اطلاعات

۲۰ صفحه

یکشنبه ۱۵ خرداد ماه ۱۳۴۵ . . . . . شماره ۱۱۹۹۴
. . . . . سال چهلم . . . . . تکشماره ۴ ریال

در میهمانی شامی که ازطرف رئیس جمهوری یوگسلاوی بافتخارشاهنشاه ایران برپاشد:

تیتو شخصیت جهانی شاهنشاه راستود

* شاهنشاه تاکید کردندکه همکاری و تفاهم همه کشور هائیکه دارای سیستم‌های مختلف هستند ، برای حفظ صلح ضروری است

فضانورد امریکادرمیان ستاره‌ها دنبال موجود زنده میگردد!

آزمایش امروز فضانورد روشن میکند زندگی در کرات آسمانی وجوددارد یانه ؟

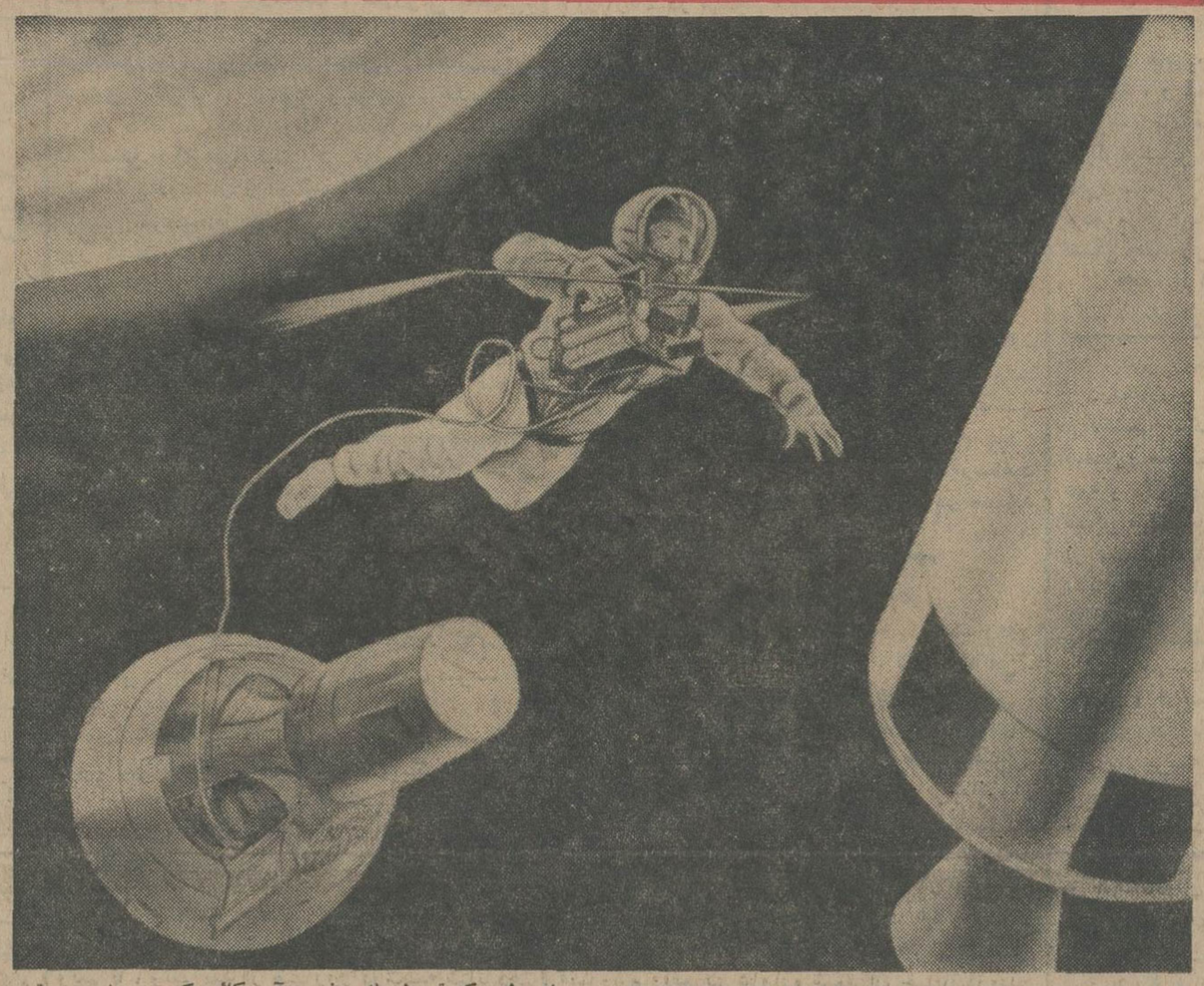

این طرح که توسط یك متخصص آمریکائی کشیده شده ، تصویر تخیلی چگونگی حرکت فضانورد راندر فضا ، پس از جدا شدن ازسفینه خویش و غوطه‌ور گردیدن در جولایتناهی نشان‌میدهد .فضانوردآمریکا، ضمن این حرکت باید غبار فضا راجمع کند تا پس‌از بازگشت بزمین مورد آزمایش قرار گرفته و روشن شود که آیا در کرات دیگر زندگی وجود دارد یانه ؟

عجیب‌ترین مانور بشر در فضا از عصر امروز آغاز میشود

* فضانورد امریکا امروزبه فضای لایتناهی شیرجه‌می رود و پس از بازگشت به سفینه مقداری گرد وغبار فضائی را برای تجزیه‌با خود همراه می آورد

درصفحه ۳ وعبوراز پنج قاره

شاهنشاه بهر کجا که قدم می گذارند، مورد استقبال گرم وصمیمانه مردم قرار می گیرند . در این عکس شاهنشاه پیشاهنگ خردسالی را که جزء مستقبلین است مورد مرحمت قرارداده‌اند .
حضرت پرزیدنت تیتو رئیس جمهوری یوگسلاوی نیزدرعکس دیده میشوند .

* شاهنشاه‌فرمودند: تاسف آور است که شکاف میان کشور های ثروتمند وفقیر بیشتر میشود

* در عصر فضا ، قسمت مهمی‌از مردم‌جهان بیسواد، گرسنه و فقیر هستند

در صفحه ۱۷

در اعلامیه مذاکرات بخارست

شاهنشاه ورهبران رومانی

از تشدید وخامت وضع ویتنام اظهار نگرانی کردند

■ شاهنشاه‌ازرئیس‌جمهوری رومانی‌برای‌مسافرت‌بایران دعوت فرمودند

در صفحه ۱۷

دومین قسمت از مصاحبه اختصاصی با ملا مصطفی :

شیعیان عراق

زیر بار جنك با کرد ها نرفتند

درشماره دیروز اولین‌قسمت از مصاحبه «سیمون موریسن» ترجمه از تیمران جرنال را با ملامصطفی‌بارزانی ملاحظه‌کردید دومین قسمت از این مصاحبه جالب را در صفحه ۱۹ شماره امروز مطالعه فرمائید .

ادریس بارزانی
پسر ملا مصطفی

مدیر عامل بیمه‌های اجتماعی اعلام کرد :

بیمه کارمندان مؤسسات خصوصی وبانکها

تاپایان سال‌جاری بتدریج عملی‌میشود
بیمه کردن کلفت هاونوکر ها اختیاری است و عده‌ای با قرارداد های خصوصی کلفت و نوکر خود را بیمه کرده‌اند در صفحه ۱۹

یک کارگر تهرانی قهرمان شانس شد

دو روزنامه فروش برنده ۲۰۰هزار تومان شدند

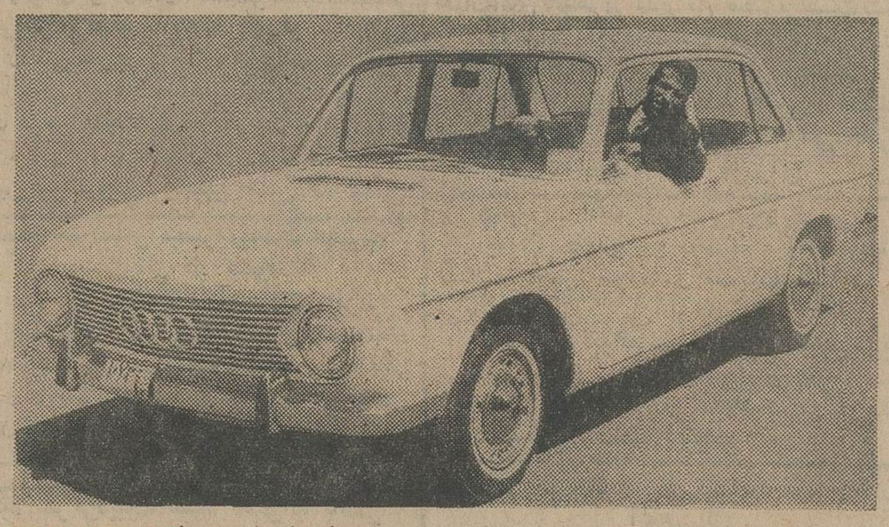

آقای نورمراد بابائی قهرمان شانس بلیطهای اعانه ملی شد و علاوه بر ۲۰هزار تومان پول نقد بدریافت یکدستگاه‌اتومبیل د . کا. و مدل ۱۹۶۶ نایل آمد.

بطوریکه روز شنبه باطلاع‌خوانندگان عزیز رسید جایزه ۲۰۰هزار تومانی بلیطهای اعانه ملی هفته گذشته نصیب آقایان حسن فدکچی وذوالفقار بدرقه گردید. این دو برنده‌خوشبخت آذربایجانی که‌از۴۵ سال پیش تاکنون درتهران اقامت دارند همکار ودوست صمیمی یکدیگر هستند و شغل آنها روزنامه فروشی است .

قهرمان شانس

قهرمان شانس هفته گذشته که علاوه بر ۲۰ هزار تومان پول نقد یکدستگاه اتومبیل د.کا.و مدل ۶۶را بدست آورد یك کارگر ساکن تهران بنام آقای نورمراد بابائی است که کارگر باشگاه بیستون واقع درچهار راه پهلوی تخت جمشید میباشد . این برنده خوشبخت که در مجیدیه خیابان چهارده متری لشگر کوچه ۴۵شهریور سکونت دارد گفت :

بقیه در صفحه‌نهم

فرماندار و شخصیت های محلی استان اصفهان از مهمانان هواپیمائی ملی ایران بطور باشکوهی استقبال کردند

ساعت ۷بامداد روز جمعه پنجاه‌تن از شخصیت های اقتصادی ،اجتماعی، فرهنگی و مطبوعاتی هند که بمناسبت افتتاح خط‌هوائی تهران -بمبئی‌بدعوت هواپیمائی ملی ایران وارد تهران‌شده بودند باهواپیمائی ملی ایران رهسپار اصفهان شدند . درفرودگاه فرماندار اصفهان ودوسای سازمانهای اداری‌از مهمانان هواپیمائی ملی استقبال‌کردند و هنگام ورود باصفهان فرماندار با کلیه مهمانان هواپیمائی ملی ایران دست دادند وبه‌آنهاخوش‌آمد گفتند.

بموجب برنامه‌ای که‌ازطرف هواپیمائی ملی ایران تنظیم شده بود بلافاصله پس از ورود شخصیت‌های هندی با اتومبیلی که قبلا تهیه شده‌بود بازدید آثار تاریخی اصفهان آغاز گردیدو مدت ۳ساعت این بازدید طول کشید.

آنگاه مهمانان هواپیمائی ملی ایران به هتلهای محل اقامت خود راهنمائی شدندو درساعت ۱۳ باحضور فرماندار و شخصیت‌های مختلف استان‌اصفهان مهمانان هواپیمائی ملی ایران در رستوران پل ناهار صرف کردند . شخصیت های هندی‌شب گذشته را دراصفهان گذراندند و ساعت ۸،۳۰ بامداد دیروز بشیراز پرواز کرده‌اند.

تیمسار سرلشگر خادمی مدیر عامل شرکت هواپیمائی ملی ایران در دومین‌کنفرانس‌اطاقهای بازرگانی کشور که در اصفهان تشکیل شد اظهارداشت :

تحت توجهات‌شاهنشاه آریامهر هواپیمائی ملی ایران بمرحله‌ای‌ازتحول رسیده است که می‌تواند در عرصه بین‌المللی عرض‌اندام‌نماید

متن اظهارات تیمسار خادمی را درصفحه ۹ مطالعه‌فرمائید

فیلم جدید کمدی فرانسه - بسبك فرانسه - جنجالی- بی سابقه و جسارت آمیز

اختصاص یك روز حقوق کارمندان دارائی برای پیکار بابیسوادی

کارکنان وزارت دارائی در اجرای منویات مقدس شاهنشاه آریامهردر راه مبارزه بابیسوادی تقاضا کردند یکروز حقوق آنها برای این پیکار مقدس اختصاص داده‌شود . ادارات و موسسات مرکزی وزارت دارائی لیست اسامی کارکنانی که تقاضای پرداخت یکروز حقوق خودرا کرده بودند همراه باتقاضای آنها به‌اداره کل حسابداری این‌وزارتخانه‌ارسال داشتند که از حقوق خردادماه کارمندان مزبور کسر نمایند.

بطوریکه از شهرستانها اطلاع میرسد اکثریت کارکنان پیشکاری شهرستانها نیز ازاین‌امر استقبال بی‌سابقه‌ای‌نموده‌اند وتاکنون کارکنان دارائی های شهرستانهای‌ازقبیل‌ادارات‌پیشکاری دارائی‌آذربایجان شرقی، دارائی و ذیحسابی‌لنگرود،شبستر، گلپایگان، خلخال ، خمین ، دزفول ، بروجرد، زنجان یك روز حقوق خودرا برای امر مبارزه بابیسوادی‌پرداخت‌نمودند

اطلاعیه اتحادیه صنایع فیلم ملی ایران

بدینوسیله باطلاع کلیه هنردوستان‌وعلاقمندان صنعت سینمای فارسی میرساند - چون یکی از کارکنان فیلمهای فارسی بنام خانم فریبا حاتمی طی مصاحبه مطبوعاتی که فقط برای کسب‌شهرت و خودنمائی و تظاهر به هنرمندی بوده مطالب مغرضانه و ناروائی را که دور از شان هنرمندان صنف خود میباشد بیان نموده است‌لذا اتحادیه صنایع فیلم ملی ایران که برای بزرگداشت این هنروصنعت ارزنده تشکیل شده‌وحامی هنرمندان و هنرپیشگان و تهیه کنندگان فیلمهای ایرانی میباشد از این تاریخ نامبرده را از جامعه هنری طرد نموده واز کلیه‌تهیه‌کنندگان و هنرمندان‌فیلم های فارسی درخواست شده است که از همکاری با ایشان خودداری نمایند .

اتحادیه صنایع فیلم ملی ایران

آگهی مسابقات ورودی دانشگاه مشهد (سال تحصیلی ۴۵ - ۱۳۴۶)

۸۹۱۲ـآ ۱ـ۲

درصفحه یازدهم مطالعه‌فرمائید

صندوق پس‌انداز مسکن بانک رهنی ایران

تسهیلات گوناگونی برای مشترکین خوددرنظر گرفته‌است :
۱ـ تقلیل بهره‌وام تکمیل ساختمان از ۸درصدبه ۷درصد .
۲ـ تقلیل بهره‌وام خرید خانه از ۱۰ درصد به ۹درصد
۳ـ پرداخت وام ۹۰۰ر۰۰۰ ریالی به مشترکین حائز شرایط
۴ـ مدت استهلاك وام ۱۵سال
برای استفاده از مزایای فوق درصندوق پس‌انداز مسکن در تهران و شهرستانها حسابی بنام خود و فرزندان خود افتتاح نمائید .الف ۱۹۲۸

بانك رهنی ایران

باین موضوع مهم توجه فرمائید

شرح در صفحه‌سوم

جریان روز

دانشگاه بسازیم !

آقای مدیر محترم :

بحث درباره دانشجویان ایرانی مقیم‌خارج که همچنان از طرف روزنامه گرامی «اطلاعات» دنبال می ـ شود بنظر میرسد تا وقتی در مملکت‌خودمان دانشگاهها ودانشکده ها و دانشسرا های کافی ایجاد نشود، بشمر نخواهد رسید وهنگامی‌ما از این‌مشکلات‌فراغت خواهیم یافت‌که ناچار نباشیم هرسال گروهی از دیپلمه های خودمانرا که نتوانسته اند بدانشگاههای ایران راه یابندویا نخواسته اند تحصیلات عالی خودرا درایران تمام کنند بخارج بفرستیم .

میدانید پدران ومادران عموما میل‌دارندفرزندانشان در ایران تحصیل کنند و خود محصلین هم در سنوات اول که بخارج میروند خیلی‌ناراحتند .نه‌با مردم‌کشور های غریبه جوششی ،نه بخوراکشان میلی و نه‌بزبان‌و رسومشان آشنائی دارند و ناگزیر خود را از اجتماع بدور می گیرند . پس بهتر است در ایران هرچه‌ممکن است بر تعداد دانشگاهها افزوده شود و لازم نیست که حتما دانشگاهرا به معنای وسیع کلمه تلقی کنیم‌تا در عمل دچار اشکال شویم یابدنبال افزودن‌بردانشکده های علوم نظری مثل ادبیات و حقوق و غیره برویم که فارغ‌التحصیل‌بعد کافی داریم .

دربعضی شهرستانها که استعداد کشاورزی دارند می‌شود دانشسرا و دانشکده کشاورزی درست کرد. دانشکده دامپروردی و دامپزشکی همه جا می توان تاسیس کرد . درسواحل خلیج فارس و بحر خزرممکن است دانشکده های دریانوردی وبیرون‌دریائی‌وعواصی بوجود آورد و فنو ن‌دریانوردی، بازرگانی‌وبحریه‌جنگی وصید و غواصی در دریاتدریس‌کرد . بالاخره در کشور ما با این استعداد سرشار نیاز فراوان به تاسیس دانشکده های نفت و مشتقات نفتو پتروشیمی یا در حال حاضر دانشکده صنایع ذوب‌آهن احساس‌میشود که فارغ‌التحصیلان آنها مورد نیاز مملکتند .

بنظرمن حتی می‌توان برای ایجاد دانشکده های مختلف در کشور ، عوارض گوناگون وضع‌ومشخص کرد واز راه اعانه ، همینطور که در زمینه مبارزه با بیسوادی اقدام شد در اینمورد نیز قدمی برداشت. بعلاوه دانشکده های حرفه ای خودشان می توانندمنابع عایدی برای خود ایجاد کنند . مثلا از راه صید یا از طریق کارخانجات تولیدی ودامپروری وداماداری‌ورنگ‌ـ سازی و پتروشیمی وامثالهم .

نکته دیگر اینست که بعضی دانشکده ها را با استفاده از امکانات موجود می توان در همین آغازسال جاری تاسیس کرد ومنتظر بنا وساختمان لازم نیست بشویم . بدینطریق که دانشگاه تهران و دانشگاههای موجودرا سه سره کنیم و هر هشت ساعت‌به هشت ساعت گروهی از محصلین تحصیل‌وگروهی از معلمین تدریس کنند. مثل دانشگاه بزرگ مکزیک که شبانه روزی است و ۸۳ هزار دانشجو دارد. بحمدالله امروزه ازلحاظ کادر آموزشی ما مستغنی شده ایم ومی‌توانیم ازوجود فارغ‌التحصیلان ایرانی‌که درخارج درس‌خوانده وبوطن باز گشته اند و از بیکاری مینالند یا کسانیکه از بیم بیکاری‌هنوزبرنگشته اند‌دراین‌زمینه‌استفاده‌کنیم

خلاصه با اینکشور وسیع و این جمعیت کم واین درآمد سرشار از منابع تحت‌الارضی ودرسایه سیاست ثابت‌و امنیتی که داریم مشکلی نیست که آسان‌شدنی نباشد . شما نگاه کنید در اینکشور ، چهار فصل‌را دریك زمان میشود مشاهده کرد . درشمال و جنوب اینکشور مرکبات بعمل می آید در حالیکه تفاوت آب وهوای آن از زمین تاآسمان است . در اینکشور از پنبه وگندم وسیب گرفته تا رنك وحنا ووسمه وموزو انبه ونیشکر و خرما و زیتون هرچه وهر محصولی که‌در هرکجا بپینید داریم . فقط اندکی همت لازم است و ابتکار تا بقیه کار ها درست شود.

هم‌اکنون در دنیا مشغولند آب دریا هارا شیرین می‌کنند و حتی کشور کویت دست باینکار زده است. چرامانباید اینکاررا بکنیم .ما که از بی آبی مینالیم‌و درشمال و جنوب کشورمان دو دریای بزرك موج‌میزند!

بیائید دست بالا بزنیم ، همت بکار بندیم ، خودمانرا از قید سنت ها و مقررات‌متحجر خلاص‌کنیم، جوانان تحصیلکرده‌را بخواهیم و بکمك آنهااز استعداد های مملکت بهره برداری کنیم . چرابايد در يك‌چنين مملکتی از فقر عمومی صحبت شود ؟ آیا مملکت ما مملکت فقیری است یا نسبت بوسعت مملکت جمعیت زیاد کاریم ؟

هیچ عذری در دنیای امروز برای اهمال کاری‌و از امروز به فردا گذراندن وکار نکردن موجه‌نیست‌واگر قراربا‌شد مانیز فرصتی‌را که داریم از دست بدهیم نسل آینده درباره ما قضاوت خوب نخواهد کرد . همانطورکه ما ازنسل گذشته گله داریم ومی گوئیم در زمانی که دنیا چهاراسبه بطرف پیشرفت‌میتاخت‌ایرانی درخواب بود ووقتی بیدار شد که فرسنگها از قافله عقب مانده بود .

جهان امروز ، جهان دانش است . جهان مطالعه وتحقیق است . بدون آشنائی‌با علوم و دانشهای جدید و استفاده از آنها هیچکاری نمی‌توان کرد . بنابراین از هرچیز واجبتر برای این مملکت توجه‌بعلم وگسترش دادن محیط علمی مملکت است بطوری که انشاءالله موفق شویم در جمیع فنون وعلوم باتکاء هوش سرشار وقریحه ذاتی ایرانی باسایرین،بامردم دنیای پیشرفته رقابت کنیم و زرق وبرق دنیای‌آنطرف جوانان مارا که سرمایه های معنوی‌مملکت هستندبخود جذب نکند .

اطمینان داشته باشید جوانان ایرانی ، چه آنها که در وطن هستند وچه آنها که آب غربت ازگلویشان پائین میرود همه چشم به آبادی ایران دوخته اند و آماده‌اند برای اعتلای این مملکت همه قسم فداکاری کنند . بشرط‌آنکه‌میدان‌عمل‌وفعالیت‌به‌آنها داده‌شود.

باتجدید احترام کرمان ـ غلامرضا آگاه

بمناسبت سالروز درگذشت جوان ناکام **کاظم محمودی** روز دوشنبه ۱۶ خرداد ماه از ساعت ۵ بعد ازظهر مراسم یادبود بر سر مزار آن مرحوم دربی‌بی زبیده برگزار می شود **تشریف‌فرمائی‌دوستان و آشنایان مایه تسلی خاطر رنجدیده** بازماندگان آن جوان ناکام خواهد بود .

۱ـ۲ **خانواده محمودی وبستگان**

مجالس ترحیم و یاد بود

سازمان برنامه با نهایت تاسف‌فوت‌مرحومه **ایراندخت بزرگمهر** عیال مرحوم دکتر یوسف بزرگمهر (علیم السلطنه) مادر آقای جمشید بزرگمهر کارمند عالیرتبه خود را بدینوسیله اعلام میدارد . مجلس ختم آنمرحومه روز سه شنبه ۱۷ خرداد ماه از ساعت ۹الی ۱۱ درخانقاه صفی‌علیشاه خواهد بود .

۱ـ۲ **سازمان برنامه**

با نهایت تاسف فوت مرحومه **ایراندخت بزرگمهر** همسر مرحوم دکتر یوسف بزرگمهر (علیم السلطنه)ووالده آقای اسفندیار بزرگمهر بازرس عالیرتبه وزارت کشور را باستحضار میرساند . مجلس ختم آنمرحومه روز سه‌شنبه ۱۷ خرداد از ساعت ۹ الی ۱۱ در خانقاه صفی علیشاه منعقد خواهد بود .

۱ـ۲ **وزارت کشور**

کارمندان اداره کل روابط عمومی و اداره کل سرویس های اداری شرکت ملی نفت ایران با کمال تاسف و تاثر درگذشت **بانو ایراندخت بزرگمهر** والده آقای بهمن بزرگمهر کارمند اداره کل روابط عمومی شرکت ملی نفت ایران و خانم مهین‌دخت بزرگمهر «صبا» کارمند اداره کل سرویس های اداری شرکت ملی نفت ایران را باطلاع میرساند .

مجلس ختم زنانه و مردانه آنمرحومه‌ساعت ۹ الی ۱۱ صبح روز سه‌شنبه هفدهم خرداد ماه جاری در خانقاه صفی علیشاه برقرار خواهد بود .

۱ـ۲

خانواده‌های بزرگمهر .پورسردار . کریملو. صبا . مقتدر .درگوش . اردشیرکنی .محسنی. رمزی . شمخال . جلالی . سپاهی . نیئةالاسلامی

بانهایت تاسف فوت‌مرحومه **ایراندخت بزرگمهر** عیال‌مرحوم دکتریوسف بزرگمهر(علیم‌السلطنه) را باطلاع خویشان و دوستان و آشنایان می‌ـ رسانند . مجلس ختم مردانه و زنانه آنمرحومه روز سه‌شنبه ۱۷ خرداد ماه ساعت ۹ الی ۱۱ صبح در خانقاه مرحوم صفی علیشاه برقرار خواهد بود .

۱ـ۲

درگذشت بانوی نیکوکار و متقی را بخانواده محترم بزرگمهر وفرزندان‌گرامی آنمرحومه‌بویژه آقایان منوچهر و اسفندیار و جمشید بزرگمهر تسلیت میگوئیم .

خانواده های : امینی . اسفندیاری . طاهری. مسروری . مومنی . صفا . تاجیك . عشایر . هرمزدی

با تاثر فراوان فوت شادروان **عبدالحسین امینی** را باطلاع میرسانند . روز دوشنبه شانزدهم خرداد از ساعت ٤ تا ٦ بعد از ظهر مجلس ختم مردانه در مسجد انصار دروازه شمیران خیابان هدایت و مجلس ترحیم زنانه در منزل آن مرحوم واقع در دروازه شمیران خیابان کیوان منعقد است .

بعموم بازماندگان آنمرحوم مصیبت وارده را تسلیت میدهیم .

مراسم شب‌هفت شادروان **بانو بتول‌بایندر** از ساعت ۵ تا ۷ بعد از ظهر روز دوشنبه ۱۶ خرداد ماه‌بر سرمزار آنمرحومه واقع‌درابن‌بابویه برگزار خواهد شد .

خانواده های : بایندر . همامی . رهام . زمردپوش . محمدی

مجلس تذکر

بمناسبت تصادف روز۱۷ر۳ر٤٥ باچهلمین روز درگذشت همسر ناکامم مرحومه **فاطمه لاجوردی** مجلس تذکری در همان تاریخ‌ازساعت ۱۵ الی ۱۸ در صحن مطهر حضرت معصومه (قم) برگزار میگردد ازدوستان و آشنایان‌محترم که مایل بشرکت در مراسم مذکور باشنددعوت مینماید که حضور بهمرسانند .

شیراز ـ سرلشگر باوندی

خانواده های روشن . حری . دانش. حائری. حجتی . شهاب‌پور .دادبه . موحد. تهامی. حدادی

با کمال تاسف فوت مرحومه **بانو صفیه** صبیه مرحوم حاج‌آخوند کرمانشاهی را باطلاع عموم آشنایان و همشهریان گرام میرساند . مجلس ختم مردانه از ساعت ٤ الی ٦ بعد از ظهر دوشنبه (فردا) در مسجد ارك و مجلس زنانه همان ساعت در منزل دکتر شهاب پور دروازه شمیران ـ تبلیغات اسلامی برگزار میشود .

بعموم بازماندگان آنمرحوم مصیبت وارده را تسلیت میدهیم .

گریند هنوز از غمت ای دوست رفیقان
با آنکه‌گذشته است ز مرك‌تو چهل‌روز

دوستان و رفقای جوان ناکام **محمد تقی یزدی** مراسم چهلمین روز درگذشت عزیز از دست رفته خودرا از ساعت ٤ الی ٦ بعد ازظهر روز دوشنبه ۱۶ خرداد بر سر مزار آنمرحوم واقع در صحن مطهر حضرت معصومه (ع) در قم برگزار مینمایند شرکت در این مراسم داغدیدگان این مصیبت را تسلی خواهد بخشید

محمد قوامی شیرازی . ضیاء ساکتی . هوشنك . بیژن . فرخ قوامی شیرازی

هو الحی الذی لایموت

با کمال تاسف درگذشت شادروان **علی آشوب** سروان بازنشسته ارتش را باطلاع اقوام و دوستان میرساند . مجلس ترحیم آن مرحوم روز سه‌شنبه ۱۷ر۳ر٤٥ از ساعت چهار الی شش بعد از ظهر درمسجد ارك و ختم زنانه همان روز از ساعت ٤ الی ۷ بعداز ظهر درمنزل آنمرحوم واقع در خیابان فرح آباد ساختمان های بانك رهنی پشت دبیرستان ۲۵ شهریور خیابان شقایق پلاك ۱۰ منعقد میباشد .

اسدالله آشوب . حجت‌الله آشوب .غلامرضا برزه‌کار . حاج علی اصغر کاشانی . حاج‌عباس علی کاشانی . داود امینی . ابراهیم قدیری . سروان ناصر اسکندری .عبدالمجید پاك‌طینت . احمد جلالی . حسین غفاری . مهندس فرج‌الله بهنوش.علی‌اسدی.جوادشکیبا

۱ـ۲

با کمال تاسف بعموم بازماندگان مخصوصا خانواده‌هائی که عزادارند تسلیت میکوئیم .

خانواده های : یزدان مهر . جهانبانی . شمس ملك‌آراء . پورسیف . کازرونی .معینی. مهریزدان . کیکاوسی . ملاباشی . جهان بینی . جهانسوزی . قهرمانی . حامدی . احمدی . صمدی . شرقی . هداوند . بهارلو . خدیوی

باکمال تاسف فوت تیمسار بازنشسته **سرلشگر دکترابوالحسن یزدان‌مهر (جهانبانی)** را باطلاع دوستان و آشنایان میرسانند. مجلس ترحیم آنمرحوم مردانه از ساعت ۹ الی ۱۱صبح روز دوشنبه ۱٦ خرداد ماه در مسجد عالی سپهسالار و مجلس ختم زنانه از ساعت ۵ الی ۷ بعد از ظهر همان روز برگزار میگردد .

سپهبد جهانبانی . پروفسور شمس

آدرس ختم زنانه ـ میدان سنائی (عباس آباد) بیست متری شاهین منزل شماره ۹

باطلاع خویشان و دوستان و آشنایان می رساندکه مراسم‌هفته مرحوم **محمد اشرفی** در روز دوشنبه ۱٦ خرداد ۱ زساعت ۵ الی ۷ بعد از ظهردر ابن‌بابویه آرامگاه پناهی برگزارخواهد شد .

۱ـ۲ **خانواده اشرفی**

با نهایت تاسف درگذشت **محمد کاشفی آشتیانی** را باطلاع دوستان و آشنایان میرساند. مجلس ترحیم مردانه روز دوشنبه ۱٦ر۳ر٤٥ از ساعت ۳ونیم تا ٦ بعد از ظهر در مسجد آشتیانیها خیابان شهباز منعقد میباشد .

حسن کاشفی . رضا کاشفی

بعموم بازماندگان آنمرحوم تسلیت میدهیم .

یادبود

مراسم شب هفت درگذشت شادروان فقید سعید مرحوم **ابوالقاسم خوانساری** از ساعت ٤ ونیم تا ٦ونیم بعد از ظهرروز دوشنبه شانزدهم خرداد ماه جاری بر سر مزار آنمرحوم واقع در ابن‌بابویه (مسجد ماشاءاله) برگزار خواهد شد

۱ـ۲ **خاندان خوانساری**

درگذشت ناکهانی شادروان **محمد نوروزی** را باطلاع میرساند مجلس ختم آنمرحوم روز سه‌شنبه ۱۷ خرداد ٤٥ از ساعت ۹ الی ۱۱ در مسجد مجد منعقد خواهد بود .

بنیاد پهلوی

درگذشت شادروان **محمدنوروزی** خدمتگزار صدیق املاك ومستغلات پهلوی‌راباطلاع‌دوستان و آشنایان میرساند . مجلس ختم آنمرحوم روز سه‌شنبه ۱۷ خرداد ساعت ۹ الی ۱۱ درمسجد مجد برقرار خواهد بود .

املاك و مستغلات پهلوی

با کمال تاسف درگذشت ناکهانی‌شادروان **محمد نوروزی** کارمند عالیرتبه و بازنشسته وزارت آموزش و پرورش را باطلاع میرساند . مجلس ترحیم آنمرحوم از ساعت ۹ تا ۱۱ روز سه‌شنبه ۱۷ر۳ر٤٥ در مسجد مجد منعقداست.

وزارت آموزش و پرورش

سازمان اوقاف با کمال تاسف درگذشت شادروان آقای **محمد نوروزی** کارمند پیشین و بازنشسته خود را باطلاع میرساند . مجلس‌ختم آنمرحوم از ساعت ۹ تا ۱۱ روز سه شنبه ۱۷ر۳ر٤٥ در مسجد مجد منعقد میباشد .

سازمان اوقاف

با کمال تاسف و تاثر درگذشت فقیدسعید آقای **محمد نوروزی** رئیس هیئت مدیره و مدیر عامل شرکت سهامی آتیساز را باطلاع‌بستگان ودوستان و آشنایان آن مرحوم میرساند .مجلس ترحیم آنمرحوم از ساعت ۹ تا ۱۱روزسه‌شنبه ۱۷ خرداد ماه در مسجد مجد منعقد است .

شرکت سهامی آتیساز

مدیران و کارمندان شرکت های تکنی‌ساز ـ تزئین ـ مهریز ـ اینطرافی وگاید در درگذشت ناگهانی جناب آقای **محمد نوروزی** مدیر عامل شرکت آتی ساز و همکار ارجمند خود راباطلاع میرسانند . مجلس ترحیم آنمرحوم ازساعت ۹ الی ۱۱ روز سه‌شنبه ۱۷ر۳ر٤٥ در مسجد مجد منعقداست .

انا لله و انا الیه راجعون

خانواده های نوروزی . درمشیا ن.عطاردی. ایران‌بان . ایرج‌پناه . فروزمند . لاله . هاتفی . شیربی‌نژاد .کامیاب.محمدی.کروری .کیهانی . یاسمی . خواجوی . آیرم . مرتضوی . عمیدی . موید حکمت . شاپوری. بلوری .پزشك .امیری. پروانه با تاثر فراوان‌درگذشت ناگهانی‌شادروان **محمد نوروزی** را باطلاع دوستان و آشنایان میرسانند . مجلس ترحیم مردانهٔ آن فقید سعید از ساعت ۹ تا ۱۱ روز سه‌شنبه ۱۷ر۳ر٤٥ در مسجد مجد وختم زنانه از ساعت ۵تا۷ بعد از ظهر روز دوشنبه ۱٦ر۳ر٤٥ در منزل شخصی آنمرحوم واقع در دروازه شمیران خیابان‌دربند‌ـ کوی کامیاب ـ شماره ۱۰۱ منعقد میباشد .

درگذشت آقای محمد نوروزی ر ابعموم همکاران و بازماندگان آنمرحوم تسلیت میدهیم.

سپاسگزاری و اطلاع

از دوستان و آشنایان و ذوات محترمی که در مراسم تشییع جنازه و مجلس تذکر آقای **حبیب‌اله نیکجو مقدم** کارمند شرکت هواپیمائی ملی ایران در روز های ۱۰ و ۱۱ر۳ر٤٥ شرکت فرموده و یا بوسیله روزنامه اظهار عنایت و همدردی فرموده‌اند صمیمانه سپاسگزاریم و ضمنا جلسه تذکر دیگری در روز چهارشنبه ۸ر۳ر٤٥ از ساعت ٦ تا ۸ بعد از ظهر درخیابان زمرد منشعبه از خیابان بهجت آباد منزل آقای طاهری پلاك ۷٦ تشکیل میگردد چنانچه در این جلسه نیز شرکت فرمایند مزید بر تشکرات قبلی است .

خانواده های : نیکجو . ذبیح‌اله نیکجو . سیف‌اله نیکجو . حشمت‌اله معنوی . مهندس عزت‌اله نیکجو . ظریفه نیکجو مقدم (طاهری). عبداللطیف طاهری . هوشیار نیکجو . احمد صفائی . علی اکبر رزاقی

سپاسگزاری

از علمای اعلام و حجج اسلام ، جناب آقای مهندس تبریزی فرماندار محترم کل لرستان ، جناب آقای‌محاسب ریاست‌کل‌آموزش وپرورش، روسای محترم سازمان های دولتی ، پزشکان ارجمند ، و عموم سروورانی که در مراسم‌تشییع و ترحیم مادرمان در خرم‌آباد و اصفهان شرکت و یا بوسایل دیگر با ابراز همدردی بر دل مجروحمان مرهم نهاده‌اند صمیمانه سپاسگزار بوده ، از اینکه تالمات روحی مانع از عرض تشکر حضوری گردیده پوزش میطلبیم .

خرم‌آباد لرستان ـ دکتر سید رضاآقازاده. دکتر سیدباقر آقازاده

بدین وسیله از کلیه سروران معظم فامیل و دوستان و آشنایان محترمی که بمناسبت درگذشت شادروان **بانو خاور صفری** درمراسم تدفین و مجالس ترحیم شرکت فرموده یابوسیله نامه و تلگراف ابراز همدردی فرمودند صمیمانه تشکر مینماید . چنانچه بواسطه تالمات روحی در عرض امتنان و تشکر حضوری تاخیری روی دهد معذور دارند .

والیه قره‌باغی . مهندس اسمعیل قره‌باغی

از دوستان و سروران و بستگان و ذوات محترم و ارجمندی که بمناسبت درگذشت مادر عزیزمان **مهربانو بهمن زرتشتی** در تشییع‌جناره ومراسم پرسه و همچنین تلگرافا و کتباهمدردی فرموده همگی بازماندگان را مورد لطف ومحبت خود قرار داده‌اند سپاسگزار بوده سلامت و سعادتشان را از یزدان پاك خواستار و چنانچه در اثر تالمات روحی حاصله از این پیش آمد ناگوار قصوری در شرفیابی و عرض تشکر حضوری دست دهد از همگی انتظار عفو رادارد.

مروارید بهرام زرتشتی (یگانگی) . رستم زرتشتی . مهربان بهرام زرتشتی . جمشید زرتشتی . فریدون زرتشتی . مهربان جمشید زرتشتی . دکتر اسفندیار یگانگی

تسلیت

جناب آقای گوهری

مصیبت وارده را تسلیت عرض مینمایم .

آ ـ ۷۰۲۳ **مهندس شایسته**

جناب آقای برومند ریاست حسابداری سازمان شاهنشاهی

مصیبت وارده را بحضور جنابعالی تسلیت عرض مینمائیم . **شرکت ساختمانی سداد**

تیمسار سرلشگر مبصر ریاست محترم شهربانی کل کشور

با قلبی مملو از تاثر ضایعه اسفناك را بحضور آن تیمسار محبوب و خاندان محترم شمیم صمیمانه تسلیت عرض مینماید .

سرهنك خدیوزاد

تیمسار سرلشگر دکتر شمس

با کمال تاسف‌درگذشت تیمسار سرلشگر دکتر یزدان‌مهر را تسلیت عرض مینمائیم .

سرهنك دکتر نیك نژاد . سرهنك دکتر میر فخرائی . سرگرد نیك سرشت . سرگرد دکتر شفتی . سرگرد دکتر وفی . سرگرد دکتر کیخسروپور . سروان‌دکتر روحانی . سروان دکتر کسنوی . سروان دکتر صفائی . سروان دکتر تقی‌ئی . سروان دکتر نصیب . سروان دکتر امیلوار . سروان دکتر مرتضوی

تیمسار سرلشگر مبصر ریاست شهربانی کل کشور

افسران . همردیفان و درجه داران اداره مخابرات شهربانی مصیبت وارده را صمیمانه بحضور عالی‌تسلیت عرض‌نموده سلامتی‌خانواده محترمتان را از درگاه خدای بزرك مسئلت‌دارند

سرهنك ستاد میر غفوری

سرکار سرگرد ستاد فضل‌اله ناظمی

با کمال تاسف مصیبت وارده را از طرف کلیه همکاران صمیمانه تسلیت گفته بقای عمر بازماندگان را از خداوند متعال مسئلت دارد .

سرلشگر جواد قره‌باغی

کارمندان وکارکنان تعمیرگاه اختصاصی مرسدس‌بنزتهران‌نو بااندوه‌فراوان‌فوت الم‌انگیز شادروان علی‌آشوب رابجناب آقای‌آشوب وجناب آقای کاشانی وخانواده محترمشان از صمیم‌قلب تسلیت عرض نموده بقاء و دوام‌آن خانواده‌های محترم‌را ازدرگاه ایزدمتعال آرزومیکنند .

حسین میرسراجی . حسین حسن‌زاده کیانی

تیمسار سرلشگر مبصر ریاست محترم شهربانی کل کشور

افسران و همردیفان و درجه داران وافراد اداره راهنمائی و رانندگی کشور با نهایت تاسف وتاثر مصیبت وارده را حضور تیمسارفرماندهی ازجمندی و بانوی محترمه و خانواده های‌محترم شمیم و مبصر صمیمانه تسلیت عرض مینمایند

آ ـ ٦۹۷۷ **سرهنك نوروزی**

سرکار سرگردپیاده ستاد فضل‌اله ناظمی

فوت پدر بزرگوارتان را تسلیت عرض نموده دراین اندوه خودرا سهیم و بقای عمر بازماندگان را از خداوند خواهانیم .

تاج محرابی . آصف .ابراهیم زاده .ارباب. بطحائی . بهمنی . پاشائی . حمزه‌ای .داودی . روشن . سیستانی . شفاعت. شهبازی. غیائی. فتحی امین . کثیری .معین‌زاده . وزیری .یغمائی

دانشگاه پلیس با نهایت تاثر درگذشت شادروان آقای علی اصغر شمیم خدمتگذار صدیق و فاضل فرهنك و استاد عالیقدر خود را بحضور بازماندگان فقید سعید بالاخص تیمسار سرلشگر مبصر فرمانده محبوب خود و همسر محترم‌شان تسلیت عرض و برای همه بازماندگان صبر و شکیبائی مسئلت دارد .

سرتیپ محمد حسن کهنمویی

سرکار سرگرد غلامحسین متینی

افسران . درجه داران و پرسنل فرهنگی مرکز آموزش های نیروی هوائی مصیبت وارده را به جنابعالی و سایر بازماندگان تسلیت‌عرض نموده سلامت و بقاء خاندان محترم را ازدرگاه ایزد متعال مسئلت دارند .

سرتیپ اکبر کمپانی تبریزی

جناب‌آقای گوهری مدیرکل محترم پست‌کشور

با نهایت تاثر مصیبت وارده را به آن‌جناب و فامیل محترمتان تسلیت عرض مینمائیم .

علی بوذری . میر سعید قاضی . حسین یاونگی . مهدی شکور . رحمت‌اله نقی خانی . ضیاءالدین مظهری . احمد شهرابی

چالوس ـ آقای قربانعلی پور کریمی

با نهایت تاثر و تاسف فوت والده شما را تسلیت عرض نموده در مصیبت شما شریك می‌باشیم .

شلمان ـ ابوالقاسم کوچکی . حسین‌یثربی. مهندس مسرور . دکتر اسمعیل کوچکی . حسن کوچکی . یوسف کوچکی . غلامحسین کوچکی. احمد کوچکی . محمد کوچکی

سرکار سرهنك البرزی ریاست محترم اداره آگاهی کل

مصیبت وارده را تسلیت عرض نموده بقای عمر جنابعالی و خانواده محترم را آرزو مینمائیم

همردیف سرگرد رحمتی . سروان احمدسروری

تیمسار سرلشگر مبصر ریاست محترم شهربانی کل کشور

درگذشت شادروان آقای علی اصغر شمیم را بحضور تیمسار معظم و حضرت علیه خانم تسلیت عرض همدردی خودرا در این مصیبت اظهار میداریم .

مهندس بیوك حراف . دکتر احمدحراف

جناب آقای امیر جلال‌الدین برومند

درگذشت پدر بزرگوارتان را بجنابعالی و خانواده محترم تسلیت عرض مینمائیم .

خانواده دکتر دل‌افراز

سرکار خانم شوکت جهانبانی و مریم عزیز

صمیمانه خودرا در غمتان شریك میدانیم .

مهری تاخور . شهری‌زاد . احمد وزیر

بقیه آگهیهای ترحیم و تسلیت درصفحات ۶ و ۱۹ چاپ شده‌است

فضانورد امریکا در میان کرات دنبال موجود زنده میگردد!

امروز در پایگاه فضائی کیپ کندی رسما اعلام شد که خروج فضانورد آمریکائی «یوجین سرنان» از سفینه، جمینی -۹ مدت ۲۴ ساعت بتعویق افتاده است.

یك سخنگوی سازمان ملی فضائی و هوانوردی آمریکا گفت به سرنشینان سفینه «جمینی -۹» دستور داده شده است مدت بیشتری در کنار موشك «اتدا» حرکت کرده و لاینقطع از آن فیلم برداری کنند.

یکی از آزمایشهای مهمی که امروز سرنشینان سفینه «جمینی-۹» انجام میدهند بکار انداختن یك فرستنده بافرکانس بسیار زیاد است. هدف از این آزمایش جمع آوری اخبار بکمك پخش امواج در یونسفر است.

کیپ کندی - ٤ ژوئن

■ آزمایشهای فضائی

«توماس استافورد» و «یوجین سرنان» شب گذشته را براحتی خوابیدند و ساعت ۵ و ۱۰ دقیقه برخاستند. صرف صبحانه آنها یك ساعت طول کشید پس از آن دو فضانورد کمی داخل سفینه جمینی -۹ راه رفتند و «یوجین سرنان» خود را برای راه پیمائی خارج از سفینه آماده ساخت. یوجین سرنان پس از آنکه از سفینه خارج گردید در ۳۰ متری آن به آزمایشهای فضائی مشغول خواهد شد.

قرار است روز دوشنبه ساعت ۱۷ و ۲۰ دقیقه بوقت تهران سفینه «جمینی-۹» بزمین باز گردد.

دکتر «چارلز بری» رئیس گروه پزشکان سازمان ملی فضائی و هوانوردی آمریکا گفت وضع عمومی فضانوردان بسیار خوب است و هیچگونه احساس ناراحتی نمیکنند.

✻ سومین ملاقات

در کیپ کندی اعلام گردید که سومین ملاقات در فضا بین سفینه «جمینی-۹» و موشك «اتدا» با موفقیت صورت گرفت.

فاصله دو سفینه فقط یکمتر بود و سرنشینان سفینه «جمینی-۹» بخوبی تمام قسمتهای موشك «اتدا» را تشخیص داده و از آن فیلمبرداری کردند.

■ راه پیمائی امروز

در پایگاه فضائی کیپ کندی رسما اعلام شد «یوجین سرنان» امروز از سفینه «جمینی-۹» خارج شده و مدت دو ساعت و نیم در فضا راه پیمائی خواهد کرد. ماموریت هائی که به «یوجین سرنان» واگذار گردیده بسیار با اهمیت است، یك مقام مطلع کیپ کندی گفت «یوجین سرنان» طی مدتی که خارج از سفینه بسر خواهد برد دست بیك سلسله آزمایشهائی میزند که کمك موثری بدانشمندان جهت پاسخدادن باین سئوال خواهد بود: آیا حیات در فضا وجود دارد؟

این سئوال قرنهای متمادی است که برای بشر مطرح میباشد و «یوجین سرنان» ماموریت دارد طی دو ساعت و نیم راه پیمائی در فضا پاسخی دقیق برای آن بیابد.

✻ گرد و غبار فضائی

«یوجین سرنان» برای آنکه بتواند بسئوال وجود حیات در فضا پاسخ گوید مقادیر زیادی از گرد و غبار فضائی را که بشکل ذرات بسیار ریزی در فضا معلق هستند باخود به داخل سفینه «جمینی-۹» می آورد. دانشمندان امیدوارند پس از تجزیه این ذرات اطلاعات جامع و دقیقی در مورد ماهیت عالم و تحول سیستم خورشیدی بدست آورند.

این گرد و غبارهای فضائی بعضی اوقات بزمین میرسد اما بهنگام عبور از اتمسفر زمین ماهیت اصلی خود را از دست میدهند.

اینك «یوجین سرنان» ماموریت دارد مقدار کمی از این گرد و غبار های فضائی را باخود بزمین بیاورد بدون آنکه ماهیت اصلی آنها تغییر کرده باشد. باتجزیه و بررسی این ذرات روشن میشود آیا ارگانهای زنده قادرند در فضای خالی روی این ذرات فضائی نشو و نمو کنند.

✻ بطور خودکار

گرد و غبار های فضائی بکمك دستگاه مخصوص که باز و بسته شدن آن بطور خودکار انجام میشود صورت میگیرد. این دستگاه که خارج از سفینه «جمینی-۹» قرار داده شده هشت ساعت باز خواهد بود و وقتی «یوجین سرنان» ماموریت راه پیمائی خود را در فضا انجام داد آنرا برداشته بداخل سفینه میبرد. داخل این دستگاه کاملا استرلیزه شده است.

یك مقام مطلع در کیپ کندی گفت دانشمندان در سنگهای آسمانی که بزمین افتاده اند مواد زنده شبیه آنچه روی کره زمین است یافته اند.

بررسی گرد و غبارهای فضائی که «یوجین سرنان» باخود بزمین می آورد باین دو سئوال پاسخ میدهد: آیا ماه از زمین جدا شده است یا برعکس نیروی جاذبه زمین آنرا بسوی زمین کشیده است؟ آیا موجودات زنده دیگری در منظومه شمسی زندگی میکنند؟

■ گرد و غبار نیست

یکی از آزمایشهائی که امروز صبح سفینه «سارویور» در کره ماه انجام داد، این تئوری را ثابت کرد که گرد و غبار در کره ماه نیست. کارشناسان از یك ایستگاه هدایت زمینی در کالیفرنیا دیروز هفت بار بوسیله فرامینی که از زمین برای سه موشك «سارویور» فرستادند آنها را بکار انداختند. این موشك های ترمز کننده نقش مهمی بهنگام فرود آمدن آرام «سارویور» در کره ماه ایفاء کردند.

لوله اگزوز این موشکها بطرف سطح کره ماه قرار گرفته بود و وقتی توسط فرامینی که از زمین به آنها داده شده روشن شدند هیچگونه ابر محتوی گرد و غبار بوجود نیاوردند. این امر میرساند که سطح کره ماه محکم و سفت است.

✻ ادامه نمیدهد

دولت انگلیس اعلام کرد شرکت در مسابقه فضائی را بعلت مخارج کلانی که برمی دارد رها کرده است.

دولت انگلیس به شرکای خود در «سازمان توسعه وسائل پرتابی اروپا» اطلاع داده است که نمی تواند به تدارکات فضائی ادامه دهد.

انگلستان موشك «بلواستریك» را که اکنون در استرالیا تحت آزمایش است ساخته تا در سال ۱۹۷۰ یك قمر ارتباطی را به فضا بفرستد.

انگلیس تعهد کرده بود که ٤۰ در صد مخارج این پروژه را بدهد، اما اکنون که مخارج به ٤۲۰ میلیون دلار بالغ شده، از ادامه آن خودداری کرده

✻ تلگراف تبریك

پادگورنی رئیس جمهور شوروی تلگراف تبریکی به پرزیدنت جانسون به مناسبت فرود آرام سفینه «سارویور» برروی ماه مخابره کرده است.

در این تلگراف مساعی دانشمندان امریکائی مورد ستایش قرار گرفته است. سارویور که با دوربین های تلویزیونی برروی سطح ماه فرود امد بیش از ۲۰۰۰ عکس از سطح ماه بزمین مخابره خواهد کرد.

سه بودائی دیگر در ویتنام خود را آتش زدند

سایگون-٤ ژوئن - رویتر- باردیگر توجه همگان را به مبارزات بودائیان که احتمال امروز سه خودکشی جدید با آتش فروکش کردن آن میرفت متوجه نمود.

یك راهب در شهر کوانك تری و دو راهبه در شهرهای نهاترانك و سایگون تعداد بودائیان خودکشی کرده را به ده نفر رساندند.

در کوانك تری پس از خودکشی راهب، جماعت بسوی خانه یك مامور سازمان کمك آمریکا راه افتادند تا آنرا آتش بزنند اما سربازان جلوی آنها را گرفتند.

✻ حالت انتظار

در تظاهرات خیابانی بودائیان آرامشی بچشم میخورد، اما در معابد بودائی حالت انتظاری برقرار است تا ببینند آیا دولت کائوکی تا دو روز دیگر به وعده های خود وفا میکند یا نه.

همه شعارهای ضد دولتی و کاریکاتورهای ضد آمریکائی از در و دیوار معبد جمع شده است ولی تقاضای استعفای کائوکی و وان تیو همچنان تکرار میشود.

در شهر هوئه علیرغم وجود سه هزار سرباز دولتی به هیچوجه کنترل دولت بر امور جاری وجود ندارد. رهبر بودائیان شهر گفت نمیتواند تضمین دهد که تظاهرات ضد دولتی و ضد آمریکائی دیگری انجام نشود، بلکه وظیفه سربازان است که دانشجویان را به ادامه تظاهرات تحریك نکنند.

✻ خودکشی فنلاندی

یك زن فنلاندی، اندکی پس از آنکه صحنه خود سوزی راهبان بودائی را برروی صفحه تلویزیون شهر هلسینکی دید خود را آتش زد و کشت.

این زن که «سیلوی سور - جونسالو» نام داشت پس از تماشای تلویزیون به ایستگاه راه آهن رفت و نفت روی خود ریخت و خود را آتش زد. دلیل عمل او روشن نشده است.

در چهار گوشه جهان

بازهم زلزله در تاشکند

تاشکند - خبرگزاری تاس گزارش داد که دیشب بار دیگر زمین لرزه هائی در شهر تاشکند روی داد. شدت این زلزله ها زیاد نبود ولی مردم تمام شب را در خارج شهر بسر بردند.

این نخستین بار است که پس از چهار روز زمین لرزه های جدیدی در تاشکند روی می دهد.

در زلزله ای که روز ۲۶ آوریل روی داد باین شهر خسارات سنگینی وارد شد.

طغیان آب

بلگراد - براثر بارندگیهای اخیر رودخانه «وترنتیز» در یوگسلاوی طغیان کرده و آب حومه شهر «لسکوواتز» را در صربستان جنوبی فرا گرفته است.

بموجب گزارش های رسیده در این ناحیه چهار صد خانه و چندین ساختمان بزرك زیر آب فرورفته است.

برسمیت شناخت

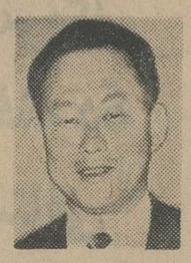

سنگاپور - «لی گوان» نخست وزیر سنگاپور اعلام داشت که دولت مالزیا، سنگاپور را برسمیت شناخته است.

وی گفت آدام مالك وزیر امور خارجه اندونزی در نامه ای که برای دولت سنگاپور فرستاد این موضوع را رسما اعلام داشته است.

دیدار رسمی

پاریس - امروز در پاریس اعلام شد که کوودومورویل وزیر خارجه فرانسه روز ۱۳ سپتامبر برای یك دیدار رسمی از یوگوسلاوی رهسپار بلگراد خواهد شد.

قرار است وزیر خارجه فرانسه در ماه ژوئیه از کشور های چکوسلواکی و مجارستان نیز دیدن کند.

تجدید انتخاب

پراك - انتونی نووتنی رئیس جمهوری چکوسلواکی بار دیگر بسمت دبیر اول حزب کمونیست این کشور انتخاب گردید.

انتخاب نووتنی باین سمت در آخرین جلسه کنگره حزب کمونست چکوسلواکی که از پنج روز پیش تشکیل شده بود صورت گرفت.

پرواز بدور دنیا

نیویورك - یك هواپیمای خصوصی بنام «جت کامندر» که قرار است دور دنیا پرواز کند فرودگاه «گواردیا» در نیویورك را ترك گفت.

این هواپیما از نوع هواپیما های دوموتوره است که معمولا بازرگانان از آن برای مسافرت استفاده می کنند و تاکنون از چنین هواپیمائی برای پرواز دور دنیا استفاده نشده است.

این مسافرت ۸۱ ساعت طول خواهد کشید که ۵۳ ساعت آن پرواز خواهد بود و هواپیما در ۱۶ کشور مختلف توقف خواهد کرد.

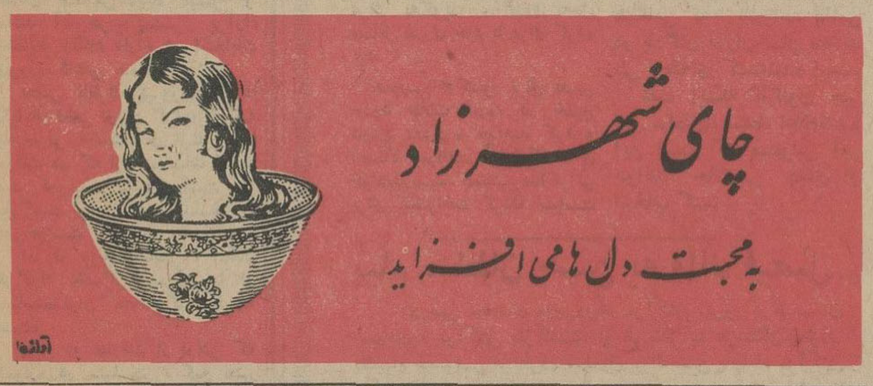
چای شهرزاد
به محبت دل ها می افزاید

بزودی ..
ششمین ایستگاه صحرا
کارول بیکر
پیتروان
ایک
STATION SIX SAHARA
محصول کمپانی یونیورسال انترنشنال

باین موضوع مهم توجه فرمائید

نمایشگاه بزرك مبل ایتال استیل بواسطه تغییر دکوراسیون کلیه مبلمان خود را بقیمت های زیر حراج مینماید- درسالن شماره (۱) یکدست مبل ۹ پارچه مدل ٦٦ با یك گلدان کریستال فقط ۸۰۰ تومان درسالن شماره (۲) یکدست مبل ده پارچه بایك گلدان کریستال فقط ۱۰۰۰ تومان درسالن شماره ۳ انواع مبلهای استیل و میز استیل سرویس های اطاق خواب و پذیرائی و میز و صندلی وسایر مبلمان دیگر منزل را که از بهترین پارچه و مواد خارجی که زیر نظر مهندسین فن تهیه شده تا پنجاه درصد تخفیف بفروش میرسد

خیابان شاهرضا - مقابل دانشگاه مبل ایتال استیل تلفن ٦۱۳٦۳٦

۱-٦

قرص میسیدون
مسکن دندان درد
ضد سرماخوردگی

قرص میسیدون
مسکن کمردرد
ضد سرماخوردگی

قرص میسیدون
مسکن سردرد
ضد سرماخوردگی

قرص میسیدون
مسکن دندان درد
ضد سرماخوردگی

موقعیت استثنائی برای مدتی کوتاه!

فروشگاه رویال

وارد کننده بهترین پارچه های مردانه دنیا برای اولین بار بمنظور معرفی فروشگاه و طرز کار خود بهترین

ترگال
TERGAL
فرانسه را

در ۲۸ رنگ و طرح

بقیمت استثنائی متری ٦۵۰ ریال

در دسترس مشتریان خود میگذارد. از موقعیت استفاده فرمائید ضمنا بمنظور تأمین نظر مشتریانیکه دارای وقت کم هستند، همواره مقدار محدودی لباسهای دوخته از بهترین پارچه موجود است

نشانی: خیابان شاهرضا بین چهارراه کالج و پهلوی - شماره ۱۲۴/٦ - تلفن: ٦۵٦۰۵

کانون آگهی زیبا

از امروز فقط ٤ روز
در سینماهای دنیا - نادر
مراد - فلور - جهان - امپریال

سپهرنیا متوسلانی گرشا
سه تانخاله
باشرکت: پیشوائیان - فریبا - آراسته - دلیله - و باهنرمندی...
کارگردان و فیلمبردار: صابر رهبر
شهین

بعداز نمایش فیلم «سه تانخاله» تاکنون فیلمهای زیادی به تقلید از آن ساخته شده ولیکن نظر همه اینست که شیرین تر، پرحادثه تر و جالبتر از «سه تانخاله» هرگز بوجود نخواهد آمد. آ-۹۰۰۲

بزودی
شورانگیزترین داستان عشقی عصر ما

سوزان هیوارد

دین مارتین در فیلم
آدا
محصول کمپانی مترو گلدوین مایر

سینماسکوپ - رنگی
بکارگردانی: دانیل مان
و باشرکت مارتین بالزام
برنده جایزه اسکار ۱۹٦۵

بزودی
اثر جاودان سینمای امریکا

مارلون براندو
در شاهکار: الیا کازان

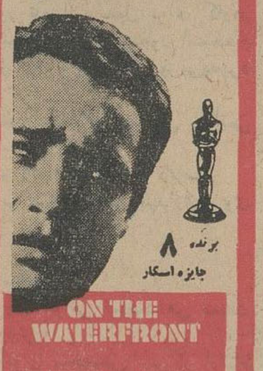

برنده ۸ جایزه اسکار
ON THE WATERFRONT
در بار انداز
باشرکت: ایوا مری سنت
کارل مالدن - لی جی کاب
رود استایگر
محصول: کمپانی کلمبیا

نمونه ای از تلاش انسان برای برپا ایستادن در یك جامعه آزاد

تصفیه شدگان چین متهم به‌تجدید نظر طلبی شدند

پکن ـ رویتر ـ روزنامه مردم چاپ پکن از تصفیه حزب کمونیست شهر پکن وبرکنار کردن «پنك‌چن» دبیر کل آن استقبال کرده اعلام نمود: هرکس مخالف ماتوتسه‌تونگ و افکار وی باشد نمیتواند خود را از نفرت خلق نجات دهدو درمقام و حیثیت خود باقی بماند.

روزنامه مردم تصفیه‌شدگان را بداشتن تمایلات ضد حزبی و ضد سوسیالیستی متهم کرد و گفت: اینها نه مارکسیست بلکه رویزیونیست (تجدید نظر طلب) بوده‌اند.

(این لقب رویزیونیست را معمولا هواداران سیاست آن اطلاق میکنند)

* ببر کاغذی

روزنامه مردم افشا کرد که تصفیه عناصر تجدید نظر طلب به دانشگاه پکن نیز کشانده شده است و دو مسئول حزبی دانشگاه پکن نیز برکنار شده‌اند وقرار شده از طرف کمیته شهر یك «گروه کار» برای تصحیح انحرافات موجود در کمیته حزبی دانشگاه فرستاده شود.

روزنامه مردم رهبران حزبی دانشگاه را متهم کرده که آنها «نه آلت اجرای دیکتاتوری پرولتاریا، بلکه ابزار دیکتاتوری بورژوازی بوده‌اند و مانند همه مرتجعین یك «ببر کاغذی» بیش نبوده‌اند».

اخبار خاورمیانه

مذاکرات عارف ـ امیر کویت

دیروز امیر کویت برای مذاکره با رهبران عراق بمنظور بهبود روابط دو کشور وارد بغداد شد. امیر کویت در فرودگاه بغداد به خبرنگاران گفت: هدف ما احیاء روابط برادرانه بین دو کشور است.

از سال ۱۹۶۱ که عراق تحت رهبری عبدالکریم قاسم برکویت ادعای ارضی کرد روابط دو کشور سرد بوده است.

رادیو بغداد گفت: استقبال بسیار گرمی از امیر کویت بعمل آمده است. وزیر خارجه ووزیر امور اجتماعی وارتباطات کویت نیز در این سفر همراه امیر هستند.

منابع کویتی گفتند: مسائل مرزی و توسعه مبادلات اقتصادی بین دو کشور عراق و کویت در سفر چهار روزه امیر کویت مورد مذاکره قرار خواهد گرفت و امیر کویت رئیس جمهوری عراق را به کشور خویش دعوت خواهد کرد.

اخیرا کویت برای بهره‌برداری از آبهای شیرین شط‌العرب و پروژه فرستادن آب شیرین از عراق به‌کویت، اقدام به‌حل مسائل مرزی خود با عراق کرده بود.

همچنین دو کشور برای تعیین حدود «فلات قاره» در خلیج فارس مذاکره خواهند کرد و احتمالا بموافقت سازشکارانه‌ای خواهند رسید. همچنین مذاکراتی برای یکنواخت کردن سیاست نفتی دو کشور انجام خواهد شد.

امروز امیر کویت تاج گلی برمزار عبدالسلام عارف رئیس جمهور پیشین عراق گذاشت و درضیافتی که پرزیدنت عبدالرحمن عارف بافتخار او داده بود شرکت کرد.

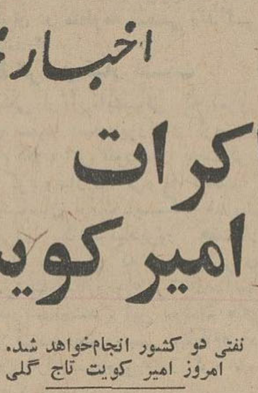

سلطان مسقط کشته شد؟

رادیو بغداد ـ دیروز اعلام شد که سعیدبن‌تیمور سلطان مسقط در اواخرماه مه گذشته هنگامی که ازیك‌واحد نظامی در پادگان «رزان»سان میدید طی توطئه‌ای کشته‌شده است.

علت اینکه تاکنون خبر قتل سلطان مسقط اعلام‌نشده این است که مسئولین امر بتوانند جانشینی بجای او انتخاب کنند.

انتخابات سنا

امروز دربیست‌وسه شهرستان ترکیه انتخابات مجلس سنا صورت میگیرد و یك سوم نمایندگان جدید مجلس سنا (پنجاه کرسی) تعیین میگردند. محافل سیاسی معتقدند این انتخابات تغییر مهمی در تقسیم‌بندی کرسی های مجلس سنا بوجود نمی آورد.

بعضی از شخصیت هائی که نامزد مجلس سنا میباشند عبارتند از وزیر امور خارجه ترکیه ووزیر سابق کشور.

پیام سلطان حسن به ملك فیصل

ادریس محمدی وزیردربار مراکش امروز از عربستان سعودی‌به مراکش بازگشت. او طی‌سفر به عربستان‌سعودی یك‌پیام خصوصی از طرف سلطان ملك‌حسن پادشاه مراکش تسلیم ملك‌فیصل کرد.

ادریس محمدی اعلام کرد پادشاه عربستان سعودی‌در ماه سپتامبر آینده بطور رسمی از مراکش دیدن میکند. این‌دیدار پس‌ازپایان کنفرانس سران کشور های عربی خواهدبود که قرار است در الجزایر تشکیل شود.

وزیر دربار مراکش گفت مذاکرات او بارهبران عربستان سعودی پیرامون جهان عرب ومسائل آفریقائی و سیاست جهانی بود.

وی گفت قراردادی که موجب تحکیم رشته های‌مودت بین‌دو کشور میگردد بین مراکش و عربستان سعودی‌پاراف شد.

سفر به افغانستان

امروز اعلام‌شد که هنریش لوبکه رئیس جمهورآلمان غربی‌دربهار آینده بازدیدی از افغانستان بعمل خواهدآورد. این‌بازدید پاسخ‌دیدار پادشاه افغانستان و ملکه حمیرا ازآلمان غربی درسال ۱۹۶۳ میباشد.

دومینیکن در آستانه یک جنگ دیگر

سانتودومینگو ـ ۴ژوئن ـ تیراندازی دونفر ازشورشیان‌طرفدار یونایتدپرس ـ امروز باردیگر در خیابان های سانتودومینگو صدای تیراندازی برخاست، زیرا پلیس چندبار باهواداران «خوان بوش» کاندید شکست خورده ریاست جمهوری به‌زدوخورد پرداخت.

این‌نگرانی موجود است که‌هرلحظه جنگ شدیدی دردومینیکن از نو آغاز شود.

پلیس امروزدوبارتیراندازی‌هوائی کرد تاتظاهرکنندگان را متفرق کند وسرنشینان یك اتومبیل‌سواری نیز یکبار بسوی پلیس تیراندازی نمودند. دراثر پاسخ پلیس باین تیراندازی دونفر ازشورشیان‌طرفدار «بوش» کشته و یکنفر زخمی‌شد.

تیراندازی اخیر جلوی خانه «هکتورآویستی» مشاور سابق‌سرهنگ «کامانو» رخداد.

«خوان‌بوش» اعلام کرد نتایج انتخابات را که منجر به‌شکست‌وی و پیروزی رقیبش «بالاگر» شده نخواهد پذیرفت تاتحقیقات کامل درباره تقلبات انتخاباتی انجام‌شود.

کمونیست ها نیز به‌پیروان خود دستورداده‌اند علیه نتایج انتخابات‌و تقلبات انتخاباتی دست بتظاهرات همه مرتجعین یك «ببر کاغذی» بیش خیابانی بزنند.

گروه فرهنگی رازی

کانون کودک (کودکستان ـ دبستان ـ پانسیون شبانه‌روزی)

(پانسیون دختران دانشجو)

برای سال تحصیلی ۴۵ ـ ۴۶ وکلاس های تابستانی و کلاس های زبان انگلیسی آلمانی ـ فرانسه باوسیله رفت وآمد ازاول تیرماه ثبت نام مینماید.

تهران ـ غرب بیمارستان پهلوی ـ خیابان تاج ـ ده‌متری هما کاشی ۴۹ تلفن ۹۵۴۱۷۸

دبستان و کودکستان

ایران‌سوئیس

از دهم الی آخر خرداد ماه ۴۵ همه روزه از ساعت ۹ تا ۱ بعداز ظهر برای کودکستان و دبستان نامنویسی مینماید

آدرس ـ خیابان کاخ جنوبی ـ شماره ۴۱۹

کودکستان و دبستان دها

برنامه سه ماهه تابستانی با استفاده از استخر شنا

از اول تیر ماه شروع میشود. نام‌نویسی از ۱۵ خرداد صبحها. خیابان روزولت کوی عطارد تلفن ۷۵۶۶۳۵

۱ـ۲ آ ـ ۸۷۲۰

کودکستان و دبستان و پانسیون شبانه روزی

جهان کودک

زیرنظر: هرمز پیشوائی

متخصص تعلیم وتربیت وروانشناسی

برای سال تحصیلی آینده تااول تیرماه ثبت‌نام میکند

بنابر سیستم آموزش تمام وقت

که جهان کودك برای‌نخستین بارآن‌رادرایران‌عملی‌کرده‌است

دانش‌آموزان از۸ صبح تا۶ بعدازظهر دردبستان خواهندبود

خیابان پهلوی ـ سه راه ونك ـ تلفن ۶۲۶۲۸۲ ـ ۶۲۶۲۶۶

۱ـ۸ آ ـ ۶۹۴۳

آموزشگاه وکیلی

رودکی (سلسبیل) مقابل سینما کارون تلفن ۹۲۵۳۲

۱ـ۵ آ ـ ۶۴۲۵

کلاسهای انگلیسی انجمن ایران و امریکا کلاسهای فشرده دوره تابستانی

ثبت‌نام برای دوره آینده کلاسهای فشرده که معمولا بین ساعات ۸ تا ۱۰ و ۱۰ تا ۱۲ صبح و ۲ تا ۴ بعداز ظهر تشکیل میشود در روزهای چهارشنبه ۱۱ و شنبه ۱۴ و یکشنبه ۱۵ و دوشنبه ۱۶ خرداد ماه جاری صبحها ازساعت ۸ تا ۱۲ و بعد از ظهر از ساعت ۳ الی ۷ بعمل خواهد آمد. امتحان تعیین قوه برای داوطلبان جدید در روز های‌فوق تا یکساعت قبل ازخاتمه ثبت‌نام انجام خواهد شد.

دراین دوره کلاسهائی مخصوص خرد سالان دایر است و اینگونه دانشجویان باهر اندازه معلومات قبلی انگلیسی می توانند دراین کلاسها شرکت نمایند. ضمنا باطلاع علاقمندان میرساند که‌انجمن‌ایران و امریکا در شیراز ترم تابستانی خود را از ۱۷ خرداد شروع و ازهم اکنون ثبت‌نام بعمل می آورد.

نشانی خیابان شاه ساختمان آلومینیوم طبقه هفتم تلفن ۴۷۱۴۰

کانون فنی وفرهنگی بهروز نو

برای تربیت متخصص و کمك مهندسین رادیو تلویزیون‌ویخچال‌وکولر تحت‌نظرمهندسین‌فارغ‌التحصیل ازخارج‌بامتد جدید و روش ساده ثبت‌نام مینماید.

ضمنا ازطریق مکاتبه دانشجو میپذیرد. میدان مخبرالدوله اول شاه‌آباد ساختمان ده طبقه تلفن: ۳۵۹۹۳

باشگاه تابستانی نهال نو

«مخصوص بچه‌ها»

شامل دروس تقویتی ـ انگلیسی ـ موسیقی ـ نقاشی ـ استخرشنا بامربی‌شنا ـ نشانی روزولت مقابل امجدیه ـ بهار سیمتری فرح خیابان رزم‌آرا تلفن ۷۱۷۶۱ و ۶۲۳۶۰۶

آ ـ ۸۹۳۸ ـ۱ـ

پانسیون کودکان انجمن فرهنگی پروین

برای سال‌جدید نام‌نویسی مینماید شاه ـ بیست‌متری‌دوم تلفن ۴۴۲۴۴

درموقع کاربرای رفع خستگی وتجدید نیرو وانرژی خوداز بیسکویت وِیفر سالم وخوشمزه مینو استفاده کنید

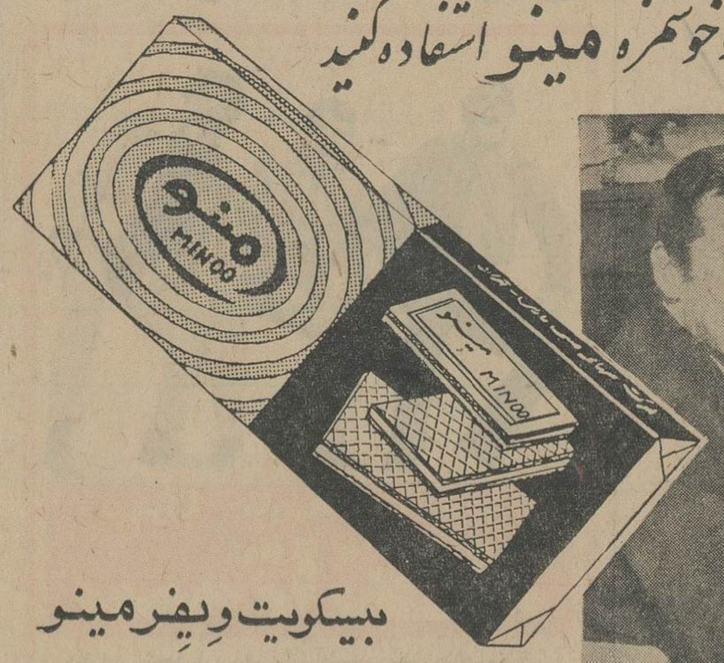

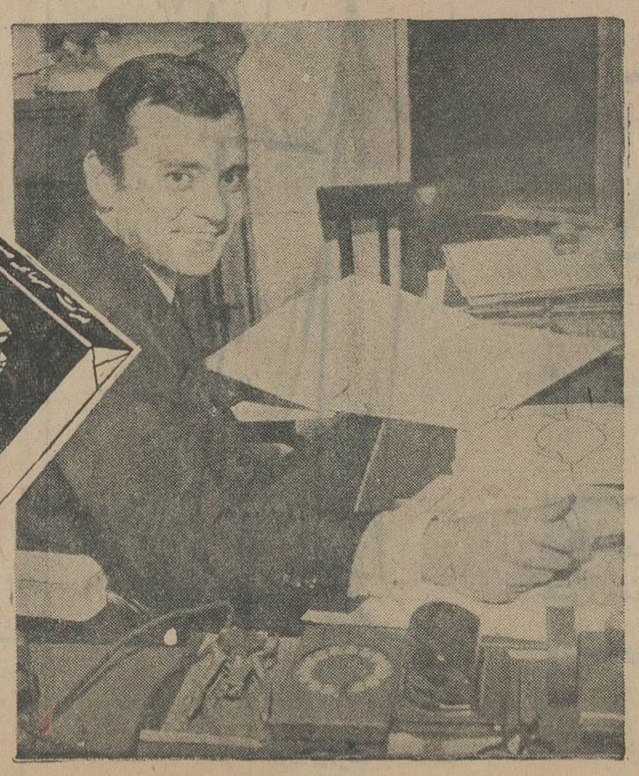

بیسکویت وِیفر مینو

انواع بیسکویت وِیفر کوچك مینو در بسته های آلومینیومی که هریك محتوی ۱۵ عدد وِیفر است بقیمت ۷ ریال در دسترس شماست

تفسیر روز

انتخابات در ترکیه

مردم ترکیه امروز برای برگزیدن نمایندگان مجلس سنا بپای صندوق‌های اخذرای رفتند. این اولین آزمایش بزرگ سلیمان‌دمیرل وحزب عدالت او است که در انتخابات گذشته‌حکومت رابدست گرفتند وآنچه بخصوص باین انتخابات اهمیت میدهد آنست که انجام آن مصادف شده است با زمانی که ترکیه محافظه‌کار و دوست ثابت‌قدم غرب روزهای تحول راطی‌گذراند.

این تحول از هنگامی که ماجرای قبرس پیش‌آمد آغاز شد. در آن هنگام عصمت اینونو نخست وزیر وحزب جمهوریخواه خلق او که‌باحمایت ارتش کشور رااداره می‌کردند از اینکه درقضیه‌قبرس مورد حمایت امریکا وانگلیس قرار گیرند مایوس شدند. وغرب که بهیچوجه با ماکاریوس میانه خوبی نداشت روی ملاحظات مذهبی و نظایر آن جانب یونان‌را گرفت. ترکها که قبلا پیوستگی عمیق‌و همه جانبه‌ای با غرب بهم زده بودند و پیمانها وقرار دادها را هیچگاه در بوته‌امتحان‌نیازموده بودند ازشیوه‌ای که غربی‌ها در مورد قبرس پیش گرفتند سخت سرخوردند وبه تجدید نظر در سیاست خارجی خودمصمم شدند.

ترکیه میرفت تا خودرا در موقعیت تازه‌ای جابجا کند که انتخابات پیش آمد و حزب‌عدالت، که وارث معنوی حزب دمکرات عدنان مندرس‌نامیده میشود و مانند آن حزب بیشتر برآراء دهقانان اتکاء دارد، در انتخابات پیروزی قاطعی بدست آورد.

بعضی ناظران پیروزی‌عدالتی‌ها رابایان قطعی دوران گرایش‌ترکیه به‌یطرفی دانستند و البته حزب عدالت هم که از احساسات شدید ضد کمونیستی اشباع است جز بازگشت به‌روزهای گذشته را نمی‌خواست.

اما دو مانع اساسی، امکان هرگونه عقب‌گرد سریع را از سیاستمداران محافظه‌کار گرفته است.

واین دو عبارتند از ارتش که همواره در سیاست ترکیه نقش فعالی داشته و روشنفکران که تحت حمایت ضمنی‌نظامیان قادرند دست به کارهای بزرگ بزنند. ارتش و روشنفکران تا کنون مانع آن شده اند که حزب عدالت تغییر اساسی درسیاست عمومی کشور بدهد. اماکشمکشی که از هنگام روی کار آمدن‌حزب عدالت در اکتبر گذشته آغازشد بشدت ادامه دارد و تا تعیین قطعی تکلیف نیرو هائی که در مقابل هم قراردارند ادامه خواهد داشت. هم‌اکنون‌درموردمهمترین مسائلی که در مقابل کشور قرار دارند بین ارتش ودولت اختلاف نظر وجود دارد وارتش تاکنون در بسیاری موارد راه حزب‌عدالت ودولت‌را سد کرده است.

اگر ترکیه سربازان خودرا ازکره فرامی خواند، این ارتش است که همچنان در راه‌استقلال ازنفوذها ودرگیری های خارجی تلاش‌می کند. اگر دولت ترکیه در پیوستن به گروه همکاری اسلامی تردید دارد، بر اثر فشار ارتش است که‌از احیای نفوذ رهبران مذهبی بیم دارد و تحت حمایت ارتش وبدست روشنفکران است که دولت برای اتخاذ یك سیاست مستقل ملی تحت‌فشار روز افزون قرارگرفته است.

عدم هماهنگی ارتش و دولت سبب شده است که دولت‌نتواند با تظاهرات خیابانی که برضد دولت‌و امریکائیان برپا می‌شود وبا اقداماتی نظیر زدوخوردهای خیابانی وآتش زدن موسسات امریکائی مقابله کند. و اکنون این هردو دوبازیگر اصلی‌صحنه سیاست ترکیه درانتظار اینده‌ای هستند که باید چگونگی‌مناسبات آنهارا بطور قطع تعیین کند.

اهمیت انتخابات سنای ترکیه‌که امروز آغاز شد بخصوص در اینست که یکی از عوامل موثردر سرنوشت وقدرت آینده حزب عدالت است.

ناظران پیش‌بینی‌می کنند که نتیجه انتخابات امروز بسودحزب عدالت‌باشد وباین ترتیب این حزب‌در راه تحکیم موقعیت خود گامی بلند بجلو بر می دارد.

وزارت اقتصاد ادارات گمرك خرمشهر

آگهی

اداره گمرك خرمشهر مقداری کالای اضافه انبار را از قبیل آهن آلات لوازم اتومبیل، قماش و غیره را از تاریخ یکم تیرماه چهل و پنج از طریق حراج همگانی بفروش میرساند داوطلبان می توانند همه روزه بجز ایام تعطیل از ساعت ۴ الی ۷ بعد از ظهر جهت شرکت‌درجلسه‌حراج در انبار متروکه گمرك‌خرمشهر واقع در سنتاب مراجعه نمائید. الف ۱۹۳۵

مدیر اداره گمرك خرمشهر. مهندس ژاله چیان

۱ـ۲ آ ـ ۹۰۲۸

آگهی سازمان مسکن

بکلیه مالکین پلاك ۷۷ کن که‌تاکنون برای تنظیم سندانتقال ودریافت بهای اراضی بسازمان مسکن که قائم مقام قانونی بانك ساختمانی سابق است‌مراجعه نکرده‌اند اخطار میشود از این‌تاریخ تاپانزده روز دیگر برای دریافت بهای‌زمین‌خود بادر دست داشتن سندمالکیت خودشان باداره کل حقوقی سازمان مراجعه‌نمایند و چنانچه تاانقضای مدت معینه بالا مراجعه نکردند ناگزیر اسناد انتقال اراضی متعلق به آنها باستناد قانون تملك اراضی جهت اجرای برنامه های شهر سازی مصوب خرداد ماه ۱۳۳۹ مجلسین با حضور نماینده دادستان تهران‌تنظیم و بهای آن طبق قانون تودیع خواهد شد. الف ۱۹۳۷

سازمان مسکن

درباره آگهی استخدام درنیروی هوائی شاهنشاهی

۱ـ نیروی هوائی شاهنشاهی بمنظور تامین پرسنل برای کاردر مشاغل مختلف ارتباطی تعدادی دوشیزه دیپلمه بمنظور استخدام در آموزشگاه بانوان متخصص مرکز ارتباط باشرایط‌زیرمی‌پذیرد

الف ـ تابعیت ایران

ب ـ متدین‌بیکی ازادیان رسمی کشور ـ اسلام. مسیحی. کلیمی زردشتی.

پ ـ دارا بودن گواهی نامه ششم رشته طبیعی یا ریاضی

ت ـ صحت مزاج و تناسب اندام بر طبق گواهی بهداری‌نیروی هوائی

ث ـ نداشتن پیشینه بد

ج سن بین ۱۸ سال تمام و ۲۴ سال تمام

چ ـ سپردن تعهد خدمت در نیروی هوائی شاهنشاهی بمدت شش سال از تاریخ پایان دوره آموزش

۲ـ مدت تحصیل درآموزشگاه بانوان متخصص مرکز ارتباط یکسال بوده و داوطلبان در طول‌این مدت شبانه روزی نمی‌باشند ولی هزینه تحصیل و ناهار آنان بعهده نیروی هوائی‌شاهنشاهی است و ماهیانه معادل ۱۸۷۵ ریال بعنوان کمك هزینه تحصیلی دریافت می نمایند.

۳ـ فارغ‌التحصیلان به نسبت معدل نهائی بدرجات استوار دومی و گروهبان یکمی مفتخر و حقوق و مزایای آنان برحسب‌شایستگی و فعالیت در درجه استوار دومی از ۶۷۲۵ الی ۷۶۰۰ ریال و در درجه گروهبان یکمی از ۵۷۲۵ الی ۶۶۰۰ ریال‌خواهدبود.

۴ـ داوطلبان می توانند برای کسب اطلاع بیشترو ثبت نام‌بدر دست داشتن فتوکپی گواهینامه. عین شناسنامه. دو برگ بونوشت شناسنامه و ۶ قطعه عکس از تاریخ ۴۵٫۳٫۲۱ بستاد فرماندهی نیروی هوائی (دایره آموزش پرسنلی) واقع در میدان ژاله‌خیابان فرح آباد مراجعه نمایند. الف ۹۰۳۴

۱ـ۴ آ

نیروی‌هوائی شاهنشاهی

صفحه ۵
یکشنبه
۱۵ خردادماه ۱۳۴۵
شماره ۱۱۹۹۴
سال چهلم

اطلاعات

مقالات و گزارشهای خارجی

از: نیویورک تایمز

کمونیست های ژاپن هم از چین جدا شدند

مائو بیش‌ازپیش‌تنها میشود

چین کمونیست طرفداران معدود خود را در میان احزاب و سازمان های کمونیستی جهان نیز از دست میدهد. در این هفته قطعی شد که حزب کمونیست قدرتمند ژاپن که تاکنون از چین حمایت میکرده اکنون بدان پشت کرده است.

علت اصلی این امر نیز خشونت بیش از حد چینی ها است. حزب کمونیست ژاپن بیم‌آن دارد که‌پکن رهبران کمونیست ژاپن‌راوادارسازد از اقدامات و شیوه های «تند وخشن نظیر حزب کمونیست اندونزی پیروی کند وسرانجام حزب کمونیست‌ژاپن را نیز بهمان سرنوشت کمونیست های اندونزی دچار سازند. اگر چینی ها در صددتغییر رویه خود برنیایند وحزب کمونیست ژاپن آشکارا علیه سیاست پکن وارد مبارزه شود آنوقت فقط ۵ حزب کمونیست‌طرفدار چین در دنیا باقی میمانند و این امر در اختلافات چین و شوروی ضربه هولناکی به چین تلقی میشود.

مقامات امنیتی ژاپن که فعالیت های حزب کمونیست را دقیقا تحت نظر دارند معتقدند که اختلافات حزب کمونیست ژاپن با چین سبب می‌شود که حزب کمونیست ژاپن به سیاست «انقلاب مسالمت‌آمیز» گرایش پیدا کند و باین ترتیب اولین قدم‌در راه نزدیکی این حزب با سیاست شوروی برداشته شده است.

* مورد تردید است

البته این امر که حزب کمونیست ژاپن در آینده نزدیك به حمایت علنی از شوروی بپردازد مورد تردید است. در حال حاضر حزب کمونیست ژاپن برای دولت محافظه‌کار «ایساکوساتو» تهدید خطرناکی بشمار نمی‌رود. این حزب درپارلمان ژاپن که۴۶۷ نماینده دارد فقط ۴ عضو دارد و در سنا نیز فقط ۵عضودارد. اما پلیس معتقد است که اعضای فعال این‌حزب‌از ۲۰۰ هزار تجاوز می‌کند. باید توجه داشت که که در ژاپن این رقم درشتی است ودر حقیقت اعضای حزب کمونیست از اعضای احزاب‌دیگربتنهائی بیشتراست. مثلا حزب دمکراتهای لیبرال که در دولت شرکت‌دارد فقط ۱۸۵هزار عضو دارد و ازاین هم‌فقط نیمی عضوحزبند و بقیه عضو سازمان های وابسته می‌باشند. حزب سوسیالیست که از لحاظ داشتن نماینده در پارلمان در مرتبه دوم قرار دارد دارای ۳۰ هزار عضو فعال است.

حزب کمونیست ژاپن در اختلافات مسلکی مسکو و پکن تاکنون از چین حمایت میکرده است.

این حزب حتی در سال ۱۹۶۴ با چین همصدا شد و با امضای قرارداد منع آزمایشهای اتمی مخالفت کرد و همین امر سبب انشعاب درحزب شد و گروه‌هوادار شوروی از آن‌بیرون رفت.

اما این اواخر حزب کمونیست‌ژاپن بیش از پیش به شوروی نزدیك شده است.

روزنامه آکاهاتا (پرچم سرخ) بیش از پیش مطالب خبرگزاری شوروی را منتشر میسازد و حتی تعدادی‌ازنسخه های روزنامه به مسکو فرستاده میشود واین کاری است که در چند سال اخیر سابقه نداشته است.

جدائی حزب کمونیست ژاپن از پکن از هنگام سفر بی نتیجه دبیر کل حزب کمونیست ژاپن به‌چین آغازشد. دبیر کل‌حزب‌کمونیست ژاپن‌ماموریت داشت که سیاست های چین و شوروی رالااقل درمورد کمك‌به ویتنام‌هماهنك سازد.

جوابی که چینی ها به رهبر حزب کمونیست ژاپن‌دادند بهیچوجه‌خوش‌آیند او نبود.

رهبران چین به او گفتند که چین هر لحظه در انتظار درگیری در یك جنك بزرك با امریکا است.

و وظیفه کمونیست های ژاپن نیز آنست که خود را آماده یك انقلاب مسلحانه در ژاپن بکنند. ظاهراهمین سر سختی و همین عدم توجه به واقعیات‌زندگی‌درژاپن حزب‌کمونیست ژاپن را در مورد حقانیت و اصالت نظرات رهبران پکن بد بین ساخته وکار را باختلافات بعدی کشانده است.

از: لوموند

در کنگو بیرحمانه کشتار میکنند

کشتار های بیرحمانه در کنگو همچنان ادامه دارد. روز پنج‌شنبه گذشته چهار تن از شخصیت های برجسته کنگو بجرم قیام علیه‌امنیت کشور در میدان عمومی لئوپلدویل‌به دارمجازات آویخته شدند. محاکمه این‌عده درشرایط بسیار نامناسب و رقت‌انگیز صورت گرفت.

متهمین که از حق انتخاب وکیل مدافع محروم بودند ناچار شخصا از خود دفاع کردند. در روزمحاکمه‌کلیه ادارات دولتی تعطیل شده بود تامردم بتوانند از نزدیك جریان دادرسی را که بیش از یك ساعت ونیم طول نکشید تماشا کنند.

دادرسی در فضای آزاد زیرافتاب سوزان افریقائی با حضور هزاران‌نفر ازمردم کنگو انجام‌گرفت. مشاوره‌هیئت قضات برای‌صدور رای نهائی نیز بیش ازچند دقیقه طول نکشید.

متهمین تقریبا بطور یکسان ازخود دفاع کردند و گفتندکه مقدمات‌کودتا از طرف افسران ارتش فراهم شده بود وآنها تنها از نظر ترکیب اعضای کابینه جدید در این کارمداخله‌داشتند چه قراربود پس از کودتا شخصیت های سیاسی جای نظامیان رابگیرند.

«اواریست کیمبا» و «ژروم‌آنمانی» که روز پنجشنبه بادونفردیگر«امانوئل بامبا»و «الکساندرهامبا» بدار آویخته شدند از بزرگترین شخصیت های کنگو بشمار میرفتند. «آنمانی»وزیر دفاع کابینه «ادولا»بودو کیمبا قبل ازکودتای ژنرال «موبوتو» مدت‌کوتاهی سمت نخست‌وزیری کنگورا بعهده داشت و پیش‌از آن وزیرخارجه‌کابینه چومبه در ایالت کاتانگا بود اگر به صحت اسناد و مدارکی که از طرف دولت کنگوانتشار یافته بتوان اطمینان کرد قراربود توطئه کنندگان اعلامیه مفصلی پس‌از پیروزی خود منتشر سازند.

* شرکتهای خارجی

دراین اعلامیه گفته شده است که جنبه دیکتاتوری رژیم «موبوتو»مهم‌ترین عاملی بوده که آنهارا به قیام علیه دولت کنگو بر انگیخته است.

بنابه ادعای دولت کنگوهدف‌توطئه کنندگان حفظ منافع شرکت های بزرك و مخصوصا کمپانی های‌بلژیك بوده‌است در حالیکه«موبوتو»ازتمایلات ناسیونالیستی پیروی می کند. حقیقت این‌است که‌پس از کودتای نوامبر ۱۹۶۵ در اوضاع کنگو تغییرات عمیقی بوجود آمده است. اکنون‌ژنرال‌موبوتو بدون توجه بوجود یك پارلمان قانونی شخصا لوایح قانونی‌را تصویب وبه مرحله اجرا در می آورد. موبوتواخیرا برای صرفه جوئی در هزینه های دولتی تعداد ایالت کنگو رااز۲۱ایالت به دوازده ایالت تقلیل داده‌است.

رئیس جمهوری کنگو برای اینکه نشان بدهد که صفحه ای از تاریخ این کشورورق خورده است نام بسیاری از شهر های بزرك‌را تغییر داده است. مثلا لئوپلدویل به «کینشازا» و الیزابت‌ویل«لوبومباشی» تغییر نام یافته اند معذلك باید اذعان کرد که ژنرال «موبوتو»از هنگامی‌که قدرت‌را در کنگو بدست گرفته تمام کوشش خودرا بکار برده‌است تا به اوضاع آشفته این کشورسروسامانی بدهد اوضاع‌و احوال محیط نیز مخصوصا اختلاف شدیدی که بین رهبران شورشیان کنگو بوجودامده موبوتورا در انجام این اصلاحات‌کمك فراوان کرده است.

ژنرال «موبوتو» پس‌از ملاقاتی که اخیرا با جوموکنیا رئیس‌جمهوری‌کنیا بعمل اورد برای نشان دادن استقلال کشور خود حقوق گمرکی صادرات مس این کشوررا از ۱۷ درصدبه سی درصد افزایش داد و شرکت های بزرك خارجی را مجبور کرده است که اداره مرکزی شرکت خودرا به کنگو انتقال دهند.

چهل سال قبل، در همین روز

خلاصه‌ای از

پروگرام کابینه آقای هدایت

پوشیده نیست تحت تاثیر اقدامات و اصلاحات اساسی که در ظرف سنوات اخیر که بعمل آمده است حس تجدد و اصلاح خواهی در مملکت بیدار و در جریان حیات اجتماعی و اداری ما جنبش و حرکت قائم مقام وقفه وخمود ماقبل گردیده است البته این موفقیت هر دولتی را ملزم مینماید که اصلاحات شروع شده را تعقیب و در تکمیل و بسط دایره آنها از بذل هرگونه مساعی دریغ ننماید.

چون دولت سابق در پروگرام خود که بتصویب مجلس شورایملی هم رسیده است یك رشته اصلاحات ضروری مملکت را در نظر گرفته بود و خود اینجانب و اغلب اعضای دولت در کابینه سابق و اجرای پروگرام آن شرکت داشته ایم لهذا پروگرام این دولت همان پروگرام دولت سابق خواهد بود. یکی از مسائل فوق‌العاده مهمی که در پیش است تکمیل موجبات الغای حقوق ممتازه و قضاوت قونسولی است (کاپیتولاسیون) که برحسب امر و اراده اعلیحضرت‌همایونی دولت سابق مقدمات آنرا فراهم و اعلان فسخ عهودی را که دارای این قیود بوده از تاریخ ۱۹ اردیبهشت ۱۳۰۶ بدول متعاهد ابلاغ نموده و مسئله دیگری که بواسطه بحران‌اقتصادی مملکت عموما و ولایات‌شمالی بالخصوص توجه عمومی را بخود جلب نموده است پیدا کردن طرق رضایت بخش مبادلات‌تجارتی ما بین ایران و اتحاد جماهیر شوروی است واگر چه اوضاع اقتصادی مزبور خسارات طاقت فرسائی برای تجار و مالکین و زارعین تولید نموده و بالنتیجه برای بهبودی اوضاع اقتصادی لزوم بستن سرحدات و معامله متقابله یکی از افکار شایعه گردیده است ولی چنانکه نمایندگان محترم اطلاع دارند از مدتی باینطرف دولت ایران حسن نیت خود را ابراز داشته و وزیر امور خارجه مامور ادامه مذاکرات میباشد.

دراطراف پروگرام دولت

همینکه آقای رئیس الوزراء پروگرام دولت را تقدیم مجلس نمود و قرائت گردید آقا سید یعقوب گفت کنترات آمریکائیها چه شد؟ رئیس الوزراء جواب داد کنترات دکتر میلسپویك امر جزئی است در مقابل امور مهم مملکتی معهذا عرض میکنم که دولت حاضر با تجدید کنترات دکتر میلسپو و آمریکائیها با اصلاحاتی که لازم دانسته است موافق است و بنده هنوز شخصا وارد مطالعه نشده‌ام.

آقای پیرنیا رئیس مجلس اظهار داشت بعضی از آقایان اجازه خواسته‌اند در اطراف پروگرام صحبت کنند آیا امروز باید مذاکره شود یا جلسه بعد؟ (بعضی از نمایندگان گفتند امروز بعضی خیر باید طبع و توزیع شود)

آقای شیروانی گفت چون پروگرام دولت همان‌پروگرام سابق است میتوان همین امروز مطرح کرد. آقای کازرونی مخالف بود و گفت این حق را نباید از مجلس سلب کرد بهتر است بماند برای جلسه بعد. آقای داور وزیر عدلیه اظهار داشت ما محض اینکه اتلاف وقت نشده باشد همان پروگرام‌و همان مواد را با قسمت علیحده ای تقدیم داشتیم بنابر این بهتر است امروز مطرح گردد.

باین موضوع رای گرفته شد و تصویب گردید.

در پروگرام دولت آقایان سید یعقوب. شیروانی. تقی زاده. وزیر مالیه صحبت کردند و بقیه مذاکرات بجلسه بعد موکول گردید. (نقل‌ازاطلاعات‌پانزدهم‌خردادماه ۱۳۰۶)

سرکار سرهنك رحیمی ریاست محترم اداره پلیس‌تهران
بی‌نهایت سپاسگزاریم.
از خدمات شایسته ای که باخلوص نیت بمردم‌میفرمائید
ازطرف اهالی خیابان پهلوی ملیحه ارسطوی‌ایرانی

سازمان بیمه های اجتماعی

آگهی بیمه کارکنان موسسات‌مسافربری زمینی سراسر کشور

طبق ماده پنج‌قانون بیمه های اجتماعی کارکنان کلیه‌موسسات مسافربری زمینی که‌تعداد آنها در اردیبهشت ماه ۱۳۴۵ ده نفر یا بیشتر بوده‌است از تاریخ‌اول تیر ماه ۱۳۴۵ مشمول مقررات بیمه های اجتماعی شناخته‌شده‌اندعلیهذا مراتب جهت اطلاع‌موسسات مذکور اعلام میگردد.

کارفرمایان محترم می‌توانند بمنظور کسب اطلاعات لازم در مرکز به اداره کل وصول حق‌بیمه تهران واقع درخیابان فرانسه نزدیك چهارراه امیراکرم شماره ۳۹ و درشهرستان ها بشعب سازمان مراجعه فرمایند بدیهی است بیمه موسسات مسافر بری که قبلا نسبت‌به‌بیمه کارکنان‌آنها اقدام گردیده‌است کماکان ادامه خواهدیافت و تاریخ‌مذکور در فوق تاریخ‌شروع بیمه آنها محسوب نخواهدشد.

رئیس هیئت مدیره و مدیرعامل سازمان بیمه های‌اجتماعی
۱ـ۲ ۱ـ۸۷۲۴ دکتر محمود خواجه‌نوری

ایندولا
«ساخت هلند»
سالهای سال خدمتگذار شماست
بادبزن ایندولا
رومیزی - پایه بلند و سقفی
indola
هواکش ایندولا
دیواری و شیشه‌ای در اندازه‌های مختلف
تبلیغات کسری
نمایندگی انحصاری محصولات ایندولا در ایران: شرکت مقصود خیابان سعدی جنوبی پلاک ۶۶۰ تلفن ۳۵۱۱۷ ۳۱۰۲۴
نمایندگی ایندولادراهواز: کالای‌خانه فلکه جنب پل

درمان روماتیسم
دکتر مهندس
خیابان حافظ مقابل ت ث ث

آگهی مسابقات ورودی آموزشگاه عالی اختصاصی هواپیمائی کشوری

اداره کل هواپیمائی کشوری بمنظور تکمیل کادر فنی فرودگاههای شهرستان‌ها تعداد ۷۰نفر دانشجو برای تحصیل در رشته های‌مهندسی رادیو - مراقبت پرواز و مهندسی مخابرات آموزشگاه عالی اختصاصی هواپیمائی کشوری باشرائط زیرمی‌پذیرد:

۱ـ تابعیت ایران
۲ـتندرستی و صحت مزاج
۳ـمتولدین ۱۳۱۹تاآخر۱۳۲۶
۴ـدیپلم کامل متوسطه رشته ریاضی برای شعبه مهندسی‌رادیو، ریاضی و طبیعی برای شعبه‌های مهندسی مخابرات ومراقبت‌پرواز
۵ـ داشتن ورقه خاتمه خدمت یامعافیت دائم
۶ـنداشتن سوء پیشینه واعتیادات ممنوعه
۷ـآشنائی بزبان انگلیسی
۸ـموفقیت درامتحان ورودی
۹ـ تعهد ادامه خدمت دراداره کل‌هواپیمائی کشوری‌برای مدت پنجسال پس از پایان تحصیلات و قبول خدمت درهریك‌ازنقاط کشور
۱۰ـمدت تحصیل حداقل دوسال خواهدبود

مزایا:

۱ـسال اول ماهیانه یکهزار ریال کمك هزینه تحصیلی‌پرداخت خواهد شد و درسال دوم کمك هزینه به‌دوهزار ریال افزایش خواهد یافت
۲ـبمنظور تشویق‌دانشجویان ساکن‌شهرستانها بشرکت دررشته های فوق علاوه‌بر کمك هزینه مزبور ماهیانه ۶۰۰ ریال مددمعاش به‌آنان پرداخت خواهد شد
۳ـفارغ‌التحصیلان بموجب رای ۱۰۱۷ جلسه شورایعالی فرهنك مورخ هشتم امردادماه ۱۳۴۰ باخذ دیپلم عالی نائل خواهند گردید و برطبق‌قانون استخدام مهندسین و کمك مهندسین‌بخدمت گمارده می‌شوند.

داوطلبان واجد شرائط میتوانند برای ثبت‌نام و شرکت در امتحان ورودی و اطلاع ازسایر جزئیات‌حداکثر تاآخروقت اداری روز دوشنبه ۲۳ر۳ر۴۵ بامدارك زیر بدفتر آموزشگاه‌عالی‌اختصاصی هواپیمائی کشوری واقع در فرودگاه مهرآباد تهران‌مراجعه‌نمایند

۱ـعین مدرك تحصیلی
۲ـ عکس ۴×۶ دو قطعه.
۳ـ ورقه خاتمه خدمت یامعافیت دائم

داوطلبان باید مبلغ ۳۰۰ ریال برای حق شرکت در مسابقه ورودی بدفتر آموزشگاه عالی بپردازند. مبلغ پرداختی برای‌شرکت در مسابقه ورودی است اعم ازاینکه داوطلب قبول یا مردود شود مسترد نخواهد شد.

مسابقه ورودی توسط دانشگاه تهران انجام خواهد گرفت و تاریخ امتحان در موقع نام نویسی باطلاع‌داوطلبین خواهدرسید

مواد امتحانی رشته های مختلفه بشرح زیرخواهد بود:

اول ـرشته مراقبت‌پرواز (درحدود ششم طبیعی)

۱ـانگلیسی	(ضریب ۳)
۲ـفیزیك	(ضریب ۲)
۳ـجبر و مثلثات	(ضریب ۲)
۴ـزبان فارسی	(ضریب ۱)

دوم ـرشته مهندسی رادیو (در حدود ششم ریاضی)

۱ـانگلیسی	(ضریب ۲)
۲ـفیزیك ومکانیك	(ضریب ۳)
۳ـجبر و مثلثات	(ضریب ۳)
۴ـرسم فنی	(ضریب ۲)
۵ـزبان فارسی	(ضریب ۱)

سوم ـ رشته مهندسی مخابرات (درحدود ششم طبیعی)

۱ـانگلیسی	(ضریب ۲)
۲ـفیزیك	(ضریب ۲)
۳ـ جبر و مثلثات	(ضریب ۱)
۴ـمعلومات عمومی درجغرافیا	(ضریب ۱)
۵ـزبان فارسی	(ضریب ۱)

آموزشگاه‌عالی اختصاصی هواپیمائی کشوری
الف ۱۷۹۱ آـ۸۲۷۰ ۱ـ۳

تبریکات

جناب آقای اعلم نقوی

کارمندان بازرسی کارخانجات ـدرب اول وسوم انتخاب جنابعالی را بسمت نماینده کارمندان درامور بهداشت موسسه تبریك گفته موفقیت شمارا خواهانند. کارمندان غیر رسمی دخانیات

آقای سید فتح‌اله مجتبائی سردفتر اسناد رسمی ۲۸۲ تهران

فعالیت مجدد جنابعالی را در رتق وفتق امور دفتر اسناد رسمی که سالها آزمایش صداقت‌خودرا داده‌اید بشماتبریك عرض وتوفیق روزافزون شمارا تحت توجهات عالیه شاهنشاه آریامهر از خداوند خواستارند.

عبدالحسین نجم آبادی ـ سرتیپ امیر رحیمی‌ـجمالی آشتیانی‌ـ محمد مقیمی ـ محمدعلی نعیمی ـ حاجی‌معصومی ـ سرهنك‌فهمی‌ـ خلیقی ـبنی احمد ـ سرهنك جمشیدی.

جناب آقای دکتر علی اکبر بینا

با خلوص نیت و ایمانی راسخ وباتوجه بلیاقت و کفایت ذاتی انتصاب جنابعالی را بریاست دانشگاه ملی که‌باراده پدر تاجدار اعلیحضرت همایون شاهنشاه آریامهر بزرك ارتشتاران فرمانده انجام گردیده صمیمانه تبریك عرض نموده و موفقیت شما را درراه اجرای منویات ملوکانه که جز مصلحت و سعادت ملت کهنسال ایران نیست ازخداوند متعال خواستاریم. سرهنك اصلانی و بانو

برنامه آینده مولن روژ
دیانا ـ کریستال

درک بوگارد
جودی گارلند

منهم مادر او هستم

پاناویژن رنگی
"I COULD GO ON SINGING"

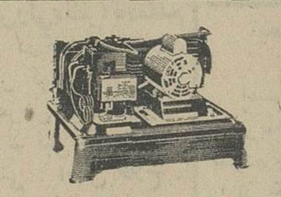
CONDESING UNIT

سردخانه های اطاقی «قابل انتقال»
برای مصارف: هتلها ـ رستورانها ـ بیمارستانها ـ سوپرمارکتها
جهت نگاهداری گوشت ـ ماهی ـ لبنیات ـ تخم‌مرغ ـ سبزیجات
میوه‌جات ـ نوشابه ـ وانواع مواد غذائی و داروئی
مجهز به «کندانسینگ یونیت»
بقدرتهای ۱/۲ و ۳/۴ و ۱ و ۱ ۱/۲ اسب
و اواپراتور EVAPORATOR
ساخت کارخانجات معظم دستیکنادس امریکا
که درانواع مشابه غیرقابل رقابت است.

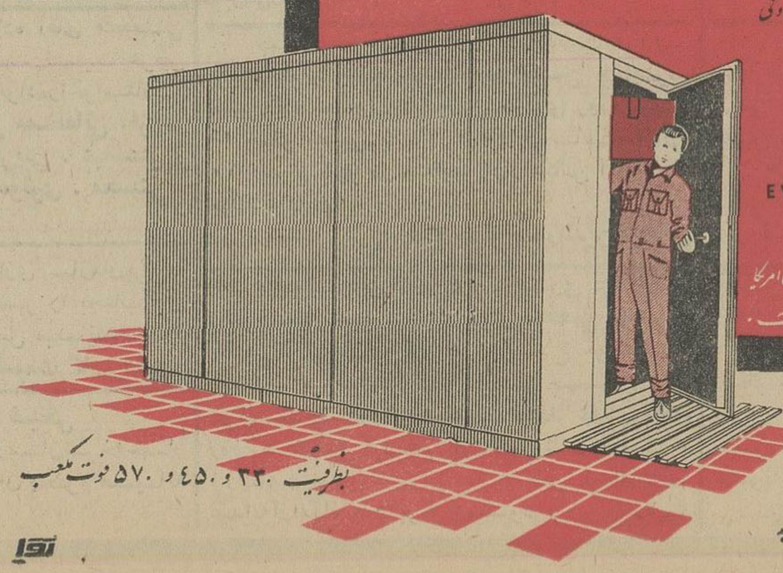

بظرفیت ۳۳۰ و ۴۵۰ و ۵۷۰ فوت مکعب

آماده تحویل ونصب
برای اطلاعات بیشتر به شرکت سهامی ایران تکنو
خیابان تخت جمشید شماره ۲۹۲ ـ ۲۹۰ تلفن ۶ـ۷۵۶۸۶۴ مراجعه فرمائید

اشعار

از : ناصر نجمی

مرده ها و مرده خورها !

خدارحمت کند مرحوم ملاهادی مرده‌شوی راکه داستانهای جالب و خوشمزه‌ای از او نقل میکنند . می‌دانید که بیست سی سال پیش شهر تهران بعلت کمی جمعیت و بجهات عدیده دیگرکمتر مرگ ومیرداشت و مردم مثل امروز غالب روز های هفته درمساجد ترحیم ویاقبرستان‌ها برای انجام تشریفات مربوط باموات حاضر نمیشدند و طبعا هم کار مرده شوییها که ملاهادی یکی از ایشان بود کساد بود - میگویند آن مرحوم بر سبیل مزاح در حالیکه بانگاه حسرت آمیز اشاره به مردمی میکرد که از سرقبر آقا میگذشتند خطاب بهمکارش‌میگفت: « می‌بینی رفیق؟ اینها همه مشتری های ما هستند که دارند راست‌راست توی این شهر راه میروند و ما اینجا بیکار نشسته‌ایم !»

یکی از بستگان مخلص که چندی پیش برای دفن و کفن منسوبش به ابن‌بابویه رفته بود ، چیز هائی از مشکلات کار و خام طمعی وکلاشی مباشرین کفن و دفن میگفت که هر شنونده‌ای را مصمم میکرد سفت و سخت ریش دنیا راچسبیده و هرگز دعوت ملك‌الموت را لبیك نگوید ! او میگفت که آدم وقتی میخواهد مرده‌ای را دفن کند و به قبرستان برود باید اعصابی از آهن و پولاد و کیسه‌ای پر از پول داشته باشد تابتواند ازهفت خوان مرده‌شوی خانه گذشته‌وانتظارات متصدیان امر را برآورده کند ،واضافه میکرد که از همان موقعیکه میت وارد قبرستان و تابوت از آمبولانس پیاده میشود جماعتی مثل سیل بطرف‌تابوت میریزند و بالاخره وقتی مرده در غسالخانه روی زمین قرار میگیرد ده پانزده آدم گردن کلفت بلند و کوتاه بعنوان اینکه هر کدام افتخار حمل میت مادر مرده رابردوی دوش‌داشته‌اند مطالبه انعام میکنند (که البته نرخ انعام در قبرستان از هزار ریال کمتر نیست) بیچاره صاحب مرده هم چون در آن موقع حال جوال رفتن با این جماعت را ندارد ناچار است توقعات آنها رابرآورده کند تا بخوان دوم که شستشو و غسل میت است برسد . در آنجا نیز متصدیان مربوط با یك عبارت وفرمول مخصوص تاحق‌البوق مخصوص رانگیرند دست بطرف مرده دراز نمیکنند و در گیر و دار کار هم مرده‌شوی و دستیارانش هر کدام‌بیك عنوان مطالبه مبلغی وجه میکنند تا موقعیکه مرده را در کفن می‌پیچند که در آنوقت تازه حق‌البوق قانونی و رسمی شروع میشود و صاحب مرده رابس از کلافه کردن مبلغ قابل‌توجهی تبغ میزنند و بعد که وظیفه شستشو انجام شد باز سرو کله جمع دیگری ازهمان آدم های قلتشن پیدا میشودکه بزور خودرا به تابوت نزدیك میکنند و هرکدام توقع دریافت باج سبیلی دارند .

باین کیفیت مرده تاسرگور نزدیك میشود ولی عمله واکره تا قبلا مبلغی رابعنوان انعام نگیرند کلنك و بیل را بزمین آشنا نمیکنند و تا پایان‌کار که حق قانونی خودرا بنرخ غیررسمی دریافت مینمایند دست ازدامن‌صاحبان مرده نمیکشند . در همین موقع است که سرو کله جماعت بیکار دیگری که گویا همه روزه در قبرستان هاموضع گرفته‌اند ظاهر میشود که مثل کنه به دامن مشایعت کنندگان میچسبندو بازماندگان بیچاره را درحالی که غرق درماتم و اندوه هستند با هر دوز و کلکی هست تبغ میزنند و تاچیزی نگیرند دامنشان را از دست نمی‌دهند وبطور کلی چنان روحیه مشایعت - کنندگان و عزاداران را خراب ومشوش میکنند که بعضا از خیر هر گونه مشایعت و مراسم میگذرند و برای اینکه از چنك این لاشخور ها درامان بمانند فرار رابر قرارترجیح‌میدهند... همین شخص نقل میکرد روزی که‌برای دفن وکفن مرده‌اش رفته بچشم دیده است که جماعتی از صاحبان یك میت دیگر که برای انجام مراسم به ابن‌بابویه آمده بودند وقتی باسیل‌لاشخور ها و مطالبات گوناگون آنان مواجه‌می شوند از فرط استیصال و اضطرار میت راروی زمین گذاشته و عقب‌نشینی میکنند !

این داستانی بود که منسوب‌ارادتمند از وضع ناهنجار وعذاب‌دهنده‌قبرستان های مانقل میکرد که البته تا انسان گذارش به آنجا نیفتد نمی تواندعذاب و رنج ناشی از این قضیه را درك‌کند و شاید خیلی از کسانیکه بسختی و دو دستی دامن دنیا را چسبیده‌اند و بهیچ قیمتی بدعوت ملك‌الموت پاسخ مثبت نمیدهند از ترس اینستکه‌مبادا مرده‌شان دچار مشکلات معمول غسال‌خانه و قبرستان بشود !

گفتند شخص متمکنی جان بجان آفرین سپرده بود و خویشان او در حالیکه جنازه میت را در میان گذارده بودند بر سر مشکلات کفن و دفن و گرفتاریهای حاصله از بخاك سپردن مرده با هم گفت و شنود داشتند که ناگهان میت از میان تابوت سر بلند کردو گفت : حالاکه مرده‌چال کردن اینقدر دردسر دارد ، من راضی‌بزحمت شما نیستم و خودم باپای خود بگور میروم !

خلاصه اینکه بعد از یکعمر زجر و زحمت و سروکله زدن با خیل گدا و کلاش در زندگانی ، وقتی که نوبت مردن میرسد نیز آدم از شر این جماعت مفتخواران و کلاشان ومتکدیان درامان نیست و لابدحالا که دو باره شروع به تاراندن آنها ازدنیای‌زندگان کرده‌اند برای ادامه کسب حلال خود بیش از پیش حمله بدنیای مردگان خواهند برد و انصافا جا دارد که متصدیان گداجمع کنی و مسئولان مبارزه با ولگردی ، نگاهی هم به سر قبرستانها بیفکنند و مرده و زنده را از شر این تعدیات و این متعدیان نجات ببخشند !

گفتگوی تلفنی با ۳۰۰۱۰

اهالی محترم تهران هر روز بعداز ظهرها از ساعت ٦ تا ۷٫۳۰ میتوانند تلفنی درد- دلها وگرفتاریها وشکایتهای خودرا با ما درمیان بگذارند.

★ تشکر

من از طرف‌اهالی‌امیرآباد ازاینکه شما نوشتید و بهداری شهرداری فرستاد این‌منطقه راسمپاشی‌کردند تشکر میکنم ، بنظر من یکی دو بار دیگر باید این سمپاشی‌تکرار شود تا ما نتیجه مطلوب بگیریم. البته همسایه‌ها هم باید توجه‌داشته باشند که خاکروبه و آب صابون خانه خودرا اطراف خانه‌ومناطقی‌که ساختمان نشده و غیر محصوراست نریزند تا نسل پشه و مگس ریشه‌کن شود.

ساکن امیرآباد

* چرا نیست ؟

چرا دولت به فکر آلونك‌نشین های یوسف آباد نیست . اگر قرار است نوبتی آنها راانتقال دهند بنظرم‌نوبت یوسف آباد رسیده‌است .

از طرف ساکنان یوسف آباد

★ فکری شود

نیروی هوائی در حدود ده‌بیست هزار نفر جمعیت دارداین‌جمعیت انبوه‌بی‌اب‌هستند لازم است‌برای آن ها فکری‌شود.

صادقی

★ انصاف :

این آقایان دکترها هر روزکه میگذرد با توجه با کاهش‌هزینه زندگی برای‌افزایش‌سطح‌زندگی خود قیمت «ویزیت» را بالا میبرند !من پزشکی را میشناسم که متخصص چشم است‌چندسال قبل ده تومان ویزیتش بودهمین که چند نفری مشتری او شدند ویزیت خود را به چهل تومان افزایش داد . من نمیدانم مگر چه خبرشده است که این آقا تا این حد نرخ خود را افزایش داده ای کاش قانون و مقرراتی هم برای پزشکان وجودداشت‌که بعضی از آنها نتوانند بهر علت وسببی که دلشان خواست ویزیت را بالا ببرند ما منکر لزوم تامین حداکثر زندگی آقایان نیستیم ولی وقتی کسی به‌کسی نیست نباید جانب‌اجحاف گرفته شود ، انصاف هم خوب چیزی است .

کیانوش‌دبیردبیرستانها

★ توصیه

به مسئولان دانشگاه‌ملی‌توصیه میشود که‌برای جلوگیری از تصادفات احتمالی و صرفه‌جوئی در وقت دانشجویان اجازه دهند بجای خیابان پیراسته اتوبوس ها و اتومبیلهای دانشگاه ملی از خیابان هنل هیلتن به‌دانشگاه بروند.

خیره‌خواه

* چرا ؟

ایستگاه خط ٦ درسه راه شاه چرا عوض شده است . چراآن رابه‌وزیری منتقل کرده‌اند؟

هاله

★ نکرده است

کارخانه‌سنگکر ۵۰۰ کارگر دارد ولی هنوز نسبت به بیمه کردن آنها اقدام نکرده است.

کارگر

* رحم کنید !

ما محلمان خیابان قلعه مرغی سرپل امامزاده معصوم است در این موقع که در دورترین‌نقاط بفکر تامین احتیاجات روزمره مردم میباشند سازمان آب بما رحم کند، قریب چند سالی‌است در تهران لوله‌کشی شده،ساکنین این محل از مزایای لوله‌کشی بی‌بهره‌اند اطفال ما به امراض گوناگون دچار شده‌اند چون از آب‌جوی‌استفاده‌میکنم آنهم‌اگر آب هرزی بجوی روان شود .

منصور - ثابت

* نوری ندارد

من ساکن خیابان‌نصر واقع‌در شهباز هشتم در اینجا که در حدود ۴۰۰ متر طول آنست ۴۳ تیر چراغ برق کارگذاشته شده است‌ولی از این ۴۳ تیر فقط ۴تایش لامپ دارد آنهم نوری ندارد.

بهرامی

پاسخ برنامه‌های مردم

تجدید پروانه نمیشود

جریده‌شریفه اطلاعات محترما عطف بشرح مندرج در شماره ۱۱۹۶۶مورخ ۴۵ر۲ر۱۳ بامضای اهالی کوچه‌رازی و مشتری در مورد شکایت از سرو صدای کارگاه واقع در کوچه مشتری منشعب از خیابان قاآنی (تیر سابق) طبق‌گزارش شهرداری ناحیه دواشعار میدارد .

سوابق کارگاههای مذکور طی‌نامه شماره ۱۹۱۰۱ — ۴۴ر۸ر۱۰ جهت رسیدگی‌باداره کل بهداری شهرداری فرستاده شده و باداره خواربار ناحیه نیز آموزش لازم داده شد که ازصدور تجدیدپروانه کسب برای محل فوق‌الذکر خودداری نمایند .

سرپرست دفتر اطلاعات و مطبوعات شهرداری

با امکانات مالی

جریده‌شریفه اطلاعات محترما عطف بشرح مندرج درشماره ۱۱۹۶۵ مورخ ۴۵ر۲ر۱۰ بامضای آقای «عباس حق شناس»درمورد اسفالت خیابان‌نیروی هوائی‌طبق گزارش اداره کل اسفالت اشعار میدارد .

در برنامه آینده شهرداری باتوجه بامکانات مالی در این مورد اقدام خواهد شد .

سرپرست دفتر اطلاعات و مطبوعات شهرداری

نظافت شد

جریده‌شریفه اطلاعات محترما عطف بشرح مندرج در شماره ۱۱۹۵۵ به امضای آقای «ا ـ اعتمادی» در مورد شکایت از وجود زباله در خیابان فرح آباد طبق گزارش شهرداری ناحیه ٦ اشعار میدارد .

محل مورد شکایت نظافت کامل‌و رضایت ساکنان محل جلب گردیده است .

سرپرست دفتر اطلاعات و مطبوعات شهرداری

آبیاری میشود

جریده‌شریفه اطلاعات محترما عطف بشرح مندرج در شماره ۱۱۹۵۷ مورخ ۴۵ر۱ر۳۱ در مورد آبیاری درختان مقابل ژاندارمری خیابان شاهپورطبق گزارش شهرداری ناحیه ۵ اشعار می دارد :

از اداره‌کل حوائج عمومی خواسته شد تا در مورد آبیاری درختان محل مزبور اقدام شود .

سرپرست دفتر اطلاعات و مطبوعات شهرداری

سمپاشی میشود

جریده‌شریفه اطلاعات محترما عطف بشرح مندرج در شماره ۱۱۹۷۲ مورخ ۴۵ر۲ر۲۱ بامضای «اهل محل» در مورد شکایت از وجود مگس و پشه در امیر آباد طبق گزارش شهرداری ناحیه ۹ اشعار میدارد .

طی نامه شماره ۴۳۴٦ — ۴۵ر۲ر۳۱ ازاداره کل بهداری شهرداری‌خواسته شد تا در سمپاشی محل مزبور اقدام لازم معمول دارند .

سرپرست دفتر اطلاعات و مطبوعات شهرداری -

مشغول تکمیل

جریده‌شریفه اطلاعات محترما عطف بشرح‌مندرج در شماره ۱۱۹۴۸ بامضای «خسروی» درمورد آبریزگاه نیمه‌تمام واقع در خیابان امیریه پائین تر از مختاری طبق گزارش شهرداری ناحیه ۵ اشعار میدارد :

همه روزه ازطرف ماموران اطراف آبریزگاه مورد بحث نظافت میگردد و نیز مقاطعه کار مربوطه مشغول اتمام و تکمیل آبریزگاه می باشد .

سرپرست دفتر اطلاعات و مطبوعات شهرداری

روشن میشود

اداره محترم‌روزنامه اطلاعات‌عطف بشرح مندرج در شماره ۱۱۹۷۵ در مورد روشنائی خیابان دانشگاه جنك باطلاع میرساند .

در خیابان مزبور پایه های فلزی نصب گردیده و بزودی چراغهای‌آنها نیز روشن خواهد شد .

شرکت برق منطقه ای تهران

مربوط بمانیست

اداره محترم روزنامه اطلاعات عطف بشرح مندرج در شماره ۱۱۹۷۱ باطلاع میرساند .

حفاری‌پیاده رو خیابان رزم‌آرا از طرف این شرکت انجام نشده است تا بتوان اقدام نمود .

شرکت برق منطقه ای تهران

مالك گودال

جریده شریفه اطلاعات محترما عطف بشرح مندرج درشماره ۱۱۹۵۷ بامضای آقای عبدالله احمدنژاددر موردشکایت از عدم نظافت گودال واقع در قسمت غرب کوی‌شاه‌درخیابان‌سپهبد رزم‌آراء طبق گزارش شهرداری ناحیه ۵ اشعار میدارد :

گودال مورد بحث متعلق به آقای حاج عباس دباغ میباشد بنامبرده قبلا طی‌شماره های ۱۲۰۳۶ر۱ —۲۳ر۹ر۴۴ و ۱۴۸۵٦ر۱ — ۲٦ر۱۰ر۴۴ ازطرف شهرداری ناحیه اخطار گردیده است مع‌الوصف به ماموران مربوطه دستور داده شد و تاکید گردید تا نسبت به نظافت محل بطور مستمر اقدام نمایند. مالك گودال نیز بعلت عدم رعایت بهداشت عمومی تحت تعقیب قانونی قرار گرفت .

سرپرست دفتر اطلاعات ومطبوعات شهرداری آزادی

صحیح نبوده

اداره روزنامه اطلاعات شرحی در شماره ۱۱۹٦۲ — ۴۵ر۲ر٦آن روزنامه بامضای آقای احمد مقدسی تحت‌عنوان جان داد درج شده بودکه بعلت عدم ذکر نام بیمار رسیدگی بآن امکان نپذیرفت ولی در مورد حضور پزشکان کشیك رسیدگی گردید و مطالب مندرجه صحیح نمی باشد و در هفته اول اردیبهشت ماه همه شب سه نفرپزشك در بخش اطفال کشیك‌داشته ودر سرویس حاضر بوده‌اند .

معاون دانشکده‌پزشکی . دکتر حفیظی

مورد دعوی است

جریده شریفه اطلاعات محترما عطف بشرح مندرج درشماره ۱۱۹۴۱ بامضای آقای فواد منفرد و شرح مندرج در شماره ۱۱۹۴۸ بامضای آقای محسن صفاری در مورد تعریض‌انتهای خیابان شیراز حدود باغ صبا طبق گزارش اداره کل‌املاك‌شهرداری اشعارمیدارد:

یکباب ساختمان در انتهای خیابان مزبور وجود دارد که ٦۹ متر مربع از این ملك مورد دعوی بین مالك و شهرداری است‌لذاپرونده مربوطه‌جهت رسیدگی باداره کل حقوقی ارجاع گردیده است بدیهی است پس‌از تعیین تکلیف مساحت فوق نسبت به‌خریداری و تخریب آن اقدام خواهد شد .

سرپرست دفتر اطلاعات و مطبوعات شهرداری

نامه‌های مردم

مواظب باشند

عده‌ای اهالی سینك از قراء لواسان کوچك ضمن مراجعه باداره روزنامه نوشته‌اند : سالهاست که از یوغ‌بندگی اربابورعیتی نجات پیدا کرده‌ایم‌ولی عده‌ای‌ذینفوذ‌مرتبا در صدد تصرف عدوانی املاك‌مردم و دولت هستند این عده مرتبا به وسیله ایادی خود در ادارات‌مشغول به ثبت رساندن زمین ـ جاده کوه وبیابان، مرتع‌و حتی‌قبرستان‌هستند البته تا کنون در موارد از کارآنان جلوگیری شده‌است ولی عده‌ای هنوز دست از کار خود نکشیده‌اند وجا دارد مسئولین باز هم متوجه کارهای این عده متجاوز باشند.

اهالی‌قریه‌سینك

گداها، زیارت میروند !

توصیه اردوی کار تهران را خواندم که نوشته بود « بگداها پول ندهید » البته این کار بجای خود درست و صحیح است‌ولی با سازمان مجهزی که گدا ها دارند بمحض اینکه گدابگیری مدمیشود فورا گداها بشهر های زیارتی هجوم می‌آورند و وقتی آب ها از آسیاب افتاد دوباره‌بجای اولیه خود باز میگردند ، مثلا در همین شهرستان قم که نزدیك تهران است تمام پرهیزگاههای‌روی پل که برای حفظ جان عابرین است بوسیله گدا های وارداتی‌پر شده و نه تنها در این محل بلکه در تمام محلات قم‌بیشتر اززائرین گداوجود دارد و مسلما درشهر های زیارتی دیگر نیز‌بهمین‌ترتیب‌خواهد بود ، اگر قرار است گدا بگیری شروع‌شود خوبست در تمام‌کشور انجام گیرد که گدائی از بین‌برود ولی با این ترتیب نتیجه‌ای عاید اردوی کار نخواهد شدو دیگر اینکه ماموریتی که برای گدا بگیری میروند اشخاصی باشند که حقیقتا نسبت باین کار علاقمند و معتقد باشند.

حسین‌قلی‌مهدوی - قم

فقط نورچشمی‌ها

درسال ۱۳۲۸ دولت به تمام وزارتخانه ها دستور داد کارمندانی که مدت دهسال تمام در تهران‌می باشند و تشکیل خانواده داده‌اند زمین به قیمت مناسب واگذارشود و برای این کار از تمام کارمندان هر یك دو رونوشت شناسنامه و درخواست زمین دریافت‌گردید ولی با کمال تاسف مشاهده شد بتعدادی از نورچشمی های وزارتخانه هافقط زمینی دادند که حالیه متری۱۵۰ تومان قیمت‌پیدا کرده وکارمندان بدون‌پارتی‌مثل همیشه‌سرشان‌بیکلاه ماند . خویست‌دولت‌بخشنامه‌مجددی صادرنماید‌وبکارمندانی که‌معیل‌میباشند از روی حق‌وعدالت زمین یاخانه‌ای واگذار نماید. امیر حسین - م

دوره چه سد ؟

اینجانبان آموزگاران حکمی‌که درسال ۴۳ با مدرك دیپلم کامل‌با حقوق سیصد تومان در ماه‌استخدام شدیم و قرار این بود که‌با کاردادن دوره کوتاه مدت به‌رسمی تبدیل شویم تابحال در این باره اقدامی نشده ار وزارت آموزش وپرورش تقاضا داریم جهت رفاه حال این دسته از آموزگاران‌اقدام نماید .

آموزگاران‌حکمی

تجارت ربالـه !

در خیابان دوم نیروی هوائی کارگاهی است به‌نام «فنی‌نیرو» وسروصدای آن اهالی‌رانا‌راحت‌می کرد ، از صاحب کارگاه تعهد گرفتند که لااقل بعدازظهر هاسر و صدا راه نیاندازد ولی این کار فقط برای یك هفته بود و دوباره ازنو آغاز شده‌است ودیگر اینکه روبروی‌همین کارگاه آهنگری‌مغازه دیگری میباشد که به خریدوفروش زباله پرداخته و زباله ها را درکونی نموده و میفروشند ، شما رابخدا ملاحظه کنید در این محل برای مردم نه اعصاب راحتی باقی‌مانده ونه بهداشتی دارند، تکلیف این کار باچه مقامی‌است .

بامضای ده‌نفر از اهالی

تسلیت

تیمسار سرلشگر مبصر ریاست محترم شهربانی کل کشور

با نهایت تاثر ضایعه مولمه درگذشت استاد عالیقدر جناب آقای علی اصغر شمیم‌والد مکرم حضرت علیه خانم محترمه را از طرف خود و بنمایندگی افسران و همردیفان و درجه داران و افراد اداره زندانها بحضور عالی و سرکار علیه خانم معظمه تسلیت عرض‌سلامتی و بقای عمر بازماندگان را از ایزد متعال مسئلت مینماید .

سرهنك غلامحسین پریور

جناب آقایان حاج حسین آقا مهدیزاده وحاج علیمحمد مهدی زاده

مصیبت وارده را بشما و فامیل محترم تسلیت میگوئیم .

از طرف اعضاء شورای عالی جوادیه - حاج سید فضل‌اله عابدی

مصیبت مولمه رحله حضرت حجة الاسلام‌و المسلمین مرحوم حاج سید محمد حسن‌جزائری طاب ثراه را حضور حضرت آیة‌اله آقای حاج سید صدرالدین جزائری و سایر بازماندگان محترم بویژه همکار گرامی جناب آقای سید صادق جزائری تسلیت عرض و صبر و طول‌عمر همگی را از خداوند مسئلت مینماید .

از طرف کارکنان کارخانه سیما ن‌درود

جناب آقای جهانگیر اشرفی

مصیبت وارده را بحضور جنابعالی وخانواده محترمتان تسلیت عرض مینمائیم .

اسفندیار اشرفی .قاسم امینی .کشاورزیان

آقای هوشنك بایگانی و خانواده محترم‌بایگانی

مصیبت وارده را تسلیت عرض نموده‌بقاء عمر و صبر جمیل برای آن فامیل محترم از خداوند بزرك مسئلت ینمائیم .

عبدالمهدی جهادی و خانواده . مهندس عزیزاله حریری و خانواده

با کمال تاسف و تاثر فوت سرلشگر دکتر یزدان مهر را ببازماندگان آنمرحوم تسلیت‌گفته سلامتی آن خانواده محترم را از درگاه احدیت خواستارم .

پزشکیار خوشنویسان

تیمسار سرلشگر مبصر ریاست محترم شهربانی کل کشور

افسران وهمردیفان وکارگران اداره‌اردنانس شهربانی کل مصیبت وارده را تسلیت عرض نموده سلامتی و بقاءآن تیمسار وخانواده محترم را از خداوند متعال خواهانند .

رئیس اداره اردنانس شهربانی . سرتیپ مکرمی نژاد

بمناسبت هفتمین روز درگذشت فرزند عزیزم آقای **حاج سید محمد حسن جزایری** حشره‌الله مع اولیائه مجلس تذکری روزدوشنبه ۱٦ صفر مطابق با ۱٦ر۳ر۴۵ از ساعت ۸ الی ۱۰ بعد از ظهر در مسجد بازار عباس آبادمنعقد میباشد .

حاج سید صدرالدین‌جزایری

خانواده های : وادادی . حیدری . طاهباز. دکتر شفیع امین . جهانگیری . نخعی .وهابی. خادمی . گرمان . کاریابی باطلاع خویشان و دوستان میرسانند که مراسم چهلمین روز درگذشت شادروان **مهندس محمد علی وادادی** روز پنجشنبه نوزدهم خرداد (شب اربعین) ا زساعت چهار تا شش بعد از ظهر در امامزاده عبداله‌آرامگاه بدر برگزارمیشود . ۱ـ۲

سرکار سروان فرهمند

با کمال تاسف مصیبت وارده را از طرف خود و افسران منطقه ٦ راهنمائی تسلیت عرض مینماید .

سرگرد فهیمی

فوت مرحومه ایراندخت بزرگمهر را که مادری مهربان و فداکار و بانوئی شریف و وارسته بودند به خانواده محترم بزرگمهر مخصوصا جناب آقای جمشید بزرگمهر تسلیت عرض نموده بقاء محبت را در کانون خانـدان بزرگمهر از خداوند مسئلت مینمائیم .

هوشنك یکانی . تقی عصاره . اسمعیل افتحی . عنایت‌اله زند . رضا قریشی زاده . عباس پروین . حسن وزیری . یداله رهروانی . عباس مجیدی . حسین خاشع . مصداقی . ابوالحسن یزدی زاده . عبدالوهاب بروشان . جواهری . احمد مسقطی . عیسی ایران نژاد . اسمعیل حسینیان .خانم کریمی .یگانه‌شیرازی. ماهرخ استواری .جعفر ممیزی.عطائی .سیاوش خلج . مصطفی مهدوی . امیرخیز . طریقت .

استاد معظم‌جناب آقای پروفسور شمس

مصیبت وارده را حضور استاد گرامی و جناب آقای دکتر فتحعلی شمس تسلیت عرض مینمائیم .

دکتر سعیدی . دکتر همایون .دکترافشار. دکتر اویسیان . دکتر عابدین زاده . دکتر خواجوی . دکتر رامین . دکتر اسکوئی . دکتر پیرزاده . دکتر مارتروسیان . دکتر رستمیان . دکتر شهرجردی . دکتر باستانی . دکترقضائی. دکتر آرین . حسین میرزائی . سیدمحمد جدلی

تیمسار سرلشگر مبصر ریاست محترم شهربانی کل کشور

افسران و همردیفان و کارمندان ودرجه ـ داران و افراد اداره‌پلیس انتظامی راه آهن و هواپیمائی کشوری با نهایت تاسف و تاثر مصیبت وارده را حضور تیمسار فرماندهی ارجمند و بانوی محترمه صمیمانه تسلیت‌عرض مینمایند .

سرتیپ هژبر کیانی

افسران و درجه داران و کارمندان‌بیمارستان شماره ۱ ارتش درگذشت تیمسار سرلشگر یزدان مهر را به‌خانواده شمس بویژه تیمسار سرلشگر دکتر شمس مدیریت کل بهداری نیرو های مسلح شاهنشاهی تسلیت عرض مینمایند.

سرهنك دکتر صفائی نیلی

سرکار خانم فرید(سکینه قدس‌ولی) نظرآبادمقدم

با نهایت تاسف و تالم درگذشت فقید سعید آقای مهدی فرید همسر گرامتان رابشما و آن خانواده محترم تسلیت عرض مینمائیم .

فرهنگیان نظر آباد مقدم ـ نبی مصطفائی. فرید . برنا . بریری . بحرینی . اصل فلاح . رحمانی . جدید ی. عباسی . عباس محمدی. مولوی . محسنی . کشت‌پور

مصیبت وارده را بخانواده آقای فتحعلی رحمان دوست و همکار ارجمند تسلیت عرض نموده بقای عمروسلامت‌آن خانواده‌راخواستاریم.

فرهنگیان نظرآباد ـ نبی مصطفائی .فرید. برنا . بریری . جدیدی . بحرینی . عباسی عباس محمدی . اصل فلاح . مولوی . محسنی . رحمانی . کشت‌پور

کارکنان قسمت کارپردازی سازمان‌برنامه فوت مرحومه ایراندخت بزرگمهر را بجناب‌آقای جمشید بزرگمهر تسلیت عرض مینمایند .

کارکنان قسمت کارپردازی

سرکار خانم رحیله شیخی

پزشکان و کارکنان بیمارستان‌سرخه‌حصار مصیبت وارده را بشماو خاندان محترم صمیمانه تسلیت میگویند.

جناب آقای دکتر نظام‌الدین جزایری

پزشکان و کارمندان بیمارستان سرخه‌حصار مصیبت وارده را بحضور معظم و خاندان محترم جزایری تسلیت عرض اجر جزیل را در پناه‌صبر جمیل برای عموم سوگواران مسئلت دارند .

بدین وسیله فوت مرحوم جناب آقای‌ابوالقاسم خوانساری را به هیئت مدیره شرکت سهامی ساختمانی شوسه خصوصا به فرزند آن مرحوم جناب آقای محمود خوانساری تسلیت عرض نموده بقا و سلامتی‌دودمان محترم خوانساری را از خداوند متعال خواستاریم .

محمود قماشچی

جناب آقای اسماعیل ابراهیمی

بدین وسیله تاثر قلبی خود را ابراز داشته مصیبت وارده را بشما و خانواده ارجمندتان تسلیت عرض می‌نمایم وبقای عمر بازماندگان را از ایزد متعال خواستارم .

شاهی - خسروپرویز نوائی جویباری

فاجعه مولمه را حضور جناب آقای بهمن فرهمند رئیس محترم دفتر امور داخلی شورای مرکزی‌جشن شاهنشاهی‌وسرکار سروان‌مصطفی فرهمند و کلیه بازماندگان صمیمانه تسلیت عرض مینمائیم .

عباس آریان‌پور . مهدی اسکندری . اصغر بلورچی . احمد بنی‌احمد . فردریك‌تالبرك .اکبر تربتیان . نورالله ثقةالاسلامی . ایرج دارابی زاده . یوسف رهبری . ابراهیم ساسانی . اسفندیار ساعدی . عباسعلی سلحشور . احمد سمیعی . جواد صاحب اختیاری . باقر متقی . علیرضا محبوبین . دکتر مسعود مسعودی .محمد تقی مصطفوی . محمد معزی . پرویز معینی . علی ملك‌پور . ابوالقاسم میر عابدینی . محمدنجم

جناب آقایان حاج حسین مهدیزاده و حاج علی محمد مهدیزاده و اخوان ونکیبها

مصیبت وارده را بشما و فامیل محترمتان تسلیت عرض مینمائیم بقای عمر و عزت شما را خواهانیم .

از طرف هیئت ابوالفضلی طامه‌ای های مقیم مرکز . حاجی‌علی اکبر قنبری . حاج‌عباس‌قنبری

تیمسار سرتیپ ایلغمی

مصیبت وارده را از صمیم قلب تسلیت عرض نموده دوام عمر جنابعالی و خاندان محترم را از خداوند متعال خواهانیم .

سرهنك دکتر ادهمی . سرهنك۲ دکتر بیات ماکو . سرگرد دکتر صمد زاده . سرگرد دکتر صولت‌پور . سرگرددکتر وارطان .سرگرد دکتر آصفی . سرگرد دکتر راستخانه . سروان دکتر باستانی

مصیبت وارده را بسرکار سرهنك البرزی ریاست محترم اداره آگاهی کل تسلیت عرض مینماید .

سرهنك کاشانیان

جناب آقای دکتر ایرج مقدسی

با نهایت تاسف مصیبت وارده راتسلیت عرض نموده بقاء عمر و سلامتی جنابعالی و فامیل محترم را از خداوند مسئلت مینمائیم .

جرارد منوس .ضیائی . یادگاری . جزنی. دکتر نعیمی . فریدون نعیمی . رائحی . دکتر نوربخش . دکتر نراقی . فروغمند

افسران و همردیفان اداره بازرسی شهربانی کل‌کشور

درگذشت اسف انگیز فقید سعید علی اصغر شمیم دانشمند و استاد ارجمند دانشگاه تهران را به خانواده های محترم شمیم و مبصر خصوصا بحضورتیمسار سرلشگر مبصرریاست شهربانی کل کشور تسلیت عرض مینمایند .

سرهنك دهش‌پور

بااحداث جاده‌ای درشمالشرق تهران

تهران‌پارس به‌سیدخندان وصل میشود

طرح شهرداری در موردگشودن راهی از شمالشرق و شرق‌تهران به‌شمیرانات و سایرمحلات‌شهر اجرا میشود ودستور آغازخیابان سازی دراین‌مسیر صادرگردید.

*** چهل وپنج متر**

این جاده که بعرض چهل‌وپنج‌متر میباشد ، نارمك و تهران پارس و تهران نورا در محل سید خندان به جاده شمیرانات متصل‌میکند . گشودن این راه موجب‌رفع تمرکز عبور ومرور در میدان شهناز وبخش قسمت‌مهمی از ترافیك شمالشرق در بخش‌شمال خواهد شد.

شهرداری دستور خرید اراضی و تخریب بناهای موجود در این‌منطقه‌را صادر کرده و پس از پایان عملیات خرید و ارزیابی ، خیابان سازی آغاز میشود.

وصفنارد با ۵۰ هزار جمعیت

هرروز توسعه مییابد واز همه خدمات شهری محروم است

اطلاعات اجتماعی

وصفنارد محله جدیدی است که در جنوب غربی ترین منطقه تهران قرار دارد در حالیکه نه شهرداری و نه سازمان های‌دیگر توجهی به مسائلی که درآنجا میگذرد ندارند . در این کوی جدید هر روز دهها خانه و ساختمان بدون پروانه ساخته میشود و تعهد تازه‌ای‌برتعهدات شهر تهران افزوده میگردد . این محل بنام وصفنارد خوانده میشود .

*** پنجاه هزار جمعیت**

وصفنارد پنجاه هزار نفر جمعیت دارد که در کنار شهر تهران قرار گرفته ولی به اصول شهر سازی در آنجا توجهی نمیشود ، این کوی بزرك آب و اسفالت و برق‌و بهداشت و خیابان ندارد ، و تازه جمعی دارند آنجا رابسبك شهر های بسیارقدیمی و بصورت کوچه های تنك و کج‌ومعوج در می‌آورند .

*** وسیله ندارد .**

وصفنارد وسیله نقلیه عمومی ندارد . مردم آنجا تنهابوسیله ده اتومبیل کرایه بسیار فرسوده‌وقراضه وبدون در وشیشه وشماره‌به‌تهران می‌آیند و رانندگان آنها فاقد صلاحیت و گواهینامه میباشند . آنها در هر اتومبیل دوازده آدم سوار کرده واز سرپل امامزاده معصوم تا وصفنارداز هر نفر پنجریال میگیرند .

*** خدمات شهری**

قسمتی از وصفنارد از برق تهران استفاده میکند که همیشه خاموش‌است وباآنکه صاحب کارخانه با دریافت مبالغی پول از مردم صاحب ثروت‌کافی شده ، ولی حالا که برق تهران از توسعه آنها جلوگیری کرده است‌برق نامنظم میدهد و همیشه خاموش‌است.

*** کشتار قاچاق**

در وصفنارد گاو و گوساله های بیمار راکشتار میکنند . جمعی دلال حرفه‌ای احشام بیمار و مشرف بمرك را از گاوداریها جمع آوری و در آنجا کشتار کرده و گوشت و کله پاچه آنها رادر شهر تهران بین قصابیها و دکانها و کبابی ها توزیع میکنند .

*** دفن جسد**

در وصفنارد مرده نیز دفن میکنند، آنها که جسد مرده‌شان روی دست‌می ماند ، دور از چشم ماموران باینجا می‌آورند و چند نفر آدم در باغ‌مخروبه کنار گورستان متروکه وصفنارد از این راه پولهای کلانی بدست‌می‌آورند!

این مطالب راآقای حسین عباسی یکی از معتمدین محلی کوی وصفنارد در جلسه انجمن این کوی بیان‌داشت، وی‌نام کلیه افرادی راکه‌در این‌کوی کارهای خلاف انجام داده و بهداشت مردم رابخطر میاندازند در آن‌جلسه اعلام واز مسئولان شهرداری‌درخواست کرد تا باین مشکلات و مسائل‌رسیدگی نمایند .

رانندہ پایه یك کم است

تهران‌و شهرستانهای ایران با بحران راننده‌پایه یك روبرو شده و برای کامیونهای بزرك و تریلرها راننده پیدا نمیشود . سندیکای کامیونداران اعلام داشت که‌هم‌اکنون تعدادی از کامیونهابدون راننده‌مانده است.

علت اینکار آنست که گواهی‌نامه پایه یك بافراد بیسواد داده نمیشود وچون اکثرراننده‌ها وراننده‌های‌بیابانی در ظرف مدت چند سال گذشته نتوانسته‌اند سواد یاد بگیرند روی‌این اصل بحران راننده پیش‌آمده‌است .

درخواست مردم زرکش

در محلات شهر

نموده‌اند .

انجمن محلی خیابان زرکش ضمن جلب توجه مسئولان شهری به‌عمرانو آبادانی شهر از سازمان مسکن درخواست کردند تااز احداث تاسیسات وساختمان در این قطعه زمین منصرف شودو آنجا را به‌پارك تبدیل نماید.

ساکنان خیابان زرکش در وحیدیه درخواست دارندکه سازمان مسکن قطعه زمینی واقع در انتهای این‌خیابان را به‌پارك تبدیل نماید. مردم دراین زمین باکمك‌های خود تاسیساتی‌دایر کرده و آنجا راباغچه کاری‌ودرختکاری

خیابان گمنام !

دربخش سه و شرق میدان کندی، خیابان گمنامی باصدها نفر سکنه خاکی است و بعلت انباشتن زباله و آشغال دراطراف خیابان پشه ها و مگس‌ها به‌خانه‌های‌مردم‌روی‌آورده‌اند. این خیابان سالهای سال ست که دست فراموشی سپرده شده ودرست روبروی آموزشگاه پرستاری قرار دارد .

مردم این خیابان از شهرداری می‌خواهند که‌آنجارا هرچه‌زودتر اسفالت کرده وساکنانش را ازاین ناراحتی برهاند .

شکایت انجمن چالهرز

انجمن محلی چالهرز شمیرانات از خاموشی برق معابر شکایت دارند . مردم این محل همه روزه به‌انجمن مراجعه ودرخواست دارند برای بهبود روشنائی محلات اقدامات لازم از طرف سازمان برق تهران بعمل آید .

نماینده انجمن چالهرز در جلسه انجمن گفت چندین بار در این مورد بماموران مسئول مراجعه ودرخواست ترمیم شبکه‌های برق را کرده‌ایم ولی تاکنون توجهی نکرده‌اند.

در اراضی آلونك نشین میدان احداث میشود

دراراضی آلونك‌نشین‌های بهجت آباد که طی ماه گذشته از ساکنان تخلیه گردید. میدان بزرگی ساخته میشود ودستور آغاز عملیات ساختمانی این میدان در آنجا داده شد، از امروز بماموران ناحیه دو شهرداری دستور داده شدتا اطراف این میدان راسیم خاردار بکشند.

اطلاعات جوانان

مجله دختران و پسران فردا منتشر میشود

عکس روز :

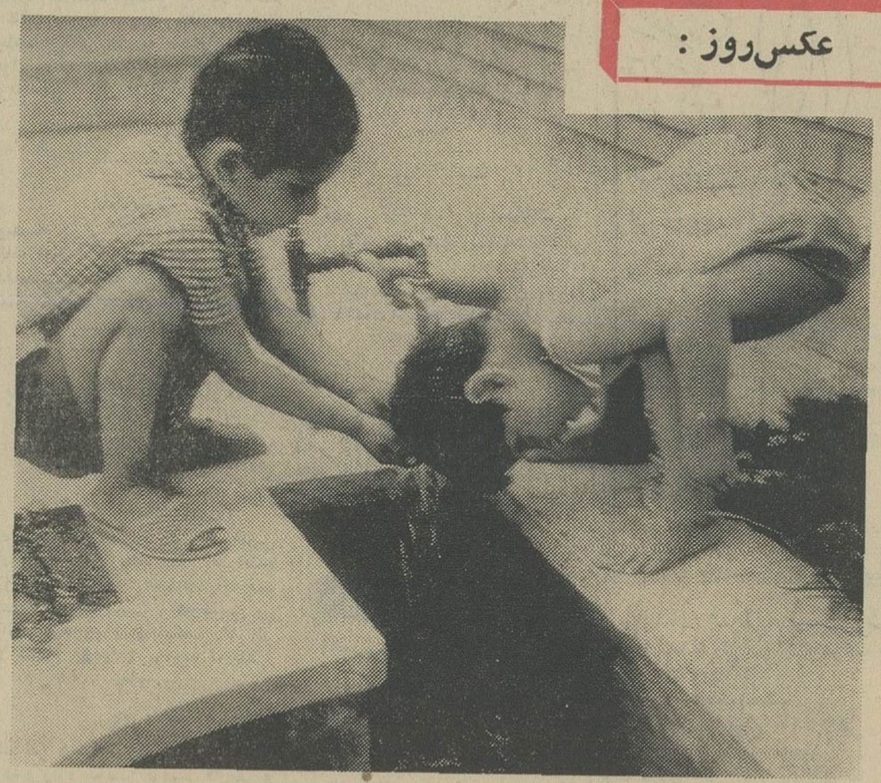

گرما ...

انجمن بهداری تهران تاپایان خرداد تشکیل‌میشود

خبرنگاربهداشتی ما امروزکسب اطلاع کرد که دعوت نامه های وزارت بهداری برای جمعیت ها و انجمن های مختلف پزشکان آزاد تهران ارسال شده و از آنهادعوت شده‌است که برای انتخاب نماینده خود ، درانجمن بهداری تهران ، تشکیل جلسه دهند .

خبرنگاربهداشتی ما امروزکسب اطلاع کرد که دعوت نامه های یك نماینده پزشکان آزاد تهران ، وزارت بهداری برای جمعیت ها و آخرین مرحله کار تشکیل انجمن انجمن های مختلف پزشکان آزاد بهداری پایتخت انجام میشود وباین ترتیب احتمال دارد که تاپایان‌خرداد ماه انجمن بهداری تهران تشکیل انجمن بهداری تهران امور درمانی پایتخت را بعهده خواهد گرفت .

* انتخابات محلی ضرابخانه انجام شد

انتخابات انجمن‌محلی کوی‌ضرابخانه انجام شدو آقایان زیر سمت‌اعضای انجمن انتخاب گردیدند : سید علی‌اکبر خلیل‌پور ، محمدعلی محمودی، علی‌عبدی ، مهدی فیضی ، حاج‌مهدی صالح‌آبادی ، خانم ارفعیان ، محمد مقدم ، حسین خوشدل ، امرالله جعفری ،عبدالله‌امانت، خانم نیك‌بین، علی‌اکبر تیموری ، مصیب کرمی ، سید فضل‌الله کاظمی، حسین غفوری.

گروه صنعتی ایران تراکتور

مژده به مسافرین محترم گرگان

اتوکارهای لوکس و معروف

شرکت سهامی لوان تور همه روزه

از طریق بابل ـ ساری ـ به گرگان

رفت برگشت مینماید

برای خرید بلیط در تهران به دفاتر لوان تور و در شهرستانهای نامبرده بالا به نمایندگان رسمی‌لوان تورمراجعه‌فرمائید

ترازنامه شرکت سهامی نونهالان در پایان اسفندماه ۱۳۴۴

دارائی		بدهی	
حساب صندوق	۲۶۵۱۷۵٫۵۰	حساب سرمایه	۱۰۸۳۴۲۲۰۰
حساب بانکها	۴۳۳۵۲۷۲٫۶۵	حساب ذخیره	۶۹۶۱۱۳۸٫۷۰
حساب کالا	۲۰۸۵۰۲۰	حساب امانی و عده‌دار	۲۵۹۴۶۰۲۵
حساب‌سهام درشرکتها	۴۰۰۰۰	حساب دائمین موقت	۵۱۲۶۹۷۲٫۰۵
حساب رهن غیر منقول	۵۷۶۴۵۸۶۵٫۵۰	حساب امانی صاحبان سهام	۱۵۱۶۲۳۶٫۴۵
حساب رهن‌منقول	۳۶۲۹۹۶۴٫۵۰	حساب استهلاك	۱۰۶۹۷۸۲
حساب‌اسناددریافتی	۵۶۷۷۳۶۱۹٫۵۰	حساب جاری دائمین	۱۲۲۰۳۶۰۰٫۹۵
حساب املاك‌خریداری	۳۵۵۵۹۲۷٫۰۵	حساب اسناد پرداختی	۲۰۰۰۰۰۰
حساب مدیونین موقت	۲۱۶۹۸۲۹٫۴۰	حساب طرف حسابهای انتظامی	۲۳۷
حساب مدیونین	۲۵۲۶۴۴۲٫۵۰	سود ویژه	۲۶۰۵۴۰۹٫۴۵
حساب اثاثیه	۷۴۴۲۸۸		
حساب حسابهای انتظامی	۲۳۷		
موازنه	۱۶۵۷۷۱۶۰۱٫۶۰		۱۶۵۷۷۱۶۰۱٫۶۰

صورت ریز سود وزیان شرکت سهامی نونهالان در پایان اسفندماه ۱۳۴۴

	بدهکار	بستانکار
۱ـفرع‌دریافتی درسال ۱۳۴۴		۸۶۶۶۶۰۰٫۹۵
۲ـپرداختی بوزارت‌دارائی مالیات‌سود سهام	۱۱۷۰۰۰۰	
۳ـزیان فروش املاك ۷قسم	۱۰۱۶۹۱۷	
۴ـاستهلاك املاك و اثاثیه	۳۴۸۷۹۸	
۵ـاستهلاك‌پرداختی در سال ۱۳۴۴	۱۱۵۰۷۸۴	
۶ـهزینه کل در سال ۱۳۴۴	۲۳۷۴۶۹۲٫۵۰	
	۶۰۶۱۱۹۱٫۵۰	۸۶۶۶۶۰۰٫۹۵
سود ویژه	۲۶۰۵۴۰۹٫۴۵	
	۸۶۶۶۶۰۰٫۹۵	۸۶۶۶۶۰۰٫۹۵

جدول کلمات متقاطع شماره ۳۲۲۰

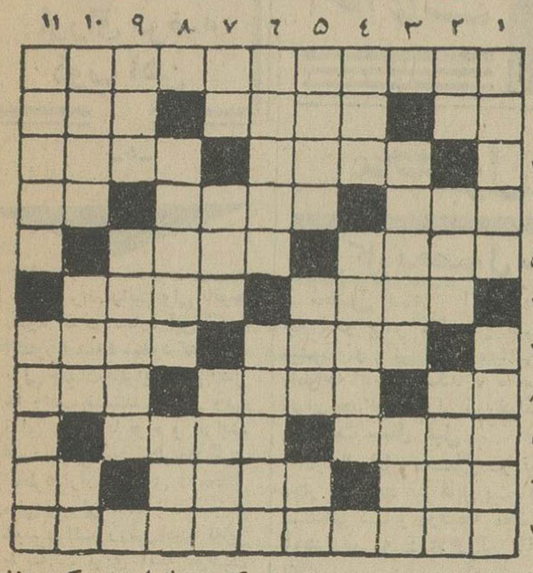

افقی :۱ـآهنگساز معروف آلمانی که در عالم موزیك مقام صوفی وارسته‌ای داشت ۲ـ سابقا شش ماهه‌اش بیشتر رایج بود ـ ماه امساك و عبادت و طاعت ـ شایسته ۳ـاندوه و دل ناگرانی ـ آرامش می بخشد ۴ـ پایان ـ نیستی و نابودی ـ صریح و پوست کنده ۵ـ جدائی کننده ـ در قهوه‌خانه سر مشتریان را خوب گرم میکند ۶ـ سازنده ـ معمولا بند در آن می کشند ۷ـ ازدل پردرد جانسوز تر بر آید ـ جست و جو ۸ـ ضمیری است ـ اخیرا کبیرش را حذف کردند ـ میگویند ملك باآن پایدار نماند ۹ـ از غذا های گوشتی ـ از مردم ری ۱۰ـ بزرگی ـ طاس کباب فرنگی ماب ـ از پرندگان ۱۱ـ نویسنده دل نازك و لطیف طبع فرانسه که روزگاری نیز گرفتار ژرژسان‌بود .

عمودی :۱ـ چون چیزی در آن افتد بسرعت برق پخش می شود ـ نخستین موجود جانداری که به فضا سفر کرد وزنده بازنگشت ۲ـ جنس قوی ـ ویژه ـ درخت خرما ۳ـ از سازندگان جزیره! ـ بمعنی وسط و مرکز چیزی نیز می آید ۴ـ بزرگترین آرزوی عاشق هجران کشیده ـ از رنگهای قرمز قالی‌در اصطلاح اهل فن ۵ـ موجب گرفتاری میشود ـ خوراك بزی ـ مجسمه عظیم آن یکی از عجایب هفت‌گانه دنیای قدیم بود ۶ـ ازنخستین وسایل بردن آدم به‌آسمان ـ نیکو کار ۷ـ شهر جاویدان ـ حدش از همه کوچکتر و کمتر است ـ غذائی که‌باز هم در جدول‌آمده است ۸ـ همین دیشب مدتی در میخانه‌را دق‌الباب میکردند ـ از انواع جدید عدسی که دور را نزدیك می آورد ۹ـ این‌کرسی شکسته را در مدیترانه بیابید ـ چیزی در زمینه زبان بازی‌است و غالبا معنی را فدا میکند ۱۰ـ از خدمتگزاران ـ هراس و وحشت‌ـ کافی است ۱۱ـ تسمه‌ای که‌بر پشت اسب می افتد ـ زنك اخبار وقت شمار !

حل جدول شماره ۳۲۱۹

	۱	۲	۳	۴	۵	۶	۷	۸	۹	۱۰	۱۱
۱	د	ی	ا	ب	ت	■	ک	ک	س	ا	
۲	ل	■	ت	ر	■	ت	■	ل	ا	ر	و
۳	ا	خ	■	ا	ق	ر	■	ت	خ	ل	
۴	ق	ا	و	■	ک	و	ر	■	ر		
۵	گ	ل	ف	■	ک	ی	س	ت	■	ک	
۶	ی	■	ا	د	۲	■	ی	ل	ه	ش	
۷	ر	ا	■	ب	ی	ا	ت	■	و	ل	ک
۸	■	ر	و	■	ق	ی	ا	ت	■	ر	
۹	ا	گ	ر	■	ه	ا	د	ی	■	ه	ا
۱۰	ل	ک	ا	ر	■	ی	ر	■	ه	ا	ر
۱۱	ب	ی	ج	ا	ت	■	۴	ک	ا	ر	ی

YAMAHA PIANO
SINCE 1887

پیانوی یاماها

هدیه با ارزش

تعطیلات تابستان

برای مشاهده طرحها و اندازه های گوناگون پیانوی یاماها به شرکت بازرگانی زره خیابان سعدی ساختمان تقی نیا مراجعه فرمائید

مشاور

کتاب جیبی دختران و پسران

اطلاعات هوائی

نشریه مخصوص ایرانیان مقیم کشور های خارج

هرهفته شش شماره منتشر میشود و باهرپست بخارج ارسال میشود حق‌آبونمان‌اطلاعات هوائی برای‌آمریکا یکساله ۱۶۰۰ ریال‌وبرای‌اروپا یکساله ۱۰۰۰ ریال میباشد .

بدانشجویان پنجاه درصد تخفیف داده‌میشود.

آگهی دعوت مجمع عمومی عادی

مجمع عمومی عادی صاحبان سهام شرکت سهامی سیمان‌فارس و خوزستان در ساعت ده صبح یکشنبه دوازدهم تیرماه ۱۳۴۵ در محل شرکت تهران خیابان پهلوی چهار راه شاه‌کوچه سیمرغ شماره ۱۶ تشکیل میشود از صاحبان سهام تقاضا میشود در موعد مقرر در جلسه حضوربهمرسانند.

دستور جلسه

۱ـ استماع گزارش هیئت مدیره و بازرسان‌قانونی
۲ـتصویب ترازنامه وحساب‌سودوزیان سال ۱۳۴۴ شرکت
۳ـ انتخاب‌یك نفربازرس قانونی برای مدت یکسال

شرکت سهامی سیمان فارس‌و خوزستان ۱ـ۲

آگهی مجمع عمومی عادی

مجمع عمومی عادی شرکت‌تعاون مصرف کارکنان‌و بازنشستگان وزارت دارائی روز سه‌شنبه سی و یکم (۳۱) خرداد ماه سال جاری ساعت ۶½ بعد از ظهر در محوطه جنوبی کاخ وزارت دارائی‌تشکیل می‌یابد از صاحبان سهام خواهشمند است ساعت و روز مقرر در جلسه مذکور با در دست داشتن برك موقت سهام شرکت فرمایند در صورت عدم امکان حضور در مجمع میتوانند وکالت خود را بشرکاء دیگر بدهند مشروط براینکه وکالتنامه‌ها را روی اوراق دعوتنامه‌ایکه جداگانه برای هریك ارسال میشود مرقوم و لااقل ۴۸ ساعت قبل از روز تشکیل مجمع بدفتر شرکت ارائه نمایند تا بمهر مخصوص ممهور گردد وکالتنامه های فاقد مهر از درجه اعتبار ساقط است .

ضمنا هر شریك با احتساب رای خود میتواند وکالت ۴ نفر از اعضاء شرکت را قبول کند .

دستور جلسه :

۱ـ استماع گزارش هیئت مدیره و بازرسان درباره ترازنامه و عملیات شرکت درسال ۱۳۴۴ .
۲ـ تصویب ترازنامه و حساب سود و زیان شرکت .
۳ـ انتخاب چهار نفر اعضاء اصلی‌و سه نفر عضو علی‌البدل‌هیئت مدیره و سه نفر بازرس .

رئیس هیئت مدیره شرکت ـ عزیزاله بهنیا

شهرداری بروجرد

آگهی

شهرداری بروجرد جهت روشنائی برق شهر (مسیرخیابان‌بهار و شاهپور) تعداد دویست عدد حباب بازوئی را بشرح زیر خریداری مینماید . آقایان پیشنهاد دهندگان میتوانند باتوجه بمفاد آگهی و موعد مقرر پیشنهاد خود رالاك‌و مهر شده بدایره دفتر شهرداری تسلیم و رسید دریافت دارند .

الف ـ شرح حباب ـ (۱) حباب سه لامپی جهت لامپهای ۱۲۰ سانتی متری فلورسنت (۲) بازوئی بطول دو مترازآهن ورق روغنی یك و نیم میلی متری (۳) حباب از ورق روغنی یك میلی متری (بشرح برك مشخصات موجوده در شهرداری و نمونه‌ای که ساخته و در شهرداری‌آماده است) .

۱ـ پیشنهاد دهندگان میتوانند تاپایان ساعت اداری روز شنبه ۴۵٫۳٫۲۱ پاکات خود رالاك و مهر شده بدفتر شهرداری تسلیم نمایند . پاکات واصله درساعت ۹ صبح روز یکشنبه ۴۵٫۳٫۲۲ با حضور کمیسیون مربوطه باز و قرائت‌واتخاذ تصمیم گرفته میشود .

۲ـ پیشنهاد دهندگان بایستی میزان ۵٪ از مبلغ پیشنهادی را بعنوان سپرده بحساب ۱۶۹۱ شهرداری به بانکملی پرداخت و در مقابل اوراق خزانه‌اخذ نموده و ضمیمه پیشنهاد خود نمایند .

۳ـ همچنین پیشنهاد دهنده بایستی قبلا بدایره دفتر شهرداری مراجعه و یکبرك اوراق مشخصات دریافت و نقشه حباب را نیز امضاء و از نزدیك حباب ساخته شده را که برای نمونه ساخته شده است بازدید و برك مشخصات‌راهم ضمیمه پیشنهاد نمایند به پیشنهادات مشروط و مبهم و فاقد سپرده و یااینکه بعد از موعد مقرر برسد ترتیب اثر داده نمیشود .

۴ـ بابرنده مناقصه بلافاصله قرارداد لازم منعقد و تا انعقاد قرار داد بابرنده مناقصه سپرده‌برنده نفردوم‌مسترد نمیشود چنانچه‌برنده اول عدول نماید سپرده او ضبط و با برنده نفر دوم قرار داد منعقد میشود .

ضمنا شهرداری مجاز است تا میزان ۲۵٪ از کار را بهمان‌ماخذ اضافه و یاکسر نماید .

۵ـ حبابهای خریداری شده طبق مشخصات و نمونه موجودتوسط ماموربن فنی‌وذیصلاح شهرداری‌تحویل گرفته خواهدشد (پیمانکار باید حبابها را پس از تحویل‌روی پایه های‌آهنی برق نصب نماید) چنانچه حبابهای ساخته شده بانمونه و مشخصات مطابقت نداشته باشد از تحویل آنان خودداری میشود .

۶ـ هرگونه هزینه های دفتری و عوارض و مالیات بعهده‌برنده مناقصه میباشد .

آ ـ ۸۹۰۲ **شهردار بروجرد ـ احتشامی**

کا B اس S ب K

سازنده انواع پمپ‌های شناور توربینی وسانتریفوژ بقدرتهای مختلف

تلمبه توربینی آمریکائی
تلمبه شناور تا ۱۵۰ اسب
تلمبه سانتریفوژ کشاورزی
تلمبه سانتریفوژ فشارقوی
تلمبه سانتریفوژ صنعتی
سوپاپهای مختلف

شیر فلکه کشوی
شیر فلکه بوآ
شیر خودکار
شیر فلکه ساده
تبدیلها و فلانش‌ها
فشارسنج الکتریکی ومکانیکی
وصدها لوازم مربوطه

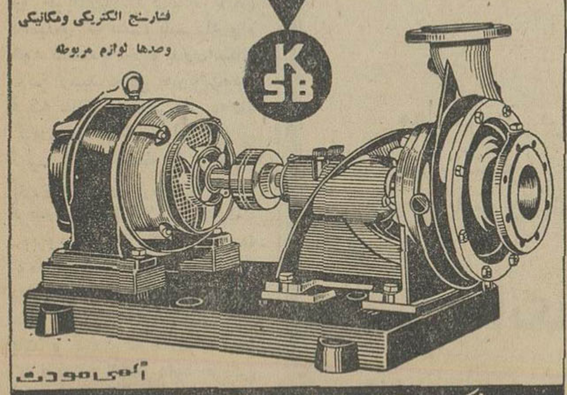

نماینده : شرکت بازرگانی دیتون ـ خیابان شاهرضا ـ چهارراه کالج
تلگرافی : دایتون ـ تلفن : ۴۹۲۶۱ ـ ۴۹۲۶۲ ـ ۴۹۲۶۳ ـ ۴۹۲۶۶ ـ ۴۹۲۶۹

مسائل روز

یك پیشنهاد تازه
اوراق قرضه ذوب آهن

-۵-

علت رانمیدانیم ولی باتوجه بآنچه که در شماره قبل گفتیم اینطور استنباط میشود که‌مقامات پولی چندان بافزایش پس انداز ها راغب نیستند . باین جهت برای مبارزه با تورم و افزایش قیمت‌ها،میبایست بطریقه‌دیگری که‌طرفداران بیشتری درمحافل مالی و پولی داشته باشد متوسل شویم و البته روشن است که‌این طریقه ـ برای آنکه موفقیت آمیز باشد ـ می بایست در میان پس‌اندازکنندگان نیز با استقبال روبرو شود .

قبل از ادامه این بحث‌لازم میدانیم اشاره کنیم که حفظ ثبات قیمت ها در سال گذشته واقعاموفقیتی بسیار قابل‌ملاحظه بوده است . تردید نیست که قسمتی از این موفقیت ناشی از مساعدت هوا در سال گذشته و افزایش محصولات گوناگون صیفی و سبزیجات و میوه و غیره بوده است . ولی قسمتی نیز ناشی از تنزل قیمت بعض کالا های انحصاری دولت و مقاومت مقامات مختلف در برابر افزایش قیمت ها بوده چنانکه در دو هفته قبل دولت جدا در مقابل تصمیم صنعت روغن نباتی مقاومت کرد و مانع از افزایش ترقی قیمت این کالا که نقش مهمی در ترکیب قیمت ها دارد گردید . اما اولا نمیتوان انتظار داشت که همیشه هوا روی‌مساعد نشان دهد و در نتیجه تولید محصولات کشاورزی بیش از افزایش قدرت خرید بالا برود و ثانیا مبارزه با افزایش قیمت ها نیز محدود بحدی است و اگر فرضا قیمت تخم پنبه و یا دانه‌های روغنی دیگر وهمچنین مخارج مختلف کارخانه های روغن نباتی براثر دخالت‌عوامل مختلف و بدنبال ترقی عمومی قیمت ها بالا برود دولت نمی تواند مانع‌ازافزایش قیمت کالا های صنعتی بشود . در واقع علت موفقیت دولت در اقدام اخیر آن بود که نرخ های داخلی و خارجی ثابت مانده و از این گذشته دولت در سال جاری سود بازرگانی نیمی از روغن نباتی وارداتی را لغو کرده بود و باین ترتیب طبعا افزایش نرخ ها منطقی نبود . ولی اگر این عوامل مفقودباشد ودر مقابل نرخ ها و دستمزد هانیز بالابرود:آیادولت قادربه کنترل قیمت ها و مبارزه با افزایش خواهد بود ؟ جواب قطعا منفی است و باین جهت می بایست برای مبارزه‌با ترقی‌قیمت هابریشه و عامل اصلی حمله‌کرد و آن قدرت خرید عمومی است که بهمراه افزایش سریع‌مخارج دولت‌وتوسعه برنامه های‌عمرانی وافزایش مخارج بخش خصوصی و سرمایه‌گذاری ها قطعا روبه‌افزایش خواهد بود .

اینك برمیگردیم بیکی از روش هائی که میتواند در جلب این قدرت خرید اضافی و یا قدرت خریدی که در سال جاری و سال آینده نصیب خریداران خواهد شد ـ موثر باشد . این اقدام همانطور که گفتیم اولا میبایست از نظر اصولی طوری باشد که باسیاست‌کلی سازمانهای مسئول‌تطبیق کند و ثانیا بتواند مورد استقبال قرار گیرد . خوشبختانه‌چنین راه‌حلی وجود دارد و آن انتشار اوراق قرضه ذوب آهن است .

انتشار اوراق قرضه از نظر قرض دهندگان‌سابقه رضایتبخشی دارد . زیرا وام دهندگانی که در سال ۱۳۳۰ اوراق قرضه ملی را خریداری کردند ، باتمام ناامیدی که نسبت باسترداد وام خود داشتندبالاخره بدون‌اشکال درسر رسید موفق بدریافت‌وجه قرضه شدند و بعضی از معامله گران نیز با خرید این اوراق ثروت قابل ملاحظه ئی به چنك آوردند . دومین دوره اوراق قرضه نیز تاکنون با موفقیت روبروبوده و از یکهزار میلیون تومان اوراق خزانه که چندی پیش منتشر شد گمان نمیرودکه مبلغ قابل ملاحظه ئی باقی‌مانده باشد و قسمت عمده آن تا آنجا که نویسنده اطلاع دارد بفروش رسیده . در این باره باز هم صحبت خواهیم کرد .

«ناظر»

اطلاعات اقتصادی

محصول پسته دوبرابر سال قبل است

از کل محصول سال قبل کمتر از ۳ هزار تن بخارج صادر شد

محصول پسته ایران درسال جاری دو برابر سال قبل پیش‌بینی میشود و اگر تاتیرماه آفتی‌پسته راهواجه باخطر نکند ، محصول ایران حداقل ۸هزار تن خواهدبود

*** آفت سال قبل**

درسال قبل محصول در تیرماه دچار یك آفت غیر قابل پیش بینی‌و استثنائی شد و درنتیجه محصول‌از ۱۲هزارتن به ٤ هزار تن تقلیل یافت بهمین مناسبت امسال در رفسنجان با احتیاط کامل بوضع پسته توجه میشود

مسلما در صورتیکه محصول‌فعلی تیرماه را بدون خطر بگذراندفعالیت صادراتی و معاملات داخلی بشدت رونق خواهد گرفت و اثر آن‌قبل ازبدست آمدن‌محصول جدید ،روی باقیمانده محصول سال‌قبل‌وموجودی فعلی پدیدار میشودو ممکن است قیمت پسته را تقلیل دهد .

اگر چه میزان موجودی زیاد نیست معهذا قیمت‌فعلی‌تقلیل‌خواهد یافت .

قیمت پسته

برای صادرات جنسی باقی‌نمانده است از کل محصول سال‌قبل‌کمتر از۳هزار تن به امریکا و کشورهای عربی صادر شده است .

قیمت پسته درسال قبل مناسب بوداما درشش ماهه‌سال دوم‌بابدست آمدن محصول جدید و پائین‌آمدن قیمت صدور پسته به‌امریکا افزایش خواهد یافت وباید قریب ٦ هزارتن محصول بامریکا صادر شود .

بازار بزرك پسته‌فقط‌امریکااست ورقیب بزرك ایران تنها ترکیه است . اطلاعات رسیده ازترکیه حاکی است که محصول آن‌کشور چندان رضایت بخش نیست پیش‌بینی میشود محصول سال جاری‌در حدود ۵هزار تن باشد. دراینصورت وضع فروش ایران دربازارآمریکا خوب خواهد بود .

پسته ایران مرغوبترین پسته دنیا است و قیمت آنهم بالاتر از همه‌انواع پسته جهان است .

طرح قانون‌تشکیل مرکز توسعه‌صادرات‌تهیه‌شد

مطابق این طرح، هرساله تاحدود پنج درصدارزش‌سیف ازمواد اولیه وماشین‌آلات وتجهیزات تولیدی وارداتی عوارض تشویق صادرات اخذ میشود

طرح قانون تشکیل مرکز توسعه صادرات ایران که اخیرا تهیه‌شده است اکنون مورد بررسی مقامات وزارت اقتصاد میباشد .

این طرح در اطاق صنایع و معادن ایران تکثیرشده و برای اظهارنظر بین اعضاء توزیع‌شده است .

متن طرح باین شرح میباشد :

ماده ۱ـ بمنظور اجرای برنامه‌های توسعه صادرات و بازاریابی و طرح اجرای برنامه‌های تبلیغ کالا های صادراتی‌کشور مرکزتوسعه‌صادرات ایران وابسته بوزارت‌اقتصادتشکیل میگردد.

ماده ۲ـ اساسنامه مرکزتوسعه صادرات ایران از طرف وزارت اقتصاد تدوین و به‌تصویب هیئت وزیران خواهد رسید .

ماده ۳ـ دولت مجاز است‌هرساله برای واردات ماشین آلات‌وتجهیزات تولیدی ومواد اولیه حداکثرتامیزان پنج‌درصد ارزش سیف، عوارض تشویق صادرات تصویب و توسط اداره کل گمرك وصول نماید .

مقررات بند ۳٤ از ماده ۲۰قانون اصلاح قانون تعرفه گمرکی‌مصوب ۱۳۳۷ وبند ج از ماده ۳ قانون تشویق صادرات و تولید مصوب ۱۳۳۵ مانع از وصول‌عوارض‌مذکور نخواهد بود .

بازاریابی و تبلیغ

ماده ٤ـ عوارض تشویق صادرات مذکور در ماده ۳ این قانون و همچنین۵۰ درصد از حقوق گمرکی الیاف نسجی‌مصنوعی(پنبه مصنوعی سلولوزیك) وسیله اداره کل گمرك به حساب مخصوصی که از طرف خزانه‌داری‌کل در بانك مرکزی افتتاح خواهد شد منتقل میگردد وجوه مذکور بمصرف های مذکور در ماده ۵ این قانون خواهد رسید و خزانه‌داریکل مکلف است‌بمحض تقاضای مرکز توسعه‌صادرات‌ایران وجوه مورد تقاضا را از حساب مذکور در اختیار این امربگذارد.

ماده ۵ـ مرکز توسعه صادرات ایران مجاز است بدون رعایت‌آئین نامه معاملات دولتی‌وقانون‌محاسبات عمومی طبق آئین‌نامه مالی که به تصویب هیئت وزیران خواهدرسید درآمدهای موضوع ماده چهار و همچنین هرگونه درآمد دیگری‌که ناشی از عملیات مرکز باشدبمصرف پرداخت جایزه صدور بصادرات فرآورده‌های صنعتی کشورو بازاریابی وتبلیغ برای کالاهای صادراتی و هرگونه اقدام دیگری که برای توسعه صادرات کشورمفید‌تشخیص دهد برساند .

ماده ٦ـ میزان جایزه صدور فرآورده‌های صنعتی کشور به پیشنهاد وزارت اقتصاد و تصویب هیئت وزیران تعیین وبرای اطلاع عموم از طرف وزارت اقتصاد منتشر خواهد شد .

انتخابات انجمن زیباشهر

در کوی زیبا برای انتخابات انجمن محلی انتخابات بعمل آمد و با رای ساکنان این شهرآقای سید محمد صادقی مدیرکل‌روابط عمومی وزارت پست و تلگراف به اتفاق آرا بریاست انجمن انتخاب شد.

آقایان : ضرغام ، عباس‌نوین، توجه ، سرهنك آذرکده ، سرهنك کوپال ، مهندس علوی ،سرهنك قبادلو ، مهندس جوانمرد ،بترتیب بسمت معاونان ، دبیر ، خزانه‌دارو بازرس انجمن انتخاب‌شدند.

انجمن کوی اتابیکی (امامزاده حسن)

جمعه ۱۳ر۳ر٤۵ جلسه انجمن کوی اتابیکی با حضور قریب‌بچند هزار نفر در کوی اتابیك خیابان والا حضرت ولیعهد و عده‌ای از معتمدین محل آقایان کریم نژاد قنبریها- محمود گلباز - عباس رستمی - اکبر قنبری - سهرابی اکبر شیر محمدی و میرزا آقا گلباز تشکیل و اهالی خواستار شدندکه خیابان ده متری والاحضرت به خیابان ۱۲ متری سادات ابطحی وصل شود جلسه پس از نطق های آقایان دکترعباس جناب زاده - مهندس حجت - فلاح پایان‌یافت و در خاتمه قرار شد آقای‌مهندس حجت‌رئیس راه استان‌تهران‌عرایض مردم را بعرض‌هیئت‌دولت وجناب آقای وزیرراه‌برسانند.

واکس درخشان

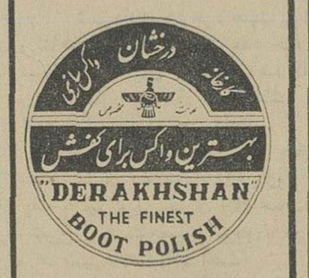

درخشندگی کفش شما فقط از واکس درخشان است

آگهی دعوت

مجمع عمومی عادی سالیانه شرکت‌سهامی پخش تراکتور و ماشین های کشاورزی ایران در ساعت ۸ صبح روز یکشنبه ۵ تیر ماه ۱۳۴۵ در محل‌شرکت‌واقع در خیابان سعدی شمالی کاشی ۱۶۸ تشکیل میگردد.

ازصاحبام‌سهام‌دعوت‌میشود در تاریخ وساعت مقرر در جلسه حضور بهمرسانند.

دستورجلسه

۱ـ گزارش هیئت مدیره و تصویب‌ترازنامه دوره عمل کرد سال ٤٤ شرکت

۲ـ انتخاب‌بازرس‌شرکت

۳ـ مذاکره‌در امور جاری شرکت

مدیرعامل

۱ـ۶۸۹۵

مدل‌های جدید موتورسیکلت پانونیا

بقدرت های ٦ و ۱٦ اسب وارد شد

به شرکت تجارتی ایران وانگلیس نمایشگاه وسائل کشاورزی جاده قدیم شمیران مقابل خیابان‌آمل تلفن های ۷۲۰۰۳ـ ۷۰۸۸۹ مراجعه فرمائید.

آـ۸۹۰٤ «وگا»

چك‌مسافرتی

مطمئن ترین و باصرفه ترین نوع پول در مسافرتهای خارج از کشور چکهای مسافرتی است .

برای دریافت چکهای مسافرتی به‌دلار ـ لیره استرلینك ـ مارك آلمان وفرانك سویس به

بانك‌تجارت‌خارجی‌ایران

خیابان سعدی کوچه بانك ـ خیابان تخت جمشید بین چهارراه بهارورزولت ـ خیابان ایزنهاور جنب خیابان جمشید آبادمراجعه فرمائید.

نیازمندیها

استخدام

سازمان خدمات ملی

بپانزده بانو یادوشیزه وپانزده نفر مرد که بتوانند برای مدت ۲ماه‌ونیم خارج از تهران (حومه) فعالیت نمایند احتیاج دارد)زوجهای فامیلی حق‌تقدم دارند).

داوطلبان میتوانند از ساعت چهار الی هفت بعد ازظهر نشانی خیابان بهار شماره۲٤۶و تلفن۷۵۲۷۷مراجعه نمایند.

۱ـ٤ ۸۵۱٤ـ۱

یك شرکت تجارتی بزرك

خانم یادوشیزه‌ایکه به‌زبانهای‌آلمانی وانگلیسی آشنائی کامل و تندنویسی زبانهای فوق‌رابداند استخدام‌میشود. کسانیکه زبان فارسی بدانند مقدمند. طالبین میتوانندمشخصات کامل‌خود راتحت شماره ۸۱ راهنمای روزنامه ارائه فرمایند.

۱ـ۳ ۸۶۳۰ـ۱

بانوی مجرد

برای اداره امور خانواده‌ای شبانه‌روزی نیازمندیم صبح ها تلفن ٤۹۲۳۵

۱ـ۳ آـ۶۹۱

دونفر کارگر برای

نصب قفسه آشپزخانه مدرن و یك نفر کارگر نجار فرنگی سازباسابقه احتیاج‌داریم تلفن ۶۲۶۸۶۹

۱ـ۲ آـ۶۹٤

آگهی استخدام

چندنفردوشیزه‌یابانوی‌بااستعداد وعلاقمند پس از سه هفته‌تعلیم منشیگری باپنجهزار ریال حقوق ماهانه برای تمام روز و دوهزار وپانصد الی سه هزار ریال‌برای نصف روز استخدام میشوند انجمن حسابداران تلفن۳۰۳۱۷۳

۱ـ۵ آـ۶۸۸

بدونفرمهندس‌راه وساختمان

یکنفر مکانسین

یکنفر گریدریست

نیازمندیم عصر ها تلفن ۶۱۳۱٤۰ ـ ٤٤۶۳٤ مراجعه فرمائید .

۱ـ۳ آـ۶۶۷۳

آـ۶۶۵۷

کارخانه زه به افراد

زیرنیازمند است یکنفر راننده پایه یکم ـکارگر فلزکار ـ کمد ساز ـ مدل ساز ـگلگیر ساز و یك نفرجهت تصدی کارهای الکتریکی .

از داوطلبان بکار خواهشمنداست به نشانی نمایشگاه کارخانه واقع‌در خیابان قدیم شمیران ایستگاه‌عوارضی شماره ۶۲۳مراجعه نمایند .

۱ـ۲ آـ۶۸۳

نیروی هوائی شاهنشاهی

برای تکمیل کادر پزشکی خوداحتیاج به یکنفر دکتر داروساز که دارای گواهی‌نامه رسمی باشد جهت خدمت در پایگاه وحدتی (دزفول) باحقوق مکفی استخدام مینماید داوطلبین‌جهت کسب اطلاعات بیشتر با در دست داشتن مدارك مربوطه همه روزه از ساعت ۱۰الی ۱۲ به بهداری نیروی هوائی واقع در خیابان فرح آباد ستاد فرماندهی نیروی هوائی مراجعه‌نمایند.

نیروی هوائی شاهنشاهی

۱ـ۲ آـ۸۸۲۸

مدلیست

موسسه بزرگی که در رشته لباسهای زنانه فعالیت میکند احتیاج به یکنفر مدلیست باسابقه دارد لطفابه‌صندوق پستی شماره ۲۵۶۳ مکاتبه فرمائید .

آـ۸۹۵۸

به یك دوزنده زن نیازمندیم

تلفن ٦۹٤۲۱

آـ۶۹۲۱

آگهی استخدام

یك موسسه تولیدی بزرك برای تکمیل کادر رانندگی کارخانه بچند نفررانده ورزیده که دارای گواهینامه پایه یکم باشند نیازمند است . داوطلبین می توانند همه روزه از ساعت ۱٦ الی ۱۸ بتلفن ٦۱۱۷۸۵ مراجعه نمایند .

سکرتری

بیك نفر دوشیزه و یابانوی تحصیل کرده و وارد بماشین نویسی فارسی و لاتین و باسابقه برای تمام روز نیازمندیم بین ساعات ٤ الی ۸ بعداز ظهر به تلفن ٤۰۹۲۲ مراجعه شود .

۱ـ۱ آـ۷۰۷

چهارنفر کارگر فرنگی ساز

برای صندلی و گنجه‌سازی و دو نفر منبت‌کار و رنك کار باحقوق مکفی بطوردائم استخدام میشود .

داوطلبین در ساعت ۸ تا۱۰ ـ ٤ تا۸ خیابان فیشر آباد شماره ۲۱ به آقای مرتضوی مراجعه نمایند .

آـ۸۹۱۸

مکانیك کامیون لازم است

یکنفر مکانیك درجه یك که لااقل‌سابقه ۲۰سال استادکاری داشته و به امور تعمیرات انواع کامیونهای دیزل و بنزینی وارد باشد با داشتن ضامن معتبر در تهران برای تعمیرگاه مجهزی موردنیاز است لطفا بخیابان اکباتان اول لاله‌زار فروشگاه کامیون صفا مقابل سینمای تابان بعداز ظهر ها از ساعت ٤به بعد مراجعه فرمایند .

۱ـ۲ آـ۶۹۹

پیشخدمتی که آشپزی بداند

مورد نیاز است تلفن ٦٦۹۳۲ ـ٦ تا۹ بعداز ظهر

آـ۷۰۰

موسسه بین‌المللی اعتبار وتخفیف

۵نفر خانم و آقای دیپلمه آشنابیکی از زبانهای خارجی راجهت نمایندگی از طریق مصاحبه و مسابقه استخدام مینماید علاقمندان میتوانند به‌نشانی نادری خیابان همایون شماره۲٤مراجعه فرمایند تلفن ٤٦۳۲۳

۱ـ۲ آـ۷۰۱

بچندنفر جوان فعال

نیازمندیم تلفن ۳۹۹۹٤

۱ـ۲ آـ۷۰٦

کارخانه سیصد تنی سیمان

شمال احتیاج به توربینیست باسابقه دارد . داوطلبان با در دست داشتن مدارك لازم همه‌روزه میتوانند بدفتر کارخانه واقع در غنی آباد شهر ری مراجعه نمایند .

۱ـ۳ آـ۸۹۸٦

بدونفر آموزگارجهت دبستان

و کودکستان نیازمندیم .

نشانی جاده قدیم شمیران خیابان شادمان ـدبستان سپهر تلفن۷۲۵۰۷

آـ۶۸۰۱

منشی فرانسه وانگلیسی مورد احتیاج است

یك‌خانم منشی که آشنائی کامل به زبان فرانسه و نیز مکاتبات تجارتی انگلیسی و ماشین نویسی داشته‌باشد مورد احتیاج است داوطلبان همه‌روزه از ساعت ۸ صبح تاساعت ۲ بعد از ظهر به شرکت ایران‌کولورمامسئولیت محدود خیابان ویلا شماره ٤۸ طبقه پنجم تلفن ٤۹۰٤۸ ـ ٦۱۳۸٦۹مراجعه نمایند لطفا کسانیکه شایستگی کافی ندارند از مراجعه و اتلاف‌وقت‌خودداری فرمایند .

آـ۶۸۰۵

کلاس حسابداری

باز هم یك کلاس جدید دیگر حسابداری و دفتر داری دوبل زیر نظرآقای حمیدی استاد فن باسابقه تدریس در دانشگاه تهران با استفاده از ماشین های حساب برقی فاسیت از روز ۱۹ خرداد ماه تشکیل میشود . استخدام شما پس از پایان کلاس قطعی است .

کلاس نقشه‌کشی

کلاس جدید نقشه کشی از روز ۱۷ خردادماه‌با استفاده ازمدرنترین میزهاو وسایل نقشه کشی تشکیل میشود . صورت کسانیکه بمعرفی ما استخدام شده‌اند در دفتر کاخ دانش موجود است .

کلاس تکنیسین برق (جریان قوی)

بمنظور تربیت متخصصین برق جریان قوی برای اولین بار کلاس باهمکاری مهندسین کمپانی‌زیمنس ایران از ۱٦ خرداد ماه در کاخ دانش تشکیل میشود . برنامه این کلاس کار با انواع مختلف کابل الکتروموتور . کلید های حفاظ و کنتاکتور ، ترانسفورماتور ژانراتوار کلید های جریان قوی و خازنها خواهد بود فارغ‌التحصیلان بلافاصله برای کار در کارخانه های بزرك برق معرفی و استخدام خواهندشد. فلا نامنویسی کنید .

کاخ دانش

خیابان نادری ـ پاساژ معتمد . خیابان فرانسه . کوچه مرجان .

آگهیهای متفرقه

شستشوی مبل وفرش
کلین سرویس مهر

نظافت مبلمان بااسلوب جدید و فرش بوسیله دستگاه اتوماتیك برقی درجای خود تلفن ۹۵۲۵٤٦

نظافت مبلمان ادیب

مبلهای شما را با دستگاه های الکتریکی درجا تمیز میکند تلفن۹۵۲٤۵٤

۱ـ۱۰ آـ٦۳٤

تانکر سازی لوپ

تانکر از ۵۰۰ تا۵۰۰۰ لیتر موجود سفارشات ٤۸ ساعته تحویل‌میگردد نشانی خیابان قزوین نرسیده بسه‌راه آذری ۹٤٤۱٤

مخصوص شب
حلقه معطر مونتاجر
فقط مخصوص
حشرات مزاحم شب
ناصرخسرو داروئی تائید
تلفن ۵۲۵۹٦

برای فروش روغن حیوانی خالص

در تهران نماینده فعال می ـ پذیریم تلفن ۷۵۷٤٤۸

خشك شوئی‌مبلمان‌وفرش

تنها خشك شوئی درایران شرکت پ رویر تلفن ٦۱۲٤۰۲

پیراهن مبل ۵۳۵۰۰

تعویض پارچه مبل ۵۳۵۰۰
پرده دوزی مبل خیام ۵۳۵۰۰

موسسه فنی نصب
نصب ایرانیت متر مربع ۱۵ ریال برآورد نقشه‌ها مجانی با ضمانت یکساله

برای اطلاعات بیشتر باتلفن ٤۷٤۹۰ خیابان قوام‌السلطنه ساختمان نوبهار طبقه دوم شماره ۱٦و ۱۷ تماس‌بگیرید

پکنیك اکسپرس
صندوق سازی وبسته‌بندی
«مبلمان ـ یخچال ـ وسایل منزل»
بااصول فنی
تلفن: ۹۵۱۸۸۷ـ۳۳۸۳٤

فروش انواع آهن آلات

دست دوم صنعتی و ساختمانی وسایر مصارف خیابان شوش میدان زاهدی کاشی ۲۱۷ بنگاه‌صفاری‌تلفن ۵۷۵٦۳

۱ـ۲٦ آـ۳۷۹۱

لطفا یادداشت فرمائید
تلفنهای جدید تی بی تی
فیشرآباد ٤٤۱۳۱
فردوسی ٦۸۳۲۷
ناصرخسرو ۳۰۲۲۷۵

گم شده

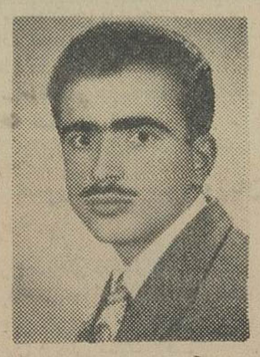

یحیی واحدی ۳۰ساله (عکس بالا)از روز یکشنبه ۳ر۸ر٤۵ برای درمان به درمانگاه مراجعه و تاکنون بازنگشته است هرکس از نامبرده خبری دارد لطفا بتلفن ٦۱۳٤۱۸ یا اول خیابان رامسر آرایشگاه یداله اطلاع دهند .

جویای کار

دکتر داروساز

حاضر است عصر ها در لابراتوار یا شرکت داروئی کار کند براهنمای شماره ۸۵اطلاعات مراجعه فرمائید.

۱ـ۲ آـ۶۹٤۹

راننده درجه ۲ شخصی

صبح تاظهر یاتمام روز جویای کار است براهنمای شماره ۸۳ اطلاعات مراجعه فرمائید .

آـ٦۸۱۱

راننده پایه دوم شخصی

مودب- باسواد - متاهل و دارای معافیت دائم نظام جویای کار است ، تلفن ٦۳۱٤۹۰

آـ۶۹۵۷

آموزشگاه آرایش موج

با امتیاز رسمی وزارت‌آموزش‌وپرورش جهت فن آرایش مو و زیبائی‌صورت- گیسوی مصنوعی -مانیکور - هنرجو می‌پذیرد دیپلم رسمی و گیسوی مصنوعی داده میشود ضمنا کلاسهای ساختن گیسوی مصنوعی - خیاطی و گلسازی دایر است . شاهرضا مقابل در دانشگاه فخررازی چهار راه‌سزاوار شماره ۱۸٤

آموزشگاه آرایش و زیبائی هنگامه دیپلمه پاریس ورم

کلد، متد آرایش سرو صورت و مانیکور، پدیکور و گیسوی مصنوعی و انواع فرها را بانازلترین بهاعدرمدت کوتاهی تضمین و دیپلم رسمی می دهد انتهای شاه نرسیده به چهار راه گلشن خیابان دقیقی کاشی ۱۵۵

۱ـ۱٤ آـ۶۰۳

آموزشگاه آرایش‌وزیبائی‌هنر

با امتیاز رسمی‌وزارت آموزش‌وپرورش کلیه متد آرایش سرو صورت وانواع فرها مانیکور و پدیکور را در مدت کوتاهی بانازلترین بها تعلیم ودیپلم میدهد . سه‌راه ژاله جنب دبیرستان اتحاد تلفن ۳۰٤٤۷۳

آموزشگاه آرایش بانوروزالی

زیرنظر مادام روزا هنرجو میپذیرد حشمت‌الدوله چهار راه فروردین ٦۸٤٤٦

آموزشگاه آرایش نادروابسته بگروه فرهنگی رازی

جهت دوره جدید نامنویسی مینماید در ضمن خانمهای شهرستانی می ـ توانند در مدت اقامت خود در تهران در موسسه فرهنگی رازی پانسیون شوند . غرب بیمارستان پهلوی اول خیابان تاج تلفن ۹۵٤۱۷۸

۱ـ۳ آـ۶۸۹

تیمسار سرلشگر خادمی مدیرعامل شرکت هواپیمائی ملی ایران دردومین کنفرانس اطاقهای بازرگانی کشور که دراصفهان تشکیل شد اظهارداشت:

تحت توجهات شاهنشاه آریامهر هواپیمائی ملی ایران بمرحله‌ای از تحول رسیده است که میتواند درعرصه بین‌المللی عرض اندام نماید

*** باجازه شاهنشاه آریامهر اولین پرواز بلندن از روز نهم تیرماه جاری آغاز میگردد**

*** سال گذشته ۳۱۰٫۰۰۰ نفر باهواپیماهای هواپیمائی ملی ایران پرواز نموده‌اند**

*** فرودگاه اصفهان هم درجه فرودگاه بین‌المللی تهران خواهد شد**

* فرودگاههای تبریز ـ رضائیه ـ رشت و بندر پهلوی در سال آینده آماده بهره برداری میگردد

*** کلیه شاغلین هواپیمائی ملی ایران ازخلبان ومکانیسین تا راننده و پیشخدمت درخارج و داخل کشور دوره تعلیماتی می بینند**

* پیشرفتهای چهار ساله هواپیمائی ملی ایران نشان می‌دهد که این شرکت آینده درخشانی دارد

تیمسار سرلشگر خادمی مدیر عامل شرکت هواپیمائی ملی ایران در دومین کنفرانس اطاقهای بازرگانی کشور که اخیرا در اصفهان تشکیل گردید اقدامات ، فعالیت ها و برنامه های این شرکت را بتفصیل شرح داد که مورد توجه بازرگانان و شرکت کنندگان درکنفرانس واقعشده است.

در اینجا بجهت اهمیت موضوع ، خصوصا نقش ارزنده هواپیمائی در امر توسعه اقتصادی مملکت بدرج متن اظهارات تیمسار مدیر عامل شرکت هواپیمائی ملی ایران مبادرت میگردد :

باعرض تشکر از جناب آقای رئیس محترم دومین کنفرانس اطاق های بازرگانی و عرض امتنان و تشکر ازحضارمحترم امروز میخواهم مختصری درباره هواپیمائی از نظر اقتصادی مطالبی به‌عرض نمایندگان محترم اطاق های بازرگانی ایران برسانم و همچنین باطلاع آقایان برسانم که در کادر اقتصادی چه کردیم و چه میتوانیم بکنیم وشما چه‌نوع کمك هائی به‌ما میتوانید بکنید تا بتوانیم با همدیگر آن‌فعالیت اقتصادی که منظور نظر شاهنشاه آریامهراست و آن تحرکی که‌دریك فعالیت اقتصادی‌لازم است بوجود بیاوریم .

همه‌جا صحبت از سرعت میشود اما دربین ما مشرق‌زمینی ها بخصوص تا وقتی که پشت فرمان یك ماشین ننشسته‌ایم مفهوم سرعت و انعکاس سرعت در مقابل ما ظاهر نمیشود . وقتیکه از تلفن استفاده میکنیم ، وقتیکه از دستگاه های بیسیم بهره‌برداری میکنیم بهیچوجه توجه نمی‌کنیم که‌افکار و عقاید ونظریات خود رادریك زمان بسیار کوتاه بیك نقطه غیرقابل دسترس منتقل میکنیم .

*** مفهوم واقعی سرعت**

دردنیای امروز که از نظر زمانی بسیار کوچك شده و نقاط بسیاردور از نظر زمانی به یکدیگر نزدیك شده‌اند دو راه موجود است که فعالیت اقتصادی را سریع بکند وآن تمرکز حقیقی راپوجود بیاورد که منظور نظر همه اقتصاددانان است ، اول وسائل ارتباطی یعنی ارتباط تلفنی ،بیسیمی ، دستگاه رادیوئی ، راداری و دوم بوسیله ارتباطی یعنی ومفهوم کامل که در نزد خارجیها بیشتر مرسوم است و عبارت است از هروسیله‌ای که بتواند از راه حمل ونقل فیزیکی چیزی را جابجا بکندو یا ازراه حمل ونقل تئوری افکار و عقاید ونظریات را بهم نزدیك نماید.

یکی از وسایل حمل ونقل که‌در یك لحظه دارای هردو جنبه می‌باشد هواپیماست که هم میتواند انسانها و موجودات واشیاءرا باسرعتی بسیار زیاد از جائی بجائی دیگر منتقل‌نماید وهم‌افکار و عقاید صاحبان آن را ـ ولی هواپیما دارای مخارج بسیار سنگین است‌که ازنظر اهمیت باید اطلاع داشته باشید که ما چه‌مخارج سنگینی برای پرواز هواپیماها متقبل گردیده‌ایم .

موتور هواپیما ـ ۳۵۰٫۰۰۰ دلار ارزش دارد حتی موتور همین هواپیما های عادی که شما به‌آن‌توجه زیادی ندارید ـ ۳۵۰٫۰۰۰ دلار قیمت دارند وما درسال ۷۵۰٫۰۰۰ دلار برای‌تعمیر این هواپیماها می‌پردازیم . که‌سلامتی پرواز و مسافرت شما را تامین نماید.

*** حالت مخصوص هواپیمائی**

هواپیمائی از نظر ایران یك‌حالت مخصوص دارد همینقدر که جمع هواپیمائی های بی‌ای‌ا مربوط به انگلستان و مخصوص اروپاست و لوفت‌هانزا قسمت ناحیه‌ای وارفرانس قسمت اروپائی واس‌آ‌اس قسمت اروپائی وسابنا و سوئیس اسوبی‌ا‌و ـ ا‌سی برای اروپای غربی اهمیت‌دارند هواپیمائی ملی ایران هم بهمان‌اندازه برای ایران اهمیت داردچرا ؟ برای اینکه وسعت خاك‌ما باندازه وسعت خاك اروپای غربی است منهای داشتن راه و وسائل باضافه متمرکز شدن جمعیت دراین دریك نوار ورشته مخصوصی ومعین.اگر جمعیت بصورت متناسبی گسترده شده بود دراین آنقدر هواپیمائی اهمیت پیدا نمی‌کرد که‌امروز بمناسبت‌عدم گسترش‌جمعیت درتمام سطح ایران . علاوه براین از نظر نداشتن هواپیما و راه وکمبود وسائل نقلیه یك مشکل بزرك‌هم داریم وآن اینست که نگهداری‌راه های موجود و نگهداری وسائل نقلیه زمینی برای ایران بسیار گرانتر تمام میشود و موضوع دیگر آنست که‌ما دریك دوران اقتصادی هستیم که در اکثر مراحل اقتصادی جهش سریع‌و فوق‌العاده‌ای می‌کنیم ودراین جهش قبل از هرچیز بوسایل حمل و نقل احتیاج داریم و هیچیك از وسایل حمل ونقل نمیتوانند جواب تقاضا های تجار راعرضه کنند مگر هواپیمائی .

البته هواپیمائی احتیاج بزمان‌دارد احتیاج به‌پیش‌بینی دارد و یکی ازتقاضا هائی که بعرض خواهم رسانید اینست که‌هواپیمائی رادرجریان توسعه امور اقتصادی بگذارند تا بتوانیم خود را همانطك بافعالیت های اقتصادی آماده نمائیم .

*** عوامل مغزی ودستی**

چرا هواپیمائی میتواندسریعترعمل بنماید برای این‌که فعالیت اقتصادی بستگی به‌دوچیز مهم‌دارد نظراسان عرض میکنم یکی‌مایه مغزی ودیگری مایه دستی یعنی افکار و هنر دستها واگر شما توانستید این‌افکار و هنرها رابسرعت ازیك نقطه‌بنقطه دیگربرید تجارت وصنعت هردو بهمین سرعت حمل‌ونقلی توسعه پیدا می کند .بجای اینکه تشکیلاتی مثلادر بندر عباس صبر بکند تاصاحب یك مغز و یایك دست هنرمند در اتومبیلش بنشیند و پك راه زمینی طولانی را با هزاران مشکل طی بکند و بمقصد برسد و تازه خسته وفرسوده ومدت زمان‌زیادی لازم دارد که بحالت عادی برگردد و بتواند نظرات صحیح و دقیقی رااعمال بکند ویا کاربامهارتی راانجام بدهد بهترش اینست که هواپیما در خدمت آماده‌باشد ودر مدت کوتاهی که از چند ساعت بیشتر تجاوز نکند به‌آن منطقه مسافرت بنمایند تا حاضر و آماده کارمورد نظرشان راانجام‌دهند مقصودشان راعمل بکنند و بمبداشان مراجعت نمایند .امروز کارهای‌تجارتی رادیگر نمی‌شود بوسیله نامه و یا تلفن ویا ارتباطات بیسیمی انجام داد بعلت سرعت امور اقتصادی احتیاج شدیدی هست که صورتها باهم روبرو بشوند و دریك مدت کوتاهی مسافرت انجام بشود حسن‌تفاهم بوجود بیاید نتیجه گرفته بشود و روی تصمیمات صحیح اقدام سریع انجام شود و این همان کاری است که هواپیمائی میتواند بکند واین همان رلی است که هواپیمائی درگردش‌چرخ اموراقتصادی دارد .

*** موقعیت اقتصادی**

ازنظر موقعیت اقتصادی ، از نظر وضعیت جغرافیائی ، تنها عاملی که میتواند این مطلب را انجام بدهدو این وسیله را تامین بنماید که‌شما بتوانید صورتتان را در مقابل صورت طرف قرار دهید و بنشینید ومذاکره بنمائید هواپیمائی است .

بنده همین امروز شنیدم که‌یك عده از تجار گرامی از شهرستان ها تقاضا کرده‌اند که فقط در این‌جلسه شرکت نمایند چه‌بسا ممکن است‌نظر آقایان فقط این بوده که‌بیایند و تجار دیگررا به‌بینند و بایکدیگر مذاکره نمایند .

مثلا دیروز قبل‌عده‌ای پاکستانی بدعوت هواپیمائی ملی ایران بایران آمده‌اند واکنون سرگرم بازدید از نقاط دیدنی ایران می‌باشند در بین ایشان شخصی است که صاحب مهمانخانه‌ای است از روز اول تابحال بنده ایشان‌را ملاقات نکرده‌ام ومطمئن هستیم تاآخر هم نخواهم دید زیرا ایشان سرگرم امور بازرگانی است از سرعت و موقعیت استفاده کرده و باصاحبان مهمانخانه هاتماس گرفته و درمورد نقل و انتقال مسافران ازآنجا باینجا و بالعکس سرگرم گفتگو و مذاکره است .

آیا این کار یعنی مذاکره در گذشته انجام نمی شده چرا البته میشده ولی در مدت خیلی زیاد بوسیله مکاتبه وبامکاتبه نمیتوانسته بدرستی این کار را انجام دهد لازمه‌اش اینست که به محل بیاید و مهمانخانه هاو مسئولین آن را ببیند و مذاکره نماید این عمل اصلی است که هواپیمائی انجام می دهد.

*** دو گروه بازرگان وتوریست**

از حمل و نقل هوائی دو طبقه استفاده میکنند دو طبقه اجتماع و خوشبختانه‌افراد این دو طبقه از اشخاص بالا هستند در هر کشور یك طبقه بازرگان است و بازرگان هر نوع شخصی است که عمل بازرگانی یا یك کاری که‌برای بدست آوردن منفعت انجام میدهد بنابر این وقتی که میگوییم‌بازرگانان یعنی هر کسی که‌برای عمل انتفاعی مسافرت میکند . طبقه دوم سیاح هستند یعنی‌توریست‌ها یانها کسانی هستند که بقصد بازرگانی مسافرت نمیکنند یعنی قصد انتفاعی‌برایشان نیست اینها از نظر تفریح و خوشگذرانی و یا دیدن مناظرطبیعی و جغرافیائی و آثار تاریخی و طبایع مردم مسافرت می کنند ،هرکشوری بستگی به یکی از این دو گروه دارد بعضی از کشور ها هستند که طبقه‌بازرگان آنها اکثریت‌دارند و بعضی کشور ها طبقه توریست آنها اکثریت دارند مثلا درکشور یونان توریست در درجه اول‌اهمیت است زیرا بازرگانی زیاد ندارد. در لبنان هر دو طبقه متعادل است در کشور اردن هاشمی توریست اهمیت بسیار کمی دارد.درانگلستان درگذشته گروه‌بازرگانان اکثریت داشتنداکنون سعی میکنند توریست هارا تقویت نمایند . درایران خوشبختانه هر دو گروه موردتوجه است و ماسعی کرده‌ایم این دو گروه را بالا ببریم استفاده کرده و استفاده بدهیم بهره برداری کرده و بهره بدهیم پس ملاحظه میفرمائید که هواپیمائی از نظرهر دو گروه قابل اهمیت است .

*** گذشته وآینده ما**

چون در جلسه گذشته یعنی‌اولین کنفرانس اتاقهای بازرگانی که‌در خرمشهر تشکیل شده‌بود نیزبه‌بنده افتخار داده شده‌بود که عرایضی بعرض برسانم در مورد گذشته هواپیمائی تجارتی عرایضی‌معروض گردید دراین مورد دیگر عرضی نمیکنم فقط این نکته را حضورتان اعلام میدارم که مادر این مدت‌چهار سال‌چه کرده‌ایم تا مشخص بشوداز اینکه هواپیمائی بر اساس اهمیتی که‌برای توسعه امور اقتصادی دارد چه کرده‌است‌و بر خلاف روش‌خود بنده امروز برای اولین بارحضورتان عرض‌خواهم کرد که چه‌خواهیم کرد برای اینکه یك قسمت از آن‌چیز هائی که در آینده خواهیم کرد در سال گذشته انجام داده‌ایم وامسال دومین سال برنامه ۷ساله ما است بنابر این برنامه‌ای را عرض‌میکنم که در حال اجراست و بخصوص برنامه‌ای که سریعتر از آنچه‌پیش بینی شده، پیش رفته است .

*** فعالیت اززبان ارقام**

بنده اعداد و ارقام بسیار زیادی دارم البته اگر باصول و دلایلی که برای آن اصول و دلایل ارقام را ارائه میدهند توجه نشود ارقام گمراه کننده هستند ولی اگردرست توجه‌باین ارقام و اعداد بشودمی توان گفت که ارقام بهترین‌راهنمای مدیران و مسئولین هستند و یا بهترین حقایقی هستند که‌می توانند برای آتیه هدایت و راهنمائی‌بکنند به منظور طرح‌ریزی‌وبرنامه ریزی‌ما گرافهای آماری زیادی داریم که من تعدادی از آنهارا آورده‌ام اینها نمودار های‌عادی سال جدید ماست که خط قرمز سال ۴۰ خط سبز سال ۴۱ و خط آبی پررنك سال ۴۴ رانشان میدهد و این سه‌سال رامقایسه کرده‌ایم سال ۴۰ آخرین سالی را که شرکت های سابق هواپیمائی‌که فعالیت حمل و نقل هواپیمائی تجارتی را در دست داشتند باسال ۴۱ اولین سالی که هواپیمائی ملی کنترل امور حمل و نقل هوائی را بدست گرفت وسال ۴۴سالیست که گذشت‌پس در اینجا می‌توانیددو چیز را مقایسه نمائید یکی اولین سال مابا گذشته دیگر چهارمین سال مابا اولین سال که این فاصله خودنماینده است این جائی‌است که مارا منحرف نمیکنند این تعداد و ارقامی که در اینجا نشان داده‌شده‌است معرف مسافرین مولد درآمد هستند ـ مسافر مولد درآمد یعنی مسافری که پول از جیبش در آمده‌است و مامسافرین مجانی و میهمانان عزیزی که به دعوت ما بایران آمده‌اند هیچوقت آمار آنها را ارائه نمیدهیم که بگوئیم این تعداد مسافر حمل کرده‌ایم . ما فقط به‌آن مسافرین که‌به شرکت هواپیمائی ملی پول میدهند توجه داریم این هدف ما میباشد البته در این نمودار هاتعداد مسافرین بطور انتقالی نوشته شده است و هر ماه نشان داده میشود که‌به چه سرعتی روبافزایش است. در مقابل این نمودار ما مقدارمسافت طی شده هم نشان داده میشودبهمان رنگها.

*** آمار مسافرین**

ملاحظه بفرمائید در سال اول عملیات مامقدار مسافت کمتر طی شده است البته هواپیمابا ظرفیت زیادتری گذاشته‌ایم یعنی ظرفیت بیشتری ارائه داده‌ایم .

مسافت کمتر طی شده ولی تعداد مسافر بیشتری حمل شده است این یعنی یك طرز عمل صحیح در سال چهارم مسافت بیشتر طی‌شده ومسافر هم بیشتر برده شده اما مقایسه بفرمائید این دو زاویه را اگر این زاویه بزرگتر بود ما خط کرده‌بودیم و صحیح نبود این عمل ما ـ اگر مساوی بود یك باصطلاح بالانس بسیار دقیقی بود وکسی‌نمی تواند مانندآنهارا ارائه دهد ولی‌وقتیکه این طورهست یك برنامه ریزی صحیح میباشد که‌با مقدار عرضه بیشتر ما مسافر خیلی زیاد تر حمل بکنیم‌یعنی‌البته مقدار ظرفیت عرضه‌شده را بیشتر ارائه بدهیم ارقامیکه ملاحظه میفرمائید عبارتند از سال ۴۰ تعداد ۱۴۲۰۰۰ نفر جمع مسافرین وسال ۴۱ تعداد ۱۶۵۰۰۰ نفرو سال ۴۴ یعنی سال گذشته تعداد ۳۰۹۵۵۷ نفر یعنی ۳۱۰۰۰۰ نفر .در سال ۴۱ نسبت بسال ۴۰ مقدار ۱۶٪ بتعداد مسافر اضافه کردیم‌در صورتیکه‌سال ۴۴ نسبت‌بسال ۴۰ یعنی سال قبل از تاسیس ۱۱۷٪اضافه شده یعنی اگر خود صد راهم اضافه بفرمائید رقم صددرا به دویست و هفده رسانده‌ایم

ودر سال گذشته یعنی سال ۴۴ نسبت بسال ۴۱ که اولین سال کار هواپیمائی ملی ایران‌بود ۸۶٪اضافه کرده‌ایم بعبارت دیگر تعداد مسافر تقریبا نزدیك دو برابر شده است.

اینها البته اعداد وارقامی میباشند که هم راهنمای این هستند که هواپیمائی‌ملی چقدرموثر درپیشرفت و توسعه امور اقتصادی است و هم اینکه نماینده اینست که چطور ما بایستی‌خودمان راآماده بنمائیم‌برای آتیه ملاحظه فرمودید در چهار سال ۱۱۷٪یعنی بطور عدد صحیح‌بگیریم ۱۲۰٪ میباشد که‌حد متوسط ازدیاد سالیانه مسافر ۳۰٪ بوده است‌واین

بقیه در صفحه ۱۰

یک کارگر تهرانی قهرمان شانس شد

بقیه از صفحه اول

که‌با خرید بلیط اعانه ملی مسیر زندگیم تغییر یافته و با دو شانس بزرگی که ظرف یك هفته نصیبم شده میخواهم شغل آزادی برای‌خود تدارك به‌بینم . وی اضافه کرد که با پول و سرمایه ای‌که اکنون‌بدست آورده‌ام قادر خواهم بود عایدات بسیار خوبی کسب نمایم‌و آسایش و سعادت خانواده‌ام را تامین کنم .

آقای بابائی سپس با اشاره به تنها فرزند خود که همراهش بود و ضعیف وپژمرده بنظر میرسید گفت بچه‌ام مدتی است‌که دچار بیماری میباشدو من با بودجه‌اندکی که تاکنون‌داشتم قادر بمعالجه قطعی او نبودم و این امر موجب نگرانیم بود . ولی الان خیلی خوشحالم و خدارا شکر می‌کنم که با پولی که از راه خرید بلیط اعانه ملی بدست آورده‌ام می‌توانم برای معالجه او نیز موثرا اقدام نمایم .

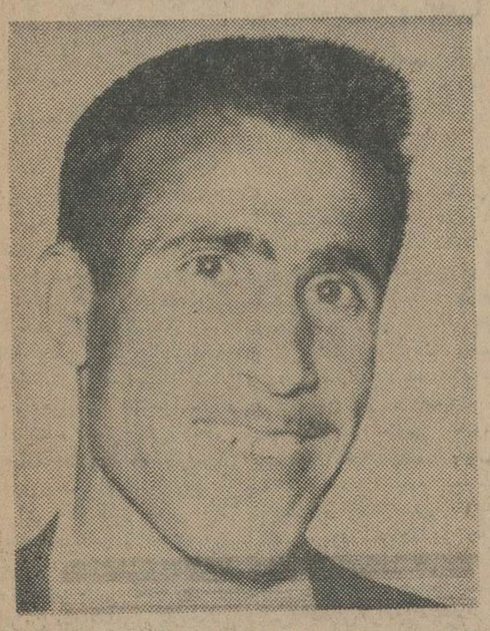

آقای نورمراد بابائی کارگر ساکن تهران، قهرمان شانس بلیطهای اعانه ملی

برندگان ۲۰ هزار تومانی بلیطهای اعانه ملی (سری ۸۰۵)

۲۰ هزار تومان
آقای عبدالعظیم حیدر نوری
راننده ، ساکن تهران

۲۰ هزار تومان
آقای زاهد اهرپور
راننده ، ساکن تهران

۲۰هزار تومان‌شرکتی
آقای رحمت‌اله حسنی
کارگر ، ساکن گنبد کاوس

۲۰هزار تومان‌شرکتی
آقای عبدالغنی غنی‌زاده
گروهبان ژاندارمری ، ساکن گلوگاه بهشهر

۲۰ هزار تومان
آقای هوتن دهش
دانش‌آموز ، ساکن تهران

۲۰هزار تومان‌شرکتی
آقای حسین جعفر عبدالملکی
کشاورز ، ساکن گلوگاه بهشهر

۲۰هزار تومان‌شرکتی
آقای حجت‌اله طیری
کارگر، ساکن گنبدکاوس

۲۰ هزار تومان
آقای‌خدا رحم مینائی‌زاده
کارگر ، ساکن تهران

۲۰ هزار تومان
آقای حسن خلیق معینی
بازرگان ، ساکن تهران

۲۰ هزار تومان
آقای محمدعلی پورشاه‌بدینی
زاده ـ کارگرفنی، ساکن تهران

۲۰ هزار تومان
آقای نورمرادبابائی
کارگر ، ساکن تهران

۲۰ هزار تومان
آقای محمد زائری
کارمند فرهنك ،
ساکن بندرعباس

۲۰هزار تومان‌شرکتی
آقای حسین رضاپور
راننده ، ساکن تهران

۱۰هزار تومان‌شرکتی
آقای حسین خلیلی
میکانیك ، ساکن تهران

۲۰ هزار تومان
آقای موسی حسین‌زاد قریه‌پر
بیشه‌ور ،ساکن گوراب (رشت)

۲۰ هزار تومان
آقای‌ناصر علی‌زاده چالی رهنی
آموزگار، ساکن شاهی

یخچال

آزمایش

۱۵۴۰ تومان

باشرایط سهل

مشخصات و امتیازات

یخچال آزمایش ۲۲۵ لیتر گنجایش دار و مجهز بقفل وکلید است .

محفظه داخلی یخچال آزمایش ازیک ورقه پولادی باپوششی ازلعاب ساخته شده است.

یخچال آزمایش دارای یکی ازقویترین دستگاههای سردکننده دنیا است .

یخچال آزمایش بمدت ۵ سال ضمانت شده است

شرایط فروش یخچال آزمایش بقدری آسان است که :

هرخانواده ایرانی میتواند یک یخچال آزمایش داشته باشد

آزمایش ، سازنده بهترین وسایل آسایش

تحت توجهات شاهنشاه

بقیه از صفحه ۹

تعداد ۳۰٪ در هر سال جلو رفته است.

* گذشته وحال

البته هواپیمائی های ایرانی در گذشته در فعالیت های بین‌المللی آنطوریکه باید وارد نبودندحقیقت را اظهار میکنم - البته بودند اینجا اماسلاحی نداشتند که بتوانند بطور فعا لوارد کار بشوند و یا توانائی تهیه آن را نداشتند. خوشبختانه در سال گذشته‌سلاحی ،چنین‌تجهیزاتی، چنین طیاره‌ای در اختیار شرکت گذاشته شد و ما توانستیم درعرصه بین‌المللی عرض اندام بنمائیم.

گرچه اینجا کنفرانس اطاقهای بازرگانی ایران است ولی‌میدانید که امروز هیچ عملی بطور انفرادی و مجزا در یك اطاق بسته و یا در یك شهر و یاکشور بسته انجام نمیشود هر عملی را که بخواهیم انجام بدهیم بایستی ابتدا راه های ارتباط بخارج را بازبکنیم. بنابراین امور تجارتی را اگر بخواهیم‌توسعه بدهیم‌باید رشته‌های ارتباطی‌خودمان را بداخل مرتبط بنمائیم - اگر فقط رشته های ارتباطی دیگران بما مربوط بشود این تجارت آنهاست که توسعه‌پیدامیکنداگر مابخواهیم که تجارت ما هم توسعه پیدا نماید بایستی صدای ما باوسیله بدست‌ما و اشخاص ما و صورت های ایرانی بروند بخارج این آن کاریست که هواپیمائی ملی در خارج‌میتواندبکند و ما این کار را از سال گذشته شروع کرده‌ایم.

* رمز پیشرفت شرکت

این آماری که در اینجا ملاحظه میفرمائید غیر از خط نقطه چین‌سه خط دیگر قرمز و سبزو آبی نمودار فعالیت‌های‌بین‌المللی هواپیمائی‌ملی هستند فقط برای این که باز اعداد و ارقامی که بنده ارائه داده‌ام گمراه کننده نباشد آن خط پائین را که نقطه چین است و ارائه‌داده شده ملاحظه بفرمائید این کاریست که‌فقط‌بوسیله‌هواپیمای جت‌هواپیمائی ملی انجام شده است یعنی اگر این هواپیمای جت را نداشتیم نمی‌توانستیم آن مقدار اعداد و ارقام را بر فراز آن خط سبز یعنی خط وسطی اضافه بنمائیم و شاید آن خط ما خیلی نزدیك آن خط سبز نشان داده میشد این مقدار هم از نظر مسافرین بین‌المللی زمان‌خیلی کوتاه است و بنده گفتنی خیلی زیاد دارم فقط میخواهم یك نکته اصلی را خدمت آقایان‌عرض بنمایم وآن این است که هواپیمائی‌برای آتیه خودش راآماده مینماید.

* اجرای برنامه هفت ساله

بنده در زمستان گذشته برنامه هفت ساله هواپیمائی ملی ایران را بعرض هیئت محترم دولت رساندم البته با راهنمائی و ارشادی که از طرف بندگان اعلیحضرت همایون شاهنشاه آریامهر شده‌بودیم برنامه هفت‌ساله‌ای را بوجود آوردیم و به هیئت دولت ارائه دادیم‌و مورد تأیید و تصویبشان قرار گرفت.

از نظر مقررات شرکت و مراجع عالیه شرکت یعنی هیئت مدیره و مجمع عمومی صاحبان سهام همین برنامه را به مجمع عمومی ارائه دادیم که مورد تصویبشان واقع‌شد و از سال گذشته که ملاحظه میفرمائید برنامه هفت ساله ما عمل شده است و پروازهای‌جت و ازدیاد پروازهای داخلی هواپیمائی ملی‌همه بستگی به‌این برنامه هفت‌ساله‌دارد.

امسال که سال دوم برنامه‌هفت ساله ما میباشد تعداد پرواز های هواپیمائی ملی در ایران و خارج یعنی تعداد بلند شدن و نشستن هواپیما های هواپیمائی ملی‌به‌دویست و سی و هشت بالغ میگردد که اگر ضرب در دو بکنیم چون هرپروازی یك نشست و برخاست دارد جمع آن چهار صد هفتاد وشش خواهد بود و با این حساب در حدود هر بیست دقیقه‌یکبار هواپیمای‌هواپیمائی ملی ایران در یکی از ۳۵ شهر خارجی و داخلی یا می‌نشیند و یا بلند میشود که این آمار فعلی ما میباشد.

* پروازهای متوالی

امیدوار هستم در ظرف هفتسال آینده روزی برسد که مابتوانیم‌در طرف هر ده دقیقه‌ای اینکار راانجام بدهیم.

هدف ما از نظر داخل اینست که به نقاط اصلی که فعالیت های اقتصادی و صنعتی‌و بخصوص‌فعالیت توریستی دارند سه پرواز در روز داشته باشیم‌یعنی امکان پروازصبح و عصر و شب را بوجود بیاوریم امکان مراجعت صبح و عصر و شب را بوجود آورده‌ایم. البته پرواز شب برای جواب‌به سئوال‌همشهریان عزیزشیرازی‌ودوستان عزیزاصفهانی و همچنین دوستان عزیز آبادانی است که از نظر زیاد بودن وگران بودن قیمت همیشه گله دارند - فعلا پرواز های شبانه برای شیراز و آبادان بوجود آمده است.

امیدوارم برای اصفهان هم‌نظیر این پرواز را بوجود بیاوریم.

بنده عین سوابق قیمت های تخفیف‌دار را که برای اصفهان در نظر گرفته شده‌است همراه‌آورده‌ام. وقت زیادی نخواهم گرفت که باین اعداد مراجعه بنمایم - فقط این را عرض‌خواهم کرد که‌پائین آمدن‌قیمت دلیل ازدیاد مسافر نخواهد بود. مسافر در یك طبقه معینی میباشد هروقت بخواهیم قیمت را در یك گروه پائین بیاوریم باید اطمینان داشته باشیم که افزایش این گروه باندازه‌ای هست که در درجه یك جبران کمبود در آمد را بنماید - یعنی اگر شما قیمت صد را به۷۵ رساندید باید صد نفر مسافرتان‌به صد و سی و سه نفر برسد تا همان در آمد اولیه را داشته‌باشید و نفعی هم نداشته باشید و آمار گذشته ما در اصفهان و یکی دو شهرستان دیگر که در زمستان سال چهل و دو مقدار ۲۵٪ در قیمت ها تخفیف دادیم چنین چیزی را نشان نداده است گرچه مسافر تاحدودی زیاد شد ولی از درآمد کسری هم‌داشتیم در صورتیکه در بعضی ازشهرستان های دیگر خیلی بیش‌از آن‌توانستیم استفاده بنمائیم.

* وضعیت فرودگاهها

دوم اینکه راجع به وضعیت فرودگاهها - از نظر توسعه امور داخلی در سال گذشته‌درخرمشهر سئوالی شدو نظریاتی دادند و بدنبال نظریات بازرگانان محترم اقداماتی شده‌ست و اکنون بنده در اینجا وضعیت تمام فرودگاه‌های شهرستان ها ویااستانهای مهم مرکزی را دارم مهمتر از همه انجائیکه درسال گذشته هم صحبت شد،بندر پهلوی‌ورشت میباشد که در این جلسه خوشوقتم باستحضار برسانم که فرودگاه انتخاب و قرارداد آن هم در حقیقت انجام شده باید تلقی بشود زیرا این فرودگاه برای پایان سال ۱۳۴۶ آماده میباشد -بندرعباس که‌یکی از نقاط‌اصلی‌میباشدبایستی آماده میبود بنده‌چندین جا این موضوع را عرض کرده‌ام و این نکته‌بایستی مورد توجه جناب‌آقای دکترعالیخانی واقع میشد ولی‌وقتی ایشان در این سمت‌قرار گرفتنداگر هم‌باین نکته توجه میکردند وقت گذشته بود بایستی آن روزی که برنامه های اقتصادی وفعالیت های ساختمانی در فرودگاه بندر عباس شروع میشد فرودگاه درآنجاحاضر بود تا هزینه به یك‌سوم تقلیل پیداکند وزمان انجام کار به یك سوم کمتر برسد. بنابراین‌یك‌سوم پول رادربرنامه های‌اقتصادی‌دیگر عمل‌میکردندوازیك‌سوم سهم زمان هم بهره‌برداری دیگری مینمودید.

* فرودگاههای آذربایجان

کار فرودگاه تبریز از ششماه قبل شروع شده دربهارسال۱۳۴۶ فرودگاه مزبور صد در صد آماده خواهدشدو ارتباط آن شهرستان باترکیه بصورت مطلوب‌تر با دو شرکت هواپیمائی ایران و ترکیه انجام‌خواهد گرفت.

تشریفات مناقصه‌فرودگاه‌رضائیه دردست انجام واقدام و تا پیش از خاتمه تابستان‌پیمانکارتعیین‌خواهد شدوتاقبل از سال۱۳۴۵ ساختمان فرودگاه مزبور خاتمه خواهدیافت.

* قابل توجه آقای وزیراقتصاد

در موردفرودگاه اصفهان باید بعرض برسانم که در ساختمان فعلی گمرك مشغول ساختن ترمینال آن میباشند برای اینکه وضع پذیرش توریست‌هاوبخصوص‌توریست‌هائی که از منطقه خلیج‌میایند مورد توجه است‌بنده از جناب آقای وزیر اقتصاد خواهش میکنم باین نکته در شیراز واصفهان توجه خاص مبذول فرمایند چون شکایتهای خیلی‌زیادی‌میرسدهم از جهت گذرنامه و هم از نظر گمرك که‌البته‌توجه شده است‌ولی‌احتیاج‌به‌توجه‌بیشتری دارد.

* فرودگاه‌بین‌المللی‌اصفهان

باید این راهم بعرض برسانم که هم‌آهنك‌بابرنامه ها وفعالیت های عظیم اقتصادی مربوط به ذوب‌آهن فرودگاه اصفهان‌باید تغییر محل پیدا نماید واصولا فرودگاه‌اصفهان هم درجه فرودگاه‌بین‌المللی تهران باید بشودیعنی‌درمواقعی که‌فرودگاه تهران‌مورد استفاده سازمان ها و تشکیلات بین‌المللی نمیتواندواقع بشود آن جنبش باید باصفهان‌بیاید پس‌میبینید که علاوه بر فعالیت اقتصادی وفعالیت توریستی موجود چنین فعالیتی هم برای‌اصفهان مورد توجه میباشد.

* پرواز باروپا

درسال گذشته هواپیمائی ملی ایران پرواز خودرابارویا دو بار در هفته‌شروع کرده‌است و هر کس از من بپرسد چند هواپیما دارید خواهم گفت دوبار به بیروت دوبار به‌رم‌دوباربه‌ژنودوباربه فرانکفورت ویکبار به هامبورك دوبار به کراچی دوباربه‌بمبئی دوبار به کابل دوبار به کویت و دوبار به آبادان میرویم وهمیشه سعی میکنم آهسته‌بگویم یك طیاره داریم البته از نظر حفظ پرستیژ مملکت و استفاده از حقوق‌هوائی مملکت مقدار وسیله مهم نیست بلکه داشتن‌وسیله‌مطرح میباشد.

* قرارداد تجارتی

باهمان یك وسیله تا امروز که درخدمت آقایان هستم باهرشرکت هواپیمائی بین‌المللی مانند: بی.او.ا.سی- ك. ال. ام - ارفرانس - سوئیس ایر - اس. آ. اس - میدل‌ایست‌قرارداد تجارتی بسته‌ایم. تا قبل از اینکه هواپیمای جت ما پرواز کند هرچه فریاد میزدیم کسی‌بصدای ماگوش نمیداد -البته در این جدول گرچه کوچك میباشدولی‌فقط‌نشان میدهد که شرکتهای بین المللی چه طیاراتی دارند همه آن ها بوئینك۷۰۷و کورونادو ۹۹۰ ودی سی‌هشت‌ووی‌سی‌ده و کومت دارند و همه طیارات جت دارند به غیر از سه چهارشرکت کوچك هوائی محلی مانند آریانا -کویت ایرکه طیارات آن هاهم همه جت شده است و یا احیانا هواپیمائی لیا که آن هم‌اکنون دارای جت میباشد.

* یکسال بجلو

در اینجا نشان داده شده است که‌سال‌اولی که‌برنامه‌داشتیم‌بایدسال ۱۳۴۵ باشد یعنی‌همین‌امسال‌ولی‌راهنمائی شدیم وهیئت دولت هم تائید فرمودند که ما برنامه خودمان رایکسال‌جلو بکشیم بنابراین‌بجای سال ۱۳۴۵ مااین کاررادرسال۱۳۴۴ انجام دادیم و با این آمار پیش برنامه خارجی ما برای سال۱۳۴۶ بوده‌است ولی این برنامه درسال جاری‌انجام خواهد شدیعنی‌یکسال بجلو کشیده شده‌است ومااز‌طرحی هم که داشته‌ایم جلوتر رفته‌ایم و به‌تمام‌نقاطی که‌مشاهده می کنید خودمان‌یا احیانا بصورت پرواز مشترك پروا زمیکنیم.

* اولین پرواز بلندن

باعث‌نهایت‌افتخاراست‌باستحضار آقایان‌برسانم از روز نهم تیر ماه سال جاری که اولین پروازبه‌لندن باجازه اعلیحضرت همایون شاهنشاه آریامهرشروع‌خواهد شد هواپیمائی ملی‌ایران پنج‌پرواز درهفته به‌اروپا خواهد داشت و بنابراین به‌لندن سه‌بار به فرانکفورت‌سه‌بارو نقاط دیگر اروپا مانند پاریس‌و هامبورك وژنووسایر نقاط دوبار در هفته و باستانبول هم که نزدیك‌بایران‌است ویکی از شهر های‌مهم کشورترکیه و از اعضای‌سنتو میباشدسه‌باردرهفته پرواز خواهیم‌داشت واولین‌شرکتی هستیم از شرکت های منطقه‌ای سنتوکه ارتباط مستقیم بین‌تهران، استانبول رابوجود می‌آوریم‌وآن‌هم طیاره جت‌ویك پرواز مستقیم‌خواهد بود.

* ماهمه ایرانی هستیم

این تابلوی دیگر نمودار برنامه پرواز های داخلی است با خطوط آبی هواپیما های جت را نشان می‌دهند امیدوار هستیم در سال آتیه بتوانیم به شیراز منطقه خلیج‌وآبادان پرواز های جت را مرتبا انجام‌بدهیم وبه آن منطقه‌باصطلاح نفت سیاه و یا خزانه طلای سیاه که بخصوص مورد توجه شهرستانی های عزیز در قسمت جنوب زندگی می کنندمی‌باشد وبایستی مورد توجه شهرستان های شمال هم‌واقع بشود از نظر هر نوع تجارتی که مورد استفاده آنها قرار می‌گیرد ما بایستی بهترین سرویس ها را بوجود بیاوریم ماهمه ایرانی هستیم وبرای‌سربلندی ایران خدمت میکنیم و هواپیمائی یکی از وسایلی است که میتواند جای پای شما را درآنجا بوجودبیاورد اگر شما هم‌آهنك با این توسعه که در شما بوجود آمده استفاده کردید وپای خود را به آنجاگذاشتید تاجردیگری نمیتواند جانشین شما گردد ولی‌اگر گذاشتید مثل یك کشور دیگری که رفت درافغانستان وفعالیت خودش را نمود و جنس خودش را در بازار گذارد برای ما خیلی مشکل است که آن جنس را از بازار بیرون بیاوریم و جنس خود را در آن بازار بگذاریم.

* تقلیل قیمتها چه شد؟

جناب آقای دکتر عالیخانی هروقت بنده را میبینند سئوال می فرمایند تقلیل قیمت ها چه شد و چراقیمت بار و یا نرخ مسافر را برای فلان شهر کم نمیکنید دو سه‌بار عرض کرده‌ام این قیمت های فعلی از آن خرجی‌هم که برای ما میشده پائین‌تر است ولی ایشان بقدری به پیشرفت امر اقتصادی در جنوب کشور و در خلیج فارس توجه‌دارند که‌حد ندارد- همان اندازه که جناب آقای نخست وزیر به رفت و آمد های سیاحان بخصوص دانشجویان توجه دارند و هروقت بنده را می‌بینند میفرمایند وضع مسافرت محصلین و سیاحان راچه کرده‌اید؟

این خط سبز که گسترش‌زیادی در ایران یافته است و قسمت‌اعظم نقاط اصلی مملکتی را گرفته است برنامه پرواز های ۲ سال بعدماست و سایر نقاطی هم که به‌آنجا طیاره جت نخواهد رفت‌بعلت عدم امکان میباشد و یا عدم احتیاج از نظر اقتصاد ولی همیشه سعی داریم که شهر های دیگر را هم بهم مربوط نمائیم.

* شبکه ارتباطی

برای اینکه ما بتوانیم این روابط داخلی را بوجود بیاوریم احتیاج به شبکه ارتباطی‌داریم که هواپیمائی‌ملی ایران خودش این شبکه ارتباطی را بوجود آورده است و اکنون که در خدمت شما هستم در حدود ۱۲ شهر از شهر های ایران دارای دستگاه بی‌سیم میباشد که با مرکز ارتباطی خود تماس دارند در شیراز و آبادان و تهران دستگاه تلکس کار گذاشته‌ایم و در اینجا ملاحظه بفرمائید که هر گروهی با یك مرکزی ارتباط دارند.

در گروه جنوبی شیراز ما نقاط از طرف خلیج‌فارس‌راهم‌البته‌گنجانیده‌ایم که خود همین پرواز در حدودیکصد و پنجاه هزار دلار سرمایه گذاری‌لازم داشته و در هر سال پنجاه هزاردلار هزینه پرسنل میدهیم و بیست وپنج هزار دلار هم خرج‌تعمیر و نگهداری این دستگاه ها مینمائیم پس‌ملاحظه میفرمائید که چه مقدار پول خرج‌می شود برای اینکه این نظم و ترتیب برای پرواز شما حفظ شود البته‌برای این کار ها احتیاج به تجهیزات و طیارات زیادی داریم که تا اینجا جزء برنامه هفت ساله ما میباشد و حتی تعیین شده است‌که در هر سال‌چه هواپیماهائی از بین بروند و چه هواپیماهائی اضافه بشوند این دو نمودار طیارات جت ما هستند و من بضرورتان عرض میکنم که روی‌این برنامه اصولا ما جلو هستیم. ۶ هواپیما در نظر گرفته بودیم واکنون ۷هواپیما در خدمت هستندوامیدواریم هشتمی را هم در سال جاری اضافه نمائیم. این برنامه در حال انجام شدن میباشد نمودار دیگر طیارات‌جت بوئینك ۷۲۷ هستند که خریداری‌شده و درحال پرواز میباشد البته‌نمودار وسطی یکنوع هواپیمای جت دیگری بوده است که بعلت تغییر در صنعت هواپیما سازی در جهان مانمیتوانستیم روی آن تصمیم بگیریم مگر اینکه‌یك سال صبر کنیم و مشاهده نمائیم که وضع هواپیمائی در جهان بچه‌صورتی خواهد بود که مبادا تصمیمی بگیریم

بقیه در صفحه ۱۵

آگهی مسابقات ورودی دانشگاه تهران - مردادماه ۱۳۴۵

نام نویسی داوطلبان شرکت در مسابقات ورودی بوسیلهٔ مکاتبه وبا رعایت نکات زیر انجام خواهد شد:

۱-داوطلبان باید مطابق نمونهٔذیل درخواست نامه خود را تنظیم کرده قبض رسید بانکی و عکسها ورونوشت شناسنامه خود را بشرح زیر به‌آن ضمیمه نمایند و باپست سفارشی دوقبضه بدانشگاه تهران (مرکزنام‌نویسی مسابقات ورودی -ادارهٔ کل آموزش دانشگاه) ارسال دارند.

الف- درخواست نامه باید بخط خود داوطلب مطابق نمونهٔ تنظیم شده باشد

ب- چهار قطعه عکس شش درچهار ازعکس داوطلب که‌درسال‌جاری گرفته شده است.

داوطلب باید شخصا نام ومشخصات خودرا در پشت آنها بنویسد.

ج-یك‌برگ‌رونوشت مصدق‌شناسنامه

د- رسیدبانك‌ملی یا یکی ازشعب وباجه های‌آن دائر بپرداخت مبلغ پانصد (۵۰۰) ریال برای کسانیکه‌در دوگروه شرکت خواهند کرد یامبلغ چهارصد (۴۰۰) ریال برای کسانیکه دریك گروه شرکت خواهند کرد به حساب جاری‌شماره۱۰۸۴ بانك‌مرکزی ایران بنام دانشگاه تهران

۲-فقط دارندگان گواهینامه های ششم متوسطه ریاضی و طبیعی وادبی حق شرکت در مسابقات ورودی را خواهند داشت.

تبصره ۱- دارندگان دیپلم کامل نقاشی و مجسمه سازی فقط میتوانند درمسابقه ورودی‌این‌دورشته‌ودارندگان دیپلم کامل موسیقی فقط در رشتهٔ موسیقی و دارندگان دیپلم کامل هنرهای دراماتیك فقط در رشته هنر های دراماتیك شرکت کنند.

تبصره۲-دارندگان دیپلم‌دبیرستان معقول‌و منقول سنندج منحصرامی‌توانند‌درمسابقهٔ ورودی‌دانشکده‌الهیات ومعارف اسلامی شرکت کنند.

۳-فارغ‌التحصیلان سالهای گذشته باید درخواست ومدارك خودرا تاپایان روز پانزدهم‌اردیبهشت‌وفارغ‌التحصیلان خردادماه سال ۱۳۴۵ تاپایان روز۲۰ تیرماه ۱۳۴۵ به‌پست تسلیم کنند. بدرخواست هائی که پس از تاریخ های مذکور بپست تسلیم شده باشد ترتیب اثر داده نخواهد شد.

۴- تاریخ‌ومحل‌توزیع کارت‌شرکت درمسابقات ورودی ونیز تاریخ امتحان هریك از گروه ها که در مرداد ماه ۴۵ انجام خواهد گرفت در تیر ماه۴۵ بوسیلهٔ جراید ورادیو باطلاع‌داوطلبان خواهد رسید.

۵- نکات ذیل باید از طرف داوطلبان مورد توجه قرار گیرد:

الف- درخواست نامه‌ای که ناقص باشد یاقبض رسید بانکی ورونوشت شناسنامه و ۴قطعه عکس بدان‌ضمیمه نباشدبی‌ارزش‌است‌وباینگونه‌درخواست هاترتیب اثرداده نخواهد شد ارسال مدارك تحصیلی دورهٔدبیرستان بهیچ وجه همراه درخواست ثبت‌نام ضرورت ندارد ولی درموقع مراجعه برای‌اخذ کارت ورودبجلسه مسابقه ارائه مدرك قبولی دوره کامل متوسطه ضروری است.

ب- دانشکده های دانشگاه ازلحاظ مواد امتحانی ونوع گواهی‌نامه‌ایکه می‌پذیرند بشرح زیر تقسیم میشوند:

گروه اول - شامل دانشکده های پزشکی - داروسازی - دامپزشکی و دندانپزشکی

شرط شرکت‌در مسابقه ورودی‌این گروه داشتن گواهینامه کامل‌متوسطه طبیعی یا ریاضی است .و موادامتحانی آن عبارتست‌از: زبان فارسی (ضریب ۱) -زبان خارجه (ضریب ۱) فیزیك (ضریب۲) شیمی (ضریب۲) بیولوژی گیاهی و حیوانی (ضریب ۲)

گروه‌دوم-شامل دانشکده‌فنی

شرط شرکت درمسابقه ورودی‌این گروه داشتن گواهینامه کامل‌متوسطه ریاضی است و مواد امتحانی آن‌بقرار زیر است.

زبان فارسی (ضریب ۲)- زبان خارجه (ضریب۱)- فیزیك و مکانیك (ضریب۴)- شیمی (ضریب ۳) -جبرو مثلثات و حساب (ضریب۴) -هندسه و مخروطات و ترسیمی و رقومی (ضریب۳) -رسم فنی (ضریب۲).

گروه سوم - شامل‌رشته‌های ریاضی‌وفیزیك دانشکده‌علوم

شرط شرکت در مسابقهٔ ورودی این گروه‌داشتن دیپلم کامل‌متوسطه ریاضی است.

ومواد امتحانی آن عبارتست از:

زبان فارسی(ضریب۱)- زبان‌خارجه (ضریب۱)- ریاضیات (جبر ومثلثات وهندسه ومخروطات حساب -مکانیك) (ضریب۲) -فیزیك (ضریب۲).

گروه چهارم-شامل دانشکده کشاورزی و رشته‌های‌شیمی و زیست‌شناسی و زمین - شناسی دانشکده علوم.

شرط شرکت در مسابقهٔ ورودی این گروه داشتن دیپلم کامل‌متوسطه ریاضی یا طبیعی است.

ومواد امتحانی آن بقرار زیراست:

الف- مواد امتحانی دانشکدهٔ کشاورزی: زبان فارسی - زبان خارجه- ریاضی -فیزیك - شیمی - طبیعیات- زمین شناسی. ضریب کلیه مواد امتحانی این دانشکده (۱) خواهد بود

ب-مواد امتحانی رشته های شیمی و زیست شناسی و زمین شناسی دانشکده علوم: زبان فارسی - زبان خارجه -شیمی -ریاضیات- طبیعیات (زمین‌شناسی -گیاه شناسی -زیست شناسی - جانورشناسی - فیزیولوژی حیوانی). دراین رشته ها ضریب‌زبان فارسی و زبان خارجه (۱) خواهد بود. برای داوطلبان رشتهٔ شیمی ضریب شیمی (۳)وضریب طبیعیات‌و ریاضیات (۱) خواهد بود

برای داوطلبان رشته‌های زمین‌شناسی و زیست شناسی ضریب طبیعیات(۳) وضریب شیمی وریاضیات (۱)خواهد بود.

گروه پنجم - شامل رشته معماری دانشکده‌هنرهای‌زیبا

شرط شرکت در مسابقه ورودی این گروه داشتن دیپلم کامل متوسطهٔ ریاضی است.

ومواد امتحانی ان بقرار زیراست: زبان فارسی (ضریب۱)- زبان خارجه (ضریب ۱)- طراحی (ضریب ۳) شناسائی حجمهای هندسی (ضریب۲).

گروه ششم-شامل رشته‌های نقاشی و مجسمه سازی - موسیقی و تئاتر دانشکده هنرهای زیبا

شرط شرکت در مسابقه ورودی این گروه داشتن دیپلم کامل‌متوسطه ریاضی یا طبیعی یا ادبی است

همچنین دارندگان دیپلم کامل نقاشی ومجسمه‌سازی میتوانندمنحصرا در مسابقه ورودی این دو رشته و دارندگان دیپلم کامل موسیقی فقط دررشته موسیقی و دارندگان دیپلم کامل هنرهای دراماتیك فقط دررشته تاتر شرکت کنند.

مواد امتحانی رشته های این گروه بقرار زیر است:

الف- مواد امتحانی رشته‌نقاشی و مجسمه‌سازی: زبان فارسی (ضریب ۱) -زبان خارجه (ضریب ۱)- طراحی (ضریب۴).

ب- مواد امتحانی رشتهٔ موسیقی زبان فارسی (ضریب۱)- زبان‌خارجه (ضریب۲)- ساز تخصصی (ضریب ۳)- سلفژ دیکته و تئوری موسیقی (ضریب ۳)- هارمونی (ضریب ۲).

ج- مواد امتحانی رشته تاتر: زبان فارسی (ضریب ۲)- زبان خارجه (ضریب۲)- تاریخ‌هنر (ضریب ۳)- اجرای‌نقش وفن بیان (ضریب ۳).

گروه هفتم - شامل دانشکده حقوق و دانشکده علوم‌اداری و مدیریت بازرگانی

شرط شرکت درمسابقه ورودی‌این گروه داشتن‌دیپلم کامل‌متوسطه‌ریاضی یاطبیعی یا ادبی است.

مواد امتحانی دانشکده های این گروه بشرح‌زیر است:

الف- مواد امتحانی رشته های دانشکده حقوق:

رشته قضائی: زبان فارسی -زبان خارجه -عربی

رشته سیاسی: زبان فارسی - زبان خارجه - تاریخ و جغرافیا

رشته اقتصاد: زبان فارسی - زبان خارجه - ریاضیات (حساب و جبر و مثلثات در حدود دوره دوم متوسطه)

ب- مواد امتحانی دانشکده علوم اداری و مدیریت بازرگانی:

زبان فارسی-زبان‌خارجه -معلومات عمومی شامل ریاضیات (درحدودبرنامه رشتهٔ ادبی).-

فلسفه و منطق و تعلیمات اجتماعی (درحدود برنامه رشته ریاضی).

کلیه مواد امتحانی این دودانشکده ضریب ۱خواهد داشت.

گروه هشتم - شامل‌دانشکده ادبیات و دانشکده الهیات و معارف اسلامی

شرط‌شرکت در مسابقهٔ ورودی این گروه داشتن دیپلم کامل متوسطه ریاضی‌یا طبیعی‌یاادبی‌است .دارندگان دیپلم دبیرستان معقول‌و منقول‌سنندج میتوانند در مسابقه ورودی این گروه برای تحصیل دردانشکده الهیات و معارف اسلامی شرکت کنند.

مواد امتحانی این گروه بقرارزیر است:

زبان فارسی(ضریب۲)-زبان خارجه (ضریب۱)- عربی(ضریب۱)-معلومات عمومی (مواد مشترك میان رشته‌های سه‌گانه دردورهٔ دوم متوسطه یعنی فلسفه -تاریخ-جغرافیا-تاریخ ادبیات) (ضریب ۱) دانشکده علوم تربیتی دانشگاه از میان پذیرفته شدگان گروه سوم و چهارم (رشته های‌شیمی و زیست شناسی)و هشتم عده‌ای را پس از معاینه و مصاحبه مخصوص خواهد پذیرفت.

معاون تعلیماتی و تحقیقاتی دانشگاه - دکترشیبانی

درخواست ثبت نام برای شرکت درمسابقه ورودی دانشگاه تهران - مردادماه/۱۳۴۵

اینجانب امضاکننده بامشخصات زیر:

نام خانوادگی نام شماره شناسنامه صادراز متولدسال در

فارغ التحصیل دورهٔ دوم متوسطه رشته درسال بامعدل کل ازدبیرستان واقع درشهر

نشانی محل اقامت { درتهران خیابان کوچه شماره پلاك تلفن / درشهرستان خیابان کوچه شماره پلاك }

تقاضای شرکت درمسابقه ورودی دانشگاه تهران رادارد ومایلست دریك یا دوگروه زیرشرکت کند.

گروه دانشکده

گروه دانشکده

زبان خارجه ایکه امتحان خواهم داد است.

ضمنا قبض رسید بانك ملی بمبلغ ۵۰۰/۴۰۰ ریال که بحساب شماره ۱۰۸۴ اختصاصی دانشگاه تهران بشعبه بانك ملی ایران پرداخته‌ام وهمچنین چهارقطعه عکس ۴×۶ که درسال جاری گرفته‌ام ومشخصات خودرادرپشت آن نوشته‌ام ویکبرگ رونوشت مصدق شناسنامه رابضمیمه این درخواست ارسال میدارم.

امضا داوطلب تاریخ ماه ۱۳۴۵

تذکر:

۱- هرگاه اطلاعاتی که دراین برگ خواسته شده است کامل نوشته نشود بدرخواست داوطلب ترتیب اثرداده نخواهد شد.

۲- پیش ازانکه این درخواست رادرپاکت بگذارید دقت کنید که بطورکامل تنظیم شده باشد وهمچنین رسید بانك ملی ورونوشت شناسنامه وعکسهای خودراضمیمه کرده باشید.

۱- هیچگونه مدرك تحصیلی یاگواهی قبولی راهمراه این درخواست نفرستید.

۴- تغییرگروه هائیکه داوطلب دراین برگ انتخاب کرده غیرمقدوراست.

۵- وجه نام نویسی بهیچ عنوان مسترد نمیشود.

آگهی دعوت مجمع عمومی صاحبان سهام شرکت سهامی شهرسازی شمال

مجمع عمومی صاحبان شرکت سهامی شهرسازی شمال روزسه شنبه ۳۱ خرداد ماه ۱۳۴۵ ساعت پنج بعدازظهر در محل شرکت واقع درخیابان فردوسی ـ ساختمان امینی تشکیل خواهد شد از صاحبان سهام خواهشمند است بادرنظر گرفتن مفاداساسنامه شخصا یابوسیله نماینده تام‌الاختیار خوددر مجمع شرکت نمایند .

دستور جلسه :

۱ـ شور و مذاکره راجع‌به برنامه شرکت در آینده .
۲ـ تصویب ترازنامه شرکت درسال مالی گذشته .
۳ـ انتخاب بازرس .

هیئت مدیره شرکت سهامی شهر سازی شمال

آگهی دعوت مجمع عمومی صاحبان سهام شرکت سهامی آب‌لهیه

مجمع عمومی صاحبان‌سهام شرکت سهامی آب‌لهیه‌روز دوشنبه ۳۰ خرداد ماه ۱۳۴۵ ساعت ۵ بعداز ظهر درمحل‌شرکت واقع در خیابان فردوسی ساختمان امینی تشکیل خواهد شد .

از صاحبان سهام خواهشمند است‌بادرنظر گرفتن مفاداساسنامه مشخصا یابوسیله نماینده تام‌الاختیار خود در مجمع شرکت‌نمایند.

دستور جلسه :

۱ـ گزارش هیئت مدیره .
۲ـ تصویب ترازنامه وحساب سود و زیان درسال مالی گذشته .
۳ـ انتخاب بازرس .

آ ـ ۸۹۶۲

آگهی مجمع عمومی عادی سالیانه

مجمع عمومی عادی سالیانه شرکت سهامی برق دامغان درتاریخ سه‌شنبه ۱۸ر۵ر۱۳۴۵ ساعت ٤بعداز ظهر در دفتر شرکت واقع درفلکه ششم بهمن تشکیل میگردد .

بدینوسیله از آقایان سهامداران دعوت و تقاضا میشود درجلسه حضور بهمرسانیده یا نماینده خودرا کتبا معرفی فرمایند .

دستور جلسه :

۱ـ اجتماع گزارش هیئت مدیره و بازرسان
۲ـ تصویب عملیات یکساله ۱۳٤٤
۳ـ انتخاب اعضاء هیئت مدیره و بازرسان .
٤ـ شور و رای درامور جاری و آتی شرکت .

مدیر شرکت سهامی برق دامغان ـ محمود عالمی

آگهی تجدید مناقصه شماره ۷۲ر٤۵

راه‌آهن دولتی ایران مقدار دویست و پنجاه تن ذغال کك‌مرغوب بافشردگی کامل را برابر بابرك مشخصات وشرایط مربوطه از طریق‌مناقصه تحویل تهران انبارهای مرکزی‌ب‌راه‌آهن‌خریداری می‌نماید

داوطلبین شرکت درمناقصه میتوانند درساعات‌اداری‌جهت‌دریافت اسناد مناقصه باداره کارپردازی مراجعه فرمایند شرکت کنندگان درمناقصه باید مبلغ چهل‌هزار ریال اسنادخزانه بعنوان سپرده شرکت درمناقصه‌ازاداره اسنادخزانه وزارت دارائی یابانکهای‌عامل خریداری وبصندوق راه‌آهن پرداخت ورسیدآن رابضمیمه‌پیشنهاد خود تاساعت ۹ صبح روزیکشنبه ۲۵ر٤۵ در صندوق پیشنهادها واقع در اداره کارپردازی بیاندازند . پیشنهاد های واصله ساعت ده روز مزبور باز وقرائت خواهد شد . حضور پیشنهاددهندگان یا نمایندگان مجاز آنها در جلسه مناقصه آزاد است و راه‌آهن در رد ویاقبول هریك یاتمام پیشنهادها مادامیکه قرارداد مبادله نشده است مختار می‌باشد . به‌پیشنهاد فاقد سپرده و مشروط و مبهم و پیشنهادیکه بعد از موعد مقرر برسد ترتیب اثر داده نخواهد شد. سپرده برنده اول ونفر دوم مناقصه نگهداری و در صورت استنکاف از زانجام معامله بدون هیچگونه تشریفات بنفع راه‌آهن ضبط خواهد شد . هزینه درج آگهی درجراید ومالیات متعلقه وهرگونه عوارض دیگر بعهده برنده مناقصه می‌باشد . راه‌آهن میتواند صدی بیست وپنج از میزان معامله را کسر یااضافه نماید . الف ۱۹۲۰

آ ـ ۸۸۳۰ ۱ـ۲ راه‌آهن دولتی ایران

آگهی فروش

باستناد رای مورخه ۱۸ر۸ر٤٤ اداره کار چالوس بنفع آقای‌مرتضی گلگون کارگر ساکن شهسوار بزیان شرکت ماتساء طرح لیره‌سر مبلغ ۷٦٦۰۰ ریال‌بکلاسه ۲/۱ـ ٤٤ اجرائی ثبت گردید . چون شرکت محکوم پس‌از انجام تشریفات‌قانونی از پرداخت مبلغ محکومیت‌امتناع نموده است لذا با هدایت و معرفی محکوم‌له بمقدار یکصدوپنجاه و نه اصله الوار راش متعلق به شرکت ماتساء طرح لیره‌سر در شهسوار مغازه آقای سیدصادق عصائی‌خیابان خرم‌آباد توقیف حفاظت میشودبهای هرعدد الوار بانظر خبره ۳۵۰ ریال ارزیابی گردیده وبابعاد زیر :

بطول ۲ر۷۰ متر و بعرض ۲۷٪ وضخامت ۱۷٪ براساس پروانه‌حمل جنگلبانی مضبوط‌درپرونده ازطریق نشرآگهی بفروش میرسد خریدار میتواند روز ٤۵ر٤۳۰ از ساعت ۸ الی ۱۲ در محل وقوع حضور بهمرساند ومیزان مزایده هردانه الوار از ۳۵۰ ریال شروع میشود ومورد مزایده بکسی‌که حداکثر قیمت را خریدار باشد برابرمقررات فروخته خواهد شد .

رئیس اجرای دادگستری‌شهرستان شهسوار ـ عبادی

۱ـ۲ آ ـ ۹۰۲۲

آگهی مجمع عمومی عادی

پیرو آگهی‌مندرج در روزنامه اطلاعات‌شماره ۱۱۹۷٦ـ۲۵ر۲ر٤۵ چون مجمع عمومی عادی شرکت مورخه ۱۰ر۳ر٤۵ بعلت عدم حصول اکثریت تشکیل نگردید لذا مجمع عمومی عادی در ساعت ۸ صبح روز ۲۵ر۳ر٤۵ در سالن اداره امور اجتماعی و آموزش فنی راه آهن (هنرستان) تشکیل میگردد از اعضاء شرکت‌تعاونی مصرف کارکنان مرکزی دعوت میشود که در ساعت وروز معین‌درجلسه مزبور حضوربهمرسانند.

رئیس‌هیئت‌مدیره‌شرکت‌تعاونی مرکزی‌راه‌آهن ـ سجادی

دستور جلسه

۱ـ استماع گزارش‌هیئت مدیره وبازرسان
۲ـ تصویب گزارش وترازنامه سال ٤٤
۳ـ تصویب بودجه سال ٤۵ و تعیین خط‌مشی شرکت
٤ـ انتخاب اعضاء هیئت مدیره و بازرسان طبق اساسنامه

آ ـ ٦۹۳۳

آگهی مزایده

شرکت سهامی تلفن ایران مقداری اجناس ازقبیل‌تخته وتیر چوبی فرسوده و قرقره چوبی خالی و لاستیك مستعمل ومیز و کمد وصندلی چوبی مستعمل را از طریق مزایده بفروش میرساند خریداران میتوانند همه‌روزه درسرویس اداری بانبار شماره (۲) شرکت واقع در غرب بیمارستان پهلوی خیابان تاج مراجعه وپس از رویت اجناس مزبور برك شرایط مزایده و صورت ریز اجناس موجود درانبار را دریافت و پیشنهادات خودرا برابر مقررات تاآخر وقت اداری روز یکشنبه‌بیست ونهم خردادماه ۱۳۴۵ بدفتر شرکت‌واقع درخیابان شاه کوچه لاله تسلیم و رسیددریافت دارند پیشنهادات درساعت ده صبح روزدوشنبه‌سی‌ام خردادماه ۱۳۴۵باز و قرائت‌خواهد شد حضور پیشنهاددهندگان یانماینده مجاز آنها در کمیسیون مزایده آزاد است . الف ۱۹۰۸

آ ـ ۸۸۳٤ ۱ـ۲ **شرکت سهامی تلفن ایران**

آگهی مسابقات ورودی دانشگاه مشهد
سال تحصیلی (۴۵-۱۳۴۶)

دانشگاه مشهد برای هر یك از دانشکده های پزشکی ـ ادبیات (دوره های چهارساله رشته زبان و ادبیات‌فارسی ـ زبان انگلیسی ـ زبان فرانسه ـ تاریخ ـ جغرافیا) علوم معقول و منقول ـعلوم(دوره های‌چهارساله ریاضی شیمی ـ فیزیك)و دندانپزشکی برای‌سال تحصیلی (۴۵ـ۱۳٤٦) تعداد معینی دانشجو از طریق مسابقه و ازبین دارندگان گواهینامه های ششم متوسطه ریاضی و طبیعی و ادبی خواهدپذیرفت.

نام‌نویسی داوطلبان شرکت در مسابقه ورودی بوسیله مکاتبه و با رعایت نکات زیر انجام خواهد شد (از داوطلبان تقاضا میشودازمراجعه مستقیم برای نام نویسی در امتحان مسابقه ورودی خودداری‌نمایند) .

۱ـ داوطلبان باید مطابق نمونه ذیل درخواست نامه را به خط‌خود تنظیم کرده قبض رسید بانکی و عکس ها ورونوشت شناسنامه خود را بشرح زیر به آن‌ضمیمه نمایدوباپست‌سفارشی دو قبضه به دانشگاه مشهد (مرکز نام‌نویسی اداره آموزش)ارسال‌نمایند .

۲ـ برای شرکت در هر جلسه امتحان دو قطعه عکس ٤×٦ که در سال جاری گرفته شده وداوطلب شخصا نام او مشخصات کامل‌خود را پشت آنها نوشته باشد همراه یك برك رونوشت شناسنامه‌ضمیمه درخواست‌نامه نمایند.

۳ـ مبلغ چهار صد ریال حق ثبت نام برای هر امتحان باید به بانك ملی مشهد به حساب شماره ۵۳۰۸ سپرده دانشکده مشهدریخته شود و رسید آن ضمیمه درخواست نامه گردد . داوطلبان خارج از مشهد بایستی حق ثبت نام را به وسیله یکی از شعبات بانك ملی حواله نمایند که در بانك ملی مشهد بحساب شماره ۵۳۰۸سپرده دانشگاه مشهد منظور گردد ورسید حواله را ضمیمه درخواست نامه نمایند.

٤ـ داوطلبان شرکت در مسابقه ورودی باید درخواست و مدارك خود را تاپایان چهارم تیر ماه ٤۵ به‌پست تسلیم کنند به درخواست هائیکه پس از تاریخ مذکور به پست تسلیم شده‌باشدویامدارکشان ناقص باشد ترتیب اثر داده‌نخواهد شدو تغییر رشته و دانشکده‌ای که داوطلب دربرك درخواست نامه‌انتخاب کرده غیر معدوراست.

ارسال مدارك تحصیلی دوره دبیرستان بهیچوجه همراه‌درخواست ثبت نام ضرورت نداردولی درموقع مراجعه برای اخذ کارت ورود به جلسه مسابقه ارائه مدرك قبولی دوره کامل متوسطه و قبض‌پستی ارسال مدارك ضروری است .

ضمنا ـ دانشکده های مشهد از لحاظ امتحانی و نوع گواهینامه‌ـ ایکه میپذیرد بشرح زیر تقسیم میشوند .

۱ـ دانشکده پزشکی : شرط شرکت در مسابقه ورودی این دانشکده داشتن دیپلم کامل رشته طبیعی یا ریاضی است.

توزیع کارت : یکشنبه نوزدهم تیر ماه ٤۵ در محل دانشکده پزشکی .

تاریخ امتحان : دوشنبه بیستم تیر ماه ٤۵

تعداد مورد احتیاج : ۸۰ تن

مواد امتحانی : زبان فارسی (ضریب ۱) زبان خارجه (ضریب۱) شیمی (ضریب ۲) فیزیك(ضریب ۲)بیولوژی حیوانی و گیاهی(ضریب ۲)

۲ـ دانشکده ادبیات : شرط شرکت در امتحان رشته های‌پنج گانه این دانشکده داشتن دیپلم کامل ادبی طبیعی و ریاضی‌خواهد بود و داوطلبان حق شرکت در امتحان بیش از دورشته این‌دانشکده را ندارند.

توزیع کارت : سه‌شنبه ۲۱تیر ماه ٤۵ در محل دانشکده ادبیات

تاریخ امتحان : چهارشنبه ۲۲ تیر ماه ٤۵

تعداد مورد احتیاج برای هر یك از رشته‌ها ۵۰ تن

مواد امتحانی:

الف ـ رشته زبان و ادبیات فارسی : زبان فارسی (ضریب۲) زبان خارجه (ضریب ۱)زبان عربی (ضریب ۲) اطلاعات‌عمومی ادبی (ضریب ۳)

ب ـ رشته زبان انگلیسی :زبان فارسی (ضریب ۲) زبان خارجه (ضریب ۱)زبان عربی (ضریب۱) اطلاعات عمومی زبان انگلیسی (ضریب ۳)

ج ـ رشته زبان فرانسه : زبان فارسی (ضریب ۲)زبان خارجه (ضریب ۱)زبان‌عربی (ضریب ۱) اطلاعات عمومی زبان فرانسه(ضریب ۳)

د ـ رشته تاریخ: زبان فارسی (ضریب ۲)زبان خارجه (ضریب ۱)زبان عربی (ضریب ۱)تاریخ ایران و تاریخ‌عمومی (ضریب ۳)

هـ رشته جغرافیا : زبان‌فارسی (ضریب ۲) زبان خارجه (ضریب ۱)زبان‌عربی(ضریب ۱) جغرافیای ایران‌و جغرافیای عمومی(ضریب۳)

۳ـ دانشکده علوم‌معقول ومنقول، شرط شرکت در مسابقه ورودی‌این دانشکده دیپلم کامل ادبی ریاضی وطبیعی است .

توزیع کارت : چهارشنبه ۲۲ تیرماه ٤۵ درمحل دانشکده معقول ومنقول

تاریخ امتحان : پنجشنبه ۲۳تیر ماه ٤۵

تعداد مورد احتیاج : ۵۰ تن

مواد امتحانی : زبان فارسی (ضریب ۲) زبان خارجه (ضریب۱) عربی (ضریب ۳) معلومات عمومی (تاریخ ادبیات . تاریخ . جغرافیا . فلسفه) (ضریب۱) .

٤ ـ دانشکده علوم : مسابقه ورودی این دانشکده در دوامتحان بشرح زیر انجام میگیرد .

الف ـرشته‌های ریاضی‌وفیزیك‌ـ شرط شرکت در این دو رشته داشتن دیپلم‌کامل متوسطه ریاضی است .

توزیع کارت : جمعه ۲٤ تیرماه ٤۵ درمحل دانشکده علوم

تاریخ امتحان : شنبه ۲۵ تیرماه ٤۵ .

تعداد مورد احتیاج : برای هر رشته ۵۰تن

مواد امتحانی : زبان فارسی (ضریب ۱) زبان خارجه (ضریب۱) ریاضیات (جبر . مثلثات. هندسه. مخروطات . حساب) (ضریب ۲) فیزیك و مکانیك (ضریب۲) .

ب ـ رشته‌شیمی ـ شرط‌شرکت درآن داشتن دیپلم کامل متوسطه ریاضی یا طبیعی است .

توزیع کارت : جمعه هفدهم تیر ماه ٤۵ درمحل دانشکده علوم .

تاریخ امتحان : یکشنبه‌نوزدهم تیرماه ۱۳٤۵

تعداد مورد احتیاج ۵۰ تن

مواد امتحانی : زبان فارسی (ضریب ۱) زبان خارجه (ضریب۱) ریاضیات (ضریب۱) شیمی (ضریب ۳) . طبیعیات (زمین شناسی . گیاه شناسی) . جانورشناسی . زیست شناسی . فیزیولوژی(ضریب۱) .

توجه : درصورتیکه وسایل‌افتتاح رشته‌های زیست‌شناسی و زمین‌ـ شناسی در دانشکده علوم فراهم شود از بین مسابقه دهندگان رشته شیمی برای هریك از این رشته‌ها ۵۰ تن پذیرفته خواهد شد وجهت تعیین ترتیب تقدم آنها شیمی با ضریب۱ و طبیعیات باضریب ۳منظور میگردد .

۵ ـ دانشکده دندانپزشکی : شرط شرکت درمسابقه ورودی‌این دانشکده داشتن دیپلم‌کامل طبیعی یا ریاضی است .

توزیع کارت : دوشنبه ۲۰ تیر ماه ٤۵ درمحل دانشکده‌پزشکی

تاریخ امتحان : سه‌شنبه ۲۱تیر ماه ٤۵

تعداد مورد احتیاج ۳۰ تن

مواد امتحانی : زبان فارسی (ضریب۱) زبان خارجه (ضریب۱) شیمی (ضریب۲) فیزیك (ضریب۲) بیولوژی حیوانی و گیاهی(ضریب۲) الف۱۹۲٦

رئیس دانشگاه مشهد ـ دکتر اسمعیل بیگی

دایرهٔ نام‌نویسی مسابقات ورودی ـ ادارهٔ آموزش دانشگاه مشهد

« تیرماه ۱۳٤۵ »

اینجانب امضاءکنندهٔ مشخصات زیر :

نام خانوادگی ..... نام ..... شمارهٔ شناسنامه ..... صادره از ..... متولد سال ..... در .....

فارغ‌التحصیل دورهٔ دوم متوسطهٔ رشتهٔ ..... درسال ..... بامعدل کل ..... ازدبیرستان ..... واقع درشهر .....

نشانی محل اقامت: در مشهد خیابان ..... کوچه ..... شمارهٔ پلاك ..... تلفن .....
در شهرستان ..... خیابان ..... کوچه ..... شمارهٔ پلاك .....

تقاضای شرکت درمسابقه ورودی دانشگاه مشهد را دارم و مایل است در امتحانات ورودی دانشکده‌های زیر شرکت نمایم :

۱ـ دانشکدهٔ پزشکی : رشتهٔ پزشکی ☐

۲ـ دانشکدهٔ ادبیات : رشتهٔ زبان و ادبیات فارسی ☐ زبان انگلیسی ☐ زبان فرانسه ☐ تاریخ ☐ جغرافیا ☐

۳ـ دانشکدهٔ معقول و منقول : رشتهٔ معقول و منقول ☐

٤ـ دانشکدهٔ علوم : رشته‌های ریاضی و فیزیك ☐ رشتهٔ شیمی ☐

۵ـ دانشکدهٔ دندانپزشکی : رشتهٔ دندانپزشکی ☐

زبان خارجه ایکه امتحان خواهم داد ..... است .

ضمناً نسخهٔ اول رسید بانکی بمبلغ ..... ریال که بحساب شمارهٔ ۵۳۰۸ سپردهٔ دانشگاه مشهد شعبه ..... بانك ملی ایران پرداخته‌ام وهمچنین عکس ٤×٦ که در سال جاری گرفته‌ام و مشخصات کامل خود را پشت آنها نوشته و یکبرگ رونوشت مصدق شناسنامه را به ضمیمه این درخواست ارسال میدارم .

امضاء داوطلب تاریخ

تذکر :

۱ـ زبان خارجه درمسابقه ورودی انگلیسی ، فرانسه ویا آلمانی خواهد بود

قابل توجه : پذیرفته شدگان زبان آلمانی در برنامه تحصیلی خود در دانشکده فقط زبانهای انگلیسی و فرانسوی را باید انتخاب نمایند

۲ـ وجه نام نویسی مسترد نمیشود .

۳ـ داوطلبان مسابقه ورودی باید رشته مورد علاقه خود را با علامت × در چهارخانه‌های بالا مشخص نمایند و برای شرکت در امتحان هر رشته مبلغ ٤۰۰ ریال به حساب شماره ذکر شده بالا بپردازند .

شاگرد ممتاز

آقای مهرداد معینی فرزند آقای صفر معینی دانش آموز کلاس دوم دبستان دولتی صدر در سال تحصیلی ٤٤ـ ٤۵ بین ۳۵ نفر دانش آموز با معدل ۲۳ر۱۸ رتبه اول را حائز گردیده است.

آ ـ ٦۸٦۷

کانون بهبود و پرورش معلولین

باکانون بهبود و پرورش معلولین که بخاطر رفاه معلولین ایران بوجود آمده است همکاری کنید .

شماره حساب جاری صندوق مرکزی بانك ملی ایران ۷۲۳۵۹ شماره حساب جاری صندوق تعاون معلولین شعبه بهار بانك بازرگانی ۱۸۰۷ نشانی کانون ـ خیابان ژاله .

از مزایای بی شمار موتور دیزل **کامینز** بهره مند شوید .

انواع دیزل های کامینز بقدرت ۱۰۰ الی ۸۲۵ اسب میباشد و شما میتوانید موتوری را که مورد نیازتان است در این سری پیدا نمائید .

وقتی که برای انواع وسائط و ماشینهای خود دیزل کامینز را انتخاب میکنید از این مزایا برخوردار میشوید:

ـ شما فقط با یك موسسه مستقیماً تماس دارید .
ـ کار نگهداری و تعمیر موتورها ساده تر میگردد .
ـ از وقت کارگران فنی و متخصصین خود استفاده بیشتری میکنید .
ـ آشنائی با موتور وقت کمتری را میگیرد .
ـ احتیاجات قطعات یدکی شما محدودتر و درنتیجه کار شما سریعتر و بهتر انجام میگیرد .

هم اکنون از ۲۵۰ سازنده کامیون وماشین آلات سنگین در قاره جهان برای قوه محرکه خود از دیزل های کامینز استفاده میکنند .

برای هرگونه وسیله‌ای که احتیاج به موتور دیزل دارد میتوانید از انواع دیزلهای کامینز انتخاب نمائید. بخاطر داشته باشید ـ سرویس مجهز ـ متخصصین زبده ـ قطعات یدکی فراوان همیشه در دسترس شماست .

کامینز سازنده ۱۰۰ میلیون اسب نیروی دیزل میباشد

CUMMINS DIESEL

نماینده انحصاری در ایران : **شرکت دیزل وایت** ـ خیابان سعدی ـ ساختمان تقی نیا

Cummins Diesel International Limited, Bowater House, London SW 1 (GB)

باآغاز فعالیت‌های عمرانی وراهسازی در سراسر مملکت میتوان گفت :

فرداست که جنبش ثمربخش آغاز میشود

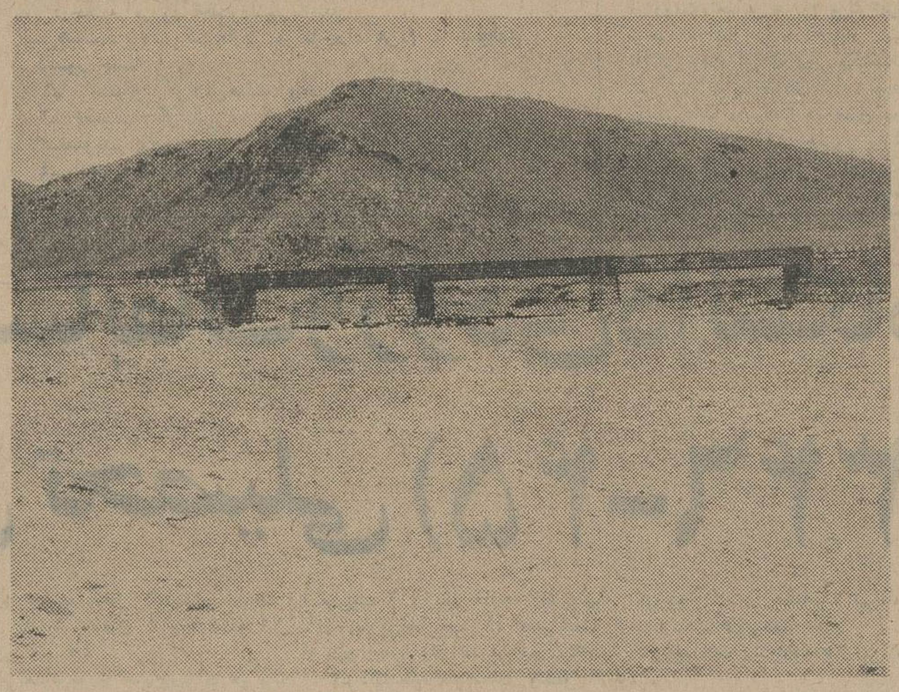

یك نمونه ازپلهائی که در ساختمان راههای خراسان زیر نظر مهندس مشاور گیدساخته‌شده‌است

* بیرجند به کرمان‌راه می‌یابد و طیبات به تربت حیدریه

* راههای اصلی و فرعی موجب تجدید حیات در مراکز جمعیت وروستاهای استان خراسان میگردد

* این دو راه بوسیله مهندس‌مشاور گیدوشرکت های راهساز میلر ونصب ساخته میشود

در شماره های قبل در باره راههای اصلی و فرعی استان خراسان به تفصیل مطالبی نوشتیم و یادآور شدیم که راه بیش از همه چیز مورد نیاز این استان حاصلخیز وپر برکت است چه اینکه حدود استان در دست ساختمان است و تاکیلو متر ۲۰ از بیرجند راه مزبورساخته شده و آماده بهره برداری می‌باشد

*** حیات تازه**

زندگی و حیات تازه در آبادی های عباس آباد، معصومیه ، امیر آباد، حسین آباد ، شمس آباد ، محمدیه، نقاب ، معصوم آباد، کوشك‌بالا، کوشك پائین ، زرپاچ، سر برج ، حوسف و فدشك با احداث راه بیرجند فدشك آغاز میگردد .

*** خواف ـ طیبات**

یکی دیگرازراههای استان‌خراسان که در دست ساختمان است راه خواف ـطیبات است ، این‌راه‌در طول ۸۴ کیلو متردردست ساختمان می‌باشد ، شرکت ساختمانی «نصب» عملیات راهسازی این راه را بعهده دارد و تاکنون ۳۰در صدعملیات ساختمانی آن پایان پذیرفته‌است.

*** کوهستانی**

در حدود ۲۵ کیلو متر از راه‌خواف طیبات کوهستانی است و از مناطق صعب العبور می گذرد ...

در طول راه خواف ـ طیبات ۱۱۵ پل بزرك و کوچك‌ساخته خواهدشد

*** ارتباط مستقیم**

درمسیر این راه آبادی های بزرگی نظیر خارگرد مسهر آباد ،دیز آباد و کرات قرار دارد .

در گذشته این راه مال رو بوده و باساختمان آن تربت حیدریه از شهرستان خواف به طیبات ارتباط مستقیم پیداخواهد کرد .

*** هدف اساسی**

هدف از احداث این راهها اگر برای پیشرفت اقتصادیات مملکت نباشد ، لااقل برای رفاه ساکنان اطراف آن هست این هدفی است که بعد از انقلاب بزرك شاه‌وملت همواره دنبال میشود تابرای نسل‌بعد ایرانی آباد باقی بماند .

فعلا که اغلب راههادر دست‌ساختمان است‌واز آنها بهره‌ای جز امید به آینده گرفته‌نمیشود. لیکن فرداست که جنبشی عظیم و ثمر بخش در شهرها وروستاهائی که راه دارند آغاز میشود وآنوقت است که‌میتوان به اثرات مفید و ثمر بخش انقلاب اجتماعی کشور پی‌برد .

وسیع می‌باشدو دشت های پهناور استان بین شهر های کوچك و دهات و روستا ها احداث میگردد. در آن قرار دارد مراکز جمعیت‌نیز درحال حاضر قسمت اعظم ان پایان پذیرفته است راه بین بیرجند و فدشك است .

درفواصلی دور از یکدیگر واقع شده است ، برای آغازجنبشی‌بزرك ونتیجه بخش دراین استان‌همانگونه که اقدام گردیده و باز هم نسبت به آن توجه میشود ،احداث راههای اصلی و فرعی است راههائیست که این آندسته از راههانیست که این استان بزرك رابه سایر نقاط‌کشور و سایر استانها ارتباط میدهد وراه های فرعی‌برای رفع‌احتیاجات داخلی یکی از راههای استان خراسان که

*** ادامه دارد**

تاکنون نسبت به احداث راههای این استان که حتی برای کشور اهمیت اساسی دارد اقدامات وسیع انجام شده و هنوز هم ادامه دارد، طرحهای عمران و آبادی یکی پس از دیگری دراین استان‌بمرحله‌اجرا گذاشته میشود .

*** بیرجند فدشك**

برنامه حرکت قطارهای مسافربری

بمنظور تامین آسایش بیشتر مسافرین محترم برنامه حرکت قطارهای مسافری ازروز یکشنبه پانزدهم خردادماه ۱۳۴۵ تغییر و بطور ثابت درتمام فصول سال بشرح زیر بموقع اجرا گذارده خواهد شد .

۱ـ قطار مسافری ـ سریع‌السیر تهران ـخرمشهر همه روزه‌در ساعت ۱۶٫۰۰ از تهران‌حرکت ودرساعت ۹٫۰۰ روز بعد بخرمشهر واردو همه‌روزه درساعت ۱۸٫۰۰ از خرمشهر مراجعت و در ساعت ۱۱٫۱۰ روز بعد به‌تهران وارد خواهد شد .

۲ـ قطار مسافری عادی تهران ـ خرمشهر همه روزه در ساعت ۷٫۵۰از تهران حرکت‌و در ساعت ۸٫۰۰ روز بعد بخرمشهر وارد و همه‌روزه درساعت ۲۰٫۱۵ از خرمشهر مراجعت‌و در ساعت ۲۰٫۵۰ روز بعدبتهران وارد خواهد شد .

۳ـ قطار مسافربری‌عادی‌تهران ـ مشهد همه‌روزه‌درساعت ۱۱٫۳۰ از تهران حرکت ودرساعت ۷٫۰۰ روز بعد بمشهد واردو همه روزه در ساعت ۱۲٫۵۰ از مشهد مراجعت ودر ساعت ۸٫۵۰ روز بعد بتهران وارد خواهد شد .

۴ـ قطار مسافری عادی تهران ـ تبریز همه روزه بجز روز های دوشنبه در ساعت ۱۹٫۲۰ از تهران حرکت‌و در ساعت ۱۱٫۵۰ روز بعد به تبریزوارد وهمه‌روزه بجز روز های‌سه‌شنبه‌در ساعت ۱۶٫۱۵ ازتبریز مراجعت ودرساعت ۸٫۲۰ روز بعد بتهران‌وارد خواهد شد.

۵ـ قطار مسافری سریع‌السیر تهران ـ جلفا در روز های دوشنبه ساعت ۱۷٫۱۰از تهران حرکت و در ساعت ۷٫۳۰ به تبریز وارد وساعت ۸٫۰۰ بجلفا حرکت ودرساعت ۱۲٫۳۰ روزسه‌شنبه بجلفا وارد و درساعت ۱۴٫۳۰ همان‌روز از جلفا مراجعت‌و ساعت ۱۸٫۴۰ به‌تبریز واردو درساعت ۱۹٫۱۵ روز های سه‌شنبه از تبریز حرکت ودر ساعت ۱۰ روز چهارشنبه بتهران وارد خواهد شد .

۶ـ قطارمسافری عادی تهران ـ گرگان همه‌روزه بجز روزهای پنجشنبه ویك‌شنبه در ساعت ۷٫۳۵ ازتهران حرکت و در ساعت ۱۹٫۱۰ همان‌روز بگرگان وارد و همه‌روزه بجز روزهای دوشنبه و جمعه درساعت ۷٫۱۰ از گرگان مراجعت ودر ساعت ۱۹٫۰۰ همان روز بتهران وارد خواهد شد ودر روز های یکشنبه پنجشنبه ساعت ۲۱٫۳۰ ازتهران حرکت ودر ساعت ۹٫۳۵ روز بعد بگرگان وارد ودر روزهای دوشنبه‌و جمعه ساعت ۱۷٫۳۵ از گرگان مراجعت ، درساعت ۶٫۴۰ روزبعد بتهران وارد خواهد شد .

راه‌آهن دولتی ایران

الف ۱۹۱۶

آ ـ ۸۸۳۲

خیمه ایران

وارد کننده چادر های خارجی با مدل های جدید و اندازه‌های مختلف برای هر نوع سلیقه ومصرف .

فروشگاه میدان سپه اول خیابان چراغ گاز پاساژ ۲۰ تلفن ۳۰۴۵۶۳ ـ نمایشگاه جاده کرج کاروانسراسنگی (مخصوص چادرهای بزرك) آ ـ ۸۸۷۴

آگهی استخدام طبیب

شرکت ویلیامز برادر زاور سیز لیمیتد برای‌بندر ماه شهر به یکنفر طبیب که دارای چند سال‌تجربه‌باشد وزبان انگلیسی بداند نیازمند است ازآقایان داوطلب تمنی میشود بدفتر شرکت واقع درکوچه سیرك مقابل فروشگاه فردوسی کاشی ۱۷ بین ساعات ۷ الی ۱۰ صبح مراجعه فرمایند. ۱ـ۳

آگهی دعوت مجمع عمومی عادی

بدینوسیله از صاحبان سهام‌شرکت سهامی وزنه دعوت‌میشود که روز دوشنبه سی‌ام‌خرداد ماه۴۵ ساعت ۵بعدازظهر در محل شرکت حضور بهمرسانند.

دستورجلسه

۱ـرسیدگی وتصویب بیلان سال۱۳۴۴

۲ـانتخاب‌هیئت‌مدیره‌وبازرس

عمید سرداری

تشکر و اظهار قدردانی

اینجانب بخود فرض‌میدانم که از توجه مداوم آقای‌شیبانی‌مدیر محترم دبستان ملی الفباء و همچنین ا زمراقبت‌ها و مساعی خستگی ناپذیریکه سرکارخانم اخباری آموزگار محترم آن دبستان درراه پیشرفت فرزند اینجانب و سایر نوباوگان متحمل شده‌اند صمیمانه سپاسگزاری نمایم و حقیقتا جای آن دارد این قبیل عناصر موثر که‌وجودشان مغتنم است موردتشویق اولیای وزارت‌آموزش‌وپرورش قرارگیرند

عمید سرداری

حُباب پودرجدیدلباشوئی بیبازارآمد

از شهرستانها نماینده معتبر میپذیریم ـ تهران خیابان کوشك کوچه مینا شماره ۶۶سازمان صنعتی‌وتولیدی‌البرز تلفن ۳۵۹۶۶

آگهی مناقصه

خیابان ششم بهمن شهرستان گلپایگان «نوبت دوم»

شهرداری گلپایگان بموجب دستور و موافقت شماره ۵۰۲۶ـ مورخ ۲۵ر۱۲ر۴۴ مقام استانداری ودفتر فنی اصفهان خاکبرداری وجدول‌بندی و اسفالت خیابان ششم بهمن شهرستان گلپایگان‌را باشرایط زیر بمناقصه میگذارد

۱ـطول تقریبی خیابان ۹۳۲ـمتر و عرض‌آن ۲۰ـمتر طبق مشخصات

۲ـ پیشنهاددهندگان بایستی پنج‌درصد مبلغ پیشنهادی راباسناد خزانه و یارسید اسنادخزانه از بانك های مجاز ضمیمه پیشنهاد خود نمایند

۳ـپیشنهاددهنده بایستی پیشنهادخودرا دردوپاکت الف و ب که جمله مربوط بمناقصه اسفالت خیابان ششم بهمن گلپایگان روی آن نوشته شده باشدو از طرف پیمانکار لاك و مهرشده باشد تسلیم نمایند . پاکت الف محتوی اسنادخزانه اسناد مناقصه دفتر مشخصات‌و فهرست بهاء و برگ سابقه کار دراسفالت خیابانها و بادرجه‌بندی درجه۲ ساختمان و سه‌راه از سازمان برنامه ویادفاتر فنی استانها باشد

پاکت بـ محتوی مبلغ پیشنهادخواهدبود

پاکت ب زمانی بازخواهد شد که اسناد پاکت الف کامل و طبق مشخصات باشد و ناقص بودن مدارك پاکت الف موجب مردود بودن پیشنهاد است

۵ـپیشنهادات واصله باید صریح بوده و به‌پیشنهادات مشروط‌و مبهم و ناقص ترتیب اثری داده نخواهد شد شرکت کنندگان می‌بایستی درمقابل پرداخت ۱۰۰۰ریال اسناد ومدارك را قبلا نزد شهرداری گلپایگان خریداری و پس از بررسی کامل پیشنهادات خودرا تسلیم نمایند

۷ـ شروع کار ده روز پس از عقد قرارداد و مدت انجام کار ششماه خواهد بود

۸ـ شهرداری بهای کارهای انجام شده را تاپانصدهزار ریال نقدا پرداخت مینماید و بقیه آنرا درمقابل سند ثبتی‌وقبوض‌اقساطی یکساله پرداخت خواهد کرد

۹ـ پیشنهادات بایستی تاساعت ۱۰ صبح روز دوشنبه ۲۳ر۳ر۴۵ بدفتر شهرداری درمقابل رسید تحویل گردد پیشنهادات در ساعت ۱۱همان‌روز باحضور کمیسیون مربوطه بازوقرائت خواهدشد

۱۰ـ حضور پیشنهاددهندگان در جلسه مناقصه لازم وشهرداری گلپایگان دررد و قبول یك یاکلیه پیشنهادات آزاد است

۱۱ـکلیه هزینه درج آگهی وعوارض ومالیات هزینه تنظیم‌سند بعهده برنده مناقصه است **شهردار گلپایگان ـ سروان فتحی**

قابل توجه جناب‌آقای مهندس سرلك شهردار محترم‌تهران

بدین وسیله اززحمات شبانه روزی جناب‌آقای‌آشوری ریاست محترم شهرداری ناحیه ۳ تهران که باروح خستگی ناپذیر نسبت بعمران وآبادی جدیت و کوشش میفرمایند. قدردانی میشود وموفقیت نامبرده را درراه خدمت بمیهن‌از خداوند مسئلت دارد. آ ـ ۶۹۴۷

رئیس انجمن امور محلی حشمتیه ـ نادری

فقط پنکه **ناسیونال** پاناکول میباشد

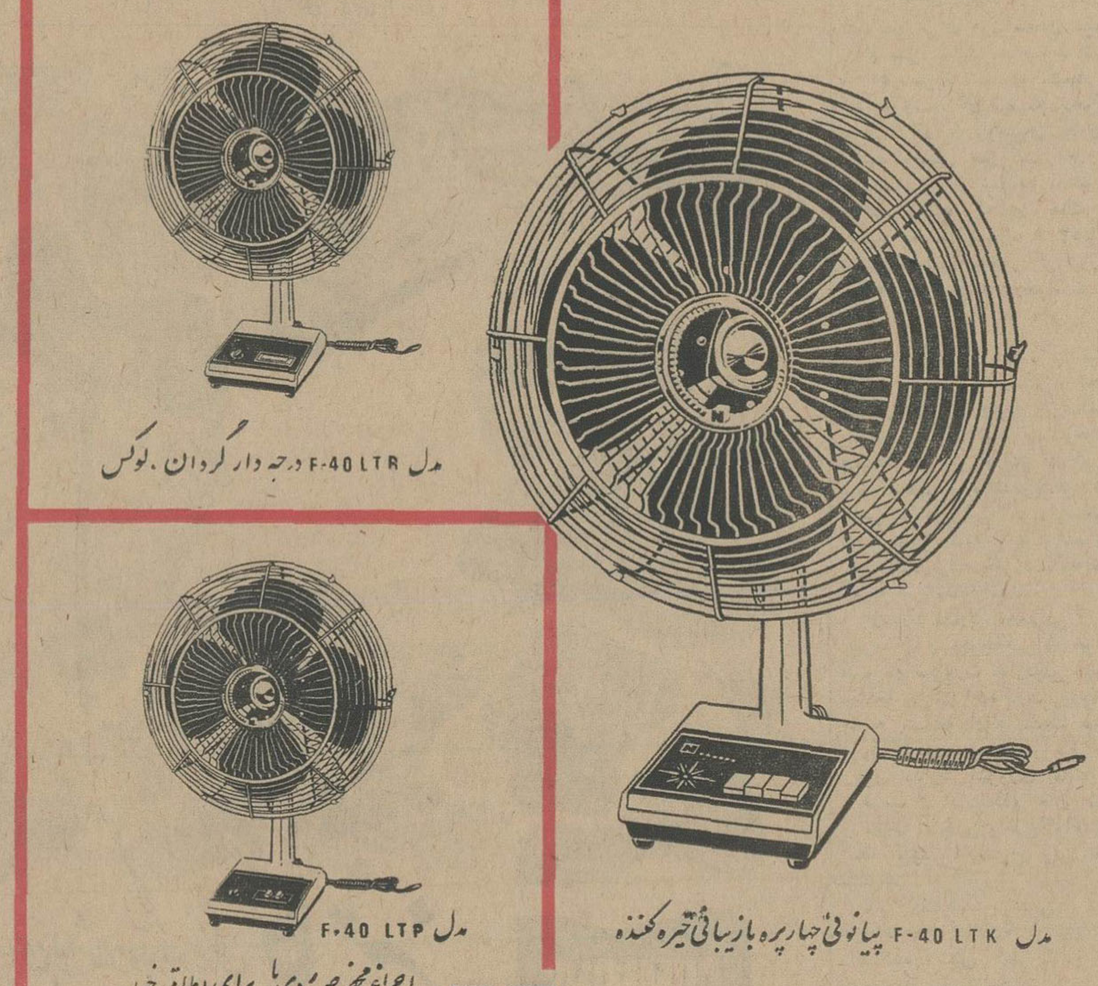

مدل F-40 LTR درجه دار گردان ـ لوکس

مدل F-40 LTK پیانوئی چهارپره بازیبائی تحیره کننده

مدل F-40 LTP

باچراغ مخصوص روی پایه برای اطاق خواب

National NATIONAL

Pana Cool

پنکه ناسیونال با امتیازات منحصربفرد، تمام گردان با دور سریع وفشار باد قوی دارای ساعت کنترل وقت در مدلهای مختلف.

نماینده انحصاری: شرکت تجارتی گودرز کوچه برلن ـ شماره ۲۱ ـ تلفن ۳۶۵۲۲ فروش درکلیه فروشگاههای معتبر تهران وشهرستانها

نماینده انحصاری درایران: شرکت زرتشتی ـ تهران ـ خیابان سعدی کوچه متاز ساختمان زرتشتی تلفن ۳۵۲۸۲ ۳۸۶۲۱

خرید اثاثیه

فقط یکبار تلفنا امتحان کنید
بازرگانی فردوست تلفن ۷۵۷۶۸۵
کلیه فرشهای کهنه و نو شما راتحت نظر کارشناسان مجرب‌جهت صادرات باروپا و امریکا بیش از سایرین خریداری مینماید و طی چند سال گذشته موسسه ما صداقت و درستی و انصاف خود را به هزاران خانواده که بما مراجعه نمودند ثابت کرده‌است.

بهترین خریدار فرش
کهنه و نوازنظرخدمت بشما وبصادرات کشور با داشتن بهترین خبره منصف در خرید فرشهای کهنه مخصوصا سنگین قیمت جهت صادرات باروپا از منازل باعالی ترین قیمت خریداریم تهران کالا تلفن ۷۵۷۲۱۶

فرش کیهان ۶۲۳۷۷۶
شماره تلفن فوق مخصوص خریدفرش های کهنه و نو مخصوصا خریدار قالی های سنگین قیمت میباشد بهتراست برای معاملات هر نوع فرش‌باسازمان فرش کیهان‌تماس‌بگیرید چون‌مشاورین ما مجانا در اختیار شما خواهند بود .

فروشگاه کالای مرکزی
بهتر میخرد تلفن ۶۵۰۵۷
همه نوع یخچال . تلویزیون . اجاق‌گاز . قالی وقالیچه . رادیوگرام. ضبط صوت شمارانقدا در محل‌خریدار است. خیابان شاه چهارراه گلشن.

فروشگاه‌ایران‌تلفن۶۱۲۷۲۳
هر نوع قالی و قالیچه
یخچال ، تلویزیون ، کولر ، اجاق‌گاز وسایر لوازم منزل را نقدا در محل بهتر از دیگران خریدار است خیابان شاه چهار راه پیروز .

فروشگاه شریفی‌تلفن۳۶۸۰۳
بهترین خریدار کالای دست دوم از قبیل فرش - یخچال - یخچال نفتی وتلویزیون و سایر لوازمات منزل را بقیمت عادلانه نقدا در محل خریداری مینماید سه راه امین حضور .

فروشگاه گلشن
تلفن های ۶۸۷۱۴ و ۶۸۰۱۴
منصف‌ترین خریدار کالای دست دوم قالی و اثاثیه منزل خریداریم خیابان شاه گلشن مقابل پمپ‌بنزین .

قالی وقالیچه
فروشگاه شایان ۶۱۳۳۸۱
خریدار همه نوع فرش و یخچال نفتی وپمپ‌آب وسایر لوازم منزل نقدا در محل خریداریم .

فروشگاه فرش معینی
معاوضه هر نوع فرش نو باکهنه‌بازار سرای بوعلی جنب بانك سپه شماره ۳۷ تلفن ۲۸۹۶۴
۱-۲۶ آ-۶۵۸

فروشگاه ونمایشگاه آسیا
تلفن ۶۱۲۸۳۲
یخچال ، تلویزیون ، اجاق گاز و فرش عادلانه خریداریم شاه چهارراه پیروز .
۱-۲۵ آ-۶۳۰

فروشگاه سعید سرچشمه
تلفن های ۵۸۱۶۱۸ و ۳۸۶۶۷ کلیه اثاث خانگی شما را عادلانه‌خریداریم مخصوصا فرشهای سنگین قیمت

فروشگاه فروردین ۶۱۱۶۵۵
قالی ، یخچال ، تلویزیون ،رادیو، گرام وسایر اثاثیه منزل شما را خریداریم

فروشگاه مسیح‌تلفن ۷۱۷۴۰
خریدار فرشهای کهنه برای صادرات خیابان شاهرضا روبروی بیمارستان زنان .

هر نوع یخچال نفتی
نقدا خریداریم تلفن ۳۳۶۷۵
۱-۲۴ آ-۵۶۴

فرش - فرش
شرکت صادرات فرش عالی تهران فرشهای شما را بقیمت صادرات‌آلمان خریدار است تلفن ۲۳۴۱۸و ۶۸۰۱۴

فرش صادرات تلفن ۴۳۰۸۵
بهترین خریدار قالیهای نوو کهنه

فروش اثاثیه

آنتن تلویزیون
موسسه فنی A.B.A
آنتن تمام کانال فرنگی باتمام لوازم وحق‌نصب وضمانت نامه موسسه از ۱۰۰ الی ۲۵۰ تومان تعمیر تلویزیون پذیرفته میشود . نادری ۶۴۹۱۸

سرویس تلویزیون شرق
تلفن ۵۳۵۰۴
نصب آنتن های تمام کانال ایرانی و خارجی باتمام وسایل نصب از ۸۰ الی ۳۵۰ تومان باسرویس مجهزسیار در هرنقطه تهران .

فروش اتومبیل

BMW
نشانی نمایندگی انحصاری اتومبیلهای ب.ام.و. در ایران
شرکت سهامی وهابزادگان
تهران . خیابان تخت جمشید شماره ۳۲۳ تلفن ۶۱۲۲۴۴

انواع جیپ ولندرور ۴۷۰۷۵
۱-۲۶ آ-۶۴۸

در بازار اتومبیل ۹۴۰
خرید -فروش و معاوضه اتومبیل بقیمت روزانجام میشود - سرچشمه توقفگاه کاروان تلفن ۳۱۳۲۷
۱-۲۶ آ- ۵۴۷

سفارت کبرای کشورهای
متحده امریکا دو دستگاه جیپ‌استیشن از طریق مزایده بوسیله پیشنهادهای مهرو لاك شده برای فروش عرضه می دارد . دستگاههای فوق را میتوان در روزهای دوشنبه ۱۶ خرداد سه شنبه ۱۷خرداد ۱۳۴۵ تاساعت چهار بعداز ظهر در گاراژ سفارت ملاحظه کرد . پیشنهاد های واصله روز چهار شنبه ۱۸ خرداد ساعت ۹ صبح باز خواهند شد .
۱-۲ آ-۶۹۲۵

شرکت سهامی رایزن
نمایندگی فروش اتومبیل های‌ب.ام.و، دکاو ، نبرورامبلر خرید و فروش اتومبیل - خرید نقدی اتومبیل های تمیز - فروش اتومبیل (نو - دست دوم) نقد واقساط تلفن ۷۷۲۳۲۹
۱-۱۰ آ-۶۷۶

برای خرید فولکس واگن‌مدل ۶۶ بشرکت عباد
مراجعه نمایندتلفن۳۰۴۱۸۱و۳۰۴۴۷۲
۱-۲۶ آ-۶۸۶

مستغلات

ازانس ۲۵ شهریور
برای خرید و فروش زمین و منازل شخصی ساز اراضی عباس‌آباد تلفن ۶۲۵۴۸۷
۱-۱۰ آ-۶۵۰

نارمك‌بازرگانی میبی ۷۹۰۰۹۰
معاملات زمین وخانه‌نقدو اقساط وپول

زمینهای عباس آباد را نقدا
خریداریم خیابان پهلوی بالای پمپ بنزین بازرگانی‌جلالی‌تلفنهای ۶۲۶۴۱۱ ۶۲۴۱۹۳

اراضی عباس آباد
خریداریم موسسه ابتکارتلفن۶۸۵۰۳
۱-۲۰ آ-۶۲۹

خانه ویلائی وزمین‌در داودیه‌اطراف شهر نقدونسیه‌ومعاوضه موجود۷۴۴۹۹

بفروش میرسد

زمین مناسب در آلمان
بمساحت ۱۴۳۰۰ متر در هامبورك‌با یك ویلای مدرن در تهران معاوضه میگردد تلفن ۶۲۳۱۰۲
۱-۳ ۱-۶۱۱۷

اراضی دره قشلاق وپهلوی خریداریم
طاهر -عابدی تلفن ۸۴۷۳۷
۱-۲۶ آ-۸۴۹۲

زمینهای عباس آباد را
خریداریم تهران بورس تلفن۷۷۲۵۹۷
۱-۱۰ آ-۶۷۵

بورس املاك شمیران
دفتربراتی باغ‌فردوس ۸۵۲۵۷۵
۱-۲۶ آ-۶۸۷

خانه دوطبقه نوساز
۱۴اطاقی بمساحت یکصد متر با آب و برق واقع در سرآسیاب مهر آباد جنوبی خیابان نریمانی کوچه رجبی پلاك ۲+۱۱ بعلت مسافرت بمبلغ ۱۵ هزار تومان بفروش میرسد . تلفن ۴۶۲۲۲
۱-۱۰ آ-۶۰۵

علاقمندان بامورکشاورزی ودامداری
زمین باآب و بدون آب‌درحدودهشتگرد بنازلترین قیمت.تلفن۳۵۶۱۶-۳۷۶۰۴
۱-۱۵ آ-۶۰۷۱

خانه فروشی
اول تهران پارس خیابان بیژن‌خیابان سرمد پلاك ۳دارای ۲۲۵ متر زمین‌سه اطاق ۲طبقه باآب و برق تلفن۲۱۸۱۹

روبروی مسجد لولاگر
ساختمانی سه طبقه دوبر بااجاره ماهیانه نهصد تومان بمبلغ ۹۰ هزار تومان تخلیه و یا با مستاجر نقد و اقساط بفروش میرسد تلفن ۹۳۶۸۸
۱-۳

اجاره می شود

برای سکونت یك‌خانواده فرانسوی
ویلای مدرنی در شمیرانات اجاره میشود تلفن ۳۳۲۷۷و ۳۲۳۶۸
۱-۳ آ-۶۷۲

قابل توجه شرکتها ومقاطعه کاران محترم
بولدوزر (د ٤) حاضر بکار بقیمت بیست هزار تومان برای فروش موجود است تلفن ۷۵۸۷۵۲
۱-۲ آ-۶۷۱۱

برای اجاره منازلتان بخارجیان
باتلفن ۶۰۰۰۰ تماس بگیرید
۱-۲۶ آ-۷۰۳

اجاره داده میشود

یك‌ویلای مدرن باسالن و ناهار خوری و دو اطاق خواب بزرك و حمام باتمام وسائل زندگی در کنار دریابرای اجاره آماده است به‌تلفن ۴۴۷۸۹ مراجعه شود .
۱-۳ آ-۶۷۵۳

باغ ییلاقی باساختمان
واستخر در شمیران کوچه رضائیه اجاره داده میشود بتلفن‌های ۲۳۲۵۰ و ۲۵۷۳۸ مراجعه شود.
۱-۳ ۱-۶۶۱۷

طبقه دوم ساختمان منزل
۹۰۰ متری در شمیران خیابان فرشته باجاره داده میشود تلفن ۸۴۷۳۶

آپارتمان اجاره‌درتخت‌جمشید
غربی مقابل دبستان فردوسی جهت مطب ، دفتر وکالت ، دفتر شرکت و منزل طالبین عصر ها به تلفن ۳۲۸۸۶ مراجعه فرمایند .
۱-۲ آ-۶۹۲۷

محل مناسب برای کافه تریا درکرج به اجاره یا شرکت گذاشته میشود تهران صندوق پستی ۲۲۹۲
۱-۵ آ-۷۰۵

آپارتمان دواطاقه
اول هدایت از سعدی رجوع به تلفن ۳۷۰۲۸
۱-۲ آ-۵۹۶۱

واگذار می شود

دفتر کار با تلفن
در مرکزشهر اجاره یا واگذارمیشود ۳۰۵۳۰۸
۱-۲ آ-۶۹۰

لابراتوارهای داروئی
وعلاقمندان به کارهای تولیدی توجه فرمایند نمایندگی و امتیاز ساخت محصولات شیمیائی و بهداشتی یك کارخانه معروف آلمانی واگذارمیشود تهران صندوق پستی ۱۱۰۷
۱-۵ آ-۷۰۴

معاملات پول

پول‌شرطی فوری نیازمندیم ۶۲۸۰۹۰
۱-۲۶ آ-۵۳۲

پول بیواسطه موجود پاکپور۲۲۷۲۹
۱-۲۶ آ-۵۴۱

معاملات تلفن

وام در مقابل تلفن۶۰۰۲۵
۱-۲۶ آ-۳۹۵

بورس تلفن البرز ۳۹۳۲۰
۱-۲۶ آ-۳۷۲

وام در مقابل تلفن ۵۱۹۶۱
۱-۳۰ آ-۴۹۱

تلفن وفیش‌خریداریم۵۷۶۷۹
۱-۳۰ آ-۵۰۱

بارکش های شهری

اتوبار شرق
میدان باغچه‌بیدی
تلفن ۳۵۰۱۰

کالج بار
بارکش شهر وحومه
مبتکر بیمه اثاثیه
تلفن ۴۱۱۱۱-۶۱۱۱۱۱

۱۲۰۰ متر زمین فروشی
شمیران بر خیابان فرشته ۳۰×۴۰ قابل تقسیم ۳۹۷۸۴ بنگاه کوشان
آ-۹۰۱۰

مستغل فروشی شخصی‌ساز درمحل مرغوب عباس آباد
۴۲۰ متر ۳۹۷۸۴ بنگاه کوشان

مستغل فروشی تازه ساز بااملاك کرج معاوضه‌میشود
نصف قیمت نقدبقیه ملك واقع بر خیابان ژاله باپنجهزار و پانصدتومان اجاره درماه ۳۹۷۸۴ بنگاه کوشان
آ-۹۰۰۶

یکباب خانه واقع در
خیابان فرح‌آباد جنب کلانتری۱۰دارای ۷اطاق بفروش میرسد ۷۳۰۳۸
۱-۴ آ-۷۰۹

تعمیرات

تعمیرگاه یخچال فریجیدر
تلفن ۶۲۸۳۷۱
وستینگهاوس ، کلویناتور ، بوش ، فیلکو و تعمیر انواع مارکهای کولرو یخچال باسرویس مجهزسیار .

تعمیرگاه یخچال کیانوس
تلفن ۴۹۶۳۹
تعمیر یخچال ، کولر ، سرد خانه و انواع دستگاههای سرد کننده زیر نظر مهندس یزدان جوبا سرویس‌مجهز سیار در هر نقطه تهران

سرویس تلویزیون شرق
تلفن ۵۳۵۰۴
تعمیر تلویزیونهای فیلیپس ، سیرا ، دمونت ، R.C.A. پلاپونکت ، شاوب‌لورنس و مارکهای دیگردرمنازل باسرویس سیار

سرویس تلویزیون گارانتی
تعمیر انواع تلویزیونهای اروپائی و امریکائی و ژاپونی باسرویس مجهز سیار درتمام نقاط تهران‌تلفن۶۲۸۳۷۱

ایتال سرویس
تعمیر گاه یخچال ، تلویزیون ، تحت نظر متخصص از کشور امریکا - سرویس و نصب کولر های آبی تلفن ۵۰۹۰۳

فروشگاه وتعمیرگاه مبادی
تلفن ۶۲۰۴۲۰
تعمیر یخچال ، کولر آبی وگازی ، لباسشوئی ، سردخانه و کلیه‌ادوات برقی باتضمین زیر نظر متخصصین ورزیده

تلویزیون سرویس R.C.A.
تلفن های ۴۸۵۳۳ و ۶۷۵۹۸ تعمیر کلیه مارکها تلویزیون درمنزل

شرکت مهندسین تلویزیون
باکارمزد کم سرویس سیار تعمیر همه‌نوع تلویزیون تلفن ۶۱۱۲۳۴

موسسه مارکو تلفن ۷۵۴۷۵
نصب و تعمیر کولر در منازل

مهندسی تلویزیون المپیك
تعمیر تلویزیونهای R·C·A فیلیپس وشاوب لورنس وانواع تلویزیون‌های امریکائی و اروپائی باسرویس مجهز سیار تلفن ۶۸۸۳۲
۱-۲۶ آ-۶۸۵

SCHAUB-LORENZ
تعمیرگاه اختصاصی تلویزیون - رادیو شاوب لورنس
تلفن ۹۲۱۲۷ ۹۵۱۹۱۵

ساختمان

متر مربع ۴۵ تومان
زیباترین پوشش کف در دنیا فرش ماشینی است تلفن های ۹۲۶۱۳ و ۳۳۳۰۳
۱-۳۰ آ-۶۸۹

رفع گرفتگی هرنوع لوله‌ساختمانی بادستگاه تراکم هوا تلفن ۷۸۷۲۷

از صد تومان تاصد هزار تومان
باقساط ده ماهه
نقاشی ساختمان جانقدا تلفن ۷۸۱۹۷۷

نقد و اقساط
زمین‌های شمارا میسازیم کنسرسیوم ساختمانی سمنار تلفن ۷۵۶۴۰۸
۱-۱۰ آ-۶۷۰

قبوض اصلاحات ارضی

قبوض اصلاحات ارضی
بیواسطه خریداریم نیلچی - عشاقی تلفن ۴۲۳۹۲

قبوض اصلاحات ارضی
بیواسطه خریداریم پاکپوربازارسرای امید ۲۲۷۲۹ و ۶۲۷۶۹۷

قبوض اصلاحات ارضی
سه‌راه شاه پاساژ رویال دخانچی نیلچی تلفن های ۴۴۵۱۸و ۴۸۵۷۱

قبوض اصلاحات ارضی
بیواسطه موجود است تلفن۶۹۶۹۰
۱-۱۵ آ-۲۸۳

آموزشگاههای فنی وفرهنگی

مکتب انگلیسی نژاد
زیرنظر مربیان خارجی برای ترم تابستانی کلاس عمومی مبتدی تا عالی هفته شش ساعته ماهیانه ۴۰۰ ریال و کنتراتی خصوصی دانشجومیپذیرد بداوطلبین پس از طی دوره سه ماهه مکالمات روزمره باتضمین کتبی‌دیپلم از دانشگاههای انگلستان داده خواهد شد خیابان پهلوی مقابل کاخ مرمر تلفن ۴۲۰۸۶

درآموزشگاه انگلیسی نرسسیان
کلاسهای کنکور آموزشگاه از ۱۴ خرداد ماه افتتاح میشود و همه روزه ثبت‌نام مینماید تلفن ۳۰۲۹۳۷

آموزشگاه انگلیسی نرسسیان
ترم‌جدید تابستانی کلاسهای مبتدی متوسطه عالی و فشرده‌کلاس‌انگلیسی نرسسیان از ۱۴ خرداد ماه افتتاح میشود دفتر آموزشگاه همه روزه‌برای ثبت‌نام بازاست تلفن ۳۰۲۹۳۷

دیسنی لند
DISNEY LAND
شبانه روزی دیسنی‌لندآماده پذیرائی اطفال شماست شبانه روزی ،روزانه و ساعتی بهجت آباد تلفن های۶۸۴۹۳ و ۶۸۴۹۱

تعطیلات تابستان
ماشین نویسی فارسی وانگلیسی را مجانا بیاموزید .
کارودانش تلفن ۴۹۴۹۴
۱-۱۰ آ-۶۹۳

تعلیم پیانو وآکوردئون
مخصوص بانوان توسط خانم‌تحصیل کرده اروپا تلفن ۴۸۹۹۳ عصر ها از ساعت ۵الی ۷

دبستان ملی صارمی شماره ۲ همه روزه ثبت نام مینماید سلطنت آباد خیابان محتشم ۸۸۱۸۴۸
۱-۲ آ-۷۰۲

تدریس خصوصی

فقط ماهی سی تومان
انگلیسی و آلمانی بطور خصوصی تدریس میشود تلفن ۴۹۴۹۴
۱-۱۰ آ-۶۹۲

انگلیسی. فرانسه. آلمانی
توسط استادان خارجی ۴۲۰۸۶

تدریس‌خصوصی‌زبان‌فرانسه
عصر ها تلفن ۷۵۷۹۴۹

تدریس خصوصی
زبانهای آلمانی ، انگلیسی وفرانسه توسط تحصیلکرده اروپا تلفن۳۳۴۶۷
۱-۱۰ آ-۶۸۱

درس خصوصی انگلیسی
بوسیله آقای پطرسیان باتلفظ‌صحیح گرامر ساده وبرنامه بسیار سودمند برای سریع‌آموختن‌مکالمه نامه‌نگاری امتحان نهائی فرهنك و ورودی‌دانشگاه خیابان حافظ بالای عزیزخان جنب کوچه ایرج پلاك ۲۸۲

کشیك امشب پزشکان

آقای دکتر علیرضاطیاری‌جراحی عمومی وبخش‌تزریقات‌خیابان‌فرصت شاهرضا مقابل بیمارستان نامدیان تلفن ۶۴۲۴۱

آقای دکتر تقی شمسائی‌دندان پزشك نشانی خیابان تخت جمشید

آقای دکتر کئولد اسمعیل شیرازی متخصص‌بیماریهای‌عمومی و داخلی خیابان امیرآباد شمالی جنب پمپ بنزین اول خیابان‌شیراز تلفن ۶۲۲۸۵۴

آقای دکترمنعم ضیائی‌متخصص بیماری های اطفال مسجد لولاگر چهار راه نواب دامپزشکی تلفن ۶۱۳۰۴۸

آقای دکتر محمود جواهری پزشك عمومی خیابان نواب‌چهارراه گل کار کوچه گلبرك پلاك ۱۴۴ تلفن ۹۵۳۷۱۹

خانم ثروت گنجه‌ای قابله - خیابان نواب چهار راه گل کار ۱۰ متری گل کار شماره ۱۴ تلفن ۹۵۳۰۰۹

آقای دکتر مصطفی جواهری متخصص بیماری های روانی و اعصاب‌خیابان‌نصرت مقابل‌بیمارستان پهلوی پلاك ۲۹۰ طبقه دوم تلفن ۶۵۲۴۰

آقای دکترمصطفی فیاض(جراح عمومی) شهرآرا بلوك ۱۱ تلفن ۶۲۶۲۶۸

آقای دکتر محسن صادقی‌نشانی خیابان آذربایجان چهار راه خوش جنب حمام تلفن ۹۴۷۷۸

آقای دکتر محمود انگجی متخصص بیماریهای عمومی خیابان سعدی مقابل پمپ بنزین تلفن‌های ۳۸۴۲۵ و ۳۵۹۴۴

آقای دکتر علی مصطفوی متخصص بیماریهای زنان خیابان سعدی مقابل سینما ادئون تلفن ۳۰۲۰۴۶

مطب وبخش‌تزریقات‌آقای دکتر علی آل ابراهیم متخصص داخلی اطفال خیابان‌امیر کبیر مقابل کوچه میرزا محمود وزیر تلفن ۳۱۸۳۱

راهنمای پزشکی اطلاعات

دکتر دانشگر
امراض مقاربتی و مجاری ادرار خیابان‌سپه‌مقابل‌پستخانه تلفن۳۰۲۴۱۶

دکتر محمد رضا مسدد
گواهی‌نامه از بروك‌مدیکال امریکا درمان قطعی بیماریهای آمیزشی - مجاری ادرار دروازه دولت مقابل‌پمپ بنزین تلفن ۳۳۶۰۲

بیماریهای آمیزشی و مجاری ادرار
دکتر احتیاطی خیابان سپه چهارراه پهلوی صبح‌و عصر

دکتر معانی
بیماریهای آمیزشی - مجاری ادرار خیابان‌فردوسی‌مقابل‌بانك‌ملی‌پس‌انداز

فلج‌هائی که حتی در اروپا
علاج‌نشدند بموجب مدارك معالجه‌شدند دکتر حسن بهره‌مند خیابان سعدی کوچه شمالی بیمه تلفن منزل۸۶۳۲۸

بیماریهای آمیزشی - مجاری ادرار
میدان بهارستان خیابان صفی‌علیشاه
دکتر یحیی صدری

دکتر عباس نیك نژاد
متخصص از دانشگاه پاریس بیماری های معده ، روده ، کبد ، لوزالمعده درمان بواسیر بدون عمل ، فیستول فیسور بامتدموثرخیابان گرگان‌جنوبی خیابان گرامی پذیرائی ۳تا۷ بعدازظهر

درمان زخم معده و روده باطریقه جدید
دکتر هاشم رستگار میدان فوزیه اول شهناز پذیرائی ٤تا۹ بعد از ظهرتلفن ۷۴۸۱۶

دکتر داوران تلفن ۳۰۲۵۴۸
بیماریهای آمیزشی و مجاری ادرار چهار راه دروازه دولت صبح‌و عصر

ترك تریاك هروئین
دکتراسلامدوست‌خیابان حشمت‌الدوله چهارراه گلشن تلفن ۶۱۳۰۶۷

ترك تریاك دکتر رحمانی
متخصص امراض اعصاب و روح از دانشگاه لندن خیابان پهلوی بالاتر از چهار راه امیر اکرم تلفن۴۵۱۱۴

ترك تریاك و هروئین
دکتر صفائی با ۲۷ سال سابقه و متدجدید بستری و سرپائی سعدی کوچه جنوبی بانك‌بیمه تلفن۳۰۴۱۵۳

دکتر ایرج شادروان
متخصص بیماریهای کودکان والرژی اطفال‌از امریکا اول خیابان سنائی ایستگاه تاجری تلفن ۶۲۲۵۵۲

خانم دکتر افتخار سنجر
جراح‌و متخصص بیماریهای زنان‌میدان ۲۴ اسفند تلفن ۴۴۲۸۹و ۶۲۱۷۷۰

معالجه‌فتق. بواسیر. واریس
باآخرین متد در اسرع وقت دکتر علیرضازند متخصص در جراحی از آلمان چهارراه کنت ۳۹۸۸۲

دکتر در طب پولوسا
بیماری های (آمیزشی) مجاری ادرار خیابان فردوسی شمالی کوچه صادق تلفن ۴۶۵۸۹

بیماریهای معده-کبد - روده
بواسیر بدون عمل جراحی دکتررفیعی متخصص از دانشگاه پاریس خیابان جامی اول کوچه پاریس‌تلفن۴۸۱۸۹

درمان قطعی روماتیسم‌واگزما
دکتر اخترزاد - رودکی اول هاشمی عصر ها تلفن منزل ۴۳۸۹۵

دکتر عباس جناب زاده
امراض آمیزشی و مجاری ادرار خیابان منوچهری مقابل کوچه‌ژاندارك صبح و عصر فقرا مجانی است . تلفن ۳۴۰۵۳

دکترسیدمحمدکاظم طباطبائی
تجربش متخصص و استادیار بیماریهای داخلی میدان سرپل اول مقصودبك تلفن ۸۵۳۵۶- ۵تا ۸بعداز ظهر .
آ-۶۹۶

نیازمندیهای روزنامه اطلاعات
تلفن: ۳۱۵۳۳

برنامه سینماها....

* **رینگو- سینماسکوپ - رنگی- مونتگمری وود**
نیاگارا سالن (۶۵۳۰۷) ۱۱-۳-۵- ۷- ۹ تراس ۷٫۳۰ - ۹٫۳۰
امپایر (۶۲۳۹۴۲) ۱۱ -۳٫۳۰ -۵٫۳۰ -۷٫۳۰-۹٫۳۰
سانترال (۴۸۶۸۶) ۱۰٫۴۵ - ۳-۵-۷- ۹٫۱۵
متروپل (۳۹۴۱۰) ۱۰٫۱۵ - ۱۲٫۳۰-۲٫۳۰- ۴٫۳۰-۶٫۳۰-۸٫۳۰
تاج (۳۳۰۶۴) ۱۰٫۴۵- ۲-۴- ۶- ۸- ۱۰

* **قطار جهنم - سینماسکوپ - رنگی- ژان‌ماره- ماریزامل**
کاپری (۴۸۴۰۱) ۱۱ -۳٫۱۵ -۵٫۳۰ - ۷٫۳۰ - ۹٫۳۰
رویال (۴۹۷۸۵) ۱۱-۳٫۱۵ -۵٫۱۵-۷٫۱۵- ۹٫۱۵
آسیا (۴۲۹۰۹) ۱۱ -۳ -۵ - ۷-۹
رکس (۳۵۲۹۳) همای (۶۴۶۶۹) ۱۰٫۳۰ -۱۲٫۳۰ -۲٫۳۰-۴٫۳۰ - ۶٫۳۰ - ۸٫۳۰

* **حقایق زندگی- باب هوپ - لوسیل بال**
مولن‌روژ (۷۲۹۲۹) ۱۱-۳٫۳۰- ۵٫۳۰-۷٫۳۰- ۹٫۳۰
دیانا (۴۷۳۶۵) ۱۰٫۳۰ - ۳- ۵- ۷- ۹
کریستال (۳۷۶۷۵) ۱۰- ۲٫۳۰ -۴٫۳۰ -۶٫۳۰ -۸٫۳۰

* **وحشی - رنگی- چارلتون هستون**
مهتاب (۴۷۷۷۷) ۱۱ - ۳-۵-۷-۹
حافظ (۳۴۰۷۴) ۱۰٫۳۰ - ۳- ۵-۷-۹
اسکار (۹۵۰۸۹۸) ۱۰٫۳۰ -۲٫۳۰ - ۴٫۳۰- ۶٫۳۰ -۸٫۳۰
برلیان (۳۳۵۳۵) زهره (۳۰۴۸۰۸) ۱۰- ۱۲- ۲- ۴ -۶-۸

* **شب - مارچلو ماسترویانی - مونیکاوینی**
تراس دیانا (۴۷۳۶۵) ۷٫۱۵ - ۹٫۳۰ تراس کریستال (۳۷۶۷۵) ۸بعدازظهر

* **چراغ من‌روشنی بخش دیگری- راجندراکمار-میناکماری**
اونیورسال (۶۶۹۵۳) تهران سالن (۳۸۱۶۵) ۱۱-۱- ۳- ۵- ۷٫۱۵ ۹٫۳۰ سالن تابستانی تهران ۷٫۳۰ -۹٫۳۰
کیهان (۹۲۳۶۰) ژاله (۳۰۴۱۲۰) ۱۰-۱۲- ۲-۴- ۶-۸٫۱۵
ایران (۳۶۳۵۴) ۱۰٫۳۰ -۱۲٫۳۰- ۲٫۳۰-۴٫۳۰- ۶٫۳۰- ۸٫۳۰
مونت‌کارلو (۷۹۷۴۱) ۱۰٫۳۰ -۲٫۳۰-۴٫۳۰-۶٫۳۰ -۸٫۳۰

* **دوران بی‌نظیر- سینماسکوپ - رنگی- فابیان**
رادیوسیتی (۴۳۳۲۰) ۱۱ -۳- ۵- ۷- ۹٫۱۵
ب . ب (۶۹۶۴۱) ۱۰٫۳۰ -۲- ۴-۶- ۸-۱۰

* **شاهزاده وگدا - رنگی- گای ویلیامز- لورنس‌تسمیت**
پارامونت (۴۸۳۲۱) ۱۱ -۳٫۳۰ -۵٫۳۰ - ۷٫۳۰ -۹٫۳۰
پلازا (۴۴۲۵۵) ۱۱-۳ -۵-۷ - ۹٫۱۵
ادئون (۳۸۱۱۸) ۱۰٫۳۰ - ۲٫۳۰ - ۴٫۳۰- ۶٫۳۰ -۸٫۳۰
آستارا (۸۵۹۶۶) ۱۰٫۳۰ -۲٫۳۰- ۴٫۳۰ - ۶٫۳۰ -۸٫۳۰

* **ببر آهسته راه میرود - رنگی- بریان کیت**
سعدی(۳۶۴۶۸) ۱۰٫۳۰- ۱۲٫۳۰- ۲٫۴۵- ۴٫۴۵- ۶٫۴۵- ۸٫۴۵
آتلانتیك (۶۲۷۱۷۱) ۱۱ -۳٫۳۰ - ۵٫۳۰ -۷٫۳۰- ۹٫۳۰
ایفل (۴۵۳۷۷) ۱۰ -۱۲ -۲ -۴ - ۶- ۸- ۱۰
درایوین تهران پارس (۷۸۱۷۹۵) ۷٫۳۰ - ۹٫۳۰

* **دریاچه مرغابی- رنگی- بریان کیت**
تخت‌جمشید (۴۳۵۵۰) ۱۱ - ۳ - ۵- ۷ -۹٫۱۵

* **بمن بگو مادر - آیشجیك**
تراس اونیورسال ۷٫۳۰ - ۹٫۳۰

* **از مسکو تابرلین - فیلم مستند محصول شوروی**
سهیلا (۳۶۴۲۴)۱۰٫۳۰-۲٫۳۰-۴٫۳۰-۶٫۳۰- ۸٫۳۰ ماژستیك (۶۸۴۶۱) ۱۱-۳-۵-۷-۹٫۱۵ تراس سهیلا - ۷٫۳۰- ۹٫۳۰

* **کلاه نمدی - صادقپور- فریده نصیری- آزاد**
میامی (۷۴۳۲۹)سیلوانا (۳۳۷۷۷) ونوس (۳۵۱۱۵) فردوسی (۳۵۷۸۴)۱۰٫۳۰ ۲٫۳۰ - ۴٫۳۰ - ۶٫۳۰ - ۸٫۳۰ فری(۹۵۳۳۳۶) ۱-۳-۵-۷-۹ پرسپولیس (۵۸۱۰۸۳)المپیا (۶۵۷۹۸) پارك

* **سه‌تا نخاله - سپهرنیا - گرشا- متوسلانی**
دنیا (۳۳۸۱۲)۱۰٫۳۰-۱۲٫۳۰-۲٫۳۰-۴٫۳۰-۶٫۳۰-۸٫۳۰
نادر(۳۹۰۹۵)۹-۱۱-۱-۳-۵-۷-۹
جهان (۶۰۳۵۰) ۱ -۳-۵-۷-۹
فلور (۲۸۰۹۶) ۱۰- ۱۲-۲-۴-۶-۸
مراد (۷۳۳۸۲) ۱۰- ۱۲٫۳۰-۲٫۳۰-۴٫۳۰-۶٫۳۰-۸٫۳۰

* **سه کارآگاه خصوصی- سپهرنیا- نسرین- متوسلانی**
رامسر (۵۲۰۶۰)۱-۳-۵-۷-۹
ماندانا (۷۹۹۸۲) ۱۰٫۳۰ -۲٫۳۰-۴٫۳۰-۶٫۳۰-۸٫۳۰

* **پناهگاه جاسوسان- سینماسکوپ - رنگی - دیویدنیون**
آریا (۳۹۸۸۴) ۹- ۱۱ -۱ -۳ - ۵- ۷-۹ تراس -۷٫۳۰ -۹٫۷۰

* **ساحل انتظار- فارسی - فردین- جعفری- فروزان**
پردیس (۳۹۶۹۲) ۱۰٫۳۰ -۱۲٫۳۰ -۲٫۳۰-۴٫۳۰- ۶٫۳۰- ۸٫۳۰

* **بالهای عقاب - رنگی- وان هفلین**
مشعل (۳۳۸۲۶) ۱۰٫۳۰- ۲٫۳۰- ۴٫۳۰-۶٫۳۰- ۸٫۳۰

* **آخرین غروب - عصیان بزرك**
البرز (۳۰۴۲۵۸)شروع یکسره از ۸٫۳۰ صبح

* **جدال دراوکی‌کرال - برت لنکستر- کرك داگلاس**
خیام-شیرین ۹ - ۱۱ - ۳ - ۵ - ۷ - ۹ شهناز ۱۰ - ۱۲ - ۲- ۴- ۶- ۸

* **دنیای تاریك عشق - سیدنی پواتیه - شرلی وینتر**
سینماتاترکسری(۷۵۶۹۳۹) ۱۱ - ۲٫۳۰- ۴٫۳۰- ۶٫۳۰-۸٫۳۰

* **دوردنیا از زیر دریا - دیوید مك‌کلوم- رنگی- سکوپ**
داریوش (۲۶۲۶۵) ۹ - ۱۱ - ۱ -۳-۵ - ۷ - ۹

* **انجمن فیلارمونیك تهران (عصرها ۶۷۵۷۷) ۱۶خرداد**
کوارتت تهران ۸٫۱۵ بعدازظهر - تالار دانشکده هنرهای زیبا

* **سه بزن بهادر -**
سپهرنیا - متوسلانی
باغ گلستان سه راه‌سلسبیل
تلفن ۹۳۲۷۶

اطلاعات ۱۳۰۴
صاحب امتیاز و مدیر مسئول:
عباس مسعودی
تهران - خیابان خیام
تلفنهای موسسه اطلاعات

تلفنخانه	۳۰۰۱۰ تا ۳۰۰۱۹
سردبیر روزنامه	۳۰۴۷۹۱
سرویس حوادث	۳۰۳۵۶۹
سرویس اقتصادی	۳۰۴۵۹۱
سازمان شهرستانها	۳۱۵۳۲
شعبه آگهیها	۳۰۲۶۳۳
نیازمندیها	۳۱۵۳۳
آگهی مجلات	۳۴۹۴۲
حسابداری روزنامه	۳۱۰۷۹
تهران ژورنال و ژورنال دو تهران	۳۰۴۷۹۲
آرشیو و اطلاعات سالانه	۳۴۲۷۳
کانون‌طوطی	۳۰۴۵۹۲
اطلاعات هفتگی	۳۰۴۸۷۸
اطلاعات جوانان	۳۰۳۳۱۳

ایران چاپ
چاپخانه اطلاعات
تلفن ۳۰۹۶۵

اجاق گاز چهار شعله مبله
جنرال استیل
بدون خطر، آمریکائی
فقط با ماهی ۸۰ تومان
فروشگاه جنرال الکتریك
اسلامبول چهارراه لاله زار

درمانگاه های خصوصی

درمانگاه شبانه‌روزی نارمك درتمام ساعات ومواقع‌ضروری‌سوانح واتفاقات وامور دندانپزشکی وزایمان درخدمت شما است تلفن ۷۹۵۵۵

داروخانه شبانه روزی تخت جمشید
درتمام ساعات شبانه‌روز درخدمت شمااست تلفن ۶۸۱۰۱و۶۷۸۲۳

ضمن مراسم باشکوهی بوسیله وزیر آبادانی ومسکن

خانه‌های سازمانی تبریز گشایش یافت

کوی نوبنیاد خانه‌های سازمانی بنام «کوی صفاری» نامیده شد

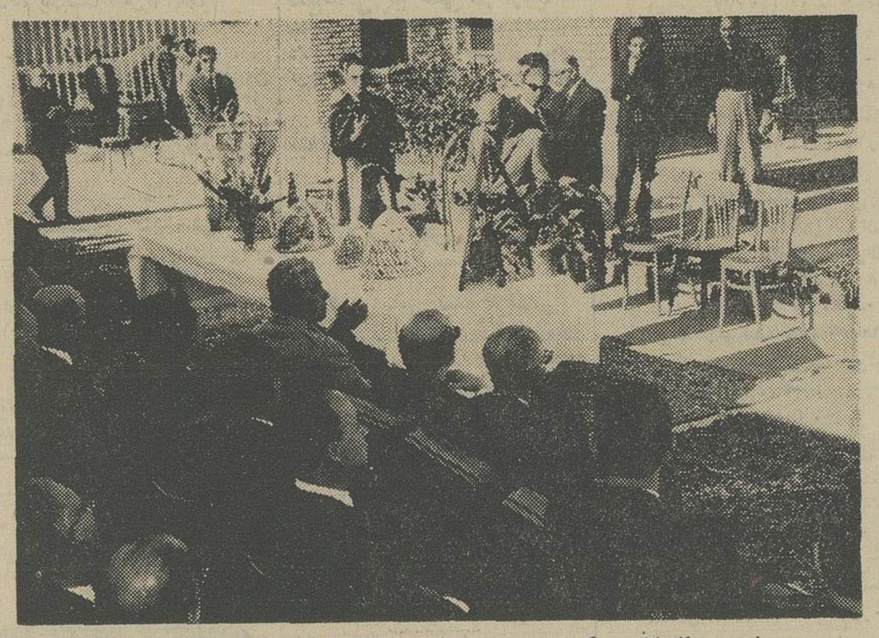

مدیرعامل سازمان مسکن درمراسم افتتاح خانه‌های سازمانی سخنرانی میکند

آقای دکتر نهاوندی وزیر آبادانی ومسکن که روز پنجشنبه جهت افتتاح سمینار دفاتر فنی استانها وارد تبریز شده بود خانه های سازمانی این شهرستان راطی مراسمی بنام شاهنشاه آریامهر گشود .

بنا بگزارش خبرنگار ما در تبریز در این مراسم که تیمسار صفاری استاندار آذربایجان شرقی ،تیمسار سرلشگر رئیسیان فرمانده لشکر ۲ تبریز ، روسای ادارات دولتی و مهندسین دفاتر فنی حضور داشتند بدوا آقای مهندس جمیل زاده رئیس دفتر فنی استان آذربایجان شرقی گزارشی از ایجاد ۲۸ دستگاه خانه سازمانی در تبریز داد .

★ ۷ هزار واحد مسکونی

سپس آقای مهندس امیرارجمند . رئیس هیئت مدیره و مدیر عامل سازمان مسکن آغاز سخن کرد و ضمن ایراد بیاناتی در خصوص رفاه و آسایش ماموران دولت ، اظهار داشت : تهیه مسکن برای زندگی بهتر یکی از برنامه هائیست که پس از انقلاب سفید شاهنشاه آریامهر در سراسر کشور شروع شده و با راهنمائیهای ارزنده آقای وزیر آبادانی و مسکن تا حال بیش از هفت هزار واحد مسکونی توسط سازمان مسکن در سراسر کشور ایجاد گردیده است .

مدیر عامل سازمان مسکن آنگاه گزارشی از هزینه ساختمان خانه‌های سازمانی باستحضار رسانید و بکارمندان یادآور شد که در حفظ خانه ها بکوشند .

✻ جهش همه جانبه

دراین هنگام تیمسار صفاری استاندار آذربایجان شرقی از انجام برنامه های آبادانی در این استان اظهار خوشوقتی کرد و گفت : جهش همه‌جانبه در تمام شئون مملکت ، مردم را امیدوار ساخته است قادر ظل عنایات شاهنشاه به پیشرفت های بیشتری نایل گردند .

✻ یکماه زودتر

آنگاه آقای دکتر نهاوندی وزیر آبادانی و مسکن رشته سخن را به دست گرفت و اظهار داشت :طرحی که در مدت یازده ماه بمرحله بهره‌برداری رسید در مقام مقایسه با احتیاجات شهر تبریز طرح کوچکی است ولی خوشبختانه طرحی است نمونه که امیدواریم از ماههای آینده اجرای اینگونه طرحها توسعه بیشتری پیدا کند .

ما ساختمان این خانه ها را یکماه زودتر از وعده ایکه داده بودیم به پایان رساندیم . وزیر آبادانی و مسکن سپس گفت: شاهنشاه آریامهر بپاس خدمات چندین ساله تیمسار صفاری بکشور و همچنین استان آذربایجان شرقی امر فرموده‌اند که این کوی نوبنیاد بنام «کوی صفاری» نامیده شود و بنده اجازه میخواهم پلاك آنرا بر سر دراین کوی نصب کنم .

آقای دکتر نهاوندی پس از نصب پلاك مذکور کوی خانه های سازمانی تبریز را بنام شاهنشاه آریامهر افتتاح کرد .

✻ در تربت حیدریه

سپاهیان دانش احمد شریفی در دهکده جرگه ، احمد اخترمنش در قریه بقیع ، محمدعلی بادیه نشین در روستای ژرف و محمود کارآموز در قریه کلاته سعید موفق شده‌اند ساختمان دبستان های روستا های مذکور را بپایان برسانند ، چندین کیلو متر جاده فرعی را مرمت کنند و چند دهنه پل احداث نمایند .

هرکدام از این سپاهیان در محلهای ماموریت خود حمام و مسجد بنا کرده‌اند .

✻ در طبس

سپاهی دانش خلیل مالکی مامور خدمت در روستای سرآسیاب دیهشك با همکاری روستائیان یك دهنه پل احداث و کشاورزان را درباره امر مرغداری راهنمائی نموده است .

در روستای کاظم آباد با فعالیت سپاهی دانش سید جلیل بهرامی‌زاده اقداماتی بدین شرح صورت گرفته است :

تکمیل ساختمان دبستان ، مرمت ۲ کیلو متر جاده ، احداث مزرعه نمونه ، غرس ۲۵۰۰ اصله نهال ، تبدیل خزینه حمام بدوش و احداث پنج دهنه پل .

سپاهی دانش جعفر معماری مامور خدمت در روستای کران باتشریك مساعی روستائیان ساختمان دبستان قریه را تکمیل کرده وتوسعه اصله درخت کاشته است . تبدیل خزینه حمام بدوش ، اقدام بمرمت ۲ کیلو متر جاده فرعی و احداث مزرعه‌نمونه نیز از دیگر اقدامات این سپاهی دانش است .

۲۵۰۰ ورزشکار از سراسر کشور

برای شرکت درمسابقات قهرمانی آموزشگاهها بشیراز میآیند

خبرنگارما درشیراز گزارش داد :قراراست دوازدهمین دورهٔ مسابقات قهرمانی آموزشگاههای کشور ، باشرکت دوهزار وپانصد نفر دانش آموز ورزشکار از اغلب استانها و فرمانداری های کل کشور درشیراز برگزار شود .

این مسابقات روز سی‌ام خرداد ماه جاری شروع میشود وتانیم تیرماه آینده ادامه خواهد داشت .

بقرار اطلاع مراسم اختتام مسابقات مزبور باحضور والاحضرت شاهپور غلامرضا پهلوی و آقای دکتر هدایتی وزیر آموزش و پرورش انجام میگردد وهم‌اکنون مقدمات برگزاری این مسابقات درشیراز فراهم میشود .

کامیون حامل عده‌ای کارگر واژگون گردید و

یکنفر کشته و ۱۷ نفر مجروح شدند

خبرنگار ما در نکا گزارش داد : صبح دیروز کامیون شماره۳۳۴۴ برانندگی محمود معتمدی که هیجده نفر از کارگران یك شرکت ساختمانی را بقریه «پنبه‌چوله» واقع در نزدیکی نکا میبرد ، دربین راه بعلت نامعلومی واژگون گردید ، درنتیجه یکی از کارگران بنام محمد ملائی ۲۰ساله اهل‌و ساکن «رستمکلا» دردم کشته شد و هفده نفر بقیه مجروح گردیدند و در بهداریهای «نکا» وساری تحت درمان قرار گرفتند .

وضع تلفن کاریر تبریز نامطلوب است

گروهی از اهالی تبریز ضمن مراجعه بدفتر نمایندگی اطلاعات اظهار داشتند : وضع تلفن کاریر تبریزاخیرا بصورتی درآمده که هیچ مرجعی دربرابر آن تکلیف خودرانمیداند . بااین تلفن اغلب درساعات مقرره بعلت اشکالات فنی نمیتوان تماس گرفت و اساس این وضع نامطلوب نیز کمبود کانال ارتباطی بین تبریز وتهران است . جای آن‌دارد که مقامات مسئول در این‌باره توجهی مبذول‌داشته و نقائص تلفن کاریر تبریز راهرچه زودتر مرتفع سازند .

نمایندگان اطلاعات درخدمت مردم

مردم شهرستانها بوسیلهٔ نمایندگان اطلاعات خواسته‌های خود را شرح میدهند

باغملك تقسیم میشود ؟

عده‌زیادی ازاهالی باغملك جانکی بدفترنمایندگی اطلاعات آمدند وگفتند: بخش باغملك جانکی باداشتن پنجاه هزار نفر جمعیت ، ۱۶۰ قریه تابعه و استعداد زیاد برای پیشرفت ، شایستگی آنرا دارد که بشهرستان‌تبدیل شود ولی‌این شهر ازسال ۱۳۲۸ تاکنون چندین باربرحسب مصلحت های گوناگون بتابعیت ایذه ، اهواز ، شهرکرد و هفتگل درآمده و مانند توپ والیبال دائما «پاس» داده شده است .

این‌عده سپس گفتند : متاسفانه اخیرا شایع‌شده که قرار است بخش جانکی بسه‌بخش «میداود» ، «باغملك» و «قلعه‌تل» تقسیم گردد که دو بخش اول ضمیمه شهرستان هفتگل و بخش قلعه‌تل تابع ایذه باشد .اگر بخش باغملك آنقدر وسیع‌است‌که باید تقسیم شود چرابشهرستان تبدیل نمیشود تاروزبروز توسعه بیشتری پیداکند ؟ از مسئولان امر انتظارداریم دراین باره تجدید نظر نموده و باتبدیل باغملك بشهرستان بتمام این مشکلات خاتمه دهند .

بازدید شخصیتهای هندی ازآثار تاریخی اصفهان

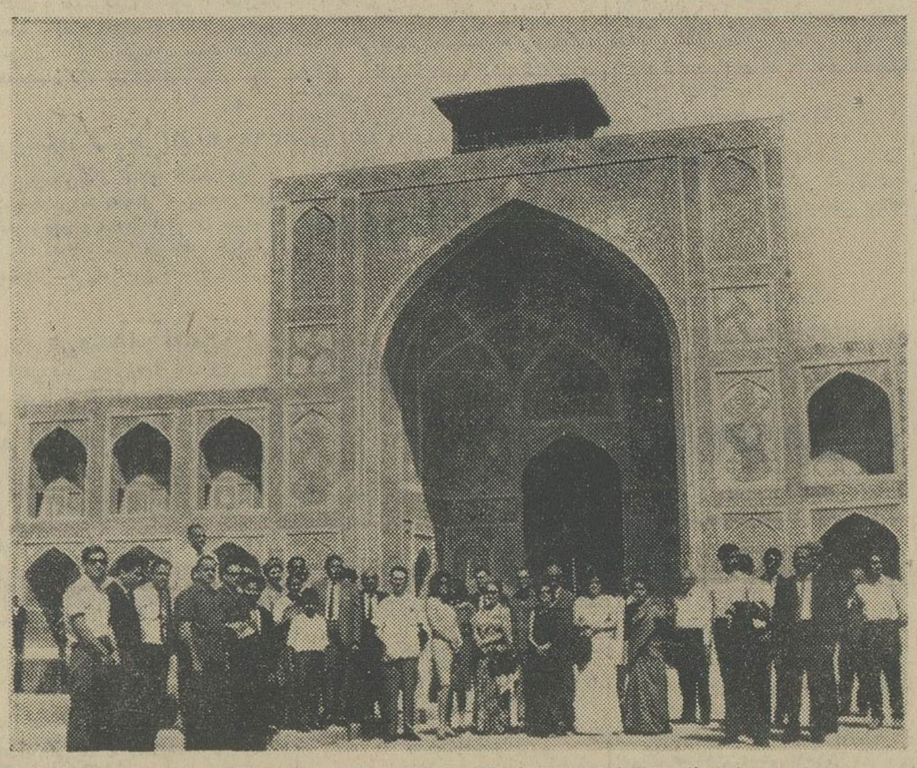

صبح پریروز پنجاه نفر از شخصیت های فرهنگی و اجتماعی کشور هندوستان با هواپیما وارداصفهان شدند .

گزارش خبرنگار ما در اصفهان حاکیست‌میهمانان هندی اصفهان در فرودگاه مورد استقبال آقای مهندس صدقی وزیری معاون استانداری و فرماندار و عده‌ای از روسای ادارات دولتی قرار گرفتند و پس از آن از آثار تاریخی اصفهان دیدن کردند . عکس بالامیهمانان هندی را در مسجد شاه اصفهان نشان میدهد .

راننده بی گواهینامه

عابر را کشت

خبرنگار ما در گرگان گزارش میدهد چند روز قبل تراکتوری به رانندگی درویشعلی نوروزی که‌بسوی علی‌آباد کتول (از توابع گرگان) حرکت میکرد در سه کیلو متری علی آباد با جوان ۱۸ ساله‌ای بنام زیدالله باقری بشدت تصادف کرد و او را مجروح ساخت . مجروح به بیمارستان انتقال یافت ولی معالجات در حق وی موثر واقع نگردید وفوت کرد . راننده تراکتور که فاقد گواهینامه رانندگی میباشد فعلا زندانی و قضیه تحت تعقیب است .

هنگام هول دادن اتومبیل

کودکی قربانی بی‌احتیاطی شد

یکی از چندکودکی که اتومبیلی را برای روشن شدن «هول» میدادند براثر حادثه‌ای کشته شد .

خبرنگار ما در داران فریدن اطلاع میدهد آقای حسن تاج راننده جیپ استیشن اداره عمران فریدن چندروزقبل هنگامیکه میخواست اتومبیل را روشن کند متوجه شدکه اتومبیل بعلت نقص کوچکی روشن نمیشود . روی همین اصل بچندکودکی‌که دراطراف اتومبیل مشغول بازی بودند گفت که همگی اتومبیل را «هول» بدهند و کودکان بازیگوش نیزکه تفریح تازه‌ای پیدا کرده بودند با سروصدای زیاد مشغول راندن اتومبیل بجلو شدند . چند لحظه بعد اتومبیل روشن شدو براه افتاد ولی‌یکی از پسربچه‌ها بنام‌قربانعلی سلیمانی (یازده ساله) که خودرا از اتومبیل آویزان کرده بود پرت شد وبشدت مجروح گردید . مجروح به بیمارستان انتقال یافت ولی معالجات در حق‌وی موثر واقع‌نشدو درگذشت . راننده دستگیر گردید و جنازه جهت تشخیص نحوه حادثه به اصفهان ارسال شد .

مادری پس از ۲۲ سال فرزندش را پیدا کرد

درنتیجه یك حادثه کوچك

مادری که ۲۲ سال قبل فرزندش را از او جدا کرده بودند و فکرمی‌کرد فرزندش مرده است براثر یك حادثه کوچك فرزند خود را پس از ۲۲ سال پیدا کرد .

۲۲ سال قبل مرحوم رکنی کارمند اداره «املاك ومستغلات‌پهلوی در غرب» در شاه‌آباد غرب بازنی بنام شوکت ازدواج کردواز اودارای فرزندی شد . هنگامیکه نوزاد بدنیا آمد مرحوم رکنی بتهران انتقال یافت اما چون شوکت حاضربرفتن بتهران نبود مرحوم رکنی از او جدا شد و نوزاد را با خود برد. ۲۲سال ازاین جریان گذشت ، تااینکه چند روز پیش شناسنامه‌ای متعلق به‌آقای کاظم رکنی ساکن تهران که از شاه‌آباد غرب صادره شده باداره آمار این شهرستان رسید تا شناسنامه جدیدی برای شخص مذکور صادر کردد .

دراین لحظه حادثه‌ای کاملااستثنائی رخ‌داد بدین ترتیب که شمس‌کن‌مسر سابق مرحوم رکنی نیز برای گرفتن رونوشت شناسنامه مراجعه کردو هر دو شناسنامه در یك لحظه برای امضاء روی میز مسئول اداره قرار گرفت . متصدی اداره که ازجریان ازدواج شوکت و انتقال شوهر اوبه تهران سابقه ذهنی داشت موضوع‌را باو اطلاع داد و مادر رنج کشیده فریادی از شادی برکشید و کم‌مانده بود که از شدت خوشحالی از هوش برود ...

اکنون این مادر و فرزند انتظار دیدار یکدیگر را میکشند .

جوانی در آبادان مفقود وکشته شد

جوان هفده ساله‌ای از ساکنان آبادان موسوم به هوشنك قیادپور که‌برای تماشای مسابقه فوتبال از خانه خارج شده‌بود مفقود گردید و پریشب جنازه او در ایستگاه ۳فرح‌آباد پیداشد .

خبرنگار مادر آبادان گزارش داد : پریروز پورمحمد که یکی‌از دوستان مقتول است در پاسخ سئوال خانواده هوشنك اظهار داشته که هوشنك و پریروز در خیابان پشت استادیوم باجوان ناشناسی هنگام دویدن دیده است. جنازه فعلا در سردخانه پزشکی قانونی نگهداری میشود و قضیه از طریق کلانتری ۳ تحت‌تعقیب است .

راننده کامیون شاگردش را زیر گرفت

خبرنگار مادر تبریز گزارش داد: پریروز هنگا میکه‌کامیون‌کمپرسی شماره ۲۱۸۷ برانندگی «آلیش‌بلیلا» درجاده فتح‌آباد نزدیك تبریز متوقف شده‌بود وکمك راننده بنام عباس‌قلی‌پور ۳۰ساله درموتور آن آب‌میریخت راننده بدون توجه کامیون رابحرکت درآوردو کمك راننده در زیر چرخهای کامیون کشته‌شد . راننده کامیون پس‌از وقوع این حادثه خود رابژاندارمری معرفی کرد و جنازه عباس قلی‌پور باانجام تشریفات قانونی مدفون‌گردید.

مرك ناگهانی

بعد از ظهر پریروز مرد پنجاه ساله‌ای از ساکنان تبریز هنگامیکه از مقابل ژاندار مری این شهرستان میگذشت ناگهان بزمین افتاد و درگذشت .

خبرنگار ما در تبریز اطلاع می‌دهد پزشك قانونی از جنازه معاینه بعمل آورد وعلت مرك را سکته‌قلبی تشخیص داد .

مامور ژاندارمری در رودخانه غرق شد

خبرنگار ما در لنگرود گزارش داد : پریروز رودخانه ساحلی بندر چمخاله واقع در ۹ کیلو متری لنگرود اولین قربانی امسال راگرفت .

این قربانی ، گروهبان سوم سیدیوسف رفیعی یکی از ماموران ژاندارمری بود که محافظت تاسیسات ساحلی چمخاله رفته بود ناگهان باجریان موجی بمیان رودخانه کشیده شد وغرق گردید .

کامیون بدره ۱۵۰ متری افتاد

راننده بطور معجزه آسائی از مرك نجات یافت

خبرنگار ما در رودهن گزارش‌داد بعداز ظهر پریروز کامیون شماره ۱۲۸۳۴۷ قزوین برانندگی حسین اکبری خیاط حامل پنبه وابریشم که‌از آمل‌عازم تهران‌بود درگردنه امامزاده هاشم بعلت نامعلومی از جاده منحرف شدو بقعر دره‌ای بعمق ۱۵۰ مترسقوط کرد .

دراین حادثه کامیون بکلی متلاشی‌گردید ولی راننده بطرز معجزه‌آسائی از مرك نجات یافت و مختصر جراحتی برداشت و از ناحیه پاصدمه دید . وی‌هم‌اکنون دربیمارستان بیست‌و پنجم شهریور تهران بستری است .

انتصابات در ارتش سوم

خبرنگارما در اهواز گزارش میدهد، بفرمان شاهنشاه آریامهر از تاریخ یکم خرداد ماه سال جاری انتصاباتی بدین شرح در لشگر ۸اهواز صورت گرفته است :

تیمسار سرلشگر محمدحسین ضرغام فرمانده لشگر ۸ بسمت معاون ارتش سوم نیروی زمینی شاهنشاهی بادرجه سپهبدی .

تیمسار سرلشگر زاهدی فرمانده مرکز زرهی بسمت فرمانده‌لشگر ۸زرهی اهواز بادرجه سرلشکری ،تیمسار سرتیپ ایرج‌انصاری معاون‌لشگر ۸زرهی اهواز بسمت فرمانده مرکز زرهی بادرجه سرلشگری .

روزیکه زیر سازی راه‌آهن شروع شد

بطوریکه خوانندگان ارجمند استحضار دارند چندروز قبل اولین کلنك‌شروع زیرسازی ۱۱۵ کیلومتر از خط آهن یزد ـ بافق‌ـ کرمان طی‌مراسمی بوسیله آقای مهندس‌اعتضادی فرماندار‌یزد بنام شاهنشاه آریامهر بزمین‌زده‌شد . عکس‌بالا فرماندار‌یزد را هنگام بزمین زدن نخستین کلنك‌نشان میدهد.

در روستاهای اطراف رضائیه

سرخك چند کودك را کشت ؟

سرخك درروستاهای اطراف رضائیه پنج‌کودك را کشت و گروه کثیری از اطفال رامبتلا ساخت .

چندروز قبل از طرف سپاهی دانش دهکده ناناس ازتوابع رضائیه به‌اداره کل بهداری آذربایجان غربی اطلاع داده‌شد که‌در این ناحیه سرخك شیوع یافته است. بلافاصله یك اکیپ بهداشتی بمحل اعزام شد ولی هنگامیکه اکیپ بهداشتی بقریه رسید پنج کودك براثر ابتلاء بسرخك فوت شده و ۴۵نفر دیگر باین بیماری مبتلا گردیده بودند. اکیپ مذکور ضمن معاینه بیماران نسبت بمعالجه آنان اقدام کردو پس‌از دادن دستورات بهداشتی برضائیه بازگشت .

خبرنگار ما در رضائیه که‌این گزارش راارسال داشته در گزارش خود اضافه میکند: سپاهی‌دانش دهکده گورچین رضائیه نیز اخیرا اطلاع داد که بیماری سیاه‌سرفه در آن محل شیوع دارد. اکیپ بهداشتی اداره کل‌بهداری استان آذربایجان غربی ضمن عزیمت بمحل کلیه مبتلایان‌را که ۶۵نفر بودند تحت معالجه قرارداد.

همچنین بمنظور جلوگیری ازشیوع بیماریهای دیفتری ، گزاز و سیاه‌سرفه اخیرا از طرف اداره کل بهداری چند اکیپ بهداشتی بروستا های این استان اعزام شدند تا روستائیان رابرضد بیماری های مذکور مایه‌کوبی نمایند .

بخاطر دفاع از برادرزن ....

تاسرحد مرك كتك خورد

درنزاعی که چند شب پیش در پیرده از توابع پیربازار رشت اتفاق افتاد مرد چهل ساله‌ای بنام علی جلوس فعلی به شدت مجروح گردید .

خبرنگار ما در رشت گزارش‌میدهد : علی جلوس فعلی که برای دیدار مادرش شبانه از پیرده بیرون رفته بود دراواسط راه متوجه‌شد که عده‌ای مشغول کتك زدن مردی هستند نزدیك‌تر رفت باکمال تعجب مشاهده کرد که برادر زنش بزمین افتاده و عده‌ای مشغول کتك‌کاری او میباشند .

وی که عصبانی شده بود فورا وارد دعوا شد تا از برادر زنش دفاع کند ولی عده آنها زیادبود و باچند ضربه چوب که‌به‌سرو روی اووارد گردید مجروح شد واز حال رفت .

ضاربین که باسامی عسکر و اسماعیل ، محمد ، احمد«علیپور» بودند بوسیله مامورین پاسگاه ژاندارمری محل دستگیر گردیدند . مضروب که بیهوش شده بود به بیمارستان پورسینای رشت انتقال یافت و تحت درمان قرار گرفت .

فعلا حال مزاجی وی رضایتبخش نیست و قضیه از طرف مقامات مربوطه تحت رسیدگی میباشد .

کشف مزرعه خشخاش در رودخانه غرق‌شد

پریروز مامورین ژاندارمری مرودشت در منطقه «علیا» واقع در ۲۵کیلومتری مرو دشت ، یك مزرعه خشخاش به مساحت ۷۲۴۵ متر مربع کشف وآنرا معدوم کردند . دو نفر نگهبان مزرعه نیز باسامی گنجعلی «بهنئی » و ذوالفقاری دستگیر و بازداشت شدند.

گزارش خبرنگار ما در نقده حاکیست چند روز پیش در دهکده «کهل» از توابع نقده کودك هفت ساله‌ای موسوم به عباسعلی که‌برای گرفتن غاز بکنار رودخانه رفته بود ناگهان بعلت لغزیدن پا در رودخانه افتاد و غرق شد . جنازه با انجام مراسم قانونی مدفون گردید .

برنامه تلویزیون ایران

فرستنده آبادان

دوشنبه ـ ۱۶ر۳ر۴۵

ساعت ۶ـ موسیقی با تصویر
ساعت ۶ر۳۰ـ سلام شاهنشاهی‌واعلام برنامه
ساعت ۶ر۳۳ـ آقای پاپیر
ساعت ۷ـ اخبار
ساعت ۷ر۱۵ـ صنعت نفت
ساعت ۸ـ موسیقی ملی
ساعت ۸ر۳۰ـ کارآگاه محبوب
ساعت ۹ر۳۰ـ شعله‌های جاویدان
ساعت ۱۰ر۳۰ ـ لوسیل بال
ساعت ۱۱ـ اخبار

ماه، در انتظار انسان خاکی

*** سفینه مه نورد امریکا ثابت کرد انسان می‌تواند براحتی در سطح کره ماه راه برود**

*** سطح کره ماه محکم است و برخلاف تصور قبلی پوك نیست**

امریکائیها روز پنجشنبه با فرود آوردن ارام سفینه‌مه‌نورد «سورویور» در سطح کره ماه موفقیت بزرگی بدست اوردند . باین ترتیب برنامه امریکا در مورد فرود آمدن آرام در کره ماه با سه سال تعویق بمرحله اجرا در آمد .

آخرین مرحله پرواز تاریخی «سورویور» درست بهمان نحوی که ازطرف آژانس فضائی امریکا پیش‌بینی شده بود انجام گرفت و در ساعت ۶ و ۱۷ دقیقه بوقت گرینویچ (۹و۴۷ بوقت تهران) سفینه به آرامی در کره ماه نشست .

★ دریای طوفانها

محلی که سفینه مه‌نورد امریکا فرود آمد منطقه مسطحی از«دریای طوفانها» است و با نقطه‌ای که دانشمندان امریکائی برای نشستن این سفینه درنظرگرفته بودنشانزده کیلومتر فاصله دارد .

سفینه «سورویور» که روزدوشنبه از پایگاه کیپ‌کندی پرتاب شده‌بود فاصله بیش از ۳۸۰ هزار کیلومتر که زمین را از ماه طبیعی خود جدا میکند در شصت و سه ساعت پیمود حساس‌ترین مرحله فرود آمدن آرام کره‌ماه را با موفقیت کامل انجام داد و در نتیجه شلیك موشك ترمز کننده سرعت سفینه به ۱۴ کیلومتردرساعت تقلیل یافت .

هنگامی که سفینه به صد متری کره ماه رسید تقریبا کاملاسرعت خود را ازدست داد و براثر سنگینی خود به آرامی در کره ماه پائین آمد .

این سه مانور رویهم دوازده‌دقیقه طول کشید و ۴۱ دقیقه قبل از فرود آمدن سفینه پس از سه مرحله‌پایان یافت .

* سه مانور

در این هنگام « آزمایشگاه جت پاسادنا» در کالیفرنیا از زمین‌بوسیله امواج رادیوئی سه مانور بسیاردقیق را با موفقیت کامل انجام داد و در نتیجه شلیك موشك ترمز کننده سرعت سفینه به ۱۴ کیلومتردرساعت تقلیل یافت .

* غرب منطقه استوائی

محلی که سفینه «سارویور» اول فرود آمد در ۵۹ کیلومتری دهانه آتش فشانی «فلامستید» در مغرب منطقه استوائی کره ماه قرار دارد . این منطقه در داخل یك مربع‌مستطیل واقع شده که طول آن ۱۹۲۰ کیلو-متر و عرضش ۳۲۰ کیلومتر است و از طرف سازمان فضائی آمریکا برای پیاده شدن نخستین مسافران کره‌ماه در نظر گرفته شده است سه ماه مصنوعی رنجر که قبلا از طرف امریکا به کره ماه پرتاب شده قبل‌ازمتلاشی شدن در سطح کره مزبور ۱۷ هزار قطعه عکس از این منطقه تهیه کرده‌اند . دوربین های «سورویور» اندکی پس از فرود آمدن آرام در کره ماه بفرمان رادیوئی که اززمین فرستاده شده بود پاسخ داده وعکس برداری از سطح کره ماه را آغاز کردند . در ساعت ۹ و ۲۳ دقیقه نخستین عکس رادیوئی مستقیما روی صفحه‌تلویزیون های امریکاوانگلیس ظاهر شد .

سومین عکسی که «سورویور» به زمین مخابره کرد دارای اهمیت فراوانی است . در این عکس یکی‌از پایه‌های سفینه که در سطح کره‌ماه نشسته است بطور روشن دیده میشود.

این عکس نشان میدهد که سطح کره ماه بر خلاف تصور برخی از دانشمندان از یك طبقه گردو غبار پوشیده نشده و برای فرود آمدن سفینه های فضائی حامل انسان کاملا مساعد میباشد .

طبق برنامه قبلی قرار است عکس برداری ازکره‌ماه چهارده روز تمام که برابر بایك روز ماه است ادامه یابد .

پس از آن بر اثر سرد شدن سطح کره ماه دستگاههای عکس‌برداری‌از کار می‌افتد . ولی از طرف دیگرممکن است میزان برفی که «سلولهای خورشیدی» سفینه تولید می کندمافوق میزانی باشد که کارشناسان فضائی پیش‌بینی کرده‌اند دراین‌صورت‌احتمالا عکس‌برداری در هنگام شب (کره‌ماه) نیز ادامه خواهد یافت .

کارشناسان فضائی امریکائی از بررسی دقیق عکس‌هائی که سفینه «سورویور» بزمین مخابره‌کرده اظهار عقیده نموده‌اند که منطقه «دریای طوفانها» بهترین و مناسبترین محل کره ماه برای فرود آمدن‌نخستین فضانوردان است .

کارشناسان امریکا معتقدند که فضانوردان بدون زحمت زیادخواهند آن سفینه های مخصوصی که مجهز به شش دستگاه آزمایشی هستند به کره ماه پرتاب خواهند شد .

فرانس سوار - فیگارو

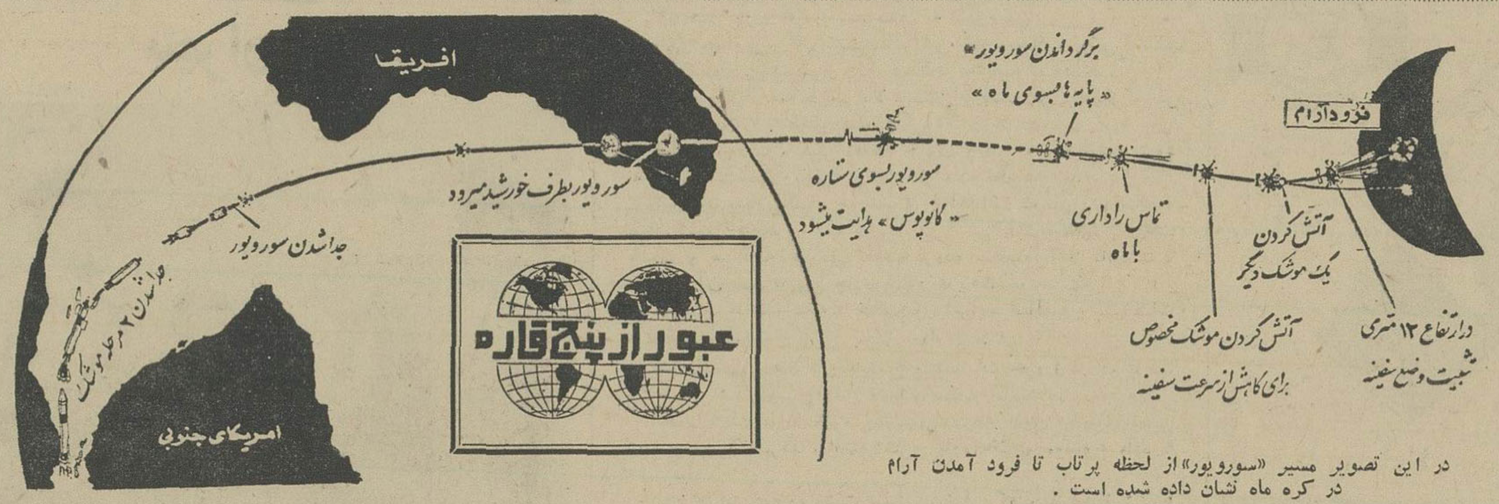

در این تصویر مسیر «سورویور» از لحظه پرتاب تا فرود آمدن آرام در کره ماه نشان داده شده است .

این عکس تنها دختری است که مورد علاقه ولیعهد انگلستان است

پرنس چارلز ولیعهد هفده ساله انگلیس از دوسال قبل با دختر دلربائی بنام «روسالین‌بانك» بطور محرمانه مکاتبه می‌کند .

«روسالین که دختر یکی ازمالکین بزرك انگلیسی است ۱۸ سال دارد چشمان خاکستری مایل به سبزش زیبائی خاصی باو میدهد .

«روسالین» شاید تنها دخترانگلیسی باشد که میتواند ادعا کند ولیعهد انگلیس با او رقصیده است .

و آن هنگامی بود که پدرش سرگرد «بانك» در ملك شخصی خود که در چند کیلومتری کاخ سلطنتی‌ساندر-ینگهام قرار دارد یك مجلس رقص ترتیب داده بود .

روسالین روزهای شنبه هر هفته با لباس ورزش در «چلسی» گردش میکند .

او میگوید پرنس چارلز جوان بسیار محجوبی بنظر میرسد و درشب نشینی که‌پدرم‌بافتخار خانواده‌سلطنتی بریتانیا ترتیب داده بود بقدری‌ناراحت بود که من او را برقص دعوت‌کردم.

از آن شب ولیعهد انگلیس به «روسالین» علاقه مخصوصی پیداکرده استو از هنگامی که باستراليارفته اغلب با همدیگر مکاتبه می‌کنند .

«روسالین» نزیکی از مغازه‌های لباس فروشی «جلسی» مانکن استو در لندن زندگی می‌کند .

فرانس سوآر

تحت توجهات شاهنشاه

بقیه از صفحه ۱۰

که‌برای‌هشت یا ده سال دیگر در محظور بمانیم .

★ ضرورت آموزش نفرات

البته برای این کار ها ما احتیاج زیادی به آموزش داریم و این نمودار هاکه مشاهده میفرمائید قسمتی از آموزش های ما میباشد که در سال ۱۳۴۴ تعداد ۱۴۲۱۲ نفر ساعت در هواپیمائی‌ملی تدریس شده‌اند وتعلیم یافته‌اند چه در داخل‌ایران و چه در خارج ایران . مثلا در نمودار خلبان ملاحظه بفرمائید ۹ نفر ۲۲۸ نفرساعت درهامبورك‌بوده‌اندو ۸نفر هم ۶۴۰ نفر ساعت در سیاتل امریکا این‌شهریست که در آنجا هواپیمای بوئینك می - سازند . ما مکانیسین - مهماندار - کمك خلبان و شاغلین تمام رشته ها راطبق اصول صحیح پرسنل تعلیم میدهیم حتی برای راننده و پیشخدمت ها هم دوره تعلیماتی تهیه کرده‌ایم . یکنفر که میخواهد بیاید پیشخدمتی کند غیر از مهماندار است مهمانداری که در هواپیما هست مثل خود بنده میبایست خدمتگذاری شما راانجام‌بدهد مادار یم اصولی بوجود می‌آوریم که از خانواده های اصیل و محترم دخترهای نجیب و باخانواده و باعفت و عصمت وبا تحصیل عالی استخدام کنیم حقوق خوب بدهیم و از آنها بصورت‌مهماندار هواپیما استفاده کنیم بشرطی که دوستان عزیز و مسافرین ایرانی ما هم رعایت روابط عادی و معمولی خودشان را با مهمانداران بنمایند - بنده از جناب آقای رئیس حقیقتا معذرت میخواهم وقت زیادی گرفتم ولی چاره نداشتم این حداکثر بودکه می توانستم سخنانم رافشرده بکنم .

* احتیاج بازرگانان

بنده آرزو دارم که از طرف بازرگانان محترم راهنمائی بشوم و ببینم‌احتیاج آقایان چه میباشد و منظورشان‌چیست تابتوانم خود را برای رفع احتیاج‌آن ها باحمایت دولت در اجرای منویات اعلیحضرت‌همایون شاهنشاه‌آریا مهر آماده بنمایم .

توجه کنید :

هم‌اکنون بیماری نیازمند خون شماست

حادثه خبر نمیکند شاید شما هم روزی محتاج خون باشید

مرکز انتقال خون شیر و خورشید سرخ آماده است

بشما خون هدیه دهید خون شما را داوطلبانه نیازمندان نجات دهد

تهران - خیابان ناصرخسرو - جنب ارامنه

تلفن ۲۰۲۴۷۵

دانشکده پزشکی تهران

عده‌ای دستیار و استادیار و دانشیار برای رشته انستزی انتخاب مینماید . داوطلبان دانشیاری و استادیاری تادو ماه و داوطلبان دستیاری تا ۲۰ روز باید بدبیرخانه دانشکده پزشکی مراجعه وثبت نام نمایند .

داوطلبانی که بدرجه تخصصی انستزی نایل شده باشند و یا لااقل دوسال‌دوره‌دستیاری این رشته را طی کرده‌یا معادل این‌مدت در دانشگاه ها یاموسسات علمی مشابه ایران یا خارج کار کرده باشند می توانند برای شرکت در مسابقه‌استادیاری‌ثبت‌نام نمایند

داوطلبان مقیم خارج از کشور باید مدارك خودرا تامدت‌مقرر بدانشکده پزشکی تهران ارسال دارند . الف ۱۹۰۱

رئیس دانشکده‌پزشکی . دکتر صالح

۱-۳ آ-۸۶۵۰

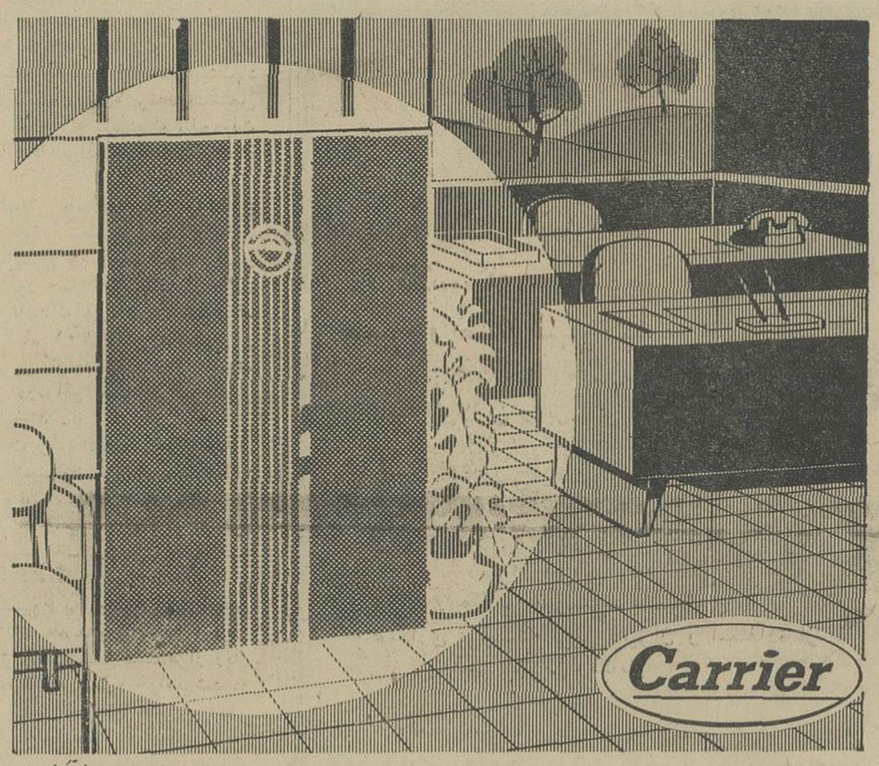

کانون آگهی زیب

دستگاه تهویهٔ مطبوع کریر

یگانه وسیلهٔ ضروری برای :

رستورانها - هتلها - فروشگاهها - سالنهای بانکها - آژانسهای مسافرتی - ادارات و موجب سریع کار و جلب مشتری است

تهویهٔ مطبوع کریر بدست کسانی ساخته شده که صنعت تهویه مطبوع را بوجود آورده و بیش از نیم قرن درجهان رهبری کرده‌اند

نمایندهٔ انحصاری : شرکت شعله خاور - تخت جمشید - چهارراه بهار - تلفن : ۴۵ - ۷۵۶۱۴۱

جدید ترین راه پرواز به اروپا باجت کاراول سوپر بی

از راه شهر دمشق مسافرت کنید و از این فرصت برای زیارت مقبره حضرت زینب علیها السلام استفاده فرمائید

آتن رم مونیخ پاریس لندن

بآژانس مسافرتی خود یا بنمایندگی کل ما

آژانس مسافرتی ایران (ایتا) تهران - خیابان فردوسی شماره ۶۷ تلفن ۴۸۸۳۳ و ۶۸۹۹۷ و ۶۸۹۹۸ مراجعه فرمائید

شرکت هواپیمائی سوریه

چه باید خورد ؟

اثر : پروفسور بریان نوکس : ترجمه و تلخیص از : دکتر طهمورث فروزین

-۲۳-

هضم کته و پلو چون ماده نشاسته ای آن خوب پخته میشود خیلی آسانتر ازنان بوده وبهمین جهت مواقعی که انسان به اختلالات دستگاه هاضمه دچار می‌شود کته را بهتراز نان می تواند هضم‌کند.

جوسیاه‌نیز یکی‌از بهترین و مقوی‌ترین غلات است که متاسفانه کم‌مصرف می‌شود منبع‌مهمی از ویتامین های دسته ب و آهن بشمار می‌رود .

نکته‌ای‌که لازم‌است‌بیان‌شود این‌است‌که درسراسر دنیا برنج. نان وفرآورده های آن بیش از هرچیز دیگری مصرف می شود . حتی در کشورهائی مانند امریکا یاانگلیس که نان معمولی مصرف می‌گردد ساندویچ بیسکویت . نان شیرینی . ماکارونی . رشته‌فرنگی‌واسپاکتی زیادمصرف‌میگردد و مواد غذائی این گروه بااهمیت ترین وباارزش‌ترین غذاهای شب را تشکیل‌میدهد .

از مواد نشاسته‌ای پرهیز کنیم

مواد نشاسته ای گرچه غذای‌مهم اکثر مردم عالم‌را تشکیل میدهد ولی‌دربعضی موارد باید از خوردن آنها خودداری کرد که مهمترین این موارد عبارتند از :

اول - سوءهاضمه

دربعضی‌از افراد مواد نشاسته ای خوب هضم نمی شود وبعد از غذا شکم آنها نفخ‌کرده و سنگین میشوند وقتی از مدفوع این افراد آزمایش‌بعمل آید معلوم‌می‌شود که قسمت‌زیادی از مواد نشاسته ای خورده شده هضم نشده‌در مدفوع وجود دارد بعضی‌اوقات ماندن این مواد نشاسته‌ای هضم نشده درمعده ورود باعث‌بستگی‌آنهاشده‌وحالت‌نفخ و سنگینی و گاهی درد را نیز فراهم میکند .

برای‌برطرف‌کردن‌این‌بیماری دوکارمی توان کرد یا اصولا مواد نشاسته‌ای را از رژیم غذائی حذف‌کرد و یا باخوردن بعضی داروهای هضم‌کننده مواد نشاسته‌ای مانند (تاکادیاستان) (لوئیزیم) وغیره‌بهضم آنهاکمك‌نمود .**بطور کلی‌مسافرت . تفریح . گردش .پیاده روی ودوری از محیط های پرسرو صدا برای تمام افراد مبتلا بسوء هاضمه مفید بوده وپس‌ازمدتی خودبخود میزان عوامل هضم کننده مواد نشاسته ای شیره‌روده زیاد می گردد .**

دوم - افراد سنگین وزن

میدانید که تمام مواد نشاسته‌ای در روده‌ها تبدیل بقند و بعدجذب میشوند در بدن این قندها یا ذخیره شده و بصورت چربی و یا یکنوع قندی بنام کلیکوژن در میایند و یا میسوزند در کسانیکه تمایل زیاد بچاقی دارند میزان قابل ملاحظه‌ای از مواد مذکور در بدن بصورت چربی ذخیره شده و روزبروز وزن انسان زیادتر میشود در این گونه افراد باید خوردن مواد نشاسته‌ای را قدغن کرد و بیشتر به‌آنهاگوشت سبزیهای پخته و سبزیهای خام و میوه خورانید.

سوم - مرض قند

علاوه بردو بیماری سوءهاضمه وچاقی که در آن مصرف مواد نشاسته‌ای ممنوع است. در مرض قند یادیابت نیز باید جدا از خوردن نان ، برنج، سیب‌زمینی و قند خودداری کرد.

دراین مرض بجای‌آنکه قندخون یك گرم در لیتر باشد زیادترشده ومقداری از آن ازراه ادرار دفع میشود در حالیکه در فردسالم هیچوقت نباید قند در ادرار وجود داشته باشددرمرض‌قند گلوکز که قند موجود دربدن است نسوخته و باعث بروز یك سلسله ناراحتی‌ها مانند تشنگی زیاد، ادرار کردن فراوان لاغری ، اشتهای زیادبغذا خوردنو حتی گاهی فرو رفتن در حالت اغماء میشود.

علت پیدایش مرض قند آنستکه انسولین که عامل سوزاننده قند خون است باندازه کافی از غده‌لوزالمعده ترشح نمیشود لذا بایدبه‌بیمار از خارج انسولین تزریق کرد. میزان انسولین که بیك بیمار مبتلا بمرض قند تجویز میشود برحسب مقدار قندی که در ادرارش موجود است فرق میکند هرچه قند ادرار زیادتر باشد باید انسولین زیادتری تزریق شود.

گروه هفتم

کره .روغن نباتی . روغن حیوانی . روغنهای تقویت شده دراین دسته معمولا از روغنهای حیوانی و نباتی بحث میشود . نقش چربیها در بدن ما بسیار واضح و روشن‌است و آن سوختن‌و ایجاد حرارت‌و انرژی است چربیها مدت زیادی در معده مانده واز آنجا بروده میروند درروده زیر اثر صفرا و شیره لوزالمعده چربیها تبدیل به صابون شده وجذب بدن میشوند و بعدا در کبد تبدیل بچربی بدن میگردند.

در کره مقدار زیادی ویتامین آ. ویتامین د وجود دارد و میزان ویتامین آ موجود در کره در هرفصل‌تغییرمیکنددرزمستان‌بحداقل‌ودر تابستان بحداکثر میرسد روغن حیوانی معمولا از پختن کره بدست میاید و چون کره مقدار زیادی حرارت می‌بیند متاسفانه ویتامین آ و ویتامین د خودرا از دست میدهد. بنابراین روغن حیوانی عبارت است از کره‌ای که ویتامینهای خودرا از دست داده باشد فقط رنجانی که روغن برکره دارد آنستکه کره را مدتهای زیاد نمیتوان نگاهداشت‌ولی روغن را میتوان تامدتها گذاشت ذخیره نمود.

ثابت شده که هر چقدر روغن که ما مصرف میکنیم جامدتر و سفت‌تر باشد دیرتر هضم و جذب میشود بنابراین روغن کنجدوروغن زیتون زودتر از کره و کره زودتر از دنبه و دنبه زودتر از پیه هضم‌و جذب میشود. بطور کلی خوردن پیه‌ودنبه مناسب نیست و بدن برای هضم آن باید زحمت زیادی را تحمل کند.

علاوه‌بر روغن حیوانی، روغن نباتی‌نیز پس‌ازجنك بین‌المللی اخیر رونق زیادی یافته بطوریکه کشورهائیکه مانند ایران که روزگاری تمام مایحتاج‌خودرا از طریق روغن‌حیوانی‌و کره رفع میکردند حالانه‌تنها میتوانند تمام مصرف روغن نباتی کشوررا تهیه کنند بلکه برای‌صدور بخارج نیز بمیزان قابل ملاحظه‌ای روغن میسازند . روغن نباتی را معمولا کشورهای دیگر از تخم پنبه و دانه‌های‌چرب نباتی دیگر تهیه میتمایند در حالیکه در ایران بیشتر این روغن از تخم پنبه تهیه میشود. برای تهیه روغن نباتی چربی تخم‌پنبه را استخراج کرده و پس از تصفیه از بین‌بردن‌رنك‌آن برای آنکه آنرا از صورت مایع بشکل جامد درآورندبا هیدروژن ترکیب میکنند.

غذاهای متفرقه

بجز غذاهای هفتگانه که از آنها نام برده شد غذاهای دیگری نیز یافت‌میشوند که جزء هیچیك ازاین گروهها نبوده‌ولی برای خودمقام ارزش‌شخصی‌دارند .این‌غذاهاعبارتنداز نوشیدنی‌های غیرالکلی،چای، قهوه، آشامیدنیهای الکلی . دسرها . روغنی‌های خوردنی مانند روغن کنجد. روغن زیتون و امثال آن . فندق . پسته . بادام .قند. شیرینی عسل غذاهای‌مشابه آن .

در چای مقدار کمی کافئین و مقدار زیادتری تئین وجود دارد البته بعضی از املاح معدنی مانند پتاسیم نیز در چای یافت میشود که این هرسه در زیاد کردن ترشح ادرار اثر بسیار خوبی دارند ضمنا چای بعلت تئین وکافئین خود باعث تحریك قشر مغز شده و حالت‌خستگی وضعف رابر طرف میکند و چون در همین موقع براثر نوشیدن چای عروق مغز متسع‌شده و خون‌بیشتری بمغز هجوم میاوردو تمام‌سمومیکه در نتیجه کار کردن مغز در سلولهای عصبی آن انباشته شده و در اثر زیاد شدن جریان خون شسته شده و سلولها برای کار جدید تری آماده میشوند . بعلاوه در اثر زیاد شدن گردش خون سلولهای مغزی غذای بیشتری خورده وفعالیت و نشاط مجدد پیدا میکنند . قهوه نیز دارای همین خاصیت است منتهی چون کافئین آن بیشتر از چای‌است لذا خاصیت تجدید فعالیت سلولهای عصبی رابمیزان‌زیادتری‌دارا میباشد وباعث دفع ادرار بیشتری میشود. البته نیروی غذائی قهوه از چای بیشتر است ولی برای اشخاص بیخواب خوردن‌قهوه قبل ازخواب اگربنوشیدن آن‌عادت‌نداشته باشند ممکن است‌باعث بیخوابی شودولی برای‌آنها که به‌آن عادت دارند تاثیری ندارد وگاه نخوردن آن ایجاد ناراحتی و بیخوابی میکند. البته قهوه دارای خاصیت ضد اسهال قوی نیزمیباشد که میتوان در موقع اسهالهای شدید از آن‌استفاده کرد.

پایان

تفسیر فرهنگی

ماه امتحان

خوانندگان گرامی استحضار دارند خرداد ماه پایان سال تحصیلی و ماه انجام امتحانات است .

دراین ماه کودکان و دانش آموزان و دانشجویان ، دختر و پسر از سن پنج، شش ساله تا سی ساله ومسن تر در کودکستان ها و دبستانها و دبیرستانها و دانشکده ها درتلاش وکوشش غیر عادی هستند . بخصوص آندسته از جوانان که دردنیای پیشرفته امروز بفواید بیحد و حصر تحصیل دانش پی برده اند غالب دراین ایام خواب وخوراك ندارند و شب وروز تشخیص نمی دهند وپی گیر وبی امان می- کوشند تا ازبوته امتحان بیروز وموفق بیرون آیند .

بی تردید درسایه تحمل زحمت وجدیت است که جوانان زحمت- کش وفعال قدرومقام خود را در جامعه بازخواهند یافت و بزودی ازکشته خود بهره و ثمرخواهند گرفت .

طبق آخرین آمار در سال تحصیلی جاری ۳٫۶۹۲٫۶۰۰ نفر دختر وپسر در مدارس روزانه کشوربتحصیل اشتغال دارند که ۳۸٫۸۵۲ نفراز این عده ازروز شنبه هفتم خرداد ماه فقط در امتحانات نهائی ششم متوسطه شرکت نموده اند ، البته رقم ۶٫۹۵۴ نفر داوطلبان متفرقه را نیز باید براین عده افزود .با توجه برقمی که ذکر شد خوانندگان محترم بفعالیت فوق- العاده معلمان و متصدیان امتحانات درماه خرداد التفات خواهند فرمود . برای آنکه موضوع بنحو بارزتری روشن شود شاید مناسب باشد از گذشته اشاره‌ای بشود .

سوابقی که از دبستانهای تدین، علمیه ، تربیت، ارفعیه ،پارسیان تهران درسال ۱۲۹۱ شمسی موجود است درآن سال مجموعا ۴۴ نفر از این مدارس فارغ- التحصیل شش ساله ابتدائی شده اند .

آمار سال ۱۲۹۷ شمسی حاکی است که از مدارس رحیمیه و سعادت مشهد شعاعیه شیراز ، تربیت تبریز ، شوکتیه بیرجند، احمدی بارفروش در آن سال فقط ۳۷ نفر در امتحانات کلاس ششم موفق باخذ گواهنامه شده اند .

درسال ۱۳۴۳ یعنی پس از گذشت ۵۳ سال از ۱۲۹۱ شمسی دبستانهای تهران به ۳٫۹۷۸ باب و دبستان های شهرستان ها به ۱۲٫۶۷۹ باب رسید و در سال تحصیلی ۴۴-۴۳ بالغ بر ۳٫۴۸۷٫۸۹۳ نفر در مدارس روزانه کشور بتحصیل مشغول بوده اند . از اینعده :

۱۸۹٫۳۳۸ نفر در ششم ابتدائی ، ۳۵٫۳۲۸ نفر درششم متوسطه ۱٫۳۱۱ نفراز شهرستان ها و ۳٫۳۹۱ نفر تربیت معلم فارغ التحصیل شده اند .

بامقایسه آمار و ارقام ذکر شده ملاحظه خواهدشد که برای گسترش آموزش و پرورش و تنویر افکار ملت ماجهاد عظیمی بعمل آمدو تلاش پی گیرجهانی بعمل میاید .

در سال ها پیش امتحانات مدارس بخصوص امتحانات کلاس هائی مانند ششم ابتدائی در حضور معاریف و معتمدین و حکام دولت در شهر ها انجام میشد وگاهی حاضران نیز از محصل سئوالاتی میکردند و چنانچه شاگرد از عهده برمیامد علاوه بر تشویق وترغیب وی جوائزذیقیمتی نیز از طرف پدرو مدرسه وبعضی از حاضرین که تحت تاثیر احساسات قرارمی - گرفتند بمحصل داده میشداما امروز انجام امتحانات باتعداد کثیر امتحان‌دهنده بنحودیگری است .برای انجام امتحانات نهائی از مدتها پیش تدارکات ومقدمات فراهم مینمایند مثلا برای طرح سئوالات امتحانات ششم متوسطه که در سراسر کشور یکنواخت بوده در یك روز ویکساعت معین انجام می- گیرد. حداقل از یکماه قبل از شروع امتحان عده‌ای از معلمان دانشمند و مجرب وکاردان که بامور امتحانی واصول وانشناسی وروحیه دانش آموزان آشنائی کامل داشته باشند دعوت می- شوند واز متن برنامه تحصیلی مصوب شورای عالی فرهنگ وبا توجه به کتب درسی سئوالاتی مستقل و مختصر و بدون تفسیر وابهام طرح میکنند .

دنباله دارد

فرهنگی ورزشی

اسبهای اهدائی ملك حسین بتهران رسید

عکس بالا از راست بچه‌تیمسار حمزه ستوان توفیق و تیمسارزمانی درحال تحویل اسبها دیده میشوند.

هنگام مسافرت تیم ملی چوگان ایران بکشوراردن هاشمی اعلیحضرت ملك حسین شش راس اسب به فدراسیون چوگان ویك راس نیزبه تیمسار سرتیپ زمانی رئیس فدراسیون سوارکاری و چوگان ایران اعطاء نمودند .

اسبهای مزبور روز گذشته بتهران رسید وصبح دیروز مراسم تحویل آنها در میدان چوگان با حضور تیمسار سرتیپ فتحی حمزه وابسته نظامی اردن در ایران، تیمسارسرتیپ زمانی رئیس واعضای فدراسیون سوارکاری وچوگان وجمعی از علاقمندان اسب برگزار شد .

دراین مراسم ابتدا تیمسار حمزه مطالبی پیرامون دوستی دوکشور ایران واردن و نزدیکی پادشاهان دوکشور وروابط دوستانه وبرادرانه آنان و تاثیر دوستی این دوکشور در صلح جهان صحبت کرد و اضافه نمود که خوشحالم که اعطائی پادشاه خودرا به فدراسیون ایران هدیه نمایم . آنگاه تیمسار زمانی ضمن تشکر از ژنرال حمزه از الطاف پادشاه اردن قدردانی نمود و گفت امیدوارم در ظل توجهات شاهنشاه آریامهر فدراسیون بتواند قدمهای موثری در پیشرفت این ورزش بردارد فدراسیون چوگان ایران مترصد است که بتواند لطف فدراسیون چوگان اردن را جبران نماید.

ضمنا مراسمی در اطاق رئیس سازمان برگزار شد و یك قطعه نشان خدمت ورزش وسیله رئیس سازمان تربیت بدنی به ژنرال حمزه داده شد و مطالبی نیز پیرامون هدفهای ورزشی دوکشور گفته شد .

آگهی مناقصه شماره ۱

شرایط و مشخصات حمل بار و نفر آمادگاه ۳۰۱ ارتش در سال ۱۳۴۵

آمادگاه ۳۰۱ ارتش حمل بار و نفر سال ۴۵ خودرا از طریق مناقصه کتبی بسه طریق زیر :

۱- حمل بار و نفر از اصفهان به شیراز و تهران و بالعکس

۲- حمل بار و نفر ازاصفهان بکرمان وبالعکس .

۳- حمل بار و نفر از شهرستان به شهرستان

باشرایط زیرین و رعایت مفاد آئین نامه معاملات دولتی که مبلغ کل آن معادل یکمیلیون ریال میباشد بمناقصه میگذارد .

۱- هریك از سه طریق بالا بایستی برحسب تن کیلومتر و نفر کیلو متر بطور مشخص پیشنهاد گردد .

۲- پیشنهادات بایستی به‌تمام حروف و نیز به عدد نوشته شود به‌پیشنهادات مبهم ولایقرء ترتیب اثر داده نخواهد شد .

۳- مدت پیمان یکسال خورشیدی خواهد بود که تابیرنده مناقصه پیمان رسمی منعقد و کلیه هزینه نشرآگهی ثبت پیمان- پرداخت مالیات و هرگونه عوارض بعهده برنده مناقصه بوده مالیات و عوارض آن طبق قوانین جاری کشور دریافت خواهد شد .

۴- پیشنهادات واصله درحکم قبول شرایط مناقصه و مشخصات مربوطه میباشد .

۵- پیشنهاد دهندگان بایستی پیشنهادات خودرا در دو پاکت لاك و مهر شده بشرح پائین تهیه و تسلیم نمایند .

الف - پاکت اول محتوی پیشنهاد مربوطه حاوی قیمتهای تعیین شده و رسید سپرده مناقصه بشرح ماده هفتم و موضوع ماده ۹ برك شرایط .

ب - پاکت دوم رونوشت قیمت پیشنهادی که باید قبل از شروع مناقصه باداره کل بازرسی ستاد بزرك ارتشتاران واقع در جاده شمیران چهارراه قصر ارسال و رسید دریافتی را ضمیمه پاکت اول به آمادگاه ۳۰۱ ارتش تسلیم نمایند .

۶- پیشنهادات بایستی تاساعت ۱۰ روز ۲۵ خردادماه ۴۵ بدفتر قسمت حمل ونقل آمادگاه ۳۰۱ ارتش رسیده باشد و درساعت ۱۱ صبح همان روز کمیسیون مناقصه تشکیل و پیشنهادات باز و قرائت خواهد شد . به‌پیشنهادات تسلیمی که پس از ساعت مقرره درآگهی مناقصه واصل گردد و یا اینکه فاقد سپرده بوده ویاخارج از برك شرایط معامله مشروط ومبهم باشد بهیچوجه ترتیب اثر داده نخواهد شد حضور پیشنهاددهندگان درجلسه مناقصه اختیاری است وتاریخ قبول پیشنهادا تاز تاریخ ۴۵٫۳٫۵ خواهد بود .

۷- سپرده شرکت درمناقصه مبلغ یکصد هزار ریال خواهد بود که میزان مبلغ فوق بایستی اسناد خزانه بدارائی و حسابداری شماره ۱۶ مرکز تویخانه تسلیم ورسید اخذ شده را ضمیمه پیشنهاد خود تسلیم نمایند . چنانچه شرکت کننده مناقصه برنده تشخیص ولی حاضر به انعقاد پیمان نگردد اوراق خزانه سپرده او بنفع دولت ضبط ضمنا سپرده نفر دوم تاعقد قرارداد بابرنده مناقصه نگهداری خواهد شد .

۸- پیشنهاد کنندگان درمناقصه بایستی بامطالعه دقیق و اطلاع کامل ازشرایط مربوطه پیشنهادات خودرا تنظیم و تسلیم دارند .

۹- شرکت کنندگان درمناقصه بایستی توانائی و قدرت کامل اجرای پیمان را داشته و صلاحیت امور حمل ونقل آنان از طرف شهربانی اصفهان وسندیکای مربوطه تائید گواهی صنفی داشته باشند.

۱۰- کرایه حمل بار ونفر آمادگاه ۳۰۱ ارتش باقصرترین فاصله برحسب تن و نفرکیلومتر برابر کتابچه مسافت وزارت راه محاسبه و پرداخت خواهد شد مگر درمواقع استثنائی که تغییر مسیر را مقامات صلاحیتدار تائید نمایند .

۱۱- آمادگاه ۳۰۱ ارتش مجازاست برای تشخیص حائز حداقل نرخ مدت ۱۰ روز ازتاریخ تشکیل کمیسیون پرونده متشکله را مورد بررسی قرار داد و نتیجه را به‌برنده مناقصه اعلام نمایند ودر اینمدت سپرده نفر اول و دوم نگهداری و سپرده سایرین مسترد خواهد شد و سپرده نفردوم پس از تسلیم تضمین حسن انجام مناقصه وامضاء قرارداد اداری بانفر اول مسترد میگردد .

۱۲- برنده مناقصه بایستی قبل از شروع بکاروعقد قرارداد تضمین بانکی از یکی از بانکهای دولتی معادل یکصد و پنجاه هزار ریال جهت حسن انجام کار بپردازد بدیهی است مبلغ صدهزار ریال سپرده خزانه درموقع عقد قرارداد بمشارالیه مسترد خواهد شد در صورت تمایل برنده مناقصه سپرده مشارالیه بجای تضمین بانکی نیز مورد قبول خواهد بود بدین ترتیب که مبلغ یکصدهزار ریال سپرده باضافه پنجاه هزاریال تضمین بانکی جمعا مبلغ یکصد و پنجاه هزاریال بابت تضمین حین انجام کار تحویل میگردد .

۱۳- مناقصه حضوری مطلقا انجام نخواهد شد .

۱۴- وجه‌نقد برای سپرده مناقصه مورد قبول نیست .

۱۵- چنانچه برنده‌مناقصه پس از اعلام کتبی آمادگاه حداکثر تا مدت هفت روز باستثنای ایام تعطیل تضمین مقرره را نسپرده و حاضر بانعقاد قرارداد نشود سپرده او بنفع دولت ضبط و با نفردوم (درصورتیکه تفاوت محوله بیش ازمیزان سپرده نباشد) معامله انجام خواهد شد واگر چنانچه نفر دوم نیز حاضر بمعامله نگردید سپرده وی نیز بنفع ارتش ضبط خواهد شد .

۱۶- بارگیری محمولات وسیله پیمانکار مستلزم صدور امریه از طرف قسمت حمل ونقل آمادگاه ۳۰۱ ارتش میباشد .

۱۷- هزینه بارگیری محمولات وسیله پیمانکار مستلزم صدور امریه ازطرف قسمت حمل ونقل آمادگاه میباشد .

۱۷- هزینه بازگیری محمولات از محل حمل تا مقصد بعهده پیمانکار و تخلیه آن درمقصد بعهده ارتش میباشد .

۱۸- محمولات فوری آمادگاه بایستی درظرف ۲۴ ساعت و در موقع عادی غیره فوری درظرف ۴۸ ساعت پس از ابلاغ کتبی بمقاصد معینه حمل گردد و درصورت تاخیر آمادگاه مجاز است محمولات خودرا بوسیله بازار آزاد حمل و تفاوت نرخ کرایه را ضمن جریمه متعلقه از پیمانکار دریافت نماید .

۱۹- کرایه محمولات بایستی تا ۱۵ روز پس از ارائه بارنامه و مدارك مربوطه واعلام وصول ازقسمت دریافت کننده جنس پرداخت شود چنانچه پرداخت تا وصول مدارك و تسویه حساب قطعی می نمایند .

۲۰- آمادگاه ۳۰۱ ارتش مجاز خواهد بود تا صدی بیست وپنج ۲۵٪ از میزان کار مورد معامله راکسر یا اضافه نماید .

۲۱- در مورد محمولات غوال (حجم‌دار) فضای اشغال‌شده در کامیون هرسه‌متر مکعب یکتن محسوب میشود .

۲۲- چنانچه پیمانکار درانجام تعهدطبق شرایط پیمان جزا یا کلا تاخیر و استنکاف نماید آمادگاه ۳۰۱ ارتش حق دارد علاوه بر- دریافت جریمه دیرکرد موضوع پیمان را بهرنحوکه مقتضی بداند انجام دهد واگراضافه برمبلغ قرارداد تمام‌شود پیمانکار به‌آمادگاه ۳۰۱ ارتش وکالت بلاعزل میدهد که خسارت وارده از قبیل تضمین ودرصورت عدم تکافوی آن ازهرگونه مطالبات دیگر پیمانکار و یا سایر دارائی او استفاده نماید .

۲۳- چنانچه پیمانکار درحمل بار و نفر مورد پیمان ۴۸ ساعت تاخیر نماید برای هرروز تاخیر ۵٪ کرایه حمل بار و نفر موردپیمان بنفع ارتش از پیمانکار جریمه دیرکرد اخذ خواهد شد و اگر تا مدت ۱۰ روز بازهم پیمانکار نسبت بحمل بار و نفر اقدامی بعمل نیاورد آمادگاه ۳۰۱ ارتش مجاز خواهد بود هرتصمیمی راکه بنفع ارتش باشد اتخاذ نموده وبرابر تبصره ۱ ماده ۲۲۰ آئین معاملات دولتی رفتار نماید ضمنا میتواند برابر ماده ۱۰ قرارداد (نمونه۷۴۲) اقدامات قانونی معمول دارد .

۲۴- اشخاصیکه مشمول ممنوعیت مذکور بقانون ۲۲ دیماه ۳۷ میباشد نمیتواند درمناقصه شرکت نماید .

۲۵- محل بارگیری درب انبارهای آمادگاه ۳۰۱ ارتش شماره ۱ و ۲ پادگان انوشیروان خواهد بود و حمل نفر از محل بنگاه برنده مناقصه خواهد بود .

۲۶- آمادگاه ۳۰۱ ارتش در رد یاقبول کلیه پیشنهادات آزاد خواهد بود .

۲۷- درصورتیکه قسمت حمل بار و نفر از یك پیشنهاد ارزانتر باشد آمادگاه ۳۰۱ ارتش مختار است که پیشنهادات ارزانتر را قبول وبصلاح و صرفه ارتش عمل نموده و حمل بار و نفر بایك یا دونفر پیمان منعقد نماید .

۲۸- میزان مالیات ۲٪ و عوارض شهرداری ۱۵٪ وماخذ اطاق بازرگانی ۱۵ درهزار عوارض شهرداری مالیات خواهد بود.

۲۹- بارهای کمتر از یکتن درگاراژ به‌پیمانکار تحویل میشود.

۳۰- چنانچه وسایل دیگری که درپیمان پیش‌بینی نشده (ازقبیل جرثقیل و غیره) مورد احتیاج باشد پیمانکار متعهد است وسایل خواسته‌شده را دراختیار آمادگاه ۳۰۱ ارتش گذارده و کرایه آنرا نرخ روز با تخفیف صدی پنج (۵٪) دریافت دارد .

۳۱- کامیونهای محمولات باید روزانه حداقل ۱۳۰ کیلومتر و در زمستان فصل بارندگی ۱۰۰ کیلومتر راه‌پیمائی نمایند چنانچه بعللی دیرتر ازموعد برسد بایدگواهی مامورین ارتش یاژاندارمری ویاپلیس راه را ارائه دهد .

۳۲- توقف‌برای‌ترمیم ویاتعویض وسائط نقلیه‌نباید از ۲۴ ساعت تجاوز نماید ودرغیراینصورت برای هرروز تاخیر صدی پنج کل کرایه (۵٪) محمولات بعنوان جریمه ازپیمانکار دریافت خواهدشد این جریمه ازکل کرایه بار ونفر تجاوز نخواهدکرد.

۳۳- پیمانکار ملزم است در واحدهای‌جنوب (شیراز) وکرمان وتهران و سایر شهرستانها نماینده تام‌الاختیار خود تعیین و معرفی نماید تا احتیاجات آمادگاه ۳۰۱ ارتش را شهرستانها انجام دهند.

۳۴- درصورتیکه کامیونهای پیمانکار درمبداء یا درمقصد ویا دربین راه بعللی از طرف مقامات (ارتش یا مامورین صلاحیت‌دار ارتش متوقف‌شد برای هرروز توقف هرتن سی‌ریال (۳۰) حق توقف از پیمانکار پرداخت خواهد شد واین پرداخت ازکل کرایه بار منظور تجاوز نخواهد نمود .

۳۵- محمولاتیکه نمیتوان باردیگری باآنها حمل نمود (ازقبیل مواد محترقه - مهمات - اسلحه - اسید و پاره‌ای از داروها) که وزن آن کمتراز گنجایش یك کامیون باشد چنانچه بصرفه ارتش بوده وسائل ارتش حمل و درغیر اینصورت وسیله پیمانکار حمل ونقل کرایه طبق ظرفیت کامیون پرداخت خواهد شد وپیمانکار حق ندارد باین نوع محمولات با دیگری حمل نماید البته تشخیص این محمولات با آمادگاه ۳۰۱ ارتش بوده ودرابلاغیه‌های صادره ذکر خواهد شد ضمنا پیمانکار موظف‌است این قبیل محمولات را با خودروهای سبك که ظرفیت تناژ کمتری داشته باشد حمل نماید .

الف ۱۹۱۹

۱-۲

آمادگاه ۳۰۱ ارتش

آ-۸۸۳۶

ترانسفورماتور ولامپ مهتابی **المپیا**

ساخت آلمان بی رقیب است!

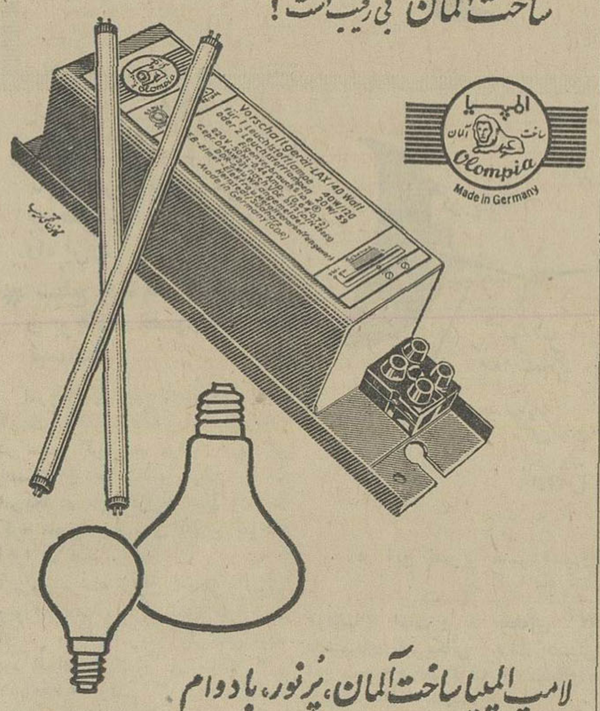

لامپ المپیا ساخت آلمان، پرنور، بادوام

شرکت المپیا با مسئولیت محدود - خیابان نادری ۳۴۶- تلفن: ۴۷۸۴۱

انجمن دوستی کودکان و بانوان

کلاسهای مخصوص تابستان

صبح وبعدازظهر تشکیل شده‌است

خیاطی

بامتد گرلاوین وزیر نظر ٤ دبیر مبرز خیاطی

آشپزی

به شیوهٔ علمی وعملی وباتازه ترین متد

انگلیسی

تقویتی ، فوری ، عادی، عالی و مکالمه زیرنظر دبیران ایرانی وامریکائی

ماشین نویسی- منشیگری

باهمکاری برجسته ترین دبیران و استفاده از جدیدترین وسایل

موسیقی

آموزش سازهای ملی باهمکاری وزارت فرهنك وهنر

علاوه براین، دوره جدید این کلاسهانیزدایرشده‌است:

آرایش وزیبائی- شیرینی پزی- کمکهای اولیه - گل- سازی - گل‌آرائی- شمع سازی - رانندگی- رقص - ششم ساله ابتدائی

برای نامنویسی بدبیرخانه انجمن (خیابان‌فرصت شاهرضا - شماره ۷۳- تلفنهای ۶۹۷۱۵ و ٦٤٤٩٦ مراجعه فرمائید.

کا.د.کا

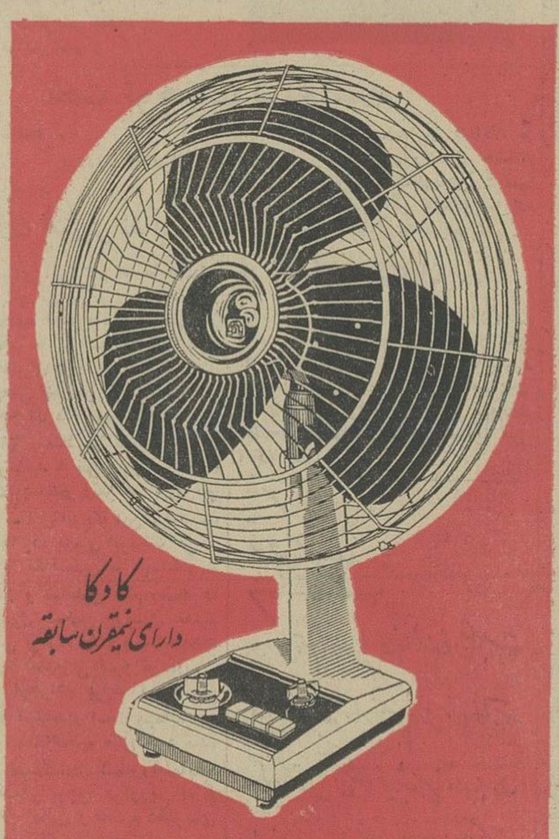

ابتکار جدید؟ دربادبزن کادکا

مدل ۱۹۶۶ ساعتی - ۱۶ اینچ

ابتکار جدید کادکارا درموقع خرید ملاحظه فرمائید

K.D.K

بادبزن کادکا مخصوص اتومبیل وارد شد .

نماینده انحصاری : تجارتخانه محمد عاصمی - سازی چیت ساز تلفن ۲۰۵۴۷ - مرکز پخش : تمهیدی - حاجب الدوله تلفن ۲۳۲۸۷

بقیه از صفحه اول

مارشال تیتو ، رئیس جمهوری یوگسلاوی درضیافتی بشام که به افتخار شاهنشاه ایران ترتیب داده شده بود ، طی نطق مهمی از شخصیت جهانی شاهنشاه ، به عنوان رهبر اصلاحات اقتصادی و اجتماعی ایران تجلیل کردند و شاهنشاه در پاسخ اعلام داشتند که ملت ایران ، برای دیدار من از کشور زیبای یوگسلاوی اهمیت خاصی قائل است .

● مبادله نشان

پیش‌از شرکت شاهنشاه درمیهمانی با شکوهشام‌ریاست‌جمهوری‌یوگسلاوی که دریکی از کاخهای مجلل بلگراد ، ترتیب یافته بود ، در یکی‌ازسالنهای این کاخ مراسم مبادله نشان ، میان شاهنشاه و پرزیدنت تیتو بر گزار شد .

در ازاغ شاهنشاه نشان‌تاج‌پهلوی را باتمثال امضاء شده خودکه‌در قاب خاتم زیبائی قرارداشت به حضرت مارشال تیتو مرحمت کردند و سپس حضرت رئیس جمهوری یوگسلاوی عالیترین نشان این کشور را همراه‌با عکس امضا شده خود بشاهنشاه‌تسلیم داشتند .

* در میهمانی شام

در میهمانی شام پرزیدنت تیتو ، بافتخار شاهنشاه رهبر یوگسلاوی طی نطق خود چنین گفتند :

اعلیحضرتا

برای ما باعث مسرت مخصوصی است که در پایتخت کشور خودمان‌به شاهنشاه و همراهان از طرف مردم‌و دولت یوگسلاوی وهمچنین از طرف خودم درود صمیمانه وخوش‌آمد بگویم و ارزو کنم‌اقامت‌آن‌اعلیحضرت‌درکشور مافرین‌باخوشی باشد .

درطی قرون ایران و یوگسلاوی با یکدیگر دارای روابط بوده‌وهمکاری داشته اند .

تمدن پرارزش‌ایران‌وهمچنین خدمت ایران در طول تاریخ پرافتخار خودبه گنجینه فرهنگ جهانی در کشور ما بخوبی‌شناخته شده‌است .

ما باکمال علاقه تحولات کنونی ایران را دنبال میکنیم.

کشور شما از نظر جغرافیائی در منطقه‌ای بسیار مهم قرار گرفته که‌در آنجا ثروتهای طبیعی فراوان است .

تحت رهبری آن اعلیحضرت ،ایران خصوصا درسالهای اخیر در زمینه اصلاحات اقتصاد ی‌واجتماعی وتوسعه اقتصادی وهمچنین در زمینه تعلیم و تربیت چه در زمینه داخلی و چه در زمینه جهانی بموفقیت‌های عظیمی نایل گردیده است .

من صمیمانه امیدوارم که آن اعلیحضرت و تمام مردم ایران در این اقدام بزرگ توفیق حاصل نمایند شکی نیست این پیشرفتها خصوصادر زمینه اقتصادی امکانات تازه‌ای برای ایران فراهم میسازد که همکاریهای نزدیک خودرا در زمینه بین‌المللی توسعه دهد.

● ایران ویوگسلاوی

دو کشور ما باهمکاری دوستانه‌در سالهای‌اخیر نتایج محسوسی‌درزمینه‌های بسیاری بدست آورده‌اند. درسازمان ملل متحد ودر عرصه‌های دیگربین المللی نمایندگان کشورهای مابکرات بایکدیگر تبادل نظر نموده و در اقداماتی که بتحکیم صلح‌و تقویت همکاریهای بین‌المللی کمک میکرده بایکدیگر توافق نظر داشته‌اند .در عین‌حال با افزایش مبادلات بازرگانی دوکشور همکاریهای اقتصادی ما نیز رو بتوسعه‌میرود. قرار دادهای‌همکاری اقتصادی و فنی و همچنین قرار داد فرهنگی که اخیرا منعقد شده ، شرایط مساعدی فراهم میسازد که‌از امکانات موجود ، بهتر بهره‌برداری نمائیم و روابط خودرا بیشتر بسط دهیم.

● منافع مشترک

ملاقات‌های اخیر رئیس شورای فدرال یوگسلاوی آقای‌پتاراستناموویک که در تهران باآن‌اعلیحضرت ومقامات مسئول ایران بعمل آورد . این اعتقاد مارا تایید نموده است که منافع مشترک ایجاب مینماید که مارابطه وهمکاری بین دو کشور خودراتقویت نمائیم.

دراینجا مایلم اظهار دارم که از توجه وحمایت آن‌اعلیحضرت ازتوسعه ثمربخش روابط بین دوکشور تاچه حد سپاسگزار میباشم.

دیدار شاهنشاه از کشور مابهترین گواه این‌توجه وحمایت است،همچنین مایلم مراتب رضایت خودرا از این فرصت که میتوانم مستقیما با آن اعلیحضرت درباره وقایع جاری جهان تبادل نظر نمایم اعلام دارم .

* صلح جهان

گمان میکنم اگر بگویم امروز هیچ ملتی نیست که در تحکیم‌مبانی صلح جهانی و تحقق یك همکاری سازنده بین‌المللی منافع‌حیاتی‌نداشته باشد وکلیه کشورهای جهان اعم از بزرك وکوچك میتوانند نقش مثبتی‌در تامین این هدف‌داشته باشند، ترجمان نیات آن اعلیحضرت هم باشم .

مانیز مانند کلیه ملل صلح‌دوست جهان از وقایع ویتنام نگران هستیم خصوصا اینکه حقوق مردم ویتنام و منشور سازمان ملل در این کشور بطرزی غیر انسانی مورد تجاوز قرار گرفته‌است.

مسابقه تسلیحاتی که مستلزم هزینه‌های هنگفتی است هنوز ادامه دارد در عین حال کشورهای متعددی که اخیرا باستقلال رسیده‌اند از کمکهای لازم‌محروم بوده ومجبورند با میراث شوم استعمار و مشکلات‌توسعه و پیشرفت و فشارهای اقتصادی وسیاسی که دیگران بوسیله آن میخواهند تمایلات آنها را برای پیشرفت آزادانه و مستقل محدود سازند ، روبرو شوند. من نمیخواهم مسائل بزرك بین‌المللی دیگر را برشمرم زیرا اینها را همه میدانند معهذا باوجود وقایع ناراحت کننده بین‌المللی من اعتقاد دارم که اگر کلیه کشور های صلح دوست‌جهان کوشش های مجدانه‌ای برای جلوگیری از یك‌وقایع بعمل آورند واگر وصول همزیستی فعالانه و مسالمت آمیز بکار بسته شود ، پیشرفت در حل مسائل بین‌المللی امکان پذیر خواهد بود .

این امر مستلزم احترام به حق حاکمیت وتائیداستقلال کلیه‌کشور هاو عدم دخالت درامور داخلی کشور

تیتو شخصیت جهانی شاهنشاه‌راستود

های دیگر و احترام به حق هرملت در تعیین سرنوشت خود و رشد و توسعه مستقلانه و اعطای کمك و ایجاد نکردن مشکلات برای کشور های درحال توسعه میباشد. راه‌های دیگر به‌حل‌دائمی مسائل بین‌المللی منجر نخواهد شد، بلکه بالعکس‌به وخیم‌شدن‌وضع‌جهان وایجاد کانون های جدید ، مبارزه و خطر مستقیم جنك اتمی جهانی منتهی خواهد گشت .

باین ترتیب من اینك بیش از همیشه اعتقاددارم‌که همبستگی کلیه کشور های جهان و کلیه نیروهائی که بنفع صلح جهانی کار میکنند هرقدر هم که سیستم های‌اجتماعی‌و وابستگی آنها به گروه بندی‌های مختلف‌بایکدیگر متفاوت باشد لازم وامکان پذیر است .

بالاخره اجازه دهید این اعتقاد خود رابیان‌نمایم که‌دیدارآن اعلیحضرت از یوگسلاوی ثمربخش خواهدبود.

★دیدارشاهنشاه‌ازیوگسلاوی

درحقیقت من امیدوارم که این دیدار به آن اعلیحضرت فرصت خواهد دادبا کوشش‌های کارگران ماو موفقیت آنها در پیشرفت کشور و همچنین باابنیه تاریخی این‌کشور و زیبائی های‌طبیعی آن آشناشوند.

باردیگر امیدوارم اقامت آن اعلیحضرت و همراهان گرامی شاهنشاه در یوگسلاوی بسیارخوش بگذرد و برای مردم کشور دوست خودایران طلب سعادت مینمایم و آرزوی پیشرفت‌برای‌ایران‌وهمکاری بین دوکشور میکنم .

* بیانات شاهنشاه

شاهنشاه در پاسخ اظهارات‌رئیس جمهوری یوگسلاوی فرمودند : حضرت رئیس جمهوری .

ازسخنان‌محبت‌آمیزی‌که درباره من‌وکشورم‌ایراد کردید سپاسگزارم همچنین ازمیهمان‌نوازی آن‌حضرت ومردم یوگسلاوی سپاسگزارم .

مردم ایران برای دیدار من از کشورزیبای شما اهمیت خاصی‌قائل هستند . همانطوریکه آن حضرت یادآور شده‌اند بین دوکشور ما سوابق دیرینه آشنائی و دوستی متقابل موجود است .

بدون آنکه بخواهم به‌سوابق‌روابط فرهنگی دوکشورمان‌که از قرن‌اول دوران مسیحیت خصوصا در زمینه افکار مذهبی و فلسفی آغازمیگردد وبه‌سالهای اخیر نیز که آثارجالبی دراین زمینه در بلگراد بطبع‌رسیده است برگردم ، فقط به‌ذکر این نکته اکتفا میکنم که درپنج قرن گذشته زبان وادبیات فارسی در کشور شما همیشه مورد احترام‌بوده است .

شهرهائی از قبیل «سرایدوو» و «واسکوپلی» ، « وزاکرب »مراکز متعددی برای تعلیم عالی زبان و ادبیات فارسی داشته‌اند .

مرکز دانشگاهی ایران آثار لااقل هفده شاعر یوگسلاوی را که تماما بفارسی نوشته شده جمع‌آوری نموده‌اند .

بعضی از شعرا قسمتی اززندگی خودرا در ایران گذرانده‌اندوبعضی دیگر در آنجا اقامت گزیده‌اند.

نسخه کتاب یکی از این‌شاعران که بسبك گلستان ما است اخیرا از طرف آکادمی علوم یوگسلاوی به‌دانشگاه تهران اهداء شده است

تعداد زیادی از کتابخانه های یوگسلاوی مجموعه‌ای از دستخط های فارسی دارنددراین موردخصوصا بایستی از کتابخانه های « قاضی هوسرف» ازاهالی «سرایه‌وو» که در گنجینه فرهنگی خود یکی از بهترین مجموعه‌های دستخط های فارسی را دارد به‌نیکی یادکنم.

★ زبان فارسی دریوگسلاوی

تدریس زبان فارسی در بعضی‌از دانشگاههای کنونی یوگسلاوی از چهل سال پیش آغاز شده و در عرض این مدت پاره‌ای از آثار قدیمی فارسی به زبان صربی ودیگر زبانهای یوگسلاوی ترجمه شده است .

بدین ترتیب ملاحظه میشود که آشنائی و علاقه دوکشور امرتازه‌ای نیست ، این علاقه فیمابین در جنك دوم جهانی به‌حسن احترام برای شجاعت مردم یوگسلاوی که در شخص آن حضرت به‌بهترین وجه تجسم یافت اضافه شد .

ما همیشه باعلاقه زیاد مراقب پیشرفتهای کشور یوگسلاوی که تحت رهبری نیرومندانه آن‌حضرت صورت گرفته است بوده‌ایم وآن راتحسین نموده‌ایم .

ماازروابط بسیار نیکوئی که‌در زمینه های اقتصادی و فنی وفرهنگی مارابه یکدیگر مرتبط میدارد و همکاری مارا در کلیه زمینه‌ها استحکام می‌بخشد خرسندیم .

دراین مورد مایلم از دیدار حضرت «پتاراستاموبولیك» رئیس شورای اجرائی یوگسلاوی از تهران یاد کنم . این دیدار و دیدارهای مشابه بتوسعه هرچه ثمربخش‌تر روابط ماکمك میکند .

★ همکاریهای ثمربخش

دربین دوکشور ما یك همکاری دوستانه و ثمربخش بسودهرچه بیشتر هردوکشوروحتی بسوداجتماع‌جهانی بوجود آمده است،زیرا کشورهائی نظیر کشورهای مابایستی نقشی‌مثبت واساسی در تحکیم صلح جهانی‌ایفا نمایند .تحولات دوران و اوضاع موجود و شرایط جهانی که‌مادرآن زندگی میکنیم بایجادنزدیکی‌بیشتر بین ماکمك میکند .

زمانی بود که برای کشورهای ثروتمند امری عادی بود که کشور های ضعیف را زیر حمایت خودقرار دهند . ولی امروز در اجتماع جهانی کشورهای کوچك همپایه کشور - های بزرك هستند .

روزگاری بود که وجودامپراطوریها واستعمارگری‌مورد قبول بود ،امروز اصول استعمارگری حتی از طرف آنهائی که از استعمارگری سود میبردند محکوم میشود.

زمانی بودکه یك اقلیت ازمنافع طبیعی استفاده میبرد درحالی‌که‌توده های بزرك در تحت سیاهترین نوع بدبختی بسر میبردند .

امروز قوانین جدید اجتماعی بااین گونه امتیازات مبارزه میکنند وتقسیم عادلانه ثروت را ایجاب مینمایند .

امروزه روح انسانی که بنحوی تحسین انگیز در اعلامیه جهانی‌حقوق بشر ملحوظ گردیده ، این شرایط رادیگر نمیپذیرد وتساوی‌حقوق کلیه ساکنان کره زمین را اعلام میدارد .

با این وصف در این عصر رشدو توسعه که حتی فکر رشد و توسعه بصورت یك نیروی محرکه درآمده استو بخاطر آن اقدامات زیادی در زمینه بین‌المللی و چه در زمینه‌ملی بعمل می‌آید ، واقعا تاسف‌آور است که این کوششها بی‌ثمر میماند و شکافی که کشورهای ثروتمند را از کشورهای دیگر جدا میکند مرتبا عمیقتر میشود .

حتی در آن لحظاتی که بشر به فضای کیهانی دست می‌یابد قسمت بزرگی از ابناء بشرخصوصا کشورهای درحال توسعه از گرسنگی ، جهل و فقر رنج میبرند .

* هزینه‌های تسلیحاتی

آن‌حضرت در باره مسابقه‌تسلیحاتی‌و هزینه‌های هنگفتی که این کار در بردارد در حالیکه بسیاری از کشور های جدیدالاستقلال‌از کمك محرومند و باوسائل عدیده روبرو هستند سخن گفتند .

برای مواجه شدن با این وضع اسفناك آنهم در قرنی که قرن‌پیشرفت و وفور نام دارد ، ایران یکروز از بودجه نظامی خود را به صندوق مخصوص یونسکو اهداء کردتابمصرف مبارزه با یکی از آفات بزرك بشریت که مانند سرطان مانع پیشرفت بشریت میگردد یعنی آفت بیسوادی برسد .

من نیز مانند شما اعتقاد دارم که یك همبستگی فعالانه‌بین کلیه‌کشورها و کلیه نیروهائی که بنفع صلح کار میکنند هرقدر هم‌سیستمهای اجتماعی و سیاسی آنها متفاوت باشد لازم و ضروری است .

علاوه بر این من اطمینان دارم‌برای اینکه چنین فعالیتی موثر باشد در سازمان ملل که در آن دوکشور ما برای تحکیم صلح جهانی همکاری نزدیك داشته‌اند عمل گردد .

در عین حال بایستی سازمان ملل تقویت شودتابتواندوظیفه عظیمی را که بخاطر آن بوجود آمده است انجام دهد .

در اینجاست که کشور هائی نظیر کشور های ما یعنی کشور هائی که طالب تفاهم و صلح جهانی هستند و طرفدار عدم مداخله در امور دیگران میباشند میتوانند نقش خود را ایفا نمایند .

★ ارزش تبادل نظر

حضرت رئیس جمهوری

من برای ملاقات و مذاکرات و تبادل نظرمان ارزش زیادی قائلم و اعتقاد دارم که کشور های ما بخوبی میتوانند برای یکدیگر سودمند باشند، چون هدفهای عالیه ما هر دو یکسان است و آنهم عبارت است از صلح‌ـ امنیت و کار برای تامین یك سطح زندگی‌بالاتربرای مردم کشور هایمان

من اطمینان دارم که این مسافرت برای من گواهی زنده از عمق علاقی است که‌مردم ایران و مردم یوگسلاوی را که هردو شیفته اصول عالی صلح و عدالت هستند به یکدیگر پیوند می دهد .

من‌صمیمانه امیدوارم که پیوندهای نزدیك دوستی و همکاری که ما را به یکدیگر مرتبط میدارد باز هم بسود هر چه بیشتر مردم کشورهایمان استحکام بیشتری یابد .

* اعلامیه دیروز

شاهنشاه عصر امروز از موسسات صنعتی پایتخت یوگسلاوی دیدن فرمودند .

معظم له دیشب یك میهمانی شام رسمی بافتخار حضرت رئیس جمهوری یوگسلاوی و بانو تیتو در اقامتگاه اختصاصی ترتیب دادند .

خبرگزاری فرانسه گزارش می‌دهد که شاهنشاه ایران و رئیس جمهوری یوگسلاوی دیروز باانتشار اعلامیه مشترکی از تبادل نظر های خویش‌در باره اوضاع بین‌المللی‌اظهار رضایت کردند .

این اعلامیه‌در پایان نخستین‌قسمت از مذاکرات رسمی سران دو کشور از طرف کاخ شورایعالی فدرال یوگسلاوی انتشار یافت و ضمن آن شاهنشاه ایران و رئیس جمهوری یوگسلاوی رضایت خویش را از گسترش همکاریهای دوجانبه ایران‌و یوگسلاوی ابراز داشتند و اعلام‌کردند که همه شرایط برای تحکیم روابط دو کشور مساعد و مناسب است .

در این اعلامیه همچنین یادآوری شده‌است که‌رهبران‌ایران ویوگوسلاوی ضمن مذاکرات خویش مسائل مهم بین‌المللی مورد علاقه طرفین را نیز مورد بحث قرار دادند .

شاهنشاه ایران و رئیس جمهوری یوگوسلاوی مذاکرات خویش را در «بریونی» دنبال خواهند کرد .

* بازدید از ایالتها

دیشب شاهنشاه و همراهان باقطار مخصوص برای بازدید از ایالت های «بسنی» و «هرزگوین» رهسپار این مناطق شدند .

روزنامه های مهم بلگراد در ۲۴ ساعت اخیر ضمن‌چاپ‌عکسهائی مربوط به مسافرت شاهنشاه مقالاتی پیرامون لزوم توسعه روابط دو کشور ایران‌و یوگسلاوی انتشار داده اند ، روزنامه های بزرك بلگراد بنام «بوربا» و «پولیتیکا»ضمن مقالات خود اقدامات شاهنشاه‌را در زمینه اصلاحات ارضی، مبارزه با بیسوادی و اصول انقلاب شاه و مردم مورد ستایش قرار داده‌اند.

یکی از روحانیون معروف زنجان درگذشت

صبح امروز حجت‌الاسلام حاج‌ـ ملاحنیفه ربی‌یکی از روحانیون‌مورد توجه مردم زنجان که از یکماه‌پیش بیمار وبستری بود دارفانی را وداع گفت . بهمین مناسبت امروز بازار زنجان تعطیل شد .

۲۵ نفر مسافر مجروح شدند

اتوبوس شهری شماره۱۸۹۷۸۳خط خواجه‌ربیع مشهد حامل ۲۵ نفر سرنشین برانندگی علی غیوری که از خیابان خواجه‌ربیع شهرستان مشهد میگذشت ناگهان باپسربچه خردسالی که برای عبور از عرض خیابان جلوی اتوبوس پریده بود مصادف شد . راننده برای احتراز از تصادف باپسربچه مزبور فرمان اتوبوس را بسمت چپ خیابان منحرف کرد و در نتیجه اتوبوس‌با باتیه‌خاکی که‌درکنار خیابان قرار داشت تصادف کرد . دراین تصادف همه ۲۵ نفر سرنشینان اتوبوس مجروح گردیدند

حائزین اکثریت در انتخابات کانون وکلا

بقیه از صفحه آخر

۵۲ ، دکتر هومن ۴۹ .

امروز این شرح از طرف سناتور دکتر متین دفتری واصل شده‌است :

به مناسبت انتشار نتیجه قرائت آراء انتخابات کانون وکلا در روزنامه گرامی اطلاعات عرض توضیح ذیل‌را لازم‌میدانم :

راست‌است که نام این جانب در لوحه وکلاء دادگستری ثبت‌است امابه مناسبت عضویت مجلس سنا وجهات دیگرنه‌اساسا ونه‌بالواسطه اشتغال به وکالت ندارم در طی چند هفته اخیرکه مکرر دعوت نامه هائی به‌مجالس انتخاباتی میرسید ، شرکت نکرده ودر صفوف ائتلاف وارد نشده‌ام و به‌سئوال کنندگان هم کاندیدا نبودن خودرا اعلام داشته ام ، چنانکه در چند لیست نامزد ها که نام اینجانب ودوسه‌تاتور دیگر را درج کرده‌بودند تصریح‌شده بود که ما کاندیدانیستیم بنابراین ارائی که معهذا بنام‌اینجانب در صندوق‌ریخته شده خیال می کنم از لطف عده ای منفردین بود که‌حسن ظنشان موجب تشکر است .

دکتر متین دفتری

در طول مدت سفر خود در اروپا بخصوص در آلمان همیشه سیگار آستور بخواهید

دربسته های مقوائی یا کاغذی

آستور یکی از عالیترین سیگارها در سراسر جهان !

با ترکیب بهترین وگرانبهاترین توتونها دربسته بندی جالب عرضه میشود ورضایت مصرف کنندگان راکه دارای سلیقه عالی هستند تامین میکند

آستور

فیلتردار ، کینگ سایز ، امریکن بلند (AMERICAN BLEND)

یک مهندس باجعل امضای دادیار، دوزندانی راآزادساخت

مامورین شعبه ۵ اداره آگاهی پس از چند ماه تلاش، اعضای باندی راکه متهم به جعل نامه های دادگستری و آزاد ساختن دو نفر زندانی محکوم مواد مخدره هستند دستگیر ساختند.

دراوایل بهمن ماه سال گذشته دونفر زندانی محکوم باسامی احمد رضا کهربائی و محمد صالحی که بجرم خرید و فروش تریاك هریك بدوسال زندان و پرداخت ۲۷ میلیون و ۳۶۲ هزار ریال جریمه محکوم شده بودند از زندان آزاد شدند نامه‌ای که درباره آزادی آنان به زندان رسید حکایت داشت که چون این دو زندانی مدت دو سال محکومیت خود راگذرانده و نسبت به پرداخت جریمه قانونی نیز قرار تقسیط گذاشته‌اند آزاد شوند.

این نامه ظاهرا بامضای دادیار دادسرای استان رسیده و شماره ثبت دفتر داشت و بهمین جهت هر دو محکم آزاد شدند.

مامورین زندان بعدا متوجه چگونگی امر شدند، ولی زندانیان متواری شده بودند، چون عکس آنها در دسترس بود تعداد زیادی دراختیار مامورین شهربانی قرار گرفت.

مامورین آگاهی ضمن تحقیقات مفصل خود نشانی هائی از محمد صالحی بدست آوردند و برای دستگیر ساختن وی بحوالی تهران نو رفتند خانه محمدرا پیدا کردند وباطرح نقشه دقیقی از دختر صالحی برای یکی از مامورین خواستگاری کردند ودرلحظاتی که محمد صالحی بعنوان پدر دختر وارد اطاق میشد ویرا دستگیر کردند.

محمد درباز جوئی درباره احمد رضا کهربائی مطالبی دراختیار مامورین گذاشت وجلسه خواستگاری باین ترتیب متوقف ماند. محمد صالحی دراین تحقیقات از زن جوانی بنام مهین که با احمدرضا سابقه دوستی داشت صحبت کرد مامورین در تحقیقات خود متوجه شدند که مهین بشمال رفته است، لذا بشمال رفتند، محل سکونت «مهین» رازیر نظر قراردادند و ضمن تحقیق از مهین برای آنها مسلم شد که احمد کهربائی با آزادی قاچاقچیان است.

احمد رضا کهربائی

محمد صالحی

رنگهای مختلف در تهران و کرمانشاه ورشت در فعالیت است.

مامورین آگاهی باتحقیقات خانه‌ای را درخیابان خواجه نظام‌الملك پیدا کردند که احمد رضا به آنجا رفت وآمد میکرد، ولی وقتی مامورین برای دستگیر ساختن وی واردخانه شدند وی متواری گردید، اما در خانه دیگری در خیابان سیروس دستگیر شد.

احمد رضا کهربائی در تحقیقات خود گفت: نامه آزادی وی را شخصی بنام مهندس «عالم پیکر» جعل کرده و برای این کار دویست هزار تومان دریافت داشته است.

مامورین در صدد دستگیری مهندس «عالم‌پیکر» برآمدند وضمن تحقیق معلوم شد وی باتفاق شخصی بنام مهندس رحمانی درحوالی قزوین بسر میبرد.

مامورین پس از چندین روز تلاش مهندس رحمانی و مهندس عالم پیکر را درخیابان تخت جمشید درتهران در حال حرکت با اتومبیل دیدند ولی این دونفر با ایجاد یك حادثه رانندگی و تعویض اتومبیل خود موفق بفرار شدند، اما بالاخره عالم‌پیکر در نارمك دستگیر شد.

پرونده اتهامی دستگیر شدگان ازطریق اداره آگاهی در اختیار مامورین قضائی قرارخواهد گرفت.

خبرنگار ما گزارش داده است که این عالم‌پیکر منکر جعل دستور آزادی قاچاقچیان است.

اعتراف کرد

علی صادقی که باتهام قتل احمد گمنکی دستگیر شده است امروز بکشتن احمد اعتراف کرد.

قرار است بازپرس فردا علی را به بیابانهای نارمك (محل قتل) ببرد و تحقیقاتی انجام دهد.

احمد گمنکی در هفته پیش کشته شد.

یکصد گرم هروئین

دیروز نورالدین حقیقی که یکصد گرم هروئین در جیب داشت و از خیابان سی متری میگذشت توسط آقای سروان ایزدپناه کلانتر بخش ۱۵ پلیس تهران دستگیر شد.

پیشخدمت اداره شهرسازی شهرداری تهران معاون این اداره راد در دفتر کارش چاقوزد

دیروز یك پیشخدمت شهرداری تهران که باو پاداش داده نشده بود، معاون اداره شهر سازی شهرداری را در دفتر کارش باچاقو مجروح کرد.

گزارش خبرنگار ما حاکی است، دیروز سلیمان فامیرینی پیشخدمت اداره شهر سازی شهرداری تهران واقع در خیابان بلوار کرج باطاق آقای هوشنك داراب‌نیا معاون این اداره رفت و از اودرخواست پاداش عقب‌افتاده خودرا نمودو چون معاون اداره پرداخت پاداش‌را ببعد وپس‌از بررسی های لازم موکول کرد، میان پیشخدمت و معاون‌اداره مشاجره‌ای درگرفت و سلیمان باچاقو به‌معاون اداره شهر سازی حمله کرد واورا مجروح نمود.

مجروح بیك‌بیمارستان خصوصی در همان نزدیکی منتقل‌شد وضارب دستگیر گردید و بدادسرا تسلیم شد.

خبرنگار مادر گزارش خودنوشته است که دفتر، میز کارو پرونده هائی که روی میز آقای داراب‌نیا بود همه دراین‌حادثه خون‌آلودشده بود.

بخاطر ازدواج!

جوان ۲۵ ساله‌ای که پدرش حاضر نبود برایش زن بگیرد، پدر و خواهر و برادرش را کتك زد.

پدر این جوان گفت دوماه است که جهانگیرامان‌مرابریده که باید برایش زن بگیرم. باو گفتم تا هنگامیکه در اداره‌اش مقامی بدست نیاورده، حقوقش کافی نشده، اتومبیل نخریده و دارای خانه نشده ازدواج او بادختری که مورد علاقه‌اش قرار گرفته واز خانواده ثروتمندی است دشوار است وعاقبت خوبی نداردولی او قبول نمیکند اصرار دارد که به خواستگاری دختر بروم او میگوید دختر دوستش دارد و حاضر است با همین درآمد اوبسازد.

باو میگویم من تجربه دارم موی خودرا دراین مسائل سفید کرده‌ام حرفهای دختر که از روی احساسات زده میشود با واقعیت زندگی فرق دارد بخرج پسرم نمیرود.

پدر جهانگیر افزود: چون پسرم از من مایوس شد امروز سر وقت خواهرش رفت و از او خواست که باتفاق شوهرش بخواستگاری برود خواهرش از ترس من جرئت نکرد بهمین سبب اورا کتك زد. برادر کوچکش را هم کتك زد و مرا هم که باو اعتراض کردم کتك زدوتازه پشیمان شد و سر خودش را هم با گلدان شکست و همه‌این کارهایش از روی نادانی وبی‌فکری بود و هر چهارنفر مامجبور شده‌ایم برای معالجه زخمهای خود به بیمارستان مراجعه کنیم.

درسال ۱۳۴۴ در تهران هرماه ۳۸۳۲ عروس وداماد بخانه بخت قدم گذاشتند

جوانهای تهران دختران خانه‌دار برای ازدواج بیشتر می‌پسندند

درسال ۱۳۴۴، بیست‌ودوهزار و نهصد ونودویك واقعه ازدواج در دفاتر عقد و ازدواج تهران و حومه به ثبت رسید.

آماریکه از طرف وزارت دادگستری درباره ازدواجهای سال گذشته منتشر شده نشان میدهد که ۷۳۲ زن ودختر بدون مهریه و ۳۹۸ نفر بامهریه یك میلیون ریال شوهر کرده‌اند.

این آمارنشان میدهد که درخرداد ماه سال ازدواج کمتر از سایرماههای سال ودر آذرماه بیشتر از ماههای دیگر انجام شده است.

درسال ۱۳۴۴ یك مرد با داشتن ٤ زن دائم پنجمین زن را صیغه کرد.

از ۴۲۹۹۱ عروس و داماد سال گذشته ۱۸۴۲۶ نفر برای اولین بار ازدواج کردند.

از دامادهای سال گذشته ۷۶۲ نفرشان با همسران‌خود یکسال‌اختلاف سن داشتند ۱۲ هزار و ۳۶ نفر با دهسال اختلاف سن و بالاخره ۱۶۲۰ نفر باداشتن ۱۰ سال اختلاف سن نسبت بزنان خود ازدواج کرده‌اند.

از آمار چنین برمیاید عروسهای سال گذشته اغلب دختران ۱۷ تا ۱۸ ساله و بیشتر دامادهای سال قبل جوانان ۲۳ تا ۲۶ ساله بودند.

از نظر تحصیلات کلاسیك آمار حاکی است که ۱۶۱۸ داماد و ۳۳۳ عروس دارای تحصیلات عالی و دانشگاهی بودند، همچنین ۳۰ هزارو ۵۸۸ نفر از زنان ومردانی که سال گذشته پای‌سفره‌عقد نشستند تحصیلات ابتدائی ومتوسطه را بپایان رسانیده و بقیه بیسواد بودند.

از آمار وزارت دادگستری چنین برمی‌آید که مردها در سال گذشته ازدواج با دخترانی راکه شغلی نداشته وخانه‌دار بوده‌اند ترجیح داده‌اند.

تصادف منجر بمرگ

دیروز اتومبیل سواری شماره ۱۱۴۴ کاشان ۵۸ در خیابان جیحون با جهانبخش محمدی ۱۵ ساله تصادف کرد.

جهانبخش در این حادثه کشته شد و محمد فائزی راننده اتومبیل دستگیر گردید.

همچنین دیروز تاکسی شماره ۶۶۵۰ درجاده ساوه نزدیك نعمت‌آباد واژگون شد و چهار تن مسافران آن مجروح شدند.

٤ نفر در حوض و استخر خفه شدند

دیروز آیت‌الله مرادی ۱۵ ساله فرزند علی در استخر وسه نفرباسامی زیر در حوض خفه شدند:

فریبا مسجی فرزند محمد باقر ۱۸ ماهه در کوی نیروی هوائی فریبا بشیری فرزند شاءالله ۱۳ ماهه در خیابان کرج و علیرضا زین‌العابدین‌زاده ٤ ساله در خیابان غار

برندگان جوایز ممتاز و بی نظیر حساب تشکیل سرمایه بانك عمران در سال ۱۳۴۴ معرفی میشوند

۱- جناب آقای کیهان یغمائی نماینده محترم مجلس شورای ملی ازمشهد ۲- خانم صفا فتوحی ازتهران ۳- آقای ابراهیم تیرانگر ازتهران

٤- خانم اویسی ارنگه ازتهران ۵- خانم میرا حمزه سلطانی ازتهران ٦- آقای پرویز مسلح ازتهران ۷- خانم قمر حبیبی ازتهران

۸- خانم فائزه مساوات ساکن شهرستان خرم آباد ۹- خانم سکینه صباغی ازتهران ۱۰- خانم افسر جمالی ازتهران ۱۱- آقای حسین ریاحی زاده ازتهران ۱۲- خانم زهرا اسمعیلی نژاد ازتهران ۱۳- آقای محمد علی لک زاده برنده ۲۵۰،۰۰۰ ریال جایزه اختصاصی استان خوزستان ازشعبه اهواز ۱۴- خانم نصرت کدورت برنده ۲۵۰،۰۰۰ ریال جایزه اختصاصی استان فارس ازشعبه شیراز

۱۵- برنده جایزه ممتاز مادام العمر ماهی یکهزار تومان، کامران کلیمی خاله پری کودك ۱۸ ماهه ازتهران

یك قوطی پیمادولی برای هرخانواده ضروری است

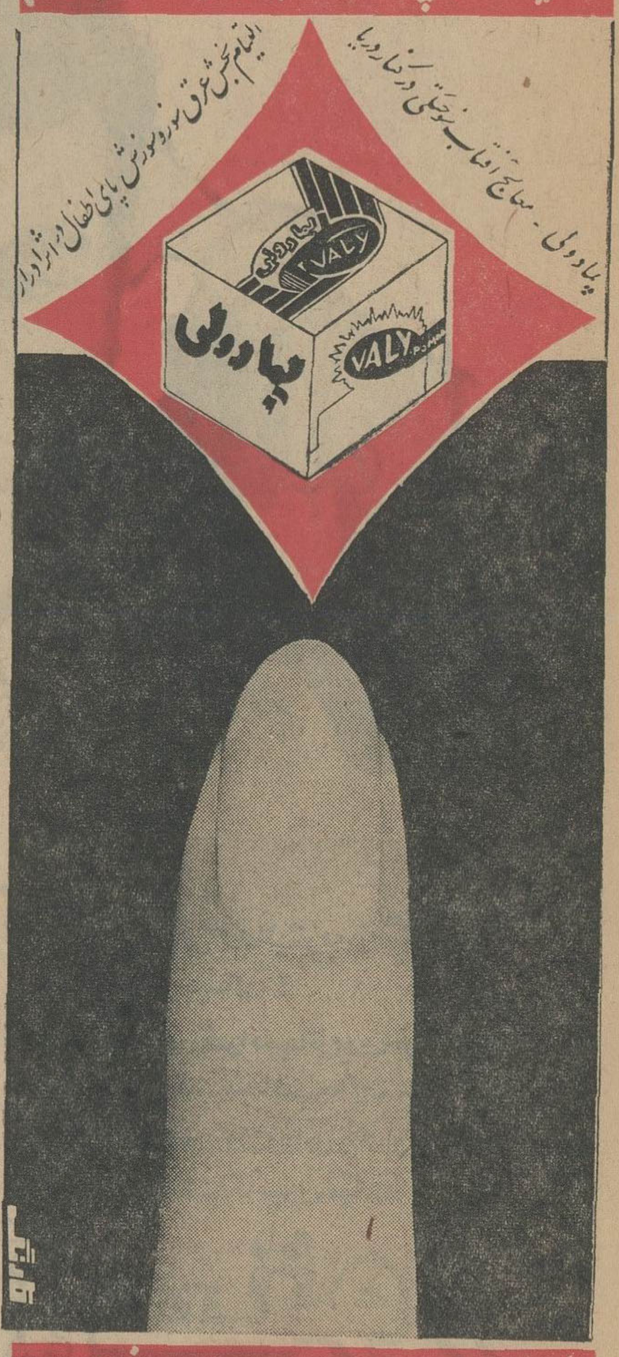

مسکن و معالج بریدگیها، زخمها و خونگیهای مختلف

یخچال پرسپولیس
برای: لبنیات - اغذیه - گوشت مرغ - ماهی - بستنی - شیرینی
شرکت سهامی صنایع سردکننده
خیابان شوش غربی ۳۴۶ تلفن ۲۰۱۸۱

خانواده های خوش سلیقه فقط
چای چهل طوطی
انتخاب میکنند تلفن ۲۹۴۵۹

شیعیان عراق زیر بار جنگ باکردها نرفتند

بقیه از صفحه اول

ملامصطفی بارزانی که ۶۳ ساله است و پدر کرد های عراق لقب دارد روی فرشی که بر تخته سنگی گسترده شده بود نشسته و به صخر ه سنگی تکیه داده بود .

یکی از نزدیکان ملامصطفی گفت: «اینجا مرکز موقتی ما است» در سرراهم به قرارگاه ملامصطفی با پسر او «ادریس» ملاقات کردم . رادیو بغداد ادعا کرده بود که ادریس با برادر دیگرش لقمان در جنگ هندرین کشته شده است . از ادریس پرسیدم اوضاع جنگ ازچه قرار است ؟

خندید و گفت :

«چرا ازمن میپرسید . من چه میتوانم بگویم ؟ آخر من مرده‌ام .»

ملامصطفی نیز شخصا با یك تامل حساب شده‌ای درباره جنگ و تلفات افرادش سخن میگفت .

ملامصطفی گفت :

«در سال گذشته ما ۱۰۰ تن از افراد خود را ازدست دادیم .» در جنگ کنونی «روانوز» ما ۱۵ نفر ازپیش‌مرگان خود را ازدست داده‌ایم ودر جنگ هندرین نیز یك کشته و دو زخمی داشته‌ایم .

یکی از سربازان بارزانی بمن گفت: علاوه براین براثر بمباران مناطق کردنشین توسط عراقی ها در ۱۴ ماه گذشته بیش از ۲ هزار غیر - نظامی کشته شده‌اند .

بارزانی گفت موقعی که انقلاب پیروز شد او دیگر بوضع فعلی خود ادامه نمیدهد.

ملامصطفی درباره خودش گفت : «من روزبروز پیرتر میشوم ونمی‌توانم برای همیشه سرکار بمانم.»

البته باید توجه داشت که ملامصطفی کاملا سالم است و خیلی جوانتر از آنچه هست بنظر میرسد .

او ۳۵ سال از عمر خودرا صرف مبارزه در راه مسئله کردستان کرده است و۱۲ سال از عمر خودرا در روسیه گذرانده است .

از او پرسیدم آیا از مردم عراق تنفر دارد ؟ گفت :

« مردم عراق هم باندازه ما از حکومت بغداد رنج‌می‌برند. »

ملامصطفی چند کلمه انگلیسی هم میداند و هنگامی که‌میخواست نظرش رادرباره حکومت عراق بگوید دوکلمه انگلیسی از چند کلمه‌ای که میداند بکار برد و با آن‌دو کلمه حکومت عراق‌را مسخره کرد .

ملامصطفی گفت انسان نمیتواند مردم عرب را مقصر بداندحکمرانان عراق استعداد خلاقه ندارند . آنها فقط بفکر منافع خودشان هستندو میخواهند همیشه درراس قدرت باقی بمانند .

ملامصطفی بارزانی گفت :

«کردهاباشیعیان عراق و ارمنی های این کشور روابط بسیار صمیمانه‌ای دارند وباآنکه حکومت بغداد خواسته‌است شیعیان را علیه کردها بجنك وادارد آنها زیربار نرفته‌اند.»

شب بعد جنگجویان کرد مرا بایك «لندرور» تا نزدیکی پادگان « رواندوز » بردند بعد از آن‌سوار مادیان شدیم واز یك راه پرپیچ و خم از کوه هندرین بالا رفتیم .راهی که ما میپیمودیم به‌خط جبهه‌منتهی میشد . وما ناچار بودیم براثر تندی شیبی که در مقابلمان بود از کوه پائین بیائیم همانطور که به ستیغ کوه نزدیك میشدیم گلوله‌هائی که از مسلسل و تفنك رها میشدبسوی ما باریدن گرفت وبعد ناگهان یك گلوله توپ‌در همان نزدیکی ما منفجر شد . ما ناچار روی زمین دراز کشیدیم و بعد بیك حفره خزیدیم . یکساعت آنجا ماندیم ودر تمام این مدت گلوله‌های توپ در اطراف ما می‌باریدند .

درآن وقت ۸ کرد بامن بودند و ما ساکت دراز کشیده بودیم . مدتی آنجا بنظر جهنم می آمد . سرانجام گلوله باران تمام شد وما خودرا بیك مقر کردها رساندیم و شب را خوابیدیم . بامداد فردا من باتفاق عده‌ای‌از کردها به‌محلی رفتیم که کردها درجنك هندرین بتازگی‌از چنك دولتی ها بدرآورده بودند . اجساد سربازان عراقی روی زمین درحال گندیدن بود زیرادولت‌عراق حاضر نشده بود برای دفن آنها آتش‌بس موقت اعلام کند .

از قلاع واستحکامات عراقی ها چنین برمی‌آید که آنها نفرات‌زیادی دراینجا مستقر کرده بودند در این استحکامات که بدست کردها افتاده بود دفترچه خاطرات یك افسرعراقی بدست آمد . کردها حاضرنشدند نام این افسر را برای من فاش کنند و گفتند ممکن است اوهنوز زنده باشد وافشای‌نامش مناسب‌نیست اودرقسمتی ازدفترچه‌اش نوشته بود: بدترین روزهای زندگیم از موقعی آغا زشد که‌مرابه‌هندرین‌فرستادند. این‌روزهاوحشتناك‌اند . نه فقط من بلکه همراهان من نیز همینطورفکر می کنند .خدایارحم کن‌وباین‌وحشت که ما وخائنین رادربرگرفته‌پایان‌ده ناتمام

دریافت درجه دکتری

روز دوشنبه دوم خرداد ماه ۴۵ آقای مجتبی عشقپور رئیس‌دبیرستان خیام واستاد کرسی‌زبان دردانشکده افسری در جلسه‌ای که با حضور آقایان دکتر لطفعلی صورتگر و دکترحسن‌مینوچهرود کتر محمدمعین تشکیل شده بود از رساله خود راجع به «بحث درلیلی و مجنون نظامی» که براهنمائی آقای دکتر مینوچهر تدوین کرده‌بود دفاع‌نموده و بدرجه دکتری در زبان وادبیات فارسی نائل گردید .

دکتر هوشنگ طبیب زاده
متخصص بیماریهای ریوی وسل
خیابان پهلوی - نزدیک سینما متاب
تلفن ۴۰۵۰۲

درمسابقات کشتی جهانی

. تاکنون ۳۱ کشور ثبت نام کرده‌اند

تولیدو ،استان اوهایو - ۴ژوئن - آسوشیتدپرس - برای شرکت در مسابقات کشتی آماتوری جهان که از روز شانزده تا ۲۲ ژوئن (۲۶ خرداد تایکم تیرماه) درمیدان‌ورزشی دانشگاه تولیدو انجام میشود، تاکنون ۳۱ کشور شرکت کرده‌اند.

این کشورها عبارتند از لهستان ، رومانی، بلغارستان ،ایران ،بلژیك، مغولستان ،انگلستان ،سوئد ،ترکیه، آلمان شرقی ، نروژ، فنلاند ،شوروی، ژاپن، کره‌جنوبی، اطریش، مکزیك ، کانادا ، یوگسلاوی ، مجارستان ، سوئیس ، مصر ، یونان، هند،آلمان غربی پاناما ،آمریکا، آفریقای‌جنوبی، لبنان ،چکوسلواکی و فرانسه .

تیمهای قهرمان جهان در کشتی فرنگی شوروی و در کشتی آزادایران بوده‌اند که دیشب با مقام قهرمانی خود در این مسابقه دفاع نمایند.

کارخانه آلومینیوم درایران تاسیس میشود

امروز قرارداد تاسیس کارخانه آلومینیوم بین ایران و پاکستان امضاء شد این کارخانه باسرمایه مشترك دودولت بمبلغ ۱۲ میلیون دلار ، در ایران تاسیس خواهدشد.

ظرفیت اولیه کارخانه ۱۵ هزار تن است که میتوان ظرفیت آنرا تا۳۵هزارتن افزایش داد .

میزان سرمایه دودولت مساوی است .

قرارداد مزبور را آقای جعفری وزیر اقتصاد پاکستان از طرف دولت متبوع خود امضاء کرد.

بیمه کارمندان بانکها

بقیه از صفحه اول

کارمندان‌موسسات‌خصوصی وبانك های خصوصی بتدریج تا پایان امسال از مزایای‌بیمه‌های اجتماعی‌برخوردار میشوند .

امروزمدیر عامل‌بیمه های‌اجتماعی این مطلب را اعلام کرد و یادآور گردید که‌در حال حاضر تعداد‌بیمه‌شدگان با خانواده آنها یك میلیون و هفتصد هزار رسیده است و سه چهارم کارگران صنوف از مزایای بیمه های اجتماعی استفاده میکنند

★ آمادگی بیمه

آقای دکتر خواجه نوری مدیرعامل بیمه های اجتماعی بخبرنگار ماگفت: سازمان بیمه های اجتماعی درحال حاضر خود را برای پذیرفتن تعداد بیشتری بیمه شده آماده میکند ،حتی پیش‌بینی صنعتی شدن کشور از هم اکنون شده است .

سازمان با افزایش تعداد بیمارستان های مجهز در مراکز استانها ، تکمیل کادراداری و پزشك و پرستار این آمادگی را خواهد یافت که به‌پیروی از منویات شاهنشاه آریامهر در امر تعمیم بیمه های اجتماعی و شمول آن در طبقات دیگر بکوشد .

★ کارمندان موسسات

مدیر عامل سازمان بیمه های اجتماعی گفت :

گروه و طبقه تازه ای که بیمه کردن آنها همواره مورد نظر بوده است بیمه کارمندان موسسات خصوصی از قبیل شرکتهای‌بزرك و بانکهای خصوصی است . در حال حاضرمتجاوز از۵هزار کارمند در موسسات‌خصوصی کار میکنند و پیوسته میخواهند که از مقررات بیمه های اجتماعی‌استفاده کنند .

بیمه کردن این طبقه امسال شروع میشود و بتدریج یکی پس از دیگری کارمندان موسسات خصوصی ، شرکتها بانکها بیمه خواهند شد .

★ نوکر ها و کلفت ها

مدیرعامل‌سازمان بیمه های‌اجتماعی گفت :

بیمه کردن نوکر ها و کلفت ها طبق قانون اختیاری است و هر کس دلش خواست میتواند کلفت و نوکر خودرا نزد بیمه های اجتماعی بیمه کند . ظرف یکسال گذشته عده ای با انعقاد قرار داد های خصوصی کلفت و نوکر خود را بیمه کرده اند .

برنامه تلویزیونی ارت

ادج‌همه هفته روزهای یکشنبه‌ساعت ۹بعداز ظهر فیلم های جالبی را درزمینه های مختلف علمی و هنری و فرهنگی از تلویزیون تهران و آبادان نمایش میدهد .برنامه امشب تلویزیون تهران فیلمی است درباره چگونگی پیدایش فیلم های وسترن توجه‌عموم رابراین برنامه‌آموزنده‌جلب می‌نماید .

براساس اطلاعیه سازمان اصلاحات ارضی کل کشور
قاضاهای ثبت اراضی ساحلی باطل است

سازمان اصلاحات ارضی کل کشور براساس تصویبنامه دولت اراضی مستحدثه ساحلی متعلق بدولت است طی اطلاعیه‌ای امروز بکلیه مالکان مجاور اراضی ساحلی تذکر داد که اشخاص حق تقاضای ثبت آنها را ندارند .

چنانچه نسبت باراضی مذکور تاکنون ، از طرف اشخاص تقاضای ثبت شده باشد در صورتیکه سند مالکیت به‌آن صادر نشده باشد درخواست ثبت آنها باطل واز درجه اعتبار ساقط است ادارات ثبت‌مکلفند از بنگاه خالصجات بنمایندگی دولت تقاضای ثبت اراضی‌مذکور رابپذیرند.

تقویم اطلاعات

یکشنبه - پانزدهم‌خردادماه ۱۳۴۵- پانزدهم صفر المظفر ۱۳۸۶- پنجم ژوئن ۱۹۶۶
اذان صبح ساعت ۳ و ۵۹دقیقه
طلوع آفتاب ساعت۴ و۴۹دقیقه
غروب آفتاب ساعت ۷و۷دقیقه

برنامه امشب

تلویزیون ایران

۵و۰۱ اعلام برنامه
۵و۰۴ آموزشی
۵و۴۵ کودك
۶و۰۰ آقای پاپیر
۶و۳۰ مد و خیاطی
۶و۴۵ آرایش رولن
۷و۰۰ فیلمهای خبری
۷و۱۵ در جهان دانش
۷و۳۰ در راه خدمت بمردم
۸و۰۰ موسیقی وزارت فرهنك و هنر
۸و۳۰ همسایه بی دردسر
۹و۰۰ برنامه ادج
۹و۳۰ فوکس قرن بیستم
۱۰و۰۰ اخبار و فیلمهای خبری
۱۰و۳۰ نغمه ها وترانه ها
۱۱و۰۰ پایان برنامه

برنامه امشب

تلویزیون امریکا

۳و۰۰ مسابقه بیس‌بال
۴و۱۰ فیلم سینمائی
۶و۰۰ خلاصه اخبار جهان
۶و۰۵ والت دیسنی تقدیم‌میکند
۷و۰۰ فیلم پلیسی
۷و۳۰ برنامه نجات
۸و۰۰ یونانزا
۹و۰۰ خلاصه اخبار جهان
۹و۱۵ کاخ هولیوود
۱۰و۰۵ بزرگترین نمایش‌زردی زمین

پیش‌بینی هوا

هوای آذربایجان ، غرب‌و جنوب غربی کمی ابری بتدریج نیمه ابری ، همراه با رگبار، باد شدید و گرد وخاك است: هوای تهران وسایر نقاط‌صاف دربعضی ساعات قسمتی ابری است.

گرمترین نقطه آغا جاری با حداکثر ۴۵ درجه و سرد ترین نقطه زنجان باحداقل ده درجه‌و حداکثر حرارت تهران ۳۵ درجه وحداقل ۲۳ درجه بوده است .

کلاسهای رسم فنی

برای داوطلبان کنکور
دانشگاه آریامهر
دانشکده فنی . شاهرضا روبروی دانشگاه
دبیرستان شاهین تلفن ۴۱۲۷۷

راهنمای کتاب

شماره اول سال نهم تایك هفته دیگر انتشار مییابد . ارسال مجله برای مشترکین تهران و شهرستانها موکول به این است که دفتر مجله را (صندوق پستی ۱۹۳۶ یاتلفن ۴۹۸۱۵) از تمایل خود به اشتراك آگاه سازند .

تبریکات

جناب آقای دکتر تقی فقیه

ارتقاء آنجناب را بمقام عالی مدیریت قضائی وزارت دادگستری تبریك عرض مینمائیم. آ-۹۰۴۰

چالوس - جهان فقیه - یوسف فقیه

آقای محمد ده پهلوان

قدوم نورسیده گرامی را به آن دوست عزیز و سرکار خانم تبریك عرض مینمائیم .

نصراله احمری - احمد اربابی

آگهی دعوت

مجمع عمومی عادی سالیانه شرکت سهامی ماشینهای راهسازی درساعت ۸صبح روز چهارشنبه ۲۵ خرداد ماه ۱۳۴۵ در محل شرکت واقع درخیابان سعدی شمالی کاشی ۱۶۸ تشکیل میگردد از صاحبان سهام دعوت میشود در تاریخ وساعت مقرر در جلسه حضوربهمرسانند.

دستور جلسه

۱- گزارش هیئت مدیره و تصویب ترازدوره عمل‌کرد سال ۴۴
۲- انتخاب بازرس
۳- شور درامور جاری شرکت

هیئت مدیره شرکت

آگهی دعوت

مجمع‌عمومی عادی سالیانه شرکت سهامی اتوکاویان درساعت ۷ صبح روز پنجشنبه ۲۶خرداد ماه ۱۳۴۵ در محل شرکت واقع درخیابان سعدی شمالی کاشی ۱۶۸ تشکیل میگردد .

ازصاحبان سهام‌دعوت میشود در تاریخ وساعت مقرر در جلسه حضور بهمرسانند .

دستور جلسه

۱- گزارش هیئت مدیره و تصویب ترازنامه دوره عمل‌کردسال۴۴
۲-انتخاب بازرس شرکت
۳- مذاکره درامور جاری شرکت

هیئت مدیره شرکت

آگهی دعوت مجمع عمومی عادی

مجمع عمومی عادی سالیانه شرکت سهامی امناء یوم دوشنبه ۳۰ خردادماه ۱۳۴۵ ساعت ۴بعدازظهر در محل شرکت واقع در خیابان منوچهری - کوچه ارباب‌جمشید شماره ۳۷ تشکیل میگردد ازعموم صاحبان سهام یانمایندگان آنها خواهشمند است درجلسه مزبور حضور یابند.

دستور جلسه :

۱- تصویب گزارش هیئت‌مدیره‌وبازرسان وبیلان‌سال۱۳۴۴شرکت
۲- انتخاب یك‌نفر عضو هیئت مدیره (بجای تیمسار هدایت‌اله سهراب که استعفاداده‌اند) و بازرسان شرکت .

آ-۶۹۵۹ شرکت سهامی‌امناء

مجالس ترحیم و یاد بود

بمناسبت سالروزدرگذشت پدر بزرگوارم شادروان **غلامعلی مستعان** ، روز دوشنبه ۱۶ خرداد (فردا) مراسمی از ساعت ۴ تا ۶ بعد از ظهر در امامزاده عبداله آرامگاه حمزوی برگزار خواهد شد .شرکت دوستان وآشنایان‌وسروران گرامی ، موجب تسلی خاطر داغدیدهٔ بازماندگان و شادی روح آن مرحوم خواهد بود .

ایرج مستعان

بمناسبت هفتمین روز درگذشت فرزند عزیزم آقای **حاج سید محمد حسن جزایری** حشره‌الله مع‌اولیائه مجلس تذکری روزدوشنبه ۱۶ صفر مطابق با ۱۶ر۳ر۴۵ از ساعت ۸ الی ۱۰ بعد از ظهر درمسجد بازار عباس‌آباد منعقد میباشد .

حاج سیدصدرالدین جزایری

خانواده های : ودادی . حیدری . طاهباز. دکتر شفیع امین . جهان‌گیری . نخعی. وهابی. خادمی . گرمان . کاریابی باطلاع خویشان و دوستان میرسانند که مراسم چهلمین روز درگذشت شادروان **مهندس محمد علی وادادی** روز پنجشنبه نوزدهم خرداد (شب اربعین) ازساعت چهار تاشش بعد ازظهر در امامزاده عبداله آرامگاه بدر برگزار میشود . ۱-۲

تسلیت

تیمسار سرلشگر مبصر ریاست محترم شهربانی کل کشور

ضایعه مولمه درگذشت شادروان دانشمند ارجمند فقید سعید علی اصغر شمیم را بحضور عالی و کلیه بازماندگان ضمیمانه تسلیت عرض نموده سلامت و صبر و شکیبائی تیمسارمعظم را از ایزد قادر ومتعال مسئلت دارد .

سرگرد محمود فاطمی

به اندوه فراوان درگذشت شادروان تیمسار سرلشگر دکتر یزدان مهر را بعموم‌بازماندگان جلیل فقید سعید تسلیت عرض مینمایم .

سرهنك دکتر بصیری

تیمسار سرلشگر مبصر ریاست شهربانی کل کشور

با اندوه فراوان درگذشت شادروان جناب آقای علی اصغر شمیم استاد دانشگاه‌را از طرف خود و کلیه افسرا نو درجه داران و افراد ژاندارمری کل کشوربه تیمسار وهمه‌بازماندگان آن مرحوم تسلیت گفته بقای عمرآن تیمسار و کلیه بازماندگان را از خداوند متعال مسئلت می دارد .

سپهبد غلامعلی اویسی

تیمسار سرلشگر مبصر ریاست شهربانی کل کشور

با نهایت تاثر و تاسف درگذشت شادروان جناب آقای علی اصغر شمیم استاد دانشگاه را بدوست گرامی تسلیت عرض بقای عمر کلیه بازماندگان را از درگاه الهی آرزومندم .

سرلشگر پرویز خسروانی

کارکنان موسسه تربیتی امید فردا مصیبت وارده را بخانواده های نور محمدی و ادیب زاده خصوصا همکار عزیز آقای فضل‌اله دانشور و خانم محترمشان تسلیت عرض نموده بقای عمر سایربازماندگان را ازدرگاه‌ایزدمتعال‌خواستارند

مدیر موسسه تربیتی امید فردا - سیدمحمد باقر طباطبائی

جناب آقای اشرفی

مصیبت وارده را تسلیت میگوئیم .

کارمندان اداره انك فلزات گرانبها

آقای سید جواد میرشمیرانی

با کمال تاسف و تاثر مصیبت وارده را از صمیم قلب بشما و برادران و اقوام‌گرام تسلیت عرض نموده سلامت آن‌فامیل محترم را ازدرگاه باریتعالی خواستارم .

علی اسلامپور

تیمسار سرلشگر مبصر ریاست محترم شهربانی کل کشور

با نهایت تاثر و تاسف درگذشت شادروان بزرگوار علی اصغر شمیم را که ازدانشمندان عالیقدر و مورخین کم نظیر کشور بودند به آن دوست معظم و فامیل محترم تسلیت گفته بقای عمر و صبر جمیل برای بازماندگان از خداوند خواستاریم .

دکتر ضیاءالدین هیئت . سرتیپ مهدی هیئت . دکتر جواد هیئت . سرهنك بیوك‌هیئت. دکتر جهانگیرحاج‌علیلو. دکتر جهانشاه‌حاج‌علیلو

با کمال تاثر و تاسف فوت رادمرد کم‌نظیر و دانشمند عالیقدر استاد علی اصغر شمیم که چندین هزار دانشجو و دانش پژوه از وجودپر فیض و تالیفات متعدد و سودمند و راهنمائیهای خردمندانه آن شادروان بسعادت و مقامات عالی رسیده و زندهٔ جاویدانش میدانند بخانواده‌جلیل آن جنت مکان و تیمسار معظم و محبوب‌سرلشکر مبصر رئیس کل شهربانی کشور و آقایان‌محترم محمد حسین شمیم و حسن شمیم و فامیل محترم متینی و رادپور و سایر بستگان تسلیت عرض میکنیم وازخداوندمتعال‌سلامت وشکیبائی ودوام عمر برای بازماندگان آن خلد آشیان مسئلت داریم .

آ-۷۰۶۹ **علی بیاناتی و فامیل**

جناب آقای رهبر معاون محترم وزارت دارایی

جمعیت سعادت ایران مراتب تسلیت و همدردی خود را بمناسبت مصیبت ناگوار وارده حضور جنابعالی و بستگان محترم تقدیم میدارد.

جمعیت سعادت ایران

تیمسار سرلشگر مبصر ریاست معظم شهربانی کل کشور

از طرف خود و افسران . همردیفان و کارکنان اداره حقوقی شهربانی کل‌مصیبت‌وارده را تسلیت عرض‌نموده سلامتی وبقاء خانواده محترم را از درگاه خداوند متعال مسئلت دارد .

محمد رفیعی

بدین وسیله مصیبت وارده را بخانواده‌های زمانیان . محجوبی . ازهاریان . محجوبی و جوانشیر تسلیت عرض مینمائیم .

امیرفیض و بانو

با نهایت تاثر و تاسف فوت خانم عفت‌الزمان فرهمند را بخانواده آن مرحومه بویژه جناب‌آقای گوهری و خانم عمید تسلیت عرض نموده وبقای عمر آن خانواده معظم را از خداوند متعال خواستارم .

منیر نویدی

با نهایت تاسف مصیبت وارده رابه‌خانواده های محترم اشرفی . رهبر . رادمرز . وهاشمی تسلیت میگوئیم .

حسن دیده‌ور . هوشنك‌دیده‌ور . فریدون‌دیده‌ور

تیمسار سرلشگر مبصر ریاست معظم شهربانی

درگذشت استاد گرامم آقای شمیم راخدمت آن تیمسار و بانوی محترمه صمیمانه تسلیت عرض مینماید .

سروان جلال میرفخرائی

چشم پزشکان بیمارستان امیر اعلم باکمال تاثرمصیبت وارده‌رابحضور جناب آقای‌پروفسور شمس و آقای دکتر فتحعلی شمس تسلیت‌عرض میکند .

آ-۷۰۴۱

سپاسگزاری

بدین وسیله ازجناب آقای بهروش‌فرماندار و سایر آقایان روسای دوایر دولتی قصرشیرین وخوانین معظم آقایان‌عبدالحسین امیراحتشامی. شیخ علیخان زنگنه . لهونی . داودی .سنجابی. اردلان . کمانگر . بابان . نقشبندی . مفتی زادگان و نعلینی و همچنین اهالی محترم قصر شیرین خصوصا خانواده های محترم حاتم . سمینی . منهوبی . یونسی . عزیزپور .حیدری. حقانی . روشنی . رئوفی . بابا خانی . رضائی. فیضی . محمدی‌زاده . مرادزاده‌وگدخدا هدایت پوررستمی وعشایر گوش‌کری وعشایرمرزنشین و سایر آقایان و بانوان محترم که درمراسم عزاداری هفت شبانه روز که در بنده منزل‌قبول زحمت نموده و همچنین در تشییع جنازه فقید سعید مرحوم **داود بیك‌جاف** شرکت فرموده‌اند بی نهایت سپاسگزار از خداوند متعال سعادت و سلامت عموم را خواستارم .

قصر شیرین - شیخ محمد طاهرحسینی

افسران و درجه داران بیمارستان ۳۰۲ منطقه‌ای اصفهان فقدان نیمسار فقید سرلشگر دکتر یزدانمهر رئیس پیشین بهداری ارتش شاهنشاهی را به عموم بازماندگان آن مرحوم خصوصا تیمسار سرلشگر دکتر شمس ریاست بهداری ارتش شاهنشاهی تسنیت عرض‌می‌نمایند .

رئیس بیمارستان ۳۰۲ - سرهنك دکتر سراجی

مصیبت وارده را به خانواده شمس‌خصوصا جناب آقای پروفسور شمس و جناب آقای‌دکتر فتحعلی شمس تسلیت عرض میکند .

دکتر علوی . دکتر ضرابی

سرکار سرگرد غلامحسین متینی و خانم ناهید متینی

مصیبت وارده را بشما و خانواده محترم تسلیت عرض مینمائیم .

سرگرد امیرعباس ضرابی .پری‌ضرابی

با نهایت تاسف و تالم درگذشت استاد گرانمایه آقای علی اصغر شمیم را بخانواده‌آن مرحوم بویژه به دوست عزیزمان سرکارسرگرد غلامحسین متینی تسلیت میگوئیم .

افسران گردان نگهداری پایگاه یکم

تیمسار معظم سرلشگر محسن مبصر ریاست محبوب شهربانی کل کشور

درگذشت شادروان جناب آقای علی اصغر شمیم استاد دانشمند دانشگاه‌را خود وفرزندانم بحضور تیمسار معظم و خانواده های وابسته تسلیت عرض سلامتی و بقای‌عموم‌بازماندگان محترم را از یزدان پاك خواستاریم .

ربابه پور عبدالرحیم خدمتگزار بازنشسته دانشگاه تهران

تیمسار سرلشگر مبصر ریاست محترم شهربانی کل کشور

از طرف خودو کلیه افسران و همردیفان و درجه داران و افراد شهربانی های استان‌گیلان با نهایت تاثر و تاسف مصیبت‌وارده‌را بحضور عالی تسلیت عرض نموده بقاء عمر و سلامتی خاندان جلیل را از خداوند متعال مسئلت‌دارد .

سرپرست شهربانی های استان گیلان - سرهنك محمود پریور

جناب آقای بشیر فرهمند

مصیبت وارده را به آن خانواده محترم تسلیت عرض‌نموده سلامت‌وبقای عمربازماندگان را از خداوند متعال مسئلت دارم .

اعظم السادات فرخواه

اطلاعات

یکشنبه
۱۵ صفر ۱۳۸۶
۵ ژوئن ۱۹۶۶
شماره ۱۱۹۹۴
سال چهلم

مدیران جدید سازمان برنامه تعیین شدند

سازمان برنامه چهارمعاون خواهد داشت ودفترمرکزی بودجه ودفترمرکزی برنامه ریزی تشکیلات جدیدی پیدا کردند

احکام جدید معاونان و مدیران و مسئولان قسمت های مختلف سازمان برنامه از دیروز بتدریج صادرو ابلاغ شد.

براساس احکام جدید سازمان برنامه چهار معاون‌داردمعاونین‌سازمان عبارتند از آقای دکترعبدالمجیدمجیدی که دفتر مرکزی بودجه را زیر نظر خواهد داشت، آقای دکتر حسین کاظم زاده دفتر مرکزی برنامه ریزی را اداره خواهد کرد.

آقای مهندس حسن سدهی واحد های تابعه سازمان را اداره می کند. این واحد ها عبارتند از: امورمرکزآمار، سازمان نقشه برداری، آزمایشگاه‌خاک شناسی، خدمات امور اجرائی و دفتر حسابرسی وکلیه واحد هائی را که سازمان برنامه در انها سرمایه‌گذاری کرده ویا مشارکت نموده‌است

آقای دکتر تقی مرتضوی مانند گذشته درسمت معاون اداری و مالی سازمان‌برنامه انجام‌وظیفه‌خواهد کرد.

* تشکیلات تازه

دفتر مرکزی بودجه نیز سه معاون ودفتر مرکزی برنامه ریزی چهارمعاون خواهد داشت.

دفتر مرکزی بودجه دارای واحد هائیست‌که هرکدام‌آنها بنام کمیته‌و دفتر مرکزی برنامه ریزی نیز دارای قسمت هائیست که هریك از آنها گروه‌نامیده می شود.

علاوه‌بر تشکیلات بالا که زیرنظر معاونان سازمان می باشد چهار دفتر درسازمان برنامه وجود خواهد داشت که عبارتنداز دفتر اطلاعات‌وگزارشات، دفترفنی، دفترتحقیقات علمی‌وفنی‌ودفتر همکاری های بین‌المللی و دفترحقوقی دفاتر مزبور گزارشات خودرا مستیما به آقای مهندس اصفیا مدیر عامل سازمان برنامه ارسال خواهندداشت.

براساس تشکیلات جدید سازمان برنامه، تنظیم برنامه چهارم بادفتر برنامه ریزی خواهد بود و بهمین مناسبت این دفتر نیز تقویت شده است.

یکی‌از مقامات سازمان برنامه به خبرنگار ما اظهار داشت: با تشکیلات نوین سازمان، درکار برنامه ریزی و تهیه و تنظیم برنامه‌چهارم‌تسریع‌خواهد شد و همچنین امور بودجه، طرح و نظارت‌تمرکزبیشتری‌پیداخواهد کرد.

★ معاونین قسمت ها

براساس احکام جدید آقایان دکتر شاپور راسخ، دکتر مظفر عامری داریوش مهاجر اسکوئی ومهندس‌رضا صدقیانی بسمت معاونین دفترمرکزی برنامه ریزی و اقایان دکتر مهدی صفویان، دکتر نصرت‌الله مجتبائی ومهندس غلامعلی‌باصری‌بسمت‌معاونین دفتر مرکزی بودجه منصوب شدند.

آقای دکتر علی دفتریان نیز به سمت رئیس دفتر عمران ناحیه ای‌در دفتر مرکزی برنامه ریزی‌کشورانتخاب گردید.

امرای بازنشسته دوباره مشغول تحصیل شدند

سپهبد جهانبانی مبصر کلاس اصحبت کرد وسپهبدعلوی‌مقدم حاضر غایب نمود

معلم کلاس طرز جدید تدریس را برای شاگردان خود تشریح میکند و تیمساران سپهبد جهانبانی وسپهبد علوی مقدم نیزبادقت به تعلیمات خانم معلم گوش میدهند.

بعد از ظهر دیروز کانون افسران بازنشسته یکی‌از جالبترین روز های حیات خود را آغاز کرد. صد نفر از برجسته ترین امرا و افسران بازنشسته ارتش، با مو های سپید، در حالیکه چون نوباوگان دبستانی کیف و کتاب و مداد زیر بغل داشتند روانه کلاس شدند تا برای شرکت در امر پیکار با بیسوادی متد جدید تدریس الفبا را بیاموزند.

قبل ازتشکیل کلاس تیمسارسپهبد جهانبانی خطاب بسایرهمشاگردیهای خود گفت: ما اکنون‌اینجاگردآمده‌ایم تا استادان فن بما بگویند چگونه میتوانیم بیسوادان را در کوتاهترین مدت باسواد کنیم. سپس افسران بازنشسته که تعدادشان بیشتر ازصد نفر بود، در سه‌کلاس جای گرفتند و من بادسته اول بکلاس اول رفتم. در آنجا ابتدا خانم‌لاوری‌مربی تربیت‌معلم گفت: خیلی خوشحالم که این‌وظیفه مهم بمن محول شده است.

من طی بیست جلسه مشکلات آموختن الفبا و زبان فارسی را ازبین خواهم برد وپس از آن هر یك ازشما میتوانید در مدت ۵یا۶ ماه عده‌زیادی را باسواد کنید.

پس از آن کلاس بادستور خانم لاوری رسمیت یافت.

وی از تیمسار سپهبد جهانبانی خواست تادفتر حضورو غیاب کلاس را بردارد وتعداد حاضرین وغائبین‌را مشخص نماید ولی ناگهان همکلاسی زرنگی که بخانم معلم نزدیکتر بود یعنی تیمسار سپهبد علوی مقدم دفتر را از وی گرفت‌و شروع‌بخواندن‌اسامی شاگردان کلاس نمود. پس از آن اولین درس جهت آماده نمودن‌معلمین آینده کلاس‌های پیکار بابیسوادی شروع شد.

حائزین اکثریت در انتخابات کانون وکلا

قرائت‌آراء انتخابات هیئت‌مدیره کانون وکلا امروز در محل کانون ادامه یافت و از ۲۵۱ رای قرائت شده آقایان بشرح زیر رای‌داشتند:

سید هاشم وکیل ۱۶۸ نراقی ۱۴۴، خلعتبری ۱۳۸، دکتر شریعت‌زاده ۱۱۵، صوفی ۱۱۰، دکتر دادفر ۱۰۷، دکتر شاهکار ۱۰۶، فیض مهدوی ۱۰۶، بگاه ۱۰۵ رای، منصوریان ۱۰۰، دکتر مهدی ملکی ۹۹، دکتر امامی‌اهری ۹۷، اردلان ۹۷، شهیدزاده ۹۳، صابرزاده ۹۲، زاهد ۹۱، دکتر کاتبی ۹۰، فرج‌الله اکبر ۹۰، دکتر متین دفتری ۸۹، مروستی ۸۸، دکتر تفضلی ۸۸، نونهال تهرانی ۸۵، دکتر دامغانی ۸۵، محسنین ۸۴، بایار۷۴، اعتصام ۷۱، محامی ۷۱، نزیه ۷۱، اژرم۷۰، پزشکپور ۶۹، نوائی ۶۹، دکتر ملك‌زاده ۶۷، خادم ۶۵، شاملو ۶۰، دکتر مهدوی ۵۷، امامی‌خوئی

بقیه در صفحه ۱۷

شرکت سهامی سیمان شمال
SSCS
تهران - ایران ۱۳۳۳

سیمان شمال
مرغوب‌ترین
وباصرفه‌ترین
سیمانها

خیابان کوشك تلفن ۴-۳۵۷۹۱

آوازه

روزنامه فردا
چهارشنبه ها منتشر میشود

تلفن ۴۴۴۰۲

ارسماگاز

تهران خیابان فردوسی شماره ۹۳

نخست‌وزیر امروز در پلی‌تکنیك گفت:

اولین سفینه فضائی ایران

باید بدست‌دانشجویان پرتاب شود

بامداد امروز آقای هویدا نخست وزیر در دانشکده پلی‌تکنیك و دانشسرایعالی حضوریافت‌وازنزدیك بادانشجویان مذاکره نمود و درباره انجام خواسته‌های آنان دستوراتی صادر کرد.

همراه نخست‌وزیر آقای دکتر هدایتی وزیر آموزش و پرورش، دکتر مجتهدی نایب‌التولیه‌عظمی دانشگاه صنعتی آریامهر، دکتربینا رئیس دانشسرایعالی وسرپرست پلی‌تکنیك حضور داشتند.

نخست وزیر در موسسه الکترونیك دانشکده پلی‌تکنیك گفت: ما امیدواریم که اولین سفینه فضائی ایران بدست دانشجویان‌بفضاپرتاب شود. نخست‌وزیر همچنین‌دستورداد که موجباتی فراهم شود تا دانش‌جویان پلی‌تکنیك در سازمان‌برنامه کارآموزی نمایند.

آقای نخست‌وزیر سپس‌ازدانشسرای عالی بازدید کرد و در آنجا اظهار داشت: دانشسرایعالی که کار تربیت معلمین کشور را بعهده‌دارد باید گسترش کامل یابد.

آقای دکتربینارئیس دانشسرایعالی اعلام داشت که امسال برای‌اولین‌بار ۳۰۰دانشجو در رشته‌فیزیك،شیمی، ریاضی، پذیرفته‌میشود.

تغییر ساعات کار ادارات

ساعات کار تابستانی ادارات‌دولتی از فردا صبح، بدستور نخست‌وزیری، ازساعت هفت تایك‌بعدازظهر وروزهای پنجشنبه از هفت تا ۱۲ ظهر خواهد بود.

شهبانو بی‌ینال تهران را افتتاح میکنند

بقرار اطلاع پنجمین نمایشگاه بی‌ینال (دوسال‌یکبار) تهران‌دراواخر خرداد ماه جاری بوسیله علیاحضرت فرح پهلوی شهبانوی ایران افتتاح خواهد شد.

والاحضرت شاهپور غلامرضا پهلوی بتهران بازگشتند

ساعت ۵ صبح امروز والاحضرت شاهپور غلامرضاپهلوی ریاست‌عالیه کمیته ملی المپیك و همسرشان از مسافرت آمریکا بتهران‌بازگشتند.

حجم اسکناس

یك میلیارد ریال کاهش‌یافت

افزایش پرداختهای دولتی و بخش خصوصی در اسفند ۱۳۴۴، موجب شد که در این ماه دو میلیارد ریال اسکناس‌جدیدانتشاریابد. درنتیجه حجم اسکناس منتشره به ۳۰٫۸۲۰ میلیون ریال رسید. پشتوانه دو میلیارد ریال اسکناس منتشره بصورت ۶۰ در صد اسناد تعهدات دولت بوثیقه جواهرات سلطنتی و ۴۰ در صد طلا و ارز های قابل تبدیل به طلا تحویل هیئت نظارت اندوخته اسکناس‌شد. بطوری که‌خبرنگار ما کسب اطلاع کرده است نظربا‌ینکه نیازمندیهای پرداخت ماه اسفندبرطرف شده بود، بانك مرکزی ایران تصمیم گرفت که یك میلیارد ریال از اسکناس هائی را که در این ماه انتشار یافته بود، به هیئت نظارت اندوخته اسکناس باز گرداند. بدین طریق از حجم اسکناس منتشره یك میلیارد ریال کم شد.

توضیح درباره قیمتهای شرکت تعاونی ارتش

بدنبال انتشار گزارش آمارگران نخست‌وزیری‌درموردبهای کالاهای مورد نیاز عمومی در دهه اول‌خرداد ماه دراین روزنامه امروز یك مقام مسئول شرکت تعاونی‌ارتش‌اطلاعاتی بشرح زیر در اختیار خبرنگار ما گذارد:

«بهای گوشت در فروشگاه های تابعه شرکت تعاونی مصرف ارتش بنرخ مصوب شهرداری‌انجام‌میگیرد بطوریکه خریداران‌همواره‌دسترسی به‌گوشت مرغوب بابهای ثابت‌دارند نسبت به بهای بقیه کالاها نیز نرخ این فروشگاه با بهای مشابه، بادرنظر گرفتن مرغوبیت برابر و حتی کمتر است».

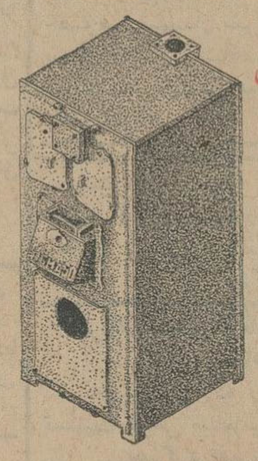

دیگ چدنی پره‌ای
برای حرارت مرکزی
زیگما پانصدوچهل و دومین محصول ریخته‌گری خودرا عرضه میدارد

همه شب
دلکش - ویگن
درسالن اوریانتال رایکا
رایکا - جادهٔ پهلوی بالاتر از باغ وحش تلفن ۶۲۵۳۰۱
سالن اول رایکا برای عروسیها و ضیافتها برایگان آماده پذیرائی است

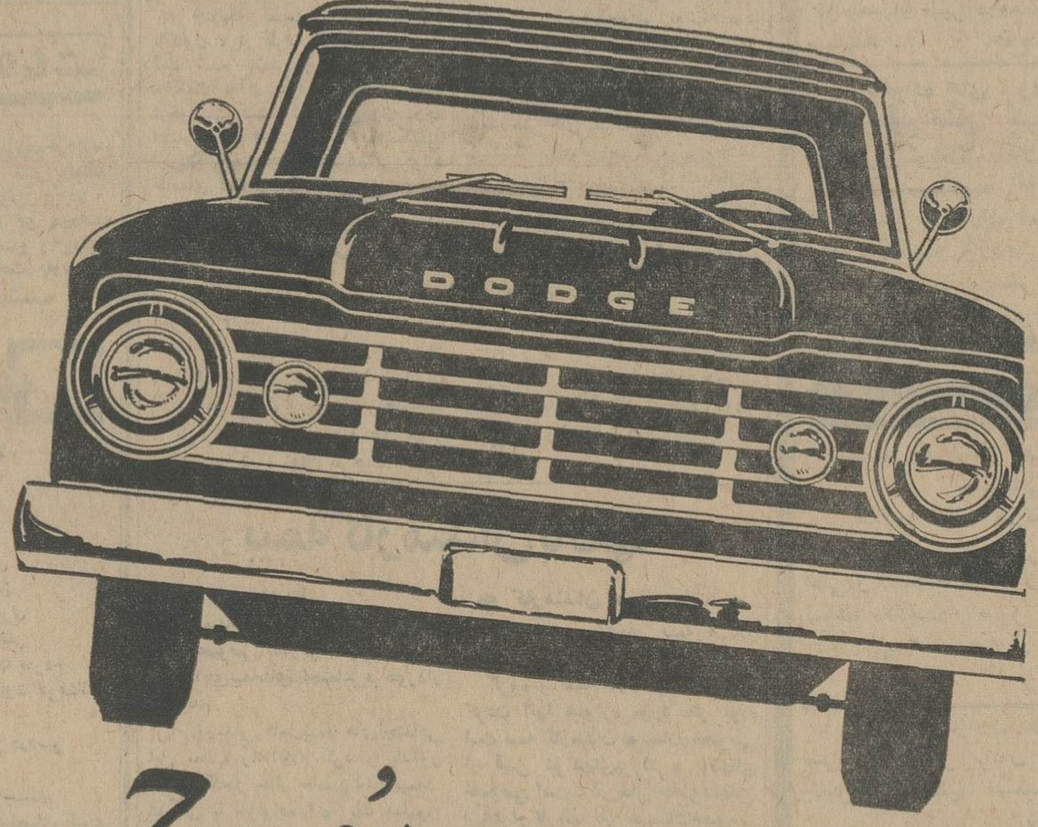

وانت‌های «دوج»
محکم وقابل اطمینان در خدمت شما

وانت دوج‌کلیه مزایای وانتهای دیگر را دربردارد - از صندلیهای مجزای راننده در اطاق جلوگرفته، تا موتور و شاسی‌آن‌که ساخت‌کارخانجات‌کرایسلر آمریکامیباشد والبته این بدان معنی است‌که وانتهای مذکور با دوامتر بوده و هزینه نگاهداری و استفاده ازآن‌کمتر از وانتهای سایرکارخانجات میباشد. وانتهای‌دوج درسه مدل اصلی است وانت دوج - استیشن - پیکاپ دوج این وانتها با موتور شش سیلندر ۱۰۱ قوه‌اسب وگنجایش ۱۷۰ اینچ مکعب مجهز است، البته درصورت دلخواه میتوان موتور قویتر شش سیلندر ۱۴۰ قوه اسب باگنجایش ۲۲۵ اینچ روی آن‌کارگذاشت. ضمناً همه‌گونه اثاثه اضافی نیز برای مجهزکردن وانت دوج برای کار نوع بخصوص که از آن انتظار دارید، وجود دارد.

برای دیدن انواع مدلهای وانت دوج:
به نمایشگاه اتو تهران شرکت سهامی واقع درخیابان شمیران شماره ۵۷۵ ساختمان اتوتهران تلفن ۷۰۸۹۱/۵ یا به شعب - خرمشهر اهواز - رشت مراجعه فرمائید.

CHRYSLER INTERNATIONAL

دوج وانتهای محکم میسازد

جلسه سخنرانی جمعیت ایرانی طرفدار حکومت متحده‌جهانی

روز دوشنبه شانزدهم خرداد ماه‌جاری ساعت شش‌و نیم بعد از ظهر در باشگاه‌دانشگاه (خیابان ۲۱ آذر) تشکیل میشود و جناب آقای‌سناتور دکتر غلامعلی رعدی عضو شورای‌عالی جمعیت درباره «رابطه حکومت متحده جهانی بامقاصد یونسکو» سخنرانی خواهندنمود. بدین‌وسیله از اعضاء جمعیت دعوت میشود که‌درجلسه مزبور شرکت نمایند.

رئیس جمعیت ایرانی طرفدار حکومت متحده جهانی

اکنون‌که عازم اروپا هستم از دوستان و بستگان‌بدین وسیله خداحافظی میکنم بابلسر دکتر محمد صفرنژاد

استخدام کارگر بسته‌بندی بیسکویت‌مینو

شرکت سهامی صنعتی پارس سازنده شیرینیجات مینو عده‌ای زیادی کارگر ذکور جوان برای بسته‌بندی بیسکویت‌استخدام میکند. کارگرانی که‌سابقه بسته‌بندی دارند حق‌تقدم خواهند داشت. داوطلبان میتوانند هرروز بمحل کارخانه کیلو متر ۱۴ جاده شمالی‌کرج پشت‌کارخانه علاءالدین مراجعه نمایند.

آگهی بدارندگان سهام شرکت سهامی قند نیشابور

طبق مصوبه‌مورخ ۱۱ خردادماه ۴۵ هیئت مدیره مستند بماده ۷ اساسنامه بدین وسیله باطلاع عموم سهامداران شرکت میرساند که‌نسبت‌بپرداخت سیصدوسی‌ریال(۳۳۰)بقیه بهای اسمی سهام‌تعهد شده خودبحساب شماره ۷۳۷۷۱ این شرکت نزد بانك‌ملی شعبه مرکزی ویا بحساب شماره ۲۲۰۸ بانك ملی شعبه نیشابور تا آخر مردادماه ۱۳۴۵ اقدام‌و یك برك رسید بانك‌را جهت ثبت در دفاتر بنشانی این شرکت واقع درتهران -خیابان ویلا- کوچه فردیس- شماره۹ ارسال فرمایند.

شرکت سهامی قندنیشابور

استخر شنای خانوادگی کیان هتل
باآب تصفیه شده

همه روزه از ساعت ۹ صبح الی ۶ بعدازظهر.
خیابان پهلوی- خیابان زرتشت نرسیده به‌بیمارستان‌مهر
تلفن ۶۲۰۲۳۵ آ-۶۹۰۹

جوجه‌کبابی استخر مصفای ونك با بهترین غذا های اختصاصی جوجه کباب - کباب بره - کشك بادمجان - حلیم بادمجان‌از خانواده‌های‌محترم پذیرائی مینماید.
ونك - جاده اوین

SHABRANG COMPANY REQUIRES A YOUNG SALESMAN FOR OFFICE EQUIPMENT. GOOD KNOWLEDGE OF ENGLISH IS REQUIRED. SALES EXPERIENCE WILL BE HELPFUL BUT NOT ESSENTIAL.
WRITE YOUR QUALIFICATIONS TO:
SHABRANG COMPANY
367, TAKHTE JAMSHID AVE.

اتحادیه صنایع فیلم ملی ایران

در شماره اخیر یکی ازمجلات تحت عنوان میزگرد سینمائی مطالبی بنام اینجانبه بچاپ رسیده که باکمال تاسف مغایر باحقیقت میباشد چون پس ازشرکت در بحث میزگرد آنچه عنوان نمودم نه تنها بچاپ‌نرسیده بلکه اظهارات خلاف واقعی بنام من درج شده است لذا ضمن تکذیب مراتب مندرج در مجله مزبورمانندگذشته کماکان پشتیبانی وعلاقه خودرا به‌هنرسینما در ایران اعلام میدارم.

سهیلا - هنرپیشه سینما

آگهی دعوت مجمع عمومی عادی

بدین‌وسیله ازصاحبان سهام شرکت سهامی ریسندگی کاشان دعوت مینماید که‌برای تشکیل‌مجمع‌عمومی عادی‌سالیانه سهمداران شرکت‌در تاریخ چهارشنبه یکم تیرماه ۱۳۴۵ ساعت ۷½ بامداد شخصا یاوکیل ثابت‌الوکاله آنها در دفتر شرکت واقع‌در کاشان- خیابان پهلوی حضور بهرسانیده طبق ماده ۳۸ اساسنامه کارت ورودی دریافت‌ودر اجرای برنامه مجمع که در ساعت ۸ صبح همان روز منعقد میگردد عضویت فرمایند.

برنامه مجمع
۱- استماع وتصویب گزارش هیئت مدیره و کمیسیون‌تفتیش
۲- رسیدگی‌وتصویب‌ترازنامه سال۱۳۴۵وترتیب تقسیم‌سودسهام
۳- تصویب بودجه سال ۱۳۴۵
۴- انتخاب اعضاء کمیسیون تفتیش.
۵- رسیدگی و تصویب پیشنهادات هیئت مدیره

از طرف هیئت مدیره شرکت سهامی ریسندگی کاشان