نخست‌وزیر درکنگره انقلاب‌اداری ضمن بحث درباره اتوبوسرانی وکالاهای‌مصرفی‌مردم اظهارداشت:

دولت‌زیر بارافزایش قیمتها نمیرود

- نخست‌وزیر گفت ببانکها دستور میدهم دیگر به بخش خصوصی وام ندهند !
- نخست‌وزیر تعهد کرد مخارج تعلیم ۲ هزار راننده بیسواد را برای یکسال بعهده بگیرد
- موقع آن رسیده‌که مادر کار بخش خصوصی نظارت کنیم .
- پیشنهاد شد شوراهائی در تهران وشهرستانها بشکایت‌مردم ازماموران دولت رسیدگی کند
- نخست وزیر در کنگره دستور «مرخص کردن» رئیس پست و تلگراف را صادر کرد و بعد بنا بخواهش نماینده مردم این دستوررا پس‌گرفت!
- بشکایت یك‌زن‌بی‌شوهر و یك راننده تاکسی در یکی از کمیته ها فی‌المجلس‌رسیدگی شد
- نخست وزیر تنهاموقعی را که به گریه افتاده برای‌اعضای‌کمیته‌شماره ۶ شرح داد
- وزیر اطلاعات گفت : برنامه های تلویزیونی بوسیله سیستم جدید درنقاط دوردست‌کشور پخش میشود
- مسیر اتوبوس ها و ایستگاهها بوسیله‌تابلو های برقی و نقشه‌هائی که چاپ میشود تعیین میگردد
- پیشنهاد شد که اداره ثبت اسناد وثبت احوال بصورت یك وزارتخانه مستقل اداره گردد
- رئیس شیلات‌گفت: با برنامه هائی که داریم انشاءالله ماهی شمال نصیب فرزندان‌شما می شود !

این عکس از جلسه بعد از ظهر دیروز کمیته ۶ کنگره‌انقلاب اداری برداشته‌شده‌است . نخست‌وزیر با دقت باظهارات زنی بنام‌فاطمه ابراهیمی گوش‌میدهد . نخست‌وزیر پس‌از آنکه شکایت‌این‌زن چادری تمام‌شد ،مدیرعامل شرکت‌تعاونی‌رایه کمیته فراخواند وباو دستور داد تاکسی‌این‌زن بی‌شوهر را که‌نان‌خانواده‌اورا تامین می کند ، شامل‌مقررات نکند وفی‌المجلس رضایت اورا جلب نماید .

اطلاعات ۱۳۰۴

۲۰ صفحه

چهارشنبه ۱۱ بهمن‌ماه ۱۳۴۶ . . . . . شماره ۱۲۵۰۰

. . . . . سال چهل‌ودوم . . . . . تکشماره ۴ ریال

شدیدترین جنگهای خیابانی در سایگون

بانکر سفیر امریکا در سایگون گریخت

وان‌تیو ـ کاخش اشغال شد

ویتکنگ سفارت امریکا را اشغال کرد

سایگون درمیان دود و آتش

*ویت‌کنگها دیشب به قلب سایگون و به حساس ترین نقاط آن حمله بردند وبسیاری ازنقاط آن را ساعت ها در تصرف‌داشتند وفقط پس از جنگهای خونین و شدید از برخی نقاط تصرفی‌نظیر سفارت امریکا و کاخ ریاست جمهوری عقب رانده شدند . در بسیاری از نقاط سایگون هنوزجنگ ادامه دارد وشعله های آتش و ستونهای دود ازهرگوشه‌به‌آسمان بلنداست.

خیابان های سایگون ازاجساد کشتگان‌پوشیده شد

*

سفیر امریکا از محل اقامت خود گریخت ، تمام اسناد و مدارك سفارت امریکا سوخت‌و به یغما رفت

*

امریکائی‌ها از هوا با هلی کوپتر به مهاجمین حمله بردند و درسفارت جنك اطاق به اطاق در گرفت

*

کاخ سفید اعلام کرد اوضاع سایگون جدی‌و خطیر است

*

رادیو سایگون از کار افتاد .

*

۱۴۰۰ ویت کنك کشته شدند

*

ویت کنگها به ۵۰شهر حمله بردند

*

رادیوی ویت کنك گفت هدف حمله کیفر دادن امریکائیها بود

*

در سایگون بسوی همه تیراندازی میشود .

*

ویت کنگها برای‌دومین روز سایگون و سایر شهرهای ویتنام رامورد حمله قرار دادند

درصفحات ۴ و ۳ و۱۷

چریکها کاخ ریاست جمهوری، کاخ کائوکی، ستادارتش، ستادنیروی دریائی، فرودگاه‌سایگون‌وایستگاه رادیو سایگون را تصرف کردند

تلقیح عمومی فلج

در مدارس شروع شد

*** جز در موارد بیماری های سخت ، تلقیح واکسن خطری ندارد**

از امروز تلقیح ضد فلج‌دانش‌آموزان دبستانها در تهران آغاز گردید .

ماموران تلقیح‌بهداری آموزشگاهها و بهداری تهران مشغول تلقیح هستند در تلقیح عمومی واکسن فلج ، کودکان از ۲ ماهه‌تاده‌ساله تلقیح میشوند .

تلقیح در تب

سخنگوی وزارت بهداری‌امروز اعلام کرد که بعضی‌خانواده‌ها‌هنگام مراجعه مامور بعلت کسالتهای جزئی و تب خفیف از تلقیح‌اطفال خودداری میکنند‌درحالیکه بتجویز استادان دانشگاه جز در موارد بیماریهای سخت تلقیح واکسن فلج عوارضی ندارد .

ضمنا برای توجه خانواده‌ها‌یادآور میشود که تلقیح واکسن فلج‌بیکی از افراد خانواده خطری برای‌دیگر افراد خانواده ندارد چون میکرب ضعیف شده فلج که همان‌واکسن است در هر شرایطی مصونیت ایجاد میکند

آخرین قرعه‌کشی مشمولین

روز شنبه انجام میشود

روز شنبه آخرین قرعه‌کشی بهمن ماه انجام میشود و تامین احتیاجات امسال پایان میپذیرد .

همانطور که قبلا اطلاع داده ایم از سال آینده در تامین احتیاجات‌وظیفه قرعه‌کشی انجام نخواهد شد و هیچ یك‌ازمشمولین عادی و فارغ‌التحصیل معاف نخواهند شد .

*** خدمت گروهبانی**

خبرنگار ما گزارش میدهد :مشمولین فارغ‌التحصیل‌دیپلمه که روز نهم‌بهمن بخدمت اعزام شدند در سپاه ترویج و آبادانی و گروهبانی ارتش خدمت میکنند .

مقامات وظیفه عمومی این مساله را که مشمولین دیپلمه بسربازی‌ساده اعزام شده‌اند قویا تکذیب کردند و یادآور شدند که طبق ماده ۷۳ قانون مشمولین دیپلمه برای خدمت در ارتش بدرجه گروهبانی نائل میشوند.

مشمولین‌دیپلمه‌هم اکنون در واحد های آموزشی ارتش بطی دوره اولیه خدمت گروهبانی مشغول هستند.

*** مشمولین فارغ‌التحصیل**

از امروز بررسی وضع مشمولین فارغ‌التحصیل خارج از کشور که قبل و بعد از بهمن ۴۵ وارد کشور شده اند آغاز شد .

بعد از آخرین قرعه‌کشی مشمولین که روز چهاردهم بهمن انجام میشود رسیدگی بوضع کلیه مشمولین و مراجعه‌کنندگان شروع میشود .

مشمولین مقیم خارج از کشور نیز از هم اکنون میتوانند با مراجعه به نمایندگی های دولت شاهنشاهی تکلیف خود را از نظر وظیفه عمومی روشن سازند . دستورالعمل لازم از طریق‌وزارت خارجه به کلیه نمایندگی های ایران ابلاغ شد .

اساسنامه جدید سازمان تعاون روستائی

فردا برای تصویب تقدیم مجلس شورایملی خواهدشد

امروز بمناسبت پایان دوره‌آموزش تعاونی ۱۵۰ نفر کار آموزان سازمان مرکزی تعاونی روستائی مراسمی در محل سازمان مرکزی تعاون روستائی ایران برگزار شد آقای دکتر ولیان وزیر اصلاحات ارضی و تعاون روستائی و جمعی از مقامات این وزارتخانه در مراسم حضور داشتند.

در آغاز مراسم آقای مهندس مساعد مدیر عامل سازمان گفت : برا ی‌تکمیل کادرتعاونی همه ساله ۱۸۰ تا ۲۲۰ نفر از جوانان دیپلمه روستائی پس از گذراندن کلاسهای اختصاصی وموفقیت در آزمایشهای مربوطه به روستاها میروند بعد آقای دکتر ولیان گفت :

وظایف ما فراهم کردن موجبات آشنائی روستائیان به استفاده از مزایای کارهای تعاونی و دستجمعی است .

*** افراد ناصالح**

آقای دکتر ولیان افزود :همانطور که دیروز گفتم‌در وزارت اصلاحات ارضی و تعاون روستائی دیگرجائی برای افراد ناصالح نیست ـ ضمنا فردا اساسنامه جدیدی را که برای سازمان مرکزی تعاون روستائی ایران تدوین گردیده برای تصویب بمجلس شورایملی تقدیم خواهد شد.

امروز روزی نیست که خود رادر قالب اصول گذشته زندانی کنیم و باید درچهار چوب‌اصول انقلاب‌برای رفع مشکلات راه‌حلهای بهتر پیدا کنیم.

کنفرانس تونس

برنامه دولت ایران را یك طرح نمونه جامع‌جهانی‌تلقی کرد

در کنفرانس هم آهنگی توسعه توریسم واحیای آثار باستانی که اخیرا در تونس تشکیل شد ، برنامه دولت‌ایران درین مورد به عنوان یك طرح نمونه‌جامع جهانی

بقیه در صفحه هفدهم

از امشب

بعلت مفصل بودن مطالب مربوط به کنگره انقلاب‌اداری که مورد توجه خوانندگان عزیز قرار گرفته است دراین شماره قسمت‌اول‌مطلب کنگره در صفحه ۱۵ درج گردیده‌و دنباله آن در صفحات ۴و ۱۷ چاپ شده است .

بنابراین خوانندگان عزیز اخبار اقتصادی را در صفحه۸ و مطالب سیاسی و خارجه را در همان صفحه ۱۵ مطالعه خواهند فرمود .

پاورقی جدید اطلاعات

جاه‌طلب

دراین شماره داستان شاهین سفید پاورقی اطلاعات پایان میرسد و آقای احمد احرار خود را برای تهیه یك داستان جالب آماده میکند . در این فاصله یك داستان بسیار شیرین و جذاب از فرانسوا پونتیه نویسنده‌معاصر نامدار فرانسه را بصورت پاورقی درج میکنیم .

این داستان واقعی بوسیله همکار گرامی ما آقای رضا عقیلی که از مترجمین باذوق و فاضل است ترجمه شده و یقین داریم مورد توجه خوانندگان گرامی قرار خواهد گرفت .

هتل میامی

پس از انتظار زیاد باطلاع مشتریان محترم میرساند که جالبترین برنامه از امشب برای‌اولین باردرایران بمعرض نمایش گذاشته میشود .

بالت لیونل شو از کشور فرانسه *فلامینگو مرسدس مورنا ازکشور اسپانیا * رقص شرقی قهرمان*کمدین: نی‌نی می‌می * خواننده جوان جورجیوفرارا

برنامه فوق‌العاده بازحمت زیاد تهیه و تنظیم گردیده هنرمندترین اسب‌جهان باسوارکارش

لیلو

دوارکستر لوس ماریو و لوس‌ویندی

این برنامه در دونوبت ۱۰ونیم درسالن موزیك هال و ۲ بعداز نیمه‌شب در کلبه‌میامی‌اجرا میگردد .

تلفن رزرو ۶۲۰۲۰۰ـ۶۲۲۴۳۲

آـ۵۳۸۶

آگهی واگذاری اراضی شهری آستان قدس :

اراضی شهری آستان قدس‌از این ببعد فقط بادریافت تمام مال‌الاجاره مدت مقرر درسند اجاره که حداقل بیست سال خواهد بود باجاره واگذار می شودعلاقمندان‌باگهی‌تفصیلی که‌درصفحه۶ این‌روزنامه و معابر منتشر شده مراجعه فرمایند .

آـ۵۲۸۳۸

نیابت تولیت عظمی

ازهمه‌جا ارزانتر

استقبال مشتریان محترم ازفروش فوق‌العاده

فروشگاه بزرگ ایران

بی‌سابقه است

سی‌درصد تخفیف

دراجناس زمستانی آغاز شد

چهارراه شاه فروشگاه بزرك ایران

آـ۵۳۸۸۸

آسایش خانواده خودرا بااافتتاح **حساب رفاه خانواده بانك بیمه ایران** تأمین فرمائید

آـ۵۳۲۲۰ ۲ـ۲

سرمقاله

به ولایات ظلم میشود!

مدتی است که شوراهای مشورتی روزنامه اطلاعات در شهرستانها در اطراف علت فرار نیروها وسرمایه‌ها بطرف مرکز بحث میکنند وتابحال نکته‌های جالبی درین مباحث بمیان آمده که اگر روزی قرارشد فکری برای جلوگیری از انتقال سرمایه و مهاجرت مردم شهرستان ها بتهران بکنند، خیلی قابل استفاده است.

درجلسه اخیر هیئت‌مشورتی همدان، آقای سرهنگ درخشان رئیس هیئت بتفصیل پیرامون همین‌قضیه سخن رانده است که‌شرح آن درصفحه اخبار شهرستانها منعکس شد واز نظر خوانندگان عزیز ماگذشت. ایشان اشاره میکند: «ازتهران که‌بسوی همدان حرکت میکنیم ازسه‌راه مهرآباد به‌آنطرف تاپشت دروازه کرج وحتی درجاده کرج‌ـقزوین که جزواستان مرکزی محسوب‌میشود دهها کارخانه معظم ومعتبر یکی پس‌از دیگری بچشم میخورد که بطور قطع‌برای بکار انداختن این کارخانه ها میلیارد ها ریال‌سرمایه گذاری شده و هزاران متخصص و مهندس وکارگر وکارمند در آنها مشغول بکار شده‌اند. آیا نمیشد این سرمایه های عظیم بجای آنکه دریك نقطه وآنهم درپشت گوش تهران متمرکز شود در شهرستانها بکار افتد وآیا برای مسئولین امر میسر نبود امتیاز تاسیس هرکدام ازین کارخانه هارا باتوجه باستعداد و موقعیت‌هر شهرستانی بطور پراکنده درنقاط مختلف مملکت صادرنمایند»؟

یکی‌از خبرنگاران‌ما بعداز مطالعه این گزارش، ذوقی بخرج‌داده واز کارخانه هایی‌را که از سه‌راه مهرآباد به‌آنطرف در جاده مخصوص کرج‌دائر شده فهرستی تهیه کرده است و بموجب این فهرست مجموعا ۴۹ کارخانه بزرگ، از کارخانه ماشین سازی گرفته تاشکلات‌سازی و بستنی سازی، درین یك تکه جامتمرکز میباشد. البته مجال آن‌نیست که‌ازین‌کارخانه ها یکایك اسم ببریم و روشن‌کنیم که‌چندتا از آنهارا ممکن بود در شهرستانها دائر ساخت تابرونق‌صنعتی ولایات کمك واز تمرکزسرمایه ونیروی انسانی‌در تهران جلوگیری شود، ولی مسلم‌است که‌ازین ۴۹ کارخانه چهل‌تای آنرا امکان‌داشت در ولایات دایر کنند بشرط آنکه دولت صاحبان سرمایه را باین کار تشویق میکرد.

ازبسیاری جهات منافع کارخانه‌داران ایجاب میکند که کارخانه آنها نزدیك ومتصل بتهران باشد منجمله ازجهت کرایه حمل‌ونقل. ولی‌این مشکل چاره دارد و دولت اگر بخواهد، میتواند تسهیلات‌و موجباتی فراهم سازد که سرمایه‌دار سرمایه گذاری در شهرستان راعلاوه برفواید عمومی آن بصرفه خود تشخیص دهد. ماچند سال قبل‌پیشنهاد کردیم دولت بیاید تخفیفی در اشل مالیاتی واحد های صنعتی و تولیدی که‌در ولایات دائر میشود قائل شود. این یکی ازوسایل جلب سرمایه به‌شهرستانهاست که موجبات آن در امکان دولت هست‌و مثل‌این امتیاز خیلی امتیازات دیگر هست که اگر دولت برای سرمایه گذاری در ولایات منظور بدارد هیچوقت دریك تکه راه‌تهران ـ کرج ۴۹ کارخانه چسبیده بهم دائر نمیشود که هم هوای‌تهران را آلوده کند، هم‌قیمت زمین رادر تهران آنقدر بالا ببرد وهم نیروی مادی ونیروی انسانی را از ولایات به‌تهران فراردهد.

هیچ‌عاملی بقدر صنعت وتوسعه صنعتی درررونق اقتصادی واجتماعی یك‌ولایت موثر نیست. درمملکت خودمان شهرهایی هست که اگر سرمایه‌داران محلی همت نکرده و واحدهای صنعتی در این‌شهر هابوجود نیاورده‌بودند، شاید بدلایل عدیده تاحالا آن شهرها متروك وویران شده‌بود مثل یزدیا کاشان. اما شهرهایی نیز داریم که باداشتن عوامل ومحیط مساعد طبیعی، چون فعالیت صنعتی نداشته‌اند رونق واعتبار خودرا بمرور از دست داده‌اند.

بنابراین مردم ولایات حق‌دارند اگراز دولت متوقعند ازتمرکز سرمایه‌گذاری صنعتی بکاهد وسرمایه داران را بتاسیس وایجاد واحدهای صنعتی درولایات تشویق کند. تاوقتی شهر های صنعتی مثل‌چاله‌ای که آب رااز هر طرف زمین بدرون خود میکشاند، نیرو هاوسرمایه‌ها راازسایر ولایات فرار میدهندو بطرف خود جذب‌میکنند آن‌تعادلی که هدف انقلاب اجتماعی ماست در میان طبقات مختلف مردم تامین نمیشود وحق‌اینست که سرمایه ونیرو بیك نسبت عادلانه درتمام مملکت توزیع واز تمرکز کاسته شود.

فروش فوق‌العاده

کتابفروشی‌دانشجو شروع شد
۱۰ الی ۶۰ در صد تخفیف
خیابان شاهرضا مقابل‌دانشگاه
آ ـ ۵۳۴۸۴
۳۳۴۹۳ ـ آ

سردخانه جنرال

مراجعات مشتریان محترم‌را برای‌حفاظت مواد مختلف غذائی گوشت ـ لبنیات ـ میوه خشکبار ـ میپذیرد تلفن ۹۰۱۸۳ ـ ۹۰۱۸۴
آ ـ ۵۳۶۹۲

آگهی تمدید مناقصه ۴۶ر۱۱۲۹

راه‌آهن دولتی ایران بدینوسیله باطلاع علاقمندان داوطلبان شرکت درمناقصه ۴۶ر۱۱۲۹ دوهزار عدد اتصالی آهن(یکهزار زوج) چهار سوراخه ریل U33 میرساند که تاریخ‌تسلیم پیشنهاد ها تاساعت ۹ صبح روزدوشنبه ۱۴ر۱۲ر۴۶ مطابق با ۴ مارس ۶۸ تمدید گردیده است. الف ۱۰۵۲۳
۲ـ۱ آ ـ ۵۳۵۵۰ راه‌آهن دولتی ایران

آگهی قبول دانشجو

آموزشگاه عالی مامائی وابسته بدانشکده پزشکی‌دانشگاه تهران برای‌اسفندماه ۱۳۴۶ عده‌ای دانشجو میپذیرد داوطلبان که باید فارغ‌التحصیل آموزشگاه رسمی پرستاری کشور باشند میتوانند از ۱۰ بهمن ماه‌الی ۲۵ بهمن ماه سال‌جاری بامدارك خود همه روزه ازساعت ۸ر۵ تا ۱۱ صبح برای ثبت نام و مصاحبه به آموزشگاه عالی‌مامائی واقع‌دربیمارستان زنان خیابان شاهرضا مراجعه نمایند. الف ۱۰۵۷۸
۲ـ۱ آ ـ ۵۳۵۶۶ دانشکده پزشکی

آگهی حراج

اینشرکت تعدادی لوازم یدکی اتومبیل در روز های شنبه ۲۱ و یکشنبه ۲۲ بهمن ماه جاری ازطریق حراج بفروش میرساند. ازعلاقمندان دعوت میشود ازساعت ۲ـالی ۵ بعدازظهر روزهای مذکور برای‌شرکت درحراج بفروشگاه اینشرکت واقع‌درتهران خیابان امیرکبیر سه‌راه امین‌حضور مراجعه فرمایند.
۲ـ۱ آ ـ ۳۳۷۳۳ شرکت‌سهامی‌مریخ

ویت کنگ سفارت امریکا را اشغال کرد

سایگون ـ رویتر ـ آسوشیتدپرس ـ خبرگزاری فرانسه ـ چریکهای ویت‌کنك امرور به سخت‌ترین ونیرومندترین هجوم خود درجنك دست زدند وهزاران نفر ازنیروهای خودرا به ده‌ها شهر کوچك وبزرك‌که هنور مشغول برگزاری‌مراسم عید «تت» بودند فرستادند.

آنها میلیونها دلارخسارت وارد آوردند اماشکست خوردند.

نیروهای آمریکائی وویتنام جنوبی، آتش‌بس سال نو قمری را لغوکردند وبا نبرد خانه بخانه ویت‌کنك‌ها را بیرون راندند.

هفت شهر بزرك وبسیاری ازتاسیسات نظامی آمریکا طی‌این‌حملات آسیب دید ارقام تلفات هنوز ناقص‌است ولی‌گزارش رسیده که حداقل ۴۴۱ نفر ازچریك‌هاکشته شده‌اند. وصدها نفر از آنها دستگیرگشته‌اند اکثر این‌ها کسانی بودندکه معادل ۱۵ میلیون‌دلار هواپیمای‌آمریکائی را در «دانانك» منهدم‌کردند به دهها هواپیمای دیگر آسیب رساندند و۳۰ هلیکوپتر را ازبین بردند یا منهدم کردند. تلفات آمریکا در ویتنام جنوبی در مقایسه باتلفات دشمن سبك‌گزارش داده شده است.

چریکها کاخ ریاست ـ جمهوری، کاخ کائوکی، ستاد ارتش، ستاد نیروی دریائی، فرودگاه سایگون وایستگاه‌رادیو سایگون‌را تصرف‌کردند

مقامات آمریکائی گفتند این هجوم تا حدودی توسط ویتنام شمالی‌شروع شد که ۳۰ هزار سرباز خود رانزدیك منطقه غیر نظامی متمرکز ساخته و ۲۰ هزار نفر را نزدیك «خه‌سان» بصورت تهدید جدی برای پایگاه آمریکا در خه‌سان بوجود آورده است رادیو مسکوگزارش داد که ویت‌کنك هاشهر های پلیکو و نهاترانك را گرفته‌اند اما آخر وقت دیشب گزارش رسید هر دو شهر در دست آمریکائیهاست رادیو مخفی صدای ویت‌کنك گفت دستور این حمله برای کیفر دادن به تجاوزکاران آمریکائی صادر شده و ویتنام جنوبی این حمله را نقض آتش‌بس هفت روزه ای دانست که خودکمونیستها اعلام کرده بودندحمله چنان وسیع و هماهنك بود که تقریبا در همان زمان که ناقوس معبد ها شروع سال نو را اعلام کرد حمله به شهر ها و پایگاههای آمریکائی شروع شد.

ژنرال‌وستمورلند فرمانده‌نیروهای آمریکائی از سربازان خود خواست آتش بس ۳۶ ساعته را فراموش کنند. و با هر اسلحه ای که در دسترس دارند چریك ها را عقب بزنند در سپیده دم امروز صبح ستاد (وستمورلند) اعلام‌کرد که تمام‌مناطق شهری بار دیگر تحت تسلط حکومت است و چریکها نتوانسته اند حتی یك شهر ویتنام جنوبی را که هدف عمده آنها بود تسخیر کنند.

شهر هائی که مورد حمله قرار گرفته‌اندعبارتنداز دانانك، نهاترانك کی‌نهون ـ هوی‌آن ـ که همه درساحل قرار دارند پایگاه های مورد حمله عبارتند از. پلیکو، کونتوم، بان‌مه توت و سایر پایگاه های آمریکا در ویتنام مرکزی.

سفیر گریخت

سایگون ـ (بانکر) سفیر آمریکا درویتنام جنوبی وقتی ویت‌کنك هابسفارت آمریکا حمله کردند همراه با محافظانش از مقرخود گریخت مقر سفیر ۵ ساختمان آنطرف تر از سفارت قرار دارد و سفیر ۷۴ ساله همین که شروع حمله را که در ساعت ۳ بامداد بود مشاهده کرد در ـ رفت او قرار بود امروز برای دیدن همسرش که سفیرآمریکا در نپال است به نپال برود اما این سفر را لغو کرد.

* حمله به سایگون

ویت‌کنك‌ها روز سه‌شنبه شب سایگون و مخصوصا کاخ‌استقلال و سفارت امریکا و ستاد ارتش را مورد حمله قرار دادند.

سخنگوی کاخ سفیدشب گذشته اعلام کرد که وضع سایگون بحرانی است وویت‌کنك‌ها به‌مراکز کشتیرانی شهروهمچنین یك‌سرباز ـ خانه امریکائی حمله کرده‌اند سخنگوی کاخ‌سفید گفت که‌جانسن مرتبا با مشاورین خود برای‌بررسی اوضاع ویتنام پس‌از حمله ویت ـ کنك‌ها در تماس است. ویت‌کنگها سه‌شنبه شب حمله خود را به‌داخل شهر سایگون آغاز کردند و نقاط اصلی حمله آنها کاخ استقلال، سفارت امریکا و فرودگاه «تان ـ سون‌هوت» میباشد.

نیروهای دولتی یکساعت بعد عملیات خود را برای پس گرفتن کاخ ریاست جمهوری آغاز کردند. صدای تیراندازی با خمپاره و «بازوکا» مرتبا شنیده میشود. شهراز مردم خالی است رادیومرتبا از امریکائیها درخواست میکند که از خانه‌های خود خارج نشوند‌هتل های اقامتگاه امریکائیها هدف تیراندازی ویت‌کنك‌ها است.

سفارت امریکا در حال‌محاصره است.

رادیو سایگون اعلام کرد که حکومت نظامی درشهر برقرار گردیده است این فرمان را ژنرال کائوکی امضاء کرده است.

گزارشهای رسیده حاکی است که‌ویت‌کنك‌ها کاخ‌ریاست‌جمهوری را نیز مورد حمله قرار دادوپس‌از تیراندازی شدید وارد باغ کاخ شده‌اند کماندوهای‌ویت‌کنك‌موفق شدند که وارد عمارت سفارت امریکا گردند و چند طبقه آنرا اشغال کنند.

* خسارت

حمله ویت‌کنك به سفارت ۲٫۶ میلیون دلاری امریکا در حدودچهار ماه پس از ساختمان این سفارت صورت گرفت این ساختمان هشت طبقه که ۲۵۰ اطاق دارد تازه‌مورد استفاده قرار گرفته بود زیرا ساختمان قدیمی سفارت را سه‌سال پیش‌ویت‌کنك‌ها منفجر کرده‌بودند و۲۲ نفر در آنجا کشته شده بودند.

این سفارت جدید در خیابانی قرار دارد که کنسولگری فرانسه و مقر ریاست جمهوری و دولت ویتنام جنوبی نیز در همان‌خیابان است.

اطراف سفارت جدید مثل‌سفارت قدیم سیم‌خاردار کشیده شده و برجهای دیده‌بانی فراوان بربام آن بر افراشته شده شیشه‌های‌پنجره های آن از جنس‌ضدگلوله ونشکن و در جلو جبهه سفارت یك‌سپر بتونی آنرا محافظت میکند.

سفارت‌امریکا یك ساختمان ۸ طبقه است که دارای دیوارهای بتونی محکم بوده و روز و شب تفنگداران دریائی از آن مراقبت میکنند.

ویت‌کنك ها موفق‌شده‌اندقسمتی ازباغ سفارت را اشغال کرده و بابازوکا عمارت سفارت را مورد حمله قرار دهند.

افراد آمریکائی بسوی هرکس که ببینند تیراندازی میکنند نیمه‌شب گذشته سربازانامریکائی بطرف یك خبرنگار فرانسوی تیراندازی کردند.

یك افسر امریکائی در این‌باره میگوید حمله ظرف مدت کوتاهی اتفاق افتاد و ما از کنترل آنها عاجز شدیم‌هم‌اکنون «هلی‌کوپترها» در حالیکه مسلسل‌آنها از اطاقك خارج شده اطراف شهر حرکت میکنند.

هنوز از میزان تلفات اطلاعی در دست نیست ولی مقامات دولتی معتقدند که ۱۵ ویت کنك حداقل کشته شده‌اند.

باز گرفتند

سایگون ـ نیروهای آمریکائی برای بازپس گرفتن سفارت امریکا از دست چریکهای‌ویت کنك باهلیکوپتر به سفارت حمله کردند باین ترتیب که بربام سفارت‌نشستند و باجنك طبقه به‌طبقه ساختمان آنرا ازدست نیرو های ویت‌کنك درآوردند. شروع حمله باهلیکوپتر هنگامی بود که چهار طبقه‌اول سفارت را که جمعا هشت طبقه است نیروهای ویت‌کنك اشغال کرده بودند درتمام این مدت کارکنان سفارت به‌طبقات بالاتر میرفتند و درآنجا پناه میگرفتند یك دژبان آمریکائی که‌شخصا ناظر این‌عملیات بود گفت راستی جنك خونین و جهنمی درگرفته بودویت کنك‌ها فقط اسلحه خودکار و نارنجك داشتند که‌لاینقطع پرتاپ میکردند اطاق‌به‌اطاق پیش میرفتند وقتی چریکها به طبقه چهارم رسیدند افراد آمریکائی‌دیگر از هلیکوپترهائی که روی بام نشسته بود پیاده شده بودند و آرایش جنگی گرفته ازپلکانها شروع بپائین آمدن کردند و نبرد آنها برای بیرون کردن چریك‌ها ازسفارت شش‌ساعت‌طول کشید تمام اوراق چهارطبقه اول واثاثیه آن سوزانده شده وبه صورت کاغذپاره و خاکستر دراطراف پراکنده شده‌است.

اولین‌گزارش حاکی است که‌دراین‌نبرد سفارت ۵ نفر آمریکائی کشته شده و دوزن‌آمریکائی نیز ناپدید شده‌اند اززیر مبل‌های ویران و گنجه‌های واژگون شده جسدسه‌تن بیرون کشیده شد و دونفر دیگر نیز دربیمارستان مردند.

گزارش ناظران عین حاکی است که دراین نبرد ۹ تن ازویت‌کنك‌ها کشته شده‌اند و یك اسیرزخمی نیز دیده شده که سربازان آمریکائی اوراکشان‌کشان میبردندیك گزارش دیگر حاکی است که‌حداقل ۳۰ نفرویت‌کنك در موقع نبرد درسفارت بوده‌اند.

واقعه جدی

واشنگتن ـ کاخ‌سفید آمریکا حمله روز سه‌شنبه چریك های ویت‌کنك به شهر سایگون را واقعه ای نسبتا جدی و خطیر نامید و اعلام کرد که پایتخت کاملا زیر تسلط قوای آمریکائی و ویتنام جنوبی است ولی‌هنوز گزارشهائی از فعالیت چریك‌ها در پایتخت میرسد.

سخنگوی کاخ سفید گفت پرزیدنت جانسون در تماس دائمی با مقامات آمریکائی در ویتنام است و گزارش منظم دریافت میدارد این گزارش ها حاکی‌است که زدوخوردشدیدی بین چریکها و تفنگداران محافظ سفارت‌درغ داده است.

* ادامه جنك

هفت ساعت پس از آغاز حمله ویت کنك‌ها هنوز جنك در داخل شهر سایگون ادامه دارد در شاهراه سایکون به فرارگاه‌ستاد ارتش نیروهای ویتنام که در محل مطمئنی قرار دارد هدف حمله ویت‌کنك قرار گرفته است همه شواهد نشان میدهد که ویت‌کنك نقاط متعددی را اشغال کرده‌اند ویت‌کنك بصورت دستجات کوچك وارد شهرشده سپس در حالیکه ملبس به اونیفورم سربازانویتنام جنوبی شده بودند بسوی هدفهای خود روانه شدند. ویت کنك دو هدف‌تعیین کرده‌اندیکی‌مسلحانه و دیگری تبلیغاتی.

مسلحانه عبارت بود از حمله به کاخ سفارت امریکا ،و ایستگاه رادیو امریکائیها و فرودگاه و ستاد ارتش‌و حمله تبلیغاتی عبارت بود از فعالیت میان مردم و جلب آنها برای پشتیبانی‌از ویت کنك.

ویت‌کنگها در حمله به سفارت امریکا موفق شدند طبقه اول ودوم سفارت را اشغال کنند و افراد امریکائی ناچار شدند که از هلی‌کوپتر استفاده کرده و باطناب از «هلی‌کوپتر» به بام سفارت‌فرود

بقیه در صفحه سوم

اخبار کوتاه

نیویورك ـ سخنگوی وزارت امور خارجه امریکا اعلام کردسه کشتی‌ماهیگیری شوروی‌قرار داد بین شوروی و امریکارا نقض کرده و در آبهای ۱۱۲ کیلو متری جنوب شرقی نیویورك دیده شدند.

مسکو ـ خبرگزاری‌فرانسه ـ درسال ۱۹۶۸ شوروی ۷۸۰۰۰۰ اتومبیل تولید میکند که ۴۷۵۰۰۰ آن کامیون وبقیه اتومبیل سواری است. در سال ۱۹۷۰ شوروی ۱۴۰۰۰۰۰ اتومبیل تولید خواهد کرد که ۷۵۰۰۰۰ عدد آن کامیون خواهد بود.

نیویورك ـ ۴۵۸ نویسنده ناشر امریکائی اعلام کردند که‌از پرداخت مالیات اضافه برای تامین هزینه‌های جنك‌ویتنام خودداری خواهند کرد.

تلوآویو ـ یك زیر دریائی تازه اسرائیلی بنام «دلفن» روز گذشته‌واردبندر حیفاگردید، این زیر دریائی‌در راه‌بازگشت از انگلستان به اسرائیل در عملیات مربوط به جستجوی زیر دریائی داکار شرکت کرده بود در اواخر جنك‌دوم در انگلستان ساخته شده‌ولی اینك کاملا‌مدرن‌شده ووسایل دقیق درآن کار گذاشته‌شده است.

اسماعیلیه ـ مقامات کانال سوئز اعلا م‌داشتند که کار آزاد کردن کشتی‌هائی که در کانال سوئز «بلوکه» شده‌اند بمدت نامعلومی بتعویق افتاده است زیرا اسرائیل با اقدامات تحریك آمیز خود مانع از عملیات لاروبی کانال‌میشود.

نیکوزیا ـ ساختمان یك روزنامه ضد ماکاریوس امروز بامب منفجر شد. این دومین انفجار طی دو ماه اخیر علیه این روزنامه بود.

هاوانا ـ دولت کوبا آشکارا یك دیپلمات شوروی در هاوانا و کارکنان دو خبرگزاری شوروی در کوبا را متهم کرد که کمونیستهای مخالف فیدل کاسترو را تحریك و تشویق به‌مخالفت باسیاست دولت میکنند. این اتهام در روزنامه ارگان دولت کوبا چاپ‌شده است اخیرا حزب کمونیست کوبا اعلام کرد درکنفرانس احزاب کمونیست در بوداپست که بابتکار شوروی تشکیل میشود شرکت نخواهد کرد.

بغداد ـ دولت عراق تصمیم گرفت کره‌شمالی‌را برسمیت‌بشناسد وبا «پیونك‌یانك» روابط سیاسی برقرارکند این‌تصمیم بدنبال مسافرت یك هیئت کره شمالی به‌بغداد اتخاذ شده است ضمنا عبدالرحمن عارف رئیس جمهوری عراق دعوت کره‌شمالی رابرای بازدید از آن کشور پذیرفته است.

بغداد ـ یك هیئت پنج نفری مرکب از کارشناسان نفتی ترکیه برای گفتگوبا مقامات شرکت ملی نفت عراق وارد بغدادشد. درمذاکرات نمایندگان‌دو کشور مسائل مربوط به ـ همکاری عراق و ترکیه در زمینه صنایع‌نفتی موردبررسی قرار می‌گیرد.

واشنگتن ـ سنای امریکا انتصاب «کلارك کلیفورد» را بسمت وزارت دفاع امریکا تائید کرد.

«کلیفورد» بجای رابرت مك‌نامارا از طرف پرزیدنت جانسون بوزارت دفاع امریکا برگزیده شده است.

از فردا صبح

فقط‌در سینما
گلدیس
یوسف آباد بالا ـ خیابان محمدرضاشاه

ستانسها ۲ـ۵ـ۷ (به‌زبان فارسی و۹٫۳۰ بعد از ظهر (بزبان‌انگلیسی)

ازفردا صبح

بزرگترین حراج بی سابقه سال
درفروشگاه ریتس

زیباترین پارچه‌های زنانه نخی و پشمی‌و عالی‌ترین‌پارچه‌های پرده باقیمت‌های‌باورنکردنی ازاین فرصت کوتاه استفاده فرمائید.
ریتس میدان فردوسی تلفنهای ۴۸۱۴۰ ـ ۴۳۶۳۸

۲ـ۱ آ ـ ۵۳۸۱۶

آگهی مناقصه شماره ۶۷۳

شهربانی کل کشور دستمزد شستشو وضدعفونی‌نمودن و اطوکشی ملحفه والبسه کثیف بیمارستان‌شهربانی کل کشور راطبق برگ شرایط جداگانه موجود بمناقصه میگذارد ـ داوطلبان مایل به‌شرکت دراین مناقصه میتوانند برای‌دریافت برگ‌شرایط بدائره قرار داد های اداره کارپردازی مراجعه وپیشنهادات‌خود را درپاکت لاکو مهر شده باذکر جمله مربوط بمناقصه شماره ۴۷۳ تاآخر وقت اداری روز ۲۹ر۱۱ر۴۶ بدائره دبیرخانه اداره مذکور تسلیم ورسید دریافت نمایند ضمنا پیشنهادات واصله در ساعت ده صبح روز ۳۰ر۱۱ر۴۶ در کمیسیون مناقصه باز وقرائت خواهد شد حضور پیشنهاد دهندگان درجلسه کمیسیون مناقصه الزامی است و کمیسیون مزبوردرردیاقبول یك یا کلیه پیشنهادات مجاز ومختار است. الف ۱۰۵۲۷
آ ـ ۵۳۵۵۴ شهربانی کل کشور

شروع سئانسهای فیلم سایه‌من

آسیا ۱۵ر۱۱ صبح ۳۰ر۳ ـ ۳۰ر۵ ـ ۳۰ر۷ ـ ۳۰ر۹ بعدازظهر
آستارا ۳۰ر۱۰ صبح ۳۰ر۲ ـ ۳۰ر۴ ـ ۳۰ر۶ ـ ۳۰ر۸ بعدازظهر
ری ۴۵ر۹ ـ ۱۲ صبح ۱۵ر۲ ـ ۳۰ر۴ ـ ۴۵ر۶ ـ ۹ بعدازظهر
پرسپولیس ۳۰ر۸ ـ ۴۵ر۱۰ صبح ۱ ـ ۱۵ر۳ ـ ۳۰ر۵ ـ ۴۵ر۷ بعدازظهر
تیسفون ۹ ـ ۱۵ر۱۱ صبح ۳۰ر۱ ـ ۴۵ر۳ ـ ۶ ـ ۱۵ر۸ بعدازظهر
سیلوانا ۱۰ ـ ۱۲ صبح ۲ ـ ۱۵ر۴ ـ ۳۰ر۶ ـ ۴۵ر۸ بعدازظهر
میامی ۳۰ر۱۰ ـ ۳۰ر۱۲ صبح ۴۵ر۲ ـ ۵ ـ ۱۵ر۷ ـ ۳۰ر۹ بعدازظهر
همای ۱۰ ـ ۱۲ صبح ۲ ـ ۴ ـ ۶ ـ ۱۵ر۸ بعدازظهر
رکس ۳۰ر۱۰ ـ ۳۰ر۱۲ صبح ۳۰ر۲ ـ ۳۰ر۴ ـ ۶ر۳۰ ـ ۴۵ر۸ بعدازظهر
المپیا ۱۵ر۹ ـ ۱۵ر۱۱ صبح ۱۵ر۱ ـ ۱۵ر۳ ـ ۱۵ر۵ ـ ۱۵ر۷ ـ ۱٫۵ر۹ بعدازظهر

آگهی فروش

شرکت روشنائی‌مقداری‌اشیاء مستعمل وفرسوده‌برای فروش دارد که صورت ریز آن در دفتر شرکت موجود میباشد طالبین برای دریافت یك نسخه از صورت مزبور و دیدن اشیاء بدفتر شرکت جنب کارخانه برق اول خیابان فردوسی مراجعه فرموده پیشنهادات کتبی خود را با آدرس کامل فروشنده نسبت به اقلامی که مایل‌میباشند تاروز ۲۵ بهمن ماه جاری بدفترشرکت تسلیم نمایند که پس‌از مطالعه هیئت مدیره و ناظران‌شرکت‌ظرف سه روز قرار فروش با پیشنهاددهندگان داده شود.
شرکت روشنائی کرمانشاه

خانه متحرك...

یکی از ملوانان «پوئبلو» درگذشت

جاکارتا ـ خبرگزاری فرانسه ـ آدام مالیك وزیر خارجه اندونزی گفت که دولت امریکا ازدولت اندونزی درخواست کرده است که برای آزاد کردن کشتی پوئبلو با مقامات کره شمالی تماس بگیرد.

وی افزود که از سفیر امریکا درجاکارتا اطلاعات دقیق تری برای این حادثه خواسته است. مالیك گفت که اندونزی امیدوار است که راه حل قابل قبولی برای این مسئله پیدا شود. مطبوعات اندونزی نوشته‌اند که امریکا تاکنون بسه کشور دیگر نیز در این زمینه مراجعه کرده ولی از افشای نام این سه کشور خودداری شده است.

سخنگوی کاخ سفید اعلام کرد که دولت امریکا اطلاعاتی بدست آورده حاکی از اینکه مقامات کره شمالی باسرنشینان ناوچه پوئبلو خوب رفتار میکنند.

جرج کریستین سخنگوی کاخ سفید از هرگونه تفسیری درباره منبع این اطلاعات خودداری کرد.

این سخنگو همچنین از دادن هرگونه اطلاعاتی پیرامون تعداد زخمی‌شدگان سرنشینان ناوچه خودداری نمود.

یك سخنگوی وزارت دفاع امریکا گفت که دولت امریکا گزارشی دریافت داشته مبنی براینکه یکی از کارکنان کشتی پوئبلو در کره شمالی درگذشته است. سخنگوی وزارت دفاع گفت معذالك دولت امریکا نمی‌تواند این گزارش را تائید کنند

جنگ شدید در کانال سوئز

*** امروز در منطقه کانال ـ سوئز و در مرز های اردن و اسرائیل زدو خورد های شدیدی روی داد**

تل‌اویو ـ ۳۰ ژانویه ـ خبرگزاری فرانسه ـ بعداز ظهر امروز غرش گلوله های توپ بر فراز کانال سوئز بار دیگر آرامش ناپایدار این منطقه را برهم زدو نبرد شدیدی بین واحد های تانك و توپخانه مصر و اسرائیل درگرفت که بیش از چهار ساعت ادامه داشت.

نبرد هنگامی روی داد که مصری ها کوشش کردند دو کشتی کوچك را در شمال دریاچه «تینا» بطرف کانال سوئز بحرکت درآورند تیر اندازی نخست از طرف اسرائیلی ها آغاز شد و مصریها باسلاحهای خودکار فورا به آن پاسخ دادند و اندکی بعد تانکها و توپخانه دو طرف وارد کار زار شدند.

میدان نبرد دریك منطقه هفتاد کیلو متری قرار داشت.

سخنگوی نظامی اسرائیل اعلام داشت که دراین پیکار دو تانك مصری منهدم گردید و گروهی از اسرائیلی هانیز زخمی شدند.

قبل از برقراری آتش بس اعلامیه‌ای باین مضمون از طرف سر فرماندهی مصری از رادیو مصر انتشار یافت:

امروز هنگامی که عملیات برای آزاد کردن کشتی هائی که ازماه ژوئن گذشته در کانال سوئز بی حرکت مانده‌اند آغاز شد دشمن آتش توپخانه خود رابسوی ناوچه‌ای که دراین عملیات شرکت داشت گشود و خساراتی به آن واردساخت دراین هنگام نیروهای مصری به تیراندازی توپخانه اسرائیل پاسخ دادند و در نتیجه نبرد شدیدی در منطقه شمال کانال سوئز درگرفت

دولت اسرائیل دو روز قبل به مصر اخطار کرده بود که به آن کشور اجازه نخواهد داد کشتی های لاروبی خود را وارد منطقه شمالی کانال سوئز کند.

*** اخطار اسرائیل**

قبلا اسرائیل بالاروبی قسمت جنوبی کانال سوئز موافقت کرده بود اما مصر علیرغم اسرائیل تصمیم گرفت کشتی های لاروبی را بقسمت شمال کانال سوئز که در تصرف اسرائیلی ها است بفرستد و بهمین نیت اسرائیلی ها بسوی کشتی های مزبور تیراندازی کردند.

ویت کنگ سفارت امریکا را اشغال کرد

حمله امروز ویت کنگها بزرگترین حمله آنها درسال جاری بود وسبب شد که هزاران نفر ازمردم درحالیکه کودکان خودرا در آغوش داشتنداز شهر ها فرار کنند. این عکس یك ویتنامی رادر حالیکه فرزندش رادرآغوش دارد. هنگام فرار ازشهر دانانك نشان میدهد.
عکس رادیوئی اطلاعات

بقیه ازصفحه۲

آیند و با جنك اطاق به اطاق ساختمان سفارت را پس بگیرند. ضمنا نبرد شدیدی در ایستگاه رادیو صورت گرفت و رادیو از پخش باز ایستاد و ناچار ازرادیوی دیگری برای پخش اعلامیه دولت استفاده شد.

آخرین گزارش رسیده حاکی است که ساعت ۹٫۳۰ روزچهارشنبه بوقت محلی سفارت را کاملا از وجود ویت کنك ها پاك کردند ۱۰ جسد ویت کنك در داخل اطاق ها و باغ سفارت ریخته شده است.

هنوز از تعداد دقیق تلفات طرفین اطلاعی در دست نیست.

*** ۹ محل**

چریك های ویت کنك در هجوم خود به سایگون ۹ محل را مورد حمله قرار دادند که یکی از آنها سفارت آمریکا بود.

محلهای دیگر کاخ استقلال (مقروان تیو) رئیس جمهوری وکائوکی معاون او ساختمان ستادکل ارتش ویتنام جنوبی ستاد نیروی دریائی ویتنام سه ساختمان نظامی آمریکائی سفارت فیلیپین و پایگاه و فرودگاه «تان ـ سون نهوت» که در مجاورت شهر قرار دارد.

در جلوی کاخ استقلال چریك ها ابتدا دروازه آهنی کاخ را در هم شکستند و برای این کار از بازوکا استفاده نمودند و بعد با خمپاره به خود ساختمان حمله کردند.

باوجود این حمله وسیع مقامات آمریکائی مسلم میدانند که چریك ها نمیخواسته‌اند شهر را بگیرند تا آنرا مورد حمله وسیعی قرار دهند بلکه بقول یك مقام آمریکائی خواستند بسبك تقلید ناپذیر خودشان زهر ـ چشمی از آمریکائی ها بگیرند.

آخرین خبر از سایگون حاکی است که بعد از حمله ویت کنك جیپ های زره‌دار دژبان مجهز به مسلسل سفارت را در محاصره گرفتند و رفت و آمد را در همه خیابانهای اطراف قطع کردند.

رادیو نیرو های مسلح آمریکا اعلام کرد چهار تا از تاسیسات آمریکائی در سایگون تا اخطار ثانوی تعطیل خواهد بود.

*** دو نارنجك**

چریکهای ویت کنك هنگام حمله به سایگون دو نارنجك نیز به خانه سفیر فیلیپین انداختند این کار هنگامی انجام شد که سفیر و همسرش در اطاق خود خوابیده بودند به هیچ یك از آندو صدمه ای نرسیده اما افراد پلیس گفتند سفیر و همسرش شدیدا «شوکه» شده بودند.

از امشب

سوئیل دات سادنا درفیلم
سایه من رنگی

حراج سالیانه کفش فردوس
(فقط در شعبه شماره ٤)
کفشهای مردانه و بچگانه با تخفیف فوق‌العاده بیسابقه با موفقیت ادامه دارد.
کفش فردوس ـ خیابان فردوسی ـ مقابل سوم اسفند. ۱ـ۳ آـ۵۳۲۹٤

از امشب فقط در

سینما پارامونت

کمدی ممتاز وبرجسته سال ۱۹۶۷ محصول مشترك امریکا وایتالیا
فیلمی که سکس وخنده وعشق را باشیوه‌ای نوین وچشم‌گیر بشما عرضه میکند

گیشه سینما همه روزه برای رزروبلیط آماده است

بزودی

یك فیلم از: آرمان
سرنوشت

سازمان تبلیغاتی وهنری
ام . بی
مجهزترین تهیه کننده فیلم‌های تبلیغاتی، رنگی، سیاه و سفید و کارتن تلفن ۳۶۷۰۲
۵۳۶۱۳

سینما فردوسی
پس از تعمیرات اساسی و تغییر دکوراسیون بزودی با فیلمهای درجه اول بار دیگر فعالیت خودرا از سر میگیرد.

اطلاعیه

چون استقبال بی‌نظیر اهالی محترم تهران برای مشاهده فیلم بزرك سال ۱۲ مرد خبیث هنوزادامه دارد و سینما پارامونت بعلت تعهدی که برای نمایش فیلم عشوه‌گر داشته است، ناگزیر به تعویض فیلم میباشد لذا

هجدهمین هفته نمایش
فیلم بزرك و پرفروش «۱۲ مرد خبیث»
از امشب فقط در

سینه موند
دنیای هنر
نمایش دهنده بهترین آثار سینمائی جهان
ادامه خواهد یافت

متروگلدوین‌مایر تقدیم میکند فیلمی ازرابرت‌الدریچ
این ۱۲ مرد خبیث را تعلیم کافی بدهید ...
با زنان زیبا آنهارا بهیجان بیاورید ...
وسپس در پشت جبهه دشمن رهایشان کنید!
تاببینید چه جهنم سوزانی بپا میکنند ....!

۱۲ مرد خبیث
پاناویژن رنگی

باشرکت: لی‌ماروین ـ ارنست‌بورگناین
چارلز برونسون ـ جیم‌براون ـ جان‌کاساوتیس
ریچارد جکل ـ جرج‌کندی ـ ترینی‌لوپز ـ رالف‌میکر
رابرت رایان ـ تلی‌ساوالاس ـ کلینت‌واکر ـ رابرت‌وبر

سئانسها ۱۰٫٤۵ صبح ـ ۲٫٤۵ـ۶ـ ۹٫۱۵ بعداز ظهر گیشه سینه‌موند همه روزه بلیط رزرو میکند

حماسه‌ای پرشور از یك عشق آتشین، از یك زندگی پرماجرا و از یك انتقام وحشت‌زا که عشیره‌ای را ازهم پاشید.

از امشب در سینماهای

دنیا ـ نادر

مراد ـ کیهان ـ فلور ـ رامسر ـ کارون ـ جهان ـ شرق ـ ماندانا ـ جی ـ پانوراما

آذر شیوا
علی‌آزاد . آنوش درفیلم

گل آقا
رنگی
ایستمن کالر
محصول ۱۳٤۶ گروه سینماهای متحد تهران

بکارگردانی: آرامائیس آقامالیان
باشرکت: اسداله یکتا . اکبر هاشمی . جك‌لرد . آرزو
علی محزون

«گل‌آقا» مردی شجاع و از جان گذشته‌شیفته آزادی‌وانسانیت. قهرمانی بیباك و متهور ... چون صاعقه‌برسردشمنان‌خود، آخرین باز ماندگان نسل فرسوده ستمگران فرود آمده و افسانه پهلوانان گذشته را بار دیگر درخاطره‌ها زنده می‌کند.

دولت زیر بار افزایش قیمتها نمیرود

یك راننده تاکسی به اعضاء کمیته انقلاب اداری می گوید: من بی سوادم ولی باترس از افسر ، گرفتاری بدهی وتامین نان زن و فرزند ، چگونه پشت فرمان تاکسی باسوادم شوم ؟
نخست وزیر که سخنان راننده تاکسی را قابل قبول دانسته است فی المجلس تعهد کرد هزینه باسواد شدن ۲ هزار راننده را بپردازد .

بعداز ظهر دیروز مذاکرات جلسات کمیته‌های هفتگانه کنگره انقلاب اداری باشور و هیجان بیشتر ادامه یافت .

حضور نخست‌وزیر در کمیته ها وهمچنین شرکت وزیران در این جلسات که به‌درد دلها و مشکلات مردم درهمانجا رسیدگی میکردند، هیجان و گرمی خاصی به‌مذاکرات کمیته‌ها داد و موجب خرسندی خاطر شرکت کنندگان درکنگره شد .دریکی‌ازکمیته‌ها خانم چادری، گرفتاریهای خودرا تشریح کرد . بانوی دیگری از نبودن آسفالت‌و اتوبوس درمحل‌خود شکایت‌داشت. یك راننده تاکسی از ظلم روزگار که‌به‌بیسوادی او انجامیده است گله میکرد و تقاضا داشت که به رانندگان تاکسی که گواهینامه پایه۲ همگانی دارند اجازه داده شود بکسب و کاربپردازند.

شرح جلسات کمیته ها در بعداز ظهر دیروز در صفحه‌پانزدهم‌انتشار، یافته و دنباله آن ادامه خواهدیافت

مسائل کشاورزی

در کمیته شماره چهار نماینده کشاورزان همدان گفت: درخواست میشود که اقدامی بعمل آید تا وزارت کشاورزی به آنها اجازه کشت چغندر قند بدهد و بذرآنرا خریداری نمایند .

مهندس آصفی : در محل هائی که کارخانه قند ایجاد میشود اجازه کشت چغندر قند بمنظور تهیه بذر نمیدهند ، برای اینکه استاندارد چغندر برای کارخانه از بین میرود و معمولا در این محلها کشت چغندر بذری را ممنوع ساخته‌اند ، شما میتوانید بجای آن دانه های روغنی کشت نمائید ، زیرا دولت کشت دانه های‌روغنی رابرای مدت۵ سال از مالیات معاف‌نموده وآنراخریداری میکند و برای هر هکتار۲۰۰تومان کمك نقدی مینماید و کود و سم در اختیار شما میگذارد و برای حفر چاه و مخارج متفرقه وام طویل‌المدة میدهد با سه درصد و رویهمرفته جمع کمکها درحدود ۵۰۰ تا ۶۰۰ تومان میشود در این صورت اگر محصول ۱۲۰۰ کیلو هر هکتار شود ، سود خوبی‌نصیب کشاورز خواهد شد ، و در سال آینده ۲۸ هزارهکتار کشت‌خواهد شد .

نماینده همدان : از بذری که برای کشت تخم آفتابگردان در سال گذشته دادند اصلا نتیجه‌ای حاصل نشد .

* وظایف وزارت کشاورزی

رئیس (شادمان) به آقای‌رهبری معاون وزارت تولیدات کشاورزی گفت : شمه‌ای از وظائف این وزارتخانه را تشریح کنید .

آقای رهبری در مورد واحدهای ضمیمه‌وزارتخانه مزبورتوضیح داد و گفت :

سازمان غله،دخانیات ، سازمان چای ، قند و شکر ، فروشگاه فردوسی ، شیر پاستو ریزه و در آینده برنج و گوشت هم بوظائف این وزارتخانه اضافه خواهد شد.

* خرید گندم

نماینده اصلاحت ارضی راجع به وضع خرید گندم درسالهای‌وفور که گندم خریداری نمیشود و در سال های بد که بزور خریداری مینمایند صحبت کرد و گفت‌دولت دراین مورد چه تصمیمی دارد .

آقای رهبری : ما هم مردم این مملکت هستیم و میل داریم‌نواقص خودرا بدون سرپوش گذاشتن‌روی آن بر طرف کنیم ، دو برنامه آینده یکی ساختن سیلو است و دیگر برای رفع مشکل برنامه دولت در افزایش بازده در سطح کشت‌است که طریق دادن وام ، بذر مرغوب‌و کود شیمیائی و دفع آفات خواهد بود و در مورد خرید غله پیش‌بینی هائی شده است هدف کلی دولت‌حمایت ازکشاورزان ومصرف‌کنندگان است،البته امسال‌مقداری از گندم در دست کشاورزان مانده است و اگر سی سال اخیر را در نظر بگیریم فقط سه سال بیش از ۲۰۰ هزار تن خرید شده و اغلب سالها کمتر از ۱۰۰ هزار تن خریداری شده است ولی امسال تاکنون ۲٤۰ هزار تن خریداری گردیده

چون سال گذشته و امسال‌هردو خوب بود و علت فقدان خریداری کامل همین موضوع بود البته تا موقعی که‌گندم در اختیار گندم‌کار حقیقی باشدنازهم خریداری‌میشود.

* سیلو میخواهیم

آقای وکیل زاده : فقدان سیلو و انبار در نقاط غله خیز ضررهای قابل ملاحظه‌ای بکشاورزان زده است و بعلت فاسد شدن گندم در اثر باران ضرر هائی بدولت وارد میشود و من‌باب مثال گندم در ایستگاه درود مواجه بابارندگی‌شد و مقداری از آن فاسد گردید .

دراغلب انبار ها دستگاه بوجاری هست ولی‌مامورین غله بدون‌استفاده از آن فقط با دیدن در صد مواد خارجی را تشخیص میدهند وموجب نارضائی کشاورزان‌میگردندوبعلاوه کیسه های گندم اغلب خراب است خوبست کیسه سالم دراختیار بگذارند و اگر خرید از طریق شرکت های تعاونی انجام گیرد مشکل حل میشود .

مسئول نان کیست

شادمان «رئیس کمیته» : موضوع غله مربوط است بهنان تاکنون نمیدانم چه کسی مسئول نان است، شهرداری میگویدمن مسئول قیمت و مرغوبیت نان هستم . سازمان غله میگوید من خریدار غله هستم دراین میان موضوع نان بلاتکلیف است و سازمانی برای جوابگوئی نیست .

* رسیدگی بشکایت مردم

در کمیته شماره شش کنگره مسئله رسیدگی بشکایات مردم‌از ماموران دولت مطرح شد . آقای عزت‌اله اوزار نماینده اصناف در این کمیته طرحی دراین مورد پیشنهاد کرد .تیمسار صلح‌جومعاون شهربانی پیرامون‌این‌طرح‌توضیحاتی داد و گفت : مسئله شکایت ، نحوه رسیدگی و اعلام نتیجه‌شکایت سه مسئله مهم و اساسی برای مردم است .

در حال حاضر اگر از من معاون شهربانی به‌نخست‌وزیری شکایت بشود ، این شکایت جهت‌رسیدگی به‌شهربانی ارجاع و درنتیجه‌بدست خود من میرسد . دراین مورد آقایان‌سرهنگ نظمی،ربیع‌انصاری، اوزار مطالب دیگری بیان داشتندو این پیشنهاد بصورت طرح جهت مطالعه دولت تنظیم و آماده گردید.

طرح رسیدگی بشکایات‌مردم

پیشنهاد دیگری بود :

در تهران شورائی بریاست نخست‌وزیر و درشهرستانهابریاست استانداران تشکیل و بشکایات‌مردم از ماموران دولت رسیدگی نماید. دراین مورد کمیته نظر داد ورسما اعلام نمود که دولت باید رسیدگی به شکایات مردم از ماموران‌دولت را زیر نظر مقامات دادگستری و خود مردم در راس همه کارها قرار دهد و نمایندگان دولتی نیز گفتند هشتاد در صد شکایات جنبه‌شخصی دارد و دو همسایه که با همدیگر حالا که آقای انصاری اصرارداره من دستور بر کناری رئیس پست و تلگراف را پس گرفتم .

نخست‌وزیر دستورمیدهد

در این موقع بانوئی بنام فاطمه ابراهیمی از میان جمعیت بپاخاست و گفت : از رادیو شنیدم که در اینجا حرف زدن آزاداست، من یك زن بی شوهر هستم باچند کودك‌یتیم ، از شوهرم یك‌تاکسی مانده که سیزده هزار تومان میارزد ولی همینقدر بدهکار هستیم و حالا آنرا داده‌ایم دست یك‌مرد باآن کار میکند و نان ما را می دهد ، شرکت تعاونی میگوید آن را باید بدهی برانند و تکلیف‌من چیست .

باشنیدن این مطالب نخست‌وزیر دستور احضار مدیر عامل شرکت تعاونی را صادر کردو بوی دستور دادد همانجا بکار بانوی مزبور رسیدگی کرده و رضایت او را جلب نماید .

گناه بیسوادی

بدنبال این ماجرا مرد دیگری از جابرخاست و گفت : من راننده هستم گواهی‌نامه دو شخصی‌دارم وچون سواد ندارم ، افسران نمی گذارند کار کنم ، خیلی ناراحت هستم شنیدم اینجا میشود حرف‌زد و آمدم بگویم اگر بیسواد مانده‌ام تقصیر من نیست و مسئول جامعه‌و پدرو مادر من هستند . ناطق گفت پسر من که هیچ گرفتاری‌درزندگی ندارددوسال است‌به مدرسه میرود کسی یك کلمه به او یاد نداده است و من چطور میتوانم با ترس از افسر و گرفتاری بدهی و نان زن‌و فرزند پشت فرمان تاکسی باسواد شوم .

آقای نخست وزیر راهی باز کنید که مردم راحت بشوند اگر جامعه مراتربیت میکرد من اکنون یك دکتر بودم نه بیسواد .

تعهد نخست وزیر

نخست وزیر باین مرد نیزجواب دادو گفت:جوان نیرومندوباحرارتی است در حالت بیسوادی اینطور حرف میزند و اگر سواد دار بشود در حرف زدن همه ما را میگیرد و باید محکومش کرد تاباسوادشود.

من تعهد میدهم که مدت یکسال هزینه دوهزار نفر ازاین رانندگان را بدهم و دراین مدت نیز دستور میدهم که کسی کاری به آنها نداشته باشد ولی آنها هم باید قول بدهند که در این مدت سواد یادبگیرند .

حاضران گریه افتادند

بابیان این مطالب حاضران‌تحت تاثیر قرار گرفتند و خانم ها به گریه افتادند و نخست وزیر گفت من در تمام مدت زندگی یکبار گریه کرده‌ام وآن وقتی بود که‌از خارج وارد کشور شدم و در همین خیابان سپه قشون خارجی را دیدم و به گریه افتادم .

* روحیه انقلابی

دولت آمده بطرف مردم برای آنکه اعتقاد دارم هرگز بدون کمك مردم کاری از پیش نمیرود . با کمك شما مردم میتوانیم روحیه انقلابی بوجود آوریم و روی همین اصل باید اجازه داده شود که رانندگان و خانم ها و آقایان و جوانان حرفهایشان رابزنند .

بی پرده میگویم راه حل قطعنامه کنگره خیلی مبهم خواهد بود و خطوط اصلی انقلاب اداری دراین قطعنامه رسم خواهد شد .

بقیه در صفحه هفدهم

دعوا کرده‌اندبه‌وزیر کشورشکایت میبرند .

آقای نیازمند یکی از اعضای کنگره گفت : یك مامورانديكاتور نویس یك آدم را مدت دو روزبرای آنکه فقط یك شماره را در دفتر به ثبت برساند می‌آورد و میبرد. رئیس اداره برای آنکه تقاضای شخصی را بدفتر بفرستدبجای‌آنکه بخود مراجعه کننده بدهد مدتی معطل پیشخدمت میشود .

* مرکز و شهرستانها

دراین موقع آقای نخست‌وزیر باتفاق وزیر کشور واردسالن کمیته شماره‌شش شد . وزیر کشور در پاسخ نماینده زنجان پیرامون تقسیمات کشوری و دادن اختیارات به استانداران‌و فرمانداران‌اقدامات وزارت کشوررا تشریح کرد وسپس آقای هویدا مجددا رشته سخن را بدست گرفت و گفت : به خانمها و آقایان عرض میکنم که اختیارات دو جنبه دارد یکی آنکه مرکز علاقه داشته باشد اختیارات را به استانها بدهد دوم آنکه دستگاه خارج از مرکز از آن اختیارات استفاده نماید همیشه حاکم وقت سعی میکند خودش را تبرئه کندو میگوید من‌علاقه دارم فلان کارانجام شودولی‌مرکز توجه نمیکند .دولت این قبیل افراد را از کار برکنار میکند .

* تقسیمات کشوری

تقسیمات کشوری و دادن اختیارات به استانها مطالب مهمی است ما علاقه داشتیم که امسال تقسیمات کشوری عملی‌شودولی‌اینکار احتیاج به مطالعات علمی دارد و وزارت کشور با همکاری دانشگاه اینکار را عمل میکند . و پس از تنظیم تقسیمات کشور وظایف هر یك از ماموران‌مشخص میشود ودیگربقول آقای‌ربیع‌انصاری نماینده آذربایجان در مورد کار آن سیمبان تکرار نخواهد شد و من دستور اکید خواهم داد تا این مسائل حل‌شود.

* انتخابات انجمن شهر

وقتی‌کار انتخابات‌انجمن های‌شهر امروزی از روی میز من و وزیر کشور کنا ربرود ، روی میزشما مردم میرسد .

وآنوقت ما از شما انتقاد خواهیم کرد که چرا فلان کار را نکردید و اگر چنین جلساتی داشته باشیم دولت بازخواست خواهد کرد از طرف دولت اختیارات کامل به استانداران داده میشود بموقع آنها نیز اختیارات کافی به فرمانداران خواهند داد و همینکه آنهاازقدرت استفاده کردند دیگر آن رئیس تلگراف که نتوانسته به سیمبان دستور دهد نمیتواند در سر کار بماند . نخست وزیر افزود که من دستور دادم تا آقای هاشمی رئیس پست وتلگراف مورد نظر آقای ربیع انصاری که در کار ترمیم خرابی سیم اهمال کرده مرخص شود .

* اورا مرخص نکنید !

نماینده آذربایجان بپا خاست و خطاب برئیس دولت گفت‌نه‌خیر آقای نخست وزیر رئیس پست و تلگراف بالاخره کار خود راکردو او را مرخص نکنید .

حاضران در کمیته خندیدند و نخست وزیر خطاب به نماینده آذربایجان گفت : پس چرا شما از وی انتقاد کردید ؟ مادر کنگره‌انقلاب اداری هستیم و می خواهیم تصمیماتی بگیریم ملاحظه کنید آقای انصاری در همان وهله اول عقب نشست . من انتظار دارم در این کنگره با قاطعیت حرف گفته شود . کار کنگره انقلابی‌را نمیشود با دوستی مخلوط کرد و

فروشگاه بزرگ ایران

FOROUSHGAHE BOZORGE IRAN
فروشگاه بزرگ ایران
IRAN DEPARTMENT STORE

۸ دلیل
برای اثبات اینکه اجناس
فروشگاه بزرگ ایران ارزانتر
ازهمه جاست

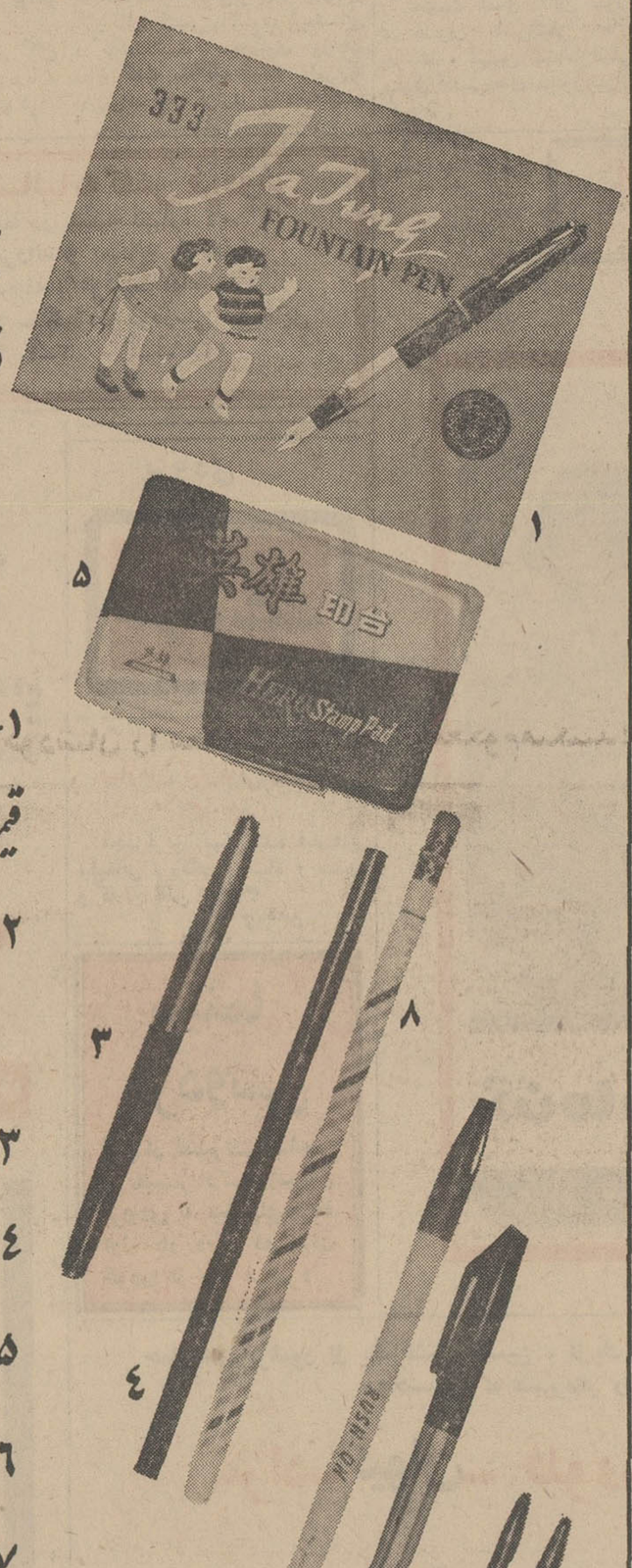

۱- مرغوبترین نوع خودنویس بارزش ~~۱۰~~ ۱ ریال ،
قیمت دراین فروشگاه ۴۳ ریال
۲- خودنویس ماژیك ~~۵۰~~ ریالی فقط ۱۴ ریال
دررنگهای دلخواه شما
۳- خودنویسهای کوچك ~~۲۰~~ ریالی فقط ۱۱ ریال
٤- مدادهای دورنگ ~~۲~~ ریالی فقط یك ریال ونیم
۵- استامپ های ~~۲۰~~ ریالی فقط ۱۲ ریال
۶- ماشینهای دوخت ~~۲۰~~ ریالی فقط ۲۰ ریال
۷- مدادهای تقویم ~~۴~~ ریالی فقط ۲ ریال
۸- مدادپاك کن دار ~~۲~~ ریالی ۱۲ عدد ۱۰ ریال

ساعات کار فروشگاه
۹ صبح الی یك بعدازظهر
۳ الی ۸/۵ بعدازظهر

ما رضایت شما را تضمین میکنیم

تهران چهارراه شاه ـ پهلوی

تقویم اطلاعات

چهارشنبه ـ یازدهم بهمن ماه ۱۳٤٦ ـ اول ذیقعده ۱۳۸۷ ـ سی‌ویکم ژانویه ۱۹۶۸
اذان صبح ساعت ۵ و ۳۰ دقیقه
طلوع آفتاب ساعت ۷ و ۵ دقیقه
غروب آفتاب ساعت ۵ و ۴۳ دقیقه

پیش بینی هوا

پیش‌بینی وضع هوای ایران ناظهر فردا

هوای کرانه های دریای مازندران نیمه ابری ، گاهی ابری‌همراه بابارندگی‌می‌باشد هوای نواحی آذربایجان و شهرستانهای غربی و شمالی قسمتی‌ابری که به تدریج‌بر مقدار ابر ها اضافه می شودو همراه با ریزش برف خواهد شد .

هوای تهران‌وشهرستانهای مرکزی وجنوب‌غربی‌وخراسان کمی تا قسمتی ابری است‌که بتدریج برمقدار ابر هاافزوده می‌شود .

هوای بقیه‌نقاط کمی تاقسمتی ابری‌می‌باشد .

گرمترین نقاط در۲٤ساعت گذشته بندر عباس و بندر چاه‌بهار باحداکثر ۲٤ درجه بوده سردترین نقطه تبریز باحداکثر ۵ درجه زیر صفر وحداقل ۱٤درجه زیر صفر بود.

حداکثردرجه حرارت تهران۹ درجه وحداقل یکدرجه زیر صفر بوده‌است .

اخبار شهرستانها

دختری سرگردان بکلانتری جلب شد

شمیران ـ نیمه‌شب ، دختر ۱۵ ساله‌ای که‌در ایستگاه تجریش‌از یك اتومبیل کرایه پیاده شده ودر کنار خیابان سرگردان بود توسط پاسبان پست بکلانتری تجریش جلب شد .

این دختر که سهیلا نام دارد،به مامورین کلانتری گفت : چون در خانه‌پدرومادرم مراأذیت کردند از آنها قهر کردم وبا یکنفر راننده‌بنام سیدمحمد بگردش رفتم و حالاهم مکانی ندارم که بخوابم !

تلفات سرخك

گیلانغرب ـ اخیرابیماری سرخك‌در گیلانغرب ، غرب‌و قراء اطراف شیوع پیدا کرده وتاکنون عده زیادی از اطفال این منطقه دچاربیماری‌سرخك گردیده‌اند ...

طی۴۸ ساعت گذشته چند نفر از کودکان طایفه «سرطنیان » گیلانغرب به‌علت ابتلاء به‌بیماری سرخك تلف شده‌اند وده‌ها کودك دیگر در بستر بیماری افتاده‌اند . افراد طایفه مزبور برای معالجه بیماران وجلوگیری از شیوع بیشتر سرخك‌در بین‌اطفال،از مقامات بهداری تقاضای کمك فوری‌دارند ...

خبرنگار اطلاعات : پرنو

برنج،درمازندران گران‌است

ساری ـ عده‌ای از بازرگانان در مرکز کشت برنج ایران، عمده‌ی محصول برنج این منطقه‌را خریداری و انبار میکنندو بهمین جهت هرچند هفته یکبار، نرخ‌برنج درساری‌ناگهان افزایش‌می‌یابد . اصولا قیمت برنج در مرکز تولید برنج‌ایران روبافزایش است . گرانی قیمت برنج درساری‌بیشتر ازآن جهت مایه تعجب است که طی چندسال اخیرسطح کشت ومیزان برداشت محصول برنج‌درسراسر منطقه مازندران افزایش کلی یافته واهالی انتظارداشته ودارند نرخ‌آن تقلیل یابد ! طبق گزارش خبرنگار مادرساری : قریب دوسال است که‌عده‌ای سودجو بعنوان بازرگان برنج باخرید وانبار کردن قسمت زیادی از محصول ، دست باحتکار برنج میزنند و موجب افزایش نرخ آن میگردند .

سرهنك ۵۰ ساله برزمین افتاد و مرد

شمیران ـ سرکار سرهنك‌محمدعلی‌دانشور هنگامی که در قلهك شمیران قصدداشت سوار اتومبیل‌خود شود ناگهان حالش منقلب‌شد وبرزمین افتاد. آقای‌دانشوربلافاصله‌توسط چند نفر عابر . ببیمارستان رضا پهلوی منتقل شد اما در بین‌راه درگذشت .علت‌مرك ناگهانی مرحوم‌دانشور که پنجاه‌سال‌داشت«سکته» تشخیص داده‌شد .

برای تامین مسکن کارکنان کارخانجات صنعتی‌تبریز و همچنین نوسازی‌شهر:

۱۵هزارخانه‌مدرن درتبریزایجادمیشود

استاندار آذربایجان شرقی : تبریز بیك دهکده بزرك شباهت دارد !

تبریز ـ« در پنجسال اول بهره‌برداری ازکارخانجات عظیم تراکتور سازی ،ماشین‌سازی ودیزل‌سازی در تبریز ، لااقل پانزده هزار نفر مهندس‌ومتخصص‌وکارمندو کارگر دراین کارخانجات‌شروع بکار خواهند کردو برای‌تامین مسکن این عده و افراد خانواده های آنان ، از هم‌اکنون باید اقدامات‌دامنه‌داری را آغاز کرد .چنانچه سرمایه‌داران آذربایجان برای ایجاد خانه های مدرن و مجهز درنقاط‌مختلف شهر تبریز اقدام‌نکنند، ناچار از سرمایه داران وسرمایه گذاران تهران وسایر شهرستانهای ایران برای‌این منظور استفاده خواهد شد ...»

آقای مهندس سرلك استاندار آذربایجان شرقی که‌این‌سخنان‌را دراجتماع‌بزرك‌روسای سازمانهای اداری‌استان،متمکنین‌وثروتمندان وبازرگانان وقاطبه اهالی درسالن شهرداری تبریز بیان داشت ، ضمن اشاره بلزوم نو سازی شهر تاریخی تبریز و تبدیل آن بیك شهر کاملا «نو» ونمونه و زیبا ادامه داد .

تبریز کنونی بیك دهکده بزرك شباهت دارد که بهمت اهالی باید بصورت یك‌شهر نمونه در آید.اگربا ایجادساختمانهای‌مدرن، این شهر کهنه‌وقدیمی را زیبا نکنیم ، لاجرم‌باید آنرا برای ، همیشه فراموش سازیم وشهری تازه‌در مجاور شهر کهنه تبریز بسازیم ...

استاندار آذربایجان در اجتماع مزبورکه بمنظور بررسی طرحهای خانه سازی‌و ایجاد ۱۵ هزار دستگاه ساختمان برای سکونت کارمندان و کارگران کارخانجات صنعتی تبریزو توجه بامر نوسازی شهر تشکیل‌شده بود همچنین گفت :

باسرمایه‌گذاریهای هنگفتی که از طرف دولت برای تاسیس کارخانجات صنعتی در این‌شهر صورت گرفته ، بزودی تبریزبه صورت یکی‌از مترقی‌ترین شهرهای‌اقتصادی ایران‌درخواهد آمد ودر طی‌دوسه سال‌آینده خواهی نخواهی هزاران خانه برای سکونت کارکنان کارخانجات صنعتی‌در تبریزایجاد خواهد شد .پس‌چه بهتر که سرمایه داران بخشهای خصوصی تبریزاز هم اکنون با استفاده از تسهیلاتی‌که برایشان بوجود می آید اقدام بساختن خانه های مدرن در نقاط مختلف‌شهر نمایند تا هم قیافه تبریز عوض‌شودوهم‌مشکل مسکن برای سال های آینده‌برطرف گردد ...

نانهای‌خرمشهرشوراست!

خرمشهر ـ دراغلب مغازه های نانوائی خرمشهر ، نان «شور» و نامرغوب بمردم فروخته میشود و چنانچه اهالی باین وضع اعتراض کنند، مغازه‌داران به‌آنان متلك میگویند !

یکی‌از نانواهای خرمشهر درباره «شور»بودن نان بمشتریان معترض خود گفته‌است : چون در نزدیکی مغازه‌مایك «آش‌فروشی» است که آشهای کم‌نمك درست میکند برای رفاه حال کسانیکه‌از این مغازه‌آش میخرند نان را«بانمك» پخت میکنیم !بطور کلی وضع‌نان درخرمشهر چندان مطلوب نیست و مردم انتظار دارند که‌مسئولین امر درجهت بهبود وضع‌نان ومغازه های نانوائی اقدامی بعمل آورند...

زنی زیر اتومبیل رفت

شمیران‌ـ اتومبیل شماره ۷۹۲۸تهران ۱۷ برانندگی «ویکتوریو » (راننده یك شرکت خارجی) درایستگاه باغ فردوس شمیران با زن عابری بنام مریم ساسانی‌تصادف کرد . بانو مریم‌که در این واقعه به سختی مجروح‌شده‌بود در حال‌اغماء به‌بیمارستان‌رضاپهلوی‌شمیران انتقال یافت وفعلا بستری می‌باشد. راننده اتومبیل‌از طریق کلانتری یك‌تجریش تحت تعقیب قرار گرفت.

تشکیل‌هیئت‌مشورتی روزنامه‌اطلاعات‌درسیه‌چشمه

آقای خضری

آقای مریخی

آقای فیروزی

آقای مافی

آقای حکیمی

هفته گذشته باشرکت پنج‌نفر از افراد خوشنام ، مطلع و مورد وثوق واعتماد مردم سیه‌چشمه ، هیئت مشورتی روزنامه اطلاعات دراین بخش مرزی تشکیل گردید

در جلسه‌ای که باین منظور در دفتر نمایندگی روزنامه اطلاعات‌در «سیه‌چشمه» ترتیب یافت ، ابتدا بوسیله آقای هاشم دبیری‌نماینده و خبرنگار اطلاعات در سیه‌چشمه هدف از تشکیل هیئت‌های مشورتی در نقاط مختلف کشور به‌تفصیل بیان شد وآنگاه آقایان حاج‌بشیر خضری،غلامرضامریخی،غلامحسین فیروزی ، اصغر حکیمی و رضاقلی مافی بعنوان اعضای هیئت مشورتی روزنامه اطلاعات در سیه‌چشمه تعیین گردیدند . این عده‌درپایان آقای غلامرضا مریخی رابسمت رئیس و آقای حاج‌بشیر خضری‌را بسمت نایب‌رئیس هیئت مشورتی انتخاب کردند .

سرقت از پرورشگاه بنیاد پهلوی

ساوه‌ـ نیمه شب گذشته پرورشگاه بنیاد پهلوی ساوه مورد دستبرد دو نفر سارق قرار گرفت وقسمتی ازوسائل پرورشگاه بسرقت رفت!

سرایدار پرورشگاه بنام سیدعلی مولوی که دوساعت بعد از نیمه شب متوجه ربوده شدن وسائل شده‌بود بلافاصله جریان‌رابه مامورین شهربانی ساوه اطلاع دادوباتلاش مامورین،دونفر باسامی بهرامعلی نقوی وعلی اسدی درحال فرار باتهام سرقت اموال پرورشگاه دستگیرشدند .این دونفر که از اهالی قریه «خانقین» همدان می‌باشند باشکستن پنجره پرورشگاه بنیاد پهلوی اقدام بسرقت وسائل پرورشگاه نموده‌اند .

بهره‌برداری میشود

چند روز قبل‌از طرف‌برق‌منطقه‌ای استان فارس چند نفر مهندس و نقشه‌بردار جهت اندازه گیری و نصب تیر های برق خیابان های زرقان‌وارد این شهرستان‌شدند . ضمنا در آینده‌نزدیکی‌بهره‌برداری از برق منطقه‌ای زرقان آغاز می‌شود.

چند خبر کوتاه

یزد: بااقدام سازمان سپاه بهداشت یزد ،کارساختمان یکباب درمانگاه در قریه «مزرعه‌نو» از توابع یزدشروع شد و عملیات ایجاد دوگرمابه بهداشتی در قراء مریم آبادو حسین‌آباد خاتمه یافت .

مهرانغرب : باحضور سرکار سرهنك‌رئوفی‌فرماندارمهران‌ـ غرب، دراین هفته کار ایجاد مهمانسرای امامزاده‌سیدحسن که ناتمام مانده بود آغاز گردید . این مهمانسرا تاچند روز دیگر آماده بهره‌برداری خواهد شد .

تبریز: بیست‌و یکدستگاه ساختمان کوی دانشجویان دانشکده ادبیات‌و علوم‌انسانی دانشگاه تبریز برای تحویل بدانشجویان «بخش بندی» گردید. کوی دانشجویان با موافقت دانشگاه چندی پیش بین آنان تقسیم شده و فقط ۲۱ دستگاه آپارتمان برای دانشجویان دانشکده ادبیات وعلوم انسانی باقیمانده بود که قریبا این ساختمان ها نیز تحویل خواهد گردید .

بندرعباس : کار نصب ۹ دستگاه تلمبه‌آب‌در ۹روستای تابع فرمانداریهای بندرعباس و میناب توسط مامورین اداره عمران باتمام رسیده . این تلمبه ها بمنظور تامین آب آشامیدنی ساکنین هر قریه نصب شده است .

بعلت بدهکار بودن شهرداری

رفتگران‌همدان‌درزمستان‌لباس‌تابستانی‌میپوشند

شهرداری‌همدان۱۵سال‌است((درجا))میزند!

همدان ـ باهمه موفقیتی که طی سال های اخیر برای انجام برنامه های عمرانی و آبادانی درهمدان وجودداشته، وضع شهرداری این‌شهر هیچ گونه تغییری نکرد و درواقع حدود پانزده سال است همدان «درجا» میزند!

این مطلب را آقای بصیری شهردار جدید همدان ضمن بیان شرح مبسوطی درباره کیفیت وضع شهرداری این شهرستان‌اظهار داشت ...

آقای بصیری که ازپانزده سال قبل با وضع شهرداری همدان آشنائی دارد،همچنین گفت :

در حال حاضر شهرداری همدان یك دستگاه عقب‌مانده ، بدهکاراست‌بطوریکه قدرت تهیه چند دست لباس زمستانی برای رفتگران شهر ندارد و رفتگران زحمتکش همدان در این سرماو یخبندان زمستانی، همچنان از لباس تابستانی‌خود استفاده میکنند !

شهردار جدید افزود : این اصولی نیست که یکنفر بنام شهردار برصندلی‌ریاست‌تکیه بزند وبجای خدمت بمردم ، مرتبا «وعده» بدهد که چنین‌و چنان میکنم و شهررا بهشت برین میسازم . بنظر من‌بجای «وعده‌دادن» ، باید عملا درراه پیشرفت برنامه های عمرانی قدم برداشت .

آقای بصیری‌در پایان‌اظهار داشت : فعالیت شهرداری‌از هم‌اکنون برای تنظیم برنامهٔ های سال آینده شروع شده ودر صورت لزوم،برای اجرای سریع برنامه های عمرانی در این شهر،چند نفر ازهمکاران خود رااز‌تهران انتخاب خواهم کرد ...

مرمت راه فرعی

خبرنگار مادر اوز مینویسد : راه فرعی قریه بیغرد ـ کلار (از توابع اوز)که بعلت خرابی راه، عبور و مرور اتومبیلها در آن به سختی صورت میگرفت و خالی از خطر نبود ، اخیرا بر اثر همت آقای سید خالد مظفری و کمك عده‌ای از اهالی‌قریه بیغردمرمت شدو مورد استفاده قرار گرفت .

۴۰ صندوق چای قاچاق کشف شد

چند روز پیش عده‌ای از مامورین گروهان ژاندارمری لار بسرپرستی سرکار سروان زاهدی و سرکار ستوان کشاورز ، تعداد چهل صندوق چای قاچاق در حومه‌این شهرستان کشف کردند . چای مکشوفه تحویل دارائی لار شدو قاچاقچیان برای تعیین کیفرتحویل مقامات قضائی گردیدند .

ازشبکه تلویزیون ایران فرستنده آبادان

پنجشنبه ۱۲ بهمن ماه۱۳۴۶

ساعت ۶٫۰۰ـ سلام شاهنشاهی
ساعت ۶٫۰۲ـ اعلام برنامه .
ساعت ۶٫۰۳ـ کارتون .
ساعت ۶٫۱۵ـ نیازمندیها .
ساعت ۶٫۳۰ـ توپولی .
ساعت ۷٫۰۰ـموسیقی ایرانی.
ساعت ۷٫۳۰ ـ(بعدا اعلام میشود.)
ساعت۸٫۰۰ـ موسیقی‌وزارت‌فرهنك و هنر.
ساعت ۸٫۳۰ـ تمپل هاستون .
ساعت ۹٫۳۰ـ اخبار .
ساعت ۹٫۴۵ـ نقشی از یك هنرمند.
ساعت ۱۰٫۱۵ـ فیلم سینمائی.
ساعت ۱۲٫۰۰ـ پایان برنامه .

دادگاه دانش‌آموزان در همدان...!

دانش آموزان ، خودشان را محاکمه‌وتبرئیه‌ویا محکوم‌میکنند!

همدان ـ صحنه ایست جالب‌ازتشکیل کلوپ‌داوری در یکی‌از دبیرستانهای همدان . طرز کار کلوپ‌مزبور مانند دادگاههای قضائی است‌با این‌تفاوت که اعضای دادگاه راخود دانش آموزان تشکیل‌میدهند و «متهمین » نیز محصلینی هستند که‌بدون‌عذرموجه غیبت کرده‌اند ویا خدای نکرده عمل خلافی ازآنان سرزده است !

وکیل مدافع این‌دادگاه کوچك باید از بین‌دانش‌آموزان سال ششم ادبی دبیرستان‌انتخاب‌شود ومحکومیت افراد ،کسرنمره انضباط‌وحداکثراخراج ازدبیرستان‌است .«کلوپ‌داوری»باابتکاردانش‌آموزان درد‌بیرستان علویان همدان‌تشکیل‌شده‌وسرپرستی آنرا آقای موثق‌معاون دبیرستان بعهده دارد.در جلسات دادگاه که اعضای آنرا رئیس ، قاضی،وکیل‌مدافع ،منشی ویکنفر «تندنویس»تشکیل‌می‌دهد مراحل مختلف‌قضائی عملابدانش آموزان یادداده‌می شود .

خبرنگاراطلاعات:محمدی

سیمای شهرستانها

از : مهندس‌زاده نماینده‌اعزامی سازمان شهرستانها

چراشهربم‌خلوت‌بنظرمیرسد!؟

این شهر قدیمی فقط چهار خیابان اصلی و یك مهمانخانه ویك مسافرخانه‌دارد

باغات و نخلستان ها میان‌ساختمان‌های شهر‌فاصله‌انداخته‌است

«۳۳۳»

...درابتدای ورودبه‌شهر بم درآن نیمه‌شب،پس ازسرگردانی ومعطلی زیاد بالاخره موفق‌به‌پیدا کردن‌یك‌مسافرخانه‌ی مهمانخانه نما ‌شدیم وشب‌رابهر کیفیتی بوددرآن مسافرخانه که‌عنوان مهمانخانه دارد بیتوته کردیم اینکه میگویم « بعداز سر گردانی ومعطلی زیادموفق‌به پیدا کردن‌مهمانخانه شدیم» نه‌ازآنجهت است که‌درخیابان‌های متعدد وطولانی شهربم سردرگم شده‌باشیم یاقصداقامت درمهمانخانه‌ای مشخص‌را داشته باشیم ...نه!

*** فقط یك مهمانخانه و یك مسافرخانه**

خیابان‌های اصلی شهربم منحصر ومحدود به‌چهار خیابان است .همان‌چهارخیابانی که‌در گزارش قبلی عرض کردم ازفلکه مرکزی شهر بچهارسمت کشیده شده واسفالت گردیده است واقامتگاه‌های مسافرین وتازه‌واردین باین‌شهر قدیمی نیز منحصر بیك مسافرخانه ویك‌مهمانخانه است که‌هرچند عنوان مهمانخانه داردولی باصطلاح‌دست‌کمی ازمسافرخانه ندارد !

علت سرگردانی ومعطلی مابرای پیداکردن اقامتگاهی در شهربم ازآنجهت بودکه‌محل هیچیك ازدو اقامتگاه مسافرین‌این شهرستانها مشخص نیست و ازآن گذشته‌درآن نیمه‌شب هیچکس پیدانمیشد که‌محل مهمانخانه یا مسافرخانه راازاو بپرسیم چگونه مهمانخانه شهربم راپیداکردیم وچطور بعداز معطلی زیادمتصدی مهمانخانه قرقرکنان وخواب آلود دررا برویمان بازکرد وبچه کیفیت شب‌رادر آنجا صبح کردیم ؟داستانی است که دراین مختصر نمی‌گنجد.

بهرحال صبح روزبعد ببازدید شهر پرداختم .ابتدا بسراغ آقای صالحی‌نماینده‌و خبرنگار اطلاعات‌رفتم وبراهنمائی ایشان همراه باآقای باخترسرپرست نمایندگان اطلاعات دراستان‌کرمان سراسرنقاط شهررابازدید کردیم.

*** دکل آهنین در دروازه شهر**

برای‌بازدید تمام‌نقاط شهربم ازدروازه شهرو انتهای‌خیابان جنوبی آن،آنجا که‌به‌شاهراه‌شوسه‌ی کرمان‌ـ زاهدان اتصال‌یافته است شروع کردیم .

در دروازه شهریك دکل بلند و آهنین نصب شده که‌از فاصله‌ی تقریبا یکی‌دو فرسنگی نیزپیدا است .این دکل آهنین مربوط به‌تاسیسات مخابراتی میباشد که‌ارتباط مخابراتی و رادیوئی تهران ـ کرمان ـزاهدان را برقرار میسازد .

میله نادری از دور پیداست

علاوه براین دکل در دروازه شهر بم، مناره بلندی نیزاز دور دست‌پیداست .

آقای صالحی میگفت : آن مناره‌ی‌بلند که‌فقط شبحی از آن دیده میشد یك‌ستون آجری بارتفاع تقریبا سی چهل‌متر است که‌بنام «میل‌نادری »معروف میباشد فاصله‌ی محل میل‌نادری تاشهربم درحدود ۱۳فرسنك است اماآنقدر بلند وبحدی قطور است که‌از دروازه یاخارج شهر بم کاملا دیده‌میشود ...

من‌دربازگشت ازسفر بلوچستان هنگامیکه اززاهدان به کرمان می‌آمدم تابه بندرعباس بروم ،میل‌نادری‌رادرمیان کویرو بفاصله‌ی یك‌کیلومتری شاهراه زاهدان ـ کرمان از نزدیك بخوبی دیدم .

هنوز شاید سه‌چهار فرسنك‌فاصله مانده بود تابمقابل‌این ستون آجری برسیم امابنظر میرسید که‌میل‌نادری درفاصله‌ی دویست ،سیصد متری‌باشد. این کیفیت ازآنجهت است که‌ستون آجری مذکور درکویر احداث‌شده‌و کویرهم صاف‌و مسطح و بیکران است. هربوته خاریادیوار درکویر هرچندفاصله‌ی زیاد داشته‌باشد بنظر نزدیك‌وبزرك می‌آید.

*** از علائم مشخصه شهر بم !!؟**

«میل‌نادری» درکویر لوت برای‌راهنمائی رهگذرانی که قصد عبور ازکویر را داشته‌اند احداث شده‌و حقیقتا راهنمای بسیار خوبی هم هست .

گرچه این‌میله‌ی راهنماتا شهربم فاصله‌ی‌زیاد دارد معهذا ازهمان فاصله بخوبی پیداست وعده‌ای از اهالی ومطلعین بم‌می گفتند : میله‌ی نادری‌یکی ازعلائم مشخصه شهربم میباشد.

*** چرا شهر بم خلوت بنظر میرسد ؟**

باری،صرفنظر از دکل بلند وآهنین دروازه‌ی شهر بم و دورنمای میله‌ی نادری ، آنچه‌قبل ازهرچیز دراین شهر قدیمی وبسیار قدیمی توجه تازه‌واردین راجلب میکند ارك‌معروف بم‌است که درباره آن درگزارشهای بعدی‌بتفصیل خواهم‌گفت . پس‌از آن باغات وسیع ونخلستانهای بزرك این‌شهراست که‌حتی در داخل شهرهم جلوه دارد وبین ساختمانهای شهر و خانه ها فاصله میاندازد !و من تصور میکنم ازاین‌جهت شهر بم خلوت و خاموش بنظر میرسد که‌باغهای وسیع ونخلستانهای بزرك در بین‌ساختمان خانه‌های اهالی فاصله انداخته و سطح شهر راوسیع جلوه داده‌است ...

***

بطور کلی بم‌ازچهارخیابان اصلی‌و اسفالته تشکیل‌شده‌که نام این‌چهار خیابان : رضاشاه کبیر ، پهلوی ،ابن‌سینا وبهمن میباشد .سایر خیابانهای شهربم (اگربتوان اسمش را خیابان گذاشت) خاکی‌وپردست انداز وکوچه مانند است .

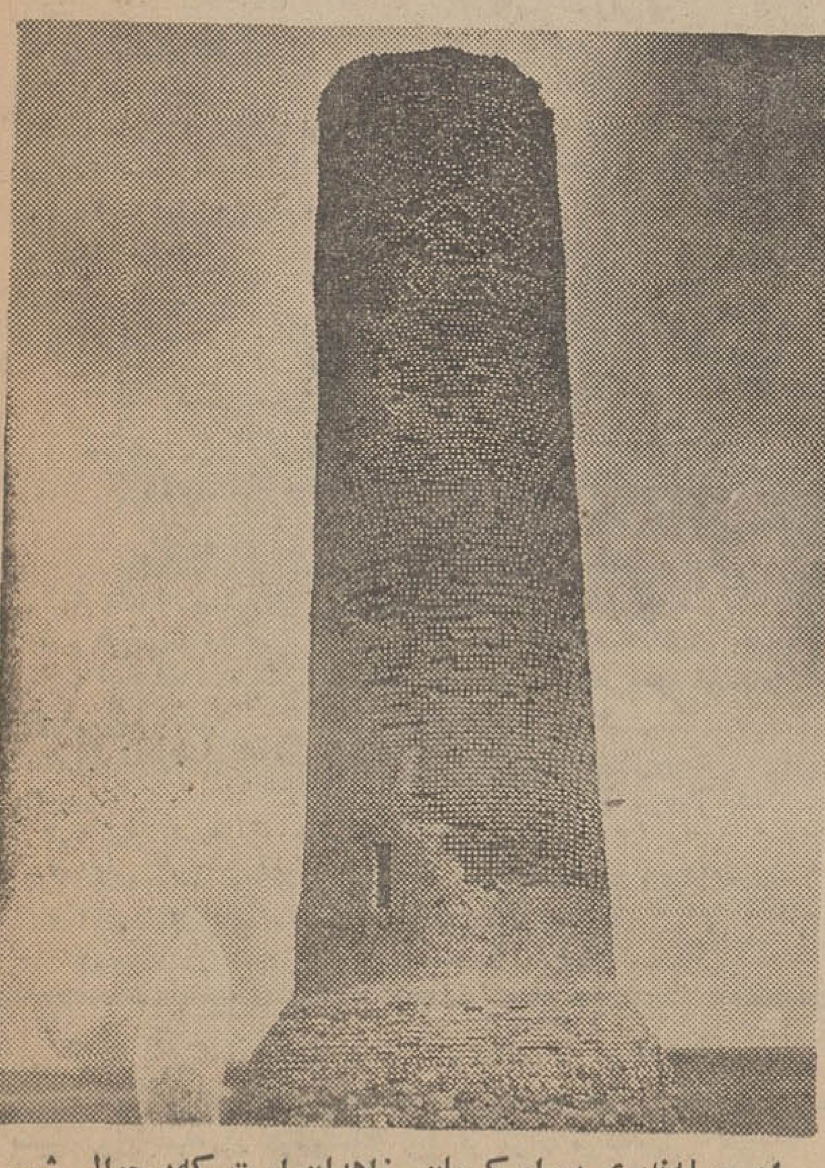

این،میله‌نادری درراه کرمان ـزاهدان است که‌درحوالی شهر بم کنارجاده ومیان کویرقراردارد‌و بقول بعضی ازاهالی ومطلعین بم‌یکی ازعلائم مشخصه این‌شهرستان میباشد !

قهرمان دریاها

۷۵

خلاصه ـ کاترین باکشتی «سنت کلر» برای‌انجام ماموریت خطرناکی رهسپار پلیموت میشود . «بروس اندرسون» در حالیکه کشتی درافق ازنظر ناپدیدمیشود باخود میگوید : «آیا این‌دختر جوان روزی به «برست» بازخواهد گشت‌یانه ؟

«بروس اندرسون» ناگهان متوجه شد که «بومارشه» بطرف اومی‌آید :«سلام بروس عزیز امیدوارم‌در برنامه حرکت «کاترین» اشکالی پیش نیامده باشد .من امروز صبح خیلی زود از خواب‌برخاستم زیرا باید بپاریس برگردم و خواستم‌قبل ازعزیمت از «برست» یك بار دیگر شما را به‌بینم. »

« بروس» از روی حق شناسی نگاهی به «بومارشه» انداخت‌و گفت :

«من‌هرگز محبت‌های شمارا فراموش نمی‌کنم . شما واقعابماخدمت میکنید. ژنرال واشنگتن نیز باین موضوع‌اعتراف دارد .

ـمهم‌نیست . میدانید که من تاچه حد پای‌بند آزادی هستم واین برای من‌افتخار بزرگی است که بتوانم بشما درتامین استقلال کشورتان کمك کنم .

« بروس» از روی حق شناسی نگاهی به «بومارشه» انداخت‌و گفت : دلم میخواهد روزی بتوانم

درامریکا به صفوف شما ملحق شوم . میدانید عده زیادی از فرانسویهاحاضرند از جان ودل به‌شما کمك کنند .

مادر فرانسه ازدور ناظر مبارزات شما هستیم و میدانیم که هنوز برای بدست آوردن آزادی باید خونهای زیادی‌ریخته شودولی اطمینان داریم که سرانجـ .پیروزی باشماخواهد بود .

ناتمام

خانه متحرك...

فقط تا پنجشنبه ۱۲ بهمن ماه

قهرمانان گمنام

باشرکت :

محمدعلی کشاورز
مهین شهابی
ناصر حسینی
فیروز بهجت محمدی
پرویز فنی زاده
منوچهر فرید
شکوه نجم آبادی
ناصر لاله‌زاری
اسمعیل داورفر
اسمعیل محرابی

نویسنده وکارگردان : شهباز ذوالریاستین
تالار ۲۵ شهریور ـ تلفن رزرو بلیط ۲۵٤٤٤

ایران کارتکس

موسسه بایگانی نوین وسیستم‌های اداری
باطرحهای‌نو برای بایگانی‌مدرن، تجهیزات اداری وسیستم کارتکس درخدمت مدیریت‌دولتی وخصوصی .

تلفن ٦۲۸۱۷٤

آ ـ ۵۳٦۳۲

آگهی دعوت

در اجرای مفاد مادتین ۷٦ر۷۷ قانون تجارت به‌اطلاع آقایان صاحبان سهام شرکت سهامی ارساگاز میرساند :

طبق تصمیم متخذه در جلسه مجمع عمومی فوق‌العاده مورخ سی‌ام دیماه ۱۳٤٦سهام شرکت ازبی‌نام به‌بانام تبدیل یافته علیهذا از تاریخ نشراین آگهی لغایت مدت شش ماه دارندگان سهام برای تعویض سهام خود به‌محل شرکت مراجعه فرمایند .

این‌آگهی دونوبت بفاصله ده‌روز درروزنامه رسمی کشور شاهنشاهی وروزنامه اطلاعات درج‌و منتشر میگردد .

شرکت سهامی ارساگاز

آ ـ ۳۳۷۱۷ ۱ ـ ۲

تریکات

جناب اقای دکتر علی‌اکبر میرفخرائی
انتصاب جنابعالی‌رابعضویت شورای عالی آموزش و پرورش صمیمانه تبریك می‌گویم .

عنایت‌اله رهبر

آ ـ ۳۳٦٦۱

شرکت تعاونی توزیع دارو

انتخاب مجدد آقای دکتر داروئیان رابسمت مدیر عامل آن شرکت تبریك عرض نموده‌موفقیت‌ایشان‌و کلیه کارکنان‌شرکت را ازخداوند یکتا مسئلت مینماید .

شرکت لابراتوار دوبار بامسئولیت محدود

شرکت تعاونی توزیع دارو

انتخاب مجدد آقای دکترطبیب نیارا بسمت ریاست هیئت مدیره آن‌شرکت تبریك عرض نموده موفقیت ایشان و کلیه کارکنان شرکت را ازخداوند یکتا مسئلت مینماید .

شرکت لابراتوار دوبار بامسئولیت محدود

آ ـ ۳۳۷۲۵

جناب‌آقای دکتر تهرانی

انتصاب شایسته آنجناب رابمقام منیع مدیریت کل خزانه از صمیم قلب تبریك عرض میکنیم.

دکتر پروند ـ مرتضی‌پروند

آ ـ ۳۳٦۸۵

جناب آقای دکتر علی اکبر میرفخرائی

انتصاب شایسته آنجناب رابعضویت شورایعالی آموزش‌و پرورش صمیمانه تبریك عرض مینماید .

دبیرستان رهنما ـ ابراهیم فرزان ـ اسماعیل جهاندار

آ ـ ۳۳٦۷۸

جناب آقای‌دکتر هادی هدایتی وزیر دانشمند آموزش وپرورش صدور فرمان همایونی دائربرانتصاب‌جناب‌آقای دکتر میرفخرائی رئیس‌دبیرستان رهنما بعضویت شورای عالی‌آموزش وپرورش را به‌آنجناب وعموم فرهنگیان وروسای دبیرستان‌ها تبریك میگوید.

نصرت‌اله مقومی .رئیس دبیرستان حافظ

آ ـ ۳۳٤۲۷

جناب آقای دکترعلی اکبر میرفخرائی

خرسندم که‌دانشمندی مانند آنجناب‌بعضویت شورای عالی آموزش وپرورش انتصاب شده‌ماست .صمیمانه بدوست عزیز تبریك میگویم .

نصرت‌اله مقومی

آ ـ ۳۳٤۷۹

آگهی استخدام‌در نیروی هوائی شاهنشاهی

۱ ـ نیروی هوائی شاهنشاهی بمنظور تربیت کادر درجه داران فنی در رشته های مختلف از دانش آموزان دوره دوم دبیرستان با شرایط زیر داوطلب میپذیرد .

الف ـ تابعیت دولت شاهنشاهی ایران .

ب ـ متدین بیکی از ادیان رسمی کشور .

پ ـ سن بین ۱۸ سال تا۲۲ سال‌تمام .

ت ـ دارا بودن حداقل کارنامه‌قبولی سوم‌دبیرستان (دارندگان کارنامه پنجم و یا چهارم دبیرستان به‌ترتیب مقدم میباشند).

ث ـ داشتن صحت مزاج و تناسب بااندام طبق گواهی‌بهداری نیروی هوائی شاهنشاهی .

ج ـ نداشتن پیشینه بد .

۲ ـ مدت آموزش در آموزشگاه فنی حداکثر یکسال ونیم‌بوده و داوطلبان دراین مدت شبانه روزی میباشند وهزینه‌زیست و پوشاك و تحصیل آنان بعهده نیروی هوائی شاهنشاه است وماهیانه یکهزار و هشتصد و هفتادو پنج ریال نیز بعنوان حقوق دریافت می نمایند .

۳ ـ داوطلبان د رصورتی که دوره را با موفقیت طی نمایند بدرجه گروهبان دومی فنی مفتخر گردیده و از حقوق‌ومزایای مربوط بر طبق مقررات قانون استخدام نیرو های مسلح شاهنشاهی استفاده خواهند نمود .

٤ ـ داوطلبان میتوانند برای ثبت‌نام از تاریخ ۱۰ر۱۱ر٤٦ تا تامین احتیاج همه روزه (باستثناء روزهای تعطیل وپنجشنبه‌ها) از ساعت ۸ الی ۱۲ با در دست داشتن فتوکپی گواهینامه‌تحصیلی عین شناسنامه (بفرم جدید ودارای عکس) دوبرگ رونوشت مصدق شناسنامه ـ ٦ قطعه عکس ٤×۳ وبرگ عدم‌سوء پیشینه بمرکز آموزشهای هوائی واقع در خیابان تهران نو ـ ایستگاه فرودگاه ـ مراجعه نمایند .

۵ ـ از داوطلبان مقیم شهرستان ها خواهشمند است درصورت داشتن کارنامه قبولی پنجم و یا چهارم دبیرستان به‌تهران‌مسافرت و بمرکز آموزشهای هوائی مراجعه نمایند ولی چنانچه دارای کارنامه قبولی سوم دبیرستان میباشند قبلا به‌نشانی(تهران ـ خیابان فرح آباد) بادائره آموزش ستاد فرماندهی نیروی هوائی مکاتبه و پس از دعوت اقدام به عزیمت نمایند .الف ۱۰۳۷۲

نیروی هوائی شاهنشاهی

آ ـ ۵۳۱۳۸ ٦ ـ ۲

نگرانی یك‌زن

* یك زن ۲۹ساله که مادر دو فرزند است در پاسخ به این سئوال که چرا خودرا مسموم کرده‌است گفت :

شوهرم سه هفته پیش برای انجام یك ماموریت سه ماهه ازتهران خارج شد . او در یك شرکت بازرگانی کارمی کند وماموریت دارد مطالعاتی در باره‌اجناس این شرکت در شهرستانها بعمل آورد .

روز جمعه گذشته برادرم مرا دعوت کرد که باتفاق او و همسرش به‌آبعلی‌برویم .دعوت برادرم را قبول کردم بچه‌هایم رانزد مادرم گذاردم وبه‌آبعلی رفتم . برادرم و زنش که‌اسکی می دانند وارد پیست شدند و من در داخل اتومبیل آنها نشستم . دراین اثنا مردی از دوستان برادرم اتومبیل اورا شناخت ، نزد من آمد وسراغ اورا گرفت و رفت . هنوز چند

در گوشه و کنار شهر

تهیه و تنظیم از : نوشیروان کیهانی‌زاده .

قدمی دور نشده بود که یکی از همکاران شوهرم بمن‌نزدیك شد و بدون اینکه حرفی بزند گفت‌که می‌خواهد فردا نزد شوهرم برود و حاطر نشان‌نمود اگر پیغامی دارم به او بدهم گفتم پیغامی ندارم فقط سلامم رابه او برسان .

همکار شوهرم خداحافظی کردو رفت و پس از رفتن او تازه‌من متوجه خطر بزرگی که زندگی خانوادگی‌ام راتهدید میکرد شدم . این خطر از جانب‌همین مردبود پیش‌خودفکر کردم‌که اوپس از اینکه شوهرم را ببیندخواهد گفت که مرا با بلوز و شلوار پشت فرمان اتومبیل در حال صحبت بامرد جوانی دیده و شوهرم ازشنیدن این حرف ناراحت خواهد شد نگرانی سبب شد که‌سراسیمه به جستجوی دوست شوهرم برآمدم تا به او بگویم که با برادرم به آبعلی آمده‌ام . ولی هر چه گشتم اورانیافتم هرچه زمان می گذشت ناراحتی من بیشتر میشد بطوریکه روز بعد خودم را جای شوهرم قرار دادم تابه بینم اگر کسی بمن خبر میداد که زنم را با ان لباس در آبعلی پشت فرمان اتومبیلی دیده چه فکری بسرم‌می‌زدوقتی درست خودم را جای شوهرم قرار دادم نزدیك بود از عصه سکته کنم . تصمیم گرفتم‌فورا به شوهرم تلفن کنم و ماجرارا بگویم ، ولی خیال کردم که تلفن من باصطلاح عسس‌مرا بگیر خواهدشد و سوء ظن او بمن بیشتر خواهد گردید ، بهمین جهت ازاین کارمنصرف شدم ولی فکر و خیال اسوده‌ام نمی گذاشت و علتش این بود که به شوهرم دیوانه‌وار علاقه دارم . ظرف ۲٤ ساعت‌بعد صد بار ازخدا مرك خودرا خواستم که چرا در غیاب شوهرم به آبعلی رفتم و سرانجام ازفرط ناراحتی خودرا مسموم کردم و در کاغذی ماجرارا از اول تا اخر برای شوهرم نوشته و کاغذ رادرصندوق پست‌انداختم و به خانه امدم و در انتظارمرك به دقیقه شماری پرداختم که ساعتی بعداز فرستادن نامه به این سبب که شوهرم پس از دریافت ان ممکن است سکته کند و بچه هایم یتیم بشوند پشیمان‌شدم در ان موقع‌پلك های چشمانم سنگینی می کرد وسرم گیج‌میرفت بااین حال ار خانه بیرون امدم تا خودرا به پستخانه برسانم و کاغذ را پس بگیرم که در تاکسی از حال رفتم و راننده تاکسی مرا به بیمارستان رسانیدو نجات یافتم و برای اینکه پس از رسیدن کاغذ به شوهرم‌ناراحت نشود برادرم را فورا باهواپیما نزد او فرستادم .

این زن گفت درنامه‌ام نوشته‌ام برای‌این علت خودم‌را کشتم که بدانی دوستت دارم و به‌تو وفادارم .

مجازات اثبات دروغ

* مردی که برای‌فرار از مجازات رانندگی بدون گواهی نامه یك گواهی‌نامه رانندگی برای‌خود جعل کردباتهام جعل اسناد و مدارك به دادگاه جنائی تسلیم شد .

وی گفت چون به بازپرس گفتم که گواهی‌نامه‌ام در خانه‌است نخواستم دروغم ثابت‌شود ودر گواهی نامه«دفترچه‌ای»برادرم دست‌بردم و عکس خودم راروی آن چسبانیدم و به بازپرس‌دادم که متوجه شد و جرم من از ۱۱ روزحبس به سه سال زندان افزایش یافت .

خروپف

* یك زن ۳۵ ساله امروز به این علت که شوهر ۵۲ساله‌اش درخواب‌خرو پف میکند از دادگاه خانواده تقاضای طلاق کرد .

این زن گفت که پنجسال‌است که‌به ملت خروپف شوهرش آرزوی خواب شیرین به‌دلش مانده است .

این زن قبلا نیز یکبار شوهر کرده بود .

آگهی شرایط واگذاری اراضی شهری آستان قدس :

ازاین ببعد اراضی شهری آستان قدس‌فقط‌باشرایط ذیل باجاره واگذار میشود :

۱ ـ مدت اجاره حداقل بیست سال وحد اکثر چهل سال است .

۲ ـ مال‌الاجاره تمام مدت اجاره دفعتا و نقدا دریافت میشود .

۳ ـ مال‌الاجاره بقرار چهاردرصد ارزش‌منطقه زمین مورد تقاضا درحال حاضر تعیین خواهد شد .

٤ ـ فعلا بکسانیکه سابقا تقاضای زمین نموده واز طرف آستان‌قدس زمین معین و معلومی با مشخصات کامل برای آنان درنظر گرفته شده بوده‌است‌درصورتی که‌زمین مزبور آزاد و بلامعارض باشد باشرایط فوق اجاره داده میشود .

۵ ـ پول نقشه زمین طبق مقررات و معمول آستان قدس دریافت و درصورتیکه قبلا پرداخت شده باشد باارائه قبض رسید رسمی محسوب و همچنین هرگاه علاوه بر پول نقشه وجهی بعنوان دیگربابت زمین مورد تقاضا به آستان قدس پرداخته باشند بارائه قبض رسید محسوب خواهد شد .

٦ ـ مشتریان محترم برای انجام معامله اجاره‌بشرح فوق باداره اجاره اراضی شهری مراجعه و پس‌ازامضای قولنامه‌های چاپی وجه اجاره را یکجا به حساب آستان قدس دربانك عمران پرداخت و رسید بانك را برای تنظیم سند رسمی باداره مزبور ارائه دهند این قولنامه فقط چهل و هشت ساعت اعتبار داردو در صورتیکه تا ٤۸ ساعت وجه اجاره بحساب بانك تحویل نشود قولنامه باطل و اگرو جهی بابت نقشه و یا به عنوان دیگر دریافت شده باشد بنفع آستان قدس ضبط خواهد شد .

۷ ـ وجه پرداختی کسانیکه زمین مورد تقاضای‌آنان درمسیر احداث باغات یاخیابان واقع شده باشد مسترد خواهد شد .

۸ ـ تقاضاهای سابق اشخاص بهر نحوی از انحاء اگر واجد شرایط فوق نباشد بلااثر و بی ارزش بوده وآستان قدس هیچوقت و بهیچ عنوان برای این قبیل تقاضاها ارزش و رجحانی قائل نبوده و نخواهد بود .

۹ ـ تا اطلاع ثانوی و تشخیص و تعیین اراضی‌آزاد قابل واگذاری برای خانه سازی در مورد اراضی‌شهری معامله اجاره انجام نخواهد شد وآستان‌قدس بهیچوجه تقاضائی قبول نخواهد کرد و هر موقع اراضی قابل واگذاری برای خانه سازی موجود شد شرائط واگذاری آن در موقع خود برای اطلاع‌عمومی آگهی خواهد شد .

۱۰ ـ مستاجرین اراضی آستان قدس که بشرح فو قزمین باجاره آنان واگذار میشود تا انقضاء مدت اجاره حق‌همه‌نوع دخل‌و تصرف ونقل وانتقال بغیر راداشته و آستان قدس تا انقضاء مدت اجاره بهیچ عنوان وجهی از آنان مطالبه نخواهد کرد .

نیابت تولیت عظمی

آ ـ ۵۳۲۲۸ ۱ ـ ۲

قدم نورسیده مبارك !

* در پنجمین زایمان خانم‌مهری آیند که در زایشگاه عیوض‌زاده انجام گرفت ، یك پسر کا کل‌زری به‌فرزندان خانواده «آیند» افزوده شد .نوزاد هنگام تولد ٤ کیلو و ۷۰۰ گرم وزن داشت .

* این مادران ، طی ۲٤ ساعت گذشته برای اولین مرتبه صاحب فرزند شدند :

خانم پروانه فریس درزایشگاه هشترودیان مادر یك‌نورسیده‌دختر شد .

* این مادران نیز ، ظرف‌دیروز و امروز در زایشگاه مفرح وضع حمل کردند و با تولد نوزاد ، تعداد فرزندانشان از شش فرزند تجاوزکرد ، خانم سلطنت حسینی در هشتمین زایمان خود پسری بدنیا آورد . خانم صدیقه عبدالله برای هفتمین بار وضع حمل کرد و مادر پسری بوزن ۳ کیلو و۵۵۰ گرم شد . دو مادر دیگر نیز باسامی خانم شوکت هاشمی وخانم معظم محسن نژاد برای ششمین مرتبه مادر شدند . اولی دخترو دومی پسر زائیده‌اند .

* در زایشگاه نامداران ،خانم جماقره خانیان یك نوزاد دختر بوزن ۳کیلو و یکصد گرم‌بدنیا آورد . این سومین زایمان مادر نامبرده میباشد که زیر نظرآقای دکتر مهران انجام‌گرفت .

* خداوند به خانم‌ملیحه‌عیوضی و همسرشان یك نوزاد پسر عنایت فرمود . این دومین زایمان مادر نامبرده محسوب میشود .

* خانم ظریفه اردبیلی برای پنجمین بار مادر شد . نوزاد پسر میباشد زایمان خانم اردبیلی در زایشگاه مفرح انجام شد . در همین زایشگاه ، خداوند به خانم اقدس پناهلو نوزاد دختری عنایت فرمود .

* در ۲٤ ساعت گذشته ، در زایشگاه هشترودیان ، دو نوزاد دختر و دو نوزاد پسر بدنیا آمدند خانم شهناز وجدانی و خانم زری بابازاده مادران دونورسیده پسر و آلبرتین بابایان و خانم‌فاطمه عادل زاده مادران دو نوزاد دختر میباشند .

ما به کلیه خانواده‌های نامبرده تبریك میگوئیم و امیدواریم قدم نورسیده مبارك باشد .

خانواده های‌محترمی که‌علاقمند هستند خبر مربوط به زایمان یا عروسی عزیزان آنان ، بمنظور اطلاع دوستان و بستگانشان‌دراین ستون چاپ شود ، میتوانند همه روزه بین ساعات ۱۰ تا ۱۲ صبح بوسیله تلفن شماره ۳۰۰۱۱ (داخلی ۳٦۸) روزنامه اطلاعات با ما تماس بگیرند .

تلویزیون ایران

برنامه امشب

۵٫۰۰ ـ سلام شاهنشاهی اعلام برنامه
۵٫۰٤ ـ نیازمندیها
۵٫۳۰ ـ تدریس زبان‌انگلیسی
۵٫٤۵ ـ ورزش
٦٫۰۰ ـ خردسالان
٦٫۳۰ ـ اخبار
٦٫٤۵ ـ انسانهای جاودان
۷٫۰۰ ـ پلیس وراهنمائی
۷٫۳۰ ـ فیلم شانون
۸٫۰۰ ـ موسیقی وزارت‌فرهنك وهنر
۸٫۳۰ ـ فیلم تعقیب
۹٫۳۰ ـ اخبار
۹٫٤۵ ـ جنك جهانی اول
۱۰٫۱۵ ـ در خلوت دل
۱۰٫۳۰ ـ فیلم «زاردو»
۱۱٫۳۰ ـ پایان

برنامه فردا

۸٫۳۰ بامداد ـ فیزیك ومکانیك
ششم طبیعی و ریاضی
۹٫۳۰ بامداد ـ شیمی ششم طبیعی و ریاضی
۱۰٫۳۰ بامداد ـ گیاهی ششم طبیعی
۲٫۳۰ بعد از ظهر ـ هندسه و مخروطات ششم ریاضی
۳٫۳۰ بعد از ظهر ـ ادبیات فارسی سالهای ششم

تلویزیون صدای ایران

برنامه امشب

۱٫۵۸ ـ سلام شاهنشاهی آغاز برنامه
۲٫۰۰ ـ پخش رپورتاژ مراسم کنگره انقلاب اداری در باشگاه افسران
٦٫۰۰ ـ برنامه بچه ها شامل اخبار ، عکس فامیل ، کمپانی خنده
٦٫۳۰ ـ مراسم‌قرعه کشی بلیط های اعانه ملی
۷٫۰۰ ـ فیلم پسردنیا
۷٫۳۰ ـ سرزمینها
۸٫۰۰ ـ فیلم شهرعریان
۸٫۳۰ ـ اخبار و فیلم
۹٫۰۰ ـ زنگوله ها
۹٫۳۰ ـ محله پیتون
۱۲٫۰٤ ـ آخرین اخبار

تلویزیون آمریکا

برنامه امشب

۳٫۳۰ ـ فیلم سینمائی
٤٫٤۵ ـ برنامه «مك» و «مایر»
۵٫۰۰ ـ در اعماق آبها
۵٫۳۰ ـ برنامه تدمك
٦٫۰۰ ـ خلاصه اخبار جهان
٦٫۱۵ ـ بیمه های اجتماعی
٦٫۳۰ ـ سرباز
۷٫۰۰ ـ اندی‌گریفیت
۷٫۳۰ ـ مامور بی‌صفر یك
۸٫۰۰ ـ نبرد
۹٫۰۰ ـ خلاصه اخبار جهان
۹٫۰۵ ـ خانه ما
۹٫۵۵ ـ فیلم سینمائی

تلویزیون دانشگاهی

برنامه فردا

۸٫۳۰ بامداد ـ فیزیك ومکانیك
ششم طبیعی و ریاضی
۹٫۳۰ بامداد ـ شیمی ششم طبیعی و ریاضی
۱۰٫۳۰ بامداد ـ گیاهی ششم طبیعی
۲٫۳۰ بعد از ظهر ـ هندسه و مخروطات ششم ریاضی
۳٫۳۰ بعد از ظهر ـ ادبیات فارسی سالهای ششم

مرکز ایرانی فیلم برای کودکان و نوجوانان

برنامه نمایش فیلم برای کودکان ونوجوانان را ساعت ۸ونیم صبح روز جمعه در دوسینمای زیر برگزار میکند :

سینما سانترال فیلم: خلبان کره ماه ـ فیلمی از والت‌دیسنی

سینماسعدی فیلم: معجزه اسبهای سفید ـ فیلمی از والت دیسنی بلیط در گیشه سینما های نامبرده موجود است .

ریپرتاژ روز

● صفحه ۷ .....
● چهارشنبه ۱۱ بهمن‌ماه ۱۳۴۶
● اول ذیقعده ۱۳۸۷ ....

اطلاعات

● سی و یکم ژانویه ۱۹۶۸ ..
● سال چهل و دوم .....
● شماره ۱۲۵۰۰ .....

زیردریائی، تاریخ تولد وتکامل آن

در این هفته‌دوزیر دریائی، یکی متعلق باسرائیل‌ودیگری متعلق بفرانسه در زیر آبهامفقود شدند . باین مناسبت رپورتاژ امروز را بزیر دریائی‌و تاریخ تولد و تکامل آن اختصاص میدهیم .

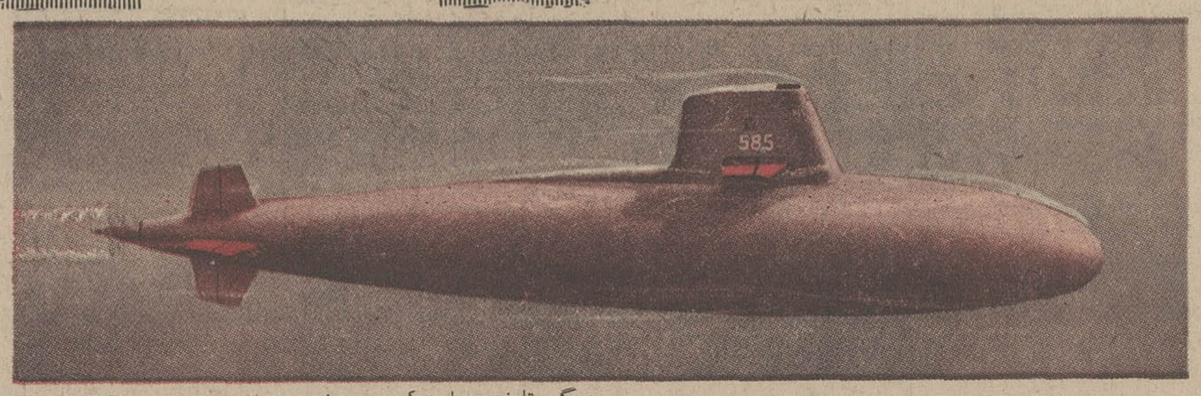

دریا بیش از عوامل طبیعی دیگر کره زمین رااز سایر کرات‌سماوی مشخص میسازد زیرا در سیارات دیگر دریا وجود ندارد . مثلا در کره مریخ رطوبت و شاید گیاه دیده میشود ولی دریا در آن‌وجود ندارد ، در عطارد آب اصلا دیده نمیشود . در زهره ابرهای متکاثفی وجود دارد ولی شبیه بابرهای کره زمین نیست و بکلی فاقد اکسیژن وآب است . سیارات دیگرمنظومه شمسی بقدری سرد هستند که‌دریا در آنها وجودنمیتواند داشته باشد. مثلا در کره مشتری درجه حرارت هوا ۲۱۶ درجه (فارنهایت) زیر صفر است و در کیوان و یازحل درجه حرارت ۲۴۰ درجه زیر صفر میباشد .

لیکن کره زمین در آب غوطه‌ور است . اگر تمام خشکی زمین‌بدریا پرتاب شود فقط یك هیجدهم از حجم آب اقیانوس ها را فراخواهد گرفت .

*** آفرینش دریاها**

دریاها چگونه بوجود آمده‌اند ؟ دانشمندان باین سئوال چنین‌جواب میدهند :

آب در کره زمین از کوه های آتشفشان بوجود آمده است ،چون قسمت مرکزی زمین رو بسردی گذاشت بخار های آب و گاز های دیگر که از همان ابتدای امر در مرکز زمین بودند بسطح زمین فوران کردند و ابرهای انبوهی در سطح زمین بوجود آوردند ، بعدا این ابرها آب شدند و سیل‌بسیار بزرگی جاری ساختند . هزارهاقرن پس ازآن‌در حینی که قسمت‌داخلی زمین سرد و منقبض میشد آبهای جدیدی از عمق زمین بسطح آن فوران کرد و از شکافهای کوه های آتشفشان در کف اقیانوس ها جاری شد و شاید یك میلیارد سال پیش آب اقیانوسها بالا آمد و بمیزان کنونی رسید .

تااین اواخر بشر خیال میکرد که کف‌دریامسطح است ومانندجلگه‌ای است که آب آنرا پوشیده باشد.

اطلاع بشر از اعماق دریاها فقط محدود بنواحی کم عمق بود ولی در سال ۱۹۲۰ طریقه جدیدی‌برای تعیین عمق دریاها کشف شدیعنی بافرستادن ارتعاشات صوتی بکف دریا توانستند عمق دریاها را بدقت تعیین کنند . چون سرعت صوت معلوم است بنابراین مدت زمانی که‌ارتعاش صوتی بکف دریامیرسد و مراجعت میکند میزان عمق دریا را معلوم میدارد .

*** مناظر طبیعی زیر دریاها**

اکنون برای ما معلوم شده‌که مناظر طبیعی کره زمین در زیر دریاها بمراتب بزرگتر و باشکوه‌تر از مناطق‌طبیعی روی‌زمین میباشد. کوهها و رشته جبال ها و دره‌های زیر دریاهابه مراتب مرتفعتر و طویلتر و عمیقتر از کوه ها ورشته جبالها و دره های سطح زمین‌است.

اگر قله اورست را که مرتفع ترین قله جهان است در عمیق‌ترین نقطه دریا قرار دهیم تمام آن در زیر آب قرار خواهد گرفت وسطح آن‌تاارتفاع یك میل پوشیده ازآب خواهد شد.

*** کشتی و زیردریائی**

تاریخ استفاده بشر از کشتی معلوم نیست . در کتاب مقدس از کشتی نوح نام برده شده که‌بسیار عظیم بوده است . استفاده صحیح و اصولی از کشتی موقعی شروع شد که موتور اختراع گردید .قبل ازآن کشتیها بادبانی بود ومشکلات بیشماری برای سرنشینان بوجود می‌آورد .

زیر دریائی عبارتست از کشتی که در زیر آبهای اقیانوسها و دریاها در حرکت است .

اولین طرح زیر دریائی در قرن هفدهم عرضه گردید و طرحهای بیشمار دیگری در اواخر قرن هیجدهم ریخته شد زیردریائی های اولیه‌عبارت بودنداز«ترتو دوبوشنل» و «نوتیل فولتون» که اولی بسال ۱۷۷۶ بدریا انداخته‌شدولی هردوی آنها با شکست مواجه گردید زیرا میبایستی موتور این نوع کشتی ها با کشتی های معمولی فرق داشته باشد و موتور های مخصوصی‌برای زیر دریائی ابداع گردد .

*** اولین زیردریائی جهان**

کشتیرانی واقعی در زیر دریا در سال ۱۸۸۶ با آب انداختن‌زیر دریائی «ژیمنوت» آغاز گردید ودر حقیقت میتوان «ژیمنوت» را اولین زیر دریائی در جهان نامید ، نقشه ساختمان این زیر دریائی رامهندس « گوستاوزده »طرح کرده بود.زیر دریائی در امریکا بسرعت رو به ترقی نهاد و اولین بار در جنگهای داخلی امریکا ارزش جنگی این وسیله جدید کاملا به‌ثبوت رسید.

اصول ساختمان یك زیردریائی عبارتست از تعبیه منابع آب که برای فرو رفتن به اعماق دریا ،آن منابع را پر از آب نموده وهنگام بالا آمدن برسطح دریا آبها را تخلیه مینمایند .

*** فشار شدید آب**

قابلیت فرورفتن زیر دریائی در آب به نسبت محل منابع آب‌متغیر است بدین معنی که ممکن است منابع آب در جلوی کشتی یا در عقب کشتی قرار گرفته باشد ، فشار آب در اعماق دریا برزیر - دریائی زیاد است و هرچه زیر دریائی به عمق بیشتری فرو رود، فشار وارده بر آن زیادتر میشود بطوریکه اگرمحاسبه دقیقی‌ازقدرت زیردریائی برای تحمل فشار آب نشود زیر دریائی مسلما در اعماق پائین خرد و متلاشی خواهد شد .

موتور کشتی‌های‌روی آبی‌موتور هائی است که با سوخت معمولی و احتراق داخلی کار میکند .موتور زیر دریائی موتور های برقی است که نیروی آن از باطری های‌متعدد تامین میگردد .

ساختمان یك زیردریائی چگونه است

*

کوه ها و دره‌های زیر دریا بلندتر و عمیق‌تراز کوهها و دره های زمین است

*

اولین طرح زیر دریائی در قرن هفدهم‌ریخته‌شد و در قرن هجدهم‌تحقق یافت

*

اکنون‌زیردریائیهاقادرند تا دو سال در زیر آب بمانند

*

زیر دریائی جیبی و زیردریائی‌دویست‌نفری

*

زیر دریائیهای اتمی با ظرفیت ۵۰ تا ۱۰۰ هزار تن

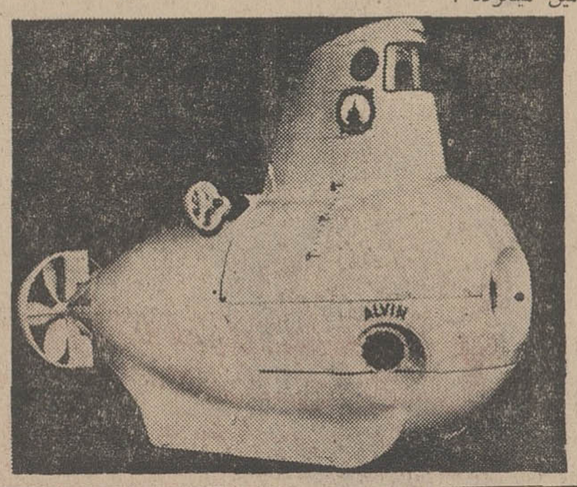

در زیر دریائی ها علاوه‌برانواع تجهیزات که در موقع جنك بدان نصب میشود چهارده لوله اژدرافکن (بر حسب طبقه زیردریائی) و یك یادو توپ ۷۵ میلیمتری یا۲۰۳ میلیمتری نیز به آن نصب می - گردد .

دید خارجی زیر دریائی تاعمق معینی بوسیله « منشور ها »خالی از اشکال است و زیر دریائی قادر است بوسیله نصب منشور از اتفاقاتی که در سطح دریا میگذرد مطلع گردد ولی همینکه از عمق معین تجاوز کرد ، زیر دریائی نابیناگشته و فقط بتوسط ژیرو- سکوپ میتواند خود را هدایت کند ولی باید هرچند گاه یکبار برای معاینه دستگاه به سطح آب‌برود.

*** اختراع جهاز تنفس**

زیر دریائی همیشه سلاح‌غافلگیری قلمداد میشد تابیست سال قبل‌در روی آب حرکت میکرد و فقط در مواقع حمله به کشتی های دشمن زیر آب میرفته است ولی آلمانها در سال ۱۹۴۴ « اشنورگل » را اختراع کردند . اما موفق‌باستفاده از آن نشدند زیرا در همین زمان تسلیم متفقین گردیدند .

سابقا زیر دریائی ها بیش از دو روز نمیتوانستند در زیر آب بمانند زیرا باطری موتور های آنها خالی میشد و مجبور بودند برروی آب آمده آنرا پر کنند ولی پس از اختراع آلمانها زیر دریائیها مجهز به « اشنورگل » توانستند موتور های دیزل را که در سابق فقط برای حرکت بر روی آب‌بکار میرفت در زیر آب نیز بکار برند.

«اشنورگل » در حقیقت جهاز تنفس زیر دریائی است و از دو لوله تشکیل شده است . یکی از دو لوله از خارج هوارا بموتور دیزل و کارکنان زیر دریائی میرساند و لوله‌دیگر هوای کثیف و دود را بخارج میفرستد .

اما «اشنورگل » نیز دارای عیوبی بوده که هنوز نیز بطور کامل مرتفع نشده است این عیوب‌عبارت بود از اینکه لوله های مضاعف «اشنورگل » هنگام روز در روی آب نمایان میباشد و هواپیما های دشمن آن را می‌بینند از سوی دیگر رادار موفق بتشخیص آن می شود اما برای رفع این عیب زیر دریائی رابه ضد رادارمجهز کردند.

*** زیر دریائی جیبی**

البته زیر دریائی ان اندازه کوچك نیست که در جیب جابگیرد اما اصطلاحا زیر دریائی های‌خیلی کوچك را جیبی مینامند . ظرفیت این زیر دریائیها گاه از یك تن هم کمتر است و بیش از یك تاسه سرنشین نمیتواند داشته باشد . بعضی دیگر از زیر دریائی هاانقدر بزرك است که میتواند دویست‌سر- نشین راباتمام تجهیزات و مهمات حمل‌و نقل کند .

بعد از جنك دوم امریکائی ها و فرانسویها موتورهائی اختراع کردند که به اکسیژن خارج نیازمند نیست .

*** زیر دریائی اتمی**

درسال ۱۳۲۹ پرزیدنت ترومن رئیس جمهوری امریکا لایحه‌ای امضاء کرد که اهمیت آن از نظر آینده دنیا بسیار زیاد بود. بموجب این لایحه نیروی دریائی امریکا اجازه یافت یك زیر دریائی که به وسیله نیروی اتم حرکت میکند با کشتی های جنگی دیگری ازهمین نوع بسازد .اعتباری که برای این کار تعیین شده بود ۳۵۰ میلیون دلار بود .

بدنبال تصویب این لایحه‌نخستین زیر دریائی اتمی باظرفیت ۵۰ هزار تن از کارخانه خارج شد . پس‌از این واقعه کشور های فرانسه ، شوروی و انگلستان نیز بساختن زیر دریائی اتمی مبادرت کردند و حتی زیر دریائیهای موشك انداز اختراع نمودند .

اولین زیر دریائی اتمی فرانسه ۱۲۵ متر طول داشت . زیر دریائی های اتمی حتی تا مدت دو سال و شاید بیشتر میتوانند در زیر آب باقی بمانند .

غرب خونین ، غرب پرماجرا ، غرب پردلهره باردیگر عرصه تاخت وتاز مردانی میشود که غرورشان تا فلك سرمیکشد و قدرتشان زمین و زمان را بلرزه درمی‌آورد

بشارت

هرگونه معاملات ملکی اعم از باغات مرکبات و اراضی مزروعی‌و ساحلی واجاره ،استجاره‌وساختمان به‌بنگاه معاملات حقیقت رامسر رجوع فرمائید .
آدرس - رامسر روبروی‌بیمارستان فرح پهلوی
بنگاه معاملات حقیقت
آ-۵۲۸۷۸ ۱-۶

از امشب

سونیل دات سادنا درفیلم سایه من رنگی

شون کانری
جیمزباند مامور ۰۰۷

تندربال

Mandana ماندانا

خانه متحرك...

بیچام گروپ‌لیمیتدمقیم‌انگلستان
صاحب اختراع پنیسیلین ها (طریقه تهیه پنیسیلین های جدید) که‌در ایران بشماره ۴۰۲۱ به ثبت رسیده است بهره‌برداری از اختراع‌مزبوررا پیشنهاد میکند . برای کسب اطلاع بیشتر بدفتر وکالت آقای دکتر حسن ستوده خیابان رشت- شماره۹۸ مراجعه فرمائید .
آ-۳۳۶۴۷

سینمای فروشی درنجف‌آباد (اصفهان) بطور نقدی بمحل فوق مراجعه شود
آ-۳۳۶۹۷

از امشب درسینماهای

رویال- ایفل
متروپل- ناتالی

غرور و قدرت
سینما سکوپ رنگی

بازیگران: الکس نیکول ، رابرت ۴ندار ، مارگرت گریسون

از فرداصبح

مولن روژ- دیانا- مهتاب
اسکار- برلیان- زهره

ایست !
اینجا دیوار برلین است ، ازاینجا جلوتر نروید ، آنسوی دیوار حادثه و خطر ومرك درانتظار شماست
اثری بزرك‌ازگای هامیلتون‌کارگردان‌فیلم پنجه طلائی «گلد فینگر »

تدفین دربرلین

Funeral in Berlin

مایکل کین
اوارنزی

پاناویژن - رنگی
محصول پارامونت

کف پوش پلاستیکی
مکاکرم
یکپارچه - نسوز - بدون بو ، یک محصول از آلمان غربی
مترمربع
۱۸ تومان
خیابان شاه ساختمان آلومینیوم تلفن ۶۰۰۳۵

روز ۲۵ بهمن ماه جاری :

شورای هماهنگی اقتصادی تشکیل میشود

شورای‌هماهنگی اقتصادی بابتکار فدراسیون اطاقهای بازرگانی کشور تشکیل میشود .

نخستین جلسه این شورا روز ۲۵ بهمن ماه جاری در محل فدراسیون تشکیل میشود و نمایندگان نخست وزیر ، وزارت اقتصاد ، کار ، منابع طبیعی ، کشاورزی ، سازمان برنامه، اطاق صنایع (سه نفر صاحبان صنایع مصرفی ، غذائی و سنگین) و اطاق بازرگانی تهران (سه نفر بازرگان) و نماینده کانون بانکها و پاره ای از سازمان های اقتصادی دیگر شرکت خواهند کرد .

طرح تاسیس شورای هماهنگی اقتصادی از طرف محمد خسروشاهی رئیس فدراسیون اطاقهای بازرگانی کشور به آقای نخست وزیر داده‌شدو ایشان با اظهار خرسندی آقای دکتر حسین تدین را بسمت نماینده خود در شورای مزبور معرفی کرده‌است.

درسازمانهای اقتصادی

بموجب طرح تنظیمی رئیس‌شورای هماهنگی از طرف بخش خصوصی و نایب‌رئیس از طرف بخش عمومی‌برای مدت دو سال انتخاب میشوند و بعد از دو سال رئیس از بخش دولتی و نایب از بخش خصوصی تعیین خواهد شد .

شورا بکلیه برنامه های اقتصادی و عمرانی که از طرف دستگاه های مختلفه تنظیم میشود رسیدگی نموده، پیشنهاداتی مبنی بر ایجاد هماهنگی بین این برنامه بدولت ارائه خواهد داد. نظر فدراسیون اینستکه نمایندگانی که از طرف دستگاه های مختلف به عضویت شورا انتخاب میشوند دارای اختیارات کامل راجع بمسائل مطروحه باشند .

از ۱۵۰۰ دهکده آمارگیری کشاورزی بعمل آمده است

مرکز آمارایران بدنبال‌سرشماری عمومی ، آمارگیری کشاورزی را تعقیب کرده و هم‌اکنون گروه‌های مجهزی از ۴۸ واحد مشغول تهیه آمار های کشاورزی میباشند .

باید گفت آمارگیری کشاورزی برخلاف آمارگیری جمعیتی دارای روش پیچیده‌تر میباشد و درعین حال مستلزم اطلاعات و تجربیات کافی در امر آمارگیری میباشد.

بقرار اطلاع آمارگیران تاکنون حدود ۱۵۰۰ ده را مورد بررسی قرارداده تا اطلاعات لازم از طرف سازمان های مزبور مورد استفاده دستگاه های بخش خصوصی‌ودولتی قرار گیرد .

یك مقام در مرکز آمار ایران‌به خبرنگار ما گفت نتایج آمارگیری در امر کشاورزی تاکنون رضایت‌بخش بوده و آمار های کشاورزی متعددی تهیه شده ولی چون دستگاه های‌آمارگیری الکترونیکی هنوز سرگرم استخراج آمارشماری مربوط بشهر ها وروستا های کشور است‌بدین‌علت‌انتشار آمارکشورزی بتعویق افتاده است ولی آمار های کشاورزی تهیه‌شده مربوط به‌شش ماهه دوم سال ۱۳۴۵ بوسیله‌دست استخراج شده و ظرف چند روز آینده انتشار خواهد یافت .

مبادلات شوروی و مصر
به ۱۳۰ میلیون لیره مصری میرسد

اقتصاد جهان

دیروز یك پرتکل قرار دادبازرگانی بین‌مصروشوروی در مسکو بامضاء رسید . بموجب این قرارداد میزان صادرات مصر به شوروی درسال ۱۹۶۸ افزایش‌یافته و میزان‌مبادلات بازرگانی دو کشور به ۱۳۰ میلیون لیره مصری خواهد رسید .

این قرارداد را حسن عباس‌ذکی وزیر اقتصادو بازرگانی خارجی‌مصر که اکنون در مسکو بسر میبرد به‌نمایندگی از طرف مصر و وزیر بازرگانی خارجی شوروی امضاء کردند .

از طرف‌دیگر دیروز قراردادی بین‌مصر و الجزایر در شهرالجزیره امضاء شد که بموجب آن‌الجزایر سالانه یکصد هزار تن نفت خام به مصر صادر خواهد کرد .

این دومین قرارداد نفتی است که در عرض پنج ماه اخیر بین مصر و الجزایر امضاء شده‌است.

از ماه سپتامبر گذشته تا ماه دسامبر الجزایر چهارصد هزار تن نفت خام به مصر تحویل داده‌است.

مصر نخستین کشور عربی‌است که از الجزایر نفت خام خریداری میکند . دومین کشور مراکش‌است که قصد دارد در سال۱۹۶۸بموجب قراردادی که ۲۰روزقبل درالجزایر بامضاء رسید چهارصد هزار تن نفت خام از آن کشور خریداری کند .

بدعوت وزیر اقتصاد
وزیر بازرگانی کانادا بتهران آمد

ساعت ده ونیم بعد ازظهر دیروز آقای رابرت ونیرز وزیر بازرگانی کانادا بدعوت دکتر عالیخانی‌وزیر اقتصاد وارد تهران شد .

آقای ونیرز فردا بحضور شاهنشاه آریامهر شرفیاب‌خواهند شد و با آقای نخست وزیر و همچنین باآقای وزیر اقتصاد ، مهندس روحانی وزیر آب و برق، مهندس شالچیان وزیر راه درباره مسائل مختلفه مذاکره خواهند کرد .

وزیر بازرگانی کانادا پس فردا تهران را بقصد دهلی نو جهت شرکت در این کنفرانس جهانی توسعه و تجارت ترك میکند .

شورویها برسر خرید چای هند باایران رقابت میکنند

بازار تهران

بازار چای در تهران‌ظرف‌هفته گذشته گرمتر شد و خرید و فروش انواع آن محکمتر گردیده‌است ، مقرراتی که از نظر اختلاط چای داخله و خارجه از طرف وزارت‌بمورد عمل گذاشته شده باعث گردیده‌واردات چای ایران از نظر حجم و میزان روبه کاهش رود ولی از نظر قیمت بعلت مرغوب‌تر شدن رو بافزایش گذارد.

پس از آنکه مقررات جدید چای توسط سازمان چای بموقع اجراءدر آمد و قرار گردید در مقابل هر کیلو چای خارجی‌یك کیلوو نیم چای شکسته ایرانی مخلوط گردد وارد کنندگان سعی میکنند برای بهتر شدن چای مخلوط خودسفارش چای مرغوبتری به کلکته بدهند ، در هندوستان نیز چای ارزان قیمت دارای حقوق گمرکی کمتری است و چای گران ترحقوق گمرکی بیشتری دارد .

ضمنا باید گفت از هنگام تنزل‌ارزش لیره استرلینك‌بهای‌چای‌درهندوستان هر کیلو بین ۱۲ الی۱۴ پنس ترقی کرد تازیانهای حاصله ناشی ازتنزل ارزش‌پوند انگلیسی خنثی شودولی این ترقی تاثیری در وضع ایران ندانشته است و بهای چای بامیزان تقاضا بستگی دارد ،اما آنچه دراین مورد قابل توجه است آنست که شوروی ها در خرید چای باب ایران رقیب ایران‌هستند و این‌خود یکی از عواملی است که موجب میشود چای قدری گرانتر وارد کشور شود بهای‌انواع‌چای بقرارشرح‌زیر است چای مخلوط سیلان هر کیلو ۱۶۰ تا۲۱۰ ریال ، سیلان مخلوط۳۶۰ تا ۴۲۰ ، چای کلکته مخلوط ۱۰۰ الی ۲۵۰ ریال ، کلکته‌خالص ۳۹۰ الی ۵۰۰ ریال‌انواع چای سازمان هر کیلو بین ۷۶ الی ۱۱۴ ریال‌است و این قیمت در بازار آزاد بتناوب از ۶۰ تا ۱۴۰ ریال .

مطالب سیاسی وکنگره را درصفحه پانزدهم مطالعه‌فرمائید

کشاورزان بندرپهلوی‌خودرابرای کشت بهاره آماده میکنند

اقتصاد شهرستانها

گزارش اطاق بازرگانی بندر پهلوی راجع بوضع بازار آن شهرستان نشان میدهد در هفته گذشته بازار معاملات انواع‌شلتوك گرم بود و قیمت آن نسبت بماه گذشته هر کیلو ۱ر۵ ریال افزایش یافت . بهای انواع شلتوك بقرار زیر است :

شلتوك چمپا هر کیلو ۱۰ر۵۰ الی ۱۱ ریال، گرده ۱۲ الی۱۳ر۵۰ ریال ، غریب ۱۴ الی ۱۴ر۵۰ ریال صدری ۱۵ الی ۱۹ ریال ، صدری موازی۱۶ الی۱۷ر۵۰ ریال. بهای انواع برنج بشرح‌زیراست .

برنج چمپا هر کیلو ۱۶ الی ۱۶ر۵۰ ریال ، گرده ۲۰ الی ۲۱ ریال ، برنج غریب ۲۲ الی۲۳ ریال صدری ۲۳ الی ۲۹ ریال و برنج صدری موازی هر کیلو ۳۱ الی۳۴ ریال .

این گزارش‌نشان‌میدهد کشاورزان برنجکار خود را برای‌کشت بهاره آماده میکنندو از هم‌اکنون استخر های‌خودرا تعمیر و آبگیری مینمایند. و آندسته دهقانانی‌که توانائی مالی ندارندبه‌بانك کشاورزی برای‌دریافت وام مراجعه نموده‌اند .

*** توتونکاری**

وضع کشت توتون درسال‌جاری رضایت‌بخش بود و کشاورزان توتونکاران بارعایت نوبت محصول بدست آورده‌رابرای فروش‌تحویل وزارت دارائی داده‌اند ،این‌عده نیز زمین های قابل کشت را برای‌شیار آماده میکنند .

ساعتهای سیکو دارای مدال برتری

ساعتهای سیکو دقیق، اتوماتیک، واترپروف، ضدضربه، تقویم دار باصفحه‌های روشن و اختصاصی بایك فشار دکمه مخصوص تاریخ آن فوراً عوض میشود. تنها درسال گذشته در ۷۰ کشور جهان بیش از ۹½ میلیون ساعت سیکو بفروش رفته است. در هیجدهمین مسابقات المپیك بین المللی فقط از ساعتهای سیکو استفاده شده و سیکو ۱۲۷۸ ساعت رسمی در ۳۶ نوع برای رکوردگیری دقیق، عرضه نمود.

SEIKO
Modern Masters of Time

سیکو بزرگترین سازندهٔ ساعت درجهان

مراکز فروش :

لاله‌زار ـ فروشگاه طلوع ـ فروشگاه تمرچی
اسلامبول ـ فروشگاه ناصرآبادی ـ فروشگاه برادران‌لسانی
چهارراه یوسف‌آباد ـ فروشگاه کیهان
فردوسی ـ مقابل بانك رهنی ـ فروشگاه ساعتی
شاهرضا ـ چهارراه پهلوی ـ فروشگاه راغبی
میدان شهناز ـ فروشگاه دلکا
خیابان شهناز ـ فروشگاه پیرایه

نمایشگاه و مرکز سرویس ـ تهران ـ خیابان شاه ـ جنب ساختمان آلومینیوم شماره ۷۳

دروازه شمیران ـ فروشگاه اعتماد
شاه‌آباد ـ فروشگاه مبصر
خیابان قزوین ـ فروشگاه دهقان
بازار ـ فروشگاه آقای‌نیك‌جو و شیرازی ـ فروشگاه‌آقای رجب ساعتچی ـ فروشگاه آقای حسین تربتی
بازار سلطانی ـ فروشگاه آقای حاج‌سید علی‌اکبر افجهٔ
بازار جامع ـ فروشگاه آقای امیر ضوئی آـ۵۳۳۸۴

خط کشتیرانی هانزا نمایندگی تهران
بدینوسیله باستحضار آقایان بازرگانان ودارندگان‌باردر
کشتی «واسرفلس» سفر ۲۳۹ (ازامریکا)
میرساندکه این‌کشتی بنا بدستور سازمان بنادر و کشتیرانی به‌بندر شاهپور اعزام و درتاریخ ۹ر۱۱ر۴۳۴۶ وارد بندر مزبورگردیده‌است. کشتی مشغول‌تخلیه‌محمولات خرمشهر در بندر شاهپور میباشد . آـ۵۳۷۰۲

زبان انگلیسی را در کوتاه‌ترین مدت بیاموزید
باسی‌وشش هزار ریال،درمدت دوازده هفته ، باغذا ،اتاق و روزانه پنج‌ساعت‌درس ،بدون محدودیت سن برای‌شاگردان این موسسه ازطرف آموزش وپرورش برسمیت شناخته شده‌است . لطفا بانشانی زیر مکاتبه فرمائید.
Ian Joseph. M.A. (Oxford University). The Regency School of English. Ramasage On Sea. English.

مومیائی معجزه میکند

● این داروی قدیمی هنوز سخت ترین شکستگی ها را درمان میکند
● برای یافتن مومیائی باید آن را شکار کرد

ترس از پیری ، ناخوشی و مرك همیشه برفکر و روح بشر از قدیم ترین ایام تابحال ، مستولی بوده است ... باوجود ترقیات شگرف علم هنوز هم این ترس وجود دارد.

مردم همیشه در جستجوی «آب حیات» بوده‌اند . اکسیری که ، آنطور که شایع است ، عمرجاودانی میبخشد. این اکسیرچیست ؟

*** داروی معجزه‌آسا : مومیا**

«مومیا» لغتی است عربی که مفهوم آن زفت یا قیر و یا مرهمی است طبیعی از سنك بعضی کوههای ایران. در قرن گذشته داروفروش ها تحت این نام داروئی میفروختند که بروی زخمها وجراحات مالیده می شد. و مومیا ، بنابگفته جادوگران بمو و ناخن های برنده یك موجود زنده اطلاق میشود که برای جادو گری بکار میرود . حال ببینیم امروزه مومیاچیست؟ اخیرا شایع شد که زنی در یکی از پلی کلنیك های شهر ـ لنین گراد مورد مداواقرار گرفت. این زن از یك شکستگی پیچیده‌ای رنج میبرد . تمام معالجات موثر واقع نشد . بفکر اطبا رسید که از این ماده بنام مومیا «یامومی» استفاده کنند . بقول معروف : «اگرمفیدنشد ضرری هم ندارد»

باتعجب فراوان ملاحظه شد که روزبروز وضع زن خوب میشود و در زمان کوتاهی کاملا حالش خوب شد.

میگویند این ماده‌ای که مورد استفاده واقع شد از همان ماده ایست که برای مومیائی کردن اجساد فراعنه مصر بکار میرفت .

*** مومیا**

یك میکرب شناس بنام «ا ـ باد ـ مایف» ـ اهل بایکال ، مشاهده کرد که افرادبرای معالجه زخم و جراحات خود از ماده‌ای استفاده میکنند بنام «کره سنك» و برای آن ، از ایام بسیار قدیم ، با تفنك بقله کوهها میروند .وچشمی تیزبین لازم است تابتوان این ماده را در میان خلل و فرج سنگها یافت وبضرب گلوله ، شکاف را بازتر کرده وجسمی مدور باسطوح درخشان را از میان آن بیرون آورد این میکرب‌شناس برای پی بردن برمز این ماده ، کره سنك، بشکار آن پرداخت.

عبور از پنج قاره

یك زمین شناس بنام پروفسور «توایف» عضو انجمن تحقیقات زمین شناسی نفت در شوروی ، یکی دیگر از این نوع ترکیبات رامورد مطالعه قرار داده است بنام «اصیل» که دارای مواد و ترکیبات شیمیائی است . در ازبکستان وتاجیکستان باتجزیه آن به بیش از ۲۰ ماده وعناصر شیمیائی برخورده‌اند. باریوم، کرم، نقره ، مولیبدون ، روی ، بریلیوم وغیره و همین پروفسور ماده دیگری نیز از همین ترکیبات پیدا کرده است که هنوز نام گذاری نشده است . فقط میدانند که دارای استرونیوم میباشد.

*** مبدء مومیا**

یك متخصص بزرك داروهای شرقی ، در باره اصل و ترکیب ونام های مختلف این ماده اسرار آمیز میگوید:

طب تبت ادعا میکند که ماده‌ای بنام «دوگارباچونك ترب» همان مومیای واقعی است که دارای آثار معالجه‌ای مرکب ازمواد ترکیبات حیوانی، معدنی ونباتی است. بامطالعه آثار پزشگان قدیم مغول ومصاحبه با دوستان مغولی خود بوجود آن پی بردم .

ابتدا ، «دوگارباچونك ترب» به شکل یك گلوله سفید نرم است من از این ماده بمقدار کمی در یك کوه بارتفاع ۲۰۰۰ مترپیدا کردم . ۱۰ الی ۲۰ سال لازم است که گلوله برنك خرمائی تیره در آید وتغییر رنك آن بعلت جذب مواد مختلف است.

این گلوله ها سفت شده و با خرد کردن آنها گرد داروئی به دست می آید که برای معالجه انواع ورم ها بکار میرود.

از : سرویس علمی خبرگزاری فرانسه

این اتومبیل جیمز باند نیست !

بلکه یك اتومبیل جدید است که برای استفاده مقامات عالیرتبه کشوری طرح ریزی و ساخته شده است . این اتومبیل که روی شاسی «لینکلن کنتینانتال» ساخته شده ،طرح آنرا ماموران سرویس مخفی که وظیفه حفظ جان رئیس جمهوری امریکارا بعهده دارند ریخته‌اند . در دو طرف آن رکاب‌های خودکارو بازشونده وجود دارد تا ماموران محافظ روی آنها بایستند . روی صندوق عقب ، دستگیره نرده مانندی بهمین منظور تعبیه شده است .درهای اتومبیل کشوئی هستند . یك صندلی جلوروبه عقب ساخته شده و اتومبیل با همه وسائل مخابراتی ازجمله گیرنده و فرستنده رادیو و سوت و آژیر خطر و چراغ چشمك زن مجهز است .

۱۵۰ سال پس از اختراع دوچرخه
۱۵۰ میلیون دوچرخه در جهان وجود دارد

برای درك عظمت پیشرفت تمدن طی ۱۵۰ سال اخیر بجاست به یکصد و پنجاهمین سالگرد اختراع دوچرخه توجه نمائیم . درسال ۱۸۱۷ یك جنگلبان آلمانی بنام کارل فردریك فن دریس نخستین «دستگاه پادو» را برای «رفتن سریعتر» اختراع کرد. این دستگاه عبارت از یك بدنه‌ی چوبی بادوچرخ و یك زین وفرمان بود وراننده‌ی آن بایستی با زدن نوك پا برزمین دستگاه را به جلو حرکت دهد . ولی همین وسیله بدوی باسرعت ۱۴ کیلومتر در ساعت درآن روزگار جلب توجه فراوان کرد و دانشمندان انگلیسی فرانسوی و آلمانی در صددتکمیل آن برآمدند .

در ۸۰ سال قبل دامپزشك اسکاتلندی بنام دانلپ استفاده از لاستیکهای بادی را در دوچرخه معمول نمودو درسال ۱۹۰۰ یك نفر آلمانی بنام ساکس سیستم پازدن زنجیری راتکمیل کرد .

امروزه ۱۵۰ میلیون دوچرخه در پنج قاره‌ی جهان وجود دارد. در آلمان فدرال به تنهائی ۲۲ میلیون دوچرخه ، یعنی دوبرابر تعداد ۲۰ سال قبل ، در دست مردم است . در دانمارك نیمی از اهالی دارای دوچرخه میباشند ، در آلمان یك چهارم و درایالات متحده امریکا یك دهم از مردم دوچرخه دارند. قسمت عمده‌ی ۲۵۰٫۰۰۰ دوچرخه‌ای که سالانه درآلمان فدرال ساخته می شود، به ایالات متحده امریکاصادر می گردد .

کف پوش پلاستیکی
برندلئوم امریکا
۲۲ مترمربع تومان
نصب مجانی
تلفن: ۷۶۳۸۰۰ ۷۶۲۹۲۹
خیابان روزولت ـ مقابل سینما دیاموند شماره ۲۴۵

هواکش :
ایندولا
«ساخت هلند»
شرکت مقصود خیابان سعدی جنوبی تلفن ۳۵۱۱۷ ۳۱۰۲۴
«تبلیغات کسری»
سایر محصولات ایندولا :
سشوار. بخاری برقی. بادبزن برقی ایندولا
نمایندگی ایندولا در اهواز کالای خانه فلکه فلکه جنب پل

ماشین رختشوئی
گالا
بامزایائی که هیچ ماشین رختشوئی دیگر ندارد
رختشوئی باگالا راحت وآسان است وبرای شستشوی هرگونه البسه ضخیم ونازك قابل استفاده میباشد.
گالا دارای یك سیستم اختصاصی است که هرتکه رخت درآن بخوبی شسته میشود هنگام شستشو، لطافت البسه محفوظ میماند وبرخلاف ماشین های دیگر رختها را مچاله نمیکند.
ماشین رختشوئی گالا
درمدلهای مختلف باطرحی زیبا ورنگهای دلپسند. برقی و اتوماتیك.
Gala
شرکت سهامی فیروز خیابان تخت جمشید ـ شماره ۲۱۹ ـ تلفن: ۴۷۱۳۱

محصولات کارخانجات کا. اس. ب همیشه موجود در تهران
تلمبه های سانتریفوژ برای کارهای کشاورزی وصنعتی
تلمبه های فشارقوی برای تغذیه دیگ بخار و اضافه کردن فشار وباران مصنوعی
تلمبه های آب گرم
تلمبه های توربینی باشافت
دراندازه های مختلف برای حرارت مرکزی
استاندارد امریکائی برای کشاورزی
تلمبه های شناور الکتریکی برای چاههای عمیق
KSB
لوازم
سوپاپهای مکش «شیرفلکه» شیرخودکار، تبدیلها وفلانشها برای آبگرم «بخار» مایعات مختلف تا ۳۰۰ درجه سانتی گراد و ۱۶ اتمسفر فشار
شیرهای بخارگیر
برای راندمان بهتر در سیستم بخار
الکترو موتورهای افقی دراندازه‌های مختلف تا ۱۸۰ اسب
کا.اس.ب
شرکت بازرگانی دیتون خیابان شاهرضا چهارراه کالج ، تلگرافی دیتون تلفن ۴۹۲۶۳، ۴۹۲۶۹، ۴۹۲۶۶

هنگامیکه با پای برهنه و تن عریان
روی کاشی داغ وهوای گرم و مطبوع حمام خود استحمام میکنید هدیه‌ای است ازرویال شوفاژ به هموطنان عزیز، بانصب یکدستگاه رادیاتور رویال به آبگرم کن حمام، خودرا همیشه سالم وجوان نگهدارید، رادیاتور رویال زیبا، پرحرارت ، سالها دوام دارد وکسانیکه قبل ازشروع کاشی کاری ونصب آب گرم کن باما مشورت نمایند متحمل مخارج کمتری خواهندبود .
آ ـ ۵۳۶۳۴ رویال شوفاژ تلفن ۶۲۲۳۸۳

اطلاعیه فروشگاه کارخانه کنسرو وکالباس سازی میکائیلیان
بدینوسیله باطلاع مشتریان محترم میرساند از روز ۱۰ بهمن ماه ساعات کار فروشگاه از ۸ صبح الی ۸ شب خواهد بود .
خیابان قوام السلطنه شمالی شماره ۳۰ ـ تلفن ۴۶۱۵۳
آ ـ ۵۲۶۵۶

آماده باش...

ازامشب
سوئیل دات سادنا درفیلم
سایه من رنگی

ازفردا هفته دوم نمایش درسینماهای
اونیورسال ـ پاسیفیک ـ الوند ـ ایران ـ تهران ـ لیدو ـ نپتون ـ ژاله ـ پاسارگاد ـ مونت کارلو..
وسینماهای پلازا ـ ادئون رضافاضلی ـ نانسی کواك ـ ظهوری ـ کیانی ـ کتایون
نادره ـ تقدسی ـ داریوش طلائی
تکنی کالر ـ تکنی اسکوپ
کارگردان : داریوش مهرجوئی
مدیر فیلمبرداری : مصطفی عالمیان
تهیه شده دراستودیو پلازا
الماس ۳۳ درفیلم
همزمان با تهران در اصفهان سینماهای مهتاب ـ چهارباغ ـ حافظ ودر تبریز سینما های آسیا ـ کریستال

جدول کلمات متقاطع شماره ۳۶۵۲

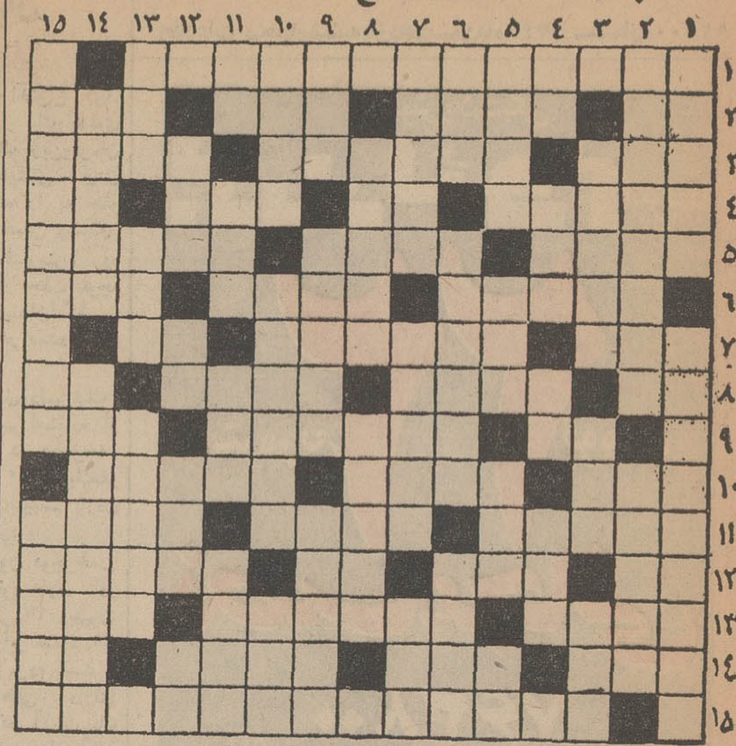

افقی : ۱ـ کتاب معروفی از سیدمحمد علی جمال‌زاده ۲ـ مانند ـ از اقسام حلوا ـ چون از کام نگشایند علامت سکوت است ـ خاندان ، اولاد و اخلاف ۳ ـ فرشته سیاه چشم ـ جوان بزن ـ یك سوم عمر آدمی در آن میگذرد ٤ـ طبیعی و عادی ـ صدمتر مربع ـ دوست و همدم ـ زیربا مانده ٥ـ آغشته و آلوده ـ قبول کردن ـ شنونده است وصاحب سخن‌را بذوق می‌آورد ٦ـ سختی‌ها ـ اشاره ـ اهمیت دارد ۷ـ معروفترین فستیوال سینمائی دراین شهر برگزار می شود ـ نام کوچك دختری که ژاندارك دوم لقب یافت ـ خبث و بدی ۸ ـ حرف ندا ـ شاعر پرده فروش ـ از میوه‌های مناطق گرمسیر ـ از آن‌سو مایه‌اصلی آهنك است ۹ـ شکوه گوی جدائی ـ ذکر خداوند است ـ در دست دلبر مثل سنك خاراست ۱۰ـ درجستجوی کیخسرو یك تنه به‌توران‌زمین رفت ـ کپل و باسن ـ عکس‌العمل جهش ۱۱ـ رحم وجایگاه زندگی ورشد جنین ـ پرده‌دار ـ منطقه‌ای درنزدیکی کرمان ۱۲ـ صحبت از فرد غائب است ـ نقره ـ از او ـ تاریکی است و خدا نکند روابط چنین شود ۱۳ـ پشت سرهم ـ زمانی میگفتند باید داستان ورمان چنین باشد ـ از وسایل مسافرت ۱٤ ـ طوایف همبسته کوچ‌نشین ـ از هربادی میلرزد ـ گیاهان است یا شاخه‌اش را در دکان عطاری باید جست ـ شامه‌نواز یا شامه‌آزار ۱۵ـ سمبل ونشانهٔ تلخی .

عمودی : ۱ـ از حواریون عیسی بن‌مریم ـ نامی محترمانه‌تر برای دلالان ۲ـ لقبی که چندتن از شاهان ایران داشتند ـ سرگردان مشهور ۳ـ از غزال خوش باشد ـ ازاعداد ـ تکیه به‌پشتی ٤ ـ پنج ترکی ـ فیلمی از سیلوانامنگانو ـ خرابه‌هایش نزدیك تهران است ـ افسوس خوردن وافسوس داشتن ٥ـ نماینده یك نفر یا یك شهر ـ از سنگها ـ از اقسام رئیس ـ باخوبی سروکاری ندارد ٦ـ زنك کاروان ـ کارهائی از روی خرد وتدبیرها ـ شلوار شنا ۷ـ منطقه خوش‌آب وهوا مناسب زندگی در تابستان ـ بوها ـ صاحب و بزرك ۸ـ میگویندکم به آنست ـ محلهائی که کاروان در آنها اطراق میکرد ۹ ـ زرد بزبان خارجی ـ ظرفی برای آب خوردن ـ دربهار درخت میزند ۱۰ ـ مرامی که واژگون شد ـ بینشان فاصله دارد و پشت سرهم نیست ـ لباس بلند ۱۱ـ از شهرهای ایران ـ چون بیایدکار خراب میشود ـ سازنده است یاساختمان ـ منطقه‌ای درکنار بحرعمان و نزدیکی میناب‌جنوب ۱۲ـ از زورمندان جنگل ـ همان شاه است ـ بیحیا شده و نمیترسد ـ ضمیر مفرد مخاطب ۱۳ـ عرب نزدیك شدن را گوید ـ میوه هندی ـ کاردانی براثر تجربه ۱٤ـ فرهنگستان بجای تاریخ ابداع کرده بود ـ کتابی منسوب به‌عبید زاکانی ۱۵ـ کتابی بقلم مارگرت میچل که درزندگی بردگان سیاه پوست آمریکا بسیار موثر بود ـ از روغنهای موتور .

حل جدول شماره ۳۶۵۱

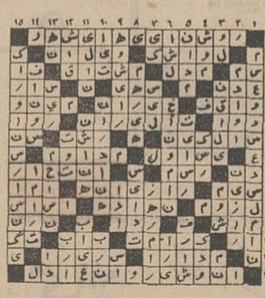

۳۰ سال قبل در همین روز

بحران سیاسی در عراق

روزنامه اطلاعات در سرمقاله تحت‌عنوان فوق مینویسد : هفته گذشته کابینه عراق سقوط کرد وبحران ادامه دارد و امیرفیصل موفق بتشکیل کابینه جدید نشده است .

باید دانست که بعد از جنك بین‌الملل تاکنون مالیه و نظام آنجا تحت نظر وریاست مستشاران و صاحب‌منصبان انگلیسی اداره شده است ولی ملت همسایه ما عراق همیشه منتهز فرصت بوده که برای آزادی خود دست و پا کند کابینه عراق هم تحت تاثیر همین عوامل ملی میخواهد قوه لشگری را بدست گرفته و مقدمه استخلاص از تحت‌الحمایگی را فراهم آورد ملیون عراق تقاضا دارند لایحه قانون‌نظام اجباری بمجلس‌برود قشون قدرت پیدا کند و عمال انگلیس در انجام این کار موافقت با کابینه نکرده‌اند زیرا دولت‌انگلیس میخواهد بقیمومیت خود در عراق ادامه دهد و کابینه عراق هم نمی‌تواند برخلاف میل آنها قدمی بردارد .

فعلا کابینه عراق تحت تاثیر نفوذ ملی ساقط شده و مامورین دولت انگلیس هم‌بهر قیمتی هست نخواهند گذاشت از نفوذ و قدرت آنها در عراق کاسته شود .

اعتبار برای وزارت جنك

لایحه ذیل امروز از طرف آقای وزیر مالیه تقدیم مجلس گردید .

ریاست محترم مجلس شورایملی

نظر باحتیاج مبرمی که بتکمیل مهمات و ذخائر قشونی است توفیرا متمنی است مقرر فرمائید تبصره ذیل در آخر ماده دوم لایحه بودجه ۱۳۰۸ مملکتی اضافه شود .

تبصره : وزارت مالیه مجاز است ازمحل ذخیره احتیاطی مملکت شش میلیون تومان برای تهیه و تکمیل مهمات قشون باختیار وزارت جنك گذارده و از صرفه جوئی‌های بودجه عمومی ۱۳۰۸ و ۱۳۰۹ مبلغ مصرف شده را بذخیره مملکتی مسترد دارد . وزیر مالیه . فیروز . رئیس‌الوزراء مهدیقلی

ریل‌گذاری جنوب

از روز۱۹ ماه جاری ریل‌گذاری خط‌آهن جنوب شروع خواهد شد از طرف اداره سندیکا دعوتی از وجوه اهالی محل شده و اولین ریل درجنوب بتوسط آقای سرتیپ فرج‌الله خان (آق‌اولی) حکمران خوزستان بزمین گذارده خواهد شد .

جریان ریل گذاری در شمال

بندر جز ـ در استاسیون راه آهن خارج شهر نظر بدعوت رسمی سندیکا آقای سرتیپ‌زاهدی فرمانده لشگر وتمام صاحب منصبان ارشد و حکمران استرآباد ورؤسای دوایر دولتی بندر جز حضور بهم‌رسانیده و اولین پیچ و مهره ریل‌را آقای سرتیپ زاهدی نصب نمودند در حین عملیات‌فیلم های متعددی برداشته شد وپس از آن آقای سرتیپ فضل‌الله خان زاهدی نطقی مبنی برافتتاح راه سعادت وترقی ایران و مساعی تام اعلیحضرت پهلوی ایراد نمود .

حاضرین از استاسیون به مهمانخانه جدیدالاحداث سندیکا در داخل شهر رفتند ودر آنجاچای وشیرینی‌صرف کردند ومسیو مایو رئیس مهندسین آلمانی نطقی ایرادکرد مبنی براینکه ما باجان و دل و درنهایت سرعت مشغول‌انجام نیات‌حسنه اعلیحضرت پهلوی در راه ترقی و تعالی ایران کوشش میکنیم و باصدای بلندمیگوئیم زنده بادزنده کننده ایران و ایرانیان .

بعد نماینده دولت شوروی اظهار داشت که من هم از طرف دولت شوروی به تمام ایرانیان تبریك میگویم و نظر باینکه امروز اولین روزی است که ایران راه ترقی را باز نموده و اسباب‌افتخار ایرانیان رافراهم نموده‌است اینك باصدای بلند اظهارمیکنیم زنده باد احیاء کننده ایران اعلیحضرت پهلوی و ناجی ایرانیان .

در خاتمه‌آقای سرتیپ‌زاهدی نطقی مبنی برتشکر از نماینده دولت شوروی و رئیس و مامورین سندیکا ایراد و مجلس بخوشی خاتمه یافت .

(نقل از اطلاعات یازدهم بهمن ۱۳۰۷)

نوشته : امیر اسرار

شاهین سفید

ـ ۲٤٤ ـ

صبح‌روز سه‌شنبه پنجم ربیع‌الاول‌سال ۵۱۸ قمری، حسن نتوانست از بستر برخیزد .

تمام شب‌را تبی‌تند برجانش آتش کشیده بود ولی بامدادان خودرا سبکتر حس میکرد. بعداز یك جدال شدید با تب که‌چند روز ادامه داشت نوعی رخوت ازنوك‌پاها شروع شده وتاروی سینه‌اش چنك انداخته بود. این مرك بود که‌آرام‌آرام درکالبد حسن خانه میگرفت . تب رفته وجای خودرا برای مرك باز گذاشته بود .

حسن به‌یادداشت های نیمه تمامی که درکنار بسترش پراکنده شده‌بود نگاه کرد و اندیشید :

ـ همه‌چیز ناتمام ... این تلخ‌ترین جنبه زندگی است!

تاآمدن کیابزرك امید، که‌درین ایام همه‌روزه از لمسربه الموت می‌آمد واز «سیدنا» عیادت‌میکرد ، حسن فرصت داشت بازهم بگذشته وآینده نهضت باطنی‌فکر کند‌او مثل بت‌تراشی بودکه باتمام وجود به‌آفریده خود عشق میورزید . جنبش‌باطنی ابتدا ازنظر حسن وسیله‌ای برای‌نیل بهدف بود اما بمرور برای اوبصورت نفس‌هدف درآمد واینك‌که‌در آستانه مرك قرارداشت میخواست بااطمینان به‌آینده و سرنوشت نهضت زندگی را وداع کند .

کیابزرك امیدرا از مدتی پیش برای جانشینی خود نامزد کرده بود.اما برای‌آنکه اختلاف ونشستی میان مردان قدرتمند باطنی بروز نکندو نهضت‌را ،هنوز پانگرفته ،دستخوش سرنوشتی چون اوضاع سلطنت سلجوقیان نسازد ، تصمیم داشت ترتیبی دهد که کیابزرك امید از حمایت سایر رهبران باطنی نیز برخوردار باشد .

ازینرو بدنبال دهدار بوعلی اردستانی ، کیابا جعفر وحسن آدم قصرانی‌فرستاد و هنگامیکه این‌سه‌تن باتفاق کیابزرك امید درکنار بستراو حاضر شدند ، بکمك بالش‌هایی که زیرسرش نهاد،در بستر نشست و گفت :

ـ مرازندگی به‌آخر رسیده است وشاید که‌این آخرین دیدار میان ماباشد . اما پیش‌از آنکه مرا فرمان دررسدوظایفی هست که می‌بایستی بدان اهتمام کنم ...

آنگاه در میان تاثرحاضران، کیابزرك امیدرا پیش‌خواند واورا منشور ولایت وجانشینی عطاکرد وپس‌از آن، دهداربوعلی راکه ازیاران دیرینه وی‌بود ودر گشودن الموت و ماجراهای دیگر مصدر خدمات برجسته در اعتلای آئین و جنبش باطنی قرار گرفته‌بود بردست راست خود مقام داد، حسن آدم قصرانی رابردست چپ وکیابا جعفر فرمانده سپاه رودبار والموت رادر پیش . هنگامی که هرکدام از مردان درجای خود قرار گرفتند، حسن دست راست خودرا آهسته بلندکردوبا کلماتی که‌هنوز محکم ولرزاننده بود ، چنین گفت :

ـ وصیت میکنم شما چهارتن را که امور برطریق اتفاق و استصواب مباشرت کنید تا آنگاه که‌امام برسرملك خویش بازآید ...

***

شب چهارشنبه ششم ربیع‌الاول، حسن چشم از جهان فرو بست .

بلافاصله پس‌از اعلام مرك وی ، دهدار بوعلی بسایرقلاع رفت‌وبنام کیابزرك‌امید بیعت‌گرفت .

کیابزرك‌امید چهارده سال برالموت حکومت کرد و در حد خودجانشین لایقی برای حسن شمرده میشد .اماپس‌از او، مردانی سرنوشت این جنبش راباختیار گرفتند که یك موی حسن‌و مردان صدر نهضت دربدن آنها نبودو ناگزیر جنبشی که حسن باآن خون دل پایه گذاشته بود، روزبروز طریق انحطاط و تنزل پیمود تاروزی که‌سرانجام ، آخرین حکمران الموت« خورشاه» را هلاکوخان ازآن دژ تسخیر ناپذیر بزیر کشیدو آثار تمدن چند صدساله حکمرانان الموت ،ازجمله میراث های باارزش حسن‌را ،یکسره نابود کرد . پایان

آگهی مناقصه شماره ۱۲۰۸ر۴۶

راه‌آهن دولتی ایران یکصدوپنجاه هزارکیلو آهن تسمه ۲×۲۵ میلیمتر (برای‌تهیه S) رابرطبق مشخصات وشرایط مربوطه ازطریق مناقصه سی.اند.اف یکی ازبنادر ایران (خرمشهر یا شاهپور) یامرز جلفای ایران‌خریداری مینماید .

داوطلبان شرکت درمناقصه میتوانند درساعت اداری جهت دریافت اسناد مناقصه‌باداره کارپردازی مراجعه نمایند شرکت کنندگان در مناقصه باید مبلغ نودهزار ریال اسناد خزانه‌بعنوان سپرده شرکت درمناقصه بصندوق راه‌آهن پرداخت ورسید آنرا بضمیمه پیشنهادخود تاساعت ۹صبح روز ۲۸ر۱ر۴۷ مطابق با ۱۷ آوریل ۶۸ درصندوق پیشنهاد هاواقع‌درادارهٔ‌کار پردازی بیاندازند موسسات خارجی میتوانند ازطریق کارگزار بانك مرکزی ایران‌نسبت بخریداسناد خزانه توسط بانك‌مزبورا‌قدام نمایند. پیشنهاد های واصله‌ساعت ده‌همان‌روز بازوقرائت‌خواهد شد .حضور پیشنهاد دهندگان یانمایندگان مجاز آنها درجلسه مناقصه آزاداست وراه‌آهن دررد‌ویا قبول هریك‌یاتمام پیشنهاد هامادامیکه قراردادمبادله نشده است مختار می‌باشد .به‌پیشنهاد فاقد سپرده‌ومشروط‌ومبهم‌وپیشنهادا تیکه‌بعدازموعد مقرر برسد‌ترتیب‌اثر داده‌نخواهد شد سپرده‌برنده‌اول ونفر دوم مناقصه نگهداری و درصورت استنکاف ازانجام معامله بدون هیچگونه تشریفات بنفع راه‌آهن‌ضبط خواهدگردید ،هزینه درج‌آگهی در جراید بعهده برنده مناقصه است وراه‌آهن‌میتواند تاحدود صدی‌بیست‌و پنج ازمیزان معامله‌را کسرویا اضافه نماید پیشنهاد های واصله ازکشورهائیکه بادولت ایران‌معاملات‌تهاتری‌دارند‌باشرایط‌مساوی درنوع‌و مشخصات کالاحق تقدم خواهند داشت . الف۱۰۳۶۱

۱ـ۲ آـ۵۲۴۵۶ راه‌آهن‌دولتی ایران

اطلاعات دختران و پسران
روز های سه‌شنبه
منتشر میشود

استخدام

دکتر داروساز جهت شرکت

داروخانه تهران‌تلفن (۷۶۰۷۴۲)
۱ـ۵ آـ۳۳۲۴۱

آگهی استخدام

جهت ثبت‌نام تلفن ۷۶۵۶۸۸
۱ـ۳۰ آـ۳۲۲۸

برای استخدام به تلفن ۴۸۴۴۰ مراجعه فرمائید .
آـ۲۶ آـ۵۲۸۵۶

برای استخدام به آدرس

ذیل مراجعه کنید نشانی لاله‌زار نوساختمان البرز شماره ۳۰ .
۱ـ۲۶ آـ۳۵۰۹

بیکنفر آقا یا خانم دوشیزه

تلفنچی ویك گارسن که بزبان انگلیسی آشنا باشند نیازمندیم آدرس بهجت‌آباد ـ خیابان آبان تلفن ۴۶۲۶۷
۱ـ۳ آـ۳۳۳۱۳

آگهی استخدام

یك شرکت بزرك تاسیساتی احتیاج به‌چندنفر مهندس مکانیك یاتاسیسات تهویه مطبوع‌وحرارت مرکزی‌دارد. واجدین شرایط تقاضای خود رابا یك قطعه عکس وپایه تحصیلات و رونوشت برك معافیت از نظام وظیفه وسوابق کار بخط خوانا به‌صندوق پستی ۶۹۲ارسال دارند .

داوطلبانی که‌با زبان انگلیسی آشنائی داشته باشند مقدم خواهند بود .
۱ـ۴ آـ۵۳۲۸۴

لیسانسیه اقتصاد

کارخانجات قو به‌۳ نفر لیسانسیه اقتصاد (مرد) نیازمند است فارغ ـ التحصیلان کشور های خارج تقدم داشته و تسلط بزبان انگلیسی شرط اصلی استخدام است داوطلبان در خیابان خیام ساختمان قو بکارگزینی مراجعه فرمایند .
۱ـ۳ آـ۳۵۳۰

به یك کارگر تحصیل‌دار

نیازمندیم تلفن ۴۶۸۴۷
آـ۳۳۶۱۹

بانوی باسواد

جهت سرپرستی منزل‌مورد نیاز است براهنمای شماره۴۲۵اطلاعات مراجعه شود

۱۰ نفر جوان تحصیلکرده‌خوش

تیپ و خوش بیان برای پخش محصولات مختلف ساختمان‌بادرآمد کاملا مکفی استخدام میشوند روز جمعه ۱۳ر۱۱ر۴۶ ازساعت ۵ر۹الی ۱۲صبح به‌خیابان تخت جمشیدبین بهارلو روزولت شماره ۳۰۴ موسسه داریوش مراجعه نمایند .
۱ـ۲ آـ۵۳۶۵۲

به مهندس تاسیسات ومکانیك فارغ‌التحصیل دانشکده‌فنی‌نیازمندیم داوطلبین می‌توانند به آدرس‌خیابان ویلا خیابان دامغان شماره ۶ و یا بشماره تلفنهای۶۱۲۲۲۹ و۴۳۹۵۲ مراجعه نمائید .
آـ۵۳۶۶ ۱ـ۴

بدونفر مهندس راه

و ساختمان احتیاج است بتلفن ۶۵۵۹۸ـ۶۰۱۳۱۴۰ مراجعه فرمائید
۱ـ۳ آـ۳۱۳۷۹

کمك آرایشگر : یك نفردوشیزه

باسابقه مورد احتیاج است تلفن ۴۵۹۱۲
۱ـ۲ ۳۳۶۴۱

چند نفر حسابدار

باشرایط ذیل برای تمام وقت استخدام میشوند:

۱ـ تابعیت‌دولت شاهنشاهی ایران
۲ـ داشتن دفترچه پایان خدمت یامعافی دائم
۳ـ داشتن دیپلم کامل متوسطه
۴ـ حداقل سه سال تجربه وآشنائی کامل بامور حسابرسی و دفترداری دوبل و غیره
۵ـ حداکثر سن ۳۵ سال

از متقاضیان محترم که دارای شرایط فوق میباشند ، خواهشمند است هرروز باستثناء روزهای‌تعطیل ازساعت ۸صبح الی ۵ بعد ازظهر بقسمت امورکارمندان گروه صنعتی بهشهر ـ سرای حافظ ، خیابان بوذرجمهری مراجعه فرمایند.
۱ـ۴ آـ۵۲۹۷۴

لیسانسیه‌اقتصادیاامور اداری استخدام میشود

داوطلبان تقاضای خود را باذکر مشخصات مدرك تحصیلی و احیانا سوابق کار به صندوق پستی۳۲۸۱ بفرستند .
آـ۳۷۴۶ ۵

شرکت تیگریس

اشخاص زیر را باشرایط‌مناسب استخدام میکند .

۱ـ تکنیسین درجه یك‌با حداقل ۵سال سابقه کار در کارهای‌ماشین سازی و دارای دیپلم یکی ازمراکز صنعتی کشور
۲ـ فرزکار درجه یك با حداقل ۵سال سابقه کار
۳ـ تراشکار درجه یك باحداقل ۵سال سابقه کار
۴ـ صفحه تراشکار با حداقل ۳سال سابقه کار

واجدین شرایط می‌توانند همه روزه از ساعت ۶ونیم الی ۸ بعد از ظهر بخیابان ویلا چهارراه ثریا شماره ۷۴ بازرگانی آرا مراجعه نمایند .
۱ـ۲ آـ۳۵۴۷

شرکت سهامی کارخانه‌های‌سمنتی آزمایش جهت امور دفترداری و منشیگری بدونفردوشیزه باشرایط زیر نیازمند است.

دیپلمه بوده و ماشین نویسی فارسی ولاتین بدانند آشنائی کامل بزبان انگلیسی داشته باشند و باحداقل دوسال سابقه کار استخدام میکند. داوطلبین به کارگزینی کارخانه‌ها واقع در کیلومتر ۱۲ جاده‌آبعلی سه‌راه آزمایش مراجعه فرمایند.
۱ـ۲ آـ۵۳۴۱۶

WANTED

The following are required for immediate employment by a large manufacturing Company:

1. An efficient executive English-language secretary-stenographer.
2. *Fully experience bilingual* secretary-shorthand typist.

Please send resume to attention of Personnel Manager P.O. Box No. 1362.
A—52900 3—1

استخدام میشود

گالری‌گاز احتیاج به‌چند نفر تراشکار ، خمکار ورقو پلیش کار ورق دارد روز جمعه ۱۳ر۱۱ر۴۶ ۸الی ۱۲ به‌خیابان‌فردوسی‌ساختمان آفتاب شرق مراجعه شود .
۱ـ۳ آـ۳۵۵۶

IBM Iran has career opportunities in its accounting Dept.

Fluent English (Speak and write) essential.

If interested send resume to P.O. Box 1058, Teheran. i4cmfh
A-53198 3-1

۲۰ نفر دوشیزه یا بانو

جهت بسته بندی نیازمندیم‌خیابان شهناز ایستگاه رسومات شماره۴۱۹ تلفن ۷۵۸۵۳۰ مراجعه فرمائید.
۱ـ۳ آـ۳۵۲۸

مامای دیپلمه

برای کاردر بیمارستان خصوصی استخدام میشود ۵تا ۷بعداز ظهر تلفن ۴۹۱۰۰۶

استخدام حسابدار

سازمان تعاون مصرف کادرنیروهای انتظامی برای فروشگاه مرکزی جدیدالتاسیس خودتعدادی‌لیسانسیه یامتخصص حسابداری‌باحقوق‌مکفی طبق شرایط زیر استخدام می ـ نماید .

۱ـ دارا بودن شرایط عمومی استخدام
۲ـ تجربه و ورزیدگی‌ومدیریت درحسابداری

حائزین شرایط میتوانند جهت کسب اطلاع بیشتر تاآخر وقت اداری روز سه شنبه ۱۷ر۱۱ر۴۶ به فروشگاه مرکزی سازمان واقع در خیابان سپه باستیون‌مراجعه‌فرمایند
الف ۱۰۵۲۳
۱ـ ۲ آـ۳۵۴۶ ۵

آگهی استخدام

سازمان آب‌وبرق آذربایجان برای خدمت در استانهای‌آذربایجان شرقی و غربی (سدهای ارس‌ـمیل ومغان ـ کورش کبیر وشاپوراول) نیاز به تعدادی مهندس راه و ساختمان و تکنیسین‌ساختمانی‌دارد ازداوطلبان خدمت درخواست می شودبادردست داشتن مدارك‌مربوطه همه‌روزه تاتاریخ ۱ر۱۲ر۴۶ دراوقات اداری‌به اداره کارگزینی سازمان (تهران بولوار الیزابت دوم‌ـخیابان میکده ـ ساختمان سازمان های‌آب وبرق منطقه‌ای)مراجعه فرمایند .
الف ۱۰۵۲۱

سازمان آب‌وبرق آذربایجان
۱ـ۲ آـ۳۵۴۸

استخدام یکنفر تلفنچی

شرکت‌سهامی ریسندگی فرقه زیبا به یکنفر مردباداشتن ورقه خاتمه خدمت یابرك معافیت که آشنائی مختصری در حدوداحتیاج بزبان انگلیسی داشته باشد برای اداره تلفن کارخانه نیازمند است واجدین شرایط ازساعت ۹ صبح‌تا یك‌بعداز ظهر به آدرس‌زیرمراجعه فرمایند .

خیابان بوذرجمهری سرای‌امید ـ مقابل مسجد شاه تلفن ۲۲۰۱۴ ـ ۲۴۵۲۴

گم شده

یك قطعه چك بشماره ۶۰۶۴۹۵ که بامضاء اینجانب یحیی دری‌میباشد بانضمام سایر اوراق و اشیاءوهمچنین وجه‌نقد که‌از داخل ماشین بسرقت رفته است از درجه اعتبار ساقط می‌باشد .

چك شماره ۲۴۷۴۵۳ بانك‌صادرات شعبه ۳۰ متری نارمك از حساب جاری ۲۳۳ متعلق باینجانب‌اسمعیل تیره‌ای لاروئی در تاریخ جمعه ۱۲ر۱۱ر۴۶ سفید و بدون امضاء و مبلغ مفقود شده بدینوسیله اعلام میدارد که چك مزبور از درجه‌اعتبار ساقط است یابنده در نارمك به بازرگانی مهر مراجعه نماید .

مادری در انتظار فرزند

ازصاحب این عکس حسین نام خانوادگی عبدالرضا فرزند محمد کاظم در حدودسه ماه است‌خبری نیست بدینوسیله از کسانیکه‌اطلاعی ازوی دارند تقاضا میشود بخاطردل سوخته یك مادر غمزده ، به‌نشانی چهارراه مولوی کوچه‌صحت‌شماره ۱۸ یاکلانتری ها جریان را اطلاع دهند .

گذرنامه اینجانبه بانو صغرای شکرابی

مفقود گردیده بتلفن ۴۹۵۶۸ اطلاع داده‌مژدگانی دریافت دارید.
آـ۳۳۶۰۲۹

دیپلم تخصص زنان و پروانه پزشکی اینجانب‌دکتر ناصر محبوبیان مفقود شده ازیابنده خواهشمند است تلفن ۶۰۴۳۶ رامطلع‌فرمایند
۱ـ۳ آـ۳۳۷۱۵

سازمانهای فنی و فرهنگی

فقط ۴ نفر دیگر

برای تعلیم رادیو تلویزیون ـ نقشه کشی برق و فشار قوی‌میپذیریم پهلوی بین امیراکرم و شاهرضا

کار و آموزش تلفن ۴۹۴۹۴
۱ـ۲۴ آـ۳۴۷۹

باسی تومان شهریه

تایپ فارسی و انگلیسی رایگاآموزید تلفنهای ۶۱۳۷۶۰و ۴۹۴۹۴
۱ـ۲۴ آـ۳۴۷۸

برای استخدام فوری

درآموزشگاه فائز ماشین نویسی رابامتد جدید بیاموزید شاه آباداول اکباتان تلفن ۳۵۷۵۷
۱ـ۱۳ آـ۳۵۴۱

لباس تمام رسمی

اداری ـ قضائی ـ استادی ـ ژاکت ـ فراك ـ اسموکینك شمس‌العماره ـ عبدالوهاب زردوز تلفن ۵۲۲۴۷
۱ـ۱۰ آـ۳۴۹۱

تدریس خصوصی

انگلیسی‌خصوصی ۶۲۹۵۱۷
۱ـ۲۰ آـ۳۳۴۳

ماهی سی تومان

زبان انگلیسی و آلمانی‌باتضمین موفقیت تلفن ۴۹۴۹۴

انگلیسی توسط‌بانوی‌انگلیسی

پهلوی تلفنهای ۴۷۱۴۱ و۴۲۰۸۶
۱ـ۲۶ آـ۳۴۹۹

عربی

توسط دانشجو تلفن ۸۸۰۲۷۷
۱ـ۴ آـ۳۳۲۰۵

ریاضیات انگلیسی وعربی

توسط معلمان مخصوص ۳۷۷۰۷
۱ـ۵ آـ۳۲۶۳۳

ریاضیات .فیزیك شیمی بویژه ششم

توسط دانشجوی فنی با تضمین دقت‌عمل ۹۵۳۸۸۷
۱ـ۶ آـ۳۳۰۸۱

کلاس نقشه کشی

دوره جدید کلاس نقشه کشی از ۱۴ بهمن‌ماه‌تشکیل‌میشود .استخدام فارغ التحصیلان این کلاس قطعی است. یکنفر از فارغ‌التحصیلان با هواپیمای جت بوئینك۷۲۷ هواپیمائی ملی ایران (هما) برای‌بازدید ازآثار تاریخی به مشهد اعزام خواهد شد.

کلاس خیاطی

دوره جدید کلاس خیاطی کاخ دانش با استفاده ازجدیدترین‌روش ابداعی گرلاوین پاریس‌از۱۵ بهمن ماه تشکیل می شود . یك نفر از شاگردان ماهواپیمای بوئینك ۷۲۷ بوقت هانزا به‌پاریس اعزام خواهد شد.

کلاس منشیگری

دوره جدید کلاس منشیگری کاخ دانش از ۱۴ بهمن‌ماه‌تشکیل میشود ـ نامه نگاری ، حسابداری، بایگانی ، ماشین نویسی فارسی‌و لاتین و قوانین اجتماعی قسمتی از دروس این کلاس است .یك‌بلیط تهران شیراز با هواپیمای جت‌ـ بوئینك ۷۲۷ از طرف هواپیمائی ملی ایران (هما) به یکنفر از فارغ‌التحصیلان داده میشود .قبلا نامنویسی کنید .

کاخ دانش

خیابان نادری . پاساژ معتمد خیابان فرانسه . کوچه مرجان

انگلیسی، عربی وریاضیات

دوره‌اول ودوم متوسطه توسط منیع خزاعی‌زاده داوطلبان در شهرستان آستارا به‌دفترنمایندگی اطلاعات مراجعه نمایند .

ریاضیات ـ فیزیك‌وشیمی

دانشجوی سوم‌فنی بتلفن۵۷۸۹۷ از۶تا۸ مراجعه فرمائید .
۱ـ۲ آـ۳۳۷۰۱

کلیه دروس ریاضی ـ مکانیك رسم فنی توسط دانشجو ۸۵۰۸۲۱

ارتقاء

از : ناصر نجمی

بیماران عصبی و روانی و بیمارستان های مخصوص

شهر تهران باهمه‌عظمت‌وبزرگی وجمعیت فراوانش چندین نقص از لحاظ درمانی دارد . که اهمش نقص بیمارستان‌هـای مخصوص بیماران عصبی وروانی است و این نقص عمده آنجا بیشتر به چشم میخورد که می‌بینیم مبتلایان باین گونه بیماری‌ها دایم‌التزاید می‌باشند و تقریبا در کمتر محله و کوی و برزنی هست که چند نفر از این بیماران نباشد ، شما اگر میخواهید پی‌ببرید که‌تعدادا ینگونه بیماران چه رقم وحشتناکی را تشکیل میدهد کافی است بـرای چند لحظه‌بیك‌داروخانه سری‌بزنید تا ملاحظه کنید از میان بیمارانی که آنجا می‌آیند تادوائی بگیرند چند نفرشان مریض عصبی وروانی هستند که برای گرفتن قرص‌های مسکن و آرامش بخش نسخه می آورند وناگفته نماند که امروز دیگر قرص‌هـای مسکن رافع هیجانات عصبی و روحی ـ قرص های شناخته شده‌ای بوده ونام‌های «لیبریوم» و «اسکازینا» و ... نام های خوش‌آهنگی درگوش‌مبتلایان هستند . منظور این است که‌حداقل از میان ده نفر یك نفر اگر مرد باشد در جیبش واگر زن است در کیفش همه وقت این قرص‌هارادارد که همین فقره‌اخیر این معنی را میدهد که محیط تهران یك‌محیط بیماری عصبی‌زا شده است کـه وقتی این واقعیت را قبول کردیم آنوقت می‌بینیم در مقابل اینهمه بیمار که بعضا به‌نوع‌شدیدش‌مبتلا وکارشان هم متاسفانه از خوردن قرص گذشته‌ومی‌بایددربیمارستانی بستری گردند . تنها پنج شش بیمارستان خصوصی و عمومی‌وجود دارد که یکی دوتای آن دولتی‌است و الباقی خصوصی می‌باشند ، حال چگونه این پنج‌شش بیمارستان گنجایش بستری شدن و معالجه اینهمه بیماررا دارد این نکته‌ای است که می‌باید مسئولان امر به آن پاسخ بدهند .

در همین خصوص چندی پیش با سرپرستهای چند خانواده که‌در خانواده‌اشان یکی دو بیمار روحی وجود داشت صحبت می‌کردم ،او میگفت که پزشکان‌معالج تجویز کرده بودند که بیماران را بایـد هرچه زودتر در یك بیمارستان مخصوص بیماران عصبی و روانی بستری نمائید در غیر این صورت هم احتمال اینکه سایرافرادخانواده نیز مبتلابه این بیماری شوند زیاد است (چون حرکات و رفتار غیر عادی وفریاد و فغانهائی که آنـها راه میاندازند زمینه رابرای ابتلاء دیگران فراهم مینماید) و باضافـه زندگی بیماران عصبی که احتیاج به آرامش و محیط ساکتی دارند در خانه اگر مرض را تشدیدنکند تخفیف نخواهد داد ، واو می‌گفت برای اجرای دستور پزشکان بتمام بیمارستانهای مخصوص سرزدم و از آنها باتمنا و التماس درخواست کردم که اطاق و تخت به مریض هایم اختصاص دهند ، ولی‌هرکدام آنها حواله مرا بیکی دوماه بعد دادند و حالا دومریض در خانه‌ای که عده‌ای کودك و بچه و جوان در آن زندگی میکنند روی دستم مانده و نمیدانم تکلیفم چیست؟

این درددل سرپرست‌یك‌خانواده شاید درددل خیلی‌ها باشد که یا خودشان احتیاج به استراحت در یك آسایشگاه مخصوص بیماران روانی و عصبی دارند و یا آنکـه نزدیکترین کسانشان ،که‌متاسفانه علیرغم اینهمه تقاضا بیمارستان و آسایشگاه باندازه کافی وجـود ندارد ، بطوریکه عده زیادی‌بیمار عصبی و روانی از نوع شدیدش‌در همین تهران در میان مردم زندگی میکنند بی‌آنکه‌راه‌بجائی‌و بیمارستانی داشته باشند .

نتیجه اینکه حالا که در این تهران بدبختانه بعلت عـوامل فراوان ناراحت کننده و بعضا جنك اعصابی که اینجا و آنجا در خیابان و خانه واداره وجود دارد زمینه‌ابتلابنا‌راحتیهای عصبی‌وروانی زیاد است چـرا کملین قم نمی آیند و برای ایجاد آسایشگـاه وبیمارستانهای مخصوص اقدامی نمی‌کنند ؟ و در وضع فعلی کـه اطباء و پزشکان دور هم جمع می شوند و تشکیل‌شرکت‌وکنسرسیوم و غیره را میدهند و بیمارستان‌هائی را دایرو روبراه‌میکنند چراسرمایه وعلم و تخصص‌اشان را برای‌ایجاد بیمارستانهای روانی و آسایشگاه های مخصوصی بکار نمیاندازندتـا هم از نظرمادی وهم‌از نظر معنوی ثواب و اجری داشته باشند .واین خدمتی است بزرك و باارزش .

تلفنخانه

«تلفن» نخستین وسیله کسب خبر است ، یك خبرنگار خـوب نباید کاری را که میتواند باتلفن صورت دهد ، انجام آنرا به قدم های‌خود واگذار نماید و با صرف وقت‌بسیار برای هر سئوال‌جزئی به محل مورد نظر خود برود و سئوالش را حضورا مطرح کند .»

این توصیه را ۱۱ سال قبـل پروفسورویلسون استاد آمریکائی روزنامه‌نگاری ضمن سخنرانیهای خود در دانشکده حقوق دانشگاه تهران به خبرنگاران ایرانی کرد.

ما روزنامه نویسها بعد از تلفنچی ها بیش از هرکس دیگر تلفن میگنیم بطور متوسط هـر خبرنگار برای تهیه خبر و تماس با منابع خود بطور متوسط روزی ۱۰۰ تلفن میکند بهمین جهت‌بیش از هرکس دیگر میتواند در باره وضع تلفن و تلفنچی ها قضـاوت نماید .

بحث امروز نگارنده در بـاره تلفنخانه ها است . نمی دانید که از دست این تلفنخانه ها وتلفنچی های‌دولتی چه خون دلی میخورم. علتش هم این است در شهری که هر بقال و پینه دوز و ... که در ماه حتی دوبار مراجعه تلفنـی ندارد دارای تلفن است ، ولی تعداد تلفن های تلفنخانه هـای وزارتخانه ها از تعداد انگشتان دست‌یك آدم تجاوز نمیکند وکابل های تلفنخانه های سازمان هـای دولتی که باید پاسخگوی صد هـا کارمند خود و هزار ها ارباب رجوع باشد همیشه بوق اشغال میزند و این امر سبب میشود که درگوشه و کنار شهر ، صدها تلفن ارباب رجوع بخاطر اشغال کابل ها یك وزارتخانه گرفتار واشغال باشد . اشغال تلفنهای تلفنخانه ها بخصوص از وقتی بیشترشده که به همه اطاقهای وزارتخانه‌ها تکمه آزاد داده‌اند و کارمنـدان وزارتخانه دائما با زدن این تکمه ها باخارج صحبت میکنند .

از همه مهمتر خود تلفنچی ها برای گرفتن نمره های وزیر و معاونین و مدیر کل ها ـ یکی دو کابل خود را باصطلاح «کلید» میکنندوبرمشکلات‌کار می افزایند و تازه اگر کسی موفق شد تلفن خانه را بگیرد از تلفنچی جـواب شایسته ای نمیشنود .

نوشیروان گیهانی زاده

۳۰۱۰

از ساعت ۶ تا ۷ بعد ازظهر نظریات شمارا منعکس میکند

*** اشتباه**

الان چندروز است که تلویزیون کانال ۳ تصویـر را تار نشان میدهد. تا بحال چند بار هم به تلویزیون‌تلفن کردیم ببینیم‌عیب ازفرستنده‌است یا ازتلویزیون خودمان ولی هر بار که تلفن‌چی تلفن را به قسمت فنی تلویزیون وصل کرد از آنطرف یا تلفن را قطع کردند و یا گفتند اشتباه است .

فرهاد امجدی

*** قطع آب**

من یکی از ساکنین شرقـی میدان‌شوش انتهای بازارهستم مدتی‌پیش بنا بخواهش واصرار اهالی محل با پرداخت یکهزار ومان به سازمان آب تـهران تقاضای یك فشاری آب دراین محل کردم سازمان آب هم در مدت کوتاهی فشاری را نصب کرد ولی الان چند روزیست که آب این فشاری را قطع کرده و مردم‌رادر مضیقه آب آشامیدنی قرار داده است .

حاج نعمت الله ـ شریف مقدم

*** شهرداری**

از هرکجا شکایت داشته باشیم آخرش بشهرداری مربوط میشود چند وقت پیش شرکت تلفن آمد و خیابان ناصری واقع در شهبازجنوبی رازیرو رو کرد و رفت به شرکت تلفن مراجعه کردیم که بیایند واین خیابان را درست کنند اما مسئولان شرکت تلفن گفتند که ما مترى فلان قدر بشهرداری پول میدهیم تا نقاطی راکه‌ما برای تعمیر کابل یا کار دیگر خراب‌می‌کنیم‌شهرداری درست کند . بما مربوط نیست . سرهنك خلعتبری

*** پارك**

جنوب خیابان پیراسته‌یك قطعه زمین بمساحت دویست هزار متر مربع از موقوفات حاج میرزا آغاسی وجوددارد که جای مناسبی است برای پارك عمومی تا زمین خواران حرفه‌ای این‌زمین رانبلعیده‌اند بپارك تبدیلش کنید .

مهدی ـ م

جرائد ـ به‌کارکنان شهرداری‌تهران برای رسیدگی بهر پرونده ۱۰ ریال پرداخت میشود .

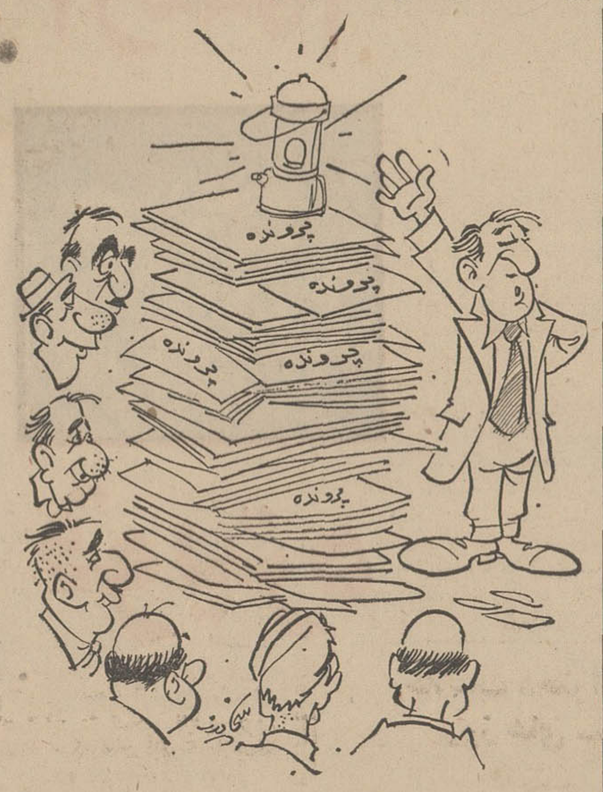

مدیرکل‌شهرداری ـ آقایان‌کارمندان ، ارزان کردیم نماند!

رتبه‌های عقب‌افتاده آموزگاران جنوب

ناخدای مردم

آموزگاران بندر بوشهر نوشته‌اند ما در سخت ترین‌شرایط‌به تعلیم و تربیت نونهالان کشور مشغول هستیم ولی متاسفانه مسئولین به مسئولیت سنگینی که ما بعهده داریم توجهی نکرده و نمی کنندو تبعیض بین آموزگاران‌وکارمندان سایر ادارات از نقطه نظرپرداخت مزایا بر اساس اشل قدیم گواه بر این مدعاست .

چندین سال است که هر وقت فردیا افرادی از فرهنگیان‌تقاضای صدور رتبه های معوقه خود را نموده‌اند ، لایحه جدید استخدام کشوری را پیش کشیده و بـه خواسته های ما توجهی نمیکنند.

ده ماه در انتظار

اینجانب‌عطاءاله‌صالحیان ثابت‌سپاهی دانش‌دوره هفتم خدمتم را دریکی‌از دهات تابعه شهرستان گنبد باتمام رسانده و منتظر دریافت کـارت پایان خدمتم بودم . اینك که‌بیش از ده‌ماه از پایان خدمتم میگذرد تازه کارت پایان خدمتی اینجانب رابنام اسداله صالحیان ! صادر وارائه میدهند ، در مقام شکایت برآمدم گفتند تقصیر از اداره ثبت احوال رودسر (محل تولدم) میباشد که این اشتباه را باعث گردیده. میخواهم از مقامات مسئول سئوال نمایم آیا ده‌ماه وچند روز کافی نبود تایك کارت بدون نقص‌خاتمه خدمتم حاضر شود !

عطاءاله صالحیان ثابت

راه عبور نداریم

چند روز است که تربیت بدنی شهرستان رودسر در صددبرآمده تا زمین ورزش شهرستان مزبوررا محصور نماید ، اینکار بجای خود بسیار خوبست‌ولی‌متاسفانه مقررات شهرداری در آن در نظر گرفته شده است و اصولا معبری برای آمد و رفت مردم در نظر گرفته نشده است وچندین خانوراطراف زمین ورزش بدون راه‌عبورمانده‌اند مقتضی است نسبت باینکارو تهیه راه برای مردم اقدام لازم معمول دارند .

حاجی آقازاده

جویای کار

متخصصین امورفنی‌وصنعتی شمارا تامین مینماید‌تلفن ۳۱۸۶۹

ماشین نویس دیپلمه باسابقه جویای کار است تلفن ۳۵۰۴۰

۱ـ۵ آ ـ ۳۳۴۵

راننده پایه ۲ تهران با یازده سال سابقه رانندگی وفـ کاراست تلفن ۹۳۵۴۳

آ ـ ۳۳۶۷۵

جوانی با خط خوب و سابقه حسابداری جویای کار است لطفا به‌راهنمای ۴۲۶ اطلاعات مراجعه شود .

آ ـ ۳۳۷۱۳

۱ـ۳ آ ـ ۳۳۷۲۳

پاسخ‌نامه‌های مردم

دیپلم خیاطی

*** شهرداری ناحیه یك تهران درپاسخ‌شرح‌مندرج ۱۲۴۹۵ تحت عنوان (خیاطی) اعلام‌می دارد که در روز ها و ساعات مقرر کلاس خیاطی این آموزشگاه دایر بوده و الان مدتیست که دوره آموزشی این کلاس تمام شده و تا چند روز دیگر دیپلم خیاطی به فارغ‌التحصیلان داده می شود اگر خانم معین خیاز میل داشته باشند میتوانند روزی که‌گواهینامه‌های‌خیاطی بین فارغ التحصیلان توزیع‌می شود حضور بهمرسانند . شهرداری ناحیه یك تهران**

معرفی کتاب

جغرافیای اقتصادی‌نفت‌ایران

آقای دکتر فتح‌الله سعادت رئیس روابط عمومی اوپك کتاب جالبی‌تحت عنوان جغرافیای اقتصادی نفت‌ایران تالیف کرده است . این کتاب که حاوی مطالعات چندین سالهٔ‌مولف می‌باشدد رنوع خود تنها کتابی‌است که بفارسی نوشته و منتشر میشود.

دراین کتاب تاریخچه نفت‌ایران از دوران قدیم تا اوائل قرن بیستم وشرائط امتیازات نفت پیدایش و توسعهٔ صنعت نفت ایران در قرن بیستم‌اهمیت نفت در اقتصاد ایران سرمایه گذاری‌درصنعت نفت‌موقعیت صنعت نفت‌ایران در اقتصاد جهان‌ـ نقش رهبری فکری ایران درمسائل نفتی جهان‌ـ وضع معادن نفت‌ایران اکتشافات معدنی‌وسایر مسائل‌مربوط به‌نفت باقلم شیرین و محققانه‌ای‌به رشته تحریر کشیده شده است . همراه کتاب ضمیمه‌ای است که شامل جداول آماری متعدد می‌باشد که‌ازماخذ گوناگون جمع آوری‌شده است وخواننده را در تفهیم مسائل جهانی وداخلی مربوط به‌نفت کاملا یاری مینماید .

هر مطلب از هر دهنده

دیروزاعلام شدمنطقه‌مقصودبیك شمیران آلوده به هاری است این خبررا که خواندم یاد جنجالی افتادم که‌یکی دوسال گذشته‌برسر سك‌کشی و سك‌گیری بپاشد . بهداری شهرداری آن موقع کـه اکنون به بهداری تهران با صد ها دکتر وکارمند تبدیل شده اعلام کرد که سگهای ولگرد را یکی دو تومان می‌خرد !

چندی هم برای خالی نبودن عریضه این برنامه را اجرا کردند ولی‌پرونده سك کشی وسك‌گیری پس ازمدتی بسته شد وموضوع منتفی گردید و باز سگهای ولگرد در محلات شروع به زاد و ولـد کردند و تعداد سگهـای ولگـرد افزایش‌یافت و البته‌مسئولین‌این مدت انتظار میکشیدند تا ماشین

سك‌کشی !

های مخصوص‌وارد‌شود تا سگهای ولگرد را با گاز بکشند !

عجیب است که جان سگها از جان بچه‌ها بیشتر قیمـت دارد انجمن ملی حمایت حیوانات که با سك کشی مخالفت میکرد آیـا حالا جوابی دارد که به پدر و مادر این طفل بدهد و آیا از دست آن حیوان دوست هـا حالا کـاری برمیآید ؟

با جان سپردن یك کودك محله مقصودبیك شمیران از هاری ، مقامات بهداری‌و شهرداری‌مجددا سر وصدای سك‌کشی را آغـاز میکنند .

تردید ندارم که‌فردا یا پس‌فردا ورود دستگاههای سك کشی اعلام خواهد شد و بازهم دستگاههای تبلیغاتی شروع بکار خواهد کرد که امروز هزارها سك ولگرد در تهران کشته شد : و باز موضوع فراموش میشودتاموقعیکه یك‌سك هار دیگر در محله‌ای دیگر دفن شود و افرادی از هاری بمیرند و باز دستگاهها فعالیت موقتی وکند خود را با جار و جنجال به عموم خاطر نشان کنند .

اگر واقعا شهرداری و بهداری هوشیار بودند واگر واقعا دستگاه ها به اهمیت مسئولیتی که بعهده دارند پی میبردند کسی هرگـز جرات نمیکرد که یك سك هار را پس از مردن در محله مقصودبیك دفن کند که کودکی یا کودکانـی هاری بگیرند و بمیرند .

سیما ـ دبیرآشتیانی

ارتقاء‌دبیران

اجرای قانون جدید استخدام در موردفرهنگیان بالاخص‌دبیران از مدتها قبل مورد بحث و گفتگو قرار گرفته‌بود و مسئولین‌وزارت آموزش و پرورش مجوزی بـرای ارتقاء دبیران پیدا نمیکردنـد براساس قانون جدید کارکنان دستگاه‌های مختلف هر وزارتخانه براساس شغلی که بعهده میگیرند ارتقاء رتبه پیدا میکنند .بدیـن معنی که مثلا رئیس یك دایره که بتدریج عهده‌دار مشاغل بالاتری میشود میتواند بگروه بالاتـری برود . این طریق در مورد بقـیه کارکنان اداری نیز عمل خواهـد شد .

فقط‌در این میان تکلیف‌دبیران که از طبقه روشنفکر و تحصیـل کرده و زحمتکش مملکت هستند روشن نبود .

بطوریکه برای این که در تمام خدمت خود که باید بکـار دبیری‌مشغول‌باشند ارتقاءگروهی منظور نشده بود و آنان بعلت انجام یك کار ثابت نمیتوانستند بگروههای بالاتر بروند .

روز گذشته مقامـات وزارت آموزش و پرورش اعلام کردندکه متعاقب مذاکراتی که بامـقامات سازمان امور اداری و استخدامی کشور بعمل آمده است سازمان امور اداری مـوافقت خـود را کتبا با ارتقاء دبیران لیسانسیه بگروههای بالاتر اعلام کرده است و آنان میتوانند تا آخرین گروه جدول‌استخدامی ارتقاء پیداکنند مسلما اگر این تصمیم در مـورد دبیران اجرا شود آنان بادلگرمی و علاقه بیشتری بکار تعلیم و تربیت خواهند پرداخت . هیچ گونه نگرانی و ناراحتی در مورد کار خود نخواهند داشت در چند ماه اخیر عده ای از دبیـران تقاضای انتقال بوزارت خانه‌های دیگر را کرده‌اند و تعدادی ازآنان نیز ترجیح داده‌اند که از خدمت دبیری صرفنظر کنند و بانجام کار های دیگری با حقوق بیشتری بپردازند .

علت‌اینکه‌دبیران انجام خدمت در دستگاه های دیگر را انتخاب کرده‌اند فقط بخاطر نگرانی از وضع استخدامیشان بوده است جادارد در حال حاضر که‌موافقت مقامات سازمان امور اداری‌برای ارتقاء دبیران بگروههای بالاتر جلب شده است و مسلما این‌کار حسن اثر زیادی نیز در بین‌طبقه فرهنگی خواهد گذاشت ترتیبی داده شود تا طبقه‌بندی دبیران زودتر مشخص گردد و بدرستی مشخص شود که دبیران با طـی چند سال خدمت میتوانند از گروهی‌به‌گروه بالاتر ارتقـاءپیدا کنند .

محسن‌فتحی

ماهیت‌کنگره

کاری‌ازپیش برده و ادارات‌دولتی را اصلاح کنند .

گروه‌دیگرکنگره افرادی‌هستند که‌دراحزاب‌و سازمان‌های‌سیاسی واداری‌مملکت همه کاره بوده‌اند در طول مدت تصدی و با نظارت آنهاسازمانهای‌تازه‌ای‌تاسیس‌شده که از عمرشان بیش از پنجسال نمیگذرد و هرگزنمیشوداز افرادی که خود را معتقد باصول سیاسی خاصی دانسته و از فکر تحول در ادارات جانبداری میکنند ایـن نقیصه را طبیعی تلقی کرد وقبول نمود که سازمانهای مخلوق آنها براساس اصول نوین مملکت باین زودی نیازمند رفرم شـده است . شرکت مردم نیز درکنگره بصورتی که گفته میشود وسیع نیست ، مردم ایران نزدیك بـه سی میلیون نفر هستند و در میان آنها افراد زبده ای که قادرند همه مسائل را در قالب برنامه‌ها وهدفهای مترقی مملکت در حال حاضر حل کنند وجود دارند .

اگر این روش تعقیب شود و از این قبیل افراد استفاده شود نه تنها اصلاح ادارات بـلکه همـه مشکلات موجود مملکتی بسهولت حل و فصل میگردد و بسیارجالب توجه است که آقای نخست وزیر در روز آغاز بکار کنگره بصراحت این نکته را تائید کردند و گفتند هر وقت ، بمردم نزدیك شدیم مسائل و مشکلات مرتفع شد .

شریف ـ مشگین

گواهینامه رانندگی

ـ۲ـ

در مطلب قبلی نوشتم اگر اداره صدور گواهینامه رانندگی بخواهد از طریق پست تقاضا قبول کند واز طریق پست نوبت تعیین کند برای مردم درد سر ایجاد میشود باین ترتیب که یکوقت می‌بینیم تقاضای متقاضی بجای اینکه دست اداره صدور گواهینامه برسد سراز اداره صدور گذرنامه درمیآورد !

وبانوبت‌تعیین‌شده و اعلامیه‌اداره صدورگواهینامه بجای اینکه در خیابان جوادیه تهران پارس بدست خانم منصوره گرگانی برسد بنشانی جوادیه نازی‌آباد بدست آقای منصور گرگانی میرسد میگویند نه بکنند ببینند. اگر اداره صدور گواهینامه میخواهد سر خود را خلوت کند و مراجعه‌کنندگان را از روزی ۲۸۰۰ نفر به روزی ۲۵۰ نفر برساند راهش این نیست که در این اداره را بروی مردم ببندد . راهش این است که در چهار نقطه شهر چهار مرکز دیگر برای صدور گواهینامه تاسیس کند میگویند بودجه این کار را نداریم ؟ از بودجه اخذ جرائم که ماشاءالله رقم قابل‌توجهی شده استفاده‌کنند.

موضوع دیگر توجه دقیق به وضع آموزشگاههـای رانندگی است که در آنها بجای اینکه فنون رانندگی صحیح بمردم آموخته شود وباطی یك دوره آموزشی علمی و عملی راننده‌خوب باربیاورندقرارداد رابراساس گرفتن‌گواهی نامه می‌بندندوآنوقت به‌هنرآموز فوت‌وفن امتحان دادن یاد میدهند نه رانندگی صحیح ، نتیجه این میشود که مردم خیال میکنند بایك ماه پشت فرمان نشستن راننده میشوند همین عده‌وقتی بمرحله آزمایش شهر میرسند ده مرتبه امتحان میدهند و رد میشوند چرا ؟

برای اینکه افسری که از آنها امتحان میکندوقتی طرف پارا روی گاز بگذارد میفهمد که چند مرده حلاج است و آمار میزان قبولی که به ده در صدهم نمیرسد خود موید این مطلب است .

داود ـ ذوالفقاری

آگهی مناقصه

انجمن ملی حمایت کودکان ۸۵قلم لوازم‌التحریر و ۲۹ قلم‌لوازم نظافت و ۱۲ قلم‌اوراق چاپی مرکز و موسسات تابعه را از طریق مناقصه خریداری مینماید .

داوطلبان مایل بشرکت درمناقصه میتوانندبامراجعه‌بامور مالی انجمن (خیابان پهلوی مقابل بانك تهران شماره ۲۸) و دریافت برك مشخصات و شرائط معامله پیشنهادات خودرا طبق مفاد مندرج دربرك مزبور تنظیم و تاساعت ۹ صبح روز ۱۵ر۱۱ر۴۶ بدفتر انجمن تسلیم نمایند پیشنهادات درساعت ۱۰ صبح روز ۱۵ر۱۱ر۴۶ دردفتر امورمالی انجمن بازوقرائت‌خواهدشد.حضورپیشنهاددهندگان درجلسه آزاد است و انجمن درردیاقبول یك یا کلیه پیشنهادات مختار است

انجمن ملی حمایت کودکان

آگهی استخدام استادیار

دانشگاه تهران بمنظور اشتغال د رزشته های مورد نظر احتیاج به پنج تن استادیار بشرح زیردارد :

۱ـ استادیار درس هندسه تحلیلی یکنفر
۲ـ استادیار درس ریاضیات نو یکنفر
۳ـ استادیار درس مکانیك عمومی یکنفر
۴ـ استادیار درس تجر یکنفر
۵ـ استادیار درس شیمی عمومی یکنفر

که از طریق مسابقه انتخاب و استخدام مینماید داوطلبان میتوانند از تاریخ نشر اولین آگهی تامدت چهار ماه همه‌روزه باستثنای ایام تعطیل باتسلیم مدارك زیر :

۱ـ کلیه مدارك تحصیلات عالی و دانشنامه دکتری یا معادل آن در رشته مربوط ..
۲ـ برك انجام خدمت زیر پرچم یا معافی از خدمت .
۳ـ مدارك و سوابق استخدامی (در صورتیکه سابقه استخدامی داشته باشند).
۴ـ شش قطعه عکس و دوبرك رونوشت مصدق شناسنامه
۵ـ برك‌معرفی از سازمان هدایت فارغ‌التحصیلان کشور بدبیر خانه دانشکده مراجعه و ثبت‌نام نمایند .الف ۹۹۷۳

آ ـ ۵۰۷۴۸ ۲ـ۲

آگهی مناقصه

شرکت برق منطقه‌ای مازندران ۱۴ قلم لوازم برقی «چراغ‌روشنائی خیابانها ـ لامپهای مختلف ـ ترانسفورماتورو غیره» را طبق برك مشخصات و شرایط مربوطه از طریق مناقصه خریداری مینماید.

پیشنهاددهندگان بایستی بدفتر شرکت درتهران «خیابان میکده ساختمان سدامیر کبیر طبقه ۴اطاق۱۰» مراجعه و برك مشخصات‌و شرایط مناقصه را دریافت سپس پیشنهادات خودرا باتوجه بشرایط مزبور تاساعت ۱۰روز چهارشنبه دوم اسفندماه بدفتر شرکت برق منطقه‌ای مازندران «ساری ـ خیابان فرهنك» تحویل نمایند . پیشنهادات واصله درساعت ۱۱همین روز دردفتر شرکت درمناری افتتاح و حضور پیشنهاددهندگان درجلسه آزاد است

مدیرعامل شرکت برق منطقه‌ای مازندران ـ مهندس خبیری

آ ـ ۵۳۴۴۶

آگهی مناقصه شماره ۴۶ مورخه ۱ر۱۱ر۱۳۴۶

اداره سررشته‌داری نیروی زمینی شاهنشاهی تعدادسی‌هزار عدد لیوان ورشو انفرادی را (بادرنظر گرفتن اینکه درصورت‌لزوم‌ممکن است ۲۵درصد کمتر یااضافه‌تر دریافت شود) از طریق مناقصه خریداری مینماید

پیشنهاددهندگان میتوانند بامراجعه بدائره خرید و پیمانهای اداره سررشته‌داری نیروی زمینی شاهنشاهی واقع درانتهای خیابان فرصت (شاهرضا) و ملاحظه نمونه و دریافت برك مشخصات و شرائط معامله پیشنهادخودرا برطبق مفاد مندرجه دربرك شرائط مناقصه تسلیم و تاساعت ۹ صبح روزسه‌شنبه ۱ر۱۲ر۴۶ بدفتراداره سررشته‌داری نیروی زمینی شاهنشاهی تسلیم نمایند.الف۱۰۳۸۳

اداره سررشته‌داری نیروی زمینی شاهنشاهی

آ ـ ۵۳۰۷۴

آگهی مناقصه شماره ۱۰

اداره‌اردنانس نیروی زمینی شاهنشاهی سیزده قلم لوازم‌جوشکاری مورد احتیاج خود را از طریق مناقصه خریداری مینماید .

۱ـ فروشندگان میتوانند همه‌روز به دائره پیشتیبانی اداره اردنانس نیروی زمینی شاهنشاهی جهت اخذبرك مشخصات و شرایط مناقصه مراجعه و سپس برای کلیه یا قسمتی از آنها مبادرت به تنظیم پیشنهاد نمایند باید برك شرایط دریافتی را نیز امضاء و پیوست پیشنهاد تسلیم دارند .

۲ـ پیشنهاد دهندگان بایستی یك نسخه از پیشنهاد خود را در پاکت سربسته و لاك‌و مهر شده به سازمان ممیزی ستاد بزرك ارتشتاران واقع در جاده قدیم شمیران تحویل و رسید آنرا در جوف پاکت لاك و مهر شده محتوی پیشنهاد واجد سپرده تاآخر وقت اداری ۲۵ر۱۱ر۴۶ بدفتراداره‌اردنانس نیروی زمینی‌شاهنشاهی واقع در عباس آباد تحویل دهند .

۳ـ پیشنهادات رسیده درساعت ۹ صبح روز ۲۶ر۱۱ر۴۶ در حضور کمیسیون باز و قرائت خواهد شد .

۴ـ اداره اردنانس نیروی زمینی شاهنشاهی در رد یا قبول یك یا کلیه پیشنهادات مجاز است . الف ۱۰۴۹۱

۱ـ۲ **اداره اردنانس نیروی زمینی‌شاهنشاهی**

آماده باش...

بابا یوالله

اتومبیل آریا و شاهین

ازمنم قشنگتره

ازمنم تندروتره

ازمنم قویتره

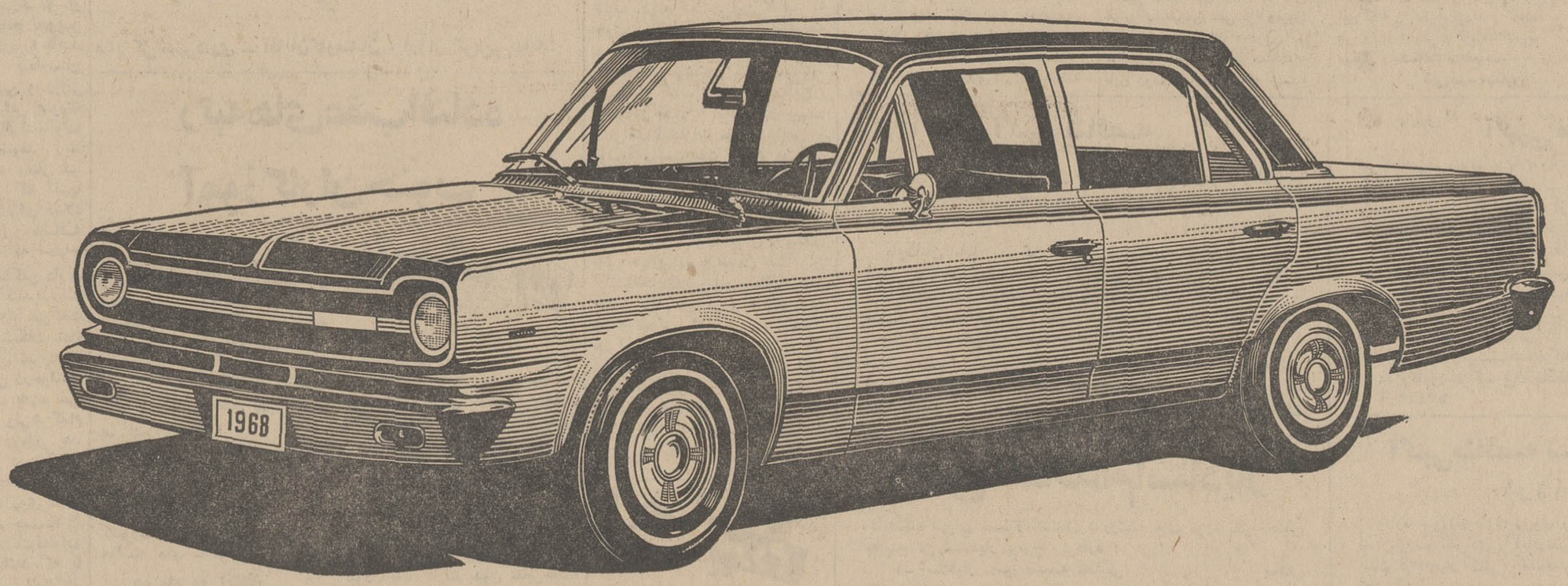

شرکت سهامی جیپ ایران مباهی و مفتخر است که یک خبر مهم و یک مژده بزرگ را باطلاع هموطنان عزیز برساند

آریا و شاهین دو اتومبیل ساخت ایران تا چند روز دیگر ببازار عرضه میشود. اتومبیلهای

شش سیلندر **آریا و شاهین** که در قدرت و زیبائی و کشش و سرعت بیمانند است دستر نج کارگران و مهندسین هموطن شماست.

آریا و شاهین با ترمز دوبل، بدنه یکپارچه و فرمان فنری که در جاده های ناهموار مانع خستگی راننده میشود، شاهکار صنعت اتومبیل سازی است. اتومبیلهای شش سیلندر **آریا و شاهین** مصرفی معادل اتومبیل های چهار سیلندر دارد

آریا و شاهین جادار و راحت است **آریا و شاهین** اتومبیل ایده آل خانواده هاست.

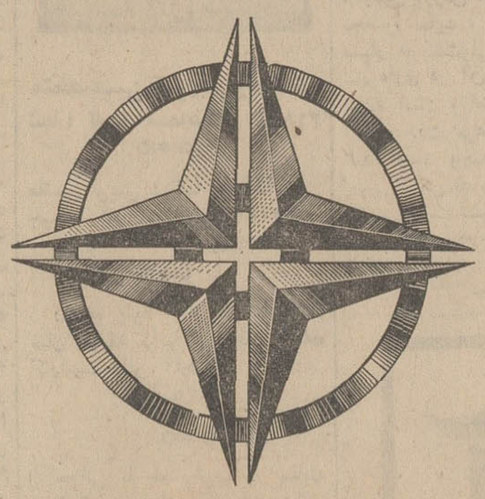

کانون آهن زیب

نیازمندیهای شما

تلفنهای ۳۱۵۳۳ و ۳۰۰۱۱

خرید وفروش اثاثیه

خرید

فرش‌کیهان تلفن ۷۶۳۷۷۶
انواع قالی وقالیچه کهنه و نو
مخصوصا قالی های سنگین‌قیمت راخریداریم بهتراست برای معاملات هرنوع فرش باسازمان‌فرش کیهان تماس بگیرید چون مشاورین ما مجانا دراختیار شماخواهندبود .
۱ـ۳۰ آ ـ۳۵۵۸

فرش رضوی تلفن ۷۶۴۸۰۰
خیابان روزولت میدان۲۵ شهریور خریدارفرشهای نوو کهنه صادراتی تحت‌نظر کارشناس مطلع باقیمت منصفانه می‌باشد موقع خرید و فروش لطفا باتلفن ۷۶۴۸۰۰ مکالمه فرمائید ۱ـ۲۶ آ ـ۳۵۶۱

نمایشگاه فرش ملك
بورس فرشهای نو از تمام شهرستان های ایران با نازلترین قیمت موجود ضمنافرشهای‌سنگین قیمت و کهنه و قدیمی شماراجهت صادرات به آلمان و آمریکا با بهترین قیمت نقدا خریداری می نماید نشانی باغ صبا مقابل‌خیابان ملك تلفن ۷۶۴۶۱۷
۱ـ۲۶ آ ـ۳۴۲۸

فرش گلشن تلفن‌های ۶۲۱۴۱۵ و۶۲۱۴۲۱
انواع فرشهای نو از تمام شهرستان های ایران موجود می‌باشد و قیمت یك کلام در ضمن فرش کهنه خریداریم

فروشگاه‌شربفی تلفن ۳۶۸۰۳
فرش - یخچال برقی و نفتی - تلویزیون و کلیه لوازمات خانگی شمارا بهتر از دیگران خریداراست سه‌راه امین حضور
۱ـ۳۰ ـ۳۳۶۴

فروشگاه سلیمی ۳۲۸۷۶
بمناسبت نزدیك شدن ایام عید کلیه لوازمات خانگی شمارا باانضمام فرشهای کهنه و نوعادلانه در محل خریدار است سه‌راه امین‌حضور
۱ـ۳۰ آ ـ۳۴۱۳

فروشگاه خالقی
تلفنهای ۳۰۳۰۸۰و۳۰۳۰۹۰
فرش کهنه و نو، یخچال، تلویزیون ولوازم منزل شما را در اسرع وقت نقدا خریداریم.
۱ـ۲۰ آ ـ۳۳۶۵

فروشگاه ونمایشگاه آسیا
تلفن ۶۱۲۸۳۲
یخچال ، تلویزیون ، اجاق گازو فرش عادلانه خریداریم شاه‌چهارراه پیروز ۱ـ۲۶ آ ـ۳۵۵۳

فروشگاه سمساری صمد
تلفنهای ۴۹۹۸۵ و ۶۵۰۶۴
بهترین خریدار همه رقم فرش کهنه و اشیاء قدیمی و سایر لوازم منزل ۱ـ۲۵ آ ـ۳۲۰۸

فروشگاه نیك
تلفنهای ۷۶۰۱۴۲ و۷۵۷۵۴۶
منصف‌ترین خریدار فرش -یخچال تلویزیون و سایر لوازم منزل ۱ـ۲۶ آ ـ۳۴۷۶

فروشگاه ماه ۳۳۶۷۵
قالی وقالیچه ، تلویزیون، یخچال وکلیه لوازم منزل شمارا به‌بهترین قیمت خریداری مینماید سه‌راه‌امین حضور ۱ـ۲۰ آ ـ۳۴۸۵

فروشگاه کالای مرکزی
تلفن ۶۵۰۵۷
خریدار یخچال -تلویزیون -فرش- اجاق گاز و سایر لوازم منزل .

فروشگاه سعید - سرچشمه
خریدار اثاث خانگی و فرش‌های سنگین‌قیمت‌تلفن ۳۸۶۶۷ و۲۳۳۷۶.
۱ـ۲۶ آ ـ۳۰۷۲

فروشگاه آرمان تلفن ۶۹۶۲۳
بهترین خریدار تلویزیون ، فرش چراغ گاز وهرنوع یخچال نفتی ۱ـ۲۶ آ ـ۳۵۵۱

شرکت فرش میمنت
خریدار فرشهای کهنه تلفن ۹۴۷۱۵ ۱ـ۵ آ ـ۳۴۳۰

ژاله فروشگاه ثابت
خریدار اجناس دست دوم ۷۱۹۰۱

فروش

مکمل‌زیبائی مبلمان منزل شما
فرشهای جالب و ممتاز
شرکت فرش ۱۱۰
میباشد که در طرحهای عالی و رنگهای گوناگون برای سلیقه های مختلف تهیه گردیده است و شما هم اگر تصمیم به‌خرید یا تعویض فرش‌منزل خودداریدبه‌شرکت فرش ۱۱۰ میدان ۲۴ اسفنداول سی متری مقابل ژاندارمری کل تلفن ۶۴۲۸۹ مراجعه فرمائید .

تلویزیون رادیوگرام
استرومبله نو آلمانی به فروش میرسد تلفن ۶۲۶۴۱۸

کولر
نصب وفروش کولرباقساط
کارگاه فنی هاشمی برای رفاه حال مشتریان محترم در ماه دی و بهمن فروش و همچنین نصب کولر ارج رابطور اقساط انجام میدهد ۷۵۹۵۹۷ ,۷۵۸۱۸۵

تعمیرات

تعمیرگاه تلویزیون الکترون
تلفنهای۷۶۳۶۸۲و۷۵۶۱۱۶
آماده برای نصب کنوربود جهت فرستنده دولتی و آموزش و پرورش روی هر نوع تلویزیون و تعمیر تلویزیون آر - سی - آ - شاوب لورنس - تلفونکن -سییرا۱ - فیلیپس و سایرمارکها با سرویس مجهز سیار در منازل بویژه شمیرانات .

یگانه تعمیرگاه مجهز R.C.A.
شرکت تلویزیون سرویس ایران تکنیك
تعمیر تلویزیون های فیلیپس ، شاوب‌لورنس ، تلفونکن ، زیمنس، سییرا۱ وستینگهاوس ، پلایونکت، دمونت وسایر مارکها ونصب کنورتور اتوماتیك خارجی جهت تلویزیون‌های نامبرده ۱۰۰ تومان با ضمانت‌نامه و سرویس مجهز سیار تلفن های ۶۹۵۱۴ و۴۳۷۳۳

شماره‌های تلفن تعمیرگاه اختصاصی تلویزیون شاوب‌لورنس
SCHAUB-LORENZ
۹۲۱۲۷-۹۵۱۹۱۵ -
۹۵۲۹۴۲و۹۵۲۹۵۷-۹۳۵۳۷
رایادداشت فرمائید . تعمیرگاه‌های دیگری که‌بنام شاوب‌لورنس آگهی مینمایند ارتباطی به کارخانه‌شاوب‌لورنس‌ندارندواین‌تعمیرگاه‌مسئولیتی راجع به‌کار آنها نخواهد داشت.
۱ـ۵۱ آ ـ۵۳۵۶

شرکت سهامی رادیو تلویزیون ایران
جهت نصب‌کنورتور وتعمیر تلویزیون های RTA - RCA. تحت نظر متخصصین کارآزموده انجام میگیرد وبه تعمیرگاه خودتان شماره های ۹۰۳۱۹و ۹۰۳۲۰ و ۹۰۳۲۱ مراجعه نمائید .

سرویس تلویزیون گارانتی
تعمیر تلویزیونهای‌سییرا۱ R.C.A. ادا ، جنرال الکتریك تلفونکن ، مدیاتور و نصب کنورتور در تمام نقاط .تهران بویژه شمیرانات‌تلفن ۶۲۸۳۷۱

مهندسی تلویزیون بصیر
جهت سرویس تلویزیون و نصب کنورتور خارجی نصب آنتن تمام کانال در منزل شما تلفن ۳۷۵۲۰

شرکت مهندسین تلویزیون ایران
باکارمزد کم و سرویس سیار مرتب تعمیر هر نوع تلویزیون ۶۱۱۲۳۴ ۱ـ۲۶ ۳۳۶۳

تعمیرگاه تلویزیون الکترون تلویزیون سرویس R.C.A.
تعمیر انواع تلویزیون ونصب کنوتور درمنزل صد تومان ۴۸۵۳۳

نمایشگاههای مبل

پرده‌دوزی ارجمند ۳۷۳۷۰

پیراهن مبل ۳۹۵۰۵
تعویض پارچه مبل۳۹۵۰۵ پرده شهرزاد ۳۹۵۰۵
۱ـ۲۶ آ ـ۳۰۱۷

شستشوی مبل وفرش

شستشوی مبل وفرش‌ادیب
مجهزترین موسسه‌ایکه میتواند مبل و فرش - تشکهای ماشین را بطریق خشکشوئی تمیز نموده ودر جای خودش بشما تحویل دهد فقط ادیب است باتلفن ۹۵۲۴۵۴ تماس بگیرید .
۱ـ۲۶ آ ـ۳۲۷۸

دوراکلین سرویس بین‌المللی آمریکا و
وابسته بکارخانجات خشکشوئی تاول‌ماستراپران مبلمان وفرش و صندلی وسقف اتومبیل شما رادر محل بدون شکافتن با مواد خارجی ودستگاه های‌اتوماتیك تمیزمی‌نماید تلفنهای ۷۵۸۳۹۵و ۷۵۸۳۹۶
۱ـ۳۰ آ ـ۳۵۳۶

سرویس سیار شستشوی مبل و فرش صفا
زیرنظر متخصصین کارآزموده‌با دستگاه اتوماتیك تلفن۹۵۴۰۵۵
۱ـ۳۰ آ ـ۳۴۹۷

شستشوی مبل‌وفرش کلین سرویس‌مهر مبتکر بشرو
جهت شستشوی مبل وفرش درجای خود با مواد آزمایش شده دستگاه منحصر بفرد فقط بکلین سرویس اطمینان داشته باشیدتلفن۹۵۲۰۴۶
۱ـ۳۳۰ آ ـ۳۳۴۴

برای ساختمان شما

ایران‌تزیین تلفن ۶۸۲۵۹
تهیه و نصب ایرانیت شما را در تمام نقاط کشور باضمانت ۵ سال بعهده میگیرد اجرت نصب و بهاء گیره های مصرفی پس‌از نصب و رضایت شمادریافت خواهدشد سه‌راه شاه ساختمان آزاد شماره ۴۰ تلفن ۶۸۲۵۹
۱ـ۲۶ آ ـ۳۴۱۴

رفع گرفتگی لوله ساختمان در ۲ دقیقه سازمان تراکم
تلفن ۸۸۱۶۸۱

ایرانیت محصول وطن ماست
ایران تزئین سازمان تهیه و نصب ایرانیت آکوستیك،پارکت ،موکت، کرکره، پرده خدمتگزار شما . سه‌راه شاه ساختمان آزادشماره ۴۰ تلفن ۶۸۲۵۹
۱ـ۲۶ آ ـ۳۴۱۵

لوله بازکنی فاضل آب
بادستگاه تراکم هوا
تلفن ۷۶۳۲۸۶

کلیه کارهای تعمیرات
ونوسازی ساختمان شما بطور نقد و اقساط انجام میشود تلفن۳۱۸۶۹
۱ـ۲۶ آ ـ۳۲۵۷

رفع گرفتگی برنوع لوله ساختمانی
بادستگاه تراکم هوا - تلفن ۷۸۷۲۷

نوسازی وتعمیر ساختمان
نقد و اقساط پذیرفته میشود تلفن ۴۸۴۴۰
۲۶ آ ـ۵۲۸۵۴

مهندس مشاور برای تهیه
نقشه های ساختمانی و نظارت با سهل‌ترین شرایط بعداز ظهر ها تلفن ۶۲۶۷۵۱
۱۵ آ ـ۳۵۶۶

نقاشی جانفدا
نقاشی ساختمان باقساط ۱۰ ماهه تلفن ۷۸۱۴۷۷

متفرقه

تانکر ساری لوپ
تانکر ۵۰۰تا ۵۰۰۰۰ لیترموجود سفارشات لغایت ۴۸ ساعت تحویل میگردد خیابان قزوین سه‌راه آذری ۹۴۴۱۴

ماشین آب
تلفن های ۷۸۱۲۵۰و ۷۶۲۹۹۷

مولد برق دست دوم
۱۶تا ۲۵ کیلووات مورد احتیاج است تلفن ۲۷۸۱۶ و ۸۶۴۰۹
۱ـ۳ آ ـ۳۵۶۴

یك دستگاه جوباکس «ولیتزر» جهت فروش یا کرایه موجود است تلفن ۷۷۱۲۹۷

اعلاترین برنج رودسر در فروشگاه خوشه‌چین حمل مجانی تلفن ۷۲۴۰۹
۱ـ۵ آ ـ۳۵۵۴

معاملات املاك ومستغلات واتومبیل

فروش
کیلومتر ۳۰ جاده کرج
۳۰ هزار متر زمین ۳بر بفروش میرسد آژانس نوین ۶۱۱۷۷۱
۱ـ۳ آ ـ۳۵۶۳

نارمك‌بازرگانی‌امینی ۷۹۰۰۹۰

خانه فروشی مستغلاتی
شخصی‌ساز در خیابان پهلوی مقابل هتل هیلتون بمساحت ۴۵۰ متر دو طبقه هر طبقه ۶ اطاق بشوفاژ و کولر آژانس اشراف تلفن ۶۲۸۷۰۶
۱ـ۵ آ ـ۳۵۴۰

مستغلاتی مرغوب
باماهیانه هشتاد هزار ریال اجاره بین لاله‌زار وسعدی بفروش‌میرسد به‌تلفن ۳۳۸۴۵
۱ـ۳ ۱ـ۵۳۱۵۶

کارخانه‌ای بمساحت ۵۰۰ متر
بابرق سه‌فاز و کلیه وسایل آشپز خانه فلزی وصندلی سازی بفروش یااجاره داده میشود تلفن ۷۷۰۶۹۴
۱ـ۷ آ ـ۳۵۵۵

باغ مشجر برای ویلا
واقع‌در زعفرانیه شمیران حدود سی هزارمتر محصوربادرختان کهن سال قابل تقسیم برای خانه‌سازی وبهره‌برداری‌تلفن ۴۰۰۰۰ و ۶۰۰۰۰
۱ـ۲ آ ـ۳۵۴۹

ویلای فروشی با شوفاژ
دروزك ۱۰۰۰ متر با هشت‌اطاق و دو حمام ۳۹۷۸۴ بنگاه کوشان
۱ـ ۲ آ ـ۵۳۴۱۲

اوکازیون فروش فوری
خانه فروشی ۵۷۵ متر
باتهویه مطبوع بقیمت زمین
۳۲۰ هزار تومان داشت اطاق تلفن ولوازم‌بالای‌تخت جمشید ق نزدیك سینمای مولن‌روژ ۳۹۷۸۴ بنگاه کوشان .
۱ـ۲ ۱ـ۵۳۴۱۴

مستغلات نزدیك شاه‌رضا
۴ طبقه ۸ دستگاه آپارتمان
۳۰۰ متر زمین ۱۱۰۰ متر بنا ۵۰۰۰ تومان در اجاره ۴۰۰ هزار تومان نصف پول‌نصف ملك‌معاوضه میشود آژانس رانت ۳۲۹۷۱ .
۱ـ۳ آ ـ۳۵۴۲

کارخانه فروشی
بمساحت ۳۰۰۰ متر ۶۰۰ مترمربع سالن با برق ۱۰۰۰ آمپر و آب‌لوله کشی وتلفن‌نزدیك‌پپسی کولا بدون واسطه بتلفن ۴۶۴۰۴ مراجعه فرمائید .
۱ـ۵ آ ـ۳۲۸۴۳

شمال‌چهل متری ایرانشهر
ساختمان مستغلاتی ۳ طبقه ۱۵، اطاق با۳ سرویس کامل و شوفاژ ۳ گاراژ بفروش میرسد تلفن ۶۲۴۴۳۰
۱ـ۳ آ ـ۳۵۵۹

مغازه بزرك و زیبائی
دربهترین نقطه شهر و درقسمت هم‌کف یکی‌از مهمترین ساختمان های‌شهرواقع شده و به مساحت ۳۵۰ متر که دارای بیش‌از پنج متر ارتفاع است‌واگذار میشود طالبین لطفا بشماره های ۶۱۳۱۴۰ - ۶۵۵۵۹۸ مراجعه فرمایند

آژانس ۲۵ شهریور
زمین و منزل شخصی ساز شمال شهر خریداریم ۶۳۵۴۸۷
۱ـ۱۰ آ ـ۳۵۰۶

زمینهای عباس‌آبادخریداریم
خیابان پهلوی بازرگانی جلالی تلفن ۶۲۶۴۱۱
آ ـ۴۹۶۶۳۸ ۱ـ۳

اراضی یوسف آباد
خریداریم دفتر سلامت ۶۲۰۷۹۳
۱ـ۲۴ آ ـ۳۳۴۱

اراضی کاظم آباد
ومبارك‌آباد خریداریم ۷۷۰۲۷۳
۱ـ۱۵ آ ـ۳۴۵۴

پهلوی دره قشلاق داودیه
دروس ،مبارك‌آباد، برادران‌عابدی ۷۷۰۴۷۷
۱ـ۲۶ ۳۲۸۹۱

اراضی داودیه چالهرز
دروس فروشنده و خریداریم ۷۴۰۶۹۹
۱ـ۲۶ آ ـ۳۳۹۱

اجاره میشود

چند دستگاه آپارتمان
دربهترین نقطه خیابان تخت - جمشید فوق‌العاده مدرن هر طبقه دارای ۵ اطاق ویك سالن بسیار بزرك قابل تقسیم ودوهال‌بابهترین تهویه مطبوع‌و دو دستگاه مدرنترین آسانسور. هرطبقه دوشماره تلفن مستقیم کف تمام اطاقها پارکت و دارای پارکینك مستقل‌ومشخصات فوق‌العاده‌اندبرای اجاره موجود است . تلفن ۶۵۵۹۸ و ۶۱۳۱۴۰
۱ـ۳ آ ـ۳۳۷۲۱

اجاره داده میشود

منازل‌اجاره موجود ۴۵۰۵۷
۱ـ۱۰ آ ـ۳۵۲۰

تلفن ۴۰۰۰۰ و ۶۰۰۰۰
مخصوص اجاره منازل‌بخارجیان
۱ـ۲۶ آ ـ۳۵۵۲

تلفن ۴۲۳۸۲ اجاره منازل
بخارجیان باکمیسیون ۱۰ روز
۱ـ۱۰ آ ـ۳۴۷۵

اجاره جهت خارجیان
مستغلات شمال‌را در شمال‌شهر اجاره میدهیم ۶۱۲۹۶۴و ۴۹۷۱۳
آ ـ۳۵۵۷

واگذار میشود

کارهای فلز کاری -لوله کشی - آرماتوربندی - قالب بندی و آهن کشی ساختمانهای سیلوی مراغه - رضائیه -خوی وشاه‌آباد مغان بمقاطعه‌واگذار میشودباشخاص‌واجد شرایط در تهران‌بتلفن ۶۵۵۹۸ ودر آذربایجان‌بمرکز کارگاهها‌مراجعه فرمایند.
۱ـ۳ آ ـ۳۳۳۳۳

فروش اتومبیل

انواع فولکس واگنهای نورا
از شرکت سهامی عاد خیابان امیرکبیر خیابان ملت تلفن های ۳۰۴۱۸۱ و ۳۰۴۴۲ خریداری‌نمائید
۱ـ۲۶ آ ـ۳۲۸۳

اتومبیل پیکان تلفن ۲۸۲۸۱
فروشگاه اتومبیل پرویز خیابان ری میدان شاه تلفن ۲۹۵۴۸
۱ـ۳۰ آ ـ۳۴۹۵

کامیون کمپرسی
وباربری و موتور لیلاند نورا از شرکت کارتراك‌خیابان‌قزوین‌چهار- راه عباسی خریداری‌نمائید تلگرافی ۵۰۹ تلفن ۹۵۱۱۷۱
۱ـ۱۳ آ ـ۳۴۱۰

ماشین شورلت ایپالا مدل ۶۸ گمرك نداده بفروش میرسد تلفن ۶۲۲۶۵۲

کرایه

اتو لوکس
اتومبیل های تشریفاتی بارانده برای داخل و خارج تهران میدان فردوسی ۴۴۶۰۵، ۶۱۱۲۷۰

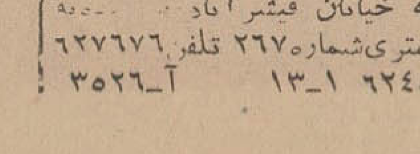

اتومبیلهای سواری لوکس جهت کرایه خیابان فیشرآباد چهل‌متری‌شماره۲۶۷ تلفن ۶۲۷۶۷۶ و۶۲۴۵۶۲ ۱ـ۱۳ آ ـ۳۵۲۶

خریداری میشود

بورس‌اراضی جنت آباد
باغ فیص - کن‌و هاشمی -گیشا جاده کرج - کردان تلفن ۶۱۱۷۷۱
۱ـ۱۲۶ ـ۳۱۸۳

دفتر پارس خریدار زمین
وخانه های ویلائی و مستغلات در عباس‌آباد و شمیرانات تلفن ۷۶۱۵۵۸
۱ـ۲۶ آ ـ۳۴۴۲

اراضی عباس آباد ودره
قشلاق خریداریم تلفن ۷۷۰۲۷۳
۱ـ۱۵ آ ـ۳۴۵۳

زمینهای ونك‌ودره قشلاق‌خریداریم خیابان پهلوی بازرگانی جلالی ۶۲۶۴۱۱
۱ـ۲۵ آ ـ۴۶۶۹۶

دفتر براتی شمیران
خیابان پهلوی‌باغ فردوس ۸۵۲۵۷۵
۱ـ۲۶ آ ـ۳۰۱۸

بازرگانی‌نراقی- شمیران
۸۴۱۴۲
۱ـ۲۶ ۱ـ۳۳۱۵

بازرگانی‌مهر تلفن ۷۹۷۶۹
اراضی نارمك خریداریم
۱ـ۳۰ آ ـ۳۵۶۲

راهنمای پزشکی اطلاعات

دکتر مسدد گواهینامه‌ازآمریکا
درمان قطعی بیماریهای مقاربتی- زنان مجاری ادرار دروازه دولت

بیماریهای‌آمیزشی‌مجاری‌ادرار
میدان بهارستان‌خیابان صفی‌علیشاه
دکتر یحیی صدری

دکتر عباس جناب زاده
امراض مقاربتی و مجاری ادرار خیابان‌منوچهری‌مقابل کوچه‌زاندارك

دکتر محسن هاشمی
متخصص بیماریهای داخلی و اعصاب از آلمان خیابان کاخ ۱۵۲ مقابل سوپر کاخ ۴تا۷ بعدازظهر تلفن ۶۱۳۹۰۹

دکتر دانشگر
امراض مقاربتی و مجاری ادرار سپه مقابل پستخانه تلفن۳۰۲۴۱۶

ترك تریاك و هروئین
دکتر اسلامدوست حشمت‌الدوله چهارراه گلشن ۴۸۳۴۳ و۶۱۳۰۶۷

معالجه‌فلج بروش هموپاتیك
منحصر بفرد در ایران دکتر بهره‌مند سعدی کوچه شمالی بیمه تلفن ۳۰۱۱۷ و ۸۶۳۴۸

ترك تریاك و هروئین
دکتر صفایی با ۳۹ سال سابقه و متد جدید ستری‌ومسرپائی سعدی شمالی جنب‌بانك‌بیمه تلفن ۳۰۴۱۵۳

امراض مقاربتی و مجاری ادرار فردوسی بالای کوچه صادق ۴۶۵۸۹ دکترپولوسا

معالجه امراض مقاربتی و آمیزشی خیابان شاهور نرسیده به سه راه بوذرجمهری دکتر جلال بهی‌زاد .

دکتر رحمت‌الله سمیعی
متخصص و دیپلمه ناسیونال‌بیماری های پوست و آمیزشی از دانشگاه پاریس پذیرائی ۴تا ۸ بعداز ظهر تخت جمشید جنب چهار راه بهار

بیماریهای‌آمیزشی‌مجاری‌ادرار
خیابان فردوسی مقابل بانکملی پس‌انداز - دکتر معانی

دکترهاشم رستگار۷۴۸۱۶
درمان زخم،معده ،روده با متدجدید فوزیه اول شهناز ۴تا ۹ شب

بیماریهای‌معده، کبد، روده
بواسیر بدون عمل جراحی دکتر رفیعی متخصص از دانشگاه پاریس جامی اول کوچه‌پاریس ۴۸۱۸۹

دکترگرجی ۳۴۳۸۹متخصص
بیماریهای خون و انواع کم‌خونیهااز دانشگاه پاریس دروازه دولت

دکتر قیصر تلفن ۷۶۵۶۱۴
متخصص فیزیوتراپی از کپنهاك درمان فلجها- دردهای عصبی - عضلانی وروماتیسم -سیاتیك -تخت جمشید چهارراه بهار کوچه آفتاب

دکترفرنوش تلفن ۴۸۵۵۵
داخلی - پوست - مقاربتی- گواهی نامه از پاریس - امیریه‌اول منیریه

بواسیر بدون جراحی ،فیستول، فیسور بامتد موثر دکتر نیك‌نژاد گرگان جنوبی گرامی پذیرائی عصرها

دکتر ناصر صادقی
متخصص امراض مقاربتی وجلدی ازپاریس.خیابان‌پهلوی‌اول بوذرجمهر

دکترنبوی متخصص چشم
خیابان پهلوی پائین چهارراه‌شاه کوچه ملك ۲تا۵بعد ازظهر ها

داروخانه ها

داروخانه شبانه روزی تخت جمشید
در تمام ساعات شبانه روز درخدمت شما است تلفن ۶۸۱۰۱ و۶۷۸۲۳

معاملات پول

پول‌شرطی‌موجودتلفن ۳۹۰۶۷
۱ـ۲۶ آ ـ۳۳۱۲۰

پول‌شرطی‌موجودتلفن ۳۶۸۸۵
۱ـ۲۶ آ ـ۳۳۱۳

پول‌تومانی۲شاهی ۶۲۸۰۹۰

پول‌نیازمندیم‌سکاکی ۷۳۵۴۱
۱ـ۲۶ آ ـ۳۵۲۵

پول‌تومانی ۲شاهی ۷۳۵۴۱
۱ـ۲۶ آ ـ۳۵۲۴

چك‌های برگشتی را نقدا خریداریم ۶۵۴۶۴
۱ـ۵ آ ـ۳۳۳۹۷

برنامه سینماها

آیا برامس‌را دوست دارید - آنتونی پرکینز-
بولوار (۶۰۲۹۲) ۱۱ـ۳ـ۵ـ۱۵ر۷ـ ۳۰ر۹

دام - رنگی - سینماسکوپ - ریتانوشینگهام
ماژستیك (۶۸۴۶۱) ۱۱ـ۳ـ۵ـ۷ـ۹

الماس ۳۳- سینماسکوپ- رنگی-فاضلی-نانسی کواك
اونیورسال (۶۶۹۵۳) ۱۵ر۱۱ـ ۳۰ر۲ـ ۴۵ر۵ـ ۱۵ر۹ نیو ۱۵ر۱۰ـ ۳۰ر۱ـ۴۵ر۴ـ ۱۵ر۸ ایران (۳۶۳۵۴) ۳۰ر۹ـ۳۰ر۱۲ ۳۰ر۳ ـ ۳۰ر۶ ـ ۳۰ر۹ پلازا (۴۴۲۵۵) ۱۱ ـ ۱۵ر۳ ـ ۱۵ر۶ ـ ۱۵ر۹ ادئون (۳۸۱۱۸) ۳۰ر۱۰ ـ ۳۰ر۲ ـ ۳۰ر۵ ـ ۳۰ر۸ مونت‌کارلو (۷۹۷۴۱) ژاله (۳۰۴۱۲۰) ۳۰ر۸ ـ ۳۰ر۱۱ ـ ۳۰ر۲ ـ ۳۰ر۵ ـ ۳۰ر۸ پاسیفیك (۷۳۳۱۱) ۳۰ر۱۱ ـ ۳۰ر۳ ـ ۳۰ر۶ ـ ۳۰ر۹ تهران (۳۸۱۶۵) نپتون (۷۶۰۱۳۶) پاسارگاد (۷۹۲۷۸۲) ۹ـ ۱۲ ـ ۳ ـ ۶ ـ ۹ الوند (۵۵۵۳۸) ۸ ـ ۱۱ ـ ۲ ـ ۵ ـ ۸

بین مایك خائن هست - رنگی-رابرت‌دبر-الزامارتینلی
نیاگارا (۶۵۳۰۷) ۱۱ـ۳ـ۵ ـ۷ـ ۱۵ر۹ رادیوسیتی (۴۳۳۲۰) ۱۵ر۱۱ ـ۳۰ر۳ـ ۳۰ر۵ـ۳۰ر۷ـ۳۰ر۹ ب.ب (۶۹۶۴۱) ۱۵ر۱۰ ۲ـ ۴ـ ۶ـ ۸ ـ۱۰ سهیلا (۳۶۴۲۴) ۳۰ر۱۰ـ ۳۰ر۲ـ ۳۰ر۴ ـ ۳۰ر۶ ـ۳۰ر۸ حافظ (۳۴۰۷۴) ۱۰ ـ۱۲ـ ۲ـ۴ـ۶ـ۸

جاده هاله لویا - برت‌لنکستر- لی‌رمیك
مولن‌روژ (۷۲۹۲۹) گلدن‌سیتی (۶۱۳۲۶۹) ۱۱ ـ ۳ ـ ۱۵ر۵ ـ ۳۰ر۷ ـ ۴۵ر۹ دیانا (۴۷۳۶۵) ۱۰ ـ ۱۵ر۱ ـ ۳۰ر۳ ـ ۴۵ر۵ـ ۸ ـ ۱۵ر۱۰ مهتاب (۴۷۷۷۷) ۳۰ر۱۰ ـ ۳۰ر۲ ـ ۴۵ر۴ ـ ۷ ـ ۱۵ر۹ اسکار (۹۵۰۸۹۸) ۳۰ر۹ ـ ۲ ـ ۱۵ر۴ ـ۳۰ر۶ ـ ۴۵ر۸ برلیان (۳۳۵۳۵) ۳۰ر۹ـ ۴۵ر۱۱ ـ ۴۵ر۱ ـ ۴ ـ ۱۵ر۶ ـ ۳۰ر۸ زهره (۳۰۴۸۰۸) ۱۰ ـ ۱۵ر۱ ـ ۳۰ر۳ ۴۵ر۵ ـ ۸

خطرناکتر از مرد-سینماسکوپ-رنگی-سیلواکوشنیا
سعدی (۳۶۴۶۸) ۳۰ر۱۰ـ ۳۰ر۲ـ ۳۰ر۴ـ ۳۰ر۶ ـ ۳۰ر۸ ریولی (۷۵۷۷۷۷) پولیدور (۶۴۵۸۵) ۱۵ر۱۱ـ ۳۰ر۳ـ ۳۰ر۵ـ۳۰ر۷ـ ۳۰ر۹ کاپری (۴۸۴۰۱) ۱۱ـ ۳ـ۵ـ۷ـ ۹

جزیره تبهکاران - سینماسکوپ - رنگی- تونی‌راسل
برلیان (۳۳۵۳۵) ۱۰ـ۱۲ـ۲ـ۴ـ۶ـ۸

۱۲ مرد خبیث - رنگی - پاناویژن - لی‌ماروین
سینه‌موند (۴۸۳۲۲) ۴۵ر۱۰ـ ۴۵ر۲ـ ۶ـ۱۵ر۹

سایه من - رنگی - سونیل‌دات - سادانا
آسیا (۴۲۹۰۹) ۱۵ر۱۱ـ ۳۰ر۳ـ ۳۰ر۵ـ۳۰ر۷ـ ۳۰ر۹ میامی (۷۴۳۲۹) پرسپولیس (۵۸۱۰۸۳) ۱۱ـ ۱ـ ۳ـ ۵ـ ۷ـ ۱۵ر۹ رکس (۳۵۲۹۳) آستارا (۸۴۰۲۲) تیسفون (۹۳۸۸۲) سیلوانا (۳۳۷۷۷) ۳۰ر۱۰ـ ۳۰ر۲ـ ۳۰ر۴ ـ۳۰ر۶ ـ۴۵ر۸ همای (۶۹۶۶۴) المپیا (۹۱۷۹۶) ۱۰ـ۱۲ـ۲ـ۴ ـ ۶ ـ۱۵ر۸ ری (۲۲۵۷۸) ۳۰ر۹ ـ۱۲ـ ۲ـ۴ـ۶ـ۹

عشوه‌گر - رنگی - آن‌مارکرت - ویتوریوگاسمن
پارامونت (۴۸۳۲۱)۱۱ـ ۳۰ر۳ـ ۳۰ر۵ـ ۳۰ر۷ـ ۳۰ر۹

عشق - رنگی - جك‌لمون - پیترفالك
سانترال (۴۸۶۸۶) ۱۱ ـ۳ـ۵ـ۷ـ۱۵ر۹ امپایر (۶۲۳۹۴۲)۱۵ر۱۱ ۳۰ر۳ـ۳۰ر۵ـ۳۰ر۷ـ۴۵ر۹ تاج (۳۳۰۶۴)۳۰ر۱۰ـ۲ـ۴ـ۶ـ۸ـ۱۰

غرور و قدرت - سینماسکوپ - رنگی - الکس‌نیکول
رویال (۴۹۷۸۵)۱۱ـ ۳ـ ۵ـ ۷ـ۹ ایفل (۴۵۳۷۷) ۱۰ـ ۱۲ـ ۲ـ ۴ـ ۶ـ ۸ـ ۱۰ ناتالی (۹۵۴۵۳۴) ۱۰ـ ۱۲ـ ۲ـ ۴ـ ۶ ـ۸ متروپل (۳۹۴۱۰) ۳۰ر۱۰ـ ۳۰ر۲ـ ۳۰ر۴ـ ۳۰ر۶ ـ۳۰ر۸

قهرمانان‌گمنام - بهجت محمدی-کشاورز- فنی‌زاده
تالار ۲۵ شهریور (۲۵۴۴۴) ۸بعداز ظهر

سوء تفاهم - رنگی- کنتونی‌کوایل- جورجیامول
آتلانتیك (۶۲۷۱۷۱) ۱۱ـ ۳۰ر۳ـ ۳۰ر۵ـ ۳۰ر۷ـ ۳۰ر۹

روزی‌که ماهی‌ها میمیرند - رنگی-کندیس برگن
دیاموند (۶۲۸۴۰۰) ۱۱ـ ۳ـ ۱۵ر۵ـ ۳۰ر۷ـ ۴۵ر۹

شایعه - رنگی - ادری‌هپبورن - شرلی‌مك‌لین
کسری (۷۵۶۹۳۹) ۱۱ـ۳ـ۵ـ۷ـ۹

فرار بزرك - رنگی - استیو مك‌کوئین
تخت‌جمشید (۴۳۵۵۰) ۴۵ر۲ـ ۵ـ ۱۵ر۷ ـ۳۰ر۹

گل‌آقا - رنگی - آذرشیوا - علی‌آزاد - انوش
نادر (۳۹۰۹۵) ۹ـ۱۵ر۱۱ـ ۳۰ر۱ـ ۴۵ر۳ـ۶ ـ۱۵ر۸ جهان (۶۰۳۵۰)۹ ـ۱۵ر۱۱ـ ۳۰ر۱ـ ۴۵ر۳ـ۶ ـ۱۵ر۸ فلور (۲۸۰۹۶) ۹ـ ۱۵ر۱۱ـ ۳۰ر۱ـ۴۵ر۳ـ ۶ـ۱۵ر۸ ماندانا (۷۹۹۸۲)۹ـ ۱۵ر۱۱ـ ۳۰ر۱ـ ۴۵ر۳ـ ۶ـ۱۵ر۸ مراك (۷۳۳۸۲) ۹ـ ۱۵ر۱۱ـ ۳۰ر۱ـ ۴۵ر۳ـ۶ ـ۱۵ر۸ رامسر (۵۲۰۶۰) ۹ـ ۱۵ر۱۱ـ ۳۰ر۱ـ ۴۵ر۳ـ ۶ـ۱۵ر۸ کیهان (۹۲۳۶۰) ۳۰ر۹ـ ۴۵ر۱۱ـ ۲ـ ۱۵ر۴ـ ۳۰ر۶ـ۴۵ر۸ جی (۹۱۲۰۷) ۱۰ـ۱۵ر۱۲ـ ۳۰ر۲ـ ۴۵ر۴ـ ۷ـ۱۵ر۹ شرق (۵۴۰۲۴)ـ۱۰ ـ ۱۵ر۱۲ـ ۳۰ر۲ـ ۴۵ر۴ـ ۷ـ۱۵ر۹ دنیا (۳۳۸۱۲) ۱۰ـ ۱۵ر۱۲ـ ۳۰ر۲ـ۴۵ر۴ـ۷ـ۱۵ر۹ پانوراما (۷۹۳۵۷۰) ۱۰ـ ۱۵ر۱۲ـ ۳۰ر۲ـ ۴۵ر۴ـ۷ـ۱۵ر۹ کارون (۹۵۱۰۶۵) ۳۰ر۹ـ ۴۵ر۱۱ـ ۲ـ۱۵ر۴ـ ۳۰ر۶ ـ۴۵ر۸

لحظه به لحظه - رنگی - جین‌سیبرك - هونوربلاکمن
گلدیس (۶۲۸۷۱۳) ۳ـ۵ـ۷ـ ۱۵ر۹ بزبان اصلی

بوژست - سینماسکوپ - رنگی - مکی‌ساوالاس
پارك (۳۹۶۳۷)۹ـ۱۱ـ۱ـ۳ـ۵ـ۷ـ۹

واکسی - هندی - دوبله‌بفارسی
مشعل (۳۳۸۲۶)۳۰ر۱۰ـ ۳۰ر۲ـ ۳۰ر۴ـ ۳۰ر۶ـ ۳۰ر۸

هوندو - یك‌راز و ۵ دختر
البرز (۳۰۴۲۵۸) ۳۰ر۸ـ ۳۰ر۱۱ ـ۳۰ر۲ـ۳۰ر۵ـ۳۰ر۸

عشق بالاتر از معجزه - عمر شریف - سوفیالورن
فری (۹۵۳۳۳۶) ۱ـ۳ـ۵ـ ۷ـ۹

هدف متحرك - رنگی - سینماسکوپ - پل‌نیومن
پردیس ۳۰ر۱۰ـ ۳۰ر۲ـ ۳۰ر۴ـ ۳۰ر۶ـ۳۰ر۸

قبوض

قبوض قالی‌وقالیچه بانك
کارگشائی نورا بقیمت خوب خریداریم تلفن ۴۵۰۵۷
۱ـ۱۰ آ ـ۳۵۲۱

قبوض اصلاحات‌ارضی بیواسطه دفتر بیاکپور ۳۳۷۳۹و۶۳۷۶۹۷

قبوض اصلاحات ارضی
مرحلهٔ اول و دوم خریداریم ۲۱۱۸۵

اطلاعات ۱۳۰۴
صاحب‌امتیاز و مدیر مسئول
عباس مسعودی
خیابان خیام ایران چاپ
چاپخانه اطلاعات تلفن ۳۰۳۹۶۵
تلفنخانه ۳۰۰۱۱ تا ۳۰۰۱۹

از: خانم دکتر ملکه طالقانی

۶ـ منشاء اختلاف خانواده

باید حس حاکمیت مرد در خانه ارضا گردد

زنان

مداخله نفر سوم وچهارم در اختلافات زن وشوهر جرقه های کوچك را به شعله‌های بلندتبدیل میکند

در خانواده‌های کم درآمد، فقر علت العلل اختلافات زناشوئی است

دکتر ملکه طالقانی

زندگی خانوادگی امری‌اشتراکی است که اگر تابع مقررات و موازین اخلاقی باشد و باتوجه و دقت پی‌ریزی گردد وطرفین‌اشتراك رعایت حقوق یکدیگر را بنمایند هرگز خللی برآن وارد نخواهد شد اما آنچه سبب اختلاف‌خانواده میشود ناشی از چند اصل است که در خانواده‌های مختلف ممکن‌است یکی از آنها علت‌العلل اختلاف گردد که از نظر اهمیت آن‌مسائل بدنیست به‌شرح یکایك آنها بپردازیم .

۱ـ فقر

فقر و بی‌چیزی یکی ازدردهائی است که هر خانواده مبتلابه‌را به فغان می‌آورد . مردتهی دست از یك‌طرف تحمل دیدن گرسنگی‌و نیازمندی خانواده را ندارد و از طرف دیگر غرور و مردانگی و حمیت اوهم که خود را نان‌آور خانه میداند جریحه‌دار می‌شود و این دواصل اورا آشفته‌وخشمگین میسازد . زن گرسنه و نیازمندهم تاب تحمل گرسنگی و بدخلقی همسر را ندارد از کوره درمیرود وبالاخره منجر به گفتگومشاجره و اختلاف میگردد . البته اغلب‌زنان در اینگونه خانواده‌ها نهایت گذشت و فداکاری را می‌کنند و خود بقدر توانائی که دارند کار میکنند تاشاید جبران کسرزندگی را بنمایند ولی در هرحال فقر یکی از علل اختلافات و حتی آلودگی ها است

۲ـ دخالت های بی‌جا

آغاز زندگی زناشوئی پس‌از یك دوره بسیار کوتاه که بنام ماه عسل نامیده میشود اغلب توام با برخورد عقاید واختلاف‌سلیقه‌عروس وداماد است که اگر هردو عاقل باشند بتدریج این‌اختلافات کوچك وبزرك در اثر گذشت و فداکاری یا توضیح و تشریح و یا اینکه حد وسط را طرفین رعایت کنند از میان میرود و عروس و داماد بتدریج باخلاق وروحیه یکدیگر آشنا میشوند و خو میگیرند ولی اگر خدای نخواسته نفر سوم و چهارمی در میان این اختلافات وارد شود جرقه‌های کوچك تبدیل به‌شعله‌های سوزنده‌یی خواهدشد که امکان دارد هستی خانواده را بسوزاند و ازهم‌متلاشی سازد ، بنابراین خیرو صلاح هردختر و پسر است که اجازه ندهد احدی در زندگی مشترك او دخالت‌های بی‌جانماید . البته گاهی پیران‌قوم وافراد خیرخواه ازخزانه‌تجربه‌های خود هدایایی به‌جوانان نوزندگی میدهند و زندگی آنان را رونق می‌بخشند که جوانان این نوع هدایا را باید بعنوان‌بهترین‌ارمغان ازخویشان باتجربه و خیرخواه‌خود بپذیرند .

۳ـ عدم سنخیت

حتما دختر و پسری که عهد و پیمان زندگی مشترك می‌بندندباید ازنظر تربیت خانوادگی ،معتقدات ورسوم خانوادگی باهم‌تاحدی‌تشابه داشته باشند مثلا اگر پسری متدین از خانواده‌ای بسیارمتعصب وقدیمی بادختری از خانواده‌متجدد وتحصیل‌کرده ازدواج کند سه حالت پیدا میکند یا دختر آنقدر در پس اثر میگذارد که او رااز چند سال رعایت شود استحکام و دوام خانواده بیشتر خواهد بودولی اگر تفاوت سن زیاد شود زن و شوهر سنخیت فکر و نیرو نخواهد داشت و همین امر سبب اختلاف میشود واگر تفاوتی موجود نباشد زن زودتر شکسته میشود وامکان دارد سوءظن در او ایجاد گردد که خودموجد اختلافات شدیداست.

۵ـ عدم‌ارضای‌حس‌حاکمیت

بعقیده من باید حس حاکمیت مرد در خانه ارضاگردد و اگراین حس در مرد ارضاشود جان و مال خودرا فدای خانواده میکند .البته ممکن است عده‌ای بااین‌نظرموافق نباشند ولی طبیعت را نمیشود با حرف عوض کرد مرد در تما م‌دنیا اعم از کشورهای مترقی یا عقب‌افتاده همین طبیعت رادارد . اگر به مدارس مختلط توجه کنیم ویا بکارهای پسر و دختر از ایام کودکی در خانواده دقت نمائیم‌به حس حاکمیت مرد که‌غریزه‌اوست ار همان اوان کودکی پی‌خواهیم برد . زن می‌تواند با سیاست و ابتکار و مدیریت این حس را ارضا کند و بتمام خواسته‌های خود جامهٔ عمل بپوشاند . بطور خلاصه در خانواده‌ای آرامش برقرار است و افراد آن از سعادت برخوردارند که‌زن خانه توانسته باشد باعقل‌و تدبیر حس حاکمیت مردرا ارضاو اوراشجاع ومردانه روانه کارکند.

*** پیشرفت زن یا مرد در امور علمی**

اغلب اتفاق می‌افتد که زن‌ومرد پس‌از ازدواج به‌میزان معلومات‌خود میافزایند وبالنتیجه جهان و امور را بادید دیگری غیر از آنچه در ابتدا داشته‌اند می‌بینند . اگر این افزایش دوجانبه نباشد وزن تاحدی از نظر اجتماع و اطلاعات خود رابا مرد تطبیق ندهد و یابالعکس زن پیش رود و مرد متوقف بماند وسعی نکند بطریقی این فاصله را پر کند. اختلافات شروع میشود زیرا سطح فکر و بینش تفاوت پیدا میکندوخود سبب بروز اختلافهای شدید میشود بخصوص این مساله در باره ترقی‌زن وتوقف مرد بیشترپیش می‌آید مگر طرف بسیار عاقل باشد و باگذشت .تدبیر این فاصله را پر کند.

۶ـ عدم مآل اندیشی

هر گاه یکی از افراد خانواده بطریقی سبب حیف ومیل درآمد خانواده شود بدون شك طرف دیگر ناراحت میشود و از اینجاست که اختلاف‌های‌بزرك‌و حتی زدوخورد‌های شدید پیش‌می‌آید .فرض کنیم‌مرد خانواده قسمتی از درآمد خانواده‌را صرف مشروب کند و یابپای میز قمار ببازد و در اثر اعتیاد باین‌دو کار بسیار نایسند هستی خانواده رابرباد دهدمسلما همه‌افراد خانواده بستوه می‌آیند وزبان باعتراض وشکایت میگشایند بهمین منوال کم‌کم از قدرت مرد خانواده کاسته میشودو علاوه برآنکه اختلافهای بزرك‌روی میدهد امکان دارد که فسادهای دیگری نیز این خانواده را تهدید کند.

۷ـ عدم گذشت و فداکاری

وقتی دو نفر زندگی مشترکی‌را تشکیل دادند بایدهر کدام بنابرخیر وصلاح دیگری گذشت و فداکاری ازخود نشان‌دهد تازندگی قوام‌یابد واگر گذشت و فداکاری بین‌افراد خانواده نباشد خیلی زود صدای اختلاف آنان بگوش اطرافیان میرسد و بسادگی این خانواده‌ازهم پاشیده میشود.

۸ـ سوء ظن

سوءظن‌ازبلاهاو دردهای‌خانمانسوز است که‌اگرخدای نخواسته دریکی از افراد خانواده رسوخ کند زندگی براو و سایر افراد خانواده اززهر کشنده‌تر و مهلکتر میشود وخود موجد اختلاف‌های شدید و شاید منجر باتفاقات شوم میگردد . خدا کند که افرادهیچ خانواده‌یی به‌این مرض مهلك دچار نشوند.

۹ـ عدم سازش

«دانتل» هرگز از مد نمی‌افتد!

این لباس «فوق مدرن»از دانتل تهیه شده ، زیرا دانتل نیز مانند مدهای‌پاریس‌متنوع و رمانتیك استو از کلاسیك ترین مدها تا جدید ترین مدها را با آن میتوان تهیه کرد. طراح‌این لباس «لوئی‌فراو»است که‌از دانتل نقره‌ای‌تهیه شده ، کلاه آن شبیه کلاه فضانوردان است و دور دامن ؛سر آستین ها با پولك‌های‌درشت نقره‌ای تزئین یافته است .

خبر روزبرای زنان

نمایشگاه‌مد بهاره‌در پاریس

امروز ایوسن‌لوران ،طراح معروف فرانسوی نمایشگاه‌مد بهاره خود را در پاریس‌افتتاح کرد .

در طرح های بهاره ایوسن لوران هم دامن کوتاه و هم ماکسی‌ژوپ (دامن‌بلند) بچشم میخورد. طرحها بیشتر قیافه لباسهای نظامی را دارد ویقه های آنها بیشتر بسته است.

در طرحی که سن لوران برای لباس عروسی‌تهیه کرده باتمام قواعدی که تاکنون در لباس عروس ها بکار میرفت بهم خورده است .

در این‌لباس عروس‌بصورت «حوا درباغ بهشت‌عدن» درمی آید ، زیرا فقط چند گل پارچه‌ای روی شانه و سینه‌او را میپوشاند و تور ظریفی‌مو های بلند او را دربر میگیرد.

در لباس های شب ایوسن لوران ، مد دامن شلواری‌زیاد دیده میشود و همه لباس ها درنزدیك کمرباریك میشوند. بنظر میرسد این مد لباس شب ، مد قدیمی را که‌راسته بود بکلی کنار زده است .

ازامشب
سوئیل دات سادنا درفیلم
سایه من رنگی

اطلاعیه
سازمان فروش
شرکت‌سهامی کارخانه‌های صنعتی آزمایش

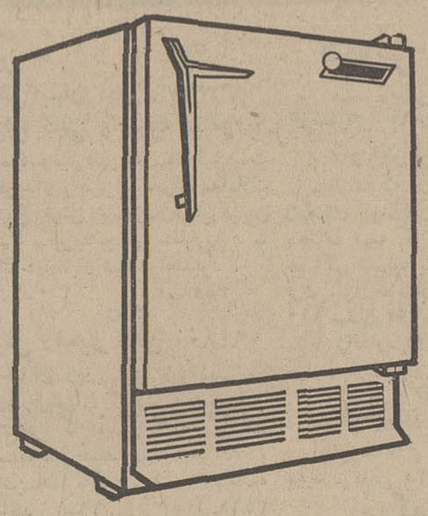

یخچال
آزمایش
مدل ۱۰۱ـ۱۴۰ لیتری
به بازار عرضه شد
بامصرف کم‌و قیمت‌ارزان مناسب برای
اطاق بیمارستانها ـ هتلها ـ مدیران شرکتها
مؤسسات تجارتی ومطب پزشکان
از فروشگاه های معتبر خریداری فرمائید
قیمت ۹۹۰۰ ریال
با شرایط سهل
آ ـ ۵۱۰۵۶

بانك اعتبارات تعاونی توزیع
هرماه ده خانه مدرن میسازد

بانك اعتبارات تعاونی توزیع
علاوه برجوایز سالانه حساب پس‌انداز درهرماه برای‌ده‌نفرصاحبان‌حساب‌پس‌انداز که‌موجودی آنها بیش از سه هزار ریال باشد بقید قرعه
ده خانه مدرن میسازد
قیمت خانه بین سیصد تا یك میلیون و پانصد هزار ریال است که‌انتخاب آن بابرندهٔ جایزه است. برندهٔ جایزه معادل قیمت خانه انتخابی ۱۲ سال بیمه میشود . ده درصد حق بیمه‌نقد یادر۶ ماه ـ پنج درصد موقع تحویل و بقیه در ۱۲ سال باقساط ماهانه دریافت میگردد برندهٔ جایزه‌میتواند جایزهٔ خودرا بغیر واگذارنماید .درمدت بیمه درصورت بروزحادثهٔ ناگوار خانه بدون مطالبه‌حق بیمه بقیه مدت به‌وراث باهرکسی که بیمه‌گذار معلوم نموده باشد تعلق خواهد گرفت.
این کلید خوشبختی بدست شما سپرده میشود
بانك اعتبارات تعاونی توزیع
OSTKANTOREK COOP CREDIT BANK

BASF
ب.آ.اس.اف
از اولین وبزرگترین سازندگان نوار ضبط جهان محصولات خودرا به‌علاقمندان محترم‌عرضه میدارد
ال جی اس ۳۵ فشرده
ال جی اس ۳۶ فشرده دوبل
پی ای اس ۱۸ فشرده ترپیل
نوار کاست درسه اندازه مختلف
۶۰ دقیقه سی ۶۰
۹۰ دقیقه سی ۹۰
۱۲۰ دقیقه سی ۱۲۰
نماینده‌انحصاری‌درایران
شرکت سهامی لوماشیمی
خیابان‌ویلا ـ خیابان شیرین شماره۳ تلفن۴۹۲۳۵ـ
عامل پخش رنك‌چی تهران خیابان بوذرجمهری
کاشی ۵۳۶ تلفن ۲۴۳۵۰

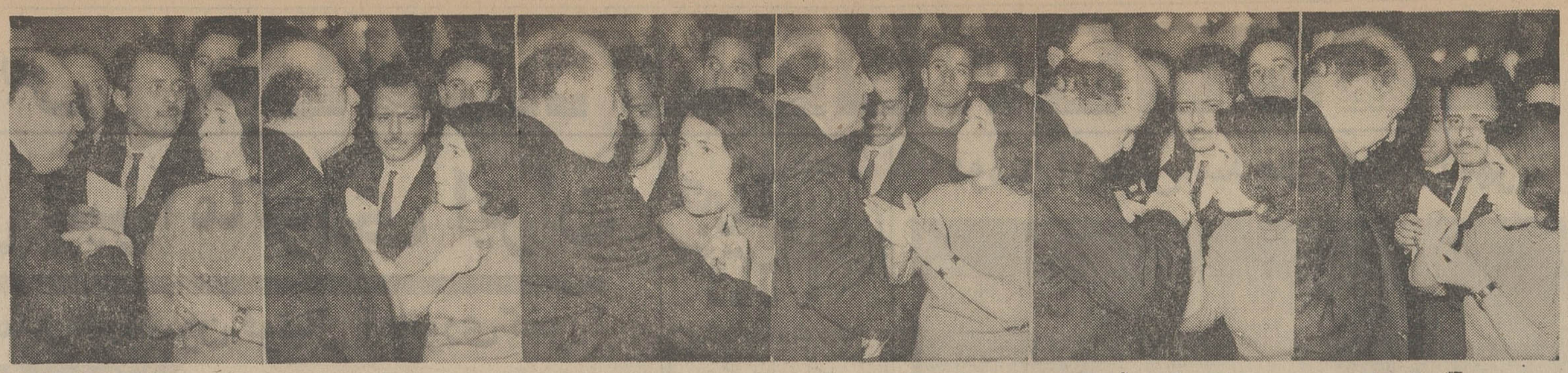

آقای نخست‌وزیر عرض‌دارم — خواهش میکنم بفرمائید — شهر ما درسه کیلو متری تهران نه‌آب دارد نه برق نه‌وسیله‌نقلیه — پس شهردار این شهر چه میکند. — آقای معاون شهرداری بیائید به‌بینم این خانم چه میگویند؟ — الان دستور میدهم به کار شما رسیدگی کنند دیگر ولم کنید

نخست‌وزیر در جلسه دیروز کنگره با عصبانیت گفت :

منافع مصرف کننده رافدا نمیکنیم

امروز هجوم مردم بکنگره انقلاب اداری بیش از هرروز دیگر بود ، از کاسب وکارگر گرفته تا کارمند و از خانم مینی ژوپ پوش تا پیشنماز محله همه بکنگره میامدند ، در دست هریك از مراجعه ـ کنندگان نامه هائی دیده می شد که بکمیته مربوطه می بردند و خودشان آنرا مطرح مینمودند .

امروز آقای هویدا نخست وزیر همراه آقایان مهندس انصاری وزیر کشور و دکتر گودرزی وزیر مشاور و سر پرست سازمان امور اداری‌در جلسات کمیته های شماره۲ و شماره ٦ شرکت کردند .

در ساعت سه بعد از ظهرامروز کمیته های هفتگانه کنگره‌انقلاب اداری مجددا کار خود را آغاز کردند تا درد هائی که سالها در نظام اداری ما وجود داشته‌وناگفته مانده است برای اولین بار بازگو شود .

* از دولت شکایت دارم

آقای دکتر جوانمرد اولین‌ناطق جلسه در کمیته شماره یك شروع به صحبت کرد و گفت :

من از دولت شکایت دارم و با صدای رسا عرض میکنم که ورود بسیاری از اقلام دارو های‌آنتی ـ بیوتیك بضرر مردم ایران است‌و این دارو ها را برای ازمایش به کشور ما میفرستند . ناطق گفت آقای دکتر صالح این مطلب رادر دوران تصدی خود در وزارت بهداری چند سال پیش اعلام کرد و از آنزمان تابحال بازار ما پر از این قبیل دارو هاست.ولی‌مسئولان کمترین اقدامی نکرده‌اند .

* مردم باور نمیکنند

آقای دکتر جوانمرد همچنین گفت : دولت های گذشته ازبس بمردم خلاف گفته‌اند مردم حرف این دولت را نیز باور نمیکنند . وی از سر نوشت قانون بند «ج» و از کجا آورده‌ای سخن گفت‌و افزود که دولت بامر شاهنشاه آریامهر دست بکاری بزرك زده‌و درصدد است اقدامات وسیعی در جهت جلب نظر مردم بعمل آورد.

* دولت باید کارهارابمردم واگذار کند

در ساعت ۳٫۵ بعد از ظهر آقایان نخست وزیر و وزیر کشور به کمیته شماره دو آمدند .ناطق جلسه در این موقع آقای‌مهندس شیرزاد بود و خطاب به صاحبان صنایع میگفت : باید دربسیاری‌از موارد دولت پایش را کنار بکشد ولی ما در وضعی نیستیم که دست روی دست بگذاریم و تماشاگر باشیم . دولت در مورد صنایع سنگین سعی کرد که بخش ـ خصوصی پا جلو بگذارد و چون حالت انتظار بطول انجامید ،بناچار دولت دست بکار شد و خوددراین رشته سرمایه گذاری کرد .

* توسعه صنعتی ورشد اقتصادی

معاون وزارت اقتصاد گفت : در بعضی مورد وضعی پیش می‌آید که ما متوجه میشویم که قیمت کالای تولید شده بوسیله بخش خصوصی وضع غیر طبیعی دارد مانند سیمان و لاستیك و باین نتیجه میرسیم که‌دراین مملکت بموازات پیشرفت صنایع بایدمردم رشد اخلاقی نیز پیدا کنند .

نخست‌وزیر لب بسخن گشود

در این موقع آقای نخست‌وزیر شروع بصحبت کرد و گفت : در اینجا سئوال آقای مهندس‌طالقانی را قرائت کردم نه بسمت رئیس کنگره انقلاب اداری ، بلکه بسمت نماینده برجسته بخش خصوصی . باید عرض کنم جوابی حساب این صنایع رادربیاوریدهمه باپول دولت است و دولت بطورغیر مستقیم پول داده و نمیدانم موقع آن رسیده که در کارشما نظارت کنیم ، چندسال دیگر نیز صبر می کنیم و آنروز صنایع ملی‌پیش خواهد رفت و قیمت ها نیز بایدبا قیمت های بین‌المللی برابر باشد.

* توجه به صادرات

صاحبان صنایع نباید تصور راجع به برق هم حرف نزنیم‌و بیاد بیاورید که برق در دست‌بخش خصوصی بود چه وضعی‌داشت . منزل خود من در دروس بود رفتم برق گرفتم مبلغی رسمی پرداختم و مبلغی غیر رسمی ، چون کنتور نمیدادند واین پرداخت برای یك کارمند دولت دشوار بود . بعدهم مرتب برق خاموش و روشن‌میشد. مسلما ما تعداد اتوبوس ها رابیشتر اتوبوسرانی نفع میکند در کجای دنیا میتوانید با دو ریال ازاین‌سر شهر به آن سر شهر بروید .

اگر صحبت ازاین است که سرویس رفتو آمد رابدست‌آقایان بدهیم و خوش نیت شده‌اید که سالی صدو بیست میلیون تومان ضرر بدهید بهتر است این رقم را درجای دیگر سرمایه گذاری کنید مسلما ما تعداد اتوبوس ها رابیشتر

تفسیری برکار کنگره

بخش خصوصی،بخش دولتی یامردم کوچه‌وبازار

کنگره انقلاب اداری به صحنه گفتگو و بهتراست گفته شود صحنه مبارزه بخش خصوصی و بخش دولتی تبدیل شده‌است. روز افتتاح کنگره آقای خسروشاهی‌رئیس اتاق بازرگانی تهران بعنوان سخنگوی بخش خصوصی گفت : دولت از یکطرف برای بخش خصوصی برنامه می ریزد و بدون مشورت و جلب موافقت او وظایف‌و روشهای آنرا تعیین مینماید و از طرف‌دیگر راسا کارخانه میسازد . سرمایه گذاری میکند . برق واتوبوسرانی را بعهده می گیرد ، شرکت های وارداتی‌وصادراتی دارد امور اجتماعی را که باید بوسیله خود مردم انجام شود بعهده میگیرد و این‌تداخل را جایز میشمارد وآنوقت علاقمند است که مردم به حقوق دولت تجاوز نکنند .

سخنرانی خسرو شاهی ظرف این چند روز تحسین بسیاری درمحافل‌بخش‌خصوصی برانگیخت .

آقای هویدا نخست‌وزیر در جلسه دیروز کنگره بی آنکه نامی از آقای خسروشاهی ببرد ، به اظهارات بخش خصوصی پاسخداد پاسخ بسیار شدید وفوق انتظار بود . نخست وزیر گله کرد که صنایع بخش خصوصی باپول دولت بوجود آمده ، بخش خصوصی در گرفتن پول از دولت اصرار میکند ولی کنترل دولت رابر قیمت ها مزاحم خودمی داند .او گفت بخش خصوصی ضرر میدهد برای اینکه نمی‌خواهدمالیات بدهد.

آقای‌خسرو شاهی در سخنرانی خودگفته بود ، بخش خصوصی تاجائی پیش رفته‌است که مغزهای متفکر وبرجسته‌راجذب میکند وافق جدیدی برای تحصیل کرده هاباز کرده ولی‌در بخش دولتی فقط چند مهره محسوس آنهم در سطح بالا و به صورت نمونه به چشم می‌خورد که مهارت خودرا در تقسیم مسئولیت ها و انجام مراجعات مردم نشان داده‌اند .

نخست‌وزیر برعکس‌عقیده داشت: کارخانه های دولتی وقتی در دست بخش دولتی بود ٦۰درصدسود میداد وهنگامیکه به بخش خصوصی رسید سود آن به ۳ در صد رسید کارخانه های دولتی مرتب بکار مشغول است و کارخانه‌های خصوصی‌مرتب تعطیل میشود .

نخست‌وزیر گفت بخش خصوصی برای‌این که مالیات ندهد ضرر میدهد و صریحا گفت که دولت خدمات اجتماعی رابه مردم‌واگذار نخواهدکرد .او گفت اگر می‌خواهید سالانه ۱۳۰ میلیون تومان ضرر بدهیددر جای دیگری غیر از اتوبوسرانی سرمایه گذاری کنید .

این جریان گفتگوی بخش خصوصی و بخش‌عمومی‌است‌امامردم کوچه و بازار که‌از اصطلاح بخش خصوصی و بخش عمومی چیزی نمیدانند چیزدیگری می‌خواهند . آنها می‌خواهنددر ادارات معطل نشوند . حقی از انها تضییع نشود ، با پارتی بازی روبرو نشوند . از انها رشوه نگیرند . کار وشغل داشته باشند و برای رفتن بسرکار ساعتها در صف طویل اتوبوس معطل‌نمانند از پزشك و داروا‌ستفاده نمایند . بتوانند فرزندا‌ن‌خودرا بمدرسه بگذارند . حد اقل غذای لازم و سالم به بدن آنها برسد بتوانند باپولی که دریافت میکنندمایحتاج اولیه خودرا تهیه نمایند .

اینست آنچه مردم کوچه و بازار می خواهند و انتظار دارند کنگره انقلاب‌اداری دراین‌زمینه ها بمردم کمك نماید .آنهااز بخش دولتی وخصوصی چیزی نمیدانند . هرکس دراین زمینه به مردم کوچه و بازار کمك کند مورد احترام آنهاست و هر کس بر خلاف آن قدم بردارد مورد نفرت آنها خواهد بود . کنگره باید دراین هدف‌نظر هارا بهم نزدیك کند .

* خدمات در دست دولت باقی میماند

ما خدمات را نمیتوانیم در دست بخش خصوصی بگذاریم و این تصمیم برای رفاه مردم است شما خیال میکنید که شرکت واحد میکنیم و بهتر است سیستم مترو نیز داشته باشیم .

* قیمتها را بالانمیبریم

ما حاضر نیستیم قیمت ها رابالا ببریم ، از یکطرف نمیشود که درآمد مردم را زیاد کرد و ازطرف که خواهم داد در مجامع اقتصادی کنند که تمام این صنایع برای ایران است باید بسوی بازار های خارجی نزدیك روی آورد .

بخش خصوصی منافع امروزرا فدای منافع فردا میکند من انتظار دارم که شما این بازار های خارج را بدست بیاورید و کار ها را بطور صحیح انجام دهید .

* پیشقدم شوید ـ آماده هستیم

امروز اگر راجع به کارخانه های دولتی بحثی هست نگوئید کارخانه قند را نمیخواهیم و یااین که اوراق اصلاحات ارضی‌رابخرید به قیمت پائین . اگر آقایان بخش خصوصی بعداز کنکره پیشقدم شوند ما هم آماده هستیم . این طبیعی است که اگر ما نتوانیم‌درد های کلی مملکت راپیدا کنیم آنجا است که من مایوس میشوم .

* پاسخ به نماینده بخش خصوصی

روی سخن من به ان آقایانی است که در روز اول کنگره یکی از آقایان بخش خصوصی طی بیاناتی گفت که بخش خصوصی بهتر از بخش دولتی انجام وظیفه میکند .ما بشما احترام میگذاریم ولی دیگر این حرفها را پیش خود نزنیم .

* اتوبوسی که دردست‌بخش خصوصی بود

از اتوبوسرانی گله داریم ولی فراموش نکنیم که این اتوبوس روزی در دست بخش خصوصی بود و یادتان میاید که چه بسر مردم میاوردند .

* بخش خصوصی جرئت کافی ندارد

شما آقایان بخش خصوصی‌با جرئت کافی وارد کار نشده‌اید ، از بانکها و دولت پول گرفته‌اید، توجه نمیکند ، بگوئید ولی اگر در عین حال این وزارت خانه کمك هم بشما میکند اقلا قسمتی ازآن را نیز بگوئید . بهرحال اگرخیال میکنید که دولت می‌نشیند تا شما کار انجام دهید این ممکن نیست.

نخست‌وزیر گفت : آقای مهندس قره گوزلو در مورد کارخانه های دولتی صحبت کرد و گفت که کارخانه‌های دولتی در دو بخش صنایع قند و نساجی فعالیت می‌کنند . قند چهار پنجم مصرف و نساجی یك پنجم مصرف تا تولید میکنند و بقیه در دست صنایع خصوصی است . ماحرفی نداریم اختیاد این کارخانه‌ها را دست آنها میدهیم .

* سود ٦۰ در صد و سود ۳ در صد

بعضی از این کارخانه‌ها تاموقعی که دست ما بود ٦۰٪ سود میداد و حال که دست بخش خصوصی است ۳٪استفاده میدهد کارخانه‌های دولتی از نظر تثبیت قیمت‌ها دل عمده‌ای بازی کرده است .

مایك کارخانه که دارای ۲۷ نفر کارمند و کارگر بودفروختیم و بلافاصله تمام آنها را باین‌دلیل که مخارج‌پرسنل‌زیاد میشد اخراج کردند ولی بعدا با استخدام های جدید مخارج پرسنلی آنها بالا رفت .

* کارخانه های خصوصی مرتب تعطیل میشود

اکنون کارخانه های بخش‌خصوصی روز بروز تعطیل میشود و در حالی که کارخانه های دولتی نفع‌میدهند بهر حال اگر پیشنهادی برای‌خرید کارخانه های دولتی وجود دارد ما حرفی نداریم و خوشحال هم می شویم . در مورد گله نمایندگان کارخانه های دولتی راجع به‌قانون استخدام کشوری موافقت کردم که با آقای‌دکتر گودرزی تماس‌بگیرند، دراین موقع آقایان‌مهندس‌آل‌احمد، مهندس قراگوزلو ، اصرارداشتند که نمایندگان کارخانه ها حاضر شوند و نظراتشان را بگویند که اینکار به بامداد فردا موکول گردید .

* بخش خصوصی میخواهد مالیات ندهد

خودتان میدانید ، چرا بخش خصوصی ضرر میکند : میخواهد مالیات ندهند .این‌قبیل شرکت‌ها دیگر بدرد نمیخورند باری باید اطمینان مردم ر اجلب کنید .بهتر است سهام را ارزان کنید تامردم بخرند اما موضوع دیگر ، اگر بخواسته‌های شما وزارت اقتصاد

از : لوموند

جنگ کره: تنهابسود ویتنام شمالی است

جریان حوادث چندروز اخیر نشان میدهد بحرانی که بدنبال توقیف کشتی«پوئبلو» از طرف ناوچه های اژدرافکن کره شمالی در خاور دور پدیدآمده است باین زودی‌ها‌برطرف نخواهدشد زیرا واشنگتن و پیونك یانك اینك با احضار قسمت هائی‌از نیروهای ذخیره خود بزیر پرچم در برابر یکدیگر صف آرائی میکنند پرزیدنت جانسون اعلام میدارد که ایالات متحده تا آزاد شدن کشتی پوئبلو و سرنشینان آن از پای‌نخواهد نشست و دولت پیونك یانك تاکید میکند که کار کنان کشتی جاسوسی رابشدت مجازات خواهد کرد .

اوضاع فعلی از بسیاری جهات‌اوضاع واحوال هیجده سال قبل راکه کره جنوبی و کره شمالی یکدیگر رابه تجاوز متهم میکردند بخاطرمیاوردبا این تفاوت که در آنزمان جنك کره در حقیقت جنبه یك برخورد نظامی بین آمریکا و شوروی را داشت در حالیکه‌امروزه شوروی‌هم‌مثل‌آمریکا از ماجرائی که واشنگتن راغافلگیر کرده‌ناراحت و مشوش است .

ازاین رو کرملین همانطور که‌انتظار میرفت‌همبستگی‌خودرابادولت پیونك یانك که‌با آن قرارداد کمك متقابل امضاء کرده‌است تاکید میکند ودر عین حال می‌خواهد از توسعه دامنه بحران جلو گیری کند .

شك و تردید

پرزیدنت جانسون نیز بنوبه خودتحت فشار شدید افکار عمومی ناچارشده است برای مقابله با بحران دست به اقدامات نظامی دامنه داری بزند ولی کاملا پیداست که در اتخاذ تصمیم قطعی دچار شك و تردید شده است زیرا همانطور که کلیفوردوزیر دفاع جدید آمریکا خاطر نشان‌ساخته است تنها باتوسل بزور امید زیادی برای آزاد ساختن سرنشینان کشتی پوئبلو درمیان نیست بلکه‌بیم آن میرود که‌بکاربردن قوه قهریه برای آزاد کردن کشتی پوئبلو بایجاد یك جبهه دوم در آسیا منجر شود .

از طرف دیگر باید دانست که در سئول کسانی هستند که برای‌آغاز یك جنك جدید بین شمال و جنوب بی‌تابی میکنند و شاید بعضی از آمریکائی هانیز آنهارا برای این کار تشویق نمایند ولی آیا آغاز نبرد تازه‌ای دراین قسمت ازجهان می تواند پرزیدنت جانسون را به وسوسه بیاندازد ؟

باتوجه باینکه امسال در آمریکاسال انتخاباتی است و بعلاوه جنك ویت‌نام‌واردمرحله بسیاردشواروپیچیده‌ای شده‌است نمی توان تصور کرد که رئیس‌جمهوری آمریکا باکشایش یك جبهه جدید جنك‌در خاوردورموافق باشد . زیرا اگر آغاز جنك‌جدیدی در آسیا بنفع کشوری باشد بدون شك این کشور امریکا نخواهدبود بلکه ویت‌نام شمالی است که از گشایش جبهه دوم حد اکثراستفاده را خواهد کرد زیرا دراینصورت کره جنوبی مجبور خواهد شد عده زیادی از نیروهای خودرا که‌اکنون در ویت‌نام مشغول نبرد هستند به کشور خودفرا خواند .

از طرف دیگر آمریکا در موقعیتی نیست که بتواند دراین‌ماجراپشتیبانی افکار عمومی جهان را بخود جلب کندزیرا آمریکائی ها بهیچوجه‌نمی توانند ثابت کنند که کشتی پوئبلو در خارج از قلمرو آبهای ساحلی کره‌شمالی توقیف شده است‌همانطور که کره شمالی ها نمی‌توانندبرعکس این قضیه را ثابت کنند .

از آن گذشته آمریکا اکنون نقشه هائی برای پایان دادن بماجرای‌ویت‌نام طرح کرده‌است که با آغاز جنك جدید تمام این نقشه هابهم خواهد خورد .

بطور کلی‌عیب کار دراینجا است که آمریکا می‌خواهد نقش‌ژاندارم‌را در جهان ایفاء کند و هیچ کشوری تاکنون نتوانسته است بدون آنکه دشمنان زیادی برای خود ایجاد کند چنین نقشی را بعهده بگیرد . بنابر این شرط احتیاط اقتضاء میکند که واشنگتن از توسعه دامنه تعهدات بین‌المللی خودبکاهدنه‌اینکه‌تعهدات جدیدی بعهده بگیرد.

بهر حال پرزیدنت جانسون‌بامطرح کردن مسئله در شورای امنیت‌نشان داده است که‌می‌خواهد از وخامت بحران بکاهدتاشاید در این فرصت راهی برای رفع بحران پیدا شود .

مبارزه با قحطی

جاکارتا ـ ژنرال سوهارتو کفیل‌ریاست‌جمهوری‌اندونزی اظهار داشت که‌دولت مبارزه شدیدی را علیه قحطی در سوماترای جنوبی آغاز کرده است .

باین ترتیب‌همه‌روزه مقدار زیادی خواربار با هواپیما از نقاط مختلف کشور به‌منطقه قحطی‌زده فرستاده‌خواهدشد. تنها درمنطقه«لامپونك»در چند روز اخیر بیش‌از یکصدنفراز گرسنگی هلاك شده‌اند.

لغو کردند

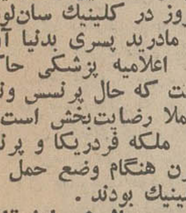

بیروت ـ مقامات مصر امشب ممنوعیت فیلم «کنتسی از ـ هنك کنك» را لغو کردند . این‌فیلم توسط سوفیالورن و چارلی چاپلین بازی شده است معهذا باوجود آزادی نمایش فیلم‌مذکور سوفیالورن‌همچنان جزو لیست سیاه قرار دارد .

ممنوعیت و تحریم فیلمهای الیزابت تایلور از طرف‌مصری ها همچنان باقی است .

قلب زنده

نیوارلئان ـ دکتر فرانسیس رابیکز»پزشك‌جراح‌بیمارستان «شارلوت» اعلام داشت که گروهی از کارشناسان این بیمارستان وسیله‌ای پیدا کرده‌اند که میتوانند قلب انسان را بیست و چهار ساعت در خارج از بدن بحال «زنده» نگهدارند .

بااین ترتیب‌مشکل بزرگی که‌در عمل پیوند قلب وجود داشت از بین می‌رود .

پسر پرنسس صوفی

مادرید ـ پرنسس صوفی خواهر کنستانتین پادشاه یونان امروز در کلینیك سان‌لورتو» در مادرید پسری بدنیا آورد.

اعلامیه پزشکی حاکی است که حال پرنسس ونوزاد کاملا رضایت‌بخش است .

ملکه فردریکا و پرنسس ایرن هنگام وضع حمل در کلینیك بودند .

بالون یابشقاب

صوفیه ـ یکی از ژنرال‌های ارتش بلغارستان اعلام کرد «بشقاب پرنده‌ای» که روز ۲۱ نوامبر درآسمان صوفیه‌ظهور کرد چیزی جز یك «بالون‌ـ جاسوسی» سازمان آتلانتیك شمالی نبود .

وی گفت که در سال های اخیر اتحادیه آتلانتیك شمالی تعداد زیادی از این بالن هایا بشقاب های پرنده را بسوی کشور های شرقی اروپا می‌فرستد .

آرایش موی جانسون

لوس‌آنجلس ـ پرزیدنت جانسون اخیرا مو های سر خودرا بفرم جدیدی آرایش میدهدبطوریکه ناهمواری‌های استخوان های سرش کاملا پوشیده میشود .

مبتکر این طرز آرایش «مورفی» آرایشگر مخصوص رئیس جمهوری امریکا است که در حرفه خود مرد سال شناخته شده است .

«مورفی» گفت پرزیدنت جانسون پیش‌از فرستادن‌پیام سالانه خودبه‌کنگره که‌جریان آن ازتله‌ویزیون‌امریکا پخش شد برای آرایش موی‌سرخود نوی مراجعه کرده بود .

ورزش

فوتبال غیر آماتوری ایران

درانتظار تصمیم فدراسیون فوتبال آماتوری کشور!

مفسر ورزشی روزنامه پس از یك گفتگوی مفید با آقای علی عبده، مدیر عامل باشگاه ورزشی پرس پولیس که بتشکیل یك تیم قوی فوتبال حرفه‌ای مبادرت ورزیده این مقاله را تنظیم کرده است . بدیهی است اگر نظریاتی ازجانب فدراسیون فوتبال و همچنین افراد بصیر بروزنامه برسد بچاپ آن مبادرت خواهیم ورزید .

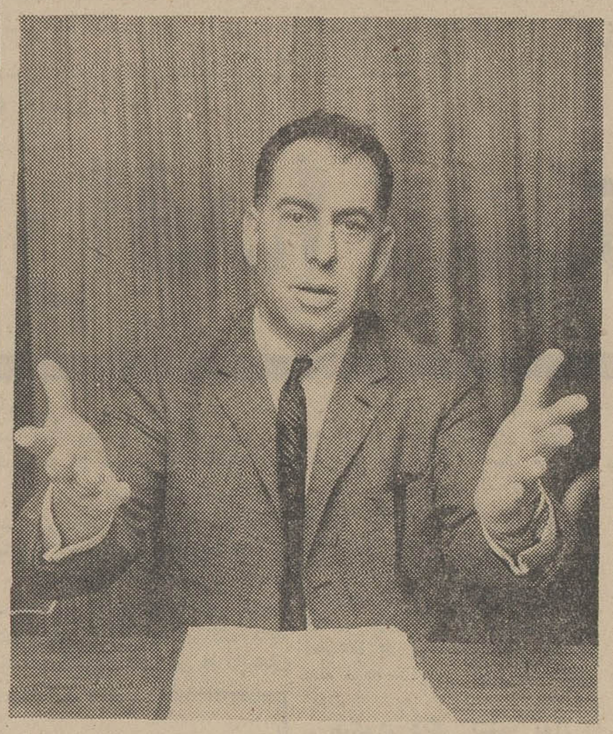

مدیر عامل باشگاه پرسپولیس «علی‌عبده»: تکلیف بازیکنان فوتبال غیر آماتوری پرسپولیس چیست؟

مسئله فوتبال غیر آماتوری با وجود همه تلاشها در روز های آغاز کار اصولی بی سرو صدا و آرام نیست !

واین بیشتر از آن جهت است که آئین نامه و مقرراتی که به توشیح همایونی رسیده دستورالعمل فدراسیون فوتبال قرار نگرفته و در بعضی از موارد برای مسائل موجود در اساسنامه پیش بینی‌های لازم نشده وازاین رو فدراسیون یك نوع اختیار اضافی برای خود بوجود آورده که مورد تائید همگان نیست .

سازمان فوتبال تاج اعتقاد دارد، فوتبال غیر آماتوری در شرایط کنونی کشور نوزادناقص‌الخلقه‌ایست و فدراسیون حقیقتا در صدد آن نیست که راه روشنی برای به اوج رسیدن این ورزش ارائه نماید ، چه کار فدراسیون آماتوری تعیین کننده سرنوشت تیمهای غیر آماتوری نیست ، وطبق موازین بین‌المللی باید اتحادیه باشگاه های غیر - آماتوری برگزار کننده برنامه های غیر آماتوری باشد نه هیئت تهران، گذشته از این فدراسیون حق‌تعیین سرنوشت تیمها را از لحاظ بازیکن ندارد ویك‌تیم غیر آماتوری برای تدارك کافی قادراست‌با هربازیکنی که با باشگاه دیگری قرارداد نداشته باشد ، قرارداد عضویت با رضایت طرفین منعقد سازد ، ولی فدراسیون کنونی این آزادی رااز بازیکن و باشگاه سلب کرده‌است، روی این خصوصیات روش کنونی فدراسیون فوتبال مورد تائیدسازمان غیر آماتوری تاج نیست .

و اگر منصفانه این مسئله را بررسی کنیم روشن است که فوتبال غیر آماتوری تدارك میخواهد و هر باشگاه که قدرت مالی بیشتری دارد در صدد تهیه مهره های ارزنده‌تری است.جائی که قهرمانان ما در ورزش آماتوری این حق را دارند که هرسال در مراسم‌فرخنده چهارم ابان عضویت خود را درهر باشگاهی که میخواهند تجدید کنند چطور در فوتبال غیر اماتوری این مسئله را فدراسیون قبول نمیکند؟

این شکل کار چه رونقی به باشگاهها میدهد ؟

مگر غیر ازاین است که همان تیمهای آماتور سال گذشته‌لباس غیر آماتوری‌می پوشند و با همان خصوصیات بمیدان میایند ؟

ما به درستی نمیدانیم منظور فدراسیون ازاین کج‌دار و مریز برای فوتبال غیر آماتوری چیست ؟ ولی بدون تردید در شرایطی می‌توانیم امید تحول در فوتبال را داشته باشیم که واقعا به‌اساس فوتبال غیر آماتوری مومن باشیم ، در هرحال تیم تاج بابازیکنان‌تازه خود به فوتبال غیر آماتوری قدم گذارده و ما معتقدیم که‌فدراسیون باید قبول کند که باشگاه های صاحب فوتبال غیر آماتوری برای تدارك حق تجدید نظر در تیمهای خود و بدست آوردن بازیکنان‌مورد نیاز را دارند در حالیکه تیمها می توانند دو یاسه بازیکن ازکشور های خارج بدست آورند چطور فدراسیون مهره های تازه انها و جابجا شدن نفرات را در تیمها می تواند قبول نکند ؟

شاید این بخاطر مراعات حال تیمهای ضعیف از نظر مالی است!

دراین صورت فوتبال غیرآماتوری راچگونه تفسیر کنیم ؟ مگر نه اینکه ما با دنیای تازه‌ای میخواهیم فوتبال را شروع کنیم ؟ مگر نه اینکه پول و فوتبال میخواهندبرای مازندگی تازه‌ای بنام فوتبال غیر آماتوری بسازند ؟

در این صورت باید قبول کرد هرکس لیاقت بیشتری داردمیتواند بزرگتر بمیدان بیاید و تیم های نامدارتری دراختیار داشته باشد .

ما دراینجا بدون آنکه واردابن بحث شویم و در باره شکل کار فدراسیون فوتبال اظهار نظر کنیم با توجه به آئین نامه‌موجود باید اعتراف کنیم که فدراسیون فوتبال نقطه‌های تاریکی در لابلای آئین نامه قرارداده است تا باین ترتیب قدرت بیشتری برای اداره کردن تیمها و دراختیار گرفتن سرنوشت آنها داشته باشد . زنده‌ترین‌نمونه موجود مسئله‌تیم‌فوتبال غیرآماتوری باشگاه ورزشی پرسپولیس است .

این باشگاه بدون تردید دوحال حاضر در شمار سه تیم صاحب‌نام ایران در فوتبال است . چه ازلحاظ مالی و چه از نظر قدرت تیمی .

به بازیکنان تیم نگاه میکنیم و بمبالغ قرارداد های این باشگاه. بازیکنان عبارتند از : همایون بهزادی ، حمید جاسمیان ، حسین کلانی،هادی طاوسی،ناظم گنجاپور، رضا وطنخواه ، عزت‌الله وطنخواه ، رحیمی ،آشتیانی ،ادیبی ، معبینی، بیداریان ، بیاتی طاهری و چندین چهره آشنای دیگر .

قرارداد های این باشگاه نیز بمیزان اهمیت و قدرت بازیکنان بالاترین رقم ممکن در حال حاضر است .

بزرگان تیم هرکدام شصت تا هفتاد هزار ریال و نفرات‌جوانتر سی هزار ریال بابت قرارداد یك ساله دریافت‌داشته‌اند و تازه‌حقوق ماهانه هرکدام حداقل دو برابر رقم تعیین شده درآئین‌نامه غیرآماتوری فدراسیون فوتبال است . حق بیمه و سایر مخارج را باید باین‌مبلغ افزود ، و بعلاوه این بازیکنان۵۰ در صد از سود خالص فوتبال در پایان سال بهرمند میشوند .

آنوقت‌باچنین‌شرایطی فدراسیون فوتبال هنوز در باره تیم فوتبال‌غیر آماتوری پرسپولیس تصمیم نگرفته و معتقد است که این تیم در دسته سوم آماتورهابایدبازیهای قهرمانی تهران را دنبال کند .

به آئین نامه غیر آماتوری‌نگاه میکنیم : هر باشگاه که‌بخواهدتیم غیر آماتوری تشکیل‌دهدباید هیئت فوتبال صلاحیت مالی و تشکیلات ورزشی آنرا تایید نماید .

این هیئت فوتبال کدام است؟ آیا منظور هیئت فوتبال آماتوری تهران است ؟ یا هیئت دیگری که هنوز معرفی نشده ؟

باشگاه پرسپولیس دارای جمیع خصوصیاتی میباشد که درشرایط موجود کمتر تیمی‌قادر به دارابودن آن است ،بازیکنان تیم راشناختیم. حالا به قدرت مالی آن نگاه‌میکنیم تاسیسات ورزشی این باشگاه از بیست خط بولینك اتوماتیك گرفته تا سالن ژیمناستیك و ساختمان در دست تهیه وسیعی که شامل سالن های سر پوشیده تنیس - والیبال - بسکتبال - بدمینتون - اسکواش و استخر سرپوشیده وجیم ناریم کامل میباشد که بزرگترین ثروت ورزشی شهر ما است .

اولین اقدام‌برای‌فوتبال‌غیرآماتوری این باشگاه با پرداخت مبلغی بالغ بر یك میلیون و پانصد هزارریال صورت گرفته است ، گذشته‌از این اوامر شاهنشاه آریامهرجهت واگذاری زمین برای تاسیس‌یك استادیوم چهل هزار نفری اززمین های اعطائی شرفصدور یافته و برای نقشه وساختمان‌آن‌مذاکراتی از طرف هیئت مدیره باشگاه ضیاءالدین شادمان -حسین‌مبشر- سرهنك مصطفی مکری - دکتر پرویز طالقانی - دکتر مسعود برومند با مجهز ترین شرکتهای ساختمانی بین‌المللی‌آغاز گردیده، که مخارج آن طبق برآورد یك میلیون لیره انگلیسی تخمین زده شده است . بعلاوه برای اجراء طرحهای وسیع در زمینه دعوت تیمهای سرشناس بین‌المللی و گسترش فوتبال در حال حاضر ۵ میلیون ریال در حساب اختصاصی باشگاه واریز شده ،وبدین‌ترتیب امکان استخدام مربی خارجی و دعوت از تیمهای درجه اول اروپا که در برنامه کار این باشگاه می باشد ، به آسانی امکان پذیر باشد . با این حساب آیا فکر نمیکنید تیم‌غیرآماتوری‌پرسپولیس دارای خصوصیاتی بیشتر از آنچه در آئین نامه قید شده مـی‌باشد؟

در حال حاضر فدراسیون ده تیم : تاج- دارائی - تهران‌جوان- پاس -عقاب -راه آهن -جعفری- شعاع -آرارات -کیان را برای مسابقات غیر آماتوری قبول کرده است . از بودجه آغاز کار یعنی مخارج قرار داد ها که بگذریم هر تیم آماتوری عملا کاری است دشوار بخصوص اگر در نظر بگیریم که سال گذشته در طول تمام بازیها حدود ۱۸۰ هزارتومان بلیط فروشی شده و بطور حتم مبلغی ده برابر آن در سال آینده باید برای برابری خرج و دخل ده باشگاه بدست آورد !

تازه این امکان نیز هست که‌با بارندگی چند ماه از سال بازیها متوقف گردد، درهرحال مافکر میکنیم اگر واقعا مسئله بصورت کمك به‌فوتبال غیرآماتور می‌باشد ، باید سرمایه های بزرگ‌و تیم های‌باارزش راخارج از حب‌و بغض به‌بازی گرفت ودرچهارچوب مقررات‌خشك‌امکانات موجود برای گسترش فوتبال غیر- آماتوری را از میان نبرد .

ما از فوتبال غیرآماتوری چه چیز میخواهیم ؟

گسترش فوتبال باامکانات وسیع یااینکه بازهم انحصار کردن‌فوتبال برای گروه های مشخص ؟

واضحتر بگوئیم در دنیای فوتبال حرفه‌ای یك صورت تجارتی وجود دارد، و امکانات وسیع و بازیکن‌در خدمت یکدیگربرای‌به‌اوج‌رسانیدن این ورزش مورد علاقه مردم تلاش میکند .واین چیزی است که تماشا- گران برای دیدار آن استادیوم ها را تصرف میکنند درغیر اینصورت تنها کلمه غیرآماتوری چیزی نمی- تواند بفوتبال ما به‌بخشد .

فدراسیون فوتبال اگر واقعا منصفانه قضاوت میکند باید آغوش بروی امکانات تازه بگشاید و درراه گسترش فوتبال قدرت های بزرگ‌را بدون درنظر گرفتن رنك پیراهن‌تیم ها ببازی بگیرد .

خبرهای کوتاه

* سانتیاگو - دریك تورنمنت چهار جانبه‌فوتبال که درشهر سانتیاگو شیلی برگزار می شود ، در دومین مسابقه ،تیم باشگاه سانتوز برزیل موفق شد تیم واساس مجارستان را (۰-٤) شکست دهد . نتیجه نیمه اول (۰-۳) بسود برزیلی ها بود . سه گل نیمه اول‌این مسابقه توسط پله‌ستاره‌بزرك فوتبال برزیل و تیم سانتوز بثمر رسید و درنیمه دوم‌برای استراحت بیشتر بخاطر بازی های بعد از بازی بیرون رفت. در دومین مسابقه تیم ملی فوتبال شیلی‌موفق‌شد تیم‌ملی فوتبال چکسلواکی را (۱-٤) مغلوب کند . نتیجه نیمه اول (۱-۱) مساوی بود. بازیکنان دو تیم سانتوز و تیم واساس مجارستان اینها‌بودند ،سانتوز: کلادیو ، ریموس ، دلگادو ، ریلدو ، کارلوس آلبرتو ، لیما ، جوئل ، اورلانداینهو ، نگریروز ، تونینهو ، پله (داگلاس) - بازیکنان مجارستان ، کندرس ، باکوس ، مازوس ، آیهاز ، ماتز ، ماترای ، مولنار ، پوشکاش ، ماراکاس ، فیسترومنچی .

* مکزیکو- چارتچای‌چیونوی، بوکسور مشهور تایلندی‌برای مسابقه یکشنبه‌شب‌خود مقابل قهرمان پرسابقه مکزیکی «افرن‌تورز» چهل هزار دولار دستمزد دریافت خواهد نمود.

* بروکسل - روز جمعه گذشته ، تیم فوتبال ارتش ترکیه درمسابقه برگشت‌خود مقابل تیم فوتبال‌ارتش بلژیك (۰-۲) شکست خورد ، ولی ترکیه بخاطر معدل گل بهتر که در بازی رفت خود در آنکارا بدست‌آورده بودبرنده نهائی شناخته شد .

دومین آزمایش امیدهای کاپ آریامهر

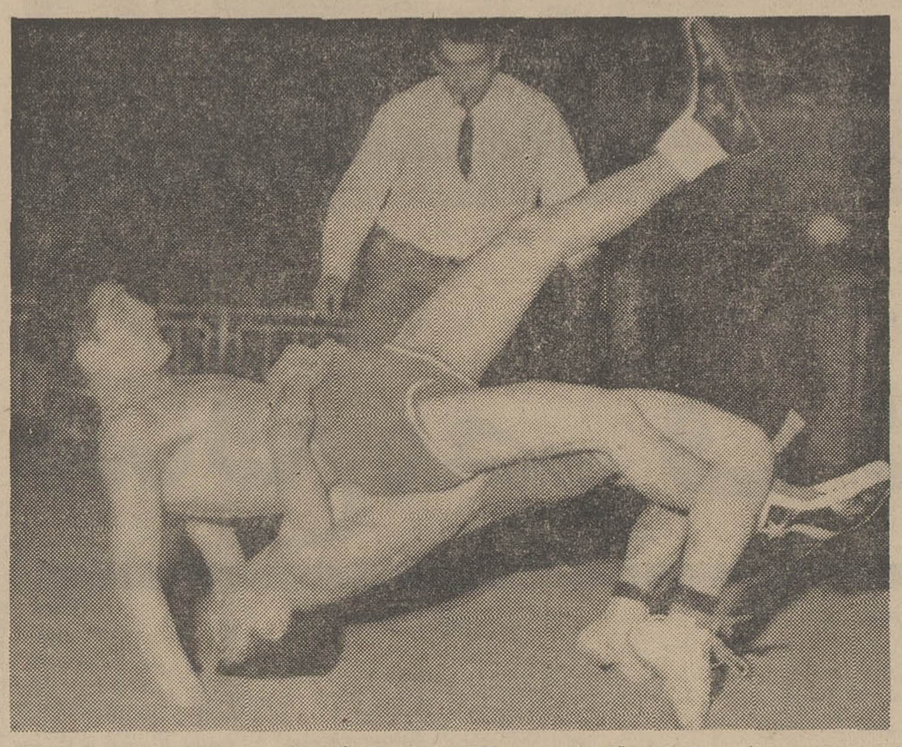

علی‌اکبر قربانی حریف گیلانی‌خود را با فن سالتو بخطر انداخته.

مرحله دوم مسابقات کشتی کاپ آریامهر باشرکت۷۵شرکت کننده از ساعت ۵بعدازظهر دیروز در سالن ورزشی محمدرضا شاه‌آغاز گردید.

دراین دوره از مسابقات نفرات اول تاسوم انتخابی دوره اول باضافه قهرمانان کشوروچهره های‌برجسته کشتی منهای نفرات تیم ملی‌شرکت دارند .

دروزن اول :قاضی -اسدی - کرمانشاهی -اکبرقربانی - اکبر حیدری از چهره های آشنای گذشته هستند که بر رقیبان خود به‌آسانی پیروز شدند ، دراین وزن اکبر قربانی و اکبر حیدری بیشتر چشم- گیر بودند، بخصوص اکبر حیدری که‌با ۱۵ امتیاز حریف خود نعمت میرهادی را مغلوب کرد .

وزن دوم با مهره هائی چون عبدالباقر - خدر - حسین حیدری که همگی درشب نخست پیروز شدند بدون تردید در دوره های بعدنمایش جالبتری خواهد داشت، حسین‌خرمی ازچهره های جوان این‌وزن است که به حیدری‌با امتیاز باخت ولی این پیروزی را حیدری آسان بدست نیاورد ، درهر حال امید این وزن‌را باید بین خدر وعبدالباقر جستجو کرد .

در وزن سوم : عزیزی -حاج کاظمی- نوائی مبارزات خوبی ارائه کردند ، حاج کاظمی برآخوندی پیروز شد، عزیزی دهدشت راشکست داد و نوائی با امتیاز شجری را مغلوب کرد. بنظرمیرسد در این وزن حاج- کاظمی بیشتراز عزیزی‌ونوائی‌شانس داشته باشد، چون‌این دوچهره‌از لحاظ قدرت استقامت و نفس چون او آمادگی ندارند .

دروزن چهارم : چهره های آشنا زیاد بچشم میخورد طبرستانی- امیرزاده- معینی - رمضان‌و قهرمان آشنای کشتی‌فرنگی‌کشور محمد فرهنگدوست در این وزن حضور دارند ، ضیا معینی در دوره اول مغلوب قهرمان خوزستانی امیرزاده شد در صورتیکه میتوانست این کشتی را بهتر به پایان برساند، امیر زاده ضمن اینکه از نظرفن ضعیف است از لحاظ قدرت قابل توجه میباشد . بعد از اوطبرستانی با امتیازبراصغر جمال ازمازندران پیروز شد ولی خود را آنطور که انتظار میرفت نشان نداد وبالاخره فرهنگدوست قهرمان فرنگی نیزبر حریف خود پیروز شد .

در۷۸ کیلو نیزیکی از قهرمانان فرنگی یعنی جمال حضور داشت، مجتهدزاده قهرمان دوم کشور و حسین تهامی‌نفردوم جهان‌واسمائیل ابرقوئی نیز دراین وزن حضور دارند احمد محمدی که در دوره اول این مسابقات مغلوب شیرین زاده شده بود بر حسین جمال قهرمان فرنگی پیروز شد . مجتهد زاده برمعینی پیروز شد ، ولی اونیز در شمار کسانی بود که کمتر از موجودیت خود درخشید ، وبالاخره حسین تهامی نیز با امتیاز بر فلاح فائق آمد .

در وزن ششم منوچهر مشهدی آقا - سهیلی ، ذاکری ، صحرائی، ابریشمی‌سخت‌بمقام‌ها چشم‌دوخته‌اند وچنانچه مشهدی‌آقاآمادگی داشته باشد همراه با صحرائی میتواند امید این وزن باشد . در وزن‌هفتم خیرالله امیری قهرمان کشور بیش از دیگران امید دارد ضمن اینکه افشار چهره جوان این وزن رانیز نباید فراموش کرد در وزن هشتم نیز با حضور ۵ شرکت‌کننده داود ایوب شانس بیشتری دارد ، این مسابقات طول سه یا چهار شب به پایان میرسدوباید امید های‌انتخاب شده را در دیدار بانفرات ملی‌ایران در مسابقات «دهلی نو» آزمایش کرد .

فرش ماشینی

زیباتر از هرپوشش برای کف ساختمان شما با رنگهای ثابت بادوام - ضد بید - ضد رطوبت

متر مربع -٤۵۰ ریال

نمایشگاه جمشیدآباد شمالی نرسیده به‌پادگان جمشیدیه

لاله‌زار نو چهارراه‌مهنا - ساختمان البرز - طبقه اول

تلفن ۳۳۳۰۳-۹۲۶۱۳-۶۱۱۴۳۹

آگهی استخدام رسمی

اداره کل ثبت احوال ۲۰ نفرماشین نویس که واجد شرایط عمومی استخدام رسمی بوده و حداقل دارای‌گواهینامه‌سال سوم متوسطه و گواهینامه‌ماشین‌نویسی باشند از طریق امتحان ومسابقه با گروه موقت شغلی ۲ برای مرکز و شهرستانها بشرح ذیل استخدام مینماید :

تهران ۹ نفر و هر یك از شهرستانهای همدان سمنان خرم آباد بویراحمدی ایلام بندرعباس بوشهر شهرکرد یزد زنجان ورودسر یك‌نفر

داوطلبان‌واجد شرایط میتوانند فرم تکمیل شده ذیل را همراه با دو قطعه‌عکس وفتوکپی‌گواهینامه تحصیلی‌وماشین‌نویسی حداکثر تاروزبیستم بهمن‌ماه جاری‌بوسیله پست سفارشی به‌آدرس تهران اداره کل ثبت احوال - اداره کارگزینی‌ارسال‌دارند. تاریخ ومحل امتحان بعدا درهمین‌روزنامه آگهی خواهد شد .

بدیهی است در شرایط مساوی حق تقدم باکسانی است که دارای تحصیلات بیشتری بوده و یابومی باشند .

اداره کل ثبت احوال

نام نام خانوادگی نام‌پدر شماره شناسنامه و محل صدور

تاریخ تولد مدرك تحصیلی محل خدمت مورد تقاضا

نوع معافیت نظام‌وظیفه (در مورد آقایان)

آدرس کامل پستی

۱-۳ آ-۵۳۷۵۸

جناب آقای دکتر هدایتی وزیر محترم آموزش‌وپرورش - مقام منیع وزارت محترم بهداری

ازآنجا که درقانون بشریت حکم برآن‌است که‌هیچکاری‌بدون‌پاداش نباشد، از مقامات عالیه استدعا دارد بپاس الطاف بی‌پایان که از طرف آقایان منطقی‌ریاست‌محترم‌آموزش وپرورش فیروزکوه پرویز داودیان و ارسطو غفاری همکاران محترم فرهنگی ودکترسرابی پزشك‌محترم بیمارستان فیروزکوه در مورد نجات همسرم از مرك حتمی صورت‌گرفت دستور فرمایند نامبردگان بنحو شایسته‌ای مورد تشویق قرارگیرند تااین فداکاری بدون پاداش نماند، و دیگران هم باین رویه انسانی تاسی جسته و مانند آقایان یادشده وقت خودرا وقف سعادت و ترقیات افراد جامعه بنمایند.

باتقدیم احترام - مدیر دبستان کدوك فیروزکوه -احمدمهدوی

آ-۵۳۷۵٤

تقدیر وسپاسگزاری ازیك قاضی وظیفه شناس

آقای تورج منوچهری‌دادیاردادسرای شهرستان‌گنبدکاوس

وظیفه شناسی‌جنابعالی در انجام امور وظایف‌قضاوت نه تنها مورد ستایش این جانب میباشد بلکه در میان کلیه اهالی شهرستان گنبد زبانزد بوده و توفیق شما را در راه خدمت به شاهنشاه آریا مهر و میهن و ملت ایران از خداوند متعال مسئلت مینمایم .

سید مرتضی مژگان

آ-۳۳۷۰۹

نمایشنامه «عمه‌مام» بزبان انگلیسی

توسط تئاتر کوچك تهران ۱۶ر۱۷ر۱۸ اسفند ساعت ۸ شب انجمن ایران و آمریکا - عباس‌آباد

آگهی مناقصه

دانشکده افسری تعداد یکدستگاه فرستنده و ۲٤ دستگاه گیرنده تلویزیون مداربسته برای پخش برنامه های زنده و فیلم ونقشه را خریداری مینماید .

پیشنهاددهندگان میتوانند همه روزه درساعت اداری برکن ٤ستاد دانشکده افسری مراجعه‌وشرایط معامله را دریافت‌دارند.

آگهی حراج

وزارت دارائی از بیست‌و دوم لغایت بیست‌و ششم بهمن ماه جاری اتومبیلهای دولتی از انواع مختلف را که در محل اداره فنی کل کارپردازی اینوزارت واقع در خیابان نظام‌آباد موجود می‌باشد درساعت (۹) صبح روزهای مزبور از طریق حراج‌عمومی بطور نقد بفروش میرساند طالبین میتوانند برای مشاهده ومعاینه وسائط نقلیه مزبور دوروز قبل ازشروع تاریخ حراج در ساعات اداری بمحل بالا مراجعه نمایند . ضمنا هیچگونه حقوق وعوارض گمرکی ومالیات باستثنای صدی پنج هزینه اسفالت وصدی دو حق حراج باتومبیل های مورد حراج تعلق نخواهد گرفت.الف۱۰٤۸۷

وزیر دارائی .

۲-۱ آ-۵۳۰۷۰

آماده باش...

دولت زیر بار افزایش قیمتها نمیرود

بقیه‌از صفحه چهارم

درکمیته شماره٤ گفته‌شد

اکنون اگر بزارعین مراجعه شود میگویند محصول ما را بخشهای خصوصی بقیمت نازلی از دست ما خارج میکنند و وقتی بمصرف کننده مراجعه میکنیم میگویندنان‌نامرغوب‌با قیمت گران در اختیار ما گذارده می شود ، بنابر این استنباط میشود که دولت با تشکیل وزارت تولیدات و مواد مصرفی باید موضوع نان را نیز در اختیار آن وزارتخانه بگذارد ، امروزعملانرخ‌نان روی کاغذ فقط وجود دارد و نان‌کمتر از کیلوئی ده ریال بدست مردم نمی رسد و این بعلت آنستکه مسئول‌معلوم نیست ، بدین‌دلیل است که بهتربنظر میرسدوزارت‌تولیدات‌باید مسئولیت نان را هم بعهده بگیرد . اکنون‌شرکت نانوائی درست شده و میگویندنانرا بایستی باین قیمت بفروشی ، در شهرستانهای کوچك کدام نماینده‌غله هست که به‌خبار گندم بدهد ، اغلب دلالان گندم را از سیلو گرفته و با گندم آزاد مخلوط میکنند و نان نامرغوبی بمردم میدهند ،

*** گندم ارزان شد و نان گران است**

آقای آصفی : سالی که گذشت و گندم خرواری ۲۷۰ تومان بود قیمت نان بدون توجه بقیمت رسمی کیلو ۱۲ تا ۱۳ ریال بود امسال قیمت‌گندم خرواری ۱۷۰ تومان شد بازهم قیمت نان مثل سابق است ، چرا درقیمت نان تجدید نظر نشده است .

*** سیاه نهار گوشت**

در مورد گوشت که چند سال قبل درست شد طی اعلامیه ای گفتندسیاه بهار منتفی گردید اکنون چند سال است که هم سیاه‌بهار و هم سیاه تابستان داریم تاجائیکه خرید گوشت ازخارج‌نیزانجام‌میگیرد ، درکشتارگاه ٥ ریال برای گوسفند و ده ریال برای گاوبعنوان‌سردخانه میگیرند و تاکنون ۳۳ میلیون تومان جمع آوری شده که ممکن است سه‌سردخانه بزرك ساخته شود

*** کنترل قیمتها**

آقای رهبری : موضوع کنترل قیمت بیشتر بدست مردم است‌اگر اجحافی میشود خود مردم‌جلوگیری کنند و با مامورین همکاری کنند، شهرداری نرخ معین کرده و میوه فروشان میوه مرغوب خود رامخفی میکنند و بقیمت گرانتر میفروشند.

از نظر تمرکز تهران‌دومیلیون‌و هفتصد هزار نفر جمعیت دارد ، دولت عقیده دارد که اگر نرخ‌نان تثبیت شود از نظر شاخص بودن تاثیری در سایر اجناس دارد .

در جنوب شهر کمتر اجحاف‌می شود چون خودشان جلوگیری می کنند ، برای ٥ سال آینده قیمت نان تثبیت شده‌است ، یعنی‌قیمت گندم هر مبلغی که باشد محصول چهار میلیون تن پیش بینی شده . دولت بنرخ ثابت به‌آسیا بداران‌می دهد تابه نرخ ثابت در اختیار نانوا ها بگذارند و بقیمت ثابت برای مدت پنجسال بفروشند.

۳۹۰۰ نانوای مجازو عده‌ای غیر مجاز وجود دارد که شهرداری مشغولست تکلیف نانوا های غیر مجاز را تعیین کند ، قبلا گفته‌شد که قیمت نان بایستی مساوی‌قیمت آرد باشد ولی مقدار پخت موثر است اگر غیر مجاز زیاداباشدمقدار پخت کم میشود و قیمت نان گرانتر تمام میشود .

*** تاسیس بانك سینمائی**

درسوکمیته سینمائی کمیته شماره یك موضوع بانك سینمائی مطرح گردید و اداره کل سینمائی وزارت فرهنك و هنر در صدد تاسیس بانك سینمائی است و بکسانیکه در اعتلای فیلم فارسی کوشش نمایند این بانك وام خواهد داد .

*** گمرك**

درجلسه بعدازظهر مسائلی که‌در کمیته شماره سه‌مطرح شد مربوط به امور گمرکی بود که در سوکمیته تجزیه‌وتحلیل‌گردید و در کمیته‌مطرح شد و باتفاق آراء تصمیم گرفته شد این توصیه ها به کنگره بشود .

۱ـ حمل کلیه کالا بمقصدی که صاحب کالا تعیین کرده است .

۲ـ امر تخلیه و بارگیری به بخش خصوصی داده شود .

۳ـ طبق‌ماده ۱۲۳ آئین نامه‌گمرکی در مواردی که باید کالا را بگمرکات دیگر کشور «باساوان» نماید درموقع ترخیص این کالا بیش از یك عوارض باربری مطالبه نشود .

٤ـ عمل انبارداری را دولت به بخش خصوصی واگذار و تا مادامیکه اینکار عملی نشده برای حفظ کالای تجاروسائل‌استحفاظی‌کامل دراختیار گمرکات قرار بگیرد .

٥ ـ راه آهن دولتی ایران مکلف شود که مطابق احتیاجات واردات گمرك جلفا واگن و لکوموتیو و ریل دراختیار راه آهن ناحیه بگذارد تا حمل کالا تسریع و تسهیل شود .

٦ـ چون کالا های وارده بگمرك جلفا متراکم است و امکان استفاده

قطعنامه حمل‌ونقل

در کمیته شماره ٥ ابتدابپیشنهاداتی که درباره امور مربوط به حمل و نقل در جلسات صبح و عصر دیروز شده‌بود بصورت پنج ماده‌پیشنهادی بشرح زیر تصویب و برای کمیته قطعنامه کنگره ارسال شد که‌متن این‌مواد باین شرح است :

۱ـدر مورد امور مربوط به‌حمل ونقل پس‌از بررسی نظراتی که ازطرف‌نمایندگان مردم‌ابراز گردید وباتوجه به نامه ها و پیشنهاد های واصله و پاسخهائی که از طرف مشاورین به‌کمیته داده شد لزوم تشکیل سازمانی که کلیه‌امورحمل ونقل کشوررا زیر نظر داشته و مصوبات آن لازم اجرا باشداز طرف کمیته تایید گردید .

۲ـتوجه سریع به تامین کادر فنی‌واداری مورد نیاز بنادر به‌نحوی که از افراد متخصص وماموران واجد صلاحیت استفاده شودتا کار آتی‌سازمان عملی گردد .

۳ـبمنظور گردش صحیح و سریع امور بنادر و کشتیرانی،این سازمان از وزارت دارائی منتزع گردیده وبه وزارت راه که ازنظر هدف‌با آن ارتباط بیشتری دارد ملحق شود .

٤ـباتوجه‌باینکه وسائل حمل‌و نقل وارتباط زمینی بنادر جنوب بسیارابتدائی و غیر مکفی است‌وبا توجه به اینکه‌ایجادراههای‌ساحلی وتوسعه ارتباطات بطور کلی‌برای بنادر جنوب مورد توجه شاهنشاه آریامهر است‌ودر برنامه‌های‌عمرانی هم‌پیش بینی‌هائی شده‌است‌پیشنهاد می‌شود در تامین وسائل مدرن و ایجاد سرویس حمل و نقل شودتا دربنادر جنوب تسریع شود تا مشکلات مردم از این حیث مرتفع گردد .

٥ـموجبات تامین رفاه مسافران هوائی بیش‌از پیش‌فراهم گردد .

در این موقع رئیس کمیته‌خطاب باعضاء گفت : آقایان باید سروقت حاضر شوند و از نمایندگان شهرستان ها گله کرد که چرا نظریات خود را بموقع ودرحضور نمایندگان دولت بیان نمیکنند .

*** رادیو وتلویزیون**

در ساعت ده آقای منصور وزیر اطلاعات و آقای دکتر معتمدوزیری معاون کل آن وزارتخانه شرکت کردندوبحث‌درباره‌رادیو وتلویزیون آغاز شد .

یکی از اعضای کمیته سئوال کرد که آیا برای شهرستان های دور دست نمیشود از دستگاه «رله» یا تقویت تلویزیون استفاده کرد تا برنامه های تلویزیونی راسایر شهرستان ها هم ببینند ؟

یکی دیگر از اعضای کمیته‌درباره اشتباهات‌گویندگان رادیوتذکراتی داد و اضافه کرد که پاره‌ای ازفیلم های سینمائی و تلویزیونی مناسب نیست چرا وزارت اطلاعات جلوی آنها را نمیگیرد .

آقای سید محمود سجادی عضو این کمیته طی اظهارات مفصل‌خود گفت ، اکثر وقت رادیو صرف تبلیغات برای عملیات دستگاه های دولتی میشود و آنقدر این تعریف‌ها و تمجید ها زیاد است که مردم از خیر رادیو میگذرند و «پیچ» رادیو را می بندند .

همچنین چه بسیار دیده شده‌و می شود که صورقبیحه منتشر می کنند و نسل جوان را منحرف می سازند . کنترل قانونی بایدبیش‌از بیش در مطبوعات و تلویزیون ها برقرار شود . مداهنه را از رادیو دور کنید . بگذارید مردم کارهای خوب شما را بازگو کنند .

تلویزیون کانال ۳ تکلیفش معلوم است ، زیرا برای تجارت تاسیس شده و همه کار هایش از «دید» تجارت است و بس . ولی شما چرا در تلویزیون ملی آگهی پخش میکنید؟اگر میخواهیدتجارت کنید پس نامش را عوض کنید و دیگر «تلویزیون ملی» نگوئید . نمیشود که مسائل ملی را باتجارت توأم کرد .

آقای سجادی در پایان بوضع استخدامی کارمندان وزارت اطلاعات اشاره کرد و گفت : سالهاست که وضع کارمندان زحمتکش شما از نظر استخدامی رضایت بخش نیست .

بعد خانم رهرو در باره جوانان صحبت کرد و گفت :

تنها تفریح جوانان مملکت همین رادیو و تلویزیون وسینماست‌وزارت اطلاعات باید در ارشاد و راهنمائی صحیح جوانان از این وسیله موثر کمال استفاده را بکند .

*** جواب وزیر**

دراینموقع آقای جواد منصوروزیر اطلاعات ضمن تشکر از اعضاء کمیته به تذکرات آنان پاسخ داد از جمله گفت :

وزارت اطلاعات نیز مانند سایر مردم در جشنهای فرخنده‌تاجگذاری فعالیتی داشت که خوشبختانه مورد تایید آقایان قرار گرفت .

بین وزارت اطلاعات و مطبوعات روابط حسنه وجود دارد و وضع کارمندان‌این‌وزارت خانه نیز بموجب قانون استخدام در سازمان امور اداری مورد مطالعه است و مانند سایر کارمندان دولت سروسامان خواهد گرفت .

در آینده برای پخش برنامه های تلویزیونی برای نقاط دور دست از سیستم «میکروویو» سنتو استفاده خواهیم کرد ، بطوریکه مثلا در همدان هم بتوان برنامه های تلویزیونی را مشاهده کرد .

در برنامه چهارم فرستنده ۲ هزار کیلوواتی رادیو ایران قادر خواهد بود که سراسر ایران را بپوشاند و رادیو های محلی هم تا صد کیلووات تقویت خواهند شد و شکایات مردم مرتفع‌خواهد شد .

رئیس‌کمیته‌ضمن تشکر از اظهارات وزیراطلاعات گفت : بنده که‌خراسانی هستم سئوالی دارم ما خراسانیها نفهمیدیم چرا فرستنده صد کیلوواتی مشهد را که بمحل هم حمل شده بود، پشیمان شدند و به رشت‌بردند ؟

بحث ماهی

در کمیته شماره ٤ آقای دکتر مهرآسا مطلبی را از روزنامه چاپ رشت نقل کرد و گفت «درشت ماهی از٤٠ تومان به ۲٥ تومان تنزل کرد.»

من نفهمیدم که این خبرشوخی بود یا حقیقت داشت مشکلاتی‌در قبل بوده و نسل ماهی ازبین رفته است بهتر است که آقای‌خطیبی مردم را روشن کند که‌ماعینوانیم سه‌چهارماه یکدفعه یك ماهی بخوریم یا نه ؟ میگویندماهی‌جنوب بخورید ولی ما عادت بخوردن ماهی جنوب نداریم ولی کم‌کم عادت‌می‌کنیم .

آقای خطیبی پاسخ داد : آقایان استحضار دارند که تولید ماهی مثل کارخانه نیست که مطابق خواسته مردم سطح تولید رابالا برد و اگر بخواهیم باوضع شیلات آشنا شویم باید بعقب برگردیم .

جمعیت تهران به سه میلیون‌نفر رسیده و با تغذیه صحیح نیزآشنا شده‌اند و دوست دارند که در دوازده ماه غذای ماهی دردست کنند و همه مردم هم بماهی شمال علاقه دارند و از ماهی جنوب نمیخورند.

*** انتقاد ازدولت**

ناطق سپس به تفصیل‌پیرامون کارگاه های تولید و تکثیرماهی توضیح دادو اطلاعاتی در اختیار اعضای کمیته گذاشت‌وافزود:

فکر میکنم آقای رئیس اجازه بدهند منهم‌از دولت انتقاد بکنم هردستگاهی سعی میکند که‌اگر قلم در دستش‌است از آن به‌نفع خود استفاده کند مثلا من که میخواهم راجع به شیلات قانون بنویسم ، کار دادگستری رازیر نظر میگیرم سازمان‌شکار بانی کارش تجارت نیست فقط ورزش آماتور و شکار تفریحی است‌ولی یك مقدار هم دخل و تصرف در کار شیلات کرده و صید ماهی در رودخانه ها را ممنوع کرده ولی عملاینکار نمیشود زیرا با صد نفر محافظ نمیشود‌جلوی صید راگرفت .

منکه مسئول شیلات هستم‌عقیده دارم که رودخانه را اجاره بدهیم و با این ترتیب اجاره دارمسئول خواهدشد کمتر ماهی گرفته می شود.

بهر حال امیدواریم با طرحهائی که در دست اجراست و کمك هائی‌که در این راه خواهد شد ماهی شمال نصیب فرزند آقای دکتر مهر آسابشود.

دراین کمیته آقای‌مهندس‌ناصر گلسرخی وزیر منابع طبیعی و دکتر ولیان وزیراصلاحات ارضی وتعاون روستائی و دوتن ازمعاونین وزارت کشاورزی و وزارت‌منابع طبیعی شرکت‌داشتند.

وزارتخانه مستقل

کمیته شماره هفت با حضورآقای دکتر صدر وزیر دادگستری و آقای سلحشور معاون وزارت‌دادگستری‌و مدیر کل ثبت‌اسناد تشکیل گردید.

در این جلسه پیشنهادات مربوط به‌کارهای ثبت‌اسناد مورد بررسی قرار گرفت و نامه رسیده از مردم ولایات و ابراز نظر در کارهای ثبت اسناد قرائت گردید که خلاصه‌آنها بشرح زیر میباشد .

* قوانین ثبت اسناد از قوانین آلمان اقتباس شده است ولی به‌آن صورت که در آلمان عمل میشود، در این کشور اجراء نمیگردد .

* شایسته است ثبت اسناد وثبت احوال بصورت یك وزارتخانه مستقل اداره گردد .

* رفتار ماموران دادگستری با

* دفاتر اسناد رسمی به افرادی سپرده شود که لیاقت داشته‌باشند. مرد م‌از دفاتر اسناد رسمی بیشتراز ادارات دیگر گله دارند .

* عدالت واقعی در مورد سردفتران مراعات شود و آنان از قانون بیمه اجتماعی استفاده کنند.

* بوضع کارمندان بلاتکلیف دفترخانه‌ها رسیدگی و توجه شود وتوهین به سردفتران در حین‌انجام وظیفه توهین به کارمندودولت‌هنگام انجام وظیفه باشد .

*** درست است**

آقای سلحشور معاون وزارت دادگستری و مدیر کل ثبت‌درمورد پیشنهادات رسیده به کمیته گفت:

در مجموع آنچه‌که شنیدم باید اعتراف کنم بیشتر شکایات مردم‌از کار ثبت درست است و مردم واقعا حق دارند.

ما هنوز نقشه ثبتی بمعنی واقعی خودش نداریم و این کار برای ثبت‌اسناد ما لازم است .

ما عده‌ای مهندس نقشه‌بردار استخدام کرده‌ایم ، ولی بازهم‌اینها برای ثبت استاد کافی نیست .۳۲۰ میلیون تومان‌برای تهیه نقشه‌واقعی ثبتی لازم داریم ، ولی این پول را ازکجا بیاوریم؟ ثبت‌اسناد یك‌اداره سرویس است و یك اداره انتفاعی نیست ولی در عین حال سالی ۱٤۰ میلیون تومان بدولت درآمدمیدهیم زیرا بودجه ما دراختیار مانیست .

باسازمانی که به تصویب‌رسیده هزار کارمند کسر داریم و یکدفعه هم نمیتوانیم همه را استخدام‌کنیم، تا نقشه پیاده نشوداین نواقص‌هست ولی بزودی برطرف خواهد شد .

قوانین ثبتی نواقص زیاد داردو ما طرح هائی تهیه کردیم که‌پس‌از بررسی به مجلس تقدیم میشود .

دراین موقع یکی‌ازنمایندگان‌مردم که‌درکمیته شرکت‌داشت گفت : سندی که اصلاحات‌ارضی‌داده‌است چرا جنبه‌قانونی‌ندارد و باعث‌اشکال کارهاشده است. آقای سلحشور گفت اسناد مالکیت زارعین جنبه قانونی‌دارد وبعنوان مسئول ثبت اعلام می کنم که هیچکس حق ندارد بگوید این اسنادجنبه‌قانونی ندارد .

یکی‌دیگراز نمایندگان‌مردم گفت درگذشته بوسیله ثبت ، املاك‌مردم تاراج‌می‌شد و از دست آنها خارج می گردید و نباید ثبت کل دوره انقلاب براین اعمال گذشته‌صحه بگذارند .

برای‌اینکه در ثبت‌نظم دیگری‌که باروح تحول اجتماعی هماهنك‌باشد، باید در این‌اداره یك تصفیه کلی وعمیق صورت گیرد .دولت‌باید به انحلال ویاتصفیه این‌دستگاه‌اقدام کندتا مردم امنیت بیشتر وآسایش وآرامش داشته باشند .

منحل‌شود

نماینده دیگری‌ازمردم پیشنهاد کرد و گفت ثبت کل برای‌تصفیه عمیق‌دامنه‌دارباید منحل شودو بعد بصورت وزارتخانه تشکیل گردد زیرا خاك کشور وسیله تجارت نیست .

عده‌ای زمین‌خوار باساخت‌وپاخت باماموران ثبتی املاکشان را از دستشان‌می گیرند و بحقوق مردم تجاوز می کنند .سازمان ثبت‌باید تغییر کند وبرمبنای‌صحیحی‌استوار گردد .

قانون‌جدید مالیات بردرآمدپدر مردم‌را در آورده‌است و شایسته است سمیناری‌باشرکت سردفتران تشکیل شود تا این قانون‌بدرستی تفهیم گردد .

یکی‌دیگراز نمایندگان مردم گفت : عده‌ای از کارمندان اداره ثبت فاسد و مغرض هستند ولی این‌فساد تنها مربوط به این‌اداره نیست.باید بطور کلی کارمندان فاسددولت مورد تصفیه قرارگیرند وقانون از کجا آورده‌اید اجراشود

*** مامور درست هم داریم**

آقای سلحشور گفت اعتراف میکنم که ما هنوز نتوانسته‌ایم مدینه فاضله در ثبت‌اسناد درست کنیم ولی در ظرف چهار سال اخیر تا میزان زیادی از شکایت مردم کاسته شده است ومن بکرات در مسافرتها علاوه برشکایات رضایت نامه های مرد م‌را هم دریافت‌داشتم مردم هم آهنك باشکایت از دستگاه ثبت رضایت هم‌دارند.در هر دسته و هرسازمانی بدو خوب وجود دارد . یکی‌ازمسئولین‌ادارات ثبت با مقامی که دارد و می ـ توانست استفاده کند حتی‌نتوانست پول دانشکده فرزندش را بپردازد وفرزندش خودکشی کرد . اگر مامور ثبت نادرست‌است مامور صدیق‌ودرست هم داریم .

راجع باینکه در گذشته آمده‌اند اراضی شرقو غرب شمال‌وجنوب رابه ثبت رسانیده‌اند درست‌است اینها را میگذاریم بیرندوبخورند اراضی موات مال دولت‌است.

در یکی از استان ها دومیلیون و۷۰۰ هزار مترزمین را خورده بودند.

ویت‌کنگها به۵۰ شهر حمله بردند

خیابانهای سایگون از اجساد کشتگان‌پوشیده شد

سایگون ـ ۳۱ژانویه ـ آسوشیتد پرس ـ رویتر ـ خبرگزاری فرانسه ـ ویت کنك ها از بامداد چهارشنبه (امروز) حملات جسورانه خود را به سایگون و شهر های دیگر ویتنام جنوبی ازسر گرفتند . چریك ها که ظرف ۲٤ ساعت گذشته جنك ویتنام را باوجشدت خودرسانده‌اند امروز در روز روشن د رخیابان های اصلی سایگون هدف های خود را مورد حمله قرار دادند و باسربازان تفنگداران‌امریکائی‌و نیروهای‌ویتنام جنوبی‌به‌نبرد تن‌بتن پرداختند.هدف ویت‌کنك ها بیشتر سفارت‌امریکا، ساختمان موسسات نظامی امریکاو وویتنام جنوبی‌و کاخ‌رئیس جمهوری است . در اطراف این مناطق جنك شدیدی بین طرفین جریان دارد . ژنرال وستمورلند سرفرمانده‌نیروهای امریکا درویتنام است‌نیز موردحمله ویت‌کنك ها قرار گرفت . «کاخ سفید» ویتنام یعنی محل اقامت رئیس جمهوری بصحنه یکی از خونین ترین نبرد های ویتنام‌تبدیل شده است .

علاوه بر این بسیاری از شهر های بزرك و کوچك ویتنام ازبامداد امروزمجددا مورد حمله ویت‌کنك ها قرار گرفتند . تعداد شهر هائی که مورد حمله قرارگرفته‌اند از٥۰ تا بیشتر است . از تلفات اطلاع دقیق در دست نیست .اما دربسیاری از شهر ها اجساد ویت‌کنك ها و سربازان امریکائی وویتنام جنوبی کف خیابانها را پوشانده است .

یك سخنگوی سفارت امریکا گفت ویت‌کنك‌هاهیچگاه نتوانستند به قسمت اصلی ساختمان سفارت امریکا دست یابند بلکه فقط توانستندوارد‌حیاط ساختمان‌سفارت شوند و پس از آن توسط گروه های کمکی سربازان امریکائی‌عقب رانده شدند .

*** هدف حمله**

ژنرال وستمورلندسرفرمانده‌نیرو های امریکا درویت‌نام‌دریك‌مصاحبه مطبوعاتی اظهارداشت:بنظر من‌هدف ویت کنك از حمله‌عمومی روز های سه‌شنبه و چهارشنبه آن است که توجه مارا از ناحیه‌«خوسان»ومنطقه خلع‌سلاح شده‌بمناطق‌دیگرمعطوف کنند تا باین‌وسیله نیروهای ویت نام‌شمالی وویت‌کنك بتوانند در مناطق اصلی بیك حمله شدیددست بزنند.

وستمورلند گفت نیروهای‌ویت‌نام براثر بمباران های متوالی نیروی هوائی هنوز ازحمله‌خوددر«خوسان» نتیجه‌ای نگرفته‌اند .

فرمانده نیروهای امریکا توضیح داد که ویت کنك ضمنا بااقدام باین حمله عمومی‌خواسته‌اند از آتش‌بس تعطیلات عیدسال نوویت‌نام‌استفاده کرده‌ودردل‌سا کنان شهر های بزرك ترس‌ووحشت ایجاد کنند .

وستمورلند گفت‌درجریان‌حمله‌عمومی روز سه‌شنبه هفتصدتن ازویت کنك ها کشته شده‌اند و تعداد تلفات آنها درحمله شب گذشته نیز بهمین میزان بالغ میشود .

درجریان حمله‌ویت‌کنك ها به سفارت امریکا درسایگون پنج‌نفر امریکائی کشته شد و دوازده نفر ویت‌کنك کشته شده‌اند .

شناسنامه‌های ویت‌کنك هائی‌که درحمله به‌تاسیسات پایتخت کشته شده‌اند نشان میدهد که بیشترآنها درسایگون بعنوان کارگر وکارمند مشغول کار بوده‌اند . و هریك از آنها مقداری غذادرکیفهای‌پلاستیك همراه داشتند .

آخرین گزارش های رسیده حاکی است که در داخل بعضی شهرها هنوز جنك بین ویت‌کنك‌ها ونیروهای امریکائی جریان داردد‌ر شهرسایگون تااین ساعت جنك‌در داخل کاخ ریاست جمهوری ادامه دارد . انفجار نارنجکها و بازوکاها باصدای‌رگبارمسلسل‌هادرهم‌آمیخته و محشری بپا کرده‌است . عده زیادی از کماندوهای ویت‌کنك در محوطه کاخ محاصره شده‌اند .

سی‌دقیقه پس ازظهر جنك در داخل تاسیسات فرودگاه «تان‌سونی هوت» همچنان ادامه داشت .

فرماندهی نیروهای امریکا پیوسته نیروهای کمکی برای مدافعین فرودگاه اعزام میدارد . درداخل سایگون ویت‌کنك‌ها بسیاری از دستگاه‌های تلفن را از کارانداخته وهرج و مرج عجیبی برپا کرده‌اند آمبولانس‌ها که از جسد مقتولین ویت‌کنك بابازوبندهای‌سرخ‌انباشته شده درخیابان‌های شهر بسرعت‌در حرکتند .

در پلیکو و کنتوم نیز نبرد بین کماندوهای ویت‌کنك و سربازان امریکائی همچنان ادامه دارد .

آتش‌زده شد

گوینده نظامی رادیوسایگون گفت : «مامیخواهیم این منطقه‌را بمباران کنیم .»

گزارش های رسیده حاکی است که عده زیادی از ویت کنك ها پس از حمله به فرودگاه‌پشت کارخانه بزرك نساجی «دیناتسکو» که در آن نزدیکی قراردارد‌پناهنده شده‌اند.

هم اکنون شکاری های بمب ـ افکن برفراز این منطقه پرواز کرده و بافورویختن تراکت بمردم اخطار می کنند که هر چه زود تر از ناحیه خطر دور شوند .

بنابگزارش رادیو سایگون‌اکنون بیش از چهار صدویت کنك‌این کارخانه را اشغال کرده‌اند از فراز هتل «کاراول» ستون دود عظیمی از فرودگاه بهوابلند میشد بخوبی نمایان‌است . ذخیره بنزین فرودگاه سایگون که از بزرك ـ ترین فرودگاه های ویت‌نام است دستخوش آتش شده‌است.

ساختمان رادیوی ملی ویت نام جنوبی که درساعت سه‌بعداز نیمه شب دیشب توسط ویت کنك ها آتش‌زده شده بود اندکی پس از ساعت دوازده امروز هنگامی که مامورین آتش‌نشانی مشغول اطفاء حریق بودند ناگهان فروریخت . این ساختمان که‌دوطبقه بود کاملا ویران گردیده و برنامه‌های رادیو سایگون اکنون از یك فرستنده کمکی پخش میشود .

ویت‌کنك هادرحمله خودبمرکز فرستنده رادیو مقدار زیادی مواد منفجره در قسمت های مختلف آن کارگذاشته بودند .

*** بمباران میشود**

رادیوسایگون ظهرامروزبساکنین کلیه محله ها دهکده هائی که دراطراف‌فرودگاه«تان‌سوت» قرار دارنددستورداد که تا ساعت شش بعد از ظهر «بوقت محلی» این نواحی را تخلیه کنند.

همسر ویگن طلاق نمی‌گیرد

خبرنگارما آخر وقت امروز از دادگستری گزارش‌داد که همسر ویگن‌خواننده رادیو برای مطالبه نفقه‌از او بدادگستری آمده‌بود .

خبرنگار ما نوشته است همسر ویگن‌می‌گفت چون طلا قاو در مدت‌اعتبار گواهی عدم امکان سازش (۳ماه) صورت نگرفت وی دیگر حاضرنیست از شوهرش‌جدا شودوبرای مطالبه خرجی‌این مدت بدادگستری‌آمده‌است .

چندی پیش شعبه ۲٤ دادگاه شهرستان تهران با طلاق ویگن‌و همسر وی‌موافقت کرد ، ولی این طلاق ظر ف۳ماهی که این‌حکم اعتبارداشت صورت نگرفت .

کنفرانس تونس

بقیه از صفحه اول

تلقی گردید .

درین کنفرانس نمایندگان ۲۱ کشوروسازمان های بین المللی شرکت جستند . آقای مهندس اقبال‌اقبال،رئیس‌دفتر همکاری‌ایران و یونسکو در سازمان برنامه که نمایندگی ایران را به عهده‌داشت، بسمت مخبروتهیه کننده گزارش کنفرانس انتخاب شد .

کنفرانس مدت هشت روز ، صبح و عصر در شهر تونس‌تشکیل گردیدوبیرامون برنامه های لازم جهت‌اجرای طرحهای مربوط به توسعه جهانگردی (توریسم) و احیای آثار باستانی‌مذاکره وتبادل نظربعمل آمد.

طرح‌دولت‌ایران

نماینده ایران در جلسات کنفرانس طرح همکاری ایران ویونسکو را درین مورد تشریح کرد و ضمن اظهارات خود متذکر شد که به منظور بسط و توسعه جهانگردی (توریسم)و افزایش درآمد ارزی کشور ، برنامه‌ای‌جهت ترمیم و حفاظت آثار باستانی وتاریخی‌ایران تنظیم شده که باکمك سازمان علمی و فرهنگی سازمان ملل‌متحد (یونسکو)بمرحله اجرا در می‌آید.

آقای مهندس اقبال‌به‌توضیحات خود علاوه کرد که در اجرای‌این طرح وزارت فرهنك و هنر ـ وزارت راه ـ وزارت اقتصاد ـ وزارت آبادانی‌و مسکن سازمان جلب سیاحان ایران همکاری خواهند داشت ودفتر همکاری ایران و یونسکو که در سازمان برنامه به وجود آمده ، برنامه ها را تلفیق خواهد کرد و سرمایه گذاری در رشته های مختلف‌طرح راهم‌ـ اهنك خواهندساخت.

اعتبارات لازم برای اجرای این طرح در قالب برنامه چهارم عمرانی دستگاه های مربوط منظور شده است.

یك طرح نمونه جهانی

برنامه دولت ایران ، یعنی‌تشکیل دستگاه هم آهنك کننده‌ای که فعالیت های سازمان های مختلف را مورد توسعه جهانگردی واحیای آثار باستانی تلفیق کند ، مورد توجه نمایندگان شرکت کننده در کنفرانس تونس قرارگرفت‌و همگی‌معتقد شدند که برای‌رسیدن به هدف ، میبایستی‌طرحی مشابه طرح دولت‌ایران در کشور های دیگر نیز بمرحله اجرا در آیدو این طرح بعنوان یك طرح نمونه جامع‌جهانی‌عرضه گردد.

داروی ارسالی

بقیه از صفحه آخر

مداوای کودکان بیماربدقت جویا می‌شدند .

درمورد بیماری یك کودك بی بضاعت باطلاع‌خانم سناتور پرسی رسید که معالجه ایشان باداروهای موجود در ایران عملی نیست و کارخانه فایزر امریکا داروی این بیماری رامی سازد ولی‌درایران نیست .

خانم سناتور پرسی وعده‌ارسال کمکهائی برای بیمارستان داده‌و اظهار داشت که‌به کارخانه مزبور اطلاع خواهد داد که این دارورا برای‌معالجه این کودك‌بیمار بایران ارسال‌دارد .

در این هفته این دارو که شامل پنج شیشه کوچك‌باندازه شیشه پنی‌سیلین می‌باشدوفقط‌برای‌مصرف سه‌روز یك‌بیمار کافی است‌بوسیله شرکت هواپیمائی پان‌امریکن به تهران رسید وآقای دکترخسروانی معاون بیمارستان‌آن‌رادریافت‌داشت وتحویل بیمارستان داد .

مطالب منتشره در برخی جراید مبنی‌براینکه مقدار داروی رسیده برای معالجه یکصد هزار بیمار می‌باشد بکلی عاری از حقیقت‌است و باید بوسیله تکذیب‌می شود .

ازفرداشب

مجلل‌ترین کاباره خاورمیانه باهمکاری بزرگترین هنرمندان افتتاح میشود

خیابان شاه‌آباد ـ تلفن رزرو ۳۸٦٦۳

باند جعل اسکناس ۱۰ تومانی کشف شد

*** مامورین آگاهی ۳ روز قبل از تکمیل و انتشار اسکناسها اعضای باندرا دستگیر کردند**

مامورین آگاهی تهران موفق شدند یك باند جعل اسکناس ۱۰ تومانی را قبل از تکمیل چاپ و انتشار اسکناس ها کشف کنندو اعضای آنرا دستگیر نمایند.

اعضای این باند توسط آقایان فرحد، ترابی واسبلانی دستگیر شدندو بزندان افتادند و دستگاه چاپ و کلیشه‌سازی و انواع مرکب آنهاضبط گردید.

*** سوء ظن**

یك مامور آگاهی در باره دستگیری این عده گفت: آقای فرحد کلانتربخش ٤ آگاهی و مامورانش چند روز پیش‌هنگامی که در جستجوی متهمی بودند و از کوچه گلشن خیابان مازندران می گذشتند به مردی که ساکی در دست داشتو موقع ورود به‌کوچه پشت‌سر خود را نگاه کرد ووارد خانه شماره ٦این کوچه گردید بدگمان شدند. برای اطلاع از وضع این خانه بطور ناشناس‌وارد خواربارفروشی کوچه شدندو ضمن

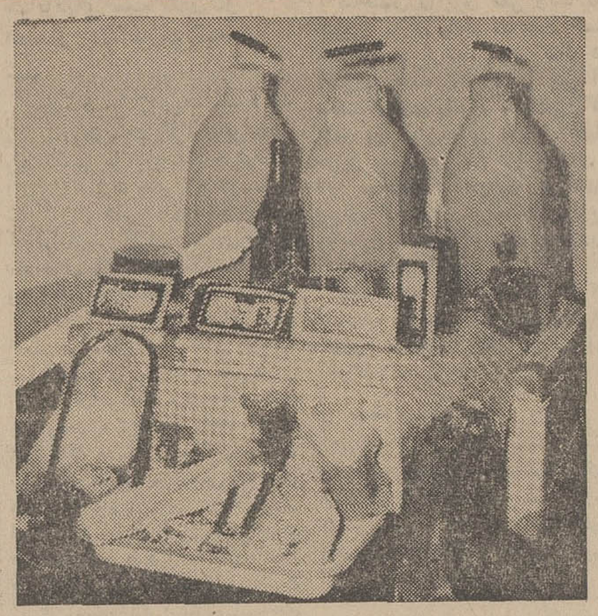

وسائل جعل اسکناس وچند دسته‌اسکناس‌تکمیل نشده

متهمان جعل اسکناس

خریدسیگار در باره ساکنین‌خانه شماره ٦ از خواربارفروش‌سئوالاتی کردند. اوگفت که این خانه را سه مرد مجرد سه ماه پیش‌اجاره کرده‌اند و همیشه هنگام ورود به خانه‌سالك و کیف‌دستی همراه دارند،ولی شب ها معمولایکی از آنها در خانه می ماندو بقیه می روند:

*** کشف**

این مامور اضافه کرددر همین روز کلانتر بخش ٤ آگاهی‌اطلاع یافت که عده‌ای مشغول خریدانواع مرکب ووسائل کلیشه‌سازی‌شده‌اند و مشخصات خریدار این وسائل شبیه همان شخصی بود که وارد خانه شماره ٦ کوچه گلشن شده بود، لذا مامورینی در اطراف‌این خانه گمارد وپس از اینکه هر سه نفر ساکنین خانه در آن‌جمع شدند مامورین آگاهی وارد خانه گردیدند ویك دستگاه چاپ‌بسیار کوچك دستی و تعدادی کلیشه اسکناس ۱۰ تومانی وچندین‌شیشه مرکب‌و تعدادی دسته‌های‌اسکناس ۱۰ تومانی که هنوز بطور کامل آماده انتشار نشده‌بود به دست آوردند.

*** اعتراف**

بنابه‌اظهار این مامور هر سه نفر به عمل خود اعتراف کردند ومعلوم شد که اول حسین‌چرخدار کارگرسابق کبریت‌سازی تبریز فکر چاپ اسکناس جعلی افتاد و پس از استعفا از کار در کارخانه به‌فرا گرفتن فن گراور سازی پرداخت‌و پس از اینکه این فن رابخوبی یادگرفت و مدتها در آن کارکرد به تهران آمد و از سه ماه‌پیش باکمك حسن ادراکی و اسدالله اژدری مشغول جعل اسکناس شد.

*** قبل ازانتشار**

مامور آگاهی خاطرنشان‌ساخت که بهیچوجه این باند اسکناس بیرون نداده بود وحسین چرخدار میگفت که احتمالااگر دستگیر نمیشدند ۳روز بعد احیانا مقداری اسکناس های خود را انتشار می دادند.

خبرنگار ما که‌این اسکناس ها رامشاهده کرده گزارش داده است که آنها از بسیاری لحاظ بااسکناس های بانك مرکزی فرق می کنند واگر هم اسکناس های جعلی منتشر می گردیدندشناخته می شدندو از این حیث جای نگرانی نیست.

تصادف بادانش آموز

اتومبیل فولکس واگن شماره ٥٦١٦ تهران ۳۰ برانندگی سید علی‌اکبری در نزدیکی ایستگاه چالهرز بامهدی ابراهیمی ١٤ ساله دانش‌آموز دبیرستان تصادف کرد گزارش خبرنگارما در شمیران حاکیست دراین حادثه مهدی کشته شد و راننده اتومبیل‌بدادسراتسلیم گردید.

سقوط برودخانه

صبح امروز کامیون کمپرسی شماره ٤٣٣٤ اهواز ۵۰ برانندگی محمدعبدالله بیك خراسانی هنگامی که درجاده «جوشقان» از توابع کاشان حرکت میکرد براثر سرعت زیاد از جاده منحرف شدو بداخل رودخانه‌ای سقوط کرد. در این حادثه یکی از شش‌سرنشین کامیون بنام سیف‌الله قربانی کشته شد و ٤نفر دیگر مجروح گردیدند.

بزودی

یك فیلم از آرمان

سرنوشت

شماره پنجم مجله میکی

سرگرمی کودکان ۷ تا ۷۷ ساله منتشر شد

از امشب در سینماهای ریولی-سعدی-پولیدور-کاپری

اولین وجالب‌ترین فیلم آمریکائی زوج معروف

دومسخره عالم‌کمدی - دو فضانورد ترسوی قلابی شما را با خود به اعماق کهکشان میبرند و آنقدر شمارا میخندانند که ازحال میروید و موقعی بهوش می‌آئید که می‌بینید دارید مضحکترین فیلم کمدی سال را در سالن سینما تماشا می‌کنید.

آهنك معروف «بنك‌بنك‌کیسن» دراین‌فیلم توسط فرانکوفرانکی‌خوانده میشود

از امشب در سینماهای آسیا-رکس-میامی-همای-تیسفون

سیلوانا-پرسپولیس-المپیا-ری (میدان شوش) و...آستارا (تجریش)

هیجان ازاولین لحظات شروع فیلم آغاز میگردد وبنا بتقاضای کارگردان فیلم پس ازشروع نمایش، درهای سالن بسته خواهد شد

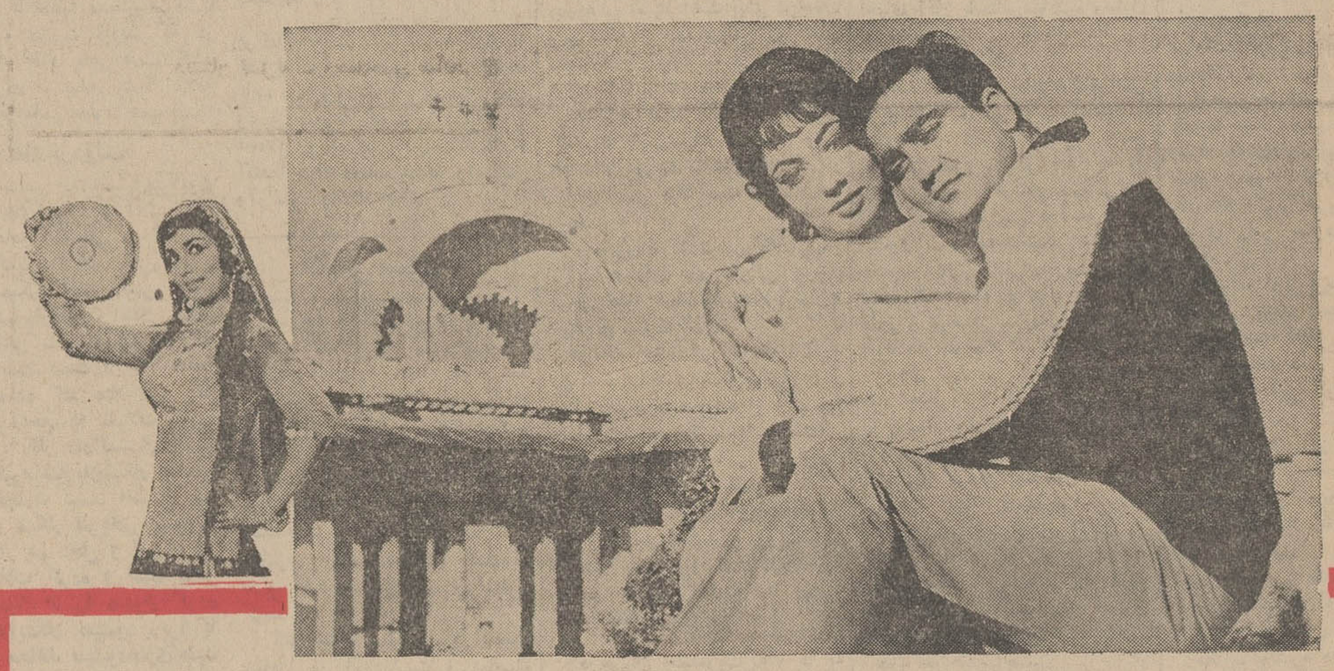

سینما گلدن سیتی

باانتخاب زبده محصولات سینمائی کشورهای جهان از این پس‌فیلمهارا تنها و بطور انحصاری نمایش‌خواهد داد.

اولین برنامه ممتاز و انتخابی

از فردا صبح

هدیه ای ارزنده برای‌روشنفکران واثری شگرف برای آنهائی‌که از زمان وجامعه خود بالاتر فکر می کنند ...

معرفی شده از طرف فرانسه به جشنواره بین‌المللی کان

یك قصه‌ساده عاشقانه،داستانی لطیف از عشق به شیوه ای نوین که در آن نیاز های احساسی‌مردمان امروز بخوبی تصویر شده است.

ژان لوئی ترنتینیان . والری لاگرانژ

عشق من عشق من

mon amour mon amour

دوفیلم سینماسکوپ رنگی

سایه من سونیل دات سادنا

رنگی

یك داستان عشقی و اسرارآمیز و مسحور کننده ..... فیلمی نوین، پرشاد از زیبائیهای‌بصری و احساسی .... اثری که نمایش آن‌درسراسر جهان با استقبال بیسابقه‌ای روبرو گردیده و «سونیل‌دات» و «سادنا» با ایفای نقش‌اول آن به بالاترین افتخارات سینمائی رسیده‌اند - محصول ۱۹٦۷ سینمای موفق هند.

آ-٥٣٦٨٢

مجالس ترحیم

العلماء باقون

بمناسبت رحلت حضرت حجةالاسلام والمسلمین آقای حاج سیدفضل‌الله حجازی اعلی‌الله مقامه رئیس حوزه علمیه شهرضا مجلس ترحیمی در مسجد ارك ازساعت ۳ تاه بعدازظهر روز پنجشنبه ۱۲ر۱۱ر۴۶ منعقد مقتضی است عموم طبقات خاصه جامعه روحانیت در مجلس مزبور شرکت فرمایند .

العبد محمدتقی آملی ، احمدالاشتیانی ، الاحقر عبدالله بن‌مسیح‌الطهرانی ، الاحقر سید شمس‌الدین ابهری ، باقرطباطبائی قمی ، الاحقر سیدمحمدصادق لواسانی

العلماء ورثةالانبیاء

بمناسبت رحلت حضرت حجةالاسلام والمسلمین آقای حاج سیدفضل‌الله حجازی قدس‌سره‌ابوی فاضل محترم آقای سیدمحمدحسین حجازی و عموی خطیب گرامی آقای سیدعبدالرضا حجازی مجلس ترحیمی‌روز پنجشنبه در مسجد ارك از ساعت۳تاه بعدازظهر برقرار می‌باشد امیداست آقایان علماء واهل منبروسایرطبقات در مجلس شرکت فرمایند .

آ_۳۳۷۳۹ محمدتقی فلسفی

به‌آقای سیدمحمدحسین حجازی و سایربازماندگان مصیبت وارده را تسلیت میدهیم

خانواده‌های : راستانی و اتحاد درگذشت ناگهانی پدر بزرگوارمان عزیزاله راستانی رادر اشتوتگارت باطلاع بستگان و آشنایان میرساند . مجلس تذکرو یادبود روز پنجشنبه ۱۲ بهمن ماه از ساعت چهار بعد ازظهر در منزل شخصی آنمرحوم امیرآباد شمالی جنب داروخانه امیر آباد انتهای کوچه دکتر اشراقی دست راست درب آخر کاشی ۱۷ طبقه دوم منعقد خواهدبود.

خانواده‌های : راستانی، اتحاد، احمدزاده، قدیمی، مدحت، بروینی ، کاظم‌زاده ، موید ، مریخ ، مجیدی ، علیزاده راستان ، شهیدی ، رمزی

۲ـ۲ آ_۳۳۶۳۱

بانهایت تاسف وتاثر درگذشت مرحوم مغفورآقای خلیل حبیبی بزرك خانواده حبیبی مهاباد را باطلاع دوستان و آشنایان میرساند . مجلس ترحیم مردانه‌از ساعت ۳ونیم تاه‌ونیم بعدازظهر روز پنجشنبه ۱۲بهمن ماه درمنزل شخصی واقع در تهران‌ویلا خیابان چهارم شماره ۵۰ برگزار میگردد .

حسین حبیبی ، محمدحبیبی ، سیروس حبیبی‌و خانواده‌های منسوب

۲ـ۲ آ_۳۳۵۵۷

بانهایت تاسف فوت مرحومهٔ والده اینجانبان‌حاج حسن‌وحاج‌عباس مهاجر را باطلاع دوستان‌وخویشاوندان میرساند مجلس ختم مردانه روز پنجشنبه ۱۲ر۱۱ر۴۶ ازساعت ۳الی ۵ بعدازظهر در مسجد آیت... طالقانی خیابان شاه‌آباد کوچه ظهیرالاسلام و ختم زنانه‌درهمان روز و ساعت در خیابان علائی پلاك ۵۳ منعقد است.

خانواده‌های: مهاجر ، گیلانی ، صالح ، فرهی، مطلبی ،عمرانی ، سیداسماعیلی ، قاموس ، شهنواز، شکرابی ، محسنی ، بیژن‌فر ، مرعشی، یگانه، عبداللهی کرمچی

آ_۳۳۷۴۷

بعموم بازماندگان آنمرحومه مصیبت وارده را تسلیت میدهیم

هوالباقی

بانهایت تاسف درگذشت مرحوم مغفور آقای حاج‌سیدجعفرقلی حبیبی بزرك خاندان حبیبی را در اردبیل باطلاع خویشان و آشنایان میرساند . مجلس ترحیم‌روزجمعه‌سیزده بهمن‌ماه از ساعت نه‌الی یازده صبح در مسجد اردبیلیها واقع در گلوبندك(چاله‌حصار) و مجلس ختم زنانه در همان روز از ساعت سه‌تاپنج بعدازظهر در منزل مهندس حبیبی واقع در خیابان اسکندری شمالی (سوادکوه) بالاتر از شهرداری‌ناحیه یك مقابل کوی خازنی پلاك ۵۰ منعقد خواهد بود.

الاحقر حاج‌سیدعبدالکریم انواری ، سناتوراحمد بهادری ، داود موید امینی نماینده مجلس

خانواده‌های : مصطفوی ، تقی‌زاده ، وهابزاده ، اسمعیلی ، معین ، پناهی ، پناه‌آبادی ، پناهی آذر ، محمدی ، شاهرخی ، علائی ، سمیعی ، یگانه ، زمانی، حامی ، حبیبی

۱ـ۲ آ_۳۳۷۳۷

بعموم بازماندگان آنمرحوم مصیبت وارده راتسلیت میدهیم

باکمال تاسف درگذشت آقای حاج مرشد قاسم‌مداح‌اباعبدالله الحسین(ع) رابه‌بازماندگان آنمرحوم و جامعه مداح تهران تسلیت میگوئیم . آ_۵۳۷۵۲

ازشهرری ـ حاج حسین نوارچی ـ علی‌اکبرالفت

جناب آقای احمد خوئی

مرا نیز در غم خود شریك بدانید

آ_۳۳۶۵۳ **پری‌جوادی**

سرکار سرهنك مجیدفیروزبخش

مصیبت وارده را از طرف خود و همکارانم‌تسلیت عرض میکنم . آ_۵۳۶۹۸

سرلشگر زاهدی

مصیبت وارده را بخانواده محترم فریس‌بخصوص آقای مصطفی فریس و خانم خدیجه فریس تسلیت عرض مینمایم . آ_۳۳۶۰۵

مهندس محسن آقازاده

سرکار سرگرد امیریوسف‌امیرسلیمانی

بایکدنیا تاثر مصیبت وارده را به‌جنابعالی وخانواده محترم تسلیت عرض وبقاء عمر خاندان جلیل را از خداوند متعال خواستاریم .

دانشجویان کلاس ج دانشکده فرماندهی‌وستاد

آ_۳۳۷۳۹

سرکار علیه خانم صدقدار (یاسری)

ریاست محترم اداره آموزش و پرورش ناحیه۲

گروه فرهنگی انوشه بانهایت تاسف مصیبت وارده راتسلیت میگوید . طول عمر سرکار علیه و سایر بازماندگان را از خداوند متعال مسئلت مینماید .

از طرف گروه فرهنگی انوشه ـ محمدحسن صالحی

آ_۵۳۷۸۴

سرکار علیه خانم صدقدار (یاسری)

ریاست محترم اداره آموزش و پرورش ناحیه ۲

مدیر وآموزگاران و سایر کارکنان دبستان نسل‌نو بانهایت تاسف مصیبت وارده را تسلیت عرض مینمایند.

دبستان نسل‌نو ـ محمدحسن صالحی

آ_۵۳۷۸۶

باکمال تاسف وتاثر درگذشت شادروان تیمسار مهدی معتضدی رابخانواده‌های وابسته مخصوصا به اخوان‌معظم و همشیره‌های مکرم و همچنین به خانم محترم عصمت‌معتضدی تسلیت عرض مینمائیم

گنبد کاوس ـ محمود پرویز وبانو

آ_۵۳۷۹۲

جناب آقای کمال‌دبیر محترم دبیرستان حافظ

دبیران ـ کارکنان ـ دانش‌آموزان دبیرستان‌حافظ بانهایت تاثر مصیبت وارده رابجنابعالی‌تسلیت‌میگویند

رئیس دبیرستان حافظ ـ نصرت‌اله‌مقومی

سرکار سرگرد امیریوسف امیرسلیمانی

بانهایت تاسف از طرف خود و کلیه همکاران مصیبت وارده را تسلیت گفته و بقاء عمر و سلامتی شما و فامیل محترم را از درگاه خداوند متعال‌خواستار می‌باشم .

آ_۳۳۷۶۱ **سرلشگر لطفعلی‌باوندی**

همکار محترم آقای باباصمد نوری‌نژاد

کارکنان اداره کل روابط فرهنگی بدینوسیله مصیبت وارده را به‌آن همکار عزیز تسلیت میگویند.

دکتر پناهی ، فیض‌اللهی ، میثمی ، قاسمی‌پور، جعفری ، اصانلو ، دکترزند ، رحیمی ، مختاری، ختائی، جلایر ، مافی ، اسکندری ، طیارزاده

آ_۳۳۷۷۵

جناب آقای مهندس آرسته

مدیر کل محترم آبادانی و مسکن استان مازندران

مصیبت وارده را تسلیت گفته خودرا در غم‌شما شریك میدانیم آ_۵۳۷۹۴

شرکت ساختمانی اترنیت

سرکار علیه خانم صدقدار (یاسری)

کارکنان دبستان شاهرخ خودرا در غم شما شریك میدانند . آ_۳۳۷۷۱

مدیر دبستان صدری ـ بنی‌صدر

جناب آقای حسن باقری

بدینوسیله فوت نابهنگام برادر گرامیتان آقای صادق باقری را تسلیت عرض مینمایم

گارد جنگل عباس‌آباد ـ گروهبان یکم‌محمدمهدی‌جمالی

آ_۵۳۸۵۲

جناب آقای حسن باقری

بانهایت تاسف‌مصیبت وارده را تسلیت میگوئیم

احمد خلیلی ـ ابوالفتح جهاندار

آ_۳۸۵۴ ۵

نزهت‌عزیز

مارا در غم خود شریك بدان

آ_۳۸۷۶ ۵ **مهین نجم‌آبادی ـ منیرخطیبی**

ستاد ارتش دوم باکمال تاسف درگذشت‌شادروان سرهنك ستاد **محمدعلی دانشور** را باطلاع میرساند . مجلس ختم مردانه آن مرحوم از ساعت ۹ الی ۱۱صبح روز پنجشنبه ۱۲ر۱۱ر۴۶ در مسجد قائم واقع دردروازه دولت برگزار خواهد شد .

آ_۳۳۷۶۳ **ستاد ارتش‌دوم**

بدینوسیله فوت سرهنك‌ستاد محمدعلی دانشور پدرخانم آقای دکتر رضانیا راباطلاع دوستان‌وهمکاران گرامی میرساند . مجلس ختم آن مرحوم ساعت ۹تا ۱۱ صبح روز پنجشنبه ۱۲بهمن ماه در مسجد قائم واقع‌در خیابان سعدی شمالی برگزار خواهدشد.

موسسه خاکشناسی و حاصلخیزی‌خاك

آ_۳۳۷۷۷

خانواده های : دانشور ، رضانیا ، داهی ، دائی، باستانی ، حمزه‌پور ، پورحمزه ، معمارزاده ، پرویزی، سرتیپ‌جعفری ، سرهنك دهقان ، ابن‌سجاد ، غفاری، مهندس کاوه

باکمال تاسف درگذشت نابهنگام سرهنك ستاد **محمدعلی دانشور** راباطلاع دوستان‌وآشنایان میرسانند. مجلس ختم مردانه آنمرحوم از ساعت ۹تا۱۱صبح۵شنبه ۱۲ بهمن در مسجد قائم واقع در دروازه دولت ومجلس ختم زنانه از ساعت ۳تاه بعدازظهر همان‌روز در منزل شخصی واقع در خیابان قدیم شمیران ، ایستگاه آب‌نما کوچه سهیل برگزار خواهد بود .

آ_۳۳۷۶۳

بعموم افراد خانواده‌های عزادار بویژه بازماندگان آنمرحوم مصیبت وارد ه‌را تسلیت میدهیم

بسمه‌تعالی

بمناسبت وفات مرحوم مغفور حجةالاسلام‌والمسلمین آقای حاج‌سیداحمد حسینی مرعشی‌رضوان‌الله‌علیه‌اخوی حضرت آیت‌الله حاج‌سیدمحمود مرعشی مجلس ترحیم در مسجد اباعبدالله‌الحسین علیه‌السلام در خیابان قزوین کوچه پمپ بنزین روز شنبه چهارم ذیقعده مطابق ۱۴ر۱۱ر۴۶ از ساعت ۳تاه بعدازظهر منعقد است . شایسته است علماءاعلام و متدینین شعائر الهی راتعظیم فرمایند . آ_۳۳۸۱۵

الاحقر سیدعبدالرحیم هاشمی

باکمال تاسف درگذشت آقای **عباسعلی احمدی** پدر ارجمند جناب آقای صادق‌احمدی معاون طرحهاو بررسی‌های وزارت دادگستری راباطلاع میرساند . مجلس ترحیم آنمرحوم روز شنبه ۱۴ بهمن‌ماه جاری از ساعت ۹الی ۱۱ صبح در مسجد مجد منعقد خواهد بود .

۱ـ۲ آ_۳۳۸۱۱ **وزارت‌دادگستری**

بانهایت تاسف درگذشت آقای **عباسعلی احمدی** پدر ارجمند دوست عزیزمان جناب آقای صادق احمدی معاون طرح‌وبررسیهای وزار ت‌دادگستری را باطلاع دوستان و همکاران محترم میرساند . مجلس ترحیم آن مرحوم روز شنبه ۱۴بهمن‌ماه جاری از ساعت ۹الی ۱۱صبح در مسجد مجد منعقد خواهد بود .

اسمعیل هنرمندی ، دکتر ناصرالدین ملایری، دکتر بهمن‌اوستا، دکتر یحیی‌ستوده، مهدی‌شیخ‌الاسلامی محمد فاضلی ، سیدعلی‌اکبر حاج‌سیدجوادی ، دکتر مرتضی محسنی ، ابوالقاسم طباطبائی ، بهروز افشار، یداله معینی ، دکترمنوچهر فرید ، حسینقلی کیان، احمد شاکری ،محمود ناصح ، ناصر سرلتی

آ_۳۹۲۸ ۵

خانواده‌های: احمدی ، رئیسیان ، مهرزاد ،عمیدی توسلی ، مهدی‌پور ، ارجمندی ، قندچی ، دلیلی ،ساعی قلمکارپور ، استوار ،سروربخش ، ناجی ، سمائیان، ابراهیم‌پور ، پاکتچی ، طالقانی .

باکمال تاسف وتاثر فراوان فوت مرحوم مغفور آقای عباس‌احمدی والد گرامی جنابان آقایان : باقر، صادق ، رضا ، جواد و مجید (احمدی) راباطلاع‌بستگان ودوستان وکرمانشاهیان مقیم مرکز میرساند.

مجلس ترحیم مردانه از ساعت ۹تا۱۱ صبح روز شنبه ۱۴ بهمن در مسجد مجد و ختم زنانه در عصر همان‌روز در منزل آنمرحوم واقع در خیابان بهار کوی معاونی شماره ۴۷ و مجلس ترحیم دیگری از طرف اهالی محل در ساعت ۶ بعدازظهر همان روز در مسجد حاج‌حسن خرقانی واقع در خیابان بهار کوچه صالحی برگزار میشود . آ_۵۳۹۳۰

بعموم افراد خانواده‌های عزادار بویژه بازماندگان وفرزندان گرامی آنمرحوم مصیبت وارده را تسلیت میدهیم

تسلیت

مجلس یادبود

روز پنجشنبه دوازدهم بهمن‌ماه ۴۶ مصادف با سالروز درگذشت مرحوم **علی‌اصغر متین‌رزم** می‌باشد باین‌مناسبت مجلس یادبودی از ساعت۳الی۵ بعدازظهر روز مزبور در منزل آ نمرحوم برگزار خواهد شد.

آ_۵۳۸۶۴ **خانواده متین‌رزم**

بمناسبت چهلمین شب درگذشت شادروان‌حبیب‌اله شریف مراسم یادبودی در منزل آ نمرحوم واقع در چهارراه‌حسین‌آباد انتهای خیابان دولت کوی‌دبستانی پلاك۹ برقرار است و ضمنا مخارج این مراسم بین فقرا و مستمندان تقسیم میگردد .

آ_۳۳۷۷۳ **خاندان‌شریف**

بازماندگان شادروان **جعفرعلامیر** از ساعت ۳تاه بعدازظهر روز پنجشنبه ۱۲ر۱۱ر۴۶ که مصادف باشب هفت آن فقید سعید است در صحن مطهر حضرت عبدالعظیم مقبره علائی آماده دیدار دوستان می‌باشند.

آ_۳۳۷۳۵

تسلیت بخانواده افشار

درگذشت دوشیزه ناکام منیژه افشاررابه‌نسرین عزیز ، وخانواده محترم افشار صمیمانه تسلیت گفته‌و خودرا در غم ایشان شریك میدانند . آ_۵۳۷۰۰

دانش‌آموزان سال چهارم طبیعی دبیرستان بختیار

آقای عباس‌حسنی

مصیبت وارده را حضوز جنابعالی وخانواده‌محترم تسلیت عرض مینمائیم

اکبر قربانعلی ، اسداله‌بیطرف ، محسن آغاسی ، ماشاءاله افشار ، محمدبنده‌پور ، عباس‌بهارلو

آ_۳۸۰۳ ۳

جناب آقای علی‌اصغر طباطبائی مدیر کل محترم وزارت دارائی

بانهایت تاثر فوت ابوی گرام را تسلیت عرض نموده خودرا در غم آن‌جناب شریك میدانم .

آ_۳۳۷۸۵ **اهواز ـ حسن شریفی**

دوشیزه نزهت غفاری

بایکدنیا اندوه مصیبت وارده را بشماو خانواده محترمتان تسلیت گفته و سلامتی شمارا خواهانیم

هیئت مدیره دبستان ودبیرستان ایران سوئیس

آ_۳۳۷۹۹

سرکار علیه خانم صدقدار (یاسری)

از خبر فوت عموی شما سخت متاثرشدم خواهشمندم مرادر غم خود شریك بدانید .

آ_۳۳۷۷۹ **شهناز نوبخت**

خانواده کاظم‌پور امری‌درژاپن

بانهایت تاثر و تاسف درگذشت ناگهانی آقای عزیزاله راستانی را بخانواده محترم راستانی وخانواده های وابسته تسلیت عرض نموده وخود درغم یا یا شما شریك میدانند . آ_۵۳۹۱۰

عباس کاظم‌پور امری‌وبانو ـ ملوك‌امین‌امین

دوست عزیز خانم نزهت غفاری

مصیبت وارده را تسلیت می‌گوئیم وخودرا درغم شما شریك میدانم . آ_۵۳۸۷۴

کارکنان موسسه فرهنگی ایران‌سوئیس

سرکار ستوان‌یکم توپخانه عبدالعلی صفائی

مصیبت وارده را بشما و خانواده‌محترمتان‌تسلیت میگوئیم . آ_۵۳۸۸۰

افسران و درجه‌داران ضدهوائی مرکز توپخانه

آقای مهندس مسعود علوی

بانهایت تاثر و تالم درگذشت پدر گرامتان رااز صمیم قلب بحضور شما و خانواده محترم تسلیت عرض نموده بقای عمر و سلامتی شمارا از خداوند متعال خواستاریم .

مهندس یحیی‌اسد ، مهندس آقائی ، مهندس عزیزاده آموخته ، کنی‌فر ، معتمد، میراحمدیان ، صولتی ، سلامت ، لطفعلیان ، قریشی ، مصباحی ، وفائی ، صالحی

آ_۳۳۷۸۳

سپاسگزاری

از کلیه آقایان علماء عظام، سروران گرام ، آشنایان ودوستان ارجمند مخصوصا همشهریان محترم که درغم جانگدازفوت‌شادروان **محمدباقر معرفت** باتشریف‌فرمائی وشرکت در مراسم تشییع جنازه ، مجلس ختم وشب هفت آنمرحوم در تهران و قم موجبات تسلی خاطر بازماندگان و خانواده غمزده را فراهم ویابوسیله نامه، تلگراف و جراید اظهار همدردی فرمودند صمیمانه تشکر و سپاسگزاری نموده طول عمر ، عزت و سعادت همه ایشان را ازدرگاه یکتا ایزد توانا مسئلت داریم. اگر بعلت گرفتاری وتالمات روحی توفیق‌عرض پاسخو تشکر حضوری حاصل نشود امیدعفو داریم .

آ_۳۳۷۴۹ **خانواده معرفت**

عرض تشکر

از حضور آیات‌الله‌العظام و سروران گرامی و شخصیتهای محترم و منسوبین که در مراسم تشییع جنازه‌ومجلس ترحیم مرحوم مغفور **حاج‌سیدعباس‌علوی** ازراه‌بزرگواری وهمدردی شرکت‌فرموده‌اندسپاسگزار وا زخداوند متعال سلامت و سعادت همگان را مسئلت مینمائیم .

صدیقه شالفروش ، دکتر امیرقاسم علوی ، مهندس علی‌اکبر علوی ، مهندس مهدی علوی ، وخانواده‌های وابسته

آ_۳۳۷۶۵

از سروران عظام و دوستان گرام و آقایان‌محترم که باوجود گرفتاریهای شخصی درماه مبارك رمضان باتحمل زحمت در مراسم تشییع جنازه شادروان مرحوم **حاج‌مختار مشیردوانی** از فرودگاه تامسجد واز مسجدتا مقبره شرکت فرموده‌اند و همچنین از دوستان آن مرحوم که مجالس ترحیم در مساجد برپا کرده‌اند سپاسگزاری نموده سلامتی و توفیق همگی‌راازخداوند متعال خواهانیم واگر بعلت تالمات روحی و گرفتاریهای ناشیه از آن در عرض تشکر حضوری تاخیری شده است بدین‌وسیله پوزش می‌طلبیم .

کیهزادمشیری ، محمدرحیم دوانی ، رجبعلی مشیری حاج غلامعلی مشیری ، سیداحمد طباطبائی ،حسن‌لیاقت

آ_۳۳۷۶۹

سازمان ملی پیش‌آهنگی ایران

مصیبت وارده را به‌خانمها بدری و توران مدنی تسلیت میگوید . آ_۳۹۳۶ ۵

رئیس سازمان ـ دکترحسین بنائی

خانم بدری مدنی

همکاران شما در اداره انتشارات و مجله‌پیش‌آهنگی مصیبت وارده را بانهایت تاسف تسلیت میگویند .

اداره انتشارات و مجله‌پیش‌آهنگی

آ_۵۳۹۳۸

هرکجای ایران هستید این خبر را بخوانید

پروفسور بارنارد بایران می‌آید

* **مهدی سهیلی** شاعر ونویسنده معروف * **وحشی** نویسنده محبوب جوانان
* **دکترصادق جلالی «غروب»** نویسنده توانا * **ش ـ ناظریان** منقد سینمائی

وگروه دیگری ازنویسندگان مشهور بامجله امید ایران همکاری می‌کنند

هفته‌گذشته امید ایران پس ازانتشار نایاب شد

دومین شماره دوره جدید امید ایران امروز درسراسر کشور منتشرشد

شماهم میتوانید

پولی بابت پس‌انداز نپردازید و دو هفته دیگر یك دفترچه پس‌انداز مجانی بدست آورید .

دراین دفترچه که بدون پول‌بنام‌شما همسرتان یا فرزندتان درهر نقطه ایران باشید صادر وتقدیم میشود ازپنجاه تاپنج هزار ریال موجودی هست که اضافه موجودی ماه بماه ادامه مییابد .

شرح‌کامل شرایط دریافت این‌دفترچه را صبح چهارشنبه درمجله امیدایران که چنین امتیاز ابتکاری وبرجسته دارد بخوانید .

شکایت علیه خدا !

یك امریکائی باتسلیم شکایتی علیه خدا بدادگاه وست پام دستگاه‌قضائی ایالت فلوریدا رابامشکل بزرگی روبروکرده است

آلبریخت ۳۵ ساله ساکن شهر «وست پوم‌امریکا(ایالات‌متحده)با عرضحالی که تسلیم دادگاه این شهر کرد دستگاههای قضائی‌ایالت فلوریدا را با مشکل بزرگی‌روبرو ساخته است .

چند شب پیش البریخت هوس کرد پیاده‌به‌خانه‌اش برود ضمن راه پای او در چاله کوچکی که در اسفالت پیاده دو خیابان‌ایجاد شده بود فرو رفت وبرزمین افتاد و مصدوم شد .

وی روز بعد علیه‌شهردار وست‌پام به دادگاه این شهر شکایت کرد و تقاضای جبران خسارت نمود و تاکید کرد که‌اگرشهردار وظیفه‌اش را انجام داده بود و دستور داده بود چاله را فورا پر کنندا وبرزمین نمی‌افتاد و ناراحت نمی‌شد .

وکیل شهردار در جلسه دادگاه گفت چاله ش ب‌ایجاد شده بود و شهردار آنقدر بازرس ندارد که ظرف چند ساعت آنهم‌درشب‌تاریك چاله را پیدا کند و آنرا پرنماید و استدلال کرد که بایدآلبریخت در این مورد علیه «خدا» شکایت کند، چون این چاله براثربارندگی و عوارض طبیعی ایجاد شده بود. دادگاه این استدلال وکیل مدافع شهردار را قبول کرد ، آلبریخت نیز معطل نشد و فوراعرضحالی‌علیه خدا مبنی بر جبران خسارتی که بر او وارد شده بود به دادگاه تسلیم نمود و اکنون قاضی‌دادگاه نمی‌داند با این شکایت چه کند و چگونه جلسه رسیدگی‌راتشکیل بدهد .

هاتفی ـ خبرنگار اطلاعات

یك کارخانه داروسازی

به یك جوان که دارای‌ضامن‌معتبر بوده و تحصیلاتش در حدود ششم ابتدائی باشد نیازمند است ضمنا این شخص باید دارای گواهی‌نامه رانندگی جهت‌موتوسیکلت بوده‌و در این کار تسلط کامل داشته باشد از ساعت ۷ر۳۰ الی ۱۰ر۳۰ روز شنبه چهاردهم‌بهمن‌بکارگزینی شرکت واقع در خیابان بزرگمهر خیابان فریمان شماره ۶۱ مراجعه نمایند .

۱ـ۲ آ_۵۳۸۱۰

آگهی مناقصه

شرکت سهامی صنعتی‌و کشاورزی شیرین خراسان تعداد چهار صد هزار کیسه کنفی مورد نیاز خودرا از طریق‌مناقصه سی‌اندف خرمشهر یابندر پهلوی و یا فرانکو‌جلفای ایران خریداری مینماید . فروشندگان برای اطلاع ازشرایط مناقصه وبازدید نمونه کیسه بحسابداری شرکت واقع در انتهای خیابان سنائی شماره ۱۵۳ مراجعه خواهند فرمود .

پیشنهادات تاآخر وقت اداری ۲۵ بهمن ماه‌قبول ومورد اقدام قرار خواهد گرفت .

آ_۳۳۷۴۵ شرکت شیرین تلفن ۶۲۲۹۶۴

اطلاعات هفتگی
۱۳۰۴

چهارشنبه
* سی‌ویکم ژانویه ۱۹۶۸
* اول ذیقعده ۱۳۸۷
* شماره ۱۲۵۰۰
* سال چهل‌ودوم

شرفیابی وزرای اقتصاد وبازرگانی کانادا

صبح امروز آقای کریستوفر کمبل ایرتز سفیر کانادا در تهران باتفاق آقای «روبر وینتر» وزیر بازرگانی وآقای «وی‌ـن‌ـ کپین» وزیر اقتصاد کانادا در کاخ نیاوران بحضور شاهنشاه بار یافت.

خبر ورود وزیر بازرگانی کانادا در صفحه ۸ چاپ شده است.

سفر علیاحضرت شهبانو به سویس

ظهر امروز علیاحضرت شهبانو فرح‌بانفان والاحضرت‌همایون رضا پهلوی ووالاحضرت‌شاهدخت‌فرحناز پهلوی‌باهواپیمای هواپیمائی ملی به‌سویس عزیمت فرمودند.

درفرودگاه شاهنشاه آریامهر علیاحضرت شهبانو ووالاحضرتین‌را بدرقه فرمودند آقای هویدا نخست وزیر آقای‌وزیردربار وچند تن‌از شخصیت‌های مملکتی در فرودگاه حضور داشتند.

شرفیابی سفیر جدید اطریش

قبل‌از ظهر امروز آقای «کئورك‌ـ سیسرتیس» سفیر جدید اطریش در دربار شاهنشاهی استوار نامه خود را در کاخ نیاوران بحضور شاهنشاه آریامهر تقدیم کرد.

در مراسم تقدیم استوار نامه سفیر جدید اطریش آقای علم وزیردربار شاهنشاهی آقای اردشیر زاهدی وزیر امور خارجه. آجودان های لشگری و کشوری شاهنشاه حضور داشتند.

سفیر ایران در سوئیس استوارنامه خودراتقدیم کرد

بقرار گزارش رسیده ازسویس آقای حسینعلی لقمان‌ادهم‌سفیرجدید شاهنشاه آریامهردرسوئیس دیروز طی مراسمی استوارنامه خود رابه حضور آقای «ویلی سوپوهلر»رئیس کنفدراسیون سوئیس تقدیم کرد.

میزان جریمه عابرین پیاده

سخنگوی پلیس اعلام کرد که ظرف هفته گذشته ۵۴۵۷ عابر متخلف جریمه شدند و ۲۷۲هزارو ۷۵۰ ریال نقدا پرداختند. ضمنا ظرف هفته گذشته ۶۳۸۱ دوچرخه سوار متخلف‌بدادگاه‌اعزام‌شده‌اند.

برنامه هنرمندان رادیو در دانشکده افسری

بیست‌وهشتمین برنامه ازسلسله برنامه های هنربرای مردم روز پنجشنبه ۱۲ بهمن ماه ۱۳۴۶ از ساعت ۵ونیم بعدازظهر در سالن ورزش دانشکده افسری باشرکت الهه ـیاسمین- بهشته و تاجیك برای دانشجویان دانشکده‌افسری وخانواده آنان اجرا می شود.

پزشك بیمارستان امینی اصفهان خودکشی کرد

اصفهان ـ خبرنگار اطلاعات: دیروز یکی از پزشکان بیمارستان امینی اصفهان بنام آقای محمدرضا نادری بقصد خودکشی مقداری «اسید» خورد و پس از انتقال به بیمارستان درگذشت.

کنفرانس هفتگی مرکز پزشکی فیروزگر

پنجشنبه ۱۲ر۱۱ر۴۶ ساعت ۱۱ صبح سالن کنفرانس.

۱ـ معرفی چند مورد ازانسدادهای انشعاب آئورت شکمی و شرائین ایلیاك و گفتگو در باره درمان جراحی آنها
بحث: آقای دکتر شیخ

۲ـ بیماری نیمن‌پیك: از بیمارستان کودکان شهر آزاد.
بحث: آقای دکتر مدرس‌زاده.
الف ۱۰۵۲۹
آ_۵۳۵۶۴

بزودی
در ده سینمای پایتخت

مرد بی‌ستاره

محصول استودیو میثاقیه
آ_۵۳۶۵۸

سفیر جدید شوروی واردتهران شد

*** سفیر جدید گفت: وظیفه من توسعه بیشتر روابط ایران وشوروی است**

ساعت ۹ بامداد امروز آقای «ولادیمیر_ی_ پروفی‌یف» سفیر جدید شوروی در دربار شاهنشاهی باقطار وارد تهران شد و مورد استقبال آقای پویانی رئیس اداره دوم سیاسی وزارت امور خارجه‌قرار گرفت.

سفیر جدید شوروی درایستگاه راه‌آهن بخبرنگاران گفت: من‌با احساس رضایت عمیق وارد تهران پایتخت دوست همجوارمان میشوم تا در پست سفارت اتحاد شوروی قرار گیرم.

وظیفه من این خواهد بود که به‌بسط و توسعه بازهم‌بیشتر روابط اتحاد شوروی و ایران که درنتیجه مساعی رهبران هردو دولت، ظرف سالهای اخیر سیرنیکوئی داشته است کمك و مساعدت نمایم.

پروفی‌یف

آقای ولادیمیر «پروفی‌یف»سفیر جدید شوروی ۵۹ سال دارد وسال ۱۹۴۰ سمت رایزنی‌سفارت‌شوروی در ترکیه راداشته است.

سفیر جدید شوروی قبلارایزن سفارت شوروی در فرانسه و سفیر آن کشور در جمهوری متحده‌عربی بوده است.

مراسم جشن فارغ‌التحصیلی

صبح امروز مراسم جشن فارغ‌ـ التحصیلی دوره هفتم سپاه‌بهداشت، دوره یازدهم سپاه دانش مقیم‌مرکز، دوره دهم پزشکان وظیفه ارتش و ژاندارمری، دوره نهم دیپلمه های وظیفه ارتش شاهنشاهی ومراسم سوگند و اعطای سردوشی ودرجات آنان درپادگان فرح‌آباد درحضور تیمسار ارتشبد دکتر بهرام‌آریانا رئیس‌ستاد بزرك ارتشتاران برگزار شد.

داروی ارسالی خانم سناتور پرسی

برای مداوای یك بیمار بوده نه یکصد هزار بیمار

امروز این توضیح از بیمارستان مسعودی مخصوص کودکان بی بضاعت وابسته به جمعیت شیر و خورشید سرخ ایران و موسسه اطلاعات دیدن نماید.

طرزکار بیمارستان و مراقبت از بیماران که مطابق روش بهترین بیمارستانهای کودکان‌می باشدمورد توجه فراوان این‌دوبانوی محترم قرار گرفت واز وضع بیماری و بضاعت برای چاپ در روزنامه واصل گردید.

خانم چارلزپرسی همسرسناتور امریکائی‌باتفاق خانم سفیر امریکا در ایران چندی پیش هنگام توقف سناتورپرسی‌فرصت‌یافت‌ازبیمارستان مسعودی مخصوص کودکان بی

بقیه در صفحه هفدهم

استخدام کارشناس فنی

افراد زیر برای دفتر فنی سازمان گسترش و نوسازی صنایع ایران مورد نیاز میباشند:

مهندس برق، مهندس ماشین، مهندس صنایع، مهندس معماری صنعتی، مهندس شیمی، مهندس‌ذوب فلزات، کارشناس تهیه‌مدارك‌فنی، کارشناس اقتصاد صنعتی، کارشناس آمار.

متقاضیان باید دارای درجه دانشگاهی بوده بزبان انگلیسی کاملا آشنا باشند افرادی که به زبان روسی‌یازبان دیگری علاوه بر زبان انگلیسی آشنا باشند و سابقه ممتد کار در تهیه طرح ساختمان، بهره‌برداری، یا نگهداری ماشین آلات داشته باشند حق تقدم خواهند داشت.

علاقمندان میتوانند درساعت اداری برای پر کردن پرسشنامه به خیابان تخت جمشید، ساختمان عدالت طبقه چهارم، دفتر مدیر عامل مراجعه نمایند. الف ۹۶۸۶

آ_۵۳۷۶۴ سازمان گسترش ونوسازی صنایع‌ایران

از فردا صبح در سینماهای
امپایر. سانترال. تاج

زن × هفت

رنگی ـ پخش از فوکس قرن بیستم

و با شرکت افتخاری:
آنیتااکبرگ ـ الزا مارتینلی ـ رابرت مورلی

کوکا کولا بنوشید

فراموش نفرمائید
بهترین و آسانترین راه خانه دار شدن
افتتاح حساب پس‌انداز مسکن در بانک رهنی ایران است

زیرا علاوه بر بهره قابل‌توجهی که ازپس‌انداز خود دریافت خواهید داشت وجوایز باارزشی که سالی‌یکبارممکن است بقید قرعه بشما اصابت‌کند میتوانید تانود هزار تومان هم پانزده ساله بابهره هفت درصد وام دریافت‌کنید وبدینوسیله ازبهترین راه‌ها صاحب‌خانه‌دلخواه‌خودشوید.
الف ۱۰۰۹۰ آ_۵۳۱۰۴

آگهی استخدام
کارخانجات ریسندگی وبافندگی شهناز اصفهان به یکنفر دبیر و مترجم ماهر که به زبان های انگلیسی و فارسی و ادبیات و اصطلاحات فنی و ماشینی در هر دو زبان نامبرده‌تسلط کامل‌داشته باشد برای تمام وقت اداری‌نیازمند می باشد واجدین شرایط هرچه زودتر خود را بدفتر کارخانه‌شهناز در اصفهان معرفی تا در صورتیکه از عهده امتحانات لازمه برآیند با حقوق مکفی استخدام شوند.
شرکت سهامی ریسندگی وبافندگی شهناز اصفهان
۱ـ۳ آ_۵۳۶۵۰

شهری در مجاورت کارخانجات عظیم ذوب آهن
شهری که اغلب مردم ایران در آن سکونت مینمایند
زمین‌در مرکز شهر بقطعات ۴۰۰ الی ۲۰۰۰ متری باسندمالکیت متری ۵۰ ریال ساختمان آلمینیوم طبقه دوم‌شماره ۲۴۳
آ_۵۳۶۵۰

آگهی مزایده اتومبیل
بانك بیمه ایران یکدستگاه اتومبیل پونتیاك مدل۵۹شماره شهربانی ۷۴۶۳ خود را از طریق مزایده بفروش میرساند طالبین میتوانندهمه‌روزه درساعات اداری جهت مشاهده اتومبیل فوق ودریافت برگ شرایط شرکت درمزایده به اداره خدمات عمومی بانك‌بیمه ایران‌واقع درخیابان صعدی ساختمان شرکت سهامی بیمه ایران مراجعه و پیشنهاد خود را تاآخر وقت اداری روز ۴شنبه ۱۸ر۱۱ر۴۶ بدفتر بانك بیمه‌ایران تسلیم نمایند پیشنهادات‌رسیده در ساعت ۹صبح روز یکشنبه ۲۹ر۱۱ر۴۶ باز وقرائت خواهد شد کمیسیون دررد یا قبول یك یاکلیه پیشنهادات واصله آزاد است.
۲ـ۱ آ_۵۳۵۹۰۰ بانك بیمه ایران

از امشب
سونیل دت ـ ساندا در فیلم سایه من رنگی

ممقاومت سودی ندارد»
ازامروز دوج کرونت ۴۴۰ مدل ۱۹۶۸
راسوارشوید
عظمت ومزایای جدیدآن شمارامسحورمیکند

AUTHORIZED DEALER CHRYSLER MOTORS CORPORATION
'68 DODGE 440 CORONET
برای بازدید وابتیاع
به‌نمایندگی انحصاری ـ اتوتهران ـ شرکت سهامی ـ خیابان شهران قدیم ـ تلفن ۹۵-۷۰۸۹۱
مراجعه فرمائید.

PARIS PRODUCTIVE GROUP گروه تولیدی پاریس
برنامه تلویزیونی گروه تولیدی پارس
بالاتر از خطر
MISSION IMPOSSIBLE
پربیننده ترین وپرهیجان ترین فیلم تلویزیونی سال
تنها فیلمی که موفق به دریافت چهار جایزه‌امی (اسکار تلویزیونی) گردیده است
جایزه امی بهترین فیلم سال ۱۹۶۸
جایزه امی بهترین کارگردانی ۱۹۶۸
جایزه امی بهترین بازی هنرپیشگان ۱۹۶۸
جایزه امی بهترین فیلمبرداری ۱۹۶۸
هربار که انجام ماموریت بزرگی غیرممکن‌میگردد گروه بالاتر از خطرکار خودرا آغاز میکند

روزهای پنجشنبه ساعت ۸ر۳۰الی ۹ر۳۰ از تلویزیون ایران‌کانال ۳

بتقاضای عده زیادی از تماشاگران
تلویزیون ملی‌ایران قسمتهای پیشین‌فیلم جالب محله‌پیتون رایکبار دیگرنمایش میدهد
چون عده‌ای ازتماشاگران وعلاقمندان که در گذشته نتوانسته‌اند بعضی ازقسمت‌های فیلم محله پیتون را مشاهده نمایند، آنچه تاکنون از این مجموعه نشان داده شده مجددا در سه شب بطور پی‌درپی ومداوم از تلویزیون‌ملی‌ایران پخش‌خواهدشد.
روزهای چهارشنبه ۱۱، و پنجشنبه ۱۲ و جمعه ۱۳ بهمن ازساعت ۲۲ تا ۲۴
از
تلویزیون‌ملی‌ایران (کانالهای ۷-۹و۱۳)
پخش‌میگردد ۱ـ۳ آ_۵۳۰۹۰

آ_۵۳۸۳۸