اطلاعات

سه‌شنبه بیست‌ویکم اردیبهشت‌ماه ۲۵۳۵
یازدهم جمادی‌الاول ۱۳۹۶
شماره ۱۵۰۰۶ ـ تکشماره ۱۰ ریال

۴۰ صفحه

خاموشی پیاپی برق حتمی است

مقامات مسئول: مصرف زیاد برق در ساعات اولیه شب موجب خاموشی برق خواهد شد

بر صفحه ۳

اوامر شاهنشاه درباره تشکیل مرکز علوم دریائی

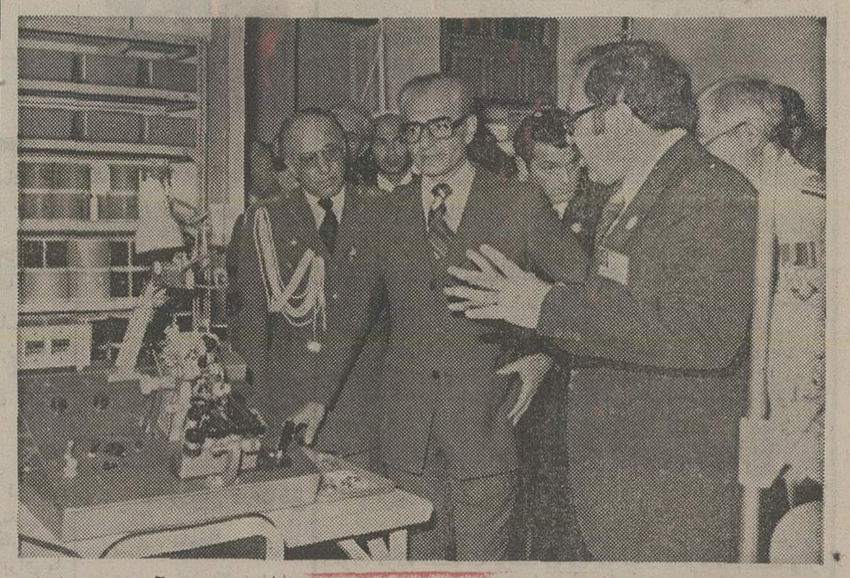

شاهنشاه آریامهر در جریان بازدید از صنایع الکترونیک ارتشبد طوفانیان جانشین وزیر جنگ و مدیر عامل سازمان صنایع نظامی و دریابان اردلان مدیر عامل شرکت صنایع الکترونیک ایران افتخار حضور دارند. درصفحه ٤

به تصمیم اداره راهنمائی و رانندگی کشور

جریمه ۵۰۰ تومانی در شهرستانها لغو شد

درصفحه ۳۷

هویدا درضیافت بانو گاندی گفت:

همکاری ایران و هند عامل حیاتی صلح آسیا است

در صفحه آخر

توسط کمپانیهای وارد کننده

تمام اتومبیلهای تخفیفی پیش خرید شد

درصفحه ٤

افزایش نرخ بهره

در صفحه آخر

آپارتمان سازی در قطعات کوچک خارج از محدوده

درصفحه ۳۷

پاسخ به سئوالات ۲ میلیون دانش آموزان دوره راهنمائی و نظری در اطلاعات امروز

صفحات ۱۱-۱۲-۱۳-۱٤

۱۳۰ صفحه از ۴۰۰ صفحه سئوالات کنکور و ششم نهایی در اطلاعات

توضیح در صفحات ۱۷ ـ ۱۸ ـ ۱۹ ـ ۲۰ ـ ۲۱ ـ ۲۲ ـ ۲۳ و ۲٤

۸ سرنشین جیپ کشته شدند

درصفحه ٤

«بله» ۴ عروس برای ۴ داماد

مبارک باد ــ «بله!»... باگفتن این واژه سنتی، چهار دختر جمعیت فرح پهلوی همزمان به خانه بخت رفتند. درحالی که داماد ها بابیتابی انتظار میکشیدند، ساییدن قند بر سر عروس خانمهای سهید پوش ادامه داشت. درصفحه ۳۷

والاحضرت شاهدخت اشرف پهلوی طی آئین باشکوهی

نخستین کلنگ ساختمان مرکز رفاه سازمان زنان اصفهان را بزمین زدند

حسین اشتری مدیر لوانتو و مدیر مرکزی ایران ناسیونال اصفهان با تعهد هزینه این ساختمان

یک میلیون تومان طی چکی به سازمان زنان اصفهان تقدیم کرد

مشروح گزارش در صفحه ۳۳

کم‌شنوایان بهتر بشنوید
(شرح در نیازمندیها ستون متفرقه)

دانشگاه جندی‌شاپور
آگهی پذیرش دانشجو برای دوره فوق لیسانس
شرح در صفحه ۳۲

لطفا آگهی شرکت ابزارچیان را در صفحه ۳۰ نیازمندیها ملاحظه فرمائید

الانباء
تنها مجله عربی زبان ایران از گروه نشریات مؤسسه اطلاعات با داشتن نمایندگی در ۲۱ کشور عربی، روزهای شنبه منتشر میشود

بدینوسیله گشایش
شرکت ساختمانی پلات فورم
را در خیابان میرداماد ساختمان ۱٤٦ طبقه چهارم به اطلاع میرسانیم
مهندس نواب ـ کریم حمیدی
تلفن ۲۲۷٦۳۵

جنابان آقایان دکتر علیرضا ـ دکتر همایون و دکتر حسنعلی مهران
مصیبت وارده را تسلیت عرض نموده سلامت وبقاء آندوستان عزیز وفامیل محترم راازخداوند متعال آرزومندم.
غلامرضا دولتشاهی
شرکت میلکوم شعبه موتورولا

اعتذار وسپاسگزاری
از سروران گرامی، علماء و حجج اسلام و اولیاء محترم شرکت دخانیات وداممپزشکی و علوم بانکی و کلیه طبقاتی که در مراسم تشییع و مجالس تذکر جوان ناکام محمد اربابی شرکت و یا بوسیله نامه و تلگرام اظهار همدردی فرموده‌اند صمیمانه تشکر می‌نمائیم چنانچه بواسطه تالمات روحی در ادای وظیفه قصوری روی دهد امید عفو داریم.
محمدجواد اربابی ـ جاویدان

جناب آقای طاهر طائب‌پور
انتصاب شایسته شما را به ریاست انجمن شهر شهرستان ری صمیمانه تبریک عرض نموده موفقیت هرچه بیشتر تانرا در راه خدمت به شاهنشاه آریامهر و میهن عزیز ایران از خداوند متعال مسئلت داریم. عباس دهنو ـ ناصر بختیار

اطلاعیه
شرکت آپارتمان سازی ایران سکنا
دفتر فروش آپارتمانها و مغازه‌ها و دفاتر تجاری شرکت به ونک طبقه اول بلوک ۲ مجتمع مسکونی شرکت انتقال یافت تلفنهای ٦۸٦۹۱٤ تا ٦۸٦۹۲۱ جوابگوی سئوالات شماست.

روزنامه اطلاعات بمنظور رفاه کسانیکه بهنگام مراجعه برای دادن آگهیهای روزانه باداره مرکزی روزنامه اطلاعات بامشکلاتی روبرو میشوند در محل انجمن دوشیزگان و بانوان دفتر جدیدی دائر کرده است
صاحبان آگهی از این پس علاوه بر دفتر مرکزی و شعب روزنامه اطلاعات میتوانند بدفتر آگهیها در محل انجمن دوشیزگان و بانوان ـ خیابان بهار خیابان نامجو مراجعه نمایند
استفاده از پارکینگ اختصاصی برای آگهی دهندگان مجانی است

نخست وزیر محبوب ایران

در پنجاهمین سال سلطنت پرافتخار پهلوی بنابه اراده شاهنشاه آریامهر هیئت محترم دولت در مسافرت به آذربایجان که نسبت به مستدعیات اهالی غیوروشاهدوست ومیهن پرست اردبیل بذل توجه فوری نموده‌اند، اتحادیه بارفروشان و تره‌بار فروشان اردبیل از این توجه وزیر محترم آموزش وپرورش و هیئت دولت خدمتگزار شاهنشاه صمیمانه سپاسگزارند.
اردبیل ـ حسین تقوی‌نیا

آقای دکتر شاهپور مظفری معاونت محترم دانشکده فنی
ارتقاء جنابعالی راتبریک گفته موفقیت روزافزون شمارا آرزومندیم.
احمدرضا دبیر علائی‌وبانو

دوست عزیز آقای ساموئل خاچیکیان
ساختن فیلم خوب «اضطراب» مصادف با بیست‌و پنجمین سال فعالیت سینمائی تو دوست گرامی گردیده است ضمن تبریک صمیمانه امیدوارم برای سینمای ملی و کشورمان بیش از پیش مفید واقع گردید.
مهدی میثاقیه

کشتیهای باری ولندرنیک کرافت و نفتکش برای فروش

بقیه در صفحه ۳۰

سپاس فرهنگیان اردبیل
جناب آقای امیرعباس هویدا نخست‌وزیر محبوب ودبیرکل حزب رستاخیز ملت ایران

دراین عصر شکوفائی رستاخیز ملت ایران که‌بنابه‌اراده رهبر عالیقدر شاهنشاه آریامهر بمنظور رسیدگی به مستدعیات مردم شاهدوست‌و میهن‌پرست آذربایجان‌شرقی سفر هیئت محترم دولت‌که درقبال آن‌جناب، دکتر احمد هوشنگ شریفی وزیر دانشمند آموزش و پرورش با تشریف‌فرمائی به‌مهد شاه اسماعیل صفوی، با بردباری‌تمام، مشکلات و مستدعیات مردم را رسیدگی فرموده‌اند وطبق اخبار و رسانه‌های گروهی خواسته‌های مردم مرزدار اردبیل مورد توجه هیئت محترم دولت قرار گرفته و دستور اقدام فوری صادر نموده‌اند، قاطبه فرهنگیان اردبیل، دبیران، آموزگاران وکارکنان آموزش وپرورش، دبیرستانها ودانشسراها و هنرستان‌ها ومدارس راهنمائی تحصیلی، دبستانها و کودکستانها، مراتب حقشناسی و سپاس بیکران خودرا ازبذل توجه وزیر محترم آموزش وپرورش و شمول مراحم دولت خدمتگزار شاه و ملت اعلام میدارد.

جناب آقای حسنعلی مهران رئیس کل بانک مرکزی ایران
درگذشت پدر بزرگوارتان‌را که‌از شخصیت های امین و خوشنام واز خدمتگزاران صدیق مملکت بودند، صمیمانه تسلیت عرض نموده، شادی روح‌فقید سعید وطول‌عمرو سلامت وجود آنجناب وسایر بازماندگان را ازدرگاه ایزد متعال‌مسئلت داریم.
کشتیرانی ملی آریا

جناب آقای مهندس خلیلی وبانو
باکمال تاثر درگذشت پدرگرام شما را صمیمانه‌تسلیت گفته خود را درغم‌شما شریک میدانیم.
هیئت‌مدیره شرکت شیمیکو

دوست عزیز جناب آقای حسنعلی مهران
مصیبت وارده‌رابه جنابعالی وخانواده محترم تسلیت‌می گویم واز خداوند بزرگ برای حضرتعالی وهمه بازماندگان آرزوی صبردارم.
دکتراسماعیل عمید حضور

دوست عزیز آقای دکتر همایون مهران
بانهایت تاسف درگذشت پدرگرامیتان رابه‌شماو همه بستگان تسلیت عرض نموده وبقای‌عمر بازماندگان محترم را ازخداوند متعال مسئلت دارم.
دکتراسماعیل عمید حضور

جناب آقای دکتر حسنعلی مهران
بانهایت تاثر و تاسف مصیبت وارده را تسلیت عرض نموده بقای عمر و سلامت آن جناب و خاندان جلیل را از خداوند متعال مسئلت دارد.
کارکنان شرکت کشتی سازی‌خلیج‌فارس

بانهایت توقیر واحترام باطلاع میرساند بنابوصیت شادروان دکتر حسینعلی لقمان ادهم هزینه شب‌چهمین روز فقید سعید بامور خیریه اختصاص داده شده است.
خانواده‌های: لقمان ادهم و شریعت‌زاده

جناب آقای دکتر حسنعلی مهران رئیس‌کل بانک مرکزی
بانهایت تاسف درگذشت پدر گرامیتان را تسلیت‌عرض نموده بقای عمر بازماندگان محترم را از خداوند متعال مسئلت داریم.
بانک گسترش خوزستان

جناب آقای حسنعلی مهران رئیس کل بانک مرکزی ایران
باکمال تاسف و تالم درگذشت شادروان محمدمهران پدر بزرگوار آن جناب را تسلیت گفته، طول عمر و سلامت همیشگی آن جناب و سایر بازماندگان فقیدسعید را از درگاه ایزد متعال مسئلت دارد.
بانک ایرانشهر

جناب آقای ساموئل خاچیکیان
کارگردان ارزشمند و محبوب سینمای ایران
هیئت مدیره و اعضاء انجمن تهیه کنندگان فیلم ایران بیست و پنجمین سال فعالیت سینمائی شما را صمیمانه تبریک گفته امیدوار است در پیشبرد سینمای ملی موفقیت بیشتری حاصل نمائید.
انجمن تهیه کنندگان فیلم ایران

جناب آقای علی توکلیان
با اندوه فراوان از جانب خود و هیئت رئیسه و نمایندگان اتاق تهران ضایعه اسف‌انگیزدرگذشت‌شادروان آقای رضا توکلیان برادر ارجمند آنجناب را تسلیت عرض نموده طول عمر و سعادت و سلامتی آن دوست عزیز و خانواده محترم را از درگاه خداوند متعال مسئلت مینمایم.
عنایت بهبهانی
رئیس اتاق تهران

جناب آقای دکتر حسن‌علی مهران
جناب آقای دکتر همایون مهران
باکمال تاسف و تاثر درگذشت پدر ارجمندتان‌را تسلیت عرض نموده بقاء عمر و سعادت و سلامتی‌فامیل گرامی را از خداوند متعال مسئلت دارد.
هیئت مدیره شرکت سهامی کارخانجات پارس‌الکتریک

از کلیه سروران گرامی که بوسیله تلگرام، نامه، جراید و حضور در مراسم تشییع و مجالس ختم و شب هفت بانو ربابه شازاد موجبات تسلی خاطر بازماندگان را فراهم فرمودند صمیمانه تشکر و سپاسگزاری‌می‌نماید.
خانواده شازاد

روز بیست و یکم اردیبهشت ماه مصادف با اولین سال درگذشت جانخراش دوست عزیزم آقای مهندس وحید روحانی است یادشراگرامی داشته خاطره‌لحظات خوب و دوستانه‌ای که باهم داشته همیشه در قلبم فروزان خواهد ماند.
بهروز ناصحی

جناب آقای دکتر حسنعلی مهران
بانهایت تاسف مصیبت وارده را به آن جناب و خانواده محترمتان تسلیت عرض‌نموده، بقاءآن‌خانواده را از خداوند متعال مسئلت میدارد.
احمد سوهانکی

ریاست محترم بانک مرکزی
جناب‌آقای دکتر حسنعلی مهران
بانهایت تاثروتاسف درگذشت پدرگرامیتان راصمیمانه تسلیت عرض‌مینماید.
شرکت آی بی ام، شعبه‌ایران

جناب آقای حسنعلی مهران
هیئت‌مدیره وکارکنان شرکت پس‌انداز و وام‌مسکن کورش بزرگ مصیبت وارده راتسلیت عرض‌نموده، بقای عمربازماندگان آن مرحوم را ازخداوند متعال خواستار است.
ابوالحسن بهنیا رئیس هیئت‌مدیره شرکت پس‌اندازو وام مسکن کورش بزرگ

مارشال برژنف«نیکلای پادگورنی » صدر هیئت رئیسه اتحاد جماهیر شوروی‌ارتقاء لئونیدبرژنف دبیر اول‌حزب‌کمونیست این کشور به‌درجه مارشالی را به وی تهنیت میگوید برژنف، بطوری که در عکس‌دیده میشود، برای نخستین بار لباس مارشالی ارتش شوروی را بانشان هاو مدالهای مربوطه به‌تن کرده است . دو مقام عالی کادر رهبری شوروی نیز صحنه را می‌نگرند.

پرستش شخصیت برژنف در شوروی

مسکو - یونایتدپرس -روزنامه پراودا ارگان حزب کمونیست شوروی دیروز طی مقاله‌ای که انتشار آن بروشنی حاکی از تکوین یافتن روزافزون یک دوره دیگر پرستش شخصیت‌در شوروی است نوشت که لئونید برژنف دبیر کل حزب کمونیست شوروی یکی‌از طراحان‌برجسته استراتژی است و نقش وی در کمک به امر صلح بسیار عظیم است .

روز شنبه گذشته برژنف به درجه مارشالی ارتش شوروی ارتقاء یافت و از زمان ژوزف استالین این اولین بار است که یکی از رهبران حزب کمونیست شوروی از چنین افتخاری برخوردار میشود.از طرفدیگر در هفته جاری پیکره بزرگی از برژنف که ازبرنز به اندازه قامت وی ساخته شده است در شهر زادگاه او «دنیپرودزرژینسک» واقع در اوکرائین طی مراسمی پرده برداری شد .

روزنامه پراودا در شماره دیروز خود بنقل از خبرگزاری رسمی شوروی - تاس -نوشته است که مطبوعات جهان دو رویدادی را که به‌آنها اشاره کردیم ، بعنوان اخبار و وقایع مهم بین‌المللی منعکس کرده‌اند. پراودا خاطرنشان کرده است برجسته استراتژی و سازمان دهنده قدرت دفاعی اتحاد شوروی است و نقشی بسیار عظیم در جلوگیری‌از خطر جنگ ایفا کرده است ، نامبرده‌اند.

پرستش شخصیت در شوروی کم‌در زمان استالین به اوج‌خود رسیده بود پس از درگذشت وی هنگامیکه نیکیتا خروشچف رهبر پیشین حزب کمونیست و نخست وزیر سابق شوروی‌در کنگره ۱۹۵۶حزب مذکوراستالین را تقبیح کرد آماج نفرت بزرگ مردم و حتی دستگاه رهبری شوروی قرار گرفت. اما وقایع روز های اخیر در شوروی نشان میدهد که شیوه پرستش شخصیت اکنون بار دیگر در شوروی شکل میگیرد با این تفاوت که این بار برژنف جای استالین را گرفته است .

لباس مارشالی برژنف

مسکو - یونایتدپرس - اتحاد شوروی دیروز مقام‌وزیر دفاع جدید خود را نیز به درجه مارشالی ترفیع داد .وی که‌تاکنون دیمیتری اوستینوف نامیده میشد روز دوشنبه همزمان بالئونید برژنف دبیر کل حزب کمونیست شوروی بدرجه مارشالی رسیده است. برژنف در مراسمی که به‌این مناسبت برپا شده‌بود نخستین بار لباس مارشالی‌ارتش‌شوروی رادربرداشت.

٤ هزار مرد مسلح دیگر ازسوریه وارد لبنان شدند

ارتش مسلمانان لبنان خواستار تغییر رژیم شدند

بیروت - خبرگزاری فرانسه - رویتر ناظران‌آگاه در بیروت اظهارعقیده کردند که امروز با اعلام استعفای سلیمان فرنجیه اوضاع سیاسی در لبنان روبه بهبود خواهد گذاشت از شدت جنگ در تمام جبهه ها کاسته شده است دیروز الیاس سرکیس رئیس جمهوری جدید لبنان توانست برای نخستین‌بار با کمال جنبلاط تماس تلفنی بگیرد.هنوز از نتیجه گفتگوهای رهبر سوسیالیست های ترقیخواه و جانشین فرنجیه اطلاعی بدست نیامده است جنبلاط در یک مصاحبه مطبوعاتی وجود تماس بین ترقیخواهان و رئیس جمهوری لبنان را تائید کرد ولی حاضر نشد در باره چگونگی گفتگو های تلفنی‌خود با الیاس سرکیس توضیحی بدهد . رهبر سوسیالیست های ترقیخواه هنوز در مرکز ستاد خود در جبل‌لبنان که از چند روزقبل به میدان نبرد های‌شدیدی‌بین‌فالانژها تبدیل شده بسر میبرد .

بگفته محافل وابسته به سازمان مقاومت فلسطین فالانژها که این نبردها را آغاز کرده‌اند میخواهند راهی را که به « زهله» منتهی میشود !شغال کنند اما یک گزارش دیگر حاکی است که از دیروز در این منطقه آتش‌بس نسبی برقرار شده است .

بگزارش رادیو ترقیخواهان چریک های فالانژ میکوشند شهر های «عین‌توره» و « ترشیش» را درسرراه زهله تصرف کنند . این دو شهر ماه گذشته توسط نیروهای ترقیخواه !شغال شده است .

خبرگزاری وفا گزارش داد که احزاب راست برای اشغال این شهر ها چهار هزار نفر را بسیج‌کرده‌اند و چند واحد زرهپوش و توپخانه سنگین صحرائی از جمله چریک های فالانژ پشتیبانی میکنند .

دیروز در جبهه بندر بیروت آرامش نسبی برقرار بود و تنها صدای‌تیراندازی های پراکنده‌بگوش‌میرسید.

یک مقام آگاه در بیروت اظهار داشت ازروز شنبه گذشته تا کنون در حدود چهار هزار نفر افراد مسلح از سوریه وارد لبنان شده‌اند و ظاهرا دو هزار نفر دیگر طی چند روز آینده به آنها خواهند پیوست بااین‌ترتیب شماره سربازانی که از سوریه وارد لبنان شده‌اند به پانزده هزار نفر خواهد رسید . بیشتر مردان مسلحی‌که از سوریه به لبنان آمده‌اند اونیفورم سازمان صاعقه را دارند . قسمت عمده این نیرو ها در دشت های مرکزی لبنان در بخش بقاع مستقر شده‌اند .

بگفته همین محافل بخش پایتخت لبنان که در کنترل نیرو های ترقیخواه است بتدریج بدست سربازانی که از سوریه آمده‌اند اشتغال میشود .

از سوی دیگر گزارش هائی که در باره استعفای فرنجیه انتشار می‌یابد متناقض است برخی از روزنامه‌ها نوشته‌اند که رئیس جمهوری لبنان امروز استعفا خواهد کرد و برخی دیگر معتقدند که فرنجیه تابرقراری نظم و امنیت کامل در راس کار خواهد ماند .

تغییر رژیم

دیشب احمد خطیب فرمانده ارتش عربی لبنان‌در تفسیر حوادث سیاسی‌اخیرگفت هدف ارتش عربی‌تغییرات اساسی در سازمان رژیم لبنان است و روی کارآمدن یک رئیس جمهوری بجای رئیس جمهوری دیگر برای ما اهمیتی ندارد .

احمد خطیب اضافه کرد قربانیانی که لبنان تاکنون در جنگ‌های‌داخلی‌داده‌بخاطر آن نبوده که یک رئیس جمهوری جدید جانشین فرنجیه شود.بلکه‌هدف روی‌کار آمدن یک رژیم جدید بجای رژیم کنونی و اصلاحات اساسی در سازمان های کشور بود . از سوی دیگر پیرجمائیل رهبر فالانژهای لبنان ضمن پیامی که از رادیو صدای لبنان پخش شد گفت اکنون‌اوضاع کشور آنچنان بوخامت گرائیده که جای هیچگونه تردید و دودلی در !عاده اوضاع بحال عادی وجود ندارد.هدف خرابکاران و دسته‌هائی که هنوز به نبرد های خیابانی ادامه میدهند از بین بردن لبنان است . رهبر فلانژها از رهبران فلسطین درخواست کرد که عناصر خرابکار را که ازنام سازمان مقاومت فلسطین برای رسیدن به هدف های شخصی خود استفاده میکنند طرد کنند .

در واشنگتن وزارت امور خارجه امریکا ضمن اظهار خوشوقتی از انتخاب رئیس جمهوری جدید اطمینان داد که ایالات متحده به لبنان در حل‌سیاسی مشکلات‌موجود کمک خواهد کرد .

اخبار کوتاه جهان

پرونده سازی برای ۷۵ هزار نفر

● واشنگتن- آسوشیتدپرس - کمیته اطلاعاتی سنای آمریکا فاش‌ساخت‌سازمان امنیت ملی آمریکا علاوه براستراق سمع مکالمات تلفنی میلیون‌ها آمریکایی برای ۷۵ هزار نفر ازمردم این کشورنیزپرونده‌سازی کرده‌بود.

وضع فلاکت‌بار درمناطق اشغالی

● ژنو-رویتر -کارشناسان سازمان بهداشت جهانی گزارش دادند که وضع بهداشت در مناطق زیر اشغال اسرائیل بهبود یافته اما مردم این‌مناطق بطورکلی درشرایطسختی بسر میبرند ووضع‌آنها فلاکت‌بار ست .

کمیته سه نفری سازمان بهداشت جهانی پس از بازدید از وضع‌بهداشتی واجتماعی اعراب ساکن مناطق اشغالی یک گزارش ۹ صفحه‌ای تسلیم مجمع سالانه سازمان بهداشت جهانی کرده است .

در گوشه و کنار جهان

مردم ناپل دیروز در انتظار معجزه مسیح بودند

ناپل - یونایتد پرس - بیش از سه هزار نفر از مردم ناپل دیروز در کلیسای بزرگ شهر خود ساعتها بیهوده دعا کردند و انتظار کشیدند تا از جانب مسیح معجزه‌ای روی دهد. دیروز هشتمین و آخرین روزی بود که نیایش درکاتدرال بزرگ ناپل به امید روی دادن معجزه جریان داشت .

طبق قصص مذهبی و سنتی که مورد اعتقاد عوام ناپل است در صورتیکه در نخستین شنبه ماه مه خون ژانواریوس قدیس که در دو محفظه بلورین منعقد شده است بصورت مایع درنیاید این امر نشانه شومی است که از وقوع یک مصیبت خبر میدهد .

بسیار ی‌از عوام‌الناس ناپل تاخیری را که این بار در مایع شدن خون ژانواریوس قدیس روی داده است با زمین لرزه‌ای که پنجشنبه گذشته در شمال ایتالیا بوقوع پیوست و بیش از ۱۰۰۰ نفر را کشت مربوط میدانند .

قذافی‌مردم مصر را به شورش دعوت کرد

بیروت - رویتر - معمر قذافی رهبر لیبی مردم مصر را دعوت کرده است که برضد دولت موجود قاهره قیام کنند و از کارگران مصری خواسته است که کارخانه ها را به تصرف خود درآورند و به کشاورزان مصری نیز اندرز داده است‌که زمین ها را متصرف شوند .

طبق مصاحبه‌ای که مجله الهدف ارگان جبهه خلق برای آزادی فلسطین در شماره اخیر خودچاپ کرده قذافی مدعی است که کارگران مصری از وی خواسته‌اند که به آنان کمک کند تا با عملیاتی سازمان یافته رژیم موجود قاهره راسرنگون سازند .

قذافی اضافه کرده است که وی برای جواب دادن به چنین دعوتی آمادگی دارد و خاطر نشان کرده است که اگر کار به آن مرحله برسد ما دیگر از راهی که در پیش گرفته‌ایم باز نخواهیم گشت و تا آنجا که به رژیم مصر مربوط میشود به جلو خواهیم رفت .

اسرائیل درآستانه ورشکستگی است

تل‌آویو - آسوشیتدپرس - رادیو اسرائیل دربرنامه دیروز خود گفت که بحران شدید اقتصادی توام با بیکاری وسیع و ورشکستگی کامل در ارز خارجی در انتظار اسرائیل است .

رادیو اسرائیل گفت اقتصاد کشور بنا به مندرجات یک گزارش سری که از طرف دایره بودجه تهیه و تدوین شده ، دچار نابسامانیهای جدی و خطرناک شده واگر تدابیر لازم اتخاذ نشود خزانه اسرائیل تا سال ۱۹۷۸ از ارز خارجی تهی خواهد شد .

رادیو اسرائیل گزارش داد تعداد بیکاران در این کشور سال آینده به ۱۲۰ هزار نفر بالغ خواهد شد . وزارت کار اسرائیل نیز اعلام کرده است متوسط بیکاری‌دراسرائیل روزانه ۱۰ هزار نفر است .

یهودیان ، دیپلماتهای شوروی را می‌ربایند

تل آویل - خبرگزاری آلمان - «خاخام‌مایرکاهن» موسس افراطی گروه موسوم به اتحادیه دفاعی یهودیان‌کهملیت مشترک اسرائیلی و آمریکایی دارد دیروز دیپلماتهای شوروی راکه در آمریکا و یا در اروپا بسر میبرند به ربوده‌شدن وحتی بدتراز آن تهدید کرد . کاهن که در تل‌آویو در یک کنفرانس مطبوعاتی سخن میگفت اظهار داشت که اگردولت شوروی اجازه ندهد که تمام یهودیان روسیه از آن کشور مهاجرت کنند باید انتظار داشته باشند که دیپلماتهای شوروی در آمریکا و حتی دراروپا بوسیله طرفداران وی ربوده شدند و حتی به بلاهای بمراتب بدتری دچار گردند .

یاکوب مالیک نماینده شوروی در سازمان ملل دیروز مقامات آمریکایی را متهم کرد که از تروریسم صهیونیست های یهودی پشتیبانی میکنند و آنها را تشویق مینمایند که میسیون سیاسی سوروی در سازمان ملل را مورد حمله قراردهند. مالیک گفت که تروریست های اسرائیلی بدون آنکه ترسی از مجازات شدن داشته باشند در نیویورک فعالیت میکنند .

رهبر متهم به همجنس بازی حزب لیبرال انگلیس استعفا کرد

لندن - یونایتدپرس - جرمی تورپ رهبر ٤٧ ساله‌حزب لیبرال انگلستان که درگذشته مدتی حزب بزرگ این کشور بوده اما اکنون سومین حزب انگلستان شمرده میشود دیروز دربرابر فشارهای ناشی از مبارزه‌ای که بزعم خودش برای بی‌آبرو کردن وی برپا شده است تسلیم شد واز رهبری حزب لیبرال استعفاکرد. اتهامی که به جرمی تورپ نسبت داده‌اند این است که وی در گذشته بامردی که سابقا یک مدل (مانکن) بوده روابط جنسی داشته است .

تورپ طی نامه شدیداللحنی که‌برای معاون فراکسیون‌پارلمانی حزب لیبرال فرستاده نوشته است . من انکار های سابقم را دایر براینکه سابقه همجنس بازی باهیچکس نداشته‌ام قویا تکرار میکنم. اما مبارزه‌ای که برای هتک آبروی من برپا کرده‌اند ازسه ماهپیش تاکنون دایما ادامه یافته است تورپ اضافه کرده است هیچکس قادر نیست یک حزب رادر شرایطی رهبری کند که‌ناچار است قسمت بزرگی از وقت‌خود را صرف جوابگویی به‌اتهامات‌و افتراهای ناجوانمردانه سازد - اتهاماتی که حاصل دسیسه ها و تحریکات مداوم است .

این اتهام که جرمی تورپ سابقه همجنس‌بازی داشته است در اوایل سال جاری علنا از طرف مردم بنام «نورمن‌اسکات» که زمانی مانکن مرد بوده است علنا در یکی از دادگاه های انگلستان عنوان شد. تورپ‌دوبار ازدواج کرده و دارای پسر خردسالی است و اتهامی راکه به‌وی نسبت داده‌اند بارها تکذیب کرده‌است. بااینحال چندی‌قبل دستگاه رهبری حزب لیبرال موفق شد تورپ را متقاعد کند کمابرپا شدن انتخابات رهبری حزب موافقت‌کند وجای خودرا بمشخص دیگری بدهد .

برای ایجاد وحدت بین اردن و سوریه

ملک‌حسین و حافظ‌اسد بتوافق کامل رسیدند

دمشق- خبرگزاری‌فرانسه-ملک حسین بعدازظهر دیروزدرپایان یک‌دیدار رسمی سه روزه از سوریه به‌عمان بازگشت.

پرزیدنت حافظ اسد وبلند پایگان سوری پادشاه اردن را تا فرودگاه بدرقه کردند . جمعیت انبوهی که در دوطرف مسیرملک حسین صف کشیده بود فریاد میزد : مایک‌کشوریم نه دوکشور «مایک‌ملتیم نه دو ملت.»

در اعلامیه مشترکی که در پایان مذاکرات سران دوکشور در دمشق‌انتشاریافت‌گفته میشود شورای عالی فرماندهی‌سوریه واردن کلیه‌اقدامات وتصمیمات کمیته عالی اردن وسوریه را درباره همکاری دوکشور برای رسیدن بیک وحدت موردعلاقه طرفین را تصویب و تائید کرده‌است . شورای عالی فرماندهی سوریه واردن که درماه اوت ۱۹۷۵ به ریاست ملک حسین وپرزیدنت اسد تشکیل شد برای اظهار نظردر کلیه مسائل وبویژه مسائل مربوط به نیروهای مسلح و سیاست خارجی دو کشور صلاحیت کامل دارد.

شورای فرماندهی مشترک سوریه واردن هرسه ماه یک بار بتوافق طرفین تشکیل‌جلسه میدهد.

در اعلامیه اضافه شده است شورای عالی فرماندهی پس ازبررسی اقداماتی که‌باید برای رسیدن به هدف ملی و تحقق بخشیدن‌به منافع‌مشترک ملت های دوکشور انجام‌شود اوضاع منطقه و حوادث‌اخیر ساحل غربی اردن رانیز بدقت مورد مطالعه قرار دادند ودر تمام موارد بین پرزیدنت‌حافظ اسد وملک حسین وحدت‌نظر کامل وجود داشت. سران‌دو کشور باوضاع وخیم‌خاورمیانه که بسرحدانفجار رسیده‌اشاره کرده وتاکید نمودند که‌ادامه حوادث اخیر امنیت جهان را بخطر خواهد انداخت . این خطرپیامداوضاع آشفته‌ای‌است که صهیونیست هادر سرزمین های عربی بوجود آورده و بایشتیبانی وتشویق کشورهای خارجی‌ازبکاربردن قطعنامه‌های سازمان ملل متحد خودداری میکنند.

شورای عالی فرماندهی سوریه واردن همچنین وسایل پشتیبانی از سازمانهای آزادی بخش فلسطین را در تحقق بخشیدن به آرمان ملت‌فلسطین بررسی کرده و برای شورش های اخیر در سرزمین های اشغالی علیه اقدامات اسرائیل اهمیت خاصی قائل شدند.

پرزیدنت حافظ اسد وملک حسین نسبت به فاجعه‌خونین لبنان عمیقا اظهار تاسف کرده واظهار اطمینان نمودند که توطئه خطرناکی برای متلاشی کردن لبنان درکار است ضمنا ملک حسین ازنقش سوریه برای خنثی کردن توطئه‌ای که علیه‌لبنان چیده شده و حفظ امنیت استقلال ونجات‌اوضاع این کشورپشتیبانی کرده‌است.

جلسه آینده شورای عالی فرماندهی سوریه واردن در ماه اوت آینده درعمان تشکیل خواهد شد.

نخست‌وزیران مصر وسوریه‌هفته آینده در ریاض باهم ملاقات میکنند

مصر و سوریه باهم آشتی میکنند

قاهره -خبرگزاری فرانسه- اسماعیل‌فهمی وزیر امورخارجه مصر اعلام داشت که بابتکار عربستان سعودی و کویت هفته آینده‌جلسه‌ای برای‌آشتی بین مصر و سوریه در ریاض تشکیل خواهد شد . در این جلسه امیر فهد بن‌عبدالعزیز ولیعهد عربستان سعودی امیر جابرالاحمدالصباح ولیعهد و نخست وزیر کویت ممدوح سالم و محسن‌الابوبی نخست وزیران مصرو سوریه شرکت خواهند کرد .

از سوی دیگر امیر سعود بن‌فیصل وزیر امور خارجه عربستان سعودی و شیخ صباح‌الاحمد وزیر خارجه کویت دیروز پس از مذاکرات مفصلی با پرزیدنت‌انورالسادات رهبران مصر قاهره را ترک گفتند .

یک مقام آگاه اظهار داشت دراین جلسه مسئله میانجی‌گری عربستان سعودی و کویت بین مصر و سوریه و نزدیک‌شدن دمشق و قاهره بیکدیگر مورد بررسی قرار گرفت .

از سوی دیگر فعالیت‌هائی برای‌نزدیک شدن الفتح‌مهمترین سازمان مقاومت فلسطین با مصر در جریان است . این فعالیت ها از هنگامی آغازشده که سوریه بشدت سازمان‌آزادی بخش فلسطین را زیر فشار قرار داده است تا خود را از نبرد های لبنان کنار بکشد . یکی از نشانه های بهبود روابط مصر بافلسطین مقاله‌ای است که مفسر خبرگزاری وفا انتشار داده از اظهارات اخیر پزریدنت سادات درباره مسئله فلسطین ستایش کرد . این نخستین‌بار است که فلسطین پس از ماه سپتامبر گذشته از سیاست رئیس جمهوری مصر پشتیبانی میکند .

وزیر کمونیست ازکابینه عراق کنار رفت

بغداد-خبر گزاری فرانسه- کابینه عراق بعد از ظهر دیروز ترمیم شد . رادیو بغدادگزارش داد که شش تن از وزیران از دولت کنار رفته‌و۹وزیر جدید داخل کابینه شده‌اند فرمان مربوط به ترمیم کابینه‌عراق‌به امضای‌پرزیدنت احمدحسن‌البکر رسیده است .

وزیرانی که از کابینه کنار رفته‌اند عبارتند از وزیر حمل ونقل،وزیر(وحدت) جابوری وزیر مشاور ، شیدالرفاعی وزیر کار و مسکن ، عزیز شریف وزیر مشاور . حشام ابراهیم‌آشواری وزیر مشاور دروزارت امور خارجه .

یک مقام آگاه در بغداد اظهار داشت ترمیم‌کابینه صرفا جنبه تکنیکی‌داشته و در چهار چوب تغییراتی که گاه‌بگاه‌در ترکیب هیات دولت صورت میگیرد‌انجام شده است یکی از وزیران مستعفی به ریاست دفترصدام‌حسین معاون‌شورای انقلابی عراق برگزیده شده است .

همین منبع افزود کناررفتن عزیزشریف که نماینده حزب کمونیست در کابینه عراق‌بود به هیچ وجه جنبه تبعیضی ندارد . چه وی که در هفتاد سالگی ریاست شعبه عراقی شورای جهانی صلح را بعهده دارد‌نمیتوانست‌هردو مسئولیت را یکجا اداره کند وبرکناری وی از کابینه تقریبا جنبه بازنشستگی دارد .

★ دو کودک خردسال از شهر «جمونا» درایتالیا بامختصر اثاثه خود بروبرانه خانه‌شان که‌براثرزمین لرزه وحشتناک از بین رفته است ، نشسته‌اند . تلفات جانی و ویرانی های زمین لرزه ایتالیا در این‌منطقه سنگین‌تر از دیگر مناطق زلزله‌زده گزارش‌شده است .

«عکس رادیوبی آسوشیتدپرس»

کنفرانس وزیران اوپك در پاریس تشکیل شد

پاریس -رویتر- وزیران‌دارایی کشورهای صادر کننده نفت (اوپك) روز گذشته در میان تدابیر شدید امنیتی کنفرانسی تشکیل دادند تا در باره آخرین جزئیات تشکیل صندوق‌کمك به کشور های در حال رشد تصمیم بگیرند .

حین تشکیل کنفرانس سالن کنفرانس های بین‌المللی در محاصره پلیس‌پاریس قرارگرفت وتك تیراندازان زبر دست در پشت‌بام های ساختمان های‌مجاور اوضاع سالن کنفرانس را زیر نظر گرفتند . این تدابیر به منظور جلوگیری‌ازتکرارحادثه‌ای نظیر حادثه ویـن‌که در آن تروریست ها وزیران اوپك را ربودند بعمل آمده است .

وزیران اوپك‌در ژانویه‌گذشته در اجلاسی در ژنو تصمیم‌گرفتند یك صندوق ۸۰۰ میلیون‌دلاری برای کمك به‌کشور های در حال رشد تشکیل شود . اما اوپك بعدا تصمیم گرفت این میزان راتایك میلیارد دلار بالابرد.

دولت آلمان قتل رهبر تروریستها را تکذیب کرد

اشتوتگارت- یونایتدپرس - مقامات وزارت دادگستری آلمان غربی در حالیکه از واکنش خشونت‌آمیز تروریستها دچار وحشت شده‌اند دیروز تاکید کردند که اولریک ماینهوف زن ٤١ ساله‌ای که رهبری گروه چریکهای چپ گرای افراطی «بادر - ماینهوف» را بر عهده داشته بقتل نرسیده بلکه در سلول زندان خودکشی کرده است. اعلام خبر خودکشی ماینهوف از طرف وزارت دادگستری آلمان غربی درروز یکشنبه اخیر سبب شد که در فرانسه و ایتالیا تعدادی از موسسات آلمانی مورد حمله قرار گیرند .دربرلن غربی‌دیروز تظاهراتی برپا شد که در آن فریاد «جنایت» از طرف هوا - خواهان ماینهوف به گوش‌می‌رسید.

در دادگاهی که در فرانکفورت به پرونده گروه بادر ماینهوف رسیدگی میکند متهمین‌اعلام‌کردند که ماینهوف بقتل رسیده استو خواهر وی نیز مدعی شد که خواهر او را کشته‌اند .سخن‌گویان وزارت دادگستری آلمان غربی گفته‌اند که اولریک ماینهوف خود را با استفاده ازحوله‌ای که در اختیار داشته حلق‌آویز کرده استو درسلول وی هیچ نشانه‌ای بدست‌نیامده که حاکی از کشته شدن‌او بدست شخص یا اشخاص دیگری‌باشد.

یک سخنگوی دادگستری آلمان غربی دیروزصریحا اظهار داشت که‌طبق تحقیقاتی که‌انجام گرفته هیچکس دیگری در مرگ ماینهوف دخالتی نداشته است . خواهر ماینهوف که اینگرزتیز- لاف نام دارد دیروز گفت : خواهر من بارها بروشنی گفته بود که هرگز دست بخودکشی نخواهد زد واگر روزی شنیده شود که خودکشی کرده است باید یقین داشته باشندکه او را بقتل رسانده‌اند .

تظاهرات

دونفراز شرکای جرم ماینهوف در دادگاه فرانکفورت دیروز اعلام کردند که پس از قتل ماینهوف آنان از شرکت کردن در محاکمه خودداری خواهند کردو به پرسشهای قضات‌جواب نخواهند داد. این‌دونفر خطاب به قضات دادگاه فریاد های «قاتل - آدمکش» برآوردند و خواستند با اینکار نشان دهند که ادعای خودکشی ماینهوف را باور ندارند. اولریک‌ماینهوف در گذشته نویسنده وروزنامه نگار بوده است دیروز در فرانکفورت‌وبرلن غربی‌تظاهراتی برپا شد ، و تظاهر کنندگان پرده هایی راکه برروی‌شان‌کلمات «ماینهوف به قتل رسیده‌است‌به چشم میخورد در خیابان ها گرداندند.در تظاهرات برلن‌غربی برروی پرده‌ها نوشته شده‌بود: «جنایت در زندان».

هنرهای اسلام

به استناد آثار موزه لوور پاریس
سخنرانی همراه با نمایش اسلاید بوسیله
هانری مارشال
مدیر مرکز فرهنگی فرانسه در تبریز
درمحل انجمن‌فرهنگی فرانسه
خیابان شاهپور علیرضا شماره ۵۸-۲۲ اردیبهشت
۲۵۳۵ ساعت ۱۵ر۲۰

فیلم هنوز بهترین وسیله آموزش در دنیا است

FAIRCHILD PATHE 16 mm

Cartridge Projector

فیلم وفرچایلد امریکا

دو عامل اساسی در بثمر رسانیدن کامل هر آموزشی و در هر سطحی،
برای اولین مرتبه‌درایران برگزیده‌ای از فیلمهای آموزشی در سطحی وسیع و دوبله بفارسی برای مراکز صنعتی، برای هنرستانها ومراکزآموزش حرفه‌ای برای مدارس - راهنمائی - برای دانشگاه ها - برای کودکان - پزشکی - پرستاری - علوم و بسیاری فیلمهای دیگر
رنگی۱۶میلیمتروسوپر ۸ کارتریجی برای پروژکتورهای کاستی فرچایلد امریکا در...
پوبلیکو - مرکز پخش فیلم های آموزشی در ایران
نادرشاه جنوبی ۲۸- تلفن ۸۹۴۴۰۶-۸۹۶۸۰۴

دامپر هیدرولیکی

بظرفیتهای ۱۸۰۰، ۲۵۰۰ و ۵۰۰۰ کیلوگرم
تخلیه‌ازپشت تخلیه‌ازجلو تخلیه‌ازسه‌طرف و کمرشکن، تمام‌مدلها دارای دودیفرنسیال مجهز به‌استارت، دینام، باطری، چراغهای جلووعقب

نماینده انحصاری : شرکت تراک‌راه با مسئولیت محدود
خیابان تخت‌طاووس شماره ۱۰۰ تلفن : ۸-۸۵۹۰۳۴

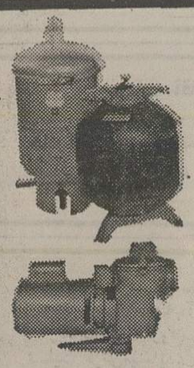

تصفیه استخر و شوفاژ
شرکت آب روشن
نقد و اقساط
تلفن ۸۲۴۰۵۷۹ - ۸۳۲۴۰۳

الکترو پمپهای طبقه‌ای مخصوص تزریق دیگ بخار - مصارف آتش نشانی
و باران مصنوعی مارک IDEAL
شرکت صنعتی کوشش سعدی جنوبی شماره ۱۹۲۰ تلفن ۳۰۳۷۴۹ - ۳۱۲۴۶۷

خاموشیهای پیاپی برق حتمی است

تهران درتابستان امسال‌با کمبود برق روبرو استولذا گرفتار خاموشیهای بیشتری خواهدشد. بهمین مناسبت ،از مردم تهران درخواست شده که در مصرف برق ،بویژه در ساعات اول‌شب که‌فشارمصرف زیاد است ، صرفه‌جویی کنند.

یک مقام آگاه به خبرنگار ما گفت : میزان کمبود برق در سال جاری حدود۲۰۰ تا ۳۰۰ هزارکیلووات‌است و این‌کمبود بخصوص درساعات اول‌شب بیشتر خواهد بود.

همین مقام گفت : احتمالا ازکارخانه های حوزه پایتخت درخواست میشودکه در ساعات اول‌شب فعالیت خود رامحدود کنند وحتی ممکن است از تعدادی ازآنها خواسته شود که‌کارخود را در سه‌ساعت‌اول شب متوقف سازند.

تولید انفرادی

مقام مذکور در پاسخ این سئوال که باتوجه به‌کمبودبرق آیا تولید برق صورت انفرادی مورد تشویق قرارمیگیردیاخیر گفت: به‌بخش خصوصی‌توصیه خواهد شد که حتی‌الامکان احتیاجات برق خود را راسا تامین‌کنندتابااین‌طریق‌فشارکمتری به‌شبکه توزیع برق تهران وارد شود.

تولید اسمی برق کشور که انرژی آن به شبکه سراسری متصل میشود درحدود ۲۱۰۰ مگاوات ـ یا بمعنی‌دیگر دو میلیون ویکصد هزارکیلووات‌ـ است ولی آنچه که قابل‌مصرف است از ۱۸۰۰ مگاوات (۱٫۸ میلیون کیلووات) تجاوز نمی کند. رشد مصرف برق کشور دریکی دوساله اخیر سالیانه متجاوز از ۲۰ درصد بوده است واهمیت این رقم هنگامی معلوم میشود که به توسعه و پیشرفت صنعت درسطح‌کشور توجه‌کنیم .

کارشناسان برق میگویند: با بکار افتادن کولر ها گرفتاری کمبود برق بالا خواهد گرفت و خاموشی‌محلی قطعی‌خواهد بود، ولی هرچه مردم دراین مورد همکاری کنند. مدت و نوبت خاموشی هاکمتر خواهد شد.

یکی از راههای جلوگیری از خاموشی برق کاهش ولتاژ برق است که مسئولان برق زیاد به اجرای‌آن رویخوش نشان نمیدهند، زیرا کاهش ولتاژاغلب‌مشکلاتی برای مصرف کننده بوجود می‌آورد که‌در خاموشی برق این مشکلات کمتر است .

خبرنگار ما اضافه میکند : احتیاجات وسیع برق کشور بویژه در تهران بحدیست که عمل تعمیرات وسرویس مولد های‌برق نمیتواند انجام بگیرد ولذا گاه مولد ها دچار نقص میشوند وخاموشی های اجباری بوجود می‌آید. خبرنگار ماهمچنین می افزاید : انتظار مسئولان برق کشور اینستکه در ساعات‌اول شب مردم از اطوکشیدن و استفاده ازبخاری حمام و یا دیگر وسائل پرمصرف برق خودداری کنند و کارهای خود را بیشتر در ساعات دیر وقت شب انجام دهند .

بخش خصوصی باید بتوسعه آموزش عالی کمک کند

دراین عکس ، درسمت چپ آقایان محمد خسروشاهی- دکتر عبدالحسین سمیعی وزیر علوم ، دکتر خداداد فرمانفرمائیان ، دکتر پرویز آموزگار ودرسمت راست دکتر محمد نصیری ، سناتور دکتر صالح رئیس هیئت امنا ، عبداله انتظام و دکتر محمد آهنچی معاون مدرسه عالی و در روبرو دکتر حسین پیرنیا رئیس‌مدرسه عالی درحال قرائت‌گزارش ، و فیروز مجلی دبیر هیات امنا دیده میشوند .

هیات امنای مدرسه عالی ریاضیات و مدیریت اقتصادی‌کرج توصیه کرد که بخش خصوصی‌باید در زمینه توسعه وگسترش‌موسسات آموزش عالی غیر دولتی‌نقش‌وثری بعهده بگیرد.

جلسه‌این هیات باحضور آقای دکتر عبدالحسین سمیعی وزیرعلوم و آموزش عالی ، به ریاست‌سناتور دکتر جهانشاه صالح رئیس هیات امنا و آقایان عبداله انتظام ، دکتر محمد نصیری ، محمدخسروشاهی ـ دکترخداداد فرمانفرمائیان ، باقر پیرنیا ـ دکتر پرویز آموزگار ـ معاون وزارت علوم و آموزش عالی و سرپرست سازمان سنجش آموزش کشور ـ دکتر صادق نظام‌مافی و دکتر منوچهر نظام مافی ـ اعضای هیات تشکیل شد.

دراین جلسه ابتدا دکتر حسین پیرنیا رئیس مدرسه عالی گزارشی از فعالیتهای آن وامور جاری را باطلاع وزیرعلوم‌وهیئت امنارسانید. سپس بیان گذشته مورد تصویب قرار گرفت و بودجه سال جاری بررسی شد وزیر علوم و آموزش عالی در این جلسه به مسئولیت هیات امنا دراداره اینگونه مدارس اشاره کرد وافزود مسئله ارتباطات آموزش بانیاز مملکت باید مورد توجه قرار گیرد وهمچنین برای بررسی بودجه هیئتی مرکب‌ازدونفر نمایندگان هیئت امنا و نماینده وزارت علوم ، نماینده سازمان‌برنامه و نماینده مدرسه عالی جلساتی تشکیل دهند وبادقت بودجه را بررسی و تصویب کند .

آقایان‌دکتر خدادادفرمانفرمائیان ومحمد خسرو شاهی از هیات امنا برای کمیته بررسی بودجه مدرسه عالی انتخاب شدند .

دراین جلسه همچنین اهمیت نقش بخش خصوصی در کمک به توسعه و ترقی موسسات آموزش عالی غیر دولتی مورد اشاره قرار گرفت و مقرر شد کمیته‌ای ازجانب هیئت امنا برای تامین این نظر و تدوین برنامه همکاری تشکیل شود

طرح احیای تالاب بندرپهلوی تهیه شد

اجرای طرح احیای تالاب بندر پهلوی از اواخر ماه جاری آغاز میشود .بموجب این طرح که تهیه کننده و مجری‌آن‌سازمان حفاظت‌محیط زیست است ،آبریز های تالاب بندر پهلوی کنترل خواهد شد و با بکار گرفتن ماشین آلات جدیدی که سفارش آن بخارج داده شد ، گیاهان و رستنی های داخل تالاب بریده می‌شود .

کارشناسان‌سازمان حفاظت محیط زیست‌همراه کارشناسان خارجی ، پس از دو سال بررسی ، باین نتیجه رسیده‌اند که‌بایستی حتی‌الامکان‌ازورود آبهائی‌که دارای محلول‌نتیرات هاو فسفات هاست ، به‌تالاب جلوگیری شود . زیرا وجود این املاح‌درآب، سبب‌افزایش رویش گیاهان شده است .و شدت رویش گیاه در این‌تالاب بحدی است که در حال حاضر ۷۵ درصد سطح تالاب را گیاه فرا گرفته است .

دکتر امینی مجری‌طرح‌احیای تالاب بندر پهلوی عقیده دارد که با توجه به وضع اقلیمی تالاب ، و اطلاعاتی که ظرف دوسال‌گذشته کسب شده‌است بایستی‌سه‌برنامه ضربتی‌همزمان در تالاب اجراشود .

وی‌درباره برنامه های اجرائی احیای تالاب خاطر نشان کرد که اولین برنامه جلوگیری ازرویش بیشترگیاه در این تالاب است . برنامه دورم مربوط به‌کنترل آبهائی است که به تالاب میریزد و بالاخره سومین برنامه تکمیل اطلاعات لازم در مورد اکو سیستم آبزیان‌و پرندگان‌مهاجر این منطقه خواهد بود .

همزمان با تهیه این طرح، قراردادی با مجتمع گوشت فارس بامضاء رسیده که‌بموجب آن تمامی گیاهان قطع شده‌از تالاب پهلوی‌که حاوی مواد کافی پروتئینی است و می‌تواند علوفه‌کمکی‌دام هاشود، در اختیارمجتمع گوشت‌فارس قرار میگیرد .

طبق این قرارداد مجتمع گوشت فارس‌گیاهان قطع‌شده تالاب پهلوی را در فصول معینو محل های تعیین شده‌که برش گیاهان انجام میگیرد تحویل‌میگیرد و پس‌ازخشکو بسته‌بندی‌کردن‌به‌مجتمع فارس حمل می‌کند .

ماشین آلاتی که برای برش گیاهان تالاب خریداری شده، به صورت قایق چرخدار است که سال هاست در کشور های تونس ـ برزیل ـ عراق،دلتای دانوب و سوئد مورد استفاده قرار میگیرد و مسائل مشابه تالاب را در این مناطق حل کرده است .

مهلت تقاضای تبدیل اتومبیل شخصی به تاکسی تمدید شد

با پایان یافتن مهلت واگذاری پلاک تاکسی به دارندگان وسائط نقلیه شخصی مسافرکش شرکت تعاونی تاکسی رانی برای دومین بار این مهلت را تمدید کرد و به‌متقاضیان‌تبدیل اتومبیل شخصی به تاکسی تا۱۵ خرداد ماه سال جاری مهلت‌داد که تقاضای خود رابهمراه مدارک‌لازم به این شرکت بفرستند .

کسانی که تاکنون برای‌تبدیل اتومبیل شخصی خود به‌تاکسی تقاضا داده‌اند حدود ۷۰۰ نفر است در حالیکه شرکت تعاونی تاکسیرانی قصد صدور ۳۵۰۰ پلاک تاکسی را دارد . همچنین امروز اعلام شد که از ۱۵خرداد بشدت از حرکت اتومبیل های شخصی مسافرکش جلوگیری می شود.

اکنون طبق ضوابط جدیددارندگان اتومبیل پیکان مدل ۵۰ به‌بالامی‌توانند برای تبدیل اتومبیل خود به‌تاکسی تقاضا بدهند .

سن‌متقاضیان نباید بیش از ۵۵ سال باشد .

نرخ پلاک تاکسی که تا قبل از مسافرکشی اتومبیلهای شخصی در تهران به‌حدود ۵۰ هزار تومان در بازار آزاد رسیده بود اینک ۴۰ هزار تومان تنزل یافته و به ده هزار تومان رسیده‌است.

کولرگازی هیتاچی
باقدرت فوق العاده ساخت ژاپن

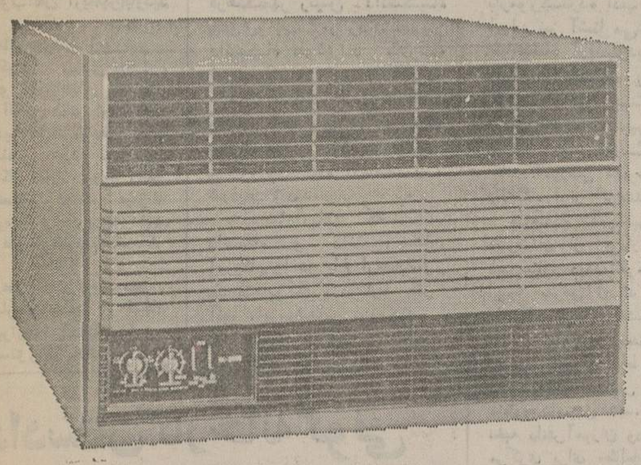

HITACHI
COOL POWER
نماینده انحصاری درایران : شرکت کارخانجات رادیو شهاب
خیابان شاه ساختمان آلومینیوم تلفنهای : ۷-۶۶۲۹۱۶

از فردا در سینما گلدیس
ایزاک هیس
بمب سیاه در فیلم
زگبارمرگ

جوانان دوشنبه‌ها
منتشر میشود

از فرداصبح درگروه ممتاز سینمائی پایتخت
آسیا ـ رکس ـ شهوند ـ لیدو ـ نیتون ـ ژاله
توسکا ـ المپیا ـ یاسار گاد ـ چرخ فلک ـ نتالی
وسیلورسیتی (قلهک)

از فردا صبح در قویترین گروه سینمائی پایتخت
اونیورسال ـ پاسیفیک ـ ایران ـ سایتا
تیسفون ـ رنگین کمان ـ موناکو ـ
پرسپولیس ـ کارون و ... دریا

پخش از سازمان سینمائی هما
همزمان با تهران در شهرستان های: اصفهان «نقش‌جهان ـ همایون» *آبادان «خورشید ـ ایران ـ متروپل»* شیراز «پارس ـ سعدی» * قزوین «آریا» * همدان «هما» * گرگان «مهتاب» * بندرعباس «شهرزاد» * مشهد «فردوسی ـ هما» * رشت «کیروش» * کرمانشاه «مهتاب ـ ایران» * تبریز «آریا»

ساعت گذشته : کشته‌شدگان، مجروحین وحوادث گوناگون

در حادثه شدید رانندگی سرپل ذهاب

۸ سرنشین جیپ کشته شدند

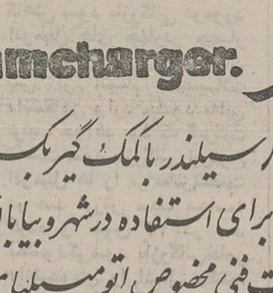

ابراهیم عامری (مقتول) راننده جیپ وزارت نیرو

سرپل ذهاب ـ در سقوط جیپ به رودخانه هشت نفر کشته و دو نفر بشدت‌مجروح شدند. جیپ ۹۱۸۳۵ تهران ـ ج برانندگی «خسرو اسماعیلی» که‌با۱۲ سرنشین از سرپل‌ذهاب عازم گیلانغرب بود در ۴۰کیلو متری سرپل ذهاب ودر گردنه حاجیان‌بعلت‌سرعت‌زیاد برودخانه سقوط کرد. اتومبیل از سطح جاده تا بستر رودخانه‌که پنجاه متر ارتفاع دارد، چندین بار به دیواره دره برخورد کرد وبکلی متلاشی شد. دراین حادثه شیرزاد محمدی ـ نعمت‌ـ علی اکبر ـ خانمراد ـ مصطفی‌کاظمی ـ شیخ مراد عزیزی ـ موسی حیدری و مراد عزیزی کشته شدند و دو نفر دیگر به‌اسامی میرزا محمدی و جهانبخش‌فرزند عزیز علی مجروح شدند .

یك کشته و یك مجروح

بندرگز ـ در برخورد کامیون باژیان حامل ماهی قاچاق‌یک‌نفر کشته شد و یک نفر دیگرمجروح گردید. کامیون ۲۶۴۲۴ ساری برانندگی «ابوالقاسم معصومی» که از ساری عازم گرگان بود ، در چهارراه بندرگز با ژیان ۸۶۸۸۵ تهران ص به رانندگی «عبدالرسول نجار» بشدت‌تصادف کرد. در این حادثه «سیدرضا حسینی» سرنشین ژیان کشته‌شد و راننده ژیان‌نیزبشدت‌آسیب‌دید.

شمیران درحالیکه درصحن حیاط مدرسه مشغول بازی بسکتبال بود، حالش بهم خورد و پیش از رسیدن به بیمارستان رضا پهلوی تجریش فوت شد. جسد «ریما» جهت تعیین علت مرگ‌به اداره‌پزشکی‌قانونی منتقل شدو جریان حادثه ازطریق کلانتری یک مورد بررسی قرارگرفت.

برق راننده را کشت

اتاقک بار کمپرسی با کابل جریان برق فشار قوی برخورد کرد و راننده پشت فرمان کامیون جان سپرد .

راننده رحمان زارع نام‌داشت و۲۸ ساله بود .

جریان حادثه از طریق ماموران ژاندارمری جوادیه به‌دادسرای تهران و پزشکی قانونی اطلاع داده شد .

● اتوبوس ۷۸۶۱۲ برانندگی «هادی قربان‌زاده» در باغ‌فیض پسر پنج ساله‌ای بنام «محمدبور رستم» را زیر گرفت و کشت .

مرگ در مرداب

یک جوان ۲۳ ساله که‌هنوز شناخته نشده، دیروز به قصد شنا وارد مرداب دولت‌آبادشد و ظاهرا در میان لجن و لایه های زیر آب گیر کرد . با همه تلاشی که در طول روز گذشته بوسیله امدادگران آتش نشانی بعمل آمد، هنوز جسد جوان در این مرداب پیدا نشده است.

مرگ حین‌بازی بسکتبال

بعد از ظهر دیروز دختر چهارده ساله‌یی بنام«ریما کاظمی» دانش آموز دبیرستان فرخنده

محصول جدید
اتومبیلهای استیشن دو دفرنسیال دوج
رم چارجر Dodge Ramcharger.
۶ سیلندر و ۸ سیلندر با گیربکس ، کولر و فرمان هیدرولیک ـ برای استفاده در شهر و بیابان محکم ، با دوام و دارای مشخصات فنی مخصوص اتومبیلهای دوج

از مقاضیانی که بیعانه پرداخت کرده اند تقاضا میشود برای تحویل مراجعه نمایند .
نمایندگی انحصاری اتومبیلهای دوج درایران ـ شرکت سهامی خاص اتوتهران
خیابان کوروش کبیر (جاده قدیم شمیران) تلفن : ۲۰ ـ ۷۵۷۳۱۱
شعبه اهواز ـ میدان ششم بهمن ـ تلفن ۲۲۶۳۰ ـ شعبه رشت ـ خیابان رضاشاه کبیر تلفن ۲۲۲۴۱

شاهنشاه از یکی از کلاسهای دبیرستان دانشگاه پهلوی بازدید میفرمایند . دکتر رضویه رئیس دبیرستان افتخار حضور دارد .

مرکز علوم و فنون دریائی در دانشگاه پهلوی تأسیس میشود

شیراز - خبرنگار اطلاعات

پیش از ظهر امروز دکتر فرهنگ‌مهر رئیس دانشگاه پهلوی‌و بیست تن‌ازدانشجویان دانشگاه «لوئیزاند کلارک» امریکا که برای مطالعه در فرهنگ ادبیات فارسی بمدت نیمسال تحصیلی در دانشگاه پهلوی درس میخوانند ، به پیشگاه شاهنشاه آریامهر ، شرفیاب شدند.

شاهنشاه‌آریامهر که رئیس دانشگاه و دانشجویان آمریکایی‌را در باغ ارم‌بحضور پذیرفته بودند ، درباره کار آنها ، پرسشهایی فرمودند . دانشجویان بعرض رساندند علاوه براینکه ، در دانشگاه پهلوی‌زبان‌فارسی‌رایاد میگیریم، باروزگسترده ادب و فرهنگ ایران نیز آشنا می‌شویم .

شاهنشاه آریامهردیروز از

دبیرستان دانشگاه پهلوی دیدن کردند. معظم‌له بهنگام تشریف فرمایی به محل دبیرستان مورد استقبال رئیس دانشگاه پهلوی‌و کادر آموزشی دبیرستان این دانشگاه قرار گرفتند .

شاهنشاه آریامهردرسرسرای دبیرستان از نمودار فعالیتهای دبیرستان دیدن فرمودند . در اینجا بعرض رسید دبیرستان دانشگاه پهلوی هشت سال‌پیش به‌امر شاهنشاه بصورت یک دبیرستان مختلط و نخستین دبیرستان دانشگاهی برای دو منظور تاسیس شد. یکی‌تربیت نخبه دانش‌آموزان ودیگر بعنوان مرکزی برای مطالعات روشهای مختلف تدریس و تعلیم وتربیت.

موقعیت بین‌المللی

دکتر فرهنگ مهر رئیس‌دانشگاه پهلوی با اشاره به‌موقعیت این دانشگاه در صحنه بین‌المللی بعرض رسانید دانشکده پزشکی دانشگاه پهلوی مدت پنج سال است که‌از طرف سازمان‌بهداشت جهانی بعنوان مرکز آموزش معلمان پزشکی‌در شرق‌خاورمیانه تعیین شده‌است‌همچنین‌دانشکده مهندسی این دانشگاه از طرف یونسکو بعنوان عضو کمیسیون منطقه‌ای برای تجدید نظر در برنامه های مهندسی در منطقه آسیا تعیین‌شده‌است

شاهنشاه آنگاه از چندکلاس دیدن فرمودند و باداش‌آموزان درباره چگونگی فراگیری آنان وبهره‌گیری‌از امکانات دبیرستان دانشگاه پهلوی گفتگوکردند .

شاهنشاه سپس به کتابخانه‌و مرکز آموزش‌سمعی وبصری‌این دبیرستان که از دیروز کارخود رادر پیشگاه همایونی آغازکرد تشریف‌فرما شدندو نحوه‌تدریس باتلویزیون مدار بسته راملاحظه فرمودند.

جلوگیری از فرار مغزها

سپس شاهنشاه ازآزمایشگاه علوم فیزیک شیمی و بیولوژی دبیرستان دانشگاه پهلوی دیدن فرمودندآنگاه‌اعضای کادرآموزشی دانشکده پزشکی دانشگاه‌پهلوی به‌پیشگاه ملوکانه معرفی شدندو دکتر خسرو نصررئیس دانشکده پزشکی دانشگاه پهلوی گزارش پیشرفتهای‌علمی دانشکده‌پزشکی را بعرض رسانده و معروض داشت: برای جلوگیری از فرار مغز هاباتصویب طرح «رزیدنس» موفق شدیم دانشجویان نخبه فارغ‌التحصیل پزشکی را در این دانشکده نگهداشته و ترکیبی داده‌شد که این فارغ‌التحصیلان قسمت اعظم دوره تخصصی رادر دانشگاه پهلوی ویک تا دو سال آنرا به‌تشخیص و توصیه‌دانشگاه پهلوی دریکی از دانشگاههای درجه یک آمریکایی وانگلیسی بگذرانند و امتحان تخصصی خود را در دانشگاه پهلوی بدهند .

رئیس دانشکده‌پزشکی افزود: در عین حال برای اضافه کردن تعداد دانشجویان‌پزشکی‌دانشگاه پهلوی اقدام به تاسیس دانشکده پزشکی فسا شده است که‌در آن پزشک عمومی برای رفع‌نیاز مملکت درسیستم شبکه‌تندرستی تربیت شود .

کوتاه کردن دوره پزشکی

دراینجا شاهنشاه آریامهر در مورد امکان کوتاه کردن دوره پزشکی پرسش فرمودند بعرض رسید. دانشگاه پهلوی یکسال دوره پزشکی خود راکاهش داده است.

شاهنشاه فرمودند :ممکنست حشوو زوائد برای معلومات عمومی مفید باشد ولی برای پزشک شدن لازم‌نباشد بخصوص بابکارگیری شیوه های جدید آموزش سمعی و بصری شاید بتوان رشته های پزشکی را کوتاه‌تر کرد .

دراین‌موقع‌فعالیتهای دانشکده پزشکی‌در زمینه فعالیتهای‌مختلف تحقیقات وتوسعه بیمارستانها و خدمات درمانی بعرض شاهنشاه آریامهر رسیدونیز طرح‌آموزش وپژوهش در علوم و فنون دریایی که از چند سال قبل توسط دانشگاه پهلوی‌مطالعه شده‌بعرض شاهنشاه رسید.

شاهنشاه مقرر فرمودند : با همکاری نیروی دریایی‌ودانشگاه پهلوی مراکزعلوم وفنون دریایی دراین دانشگاه تاسیس شود .

شاهنشاه آریامهر همچنین در بازدید دیروزشان امر فرمودند اولویت اجرای طرح‌هابه ساختمان وتوسعه آن برای پذیرش دانش آموزان بیشتر داده شود.

خانم فریده دیبا از شهر پولادسازان دیدن کردند

آریاشهر اصفهان - خبرنگار اطلاعات: سرکار علیه بانو فریده دیبا باتفاق همراهان دیروز از تاسیسات فرهنگی ، بهداشتی و اجتماعی آریاشهر (شهر پولاد سازمان ذوب‌آهن آریامهر)بازدید کردند .

در قسمتهای‌مراکز آموزشی مهد های کودک، انجمن بانوان، نمایشگاه و کارگاههای موسیقی کودکان، آقایان دکتر امیر علی شیبانی مدیرعامل‌شرکت‌ملی ذوب آهن ، مهندس حمید شیبانی سرپرست کل عملیات ذوب آهن آریامهرو همچنین مهندس عزیزاله برزین‌سرپرست و احد بهره‌برداری آریاشهر توضیحات‌لازم باستحضار رساندند .

سرکار علیه خانم فریده دیبا ، ضمن اظهار خرسندی از ایجاد این مراکزبرای‌پیشرفت‌بیشتر امور مربوطه دستورهائی دادند.

دادستان کارخانه گونی بافی محمودآباد را بست

آمل-خبرنگار اطلاعات

کارخانه گونی بافی محمود آباد، بدستوردادستان آمل‌تعطیل شد.

تعطیل شدن این کارخانه ازطرف بازرسان ادارمکار و اموراجتماعی استان مازندران‌به سبب نقص‌فنی درخواست شده بود.

بازرسان مزبورضمن بازدید از کارخانه متوجه شدند که دیگ بخار، کارخانه دارای نواقصی میباشد و احتمال انفجار آن می رود.

روز گذشته رئیس اداره کار و امور اجتماعی آمل- بازرس‌فنی ورئیس ژاندارمری‌محمود آباد، بنمایندگی‌ازطرف دادستان درمحل کارگاه حضور یافتند و طی صورتجلسی کارخانه راتارفع نواقص فنی موجود تعطیل کردند.

کارخانه گونی بافی محمود آباد ۳۰۰ نفر کارگر دارد که کارفرما می‌باید کلیه حقوق آنان راتاآغازکارمجدد کارخانه‌بپردازد.

در جلسه امروز مجلس گفته شد

قانون استخدام در باره معلمان ناقص است

امروز در جلسه علنی‌مجلس شورای ملی در خصوص نارسائی قانون استخدام در مورد کار معلمان کشورولزوم توجه خاص به تامین رفاه این طبقه صحبت شد و یکی از نمایندگان برای اینکه معلمان کشور از قانون استخدام ویژه‌ای‌استفاده‌کنند ،پیشنهاداتی ارائه داد .

در این جلسه که ساعت ۹ بامداد بریاست مهندس عبداله ریاضی تشکیل گردید یکی از نمایندگان ضمن قدردانی از دولت بمناسبت اجازه ساختمان درخارج از محدوده ،پیشنهاد کرد به ساکنان مرز محدوده، سرویس داده شود و دولت نقشه های آماده برای‌ساختمان درخارج‌از محدوده ، دراختیار سازندگان شهرک ها قرار دهد.

درهمین جلسه بنابه پیشنهاد دکتر جواد سعید نایب رئیس مجلس‌و تنی چند از نمایندگان لایحه عهدنامه مربوط به مرز دولتی و حسن همجواری‌بین ایران و عراق که برای شور اول مطرح شده بود ، با فوریت تصویب گردید و به مجلس سنا ارسال گردید تا پس از تصویب این مجلس ، اجازه مبادله اسناد آنرا دولت بدست آورد.

روز تعاون

مهندس حاج حسن صائبی نماینده ملایر و عضو هیئت رئیسه مجلس در سخنان پیش از دستور خود با اشاره به مسرت و استقبال مردم برای برگزاری جشنهای نیم قرن شاهنشاهی پهلوی ، ملت حق‌شناس ایران ، پنجاه‌سال شاهنشاهی‌پهلوی را که‌میوان بحق گفت سلطنت بردلهاست‌از آنرو با سرور و شادمانی جشن گرفته و ارج مینهند که در این دوران شکوهمند به پیشرفتهای‌سریع و همه‌جانبه‌ای که منجر به آسایش و رفاه‌و امنیت کامل میباشد دست‌یافته و از مواهب یک جامعه مترقی برخوردار هستند .

قسمت دیگر از سخنان مهندس حاج حسن صائبی بمناسبت‌دهمین‌سالگردروزتعاون بود که به تفصیل پیرامون اهمیت‌آن‌و نقشی که درجامعه موفق‌ایرانی دارد یادآوریهائی کرد و اظهار داشت جامعه روستائی ایران با برخورداری از مواهب انقلاب توانسته است از آثار شکوهمند توسعه شبکه تعاونیها و کوششهای جمعی و شور و شوق بکار در شرکتهای تعاونی تولید روستائی که روز بروز شکل تازه و نوبخود میگیرد ، برخوردار شود .

● محمد پارسا نماینده‌ملاوی نیز در ابتدای سخنان پیش از دستور خود از استقبال مردم در برپائی جشن های نیم قرن شاهنشاهی پهلوی سخن گفت .

ساختمان خارج از محدوده

● دکتر طهمورث فروزین نماینده شمیران از دولت و شورای نظارت بر گسترش شهر تهران و شهرداری پایتخت در مورد آزادکردن زمین‌های‌خارج از محدوده برای ساخت شهرک و مجتمع های مسکونی تشکر کرد و اظهار داشت این‌تصمیم ارزنده و پرارج‌دولت وشورای نظارت و شهرداری‌امید فراوان درمردمی‌که عاشق خانه‌دار شدن هستند ایجاد کرده است .

● ناطق خواست دولت هر چه زودتر اعلام کند که از ۳۰هزار مترمجتمع مسکونی- چند درصد آن‌زیربناخواهدرفت و چه مقدار صرف خدمات خواهد شد.

دکترفروزین‌پیشنهاد کرددولت برای واحد های مسکونی ارزان قیمت کمکوبهره بانکی بیشتری درنظر گیرد. بعلاوه تعدادی‌نقشه آماد. تهیه نماید که برایگان برای ساخت واحدهای مسکونی‌ارزان قیمت در اختیار سازندگان این مجتمع‌های مسکونی قرار گیرد وبالاخره برای آندسته از شرکت هائی که مسکن ارزان قیمت می سازند تسهیلات‌و امکانات بیشتری قائل شود.

نماینده شمیران خواستار شد برای‌خانه های آندسته از مردمی که‌در حاشیه‌مرزمحدوده وخارج از محدوده قرار دارند بخاطرآن که‌فرزندانشان‌بزرگ شده‌و ازدواج کرده‌اند و به اطاق بیشتری نیاز دارند- نسبت به متراژ فعلی‌زیر بنا سی درصد اجازه افزایش ساختمان داده شود.

نیازمندیهای کرج

● عباس اخباری نماینده کرج در باره‌نیم‌قرن شاهنشاهی پهلوی صحبت کرد و سپس به تشریح نیازمندیهای حوزه انتخابیه خود پرداخت وخواست‌که دولت در مورد شهرستان شدن «شهریار» وتامین‌آب‌لوله‌کشی شهر کرج و ایجاد شاهراه بمنظور عبور کامیونها واتوبوس‌های خارج‌از شهرکرج‌اقدام فوری‌بعمل آورد.

درباره معلمان کشور

● احمد جلالیان نماینده تهران درسخنان مشروح پیرامون نظام جدید آموزشی گفت: باید طوری برنامه ریزی شود که معلم و استاد بابرخورداری از تامین های رفاهی و فارغ‌البال از مشکلات مادی‌از قبیل گروه، رتبه ،مسکن، مزایا ، باتمام وجود در اختیار شاگرد قرار گیرند.

● احمد جلالیان نماینده تهران که از سوی معلمان کشور به پارلمان راه یافته است دراین موقع به‌تفصیل پیرامون نارسائی های قانون جدید استخدامی صحبت کرد و یادآور شد فقط بیان یک نکته و مثال کافی است که نقص کلی این قانون را نشان دهد.از جمله اکنون در سطح لیسانس - دبیرانی وجود دارند که‌با ۱۵ سال سابقه خدمت در گروه ۹ قرار گرفته‌اند. استاد و معلم همین افراد که بیش از ۳۰ سال سابقه خدمت دارند نیز در گروه ۹ میباشند. شاگردان همین دسته‌هم‌که بعدا به کسوت معلمی درآمده‌اند وده سال سابقه‌خدمت دارند آنان، ۹ در گروه ۹ قرار گرفته‌اند و بعبارت دیگر .کسانی که از ۱۰ سال تا ۳۰ سال سابقه خدمت‌برخوردارند همگی درگروه «بن بست ۹» قرار گرفته‌اند.

● ناطق‌گفت: بمعلمین مدارس ملی سابق‌توجه کافی نشده است واکنون پس از ۲۰ سال تدریس بموجب‌آنچه وزارت آموزش و پرورش‌میخواهد‌باید امتحان‌معلمی بدهند . آیا این فکر باعث نمیشود این گروه باتجربه دست از کار آموزش بردارند و بکار دیگر روآورند؟

تصویب ۷۰۰ میلیون برای جنوب تهران

در اجرای اوامر شهبانو ، برای عمران و بهسازی جنوب شهر تهران، طرح های تهیه شده در حزب رستاخیز ملت ایران در جلسه‌ای با حضور فریدون مهدوی وزیر مشاور و قائم مقام دبیر کل حزب رستاخیز ملت ایران مورد بررسی قرار گرفت .

در پایان‌این‌جلسه اعلام شد: در امور رفاهی مقرر گردید در جنوب شهر تهران ، حداقل سه مرکز رفاه و پنج مرکز درمانی و بهداشتی ایجادشود و احتمالا تعداد مراکز رفاه تا۶ مرکز توسعه خواهدیافت و برا ی‌این‌منظور ۷۰۰میلیون ریال اعتبار از طرف دولت تصویب شد و در اختیار سازمان‌عمران‌و بهسازی‌جنوب شهر تهران قرار گرفت .

در امور آب و فاضلاب ، تصمیم گرفته‌شد ۴ رشته‌زهکش جهت انتقال آبهای سطحی در جنوب شهر و همچنین ۱۰۰ شیر فشاری و تعدادی طرح های دیگر برای انتقال آبها از نهر های شرقی و غربی جنوب شهر به نهر های‌شمالی و جنوبی و هدایت آن به خارج از شهر بموقع اجرا گذارده شود . سایر تصمیمات حزب عبارتست از :

خرید ونصب کارخانه‌اسفالت در جنوب شهر برای اسفالت کوچه ها و خیابان ها و بویژه در خارج از محدوده خدمات شهری در این منطقه .

خرید زمین های مورد لزوم برای تاسیسات آموزشی و قراردادن آنها در اختیار وزارت آموزش و پرورش .

یکی از طرح های تهیه‌شده برای سال جاری طرح ایجاد تاسیسات اطراف راه آهن‌در جنوب شهرتهران است،درسال گذشته فاضلاب طرفین راه‌آهن باایجاد کانال به مسیر صحیح هدایت شد و در طرح امسال سعی خواهد شد علاوه بر پاکسازی محیط در این مسیر با ایجاد دیوار و جاده در طرفین راه آهن ، ایمنی مردم این منطقه تامین شود و نصب تعدادی دفتر پست و کیوسک تلفن نیز در برنامه است .

سخنرانی در انجمن دوشیزگان و بانوان

بمناسبت ۵۰ سال سلطنت دودمان پهلوی ، ۵۰ جشن در انجمن دوشیزگان‌وبانوان ترتیب داده‌شده است که در بعداز ظهر سه شنبه هر هفته برگزار میشود . در جشن امروز ، خانم پری اباصلتی نماینده مجلس وسردبیر مجله اطلاعات بانوان وخانم توران بهرامی (شهریاری) وکیل دادگستری ، در این زمینه و همچنین تجهیز زنان از جانب جناح سازنده سخنرانی خواهند کرد .

جعبه سیاه جمبوجت نظامی علت سقوط هواپیما را روشن میکند

۳تن‌ازکشته شدگان حادثه هواپیمای جمبوجت نظامی

خانم فخری معیری

سرهنگ (بازنشسته) عباسقلی معیری

زهرا قریب (استوار یکم)

هوئث- اسپانیا- خبرگزاریها- امدادگران !جساد ۱۳ ایرانی را که در سقوط جمبوجت حمل ونقل نیروی هوایی‌ایران در نزدیکی مادرید کشته شدند، از میان قطعات درهم شکسته هواپیما خارج کردند .

هواپیما برسر راه خود به ایالات متحده در نزدیکی‌مادرید دچار طوفان شد وسقوط کرد. دراین حادثه کلیه سرنشینان کشته شدند و قطعات در هم شکسته هواپیما در اطراف‌محل سقوط پراکنده شد .

سخنگوی سفارت ایران در مادرید گفت‌جمبوجت ۷۴۷ ایران در یک مزرعه گندم در۱۲۰کیلو متری شرقی مادرید سقوط کرد .

شهود عینی حادثه گفتند هواپیما لحظاتی قبل از سقوط در ارتفاع کم پرواز میکرد که ناگهان شعله‌های آتش ودود از یکی‌از چهار موتورهواپیما زبانه کشید،و اندکی بعدهواپیما سقوط کرد .

مقام های بوئینگ وکارشناسان دولت اسپانیا که علت سقوط جمبوجت را بررسی کردند‌توفان شدید را علت سقوط اعلام کردند .

بازرسان‌حادثه‌سقوط هواپیمای ارتشی ایران گفتند هواپیما به فرودگاه مادرید نزدیک می‌شد که توفان شدید در اطراف فرودگاه درگرفت و همین امر علت سقوط هواپیمای‌جمبوجت ایرانی است

وزارت هوانوردی اسپانیا، وسفارت ایران در مادرید‌گفتند که در پایان تحقیقات جاری و احتمالاسه‌شنبه(امروز)اعلامیه‌ای درباره سقوط هواپیما انتشار خواهد یافت .

جعبه سیاه

امدادگران ارتش اسپانیا دیروز جعبه سیاه هواپیما را که معمولا حاوی اطلاعات قبل از سقوط است، پیدا کردند. مطالعه گزارش مبسوط دراین جعبه به‌امر پی بردن به علت سقوط هواپیما کمک بسزایی خواهد کرد .

از سوی دیگر مقام های هوانوردی اسپانیا گفتند تماس با هواپیمای جمبوجت ایرانی عادی بود و خدمه هواپیما قبل ازقطع تماس‌رادیویی هیچگونه اشاره‌ای به‌وجود اشکال درکار کنترل هواپیما نکرده بودند.

در تحقیقات و بررسی های مربوط بهپی‌بردن به‌علت‌سقوط هیئت های کارشناس ازایران، اسپانیا و کمپانی جمبوجت شرکت دارند .

سقوط جمبوجت ایرانی‌دومین حادثه در تاریخ فعالیت‌جمبوجت ثبت شده در حادثه اول‌هواپیما های جمبوجت که از ۶ سال قبل وارد سرویس هوانوردی شده‌اند ، یک هواپیما با ۵۹ مسافر پس از برخاستن از فرودگاه نایروبی سقوط کرد و همه ۵۹ تن کشته شدند.

یک هواپیمای ایرانی به‌مادرید عظیمت‌کرد تااجساد‌کشته‌شدگان این حادثه را بتهران منتقل کند .

دیدار فرزند

خبرنگار ما گزارش میدهد. سرهنگ بازنشسته معیری و همسرش‌که‌درسقوط جمبوجت نیروی هوائی شاهنشاهی کشته شدند ، برای دیدن پسرشان که در رشته پزشکی در امریکا تحصیل میکنند ، رهسپار امریکا بودند .

کمپانی‌های وارد کننده تمام اتومبیلهای تخفیفی راپیش خرید کردند!

وزارت صنایع و معادن ،و وزارت بازرگانی به گمرک ایران اعلام داشتند :منظور از اتومبیل های نو که درتصویب نامه هیئت دولت ۶۰ در صد ارزش‌آن‌بعنوان سودبازرگانی آنها تعیین شده آخرین مدل یعنی ۱۹۷۶ میباشد و گمرکات کشور مکلفندبرای اتومبیل‌های آخرین مدل که چهاردر ،چهار سیلندر و ظرفیت موتور آنها بین ۱۴۵۰ تا ۱۸۰۰ سانتی متر مکعب باشد ۶۰ در صد ارزش سیف را به عنوان‌سود بازرگانی اخذ کنند .

بدنبال این اعلام نظر ،گمرک ایران طی بخشنامه‌ای ضوابط اعمال کاهش سود بازرگانی اتومبیل های فوق را به تمام گمرکات کشور ابلاغ کرد .

گمرک ایران اقدام به تعیین قیمت صادراتی تمام اتومبیل های مدل ۱۹۷۶ کرده وپیش بینی میشود این قیمت طی‌چند هفته آینده به گمرکات ابلاغ گردد .

گمرک از سوی دیگر بررسی های وسیعی را در زمینه‌قدرت موتور اتومبیل ها آغاز کرده تا تعداد و انواع اتومبیل‌های چهاردر و ۴ سیلندر که‌ظرفیت موتور آنها ۱۴۵۰ تا ۱۸۰۰ سانتی متر مکعب است‌مشخص گردد .

فهرست این نوع اتومبیل ها در دست تهیه است و کار - شناسان‌گمرک براساس بررسیها و مشخصاتی که کمپانی ها و کارخانجات سازنده دارنداین فهرست را تهیه میکند .

اتومبیلهای دانشجوئی

این مقام اضافه کرد : اعمال کاهش سود بازرگانی درمورد اتومبیل های چهاردر چهار سیلندرکه‌از سوی‌دانشجویان پس از اتمام تحصیلات دانشگاهی وارد میشود به‌این ترتیب خواهد بود که گمرکات نخست سود بازرگانی این‌نوع اتومبیل ها را براساس‌شصت در صد ارزش سیف محاسبه کرده و سپس ۷۵ در صد بخشودگی‌سود بازرگانی‌خاص دانشجویان را اعمال میکنند.

بنابراین اتومبیل هایی که دانشجویان‌وارد میکنندمشابه سایر واردکنندگان از کاهش سود بازرگانی‌تازه نیزاستفاده میکنند و نسبت به بقیه سود بازرگانی نیزبخشودگی‌اتومبیل های دانشجویی‌منظورخواهد ند .

این مقام یادآور شد :مطابق بررسی هایی که تاکنون‌انجام شده برخی از مدل‌های‌اتومبیل پژو ،فیات، بی- ام -و ، اپل دارای مشخصات ۴ در ، ۴ سیلندر و قدرت موتور۱۴۵۰ تا ۱۸۰۰ سانتی متر مکعب هستند . از اینرو گفته‌میشود تقریبا تمام اتومبیل های با مشخصات فوق از سوی موسسات نمایندگی‌این‌کمپانیها در تهران خریداری شده و مسافران نخواهند توانست‌در یک مدت کوتاه اتومبیل های با مشخصات تعیر شده راواز کمپانی‌های‌تولید کننده‌خریداری کنند

این تصویر از بقایای هواپیمای جمبوجت نیروی هوائی ایران که‌در نزدیکی فرودگاه مادرید سقوط‌کرد مخابره شده‌است. چندنگهبان‌دراطراف لاشه هواپیمامشغول پاسداری‌هستند. درسانحه سقوط هواپیمای جمبوجت کلیه سرنشینان آن کشته شدند. «عکس رادیوئی آسوشیتدپرس»

خبرهای کوتاه

پیام شاهنشاه به رئیس جمهوری جدید لبنان

شاهنشاه آریامهر بمناسبت انتخاب رئیس جمهوری جدید لبنان پیامی فرستادند.

متن پیام ازاینقرار است :

حضرت الیاس سرکیس رئیس جمهوری منتخب لبنان -بیروت .خیلی خوشوقتم که بمناسبت انتخاب آن حضرت بمقام عالی ریاست جمهوری لبنان تبریکات صمیمانه خود را ابراز دارم . توفیق آن حضرت رادر انجام وظیفه بسیار حساس برقراری هرچه زودتر صلح و آرامش در کشور لبنان که‌با ایران رشته های دیرین دوستی صمیمانه دارد از صمیم قلب آرزومندم. خواهشمندم ادعیه خالصانه‌و احساسات مودت‌آمیز مرا بپذیرید.

محمد رضا پهلوی

۱۵ خرداد روز امتحانات انستیتو های تکنولوژی

!متحانات پایان دوره انستیتو های تکنولوژی ، مدارس عالی بهداشت و مدارس تربیت دبیر فنی و حرفه‌ای از پانزدهم خرداد ماه آغاز می‌گردد .

از طراحان سئوالات امتحانات دعوت شده است تایک هفته قبل‌از !متحانات سئوالات را با توجه به میزان متوسط استعداد و قدرت ذهنی دانشجویان آماده و تسلیم کنند .

اجلاس شورای مرکزی دانشگاهها

هفتمین اجلاس شورای مرکزی دانشگاهها و موسسات آموزش عالی کشور فردا (چهارشنبه) در دانشگاه اصفهان برگزار می شود .

این شورا که مدت ۳روز ادامه خواهد یافتبا شرکت جمعی‌از روسای دانشگاهها و مسئولان مدارس عالی و شخصیت های فرهنگی و علمی به بررسی مو ادمختلف خواهد پرداخت .

تصمیمات شورای مرکزی دانشگاهها طبق دستور جلسه در مورد مقررات انتقال دانشجو ، تغییررشته های دانشگاهی ، ظرفیت واحد های آموزش عالی خواهد بود .

پذیرش داوطلبان کمتراز ۱۸ سال در دانشسراها

سمینار ۱۵۰ تن مسئولان تربیت معلم کشور وروسای دانشسرا ها عصر دیروز در دانشسرای شماره ۲ تربیت مربی کودک تهران به‌جلسات سه روزه خود پایان داد و تصمیماتی پیرامون‌نحوه‌گزینش دانشجو برای دانشسرا ها و نیز اصلاح برنامه های‌درسی آنها اتخاذ کرد .

گفته میشود از جمله‌پیشنهاد ها پذیرفتن افراد کمتر از ۱۸ سال به دانشسراهاست . شرکت کنندگان در سمینار از نحوه کاردانشسرای شماره ۲ مربی کودک تهران ستایش کردند.

جلسه مشترک نمایندگان مجلس و مسئولین حزب

اجلاس مشترک نمایندگان استان مرکزی در مجلس شورای ملی و مسئولین‌حزب رستاخیز ملت ایران مشترک برای گفت و شنود با شرکت فریدون مهدوی قائم‌مقام دبیر کل‌ووزیر مشاور صبح‌امروز تشکیل شد .

دراین گردهمائی مسئولین حزب درباره تشکیل‌کانون‌های حزبی و بهره‌گیری از نیرو های فعال درکانونها صحبت کردند و چگونگی و نحوه آموزش سیاسی افرادبوسیله انتشار جزوه و تشکیل‌جلسات بحث و گفتو شنود مسائل مطرح نمودند.

امضاء مقاوله‌نامه

بامداد امروز مقاوله‌نامه‌ای بین دانشکده پزشکی داریوش کبیر دانشگاه تهران و مرکزدرمانی وتحقیقاتی قلب بنیاد ملکه پهلوی پیرامون‌مسائل‌آموزشی بیماریهای داخلی، قلب و عروق، جراحی و مشارکت در برنامه های اطاق‌عمل واستفاده متقابل از امکانات تکنولوژیک علمی بنیاد بامضاء رسید.

این‌مقاوله‌نامه توسط پرفسور نصرت‌الله عاملی‌رئیس‌دانشکده پزشکی داریوش کبیر ودکتر ابوالقاسم پیرنیا دبیر کل‌بنیاد پهلوی به‌امضاء رسید .

۲ ایستگاه‌جدید آتش‌نشانی در تهران

سازمان آتش نشانی ، دو ایستگاه جدید آتش‌نشانی در دو نقطه تهران ایجاد کرد

این دو ایستگاه در میدان ونک (خیابان جهان کودک)، و ابتدای جاده سوه قرار دارد و قسمت های شمالی و جنوب غربی تهران را زیر پوشش ایمنی قرار میدهد. با ایجاد این دو ایستگاه تعداد ایستگاه های آتش نشانی تهران به ۱۴ واحد رسید .

پرداخت وام پرواربندی

بمنظور افزایش تولیدگوشت مورد نیاز کشور بانک تعاون کشاورزی ایران ۱۵۰ میلیون تومان اعتبار برای پروار - بندی به شرکت های تعاونی روستائی سراسر کشور اختصاص داد .

با این اقدام ۵۰۰ هزار راس گوسفند پروار شده به بازارهای مصرف کشورعرضه میشود . براساس مقررات بانک تعاون کشاورزی‌ایران، کشاورزان می‌توانند برای پروار کردن هرگوسفند مبلغ سه هزار ریال وام دریافت کنند.

هتل ۲۰ اتاقه در فریدن

عملیات ساختمانی هتل ۲۰ اتاقه فریدن از دیروز در زمینی بمساحت۳۰۰۰مترمربع آغاز شد . هتل مزبور دارای چهل تختخواب و بازیربنائی بمساحت۱۳۰۰ مترساختمی- شود. هزینه ساختمانی هتل فریدن بالغ بردو میلیون‌ریال است که از محل اعتبارات وزارت اطلاعات و جهانگردی تامین شده است .

اسامی کتاب های درسی چاپ شده

وزارت آموزش و پرورش اعلام کرد کتاب‌های درسی که اسامی آنها در زیر آمده است چاپ شده و برای توزیع در اختیار کتاب‌فروشی ها قرار گرفته است

انگلیسی و ریاضیات سال اول راهنمائی - شناخت حرفه و فن بخش صنعت دستور زبان فارسی سال دوم راهنمائی - جغرافیای‌سال‌سوم راهنمائی -جبر سال ششم ریاضی - فلسفه و منطق سال ششم طبیعی و ریاضی .

انحلال اتاق اصناف

ساری - بدستور هوشنگ سمیعی استاندار مازندران‌اتاق اصناف گنبدکاووس بعلت‌عدم موفقیت در امر مبارزه با گران‌فروشی منحل‌شد .

وظایف اتاق اصناف پس‌از انحلال بعهده شهرداری‌گنبد-کاووس واگذار شد .

سخنرانی

سخنرانی درباره پیوند قلب

پرفسور ژاک لوسمن‌جراح مشهور و معاون پرفسور بارنارد که بدعوت دانشگاه ملی به‌تهران آمده‌است ساعت ۱۰ بامداد فردا تحت عنوان «تحقیقات آزمایشگاهی پیوند قلب» در بیمارستان جرجانی سخنرانی میکند .

***

تیمسار غلامحسین دانشور ساعت۷ونیم‌بعداز ظهرپنجشنبه ۲۳ اردیبهشت پس از اجرای برنامه شعرخوانی تحت‌عنوان پنجاه سال‌سلطنت شاهنشاهی پهلوی در انجمن دانشوران سخنرانی مینماید.

۱۰ داروخانه شبانه‌روزی دیگر، شب‌ها باز نیستند

نگذارید داروخانه‌ها «بوتیک» شود

در سراسر ایران ۱۶۰۳ داروخانه وجود دارد که خطر تعطیل شدن بعضی از آنها را تهدید میکند

داروخانه‌داران: اگر ما در کنار دارو، عروسک و کراوات نفروشیم، مخارج خود داروخانه هم تامین نمیشود

صاحبان داروخانه‌ها: ما از دل و جان حاضریم به بیماران سرویس خوب بدهیم، اما دستمان بسته است

دکتر «نامی» پس از ۴۰ سال داروخانه‌داری در تهران، میخواهد داروخانه‌اش را بفروشد

جامعه محترم داروسازان ایران، باستحضار میرساند:

داروخانه نامی، باسابقه چهل سال اشتغال بهداروسازی، اکنون بعلت عدم امکان کار تصمیم بفروش آن دارد. عده‌ئی از مغازه‌داران متفرقه هم پیشنهاد خرید داده‌اند.

نظر باینکه نیت اصلی اینجانب براین است که در درجه اول در این‌محل، شغل شریف داروسازی ادامه یابد، لذا بدینوسیله مراتب را باطلاع همکاران محترم میرساند که در صورت تمایل اقدام بخرید فرمایند.

مدیر داروخانه نامی

این نامه، بهتنهائی آنقدر گویا وجاندار است که نیاز بشرح و تفسیر ندارد. صاحب داروخانه‌ئی که چهل سال تمام بهمردم تهران خدمت کرده و شب وروز، نسخه‌های بیماران نیازمند شهر ما را بادقت و وسواس پیچیده، از ادامه حرفه داروخانه‌داری و تحمل مخارج‌سنگین‌آن، چنان بهتنگ آمده که داروخانه خود را که زمانی به‌آن افتخار میکرده و عشق می‌ورزیده، بهحراج گذاشته است.

صاحب داروخانه، برای‌آنکه نگذارد در محل داروخانه معروفش، یک بوتیک، یا بقالی یاقصابی باز شود از جامعه داروسازان ایران تقاضای کمک می‌کند و از همکاران خود میخواهدکه‌بیایند و این‌داروخانه را بخرند، اما ظاهرا داروخانه‌داران دیگر هم آنقدر باگرفتاریها و دردسرهای خود درگیرند که نمی‌توانند داروخانه «نامی» را بخرند. حالا آقای دکترکیخسرو نامی، صاحب داروخانه نامی‌در انتظار است که سرانجام یک سرمایه‌دار متفرقه از راه برسد وداروخانه او را بخردو بعد، تابلوی داروخانه را پائین‌بکشد وبجای آن، تابلوی یک بوتیک رابالا ببرد، درست مثل‌داروخانه «امپریال» در خیابان پهلوی (روبروی فروشگاه کورش) که حالا مدتهاست کسی تابلوی آشنای آنرا نمی‌بیند.

در قفسه‌های ویترین‌های داروخانه «امپریال»، بجای داروهای شفابخش، انواع و اقسام پوشاک زنانه ومردانه، نگاه عابران خیابان پهلوی را بسوی خود جلب می‌کند. داروخانه امپریال، مدتهاست‌به بوتیک مبدل شده است!

تعطیل داروخانه‌ها

تعطیل و دست کشیدن ازکار، بسیاری از داروخانه‌های تهران را تهدید می‌کند.

داروخانه‌داران میگویند: هزینه زندگی بالا رفته، نرخ دستمزد ومخارج نگهداری یک داروخانه تاحدسرسام‌آوری افزایش یافته، اما در عوض، بیست سال است که درصد سود داروخانه‌داران تکان نخورده است و همان‌است که بیست سال پیش بود. با چنین‌وضعی، ادامه کارداروخانه داری، عملا غیر ممکن شده‌است وباید منتظر بود تا کم‌کم از تعداد ۵۱۳ داروخانه تهران کاسته شود، در صورتیکه همین تعداد هم تکافوی رفع نیازهای مردم تهران رانمی‌کند.

براساس آمار جامعه داروسازان ایران، در حال حاضر ۵۱۳ داروخانه تهران و۹۹۰ داروخانه در سایر نقاط ایران وجود دارد که اگر براین تعداد، رقم صد داروخانه بیمارستانها و درمانگاههای خصوصی تهران وشهرستانها را اضافه کنیم، مجموع کل داروخانه‌های سراسر ایران بدست می‌آید که ۱۶۰۳ واحد است، در حالیکه اگر سرمایه‌داران‌برای خرید آنها، قدم پیش بگذارند، نیمی از صاحبان این‌داروخانه ها دو دستی داروخانه خود را برای فروش تقدیم می‌کنند تا بسوی حرفه دیگری بروند.

دراین میان، وضع‌داروخانه های شبانه‌روزی‌ناراحت کننده‌تر از داروخانه‌های معمولی است، تاآنجا که اخیرا ده داروخانه شبانه‌روزی (از مجموع ۳۱ داروخانه شبانه‌روزی تهران) سرویس شب را بکلی تعطیل کرده‌اند و همین مساله باضافه کمبود بسیاری از اقلام‌داروئی، مشکلات بیماران را ازآنچه‌هست بیشتر می‌کند.

در سه سال گذشته، اکثر داروخانه‌های تهران دو تاسه بار خرید وفروش شده‌اند، اما همه خریداران اعتراف دارند که اشتباه بزرگی کرده‌اند زیراخرید داروخانه ازبی‌صرفه‌ترین و غیر اقتصادی‌ترین کارهاست. بعنوان نمونه میتوان‌از داروخانه‌رهبر، شفائی، دریان‌نو، پرسپولیس و پاسارگاد نام برد که هرکدام دو، سه وحتی چهار بارصاحب عوض کرده‌اند!

خطر ورشکستگی

اگر در سالهای دور، حرفه داروخانه‌داری یک حرفه خانوادگی به شمار می‌آمد و صاحب داروخانه، در انتظارآن بودکه فرزند ارشدش، دکتر داروساز شود وبا افتخار و غرور، پا،جا پای پدر بگذارد، امروز بجز چند واحدبزرگ دراگ‌استور، دیگر هیچ صاحب داروخانه‌یی راضی نیست که فرزندش دکتر داروساز شود و داروخانه پدر را به ارث ببرد و نام او را بعنوان یک خدمتگزار به‌علم پزشکی‌و نیازهای بیماران و دردمندان حفظ کند. زیرا داروخانه‌داری، امروز بصورت یک حرفه‌کم‌سود‌پرخرج درآمده است. در این باره، یکی از مسئولان‌جامعه داروسازان‌ایران میگوید:

داروسازی از قدیمی‌ترین، شریفترین و مقدس‌ترین حرفه‌های دنیاست. این‌حرفه از زمانهای باستان تا امروز ارج و قرب واهمیتی خاص داشته است. داروسازی و داروخانه‌داری، حرفه‌ئی است که ذاتا باسودجوئی منافات دارد و همه داروخانه داران در همه‌جای دنیا، با عشق و علاقه وایمان دنبال این‌حرفه میروند. امروزه دکترهای داروساز، با مالیات مردم، به تخصص دست می‌یابند و بنابراین، مثل صاحبان بعضی از حرفه‌های تجاری، ذاتا نمی‌توانند در جستجوی‌سود های کلان و بندوبست‌های آنچنانی باشند، اما مساله اینجاست که دیگر کار ازعدم سود جوئی وقانع بودن‌به دخل وخرج پایاپای‌نیز گذشته است، کار خیلی از ما دارد به ورشکستگی می‌کشد. ما از همه مسئولان‌میخواهیم که بیایند و وضع ما را از نزدیک ببینند و سیاستی‌اتخاذ کنند که اگر سودی عایدما نمی‌شود، دست کم ضررهای هنگفت هم متحمل نشویم.

دکتر امین‌زاده ـ مدیر داروخانه کیهان (کوی گیشا) نیزمیگوید: بهترین راه برای‌نجات ازبن‌بستی که پیش‌آمده، این است کهدولت بیاید داروخانه‌های ما راتحویل گیرد و مارا به‌استخدام خوددر بیاورد و به ما حقوق بدهد. بنظر من این، راه‌حل صحیحی است که‌ازورشکستگی داروخانه داران جلوگیری می‌کند.

دکتر امین‌زاده می‌افزاید: داروخانه داران، سوداگر نیستند، اما این حق طبیعی راهم دارند که دست کم از راه داروخانه‌داری حداقل مخارج خود را تامین کنند. درحالیکه داروخانه‌داری امروز، آنقدرکم سود شده است که بعضی از داروخانه‌داران، اگرلوازم‌آرایش وعروسک‌وکراوات هم‌نفروشند، واقعا از تامین مخارج‌داروخانه هم عاجزند در حالیکه کار داروخانه‌داری، با عروسک فروشی منافات دارد ولی این کار از ناچاری انجام می‌گیرد.

بی توجهی به داروسازان

دکترایمانی، مدیر داروخانه فرزانه نو (درمجیدیه) نیزمیگوید: متاسفانه آنقدر نسبت به جامعه‌داروسازان بی‌توجهی‌شده که حتی برای کار شبانه آنها نیز همان نرخ کار روز تعیین‌شده است، در حالیکه حتی یکراننده تاکسی هم وقتی بخواهد درشب‌کار کند، مقداری بیشتر از نرخ مقرر از روز می‌گیرد.

دکترتقی‌پور (مدیرداروخانه آریاشهر) نیز در بیان مشکلات کار داروخانه داران میگوید:

بیماران ازوضع کنونی داروخانه‌ها رضایت ندارند و به عقیده من حق با آنهاست. سرویس داروخانه‌ها رضایت‌بخش نیست، اما نباید همه تقصیرها را بگردن داروخانه‌داران انداخت.

داروخانه‌داران از دل و جان حاضرند به بیماران سرویس‌خوب بدهند، اما باورکنید دست آنها بسته است. مثلا اکثر داروخانه های شبانه‌روزی تهران، بخاطر اجابت تقاضای ساکنان محل خود وهمکاری بیشتر با وزارت بهداری کار خود را شبانه‌روزی کرده‌اند، یعنی در درجه اول قصد و هدف آنها فراهم‌آوردن رضایت بیماران بود، اما بعضی آنها بناچار وبر خلاف میل باطنی‌صاحبانشان‌تعطیل شدند. به تحقیق، بسیاری از داروخانه‌های شبانه‌روزی دیگرهم در معرض تعطیل هستند، بدلایل زیر:

۱ـ مسئول یامالک، در سن وسالی داروخانه خود را شبانه‌روزی کرده که جوانتر ودارای انرژی بیشتر بوده اما اکنون بعلل مختلف، توانائی انجام کار و اداره داروخانه‌رابطور شبانه‌روزی ندارد.

۲ـ داروخانه‌بعلت‌تنوع بیش‌از حد اقلام دارویی و فرم خاص این حرفه، دارای دفتر موجودی نمی تواند باشد. اگرهمچنین دفتر و دستکی باشد، کنترل آن بسیار مشکل است. باین لحاظ، یک مدیر داروخانه حتمابایدی دنبال همکاری بگردد که از نظر مادی تامین‌وازجهت معنوی آدمی‌درستکار باشد و پیداکردن چنین همکاری، خود مشکل بزرگی است.

۳ـ درشرایط کنونی‌که‌هرروز مشاغل جدیدی در مملکت بوجود می‌آید، صاحبان داروخانه‌ها با وضع نامساعد مالی، نمی‌توانند حقوقی معادل دستگاههای دیگر به کارمندان خود بدهند. بهمین‌جهت، اغلب کارمندان داروخانه‌ها پس‌از سالها کار، از داروخانه‌ها به مشاغل دیگر روی آورده‌اند ودر نتیجه بسیاری از داروخانه‌ها فقط بوسیله صاحب داروخانه یا یکی دوکارگر غیر ماهراداره‌میشود واین، یکی از مشکلات بزرگ است.

هزینه نسخه‌پیچی

دکتر رجبزاده،مدیرداروخانه تاج درباره مشکلات داروخانه داران میگوید:

داروخانه‌ها از ۳۶۵روزسال، فقط سی روز تعطیلند، یعنی ۵۲ بعدازظهر جمعه و ٤ روز تعطیلات خاص (عاشورا، شهادت حضرت علی (ع) اول عید و ۱۳ نوروز) باین ترتیب داروخانه‌ها درسال فقط‌۳۰روز تعطیل است وهرروزهم‌حدود پانزده ساعت کار می‌کنند واین، برخلاف قانون کار است، می بینید که حتی قانون کارهم شامل کارگران و کارمندان داروخانه‌ها نمی شود و بهمین دلیل، آنها حقوق بیشتری میخواهند، درحالیکه درآمد داروخانه‌ها ثابت است.

دکتر تقی‌پور ـ مدیرداروخانه آریاشهر ـ مساله دستمزد نسخه پیچی را مطرح میکند و میگوید: مسئول داروخانه، یکدکتر است. او موظف است در روز صدها و هزارها نسخه رابطورمداوم‌به‌دارو تبدیل‌کندوباصطلاح، نسخه‌ها را بپیچد، درحالیکه برای این‌کار، او هیچ دستمزدی نمی‌گیرد.

باتوجه به سود کم‌فروش‌دارو، قائل شدن دستمزد اندکی برای نسخه‌پیچی (مثلا ۵ ریال برای هر نسخه) ضروری است و این‌کاری است که در خیلی ازکشورهای‌دنیا به آن عمل میشود.

دکتر تقی‌پور می‌افزاید: هیچ داروخانه‌داری، مایل به افزایش نرخ داروها نیست تا باین وسیله کسری درآمد خود را از کیسه مردم جبران کند، ولی‌برای‌جبران ضررهای هنگفت داروخانه‌داران، سازمانهای مسئول و بخصوص سازمان تامین خدمات درمانی باید بفکر راه حل های جدی واساسی باشد والا، هرچند وقت یکبار، تعداد دیگری از داروخانه‌داران، داروخانه های خود را به بوتیک‌داران یا صاحبان حرفه های‌دیگر میفروشند وبجای تابلوی‌داروخانه، تابلوی کفاشی و نجاری و لباس زنانه فروشی بالا میرود!

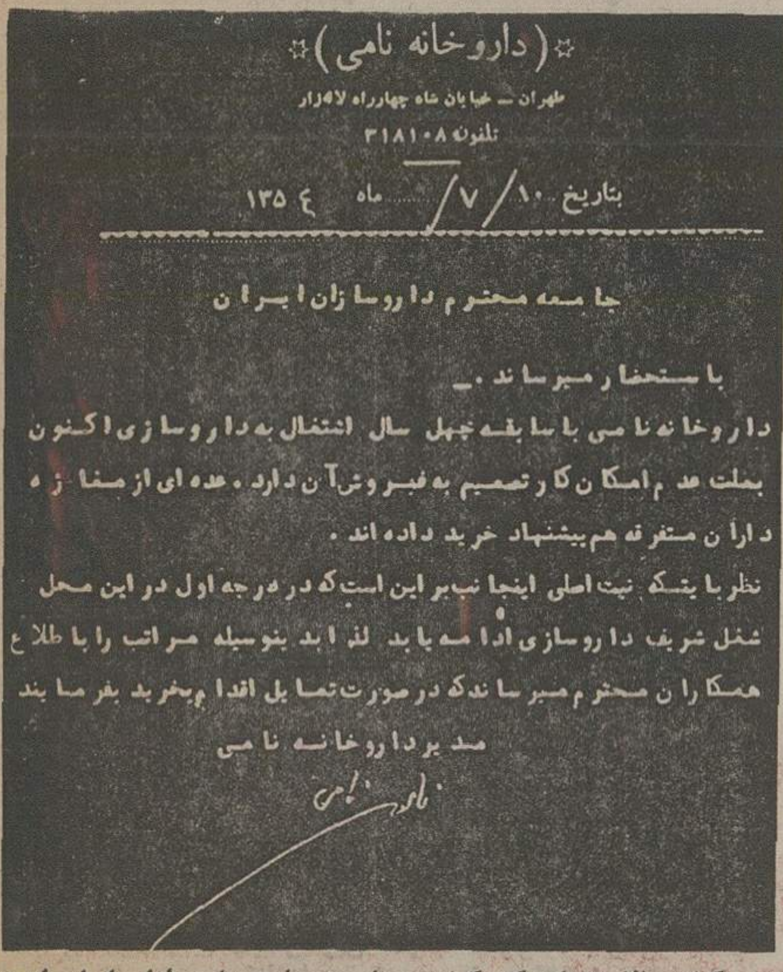
(داروخانه نامی)
طهران ـ خیابان شاه چهارراه لاله‌زار
تلفون ۳۱۸۱۰۸
بتاریخ ۱۰/۷/ ماه ۱۳۵٤
جامعه محترم داروسازان ایران
باستحضار میرساند ـ
داروخانه نامی با سابقه چهل سال اشتغال به داروسازی اکنون بعلت عدم امکان کار تصمیم به فروش آن دارد. عده ای از مغازه داران متفرقه هم پیشنهاد خرید داده اند.
نظر باینکه نیت اصلی اینجانب بر این است که در درجه اول در این محل شغل شریف داروسازی ادامه یابد لذا بدینوسیله مراتب را باطلاع همکاران محترم میرساند که در صورت تمایل اقدام بخرید بفرمایند
مدیر داروخانه نامی

گراور بالا متن‌نامه‌دکتر کیخسرو نامی‌به جامعه داروسازان ایران است دکتر نامی، حتی وقتی که ناگزیربه فروش داروخانه‌اش شد، ترجیح‌داد که آنرا به همکاران خود بفروشد، امااتاامروز هیچ‌داروخانه‌داری‌نتوانسته آنرا بخرد و از تبدیل داروخانه معروف نامی به یک بوتیک‌کفاشی جلوگیری‌کند!

لباس زنانه بجای دارو! ـ

اینجا، خیابان پهلوی است، روبروی فروشگاه کوروش ... تاچند وقت پیش بربالای این‌بوتیک، تابلوی داروخانه امپریال بچشم میخورد، اما حالا داروخانه به بوتیک مبدل شده وبجای‌قرص و شربت و داروهای شفا بخش، انواع واقسام لباس هـای‌زنانه و مردانه به رهگذران پیاده در خیابان پهلوی، چشمک‌میزند!

داروخانه نامی، پس از چهل سال خدمت به مردم تهران تعطیل میشود!

AEI

اراکسپرس اینترنشنال

مجرب‌ترین سازمان جهانگردی درایران تدارک دیده است

مسافرتهای آموزشی زبان انگلیسی

تابستان ۲۵۳۵

مخصوص نوجوانان وجوانان ۱۰ تا ۲۲ ساله

نام تور	مدت تور	تاریخهای حرکت	قیمت بریال
آموزش زبان تورکی	۶ هفته	۱۳ و ۲۷ تیر	۸۹۸۸۰ ریال
آموزش زبان ردینگ	۶ هفته	۲۰ تیر	۹۶٤۵۰ ریال
آموزش زبان الی	۶ هفته	۲۷ تیر	۹۸۳۵۰ ریال
آموزش زبان آکسفورد ـ لندن	۶ هفته	۲۰ تیر	۱۰۵۳۰۰ ریال

برای تهیه تورهای فوق و بلیط مسافرت هوائی به‌تمام نقاط ایران وکشورهای جهان به:

۱ـ سازمان توریستی و مسافرتی آپادانا جاده قدیم شمیران چهارراه حقوقی اول خیابان ایرج شماره ٤ تلفنهای ۷۵۷۹۸۹۶ـ۷۵۶۲۰۳ـ۷۵۰۸۳۰ـ۷۵۰٤

۲ـ شرکت ایرانین اکسپرس خیابان ویلا ـ شماره ۱٤ تلفنهای: ۸۳٤۰٤٦ـ۸۳٤۰٤۷ـ۸۳٤۰٤۸ـ۸۳٤۰٤۹

۳ـ آژانس جهانگردی مهاجری وشرکاء خیابان ویلا شماره ٥ تلفنهای: ۸۲۵۰۵۲ـ۸۲٤۰۷٤ـ۸۳۱۰۸۱

یا آژانس مسافرتی خودتان مراجعه فرمائید

35.AE.8.

«دزیره»،ـ «دخترهوس» ـ وحشی‌تر و جسورتر از تمساح، زیباتر و جذاب‌تر از ونوس ... و خطرناک‌تر و مهلک‌تر از مردابی که در آن زندگی میکرد

آغاز هفته دوم فقط در

سینماشهر تماشا

(سینمای نمونه ایران)

گیشه سینما همه‌روزه بلیط رزرو می‌کند

اطلاعات

نشریه ایرانیان مقیم خارج از کشور

هفته‌ای سه بار در سراسر دنیا در دسترس علاقمندان قرار میگیرد

برای اولین‌بار بشیوه آثار بزرگ‌جنائی «آلفردهیچکاک» فیلمی عرضه میشود که صحنه‌های اضطراب آورش را تا مدتها فراموش نخواهید کرد

ازامشب فقط در

سینمارویال

سئانسها ۱۰ـ ۱۲صبح ـ ۲ـ ٤ـ ٦ـ ۸ـ ۱۰ بعدازظهر

سرمقاله

سمپوزیوم مصرف

در «سمپوزیوم مصرف» مباحثات جالبی پیرامون یکرشته مسائل فوق‌العاده موثر در سرنوشت اقتصادی ایران جریان دارد و تاکنون جمعی از شخصیت‌های مملکتی و مصادر امور اقتصادی و کارشناسان و صاحب نظران راجع به این مسائل سخن گفته‌اند .

در مدت زمانی نسبتا کوتاه ، کشور ما به یک جامعه تمام عیار مصرفی تبدیل شده است . در کشوری که طی قرنها مردم آن از حکماء و شعراء مزایای قناعت را پند میگرفتند و «قناعت توانگر کند مردرا» یک شعار تسجیل شده غیر قابل بحث بشمار می‌آمد ، اکنون «قناعت» حرف مفتی بیشتر نیست . تب خرید پیوسته بالا میرود و مصرف ، بشکل مسرفانه آن در تمام‌شئون به چشم‌میرسد .

عواملی که مصرف را تا بدین پایه‌افزایش داده ،بطورکلی مشخص و معلوم است . یک عامل طبیعی ، بدون تردید نیاز توده مصرف کننده به وسایل زندگی مدرن است . اکثریت قابل توجه مردم ایران تا بیست سال پیش در سطحی پائینتر از یک زندگی متعارف بسر میبرده‌اند . آنها با حداقل‌خوراک وحداقل امکانات میساختند خانه‌هایی که در آن لوازمی چون‌یخچال، اجاق گاز ، رادیو ، تلویزیون ، میز و مبل وجود داشته‌باشد، زیاد نبود . تنها گروه معدودی با وسایل سادمیک زندگی مدرن مثل گرام ، ضبط‌صوت ، آب میومگیری ، ادوات برقی ، لوازم آشپزخانه آشنا بودند و این‌گونه وسایل‌که‌امروزه درفروشگاه های کوچک یا در ویترین «دراگ‌استورها» به‌وفور یافت میشود، بصورت کالاهای لوکس در فروشگاههای مشخص و بقیمت گران بدست می‌آمد. غذاها ساده و یکنواخت بود و لباسها مثل غذاها ...

ظرف این بیست سال ، توسعه‌همزمان اجتماعی‌واقتصادی از یکسو رسم و راه خوب زندگی کردن را به توده مردم آموخته و از سوی دیگر امکانات مالی آنها را برای اینچنین زندگانی افزایش داده است. بنابراین هجوم مصرف کننده به بازار ، تا حدود زیادی معلول نیازهای طبیعی و بخاطر تامین یک زندگانی تازه درحدود‌متعارف ـ محسوب میشود .معهذا، در سطوح بالاتر ، میان گروههایی که از وضع معیشت بهتری برخوردار شده و به درآمدهای قابل ملاحظه دست یافته‌اند ، یکنوع حرص خرید به‌چشم‌میخورد .خریدهای‌تجملی ومصرف خارج از اعتدال و در اکثر موارد مسرفانه ـ این‌گروه بیشتر تابع هوس است تا نیاز و این نگرانی وجود دارد که چنین طرز فکری تدریجا عمومیت پیدا کند ، یعنی‌گروههای دیگری هم که از روی نیاز مصرف میکنند ، در مرحله بعدی به اسراف در مصرف روی آورند .

نکته مهم اینست که مصرف درچه‌صورت و تا چه میزان میتواند عامل مفیدی برای پیشرفت برنامه‌های اقتصادی و تداوم رشد و توسعه باشد و اگر از آن‌حد گذشت چه عوارضی‌به‌بار می‌آورد ؟

به دنبال این سئوال ، بلافاصله سئوال دیگری مطرح میشود که تعادل مصرف را ، درحدی که منافع اقتصادی کشور اقتضا میکند ، چگونه میتوان حفظ‌کرد و چه راههایی برای تفکیک مصرف مولد از مصرف مخرب وجود دارد ؟ این بحث مهمی است که سمپوزیوم مصرف در اصفهان بدان پرداخته است .

تفسیر سیاسی

حل مسالمت‌آمیز مسئله آپارتاید

حاکمیت فاتحانه فاسیونالیسم آفریقایی سیاه‌پوستان درکشور های‌همسایه آفریقای جنوبی وفشاری‌که‌در داخل این‌کشور ازطرف محافل لیبرال برای ایجاد تغییرات واصلاحات وارد میشود سبب‌شده است‌که بین رهبران رژیم اقلیت سفیدپوستان آفریقای جنوبی بحث های پر حرارتی درباره آینده سیاست «آپارتاید» ـ یعنی‌نظام تمایز وجدایی مطلق نژادها بعنوان نظام‌حاکم برآفریقای جنوبی درگیر شود.

ازحزب ملی جان‌فورستر نخست‌وزیر گرفته تا محافل لیبرال اقلیت اکنون همه‌دراین‌احساس شریکند‌که ابراز امیدواری کنندتا راه‌حل‌های مسالمت‌آمیزی برای اجابت تقاضای روزافزون حاکمیت اکثریت سیاه‌پوست برآفریقای جنوبی پیدا شود. درحال حاضر فرمانروایی رژیمی‌که نماینده اقلیت سفیدپوستان آفریقای جنوبی است به‌اکثریت سیاه‌پوست این‌کشور سلطه‌ای مطلق وبی‌چون‌وچرا است.

درمیان سفیدپوستان آفریقای جنوبی ازمدتی باینطرف پشتیبانی فزاینده‌ای ازاین‌فکر ابراز میشود‌که‌لازم‌است دولت فورستراقدام‌کند تابه سیاست آپارتایدوتمایز نژادی چهره‌ای‌انسانی‌تر ببخشند.به‌عقیده طرفداران این‌فکر بهترین‌راهی‌که‌میتواند به‌حصول چنین اصلاحاتی منتهی گردد این‌است‌که‌اجازه دهند قاسیاه‌پوستان ومردمان رنگین «کسانی‌که‌نژاد مخلوط دورگه یاچندرگه دارند» وهندیان درادارهامور خودشان وکشورشان نقش بزرگتری بدست آورند ودر قوانین غلاظ وشداد تبعیض نژادی نیز تجدیدنظرشود.

گرچه در حزب حاکم«ملی» یعنی معماری اصلی سیاست‌آپارتاید آفریقای جنوبی هنوز هم مقاومتی نیرومند دربرابر تغییرات مورد تقاضای لیبرال‌ها بچشم میخورد ولی درعین‌حال این‌نکته نیز مورد وقوف است‌که رژیم موجود آفریقای جنوبی احتمالا فرصت‌های نجات آتی موجودیت خودرا از دست میدهد: یکی ازدلایل آگاهی ازاین خطر تحولات‌اوضاع درکشور همسایه رودزیاست‌که درآن فرمانروایی اقلیت ۲۷۰ هزارنفری سفیدپوستان براکثریت آفریقایی بطورجدی بمخاطره افتاده‌است.

«آلان‌پاتون» نویسنده اهل آفریقای جنوبی ویکی از مخالفان قدیمی سیاست آپارتاید احساسات لیبرال های‌سفید پوست‌کشورش را اخیراچنین وصف کرده‌است:

هرکس که مدعی روشنفکری سیاسی باشد هرکس که باور دارد که سفیدپوستان قادرندتامدتی طولانی باتفنگ وسرنیزه‌فرمانروایی کنند وقادرند بدون برخورداری‌از رضایت اکثریت حکومت نمایند یا اینحال درک‌میکند‌که‌وضع کنونی یکی ازبحران‌های تاریخ آفریقای جنوبی است‌و این اعتراف بخودی خود بسیار مهم است.

ناسیونالیست‌های حزب فورستر ازهٔ۲ سال پیش تاکنون به پشتگرمی اکثریت بزرگ‌سفید پوستان‌بی آفریقای جنوبی حکومت کرده‌اند ودرتمام این‌مدت نژادسفیدتنها نژادواجد حق‌رای درآفریقای جنوبی باقی مانده‌است .اماکنون بسیاری ازهمان سفید پوستانی‌که تکیه‌گاه سیاسی حزب«ملی» راتشکیل میدهند قبول‌دارند‌که‌سهیم کردن نژادهای دیگر درقدرت دولتی‌برای آفریقای جنوبی یک‌ضرورت است واین اصلاح دررژیم آفریقای جنوبی باید ازراه‌های صلح‌آمیز وازطریق حزب‌حاکم صورت گیرد.

روزنامه های ارگان‌حزب دولتی آفریقای جنوبی اخیرا تبلیغ مجدانه‌ای رابرای تشویق تجدید نظر درسیاست آپارتاید آغاز کرده‌اند. سلسله مقالاتی‌که‌اخیرا دریکی از نشریات ارگان حزب فورستر به‌چاپ رسیدنشان داد‌که درداخل محافل سفید پوستان ناسیونالیست هرروز عده‌ای بیشتر ازروزپیش به‌طرفداران فکرتخفیف محدودیت های ناشی‌از نظام آپارتاید میگرایند واین‌طرفداری امری است که تنها تاچندسال پیش درکشوری مانند آفریقای جنوبی‌حتی قابل تصور نیز نبوده است.

آسوشیتدپرس

ترکیه درآستانه جدائی ازامریکا

سلیمان دمیرل

قرار است میان آمریکا و یونان نیز قرارداد مشابهی‌بسته شود و ۷۰۰ میلیون دلار کمک نظامی نیز در اختیار دولت آتن قرار گیرد. اما ناظران سیاسی پیش‌بینی میکنند که تصویب هر دو قرارداد در کنگره آمریکا نامحتمل است.

«دمیرل» در مصاحبه خود گفته است: در صورتیکه‌قرارداد دفاعی جدید آمریکا و ترکیه در کنگره آمریکارد شود، بسیار دشوار خواهد بود تا بتوان توضیح داد که ترکیه چرا باید اصولا قراردادی از این قماش باآمریکا داشته باشد. در واقع بهتر خواهد بود که ما چنین قراردادی نداشته باشیم. برای‌ما بغایت دشوار خواهد بود که قرارداد دیگری از این قماش‌و یا از هر قماش دیگری با آمریکا منعقد کنیم. مردم از ماخواهند پرسید که فایده داشتن قرارداد هایی با دولت‌آمریکا چیست‌چون ما نمیدانیم که آیا کنگره آمریکا این قراردادها را رد خواهد کرد ویا حاضر به تصویب کردن آنها خواهد شد.

تظاهرات ضد آمریکائی

دمیرل در اشاره‌ای به‌امکان به‌حرکت درآمدن دوباره موج نیرومندی از تظاهرات ضد آمریکایی بعنوان واکنش ترکها در برابر مخالفت کنگره ایالات متحده با پیمان دفاعی جدیدو کشور گفت: در چنین مساله مهمی ـ آنها (آمریکائیان) آگاهند که چه نوع دردسری بوجود خواهد آمد.

«دمیرل» سپس به روابط ترکیه ویونان پرداخته وفاش کرده است که وزیران خارجه دو کشور هنگامیکه برای‌شرکت در کنفرانس آینده وزیران‌ناتو در ۱۹ مه جاری به «اسلو»بروند بطور خصوصی با یکدیگر ملاقات خواهند کرد. منابع دیپلماتیک پیش‌بینی میکنند کمدر مذاکرات وزیران خارجه‌یونان‌و ترکیه ممکن است کوششی صورت گیرد تا مقدمات ملاقات دمیرل با کنستانتین کاراماتلیس نخست وزیر یونان نیز فراهم گردد.

«دمیرل» پیشنهاد کاراماتلیس را دایر بر اینکه یونان و ترکیه یک پیمان عدم تعرض دوجانبه امضاء کنند صریحا رد نکرداما پرسید که وقتی دو کشور مناقشات و اختلافهایی چنین متعدد با یکدیگر دارند امضای پیمان عدم تعرض چه چیز رادر روابط آنها حل خواهدکرد.

یونان و ترکیه علاوه بر مساله قابل انفجارقبرس درمورد حقوق اکتشاف در آبهای فلات قاره دریای اژه و بر سر کنترل قلمرو هوایی آن ناحیه وبابت تدارکات نظامی‌و تسلیحات‌جزایر یونانی که‌درامتداد سواحل ترکیه قرار گرفته‌اند نیز کشمکش های متعددی دارند دمیرل‌تاکید کرد که ترکیه برای مواجهه باهر حرکت تهاجمی از جانب یونان آماده است و اضافه‌کرد که ترکیه ترسی از تجاوزیونانیان ندارد واخطار کرد که تجاوز به‌ترکیه برای یونان بسیارگران تمام خواهدشد وبالاخره‌گوشزد کرد که ارتش ترکیه در ۱۹۷٤ قادر بود سراسر جزیره قبرس را اشغال کند و هنوز هم‌قادر است چنین کاری انجام دهد.

درحال حاضر نزدیک به ٤۰ درصد از جزیره قبرس دراشغال ۲۸ هزار نفر از سپاهیان‌ترکیه است. بهانه تهاجم ۱۹۷٤ ترکیه به‌قبرس کودتایی بود که‌به‌اغوای یونانیان افراطی قبرس برپا گردید وبه سرنگونی دولت اسقف ماکاریوس و روی کار آمدن دولت مستعجل نیکوس‌سامسون از طرفداران پرتعصب رویای «انوزیس» یعنی فکراتحاد قبرس ویونان منجر گردید.

ماکاریوس چند ماه پس ازلشگر کشی ترکها به قبرس بازگشت.

در مصاحبه دمیرل آن‌قسمت از سخنان وی که به روابط ترکیه با شوروی و سایرکشور های اروپای شرقی مربوط میشود اهمیت بسزایی دارد. در دسامبر گذشته آلکسی کاسیگین نخست وزیر شوروی به‌ترکیه رفت و یک کارخانه فولادسازی راکه به کمک شوروی ساخته شده است افتتاح کرد.

در ژوئن آینده قراراست رهبران‌یوگسلاوی، بلغارستان‌و رومانی بطور رسمی از ترکیه دیدن کنند. این آینده استانبول میزبان هفتمین کنفرانس وزیران خارجه کشورهای اسلامی است ودر این کنفرانس وزیران و نمایندگان ٤۲ کشور مسلمان و شش سازمان اسلامی شرکت خواهند داشت.

دمیرل باروشی احتیاط‌آمیز از سرزنش کردن شوروی‌بخاطر اغتشاشهای‌دانشجویی که‌آرامش ترکیه را مختل ساخته واز آغاز سال تحصیلی جاری تاکنون به مرگ بیش از ۳۰ نفر و زخمی شدن صدها نفر دیگر منجر شده است خودداری کرد و گفت: همسایگان ما بعنوان کشورها ودولتها دخالت مستقیمی دربرپا کردن بلوای دانشجویی‌ندارند.

اما اضافه کرد که طبق اعتقاد وی آتش فعالیتهای کمونیستی در ترکیه از خارج دامن زده میشود و کمونیستهای ترک در اروپای باختری تعدادی مراکز رهبری فعالیتهای تروریستی بوجود آورده‌اند.

اسرائیل در تلاش مصالحه بافلسطینی‌های میانه‌رو

انتخابات شهرداری‌هاکه اخیرا درمنطقه کرانه غربی رود اردن که زیر اشغال اسرائیلی‌ها است انجام شد مساله‌آینده این منطقه را بمرحله جدیدی سوق‌داده است که هم مخاطره‌آمیز و هم امیدانگیز است. مقام‌های قدیمی این منطقه بطور کلی وابسته به سازمانهای قانونی اردن هستند و عقیده دارند که آینده این‌منطقه را باید در مصالحه اردنی‌ها و اسرائیلی ها تعیین‌کرد.اگرچشم‌انداز چنین‌مصالحه‌ای روشن‌تر بنظر میرسید بی‌تردید این مقام‌ها مجددا بمحاکمیت می‌رسیدند اما برندگان انتخابات شهر ناسیونالیست‌های فلسطینی و افراطی‌های عرب هستند که طی ۹ سال دوران اشغال از حالت بی‌اعتنایی به‌مصالح منطقه درآمده‌اند و بسوی پیروزی پیش رانده‌اند. ولی از آنجا که‌ته‌دارای انضباط سازمانی هستند ونه برنامه سیاسی دارند، برای آنها و دیگران به آسانی ممکن نیست بدانندکه از این‌پس چه خواهند کرد.

اگر این مقام‌های شهری تازه‌برگزیده در مورد مسایل شهری با خودبه‌گفتگو بنشینند، مسلما نتایج خوبی بدست می‌آورند. مباحثه‌های آنها در باره امور شهری نه‌فقط از لحاظ ٦۵۰ هزار رای دهنده بدان‌ها بلکه نیز از این لحاظ که‌در قبال دولت‌های اردن و اسرائیل‌که دارای موقعیتی سیاسی شده‌اند ارزش فراوانی دارد. این مباحثه‌ها همچنین اثرمطلوبی برتعصب ضد اسرائیلی آنها دارد. اما کشش‌های سیاسی فلسطینی چنانند که نمایندگان شهری تازه برگزیده باحتمال قوی راضی نیستند که فقط به امور عادی شهری بطور مثال پاک کردن‌خیابان ها، بپردازند. آنها احساس اجبار میکنند که از لحاظ سیاسی نیز بخاطر ایجاد امکان‌های مناسب برای تاسیس یک‌دولت کرانه غربی (درنوارغزه) مبارزه کنند.در بیروت دلایل متعددی وجود دارد حاکی از این‌که «همکاری» گروهها لازمه هر پیروزی منطقی در کرانه غربی است و هرقدر که دوران اشغال‌بیشتر به‌درازاکشد بهمان اندازه چنین الزامی مویدترخواهد شد.

اینک با توجه به ناکامی فلسطینی‌هادر آزادسازی کرانه غربی آینده این منطقه بیش از پیش منوط به‌وضع اسرائیل در درجه اول ووضع اردن در مرحله بعدی است. وضع اسرائیلی‌ها اینک متزلزل است. آنها نمیتوانند بین خود در این مورد که چگونه کرانه غربی را باید در اشغال داشت یا حفظ کرد توافق کنندو نیز قادر نیستند با آزاد کردن دست‌کم قسمتی از این منطقه موافقت کنند.

این عدم توافق دوگانه در سال ۱۹٦۷ تاکنون مصیبت‌بارترین ناکامی دولت‌های اسرائیل بوده است. فرصت‌هایی که تل‌آویو در جریان مصالحه باملک حسین از دست داده است باحتمال قوی بیش از تعداد انگشتان یک دست است. شایدتنها عامل مثبت این است که اکنون دراسرائیل یک بحث زنده و فزایندمر این بارموجود دارد که آیا در میان فلسطینی‌ها میانه‌رو هایی وجود دارند که ممکن باشد باآنها مصالحه کرد ـ البته فلسطینی‌های منطقه کرانه غربی ـ زیرا که در سازمان آزادی بخش فلسطین در خارج از کرانه غربی هنوز «میانه‌روها»مسلطبر اوضاع‌نیستند. ونیز این بحث وجوددارد‌که اسرائیل‌باید چه کند که این میانه‌روها را جلب و تقویت کند. این کار با توجه بی‌برنامه رسمی سازمان آزادیبخش فلسطین درمورد انهدام اسرائیل به هیچ روی کارآسانی نیست.

واشنگتن‌پست

بمناسبت سی‌امین سال پایان‌جنگ‌دوم جهانی

یک‌میلیون مین درمرزهای دوآلمان

آژانس فرانس پرس به مناسبت سی‌امین سالگرد شکست آلمان هیتلری‌و بسته شدن خط مرزی بالتیک به «بوهم» گزارشی در باره‌وضع مرزهای آلمان غربی انتشار داده است که ترجمه آن در زیر آورده میشود:

در دوران صلح، در ۲۵ کیلو متری حومه های یکی ازثروتمند ترین شهر های جهان ، هامبورگ وجود یک منطقه‌مین گذاری‌شده هم وحشت‌انگیز است‌و هم‌جالب.

در بیست کیلو متری جنوب «لوبک» دربخشی که یک گردان گارد مرزی فدرال درآن‌به‌نگهبانی گماشته شده‌اند در نزدیکی «شلزویک هواشتاین » (آلمان غربی) و مکلمبورگ (جمهوری دمکراتیک آلمان) آکسی های کوچک زردرنگی نصب شده‌است که روی آنها این کلمات به‌چشم میخورد: « مین .توجه، خطرمرگ» در دویست متری ما « خبرنگاران آژانس فرانس پرس » در انتهای راهی که‌از سال ۱۹۳۵ بسته‌شده درختان کاج وقان در وسط راه شوسه ریشه دوانیده‌اند . این مرز بین آلمان فدرال وجمهوری دمکراتیک آلمان است که از سال ۱۹٤۵ ، هنگام پیشروی نیرو های شوروی بوجود آمده است . خطی‌که دو آلمان را از یکدیگر جدا میکند ازسه دیوار سه‌متری که پشت سر هم قرار گرفته و اطراف آنهاراسیم‌خاردار کشیده‌اند تشکیل میشود. طول این دیوار که از بوهم شروع شده‌و به بالتیک میرسد ۱۳۸۱ کیلو متر است‌که پس‌از دیوار چین‌بزرگ ترین‌و طولانی‌ترین دیوار جهان بشمار میرود.

از سی سال قبل این‌خطرمرزی رفت‌وآمد دراین راه کوچک‌بیلاقی «که در گذشته دو ایالت آلمان رابهم پیوند میداد»و همچنین‌نقل و انتقال در ۳۳ خط آهن رامتوقف کرده است. تنها یک دیوانه می تواند باین‌استحکامات‌مرزی‌نزدیک بشود.

مین‌ها‌که در جلوو یامیان‌نرده های مرزی کار گذاشته شده عموما ازپلاستیک و ساخت‌شوروی است‌و زیر شش کیلو فشارمنفجر میشوند. یک‌کارمند بلندپایه‌وزارت کشور آلمان فدرال تعداد مین هایی راکه دراین منطقه کار گذاشته شده به یک میلیون و دویست هزار تخمین میزند.

باین ترتیب یک سوم مرزهای دوآلمان منطقه‌ای‌بطول ٤۸۱ کیلو متر ازمین پوشیده است. مین‌ها بفاصله سه‌متر از یکدیگر کار گذاشته‌اند . کارشناسان‌جمهوری دمکراتیک آلمان که‌این مین‌ها راکار میگذارند جزو نگهبانان مرزی نیستند وحق‌ندارند درکمتر از پنج کیلومتری منطقه ممنوعه در داخل خاک‌آلمان شرقی‌سکونت کنند. آنها پس‌از آنکه مین‌ها راکار گذاشتند‌بایدبیدرنگ منطقه راترک کنند. درمناطقی که هنوز مین‌گذاری نشده سک‌های عظیم‌الجثه در پشت دیوار سیم‌های خاردار بمراقبت گماشته‌شده‌اند.

ظاهرا مقامات جمهوری‌دمکراتیک آلمان در نظر دارند بجای مین های زیر زمینی از وسایل‌انفجاری خودکار که به نرده‌ها نصب‌می شود استفاده کنند. به گفته‌یک افسر آلمان فدرال به محض‌این که یک نفر به نرده ها دست‌بزند ناگهان انفجاری روی میدهد و یکصد آهن‌پاره بشدت باطراف پراکنده میشود.

یکی از اتباع سابق آلمان شرقی که شب اول آوریل می‌خواسته باوسائلی‌که همراه‌داشته یکی ازاین سلاح های‌خودکار را بازکند بوسیله یکی ازسربازان گارد مرزی کشته شده است . عجالتا تنها در قسمتی از مرز از این سلاح‌های سری استفاده می شود. بگفته افسران آلمان‌غربی در سال ۱۹۷۵ عده‌ای براثر انفجار این سلاح‌ها بشدت زخمی شده‌اند.

درسال گذشته رویهم هفت نفر براثر انفجار مین در مرزبین دو آلمان کشته شده ویک‌نفر دیگر زخمی گردیده‌است.

باین ترتیب عبور غیر مجاز از مرز دو آلمان امکان ناپذیراست. اما درماه‌آوریل‌گذشته درمنطقه‌ای که ارتفاع دیوارمرزی بیش‌ازدو متر و نیم نیست یک جوان‌آلمانی که بعلت رانندگی بدون‌پروانه به ده ماه زندان محکوم شده‌بود توانسته است باابالا رفتن‌ازدیوار پوشیده از سیم خاردار به‌آلمان غربی فرار کند.

استحکامات مرزی آلمان طی سالهای اخیر در عین حال که‌بیش از پیش تقویت شده در حدود سیصد متر تادوکیلو متر درداخل جمهوری دمکراتیک آلمان به عقب برده شده‌است و باین ترتیب دیدن خطوط مرزی حتی بوسیله دوربین نیز ممکن نیست سلاح هایی‌که نگهبانان مرزی آلمان شرقی بکار می‌برند ازنوع‌مسلسل های «کالاچنکف» است که باپک جفت دوربین مجهزند .

تنیس جام دنیای ورزش

در انتظار پیکارهای داغ

بازیهای تنیس جام دنیای ورزش اندک اندک به‌روزهای داغ خود نزدیک میشود وبا حساس‌تر شدن رقابتها گرمی‌و تب‌وتاب دلپذیرتری نقش‌می گیرد .

از بعد از ظهر دیروز ، در کنار دیدارهای انفرادی مردان و زیر ۱۴سال،بازیهای‌انفرادی زنان نیز آغاز گرفت و از بعد از ظهر امروز جدال‌های‌دوبل مردان شروع میشود

دیروز در پیکارهای انفرادی مردان «تقی اکبری» که امید بزرگ قهرمانی بشمار می‌آید، ابتدا در مصاف«دوراکه»کارش را با ۲ ست پیروزی ۱ـ۶ و ۲ـ۶ به آخر برد و پس از این پیروزی در جدالی دیگر ۶ـ۰ و ۱ـ۶ علی وکیلی را مغلوب ساخت .

«اکبر جمشیدی» تنیسور جوان و قهرمان سال پیش بازیهای گروه جوانان « جام دنیای ورزش» که امسال به گروه بزرگها پیوسته است ، در جدالی‌از دیدارهای‌انفرادی مردان طی بازئی‌طولانی ۴ـ۶، ۶ـ۲ و ۰ـ۶بهزادپوررامغلوب کرد ، با حساب اینکه این سومین پیروزی جمشیدی‌بود و درخشش او جالب توجه مینماید .

در انفرادی زنان«ستاره‌ثابتی» و «مریم اخوی» طولانی‌ترین پیکار را برگزار کردندکه ثابتی بالاخره ۱ـ۲ پیروز میدان را ترک گفت .

بازیهای زنان

صدیقه اکبری و ژاله پرتو که امیدهای شناخته شده‌برای تصاحب دیدارهای قهرمانی انفرادی زنان بشمار می‌آیند ، با پیروزی ۰ـ۲ ازسدحریفان خود گذشتند ، پرتو حریف آمریکائی‌اش لیلی جانسون را برد و اکبری‌هم‌یک‌آمریکائی دیگر بنام «دانیل پیترز» غلبه کرد .

مسابقات جام دنیای ورزش که زمینهای تنیس استادیوم امجدیه محل برگزاری آن است ، در ۵ قسمت انفرادی مردان ـ انفرادی زنان ـ دوبل مردان ـ دوبل‌مختلط‌و انفرادی جوانان قرارست انجام‌گیردکه بازیهای انفرادی آغاز شده و دوبل مردان هم از امروزآغاز میگردد ، جمعا ۲۱۴ بازیگردر بازیها شرکت دارند .

نتایج بازیهای دیروز

انفرادی مردان

● کامبیز درفشی‌جوان با خزائی ، برنده درفشی جوان (خزائی حاضر نشد) ● تقی اکبری با دوراکه ۱ـ۶ ، ۱ـ۶ برنده اکبری ● بیهقی‌باکامارا ۴ـ۶ ، ۸ـ۶ ، ۵ـ۷ برنده کمارا ● سنهی با حسین حسن‌پور ۳ـ۶ ، ۶۱ برنده حسن‌پور ● بهزادپور با جمشیدی ۴ـ۶ ، ۲ـ۶ ، ۰ـ۶ برنده جمشیدی ● تقی اکبری با علی‌وکیلی ۰ـ۶ ، ۱ـ۶برنده اکبری ● محرم خدائی با هانسن ۱ـ۶ ، ۰ـ۶ برنده خدائی .

انفرادی زنان

● موحدی با ستوبنر،برنده ستوبنر (موحدی حاضرنشد) ● صدیقه اکبری‌با دانیل‌پیترز ۳ـ۶ ، ۰ـ۶ برنده اکبری ● ستاره ثابتی با مریم‌اخوی ۷ـ۵ ، ۲ـ۶ ، ۳ـ۶ برنده ثابتی ● گلی ملکی با میلارد ۵ـ۷ ، ۱ـ۶ برنده ملکی ● ژاله پرتو با لیلی جانسون ۱ـ۶ ، ۰ـ۶ برنده پرتو . خیلتاش‌با مارگارت هیکی ۰ـ۶ ، ۳ـ۶ برنده خیلتاش .

زیر ۱۴ سال

● کامبیز درفشی‌جوان با سوری ۰ـ۶ ، ۲ـ۶ برنده درفشی‌جوان ● امیر اکبری باتقی شرافتی ۹ـ۷ ، ۲ـ۶ ، ۴ـ۶ ● شیخ حسن کوهستانی با سیروس جهانی ، برنده کوهستانی (جهانی‌حاضرنشد) ● عوض شرافتی با امرالله فاطمی‌پور ، برنده شرافتی (فاطمی‌پور حاضر نشد) ● شهرام میرحسینی با مصطفی اصغری ۰ـ۶ ، ۲ـ۶ برنده میرحسینی ● علی‌اعتمادی‌مقدم با عبدالله شمالی ، برنده‌شمالی (اعتمادی مقدم حاضر نشد).

دیدارهای امروز

انفرادی مردان

● یدالله صالح با اکبر جمشیدی ● محرم خدائی با کامارا ● عبدالله صالح با تاوتلی ● فرخ‌لقا باآندرسون ● عیسی خدائی بابرنده دیدار فرخ‌لقا و آندرسون ● عزت نعمتی با حسین حسن‌پور .

انفرادی زنان

● استوبنرباپروانه‌خیل‌تاش ● فرح هداوند با ایرنست فریما سهیل با کواجو .

زیر ۱۴ سال

● شیخ‌حسن کوهستانی‌با پیترز ● جواد زرین‌کلاه با عبدالله شمالی ● شهرام میرحسینی با جعفر توکلی .

دوبل مردان

● علی وکیلی . علاء الدین وکیلی با آندرسون . استمبل ● جهانگیر بیگلری . علی‌اکبر با بیهقی . خزائی ● مازیار ویسی . عباس خیل‌تاش با هانسن . لانز .

دیدارهای انفرادی زنان نیز از دیروز آغازگرفت ،ونخستین دوره‌بازیهای‌آن‌پشت‌سرگذارده شد . ژاله پرتو (چپ) و گلی ملکی (راست) از بازیگران پیروز دور نخست بودند کهبا نمایشی موفق حریفان خودرا مغلوب کردند .

EXIMBARNA

شرکت اسپانیائی صادراتی و وارداتی که مایل است روابط بازرگانی باشرکت‌های ایرانی‌داشته باشد عرضه مینماید :

منسوجات و نخ با هر نوع مشخصات ـ مواد غذائی وروغن‌زیتون ـ مولد برق

ماشین آلات کامل برای کارخانجات ذیل :

کارخانجات مصالح ساختمانی ـ کارخانجات منسوجات ورنگ آمیزی ـ کارخانجات مواد غذائی کنسروی و منجمد .

این شرکت برای هر صنعت مورد نیاز طرح ریزی را انجام داده و کارخانه را آماده بهر مبرداری‌تحویل می دهد .

علاقمندان خواهشمند است با آقای Vinamata توسط قسمت اقتصادی سفارت اسپانیا خیابان شاه‌عباس کوچه ورهرام شماره ۱۴ صندوق پستی شماره ۳۰ ویا با شماره تلفن ۶۲۶۱۱۹ تماس‌گرفته شود .

بعد از ۳۰ اردیبهشت ماه با آدرس ذیل تماس گرفته شود .

Eximbar na, Mallorca 273, Barcelona 8, Spain.
Telex: 52613 ACO-E

مسابقه اتومبیلرانی سرعت
در استادیوم ورزشی آریامهر

جمعه ۲۴ اردیبهشت ۲۵۳۵ ساعت ۹ صبح ورود از درب شرقی برای تهیه بلیط به محلهای زیر مراجعه‌فرمائید:
اتومبیل کلوب شاهنشاهی ـ خیابان ورزش ـ استریوچنگ ـ خیابان سنائی ـ شماره ۱۰۶
اتواسپرت ـ خیابان کاخ شمالی ـ نبش زرتشت

والیبال

شنبه:دور دوم جام ستاره‌ها

پیکارهای والیبال‌حذفی‌مردان باشگاههای ایران«جام‌ستاره‌ها» شنبه آینده با برگزاری ۸دیدار هیجان تازه‌ای می‌یابد .

این بازیها که با اجتماع۲۲ تیم‌درزیرسایه «جام ستاره‌ها » آغاز گردیده ، دور اول آن با حذف ۶ تیم پشت‌سر گذارده شد و دور دوم با حذف‌هشت تیم خواهد گذشت .

در دور اول ضمن برگزاری چهار مسابقه ، دو تیم تهرانی برق و پهلوی برای انجام دیدارهایشان حاضرنشدند واز سوی دیگر سهند تبریز ـ پیسی‌کولای رشت ـ خانه جوانان رضائیه و چهارمحال بختیاری برابر حریفان خود پیروزی داشتند .

نتایج بازیهای دوره اول

● رضائیه : خانه جوانان رضائیه ـ کوروش آمل : ۱۰ـ۱۵ ، ۹ـ۱۰ و ۱۱ ـ ۱۵ خانه جوانان رضائیه .

● تبریز : سهند تبریز ـتاج سنندج : ۶ـ۱۵ ، ۴ـ۱۵ و ۹ـ۱۰ سهند تبریز .

● رشت : پیسی‌کولای‌رشت ـ پاس‌همدان:۱۳ـ۱۵ ،۱۵ـ۹، ۱۷ـ ۱۵ ، ۱۴ـ۱۶ و ۱۵ـ۱۷ پیسی‌کولای رشت .

خرمشهر : ملوان خرمشهر ـ چهارمحال بختیاری : ۱۵ـ ۷، ۱۴ـ۱۶ ، ۱۲ـ۱۵ و ۱۳ـ ۱۵ چهارمحال بختیاری .

● مشهد : گمرک مشهد ـ برق تهران : ۰ـ۳ گمرک‌مشهد (برق تهران حاضر نشد).

● قزوین : قزوین ـ پهلوی تهران : ۰ـ۳ قزوین (پهلوی تهران حاضر نشد) .

بعد از ظهر شنبه : خرم‌آباد ـ قزوین ـ مشهد ـ تهران ـ بروجرد ـ شهرکرد ـ رضائیه و اصفهان شاهد برگزاری ۸ جدال خواهند بود .

«دخانیات» فاتح جام اول باسارگاد پس از دگرگونیهای اخیرش در تهران به مصاف گمرک مشهد میرود، درحالیکه پرسپولیس میهمان سپاهان اصفهان استو تاج به‌خرم‌آباد میرود

«شهباز» تیم تهرانی تازه‌وارد به جام پاسارگاد در نخستین آزمایش در سطح باشگاه های ایران در مشهد با راه‌آهن آن شهر جدال می‌کند .

برنامه بازیهای دور دوم جام ستاره‌ها باین ترتیب است .

برنامه بازیهای شنبه

● خرم‌آباد ـ تاج تهران در خرم‌آباد .

● قزوین ـ تهرانجوان در قزوین .

● راه‌آهن مشهد ـ شهباز تهران در مشهد .

● بروجرد ـ ذوب‌آهن اصفهان دربروجرد .

● دخانیات تهران ـ گمرک مشهد در تهران .

● چهارمحال‌بختیاری‌ـسهند تبریز در شهرکرد .

● رضائیه ـ پیسی‌کولای رشت در رضائیه .

● سپاهان‌اصفهان‌ـپرسپولیس تهران در اصفهان .

بازیها از ساعت ۵ بعد ازظهر آغاز خواهد شد که بازی گمرک ـ دخانیات در تهران‌در سالن محمد رضا شاه پهلوی برگزار میگردد .

اخبار کوتاه ورزشی

یك بردویك باخت برای تیم بریج‌ایران

طبق گزارش خبرگزاریها تیم بریج مردان ایران که در مسابقات بریج قهرمانی جهان در مونتکارلو شرکت دارد ، در دو دیدار برگزاری به یک پیروزی و یک شکست دست‌یافت .

تیم ایران در بازی نخست خود با حساب۷ـ۱۳تیم‌دانمارک را شکست داد ولی در مسابقه دوم ۵ـ۲۰ مغلوب آرژانتین گردید

شطرنج جام اکبر یداللهی

مسابقات شطرنج تشویقی که تحت عنوان «جام مرحوم اکبر یداللهی» در مرکز تحقیقات هسته‌ای سازمان انرژی اتمی ایران با شرکت ۲۰ شطرنجباز آغاز شده بود ، پس از ۱۶روز خاتمه پذیرفت و این رده‌بندی بدست آمد .

۱ـ کاظم کمالی ۲ـ هادی پور بی‌آزار ۳ـ لارس موبرگ ۴ـ جگدیش ماتور ، سید محمد فراهانی .

والیبال جوانان

دیروز مسابقات والیبال قهرمانی جوانان تهران درگروه پسران ، با برگزاری ۳ دیدار در سالن شماره ۲ نصیری دنبال گردید .

در دیدار اول ورزنده با نتیجه ۰ـ۲ بر ادب پیروز شد . در دیدار دوم کلوب‌گوهر ، آبشاررا ۰ـ۲ شکست داد . سومین و آخرین بازی دیروز نیز با پیروزی ۰ـ۲ نظام معافی بر کلوب شاهین به‌پایان رسید .

در دنباله بازیها امروز این مسابقات در سالن نصیری برگزار می‌گردد :

● آرارات آ ـ هدف (۴ بعد از ظهر)
● تهرانجوان ـ فردوسی آ (۵ بعد از ظهر)
● جوانان شهرری ـ آرارات ب (۶ بعد از ظهر)
● ایرانا ـ فردوسی ب (۷ بعد از ظهر)

فوتبال جام ملتهای آسیا

عربستان معذرت‌خواست!

روزگذشته «عربستان‌سعودی» به فدراسیون فوتبال ایران اطلاع داد که برای شرکت در دیدارهای جام قهرمانی آسیابه ایران نخواهد آمد !

«عربستان سعودی» که قبلا آمادگی خودش را ابراز کرده بود ، دیروز با فرستادن تلگرامی معذرت خواست و خود را کنار کشید .

فدراسیون فوتبال در پی این خبر همچنین اطلاع داد : با غیبت عربستان سعودی ،دیدار های جام قهرمانی ملتهای‌آسیا که قرار بود از سه‌شنبه ۱۱ خرداد آغاز شود، برنامه افتتاحیه‌اش به پنج‌شنبه ۱۳ خرداد موکول گردید

دیدارهای مقدماتی جام ملت های آسیا در تهران و تبریز برگزار خواهد شد و دیدار فینال روز یکشنبه ۲۳ خرداد درتهران‌انجام‌خواهدگرفت .

★ ضمنا فدراسیون‌فوتبال ایران از کنفدراسیون فوتبال آسیا درخواست‌کرده۱۰ داور بیطرف آسیائی و چهار داور اروپائی را برای قضاوت این بازیها به ایران بفرستد که باحتمال قوی درمیان داوران اروپائی‌جک‌تیلور داورمعروف انگلیسی و شیلر از اتریش حضور خواهند داشت .

— Far East Express Line

قابل توجه وارد کنندگان و صاحبان صنایع

خط سریع‌السیر خاوردور (فارایست اکسپرس‌لاین)

با کمال خوشوقتی باستحضارمیرساند کشتیرانی گلف‌ایست‌هنك‌کنك اقدام‌به افتتاح یك خط مرتب سریع‌السیروقابل اعتماد بین ژاپن ـخلیج فارس از طریق بنادر تایوان ـ کره جنوبی ـهنك‌کنك‌و سنگاپور به بنادرمهم‌ایران‌وازخرمشهر ـبندرشاهپور بدون توقف ومستقیم به سنگاپور ـهنك‌کنك وبنادرمهم‌ژاپن‌نموده است .

ما از دوستان وارد کننده و صادر کننده خواهش میکنیم که‌حمایت‌خودشان را با رزرو جا توسط این نمایندگی‌اعلام واین نمایندگی هم جهت پاسخ بهمکاری دوستان حاضر است با کرایه کمتر از سایر خطوط مبادرت به حمل کالا های وارداتی و صادراتی شما بنماید تا تحت این همکاریها بتوانیم سرویس منظم و مرتب سریع‌السیر وبموقع داشته‌باشیم.

اولین کشتی «کنستانس» ۸ر۲ر۳۵ وارد بندر شاهپور گردیده است از گیرندگان کالا تقاضا داریم برای تحویل محموله خود بما مراجعه نمایند.

دومین کشتی «ساچا» حرکت از ژاپن ۱۱ر۱۱ر۳۵ ورود تقریبی به بنادر خلیج فارس اوایل خرداد.

سومین کشتی «گالنت‌اکسپرس» حرکت‌از ژاپن ۱۵ر۲ر۳۵ ورود به بندر شاهپور ۱۰ر۳ر۳۵

چهارمین کشتی «پاتریشیا» حرکت از ژاپن اواخر اردیبهشت ورود به بنادر ایران حدود ۲۲ر۳ر۳۵ .

پنجمین کشتی «سیری» حرکت از ژاپن ۱۵ خرداد ورود به بنادر ایران ۱۵ر۴ر۳۵ .

ششمین کشتی «البرات» حرکت از ژاپن دهم تیر ماه ورود به بنادر خلیج فارس اوایل مرداد.

برای کسب تازه ترین اطلاعات تقاضا دارد با دفتر مرکزی شرکت درخرمشهر تماس حاصل فرمایند .

خرمشهر ـ یونایتد کمرشیال کمپانی ـ محدود

ساختمان آرهاشم ـ خیابان فردوسی ـ تلفن ۲۵۶۱ ـ ۲۵۶۰

تلگرافی : یونایتد شعبه تهران
تلکس : ۶۵۴۰۳۵ خرمشهر بازار ـ ساختمان بانك سپه طبقه ۱۸تاق ۷۳ تلفن ۵۳۶۳۸۰

گروه‌فرهنگی‌هدف

برای کلاسهای جدید آزمون‌همگانی ازساعت ۵ تا ۹ بعد ازظهر هر روز ثبت‌نام‌میکند

۱ـ خیابان ژاله ـ کوچه فلاح تلفنهای ۳۶۱۰۸۰ ـ ۳۶۲۵۲۲
۲ـ خیابان شاه ـ جنب فروشگاه‌بزرك ایران تلفنهای ۶۴۷۸۵۲ ـ ۶۴۰۶۹۵

۵۶۶رش ـ ۱۵ر۲ر۲۵۳۵

آگهی تاسیس شرکت پس‌انداز ووام مسکن اصفهان

خلاصه اظهارنامه و اساسنامه شرکت پس‌انداز ووام مسکن اصفهان که در تاریخ ۱۵ر۲ر۲۵۳۵ تحت شماره ۱۵۱۵ در این دایره بثبت رسیده است برای اطلاع عموم دررروزنامه رسمی کشور وروزنامه‌های رستاخیز. اطلاعات کیهان و اولیاء اصفهان آگهی میشود ـ ۱ـنام و نوع شرکت ـ شرکت پس‌انداز ووام مسکن اصفهان ـ ۲ـ موضوع شرکت جلب پس‌اندازو اعطای وام مسکن باعضاء طبق اساسنامه ـ۳ـ مدت از تاریخ ۶ر۸ر۱۳۵۴ بمدت نامحدود ـ ۴ـ مرکز اصلی اصفهان خیابان فردوسی ـ۵ـسرمایه شرکت مبلغ دویست میلیون ریال است که به بیست هزار سهم ده‌هزار ریالی الفبانام منقسم گردیده و تماما طبق گواهی شماره ۷۲۵ـ بانک رهنی اصفهان پرداخت شده است ـ۶ـ موسسین ـ بانک رهنی ایران ـ شرکت پس‌انداز ووام مسکن کورش بزرگ ثبت شده بشماره ۱۵۰۳۴ـ اداره کل ثبت شرکتها و مالکیت صنعتی و آقایان علی‌اصغر هدایتی ـ عزیزاله اثنی‌عشری اصفهانی ـ تیمسار سرلشگر سیف‌اله پرومند ـ محمد میرمحمد صادقی ـ فرهاد ضرغام وعده دیگر ـ ۷ـ مدیران و صاحبان امضاء ۷ نفر موسسین نامبرده بالا بسمت اعضاء اصلی و آقایان احمد صیرفیانپور ـ جلیل معتمدی مسعودیه و مصطفی جاودان‌بسمت اعضاء علی‌البدل هیئت مدیره برای مدت دوسال انتخاب گردیدند و از بین خود آقای علی‌اصغر هدایتی را بسمت رئیس هیئت مدیره ـ آقای محمد میر محمد صادقی بسمت نایب رئیس ـ آقای عزیزاله اثنی‌عشری اصفهانی بسمت دبیر تیمسار سرلشگر سیف‌اله پرومند بسمت مدیر عامل و آقای فرهاد ضرغام را بسمت قائم مقام مدیرعامل شرکت تعین نمودند و کلیه اوراق و اسناد و تعهدات شرکت با دو امضاء از سه امضاء تیمسار سرلشگر سیف‌اله پرومند و آقایان فرهاد ضرغام ومحمد میرمحمد صادقی متفقا و با مهر شرکت معتبر است. ضمنا اختیارات مدیر عامل وقائم‌مقام مدیر عامل شرکت مطابق مواد۵۱و۵۲ـ اساسنامه وبشرح صورت جلسه هیئت مدیره مورخ ۲ر۲ر۲۵۳۵ میباشد ـ ۸ـ آقایان یوسف شیر محمدی ـ حسن شمس و احمد حر بسمت بازرسان شرکت برای مدت یکسال انتخاب‌شدند ـ ۹ـ روزنامه‌های رستاخیز ـ اطلاعات ـ کیهان و اولیاء جاب اصفهان جهت درج آگهیهای‌شرکت تعیین شده است.

مسئول ثبت شرکتهای ثبت اصفهان ـ عبدالحسین فزوء

آگهی استخدام

شرکت سهامی نمایشگاههای بین‌المللی ایران

تعدادی نگهبان بطور قراردادی با شرائط زیر استخدام مینماید.

۱ـ تابعیت دولت شاهنشاهی ایران
۲ـ دارا بودن تحصیلات ابتدائی
۳ـ حداقل قد۱۶۵ سانتیمتر
۴ـ انجام خدمت نظام وظیفه
۵ـ داشتن بنیه قوی و تندرستی کامل و توانائی برای انجام کاری که به منظور آن استخدام میشوند .
۶ـ نداشتن سوءپیشینه و عدم معروفیت بفساد عقیده و اخلاق

افرادی که خدمت نظام وظیفه خودرا در گارد شاهنشاهی یا دژبان انجام داده باشند ارجحیت خواهند داشت.

داوطلبان میتوانند حداکثر تا تاریخ ۲۹ر۲ر۲۵۳۵ همه روزه باستثنای روز های تعطیل در ساعات اداری به‌شرکت سهامی نمایشگاههای بین‌المللی ایران ـ خیابان پهلوی ـ پارك‌وی ـ (تلفن۲۹۲۳۴) مراجعه نمایند . م‌الف۳۵۷۰

خوشگل ترین ملکه‌زیبائی‌جهان وخوش‌اندام‌ترین الهه سینما درهیان‌آورترین فیلم پرحادثه‌سینما

ازامشب درگروه سینماهای

سهیلا ـ مراد ـ پلازا ـ ری

ونوس جنگل

رنگی ـ باشرکت
اوا هیلر
تونی دوران
هاریا پرشی

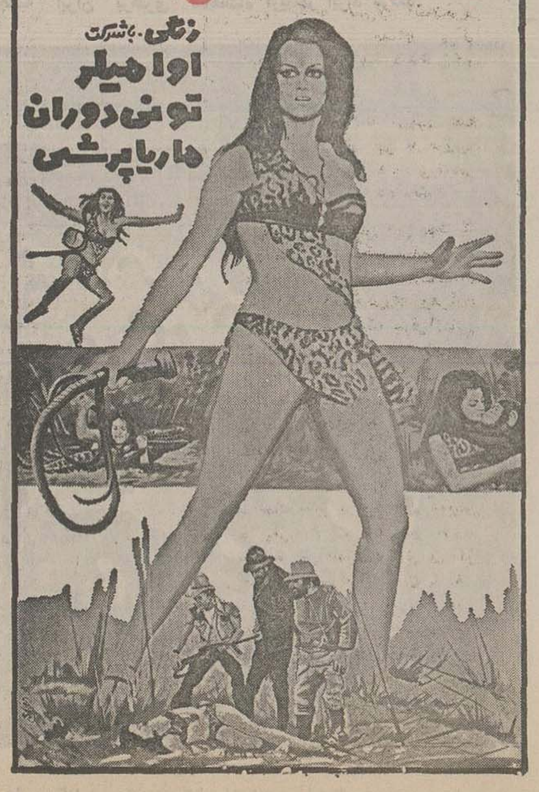

۵ روز در هفته

به اروپا و آمریکای شمالی

۳ پرواز یکسره (بدون توقف)
۲ پرواز فقط با یك توقف

		دوشنبه یکسره	پنجشنبه بایك‌توقف	جمعه یکسره	شنبه یکسره	یکشنبه بایك‌توقف
تهران	حرکت	۰۹/۴۵	۰۸/۰۰	۰۴/۰۵	۰۹/۴۵	۰۸/۰۰
رم	ورود	۱۲/۰۵	۱۲/۱۰	۰۶/۲۵	۱۲/۰۵	۱۲/۱۰

برای سفر به اروپا و بیش از ۸۰ شهر مهم جهان
سرویس مجهز هوائی آلیتالیا را انتخاب کنید و
در رم توقف دلپذیری داشته باشید

برای کسب اطلاعات بیشتر لطفا باآژانس مسافرتی خود و یا با شرکت هواپیمائی آلیتالیا تماس بگیرید :
خیابان شاهرضا ـ شماره ۲۴۹ ـ تلفن‌های ۳-۲-۶۴۹۱۷۱

Alitalia
ITALY'S WORLD AIRLINE

۲۹۴-۳۵

هادی خرسندی

بحث اصولی با اصغر آقا

سخنان وزیر مشاور و رئیس سازمان برنامه و بودجه ، بدجوری این اصغر آقای ما را توی فکر انداخته. آقای مجیدی گفته است :« بشر اگر بخواهد رفاه داشته باشد، بایدتولید کند،حالا اصغر آقای ما آمده اینجا روبروی من نشسته میخواهد تولیدبکند.

ـ اصغر آقا جون،چکار می خواهی بکنی ؟

ـ می خواهیم تولیدکنیم تا رفاه داشته باشیم آقا.بشر اگر بخواهدرفاه داشته‌باشد باید تولید کند . آقای وزیر گفته. ماهم میخواهیمتولید کنیم .

ـ اصغر آقاجان ، از کی تا حالا شما خودت را جزو بشر حساب میکنی ؟ حالا گیریم که تو هم جزو بشر باشی ، تولید کردن کمباین مسادگی نیست اصغر آقا جان . اصلا شما چه چیزرا می خواهی تولید کنی ؟ می گوید :

ـ چکار کنیم آقا .آنهائی که می توانند تولید کنند و سرمایه‌اش را دارند که‌وارد کار های تولیدی بشوند ، همه‌شان‌رفته‌اند پول‌هایشان را داده‌اند زمین خریده‌اندو سرمایه‌شان را راکد گذاشته‌اند و تولید نمی کنند مردم فقیر بیچاره هم تنها کار تولیدی که ازشان برمی آید اینست که بنشینند و به تولید مثل، مشغول شوندو مرتب‌بچه تولیدکنند این میان اگر اصغر آقا هم نخواهد سرمایه‌گذاری کند که رفاه و آسایش آینده به خطر می افتد .بنابراین ما فعلا دوقران پول دادیم،می رویم در یک تلفن عمومی ، سرمایه‌گذاری می کنیم ؟

می‌گویم ـ اصغرآقاجان حالا تولید کردن ، سرت را بخورد. اقلا یک مقدار در مصرف کردن ، صرفه‌جوئی کن. اینهمه‌ریخت‌وپاش نکن. وقتی یک میهمان برایت می‌آید ، پانزده جور پلو خورشت تهیه نبین . چرا باید بعد از یک میهمانی سه چهار نفری قاعده ده دوازده نفر غذا توی سطل آشغال بریزیم؟

می‌گوید آقا ، برای کمک به سرمایه گذاری این کار را می‌کنیم . بالاخره‌این همه کارخانجات تولید پلاستیک که سطل آشغال برای ما تولید می‌کند ، باید چرخشان بچرخدوخرجشان دربیاید . بنابراین ، ما هرچه بیشتر غذا درست‌کنیم و بیشتر ظرف آشغال‌بخریم و پر کنیم ، باعث تشویق تولید کنندگان میشود و بقیه صاحبان سرمایه هم می‌آیند در پروژه‌های سطل آشغال ، شرکت می‌کنند و تولیدمان بالا می‌رود. البته آقا، از نظر بهداشتی بهتر است که غذای باقیمانده را در کیسه‌های مخصوص‌زباله بریزیم .

می‌گویم‌نه اصغرآقاجان. اسراف درست نیست.مردم اگر می‌خواهند رفاه داشته باشند ، باید قناعت کنند .

می‌گوید ـ راست گفتی آقا. مردم اگر ماهی گیرشان نیامد ، باید به تخمش قناعت کنند و تخم ماهی بخورند . وقتی هم که تخم ماهی مسمومشان کرد، باید به بیمارستان‌پورسینای‌رشت قناعت کنند ، وقتی هم معالجات موثر واقع نشد ، باید به یک تکه زمین روبه قبله قناعت کنند تاخیالشان بکلی راحت شود.

بخدا،من به‌شرکت گاز بدهکار نیستم!

از: قلیچ شجاعی

در جامعه ما، برای تامین رفاه بیشترمردم، اقدامات اساسی وموثری انجام میشودکه هدف ازآنها صرفا ایجاد آسایش ورضایت بیشتر برای جامعه است، بخصوص فعالیتهائی که درسطح شهر وبرای گروه‌زیادی ازمردم انجام می‌گیرد معمولادرزمره اساسی‌ترین اقدامات بحساب میایدو باید برای بهره‌گیری صحیح‌تر از آنها نهایت دقت وتوجه از طرف‌مسئولان مربوطه بشود تااز خدماتی که در اختیار مردم قرارداده‌اند بنحومطلوب استفاده شوداما متاسفانه دیده می‌شود که‌گاهی اوقات، بعضی ازسازمانهائی که درسطح وسیعی فعالیت خود راگسترده‌اند ، در اثر عدم دقت‌یابی‌توجهی بعضی از مسئولان نمی‌توانند خدمات ارزنده خودرا آنطور که‌باید در دسترس افراد ذینفع قرار دهند .

مثلا شرکت ملی گاز ایران که مدتی است لوله‌کشی گازرا در بعضی مناطق تهران آغاز کرده بعلت عدم توجه یابی دقتی بعضی از قسمتهای اداری وبخش های داخلی‌دچاراشتباهاتی میشود که‌نتیجه‌آن‌ایجاد زحمت ودردسر برای مستکرین است . بخش امور مشترکین و فروش منطقه تهران شرکت ملی‌گاز ، هرچند مدت یکبار نامه‌یی برای بعضی از مشترکین ارسال میدارد‌که‌در آن‌تاکید شده‌که‌برای‌روشن‌شدن وضع صورتحساب به‌دفترشرکت مراجعه شود .در نتیجه، مشترک باید یك روز ازکاروزندگی عقب بماند تابه اداره‌یی که شرکت گاز آدرس داده برود و باپردن قبض‌هائی که پول آنها راپرداخت کرده ثابت‌کند به شرکت گاز بدهکار نیست! من منزلم در کوی نهم‌آبان است واز مدتها پیش مشترك این شرکت هستم. تاکنون شرکت مذکور دوبار برای من نامه فرستاده است ، یکی از نامه‌هادر تاریخ۵۴ر۱۱ بدست من رسید که مضمون آنرا بطور خلاصه در این جا میاورم : «بطوریکه دفاتر این شرکت نشان میدهد، شما از بابت صورتحسابهای ارسالی گاز بدهکار هستید، ظرف پانزده‌روز از این‌تاریخ با در دست داشتن کلیه رسید های بانکی مربوطبه صورتحساب به دفتر شرکت‌واقع درکوی‌نازی‌آباد مراجعه‌فرمائید.

باتوجه باینکه کار من‌درداره بسیار زیاد است و مشکل می توانم از اداره بیرون بیایم ، بناچار یکبار در این تاریخ به آدرسی که داده بودند مراجعه کردم و تمام رسید های بانکی رابه دفتر امور مشترکین‌وفروش منطقه بردم ومعلوم شدکه اشتباه محاسبه از طرف اداره گاز بوده است ومن به این شرکت ، بدهکار نیستم، اما با کمال‌تعجب مجددا در تاریخ۱۵ر۱ر۵۵ نامه دیگری از طرف این شرکت‌به من رسیده ودر آن نوشته شده است که طبق دفاتر شرکت در مهلت پرداخت قبض های‌تاریخ ۵۴ر۶ر۲۶ الی ۵۵ر۱ر۲۴ مبلغ صدوچهل وپنج تومان بدهکار هستید. بنابراین‌باید ظرف‌بیست روزبه حسابداری منطقه گازواقع در خیابان روزولت مراجعه کنید ودر صورتیکه قبلا وجوه مذکور راپرداخت کرده‌اید رسیدبانکی‌را بهمراه بیاورید»،در حالیکه‌بخدا، من طبق قبضهای موجود، دیناری به‌شرکت‌گاز بدهکار نیستم.حالا برای اینکه گاز منزل قطع‌نشود مجبورم یك‌روز دیگر از اداره بیرون بروم وکارم عقب بیفتد تا بتوانم ثابت‌کنم پولی به شرکت بدهکار نیستم اینبنابراین شرکت گازدر اثرعدم دقت یااشتباهاتی که در محاسبه‌می‌کند مشترکین زیادی را به دردسر می‌اندازدو هرروز عده‌یی از کار و زندگی باز می مانند قابابردن مدارك لازم، برای بار دوم و سوم ثابت کنندکه به‌شرکت مذکوربدهکار نیستند! طبق رسیدهائی که‌من در اختیار دارم مرتبا ازتاریخ ۵۵ر۱ر۰۳تا۵۵ر۱ر۲۴ کلیه‌مبالغی راکه‌در قبض شرکت نوشته‌شده است پرداخته‌ام ، اما با ارسال چنین نامه‌هائی مجبورم مجددامعه آنهارا بردارم وهر چند ماه‌یکبار به‌گاز بروم. شماره اشتراك من م ۱۲۴۰۰۹۹۶ است .

محمود اقتصادی

مردم‌ومسائل روز

منتظرم تااثاثه‌ام‌را درخیابان بریزند!

پنج سال قبل منزلی در خیابان شاهپور به مبلغ پانصد تومان اجاره کردم و دو هزار وپانصد تومان هم ودیعه گذاشتم. ازسال دوم بازاء هرسال، صدتومان براجاره بهاء اضافه کردم، تا بالاخره در سال چهارم‌قیمت اجاره منزل به‌پانصد تومان رسید.

درتمام این مدت‌هم کلیه تعمیرات جزئی وکلی‌منزل را بعهده گرفتم وحتی مبلغ چهار هزار و هشتصد تومان از بانک وام گرفتم وصرف تعمیرات منزل کردم اما حالا مدت یکسال‌که است صاحبخانه،منزل را به شخص‌دیگری فروخته است وصاحبخانه فعلی بامراجعه به دادگاه حکم تخلیه منزل‌را گرفته و چند ماه است که به من فشار می آورد خانه را تخلیه کنم، من که یک کارمند بازنشسته هستم و مستمری محدودی دارم در شرایط فعلی چطور می‌توانم منزل دیگری پیداکنم واز پرداخت اجاره گزاف آن بربیایم؟ باتوجه باینکه هشت فرزند دارم و سرپرستی مادر پیر ودو خواهر افلیج خودراهم بعهده دارم، بااین وضع کجا ممکن است به‌من منزلی اجاره بدهند تاافراد تحت تکفل را درآن سکنی دهم؟ چرا هرچه زودتر تکلیف مالکومستاجر را روشن نمی‌کنند تا عده زیادی نظیرمن وضع خودرا بدانند. تااین لحظه من به‌تمام بنگاههای معاملات ملکی سرزده‌ام اما ناامید ازهرجا در گوشه منزل نشسته‌ام وبانتظار نشسته‌ام تامهلت مقرر برای تخلیه خانه سربیاید و اثاثه‌ام را درخیابان بریزند.

محمود اقتصادی

بحث وانتقاد

از: هنگامه افشار

صف طویل در بازار سیاه‌سیب زمینی!

بعضی از این جماعت، مترصد فرصتی هستند تاآب، به‌نحوی گل‌آلود شود واز آن ماهی بگیرند! بعداز بازار سیاه بلیط‌های سینما، مدتی است چشممان به دیدن‌بازار سیاه پیاز وسیب زمینی هم روشن شده است! کمبودسیب زمینی که‌از مدتی قبل، برکمبودهای مواد غذائی افزوده شده وسیله‌ای شده برای یک عده که سیب‌زمینی‌ها را احتکار کنند و بافروختن آنها تاچند برابر نرخ دولتی، بهره کافی را ببرند !

چندی است‌که دولت اعلام کرده جهت رفع کمبود سیب‌زمینی، اقدامات لازم بعمل آمده و سیب‌زمینی مورد نیازمردم‌ازخارج به‌ایران آورده می‌شود. این سیب‌زمینیها ازطریق فروشگاههای شهر وروستا وسوپر مارکت‌ها در دسترس مردم قرار می‌گیرد وطبعا باید صبح اول وقت، توی صف جلوی فروشگاهها و سوپرها جای گرفت. اه! تولید کنندگان بازار سیاهها، زودترازهمه خودرا همراه باخانواده خود درون صفی جای می‌دهند. وقتی که سوپرها باز می‌شوند وگونی‌های سیب زمینی درمعرض فروش قرار می‌گیرند، هرکدامشان چندین‌کیلو سیب‌زمینی باقیمت ۱۵ ریال می‌خرند و زن وبچه‌شان هم چندین کیلوی دیگر! ودر یک چشم برهم زدن، قال سیب‌زمینی‌ها کنده می‌شود وتا جماعت بخود میایند و عازم سوپرها می‌شوند، تولید کنندگان بازار سیاه سیب زمینی راتمام کرده‌اند وسیب زمینی‌هائی که‌باید در سوپرها فروخته شود ناگهان سراز خیابان درمیاورد و روی چرخ‌دستی‌ها دیده می‌شوند ومردم چون نیازمند آن هستند آنرا به هر قیمت که فروشنده بگوید خریدار میشوند و اینجاست‌که سیب زمینی کیلوئی ۱۵ ریال (نرخ اطاق اصناف) باقیمت هائی بالای پنج تومان بفروش میرسد ومردم همچاره‌ای جز تسلیم شدن ندارند وهمچنان باید اسیر دست یک عده سودجو بشوند تا شکمشان سیر گردد !

چاره چیست؟ مسئول جلوگیری ازکار این بازار سیاه‌ها چه کسی است؟ کسانی‌که آزادانه کار خود را می کنند ومانعی‌هم‌درسر راه خودنمی‌بینند وجوبشرابایدخانواده هائی بخورند که باندازه کافی مشکل مسکن و ایاب و ذهاب وغیره وغیره را دارند.

مردم ازاین ناراحتند که رفته رفته همه چیز بازار سیاه پیدا کند ودست آنها از سوپرها و فروشگاه‌های شهر و روستا کوتاه ودست بدامان یک‌عده بازار سیاه بشود وبا بکلی، از مصرف سیب زمینی چشم بپوشند.

حالا که دولت، با صرف بودجه هنگفت، از خارج سیب زمینی وارد می‌کند وآنرا به‌بهای ارزان در دست‌س عموم میگذارد، باید بشدت مراقبت شودتابعضی از دلالان سودجو ، این سیب زمینی‌ها را هم احتکار نکنند وتلاش های دولت را بی‌ثمر نسازند. به‌عقیده من مبارزه با تولید کنندگان بازار سیاه سیب زمینی اهمیتی بسیار بیشتر از مبارزه باعوامل بازار سیاه‌های دیگر دارد.

● الو : من فیض‌اله احمدی هستم:

در خیابان تهران نو اول خیابان امیر شرقی ، قطعه زمینی وجود دارد که بین سه مدرسه قرار گرفته‌است، بااین‌وجود، اشخاص‌ولگرد دراین محوطه‌جمع میشوند وقمار بازی می کنند. چرا مسئولان مربوطه دور این زمین را دیوار نمیکشند؟

● الو : من مریم خرسندی آموزگار هستم:

وزارت آموزش و پرورش به آموزگاران قول داده بود که یکسال دوره تربیت معلم آنان‌را در ارتقاء گروه بحساب آورد، اما تا این زمان، به قول خود وفا نکرده است.

● الو : من محمود حسنی هستم و از لاهیجان صحبت می کنم:

بعضی از اعضاء کتابخانه عمومی شهر لاهیجان در سالن کتابخانه با صدای‌بلند صحبت می کنند و مانع مطالعه بقیه می شوند. باید مسئولان کتابخانه به این افراد تذکر بدهند تا وقتی برای مطالعه به کتابخانه می آیند باحرفزدن بلند مزاحم بقیه نشوند.

● الو : من خانم بیات هستم:

من بعنوان معلم دوره راهنمائی ،از خبر کتکب خوردن رئیس دانشکده بابلسر هیتا ناراحت شدم. وقتیکه دانش آموزی در دبیرستان به دبیر مربوطه توهین‌می کند و دبیرجرات ندارد اوراتنبیه‌کند ، همین دانش آموز بزرگتر که شد وبه دانشگاه راه پیدا کرد، جسورتر می‌شود و رئیس دانشکده را کتک می‌زند!

● الو : من حسین‌بروجردی هستم:

(مرغ فروشی توکلی) در خیابان پاچنار ، مرغ را کیلوئی سیزده تومان می فروشند. در حالیکه طبق نرخ اتاق اصناف باید مرغ کیلوئی ۱۰۵ ریال فروخته شود، چرا اتاق اصناف جلوی گرانفروشی این‌مغازه دار را نمی گیرد؟

● الو : من رضا تیلابی هستم:

در سرتاسر خیابان گرگان باجه پست وجود ندارد و اهالی مجبورند برای پست نامه های خود به میدان ابن‌سینابروند،چراوزارتخانه مسئول دراین خیابان باجه پست قرار نمیدهد.

چهل سال قبل درهمین روز

انتخابات دوره یازدهم‌درشرف‌اختتام است

نظام‌وفا

پرطبق قانون مصوبه مجلس شورای ملی از ۸۲ حوزه انتخابیه کشور بایستی ۱۳۶ نفر انتخاب و معرفی‌شوند . تاکنون انتخابات دوره یازدهم مجلس شورای ملی در ۷۴ حوزه بکلی خاتمه پذیرفته و نمایندگان آن تعیین شده‌اند . بنابراین فقط ۸ حوزه دیگر باقی مانده است که در پنج نقطه آن « درجز ، ایرانشهر، ساوه ، سقز ، قزوین » انجمن های نظارت تشکیل و شروع به توزیع تعرفه و اخذ آراء نموده‌اند و در سه حوزه « شاهرود ، خوی وارامنه جنوب » هنوزانتخابات‌بجریان نیفتاده است .

مسافرت به اروپا

آقای بیات « صمصام‌الملک» رئیس کل اداره فلاحت که مدتی است مریض و بستری بوده‌اند بمعیت آقای نظام وفا رئیس بازرسی آن اداره برای معالجه از راه مازندران بسمت اروپا عزیمت نمودند .

رئیس بیمارستان‌فیروزآبادی

آقای دکتر عبداله‌جهانسوزی معاون بیمارستان وزیری از طرف اداره کل بهداری‌بریاست بیمارستان فیروزآبادی‌منصوب گردیدند .

سیل برده

قم ـ طبق گزارش حاجی‌آباد در اثر بارندگی سیل پسرحاجی عزیزالله روانجی را با چهار الاغ و یک گوساله سیل برده است .

مادیان را دزدید !

دماوند ـ چند روز قبل یکنفر به علی‌آباد شش کیلومتری دماوند رفته منزل آقای محمدرضای والی کاغذی با مداد درست نموده و ازطرف آقای فخرائی حکمران و شهرداری‌دماوندبه‌محمدرضای والی که مادیانتان را بدهید و یاسم اینکه مفتش هستم مادیان را گرفته بطرف‌ورامین رفته امنیه سواره تعقیب‌نموده دستگیر نشده شخص مزبور که سارق است و معلوم نشده از طهران ویا ازطرف‌سیاه‌کوه آمده و لباس اداری بتن‌داشته است .

مریضخانه سهامیه

قم ـ مریضخانه سهام‌الدوله که چندی پیش‌درمقابل‌مریضخانه فاطمی ساختمان آن خاتمه پیدا کرده بود اخیرا مقدمات افتتاح آن تکمیل گردیده‌است و آقای دکتر مدرسی که چند سال هم ریاست بهداری قم را عهده‌دار بودند بسمت ریاست مریضخانه مذکور تعیین و بقم وارد شده‌اند .

زن خود را خفه کرد

خرم‌دره ـ بموجب اطلاع هشت روز قبل در قریه‌پیرسفا یکنفر رعیت جوان زنش را خفه کرده و در کندوی آرد گذاشته رویش را از آرد پوشانده چند روز بعد نعش عفونی شده اولیای مقتول به جستجوی دختر افتاده نعش را از کندوی آرد بیرون آورده‌اند . مامورین جهت کشف‌قضایا به‌محل‌رفته شوهر را گویا دستگیر نموده‌اند .

تگرگ باندازه گردو

چناران ـ حوالی عصر ده دقیقه تگرگ بدرشتی گردو باریده ترياك و انگور را از بین برده ولی بسایر محصول چندان لطمه وارد نکرده‌است.

★★★

کلات ـ دو بغروب هوا منقلب شده مقداری درخت شکست و باران و تگرگ مخلوط هم بارید که تگرگ دانه‌ای ۹ گرم‌بلکه بیشتر وزن داشت . بلافاصله سیل عظیمی جاری شد که تمام کوچه های کلات را آب گرفته یکی دو خانه هم خراب نموده است .

«نقل از اطلاعات ۲۱ اردیبهشت ۱۳۱۶»

الو، اطلاعات؟

مشکلات خود را با «اطلاعات» در میان بگذارید :

تلفن : ۳۲۸۲۷۷ هرروز باستثنای (پنجشنبه ها) ازساعت‌شش‌تا هشت‌ونیم بعداز ظهر

پنجاه سال شوکت وبرکت وافتخار وغرور در سایه عرشناهنشاهی

سلسله پهلوی

برملت شریف ایران فرخنده باد

شرکت سهامیان بامسئولیت محدود

با افتخار و سربلندی

در گرامیداشت پرثمرترین سالهای تاریخ کشور شاهنشاهی

پنجاه سال سلطنت دودمان پهلوی

شرکت می کنیم و آغاز نیم قرن دوم عصر پهلوی را

به پیشگاه شاهنشاه آریامهر، علیاحضرت شهبانو و خاندان ارجمند سلطنت صمیمانه

تبریک عرض می کنیم

کارکنان

شرکت سهامی داروئی کشور

بمناسبت بزرگداشت پنجاه‌سال سلطنت دودمان پهلوی

شرکت سهامی صنعتی مینو در خرمدره‌جشن باشکوهی برگزار کرد

بمناسبت بزرگداشت پنجاه‌سال سلطنت پرافتخردودمان پهلوی وروز ذرکر جشن با شکوهی از طرف شرکت سهامی صنعتی مینو در خرمدره ترتیب یافت که کلیه مدیران، روسا وکارمندان وکارگران زن و مرد در آن شرکت داشتند.

ابتداء آقای‌محمد رضافیاض‌فر رئیس تشریفات‌و برگزاری جشن ها،از طرف‌شرکت شرح‌مبسوطی در باره پیشرفتهای همه جانبه ایران در دوران پنجاه سال سلطنت خاندان پهلوی خصوصا جهش‌های سریع در دوران زمامداری اعلیحضرت محمدرضا شاه پهلوی ایراد کرد و بعد آقای کریم‌مقصودی دبیرسندیکای کارگران بمناسبت روز کارگر مطالبی بیان داشت. در خاتمه توسط قسمت تشریفات شرکت با نظم خاص و قابل تحسینی از عموم حضار با میوه و شکلات پذیرائی بعمل آمد و جشن با سرور و شادمانی وابراز احساسات مردمنسبت بشاهنشاه آریامهر پایان پذیرفت.

در جشن باشکوه شرکت‌سهامی صنعتی مینو خرمدره بمناسبت بزرگداشت ۵۰سال‌شاهنشاهی‌پهلوی آقایان محمد رضا فیاض‌فر رئیس تشریفات شرکت و کریم مقصودی دبیر سندیکای کارگران مطالب مبسوطی پیرامون پیشرفتهای همه جانبه ایران برهبری شاهنشاه آریامهر ایراد کردند.

گوشه‌ای از سالن اجتماعات شرکت سهامی‌صنعتی‌مینو درخرمدره که طی برگزاری جشن سرشار از شور واحساس بود.

نامه‌های کوتاه

برق ویلا شهر

در ویلا شهر ملارد کرج ، دویست خانوار زندگی‌می‌کنند، اما هنوز این محل برق ندارد. باوجودیکه ویلا شهر ملارد ، در سه کیلومتری کارخانه برق شهریار قرار گرفته و امکان دادن برق به‌این محل آسان است، اما مسئولان امر در این مورد تاکنون‌اقدامی نکرده‌اند.

مهران ذاکریان

گرانفروشی پوشاك‌وکفش

بعضی ازفروشندگان پوشاک وکفش در خیابان‌های شاه ، پهلوی و سعدی‌باوجود مبارزه پیگیر دولت علیه گرانفروشی، بازهم از مشتری قیمت اضافی دریافت میدارند و دور ازچشم ماموران، تا جائیکه بتوانند به خریدار اجحاف می‌کنند !

یعقوب سیستانی

زنها کاروبار خیاط مبتکر را سکه کردند

یک خیاط مبتکر انگلیسی ابتکار جالبی برای مقابله باکسادی کار خیاط های لندن بخرج داده واز زنها برای اندازه‌گیری‌مشتریان مرد استفاده میکند !

این ابتکار ساده خیلی زود بنتیجه رسیده وکاروبار خیاط ها به‌اصطلاح «سکه» شده است .

بطوریکه از اطراف و اکناف مشتری ها به‌مغازه خیاطی او مراجعه میکنند و به گرانی مختصر پول‌دوخت هم کاری ندارند .

یکی از مشتریان خیاطی در تشریح مراجعه مشتریان به‌این خیاطی در یک جمله گفت :«زن‌ها دقیقتر اندازه میگیرند ، نتیجتا لباس شیک تر دوخته می‌شود»!

یکی‌از زنهائی که در مغازه خیاطی کار میکند ،سرگرم اندازه گرفتن شلوار یک مشتری است .

کودک ۹ساله ازآپارتمان ۱۲طبقه خود را به زیرانداخت

این کودک حساس، ازرفتار ناشایست مادر خود، چنان رنج می‌کشید که سرانجام مرگ را به زندگی ترجیح داد

شیکاگو - حادثه‌ای کم‌نظیر ودر عین حال دلخراش دریکی از محله های شهر حادثه‌ساز شیکاگو رخداد و نظربه‌اهمیت موضوع از نظر اجتماعی و عاطفی «تیترساز» روزنامه های پرتیراژ شهر شیکاگو شد .

«جسی» ، پسر بچه ۹ساله از روابط نامشروع مادربیوه‌اش باجوانی بنام «دیوید پارکر» اطلاع داشت«خون‌دل‌خوری» می‌کرد و دم برنمی‌آورد . او می‌دانست . «دیوید» اینک مثل یکی از اعضاء خانواده در آپارتمان آنها زندگی می‌کند .

یک روز «دیوید پارکر» که ازبازیگوشی های «ویلیام» برادر ۶ساله جسی خشمگین شده‌بود کودک را باکمربند چرمی بباد کتک گرفت.

«دیوید» به‌درخواست و التماس جسی و مادرش که مرتبا می‌خواستند کتک کاری متوقف شود ترتیب اثرنمی‌داد و همچنان بشدت کودک را کتک می‌زد. دیوید پس‌از آنکه «ویلیام» بیهوش نقش زمین شد بطرف «جسی» برگشت و باهمان قساوت و سنگدلی کودک بینوا را که جز دلسوزی برای برادر خردسالش گناهی نداشت ، باکمربند چرمی بباد کتک گرفت واو را به‌دروغ گویی و ناسپاسی متهم کرد .تا آنکه جسی نیز تاب مقاومت نیاورد و بیهوش نقش زمین شد .

پاسی از نیمه شب گذشته‌بود که مادر گناهکار متوجه گمشدن «جسی» شد و اضطرابی گنگ بروجودش مستولی گشت . او و «دیوید»، مسبب اصلی ماجرا، به جستجو پرداختند اما وقتی ازپله‌های طبقه دوازدهم آپارتمان راهی «تراس» شدند ، ناگهان فریادی که مادر زود تشخیص دادمتعلق به «جسی» است ، سکوت شب را شکافت و باز سکوت برقرار شد . روی کف اسفالت خیابان جسد غرقه بخون جسی نقش بسته بود . چندتن از همسایه ها با زیرجامه متوحش به محل حادثه شتافته بودند و بشدت می‌گریستند .

پلیس دیوید را به اتهام قتل درجه یک بازداشت کرد . اما جنایت هولناک ، انگیزه خودکشی و جنبه عاطفی و روانی قضیه همچنان کشف نشده باقی ماند و بایگانی شد !

زنهای خانه‌دار نیویورک، علیه زنهای ولگرد بسیج شدند

نیویورک - خانم های‌مستاجر خیابان چهل‌وششم «مانهاتان» نیویورک علیه زنان بدکاره‌که درست در آستانه درخانه‌های آنها به انتظار می‌ایستند به مبارزه‌ای وسیع دست‌زده‌اند.

آنها پس از آنکه از شکایت به مقام های مسئول نتیجه نگرفتند راسا دست بکارشدند و روی‌پارچه‌های سفید رنگ شعارهایی دوختند به این مضمون : آقایان ، بخصوص آنهایی که با اتومبیل در این خیابان چپ و راست وجلو وعقب می‌چرخید و مترصد هستید که یکی از این زنان بدکاره را سوار اتومبیل‌خود کنید بدانید و آگاه باشید که شماره اتومبیل شما فورا برداشته شده تسلیم پلیس فدرال نیویورک می‌شود بدتر ازآن بایگیری شماره اتومبیل شما جریان به خانم های شمانیز گزارش خواهد شد !...

با این تهدید ،اینک خیابان چهل‌وششم مانهاتان‌نیویورک یکی‌از «تمیزترین» خیابان‌های نیویورک‌محسوب می‌شود!

۲ میلیون دلار «ماری جوانا» درگل ولای‌دریا مدفون می‌شود

میامی -محموله قاچاق به ارزش دو میلیون دلار تماما ماری‌جوانای خالص‌و ناب‌است دریک کشتی باری‌در جزایر «باهاماس» بدون صاحب‌مانده است.

دلیل بی‌صاحب ماندن‌محموله آنست که کشتی باری درگل ولای فرو رفته و تلاش‌هاجهت خارج کردن آن تاکنون بی‌اثر مانده است .

پلیس میامی میترسدقاچاقچیان و راهزنان با اطلاع ازماجرابه کشتی دستبرد بزنند و محموله قاچاق رابه یغما ببرند زیرا جزیره باهاماس پلیس ومامور مسلح باندازه‌کافی جهت‌مراقبت ازکشتی درگل رفته راندارد.

۴۰ تن زباله در محلی که مسیح موعظه می‌کرد !

تل‌آویو - اسرائیلی ها در روز پیک نیک همگانی‌که به مناسبت روز استقلال‌این کشور برگزار شد ، ۴۰ تن زباله‌و آشغال در کناردریای جلیله بجای گذاردند. منطقه برگزاری پیک‌نیک حول و حوش همان محلی است که عیسی مسیح در آنجا به انبوه مومنان‌موعظه می‌کرد ! باآنکه اینک حدود یک هفته‌از برگزاری‌پیک‌نیک می‌گذرد ، هنوز هم صدها رفتگر و مامور نظافت نتوانسته‌اند ، محل موعظه های مسیح را از آشغال و زباله شرکت کنندگان در پیک‌نیک روز استقلال اسرائیل پاک کنند !

زندگی و مرگ «تولستوی» برپردهٔ سینما

«آلفردبورک» آکتور مشهور هالیوود نقش «تولستوی» نویسنده‌برجسته قرن نوزده روسیه را در فیلمی آنچنان ماهرانه ایفا کرد که صاحبنظران سینما این فیلم را یکی از جالبترین آثار دهه اخیر می‌دانند .

فیلم که برای تلویزیون ساخته می‌شود ، بیشتر به ایامی می‌پردازد که‌نویسنده نامدار روس بیمار و در بستر مرگ بود «بورک» نقش تولستوی در بسترمرگ را با استادی تمام بازی‌کرده است .

عکس صحنه‌ای از فیلم و تولستوی را نشان می‌دهد که‌دربستر مرگ استو‌دختر بچه‌دهاتی تنها پرستار ویار و یاور نویسنده بزرگ ،در کنار بستر او دیده‌می‌شود. نقش پرستار در روز های آخر زندگی تولستوی را «آدریان باین» هنرمند خردسال سینمای آمریکا ایفا می‌کند.

۴۰۰ ماهیگیر روی یک کوه یخ ۴۸ ساعت با مرگ دست و پنجه نرم کردند

مسکو - ده ها فروند هلیکوپتر و صدها تن از ماموران امداد با سه‌فروند هواپیما عملیات وسیعی را در دریاچه لادوگا اجرا کردند تا ۴۰۰ ماهیگیر را که روی یک قطعه یخ بزرگ شناور به تله افتاده بودند نجات دهند .

ماهیگیران روی قطعه‌یخ بزرگ مشغول ماهیگیری بودند که ناگهان یخ از ساحل جدا شد و روی دریاچه بحرکت درآمد .هر لحظه امکان داشت براثرآب شدن تدریجی قطعه یخ ماهیگیران به عمق دریاچه کم‌پراز کوسه های‌خطرناک است فرو روند .

مقامهای شیلات شوروی قبلا به گروه ماهیگیران اخطار کرده بودند که از ماهیگیری در دریاچه یخ زده چشم بپوشند .

سرانجام‌پس از ۴۸ساعت تلاش ، امداد گران مجهز ماهیگیران را که عده‌ای از آنان بشدت «شوکه» شده بودند نجات دادند.

نیروی دریائی شاهنشاهی

«آتیه درخشان برای جوانان دیپلمه درکادرهمافری نیروی دریائی شاهنشاهی»

اعزام بخارج

نیروی‌دریائی شاهنشاهی‌ازبین‌دیپلمه های ریاضی و طبیعی تعدادی داوطلب باشرایط زیر جهت کادر همافری استخدام و برای آموزش بکشورآمریکا اعزام مینماید .

۱- شرایط :
الف - تابعیت دولت شاهنشاهی ایران
ب- متدین به‌یکی از ادیان (اسلام -مسیحی-کلیمی -زرتشتی)
پ- دارا بودن دیپلم کامل متوسطه در یکی ازرشته‌های‌ریاضی - طبیعی
ت- داشتن حداکثر سن ۲۴ سال در صورت‌انجام‌خدمت‌زیرپرچم ۲۵ سال
ث- داشتن صحت مزاج و تناسب اندام برطبق گواهی بهداری نیروی دریائی شاهنشاهی
ج- نداشتن پیشینه بد
چ- نداشتن همسر و افراد تحت تکفل
ح- شرکت در آزمایشات روانسنجی و استعداد

۲- امتیازات :
الف- داوطلبان دوره تعلیمات نظامی را بمدت۱۳هفته د رپایگاه دریائی بندر پهلوی وبمدت ۲۴ هفته دوره زبان را در مرکز آموزش زبان نیروی دریائی‌شاهنشاهی و آمریکا ویک دوره تخصصی ۱۵ ماهه در امریکا طی خواهند نمود و در طول مدت تحصیل ازهزینه زیست -پوشاک -فوق‌العاده روزانه خارج‌از کشور بارز و ماهیانه مبلغ ۸۰۰۰ ریال حقوق استفاده‌خواهند نمود باضافه فوق‌العاده سختی خدمت .
ب- هنرجویان پس از موفقیت در آزمایشات نهائی‌به درجه همافر سومی مفتخر و ترفیعات‌بعدی‌آنهابرابر قانون همافری ارتش شاهنشاهی خواهد بود .
پ- فارغ‌التحصیلان افتخار خدمت در ناو های‌نیروی دریائی شاهنشاهی داشته وازپاداش‌سالیانه - پس‌انداز تامین آتیه -منازل سازمانی نیروی دریائی‌شاهنشاهی درمان رایگان - استفاده از فروشگاه های ارتش وازسایر تسهیلات کادر نظامی استفاده خواهند نمود

۳- ثبت نام :
الف - داوطلبین برای کسب اطلاعات بیشتر وثبت‌نام می توانند همه‌روزه باستثنای روزهای‌پنجشنبه وجمعه دربین ساعات اداری با در دست داشتن مدارک‌مشروحه زیر به مدیریت استخدام‌واقع‌درخیابان‌سپهبد زاهدی جنب مسجدالرحمن ساختمان معاونت پرسنلی‌نیروی دریائی شاهنشاهی مراجعه نمایند .
ب- داوطلبینی که مایلند کتبا ثبت‌نام نمایند می‌توانند مدارک موردنیاز را باپست سفارشی به آدرس مزبور ارسال تا چنانچه واجد شرایط شناخته شدندجهت شرکت در آزمایشات لازمه از آنان دعوت بعمل آید .

۴- مدارک مورد نیاز :
الف - یکبرک فتوکپی دیپلم یا گواهی‌نامه ششم‌متوسطه
ب- دوبرک فتوکپی یارونوشت شناسنامه
پ- دو قطعه عکس ۴×۶
ت- آدرس کامل باکروکی محل

م‌الف ۱۵۸۴

نیروی هوائی شاهنشاهی

جوانان عزیز :
«با مقایسه ، برتری نمایان میشود.»
لطفآ قبل از انتخاب شغل ، آگهی‌استخدام در نیروی هوائی شاهنشاهی را بخوانید و امتیازات آنرا باسایر مشاغل مقایسه کنید . حتمآ بیک برتری استثنائی پی‌خواهید برد.

الف : شرایط عمومی
۱- تابعیت دولت شاهنشاهی ایران
۲- متدین بودن به‌یکی از ادیان (اسلام ، مسیحی ، کلیمی ، زرتشتی)
۳- سن داوطلبان : افسری خلبانی از ۱۷ تا ۲۴سال وبرای کسانی که خدمت زیرپرچم را انجام داده‌اند ۲۶ سال - افسری «کنترول اسلحه هواپیمای‌شکاری» از۱۷ تا۲۴ سال برای کسانی که خدمت زیرپرچم را انجام داده‌اند ۲۵سال - وهمافری از۱۷ تا۲۷ سال- گروهبانی فنی از۱۵ تا۲۴ سال برای کسانی که خدمت زیر پرچم را انجام داده‌اند ۲۵ سال .
۴- نداشتن پیشینه بد .
۵- داشتن صحت مزاج وتناسب اندام طبق‌گواهی بهداری نیروی هوائی شاهنشاهی .
۶- سپردن تعهد خدمت در ارتش شاهنشاهی .
۷- قد داوطلبان افسری خلبانی از۱۶۹ سانتی‌متر به‌بالا .
۸- نداشتن عیال تحت تکفل .

ب : دانشکده خلبانی نیروی هوائی شاهنشاهی
۱- شرایط: دیپلم‌ریاضی ، طبیعی ، ادبی‌ودیپلم هنرستان (دررشته‌های برق والکترونیک- صنایع‌فلزی- ماشین افزار و اتومکانیک) .
۲- حقوق و مزایا: سال‌یکم پس از شروع پرواز ۱۷۹۵۰ ریال سال دوم۱۸۹۵۰ ریال وسال‌سوم۱۹۹۵۰ ریال. اولین حقوق پس ازطی دوره تحصیل و نیل به‌درجه ستوان دومی ۶۱۲۳۰ ریال درصورت خدمت در خارج از مرکز تا ۷۳۸۵۸ ریال

پ : آموزشگاه افسری‌کنترول اسلحه هواپیمای شکاری
۱- شرایط : دیپلم ریاضی ، طبیعی ویا دیپلم هنرستان (دررشته‌های برق والکترونیک- اتومکانیک - صنایع فلزی - ماشین افزار) .
۲- حقوق ومزایا: اولین حقوق ماهیانه‌پس ازپرواز ۱۶۹۵۰ ریال. اولین حقوق پس ازطی دوره تحصیل و نیل بدرجه ستوان سومی ۳۵۰۳۰ ریال ودرصورت خدمت درخارج ازمرکز تا ۴۰۰۰۳ ریال .

ت : آموزشگاه همافری
۱- شرایط : دیپلم ریاضی ، طبیعی و یا دیپلم هنرستان (برق والکترونیک - صنایع فلزی - مکانیک ماشین‌های کشاورزی - ماشین افزار - اتومکانیک- تهویه و تبرید) .
۲- حقوق و مزایا : سال یکم ۱۰۵۰۰ ریال وسال‌دوم ۱۱۷۵۰ ریال. اولین حقوق پس ازطی دوره تحصیل و نیل به درجه همافر سومی ۲۸۰۳۰ ریال وپس‌از سه‌ماه ۴۰۵۳۰ ریال درصورت خدمت در خارج از مرکز تا ۵۱۰۰۳ ریال .

ث : آموزشگاه گروهبانی فنی
۱- شرایط : داشتن گواهینامه سوم متوسطه .
۲- حقوق ومزایا: اولین‌حقوق ماهیانه ۷۷۵۰ ریال‌اولین حقوق پس از طی دوره تحصیل و نیل به درجه گروهبان دومی ۱۶۸۷۵ ریال ودرصورت خدمت درخارج از مرکز تا ۲۶۱۱۵ ریال .
ج : فارغ‌التحصیلان از مزایائی نظیر طی دوره تحصیل خارج‌ازکشور، پاداش‌سالیانه ، خانه‌های سازمانی ، درمان رایگان و استفاده ازفروشگاههای ارتشی با تخفیف قابل ملاحظه بهره‌مندمیگردند. داوطلبان برای استفاده از موقعیت وثبت نام همه‌روزه باستثنای پنجشنبه‌ها وتعطیلات رسمی با دردست داشتن مدارک تحصیلی وفتوکپی‌آن وعین‌شناسنامه ازساعت ۷ صبح تادوبعد ازظهر درتهران به فرماندهی آموزشهای هوائی واقع در خیابان دماوند (جاده تهران‌نو) ایستگاه فرودگاه ودرشهرستانها به‌پایگاهها و ایستگاههای نیروی هوائی یامراکز کاریابی‌وزارت کار وامور اجتماعی مراجعه نمایند.

موفقیت

فرهت قائم مقامی — ملت‌ها میمانند، عروسکها میروند —۱—

امریکای لاتین ملک اختصاصی استعمارگران شده است

درایتالیا وفرانسه ، نوچه هـای « سوسیال ـ امپریالیست » ها ، درحال ورود به کاخ های‌حکومتی هستند زیرا حمایت‌صریح وعلنی غرب از فاسدترین گروهها و سـازمـانها و احزاب اروپـائی ، بـاعث گرایش افکار عمومی‌اروپا بسوی کمونیست‌ها شده است

کلیه رژیم های ملی در آمریکای لاتین با کودتای چند ملیتی‌ها سرنگون شده‌اند . آمریکای لاتین،به ملک اختصاصی استعمارگران بدل شده است . موج کودتاهائی که آمریکای لاتین را فرا گرفته ، دال بروحشت سرمایه‌داران غربی از خلق های مبارز وزحمتکش آمریکای لاتین است . خلق های آگاه شده‌ای که تنها هدف خویش را در بیرون راندن استعمارگران از میهن خویش میدانند . موج کودتا در آمریکای لاتین و سرکوبی بیرحمانه توده ها در نیمکره غربی ، همراه با بیرون راندن بقایای استعمارگران از آفریقا و آسیا ، نشانگر این امر است که آخرین شب های تراست های انحصاری نزدیک می‌شود. حمایت صریح و علنی دولت های غربی از کمپانی‌های چند ملیتی و رژیم های دست نشانده و مزدور در آفریقا و آمریکای لاتین ، خشم توده‌های جهان سوم را برعلیه دول غربی فروزان‌تر می‌سازد . «پرون» با کودتای استعمارگران سرنگون شد. یابهتر بگوئیم ،پرون قربانی مبارزه خویش برعلیه استثمار چند ملیتی هاشد. پرون موافق نظام سرمایه‌داری‌انحصاری نبود ، پرون با استثمار سرمایه‌داران خارجی‌درمیهن خویش مخالف بود ، چرا که پرون میدانست پذیرش بدون کنترل سرمایه‌گذاری خارجی ، یعنی کشور را دودستی تقدیم اجنبی نمودن .

«سپاه صلح» که از اغلب کشور های جهان سوم اخراج شده‌اند ، هنوزدرآمریکای لاتین به‌خبرچینی‌برای‌اربابان‌استعمارگر خویش ادامه میدهند . هزاران مستشار اقتصادی و فرهنگی غرب در آمریکای لاتین هرگونه تحول و حرکتی را در آمریکای لاتین بدقت زیرنظر دارند و نباید فراموش کرد که تمامی محققین ، انسان شناسان ، جامعه شناسان و شرق شناسان بیگانه نیز هرگز وظیفه‌ی مقدس گزارش برای دولت متبوع خویش و همکاری با سازمان های اطلاعاتی بیگانه را ازیاد نمی برند !

ملت ها می مانند ، عروسک ها می روند !

سیاستمداران فاسد و سگ های هار حکومتی در آفریقا و آمریکای لاتین ، به آخرین روز های حکومت فاشیستی خویش می اندیشند . تعمق‌آنها بیهوده نیست ، چرا که توده‌های‌رنج دیده جهان سوم آگاه شده‌اند.جلادان خون‌آشام استعمارگر، به‌یاری حکومت های‌دست‌نشانده و مزدوربه‌مقابله با توده های آگاه شده و پرخاشگر جهان سوم برخاسته‌اند ،اماغافلند که : رنجبران جهان سوم خشونت را با خشونت پاسخ می گویند .

توده های محروم جنوب آفریقا در یک دست داس و در دست دیگر تفنگ به مقابله با قشون اشغالگر خارجی برخاسته‌اند . آفریقا استعمارگران را بدریا میریزدونسبت به عمال دست نشانده آنها ترحم نخواهد کرد . آگاه باشید که پیروزی ملت ها بر عروسک ها ،جبر تاریخ‌است و دیر یا زود در آفریقا عروسک ها بزور سرنیزه درس تاریخ را تجربه خواهند کرد .

اشرافیت ورشکسته

امپراطوری ورشکسته بریتانیا که‌سال ها دوام پرشکوه امپراطوری خویش را با چپاول استعماری آفریقا ادامه داده بود، این روز ها به مصیبت وحشتناکی گرفتار آمده است . «جنتلمن» های انگلیسی‌با ادا و اطوار های خاص خویش ، می بینند که چگونه امپراطوری انگلیس به زوال میگراید . پایان مصیبت‌بار امپراطوری پرعظمت بریتانیای کبیر زنگ خطر را برای ارتجاع بین‌الملل ، به صدا درآورده است که سقوط امپریالیسم جهانی نزدیک است.

ارتجاع سیاهی که در تلاش استعماری خویش برای‌بازنگهداشتن‌جهان سوم ازنوآوری، کثیف ترین جنایات بشریت در طول تاریخ را در آمریکای لاتین مرتکب شده است . حمایت‌صریح و علنی از حکومت های نظامی در امریکای‌لاتین که مورد تنفر و انزجار توده های آگاه آمریکای لاتین هستند ، زمینه را برای ورود استعمارسرسخ آماده می کنند . جهان غرب با سیاست های‌منفور استعماری خویش ، توده های جهان سوم را بدست خویش به سوی «سوسیال امپریالیست‌ها» سوق میدهد . سال ها استعمار آفریقا ، سال ها سرکوبی توده های محروم آفریقائی ، سال ها چپاول امپریالیستی ثروت های ملی آفریقا ،دیگر دوستی و حتی‌نوکری برای غرب در آفریقا باقی نخواهد گذاشت . حمایت صریح و علنی غرب از فاسد ترین گروه ها ، سازمان ها و احزاب اروپایی باعث گرایش افکار عمومی اروپا بسوی کمونیست ها شده است.در ایتالیا و فرانسه‌نوچه های «سوسیال ـ امپریالیست» ها در حال ورود به کاخ های حکومتی هستند . غرب با سیاست های استعمار و ظالمانه خویش به تحریک افکار عمومی می پردازد .

دخالت‌های «سیا»

سازمان سیا به احزاب سوسیالیست ودمکرات مسیحی در ایتالیا و فرانسه اخطار می کند که از ائتلاف با کمونیست ها خودداری کنند . و طبیعتا نتیجه این اخطار ، گرایش بیش‌ازحدافکار عمومی بسوی جناح چپ خواهد بود .

برخی از کشور های غربی با دخالت های استعماری خویش جهان آزاد رابسوی سوسیال امپریالیست ها می کشاند . غرب تنها حافظ‌منافع چند ملیتی ها و بورژوازی ملی در آمریکای‌لاتین و آفریقا است و گویا غرب فراموش کرده است که واسطگان «شبه بورژوا» در آمریکای لاتین ، خدمتگزار ارتجاع بین‌الملل هستند ، و ارتجاع بین‌الملل ، از طریق واسطه‌گان شبه‌بورژوا در کشور های امریکای لاتین،مقاصد شوم استعماری خویش را از قوه به فعل تبدیل می کنند .

«بورژوازی دلال» در آمریکای لاتین بافشار «شبه امپریالیستی» خویش به توده های محروم آمریکای لاتین ، عصیان خلق های آگاه شده آمریکای لاتین را بر علیه غرب تشدید می کند . مهمترین عامل در سوق دادن جهان سوم بسوی سوسیال امپریالیست ها در واقع شرکت های‌چند ملیتی و حکومت های دست نشانده و مزدورآنها در آفریقا و آمریکای لاتین هستند .

دیکتاتورهای نظامی

حکومت های نظامی در آمریکای لاتین و آفریقا،دیگر وجهه‌ای دربین توده های آگاه شده آفریقا و امریکای لاتین ندارندو گویا روسای‌شرکت‌های چندملیتی نمی خواهند این واقعیت تلخ را بپذیرند. تبهکاران بین‌المللی‌وشرکت های‌چند ملیتی که با توطئه های «امپریالیستی صهیونیستی» خویش آفریقا و آمریکای لاتین‌را اداره میکنند ، باید از اندیشه چپاول استعماری جهان دست بردارند . ازیاد نبریم که نظام استثمار بین‌المللی شرکت های چند ملیتی مهمترین عامل در توسعه و نشر استعمار در آمریکای لاتین بوده است . توده های آگاه امریکای لاتین با نظام سرمایه داری بی‌بندوبار واستثماری ضدیت دارند .

توده‌های آگاه امریکای لاتین از نظام سرمایه‌داری انحصاری‌متنفرند وچه‌خوب «سوسیال‌ـ امپریالیست» هاازاین پدیده در آفریقا و آمریکای لاتین‌بهره‌برداری می‌کنند. ارتجاع سرخ برای واژگون کردن نظام سرمایه‌داری و جایگزین کردن آن با سیاست های سوسیال امپریالیستی خویش از انزجار افکارعمومی از نظام منفور سرمایه‌داری انحصاری بهره‌برداری میکنند .

«هیوز» یکی از خون‌آشام ترین انسان قرن بیستم درگذشت . «هیوز» رهبری یکی از شرکت های چند ملیتی را بعهده داشت . «هیوز» دستور قتل بسیاری از انسان ها را در طول عمر ۷۴ ساله خویش صادر کرد .

«هیوز» که تنها در اندیشه کسب سود بیشتر بود، تقریبا در سرنگون کردن برخی از حکومت های آمریکای لاتین ذینفوذ بود . مهمترین عامل عقب نگهداشتن جهان سوم از پیشرفت مدرن «هیوز ها» و «اوناسیس های» نوعی هستند. باید توده های محروم جهان آگاه باشند که مهمترین عامل بدبختی و استثمار آنها «هیوزها» و «اوناسیس ها» هستند. هیوز مرد .و مامرگ هیوز را به‌تمام توده های آگاه جهان سوم شادباش میگوئیم .

تمام حکومت های ملی در آمریکای لاتین با کودتای عمال دست نشانده هیوز ها و اوناسیس ها سرنگون شده‌اند . مهمترین عامل سوق دادن جهان سوم بسوی سوسیال امپریالیست ها هیوز ها و اوناسیس ها هستند. تازمانی که ایدن در آفریقا و آمریکای لاتین بیری توکران دست نشانده‌خویش در ان ممالک حکومت میکنند جهان آرامش نخواهد داشت . مهمترین عامل جنگ و تفرقه در جهان‌سوم شرکت های چند ملیتی هستند .

پرون، سرنگون شد

پرون در آرژانتین توسط عمال دست نشانده، هیوزهای توئی در ارس ،ورائین سرنگون شد. روی کار آمدن حکومت نظامی در آرژانتین با مخالفت یک صدای افکار عمومی ارژانتین مواجه خواهد شد وطبیعتا زمینه را برای ورود سوسیال امپریالیست ها مهیا خواهد ساخت .سرب های چند ملیتی با سیاست های امپریالیستی و نژاد پرستی خویش زمینه را برای دیکتاتوری جهان «آزاد» آماده میسازند . از سال ۱۹۷۱ تا۱۹۷۵ شرکت های چند ملیتی ، پنجاه میلیارد دلار سود سرمایه گذاری خویش در جهان سوم را بسوی کشور های خویش سرازیر کردند.

شرکت های چند ملیتی با ده میلیارد دلار سرمایه گذاری در جهان سوم ۵۰ میلیارد دلارسود بدست آورده‌اند و این نشان میدهد که سرمایه‌گذاری خارجی در جهان سوم مهمترین عامل درپاسداشتن جهان سوم از هرگونه پیشرفت مدرن ،درآمریکای لاتین، پذیرش سرمایه گذاری خارجی بمنزله خالی کردن ذخائر ارزی کشور است .

سرمایه گذاری خارجی در کشور های جهان سوم درواقع آخرین حمله استعمارگران برای جلوگیری از پیشرفت اقتصادی و چپاول جهان‌سوم است . سرمایه‌داران کارتل ها در اندیشه توسعه اقتصادی ـ جهان سوم نیستند . سرمایه داران خارجی تنها در اندیشه سود بیشترند و برای‌پیشه کردن مقاصد شوم استعماری خویش از هیچگونه جنایتی واهمه ندارند .

چند ملیتی ها بیشتر از چنگیزخان مغول در صحنه جهانی مرتکب جنایات سیاسی شده‌اند .چند ملیتی ها بیشتر از هیتلر برتفل عام انسان ها صحه گذاشته‌اند .

«هیوز»ها بیشتر از تمام آدمکشان تاریخ آدم کشته‌اند. خبرگزاری های مزدور جهان غرب ،مرگ «هیوز» را بگونه مرگ یک قهرمان جلوه دادند . همان خبرگزاری های مزدوری که جنایات غرب رادرجهان سوم ندیده میگیرند .این‌خبرگزاری های مزدوردرواقع ارگان رسمی سخن پراکنی‌های استعماری ، هیوز ها واوناسیس ها هستند .

جنوب آفریقا میرود که به حمام خون تبدیل‌گرددو سفید پوستان بد ترکیب و مهاجراروپائی ، توده های محروم آفریقائی را به زور سرنیزه وادار به سکوت کرده‌اند و ظاهرا هم ازنظام سرمایه داری و دمکراسی لیبرالی حمایت می‌کنند . درمقابل‌توده های خشمگین و مسلح جنوب آفریقا خود را برای فرار تاریخی از جنوب آفریقا آماده میکنند ، چرا که توده های جنوب آفریقا با قهر انقلابی خویش، عمال دست نشانده امپریالیسم جهانی را در صورت ماندن ، بدریا خواهند ریخت .

«قهر انقلابی» و مبارزه مسلحانه توده های جنوب آفریقا نشان میدهد که«زمین» به نظام‌جدیدی احتیاج دارد ، نظام جدیدی که در آن برای امپریالیست‌ها ونوکران نژادپرست آنها ، جائی وجود نخواهد داشت .

ادامه دارد

تاریخ دیکتاتوری درجهان —۶—

نوشته: جرج هال‌گارتن
ترجمه: منصور جاویدان

لنین میخواست به‌تروریسم، مبنای وسیع طبقاتی بدهد

والادیمیر یولیانف جوان‌که بعدها به‌لنین‌معروف‌شددر ۲۲ آوریل سال ۱۸۷۰ درسیمبیرسک درکناره رود ولگا، به دنیا آمد . او پسر یک بازرس مدرسه ، با درآمد کافی بود وبشدت تحت تاثیر اعدام برادرش الکساندر، قرارداشت. این‌موضوع باعث‌شدکه‌والادیمیر جوان‌طعمه‌بسیار خوبی برای آشوب‌طلبان و تروریستها باشد . اما بعنوان‌یک عضو نسل‌جوان چیزی بیش‌از آزادیخواهی تروریستی که بطرز آشوب‌طلبانه‌ای بصورت پنهانی فعالیت میکرد، می ـ خواست درهمین زمان بودکه مارکسیسم گروهی درنتیجه مساعی پلچانوف در روسیه ـ پاگرفت .

در سال ۱۸۸۹ ولادیمیر جوان که فقط ۱۹ سال داشت و به تحصیل حقوق مشغول بود، یک گروه مارکسیستی کوچک در سامارا بوجود آورد و به همین جهت ،مورد سوء ظن قرار گرفت. ازنظر کار حرفه‌ای همیشه ناموفق بودو مدت زیادی از عمرش را باپول مادرش گذراند. درآغاز دهه ۱۸۹۰ فعالیت هایش را به سن‌پطرزبورگ (لنینگراد کنونی) منتقل کرد و درمدت کمی رهبر جنبش مارکسیستی آنجا شد. در سفری که به خارج کرد توانست شخصا باپلچانوف که‌اکثر مواقع در ژنو بود ، تماس‌بگیرد. مدتی بعد از مراجعت از سویس بخاطر انتشار اولین روزنامه مارکسیستی در سن‌پطرزبورگ توقیف شد .

برخلاف پلچانوف و طرفدارانش که مهاجرتشان تنها بخاطر فرار از مسائل داخلی روسیه که به‌اعتقاد آنها هنوز آمادگی دخالت سوسیالیست‌هارا نداشت، یولیانف لنین ،آمادگی جامعه را برای انقلاب از همان ابتدا حس میکرد . او مردی بود لجوج ، باهیکل متوسط ، ریش قهوه‌ای متمایل به قرمز ،گونه های برآمده ، چشمان لوچ و لبخندی‌تمسخر آمیز ، که گاهگاه گرفتار عارضه شدید عصبی می‌شد .

آنهایی که او رامی‌شناختند معتقد بودند که فردی است بسیار هوشمند با اراده‌ای آهنین که با تروریسم مخالف نیست اما سعی میکند فقط درمواقع لزوم ازآن استفاده کند. مفاهیم «معنوی» لنین تحت تاثیر نکائیف بود . آنچهرا که‌برای رسیدن به هدفش موثر بود ، مجاز می‌دانست . تفاوت بین تروریسم باکونین وتروریسم او، دراین بود که لنین سعی میکرد به عملیات تروریستی و انقلابی ، مبنای وسیع طبقاتی بدهد و تنها موقعی دست بکار شود که تقریبا مطمئن باشد توده های مردم بااو همراهند . از طرف دیگر این وسواس زیاد در سیاستش و امتناع سرسختانه از هر نوع‌مصالحه‌با طبقات حاکمه ،ازجمله لیبرال ها و طرفدارانشان ،اورا از طرفداران‌پلچانوف که بعدها، منشویک خوانده شدند ـ کمیدنبال یک دموکراسی واقعی بودند، متمایز می‌کرد. امتناع سرسختانه‌اش از هر نوع مصالحه باطبقه بالاتر جامعه ، منجمله گروه حاکمه در طبقه کارگر ، درست مثل مارکس ،دلیل روانی داشت‌و مسلما منعکس کننده تجربه تلخ اعدام برادرش بود .

این برای لنین شانس بزرگی بود که درعصری زندگی میکرد که مردی باروحیه او می‌توانست به موفقیت امیدوار باشد. اگر وقایع سال های ۱۹۱۴ تا ۱۷ بنفعش تمام نمی‌شد، هنوز هم همان آدم غیرقابل تحمل ، لجوج و غیرعادی باقی می‌ماند.

قبل‌از جنگ جهانی‌اول ، به یک سری فعالیت های سیاسی و عملیات بیشرمانه پرداخت‌که باعث ازدست رفتن تعدادزیادی ازدوستان باارزشش شد .

درزندگی استالین نیز می‌توان مراحل مشابهی یافت . انرژی عصبی او در اثر این مبارزات وجرو بحث های داغ با اطرافیانش کاهش می‌یافت و در نتیجه مجبور میشد برای استراحت به طبیعت پناه برد، به‌همین جهت، در دورمطولانی وناراحت کننده تبعید ، پس از دستگیری در سال ۱۸۹۵ ،برای شکار به دشت های بی‌کران آن منطقه عظیم میرفت و همچنین هنگامی که در ضمن کشمکش های حزب، در آغاز قرن بیستم گرفتار عارضه عصبی شد ،فورا همراه همسرش کروپس‌کایا برای چند ماهی به‌استراحت و پیاده‌روی درکوه های سویس پرداخت .

تبعید لنین به سیبری در سال های آخر قرن نوزدهم ، همزمان بود با طغیان طبقه کارگرصنعتی که در زمان مارکس ـ وانگلس بسیار عقب افتاده و ضعیف بود وقرار دادن جنبش کارگری تحت تاثیر رویزیونیزم اتحادیه کارگری درجوامع پیشرفته ترصنعتی مثل‌انگلیس وبخصوص آلمان که ادوارد‌برن‌اشتاین سوسیالیست معروف ، سخنگوی جنبش مذکور بود ، این سیر تکاملی منجر به یک همکاری‌بین طبقه کارگر و امپریالیسم صنعتی بسیار قوی آن زمان شد . اما درروسیه ،عقاید مردم بوسیله اکونومیسم بیان میشد ، یعنی فرضیه سوسیالیست های‌دست‌راستی که سعی میکردند جنبش‌کارگران رامحدود بهزمینه اقتصادی کنند و وضع زندگی آنها را در چهارچوب سیستم اقتصادی موجود، ترقی دهند .

ادامه دارد

نمونه سئوالات دوره راهنمائی و نظری

علی محبی — دبیر ششم دبیرستان ونظری
ایرج هاشمی — دبیر ششم دبیرستان ونظری
عباس مستحفظ — دبیر ششم دبیرستان ونظری
محمدعلی بزرگمهری — دبیر ششم دبیرستان ونظری
منصوری فر — دبیر ششم دبیرستان ونظری
حسین شهمیرزادی — دبیر ششم دبیرستان ونظری
محمدرضا نوائی — دبیر ششم دبیرستان ونظری
علی خلیلیان — دبیر ششم دبیرستان ونظری
احمد بهجت — دبیر ششم دبیرستان ونظری

حل مسائل جبر دورهٔ نظری

(ایرج هاشمی)

پاسخ مسائل جبر دورهٔ نظری

دستگاه معادلات زیر را حل کنید:

جواب ۱ ـ

$$\begin{cases} \frac{6}{x}+\frac{5}{y}=4 \\ \frac{14}{x}-\frac{3}{y}=2 \end{cases}$$

به فرض $\frac{1}{x}=A$ و $\frac{1}{y}=B$ خواهیم داشت:

$$\begin{cases} 6A+5B=4 \\ 14A-3B=2 \end{cases}$$

با ضرب معادله اول در ۳ و دومی در ۵ داریم

$$\begin{cases} 3\times6A-5\times3B=4\times3 \\ 14\times5A-3\times5B=2\times5 \end{cases}$$

$$88A=22 \longrightarrow A=\frac{1}{4}$$

و پس از قرار دادن در معادله: $6\times\frac{1}{4}+5B=4$

$$B=\frac{1}{2}$$

$$\frac{1}{x}=A=\frac{1}{4} \longrightarrow x=4$$

$$\frac{1}{y}=B=\frac{1}{2} \longrightarrow y=2$$

جواب ۲ ـ

$$\begin{cases} \frac{5}{2+y}-\frac{12}{3-x}=43 \\ \frac{15}{2+y}+\frac{7}{3-x}=-13 \end{cases}$$

به فرض $\frac{1}{3-x}=A$ ، $\frac{1}{2+y}=B$ داریم

$$\begin{cases} 5B-12A=43 \\ 15B+7A=-13 \end{cases} \Rightarrow \begin{cases} A=-4 \\ B=-3 \end{cases}$$

و از آنجا $3-x=\frac{1}{-4} \rightarrow 4x-12=1 \rightarrow x=\frac{13}{4}$

$$2+y=\frac{1}{-3} \longrightarrow y=-\frac{7}{3}$$

جواب ۳ ـ

$$\begin{cases} -\frac{1}{x}+\frac{1}{y}+\frac{1}{z}=-6 \\ \frac{1}{x}-\frac{1}{y}+\frac{1}{z}=10 \\ \frac{1}{x}+\frac{1}{y}-\frac{1}{z}=0 \end{cases}$$

به فرض $\frac{1}{x}=A$ ، $\frac{1}{y}=B$ ، $\frac{1}{z}=C$ داریم

$$\begin{cases} -A+B+C=-6 \\ A-B+C=10 \\ A+B-C=0 \end{cases}$$

از معادله سوم مقدار A را بدست آورده در معادله اول و دوم قرار می‌دهیم

یعنی $A=-B+C$

$$\begin{cases} -C+B+B+C=-6 \\ C-B-B+C=10 \end{cases} \longrightarrow \begin{cases} B=-3 \\ C=2 \end{cases}$$

و

$$A=2+3=5$$

پس

$$\frac{1}{x}=5 \longrightarrow x=\frac{1}{5}$$

$$\frac{1}{y}=-3 \longrightarrow y=\frac{-1}{3}$$

$$\frac{1}{z}=2 \longrightarrow z=\frac{1}{2}$$

سئوالات فیزیک سال اول نظری

جواب ۴ ـ

$$\begin{cases} \frac{3}{2x}+\frac{2}{5y}=\frac{1}{2} \\ \frac{5}{2x}-\frac{7}{3y}=\frac{4}{3} \end{cases}$$

به فرض $\frac{1}{x}=A$ و $\frac{1}{y}=B$

$$\begin{cases} \frac{3}{2}A+\frac{2}{5}B=\frac{1}{2} \\ \frac{5}{2}A-\frac{7}{3}B=\frac{4}{3} \end{cases} \longrightarrow \begin{cases} A=\frac{17}{45} \\ B=-\frac{1}{6} \end{cases}$$

$$\frac{1}{x}=\frac{17}{45} \longrightarrow x=\frac{45}{17}$$

$$\frac{1}{y}=-\frac{1}{6} \longrightarrow y=-6$$

جواب ۵ ـ

$$\begin{cases} \frac{3}{2(2y+2)}+\frac{4}{1-2x}=21 \\ \frac{5}{6x-2}-\frac{3}{10y+18}=19 \end{cases}$$

دستگاه را می‌توان چنین نوشت

$$\begin{cases} \frac{3}{2(2y+2)}+\frac{4}{1-2x}=21 \\ \frac{5}{3(2x-1)}-\frac{2}{2(2y+2)}=19 \end{cases}$$

و به فرض $A=\frac{1}{1-2x}$ ، $B=\frac{1}{2y+2}$ داریم

$$\begin{cases} 4A+\frac{3}{2}B=21 \\ \frac{5}{3}A-\frac{2}{5}B=19 \end{cases}$$

که از حل این دستگاه خواهیم داشت

$$A=9 \ , \ B=-10$$

$$\frac{1}{2x-1}=9 \rightarrow 18x-9=1 \rightarrow x=\frac{5}{9}$$

$$\frac{1}{2y+2}=-10 \longrightarrow y=-\frac{7}{10}$$

معادلات زیر را حل و بحث کنید:

(x مجهول و بقیه حروف پارامتر فرض می‌شوند)

جواب ۱ ـ

$$3(m+1)x+4=2x+5(m+1)$$

$$3mx+3x-2x=6m+5-4$$

$$(3m+1)x=5m+1$$

اگر $m\neq-\frac{1}{3}$ یا $3m+1\neq0$

پس $x=\frac{5m+1}{3m+1}$

اگر $3m+1=0 \rightarrow m=-\frac{1}{3}$ داریم

معادله بصورت: $-\frac{2}{3}=0\times x$ میشود

که غیرممکن است

۲ ـ

$$m^2(x+1)=x+m$$

و یا

$$m^2x-x=m-m^2$$

$$(m^2-1)x=-(m^2-m)$$

اگر $m^2-1\neq0 \rightarrow m\neq\pm1$

پس جواب x چنین است $x=\frac{-(m^2-m)}{m^2-1}$

و یا $x=\frac{-m}{m+1}$

اگر $m^2-1=0 \Rightarrow m=\pm1$

معادله بصورت: الف: $m=1$ برازای $0\times x=0$ که همیشه است

ب: $m=-1$ برازای $0\times x=-2$ که غیرممکن است

پس

جواب ۳ ـ

$$2(m-1)=2(4-2x)+m(2-m)x$$

و یا $2-2m=8-4x+2mx-mx$

و از آنجا $10-3m=x(6-m)$

و اگر $m\neq6$ یا $m-6\neq0$

پس $x=\frac{10-3m}{6-m}$

و اگر $m=6 \longrightarrow 0=6-6$

معادله بصورت $0\times x=24$ غیرممکن است

جواب ۴ ـ

$$m(m+1)(m+2)=x(1-m^2)$$

اگر $m\neq\pm1 \Rightarrow 1-m^2\neq0$

$$x=\frac{m(m+1)(m+2)}{(1-m)(1+m)}=\frac{m(m+2)}{1-m}$$

و اگر $m=\pm1 \Rightarrow 1-m^2=0$

غیرممکن $m=1\Rightarrow0\times x=6$: الف

مبهم $m=-1\Rightarrow0\times x=0$: ب

جواب ۵ ـ

$$2+(m+1)^2=2(x-m)+mx$$

و یا $2+1+2m+m^2=2x-2m+mx$

$$3+4m+m^2=x(2+m)$$

و یا $(m+2)^2=x(2+m)$

و اگر $m+2\neq0 \Rightarrow m\neq-2$

جواب x چنین است $x=\frac{(m+2)^2}{m+2}=2+m$

و اگر $m=-2 \Rightarrow 2+m=0$

معادله بصورت:

$0\times x=0$ که همیشه است

جواب ۶-

$$\begin{cases} \dfrac{21}{3x+4y-17}+\dfrac{105}{8x-7y+22}=4 \\ \dfrac{3x+4y-17}{3}=\dfrac{8x-7y+22}{5} \end{cases}$$

به فرض آنکه

$$3x+4y-17=A$$

و

$$8x-7y+22=B$$

داریم

$$\begin{cases} \dfrac{21}{A}+\dfrac{105}{B}=4 \\ \dfrac{A}{3}=\dfrac{B}{5} \longrightarrow A=\dfrac{3B}{5} \end{cases}$$

و در معادله اول بجای A مقدار قرار داده

$$\frac{21}{\frac{3B}{5}}+\frac{105}{B}=4$$

و از حل این معادله $B=35$ و

$$A=\frac{3}{5}B=\frac{3}{5}\times 35=21$$

پس

$$\begin{cases} 3x+4y-17=A \\ 8x-7y+22=B \end{cases}$$

و یا

$$\begin{cases} 3x+4y-17=21 \\ 8x-7y+22=35 \end{cases}$$

که از حل این دستگاه دو مجهولی جواب x و y چنین است

$$x=\frac{494}{53} \quad , \quad y=\frac{133}{53}$$

سئوالات فیزیک سال اول نظری

۱- جرم حجمی را تعریف کنید و واحدهای آنرا بنویسید.

۲- واحد کار در دستگاه SI را تعریف کنید.

۳- قانون انتقال فشار در مایعات را بنویسید.

۴- هر مگاتن چند تن است حاصل را با قوای ۱۰ نشان دهید.

مسائل

۱- بدنه یک زیردریائی می‌تواند فشاری برابر ۵۴٫۵ کیلوگرم نیرو بر سانتیمتر مربع را تحمل کند این زیردریائی حداکثر تا چه عمقی از آب دریا بوزن حجمی ۱۰۷۰ کیلوگرم نیرو بر متر مکعب می‌تواند فرو رود فشار هوا را ۱ کیلوگرم نیرو بر سانتیمتر مربع فرض و از تغییر حجمی آب دریا بر اثر ازدیاد فشار صرفنظر شود.

۲- میله‌ای فلزی یکسان بطول ۴ متر و بوزن ۱۰ کیلوگرم نیرو بطور افقی روی دو خرک قرار دارد. فاصله خرکها تا دو سر میله ۰٫۵ متر و ۱ متر است نیروی عکس‌العمل هر یک از خرکها را حساب کنید.

۳- باری بوزن ۵۰ کیلوگرم نیرو را بدرون کامیونی که کف آن از سطح زمین ۱٫۵ متر فاصله دارد برده می‌شود. چقدر به انرژی پتانسیل جسم افزوده می‌گردد.

۴- عمق آب در مخزنی ۱۳٫۶ متر و فشار هوا ۷۵ سانتیمتر جیوه است فشار کلی که بر کف مخزن وارد می‌شود برحسب سانتیمتر جیوه چقدر است جرم حجمی جیوه ۱۳۶۰۰ کیلوگرم بر متر مکعب و جرم حجمی آب ۱ گرم بر سانتیمتر مکعب است.

جواب سئوالات فیزیک سال اول نظری

پاسخ سئوالات فیزیک:

۱- جرم حجمی یعنی جرم واحد حجم جسم و با کیلوگرم بر متر مکعب و یا گرم بر سانتیمتر مکعب بیان می‌شود.

۲- واحد کار در دستگاه SI ژول است و برابر است با کار نیروئی مساوی یک نیوتن وقتیکه نقطه اثر نیرو یک متر جابجا شود.

۳- هرگاه فشاری بر قسمتی از سطح یک مایع محدود وارد می‌شود این فشار بطور یکسان در همه جهات بر تمام نقاط مایع منتقل می‌گردد.

۴- هر مگاتن یک میلیون برابر تن است و بصورت 10^6 تن نشان داده می‌شود.

حل مسائل

۱-

$$P=P_0+Dh$$

$$54.5=1+\frac{1070\times h}{10000}$$

$$\%107h=53.5 \qquad h=500 \text{ متر}$$

۲-

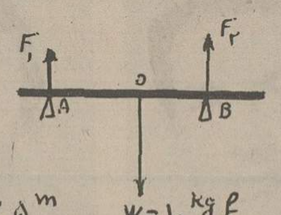

$OA=1.5\ m$

$OB=1\ m$ و $AB=2.5\ m$

$F_1\cdot AB=W\cdot OB \qquad F_2\cdot BA=W\cdot OA$

$F_1\times 2.5=10\times 1 \qquad F_2\times 2.5=10\times 1.5$

$F_1=4\ kgf \qquad F_2=6\ kgf$

۳-

$$E_p=m\cdot g\cdot h$$

$$E_p=50\times 9.8\times 1.5$$

$E_p=735$ ژول

۴-

$\rho_1 h_1=\rho_2 h_2 \qquad h_1=13.6\times 100=1360\ cm$

$1\times 1360=13.6\times h_2 \qquad \rho_2=13600:1000=13.6$

$h_2=100\ cmHg$ جرم حجمی جیوه برحسب $\frac{gr}{cm^3}$

فشار کلی $=75+100=175\ cmHg$

سئوالات ریاضیات عمومی دوم نظری

طرح از محمد رضا نوائی

۱- تابع $f:N\longrightarrow Z$ بصورت $f(x)=2x+5$ تعریف شده آیا تابع f یک بیک و پوششی است ثانیاً اگر $g:Z\longrightarrow R$ بصورت $g(x)=2x-5$ تعریف شده باشد دامنه و حوزه جواب تابع $gf(x)$ را بیابید.

۲- معادله زیر را حل کنید

$$3\left(x-2\begin{bmatrix}1&2\\0&1\end{bmatrix}\right)=4x+\begin{bmatrix}1&2\\1&0\end{bmatrix}$$

۳- نقطه $P=(2,0)$ را به اندازه θ حول مبدأ مختصات دوران میدهیم اگر $P'=(1,\sqrt{3})$ تصویر P باشد دوران تحت چه زاویه‌ای انجام شده

۴- مجموعه $Z_2\times Z_3$ را با نوشتن اعضا مشخص کنید ثانیاً معکوس $(\bar{1},\bar{2})$ را تحت عمل جمع در $Z_2\times Z_3$ بیابید.

۵- بردار v_1 و v_2 بصورت زیر تعریف شده است $v_1=2i+3j$ و $v_2=2i-3j$ بردار v_3 را بصورت ماتریس بنویسید بطوریکه $v_3=\dfrac{v_2}{|v_1||v_2|}$

۶- ثابت کنید اگر $S=\left\{\begin{bmatrix}a&b\\c&d\end{bmatrix} / a,b,c,d\in Z\right\}$ باشد $(S,+)$ یک گروپ ابلینی میباشد.

۷- اگر نقطه $P=(1,0)$ را به اندازه 2α حول مبدأ مختصات دوران دهیم ثابت کنید روابط زیر برقرار است

$$\sin 2\alpha=2\sin\alpha\cos\alpha$$

$$\cos 2\alpha=\cos^2\alpha-\sin^2\alpha$$

پاسخ سئوالات ریاضیات عمومی دوم

شماره یک.

$$f(x_1)=f(x_2)\Longrightarrow x_1\overset{?}{=}x_2$$

$$2x_1+5=2x_2+5\Longrightarrow x_1=x_2$$

پس تابع f یک بیک است

$$\forall y\in Z;\ \exists x\in N \ \text{و}\ f(x)=y$$

$$2x+5=y\Longrightarrow 2x=y-5\Longrightarrow x=\frac{y-5}{2}$$

حال اگر $y=1$ انتخاب کنیم واضح است $1\in Z$ آنگاه $x=-2$ میگردد که $-2\notin N$ لذا تابع f پوششی نمیباشد

ثانیاً

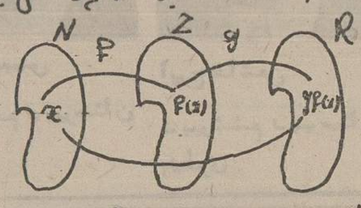

لذا $g\circ f:N\longrightarrow R$ پس دامنه و حوزه جواب $gf(x)$ برابر N و R میباشد

شماره ۲

$$3x-6\begin{bmatrix}1&2\\0&1\end{bmatrix}=4x+\begin{bmatrix}1&2\\1&0\end{bmatrix}$$

$$4x-3x=-6\begin{bmatrix}1&2\\0&1\end{bmatrix}-\begin{bmatrix}1&2\\1&0\end{bmatrix}$$

$$x=\begin{bmatrix}-6&-12\\0&-6\end{bmatrix}-\begin{bmatrix}1&2\\1&0\end{bmatrix}$$

$$x=\begin{bmatrix}-7&-14\\-1&-6\end{bmatrix}$$

شماره ۳

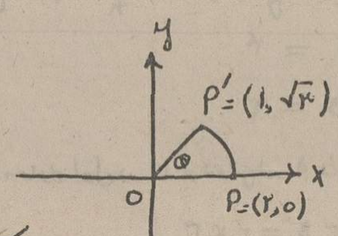

ابتدا تصویر نقطه P را تحت ماتریس دوران محاسبه میکنیم

$$\begin{bmatrix}\cos\theta&-\sin\theta\\\sin\theta&\cos\theta\end{bmatrix}\begin{bmatrix}2\\0\end{bmatrix}=\begin{bmatrix}2\cos\theta\\2\sin\theta\end{bmatrix}=P'$$

لذا بنا به فرض مسئله داریم

$$\begin{bmatrix}2\cos\theta\\2\sin\theta\end{bmatrix}=\begin{bmatrix}1\\\sqrt{3}\end{bmatrix}$$

$$\begin{matrix}2\cos\theta=1\\2\sin\theta=\sqrt{3}\end{matrix}\Rightarrow\begin{matrix}\cos\theta=1/2=\cos 60\\\sin\theta=\sqrt{3}/2=\sin 60\end{matrix}\Rightarrow\theta=60$$

شماره ۴

$$Z_2\times Z_3=\{\bar{0},\bar{1}\}\times\{\bar{0},\bar{1},\bar{2}\}$$

$$Z_2\times Z_3=\{(\bar{0},\bar{0}),(\bar{0},\bar{1}),(\bar{0},\bar{2}),(\bar{1},0),(\bar{1},\bar{1}),(\bar{1},\bar{2})\}$$

ثانیاً معکوس $(\bar{1},\bar{2})$ نسبت به عمل جمع زوج مرتب $(\bar{a},\bar{b})$ میباشد بطوریکه

$$(\bar{1},\bar{2})+(\bar{a},\bar{b})=(0,0)$$

$$(\bar{1}+\bar{a},\bar{2}+\bar{b})=(0,0)$$

اگر $a=1$ و $b=1$ انتخاب شود $\begin{cases}1+a=0\\2+b=0\end{cases}$ و $1+a=0$ و $2+b=0$ میباشد زیرا باقی مانده $1+a$ بر دو و باقی مانده $2+b$ بر سه صفر میباشد

شماره ۵

$$v_1=2i+3j\Rightarrow|v_1|=\sqrt{2^2+3^2}=\sqrt{13}$$

$$v_2=2i-3j \qquad |v_2|=\sqrt{2^2+(-3)^2}=\sqrt{13}$$

$$v_3=\frac{v_2}{|v_1||v_2|}=\frac{2i-3j}{13}=\frac{2}{13}i-\frac{3}{13}j$$

$$v_3=\frac{2}{13}\begin{bmatrix}1\\0\end{bmatrix}-\frac{3}{13}\begin{bmatrix}0\\1\end{bmatrix}=\begin{bmatrix}\frac{2}{13}\\0\end{bmatrix}-\begin{bmatrix}0\\3/13\end{bmatrix}$$

$$v_3=\begin{bmatrix}2/13\\-3/13\end{bmatrix}$$

ویژه‌نامه سئوالات دوره نظری و راهنمائی

حل مسائل مثلثات سال دوم نظری

پاسخ سئوالات مثلثات دوم نظری

۱) $\sin A = \sqrt{2}\cos A \Rightarrow \tan A = \sqrt{2} = \tan 90$

$A = 30$ $\quad A + B = 120 \Rightarrow B = 30$

مثلث متساوی‌الاضلاع میباشد.

$A = B = C = 30$

۲) $a = b = c = R\sqrt{2} = \sqrt{2}\cdot\sqrt{2} = 2$

مساحت. $S = \frac{a^2\sqrt{3}}{4} = \frac{9\sqrt{3}}{4}$

محیط $2P = a+b+c \Rightarrow 2P = 9$

۳) $(\cos^2 x - \sin^2 x)(\cos^2 x + \sin^2 x) = 1 - 2\sin^2 12x$

$\cos^2 x - \sin^2 x = \cos 24x$

$\cos 2x = \cos 24x \quad \Big| \; x = \frac{2k\pi}{10}$

$24x = 2k\pi \pm 2x \Rightarrow \Big| \; x = \frac{2k\pi}{12}$

۴) فرض میکنیم $A = 90$ آنگاه $B + C = 90$

$B = 90 - C$

$\cos B = \cos(90 - C) = \sin C$

$\cos^2 A + \cos^2 B + \cos^2 C = \cos^2 90 + \sin^2 C + \cos^2 C$

$= 0 + 1 = 1$

۵) $\sqrt{1 - 2\cos\alpha\sqrt{1 - \cos^2\alpha}} = \sqrt{1 - 2\sin\alpha\cos\alpha}$

$= \sqrt{\sin^2\alpha + \cos^2\alpha - 2\sin\alpha\cos\alpha} = \sqrt{(\sin\alpha - \cos\alpha)^2}$

$= \sin\alpha - \cos\alpha$

۶) $\sin\alpha\cot\tan 2 = \alpha \Rightarrow \tan\alpha = 2$

$\sin\beta\cot\tan 2 = \beta \Rightarrow \tan\beta = 2$

$\tan(\sin\alpha\cot\tan 2 + \sin\beta\cot\tan 2) = \tan(\alpha+\beta)$

$= \frac{\tan\alpha + \tan\beta}{1 - \tan\alpha\tan\beta} = \frac{2+3}{1-6} = -1$

۷) $1 + \frac{2\tan x}{1+\tan^2 x} - 2\sin x\cos(2\pi - x)$

$\cos^2 A + \cos^2 B + \cos^2 C = 1$

۲ ـ اگر $2\alpha < \frac{\pi}{2}$ باشد اتحادزیر را ثابت کنید

$\sqrt{1 - 2\cos\alpha\sqrt{1-\cos^2\alpha}} = \sin\alpha - \cos\alpha$

۵ ـ حاصل عبارت زیر را محاسبه کنید

$\tan(\sin\alpha\cot\tan 2 + \sin\alpha\cot\tan 2)$

۶ ـ ثابت کنید عبارت زیر به x بستگی ندارد

$1 + \frac{2\tan x}{1+\tan^2 x} - 2\sin x\cos(2\pi - x)$

پاسخ سئوالات زبان خارجه اول نظری

1. The boy is too angry to say anything.
2. The weather is very Cold.
3. Jack is very tall.
4. Reza was too tired to sleep.
5. It is too cold to go on Picnic.
6. Midas was too terrified to do anything.
7. she can sometimes work with that tool.
8. you have sometimes seen a mold.
9. He was sometimes studying the book.
10. we may sometimes exprIment. with those substances.

الف ـ در جملات زیر از کلمات too یا very استفاده کرده آنها را تبدیل کنید جمله زیر کنید :

منصور یغر

سئوالات جبر و حساب اول نظری

هر سئوال ۲/۵ نمره دارد — از احمد بهجت

۱ ـ معنی هریک از گزاره‌های زیر را به فارسی بنویسید.

I) $\forall a,b \in R \quad a+b = b+a$

II) $\forall a \in R \quad a \times \frac{1}{a} = 1$

III) $\forall a \in R \quad a \neq 0 \quad \frac{1}{\frac{1}{a}} = a$

۲ شخصی بایک اسکناس ۲۰ ریالی ۵ مداد ۸ ریالی و ۶ دفترچه ۲۵ ریالی وخرید، بقیه پول او را حساب کنید

(این مسئله را در مبنای ۳ حل کنید)

۳ ثابت کنید. قرینه، قرینه هر عدد حقیقی با آن مساویست

۴ حاصل ضرب زیر را با استفاده از اتحادها بدست آورید

$(x^3 - 5x^2 + 7x - 2)(x^3 + 5x^2 + 7x + 2)$

۵ طول و عرض مستطیلی برحسب تغیر y بترتیب $(y-2)^3$ ، $(y-2)^2$ متر است اگر مساحت این مستطیل ۱۰۲۴ متر مربع باشد محیط این مستطیل چند متر است.

سئوالات زبان خارجه اول نظری

1. The boy is too angry to say anything.
2. The weather is very Cold.
3. Jack is very tall.
4. Reza was too tired to sleep.
5. It is too cold to go on Picnic.
6. Midas was too terrified to do anything.
7. she can sometimes work with that tool.
8. you have sometimes seen a mold.
9. He was sometimes studying the book.
10. we may sometimes experiment with those substances.

مسائل مثلثات سال دوم نظری

طرح از: محمدرضا نوائی

۱ ـ در مثلثی رابطه $\begin{cases} \sin A = \sqrt{3}\cos A \\ A + B = 120 \end{cases}$ برقرار است اولا نوع مثلث را مشخص کنید ثانیا بر این مثلث دایره‌ای محیط کرده‌ایم اگر شعاع دایره محیطی برابر $\sqrt{3}$ باشد مساحت دایره محیط مثلث را محاسبه کنید.

۲ ـ معادله زیر را حل کنید

$\cos^4 x - \sin^4 x = 1 - 2\sin^2 12x$

۳ ـ ثابت کنید در هر مثلث قائم‌الزاویه رابطه زیر برقرار است

۴ ـ اگر α خاصیت گروه ابلی را در مجموعه S تحقیق کنید

۱) $\forall A,B \in S \Rightarrow A+B \in S$

$\begin{bmatrix} a & b \\ c & d \end{bmatrix} + \begin{bmatrix} a' & b' \\ c' & d' \end{bmatrix} = \begin{bmatrix} a+a' & b+b' \\ c+c' & d+d' \end{bmatrix} \in S$

پس مجموعه S بسته است.

۲) $\forall A,B,C \in S \Rightarrow A+(B+C) = (A+B)+C$

A و B و C ماتریس 2×2 میباشند و خاصیت شرکت پذیری در آنها برقرار است.

۳) $\forall A \in S \Rightarrow \exists B \in S \;;\; A+B = B+A = A$

$A+B = A \Rightarrow B = 0 \Rightarrow B = \begin{bmatrix} 0 & 0 \\ 0 & 0 \end{bmatrix}$

B برای واحد جمعی یا عضو خنثی گروه میباشد.

۴) $\forall A \in S \;;\; \exists B \in S \;;\; A+B = B+A = 0$

$A+B = 0 \Rightarrow A = -B \Rightarrow B = -A$

پس B عکس نسبت به جمع میباشد. $B = \begin{bmatrix} -a & -b \\ -c & -d \end{bmatrix}$

۵) $\forall A,B \in S \Rightarrow A+B = B+A$

میدانیم عمل جمع در ماتریس‌ها خاصیت جابجائی دارد.

پس $(+,S)$ ابلی گروه میباشد.

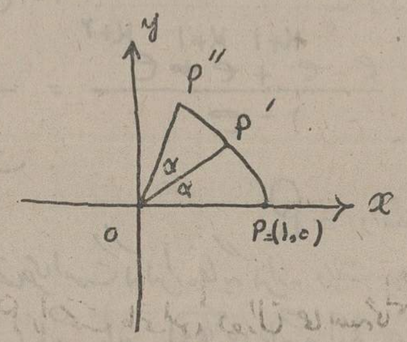

ابتدا موقعیت ρ' و ρ'' را تحت دوران α محاسبه می‌کنیم

$\rho' = \begin{bmatrix} \cos\alpha & -\sin\alpha \\ \sin\alpha & \cos\alpha \end{bmatrix} \begin{bmatrix} 1 \\ 0 \end{bmatrix} = \begin{bmatrix} \cos\alpha \\ \sin\alpha \end{bmatrix}$

$\rho'' = \begin{bmatrix} \cos\alpha & -\sin\alpha \\ \sin\alpha & \cos\alpha \end{bmatrix} \begin{bmatrix} \cos\alpha \\ \sin\alpha \end{bmatrix} = \begin{bmatrix} \cos^2\alpha - \sin^2\alpha \\ 2\sin\alpha\cos\alpha \end{bmatrix}$

حال نقطه ρ را بازاویه 2α دوران میدهیم تا ρ'' بدست آید

$\rho''' = \begin{bmatrix} \cos 2\alpha & -\sin 2\alpha \\ \sin 2\alpha & \cos 2\alpha \end{bmatrix} \begin{bmatrix} 1 \\ 0 \end{bmatrix} = \begin{bmatrix} \cos 2\alpha \\ \sin 2\alpha \end{bmatrix}$

از برابری $\rho''' = \rho''$ داریم

$\begin{bmatrix} \cos^2\alpha - \sin^2\alpha \\ 2\sin\alpha\cos\alpha \end{bmatrix} = \begin{bmatrix} \cos 2\alpha \\ \sin 2\alpha \end{bmatrix}$

$\cos 2\alpha = \cos^2\alpha - \sin^2\alpha$

$\sin 2\alpha = 2\sin\alpha\cos\alpha$

۶ـ معادله زیر را حل کنید. $\frac{A^2}{A-1}-\frac{A^2}{A+1}=\frac{2A}{A^2-1}$

۷ نامعادله توام زیر را حل کرده و سپس مجموعه جواب را روی محور اعداد مشخص کنید.

$$\begin{cases}\frac{2x+2}{3}-\frac{x-2}{2}>\frac{4x-5}{6}\\ \frac{5x+2}{6}-\frac{2x+5}{4}<\frac{6x+6}{8}\end{cases}$$

۸ حاصل عبارت رادیکالی زیر را بدست آورید.

$$\left(\sqrt[3]{a^2}\times\sqrt[4]{a^3}\times\sqrt[6]{a^5}\right):\left(\sqrt[8]{a^5}\times\sqrt{a}\times\sqrt[4]{a^3}\right)$$

پاسخ سئوالات جبر و حساب اول نظری

ج۱: مجموع ۲ عدد بترتیب آنها بستگی ندارد.
= حاصلضرب هر عدد حقیقی ضربدر عکس خودش برابر ۱ است
= عکس، عکس هر عدد حقیقی مساوی است با خود آن عدد

ج۲:

۲۰۰ ۳ ، ۶۶ ۳ ، ۲۲ ۳ ، ۷ ۳ ، ۲ ، ۱ ، ۱ ، ۲ ، ۰ ، ۲

۵ ۳ ، ۱ ، ۸ ۳ ، ۲ ، ۲

۲۵ ۳ ، ۸ ۳ ، ۲ ، ۱ ، ۲ ، ۰ ، ۶ ۳ ، ۲

۲۰۰(۱۰) = ۲۱۱۰۲(۳)
۵(۱۰) = ۱۲(۳)
۸(۱۰) = ۲۲(۳)
۲۵(۱۰) = ۲۲۱(۳)
۶(۱۰) = ۲۰(۳)

۱۲ × ۲۲ = ۱۰۱ + ۱۰۱ = ۱۱۱۱

۲۲۱ × ۲۰ = ۱۲۱۲۰

۱۱۱۱ + ۱۲۱۲۰ = ۲۱۰۰۱
۲۱۱۰۲ − ۲۱۰۰۱ = ۱۰۱ باقیمانده پول

ج۳:

$-(-a)=a$
$-(-a)+(-a)=0$
$-(-a)+(-a)+a=0+a$
$-(-a)+[-a+a]=0+a$
$-(-a)+0=0+a \qquad -(-a)=a$

ج۴:

$[(x^3+6x)-(5x^2+2)][(x^3+6x)+(5x^2+2)]$
$(x^3+6x)^2-(5x^2+2)^2=$
$x^6+36x^2+12x^4-25x^4-4-20x^2=$
$x^6-13x^4+16x^2-4$

ج۵:

$(y-2)^2(y-2)^3=1024 \qquad (y-2)^5=4^5$
$(y-2)=4 \Rightarrow \boxed{y=6}$
طول $(y-2)^3=(6-2)^3=64$
عرض $(y-2)^2=(6-2)^2=16$
محیط $(64+16)\times 2=160$

ج۶:

$$\frac{A^2(A+1)-A^2(A-1)}{A^2-1}=\frac{2A}{A^2-1}$$

معادله وقتی دارای جواب است که $A^2-1\neq 0$ باشد یعنی $A\neq 1$ ، $A\neq -1$

$A^3+A^2-A^3++A^2=2A$
$2A^2-2A=0 \qquad A(2A-2)=0$
$\boxed{A=0} \qquad 2A-2=0 \qquad \boxed{A=1}$ این جواب قبول نیست
پس معادله فقط یک جواب دارد.

ج۷:

$$\begin{cases}\frac{4x+4-3x+6}{6}>\frac{4x-5}{6}\\ \frac{20x+8-12x-30}{24}<\frac{18x+8}{24}\end{cases}$$

$$\begin{cases}4x-3x-4x>-5-6-4\\ 20x-12x-18x<8-8+30\end{cases} \qquad \begin{cases}-3x>-15\\ -10x<30\end{cases}$$

$x<5 \qquad x>-3 \qquad -3<x<5$

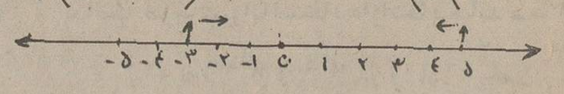

ج۸:

$\left(\sqrt[12]{a^8\times a^9\times a^{10}}\right):\sqrt[8]{a^5\times a^4\times a^6}=$
$\sqrt[12]{a^{27}}:\sqrt[8]{a^{15}}=\sqrt[24]{a^{54}:a^{30}}=\sqrt[24]{a^{24}}=a$

سئوالات ریاضیات عمومی اول نظری

طرح از محمدرضا نوائی

۱ـ اگر تعداد زیرمجموعه‌های محض یک مجموعه $2n-1$ عضوی برابر ۳۱ باشد تعداد اعضاء مجموعه را مشخص کنید.

۲ـ دو مجموعه A و B جدا از هم میباشند (غیرمنطبق بر هم) ثابت کنید $(A-B)\cup(B-A)=\phi$

۳ـ اگر P و $\%$ به ترتیب نمایش گزاره‌های ۵ اول است و برف سیاه است باشد گزاره مرکب‌های زیر را بفارسی بنویسید و ارزش آنها را بیابید.

$P\Rightarrow\%$ $\qquad P\vee\sim\% \qquad \sim P\wedge\%$

۴ـ ثابت کنید تساوی زیر برقرار است
$A\cap B-(A\cup B-A\cap B)=A\cap B$

۵ـ بکمک اصل استقرا ثابت کنید
$e^1+e^2+\cdots+e^n=\frac{e-e^{n+1}}{1-e}$

۶ـ دامنه متغیر و مجموعه جواب گزاره نمائی زیر را محاسبه کنید
$(-2)^{x+1}<0$

۷ـ اگر $A_k=\{nk/n\in N\}$ باشد اولاً A_3 و A_5 را محاسبه کنید ثانیاً $A_3\cap A_5$ را بیابید.

۸ـ ارزش گزاره‌های سوری زیر را بیابید
T خانواده مجموعه‌ها فرض شده است O مجموعه اعداد فرد و E مجموعه اعداد زوج
$\forall A,B\in T \;;\; A-(B-A)=A$
$\exists x\in E,\ y\in O \;;\; x+y\in E$
$\nexists A\subset B \;;\; n(A)=0$

پاسخ سئوالات ریاضیات عمومی اول

شماره یک. $2^{2n-1}-1=31 \Rightarrow 2^{2n-1}=32=2^5$
$2n-1=5 \Rightarrow 2n=6 \Rightarrow \boxed{n=3}$
اما مجموعه از $2n-1$ عضو تشکیل شده و به ازاء $n=3$ داریم $2n-1=5$ پس مجموعه ۵ عضو دارد.

شماره ۲ چون A و B' جدا از هم میباشند لذا $A\cap B'=\phi$ و در این حالت باید $A\subset B$ باشد حال داریم
$(A-B)\cup(B-A)=(A\cap B')\cup(B-A)$
$=\phi\cup(B-A)=B-A=\phi$

P: ۵ اول است
$\%$: برف سیاه است

شماره ۳
$P\Rightarrow\%$
اگر ۵ اول است آنگاه برف سیاه است
د ن
پس ارزش گزاره مرکب ن میباشد.
$P\vee\sim\%$
۵ اول است یا چنین نیست که برف سیاه است
د د
ارزش گزاره مرکب د میباشد.
$\sim P\wedge\%$

چنین نیست که ۵ اول است و برف سیاه است
ن ن
ارزش ن میباشد

شماره ۴ میدانیم برای هر دو مجموعه دلخواه $A\cap B\subset A\cup B$
لذا $A\cup B-A\cap B=\phi$ پس
$A\cap B-(A\cup B-A\cap B)=A\cap B-\phi=A\cap B$

۵) ۱) $\forall n=1 \Rightarrow e^1=\frac{e-e^2}{1-e}=\frac{e(1-e)}{1-e}=e$

۲) $\forall n=k$ ، $e^1+e^2+\cdots+e^k=\frac{e-e^{k+1}}{1-e}$ فرض

۳) $\forall n=k+1$ ، $e^1+e^2+\cdots e^k+e^{k+1}=\frac{e-e^{k+2}}{1-e}$

بنا به فرض استقرا ناحیه‌ای که با علامت مشخص شده مقدارش را قرار میدهیم

$$\frac{e-e^{k+1}}{1-e}+e^{k+1}=\frac{e-e^{k+1}+e^{k+1}(1-e)}{1-e}$$
$$=\frac{e-e^{k+1}+e^{k+1}-e^{k+2}}{1-e}=\frac{e-e^{k+2}}{1-e}$$

حکم ثابت است.

۶) دامنه متغیر $=R$
دامنه جواب مجموعه عناصری است که گزاره نمایه گزاره درست تبدیل شود برای آنکه $(-2)^{x+1}<0$ باشد باید $x+1$ فرد باشد لذا x زوج باشد
دامنه جواب $=\{x/x\in R,\ x=\text{زوج}\}$

۷) داریم $A_k=\{nk/n\in N\}$ حال A_3 و A_5 را محاسبه می‌کنیم
$A_3=\{3n/n\in N\}=\{3,6,9,\ldots\}$
$A_5=\{5n/n\in N\}=\{5,10,15,\ldots\}$
برای محاسبه $A_3\cap A_5$ چون ۳ و ۵ اول است کوچکترین مضرب مشترک برابر ۱۵ میباشد لذا
$A_3\cap A_5=A_{15}=\{15n/n\in N\}$

۸) $\forall A,B\in T$ ، $A-(B-A)=A$
چون دور عمومی میباشد باید به ازاء جمیع مقادیر صحیح شود لذا باید ثابت $A-(B-A)=A$ آنگاه نتیجه بگیریم ارزش برابر د میباشد در غیر این صورت ارزش ن میباشد.
$A-(B-A)=A-(B\cap A')=A\cap(B\cap A')'$
$=A\cap(B'\cup A'')=A\cap(B'\cup A)\overset{\text{قانون جذب}}{=}A$
پس ارزش د
$\exists x\in E,\ y\in O,\ x+y\in E$
چون $x\in E$ و $y\in O$ میباشد پس x زوج و y فرد میباشد لذا $x+y$ فرد است و $x+y\notin E$ پس ارزش ن

$\nexists A\subset B \;;\; n(A)=0$
انتخاب می‌کنیم $A=\phi\subset B$ و داریم $n(\phi)=0$ پس ارزش ن

زنده ماندن به بهای نابودی دیگران

نگاهی به جشنواره بین‌المللی فیلم زنان

هفت خوشگل اثر «ورتمولر»

لینا ورتمولر کارگردان ایتالیائی

«هفت خوشگل» ساخته لینا ورتمولر که درجشنواره بین‌المللی فیلم زنان درتهران بنمایش درآمد، اخیرا از سوی منتقدان بعنوان فیلم سال ایتالیا انتخاب شده است.

فیلم ماجرای پاسکوالینو را دررابطه با زنان زندگیش دربرمیگیرد. دراغاز فیلم، وقتی پاسکوالینو را با دوستش درجنگل حیران می بینم، فضای مه‌آلود جنگل، رمه‌ی انسانی که درصفی طولانی کشتارمیشود، و نظاره این دو تن برآن منظره شوم، یادآورسفردانته و ویرژیل دردوزخ است، آیا هنگام آن رسیده است که دردوزخ این زمان سفرکنیم و شاهد فاجعه قربانیان بشری عصرخودباشیم؟

من هم کسی را کشته‌ام پاسکوالینو با دیدن منظره کشتاردیگران، برای همراهش از خاطره «یک قتل» سخن میگوید.

دوربین با چرخشی آرام درسرشاخه های سبز درختان جنگل مه آلود به واقعیتی درگذشته، برمیگردد براندام چاق و رقصان یک زن کاباره‌ای می چرخد این خواهرپاسکوالینو است.

فاسق زن چاق درفاصله خواب و بیداری بدست این برادرغیرتی کشته میشود. پس درمنطق این ناپلی ماجراجو ـ که شکل و شمایل و رفتارش یادآور «ردلف والنتینو»ی محبوب زنان و گاهی مارچلو ماستروپانی است. جانی برای آدمکشی هست آنهم بدلیل موجه! دوباره به جنگل برمیگردیم این دواسیرمیشوند، آنگاه مساله کشتارصدها نفردراردوگاه نازیسم پیش میآید که پاسکوالینو شاهد آنست.

او درورطه نومیدی، «مردانگی »خود را سلاحی برای نجات میشمارد و با همخوابه شدن با زنی غول پیکر ـ فرمانده نازی ـ ولو دادن چندنفر از رفقایش و دراخرکشتن هم اتاقیش، خود را نجات میدهد، این بارهم منطقی برای نجات دارد. به قیمت جان دیگران، جان خود را نجات دادن. این بارشاهین عواطفش درمعادله منطق او برعکس دفعه پیشین ـ کشتن فاسق خواهرش ـ عمل میکند، این بارزنده میماند و به بهای قربانی کردن دیگران، آزادی خویش را بدست میآورد.

اما اکنون مردناپلی که یادآور دن‌کیشوت است به دوزخ واقعی رسیده است، ادامه زندگی برتل قربانیان اشتباهات خود. فضای مه گرفته و خفه جنگل و زندان که درسراسرفیلم ادامه می یابد درتضاد بافضای رنگارنگ و شاد زندگی گذشته تناقضی درمنطق دو نوع زندگی یعنی زندگی درزمان جنگ و زیستن درایام صلح را یادآورمیشود اما کسی چون پاسکوالینو دراین دودوره متضاد یکسان عمل میکند. او یک قربانی است که اگرچه ظاهرا چون یک جلاد عمل میکند اما قربانی شرائط تحمیل شده برخویش است. و رتمولردومساله را درفیلم به موازات هم پیش میبرد.

زندگی فلاکت باریک ناپلی که زیرسایه غول فاشیسم رقت بارتربنظرمیرسد و عملکردیک رژیم، از تیتراژ فیلم، کارگردان جهت خودرا درائرش مشخص میکند.

رهبرانی که از رفاه و ازادی و قدرت سخن میگویند ادامه حرف و دستشان به ویرانی و آوار و انبوه کشتگان می انجامد. فاشیسم که از آغاز بانمای صف کشته شدگان و به مسلسل بستن قربانیان اردوگاه آغاز شده بعنوان یک «علت» مطرح میشود و کارگردان مردناپلی را معلول این شرایط و قربانی این نظام مسلط میشمارددرانتقال رابطه قربانی و جلاد از «نظام عمومی» به «فرد» کفه تاکید کارگردان فقط برشخصیت قربانی سنگینی میکند.

فیلم «هفت خوشگل» یک اثربرجسته سینمای ایتالیا و به تعبیری دیگردنیای سینماست آنچه پس از دیدن این فیلم فراموش میکنیم اینست که این فیلم را یک زن ساخته است.

جوادی

شعر

احساس

فرخ تمیمی

وقتی که پوستت
ـ ابریشم سپیدتراوا ـ
نیلوفرینه می شود از داغ بوسه ها
احساس می کنم
بازارگان عطرو پرندونورم
درجاده های خرم ابریشم.

بندرپهلوی ـ مرداد ۵۴

زنهار،
پیراهن، بلند بپوش
تا باغهای یاس نسوزند
از هرم آفتاب

بندرپهلوی ـ مرداد ۵۴

فصل

مهری شاه حسینی

با بروز کلامت ای نجیب
روان مرا
به روز فاجعه خواندی
اینک غریو تشویش
درمن شایع است
و بغض این فاجعه
ترنم صمیمیت تن هامان را
که از نهال شرعی خواستن
بارو ربود
درمن تلاوت میکند

***

برمن ببخش
درانزوای ندامت
بشارت فصل نوین را
تا نطفه زیستن را
درپرهیز دستهای تو
ببندم.

نقدفیلم

بیژن امکانیان

مردی که میخواست سلطان باشد

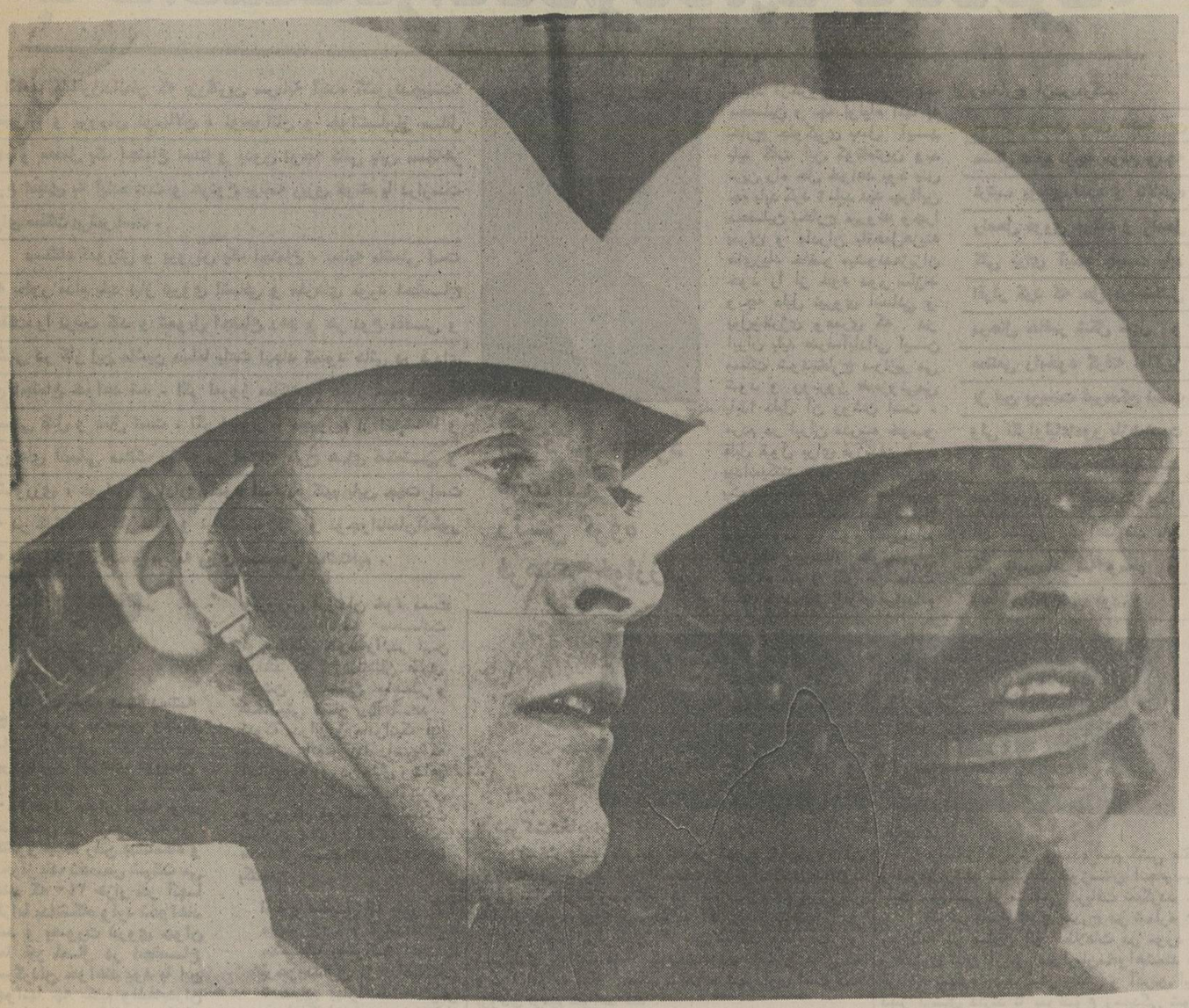

شون کانری و مایکل کین در فیلم، مردی که میخواست سلطان باشد.

مردی که میخواست سلطان باشد.
کارگردان: جان هوستون
تهیه کننده: جان فورمن
فیلمبردار: موریس
فیلمنامه: جان هوستون ـ گلادیس هید بر اساس داستان رودیاردکیپلینگ.
بازیگران: شون کانری ـ مایکل کین ـ کریستوفر پلامر.

«مردی که میخواست سلطان باشد» بازسازی اسطوره اسکندر است از نظرگاه جان هوستون، در قالبی نیمه اخلاقی (یا بقول خود هوستون، روانی و معنوی) با کمی چاشنی سیاسی.

این داستان درنمای آغازین فیلم از زبان «کین» برای رویارد کیپلینگ (کریستوفر پلامر) مخبر «نورتون استار» روایت میشود. وجود این راوی که با آن ابهام رازگونه‌اش گویی از اعماق قرون سربرآورده است به همراه وجود رودیاردکیپلینگ بعنوان یک مورخ یا کسی که بعدا این ماجرا را به رشته تحریر درخواهد آورد. به تمام یادآور این نکته است که ما به صفحاتی از تاریخ بازگشته‌ایم، تاریخی که دگر بار تکرار شده است که این از نمای آغازین فیلم پیداست.

کادر فیلم بروی جنب و جوش شهر لاهور بازمیشود بعد بناگهان پس از تیتراژ در سکوتی مرموز و در نمایی باز، دوربین نظاره گر کورسوی اتاق کیپلینگ میشود. مردی لنگ‌لنگان با همه سنگینی بارداستان بردوش در عمق کادر به سایه روشن اتاق نویسنده می پیوندد و در این فصل رمزآمیز است که چشم دوربین نمایانگر ضرب مهیج و تند قصه اصلی فیلم میشود. پس از اتمام قصه اصلی دوباره به زمان واقعی یا معاصر فیلم بازمیگردیم و مجددا همان ریتم کندی را شاهد میشویم که توجیه کننده موقعیت کیپلینگ (مایکل کین) است. این ساختمان و چهارچوب اساسی فیلم است. در واقع دو بخش آغاز و پایان فیلم را بخش وسط (ماجرای اصلی) همچون پلی به هم مرتبط میسازد، پلی که میان حال و گذشته جنبه تاریخی یافته . اساسا ازپل بعنوان یک عامل ارتباطی، بسیار در فیلم استفاده شده است. در نیمه راه کافرستان در جایی (مایکل کین) به دانیل میگوید که پل پشت سرمان خراب شده است بعد آنها به پرتگاهی میرسند که عبور از آن غیرممکن است. این پرتگاه به طور اتفاقی و با ریزش بهمن پرمیشود و آنها از آن میگذرند، در چند فصل بعد هنگامیکه دانیل سلطان کافرستان میشود، دستور ساختن پلی را بر روی یک پرتگاه میدهد و با زهمین پل است که در آخر دانیل از روی آن به عمق پرتگاه فرو می افتد. کاراکتر بیلی نیز در حکم پلی است که رابطه زبانی و فرهنگی دانیل و (مایکل کین) با مردم کافرستان است، با کشته شدن بیلی تنها عامل ارتباطی دانیل با مردم که در عین حال مهمترین آنها نیز هست بکلی گسسته میشود و پس از این گسیختگی است که پل الیافی روی پرتگاه هم که آخرین پل است از هم میگسلد. از این دست سمبل های پیوسته بازهم در مسیر فیلم گسترده است، نمادهایی که در نمایش تکامل قهرمانان هوستون نقش موثری دارند، تکاملی که بیشتر اوقات باعث نابودی قهرمان میشود به بیانی رساتر، قهرمانان هوستون با اینکه دارای همه نشانه های سنتی قهرمانان سینما هستند، اما هیچگاه به موفقیت معجزه‌آسای یک «سوپرمن» دست نمی یابند زیرا آنها هم از گوشت و خون ساخته شده‌اند و از پوستشان خون جاری میشود. آدمهای هوستون با اینکه تا به اسطوره پیوستن فاصله ناچیزی دارند اما هیچگاه به این مقام دست نمی یابند. آیتان به این خاطر قهرمانان کامل و ملکوتی نیستند که اتفاقات و حوادث ناگهانی بیش از توانایی‌هایشان در راه رسیدن آنها به یک ایده‌ال کمک‌شان می کند.

دانیل و اسکندر

در «سردیکه میخواست سلطان باشد»، دانیل با همه آنچه که او را به اسکندر مرتبط میسازد با تمامی اشارات مستقیم و صریحی که به پسر اسکندر بودن او میشود، درست همانجایی که میبایست مثل اسکندر در هاله‌ای از ابهام تاریخ مردم کافرستان را ترک گوید از تنش خون جاری میشود و پیش از آنکه بر قله قهرمانی دست یابد و به اساطیر بپیوندد، راهسپار دیار مرگ میشود اما نه بی توشه، توشه او وقوفی است که برمحیطش و خیلی بیش از آن برخودش یافته است. در این راه قربانی اصلی (مایکل کین) است، کسی که همه چیز خود را میبازد و تنها چیزی که برایش باقی میماند، پای لنگی است که ناچار است بار ماجرایی تاریخی را بدوش کشد. (مایکل کین) قانع است به اینکه چند کیسه زر را سوار بر قاطر از «پل» بگذراند، او هرگز نمی تواند اسطوره شود. وی فقط پلی است برای به هدف رسیدن دانیل، با این فرق که این تنها «پل»ی است که دانیل به آن بازمیگردد چنانکه می بینیم دوستی حاکم بین وی و دانیل که ظاهرا هدف مشترکی دارند پس از سلطان شدن دانیل، شکل دیگری بخود میگیرد و به بیانی روشنتر از هم میگسلد و البته بازبهم می پیوندد اما این پیوستگی دوباره در موقعیتی است که هردو مجددا، آدمهای قبلی شده‌اند. اما «مایکل کین) هم با همه زمینی بودنش نسبت به دانیل، در پایان نزد کیپلینگ اعتراف می کند که حضور دانیل را حتی پس از مرگ وی همه جا در کنار خود حس کرده است که این در ضمن آنکه گویای استعداد (مایکل کین) نیز هست در نزدیک شدن به مرز اسطوره ولی با اینهمه بهنگامی است که به زمان آغاز فیلم بازگشته‌ایم یعنی سه سال بعد از ماجرا به زمانی که (مایکل کین) درست در نقطه متضاد دانیل است حتی با هیأتی کاملا متضاد. آن یکی در اوج به مرز اسطوره میرسد و این یکی در حضیض، با همه اشتراک هدفی که اینبار دارند، دانیل مثل هر انسان دیگری که در مسیر غریزی خود گام برمیدارد پس از دست یافتن به پول سودای قدرت را هم در سر می پروراند. وسوسه‌ای که هیچگاه بطور جدی دامنگیر (مایکل کین) نمی گردد اما دانیل را تابدانجا پیش میبرد که احساس خدایی کند، حسی که ناشی از جاه طلبی اوست، چیزی که چشم او را برروی بسیاری حقایق می بندد و بویژه برروی این حقیقت که او توانسته است به یمن چند تصادف و اتفاق و در برخوردهای تن بتن با مردم کافرستان موفق شود اما هرگز نخواهد توانست در جنگ عقیدتی مردم برعلیه خودش پیروز گردد. او به محض اینکه مصمم میشود تا برخلاف اعتقادات مردم کافرستان، رکسان (نام زن اسکندر) را به زنی گیرد، بازی را می بازد، زیرا با خرافاتی که رکسان روی گونه او میکشد، خون بیرون میزند و بیکباره لطمه افسانه رونین‌تنی دانیل که خود را پسر اسکندر نامیده است، نابود میشود و همان مردمی که او را بمقام خدایی رسانده بودند از تخت پائین‌اش میکشند و به قعر پرتگاه میفرستندش و اینها همان مردمی هستند که دانیل به دروغ و با سوءاستفاده از عقیده و ایمانشان، استثمارشان کرده بود. و با آوردن اسلحه گرم بمیانشان جنگ آنها را که بیشتر به یک مراسم سنتی نمایشی شباهت داشت مبدل به جنگی خونین کرده بود، تا از آب گل‌الود ماهی بگیرد.

و این مگرنه بنوعی همان وضعیتی بود که هندوستان آن روزگار با ورود انگلیس ها بخود گرفته بود؟.

در واقع همه حوادثی که بطور اتفاقی حادث میشوند تا دانیل به آرزویش دست یابد از جانب خالق فیلم عامدا طرح شده است تا وی را در آستانه آزمایش نهایی بگذارد. و هوستون باکی ندارد اگر در طی فیلم، حوادث کاملا اتفاقی مسیر منطقی داستان را متزلزل سازند چه او هم خدایی است که حالا میتواند در حیطه مخلوق خود دانیل را به همان راهی بکشاند که ارزویش را داشت و آنگاه بنشیند و بی آنکه حضور خود را علنا اعلام دارد سرنوشت قهرمان خویش را نظاره کند. اما این درست است که هوستون برسر راه قهرمانانش دام میگسترد ولی به آنها هشدار هم میدهد آنقدرکه تماشاگر نیز از زیادی این هشدارها، پایان کار آنها را میتوانیم حدس بزنیم (اشاره میشود به دو صحنه چوگان بازی: در صحنه اول بجای توپ چوگان از سرمرد اسیر استفاده میشود و در صحنه دوم سررئیس قبیله که اکنون به کمک دانیل فاتح شده است، توپ چوگان میشود و این ایماژ دوم علی‌الخصوص تصویر صریحی است از سرنوشت فاتح بعدی که دانیل باشد. همچنین به هنگام مراسم ازدواج دانیل با رکسان، شات های مایلی که از بت بزرگ گرفته میشود نیز دلیلی است دال بر سقوط دانیل.)

هوستون آدمهایش را در بطن بیکران طبیعت در جستجوی ماورایی رها می کند سرگردانی این آدمها در مقابله با طبیعتی که چیز را هم دردل خود دارد از لابلای لانگ شات ها و میزانسن های پی در پی هوستون در اولین سکانس مسافرت بوضوع نمایان است. دوربین هوستون بتدریج و هرچه به پایان فیلم نزدیکتر میشویم به آدمهایش نزدیکتر میشود تا آنجا که پهنه بیکران طبیعت را در نمایهایی درشت از عکس‌العمل های آنان میجوید، (مایکل کین) به انتهای شات رانده میشود و دانیل به جلو. با بروز اختلاف میان آنها، نماهای دو نفره آنها تبدیل به تک نماهایی از هر یک میشود و تنها در صحنه مبارزه و تسلیم آخرینشان است که راحت و بی دغدغه در آخرین «توشات» فیلم قرار میگیرند.

فیلم با برخورداری از میزانسنی گویا که بحق بیش از وجود گفتار و تصاویر نمادین فیلم در توجیه و تشریح کاراکترها موثرند حرف خود را همچنانکه اشاره رفت بازگو میکند اما با حرفی که درخور چنین هزینه هنگفتی نیست بویژه آنکه از صافی ذهن فیلمساز آنطور که باید نمی گذرد.

جشنواره بین‌المللی فیلم زنان

چهارشنبه ۲۲ اردیبهشت.
ساعت ۱۱ـ
جای زن (آمریکا)
تصویری نه چندان زیبا کارگردان: مارتاکویچ (آمریکا)
ساعت ۱۵ ـ
آنچه برما می گذرد (آمریکا)
خانه عروسک کارگردان جوزف لوزی (آمریکا)
ساعت ۱۸ ـ
جای زن
تصویری نه چندان زیبا
ساعت ۲۱ ـ
آنچه برما میگذرد
خانه عروسک
پنج شنبه ۲۳ اردیبهشت:
ساعت ۱۱ـ
ناکامی فنلاندی (فنلاند)
اورایک زن می نامند (بلژیک)
ساحل دور کارگردان جویس دیلاند (کانادا)
ساعت ۱۵ ـ
رنگین کمان (ایران)
زن چیست (آمریکا)
میراث کارگردان کان آرتور (آمریکا)
ساعت ۱۸ ـ
ناکامی فنلاندی
او را یک زن می نامند
ساحل دور
ساعت ۲۱ ـ
رنگین کمان
زن چیست
میراث

کتاب

دنیای واقعی دموکراسی

دنیای واقعی دموکراسی
فرهت قائم مقامی
انتشارات جاویدان

«دموکراسی» نامی وسوسه‌انگیز برای شیوه‌یی از همزیستی درجامعه‌یی بزرگ است که درعمل بسیاری از جوامع دموکرات، اصول آن را دگرگونی بخشیده‌اند. دنیای واقعی دموکراسی تلاشی آگاهانه است برای بازشناخت حوزه واقعی دموکراسی و نه آنچه با نام دموکراسی و زیرلوای آن صورت می گیرد.

«..... اگرمفهوم دمکراسی واقعی اینست که افراد کشوری حق داشته باشنددرمسائلی که مربوط به سرنوشت آنهاست اظهارنظرکرده و رای بدهند، بنابراین درموردانتقادات اجتماعی دولت هیچگاه نباید حساسیت فوق‌العاده نشان بدهد.....»

ص. ۵ دنیای واقعی دموکراسی

مولف دراین مجموعه اصول دموکراسی واقعی را شناسائی می کند و درعین حال به ناهنجاریهایی می پردازد که با نام دموکراسی دربسیاری از جوامع دموکرات به افراد جامعه تحمیل می گردد. نویسنده با پرداختن به ناهنجاریهای اجتماعات دموکرات شکلهای دیگر حکومت را نیز که با دموکراسی مشابهت هایی دارند باز می شناساند ووظایفی را که افراد جوامع دموکرات نسبت به دستگاه حاکمه ونسبت به سایرافراد اجتماع و خوددارند برمی شمارد.

ماکسیم گورکی، یأس آفرینی در اوج

میافارو و ژانت ایتساید درزیکوفس اثرگورکی

دیوید جونز و جرمی بروکس، گردانندگان «رویال شکسپیر» پاره‌یی از کارهای ناشناخته ماکسیم گورکی را مورداعتراض شدید قراردادند و زمینه عدم موفقیت آنها را بررسی کردند. گفته شد: موضوع و شخصیت های جالبی درنمایشنامه هایش ساخته و درمجموع حالت بدبینی و یاس را به تماشاگر و خواننده آثارش منتقل می کند. گورکی این حالت را به نقطه «جوش» میرساند نمایشنامه «زیکوفس» که گورکی آنرا دردوره تبعید (سال ۱۹۱۲) نوشت حالت پذیرفتنی ناتورالیسم را به ماوراء محدودیت خودرساند

دیوید جونز و بروکس برای اظهاروفاداری بی پایان خود، این اثررا که ملودرامی مهیج است دراوج احساس و شکلی پذیرفتنی خلق کرده‌اند دیوید جونز کارگردان و جرمی بروکس مترجم این نمایش هستند دراین نمایش مردم می آیند و می روند و مجددا طوفان زده برمی گردند. نجوا می کنند، تهدید می نمایند. تا جائیکه ما دیگربه انهاتوجهی نمی کنیم.

داستان نمایش ابدا پیچیده نیست. آدمها بازرگانی ساده (بل‌راجر) و همسر بسیارجوان او(میافارو) و خواهر بیوه او (شیلا آلن) و پسر نازک نارنجی‌اش و یک جنگلبان مست است، اینها دائما با یکدیگردرحال درگیری عصبی هستند. آنها خواسته های یکدیگررا انجام نمیدهند، مرتبا با هم برخورد پیدا می کنند، اما انتظار یک انفجارقریب‌الوقوع درسیمای آنها دیده نمیشود. اگرچه زمینه بسیارناگوار و محیط انقلابی است لکن زمینه شوخی غالبا با ورود فرددیگری ـ غیراز این خانواده ـ فراهم میشود حضور مادربزرگ کولی صفت و یک جنایتکار خشن و یک دختر محتضر محجور و بالاتر از همه یک آلمانی عصبی و مسخره غالبا زمینه جدال دائمی راکمی تغییر میدهد. پیام زیکوفس آشکار است: «زمان نحن سپری شده است» محرومیت از فرصت عمل و بنای خصومت، عامل گرایش به فنای تدریجی است. حتی درسال ۱۹۱۲ نیز نمایشنامه کمی بی ربط جلوه میکرد

هانی که درآثارگورکی وجوددارند پیش از آن توسط چخوف شناسانده شده بود.

دیوید جونز یادآورشد: گورکی درادبیات روسیه نقشی زنده و بویا نداشت، نمایشنامه های او خشن و یاس آور است اگرچخوف چهره

نامه رئیس گروه فرهنگی خوارزمی به اطلاعات:

با ۲۴۰ هزار دیپلمه‌یی که به دانشگاه راه ندارند، چه باید کرد؟

تکلیف مابافرزندانمان که بزرگترین سرمایه آینده کشورندچیست؟ آموزش و پرورش نونهالان ، نوجوانان و جوانان‌از مسائل مهم و معضل یک اجتماع است و بدون توجه کافی باین مساله‌هر نوع امیدی به آینده عبث و هرنوع برنامه ریزی کوتاه یا درازمدت برای مملکت بی‌ثمر است .

دستگاه آموزش و پرورش یک اجتماع ، بمثابه ماشینی است که بطور مدام باید نیاز نیروی انسانی و مغزهای مورد احتیاج مملکت را تربیت کند و تحویل اجتماع دهد و هر نوع نقصی و نکسی در کار این ماشین مسلما باعث ایجاد کمبود هائی در فردای آن اجتماع خواهد شد . اگر امروز مملکت ما دچار کمبودنیروی انسانی قابل و فعال است ، اگر امروز ما مجبوریم از اندیشه‌ها و نیروهای انسانی ممالک بیگانه در اجرای طرح های صنعتی و کشاورزی ، عمرانی و اداری خود استفاده کنیم باین جهت است که در گذشته در کار تعلیم و تربیت کودکان و نوجوانانمان‌آنطور که باید تلاش نکرده و برنامه ریزی صحیحی نداشته‌ایم .

از: دکتر محمود عرب‌اف
رئیس گروه فرهنگی خوارزمی

از یک طرف دسته کارشناس و تکنیسین وکارگر ماهر از کشور های خارجی برای رفع نیازهای فوریمان وارد میکنیم و از یک طرف ۲۸۰ هزار جوان دیپلمه وغیر متخصص در آزمون عمومی کشور جهت رفتن بدانشگاه و احراز یک تخصص شرکت می کنند که ۲۴۰ هزار نفر آنها الزاما بدانشگاه وارد نخواهند شد و بصورت نیروی جوان اما غیر فعال در اجتماع سرگردان خواهند بود با این جوانها چه بکنیم وظیفه‌پدران و مادران در قبال این لشگر بلاتکلیف چیست و دولت چه کاری‌برای این گل های‌نوشکفته اجتماع میتواند انجام دهد که به علف های هرزه تبدیل‌نشوند و بلاتکلیف در نیایند ؟ و چه آینده کودکان ما و نوجوانان ما بصورت جوانان غیر فعال و بلاتکلیف در نیایند ؟ و چه باید کرد تا نسل فردا با این مشکلات روبرو نباشد .

اینها سئوالاتی است که این روزها صدها پدر و مادر از خود میکنند . من خودبعنوان یک فرهنگی که عمری با مساله آموزش و پرورش سروکار داشته و جنبه های مختلف آنرا بررسی و اداره کرده‌است ناظر و شاهد فداکاریهای اولیائی بوده‌ام کهبرای‌تعلیم و تربیت بهتر فرزندانشان از هیچ چیزو هیچ کاری‌فروگذار نگرده‌اند روابط پدر و فرزندی در بین ملت ایران نمونه‌خاصی در دنیا است ، عشق بفرزند در بعضی موارد بحدی شدید و اغراق آمیز میشود که رنگ عشق های افسانه‌ای را بخود میگیرد و بطور عموم توجه پدران و مادران در ایران به تربیت فرزندانشان و علاقه آنها به پیشرفت و سعادت نونهالانشان فوق‌العاده شایان اهمیت است . در اجتماع ما از این رابطه میتوان بعنوان یک قوه محرکه و یکامکان استثنائی‌درتربیت فرزندان‌مملکت استفاده نمود ، مردم ایران روابط عاطفی خاصی با فرزندان خود دارند و این روابط تنها در موردکودکان خردسال ، بلکه در سنین‌بالاتر نیز ادامه میبابد و چه‌بسا افرادی که در تمام‌عمر حاصل همه تلاش و کوشش مادی‌و معنوی‌خود را برای‌فرزندانشان میخواهند و اگر پای فرزنددر میان نبود از آنهمه جنبش و فعالیت نیز خبری نبود ، در حالیکه در سایر ممالک این چنین نیست در طول خدمت فرهنگی خود به صحنه ها و مواردی برخورد کرده‌ام که حقیقتا تکان دهنده‌و عبرت انگیز بوده است گاهی مادری برای ثبت نام فرزند خود در یک دبستان و یا دبیرستان آنچنان اشک میریزد که‌گوئی درصورت عدم توفیق در ثبت‌نام فرزندش در آن مدرسه رشته جانش قطع خواهد شد از این نمونه‌مادرانو پدران درکشور ما فراوانند بخصوص در سالهای اخیر در گذشته نحوه تفکر طور دیگری بود یک پدر تلاش میکرد برای فرزندان خود از طرق مادی تامین‌آتیه نماید و پس از خود برای فرزندانش باقی گذارد که آنها را از مال دنیا بی‌نیاز سازداما در سالهای اخیر اکثریت مردم دید تازه‌ای پیدا کرده‌اند که متناسب با طرز تفکر دنیای جدید است غالب مردم فکرمی کنند تامین آتیه فرزندانشان‌را باید در تعلیم و تربیت صحیح جستجوکردو تلاش این‌اولیاء در این است که محیط خوب و قابل قبولی جهت آموزش وپرورش فرزندان خود دست و پا کنند آنها سعادت نوردیدگان خود را در این میدانند که فرزندانشان فکری روشن و دستی ماهر و شخصیتی ممتاز پیدا کنند . نمونه پدران و مادرانیکه این چنین‌اند آنقدر زیاد است که احتیاج به آوردن مثال وشاهد نیست . آیا با امکانات‌آموزش و پرورش موجود در مملکت پدران و مادران قادرند چنین هدفهائی برسند ؟ واگر نه چه بکنند ؟

اولین مطلبی که بفکر آنها میرسد اعزام فرزندانشان‌به ممالک پیشرفته جهت برخورداری از امکانات تحصیلی بهتر است این مساله کاملا طبیعی و ازنقطه نظر اولیاء منطقی است.کم وبیش به عوارض ناشی از این طرز تفکر واقفیم ، به خصوص اگر این تصمیم در مورد کودکان و نوجوانان خردسال که هنوز دربهار زندگی هستند گرفته شود. این روز ها در روزنامه ها قسمتی از زیانهای ناشی از اعزام کودکان ونوجوانان بخارج را در روزنامه ها میخوانیم اماآنچه من دراین روزنامه ها مطالعه کردم اشاره‌ای کوچک بخطر بزرگی بوده است که نسل جوان راتهدید میکند، از این مطالب بگذریم که‌بیشتر نوجوانانیکه در حال حاضر به اروپا وبه امریکا تحت عنوان تحصیل گسیل‌شده‌اند ولی حتی در موردآنهائیکه واقعا هم درس میخوانند و توفیق های بزرگی پیدامی کنند باید گفت که بعلت اینکه غالبا ازسنین پائین به‌کشور های خارج رفته‌اند و در نتیجه باداب ورسوم وسنن مملکت خود بیگانه شده و بامحیط کشور بیگانه‌آشنائی وتطابق یافته‌اند تمایل آنها به‌برگشت به وطن خیلی کم میشود و درنتیجه حاصل‌آن همه مخارج سنگین که صرف تحصیل آنهاشده در خدمت همان ممالک قرار میگیرد.

چه‌بسیارندپزشکان‌و مهندسین و دانشمندان عالیقدر ایرانی که هم اکنون در سرتاسر اروپا و آمریکابراکنده‌اند و رحل‌اقامت افکنده‌اند و هرگزبفکر بازگشت به‌سرزمین نیاکان خود نیستند اینان‌غالبا‌همان جوانانی‌بوده‌اند که در روزگار کودکی بخارج رفته‌اند و چه بسابا‌شاعت می شوند که خواهران وبرادران خودرا نیز بدنبال خود کشند . آیا شما فکر میکنید پدر ومادر ایرانی با خصوصیاتی که در آنها سراغ‌داریم براحتی‌حاضر شده‌اند که‌جگرگوشه‌هفت ساله خودرا‌ازدامن خود جداساخته وبخارج بفرستند ؟ آیا هزینه تحصیلی سرسام‌آوریکه دراین مدت برای اومتحمل شده‌اند از پول این مملکت نیست آیا این پدران ومادران سرانجام به‌آرزوی دلخواه‌خود‌رسیده‌اند و در روزگار سالخوردگی چشمشان بدیدار فرزندبرومند تحصیل‌کرده‌شان روشن‌خواهد شد آیا این جوانان که باپول وسرمایه این مملکت بخارج رفته‌اند سرانجام برای اجتماع ومیهن خود فردسودمند و بارآوری شده‌اند ؟ پاسخ این پرسشها همه منفی است .این روزها پدران ومادران زیادی باین فکر افتاده‌اند که اصلا همراه فرزندان خود بخارج بروند و در همانجا توطن اختیار کنند و این‌خود‌مصیبتی بزرگتر از اعزام فرزندان‌مملکت بخارج است.

شاید راه‌حل این بنظر رسد که باوضع قوانین غلاظ و شداد ازخروج این افراد چه محصلین و چه اولیام آنها به خارج جلوگیری بعمل آید باید گفت این کوتاه‌ترین وبد ترین راه حل خواهد بود پس چه باید کرد ؟ باید دید چراآین محصلین بخارج میروند وچرا پدران و مادران باتحمل‌هزینه های‌گزاف حاضر میشوندعزیزان خود را از خود دور سازند وبچه دلیل نیروی انسانی و پول‌وانرژی وعمری که در ایران باید صرف‌آبادانی این مملکت شودبخارج سرازیر می شود و روبروز هم‌فزونی‌می یابد؟ دلیل آن روشن است . مردم در ایران مدرسه خوب‌و قابل قبول برای فرزندان خود پیدانمیکنند . من خود بعنوان یک پدر که فرزندان میانسالی دارم آرزو میکنم‌خداوند تفضل فرماید وموفق شوم تافرزندانم رادریک دبیرستان خوب‌تهران ثبت نام کنم و اگر این‌سعادت دست دهد فکر اعزام فرزندانم رابخارج ازسربدرکنم.

چرا وضع چنین شده؟ این
مشکل عظیم ازچه موقع وبچه
ترتیب بوجودآمده و بالاخره
راه‌حل فوری موقت و راه‌حل
کلی برای آینده چیست باید
اقرار کرد که حل این‌مشکل
درحال حاضر شکل سهل و
ممتنعی رابخود گرفته اماگریز
از این بن‌بست غیرممکن نیست
ولی اگراولیاءامور بازهمنسبت
به این مساله بی‌اعتنا باشند
مساله روزبروز پیچیده‌تر وحل
آن مشکل‌تر خواهد شد باید
بفکر تامین مدرسه ومعلم و
وسایل آموزشی بود.

مردم و مسائل روز

از: دکتر بهرام نوروزی
استاد دانشگاه

صدها هزار ریال خرج دکوراسیون و تجملات مدرسه عالی!

در چند سال اخیر، برحسب ضرورت اشاعه‌هرچه وسیعتر دانش‌جدید،مدارس عالی‌زیادی بوسیله‌سازمانهاو افراد غیر دولتی بوجود آمد و بسیاری از آنها،آگاهی به‌نیاز اجتماعی و داشتن تعهد ملی‌وعلمی ،با تربیت افراد دانشمند و مسئول خدمات شایان توجهی بمیهن انجام دادند، اما مشکلات فراوانی از قبیل کمبود کادر علمی و فقدان امکانات وسیع مالی ،مسئولان وگردانندگان این مراکز را بستوه آورده که‌درنتیجه مقرر شد مراکز دانشگاهی بزرگتر، از قبیل دانشگاه‌هاوحتی سازمان‌های دولتی با در دست گرفتن امور مدارس مشکلات آنان را نیز حل کنند .

البته در بسیاری از این مدارس ، پیشرفت های چشمگیر و تغییرات سازنده‌یی در جهت همگامی و همپائی باحرکت کلی جامعه ما بوجود آمد که نمیتواند باعث خوشنودی نباشد ولی افسوس که در برخی از آنها مسائل جدیدی بوجود آمد که برای نمونه یکی ازآنان را در این نوشته بحث خواهم کرد :

ـ دانشگاه تهران، سرپرستی این مرکز را (که در یکی از شهرستان های نزدیک تهران‌است) بعهده‌گرفت واز بذل هرگونه حمایت نیز دریغ نکرد، اما دریغ که مدیریت ضعیف و ناتوان، نتوانست از تمام امکانات بهره جوید و در نتیجه مسائل زیر ، موانع نیرومندی شدند که «مرکز» نتواند نقش شایسته خود را در خدمت بمملکت ایفا نماید .

اهم مشکلات این مدرسه عالی عبارت بود از :

۱ـ استفاده نکردن‌ازوجود کادر مجرب ودانشمند آموزشی و درنتیجه پیدایش کمبود کادر کارآمد علمی و تورم غیر لازم کارمندان اداری .

۲ـ قطع رابطه استاد و دانشجو : حتی یک جلسه توجیهی و راهنمائی دانشجوئی بخاطر ضعف مدیریت و ترس مدرسه از اعتراض‌دانشجویان به وضع‌نابسامان مدرسه ،تشکیل نشده و مسائل کوچک و قابل حل ، مبدل به عقده های بنظر غیر قابل حل شده‌اند .

۳ـ با اینکه این مدرسه عالی، با صرف هزینه‌گزاف، وسائل مدرن آزمایشگاهی در اختیار دارد، بخاطر بی‌توجهی مسئولین ، این وسایل در گوشه انبارهاخاک میخورد و از وجود وسائل گرانقیمت آموزشی استفاده نمیشود که هیچ توجیه و دلیلی برای اینکار وجود ندارد .

٤ـ بسیاری‌ازکلاسها، نامنظم تشکیل میشود وحتی برخی درطول دو ماه گذشته،سه تا پنج استاد مختلف داشتند! «مدیریت» بناچار برای پرکردن کلاسها بهر قیمت از وجود مربیان لیسانسیه و کم تجربه استفاده میکند و باید باین مطلب ولخرجی و بیحسابی را نیز اضافه نمود که صدها هزار ریال خرج دکوراسیونو و دیگر تجملات اداری میشود، درحالیکه دانشجویان غذای قابل خوراک در کافه‌تریای مدرسه ندارند ..

اگر بخواهیم مشکلات ناشی از بی‌مسئولیتی و
ناآگاهی مدیریت این مدرسه عالی را بشماریم لیست
طولانیتری خواهیم داشت اما به‌عقیده من،راه حل‌اینهمه
بیراهگی ، در توجه به اصل قابلیت خدمت بانقلاب و
میهن نهفته است و تنها بانکای آن میتوان محیط و
فضای سالم و پیشرفته و انقلابی ایجاد کرد و اثری
از مشکل و مشکلات نیز نداشت.

پاسخ سازمانهای مسئول به خوانندگان اطلاعات

شرکت‌مخابرات

۱ـ در پاسخ شرحی که در شماره ۱۹ر۱ر۳۵ آن روزنامه در ستون الو اطلاعات از قول آقای محمود ایران نژاد در مورد تاخیر در اسفالت کوچه فیروزمدر خیابان پهلوی درج گردیده به آگاهی میرساند :

براساس قراردادی که بین شرکت مخابرات و شهرداری پایتخت منعقد گردیده مرمت خیابان هائی که وسیله شرکت حفاری میشود بعهده شهرداری است که بزودی ترمیم خواهد شد .

۲ـ در پاسخ شرحی که در شماره ۲۵ر۱۲ر۵٤آن روزنامه در ستون الو اطلاعات از قول آقای احمد صالحی درج گردیده بود به آگاهی میرساند :

براساس گزارش رسیده در اداره مخابرات خرم آباد لرستان هیچ مراجعه کننده برای تماس تلفنی با تهران بیش از ٥ دقیقه معطل نمیشود زیرا بهره برداران و اپراتورها با ایمان راسخ و در نهایت بی‌نظری‌وظیفه خود را بطور شبانه روزی انجام می دهند .

۳ـ در پاسخ شرحی که در شماره ۱٦ر۱ر۳۵ آن روزنامه در ستون الو اطلاعاتازقول آقای پرویزطاهری درج گردیده خواهشمند استدستور فرمائید شمارمدیف فیش بانکی و نشانی ایشان را باین دفتر ارسال دارندتا مورد رسیدگی قرار گیرد .

٤ـ در پاسخ شرح مندرج در شماره ۲۰ر۱۲ر٥٤ آن روزنامه با عنوان « در تلفنخانه ایده گوشهانیزتر میشود» به آگاهی میرساند :

براساس گزارش رسیده در حال حاضر ساختمان اداره مخابرات ایده دارای چهاراطاق مستقل میباشدتا مکالمه کنندگان بتوانند براحتی تماس بگیرند بااین حال برای توسعه ساختمان مخابرات ایده اقداماتی درجریان میباشد .

٥ـ در پاسخ شرحی که در شماره ۲۲ر۱ر۳۵ آن روزنامه با عنوان«هزینه‌سیم کشی تلفن به عهده‌متقاضیان است » در مورد تلفن رامهرمز درج گردیده به آگاهی میرساند :

براساس گزارش رسیده سیم کشی متقاضیان تلفن رامهرمز رسید مخابرات خوزستان انجام میگیردومبلغی بابت سیم‌کشی از متقاضی دریافت نمیگردد .

٦ـ در پاسخ شرح مندرج در شماره ۳۰ر۱ر۳۵آن روزنامه در ستون الو اطلاعات در مورد تاخیر در واگذاری تلفن آریس سواریان،خواهشمند استدستور فرمائید شماره ردیف فیش بانکی و آدرس ایشان رابااین دفتر ارسال دارند تا بموضوع رسیدگی شود .

پست و تلگراف

عطف به شرحی که در شماره ۱٦ر۱ر۳۵ آن‌روزنامه زیر عنوان (نامه های مردم کنگان را پیک های الاغ‌سوار میرسانند) توضیح می دهد .

بطوری که از اداره مربوطه اطلاع داده‌اند ، محمولات پستی بخش کنگان در هفته چهار بارباوسایل نقلیه موتوری مبادله میشود و تاکنون تاخیروبی‌نظمی در حمل و نقل پست های بخش مذکور بروز نکرده است .

راه‌آهن

درباره مطلب مندرج‌درشماره مورخه ۲۱ر۱ر۲۵۳۵ آن روزنامه با عنوان «کارمندان راه‌آهن بی‌بلیط مانده‌اند» اعلام میدارد:

براساس تعرفه ومقررات مربوطه، کارکنان راه‌آهن و خانواده آنان میتوانند‌در‌سال‌یکبار ازبلیط‌رایگانی که دراختیار آنان گذارده میشود استفاده نمایند، لکن باتوجه‌به «دستورالعمل مربوط به‌منظور تامین رفاه بیشتر مسافران درایام نوروز از تاریخ ۲٦ اسفندماه لغایت ۳۰ اسفند ٥٤ ازتهران‌به مقصد شهرستان‌ها وازتاریخ ٥الی۱۲ فروردین‌ماه جاری ازشهرستان هابه مقصد تهران حق استفاده ازبلیط رایگان رانداشتند.

بدیهی است چنانچه هر یک از کارکنان راه آهن درایام نوروز برنامه مسافرت به‌خارج‌ازشهرخودرا داشتند، توانستند مانند سایر مسافران بلیط خودرا خریداری نمایند.

آب و برق خوزستان

در شماره مورخ ۷ر۱ر۲۵۳۵ آن روزنامه گرامی شرحی در مورد سومین جلسه گفت وشنود مردم ایذه با مقامات مسئول وعدم پرداخت بهاء زمینهای زیرسد رضا شاه کبیر درج گردیده است، خواهشمند است از نظر آگاهی عموم دستور فرمایند مطالب ذیل را درپاسخ مشروحه فوق‌الذکر در آنروزنامه درج فرمایند .

۱ـ آقای علی‌محمد کورامند طی سند رسمی‌شماره ٤۲٤ مورخ ۱۰ر۰۵۲ دفتر اسناد رسمی شماره ۵۲ شهرستان ایذه بهاء اراضی خود را از سازمان آب‌و برق خوزستان دریافت داشته است.

۲ـ سایر زارعین براساس آراء هیئت پنج نفری بشرح فوق بهاء اراضی خودرا دریافت نموده‌اند. تنها عده قلیلی بعلت استنکاف از امضاء اسناد ممتنع شناخته شده طبق مقررات حقوق قانونی آنان بصندوق ثبت تودیع گردیده است .

برق خراسان

عطف بمطلب مندرج در روزنامه اطلاعات شماره مورخ ۵ر۱ر۳۵ اشعار میدارد :

این شرکت اخیرا برق‌خواف را تحویل گرفته و برابر اعتبار مصوبه نسبت بنصب مولد و ساختمان نیروگاه وهمچنین بهبود وضع شبکه اقدام نموده‌است بدیهی است پس‌ازتامین اعتبار کافی نسبت بتوسعه‌شبکه برق خواف اقدام خواهی شد.

آموزش و پرورش

۱ـ در پاسخ مطلبی که در شماره مورخ ۸ر۱ر۳۵ آن روزنامه تحت عنوان «پانزده روز یا دو ماه» درج گردیده است باطلاع میرساند :

پاداش آخر سال معلمان باتوجه به‌اعتبارات و امکانات وزارت آموزش و پرورش طبق دستورالعمل مربوط پرداخت شده است. ضمنا به‌هیچیک از کارمندان گروه ۳به‌بالا پاداش معادل ۲ ماه حقوق پرداخت نشده است.

۲ـ درپاسخ مطلبی‌که‌در شماره مورخ۲٤ر۱۲ر٥٤ آن روزنامه تحت عنوان«نوش جانتان اماپنهان نکنید» درج‌گردیده است باطلاع میرساند:

برق تهران

عطف به‌مطلبی‌که تحت‌عنوان: «الو اطلاعات» در شماره مورخ ۲۷ر۱۲ر۲۵۳۵ درج .ردیده اشعار میدارد:

منطقه ازگل شمیران در خارج محدوده خدمات پنجساله شهری قرار گرفته وبرابر مقررات و ضوابط جاری سازمان از تامین آب ساکنان این محل در حال حاضر معذور است .

آگهی تاسیس شرکت سهامی خاص آکرپل کیلری

خلاصه اظهارنامه واساسنامه شرکت سهامی‌خاص آکرپل‌کیلری که‌در تاریخ۲ر۲ر۲۵۳۵ تحت‌شماره ۲٤۸۱۳ دراین اداره‌به ثبت رسیده و در تاریخ۲٦ر۲ر۲۵۳۵ ازلحاظ امضاء ذیل‌ثبت تکمیل گردیده برای اطلاع عموم در روزنامه رسمی وروزنامه کثیرالانتشار اطلاعات وژورنال‌ـ دوتهران آگهی میشود.

۱ـ موضوع شرکت: قبول‌وانجام هرنوع کارساختمانی از جمله ساختن فرودگاه ها، پلها،بنادر، راه آهنهای عادی وزیرزمینی‌وانواع ساختمان‌ها وکارخانه‌ها وانجام طرحهای مربوط به‌تاسیسات عمومی‌ونیز اجرام کلیه کارهای مهندسی راموساختمان ومعماری وغیرموبطور کلی انجام کلیه‌امور لازم ومجاز جهت‌بشمر رساندن هدفهای شرکت وبدین منظورانجام کلیه‌عملیات ،قبول هرنوع تعهد وعقد هرنوع قرارداد و معاملاتی‌که بنظر هیئت‌مدیره بطور مستقیم یاغیر مستقیم باهدفهای مزبور مربوط باشد ازجمله تشکیل شرکت‌های جدید یامشارکت‌در شرکت‌های موجود وتاسیس شعب ونمایندگی هائی درایران.

۲ـ مدت شرکت: ازتاریخ اول فروردین‌ماه‌سال ۲۵۳۵ بمدت‌نامحدود.

۳ـ مرکز اصلی شرکت: تهران خیابان ویلا شمالی، کوچه‌خسرو، شماره ٦۹ +

٤ـ سرمایه شرکت: مبلغ شصت میلیون ریال منقسم به‌سی هزار سهم باغام دو هزار ریالی که‌ازآنها ۵۱درصد سهم‌باقام بنام‌سهام گروه‌الف و ٤۹ درصد سهم باقام بنام‌گروه ب میباشدو کلیه‌سرمایه شرکت تعهدشدهو ۵۰درصد ازکل آن‌معادل سی‌میلیون ریال دربانک ملی‌ایران شعبه‌مرکزی طبق‌گواهی شماره ٤۱۱۱٦ مورخ‌دوم اردیبهشت ماه‌جاری بحساب شرکت تودیع گردیدوبقیه بنابه مطالبه هیئت‌مدیره پرداخت خواهدشد.

۵ـ اولین مدیران ودارندگان حق‌امضاء: ۱ـ آقای مهندس‌غلامعباس سرافراز رئیس هیئت مدیره ومدیرعامل «گروه الف» ۲ـ آقای گزاویه دوتری (Xavier Pierson d'autry) نماینده شرکت کیلری اس.آ. نایب رئیس هیئت‌مدیره «گروه ب»۳ـ آقای جهانبخش کنارسری انهاری عضو هیئت‌مدیره «گروه الف» ٤ـ آقای میشل‌پلتیه (Michel Peltier) نماینده شرکت کیلری سن‌مور عضو هیئت مدیره «گروه ب» که‌همگی برای یك دوره کامل دوساله انتخاب شده‌اند. کلیه‌مدارك، اسناد،چکها ،بروات ،سفته‌هاوقراردادها و نیز کلیه اوراق تعهدآور شرکت‌توسط‌آقای مهندس غلامعباس سرافراز در مقام رئیس‌هیئت‌مدیره‌ومدیرعامل شرکت‌باحق توکیل غیر متفقا بایکی ازآقایان میشل‌پلتیه وگزاویه‌پیرسون دوتری باحق توکیل‌غیر امضاء وبه‌مهر شرکت معبور میگردد.

٦ـ اختیارات مدیرعامل: آقای مهندس غلامعباس سرافراز بعنوان مدیرعامل شرکت‌برای دوره تصدی هیئت‌مدیره انتخاب گردیدند تا برطبق اساسنامه و مصوبات هیئت‌مدیره وتحت‌نظارت هیئت‌مدیره انجام وظیفه نمایندواختیارات مشروحه ذیل ازطرف هیئت‌مدیره بایشان تفویض شده‌است:

۱ـ تشکیل اندوخته‌های استهلاکی ،دیون مشکوك الوصول، کهنه شدن‌موجودی، تعهدات احتمالی وسایر وجوه‌مشابه باتوجه به‌مقررات قانونی ۲ـ تقاضای تسهیلات اعتباری ازبانکها وموسسات وشرکت‌ها باتوجه باین‌امر که‌پذیرش این‌تسهیلات‌اعتباری طبق شرایط وقیود‌مندرج دربند ماده ۳۲ اساسنامه درحوزه صلاحیت هیئت‌مدیره میباشد . ۳ـ افتتاح حسابهای جاری وثابت وحسابهای سپرده واعتباری ونظایر آن نزدبانکها، موسسات مالی‌اعم از داخلی وخارجی بنام شرکت ٤ـ تودیع اسناد واوراق‌بهادار ووجوه شرکت‌نزد مقامات دولتی‌و خصوصی جهت حفاظت و استرداد وتحویل آنها۵ـ اجارمو استیجاره و عقد قراردادهای استیجاری یافسخ‌آنها و درخواست تعدیل مال‌الاجارمو تخلیه محل وپژوهشخواهی از احکام صادره دراین خصوص یا تقاضای اجراء احکام مزبور ٦ـ طرح هرگونه دعوی وورود در دعاوی بعنوان خواهان یاخوانده ویابعنوان شخص ثالث درکلیه مراحل رسیدگی ویا اختیار قام‌جهت مراجعه به‌دادگاه های صالحه اعم از بدوی و استیناغی وتمیزی وحقوقی یاجزائی ،ترك دعوی یا استرداد آن بنابه اختلاف مورد وارجاع دعوی به‌داوری، تعیین داوران‌و کارشناسان تعیین وکلاء وتفویض حق‌توکیل غیرواختیارات لازم بوکلای مزبور وعزل‌آنها، حل‌وفصل کلیه‌دعاوی ازطریق سازش، یاداوری وانجام هرگونه‌اقدام قانونی دیگرکه جهت‌ختم‌موفقیت‌آمیز دعوی ضروری‌است، تامین دلیل وادعای جعل‌وتعیین جاعل ووصول‌محکوم به‌چه‌در دادگاه وچه درادارات ثبت‌اسناد واملاك ۷ـ نصب‌وعزل کلیه متصدیان‌و کارمندان شرکت تعیین سمت وحقوق ومزایا وپاداش آنها، اعطاء ترفیعات ، انجام اقدامات انتظامی وتعلیق یا اخراج کارمندان اعطاء مرخصی تقاعد و تعیین مقرری جهت ورثه وهمچنین تعیین سایر شرایط استخدامی ۸ـ تنظیم خلاصه صورت دارائی ودیون شرکت هرششماه یکبار وتسلیم‌آن ببازرس ۹ـ تنظیم ترازنامه وحساب سودوزیان شرکت جهت ارائه به مجمع‌عمومی وتسلیم‌آن به‌بازرس ۱۰ـ نگهداری حسابهای شرکت بطرز مناسب طبق‌مفاد قانون تجارت ودیگر قوانین و مقررات ودرصورت درخواست بازرس قراردادن کلیه سوابق‌ودفاتی واسناد دراختیار بازرس شرکت.

۷ـ بازرس‌اصلی وعلی‌البدل: آقای حسینعلی بیگلری ازموسسه حسابرسی اکائت بازرس‌اصلی وآقای باری جیسون میچل ازموسسه حسابرسی پیت‌اندمارویك میچل بازرس علی‌البدل شرکت‌میباشند.

م‌الف ۳٦٤۷ مدیرکل ثبت‌شرکتهاومالکیت صنعتی‌ـ یحیی‌مدنی

پنجاه سال سلطنت

با افتخار و پیروزی

سلسله پهلوی

را به پیشگاه شاهنشاه آریامهر، علیاحضرت شهبانو والاحضرت همایون ولیعهد تهنیت و تبریک عرض مینماید

خاندان جلیل سلطنت صمیمانه

شرکت ایندو آریان «سهامی خاص»

آگهی تغییرات در شرکت ایران شلکات (شرکت سهامی‌خاص)ثبت شده بشماره۱٤۵٤۸

الف‌ـ باستناد صورت‌جلسه مجمع‌عمومی عادی مورخ۱٦ر۱ر۲۵۳۵ اشخاص زیر بعنوان اعضاء جدید هیئت‌مدیره‌شرکت برای مدت‌یك سال تعیین گردیدند: ۱ـبانك توسعه کشاورزی ایران بانمایندگی آقای بهمن نقشینه‌پور ۲ـ بانك‌عمران بانمایندگی آقای علیرضا زرین‌کفش ۳ـ آقای ایرج‌نبوی ٤ـ آقای‌عباس دلائلی ۵ـ آقای یان فرگوسن داون‌پورت.

ب‌ـ باستناد صورت‌جلسه هیئت‌مدیره مورخ۱٦ر۱ر۲۵۳۵ آقای‌بهمن نقشینه پور بسمت رئیس هیئت‌مدیره ،آقای علیرضا زرین‌کفش به سمت نائب‌رئیس هیئت‌مدیره‌وآقای عباس دلائلی به‌سمت دبیر هیئت مدیره انتخاب گردیدند وآقای یان داونپورت برای مدت‌سه‌ماه از تاریخ صورت‌جلسه بعنوان مدیرعامل انتخاب گردید.

کلیه اسناد ومدارك مالی‌وتعهدآور شرکت توسط آقای محمد محبی‌نژاد باتفاق یکی‌ازآقایان داونپورت یاآقای آر.دی.نورمن امضاء خواهد شد. م‌الف ۳۷۰۱

مدیر کل ثبت شرکتهاومالکیت صنعتی
یحیی‌مدنی

آ ـ ٦۰٤۱

آگهی دعوت مجمع عمومی فوق‌العاده

چون در جلسه ۱۹ر۲ر۲۵۳۵ مجمع عمومی فوق‌العاده تشکیل نشده از شرکاء و صاحبان سهام شرکت سهامی قاسم آباد تپه سیف دعوت میشود که در روز دوشنبه ۲٤ر۳ر۲۵۳۵ ساعت ۱۷ در محل شرکت خیابان شاه چهارراه کاخ شماره ۹۱ حضور بهمرسانند. دستور جلسه : استماع گزارش هیئت‌تصفیه ـ رسیدگی و تصویب عملیات و تصفیه حساب دوره تصدی هیئت تصفیه ـ انتخاب‌هیئت تصفیه جدید ـ تفویض اختیارات تام وسیعتر از حد مواد اساسنامه به‌هیئت تصفیه .

هیئت تصفیه شرکت سهامی آبادی
قاسم‌آباد تپه‌سیف

آ ـ ۲۸۰۳

اتومبیل کلوپ شاهنشاهی

TEHRAN JOURNAL

و

Coca-Cola

تقدیم میکنند

رالی خانوادگی تهران

جوایز

برنده اول ـ دو بلیط رفت و برگشت اروپا توسط هواپیمائی ک ـ ال ـ م از شرکت رویال اکسپرس

برنده دوم ـ ۲۰۰۰۰۰ ریال پول نقد و یکدستگاه ماشین ظرفشوئی آ ـ ا ـ گ

برنده سوم ـ ۱۵۰۰۰۰ ریال پول نقد و یکدستگاه ریش تراش برقی آ ـ ا ـ گ

برنده چهارم ـ ۱۰۰۰۰۰ ریال پول نقد و یکدستگاه ماست بند برقی آ ـ ا ـ گ

برنده پنجم ـ ۵۰۰۰۰ ریال پول نقد و یکدستگاه سشوار دستی آ ـ ا ـ گ

برنده ششم ـ ۵۰۰۰۰ ریال پول نقد و یکدستگاه توستر برقی آ ـ ا ـ گ

برنده هفتم ـ ۵۰۰۰۰ ریال پول نقد و یکدستگاه اتوی برقی آ ـ ا ـ گ

علاوه بر این جوایز به هر یک از برندگان تا نفر دهم یک ماشین حساب شارپ بانضمام یک کاپ نفیس تقدیم خواهد شد.

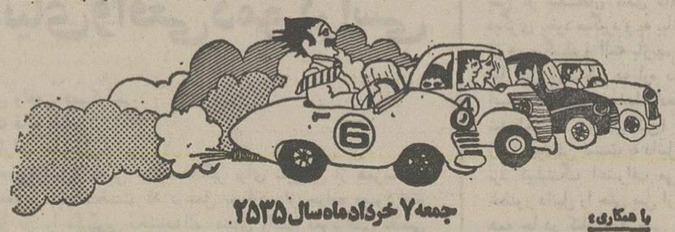

جمعه ۷ خرداد ماه سال ۲۵۳۵

با همکاری:

شرکت رویال اکسپرس — KLM

آ.ا.گ ایران — لوازم خانگی آ.ا.گ — AEG

ساعتهای سیکو — SEIKO

شرکت مارال — ANCIA

شمع بوش — BOSCH

ماشینهای حساب الکترونیک شارپ — SHARP

جهت کسب اطلاعات بیشتر و همچنین نام نویسی بیکی از مراکز زیر مراجعه فرمائید.

۱ـ اتومبیل کلوپ شاهنشاهی ـ خیابان وزرای شماره ۳۷ تلفن ۵ ـ ۶۱۹۰۴۰

۲ـ استریو چنگ ـ خیابان سعدی شماره ۵۶ تلفن ۸۳۳۷۱۶

۳ـ اتو اسپرت ـ خیابان کاخ شمالی تلفن ۸۶۲۵۹۱

M 175

سنجش آراء ونظرخواهی ازفرهنگیان نشان میدهد : با طرحهای آموزشی روزنامه اطلاعات

امید موفقیت داوطلبان آزمون همگانی ۴۰ درصد افزایش یافته است

طرح آموزشی روزنامه‌اطلاعات همانگونه که انتظار میرفت با توجه و اقبال نسل جوان و هزاران نفراز علاقمندان بمسائل دانشگاهی و دوستداران علم روبرو شد و برای نخستین بار توانست نقش‌مطبوعات را در مشارکت امور آموزشی و گسترش آموخته‌های‌علمی‌آشکار سازد. ارائه نمونه سئوالات کنکور و ششم نهائی صرفنظر از قدرت راهنمایی عمیق‌ونیروی آموزنده فوق‌العاده خود مفهوم جدیدی به ارتباط دانشجو و دانش‌آموز باستادان و دبیران بخشید و به فاصله بین‌دو قطب آموزشی پایان داد و به گفته یک دانش آموز بندرعباسی در نامه‌ای که بما نوشته است : «مکتب آموزشی‌روزنامه‌اطلاعات ابعاد جدیدی به روابط دانش‌پژوهان با استادان بخشید و انحصار برخورداری از دبیران ورزیده را ازمیان برد وامکان بهره‌مندی درس و آموزش را برای همه جوانان در سراسر کشور فراهم ساخت».

گردانندگان صفحات ویژه کنکور وششم نهائی روزنامه اطلاعات در برابر اینهمه شوق و ستایش و قدردانی صمیمانه جز اعتقاد بیشتر به خدمت و ادامه راسخ‌تر راه خود سخنی ندارند که به گفته هایشان بیفزاید وازاین رو طرح های ابتکاری را گسترش میدهند که سطور زیر نمونه هائی از آن را نشان میدهد .

فرستادن جدول کنکورتا ۳۰ اردیبهشت ادامه دارد.

نیروئی که از قلب هزاران جوان ایرانی برخاسته‌ومیهنین تایید دهها شخصیت فرهنگی و علمی ایران و بررسی نامه‌های ارسالی موجب شد که طرح آموزشی روزنامه اطلاعات در مورد کنکور گستردتر انجام گیرد و بهمین خاطر بنابه تمایل و خواست داوطلبان‌وراهنمایی بیشتر آنها روزنامه اطلاعات همچنان جدول جواب به سئوالات کنکور را روز ۳۰اردیبهشت چاپ میکندو بعبارت دیگر کنکور آزمایشی اطلاعات تمدید میشود .

قبول این خدمت که بایدادامه آنرا مدیون لطف بیدریغ زحمات شبانه روزی گروه استادان و دبیران همکار اطلاعات دانست بدون شک فرصت مناسبی‌است تا داوطلبان آزمون همگانی بتوانند دقیق تر و همه‌جانبه‌تر قدرت معلومات و حدودآگاهی های علمی خود را به آزمایش بگذارند .

ناگفته نگذاریم‌که گسترش‌طرح آموزشی و کنکور ابتکاری روزنامه اطلاعات تغییری در شرایط شرکت بوجود نیاورده وهمه داوطلبان‌وعلاقمندان‌می‌توانند طبق ضوابط یاد شده در شماره‌های گذشته جدول مزبور را پس‌از پاسخ به‌سئوالات‌برای ستاد کنکور روزنامه اطلاعات خیابان خیام بفرستند .

هدف های آموزشی

تعدادبیشماری نامه و دهها تلفن و پیام قدرشناسانه ومحبت آمیز از سوی دانش‌آموزان و داوطلبان آزمون همگانی که تاکنون از چهار سوی کشور به ستاد آموزشی روزنامه‌رسیده انگیزه‌ای برای اجرای طرح‌های جدیدتری گردید و سبب شد تا در انجام خدمت ملی‌خود بیشتر پابفشاریم و بمتکامل آن‌بپردازیم و آنرا بیک نهضت آموزشی وسیع تبدیل کنیم.

دعوت از همه متخصصان امور آموزشی و شخصیت های فرهنگی :

اکنون که جامعه ایران بفراخور شرایط مناسب و پیشرفته خود کوششی دائمی ومستمر برای گسترش آموزش‌درسراسر ایران دارد و مانیز همچون دیگر کشور های مترقی برای آموزش بیشتر از همه امکانات وسائل ارتباط جمعی مانند تلویزیون ، وسائل سمعی و بصری استفاده میکنیم طرح آموزشی‌روزنامه اطلاعات‌تجربه دیگری برای پیوستن به این نهضت و همکاری کلیه‌استادان ودبیران و متخصصان است و نیازی به تاکید نیست که ما هر نظر سازنده وراهنمایی ارزنده کارشناسان را صمیمانه میپذیریم وامیدواریم از این طریق در اجرای بخشی از برنامه های مورد تاکید رهبر ملت ایران که تعمیم آموزش را ازعوامل‌تعالی وپیروزی کشور میدانند توفیق یابیم .

باشرکت هزاران داوطلب
کنکور آزمایشی اطلاعات
بررسی پاسخنامه‌های کنکور آغاز شد

روز سه‌شنبه در اطلاعات

امروز سه‌شنبه بیست‌ویکم اردیبهشت از ساعت ۵الی ۷بعدازظهر جلسه مشترک دانش آموزان واستادان بمنظور حل‌مسائل واشکالات دانش آموزان در دروس ریاضی شامل: جبر ـ هندسه ـ حساب‌استدلالی و ترسیمی ورقومی و جبرو مثلثات ششم طبیعی ـ در سالن اجتماعات روزنامه‌اطلاعات تشکیل میگردد .

در این جلسه‌آقایان: مهندس‌محمود خوئی ـفرهمندپور ـخوش آهنگ‌صیامی ـ ظهیری ومهندس آریان‌فربه‌سئوالات دانش آموزان پاسخ خواهند گفت .ورود برای کلیه دانش‌آموزان آزاداست.

فریدون دولو

دکترحسین غیاثیان

باروخ بروخیم

جعفرگل باباپور

اسحق فرهمندپور

دکترعلی اکبرانواری

علی تهوری

کیومرث صیامی

احمد قندهاری

پاسخ سئوالات دیروز امتحانات ششم نهائی

جواب سئوالات مثلثات ششم ریاضی

حل مسأله اول

$$m\sin^2 x + 2m\sin x\cos x + (2m-1)\cos^2 x = m$$

چون $a=d$ است دوطرف را بر $\sin^2 x$ تقسیم می‌کنیم

$$m + 2m\cot gx + (2m-1)\cot g^2 x = m(1+\cot g^2 x)$$

$$m + 2m\cot gx + 2m\cot g^2 x - \cot g^2 x - m - m\cot g^2 x = 0$$

$$2(m-4)\cot g^2 x + 2m\cot gx = 0$$

$$\cot gx\left[(m-4)\cot gx + m\right] = 0$$

$$\cot gx = 0 \Rightarrow x = k\pi + \frac{\pi}{2}$$

جواب قابل قبول در فاصله داده شده ندارد .

$$(m-4)\cot gx + m = 0$$

$$\cot gx = \frac{m}{m-3}$$

$$\frac{\pi}{2} > x > 0$$

$$\cot gx > 1$$

$$\frac{m-3}{m} < 1$$

$$0 < \frac{m-3}{m} < 1 \Rightarrow \frac{m-3}{m+3-m} > 0 \Rightarrow 0 < 3-m < 3$$

$$m - 4 = 0 \Rightarrow m = 4$$

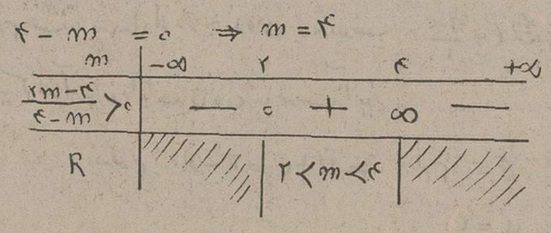

حل مسأله دوم

$$\begin{cases} \cos^2 x + \cos^2 y + \sin x\sin y = \frac{9}{8} \\ x + y = \frac{\pi}{3} \end{cases}$$

از بسط $\cos 2\alpha$ خواهیم داشت

$$\cos 2\alpha = 2\cos^2\alpha - 1 \Rightarrow \boxed{\cos^2\alpha = \frac{1}{2}\cos 2\alpha + \frac{1}{2}}$$

اگر در این فرمول بجای α یکبار x و بار دیگر y بگذاریم $\cos^2 x$ و $\cos^2 y$ بدست خواهد آمد که آنرا در معادله اول می‌گذاریم

$$\frac{1}{2}\cos 2x + \frac{1}{2} + \frac{1}{2}\cos 2y + \frac{1}{2} + \sin x\sin y = \frac{9}{8}$$

$$\cos 2x + \cos 2y + 2\sin x\sin y = \frac{1}{4}$$

$$\cos 2x + \cos 2y + 2\sin x\sin y = \frac{1}{4}$$

$$\cos 2x + \cos 2y + 2(\cos(x-y) - \cos(x+y)) = \frac{1}{4}$$

$$2\cos(x+y)\cos(x-y) + 2\cos(x+y) + \cos 2y + \cos 2x = -\frac{1}{4}$$

$$2\cos\frac{\pi}{3}\cos(x-y) + 2\cos\frac{\pi}{3} + 2\cos(x+y)\cos(x-y) = -\frac{1}{4}$$

$$\cos(x-y) + 1 + 2\cos(x+y)\cos(x-y) = -\frac{1}{4}$$

$$2\cos(x-y)(1+\cos(x+y)) = -\frac{5}{4}$$

$$2\cos(x-y)\left(1+\cos\frac{\pi}{3}\right) = -\frac{5}{4}$$

$$2\cos(x-y)\left(\frac{3}{2}\right) = -\frac{5}{4}$$

$$\cos(x-y) = -\frac{5}{6}$$

$$\cos^2\frac{x-y}{2} - \sin^2\frac{x-y}{2} = -\frac{5}{6}$$

$$\cos^2\frac{x-y}{2} - \left(1-\cos^2\frac{x-y}{2}\right) = -\frac{5}{6}$$

$$2\cos^2\frac{x-y}{2} = \frac{1}{6}$$

$$\cos^2\frac{x-y}{2} = \frac{1}{12}$$

$$\cos\frac{x-y}{2} = \pm\frac{\sqrt{3}}{6}$$

$$\cos\frac{x-y}{2} = \frac{\sqrt{3}}{6} \Rightarrow \frac{x-y}{2} = 2k\pi \pm \frac{\pi}{3}$$

$$x - y = 4k\pi \pm \frac{2\pi}{3}$$

دستگاه اول

$$\begin{cases} x+y = \frac{\pi}{3} \\ x-y = 4k\pi + \frac{2\pi}{3} \end{cases} \Rightarrow \begin{cases} x = 2k\pi + \frac{\pi}{3} \\ y = -2k\pi \end{cases}$$

دستگاه دوم

$$\begin{cases} x+y = \frac{\pi}{3} \\ x-y = 4k\pi - \frac{2\pi}{3} \end{cases} \Rightarrow \begin{cases} x = 2k\pi \\ y = -2k\pi + \frac{\pi}{3} \end{cases}$$

حل مسأله سوم

$$y = \frac{\sin 2x}{\cos 2x} \qquad \left(-\frac{\pi}{4} < x < \frac{\pi}{4}\right)$$

$$\begin{cases} x = 0 \\ y = 0 \end{cases} \quad \text{یا} \quad \begin{cases} y = 0 \\ \sin 2x = 0 \Rightarrow 2x = k\pi \end{cases}$$

$$x = \frac{k\pi}{2} \Rightarrow x = 0, \frac{\pi}{2}, \pi, \frac{3\pi}{2}, 2\pi$$

$$\cos 2x = 0 \Rightarrow 2x = k\pi + \frac{\pi}{2} \Rightarrow x = \frac{k\pi}{2} + \frac{\pi}{4} \Rightarrow x = \frac{\pi}{4}, \frac{3\pi}{4}, \frac{5\pi}{4}, \frac{7\pi}{4}$$

$$\tan 2x = \pm 1$$

صفحه ۱۸
اطلاعات سه‌شنبه ۲۱ اردیبهشت
ماه ۲۵۳۵ - شماره ۱۵۰۰۶

طراحان سئوالات ششم نهائی و کنکور روزنامه اطلاعات

عباس حدادزاده — مصطفی رنگچی — منوچهر اتاق ظهیری — علی بابا عسکری — مهدی احسانی — حبیب صدریان — شفیع چلاجور — مهندس احمد محمدی — احمد زعیم

$y'=\frac{3C_{3x}C_{2x}+2Sin_{3x}Sin_{2x}}{C_{2x}^2}$

$y'=\frac{2C_{3x}C_{2x}+2Sin_{3x}Sin_{2x}+C_{2x}C_{2x}}{C_{2x}^2}$

$y'=\frac{2(C_{3x}C_{2x}+Sin_{3x}Sin_{2x})+(4C_x^3-3C_x)(2C_x^2-1)}{C_{2x}^2}$

$y'=\frac{2C(4x-2x)+8C_x^3-4C_x^2-6C_x^2+3C_x}{C_{2x}^2}$

$y'=\frac{8C_x^3-10C_x^2+5C_x}{C_{2x}^2}=\frac{C_x(16C_x^2-10C_x+5)}{C_{2x}^2}$

$y'=0 \Rightarrow C_{3x}=0 \Rightarrow x=\frac{\pi}{2}, \frac{3\pi}{2}$ $\begin{cases}x=\frac{\pi}{2}\\y=1\end{cases}$, $\begin{cases}x=\frac{3\pi}{2}\\y=-1\end{cases}$

معادله درجه‌ی $16C_x^2-10C_x+5=0$

$C_x=y \Rightarrow 16y^2-10y+5=0$

$\Delta=b^2-4ac=25-80=-55<0$

جواب ندارد

x	0	$\frac{\pi}{6}$	$\frac{\pi}{4}$	$\frac{\pi}{3}$	$\frac{\pi}{2}$	$\frac{2\pi}{3}$	π	$\frac{5\pi}{4}$	$\frac{4\pi}{3}$	$\frac{3\pi}{2}$	$\frac{5\pi}{3}$	$\frac{7\pi}{4}$	2π
y'	+	+	+	0	−	−	−	−	−	0	+	+	+
y	0 ↗	↗	↗	$\frac{\sqrt{3}}{2}$ ↗	1 ↘	↘	↘	0 ↘	↘	-1 ↗	↗	↗	0 ↗

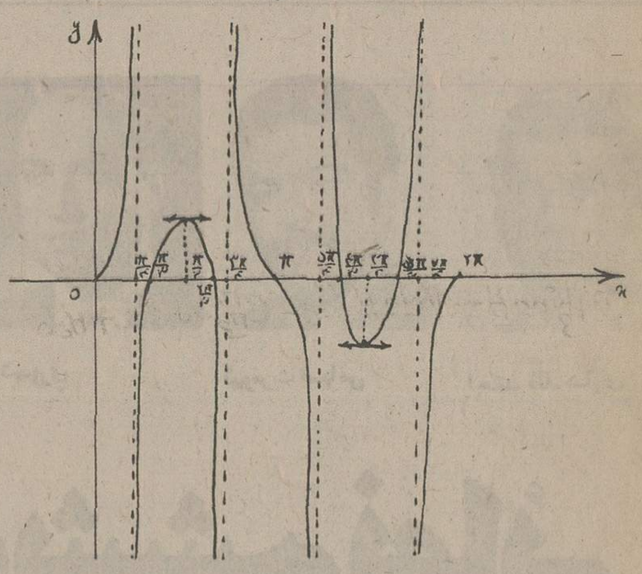

حل مسأله‌ی ۲ : $\hat{A}=60^\circ \Rightarrow \hat{B}+\hat{C}=120^\circ$

$\frac{h_b}{h_c}=2+\sqrt{3}$

$\frac{\cancel{2}tg\frac{B}{2}}{\cancel{2}tg\frac{C}{2}}=2+\sqrt{3} \Rightarrow \frac{tg\frac{B}{2}}{tg\frac{C}{2}}=2+\sqrt{3}$

$\frac{tg\frac{B}{2}-tg\frac{C}{2}}{tg\frac{B}{2}+tg\frac{C}{2}}=\frac{2+\sqrt{3}-1}{2+\sqrt{3}+1}$

$\frac{\frac{Sin\frac{B-C}{2}}{C_{\frac{B}{2}}C_{\frac{C}{2}}}}{\frac{Sin\frac{B+C}{2}}{C_{\frac{B}{2}}C_{\frac{C}{2}}}}=\frac{1+\sqrt{3}}{2+\sqrt{3}}$ در صورت کسر $\sqrt{3}$ فاکتور می‌گیریم

$\frac{Sin\frac{B-C}{2}}{Sin\frac{B+C}{2}}=\frac{1+\sqrt{3}}{\sqrt{3}(\sqrt{3}+1)}$, $B+C=120^\circ$

$\frac{Sin\frac{B-C}{2}}{Sin 60^\circ}=\frac{1}{\sqrt{3}} \Rightarrow Sin\frac{B-C}{2}=\frac{\sqrt{3}}{2}\times\frac{1}{\sqrt{3}}=\frac{1}{2}$

$\frac{B-C}{2}=30^\circ \Rightarrow B-C=60^\circ$

$\begin{cases}B-C=60^\circ\\B+C=120^\circ\end{cases} \Rightarrow B=90^\circ$, $C=30^\circ$

حل مسأله‌ی پنجم : $\frac{b^2-c^2}{a}=K(R_a-R)$, $K>0$

$\frac{4R^2Sin^2B-4R^2Sin^2C}{2RSinA}=K(4RSin\frac{A}{2}C_{\frac{B}{2}}C_{\frac{C}{2}}-4RSin\frac{A}{2}Sin\frac{B}{2}Sin\frac{C}{2})$

$\frac{Sin^2B-Sin^2C}{2SinA}=KSin\frac{A}{2}(C_{\frac{B}{2}}C_{\frac{C}{2}}-Sin\frac{B}{2}Sin\frac{C}{2})$

$\frac{Sin(B+C)Sin(B-C)}{2SinA}=KSin\frac{A}{2}C_{\frac{B+C}{2}}$

$\frac{SinASin(B-C)}{2SinA}=KSin\frac{A}{2}\cdot Sin\frac{A}{2}$

$Sin(B-C)=2KSin^2\frac{A}{2}$

حل ثانیاً $A=120^\circ \Rightarrow B+C=60^\circ$

$0<B-C<B+C$

$0<B-C<60^\circ$

$0<Sin(B-C)<Sin60^\circ$

$0<Sin(B-C)<\frac{\sqrt{3}}{2}$

$0<2KSin^2\frac{A}{2}<\frac{\sqrt{3}}{2}$

$0<2KSin^260^\circ<\frac{\sqrt{3}}{2}$

$0<2K\times\frac{3}{4}<\frac{\sqrt{3}}{2}$

$0<K<\frac{\sqrt{3}}{3}$

حل مسأله‌ی ششم : $a^2Cotg A+b^2Cotg B+c^2Cotg C=4S$

$4R^2Sin^2ASinA\frac{CosA}{SinA}+4R^2Sin^2B\frac{CosB}{SinB}+4R^2Sin^2C\times\frac{CosC}{SinC}=4S$

$4R^2(SinACosA+SinBCosB+SinCCosC)=4S$

$4R^2(\frac{1}{2}Sin2A+\frac{1}{2}Sin2B+\frac{1}{2}Sin2C)=4S$

$2R^2(Sin2A+Sin2B+SinC)=4S$

اما داریم $Sin2A+Sin2B+SinC=4SinASinBSinC$

$8R^2\times 4SinASinBSinC=4S$

$4\times\underbrace{2R^2SinASinBSinC}_{S}=4S$

$4S=4S$

حل مسأله‌ی هفتم - در مثلثی زاویه A مقدار $a=2$ و $d_a=K$ مفروض هستند. معادله درجه دومی برحسب $C_{\frac{B-C}{2}}$ تشکیل دهید که در آن K پارامتر باشد. بحث کنید از آن به ازای B چه جواب‌هایی بدست می‌آید.

$A=$ مقدار ثابت $\Rightarrow B+C=\pi-A$ مقدار ثابت

$a=2$

$d_a=K \Rightarrow d_a=\frac{h_a}{C_{\frac{B-C}{2}}}$

$K=\frac{aSinBSinC}{SinAC_{\frac{B-C}{2}}} \Rightarrow K=\frac{2SinBSinC}{SinAC_{\frac{B-C}{2}}}$

$K=\frac{2\times\frac{1}{2}[C_{(B-C)}-C_{(B+C)}]}{SinAC_{\frac{B-C}{2}}}$

$K=\frac{2C_{\frac{B-C}{2}}^2-1+C_A}{SinAC_{\frac{B-C}{2}}} \Rightarrow K=\frac{2C_{\frac{B-C}{2}}^2-1+1-2Sin^2\frac{A}{2}}{SinAC_{\frac{B-C}{2}}}$

$K=\frac{2C_{\frac{B-C}{2}}^2-2Sin^2\frac{A}{2}}{SinAC_{\frac{B-C}{2}}}$

$2C_{\frac{B-C}{2}}^2-KSinAC_{\frac{B-C}{2}}-2Sin^2\frac{A}{2}=0$

از حل این معادله $B-C$ حساب میشود.

$2C_{\frac{B-C}{2}}^2-KSinAC_{\frac{B-C}{2}}-2Sin^2\frac{A}{2}=0$

چون $\frac{c}{a}=-Sin^2\frac{A}{2}<0$ معادله منفی است معادله دو ریشه مختلف العلامه دارد باید معلوم کرد کدام قابل قبول است

$0<B-C<B+C \Rightarrow 0<B-C<\pi-A$

$0<\frac{B-C}{2}<\frac{\pi}{2}-\frac{A}{2} \Rightarrow$ کمان مطلوب $=\frac{B-C}{1}$

پس $C_{\frac{B-C}{2}}>0$ است یعنی فقط ریشه مثبت قابل قبول است

پس باید حدود $C_{\frac{B-C}{2}}$ را حساب کرد

$C_0>C_{\frac{B-C}{2}}>C_{(\frac{\pi}{2}-\frac{A}{2})}$

$1>C_{\frac{B-C}{2}}>Sin\frac{A}{2}$

$f(1)\times f(Sin\frac{A}{2})<0$

$f(1)=2(1)^2-KSinA(1)-2Sin^2\frac{A}{2}=2(1-Sin^2\frac{A}{2})-KSinA$

$f(1)=2C^2\frac{A}{2}-2KSin\frac{A}{2}C\frac{A}{2}=2C_{\frac{A}{2}}(C_{\frac{A}{2}}-KSin\frac{A}{2})$

$f(Sin\frac{A}{2})=2Sin^2\frac{A}{2}-KSinASin\frac{A}{2}-2Sin^2\frac{A}{2}$

$f(Sin\frac{A}{2})=-KSinASin\frac{A}{2}$

$2C_{\frac{A}{2}}(C_{\frac{A}{2}}-KSin\frac{A}{2})\times(-KSinASin\frac{A}{2})<0$

A یک زاویه است مقدار بین 0 و π در نتیجه $Sin\frac{A}{2}$, $SinA$ هر دو مثبت هستند , $K>0$ است پس ساده‌ترین صورت نامعادله بیشود

$-C_{\frac{A}{2}}+KSin\frac{A}{2}<0$

$K>Cotg\frac{A}{2}$

حل مسأله‌ی هشتم : $c^4-2(a^2+b^2)c^2+a^4+a^2b^2+b^4=0$

$\Delta'=(a^2+b^2)^2-(a^4+a^2b^2+b^4)=a^2b^2$

$c^2=\frac{+(a^2+b^2)\pm ab}{1}=a^2+b^2\pm ab$

"ثابتا" $\Rightarrow c^2=a^2+b^2+ab$

از توجه به فرمول $c^2=a^2+b^2-2abC_C$

$a^2+b^2-2abC_C=a^2+b^2+ab$

$C_C=-\frac{1}{2}$

$\hat{C}=120^\circ$

"ثابتا" $\Rightarrow c^2=a^2+b^2+ab$

$a^2+b^2+ab=a^2+b^2-2abC_C$

$1=2C_C$

$C_C=\frac{1}{2}$

$C=60^\circ$

پاسخ سئوالات جبر ششم طبیعی

حل مسئله‌ی اول :

چون طول نقطه عطف جواب معادله $y''=0$ می‌باشد پس باید در معادله صدق کند

$y'=2ax^2+2bx$

$y''=6ax+2b=0$

چون نقطه عطف روی منحنی قرار دارد مختصات آن در معادله منحنی صدق خواهد کرد

$6a(-1)+2b=0$

$-3a+b=0$ (۱ نمره)

$C|_{-2}^{-1} \rightarrow -2=a(-1)^3+b(-1)^2-4 \Rightarrow a-b=-2$

$\begin{cases}-3a+b=0\\a-b=-2\end{cases} \Rightarrow -2a=-2$ $a=1$, $-3+b=0 \Rightarrow b=3$ (۲ نمره)

(۵ نمره)

حل مسئله‌ی دوم - اولاً

معادله خط را با معادله دایره قاطع می‌کنیم

$\begin{cases}x^2+y^2-4x-2y+4=0\\y=xTg\alpha+1\end{cases}$

$x^2+(xTg\alpha+1)^2-4x-2(xTg\alpha+1)+4=0$

طراحان سئوالات ششم نهائی و کنکور روزنامه اطلاعات

امینی — غلامحسین کهبتری — محسن صحافی — فرهنگ اشتیاقیان — هدایت‌اله نعیمی — نجات خوش‌آهنگ — مجدی — حسنعلی کیا — مهندس آرین فر

حل مسئله اول

(از ۲)

معادله مشترک خط و دایره

$$(1+\tan^2\alpha)x^2 - 4x + 3 = 0$$

$$x_P = \frac{x_M + x_N}{2} = \frac{-\frac{b}{a}}{2} = -\frac{b}{2a}$$

(x_M, x_N ریشه‌های معادله مشترکند)

$$x_P = \frac{4}{2(1+\tan^2\alpha)} = \frac{2}{\frac{1}{\cos^2\alpha}} = 2\cos^2\alpha$$ (۵/۰ نمره)

اگر در معادله خط D بجای x طول نقطه P را قرار دهیم عرض نقطه P بدست می‌آید

$$y_P = 2\cos^2\alpha \tan\alpha + 1 = 2\sin\alpha\cos\alpha + 1$$ (۵/۰ نمره)

ثانیاً ـ

$$P\begin{cases} x = 2\cos^2\alpha \\ y = 1 + \sin 2\alpha \end{cases}$$

برای تعیین معادله محل هندسی نقطه P باید

پارامتر را (یعنی α) از بین x و y نقطه P حذف کنیم

$$P\begin{cases} x = 1 + \cos 2\alpha \\ y = 1 + \sin 2\alpha \end{cases}$$ (۵/۰ نمره) $\left(\cos^2\alpha = \frac{1+\cos 2\alpha}{2}\right)$ (فرمول شناسائی)

طرفین را مجذور کرده و بعد بهم جمع می‌کنیم

$$\begin{cases} x-1 = \cos 2\alpha \\ y-1 = \sin 2\alpha \end{cases}$$

$$(x-1)^2 + (y-1)^2 = \cos^2 2\alpha + \sin^2 2\alpha \Rightarrow \boxed{(x-1)^2 + (y-1)^2 = 1}$$ (۵/۰ نمره)

حل مسئله سوم:

$$4x^2 + 9y^2 - 16x - 18y - 11 = 0$$

$$4(x^2 - 4x) + 9(y^2 - 2y) - 11 = 0$$

$$4[(x-2)^2 - 4] + 9[(y-1)^2 - 1] - 11 = 0$$

$$4(x-2)^2 - 16 + 9(y-1)^2 - 9 - 11 = 0$$

$$4(x-2)^2 + 9(y-1)^2 = 36$$

$$\frac{(x-2)^2}{9} + \frac{(y-1)^2}{4} = 1$$

$a^2 = 9$ $a = 3$ $AA' = 2a = 6$ طول قطر اطول

$b^2 = 4$ $b = 2$ $BB' = 2b = 4$ " " اقصر

$c^2 = a^2 - b^2 = 9 - 4 = 5$, $c = \sqrt{5}$

کانونها $F\left|\begin{matrix}2+\sqrt{5}\\1\end{matrix}\right.$ $F'\left|\begin{matrix}2-\sqrt{5}\\1\end{matrix}\right.$ $C\left|\begin{matrix}2\\1\end{matrix}\right.$

(۵/۰ نمره)

نمره (۱/۵)

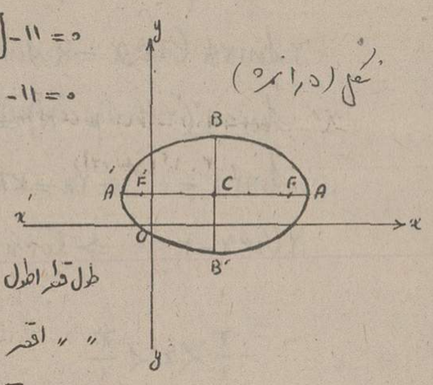

حل مسئله چهارم:

چون عرض‌های دو نقطه A و F مساوی $F\left|\begin{matrix}1+\sqrt{5}\\1\end{matrix}\right.$, $A\left|\begin{matrix}2\\1\end{matrix}\right.$, $B\left|\begin{matrix}1\\4\end{matrix}\right.$

و طولهای آن مساوی نیستند پس FA یا FF موازی محور xx' نمیباشد و معادله هذلولی

بصورت $\frac{(x-\alpha)^2}{a^2} - \frac{(y-\beta)^2}{b^2} = 1$ میباشد

$F\left|\begin{matrix}\alpha+c = 1+\sqrt{5}\\ \beta = 1\end{matrix}\right.$, $A\left|\begin{matrix}\alpha+a = 2\\ \beta = 1\end{matrix}\right.$, $B\left|\begin{matrix}\alpha = 1\\ \beta+b = 4\end{matrix}\right.$ (۱/۵ نمره) (A و B در یک راستا)

$1 + c = 1 + \sqrt{5} \Rightarrow c = \sqrt{5}$, $1 + b = 4 \Rightarrow b = 3$

$c^2 = a^2 + b^2$; $5 = a^2 + 4$ $a = 1$

$$\boxed{\frac{(x-1)^2}{1} - \frac{(y-1)^2}{4} = 1}$$

(۱/۵ نمره)

حل مسئله پنجم

$$y^2 + 2y - 2x - 3 = 0$$

$x = 0 \Rightarrow y^2 + 2y - 3 = 0 \rightarrow y = -1$, $y = 3$ $A\left|\begin{matrix}0\\-1\end{matrix}\right.$, $B\left|\begin{matrix}0\\3\end{matrix}\right.$

$y = 0 \Rightarrow -2x - 3 = 0$ $x = -\frac{3}{2}$, $C\left|\begin{matrix}-\frac{3}{2}\\0\end{matrix}\right.$

(۱/۵ نمره)

$$(y+1)^2 - 1 - 2x - 3 = 0$$

$$(y+1)^2 = 2x + 4$$

$$(y+1)^2 = 2(x+2)$$

$2p = 2$ $\frac{p}{2} = \frac{1}{2}$ $|p| = 1$

$S\left|\begin{matrix}-2\\-1\end{matrix}\right.$ $F\left|\begin{matrix}-2+\frac{1}{2} = -\frac{3}{2}\\-1\end{matrix}\right.$

معادله خط هادی $x = -2 - \frac{1}{2} = -\frac{5}{2}$

(۲/۵ نمره)

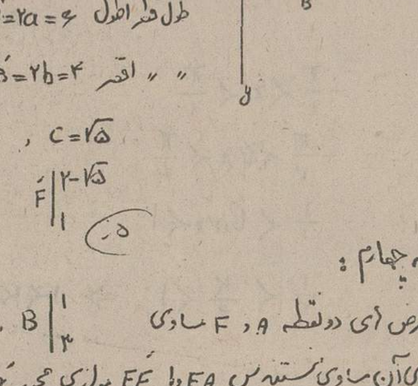

نمره (۲/۱)

حل مسئله ششم

ابتدا را تفکیک کرده و بعد ساده میکنیم

$$y = \frac{k}{x^n} \qquad y = -\frac{k}{(n-1)x^{n-1}} + c$$

(۱ نمره)

$$y = \frac{1 - 2x + x^2}{x^2}$$ (۱/۵ نمره)

$$y = \frac{1}{x^2} - \frac{2}{x^3} + \frac{1}{x^4}$$ (۱/۵ نمره)

$$y = -\frac{1}{3x^3} + \frac{1}{x^2} - \frac{1}{x} + c$$

حل مسئله هفتم

$$\frac{\sqrt{3}}{a}\sin(x - \frac{\pi}{6}) + \frac{1}{b}\cos(x - \frac{\pi}{6}) = \frac{2}{c}$$

$\tan\alpha = \frac{b}{a}$ $\tan\alpha = \frac{1}{\sqrt{3}} = \frac{\sqrt{3}}{3}$ $\alpha = \frac{\pi}{6}$ (۱ نمره)

$\sin(x+\alpha) = \frac{c}{a}\cos\alpha$ (۱ نمره)

$\sin(x - \frac{\pi}{6} + \frac{\pi}{6}) = \frac{2}{\sqrt{3}} \times \frac{\sqrt{3}}{2} \Rightarrow \sin x = 1$ $\boxed{x = \frac{\pi}{2}}$ (۰/۵ نمره)

حل مسئله هشتم

$$y = \frac{2\sin x - 1}{\sin x - 2}$$

$$y' = \frac{2\cos x(\sin x - 2) - \cos x(2\sin x - 1)}{(\sin x - 2)^2} = \frac{-3\cos x}{(\sin x - 2)^2}$$ (۰/۵ نمره)

$y' = 0 \Rightarrow \cos x = 0$ $x = k\pi + \frac{\pi}{2}$ (۰/۵ نمره)

k	x
0	$\frac{\pi}{2}$
1	$\frac{3\pi}{2}$

$x = \frac{\pi}{2} \Rightarrow y = \frac{2-1}{1-2} = -1$

$x = \frac{3\pi}{2} \Rightarrow y = \frac{-2-1}{-1-2} = 1$

تابع دارای نقطه انفصال نیست زیرا $\sin x \neq 2$ میباشد

$x = 0, \pi, 2\pi \Rightarrow y = \frac{1}{2}$ (۰/۵ نمره)

x	0		$\frac{\pi}{2}$		π		$\frac{3\pi}{2}$		2π
y'		$-$	0	$+$	$+$	$+$	0	$-$	
y	$\frac{1}{2}$	↘	-1 (min)	↗	0	↗	1 (Max)	↘	$\frac{1}{2}$

(۱ نمره)

پاسخ نمونه سئوالات شیمی ششم نهائی

جواب سئوالات و مسائل شیمی مربوط به خود آزمائی دانش‌آموزان

۱- جرم مولکولی ماده مورد نظر را M و سرشته را M' در نظر میگیریم

(۱) $d = \frac{M}{M'} = 0/785$

$$\begin{cases} C_nH_{2n+2} + H_2 \longrightarrow & \text{می‌ماند} \\ C_{n'}H_{2n'} + H_2 \xrightarrow{Ni} C_kH_{2n'+2} \end{cases}$$

(۲) $d = \frac{M}{M'+2} = 0/758$

از رابطه (۱) M را برحسب M' بدست آورده و بجای آن در رابطه (۲) قرار میدهیم

$M' = 56$

بدست میاید و در نتیجه M معادل ۴۴ خواهد شد

$C_nH_{2n+2} = 44 = 14n + 2$

$n = 3$ C_3H_8 پروپان

$C_{n'}H_{2n'} = 56 = 14n'$

$n' = 4$ C_4H_8 بوتیلن

جواب ۲ - اگر دو جسم ایزومر باشند درصد عناصر تشکیل دهنده مولکول آنها تفاوتی ندارد واضح است که جرم مولکولی آنها نیز یکی خواهد بود

$m_C = \frac{3}{11}m_{CO_2} = \frac{3}{11} \times 3/96 = 1/08$

$m_H = \frac{1}{9} \times m_{H_2O} = \frac{1}{9} \times 1/62 = 0/18$

$m_O = 1/74 - (1/08 + 0/18) = 0/48$

$M = d \times M' = 2/07 \times 28 = 58$

$C_xH_yO_z$

$\frac{m}{M} = \frac{m_C}{12x} = \frac{m_H}{y} = \frac{m_O}{16z}$

$\frac{1/74}{58} = \frac{1/08}{12x} = \frac{0/18}{y} = \frac{0/48}{16z}$

$x = 3$ $y = 6$ $z = 1$

C_3H_6O

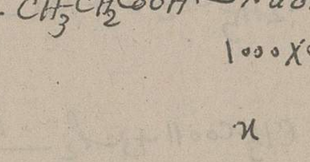

آلدئید پروپیونیک — پروپانال — پروپیل

$SO_4Cu + 2NaOH \longrightarrow Cu(OH)_2 + SO_4Na_2$

$C_2H_5-CHO + 2Cu(OH)_2 \longrightarrow Cu_2O + CH_3-COOH + 2H_2O$

58 گرم — 144 — 2/18 — آلدئید

$x = 1/16 / 0/100 = 11/6$ — 100 — 1000 — $x = 116$

$C_M = \frac{C}{M} = \frac{11/6}{58} = 0/2$

$CH_3CH_2CHO + O \longrightarrow CH_3CH_2COOH$

اسید پروپیونیک

$CH_3COCH_3 + 3O \longrightarrow CH_3COOH + HCOOH$

$CH_3COOH + NaOH \longrightarrow CH_3COONa + H_2O$

$HCOOH + NaOH \longrightarrow HCOONa + H_2O$

$N_{مول} = \frac{C}{E} = \frac{8}{40} = \frac{1}{5}$

$CH_3CH_2-CHO \sim CH_3CH_2COOH \sim NaOH$

58 — $\frac{N}{5} \times 1000 \times 5$ cc

1/16 — x

$x = 100$

حجم سود خنثی شده توسط اسید حاصل از آلدئید $200 - 100 = 100$

$CH_3COCH_3 \sim \begin{cases} CH_3COOH \\ HCOOH \end{cases} \sim 2NaOH$

58 گرم — $\frac{N}{5} \times 2 \times 1000 \times 5$ cc

x — 100

$x = 0/58$ گرم استون در 100 cc

100 cc — 0/58 گرم استون

1000 — x $\quad x = 5/8$

گرم در لیتر

مولاریته $C_M = \frac{C}{M} = \frac{5/8}{58} = 0/1$

۳- جواب

$2C_6H_6 + xCl_2 \longrightarrow 2C_6H_6Cl_x$

$M = d \times M' = 0/13 \times 29 = 149$

$C_6H_6Cl_x = 149 = 78 + 35/5x$

$x = 2$ $C_6H_6Cl_2$

دی کلرو بنزن

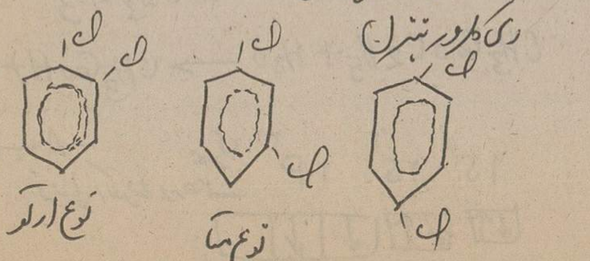

نوع اورتو — نوع متا — نوع پارا

صفحه ۲۰
اطلاعات سه‌شنبه ۲۱ اردیبهشت ماه ۲۵۳۵ ـ شماره ۱۵۰۰۶

طراحان سئوالات ششم نهائی و کنکور روزنامه اطلاعات

علی نعیمی — احمد سعیدی — مهدی منصوری — پرویز نجفیانی — همایون تفضلی — خوشرو فرمهر — هوشنگ طالبیان — پرویز رنگچو — حسن حسین‌پور

جواب سئوالات مثلثات ششم

حل مسأله اول

$$y=\frac{\cos^2 x}{2\sin x-1}$$

$$\begin{cases} x=0 \\ y=-1 \end{cases} \quad \begin{cases} y=0 \\ \cos^2 x=0 \Rightarrow \cos x=0 \Rightarrow x=\frac{\pi}{2},\frac{3\pi}{2} \end{cases}$$

$$\begin{cases} y=\infty \\ 2\sin x-1=0 \Rightarrow \sin x=\frac{1}{2} \Rightarrow x=\frac{\pi}{6},\frac{5\pi}{6} \end{cases}$$

$$y'=\frac{-2\cos x(\sin^2 x-\sin x+1)}{(2\sin x-1)^2}$$

$$y'=0 \Rightarrow \begin{cases} x=\frac{\pi}{2},\frac{3\pi}{2} \\ y=0,0 \end{cases} \quad , \quad \sin^2 x-\sin x+1\neq 0$$

x	0		$\frac{\pi}{6}$		$\frac{\pi}{2}$		$\frac{5\pi}{6}$		2π
y'		$-$		0		$+$		0	$-$
y	-1	$\searrow$	$+\infty$	$\searrow$	0	$\nearrow$	$+\infty$	$\searrow$	-1

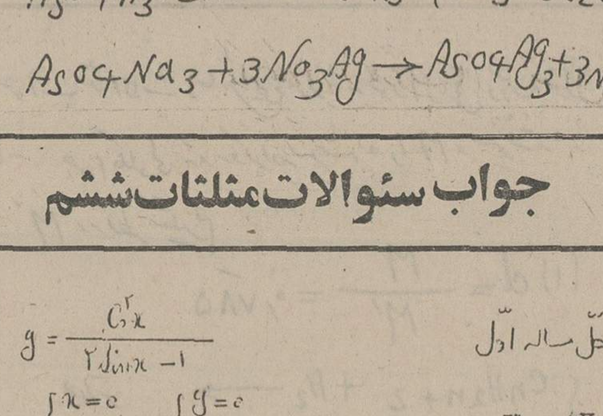

حل مسأله دوم

$$\begin{cases} \sin^2 x+\cos^2 y-\sqrt{2}\sin x\sin y=\frac{1}{4} \\ x-y=\frac{\pi}{4} \end{cases}$$

$$\frac{1-\cos 2x}{2}+\frac{1+\cos 2y}{2}-\sqrt{2}\sin x\sin y=\frac{1}{4}$$

$$(\cos 2x-\cos 2y)+2\sqrt{2}\sin x\sin y=\frac{1}{2}$$

$$-2\sin(x+y)\sin(x-y)+\sqrt{2}\sin(x+y)+\sqrt{2}\sin(x-y)=\frac{1}{2}$$

با در نظر گرفتن معادله دوم دستگاه پیدا خواهیم داشت $x-y=\frac{\pi}{4}$

$$-2\sin(x+y)\sin\frac{\pi}{4}+\sqrt{2}\sin(x+y)+\sqrt{2}\sin\frac{\pi}{4}=\frac{1}{2}$$

$$-\sin(x+y)+\sqrt{2}\sin(x+y)=\frac{1}{2}-\frac{\sqrt{2}}{2}$$

$$(\sqrt{2}-1)\sin(x+y)=\frac{\sqrt{2}(\sqrt{2}-1)}{2}$$

$$\sin(x+y)=\frac{\sqrt{2}}{2}=\sin\frac{\pi}{4} \quad \begin{cases} x+y=2k\pi+\frac{\pi}{4} \\ x+y=2k\pi+\frac{3\pi}{4} \end{cases}$$

$$\begin{cases} x+y=2k\pi+\frac{\pi}{4} \\ x-y=\frac{\pi}{4} \end{cases} \Rightarrow \begin{cases} x=k\pi+\frac{\pi}{4} \\ y=k\pi+\frac{\pi}{4} \end{cases}$$

$$\begin{cases} x+y=2k\pi+\frac{3\pi}{4} \\ x-y=\frac{\pi}{4} \end{cases} \Rightarrow \begin{cases} x=k\pi+\frac{5\pi}{8} \\ y=k\pi+\frac{\pi}{8} \end{cases}$$

حل مسأله سوم

$$-\frac{\pi}{6}<x<\frac{\pi}{6}$$

$$\sin 3x-k\sin 2x-\sin x=0$$

$$(\sin 3x-\sin x)-k\sin 2x=0$$

$$2\sin\frac{3x-x}{2}\cos\frac{3x+x}{2}-k\sin 2x=0$$

$$2\sin 2x\cos 2x-k\sin 2x=0$$

$$\sin 2x(2\cos 2x-k)=0$$

$$\sin 2x=0 \Rightarrow 2x=k\pi \Rightarrow x=\frac{k\pi}{2}$$

$$2\cos 2x-k=0 \Rightarrow \cos 2x=\frac{k}{2}=\cos\omega \quad x=\frac{2k\pi}{3}\pm\frac{\omega}{3}$$

$$-\frac{\pi}{6}<x<\frac{\pi}{6}$$

$$-\frac{\pi}{3}<2x<\frac{\pi}{3}$$

$$\frac{1}{2}<\cos 2x<1$$

$$\frac{1}{2}<\frac{k}{2}<1 \Rightarrow 1<k<2$$

حل مسأله چهارم

$$4R_a\cos\frac{A}{2}-\sqrt{2}a=\frac{4S}{b_a}$$

$$4\times\frac{a\cos\frac{B}{2}\cos\frac{C}{2}}{\cos\frac{A}{2}}\times\cos\frac{A}{2}-\sqrt{2}a=\frac{4a\sin\frac{A}{2}}{\frac{b_a}{\cos\frac{B-C}{2}}}$$

پس از اختصار خواهیم داشت

$$4\cos\frac{B}{2}\cos\frac{C}{2}-\sqrt{2}=2\cos\frac{B-C}{2}$$

$$4\times\frac{1}{2}\left[\cos\frac{B+C}{2}+\cos\frac{B-C}{2}\right]-\sqrt{2}=2\cos\frac{B-C}{2}$$

$$2\sin\frac{A}{2}+2\cos\frac{B-C}{2}-\sqrt{2}=2\cos\frac{B-C}{2}$$

$$\sin\frac{A}{2}=\frac{\sqrt{2}}{2} \Rightarrow \frac{A}{2}=\frac{\pi}{4} \Rightarrow \boxed{A=\frac{\pi}{2}}$$

حل مسأله پنجم

$$\frac{b+c}{bc}=\frac{k}{2R}\cot\frac{A}{2}$$

$$\frac{2R(\sin B+\sin C)}{4R^2\sin B\sin C}=\frac{k}{2R}\cot\frac{A}{2}$$

$$\frac{\sin B+\sin C}{\sin B\sin C}=k\cot\frac{A}{2}$$

$$\frac{2\sin\frac{B+C}{2}\cos\frac{B-C}{2}}{\frac{1}{2}\left[\cos(B-C)-\cos(B+C)\right]}=k\times\frac{\cos\frac{A}{2}}{\sin\frac{A}{2}}$$

فرمول الکترونی ترکیب

$$1S^2\ 2S^1\ 2P^3$$

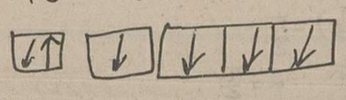

$$CH_2=CH-\underset{CH_3}{C}=CH_2$$

یک کربن دارای هیبرید SP^3 و ۳ کربن دارای هیبرید SP^2 میباشد برای تعیین عدد کل پیوند

$$\text{عدد کل پیوند}=\frac{5\times 4+8\times 1}{2}=14$$

که دو پیوند پی و ۱۲ پیوند سیگما خواهد بود

۹ـ جسم آلی را با اسید نیتریک غلیظ می‌جوشانیم

آرسنیک به اسید آرسنیک تبدیل می‌شود آنرا خنثی نموده و در نتیجه خنثی شدن نیترات نقره می‌افزائیم رسوب قرمز آجری آرسنیات نقره بدست میآید

$$As \xrightarrow{\text{اسید نیتریک غلیظ}} AsO_4H_3$$

$$AsO_4H_3+3NaOH\longrightarrow AsO_4Na_3+3H_2O$$

$$AsO_4Na_3+3NO_3Ag\longrightarrow AsO_4Ag_3+3NO_3Na$$

نوع پارا

جواب ۴ـ

$$6HCHO+4NH_3\longrightarrow (CH_2)_6N_4+6H_2O$$

$$CH_3-\underset{O}{\overset{CH_3}{C}}+NH_2OH\longrightarrow CH_3-\underset{CH_3}{C}=NOH+H_2O$$

$$\begin{cases} C_6H_6+NO_3H\xrightarrow{SO_4H_2}C_6H_5NO_2+H_2O \\ C_6H_5NO_2+6H\longrightarrow C_6H_5NH_2+2H_2O \end{cases}$$

$$3CCl_4+2SbF_3\longrightarrow 3CF_2Cl_2+2SbCl_3$$

$$CH_3COCl+2NH_3\longrightarrow CH_3CONH_2+ClNH_4$$

$$n\,CH_2=CH-\underset{CH_3}{C}=CH_2\longrightarrow \left(-CH_2-CH=\underset{CH_3}{C}-CH_2-\right)_n$$

جواب ۵ـ

$$(C_6H_{10}O_5)_n+\frac{n}{2}H_2O\xrightarrow{\text{آنزیم}}\frac{n}{2}C_{12}H_{22}O_{11}$$

$$C_{12}H_{22}O_{11}+H_2O\xrightarrow{\text{مالتاز}}2C_6H_{12}O_6$$

$$C_6H_{12}O_6\xrightarrow{\text{آنکاز}}2C_2H_5OH+2CO_2$$

$$C_2H_5OH+BrH\longrightarrow C_2H_5Br+H_2O$$

$$C_2H_5Br+CNK\longrightarrow C_2H_5CN+BrK$$

$$C_2H_5CN+2H_2\longrightarrow C_2H_5CH_2NH_2$$

$$C_2H_5CH_2NH_2+NO_2H\longrightarrow C_2H_5CH_2OH+N_2+H_2O$$

$$C_2H_5CH_2OH+Na\longrightarrow CH_3CH_2CH_2ONa+\frac{1}{2}H_2$$

جواب ۶ـ

$$CH_3COOH+3Cl_2\xrightarrow{S}CCl_3COOH+3ClH$$

اسید تری کلرو استیک (تیتر عمر کلراسیون)

$$CH_3COOH+PCl_5\longrightarrow CH_3COCl+ClH+POCl_3$$

کلرور استیل

جواب ۷ـ

$$n\,CH_2=CH_2\longrightarrow \left(-CH_2-CH_2-\right)_n$$

$$CH_3-\underset{O}{\overset{H}{C}}+CH_3-CHO\xrightarrow{CO_3Na_2}CH_3-CHOH-CH_2-CHO$$

آلدئید بتائیدرکسی بوتیریک — رتی آسیتن

$$C_3H_8+C_2H_4\longrightarrow C_5H_{12}$$

$$C_{16}H_{34}\longrightarrow C_8H_{18}+C_8H_{16}$$

آکسان — آکتن

$$CH_3-\underset{CH_3}{C}=O+CH_3COCH_3\xrightarrow{CO_3Na_2}CH_3-\underset{CH_3}{\overset{OH}{C}}-CH_2COCH_3$$

اکتول

$$CH_4+Cl_2\longrightarrow CH_3Cl+ClH$$

کلرور متیل

$$CH_2=CH_2+H_2\xrightarrow{Ni}CH_3-CH_3$$

$$CH_3COOC_2H_5+H_2O\longrightarrow CH_3COOH+C_2H_5OH$$

جواب ۸ـ

فرمول الکترونی رادیکالات عاری

$$1S^2\ 2S^2\ 2P^2$$

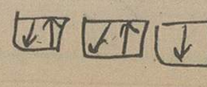

اطلاعات
صفحه ۲۱
اطلاعات سه‌شنبه ۳۱ اردیبهشت ماه ۲۵۳۵۰ - شماره ۱۵۰۰۶

$$\frac{4C_{\frac{A}{2}}\frac{B-C}{2}}{2C_{\frac{A}{2}}^2\frac{B-C}{2}-1+C_{\frac{A}{2}}A}=\frac{K}{\sin\frac{A}{2}}$$

$$\frac{4C_{\frac{A}{2}}\frac{B-C}{2}}{2C_{\frac{A}{2}}^2\frac{B-C}{2}-2\sin^2\frac{A}{2}}=\frac{K}{\sin\frac{A}{2}}$$

$$\frac{2C_{\frac{A}{2}}\frac{B-C}{2}}{C_{\frac{A}{2}}^2\frac{B-C}{2}-\sin^2\frac{A}{2}}=\frac{K}{\sin\frac{A}{2}}$$

$$K\,C_{\frac{A}{2}}^2\frac{B-C}{2}-2\sin\frac{A}{2}C_{\frac{A}{2}}\frac{B-C}{2}-K\sin^2\frac{A}{2}=0$$

ثبت - اولاً از معادله فوق زوایای B و C تعیین میشوند. برای اینکه زوایای C و B قابل قبول باشند باید داشته باشیم

$$0\leqslant B-C<B+C$$

$$0\leqslant B-C<\pi-A$$

$$0\leqslant\frac{B-C}{2}<\frac{\pi}{2}-\frac{A}{2}$$

$$1\geqslant C_{\frac{A}{2}}\frac{B-C}{2}>\sin\frac{A}{2}$$

چون $\frac{c}{a}$ یکی حاصلضرب ریشه های معادله منفی است

$$\frac{c}{a}=-\sin^2\frac{A}{2}$$

پس قدر ریشه مثبت معادله قابل قبول است و باید بین ۱ و $\sin\frac{A}{2}$ قرار داشته باشد و این در صورتی است که $f(1)f(\sin\frac{A}{2})<0$

$$f(1)=K-2\sin\frac{A}{2}-K\sin^2\frac{A}{2}=K(1-\sin^2\frac{A}{2})-2\sin\frac{A}{2}$$

بقیه حل مسأله پنجم

$$f(1)=K(1-\sin^2\frac{A}{2})-2\sin\frac{A}{2}=K\cos^2\frac{A}{2}-2\sin\frac{A}{2}$$

$$f(\sin\frac{A}{2})=K\sin^2\frac{A}{2}-2\sin^2\frac{A}{2}-K\sin^2\frac{A}{2}=-2\sin^2\frac{A}{2}<0$$

پس لازم است که $-(K\cos^2\frac{A}{2}-2\sin\frac{A}{2})<0$

$$-K<\frac{-2\sin\frac{A}{2}}{\cos^2\frac{A}{2}}\quad\text{پس}\quad\Rightarrow K>\frac{2\sin\frac{A}{2}}{\cos^2\frac{A}{2}}$$

حل مسأله ششم

$$a^2+b^2+c^2=4S(\operatorname{ctg}A+\operatorname{ctg}B+\operatorname{ctg}C)$$

$$\begin{cases}S=\dfrac{a^2\sin B\sin C}{2\sin A}\Rightarrow a^2=\dfrac{2S\sin A}{\sin B\sin C}\\ S=\dfrac{b^2\sin A\sin C}{2\sin B}\Rightarrow b^2=\dfrac{2S\sin B}{\sin A\sin C}\\ S=\dfrac{c^2\sin A\sin B}{2\sin C}\Rightarrow c^2=\dfrac{2S\sin C}{\sin A\sin B}\end{cases}$$

بجای a^2 و b^2 و c^2 مساوی های آنرا در رابطه S می گذاریم

$$\frac{2S\sin A}{\sin B\sin C}+\frac{2S\sin B}{\sin A\sin C}+\frac{2S\sin C}{\sin A\sin B}=4$$

$$2S\left(\frac{\sin A}{\sin B\sin C}+\frac{\sin B}{\sin A\sin C}+\frac{\sin C}{\sin A\sin B}\right)=4$$

$$2S\left(\frac{\sin(B+C)}{\sin B\sin C}+\frac{\sin(A+C)}{\sin A\sin C}+\frac{\sin(A+B)}{\sin A\sin B}\right)=4$$

اینجا بجای $\operatorname{ctg}a+\operatorname{ctg}b=\frac{\sin(a+b)}{\sin a\sin b}$ داریم

$$2S(\operatorname{ctg}B+\operatorname{ctg}C+\operatorname{ctg}A+\operatorname{ctg}C+\operatorname{ctg}A+\operatorname{ctg}B)=4$$

$$4S(\operatorname{ctg}A+\operatorname{ctg}B+\operatorname{ctg}C)=4$$

پاسخ سئوالات حسابداری (منشیگری)

پاسخ پرسشهای حسابداری رشته منشیگری قابل استفاده برای رشته بازرگانی و حسابداری و غیره

پاسخ پرسش ۱-

شرکت مهران
ترازنامه
تاریخ ۱۵ / ۱ / ۲۵۳۵

برای پیدا کردن سرمایه در این مسئله مطابق فرمول دستور ۱ حساب را برای دوره ای که (سرمایه + بدهی = دارائی) میباشد جمع دارائیها را حساب میکنیم که برابر با ۵,۳۸۵,۰۰۰ ریال شد. و جمع بدهی که برابر با ۱,۳۸۵,۰۰۰ ریال شد

وبال شده است از کدام یک کم میکنیم تا سرمایه معین گردد

دارائی − بدهی = سرمایه

۵,۳۸۵,۰۰۰ − ۱,۳۸۵,۰۰۰ = ۴,۰۰۰,۰۰۰

دارائی	مبلغ	بدهی و سرمایه	مبلغ
صندوق	۱۲۳,۵۰۰	وام	۷۰۰,۰۰۰
مانک	۱۵۲,۴۰۰	اسناد پرداختی	۶۸۵,۰۰۰
کالا	۳۵۲,۶۰۰	سرمایه	۴,۰۰۰,۰۰۰
بدهکاران	۴۰,۰۰۰		
اثاثه	۱۵۲,۵۰۰		
ساختمان	۴,۵۶۴,۰۰۰		
جمع دارائی	۵,۳۸۵,۰۰۰	جمع بدهی و سرمایه	۵,۳۸۵,۰۰۰

پاسخ پرسش ۲-

شماره ردیف	معامله	دفتر و فرمی باید ثبت گردد	حساب بدهکار میشود	حساب بستانکار میشود
۱	خرید کالا نقد	دفتر روزنامه پرداختی	خرید	صندوق
۲	فروش کالا نسیه	" " فروش	بدهکاران	فروش
۳	خرید اثاثه نسیه	" " عمومی	اثاثه	بستانکاران
۴	پرداخت اجاره	" " پرداختی	هزینه اجاره	صندوق
۵	وصول طلب	دفتر روزنامه دریافتی	صندوق	بدهکاران
۶	برداشت نقدی	" " پرداختی	برداشت	صندوق
۷	خرید کالا نسیه	" " خرید	خرید	بستانکاران
۸	فروش نقدی	" " دریافتی	صندوق	فروش

پاسخ پرسش ۳-

دفتر روزنامه عمومی دوستونی

شماره صفحه	روز	شرح	عطف	بدهکار	بستانکار
۱۲	۲	صندوق		۷,۰۰۰	
		درآمد بهره			۷,۰۰۰
		بابت دریافت بهره			
۱۲		خرید		۱۲,۰۰۰	

برگه عملکرد (کاربرگ) سال مالی منتهی به ۵۴/۱۲/۳۰

شرکت تاراجی

شماره حساب	نام حساب	ترازآزمایشی بد	ترازآزمایشی بس	اصلاح و تعدیل حساب‌ها بد	اصلاح و تعدیل حساب‌ها بس	ترازاصلاح شده بد	ترازاصلاح شده بس	سود و زیان بد	سود و زیان بس	ترازنامه بد	ترازنامه بس
	صندوق	۲۲۲,۳۰۰				۲۲۲,۳۰۰				۲۲۲,۳۰۰	
	کالا	۷۰,۰۰۰		۱۰۰,۰۰۰	۷۰,۰۰۰	۱۰۰,۰۰۰				۱۰۰,۰۰۰	
	ملزومات	۹,۰۰۰			۶,۰۰۰	۳,۰۰۰				۳,۰۰۰	
	پیش پرداخت اجاره	۱۸,۰۰۰			۳,۰۰۰	۱۵,۰۰۰				۱۵,۰۰۰	
	" بیمه	۳۲,۲۰۰			۲۲,۲۰۰	۱۰,۰۰۰				۱۰,۰۰۰	
	اسناد دریافتی	۲۵,۱۰۰				۲۵,۱۰۰				۲۵,۱۰۰	
	بدهکاران	۳۲,۸۰۰				۳۲,۸۰۰				۳۲,۸۰۰	
	زمین	۱۱۹,۲۰۰				۱۱۹,۲۰۰				۱۱۹,۲۰۰	
	ساختمان	۴۹,۴۰۰				۴۹,۴۰۰				۴۹,۴۰۰	
	اسناد پرداختی		۱۷,۵۰۰				۱۷,۵۰۰				۱۷,۵۰۰
	بستانکاران		۱۴,۳۰۰				۱۴,۳۰۰				۱۴,۳۰۰
	سرمایه		۵۰۰,۰۰۰				۵۰۰,۰۰۰				۵۰۰,۰۰۰
	برداشت	۱۱,۵۰۰				۱۱,۵۰۰				۱۱,۵۰۰	
	فروش		۳۲۸,۰۰۰				۳۲۸,۰۰۰		۳۲۸,۰۰۰		
	درآمدهای متفرقه		۱۲,۷۰۰				۱۲,۷۰۰		۱۲,۷۰۰		
	خرید	۲۳۲,۷۰۰		۷۰,۰۰۰	۱۰۰,۰۰۰	۲۰۲,۷۰۰		۲۰۲,۷۰۰			
	هزینه حمل کالا	۷,۳۰۰				۷,۳۰۰		۷,۳۰۰			
	هزینه حقوق	۳۵,۰۰۰				۳۵,۰۰۰		۳۵,۰۰۰			
	هزینه اجاره	۸,۰۰۰		۳,۰۰۰		۱۱,۰۰۰		۱۱,۰۰۰			
	هزینه ملزومات	—		۶,۰۰۰		۶,۰۰۰		۶,۰۰۰			
	هزینه بیمه	—		۲۲,۲۰۰		۲۲,۲۰۰		۲۲,۲۰۰			
		۸۷۲,۵۰۰	۸۷۲,۵۰۰	۲۰۱,۲۰۰	۲۰۱,۲۰۰	۸۷۲,۵۰۰	۸۷۲,۵۰۰	۳۴۰,۷۰۰	۳۴۰,۷۰۰	۵۳۱,۸۰۰	۵۳۱,۸۰۰
	سود دوره							۵۷۵۰۰	۵۶,۵۰۰	۵۸۸,۳۰۰	۵۸۸,۳۰۰
								۳۴۰,۷۰۰	۳۴۰,۷۰۰	۵۸۸,۳۰۰	۵۸۸,۳۰۰

پاسخ پرسش ۴-

چون چه نقد موجود در صندوق کمتر از آنچه دفتر نشان میدهد میباشد بنابراین کسر صندوق وجود دارد و مبلغ آن ۱۰٪ = ۱۸۵۰۰ - ۲۸۵,۰۰۰ ریال میباشد

برای ثبت: حساب کسر و فزونی صندوق ۱۰۰,۰۰۰ (بدهکار)

(بدهکار) حساب صندوق ۱۰۰,۰۰۰ (بستانکار)

پاسخ پرسش ۵-

حسابهائی را مختلط یا مخلوط گویند که مانده حسابشان یا موجودی واقعی آنها در آخر سال یکسان نباشد یا بعبارت دیگر حسابهای مختلط یا مخلوط آنهائی هستند که قسمتی از آنها به ترازنامه و قسمتی به سود و زیان مربوط میگردد، مانند حساب کالا، ملزومات، پیش پرداختهای هزینه و غیره

لزوم اصلاح و تعدیل آنها اینست که اصولاً هر حساب باید مانده صحیح نشان دهد و با بخشی از حساب که مانده و موجودی آنها برای مانده، باید اصلاح و تعدیل شوند تا موجودی و مانده مطابقت داشته باشند

بطوریکه ملاحظه میشود حساب کالا با خرید متوان اصلاح و تعدیل کرد و متوان کسر صندوق و زیان هم اصلاح و تعدیل کرد

برای تعیین هزینه اجاره متوان با کمی تناسب و با تقسیم اجاره یکساله را ۱۸۰۰۰ ÷ ۶ = ۳۰۰۰ محاسبه کرد

صفحه ۲۲
اطلاعات سه‌شنبه ۲۱ اردیبهشت ماه ۲۵۳۵ - شماره ۱۵۰۰۶

سئوالات فیزیک ششم

طرح از: حسین پور بانظر: گروه فیزیک

سئوالات فیزیک ششم طبیعی

۱- اتومبیلی با توان نیروی موتور ۳۰ اسب بخار در جادهٔ افقی با سرعت ثابت در حال حرکت است اگر نیروی اصطکاک جاده که در خلاف جهت حرکت بر اتومبیل وارد میشود برابر $R = 150$ کیلوگرم نیرو باشد معین کنید مقدار گرمائیکه در اثر نیروی اصطکاک در مدت نیم دقیقه حرکت بوجود آید. $g = 10\ m/s^2$ کالری/ژول $J = 4$

(۵ نمره)

۲- سرعت صوت در اکسیژن ۲۷ درجه سانتیگراد ۳۲۰ متر بر ثانیه است تعیین کنید سرعت صوت در ئیدروژن ۹۰ درجه سانتیگراد را در صورتیکه چگالی ئیدروژن نسبت بهوا $\frac{2}{29}$ و چگالی اکسیژن نسبت بهوا $\frac{32}{29}$ باشد.

(۵ نمره)

۳- اولاً هارمونیک ششم نتی sol_4 است نام صوت اصلی آن را تعیین کنید، ثانیاً صوت اصلی تار مرتعشی بطول ۲۵ سانتیمتر و بجرم یک گرم ut_2 میباشد معین کنید نیروی وارد بر آن را، ثالثاً اگر طول تار را دو برابر و نیروی کشش آن را ۹ برابر کنیم صوت دوم تار چه نام خواهد داشت.

$ut_3 = 256$ (۵ نمره)

۴- مداری تشکیل شده از یک سیم ساده بمقاومت $R = 120$ اهم و بوبین بدون مقاومت حقیقی بضریب خود القائی $L = \frac{1}{\pi}$ هانری که بطور متوالی بیکدیگر متصل شده اند. جریان متناوبی بمعادلهٔ $i = 2\sqrt{2}\sin 120\pi t$ از آن عبور میکند تعیین کنید اولاً معادلهٔ اختلاف پتانسیل دو سر مقاومت و دو سر بوبین و دو سر مدار، ثانیاً توان حقیقی و توان ظاهری مدار را.

(مدت ۲ ساعت) (۵ نمره)

سئوالات آمار - رشته بازرگانی

اکبر درفشان

وقت ۲۵ ساعت درس آمار - رشتهٔ بازرگانی

۱- جدول توزیع فراوانی زیر مفروض است مطلوبست

الف- محاسبهٔ چارک سوم (Q_3) و صدک ۲۵ (P_{25}) (۳ نمره)

ب- محاسبهٔ میانگین حسابی از طریق ساده (۲ نمره)

ج- محاسبهٔ انحراف استاندارد (انحراف معیار) (۲ نمره)

فراوانی f_i	حدود طبقات x_i
۲	۱۵۰ - ۱۰۰
۴	۲۰۰ - ۱۵۰
۶	۲۵۰ - ۲۰۰
۵	۳۰۰ - ۲۵۰
۳	۳۵۰ - ۳۰۰

۲- در جدول مقابل تعداد کارگر (X) و تولید یک کارخانه نشان داده شده مطلوبست

الف- محاسبه ضریب همبستگی (طریقهٔ پیرسن) (۳ نمره)

ب- رسم نمودار جدول (۲ نمره)

Y	X
۶	۲
۸	۴
۱۰	۶
۶	۸
۱۰	۱۰

۳- ضریب چولگی (اریب) چه موقع بصورت نهاری زیر در میآید $SK = 0$ و $SK > 0$ و $SK < 0$ با نمنی نشان دهید و مختصری توضیح دهید (۳ نمره)

۴- جدول مفروض زیر تغییرات کمیت x را در سالهای مختلف نشان میدهد خط روند (گرایش درازمدت) را طی این سالها از دو طریقهٔ میانگین مضاعف و طریقهٔ میانگین متحرک رسم کنید (هر طریقه ۲٫۵ نمره)

Y	X
۲	۱۳۴۰
۴	۱۳۴۱
۸	۱۳۴۲
۶	۱۳۴۳
۱۰	۱۳۴۴
۹	۱۳۴۵
۱۶	۱۳۴۶
۱۵	۱۳۴۷

سئوالات زمین شناسی و تکامل

طرح از: فریدون دولو مدت ۱٫۵ ساعت

بانظر: گروه طبیعی

«سئوالات تکامل و زمین شناسی برای دانش آموزان ششم طبیعی»

۱- صفات عمومی سنگهای آذرین را بنویسید و برای هر یک از سنگهای آذرین درونی و آذرین برونی سماکی و شیشه‌ای یک مثال بزنید.

۲- بنظر اگوست وایسمن (E. Weismann) چرا همه تغییراتی که در جانداری بروز می کنند ارثی نمی شوند؟ این نظریه را باختصار بنویسید و نتیجه گیری کنید.

۳- ترومورفها در چه دوره‌ای ظاهر شده اند؟ و صفات حد واسط آنها چیست؟ این صفات را بنویسید و یکی از انواع ترومورفها را نام برید.

۴- خصوصیات گوش در خزندگان را شرح داده و شکل گوش خزنده (سوسمار) را رسم کنید.

۵- صفات نوعی و صفات فردی را تعریف کنید و برای هر کدام یک مثال بزنید.

۶- ساختمان آمونیت (Ammonite) را شرح داده و شکل ساختمان داخلی آن را رسم نمائید.

۷- پرندگان مشخص دوران چهارم را معرفی کرده و خصوصیات هر یک را بنویسید.

۸- علت پیدایش چین خوابیده گسسته و رورانده چیست؟ آن را بنویسید و شکل هر یک را رسم کنید.

۹- اختصاصات دستگاه تنفس پرندگان (کبوتر) را بنویسید و شکل آن را نشان دهید.

۱۰- یک نمونه تک سلولی دوران دوم، یک نمونه تک سلولی دوران سوم و یک نمونه از خارپوستان دوران سوم را فقط نام برید.

۱۱- خشکیهای دوره ژوراسیک را معرفی کرده و آب و هوای این دوره را نیز بنویسید.

۱۲- دو عمل از اعمال ساختمانی آتشفشان را نام برده، ضمناً در مورد آتش فشان نوع ولکانو توضیح دهید.

۱۳- رده بندی پرندگان امروزی را بنویسید و برای هر کدام دو نمونه نام ببرید.

۱۴- شکل جانوران فسیل زیر را رسم کنید:

سیراتیت - زافرنتیس - سیریت

۱۵- تفاوت کلی استخوان بندی پای انسان - میمون - سگ گاو و اسب در چیست؟ آن را توضیح داده و شکل آنها را رسم کنید.

بارم - سئوالات از یک تا ۱۰ هر کدام یک نمره هفته هر کدام (۲ نمره)

نمونه سئوالات و پاسخ آزمون همگانی

سئوالات شناخت ایران و فرهنگ ملی

تهیه و تنظیم از: علی بابا عسکری

۱- در طول تاریخ ایران سه شاه لقب راه ساز گرفته اند آن سه شاه چه نام دارند:

الف- داریوش کبیر - شاه عباس کبیر - نادرشاه افشار

ب- داریوش کبیر - کریم خان زند - رضاشاه کبیر

ج- کوروش کبیر - خسرو انوشیروان - شاه اسماعیل اول

د- داریوش کبیر - شاه عباس کبیر - رضاشاه کبیر

۲- مهمترین فرودگاههای ایران کدامند؟

الف- تهران - رامسر - آبادان ب- زاهدان - کرمان - یزد

ج- تهران - آبادان - زاهدان د- مشهد - اصفهان - سنندج

۳- علامت اختصاری هواپیمائی ملی ایران کدام است:

الف- توانیر ب- هما ج- شتاب د- تی بی تی

۴- ایران با کدام دسته از ممالک زیر معاملهٔ تهاتری دارد:

الف- شوروی - انگلیس - آلمان ب- چین - فرانسه - ژاپن

ج- شوروی - رومانی - لهستان د- چکسلواکی - ایتالیا - هند

۵- مهمترین کالای صادراتی ایران به شوروی کدام است:

الف- پنبه ب- خشکبار

ج- ماهی د- گاز

۶- کدامیک از بنادر زیر در انتهای راه آهن سراسری ایران قرار دارد؟

الف- بوشهر ب- نوشهر

ج- شاهپور د- عباس

۷- خرمشهر در محل تلاقی چه رودهائی قرار دارد:

الف- کارون با دجله ب- کارون با فرات

ج- اروند رود با بهمنشیر د- کارون با اروند رود

صفحه ۲۳
اطلاعات سه‌شنبه ۲۱ اردیبهشت ماه ۲۵۳۵ - شماره ۱۵۰۰۶

۸- در کنار خور موسی چه بندری احداث شده است:
الف - آبادان ب - بوشهر
ج - شاهپور د - لنگه

۹- برای صدور گاز طبیعی به آلمان غربی، از منابع گاز کدام محل زیر استفاده خواهد شد؟
الف - سرخس ب - گچساران
ج - بید بلند د - کنگان

۱۰- سرخس از بخشهای تابع کدام شهرستان زیر است:
الف - اهواز ب - مشهد
ج - دشتستان د - قم

۱۱- کدام دسته از بنادر زیر کنار دریای خزر واقعند؟
الف - شاه - پهلوی - نوشهر - بابلسر - آستارا
ب - شاه - گز - فرح آباد - بوشهر - لنگه
ج - پهلوی - آستارا - رامسر - عباس - خرمشهر
د - شاهپور - شاه - ماهشهر - لنگه - چابهار

۱۲- مهمترین رود قابل کشتیرانی ایران کدام است:
الف - سفید رود ب - بابل
ج - کارون د - کرخه

۱۳- در مسیر راه آهن تهران - گرگان به ترتیب چه شهرهایی قرار دارند:
الف - ری - گرمسار - سمنان - دامغان - شاهرود
ب - شاهرود - نیشابور - مشهد - تبریز - قزوین
ج - قم - کاشان - اصفهان - یزد - بافق - زرند
د - ری - گرمسار - فیروزکوه - شاهی - ساری - بندرشاه

۱۴- فیروزکوه از بخشهای تابع کدام شهرستان است:
الف - تهران ب - شاهی
ج - سمنان د - دماوند

۱۵- هزینه راه آهن سراسری ایران از چه محلهای زیر تأمین شد؟
الف - از عوارض قند و شکر و چای ب - از عوارض قند و نان و نفت
ج - از عوارض نفت و گاز و مس د - از عوارض شکر و چای و قالی

۱۶- راه اسفالته مشهد به گرگان به ترتیب از چه شهرهایی می‌گذرد؟
الف - قوچان - نیشابور - سبزوار - شاهرود
ب - قوچان - شیروان - بجنورد - شاه پسند
ج - سبزوار - نیشابور - گنبد کاوس - مینودشت
د - بجنورد - شیروان - قوچان - گنبد کاوس

۱۷- اسلام قلعه در مجاورت مرز ایران با چه کشوری قرار دارد؟
الف - شوروی ب - پاکستان
ج - افغانستان د - ترکیه

۱۸- خسروی در مجاورت مرز ایران با چه کشوری واقع است:
الف - شوروی ب - عراق
ج - ترکیه د - پاکستان

۱۹- راه آهن زاهدان به مرز کدامیک از کشورهای زیر وصل می‌شود:
الف - شوروی ب - عراق
ج - ترکیه د - پاکستان

۲۰- زاهدان سابقاً چه نام داشته است:
الف - گواشیر ب - دزداب
ج - گمبرون د - معشور

۲۱- از ایران چه رودی به طرف پاکستان می‌رود
الف - ماشکل ب - کشف رود
ج - سیروان رود د - جام رود

۲۲- نام دیگر رود ماشکل چیست؟
الف - کرخه ب - دیاله
ج - ماشکید د - سیمره

۲۳- سیمره در کدام استان جریان دارد؟
الف - لرستان ب - اصفهان ج - بلوچستان د - خراسان

۲۴- مرکز استان خراسان چه شهری است:
الف - نیشابور ب - مشهد ج - سبزوار د - بیرجند

۲۵- در بیرجند چه کارخانه‌ای تأسیس شده است:
الف - سیمان ب - قند
ج - نساجی د - چای سازی

۲۶- بیرجند به کدام کشور همسایه نزدیکتر است:
الف - شوروی ب - پاکستان
ج - عراق د - افغانستان

۲۷- قله تفتان در کجاست؟
الف - بلوچستان ب - سیستان
ج - خراسان د - کرمان

۲۸- ارتفاع قله تفتان به کدامیک از اعداد زیر نزدیک است:
الف - ۵۶۷۱ متر ب - ۴۸۱۰ متر
ج - ۳۷۱۰ متر د - ۴۰۴۲ متر

۲۹- دشت لوت مابین چه نقاطی واقع است:
الف - کرمان - یزد ب - بلوچستان - سیستان
ج - سیستان - کرمان د - یزد - اصفهان

۳۰- مهمترین آبادیهای مجاور دشت لوت کدامند؟
الف - بم - بمپور ب - بم - شهداد
ج - زرند - زابل د - زاهدان - سراوان

۳۱- طبق قانون اساسی در ایران چه مقامی حق انحلال مجلسین شورای ملی و سنا را دارد؟
الف - نخست وزیر ب - وزیر دادگستری
ج - وزیر کشور د - شاهنشاه

۳۲- در ایران رئیس قوه مجریه با چه مقامی است:
الف - نخست وزیر ب - رئیس مجلس سنا
ج - شاهنشاه د - وزیر کشور

۳۳- مسئول اداره سیاسی شهرستان در ایران با چه مقامی است:
الف - بخش دار ب - فرماندار
ج - شهردار د - دادستان

۳۴- اداره ثبت اسناد و املاک تابع کدامیک از وزارتخانه‌های زیر است:
الف - کشور ب - آموزش و پرورش
ج - دادگستری د - دارایی و اقتصاد

۳۵- کدامیک از وزارتخانه‌های زیر اخیراً به وزارت نیرو تغییر نام داد؟
الف - آبادانی و مسکن ب - آب و برق
ج - اقتصاد د - اطلاعات

۳۶- شاهنشاه آریامهر در چه تاریخی و در چه محلی متولد شد؟
الف - ۴ آبان ۱۲۹۸ هجری شمسی در مازندران
ب - ۲۴ اسفند ۱۲۵۶ شمسی در تهران
ج - ۹ آبان ۱۳۳۹ شمسی در تهران
د - ۴ آبان ۱۲۹۸ شمسی در تهران

پاسخ سئوالات شناخت ایران و فرهنگ ملی

۱-	د	۲-	ج	۳-	ب
۴-	ج	۵-	د	۶-	ج
۷-	د	۸-	ج	۹-	د
۱۰-	ب	۱۱-	الف	۱۲-	ج
۱۳-	د	۱۴-	د	۱۵-	الف
۱۶-	ب	۱۷-	ج	۱۸-	ب
۱۹-	د	۲۰-	ب	۲۱-	الف
۲۲-	ج	۲۳-	الف	۲۴-	ب
۲۵-	ب	۲۶-	د	۲۷-	الف
۲۸-	د	۲۹-	ج	۳۰-	ب
۳۱-	د	۳۲-	ج	۳۳-	ب
۳۴-	ج	۳۵-	ب	۳۶-	د

سئوالات ادبیات فارسی

زیر نظر: گروه ادبیات فارسی
طرح از: مهدی احسانی

(۴) - آلا تا نخواهی بلا بر حسود که آن بخت برگشته خود در بلاست
کدام پاسخ درباره (آلا) درست است؟
۱- از اصوات است و در معنی تنبیه بکار رفته است
۲- حرف ربط است و دو عبارت را بیکدیگر پیوند داده است
۳- حرف اضافه است و نسبت میان دو کلمه را بیان میکند.
۴- عدد است و در تعیین عدهٔ اشیاء و اشخاص بکار می‌رود.

(۵) - از دست مده فرصت امروز که فردا پیوسته بخائی سر انگشت ندامت
کدام پاسخ به ترتیب درباره (که) - (فردا) - (بخائی) درست است؟
۱- موصول - قید ترتیب - ماضی التزامی
۲- حرف اضافه - قید مکان - ماضی مطلق
۳- حرف ربط - قید زمان - مضارع
۴- حرف اضافه - قید شک و تردید - فعل امر

(۶) - میازار موری که دانه کش است که جان دارد و جان شیرین خوش است
(دانه کش) چه نوع کلمه‌ای است؟ چه حالتی دارد؟ پاسخ درست را انتخاب کنید
۱- صفت مفعولی مرکب - مسندالیه
۲- صفت فاعلی مرکب - مسند
۳- صفت نسبی - مفعول با واسطه
۴- اسم معنی - مفعول بی واسطه

(۷) - رسم بدعهدی ایام چو دید ابر بهار
گریه‌اش بر سمن و سنبل و نسرین آمد
کدام جواب به ترتیب درباره دو فعل (دید) و (آمد) درست است؟
۱- اولی لازم - دومی متعدی ۲- اولی متعدی - دومی لازم
۳- هر دو لازم ۴- هر دو متعدی

(۸) - بگشای تربتم را بعد از وفات و بنگر
کز آتش درونم دود از کفن برآید
با توجه به بیت فوق پاسخ درست را انتخاب کنید.
۱- بیت دو جمله دارد و آتش، مسندالیه میباشد.
۲- بیت چهار جمله دارد و تربت، مسندالیه میباشد
۳- بیت سه جمله دارد و دود، مسندالیه میباشد.
۴- بیت چهار جمله دارد و کفن، مسندالیه میباشد

(۹) - در محفلی که خورشید اندر شمار ذره است
خود را بزرگ دیدن شرط ادب نباشد
(خود) چه نوع کلمه‌ای است؟ چه حالتی دارد؟
۱۰- اسم، حالت اضافه ۲- صفت، حالت فاعلی

۳- ضمیر اشاره ، حالت ندا ۴- ضمیر مشترک ، حالت مفعولی

(۱۰) - دل خویش گر دور داری ز کین مهان و کهانت کنند آفرین
(خویش) چه حالتی دارد ؟
۱- حالت اضافه ۲- حالت فاعلی ۳- حالت ندا ۴- حالت مفعول

(۱۱) - کتاب (آفرین نامه) از کیست ؟
۱- ابومشکور بلخی ۲- رودکی ۳- ابوحفص سغدی ۴- شهید بلخی

(۱۲) - نویسنده کتاب (الابنیه عن حقایق الادویه) کیست ؟
۱- ابوعلی بلعمی ۲- ابومنصور موفق هروی
۳- محمد بن جریر طبری ۴- ابوسهل بن نوبخت

(۱۳) کدام پاسخ درباره کتاب (حدود العالم من المشرق الی المغرب) درست است ؟
۱- در تاریخ و جغرافیا نوشته شده است ، مؤلف آن عماد الدین زکریای قزوینی است
۲- در زمینه جغرافیا نوشته شده است ، مؤلف آن معلوم نیست .
۳- درباره مذهب اسماعیلیه بحث میکند و نویسنده آن ناصر خسرو میباشد
۴- درباره تاریخ عمومی میباشد و رشید الدین فضل الله آنرا به رشته تحریر درآورد

(۱۴) در کدام یک از پاسخهای ذیل نام کتابی از محمد بن یعقوب کلینی آمده است
۱- حاوی ۲- کافی ۳- بحار الانوار ۴- اسفار

(۱۵) - (محمد بن علی قمی) معروف به ابن بابویه و ملقب به شیخ صدوق ، در چه قرنی می‌زیست
۱- چهارم ۲- پنجم ۳- هفتم ۴- هشتم

(۱۶) - در کدام یک از پاسخهای ذیل نام یک اثر از محمد بن زکریای رازی آمده است
۱- من لا یحضره الطبیب ۲- من لا یحضره الفقیه
۳- جلاء العیون ۴- کشف الحقایق

(۱۷) - (وامق و عذرا) - (خنگ بت و سرخ بت) - (شاد بهر و عین الحیاة) از کیست ؟
۱- فرخی سیستانی ۲- منوچهری دامغانی
۳- رودکی سمرقندی ۴- عنصری بلخی

(۱۸) کتاب (درة التاج) از کیست ؟
۱- قطب الدین رازی ۲- خواجه نصیر طوسی
۳- قطب الدین شیرازی ۴- سعد الدین تفتازانی

(۱۹) - در کدام پاسخ نام نویسنده کتاب (انوار التنزیل) دیده میشود ؟
۱- عضد الدین ایجی ۲- ملا محمد باقر مجلسی
۳- علی بن حسین زواری ۴- قاضی بیضاوی

(۲۰) مولوی ، در دوران کودکی به اتفاق پدر به زیارت کدام شاعر بزرگ نایل شد ؟
۱- سنائی ۲- سعدی ۳- شیخ عطار ۴- عوفی

پاسخ سئوالات ادبیات فارسی

سئوال	پاسخ	سئوال	پاسخ درست
۴	۱	۱۲	۲
۵	۳	۱۳	۲
۶	۲	۱۴	۲
۷	۲	۱۵	۱
۸	۳	۱۶	۱
۹	۴	۱۷	۴
۱۰	۱	۱۸	۳
۱۱	۱	۱۹	۴
		۲۰	۳

سئوالات تست هوش واستعداد تحصیلی

طرح از: عباس حدادزاده
با نظر: گروه هوش و استعداد تحصیلی

۱- کدامیک از واژه های زیر بمعنی (کوچک شمردن) است ؟
الف: صنع ب: تکثیر ج: تصغیر د: رموز

۲- کدامیک از واژه های زیر بمعنی (دشوار) است ؟
الف: صعب ب: رخوت ج: سخی د: رخصت

۳- کدام واژه با توجه به معنی آن از نظر املائی غلط است ؟
الف: زندیق: بیدین ب- زحد: پرهیزکاری
ج: تدکار- یادآوری د: تراب- خاک

۴- کدام واژه با توجه به معنی آن از نظر املائی غلط است ؟
الف: احمال- تنبلی ب: تحقیر- کوچک شمردن
ج: خصومت- دشمنی د: تدنی- پست شدن

۵- کدام واژه با توجه به معنی از نظر املائی درست است ؟
الف: صالف- گذشته ب: زاعر- زیارت کننده
ج: خضوء- فروتنی د: خضراء- سبزرنگ

۶- کدام واژه با توجه به معنی از نظر املائی درست است ؟
الف: صیاح- جهانگرد ب: ذوال- نابودی
ج: اهمر- شغال د: زکاوت- هوشیاری

۷- معنی کدامیک از واژه های زیر نادرست است ؟
الف: جریح- زخمی ب: رخریف- بهار
ج: رقعه- نامونوشته د: سهو- فراموشی

۸- معنی کدامیک از واژه های زیر نادرست است ؟
الف: جاسر- جسور و بی باک ب: تهدید- ترساندن
ج: پیرایه- زینت د: تهذیب- زراندود کردن

۹- معنی (سیادت) کدامیک از واژه های زیر است ؟
الف: بزرگی و سروری ب: شکار کردن
ج: شکار کردن د: دشواری

۱۰- معنی (صیام) کدامیک از واژه های زیر است ؟
الف: نگهداری ب: اطراف ج: روزه داشتن د: ریخته گر

۱۱- در مصراع زیر (در میخانه) چه نوع اضافه ای است ؟
الف = اضافه بیانی ب = اضافه تخصیصی
ج = اضافه استعاری د = اضافه تشبیهی

۱۲- در مصراع زیر (هزار) چه نوع عددی است ؟
الف: عدد کسری ب: عدد توزیعی ج: عدد ترتیبی
د: عدد اصلی

پاسخ تست هوش واستعداد تحصیلی

۱- ج ۲- الف ۳- ب ۴- الف ۵- د
۶- ج ۷- ب ۸- د ۹- الف ۱۰- ج
۱۱- ب ۱۲- د

سئوالات زبان فرانسه

طرح از: بوشنگ طالبیان

1- Nous ne partirons pas avant que ..... soit prêt.
a- tous b- toutes c- tout d- toute

2- Les bons élèves seront .....
a- récompensé b- récompensés
c- récompenses d- récompensées

3- Les voyages en avion ne se paient pas beaucoup plus chers ... les voyages par le train.
a- qui b- dont c- qu'à d- que

4- Ce sont des paysans .... j'ai souvent rencontrés.
a- que b- qui c- dont d- où

5- Il vient de perdre une personne ..... lui était très chère.
a- que b- qui c- dont d- même

6- J'ai vécu dans cette ville, et je ne ..... suis pas ennuyé.
a- m'y b- m'en c- la d- là

7- Nous arrivons à huit heures à la gare. Le train est déjà .... ; nous nous asseyons à nos places.
a- y b- la c- là d- où

8- S'ils avaient soif, que .....-ils?
a- ferait b- feraient c- feront d- fera

9- Vous m'aiderez .... faire mes valises demain.
a- — b- de c- les d- à

10- Je n'aime pas ce roman ; je ..... ai lu que le début.
a- m'en b- t'en c- n'en d- en

11- Si tu étais avec nous en ce moment, tu ..... du plaisir.
a- prends b- prendra c- prendras d- prendrais

12- Les mères pardonnent bien des choses à ..... enfants.
a- leurs b- les c- leur d- d'

13- Je doutais qu'ils .... des économies
a- ont b- eussent c- sont d- ait

14- Nous étions couchés sur le sable, au bord de l'eau, ... un soleil brûlant.
a- sous b- dans c- sur d- en

15- Il faudra que tu ..... expliques comment tu as voyagé.
a- l' b- les c- leurs d- leur

16- Regarde .... photos, mais ne les prends pas.
a- Ces b- cette c- cet d- des

17- Est-ce que tu as envoyé ta lettre à ..... amis.
a- son b- sa c- tes d- leures

18- Savez-vous .... on peut entendre de la belle musique ?
a- qui b- dont c- même d- où

پاسخ سئوالات زبان فرانسه

1- c	2- b	3- d	4- a	5- b	6- a
7- c	8- b	9- d	10- c	11- d	12- a
13- b	14- a	15- d	16- a	17- c	18- d

برای حل مشکل کمبود گوشت

یک ایستگاه بزرگ دامپروری در چهارمحال و بختیاری ایجاد میشود

اعتبار احداث ساختمان فروشگاه تعاونی مصرف کارمندان از محل بودجهٔ انجمن شهرستان شهرکرد تامین خواهد شد

جلسه کمیته ملی حمایت از مصرف کننده استان چهارمحال و بختیاری با حضور آقای طاهری استاندار این استان تشکیل شد .

در این جلسه پیرامون کمبود گوشت و نوسان قیمت این کالا در چهارمحال و بختیاری مطالبی ایرادشد و مقرر گردید در آینده نزدیک یک ایستگاه دام و همچنین یک سردخانه بزرگ در چهارمحال و بختیاری تاسیس شود .

استاندار چهارمحال و بختیاری‌دراین جلسه یادآور شد که برای تثبیت نرخ گوشت باید قیمت انواع آن تفکیک شود بدین معنا که گوشت بدون استخوان و چربی با سایر قسمت های لاشه گوسفند قیمت جداگانه داشته باشد .

سپس در مورد تامین اعتبار برای احداث ساختمان فروشگاه شرکت تعاونی کارمندان دولت در شهرکرد مذاکره به عمل آمد و مقرر شد این اعتبار از محل بودجه انجمن شهرستان ، پس از تصویب تامین شود.

اعضای کمیته آنگاه از وضع شهرداری انتقادکردند و یادآور شدند که مردم شهر کرد با کمبود نان - میوه و ترەبار روبرو هستند .

برای رفع این کمبود ها، استاندار به شهردار شهر کرد تذکراتی داد .

سپس در باره تاسیس اداره بازرگانی ، با توجه به کار شهرداری و اتاق اصناف تصمیماتی اتخاذ شد .

در خاتمه جلسه پیرامون رفع نیازمندی مردم شهر کرد در زمینه تلفن‌تصمیماتی گرفته شد و استاندار در این زمینه دستورانی صادر کرد .

شهر کرد-خبرنگار اطلاعات

آقای علی اصغر طاهری ، استاندار چهارمحال و بختیاری در جلسه کمیته‌ملی حمایت از مصرف کننده چهارمحال و بختیاری

درجلسه انجمن شهرستان نجف آباد :

بااحداث یک بیمارستان مجهز در نجف آباد نیازهای درمانی مردم برآورده میشود

- اگر شبها کسی در نجف آباد نیاز فوری به پزشک پیدا کند باید خود را به اصفهان برساند

جلسه انجمن شهرستان نجف‌آباد به ریاست آقای‌یزدانی وبا شرکت کلیه اعضاء تشکیل شد .

در آغاز این جلسه آقای احمد بهنیا عضو انجمن گفت : در منطقه « کروند » چند دستگاه حمام قدیمی و غیربهداشتی وجود دارد که با خزینه های کثیف و انباشته از میکرب سلامت اهالی را به مخاطره انداخته است . از مقامات مسئول در اداره بهداشت نجف‌آباد درخواست‌داریم‌نسبت به تعطیل کردن‌حمامهای‌مذکور اقدام کنند . ضمنا درحسن‌آباد علیا یک حمام بهداشتی احداث شده است که متاسفانه فاقد آب و شبکه فاضلاب است و بهره برداری از آن منوط به تامین آب و ایجادشبکه‌فاضلاب در آن است .

سپس یکی دیگر از اعضای انجمن با اشاره به نیازبیماران در شب به پزشک گفت : در نجف‌آباد اگر کسی شبهابیمار شود و نیاز فوری به پزشک پیدا کند باید خود را به اصفهان برساند زیرا درمراکز درمانی نجف‌آباد کشیک شبانه وجود ندارد .

آنگاه رئیس انجمن با اشاره به لزوم تاسیس یک بیمارستان مجهز در نجف‌آبادگفت: بارها مقامات مربوطه وعده داده‌اند که به زودی یک بیمارستان مجهز در نجف‌آباد احداث خواهد شد اما در این مورد کمترین اقدامی صورت نگرفته است . در گذشته نجف‌آباد دارای یک بیمارستان نسبتا خوب بود که به خاطر اجرای برنامه های جدید ویران‌گردید و قرار شد یک بیمارستان جدید در این‌شهرساخته شود که هنوز ساخته نشده وحتی مقدمات احداث آن نیز به عمل نیامده است .

چمنکاری زمین فوتبال

سپس گفته شد که مبلغ ۱۵۰ هزار ریال از اعتبارات ماده واحده سال ۲۵۳۳ برای دیوارکشی و ایجاد تاسیسات مدرسه یادبود مبارکه کروند تصویب شد اما از آن تاریخ تاکنون تنها مقداری مصالح ساختمانی در محل مذکور ریخته شده وهیچگونه‌اقدامی صورت نگرفته است .

آنگاه آقای اکبر ذوق عضو انجمن لزوم چمنکاری زمین فوتبال استادیوم ورزشی نجف آباد که علاقه زیادی به گفت : دانش‌آموزان شهر نجف‌آباد که علاقه زیادی به ورزش فوتبال دارند در زمین خاکی بازی کنند ودراین‌میان بهداشت و سلامت آنان به خطر می‌افتد . هزینه چمنکاری زمین فوتبال در بودجه تربیت بدنی نجف‌آباد گنجانده شده و از مقامات مسئول‌درخواست داریم نسبت به چمنکاری‌زمین فوتبال نجف‌آباد اقدام کنند .

سپس اعضای انجمن از اقدامات مثبت و چشمگیرسرکار سپاهی دانش مصطفی حجتی که در روستای « دوتر » از توابع کرند مشغول انجام وظیفه است تقدیر نمودند.

در خاتمه جلسه آقای قاسمی گفت : سپاهیان دانش مامور خدمت در روستای«کهریزسنگ» درخواست دارند که نسبت به مرمت اساسی ساختمان‌مدرسه این روستا اقدام شود .

امیدواریم در این مورد اقدامات لازم انجام شود .

نجف‌آباد- خبرنگار اطلاعات

مدرسه راهنمائی حکمت مقام اولی والیبال را بدست آورد

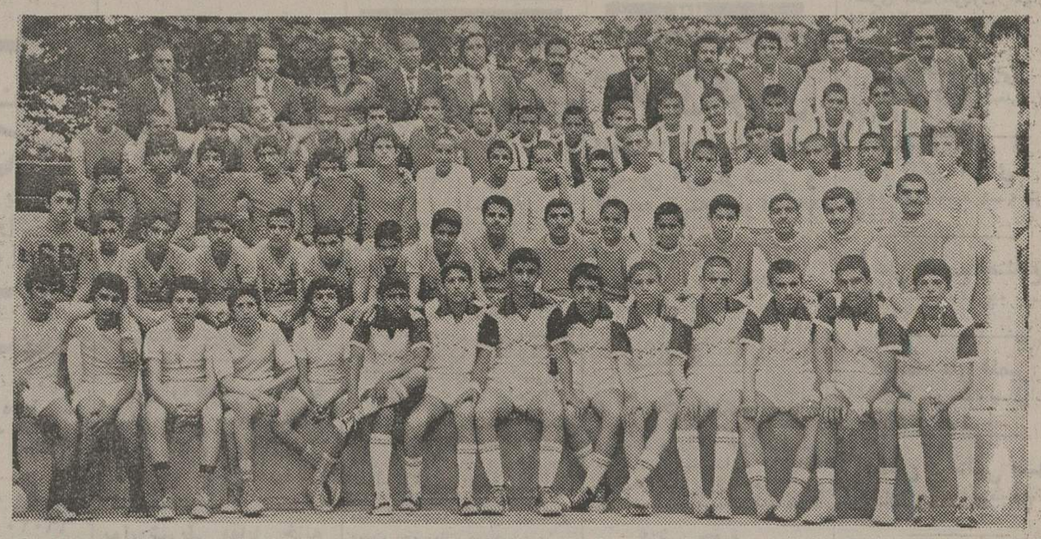

بازیکنان تیم‌های والیبال مدارس راهنمائی تحصیلی‌پسران ناحیه دوم آموزش‌و پرورش شیراز باتفاق مربیان خود ومسئولان مسابقات

شیراز : مسابقات والیبال مدارس راهنمائی تحصیلی پسران ناحیه آموزش‌و پرورش شیراز با شرکت تیم های مدارس : کوثر ، برهان ، حکمت ،باقری ، محمدایرو انی، نهم آبان ، فرهنگ ، بوذرجمهر و رستاخیز بطور دوره‌ای در حافظیه به سرپرستی آقای فروزند و داوری آقایان : دیداری ، سلیمانی ، سپهری و اوجی انجام گرفت و تیم مدرسه حکمت در آخرین دیدار توانست تیم مدرسه باقری را با نتایج : ۲-۱۵و ۱۰-۱۵ در دو دورشکست داده و خود عنوان اولی را بدست آورد که بازیکنان این تیم عبارت‌بودند از : صحبت‌اله محمود زاده ، سعید شیری ، صمد نوروزیان ، محمدباقر رستمی دخت ،محمد حسن دانشور ، اسماعیل شجاعی،کاظم زارع وعبدالصمد صالحی‌مند بمربیگری آقای شکرنوش .

در این مسابقات تیم های‌دو مدرسه باقری و برهانی دوم و سوم گشتند .

مردی که‌فرزندانش راشکنجه‌می‌داد تحت تعقیب قرار گرفت

پزشک قانونی پس‌ازمعاینه کودکان شکنجه‌دیده برای هریک از آنان ۱۰ روزطول درمان تعیین کرد

شیراز : مردی به نام شعبانعلی‌مجیدی از سوی همسر مطلقه‌اش متهم به‌شکنجه دادن و آزارمجیدپسر۷ساله و معصومه‌دختر ۹ ساله‌اش شد .

خانم ماه بهرامی همسر مرد مذکور طی شکایتی که در این زمینه به مقامات دادسرای شیراز تسلیم کرده اعلام نموده است .

۲ سال پیش از شعبانعلی‌طلاق‌گرفتم. او بچه هایم را به من نداد و آنها رانزد خود نگاهداشت . در این مدت متوجه شدم که او شب ها در خانه‌اش بساط عیش و نوش برپامیکند و بچه ها راپس از کتک زدن و شکنجه دادن‌ازخانه‌بیرون می اندازد . چند روز پیش همسایگان شعبانعلی به من اطلاع دادند که اوبچه هایم را بشدت کتک زده و آنها را ازخانه بیرون کرده است . من بلافاصله علیه‌این مرد سنگدل به دادسرای شیراز شکایت کردم .

پزشک قانونی شیراز پس از معاینه مجید و معصومه برای هریک ازآنها۱۰ روز طول درمان تعیین کرد و اعلام‌نمود که بدن بچه ها براثر ضربات تسمه کبود شده است .

پرونده شکایت خانم ماه بهرامی‌در دادسرای شیراز تحت رسیدگی است .

کوتاه ...

عبور غیرمجاز ازمرز

شیراز- ۸نفر در شیراز باتهام عبور غیرمجاز ازمرز دستگیر و تحویل دادسرا شدند.

کریم صادقی، محمود احمدی، امامقلی دوستدار ، بهرام نجفی، محمد زحمتکش، علی‌یان، حسین کرم‌پور و ذبیح‌اله رحیمی‌متهم‌هستند بدون داشتن گذرنامه ازابوظبی وارد ایران شده‌اند .

قتل در نزاع دوخانواده

آبادان - خبرنگار اطلاعات :

در نزاع دو خانواده در «شطیط» آبادان ، جوانی کشته شد و ۵ نفر به سختی مجروح شدند.

قربانی نزاع خونین خمیس سعیدی (۲۵ ساله) بود.

ماموران پاسگاه ژاندارمری « شطیط » چهار نفر را به‌اتهام کشتن «خمیس» دستگیر کردند .

کشف جسد

شاهین شهر- جسد سرکارگر جوانی در یکی از چاه های شاهین شهر کشف شد .

وی علی‌احمدی نام داشت و در شرکت ساختمانی «افشانک» شاهین شهر کار می‌کرد .

قوامی‌زاده بازپرس شعبه ۲ دادسرای اصفهان مشغول بررسی و تحقیق در مورد انگیزه این جنایت است .

افتتاح باشگاه «آلاشت»

قم - سومین باشگاه لاینز قم بنام باشگاه آلاشت (زادگاه رضا شاه کبیر) وسیله دکتر محمدحسین احمدی معاون نخست‌وزیر و رئیس سازمان اوقاف کشور افتتاح شد. دکتر احمدی اولین کلنگ خانه سالمندان‌این‌شهر را نیز بەزمین زد؟

مرگ مشکوک جوان ۱۵ ساله

شیراز - جسد پسر ۱۵ ساله‌ای که بطرز مشکوکی در «ارسنجان» جان سپرده بود برای تعیین علت مرگ به‌پزشکی قانونی شیراز انتقال یافت .

این جوان که غلام حیدری نام داشت چند روز قبل یکپایش ورم کرد وشب گذشته درگذشت .

در این حادثه یکنفر کشته شد و ۱۵ نفر مجروح شدند

این حادثه در مرودشت فارس‌اتفاق افتاد :

وانت بارصف سینما را درو کرد!

مرودشت فارس : یك وانت نیسان درخیابان استخرمرودشت، مقابل سینما تخت‌جمشید این شهر، وارد پیاده‌رو شدو به‌صف خریداران بلیط سینما برخورد و باعث مرگ یك‌نفر وزخمی شدن ۱۵ نفردیگر شد .

وانت نیسان شماره ۳۹۴۸۱ شیرازکه با سرعت‌ازکوچه‌مقابل سینما تخت‌جمشید مرودشت‌وارد خیابان می شد از مسیر خود منحرف گردید ووارد پیاده‌روشد وپس‌از برخورد باصف خریداران بلیط سینما متوقف شد . دراین حادثه جوان ۲۳ ساله‌ای به‌نام «ظهراب احدی » در دم کشته شدو ۱۵نفر مجروح شدند . از میان مجروح‌شدگان۳نفربه‌نامهای حسین‌رنجبر ۸ساله‌واللەقلی‌رنجبر ۱۵ ساله وهادی زیردست ۱۴ ساله که به‌شدت آسیب دیده بودندبوسیله‌آمبولانس‌به‌بیمارستان سعدی شیراز انتقال یافتند.

صاحب‌وانت‌نیسان به‌نام‌حسین فلاح که‌به‌شهادت عده‌ای‌ازناظران حادثه در هنگام تصادف، بدون داشتن گواهینامه، رانندگی‌وانت را به عهده داشته دستگیرشد. صاحب وانت دربازجوئی گفت : هنگام پروز حادثه شخص‌دیگری به‌نام هادی نوازنده رانندگی‌وانت را به عهده داشته است در حال حاضر صاحب‌وانت وهادی‌نوازنده دربازداشت بسرمی برند وپرونده این حادثه تحت‌رسیدگی‌است.

دراین محل وانت نیسان به‌سرعت وارد پیاده‌رو شد وپس‌از برخورد با صف خریداران بلیت سینما باعث مرگ‌یك نفر و مجروح شدن ۱۵ نفر دیگر شد .

قتل بر سر قمار

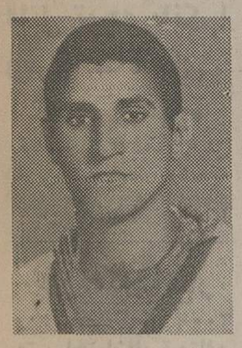

فریج: باضربات چاقوی دوست قماربازش کشته شد.قتل برسرقماراتفاق افتاد

★ فریج قیشاری - ۳۰ ساله- در بازی قمار ، بول های دوستش علی برهی۲۱ ساله- را برد و چون علی ازباخت کلان خود خشمگین شده بود با حریف خود به نزاع پرداخت .

در این نزاع ، علی با چاقوئی که درجیب داشت ، شاهرگ گردن « ف » راپاره کرد واورا کشت .

متهم بقتل فراری است و ماموربن درتعقیب او هستند.

آبادان- خبرنگار اطلاعات

گمشده

رضا نبی‌زاده ۱۵ ساله حدود چهارماه پیش زا منزل واقع در شهرستان ماهشهر خارج‌شده وتاکنون بازنگشته است. کسانی‌که از او اطلاع دارند به تلفن ۲۹۷۱۴ اهواز اطلاع دهند و خانواده‌ای را از نگرانی رهائی بخشند .

آ-ش ۳۵۲

هنرستان معدل ، بامعدل بهتری قهرمان ناحیه‌دوم شیراز شد

چندتن از سرگروه تیم های ورزشی هنرستان دختران‌معدل شیرازباتفاق‌عده‌ای از ورزشکاران آن هنرستان و مربی‌خود

شیراز : مسابقات ورزشی ناحیه دوم آموزش وپرورش شیراز در گروه آموزشگاههای دختران پایان‌یافت‌و ورزشکاران هنرستان معدل در جمع امتیاز موفق‌شدند با کسب ۳۴ درجه امتیاز بمقام اولی ورزشی آموزشگاههای دختران ناحیه برسند که تیم های دبیرستان های رضاشاه کبیر و ناظمیه دوم و سوم گشتند .

نفرات تیم های پیروزورزش هنرستان معدل‌عبارتند از رشته ژیمناستیک‌مرکب از دوشیزگان: پرونده ، افتادگان ، ارمنده ، رحمت ستایش ، انگیز و امامزاده‌ای که بمقام اولی دست یافتند .

در رشته هندبال هم تیم هنرستان صاحب مقام اول شد که بازیکنان این‌تیم رادوشیزگان شبانی،سالک‌نژاد ،مستانه‌و فتانه ایزد شناس ، اهتمام حقیقی ، رستگار،کمالی ، عبدالرسول‌نیا، بهبود ، سبحانی ، نامداری ، حبیب آگهی و حریری‌چی تشکیل میدادند .

ضمنا تیم های والیبال و بسکتبال هنرستان معدل بمقام دومی‌رسیده بودند و دررشته شطرنج تیم هنرستان صاحب مکان سوم شد ، بود.

کودکستان نوبنیاد اردکان یزد مورد بهره برداری قرار گرفت

کودکستان نوبنیاد اردکان یزد که‌گنجایش ۶۰ نفر کودك را دارد گشایش یافت‌و مورد بهره برداری قرار گرفت

اردکان یزد : عملیات ساختمانی‌احداث یک کودکستان در میدان ششم بهمن شهرستان اردکان یزد به پایان رسید و این کودکستان با گنجایش ۶۰ نفر کودک مورد بهره برداری قرارگرفت.

کودکستان جدیدالتاسیس اردکان‌یزد با صرف هزینه‌ای در حدود ۲۵۰۰۰۰۰ ریال از محل اعتبارات خاص ناحیه‌ای استان یزد تامین شده است .

گروه تئاتر ذوب آهن آریامهر فعالیت وسیعی را آغاز کرده است

ذوب‌آهن اصفهان : گروه تئاترذوب‌آهن‌آریامهر فعالیت تازه‌ای را برای ارائه برنامه‌های جدیدتئاتری آغاز کرده‌اند .این‌گروه‌برای تهیه برنامه های هنری و آموزنده جهت‌پرکردن‌اوقات فراغت کارکنان‌مجتمع‌صنعتی ذوب‌آهن آریامهر تلاش قابل تحسینی داشته‌اند .

اعضای گروه تئاترذوب آهن آریامهر تاکنون نمایشنامه های‌واقعی طلائی- انتحار - ساعت شکسته - دردسر - کورش فاتح دروازه های تاریخ -کلاف- دنیای پول پرستان -بهترین بابای‌دنیا-سگی‌درخرمن‌جا- خانم خیاط - قفلها ،بندها، کمند ها بریده باد - آی‌با کلاه آی بی‌کلاه و مرگ بی‌صدا را بر روی صحنه اورده‌اند . همچنین‌تاکنون ۲ بار در جشنواره تئاتر اصفهان شرکت کرده و صاحب عنوان شده‌اند

جناب آقای دکتر لقمانی - مدیرکل بهداری استان اصفهان

در این هنگام که آقای دکتر جعفری نسب بمناسبت پایان دوره خدمتش شهر دهاقان را ترک میکند اینجانبان امضاء کنندگان زیر اهالی دهقان وظیفه خود میدانیم از همکاریهای بی‌شائبه وخدمات صادقانه‌ای که در مورد عموم اهالی و مخصوصا مریضهائی که بنامبرده در هر موقع چه شب و چه‌روز مراجعه نموده ایشان با خوشروئی انها را مداوا نموده‌اند تشکر نموده از این همه حسن سلک و خوشرفتاری نامبرده‌حقا همچون برادرو عضوخانواده‌ای باماندوه سپاسگزار باشیم از اولیاء بهداری استان اصفهان استدعا مینمائیم چنانچه ممکن است ایشان را به سمت دکتر بهداری این‌محل انتخاب ومجددا عودتشان دهند موکول بدرای عالی.

باتقدیم احترام- مسلم عسگری- حسین مومن‌زاده- حسین امیری- محمدعلی‌قنبری- مرتضی حاج صادقی- رسول‌رحمانی - منصور جابری - ودهها امضاء دیگر ...

آ-ش ۳۳۸

انتصاب شایسته

بدینوسیله انتصاب شایسته سرکار خانم دکتر پیرنیارا بمقام‌مدیریت عامل بنگاه حمایت مادران ونوزادان صمیمانه تبریک میگوئیم.

کارمندان زایشگاه ۲۵ شهریور ساوه- دکتر پزشکی- منصوری- بلکامه- خوش خلق- محمدیا..- ذیاری- خانلو- یونس مختاری.

آ-ش۳۳۵

The Consul of Australia in Iran, Mr. D.J. Harris, will be visiting Esfahan May 14, 1976.

Any persons who wish to contact Mr. Harris should call Shah Abbas Hotel between 10 a.m. and 3 p.m. on May 14 through May 15, 1976.

آگهی برای منزل استیجاری

اداره رایزن فرهنگی عربستان سعودی بدینوسیله درصدد پیدا کردن محلی مناسب جهت دفتر خود میباشد .

شرایط : حداقل دارای هشت اطاق و حیاط و باغچه‌ای نسبتا وسیع باشد موقعیت محل در یکی از خیابان های اصلی نقاط مرکزی شهر شیراز بوده باشد ، ا: دارندگان خواهشمند است از ساعت ۹ بامداد تا ۲ بعد از ظهر به تلفن‌شماره ۳۷۴۸۰ و یا شخصا به‌محل‌فعلی‌این‌اداره واقع در اول‌خیابان‌قصرالدشت مراجعه فرمایند. آ- ش ۳۲۵۵-۳-

نیازمندیهای اطلاعات

برای دادن آگهی تلفنی باشماره‌های ذیل تماس حاصل فرمائید

تلفنهای: ۳۱۱۲۲۹-۳۱۱۲۳۰

با جواز و سابقه کار ۲۰ ساله دارای ۱۰ دستگاه وسیله نقلیه و دو شماره تلفن ازطریق مزایده کتبی بفروش میرسد. داوطلبین جهت دریافت مشخصات و شرایط مزایده در **ساعات اداری به خیابان ایرانشهر شمالی‌خیابان کامیار شماره ۱۹ مراجعه فرمایند.**

پارکینگ تخلیه
۱۰۰۰ متر مربع در نظام‌آباد بفروش میرسد تلفن ۷۵۵۴۵۶
۱ـ۳ آ ـ ۴۴۳۷

اغذیه فروشی آلن نرسیده به برق‌آلستوم روبروی تعمیرگاه پیکان شماره ۳۴ بعلت‌تغییرشغل بفروش میرسد تلفن ۹۷۰۷۷۵
۱ـ۶ آ ـ ۱۲۱۸

قابل توجه بانکها وفروشگاه های کفش و غیره
یکباب‌مغازه ۳دهنه۳نبش بازیرزمین میدان رشدیه تلفن ۹۶۱۸۸۶

کارخانه‌ـانبار
۱۵۰۰ متر زمین ۲۰۰۰ مترساختمان‌بابرق‌وتلفن و بدهی بانکی واقع در خیابان قزوین ـ دوراهی انبار بفروش‌میرسدتلفن ۲۳۵۰۰۲

مرغداری مجهز

بمساحت ۲۵ هزار متر باغ میوه۶هزار مترسالن درجه ۱ برق ۱۰۰ آمپر، چاه عمیق، موتور برق‌با تمام لوازم بفروش‌میرسد تلفن ۹۲۸۹۶۴

رستوران دو ٤راه‌یوسف آباد فروشی صبحها ۳۵۱۱۳۵

درمانگاه مجهز فروشی تلفن ۳۵۰۱۱۹

سالن آرایش
مجهز باموقعیت عالی در شمال شهر بعلت مسافرت فروشی
۸صبح تا ۲ عصر ۲۶۱۴۱۳
۱ـ۲ آ ـ ۴۰۵۳

فروش فوری
یکباب کارگاه صنعتی در میدان شاه باتلفن ووسائل بفروش میرسد تلفن ۳۱۰۹۳۶
۱ـ۳

فروشگاه جهارطبقه ـ برخیابان شاه به مساحت ۵۰۰ متریاملک بفروش میرسد تلفن ۹۲۹۲۱۲
آ ـ ۴۸۰۵

اجاره داده میشود

دریچه

همنوع آپارتمان برای سکونت ومحل کار درشمال شهر جهت اجاره موجود است وزراء نبش خیابان پانزدهم ساختمان ۱۳۸ طبقه سوم‌تلفن ۶۲۲۹۰۴ و ۶۲۴۶۱۳ سرویس مجانی .
۱ـ۱۰ آ ـ ۳۷۱۰

یکدستگاه آپارتمان دارای۵اطاق و یک هال بزرگ با شوفاژکولرو سرویس کامل واقع در خیابان کریم‌خان زند جهارراه خردمند طبقه جهار برای مطب ویا دفتر شرکت تجارتی به اجاره داده میشود طالبین لطفا بین ساعت ۱۹ر۳۰ الی ۲۰ر۳۰ باتلفن ـ ۲۳۵۷۰۸ تماس حاصل نمایند.
۱ـ۲ آ ـ ۴۰۴۱

آپارتمان سه‌اطاق‌خوابه،پذیرائی شیک و مدرن طبقه اول جهت اجاره تلفن ۲۶۷۳۹۹
۱ـ۲ آ ـ ۲۸۳۵

آپارتمان جهاراطاق‌خوابه (مبله یاغیرمبله) حدودفروشگاه‌کورش تلفن اختصاصی ـ کولر وشوفاژ و سایر وسایل برای‌اجاره‌آماده است . تلفن ۸۲۹۳۶۶
آ ـ ۴۸۰۷

طبقه همکف ساختمانی باسه‌اطاق خواب هال بزرگ میهمانخانه‌و نهارخوری و پارکوچک آشپزخانه کاری شده آشپزخانه با اجاق گازشعله حمام وان تشوترم ۵۰ گالنی توالت ایرانی و فرنگی اطاقها موکت گرانقیمت با کاغذ دیواری شوفاژ کولر تلفن‌تهران‌ـ پارس خیابان رشید اجاره‌داده میشود تلفن ۷۸۳۰۵۷
۱ـ۳ آ ـ ۴۳۲۰

جهت محل کار

ساختمانی با ۲۵ اطاق و پارکینگ شوفاژ کولر تلفن روزولت شمالی یکجا باجاره واگذار می شود تلفن ۶۲۱۵۳۸

دودستگاه آپارتمان

برای محل کار وسکونت اجاره داده میشود ۸۵۸۵۹۸و۸۴۹۶۶۹
آ ـ ۴۶۴۳

ساختمان نوساز

دارای ٤۵ اطاق‌بر خیابان عباس‌آباد اجاره یا فروش تلفن ۸۵۵۹۵۸

آپارتمان یک اطاق‌خوابه با سرویس کامل و تلفن مستقل مورد نیاز است تلفن ۶۸۴۱۰۴ از ساعت ٤ بعدازظهر .
آ ـ ۴۸۰۶

شرکت آمریکائی به تعداد زیادی آپارتمان و ویلا یك الی ۳ اتاق خوابه با قیمت ـ های مناسب نیازمند است . لطفا با آقای حکیمی ، تلفن ۶۶۶۷۲۷ تماس حاصل فرمائید .

موسسه پرستو۸۲۵۴۱۲ مرکز اجاره خارجی وایرانی برای سکونت و محل کار.
آ ـ ۲۵۹۳

مورد نیاز طبقه اول یاویلاجهت اجاره بخارجیان تلفن ۸۴۹۶۲۵
۱ـ۱۳ آ ـ ۲۲۷۱

یکدستگاه آپارتمان ٤ اطاقه با تلفن طبقه اول یا دوم جهت استودیوضبط نوار حوالی خیابان های شاه ، شاهرضا ،تخت جمشید با اجاره مناسب مورد نیاز است تلفن ۸۳۴۴۶۲

برای محل کار یا مطب
۲باب اطاق درخیابان پهلوی جنب سینما مهتاب کوچه ملک پلاک۸ واگذار میشود تلفن ـ ۸۳۳۶۱۵ـ۱۷
۱ـ۲ آ ـ ۴۸۹۶

ویلاوآپارتمان درشمال شهر برای کارمندان عالیرتبه شرکت خارجی فوری‌نیازمندیم۷۸۳۱۶۷ و۷۸۵۶۶ و۲۲۲۶۳۰

شرکت آمریکائی بتعدادی ویلا و طبقات همکف در شمال شهر نیازمند است تلفن ۳۹۲۴۸۱

آپارتمان دو اطاقه در شمال شهر با محیط خوب برای زندگی یک خانم دانشجو اجاره می‌نمائیم .
تلفن : ۶۶۰۲۰۰
آ ـ ۴۳۱۴

موردنیازبرای خرید

خریدار زمین اقسریه ۳۴۱۳۵۹
۱ـ۱۲ آ ـ ۸۲۵

تهران پارس زمین‌وخانه فوری خریداریم۷۸۱۹۵۷

زمین صنعتی بقطعات مختلف فروشنده‌ایم تلفن ۹۲۹۵۰۱

زمینهای تهرانپارس خریداریم ۷۹۳۰۲۰

خریدار زمین های تهران پارس تلفن ۷۸۰۰۶۱

خریدار اراضی شمیران دره قشلاق زعفرانیه ولنجک تلفن ـ ۶۸۵۵۳۳
۱ـ۲ آ ـ ۴۰۹۳

خریدزمین

زمین ساختمانی شمارافوری‌نقدا خریداریم ۸۵۵۹۵۸
۱ـ۱۰ آ ـ ۴۱۴۱

اراضی صنعتی و انبار و کارخانه تلفن ۹۷۹۱۹۵

سالنی با ۲۰۰ مترزیربنا وبرق برای کار صنعتی مورد نیاز خرید ویااجاره تلفن ۹۶۳۷۲۹

زمین درنیروی هوائی خریداریم ۳٤۸۵۵
۱ـ۱۰ آ ـ ٤۶۳۱

خانه‌های کلنگی‌وزمینهای ساختمانی

شمال شهر زاخریداریم دفتر جمشید ۹۲۸۰۸۲

زمینهای منطقه صنعتی تهران پارس خریدار و فروشنده‌ایم تلفن ۷۸۱٤۳٤

زمین خریداریم۹۲۲۷۳۹

بنگاههای معاملات املاک

مرکز خرید و فروش اراضی مهر شهر ، گلشهر و کوی ولیعهدو گوهردشت ۶٤۲۶۸۲

خریدار و فروشنده خانه وزمین درتهران‌پارس تلفن ۷۸۱۳۷۳

دفتر پارس
مرکز معاملات املاک‌شهر و شمیرانات ۸٤۱۵۵۸

بورس املاک شمیران
دفتربراتی۲۷۲۰۷۵ و ۲۷۷۸۷۵

خرید و فروش زمین در کرج سرحد آباد جاده ملارد وخانه و آپارتمان دفتر سانترال بهروزی تلفن ۹۳۵۵۶۲

توجه
خرید و فروش زمین‌های مهرشهر تلفن ۶۵۷۵۱۳

خرید و فروش زمینهای صنعتی و یافت‌آباد ۹۶۰۸۹۶

زمین صنعتی فروشنده وخریداریم‌تلفن۹۵۱۲۷۵

معاملات پول

پول در مقابل چک

کارمندی و در مقابل سند اتومبیل تلفن و مازاد سند ملک

چنانچه در رهن یا گرو باشد در اسرع وقت فورا پرداخت مینمائیم تلفن

۶۶۰۴۰۰ ـ ۶۶۹۷۰۰

فاهرضا مقابل سینما دیانا شماره ۱۶۲ طبقه سوم شرکت آرورا

پول‌شرطی ازه میلیون ریال‌بالاموجود۶۶۰۲۰۰ و ۶۶۴۶۱۸ و ۶۶۶۲۶۳

پول فوری در برابر اتومبیل ۳۱۰۱۶۹

پول

در ۳ دقیقه با بهره ۲ـ درصد در مقابل اتومبیل تلفن تاکسی ساختمان چک کارمندی مازاد ملک میدان رشدیه .

۹۲۵۰۰۸

پول شرطی فوری روی ساختمان‌موجود۸۲۳۱۳۰

پول شرطی فوری جهت خانه ومستغلات۸۳۰۸۳۵

خانه پول‌ـ فرح شمالی مرکز معاملات پول تهران ۸٤۸۳۸۸

پول شرطی

در مقابل چك كارمندی اتومبیل و ملك فرش تلفن ۸۳۹۷٤۰

وام‌ارزان درمقابل ملک،فرش ۸۵۹۵۰۶

پول شرطی‌موجود تلفن ۶۸٤۵۲۵

وام در مقابل ملك و اتومبیل ۶۴۴۳۲۱

پول فوری با سود بانکی مقابل خانه ، مستغلات ۹۲۸٤۶۵

پول شرطی موجود است تلفن۸۲۵۲۶۳و۸۲۹۵۲۷

مورد نیاز پول درمقابل مبیع ارزنده نیازمندیم تلفن ۸۳۹۷٤۰

پول شرطی در مقابل خانه ارزنده مورد نیاز است۷۵۷۵۳۵و۷۵۶۴۲٤

پول راکد شما را با انتقال مبیع هزاری ۵۰ تومان سود میدهیم ۷۵۶۴۲٤ و ۷۵۷۵۳۵

پول شرطی مقابل خانه مستغلات فوری‌نیازمندیم ۹۲۰۸۲۹

قبوض

اوراق فرصه دولتی و مرحله سوم خریداریم ۸۹۷۱۰۸ نیلچی

خرید اوراق قرضه‌دولتی و قبوض مرحله سوم . قبوض شهرداری ۶٤۵۹۵۷

معاملات تلفن

خرید تلفن ۵۳۳۰۳۰

فروش تلفن ۵۲۳۰۳۰

خریدار تلفن ۶۶۵٤۶۶

فروشنده‌تلفن ۶۶۵٤۶۶

خرید و فروش تلفن ۶۶۲۶۶۲

خرید و فروش تلفن ۲۳٤۸۸۸

خرید و فروش تلفن ۶٤۱۰۵۰

خریدو فروش تلفن ۸٤۶۵۶۵

به نفع شماست قبل از خرید و فروش تلفن با ۸۵۳۰۳۱ تماس بگیرید

خرید تلفن ۳۰۱٤۰٤

فروش تلفن ۳۰۱٤۰٤

خریدار تلفن ۳۱۵۶۹۰

خرید و فروش تلفن ۶٤۷۶۱۲

فروش دست اول

برای تفریح تابستانی بچه شما انواع دوچرخه و سه چرخه ۹۳۰۹۱۲

فلاح
فروشنده‌کلیه فرآورده‌های‌چوبی ۷۹۵۹٤۳
۱ـ۱۸ آ ـ ۳۹۲۵

اکازیون

بعلت مسافرت فوری یکدستگاه آمپلی فایر کاست با رادیو اف.ام.ایی.ام ویکدستگاه گرام دوال پیکاپ شور بابلندگو های ۸۵ والت ۱۲۰۰۰تومان و یک پالتو مینک مشکی بایقه‌رویه‌مدل جالب از سایز ۱۲تا۱٤ قیمت ۱۲۰۰۰ تومان تلفن ۶۲۶۱۸۵
۱ـ٤ آ ـ ٤۷۶۰

فروش دست دوم

چند کلکسیون عتیقه
از قبیل نقاشیهای عالی مجسمه های برنزی‌ومبلمان واطاق‌خواب استیل اصیل ودیگر اجناس بفروش میرسد
۲۳۶٤۱۹
۱ـ٤ آ ـ ٤۸۳۸

تعدادی فرش چینی بارونیر کنده‌کاری وپاراوان و تعدادی تابلو و سرویس چینی برجسته ساخت چین تلویزیون رنگی تلفنکن . یخچال جنرال‌الکتریک ۲٤ فوت دودرب . وسایل‌صوتی آکائی ضبط صوت‌ریل، آمپلی‌فایر چهارکاناله دوربین فیلمبرداری و پروژکتوریا صدا مدل‌شینون‌و مقداری وسایل دیگربرای فروش تلفن ۷۹۵۰۱۸
آ ـ ٤۸۳۹

مقداری البسه فرنگی زنانه‌نو دست دوم بعلت مسافرت‌فروشی خیابان تخت طاوس دریای نور خیابان یکم پلاک۲۵طبقه‌دوم‌تلفن ۶۲۳۱۰۵
آ ـ ٤۸٤۲

حراج کیله اثاثیه منزل
ژلیاسهای نو ودست‌دوم از ۵ تومان ببالا بمدت یکهفته‌ازساعت ۸صبح تا ۸ بعدازظهر بعلت مسافرت بفروش میرسد.خیابان کورش‌کبیر ابتدای میرداماد‌بنگاه مصباح طبقه سوم .
آ ـ ٤۷۹۷

پایه و میز تلویزیون و استریوو پذیرائی‌لوکس آلمانی وارداتی بفروش میرسد تلفن ۸۵٤۲۹۵

اکازیون

اثاثیه‌منزل یکسال‌استفاده شده فروشی تلفن ۳۱۵۱٤۵ و۸۹٤۸۸۲

اکازیون

مقداری البسه دست‌اول و دوم خارجی به علت مسافرت فوری بفروش میرسد آدرس بین چهار راه جردن وپهلوی‌خیابان ظفر دست چپ پلاک۵۱ طبقه سوم از دوشنبه تا جمعه از ساعت ۱۰صبح تا ٦ بعد از ظهر مراجعه شود تلفن ۲۲۰۷۵۳

حسین صراف‌نیا
ناظم‌الاطباءساژتهران۳۰۲۲۶۳

احمد ادیب زاده
اول سعدی جنوبی پلاک۵۸٦۷
۳۰۲۷۹٦

یخچال نفتی وکولرگازی خریداریم ۹۲۹۶۲۳

مقداری لباس فرنگی نو ودست دوم از سایز ۳٦ تا ٤۸ بعلت مسافرت باروپا بفروش میرسد. آخر فرحشمالی بالاتر ازپالیزی خیابان‌ابریمین ۱٦ متری‌سروش پلاک ۱و۲ طبقه دوم منزل خیربخش همه روز از ۹ صبح تا۷ بعدازظهر.
۱ـ٤ آ ـ ٤٤٦۳

تمام لوازم منزل یک خانواده آلمانی بفروش میرسد تلفن ـ ٦٦۳۳٦۳ از ساعت ۸ الی ۱۹ شنبه الی پنجشنبه .
۱ـ٤ آ ـ ٤۵٦۰

اکازیون
اطاق خواب، اطاق‌ناهارخوری‌و اطاق مهمانخانه وبار ومتعلقات امریکائی نو بفروش میرسد آدرس خیابان‌تخت‌طاوس‌خیابان میرعماد کاشی ۵۰ طبقه‌زیرزمین
۱ـ٤ آ ـ ٤۰۲۱

گیتار برقی باپیکاپ فندریا تجهیزات باقیمت مناسب فروشی تلفن ۲۸٤۷۹۵

خریداثاثیه

گالری‌فرش

شایان۶۶۱۰۶۹و۶۶۶۲۳۰ بهترین خریدار قالی و قالیچه کهنه ونوکاخ۷۹

فرش ایران نوین
خریدار قالی و قالیچه وتعویض فرشهای نو باکهنه تلفن۶۵۳۱۹۵
آ ـ ۲۸٤۱

فرش‌خواجه‌نصیر

فرشهای نو وکهنه شمارا جهت صادرات‌فوری‌خریداریم۷۵۷۶۹۰
۱ـ۱۵ آ ـ ۳۹۰۵

فرش حقیقی
سیمتری جهارراه حشمت‌الدوله ۹۲۷۱۰۳

بورس فرش کاشان
داعی حق
فرش کهنه شما رابابهترین‌قیمت خریداریم و فرشهای نو همه رقم موجود است تلفن ۵۲۰۱۳۸ـ ۵۳۵٤۵۷

فروشگاه‌آذربازفروشنده
فیبر شوپان ـ فرمیکا ـ سه‌لائی ۵۲۳۲۶۲
۱ـ۱۰ آ ـ ۳۹۲٦

یوسف نعمت‌الله روشن
ملت جهان فولکس شماره ۵۷ ـ ۳۰۵٤۸۸

محمد رضا نائینی
سیمتری نظامی جنب ثلاث‌بار ـ ۵۳۵۱۳۲

قنبر جوزی
فروشگاه آسیا ۳۱۹۵۱٦

غلامحسین نوروزی
خیابان‌ملت شماره۷۶ـ ۳۱۱۰۲۷

احمد افشار
سعدی‌جنوبی شماره ۸۲۹ ـ ۳۰۳۲۹٤

یدالله گرندیان
خیابان ملت شماره ۱۵۲ ۳۱۳۱۰۲

جهانگیر موقر
خیابان ملت شماره ۱۲۰ ـ ۳۱۷۴۳۰

اسفندیار غفاری
سیمتری نیروی‌هوائی‌پلاک۷۲ر٤ ۷۹۰۷۸۷

علی اصغر ادیب زاده
امیرکبیر شماره ۹۸ ـ ۳۹۳٤۸۸

فروشندگان لوازم جیپ

فروشگاه جهان
رینگ‌بیستون و یاطاقان همنوع ماشین ۳۱۹۷۲٦

کرمعلی ویژه
خیابان اکباتان روبروی شرکت جیپ ۳۹۲۲۹۲

فروشگاه معتمد
اکباتان شماره۱۳۸ ـ ۲۱۳٤۸۲ و ۳۰۲۹۸٦

علی آزادی
امیرکبیر شماره ۷۰ ـ ۳۱۰۵۰۸

سید علی اکبر رحمانی
امیرکبیرشماره۱۲۰ـ ۳۹۲۸۳۲

اسمعیل نصیریان
۸متری ملت اتوپارت اهواز ـ ۳۰٤۱۸۸

محمد فرجی
اول خیابان قزوین شماره ۲۹۷ ۵٤۳۲۷۸

اکبر اسدی
کوچه ناظم‌الاطباء پاساژ کورش ۳۹۱۰۹۸

علی مجمع صنایع
کوچه ناظم‌الاطباءکوچه نفیسی ـ ۳۱۵۰۲٤

محمد علی قلمبر
اکباتان کوچه بانک صادرات ـ ۳۹۲۰۹۷

حسین عبدالهی اصل
اکباتان کوچه ناظم‌الاطباء پاساژ میصر ۳۱٤۷۹۷

سیف‌الله روشن
خیابان‌ملت‌شماره۵۷ ـ ۳۰۵٤۸۸

فروشندگان لوازم فولکس

عزت‌الله روحانی
فولکس موتور خیابان قزوین ـ ۵٤۵۹۹۲

یوسف نعمت‌الله روشن
ملت جهان فولکس شماره ۵۷ ـ ۳۰۵٤۸۸

محمد رضا نائینی
سیمتری نظامی جنب ثلاث‌بار ـ ۵۳۵۱۳۲

قنبر جوزی
فروشگاه آسیا ۳۱۹۵۱٦

غلامحسین نوروزی
خیابان‌ملت شماره۷۶ـ ۳۱۱۰۲۷

احمد افشار
سعدی‌جنوبی شماره ۸۲۹ ـ ۳۰۳۲۹٤

یدالله گرندیان
خیابان ملت شماره ۱۵۲ ۳۱۳۱۰۲

هدایت‌الله ناصری
امیرکبیر شماره۱۱٦ ـ ۳۹۳۸۰٤

جهانگیر موقر
خیابان ملت شماره ۱۲۰ ـ ۳۱۷۴۳۰

اسفندیار غفاری
سیمتری نیروی‌هوائی‌پلاک۷۲ر٤ ۷۹۰۷۸۷

فروشندگان لوازم شورلت

هوشنگ گوهری
مهندس خلیلی
سعدی جنوبی شماره ۸٦۲ ـ ۳۱۹۳۷۲

کریم فولادی
امیرکبیر شماره٦٦ ـ ۳۰۳٦۲۰

محبت‌الله روحانی
امیرکبیر شماره ۷٤ ـ ۳۱۸۷۷٤

هدایت‌الله ناصری
امیرکبیر شماره۱۱٦ ـ ۳۹۳۸۰٤

هوشنگ ایزدی
پاساژشیرین‌شماره۲۷ ۳۱۱٤۱۸

حسین محمدیون
ناظم‌الاطباء پاساژتهران‌شماره۲۵ ۳۱٦۳۳۹

اهوازخرمشهرآبادان

شما در هر کجای ایران هستید و زمینی در خوزستان برای فروش دارید با ما تماس‌بگیرید صددرصد بنفع شما است ـ تهران خیابان شاه ساختمان آلومینیوم طبقه ششم شماره ٦۱۰ تلفن ٦٦۸٤۸۷ و٦٦۹۸۸٦

ساختمان‌فروشی

واقع در خیابان پهلوی مشرف به پارک‌ساعی‌مساحت ۵۳۰متر زیربنا ۱۲۵۰ متر ۷ دستگاه آپارتمان ۵ اطاق نوساز مهندسی‌سازپارکینگ شوفاژ روشن با تجهیزات کامل بفروش میرسد تلفن ۸۵۵۲۲۰

خرید زمین

یك قطعه زمین بمساحت ۸۰ الی ۱۵۰ هزارمتر مربع درحومه تهران‌برای یك‌واحد صنعتی بدون واسطه‌موردنیاز است‌فروشندگان زمین‌پیشنهادات خود را باذکر محل بطور دقیق و قیمت زمین‌منتهی در ظرف یك‌هفته به‌راهنمای‌شماره ۱٤۵۳ اطلاعات ارسال فرمائید .

اکازیون

ساختمان اداری و تجارتی ۹ طبقه که شامل دو طبقه پارکینگ و نمایشگاه و ۱۲ دستگاه آپارتمان مجهز به آسانسور و سیستم تهویه مطبوع و ۱۸ خط تلفن آماده سه‌بر، برجنوبی خیابان تخت‌جمشیدشرقی بفروش‌میرسد طالبین بین ساعت ۱۰ تا ۱ بعدازظهر به‌تلفن ۸۳۳۹۲۲ مراجعه فرمایند.

شرکت ساختمانی برای کارگاه‌های خودبه‌افراد زیر احتیاج دارد
۱ـ سرمکانیك با سابقه برای ماشین‌آلات سنگین .
۲ـ نقشه‌بردار راه‌سازی
۳ـ راننده پایه دو برای تهران
داوطلبین با تلفنهای ۸۲۵۳٤٤ و۸۳۸۸٤٦ تماس حاصل نمایند .

کار ایده‌آل تابستانی برای دانشجویان
بعده‌ای دانشجو برای کار در بعد از ظهرهای تابستان نیازمندیم علاقمندان همه روزه ازساعت ۳تا۷ بعداز ظهر میتوانند با تلفن ۲۸٤٤٦۸ تماس حاصل نمایند .

نیروی دریائی شاهنشاهی

آگهی استخدام
نیروی دریائی شاهنشاهی تعدادی راننده پایه ۱ را بمنظور خدمت در پایگاههای (بندر عباس ،بوشهر، خارك) با حقوق مکفی استخدام مینماید داوطلبین واجد شرایط میتوانند جهت کسب اطلاعات بیشتر همه روزه باستثنای پنج شنبه ها وایام تعطیل ازساعت۷ر۳۰ الی ۱۵ر۳۰ به معاونت پرسنل نیروی دریائی شاهنشاهی (مدیریت استخدام) واقع دو خیابان سپهبد زاهدی جنب مسجد الرحمن مراجعه نمایند . م‌الف ۳۲۳۲ ۱ـ۷

نیروی دریائی شاهنشاهی

۱۱۱۳۵رن

پذیرش لیسانسیه زن جهت‌کادر افسری نیروی دریائی‌شاهنشاهی

نیروی دریائی شاهنشاهی جهت‌تکمیل کادر افسری‌خود تعدادی لیسانسیه زن‌ازطریق مصاحبه بصورت نظامی استخدام مینماید ضمنا دانشجویانی‌که ترم‌آخر دوره لیسانس خودرا میگذرانند نیز میتوانند بامعرفی نامه‌از دانشکده مربوطه‌خود دراین نیرو استخدام شوند. واجدین شرایطپس از طی دوره کوتاه مدت زبان درنیروی دریائی شاهنشاهی برای مدت یکسال بمنظور گذراندن دوره تعلیمات نظامی‌به‌آمریکا اعزام و سپس بدرجه ناوبان دومی مفتخر خواهندشد.

حداکثر سن برای داوطلبین ۲٦سال میباشدو چنانچه دوره خدمات اجتماع زنان راطی‌کرده‌باشند یکسال بحداکثر سن آنان اضافه میشود.

داوطلبان میتوانندهمه‌روزه‌جزایام تعطیل تاآخر اردیبهشت ماه‌سال جاری به‌پرسنل نیروی دریائی شاهنشاهی مدیریت استخدام واقع‌در خیابان سپهبد زاهدی جنب‌مسجد الرحمن مراجعه نمایند.
م‌الف ۲۵۵٤

نیروی دریائی شاهنشاهی

آگهی استخدام
نیروی دریائی شاهنشاهی تعدادی غیرنظامی لیسانس زبان ومترجم زبان انگلیسی را باحقوق و مزایای مکفی جهت خدمت در پاسگاه دریائی بندرپهلوی استخدام مینماید .
داوطلبین میتوانند برای کسب اطلاعات بیشتر وثبت‌نام بمدیریت‌استخدام‌خیابان‌سپهبد زاهدی جنب مسجد الرحمن مراجعه نمایند .

شرکت ملی نفت ایران

آگهی استخدام کارگر
شرکت ملی نفت ایران بتعدادی کارگر ساده مرد جهت خدمت در ساری با شرایط مندرج در زیر نیازمند است:
۱ـ ملیت ایرانی
۲ـ شاغل نبودن در سازمانهای دولتی‌و یا موسسات وابسته به‌آن
۳ـ دارا بودن برگ خاتمه خدمت نظام وظیفه‌عمومی‌ویا معافیت دائم .
٤ـ دارا بودن گواهینامه‌ششم‌ابتدائی
۵ـ حداکثر سن ۳۰ سال (متولدین ۱۳۲۵ ببالا)
متقاضیان واجد شرایط میتوانند جهت ثبت‌نام و انجام مصاحبه با در دست داشتن شناسنامه عکسدار واصل و متوکیی مدارک تحصیلی نظام وظیفه و ۱۵ قطعه‌عکس٤×٦ در تاریخ ۲۵ر۲ر۲۵۳۵ بانبار نفت‌ساری‌مراجعه‌نمایند.
متقاضیان بایستی متولد و ساکن شهرساری باشند
م‌الف ۲۷۹٦

آگهی استخدام

۱ـ مهندسین مشاور یك نفرخانم ماشین‌نویس که به‌تایپ فارسی‌و لاتین‌تسلط‌داشته‌باشدبطور نیمه وقت .
۲ـ یك نفر نقشه‌کش با سابقه کار های آبیاری بطور تمام وقت استخدام می نماید .
داوطلبان باتلفنهای۸۵۹۹٤٦ و ۸۵٦۱٤۵ تماس حاصل نمایند .

استخدام‌میشود

یك کارخانه بزرك تولیدی احتیاج به ٤ نفر سرپرست فنی (فورمن) با شرایط زیر دارد
۱ـ تابعیت ایران
۲ـ سن ۲۵ الی ۳۵ سال
۳ـ داشتن دیپلم فنی
٤ـ حداقل ۵ سال سابقه کار
سرپرستی
از واجدین شرایط‌تقاضا میشود مشخصات‌و آدرس دقیق خودرابصندوق پستی ۲۹٤۸قسمت کارگزینی ارسال نمایند.

نیازمندیهای اطلاعات

برای دادن آگهی تلفنی باشماره‌های ذیل تماس حاصل فرمائید
تلفنهای: ۳۱۱۲۲۴-۳۱۱۲۲۵

استخدام

پزشک با پروانه دائم نیازمندیم تلفن ۳۵۰۰۰۰

کمك حسابدار
به یکنفر کمك حسابدار کارگاهی جهت کار در منطقه آذربایجان مورد نیاز است به تلفن های ۸۵۶۰۰۱ – ۸۵۶۰۰۲ مراجعه شود. ۱–۵

تعدادی کارگر بسته‌بند دوشیزه یا بانونیازمندیم تلفن ۷۶۳۱۵۲

تکنیسین بازاریاب
شرکت زیگما چند نفر بازاریاب با اطلاعات فنی عمومی و تحصیلات حداقل دیپلم استخدام میکند. تلفن ۷۵۷۰۷۱–۷۵۷۰۸۱

دو نفرورق‌کارمصنوعات فلزی درجه ۱ ویکنفر پیستولت کار با حقوق مکفی مورد نیاز است. تلفن ۸۴۲۷۱۰ از ساعت ۴ الی ۵ بعداز ظهر.

سکرتر آشنا
بزبان فرانسه‌یاانگلیسی استخدام میشود تلفن ۸۳۴۷۷۹

شرکت ساختمانی سیویل
بیکنفر حسابدارجهت کارگاه میناب نیازمند است. آدرس: خیابان کریمخان‌زندجنب‌خردمند شمالی پلاك ۱ + ۱۲ تلفن ۸۲۳۹۶۶–۷

استخدام کدبانو
بیك کدبانوی خانه‌دار با حقوق مکفی نیازمندیم تلفن ۸۹۸–۶۵۰ بین‌ساعت ۴ تا ۷ بعدازظهر

شرکت پل وشوسه
بیك نفر حسابدار و یك نفر صندوقدار با سابقه نیازمند است. **تلفن ۷۵۴۴۰۵**

دونفر آشپز جهت کار درایرانشهر باحقوق مکفی ومزایای خوب مورد نیاز است از داوطلبان خواهشمند است‌از ساعت ۱۶ الی ۱۸ به خیابان ویلا خیابان سپند شماره ۶۰ مراجعه نمایند. ۱–۲ آ– ۴۸۳۴

تعدادی کارگر نصب‌پرده احتیاج است تلفن ۲۶۲۰۴۰

تعدادی نقشه‌کش باتجربه در طرح راه‌سازی و پل سازی جهت خدمت در تهران استخدام میشود طالبین به خیابان فیشر- آباد خیابان نیکو شماره ۴۳ مراجعه فرمایند

بتعداد ۱۰ نفر راننده با سابقه کار برای مدت۱۲ ساعت با حقوق مکفی نیازمندیم‌تلفن ۸۲۹۳۰۰

تعدادی خانم یا آقا
جهت کارهای جواهر سازی‌و زرگری‌نیازمندیم تلفن ۷۶۳۴۰۶

سکرتر مسلط به بایگانی وتایپ فارسی و لاتین باتجربه ۲سال تلفن ۳–۶۸۶۷۸۱ آ– ۴۸۲۱

مهندس معماری مورد احتیاج است تلفن ۳۳۳۹۵۱ ۱–۲ آ– ۴۸۱۶

سکرتر
جهت بعدازظهر ها تلفن ۷۵۷۱۷۱ – ۷۶۶۶۳ از ۵ر۴ تا ۵ر۷ بعدازظهر

آگهی استخدام حسابدار دیدپلمه شرکت گیلکان
جهت خدمت در دفتر مرکزی چند نفرحسابدار دیپلمه با حداقل سه‌سال سابقه کار نیاز دارد متقاضیان لطفا به آدرس تهران خیابان تخت – جمشید خیابان کیوان جنوبی شماره ۶۷ – ساختمان جنرال مکانیك طبقه‌ششم‌مراجعه‌فرمایند

صنعتی شرمن گروه تولیدی و استخدام
۱– دوشیزه‌یابانوی‌مسلط به‌امور دفتری ماشین‌نویسی فارسی.
۲– حسابدارباتجربه ومسلط به دفاتر پلمپ شده.
۳– دوشیزه یابانوی تلفنچی.
۴– رانندهپایه‌دوهمگانی‌یاشخصی
۵– کارگرپولیش‌کار قطعات‌فلزی وکارگر آبکار و کارگر ساده.
آدرس: سمراه تهران‌پارس‌داخل جاده آبعلی جنب صنایع‌نظامی خیابان مهرشرکت شرمن. آ– ۴۸۶۵

راننده پایه‌دوبرای مدیر عامل شرکت تولیبودر استخدام میشود طالبین از ساعت ۸الی ۱۶ به خیابان ویلا خیابان سپند کاشی ۸۶ ساختمان تولیبودر مراجعه نمایند. ۱–۲ آ– ۴۸۶۷

استخدام شیمیست و دیپلمه طبیعی و کارگر ساده دوشیزه یا بانو جهت کارخانه‌داروسازی نیازمندیم تلفن ۹۷۶۰۶۰–۶۱

چرخکار
بچند نفر چرخکار و وردست‌چرخکارنیازمندیم تلفن ۳۴۸۸۹۸

آقائی باداشتن معافی وآشنائی به زبان انگلیسی و چندنفرکارگر نیازمندیم. شاهرضا اول وصال شیرازی هتل کازابلانکا. ۱–۲ آ– ۴۸۵۹

استخدام‌سکرتر
بیك نفر دوشیزه واردبه تایپ فارسی و اموتلفن تمام وقت نیازمندیم‌تلفن ۸۳۴۱۰۵

شرکت تیتان استخدام میکند
۱– کارگر صفحه‌تراشکاردرجه۲
۲– انباردار باتضمین حداقل‌سن ۳۰ سال.
۳– کارگر جوشکاردرجه۱و۲و۳
۴– کارگر آهنگر درجه ۱و۲
آدرس: جاده مخصوص کرج کیلومتر ۲ جنب کارخانجات اماوشوکومارس – کوی سوم‌بیمه پلاك ۱۰ تلفن ۹۵۱۹۴۶ – ۹۵۳۰۷۲ آ– ۴۷۲۳

آبدارچی
شرکت مهندسی هینتک‌بیکنفر آبدارچی مرد جوان با ضامن معتبر نیازمند است‌کریمخان زند اول خیابان نادرشاه شماره ۲ر۴ از ساعت۸تا۶ بعدازظهر.

شرکت آرمه، شماره ۲۴۹ خیابان وصال شیرازی‌بافرادزیر احتیاج دارد:
۱– حسابرس بالیسانس دررشته حسابداری حداقل ۴سال سابقه در امور حسابرسی وحسابداری برای تمام وقت.
۲– ماشین نویس فارسی درجه یک که بامور بایگانی نیز وارد باشد برای کار نیمه وقت(بعداز ظهرها) متقاضیان درساعات اداری به آقای معینی مراجعه نمایند. ۱–۲ آ– ۴۷۲۶

یکنفر مترور ساختمان ویکنفر نقشه کش
باتجربه جهت کار درتهران‌مورد احتیاج است تلفن ۳–۸۲۲۱۷۲ آ– ۴۷۶۶

مطب دندانپزشکی
واقع درخیابان‌ایرانشهر بیك‌دوشیزه یا بانوجهت سکرتری با حقوق مکفی نیارمند است تلفن ۸۳۴۱۵۱ و۸۳۴۱۴۰

بهیار و پزشکیار
نیازمندیم تلفن های ۹۲۹۷۵۶ – ۹۲۴۲۳۳

استخدام
بدوشیزه یابانوی ماشین نویس‌باتجربه نیازمندیم تلفن ۸۵۸۷۷۶

خانمی با تحصیلات حدود ۹ متوسطه جهت تصدی آزمایشگاه کنترل محصول‌درتهران‌استخدام میشود با تلفن های ۸۳۱۳۰۰ یا ۸۳۱۳۰۱ تماس حاصل فرمائید.

بچند نفر دوشیزه برای بسته بندی نیازمندیم. فردوسی شمالی ۱۳۶

چهار نفر مستخدم
مورد نیاز است که معاف یابه خدمت سربازی‌رفته باشند تلفن ۳۹۳۶۵۶ خیابان اکباتان روبروی بانك داریوش شرکت براق

شرکت رلیز
بیك نفر دوشیزه یا بانو جهت ماشین نویسی فارسی بطور تمام وقت نیازمندیم تماس ۴ تا ۶ بعدازظهر ۶۴۷۹۳۷

آگهی استخدام باحقوق ومزایای خوب و مسکن مجانی
انباردار – کمك‌انباردار– راننده پایه ۲ همگانی – کارگر ساده. داوطلبان می توانند همه روزه از ساعت ۹ صبح تا یك‌بعد از ظهر به دفتر شرکت میخ سازی ایران واقع‌در خیابان بوذرجمهری‌غربی مقابل پمپ بنزین پلاك ۱۸۰ مراجعه نمایند.

بیك دوشیزه
آشنا به زبان انگلیسی و ماشین نویسی فارسی و لاتین برای تمام وقت نیازمندیم. واجدین – شرایط‌میتوانندهمه‌روزه از ساعت ۹ تا ۱۲ صبح به محل شرکت واقع در خیابان لاله‌زار نو جنب کافه قنادی ری پاساژ کمپانی طبقه دوم شرکت سهامی‌بودوا‌ایران‌مراجعه فرمایند شماره ۲۴۰ تلفن ۳۹۲۰۴۳ و ۳۰۵۱۱۰

چند نفر ورقکار
تابلوهای برق باحقوق ومزایای مکفی مورد نیاز است تلفن: ۹۷۹۰۳۰

چندنفر سیمکش
تابلو های برق ونقاش پیستوله کار نیازمندیم تلفن ۹۷۹۰۳۰

MALLORCA - Baleares International School (day and boarding) offers U.S., Canadian and British programs KG-Grade 12. Persian program planned. From August the school will be under the direction of Mr. John Long, currently principal of the High School of the Community Tehran. For prospectus, call Mr. Long personally on Tehran 302583 (evenings) or write c/o Community School, PO Box 1505, Tehran.

کارگر چوب وفلز
نجار –فرنگی ساز – استاد و شاگرد آهنگر ظریفکار و سوهانکار استخدام‌می‌شودسرویس ایاب وذهاب و تغذیه ارزان آماده است تلفن های۶۵۲۷۹۲و۶۵۳۱۸۴

شرکت پیچاز الکتریک
واقع در شهر صنعتی‌البرزقزوین فلکه دوم پشت کارخانه مولن موکت تلفن ۴۰۳۰ احتیاج‌بیک نفر انباردار فنی و یکنفر نقاش و یکنفر کمک آشپز و به‌تعدادی قالب سازدارد داوطلبین به محل کارخانه یادفتر مرکزی‌تهران‌تلفن ۸۳۸۳۴۴ مراجعه نمایند. آ– ۴۶۵۹

یکنفر زن یا مرد
جهت آشپزی وامورکارهای‌منزل باضامن بدون بچه مورد نیاز است ۳۱۰۱۶۹ ۱–۲ آ– ۴۴۶۱

پرستار
برای تمام وقت وپاشبانه روزی جهت منزل ۵۳۶۱۰۱و۲۹۳۸۰۳ ۱–۲ آ– ۲۷

مادگی‌دوز ودست‌دوزدونه‌گیرزن باحقوق مکفی نیازمندیم تلفن – ۶۵۰۳۳۲ ۱–۲ آ– ۴۲۷۱

صندوق نسوز کاوه
عده‌ای را که ساکن‌شرق و جنوب شرق تهران باشند با شرایط‌مناسب استخدام مینماید.
۱– برق کار صنعتی با تجربه کار.
۲– جوشکار برق درجه ۲
۳– جوشکار کاربیت
۴– کارگر ساده
واجدین شرایط‌میتوانند همه روزه در وقت اداری به‌آدرس میدان فردوسی ابتدای خیابان سپهبد زاهدی‌شماره۱۹ساختمان گروه صنعتی‌کاوه‌مراجعه نمایند. ۱–۳

شرکت پل‌و شوسه
بیك نفر حسابدار و یك نفر صندوقدار با سابقه نیازمند است تلفن ۷۵۴۴۰۵

بچندنفر سرویسکار
یخچال، کولر، لباس – شوئی‌فوری نیازمندیم. تلفن۵۹۰۳۳۰و۸۵۹۱۸۴

خدمتکار زن با حقوق مکفی شبانه روزی مورد نیاز میباشد. تلفن ۶۸۰۵۱۴

یك موسسه درمانی به افراد زیر نیازمند است.
۱– پزشك عمومی باپروانه دائم برای ۸ صبح تا ۲ بعدازظهر باحقوق مکفی یکنفر.
۲– پزشك متخصص جراحی عمومی برای ۸ صبح تا۲بعداز ظهر باحقوق مکفی یکنفر.
۳– پزشك عمومی برای‌شبها۲نفر
۴– دندانپزشك برای شبها۱نفر تلفن ۳۴۵۴۵۴ آ– ۴۷۴۱

نارمك
دوزنده، اطوکار، پیراهن‌مردانه دوز نیازمندیم تلفن ۷۳۵۲۳۳ ۱–۲ آ– ۴۷۲۸

تحصیلدار
بدونفر تحصیلدار باضامن‌معتبر وگواهی موتورنیازمندیم۸۹۲۲۴۲ ۱–۲ آ– ۴۴۹۱

استخدام با حقوق و مزایای مکفی
جهت نیازمندیهای بین‌المللی به تعدادی جوان تحصیلکرده‌آشنا به زبان انگلیسی با اتومبیل‌مورد احتیاج‌است‌تلفنهای۸۴۹۴۶۹و ۸۵۸۵۹۸ ۱–۳ آ– ۴۰۸۸

فقط ۱۸ نفر
پس‌از یکدوره کوتاه آموزش رادیو تلویزیون – نقشه‌کشی– برق فشار قوی وماشین نویسی فارسی و لاتین مجانا برای‌کار معرفی میشوند تلفن ۶۴۹۴۹۴

استخدام سکرتر
یک بانوی سکرتر برای دفتر ساختمانی مورد لزوم است – ۸۴۹۶۵۴ ۱–۲ آ– ۴۶۴۸

کادررستوران
بچندنفر کمک‌آشپز، نظافتچی‌و کادر رستوران کارگر ساده نیازمندیم‌تماس‌تلفنی ازساعت ۱ تا۳ بعدازظهر تلفن ۲۲۵۹۲۶ آ– ۴۶۶۵

استخدام کمك حسابدار دیپلم
شرکت کاسپین یک دیپلمه خوش‌خط راکه باموررسندنویسی و ثبت دفتر آشنائی داشته باشد استخدام مینماید واجدین شرایط باتلفنهای – ۸۹۳۰۴۳–۷ تماس‌حاصل‌فرمایند

شرکت بزرك تجارتی
بهمکاری افراد زیر نیازمنداست
۱– لیسانسیه انگلیسی آشنا به مکاتبات تجارتی برای احراز پست مدیریت امور اداری‌یکنفر.
۲– ماشین‌نویس فارسی و لاتین باتجربه یکنفر.
۳– ویزیتور برای توسعه فروش ابزارآلات صنعتی بامدرک دیپلم یابالاتر ووسیله نقلیه شخصی سه‌نفر.
داوطلبین برای تعیین تاریخ مصاحبه حضوری لطفا باتلفن– ۳۱۴۱۲۱ داخلی۲۳تماس‌حاصل نمایند.

استودیو باربد
بیکنفر کارگر جهت‌انجام‌نظافت واداره آبدارخانه نیازمند است ۷۵۱۶۳۶ ۱–۳ آ– ۴۴۲۱

یک شرکت با مدیریت اروپائی به سکرتر فارسی زبان با حقوق عالی نیازمند است.شماره تلفن ۸۳۵۷۲۵ و ۸۳۵۷۲۶ ۱–۳ آ– ۵۵۶۱

سکرتر
حقوق ۴ هزارتومان
استخدام فوری برای شرکت خارجی شرایط مسلط بزبان وتایپ انگلیسی ویا فرانسه‌تلفن های ۸۲۵۶۳۷ و ۸۲۲۹۹۵ و ۶۵۵۲۰۵ ۱–۴ آ– ۴۳۹۴

شرکت رامینیت
یکنفر خانم با معلومات حداقل دیپلم کامل دبیرستان کمبماشین نویسی فارسی مسلط باشند برای صبح‌ها ۸تا۱۳ استخدام می‌نماید.
ازداوطلبین خواهشمنداست‌صبح ها باتلفن های ۶۲۱۹۱۵ و ۶۲۹۱۳۶ تماس بگیرند. آ– ۴۶۵۶

چندنفر کارگر کاپشن دوزبا
مزد خیلی خوب‌نیازمندیم تلفن ۹۳۰۸۷۱

آگهی استخدام
کارگر ساده با سواد خواندن ونوشتن با مزایای عالی استخدام‌می گردد.
سه راه آذری شرکت شیمیائی نشنال رزین

دنیای پرده
یك نفر خانم تلفنچی نیازمنداست تلفن ۵۴۰۵۹۷

پرستار
بچه برای تمام وقت با حقوق‌مکفی نیازمندیم تلفن ۶۳۴۲۵۵

خدمتکار زن یا مرد
که آشپزی وکارهای خانه بداند برای پذیرائی یکنفر شبانه‌روزی مورد نیاز است‌تلفن ۲۷۷۸۵۵ آ– ۴۶۵۰

شرکت کارخانجات بنای سنك
تعداد ۲۵ نفر راننده پایه یک استخدام میکندداوطلبین‌میتوانند هرروز بدفتر شرکت واقع در امیرآباد جنوبی کوچه قوام‌پلاک ۲۴ مراجعه کنند.

ماشین نویس فارسی
بیکنفر دوشیزه یابانوی ماشین– نویس فارسی که تا حدودی‌وارد بامور دفتری و حسابداری باشد نیازمندیم باتلفن ۸۳۴۷۱۶ آقای لطفی تماس بگیرند.

نظافتچی
شرکت آرایه تعداد زیادی نظافتچی باحقوق کاملا مکفی و اضافه‌کار ساعتی ۴۰ ریال با مزایای بیمه های اجتماعی مرخصی سالیانه واستفاده‌از بقیه مزایای قانون کار استخدام مینماید داوطلبین از ساعت ۵ بعدازظهر ببعد بخیابان روزولت خیابان نامجو پلاك ۱ + ۱۲ مراجعه نمایند. ۱–۲ آ– ۴۳۶۱

استخدام‌سکرتر
خانمی با سابقه کار در امور منشیگری در سطح خوب مسلط به تایپ فارسی برای تمام وقت با حقوق کاملا مکفی به همکاری دعوت میشود.
شرکت ریال تلفن: ۶۶۶۲۶۳ و ۶۶۴۶۱۸ آ–۴۳۱۵

بتعدادی‌حسابدار با تجربه وتحصیلدار باتضمین کافی
برای تمام وقت احتیاج است واجدین شرایط‌به نشانی کریم خان زند چهار راه ویلا ساختمان توکل – شماره ۱۳۰– طبقه‌دوم‌آجر ثبات‌مراجعه فرمایند.

یکنفر صندوقدار باضامن
نیازمندیم از ساعت ۱۱ صبح الی ۶ بعداز ظهر تماس تلفنی ازساعت۱۳ الی۱۵وازساعت ۱۹ الی ۲۲ تلفن ۲۲۵۹۳۶

آگهی استخدام
یك شرکت‌مهم‌بین‌المللی به ۲ نفر نامه رسان و مستخدم با تحصیلات ششم ابتدائی و ضامن معتبر نیازمند است.
آدرس بهار شمالی – نبش نامجو – شماره ۶ طبقه اول

پزشك‌متخصص زنان وزایمان
بیمارستان دراردبیل بامزایای خیلی مالی‌بهمکاری‌دعوت‌مینماید تلفن تهران ۸۲۷۹۶۷ اردبیل و ۲۲۴۱

استخدام کارگرساده
تعدادی کارگرساده‌جهت نصب آسانسوربامزایای زیر استخدام میشوند.
۱– استفاده از مزایای‌طبقه‌بندی مشاغل
۲– دریافت سودویژه سالیانه.
۳– استفاده کامل از مزایای قانون کار و تامین اجتماعی.
داوطلبین بشرکت سهامی خاص نصب‌وسرویس‌تعمیرآسانسوردیبا واقع در خیابان حافظ مقابل پارك هتل همه‌روزه از ساعت ۲الی ۵ر۴بعدازظهرمراجعه‌نمایند

مدیر بازرگانی
یکی از شرکتهای وابسته‌ببانك اعتبارات صنعتی احتیاج بیکنفر مدیربازرگانی باحداقل ۴ سال سابقه در مکاتبات بازرگانی بین‌المللی و آشنائی کامل‌بزبان انگلیسی دارد. از داوطلبان خواهشمند است باتلفن های ۸۹۱۹۹۶ و ۸۹۱۹۹۷ تماس بگیرند.

سرمهندس ناظر
یکنفر مهندس راه و ساختمان با تجربه کافی باسمت سرمهندس ناظر برای کار بزرگی درنوشهر مورد نیازاست. تلفن های– ۶۸۲۱۳۶ – ۶۸۰۶۲۳

استخدام مکانیك
چند نفر مکانیک که درتعمیرات ماشین‌آلات پلاستیکی (تزریقی وبادی) دارای تجربه و سابقه باشند استخدام میشوند.
داشتن برگ انجام خدمت نظام وظیفه یامعافی ضروری است. لطفا ازساعت۸صبح الی ۵بعداز ظهر به آدرس دوهار جاده خصوص کرج کیلومتر ۲۲ روبروی کارخانه ژیان مراجعه نمایند.

شریک

بیکنفر شریک یا همکار همکار قماش و یا مروسندگی اشنا و علاقمند باشد با شرایط سهل و باسرمایه و باضمانت حداقل۴۰ هزار تومان و با سود سرشار و تضمین شده و آینده‌درخشان نیازمندیم ۷۹۴۱۱۲ آ– ۴۷۶۲ ۱–۳

جویای کار

راننده پایه یکم‌بعدازظهرهاآماده کار ۶ بپید تلفن ۹۵۴۴۱۸ ۱–۲ آ– ۲۷۹۹

داوطلب کاردرموسسات مختلف
بامدارک فوق‌لیسانس مدیریت، سوابق خدمت دردانشگاه‌تهران، نخست‌وزیری، امور اجتماعی و شهری اشنا بزبان فرانسه و انگلیسی‌تلفن۸۲۰۸۵۰–۸۳۰۱۴۲ ۱–۳ آ– ۲۵۳۳

راننده پایه یکم متاهل‌باپیکان‌مدل ۵۵ جویای کاراست. تلفن – ۳۱۱۰۸۰ راهنمای۴۵۶ روزنامه اطلاعات. آ– ۲۹۱۱

لیسانس بازرگانی با۴سال‌سابقه درحسابداری ومدیریت آشنا بزبان انگلیسی ۳۳۷۰۰۹ ۱–۳ آ– ۴۹۰۴

گمشده

دوفقره چکهای شماره ۱۹۱۱۵۵ به سررسید ۱۵ر۳ر۲۵۳۵ به مبلغ یکصد هزارریال‌و۱۹۱۱۵۴ به سررسید ۵ر۳ر۲۵۳۵ به مبلغ یکصد هزار ریال از حسابجاری شماره ۲۳۴ بانك پارس شعبه پاسارگاد صادره ازجانب‌شرکت لامل در وجه اینجانب ادهم طهماسبی قرمشیران‌مفقودگردیده که از درجه اعتبار ساقط است **ادهم طهماسبی قرمشیران** آ– ۴۶۱۴

یک کیف دستی مردانه مشکی‌که داخل ان یک کیف بغلی‌استدر حوالی آپادانامهناز‌گمشده یابنده به تلفن ۶۲۳۲۷۷ اطلاع دهد و مژدگانی دریافت کند. ۱–۳ آ– ۴۷۶۳

کارت‌مالکیت‌حسینعلی‌کرمانشاهی راد بشماره ۲۵۳۵ تهران ۴۱ مفقود گردیده یابنده باتلفن – ۵۳۷۲۳۳ تماس بگیرد.

کیف دستی قهوه‌ای محتوی دسته چك‌پول‌نقد پروانه ساختمان واسناد دیگر از ماشین بسرقت رفته لطفا برای تحویل اوراق اسناد به تلفن ۶۲۷۷۶۸ اطلاع دهیدو مژدگانی دریافت دارید. یاسمی

آگهی فقدان‌پروانه مالکیت خودرو
آقای مزیزاله عباسی دربندی کارت مالکیت‌موتورسیکلت‌شماره ۵۳۶۳ تهران ۴۰ را مفقود و تقاضای صدور مجدد آنرادارد مراتب درسه نوبت هرده روز یکبارآگهی میگردد در صورت عدم اعتراض ده روزپس ازاین آگهی المثنی مربوطه تنظیم و اداره راهنمائی ورانندگی تسلیم نامبرده خواهدشد. ۱–۳ آ– ۲۹۱۳

کیف بغلی اینجانب‌ایرج نامنی حاوی گواهینامه رانندگی به شماره ۴۶۱۳۸۴ و کارت‌مالکیت اتومبیل شخصی ومبلغی پول در روز جمعه ۱۷ر۲ر۳۵ در منظریه مفقود گردیده از یابنده خواهشمندم باتلفن ۸۴۶۱۰۸ تماس گرفته‌و مژدگانی دریافت دارد.

چك حامل‌شماره۴۲۲۲۳۹ واحد ۱۳ بانك ایرانشهر تهران‌نو شماره حساب ۱۴۸۴ به مبلغ – ۵۲٫۰۰۰ ریال بتاریخ ۵ر۶ر۵۵ مفقود گردیده از درجه اعتبار ساقط است. آ–۱۲۶۷

یك کیف چرمی قهوه‌ای رنك که داخل آن دوعدد شناسنامه‌بنام‌های‌سیمین صدیق‌و محمود صدیق‌و دو گواهی بچه، کارت– بازرگانی و کارت جواز اطاق اصناف بنام‌محمود صدیق و یك دسته چك بانك شهریار شعبه‌کریم خان زند ویك‌کیف‌کوچك ومقداری اسناد دیگر در تهران پارس مفقود شده از یابنده تقاضا میشود بتلفن های ۶۴۶۸۶۹ و ۶۶۷۳۳۰اطلاع‌ومژدگانی دریافت دارند.

کارت بازرگانی شماره ۲۳۸۸۰ صادره از اطاق بازرگانی تهران به نام شرکت سهامی خاص بودوا ایران به مدیریت نصرت‌اله نصیر زاده مفقودگردیده بدینوسیله اعلام‌میگردد کارت‌مذکور از درجه اعتبار ساقط است

کارت بازرگانی اینجانب ایرج بهبهانی به‌شماره ۳۳۱۷۲ صادره از اطاق بازرگانی تهران گم شده لذا ارائه ان توسط اشخاص فاقد وکالت‌نامه رسمی‌از طرف اینجانب بی اعتبار می باشد در صورت‌پیدا شدن‌با تلفن ۸ و ۶۸۵۲۶۷ تماس بگیرید.

یک قطعه چک بانک ایران و انگلیس بشماره ۵۸۷۷۸۷ شاز حساب جاری شماره ۱۱۱۹۵–۱ بمبلغ یک میلیون ریال بدون تاریخ دروجه اینجانب حبیب اتحادیه بوده است مفقود شده واز درجه اعتبار ساقط است. یابنده بتلفن ۹۲۹۰۰۷ اطلاع وپس از تحویل مژدگانی‌دریافت دارد.

آموزشگاهها

ماشین‌نویسی بیژن
با حسن شهرت میدان ژاله‌تلفن ۳۴۸۳۸۴

تدریس خصوصی

کلیه دروس راهنمائی– نظری – دبیرستان آمادگی برای اعزام تلفن ۹۲۹۵۷۶ ۱–۴ آ– ۴۳۸۵

انگلیسی کنتراتی تضمینی تلفن ۶۵۲۶۵۹

انگلیسی فرانسه
با استادان خارجی
۶۵۲۴۵۷

مکالمه روزمره
انگلیسی ۳۰ساعته تضمینی
۹۳۶۱۸۱

دروس دبستان– راهنمائی نظری بااستادان ورزیده در منزل ۶۵۵۷۰۵

مکالمه
انگلیسی ۳۰ ساعته
تلفن ۶۵۵۷۰۵

ریاضیات فیزیك شیمی
۶۵۲۶۵۹

ریاضیات نظری راهنمائی ۶۶۰۷۷۹

تدریس خصوصی دانشگاه صنعتی آریامهر
ورزیده ترین‌دانشجویان را دررشته‌های‌ریاضیات فیزیك، شیمی و زبان‌و دوره راهنمائی و نظری معرفی مینماید. تلفن مستقیم ۹۷۵۰۵۱ و تلفن های: ۱۲–۱۴–۹۷۲۰۱۱ داخلی ۳۳۶

تدریس کلیه دروس توسط دانشجوی آریامهرتلفن۹۶۷۵۰۷ ۱–۳ آ– ۴۵۶۴

تکدرس
توسط گروه دبیران خصوصی کنتراتی ۸۳۳۳۱۹

ریاضیات فیزیك شیمی با تضمین قبولی ۸۳۳۳۱۹

مکالمه انگلیسی
۳۰ ساعته ۸۴۳۵۴۸

آگهی استخدام

گروه شرکتهای نورتاب–نورشیم – هایتون افراد زیر را دعوت به‌همکاری مینماید.
۱– سکرترمسلط به تایپ فارسی یکنفر.
۲– کمك حسابدار دونفر
۳– انباردار باتجربه‌کافی وتضمین معتبر یکنفر.
۴ – تعدادی سیمکش – جوشکار و کارگر ساده جهت کارخانه
آدرس خیابان محمدرضاشاه نبش خیابان هفتم شماره ۳۳ساعت مراجعه ۱۰ الی ۱۲ صبح.

شرکت ساختمانی بمنظور خدمت درکارگاه‌های خوددرجنوب وشمال کشور به افراد زیر نیازمنداست
۱– مهندس راه و ساختمان با سابقه ۵سال خدمت کارگاهی.
۲– تکنیسین راه و ساختمان با سابقه ۱۰ سال خدمت کارگاهی
واجدین شرایط در ساعات اداری به تلفن‌های ۸۳۰۷۶۱ و۸۳۰۷۲۱ تماس حاصل نمایند.

استخدام کارگرساده

تعدادی کارگر ساده جهت نصب آسانسور با مزایای زیر استخدام میشوند
۱– استفاده از مزایای طبقه بندی مشاغل
۲– دریافت سودویژه سالیانه.
۳– استفاده کامل از مزایای قانون کار و تامین اجتماعی.
داوطلبین به شرکت سهامی خاص نصب و سرویس تعمیر آسانسور دیبا واقع در خیابان حافظ مقابل پارک‌هتل همه‌روزه از ساعت ۲ الی ۵ر۴ بعداز ظهر مراجعه نمایند.

حسابدارو ماشین نویس

شرکت سولپرس افراد زیر را برای کار تمام وقت‌جهت دفتر مرکزی وانبار درتهران باحقوق مکفی استخدام میکند.
–حسابدار مسلط به حسابداری مالی وزبان فرانسه
–حسابدار مسلط به حسابداری انبارو زبان فرانسه
–ماشین نویس مسلط به تایپ فارسی و «تایپ فرانسه یا انگلیسی »وزبان فرانسه.

شرایط استخدام :
آشنائی‌کافی بزبان فرانسه «خواندن ،نوشتن،مکالمه» حداقل ۲سال سابقه‌کار مولر، حداقل تحصیلات دیپلم‌متوسطه، حداکثر سن ۴۵سال «افرادی‌که در شرکت‌ها و موسسات فرانسوی سابقه کار داشته باشند حق تقدم خواهندداشت».
از خانم‌ها وآقایان داوطلب واجد شرایط تقاضا میشود صبح‌و عصر به‌نشانی خیابان شاهرضا خیابان فرصت شماره۹۷ طبقه همکف مراجعه نمایند.

یک‌شرکت بین‌المللی

جهت‌تکمیل کادر قسمت آمار خود چندنفر کارمند را که دارای شرایط زیر باشند باحقوق و مزایای مکفی‌استخدام مینماید.
۱– دارابودن حداقل مدرك دیپلم ریاضی یابالاتر.
۲– آشنائی درحد خوب‌بزبان انگلیسی.
۳– داشتن‌برك پایان خدمت یامعافی دائم « غیرپزشکی» افرادی‌که دارای تحصیلات بیشتر وسوابق‌کار درقسمت آمار باشند ارجحیت خواهند داشت.
از متقاضیان دعوت میشود درساعات اداری به نشانی خیابان شاهرضا نبش خیابان خارك شماره ۱۱۱ طبقه ششم مراجعه نمایند.

مهندسین‌مشاورسمکا

جهت خدمت در دفتر مرکزی بهمکاری افرادذیل نیازمند است.
۱– ماشین‌نویس فارسی ۴ نفر
۲– تلفنچی آشنا بزبان انگلیسی ۲نفر
از داوطلبان خواهشمند است در روز های غیر تعطیل بین ساعت ۲تا (۳۰ر۵) بعداز ظهر به کارگزینی شرکت به نشانی خردمند جنوبی پلاك شماره ۲۰ ساختمان کامرا مراجعه فرمایند.

شرکت‌ایرتویا استخدام‌مینماید

شرکت ایرتویا نماینده انحصاری اتومبیلهای تویوتا درایران برای‌کادر فنی خود بچند نفر کارگر ورزیده درامور باطری سازی نقاشی و گلگیر سازی اتومبیل احتیاج دارد طالبین به اول خیابان بهارجنوبی شماره ۵۳ ساختمان تویوتا اداره کارگزینی مراجعه‌نمایند.
تلفن ۶–۷۵۲۹۰۳ ۷۶۷۰۸۱–۵

آموزش‌اسب‌سواری

درباشگاه سواری کلاك
آدرس :جاده تهران کرج – کیلومتر ۲۸
تلفن های – ۸۲۴۵۴۸ – ۸۲۰۷۱۰

شرکت ملی نفت ایران

استخدام پزشك متخصص

شرکت ملی نفت‌ایران جهت خدمت در بهداری وبهداشت مناطق نفتخیز خوزستان به یکنفر متخصص امراض زنان وزایمان «زن»با شرایط زیر نیازمند است.
۱– ملیت‌ایرانی.
۲– شاغل نبودن در سازمان‌های دولتی و یاموسسات وابسته به‌آن.
۳– دارابودن برك‌خاتمه خدمت نظام‌وظیفه عمومی یامعافیت دائم.
۴– داشتن درجه دکتری و پروانه‌طبابت.
۵– آشنائی بزبان انگلیسی.
۶– حداکثر سن ۴۰سال.
متقاضیان واجدشرایط میتوانندهمراه باتوکپی مدارك مربوطه وروتوشت شناسنامه و چهار قطعه عکس ۴×۶ ظرف‌مدت دو هفته‌از تاریخ انتشار این‌آگهی ازساعت ۸تا۱۱ صبح روزهای شنبه تا چهارشنبه به‌استثناء روزهای تعطیل به‌اداره استخدام شرکت ملی نفت‌ایران واقع درتهران –خیابان کاخ‌شمالی شماره۷۶ مراجعه فرمایند.
م‌الف ۳۴۳۶

نیازمندیهای اطلاعات

برای دادن آگهی تلفنی باشماره‌های ذیل تماس حاصل فرمائید

تلفنهای: ۳۱۱۲۲۶-۳۱۱۲۲۷

استخدام ART DIRECTOR

یکی از بزرگترین سازمانهای تبلیغاتی ایران برای سرپرستی آتلیه خود یک طراح برانرژی ، خلاق و با تجربه را به همکاری دعوت میکند .

شرایط :

ـ آشنائی کامل به طراحی تبلیغات و امور چاپ و گراور

ـ آشنائی کافی به امور عکاسی و لابراتوار

ـ حداقل ۳ سال تجربه کاری در شرکت های تبلیغاتی

ـ حداقل تحصیلات لیسانس گرافیک

مزایا

ـ برخورداری از حقوق و مزایای بسیار خوب

ـ برخورداری از محیط مناسب برای ارائه کارهای خلاقه و امکان پیشرفت سریع .

ـ برخورداری از بیمه خدمات درمانی

واجدین شرایط برای کسب اطلاعات بیشتر با تلفنهای ۷ـ۸۹۳۰۲۳ تماس حاصل فرمایند .

شرکت فسان

استخدام مینماید

۱ـ مامور خرید ۳ نفر

متخصص در خرید قطعات یدکی ماشین آلات (آشنائی بزبان خارجی برای استفاده از کاتالک لازم است).

۲ـ مامور خرید ۲ نفر

آشنا بانجام خریدهای عمومی

۳ـ دیپلمه ریاضی یاطبیعی ۵ نفر

برای امور مختلف بایگانی . نگاهداری و تنظیم فیش .

واجدین شرایط همه روزه از ساعت ۳الی۵ بعد ازظهر بقسمت کارپردازی مراجعه نمایند.

آدرس- تهران، خیابان آناتول فرانس شماره ۹۹طبقه اول

در مورد مامور خرید اسناد تضمین کننده، سابقه کار و ضامن معتبر لازم است.

واجدین بابهترین سطح حقوق‌روز برای کار درتهران استخدام‌میشود

استخدام آشپز

یك‌شرکت ساختمانی برای خارج از تهران‌به آشپز مرد که بتواند ازعهده تهیه وطبخ‌غذا های ایرانی و خارجی برآید نیازمند است

باتلفن ۶۸۶۰۱۱ تماس بگیرید .

آگهی استخدام کارگر ساده

الیاف- شرکت سهامی عام تعدادی کارگرکه سواد خواندن و نوشتن داشته و دارای برگ‌خاتمه خدمت یامعافیت دائم‌باشند استخدام مینماید .

داوطلبان میتوانند با در دست داشتن مدارك لازم به کارگزینی‌الیاف واقع در کیلومتر ۱۸جاده قدیم‌کرج اول جاده شهریار مقابل آمادگاه آرتش مراجعه نمایند .

استخدام ماشین‌نویس

شرکت جنرال مکانیک

به یك نفر خانم ماشین‌نویس دیپلمه‌که‌حداقل ۲ سال سابقه کار داشته باشد برای تمام وقت نیازمند است .

داوطلبان بین ساعات ۸ صبح تا ۱ بعداز ظهر و از ۳ تا ۶ بعدازظهر به دفتر مرکزی‌شرکت واقع در خیابان تخت‌جمشید غربی خیابان کیوان جنوبی شماره ۶۷ ساختمان جنرال طبقه۴مراجعه فرمایند .

آگهی استخدام

دانشگاه صنعتی آریامهر به‌دونفر انباردار با شرایط زیر نیازدارد:

۱ـ انبارداردفنی باتضمین کافی‌که‌حداقل‌دارای سه‌سال سابقه کارموثرباشد.

۲ـ انباردار مطلع درامور انبارداری عمومی با مدرك تحصیلی دیپلم‌کامل متوسطه وحداقل پنج سال سابقه کارموثر.

داوطلبان واجد شرایط میتوانند همه‌روزه باستثناء پنجشنبه وجمعه ازساعت ۸الی۱۲ و۱۳ الی۱۷ به‌انبار مرکزی دانشگاه صنعتی آریامهر واقع درخیابان آیزنهاور مراجعه نمایند.

کارگزینی دانشگاه‌صنعتی آریامهر

شرکت بین‌المللی داروسازی

پارك‌دیویس

واقع در کیلومتر ۱۷ جاده مخصوص کرج به چهار نفر دوشیزه و یا آقای‌دیپلمه برای انجام امور اداری (سمتهای صندوق‌داری وتنظیم‌اسناد کاردکس نویسی ، آمارگیری) احتیاج دارد.

واجدین شرائط از حقوق و مزایای جالب‌توجه سود ویژه، کافه‌تریا مجهز و غذای ارزان‌قیمت‌و سرویس رفت‌وآمد برخوردار خواهند بود. از متقاضیان خواهشمندیم که مستقیما به محل کارخانه مراجعه و یا با تلفنهای ۶۶۸۴۰۲ و ۶۶۴۷۱۴ کارگزینی شرکت تماس حاصل‌فرمایند

کارخانه صنعتی آزمایش

استخدام میکند

۱ـ تعدادی حسابدار باحداقل تحصیلات دیپلم ودوسال سابقه کار

۲ـ تعدادی برق‌کار با حداقل‌دوسال‌سابقه‌کار

۳ـ تعدادی‌د مکانیك ماشین آلات صنعتی با حداقل دوسال سابقه کار

۴ـ تعدادی کارگر ساده زن ومرد باسواد خواندن ونوشتن

داوطلبین باید دارای معافی‌غیرپزشکی باشند

کارخانه صنعتی آزمایش کیلومتر ۱۲ جاده آبعلی قسمت پرسنل مراجعه شود .

آگهی استخدام

الیاف ـ شرکت سهامی عام بهمکاری عده‌ای کمك تکنیسین با شرایط زیر نیازمند است.

۱ـ داشتن تجربه‌کار دریکی ازرشته های‌فنی

۲ـ دارا بودن دیپلم ازیکی ازهنرستانهای صنعتی

۳ـ داشتن برك خاتمه خدمت یا معافیت دائم

ضمنا کارگران فنی آشنا به‌امور برق ولوله کشی نیز با داشتن سابقه کار وتحصیلات حدود دیپلم میتوانند مراجعه کنند.

واجدین شرایط میتوانند در ساعات اداری به کارگزینی شرکت الیاف واقع درکیلومتر ۱۸ جاده قدیم کرج اول‌جاده شهریار مقابل آمادگاه آرتش مراجعه نمایند . ۱ـ۳

Bayer

suchf erfahrenen

Uebersetzer(in)

Farsi/Deutsch

Wir bieten attraktive Bezüge, angenehmes Betriebsklima, eigenen Busservice.

Kontaktaufnahme erbeten unter Tel. 78 23 61 - 70, App. 312, 205.

GLASS WOOL

شرکت پشم شیشه ایران (سهامی خاص)

استخدام‌مینماید

۱ـ دیپلمه‌ریاضی یاطبیعی باحداقل۲ سال‌سابقه کار در امور کاردکس.

۲ـ تکنیسین مکانیك‌با حداقل دوسال سابقه‌کار در کارخانجات صنعتی.

۳ـمکانیك‌با حداقل۴سال سابقه‌کاردرکارخانجات صنعتی .

۴ـبرقکار باحداقل ۴سال‌سابقه‌کاردرکارخانجات صنعتی .

۵ـ جوشکارباحداقل ۴سال سابقه‌کار در ـ کارخانجات صنعتی.

۶ـتراشکارباحداقل۴سال‌سابقه‌کاردرکارخانجات صنعتی .

۷ـ سرکارگربا حداقل ۴سال سابقه‌سرپرستی و مدرك ششم ابتدائی

۸ـ سرنگهبان باحداقل ۴سال‌سابقه‌کار

۹ـ نگهبان‌بامدرك ششم‌ابتدائی

۱۰ـ پیشخدمت‌باسوادوضامن (باتلفن ۶۴۸۵۲۱ـ ـ۶۶۷۵۳۷)تماس‌بگیرید.

۱۱ـ کارگرساده (باحقوق ومزایای عالی)

افراد واجدشرایط که‌بدون موانع استخدامی هستند میتوانندهمه‌روزه‌بین ساعات۸ صبح تا ۱۱ به‌کارگزینی کارخانه پشم شیشه‌ایران(کیلو متر ۷جاده قدیم‌کرج‌بعداز تقاطع‌راه‌آهن جنب کارتن سازی‌روبروی جنرال‌مراجعه نمایند) ۱ـ۳

شرکت سهامی خاص اتورکس

باشخاص زیر نیازمنداست :

۱ـ حسابدار با تجربه

۲ـ تایپیست فارسی و لاتین

واجدین شرایط میتوانند همه روزه‌ازساعت۷ صبح الی ٤ بعدازظهر به خیابان‌امیرکبیر شماره ۱۸۰ شرکت سهامی‌خاص‌اتورکس‌مراجعه‌نمایند.

چند نفر کارگر نیرومند

۱ـ کارگر کمك اتومکانیك برای سرویس اتومبیل وماشین‌های خودرو .

۲ـ کارگر حمل‌ونقل ونظافت .

۳ـ کارگر بسته بندی با حقوق‌خوب‌استخدام می‌شوند .

شرایط استخدام :

۱ـ انجام خدمت زیرپرچم یامعافیت‌غیرپزشکی

۲ـ سلامتی مزاج .

۳ـ سواد خواندن ونوشتن

واجدین شرایط می‌توانند به کارخانه شرکت سهامی کارتن سازی میهن واقع‌درجاده مخصوص کرج کیلومتر ۲۲ خیابان داروپخش ازتاریخ ۸ الی ۲۲ اردیبهشت بین ساعت ۲ الی ۶ بعداز ظهر مراجعه نمایند . الف

شرکت‌هاماراگ (کوماتسو)

بچندنفر تکنیسین برای مونتاژ و تعمیرات تاورکرین (جرثقیل ساختمانی) با حداقل یکسال‌سابقه کار مورد نیاز میباشد .

داوطلبین همه روزه به استثنای روزهای پنجشنبه و جمعه ازساعت ۷ صبح الی ۱۴٫۳۰ به کارگزینی شرکت واقع در بیست کیلومتری جاده قدیم‌کرج‌روبروی مزدامراجعه نمایند .

استخدام دیپلمه فنی رشته برق

تعدادی دیپلمه فنی رشته برق که خدمت نظام را انجام یا معافیت قانونی داشته باشنداستخدام میشوند .

افراد فوق یکدوره تئوری و عملی در رشته تهویه مطبوع خواهند گذراند داوطلبین ازساعت ۷ صبح تا۲ بعدازظهر با تلفنهای :۵ـ۶۸۰۵۸۳ تماس‌بگیرند .

شرکت سهامی ترانلواکسپرس

افراد زیر را استخدام مینماید

۱ـ دونفر تلفنچی دارای حداقل یکسال‌سابقه‌کار

۲ـ دونفر نامه‌رسان دارای‌گواهی رانندگی موتورسیکلت

واجدین شرایط بخیابان بهار نبش‌خیابان‌نامجو شماره ۶ طبقه دوم مراجعه نمایند .

کارمندان زیر جهت کارگاههای تهران وخارج مورد نیاز است :

۱ـ مهندس‌راه و ساختمان باحداقل۸سال‌سابقه

۲ـ مهندس راه‌وساختمان باحداقل۴سال سابقه

۳ـ مترور ورزیده (راه‌سازی)

۴ـ نقشه‌بردار ورزیده راه سازی

۵ـ رئیس اموراداری‌باحداقل‌سابقه‌کار ۳تا۴سال

۶ـ انباردار ورزیده آشنائی به کارت ایندکس

۷ـ مباشر ورزیده راه‌سازی

شرکت ایران راه و خوزستان ـ خیابان ۲۵شهریور ـ خیابان‌سورنا شماره ۷۴٫۳ ـ تلفن : ۸۴۳۱۱۳ ـ ۸۴۳۱۲۵

استخدام فوری

یك‌شرکت تولیدی افراد زیر را با حقوق‌مکفی استخدام میکند

۱ـ کارگر ماشین زیگزال

۲ـ کارگر ساده

متقاضیان با تلفن ۶۶۹۲۹۳ تماس بگیرند.

شرکت بتون باتیمان

دیپلمه ریاضی ـ دیپلمه بازرگانی

بتون‌باتیمان

برای قسمت اداری و حسابداری دفترمرکزی و کارگاههای خود در تهران وجنوب استخدام‌می نماید .

لطفا برای مصاحبه به‌قسمت اداری این‌شرکت واقع دربلوار الیزابت کوچه پنجم پلاك ۱۴۱ مراجعه فرمایند.

شرکت سهامی الکتریک استورج باطری ایران استخدام میکند

۱ـ کارگر فلزکار

۲ـ کارگر قالب ساز

۳ـ کارگر جوشکار

از کسانیکه دارای تجربه درکارگاه فوق‌الذکر میباشند تقاضا میشود به کارگزینی شرکت‌واقع در کیلومتر ۱۴ جاده مخصوص کرج کارخانه ـ ری.او.واك مراجعه نمائید. ۱ـ۳

شرکت تهران‌زوریش

استخدام‌مینماید

به تعدادی فروشنده مرد برای فروش‌ماشین های اداری‌و۲نفر کارگر انباربا تضمین نیازداریم داوطلبان میتوانند همه‌روزه صبح وبعداز ظهربه آدرس شرکت ـ خیابان ایرانشهر شمالی مقابل سیند تلفن های ۸۳۰۹۴۵ و ۸۳۶۹۰۰ مراجعه نمایند .

استخدام کارگرمرد

شرکت داروسازی اسکوئیب ایران

تعدادی کارگر مرد برای ساعت ۴ الی ۱۰ شب استخدام مینماید.

داوطلبان بنشانی کیلومتر ۱۱ جاده‌مخصوص کرج‌شرکت داروسازی اسکوئیب ایران مراجعه نمایند.

PHILIPS

شرکت رادیوالکتریک ایران ـ فیلیپس

۱ـ برنامه ریز تولید ـ دارای دیپلم فنی دررشته فلزکاری یامکانیك .

۲ـ قالب‌ساز درجه‌یك‌دارای سیکل فنی‌باسوم متوسطه قادربه‌خواندن نقشه‌های فنی وکنترل قالب .

۳ـ کارگر ساده مرد

شرائط استخدام

حداکثر سن ۳۰ سال

دارا بودن برك پایان خدمت یا معافی غیرپزشکی

داوطلبین میتوانند همه‌روزه‌بغیرازه‌شنبه‌ویکشنبه به کارگزینی شرکت‌واقع‌درجاده آبعلی ۳کیلومتر بالاتراز سه‌راه تهران‌پارس مراجعه نمایند.

تلفن ۹ـ۷۸۳۳۳۵ و ۴۰ـ۷۸۳۵۳۶

آگهی استخدام

برای کار در تهران تمام وقت

۱ـ صندوقدار دوشیزه و یا بانو با تضمین

۲ـ تحصیلدار موتور سوار مرد با موتوروبا تضمین

باحقوق مکفی استخدام میشوند داوطلبان‌می توانند بوسیله تلفنهای ۹۷ـ۸۹۳۰۹۵ ویا به نشانی اول کاخ شمالی ساختمان شماره ۳طبقه چهارم مراجعه نمائید.

استخدام فوری

کارخانه بی.اف.گودریچ ایران به تعداد ۲۰ نفرکارگر ساده با شرایط زیر نیاز مند است

۱ـ حداقل سواد ششم ابتدائی.

۲ـ گواهی پایان‌خدمت یامعافی غیرپزشکی

۳ـ حداکثر سن ۳۰

داوطلبان به‌کارگزینی‌کارخانه واقع در۱۲کیلو متری جاده ساوه مراجعه نمایند.

آگهی استخدام

دانشگاه صنعتی آریامهر به‌یك‌نفر ماشین‌نویس فارسی ولاتین که به امور بایگانی نیز آشنائی داشته باشد نیاز دارد .

داوطلبان واجد شرایط میتوانند همه‌روزه باستثناء روزهای پنجشنبه وجمعه از ساعت ۸ الی ۱۲و ۱۳الی ۱۷به کارگزینی دانشگاه‌صنعتی آریامهر واقع درخیابان آیزنهاور مراجعه نمایند.

کارگزینی دانشگاه‌صنعتی آریامهر

PLP

شرکت سهامی خاص پی ، ال، پی برای تکمیل کادر پرسنلی‌خودافراد ذیل رااستخدام مینماید

۱ـ تعدادی افراد مطلع در امر فروش برای مدیریت قسمت‌های فروش.

اشخاصیکه سوابقی درامور مربوط به لوازم یدکی اتومبیل داشته‌باشند حق‌تقدم خواهند داشت).

۲ـ اپراتور تلکس با حداقل دو سال‌تجربه‌کار

۳ـ ماشین نویس فارسی و لاتین باحداقل یکسال تجربه کار .

از داوطلبان واجد شرایط تقاضا میشودبرای تکمیل پرسشنامه های مربوطه و مصاحبه‌اولیه از شنبه تاچهارشنبه ازساعت۷صبح تا٤بعداز ظهر وپنجشنبه تا۱۲ظهر باداره‌کارگزینی‌شرکت واقع در

کیلومتر ۱۸ جاده مخصوص کرج

روبروی کفش وین مراجعه نمائید.

استخدام منشی

بیکنفر دوشیزه یا بانو جهت تایپ وتلفن تمام وقت نیازمندیم .

تلفن ٦٤٩٩٥٤

آگهی استخدام

شرکت تولیدی روغن نباتی ناب

افراد زیررابا حقوق ومزایای مکفی استخدام می‌نماید .

۱ـ مهندس‌باسابقه مدیریت در کارخانه های روغن‌کشی

۲ـ دوشیزه یابانو برای امور حسابداری

۳ـ استادکار با سابقه درپرس روغن‌کشی

٤ـ ماشین سازی یااستادکار.

۵ـ جوشکار و فرزکار

تلفن ٦٤٧٩٣٨ ـ ٦٦٠٠٤٦

آگهی استخدام

شرکت‌تولیدی اردل افرادواجد شرایط زیررا جهت خدمت درتهران استخدام مینماید.

۱ـ راننده‌پایه دو با حداقل شش ماه سابقه کار .

۲ـ راننده پایه یك‌شخصی باحداقل‌یکسال‌سابقه رانندگی باوسایط‌نقلیه‌بارکش‌شهری یامینی‌بوس

۳ـ کمك‌راننده باحداقل سوادخواندن‌ونوشتن

٤ـ کارگر ساده‌یافنی.

متقاضیان واجدین شرایط جهت‌مصاحبه‌حضوری به‌محل کارخانه‌واقع‌درسرآسیاب مهرآباداامتداد کارخانجات جنرال‌وکارتن سازی‌بعداز کارخانه نوظهور مراجعه‌نمایند. ۱ـ۲

افراد زیر استخدام میشوند

۱ـ کارگر پرسکار بادوسال سابقه کار ٤ نفر

۲ـ کارگر خم‌کن برقی ۲ نفر

۳ـ کارگرکمك آهنکار ۱۰ نفر

٤ـ راننده لیفت تراك ۳ نفر

افراد فوق بایستی حداقل سواد خواندن و نوشتن داشته و خدمت نظام را انجام‌یا معافیت قانونی داشته باشند واجدین شرایط از ساعت ۸ تا ۱۰صبح به نشانی خیابان‌ویلا خیابان‌دامغان شماره ٦شرکت صنعتی ساراول مراجعه نمایند.

نیازمندیهای اطلاعات

برای دادن آگهی تلفنی باشماره‌های ذیل تماس حاصل فرمائید

تلفنهای: ۳۱۱۲۲۵-۳۱۱۲۲۴

استخدام در دایره علمی و فروش

اشخاص واجد شرایط زیر برای کار تمام وقت در دایره علمی و فروش داروئی دوپار باحقوق و مزایای شایسته استخدام می شوند.

ویزیتور تمام وقت جهت تهران باداشتن

حداقل مدرك دیپلم متوسطه ٤ نفر وچند نفر برای استان فارس ـ مازندران ـ غرب

ماشین نویس و کارمند دفتری

داشتن برگ انجام خدمت نظام وظفیه یامعافی ضروری است داوطلبین از ساعت ۸ صبح الی ۱و ٤ الی ۷ بعداز ظهر به آدرس دفتر دایره علمی و فروش دوپار خیابان عباس آبادجنب وزارت اطلاعات و جهانگردی ساختمان شماره ۱۹۹ تلفن های ۸۵۷۸۳۳ و ۸٤۸۲٤۷ مراجعه نمایند.

شرکت گروه صنعتی سپاهان جهت خدمت در کارخانه لوله و پروفیل سازی اصفهان بخدمات افراد زیر نیازمند است:

تکنیسین رشته فلزکاری	دیپلم یا فوق دیپلم دررشته فلزکاری ۱۰نفر
تکنیسین رشته مکانیك وبرق	دیپلم یافوق‌دیپلم درشته‌های مربوطه ۱۰نفر
نقشه‌کش	دیپلم یا فوق‌دیپلم درشته نقشه‌کشی وطراحی ۳نفر
کارمند اداری	دیپلم درشته های ریاضی و یاطبیعی ۱۰نفر
مکانیل اتومبیل	باتحصیلات حدود دوره اول متوسطه ۲ نفر
کارگر نیمه ماهر	دارای سواد خواندن و نوشتن ۱۰۰نفر
کارگر ساده	دارای سواد خواندن و نوشتن ۱۰۰نفر

ازداوطلبان خواهشمند است در ساعات اداری روز های غیر تعطیل بیکی از مراکز زیر مراجعه نمایند.

تهران: خیابان سپهبدزاهدی چهارراه تخت جمشید ۱۰۸
تلفن: ۸۹۰۵۸۰ ـ ۸۹۷۸۷۹
اصفهان: خیابان شاه عباس شماره ۱۵۳ تلفن ۲٦۹٤۵ ـ ۲۳۹۷٦
کارخانه: اصفهان ۲۵ کیلومتری جاده یزد

Carrier

FINANCE MANAGER

A JOINT VENTURE with an INTERNATIONALLY-known U.S. corporation is looking for a FINANCE MANAGER with the following qualifications:

1. *IRANIAN NATIONALITY*
2. *College degree*
3. *Minimum 10 years experience in General Accounting, Cost Accounting, Budgeting and Financial Reporting.*
4. *Minimum 4 years superrisory experience at Chief Accountant or Finance Manager level.*
5. *Perfect English*
6. *Age 30 to 45 years*

Only those qualified should send their curriculum vitae to: Ettela'at, Reference 454. All applications will be treated confidentially.

شرکت تولید کننده محصولات پردیس

بخدمت تمام‌وقت افرادزیر باحقوق و مزایای کافی نیازمنداست

۱ـ مدیر امور اداری با تحصیلات لیسانس و حداقل سه سال سابقه کار موثر در موسسات صنعتی و تولیدی وحداکثر ٤۰ سال سن آشنا بزبان انگلیسی.

۲ـ سرپرست اداره خرید تحصیلات لیسانس مسلط بزبان انگلیسی داشتن معرف و سپردن تضمین کافی.

۲ـ سرپرست تعمیرگاه وسایل نقلیه باآشنائی کامل به تعمیرات و نگهداری وسایل نقلیه دیزلی و بنزینی و سوابق سرپرستی در تعمیرگاه.

٤ـ عده‌ای فروشنده با سپردن تضمین کافی.

۵ـ عده‌ای راننده با حداقل دو سال سابقه رانندگی (متقاضیانی که‌روی بنزهای شش تنی خاور کار کرده باشند ارجحیت دارند).

٦ـ چند نفر حسابدار با حداقل تحصیلات دیپلم‌ودوسال سابقه کار مقتاضیان میتوانند همه روزه از ساعت۲الی ٦ بعد ازظهر به‌خیابان وزراء خیابان هشتم شماره ۲۲ کارگزینی مراجعه‌ویا جهت تعیین وقت مصاحبه با تلفن ٦۲٦۸٦۲ تماس حاصل نمایند.

شرکت بتون باتیمان شما را به همکاری در بندرشاهپور دعوت میکند

بتون باتیمان

مهندس مکانیك یا راه ساختمان و یا معادل آن سن حداکثر ٤۵ سال با ۵سال تجربه درادراه کردن کارخانه های تولیدی ویا کارگاههای ساختمانی مورد نیاز است.

لطفا برای تعیین وقت مصاحبه باتلفن های ٦۵٦۳٦۰ و۹۱ـ٦۵۹۹۹۰ تماس حاصل نمائید.

تعمیرگاه بزرگ کامیون تهران

وشرکت سهامی قاس به

آگهی استخدام

۱ـ راننده پایه یك باسابقه کار جهت انجام تست بعداز تعمیرات کامیون ۲ نفر

۲ـ کارگر نقاش درجه ۲ و۳ کامیون ۱۰ نفر

۳ـ مکانیك درجه یك‌با سابقه کارروی کامیون بنز ٤ نفر

٤ـ باطری ساز درجه دو ٤ نفر

داوطلبین که دارای مدرک تحصیلی بیکار بوده و معافیت غیر پزشکی داشته باشند میتوانند به‌استثنای ایام تعطیل به آدرس شرکت در جاده قدیم کرج ۲ کیلومتر بالاتر از شیر پاستوریزه مراجعه نمایند. تلفن ۹۵٤۰۷٦

افراد مشروحه ذیل را با حقوق و مزایای مکفی استخدام مینماید

۱ـ سرکارگر فلزکاری
۲ـ سرکارگر صاف‌کاری
۳ـ سرکارگر برش‌کار
٤ـ پرس کار و برشکار
۵ـ کارگر فنی برای خط تولید با یکسال‌سابقه کار در کارگاههای تولیدی.
٦ـ نقاش پیستوله کار با ۳ سال سابقه کار
۷ـ لوله‌کش درجه ۱و۲
۸ـ درب ساز و نجار درجه ۱ و۲
۹ـ برقکار درجه ۲
۱۰ـ آهنگر
۱۱ـ راننده جرثقیل با ۳ سال سابقه کار
۱۲ـ کارگر ساده.

شرایط: حداکثر سن۳۵ سال
داشتن برگ پایان خدمت یا معافیت دائم
دارا بودن گواهینامه دوم پیکار
واجدین شرایط میتوانند به اداره استخدامی گروه واقع در سه راه آذرین ساختمان بانك پذرس طبقه سوم مراجعه نمایند.

آگهی استخدام

کمپرسور سازی ایران (سهامی عام) برای کادر کارخانه خود واقع درشهر صنعتی البرز افراد واجد شرائط‌زیر رابا حقوق ومزایای بسیارخوب استخدام مینماید.

۱ـ فوق دیپلم تکنولوژی رشته مکانیك ۵نفر
۲ـ دیپلم فنی رشته مکانیك ۷ نفر
۳ـ دیپلم ریاضی و طبیعی ۵نفر
٤ـ حسابدار صنعتی با حداقل ۲ سال‌سابقه کار ۲ نفر
۵ـ انباردار قطعات یدکی ماشین‌آلات صنعتی با حداقل ۳سال تجربه‌در انبار داری‌وسفارشات داوطلبان بایستی خدمت وظیفه خود را انجام داده‌و یا برگ معافی دائم غیر پزشکی دردست داشته‌باشند متقاضیان میتوانند همه روزه ـ باستثنای روز های جمعه و تعطیل در ساعات اداری بکارگزینی کارخانه مراجعه و یا باتلفن ٦٤۸۵٦۳ تهران تماس حاصل نمایند.

قابل توجه

آینده‌ای درخشان و یك موقعیت مناسب برای داوطلبان و علاقمندان به امر فروشندگی

شرکتی مختلط ایرانی و امریکائی‌دارای نمایندگی یك محصول درجه یك جهانی به‌دو نفر ایرانی فعال ودارای معرفی ضامن‌معتبر، برای فروش و توزیع محصول خود درنواحی مختلف تهران باشرایط زیر نیازمند است:

خوش‌تیپ ـ خوش لباس ـ ازنظر خدمت وظیفه عمومی بلامانع باشند ـ دارای تجربه کافی در امر فروش وعلاقمند به‌این‌کار بودو تهران بزرك راکاملا بشناسند.

حداقل دارای گواهینامه رانندگی پایه‌دو شخصی بوده و دراین امر حسن سابقه داشته باشند.

در کار فروش بطور مثبت موثر بوده و طالب ترقی و پیشرفت دراین‌امر باشند.

آشنائی مختصر بزبان انگلیسی‌درشرایط مساوی حین استخدام حق‌تقدم خواهند داشت

سن داوطلبان نباید حداقل کمتراز ۲۴وحداکثر بیش‌از ۴۵ سال باشد.

از علاقمندان واجد شرایط فوق تقاضا دارد برای کسب اطلاعات بیشتر و ترتیب مصاحبه به غیراز روزهای تعطیل صبحها از ساعت ۹الی ۱۲ باآقایان جلالی یاشکرائی تلفن ۲۵۹۵۷٦ تماس حاصل نمایند.

آگهی استخدام

شرکت سهامی تولید و انتقال نیروی برق ایران (توانیر) وابسته به‌وزارت نیرو بمنظور تامین نیروی انسانی نیروگاه بزرك مازندران (نکا) تعدادی کارمند وکارگرمرد راکه‌واجدشرائط‌زیر باشند از طریق آزمایش و مصاحبه انتخاب و استخدام مینماید

ردیف عنوان شغل	تحصیلات	سایر شرائط
۱ـ کارمند فنی	فوق دیپلم و دیپلم برق یامکانیك	ـ
۲ـ کارمندفنی	دیپلم طبیعی وریاضی	حداقل معدل ۱۲ و حداکثر سن ۲۷ سال
۳ـ راننده	پایان تحصیلات ابتدائی	داشتن گواهینامه پایه یکم یادوم همگانی

داوطلبان واجد شرائط میتوانند بمنظور ثبت نام و کسب اطلاعات بیشتر روز های شنبه ۲۵ر۲ر۳۵ و یکشنبه ۲٦ر۲ر۳۵ با همراه داشتن مدارك‌زیر به ساری خیابان فرح‌کوچه‌رز دفتر طرح‌ویژه نکا مراجعه‌نمایند.

۱ـ اصل و فتوکپی شناسنامه
۲ـ اصل وفتوکپی آخرین مدرك تحصیلی
۳ـ اصل و فتوکپی کارت پایان خدمت وظیفه یا معافیت دائم
٤ـ عکس ٤ × ٦ دوقطعه
۵ـ اصل و فتوکپی گواهینامه رانندگی (برای‌داوطلبان‌شغل‌رانندگی)

مالف ۳٤۱۷

استخدام کارگر مرد وزن بامزایای بهتر

با استخدام در واحد های گروه‌صنعتی مینو علاوه بردریافت حقوق مکفی از مزایای زیر نیزبرخوردارخواهید بود:

۱ـ سهیم شدن‌در سودکارخانه
۲ـ استفاده از کمك هزینه‌مسکن
۳ـ استفاده از بیمه درمانی ـ بازنشستگی ـ حوادث
٤ـ غذای گرم کامل به قیمت فوق‌العاده ارزان
۵ـ سرویس ازتمام‌نقاط‌شهر به کارخانه و بالعکس
٦ـ امکان استفاده از وام برای‌رفع احتیاجات ضروری
۷ـ امکان استفاده از وام مسکن برابر ضوابط شرکت
۸ـ امکان خرید مایحتاج ازشرکت تعاونی بااقساط وقیمت ارزان

داوطلبان میتوانند همه‌روزه‌بیکی‌از دو آدرس زیر مراجعه نمایند.

۱ـ خیابان ۲۰ متری فلاح نبش۱٦ متری حسینی (دفتر استخدام مینو)
۲ـ کارخانجات گروه صنعتی مینو کیلومتر ۱٤جاده‌شمالی‌کرج ۱ـ٦

مهندسین ارشیتکت و محاسب

آماده طرح وتهیه نقشه ومحاسبات ساختمان
٦٦٤۳۱۸

تعداد چهار فقره اجازه کار به‌اسامی آقایان

۱ـ دیتر بلازه شماره گذرنامه ٤۷۱۷۱۲٤ د
۲ـ برتهارد لوهوف شماره گذرنامه ٤۷۲۱۵۵٤ د
۳ـ کارل‌لیبل شماره گذرنامه ۵۸۸۲۲٦۰ د
٤ـ ژوزف پرتمان‌شماره‌گذرنامه ۲۰۲٤۵۰٦ د

در تاریخ ۵٤ر۸ر٦ مفقود گردیده است‌از جویندگان خواهشمند است در تهران به‌آدرس

خیابان رازی شماره ۹۳ تلفن ٦٤۵۳٦۹

ودر بوشهر.
به اداره کاریابی و اشتغال استان بوشهر اطلاع دهند مزید برامتنان است
تاسیسات نیروگاه برق اتمی ایران ۱و۲

پلاستیک‌سازی اژدری

انواع‌و اقسام سفارشات پلاستیکی مورد نیاز منزل، منازل و داروخانه‌ها و فروشگاه‌ها و غیر وریز و درشت می‌پذیریم به‌آدرس ۴۰متری مجیدیه ۱۰متری آذری پلاك٤٤ مراجعه و یاباتلفن ۸٤۸۹۱٤ تماس حاصل نمائید.

قبول کلیه اسکلت فلزی ساختمان

تلفن ۸۴۷۸۷۴

آگهی

کشتی هولونك HOLUNG

بعلت عدم دریافت مبالغ اضافی مورددرخواست، کشتی‌وق بسمت بندری خارجی حرکت خواهد نمود تابتواند خسارات وارده را جبران نماید.

برای‌کسب اطلاع بیشتر ذینفعان میتوانند با یکی از افراد ذیل با شماره های ۸٤۳٦۶۸ و ۸٤۵۰۱۱ و ۸۵۱۷۰۸ و ۸۵۱۷۰۷ تماس بگیرند.

۱ـ ویلیام کلاین
۲ـ شیرین امامی

ویلیام کلاین

آگهی دعوت تشکیل مجمع عمومی

نظر براینکه در خلال دعوت به تشکیل مجمع عمومی مورخ ۱۵ر۲ر۲۵۳۵ که از طرف هیئت مدیره سازمان‌مالکان آپارتمانهای غرب شهرآرا بعمل آمد دو نفر دیگر ازاعضای هیئت مدیره از سمت خویش استعفا کردند و براثر ان حالیه هیئت مدیره سازمان مالکان اکثریت لازم را از دست داده است واز طرفی جلسه مورخ ۱۵ر۲ر۳۵ مجمع عمومی نیز رسمیت پیدا نکرد. طیهذا بدین وسیله از عموم مالکان محترم آپارتمانهای غرب شهرآرا دعوت میشود که درجلسه مجمع عمومی مورخ ۵خرداد ۲۵۳۵ که در راس ساعت۵ بعد ازظهر در محل مدرسه راهنمائی نظام مافی‌تشکیل خواهد شد حضور بهم رسانند دستور جلسه عبارت است از:

۱ـ طرح گزارش اقدامات انجام شده‌و گزارش مالی مجموعه ۲ـ انتخاب ۵ نفر اعضای اصلی و سه نفراعضای علی‌البدل هیئت‌مدیره۳ـ انتخاب‌یکنفربازرس‌اصلی ویکنفربازرس علی‌البدل. ٤ـ انتخاب یک نفر داور اصلی و یکنفر داور علی‌البدل ۵ـ تغییر و اصلاح‌بعضی‌ازمواد اساسنامه وتکمیل‌آن به‌امضای عده‌ای از مالکان آپارتمانهای غرب شهرآرا

(کوی گیوان)

قابل توجه وزارتخانه‌ها ومؤسسات خصوصی

این موسسه آمادگی خودرا برای تهیه و تحویل فوری آرم:

پنجاهمین سال شاهنشاهی پهلوی

اعلام میدارد

۱ـ دفتر فنی نورنك ـ خیابان لاله‌زار نو ـ ساختمان شماره ۳ البرز تلفن ۳۰۲۰۲۳

۲ـ هنرگاه صنعتی اخوان زرگری ـ خیابان اسکندری ـ چهارراه کاوسی تلفن ۹۵۱۵۰۷

سندیکاهای کارگری بندرشاهپور، سالروز کارگر را باشکوه فراوان جشن گرفتند

آقایان معتمدیان رئیس اداره کار و امور اجتماعی ، خشایار خطیربخشدار و پردلی معاونت ادارهکل بندر و کشتیرانی و خلیلمحراییان شهردار بندر شاهپور در جشن کارگری سندیکا های بندر شاهپور

آقای جواد صدیق دبیر سندیکای سربار نویسان و بار نویسان و لین منها هنگام قرائت سپاسنامه کارگران بندر شاهپور به پیشگاه اعلیحضرت همایون شاهنشاه‌آریامهر

سخنان آقای فلاحی

پس از قرائت قطعه شعر آقای فلاحی چنین اظهار داشتند. بنام خدا وبا یاد رهبر عالیقدر ایران شاهنشاه آریامهر ، بسیار خوشحالم که‌بعنوان نماینده‌کارگران که بخش عظیمی از توده مردم ایران را تشکیل میدهند و مستقیما از ثمرات‌نجات بخش اصول انقلابی شاه‌وملت برخوردار گردیده‌اند صحبت کنم.

اگر چه در من توانائی بیان مکنونات قلبی نیست لیکن امیدوارم مراتب تشکرو بندگیم که در کمال سادگی و بی‌آلایشی‌در محضر شما به پیشگاه پدر تاجدار عرضه میشود مورد قبول واقع گردد. ای‌پادشاه ملت نواز وای رهبر خردمند. افتخار برتو باد که افتخار توده ملتت از تست،صحبت کردن‌درچنین مجلسی‌که بمنظوربزرگداشت سالروز مهمترین رخ‌داد تاریخ ایران‌تشکیل شده برای من و همقشرانم افتخاری بزرگ است. کارگریکه تا قبل از انقلاب سفید همچون ابزارکاری بی‌ارزش در دست کارفرمابازیچه‌ای بیش نبود. کارگریکه تاقبل از انقلاب در تقسیم‌بندی طبقات اجتماعی جائی نداشت . اما امروز نماینده‌اش در کرسی مجلس شورای‌ملی قرار میگیرد و در مجامع بین‌المللی و کنفرانسهای خارجی و داخلی شرکت میکند. امروز نه‌تنها ابزار کار و بازیچه نیست بلکه در کارخانه و کارگاهش‌صاحب سهم است واز فروش تولیدات ونتیجه دسترنجش سود میبرد.

امروز در تقسیم بندی اجتماعی ایران رکنی مهم را تشکیل میدهد و هر روز به‌امر پدر تاجدار و رهبر عالیقدر قوانین ومقررات رفاهی بیشتر برای خود و خانواده‌اش وضع میشود. توضیح اثرات عمیق و نجات‌بخش اصل سهیم کردن کارگران در سود کارخانه‌ها که یکی از اصول منشور مقدس شاه و ملت است کافیست که بادیده‌ی حقیقت بین آنچه را که بیرامون هریک از شماها گذشته ویا میگذرد بدقت مشاهده کنید.

انقلاب سفید

انقلاب سفید اصول‌حکومت ارباب‌رعیتی را برهم ریخت و زیربنای‌ایرانی‌نو ومترقی وپیشرو را پی‌ریزی کرد. امروز کشور ما در نتیجه کاربرد صحیح اصول‌انقلاب به‌رهبری شاهنشاه آریامهر بسوی کمال و پیشرفتگی دوش بدوش جوامع‌مترقی پیش میرود ودر مرحله‌ای از شگفتی صنعتی قرار دارد که در آینده نزدیک مقامی‌بس والا در میان جامعه بین‌المللی کسب خواهد کرد.

زنده وجاوید باد شاهنشاه آریامهر برقرار باد پیوند ناگسستنی شاه ومردم.

پس از سخنرانی آقای فلاحی ـ آقای جواد صدیق دبیر سندیکای بارنویسان‌و سربارنویسان ولین‌منها برای قرائت سپاسنامه کارگران سندیکاهای کارگری بندر شاهپور پشت میکروفن قرار گرفت‌و چنین اظهار داشت. در این هنگام که ما مردم حق‌شناس ایران‌به‌پیروی ازاحساسات عمیق شاهدوستانه خود به‌برگزاری آئین ملی بزرگداشت بنجاه سال شاهنشاهی دودمان جلیل پهلوی پرداخته‌ایم.

دراین موقع که در پرتو درخشش شاهنشاهی خاندان پهلوی کشوربهناور ایران در شاهراه ترقیات همه‌جانبه به موفقیتها و پیروزیهای بسیار چشمگیری دست یافته است. در این زمان که براثر درایت شهریاران پهلوی. اعلیحضرت‌رضا شاه کبیر و اعلیحضرت همایون محمدرضا شاه پهلوی آریامهر شاهنشاه ایران‌مملکت آباد ما بموفقیت خاص جهانی ومقام‌والای بین‌المللی نائل شده واز صورت یک‌کشور فقیر به کشوری ثروتمند و پیش رفته ومن بعنوان نماینده بهره‌مندان از مزایاو مواهبش حرف میزنم اجتیاج به تحقیق علمی و بررسیهای آزمایشگاهی‌ندارد، فقط تبدیل گردیده و در این اوضاع و احوال که رفاه عمومی تامین شده و بخصوص طبقه فعال کارگر در سراسر این‌مملکت بحقوق حقه خود دست رسی پیدا کرده وفعالیتش مورد ارزشیابی اصولی قرار گرفته و زندگی حال وآینده او مورد حمایت قوانین و مقررات واقع‌شده است وبالاخره دراین هنگام که کارگر آزاد ایرانی علاوه برسهیم شدن در سود ویژه کارخانه‌ها در سهام واحدهای صنعتی نیز شریک شده واصل گسترش مالکیت‌صنعتی علاقه وجدیتش را در راه انجام کاربهتر ومحصل مرغوبتر تحکیم و توسعه بخشیده است، همه ما کارگران بندر شاهپور مانند همکاران کارگران درسایر نقاط ایران مراتب سپاس وامتنان قلبی خود را به پیشگاه مبارک اعلیحضرت همایون محمد رضاپهلوی شاهنشاه‌آریامهر رهبر توانای ایران که اعطا کننده حقوق کامل به طبقه کارگر ایرانی هستند تقدیم داشته از درگاه قادر متعال دوام عمر و بقای شاهنشاهی‌معظم‌وپایداری وبهروزی وشادکامی علیاحضرت شهبانوی‌محبوب‌و والاحضرت همایون‌ولیعهد عزیز ایران وخاندان جلیل‌سلطنت‌پهلوی راخواستاریم وامیدواریم که همگان بتوانیم در راه اجرای منویات عالیه رهبر اندیشمندمملکت بیش ازپیش موفق بوده و بکامیابی‌ها و پیروزمندیهای روزافزونی دست یابیم.

در پایان این سپاسنامه بار دیگر با شهریار دادگستر خود عهد و پیمان دیرینه خویش را تجدید کرده‌وبه‌پیشگاه مبارک معروض میداریم. شاهنشاها،سپاس سپاس. سپاس. این‌جشن از ساعت ۵بعدازظهر تاساعت۸ ادامه داشت.

عده‌ای ازکارگران باتفاق‌خانواده‌های خود که در جشن کارگری سندیکا های کارگران بندر شاهپور شرکت کردند.

آقای رحمت‌اله فلاحی رئیس سندیکای کارگران اداره کل بندرو کشتیرانی بندر شاهپور، هنگام سخنرانی.

صحنه‌ای از رقص بندری‌فرزندان‌کارگران بندر شاهپور، جمال‌خوانده رادیو تلویزیون‌خوزستان بانوای گرم خودبابن جشن رونق فراوان بخشید.

برای درج آگهی در این صفحه باتلفنهای ۳۱۱۰۸۷-۳۱۱۰۸۶-۳۱۱۰۸۵-۳۱۱۲۱۵

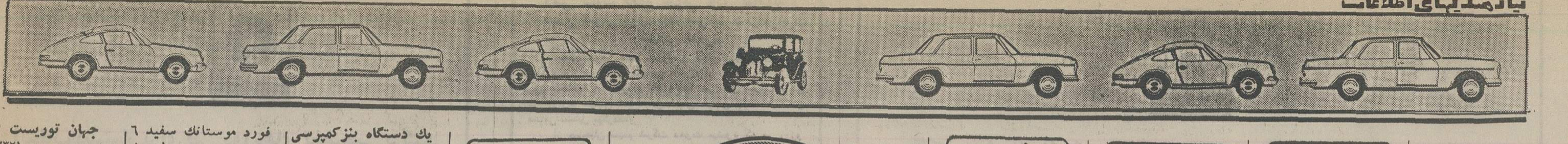

GMC ایران جمس

نمایندهٔ رسمی جنرال موتورز امریکا انواع اتومبیل پونتیاک کاتالینا وفایربرد ـ کامیونهای کمپرسی ووانت جمس خیابان تخت جمشید شماره ۵۸۳ تلفنهای ۷۶۴۲۵۸ـ ۷۶۰۷۵۳ـ ۷۵۲۳۸۹

ایران دفر

انواع ـ سواری ـ وانت و کامیون

تویوتا

خیابان تخت‌طاوس نبش امیراتابک ساختمان ۱۱۰ طبقه اول تلفنهای ۸۳۵۶۰۰ ـ ۸۳۷۳۰۰

کرمل

بنز ۲۳۰ ۷۵
پژو ۵۰٤ ۷٤
ب.ام.و ۱۸۰۲ ۷٤
ولوو ۷٤
ولوو استیشن ۷۵
فولکس واگن ۷۱
فولکس واگن استیشن ۶۹
تویوتا ۱۶۰۰ ۷۵
پژو ۳۰۳ ۷۱
پژو ۵۰٤ ۷۰
خیابان آذربایجان مابین رودکی و نواب ۹۲۸٤۱۲ـ ۹۲۰۲۱۲

سهیل

بنز
۲۸۰ اس ۷٤
۲۸۰ اس ۷۵
۲۳۰ـ٤ ۷٤
۲۸۰ اس ۷۳
۲۸۰ اس ۷۱
۲۰۰ ۷٤
شورولت کامارو ۷۵
تویوتا سلیکا ۷۵
ب.ام.و
۲۰۰۲ ۷۳
۵۲۰ ۷۳
۲۰۰۲ ۷۲
پژو
۵۰٤ ۷۳
تویوتا کورونا ۷۶
فولکس واگن ۷۲
۱۳۰۲
شاه مابین جمشید آباد و پیروز ۹۳۶۵۶٤ـ ۹۳۱۳۰۳

مرادی

بی‌ام‌و ۲۳۰۰ ۷۶ کاهوئی
ولوو ۷۶ سبز چمنی
بنز ۲۸۰ ۷۵ آبی‌متالیک
بنز ۲۸۰ ۷۳ نخودی
بنز ۲۲۰ ۷۳ نخودی
بنز ۲۲۰ ۷۲ نخودی
پژو جی‌ال ۷۵ نقره‌ای‌متالیک
پژو ال ۷۵ سفید
تویوتا ۷۵ مختلف
همه نوع اتومبیلهای‌سوزکی وجیب سوزکی ۷۶
جاده قدیم شمیران پیچ شمیران‌نمایشگاه اتومبیل‌مرادی ۷۵۰۸۶۶

بوستان

بنز مدل رنگ
بنز ۲۵۰ ۷۰ آبی
۲۲۰ ۷۲ سفید
۲۰۰ ۷۳قرمز
پژو
پژو ۵۰٤ ۷۱ سفید
۵۰٤ ۶۹ سفید
پیکان
دولوکس ۵۳ خاکستری
جوانان ۵٤ قرمز
فیات ۱۲۸ ۷۱ قرمز
شورولت‌کامارو ۶۷ آبی
بام‌و ۲۰۰۰ ۶۷
خیابان باستان بین شاه و حشمت‌الدوله تلفن ۹۳۲۵۲۲ ـ ۹۲۳۶۳۰

میزانی

بنز
۲۳ـ٤ ۷۶
۲۸۰ ۷٤
۲۸۰ ۷٤
۲۳۰ـ٤ ۷٤
۲۰۰ ۷٤
شورولت کامارو ۷۶
شورولت ایمپالا ۷۲
ب.ام.و ۳۲۰ ۷۶
ب.ام.و ۳۲۰ ۷۶
ب ام و ۳۲۰ ۷۶
دوج کرونت ۷٤
مک وان ۷۲
خیابان شاه چهار راه‌پیروز تلفن ۹۲۱۵۲۶ ـ ۹۲۸۲٤۲

هوشنگ

جاگوار ـ ۷۳ ارتشی
مرسدس‌بنز ـ ۷٤ ـ طلائی ـ متالیک
بی ام و ـ ۷۶ ـ لیموئی ـ سفید
بنز ـ ۷۵ ـ قرمز ـ سفید ـ لیموئی
بنز ـ ۷٤ ـ لیموئی ـ سرمه‌ای سفید
بنز ـ ۷۳ـ۷٤ـ طلائی ـ آبی درباری
بنز ـ ۷٤ ـ نقره‌ای ـ مسی ـ متالیک
تویوتا ـ کارینا ـ ۷۵ ـ با کولر ـ قهوه‌ای متالیک
شورلت ایران ـ ۲۸۰۰ ـ ۵٤ ـ آبی متالیک
شورلت بلیزر فول ۶ـ۷۵ بهی‌رنگ
مقابل حسینیه ارشاد ـ ۲۳۹۱۹۲ ـ ۲۳۲۷۵٤

شریف

بیوک
سنچوری ۷۵ فول کرم
سنچوری ۷۵ فول قرمز
آپولو ۷۵ فول یشمی
اسکای‌هوک ۷۶ جگری
آپولو ۷۶ ـ ۷۵ همرنگ
سنچوری ۷۶ـ۷۵ همرنگ
ریویرا همه رنگ
الکترا همه رنگ
رگال ۷۵ تریاکی
لساب همه رنگ
بامو ۳۲۰ ۷۶ لیموئی
کامارو ال‌تی ۷۵ زرد
کامارو ۷۶ فول سفید
کامارو ۷۶ ۸سیلندر
جاگوار ۷۵ سرمه‌ای
اپل اکسونا ۷۳ گوجه‌فرنگی
شورلت‌ایمپالا ۷۵ ـ ۷۶همرنگ
بنز ٤۵۰ اس‌ال‌سی ۷۵
نمایشگاه اتومبیل شریف:خیابان پهلوی اول پارک سامی تلفن های ۶۲۵۶۳۵ ـ ۶۲۱۲۰۲ ـ ۶۲۲۷٤٤

دلگشا

بنز مدل رنگ
۲۳۰ ۷۵همرنگ
۲۸۰اس ۷۵ کرم
۲۰۰ ۷۵ نقره‌ای
۲۰۰ ٤ر۷۵ همه رنگ
٤۵۰ ۷۶ شوکولاتی
۲۲۰ ۷۳ سفید
٤ر۲۳۰ ۷۶ آبی
بی‌ام ـ و
۳۲۰ ۷۶ شرابی
۳۲۰ ۷۶ قهوه‌ای
۳۲۰ ۷۶ سبز
فیات ۷۵ خردلی
فیات۱۳۱ ۷۵ نقره‌ای
فیات۱۳۱ ۷۵ خردلی
فیات ۱۲۸ ۷٤ طلائی
فیات۱۲۸ ۷٤ قرمز
فیات۱۲۸ ۷٤ بژ
بیوک
آپولو ۷۵ شرابی
آپولو ۷۵ سبز
آپولو ۷۵ طلائی
آپولو ۷۵ یشمی
آپولو ۷۵ سبز
سنچور ی۷۵ سرمه‌ای
پژو
۵۰٤ ۷۶
۵۰٤ ۷۵ سرمه‌ای
شورولت مونت‌کارلو ۷۶ نقره‌ای
مکوان ۷۳ طلائی
جاده قدیم شمیران (کوروش کبیر) سمراه زندان تلفن های ۸٤۲۳۸۶ و ۸۵۲۱۲۷

صبا

موستانگ
گرانده ۷۳ طلائی اتوماتیک
تویوتا
اس ـ تی ۷۵ سبز یشمی
اس ـ تی ۷٤ سفید
سلیکا ۷۵ دولوکس
جیپ تویوتا ۷۵ شاسی بلند وکوتاه .
فیات
اسپایدر ۷۲ سبز متالیک
بنز
۲۳۰ـ٤ ۷٤ بژ
کامارو ۷۵ـ آبی
پژو ۷۰ ـ آبی متالیک
نمایشگاه صبا ـ خیابان قدیم شمیران ایستگاه باغ صبا ـ تلفن ۷۵۳۷۷٤ ـ ۷۵۱۰۲۹

پارس بنز

بنز ٤ـ۲۳۰ ۷۶
بنز ٤ـ۲۳۰ ۷۵
بنز ٤ـ۲۳۰ ۷٤
بنز ۲۸۰ اس ۷۳
بنز ۲۳۰ ۷۳
بنز ۲۰۰ ۷۳
بنز ۲۰۰ ۷۲
ب.ام.و ۳۲۰ ۷۶
رنجرو ر ۷۶
پژو ۵۰٤جی‌ال ۷۶
پژو ۵۰٤ جی‌ال ۷٤
پژو ۵۰٤ کاروان ۷٤
پژو ۵۰٤ جی‌ال ۷۳
شاه مقابل سینما نیاگارا تلفنهای ۶٤۳۰٤۰ و ۶٤۲۵۱۹

بهداد

بنز
۲۸۰ اس ۷۶ مسی
بنز ۲۸۰ اس ۷۶ سبز صفر کیلومتر
۲۸۰ اس ۷۵ نقره‌ای
۲۸۰ اس ۷۵ کرم
۲۸۰ اس ۷۲
۲۸۰ ۷۳
۳۵۰ ۷۳ نقره‌ای
بنز ال اس ۳۵۰ مسی آلبالوئی
شورولت★
نوا ۷۶
کامارو ۷۵ قهوه‌ای متالیک
کامارو ۷۵ دنده‌ای
کامارو ۷۵ کولردار
کامارو ۷٤ قهوه‌ای
بلیزرشاین ۷۶ آبی وسفید
اوزمبیل ۷۶فول اتوماتیک
بلیزر ۷۵ دنده‌ای آبی
کادیلاک کوپه ۷۵ شرابی
پونتیاک
گرانپری ۷۵ شرابی
گرانپری ۷۳ آبی‌سیر
پوک رگال ۷۵ آبی‌متالیک
پژو جی‌ال ۷۶ لیموئی
پژو
۵۰٤ ۷۶ نقره‌ای
۵۰٤ ۷۶ سفید
بی‌امو
۳۲۰ ۷۶ ۵ رنگ
۳۰۰۰ ۷۳ فول‌کولردار
۵۲۰ ۷٤آبی‌متالیک
فیات ۱۲٤ ۷۵ سفارشی
سیتروئن ۲۲۰۰ ۷۶ نقره‌ای
ایران نوین غربی اول‌جمشید آباد شمالی مقابل پادگان جمشید آباد ۹۲۹۳۹۸ ـ ۹۳۹۳۹۸

دیپلمات

بنز مدل رنگ
۲۸۰ اس ـ ۷۵ ـ ابی
اس.ال.سی ـ ۷۵ ـ سبز
٤ر۲۳۰ ـ ۷۶ ـ قرمز
٤ر۲۳۰ ـ ۷۶ ـ آبی ـ زرد
٤ر۲۳۰ ـ ۷۶ ـ کاهوئی
۲۸۰ اس ـ ۷٤ ـ لیموئی
۲۸۰اس ـ ۷۳ ـ ابی
۲۸۰ اس ـ ۷٤ ـ نقره‌ای
٤ر۲۳۰ ـ ۷۶ ـ ابی
٤ر۲۳۰ ـ ۷٤ ـ قرمز
۲۸۰ ـ ۷٤ ـ مسی
بنز ۲۸۰ اس ۷۵
بی.ام.و
۳۲۰ ۷۶ شرابی
۵۲۰ ۷۳ قرمز
۵۲۰ ۷٤ ابی
۳۲۰ ۷۶ ابی
۲۰۰۲ ۷۲ نارنجی
بیوک
لمید ـ ۷۵ ـ مسی
سنچوری ـ ۷۶ ـ آلبالوئی
سنچوری ـ ۷۳ ـ طلائی
سنچوری ـ ۷۶ ـ نقره‌ای
سنچوری ـ ۷۶ ـ سرمه‌ای
شورولت
نوا ـ ۷۶ ـ زرشکی
کامارو ـ ۷۵ ـ طلائی
مونت‌کارلو ـ ۷٤ ـ سبز
نوا ـ ۷۶ ـ شرابی
مونت‌کارلو ـ ۷۵ ـ قهوه‌ای
پونتیاک
گرامپری ـ ۷۵ ـ سفید
فایربرد ـ ۷۳ ـ
جاگوار ـ ۷۵ ـ سفید
پژو ۶۰٤
ولوو ۷۵
خریدامتیاز امتیاز دانشجوئی وخریدار امتیاز دیپلمات . خیابان پهلوی خیابان اریامهر پلاک ۱۰۸ تلفن : ۶۵۶۵۱۵ ـ ۶۵۶۵۱٤ ـ ۶۵۶۵۱٤

ناصر

بی ـ ـ و مدل رنگ
۳۲۰ ۷۶شرابی
۲۰۰۲ ۷۵آبی
۵۲۰ ۷۳ـ
دوج
دارت ۷۳ـ
دارت ۷۳ ابی
کرفت ۷۵ـ
دارت ۷۲بژ
بیوک ۷٤ـ
فیات ۱۶۰۰ ۷۳ ـ
سنچوری ۷۵ بژ
مک وان ۷۱ آبی
تویوتا ال ـ تی ۷۵ آجری
بنز
۲۸۰ اس ۷۳سفارشی
۲۸۰ ۷٤ بژ
نمایشگاه اتومبیل ناصر خیابان پهلوی اول تخت ـ طاوس مقابل بانک سپه تلفن ۶۲۹۹۰۸ ـ ۶۲۵۰۹۶

همایونیان

نمایندگی اتومبیل‌های تویوتا خیابان ملت پلاک ۱۱٤ تلفن ۳۱۳۲۰٤

پایتخت

بی.ام.و مدل رنگ
۲۰۰۲ ۷۱ نارنجی
۲۰۰۲ ۷۲ سرمه‌ای
۲۰۰۲ ۷٤ فیروزه‌ای
تویوتا سلیکا ـ ۷۵ـ سفید
دوج‌دارت ـ ۷٤ ـ قهوه‌ای
فوردکاپری ـ۷۳ـ تریاکی
هونداکورسی ـ ۶۹ـ سفید
مینی‌هوندا ـ ۶۹ـ ابی
اریا ـ ٤۹ ـ سفید
انواع پیکان
پژو ۵۰٤ جی‌ال ۷۳ سفید
شورلت ایمپالا ۷٤ فول آجری متالیک
فولکس ۷۰ ۷۲ آبی‌متالیک
آدرس ـ نمایشگاه اتومبیل پایتخت: خیابان‌خواجه نصیر طوسی نرسیده به میدان عشرت‌آباد تلفن ۷۵٤٤۸۰ محمد بشار

تهران

بی.ام.و مدل رنگ
۲۰۰۲ ۷۳ قرمز
۲۰۰۲ ۷٤ آبی
بیوک
ریویرا ـ ۷۵ ـ طلائی
سنچوری ـ ۷٤ ـ سفید
پژو
۳۰٤ اس ـ ۷٤ ـ زردقناری
۵۰٤جی. ال ـ ۷٤ ـ شیری
دوج‌کرونت ـ ۷۵ ـ سبز
فولکس۱۳۰۰ـ۷٤ـ نارنجی
کامارو ـ ۷۵ ـ قهوه‌ای
کامارو ال.تی ـ ۷٤ ـ طلائی
بنز٤ر۲۳۰ـ ۷۵ـ زردقناری
لانچیابتا ـ ۷٤ ـ نقره‌ای
جاکوار ـ ۷۳ ـ شیری
فوردکاپری ـ ۷۳ ـ ابی
نمایشگاه اتومبیل تهران فرح‌شمالی جنب کلانتری ٤ تلفن ۸۵۵۲٤٤ـ۸۵۵۲۶۶

نقیبی

بی.ام.و مدل رنگ
۳۲۰ ۷۶ زردقناری
۳۲۰ ۷۶ کاهوئی
۳۲۰ ۷۶ ابی
۳۲۰ ۷۶ شرابی
شورولت
مونت‌کارلو ۷۶ نقره‌ای
مالی‌بو ۷۵ نفتی
بنز
۲۸۰ اس ۷۳ کاهوئی
۲۰۰ ۷۶ زردپسته‌ای
فوردموستانگ ـ۷۶ـ طلائی
بیوک‌اسکای‌لارک ـ ۷۵ ـ تریاکی
فیات ۱۲۸ اس ـ ال ۷۳ خردلی
اپل جی ـ تی ۷۲ طلائی
حافظ شمالی بین‌شاه‌رضا وتخت‌جمشید مقابل‌دانشکده پلی‌تکنیک تلفن‌های ۸۳۹۹۱۰ و ۸۳۱۷۳۷

شهرفرنگ

بنز مدل رنگ
۲۸۰ ۷٤ اتوماتیک
۲۸۰ اس ۷٤ ـ
٤ر۲۳۰ ۷٤ ـ
۲۰۰ ۷٤ ـ
۲۸۰ اس ۷۳ ـ
کامارو
۸ سیلندر ۷٤ ـ
بیوک لمیتد ۷۵ ـ
ال‌ـ تی ۷٤ ـ
مونت‌کارلو ۷٤ ـ
جاگوار ۲ر٤ ایکس جی ۷۵
بی.ام.و ۳۲۰ـ ۷۶ـ همرنگ
شورولت کاستم ۷۶
فیات۱۲٤ اسپرت‌سه‌دستگاه
نمایشگاه و فروشگاه اتومبیل شهرفرنگ اواسط خیابان اریامهر جنب تالار کورش تلفن ۶ـ۶۵۶۹۶۵ و ۶۵۰۶۵۰

کالسکه طلائی

بی‌ـام‌و مدل رنگ
۳۱۶ ۷۶ نارنجی
۳۲۰ ۷۶ کاهوئی
۳۲۰ ۷۶ قهوه‌ای متالیک
۳۲۰ ۷۶ زردقناری
۳۰۰۰ ۷٤ قرمز
بنز
۲۳۰ـ٤ ۷۵ نخودی
۲۳۰ـ٤ ۷۵ لیموئی
شورلت ایمپالا ۷۶ سفید
پژو ۵۰٤ ۷۳ سفید
امیرآباد شمالی بالاتر از چهارراه آریامهرنمایشگاه‌کالسکه طلائی‌تلفن۹۳۹۵۹۶ ـ ۹۳۲۱۲۲

یکتا

بی ام و ۳۲۰ ۷۶ سبزکاهوئی
بی.ام.و ۷۵ سبزکاهوئی
بی.ام و ۲۰۰۲ ۷۱ پرتقالی
اوزمبیل ۷٤ فول شرابی وسفید
کامارو ۷٤ فول آبی
هیلمن ۷۵ سفید
فیات ۱۲۸ـ ۱۳۰۰ ۷۳ آبی
فولکس استیشن انباری ۷۲
خیابان سی‌متری بین تیر و ناهید نمایشگاه یکتا ۹۲۷۳۸۹ـ ۹۲۱٤۹۱

اتومبیل دلخواه شما در نمایشگاههای اتومبیل

اتوطاوس

شورولت
کاپریس ۷۳ یشمی
کامارو ۷۶ قرمز
کامارو ۷۶ زرشکی
بلیزر ۷۶ همرنگ
بیوک
سنچوری ۷۵ بژ ـ کرم
سنچوری ۷۵ زرشکی
مونت‌کارلو ۷۵ قرمز
ب ـ ام ـ و
۵۲۰ ۷۵ آبی
۲۰۰۲ ۷۲ سرمه‌ای
۲۰۰۲ ۷۱ سفید
بنز
۲۸۰اس ۷٤ طلائی
٤ـ۲۳۰ ۷٤ آبی‌ـ بژ
۲۲۰ ۷۳ لیموئی سفید
ترانس‌ام ۷۳ قرمز
پلیموت ۷٤ طلائی
رنجرور ۷۵ سبز
تخت طاوس بین‌چهارراه‌فرح وباشگاه بانک سپه ۸٤۹۸۹۷ ـ ۸٤۰٤٤۸

پاسارگاد

بنز مدل رنگ
۲۸۰ اس ۷۵ مغزپسته‌ای
۲۸۰ اس ۷٤ شرابی
۲۸۰ اس ۷۳مسی متالیک
٤ـ۲۳۰ ۷۵ کاهوئی
٤ـ۲۳۰ ۷۵ آبی
۲۰۰ ۷۳ قرمز
بی‌ـام‌و
۲۰۰۲ ۷٤ لیموئی
۳۲۰ ۷۶متالیک
۲۰۰۲ ۷۲ آبی
۲۰۰۲ ۷۳ نارنجی
شورولت‌ایمپالا ۷۳ نقره‌ای
پژو ۵۰٤ ۷۳ سبز
فیات ۱۲۸ ۷۳ سرمه‌ای
جاده قدیم شمیران بالاتراز سه راه زندان مقابل پمپ‌بنزین تلفن ۸٤۰۳۶۰

عدالت

عدالت
بنز مدل رنگ
۲۳۰ ۷۵ قرمز
۲۳۰ ۷٤ لیموئی
۲۰۰ ۷۲ یخچالی
پونتیاک ۷۶ قرمز
پژو انژکتوری ۷۲ نقره‌ای
فیات ۸۵۰ ۷۰ خردلی
پیکان ۵۵
پیکان ۵٤
خیابان سلسبیل چهارراه بوستان سعدی جنب بانک پارس ۹۵۵۶۶۱

ایرج

بیوک اسپسیال ۶۹ طلائی
ولو ۷۶
پژو ۷۶
پژو ۷۶نقره‌ای
بی‌ام‌ـو ی۷۳ ـ۷۶قهوه‌ای‌قرمز
بی‌ام‌ـو ی ۷۲
بی‌ام‌ـو ی۷۵کاهوئی‌ـ سرمه‌ای
کامارو ۷۵ قرمز
کامارو ۷۵ پوست پیازی
مینی‌ماینر ۷۶ قرمز
مزدا ۷۶نقره‌ای
فیات ۷۶نقره‌ای
فیات ۷۵طوسی
جگوار ۷٤ نقره‌ای
فولکس ۷٤بنفش
شورلت ۷۵پوست‌پیازی
مونت‌کارلو ۷٤پوست پیازی
بنز ۷۲ سفید‌ـ سرمه‌ای
بنز ۷۵ قرمز ـ سفید
بنز ۷٤ طلائی
شاهرضا : پمپ دیانا اول وصال شیرازی تلفن ۶٤۹۸۰۰ـ ۶۶۹۳۳۳

پیمان

فروش همه نوع مینی‌بوس ـ اتوبوس‌ـ کامیون ـ وانت خیابان‌ری‌ـ روبروی‌بیمارستان بازرگان فرشگاه اتومبیل‌پیمان تلفن ۳۵٤۶۷۲

مونت کارلو

بنز مدل رنگ
۲۰۰ ۷٤ شتری
۲۸۰ ۷۳ لاجوردی
٤ـ۲۳۰ ۷۵ سربی
۲۸۰ اس ۷۳ لیموئی
بنز۳۲۰ ۷۳ شرابی
بنز٤ـ۲۳۰ ۷٤ شتری
بنز ۲۰۰ ۷۳ لیموئی
بی‌ـام‌ـو
۵۲۰ بی‌ـام‌ـو ۷۳شتری
۲۰۰۲ ۷۲ نارنجی
۳۲۰ ۷۶ شرابی
پژو ۷۳ سبز متالیک
۳۰٤ ۷۲سربی
۳۰٤ ۷٤ نارنجی
٤۰٤ ۷۳ آلبالوئی
لانچیا ۷۲
دوج کرنت ۷۲ قرمز
خیابان شاه بین باستان و گلشن پلاک ۵۹٤ تلفن ۹۳۶۰۶۶ ـ ۹۳۶۰۶۳

براددوی

بیوک
سنچوری رگال ۷٤ پسته‌ای
سنچوری ۷۵ قرمز
سنچوری ۷۵ سرمه‌ای
شورلت
کاپریس ۷٤ طلائی
بلیزرشایان ۷۶ همه رنگ
کامارو ۷۵ کرم
کامارو ۷۶ شرابی
بی‌امو
۳۲۰ ۷۶ همه رنگ
۲۰۰۲ ۷٤ آبی ـ شیری
۲۰۰۲ ۷۵ قناری
بنز ۷۳ مسی
بنز ۷۵ قرمز
عباس آباد ـ جنب سوپرشیلان تلفن ۸۵۰۸۰۷

شادی

بی.ام.و ۳۲۰ ۷۶ کاهوئی
بی.ام.و ۲۰۰۲ ۷۱نارنجی
بی.ام.و ۲۰۰۰ ۶۸ سفید٤در
بی.ام.و ۲۰۰۲ ۷۳نارنجی
بنز ۲۲۰ ۷۲ سفید
بنز ۲۰۰ ۷۲ کاهوئی
بنز۲۳۰ ۷۶کاهوئی‌جدید
پژو ۷٤ سفید
پژو جی‌ال ۷۳ سفید
شورلت کامارو ۷۲ قرمزمتالک
کامارو ۷۵ گلی
نولکس۱۳۰۲ـ۷۳آبی‌آسمانی
خیابان شاه مابین اسکندری و باستان نمایشگاه اتومبیل‌شادی ۹۳۹۰۹۲ـ۹۳۹۰۶۶ـ ۹۲۰۵۲٤

ماشین بنز

بنز
٤ـ۲۳۰ ۷۶ سفید
٤ـ۲۳۰ ۷۵ سبز
٤ـ۲۳۰ ۷۳ لیموئی
٤ـ۲۳۰ ۷۵ سفید
٤ـ۲۳۰ ۷٤ گوجه‌ای
ب. ام. و
۳۲۰ ۷۶ همه رنگ
فوردتانوس ۷۶همرنگ
خیابان فرح شمالی تلفن‌های ۸٤۳۶۶٤ـ ۸٤۱۸۳۳

رکورد

بنز
٤ـ۲۳۰ ۷۶ سبزکاهوئی
٤ـ۲۳۰ ۷۵ سبزکاهوئی
٤ـ۲۳۰ ۷۵ قرمز
۲۲۰ ۷۳ کرم ـ بژ
۲۸۰اس ۷۳ طلائی متالیک
۲۰۰ ۷۳ سبزکاهوئی
۲۰۰ ۷۱ سرمه‌ای
بی‌امو
۵۲۰ ۷٤ سبزکاهوئی
۲۰۰۲ ۷٤ آبی نفتی
کامارو ۷۵ قرمز فول
فیات
۱۲٤ ۷۳ نقره‌ای متالیک
۱ر۹ـ × ۷٤سفید
سیتروئن ۷۳ دانشجوئی
پیکان جوانان ۵۵ بنفش
نمایشگاه رکورد فرح‌شمالی نبش اپادانا تلفن ۲ـ۸۵۵۵٤۱

فورد

بنز ۲۳۰ ۷۵ لیموئی
بنز ۳۵۰ ۷۲ نقره‌ای
شورلت مونت‌کارلو ۷۵ شرابی
شورولت مونت‌کارلو ۷٤ سبز
شورلت موتزا ۷۶ نقره‌ای
بیوک لسابر ۷۵ سبزمتالیک
بیوک اسکای هایک ۷۵ خردلی ـ آبی‌ـ نقره‌ای
فیات۱۲۸ اسپرت ۷۵قرمز
پژو ۵۰٤ ۷٤ سفید دو دستگاه
پژو ۵۰٤ ۷۳ نقره‌ای
پژو ۵۰٤ ۷۶ نقره‌ای ـ سفید ـ نارنجی
فورد موستانگ ۷٤نقره‌ای
کریمخان زند نبش آبان جنوبی اتوفورد ۸۹۱۷۲۱

احتشامی

مینی‌وان ۷۶ نخودی۲دستگاه
مینی کوپراس ۷۰فیروزه‌ای
بی.ام.و ۷٤ سفید
امجی‌بی‌جی‌تی ۷٤نخودی
هوندا کورسی ۶۹ سفید
مینی‌هوندا ۶۹ آبی
مینی ماینر ۷۶ نارنجی
مینی‌ماینر کوپر ۶۹ سبز
کلاب من‌جی‌تی ۷۳ خردلی
کلاب من‌جی‌تی ۷٤ نارنجی
اول خیابان قدیم شمیران نمایشگاه احتشامی ۷۶۳٤۳۹

تاج

پژو ۵۰٤ جی‌ال ۷۶
فیات ۱۲٤ـ ۱۸۰۰اسپورت۷۵
بنز ۲۲۰ ۷۰
فیات ۱۲۸ـ ۱۳۰۰ اسپورت۷۳
ب.ام.و ۲۰۰۲ ۷۳
میدان کندی خیابان تاج روبروی نمازی دوم۹۲۹۶۱۰ ـ ۹۳۳۸۰۸

آلستوم

نمایندگی ماشینهای داتسون مزدا ـ ژیان ـ سوبارو
دوج دارت ۷۵ طلائی
شورلت ۶۹ باکلر
سه‌راه تهران‌ویلا اول خیابان آلستوم ۹۷٤٤۵۳ ـ ۹۷۶٤٤۲

صادقی

بنز ۲۸۰ ۷٤ لیموئی
بنز ٤ـ۲۳۰ ۷۵ قرمز
بنز ۲۰۰ ۷۵ کاهوئی
بنز ۲۳٤ ۷۵ لیموئی
بنز ۲۳٤ ۷٤ کرم
بنز ۲۸۰ ۷٤ متالیک نقره‌ای کولردار
بی‌امو ۳۲۰ ۷۶ مختلف
بی‌امو ۲۰۰۲ ۷٤ لیموئی
پژو ۵۰٤ ۷۶ نقره‌ای
رنجرور ۷۶ رنگ مختلف
خیابان شاه چهارراه جمشید آباد نمایشگاه اتومبیل صادقی ۹۳۳۳۸۱ـ ۹۳۶۰۶۱ـ ۹۲۸۲۷۳

مرسدس بنز

بنز مدل رنگ
٤ر۲۳۰ ۷۵ سرمه‌ای
۲۸۰ ۷۳ سبز
رنجرور ۷۶خردلی
رنجرور ۷۶ یشمی
بیوک سنچوری ۷۵
بی‌ام‌و ۳۲۰ ۷۶ همرنگ
پژوجی‌ـال ۷۶ همه رنگ
خیابان قدیم شمیران سه‌راه ضرابخانه نمایشگاه‌مرسدس‌بنزـ خسروعمید تلفنهای ۲۳۱۰۶۳ـ ۲۳۹۰۰۵

ضرابیان

نمایندگی اتومبیل‌های تویوتا تخت طاوس بین شاه عباس وجم تلفن۸۳۲۳٤۹ـ ۸۳۲٤۵۶

فروش اتومبیل

بنز

بنز مدل ۶۹ سفید طاق‌سرمه‌ای بعلت مسافرت ۶۸ هزار تومان تلفن ۲۷۰۹۶۹

بنز مدل ۷۰ رنگ شیری‌فابریک فرمان هیدرولیک کشوئی سقف برقی قیمت ۷۵ هزار تومان‌تلفن ۹۷۵۱۹۹

وانت پیکان

آماده تحویل ۹۳۵۰۵۵ ـ ۶

یك دستگاه بنز کمپرسی ۲۶۲۳ بفروش می‌رسد ۲۳۳۷۱۸ـ ۲۳۸۲۰۶

پیکان
پیکان جوانان مدل ۵٤چهارصد کیلومتر کارکردنوروزی۸۲۲۶۰۹

پیکان ۵۲ آبی‌بسیار‌تمیز ٤تا۸ تلفن ۸۲۱۳٤۱

اتومبیل پیکان دولوکس مدل۵۰ رنگ کرم بفروش میرسد تلفن‌ـ ۳۱۱۰۱۹

پیکان ۵۳ دولوکس بسیار تمیز فروشی تلفن ۸٤۳۳۰۵

پیکان دولوکس مدل ۵٤ بسیار تمیزرنگ‌لاجوردی با ۱۲ تومان بدهی‌مقطوع ٤۲ تومان جاده قدیم ـ شمیران داخل عباس‌آباد جنب خشکشوئی پلاك ۳۸ طبقه سوم۸٤۳٤۹۵

پیکان دولوکس مدل ۵٤ کیلومتر ۹بارینك‌جواناز ورادیو پخش که۱٤توماز هم‌بدهی‌دارد‌بدون‌تخفیف ٤٤ هزار تومان جاده ـ تهران نو خیابان وحیدیه بالاتراز دکتر آزادمصالح فروشی

وانت پیکان‌مدل۵۲موتور عالی با ۹ تومان‌بدهی۲۱ تومان بوذرجمهری غربی جنب بانك رفاه آب میوه فروشی

اتومبیل دوج کرونت‌مدل ۷۵ صفر کیلومتر کارـ کرده ، رنك‌متالیك‌طلائی سیر ، گمرك‌نشده‌شماره نشده بفروش میرسد قیمت ۹۹۰۰۰ تومان تلفن ۶۲۵۵۲۲

شورولت
شورولت بلیزر ۷۵ صفر کیلومترسه‌دستگاه‌همکی با کولر دنده اتوماتیک ، فرمان هیدرولیك نمره نشده تلفن۲۳۰۷۰۸

شورولت‌کونت مدل ۷۵ سفید رنگ شیشه رنگی گمرک نشده تلفن ۶٤٤۶۲۵ ساعت ٤ تا ۸ بعدازظهر

پژو
پژو ۵۰٤ جی‌ال مدل۷۲ بارادیو صبحها تلفن ۳۱۱۱۷۰

پژو۵۰٤ انژکتوری مدل ۷۱فوق‌العاده‌تمیز بفروش میرسد تلفن ۸۲۹۹۹٤

پژو ۳۰٤ مدل ۷۶ گمرك نشده قیمت ۳۵ هزار تومان تلفن ـ ۷۶۲۳٤۸

پژو ۵۰٤ مدل ۷٤ سند ۷۳ تی‌آی ۹۸ اسب رنك نخودی بسیار تمیز دنده گیربکس فابریکی سقف کشوئی شیشه گرمکن عقب صندلی‌سفارشی دو حلقه لاستیك یخ شکن مقطوع۶۷۵۰۰تومان‌تلفن ۲۷٤۰۸۳ از ۵ تا ۷ بعداز ظهر

ب.ام.و ۷٤ ویک فوردکاپری۷۳ بدو نواسطه بفروش میرسدتلفن ۶۶۳۳۶۳ ازساعت ۸الی ۱۹

بی.ام.و۳۰۰۰ ـ اس ـ آخر۷۳ فقط ۱۸ هزار کیلومتر کارکرده باکولر ـ رادیو و ضبط صوت بفروش میرسد مبلغ ۱۲۰ هزار تومان نقد از ۲تا۸ بعدازظهر با تلفن ۶۵٤۳۲۷ آ‌ـ ۵۹۸۸ ۱ـ۲

یك دستگاه‌بیوك اسکای هاك بفروش میرسد ۲۳۳۷۱۸ـ ۲۳۸۲۰۶

استثنائی

فورد تندربرد مدل ۶۶ درباری بسیار تمیزفول اتوماتیك ٤۵ هزار تومان بعلت مسافرت فوری ـ بفروش میرسد تلفن ۶۲۶۱۸۵

دوج دارت ۷۶ بعلت مسافرت فوری بفروش میرسد تلفن ـ ۶٤۰۸۲۶ فقط از ساعت ۵تا۸ بعدازظهر .

فیات
فیات ۱۲٤ مدل ۶۸ رنك سرمه‌ای‌قیمت ۱۷۰۰۰۰ ریال تلفن ۸۳۱۸۲۳

فیات ۱۲۸ مدل۷۳اسپرت۱۳۰۰ قیمت بیواسطه ٤۵هزار تومان تلفن ۸۵۹۶۱۲

مینی‌ماینر ۱۰۰۰
مدل ۷۶ رنگ آبی نمره‌ترانزیت بفروش میرسد بعدازظهرهاتلفن ۹٤ـ۶۳۷۵۹۳

فورد موستانگ مدل ۷۶ چهارـ سیلندر سربی متالیک‌بدون‌گمرک و نمره بفروش میرسد ۸۳۷۶۰٤

موستانگ مدل ۶۷ بارادیوپخش استریو و کولر بسیار تمیز ـ ۳۵۷۶۷٤

فورد موستانك سفید ۶ سیلندر دنده معمولی‌مدل ۷۵ با کولر بدون واسطه بدون نمره۹۸هزارتومان ۹۳۱۰۳۶

هوندا
هوندا مدل ۷۶ گمرك نشده وسایل اضافی بفروش میرسد تلفن ۹۷۷۰۰۱ داخلی ۶۶۷ از ساعت ٤ بعداز ظهر تا ۱۱ شب

یك دستگاه وانت مزد، ۱۶۰۰ صفر کیلومتر عوارض و بیمه پرداخت شده بدون پلاك تلفن ۸۲۲۶۰۹

اوزمبیل ۷٤ فول اتوماتیك بارینك کروم و استریو فروشی تلفن : ۳۰٤۳۷۲

فولکس ۱۶۰۰ مدل ۶۶ بفروش‌میرسد ۸۹۱۱٤۳

فولکس استیشن ۶۵
قیمت ۱٤ هزار تومان تلفن ـ ۲۷۲۳۵۵

فولکس کارمن رنگ‌سفیدتودوزی مخمل بارادیو بلاپونکت مدل ۵۸ فروشی یازده هزار تومان. ۸۲٤۳۹۳

کاماروی ۷۱ سند ۶۷۰ سیلندر فرمان هیدرولیك کولر رادیو پخش استریولاستیکرادیال‌تلفن صبح ۸٤۱۶۱۱ عصر ٤تا۸ ـ ۸۳۹۸۸۷

ژیان ۵۳ رنك لاجوردی کارکرد کم فوری۱۷۵۰۰ تومان جاده قدیم‌شمیران داخل عباس‌آباد جنب خشکشوئی پلاك ۳۸طبقه سوم

قابل توجه علاقمندان فرش تعویض فرش با اتومبیل تلفن ۸۳۸٤۷۵و ۸۳۳۷۰۱

آمبولانس
آمبولانس سیمرغ باکولر تهویه وآژیر بفروش میرسد تلفن ـ ۵۳۲۲۱٤ آ‌ـ ٤۷۸۱

پونتیاك
پونتیاك فایربرد مدل‌آخر ۷۵ نقره‌ای متالیك ۸ سیلندر کولردار شیشه رنگی ۵دنده‌دانشجوئی تلفن ۳۱۶٤۱۱ از ۷ بعدازظهر ۲۹٤٤۰۱

جگوار
دنده‌گیربکس بارادیو وپخش استریو در وضع خوب بفروش میرسد تلفن ۶٤۹۸۳۲

جگوار ۷۲ لیموئی اتوماتیک کامل کولر بعلت مسافرت‌بفروش میرسد تلفن۳۱۲۹۰۱و۳۱۲٤۸۰ از ۹صبح تا ۵ بعدازظهر .

بیوك لوسابر مدل ۱۹۷٤ تمام اتوماتیك باکولر تمیز بفروش میرسد باتلفن ۹۷۶۰۹۱ تماس بگیرید .

رنجرور ۷۲ در شرایط بسیار خوب فرمان دست‌راست (با وسایل تبدیل به چپ) سفیدرنگ برای فروش آماده است. تلفن ۸۲۹۳۶۶

دودستگاه کمباین‌کیس فرمان هیدرولیک مرتب و آماده کار بفروش میرسد تلفن ۷۸۱۵۱۱ آقای احمدی .

یکدستگاه کامیون کمپرسی ۸۰۸ مدل ۷۱ بفروش‌می رسد تلفن ۷۶۱٤٤۹

فروشگاههای اتومبیل

شورلت ایران

آماده تحویل نقدواقساط با بهره بانکی تلفن ۸٤۸۸۸۷

کرایه اتومبیل

اتو جدید

اتوبوس و مینی بوس دربستی ۷۳۸۶۵۲

گالانت تاکسی

شبانه روزی دارای اتومبیلهای مدرن امریکائی‌باراننده وبدون راننده تلفن ۶۸۶۸۳۰ و ۶۸۶۸٤۰

نادتوریست تاکسی

شبانه‌روزی‌ـ شاه‌باستان ۹۲۳۲٤۵

جهان توریست
مینی‌بوس دربست ۹۳۳۳۲۱ آ‌ـ ۱۸۰٤

بلوچ تاکسی

شب و روز در خدمت شماست . گیشا جنب پارك‌وی‌تلفن ۶۳۹۷۹۵

ایزی‌رایدر تاکسی
۲٤ ساعته باراننده وبدون‌راننده ۲۳۳۰۶۸

اتونادر ۸۳۲۲۳۳ ـ ۸۲۲٤۲۹

نایس تاکسی

سرویس با اتومبیلهای تشریفاتی آماده خدمت شماست تلفنهای ۲۳۵۰۸۸ و ۲۳۳۱٤۲

جرثقیل

جرثقیل‌شبانه‌روزی‌ناصر ۹۷۶۹۳۹

جرثقیل جت ۹۷۹۴۰۱۸

ماشین آلات

پرس ضربه‌ای ۱۰۰ تن خارجی خریداریم تلفن

۹۷۱۱۱۶ و۹۶۲۲۲۰

فروشندگان لوازم پیکان

رضا شیخ عطار
امیرکبیر۸متری‌ملت‌جنب‌بانک‌سپه ۳۰۲۷۷۳

یوسف مشیریان
کوچه ناظم‌الاطباء شماره ۲۰ ۳۹۲۳۱۸

یحیی برمکی
خیابان ملت پاساژ اعظم‌شماره ۷ ۳۰۲۲۰۹

یاسین عباسی هاشمی
رباط کریم جنب کارخانه‌برق سابق ۵٤۶۵۳۲

محمد رستم‌نژاد
چهارراه لشگرسی‌متری نظامی ـ ۵۳۲۵۲۵

فروشگاه مهرگان
نماینده رسمی تابت‌پاسال‌خیابان قزوین ۵۳۲٤۱۰

مصطفی ذوالفقاری
ناظم‌الاطباء پاساژ مبصر ـ ۳۱٤۳٤۲

فرجی صومعه‌سرائی
اکباتان پاساژ تهران شماره۱۹ ۳۹۲۳۱۸

عیدی سلوکی
فرح‌آباد ژاله مقابل تسلیحات ـ ۳٤۸۱۸۵

اکتبر اسکوئیان تهران
میدان خراسان ۳۵۶۹۰۲

علی اکبر مروج اسکوئی
کوچه بانک صادرات اکباتان پاساژ احسان شماره ۱۷ ـ ۳۱۶۸۷۶

علی افخم نژاد
اکباتان‌شماره ۱۰۰ـ ۳۱۱۶۸۱

فروشندگان لوازم بنز

فرامرز بختیاری
خیابان ملت شماره ۱۲۶ ـ ۳۱۱۹۵٤

امرالله نوروزی
۸متری ملت پدکبنز ۳۱٤۲۶۵

سید کاظم مجاهدی
خیابان ملت پاساژ شیرین ٤۹ـ ۳۱۲۲۶۰

امیر اصلانی
خیابان ملت پاساژ شیرین ۱۹۰ ۳۱۰۸۶۱

محمد قندی دلشاد قدم
خیابان خراسان شرقی ایستگاه خیام ۳۵۵۹۲۱

تیمور فضلی
خیابان دلگشا انتهای خط ۱۲۳ ۳٤۸۵۵۲

ژورا مراد خانی
سی‌متری میدان مهام‌شماره ۳۱۷ ۵۳۷٤۹۲

حبیب‌اله میثاق
کوچه ناظم‌الاطباء پاساژ مبصر ۳۱۵۸۱٤

حسین ذوشرافتین
خیابان خراسان شرقی‌تعمیرگاه آلپ ۳۵٤۰۱۰

اسمعیل ناصحی‌تهرانی
میدان دروازه‌قزوین ۵۲۸۹۰۰

محسن‌نواب مقدم
شوش شرقی تعمیرگاه مجاز۱۰۲ بنز ۳۵۵۷۳۹ ـ ۳۵۵۶۳۱

دانشگاه ملی ایران

انتخاب دستیار برای طی دوره‌های تخصصی پزشکی

دانشکده پزشکی دانشگاه ملی ایران‌عده‌ای دستیاربرای‌طی‌دوره‌تخصص رشته‌های‌رادیولوژی و بیهوشی ورآنیماسیون ازطریق امتحان کتبی ومصاحبه می‌پذیرد.

داوطلبان واجد شرایط میتوانند تا آخراردیبهشت ماه ۲۵۳۵ همه روزه(باستثنای‌پنجشنبه وجمعه) از ساعت ۸تا۱۲ و ۱۴تا۱۶با ارائه‌مدارک‌زیر برای ثبت‌نام به دبیرخانه دانشکده پزشکی دانشگاه ملی ایران (واقع در اوین) مراجعه نمایند:

۱ـ فتوکپی دانشنامه دکترا
۲ـ فتوکپی یا رونوشت شناسنامه
۳ـ فتوکپی برگ انجام خدمت وظیفه یا معافیت از خدمت وظیفه عمومی در مورد مشمولین .
۴ـ رسید بانکی بمبلغ یکهزار وپانصد ریال بابت حق‌الثبت شرکت در امتحان بحساب شماره ۱۰۰۲ بانک‌ملی‌ایران شعبه دانشگاه ملی.
۵ـ عکس ۴×۳ـ دو قطعه

امتحان کتبی ساعت ۹ بامداد روز شنبه‌اول خرداد ماه در دانشکده پزشکی انجام میگردد و تاریخ مصاحبه همان روز اعلام خواهدشد.

دانشگاه ملی ایران

نیروی دریائی شاهنشاهی

آگهی استخدام «اعزام به‌خارج»

نیروی دریائی شاهنشاهی برای تکمیل کادر درجه داری خود تعدادی داوطلب بامدرک‌قبولی سوم‌متوسطه‌یا«پایان دوره راهنمائی» استخدام وپس ازموفقیت درآزمایشات جهت طی دوره بخارج‌ازکشور اعزام مینماید .

داوطلبیی که سن آنها بین ۱۵ تا ۲۰ سال تمام می باشد می توانند همه روزه با در دست داشتن آخرین مدرک تحصیلی و اصل شناسنامه و یک‌قطعه عکس ۴×۳ بمعاونت پرسنلی نیروی‌دریائی شاهنشاهی واقع در طهران خیابان سپهبدزاهدی‌بالاتر ازبیمارستان‌پادانا (مدیریت استخدام)و یا به‌پایگاه ها و نمایندگی های نیروی دریائی شاهنشاهی در شهرستان های بندر پهلوی ـ خرمشهر ـ بندرعباس ـ بوشهر ـ کرمانشاه ـ رضائیه ـ اصفهان ـ مشهد ـ یزد ـ زاهدان ـ کاشان ـ شیراز ـ کرمان‌مراجعه نمایند م‌الف ۱۱۳۴۱

آگهی مزایده فروش لوازمات ـ آهن‌آلات

شرکت علاءالدین ایران مقداری‌لوازم‌واجناس وآهن‌آلات مورد نظر ازطریق مزایده بفروش می رساند ازطالبین تقاضا میشود جهت مشاهده‌و دادن پیشنهادات خود به محل کارخانه واقع‌در کیلومتر ۱۴ جاده مخصوص کرج‌مراجعه‌نمایند.

صاحبان ضایعات و بازرگانان کشور

الاخبار

تنها مجله عربی زبان ایران از گروه انتشارات مؤسسه اطلاعات با داشتن نمایندگی در ۱۲ کشور عربی روزهای شنبه منتشر میشود

آگهی دعوت مجمع عمومی عادی سالیانه و مجمع عمومی فوق‌العاده شرکت دانزاس‌ایران (سهامی خاص)

مجمع عمومی عادی سالیانه و مجمع عمومی فوق‌العاده شرکت دانزاس ایران (سهامی خاص) در ساعت ۴ بعدازظهر روز سه‌شنبه ۱۸ خرداد ماه ۲۵۳۵ در محل شرکت واقع در تهران ـ خیابان شاه عباس ـ نبش خیابان جم ـ ساختمان صفائی تشکیل میگردد.

از صاحبان سهام شرکت دعوت میشود که در روز و ساعت مقرر در جلسه حضور بهمرسانند.

دستور جلسه بقرار زیر است:

الف: مجمع عمومی عادی سالیانه .

۱ـ استماع گزارش هیئت مدیره و بازرسان شرکت در مورد ترازنامه و حساب سود وزیان سال ۱۳۵۴
۲ـ تصویب ترازنامه وحساب سود و زیان سال۱۳۵۴
۳ـ انتخاب بازرسان شرکت.
۴ـ انتخاب اعضای هیئت مدیره.
۵ـ تعیین روزنامه کثیرالانتشار برای درج آگهیهای شرکت.
۶ـ مسائل متفرقه.

به مجمع عمومی فوق‌العاده

۱ـ اتخاذ تصمیم در مورد افزایش شرکت.
۲ـ مسائل متفرقه.

شرکت دانزاس ایران (سهامی خاص)

آگهی مناقصه

۱۴۳ر۳۸۳ ـ ۱۲ـ۲ـ۲۵۳۵

کارخانه قند کورش بزرگ حمل ۱۷۵۰ تن کک از کارخانه ذوب آهن آریامهربکارخانجات قند کورش ـ ممسنی ـ پاسوج را بشرح زیر به مناقصه میگذارد .

۱ـ کارخانه قند کورش ۶۰۰ تن
۲ـ کارخانه قند پاسوج ۶۵۰ تن
۳ـ کارخانه قند ممسنی ۵۰۰ تن

شرایط مناقصه در دفتر کارخانه قند کورش‌بزرگ موجود است .

پیشنهاد دهندگان میتوانند پیشنهادات خود راهمراه با قبض رسید سیصد هزار ریال حداکثر تا بیست و هشتم اردیبهشت ماه جاری بدفتر کارخانه قند کورش بزرگ تسلیم و رسید دریافت دارند . پیشنهادات‌واصله در ساعت ۱۰ صبح روز سه‌شنبه ۲۸ر۲ر۳۵ در حضور کمیسیون مربوطه باز و قرائت خواهد شد . حضور پیشنهاد دهندگان در جلسه مناقصه آزاد است .

از طرف رئیس کارخانه قند کورش‌بزرگ

علیرضا طاهی

آگهی استخدام

اداره کل خدمات درمانی و مرکز پزشکی اهواز ، افراد زیر را اعم از زن یا مرد جهت استخدام دعوت می نماید :

۱ـ پزشک متخصص در رشته های: اطفال، اورلوژی ، ارتوپدی ، زنان ، چشم ، داخلی ، گوش وحلق‌وبینی ، بیهوشی ، رادیولوژی ، مغز واعصاب ، پوست علوم‌آزمایشگاهی،دندانپزشک وپزشک عمومی .
۲ـ پرستار لیسانسیه
۳ـ بهیار
۴ـ راننده
۵ـ خدمتگزار

متقاضیان می توانند برای اطلاع بیشتر از شرائط‌استخدام‌ونام‌نویسی حداکثر تا ۳۵ر۳ر۱۵ به بیمارستان کوزش‌کبیر اهواز واقع در باغ معین خیابان کیکاوس مراجعه نمایند .

اداره کل خدمات درمانی و مرکز پزشکی اهواز

آگهی ثبت‌نام‌امورپذیرش وثبت‌مدارک‌تحصیلی

دانشگاه پهلوی در سال تحصیلی ۳۵ـ۳۶ در بخش آموزش پرستاری برای دوره بی‌ـاس‌ـپرستاری (دوره‌تکمیلی) دررشته تعلیم و تربیت و مدیریت پرستاری ، از طریق مسابقه ومصاحبه تعدادی دانشجو میپذیرد .

خانها و آقایانی که دارای گواهینامه لیسانس یا معادل لیسانس فارغ‌التحصیل از آموزشگاه های سه ساله پرستاری میباشند میتوانندمدارک زیر راتاتاریخ سه‌شنبه اول تیرماه تکمیل و باداره پذیرش و ثبت مدارک تحصیلی دانشگاه پهلوی ارسال دارند.

۱ـ فتوکپی گواهینامه و ریز نمرات سه‌ساله‌پرستاری ۲ـ فتوکپی گواهینامه ششم متوسطه
۳ـ عکس ۶×۴ (۶قطعه)
۴ـ دوبرگ فتوکپی شناسنامه
۵ـ فیش بانکی بمبلغ۸۰۰ ریال که بحساب۱۰۶۰۰ دانشگاه پهلوی در بانک عمران شعبه دانشکده‌پزشکی واریز شده باشد .
۶ـ روشن بودن وضع نظام‌وظیفه

مصاحبه روز شنبه پنجم و امتحان ورودی روز یکشنبه ششم تیرماه‌درمحل دانشگاه پهلوی درشیراز انجام میگردد .

زندگی بهتر افتخار بیشتر

آینده‌ای مطمئن درانتظار جوانان‌ایرانی

هواپیمائی نیروی زمینی‌شاهنشاهی امکانات‌تحصیلی‌شمارا بابهترین‌وجهی فراهم نموده واز هم اکنون شمارا بداشتن مدارک تحصیلی مشروحه زیر استخدام مینماید . استخدامیان واجدشرایط پس از طی دوره های تخصصی وکارآموزی در ایران برای دوره های تکمیلی فنی وخلبانی بکشور آمریکا اعزام میگردند .

الف : شرایط عمومی

۱ـ تابعیت دولت شاهنشاهی ایران
۲ـ متدین بودن به یکی ازادیان (اسلام، مسیحی، کلیمی ، زردشتی)
۳ـ دارا بودن گواهی نامه ششم‌متوسطه‌ریاضی، طبیعی ، ادبی ، برای داوطلبین افسری جزء خلبانی ، گواهی‌نامه ششم متوسطه ریاضی ، طبیعی،فنی ،(برق ومکانیک) برای ، همافری ، قبولی چهارم متوسطه (ریاضی ، طبیعی ، ادبی) برای داوطلبین ستوانیاری خلبانی و گواهی نامه سوم متوسطه برای آموزشگاه گروهبانی .
۴ـ سن داوطلبین افسری خلبانی از ۱۷ تا ۲۴ وهمافر فنی از ۱۸ تا ۲۴ و ،ستوانیاری خلبانی از ۱۶ تا ۲۴ ودرجه‌دار از ۱۶ تا ۲۴ سال برای اشخاصی که‌برگ‌خاتمه خدمت سربازی دارند حداکثر سن تا ۲۵سال‌می باشد .
۵ـ نداشتن پیشینه بد .
۶ـ داشتن صحت مزاج و تناسب اندام طبق‌گواهی بهداری نیروی زمینی شاهنشاهی .
۷ـ سپردن تعهد خدمت در ارتش‌شاهنشاهی
۸ـ قد داوطلبین از ۱۶۰ سانتی‌متر ببالا .
۹ـ نداشتن عیال تحت تکفل .

ب : داوطلبین افسری جزء خلبانی:

مدت‌تحصیل درآموزشگاه‌افسری‌جزء خلبانی‌حداقل یکسال وبطور شبانه‌روزی بوده و کلیه مخارج دانش جویان بعهده ارتش شاهنشاهی خواهد بوددانشجویان‌در مدت تحصیل ۱۰۲۵۰ ریال و پس از شروع اولین پرواز ۲۶۲۵۰ ریال و پس‌ازنیل بدرجه‌افسری خلبانی از ۳۵۴۵۰ریال حقوق ومزایااستفاده خواهند کرد و ترفیعات بعد آنان طبق مقررات ، قانون‌استخدام نیرو های مسلح شاهنشاهی خواهد بود ضمنا در صورت خدمت در خارج از مرز حداکثر مبلغ۴۴۵۲۰ریال دریافت خواهند نمود .

مدت تحصیل در اموزشگاه همافری ۲ سال بوده‌وکلیه مخارج‌هنرجویان بعهده‌ارتش شاهنشاهی‌خواهد بود هنرجویان در سال یکم مبلغ ۱۰۵۰۰ ریال و در سال دوم مبلغ ۱۱۷۵۰ ریال وپس از نیل به درجه همافر سومی مبلغ ۳۵۵۳۰ ریال و در صورت خدمت‌در خارج‌از مرکز مبلغ ۴۵۴۵۰ ریال دریافت خواهندداشت وترفیعات بعدی آنان طبق مقررات قانون استخدام‌نیروهای مسلح شاهنشاهی خواهد بود .

پ : داوطلبین ستوانیاری خلبانی

مدت تحصیل در اموزشگاه ستوانیاری خلبانی دوسال وبطور شبانه‌روزی‌بوده و کلیه‌مخارج‌هنرجویان بعهده ارتش شاهنشاهی خواهد بود هنرجویان قبل‌از پرواز ماهانه ۶۵۰۰ ریال و پس از شروع اولین‌پرواز ۱۰۲۵۰ریال و پس از نیل بدرجه ستوانیار سوم‌خلبان‌مبلغ ۳۸۱۴۰ ریال که بمرور افزایش خواهد یافت دریافت خواهد داشت اضافه حقوق و مزایای آنها طبق‌مقررات قانون استخدام نیرو های مسلح‌شاهنشاهی خواهد بود ضمنا در صورت خدمت در خارج از مرکز حداکثر مبلغ ۳۷۱۹۰ ریال دریافت خواهد نمود .

ت : داوطلبین‌آموزشگاه درجه‌داری

۱ـ مدت تحصیل در آموزشگاه درجه‌داری یکسال‌وبطورشبانه‌روزی بوده و کلیه مخارج دانش‌آموزان بعهده ارتش شاهنشاهی خواهد بود دانش آموزان درمدت تحصیل مبلغ۷۵۰۰ ریال و پس از نیل بدرجه گروهبان دومی مبلغ ۱۵۲۵۰ ریال که بمرور افزایش‌خواهد یافت دریافت خواهند داشت و اضافه حقوق ومزایای آنان طبق مقررات قانون استخدام نیرو های‌مسلح شاهنشاهی خواهد بود ضمنا در صورت خدمت در خارج از مرکز حداکثر مبلغ ریال دریافت‌خواهندنمود .

ث : به فارغ التحصیلان سالیانه تا میزان دوبرابر حقوق ماهانه بعنوان پاداش در آخر سال پرداخت می گردد .

ج: فارغ التحصیلان از مزایای بسیاری نظیر پس‌انداز مسکن ، تامین آتیه ، بانک سپه که برای دوران خدمت ۳۰ ساله با توجه بمبلغ پس‌انداز ومبلغ معادل آن که بلاعوض ازبودجه وزارت جنگ اضافه می شود وبهره مربوطه .

وام مسکن بانک سپه ، استفاده از خانه های سازمانی با توجه به برنامه افزایش سالیانه خانه‌سازی برای پرسنل هرسازمان عمومیت خواهد داشت ،درمان‌رایگان خود و خانواده تحت تکفل وخرید از فروشگاه های ارتش با تخفیف قابل ملاحظه و غیره بهره‌مند می شوند داوطلبین برای ثبت‌نام و کسب اطلاعات بیشتر می‌توانند همه‌روزه باستثنای پنجشنبه وجمعه و ایام تعطیل از ساعت ۷ الی ۱۴ در تهران بپادگان باغشاه خیابان کاشان دایره استخدام و روانسنجی هوانیروزو در شهرستانها به اکیپ های استخدامی در دژبانی و شهرستانهائی که دژبانی ندارند بژاندارمری محل‌مراجعه نمایند .

هواپیمائی نیروی زمینی‌شاهنشاهی

دانشگاه جندی شاپور

دانشگاه‌جندی‌شاپور

آگهی‌پذیرش‌دانشجوبرای‌دوره‌فوق‌لیسانس

دانشکده‌علوم تربیتی دانشگاه‌جندی شاپور درهریك از رشته‌های مدیریت آموزشی ـ مشاوره و راهنمائی ـ روانشناسی سازمانی وصنعتی تعدادی دانشجو برای دوره فوق‌لیسانس می‌پذیرد .

شرایط پذیرش

۱ـ داشتن مدرك لیسانس بشرح‌زیر

الف ـ دارا بودن درجه لیسانس‌دررشته های تعلیم‌وتربیت (علوم‌تربیتی)روانشناسی ـ جامعه شناسی ، علوم اجتماعی ، مدیریت اداری ، مدیریت بازرگانی و اقتصاد برای داوطلبان فوق لیسانس مدیریت آموزشی .

ب ـ دارا بودن درجه لیسانس دررشته های روانشناسی ، مشاوره و راهنمائی و تعلیم وتربیت (علوم تربیتی) برای داوطلبان فوق‌لیسانس‌های روانشناسی‌صنعتی‌سازمانی ومشاوره راهنمائی .

(دانشجویانی که در خرداد ماه سال جاری‌فارغ التحصیل خواهند شد در صورت دارا بودن سایر شرایط می توانند ثبت‌نام نموده و در امتحان شرکت نمایند)

۲ـ دارا بودن حداقل میانگین‌تجمعی ۳ر۰۰ ویا معادل‌آن در سایر سیستم های نمره‌گذاری .
۳ـ حائز بودن شرایط ادامه تحصیل‌از نظر خدمت وظیفه عمومی .
۴ـ برخورداری از سلامتی کامل‌جسمی وروانی
۵ـ آشنائی کامل به زبان انگلیسی
۶ـ توفیق در امتحانات کتبی وشفاهی ومصاحبه (موادا امتحانی‌شامل :زبان‌انگلیسی ودروس اختصاصی رشته مورد علاقه بزبان های فارسی و انگلیسی خواهد بود .
۷ـ در صورتی که دانشگاه‌احتیاج‌بخدمت بعضی از پذیرفته شدگان داشته باشد به این‌گونه دانشجویان در برابر خدمتی که‌انجام میدهند مطابق مقررات دانشگاه حق‌الزحمه پرداخت خواهدشد.این دانشجویان موظف‌اند بمانند سایر کارکنان دانشگاه درگروه‌مربوطه بطور تمام وقت انجام وظیفه نمایند و حق اشتغال در سایر سازمان های دولتی و خصوصی را نخواهند داشت .

ثبت نام

داوطلبان باید مدارك زیر را تا آخروقت اداری‌ششم خرداد ماه (۶خردادماه)سالجاری بدانشکده علوم تربیتی دانشگاه جندیشابور اهواز صندوق پستی ۲۲۳ ارسال دارند .

۱ـ درخواست شرکت‌درامتحانات‌مشتمل برنام ونام خانوادگی داوطلب رشته تحصیلی در سطح لیسانس یا بالاتر ، رشته‌موردتقاضا د رسطح فوق لیسانس سال فراغت‌ازتحصیل وآدرس دقیق داوطلب .
۲ـ اصل یافتوکپی‌آخرین مدرك‌تحصیلی یاگواهی موقت پایان تحصیلات
۳ـ ریز کامل نمرات دوره لیسانس
۴ـ سه قطعه عکس ۶×۴
۵ـ یك برگ فتوکپی یا رونوشت شناسنامه
۶ـ قبض پرداخت مبلغ یکهزار وپانصد ریال بحساب جاری شماره ۹۰۲۲۰ بانك‌ملی ایران شعبه اهواز
۷ـ مدارك لازم در مورد نداشتن منع‌ادامه تحصیل ازنظر خدمت وظیفه عمومی‌امتحانات کتبی در ساعت ۶بعداز ظهر پانزدهم خرداد در محل دانشکده علوم تربیتی واقع در شهر دانشگاهی بعمل خواهد آمد .

کارت ورود بجلسه امتحان صبح روز امتحان بین داوطلبان توزیع خواهد شد.

تاریخ امتحانات شفاهی و مصاحبه پذیرفته شدگان بعدا به آگاهی خواهدرسید.

آگهی دعوت مجمع عمومی عادی سالیانه شرکت چاپ اصناف (سهامی‌خاص)

بدینوسیله از صاحبان سهام شرکت چاپ اصناف (سهامی خاص) دعوت میشود که در جلسه مجمع عمومی عادی سالیانه شرکت که‌در ساعت ۱۱ صبح روز پنجشنبه۳۰ اردیبهشت ۲۵۳۵ در محل شرکت برای اتخاذ تصمیم در موارد زیر تشکیل خواهد گردید حضور بهمرسانند.

دستور جلسه عبارتست از:

۱ـ استماع گزارش هیئت مدیره و بازرس قانونی.
۲ـ تصویب ترازنامه و حساب سود وزیان وتقسیم سود پیشنهادی سال ۲۵۳۴ .
۳ـ انتخاب بازرس اصلی وعلی‌البدل.
۴ـ تعیین روزنامه کثیرالانتشار جهت درج آگهی‌های شرکت.

هیئت‌مدیره شرکت چاپ‌اصناف(سهامی‌خاص)

اهالی محترم شهرستان تبریز

دراجرای منویات شاهنشاه آریامهر در جهت سپردن کارمردم بدست مردم اینک که براثر توجهات نیسار سپهبد اسکندر آزموده استاندار واقع بین آذربایجان و همکاری های صادقانه آقایان ایرج تبریزی‌فرماندار شهرستان تبریز، دکتر صدری مدیر کل‌بازرگانی آذربایجانشرقی و عماد رئیس اتاق اصناف و دکتر موسوی رئیس کمیته حمایت از مصرف کننده کار توزیع سیمان بر عهده صاحبان اصلی حرفه که در تبریز از هشت نفر تجاوز نمی کند محول شده است.

لازم میداند به نمایندگی از طرف توزیع کنندگان سیمان از مساعی‌وهمکاری های ارزنده اعضای کمیته توزیع مصالح ساختمانی اظهار تشکر و سپاسگزاری نماید.

بدینوسیله به منظور رفاه و آسایش مردم در هشت نقطه شهر بادریافت حواله کمیته توزیع مصالح ساختمانی در اختیارمصرف کنندگان قرار میگیرد.

از طرف صنف سیمان فروش تبریز: حاج محمد علی روغنی

آش ۳۶۸

زیرآسمان کبود

از خبرنگاران اطلاعات:
درسوسنگرد ـ بناب ـ ایذه

یک شهر سه مشکل و سه تقاضا

سوسنگرد ـ سوسنگردیهاسه مشکل دارند وسه تقاضا ،از مقامات استان و شهرستان برای‌رفع و رجوع این سه مشکل :

۱ـ تابستان گرم و طولانی :

تابستان گرم و طولانی خوزستان از اردیبهشت ماه شروع میشود و در اواخر آذر ماه پایان می‌یابد .نو ـ جوانان و جوانان گرمازده سوسنگرد ، تنها پناهگاهشان در مقابل‌گرما رودخانه‌یی است که در آن گلی آلوده به آب جریان دارد.تازه این رودخانه با کیفیتی که گفته شد خطر غرق شدن برای شناگران کم تجربه نیز دارد، کما اینکه طی سال های متمادی خیلی ها را برای همیشه از دست گرما آسوده کرده است .

ساختن یک استخر ، با هر مقدار گنجایش و هر میزان هزینه ، این مشکل را از میان برمیدارد .

۲ـ نظافت بخاطر میهمانان مهم

هرگاه باد های شویدموسمی شروع به وزیدن میکند،انبوه خاک و خاشاک کوچه محل را به حلقوم ساکنین وعابرین فرو میبرد . خیابان های سوسنگرد نیز از این قاعده مستثنی نیست و همواره‌مملو از خاک و زباله است .

اهالی سوسنگرد فقط روز هائی از نعمت نظافتو تمیزی شهر برخوردار میشوند ، که یک مقام مهم واردسوسنگرد بشود . چون یکروز قبل از ورود آن مقام تا زمانی که‌وی در شهر اقامت داشته باشد ، خیابانها مثل دسته گل تمیز و شسته و رفته است .

اگر شهردار محترم ، کمی‌هم همشهریان خودرا‌مهم‌بشمارد سوسنگرد همیشه نظیف می‌شود .

۳ـ ماسه‌هارامیبرند چاله‌ها میماند :

فصل کار های ساختمانی شروع شده ، اما گویاامسال فرمانداری بعلت تراکم کار ، فراموش کرده‌که سهمیه‌سیمان سوسنگرد را درخواست‌کند.

علاوه بر سیمان ، ماسه هم وضع رضایتبخشی‌ندارد مدتی است شب و روزکامیون های بزرگ ماسه های اطراف این شهر را میکنند و به نقاط‌دیگر میبرند و چاله و چوله‌هایش را برای اهالی میگذارند ، اما خود سوسنگردیها در بدر دنبال ماسه میگردند وگیرشان نمی‌آید ، رفع‌کمبودسیمان و ماسه آخرین تقاضای مردم سوسنگرد است .

محض نمونه یک اداره ثبت هم ندارند!

بناب ـ اهالی بناب ، یا شکسته نفسی کرده‌اند، یاواقع گویی، والله‌اعلم. آنها گفته‌اند که بسیاری از آرزو های ما برآورده شده‌و مشکلاتمان‌حل. فقط یکیش مانده، آن یکی هم اینست که‌درشهرستان چند صد هزار نفری بناب حتی محض نمونه یک اداره ثبت احوال هم وجود ندارد.

این روزهابه هر خانواده‌یی که خداوند نوزادی عطا می فرماید والدین بچه نمیدانندکه نام اصلی فرزندشان‌چیست و هر کدامشان‌کودکرا بیک اسم میشناسند.

مثلا پدرنوزاد را رقیه صدا میزند، مادرش رزیتا. تا زمانی که فرصتی پیش بیاید و پس از رفع اختلاف سلیقه پدر و مادر سفری بمراغه بکنند و برای‌بچه‌شان شناسنامه‌بگیرند.

آنچه مسلم است با رضایت خاطری که بنایی‌هاازوضعشان دارند،حیف است که با افتتاح یک اداره ثبت احوال . خوشحالتر و امیدوارترشان نکنند.

آلودگی آب وماجرای تلویزیون بی تصویر

ایذه ـ خبرنگار اطلاعات‌در ایذه مطلبش را از گل‌آلوده بودن آب شروع کرده و با بکار نیفتادن تلویزیون‌پایان رسانیده است !

البته یك ضرب‌المثلی‌هست که می گوید «فلانی میخواهد از آب گل‌آلود ماهی بگیرد» اما همکار محترم‌ماهیچ‌اشکالی ندیده که از آب گل‌آلود تلویزیون بگیرد ، چون می‌دانسته در تلویزیون ماهی‌هم نشان میدهند .

توضیحات

خبرنگارما نوشته است اولا موارد‌ی که در داخل آب آشامیدنی ایذه وجود دارد ، اهالی را مبدل به معدن کرده ثانیا ، چندی قبل باسلام و صلوات ، دستگاه تقویت تلویزیونی ایذه در محل مخصوص نصب شد،بلافاصله آنهاکه پول داشتند نقد وآنها هم که نداشتند تلویزیون نسیه خریدند ، اما هنوز که هنوز است تصویری روی‌صفحه تلویزیونشان ظاهر نشده ...

سرویس زیر آسمان‌کبود: در مورد تلویزیون ،امیدواریم قبل ازچاپ‌این‌مطلب،تلویزیون های ایذه به‌کار افتاده باشد ومادر شماره های بعدی دراین مورد «توضیح لازم» چاپ کنیم، اما در باره گل‌آلود بودن آبهای ایذه اگر قصد ماهی گرفتن در میان باشد که‌هیچ، در غیر اینصورت اگر اهالی ایذه نیز مانند مردم‌مراغه‌یك بطرآب گل‌آلود،به‌استاندارشان نشان بدهند از روز بعد آب های ایذه ، از آبهای مراغه هم زلال‌تر وگواراتر خواهد شد!

طرحی خلاق برای رشد وتوسعه یکپارچه ودرون‌زا

در سمپوزیوم هم‌آهنگی مسائل توسعه با محیط زیست که هفته‌قبل به ابتکار دانشگاه بوعلی در تهران برگزارشد، امکانات اجرای طرح‌های گسترشی، باتوجه به شرایط‌محیط و بدون آسیب‌رسانی به فضای حیاتی و اجتماعی موردبررسی قرار گرفت .

در این مجمع پژوهشی‌که باحضور چندتن از صاحبنظران مسائل توسعه و متخصصان محیط زیست برپا شد، دکتر فرهاد ریاحی ـ رئیس‌دانشگاه بوعلی ـ به لزوم‌انتخاب شیوه های هم‌آهنگ برای اجرای طرحهای توسعه ،بدون آسیب‌زدن به شرایط کنونی زیست‌اشاره کرد وآنگاه «داریوش‌پیرنیا» ضمن توضیحاتی، رئوس‌اصلی طرح‌توسعه منطقه‌ای سلسله راکه «مجیدرهنما» ریاست‌آنرا بعهده داردوقائم‌مقام اجرائی آن ازطرف نخست‌وزیر است بیان داشت. رئوس این طرح رابه جهت اهمیتی که دارد در زیر چاپ کرده‌ایم :

مجیدرهنما

هدف اصلی از طرح سلسله، ایجاد فراشدیست خلاق برای رشد وتوسعه یکپارچه، موزون و درون‌زای این منطقه برپایه تجهیز وحداکثراستفاده کلی از نیروهای انسانی واقتصادی داخلی‌میباشد.

قصد برآن خواهد بودکه بافراهم آوردن زیربناهای فکری ومادی لازم وباایجاد روابطی نو بین مردم محل ومسئولان اجرائی، ابتدا آنان را در رفع نیاز های حیاتی خودیاری نمود سپس نیرو وتفکر و کار وروح مشارکت و احساس مسئولیت آنان‌را نسبت به سرنوشت مشترک خود پرورش داد وبالاخره با بالا بردن تدریجی میزان آگاهی وقدرت قضاوت وعمل بیشتر آنان روابطی سازنده وخلاق بین انسانها از یکطرف وبین آنان و محیط زیستشان بوجود آورد. باز به‌عبارتی دیگر هدف آنست که بیاری مردم محل، هرآنچه لازم است انجام داد تا نه‌تنها از امکانات طبیعی و اقتصادی منطقه به‌بهترین نحوی بهره‌برداری شود بلکه رشد و توسعه اقتصادی در همه‌حال درجهت شکوفان شدن شخصیت‌های انسانی و استعدادهای ذاتی مردم این منطقه انجام گیرد .

درانجام این هدفها طرح آزمایشی و تحقیقاتی توسعه سلسله برنامه‌ریزی کارخودرا مبتنی‌براصول زیر خواهد ساخت :

از لحاظ انسانی

۱ـ ایجاد روابطی‌نو بامردم بمنظور جلب اعتماد وهمکاری آنان درحل مسائل موجود آنان باتوجه خاص به رفع نیازهایی که برای هستی و بهزیستی آنان جنبه حیاتی دارد .

۲ـ ایجاد مکانیزم‌های لازم‌برای‌تامین مشارکت آنان دربرنامه‌های عمرانی و علاقمند ساختن آنان به‌هدفهای ملی ومنطقه‌ای کشور .

۳ـ ایجاد زیربناهاو امکانات‌لازم برای‌پرورش استعدادهای محلی ورشد همه جانبه شخصیت آنها باتوجه بگروههای محروم‌تر اجتماعی‌و اقتصادی.

٤ـ تشویق روح خودیاری و خودآموزی و تعاون در همه فعالیت‌های دسته جمعی وانفرادی .

۵ـ تبدیل نیروی انسانی‌عاطل ودست‌نخورده‌ای که درحال حاضر علت‌اصلی عقب‌افتادگی منطقه را تشکیل میدهد به‌یک نیروی انسانی خلاق و مجهز درجهت حل مسائل همگانی وتامین نیازهای‌کنونی و درآمدت مردم .

از لحاظ اجتماعی و اقتصادی

۱ـ رفع نیازهای اصلی مردم به نحوی که حداقل شرایط قابل قبول زندگی برای آنان در زمینه‌های حیاتی ازقبیل تامین‌غذا، مسکن،بهداشت، آموزش و غیره در حداکثر سرعت فراهم گردد.

۲ـ کمک معنوی ومادی به هربرنامه‌ای که برای تامین نیازهای مذکورازطرف مردم وبراساس اشتراک مساعی آنان پیشنهاد واجرا میگردد .

۳ـ مراقبت در اجرای کامل قوانینی که‌به‌علل گوناگون، از جمله منافع ذی‌نفوذ محلی نه سوء اداره ماموران یا تبانی این دو گروه بایکدیگر تاکنون اجرا نشده است .

٤ـ سرمایه‌گزاریهای لازم برای پیشرفت اقتصادی واجتماعی تدریجی منطقه با دادن‌اولویت به فعالیت‌هایی که مشخصات زیر را در برخواهند داشت :

۵ـ فعالیت‌هایی که به‌ابتکار مردم در جهت هدفهای اصلی طرح انجام خواهد گرفت ومشارکت بیشتر مردم را از حیث کار و امکانات‌دربرخواهند داشت

٦ـ طرحهایی که برای زندگی وبقاء مردم بویژه کودکان جنبه حیاتی دارد .

۷ـ طرحهای ارزان قیمتی که بتواند درپیشبرد هدفهای خودیاری ومشارکت و آموزش تاثیربیشتر داشته باشد .

مشخصات ویژه طرح سلسله

بطوریکه ملاحظه شد طرح، سلسله طرحی نیست که هدف آن منحصرا توسعه اقتصادی یا سرمایه‌گذاری بمنظور بهره‌برداری محض باشد ، بلکه طرحی است جامع و چندگانه که هدف غایی آن رشد انسانی و اجتماعی منطقه به شکل خلاق و درون‌زاست .

باتوجه به‌این نکته اساسی شاید یکی‌ازمحک های مهم موفقیت نهایی طرح را بتوان این دانست که به‌چه سرعت و تحت چه شرایطی مردم منطقه خواهند توانست همه امورآنرابدون کمک‌ازخارج، اداره کنند ووجود گروه اجرایی این طرح را در منطقه زائد بدانند .

برای اینکه مردم منطقه بتوانند همچنان برمیزان مشارکت خود درامور توسعه و البته برمیزان قدرت خود در تشخیص و حل مسائل مبتلابه بیافزایند طرح در نظر دارد به‌یک سلسله عملیاتی بپردازد که آنها رادر سه فصل مختلف طبقه بندی خواهیم کرد :

ـ عملیاتی که طرح درمراحل اول‌بعنوان مجری دستگاههای موجود دولتی انجام خواهد داد .

ـ عملیات سرمایه‌گذاری که نیز اساسا بوسیله دولت میشود ولی سعی خواهدشد حتی‌المقدور با مشارکت بیشتر مردم انجام گیرد .

ـ عملیاتی که‌منحصرا برای تغییر جهت پیک و ایجاد ساخت‌های اجتماعی نو برپایه خودیاری و خودسازندگی ومشارکت کامل مردم انجام خواهد گرفت .

عملیات عمرانی و آموزشی‌طرح در نقش مجری دستگاههای موجود دولتی

در این زمینه براساس شناختی که هم‌اکنون از منطقه بدست آمده عملیات عمرانی و آموزشی در رشته‌های گوناگون مورد نیاز انجام خواهدگرفت. باتوجه باینکه در طرح سلسله همه فعالیت‌ها بدون استثناء ازیک بعد نیرومند آموزشی برخوردارست اعتبارات آموزشی و عمرانی مورد نیاز از یکدیگر غیر قابل تفکیک میباشند وجدا از هم در نظر گرفته شد .

تندرستی

دراین زمینه هدف آنست‌که یک شبکه‌تندرستی جامع برای پوشش بهداشتی ودرمانی‌کامل منطقه بنحوی که درگزارش هیئت بررسی مسائل‌بهداشتی ودرمانی پیش‌بینی شده است بوجود آورد . برای ایجاد این شبکه علاوه برساختمانهای مورد نیاز (که سعی خواهد شد همواره با مشارکت مردم محل برپا گردد) لازم است که افراد جدیدی در سطوح مختلف خدمات تندرستی تربیت شوند طبق گزارش مذکور پوشش کامل منطقه ایجاب می‌کند که برای هرپانصد نفر یک خانه بهداشت، برای هر پنجهزار نفر یک درمانگاه، برای هر بیست هزار نفر یک مرکز تندرستی وبرای‌هرصدهزار نفر یک بیمارستان ناحیه‌ای (برپایه اصل مراقبت‌های درمانی‌تدریجی) تامین شود .

آموزش مردم و تهیه کادر های مورد نیاز منطقه

ابتدا بنظر ما چنین رسید که لازم است لااقل در سه رشته یعنی بهداشت ، آموزش وعمران وکشاورزی افرادی‌را ازمیان مردم ودرمحل برای تامین نیازهای اساسی مردم تربیت کنیم وآنان‌را در موتی کوتاه (بین نه الی ۱۲ ماه) در نقاط مختلف منطقه پخش ومامور کار سازیم .

چند ماه بعد، بعلت تعداد محدود داوطلبان زن ولزوم توجه خاصی به وضع زنان در نظر گرفته شد که گروه چهارمی نیز به گروههای سه‌گانه اضافه گردد‌که‌همه افراد آن زن باشند وبیشتر به‌امور خانوادگی کودکان و صنایع دستی بپردازند . به علل گوناگون ازجمله مسائلی که هم‌اکنون از لحاظ اعتقادگروهها ولزوم‌ایجاد یکپارچگی بیشتر در فعالیت‌های مختلف پیش آمده بود این برنامه حتی قبل‌از آنکه بمرحله اجرا درآیددر ابتدای‌پائیزجاری متوقف گردید .

بقیه درصفحه ۳٤

والاحضرت شاهدخت اشرف پهلوی طی آئین باشکوهی:

نخستین کلنگ ساختمان مرکز رفاه سازمان زنان اصفهان را بزمین زدند

حسین اشتری مدیرعامل لوان‌تورومدیر مرکزی ایران‌ناسیونال اصفهان باتعهد هزینه‌این‌ساختمان

چکی بمبلغ ده‌میلیون ریال به سازمان زنان اصفهان تقدیم کرد

والاحضرت شاهدخت اشرف پهلوی در مراسم آغاز ساختمان‌مرکز رفاه زنان وکودکان در منطقه «گزبرخوار» حسین اشتری مدیرعامل لوان‌تور راکه چک ده میلیون ریالی هزینه این مرکزرابه پیشگاه‌والاحضرت تقدیم داشته است مورد تفقد قرارمی‌دهند .

والاحضرت شاهدخت اشرف پهلوی فرمودند :

همه‌مردم بایددر پیشبرد هدف‌های زادگاه خودهمکاری کنند

حسین اشتری :

این رخصت زمانه است که مردم ایران با داشتن رهبری اندیشمند به دروازه های تمدن بزرگ گام برمیدارد.

در مراسم ساده و پرشکوهی که در منطقه‌گزبرخوار،واقع در ۲۵ کیلومتری اصفهان از سوی سازمان زنان ایران‌برپا شده بود نخستین کلنگ ساختمان مرکز رفاه زنان‌و کودکان سازمان زنان اصفهان بدست مبارک والاحضرت شاهدخت اشرف پهلوی‌بزمین زده شد .

هنگام برگزاری این‌مراسم در حالی که‌کودکان خردسال منطقه ، محوطه مدرسه و مسیرراه والاحضرت‌شاهدخت اشرف پهلوی را با فریاد های شورانگیزو غرور آفرین‌جاوید شاه میلرزاند و در حالی که هلیکوپتر حامل والاحضرت و همراهان در فاصله کوتاهی از شرکت کنندگان به زمین‌می نشست، پدران و مادران این کودکان در کنار فرهنگیان و زنان فرهنگی و وابسته‌به‌سازمان زنان اصفهان به‌چهره های‌شاد کودکان خود مینگریستند .

لحظه‌ای بعد که والاحضرت شاهدخت اشرف پهلوی به میان مردم آمدند ، بار دیگر غریوشادی کودکان به گوش میرسید و آن لحظه که خواهر والاتبار شاهنشاه آریامهر در میان انبوه‌جمعیت قرار داشتندو صندلی‌مخصوص را کنار زدند و در میان دیگر میهمانان‌درصف جلو نشستند. بار دیگر چهره ها شکفته شد.

همکاری همه‌مردم

در این وقت خانم دکترصانعی رئیس سازمان زنان اصفهان به عرض رساند :

سازمان‌زنان استان‌اصفهان از پیشگاه والاحضرت استدعا دارد نخستین کلنگ ساختمان مرکز رفاه سازمان زنان اصفهان را به زمین‌زنند

وی افزود : زمین این ساختمان را آقای دکتربرومند نماینده مجلس شورای ملی‌در اختیار سازمان زنان اصفهان گذاشته و مهمتراز آنتوجهی است که مردم عادی در کار سازندگی دارند .

سپس آقای حسین اشتری مدیر عامل شرکت لوان تورو مدیر مرکزی نمایشگاه ایران ناسیونال‌اصفهان که‌اصفهانی‌الاصل و مقیم‌تهران است‌برای آغاز این ساختمان با کسب اجازه از پیشگاه والاحضرت تعهد هزینه این ساختمان را کرده وبا تقدیم چکی به مبلغ دم میلیون ریال در انجام‌هدف مردم‌زادگاهش‌افتخار قبول‌چک را استدعا نمود.

دراین موقع والاحضرت شاهدخت اشرف پهلوی نخستین کلنگ ساختمان را به زمین‌زدند ، آقای حسین اشتری نیز چک ده میلیون ریال هزینه ساختمان رابه پیشگاه والاحضرت تقدیم کرد.

والاحضرت شاهدخت اشرف پهلوی در این لحظه احساسات وطن‌پرستانه حسین‌اشتری‌مدیرعامل شرکت لوان‌تور و مدیر نمایشگاه ایران ناسیونال اصفهان را ستودند واظهار امیدواری کردند که همه مردم درچنین فرصتهائی به زادگاه وشهر ودیار و کشور خود باید علاقمند باشند .

حسین اشتری بعرض رسانید: آنچه تقدیم کردم برای بهسازی و نوسازی گوشه‌ای‌اززادگاه‌اصفهان است نه درخور لطف و عطوفتهای بیکران‌والاحضرت‌نیکوکار،بلکه‌چون مران‌ملخی است به آستان سلیمان، باامید آنکه باقبول آن مرکز رفاهی برای زنان وکودکان‌اصفهان ساخته شود.

حسین اشتری افزود:که‌باقبول این چک احساس نیروی‌کاروتلاش بیشتری در پیشبرد هدفهای انقلاب خواهد کرد با این امید که‌درآینده نیز فرزندانم بتوانند فرزندان‌خلفی برای این مرزوبوم باشند .

باید سهم خود را ادا کرد

حسین اشتری‌مدیرعامل‌شرکت لوان‌تورومدیرنمایشگاه‌ایران‌ناسیونال اصفهان‌درپایان مراسم دی‌گفتگوئی گفت :

دردورانی که لحظه‌به‌لحظه طرحی درجهت بهبود زندگی مردم باتلاش های فکری واندیشه‌های روشن درگوشه‌ای از کشور پیاده می شود بایدکمی‌منصفانه‌اندیشید. وقتی رهبر اندیشمند ایران در ضابطه فکری جهانی آن‌چنان‌در راه اعتلای مردم وحیثیت ایرانی تلاش می کنند ، وقتی نخست‌وزیر ووزیران با به‌کارگرفتن نیروی فکری و تخصصی خود آن‌چنان گام‌برمی‌دارند ، هر ایرانی که به ایرانی بودن خود افتخار می‌کند باید سهمی در این دگرگونی داشته باشد .

افرادی چون من‌هم که‌اندوخته فکری درآن زمینه‌ها ندارند باید سهمی به عهده‌گیرند .

از طرفی مگر آنچه دریرتو تلاش و با استفاده از امکانات گوناگون کشور بدست میاید نباید درخدمت مردم بکار گرفت؟ پس‌از سالها تلاش آرزویم آن بود که فقط برای یک لحظه بتوانم احساس غرورکنم ، چه غروری از آن برتر که بتوانم سهمی ناچیز در این سازندگیها داشته باشم ؟ در این‌جا باید صمیمانه از توجه‌خاص جناب آقای خیامی ودیگر مدیران کارخانجات ایران ناسیونال سپاسگزاریاشم. چه‌امکانات‌فراوانی که در اصفهان فراهم آورده‌اند عامل موثری بوده است.

حسین اشتری افزود : باید واقع‌بین‌بود ، منصفانه فکر کرد ، مگر من مانند دیگر هموطنان‌ایرانی خود از ثبات و آرامش وامنیتی‌که زائیده و مولود تلاش صدهاتن از مسئولان کشور است برخوردار نیستیم ؟

پس چگونه به ادای سهم خود درپرتو این آرامش فکر نکنم .

مدیرعامل شرکت لوان‌تور و مدیرنمایشگاه ایران ناسیونال اصفهان اضافه‌کرد : این رخصت زمانه است که مردم ایران باداشتن رهبری اندیشمند به دروازه های تمدن بزرگ گام برمیدارد . پس‌چه بهتر همه ایرانیان به سهم خوددر این راه سپردن سهیم باشند.

این حکم زمان و ضرورت دوران است که بادیدی انسانی به نتیجه نهائی زندگی وزنده‌بودن بیاندیشیم حسین اشتری درپایان گفت و شنود اضافه کرد: آرزو دارم زنده باشم واین فرصت پیش آید تاهرچه بیشتر درادای دین خوداحساس غرور وافتخار کنم .

بررسی و تجزیه و تحلیل مسائل حزبی (۲)

کانون‌های حزبی و تعمیم دمکراسی اصیل

مبارزه با فساد در کلیه سطوح و اشکال آن را شاهنشاه کرارا نه تنها ضروری بلکه واجب دانسته‌اند. هنگام تجدید نظر دربرنامه پنجم شاهنشاه میفرمایند:
«هرگونه فسادی را در این مملکت به اشد طریق مطابق موازین قانون تنبیه خواهیم کرد ... زیرا بدون ریشه‌کن کردن فساد در یک مملکت هیچ چیزی دوام و قوام درستی نخواهد داشت.»
روز یکشنبه ۵ اردیبهشت ماه ۲۵۳۵ هنگام شرفیابی وزیر دادگستری و گروهی از نمایندگان قضات شاهنشاه میفرمایند:
«... این نهضت بزرگی که ما شروع کردیم یعنی هفده ماده انقلاب اینهم موقعی به نتیجه کامل خود خواهد رسید که ما فساد را در این مملکت برافکنیم ... من فساد را به مفهوم کلی خود اینجا تلقی میکنم. یک جامعه پاک، یک جامعه منزه، یک جامعه پرشور و وطن‌پرست این، هیچ نوع فسادی را نمی تواند قبول و تحمل کند. چون اساس مبتنی بر قوانین و مقررات مدون و شناخته شده است دستگاه عدالت و دادگستری مادر تشخیص فساد یک وظیفه بسیار مهمی دارد که مطمئن هستم شما هم به حداکثر امکانات و وجدان خود و ایمان و عقیده در این انقلاب شاه و ملت در این قسمت اقدام خواهید کرد و یکی از پایه های اساسی انقلاب ما را تضمین و تثبیت خواهید کرد.»

درزمینه نقش حزب در مبارزه با فساد هنگام شرفیابی هیات اجرائی و دفترسیاسی شاهنشاه فرمودند:
«هر ایرانی با هر فسادی که ببیند باید مبارزه کند. وسیله و مجرایش را باید پیدا کرد. وسیله‌اش که خبردادن به حزب و یا احیانا بازرسی شاهنشاهی .. اساس کارشما به عنوان شورا (منظور شاهنشاه شوراهای حزبی است) یا هرچیز دیگر، تعقیب مطلب آن، موقعی است که پرونده قضائی آن بسته می - شود.
.. باید شما تعقیب بکنید. از آن بالا باید تعقیب بشود. شما باید مراقب باشید به اصطلاح آن پاسبانی باید باشید که ببیند دادگستری مملکتشان چه میکند. چون بالاخره فساد بوسیله حکم قانون باید جواب داده شود. در قسمت نظامی خیلی شدید حداکثر دو ماه سه ماه و به اشد مجازات محکوم میشوند. امادر قسمت کشوری باید بهمین طریق که گفتم انجام شود:
شاهنشاه در تاریخ یازدهم اسفند ماه ۲۵۳۳ هنگام اعلام تشکیل حزب رستاخیز ملت ایران میفرمایند «... این چیزی که الان در احزاب سیاسی فعلی قانونی مملکت که ما می خواستیم اینها مواظب یکدیگر باشند و با انتقادات صحیح دستگاه های دولتی و مملکتی را هدایت بکنند در داخل خود تشکیلات (منظور شاهنشاه حزب رستاخیز ملت ایران است) خواهیم داشت ...»
بطوری که ملاحظه شد همراه گشائی ها و اوامر شاهنشاه راه را برای نظارت مستمر ارگان های مسئول حزبی بر دادگستری و بوروکراسی به منظور توسعه و تکمیل و تقویت سازمان قضائی کشور و تجهیز بیش از پیش قضات از نظر فکری، علمی و اخلاقی و همه اقدامات لازم برای ایجاد یک دادگستری متناسب با شاهنشاهی ایران و تمدن بزرگ که پاسداری قوی، آگاه، پرتحرک هوشیار و بصیر، عاقل و مدبر با انصاف و شجاع برای حفظ قانون، نظم آسایش و آرامش و رفاه جامعه ایرانی باشد و بمنظور اصلاح واقعی دستگاه های اداری و اجرائی برای تسهیل پیشرفت ایران و جلب رضایت هرچه بیشتر مردم کشور از صحت عمل و کارآئی دستگاه اداری هموار ساخته است. وظیفه حزب رستاخیز ملت ایران که جدا از دستگاه دولت نقش اساسی خود را در این موارد به بهترین وجه ایفا نماید.
نقش دستگاه قضائی مملکت در مبارزه با فساد در واقع نقش تعیین کننده است. بنابراین تقویت دستگاه قضائی مملکت در جهتی که بتواند در کلیه موارد بدون هیچگونه تبعیض با شهامت و قدرت و بی‌نظری و صحت کامل و سرعت عمل کند از الزامات اولیه توفیق در جهت اوامر ملوکانه نسبت به مبارزه همه جانبه با فساد است، همچنین نقش ضابطین دادگستری حائز اهمیت شایان است. زیرا آنها هستند که اگرباجرات و شهامت ملزومه عصر انقلاب و باصحت و دقت عمل کنند کشف حقایق را میسر میسازند. لازمه گرفتن نتیجه مطلوب در این زمینه این است که ارگان های حزبی با حمایت بیدریغ از ضابطین دادگستری و سایر اشخاصی که میتوانند در برملا ساختن موارد فساد سهم موثری داشته باشند آنها را مومن و معتقد سازند که از این کار هیچگونه صدمه و لطمه‌ای چه در زندگی خصوصی و چه در زندگی اجتماعی متوجه آنها نخواهد بود. برای انجام این وظیفه به بهترین وجه به نحوی که مورد نظر فرمانده عالیقدر کشور است باید نظام تشویقی رستاخیز و پاداش معنوی و اجتماعی نظام سیاسی به اشخاصی که در این راه منتهای سعی و کوشش را مینمایند تعلق گیرد.
برنامه سیستمی دراز مدت اصلاح اداری و مبارزه با فساد آنطور که مورد نظر شاهنشاه است مستلزم تقویت نهادهای سیاسی و حزبی مناسب برای اعمال نظارت دائم بر بوروکراسی است.
تقویت کانال‌های ارتباطی حزبی و نهادهای دمکراتیک به عنوان ارگان‌های کنترل کننده و ناظر براعمال دستگاه اداری به نمایندگی از طرف شاه و ملت یکی از راههای مستمر و سیستمی اصلاح اداری و ریشه‌کنی موثر فساد و در نتیجه به ثمررساندن انقلاب اداری است.

کانون های حزبی در رستاخیز

در شرفیابی اعضاء دفترسیاسی و هیات اجرایی حزب شاهنشاه و شهبانو اهمیت خاصی برای کمیت و کیفیت کار کانون‌های حزبی قائل شدند. شاهنشاه فرمودند «حزب باید منعکس‌کننده آن اشتراک کامل مردم، هم از لحاظ نظر دادن و بعد ازلحاظ اجرا منعکس کننده احتیاج و نظر مردم باشد... «در جای دیگر شاهنشاه میفرمایند: بوسیله حزب رستاخیز و شروع کار کانون‌ها و گفت‌وشنود .. وعدم تمرکزی که دولت شروع کرده به اجرای این دستور که فکر میکنم روز بروز هم باید بیشتر کوشش شود تا آنجائیکه ممکن است کارها را بخود استان‌ها و شهرستان‌ها محول کرد، اهالی محل به اظهار نظر بیشتر آشنا شوند، مامورین دولت در این محل‌ها تا جائی که ممکن است حتی احتیاج به مراجعه به مرکز استانشان هم نباشد این حقیقتا تعمیم دموکراسی صحیح سالم اصیل به معنی خودش است در کشور شاهنشاهی ایران ...
شاهنشاه میفرمایند حزب رستاخیز ملت ایران وارد تاریخ شده و باید نظام شاهنشاهی و انقلاب شاه و ملت - فعلا ۱۷ اصل در آینده که معلوم نیست - و قانون اساسی ایران را حفظ کند و اساس کار برای این، ایجاد دو راه مستقیم است یکی ازدستگاه اجرائی به فردفرد ملت ایران و انعکاس فکر فردفرد ملت ایران به بالاترین تشکیلات حزب رستاخیز که آن البته منعکس کننده به دولت است.
شهبانو میفرمایند که کانون حزبی محل گفت و شنود واقعی و مستمر در زمینه سیاستها و مسائل حزبی محلی و مملکتی و بین‌المللی است، محل شناخت برداشتهای مردم از مسائل گوناگون سیاسی، حزبی، اقتصادی، اجتماعی و فرهنگی است، محل ایجاد آگاهی سیاسی مشترک از طریق تفهیم واقعی سیاستها، برنامه‌ها، مسائل و مشکلات محلی و ملی است، محل مشارکت مردم کشور در زندگی سیاسی مملکت است، محل از میان برداشتن حس بدبینی، محل حفظ و استحکام بخشیدن به ارزشها و خلقیات اصیل جامعه ایرانی است، محل شناخت استعدادها و افراد میهن‌پرست و پرکاراست.»
ماده ۲۳ اساسنامه حزب رستاخیز ملت ایران میگوید که:
«کانون واحد تشکیلاتی حزب است که از گرد آمدن اعضای حزب در روستا یا شهر بوجود میاید و در آن اعضای حزب در باره کلیه مسائل و موضوع‌های عمومی- محلی و حزبی تبادل فکری و اظهار نظر میکنند.»
مواد ۱ و ۲ آئین نامه کانون‌ها و شوراها مصوب هیات اجرایی موقت میگوید که: «عضویت در کانون به درخواست اعضای حزب و داوطلبانه است. حداقل تعداد اعضای هر کانون ۱۰۰ و حداکثر ۲۰۰ نفر است. در شهرهای بیش از صدهزار جمعیت حداکثر اعضای کانون ۴۰۰ نفر (در روستاهائیکه جمعیت آنها از ۲۵۰ نفر کمتر است یک کانون میتواند تشکیل شود).
بنابراین هریک صد نفر عضو حزب میتواند تصمیم به تشکیل یک کانون حزبی بگیرند. کانون های حزبی نمیتوانند جنبه صنفی و حرفه‌ای داشته باشد. طبق گزارش دبیرکل به پیشگاه اعلیحضرتین تابحال بیش از بیست و پنج هزار کانون حزبی در نقاط مختلف کشور تشکیل شده‌اند.
بعلت این که مدت زمان کوتاهی از تاسیس حزب میگذرد و بعلت عدم آشنایی مردم از اهمیت کار کانون ها و نحوه تشکیل و کار آنها هنوز گسترش کانون‌ها و کیفیت کار آنها بطوری که دبیر کل حزب معروض داشت شکلی را که مورد نظر شاهنشاه و شهبانو باشد پیدا ننموده است. باتوجه خاصی که فرمانده عالیقدر کشور و علیاحضرت شهبانو باین نهادمهم و اساسی مشارکتی حزبی دارند بزودی کلیه کانون های حزب تشکیل شده و نقش واقعی خود را ایفا خواهند نمود و از طریق انتخاب نمایندگان خود، شوراهای حزب در سطوح مختلف روستا، بخش، شهر، شهرستان و استان و شورای مرکزی و در نهایت امر هیات اجرایی حزب را تشکیل خواهند داد.

حزب باید برملاکنندگان موارد فساد را معتقد سازد هیچ صدمه‌ای به زندگی خصوصی و اجتماعی آنها وارد نمیشود

کسانی که روح رستاخیز را درک نکرده‌اند از کانون‌های حزبی دور میشوند

کانون - نخبه‌ترین افراد

اگر انگیزه اشخاصی که به کانونهای حزب روی میاورند تنها کسب مقام باشد یا با این برداشت به کانون آمده باشند که با دوسه بار شرکت درجلسات کانون کلیه مسائل مبتلابه خود و محله خود راحل و فصل خواهند کرد و دربی مشارکت مداوم و کوشش درجهت ساخت حزب و در نتیجه بهره‌گیری تدریجی در جهت حل مسائل محلی و ملی نباشند بطور قطع این چنین اشخاصی دیر یا زود نومید شده و از کانونها دور خواهند شد. البته تداوم شرکت افراد در جلسات کانون‌ها بستگی خواهد داشت به این که در عمل احساس کنند که با شرکت در جلسات کانون‌ها در جریان امور محلی و ملی تاثیر میگذارد و یا اینکه درعمل دریابند که عدم شرکت آنان در جلسات کانون‌ها در نهایت امر به منافع مادی و معنوی آنان لطمه وارد میسازد.
از مهمترین وظایف حزب رستاخیز ملت ایران و کانونهای حزبی بعنوان هسته های اولیه حزبی که در آن عموم افراد حزب شرکت خواهند داشت آموزش سیاسی است که بمنظور تجهیز، بسیج، تفهیم، مشارکت و یک - پارچگی هرچه بیشتر مردم ایران بطور صمیمانه و صادقانه صورت میگیرد. انتخابات و شناسائی افراد برای احراز مشاغل سیاسی محلی و مملکتی برای حزب رستاخیز مهم است ولی اساس کار آنرا تشکیل نمیدهد. حزب رستاخیز ملت ایران حزب انتخابات و توزیع مشاغل سیاسی محلی و مملکتی نیست که تنها بموقع انتخابات و انتصابات فعالیت و جنب‌وجوش از خودنشان دهد، حزب رستاخیز ملت ایران حزب بسیج و تجهیز و مشارکت ملی است، هرکه با برداشت دیگری باآن مواجه شود و در تشکیلات آن به فعالیت بپردازد یابرداشت خودرا اصلاح خواهد کرد یا این‌که از حزب رانده خواهد شد.
باتوضیح فوق طبیعتا اشخاصی که آن‌چنان مشارکتی که لازمه شکل گرفتن واقعی حزب است‌از خود نشان نمیدهند و در کانون هافعالیت نمینمایند نباید توقع نامزدی حزب در انتخابات و یا احراز مشاغل سیاسی محلی و یا مملکتی را داشته باشند. کانون های حزبی محل مسابقه لیاقت، مسابقه خدمت به مملکت و مسابقه فداکاری است. اولین مرحله آزمایش افراد و آشنائی با خصوصیات اخلاقی و اجتماعی آنها و این‌که آیا این خصوصیات با آنچه شاهنشاه و شهبانو به‌عنوان خلقیات و ارزش های رستاخیز و پاسداران انقلاب عنوان فرمودند انطباق دارد یا نه در کانون ها انجام میگیرد.
شاهنشاه کرارا تاکید فرموده‌اند که باید از نخبه‌ترین افراد کشور درراه ترقی و تعالی اجتماع استفاده نمود این بار نیز هنگام شرفیابی اعضای هیات اجرائی و دفترسیاسی باین موضوع اشاره فرموده، خواستار ایجاد شرایط محیطی لازم در داخل حزب رستاخیز ملت ایران برای جذب این افراد و افکار و اندیشه آنان شدند. علیاحضرت شهبانو به نقش اساسی کانون‌های حزبی در شناخت و معرفی چنین افرادی اشاره‌فرمودند.

از: دکتر منوچهر گنجی

تبریکات

جناب آقای محمد تقی جوان
انتصاب بجا و شایسته جنابعالی‌را به معاونت‌رئیس کل گمرک از صمیم قلب تبریک عرض مینمائیم.
آمل - حسین رودگر آملی - ایران تمدن

جناب آقای محمد تقی‌جوان آملی
انتصاب جنابعالی را به سمت معاونت ریاست کل گمرک ایران قلبا تبریک عرض مینمائیم.
شرکت کسستمز - احمد قمی - هوشنگ‌قاسمیان

جناب آقای فرامرز محدث زاده
انتصاب جنابعالی را به مدیر کلی امور عمومی منطقه مرکز و شمال گمرک از صمیم قلب تبریک گفته سعادت و سلامت شما را آرزومندیم
مهندس ضرغام - مهندس عبدالحسین‌وطنی‌وبانو

جناب آقای علی اکبرکی‌نیا
مدیریت‌کل گمرک تبریز
انتصاب شایسته جنابعالی را از صمیم قلب تبریک عرض نموده موفقیت روزافزون شما را آرزومندیم.
شرکت کسستمز - احمد قمی -هوشنگ قاسمیان

جناب آقای علی فروتن نائینی
انتصاب شایسته جنابعالی را صمیمانه تبریک‌میگوئیم.
پرویز رسولی - مسعود رسولی

جناب آقای حاج مهدی طائب‌پور
انتخاب جنابعالی را به ریاست انجمن شهرستان ری تبریک عرض مینمایم.
عباس پوراسدیان

جناب آقای فوادپاشا عشقی
انتصاب شایسته آن جناب را به مدیریت کل‌خدمات اداری وزارت بهداری صمیمانه‌تبریک عرض‌نموده‌موفقیت بیشتر شما را در خدمت به شاهنشاه آریامهر و میهن عزیز آرزومندیم.
بهداری بابل - هوشنگ بازوکی - مهدی‌توفیقی

جناب آقای مهندس مهاجر شجاعی
انتصاب شایسته جنابعالی را به مدیریت عامل‌کارخانه چیت سازی تهران تبریک‌عرض‌نموده‌موفقیت روزافزون شما را در راه خدمت به شاهنشاه آریامهر و ملت‌ایران از خداوند بزرگ آرزو میکنیم.
شاهی -جلال حقگو و بانو

طرحی خلاق برای رشد ...

بقیه از صفحه ۳۳

شرایط لازم برای رسیدن به هدفهای طرح

نیل به‌هدفهای اصلی طرح در صورت فراهم آوردن شرایط زیر میسر است:
۱- تشکیل یکگروه اجرایی مومن و صلاحیتدار
از آنجا که هدفهای انسانی طرح در همه‌حال جنبه‌های دیگر آنرا تحت‌الشعاع قرار میدهد در درجه اول باید تلاش نمود که مسئولان اجرائی آن نه‌تنها از صلاحیت فنی و علمی لازم و سایر مشخصات مدیریت برخوردار باشند بلکه قبل ازهر چیز انسانهای مومن و شایسته‌ای باشند که‌توانایی و آمادگی کامل را برای‌خدمت در شرایط دشوار زندگی نیز دارا باشند. ازاینرو انتخاب و تامین شرایط کار این گروه کلید اصلی موفقیت طرح‌را تشکیل میدهد. افرادی که‌باید ازخارج از محل استخدام شوند وبطور دائم درمحل زندگی کنند باید ازحیث کیفی حتی‌المقدور والا برجسته باشند و از حیث کمی شمرده و محدود. باتوجه به مسائل همه‌جانبه‌رشد منطقه‌درزمینه‌های آموزش،بهداشت، اقتصاد، کشاورزی و محیط زیست، تعداد افرادی که‌گروه رهبری طرح راتشکیل میدهند در آغازطرح بین ۱۵ الی ۲۰ نفر تخمین زده میشود.
۲- برداشت خلاق و دسته جمعی در مورد روش کار و تصمیمگیری
در اجرای هدفها و وظایف گوناگون خود گروه اجرائی طرح در سطح‌مشورتی با اجرائی از کارشناسان موقت خارج از منطقه یاری خواهد جست و در سطح‌کمی وعملیاتی از وجود گروهی بمراتب بیشتر از افراد موجود تربیت شده‌در محل‌استفاده خواهد کرد اما برای اینکه گروه بتواند در پیشرفت برنامه‌هایش در همه سطوح طرز کار و فعالیتهای خودرا حتی‌المقدور همیشه باهدفهای اصلی خودمنطبق سازد و وظایف خودرا به‌نحواحسن و با حداکثر صرفه‌جوئی در وقت و در امکانات انجام دهد لازم‌است که روش کار و تصمیمگیری هیچگاه جنبه خلاقیت و گروهی‌بودن خود را از دست ندهد.
بدین منظور در درجه اول سعی خواهدشد تصمیمات جاری در زمینه کارهایی که باید ازطرف طرح انجام گیرد اصولا از «پایه» سرچشمه گیرد بدین‌شکل که‌افراد مسئول گروه‌براساس کارروزانه درمیان مردم و توجه به‌نظرات و خواستهای‌اهالی و مشاهدات و تفکرات خود پیشنهاداتی را برای انجام کارهای معین یااجرای پروژه‌های لازم ابتدا به‌افراد گروه خود میکنند و پس از بحث و تبادل نظرهای لازم پیشنهادات خود را بعنوان کمیته مسئول یک پروژه به گروه اجرایی بزرگتر ارائه می‌دادند.
سیاست اصلی طرح در مورد انتخاب‌افرادی که عهده‌دار اداره یا آبادانی منطقه خواهند شد متکی بردو اصل زیر خواهد بود:
الف- اقدامات سریع برای پیدا کردن افراد صلاحیت‌دار محلی و آماده ساختن آنهابرای‌انجام کارهای مربوطه.
ب- تربیت منظم و مداوم کادرهای لازم در محل از راه تدوین برنامه‌های آموزشی بدردبخور برای انجام وظایف معین. دراین راه هم‌اکنون‌برنامه های جامع و مطالعه شده دقیقی برای کارکنان پیشقدم و موثر در زمینه‌های بهداشت (برنامه‌تربیت بهورز در هشت الی ده ماه)، آموزش (برنامه‌تربیت کوتاه مدت لرستان واستفاده از وجود دانش آموزان کلاسهای بالا برای کمک به تعلیم کلاسهای پائین‌تر) کشاورزی(برنامه‌تربیت مروجان‌کشاورزی) و غیره آماده شده است که بیشتر آنها بلافاصله شروع خواهد شد.
سیاستی که در زمینه تربیت این قبیل‌کادرها اجرا خواهد شد درعین حال این‌هدف‌اساسی را نیز دنبال خواهد کرد که‌درمنطقه مورد نظر، درهر یک از فعالیتهای این طرز کار که‌منحصرا ناشی از مقتضایات خاص طرح پیشنهادیست هنگامی میتواند مفید و موثر واقع شود که موانع مقرراتی و مالی دست‌وپاگیر در راه اجرای فعالیتهای روزانه او قرار نگیرد و پروژه‌های عملی که به تصویب گروه اجرائی میرسد وقاعدتا باید در چارچوب هدفهای کلی و امکانات مالی طرح قرارگیرد فورا قابل اجرا باشد با پیروی‌از چنین روشی شاید بتوان سه‌اصل اساسی زیر را در چگونگی اخذ تصمیمات همواره تامین نمود:
الف- آنکه جنبه‌های چندگانه فعالیت‌ها و پروژه‌ها در همه مراحل کار مورد توجه و بحث دسته‌جمعی قرار گیرد.
ب- آنکه اعتبارات موجود باحداکثر مشارکت مردم ونهایت صرفه‌جوئی مصرف گردد.
ج- و بالاخره آنکه یک برداشت خلاق و دسته‌جمعی نسبت به‌حل مسائل منطقه جایگزین روشهای خشک و انعطاف‌ناپذیر بوروکراسی‌بشود.

کشتی‌رانی پی. آند. اُ
THE STRATH SERVICES YOUR TRADING PARTNER

کشتی استرات‌میگل
از استرالیا
محترما باستحضار میرساند کالای کشتی فوق‌بوسیله کشتی‌استرات‌کارون که روز ۱۵ بهمن ۵۴ در خرمشهر ثبت نوبت نموده وهم‌اکنون مشغول تخلیه می باشد واردشده‌ازصاحبان کالاخواهشمنداست برای اخذ ترخیصیه با دردست داشتن نسخه اصل بارنامه به شعبه‌این شرکت در خرمشهر مراجعه فرمایند.
تهران تلفن: ۹-۳۱۴۱۵۶
خرمشهر تلفن: ۵-۲۷۴۶
شرکت گری مکنزی محدود

آگهی استخدام
شرکت‌تولیدی زیپ کسری‌بچند نفر دوشیزه یابانوجهت بسته‌بندی نیازمند است متقاضیان میتوانند از تاریخ نشر آگهی حداکثر تاتاریخ ۳۰ر۲ر۵۵ بجز ایام تعطیل در محل شرکت واقع در کیلو متر ۵۰ جاده تهران(مورچه خورت) مراجعه نمایند.
در صورت استخدام سرویس آماده است

سینما کسری: غروب یک عشق

برنامه سینماها

تماشای فیلمهائی که باعلامت (×) مشخص شده برای اشخاص کمتر از ۱۸ سال ممنوع است
★ آتش‌افروزان - رنگی - سینماسکوپ
دروازه طلائی (۳۵۲۱۶۰) ۹- ۱۱- ۱- ۳- ۵- ۷- ۹
★ اضطراب - بهزاد جوانبخش - سپیده
نیاگارا (۶۶۵۳۰۷) ۱۱- ۱- ۳- ۵- ۷- ۱۵ر۹
اروپا (۳۰۳۱۷۹) ۳۰ر۱۰- ۳۰ر۲- ۳۰ر۴- ۳۰ر۶- ۳۰ر۸
میامی (۷۵۴۳۲۹) ۱۱- ۱- ۳- ۵- ۷- ۱۵ر۹
مولن‌روژ (۷۵۲۹۲۹) ۱۱- ۱- ۳- ۵- ۷- ۹
الوند (۳۵۶۵۳۸) ۱۰- ۱۲- ۲- ۴- ۶- ۸- ۱۰
کیهان (۵۴۶۳۶۰) ۹- ۱۱- ۱- ۳- ۵- ۷- ۹
مارلیک (۹۶۳۶۱۶) ۱۱- ۱- ۳- ۵- ۷- ۹
ارانوس (۵۲۷۹۷۱) ۳۰ر۱۰ ۳۰ر۲- ۳۰ر۴- ۳۰ر۶- ۳۰ر۸
سیلوانا (۳۶۳۷۷۷) ۱۱- ۱- ۳- ۵- ۷- ۹
آستارا (۲۷۴۰۲۲) ۳۰ر۱۰- ۳۰ر۲- ۳۰ر۴- ۳۰ر۶- ۳۰ر۸
شرق (۵۳۴۰۲۴) ۳۰ر۱۰- ۳۰ر۲- ۳۰ر۴- ۳۰ر۶- ۳۰ر۸
شهرام (۸۴۴۵۴۹) ۱۱-۱- ۳- ۵- ۷- ۹
★ اژدها وارد میشود - سینماسکوپ - رنگی
برلیان (۳۹۳۵۳۵) ۹- ۱۱- ۱- ۳- ۵- ۷- ۹
★ اسرارنهفته - رنگی - سینماسکوپ
آریا (۳۱۹۸۸۴) ۹-۱۱- ۱- ۳- ۵- ۷- ۹
★ بی‌نام - رنگی - آمیتابشاترجی
همای (۳۱۱۶۶۹) ۳۰ر۱۰- ۳۰ر۲-۳۰ر۴- ۳۰ر۶-۳۰ر۸
★ برای زنده‌ماندن جدال‌کن - راجاجانی
پردیس (۳۰۴۲۵۹) ۹- ۱۱- ۱- ۳- ۵- ۷- ۹
★ پدرخوانده - رنگی - مارلون براندو
شهرقشنگ (۶۴۷۷۷۷) ۱۱- ۳- ۶- ۹
★ پاپیون - رنگی - استیو مک‌کوئین
پارک (۳۱۹۶۳۷) ۹- ۱۱- ۱- ۳- ۵- ۷- ۹
★ تله‌مرگ - رنگی - سینماسکوپ
ماژستیک (۶۶۸۴۶۱) ۱۱- ۱- ۳- ۵- ۱۵ر۷- ۱۵ر۹
★ جاذبه جسم - رنگی - آنجل‌تامپکینز
ب.ب (۸۲۹۶۴۱) ۱۰- ۱۲- ۲- ۴- ۶- ۸- ۱۰
★ جرمیاجانسون - تیره ترازکهربا
البرز (۳۰۴۲۵۸) ۳۰ر۸- ۱۲- ۳۰ر۳- ۷- ۳۰ر۸- ۳۰ر۱۰
★ حمله کوسه - رنگی
پارامونت (۶۴۸۳۲۱) ۱۵ر۱۱- ۳۰ر۱- ۳۰ر۳- ۳۰ر۵- ۳۰ر۷- ۳۰ر۹
★ حباب - رنگی
آتلانتیک (۸۹۷۱۷۱) ۱۵ر۱۱- ۳۰ر۱- ۳۰ر۳- ۳۰ر۵- ۳۰ر۷- ۳۰ر۹
★ حمله هیولا - رنگی - نیک‌آدامز
متروپل (۳۱۹۱۰) ۹- ۱۱- ۱- ۳- ۵- ۷- ۹
★ دنیای عجیب مورچگان رنگی - اسکوپ
سینه‌موند (۶۴۸۳۲۲) ۱۱- ۳- ۵- ۷- ۹
★ دزیره دختر هوس - رنگی - کلودیا جنینگز
شهرتماشا (۹۲۸۶۸۶) ۳۰ر۱۱- ۳۰ر۱- ۳۰ر۳- ۳۰ر۵- ۳۰ر۷- ۴۵ر۹
★ دلقک - بیک‌ایمانوردی - سپیده
آسیا (۶۴۲۹۰۹) ۱۱- ۱- ۳- ۵- ۷- ۱۵ر۹
رکس (۳۱۵۲۹۳) ۳۰ر۱۰- ۳۰ر۲- ۳۰ر۴- ۳۰ر۶- ۳۰ر۸
شهوند (۳۵۴۰۴۰) ۹- ۱۱- ۴۵ر۱- ۴- ۱۵ر۶- ۳۰ر۸
لیدو (۵۴۱۲۸۲) ۱۰- ۱۲- ۲- ۴- ۶- ۸
نپتون (۷۶۰۱۳۶) ۹- ۱۱- ۱- ۳- ۵- ۷- ۹
ژاله (۳۰۴۱۲۰) ۳۰ر۱۰- ۳۰ر۲- ۳۰ر۴- ۳۰ر۶- ۳۰ر۸
توسکا (۵۳۹۵۴۴) ۳۰ر۱۰- ۳۰ر۲- ۳۰ر۴- ۳۰ر۶- ۳۰ر۸
المپیا (۹۲۶۷۹۷) ۹- ۱۱- ۱- ۳- ۵- ۷- ۹
پاسارگاد (۳۴۲۷۸۲) ۹- ۱۱- ۱- ۳- ۵- ۷- ۹
چرخ‌فلک (۹۵۰۵۵۸) ۱۰- ۱۲- ۲- ۴- ۶- ۸
سیلورسیتی (۲۶۱۲۰۵) ۳۰ر۱۰- ۳۰ر۲- ۳۰ر۴- ۳۰ر۶- ۳۰ر۸
★ راننده سربلند - فاضلی - میری
اونیورسال (۹۲۶۹۵۳) ۱۱- ۱- ۳- ۵- ۱۵ر۷- ۳۰ر۹
ایران (۳۱۶۳۵۴) ۳۰ر۱۰- ۳۰ر۲- ۳۰ر۴- ۳۰ر۶- ۳۰ر۸
ساینا (۳۵۲۴۴۲) ۱۰- ۱۲- ۲- ۴- ۶- ۸- ۱۰
پاسیفیک (۷۵۳۳۱۱) ۳۰ر۱۱- ۳۰ر۱- ۳۰ر۳- ۳۰ر۵- ۳۰ر۷- ۳۰ر۹
تیسفون (۹۵۸۸۸۲) ۹- ۱۱- ۱- ۳- ۵- ۷- ۹
رنگین‌کمان (۷۵۶۷۶۰) ۹- ۱۱- ۱- ۳- ۵- ۷- ۹
پرسپولیس (۵۳۸۰۸۳) ۱۰- ۱۲- ۲- ۴- ۶- ۸
دریا (۳۴۱۷۴۶) ۹- ۱۱- ۱- ۳-۵- ۷- ۹
کارون (۹۵۵۱۶۵) ۳۰ر۱۰- ۳۰ر۲- ۳۰ر۴- ۳۰ر۶- ۳۰ر۸
موناکو (۷۹۵۵۹۶) ۱۰- ۱۲- ۲- ۴- ۶- ۸
★ زفاف خونین - رنگی - میشل پیکولی
شهرقصه (۶۲۷۲۹۰) ۱۱- ۲- ۴- ۶- ۸- ۱۰
★ زورودست قشنگه - رنگی - فرانکو
سانترال (۹۲۸۶۸۶) ۱۱- ۱- ۳- ۵- ۷- ۱۵ر۹
★ زنهای ضدمرد - کمربندسیاه
نادر (۳۱۴۴۹۵) ۹- ۱۱- ۱- ۳- ۵- ۷- ۹
★ سرزمین محکوم - رنگی - سیدنی‌پواتیه
گلدن‌سیتی (۶۶۳۲۶۹) ۱۵ر۱۱- ۳۰ر۳- ۳۰ر۵- ۳۰ر۷- ۴۵ر۹
★ سرایدار - علی‌نصیریان
کاپری (۹۲۸۴۰۱) ۱۱- ۱- ۳- ۵- ۷- ۹
★ (×) شبنشینی درقصردراکولا - توماس‌هانتر
بولیدور (۸۹۲۷۳۱) ۳۰ر۱۱- ۳۰ر۱- ۳۰ر۳- ۳۰ر۵- ۳۰ر۷- ۴۵ر۹
★ شش سگ گانگستر - دنیای پرامید
آسمان آبی (۳۴۱۶۶۸) ۹- ۱۱- ۱- ۳- ۵- ۷- ۹
★ طوفانگر - رنگی - ژان پل‌بلموندو
گلدیس (۶۲۸۷۱۳) ۳۰ر۱- ۳۰ر۳- ۳۰ر۵- ۳۰ر۷
★ عشق بالاتر ازمعجزه - رنگی - اسکوپ
بولوار (۶۵۵۲۹۲) ۱۱- ۱- ۳- ۵- ۱۵ر۷- ۱۵ر۹
★ غروب یک عشق - رنگی - هلموت برگر
کسری (۸۲۶۹۳۹) ۱۰- ۱۲- ۲- ۴- ۶- ۸- ۴۵ر۹
★ فستیوال فیلم زنان
دیاموند (۸۲۸۴۰۰) ۱۵ر۱۱- ۳- ۵- ۷- ۹
★ قطار مرگ - اسیرعشق‌یکمرد
فلور (۵۲۸۰۹۶) ۹- ۱۱- ۱- ۳- ۵- ۷- ۹
★ (×) گناهکلفت خوشگل - رنگی - میشل‌پلاسیدو
امپایر (۸۹۳۹۴۲) ۱۵ر۱۱- ۴۵ر۱- ۳۰ر۳- ۳۰ر۵- ۷- ۴۵ر۹
★ مردیکه میخواست سلطان باشد - رنگی - شون‌کانری
شهرفرنگ (۶۲۷۶۲۸) ۱۵ر۱۱- ۳۰ر۲- ۵- ۳۰ر۷- ۱۰
★ میخواهم زنده بمانم - رنگی - سوزان هیوارد
ریولی (۷۵۷۷۷۷) ۱۱- ۱- ۱۵ر۳- ۳۰ر۵- ۴۵ر۷- ۱۰
★ مبارزه مشت ها - وقتیکه زنها دم داشتند
ستاره (۵۳۹۷۲۱) ۹- ۱۱- ۱- ۳- ۵- ۷- ۹
★ ونوس جنگل - سینما سکوپ - رنگی
سهیلا (۳۱۶۴۲۴) ۳۰ر۱۰- ۳۰ر۲- ۳۰ر۴- ۳۰ر۶- ۳۰ر۸
پلازا (۶۴۴۲۵۵) ۱۵ر۱۱- ۱۵ر۳- ۱۵ر۵- ۱۵ر۷- ۱۵ر۹
مراد (۷۵۳۳۸۲) ۹- ۱۱- ۱- ۳- ۵- ۷- ۹
ری (۵۲۲۵۷۸) ۱۰- ۱۲- ۲- ۴- ۶- ۸- ۱۰
★ نعره وحشت - سینماسکوپ - رنگی
رویال (۸۲۹۷۸۵) ۱۰- ۱۲- ۲- ۴- ۶- ۸- ۱۰
★ ویلون زن روی بام - رنگی - توپول
تخت جمشید (۶۵۲۵۵۰) ۱۱- ۳- ۶- ۹
★ همیشه سربلند - رنگی - ریچاردجیگل
رادیوسیتی (۶۴۳۳۲۰) ۱۵ر۱۱- ۳۰ر۳- ۳۰ر۵- ۳۰ر۷- ۴۵ر۹
★ همراهی - رنگی - رندیرکاپور - تنوجا
حافظ (۳۹۱۰۷۴) ۳۰ر۱۰- ۳۰ر۲- ۳۰ر۴- ۳۰ر۶- ۳۰ر۸
سانس انگلیسی گلدیس ساعت ۳۰ر۹ (شیرو باد)

بعلت استقبال فراوانی که خانواده‌های محترم از تماشای فیلم «پدرخوانده»
چون مدیریت سینما شهرقشنگ
همیشه‌خواهان رفاه بیشتر خانواده‌ها است لذا خواهشمند است قبلا بوسیله تلفن ویا از گیشه سینما بلیط رزرو فرمائید تلفن رزرو ۶۴۷۷۷۷

اقتصادی

موجودی تیرآهن ۱۶ کم است

تیرآهن نمره ۱۶ کیلوئی ۳ر۵ ریال گرانتر بفروش میرسد

آهن ورق بصورت قاچاق خرید و فروش میشود

معاملات عمده فروش انواع آهن خاصه تیرآهن با گرمی جریان دارد و بعلت افزایش مقدار عرضه آهن داخلی و خارجی قیمت انواع تیرآهن باستثنای نمره ۱۶ در حدود کیلویی ۲۶ر۵ تا ۲۷ر۲۵ ریال است و تنها قیمت تیرآهن نمره ۱۶ بعلت کمبود زمینه وافزایش مقدار تقاضاکیلویی ۳۰ تا ۳۰ر۵۰ ریال بفروش میرسد.

یکی‌از بازرگانان گفت :مصرف تیرآهن نمره ۱۶ بیش از سایر نمره‌ها است و با اینکه در حال حاضر علاوه بر افزایش مقدار تولید این نوع‌در داخل کشور، واردات تیرآهن‌نمره ۱۶ ازخارج بیش از سایر اقلام است، ولی بازهم جوابگوی بازار نیست و تنها راه چاره اینستکه بمقدار تولید تیرآهن نمره ۱۶ در داخل کشور افزوده شود.

بازرگانان مذکورافزود: قیمت تیرآهن در کشورهای فروشنده خاصه آلمان غدرال همچنان بالاست و تنی ۲۹۰ تا ۲۹۵دلار است وباقیمتهای‌فعلی بازارتهران ورود تیرآهن بی‌صرفه میباشد.

یکی دیگر از بازرگانان به خبرنگار ما گفت: زمینه آهن‌ورق سفید نیز همچنان کم است و معاملات روی این نوع آهن بصورت قاچاق انجام میگیرد و قیمتها نیز حدود کیلویی ۱۰ تا ۱۲ ریال از قیمت معمول بیشتر است وهم‌اکنون یک نوع آن کیلویی ۴۵ ریال خرید و فروش میشود.

مقدار عرضه‌آهن‌ورق روغنی بیش از گذشته است و بهمین جهت قیمت آن مختصری تنزل کرده وهم‌اکنون این نوع آهن کیلویی ۳۰تا۳۵ ریال خرید و فروش میشود.

احتیاج زیاد

رونق کارهای ساختمانی موجب شده تا شعب فروشگاههای‌بزرگ وکوچک در نقاط مختلف شهر توسعه یابد و خرید و فروش روی انواع آهن‌در این‌فروشگاه ها بیش از گذشته انجام گیرد.

یکی از بازرگانان گفت: بعلت افزایش مقدار تقاضا روی آهن آلات، بعضی از فروشگاهها که اخیرا در شهر احداث شده با کمبود تیرآهن مواجه شده‌اند.

یک مقام مطلع به خبرنگار ما گفت با توسعه‌کارهای ساختمانی درسطح‌کشور بخصوص شهرک سازی‌هایی که در آینده نزدیک در زمینهای خارج محدودهشهر آغاز خواهد شد . احتیاج به آهن زیادی خواهدبود و بهمین جهت باید از هم‌اکنون بفکر تامین آهن مورد نیاز کشوربود و بخش خصوصی را تشویق‌به واردات این محصول نمود.

معاملات بورس تهران

معاملات دیروز بورس تهران ۱۰۳ میلیون‌و ۷۷هزار و۵۵۳ ریال شد. از این‌مبلغ یک میلیون و۴۸۶ هزار و ۱۰۰ ریال مربوط به فروش اوراق قرضه دولتی و ۱۰۱ میلیون و۵۹۱ هزار و۴۵۳ ریال مربوط به معاملات سهام بانکهاو واحدهای تولیدی‌بود.

آمار تفکیکی معاملات دیروز بورس بشرح زیر اعلام شد:

۱۰۰ سهم بانک توسعه صنعتی‌و معدنی از قرارسهمی ۱۹۳۰ ریال.

۱۰ سهم بانک توسعه و سرمایه‌گذاری از قرار سهمی ۱۸۰۰ ریال.

۸۲۰ سهم نساجی مازندران‌از قرار سهمی ۱۵۵۵ ریال.

گمرک ایران ۴۸ ساله‌شد

★ گمرک سال گذشته با بیش از یک‌میلیون و دویست هزار مسافر تماس داشت

سالروز استقلال گمرک‌ایران، قدیمیترین تشکیلات و سازمان های دولتی دیروز در سراسر گمرکخانه‌های کشور جشن گرفته شد. جشن دیروز در واقع‌جشن استقلال اقتصادی کشور بودکه به همت واراده توانای رضا شاه کبیر سردودمان پهلوی در ۴۸ سال قبل پایه گذاری ودرحقیقت ازاین تاریخ‌گمرک‌کشورموجودیت واقعی یافت.

مسافران ،تجار و بازرگانانی که امروز به گمرکخانه هامراجعه میکنند، اگر ۴۸سال‌قبل چنین مراجعه‌ای داشتند میدانندکه‌برای ترخیص کالای خودحتی یکنفر هموطن وایرانی را در گمرک ایران نمی دیدند.

در آن زمان ، فروض‌ایران‌هر روزافزونتر میشد تاجائی که ۳۲ میلیون و ۵۰۰ هزار منات طلا به‌دولت روسیه بدهکار شدوطبق قراری برای مدت ۷ سال‌گمرک ایران دربست در اختیار دولت روسیه قرار گرفته بودو نظارت‌بر کارگمرک رامنحصرا افراد روسی بعهده داشتند. اما اینهمه خواری راحکومت وقت کافی ندانست و درسال ۱۲۸۱ مبلغ ۱۰ میلیون منات طلای دیگر بر قروض خود افزود وبطور کامل‌دروازه های مملکت را دراختیار اجنبی قرار داد.

لغو امتیازات

در چنین اوضاع‌و احوالی ، اعلیحضرت رضا شاه کبیر ،به دنبال لغو کاپیتولاسیون کلیه قرارداد های بازرگانی بین ایران وسایر کشور ها که‌در آنها امتیازات یک‌جانبه به دول‌خارجی داده شده بود لغوکردند.

رضاشاه کبیر ، بانی ایران‌نو به مقتضای اصول مورد عمل در زمینه کوتاه کردن‌دست خارجیان از گمرک ایران وواگذاری کلیه امور به ایرانیان در سال ۱۳۱۳ به‌خدمت مستشاران خارجی در گمرک کشورخاتمه دادند و دفتر سیاه تسلط اجنبیان‌رابر شاهرگ اقتصاد ایران برای همیشه‌بستند.

مقایسه نسبت درآمد گمرکی در سالهای بعد از ۱۳۰۷نمایشگر این واقعیت است که با کوتاه شدن دست‌خارجیان از اجاره‌داری گمرک ایران ، هرسال درآمد گمرکی افزایش یافته بطوری‌که این نسبت از ۱۵ درصد درسال ۱۳۰۷ به ۴۲ درصد در سال ۱۳۱۸ رسید.

بااین ترتیب‌گمرکات کشورکه زمانی زیر سلطه خارجی بودبه فرمان رضا شاه کبیر بصورت اهرمی در جهت توسعه اقتصادی‌و منافع ملی ، خاصه حمایت از صنایع نوپای داخلی درآمد وبه موازات این تحولات امیدبخش درمقررات‌و قوانین آن نیزتجدید نظرشدوتشکیلات تازه‌ای برگمرک کشور استوار گردید.

افزایش درآمد

درتشکیلات جدید گمرک کار ها بدست ایرانیان سپرده شد و آمار موجود نشان میدهد که تا سال ۱۳۲۰ تعداد کارکنان‌گمرک به دو هزار و ۳۲۹ نفر رسید و درآمد گمرک که در سال ۱۲۹۹ از ۲۴۰ گمرک خانه درسرحدات کشوررقمی درحدود پنجاه میلیون ریال بود درسال ۱۳۲۰، در ۴۸ گمرکخانه‌کشور به بیش از ده برابر یعنی رقمی بالاتر از پانصد میلیون ریال رسید و این رقم در سال ۱۳۳۹ به بیش از یکهزار میلیون‌تومان وبالاخرهبا رشد سریع اقتصادی وصنعتی وکشاورزی در طی دهه‌اول انقلاب شاه ومردم‌حجم مبادلات بازرگانی خارجی از ۸ میلیارد ریال‌به‌بیش از ۶۴میلیارد ریال در سال ۱۳۵۳ رسید.

استفاده از جوانان

افزایش چشمگیر در آمدگمرکات کشور تحول تازه‌ای درسیستم تشکیلات‌گمرک‌ایران‌رابایش آورد و از آغاز سال جاری گمرکات کشوربصورت مناطق چهارگانه‌با یک مدیریت اجرایی فعالیت تازه‌ای رادرزمینه رفاه بازرگانان ومسافران بعهده گرفته است.

مقررات وتسهیلات گمرکی که درسالهای انقلاب شاه‌وملت بموقع اجراگذاشته‌شد ثابت‌کرده است که‌تا موقعی که‌یک‌اقتصاد ملی‌بحدی توسعه نیافته‌که‌بتواند بعنوان یک‌قدرت‌هم‌سطح‌بازرگانی جهانی درآید اعمال اینگونه‌ـ سیاستها ضرورت کامل دارد.

گمرک ایران در سال گذشته بابیش از یک میلیون و ۲۰۰هزار مسافر و ۶۰۰ هزار اظهارنامه گمرکی بالاترین کارآیی‌رابنمایش گذارده است و بدین‌جهت تامین نیروی انسانی خاصه بکار گماردن جوانان تحصیلکرده و متخصص در امور گمرکی یکی از اقدامات ،مهم گمرک ایران در سالهای اخیر بوده و بموقع اجراء درآمده است.

اقتصادجهان

بنزین و فصل تابستان

نیویورک ـ آسوشیتدپرس ـ «اکسون» و«تکزاکو» دو کمپانی بزرگ نفتی امریکایی از دیروز میزان کلی فروش بنزین را ازقرار یک سنت برای هر گالن افزایش دادند . سخنگویان دو کمپانی اعلام کردند : به کلیه پمپ بنزین هایی که بوسیله دو کمپانی در سراسر دنیا اداره میشود دستور داده شده افزایش بهای بنزین را بیدرنگ به مورد اجرا گذارند .

دو کمپانی یاد شده در ماه آوریل نیز قیمت بنزین‌خودراافزایش دادند .کارشناسان علت افزایش های پی‌درپی بهای بنزین توسط دو کمپانی عمده امریکایی را افزایش تقاضا برای بنزین در فصل تابستان میدانند .دراین فصل با شروع مرخصی میلیون ها کارمندو کارگر امریکایی و آغاز سفر بین ایالت های امریکا میزان مصرف بنزین‌بطور سرسام‌آوری بالا میرود

افزایش تولید نفت

لندن ـ آسوشیتدپرس ـ گروه رویال «داچ‌شل» و کمپانی نفتی «اسو» اعلام‌کردند در آینده میزان تولید روزانه چاه های نفتی مشترک دو کمپانی در منطقه انگلیسی دریای شمال به ۸۰۰ هزار بشکه در روز افزایش خواهد یافت .

این نصف مقدار نفتی است که بریتانیا در سال۱۹۷۵بطور روزانه مصرفکردهبود.

چهار چاه نفتی از چهارده چاه بخش انگلیسی دریای شمال را « شل ـ اسو »مشترکا بهره برداری میکنند . پنجمین چاه نیزبوسیله عملیات مشترک این دو کمپانی کشف گردیده اما مقرون به صرفه بودن این چاه ازنظر [illegible]

مزایده فروش طلا

واشنگتن ـ آسوشیتدپرس ـ صندوق بین‌المللی پول طی ٤ سال آینده مقدار ۲۵ میلیون اونس از موجودی طلای خود راازطریق مزایده به‌فروش خواهد رساندمزایده برای فروش اولین مرحله از این طلاها روز دوم ژوئن آغاز خواهد شد .

صندوق بین‌المللی پول در نظر دارد منافع حاصله از فروش مازاد طلای خود را به موارد توسعه کشور های فقیر اختصاص دهد .

صندوق بین‌المللی پول در اولین‌مرحله از مزایده فروش طلا ۷۸۰ هزاراونس را در مقادیر دو هزار اونس‌دراختیارخریداران قرار خواهد داد . بهایی که برای‌هراونس طلای مورد مزایده در نظر گرفته شده ۱۳۰ دلار هر اونس یعنی آخرین قیمت طلا در بورس های آمریکایی تعیین کرده است . قیمت‌کل فروش ۷۸۰ هزاراونس ۱۰۱میلیون دلار برآورد گردیده است .

۲۰۰ تن زیره بخارج فروخته شد

۲۰۰ تن زیره سبز به ژاپن و ایالت متحده آمریکافروخته شد ولی از لحاظ قیمت حدود تنی ۳۰ تا۵۰ دلار کمتر از قیمت‌های قبلی است.

قیمت زیره مورد معامله باژاپن هرتن ۱۰۵۰ دلار و با ایالات متحده آمریکا هرتن ۱۰۰۰ دلار میباشد. یکی از بازرگانان به خبرنگار ما گفت: موجودی زیره از محصول سال گذشته زیاد نیست وتا ۲۰ روز دیگر که محصول زیره‌نو ببازار عرضه خواهد شد کلیه آنها بفروش خواهد رسید.

این بازرگان افزود: محصول زیره ایران در چندساله اخیر کاهش یافته بود ولی مقدار آن امسال قریب ۱۱تا۱۲ هزار تن تخمین زده میشود و این مقدار در حدود محصول زیره پنج سال قبل است.

این بازرگان گفت پیش‌بینی میشود بیش از ۷۵ درصد از محصول زیره امسال بخارج از کشور صادر شود.

۵۰ کارگاه‌قالیبافی‌در «تایبند» فردوس‌دایر میشود

★ برای آلونک نشینان فردوس خانه ساخته میشود.

فردوس ـ خبرنگار اطلاعات : بدستور استاندار خراسان ۵۰ کارگاه قالیچه‌بافی در روستای «تایبند» فردوس ایجاد میشود.

این روستا در۲۱۰ کیلومتری فردوس واقع‌است‌ومردم آن‌اکثرا قالیباف می‌باشند.

آقای ولیان استاندار خراسان در سفر خودبه فردوس ضمن بازدید ازروستای «تایبند» این دستور راصادر کردتابدین وسیله بر تولید قالیچه روستای مزبور افزوده شود.

استاندار همچنین دراین‌سفر به فرماندار فردوس تاکید کردتا در زمینه تامین آب آشامیدنی‌و ایجاد جاده‌های اسفالته در این شهر بیش‌از پیش کوشا باشد.

استاندار خراسان در سفرخود به‌فردوس از ۲۸۰ دستگاه خانه که برای آلونک نشینان توسط سازمان مسکن و شهر سازی ساخته میشود دیدن کرده‌ودستور داد که خانه‌ها پیش‌از زمستان آینده به آلونک نشینان تحویل گردد.

مسائل پرسنلی در بانکها

۲

نوشته : دکتر رضا نجف‌بیگی

مسئله دیگری که در تامین وتکمیل کادر مورد نیازبانکها قابل بحث است روشن‌نمودن روش و فلسفه استخدامی است. اصولا بانکها شاید به علت وضع خاصی که امور بانکی در مقایسه با سایر فعالیتهای اقتصادی، تجاری‌ بازرگانی دارند، سازمانهائی محافظه‌کار شناخته شده‌اند،و این‌امرنتیجه‌مطالعات‌وبررسیهای نتیجه مطالعات و بررسیهای علمی، که ازحدود بیست‌سال قبل توسط یک روانشناس و جامعه شناس‌امریکایی بنام آرژیریس شروع شد، آشکار گردید.

آرژیریس اولین محققی است که در باره مدیریت و سیستم اداری بانکها وشخصیت افرادی که علاقمند هستند در بانکها کار کنند، مطالعه کرده است.یکی از نتایج قابل توجهی که نامبرده از مطالعاتش در این باره به دست‌آورده واز لحاظ مدیریت امور استخدامی بسیار مهم است، اینکه قبل از اقدام به‌امر استخدام باید روشن شود که برای‌خدمت در بانک طالب چه نوع افرادی هستیم: افرادی که میل‌به پیشرفت وترقی شغلی دارند و آماده قبول مسئولیت واداره امور هستند، یادرصدد استخدام افراد محافظه کارهستیم؟ واصولا در بانکداری هدف ما چیست و چگونه میتوانیم‌به آن برسیم؟ دراین مورد بسیار محدودند بانکهایی‌که نسبت به‌هدف ومقصود استخدام وتامین کادر مورد نیاز خود مطالعه قبلی و تصمیمگیری روشنی داشته باشند، وصرفا استخدام چند نفر برای مشاغلی‌ازقبیل کارمندی، تحویلداری، یا ماشین‌نویسی مورد نظر است، اما از نظر تامین کادر موردنیاز (که بدون شک باید براساس برنامه‌ریزی‌پرسنلی باشد) لازم است که نسبت به وضع شخصیتی وتوانائی‌افراد برای مشاغلی که باید به‌عهده گیرند آگاهی حاصل کرد. به عنوان اشاره آیا افرادی میخواهیم استخدام کنیم که‌علاقمند به‌قبول مسئولیت باشند واز هوش وقدرت درک نسبتاقابل توجهی برخوردار باشند، و در عین حال افرادی‌ضمیمی و قابل اعتماد باشند، یا اینکه فقط داشتن مدرک تحصیلی‌و معرف استخدامی، ونیز برخورداری از سلامت جسمانی کافی است؟

امروزه استفاده از مصاحبه (البته باتوجه به عوامل ومسائلی که باید از طریق مصاحبه کشف‌گردد) نقش مهمی در شناخت متقاضیان شغل دارد. چون بحث شناخت مطرح شد، ملاحظه میکنیم که نسبت اموری از قبیل تیزهوشی، اطلاعات شغلی، تجربه، داشتن سرعت انتقال، آمادگی و استعداد حل مشکلات و تصمیمگیری را میتوان از طریق روش استخدامی صحیح وبرنامه‌ریزی شده تاحدود زیادی تشخیص داد.

امروزه مدیریت موفق مدیریتی استکه بداند نیروی انسانی است که‌اگردرست وموثربه‌کار گرفته‌شود، اصل‌وعامل مهم‌موفقیت درجهت‌نیل به‌هدفهای سازمان یاموسسه مربوط است. بنابراین ،عواملی ازقبیل سرمایه، ماشین‌آلات ووسائل کار را انسان‌باید به‌کاربرد، وانسان است‌که باید ازجهات مختلف نسبت به‌آماده‌نمودن وایجاد انگیزش لازم دروی‌اقدامات اساسی به‌عمل آید، ولی‌متاسفانه .درنظام مدیریت پرسنلی در تهیه وسائل وابزاروآلات‌کار درمقایسه باتامین نیروی‌انسانی دقت وکوشش بیشتری به‌کار میرود.

در مورد استخدام که‌یکی ازاقدامات اساسی اداره کارگزینی‌است مشاهده میکنیم که‌روش‌مورد استفاده براساس جمع آوری‌مدارک استخدامی وتکمیل‌پرونده‌است، واگرآزمایش ورودی هم‌به‌عمل‌آید، نسبت‌به‌سنجش‌میزان استعداد وعلاقه و احیانا تجربه متقاضی چندان توجهی نمی‌شود وبیشتر به‌درجه آگاهی ازمحاسبات سادهو توانایی خواندن ونوشتن درسطح تحصیلات متوسطه اکتفا میگردد. در مورد مصاحبه‌شاید در تمام بانکها این‌امر انجام شود، اماچند درصد ازبانکها نسبت به مسائلی‌که‌باید ازطریق مصاحبه آشکار گردند تصور قبلی روشن‌و دقیقی دارند، وآیافنون‌و تجربیات لازم درمورد انجام دادن مصاحبه‌رابه‌افرادی که‌به‌امر استخدام میپردازندآموخته‌اند؟ بدیهی است‌که عدم توجه لازم به‌امورپرسنلی در ابتدای امر استخدام مسائل‌و مشکلاتی به‌بار خواهدآورد‌که نتایج آنها دراجرای برنامه ها وهدفهای بانکها اثرنامطلوبی به‌جا خواهد گذارد. شایدیکی ازعلل بیعلاقگی بعضی از کارکنان بانکها نسبت به شغل خود وسازمانی که‌درآن کار میکنند مربوط به‌جایگزینی شغلی و مشاغلی‌است‌که به‌آنان واگذارمیشود، بی آنکه به برقراری ارتباط بین واگذاری مشاغل وعلاقمندی وتجربه شغلی کارکنان‌توجه شده‌باشد.

یکی از وظایف مدیر کارگزینی هر موسسه توجه به شناسایی استعداد وتجربیات شغلی افرادی است‌که به‌خدمت آن موسسه درمیایند. بنابراین کارمند جدید وبدون‌سابقه‌ای که‌به استخدام یکی ازبانکها درمیاید «درصورتی که‌سابقه و تجربه‌کارنداشته باشد»ممکن است‌که‌ازکار های بانکی بی اطلاع باشد، ودرنتیجه نتواند درباره انتخاب یا حداقل نسبت به‌کار مورد علاقه‌اش‌اظهارنظر کند. بدیهی‌است که‌ذوق وعلاقه افراد بایکدیگر متفاوت است، یکی درامور دفتری، دیگری‌در کارحساب‌و حسابداری ودیگری درامور انبارو نگهداری‌کالا آمادگی‌و استعداد دارد. مشاهده شده‌است که عده‌ای به‌امور بانکی وکار در شعب و سروکارداشتن با مشتریان راترجیح میدهند، وبعضی برعکس‌ممکن است اگر بامشتریان سروکار داشته باشند به‌خاطر دلائل و عللی «از قبیل درون‌نگربودن» نتوانند به‌خوبی وآن‌طور که‌بایدو شاید ازعهده وظایف محول برآیند .بنابراین میبینیم‌که دریکی ازاموراداره کارگزینی، که امرجایگزینی وواگذاری مشاغل به‌افراد است ،تاچه حد باید دقت‌نمود، که‌دربسیاری ازبانکها چنین توجهی نمی‌شود.

رنك زيراكس ۳۶۰۰
يك چاپخانهٔ مجهّز
اما ساكت وتيز براى مؤسّسهٔ شما

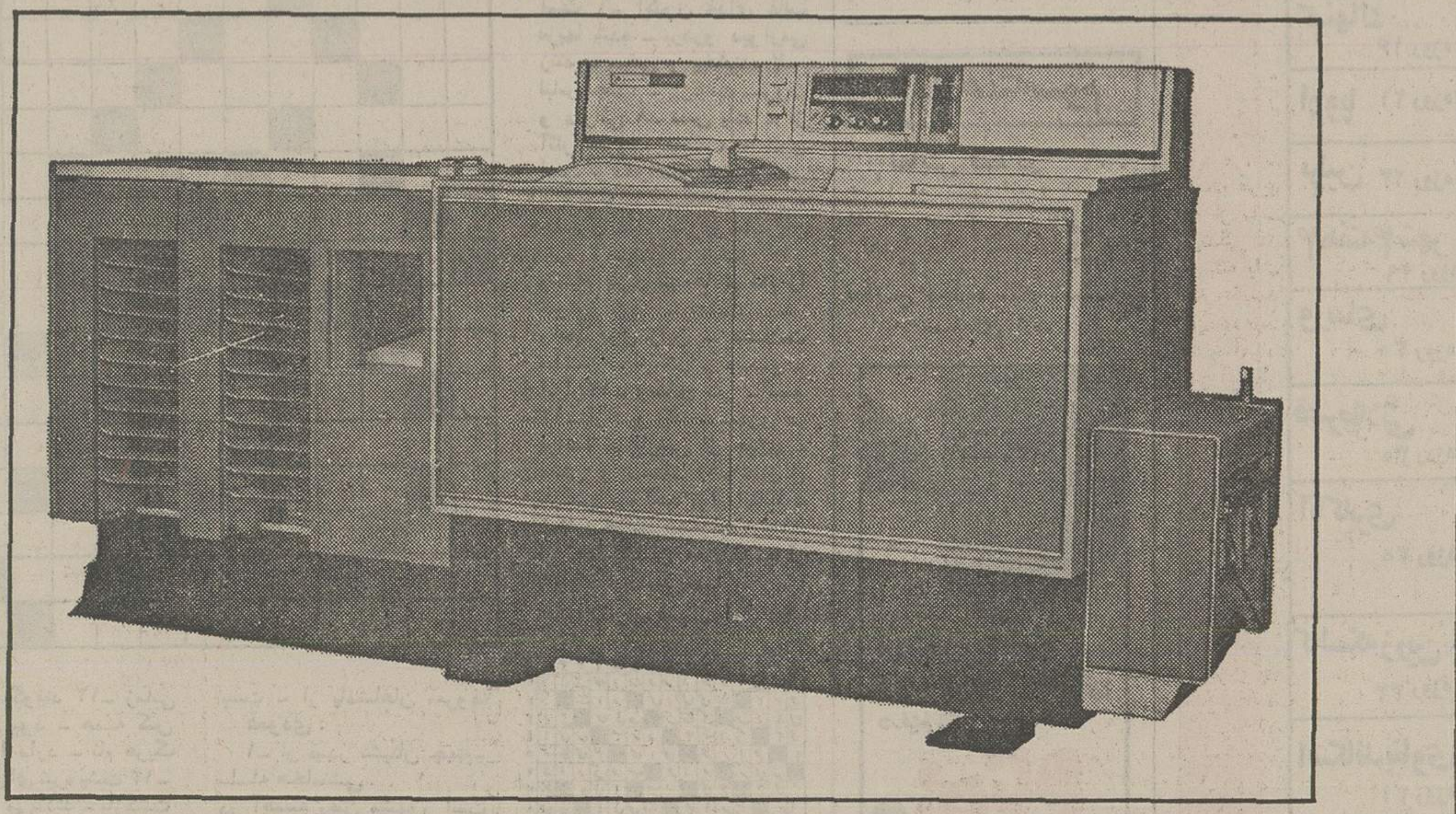

ما عقیده‌داریم رنگ‌زیراکس ۳۶۰۰ یک‌چاپخانه مجهز ،اماساکت و تمیزبرای هر نوع‌موسسه‌ایست که احتیاج به کارهای چاپی‌در تیراژ پائین دارند .

اما آنها که تا کنون از این‌ماشین استفاده کرده‌اند و احتیاجات بزرگ و فوری خودرا رفع نموده‌اندمیگویند رنگ‌زیراکس ۳۶۰۰ حتی از یک چاپخانه هم مجهزتر و قابل استفاده تر است . زیرا

* احتیاج به هیچگونه مواد شیمیائی ندارد و کپی‌های تمیز و خشک میدهد .
* بسیار سریع است و در هر ثانیه یک نسخه میتوان گرفت .
* احتیاج به نگاتیف‌نیست و مستقیما "ازروی مدارک‌نسخه میدهد .
* احتیاج به کاغذمخصوص ندارد و روی‌کاغذهای معمولی‌هم‌میتوان کپی گرفت .
* کیفیت کار چنان‌عالی است که بهیچوجه‌هیچ‌ماشین نسخه‌برداری در جهان قادرنیست با آن رقابت‌کند و بااین تمیزی نسخه‌بدهد .
* احتیاج به متخصص ندارد و کارکردن با آن آنقدرآسان است‌که فقط‌کافی است‌تعداد نسخه‌های موردنیاز رامشخص کنید و یک دکمه را فشار دهید . بقیه‌کارها راماشین بطوراتوماتیک انجام میدهد .
* در انتخاب مدل محدودیت‌ندارید و میتوانید مدلی را که بیشتر متناسب‌کار شماست تهیه کنید .
* و بالاخره قادرید این‌ماشین را حتی بدون احتیاج به خرید ،در اختیار داشته باشید و هر وقت میزان کار شما تغییر کرد ، باز نوع ماشین را عوض کنید .

Ziba McCann/Rx0653

رنك زيراكس ايران
سازمان فروش و مارکتینگ ـ خیابان‌ایرانشهر ـ خیابان کامیارشماره۱۷۰
تلفن ۸ـ۸۲۹۵۱۶
اهواز ـ خیابان ششم بهمن ـ خیابان داریوش شماره ۴۰۷
تلفن ۲۴۲۸۶
اصفهان ـ خیابان کمال اسماعیل ـ خیابان فردوسی ـ ساختمان غزال کو تلفن ۲۱۸۰۵
RANK XEROX

آکازیون

یك دستگاه جرثقیل وایت ثابت ۳۰تن ،یك دستگاه جرثقیل ریوثابت۱۵تن چهار دستگاه بیل میکانیکی چرخ لاستیکی اطلس مدل ۱۳۰۲ فوری بفروش میرسد.
اصفهان ـ جرثقیل توکل تلفن ۴۱۳۳۵ ـ ۴۱۳۳۴ .

باسپاس فراوان از زحمات و صمیمیت آن جناب و گروه همکاران و کارکنان بیمارستان مهرگان درمو ردمعالجه خانم نصرت آموزگار تشکر و موفقیت شمارا درانجام‌خدمات پزشکی ازدرگاه احدیت آرزو مندیم.
اصفهان ـ خانواده آموزگار

شماره ۸۶۱
تاریخ ۱۵ر۲ر۳۵

آگهی مناقصه

شهرداری‌نقده‌با استناد به تصویبنامه‌مورخ ۲۲ر۱ر۳۵ انجمن شهرو موافقت شماره۵۵۶ ٤ر۲ر۳۵ مقام محترم فرمانداری اسفالت و جدول سازی خیابان های شهر را که اعتبار آن بالغ بر ده میلیون ریال است طبق نقشه و مشخصات موجود و واحد بهای سال ۳۵ دفتر مهندسی استان با شرایط زیر به‌مناقصه واگذار مینماید .

۱ـ شهرداری مختار است ۲۵ درصد را کسر یا اضافه نماید مدت انجام کار هشت ماه ازتاریخ عقد و مبادله قرارداد میباشد.

۲ـ صلاحیت فنی و مالی پیشنهاد دهندگان باید از طرف دفتر مهندسی استان تائید شده باشد .

۳ـ کسانی که مایل به شرکت درمناقصه باشند میتوانند با مراجعه به دفتر مهندسی استان واقع در رضائیه و واریز ۵۰۰۰ریال به حساب شماره ۷۱۲۳ در بانک ملی شعبه رضائیه اوراق شرکت در مناقصه را دریافت و تا آخر وقت ساعت ۱۱ صبح روز شنبه مورخ ۱ر۳ر۳۵ پیشنهاد خود را در پاکت لاک و مهر شده بشرح زیر بدفتر شهرداری نقده تحویل ورسید دریافت نمایند .

الف اسناد مناقصه که زیر آنها جمله ملاحظه شد و مورد قبول است نوشته‌و به امضاء پیشنهاد دهند رسیده باشد اسناد خزانه با ضمانتنامه بانکی به مبلغ ۵۰۰۰۰۰ ریال به مدت ۳ ماه به عنوان سپرده ضمیمه باشد چنانچه برنده مناقصه از پیشنهاد خود عدول نماید سپرده او به‌نفع صندوق‌شهرداری نقده ضبط ولدی‌الاقتضاء با نفر دوم قرارداد منعقد خواهد شد و تا عقد قرارداد سپرده برنده دوم و سوم مسترد نخواهد شد در صورتی که پاکت الف ناقص تشخیص داده شود از قرائت پاکت (ب) خودداری‌خواهد شد .

پاکت ب ـ محتوی برگ پیشنهاد که‌با تمام حروف و بدون قلم خوردگی نوشته‌باشد خواهد بود حضور پیشنهاد دهندگان یا نماینده قانونی آنها در جلسه مناقصه آزاد بوده و مناقصه حضوری ممنوع است .

٤ـ پیشنهادات واصله در ساعت ۱۱و نیم روز شنبه مورخ ۱ر۳ر۳۵باحضوراعضای کمیسیون مربوطه باز و قرائت خواهد شد.

۵ـ پیشنهاد دهندگان نباید مشمول منع مداخله کارمندان در معامله دولتی‌باشند.

۶ـ هزینه چاپ آگهی مالیات و غیره کلا به عهده برنده مناقصه است .

۷ـ شهرداری در رد یا قبول یک یاکلیه پیشنهادات واصله مختار است .

۸ـ قرارداد طبق قرارداد چاپ شده وزارت کشور تنظیم و مبادله خواهد شد .

۹ـ بهای کار انجام شده بموجب‌صورت وضعیت تنظیمی پس از تائید دفتر مهندسی استان آذربایجان غربی بطور نقد در سال ۳۵ بشرط اتمام پروژه طبق مشخصات فنی پرداخت خواهد شد .

۱۰ـ سایر شرایط در طرح قراردادمندرج است .

شهردار نقده منافی

هنر و مردم

نامه مهدی خالدی آهنگسازمعروف به اطلاعات

هنر باید مطرح باشد نه خادمان آن

آقای خالدی نوازنده ویلن و آهنگساز معروف درنامه‌یی به روزنامه درباره گفتگو باگزارشگر اطلاعات ومطالبی که آقای ابرآویز دریاسخ حرفهای ایشان نوشته‌اند توضیحاتی داده‌اند که میخوانید :

« هدف غایی و قلبی من از هشت و برخاستها و گفتگو های مختلفی که انجام گرفت این بود تا از زحماتی که طی سالیان‌دراز هنرستان و همکاران هنری من و فرهنگساز‌ان مملکت کشیده‌اند قدردانی ویادی بمیان آید ومهمتر اینکه هنردوستان و دستگاههای مسئول از ارزش هنری آنان‌واقف شده وهر روز بیشتر به قدرومنزلت آنان وزحماتی که کشیده‌اند آگه گذارند .

وتصد دیگرمن‌اینکه گذشته از ایجاد راهی بهتر از پیش برای این‌یادآوری شاید در این رهگذر پیشبرد‌وحفظ و نگهداری موسیقی اصیل ایرانی بود تا شاید آنچه در این زمینه میگذرد راهگشایی برای گسترش و توسعه موسیقی باشد و از سوی دیگر راه و روشی شایسته‌تر برای حفظ موسیقی ما که از لحاظ ارزشها شاید همپای تخت‌جمشید بزرگترین آثار تاریخی ماست اتخاذ شود .

با این قصد و نیت به گفتگو نشستیم تا اشخاصی که در این رهگذر عمری داده‌اندقدرومنزلتشان بیشتر و بهتر شناخته‌تر گردد وخدای ناخواسته قصد اهانت به احدی را نداشتم‌امابا‌کمال تاسف بر مصاحبه‌ای که بچاپ رسید آنچه رفت برخلاف میل باطنی و قلبی‌ام درادهان عمومی وبخصوص در میان دوستان و همکارانم سوء تعبیرشد و سوءاثر بخشید و از آنجا که میدانم تمام همکاران و دوستانم همه مردمان حساس و دارای طبعی زودرنج‌ولطیف‌وظریف هستند در این فرصت از تمام‌آنها که در این رهگذر حرفهای من‌در ذهن آنان اثر نامطلوبی گذاشته و موجب گلمندی آنان از من شده است پوزش میخواهم‌زیرا که ماهمه خادمین هنر ودارای یک هدف مشترک میباشیم آنهم‌برپانگاهداشتن و حفظ آثار ملی و بویژه موسیقی اصیل و سنتی مملکت عزیزمان ایران است دوستان وهمکارانی کبا اخلاق درویش مسلکانه من آشنا هستند میدانند که در تمامی دوران زندگیم هرگز خودنمایی و خودپسندی نداشته‌ام زیرا کمبغیده من از « هردری‌که تکبر وارد شود هنرخارج میشود » و مهمتر اینکه هرکسی برای خودش جائی دارد وهیچکس را باکسی دیگری‌نمیشود دریک مقیاس قرارداد .

مشک آنست که خود ببوید نه آنکه عطار بگوید .

حریم (معبد)اثرتونی‌ریچاردسون امشب ساعت ۹½درتلویزیون

«لی‌رمیک» حریم‌را ممتازمی کند

« حریم » نام فیلم سینمائی امشب برنامه دوم تلویزیون است . حریم ساختهی « تونی‌ریچاردسون» فیلمساز مشهور انگلیسی است و در ایران بنام « معبد» به نمایش درآمده است فیلم محصول سال ۱۹۶۱ واز آثار خوب سینمائیست.

فیلمنامه حریم از اثری‌بهمین نام نوشته‌ویلیام‌فالکنر اقتباس شده است‌که هنرپیشگانی‌چون«ایومونتان» ولی‌رمیک » و گروهی دیگر نقش آفرینان قصه آنند .

داستان فیلم درباره زنی سیاهپوست بنام « نانسی‌مانیکو » خدمتگذار آقای « استیونز » است که‌به‌اتهام قتل نوزاد اربابش‌محکوم به اعدام شده است .

درحالیکه همه امیدها برای نجات «نانسی» ازمیان رفته‌است فرماندار پدر « تمپل » است‌که طبیعی است با این عفو مخالف است و از سوی دیگر «استیونز » نیز همسرش را تهدید کرده است که این اقدامش ممکن است همه چیز حتی زندگی زناشوئی آنها را از میان ببرد ...

«آیرا» وکیل « نانسی » که در ضمن پسرعموی خانم«استیونز » نیز هست به پیش‌تمپل‌خانم استیونز میرود‌واز او میخواهد به دلیلی که خودش میداند تا فرصت از دست نرفته « نانسی » رانجات‌دهد .

«تمپل» که برسر دوراهی‌نجات حیثیت خود و یانجات نانسی قرار گرفته سرانجام بر تردیدش نائل می‌آید و به فرماندار تنها کسی که قادر است نانسی را نجات دهد مراجعه‌میکند .

لی‌رمیک

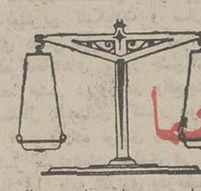

ستاره بخت شما

- فروردین ـ از جانب دوستان پیشنهاد های جالبی دریافت میکنید . باخوشروئی و محبت مسائل خانوادگی‌را رتق و فتق می‌کنید.
- اردیبهشت ـ اگر بامشکلی مواجه شده‌اید موقعیت خود را به دقت مورد مطالعه قرار دهید . کارهای مفیدی انجام خواهید داد .
- خرداد ـ موانع شغلی را به‌آسانی پشت سر میگذارید اسرار خود را باهر کسی در میان نگذارید.
- تیر ـ اختلاف ها و سوء تفاهم های گذشته برطرف می‌شوند . در باره کار مورد نظر عجولانه تصمیم نگیرید .
- مرداد ـ دوستی جدید به زندگی شما وارد میشود که از مصاحبت او لذت خواهید برد. در چند مهمانی شرکت می‌کنید.
- شهریور ـ در زمینه شغلی باتحولات تازه‌ای روبرو میشوید . روز پرمشغله‌ای در پیش دارید .
- مهر ـ مجبور میشوید تغییرات تازه‌ای در برنامه‌زندگیتان ایجاد کنید . یک مسافرت سودمند در پیش‌دارید .
- آبان ـ درمحیط خانواده به خواستها و طرح های عملی شما توجه خاصی مبذول می‌شود . باشخصی مورد نظر ملاقات میکنید.
- آذر ـ پیشنهاد فوق‌العاده‌ای دریافت میکنید ، کمبراثر آن وضع مالی‌تان بهتر میشود . خبر جالبی خوشحالتان می‌کند .
- دی ـ کار مورد نظرتان وارد مرحله تازه‌ای میشود . درمیان دوستان از احترام فراوانی برخوردارهستید.
- بهمن ـ موضوعی که مدتها نگرانتان کرده بود بکلی برطرف میشود. برای ابتکارتان پاداش قابل توجهی دریافت می‌کنید .
- اسفند ـ درباره‌کاری که میخواهید انجام دهید مشورت کنید. بزودی در یک جشن خانوادگی شرکت میکنید .

جدول

جدول عادی — شماره ۹۳۳۷

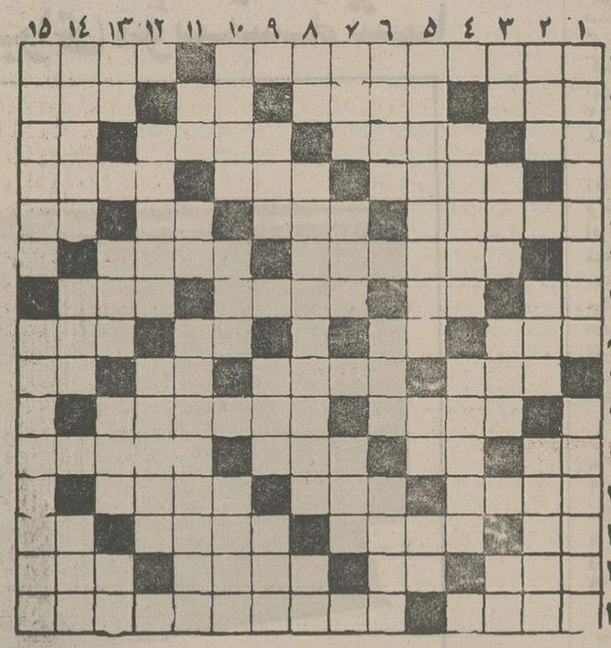

افقی :
۱ـ دربندر نیویورک مسافران به دیدنش میروند ـ مجلس نمایندگان ۲ـ درس کشیدنی ـ از انواع حمام است ـ ضمیر مفرد ـ برای عشقبازی میزنند ۳ـ باید غنیمت باشد ـ جمع دلیل ـ صحرای معروف خاورمیانه ـ کنده کاری برچوب ٤ـ پیامبری ـ پهن و پاشیده خودمانی ـ ازحیوانات عظیم‌الجثه دریایی ٥ـ ازسنگهای زینتی ـ پرنده آهنین پال روسها ـ گرگه شودبرای گله‌ای بس است ـ ضربه باسر در فوتبال٦ـ درخواست از سر تضرع ـهمان ضرر است ۷ـ از موجودات خیالی ـ خانم تعجب کرده ـ یکی از نشان های علاقه است ـ جاده آهنین ۸ـ وقت تلاش و کوشش است ـ جنس قوی ـ پشت سرهم ـ سازمانی در امریکا ۹ـ فلزیست ـ پارچه باریک و بلند ـ باد سرد ـ پایتختی‌در اروپا ۱۰ـ تاخیر ـ دولت مستقیم و غیر مستقیم میگیرد ۱۱ـ تکخال ورق‌دریا ـ اکنون از وسایل کار شده ـ در اصطلاح بنائی زرداب است ـ سرخ شده در تابه ٥ـ سرزمین جوکیان ـ خسیس پس نمیدهد ـ ناچیز است ٦ـ اکنون غذای غالب مزیها شده ـ بردرو دیو ارمی زنند ـ سخی و بخشنده ۷ـ لباس جنگ ـ بازگشت ـثروت و دارائی ۸ـ نفس بلند ـ از آثار معروف عاشقانه‌که اثری است از فخرالدین اسعدگرگانی ـ آغوش ۹ـ رشته و نخ ـ همه‌کس سعی در پوشاندن‌آن دارد ـ همصحبت برهمن ۱۰ـ وسیله بازی بچه‌ها ـ کام را خوش نیاید ـ بهشت ۱۱ـ واحد پول ژاپن ـ علامت نداشتن ـ از جزایر جنوب ایران۱۲ـ وسایل کار ـآنسو ۱۳ـ آزاد و رها ـ شهری در فرانسه ـ پارمی از چیزی ـ فحش و دشنام ١٤ـ حیوان بارکش ـ واحد پول ایتالیا ـ کیکش خوش میخرامد ۱٥ـ از جهانگشایان معروف ـ از خیابانهای قدیمی تهران .

حل جدول شماره ۹۳۳٦

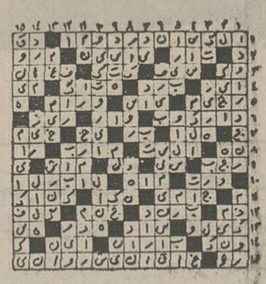

به آن نمامیگویند ۱۲ـ زمانی نام سیاهان بود ـ همه کس شیرینش را دارد ـ نام هریک ازاستخوانهای تیره پشت ۱۳ـ برورودخانه می‌بندند ـ بازگشت سفته ـ پسر در لفظ گیلانی ـ خرس‌عرب١٤ـ امر به شنیدن میکند ـ ضمیریست ـ بنیانگذار ـ آنچه که جزو اسراراست ۱٥ـ با آن زانوی اشتر توان بست ـ از پادشاهان معروف عمودی :

۱ـ از صدر نشینان جهنم ـ سلسله هخامنشی .

در آهسته رفتن مشهور است ۲ـ تن و بدن ـ صفت بچه یکی یکدانه‌یکماه وخرده‌ای از آن گذشته ۳ـ زهر ـ ظاهر هرجیز ـ رنگ بیزاری ـ قورباغه ٤ـ دشمن صفرا و

جدول ویژه — شماره ٦۹۷

افقی :
۱ـ از مشهورترین داستانسرایان قرن نوزدهم فرانسه ـ مزاراست و ارامگاه ۲ـ شتر درلفظ عرب ـ نام ماهی از ماههای رومی ـ وجودش درتمام‌اتومبیلهاضروریست ـ چپاول‌وغارت۳ـ خانه وده ـ کل و همه ـ زمانی ساز جنگ بود ـ عددیست٤ـ از وسایل کار بناست ـ هرگز کلاه سرش نرفته ـ موسیقی عزا ٥ـ از نقاشان بنام اروپائی ـ نخی در پارچه ـ آتش ـ از کلمات تنبیه ٦ـ پایدار و برقرار شده ـ معشوقه خارجی ۷ـ منقار پرنده ـ از انواع خطکش است ـ دانه‌ایکه از آن‌روغن میگیرند ـ زادگاه خانق شاهنامه ۸ـ از گلهای خوشبو ـجنس قوی ـ شکم باره ـ دیوار بلند و محکم ۹ـ وای از وقتی که خراب باشد !ـ فریاد از سرخشم ـ نیم مقصد ـ سودن ۱۰ـ برادری ـ پرخور ۱۱ـ قاعده و روش ـ علامت مفعول صریح ـ مشروب خوران در آنجا گردهم می‌آیند ـ دائی معروف چخوف در کتابی ۱۲ـ کمک کردن ـ شهری در فرانسه ـ قدش آرزوست ۱۳ـ عضوی در درون ـ گیاهی که ریشه پرخاصیتی دارد ـ آنچه به چشم دیدنی است ـ ضمیر متصل ١٤ـ فحش و دشنام را هم گفته‌اند ـ وارفته ـ خاندان پیامبر اسلام ـ از لباسهای بلند ۱٥ـ زیباترین گل بهاری ـ از نویسندگان امریکائی که افسانه های بیاز اثری از اوست.

عمودی :
۱ـ از آن اسپاگتی فراهم می‌آورند ـ آشفته و درهم ۲ـ زمانی که نهایت ندارد ـ درختی است ـ قلمی در کشیدن‌رسم ۳ـ طومار و فهرست ـ کلبه‌یی مال عموتی ـ مجلس شیوخ ـ جوی خون ٤ـ در امریکا معاملات اصلی دست آنهاست ـ ریشخند و استهزا ٥ـ از مشهورترین شاعران مکتب‌رمانتیک فرانسه ـ پیشاوندیست ـ مثل ومانند ٦ـ قسمتی از مو ـ لباس است ـ پیمانه ۷ـ اهلی شده ـ از اعیاد معروف مسیحیان ـ زمانی برای سیبل میگرفتند ۸ـ طرف و جهت ـ نویسنده‌کتاب ژان‌کریستف ـ اصل هرچیز ۹ـ زمانی به پای زندانی‌می‌بستند ـ سوار شدنش دولا دولا میسر نیست ـ درس خواند ۱۰ـ برهنه شدن ـ ده و روستا ـ بهشتش آرزوست ۱۱ـ بخیه‌به جامه ـ صنم ـ مکتب ادبی که بدبینی و نومیدی را باوهمو رویا درهم آمیخته دارد ۱۲ـ فرمانروائی ـ از شاعران معروف دوره قاجاریه ۱۳ـ رودی در اروپا ـ صدایی که ازمیان دولب غنچه‌شده بیرون می‌آید ـ زرنگ است ـ پرنده خوشپر ١٤ـ نوعی محصول است ـ قطره قطره به بدن‌بیمار میرود ـ پیامبر ۱٥ـ مژده و بشارت ـ از نویسندگان قرن نوزدهم فرانسه‌که کتاب زندگی ناپلئون از آثار اوست .

وزارت جنگ
آگهی مناقصه شماره ۱
مورخه ۱۱ر۲ر۲۵۳۵ شاهنشاهی
پست مهندسی پایگاه دریائی بندرعباس به منظور نگهداری و راهبری تعمیراتی لازم کلیه پست های فشار قوی و فشار ضعیف برق و متعلقات آنها در کلیه تاسیسات و اماکن نیروی دریائی شاهنشاهی در بندر عباس بطور مداوم بمدت یکسال بالوازم بدون‌قطعات‌به‌مناقصه می گذارد پیشنهاد دهندگان می توانند جهت کسب اطلاع بیشتر با مراجعه به دفتر پست مهندسی پایگاه واقع درنایبند پس‌ازدریافت‌یکبرگ‌شرایط ومشخصات معامله پیشنهاد خودرا تا ساعت ۱۲ روز ۲ر۳ر۲۵۳۵ شاهنشاهی به پست مهندسی تسلیم وکمیسیون مناقصه بطور آزاددرهمان‌روز در ساعت ١٤ خواهد بود.
پست مهندسی پایگاه دریائی
بندرعباس

انجمن دوستیگران و بانوان
نامنویسی برای دوره جدید کلاس‌های انجمن دوشیزگان وبانوان
کلاس ماشین نویسی فارسی و لاتین، دارای یک دوره فشرده یک ماهه و دوره سه‌ماهه صبح و عصر.
کلاس خیاطی دارای دوره سه‌ماهه (هفته‌ای‌دو جلسه) و شش ماهه (هفته‌ای سه روز) صبح و عصر.
کلاس آشپزی هفته‌ای یک جلسه و در هرجلسه طرز تهیه یک خوراک ایرانی یا فرنگی بطور عملی آموخته خواهد شد.
کلاس آرایش و زیبائی آرایش‌دارای دوره‌های سه ماهه و شش ماهه، صبح یا عصر
کلاس منشیگری دوره دوماهه، هفته‌ای دو جلسه و یک دوره یک ماهه، ماشین‌نویسی.
علاوه براین دوره جدید این کلاسها نامنویسی‌میشود: انگلیسی، گل‌آرائی، فارسی، گلسازی، تهیه گل با خمیرچینی، یوگاو کاراته ...
انجمن دوشیزگان و بانوان (خیابان بهار شمالی‌ـ شماره ۲۵٤ـ تلفن‌های ۸۲٤۸۳۱و ۸۲۳۷۳۷

آگهی نوبت دوم باشگاه عصر
نظر به اینکه مجمع عمومی عادی سالیانه باشگاه روز ۱٥ر۲ر۳٥ به علت‌عدم‌حصول اکثریت تشکیل‌نگردید بنابراین طبق ماده ۲۰ اساسنامه برای نوبت دوم ساعت ۱۸ روز شنبه ۱ر۳ر۳٥ از اعضاء محترم‌باشگاه دعوت مینماید .
هیئت مدیره
دستور جلسه
۱ـ استماع گزارش هیئت مدیره
۲ـ تصویب ترازنامه سال ۱۳٥٤
۳ـ انتخاب هیئت مدیره و بازرسان

دبیرستان دخترانه ورجاوند
برای کلاسهای کنکور
که‌ازروز ۱۸ خرداد شروع میشود
«۷۰ ساعت» فقط برای دختران ثبت نام میکند
میدان کندی، اول خیابان تاج، تلفن ۹۳۰۱۷۰

تابستان امسال باتورهای اپیکور
درتماشائی‌ترین شهرهای دنیا خوش بگذرانید

نام تور	مسیرحرکت	تاریخ حرکت	قیمت
لندن ۱۴ روزه	لندن ـ در هتل درجه یک	جمعه هر هفته	۵۶۶۰۰ ریال تا اول خرداد
ایفل ۱۴ روزه	دیدار از لندن ـ پاریس درهتل درجه یک	جمعه هر هفته	۵۹۹۰۰ ریال تااول خرداد
۳هفته۳شهر ۲۱ روزه	دیدار از لندن ـ پاریس ـ رم در هتل درجه‌یک	جمعه هر هفته	۷۹۵۰۰ ریال تا اول خرداد
کپنهاک ۱۶ روزه	دیدارازکپنهاک ـ لندن ـ برلین درهتل‌درجه یک	از ۹ تیر تا ۱۰ شهریور چهارشنبه هر هفته	۸۲۰۰۰ ریال
اروپا ۲۱ روزه	دیدار از استانبول ـ ژنو ـ پاریس ـ لندن هامبورگ ـ در هتل‌درجه یک	از ۳۰ خرداد تا ۱۴ شهریور یکشنبه هر هفته	۹۹۰۰۰ ریال
برلین ۲۳ روزه	دیدار ازبرلین ـ لندن ـ پاریس ـ بارسلون رم ـ در هتل‌درجه یک	از ۲۶ خرداد تا ۱۳ شهریور شنبه و چهارشنبه‌هر هفته	۱۰۳۰۰۰ ریال
۴هفته۴شهر ۲۹ روزه	دیدار از رم ـ هامبورگ ـ لندن ـ پاریس در هتل درجه‌یک	از ۲۷ خرداد تا ۴ شهریور دوشنبه و پنجشنبه‌هر هفته	۱۱۰۰۰۰ ریال
ورسای ۳۰ روزه	دیدارازژنو ـ وین ـ آمستردام ـ لندن پاریس ـ رم ـ استانبول در هتل درجه یک	از ۲۷ خرداد تا ۱۱ شهریور یکشنبه و پنجشنبه‌هر هفته	۱۱۳۰۰۰ ریال
قصرطلائی ۳۰ روزه	دیدار از آتن ـ آمستردام ـ هامبورگ لندن ـ پاریس ـ نیس ـ رم ـ سورنتو در هتل درجه یک	۲۲ خرداد و از ۲۹ خرداد تا ۳۰ مرداد شنبه و دو شنبه هر هفته	۱۱۳۰۰۰ ریال
آناکاپری ۳۰ روزه	دیدارازرم ـ سورنتو (ناپل، پمپئی، کاپری) بارسلون ـ پاریس لندن آمستردام ـ هامبورگ ـ برلین در هتل درجه یک	۲۳ خرداد و از ۳۰ خرداد تا ۳۱ مرداد یکشنبه و چهارشنبه هر هفته	۱۱۳۰۰۰ ریال
کالسکه‌زرین ۳۲ روزه	دیدار از بارسلون ـ پاریس ـ لندن ـ هامبورگ ـ ژنو ـ ونیز ـ فلورانس ـ رم در هتل درجه یک	تاریخ حرکت از ۲۷ خرداد تا ۲۸ مرداد پنجشنبه هرهفته	۱۱۷۰۰۰ ریال
اسکاندیناوی ۳۱ روزه	دیدارازرم ـ ژنو ـ پاریس ـ لندن ـ هامبورگ ـ اسلو ـ استکهلم ـ کپنهاک در هتل درجه یک	۱۳ ـ ۲۷ تیر ۱۰ ـ ۲۴ مرداد	۱۲۵۰۰۰ ریال
رنگین‌کمان ۳۸روزه	دیدارازرم ـ نیس ـ بارسلون ـ پاریس آمستردام ـ لندن ـ هامبورگ ـ وین ـ آتن استانبول درهتل درجه‌یک	ازاول تیر تا ۲۶ مرداد سه شنبه هر هفته	۱۲۹۰۰۰ ریال
فوجی‌یاما ۲۱ روزه	دیدار از بانکوک ـ سنگاپور ـ اوزاکا ـ کیوتو ـ توکیو ـ سئول ـ هنگ‌کنگ در هتل درجه یک	جمعه‌ها ۴ تیر ـ ۸ مرداد ـ ۵شهریور	۱۳۹۵۰۰ ریال
گلدن‌گیت ۲۱ روزه	دیدار ازنیویورک ـ واشنگتن ـ بوفالو (آبشار نیاگارا) شیکاگو ـ لوس‌آنجلس ـ سانفرانسیسکو ـ لندن در هتل درجه یک	۲۵ خرداد و از اول تیرتا ۱۶ شهریور سه شنبه هر هفته و ۳شهریور و ۱۳ مهر	۱۴۷۰۰۰ ریال
دوردنیا ۳۸ روزه	دیدارازبانکوک ـ هنگ‌کنگ ـ توکیو ـ هونولولو ـ سانفرانسیسکو لاس وگاس ـ لوس‌آنجلس ـ واشنگتن ـ نیویورک ـ لندن در هتل درجه یک	۲۴ اردیبهشت ـ ۲۱ خرداد ۲۵ تیر ـ ۲۲ مرداد و ۲۶ شهریور	۲۱۸۸۰۰ ریال

تورهای اپیکور را آژانس مسافرتی وجهانگردی یونایتد اکسپرس تدارک دیده‌است
یونایتد اکسپرس از ساعت ۸ ونیم بامدادتا ۸شب آماده ارائه انواع خدمات مسافرتی است.
خیابان ویلا شماره ۱۹/۱ تلفنهای ۸۲۰۱۹۳ ـ ۹ تا ۸۳۸۱۰۷ ـ ۸۲۰۸۸۵
برای تهیه تورهای فوق و بلیط مسافرت هوائی به تمام نقاط ایران وکشورهای آمریکا ـ اروپا ـ آفریقا ـ خاورمیانه و خاوردور به:
آژانس مسافرتی ایست اکسپرس
بازار چهارراه گلوبندک ساختمان بهروز تلفنهای ۵۳۲۲۸۴ ـ ۵۲۵۱۵۵ ـ ۵۳۰۱۸۰ مراجعه فرمائید

تلویزیون

برنامه‌های تلویزیونی زیر از طرف سازمان رادیو تلویزیون ملی ایران اعلام شده است مسئولیت هرگونه تغییر در ساعات و چگونگی برنامه‌ها با آن سازمان است

برنامه اول — کانال ۷

سه‌شنبه
۱۶ـ۳۰ اخبار
۱۶ـ۳٥ کارگر
۱۷ـ۰۰ نقالی
۱۷ـ۱۲ برنامه کودکان
۱۸ـ۲۰ اخبار استان
۱۸ـ۳۰ برنامه آموزشی
۱۸ـ٤٥ اخبار ورزشی
۱۹ـ۰۰ خانواده ـ
۱۹ـ۳۰ فراگیر صنعتی رضا پهلوی
۲۰ـ۰۰ مشروح اخبار
۲۰ـ۳٥ پزشک محله
۲۱ـ۳۰ آقای مربوطه
۲۱ـ۳٥ ادب امروز
۲۲ـ۰٥ کانن
برنامه نیمروز چهارشنبه
۱۲ـ۰۰ اخبار
۱۲ـ۰٥ کودیاک
۱۲ـ۳۰ ترانه ایرانی
۱۲ـ۳٥ دانش
۱۳ـ۱۰ پیشتازان فضا
۱٤ـ۰۰ اخبار

برنامه دوم — کانال ۹

سه‌شنبه
برنامه بین‌المللی
۱٦ـ۰۰ اسلاید و موزیک
۱٦ـ۳۰ اخبار + گفتار دوتاه
۱٦ـ۳٥ ماجراهای تنتن
۱٦ـ٤۰ فیلم‌سینمائی : تارزان
۱۸ـ۱۰ خیابان‌سانفرانسیسکو
۱۹ـ۰۰ اخبار
برنامه عادی
۱۹ـ۰٥ موسیقی و تصویر
۱۹ـ۳۰ اتاق اخبار
۱۹ـ۳٥ داستان پلیس
۲۰ـ۲٥ هفت‌تارچنگ
۲۰ـ٥۷ قانون دوست‌شماست
۲۱ـ۰۰ اخبار از برنامه دوم
۲۱ـ۳۰ فیلم هفته : حریم
۲۳ـ۰۰ تکنوازی : بیات‌کرد

تلویزیون امریکا

۱٦ـ۰۰ تلویزیون امروز
۱٦ـ۱۰ بیمارستان عمومی
۱٦ـ۳۰ خیابان‌سسامی
۱۷ـ۲۰ سندباد
۱۷ـ۳۰ وایت‌ارب
۱۷ـ٥٥ اکهی
۱۸ـ۰۰ اخبار
۱۸ـ۳۰ یادداشت برنامه‌ها
۱۸ـ۳٥ فیلم موزیکال
۱۸ـ٥٥ شو تونی‌ارلاندو
۱۹ـ٤۰ فیلم سینمائی
۲۱ـ۲٥ ریچارددیاموند
۲۱ـ٥٥ اکهی
۲۲ـ۰۰ اخبار
۲۲ـ۲۰ زن قهرمان
۲۳ـ۰٥ دنیای آبها

آغاز هفته سوم

نمایش فقط در
سینماهمای
نمایش دهنده آثار استثنائی سینمای هند

کاشی سعدی
مقدم صنعت سرامیک ایران

پارک سازی و محوطه سازی
احداث باغ میوه
مهندس والی متخصص
فضای سبز پاسیو
٦٥٩۰٦۰ و ٦٥٥٦۷٦

اطلاعات دیپلماتیک

شورای وزیران سنتو در لندن تشکیل میشود

رسما در آنکارا اعلام شد بیست‌وسومین اجلاسیه وزیران سازمان پیمان مرکزی «سنتو» روز های ۲۶ و ۲۷ مه (پنجم و ششم خرداد) در لندن تشکیل خواهد شد .

«کایاتوبری» معاون دبیرکل سنتو اظهارداشت مسائل مورد علاقه منطقه و آخرین تحولات اوضاع بین‌المللی در شورای وزیران سنتو مورد بررسی قرار خواهد گرفت .

شورای وزیران سنتو بمنزله سازمان سیاسی عالی اتحادیه ایران ، پاکستان ، ترکیه ، انگلیس و آمریکا است .

«امید خالوق بایولکن» دبیرکل سنتو گزارشی درباره فعالیت هاو طرح‌های سازمان و همچنین اوضاع بین‌المللی به شورا تسلیم خواهد کرد.

شورا ضمنا اقداماتی راکه در زمینه توسعه همکاری در زمینه های اقتصادی و فرهنگی بعمل آمده بررسی خواهدکرد.

خلعتبری هنگام عزیمت به استانبول گفت :

ایران از تساوی حقوق مسلمانان فیلی‌پین حمایت میکند

عباسعلی خلعتبری وزیر امور خارجه ایران دیروز در راس هیئتی برای شرکت در کنفرانس وزیران خارجه کشور های اسلامی به استانبول عزیمت کرد. کنفرانس کشور های اسلامی با شرکت نمایندگان ۴۱ کشور اسلامی فردا در استانبول آغاز بکار خواهد کرد.

وزیر خارجه ایران بعد از ظهر دیروز قبل از عزیمت به استانبول در یک کنفرانس مطبوعاتی در فرودگاه مهرآباد نظرات دولت ایران را درباره مسائلی که احتمالا در کنفرانس ممالک اسلامی مطرح خواهد شد تشریح کرد.

وزیر خارجه ایران در مورد مسلمانان فیلی‌پین و رویه دولت ایران در باره این مسئله اظهار داشت که موضوع مسلمانان فیلی‌پین سال پیش در جده هم مطرح شده بود و البته هم ازنقطه نظر وحدت اسلامی و از نظر همکیشی مابامسلمانان در هرنقطه از جهان وهم از نقطه نظر های انسانی نظر دولت ایران اینستکه آنها باید دارای حقوق مساوی بادیگر افراد این کشور باشند و هیچگونه تبعیض علیه آنها نباید عمل آید.

وزیر خارجه ایران در عین حال اضافه کرد دراین خصوص از حقوق متساوی مسلمانان فیلی‌پین دفاع میکنیم امادر عین حال ازنظر دولت ایران تاجائیکه مربوط بامور داخلی یک دولت بشود ، اینکار صحیح نخواهد بود و هراقدامی که بعمل می‌آید باید درزمینه حقوق بشر وحقوق فردی با توجه به آنچه که سازمان ملل برای همه افراد بشر در نظر گرفته انجام شود.

در مورد بحران خاورمیانه وزیر خارجه ایران گفت وقایعی که در لبنان جریان دارد موضوعی است که ارتباطی باهمبستگی اسلامی و اموری که مستقیما با کنفرانس اسلامی ارتباط داشته باشد ندارد لیکن چون یک رویداد بسیار مهم درمنطقه ماست در اطراف آن نمایندگان اظهارنظرهایی خواهند کرد، دراین مورد نظر دولت شاهنشاهی این است که بایستی اختلافات موجود بین دستجات وگروههای مختلف در لبنان بین خودآنها حل وفصل شود واین یک مسئله داخلی آن کشوراست.

کمک ایران و عربستان به جهان سوم

خبرگزاری فرانسه از قول محمدیکانه نماینده ایران در کنفرانس اوپک نوشته است ممکن است نخستین استفاده کننده از کمک کشور های عضو سازمان اوپک یک سازمان بین‌المللی مثلا «صندوق بین‌المللی برای توسعه کشاورزی» باشد .

هر یک از کشور های عضو سازمان اوپک به تناسب مالی خود در صندوق کمک به کشور های جهان سوم شرکت خواهند کرد . ایران و عربستان سعودی که بزرگترین تولید کننده نفت هستند هریک دویست میلیون دلار خواهند پرداخت . سهم ونزوئلا ۱۱۲ میلیون دلار است .

طرح قرار داد اقتصادی در کنفرانس اسلامی

کارمندان بلندپایه دسور های اسلامی که دیروز در استانبول تشکیل جسه دادند تصمیم گرفتند بررسی طرح یک قرارداد چند جانبه اقتصادی، بازرگانی و تکنیکی را در دستور کار کنفرانس وزیران خارجه قرار دهند .

این پیشنهاد در چهارچوب تلاشهایی که از سوی برخی از هیئتهای نمایندگی برای وادار کردن کنفرانس وزیران امور خارجه به تعیین‌های بیشتری در زمینه های اقتصادی انجام میشود از جنب نماینده ترکیه عنوان شد .

کمیسیون مقدماتی دو پیشنهاد دیگر هیئت نمایندگی ترکیه را نیز در دستور در کنفرانس قرارداد . یکی از این پیشنهاد ها بررسی اقداماتی است که باید برای جویری از استمرار کسور های در حال توسعه بوسیله کسور های توسعه یافته بعمل آید و دیگری تضمین حاکمیت دسوهای در حال رشد نسبت به منابع طبیعی آنها است .

سومین پیشنهاد ترکیه درباره ایجاد یک مرکز تجسسات اقتصادی و اجتماعی کشور های اسلامی است .

پیشنهاداتی که دوجلسه دیشب انجمن شهر مطرح شد

آپارتمان‌سازی در قطعات کوچک خارج از محدوده

انجمن شهر پایتخت ازدولت خواست در زمین‌های کوچک خارج از محدوده که وضع آن ها مشخص نیست ، برای صاحبان آنها آپارتمان بسازد. همچنین از دولت خواسته شد مصالح ساختمانی را ازهرگونه عوارض و مالیات معاف کند

در جلسه دیشب انجمن شهر پایتخت که بریاست تیمسار رشید نادرخانی و با حضور شهردار پایتخت تشکیل شد ، ابتدا ، مهدی حریری طلوع، تصمیم شورای عالی گسترش و شهر سازی را مبنی بردادن اجازه احداث شهرک و مجتمع ساختمانی در خارج از محدوده ستود و گفت : با این اقدام، در بخش خصوصی ، بیش از همیشه ، سرمایه‌گذاری برای عرضه مسکن رونق میگیرد ، اما دراین میان، تکلیف صاحبان قطعات ۳۰۰، ۴۰۰ متری که از چند سال پیش در خارج از محدوده، زمینی تهیه کرده‌اند و به امید ساختن خانه‌ای برای استفاده خانوادشان به انتظار نشسته‌اند، مشخص نیست .

او همچنین گفت : حال که دولت بفکر تامین مسکن اکثریت مردم افتاده، بهتر است که بانک ساختمان و وزارتخانه های مسئول، قطعات کوچک این گروه را خریداری و آپارتمان ساری کنند و سپس به آنها بفروشند زیرا امکان ندارد، صاحبان این قبیل اراضی کوچک برای ایجاد مجتمع‌های ۳۰ هزار متری به تفاهم برسند .

از سوی دیگر مسئله مصالح ساختمانی در شرایط جدیدنیز باید تحت توجه و نظارت دولت قرار گیرد، تا هیچگونه مشکلی درهنگام ساختمان سازی تولید نشود . بهمین منظور ، باید قطعات ساختمانی ومصالحی که ازخارج وارد میشوند ازمعافیت مالیاتی و گمرگی و عوارض بهرمند شوند .

«احمد یعقوبی» ، نیز ضمن تائید مطالب سخنران قبلی ، اقدام ابتکاری روزنامه اطلاعات را در مورد گذاشتن صفحات ویژه امتحانات ششم نهائی و کنکور برا ی بالا بردن سطح معلومات دانش آموزان ستود

«رجایی» یکی دیگر ازنمایندگان ضمن اشاره به مسئله مهاجرت روستائی‌ها به نقل از یکسناتور گفت: وقتی که یک روستایی برای کار در آفتاب ۴۵ تومان و برای کار در سایه ۴۰ تومان دستمزد می‌گیرد، ترجیح میدهد بجای کاشتن بیاز و سیب‌زمینی و فروش آن به قیمت ۹ ریال به وزارت تعاون، به شهر مهاجرت کند. اما تهرانیها نباید جریمه این کوچ را بپردازند. بنابراین گذاشتن قیمت تصاعدی برآب مخصوصا برای طبقه متوسط تهرانی، عادلانه نیست .

تیمسار رشید نادرخانی، هم از شهردار خواست به وضع ساکنان مناطق خارج ازمحدوده که قبل از تصویب طرح جامع، فاقد هرگونه سرویس خدمات شهری بوده‌اند، بیشتر رسیدگی شود .

شهردار در پاسخ گفت :

برای این مناطق بودجه‌ای اختصاص می‌یابد، و سرویس هایی‌که مربوط بشهرداریست، دراختیارشان قرار خواهدگرفت

جریمه ۵۰۰ تومانی در شهرستانها لغو شد

راهنمائی و رانندگی کشور با افزایش جرائم تخلفات رانندگی در شهرستان‌های کشور مخالفت کرد و بدین‌لحاظ پس از تصویب نهائی لایحه الحاق به تبصره به قانون نحوه رسیدگی به تخلفات واخذ جرائم رانندگی در شهر هاوجاده‌های کشور، فقط پلیس راه ژاندارمری میزان جرائم را تا ۵ هزار ریال در جاده های کشور افزایش خواهد داد .

مقامات پلیس راه ژاندارمری کشور معتقدند که بلحاظ نقش تخلفات رانندگی در جاده ها درافزایش حوادث رانندگی لزوم افزایش جرائم در خارج شهر اجتناب ناپذیر است ولذا باید میزان جرائم تا ۵ هزار ریال افزایش یابد .این طرح همچنین برای اجرا در شهرستان های کشور نیز پیشنهاد شده بود . اما راهنمائی و رانندگی کشور با این افزایش مخالفت کرد .

براساس آمار موجود ،اینک رانندگان تهران سالانه حدود صد میلیون تومان جریمه رانندگی می‌پردازند و میزان جرائم اخذ شده در سطح کشور و جاده هانیز درهمین حدود است .

کارشناسان ترافیک در شهر تهران پس از بررسی نتیجه افزایش میزان جرایم تخلفات رانندگی ، اظهارعقیده کرده‌اندکه افزایش جرائم تاحد قابل توجهی از بی‌نظمی ترافیک کاسته است اما چون درتهران شرایط عبور و مرور حالت عادی ندارد بایدهمه بودجه‌ای که از این طریق عاید شهرداری میشود به مصرف احداث راههای جدید ، پل های هوائی ، هم‌آهنگ کردن چراغهای راهنمائی و رانندگی و آموزش رانندگان و عابرین و همچنین احداث پارکینگ در سطح شهر برسد .

یک مقام آگاه در راهنمائی و رانندگی کشور اظهار عقیده کرد که فعلا افزایش جرائم تخلفات تا میزان ۵ هزار ریال در شهرستانها ضروری بنظر نمی‌رسد.

صاعقه دانش‌آموز را کشت

اهواز خبرنگار اطلاعات - صاعقه در یکی ازخیابان های اهواز یک دانش آموز سانه را کشت و دانش آموز دیگری را مجروح کرد .

بدنبال توفان شدید نیمه شب پریشب و تغییر ناگهانی وضع هوا ، آسمان اهواز ابری شد وباران شدیدی ریزش کرد . بارندگی اهواز که در این فصل بیسابقه بود ، در خیابان های شهر سیلاب براه انداخت و در برخی نقاط سیلاب رفت و آمد وسائط نقلیه را قطع کرد .

مرگ دانش‌آموز

در جریان باران سیل آسای اهواز که بارعد و برق همراه بود ، دودانش‌آموز در خیابان «خسروی» دچار صاعقه شدندو یکی‌ازآنان‌بنام «عبدالزهرارحیمی» ۱۷ساله جان خود را از دست داد . دانش‌آموز دیگری که بر اثر صاعقه بشدت مجروح شده در بیمارستان جندی شاپور بستری است .

یك دختر دانشجو بعنوان «دختر مهماندار» انتخاب شد

پریوش فروغی

عصر دیروز، دختر مهماندار درتالارانجمن دوشیزگان وبانوان، از جانب مجله اطلاعات بانوان ، باهمکاری هواپیمائی ملی‌ایران ، برگزیده شد.

دختر مهماندار ، پریوش‌فروغی، دانشجوی پرستاری‌انستیتو علوم پیمارستانی است که روز شنبه آینده به مدت ۵ روز به امریکا سفر خواهد کرد.

این انتخاب بمناسبت آغاز بهره‌گیری هواپیمائی ملی‌ایران از هواپیمای جمبوجت برای پرواز به امریکا صورت‌گرفت و به‌این خاطر در هفته آینده همزمان با ورود الیزابت تیلور به ایران ، مراسم ویژه‌ای برگزار خواهد شد.

جاده هراز بروی وسائط نقلیه سنگین بسته شد

آمل- از صبح امروز بدستور پلیس راه رفت‌وآمد کامیونها و اتوبوسهای غیراز اتومبیلهای سواری درجاده هراز ممنوع شد.

علت صدور این دستور سوراخ شدن قسمتی ازسطح پل « سیاه بیشه » واقع در ۴۰ کیلومتری آمل میباشد .

دفترچه سهمیه دکان نانوائی سنگکی شماره ۲۵۲۹ واقع در خیابان آریامهر- کوی باباطاهر (شرکت تعاونی نانوایان تهران) مربوط به اینجانب حسن قاسمیان مفقود شده است درصورتی که دردست کسی باشد از درجه اعتبار ساقط خواهد بود .

علیاحضرت شهبانو :

رشد اجتماعی زن ایرانی در دوران پهلوی باید شناسانده شود

علیاحضرت شهبانو صبح دیروز اعضای کمیته عالی ایرانی بزرگداشت دویستمین سالگرد انقلاب آمریکا را در کاخ نیاوران بحضور پذیرفتند و در این جلسه تاکید کردند طی برنامه هایی که به این منظور بمرحله اجرا درمی‌آید میبایست هنر و فرهنگ ایران به ملت آمریکا نشان داده شود واز شخصیتهای آمریکائی که به فرهنگ ایران خدمت کرده‌اند تجلیل شود.

علیاحضرت شهبانو همچنین مقرر داشتند در نمایشگاههایی که ترتیب می‌یابد میبایست پیوند - های ایران و آمریکا وتاثیری که فرهنگ دو کشور بر روی یکدیگر داشته‌اند به مردم عرضه شود و علاوه برمعرفی هنر فرهنگ ،ادب وسایر شئون اقتصادی واجتماعی ایران به جامعه آمریکا تاکید ویژه‌ای برشناساندن رشد اجتماعی زن ایرانی در جامعه متحول دوران پهلوی بعمل آید .

در این شرفیابی آقای فرهاد نیک‌خواه دبیرکل کمیته عالی ایرانی بزرگداشت دویستمین سالگرد انقلاب آمریکا گزارشی پیرامون برنامه‌های کمیته بعرض رساند و ممنوض داشت قسمت مهم این برنامه مربوط به توجیه روابط فرهنگی گذشته میان ایران وآمریکا وتوسعه این روابط در دوران معاصر میباشد . همچنین برنامه هایی برای مشارکت در نمایشگاهها و برنامه های فستیوال در آمریکا پیش‌بینی شده است تا بتوانند پیوند های فرهنگی ومعنوی دولت ایران وآمریکا را به‌نحو بارزی نشان دهد .

توسعه ایران‌شناسی

گفته میشود علاوه بر توسعه موسسات ایران‌شناسی در آمریکا یک مرکز آمریکا شناسی نیز در دانشگاه پهلوی شیراز تاسیس میشود وده نفر دانشجوی آمریکایی که در زمینه هنر وادبیات ایران تحقیقات وپژوهش کنند بورس دریافت خواهند کرد . قسمت اعظم مخارج این بورس‌ها توسط کمیته مرکزی برگزار کننده جشن‌های بزرگداشت دویستمین سال انقلاب آمریکا در واشینگتن پرداخت خواهد شد . در اجرای برنامه شناساندن فرهنگ و هنر ایران به مردم آمریکا نیز برای اولین بار یک فیلم ایرانی در بزرگترین مرکز هنری آمریکا (کندی سنتر) بمعرض نمایش گذارده میشود.

۴ دختر جمعیت خیریه فرح عروس شدند

عصر دیروز ، مراسم عقد وعروسی چهارتن از دختران جمعیت خیریه فرح پهلوی در محل شبانه روزی دختران جمعیت برگزار شد. از طرف علیاحضرت شهبانو به هریک از نوعروسان یک‌تخته قالی اعطا شد .

در این مراسم چند تن از اعضاء هیئت مدیره و اعضاء داوطلبان جمعیت خیریه فرح پهلوی واقوام عروسها وداماد ها شرکت داشتند .

در این مراسم هنرمندان سازمان رادیو و تلویزیون ایران نیز برنامه های متنوعی اجرا کردند .

نوعروسان فاطمه تهامی نهاد، عفت توفیقی ،اشرف صالحی وگوهر شهامی نگار نامدارند و به ترتیب به عقد حشمت‌اله صادقی ،منوچهر ترک‌او لادی، علی اجلالی و ناصر شاهین درآمدند .

حمله شرافت به خبرنگار عکاس آیندگان

حسین شرافت ، مدیر عامل بانک منحله بیمه بازرگانان ، که اینک هر روزه درپیشگاه عدالت می‌ایستد تا به اتهامات فراوانش رسیدگی شود ، دیروز در محیط لازم الاحترام دادگستری ، کاری کرد که نه فقط تجاوز به حقوق فردی و مطبوعات بود ، بلکه به حرمت دادگستری نیز خدشه زد.

حسین شرافت که عده‌ای او را همراهی میکردند، درراهروی دادگستری ، هنگامیکه به زندان برگردانده میشدند ، اسداله شهریاری خبرنگار عکاس آیندگان را مورد حمله قرار داد . و فیلمی را که از صحنه های دادگاه تهیه کرده بود، از دوربینش بیرون آورد. در کاخ دادگستری هر روز دهها نفر محاکمه میشوند و هر روز نیز دهها خبرنگار عکاس از جریان محاکمه افراد عکس میگیرند ، این یک جریان عادی اجتماع ماست ، اما بعضی ها بگمان اینکه تافته های جدا بافته‌اند متوقعند به صرف اینکه اسم و رسمی داشته‌اند اتهاماتشان از افکار عمومی پنهان بماند

دادگستری در یکی دو موردی که دیگران به حقوق خدمتگزاران مطبوعات تجاوز کردند ، با چنان قاطعیتی عمل کرد که مطبوعاتیان یقین دارند ، این بار هم عمل حسین شرافت و همدستانش در اسرع وقت مورد رسیدگی قرار میگیرد .

اطلاعیه اداره راهنمائی و رانندگی تهران

بمناسبت تشریف فرمائی والاحضرت حسن بن طلال ولیعهد اردن هاشمی و بانو به ایران مقررات زیر در تاریخ ۲۲ر۲ر۲۵۳۵ به اجراء گذارده میشود از رانندگان محترم پایتخت انتظار دارد در اجرای آن با ماموربن راهنمائی همکاری فرمایند .

۱- پارک وسائط نقلیه از ساعت ۱۰ و ۲۵ دقیقه تا پایان مراسم روز فوق الذکر درجاده فرودگاه مهرآباد میدان شهیاد- خیابان آیزنهاور - شاهرضا (حدفاصل میدان ۲۴ اسفند ، چهارراه پهلوی شاهرضا) پهلوی (حدفاصل چهارراه پهلوی شاهرضا تاچهارراه سپه) سپه (حدفاصل چهارراه پهلوی تامیدان باغشاه) کاخ (حدفاصل خیابان سپه تاتقاطع پاستور) خیابان پاستور (حدفاصل چهارراه کاخ پاستور تا پهلوی) و پارک وسائط نقلیه تا ۱۰۰ متری تقاطعهای عمود برمسیر بکلی ممنوع می‌باشد .

۲- جاده مخصوص کرج ازساعت ۱۱ و ۲۵ دقیقه تا پایان مراسم در روز فوق الذکر از مدخل ورودی راه غربی استادیوم آریامهر بسمت میدان شهیاد مسدود وورود ازپل شرقی استادیوم وراه شرقی بطرف جاده کرج و کرج آزاد می‌باشد .

۳- حرکت وسائط نقلیه از ساعت ۱۱ و ۲۵ دقیقه تا پایان مراسم فوق الذکر ازمیدان دوم آریاشهر - پل کن ، سه راهی جی درخیابان قزوین و تقاطع هاشمی درجاده قنبرآباد بطرف میدان شهیاد ممنوع می‌باشد .

۴- از ساعت ۱۰ تا پایان مراسم روز فوق الذکر جاده فرودگاه مهرآباد و خیابانهای آیزنهاور شاهرضا (حدفاصل ۲۴ اسفند تا تقاطع پهلوی شاهرضا) پهلوی (حدفاصل تقاطع پهلوی شاهرضا الی چهارراه سپه) سپه (حدفاصل چهارراه پهلوی الی میدان باغشاه) کاخ (حدفاصل خیابان سپه تا تقاطع پاستور) خیابان پاستور (حدفاصل چهارراه کاخ پاستور تا پهلوی) بکلی مسدود و حرکت و تردد وسائط نقلیه ممنوع می‌باشد .

اطلاعیه

بدینوسیله مرکز اورژانس تهران اعلام میدارد که دفتر ارائه اطلاعات مسمومیت های این مرکز از تاریخ ۲۱ر۲ر۲۵۳۵ شاهنشاهی بطور ۲۴ ساعته فعالیت خود را گسترش خواهد داد ، در این دفتر اطلاعات مربوط به یک صد و بیست هزار نوع مسمومیت بصورت میکروفیش جمع‌آوری شده و در تمام مدت ۲۴ ساعت بوسیله پزشک و یا نرس ارائه اطلاعات میشود تا چنانچه مردم ، پزشکان و یا موسسات درمانی در سطح تمام کشور احتیاج به کسب اطلاعاتی در مورد مسمومیت هاداشته باشند بتوانند با تلفن های ۶۶۰۵۵۱ و ۶۶۰۵۵۲ با این دفتر تماس حاصل نموده وراهنمائی های لازم بشوند و اطلاعات مورد نیاز را دریافت دارند، بدیهی است در صورتی که تلفن کننده پزشک و یا مسئولین فنی بیمارستانها باشند اطلاعات لازم در مورد اقدامات درمانی و آنتی‌تود مسمومیت مربوطه دراختیار آنان گذاشته خواهد شد و در صورتی که تلفن کننده فرد عادی باشد ضمن راهنمائی های لازم که باید چه اقداماتی انجام دهند نسبت به اعزام آمبولانس و تکنیسین های فوریت های پزشکی نیز اقدام خواهد شد تا مسموم را به بیمارستان انتقال دهند.

تلفن های دفتر ارائه اطلاعات مسمومیت های مرکز اورژانس تهران را بخاطر بسپارید .

۶۶۰۵۵۱-۶۶۰۵۵۲

م الف ۳۵۷۷

مرکز اورژانس تهران

آگهی مناقصه

این شرکت در نظر دارد مقدار ۵۰۰ تن گرانول پی‌اتیلن مناسب برای ساخت بطری سیر و ۲۰۰ر۱ر۲ متر طول نوار پی‌اسدبرین به ضخامت ۱ر۱ میلیمتر و پهنای ۲۳۸ میلیمتر و ۰۰۰ر۵۷۰ متر طول نوار پی‌استیرین به ضخامت ۱ میلیمتر و پهنای ۲۲۸ میلیمتر برای بیوان‌های مست را از طریق مناقصه خریداری نماید.

شرکت کنندگان در مناقصه می‌توانند همه روزه از ساعت ۸ الی ۱۵ به‌استثنای ایام تعطیل و جمعه به دارخانه‌شیر پاستوریزه تهران واقع در کیلومتر ۷ جاده قدیم تهران- کرج مراجعه و اسناد مناقصه را دریافت دارند.

اسناد مناقصه تا آخر وقت اداری روز شنبه ۲۵ اردیبهشت ماه ۲۵۳۵ در اختیار شرکت کنندگان قرار می‌گیرد و آخرین تاریخ قبول پیشنهادات ساعت ۱۰ صبح روز ۲۶ اردیبهشت ماه ۲۵۳۵ خواهد بود.

شرکت سهامی صنایع شیر ایران

۳۴۱۳ رم الف

۱-۲ آ-۵۵۵۶

شماره ۳۴۶۰
تاریخ ۱۸ر۲ر۲۵۳۵

آگهی شهرداری خرم آباد

شهرداری خرم آباد لرستان جهت استخر شناو اقع در بلوار فرح به دو نفر نجات غریق برای مدت شش (۶) ماه ماهیانه ۲۰۰۰۰ ریال دستمزد احتیاج دارد. داوطلبان که دارای سابقه کار در یکی از پلاژ ها یا استخر های عمومی باشند آمادگی خود را کتبا تاتاریخ ۲۷ر۲ر۲۵۳۵ به شهرداری تسلیم دارند .

شهردار خرم‌آباد علیمحمد ساکی

دعوت به مجمع عمومی فوق‌العاده انجمن آرشیتکتهای ایران برای بار دوم

پیرو دعوتنامه قبلی چون در روز مقرر مجمع عمومی فوق‌العاده انجمن بعلت عدم حصول اکثریت تشکیل نشد برطبق ماده ۲۱ اساسنامه برای بار دوم از کلیه همکاران دعوت می‌شود که در جلسه مجمع عمومی فوق‌العاده انجمن که در روز شنبه ۲۵ اردیبهشت ماه ساعت ۶ بعدازظهر در محل انجمن تشکیل می‌شود حضور بهمرسانند.

دستور جلسه :

قرائت و تصویب اساسنامه میباشد .

هیات مدیره انجمن آرشیتکتهای ایران

اطلاعات ۱۳۰۴

روزنامه اطلاعات بمنظور رفاه کسانیکه بهنگام مراجعه برای دادن آگهیهای روزانه باداره مرکزی روزنامه اطلاعات بامشکلاتی روبرو میشوند در محل انجمن دوشیزگان وبانوان دفتر جدیدی دائر کرده است

صاحبان آگهی از این پس علاوه بر دفتر مرکزی وشعب روزنامه اطلاعات میتوانند بدفتر آگهیها در محل انجمن دوشیزگان وبانوان - خیابان بهار خیابان نامجو مراجعه نمایند

استفاده از پارکینگ اختصاصی برای آگهی دهندگان مجانی است

35.RE.9

وزارت جنگ

تجدید آگهی مناقصه شماره ۱ تاریخ ۱۳ر۲ر۲۵۳۵

اداره آمادگاه ۵۷۱ دزفول جهت مصرف سه قلم اجناس مشروحه زیررا یگان

ردیف نوع	میزان جنس
۱- پنیر تبریز درجه ۱	مقدار مندرج در برگ شرایط
۲- کره پاستوریزه	مقدار مندرج در برگ شرایط
۳- تخم مرغ روز	مقدار مندرج در برگ شرایط

از طریق مناقصه خریداری می‌نماید. پیشنهاد دهندگان می توانند با مراجعه به شعبه خرید پیمان آمادگاه دزفول ودریافت برگ شرایط و مشخصات معامله پیشنهاد خود را طبق مفاد مندرج درشرایط معامله تنظیم و تاساعت ۹ روز ۲ر۳ر۲۵۳۵ به مرکز پیام آمادگاه دزفول تسلیم نمایند .

اداره - یگان مناقصه گذار آمادگاه ۵۷۱ دزفول

دو کتاب

از : ایرج پزشک‌زاد

ادب مرد به زدولت اوست تحریر شد

چاپ دوم

و

ماشاالله خان در بارگاه هارون الرشید

منتشر شد

انتشارات صفی‌علیشاه (میدان بهارستان)

پلیس ایران و ۱۰۰ شاکی در جستجوی یک مرد فراری

مأموران انتظامی، کارآگاهان، مأموران ژاندارمری و ۱۰۰ شاکی خصوصی، بدنبال مردی میگردند که درشهر های مختلف کشور، کلاهبرداری کرده و گریخته است.

او که خودرا مهندس «پرویز گلساز» معرفی میکند، شیوه ویژه‌ای برای کلاهبرداری دارد او در شهر های مختلف ظاهرا یك شرکت مقاطعه کاری مجهز دایر میکند، عده‌ای کارمند مکتر را به استخدام درمی‌آورد و آنگاه با مراجعه به پیشه‌وران صاحب نام شهرستان ها و به اعتبار موسسه‌ای که دایر کرده، مقدار زیادی جنس میخرد وبی آنکه پولی بپردازد ناگهان غیبش می زند! چندی قبل مامورین شهربانی اراك بمامورین آگاهی تهران اطلاع دادند که پرویز گلساز در اراك شرکتی بنام خلیج‌فارس دایر کرده وعده‌ای کارمند و سکرتر ویك مدیر داخلی بنام «محمد زرسازان» را استخدام کرده و بنام شرکت، از مردم و فروشگاه های بزرك مبل، صندلی، فرش و وسایل دیگر گرفته است. مهندس «گلساز» سپس عده‌ای را بعنوان کاریاب نزد کارفرمایان می‌فرستد وبا دریافت بیعانه کاری را ازآنها کنترات میکند. درگزارش شهربانی اراك ذکر شده که مهندس «گلساز» پس از دریافت پول از صاحبان کار و صاحبان فروشگاه های معتبر متواری شده است.

مامورین آگاهی اعلام کردند که این شخص تاکنون چندین بار بهمین ترتیب و در شهرستان‌های مختلف ازمردم کلاهبرداری کرده وسابقه محکومیت کیفری نیز دارد. بدین ترتیب ۱۰۰ شاکی خصوصی پرونده و پلیس ایران بدنبال اوومدیر داخلی موسسه قلابی‌اش میگردند.

پلیس از مردم تقاضا کرده است هرکجا مهندس «گلساز» راکه عکس او دراین صفحه چاپ شده دیدند، بیدرنگ مامورانرا مطلع سازند.

«پرویز گلساز» او همه جاخود رامهندس گلساز معرفی میکند. اورابه مامورانتظامی ـ معرفی کنید.

بادرج خبروعکس اختصاصی درصفحه حوادث اطلاعات

جوان اخاذ دوباره دستگیر شد

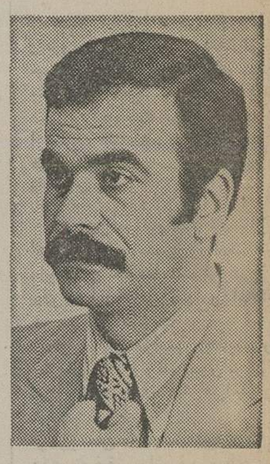

«رضا خواجه‌نصیری» این‌عکس دیروز پس از دستگیری مجدداز او گرفته شده.

بدنبال درج خبرو عکسی اختصاصی روزنامه اطلاعات درمورد جوان اخاذی که از یکزن بنام «مرضیه» ۷۰هزار تومان اخاذی کردو پس‌از آنکه بدام افتاد سر ماموران را هم کلاه گذاشت، امروز اطلاع یافتیم که این‌جوان باجستجوی ماموران بار دیگر دستگیر شد. اوکه «رضا خواجه نصیری» نام دارد، نزد ابوالحسن فرهی سرپرست دادسرای ناحیه ۳ تهران گفت که افسر اخراجی نیروی هوائی است. در مورد ۷۰ هزار تومان اخاذی نیز مدعی‌شد که چند نفر باجگیر «مرضیه» راعلیه او تحریك کرده‌اند. وی گفت، باجگیر ها چند بار مرا تهدید به‌مرگ کرده‌اند و بار ها از من خواسته‌اند رفتو آمدخود رابا «مرضیه‌قطع کنم. اماچون من به تهدید های آنها ترتیب اثر ندادم آنها گفتند چند برگ چك متعلق‌به «مرضیه» گم‌شده، مافکر می‌کنیم چك ها را تو دزدیده‌ای آنان باین بهانه مرا در مظان اتهام قرار دادند. معاون دادستان پرونده «رضا خواجه ـ نصیری» رابه دادیاری تحقیق فرستاد و تحقیقات دراین زمینه ادامه دارد.

هوادار دختر های نازی آباد، بازداشت شد!

جوانی که سر راه دختران نازی‌آباد می‌ایستاد و خودراهوادار و محافظ آنان می‌داست دستگیر شدو باقرار قانونی روانه زندان گردید.

او که ۲۳ ساله و قالیباف، اهل اردبیل است «احمد سرود» نام داردو مدتی است ساکن تهران شده است. «احمد» لباس افسری پلیس به تن میکرد ودر نازی‌آباد سرراه دختر ها می‌ایستاد. او دقیقا رهگذران رازیر نظر میگرفت تا هیچیك از آنان مزاحم دخترهای نازی آبادنشوند! «احمد» چندین بار نیز مزاحمین دخترها رابباد کتك‌گرفته بود وآنها راتهدید کرده‌بودکه اگر یك‌بار دیگر این عمل زشت را تکرار کنند، زندانی خواهندشد. اما«احمد» لباس تابستانی‌افسران شهربانی رابه تن داشت. درحالی که افسران شهربانی هنوز اجازه پوشیدن لباس تابستانی را در تهران نیافته‌اند. همین مسئله نیز «مچ» احمد رابباز کرد واورا بدام ماموران انداخت. درتحقیقات معلوم شدکه «احمد» قبلا نیزسابقه سرقت داشته است. دادیار دادسرای تهران، پس‌از رسیدگی به پرونده اتهامی «احمد» او را باقرار لازم بازداشت کرد.

این احمد سرودی است. هوادار دخترهای نازی‌آباد اوکه با پوشیدن لباس تابستانی افسران شهربانی یك اشتباه‌دیگر بر تمامی اشتباهات خود افزود، حالا درزندان بسرمی‌برد.

جسد نوزاد در آسانسور پزشکی قانونی

صبح‌دیروز ماموران اداره پزشکی قانونی تهران جسد نوزادی‌درداخل آسانسور اداره پزشکی قانونی کشف کردند. جریان‌کشف جسد باطلاع ماموران انتظامی رسید. تحقیق برای شناسایی والدین نوزاد آغاز گردید.

حادثه‌آفرین سینماهمای تهران زندانی شد

«شهلا» زندانی شد

آفریننده حادثه شگفت‌انگیز سینما همای تهران، با قرار دادیار شعبه ۹ دادسرای تهران بازداشت شد. او که «شهلا» نام دارد وقبل از دستگیری کارگر یك شرکت دارویی بوده، بعداز ظهر جمعه گذشته «علی شاکری» را در سینماهما وبهنگام نمایش فیلم با چاقو مجروح کرد. مجروح به‌بیمارستان سینا انتقال یافت و اعلام شد که مقطوع‌النسل شده است.

«شهلا» در مراحل تحقیق پرده از ارتباط خودبا «علی» برداشت و گفت: او ازیکسال پیش بامن‌رابطه برقرارکردو هربار درمقابل تقاضای من که می‌خواستم جنبه های سودجویانه رابطه را به‌یك ارتباط معنوی و مشروع بدل‌کنم، اززیربار تشکیل‌خانواده شانه‌خالی میکرد. باآنکه من از «علی» جنینی درشکم داشتم، اوبی پروا به‌کام‌خواهی‌و کام‌جویی از من‌می‌اندیشید. اوحتی برای آنکه مرا پای‌بند تمنیات خودکند مرا به افیون نیزدچار کردو ...

دادیار دادسرای تهران‌پس‌از بررسی پرونده «شهلا» را باتهام ایرادجرح منجربه نقص‌عضو بازداشت کردوبزندان فرستاد. از سوی دیگر «علی» هنوز دربیمارستان بستری‌است امابنظر نمی‌رسد، سلامت خودرا دوباره بدست آورد.

بررسی مسایل خانواده از دیدگاه قانونی و اجتماعی

مشکلی که حل آن در قانون هم پیش بینی نشده

پشت درشعبه ۴۸ دادگاه حمایت‌خانواده‌زن سیه‌چرده‌یی از اهالی آباده ایستاده بودو بالهجه شیرین مردم آن‌دیار ـ چیزی شبیه سخن گفتن شیرازیها ـ حرف میزد.

او از شوهرش شکایت‌داشت که‌شانزده‌سال پیش اوو سه‌دختر کوچکش رادرآباده رهاکرده ودرتهران زن‌دیگری گرفته‌است. بعدها طبق نظردادسرای آباده قرار شدماهانه ۳۰۰تومان ازشوهر بگیرد. اما ازآنجاکه‌اوو سه دخترش بااین‌پول یارای گذراندن زندگی را نداشتند هرسه، مونس دارهای قالی شدند وقالی‌بافی کردند. تابدانجا که بتوانند مخارج‌زندگی راتامین کنندولی امروز چشم‌مادر درست نمی بیندو دخترهای اونیز به‌بیماریهای گوناگون دچارشده‌اند.

اوبه قاضی گفت‌که بااین بیماری وبی‌پولی‌چه‌بکنند؟ شوهر که مدتهاست مقرری‌تعیین شده ازسوی‌دادگاه رانمی‌پردازد. او ودخترانش نیز درست نمیتوانند کارکنند. تکلیف‌شکم‌های گرسنه آنها چیست؟

نظر قاضی

بررسی این مشکل‌را ازنظرقانونی به «موسی‌عالی» مخاون دادسرای تهران میسپاریم. او میگوید:

مردی که ترك انفاق کرده‌باشد، ازنظرجزایی تحت‌تعقیب‌قرارمی گیرد ومقامات قضایی باتحقیق درمورد چگونگی وضع‌مالی مرد، به دادخواست زن رسیدگی میکنند. درصورتیکه مرد تمکن مالی‌داشته باشد، موظف به پرداخت نفقه‌برای زن وفرزندانش است. دراین مورد ماده ۲۲ قانون‌حمایت خانواده میگوید:

«هرکس باداشتن استطاعت، نفقه‌زن خودرا درصورت تمکین‌او، ندهد، یا ازتادیه نفقه سایر اشخاص واجب‌النفقه امتناع کند، به‌حبس جنحه‌ای ازسه‌ماه تایکسال محکوم خواهد شد. تعقیب کیفری منوط‌به شکایت شاکی خصوصی است‌ودرصورت استرداد شکایت یاوقوع طلاق درمورد زوجه تعقیب جزایی یا اجرای مجازات موقوف‌میشود.»

واما درمورد این‌خانواده: مردزن دیگری نیزداردوصاحب‌فرزندانی نیز ازاوست ودر حقیقت این‌مرد باخانواده دوم خودزندگی میکندو خانواده اول رابه‌امان‌خدادرآباده رهاکرده است. درحالیکه مسئولیت مخارج آنها رانیز دارد. باین ترتیب باشکایت زن‌اول مبنی برترك انفاق، مقامات قضایی مردراتحت‌تعقیب قرار داده و مشکل را مورد رسیدگی قرار میدهند واگر مرد باوجود استطاعت مالی ترك‌انفاق کرده‌باشد، مجرم شناخته شدهو محکوم میشود. اما اگر مرد ادعا کندکه تنها قادر به‌پرداخت نفقه بیکی ازدوخانواده است‌وبطور حتم به‌خانواده‌ای که‌بیشتر موردعلاقه‌اش است خرجی خواهد داد، حق‌با اوست زیرا قانون دراین‌مورد هیچگونه ارجحیت وتفوقی برای دو خانواده قائل نشده وانتخاب یکی‌ازدوخانواده رابخود مردواگذارکرده است. همچنین پیش‌بینی نشده‌است که تکلیف زن‌وبچه‌هائی که‌مورد بی‌مهری شوهر وپدر هستند چه‌میشود. آیادرشرایطی که زن‌و بچه‌ها توانائی کارکردن ندارند. مخارج زندگی‌آنها راچه‌کسی باید تقبل کند؟

دراین‌مورد این‌سئوال پیش‌میاید که‌اگر مرد خانواده دوم رابرای زندگی وپرداخت نفقه انتخاب کرد، تکلیف یك‌زن‌ودودختر جوان که هرسه بیمار هستند چیست؟ آیاقانون حمایت خانواده نمیبایستی در مورد ارجحیت همسر اول‌عقدی وکودکان اوبادرنظر گرفتن چاره‌ای شرایطو قیود پیش‌بینی‌های‌لازم را بکند؟

از فردا صبح فقط در

سینما گلدن سیتی

فیلمی دلهره‌آور از آثار پراضطراب آلفرد هیچکاك

باشرکت: کتی جورادو ـ پل پیسرنی

پخش از: سیتی فیلم

کیسه مخصوص زباله خانه، کوچه، خیابان

وشهر شما بامصرف کیسه مخصوص زباله پاکیزه میماند

کرمانشاه بلوار طاق‌بستان ـ روبروی آبادانی و مسکن ـ جنب بانك صادرات

تلفن مرکز پخش ۶۹۸۵

سامونل خاچیکیان

خالق برترین فیلمهای جنائی سینمای ایران در آستانه بیست‌وپنجمین سال فعالیت خود اینبار شگفت‌انگیز ترین اثر سینمائی خود را تقدیم میدارد

اگر فیلمی بزرك بتواند یك حادثه سینمائی لقب‌گیرد اضطراب ازآن‌شماراست

از امروز در بهترین گروه سینمائی پایتخت

اروپا ـ نیاگارا ـ میامی ـ مولن‌روژ ـ سیلوانا ـ الوند

کیهان ـ مارلیک ـ ارانوس ـ شهرام ـ شرق و آستارا (تجریش)

همزمان باتهران در * اصفهان «نقش‌جهان ـ مایاك» * شیراز «پارس ـ سعدی» * مشهد «دیاموند ـ سعدی» * اهواز «آریا» * آبادان «ایران ـ خورشید ـ متروپل» * کرمانشاه «آتلانتیك» * تبریز «متروپل» * رشت «کوروش» * قزوین «آریا» * گرگان «مهتاب»

رگبار

بازیگر: پرویز فنی‌زاده

برنده پلاك طلای نخستین جشنواره جهانی فیلم تهران پخش از پانوراما

سینما بولوار

رگبار بیضائی یك سروگردن بالاتر از فیلم هائی که‌با ادعا آمدند و پوك و خالی رفتند. رگبار واجدنکات ارزنده‌ای است که فیلم را یك‌اثرمتمایز و تحسین انگیزمیسازد

پرویز فنی‌زاده

در شاهکار سینمای ایران

موتورهای مولد برق

برای اجاره موجوداست.

تلفن: ۲۳۲۳۸۱

صاحبان صنایع وبازرگانان کشور

الاخاء

تنها مجله عربی زبان ایران

ازگروه نشریات مؤسسه اطلاعات

باداشتن نمایندگی در ۲۱ کشور عربی،

روزهای شنبه منتشر میشود

پالوده ایتالیائی

باپالوده‌ساز اگولینی

UGOLINI

در پذیرائی‌های کوچك واجتماعات بزرگ

نماینده انحصاری درایران بازرگانی آوازه

خیابان شاه روبروی ساختمان آلومینیوم

تلفن ۶۴۴۰۷۴ ـ ۶۶۷۱۷۹

رنگ آمیزی استخر خودرابه متخصصین

شرکت روز رنگ

بسپارید تازیبائی استخرشما را بارعایت تمام اصول فنی لازم تأمین کنند.

شرکت روز رنگ واحدی بزرگ ازمتخصصین رنگ آمیزی درایران

تلفن ۷۵۶۰۸۶ ـ ۷۵۸۲۴۰

ماسه سازکو

کارخانجات تولیدصنعتی شن و ماسه شسته و شکسته، دانه‌بندی شده آماده تحویل

درتمام ۲۴ ساعت

تلفن ۹۵۹۹۹۹

آماده برای اجاره در ونك

آپارتمان ۲ ـ اطاق خوابه ـ تلفن ۶۸۲۰۴۹

سوزان هیوارد درگذشت. چشمان نافذی که تا ابد بسته شد ولی او همیشه فریادی بلند آوازه داشت: میخواهم زنده بمانم

هالیوود بخاطر بزرگداشت این بزرك ستاره سینما، شاهکار بازیگری اورا بمعرض نمایش گذاشته است

آغاز پنجمین هفته نمایش در

سینما ریولی

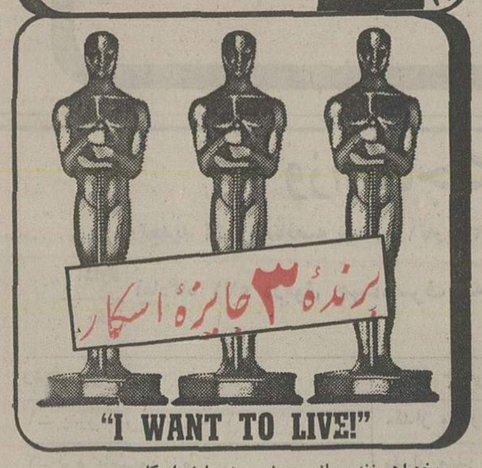

میخواهم زنده بمانم ـ برنده سه جایزه اسکار

میخواهم زنده بمانم ـ بکارگردانی نابغه عالم سینما رابرت وایز
میخواهم زنده بمانم ـ فیلمی که سوزان هیوارد بخاطر بازی در آن بمدت شش ماه در بیمارستان روانی بستر گردید
میخواهم زنده بمانم ـ فیلمی که تمام هنرمندان و هنرشناسان ایران درباره آن به بحث و گفتگو پرداخته‌اند.

گیشه سینما ریولی همه‌روزه بلیط رزرو میکند
سئانسها ۱۱ صبح ـ ۱ـ ۳ر۱۵ ـ ۵ر۳۰ ـ ۷ر۴۵ ـ ۱۰ بعدازظهر

آ ـ ۶۰۲۷

مجالس ترحیم

بسمه تعالی
درگذشت مرحومه مغفوره فاطمه زندی را باطلاع دوستان و آشنایان می‌رساند. مجلس ترحیم آن مرحومه در روز پنجشنبه بیست و سوم اردیبهشت ماه جاری از ساعت ۴ الی ۶ بعدازظهر در مسجد لرزاده واقع در خیابان لرزاده منعقد می‌باشد.
حاج شیخ محمود یاسری
آ ـ ۲۹۷۳

بانهایت تاسف درگذشت مرحومه فاطمه زندی مادربزرگ عزیزمان را باطلاع دوستان و آشنایان میرسانیم.
مجلس ترحیم مردانه در روز پنجشنبه بیست و سوم اردیبهشت ماه جاری از ساعت ۴ الی ۶ بعدازظهر درمسجد لرزاده واقع در خیابان لرزاده منعقد میباشد.
محسن، رضا، احد، صمد، اکبردیانی
آ ـ ۲۹۷۳

بمناسبت فوت بانوی با فضیلت مرحومه فاطمه زندی در روزپنجشنبه بیست وسوم اردیبهشت ماه جاری از ساعت ۴ الی ۶ بعدازظهر مجلس ترحیم وطلب مغفرت برای آن مرحومه در مسجد لرزاده واقع در خیابان لرزاده منعقد می باشد و مجلس‌ختم‌زنانه عصر همانروز در منزل آن مرحومه‌واقع در خیابان ری خیابان صفاری کوی حسینی ـ پلاک ۴۵ برگزار می گردد.
خانواده‌های : دیانی، زندی، مهدیزادگان، ابراهیمی، صداقت، افروز، هاشمی، پسیخانی، برهانی، امی، تهرانی، تقوائی، گلابچی، امامجمعه کاشانی، ناهید. حقیقت‌خواه، حاجی رضائی، علامه، ابراهیمزاده، حسین‌زاده، بهروزی، فتاح حسینی، رحمانی، پندآموز، علی میرزائی، بهزادگان، اولیائی، بابازاده، صادقی نیکو، ترکان، چیت‌ساز، مقدادی، انصاری، مهراندیش، کاشانی، عوایدی، قدیری، موحدی، آقامحمد، اورامانی، راوری راد.
آ ـ ۲۹۷۳
اطلاعات ـ مصیبت وارده را بعموم خانواده‌های عزادار بویژه بازماندگان آنمرحومه تسلیت میدهد.

باکمال تاسف و تاثر درگذشت خواهر بزرگوار ـ برادرزاده ارجمند و عمو زاده خود شادروان بانو منیر طباطبائی را باطلاع میرسانیم. مجلس یادبود زنانه و مردانه آن فقیده سعیده از ساعت ۱۶ الی ۱۸ روز چهارشنبه ۲۲ اردیبهشت در خانقاه صفی علیشاه برگزار میشود.
سید فخرالدین طباطبائی. یحیی‌طباطبائی. مهندس مصطفی طباطبائی.

بانداوه بسیار درگذشت عمه و خاله بزرگوارمان بانو منیر طباطبائی را باطلاع میرسانیم.
کاظم طباطبائی. محمدحسن طباطبائی. محمد حسین طباطبائی. مهندس ابو الفضل طباطبائی.زهرا طباطبائی. احمد علی طباطبائی. رکن‌الدین خسروی. کامبیز حاذق‌اعظم. حسین حاذق اعظم.

بانهایت تاسف درگذشت بانو منیر طباطبائی ـ خواهر دوست و برادر ارجمندمان سید فخرالدین طباطبائی را باطلاع میرسانیم مجلس یادبود زنانه و مردانه آن مرحومه از ساعت ۱۶ الی ۱۸ روز چهارشنبه ۲۲ اردیبهشت در خانقاه صفی علیشاه برگزار میشود.
دکتر احمد علی آبادی. دکتر مهدی میرزا حسابی. مصطفی عامری. دکتر علی پرتو. سید محمد میرهادی. سناتور محمد علی مسعودی. پرفسور‌محمدحسین حاجبی. دکتر امیرحسین شیخ‌نیا. دکتر محمد یگانه.مهندس محمدرضاعبرت. دکترهمایون خسروی. حسن مصطفوی نائینی. حسین مصطفوی نائینی. علی اصغر سلسبیلی. دکترمحمدعلی احمدی. اسماعیل داودیان. کریم اهری. مهندس حسین عبقری. جهانگیر فیلسوفی. ناصر صابر زاده. عطاءاله آصف.مهران‌سیاهپوش. محمد بیگلری. حسین فرشید.
۲ـ۲ آ ـ ۵۸۸۹

باتاثر و اندوه فراوان درگذشت بانو منیر طباطبائی خواهر گرامی همکار ارجمند جناب آقای سید فخرالدین طباطبائی را باطلاع میرسانیم.
ملک منصور معتمدافشار. غلامحسین‌جلالی. اصغر نیکوئی. حشمت‌اله اسفندیاری. حسن سالار مصدقی. غلامحسین عباسی. سیروس میرزائی. مجید قنواتی. پرویز صمیمی.
۲ـ۲ آ ـ ۵۸۸۳

بانهایت تاثر و اندوه درگذشت بانو منیر طباطبائی همسر شادروان سید محمد طباطبائی را باطلاع میرساند.
خانواده های: طباطبائی . اخوی . حاذق اعظم . خسروی. کیا. نصر. آشتیانی. مجلسی. بیات. مدرسی . فدائی علوی . بیرجندی. اهری. فریور. اوصیا. روشن. امیر مسعودی.احمدی. اعتمادزاده. الهانی. و دیگر وابستگان.
۲ـ۲ آ ـ ۵۸۸۳

خواهرزاده ارجمندم شادروان محمد تجزیه‌چی صاحب منصب بازنشسته آموزش و پرورش ناگهان در تهران دار فانی را وداع نمود ، بهمین مناسبت مجلس یادبودی از ساعت ۸ تا ۱۱ روز جمعه ۲۴ر۲ر۲۵۳۵ در مسجد میرزا نقی همدان زادگاه آن مرحوم برپا میگردد . شرکت‌دوستان و آشنایان موجب شادمانی روح‌ان‌مرحوم‌و تسلی بازماندگان خواهد بود .
همدان ـ محمدحسن تجزیه‌چی
آ ـ ۱۲۶۶

حسین ضرابی افسر عالیمقام و درست کردار و بافضیلت وزارت امور اقتصادی و دارائی که در تمام دوران خدمت مشاغل حساس داشت برحمت ایزدی پیوست مجلس تذکر ان مرحـوم از ساعت ۶ الی ۸ بعد از ظهر چهارشنبه ۲۲ر۲ر۲۵۳۵ در خانقاه صفی علیشاه منعقد میباشد امید است دوستان و همکاران برای شادی روح آن مرحوم در مجلس مزبور شرکت فرمایند .
محسن هادوی ـ احمد ناظمی ـ علی فرشچی ـ علی اردلان ـ مرتضی‌خطیبی‌ـ عباسعلی‌حقیقت ـ مهندس‌علی‌اصغر ماهی ـ دکتر محمدرضا تهرانی ـ دکتر حسینقلی رجائی ـ دکتر محمدعلی یزدانبخش ـ دکتر مسعود زنگنه ـ دکتر محمد دبیرسیاهی ـ نبوی‌زاده‌ـ عباس‌زند ـ محمودآفرینش‌ـ خوشبخت ـ سلطانی .

دوستان مرحوم حسین ضرابی باکمال تاسف درگذشت نامبرده را به اطلاع می‌رسانند . مجلس ختم فقید سعید روز چهارشنبه ۲۲ر۲ر۲۵۳۵ از ساعت ۶ الی ۸ بعد از ظهر در خانقاه صفی علیشاه برگزار خواهد شد.
دکتر منوچهر امیرمکری ـ مسعود ارفع‌نیا ـ مهندس فضل‌الله محمودیان ـ محمدجعفر جهانسوز شاهی ـ عبدالحسین البرزی ـ رحیم بزرگ سلطانی‌ـ منوچهرفروتن‌ـ مهندس پرویز مروتن ـ عزت‌الله مجید ـ مهدی هوامزاده‌ـ علامشاهی ـ منوچهر فرهنگی .

با اندوه فراوان درگذشت تاسف‌آور دوست وهمکار ارجمندمان آقای حسین ضرابی را به اطلاع دوستان و همکاران میرسانیم .
شرکت در مجلس ترحیم که روز چهارشنبه ۲۲ر۲ر۲۵۳۵ از ساعت ۶ الی ۸ بعد از ظهر در خانقاه صفی علیشاه‌برگزار میشود موجب شادی روح آن فقید سعید خواهد بود .
حاج اکبر سید زاده ـ رحیم صفویان ـ حسنعلی‌کلانی‌ـ محمدعلی منوچهری ـ حسین شاهق ـ ابوالحسن‌شاهق‌ـ احمد شکرانی ـ احمد قزلباش ـ غلامحسین درگاهی ـ نورالله معظمی .

خانواده های : ضرابی ـ امیرمظاهری ـ پارسانژاد ـ نقی زاده انصاری‌ـ قائمی‌ـ دباغی‌ـ ژیان‌احمدی ـ چنگیزی‌ـ امینی ـ شریفی ـ پاینده‌جو ـ رفیعی ـ ارفع‌نیا ـ ادیب‌ـ اشرفی ـ نایب زاده .
باکمال تاسف درگذشت آقای حسین ضرابی را باستحضار بستگان و دوستان میرسانند .
مجلس ترحیم فقید سعید مردانه و زنانه روز چهارشنبه ۲۲ اردیبهشت از ساعت ۶ تا ۸ بعد از ظهر در خانقـاه صفی علیشاه برگزار خواهد شدو بنا بروصیت آن مرحوم هزینه برگزاری مراسم شب هفت و چهلم و سال به مصرف امور خیریه خواهد رسید .
آ ـ ۶۰۹۱
اطلاعات ـ مصیبت وارده را بعموم افراد خانـواده های عزادار بویژه بازماندگان آن مرحوم تسلیت میدهد .

هو الباقی
بانهایت تاسف وتاثر درگذشت آقای محمد خلیلی فرسنگی بزرگ خاندان خلیلی‌را باطلاع دوستان و آشنایان میرساند. مجلس ختم مردانه وزنانه آن مرحوم از ساعت ۴ونیم الی ۶ونیم بعدازظهر روزچهارشنبه ۲۲ر۲ر۳۵ درمسجدفخرالدوله در دروازه شمیران منعقد خواهد بود .
خانواده‌های خلیلی‌ـ آقائی‌پورـ نیازی‌ـ قدس‌ـ احمدی نژادـ مغفوری‌ـ فریزنی .
آ ـ ۶۱۷۱

باکمال تاسف درگذشت بانو فروغ‌الشمس پورتیمور مادر گرامی آقای ملک ایرج پورتیمور رئیس اداره امور اداری را باطلاع میرساند مـجلس ختم فقیده سعیده درروز چـهارشنبه ۲۲ر۲ر۳۵ از ساعت ۱۲ الی ۱۴ در خانقاه صفی‌علی‌شاه برگزار میگردد .
شرکت سهامی جیپ ، جیپ پارت
آ ـ ۶۰۵۷

در نهایت تاثر فوت جانگداز مادر و خواهر عزیزمان مرحومه فروغ‌الشمس پورتیمور را به اطلاع بستگان ، دوستان می رساند .
مجلس تذکر از ساعت ۱۲ الی ۱۴ روز چهارشنبه ۲۲ر۲ر۲۵۳۵ در خانقاه صفی‌علیشاه منعقد میباشد .
مهندس مسرور پورتیمور ، مهندس ایرج پورتیمور ، مهندس شاپور پورتیمور ، لیلی پورتیمور (شریفی) ،مریم پورتیمور (فهم)، فرنگیس پورتیمور ، بدرالملوک پورتیمور، مهندس کامران پورتیمور .
آ ـ ۶۰۷۸

هیئت مدیره و کارمندان و کارگران شرکت فاخ
بانهایت تاسف فوت نابهنگام مرحومه خانم پورتیمور مادر همسر جناب آقای مهندس مظفر فهم مدیر شرکت فاخ را به‌فامیل محترم پورتیمور ومخصوصا به فرزندان ایشان وجناب آقای مهندس مظفر فهم تسلیت عرض نموده‌بقای‌عمر وصبر جمیل بازماندگان را از خداوند مسئلت دارد مجلس ختم مردانه وزنانه ازساعت ۱۲ الی ۱۴ روز چهارشنبه ۲۲ اردیبهشت درخانقاه صفی علیشاه منعقد خواهد بود .
شرکت فاخ ـ مهندس خندانی
آ ـ ۶۱۵۰

بانهایت تاسف وتاثر فوت مرحومه بانو فروغ‌الشمس پورتیمور همسر مرحوم سرهنگ حسنعلی پورتیمور را به اطلاع دوستان و آشنایان میرساند .
مجلس ترحیم فقیدسعیده‌روز چهارشنبه ۲۲ر۲ر۲۵۳۵ از ساعت ۱۲ الی ۱۴درمسجد خانقاه واقع در خیابان صفی علیشاه منعقد است .
خانواده های : پورتیمور ، فهم ، شریفی ، دواجی ، فتورمچی ، منصور ، خرازی ، خاقانی ، پورجلال ، منشی‌زاده، روستا ،اشراقی ، نصیرپور، افشار ، نهاوندی.
آ ـ ۶۰۷۷

انالله و اناالیه راجعون
باکمال تاثر درگذشت عزیزان از دست رفته خود مهندس علیرضا امیرصحی و همسرش سوسن علیمرادیان و فرزند دلبندشان را که در تصادف اتومبیل در راه زنجان اتفاق افتاده است باطلاع عموم فامیل و همشهریان مقیم مرکز می‌رساند .
مجلس ترحیمشان روز چهارشنبه ۲۲ اردیبهشت ماه از ساعت ۳تا۵ بعدازظهر در مسجد مجد برقرار است حضور در مجلس ترحیم موجب امتنان حقیر است .
الحاج شیخ عزیزالله علیمرادیان نهاوندی
آ ـ ۲۹۵۱

بانهایت تاسف درگذشت جانگداز همکار صدیق و ارجمندمان آقای مهندس‌علیرضا امیرصحی راکه باتفاق همسر وفرزندش در سانحه اتومبیل جان خودرا ازدست داده‌اند باطلاع‌کلیه همکاران و دوستان می‌رسانیم . ضمن عرض تسلیت به بازماندگان مجلس ترحیم زنانه ومردانه در روز چهارشنبه ۲۲ اردیبهشت ماه از ساعت ۳تا۵ در مسجد مجد برقـرار خواهد بود .
شرکت پربتون ایران
آ ـ ۲۹۵۳

بانهایت‌تاثر و تاسف فوت آقای مهندس سهراب امیرصحی برادرهمکار گرامی آقای محمدرضاامیرصحی رابه‌اطلاع دوستان و آشنایان میرساند. مجلس ختم آن مرحوم از ساعت ۱۵ الی ۱۷ روز ۴ شنبه ۲۲ر۲ر۲۵۳۵درمسجد مجد برگزار خواهد شد.
گروه صنعتی بهشهر
آ ـ ۶۱۷۲

با کمال تاسف و تالم مصیبت جانگداز درگذشت مهندس علیرضا (سهراب) امیرصحی‌وسوسن علیمرادیان وفرزندشان لیزا امیرصحی راکه درسانحه اتومبیل در جاده زنجان‌اتفاق افتاده است باطلاع میرساند .
مجلس ترحیم از ساعت ۳ الی ۵ روز چهارشنبه ۲۲ر۲ر۲۵۳۵ در مسجد مجد منعقد است .
خواهران و برادران داغدیده : مهندس سیروس امیر صحی‌ـ سودابه گرجی‌ـ ماهسیما شیرون‌ـ سهیلا شریعت‌ـ دکتر فرخ‌ـ دکتر شاهرخ‌ـ بهمن و بهرام علیمرادیان .
آ ـ ۲۹۵۵

خانواده‌های : امیرصحی‌ـ علیمرادیان‌ـ گرجی‌ـ انیسی‌ـ علمی‌ـ دکتر مصطفوی و خانواده‌های وابسته .
باکمال تاسف درگذشت عزیزان خود مهندس علیرضا امیرصحی وهمسرش سوسن علیمرادیان ویگانه فرزندشان لیزا امیرصحی را که در نتیجه سانحه اتومبیل درراه زنجان اتفاق افتاده باطلاع فامیل و دوستان و آشنایان میرسانند.
مجلس ترحیم زنانه ومردانه روز چهارشنبه ۲۲ اردیبهشت ازساعت ۳تا۵ بعدازظهر درمسجد مجد منعقد میباشد.حضور سروران عزیز باعث تسلی خاطر بازماندگان خواهد بود .
آ ـ ۲۹۵۷
اطلاعات‌ـ حادثه ناگوار را بعموم‌خانواده‌های عزادار بویژه بازماندگان آن‌مرحومان تسلیت می‌دهد .

بانهایت تاسف درگذشت شادروان حسین سلیمی بزرگ خانواده سلیمی را به آگاهی دوستان و آشنایان میرساند.
مجلس ختم مردانه و زنانه آن مرحوم روزپنجشنبه ۲۳ اردیبهشت ماه از ساعت ۲ الی ۴ بعد از ظهـر در خانقاه صفی علیشاه منعقد خواهد بود .
خانواده های : سلیمی ـ کاشف ـ بهرامی‌ـ افتخاری‌ـ مهدی نهاوندی ـ زاهدی ـ صالحی ـ بنی‌نوع ـ فاضلی‌ـ علمداری ـ اسماعیل زاده .
آ ـ ۲۸۸۱
اطلاعات ـ بخانواده های عزادار تسلیت میدهد .

باکمال تاسف و تالم فوت مادر وخواهر فداکار و عزیزمان خانم پارسی (پرس) بزرگ خاندان پارسی را باطلاع خویشان می رساند .
مجلس ختم در روز پنجشنبه ۲۳ اردیبهشت ۲۵۳۵ از ساعت۴الی ۶ بعدازظهر در کنیسای اتفاق خیابان‌اناتول فرانس برقرار است.
ملوک .ربیع .شمسی. توریا. الیاهو. منصور. مهین پارسی یعقوب. حبیب. رحمن. موسی. ابراهیم. سهیم.
آ ـ ۲۹۶۵

باکمال تاسف فوت مرحومه خانم پارسی (پرس) را باطلاع میرساند.
مجلس ختم روز پنجشنبه۲۳ اردیبهشت در کنیسای اتفاق در خیابان اناتول فرانس برقرار است.
شرکت ایران پایه
آ ـ ۲۹۶۵

خانواده های پارسی (پرس) مبصر. سهیم. محبوبیان. درویش. برلاوی. فیروزبخش. عادلی. نامدار. مهرآرا.داوری . حریری . یرمیان. محبان. یوسف آباد. معلم زاده. طالع. صوفریان.
فوت مرحومه خانم پارسی (پرس) راباطلاع دوستان و خویشان میرساند. مجلس‌ختم‌روز پنجشنبه ۲۳ اردیبهشت ۲۵۳۵ درکنیسای اتفاق برقرار است.
آ ـ ۲۶۶۵

بااندوه فراوان درگذشت ناگهانی شادروان‌حاج‌احمد خسروخاور صاحب منصب عالیرتبه و بازنشسته بانک ملی ایران را به اطلاع می رساند.
مجلس ترحیم زنانه و مردانه آن شادروان روز چهارشنبه ۲۲ اردیبهشت ساعت ۵ تا ۷ بعداز ظهردر مسجد مجد برگزار میشود.
ایران خسروخاور (طبسی)،دکتر کامبیز خسروخاور گلریز خسروخاور ، گلنار خسروخاور ، ژانین خسروخاور (ستوده) ، دکتر اشرف قریشی (خسروخاور) ، دکترفرهاد خسروخاور ، دکتر فرشته خسروخاور (احمدبیگی) ، دکتر فرامرز خسروخاور ، فرزانه خسروخاور (دیبا) ، نرگس خسروخاور (آشتیانی) ، سپهری و عموم خانواده های وابسته .
آ ـ ۲۹۱۷
اطلاعات ـ مصیبت واردمرابعموم بازماندگان آن‌مرحوم تسلیت میدهد .

خانواده های دین‌ورزاده . خلج وخانواده های وابسته:
باکمال تاثروتاسف درگذشت شادروان حاج التفات دین‌ور زاده راباطلاع میرسانند. مجلس ترحیم مردانه آن شادروان روز پنجشنبه ۲۳ اردیبهشت ماه جاری از ساعت ۴تا۶ بعد ازظهر درمسجد صاحب‌الزمان واقع در خیابان اختیاریه سلطنت آباد ومجلس ترحیم زنانه‌درهمان روز و ساعت در منزل مهدی‌دین‌ور زاده چهارراه دلبخواه برگزار میشود.
اطلاعات ـ بعموم بازماندگان آنمرحوم تسلیت میدهد

بانهایت تاسف وتاثر درگذشت شادروان محمد جمشیدی بزرگ خاندان جمشیدی را باطلاع میرساند .
مجلس ختم مردانه وزنانه آن مرحوم از ساعت ۲ونیم الی ۴ونیم روز پنجشنبه ۲۳ اردیبهشت ماه ۲۵۳۵ در مسجد فخرالدوله واقع در دروازه شمیران برگزار میگردد.
خانواده‌های : جمشیدی. جمشیدی شادفر . باقری . الیکانی . رضوی. سلیمانیان خرم . جمشیدبیگی . برهانی . پورعبدالمطلب. کرباسی. نراقی .
اطلاعات‌ـ مصیبت وارده را بعموم خانواده‌های عزادار بویژه بازماندگان تسلیت می‌دهد .

درنهایت تاسف درگذشت مرحوم رضا شاعری همسر و والد گرام اینجانبان را باطلاع خویشاوندان ودوستان می‌رساند . مجلس ترحیم آن مرحوم درتاریخ چهارشنبه۲۲ اردیبهشت ماه ۳۵ از ساعت ۱۴ الی ۱۶ در خانقاه صفی علیشاه برگزار می‌گردد .
فخری حساس ستوده ـهوشنگ شاعری ـ محمدعلی شاعری ـ محمدحسین شاعری .

باکمال تاسفدرگذشت مرحوم رضا شاعری را باطلاع خویشاوندان و آشنایان میرساند . مجلس‌ترحیم آن‌مرحوم در تاریخ چهارشنبه ۲۲ اردیبهشت ماه ۳۵ از ساعت ۱۴ الی ۱۶ در خانقاه صفی علیشاه برگزار می‌گردد .
خانواده های : شاعری ـ حساس ستوده ـ اعلاء ـ بهروز ـ امیر ظفری ـ فرجود ـ بلغاری ـ محتشمی ـ اعتدالی ـ فتح‌اله زاده ـ شبان ـ ترغیبی ـ عراقی‌ـ افضلی نژاد ـ منتصری .

باکمال تاثر و تالم فراوان ، درگذشت همسر وپدر بزرگوارمان غلامحسین خردبخش رابااطلاع اقوام و آشنایان میرسانیم . بنابه وصیت‌آنفقید سعید هزینه مجالس ترحیم و شب هفت صرف‌امور خیریه خواهد گردید.
حاجیه خردبخش (زندگانی). فاطمه خردبخش (گودرزی). علی خردبخش. احمد خردبخش. محمود خردبخش.
اطلاعات ـ مصیبت وارده را بعموم بازماندگان آنمرحـوم تسلیت میدهد.

یادبود

بمناسبت هفتمین شب درگذشت مرحومه بانو صغرا غفاری شیروانی مجلس یادبودی از ساعت ۳تا۵ بعد از ظهر روز چهارشنبه ۲۲ر۲ر۳۵ در امامزاده عبدالله برگزار خواهد شد.
خانواده های : شیروانی ،فرخی ، بیگلری ، نادری
آ ـ ۲۸۸۹

بیاد مرحوم سرکار سرهنگ صالح کلانتری
پدر و همسر عزیزمان بمناسبت هفتمین سال درگذشت درجوار منزل همیشگی‌تو در امامزاده عبداله از ۵تا۶ بعدازظهر چهارشنبه ۲۲ اردیبهشت یادت را گرامی میداریم .
فخری کلانتری ـ داریوش کلانتری
آ ـ ۶۰۴۱

شبهای هجر را گذراندیم و زنده‌ایم
ما را بسخت جانی خود این گمان نبود

عیسی عزیز
یکسال از مرگ جانگدازت میگذرد . سالی که فقط خدا میداند برمادر داغـدیده‌ات چه گذشت . جمعـه ۲۴ اردیبهشت ازساعت ۴ تا ۶ بعد از ظهر در سالن‌شماره ۲ بهشت زهرا بیاد تو ای‌عزیز از دست رفته و بیاد آنهمه صفا و محبت که توداشتی دوستانت گرد هم خواهند نشست و برمزارت اشک‌خواهند ریخت .
خانواده های آصف ـ حجت زاده ـ روحی
وسیله ایاب و ذهاب در راس ساعت ۲ بعد از ظهر در خیابان شهناز چهارراه صفا کوچه آذربایجانی‌هـا شماره ۱۵۵ آماده است .
آ ـ ۲۸۳۱

پنجشنبه ۲۳ر۲ر۲۵۳۵ مصادف با سالـروز درگذشت همسر و مادر عزیزمان شادروان حاجیه خانم بانو فضه انوشه‌پور میباشد . یادش را گرامی میداریم و بر مزارش در بهشت‌زهرا برای روان پاکش آمرزش میطلبیم . هزینه کلیه مراسم صرف امور خیریه خواهد شد .
حاج یونسعلی انوشه‌ئی ، علی‌اصغر (هوشنگ) ، فاطمه (افتخار) ، زهرا (بدری) ، فاطمه (آذر) .
آ ـ ۲۹۱۵

یادبود مرحوم حاجی گل‌رحیمی آستانه‌ای

دو سال است نور دیده ، همسر و پدر جوان ما ازاین دنیـا رفته است. تـو ای عزیزترین ، عزیزان ما چقدر زود از میان ما رفته‌ای،کلام تو ، حرکاتت ، طنین صدایت. فکر تو، محبت‌های تـو ، زحمات تو، همه وهمه برای همیشه برای ما زنده است ما همیشه با توایم، تو دردل ما، در روان ما و در فکر مائی.
همسر و فرزندان داغدیده‌ات
هزینه سالگرد صرف امور خیریه گردیده است.
آ ـ ۲۹۲۷

همسر و پدر عزیزمان
مرگ نابهنگام تو پایان شادی و آغاز اندوه ابدی ما است یادت را گرامی میداریم گرچه رفته‌ای و در میان ما نیستی . یادت و خاطره شریفت درهمه لحظه‌های زندگی ما جلوه‌گر است .
چهارشنبه ۲۲ر۲ر۲۵۳۵ مصادف با سالروز درگذشت پدر عزیزمان شادروان احمد ناظر موسوی میباشد .
هزینه کلیه مراسم صرف امور خیریه خواهد شد.
شکوه اعظم تیموریان ـ محمود ـ شیرین ـ شهزاد‌ـ مسعود ـ سعید ناظر موسوی .
۲ـ۲ آ ـ ۵۸۳۵

تسلیت

جناب آقای مهندس خلیلی
خبردرگذشت پدر گرامتان موجب تاثر عمیق همکاران شما گردید . بدینوسیله همدردی خود را ابرازو برای‌روح آن‌مرحوم آمرزش می‌طلبیم .
کارمندان و کارگران شیمیکو

دوست ارجمند آقای مهندس خلیلی و بانو
خبر تاثرانگیز فوت پدرتان موجب تاثر و تالمما گردید ضمن ابراز تاثر عمیق خود را در غم شما شریک میدانیم .
مهندس محمد نوروزی و بانو

جناب آقای مهندس خلیلی
باتاسف فراوان درگذشت پدرگرامیتان را صمیمانه تسلیت گفته بقاء عمر بازماندگان آن مرحوم را مسئلت داریم .
حسین فروزانیان ـ دکتر فریدون مسنن

آقای مهندس محمد علی معیری
مادوستان و همکاران شما از حادثه ناگواری که منجر به‌از دست رفتن پدرومادرعزیزتان شده است بی نهایت متاثر وباتمام وجود در غم شما سهیم هستیم آرزومندیم که خدای تواناصبرو شکیبائی بزرگی به شماعنایت نماید.
حورآسا خراسانی.هما‌مهردادی. حورالسادات پورشهیدی. شکوفه پارسا.رویامتقیان. مهین خورشیدی. اعظم دبیری .منیژه نصیری.هلن‌یونسیان. زهره جهانپرور. منوچهر شامی.سیاوش سمیعی . مسعود ارباب زاده. سعید وکیلی. بقوز مسیح . محمد رضا شجاعی.مرتضی‌شجاعی‌فر.احمدرضا خاکزاد. احمدتوتونیان. منصور حدیدی‌فرد. مسعود فرهودی. عنایت‌الله منجذب . سالم بشارت زاده. جمشید نراقی سالم . ایرج بصلی. رضا نادرپور . علی اردکانی. جهانگیر سرور.نوشیروان خواجوی. اسفندیار شریف کاشانی.مهدی‌شامی.محمدرضا خواجوی. احمد علی‌امیدی. یعقوب نوزری.جوادیزدانی. عزیزالله داودی یوسف رودسری. مجید نوری. حسین خصائلی. علی اقتصادی. غلامرضا محمودی. بهرام متین. هوشنگ مغزیان. عبدالله خسروی . فرهنگ ادبی.

جناب آقای عبدالعلی ذوالمجد
مصیبت وارده را به‌فامیل‌های محترم منیری وذوالمجد تسلیت عرض نموده وبقاء عموم بازماندگان را از خداوند متعال خواستارم .
مدیر عامل شرکت سیلیس ایران
محمود پورعسگری

جناب آقای حسنعلی مهران
رئیس کل بانک مرکزی ایران
بانهایت تاسف وتالم مصیبت وارده‌را تسلیت عرض می‌کنم
کامران تقوی

جناب آقای احمد جمشیدی
بانهایت تاسف و تاثر درگذشت پدر گرامیتان را بـه جنابعالی تسلیت گفته بقاء عمر بازماندگان را از خداوندمتعال مسئلت داریم .
خواجه نوری‌ـ نوائی‌ـ علی‌پورـ صادقی‌ـ برومند .

جناب آقای علی خردبخش
باکمال تاسف وتاثر فوت پدر گرامیتان را تسلیت‌میگوئیم
هیئت مدیره و مدیر عامل
شرکت ساختمانی ناوا

جناب آقای علی خردبخش
بانهایت تاسف وتاثر فوت پدر بزرگوارتان را تسلیت عرض نموده بقای عمر آن جناب و فامیل محترم را ازدرگاه متعال مسئلت مینمائیم .
مهندسین و کارمندان و کارکنان
شرکت ساختمانی ناوا

جناب آقای نصرت‌الله رفیعی
بانهایت تاسف درگذشت شادروان امیر حسین رفیعی را به همسر و سایر بستگان‌آن‌مرحوم تسلیت عرض نموده و برای همه صبر وشکیبائی آرزو میکنیم.
اراکـ خانواده: زرین‌بال . غدیر زرین‌بال

سرکار خانم سلیمی
ریاست مدرسه راهنمائی مرجان
مصیبت وارده را تسلیت عرض نموده بقاء عمر بازماندگان محترمرا ازخداوند متعال مسئلت داریم .
کارکنان دفتری مدرسه راهنمائی مرجان
شفیعی. حقیقی. مهرخداوندی. سالکی. پورفیاض وعقیلی.

سرکار خانم سلیمی ریاست مدرسه راهنمائی مرجان
مصیبت وارده را تسلیت عرض نموده بقاء و سلامتی شمارا ازخداوند خواهانیم .
صیقلی. اکباتانی. کلبادی. طباطبائی. اربابی . پاکزاد . شمس‌نژاد. آراسته. رضوی. فرنقی. مختاری. مواج.بدخش. دشتی. پاول. پیروزنیا. معیریان .

جناب آقای حسین ابراهیم
مصیبت واردهرا تسلیت گفته و بقای خانواده محترم را از خداوند خواستارم.
کاظم کریمیان‌پور

همکار محترم جناب آقای محمد علی شاعری
بانهایت‌تاسف مصیبت وارده‌راتسلیت عرض نموده بقای عمر آنجناب و فامیل محترم را مسئلت داریم.
کارکنان شرکت سهامی پایه‌گذار وسولفاتیک

خانم فروزنده دری
دوستان ویاران شما در دبیرستان اخگر خود را صمیمانه درغم بزرگتان شریک میدانند .

خانواده محترم دری
باتاسف فراوان درگذشت شادروان ضیاءالدین دری را تسلیت گفته‌ازدرگاه احدیت صبر وسلامت برای‌همه‌بازماندگان مسئلت داریم .
عفت یکانی ـ همایون‌دخت یکانی

خانواده ارجمند دری
درگذشت اندوهبار روانشاد ضیاءالدین دری‌را صمیمانه تسلیت گفته شادی روان آنمرحوم و شکیبائی بازماندگان را از خداوند بزرگ خواستاریم .
لیدای احمدیان ـ احمد احمدیان

سرکار خانم زهرا کریمی
مصیبت فوت پدر گرامی‌تان را تسلیت گفته وبقاء عمر بازماندگان آن‌مرحوم را مسئلت دارد .
عبدالله آغاسی‌پور

همکار عزیز خانم زهرا کریمی
بانهایت تاسف مصیبت وارده را تسلیت می‌گوئیم .
آنژل

جناب آقای حسنعلی مهران
جناب آقای پروفسور علیرضا مهران
درگذشت پدر ارجمندتان شادروان محمد مهران که از خدمتگزاران صدیق کشوربودند،موجب کمال تاسفو تاثرگردید. بدین وسیله به آن سروران عزیز تسلیت گفته، سلامت و سعادت بازماندگان آن فقید سعید را آرزومندیم.
فرهاد قاسمیه . فریدون قاسمیه

جناب آقای امیر حسین روشن منیری
مصیبت وارده را به آنجناب تسلیت عرض نموده و خود را درغم شما شریک میدانیم.
محمد رضا تهرانچی .مهدی مطمئن‌فر

خانواده محترم سلیمی
مصیبت وارده را تسلیت میگویم
خسرو مهدی

جناب آقای حسنعلی مهران
باکمال تاسف مصیبت وارده را تسلیت عرض نموده وخود رادر غم واندوه آن دوست ارجمند سهیم میدانم.
امیر منصور شریفی

خانواده محترم دری
بانهایت تاثر درگذشت شادروان ضیاء الدین دری راتسلیت گفته و بقای عمر آن خاندان را از خداوند خواستاریم.
خاندان لادن

سرکار خانم مولود سلیمی مدیر مدرسه راهنمائی مرجان
مصیبت وارده را تسلیت عرض کرده وخودمانرا در این سوگ شریک می‌دانیم .
آرام. هاشمی. زاد مجید. کفاش‌زاده. ترکان. رواقی . معمارزاده. اخلاق‌پسند. کاویانی. هوسپیان. اقدامی.

جناب آقای احمد جمشیدی
بانهایت تاسف وتاثر مصیبت وارده را تسلیت میگوئیم
عنایت‌الله بخشیان و بانو

جناب آقای احمد جمشیدی
بااندوه فراوان درگذشت پدر بزرگوارتان را تسلیت عرض نموده بقای عمر بازماندگان را از خداوند مسئلت داریم .
از طرف کارکنان موسسه افشین

جناب آقای احمد جمشیدی
بانهایت تاسف و تاثر درگذشت پدر بزرگوارتان را تسلیت عرض مینمائیم .
سیروس غفاری ـ شکوفه پرسا

جناب آقای احمد جمشیدی
بانهایت تاسف و تاثر مصیبت وارده را تسلیت عرض مینمایم .
سیلوانا امیری

جناب آقایان احمدو مصطفی جمشیدی و علی الیکانی
بانهایت تاسف و تاثر مصیبت وارده را تسلیت عرض مینمایم
کیوان ضیائی

جناب آقای احمد جمشیدی
درگذشت اسف انگیز پدرگرامیتان موجب نهایت تاثرمیباشد، کارکنان شرکت تهیه و تحویل کالا درغم شما شریکند .
همانژاد ، خواجه‌نوری ، نوائی ، علی‌پور ، صادقی، تهرانی ، برومند ثانی .

سرکار خانم سلیمی ریاست مدرسه راهنمائی مرجان
فوت پدرتان را تسلیت عرض نموده سلامتی‌شمارا‌خواهانیم
شاگردان کلاس سوم۲ وسوم۳ مدرسه راهنمائی مرجان

جناب آقای احمد نامداریان
مدیر کل تدارکات سازمان تامین اجتماعی
بااندوه فراوان مصیبت وارده را به جنابعالی و خانواده محترمتان تسلیت میگوئیم .
مدنی ـ فرامی ـ رستمی ـ لطفی ـ فرید ـ ثابت مقدم ـ شفیعی ـ عاشق وطن ـ عادل نادری‌ـشکیبائیان ـ تاروردی ـ ایزدمهر ـ اوهنی ـ سلطانی ـ حکیمی ـ شفیعیان ـ ثنائی ـ علوی ـ احمدی ـ وفائیان ـ زنگنه ـ اشعری ـ راجی ـ احمدی ـ خوش نیت ـ زهی ـصادقی ـ اعتمادی

جناب آقای پرویز گلستانی
مدیر عامل بانک گسترش خزر
ضمن ابراز همدردی بدین وسیله درگذشت جوان ناکام هادی اعظامی رابشماوخانواده محترم اعظامی تسلیت عرض نموده بقاء عمر بازماندگان آن مرحوم را از درگاه متعال مسئلت داریم .
کارکنان بانک گسترش خزر ناحیه مازندران

جناب آقای دکتر حسنعلی مهران
باکمال تاسف درگذشت پدر بزرگوار آن جناب را به همه بازماندگان تسلیت میگوئیم .
دکتر ضیاء الدین ذوالفقاری و بانو

جناب آقای امیر روشن منیری، جناب آقای عباسی ، جناب آقای نساج ، جناب آقای ذوالمجد
از خبر درگذشت آقای حسن روشن منیری بزرگ‌خاندان روشن منیری بی‌نهایت متاسف ومتاثر شده‌ایم ضمن عرض تسلیت سلامتی‌وکامرانی برای آن خانواده محترم‌آرزومندیم
فضل‌اله قاسمی

همکار ارجمند جناب آقای احمد کدخدایان
سانحه مولمه درگذشت برادر عزیزتان سرگرد محمود کدخدایان قلب همه مارا جریحه‌دار کرداز‌درگاه خداوندمتعال برایتان صبر وشکیبائی آرزو می‌کنیم .
جهانبانی. شفقی. فخارمنش. حقیقی. جامدی. سرباز. کیهانی. منیرصدیق اسفندیاری. مقدسیان. ارمینه. رشیدی . مروی. صدیق اسفندیاری. بیله‌رودی. دکتر خلدی. سعیدی. امام. باشاشی. مهرمام. تنکابنی. درویش. سلیمانی. غریب . کشیشیان. عطاری. کروریان. مقدم. نوائی. نظمده. مهرداد شفقی .
آ ـ ۲۹۴۹

سرکار خانم سلیمی
درگذشت پدر بزرگوارتان را صمیمانه تسلیت عرض مینمائیم
مصطفی عاطفی . پروانه عاطفی (رفیع)
آ ـ ۲۹۳۷

جناب دکتر علی نصیری و آقای حسن نصیری
مصیبت وارده را تسلیت عرض می‌نمایم .
دکتر علیقلی نجات‌بخش

مجالس وعظ و سوگواری

بسمه تعالی
طبق معمول سنواتی مرحوم آیت‌الله والدازلیله پنجشنبه ۲۳ مجلس توسل به صدیقه‌طاهره علیهاسلام در بنده منزل منعقد است وازساعت ۸الی ۹ خطیب‌فاضل ارجمند آقای محمد باقر نهاوندی مستفیض می نمایند.
سید مصطفی لواسانی
آدرس خیابان ایزنهاور خیابان کاوه کوچه گرجی

بمناسبت ایام وفات حضرت صدیقه کبرا فاطمه زهرا سلام‌الله‌علیها حسب‌المعمول مجلس سوگواری درمنزل‌مرحوم حضرت آیت‌اله العظمی آقای بهبهانی قدس‌سره در روزهای پنجشنبه و جمعه وشنبه ازساعت ۸ الی ۱۲ منعقد است انشاءاله علاقه‌مندان خاصه حضرات آیات عظام وحجج‌اسلام و مبلغین والامقام کثرالله امثالهم شرکت خواهند فرمود .
الحاج سید ابراهیم ابطحی‌نژاد

در مسجد علی ابن ابیطالب علیه‌السلام
بمناسبت فرارسیدن شهادت یگانه بانوی فضیلت و تقوی حضرت انسیه حـوراء فاطمه زهرا سلام‌اله علیهـا مجلس سوگواری بمدت ده شب بعداز نماز مغرب و عشاء برقرار می باشد از اهالی محترم نیروی هوائی‌دعوت‌میشود در مجلس مزبور شرکت فرموده از بیانات ثقةالمحدثین آقای نوبختی وسایر مادحین کسب فیض فرمایند .
نشانی سی‌متری نیروی هوائی (وثوق) فلکه چهارگوش مسجد علی‌ابن ابیطالب (ع) .

سپاسگزاری

از سروران ارجمند و گرامی دوستان و خویشان محترم که در کمال لطف و بزرگواری خود در غم و مصیبت‌درگذشت ناگهانی شادروان عزت‌الملوک خسروی (پورآذر) ابراز تسلیت نموده و در مجالس ترحیم و شب هفت باحضور خودشان‌مارا یاری و همدردی فرموده‌اند عمیقا سپاسگزاریم و بعلت شدت تالمات روحی چنانچه تاخیر در شرفیابی جهت عرض تشکر حضوری شود با امید عفو بدین‌وسیله پوزش خواسته سلامت وطول عمر همگی را از درگاه خداوند متعال مسئلت داریم .
خانواده های : خسروی ،پورآذر ، اشرف ،کاظمی

بدینوسیله از ابراز عنایت و دلجوئی دوستان‌وهمشهریان گرامی که بمناسبت درگذشت مادر عزیزم بانو منور بیات تلگرافا و حضورا ابراز همدردی نموده و در تشییع‌ومجلس ختم بنده را مورد لطف قرار داده‌اند سپاسگزارم .
صدراله بیات

تشکر و سپاسگزاری
از مخدومین عظام و سروران گرامی که درفوت همسرم با شرکت در مجالس ترحیم ویا ارسال نامه و تلگرام ابراز همدردی فرموده و تسلی بازمـاندگانش را فراهم نموده‌اند صمیمانه سپاسگزار، بقای عمر وسلامت همگی‌را خواهانم.
کرمانشاه ـ مجید نیکنژاد

اطلاعات ۱۳۰۴

بنیانگذار : عباس مسعودی
صاحب امتیاز و مدیر: فرهاد مسعودی
سردبیر : منصور تاراجی
محل اداره:خیابان خیام. ساختمان اطلاعات.تهران
تلفن: ۳۲۸۱
تلکس: ۲۱۲۳۳۶ـتلگرافی: اطلاعات ـ تهران

تقویم اطلاعات

ساعات شرعی

سه شنبه ـ بیست‌ویکم اردیبهشت ماه ۲۵۳۵
یازدهم جمادی‌الاول ۱۳۹۶ ـ یازدهم مه ۱۹۷۶
استخراج دکتر ریاضی کرمانی

اذان مغرب . . . . . ساعت ۷ و۱۷ دقیقه
اذان صبح (فردا)... . .ساعت ۳و۱۸ دقیقه
طلوع آفتاب (فردا).. . ساعت ٤ و۵۹ دقیقه
ظهر شرعی (فردا)... . ساعت ۱۲ و۲ دقیقه
اذان مغرب (فردا)... .ساعت ۷ و۱۸ دقیقه

در پارلمان ایران

فیلم روزهای زندگی دانشکده بدآموزی است

علیرضا شفائی

درخصوص برنامه‌های رادیو وتلویزیون ـ همانطور که ازبرنامه های آموزنده قدردانی میشود ـ انتقاد هائی هم وجود دارد. یکی از نمایندگان ـ دکتر صدیق اسفندیاری ـ گفت: اگر وزارت علوم و آموزش عالی وسازمان رادیوتلویزیون ملی‌ایران دست‌بدست‌هم‌بدهند ودانشگاهی درست کنند برای «بدآموزی» هیچگاه قادر نخواهند بود «بد ـ آموزی »را بهتراز فیلم روزهای زندگی اشاعه بدهند. آیااین فیلم «بدآموزی» برای‌جوانان مانیست که یاد میدهد چگونه مردی‌در نقشه تصرف زن برادرش موفق میشود .یا این‌که زن‌آن‌یکی از آن‌یکی حامله میشود وبالاخره یك‌پسرخانواده چگونه‌میتواند به برادرش‌خیانت کند ؟...

تربیت کمك دامپزشك مقیم روستا

چون‌تامین کمبود دامپزشك یکی از مهمترین عواملی است که برای‌توسعه دامداری وجلوگیری از تلفات‌دام نهایت ضرورت رادارد وتربیت دامپزشك درسطحی که‌جوابگوی نیاز شبکه دامپزشکی کشور باشد نیازمند زمان نسبتاطولانی است ـ یکی از نمایندگان پیشنهاد کرد برای تربیت کمك دامپزشك روستا» باهمان شرایط‌تربیت« بهورز » که نتیجه درخشان گرفته اقدام شود. یحیی‌معینی چاغروند نماینده خرم‌آباد گفت درصورت‌اجرای این پیشنهاد باشرایط خیلی سهل‌و زمان کوتاه وهزینه کم ـ هرسال عده قابل ملاحظه‌ای کمك‌دامپزشك مقیم روستا دراختیار مردم‌روستانشین‌قرار خواهد گرفت و موثرترین گام درراه گسترش دامداری وجلوگیری از تلفات دام‌برداشته‌خواهد شد.

ضوابط میخواهد ...

با یادآوری این‌نکته که‌بیمارستان‌های خصوصی خودعاملی‌هستند برای بدبین‌کردن افراد نسبت به‌جامعه پزشکی ـ یکی از نمایندگان خواستار تعیین ضوابط درست‌ومنطقی برای کلینیك‌ها وبیمارستان های خصوصی پایتخت شد تا یك پزشك بفاصله یکی دوسال بعداز کسب تخصص وآغازکار آنقدرپول‌نداشته‌باشد که بتواند درنیس و لوکزامبورك وایتالیا و ... آپارتمان وویلا داشته باشد !... دکترصدیق اسفندیاری نماینده شمیران گفت هر پزشکی باید بحق مشروعش برسد و امکانات رفاهی درحدیك پزشك‌داشته‌باشد امانه‌این‌که دلش بخواهد تامطب‌باز کرد حداقل روزی ۵۰۰تومان درآمدش‌باشد وبااین خیال اگریك مریض هم‌داشت .پانصدتومان را ازاوبگیرد...

دکتر صدیق اسفندیاری یادآوراین نکته نیزشد که ازدوبرادر که یکی پزشك میشودو دیگری مهندس ـ آنکه پزشك‌میشود به استقبال‌هزار خطر میرود تابرای یك‌عمل جراحی ـ یکهزار یا دوهزار تومان میگیرد‌وبرادردیگر که‌مهندس شده است‌باکشیدن «نقشه»مبلغ ده‌هزار تومان دریافت میدارد. وتازه‌اگر پزشك خطاکرد «الم‌شنگه» راه میاندازند ولی درمقابل اشتباه مهندس نقشه‌کش ومحاسب را ندیده میگیرند!

«بوکان» وموقعیت انجمن‌شهرش

با این‌که «بوکان» دارای کرسی نمایندگی در مجلس شورای ملی است امابموجب آنچه «محمدنوری » که‌برای اولین‌بار بنمایندگی مجلس انتخاب شده ،اعضای انجمن‌شهر حوزه انتخابیه‌اش تابع شهرستان «مهاباد» هستند... یعنی منتخبین منطقه بوکان بدون این که نقش مستقیمی درتصمیمات و مصوبات شهرخود داشته باشند ـ جلسات هفتگی انجمن‌را دریك محیط فاهماهنك یعنی درانجمن‌مهاباد تشکیل میدهند ! ...نماینده‌بوکان بارها خواسته است که «بخش بوکان »، «شهرستان بوکان» شود.

مذاکرات هویدا ـ گاندی در محیطی سرشار از تفاهم آغاز شد

دهلی‌نو : علی‌باستانی

مذاکرات ایران و هندعصر دیروز اولین ملاقات نخست وزیران دو کشور در محل اقامت هویدا آغاز شد .

این ملاقات که با هدف تشریفاتی انجام‌گرفته بود‌قریب ۲۰ دقیقه بطول انجامید ودر این‌مدت‌هویداوگاندی‌پیرامون مسائل بین‌المللی و دوستی فیمابین صحبت کردند .

در هند معمولا تشریفات‌رسمی مختصر و با محدودیت‌برگزار میشود اما دیروز این محدودیت برای ایران شکسته شد و استقبال رسمی‌بیسابقه‌ای از هویدا انجام گرفت .

خانم گاندی به اتفاق ۷تن از وزرای ممتاز ، از جمله وزیر خارجه و وزیر دفاع وروسای سه‌گانه نیروی های زمینی ، هوائی و دریائی از نخست‌وزیر ایران استقبال به عمل آوردند .

نخست وزیر هنداحساسات صمیمانه و احترام آمیزی نسبت به شاهنشاه ایران‌ابراز داشت‌ودر مذاکرات‌خصوصی نیز چند بار از نقش ایران و رهبری شاهنشاه در مسائل‌بین المللی و منطقه‌ای تجلیل‌کرد.

اولین دورمذاکرات رسمی صبح امروز ابتدا بطور خصوصی بین آقای هویداو خانم گاندی انجام گرفت،سپس ریاست هیئت مذاکره کننده را آقای منوچهر تسلیمی وزیر بازرگانی عهده‌دار شد و مذاکرات در سطح کارشناسان ادامه یافت .

هویدا ساعت ۸ ونیم صبح امروز با همراهان خود با آقای تاج‌بخش سفیر شاهنشاه آریامهردرهند جلسه‌خصوصی داشت و در آن خطوط کلی مذاکرات با هند را بررسی کرد.

مقارن ساعت‌نه و نیم« چاوان» وزیر خارجه به دیدار هویدا آمد . سپس ساعت‌ده ، هویدا باتفاق همراهان‌به محل اداری خانم گاندی رفت . مذاکرات ابتدا خصوصی بین دو نخست وزیر جریان یافت و در آن نقطه نظر های کلی بررسی‌شد وظاهرا باتفاهم‌ادامه آن‌بدست کارشناسان محول گردید .

در این دور از مذاکرات آقایان منوچهر تسلیمی وزیر بازرگانی ـ دکتر جواد وفا معاون وزارت امور اقتصادی و دارائی هوشنگ باتمانقلیچ مدیر کل‌امور اقتصادی‌وزارت خارجه ـو پرویز راجی سفیر شاهنشاه آریامهر و مشاور سیاسی نخست وزیر شرکت داشتند .

مسائل مهم مذاکره مربوط به مشارکت درطرح های‌معدنی و صنعتی مبادلات کالا ـخرید نفت از ایران و نحوه‌پرداخت پول آن بخصوص در مورد طول اقساط و میزان بهره می باشد .

ایران در مورد مشارکت تا آنجا که تامین‌کننده احتیاجات ایران و کمک به توسعه هند باشد از کمک کوتاهی‌ندارد.

در زمینه مبادلات‌هم ایران در سال گذشته در مقابل‌خرید ۱۳٫۲ میلیون تن کالا به‌ارزش ۸۴۹٫۳ میلیارد ریال فقط یک میلیون تن کالا به ارزش۴۰٫۴ میلیارد ریال کالا (باستثنای نفت) فروخته است .

البته در مورد نفت قرارداد های دیگری حاکم بر روابط دو کشور است . ایران برای پالایشگاه مدرس قریب ۲٫۷۵ میلیون تن نفت با قیمت پیش بینی شده در قرارداد تحویل هند میدهد و علاوه‌بر آن‌هر سال ۲ میلیون تن فروش منتقل به‌هند دارد که بمنظور کمك به‌تراز پرداختهای هند پولش را به‌اقساط با بهره‌رایج بین‌المللی دریافت میدارد.

در حقیقت مذاکرات فعلی در محدوده همین خطوط، منتهی با هدف‌توسعه‌مشارکت و افزایش مبادلات دور میزند و هند خواهان کمک بیشتر باتسهیلات وسیعتر میباشد.

مذاکرات امروز ممکن است‌در بعد ازظهر ویافردا نیز درسطح کارشناسان ادامه یابد و پس از پایان گزارشی از آن بنخست وزیران دو کشور داده خواهد شد و در حقیقت‌نظر نهائی نخست‌وزیران،نتایج آن‌محسوب میشود.

هویدا امروز ناهار رامیهمان فخرالدین علی احمد رئیس جمهوری هند بودند و دیشب نیز خانم گاندی چند ساعت پس از ورود هویدا ضیافتی بشام بافتخار وی داده است.

هویدا در سر میز شام ودر پاسخ بیانات خانم گاندی گفت:

اکنون چندین سال استکه‌دو کشور مادرکی عمیقتر از هدفها و آرمانهای یکدیگر بدست آورده‌اند. و هیچ موردی برای سوء تفاهم میان‌ما وجودندارد. هر دو کشور ما دست در کار اجرای برنامه‌های‌وسیع همکاری اقتصادی و مبادلات بازرگانی هستند که فکر میکنم در تاریخ طولانی مناسبات دو ملت‌بی‌سابقه باشد.

ایران امروز تحت رهبری داهیانه شاهنشاه آریامهردست در کار تکمیل‌بزرگترین دگرگونی اجتماعی و اقتصادی درسراسر تاریخ طولانی خویش است این انقلاب که هدف آن تامین آینده‌ای شایسته، این ملت‌دارای گذشته درخشان است همکاری کشور شما و مردم شما را استقبال میکند.

ما ایرانیان به عنوان ملتی‌که همواره‌باعلاقه‌واحساس بکشور بزرگ شما نگریسته است‌کوشش های دولت شما را برای ایجاد یک نظام سالمتر و عادلانه‌تر اقتصادی برای اکثریت مردم‌هند تائید میکنیم.

هویدا در قسمت دیگری از سخنان خود گفت:

دو کشور ما در صحنه بین‌المللی نیز هدفهای مشابه‌دارند که‌در راس آنها تعهد هر دو کشور برای هدف صلح است. هم ایران و هم هند از قطعنامه پیشنهادی سری‌لانکا در سازمان ملل متحد برای تبدیل اقیانوس هند به یک منطقه صلح‌پشتیبانی کرده‌اند.

هر دو کشور ما معتقدندکه خلیج فارس و اقیانوس هندباید برای رفت وآمد کشتیها وروند بلامنازع بازرگانی باز بماند.ما همواره معتقد بوده‌ایم که ثبات وامنیت خلیج فارس و اقیانوس هند میبایست مسئولیت دسته‌جمعی همه کشورهائی باشد که سواحلی‌در هریک از این دو منطقه دارند. از این گذشته دو کشور ما در کنفرانس جاری بازرگانی و توسعه سازمان‌ملل «انکتاد» که اکنون درنایروبی برپا است با صدائی واحدسخن خواهند گفت.

همانطور کدر کنفرانس‌شمال وجنوب نیز چنین کردند ومتفقا خواستار انتقال تکنولوژی و یک نظام منصفانه‌تر در بازرگانی بین‌المللی شدند.

سخنان‌خانم گاندی

خانم گاندی نیز در سخنان خود ضمن ستایش عمیق از شخصیت شاهنشاه و نقش رهبری معظم‌له‌در امور جهانی و منطقه‌ای گفت :

مایلم سفر خود را به کشور بزرگ شما که دو سال پیش صورت گرفت بیاد آورم در آن سفر من شاهد پیشرفت های سریع‌کشورشما تحت‌فرماندهی قاطع و پر تحرک شاهنشاه بودم من همچنین این افتخار را بدست‌آوردم‌که با شاهنشاه درباره مسائل مورد علاقه دو کشور ومسائل بین‌المللی‌بطور کلی تبادل نظر کنم همچنین فرصت یافتم که با شما جناب نخست وزیر از نزدیک آشنا شوم باید بگویم که درک‌عمیق شاهنشاه از مسائل بین‌المللی مرا سخت تحت تاثیرقرار داد.

خانم گاندی در قسمت دیگری از سخنان گفت :

من شما را از همه دشواریها و مسائل داخلی و خارجی کشور خود آگاه خواهم کرد بخشی از این دشواریها ناشی از دگرگونی‌در قیمت های‌مواد غذائی ـ کود های شیمیائی و سوخت است بدین سان‌بود که ما ناچار شدیم مبارزه‌ای وسیع علیه گرانی و گران ـ فروشی آغاز کنیم و تورم را مهار سازیم. تورم بلائی بود که از بیرون به درون جامعه ما خزید خوشحالم به شما اطلاع دهم که نتایج مبارزه‌همه جانبه ما امیدبخش‌بوده‌است .

نخست وزیر هند همچنین گفت :

ما اخیرا حسن نیت خود را با ابتکارات تازه در راه تفاهم و از میان بردن سوء ظن ها تاکید کرده‌ایم ایران و هند در گردهم‌آئی های عمده بین‌المللی همکاری داشته‌اند از آن جمله کنفرانس همکاری بین‌المللی اقتصادی در پاریس‌درچهارمین اجلاس کنفرانس سازمان ملل متحد برای توسعه بازرگانی

کلیه تحصیل کرده‌های خارج استخدام می‌شوند

شرایط شرکت کارمندان دولت در دوره‌های آموزش ضمن خدمت

شرایط شرکت کارمندان‌دولت دردوره های آموزش قبل و ضمن خدمت‌درطول‌سال ۲۵۳۵شاهنشاهی اعلام شد.

براساس برنامه تنظیم شده ، کارمندان دولت در سال جاری با شرکت در کلاسهای آموزشی مرکز آموزش مدیریت دولتی ایران یاکلاسهای آزاد آموزش ضمن خدمت دانشگاهها ومدارس عالی کشور ویا کلاسهای آموزشی کمدر خود وزارتخانه‌ها وموسسات عالی تشکیل میشود ، آموزشهای لازم را خواهند دید .

شرکت در کلاسهای درس ، سخنرانی، بررسی قضایای اداری و شیوه های مدیریت درموسسات صنعتی و خدماتی، نمایش فیلم و بازدید از مراکز دولتی یاخصوصی جزئی از برنامه‌های دوره های آموزش ضمن خدمت کارمندان در سال جاری است .

درسال جاری برای آموزش کارمندان دولت در مرکز آموزش مدیریت دولتی ایران وابسته به سازمان امور اداری واستخدامی کشور شش برنامه ویژه‌آموزش مدیران‌کل ، آموزش معاونان‌مدیران کل وروسای ادارات دولتی و آموزش کارشناسان وزارتخانه‌ها وموسسات دولتی در نظر گرفته شده است که هریک در چندین دوره تشکیل میشوند .

کارمندان برای شرکت‌درهریک از دوره های فوق باید ضمن‌داشتن شرایط لازم بوسیله ادارات مربوطه به مرکز آموزش مدیریت دولتی معرفی شوند تا تاریخ‌شرکت آنان در دوره مشخص شود.

دوره های ویژه آموزش ضمن خدمت‌کارمندان دولت در مرکز آموزش مدیریت دولتی ایران عبارتست از :

مدیریت عالی مخصوص‌مدیران کل وزارتخانه‌ها و موسسات دولتی اصول سرپرستی برای معاونان مدیران کل وروسای ادارات وزارتخانه‌ها و موسسات دولتی ، تشکیلات و روشها ، آموزش کارشناسی طبقه‌بندی وارزشیابی مشاغل ، آموزش کارشناسان آموزشی و آموزش توجیهی کارمندان جدیدالاستخدام هریک از دوره های‌آموزش‌مدیریت عالی حدود شش هفته طول می‌کشد و شرکت‌کنندگان درآن باید تصدی یکی از پستهای‌مدیرکلی ویا مشاغل همطراز آن را همراه‌با چندسال سابقه‌مدیریت داشته‌باشند.

مدت هریک از دوره های آموزش اصول سرپرستی نیز ۵ هفته‌است و شرایط شرکت‌درهریک ازدوره های آن عبارتست از : تصدی‌یکی از مشاغل معاونت مدیرکل یا ریاست اداره ویا قسمت ، دارا بودن چند سال تجربه سرپرستی ومعرفی از سوی وزارتخانه یا سازمان متبوع ، همچنین از نظر ایجادتجانس‌گروهی شرکت کنندگان هردوره آموزش اصول سرپرستی باتوجه به رشته تحصیلی ، سن، میزان تجربه و نوع کار از میان داوطلبان انتخاب میشوند .

مدت دوره آموزشی کارشناس تشکیلات وروشها ۶ هفته است و برای شرکت درهریک از دوره‌های آن دارابودن دانشنامه لیسانس و حداقل دوسال تجربه درزمینه تشکیلات وروشها ویا اموراداری دروزارتخانه‌یاموسسه‌متبوع‌ضروری است .

مدت هریک‌ازدوره‌های‌آموزش کارشناس طبقه‌بندی وارزشیابی مشاغل نیز ۶ هفته تعیین شده‌است و شرایط شرکت درهریک ازدوره ها عبارتست از : داشتن‌حداقل دانشنامه لیسانس و دوسال سابقه خدمت دولتی وهمچنین‌شاغل بودن درواحد طبقه‌بندی مشاغل ویادادن تعهد وزارتخانه نسبت به ارجاع پست کارشناسی طبقه‌بندی وارزشیابی مشاغل بعدازگذراندن دوره .

شرایط شرکت در هریک از دوره های ۶ هفته‌ای آموزش کارشناسی آموزش وزارتخانه‌ها و موسسات دولتی نیز عبارتست از: دارابودن دانشنامه لیسانس، داشتن حداقل دوسال تجربه در زمینه آموزش کارکنان یا امور اداری در سازمان‌های دولتی و داشتن پست کارشناس آموزش یا اداری دروزارتخانه یاموسسه متبوع .

مدت هریک از دوره های آموزش توجیهی‌مخصوص‌کارمندان جدیدالاستخدام نیز ٤ هفته تعیین شده است و شرایط شرکت کارمندان در هریک از این دوره ها استخدام رسمی در یکی از وزارتخانه‌ها وموسسات دولتی ، ورود بخدمت دولت ظرف ۶ ماه گذشته و معرفی از سوی‌وزارتخانه یا سازمان متبوع کارمند است . بغیر از دوره های آموزشی فوق ایجاد تعدادی دوره آموزشی‌آزاد نیز در مرکز آموزش مدیریت دولتی ایران و دانشگاهها ومدارس‌عالی کشور در نظر گرفته شده است‌که تاکنون نسبت به تشکیل برخی از آنها اقدام شده است .

کارمندان برای‌شرکت‌درکلاسهای آموزش آزادقبل وضمن‌خدمت باید شهریه بپردازند . در طول سال جاری کارمندان مشاغلی که با شرکت در کلاسهای آموزش آزادمیتوانند آموزشهای‌لازم را ببینند عبارتند از: انباردار ان بایگان‌ها ، آمارگران ،حسابرسان، حسابداران ، متصدیان‌اموردفتری، منشی‌ها ، ماشین‌نویس‌ها ، کارشناسان بودجه وامور مالی و آمار و غیره .در سال جاری همچنین وزارتخانه‌ها وموسسات دولتی میتوانند برای‌آموزشهای خاص قبل و ضمن‌خدمت‌مورد احتیاج خود باهمکاری کارشناسان مرکز آموزش مدیریت دولتی ایران اقدام به تشکیل دوره های آموزش دردا خل وزارتخانه یاموسسه‌دولتی مربوط بنمایند.

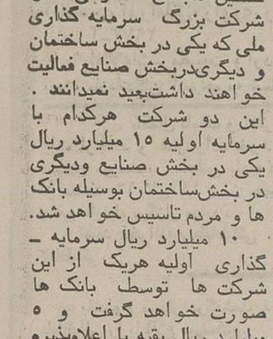

گوگوش

در یك شوی استثنائی با جدیدترین آهنگهای خوددر

کاباره‌ونک

۶۸۴۷۷۵ ـ ۶۸۲۵۵۷

صاحبان صنایع وبازرگانان کشور
اتحاد
تنها مجله عربی زبان ایران از گروه نشریات مؤسسه اطلاعات
با داشتن نمایندگی در ۲۱ کشور عربی
روزهای شنبه منتشر میشود

بهره پس‌انداز افزایش می‌یابد

براساس طرحی که دردست بررسی است گفته می شود برای تشویق‌مردم به پس‌انداز نرخ‌بهره پس‌انداز وسپرده‌ها افزایش خواهد یافت .

امروز گفته شد : میزان‌این افزایش احتمالا یک درصد خواهد بود و برای تشویق و ترغیب مردم به پس‌انداز و تجهیز پس‌انداز های کوچك جهت بکار گرفتن در سرمایه گذاری بزرگ‌در بخش صنایع و ساختمان صورت می گیرد.

سرمایه اولیه

در محافل بانکی کشوراین تصمیم تقریبا قطعی عنوان میشود و اعلام‌آنرا همزمان با تشکیل مجامع عمومی دو شرکت بزرگ سرمایه‌گذاری ملی که یکی در بخش ساختمان و دیگری‌دربخش صنایع فعالیت خواهند داشت‌بعید نمیدانند .

این دو شرکت هرکدام با سرمایه اولیه ۱۵ میلیارد ریال یکی در بخش صنایع ودیگری در بخش‌ساختمان بوسیله بانک ها و مردم تاسیس خواهد شد.

۱۰ میلیارد ریال سرمایه ـ گذاری اولیه هریک از این شرکت ها توسط بانک ها صورت خواهد گرفت و ۵ میلیارد ریال بقیه با اعلام‌پذیره نویسی و عرضه سهام بعموم مردم تامین خواهد شد .

در محافل بانکی گفته شد : احتمالا روسای هیئت مدیره این دو شرکت را دو تن از مدیران بانک های دولتی و خصوصی بعهده‌خواهندداشت. زیرا ۱۰ میلیارد ریال سرمایه گذاری هریک از این دو شرکت را بانک ها تامین می کنند .برای مدیریت عامل یکی از شرکت ها نام یکی دیگراز مدیران سابق بانک ها عنوان می شود .

امروز در محافل بانکی و پولی گفته شد که در مورد نرخ بهره مسکن طرح تازه‌ویا بحثی که حکایت از تغییر آن باشد وجود ندارد .

ساعت پذیرائی
دکتر حسین ـ عسگری
متخصص بیماریهای داخلی ـ کبد و دستگاه گوارش
٤ تا ۷ بعد از ظهر تعیین میگردد .
بیماران مشمول خدمات درمانی ـ کارمندان‌دولت و نیرو های مسلح شاهنشاهی و شهرداری نیز مورد قرارداد میباشند . تلفن ۹۲۵۳۲۹
نشانی ـ تخت طاووس شرقی(بین چهارراه فرح و باشگاه بانک سپه) پلاک ۷۸

انتخاب دستیار برای‌طی دوره های تخصصی پزشکی
در صفحه ۳۲

شرکت پس‌انداز ووام مسکن شیراز
با تائیدات خداوند متعال افتتاح شرکت پس‌انداز ووام مسکن شیرازرا که همزمان با آغازنخستین‌روزهای شکوهمند پنجاهمین‌سال پرافتخارشاهنشاهی پهلوی‌است اعلام می‌نماید.
شرکت پس‌انداز و وام‌مسکن شیرازآماده است که انواع وامهای مسکن را پرداخت‌نموده و با قبول سپرده مدت‌دار و پس‌انداز روزشمار با اجازه مخصوص ، به این حساب‌ها ۸ و ۱۰ درصد بهره بپردازد .
شرکت پس‌انداز و وام مسکن شیراز با مشارکت‌بانک‌رهنی ایران همگام با شما در راه تهیه مسکن
شیراز ـ خیابان شوریده (سی متری سینما سعدی) ، تلفن ۳۹۰۷۳

سه هنرمند درجه‌اول،سینما دریك اثر مافوق‌تصور عظیم ـپرخرج ـکوبنده وهیجان‌آور
ازصبح پنجشنبه فقط در
سینماسانترال
استیومك کوئین ۰ کندیس‌برگن
ریچارد اتن‌بارو
در شاهکاری مافوق تمام آثار تاریخ سینما
دانه‌های شن
رنگی ـ بطریقه ۷۰ میلیمتری با صدای استریوفونیك ۶ باندی
محصول کمپانی فوکس قرن بیستم
سانسها ۱۵ر۱۱ صبح ـ۳ـ۶ـ۱۵ر۹ بعداز ظهر

اطلاعات ۱۳۰۴
روزنامه اطلاعات بمنظور رفاه کسانیکه بهنگام مراجعه برای دادن آگهیهای روزانه باداره مرکزی روزنامه اطلاعات بامشکلاتی روبرو میشوند درمحل انجمن دوشیزگان وبانوان دفتر جدیدی دائرکرده است
صاحبان آگهی ازاین پس علاوه بردفتر مرکزی وشعب روزنامه اطلاعات میتوانند بدفتر آگهیها درمحل انجمن دوشیزگان وبانوان ـ خیابان بهار خیابان نامجو مراجعه نمایند
استفاده ازپارکینگ اختصاصی برای آگهی دهندگان مجانی است
35.RE.9