۲۸ صفحه

اطلاعات

دوشنبه دوم خردادماه ۲۵۳۶ ـ شماره ۱۵۳۱۷ تکشماره ۱۰ ریال

طوفان و سیل در لرستان و زنجان

سیل، ۱۳ نفر را در لرستان کشت

در صفحه ٤

پشتیبانی ماکاریوس از جنبش اتحاد مذاهب در تهران

در صفحه آخر

صد میلیون تومان سهام جدید بانک فرهنگیان توزیع شد

در صفحه ٤

اخطار شدید کارتر به جنگ طلبان اسرائیل

کارتر خواستار خروج اسرائیل از مناطق اشغالی شد

★ بگین رهبر جنگ طلبان اسرائیل گفت ساحل غربی رود اردن متعلق به اسرائیل است و کارتر باید این را درک کند.

در صفحه ۲

کلیه جوان اتریشی به جوان ایرانی پیوند شد

در صفحه آخر

ایرادهای طرح‌های دولتی

دو قسمت از گزارش کمیته هاج گوناگون کمیسیون شاهنشاهی جلوگیری از ضایعات در صفحه ۲۱ امروز چاپ شده است.

سقوط تولید نفت آغاز فاجعه جهانی

ترجمه تفسیر های سیاسی روز از خبرگزاریها و نشریات معتبر جهان و همچنین بخش بیست و چهارم از کتاب جالب « اسرار نفوذ سیا در کرملین» در صفحه هشتم چاپ شده است.

کنسرو فاسد شده کمینگاه سم و میکرب !

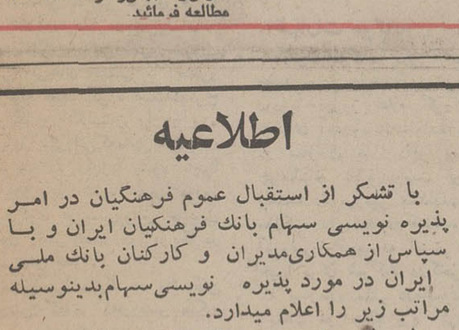

نیمی از کنسرو های مختلفی که به بازار عرضه میشود ، بدون پروانه کار تولید میگردد و نام و نشان کارخانه تولید کننده روی آن ذکر نشده است. باشروع فصل گرما و تابستان آمار غذاهای فاسد بسته‌بندی شده، هشداری جدی به مصرف کنندگان است. دراین مورد گزارشی در صفحه ٥ چاپ شده است.

مالیخولیای آدم‌های کوچک شهر بزرگ

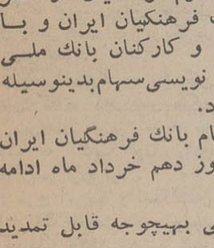

در صفحه ۲۰ که اختصاص به «هنر و ادبیات» دارد بانوذر آزادی کارگردان تئاتر درمورد تئاتر تازه او گفتگویی چاپ شده است.

روزنامه نگاران تاریخ زمان حال را می‌نویسند

صفحه ٦ اختصاص به‌درج « مقالات و اندیشه ها» دارد. در همین صفحه مقالاتی از حسین مهری، ناصر انقطاع و کاریکاتوری از سخاورز بنظر شما میرسد.

چهارشنبه همه راه‌ها به رم ختم میشود

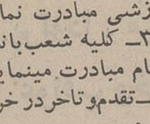

تازه‌ترین رویداد های ورزشی ایران و جهان را در صفحه ۱۰ مطالعه فرمائید.

در طول سال جاری ۲۳۰ هزار اتومبیل در داخل تولید میشود

★ ۳ نوع اتومبیل جدید داخلی بازار عرضه خواهد شد

در صفحه آخر

امسال ۱۲۰ هزار تلفن واگذار میشود

★ نیمی از این تلفن‌ها به تهرانی‌ها داده میشود

در صفحه آخر

توفان، باسرعت ۱۴۰ کیلومتر در ساعت

سرعت توفان دیروز تهران (۱٤۰ کیلومتر در ساعت) در سالهای اخیر بی‌سابقه بود. این توفان درختان کهنسال را ریشه‌کن کرد و باعث آشفتگی و درهم‌ریختگی موقت وضع پایتخت شد. شرح این مطالب را در صفحه ٤ مطالعه فرمائید

والاحضرت شاهدخت اشرف پهلوی : سوادآموزی زنان نیازمند توجه بیشتر است

در صفحه آخر

آرم مالیات اتومبیل کوچکتر میشود

در صفحه آخر

دانشگاه صنعتی آریامهر

دانشکده مهندسی سازه

آگهی پذیرش دانشجو برای دوره فوق لیسانس برای سال تحصیلی ۳۷-۲۵۳٦

بقیه در صفحه ۲۳

افتتاح ساختمان مجلل و نو بنیاد بانک تهران در شهرستان اردبیل

مدیرعامل بانک تهران درمراسم افتتاح گفت : رشد بانک تهران درسال گذشته کم نظیر بوده است

شرح در صفحه ۲۵

اطلاعیه

با تشکر از استقبال عموم فرهنگیان در امر پذیره نویسی سهام بانک فرهنگیان ایران و با سپاس از همکاری مدیران و کارکنان بانک ملی ایران در مورد پذیره نویسی سهام بدینوسیله مراتب زیر را اعلام میدارد.

۱ـ پذیره نویسی سهام بانک فرهنگیان ایران تا آخرین ساعات اداری روز دهم خرداد ماه ادامه دارد.

۲ـ مدت پذیره نویسی بهیچوجه قابل تمدید نیست.

۳ـ فرهنگیان بهنگام پذیره نویسی سهام باید با ارائه کارت شناسائی یافیش حقوق یاپکی از احکام کارگزینی ویا معرفی‌نامه از واحد های آموزشی مبادرت نمایند.

۳ـ کلیه شعب بانک ملی ایران به پذیره‌نویسی سهام مبادرت مینماید.

٤ـ تقدم و تاخر در خرید سهام هیچگونه تفاوتی ندارد.

٥ـ هریک از فرهنگیان میتوانند حداکثر تا ٥۰۰ سهم (یکجا و یا بدفعات مختلف) پذیره‌نویسی نمایند.

امضاء

موسس بانک فرهنگیان ایران :

شرکت بنادر ، مجری طرح عظیم خط دوم آبرسانی تبریز برای تامین آب مشروب شهر ، شب و روز تلاش میکند

بقیه در صفحه ۱۲

آگهی پذیره نویسی شرکت صنایع کاشی اصفهان (سهامی عام)

بقیه در صفحه ۱۹

املساین

خواننده زیبا و جنجالی گل‌سنگم از کشور ترکیه

روزهای سه‌شنبه ۳ و چهارشنبه ٤ خرداد

در هتل هیلتون

محل رزرو بلیط انجمن فرهنگی ایران و ترکیه خیابان پهلوی ایستگاه فرشته تلفن ۲۹۰۷۲۷ و هتل هیلتون.

در بازدید نمایندگان مجلس شورایملی و انجمن شهر از تاسیسات جدید آب تبریز گفته شد :

از مهرماه سال جاری، به پنجهزار مشترک جدید، آب داده میشود

بقیه در صفحه ۲۳

صاحبان صنایع و بازرگانان کشور

الاخبار

تنها مجله عربی زبان ایران از گروه نشریات مؤسسه اطلاعات با داشتن نمایندگی در ۲۱ کشور عربی

روزهای شنبه منتشر میشود

اطلاعات بانوان سه‌شنبه‌ها منتشر میشود

مجله دنیای ورزش روزهای شنبه منتشر میشود

دوست گرامی جناب آقای حسین دانشور

خود را در غم شما شریک دانسته و از صمیم قلب مصیبت وارده را به تمام اعضاء خانواده محترم تسلیت عرض میکنم.

شاهپور شهبازی

جناب آقای حسین دانشور

فوت مادر عزیزت باعث نهایت تاسف و تالم گردید در این غم بزرگ با تو شریک هستیم.

عبدالرحیم و حسین عطارزاده

جناب آقای حسین دانشور

با کمال تاسف و تاثر درگذشت مادر بزرگوارتان را از صمیم قلب به آنجناب و خانواده محترم تسلیت عرض‌نموده بقای عمر جنابعالی و سایر بازماندگان را از درگاه ایزد متعال خواهانم.

جواد بهارمست

جناب آقای حسین دانشور

بانهایت تاسف درگذشت مادر گرامیتان را از صمیم قلب به شما و خانواده محترم تسلیت میگوئیم.

شمسی ـ فریدون سودآور

جناب آقای حسین دانشور

در اندوه درگذشت مادر گرامیتان شریک بوده تسلیت عرض و بقاء عمر و عزت عالی از خدای متعال مسئلت میشود

حاج سیدعلی روح‌الامین ـ احمد روح‌الامین

جناب آقای حسین دانشور

با نهایت تاثر فوت مرحومه مادر گرامیتان را تسلیت عرض نموده سعادت و سلامت جنابعالی را از خداوند متعال مسئلت داریم.

دکتر ناصر سالاری ـ ایرج سالاری

جناب آقای مهندس تقی امامی

بانهایت تاثر و تاسف مصیبت وارده‌رابه آنجناب وخانواده محترم تسلیت میگوید.

شرکت گسترش صنایع سینمائی ایران

جناب آقای مهدی لاری زاده

هیئت مدیره وکارکنان بانک ساختمان باکمال تاسف مصیبت وارده رابه جنابعالی تسلیت گفته سلامتی وبقاء عمر را خواهانند.

جناب آقای حسین دانشور

مصیبت درگذشت مادر گرامیتان را تسلیت گفته و بقای عمر جنابعالی و بازماندگان را از درگاه ایزد متعال مسئلت مینمائیم.

حسن‌فولادی ـ محمدفولادی ـ حسین‌فولادی ـ علی‌فولادی.

جناب آقای حسین دانشور

باکمال تاسف درگذشت مادر گرامیتان‌را از صمیم‌قلب تسلیت عرض می‌نمائیم.

احمد جلایر ـ حسین تبریزی

جناب آقای حسین دانشور

مرا در غم خود شریک بدانید

سعید راد

با نهایت تاسف و تاثر درگذشت شادروان سرهنگ بازنشسته عباسعلی الهامی خراسانی را به‌اطلاع دوستان و آشنایان می‌رساند مجلس ترحیم آن مرحوم از ساعت ۵ تا ۷ روز سه‌شنبه سوم خرداد درمسجد الجواد برگزار می گردد.

کارخانجات پارس الکتریک (شرکت سهامی عام)

جناب آقای حسین دانشور

در این سوگ بزرگ خود را شریک اندوه سنگین شما می‌دانیم.

فرح و منوچهر محسنی

جناب آقای حسین دانشور

دلهای عموم ارادتمندان از غم و اندوه آنجناب متاثر است صمیمانه تسلیت عرض میشود.

محمدهادی روح‌الامین

جناب آقای حسین دانشور

مرگ مادر تلخ و سوزنده است ـ از خداوند تحمل فراوان برای شما مسئلت میکنم.

علی عباسی

جناب آقای حسین دانشور

با نهایت تاسف و تاثر مصیبت وارده را به آنجناب و خانواده محترم تسلیت عرض مینماید.

حسین دیبا

گیتی عزیز امیدوارم که‌مرگ پدر آخرین غمت باشد.

حاجی منیری

جناب آقای حمید حجازی

باتاثر فراوان درگذشت ناگهانی برادر گرامیتان‌آقای پرویز حجازی را ازصمیم قلب تسلیت می‌گوئیم.

وحید و مجید مجتهدی

حمید عزیز بتو و به پدرت بزرگ خانواده حجازی و بهیکایک برادرانت و همچنین به‌خانواده پرویز حجازی از صمیم قلب مصیبت وارده را تسلیت گفته‌و آرزوی بقای عمر خانواده حجازی را ازخداوند متعال داریم.

ستار ـ وفاجو

دوست عزیزم جناب آقای حسین دانشور

مصیبت وارده را به‌آنجناب و خانوداه محترم‌تسلیت گفته بقای عمر بازماندگان را ازخداوند خواستارم.

پرویز نصیرپور

جناب آقای اسماعیل محمودیان

ارتقاء جنابعالی را تبریک گفته توفیق بیشتری برای شما آرزومندیم.

شرکت تاسیساتی صنعتی نازل ـ ناظری

جناب آقای محمد اوقلی خانی

ارتقاء درجه جنابعالی را از صمیم قلب تبریک و تهنیت عرض نموده موفقیت روزافزون آنجناب را در راه خدمت به شاهنشاه آریامهر و میهن عزیز آرزومندم.

جواد بهارمست

اطلاعیه

اتحادیه صنف تعمیرگاه و توقفگاه و پارکینگهای تهران و حومه

شرح درصفحه حوادث

اخطار شدید کارتر به جنگ‌طلبان اسرائیل

بازتاب گسترده سفر شاهزاده فهد به آمریکا

روزنامه‌های اسرائیل به‌مناهم بگین حمله کردند

کارتر خواستار خروج اسرائیل از سرزمینهای اشغالی شد

سوت‌بند (ایندیانا)ـ آسوشیتدپرس ـ یونایتدپرس ـ درگیرودار بحران شدیدی که بروی کار آمدن‌حزب لیکود در اسرائیل پدید آورده سخنرانی دیشب کارتر که قسمت اعظم آن اخطار به اسرائیل در مورد محترم‌شمردن قرار ومدارهای صلح خاورمیانه است ـ انعکاس جهانی پیدا کرده است.

کارتر ضمن برشمردن خطراتی که سرسختی‌حکومت جدید برای خاورمیانه ودنیا در برخواهد داشت، از رهبر جدید اسرائیل بطور قاطع خواست به توافق‌های حزب کارگر در مورد صلح خاورمیانه احترام بگذارد.

کارتر گفت دولت کارگری اسرائیل مفاد قطعنامه ۲۴۲ شورای امنیت را پذیرفته بود که‌از اسرائیل‌میخواهد در ازای امضای پیمان صلح با اعراب، سرزمین‌های‌اشغالی آنها را تخلیه کند. کارتر به رهبر تازه اسرائیل هشدار داده که اهمیت دادن به‌این قرارداد عواقب فاجعه‌بار دربی خواهد داشت واو باید طبق قرارومدارهای قبلی سرزمین های اشغالی اعراب را تخلیه کند.

اخطار دیروز کارتر متعاقب پیروزی اخیر بلوک احزاب ائتلافی لیکود در انتخابات اخیر اسرائیل است. رهبر بلوک لیکود که مناهم‌بگین از سیاستمداران دست راستی افراطی اسرائیل میباشد در مقایسه با رهبران‌حزب کارگر که در انتخابات ماه جاری شکست خورده‌اند روش آشتی ناپذیرتری در برابر اعراب در پیش گرفته است.

مناقشات اعراب ـ اسرائیل

در آن قسمت از سخنرانی که به‌خاورمیانه مربوط میشد کارتر گفت: امروز ممکن است نویدبخش‌ترین زمان از تاریخ شروع مناقشات اعراب و اسرائیل برای‌جستجوی یک راه‌حل واقعی به‌منظور برقرار کردن صلح پایدار واقعی وعادلانه در خاورمیانه باشد واگر ما بگذاریم که این فرصت از دست برود شاید نتیجه این اهمال بصورت فاجعه‌ای درآید که علاوه براعراب واسرائیل، نظم‌سیاسی واقتصادی تمام جهان را نیز دچار فاجعه و خطرکند.

رئیس جمهور آمریکادرهفته گذشته اظهار امیدواری کرده بود که پیروزی بلوک دست‌راستی لیکود دراسرائیل کار جستجوی صلح در خاورمیانه را دچار قهقرا نکند. در سخنرانی دیروز خود کارتر مستقیما به نتایج شگرف غیر منتظره انتخابات اخیر اسرائیل و پیروزی حزب لیکود اشاره‌ای نکرد بلکه گفت: دوستی تاریخی آمریکا و اسرائیل چیزی است که به دگرگونیهای سیاست درداخل هریک از دو کشور بستگی ندارد چون این دوستی از سرچشمه احترام متقابل مابه آزادی و از جستجوی‌مشترک صلح پایدار بوسیله هردو کشور سیراب میشود.

سخنان بگین

مناهم‌بگین رهبر جنبش لیکود ضمن مصاحبه‌ای که دیشب از شبکه تلویزیون امریکا انتشار یافت بار دیگر تاکید کرد که ساحل غربی اردن از آن اسرائیل است و برزیدنت کارتر این مسئله را خوب درک می‌کند زیرابه کتاب مقدس انجیل آشنائی کامل دارد.

رهبر لیکود همچنین با تاسیس یک کشور فلسطین و شرکت سازمان آزادی‌بخش فلسطین در کنفرانس ژنو بشدت مخالفت کرد وگفت باعتقاد من «وجوده» و «سامارى» (ساحل غربی اردن) جزء لاینفک خاک اسرائیل است اما در صحرای سینا و بلندیهای جولان میتوان در بارمیک خط مرزی که منافع طرفهای ذیعلاقه را دربرداشته‌باشد توافق کرد. با اینحال بگین چندین‌بار تکرار کردکه‌مسئله پس دادن سرزمین‌های «آزاد شده» در ساحل غربی اردن در میان نیست. رهبر حزب لیکود اظهار امیدواری کرد که بتواند تا چند هفته دیگر دولت جدیداسرائیل‌راتشکیل دهد و پس از آن اگر به واشنگتن دعوت شود با کمال میل برای انجام «مذاکرات صریح» با برزیدنت جیمی‌کارتر بامریکا خواهد رفت.

«مناهیم بگین» نخست‌وزیر منتخب اسرائیل دیروز بمدت سه ساعت با «ساموئل لویس» سفیر آمریکا گفتگو کرد. عکس از پایان گفتگو و ازلحظه های خداحافظی آندو گرفته شده است عکس رادیوئی آسوشیتدپرس

بگین بازگشت اسرائیل « بمروز های ژوئن۱۹۶۷ باجزئی تغییراتی» مخالفت کرد و گفت اظهارات کارتردر مورد مرز های اسرائیل طرح «راجرز» را بیاد می آورد و میدانیم که کلیه احزاب سیاسی اسرائیل این طرح را رد کرده‌اند.

کمک‌های آمریکا

رهبر لیکود در باره تاسیس « میهن فلسطین» که توسط رئیس جمهوری‌آمریکاعنوان‌شده گفت ما نمی دانیم منظور آقای کارتر از « میهن فلسطین» چیست. اما در هرحال تاسیس یک کشور فلسطین در ساحل غربی اردن نه تنها برای اسرائیل بلکه برای کشور های باختری به سبب روابطی که سازمان آزادی بخش فلسطین با مسکو دارد خطرناک است.

رهبر اسرائیل در پاسخ یک سئوال دیگر گفت تشکیل کنفرانس ژنو در پائیز سال جاری آنطور که‌امریکا و شوروی در نظر دارد کاملا امکان پذیر است اما مسئله شرکت سازمان آزادی بخش فلسطین در این مذاکرات درمیان نیست: فلسطینی ها حق شرکت درهیچ کنفرانسی را ندارند.

بگین گفت برخلاف آنچه شایع شده او مرده‌آشتی ناپذیرو یاخواهان جنگ» نیست ما از اعراب نمی‌خواهیم حق موجودیتمان‌رابرسمیت بشناسند چراکه ما ازسه‌هزار و هفتصد سال پیش حق زندگی داشته و داریم.

رهبر لیکود درپاسخ یک سئوال دیگر گفت خیال نمی کنم روش ما سبب شود که‌امریکا کمک های خود را به اسرائیل کاهش دهد چراکه این کمک ها یکجانبه نیست زیرا در عوض اسرائیل خدمت بزرگی بامریکا کرده است. مثلا براثر بسته شدن راه کانال سوئزکشتی های شوروی حامل اسلحه بویتنام شمالی را مجبور کرد که از راه دماغه «امیدنیک» عازم مقصد شوند

سخنان مناهم بگین در آستانه دیدار رسمی پرنس فهدبن‌عبدالعزیز ولیعهدعربستان سعودی بازتاب‌گسترده‌ای در جهان عرب پیدا کرده و ناظران سیاسی راسخت به شگفتی واداشته است.

پرنس فهد از جانب کشورهای خط مقدم جبهه ماموریت دارد نظرات مصر و سوریه رادر باره آخرین تحولات اوضاع خاورمیانه بارئیس جمهوری امریکا درمیان نهد.

ولیعهد عربستان سعودی دراین دیدار کوشش خواهد کرد که از وادار کردن امریکا به زیر فشارقرار دادن اسرائیل سود جوید.

پرنس فهد تاکید کرده است امریکا باید مسئولیتی راکه در برابر دوستان دائمی‌اش دارد بعهده بگیرداعم از آنکه دراسرائیل کبوتران سرکار باشند یاشاهین ها. ولیعهد عربستان سعودی ضمن مصاحبه‌ای که در شماره امروز روزنامه الوطن چاپ کویت انتشار یافته گفته است: عربستان سعودی می کوشد باهمکاری دیگرکشور های عربی و سازمان آزادی بخش فلسطین راه‌حل پایدار وعادلانه‌ای برای اختلافات اعراب و اسرائیل پیدا کند.

مسئله اورشلیم

برنس فهد بویژه در باره مسئله اورشلیم واهمیتی که این شهر برای عربستان سعودی و همه کشور های اسلامی دارد پافشاری کرد و گفت این شهر باید باعراب پس داده شود.

در بیروت «ابوشراره» یکی از رهبران سازمان آزادی بخش فلسطین‌درتفسیر سیاسی آشتی ناپذیر مناهم بگین گفت کشورهای‌عربی باید ازهم اکنون خود رابرای یک جنگ جدید آماده کنند و باردیگر بمنظور جلب پشتیبانی شوروی به مسکو روی آورند. ابوشراره گفت امریکا نمی تواند از راههای مسالمت‌آمیزمسئله خاورمیانه را حل کند و تنها راه این است که اعراب باردیگراسلحه بدست گرفته و برای بدست آوردن حقوق خود وارد میدان نبرد شوند.

از سوی دیگر روزنامه های اسرائیل نیز در چند روز اخیر مبارزه شدیدی علیه مناهم بگین آغاز کرده و پافشاری اورادرمورد الحاق ساحل غربی اردن‌به‌اسرائیل «بازی باآتش» توصیف کرده‌اند.

از سوی دیگر نشریه هفتگی «النهار الربیع» که در پاریس و بیروت منتشر میشود. در شماره اخیر خود قدرت اتمی اسرائیل را مورد بررسی قرار داده نوشته است .

ترس اعراب از قدرت اتمی اسرائیل بی موردنیست اگر اسرائیل سلاح اتمی در اختیار نداشت نمی توانست در برابر اعراب این چنین روش خشنی نشان دهد.

مجله «النهارالربیع» اظهار اطمینان می کند کشتی حامل اورانیوم که در سال ۱۹۶۸ در وسط دریا ناپدید شد به اسرائیل برده شده است. این مجله در پایان‌نوشته است امریکا باید اسرائیل‌رابرای غیراتمی کردن‌خاورمیانه زیر فشار قرار دهد زیرا اگر اسرائیل‌از سلاحهای اتمی تاکتیکی در جنگ استفاده کند اعراب باسلاحهای نظامی معمولی نخواهند توانست جلو پیشروی اسرائیلی ها را بگیرند.

اخبار کوتاه جهان

بازداشت رئیس پیشین (اسو)

● رم، رویتر ـ بنا بر اعلام پلیس رم، وینچنزو کازانیکا، رئیس پیشین شرکت « اسو ایتالیانا» متفرع از شرکت معظم نفتی اکسون ، دیشب باتهام اختلاس و جعل سند های محاسباتی ، بازداشت شد.

کازانیگا ، از سال ۱۹۵۱ تا ۱۹۷۱ رئیس هیات اجرائی «اسو ایتالیانا» بود . شرکت معظم اکسون در ژوئیه۱۹۷۵ کشف کرد که طی نه ساله از ۱۹۶۳ تا ۱۹۷۲ ، مبلغی در حدود ۵۰ میلیون دلار به سازمانهای حزبی‌ایتالیا کمک داده است از این مبلغ ۲۷ میلیون دلار دارای اسناد قانونی است ، اما بقیه‌اش متکی به‌اسناد جعلی است.

تعلیق روابط غنا ـ اوگاندا

● پاریس ، یونایتدپرس ـ یادتورکسون ، سفیر غنا در آلمان غربی، دیروز گفت که دولت متبوع‌وی‌تصمیم گرفته است که روابط دیپلماتیک خود را با اوگاندا به حال تعلیق درآورد و اکنون دو هفته است که تمام دیپلمات های غنائی مقیم اوگاندا از این کشور بیرون آمده‌اند . تورکسون ، که هیچ دلیلی برای این اقدام‌غنا ذکرنکرد، همچنین گفت که روابط دیپلماتیک بین دو کشور قطع نشده است .

انتخابات مغرب

● رباط ، رویتر ـ ملک‌حسن دوم، پادشاه مغرب ، قرار است امروز در یکسخنرانی رادیو تلویزیونی آغازمبارزه های انتخاباتی را رسماًاعلام کند .

بنابرنوشته روزنامه «لوماتن» (که هوادار حکومت است، در انتخابات‌سوم ژوئن ـ ۱۳ خرداد) ۱۰۲۲ نامزد انتخاباتی برای احراز ۱۷۶ کرسی‌نمایندگی شرکت‌دارند.

سفر معاون وزارت دفاع شوروی به هند

● مسکو ، رویتر ـ ایوان پاولوسکی ، معاون وزارت دفاع‌شوروی، امروز بمنظور اطمینان‌بخشیدن به‌پیوندهای نظامی‌کرملین باحکومت‌جدید هند به دهلی‌نو سفر می‌کند. بنابر نظر مفسران غربی ، مسکو نگران آن است که مبادا نظر قاطع مورارجی دسائی نخست‌وزیر تازه هند درباره «عدم‌تعهد» موجب‌قطع پیوندهای نظامی بین دو کشور شوروی و هند بشود.

سه‌ماه پس‌ازتشکیل حکومت‌یان‌اسمیت استعفا خواهد داد

طرح محرمانه انگلیس، امریکا وافریقای جنوبی برای رودزیا

واشنگتن ـ خبرگزاری ها ـ بنابر اطلاع رسیده‌ازمنابع دیپلماتیک در واشنگتن، جان‌فورستر، نخست‌وزیر آفریقای جنوبی ، بطور محرمانه تعهد کرده است که‌طرح آمریکا و انگلستان را در باره اجرای مقرراتی که منجر به‌حکومت اکثریت در رودزیا بشود باجرا درآورد این تعهد درپی دوروز گفتگوی فورستر باوالتر ماندیل معاون رئیس جمهوری آمریکا در ژنو، فاش شد .

منابع دیپلماتیک در واشنگتن همچنین گفتند که‌فورستر هنگام سفر دیویداون وزیر امورخارجه بریتانیا به «کاپ» اورا ازاین تعهد آگاه کرده بود .

در طرح آمریکا و انگلستان استقرار یک حکومت سیاه پوست تا ۴ سپتامبر ۱۹۷۸ پیش‌بینی‌شده است، وقرار است که سه ماه‌پیش ازتشکیل این‌حکومت ، یان‌اسمیت از نخست‌وزیری استعفا بدهد و یک حکومت موقت سیاه پوست، انتقال قدرت‌از عوامل سفیدپوست به دست اکثریت راتامین کند.

در این احوال استفن‌لاو، سفیر آمریکا وجن‌گراهام دیپلمت انگلیسی درلوزاکا، به‌زامبیا خواهند آمد و در این کشور بارهبران ناسیونالیست رودزیا ، برای‌تدوین یک قانون اساسی تازه به تبادل نظر خواهند پرداخت آن ها، در عین حال گفتگوهای خود را با اسمیت ، در سالیسبوری، دنبال خواهند کرد، در طرح آمریکا و انگلستان ، اعزام یک نیروی‌صلح متشکل از سربازان غیر سفید کشورهای‌مشترک‌المنافع که‌رهبری آن‌را یک فرمانده انگلیسی بی‌عهده خواهد داشت ، پیش‌بینی شده است. این نیرو به حکومت‌موقت کمک‌خواهد کرد که‌آرامش‌رودزیا را درپی استعفای اسمیت حفظ کند .

اظهارات موگابه

ـ روبرت موگابه یکی ازرهبران جبهه میهن‌پرستان سیاه‌پوست رودزیا دیروز اعلام کرد که تقاضای آندرویانگ‌نماینده‌آمریکا در سازمان ملل دایر براینکه چریکهای سیاه پوست رودزیا اسلحه را برزمین بگذارند وراه مذاکره را انتخاب کنند .عجیب آوروغیر واقع‌بینانه است .یانگ اخیرا برای شرکت درکنفرانسی که سازمان ملل درماپوتو ، پایتخت موزامبیک برپا کرده ، امکانات اعطای کمک‌به نهضتهای آزادی بخش جنوب آفریقا را بررسی کند شرکت کرده‌است.

سفر یانگ

آندرویانگ نماینده آمریکادر سازمان ملل دیشب‌ازژوهانسبورگ برای یک دیدار کوتاه ۱۹ ساعته وارد لوزاکا شد. وی قراراست امشب در دانشگاه لوزاکا نطقی ایراد کندوبا کنت‌کوآندا رئیس جمهور زامبیا نیز ملاقات نماید .

قتل ۱۴ تن

ـ دریک حادثه سوءقصد علیه یک کامیون حامل سیاه پوستان رودزیا چهارده نفر کشته شده عده‌ای زخمی گردیدند . رئیس پلیس ویژه رودزیادر تشریح‌این سوءقصد گفت کامیون براثر برخورد بیک مین‌زیرزمینی در۸۰ کیلومتری شرق‌سالیسبوری‌منفجر گردید وآتش گرفت و چهارده تن از سرنشینان سیاه‌پوست‌آن کشته شده وپنج نفر دیگربشدت زخمی گردیدند . زخمی شدگان بوسیله هلیکوپتربه یک‌بیمارستان نظامی منتقل شدند .

آخرین قسمت مصاحبه تلویزیونی نیکسون پخش شد :

نیکسون: من و کی سینجر زانو زدیم و گریستیم

نیویورک ـ آسوشیتدپرس ـ ریچرد نیکسون رئیس جمهور اسبق امریکا ، در آخرین قسمت مصاحبه‌اش با دیویدفراست شخصیت تلویزیونی انگلیسی که قرار است چهارشنبه شب آینده پخش شود گفته‌است که وی به این‌دلیل ازریاست جمهوری‌امریکا استعفا کرد که مایل بود تب رسوائی واترگیت را هنگامیکه به اوج شدت خود رسیده بود ، فرو نشاند .

این قسمت از اظهارات‌نیکسون را مجله نیوزویک در شماره جدیدش نقل کرده است. نیکسون ضمن‌توضیحاتی‌که درباره‌استعفای خود ازمقام ریاست‌جمهوری داده به جریان جنب‌وجوشها واقداماتی که برای فراهم کردن وسایل استیضاح و عزل وی در کنگره بوجود آمده بود اشاره‌ای نکرد و چنین وانمود کرده که گویا کنارگیریش از زمامداری جنبه داوطلبانه داشته است .

نیکسون بهرحال در آخرین بخش مصاحبه تلویزیونی خود اعتراف کرده است که وی و هنری کیسینجر وزیر خارجه‌وقت امریکا با چشمان گریان در کنار یکدیگر هر دو زانو زدند و به‌دعا کردن پرداختند . نیکسون اضافه کرده‌که‌وی در آن‌ماجرا کی‌سینجر را قسم داد که موضوع دعاکردن و گریه‌ها و زاریهایی را که با دعا کردن هردوی آنها همراه بود ، هرگز فاش نکند.

نیوزویک در گزارش خود نوشته است که قضیه گریه‌کردن نیکسون و کی‌سینجر در کتاب «روزهای واپسین» فاش شده است .

۱۵ توریست در آتش‌سوزی بروکسل زنده زنده سوختند

بروکسل ـ رویتر . حداقل ۱۵ نفر که۸نفر از آنها انگلیسی بودند دریک آتش سوزی که شب گذشته در یکی از هتل های مرکزی بروکسل اتفاق افتاد کشته شدند . قربانیان در میان شعله های آتش‌زنده‌زده سوختند .

پلیس بروکسل گزارش‌داده است که ۹ جسد متعلق به قربانیان آتش سوزی تاکنون پیدا شده و دست کم ۶ جسد دیگر در اتاق های سوخته بنای شش طبقه هتل «دوک‌دو ـ برابان» باقی مانده‌که‌بایدخارج شوند .

هنگامیکه آتش سوزی‌در هتل اتفاق افتاددرحدود ۱۵۰ نفر در این هتل حضور داشتند که اکثرا ازجهان ـ گردان بودند و بطور عمده‌از اتباع آلمان غربی ، فرانسه ، انگلستان ، استرالیا و حداقل یک توریست اهل زئیر تشکیل میشدند .

روابط شوروی ـ سودان بشدت تیره شد

پراودا : مبارزه ضد شوروی سودان عواقب وخیمی خواهد داشت

مسکو ، رویتر ـ اتحادشوروی، دیروزان اخراج مشاوران نظامی روسی از سودان ، ضمن مقاله‌در پراودا بشدت انتقاد کرد و آن را نشانه‌ئی‌ازمبارزه ضدشوروی مقام های سودانی تلقی کرد . پراودا در مقاله‌ای ضمن انتقاد شدید از دولت سودان نوشت روشن‌تازه‌سودان‌نسبت‌به شوروی عواقب شدیدی خواهد داشت.

انتشار این مقاله ، نخستین واکنشی است که شوروی هادر برابر اخراج ۹۰ مشاور نظامی شوروی‌ازسودان بروز داده‌اند.

پراودا نوشته است وسایل ارتباط جمعی و حتی مقام های حکومتی سودان سعی میکنندکه اتحاد شوروی را بمداخله در اموردرداخلی کشور های افریقائی متهم کنند، ولی این اتهام کاملا جعلی و خلاف واقعیت است‌و اقدام سودان به هیچ روی با منافع ملت سودان سازگارنیست. در پی انتقاد شدید پراودا در محافل سیاسی مسکو گفته شد که‌روابط شوروی ـ سودان‌بشدت تیره شده و ممکن است این‌تیرگی عواقب شدیدتری دربی داشته باشد.

کنفرانس وزیران خارجه کشورهای اسلامی :

اقیانوس هند باید به‌منطقه صلح تبدیل شود

× **کنفرانس از ذوالفقارعلی بوتو پشتیبانی کرد .**

طرابلس ، رویتر ـ وزیران امور خارجه کشورهای اسلامی، دیروز، از تمام کشورهای مسلمان خواستند که به تحریم اعراب‌علیه اسرائیل بپیوندند آنها همچنین خواستار تبدیل اقیانوس هند به منطقه صلح و فارغ‌از پایگاه‌های نظامی وسلاح‌های اتمی شدند.

کنفرانس ۳۸ کشور اسلامی ، که دیروزپایان‌یافت همچنین‌تصمیم گرفت که برای حل وفصل‌اختلاف های کشورهای اسلامی ، یک سازمان دایمی تاسیس شود ، در اعلامیه پایان‌کار این‌کنفرانس یک هفته‌ای گفته‌شده‌است که‌کنفرانس آینده، سال‌آینده‌در داکار پایتخت سنگال تشکیل می‌شود.

کنفرانس کشورهای اسلامی ، حمایت خود را از ذوالفقار علی بوتو نخست‌وزیر پاکستان ، که درگیر یک بحران سیاسی داخلی است اعلام کرد و همبستگی خود را با تلاشهای بوتو برای خنثی کردن مداخله‌های خارجی ابراز داشت .

کنفرانس کشورهای اسلامی ضمنا مانند کنفرانس سال پیش خود خواستار اخراج‌اسرائیل از سازمان ملل شد ، و اعلام کرد که این کشور تصمیم‌های سازمان ملل در خاورمیانه را اجرا نکرده است .

نمایندگان شرکت‌کننده در کنفرانس کشورهای اسلامی‌اعلام کردند که مساله فلسطینی‌ها هسته اصلی مساله خاورمیانه است و ملت فلسطین حق دارد دارای کشوری از خود باشد ، وسازمان آزادی‌بخش فلسطین نیز باید جداگانه و با داشتن حق برابر ، در کنفرانس‌های صلح شرکت‌کند. کنفرانس ازهمه‌کشورها خواستار قطع روابط با اسرائیل شد، و به کشورها ی‌مسلمان توصیه کردیک تمبر پستی ویژه بسودملت‌فلسطین منتشر کنند .

در اعلامیه کنفرانس، همچنین گفته شده است که درنتیجه‌امتناع پارمیی از کشورها از پذیرفتن پیشنهاد مربوط به‌ایجاد منطقه‌های عاری از سلاح اتمی در افریقا ، خاورمیانه، و جنوب آسیا، امنیت این منطقه ها مورد تهدید قرار گرفته است .

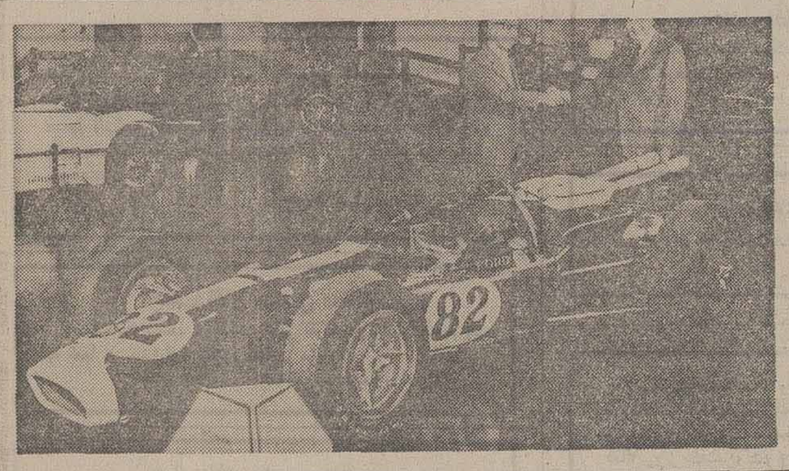

ارمغان شوم یا :
افیون یا پلیدترین یادبود سیاست استعمار
نوشته : دکتر احمد مدنی
منتشر شد
سازمان انتشارات جاویدان

انستیتو انگلیسی سیمین
برای دوره های ۵ مرحله‌ای قبولی‌در امتحان‌توفل و دوره های ده‌گانه آموزش کودکان تاعصر ۱۶ خرداد با ۱۰٪ تخفیف در شهریه ثبت‌نام‌میکندو ازآن پس تعهدی در پذیرفتن داوطلب‌یا تامین ساعات مورد نظر دانشجو ندارد .
همه کلاسهائی که باید تاآخر شهریورتمام‌شوند از ۲۷ خرداد تا ٤ تیر شروع خواهند شد .
نام‌نویسی کودکان ۷ تا ۱۳ سال در ساختمان ۲۵۷ تاخ و سایر داوطلبان در ساختمان ۳۵ تخت‌جمشید خواهد بود .
دبیرخانه انستیتو سیمین

اتومبیل فورد جیم کلارک که در ایندیاناپولیس برنده مسابقه شده‌بود به موزه‌هنری فورد اهداء گردید.
اتومبیل لوتوس فورد که در ایندیاناپولیس انقلابی بپا کرد اکنون در موزه هنری ـ فورد در شهر دیربورن ایالت میشیگان به معرض تماشای دائمی مردم قرار گرفته است.
معاون طرح ریزی شرکت فورد اتومبیل لوتوس‌ـفورد را که‌بوسیله جیم کلارک‌برنده مسابقه اتومبیل‌رانی ایندیانا ـ پولیس ۵۰۰ در سال ۱۹۶۵ گردیده بود رسما به موزه اهداء نمود .
موتور این‌اتومبیل‌در عقب‌تعبیه شده و اولین ماشین در نوع خود بودکه‌برنده مسابقه‌گردید و جیم کلارک در این‌مسابقه رکوردی برابر ۱۵۰٫۶۸۶ کیلو متردر ساعت از خودبه جای گذاشت . این موتور فورد بوسیله میله چرخ‌دنده زوجی که در بالا نصب است توانست قدرتی بیش از ۵۰۰ اسب از خود نشان بدهد .
مسابقه سال ۱۹۶۵ ایندیانا ـ پولیس سومین رانندگی کلارک در این مسابقه بود . اولین مرتبه در سال ۱۹۶۳ به مقام دوم رسید و در سال ۱۹۶۴ اشکالات زیادی را از جانب لاستیک های ماشین متحمل گردید .

منتشر شد :
روشنفکر کیست؟
نقدی بر مبحث روشنفکر وروشنفکری درایران
از: شهرام مهدوی
فروش : انتشارات پیام و کلیه کتابفروشی‌های معتبر

AMERICAN EXPRESS Travel Service
تورهای نمایندگی آمریکن اکسپرس
درسطح عالیترین استانداردهای مسافرتی است
تورهای آمریکن اکسپرس درایران برای همه بی‌سابقه است .
این تورهای لوکس و پرآسایش برای نخستین بار جهت مسافرت به اروپا و آمریکا طرح ریزی شده است .
برای دزوجا و کسب اطلاعات بیشتر به نمایندگی آمریکن اکسپرس مراجعه فرمائید .
شرکت نت ـ خیابان تخت جمشید ـ شماره ۱۳۰ تلفن ۵ ـ ۸۹۲۱۶۱
خیابان حافظ ـ شماره ۵۶۲ تلفن ۸۹۹۱۹۹ ـ ۸۹۹۰۲۷

رئیس انجمن کارآگاهان آلمان به‌اتهام جاسوسی بازداشت شد

نیویورک ـ یونایتدپرس ـ مقام های آلمان غربی ، دیروز از توضیح در باره گزارش های مربوط به بازداشت یک مقام‌بلند پایه پلیس که مظنون به‌جاسوسی برای کمونیست هاست خودداری کردند .

خبرگزاری آلمان غربی‌دو روز پیش گزارش‌داده‌بود که‌ماموران ضد جاسوسی « رولف گرونتر » بازرس پلیس‌و رئیس انجمن کارآگاهان آلمان را بازداشت کرده است .

منابع پلیس اعلام کردند که گرونتردر نوامبر ۱۹۷۴ یک دستگاه ضبط‌صوت کنار تلفن‌وقتی کارش یافته بود و علیه افراد ناشناسی به‌پلیس شکایت کرده بوداما معلوم نشدکه این‌دستگاه را چه‌کسی کار گذارده بود . گرونتر به‌جاسوسی برای یک کشور اروپای شرقی متهم شده است .

بانک مرکزی ایران باطلاع میرساند
خزانه جواهرات سلطنتی روز سه‌شنبه سوم و چهارشنبه چهارم خردادماه ۲۵۳۶ تعطیل خواهد بود .

سازمان شاهنشاهی خدمات اجتماعی ۲۵۰۶
سخنرانی علمی
آقای دکتر ریچارد دهار دانشیار دانشگاه جانزهاپکینز روزهای سه‌شنبه و چهارشنبه‌سوم و چهارم خردادماه ۲۵۳۶ ساعت ۱۲ در سالن کنفرانس مرکز پزشکی رضا پهلوی در باره تشخیص ناهنجاریهای مادرزادی در نیمه اول حاملگی سخنرانی مینمایند .

آرم مالیات امسال اتومبیلهای تهران کوچکتر میشود

بررسی درمورد مشخصات آرم مالیات‌سالانه اتومبیل‌پایان یافت و برای سال جاری آرم مالیات اتومبیل‌۸در۸ سانتیمتر تعیین گردید که این آرم ها تقریبا یک سوم اندازه آرم مربوط به سال گذشته خواهد بود .

همچنین گفته میشود رنگ آرم مالیات ۲۵۳۶ اتومبیلهای شماره تهران سبزرنگ است .

تعیین مشخصات‌آرم سالانه اتومبیل در طی چند روزآینده قطعی میشود و در آن شماره و آرم شهرداری پایتخت‌بچاپ خواهد رسید .

آرم مالیات اتومبیل که‌روی شیشه چسبیده میشود مانند سال پیش در اختیار شعب بانک ملی ایران قرار می‌گیرد تا طبق برنامه‌زمانی اعلام‌شده، صاحبان اتومبیل با پرداخت مالیات مقرر این آرم ها را دریافت کنند .

تعداد آرم مالیات سالانه اتومبیل در مرحله اول‌حدود پانصد هزار عدد است که چنانچه این تعداد کافی‌نباشد مجددا به چاپخانه سفارش جدید داده خواهد شد .

براساس مقررات،سالانه از اتومبیل هائی که در تهران شماره میشود پنج ، دهو سی هزار ریال متناسب با تعداد سیلندر اتومبیل مالیات اخذ میگردد .

بموجب این ضوابط ،اتومبیل های ٤ سیلندر پنج هزار ،٦ سیلندر ده هزار و ۸سیلندر سی هزار ریال مالیات سالانه دارد .

اتومبیلهای اسقاط در کنار خیابانهای تهران

بهمان نسبت که بر تعداد اتومبیل های تهران افزوده‌می شود ، تعداد اتومبیل های اسقاطی و اوراقی‌آن‌هم افزایش می‌یابد. واین وضع ایجاب‌می کندکه محل و مقرراتی برای جمع‌آوری این گونه اتومبیل هاوجود داشته باشد، اما نه مقرراتی وجود دارد و نه محلی که اصطلاحا گورستان اتومبیل نامیده میشود.

بهمین علت ، وقتی‌اتومبیلی بعلت تصادف شدید غیرقابل استفاده شد، یا از زیادی فرسودگی ازکار افتاد،صاحبش لوازم بدرد بخور راباز میکند و اتاقو شاسی آن را کنار خیابان میگذارد و میرود .این اتاقک هانیز به مرور تبدیل به مزبله یالانه‌سگ های‌ولگرد میشود.

برای اثبات این مدعااحتیاج به آوردن دلیل نیست زیرا تهرانیها ، ونیز مقامات‌مسئول، خود هر روز دهها دستگاه‌از این نوع اتومبیل ها را در خیابان های مختلف می‌بینند.

باتوجه به رشد سرسام‌آور اتومبیل در پایتخت جا دارد سازمان های مسئول سریعا مقرراتی برای جمع آوری این اتومبیل ها و انتقالشان به‌خارج شهر اقدام کنند، وگرنه‌خیابان های تهران بزودی گورستان اتومبیل میشود .

لازم بیادآوری است که می توان به شیوه کشورهای‌دیگر، این اتومبیل‌ها را با دستگاه های نیرومندپرس کرد وآنها رابرای ذوب به‌کارخانه ذوب آهن فرستاد.

آلوده کنندگان خلیج فارس به‌مواد نفتی دوسال زندان و ده‌میلیون ریال جریمه‌میشوند

پاکسازی خلیج فارس و دریای عمان ، در برنامه سازمان حفاظت محیط زیست،قرارگرفت واسکندر فیروز معاون‌نخست‌وزیروسرپرست سازمان مذکور ،دریك مصاحبه مطبوعاتی چگونگی جلوگیری از آلودگی نفتی خلیج‌فارس ودریای عمان را تشریح کرد.

مهندس اسکندر فیروز ابتدا به تردد سنگین کشتی‌های‌نفتکش وعملیات اکتشاف نفت و آلودگی های ناشی از تخلیه فضولات کشتی ها ، هواپیما هاو بالاخره فعالیت های صنعتی ـکشاورزی‌و عمرانی سواحل اشاره کرد و گفت :

اینگونه فعالیت‌ها منطقه‌مذکور رابصورت یك‌اکوسیستم ،بسیار حساس وفا متعادل درآورده است و حفاظت ازاین منطقه در خطر افتاده، که‌مهمترین ذخائرآبزیان کشور را دارد، برای دولت‌ایران یك ضرورت ملی‌است .

وی با یادآوری قانون حفاظت وبهسازی محیطزیست و تاسیس آزمایشگاه بندر عباس در سه سال قبل ، گفت: تاکنون نسبت به شناخت کیفیت فیزیکی و شیمیائی آبهای منطقه ، آلودگی های نفتی اسکله بندر عباس و سنجش مقاومت‌گونه‌های مختلف ماهی در برابرشرایط‌محیطزیست، موفقیت‌هائی کسب شده است .

مجازات مرتکبین

اسکندر فیروز افزود: بموجب مقررات حفاظت دریاهاو رودخانه هاو جلوگیری از آلودگی آبهای خلیج فارس که عنایات خاص شاهنشاه آریامهردرامرجلوگیری از آلودگی‌آبهای دریای‌سرزمینی در ماده دوم آن متجلی‌گردیده، مرتکب آلودگی نفتی ، به حبس جنحه‌ای از ٦ماه تا دو سال ویا پرداخت جزای نقدی‌از یك‌میلیون تا ده میلیون ریال ویابه هردو مجازات محکوم میشود.

اطلاعات و نیازمندیهای عمومی

تلفنهای ضروری

تصادفات راهنمائی و رانندگی ۳۳۳۳۳۳ـ ۳۴۳۴۳۴
بیمه‌ایران(۲۴ساعته) ۳۰۴۰۲۶ـ ٦٤٣٠١٤
کمیته‌ملی حمایت از مصرف کننده ۸۵٤۷٤۷ ـ ۸۵٤۸٤۸
۹۵٦۷٦۷
اطلاعات فرودگاه ٦٤٣٠١٤
هواپیمائی ملی ۹۱۱۳۱۵ ـ ۹۱۱۳۱٤ ـ ۹۱۱۳۱۳ ـ
هواپیمائی ملی پرواز های خروجی ٦٤٣٠١٣ و ٦٤٣٠١٤
آتش نشانی تهران ۹۵٤٤٤٤ـ۹۵۵۵۵۵ ـ۹۵۵۵۵٤ ـ٦٤٤٤٤٥
آتش نشانی شمیران ۲۷۷۷۷۲ و ۲۷۷۷۷۱ مرکز اورژانس۶٦۹۹۹۱و ٦٦۹۹۲۱
مرکز اورژانس ۱۲۳
دفتر ارائه اطلاعات مسمومیت ها ٦٦۰۵۵۱ـ ٦٦۰۵۵۲
دفتر ارائه اطلاعات مسمومیت های مرکز اورژانس تهران ٦٦۰۵۵۲ـ ٦٦۰۵۵۱
مرکز مبارزه با خودکشی ۹۲۷۷۰۰ ـ ۹۲٦٦۰۰
مرکز حمایت مسمومین بنیاد والاحضرت شاهدخت شمس پهلوی ۸٤۱۰۲۰ـ ۸۵۱۰۳۰

درمحافل ومجالس

حراج کامیون بعداز فروش هواپیما

انتشار پیاپی دو آگهی از سوی بانک رفاه‌کارگران مبنی‌بر فروش ۲۳ دستگاه کامیون بزرگ و مقدار زیادی آهن آلات ، برای بسیاری این توهم را بوجود آورده است که این بانک از حیطه فعالیت تخصصی خود که دادن وام به کارگران است پا فراتر نهاده و به دادوستد نیز روآورده است.

واقعیت این است که بانک مورد بحث کامیون ها و آهن‌آلات را در ازای یکصد میلیون‌ریال طلب خود از یک بازرگان سرشناس ، ولی ورشکسته ، ضبط کرده است و حالا قصد فروش آنها را دارد .

بازرگان ورشکسته مورد بحث نیز همان کسی است که چندی پیش در همین ستون خبر فروش هواپیمای شخصیش را برای دادن طلب هایش منتشر کردیم !

بازرگان‌موصوف‌به‌بانکهای‌دیگرنیز مبالغ‌زیادی‌بدهکاراست این بانک‌ها نیز هر کدام قسمتهائی از اموال وی را توقیف کرده‌اند و بزودی شاهد انتشار آگهی های‌حراج جدیدی خواهیم بود .

نمایشگاه در نمایشگاه

پس از مجالس شب نشینی رسمی که بهترین محل برای خانم ها جهت عرضه وبه نمایش گذاشتن لباس های شیک خارجی میباشد ، چندی است که نمایشگاه های نقاشی و گالری ها (نگارخانه‌ها) که در این مورد مقام دوم را بدست آورده‌اند .

نمایشگاه های نقاشی عملا تبدیل به نمایشگاه‌های مد لباس خانم ها شده و در چنین نمایشگاه هائی‌انواع لباس های دوخت خارج که در بعضی موارد واقعازیبا است والبته قیمت آنها هم سر به آسمان میزند ، دیده میشود .

جاده بیرجند در انجمن قلم !

در «انجمن قلم»با حضور عده کثیری آقای «فرخ‌بخشیان» وزیر راه وترابری سخنرانی جالبی ایراد کرد و وعده‌های دلنشینی داد

«ابراهیم صهبا» شاعر معروف نیز در خاتمه سخنرانی آقای «فرخ بخشیان» سئوال منظومی بشرح زیراز او در باره خرابی راه بیرجند نمود .

ای «فرخ بخشیان» راه گشای
که «وزیر» سخنور راهی
آمدی در میان «اهل قلم»
داده بس مژده‌های دلخواهی
لیک «این عضو انجمن» دارد
از حضورت سئوال کوتاهی
«راه مشهد» به «بیرجند» چرا؟
هست مشحون زچاله و چاهی !
من ندانم که از خرابی آن
ای «جناب وزیر» آگاهی ؟
برخراسان گذارت ار افتاد
سوی آن هم گذر نما گاهی
تابسمی تو «قاینات» شود
در چنین عصر، صاحب راهی
زآنکه با کوشش ولیاقت خویش
مجری نیست شهنشاهی

در پاسخ این سئوال منظوم وزیر راه گفت نقشه راه فردوس و بیرجند الان در کیف منست بزودی بهره‌برداری از آن شروع میشود وانشاءالله بزودی باتفاق این راه را خواهیم پیمود.

تلویزیون رنگی
پارس
سوپرکالر
طبیعت رابخانه شمامی آورد

مدل ۸۲۰۰

- سیستم سکام مخصوص ایران
- کنترل ازراه دور
- کانال یاب اتوماتیک
- صفحه بزرگ ۲۶ اینچ

ساخت کارخانجات پارس الکتریك باکمك فنی GRUNDIG آلمان

جرثقیل هیدرولیکی بازو تلسکوپی ۱۲/۵تنی
سوارشونده روی کامیون ۱۳۵ هزارتومان
جرثقیل هیدرولیکی بازو تلسکوپی ۱۸تنی
سوارشونده روی کامیون ۱۸۰ هزارتومان
شرکت تولیما. خیابان آیزنهاور. مقابل وزارت‌کار شماره ۴۳۲. تلفن ۹۵٤٤٦۰ و ۹۵۹۲٤٤

با لاترازها ویلوکس رنگی نیست
هاویلوکس
معتبرترین نام درصنعت رنگسازی
اولین رنگ استاندارد شده ایران

گرمای تابستان طاقت فرساست
با کولرگازی هیتاچی ساخت ژاپن
تابستان رابهار کنید

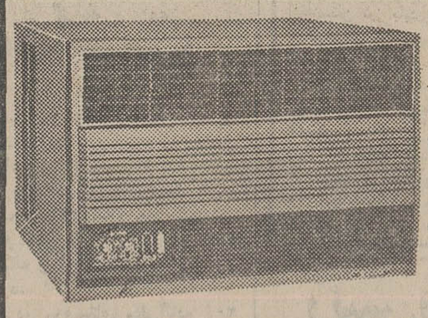

کولرهای گازی هیتاچی (ساخت ژاپن) باقدرتهای خنك‌کننده فوق العاده قوی برای مناطق گرمسیر، منازل ، ادارات ، بیمارستانها ، بانکها ، باشگاه‌ها و رستورانها .
کولرهای گازی هیتاچی بدون صدا، کم مصرف ، باسیستم خنك کننده وتهویه هوا .
نماینده انحصاری درایران:
شرکت بازرگانی شهاب ایران ـ خیابان شاه ، ساختمان آلومینیوم . تلفن: ۱۷ ـ ٦٦۲۹۱٦ و ٦٦۵٦۱۱

تلویزیون رنگی
آریا
سکام ایرانی
ساخت ایران باکمك فنی فیلیپس هلند
دارای باند کامل اف ـ ام برای استفاده ازصدای اصلی فیلمها و برنامه های اف ـ ام رادیو ایران
ARYA
دنیای رنگی آریا واقعی تراست
ما میخواهیم شما بهترین را داشته باشید

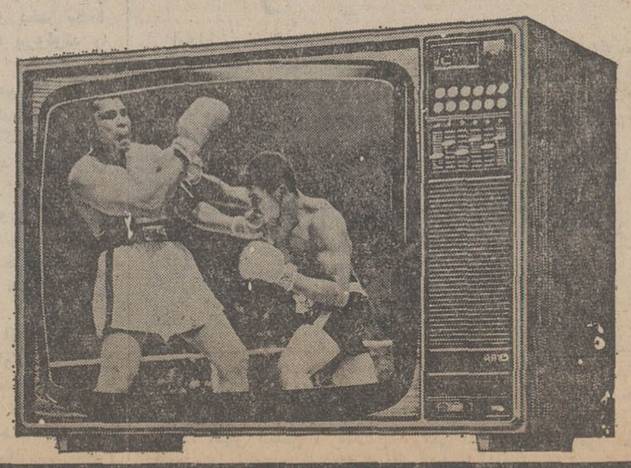

تاریخ اعزام بخدمت مشمولان فارغ‌التحصیل اعلام شد

اداره وظیفه عمومی تاریخ و محل اعزام کلیه مشمولان دارای مدرک لیسانس وبالاتر را که در روزهای سوم تا پنجم اردیبهشت ماه سال‌جاری‌در خیابان شاهپور تهران ویا در روزهای بعد در منطقه وظیفه عمومی ثبت‌نام کرده‌اند بشرح زیر اعلام کرد

● کلیه مشمولان لیسانسیه و بالاتر اعم از کسانی که آموزش نظامی حین تحصیل دیده و یا ندیده‌اند و فارغ‌التحصیل در رشته های اقتصاد، حقوق قضائی کشاورزی و بازرگانی هستندروز شنبه هفتم خرداد ماه جاری.

● کلیه مشمولان لیسانسیه و بالاتر که آموزش نظامی حین تحصیل دیده یانديده‌اند و فارغ‌التحصیل در رشته‌های راه و ساختمان ـ مکانیک و مهندسی مکانیک ومعماری هستند روز یکشنبه هشتم خرداد ماه جاری.

● کلیه مشمولان لیسانسیه و بالاتر که آموزش نظامی حین تحصیل دیده یانديده‌اند و فارغ‌التحصیل در رشته‌های شیمی ـ مهندس شیمی‌ـبرق و الکترونیک‌ـ ریاضی ـ فیزیک و زبان‌انگلیسی هستند روز دوشنبه نهم خرداد ماه جاری .

★ کلیه مشمولان لیسانسیه‌و بالاتر که آموزش نظامی حین تحصیل دیده یانديده‌اند و فارغ‌ـ التحصیل در رشته‌های مدیریت بازرگانی‌ـ بیمه‌های بازرگانی ـ حسابداری‌ـ حسابداری صنعتی ـ مدیریت اداری‌ـ علوم اداری ـ متالوژی ـ زمین شناسی ـ علوم سیاسی و تاریخ و جغرافی هستند روز سه‌شنبه دهم خرداد ماه جاری .

● مشمولان گروه پزشکی‌اعم از کسانی که آموزش نظامی حین تحصیل دیده یا ندیده‌اند و مشمولان لیسانسیه و بالاتر در سایر رشته‌های تحصیلی روز چهارشنبه یازدهم خرداد ماه.

محل اعزام این مشمولان‌تهران سالن ورزشی یادگان فرح آباد واقع در انتهای خیابان فرح‌آباد ژاله‌میباشدساعت مراجعه‌مشمولان ۷ صبح روزهای یاد شده اعلام شده است.

چون در روزهای یاد شده‌این مشمولان از سالن فرح‌آبادمستقیما بمراکز آموزشی اعزام خواهند شد لازم است وسایل شخصی مورد نیاز خود را همراه داشته باشند.

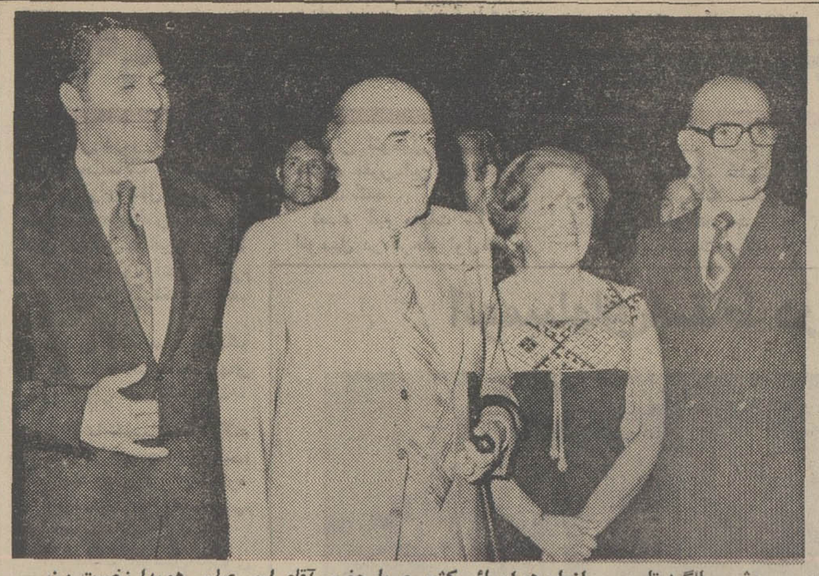

جشن سالگرد تاسیس سازمان هواپیمائی کشوری با حضور آقای امیر عباس هویدا نخست وزیر دیشب در هتل شرایتون برگزار شد.

در این مراسم که بدعوت حاج منیری معاون وزارت جنگ‌ورئیس هواپیمائی کشوری ترتیب یافته بود چند تن از وزیران کابینه ، نمایندگان مجلسین سنا و شورای ملی و گروهی از شخصیت های مملکتی شرکت داشتند .

ازچپ براست : حاج منیری (معاون وزارت جنگ و رئیس‌سازمان هواپیمائی کشوری) ، هویدا (نخست‌وزیر) ، بانو خادمی (همسر تیمسار خادمی) و تیمسار خادمی (مدیر عامل هواپیمائی ملی) در ضیافت دیشب سازمان هواپیمائی کشوری . دیده میشوند

خبرهای کوتاه

پیام تبریك شاهنشاه

از جانب شاهنشاه آریامهر بمناسبت سالگرد اعلام‌جمهوری سریلانکا پیام تبریکی به‌حضرت رئیس جمهوری آن کشور مخابره شد .

جلسه هیئت دولت

هیئت وزیران ساعت ۹ بامداد امروز بریاست امیر عباس هویدا نخست وزیر تشکیل جلسه داد .

دراین جلسه لوایح و تصویبنامه های دولت مورد رسیدگی قرار گرفت .

و پس از آن آقای‌نخست وزیر گزارش سفر خود را به سیستان و بلوچستان مطرح کرد.

امضاء موافقتنامه

علیرضا عروضی معاون بازرگانی خارجی وزارت بازرگانی که در راس هیاتی از مقامات اقتصادی وبازرگانی ایران به سوئد و فنلاند رفته است در دیدارهائی با وزیران بازرگانی خارجی این دوکشور پیرامون گسترش روابط تجارتی ایران با سوئد وفنلاندمذاکراتی به‌عمل آورد .

در پایان این‌ملاقات‌ها که به ترتیب در استکهلم و هلسینکی صورت گرفت اعلام شد که موافقتنامه حمل‌ونقل بین‌المللی زمینی بین ایران و سوئد و ایران‌وفنلاند امضاء شده‌است، ولی امضاء نهائی این‌موافقتنامه ها در اجلاس مشترک وزیران ایران و فنلاند و ایران وسوئد که بزودی در تهران برگزار خواهد شد انجام میشود.

سمینار صنعت مرغداری

دومین سمینار بررسی‌مسائل صنعت مرغداری ایران بامداد امروز باحضور وزرای‌کشاورزی و عمران روستائی و بازرگانی تشکیل شد . این سمینار که با سخنان مهندس منصورروحانی وزیر کشاورزی وعمران‌روستائی کار خود را آغاز کرد، بمدت دو روز درباره پیشرفت صنعت مرغداری به گفت‌وگو خواهد نشست و سپس در پایان با صدور یک قطعنامه بکار خود پایان خواهد داد .

در این سمینار آقای‌حسین سپهری معاون اجرائی وزارت کشاورزی و عمران روستائی اعلام کرد : قبل از انقلاب‌شاه و مردم مرغداری صنعتی تقریبا وجود نداشت و جمع تولید گوشت مرغ کشور از ۴۰هزار تن در سال تجاوز نمی‌کرد.

ظرف چند سال گذشته تولیدات دامی باسرعت افزایش یافت و مصرف سرانه روزانه پروتئین حیوانی از ۱۱ گرم در سال ۲۵۳۱ به ۱۹گرم درسال گذشته رسید.

همکاری های ایران و افغانستان

کابل ـ رئیس جمهوری افغانستان در مصاحبه‌ای با نماینده روزنامه فایننشال تایمز چاپ انگلستان ضمن تاکید بر مناسبات دوستانه ایران و افغانستان گفت. ایران درمورد ایجاد راه‌آهن و بعضی از پروژه‌های برنامه ۷ ساله‌عمرانی با افغانستان همکاری میکند . از جمله طرح راه‌آهن تحت بررسی است و بزودی تکمیل و به دولت ارائه خواهد شد.

رئیس جمهوری افغانستان‌در مورد موضوع آب رودخانه هیرمند وسفراخیر نماینده‌رئیس جمهوری به ایران گفت :

موضوع آب‌هیرمند درگذشته فیصله شده و معاهده‌ای دراین مورد نیز به امضاء رسیده و از این رو سوء تفاهمی دربین باقی نیست. در مورد قرارداد کمک‌های اقتصادی ایران به افغانستان نیز باید گفت ایران همکاریهائی را در پروژه‌های ما تقبل کرده است .

آقای‌محمد داود اضافه کرد بازدید نماینده ویژه ما بنا به دعوت دوستانه ایران انجام‌شد و از آن نتایج سودمندی‌بدست آمد وبزودی کمیسیون مشترکی برای‌انجام‌مذاکرات جدیدتشکیل خواهد شد.

شهبانو از پیکره‌زکریای رازی پرده‌برداری کردند

علیاحضرت شهبانو پیش از ظهر امروز از پیکره محمد ذکریای رازی ،پزشک، شیمیست و فیلسوف شهیر ایرانی در پارک ذکریای رازی واقع در شهرری زادگاه وی پرده برداری کردند ونخستین کلنگ ساختمان کتابخانه رازی رادر همین پارک بزمین‌زدند.

سرکار علیه بانو فریده دیبا نیز دراین مراسم حضور داشتند. دراین مراسم پس از خوش آمد شهردار پایتخت ، دکترمنوچهر اقبال رئیس‌انجمن بزرگداشت چهره های تاریخ پزشکی ایران سخنانی در بزرگداشت‌این دانشمند ایرانی ایراد کرد. علیاحضرت شهبانو سپس کاخ جوانان شهرری را مورد بازدید قرار دادند ودر اینجا گزارشی از طرح اولیه ایجاد شبکه ارتباطی و بهسازی اطراف حرم مطهر حضرت عبدالعظیم و آرامگاه اعلیحضرت رضاشاه‌کبیر و نیز طرح جلوخان بازار تهران بعرض رسید.

بازدید والاحضرت‌اشرف

والاحضرت شاهدخت اشرف پهلوی ریاست عالیه سازمان زنان ایران بعداز ظهر دیروز جدیدترین آثار ایران درودی نقاش برجسته ایران را در باشگاه‌نخست‌وزیری‌موردبازدید قراردادند . این نمایشگاه که در آن ۳۰ تابلو رنگ و روغن به تماشا گذاشته شده بهمت کلوپ «زوتا تهران» ترتیب یافته بود .

دراین مراسم خانم مهناز افخمی وزیر مشاور در امور زنان و دبیرکل سازمان زنان ایران ـ چندتن از نمایندگان سیاسی کشور های خرجی در دربار شاهنشاهی ـ چند تن شخصیت‌های مملکتی و هنر دوستان شرکت داشتند .

جلسه داوطلبان جمعیت بهزیستی

بعد ازظهر دیروز درحضور سرکار علیه بانو فریده دیبا قائم‌مقام ریاست عالیه جمعیت بهزیستی‌و آموزشی فرح‌پهلوی جلسه عمومی اعضای داوطلبان این جمعیت در تالار اجتماعات شیرخوارگاه تشکیل شد .

در این جلسه که حدود۲۰۰ نفر از اعضای داوطلب حضور داشتند ابتدا خانم خزیمه علم یکی از بانوان داوطلب‌عادی را بحضور سرکار علیه بانو دیبا معرفی کرد و سپس گزارش ماهانه و گزارشهای فعالیت کمیته های مختلف‌جمعیت‌قرائت شد و مورد بررسی قرار گرفت.

مجمع عمومی رادیو و تلویزیون

شب گذشته مجمع عمومی سازمان رادیو و تلویزیون ملی‌ایران‌بریاست‌آقای‌کریم پاشا بهادری وزیر اطلاعات و جهانگردی و حضور آقایان کریم معتمدی وزیر پست و تلگراف و تلفن، احمد حجتی معاون وزارت امور اقتصادی و دارائی و رضا قطبی‌مدیر عامل سازمان در محل آن سازمان تشکیل شد در مجمع عمومی فوق برنامه کار سال ۲۵۳۶ وبرنامه های سازمان و تغییرات آئین‌نامه‌ای مورد بحث و تصویب قرار گرفت. مجمع‌همچنین برنامه‌های‌خانه سازی و مشارکت سازمان را در شرکتهای تولیدی و ساختمانی و فیلم‌سازی مورد تایید و تصویب قرار داد . مجمع عمومی پیشرفت های سازمان‌رادیو و تلویزیون‌ملی ایران، موفقیت های این سازمان را در اجرای طرحها و وظایفی که بعهده داشته است مورد تقدیر قرار داد.

سخنرانی

جلسه ناهار کلوب زونتای شمیران ساعت ده روزسه‌شنبه ۳ خرداد (فردا) در باشگاه نخست وزیری تشکیل می شود. آقای منوچهر نیکپور رئیس هیات مدیره و مدیرکل بانک سپه سخنران جلسه خواهد بود. وی در زمینه بانکداری درایران صحبت می کند.

شرایط انتخاب معلمان و دبیران برای اعزام بخارج

بدنبال اعلام انتخاب کارمندان رسمی وزارت آموزش وپرورش جهت اعزام به خارج از کشور شرایط و ضوابط این انتخاب اعلام شد :

در مورد آموزگاران داشتن حداقل گواهینامه تربیت معلم یا دانشسرای مقدماتی و یادیپلم‌کامل متوسطه با طی دوره‌کارآموزی شرط اصلی است . برای معلمان مدارس‌راهنمائی داشتن گواهینامه فوق دیپلم از دانشسرای راهنمائی تحصیلی‌یا انستیتوهای تکنولوژی وبرای دبیران، داشتن لیسانس‌در رشته تخصصی ضروری است.

کلیه داوطلبان باید حداقل ۵ سال سابقه خدمت داشته باشند . وبه زوج‌های فرهنگی داوطلب اولویت داده شده است در غیر اینصورت داوطلبان متاهل و مجرد به ترتیب انتخاب خواهند شد.

حداکثر مدت خدمت در خارج از کشور چهار سال‌است و اعزام مجدد کارمندان آموزشی و اداری در صورتی امکان‌پذیر خواهدبود که حداقل دو سال در ایران به خدمت اشتغال داشته باشند. در شرایط مساوی حق تقدم باافرادی است که قبلا بمخارج از کشور اعزام نشده‌اند.

انتخاب کارکنان واجد شرایط در مرحله اول در شهرستان‌محل خدمت آنان وبوسیله ادارات آموزش و پرورش محل انجام میگیرد و در مرحله نهائی در تهران بوسیله کمیسیونی مرکب از دبیران کل دفتر روابط بین‌الملل، دفاتر آموزش وامور اداری انجام خواهد شد. احکام ماموریت پس از تصویب وزیر آموزش و پرورش صادر میشود وکلیه انتخاب شدگان باید در کلاس‌های توجیهی یک هفته‌ای‌به منظور آشنایی با مقتضیات حوزه ماموریت خود شرکت کنند.

راه‌آهن ایران به‌هندوستان متصل میشود

ششمین اجلاسیه روسای کل راه‌آهنهای خاور میانه و شانزدهمین کنفرانس منطقه توروس پایان یافت دراجلاسیه روسای‌کل‌راه‌آهنهای خاورمیانه کلیات زیر مورد بحث وگفتگو و اتخاذ تصمیم قرار گرفت :

اقدامات اتحادیه بین‌المللی راه‌آهنها در زمینه بسط‌وتوسعه حمل ونقل اروپائی به سمت خاورمیانه و ادامه آن به‌طرف ممالک جنوب آسیا که باتصال راه‌آهن ایران به پاکستان و هندوستان منتهی می شود ، کوشش بیشتربرای ارائه‌خدمت بهتر وسریع در حمل و نقل راه‌آهنی بمنظور رقابت باحمل و نقل جاده‌ای و مذاکره در مورد یکنواخت کردن تعرفه فیمابین راه‌آهنهای خاورمیانه که ادامه طرح آن‌باجلاس سال آینده موکول گردید .

در کنفرانس توروس نیز تصمیم گرفته شد دو سرویس منظم روزانه برای حمل و نقل کالا بین ایستگاه و آن در ترکیه و ایستگاه رازی‌درایران برقرار شود. سایرتصمیمات گرفته‌شده در این‌کنفرانس عبارت است‌از: تسریع در تجهیز واگن های حامل کالا در ایستگاه های مرزی واولویت دادن به قطار های مستقیم (آنترفریکو) در طول‌مسیرراه‌آهنهای خاورمیانه.

در کنفرانس توروس همچنین حذف قطار مسافری اروپائی اوریانت اکسپرس بین پاریس‌ـ استانبول مورد اعتراض‌راه‌آهن های عضو کنفرانس توروس قرار گرفت و قرار شد از طرف اینراه‌آهنها‌اقدام فوری‌ازطریق اتحادیه بین‌المللی راه‌آهنها و کنفرانس اروپائی بعمل آید تا در برقراری مجدد این‌سرویس که‌در حدود صد سال منظم‌ترین سرویس اروپاباخاورمیانه بود تجدید نظر نماید .

فرودگاه بزرگ تهران را نیروی هوائی میسازد

احداث فرودگاه بزرگ‌تهران بمنظور تسریع در عملیات ساختمانی و ایجاد قاطعیت در انجام کلیه امور مربوط به بنای این ساختمان به نیروی هوائی شاهنشاهی سپرده شد.

مهدی‌حاج‌منیری معاون‌وزارت جنگ‌و سرپرست‌سازمان‌هواپیمائی کشوری‌ضمن اعلام‌خبرباداور شد که این سازمان با بهره ـ گیری از امکانات‌فنی و نیروی انسانی‌نیروی‌هوایی شاهنشاهی اجرای طرح های‌ساختمانی‌و تجهیزاتی‌فرودگاه بزرگ‌تهران را با قاطعیت دنبال میکند .

حاج منیری که به مناسبت آغاز سی‌و یکمین سال تاسیس سازمان هواپیمائی کشوری‌با نمایندگان وسایل ارتباط‌جمعی گفتگو داشت اضافه کرد :

در حال حاضر سازمان هواپیمایی کشوری پرواز های ۲۶ فرودگاه بزرگ و کوچک کشور را بخوبی اداره میکند وی در باره برنامه های آتی سازمان هواپیمائی کشوری گفت : این سازمان به تربیت و تامین نیروی‌انسانی‌اولویت داده است و برای رسیدن به این هدف هم‌اکنون با دانشگاه‌پهلوی و چندین‌دانشگاه دیگر کشور و وزارت علوم‌و آموزش عالی گفتگو هایی‌آغاز شده‌است . با نتیجه‌رسیدن‌این گفتگو ها یک دانشکده مستقل برای تامین و تربیت نیروی انسانی صنعت هواپیمایی‌ایران تاسیس می‌شود .

حاج‌منیری‌اضافه‌کرد بادعوت از یک تیم مستشاران آمریکائی وابسته به سازمان دولتی هواپیمایی کشوری آمریکاطرح برقراری سیستم مراقبت پرواز به مطالعه گذاشته شد .

وی افزود:از نظرتجهیزات فرودگاهی این سازمان تلاشی همه‌جانبه‌ای را آغاز کرده است تا به زودی‌شش‌فرودگاه کشور برای پرواز هواپیماهای بدنه وسیع (نظیر جمبوجت) به‌بهره‌برداری برسد .

دانشجوی ایرانی در ترکیه کشته شد

تبریز ـ خبرنگار اطلاعات

دو دانشجوی تهرانی دانشگاه «آتاترک» آنکارا که با اتومبیل به ایران می‌آمدند، در حومه شهر «سیواس»ترکیه، گرفتار حادثه شدند و یکی‌از آنان کشته شد و یکی دیگر بسختی آسیب دید .

قربانی حادثه داریوش شهریاری نام داشت و ۲۲ ساله بود دانشجوی مجروح محمد خرازی نام داردو ۲۳ ساله است .

آنها با اتومبیلی‌که رانندگی آنرا محمدخرازی بعهده‌داشت. از آنکارا به ایران می‌آمدندکه اتومبیلشان در پنجاه کیلو متری «سیواس» به دره افتاد .

دیروز جسد داریوش شهریاری در مرز بازرگان تحویل بستگانش شد تا برای خاکسپاری ، به تهران انتقال یابد .

محمد خرازی نیز در بیمارستان «سیواس» بستری شده است .

اظهارات سفیر شوروی در موسسه اطلاعات

وینوگرادوف سفیر شوروی درملاقات امروز بافرهاد مسعودی‌مدیر موسسه اطلاعات. مدیر اطلاعات در سازمان شهرستانهای روزنامه راجع به شبکه خبری و توزیع روزنامه‌در نقاط مختلف کشور به سفیرشوروی توضیح میدهد.

قبل ازظهر امروز ولادیمیر ـ وینوگرادوف سفیر جدیدشوروی در دربار شاهنشاهی از موسسه اطلاعات بازدید و با مدیر موسسه اطلاعات ملاقات و گفتگو کرد . وینوگرادوف ضمن اشاره به سوابق دیرینه دوستی دو ملت ایران و شوروی اظهار داشت که اولین تماس رسمی بین دو کشور در سال ۱۵۵۲ میلادی صورت گرفت و در آنسال بود که شاه طهماسب پادشاه ایران سفیری‌به دربار ایوان اول‌سلطان روسیه اعزام داشت. سفیر شوروی افزود روابطدوکشور همیشه خوب و دوستانه بوده ومنافع طرفین ایجاب میکند که این مناسبات عالی همچنان ادامه داشته باشد. وی گفت در زمینه مبادلات اقتصادی شوروی بزرگترین خریدار کالا های‌ایرانی بجز نفت است وامکان فراوانی برای گسترش اینگونه مبادلات وجود دارد.

اعزام دهداران به تعویق افتاد

اعزام‌دهداران بمراکزدهستان که قرار بود از اوایل امسال‌عملی شود تا دو سال دیگر به تعویق افتاد.

این تعویق با استفاده ازمهلتی که در متمم قانونی انجمن ده برای تشکیل انجمن‌های ده درنظر گرفته شده عملی شد ،است و وزارت کشور تا پایان سال۲۵۳۸ شاهنشاهی بتدریج پس‌از تشکیل انجمنهای ده و انتخاب دهبانان در مورد اعزام دهداران اقدام خواهد کرد.

امروز یک مقام مطلع در این زمینه گفت :

سال گذشته بدنبال تصویب ، موضوع تبصره ماده شش قانون تشکیل انجمن ده و دهبانی ، مقامهای مسئول اعلام کردند ، از سال ۲۵۳۶برنامه‌آموزشی خاصی جهت اعزام حدود ۱۵۰۰ دهدار به دهستانهای کشور تدوین‌میشود وبلافاصله دهدارهای تحصیلکرده و آموزش دیده به مراکز دهستان فرستاده خواهند شد.

برنامه اعزام دهداران به این علت که بسیاری از روستاهانوز فاقد انجمن ده و دهبان هستند در سال جاری عملی نخواهد شد، به این ترتیب اینکار به طی مهلت قانونی که برای تشکیل انجمن های ده درنظر گرفته شده موکول شده است. مدت آموزش‌دهداران که در ردیفی بالاتر از دهبانان (کدخدایان) قرار دارند دو ماه خواهد بود و برنامه آموزشی‌آنها هم اکنون در وزارت کشورتهیه شده است .

قسمتی از اراضی غرب تهران برای احداث شهرك دانشگاهیان تملك میشود

۱۶ هزار مترمربع‌ازاراضی خرگوش دره غرب تهران، شمال جاده‌مخصوص‌کرج توسط سازمان مسکن تملك میشود تادر آن یك طرح مجتمع‌ساختمانی بمرحله‌اجرا گذاشته شود .

این اراضی باتوجه به مقررات‌قانون تملك زمین تصرف میشود .

تصرف این اراضی جزئی ازبرنامه احداث شهرك دانشگاهیان است که در اسفند ماه گذشته نخستین کلنگ آن‌توسط امیرعباس هویدا نخست‌وزیر به زمین‌زده شد. براساس برنامه‌هائی که‌سازمان‌مسکن برای احداث این شهرك تدارك دیده است شهرك دانشگاهیان در۳۷۹ هکتار ازاراضی خرگوش دره ساخته میشود. در این‌زمینها ۵ هزار واحد مسکونی بطریق پیش ساخته برای دانشگاهیان و هیات علمی‌دانشگاهیں احداث میگردد .

قطعات پیش ساخته این خانه‌ها همگی از کارخانه «کستینك» (کارخانه تولید قطعات پیش ساخته سازمان مسکن)تامین میگردد . ساختمان این کارخانه از سال گذشته شروع شده و بهره‌برداری ازآن سال آینده آغاز میشود و سالانه‌میتواند ۳۰۰ هزار مترمربع قطعات پیش ساخته معادل ۳ هزار واحد مسکونی تولیدکند. مرحله آزمایشی قسمتی از این کارخانه اخیرا شروع شده است .

توفان دیروز تهران ۱۴۰ کیلو متر در ساعت سرعت داشت

بعد ازظهر دیروز توفان‌شدیدی که با سرعت۱۴۰کیلومتر درساعت می‌وزید، همراه با رگبار تند ، تهران را آشفته‌کرد. سرعت‌توفان دیروز تهران در سالهای اخیر بی‌سابقه است . .

همزمان با این طوفان که خساراتی نیز ببارآورد، دراستان زنجان براثر بارندگی شدید و بی‌درپی ، سیل جاری شد ، و درنتیجه آن به تعدادی ازمزارع و خانه‌های مسکونی خساراتی وارد آمد .

براساس آخرین گزارش هواشناسی ، ظرف ساعات آینده هوای تهران واکثر شهرهای‌ایران ناپایدار خواهد بودورعزیش‌باران، وزش بادورعدوبرق ادامه می‌یابد.

سازمان هواشناسی‌ضمن‌گزارش خود همچنین اعلام کرد، حداکثر درجه حرارت دیروز پایتخت ، ۲۸ درجه بالای صفر بود که تا اواخر هفته بتدریج پائین می‌آید وبدنبال‌آن با خارج شدن‌تدریجی این جبهه هوای ناپایدار وضع هوا در تهران و سایر شهرهای کشور به حالت عادی بازخواهد گشت .

سیل در زنجان

بدنبال بارندگی‌های چند روز اخیر در خرم‌دره ، پائین‌قلعه ، هیدج و سایر قراء مسیرورودخانه ابهر در استان زنجان سیل‌جاری شد و با شکسته شدن قسمتی از سد ساحلی رودخانه در خرم‌دره منازل ویران شده است .

بدستور استاندار زنجان که‌پس از اطلاع‌از جاری شدن سیل به خرم‌دره رفته است ، گروهی از کارشناسان برای بررسی عملیات انجام شده از سوی پیمانکار در مورد نحوه ساختمان دیوارساحلی رودخانه خرم‌دره به محل اعزام شدند.

برای اسکان افرادی که خانه های‌آنها ویران‌شده است بوسیله کمیته امداد زنجان وسایل کافی از قبیل چادر، پتو، دارو وغذا به خرم‌دره حمل شد.

براساس گزارشهای‌رسیده‌براثر سیل زنجان تاکنون خسارت جانی وارد نیامده است و درخصوص خسارات مالی دستور داده شد کلیه مناطق و روستاهای مسیر رودخانه مورد رسیدگی قرار گیرد و کلیه افراد واحدهای مسئول بسیج شدند تا درصورت بارندگی مجدد و جاری شدن‌سیل بگمک مناطق سیل زده بشتابند.

خرم‌آباد ـ خبرنگار اطلاعات :

جاری شدن سیل در روستا های اطراف خرم‌آباد و محل «سیاه‌چادر» عشایر این منطقه۱۳ نفر را بکشتن داد.

در روستای «کاه‌شرف» ۳۰ کیلومتری قریه «سیری» دو دختر ۸ و ۱۲ ساله باسامی تاج‌نازا و نازاطعمه سیل شدند.

در قریه «چغلوندی» و قریه مجاور آن«بندجوب‌میرزا» واقع در ده کیلومتری شرق پاسگاه چغلوندی ریزش‌کوه‌و جاری‌شدن سیل دونفر ـ زرین۸ ساله و یک کودک دوساله‌ـ را بکشتن داد.

سیل در روستای «نمک کلان» یک زن ۲۲ ساله چادرنشین و دودختر او را باسامی پرگل ۴ ساله و نرگیس ۱۸ ماهه باخود برد.

در روستای «علی‌آباد» ۲۰ کیلومتری شرق پاسگاه علی‌آباد سیل ۷ خانه را ویران کرد و باعث مجروح شدن ۵ نفر باسامی مایحه راستگوریان، بانو مروارید جودکی بانو تاج دولت سگوند، معصوم بیرولوند و سید ولی راستگوریان شد و دختر بچه۴ ساله‌ای بنام فریده بیرولوند را کشت

در ۳۰ کیلومتری‌پاسگاه مرکزی ژاندارمری «چغلوندی» نیز سیل زندگی وهستی ساکنان سیاه‌چادر ها را با خود برد و ۵ نفر را کشت.

اینعده عبارت بودند از:

عباس بیرولوند،بانو چلواری همسر او و فرزند ۳ ساله‌شان فاطمه، توران ۸ ساله و شیخ عباس ۵ ساله.

مناطق سیلزده اکثر در منطقه «چغلوندی»،۵۰ کیلومتری‌خرم‌آباد بطرف بروجرد هستند.

تعداد تلفات به ژاندارمری خرم‌آباد گزارش شده و اقدامات لازم برای‌رساندن‌کمک به‌سیلزدگان صورت گرفته است.

رئیس و ۸ عضو انجمن شهر خرمشهر به بازپرسی فراخوانده شدند

آبادان ـ خبرنگار اطلاعات

کلیه اعضای انجمن شهر خرمشهر ، برای دادن توضیح درباره واگذاری زمین شهرداری در خیابان خلیج فارس ـ منطقه شاه‌آباد ـ به بازپرسی فراخوانده شدند.

گودرزی بازپرس دادسرای خرمشهر، برای اعضای انجمن شهر که ۹ نفر هستند ، احضاریه فرستاد و به آنان سه روزمهلت داد تا خودرا به بازپرسی‌معرفی کنند .

امروز دربی احضاریه بازپرس دادسرای خرمشهر ، شکیب ناظر مالی انجمن شهر، خانم بتول‌خرم نایب‌رئیس‌انجمن‌شهر، محمدجواد فرهند، رئیس انجمن ، رحمان کعبی عضو انجمن ، ناصرکاویانی منشی‌انجمن‌و رستمی عضوانجمن شهر خرمشهر، خودرا به‌بازپرسی معرفی کردند.

بازپرس مدت سه‌ساعت درباره واگذاری زمین‌شهرداری‌خرمشهر، از آنان تحقیق کرد.

قرار است امروز و فردا سه عضو دیگر انجمن شهر نیز ضمن مراجعه به دادسرا ، درباره واگذاری ۱۲۱۲ متر مربع اززمین های شهرداری در منطقه « شاه آباد» خرمشهر، اطلاعات لازم را دراختیار بازپرس قرار دهند .

بقرار اطلاع این زمین که قرار بود ضمیمه پارک کودک شود ، بدون انجام آگهی مزایده بقیمت هر متر ۲۵۰۰ ریال ـ به شخصی واگذار گردیده است وبهمین‌جهت یکی از اهالی خرمشهر، علیه شهردار اعلام جرم کرده است.

ضوابط تاسیس مدارس آموزش بزرگسالان

امروز ضوابط تاسیس مدارس جدید دوره عمومی آموزش بزرگسالان اعلام شد:

براساس‌این ضوابط‌ادارات آموزش وپرورش برای‌تاسیس این مدارس باید موافقت دفتر آموزش بزرگسالان را کسب کنند و سپس موضوع را در شورای آموزش و پرورش منطقه‌ای هر محل برای تصویب مطرح کنند ، بطریقی که کلاس ها از اول مهر ماه آغاز بکار کنند . مدت کار سالانه این کلاسها تشکیل‌یک هزار جلسه درس در دویست روز تعیین شده است .

کلاسها لزوما باید در شهرستانی تشکیل شود که‌در آنجا هنرستان یا آموزشگاه حرفه‌ای و یاالاقل کارگاه مجهز وجود داشته باشدو از نظر دبیران واجد شرایط‌در هر رشته کمبودی احساس نشود ، ضمنادانش آموزان‌از لحاظ رفت و آمد با مشکلی مواجه نگردند،تشکیل کلاسهای جدید در مدارسی که سالهای گذشته تاسیس شده بلامانع است و احتیاج‌به اجازه‌تاسیس مجدد ندارد .

۲۲۰۰ تلفن قطع شد

ارتباط تلفنی ۲۲۰۰ مشترك تهران ظرف ۳روز اخیر وسیله ماموران‌شرکت ملی گاز هنگام حفاریهای مربوط به عملیات لوله‌کشی قطع شد .

امروز در خیابان‌خردمند شمالی یک کابل ۲۰۰زوجی را ماموران شرکت ملی گاز موقع حفاری قطع کردند.

حادثه مشابه دیروز در خیابانهای عباس‌آباد و ۴۵ متری سیدخندان‌روی دادکه طی آن۲هزار تلفن‌مشترکین از کار افتاد .

درگذشت یك همکار

باکمال تاسف اطلاع یافتیم آقای حاج عباس محسنی نماینده موسسه اطلاعات در «قرمچین» آذربایجان، دریک حادثه‌رانندگی درگذشته است .

مرحوم حاج عباس محسنی از مردان نیکوکار قرمچین و یکی‌از نمایندگان صدیق موسسه اطلاعات بود.

اطلاعات این ضایعه را به بازماندگان آن مرحوم ، تسلیت میگوید .

اطلاعیه اداره راهنمائی ورانندگی تهران

بمناسبت تشریف فرمائی حضرت رئیس جمهوری ساحل عاج وبانو هوفوئه بوانی به ایران مقررات زیر در تاریخ ۳و۳و۳۶ بمورد اجرا گذارده می‌شود.رانندگان محترم پایتخت انتظار دارد در اجرای آن باموارین راهنمائی همکاری فرمایند .

۱ـ پارک وسائط نقلیه از ساعت ۱۴ و ۲۰ دقیقه تاپایان مراسم روز فوق‌الذکردرجاده فرودگاه مهرآباد میدان شهیاد، خیابان سپه، (حدفاصل‌چهارراه‌قوام‌السلطنه سپه‌تامیدان‌سپه) خیام(حدفاصل خیابان‌سپه‌تابوذرجمهری)خیابان های هانری دونان، داور، آذر، میدان ارک تا ۲۰۰ متری تقاطع‌های عمود برمسیر به کلی ممنوع می‌باشد .

۲ـ جاده مخصوص کرج ازساعت ۱۵و ۵۰ دقیقه تاپایان مراسم روز فوق‌الذکرازمدخل ورودی‌راه‌شرقی استادیوم آریامهربسمت میدان شهیاد مسدود و رانندگانی که قصد عزیمت‌به تهران را دارند می‌توانند از راه شرقی وغربی استادیوم آریامهر و اتوبان استفاده نمایند و همچنین رانندگانی که قصد عزیمت به کرج را دارند می‌توانند ازجاده جنوبی کرج و اتوبان حرکت نمایند .

۳ـ خیابان آیزنهاوراز ساعت ۱۵ و ۵۰ دقیقه درمسیر شرق بغرب ازتقاطع بهبودی مسدود ورانندگان برای حرکت بسمت غرب از مسیر خیابان بهبودی وکندی استفاده‌خواهند نمود .

۴ـ حرکت وسائط نقلیه ازساعت ۱۵ و ۵۰ دقیقه تا پایان مراسم فوق‌الذکر از میدان دوم آریاشهر، پل کن سه‌راهی جی درخیابان قزوین و تقاطع هاشمی در بلوار شهیاد بطرف میدان شهیاد ممنوع میباشد .

۵ـ از ساعت ۱۵ و ۵۰ دقیقه تا پایان مراسم روز فوق‌الذکر خیابان سپه (حدفاصل چهارراه قوام‌السلطنه سپه ، الی میدان سپه) خیام (حدفاصل خیابان سپه تا بوذرجمهری) خیابان‌های هانری دونان، داوز، آذر، میدان ارک بکلی مسدود وحرکت وتردد وسائط نقلیه ممنوع می‌باشد .

۶ـ رانندگانی که قصد عزیمت به‌فرودگاه را دارند از جاده اتوبان کرج یا خیابان تاج وراه شرقی استادیوم آریامهر می توانند عبور نمایند .

۷ـ رانندگانی‌که قصد مراجعت از فرودگاه مهرآباد را دارند میتوانند در جاده فرودگاه مهرآبادازرفوژ مقابل‌ساختمان مرکزی‌هواپیمائی‌کشوری به باند مخالف توجیه سپس از جاده مخصوص وارد راه ورودی شرقی یا غربی‌اتوبان شده وبطرف شهر ادامه مسیر دهند.

گروه گزارش اطلاعات

چند نکته

* حدود نیمی از کنسروهای مختلفی که به بازار عرضه میشود، بدون پروانه کار تولید میگردد و نام و نشان کارخانه تولید کننده، روی آن ذکر نشده است.
* یک پزشک: هشتاد درصد بیماری ها از طریق آب آلوده و غذای فاسد بوجود می آید که مخصوصا برای افراد مسن و اطفال بسیار خطرناک و حتی در مواردی کشنده است.
* ماهی دودی فاسد شده، سال گذشته بیش از یکصد نفر را به کشتن داد
* متخصصان بهداشت: حتی کاردی که با آن گوشت خام بریده شده نباید به گوشت پخته زده شود، چون میکرب های موجود در گوشت خام را به غذای آماده نیز منتقل می کند.

کنسروفاسدشده کمینگاه سم ومیکرب است

کمپوت و کنسرو را نیم خورده نگاه ندارید

غذاشناسان میگویند: بمحض آنکه «در» قوطی کنسرو یا کمپوت باز شد باید محتوای آن مصرف شود چون نگاهداری این مواد غذایی حتی در داخل یخچال و فریزر هم خطرناک است و آن را فاسد و تباه میسازد.

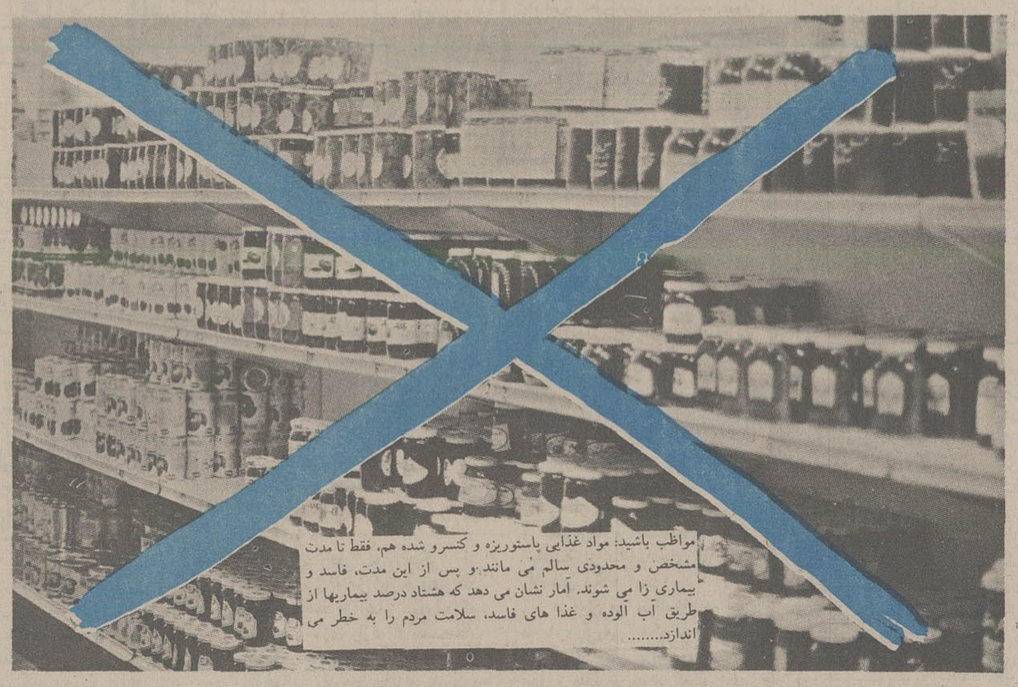

مواظب باشید: مواد غذایی پاستوریزه و کنسرو شده هم، فقط تا مدت مشخص و محدودی سالم می مانند و پس از این مدت، فاسد و بیماری زا می شوند. آمار نشان می دهد که هشتاد درصد بیماریها از طریق آب آلوده و غذا های فاسد، سلامت مردم را به خطر می اندازد.....

آمار غذاهای فاسد بسته بندی شده، هشداری جدی به مصرف کنندگان است

کمیته ملی حمایت از مصرف کننده اعلام کرده است که در سال گذشته بوسیله سازمانهای اجرایی ۳۵ هزار تن خیار شور، ۲۲ هزار قوطی کنسرو، ۱۷ هزار کارتن انواع غذای بچه، ۱۲۳۵ تن تخم مرغ، ۳۵ تن ماهی، ۱۴۷ هزار حلب پنیر، ۲۷ هزار حلب روغن ۱۴۷ تن انجیر، ۲۸۳ تن گوشت، ۳۴۳ تن شیر خشک، ۴۰ تن میگوی فاسد، کشف شده و معدوم گردیده است.

همین کمیته باز هم میگوید که ۲۲۰ هزار قوطی کنسرو ۱۲ تن رب گوجه فرنگی، ۳۲۰ تن مرغ، ۱۰ تن شیرینی، ۸ تن ترشی، ۱۴ تن روغن زیتون، ۱۷۸۷۰ قوطی کورن فلکس، ۲۸ تن حبوبات، ۵۰ تن آب لیموی فاسد شده را هم باید به این ارقام اضافه کرد، علاوه بر آن صدها پیاز و سیب زمینی و مواد دیگر هم ضایع شده که ارقام آن مشخص نیست و صدها تن مواد غذایی دیگر هم در انبارهای بخش خصوصی به دور ریخته شده است که در این آمار به حساب نیامده است در صورتیکه سال گذشته جامعه ما با کمبود شدید انواع شیر خشک ها، ماهی و مرغ و تخم مرغ و پنیر و گوشت و حبوبات روبرو شده بود. علت اصلی این وضع آن است که عده یی سودجو این مواد غذایی را در انبارهای غیر بهداشتی احتکار میکنند تا در موقع مناسب با چند برابر قیمت بفروش برسانند.

اما مساله اصلی در این است که محتکر و گران فروش ضرر نمیکند، بلکه زیان این ضایعات را از گران فروشی بقیه تولیدات خود جبران میکند.

حالا یک حساب سرانگشتی نشان میدهد که جامعه ما همه ساله باید صدها میلیون تومان بابت این ضایعات پول بدهد.

محاسبه کمیته ملی حمایت از مصرف کننده نشان میدهد که در سال گذشته بیش از ۲۵ درصد مواد غذائی، فقط در استان مرکزی فاسد شده و یا دور ریخته شده است در حالیکه سوای این رقم کشف شده، دهها تن دیگر از مواد غذائی فاسد به مصرف رسیده است بدون آنکه کسی به فساد و مسمومیت های ناشی از آن پی برده باشد.

گروهی از متخصصان مواد غذایی میگویند: بزرگترین دلیل این دور ریخته شدن مواد غذایی و مصرف انواع فاسد شده آن را باید در کوتاهی و کم توجهی سازمان های مسئول و دستگاههای اجرایی دانست چرا که در کار آنها، هماهنگی و همکاری یا تبادل اطلاعات و افکار یا وجود ندارد، یا آنقدر کم است که نمیتواند کارساز باشد. اما این دلیل نمیشود که تقصیر را یکسره به گردن سازمانهای مسئول بگذاریم، زیرا مردم ما نیز در این میان هنوز با نحوه نگاهداری مواد غذایی و جلوگیری از فساد آنها آشنا نیستند. این متخصصان میگویند: صنعت مواد غذایی ما در سال های اخیر رشد فراوانی داشته است، اما سازمان های مسئول و کنترل کننده ما و دستگاههای بهداشتی و نظارت کننده ما نتوانسته‌اند خود را، چنان که باید و شاید با این رشد سریع و همه جانبه هماهنگ سازند. از یکطرف سازمان های نظارت بر مواد غذایی گاهی در کارشان کوتاهی می کنند و از سوی دیگر موسسه استاندارد هم آنطور که باید در جلوگیری از تقلبات غذائی موفق به تعیین استانداردهای مختلف نشده است. در نتیجه کار، در مواردی چنان وضع نابسامانی پیدا کرده که در این میان عده یی سودجو با ارائه مواد غذایی فاسد سلامت جامعه ما را بخطر انداخته‌اند!

ماهیت غذا ها باید مشخص شود

کارشناسان مواد غذایی میگویند: این وظیفه موسسه استاندارد است که مثل همه ممالک پیشرفته روغن های توی قوطی یا ماهی های کنسرو شده، مشروبات داخل شیشه یا گوشت های منجمد و پنیرهای وارداتی را آزمایش کند، استاندارد آنها را در نظر بگیرد و مرتبا دستگاههای اجرایی و مردم را در جریان بگذارد. چون اگر مردم بدانند که در تهیه فلان مشروب غیر الکلی، بهداشت و نظافت مراعات نمیشود، از آشامیدنش امتناع خواهند کرد، یا اگر بدانند پنیر وارداتی، یا کالباس فلان کارخانه مضر و خطرناک است آن را مصرف نخواهند کرد.

همین کارشناسان دست اندرکار اضافه میکنند که در حال حاضر نه تنها از اعلام ماهیت مواد غذایی در بسیاری از موارد امتناع میشود بلکه در مواردی حتی سازمان های مسئول اجرایی هم از موضوع بیخبر میمانند.

گروه دیگری از متخصصان مواد غذایی میگویند: نارسایی بعضی از دستگاههای اجرایی، دلیل دیگری بروجود این بازار آشفته مواد غذایی است. اینها برای نمونه میگویند: مثلا سازمان نظارت بر مواد غذایی وزارت بهداری و بهزیستی که باید تشکیلات منظم گسترده، بودجه کافی و ابزار و ادوات فراوان داشته باشد، متاسفانه هنوز نتوانسته است بودجه لازم، آزمایشگاه و متخصص مواد غذایی در رشته های مختلف را چنانکه با گسترش صنعت مواد غذایی ما متناسب باشد فراهم کند، در نتیجه این سازمان با امکانات موجود خود نمیتواند چنان که شایسته است با متقلبین مواد غذایی مقابله کند.

نام و نشان کارخانه روی بسته غذایی

دست اندرکاران مواد غذایی میگویند: طبق مقرراتی که فعلا حاکم بر تولید مواد غذایی است، هر موسسه تولیدی باید نام و نشان کامل کارخانه‌اش را روی برچسب مواد خود ذکر کند تا در صورت تخلف مسئولان اجرایی بتوانند از کارخانه و محل تولید بازدید کنند. در صورتیکه همین حالا صدها نوع مواد غذایی در قوطی ها و بسته بندی های جور واجور به بازار ارائه میشود که نه تنها سازنده آن بلکه محل کارگاه و کارخانه آن هم تعیین نشده است.

همین گروه میگویند: آسیب پذیر ترین مواد غذایی را باید در همین بسته بندی های بی نام و نشان جستجو کرد. چون گاهی کار اینها بقدری غیر اصولی و غیر بهداشتی است که حتی نمیخواهند نام کارخانه تولید کننده آن را هم ذکر کنند، در حالیکه ثبت مشخصات کارخانه، بزرگترین وسیله تبلیغ برای فروش بیشتر محصول است.

مثلا مسئولان سندیکای کنسرو سازی لبستی تهیه کرده‌اند که بموجب آن شاید در حدود نیمی از کنسروهای رنگارنگی که در بازار فروش ارائه میشود، پروانه کار ندارند و ضوابط و مقررات اداری را رعایت نمیکنند و با همه تلاشی هم که از سوی مسئولان امر بعمل آمده است هنوز نتوانسته‌اند نام و نشان مدیران و مسئولان این کارخانجات بدون پروانه راشناسایی کنند.

مواد غذایی کنسرو شده هم تا مدت محدودی سالم می مانند

متخصصان مواد غذایی میگویند: جامعه ما هنوز دانش کافی در مورد نحوه نگاهداری یا مصرف مواد خوراکی ندارد، بهمین جهت باید مردم را با تازه های علمی با دانش غذایی و با طریقه نگاهداری و مصرف مواد غذایی آشنا ساخت. در این راه سازمان های اجرایی و وسایل ارتباط جمعی بیش از دیگران مسئولیت دارند، حتی این آموزش باید از دوره کودکی، از دبستان و دوره راهنمایی شروع شود.

این گروه میگویند: بسیاری از افراد جامعه ما فکر میکنند که مواد غذایی پاستوریزه شده کاملا قابل اطمینان است، در صورتیکه پاستوریزه شده ها، گوشت های نمک زده یا آن موادی هم که حتی در قوطی ها قرار گرفته‌اند، باید در یخچال یا فریزر و سردخانه نگاهداری شوند، چون هیچ ماده پاستوریزه شده یا کنسرو شده نمیتواند برای مدت طولانی سالم بماند.

غذا هایی که دور می ریزیم

کارشناسان میگویند: طبق امار موجود، فقط در تهران، یک چهارم مواد غذایی بسته بندی شدهٔ ما فاسد و ضایع میشود، در حالیکه در تهران همه امکانات برای نگاهداری صحیح و بهداشتی، فروش و عرضه به موقع این مواد غذایی وجود دارد. حالا اگر سازمان مجهزی برای آمارگیری وجود داشت که میتوانست امار تلفات غذایی ما را در تمام شهرستانهای دور و نزدیک هم تهیه کند مسلما رقم حیرت آوری را ارائه میکرد، چون در شهرستانها وسایل نگاهداری و امکانات فنی برای نگاهداری مواد غذایی، مثل سردخانه های مجهز و انبارهای وسیع و بهداشتی وجود ندارد.

این تلفات غذایی در حالی صورت میگیرد که روزی هزاران نفر در افریقای سیاه، در هند و پاکستان و در نقاط دور افتاده اقیانوسیه بسبب قحطی و کمبود مواد غذایی، بسبب فقر و گرسنگی میمیرند و هلاک میشوند، اما جامعه ما که در چند سال اخیر به رفاه و آسایش ناگهانی رسیده است، نمیتواند اهمیت زیانهای مادی و معنوی ضایعات غذایی را دریابد.

بیماری های ناشی از فساد غذا

این یک روی سکه است، روی دیگر سکه هم وجود دارد که دکتر عباس روحبخش متخصص مواد غذایی از انگلستان درباره آن، حرفهای تامل انگیزی دارد.

وی میگوید: ضرباتی که از ناحیه مصرف مواد غذایی فاسد شده به اجتماع وارد میشود سلامت جامعه را مختل میسازد و بهمراهش ثروت و سرمایه ملی و نیروی انسانی را هم به هدر میدهد

دکتر روحبخش می افزاید: هشتاد درصد بیماری ها از طریق آب آلوده و غذای فاسد بوجود میاید که ساده‌ترین و پیش پا افتاده‌ترین آنها تب روده، انواع اسهال و استفراغ، بیماریهای گوارشی و نظایر آن است، بعضی از این بیماری ها مخصوصا در اطفال و آدم های مسن بسیار خطرناک و حتی کشنده هستند.

پزشکان و متخصصان بهداشت، بیماری های غذایی را به دو دسته تقسیم کرده‌اند: نخست بیماریهایی که پس از مسمومیت بلافاصله اثرات خود را نشان میدهد و علایم مسمومیت را آشکار میسازد، مثل بستنی ها و کیک ها که نظایر آن را تا کنون فراوان دیده‌ایم، همین چند روز قبل بود که عده یی در قزوین و جمعیتی در حدود دویست نفر هم در کرج بسبب خوردن بستنی مسموم شدند و عده دیگری هم در تبریز با خوردن کیک عروسی مسمومیت غذایی پیدا کردند و به بیمارستان اعزام شدند.

کنسرو فاسد شده نوعی بیماری بنام «بتولیسم» ایجاد می کند که ۳۰ گرم ازسم ایجاد کننده آن می‌تواند ۲۰۰ نفر را بکشد

نوع دیگر مسمومیت های غذایی آن است که میکرب بوسیله گیاه وارد بدن حیوان میشود و از طریق مواد گوشتی و لبنی حیوان، به انسان سرایت میکند.

تا کنون برای بیماری های «سالمون بلویز» بیش از ۱۵۰۰ نوع میکرب شناخته‌اند که شاید ۵۰ـ۶۰ رقم آن در ایران بومی شده باشد، ولی این احتمال وجود دارد که بوسیله مواد غذایی و مخصوصا کنسروهای خارجی، بعضی از رشته های دیگر این بیماری هم به مملکت وارد شود.

نوعی از این بیماری «سالمون بلویز» بیماری های «وبا» و حصبه شباهت زیادی دارد و برای اطفال فوق العاده خطرناک است.

مصرف کنسروهای فاسد شده یک نوع بیماری به اسم «بتولیسم» ایجاد میکند که سی گرم از سم مهلک آن میتواند دویست هزار نفر را به کشتن دهد.

گروهی از محققان تغذیه میگویند: ماهی شور یا ماهی دودی که در شمال تهیه میشود، در مقابل میکرب این بیماری فوق العاده آسیب پذیر است، همچنانکه در سال گذشته بیش از صد نفر را به کشتن داد، ولی امسال کمیته‌یی با شرکت متخصصان فن برای مبارزه و جلوگیری از بروز این بیماری در شمال تشکیل شده است.

گروهی از غذاشناسان میگویند: تنها سازمان های مسئول یا سازندگان مواد غذایی مقصر نیستند، بلکه جامعه نیز باید دانش غذایی داشته باشد تا بتواند از فساد این مواد جلوگیری کند.

همین گروه میگویند: ما هر روز با نوع جدیدتری از مواد غذایی سروکار پیدا میکنیم که طریقه مصرف یا نگاهداری آن را نمیدانیم و در نتیجه گاهی بدون آنکه بدانیم، آن را بصورت فاسد شده مصرف میکنیم.

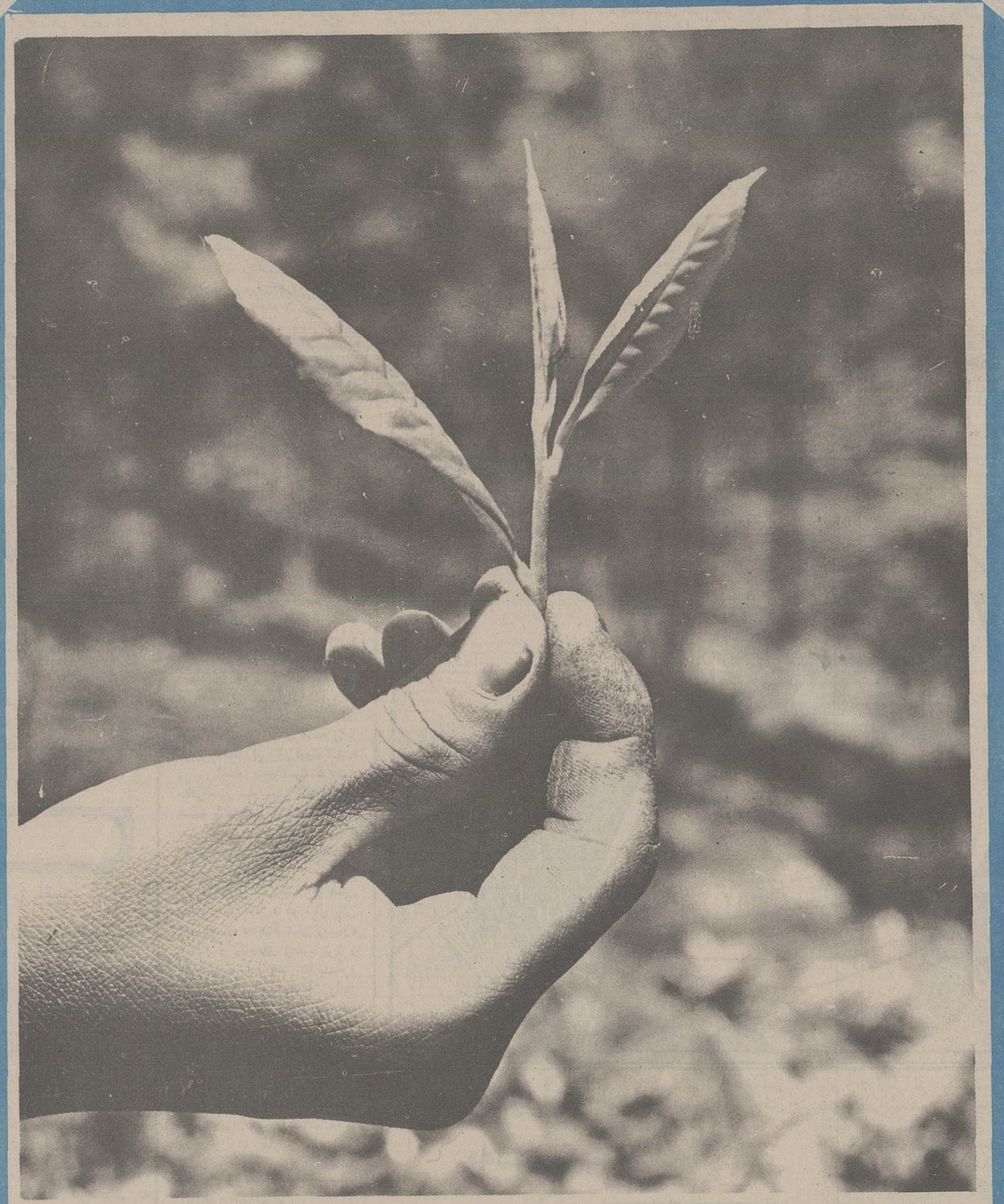

نهالی که امروز پرورش میدهید، فردا درختی بارور میشود

پس انداز امروز، سرمایه فرداست

بانک ملی ایران

اطلاعیه شرکت مریخ

(سهامی خاص)

بدینوسیله باطلاع میرساند که طبق تصمیم متخذه هیئت مدیره فعالیت این شرکت درمورد اتومبیلهای سواری مرسدس بنز درتاریخ ۳۰ سپتامبر ۱۹۷۷ مطابق با ۸ مهر ماه ۲۵۳۶ شاهنشاهی خاتمه می پذیرد ومراتب فسخ قرار داد به کارخانجات مرسدس بنز آلمان اعلام گردیده است. بدیهی است ازتاریخ فوق به بعد خدمات فروش وبعد ازفروش ولوازم یدکی توسط نماینده جدیدی که ازطرف کارخانجات مرسدس بنز آلمان تعیین میشود انجام خواهد پذیرفت.

شرکت مریخ (سهامی خاص)

اطلاعات

بنیانگذار : شادروان عباس مسعودی
صاحب امتیاز و مدیر: فرهاد مسعودی
سردبیر:حسین پنی احمد
سال پنجاه و یکم
محل اداره: خیابان خیام. ساختمان اطلاعات
تلکس ۲۱۲۳۳۶ ـ تلگرافی : اطلاعات . تهران ـ تلفن ۳۲۸۱

سخن روز

نظم نمونه

در دومین جلسه عمومی کمیسیون شاهنشاهی، آقای هویدا نخست وزیر سخنانی ایراد کرد که از نکات عمده آن اشاره‌یی بود به یکی از خصائص نظام شاهنشاهی و سازمان سیاسی موجود ایران.

نخست وزیر گفت: «در تمام کشورها انتقاد از کارها بوسیله گروههایی انجام میگیرد که با رژیم یا حکومت آن کشورها مخالفت میکنند و منظورشان فقط بدست گرفتن حکومت است ولی هنگامی که حکومت را بدست گرفتند درست به همان کارهایی دست میزنند که قبلا انجام میگرفت. اما در ایران این فرماندهی است که نه تنها خطوط پیشرفت کشور را تعیین میفرماید بلکه خود به آگاهترین انتقادها از کارهایی که انجام میشود دست میزند و کمبودها و اشکالات را روشن میسازد.»

گذشته را بگذاریم، در دنیای خودمان هرجا قیل و قال مخالف خوانهای حرفه‌یی به گوش میرسد وضع به همان قرار است که نخست وزیرمان میگوید. با این تفاوت که کشمکش دسته های متعارض در بعضی کشورها صورت ناپخته و ابتدایی دارد، در بعضی دیگر که اساس حکومت جاافتاده تر است قوانین و نظامات حدود مبارزات سیاسی را مشخص می کند و روی کار آمدن یک گروه یا کنار رفتن گروه دیگر تنها تبدیل و تغییر روش ها و ترتیبات اجرائی را به دنبال می آورد بی آنکه به نظم ثابت اداری و سیاسی لطمه‌یی برسد.

مع‌هذا در مورد همین کشورها نیز می بینیم که درگیری مداوم احزاب مخالف و پائین و بالا رفتن کفه اکثریت که مآلا به تزلزل یا تغییر دولت منتهی میشود، نوعی بی ثباتی را در شؤون مختلف کشور به ارمغان می آورد و به هرج و مرج آشکار و پنهان دامان میزند. هرج و مرجی که آفت توسعه و رفاه و پیشرفت است.

مزیت نظام سیاسی امروز ایران آن است که فارغ از همه این عوامل بازدارنده ـ و چه بسا تهدید کننده ـ میتواند در عین حال که ایران را از کوتاهترین راه به سوی عالیترین هدفهای توسعه و رشد پیش میبرد، خود کنترل کننده و عدداللزوم مهار کننده هرنوع کاستی و نقص و بی ترتیبی باشد.

در ایران نیز ما شیوه های مختلف رقابت برای بدست گرفتن قدرت را آزموده‌ایم. ما درین کشور هم رقابت های محدود و هم رقابت های نامحدود، هم مبارزه سالم و سازنده و هم منازعه منفی و مخرب احزاب را تجربه کرده‌ایم. هم احزابی داشته‌ایم که از بطن انقلاب و یا نقطه نظرهای مشترک نسبت به اصول برنامه های ملی تولد یافته بودند و دامنه رقابت آنها از حدود معقول فراتر نمیرفت. هم شاهد پیدایش و درگیری و آتش افروزی و فتنه انگیزی احزاب کوچک و بزرگی بوده‌ایم که در سالهای بی تکلیفی هر روز یکی از آنها مثل قارچ از زمین می روئید. یکی با دستیاری عوامل بیگانه و در سایه حمایت قوای اشغالگر خارجی نضج میگرفت و برای پایان دادن به حیات ملی و موجودیت تاریخی کشور فعالیت میکرد. دیگری را تنی چند فرصت طلب ابن الوقت در بساط عیش و نوش شبانه بنیاد می گذاردند و ازین حزب و حزب بازی هدفی نداشتند مگر تأمین مقاصد حقیر شخصی!

امروز، ایران در مرکز دایره تعقل و بلوغ سیاسی ایستاده است. بالاترین امتیاز کشور ما این است که خود را از همه عوامل مزاحم، عوامل بازدارنده رشد و پیشرفت رهانیده و با بهره گیری از امکانات استثنایی، درمسیر «تمدن بزرگ» قدم برمیدارد. این راهی است که فقط درپرتو یک رهبری قادر و مصمم و مسلط میتوان پیمود. دراین رهگذر فرصت آن را نداریم که هرلحظه بایستیم و برسر مسیری که باید انتخاب کرد برسروکول هم بزنیم.

نامه به سردبیر

با ارباب رجوع مهربان تر باشید

دربعضی از ادارات و سازمانهای دولتی که سروکار کارمندان بطور مستمر و مستقیم با ارباب رجوع است، اغلب مشاهده می شود که انجام برخی از کارهای فوری و فوتی مردم مدتی به تعویق میافتد و موجبات سرگردانی و بلاتکلیفی ارباب رجوع فراهم می شود. جواب درست به مردم ندادن و ارباب رجوع را از این اتاق به آن اتاق و از این بخش به آن دایره پاس دادن و انباشتن پرونده های فوری دربایگانی راکد سرعت لازم در رسیدگی به شکایات و رفع مشکلات مردم را ازبین می برد و باعث سردرگمی آنان می شود، وجود اتاق های دربسته دراین گونه ادارات و پیچیدگی روابط کارمند و مسئول و مشکل دسترسی به مقامات بالاتر اداری مثل رئیس و مدیر کل عوامل اشکاری در افزایش هرچه بیشتر مشکلات مراجعین به ادارات است.

متاسفانه بعضی از مسئولان اداری ما وقتی به مقام و منصبی می رسند، چنان دیوار محکمی به دور خود می کشند که مشکل، ارباب رجوعی می تواند از موانع فراوانی که سکرتر یا رئیس دفتر برای ملاقات جناب رئیس پیش میاورند، بگذارد و چند دقیقه‌ای دردش را با این مقام درمیان بگذارد. کارمندان اداره هم وقتی که وضع را چنین می بینند از انجام وظیفه محوله، شانه خالی می کنند و برای ارباب رجوع دل نمی سوزانند و درنتیجه هرکس وارد این قبیل ادارات می شود باید روزها و هفته ها درسالنهای عریض ازاین اتاق به اتاق دیگر برود و مجیز دربان و آبدار و مستخدم پشت دراتاق را بگوید تا آیا بعد از همه این دردسرها نتیجه‌ای عایدش بشود یا نه.

لزوم تحول بنیادی در سیستم اداری بعضی از سازمانهای ما انکار ناپذیر است و در تغییر و تحول اداری نخستین کار این است که این نوع روسا، برج عاج نشینی را کنار بگذارند وفکر نکنند که از مردم جدا هستند. تنها در چنین شرایطی است که کارمندان زیر دست نیز رسیدگی به مشکلات مردم را وظیفه اداری خود بحساب میاورند و متوجه می شوند که درمقابل بستی انجام کار و سهل انگاری در رسیدگی بمراجعات مردم مورد مواخذه شدید قرار می گیرند.

یکی دیگر از مواردی که توجه بآن ضروری و اجتناب ناپذیراست، جلوگیری از تجلیل پرستی بعضی از روسا و مقامات اداری در تزئین اتاق کار است، چون بعضی از صاحب منصبان اداری تصور می کنند که هرچه دفتر کارشان لوکس تر و مدرن تر باشد و پرده های گرانقیمت، مبلمان شیک و میز بزرگ و فرشهای خوش طرح دران بکار رود، اعمال ریاست زیبنده تر خواهد شد!

درحالیکه مدیریت صحیح وزیر نظر گرفتن رفتار و فعالیت کارمندان زیردست، هیچ ارتباطی باین مسائل ندارد و یک مدیر خوب کسی است که بدور از همه این تجملات و ولخرجی ها بتواند از نزدیک، مشکلات سازمانش را بررسی کند و دستورات لازم برای ایجاد تسریع در رسیدگی و انجام کار ارباب رجوع و کسانیکه بنحوی با سازمان سروکار دارند، صادر کند.

ع ـ شریفی

همایشی که برای «زبان پارسی» برپا شد

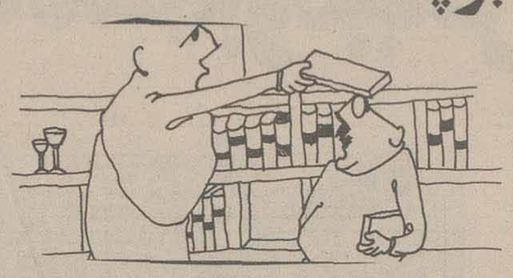

ناصر انقطاع

در هفته گذشته، همایشی برای پشتیبانی از زبان پارسی با کوشش ورجاوند «بنیاد شهبانو فرح» و از سوی سازمان رادیو تلویزیون ملی ایران بر پا شد که از چند دیدگاه، شایسته نگرش و بررسی بود.

پیش از همه، بی‌هیچگونه خوشامد گویی و چاپلوسی و چرب زبانی، بر خود بایا می‌دانم که از کوششهای کم و بیش ارزنده‌ی دستگاه «رادیو و تلویزیون» در راه زنده نگهداشتن و توانا تر ساختن زبان پارسی، ستایش کنم. هر چند که این کوششها آنچنان نیست که دلخواه شیفتگان زبان پارسی باشد، اما با نگرش به نیروی گسترده‌ی این دستگاه و توانایی بی‌چون و چرایش در راه روا ساختن زبان، باید گفت که این تلاشها بهر روی گامهایی است به سوی رواتر و رساتر ساختن این زبان، در پهنه‌ی گسترده سرزمین نیایی پارسی گویان.

باری، بر پایی همین همایش که هفته گذشته انجام گرفت، خود یکی از آن کوششها بود. اما در این همایش به چیزی که نگریستند، شناخت بیماریهایی بود که گریبان زبان را گرفته‌اند و همچنین بررسی راههای درمان آنها و نیز، راه پالودن زبان از آلودگی‌های فراوان. زیرا در این همایش آنانکه گردنها افراشتند و باد در غبغب‌ها انداختند و سنگ‌ها برای زبان پارسی بر سینه زدند، خود از آنهایی بودند که هر چند گاه یکبار، بیماری‌ای بر بیماریهای زبان می افرایند و آلودگی آن را بیشتر می کنند. یعنی برخی از گویندگان این همایش، یکسره پارسی را باور ندارند و بر آنند که تنها سخنی بگویند و نامی از خویش در روزنامه‌ها بخوانند و چهره‌ی خود را در تلویزیون بنگرند.

برای نمونه، یکی از سخنرانان این همایش، همان کسی است که واژه‌ی پارسی «سده» را با «صاد» و بگونه‌ی «صده» می نویسد. و دستاویزش در این نادرست نویسی آن است که: در «فونوغرافی!» که از سخنان مظفرالدین شاه بر جای مانده است، او واژه‌ی «سد» را با گویش «صاد» برزبان آورده است! و این استاد، بران است که چون مظفرالدین شاه چنین گفته، پس «سد» با «صاد» است و «سده» را هم باید با «صاد» و بگونه‌ی «صده» نوشت و «جشن سده» نیز «جشن صده» است!

فراموش نمی‌کنم که همین سخنران نزدیک به دو سال پیش بسختی به «فرهنگستان زبان» تاخته و واژه‌های «همایش» و «فرنشین» را نابجا شناخته و بخشی از روزنامه اطلاعات را در این زمینه سیاه کرده بود که، همایش نادرست است و فرنشین ناروا، و بجای همایش می‌باید واژه‌ی «کنگره» را بکار گرفت. و نیز در پرده گفته بود که «رییس» بهتر از «فرنشین» است.

و آنگاه که به او خرده گرفته شده بود که واژه‌ی «کنگره» واژه‌ای لاتینی است و از این گذشته، این واژه همانندی هم در زبان پارسی دارد که بمعنای «دندانه» آمده است، پس آن را چه بگوییم؟ همین استاد فرموده بودند:

آن کنگره بمعنای دندانه، دیگر مرده است و بهتر است کنگره‌ی بمعنای همایش را بر گزینیم!

یکی دو تن دیگر از سخنرانانی که در این همایش داد سخن دادند، از آنهایی بوده‌اند که واژه‌های تازی را که از گذشته‌ها، در زبان ما جا خوش کرده و آن را آلوده‌اند، واژه‌های «تازی پارسی شده!» می‌دانند و بر آنند که بکار گرفتن آنها زیانی ندارد.

برخی دیگر نیز انگونه سخن گفتند که آدمی می‌پندارد حتا دستور زبان پارسی نمی‌دانند و شنیده شد که واژه‌ی پارسی «استاد» را، «اساتید» گفتند و ندانستند که واژه‌ی پارسی را نمی‌توان و نمی‌باید بروال تازیان، جمع شکسته بست.

بگفته‌ی دیگر، در بند آن نبودند که «استادان» بگویند، نه «اساتید».

اینان همانهایی هستند که واژه‌های پارسی «میدان، درویش کرد، و بستان» را «میادین، دراویش، اکراد و بساتین» می گویند.

سخنران دیگری بجای «پیشنهادها» ساخت «پیشنهادات» را بکار گرفت که با پرخاش یکی از باشندگان (حاضران) روبرو شد.

گفتنی است که این سخنران بهنگامی این نادرستی-بزرگ را بر زبان راند که دو روز پیش از آن در همین روزنامه و در همین رویه، زیر سرنویس: «زبان دری، چگونه دری‌وری شد.» به همین نکته پرداخته و نوشته بودیم که: «پیشنهادات. سفارشات. تلگرافات پاکات. گزارشات و مانند اینها» نادرست است، زیرا این واژه‌ها تازی نیستند که بروش تازیان جمع بسته شوند.

براستی روشن نیست که چرا به این همایش برخی کسان را فرا خوانده بودند که به ورجاوندی و ارزش «زبان پارسی» خستو نیستند و تنها نان «نام» خود را می‌خورند. و گفتارها و نوشتارهای‌شان انباشته از ساخت‌های تازی و واژه‌های بیگانه است؟

در میان فرا خواندگان در این همایش، گروهی اندک از همنوادان فرهنگستان زبان ایران ـ نه همه‌ی آنها ـ دیده می‌شدند که می‌توان آنها را کوشندگان راه سر بلندی زبان دانست، اما دسته‌ای دیگر نیز به چشم می‌خوردند که یکسره با فرهنگستان سر ستیز دارند و کوشش‌های این سازمان را نه تنها باور ندارند، که برای از میان بر داشتنش کمر بسته‌اند.

شگفتا، چگونه اینان می‌خواهند پارسی را بسامان آورند و چگونه می‌توان بادبان کشتی زبان را به دست لرزان اینان سپرد، تا آن را بر افرازند و از دریای خروشان و پر جنبش کنونی بگذرند؟

شاید هم برای همین بود که بر گذاری این همایش هیچگونه بازتابی نداشت و نه مردم و نه روزنامه‌ها، برپایی آن را جدی نگرفتند و از آن سخنی نگفتند و از کنارش گذشتند بی‌آنکه به آن بنگرند و درباره‌اش چیزی بنویسند.

اما در این میانه، براستی دلم برای «زبان پارسی» سوخت. و بار دیگر راز ناتوان شدن آن را دریافتم.

روزنامه نگاران، تاریخ زمان حال را مینویسند

حسین مهری پاریس

یک روزنامه نگار آلمانی که در پاریس، نمایندگی روزنامه «زود دویچه زایتونگ» را بر عهده دارد، روزی می گفت: «روزنامه نگاری، نوشتن تاریخ زمان حال است به عبارت بهتر، روزنامه نگار، تاریخ گذشته نزدیک را می نویسد، گذشته‌یی که هنوز نگذشته است و بانگ رویداد هایش هنوز طنین انداز است.»

روزنامه نگار آلمانی بی آنکه خواسته باشد در واقع از کار ویژه روزنامه نگاران فرانسوی، تعریفی به دست می داد که بسیاری از آن ها تاریخ زمان حال را نه تنها در قالب ستون های روزنامه یا مجله شان در قالب کتاب نیز می ریزند کتاب هایی که غالب ارزش مراجعه و بازار فروش دارند.

ده روز است که سایگون سقوط کرده است، روزنامه نگار فرانسوی که از دژ فرو ریخته سایگون باز گشته کتابی به نام «و سایگون سقوط کرد» به بازار نشر می فرستد، کتابی چنان گویا که حین خواندن گمان می بری قلب برهنه سایگون زیر نگاهت می تپد..... پرتغال، تازه بهار آزادی‌اش را آغاز کرده است و با آذین کردن جنگ افزار سربازان آزادی بخش با ساقه گندم و گل یاس جشن بهاری میگیرد. بی درنگ چند روزنامه نگار فرانسوی که در امور پرتغال تخصص دارند و تازه از لیسبون رها شده باز گشته اند، کتاب هایی بنام «انقلاب پرتغال» ، «۲۵ آوریل در لیسبون» و «پرتغال در پایان نقب» منتشر می سازند و چشم ها را بر چشم اندازی پهناور از رویداد و اندیشه در باره پرتغالی که در ستون های روزنامه نمی گنجد، می گشایند.....حسن این کتاب ها این است که دریچه‌یی روشن بر دنیای خبر و نظر باز می کنند و از این گذشته، مواد خام را برای تاریخ نویس فردا مهیا می سازند، یا به قولی، تاریخ را سربزنگاه می نویسند و رویداد را حین رخ دادن زیر ذره بین می گذارند..... و به قولی دیگر، تاریخ را داغ داغ سر میز می آورند و واقعه را زنده صید می کنند.

در هفده هیجده ماهی که لبنان زیر نگاه بی تفاوت جهان، تیشه بر ریشه خود می زد، دست کم ده کتاب در باب رویداد های لبنان در فرانسه انتشار یافت که همه نوشته روزنامه نگارانی بود که در کار لبنان تبحری دارند، اما تنها رنگ و روی رویداد نبود که در این کتاب ها به چشم می آمد، نویسندگان رشته رویداد را به دست گرفته، به ریشه های آماس می رسیدند و راستی را گاه چون یک تاریخ نویس جامعه شناس، سر بر می آوردند:

هر رویداد را به صد گونه تماشا می کردند و با دادن یک عالم خبر و اطلاع پیرامون این رویداد، آن را از ابعاد متعدد و متفاوتی بر خوردار می ساختند و آنگاه که ذهن خوانند، با احاطه بر این آگاهی ها، سرشار می شد، رویداد را زیر ریزبین می بردند و از فراز زاویه آن را می نگریستند.

در باب این آثار، آنچه شگفت انگیز است این که با همه شتاب و سرعتی که در تالیف و انتشارشان به کار رفته است نشانی از شتابزدگی ندارند و بی آهنگ ولق و بی حس نوشته نشده اند به عکس معمولا شیرازه نیرومندی از نثر آن ها را دربر می گیرد و نه تنها نثر و قدرت بیان، مهارت در فصل بندی و سامان بخشی زمانی و منطقی این کتاب ها، عبرت آموز است.

هر یک از این آثار دایرة المعارفیست، دست کم آرشیوی ست، شناسنامه‌یی ست از یک یا چند رویداد که در آن ها کهکشانی از شخصیت ها متعلق به رنگین کمانی از گرایش ها تصویر شده اند. اگر نگوییم تحلیل.

از این گذشته روزنامه نگاران فرانسوی که غالبا نیمه ادیبانی هستند ، اثر سیاسی یا اجتماعی شان را با پشتوانه یی از زیبا یی کلام و شبکه رنگینی از کنایه ها، تلمیح ها، تعریض ها و تشبیه ها، نیرومند می سازند، بدان سان که نمی انگاری مولف به عنوان روزنامه نگار، شتاب در تالیف داشته است.

ویژگی دیگر این آثار که نمیتوان آنها را با بر چسب ویژه نامه های بررسی مسایل روز یا وقایع روز کم بها کرد این است که همواره به عنوان ماخذی با ارزش نسبی، دانشجویان رشته های مربوط را یاری می دهند واین استادانند که به طیب خاطر، خواندن آن ها را توصیه می کنند، زیرا آن ها اثر را به صرف این که روزنامه نگار آن نوشته است ارزیابی نمی کنند، با افاده و پوز خند به این گونه آثار نمی نگرند، زیرا آنچه اثر می گوید در خور اهمیت است مهم نیست هر کس آن را پرداخته است.

○

افکار یک پادشاه

نوشته: ر-ک - کارانجیا ۶

تا پایان قرن، بشر به غارنشینی نزدیک میشود

من یقین دارم که بازگشتی به صراط مستقیم آریایی به تنهایی میتواند بشریت را از وبال دنیایی که چهار اسبه بسوی جنگ و انحطاط و مصیبت عظمی میتازد نجات دهد وقتی که من گزارشهای وقایع ویتنام را می خوانم و یا باصطلاح «رفوزه»ها و مطرودانی را می بینیم که از مشتقات تمدن باختری هستند و با هویتهایی مانند «هیپی ها، پیروان مکتب پوچی و اصحاب فرقه‌های غریب دیگر شناخته میشوند» این احساس را در خود می‌یابم که تاقبل از فرارسیدن پایان قرن، افزارهای مرگ، و موادمخدر و انهدام خود، بدست خودکشتی سرگردان دنیای ما را برصخره های تباهی درهم خواهد شکست و بشریت را به قهقرایی که نقطه فرجام آن بازگشت به غارها خواهد بود مجبور خواهد کرد. پس آن زمان، برای کسانیکه ایمان به راه و رسم معنوی، ـ اخلاقی و صلح آمیز زندگی دارند رسیده است که بپا خیزند و شاهراه دیگر، یعنی صراط مستقیم رستگاری آریایی را به نوع بشر نشان دهند.

من بزحمت نیازی به مطمئن کردن شما دارم که شخصا بسختی تلاش می کنم تا این آرزو را جامعه عمل بپوشانم، و با خواست خداوند، احساس اطمینان میکنم که در این رسالت به پیروزی خواهم رسید.

کوروش امروز

سئوال ـ درچشمهای تخت جمشید من بین دو پادشاهی که بیست و پنج قرن فاصله آنان را از یکدیگر جدا کرده است وجه تشابهی یافتم و آن اعلیحضرت را بعنوان کورش

مجسمی که با رستاخیزی دوباره حلول کرده است، مورد ستایش قرار دادم و من همچنین از دریافت این نکته به وجد آمدم که همین تلقی از آن زمان تا کنون به شعار محبوب ایران تبدیل شده است. بیاد دارم که آن اعلیحضرت با هنگامیکه در آئین نثار تاج گل بر آرامگاه کورش کبیر در پاسارگاد حضور یافته بودند می نگریستم، و می شنیدم که در تجلیل سلف فنا ناپذیر خود، فرمودید: کورش بزرگ، آرام بخواب زیرا ما بیداریم و همیشه بیدار خواهیم ماند تا میراث پر افتخار ترا پاسداری کنیم در آن لحظه بود که من فهمیدم شباهت میان آن اعلیحضرت و کورش کبیر تا چه اندازه کامل و جامع است و چه استحکامی در پیوند عاطفی میان پادشاه زنده و سلطان متوفی، و بین گذشته و حال وجود دارد.

جواب ـ از تکریم شما، که خودم را مستحق آن نمی دانم سپاسگزارم، بهر حال بزحمت نیازی احساس می کنم تا به شما اطمینان دهم که ما بیداریم و تا ابد نیز بیدار خواهیم بود تا میراث گرانبهای ایران را حراست کنیم. من فکر می کنم که پیشرفت های شگرف اخیر در کشورم شهادت می دهد که ما از تغییر سازنده استقبال می کنیم. اما در عین حال در حمایت از برخی ارزشهای والاتری که به اعتقاد من از سجایای اختصاصی خودمان هستند استوار ایستاده‌ایم. ما باغهای مصفا و شعر و زندگی خانوادگی و میهمان نوازی پارسی را گرامی می داریم. در ستایش این سرزمینی که بیابانهای عریان و قلل پوشیده از برف کوهستانها، و درختان سدر و کاج و رودها و جویبار ها و چشمه سار ها ، و مجاری قنوات، و گل های سرخ و شکوفه های بهار نارنج و آوای بلبلان نغمه خوان، همه و همه در آن، وجود دارند به تغنی می پردازیم، و به موسسات سیاسی و اجتماعی خود نیز می بالیم.

فصل دوم

از رستم تا رضا شاه

فردوسی طوسی جلال و عظمت شاهان و سلحشوران ایران باستان را در «شاهنامه» خود ثبت کرده ولی روایت معاصری وجود ندارد که در آن عظمت احیاء شده ایران در عصر سلطنت دودمان پهلوی به ثبت رسیده باشد. در این فصل مولف کتاب نکته بالا را با اعلیحضرت محمد رضا شاه پهلوی در میان میگذارد و میکوشد تا با استشهاد به کلام شاهنشاه «شاهنامه» تازه‌ای بپردازد.

سئوال ـ در باره تاریخ عتیق کشور شما کتابهای بسیار نوشته اند، ولی بعد از شاهنامه فردوسی طوسی، اگر کتابهای تاریخی را که مدرسین غربی تالیف کرده اند به حساب نیاوریم، هیچ نوع تاریخی به معنای علی الاطلاق آن در این مقوله نگاشته نشده است، ما به «شاهنامه» جدیدی در باره دودمان پهلوی نیاز داریم و هیچ نوع تقویم تاریخی در این زمینه نمیتواند اصیل تر از قول پادشاهی باشد که خود تواما یک شاهد عینی و بهمان اندازه یکی از عمل کنندگان اصلی در آفریدن این حماسه جدید، یعنی شخص آن اعلیحضرت، بوده است، آیا اجازه میفرمائید که این فصل را با داستان زندگی خودتان آغاز کنیم؟

جواب ـ داستان زندگی من نه با من و نه با پدر کبیرم، رضا شاه پهلوی آغاز میشود. خانواده من از استان باستانی و معروف مازندران در ساحل دریای خزر است که آن را یکی از سرزمین های اصلی اقوام کهن آریایی شناخته اند.

باستانشناسان متجدد به پاره‌ای اکتشافات بسیار شورانگیز نایل آمده اند که نشان میدهد حتی در عصر حجر نیز کرانه های دریای خزر مکان زندگی انسان های اولیه بوده است.

در حدود ۱۵۰۰ سال قبل از میلاد مسیح مردمان سخت کوش و پر تحمل نژاد آریایی از جلگه های آسیای مرکزی سرازیر شدند و در سرزمین من سکنی گزیدند.

ناتمام

توضیح

در چهارمین بخش این مطلب که روز شنبه ۳۱ اردیبهشت ماه چاپ شد از سطر نهم تا سطر سی و دوم متاسفانه از مطلب دیگری داخل این مطلب شده بود که حتما خوانندگان عزیز خودشان متوجه این اشتباه شده‌اند

علی سهیلی به‌سمت وزیر امورخارجه تعیین و معرفی شد

آقای علی سهیلی وزیرمختار ایران درلندن که اخیرا احضار شده و دیروز بتهران ورود نموده بودند بسمت وزیرامورخارجه منصوب و به بیشگاه همایونی معرفی گردیدند.

اوامر همایونی

هنگام تشریف فرمائی اعلیحضرت همایون شاهنشاهی بگرگان موضوع استفاده از آب رودخانه گرگان برای زمین های حاصلخیز دشت مورد توجه ملوکانه قرار گرفت و مقرر فرمودند بررسیهای بیشتری دراین موضوع شده و گزارش آن تاموقع پائیز بعرض برسد. نظربانیکه برای انجام اوامر ملوکانه باید نخست نقشه های دقیقی از رودخانه و جاهائی که مناسب برای ایجاد سدسازی میباشد تهیه شود لذا از طرف اداره کل فلاحت به آقای رویرت سامسون مهندس آبیاری و آقایان قاضی زاده و سمی زاده دستور داده شد که بگرگان عزیمت نمایند و درآنجا بهمراهی آقای سرکی بارایان و مهندسین دیگری که درگرگان هستند مشغول نقشه برداری برای رودخانه گرگان شوند.

تصحیح خبر

انعامی که اعلیحضرت همایون شاهنشاهی درارسر به آقای رحیم خود را تهیه نموده و به مجلس تقدیم شد. کمیسیون بودجه مجلس شورای ملی اولین جلسه خود را درسال ۱۳۱۷ دیروز پیش ازظهر تشکیل داده اقدام به رسیدگی بودجه های تفصیلی نمود.

چای ممتاز و معطر

بنگاه واردت چای بانظر دقیق اشخاص فنی و متخصص خود از

گرتاگاربو

بهترین چای بهاره محصول تنکابن بدرجات و ارقام مختلف باب هرشهرستان بطور علمی تهیه نموده و به علامت مخصوص این بنگاه «که عمارت رامسر است» دربسته های ۵۰۰ گرامی بطرز جالب توجه بسته بندی نموده است. چای های نامبرده از حیث جنس و عطر و طعم و رنگ با بهترین چایهای خارجی مقابله و رقابت مینماید بهای فروش آن درانبار مرکزی تهران بقرار زیرین است:

چای زرین ممتاز بسته ۵۰۰ گرامی ۱۵ ریال

چای پاروتی زرین بسته ۵۰۰ گرامی ۱۵ ریال

چای زردار بسته ۵۰۰ گرامی ۱۲ ریال

چای قلمی بسته ۵۰۰ گرامی ۱۲ ریال

چای شکسته قلم بسته ۵۰۰ گرامی ۱۰ ریال

بابت کرایه از تهران تاکلیه استانها و شهرستانها و منافع شرکتها بسته‌ای یک ریال بقیمت های معینه اضافه میشود که بدست مصرف کننده برسد.

دستور طبخ هم جوف هر پاکت گذارده شده است

شایسته است عموم اهالی کشور چای های نامبرده را که نوعا صحت بخش و برای تفریح دماغ مفید و از حیث اقتصادهم باصرفه است استعمال نمایند.

بودجه های تفصیلی

چون بایستی بودجه های تفصیلی سال ۱۳۱۷ تاآخر اردی بهشت تقدیم مجلس شورای ملی شود کلیه وزارتخانه ها و ادارات دولتی بودجه های تفصیلی سال ۱۳۱۷

جهان سینما

رابرت تیلور

همه ساله مجله هفتگی «پـو دو» مسابقه‌ای برای تعیین بهترین فیلمهای سال مطرح میکند. اخیرا مامورین مخصوص رسیدگی باین مسابقه عقیده عمومی را راجع به بهترین فیلمهای سال ۱۹۳۷ معلوم کرده‌اند.

برطبق صورتی که تهیه شده فیلم سرگذشت «مـارگریت گوتیه» بهترین فیلم معرفی گشته است. این فیلم از کتاب خانم کاملیا شاهکار الکساندوما «پسر» اقتباس و سال گذشته بشرکت دوستاره درخشان سینما «گرتاگاربو» و «رابرت تیلور» تهیه گردیده و از بهترین محصولات کارخانه متروگولدوین مایر محسوب میشود.

فیلمهای دیگری که پس از سرگذشت مارگریت گوتیه درصورت نام برده شده‌اند چهره های مشرقی باشتراک پل مونی و فرماندهان شجاع شاهکار فردی بارتلیمو و اسپنسرتراسی میباشند. سه دختر جوان درصحنه، اسکادران سفید، زندانی زاندا، رومئوزولیت بترتیب درجات بعدی را حائز بوده‌اند.

مناقصه

شهرداری تهران خرید گیوه های آج و شاه رضائی و جوراب و کلاه افراد مستخدمین بنگاههای اداره بهداری را به مناقصه گذارده است بتوجهات مخصوص پدرانه آقای دکتر حسین معتمد از چنگال بیماری بواسیری که متجاوز از ده سال ابتلاء بدان مرا ازار میداد درنتیجه عمل جراحی دربیمارستان معتمد نجات یافتم. اکنون بجاست که از ایشان و حسن انتظام بیمارستان و توجهات کارکنان آن امتنان و تشکر نمایم و استدعاکنم که این مختصر را از من و خانواده من پدرانه قبول بفرمایند ـ مهدی شاملو

کافه آبشار

مدتی بواسطه تعمیر جاده تعطیل بود اینک که جاده تا آبشار باز و اسفالت شده کافه آبشار هم باطرز نوینی دایرگردیده و از مشتریان خود دعوت مینماید.

آقای محمدرضا طباطبائی وزنه بردار «هالتروفیل» عضو باشگاه میهن خود را برای مسابقه قهرمانی امسال آماده نموده کسانی که مایل بشرکت درمسابقه با ایشان میباشند بکانون باشگاه میهن واقع درخیابان جمال الحق مراجعه نمایند ـ مدیرباشگاه میهن حمید ذوالقدر

چهل سال قبل...

«نقل از اطلاعات ۲ خرداد ۱۳۱۷»

قابل توجه تازه عروسها

سیسمونی:

این سنت، خوبست که فراموش شود؟

سیسمونی دادن، دستخوشی است به تازه عروس

سیسمونی چیست و اجزاء ان ازچه چیزهائی تشکیل میشود.

پس از روزهای طلایی ماه عسل ـ درست ازهمان هنگام که عروس خانم خبر آمادگی خود را برای «مادر» شدن به همه نزدیکانش میدهد، خانواده عروس به تکاپوی تهیه «سیسمونی» برای دخترشان می افتند. سیسمونی دادن که از یک سنت و رسم قدیمی ناشی می شود، درواقع بخاطر اهمیت دادن به نخستین نوزاد یک عروس و داماد و جوان رواج دارد و با پیدایش اولین عوارض حاملگی درعروس، مادرعروس به تدارک آن می پردازد و با تهیه وسایل اتاق خواب و زندگانی اولیه کودک به رعایت این سنت دیرینه میپردازد.

عده‌ای عقیده دارند که سنت تهیه وارسال سیسمونی بیش از پنجاه سال سابقه ندارد و اگر خیلی به عقب برگردیم ممکن است باین حقیقت برسیم که رسم و سنت مزبور از آبادی های دوردست و کوهپایه ها به شهر آمده است.

درهرحال «سیسمونی» هراصل و منشائی که داشته باشد درحقیقت یک عنوان بیشتر ندارد و آن «دستخوشی» است که خانواده عروس برای بدنیا آمدن اولین کودک به او میدهند. بعبارت دیگر معافیت داماداست از قبول مخارج اولین کودک، زیرا انصاف نیست که داماد، چون تن به ازدواج داده و مخارج هنگفت عروسی را بگردن گرفته و هنوز از زیربار این مخارج بیرون نیامده هزینه های مهمان کوچولوی خانه خود را نیز بعهده بگیرد.

بعضی از مردم سیسمونی را ازنظر داماد «دسر» جهیزیه میدانند! تهیه سیسمونی معمولا با مادرعروس است و طبیعی است که رنگ و نوع اجزاء سیسمونی برحسب جنسیت نوزاد فرق میکند. براساس حدسیات واحتمالات اگر جنین را پسر تشخیص دهند وسائل او را برنگ آبی و اگر حدسشان دخترباشد رنگ انتخابی اغلب صورتی است. البته چون هنوز که هنوز است بیشتر خانواده های ایرانی دوست دارند نوزادشان پسر باشد و غالبا سیسمونی نوزاد را آبی رنگ انتخاب می کنند.

سیسمونی شامل چه چیزهایی است؟

۱ـ اولین چیزی که در «سیسمونی» به چشم میخورد تختخواب است که بنا به مدروز مدل عوض میکند. همچنین کمد و میزپای تخت، لوازم اتاق خواب را تکمیل میکند.

۲ـ کالسکه جزء دیگری از «سیسمونی» است و کوله پشتی که بتازگی بین خانمها برای حمل نوزاد مد شده نیز وسیله جالبی است.

۳ـ انواع و اقسام لباس و کلاه و پاپوش و همچنین وسایل استحمام بچه آخرین اجزاء سیسمونی را تشکیل میدهند. اما نکته مهم اینست که بسیاری از مادران جوان بدلیل نداشتن تجربه تهیه و خرید هریک از اشیاء فوق برایشان مشکلاتی دربردارد.

سابق براین رسم چنین بود که قطعات مختلف «سیسمونی» را در «طبق های» مخصوص قرار میدادند و طبق کش ها که «فینه» یا عرقچین قرمز رنگ برسر داشتند با استفاده از بالشتکی که بوسیله «فوته» یا به اصطلاح «لنگ» میساختند حمل می شدو طبق ها را از کوچه و خیابان بروی سر حمل میکردند تا به خانه داماد برسند، اما امروز. دیگر این مراسم منسوخ شده و اکثر خانواده های به اصطلاح پیرو مد ـ «سیسمونی» نوزاد را از خارج تهیه می کنند. به این ترتیب مادربزرگ و مادرنوزاد از دوخت و دوز لباس نوزاد و زحمت های احتمالی دیگر خود را خلاص می کنند. اما اینکه واقعا بدورانداختن آداب و روسم مادربزرگها پسندیده است یا نه؟ صاحب نظر شمائید.

از: ش ـ مهرپرور

...واین معلم است که میتواند بکشد و یا زنده کند!

از: مهین پزشکپور

شاید شماهم این خبر را در اطلاعات چند شب پیش ملاحظه فرمودید که دانش‌آموزی تحت تاثیر سخنان معلمش که گفته بیگناهان بیهشت میروند و کودکان مخلوق بیگناه خداوند هستند دست بخودکشی میزند که هرچه زودتر بیهشت برود. من که نتوانستم این خبر را سرسری بگیریم و بخوانم و بگذرم زیرا وقتی خوب نا بانتها آنرا خواندم بنکات ومطالبی برخوردم که هریک درجای خود میتواند موضوع یک مقاله باشد. تصمیم گرفتم مطلبی راجع به آن برای جلب توجه معلمان، متخصصان آموزش و پرورش، وپدران ومادران بنویسم:

شاید شماهم بامن همعقیده باشید که وقتی نفوذ کلام معلم تا به آن حد است که بتواند اینچنین، کودکی رامنقلب ومتاثر سازد که تحت تاثیر حرفهای او برای هرچه زودتر رفتن به بهشت دست بخودکشی بزند، آیا جای آن نیست که از این نفوذ وقدرت برای براه انداختن نیروهای کودکان و جوانان درجهت مثبت استفاده کنیم؟

باید به آن معلمی که توانسته تا این حد اعتماد بچه‌ها را بخود وسخنان خود جلب کند آفرین گفت و از او خواست که از این قدرت خداداده برای تربیت انسان های باایمان درستکار، وظیفه‌شناس و میهن‌پرست استفاده کند. همین معلم میتواند از همین حالاتنفر بچه‌ها را نسبت بظلم و دروغ و افترا و تهمت برانگیزد ـ همین معلم میتواند از شاگردانش افرادی آزاد، مهربان، وانسان دوست بسازد واین اوست که میتواند از این کودکان، مردان و زنانی شجاع، با استقامت و محکم، صاحب علو طبع وروح بلند و وجدانی پاک و منزه بسازد. از طرف دیگر میتواندبه آنها بیاموزد که درزندگی فردی منظم وبانضباط باشند و از زورگوئی و تعدی بحقوق دیگران بپرهیزند وفداکاری وگذشت و ایثار را جانشین خودخواهی و خودپسندی و همه چیز خوب برای من، نماید. حال که معلم میتواند بچه‌ها را، چنین با تعالیم اخلاقی، دینی، اجتماعی آشنا سازد و این عادت را ازهمان کودکی درآنها بوجود آورد، پس چرا مابچه‌ها و جوانها را ازنعمت این آموزش بی‌بهره میسازیم، پس چرا این ارتباط معنوی ونفوذ کلام معلم را نادیده میگیریم، واز این نیرو برای هدایت وارشاد فکری وروحی بچه‌ها استفاده نمیکنیم ووقت را باپرداختن بمسائل سطحی تلف میکنیم.

چه خوب میشود اگر نیروی کودک را درمسیر ابتکار، ابداع واختراع براه اندازیم و خیلی بهتر میشود از او نسانی کامل با تمام خصوصیات انسانی پرورش دهیم و بطور خلاصه میتوان گفت که اگر دستگاه تربیتی، بخواهد میتواند بخوبی از این نیروی شگرف در ساختن انسان های آزاده، مبارز و آشنا بمسئولیتهای اجتماعی استفاده کند. ای کاش میشد در کنار دروس علمی، دروس، اخلاقی را نیز با زبانی گویا وروشن دور از هرگونه ابهام بچه‌ها آموخت وراه درست زندگی کردن را به آنها یاد داد واین فکر را در آنها تقویت کرد که یک انسان کامل و خوب بودن مقدم برعالم ودانشمند بودن است. همچنین ضمن یادآوری اینکه بهشت جای بیگناهان است میتوان بشاگردان آموخت که برای رفتن ببهشت لازم نیست در همان اوان کودکی که انسان بیگناه است کمابیش، میتوان صدسال زندگی کرد و بیگناه و پاک بود وازبدیها و حق کشی‌ها وزشتیها بدورماند..

واما نکته دیگری که درلابلای این خبر بچشم‌خورد ویادآوری آن حائز اهمیت است اینستکه این کودک داروها را از گنجه و کشوی آشپزخانه پیدا میکند و مخلوط میکند وبقصد مسموم شدن وخودکشی آنرا سر میکشد. آیا فکر میکنید این درست است کهما هرگونه دارو و قرص را باین سهولت و آسانی دردسترس بچه‌ها قرارمیدهیم؟ این کم توجهی ویا بهتر بگویم بی توجهی و بی‌اعتنائی باین نکات، باتمام هشدار هائی که در روزنامه‌ها ومجلات ورادیو وتلویزیون بمادران و پدران داده میشود، چه دلیلی جز سهل‌انگاری میتواند داشته باشد؟

چطور ماندانیم که جای نگهداری قرص ودارو، کشوی گنجه آشپزخانه نیست؟ و از این گذشته پدر ومادر باید درخانه نفوذ کامل برروی فرزندان خود داشته باشند.

واما مطلب سوم که موردانتقاد باید قرار بگیرد اینستکه یک بیمارستان چگونه میتواند وسائل مداوای مسمومین رانداشته باشد واسمش هم «بیمارستان» باشدو این بچه و دیگر مسمومین باید فقط به یگانه بیمارستان مسمومین «لقمان‌الدوله» برده شوند.

حال اگر این بیمار باوجود خیابانهای شلوغ و تراکم اتومبیل وراه‌بندان نمیتوانست بموقع به آن بیمارستان برسد ودر این فاصله حالش وخیم میشد و خدای ناکرده ازبین میرفت چه کسی گناه و مسئولیت مرگ‌اورابعهده میگرفت؟

فال فردای شما

فروردین — نگران مسائلی هستید که بخودی خود حل می‌شوند. خبرخوشی از یکی از عزیزانتان که دوراز شماست می‌شنوید.

اردیبهشت — بخاطر مسائل کوچک زندگی خود و دیگران را مشکل نکنید. بیشتر گذشت داشته باشید. زیارت رفتن خوب است.

خرداد — تغییراتی در شغلتان پدیدمی‌آید که موقعیت بهتر و درآمد بیشتری برایتان بهمراه می‌آورد. نیک است بدیداردوستان قدیمی رفتن.

تیر — بهتراست از خواب و خیال دست بردارید و به زندگی واقعیتان سروصورتی بدهید. برای خرید و فروش ساختمان روزخوبی است.

مرداد — دوستان قدیمی و مطمئن را فراموش نکنید چون درآینده بیشتر به کمک آنها نیاز خواهید داشت. انجام کارهای بازرگانی خوب است.

شهریور — تافرصت دارید استراحت کنید چون بزودی درگیرمسائل تازه و مهمی می‌شوید که وقت و نیروی زیادی می‌خواهد. کشاورزی خوب است.

پیشگویان و ستاره شناسان ایرانی و فرنگی ستاره بخت و طالع شما را پیشگویی کرده‌اند

مهر — پافرد دوست داشتنی روبرو می‌شوید که می‌تواند درآینده‌تان تاثیر مفیدی داشته باشد. دوخت و دوز جامه و اسبابکشی نیک است.

آبان — قدرت خلاقه شماپیشرفت چشمگیری می‌کند و درکارهای سازنده موفق خواهید بود. عقد معاملات خردوکلان نیکوست.

آذر — تصمیمات مهم خودرابه مرحله اجرادرآورید و اجازه ندهید دیگران نظرشان را به شما تحمیل کنند. نوبریدن و پوشیدن خوب است.

دی — درباره زندگی خصوصی‌تان قدری عمیق‌تر فکرکنید. نامه یاخبرجالبی دریافت می‌کنید. دیدار از بستگان و فامیل نیک است.

بهمن — در یک میهمانی شرکت می‌کنید و باافراد جالبی آشنامی‌شوید. برپاساختن مجالس جشن و سرورنیکوست.

اسفند — فعالیت شمادرکارتان بیشتر می‌شود و مورد تحسین قرارمی‌گیرید. دیدار از نزدیکان وصله ارحام نیک است.

یک لحظه شمارا لنگ نمی‌گذارد!

درگرمای تابستان سرویس سریع برای کولرگازی مسئله‌ئی مهم است.
کولرگازی هات پوینت ساخت آمریکا باضمانت شرکت مهندسی وبازرگانی پارس
درسراسرایران توزیع، نصب وسرویس میگردد.
کولرگازی هات پوینت درطول تابستان یک لحظه هم شمارا لنگ نمی‌گذارد.

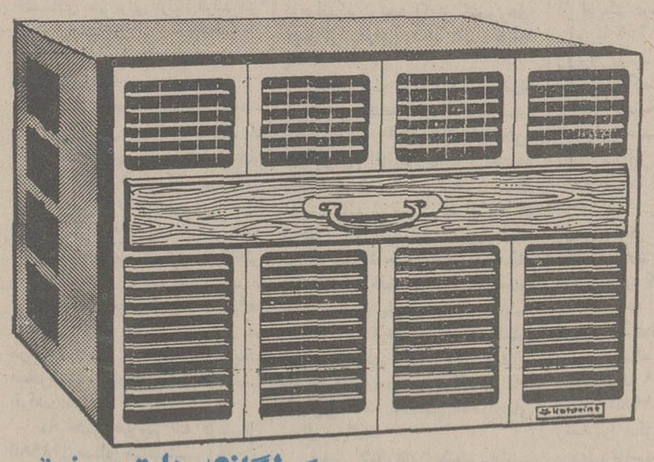

کولرگازی هات پوینت

باجدیدترین سیستم رطوبت‌گیر
باکمپرسورگردان (روتاری) بدون لرزش
وبی‌صداترین کولری است که تاکنون عرضه شده
باقدرت خنک‌کنندگی بیشتر
باترموستات قابل تنظیم وپروانه دوسرعته
بامصرف برق کمتر

کولرگازی هات پوینت درمدل‌های متعدد

خویشاوندی باهات پوینت ارزش فراوانی دارد

Hotpoint
A QUALITY PRODUCT OF GENERAL ELECTRIC COMPANY

شرکت مهندسی وبازرگانی پارس
نماینده انحصاری محصولات خانگی هات پوینت درایران،
تهران: خیابان تخت جمشید ساختمان بانک ایرانیان

هات پوینت باسرویس مجهزدرسراسرکشور. تلفنهای: ۹۶۳۲۸۱ـ۹۵۲۷۲۹ـ۶۶۸۶۹۱ـ۹۵۲۷۵۳ـ۹۵۳۹۲۹

PISHRO/36/74

فریزرفریگور
ساخت دانمارک
باموتور سوپرپاور برای مناطق گرمسیر

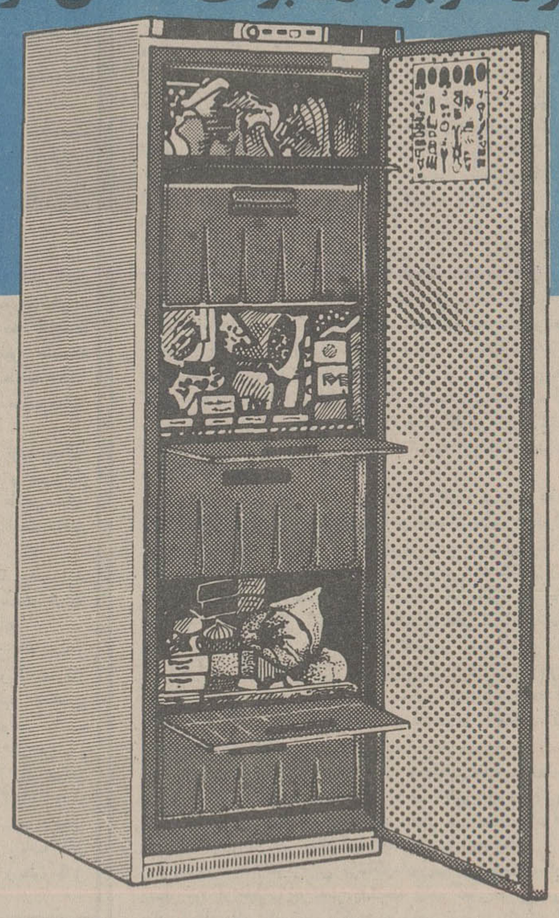

ما فریزر شما را چهار سال ضمانت میکنیم واطمینان میدهیم که سالیان دراز بدون نقص ویاوقفه کار کند

فریزر فریگور یکسال تمام گوشت ومیوه وسبزی را سالم نگهمیدارد

- بامحفظه سوپر فریزر ازسرایت حرارت به مواد فریزشده قبلی جلوگیری میشود
- باکنترل اتوماتیک
- تکمه تنظیم ترموستات
- دارای قفل مخصوص
- باچهار سال تضمین
- سرویس مجهز ولوازم یدکی

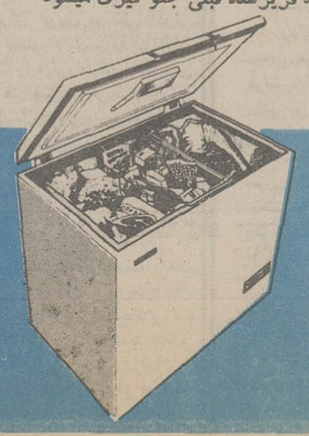

نماینده انحصاری درایران
شرکت رانل فریگو
خیابان شاه ـ جنب فروشگاه بزرگ ایران
ساختمان امرسون
تلفن ۶۶۷۱۲۴ ـ ۶۶۲۳۶۰

Frigor

فساد، مال اندوزی، شکست در جنگ اکتبر از جله‌دلایل شکست نامنتظر بود

علل شکست حزب کارگر اسرائیل

لوموند

حادثه‌ای که روز ۱۷ مه در اسرائیل روی داد از دو جهت جنبه تاریخی دارد: حزب کارگر برای نخستین بار پس از تاسیس کشور اسرائیل در ۲۹ سال پیش قدرت را از دست داد و بلوک راست گرای لیکود در صحنه سیاست کشور مقام اول را بدست اورد. پیروزی درخشان ناسیونالیست های راست گرا بیشتر معلول نارضائی مردم از شیوه حکومت جبهه کارگران بود تا گرایش به برنامه های فساد ـ لیکود ـ جنجال های مالی ـ فساد ثروت اندوزی های غیر قانونی و قوم و خویش بازی سبب شد کسانی که هنوز بیک کوران سوسیالیستی اعتقاد داشتند از حزب کارگر دوری جویند. بی شک بیلان اقتصادی حزب کارگر نیز در نتایج انتخابات تاثیر فراوان داشت.

حزب کارگر که با صرف ۶۰ درصد تولید ملی خام در راه هزینه های تسلیحاتی کشور را بیش از پیش زیر بار قرض های خارجی می برد چاره‌ای نداشت جز انکه سطح زندگی مردم را پائین بیاورد.

افزایش مالیات ها ـ لغو کمک دولت به کالاهای مصرفی مورد نیاز مردم، بالا رفتن قیمت ها و تورم فزاینده قشر های فقیر بویژه یهودیان مشرق را که ۶۰ درصد مردم اسرائیل را تشکیل می دهند زیر فشار شدید قرار داده بود.

سیاست خارجی

در زمینه سیاست خارجی حزب کارگر نتوانست با پیروی از یک سیاست ملایمتری زمینه مساعدی برای تشکیل کنفرانس صلح ژنو بوجود بیاورد.

حزب کارگر عملا در سیاست خارجی با جنبش لیکود اختلاف زیادی ندارد درخواستهائی که رهبران این حزب برای برقراری صلح پیش می کشیدند جز اینکه مذاکرات را با بن بست روبرو سازد نتیجه دیگری نداشت.

بی شک اگر حزب جدید داش (جنبش دموکراتیک برای تغییر) بعنوان یک حزب کارگر «نوین» با سلاح مبارزه با فساد و اصلاح قوانین کشور در انتخابات شرکت نمی کرد لیکود پیروزی درخشان تری بدست می اورد.

مناهم بگین از جنبه اکثریت پارلمانی برای تشکیل دولت جدید بدون شرکت «میانه روها» با مشکلی روبرو نخواهد شد.

نمایندگان لیکود، حزب ملی مذهبی و نمایندگان وابسته به ژنرال (اریک شارون) به تنهائی نیمی از کرسی های پارلمان را در دست دارند تشکیل یک دولت ائتلافی از این احزاب برای مناهیم بگین بسیار اسان است چرا که هر سه حزب در مسائل داخلی و سیاست خارجی وحدت نظر دارند.

لیکود و دو حزب دیگر خواستار ازادی اقتصادی ـ محدود کردن حق اعتصاب و الحاق کامل ساحل غربی اردن به اسرائیل هستند.

در چنین شرایطی ممکن است دعوت مناهم بگین در نخستین روز اعلام پیروزی لیکود از احزاب سیاسی برای تشکیل دولت وحدت ملی عجیب بنظر برسد.

اما باید گفت دولتی که منحصرا از طرفداران الحاق ساحل غربی اردن باسرائیل تشکیل شود نه تنها شانس مذاکره با اعراب و بویژه با سازمان ازادی بخش فلسطین را نخواهد داشت بلکه پشتیبانی بی قید و شرط امریکا را از دست خواهد داد. تشکیل یک دولت ائتلافی از راست گرایان اسرائیل را در صحنه بین‌المللی منزوی کرده و محکوم به بی تحرکی خواهد نمود مگر انکه دولت جدید بیک ماجراجوئی جنگی دست بزند.

حزب داش

باین ترتیب انتخابات ۱۷ مه نه تنها محیط سالمی بوجود نیاورده بلکه راه را برای پیدایش یک مرحله خطرناک ناامن برای اسرائیل و سراسر منطقه خاور میانه باز کرده است. یگانه عامل شکست کارگران در انتخابات اخیر وجود حزب جدید داش «برهبری ژنرال یادین» بود که چهارده کرسی از ۱۹ کرسی از دست رفته حزب کارگر را بخود اختصاص داد. «حزب داش» در برنامه سیاست خارجی‌اش هیچگونه اختلافی با کارگران که بازنده بزرگ انتخابات ۱۷ مه بودند ندارد روش حزب کارگر قبل از ۱۹۷۳ و عدم امادگی به جنگ که برای اسرائیل از لحاظ تلفات جانی و زیانهای مالی بسیار گران تمام شد یکی دیگر از علل ناکامی کارگران بود.

در این شرایط طبیعی بود که ارای ناراضیان از سیاست حزب کارگر بسود جنبش لیکود به صندوقها ریخته شود. چرا که در اسرائیل هیچ حزب چپ گرا نمی تواند خود را نماینده ارمان واقعی ملی معرفی کند. اسرائیلی ها عموما چپ گرایان را ستون ضد اعراب می دانند.

باین ترتیب نمی توان گفت کسانی که روز ۱۷ مه ارای خود را به نفع لیکود به صندوقها ریختند خواهان یک جنگ جدید با اعراب هستند. بر عکس نظر خواهی های اخیر نشان می دهد که اکثریت اسرائیلی ها طرفدار سازش با کشور های عربی و دادن امتیازات ارضی به اعراب هستند. بحث تلویزیونی که یک روز پیش از اغاز رای گیری میان شمعون پرز و مناهیم بگین انجام شد حدود اختلافاتی را که بین دو سیاستمدار وجود دارد بخوبی روشن ساخت.

رهبران هردو حزب در این مسئله که اسرائیل نباید به مرز های ۱۹۶۷ باز گردد وحدت نظر کامل داشتند حزب کارگر و جنبش لیکود هر دو باتشکیل یک دولت فلسطین در ساحل غربی رود اردن مخالف بوده و حاضر بمذاکره با سازمان ازادی بخش فلسطین نیستند. تنها اختلاف دو حزب درباره تخلیه ساحل غربی رود اردن است.

حزب کارگر می خواهد قسمت اعظم بخش عربی اردن را تخلیه کرده و به ملک حسین واگذار کند. در حالیکه لیکود نه تنها با تخلیه این سرزمین مخالف است بلکه می خواهد با استقرار هر چه بیشتر یهودیان در این منطقه زمینه را برای ضمیمه کردن کامل ان به اسرائیل فراهم سازد.

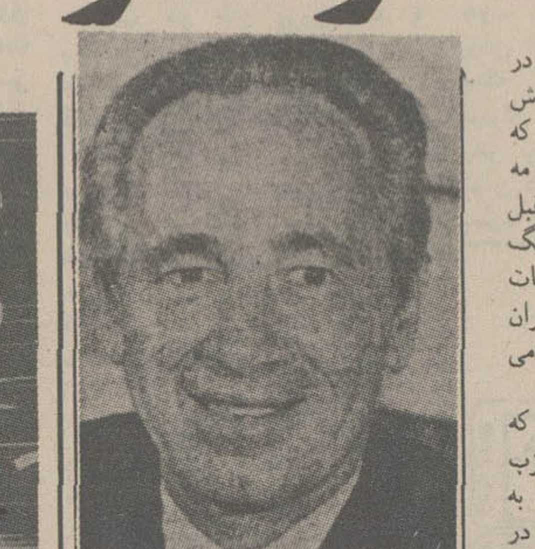

شمعون پرز: بازنده واقعی انتخابات اسرائیل ـ بی انکه در عوامل شکست دخالت مستقیم داشته باشد.

پیروز یکه تاز

مناهم بگین ـ رهبر پیروزمند حزب لیکود که پس از ۲۹ سال انتظار زمام رهبری اسرائیل را بدست گرفته است: دوران حکومت حزب او دشوارتر از زمان طولانی فرمانروائی حزب کارگر خواهد بود.

عاملان اصلی شکست

اسحق رابین و همسرش ـ درایامی که اوضاع بکام حزب کارگر بود و نشانه های شکست پدیدار نگشته بود. اینک که رهبران حزب کارگر علل ناکامی نامنتظر را بررسی می کنند به ریشه ان باز می گردند که حسابجاری بانورابین در یکی از بانک های واشنگتن بود.

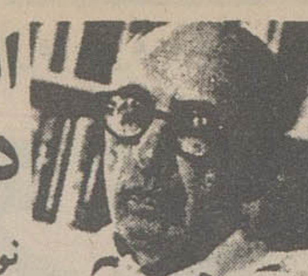

اسرار نفوذ «سیا» در کرملین ۲۴

نوشته: هری روزیتسک

جاسوس سیا در ماموریت لهستان

وقتی که سال ۱۹۴۹ بپایان رسید عوامل سیا اطلاعات مکرر و هشدار دهنده‌ای با خود از کره شمالی به کره جنوبی آوردند که از تدارکات نظامی کمونیستها برای برپا کردن حمله‌ای برضد جنوب حکات میکرد.

ماموریت های جاسوسی

اما این اطلاعات از فرط مکرر شدن و بخاطر آنکه بیش از حد عمومیت یافته بودند، فوریت مفاهیم خود را برای فرماندهان نظامی امریکا از دست دادند ـ نتیجه‌ای که مآلا بوجود آمد این بود که برغم تمام آن گزارشهای برحذر دارنده و با تمام مداومتی که در تکرار وصول آن نوع گزارشهای جاسوسی بوجود آمده بود حتی یکی از عوامل سیا نتوانست در عمل تعرضی را که روز ۲۵ ژوئن ۱۹۵۰ از طرف نیروهای کمونیست کره شمالی علیه جنوب برپا گردید پیشگویی کند.

بعد از شعله‌ور شدن آتش جنگ کره ـ «سیا» برعهده گرفت که ماموریتهای جاسوسی محول شده از جانب فرماندهی نیروهای سازمان ملل را انجام دهد. قایق های ماهی گیری و باربری کره جنوبی درآن ماموریتها برای رخنه عوامل سیا برپشت خطوط نیروهای کره شمالی مورد استفاده قرار گرفتند تیمی که بطور مختلط با شرکت عوامل سیا و نیروی دریای امریکا تشکیل شده بود بوسیله عملیات پنهانی جزایری را که در نزدیکی ساحل کره ـ و در فواصلی کوتاه از اینچون قرار داشتند شناسایی کردند «اینچون در جریان تدارک تعرض غافلگیرانه نیروهای کمونیست کره شمالی در سپتامبر ۱۹۵۰ بوسیله سربازان آن کشور اشغال شد و اولین مهاجمان کمونیست که قدم به جنوب مدار ۲۸ درجه گذاشته بودند در اینچون پیاده شدند).

پیشروی نیروها

افسران اعزامی سیا به موازات تهاجم کمونیستها به اینچون بنوبه خود قدم به آن ناحیه گذاشتند و پس از تماس گرفتن با جاسوسانی که در ناحیه داشتند آنها رادر خلال پیشروی نیروهای امریکا یا بطرف سئول (پایتخت کره جنوبی) از خطوط دشمن عبور دادند. عده‌ای از عوامل سیا ـ به پیونگ یانگ ـ پایتخت کره شمالی نیز رسیدند. و این کاری بود که در نوامبر همان سال انجام گرفت ولی هنگامیکه آن شهر دیگر به تصرف نیروهای کمونیست درآمد مجبور به عقب رفتن شدند. بزرگترین دردسری که در جنگ کره برای سیا بوجود آمد محصول ورود نیروهای کمونیست چین به میدان کارزار بود. درآن ایام چهره اصلی در عملیات گردآوری شواهد دست اول در باره اوضاع نظامی در شمال مرز کره و چین یکی از عواملی بود که او نیز برای «سیا» کار میکرد.

این شخص که سابقا یکی از افسران ارشد ملیون چینی بود در تابستان ۱۹۵۰ از طرف سیا به خاک اصلی چین فرستاده شد تا اوضاع را از جنبه نظامی در منطقه شمال آن کشور ارزیابی کند. وی کسی بود که در شانگهای بدنیا آمده و در همان جا پرورش یافته بود و در گیرودار جنگ داخلی چین ـ همراه ارتش «کربین تانگ» (ناسیونالیستهای چینی) در ایالات مختلف خدمت کرده بود. بسیاری از هم قطاران وی که در نیروهای ملیون ضد کمونیست درجات افسری داشتند بعدا به «کربین تانگ» پشت کرده و قبل از شکست نهایی ملیون به کمونیستها پیوسته بودند. اما او در همان روزهای پرمخاطره شتاب کرده بود تا لااقل با عده‌ای از هم قطاران سابق خود افسرانی که میتوانست به آنان دسترسی داشته باشد تماس برقرار کند. از محتوای گفتگوهایش با آن افسران و از خلال مشاهدات شخصی خود این شخص توانست با بیش و کم وقت اطلاعات گرانبهایی در باره تعداد نفرات و نحوه توزیع و آرایش نیروهای کمونیست در امتداد مرز منچوری و کره شمالی گردآوری کند.

بعنوان مثال مردی بنام «اسکار ـ ال» یکی از عوامل قابل اعتماد «سیا» در پایگاه عملیاتی در برلن بود که چندین ماموریت نیز در داخل لهستان بوسیله وی انجام گرفته بود. در فقره‌ای از فعالیتهای وی که قرار بود آخرین ماموریتش در ورشو باشد از طرف سیا، به او دستور داده شده بود که با مردی از صاحب منصبان عالی رتبه وزارت صنایع سنگین لهستان تماس بگیرد و ترتیب پیوستن او را به «سیا» بدهد.

«اسکار» با سه روز تاخیر نسبت به موعدی که برای بازگشت او از لهستان پیش بینی شده بود به برلن بازگشت و پاکتی مملو از گزارشها و ارقام اماری درباره تولید فولاد لهستان برای نیمه اول ۱۹۵۰ با خود ارمغان اورد. در جریان استماع گزارش ماموریت اسکار که طبق یک فرمول مرسوم و ضروری باید از طرف خودش تسلیم میشد از او خواستند تا دقیقا شرح دهد که در مدت تاخیر سه روزه ـ وقت خود را چگونه در کجا گذرانده است. افسری که با اسکار مصاحبه میکرد از او خواسته بود که جریان وقایع سه روزه را «ساعت به ساعت» تعریف کند. جوابی که او داد به این صورت بود که وقتی بعد از اولین روز ماموریتش به اپارتمان تعیین شده برای برقراری تماس با مقام برجسته وزارت صنایع لهستان در ورشو مراجعه کرد، متوجه شد که ان شخص بتازگی خارج شده و برای انجام دادن یک بازرسی سه روزه به حساب وزارت خانه مخدوم خانه‌اش را ترک گفته است.

اسکار سپس گفت: بعد از آنکه از خودم پرسیدم که سه روز وقت اضافی و انتظار اضطراری را در لهستان چطور بگذرانم به این نتیجه رسیدم که بهترین کار جستجوی دوست دختری است که مدتها قبل در این کشور داشته‌ام. از روی آدرسی که داشتم آن دختر را جایی درحومه ورشو پیدا کردم و البته دوست دخترم خبر نداشت که من یک سال قبل از کشورم گریخته‌ام. دختر از اینکه دوباره مرا میدید خوشحال بود و در نتیجه من تصمیم گرفتم که دو شب بعد را در کنار او بگذرانم. وقتی که نخستین روز فرا رسید بار دیگر به اپارتمان مقام ارشد وزارت صنایع سنگین لهستان مراجعه کردم و او را در خانه یافتم و طبق ماموریتی که داشتم او را متقاعد کردم که با «سیا» همکاری کند.

«اسکار» باافزودن جزئیاتی درباره آپارتمان صاحب منصب وزارت صنایع سنگین لهستان و روابطش با دوست دختر خود ـ و اتوبوس هایی که سوار شده بود و غیره ـ به داستان مجعول خود اب و رنگ اضافی داد تا بزعم خودش در نظر ما زیباتر و قانع کننده جلوه کند.

بعد از انکه ارائه گزارش جزئیات ماموریت از طرف «اسکار» به پایان رسید خود او خطاب به افسر مصاحبه کننده گفت که می خواهد او را برای انجام دادن ماموریت دیگری به ورشو بفرستند. شنیدن این حرف افسر مذکور را اندکی دچار حیرت کرد چون اسکار شخصا قبل از انکه ماموریت اخیرش را انجام دهد صریحا گفته بود که این را اخرین ماموریتش به حساب می اورد و بعد از آن طبق قولی که بهنگام قبول همکاری با «سیا» به وی داده‌اند ـ انتظار دارد که با کمک مقامات امریکایی ترتیب مهاجرت و اسکان وی در ارژانتین داده شود.

دروغ سنجی

فردای ان روز به اسکار اطلاع داده شد که از او آزمایش دروغ سنجی بعمل خواهند اورد. این آزمایش انجام گرفت. و جوابهایی که از طرف او و به دو پرسش داده شد به ثبوت رساند که دروغ گفته است. در برابر این پرسش که آیا شما دو شبانه روز در آپارتمان دوست دخترتان بسر برده اید؟

اسکار با کلمه «آری» جواب داد ولی به محض ادا کردن این کلمه سوزن دستگاه دروغ سنج از جا پرید و نشان داد که اسکار دروغ گفته است. این تجربه عینا در برابر جواب منفی اسکار به پرسش اصلی ـ یعنی آیا شما در جریان ماموریت در لهستان بازداشت شدید؟ ـ بار دیگر تکرار گردید.

افسر بازجویی کننده اسکار را از ماشین دروغ سنج دور کرد و پس از آنکه مشروبی به وی داد او را متقاعد کرد که اگر حقیقت را بگوید به سود هر دوی اتان است اسکار اعتراف کرد که در ورشو بوسیله دو نفر از ماموران امنیتی لهستان که لباس عادی (غیر اونیفورم) در بر داشتند و آپارتمان صاحب منصب عالیمقام وزارت صنایع سنگین ان کشور را از قبل زیر نظر گرفته بودند، بازداشت شده است.

ناتمام

گزارش محرمانه «سیا» درباره بحران انرژی

سقوط تولید نفت، آغاز فاجعه جهانی

ترجمه: علیرضا جهانشاهی

هشدار کارتر درمورد بحران انرژی دنیای صنعتی غرب را نگران کرده است

مردم امریکا با شنیدن نطق مهم پرزیدنت کارتر درباره اوضاع بین‌المللی انرژی و سیاست های امریکا درزمینه صرفه جوئی و جلوگیری از اسراف درمصرف انرژی «شوک» شدیدی را تحمل کردند چه برای اولین بار یکی از رهبران جهان صنعتی درخود آنقدر شهامت و صداقت سراغ می گرفت که بتواند برای هموطنانش تصویری واقع بینانه از آنچه درانتظارشان است ترسیم کند. نطق حساس جیمی کارتر طبق گفته خود او براساس گزارش محرمانه‌ایکه کارشناسان مسائل انرژی سازمان (سیا) درباره اوضاع انرژی درسطح جهانی دردهه ۱۹۸۰ تهیه دیده بودند تنظیم گردیده بود. اگر چه پس از برملا شدن این گزارش برخی کارشناسان مسائل نفتی بعضی از مفاد آن را رد کردند ولی درهر صورت نمیتوان این حقیقت را رد کرد که گزارش سازمان (سیا) حاصل کوشش طولانی گروهی از کارشناسان مسایل مربوط به انرژی است.

فشرده از گزارش محرمانه «سیا» که اینک پیش روی خوانندگان است دقایق و جزئیات بحران نگران کننده انرژی را روشن خواهد کرد.

درحالیکه برنامه های صرفه‌جوئی درمصرف انرژی انطور که لازم است جدی گرفته نشده و دنبال نمیشوند باید انتظارداشت که درسالهای اولیه دهه ۱۹۸۰ تقاضای جهانی برای نفت خام به حد ظرفیت تولید جهانی نفت خام برسد و تا سال ۱۹۸۵ از این حد هم فراتر رود. دراین شرایط قیمت نفت بطورشدید بالا خواهد رفت تا نوعی جیره بندی درتوزیع منابع موجود ایجاد گردد و عربستان سعودی هم قادرنیست دراین باره اقدامی بکند.

اگرچه پیش بینی های ما (سازمان سیا) از احتیاجات نفتی کم و بیش با سایرپیش بینی های رسمی و غیر رسمی یکسان میباشد ولی ما درباره نتایج این موضوع از دیگران بدبین‌تر هستیم بدبینی ما دلایل مختلفی دارد که عبارتند از (الف) محاسبات ما که نشان میدهد که اتحادجماهیرشوروی از یک کشورصادرکننده تبدیل به کشوری میشود که هرساله مقدارزیادی نفت وارد خواهد کرد. (ب) محاسبات ما درباره ظرفیت تولید و ارائه نفت کشورهای عضو سازمان اوپک و ممالک خارج از این سازمان. مشکل تولید و ارائه نفت خام درچند سال اینده زیرپوششی که ناشی از تولید زیاد نفت دریای شمال و حوزه های نفتی الاسکا میباشد پنهان خواهد ماند بادرنظرگرفتن تولیدات این دو منطقه باید انتظارداشت که تقاضا برای نفت تولید شده توسط اعضای سازمان اوپک تاسال ۱۹۷۹ درسطح کنونی تثبیت شود دراین چند سال ظرفیت تولید اضافی عربستان رو به ازدیاد خواهد داشت و از این طریق به ریاض این امکان داده میشود که با وجود فشارسایر اعضای سازمان اوپک بتواند جلوی ازدیاد بهای نفت را بگیرد.

وابستگی

بین سالهای ۱۹۷۹ و ۱۹۸۵ است که ازدیاد تقاضای نفت از یکسو و عدم پیشرفت و رکود تولید داخلی نفت درممالک اصلی مصرف کننده باعث خواهد شد جهان اتکاء ووابستگی زیادتری به سازمان «اوپک» پیدا کند. طبق محاسبات ماتا سال ۱۹۸۵ تقاضای جهانی برای نفت تولیدی اوپک به ۴۷ تا ۵۱ میلیون بشکه درروز خواهد رسید. حتی اگر همه کشورهای اوپک تا حدنهائی ظرفیت تولیدی خودنفت تولید کنند باز هم لازم است.

عربستان سعودی روزانه بین ۱۹ تا ۲۳ میلیون بشکه نفت به بازارهای جهانی سرازیر کند تاکلیه نیازهای بین‌المللی تامین گردد. این سطح تولید بمراتب از ظرفیت تولید کنونی عربستان که بین ۱۰ تا ۱۱ میلیون بشکه درروز است و همچنین از ظرفیت تولید پیش بینی شده این کشور درسال ۱۹۸۵ که حد اکثر ۱۸ میلیون بشکه درروز است فراتر میرود طبق برنامه های تولیدی کنونی عربستان تا سال ۱۹۸۳ ظرفیت تولید اضافه این کشور کاملا خنثی خواهد شد و با عملی شدن این امر قابلیت عربستان درکوشش برای پائین نگه داشتن بهای نفت نیز امری پایان یافته خواهد بود.

اگرچه عربستان سعودی چنان منابعی زیرزمینی دارد که بتواند تقاضای روبه ازدیاد را از اکنون تا سال ۱۹۸۵ تامین کند، ما تردیدداریم که عربستان امکان یا تمایل اینکاررا داشته باشددرحال حاضرهم برنامه های ازدیاد توسعه تولید نفت عربستان عقب افتاد و این روند به نظر ما ادامه خواهدداشت. از طرف دیگرعربستان چون مایل است منابع نفتی خودرا حفظ کند و چون این کشور بقدرکافی پول دردسترس دارد، بنابراین، دلایل اقتصادی هم برای ازدیاد تولید انها مطرح نیست.

حد ثابت

این امکان هم بعید است که منابع نفتی جدیدی پیدا شده و چنان بسرعت بکار افتند که بطورقابل توجه دراین اوضاع تغییراتی ایجاد کند. تاسال ۱۹۸۰ رشد تولید منابع نفتی دریای شمال رو به کاهش خواهدداشت. و تولید الاسکا هم تا ان زمان درحد ثابتی قرارخواهد گرفت و اتحاد جماهیر شوروی هم موقعیت خود را بعنوان یک صادرکننده نفت به غرب از دست خواهد داد.

ما حدس میزنیم که درسال ۱۹۸۵ اتحاد جماهیرشوروی و اروپای شرقی روزانه احتیاج به ۳/۵ الی ۴/۵ میلیون بشکه نفت وارداتی داشته باشند درعین حال مکزیک و مصر احتمالا بعنوان تولید کنندگان اساسی نفت درجهان دهسال دیگر شناخته خواهند شد.

حتی تولید افزوده این دو کشور هم فقط قادراست بخش بسیار ناچیزی از تقاضای جهانی را از اوپک تامین کند.

برروی موارد انرژی زای غیرنفتی هم نمی توان حساب کرد که بتوانند این مشکل را از حال حاضر تا سال ۱۹۸۵ حل کنند. با درنظرگرفتن زمان طولانی لازم برای آماده بهره برداری کردن نیروگاههای اتمی و اینکه به عقیده ما این نیروگاهها فقط قادرخواهند بود مجموعا برابر انرژی حاصله از ۶ میلیون بشکه نفت درروز انرژی تولید کنند. اگر شیوه تاخیر درساختمان نیروگاههای اتمی درکشورهای بزرگ ادامه یابد، میتوان انتظارداشت فقط نیمی از این مقدارانرژی اضافه برحد فعلی تولید شود.

منابع گاز طبیعی در خارج از ممالک اوپک دراین مدت زمان ازرشد ناچیزی برخوردار خواهند بود و از دیاد تولید گاز طبیعی در دریای شمال دربرابر کاهش تولید گاز طبیعی امریکا و کانادا خنثی خواهد شد، ازدیاد تولید ذغال سنگ هم فقط درامریکا عملی خواهد شد. درحالیکه تولیددراکثر کشورهای جهان ازاد دراین زمینه تقلیل خواهد یافت.

تولید نفت درممالک سازمان همکاری اقتصادی و پیشرفت بین‌سالهای ۱۹۸۰ تا ۱۹۸۵ بطرز نامحسوسی افزایش یافته و احتمالا تاسال ۱۹۸۳ به ۱۷ میلیون بشکه درروز بالغ شده و تولید امریکا هم درحدود ۱۰ الی ۱۱ میلیون بشکه درروز تثبیت خواهد شد. ما انتظار داریم تولید نفت کانادا هم درحدود ۱/۵ میلیون بشکه درروز ثابت بماند. تنها ازدیادی که امکانش میرود ازدیادی حدود یک میلیون بشکه درروز درمیان کشورهای اروپائی است که آنهم بخاطردریای شمال میباشد.

سایر کشورهای صنعتی مانند استرالیا و نیوزلاند که خارج از سازمان همکاری اقتصادی و پیشرفت هستند و کشورهای درحال توسعه خارج از اوپک دراینده قابل پیش بینی محتاج به مقادیرزیادی نفت وارداتی میباشند. انتظارمیرود که کشورهای درحال توسعه خارج از اوپک درسال ۱۹۸۰ با کمبودی برابر با ۲/۴ میلیون بشکه درروز روبرو باشند و این کمبود تا سال ۱۹۸۵ با کمبودی برابر با ۲/۴ میلیون بشکه درروز خواهد شد. البته این حدس براساس این فرضیه است که این دسته کشورها نرخ رشد تولید ناخالص ملی‌شان را درحد ۴/۵ درصد یعنی بطورقابل توجهی کمتر از نرخ رشددراز مدت انها که ۵/۶ درصد است نگه دارند انتظارمیرود که تولید نفت این دسته از کشورها از ۳/۷ میلیون بشکه درروز درسال ۱۹۷۶ به ۶/۱ میلیون بشکه درروز در سال ۱۹۸۰ و بین ۸ تا ۹ میلیون بشکه درروز درسال ۱۹۸۵ بالغ شود. بالاترین رشد را مکزیک و مصر سپس برزیل، تونس، عمان، سوریه، هند و برمه خواهند داشت. ظرفیت تولید مکزیک احتمالا تا سال ۱۹۸۵ به ۵ تا ۶ میلیون بشکه درروز خواهد رسید و درهمین مدت تولید نفت مصر هم بالغ بریک میلیون بشکه خواهد شد. در حال حاضر کشورهای پلوک کمونیست روزانه در حدود یکمیلیون بشکه نفت به جهان غرب صادرمیکنند ولی صنعت نفت اتحاد جماهیر شوروی با مشکلاتی درگیر است و احتمالا تولید نفت شوروی درسال اینده به حداکثر خود یعنی بین ۱۱ تا ۱۲ میلیون بشکه نفت درروز خواهد رسیددرسال ۱۹۷۶ تولید شوروی ۱۰ میلیون بشکه درروز بود. این حداکثر تولید باحتمال زیاد چندان دوامی نخواهد داشت و هنگامیکه سقوط و کاهش تولید آغاز شود نتایج آن بسیار شدید خواهد بود. به عبارت دیگر سقوط تولید، اغاز فاجعه جهانی خواهد بود.

اتحاد شوروی قبل از ۱۹۸۵ متوجه خواهد شد که نه تنها قادرنیست درسطح کنونی به اروپای شرقی و جهان غرب نفت صادرکند بلکه مجبور است برای خریدن نفت اوپک جهت تامین مصارف خود به رقابت بپردازد.

ما حدس میزنیم که اتحاد جماهیر شوروی و اروپای شرقی تا سال ۱۹۸۵ روزانه محتاج حداقل ۳/۵ میلیون بشکه نفت باشند و اگر سطح تولیدداخلی شوروی پائین‌تر رودان وقت حجم این احتیاج به ۴/۵ میلیون بشکه درروز خواهد رسید.

درچین هم منابع زیرزمینی نفت و تولید ان انطور که چند سال پیش بنظر میرسید امیدوار کننده نیست و بعقیده ما ازدیاد مصرف داخلی چین و اشکالات تولید ذغال سنگ باعث خواهند شد که تا سال ۱۹۸۵ صادرات نفت چین به سطح ناچیزی برسد.

پس از سال ۱۹۸۰ است که تقاضا برای نفت اوپک بطور شدیدی افزایش یافته و همان طرح و نحوه قبل از سال ۱۹۷۳ دوباره ظاهر خواهد شد. به نظر ما تقاضای برای نفت اوپک تا سال ۱۹۸۵ حداقل ۴۷ میلیون و حداکثر ۵۱ میلیون بشکه درروز خواهد بود..

بخش اعظم این تقاضا ناشی از مصرف زیاد امریکا خواهد بود تمایل و امکان تامین این احتیاج درمیان اعضای اوپک موضوع نامطمئنی میباشد. درشرایط کنونی ما حدس میزنیم که ظرفیت تولید اعضای اوپک بجز عربستان بین سالهای ۱۹۸۰ و ۱۹۸۵ به مقداربسیار کمی افزایش خواهد یافت. محاسبات ما که براساس حقایق جاری بنا شده نشان میدهد درسال ۱۹۸۰ ظرفیت تولید اوپک به ۲۸ میلیون بشکه درروز و ۲۸/۲ میلیون درسال ۱۹۸۲ و حداکثر ۲۹/۳ میلیون بشکه درسال ۱۹۸۵ خواهد بود.

کاهش مصرف

عربستان سعودی مجبور خواهد بوددراوایل دهه اینده تولید خود را شدیدا ازدیاد بخشد تا بتواند جواب‌گوی احتیاجات باشد طبق محاسبات ما تقاضا برای نفت عربستان درسال ۱۹۸۰ به ۷ میلیون بشکه درروز و ۱۲ میلیون بشکه درروز به سال ۱۹۸۲ و حدود ۱۳ تا ۱۶ میلیون بشکه درروز درسال ۱۹۸۳ خواهد رسیددرصورتی که مصرف کاهش پیدا نکند عربستان درسال ۱۹۸۵ باید بین ۱۹ تا ۲۳ میلیون بشکه روزانه تولید کند که کم و بیش دوبرابر ظرفیت کنونی این کشور میباشد.

اگر چه عربستان منابع لازم جهت تامین این نیاز را دارد، ولی ما تردیدداریم که انها بدون تجدید نظر اساسی دراولویت های عربستان بتوانند چنین برنامه توسعه‌ایرا تا سال ۱۹۸۵ عملی کنند.

عربستان حتی با ظرفیت کافی هم ممکن است مایل نباشد طبق نیاز جهانی نفت تولید کند اگر عربستان برنامه های فعلی توسعه ظرفیت تولید خود را حفظ کرده (۱۶ میلیون بشکه درروز تاسالهای اولیه دردهه اینده) و به همان آهنگ هم تولید کند، کمبود عرضه نفت که می تواند به ۷ میلیون بشکه درروز تا ۱۹۸۵ بالغ شود، حداکثر تا سال ۱۹۸۴ به تعویق خواهد افتاد.

مقادیر عظیم

بررسی این که عربستان چگونه با این مسئله روبرو خواهد شد امر مشکلی است. اهنگ تولید لازم برای تامین نیازها نه تنها درامد اضافی عظیمی خواهد داشت (حدود ۱۲۵/۰۰۰ میلیون دلار) بلکه باعث پایان پذیرفتن سریع منابع نیز خواهد شد. اگر عربستان اجازه دهد تا اواسط دهه تولیدش به ۲۰ میلیون بشکه درروز برسد، تولیددراواسط دهه ۱۹۹۰ سقوط خواهد کرد چون منابع پایان خواهند پذیرفت.

علاوه بران افزایش تولید به این سطح بدون اتش زدن و سوزاندن مقادیر بسیار عظیمی گاز طبیعی ممکن نیست و عربستان مصمم است از این کار جلوگیری بکند.

فشار شدید تقاضا برظرفیت تولیددراوایل دهه اینده باعث خواهد شد بهای نفت افزایش یابد.

قابلیت عربستان درایجاد تعادل درافزایش بهای نفت دراوپک همزمان با مصرف ظرفیت تولید اضافی عربستان رو به کاهش خواهد گذاشت وحتی قبل از این امر عوامل عرضه و تقاضا دربازار قیمت ها را ترقی خواهد داد. تا سال ۱۹۸۲ و ۱۹۸۳ ازدیاد قیمت های بزرگ اجتناب ناپذیر خواهند بود مگر اینکه برنامه های صرفه‌جوئی بتوانند تقاضا رابطور قابل توجهی تقلیل دهند.

مخالفت با ابتکارها فزونی گرفته است

دشواریهای غیرنظامی کردن اقیانوس هند

گاردین

شاید تصور پذیرترین پیش نهادی که پرزیدنت کارتر به کرملین ارائه کرده این باشد که اقیانوس هند باید منطقه‌یی «به طور کامل غیرنظامی» اعلام شود. اگر این پیشنهاد، به مرحله تصویب واجرادراید، نمونه‌یی خواهد بود برای توافق های مشابه دیگر درسایر منطقه های جهان.

مسابقه تسلیحات دریائی درمیان هزینه های هنگفت ابرقدرت ها برای تدارک سلاحهای غیراتمی، بسیار گران تر از مسابقه تسلیحات استراتژیک است توافقهایی مربوط به تحدید تسلیحات استراتژیک (سالت) تاکنون محدودیت هایی را درمورد تعداد موشک ها (البته نه هنوز درباره کوچکی یا بزرگی انها)، موید کرده است. اما، هیچ محدودیتی را درباره سلاحهای غیراتمی ازهرنوع که باشد قایل نشده است. پاسخ کرملین به پیشنهادکارتر عاری ازابراز علاقه وهیجان بود، امادست کم این که مسکو و واشنگتن موافقت کرده‌اند که یک گروه بررسی مشترک بزای بحث درباره موضع هائی که از این پیشنهاد ناشی می شود، تشکیل شود. اتحادشوروی مدت هاست که خواستار تبدیل منطقه اقیانوس هند، به یک «منطقه صلح» است. ولی اکنون احساس می کند که کارتر می خواهد از این فکر که مسکو ازان برای تبلیغات خود بهره های زیادی گرفته بهره جویی کند. اگر پیشنهاد کارتر، پایه تبلیغاتی داشته باشد ـ همان طور که پیشنهاد پیشین مسکو داشت ـ کرملین حق دارد که چنان احساسی داشته باشد. اما اگر مقصود امریکا ازاین پیشنهاد به راستی جدی باشد ـ چنان که همین طورهم به نظر می رسد ـ کرملین، بنابرگفت وگوهای اخیر واشنگتن، باید ان را فکری تلقی کند که به مرحله عمل نزدیک شده است.

کوشش امریکا

بدگمانی شوروی، مبتنی براین است که امریکا صرف نظراز ان چه کارتر اشکارا به مردم میگوید، می کوشد که حضور نظامی خودرا دراقیانوس هند توسعه دهد. مفسران سیاسی می گویند: وزارت دفاع امریکا سعی می کند یک سلسله پایگاه دریائی و هوایی دراقیانوس هند بسازد واین امر با اظهار نظر کاخ سفید «کاملا» مغایرت دارد. بنابرگفته همین مفسران اجرای این «نقشه های گناهکارانه» به امریکا قدرت می دهد که به کشورهای منطقه فشار اورد تابرمنابع حیاتی این منطقه، خاصه «ذخایرنفتی» ان تسلط یابد.

این تذکر درپرتو بررسی های تازه منتشر شده «سیا» مبنی برپیش گویی درباره کمبود نفت دراتحادشوروی اهمیت زیادی پیدا کرده است، و توضیح های شوروی درباره انگیزه های کشورهای دیگر نگرانی های خود مسکورا روشن کرده است. امریکانیازمند یک نیروی دریائی دراقیانوس هند نیست تابه نفت دست رسی یابد. امااتحادشوروی که درحال حاضرازکشورهای دیگر نفت نمی خرد، نسبت به امنیت این منطقه برای دست رسی انندهاش به حوزه های نفتی علاقه... است. بنابراین، وجود نیروی دریائی شوروی دراقیانوس هند ممکن است نقش مهمی دراین منطقه داشته باشد.

دسترسی به نفت

درهرحال خواه این که نیروی دریائی شوروی برای جلوگیری ازدست رسی غرب به نفت دراین منطقه مستقر شود یابرای حراست ازخطوط کشتی رانی نفت به اتحاد شوروی یا درواقع برای ایراد فشار بریاره‌یی ازکشورها. قدرمسلم این است که مسابقه تسلیحاتی رویایی اجتناب ناپذیراست.

علاوه براین اتحاد شوروی دراین منطقه علایق دفاعی دیگری هم دارد. ستادارتش شوروی که دوسال است نسبت به امکان جنگ علیه چین نگرانی دارد می داند، که حمله چینی ها به راه اهن سراسری سیبری منطقه خاوری شوروی را ازمنطقه مرکزی جدا می کند، واقیانوس هند را به عنوان راه تدارک تسلیحاتی ازدریای سرخ به «ولادی وستوک» درمی اورد.

حضور ابر قدرت ها

امریکا مدت هاست که دراین منطقه حضور نظامی دارد. این کشور دراواخر دهه. ۴۰ فقط سه کشتی کوچک دراقیانوس هند داشت اما درسال های اخیر این قدرت به یک نیروی موظف بسیار قوی ـ ازجمله چند ناوهواپیمابر ـ مبدل شده است. ازسوی دیگر اتحادشوروی که در سال ۱۹۶۸ چند کشتی خود را به اقیانوس هند فرستاد اکنون تعداد انها را به پانزده فروند رسانده که متشکل است از ۵ رزمناو که زیردریایی وچند کشتی تدارکاتی. امااین ارقام نشان دهنده تمامی قدرت دریائی ابرقدرت هادراین منطقه نیست. کاربردنیروی دریائی امریکا وتسهیلات حمایتی فراهم امده درجزیره «دیگو گارسیا» برای نیروی هوایی امریکا وتسهیلات حمایتی فراهم امده درپایگاههای سومالی ـ عراق ـ عدن ، برای نیروی دریائی وهوایی شوروی، حضور جدی نیروهای نظامی دوابرقدرت را دراین منطقه مسجل می کند. اما هم چنین درامریکا وشوروی فشار قابل ملاحظه‌یی وجود دارد که ان ها را به سوی تقویت این نیروها سوق می دهد.

ازسوی دیگر فشار متقابلی درامریکا وجود دارد که نتیجه عملی ان همان پیش نهادی است که کارتر به کرملین ارائه داده است. اما دراتحادشوروی قرائنی وجود دارد حاکی ازاین که پس از پیشنهاد برژنف به سال ۱۹۷۱ مبنی بر تحدید متقابل تسلیحات دریائی ـ خاصه دراقیانوس هند ـ مقاومت شدیدی دربرابر ان ابراز شده است.

حرفهائی از آن سوی سیم

مشکلات خودرا با «اطلاعات» درمیان بگذارید

تلفن : ۳۲۸۴۲۷ هر روز باستثنای (پنجشنبه‌ها) از ساعت ۵ونیم تا هشت بعداز ظهر .

★ **شیدا نشاط :**
درجاده قدیم‌شمیران‌روبروی پارک کورش ، مدرسه‌عباس علومی قرار دارد ، دانش‌آموزانی که برای‌رفتن به مدرسه باید از عرض خیابان بگذرندبامشکل‌بزرگی روبرو هستند . دوخط عابر پیاده دراین محل وجوددارد که بعلت تراکم وسائط نقلیه نمیتوان ازآنهااستفاده کرد. اگر ممکن است در مورد احداث پل هوائی عابرپیاده در این نقطه اقدام شود .

★ **فاطمه رضائی :**
جاده‌ماوند به تهران به اندازه‌ای خراب است که هرلحظه خطر تصادف و مرگ مسافران را تهدید می کند . چرا وزارت راه و ترابری در این‌سه‌سال جاده را مرمت نکرده است .

★ **علی یحیی‌پور :**
طبق دستور وزارت آموزش وپرورش ـ ساختمان‌اینجانب در اجاره دبستان ابراهیمی است و دوسال قبل کرایه آن به مبلغ پنجاه هزارریال ارزیابی شد و تابحال هرچه مکاتبه کرده‌ام این‌مبلغ‌اجازه را بمن نداده‌اند .

★ **مریم‌حائری :**
خیابان ۱۰ متری مروی در پل رومی مدت دو سال‌است که‌یکطرفه‌شدوتمام‌وسائل نقلیه و حتی‌کامیونهای‌بزرگ از این خیابان۱۰متری عبور میکنند . چراشهرداری‌جلوی حرکت کامیونها را از این خیابان نمی گیرد. .

★ **فاطمه رمضانی :**
سرپل تجریش یک سبزی ـ فروشی قراردارد‌که‌مشتریان برای خرید سبزی از این مغازه درصف طولانی قرار میگیرند ،چرا در این محل سبزی فروشی دیگری ایجاد نمی شود.

★ **کاظم اکبرزادگان :**
کامیون هائی که درشهر تردد میکنند معمولا سرعت غیر مجاز دارند و عده‌ای از رانندگان کامیونهاازخیابان هایی که تابلو عبور ممنوع دارد عبور میکنند ، تازه اگر بخواهند شماره کامیون را یادداشت کنند یا شماره ندارندو یاروی‌شماره کامیون گل‌مالیده‌اند‌تامشخص‌نشود.

★ **فخری حسن‌خان :**
در تلفنخانه چهار راه لشگرخیابان سی‌متری‌یک خانم مامور پست کردن نامه‌هاست . شوهر این خانم همیشه در محل‌کار او حضور دارد و خانم نیز با ارباب رجوع بدرفتاری میکند.

★ **رضا رضائی :**
در خیابان دوم نیروی‌هوائی فرعی ۳۵ـ۲پلاک ۳۵سکونت دارم . در همسایگی ما حیاط‌خلوتی وجود داردکه‌صاحبخانه تعدادی مرغ و خروس درآن نگهداری می‌کند . مرغو خروس ها هم‌از سرشب سروصدا راه می‌اندازند و آسایش‌و آرامش را ازاهالی سلب می‌کنند.

★ **جهانیان :**
کارمندی که ۲الی۳هزار تومان حقوقدر ماه‌میشتر دریافت نمی‌کند و ۵سر عائله دارد، چگونه‌می‌تواند حداقل روزی ۱۰ تومان پول‌پارکینگ‌بدهد؟

پل هوائی چگونه و کجا میتواند کارساز باشد؟

در روزنامه‌ها خواندم که مسئولان سازمان ترافیک و دیگر دست اندرکاران برای بهبود بخشیدن‌به وضع‌ترافیک ایجاد یک پل سوارمرو بطول یک کیلو مترونیم را درخیابان بوذرجمهری آخرین راه حل دانسته و قصد دارند خیابان مذکور را ظاهرادو طبقه کنند در اینجا این سئوال پیش می‌آید که از اجرای این طرح نسبتا عظیم‌چه نتیجه‌ای‌خواهیم گرفت؟

براستی آیا بدین ترتیب وبا ساختن پلی با مشخصات ذکر شده دیگر مشکلی بنام‌ترافیک در محور بازار آنهم در یک نقطه حساس و پرتراکم‌پایتخت نخواهیم داشت و این مسئله غامض بکلی حل خواهد شد؟ و یا آنکه این پل‌هم بسرنوشت پل خیابان سعدی‌جنوبی دچار خواهد شد ، زیرا بجرات می توان گفت پل سعدی جنوبی‌نه تنها عملا‌تاثیری بر روی‌ترافیک شهر نگذاشته بلکه به زیبائی آن منطقه از شهر نیز شدیدا لطمه زده است .

زمانی از پل های سوارمرو بنحو مطلوب میتوان استفاده کرد که پس از عبور از آن بهیچگونه مانع و پیچ و خم که موجب کاسته شدن سرعت وسیله نقلیه بشود و یا راه بندانهای مختلف بوجود آورد برخورد نکنیم، مانند پل‌خیابان کریم‌خان زند و سایر پل های موجود در بزرگ راه ها که باید گفت بخوبی مورداستفاده قرار گرفته‌اند .

اگر قرار باشد بهنگام عبور و سرازیر شدن از پل بانواع موانع مانند چراغ قرمز و ایست های گوناگون برخورد کنیم مسلما پل مفهوم خودرا از دست میدهد ، مخصوصا در این طرح اگر تعداد وسائل نقلیه‌ای را هم که از زیر پل حرکت میکنند بحساب آوریم متوجه خواهیم شد که در مقابل اولین چراغ قرمز ناگهان جنگل عظیمی‌ازاتومبیل بطور دوبله‌و مضاعف‌بوجود می‌آید که وضع خیابان را بکلی بهم میریزد .

از آنجائی که‌اجرای این‌نوع پروژه‌ها در مرحله اول باید با شرایط زیست انسان‌منطبق باشد و احتیاجات روانی‌مردم نیز در آن رعایت شود ،باید دید با ایجاد پل فلزی بطول یک کیلو متر و نیم درخیابان بوذرجمهری چشم انداز و منظره میدان ارک ، مسجد شاه و کاخ گلستان چگونه و بچه صورت در می‌آید ،آیا به زیبائی نقاط مذکورآسیبی نمیرسد و مانند نوسازی ساختمانی‌که‌در میدان‌حسن‌آباد قراردارد‌نمیشود؟ زیرانوسازی آن ساختمان باعث شده است عملا تبدیل به‌هفت گنبد شودویا که میدان معروف هشت گنبد این عمل‌مانندایجاد پلهای فلزی عابرپیاده نباشد که‌در میدان۲۸ مرداد نصب کرده‌اند . با این عمل سدی‌آهنین‌درمقابل مجسمه تاریخی ۲۸مرداد کشیده‌اند.

مگر نه این است که باید کلیه برنامه‌ها از روی حساب و منطبق با اصول باشد و در آن رعایت کلیه‌جهات یعنی صرفه‌جوئی و بالاخص حفظ آثار باستانی و سنتی مملکت ملحوظ شود، بعقیده من‌نصب یک چهار چوب فلزی بنام پل عابر پیاده در میدان ۲۸ مرداد عملا از چشم انداز و دید مجسمه‌مزبور کاسته‌است.

بنابراین باید در حفظ نقاطی چون کاخ گلستان و مسجد شاه که جزو آثار سنتی و میهنی هستند بکوشیم که این خود بزرگترین وظیفه ملی است ، در اینکه با گسترش تکنولوژی و افزایش‌جمعیت ، توسعه خیابانهاومعابر عمومی بیشتر احساس میشود هیچ شکی نیست ، اما سازمانها و مراجعی که نسبت‌به امورشهر وظیفه‌ای دارند باید واقعا کوشش کنند تا جایی که‌قانون اجازه میدهد و مصلحت حکم میکند در ترکیب شهر تغییر داده شود .

برای حل مشکل ترافیک در محدوده‌بازارابتدا باید بسراغ نطفه و سرچشمه مشکلات ترافیک آن منطقه رفت و آن ایجاد گذرگاه ها ی‌مختلف و همچنین تعریض خیابان های اطراف آن است . یعنی بفکر توسعه خیابان هائی که‌بطرف شرق و جنوب متصل و راه دارند باشیم و تا زمانی که خیابانهای اطراف طرح دارای کشش‌نباشندموفقیتی ازاجرای طرح بدست نخواهد آمد.

لذا با ایجاد یک گذرگاه‌زیر زمینی در چهار راه گلوبندک و همچنین یک پل هوائی در چهار راه سیروس و امتداد دادن‌خیابان بوذرجمهری‌بطرف شهبازبا توجه بموقعیت‌تراکم نقاط جنوبی شهر و همچنین بمنظور کشش وسائل نقلیه خیابان بوذرجمهری واطراف ایجاد یک پل در چهار راه مولوی و شوش بیش از هر زمان دیگر ضروری است .

بدیهی است درختکاری در سراسر خیابان تازه سازی و بوذرجمهری‌علاوه بر تلطیف هوا و کمک به حفظ محیط زیست و زیباسازی منطقه از بهم خوردن فرم و الگوی این نقطه از شهر نیز جلوگیری‌می کند .

حمید داور

خوانندگان مینویسند

اسفالت خیابان

خیابان حشمت‌الدوله که مدتی است یکطرفه شده از اسکندری تا اول سیمتری پراز چاله چوله است و اتومبیل های‌سواری بزحمت می توانند از این خیابان عبورکنند. . چرا شهرداری در مورد مرمت این‌خیابان هیچگونه اقدامی نمی کند.

محمدباقر شمشیری

خاموشی برق

فرشهرستان کرج هفته‌ای چند شب خاموشی است واهالی از این خاموشیهای بیجا بستوه آمده‌اند . حسین مرتضوی

کاشی شکسته

در کف استخرقصریخ‌چندکاشی شکسته وجود دارد، چند روز پیش که برای‌شنا باین استخر رفته بودم، پایبه‌کاشی شکسته کف استخر اصابت کردوشدیدا زخمبرداشت بطوریکه مجبور شدم به درمانگاه بروم ودر آنجا کف پایم را چهار بخیه زدند .

پروین کردخدائی

تشابه اسمی

درتاریخ ۱۵ر۱ر۳۶ در ستون حرفهائی از آنسوی سیم شکایتی راجع به ترخیص کالا ازگمرک غرب تهران درج شده بود که متاسفانه تشابه اسمی با اینجانب داشت . بنابراین برای رفع هرگونه سوء تفاهی‌تقاضا دارم این توضیح را چاپ کنید.

حسین ناصری کارمند بازنشسته گمرک

خدمات شهری

اهالی خارج از محدوده‌منطقه ۷ جنوب شهر محرومیت های زیادی از جهات بهداشتی و خدمات شهری دارند ،چرا سازمان های مسئول فکری بحال ساکنان این منطقه نمی کنند . امیری‌ذاکر

اعتبار وام

قرار بود به کارمندان آموزش و پرورش وام ضروری وسیله بانک ملی پرداخت شودوهریک از کارمندان آموزش وپرورش بنابه نیازیکه داشتندفرم تقاضای وام پر کرند و مبلغی هم خرج کرایه برووبیا وفتوکپی مدارک لازم شد، بعدا معلوم شد که فقط برای ۲۰ نفر اعتبار وام داشتند.

اهواز ـ غلامحسین موحدزاده

نصب تلفن

۶ سال است که فیش تلفن گرفته‌ام ولی تاکنون تلفن بمن نداده‌اند. محل سکونت من هفت چنار خیابان گلستانی نهر فیروزآباد است.

رحمت انصاری

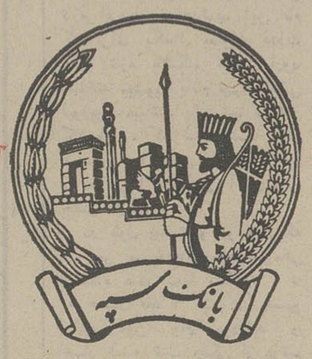

حساب پس انداز طلائی بانک سپه

همهٔ خانواده ها را به آینده نگری و برنامه ریزی در زندگی تشویق میکند

چگونه میتوان با سه ماه پس‌انداز در حساب طلائی یك میلیون و دویست هزار تومان وام از بانك سپه گرفت و صاحب یك ساختمان چهار طبقه شد؟

یکی از مهمترین امتیازات حساب پس‌انداز طلائی بانك سپه تشویق خانواده‌ها به‌آینده‌نگری وبرنامه‌ریزی درزندگی است. بااستفاده ازاین امتیاز خانواده‌ها میتوانند دخل وخرج خودرا دقیقاً تحت نظم و کنترل درآورند وطبق یك برنامهٔ حساب شده برمشکلات خود غلبه کنند. مثلا درمورد مسکن، چنانچه یك‌خانوادهٔ چهارنفری، شامل پدر و مادر و دو فرزند را در نظر بگیریم ، آنها میتوانند هرکدام یك حساب پس‌انداز طلائی بنام خود در بانك سپه افتتاح کنند و پس از سه‌ماه پس‌انداز، به یك تامبلغ ۳۰۰ هزار تومان و مجموعاً تا ۱/۲۰۰/۰۰۰ تومان وام دراز مدت برای خرید مسکن از بانك سپه دریافت دارند. وقتی موجودی حساب‌پس‌انداز آنها به این وام یك میلیون و دویست هزار تومانی اضافه میشود ، مبلغ قابل ملاحظه‌ای را تشکیل میدهد که باآن میتوانند یك ساختمان مدرن چهار طبقه با چهار آپارتمان مستقل خریداری کنند و هرکدام مالك یك طبقهٔ آن بشوند. تازه درمدتی که هنوز آپارتمان های مورد نظررا نخریده‌اند، بابت موجودی حساب پس‌انداز خود ۰/۰۷ از بانك بهره میگیرند.

حساب پس انداز طلائی بانک سپه

پدیده‌ای نو در خدمات بانکی

پرس توریست

تورهای تابستانی

مدت	مسیر	قیمت به تومان	تاریخهای حرکت
۱۴ روز	رُم	۵۴۵۰	۳ـ۱۷ـ۳۱ تیر ۱۴ـ۲۸ مرداد ۱۱ شهریور
۱۵ روز	رُم ـ لندن	۵۹۵۰	۸ـ۱۵ـ۲۲ـ۲۹ تیر ۵ـ۱۲ـ۱۹ـ۲۶ مرداد ۲شهریور
۱۵ روز	لندن ـ پاریس ـ رُم	۶۸۷۰	۲ـ۱۶ـ۳۰ تیر ۱۳ـ۲۷ مرداد ۱۰شهریور
۱۵ روز	رم ـ پاریس ـ لندن	۶۸۷۰	۲ـ۱۶ـ۳۰ تیر ۱۳ـ۲۷ مرداد ۱۰ شهریور
۱۵ روز	آتن ـ هامبورگ ـ رُم	۷۲۳۰	۱۷ـ۲۴ـ۳۱ تیر ۷ـ۱۴ـ۲۱ـ۲۸ مرداد ۴ـ۱۱ـ۱۸ شهریور
۲۱ روز	لندن ـ پاریس ـ رُم ناپل ـ کاپری ـ سورنتو	۸۲۵۰	۹ـ۲۳ـ۶ـ۲۰ مرداد ۳ـ۱۷ شهریور
۲۱ روز	رُم ـ ناپل ـ کاپری ـ سورنتو پاریس ـ لندن	۸۲۵۰	۹ـ۲۳ـ۶ـ۲۰ مرداد ۳ـ۱۷شهریور
۲۸ روز	لندن پاریس ـ آمستردام ـ فرانکفورت رُم	۹۷۶۰	۴ـ۱۱ـ۱۸ـ۲۵تیر ۱ـ۸ـ۱۵ـ۲۲ مرداد
۲۱ روز	نیویورک ـ بوفالو (آبشار نیاگارا) لوس آنجلس (هالیود ـ دیسنی لند) لاس وگاس ـ واشنگتن ـ لندن	۱۴۸۰۰	۱۴ـ۲۸ تیر ۱۱ـ۲۵ مرداد ۸ شهریور

برای دریافت جزئیات برنامه خواهشمند است به **آژانس پرس توریست** خیابان ایرانشهر چهار راه ثریا تلفنهای ۷۵ تا ۸۳۰۰۷۲ ـ ۸۳۰۰۷۱ مراجعه فرمائید

توجه : بمناسبت استقبال بی نظیر از این تورها و کمبود جا ضروریست از هم اکنون ثبت نام فرمائید

تفسیر روز

شطرنج قهرمانی جهان در یدقدرت استادان روسی!

سرانجام پس از قریب دو ماه فشرده و دیدنی ، پیکار های یك چهارم نهایی مسابقه های انفرادی شطرنج قهرمانی جهان ، با پیروزی بوریس اسپاسکی قهرمان سابق جهان بروالستمرهورت و گزینش اسپاسکی به عنوان آخرین چهره برگزیده مرحله یک چهارم پایان گرفت .

قبل از اوپورتیش کورچنوی و پولوگایفسکی نیز حریفان نیرومند خود لارسن پطروسیان و وکینک را شکست داده و به مرحله‌ی بعدی راه یافته بودند .

گرچه حذف لارسن و پطروسیان جای بحث‌فراوان دارد اما حذف انریکو مکینگ پدیده شگفت انگیزشطرنج جهان غرب که‌بسیاری او را امید شماره یک قهرمانی جهان میدانستند ، بزرگترین رویداد این مرحله‌بود.

حالا چهار نفر پیروز مرحله یک چهارم باید که‌در دور نیمه نهائی به ماراتن دوجانبه حذفی ادامه دهند تا فرد برتر برای رقابت با آناتولی کاریف قهرمان جهان انتخاب گردد .

مسابقه ها با رویارویی پورتیش- اسپاسکی و کورچنوی - پولوگایفسکی دنبال میشود .

در شرایط حاضر بیشتر مفسرین شطرنج برای پورتیش و کورچنوی شانس بیشتری‌قائل‌هستند وخیلی ها از هم اکنون ویکتور کورچنوی شطرنج‌باز پناهنده روسی مدعی قهرمان جهان در ایندوره میدانند .

اما از یکسو حساسیت ویژه روس ها نسبت به کورچنوی که ماجرای پناهندگی او به هلند در سال گذشته هیاهوی فراوانی برانگیخت و ادعاهای وی‌دار براینکه او تحت فشار هایی مغلوب کاریف شده‌است موجب خواهد شد تا روس ها تمام امکانات خود را برای‌شکست او به کارگیرند و در آماده ساختن بیش‌از پیش پولوگایفسکی که یکی‌از شطرنج‌بازان طراز نخست این کشور میباشد بکوشند .

از طرفی اسپاسکی هم باکولهباری‌از تجاربگران بیش از بیست سال شرکت در مسابقات مختلف، باتسلط شگرف بر تئوریهای شطرنج و مهارت ویژه در اداره استادانه بازی ها نیز ، اگر کمی شطرنج را جدی‌بگیرد به احتمال زیاد پیش بینی کارشناسان را مهر ابطال خواهد زد.

شاید بسیاری از مفسرین نیز این عقیده‌رابپذیرند که برای اسپاسکی پیروزی‌برپورتیش جواز دیدارمجدد وی در مرحله نهایی است چرا که در اینصورت‌گذشتن وی از سد کورچنوی‌یاپولوگایفسکی چندان دشوار نخواهد بود .

در این صورت برای‌اسپاسکی، قهرمان‌پیشین‌جهان بار دیگر این شانس وجود خواهد داشت که در مرحله نهائی مسابقه ها برای بدست آوردن عنوان‌از دست رفته با آناتولی کاریف قهرمان هم وطنش که در حال حاضر قهرمان‌جهان شناخته میشود به مبارزه بنشیند.

کشتی

عسگری و اسمعیل‌زاده به سازمان آب پیوستند

غلامرضا عسگری

با اینکه ۷ روز دیگر بپایان اولین دوره مسابقه‌های کشتی آزاد جام شهبانو باقی است ولی هنوز تیمهای مدعی از اندیشه بخدمت گرفتن مهره‌های نامدار غافل نیستند . درصدر همه تیمهای آب و راه‌آهن قرار دارند که هرروزدراندیشه رفع کمبودهای خود می - باشند .

اگر راه‌آهن همین دو هفته بیش قدیر یعقوبی ملی‌پوش گذشته ایران را به خدمت گرفت و حالا جواد بلاغی را از آن خود میداند ، سازمان آب نیز غلامرضا عسگری و محمد اسماعیل‌زاده را به پای قرارداد بستن کشانده .

عسگری که در ۵۲ کیلو یکی از امیدهای کشتی است،برای سازمان آبیها در ۵۷ کیلو مطرح خواهد شد ، زیرا وجود کاشف و رشید فرهادی آبیها را از ۵۲ کیلو اشباع کرده ولی در ۵۷ کیلو عسگری می‌تواند در کنار کو هستانی‌نفر تازه‌وارد آب خلاء این وزن را برای آبیها تاحدی بدست فراموشی سپارد .

تازه وارد دیگر برای سازمان آب محمد اسماعیل‌زاده قهرمان سابق ایران و عضو تیم ملی در مسابقه‌های جام‌جهانی لاس‌پالماس می‌باشد . اسمعیل‌زاده که چندی دور از تمرین قرار داشت عیب بزرگش کمبود نفس می‌باشد ، او یکی از کشتی‌گیران با تکنیک ایران در این رشته بود که از این‌پس در خدمت سازمان آب خواهد بود .

اکبر جوادبلاغی راه‌آهنی شد

تیم پهلوی که در رده چهارم جام شهبانو قرار دارد ، از این هفته یار پرثمر خود اکبر جواد بلاغی را دیگر در خدمت نخواهد داشت .

جواد بلاغی که در سفر تیم برگزیده ایران به جام دانکولف یکی از اعضای تیم ایران بشمار میرفت ، هفته‌گذشته پا پایان گرفتن دوره مقدس سربازی خودبخود ازتیم پهلوی مستعفی شد .

راه‌آهن که یکی از بزرگان مدعی قهرمانی است بلافاصله با جواد بلاغی پای قرارداد نشست و او را بعضویت خود درآورد .

ولی مساله اینجاست که آیا جواد بلاغی می‌تواند در خدمت تیم راه‌آهن در دیدارهای برگشت جام شهبانو حاضر باشد یا اینکه او اجبارا تا پایان این فصل تماشاگر مبارزات خواهد بود .

مسئولان راه‌آهن که امیدوارند از جوادبلاغی استفاده ببرند با اعتراض تیمهای دیگر روبرو هستند . زیرا در اساسنامه ثبت شده که اگر کشتی‌گیری یکبار در تیمی ظاهر شد تا پایان فصل حق حضور در تیم دیگری‌را نخواهد داشت .

راه‌آهن که چشم به مقام قهرمانی دوخته اگر بتواند از جواد بلاغی استفاده کند گام بزرگی در راه رسیدن به هدف برداشته است، زیرا واعظ کشتی‌گیر ۵۷ کیلو ی‌راه‌آهن،چندی پیش به مسئله لین راه‌آهن هشدار داده بود، بعلت گرفتاریهای موجود نمی‌تواند در خدمت تیم راه‌آهن بخصوص‌درمبارزات شهر ستانی باشد .

برای دیدار فینال مسابقه های فوتبال جام قهرمانی باشگاه های آروپا

چهارشنبه‌شب همه راهها به‌رم ختم می‌شود

لیورپول یا مونشن گلادباخ، دهمین فاتح جام اروپا خواهد بود

کوین کیگان مرداول‌فوتبال‌انگلیس بزرگترین دشمن آلمانها درفینال چهارشنبه شب خواهدبود. ضمن‌این که شاید این بازی آخرین بازی باشد که این توپچی بایرباهن لیورپول به میدان می‌آید.

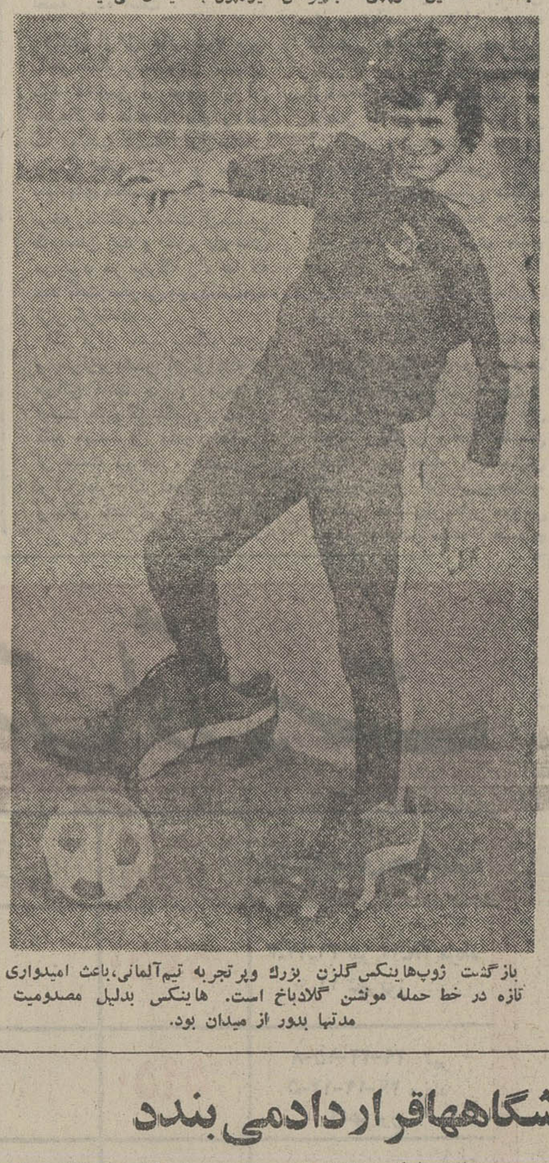

بازگشت ژوپ‌هاینکس گلزن بزرگ وپرتجربه تیم‌آلمانی،باعث امیدواری تازه در خط حمله مونشن گلادباخ است. هاینکس بدلیل مصدومیت مدتها بدور از میدان بود.

فوتبال

چهارشنبه شب این هفته در لیست اسامی فاتحین جام‌قهرمانی باشگاه های اروپا تاکنون ، نامی تازه افزوده خواهدشد. این نام که برای یکسال بعنوان قدرت اول‌و تازه باشگاه های اروپا شناخته میشود، یانام تیم‌انگلیسی لیورپول میباشد یابورشیا مونشن گلادباخ ، که شنبه شب برای سومین سال پیاپی ، قهرمانی‌خود را در فوتبال باشگاهی آلمان‌غربی جشن گرفت .

در طول بیست و دو سالی‌که از عمر مسابقه‌های جام قهرمانی باشگاه های اروپا میگذرد ، تا به حال فقط ۹ تیم در جمع فاتح این جام بوده‌اند و چهار شنبه شب ،یکی از دوتیم لیورپول یابورشیا مونشن گلادباخ پس‌از فینال بیست‌و دوم ، دهمین تیم فاتح جام اروپا خواهند بود. اما جالب این که از سال۱۹۷۱ که‌تیم هلندی آژاکس آمستردام این جام رابرد ، فقط ۲ تیم ازاین سال به بعد براین جام حکومت کردند.

در سالهای ۱۹۷۱ تا۱۹۷۳ آژاکس و از سالهای ۱۹۷۴ تا ۱۹۷۶ بایر مونیخ.در فینال‌امسال جام باشگاه های اروپا، لیورپول‌و بورشیا مونشن گلادباخ در حالی به مبارزه باهم‌تن خواهند داد که هردو تیم امسال هم مقام قهرمانی سال پیش‌درکشورخویش راتکرار کرده‌اند.

لیورپول هفته قبل ، قهرمانی خودرا در پایان فصل ۷۷-۱۹۷۶ انگلیس تثبیت بخشید ومونشن گلادباخ هم شنبه شب بتساوی ۲-۲ بابایر مونیخ برای سومین سال پیاپی قهرمان آلمان‌شد.

تنها یك تیم انگلیسی

باید دانست در حالی که جام قهرمانی اروپا در ۴سال گذشته دردست آلمانها بوده‌است ،تاحال حاضر فقط یك تیم انگلیسی به فتح‌جام باشگاه های اروپا توفیق پیداکرده . واین تیم منچستر - یونایتد ،برنده جام حذفی‌انگلیس در سال‌جاری است که درسال ۱۹۶۸ باشکست بنفیکا لیسبن از پرتقال بعنوان اولین تیم‌انگلیسی قهرمان اروپا شد. البته ۲ سال قبل، دیگر تیم انگلیسی لیدز یونایتد هم‌تامرز دریافت جام پیش آمد ولی در فینال ۰-۲ به بایر مونیخ باخت.

لیورپول قهرمان ۲ ساله‌انگلیس هم در سال ۱۹۶۵ تا مرحله‌نیمه نهائی این مسابقه هاپیش آمد.اما دراین مرحله باشکست از انتر میلان «ایتالیا»از جام بیرون‌رفت. در سالهای ۱۹۶۷ و ۱۹۷۴ نیز که دوبار دیگربجام قهرمانی‌اروپا قدم‌گذارد ، هردوبار دردور دوم حذف شد.

امابورشیا مونشن گلادباخ ، سال پیش تامرحله یك چهارم‌بالا آمد ولی دراین مرحله در سد وتال مادرید مغلوب و حذف گردید.

جالب توجه این که هردو تیم قبلا یکبار و در یك فینال‌دیگر. اروپا یکدیگر را ملاقات کرده‌اند. درسال ۱۹۷۳ یندوفینالیست های جام اتحادیه باشگاه های اروپا بوده‌اند که لیورپول در مجموع‌دو مسابقه رفت و برگشت ۳-۲ به پیروزی رسید .تیم انگلیسی‌بازی رفت را در لیورپول ۳-۰ برد و مونشن گلادباخ‌در مسابقه‌برگشت نتیجه‌ای‌بهتر از برد ۲-۰بدست نیاورد.

تفاوت عمده

درفاصله سال ۱۹۷۳تاکنون، هردو حریف تقریبا همان اسکلت گذشته خودرا حفظ کرده‌اند. در آن سال ، تفاوت عمده دو تیم وجود بازیکن سرزنوبرجسته‌ای چون جان توشاك در خط حمله لیورپول بود، بازیکنی که شنبه شب بدلیل آسیب دیدگی قادربه یاری لیورپول در دیدار فینال جام حذفی انگلیس مقابل منچستر یونایتد نشد .

امابه احتمال بسیار توشاك‌در روز چهارشنبه در خط اول جبهه لیورپول ،به ملاقات مدافعان تیم بورشیا مونشن گلادباخ خواهد رفت .

در بررسی راه دو تیم تافینال امسال جام باشگاه های اروپا ، میتوان گفت : لیورپول نسبتاراه آسانتری راپیموده است .

در دور اول ۰-۷و ۰-۴ تیم کروسایدرز از ایرلند شمالی را شکست داد. وبعدطرابوزون‌اسپور از ترکیه را ۱-۳ ازپای درآورد (۱-۰ ، ۰-۳) .

در یك چهارم نهائی ، تیم فرانسوی منت اتین تنهاحریف مشکل لیورپول بود.اماسنت اتین که سال قبل یکی از دوفینالیست همین جام‌بود۲-۳ مغلوب لیورپول شد. بالاخره در نیمه نهائی تیم سویسی ، اف .سی. زوریخ‌بدیدار لیورپول آمدکه این تیم هم در مجموع ۱-۶ ازپای درآمد.

اما بورشیا مونشن گلادباخ‌از همان نخستین قدم ، حریفان مشکلی داشت .

آستریاواکر قهرمان اتریش‌در دور اول ۱-۳ مغلوب شد. بعد نوبت به تورینو قهرمان ایتالیا رسید . بعد از نتیجه مساوی‌در بازی رفت در آلمان ، مونشن- گلادباخ درتورینو حریف را۱-۲ مغلوب واز پای درآورد.

اف. سی . بروژ قهرمان‌بلژیك نیز ، مدد مشکل دیگری بود که قهرمان آلمان در دور بعد ازآن شکست داد. این بار هم بازی رفت در آلمان ۲-۲ مساوی شد. ولی شاگردان ادولاتك در بروژمیزبان را۱-۰ مغلوب نمودند.

بالاخره نوبت‌به دیناموکی اف قهرمان شوروی رسید. روسهادر بازی رفت ۱-۰ مونشن گلادباخ‌را شکست دادند. اما نتیجه‌مسابقه برگشت۰-۲ بسودتیم آلمانی‌بود.

سومین فینال در ایتالیا

ایتالیا طول ۲۱ سال که فینال جام باشگاه های اروپا انجام شده تابحال۳باردر سالهای۱۹۶۵ و ۱۹۷۰ میزبان این نبرد بزرگ بوده است اما در هر۳بار رم

نتایج دیدار های فینال تاکنون

۱۹۵۶«پاریس»: رئال‌مادرید «اسپانیا»۴- رنس«فرانسه»۳
۱۹۵۷«مادرید» :رئال مادرید ۲- فیورنتینا «ایتالیا» ۰
۱۹۵۸« بروکسل »: رئال‌مادرید۳ -میلان «ایتالیا» ۲
۱۹۵۹« اشتوتگارت »: رئال مادرید ۲-رنس ۰
۱۹۶۰ «گلاسکو»:رئال مادرید ۷- اینتراخت‌فرانکفورت «آلمان‌غربی» ۳
۱۹۶۱« برن »: بنفیکالیسبن « پرتقال» ۳- بارسلون «اسپانیا» ۲
۱۹۶۲« آمستردام »: بنفیکا لیسبن ۵- رئال مادرید۳
۱۹۶۳ «لندن»: میلان .آ.ث « ایتالیا» ۲- بنفیکالیسبن۱
۱۹۶۴ «وین»: انتر میلان «ایتالیا» ۳- رئال مادرید ۱
۱۹۶۵« میلان »: انتر میلان ۱- بنفیکا لیسبن ۰
۱۹۶۶« بروکسل»: رئال مادرید ۲- پارتیزان بلگراد «یوگسلاوی» ۱
۱۹۶۷ «لیسبن»: سلتیك گلاسکو « اسکاتلند» ۲-انتر میلان ۱
۱۹۶۸« لندن»: منچستر یونایتد « انگلیس » ۴-بنفیکا۱
۱۹۶۹ «مادرید »: میلان.آ.ث ۴- آژاکس آمستردام «هلند» ۱
۱۹۷۰« میلان » :فاینوردروتردام « هلند» ۲- سلتیك گلاسکو ۱
۱۹۷۱ «لندن»: آژاکس ۲- پاناتینایکوس آتن«یونان»۰
۱۹۷۳« روتردام »: آژاکس ۲- انتر میلان ۰
۱۹۷۳« بلگراد » آژاکس ۱- یوونتوس تورین «ایتالیا»۰
۱۹۷۴« بروکسل »:بایر مونیخ«آلمان غربی »۴-آتلتیکو مادرید«اسپانیا» ۰
۱۹۷۵ «پاریس »:بایرمونیخ ۲- لیدز یونایتد«انگلیس»۰
۱۹۷۶ «گلاسکو»: بایر مونیخ۱- سنت اتین«فرانسه»۰

اخبار کوتاه

سازمان‌آبیها سه شنبه با هواپیما به‌مشهدمی روند

گروه ۲۰ نفره کشتی‌سازمان آب تهران که این هفته حساسترین مبارزه را بانایب پیشتاز یعنی برق خراسان در مشهد برگزار میکند ، سه‌شنبه باهواپیما راهی خراسان‌خواهد شد.

برق خراسان که دردیدار رفت ۵-۵ با آب مساوی شد این‌بار باتوجه به بازگشت‌شیدا ونظری درموقعیت نیکوئی قرار دارد. آبیها نیز با توجه بهمین مسئله چندیارتازه‌بخدمت گرفته‌اند که از میدان‌این‌حریف باسرفرازی بگذرند .

سازمان آب که درصدرخانه کرده فقط ۵ پیروزی بیش از برق خراسان اندوخته دارد که‌این‌پشتوانه‌ای کافی برای قهرمانی نیست ، خاصه اینکه هنوزحریفان‌اصلی برای آب باقی هستند . آبیها درطول دو هفته گذشته دردور رفت بابیژن و شهپر قهرنشینان جدول دیدار کرده‌اند .

تیم تهرانی در برابرخراسان از این نفرات تشکیل خواهد شد.

۴۸کیلو : محمدبزم‌آور، ۵۲ کیلو :رشید فرهادی ، ۵۷ کیلو : کوهستانی (غلامرضا عسگری) ، ۶۲ کیلو : علی عبدلی ،۶۸کیلو محمدخرمی ، ۷۴ کیلو : جهانشاه کریمی ، ۸۲ کیلو : منصور برزگر ،۹۰ کیلو: محمداسمعیل‌زاده(خسرو کارآمد) ، ۱۰۰ کیلو : بهرام مشتاقی ، ۱۰۰+کیلو: بهمن بوربور .

بارسلون حذف نشد!

تیم فوتبال اف.سی بارسلون باشکست ۱-۲ مقابل تیم سلتا ویگو در مسابقه برگشت مرحله یک هشتم نهائی مسابقه های جام حذفی اسپانیا ، از دور این مسابقه حذف شد . نتیجه دیدار رفت ۲ تیم مساوی ۱-۱ بود . باحذف بارسلون اکنون این ۸ تیم دردور یک چهارم حضور دارند .

اسپانول - سلتا ویگو ، آتلتیکوبیلبائوسویل ،سارااگو- سالامانکا ، بتیس - آلیکانته .

رکورد تازه یك مایل بانوان جهان

ناتالیا پارامارسکو دونده برجسته بانوان رومانی، روز گذشته‌دربخارست رکوردجهانی دویک مایل بانوان را شکست. رکورد جدید ۸-۲۳ـ۴ دقیقه است . رکورد پیشین که ۴سال قبل بدست آمد ، متعلق به فرانسین لاریو قهرمان‌امریکائی بود.

اوستروواکسیو ، برنده جام حذفی سوئد

بعد ازظهر دیروزدیدارفینال مسابقه های فوتبال جام حذفی باشگاههای سوئد دراستکهلم انجام شد وتیم اوستروواکسیو برنده جام گردید . این تیم در دیدار سرنوشت بانتیجه ۱-۰ مقابل تیم ها ماریی استکلهم پیروز شد .

فاتح جام حذفی دانمارک تیم فوتبال « ویل» درگروه اول باشگاههای دانمارک برنده جام حذفی این کشور درسال ۱۹۷۷ شد . این تیم روزپیش دیدار فینال مسابقه های حذفی را بانتیجه ۲-۱ مقابل تیم «بی۱۹۰۹» کپنهاگ فتح کرد

پایتخت این کشور که این بار شهر میزبان است ، میزبان‌نبوده، چرا که فینالیست های اروپا در میلان مبارزه کرده‌اند.

ورزشگاه المپیك رم که‌درسال ۱۹۶۰ ورزشگاه اصلی بازیهای المپیك بود محل دیدار فینال لیورپول -بورشیا مونشن گلادباخ می‌باشد.

امابرای ۸۵ هزار گنجایش‌این ورزشگاه‌پیش از ۵۷ هزار بلیط فروخته نشده است ، دلیل این کار هم ، مسائل امنیتی است. تاکنون ۱۵هزار نفر ازطرفداران لیورپول و ۸ هزار نفر ازطرفداران تیم قهرمان آلمان ، بلیط دیدار فینال را دردست دارند.

مقامات ایتالیائی برگزارکننده مسابقه نیز باتجربه تلخی که‌از رفتار خشونت بار تماشاگران انگلیسی طرفدار تیم لیدزدرفینال سال ۱۹۷۴ جام اروپا در پاریس دارند،مقررات سختی برای‌دیدار چهار شنبه شب در ورزشگاه المپیك رم وضع کرده‌اند. ازجمله این که هیچ نوع مشروب الکلی در داخل ورزشگاه فروخته‌نخواهد شدو هیچ تماشاگری هم حق بهمراه آوردن مشروبات‌الکلی با خودرا نخواهد داشت.

چنانچه سازمان ورزش وعده‌ی خود را مبنی بر کمک مادی جهت انعقاد قرارداد باباشگاهها عملی سازد، « بزرگترین وموثرترین‌قدم تاکنون » درراه رشد کیفی وکمی ورزش مشتزنی برداشته خواهد شد، بویژه اینکه‌درکناراین‌برنامه‌ی پسندیده و ثمربخش ، از روز ۳۰ خرداد ماه، شاهد برگزاری‌مسابقه های هفتگی درتهران‌خواهیم بود، وپس از آن ، این برنامه که به نوعی «لیگ» میماند، در سراسر کشور ، مورد اجرا گذارده‌خواهد شد.

فدراسیون مشتزنی با باشگاهها قرارداد می بندد

دربی انعقاد قرارداد میان فدراسیون های کشتی‌ووزنه‌برداری با باشگاهها ، سازمان ورزش به افدراسیون بکس نیز دستور داد، که مطالعات وبرنامه‌ریزی های‌لازم را برای انعقاد قرارداد با باشگاههای تهران آغاز کند . بدین ترتیب فدراسیون مشتزنی ، سومین فدراسیونی خواهد بود ، که برای راه‌یابی عموم علاقمندان به ورزش به باشگاهها ، با این مکانهای ورزشی قرارداد می‌بندد.

بطروس نازاربیگیان‌طی گفتگویی با خبرنگار ما اظهار داشت که آقای دکتر فریدون مهدوی وزیر مشاور تشکیلات ورزش‌دستورداده است که فدراسیون مشتزنی ، هرگونه اقدامات لازم را برای‌عقد قرارداد باباشگاهها ، در راه سازندگی زیربنایی ورزش مشتزنی انجام دهد ، و این فدراسیون بزودی جزئیات برنامه قرارداد و چگونگی اجرای مفاد آن را اعلام خواهد کرد .

نایب رئیس فدراسیون‌مشتزنی گفت : درحال حاضرما بی‌صبرانه انتظار می کشیم که میزان بودجه‌یی که جهت امضای‌قرارداد باباشگاهها تخصیص خواهدیافت، به فدراسیون اعلام شود،تابسرعت وارد کار شویم .

آنچه مسلم است، اینکه‌ماهیت وکیفیت قرارداد فدراسیون‌مشتزنی باباشگاهها ، چندان فرقی با قرارداد فدراسیون‌های‌وزنه‌برداری و کشتی باباشگاهها‌نخواهدداشت، ومحورفکری واصلی قرارداد ، بر پایه ورود رایگان افراد علاقمند ورزش به سالن باشگاهها خواهد بود، مضاف براینکه ، علاقمندان بامعافیت از شهریه باشگاهی ،از وسایل وافزارهای باشگاهها سود خواهند برد، اما متاسفانه طی مدت کوتاهی که از قراردادفی- مابین فدراسیونهای کشتی ووزنه- برداری باباشگاهها می‌گذرد ، بوضوح مشاهده میشود . که باشگاهها ، هنوز از علاقمندان ورزشکاران دورشته‌ی‌وزنه‌برداری و کشتی شهریه می‌گیرند !

فدراسیون مشتزنی که هنوز در مرحله آغازین انعقاد پیمان باباشگاهها قراردارد ، بایستی با تحمیل‌اندوزی از این بی‌اعتنائی باشگاهها به مفاد قراردادشان ، بکوشد که برنامه‌ی قرارداد را طوری طرح ریزی کند، که‌هرگونه راه عدول واجتناب ازاجرای صحیح قرارداد رابه‌روی‌باشگاهها ببندد، و مدیران باشگاهها‌راموظف ومتعهد نماید، که جزئیات قرارداد را موبه‌مو اجرا نمایند .

لازم به توضیح نیست ، که

مسابقه های فوتبال قهرمانی باشگاه‌های فرانسه ، آلمان شرقی ویوگوسلاوی فرانسه

نانت برای چهارمین بار قهرمان فرانسه‌شد درسدن بعداز جام قهرمانی، به‌جام حذفی میاندیشد

فوتبال

در فاصله ۴ روز به پایان مسابقه های قهرمانی باشگاه‌های فرانسه ، تیم فوتبال نانت با پیروزی ۱-۲در نزدلاوال، پیشاپیش‌به مقام‌قهرمانی فرانسه در سال ۱۹۷۷ رسید . نانت‌قبلا در سالهای ۱۹۶۵ ، ۱۹۶۶و ۱۹۷۳سه‌بارقهرمان‌فرانسه شده بود .

نانت اکنون در پایان روز سی‌و چهارم صاحب ۵۲ امتیاز است ، درحالیکه باستیا نزدیکترین تعقیب کننده پیشاهنگ با تساوی ۱-۱ دیروز خود با رنس ، بیش از۴۳ امتیاز ندارد و درصورتیکه در ۴ روز باقیمانده نانت تمامی‌مسابقات خود را ببازد و باستیا تمام بازیهایش را فتح‌کند ، بازهم ، باستیا قادر به تهدید نانت‌نخواهد بود!

تساوی باستیا در رنس ،شانس خوبی بود برای لانس تیم سوم جدول تا خود را به رده دوم برساند . ولی لانس همکه‌دیروز میزبان سنت‌اتین قهرمان سال‌پیش فرانسه بود به مساوی ۱-۱ تن درداد .

پرگل‌ترین مسابقه روز سی و چهارم نیز در نیس انجام شد و درمیان حیرت تماشاگران ، نیم صاحبخانه با نتیجه ۲-۴ به متز حریف میهمان خود باخت . این شکست موجب ۳ پله‌سقوط‌بازان ژوزیب کاتالینسکی شد .

نتایج روزسی وچهارم

لیون ۳- سوشو ۰
نانسی۳-رن۲
نیم۲- تروآ ۰
رنس۱- باستیا۱
نیس۲- متز ۴
بوردو ۰ - ولانسین ۰
لانس۱- سنت‌اتین۱
لاوال۱ - نانت۲
آنژه۱- مارسی ۲
پاریس‌سن‌ژرمن۲ - لیل۱

ردهبندی: ۱- نانت ۵۲امتیاز(۷۳ گل زده-۳۷ گل خورده)۲- باستیا ۴۳امتیاز۳- لانس، ۴۲ امتیاز ۴- لیون۴۱امتیاز ۵-نانسی،نیس۴۰ امتیاز۷- سنت‌اتین ۳۹امتیاز ۸- متز ۳۸ امتیاز ۹- پاریس‌سن‌ژرمن ۳۶امتیاز۱۰- مارسی ۳۴ امتیاز.

آلمان‌شرقی

دینامو درسدن قهرمان‌پیش‌هنگام باشگاههای آلمان شرقی درآخرین روز مسابقه‌ها، با شکست ۱-۲تیم دینامو برلین ۲ امتیاز دیگر بر مجموع امتیازاتش افزود . تنها هیجان باقیمانده برای روز آخر مسابقه‌ها ، شناخت تیم نایب قهرمان بود که تیم ماگدبورگ با وجود تساوی ۱-۱ باتیمیونیون برلین به‌این‌مقام رسید .

دینامو درسدن هفته قبل پس از تساوی بدون گل مقابل تیم ماگد بورگ ، برای پنجمین مرتبه‌فاتح مقام قهرمانی در مسابقه های باشگاهی آلمان شرقی‌شد.

دینامو درسدن قبلا در سال‌های ۱۹۷۱،۱۹۵۳ ، ۱۹۷۳ و ۱۹۷۶ قهرمان آلمان شرقی شده بود .

دینامودرسدن‌روز یکشنبه‌هفته آینده دربرابر تیم‌لکوموتیو لایپزیک دیدار فینال جام حذفی را هم انجام خواهد داد. درسدن قبلا یکبار در سال ۱۹۷۱ هردو جام قهرمانی و حذفی را تواما فتح کرده و درصورت فتح جام‌حذفی در مسابقه فردا ، برای دومین‌بار فتح هردو عنوان راجشن‌خواهد گرفت .

درحالیکه دینامو درسدن و اف. سی. ماگدبورگ قهرمان و نایب قهرمان‌مسابقه‌های‌فصل ۷۷-۱۹۷۶ شدند ، ۲ تیم هانساروستوک و استال ریسانیز بدلیل قرار گرفتن در رده‌های آخر جدول محکوم به سقوط گردیدند .

نتایج روز آخر

کارل‌زایس‌ینا ۱- لکوموتیو لایپزیک.
دینامودرسدن۲- دینامو برلین۱
یونیون‌برلین۱ - ماگدبورگ ۱
دروارتس فرانکفورت ۲- کارل ماکس‌اشتاد ۰
هانساروستوک۰ -استال‌ریسا ۰
ساخسن‌رینگ ۶ - سمئی‌هال ۲
روتوایس ارفورت۱-ویسموت۱

یوگوسلاوی

تیم ستاره سرخ بلگراد ، روز پیش بعنوان قهرمان باشگاه های یوگوسلاوی‌درسال ۱۹۷۷شناخته شد. دلیل‌قهرمانی‌این‌تیم‌باوجودیکه دیروز مسابقه نداشت ، شکست دینامو زاگرب نزدیکترین رقیب ستاره سرخ دربرابر تیم دیگر پایتخت ، او . اف . ک بود .

دینامو زاگرب دربلگراد ۱-۲مغلوب این حریف شد .

در حال حاضر که ۶ روز دیگر از مسابقه‌های باشگاه های یوگوسلاوی باقی است، ستاره سرخ با ۱۱ امتیاز برتری درصدر قرار دارد .

تعداد امتیازات ستاره سرخ پس از ۲۸ هفته ۴۵ امتیاز می‌باشد .

نتایج مسابقه های دیروز

او .اف.ک. بلگراد ۲- دینامو زاگرب۱
بوراک۲- هایوک‌اسپلیت ۰
بودونوست۱- زلزنیکار ۱
زاگرب۲- اسلوبودا ۰

اطلاعات بانوان
سه‌شنبه‌ها منتشر میشود

مجله دنیای ورزش
با مطالب خواندنی
روزهای شنبه منتشر میشود

آلونک نشینی در پایتخت ثمره ناخوشایند مهاجرت روستائیان به شهر است

هر آلونک سالی ۲ میلیون ریال برای دولت ضرر ببار می آورد

در این آلونکها، چه کسانی زندگی می‌کنند ؟ خانواده‌های روستایی، که خانه و زندگیشان را در روستا رها می‌کنند و برای جبران کمبود تولید ناشی از مهاجرت آنها دولت هرسال میلیونها تومان ضرر میدهد ...

بالاخره بطور دقیق مشخص نشد که طول و عرض دارالخلافه مبارکه چقدر است ؟ ۲۱۰ کیلومتر مربعی که تاکنون تصور می‌کردیم ، یا ۶۲۰ کیلومتر مربعی که شهردار پایتخت اخیرا بمناسبتی بدان اشاره کرده است ؟

حد و مرز تهران هرقدرکه‌باشد و این عجوزه هزار داماد ، به هرسوئی دامن بگستراند ، دریک نکته نباید تردید داشت و آن‌اینکه رشد سرطانی تهران نه پای بند شکل هندسی است و نه بااصول شهرسازی و شهرداری هماهنگی دارد. تهران چون غولی است‌که هردم ، از هرسو ، قد می‌کشد و چنانست که این «ده» یکصد و اندی سال پیش ، در کمتر ازیک قرن ، از سی کیلومتر به دویست یا ششصد کیلومتر مربع رسیده است ...

تهران ، از شمال به شمیران پیوند خورده است و از شرق و غرب و جنوب نیز تا جائیکه موانع طبیعی سد راهش نباشد پیش می‌تازد . دراین میان ، این خواهر خوانده طوس آنجلس، به عوارض فراوانی گرفتارآمده است که آلونکنشینی در کنار شهرکها و گاه دربهترین محله های پایتخت از آن جمله است . آلونکنشینی جانشین گودنشینی می‌شود که اخیرا چندتایشان را در جنوب شهر زیر بولدزرگرفتند و ساکنان آن‌ها را به کوی تازه دولت‌آباد منتقل کردند .

آلونکنشینی ، مثل خوش‌نشینی و مفت‌نشینی ، از وقتی که سیل مهاجرت از روستاها به پایتخت شروع شد دامنگیر تهران و تهرانی‌ها شده است .

تعداد دقیق مهاجرهای روستائی به تهران مشخص نیست ، ولی‌از آلونکهایشان می‌توان حدس زد چه نیروی فعاله‌ای از ده به شهرها سرازیر شده که غالبا همه هرز رفته است .

کارشناسان بلند پایه‌دولتی‌حساب کرده‌اند مهاجرت هر خانواده روستائی به شهر و سکونتش‌در آلونکها ، برای دولت ، دست‌کم دو میلیون ریال هزینه دربردارد چشمگیرترین و دردآورترین اثر خالی شدن روستاها کاهش تولید کشاورزی است که دولت برای جبران کمبود تولید ناشی از این امر سالانه میلیاردها تومان ضرر وارد کردن‌فرآورده‌های‌کشاورزی را می‌دهد ، چرا که خریدن این فرآورده‌ها از خارج به قیمت گزافی تمام میشود ، درحالیکه دولت برای کمک به مصرف‌کننده آنرا با قیمت پائین‌تری به بازار عرضه می‌کند . متخصص ها و کارشناس‌ها در این مورد حساب کرده‌اند که اگر در ده سال آینده جمعیت روستائی کشور ما از ۶۰ درصد کنونی به نصف تقلیل پیدا کند یعنی ۳۰ درصد ساکنان نعلی روستاها به شهرها جذب‌شوند ـ سالی هشت میلیارد تومان به بودجه عمومی کشور ضرر وارد می‌آید، و این برابر است بانصف درآمد متوسط پیش‌بینی شده‌نفت در یکسال !.. به‌بیان دیگر اگر جلوی سیل مهاجرت از روستاها گرفته نشود ، در سال‌های آینده مجبوریم ، بابت خالی شدن‌روستا ها و کمبود محصولات‌کشاورزی هرسال نصف درآمد نفت راصرف جبران زیان مهاجرت این نیروی انسانی بکنیم ..

تازه‌این سوای‌ضایعات کشاورزی است که حدود ۲۰درصدتولیدات را دربر میگیرد و سالانه به رقم وحشتناک هفت میلیارد تومان‌سر می‌زند .

آلونک نشینی چون‌زخم‌چرکینی چهره تهران رازشت‌و غیربهداشتی کرده است . آلونک نشین‌ها ، معمولا ، در اطاقکهایی که با گل و خشت و حلبی بالا رفته است زندگی میکنند ، جا و مکانی فاقد وسایل اولیه بهداشت و نظافت ... هم‌اکنون در تهران ، چندین محله آلونکی وجود دارد با ساکنان روستایی «شهرنشین» شده‌ئی که روزها مردهاشان به کارهای ساختمانی سرگرم‌هستد و زنهایشان ، در خانه‌ها کارمیکنند، زن و مرد ، شب هنگام ، با جیب های پر پول به «آلونک» باز می‌گردند و شوق شمارش اسکناس ها ، رنج دوری از محیط پر مهر و صفای روستا را ازیادشان می‌برد .

دراین حال هرروستازاده‌آلونک نشینی ، در اولین نامه‌ای که‌برای کسان‌و خویشان خود در ده می‌فرستد ، سفارش می‌کند اگر در ده کوکسری داشتند فورا بارو بندیل‌شان را ببندند و راهی‌پایتخت بشوند ، چون درکار آلونک‌آنها چند متر زمینی برای بالا بردن یک «اطاقک» وجود دارد که با چندتا خشت خام و مقداری گل‌و چندتا پیت خالی حلبی ،می‌توان در آن سر پناهی بالا برد و

داغ و مرطوب

هنگامیکه سیستم تبخیرکننده ورطوبت‌گیر کولر گازی جنرال الکتریک رطوبت‌خانه شما را گرفته و مقدار آنرا تنظیم میکند شما هوای مرطوب و شرجی بیرون را فراموش‌خواهید کرد .

اصولاً شما هوای داغ را فراموش‌خواهید کرد .

محصولات‌خانگی جنرال الکتریک برای یک زندگی مرفه

SUPER THRUST

نماینده انحصاری محصولات‌خانگی جنرال الکتریک درایران ، شرکت‌مهندسی و بازرگانی پارس
تهران : خیابان تخت‌جمشید ، ساختمان بانک ایرانیان ، تلفن : ۸۹۵۱۵۹ـ ۸۹۴۲۲۶

سینما بولوار

نمایش دهنده فیلمهای استثنائی و غیر متعارف ایرانی
ازفرداصبح نمایش میدهد
سعیدراد ـ نوری کسرائی
در ساخته تحسین‌برانگیز امیرنادری
تنگنا

بشیوه آثار بزرگ وبرخرج سینما اینک فیلمی ازجدال وماجرا درزیر آبهای مواج اقیانوس، جائیکه فاصله مرگ‌و زندگی باریک‌تر از یک مو است ...

از صبح چهارشنبه فقط در

سینما پولیدور

فردریک استافورد درفیلم زنگی

لحظات خطرناک
باشرکت: واگنر لاساندر

برای رزرو بلیط بگیشه سینما مراجعه‌نمائید

دختری پاک‌و معصوم درمیان یک‌عده گرگ شهوت‌پرست چگونه میتواند ازآلودگی دامن خویش جلوگیری کند؟ خیال میکنید کارمشکلی است؟برای خیلیها ممکن است اما برای این‌دختر ،نه...

از صبح چهارشنبه فقط در

سینما ریولی

سینمای ممتاز ٤ ستاره ****

دختری دور از گناه
زنگی

باشرکت: فرانکا گونلا فنه بنوسی ماریو کولی

تماشای این‌فیلم‌برای‌اشخاص کمتراز ۱۸ سال‌ممنوع‌است

سرهنگ «اوبل-اچولز» امریکائی :

ایرانیان، مردم مبتکر وبااستعدادی هستند

سرهنگ اوبل- اچولز درمجله هوانیروز ارتش آمریکا طی مقاله‌ای که در شماره سی‌ام مارس ۱۹۷۷ برابر بادهم فروردین‌ماه امسال این مجله چاپ‌شده باتمجیداز کوشش‌هائی که در ایجاد یگان هوانیروز ارتش شاهنشاهی صورت‌گرفته وتحسین ازجوانان ایرانی که دراین یگان خدمت میکنند نوشته‌است ایرانیان مسئول این برنامه مردم مبتکری هستند.

سرهنگ اوبل مقاله‌خودرازیر عنوان «ایران درراه یك جهش عظیم بین‌المللی» چنین‌آغاز میکند:

ستونهای جمازسوار وبدنبال آن توپخانه هائی‌که با اسب کشیده میشد باوقار خاصی از برابر تماشاگران عبور کرده اینها روزهای گذشته ایران‌را به‌بینندگان یادآوری میکردند. در برابر اینها ناگهان‌آسمان پرشد از پره‌های چرخان‌وبراق هلیکوپتر های حملهور کبرا و هلیکوپتر های ۲۱٤ هجومی . آنروز در تهران روزآذربایجان راجشن گرفته بودند و کشور روز آزادی یکی از استان های اصلی خودرا جشن میگرفت و اختلاف روشن نیروهای ارتش بین روز نجات آذربایجان و نیرو های‌مدرنی که برای حفظ آزادی نگهداری‌میشوندبنمایش گذاشته شد.

یك عضو مهم نیرو های جدید ایران هواپیمائی نیروی زمینی است . سه سال پیش فرمان اعلیحضرت همایون شاهنشاه‌آریامهر بمنظور تشکیل یك نیروی هلیکوپتر صادر شد و مردی که این کار بعهده‌اش محول شد تیمسار سرلشگر منوچهر خسروداد بود.

تیمسار خسرو دادکه کارش راباچند هواپیمای سبك‌وتعدادی خلبان بال ثابت شروع کرد برنامه‌ای برای هواپیمائی تهیه کرد که د رسراسر دنیای‌غرب مورد تحسین است .

اگر اجرای این برنامه در ارتش ایالات متحده امریکا صورت میگرفت . بنیان‌گذارآن بنام « پدر هواپیمائی نیروی زمینی» ملقب میگردید.

این برنامه سرشار از بلند پروازی شامل استخدام‌آموزش و مجهزکردن هزار ها‌خلبان، تکنیسین ومدیر میباشد.تعیین ماموریت،سازمان دهی وتجهیز یگانهای متعددی باندازه‌یك گروه مورد نیاز بود، پایگاه های تازه و کاملی میبایست حتی در مناطق دور ساخته می شد. یك مرکزعظیم آموزشی، شاید با جدیدترین تسهیلات‌در قلب یك بیابان شکوفاشد.

پایگاه های نگهداری و لجستیکی که‌بمنظورپشتیبانی‌یك چنین برنامه هواپیمائی پویائی طرح‌و تهیه شده مانند برنامه های آموزش هواپیمائی‌وباهمان حرارت شروع بکار کرد.

هواپیمائی نیروی زمینی شاهنشاهی ایران با پذیرفتن سه مرحله‌نگهداری‌برای‌ناوگان هلیکوپتری خود تازه ترین فکر موجود رادرزمینه پشتیبانی بعنوان مثال دسته خدمات گروهان حملهور یا گروهان هجومی دارای عناصر نگهداری سازمانی است که‌مانند آنچه‌در یگان‌های نگهداری‌ارتش ایالات متحده‌موجود دارد‌نیازمندی رارفع میکند مرکز پشتیبانی‌منطقه‌جلو بهمراه هرگروه است. تدارکات و پشتیبانیهائی که‌بوسیله‌مرکز پشتیبانی منطقه جلو انجام می شود باآنچه‌در گروهان‌پشتیبانی و نگهداری هوائی ما انجام می شود قابل مقایسه است.

مرکز پشتیبانی‌منطقه‌جلو تحت فرماندهی فرمانده گروه هوانیروز بوده و خیلی بسرعت در رفع نیازمندی ها اقدام‌می کند، نگهداریهای دپو توسط شرکت پشتیبانی و نوسازی هلیکوپتر ایران انجام میشود. این شرکت یك سازمان‌ابداعی و تحت کنترل‌اختراع ملی‌برای تمام هلیکوپتر های دولت‌ایران است. توسعه و آموزش این سازمان نیز دردست یکی از افسران بسیار لایق بنام تیمسار سرتیپ عباس فرتاش است .

یك تعهد بسیار بزرگ

یك چنین تعهدی واقعابزرگ است و نیاز به وقت‌و کوشش خستگی ناپذیر مداوم همه‌دست اندرکاران‌دارد لیکن مقدارخیره کننده‌ای ازآن تاکنون انجام گرفته است.

هواپیماها فرستاده شده ، ساختمان ها و آشیانه ها ساخته شده، مدیران و خلبانان و تکنیسین هابتعدادقابل‌ملاحظه‌ای آموزش دیده‌اند ، یگان ها تعیین و فعال شدمو ماموریت ها در حال انجام است قسمت هائی از سازندگان‌به استفاده کنندگان منتقل میشوند. کار های سطح دپو انجام شدموتمام این اقدامات طی سه سال‌صورت گرفته است .

یکی از دلگرم وتشویق - کننده‌ترین جنبه های برنامه مهمی که در دست طرف مقابل قرار دارد می‌باشدواینها ایرانیانی هستند که توسط امریکائیها تعلیم دیده‌اند که در آینده بنوبه خود پرسنل ایرانی‌راجهت قبول این‌مسئولیت ها تعلیم خواهند داد. جنبه خیره کننده دیگر این حقیقت است که خیلی ازاین‌جوانان ایرانی قبل از ملحق شدن‌باین برنامه هواپیمائی در روستاهای دور دست زندگی میکردمو با ماشین‌آلات صنعتی سرو کار نداشته‌اند .این خلبانان ، تکنیسین ها و مدیران یکبار و برای همیشه ثابت کرده‌اند که ایرانیان همانند و باندازه‌کسان دیگر در فراگیری فنون وبکار بردن ماشین های پیشرفته و سیستمهای مدرن جهان‌استعداد و قابلیت دارند.

رئیس یك‌تیم آموزش‌نظامی امریکائی که برای چند ماه بمنظور تعلیم استاد خلبان و سراستاد خلبان باایران‌فرستاده شده بود درمراجعت چنین‌اظهار نظر کرده است :

« من معتقدم که‌این‌استادان خلبانی بهمان خوبی استاد و خلبانان مادرفورت راکرو در بعضی جهات حتی از آنها هم بهتر هستند ».

شخصیت های خارجی‌ازخیلی از کشور ها مانند انگلستان، فرانسه ،اردن ، مصرو عمان‌که تجارب وسیع و متنوعی در هواپیمائی دارند متفقا آنچه را در مرکز آموزش اصفهان دیده‌اند تحسین کرده‌اند.

اشخاص مبتکر

درحالی که کمك مستشاران ایالات متحده امریکا بایرانیان درانجام این برنامه خیلی مفید بوده ولی ایرانیها خیلی چیز ها را خودشان یادگرفته‌اند . یك برنامه جدید ، میدان را برای ابداع و ابتکار بازگذاشته است . ایرانیان مسئول این برنامه در واقع مردم مبتکری هستند که غذائی برای‌فکر تولید میکنند واضح است‌که برنامه تارسیدن به کمال « در واقع اگر پایان و کمال برای چنین برنامه پویائی وجودداشته‌باشد» راه درازی در پیش دارد،اماحالا مانند روز روشن است که به هدفهای تعیین شده از سوی اعلیحضرت همایون شاهنشاه آریامهر مبنی بر تشکیل یك نیروی هلیکوپتر نائل خواهند شدو نتیجه‌اش سهم مهمی در دفاع ازایران و دنیای آزادی باشد.

اسرارطول عمر، شادابی وتندرستی

اثرجدید : دکتر گیلوردهاوزر — ترجمه مهدی نراقی

«۹»

شیرخشك چربی گرفته سرشار از پروتئین و کلسیم

خواص بیشماری که شیرخشك چربی گرفته دارد مرا وادار کرده است که آنرا در ردیف غذا های معجزه‌بخش بگذارم.

نخست و مخصوصا که شیرخشك چربی گرفته دارای پروتئین های با ارزشی است که مواد چربی هم ندارد و همچنین دارای مقدار زیادی کلسیم‌وریبوفلاوین‌وویتامین ب ۲»میباشد.

بعلاوه مواد مغذی اصلی که در شیر خشك چربی گرفته وجود دارد به آسانی هضم شده‌و جذب بدن میگردد مهمتر از همه این که شیر خشك بصورت گردتهیه شدمو در همه جا و همه‌حال در دسترس است و ما درهر لحظه‌ای که اراده کنیم میتوانیم آنرا مورد استفاده قراردهیم.

توجه و دقت کنید که شیر خشك چربی گرفته راهمیشه در ظرفی‌که‌در آن محکم بسته‌میشود حفظو نگهداری‌کنیدو باین ترتیب از ورود هوا و رطوبت هوا درآن جلوگیری میشود زیرا رطوبت‌هوا وقتی در ظرف شیر خشك درنبسته وارد شد آنرا گلوله گلوله کرده و رنك آنرابرگردانده و طعم‌آن را ترشیدمو تند میکند وریبو - فلاوین وویتامین ب ۲» گرانبهای آنرا از بین میبرد.

پس شماشیرخشك چربی‌گرفته رابه شیر تازه ، بانواع سوس ، به پوتاژها، به نان شیرینی و نان قندی و به خمیر هرنانی اضافه کنیدآنرا خوشمزمولذیذ میکنند.

برای کودکان و دانش آموزان و دانشجویان میتوان نوشابه‌مقوی و مغذی فراهم آورد باین ترتیب که نیم فنجان شیر خشك چربی گرفته را در یك لیتر شیر کامل چربی نگرفته حل کرده و به‌آنها بدهید.

اگر شیر خشك چربی گرفته رابا شیر کامل مخلوط کنید کالوریهای‌شیر فقط بیست‌درصد اضافه خواهند شد در حالی که مواد مغذی و مقوی اصلی‌افزایش خواهند یافت.

باین ترتیب که :

۱- پروتئین : ۶۲٫۳ درصد.
۲-کلسیم :۶۲٫۸ درصد
۳- آهن: ۵۰ درصد
٤- ویتامین ب ۱: ۶۰ درصد
۵- ویتامین ب ۲: ۱۰۰درصد.
۶- نیاسین : ۶۳ درصد اضافه خواهند شد.

خاصیتهای ماست

ماست یکی از غذاهای‌معجزه‌بخشی است که سرشار ازپروتئین های درجه عالی غذایی است که هضم آن آسان است و برای دستگاه بدن مقدار مهمی کلسیم و ریبوفلاوین « ویتامین ب۲ » فراهم میاورد.

ماست یکی‌از احتیاجات‌مارا برطرف میسازد که مدتهای‌طولانی وجود داشته و آن میل به چیزی خوردن است از بعد صرف شام و تاپیش‌از خواب که بهترین غذا چیزی است که من به آن نام «غذای بدون خوراك» داده‌ام واین غذا خیلی از اشخاص را آرام میکند.

کسانی که ماست نخورده‌اند و یا اغلب نمی خورند وقتی به خوردن منظم ماست شروع کردند ذائقه آنها به آن عادت میکند و هرقدربیشتربخورند بیشترهواخواه آن‌میشوند.

ماست بطور قابل توجهی گرسنگی را آرام میکند وآنچه خیلی اهمیت دارد اینست که‌هر لقمه از ماست برای دستگاه‌بدن مواد گرانبهای مغذی را فراهم میاورد.

یك‌فنجان ماست که با شیر خشك چربی‌گرفته مقوی‌شودبیش از هفت درصد دو هزار کالوری را ایجاد نمیکندو چنانکه‌میدانید یك‌رژیم غذائی معتدل و عادی‌باید دارای دو هزار کالوری باشد ولی با این هفت درصد دو هزار کالوری که یك‌فنجان ماست‌مقوی دارد:

۱۷٫۵ درصد پروتئین
۵۰ درصد کلسیم
۳۰ درصد ویتامین های ب ۲

رابرای دستگاه بدن تامین می کندو این‌همان مقدار پروتئین و ویتامین واملاح معدنی است که مصرف آنرا توصیه میکنم.

مصرف ماست و شیر تخمیر شده در همه جای دنیا عمومیت داردکه در بعضی‌جاها مصرف آن زیاد و در بعضی کم است ولی در مورد معالجه امراض هم آنرا تجویز میکنند چنانکه ازاحساس خستگی تاتب‌تیفوئید آنرامصرف مینمایند.

ولی دراینجاارزش غذائی‌ماست مورد نظر من است و ازاین جهت من آنرا مورد توجه قرارداده‌ام.

مردم بلغارستان شهرت دارند باین‌که شادابی و جوانی خود را تاسن‌های بالاحتی صد سالگی حفظ میکنند و برای آنها عمر طولانی سنت‌شده است .

غذای مردم بلغار ماست و شیر های تخمیر شده است که غذای اصلی دهقانان بلغاری را تشکیل میدهد.

اگر مقاومت عجیب بدن آنها را ازماست بدانیم و از محیط زیست ،وراثت و عوامل دیگر مخفی بمیان نیاوریم داوری‌ما درست نخواهدبودولی این‌موضوع تردید پذیر نیست که بلغاریها ارزش غذائی ماست را ثابت ارزش‌غذائی‌ماسترا ثابت‌کرده‌اند واین تنها موضوعی است که من آنرا بررسی و مطالعه کرده‌ام و بخواص معجزه بخش ماست پی - برده‌ام.

خواص شگفت‌آور غذائی ماست بعدا مرا وادار کرد که مصرف آنرا به شاگردان مکتب خود توصیه کنم و بانتایجی که آنها از مصرف آن بدست آوردند اعتماد مرا که به‌ماست داشتم کاملا تائید کرد.

ماست دارای باکتریهائی است که وقتی مصرف شود در روده بزرك بعضی از ویتامین‌های ب را میسازد.

اسید لاکتیك ماست که از لاکتوز بوجود میاید دستگاه هاضمه راضدعفونی میکند اکنون‌با دستگاه های برقی‌که در دسترس همه قرار گرفته است به آسانی میتوان ماست درست کرد در شهرهائی که شیرپاستوریزه‌دارند ماست‌های عالی درست میکنند.

اگر شما خودتان درخانه شیر تازه را باشیر خشك چربی‌گرفته مخلوط کنیدوماست بسازید‌ماستی مقوی و سالم دارید که نسبت به قیمت بازار خیلی ارزانتر برای شما تمام میشود.

ماست را میتوانید بطورخالص و طبیعی بخوریدو یاآنرابامیوه ویا سبزیهای معطر وبا میوه‌های تازه یاکنسرو شده ویا بابستنی که روی آن شربت افرای قندی ریخته‌اند یاباعسل ویا ملاس‌سیاه بخورید.

ولی بسیاری از اشخاص‌دوست دارند ماست راخالص بخورند تا طعم واقعی آنرا احساس‌کرده و از آن لذت برند.

من متاسفم بگویم بعضی از ماست سازان آنرا با شکر سفید ویا مربائی که‌از قند تهیه‌شده مخلوط کردموباین وسیله خواص طبیعی و مفید ماست را تقلیل داده‌اند .

شما ماست طبیعی وخالص‌بخرید ویا درخانه خودتان با مخلوط‌شیر معمولی و شیر خشك چربی گرفته ماست بزنید.

مالیخولیای آدمهای کوچك ...

بقیه از صفحه ۲۰

چنانکه چندتن از دوستان که با من این نمایش را دیده بودند، برداشت های‌متفاوتی‌داشتند، مثلا مرتبط کردن قهرمان نمایش با متافیزیك،باقادر متعال،بانیروی مجهولی‌که گرداننده‌وقایع‌زندگی بشری است حتی این تعبیر که عبور از سه درعبور از مراحل چندگانه عرفان است وقس‌علیهذا.

نوذر آزادی: بله شاید میشد این نمایشنامه راطولانی و بهتر کرد ،بی آنکه به پرگوئی متهم شویم،لکن اصل قضیه که ما دیده‌ایم و برآن تاکید کرده‌ایم یك رابطه ساده اجتماعی یعنی‌بیم از ازدواج‌وترسهای ناشی از یك رابطه نامشروع است، مشکلی‌که اینروزها در هرجای دنیابصورتی برای جوانها مطرح‌است.

البته هرکس میتواند تعبیری بنابه سلیقه و ذوق و دانش خود از یك اثر هنری داشته‌باشد لکن من رابطه پسرك رابا دخترك چه آنجاکه در واقع وچه آنچه در خیال میگذرددبراساس‌یك واقعیت، یك رابطه نامشروع و عواقب احتمالی آن استوار کرده‌ام.

رضابیك ایمانوردی

-اما درباره نمایش رضابیك ایمانوردی ، اجرای این نمایش موفق‌تر از نمایش قبلی است چه از نظر مضمون چه از نظر بازیها مردی میانسال در برابر جوانکی که شیفته فیلم فارسی وقهرمانان آنست ناگزیر به « چاخان‌کردن» میشود بعد خودش این « چاخان» هارا باور میکند و در نهایت از دست‌جوانکی‌شیفته لافزنیهای او شده و تقاضائی دارد که در نهایت گره از کلاف دروغهای او میگشاید ، به تنك می‌آید، این موضوع ساده ، بهانه خوبی‌برای نویسنده در عمق افکار وحرکات آدمهای قشر پائین شده‌و شمابه عنوان کارگردان با افزودن حواشی فراوان بر دیالوگها و اجرای درست و دقیق و میزانسن های مناسب‌توانسته‌اید یك‌کمدی موثر بوجود آورید.

درباره این نمایش عقیده‌دارم که متن واجراءدرحدیست که نمی توان‌بدان چیزی افزود و این‌خود نوعی کمال برای اثر هنری است خاصه که تماشاگر باآن ارتباطی درست و واقعی - همانگونه که با نمایش های بومی‌دارند- برقرار میکند. رنگارنگی نمایش مدیون استفاده از تجربه هائی است که بیش‌ازاین نیز در رنك‌بخشی به نمایش های ایرانی ازآن استفاده شده بود مثل نقالی و تعزیه و انتقاد های‌بالبداهه و ...

نوذرآزادی :بنظر من رضابیك ایمانوردی، یکی از بهترین‌نوشته های مکی است بهنگام تمرین‌ها، او به خواهش‌مکی اعتراف کردکه در نهایت امرچگونه با افزودن حواشی به گفتگو هاو همچنین اجرا های هشیارانه دو بازیگر نمایش زرین‌پور و گودرزی کار به‌مرحله‌ای غیر منتظره رسیده است .

یکی از مشکلات نمایشنامه - نویسان ما اینست که دخل و تصرف کارگردان را دراثر روا نمیدارند درحالی که از یك اثر ادبی تایك اثرکه بر صحنه‌اجراء میشود فرقهاست و کارگردان در این میان باید پلی بین دوشیوه بیانی: «ادبیات و نمایش » بزند. من فکر میکنم کوشش من در تلفیق این دوبیان متفاوت بی‌اثر نبوده است‌خاصه که این نمایش امکانات صحنه‌ای‌چون نورودکور و غیره که‌تئاتر کوچك تهران‌از این نظر فقیر است لازم نداشت و امیدوارم روزی آنرا در یك‌پارك یامثلاتالاری اجراء کنمو مطمئنم نمایش باعامه در ارتباطی راست خواهد بود .

شرکت بنادر مجری طرح عظیم خط دوم آبرسانی تبریز برای تأمین آب مشروب شهر شبانه‌روز تلاش میکند

★ نمایندگان مجلس شورای ملی وانجمن شهر ، هنگام بازدید از نحوه لوله‌گزاری . درعکس آقـای مهندس زینلـی تـوضیحات لازم را باستحضار میرساند.

درساعت ۹ صبح چهارشنبه ۲۸ر۲ر۳۶ شاهنشاهی نمایندگان مجلس شورایملی وانجمن شهر بدعوت سازمان آب‌وبرق‌آذربایجان از پروژه در دست اقدام خط دوم آبرسانی تبریز که توسط شرکت بنادر اجرا می‌شود بازدید بعمل آوردند دراین‌بازدید که‌مدت ٦ ساعت‌بطول‌انجامید آقای‌مهندس صوفی مدیرعامل سازمان‌آب وبرق آذربایجان و آقای مهندس‌موسوی قائم مقام ایشان توضیحات کافی باستحضار رسانیده‌واظهارداشتند: طرح‌خط دوم‌آبرسانی‌تبریز بمنظور تامین آب مشروب مردم بمرحله اجرا در می‌آید زیرا که شبکه قدیمی آبرسانی بعلت فرسودگی و عدم مراعات اصول فنی برای آتیه خطراتی بهمراه داشت .

دراین پروژه میلیونهـا ریال سرمایه‌گذاری شده و برای اینکه بحران کمبود آب‌پیش‌نیاید‌مقدمات کارفراهم گردید. اجرای این‌پروژه بزرگ توسط شرکت بنادربمرحله اجرا درآمده است و این شرکت باکادر مجهز وماشین‌آلات مدرن خود بی وقفه و شبانه‌روز به‌تلاش خود ادامه داده ، بطـوریکه در فصل زمستان سخت سال گذشته در سرمای زیر ۱۸ درجه مشغول فعالیت بوده است .

دراین بازدید باطلاع رسانیده شد که شرکت بنادر در اجرای منویات شاهنشاه آریامهر مبنی بر تامین رفاه مردم قدمهای موثری برداشته و بی آنکه سودی ازاین پروژه عاید شرکت شود با جان و دل تلاش می‌کند تامردم تبریز ناراحتی کمبود آب نداشته‌باشند.

شرکت بنادر در سخت‌تریـن شرایط و باتحمل هزینه بسیار ابزار اولیه کار خود راآماده‌نموده تا بموقع خط دوم آبرسانی تبریز راباتمام برساند .

شرکت بنادر باتوجه‌به‌اهمیتی که برای اجرای سریع این پروژه قائل گردیده است ، آقای مهندس فیض‌اله زینلی را که از مدیران لایق و باسابقه شرکت می‌باشد مسئول اجرای این طرح نمـوده است .

آقای‌مهندس زینلی درتوضیحات خودازهمکاریهای مسئولان سازمان آب وبرق آذربایجان تشکر کردو اظهار داشت :

این شرکـــت فعالیت گسترده خود را درنقاط مختلف شهر و حومه با احداث راه‌وحمل‌ماشین‌آلات سنگین‌ونیروی انسانی کافی ادامه میدهد تانیاز فوری‌شهرتبریز را ازنظر آب آشامیدنی‌تامین‌نماید ایشان افزودند : میزان‌قرارداد ٤۲۰ میلیون ریال ومدت اجرای آن ١٤ ماه می‌باشد که از ٦ماه قبل کار شروع شده است . طرح خط دوم آبرسانی مشتمل بر۵۲ کیلو متر لوله گزاری به قطر ۲۰۰ الی ۱۲۰۰ میلی متر بوده که آب چاههای عمیق حفر شده دردامنه های سهندرابه منابع ذخیره آب شهر میرساند . قسمت اعظم لوله گزاری از ناحیه قزلجه میدان و دره‌هـای لیقوان از طـریق راه باسمنج- تبریز تامنابع ذخیره آب شاهگلی ادامه داشته واز منابع ذخیره پس از عبور از بلوار های شاهگلی و ششم بهمن ازطریق خیابانهای سالار ملی و سرلك به منابع ذخیره آب شاهپور متصل می‌گردد .

قسمت دوم لوله گزاری ازدره های کورجان شروع و در طـول ۱۸ کیلومتر بـه پـالایشگـاه جدیدالاحداث ومیدان راه آهـن تبریز مرتبط می گردد .

مضافا اینکه احداث۳۲دستگاه ساختمان فشارشکن های بتونـی و۵۰ دستگاه ساختمان تلمبه‌خانـه های مجهز و یک منبع ۵۰۰۰متر مکعبی بتونی جزو همین طرح می باشد . در ظرف مدت قریب بـه ۵ ماه حدود ۳۵ کیلومتر عملیات لوله‌گزاری و ۲۰ درصد عملیـات ساختمانی مخازن فشارشکنی و تلمبه‌خانه‌ها علیرغم‌مشکلات‌فراوان باتمام رسیده است .

علاقمندان زبان انگلیسی

Anglo-Continental Educational Group

گروه فرهنگی « آنگلوکنتیننتال» کلاسهای زبان انگلیسی را از ابتدائی تا سطح‌عالی در ۱۲مدرسه‌با۲۶برنامه‌مختلف‌درشهرهای لندن پول-وبورنموس‌برای‌نوجوانان -جوانان -دانشجویان-بزرگسالان و همه افراد خانواده با پانسیون‌نزد خانواده های انگلیسی‌دایر نموده است . جهت اطلاعات بیشتروثبت‌نام بانماینده رسمی‌ایران .

Anglo-Continental Educational Group

تلفن ۶۳۵۳۱۵تماس حاصل نمائیدو باصندوق‌پستی ۱۵۵۷-۱۲تهران مکاتبه فرمائید . ساعت اداری ۸الی۱۲ صبح ٤ الی ۷ بعدازظهر .

کمپیدرو

شرکت سهامی خاص

«آگهی استخدام»

کمپیدرو افراد زیر را به همکاری دعوت مینماید:

۱- حسابدار با سابقه با مدرک دیپلم و فوق دیپلم

۲- متخصص عملیات حرارتی

۳- کارگر ابزار ساز ماهر با سابقه کار

۴- کارگر برقکار با تجربه

متقاضیان واجد شرایط که دارای کارت پایان خدمت و یا برگ معافیت از خدمت نظام وظیفه میباشند میتوانند به امور اداری کمپیدرو واقع در تبریز - قراملک ماشین سازی تبریز مراجعه و یا با صندوق پستی ۴۱۷ مکاتبه نمایند.

صاحبان صنایع و بازرگانان کشور

الاخاء

تنها مجله عربی زبان ایران از گروه نشریات موسسه اطلاعات باداشتن نمایندگی در ۲۱ کشور عربی روزهای شنبه منتشر میشود

آگهی دعوت صاحبان سهام

مجمع عمومی فوق‌العاده صاحبان سهام شرکت سهامی خاص بازرگانی پیروزان‌درتاریخ دوشنبه‌شانزدهم خرداد ماه ۲۵۳۶ ساعت پنج بعد از ظهر در مرکزشرکت واقع در خیابان بوذرجمهری شرقی تشکیل میگردد.

دستور جلسه

اصلاح ماده ۳۹- اساسنامه شرکت جهت افزایش یک نفر به تعداد بازرس اصلی شرکت که نتیجتابازرسین اصلی شرکت به دو نفر بازرس اصلی و یک‌نفرعلی‌البدل تکمیل‌گردد از سهامداران محترم‌شرکت دعوت میشود که در ساعت مقرر در جلسه تشریف‌فرما شوند .

هیئت مدیره شرکت سهامی خاص بازرگانی پیروزان

وزارت بهداری وبهزیستی

مرکز آموزش تخصصی پزشکی

موضوع سخنرانی های علمی خرداد ماه۲۵۳۶ را که در مرکز پزشکی فیروزگر ایراد میگردد به استحضار میرساند:

۱- درمان آریمی های قلبی (سخنرانی دوم)
سخنران : آقای دکتر علی‌پور
۱۱ صبح سه شنبه ۳ خردادماه۲۵۳۶

۲- تظاهرات بیماریهای داخلی‌درپوست
سخنران : آقای دکترهمایون آرام
۱۱ صبح روز سه شنبه ۱۰ خردادماه۲۵۳۶

۳- ازدیاد فشاروریدباب (پرتال‌هایپرتنشن)
سخنران : آقای دکترریاحی
۱۱ صبح سه شنبه ۱۷ خردادماه ۲۵۳۶

٤- عفونت های ناشی از میکروب‌های غیرهوازی
سخنران : آقای دکترسجادی
۱۱ صبح سه شنبه ۲٤ خرداد ماه۲۵۳۶

۵- پیوند کلیه
سخنران : آقای دکترمنصوریان
۱۱ صبح سه شنبه ۳۱ خرداد ماه۲۵۳۶

آگهی دعوت مجمع‌عمومی عادی‌وفوق‌العاده سندیکای توزیع‌کنندگان گاز مایع ایران

بدینوسیله از اعضای‌محترم‌سندیکای توزیع‌کنندگان‌گاز مایع ایران دعوت میشود که برای شرکت در جلسه مجمع عمومی عادی و فوق‌العاده که در ساعت۸صبح روز سه‌شنبه ۱۷ر۳ر۳۶ در محل سندیکا واقع در خیابان روزولت‌شمالی بعد از تخت طاوس کوی دوم شماره ۱۰ تشکیل میشود حضور بهمرسانند :

دستور جلسه

۱- مذاکره درباره خط مشی سندیکا
۲- استماع گزارش هیئت مدیره سندیکا
۳- گزارش بازرس و خزانه دار سندیکا
٤- رسیدگی و تصویب ترازنامه سال گذشته (۲۵۳۵) شاهنشاهی .
۵- رسیدگی و تصویب بودجه سال جاری (۲۵۳۶) شاهنشاهی
۶- تغییر بعضی از مواد اساسنامه
۷- بحث در اطراف امور جاری سندیکا و امور متفرقه و اتخاذ تصمیم نسبت به آن

سندیکای توزیع کنندگان گاز مایع ایران
رئیس هیئت مدیره

کلاسه پرونده ۳٤ر۵۳۶

آگهی

مردی حدود ٤۰ ساله متوسط‌القامه‌و متوسط هیکل - سرطاس که فقط مقدار کمی رشته‌موهای متوسط سفید و مشکی داشته دارای مژگان سیاه و چشم میشی ته‌ریش و سبیل مشکی در تاریخ ۲۵ر۱ر۲۵۳۶ در خیابان شوش نزدیك چهارراه خانی‌آباد براثر تصادف با کامیون شماره ٤۷۶۷۸ تهران ج و شکستگی جمجمه و خونریزی مغـزی فوت نموده است چون مجهول‌الهویه می‌باشدطبق ماده ۸۸ قانون آئین دادرسی کیفری مراتب در روزنامه اعلان میگردد .

م‌الف ٤۵٤۹

بازپرس شعبه چهارم دادسرای تهران -محمد هادی حق‌اندیش

اطلاعیه

شرکت تخلیه و بارگیری بندر بوشهر (سهامی خاص)

مجمع عمومی سالیانه صاحبان سهام شرکت در ساعت ۱۸ روز سه‌شنبه ۱۷خرداد ماه ۲۵۳۶شاهنشاهی در محل شرکت واقع در بوشهر خیابان پهلوی تشکیل میگردد .

بدینوسیله از کلیه صاحبان سهام دعوت میشود که در روز و ساعت مقرر در جلسه حضور بهمرسانند.

دستور جلسه عبارت است از :

۱- استماع گزارش هیئت مدیره
۲- رسیدگی و تصویب ترازنامه و حساب سود و زیان سال مالی ۲۵۳۵
۳- اخذ تصمیم نسبت به تقسیم سود شرکت .
٤- تعیین خط مشی آتی شرکت .

مدیرعامل شرکت تخلیه و بارگیری بندر بوشهر
موید گیلانی

گزارشهائی از جنوب
صفحه ۱
اطلاعات
دوشنبه دوم خرداد ماه ۲۵۳۶ـ شماره ۱۵۳۱۷

در بازدید والاحضرت شاهدخت اشرف پهلوی از یک کلاس روستائی

میزان سواد نوآموز روستائی از طریق خواندن «اطلاعات» آزمایش شد

● والاحضرت شاهدخت اشرف پهلوی درسفر اخیرشان به فارس، ضمن بازدید از کلاس های سواد آموزی عشایری و روستائی و بررسی چگونگی پیشرفتهای آموزشی در این کلاسها، بارها میزان سواد و معلومات نو آموزان را دقیقا آزمایش فرمودند.

درتصویر والاحضرت شاهدخت اشرف پهلوی در مدرسه روستای «کوشکبیدک» فارس ، توانائی خواندن یکی از دختران دانش آموز را از طریق خواندن تیترها و مطالب یک نسخه از روزنامه اطلاعات آزمایش می فرمایند.

دراین بازدید آقای «افخمی» دبیرکل کمیته پیگار بابیسوادی نیز افتخار حضور دارد.

مرگ غم انگیز هزاران ماهی در رودخانهٔ «قره آقاج» شیراز

کسانی که با انفجار دینامیت باعث مرگ هزاران ماهی ریز و درشت در رودخانه «قره‌آقاج» شدند ، تحت تعقیب قانونی قرار گرفتند

●

شیراز: به علت انفجار مواد منفجره در رودخانه «قره آقاج» به شیراز، هزاران ماهی در آبهای این رودخانه‌جان سپردند و تنی چند از افراد بومی که انفجار ها توسط آنها برای صید ماهی صورت گرفته بود تحت تعقیب قانونی قرار گرفتند.

در پی اطلاع از مرگ هزاران ماهی در رودخانه «قره آقاج» فارس، به دستور دکتر نصر اصفهانی استاندار فارس ،درمورد علت مرگ ماهیها پیگیری و بررسی به عمل آمد و اعلام شد که ماهی ها به علت انفجار دینامیت در ۳ نقطه رودخانه کهبوسیله افراد بومی برای صید ماهی صورت گرفته مرده‌اند.

به دستور استاندار فارس مسببین این حادثه از سوی مقامات قضائی و مراجع ذیصلاح تحت تعقیب قرار گرفتند.

مرگ مشکوک

نخستین بار ، گروهی از مردم شیراز که برای گذران ساعتهای تعطیل و استفاده از هوای مطبوع خارج شهر به حاشیه های رودخانه «قره آقاج» رفته بودند شاهدمرگ مشکوک هزاران ماهی در آبهای این رودخانه شدند.

رودخانه «قره آقاج» که یکی ازبزرگترین رودخانه های فارس است از کوه دنا در شمال غربی شیراز سرچشمه گرفته و در پایان راه به خلیج فارس می ریزد . اهمیت «قره آقاج» اینستکه ، علاوه بر مشروب کردن اراضی مسیر خود میلیون ها ماهی را نیز در بستر خود پرورش داده و از این نظر غنای چشمگیری دارد .

مرگ تدریجی هزاران ماهی ریز ودرشت در آبهای این رودخانه کنجکاوی مردم را جلب کرد وتلف شدن ماهی ها کمتازه از تخم گذاری فارغ شده بودند باعث حیرت همه شد.

شکار آسان!

در این میان گروهی از ماهی ها که در حالت گیجی ناشی از آسیب دیدگی بسر می بردند در سطح آب رودخانه به پهلوروی آب شناور بودند و چون هزاران ماهی دیگر هرلحظه بمرگ نزدیکتر می شدند.

به علت مرگ ماهی ها بوی عفونت فضای اطراف رودخانه را پر کرده بود ، اما این بوی مشمئز کننده باعث نمی شد که علاقه‌مندان بشکار بسیار آسان ماهی های گیج و سرگردان از حاشیه رودخانه دور شوند و عده‌ای ازمردم که به علت کمبود وگرانی ماهی ، هوس خوردن ماهی تازه و رایگان آنها را به هیجان آورده بود ، کار رایکسره کرده و در ساحل رودخانه باسنگ اجاقهائی برپا نموده و با یکدست آتش روشن کرده وبادست دیگر ماهی های نیمه جان را از آب گرفته وروی آتش کباب میکردند وبی اعتنا به مسمومیت های احتمالی ماهی های کباب شده‌را تناول می نمودند.

پاکسازی رودخانه

در ابتدا معلوم نبود که ماهی ها از کدام نقطه رودخانه دچار این مرگ غیر مترقبه شده‌اند ، چون از مسافتها دورتر ماهی های ریز و درشتی که در این حالت قرارداشتند دیده می شدند و آب بردگی کنار رودخانه از اجساد آنها انباشته شده.

پس از بررسی ها و پیگیری های دقیق معلوم شد که عده‌ای برای صید ماهی در رودخانه دینامیت منفجر کرده‌اند و مواد شیمیائی دینامیت موجب مرگ ماهی ها شده است.

مسببین مرگ ماهی ها تحت تعقیب قانونی قرار گرفته‌اند و اقداماتی درجهت پاکسازی رودخانه از مواد شیمیائی حاصله ازانفجار دینامیت انجام شده است.

شیراز ـ خبرنگار اطلاعات

هزاران ماهی ریز و درشتی که براثر انفجار دینامیت در آب بردگی های رودخانه قره‌آقاج جان سپردند، یاعث غنای این رود بودند

شیوع کچلی و سالک

اصفهان ـ موضوعی که سبب نگرانی همه اصفهانیها شده است اینست که بیماری سالک و کچلی بطور وحشت آوری شیوع پیدا کرده و در برخی از مناطق نظیر ،برخوار دولت‌آباد، و هزار جریب بیماری سالک هر روز فزونی می‌یابدو این بیماری حتی بصورت اپیدمی در آمده است .

انصاری عضو باشگاه لاینز در آخرین نشست اعضای این باشگاه ضمن اظهار مطلب فوق گفت : بعقیده من باید این مسئله بررسی شود تا چنانچه کاری از دست ما برمی‌آید انجام دهیم.

دکتر برجیان استاد دانشگاه اصفهان و عضو باشگاه‌دراین باره گفت : عامل بیماری سالک یک نوع پشه خاکی است که متاسفانه در منطقه اصفهان بسیار زیاد است .

وی افزود : این برعهده سازمان بهداری و بهزیستی استان است که در حفظ سلامت مردم بکوشد و عامل این بیماری را ریشه‌کن کند .

دکتر برجیان اضافه کرد : بیماری کچلی هم مولود کثافت و عدم بهداشت است و من تعجب میکنم در زمانی که مصرف صابون در کشور ما در سطح فوق‌العاده قرار گرفته چطور باز هم مردم دچار این بیماری میشوند ،

وی اضافه کرد : مالاریا هم که روزگاری ریشه‌کن شده بود امروزه جزء خطرهائی است که اصفهان را تهدید می‌کند و علت هم به وضع نامطلوب زاینده رود مربوط است ـ زیرا باشرایط‌این رودخانه پشه مالاریا برای زادوولدبهترین‌امکانات را دارد .

در این جلسه مقرر شد از دکتر میرلوحی سرپرست کمیته پاکسازی و محیط زیست اصفهان در حزب رستاخیز دعوت شود تا ضمن شرکت در جلسه آینده‌باشگاه لاینز در مورد مشکلات موجود بهداشتی توضیح دهد .

چه خوب است که ...

درشیراز :

● شیرازی ها ازمصرف بی رویه برق خودداری‌کنند تا این‌شهربا مشکل‌خاموشی روبرو نشود.

★★★

● اعضای انجمن شهر شیراز بجای حرف زدن‌کمی هم بعمل کردن بپردازند.

★

● فکری‌هم‌بحال‌رودخانه خشک شیراز که بدجوری منظره زننده‌ای دارد بشود.

★

● پزشکان‌شیرازبیماران بیمه شده و نشده را بیک چشم نگاه کنند .

★

● گدا هستی که نه از زور احتیاج بلکه بخاطر عادت‌و حرص درگوشه و کنار شهر مشغول کسب درآمد هستند جمع آوری شوند .

★

در سروستان :

● شهرداری بدرختان حاشیه خیابان مولوی‌بیشتر توجه کنند تا این درختها از بی آبی خشک نشوند.

★

● جاده سروستان ـ شیراز که قرارداد اسفالت ریزی آن دو سال قبل امضاء شده هرچه زودتر استفالت ریزی شود.

ترس از «نقشه جامع شهر»

اقتصاد یزد را فلج کرده است

درنقشه جامع یزد فضای سبز زیاد است وبرای آبیاری این فضاها آب لازم است درحالیکه خود یزدی‌ها آب برای خوردن ندارند

آب‌فضای‌سبزاز کجا تامین خواهد شد

یزد ـ هشتمین جلسه انجمن استان یزد بریاست عباس منشی‌زاده و باشرکت کلیه اعضای انجمن‌درمحل انجمن استان تشکیل شد .

در آغاز این جلسه که‌در آن نمایندگان جراید نیز حضور داشتند رئیس‌انجمن بهاباد اظهار داشت :

کشاورزی‌روستای بهاباد از توابع شهرستان باقی بعلت کم آبی درمعرض خطر است و عده‌ای از ساکنین این‌روستا به‌شهرهامهاجرت کرده‌اند باین سبب‌لازم است مقامات مسئول‌هرچه زودتر فکری بحال تامین آب این روستا بنمایند .

وی اضافه کرد : درسفر اخیر استاندار به بهاباد تقاضا شد از بودجه طرح های خاص ناحیه‌ای استان‌نسبت به اسفالت خیابان بهاباد اقدام گردد اماتاکنون دراین مورد ترتیب اثری داده‌نشده و اهالی از این بابت در مضیقه بسر میبرند

آب چاه خرج برمیدارد

روحانیان رئیس انجمن شهرستان یزد در این‌جلسه گفت : بعلت خشکیدن قناتها در حال حاضر برای زمین‌های زراعی یزد از آب‌چاه های عمیق ۱۵۰ و ۲۵۰متری استفاده میشود و این موضوع بسبب عمق چاه ها خود ایجاد مشکل میکند زیرا برای کشیدن آب‌ناچار باید موتور خرید بهمین

بقیه درصفحه‌دوم

حوادث شیراز

در حوادث مختلف

۵ نفر کشته‌شدند

نام «خدیجه حسینی» که در عرض خیابان «شمس تبریزی» شیراز جلوی کامیون ۲۲۲۶۲

● : زنی به نام « خانم ماه شجاعی» که حدود یک هفته پیش‌بامو توسیکلت در خیابان زند شیراز تصادف کرده وبه بیمارستان منتقل شده بود ، پس‌ازگذشت ۷روزدربیمارستان درگذشت. «عبدالرحیم حسینی» فرد، موتور سواری کهباعث مرگ این زن شده بود ، از سوی دادگاه اطفال دادسرای شیراز به اتهام رانندگی بدون گواهینامه و تصادف منجر به مرگ ، به زندان افتاد.

در بیمارستان جانسپرد

● یک جیب در جاده‌شیراز ـ بوشهر جوان ۲۵ ساله‌ای به نام محمد علی صادق نژاد را زیر گرفت وراننده جیب پس از حادثه متواری شد. محمد علی پس‌ازانتقال به بیمارستان نمازی‌شیراز، به علت‌خونریزی مغزی‌درگذشت. تلاش‌ماموران برای دستگیری راننده جیب ادامه دارد.

مرگ در خابان

● : دختربچه ۲ ساله‌ای‌به شیراز به رانندگی جلیل دلیری پریده بود ، زیر چرخهای این کامیون له شد. راننده کامیون دستگیرواز سوی دادیارشعبه ۲دادسرای شیراز زندانی شد.

جوان معتاد مرد

● : جسد جوان معتادی‌به نام «عبدالعلی استواری » در یکی از گاراژ های فلکه فرودگاه‌شیراز پیدا شد .جسد به پزشکی قانونی انتقال یافت و پس از کالبد شکافی اعلام شد که «عبدالعلی براثر استفاده بیش ازحد مواد مخدر جان سپرده است.

مر تازه‌عروس

● : تازه‌عروس ۱۵ساله‌ای که جثه‌ای کوچک وضعیف داشت، در شب زفاف ، در روستای « خانه زینان» شیراز درگذشت. عروس «شهربانو » نام داشت و باازدواج با «رمضانعلی» ، داماد ۳۵ ساله مخالف بود و با اصرار خانواده‌اش‌تن به این ازدواج داده بود.

دبیر حزب رستاخیز ملت ایران در استان خوزستان در جلسه ستادی حزب گفت :

باید همه‌وقت خودرا برای تحکیم ارتباط ستاد حزب با کانونها صرف کنیم

آقای محمدرضا دهقان «دبیر حزب رستاخیز ملت ایران در استان خوزستان: حزب‌رستاخیز ملت ایران برای ساختن یک پیکره عظیم‌اجتماعی که‌همبستگی همه ملت را در برداره ، راه خود را دنبال می‌کند .

اهواز : دحزب رستاخیزملت ایران راه خود را بدرستی‌پیدا کرده و کوشش خودرا برای ساختن یک‌پیکره عظیم‌اجتماعی که همبستگی همه ملت ایران‌را دربرخواهد داشت دنبال می ـ کند .»

این مطلب را آقای محمد رضا دهقان دبیر حزب‌رستاخیز ملت ایران در استان خوزستان در جلسه ستادی حزب که در اهواز تشکیل شده بود عنوان کرد و افزود :ـ وظیفه ماست که بدون تلف کردن وقت و بادیده وطن پرستی کارهایمان‌را دنبال کنیم و رفتار و گفتارمان در حقیقت الگوئی برای‌اعضای کانونها باشد .

آقای دهقان در اجتماع مسئولان شاخه های حزبی خوزستان به ملاقات اخیر خود با دبیرکل حزب و دیگر مقامات حزبی اشاره کرد و افزود: با تمام وقت شدن کار دبیران ، باید کوشش خودرا در پاسخگوئی‌به کانونها دنبال کنیم و در راه تحکیم ارتباط ستاد حزب با کانونها ، در حقیقت عملا وقت خودرا صرف بررسی‌وانعکاس خواستها و نیاز های کانونها نمائیم .

مسئول حزب در خوزستان

بقیه درصفحه‌دوم

درجلسه انجمن شهر اهواز :

سازمان زمین اراضی شهرداری اهواز را تصاحب کرده است

اهواز ـ در جلسه اخیر انجمن شهر اهواز اعلام شد : « سازمان زمین » اراضی متعلق به شهرداری اهواز را تصاحب کرده است در این جلسه شهردار اهواز و چندتن از اعضای انجمن در زمینه تصاحب‌غیر قانونی زمین شهرداری مطالبی گفتند و اعلام شد بر اساس تصویبنامه هیات دولت‌درسال۲۵۰۹شاهنشاهی حدود یک سوم از شهر اهواز که مناطق باتلاقی‌بود قانونا به شهرداری این‌شهر واگذار شده است ولی ازآن سال تاکنون در فعل و انفعالاتی که بتدریج انجام شده سازمان زمین این زمین ها را تصاحب کرده است بطوری که در حال‌حاضر شهرداری اهواز حتی‌محلی برای احداث ساختمان برزن ندارد .

در این جلسه اشاره شد: سازمان زمین‌پس ازتصاحب غیرقانونی‌زمین‌های‌شهرداری را برای احداث شهرک یا ساختمان های اداری و مسکونی در اختیار سازمان های مختلف یا اشخاص قرار داده است .

درجلسه هیات مشورتی اطلاعات در تیرآن گفته شد :

جاده تیران ـ شهرکرد نیمه کاره رها شد!

کابل های برق فشار قوی درخیابان اصلی « تیران » دام مرگ بوجود آورده است !

یك مامور قادر نیست امور آمار وثبت احوال تیران را به انجام برساند

تهران : در جلسه هیات مشورتی روزنامه اطلاعات در تهران که در محل دفتر نمایندگی روزنامه‌اطلاعات‌برپاشده بود ،خواست های مردم تهران مورد بررسی قرار گرفت و مشکلات شهری مطرح شد .

آقای هوشنگ ملکپور بعنوان نخستین سخنران جلسه هیات مشورتی خاطرنشان ساخت،قبلادرتهران نمایندگی اداره آمار و ثبت احوال وجودداشت اما مدتی است . کهدفترنمایندگی‌برچیده شده و تنها یک مامور برای انجام‌امور مربوط به آمار و ثبت احوال به تهران مراجعه می‌کند و طبیعی است‌که این‌یکنفر نمی‌تواند پاسخگوی‌نیاز های مردم باشد . اداره‌کل‌آمار و ثبت احوال اصفهان ، باید فکری در اینمورد بکند و حداقل ترتیبی بدهد که امور آماری و ثبتی مردم تهران مختل نماند . زیرا در شرایط حاضر مردم این منطقه مجبورند حتی برای کوچکترین امور آماری و تربیتی به «نجف‌آباد» بروند !

سهل‌انگاری شهرداری

آقای حاج محمود دادخواه اظهار داشت :

همه می‌دانند جاده اصلی اصفهان ـ

بقیه درصفحه‌دوم

نیازمندیهای اطلاعات

تلفنهای: ۳۱۱۲۳۰-۳۱۱۲۲۹

نیازمندیهای اطلاعات تلفنی آگهی میپذیرد

بایک تلفن نصب‌وسرویس کولر فوری ۸۳۳۱۰۸

نصب و سرویس کولر ۷۵۵۶۱۴

نصب و سرویس کولرو شوفاژ ۲۶۲۶۹۸

نصب کولر ۹۷۵۹۹۲

سرویس آبگرمکن ۹۷۵۹۹۲

سرویس و نصب فوری
کولر
دراسرع وقت تلفن ۳۶۰۴۲۷
۱ـ۶ آـ۹۸۸

الکتروسرویس آسیا
سرویس و تعمیرکولر پذیرفته میشود ۵۲۹۶۳۹
آـ۹۷۷ ۱ـ۱۵

جنرال سرویس
نصب کولرو کانال‌کشی فروش کولر ۳۴۳۹۵۷

کولر سرویس
نصب و تعمیر ۹۳۲۹۰۱

تعمیروسرویس یخچال

تعمیر ـ یخچال و فریزد تلفن۲۴۲۴۳۸سیدحسین

تعمیر همه‌نوع یخچال
سرویس و تعمیر کولر درمحل
۸۵۳۷۳۱

تعمیرات انواع یخچال‌تلفن ۷۳۰۰۶۷ و ۷۳۹۲۸۵

تعمیرگاه یخچال‌فریجیدر
اثاث یدکی موجود ۸۴۸۷۵۶

تعمیر یخچال کولرفوری ۲۶۵۳۰۴

لوله‌کشی گاز

لوله‌کشی گاز
واحد های مسکونی ، شهرک ها، ساختمان های بزرگ و کارخانجات صنعتی زیر نظر مهندسین‌و متخصصین باتجربه که‌سالها درامر لوله‌کشی گاز در مناطق نفتخیز جنوب مشغول کار بودند در اسرع وقت باتائید شرکت ملی گاز ایران انجام میشود.
شرکت تاسیساتی گناوه
۷۹۱۹۶۵
۱ـ۲۰ آـ۹۹۷

خدمات مهندسی گاز
۶۶۵۵۹۰

شرکت‌مهندسی ولدولت
لوله‌کشی گاز منازل باتائید شرکت ملی گاز، نصب و نگهداری تاسیسات حرارتی ۸۴۰۵۹۹

لوله‌کشی گاز
باتائید شرکت‌ملی گاز مهندسی هزیر ۹۲۸۹۷۶

لوله‌کشی گازمنازل
باتائید شرکت ملی گاز ایران شرکت مهندسی گاز مرکزی
تلفن ۷۳۴۲۶۲

شرکت هلپ
لوله‌کشی گاز منازل زیر نظر متخصصین در اسرع وقت با تائید شرکت ملی گاز ایران.
تلفن :۷۶۱۱۹۶
۷۶۵۵۵۴

لوله‌کشی گاز
ساختمان های بزرگ ـ کارخانجات و شهرکها با تائید شرکت‌ملی گاز شرکت ان. کی. تکنیک
۸۵۳۹۹۴ ـ ۸۴۹۷۹۲

شرکت کوپلایت
لوله‌کشی گاز با تایید نصب شوفاژ تهویه نقد و اقساط فوری
تلفن ۸۳۴۴۶۷.

لوله‌کشی گازمنازل
باتائید شرکت ملی گاز برق ، شوفاژ ، تهویه شرکت تاسیساتی لیکژ
تلفن ۸۵۱۲۴۳

لوله‌کشی گاز منازل
با تأیید شرکت ملی گاز
بی‌اف‌اچ تکنیک
شوفاژ ـ تهویه
سرویس‌نگهداری
تلفن ۸۴۹۷۱۲

مهندسی واترمینز
اجرای تاسیسات بهداشتی ، شوفاژ، تهویه،برق، گاز باتائید فوری تلفن ۷۳۷۹۹۰

دفتر فنی موجیکا
لوله‌کشی گاز فوری
باتائید شرکت ملی گاز
تلفن ۷۹۰۱۵۱

تعمیروسرویس لوازم‌منزل

تعمیر لباسشوئی ۷۶۴۰۳۰

تعمیرلباسشوئی مجاز ۹۷۵۹۹۲

تعمیروسرویس شوفاژ

نصب شوفاژ و تهویه مطبوع وآب رسانی شرکت مکرول ۸۲۲۷۸۸

تعمیر و نگهداری و راه اندازی شوفاژ شبانه روزی
فوری ۸۵۵۴۸۶

نصب شوفاژو تهویه فوری
۷۹۴۶۹۴ و
۸۴۷۱۴۴
شرکت تاوسا

شرکت‌مهندسین آتی‌پی بامسئولیت محدود
طرح‌واجراء فوری‌شوفاژ تهویه برق آبرسانی و لوله کشی گاز باتائید
۸۹۱۷۴۸ و۸۹۴۱۵۱

شرکت ایران واگا
تهیه‌و‌نصب شوفاژ ـ تهویه‌ـ گاز به اقساط یکساله
۸۲۶۶۶۴ ـ ۸۳۹۷۰۷

سرویس شوفاژ
۹۷۵۹۹۲
آـ۵۹۱

نصب شوفاژ باقساط۱۰ ماهه
شرکت کولدواتر
۹۲۱۱۰۸

نارمک‌شوفاژ۷۹۷۶۳۱
لوله کشی گاز‌ـ آب‌ـ شوفاژ نگهداری موتورخانه و تعمیرات ساعت ۵الی ۹ بعدازظهر .
۷۹۷۶۳۱

آگهیهای متفرقه

تلفنهای دفتر خوانندگان
۶۴۲۶۳۳ و ۶۵۱۹۲۰

ترجمه ارزان کارنامه‌و‌اوراق رسمی و غیر رسمی در اسرع وقت مقابل سینما حافظ ربانی
۳۱۷۱۳۵

هرنوع
غذای آماده
برای هرگونه مجالس‌و موسسه
۳۶۶۵۴۸

کرکره‌چوبی
MISCHLER میشلر
سرما، گرما و نور از کرکره‌چوبی میشلر عبورنمیکند
BW پارکت
نمایشگاه:شاهرضا،کوچه‌تفرجی
۸۲۹۳۹۰-۸۲۴۳۰۷
۸۲۴۸۷۰-۸۲۹۵۹۶

فروش فوری
استخرشنای پیش‌ساخته با تصفیه تلفن۲۷۰۲۸۷

کارپرداز خدمات
انجام کلیه امور خانواده هارا در اسرع وقت تضمین میکند
۷۵۳۱۱۲
۷۵۵۲۱۰

خوشنویسی وطراحی
۷۵۷۶۶۵

لوله بازکنی

لوله‌بازکنی شبانه‌روزی فوری ۶۳۶۳۷۹

لوله‌بازکنی فقط ارزان
فوری‌یکساعته ۷۶۵۲۴۴

لوله‌بازکنی و شوفاژ
۷۶۳۴۷۲ و ۷۶۰۶۲۷

لوله‌بازکنی فوری سعدی
۳۵۵۴۷۳

لوله‌بازکنی ولوله‌کشی
صفائیه‌دولت ۸۲۷۴۰۸

لوله بازکنی و
تخلیه چاه در تمام نقاط
تلفن ۷۶۷۶۷۳

لوله‌بازکنی ولوله‌کشی
مقدم ۹۲۵۲۷۴

تشخیص ترکیدگی
لوله بادستگاه الکترونیکی
۹۲۶۱۵۶

تخلیه چاه کوروش
۷۹۵۷۹۸

تخلیه‌چاه

تخلیه‌وحفر
هر نوع چاه با تجهیزات کامل لوله‌بازکنی فوری شرکت مهندسی امید
تلفن ۶۵۹۰۴۷

تخلیه چاه کاوه
با پمپهای مخصوص لجن‌کشی
۹۶۲۲۵۳

تخلیه‌هرنوع چاه
۹۳۵۲۸۶
با ۲۰٪ تخفیف
از کلیه شرکتها

تخلیه چاه و لوله‌بازکنی
۶۶۷۹۱۳

تخلیه‌چاه
۵۳۴۴۲۲ ـ ۵۶۲۹۰۴
۵۳۷۸۱۷ ـ ۵۳۸۳۲۷
لوله‌بازکنی ۵۰ تومان

تخلیه چاه‌و خدمات‌کمالی
۵۴۵۹۰۱

تخلیه چاه و انبار ۳۵۰ تومان حفر چاه و لوله بازکنی ۵۳۷۸۸۵

گمشده

گواهی‌نامه رانندگی این جانب ناصر نوروزی‌به شماره ۵۲۸۸۳۰ تاریخ صدور ۵۴ر۶ر۹ مفقود گردیده از یابنده خواهشمند است بتلفن ۹۶۶۲۸۰ خیابان هاشمی جنب چاه‌آب‌دوم بنگاه معاملات ملکی نوروزی تحویل داده و مژدگانی دریافت دارد .
آـ۶۵۹

کارت اطاق بازرگانی وصنایع معادن تهران بشماره ۲۸۷۳۸ بنام اینجانب هوشنگ شعبانی مفقود گردیده و از درجه‌اعتبار ساقط است.
آـ۳۳۷۹

دسته چک ۱۶ برگی از شماره ۳۲۳۸ الی ۳۲۴۰۰ حساب جاری۴۲۷۷۷ بانک بیمه ایران باجه مهر آباد و همچنین گواهینامه رانندگی شماره ۹۸۹۱ اصفهان اینجانب فرخ هادیزاده رئیسی مفقود شده چکها ازدرجه اعتبار ساقط است‌یابنده‌لطفابه تلفن۳۰۴۸۰۴ اطلاع دهد.
آـ۳۴۴۱

کیف بغلی قهوه‌ای رنگ محتوی کارت های شناسائی ، گواهی‌نامه رانندگی بازرسی و عضویت به نام حمید رحیم‌پور تهرانی ومقدار زیادی وجه نقد مفقود گردیده از یابنده محترم تقاضا میشود وجه‌نقدرا به‌عنوان‌مژدگانی برداشته وبقیه اشیاء را به آدرس تهران خیابان سپهبد زاهدی گروه صنعتی بهشهر و یا با تلفن ۸۱۷۱ تماس‌حاصل فرمایند .

مژد گانی
کیف بغلی اینجانب دکتر تقی اسکندری با محتوای کارتهای شناسائی ـ بازرگانی ـ نظام پزشکی ـ جواز حمل اسلحه شکاری دو لول‌ـ گواهینامه رانندگی ایرانی و آلمانی ـ دفاتر درمانی خود و عائله‌و سایر اسناد که در تاریخ ۱۱ر۱ر۳۶ مفقود شده است تاکنون پیدا نشده از یابنده تقاضا میشود با تلفن های ۶۲۳۸۷۶ و ۸۴۲۱۴۵ تماس گرفته‌و مژدگانی قابل توجهی دریافت دارد.
آـ۸۳

آپارتمان‌فروشی

قابل توجه شرکتها و موسسات خصوصی
جهت محل کار آپارتمان مجهز به کلیه سیستمها حوالی پارک وی فروشی ۹۳۷۳۵۶
۱ـ۲۷ آـ۹۷۹

آپارتمان‌نوساز ۳ اطاق‌خواب‌ـ ۱۴۰مترحیاط و پارکینگ ۷۵۰ هزارتومان‌یوسف آباد‌ـ مدبر‌ـ خیابان۳۷ شماره شانزده تلفن ۶۵۰۳۵۳
آـ۳۱۳۵

آپارتمان تک و احدی دو اطاق خوابه ۴۰۰ هزار تومان‌نارمک خیابان فرجام تلفن ۷۹۷۶۲۰
۱ـ۵ آـ۸۳۳

اکازیون
آپارتمان۳ اطاق خوابه‌مهندسی وشخصی ساز طبقه اول از ساختمان۳ طبقه شمالی نوساز واقع در گیشا خیابان ۳۳ چهارراه اول پلاک ۲۱ با۱۶۰ مساحت مفیدو ۳۰ متر پارکینگ اختصاصی‌دارای تلفن‌اختصاصی دایرو کولر نصب شده و کلیه پنجره های هر دو طرف پرده کرکره و موکت و شوفاژ روشن و ۲ دستگاه سرویس ایرانی و فرنگی مجزا و کلیه اطاق خواب ها تا سقف کمد بفروش میرسد با تلفن های ۸۲۸۵۸۷ و ۶۳۴۵۴۵ تماس بگیرید.
۱ـ۳ آـ۸۳۱

آپارتمان دو اطاق خوابه پذیرائی هال و سرویس کامل زیربنا ۱۰۰ متر مربع واقع‌در خیابان سینا کوی کاخ غربی جوانان به مبلغ ۳۵۰ هزار تومان مقطوع بدون واسطه بفروش میرسد.
آـ۸۱۵

خیابان فرح
آپارتمان ۲اطاق خوابه با پارکینگ و انباری ۸۵۳۸۰۷
۱ـ۲ آـ۸۳۲

وزراء
آپارتمان ۲ اطاق خوابه، سالن ، آسانسور با سرویس‌کامل ۶۲۴۹۴۴

اکازیون شخصی‌ساز عباس‌آباد ۳ اطاق خوابه ۲۰۰ متر کف پارکت بعلاوه پارکینگ۸۹۰۵۰۱

آپارتمان فروشی با نازلترین قیمت‌شمال‌شهر بویژه‌شمیرانات ۲۲۸۹۷۱ تفکری
۱ـ۷ آـ۴۱۲

آپارتمان فروشی تهران‌ـ پارس با وام بانکی ۲۵۰ هزار تومان پیش قسط‌به اقساط ۱۵ ساله از یک الی ۵ اطاق تلفن ۷۸۲۰۳۰ و ۷۸۰۰۶۱

یکدستگاه آپارتمان‌بمساحت۲۴۰ متر با ۳ اطاق خواب بزرگ شوفاژ ۲ کولر تمام موکت تلفن مستقل بین میرداماد و ظفر قیمت ۱ر۵ میلیون تومان بعد از ظهرها تلفن ۲۲۱۱۱۰
آـ۱۲۹

تعدادی آپارتمان ۱ ـ۲ اطاق خوابه در خیابان بهار بالای تخت جمشید بفروش می‌رسد تلفن ۶۶۳۸۲۸

آپارتمان در نادرشاه
طبقه چهارم ۳ اطاق خواب مساحت۲۱۸ متر فروشی تلفن ۸۳۵۱۸۱
۱ـ۵ آـ۷۴۷

تخت جمشید
ملك‌الشعرا ابهار
۱۰ دستگاه آپارتمان دو اطاق خوابه تا ۵ اطاق خوابه یکجا یا جداگانه بفروش میرسد تلفنهای ۸۲۰۵۰۹ ـ ۲۶۴۷۵۵

اکازیون واقعی
یکدستگاه آپارتمان واقع درحوالی‌میدان‌بهارستان دارای دو اتاق خواب ، هال ، سالن پذیرائی و ناهار خوری ، شوفاژ ، آسانسور ، پارکینک و کلیه تجهیزات‌کامل‌طبقه پنجم با موقعیت عالی ، در دست ساختمان‌بعلت مسافرت فورا به فروش میرسد. بعداز ظهرها تلفن ۶۳۵۳۴۵
آـ۶۸۸

چند دستگاه آپارتمان لوکس مهندسی ساز
دواتاق خوابه‌با پارکینك آسانسور فن‌کوئل واقع در جهت شمالی خیابان میرداماد جنب پلاك ۱۲۳ بفروش‌میرسد ۸۴۱۵۵۸

سه دستگاه آپارتمان ۶ اطاقه ۲۱۰ متر در ـ خوارزمشاه جمشیدتلفن و شوفاژ بفروش میرسد تلفن ۸۵۲۱۷۹

آپارتمان فروشی
خیابان تخت جمشید روبروی بیمارستان ۵۰۲ ارتش شماره ۴۷۱ حدود ۱۲۰ متر مربع تلفن ۸۳۳۴۱۸
۱ـ۳ آـ۳۳۸۹

آپارتمان فروشی تجاری و مسکونی ۲ اطاقه ۸۰ مترزیر بنا تلفن۸۳۷۲۲۱

آپارتمان فروشی با موقعیت عالی
درخواجه عبداله انصاری طبقه سوم مساحت ۱۶۴ متر سه اطاق خوابه تلفن مستقل‌موکت شده پارکینگ لوکس و مدرن نوساز تلفن ۲۲۷۷۴۶ و ۲۳۱۴۲۱
۱ـ۲ آـ۷۸۸

یکدستگاه‌آپارتمان‌لوکس تهرانپارس با ۲۵۰هزار تومان وام‌بانکی۷۸۱۹۱۸

فروش اپارتمان شخصی ساز دو دستگاه ۲ و۳ اطاق‌خوابه باقیمت مناسب فروشی تلفن ۶۲۷۳۹۴ـ ۶۲۳۷۴۶ـ۶۲۴۷۳۱ سازمان تهیه مسکن موریس

آپارتمان‌فروشی۶۴۹۷۴۰

هر نوع آپارتمان و ویلا نقد و اقساط برای‌فروش آماده میباشد ۸۴۸۷۳۸ ـ ۸۵۵۲۰۷

آپارتمان‌قسطی
فقط با ۲۰۰ هزار تومان پیش قسط تهران‌پارس فروشی تلفن ۷۸۱۹۱۸

۸ دستگاه آپارتمان ۴ اطاقی با سرویس کامل در فرح شمالی قیمت ۶۵۰ هزار تومان تلفن ۸۴۱۲۱۵

۴ دستگاه آپارتمان ۲ اطاق خوابه‌با پارکینگ‌و شوفاژ مجهز قیمت۷۵۰ هزارتومان تلفن۸۴۱۲۱۵

آپارتمان تازه ساز مقابل پارک گلستان نارمک کوچه بختگان ۷۳متر زیر بنا دارای پارکینگ سرویس کامل و لوازم اضافی ۳۶۰ هزار تومان فوری‌تلفن ۵۳۰۶۱۱
۱ـ۲ آـ۶۸۸

حوالی عباس آباد
دو دستگاه آپارتمان شخصی ساز ۲ و۳ اطاق خوابه با تجهیزات کامل بفروش میرسد تلفنهای ۳۳ـ۳۲ـ۸۵۳۰۳۱
۱ـ۳ آـ۲۶۳

فرح‌آبادژاله۲ دستگاه آپارتمان بمبلغ ۴۵۰ الی ۴۰۰ هزار تومان بدون واسطه بفروش میرسد باتلفن ۳۴۶۶۹۳ تماس بگیرند .
آـ۴۵۹۱

عباس‌آباد
آپارتمان ۳ اطاق خوابه با شوفاژ کولر انباری پارکینگ ۹۰۰ هزار تومان فروشی ۶۲۴۷۳۱ ـ ۶۲۳۷۴۶ ـ ۶۲۷۳۹۴
۱ـ۵ آـ۴۴۰

در شمال شهر
آپارتمانهای۲ تا۱۴ طاق خوابه برای فروش موجود .ستتلفن ۸۵۳۷۳۶ و ۸۴۷۹۸۲

آپارتمان فروشی
آپارتمان نوساز سه اطاق خوابه و پذیرایی پارکینگ وشوفاژ و آسانسور خیابان اردیبهشت ۷۳۰ هزار تومان تلفن ۶۶۸۲۱۹ صبح‌ها و بعد ازظهر ها
۱ـ۲ آـ۵۳۴

داودیه بین میرداماد و ظفر ۲دستگاه آپارتمان دو اطاق خوابه باسالن و سرویس و پارکینگ بافن‌کوئل قیمت ۶۵۰ هزار تومان ۸۵۶۷۸۷

مژده‌به خریداران
همه‌نوع آپارتمان‌فروشی موجود است
۸۳۵۲۲۲ و ۸۳۹۰۲۵

هر کاری متخصص‌میخواد
اگر میخواهید همیشه راحت باشید از خرید آپارتمان خانه ویلا با گروه خدمات تماس بگیرید ۶۸۷۰۶۴
آـ۸۰۱

اکازیون
یکدستگاه آپارتمان همکف با حیاط مستقل دو اطاق خوابه باسرویس‌کامل‌در یک ساختمان ۳طبقه‌فروشی قیمت ۵۵۰هزار تومان‌آدرس: اسکندری‌جنوبی بوستان سعدی کوچه نوری‌فر پلاک ۲۱ تلفن ۳۱۴۸۵۱ و ۳۱۲۲۸۰
۱ـ۲ آـ۷۹۵

لوکسترین‌آپارتمان‌در گیشا ۶۳۷۳۳۷

آپارتمان همکف با حیاط دارای ۳اطاق خواب ۲۰۷ متر زیربنا سالن نهار خوری پذیرائی دو دستگاه دستشوئی پاسیو و زیر زمین اختصاصی شوفاژ تلفن‌و دستگاه‌تهویه آشپزخانه مجهز سرویس کامل با ۲۰۰ هزار تومان وام بانکی واقع در پهلوی روبروی پارک ساعی‌بدون واسطه بفروش‌می رسد تلفن ۶۸۱۹۷۵
۱ـ۲ آـ۸۳۴

ارزان ارزان در گیشا
۴اتاق روبه آفتاب شوفاژ پارکینگ موکت خارجی ۵۳۵ تومان ۶۳۷۲۷۵

آپارتمان ۲ و ۴ اطاق خوابه‌در بخارست،گاندی پهلوی یوسف آباد جردن از ۶۵۰ الی یک میلیون‌و چهارصد هزار تومان فروشی ۸۳۴۵۷۰ـ ۸۳۲۷۴۱

آپارتمان
۳و ۴و ۵ اطاقه باقیمت مناسب نقد و اقساط تلفن ۷۹۴۶۵۴

خانه‌فروشی

خانه فروشی
ساختمان سه طبقه‌باتمام تجهیزات و تلفن ۱۱۷ متر مساحت فرح‌آبادژاله اول خیابان فلاح‌پلاک۲۸۸ بفروش میرسد تلفن ۳۴۲۱۵۷

منزلی‌بمساحت۲۲۵ متر ویلائی روکار سنگ دارای ۳ اطاق خواب و زیر زمین واقع در تهران پارس بفروش میرسد تلفن ۶۵۵۸۳۳

خانه‌ای جنوبی بر خیابان‌دو طبقه و نیم دارای ۵ اطاق با حیاط بمساحت تقریبی یکصد و بیست متر در خیابان فرح آباد ژاله خیابان پرویز بدون واسطه بفروش میرسد. طالبین با تلفن ۳۳۴۷۶۷ تماس حاصل نمایند.

قابل توجه آپارتمان سازان ومهندسین
خانه‌ای کلنگی واقع در خیابان بجهت‌آباد منطقه تجارتی تراکم زیاد با ۶۰۰٪ بدون واسطه به فروش میرسد تلفن ۸۲۶۴۸۹

خانه فروشی واقع در فرح‌آباد ژاله صددستگاه مساحت ۱۴۵ متر دوبر بابر۹ مترساعت۵ببعد تلفن ۳۳۷۴۱۶
۱ـ۲ آـ۷۴۶

قیطریه
خانه شخصی‌ساز مدرن دو طبقه ۴۵۵ متر مساحت ۸۵۰ متر بنا ۳ اطاق خوابه و تجهیزات کامل قیمت ۳ میلیون و ۱۰۰ هزار تومان تلفن ۲۶۲۸۶۲

خانه‌های فروشی در کرج
تعداد چند دستگاه ساختمان نوساز در بهترین نقطه کرج روبروی شهرداری خیابان‌بهار کوچه رویابه مساحت هر یک حدود ۲۱۰ متر مربع بازیربنای ۱۸۰ مترمربع به مبلغ ۵۳۰ هزار تومان بفروش میرسدتلفن ۹۶۱۵۰۸ صبح ها از ساعت ۹ر۵ تا۱۲بعدازظهر ۳ر۵ تا۶ر۵ بغیر ازروزهای تعطیل
۱ـ۴ آـ۵۹۴

خانه‌ای ویلائی دو طبقه درحوالی خیابان‌کریم‌خان زنددارای پنج‌اطاق‌خواب دو هال سالن نهارخوری و پذیرائی بفروش می رسد ۸۲۱۹۹۴

یکباب خانه شمالی بمساحت ۱۶۲ متر ۳ طبقه ۸ اطاق سرویس‌مجهز تلفن کولربدون واسطه درامیریه کوچه رحیمی بفروش میرسد صبح ها ۹ تا ۱۱ بعد ازظهر ها ۲ الی ۶ تلفن ۵۲۷۲۵۲ مراجعه‌فرمائید
۱ـ۳ آـ۶۱۹

خانه فروشی درشمیران بعلت مسافرت
شمالی شخصی ساز ۳۷۰ متر زمین ۶۰۰ متر ساختمان دو طبقه و نیم هر طبقه دارای سه اطاق خواب‌ـ هال سالن‌ـنهار خوری باسرویس کامل فرنگی وایرانی زیر زمین قابل‌سکونت باسرویس‌ـ شوفاژ‌ـ لوله‌کشی آب مجزا لوله‌کشی گاز‌ـ دو رشته برق‌ـ تلفن‌ـ دو دستگاه کولر‌ـ دو دستگاه آبگرم‌کن گازی مقابل پل رومی اول قیطریه تلفن ۲۷۰۲۳۰

خانه‌ای به مساحت ۷۱ر۵ متر ۳ طبقه دارای ۵ اطاق یکجزیر زمین‌آب برق تلفن کولر واقع در چهارراه گلوبندک ـانتهای گذر مستوفی کوچه شریف واعظی پلاک ۶۴ بفروش می رسد تلفن ۵۳۷۸۳۰
۱ـ۵ آـ۸۲۶

خانه فروشی نو مهندسی ساز
در منطقه دروس شمیران خیابان شمال قنات تلهک خانه‌ای سه‌طبقه بافضای‌حدود ۵۰۰ متر و زیر بنای حدود ۹۰۰ متر (سمبر) با حیاط و استخر که هر طبقه دارای ۴ اتاق‌خواب و مجهز به‌دستگاه تهویه مطبوع و دو شماره‌تلفن باه دهنه گاراژ میباشدبفروش میرسد طالبین میتوانند باتلفن ۲۷۴۹۵۸ تماس حاصل‌نمائید
۱ـ۴ آـ۸۰۳

منزلی باچهار اطاق تلفن‌کولر آبگرم بقیمت ۴۳۰ هزار تومان در خیابان کمالی ورزشگاه بفروش میرسدتلفن۵۴۱۴۰۵
۱ـ۲ آـ۸۲۵

شهرک اکباتان
فروش فوری بی واسطه‌فاز اول ۱۴۸ متری تلفن۹۶۶۳۲۱
آـ۹۶۳

اکازیون
خانه‌ای دوونیم طبقه‌هفت اطاقه ۱۵۰ متر امیریه خیابان مهدیخان تلفن ۵۳۵۲۹۴

بلوار الیزابت
خانه شمالی قدیمی به مساحت ۶۱۵ متر مربع ۱۵ × ۴۱ متری ۷۵۰۰ تومان وصال شیرازی خیابان دی پلاك ۱۱تلفن ۹۲۵۴۳۴

خانه فروشی
فروش همه نوع خانه های ویلائی ومستغلاتی ۸۳۵۲۲۲ و ۸۳۹۰۲۵

یکدستگاه خانه ۲ طبقه در حوالی‌آیزنهاور رودکی‌یا تلفن بفروش میرسد تلفن ۹۲۷۳۹۶ از ساعت ۵ بعد ازظهرببعد
۱ـ۳ آـ۸۵۲

یکباب خانه واقع در خیابان ری ـ انتهای ادیب الممالک ـ خیابان مازندرانی ـ جاذب بمساحت ۳۶۴ متر ویلائی زیر بنا ۳۰۰ متر طبقه بالا و ۲۰۰ متر پائین به تلفن ۳۵۷۳۸۹ مراجعه فرمائید.
آـ۸۶۳

انتهای خیابان وزراء
ساختمانی بمساحت۴۲۰ متر دوطبقه مستقل در انتهای خیابان وزراء خیابان سی و سوم با شوفاژ و تلفن به فروش میرسد تلفن
۹۲۸۰۸۲
۹۳۳۹۷۶

داودیه
خانه‌ای شخصی‌ـ ساز دو طبقه مستقل هر طبقه ۴ اطاق خوابه ۲ رشته تلفن و تجهیزات لوکس مساحت ۴۶۸متر بنا ۶۵۰ متر قیمت ۳ میلیون‌و ۶۰۰ هزار تومان ۲۶۴۸۶۴

خیلی ارزان
منزلی درسه راه‌آذری ایستگاه حسینی بمساحت ۲۲۰مترزیربنا ۱۶۰ متر دارای ۴ اطاق ویک مغازه‌تخلیه‌شده‌تیرآهن آب‌وبرق ۵۰۰هزارتومان‌فروشی۷۳۱۷۸۶
آـ۷۵۱

خانه‌ای دو طبقه به مساحت ۱۶ × ۷ در مهرآباد جنوبی دارای ۴ اتاق و سرویس با دو مغازه شاغل نقدا ۵۰۰هزار تومان فروشی تلفن ۶۲۱۷۹۹ و ۶۲۹۴۷۰
آـ۱۴۰

منزل ویلائی
یکدستگاه منزل ویلائی بمساحت ۱۰۰۰ مترمربع ۱۶۰۰ متر زیربنا سه طبقه دارای ۱۳ اطاق خواب سالن پذیرائی بزرك گچ‌بری و آینه‌ـ کاری شده شوفاژ‌ـ کولر تلفن و استخر کوچك‌به مبلغ ۶ میلیون تومان‌به فروش میرسد خیابان پهلوی کمی بالاتر از باغ وحش و دولتشاه ، بلوار حافظ شیرازی تلفن ۳۱۱۲۲۴ و ۳۱۱۲۲۵

خانه فروشی
بالاتر از سه راه تخت جمشید کوچه فرهاد پلاک ۶۷ سه طبقه نوساز ۳ شماره تلفن مستقل‌مقطوع ۷۵۰ هزارتومان به سرایدار مراجعه شود.
۱ـ۶ آـ۸۰۰

خانه فروشی در بهار شمالی
۳۱۰ متر ۳ طبقه مستغلاتی با دو سند جدا در منطقه‌تجارتی وبدون اصلاحی باقیمت عادله تلفن ۷۵۶۶۸۷
آـ۸۳۲

خانه های فروشی
ویلا در نیاوران ۱۶۰۰ متر ۷ اطاق خوابه سرویس‌کامل ۴ر۵ میلیون تومان.
ویلا در وزراء ۱۰۰۰ متر۵ اطاق خواب سرویس کامل۷ میلیون تومان.
گاندی ۳ طبقه کامل ۳ اطاق خوابه با سرویس کامل ۵ میلیون تومان.
وزراء ۲ طبقه کامل ۳ اطاق خواب ۳۷۰۰۰۰۰ تومان.
جردن ۲ طبقه کامل ۴ اطاق خواب ۵ر۵ میلیون تومان.
آپارتمانهای ۳ اطاق خوابه‌در بخارست ۱ میلیون تومان.
آپارتمانهای ۲ اطاق خوابه بخارست لوکس و ممتاز ۱۱۵۰۰۰۰ تومان.
وزراء نبش خیابان یازدهم ساختمان۱۳۸طبقه سوم دریچه تلفنهای ۶۲۲۹۵۴ و ۶۲۴۶۱۳ و ۶۲۳۵۱۱و ۶۲۵۲۰۱
آـ۸۰۱۱

اکازیون
جاده قدیم شمیران بالاتر از بولینگ عبدو خیابان سهیل انتهای سهیل دست چپ‌صد قدم جلوتر مقابل مهر اول ساختمان۵ طبقه و نیم‌بصورت طبقات یا یکجا بفروش میرسد هرطبقه ۵اطاق خواب سالن نهار خوری دو سرویس پارکینگ و شوفاژ ۸۵۹۶۴۹
آـ۴۷۴

فروش فوری
خانه شمالی با درب ماشین‌رو در عباس آباد انتهای خیابان فرح شمالی ۲۰ متری پناهی کوی‌ساحل ۸ متری عطارپلاک ۴۵با۱۷۵ متر زمین و حدود ۲۶۰ متر زیر بنا در دو طبقه مستقل که طبقه بالای آن تازه ساز است هر طبقه دارای ۳ اطاق باهال و سرویس کامل بادو کنتور برق ودو تلفن‌که یک تلفن نصب شده و دیگری سیم‌آن‌وصل شدمو قریبا نصب خواهد شد با زیر زمین قابل سکونت‌مقطوع‌وبدون واسطه یک میلیون‌و چهارصد وپنجاه هزار تومان تلفن ۲۲۷۵۱۳

بهترین خانه و مستغلات و آپارتمان های لوکس‌را در شمال تهران از ما خریداری فرمائید ۶۲۰۱۰۷ و ۶۲۲۰۶۵

توجه‌توجه
یکدستگاه ساختمان مهندسی‌ساز در دو طبقه مستغلاتی هرطبقه دارای ۴ اطاق خواب و دو حمام با سالن ناهار خوری و گچ‌بری‌و پارکینك‌و‌نصف پارکینك ساختمان مسکونی ۶۰۰ متر زمین ۹۵۰ متر زیربنا با فن‌ـ کوئل در بهترین نقطه جردن بفروش میرسد تلفن ۲۲۰۱۵۵ ـ ۲۲۳۳۶۴

خانه‌کلنگی قابل‌سکونت ۱۰۵ متر با جواز ۳طبقه آب و برق و تلفن واقع در امیریه مهدیخانی چهارراه حاج‌رضا کوچه دری پلاك ۱۹ بعدازظهر ها از ساعت ۳بعدازظهر تلفن ۵۲۸۰۹۷

خانه ۱۰۰ متری در نارمک بر خیابان سیمتری گلستان با آب وبرق و تلفن و دو اطاق با سرویس و سالن سر پوشیده مناسب برای سکونت و کارگاه خصوصی و یا انبار کالا به فروش‌میرسدتلفن ۷۴۳۷۳۲ از ۴تا۸ بعدازظهر
۱ـ۲ آـ۹۷۵

خانه کلنگی به مساحت تقریبی ۲۷۵ متر در خیابان‌خیام‌جنب‌تلفنخانه کوچه تخت‌پل با آب و برق قیمت متری ۳هزار و پانصد تومان مقطوع بدون واسطه ۹ صبح‌تا ۶ بعدازظهر تلفن ۵۳۹۹۱۱

واقع در سمنگان
یک باب منزل بمساحت ۲۵۰ متر و ۲۶۰ متر زیر بنا دردو طبقه هر طبقه ۲ اطاق خواب سالن‌ناهار خوری و پذیرائی هال آشپزخانه‌و سرویس‌کامل آبگرمکن کولر و تلفن بفروش میرسد تلفن ۷۳۰۹۳۴

منزلی ۳طبقه ۲۴۰ متر زمین ۱۰ اطاقه ، آب ، برق ، تلفن و زیرزمین قیمت یك میلیون ۶۰۰ هزار تومان صبح تا ۲ بعدازظهر تلفن۷۵۵۶۶۷
آـ۳۶۸

خانه‌ای دوطبقه ونیم باه‌اطاق وفیش تلفن چهار ساله ۶۵۰ هزار تومان آیزنهاور خیابان نورگستر کوچه نشیبا پلاک ۲۰
۱ـ۴ آـ۲۳۲۳

خانه شخصی‌ساز عالی‌به مساحت ۳۱۰ متر و۵۰۰ متر زیربنا در ۲ر۵طبقه با ۱۱ اطاق ۲ تلفن ۲ برق شوفاژ روشن‌کولر موکت در خیابان شاه‌ـ عباس ۲۰ متری فرشید بعلت مسافرت به‌فروش میرسد ۵ تا۸ بعدازظهر تلفن ۸۹۷۷۹۲

بعلت مسافرت خانه ویلائی بفروش میرسد
دربهترین نقطه‌ودرشرایط‌بسیار خوب باغ وساختمان خیلی‌عالی بقیمت اکازیون بفروش میرسد بین ساعت ۴الی ۸ بعدازظهر تماس بگیرید تلفن ۲۶۶۶۴۵
۱ـ۳ آـ ۷۳۹

منزلی در داودیه حدود ۱۵۰ متر در سه طبقه مجموعا دارای ۸ اطاق با تلفن هر طبقه سرویس کامل بقیمت یك میلیون و سیصد هزار تومان بفروش میرسد تلفن ۳۹۱۴۰۲

ساختمان ویلائی در تهران پارس فوری و بدون واسطه بفروش می‌رسد قیمت۱۲۵۰۰۰۰ تومان تلفن ۷۸۳۴۹۷
آـ۹۳۶

فرح‌جنوبی
مستقلی دونبش بمساحت ۴۰۰ متر ۲ طبقه با زیر زمین و تلفن شوفاژبفروش‌میرسد ۸۵۳۷۳۶ و ۸۴۷۹۸۲
آـ۸۴۳ ۱ـ۳

اکازیون
ساختمانی مهندسی‌ساز مدرن در دوطبقه مستقل با زیر زمین واقع در دروس دارای ۵۶۰ متر زمین و ۸۳۰ متر زیربنا هر طبقه حدود ۳۰۰متر دارای ۵ اطاق خواب‌سه سرویس تلفن مستقل‌ـ گاراژ ـ شوفاژ ـ کولر پیش‌بینی فن‌کوئل وگاز شهری استخر به علت مسافرت بطور یکجا و یا تفکیك بدون واسطه‌به فروش می‌رسد تلفن ۲۴۶۰۴۹

خانه‌ای واقع در نیروی هوائی سه‌طبقه به‌مساحت ۶۰ متر با تزئینات و تلفن‌وکولر بفروش می رسد ۳۳۹۶۳۰

خانه‌ای شمالی
۳۰۰ متری ویلائی در خیابان‌سوم‌نیروی‌هوائی تمام سنك‌وشمجر بقیمت روز نقدا بفروش میرسد تلفن ۳۴۴۴۳۹

خانه‌ای کلنگی بمساحت ۳۶۰ متر با آب برق و تلفن واقع در شاهرضا اول سپاه‌درب دوم‌شماره ۲۰ بفروش میرسد تلفن ۸۴۱۳۵۹

بهترین خانه و مستغلات وآپارتمان‌لوکس را درشمال شهر فروشی تلفن ۶۲۲۰۶۵

استثنائی
خانه ویلائی بمساحت ۳۰۶ متر برخیابان‌اصلی نارمك با تمام‌تجهیزات فروشی تلفن ۷۹۳۵۶۷

تاج بهبودی منزلی شمالی دو طبقه ۲۱۰ متر زمین ۳۰۰ متر بنا ۷ اطاق و زیر زمین بانلفن آب و برق و سرویس کامل بقیمت یک میلیون وهفتصد هزار ریال بدون واسطه به فروش میرسد تلفن ۹۷۴۸۱۹
آـ۸۱۲

خانه‌ای به مساحت ۴۶۲ متر دوطبقه با زیر زمین ۳۰۰ متر زیربنا واقع در خیابان نیاوران کوچه شاهوار کاشی ۳۶باآب و برق و تلفن و کولر و استخر با منظره و تراس عالی‌بعلت‌مسافرت بدون واسطه مقطوع ۲۶ میلیون ریال تلفن ۲۷۲۰۹۲ و ۲۷۳۲۸۵

یك باب خانه ۲ اطاقه ۷۴ متر زمین تهران‌نو ۴۰۰هزار تومان‌ازساعت ۴ تا۶ بعداز ظهر تلفن ۷۸۱۵۹۵

فروش یا اجاره آپارتمان ۳ اطاقه هال و سرویس کامل باودیعه پل چوبی ۷۶۸۵۲۸

خانه و ویلائی درنیاوران
در موقعیت استثنائی بمساحت ۱۸۵۰ متر در ۴ طبقه با ۱۰ اطاق و یک سالن پذیرائی با استخر بزرگ چاه نیمه عمیق آب قنات باسند و برق سه‌فاز و تلفن‌قیمت ۸ر۵ میلیون تومان عصرها ۲۷۶۴۶۸ و ۲۷۱۶۰۴
آـ۳۶۵

خانه‌ای ۲ طبقه ۹۳ر۵ متر مساحت۴اطاقه باتلفن و کولر واقعدر خیابان گرگان‌ـکوچه افخمی پلاک ۸۲ قیمت ۴۷۰ هزار تومان تلفن ۷۶۹۲۹۳بعد از ظهرها
آـ۶۵۰

نیازمندیهای اطلاعات

تلفنهای: ۳۱۱۲۳۰-۳۱۱۲۲۹

نیازمندیهای اطلاعات تلفنی آگهی میپذیرد

نیاوران
خیابان زاهدی یك طبقه ویلائی ۱۴۰۰ مترزیربنا ۷۰۰متربا استخرشوفاژ تلفن وچاه عمیق بفروش میرسد ۸۵۵۳۶۶
آ-۷۰۲

اکازیون
خانه‌ای شخصی‌ساز جنوبی دو طبقه‌و نیم و ۵ر۹۷ متر مساحت‌حدود ۱۸۰ متر زیربنا در بهترین نقطه مجیدیه مستغلاتی با سرویس کامل و تلفن بیواسطه‌به فروش می‌رسد تلفن ۳۹۲۲۶۷ از ساعت ۱۰ صبح الی ۱۲ و ۳ تا ۸ بعدازظهر

اکازیون
خانه‌ای دو طبقه شمالی ماشین رو به مساحت ۱۲۰ متر مربع وزیربنا ۱۸۰ متر مربع دارای سه اتاق خواب سالن پذیرائی وناهارخوری آشپزخانه بزرگ دو انبار و دو هال کوچک کاغذ دیواری مکالئوم آب و برق‌و کولر پرده کرکره و‌تلفن مستقل‌مقطوع بی واسطه ۸۰۰ هزار تومان خیابان فرح آباد ژاله خیابان همایون کوچه میرمجتهدی پلاک ۵ تلفن ۳۳۰۹۸۸
۱ـ۴ آ-۶۲۶

خانه‌ای شمالی شخصی ساز دو طبقه ۸ اطاق مجهز به سرویس کامل سید خندان میدان‌مهران خیابان دقیقی شماره ۸ بدون واسطه بفروش‌می رسد ۸۴۸۳۶۰

ویلافروشی

فروش ویلا های لوکس‌ارزان قیمت و گرانقیمت شمال شهر وشمیران ۲۲۸۹۷۱ تفکری

چند دستگاه ویلای مبله در خزرویلا بندرپهلوی آماده فروش است ۶۶۹۱۶۶ و ۶۶۸۱۸۸

اکازیون ویلای فروشی
خیابان پهلوی نرسیده به پارک وی ۵۰۰ متر زمین ۵۰۰ متر بناآب برق تلفن شوفاژاستخر بعلت مسافرت بخارج فروشی فوری ۲۹۰۴۷۰
۱ـ۳ آ-۱۶۳۴

کنار دریا
ویلای‌شخصی ساز لوکس‌برای فروش ۱۰ الی ۱۲ ـ ۵ الی۷ بعد ازظهر ۸۹۵۴۴۸
۱ـ۲ آ-۳۸۳

بعلت مسافرت
ویلای شخصی ساز مهندسی بسیار لوکس درفرمانیه‌کامرانیه‌جنوبی ۵۰۰ متر زمین ۷۲۸ متر زیر بنا ۵ر۲ طبقه با شوفاژ و کولر ۲ شماره تلفن استخر قیمت ۳۸۰۰۰۰۰ تومان ۲۷۷۱۰۸

گوهردشت
ویلائی بمساحت ۶۰۰ مترمربع بااستخر و شوفاژ روشن ۴ اطاق خوابه فوری فروشی ۶۴۸۶۹۶ از ۹ صبح تا ۷ بعد ازظهر
۱ـ۳ آ-۸۳۵

باغ فروشی

باغ فروشی
جاده فیروزکوه دماوند بمساحت ۴۰۰۰متر‌تلفن ۳۱۷۸۳۱ صبحهاباآقای ابراهیم چایچی تماس بگیرید

باغچه فروشی
از باغچه های مصفای کوی بهروز دیدن فرمائید ۹۳۷۳۵۶

اکازیون
بعلت مسافرت باغ ۶ هزار متری در بهترین نقطه کرج بدون واسطه به فروش می‌رسد تلفن ۸۳۱۳۲۹ از ۵ ببعد

باغ فروشی
باغی بمساحت۱۵۰۰متر واقع در درکه کوچه‌حمام (خرداد) پلاك ۲ با حیاط سه طبقه دارای‌ساختمان ویلائی ومشجر آب قنات برق و ساختمان ویلائی دو طبقه دارای سه اطاق آشپزخانه بزرك بفروش میرسد تلفن ۶۴۲۱۲۱ عصرها از ساعت ۶ ببعد

سرقفلی

دوباب مغازه بمساحت ۴۰ متر باتلفن، آببرق با پروانه کسب پوشاك در خیابان رودکی واگذار میشودباتلفن ۹۵۴۸۱۴ تماس بگیرید.

مناسب برای محل کار وکلای دادگستری و شرکتها
یکدستگاه آپارتمان ۴ اطاقه باآبدارخانه طبقه دوم دارای آب، برق ، تلفن ، کولر آبی، گازی، دکوراسیون خوب خیابان خیام مقابل وزارت دادگستری‌بنگاه صداقت‌گلو بندك ۵۲۷۸۵۹
۱ـ۳ آ-۲۰۰۸

مغازه فروشی
۲ دهنه واقع در ابتدای بزرگ راه شاهنشاهی باآب برق و تلفن و شوفاژ و توالت بالکن واگذار میشود از ۵ تا۸ بعد ازظهر ۸۳۶۲۰۴
آ-۹۷۶

یک باب مغازه‌بمساحت ۳۸مترو ۱۲متر بالکن جهت تجارتخانه‌یا تولیدی یا انبار درشمس‌العماره بازارچه مروی سرای مظفریان داخل حیاط‌همکف‌واگذارمیشود تلفن ۵۳۸۴۸۴
۱ـ۳ ۷۳۸

یکباب مغازه موتورسیکلت فروشی واقع در جاده قدیم شمیران چهار راه قصرباجواز ویک شماره تلفن و زیر زمین بفروش میرسد تلفن ۸۵۵۱۲۰
۱ـ۵ آ-۷۴۳

اکازیون
یکباب مغازه تریکو فروشی با جواز ـ آب و برق و فیش تلفن‌بفروش میرسد تلفن ۹۵۴۳۲۹ سیامك

دوباب مغازه متصل بهم
مجهزبه آب، برق ، دو شماره تلفن با پروانه تعمیرات:کولر، یخچال، لباسشوئی و لوازم برقی واقع در فرح جنوبی پشت پمپ بنزین خیابان‌قربانی پلاک ۴۸ واگذار می شود تلفن ۵۹۳۲۶۵ بین ۳ تا ۸بعد ازظهر

یکباب مغازه در حدود ۱۰۰ متر مربع بسیار لوکس با دکوراسیون عالی و گچ‌بری زیبا با برق سه‌فاز ۲۵ آمپر یك رشته تلفن‌با جوازکسب تزئیناتی ۵ سال سابقه درخیابان رودکی‌چهارراه وتوق واگذار می‌شود ۵ تا ۸ تلفن ۸۹۷۷۹۲

یکباب‌مغازه‌سه دهنه‌خشکشوئی درجه ۲ بمساحت ۱۰۰ متربا تجهیزات کامل در شرایط عالی واقع در خیابان سینا اول کوی کاخ غربی جوانان بفروش میرسد.
آ-۸۱۶

اکازیون
یکباب مغازه قماش فروشی با جواز و برق ۱۵ آمپر بمساحت ۱۸ متر با ۱۸ متر زیر زمین دونبش در مجیدیه با موقعیت عالی به علت مسافرت واگذار میگردد طالبین از ۸ صبح تا۸ شب با تلفن ۲۳۲۷۸۷ تماس بگیرند.

زمین فروشی

داخل محدوده شهرستان نوشهر
بین چالوس نوشهر و دریای خزر
پنج قطعه زمین باسند مالکیت کلا بمساحت ۵۰۰۰۰ متر قابل تفکیک طبق ضوابط شهرداری نوشهر باآب و برق و تلفن به فروش میرسد بعد از ظهرها ۶ ببعد تلفن ۲۶۸۱۸۲
۱ـ۶ آ-۵۶۸

بلوار رودهن
زمین بمساحت ۵۲۵متر قابل ساختمان فروشی تلفن ۳۳۰۷۵۰

شهرك كوشك‌و قریه قنبر آباد ، فشافویه‌شهرری بفروش میرسد تلفن ۶۴۴۷۲۶

شهرك غرب
یک قطعه زمین بمساحت ۹۳۰ متر منطقه فازیک با نقشه تصویب شده تلفن ۹۴۱۳۰۳از ۵الی ۱۰ بعدازظهر

مهرشهر
جنب
فروشگاه شماره یك بر بلوار غربی یك‌قطعه‌زمین به مساحت ۵۷۵۰ متر فقط متری ۱۶۰ تومان ـ میدان کرج‌سازمان املاك تماشا کد ۰۲۲۲۱ تلفن
۳۳۸۸
جمعه ها فقط تا ظهر

کرج
مقابل شهرك
کیان‌مهر
زمین بقطعات۱۰۰۰متری باپیش قسط فقط ۲۰ هزار تومان و بقیه باقساط ۲۴ ماهه بدون کمیسیون و خرج محضر بفروش میرسد میدان کرج سازمان املاك تماشا کد ۰۲۲۲۱ تلفن
۳۳۸۸
جمعه ها فقط تاظهر

باغ
سپهر
باغچه‌های
۶۵۶ متر
ببالا با سند مالکیت و درختان ۱۱ ساله و آب فراوان در محیطی‌دلپذیر و آینده بسیار درخشان به فاصله ۱۵۰۰ متری غرب تقاطع‌اتوبان وجاده کرج قزوین نقد و اقساط یکساله ـ میدان کرج سازمان املاك‌تماشا کد ۰۲۲۲۱ تلفن
۳۳۸۸
جمعه ها فقط تا ظهر

حسین آباد
مهرشهر
باغچه های
۱۰۰۰ متری
با آبو درختان میوه‌از قرار متری ۲۳۰ تا ۲۵۰ تومان نقد و اقساط به فروش میرسد ـمیدان کرج‌سازمان املاك‌تماشا کد ۰۲۲۲۱ تلفن
۳۳۸۸
جمعه ها فقط تا ظهر

یك قطعه زمین بمساحت ۵۱۰ متر مربع واقع در وصفنار نزدیك شهر ولیعهد بفروش میرسد تلفن ۷۹۶۸۸۷
آ-۶۰۲

زمین فروشنده‌ایم ۹۲۲۷۳۹

زمین مهرشهر فروشی ۸۳۱۴۰۲ و ۸۲۴۰۱۰

قطعه‌زمینی باموقعیت‌بسیارخوب ۴۸۱ متر با تراکم بسیار زیاد پروانه ساختمان ۲۳۵۰ متردر ۶ طبقه با۲۰ واحد مسکونی شمال‌تهران ویلا نزدیك‌اتوبان ایوبی صبحها ۳۱۴۰۷۴ عصر ها ۲۴۷۵۴۴
آ-۸۲۳

تهران‌دشت
برشاهراه کرج موقعیت جهت ویلاسازی و باغ از ۱۵۰۰ متر ببالا
دفتریعقوبی
تلفن۹۷۴۲۹۴و۹۷۱۱۲۸

جنب بزرگراه شمال ظفر ۳۰۰ متر زمین ۲۸۰ متر بنا تلفن و شوفاژ عصرها ۲۶۴۹۸۹
آ-۷۰۴

زمین فروشی شمیران
زمین درولنجکوزعفرانیه داخل وخارج‌از محدوده فروشی ـ ۲۷۷۹۸۹
۱ـ۲ آ-۷۵۲

کرج سرحدآباد اراضی جمشید زمین‌به مساحت ۱۱ هزار متر به فروش میرسد تلفن ۹۵۵۱۵۳

کرج
جنوب شهرك نظرآباد ده هکتار زمین تفکیك شده‌بقطعات ۵۰۰۰متری با خاك بسیار خوب وآب کافی از چاه با اسناد مالکیت جداگانه آماده برای کارهای باغداری و کشاورزی وغیرو مقطوع بیواسطه‌متری ۱۲۰ریال (یکجا تخفیف قابل ملاحظه) عصرها تلفن ۹۷۴۲۸۵

فروش زمین مهرشهر ۹۳۶۷۵۳

نیاوران
قطعه زمین جنوبی ۲ بر بمساحت۴۰۷متر‌واقع در نیاوران خیابان مهماندوست‌کوچه‌بهشت بدون واسطه بفروش می رسد تلفن ۳۹۲۲۷۷ و ۲۷۶۴۲۷

اجاره‌داده‌میشود

در میگون زیباترین وخوش‌آب وهواترین ییلاق تهران‌یکقطعه زمین بمساحت ۹۰۰۰ متر بر جاده میگون ـ شمشك یکجاو یا قطعات تفکیکی ۹۰۰ وهزار متری با سند ثبتی بقیمت‌مناسب بفروش‌میرسد .
تلفن: ۹۲۲۸۱۴ از ساعت ۵ر۷ الی ۵ر۸ و از ساعت ۱۹بعد
آ-۱۲۸

زمین بقطعات ۲۵۰و۳۰۰ و ۳۲۰ متری با آب‌وبرق بقیمت مناسب ۲۲ کیلو متری‌میدان‌شهیادفروشی ۸۵۴۳۶۰

خیابان فرح
یکدستگاه آپارتمان ۲ اطاق خوابه اجاره داده می شود شود ۸۵۳۸۰۷

اکازیون
طبقه دوم و مستقل از حیاط شمالی بسیار جالب با ۲۰۰متر زیربنا ۳ اطاق خواب سالن سرویس ایرانی و فرنگی‌عباس آباد خیابان پاکستان باجاره واگذار میشود مقطوع ۶۵۰۰ تومان تلفن ۷۹۳۰۶۴
۱ـ۳ آ-۸۴۵

آپارتمان های شما را یکجا اجاره می کنیم تلفن ۹۳۰۳۸۳
۱ـ۲ آ-۳۳۴۵

یکدستگاه آپارتمان در طبقه دوم حیاط دارای ۳ اطاق هال و تراس بزرگ در نارمك اجاره داده می شودتلفن ۷۹۰۰۴۶
آ-۸۶۱

خانه‌ای‌اجاره‌ای در امانیه‌عصر ها ۶۸۴۲۳۷
آ-۸۶۶

اجاره داده میشود
۳۳ اطاق و ۴۴۲ متر مغازه‌و پارکینگ برای محل کار یکجا اجاره داده میشود تلفن ۸۲۱۲۳۶
۱ـ۲ آ-۸۴۱

اجاره فقط برای مطب
یکدستگاه آپارتمان واقع در خیابان‌کاخ بین شاه وشاهرضا روبروی سوپر کاخ، بالای شعبه بانك ملی ایران شماره ۱۵۶ دارای۲ اتاق مجزا ویک هال بزرگ و سالن و ناهار خوری‌وسرویس کامل با تلفن مستقل‌بدون‌واسطه اجاره داده میشود.
لطفا صبحها از ساعت ۱۲ تا ۱۳ به تلفن ۳۱۰۲۸۸ و بعد ازظهرها از ساعت ۱۹ تا ۲۰ به‌تلفن ۲۳۸۹۹۸ مراجعه فرمائید.
آ-۱۵۵۳۳

اجاره
آپارتمان میخواهید
غصه نداره
یك تلفن بمابزنید تلفن ۷۳۹۰۵۹

عباس آباد خیابان پاکستان آپارتمانی ۳ اتاق خوابه با سرویس کامل و تلفن اجاره داده میشود تلفن ۶۲۹۴۵۴
۱ـ۳ آ-۶۸۱

تعداد زیادی آپارتمان خانه ویلا جهت سکونت و محل کار با اجاره مناسب موجود است تلفن ۷۹۳۹۰۱

فقط یکبار
بما مراجعه یاتلفن بفرمائید آپارتمان‌برای سکونت و محل کار فوری در اختیارتان می گذاریم آریامهر ـ اعتصامی شماره۹ طبقه ۵ موسسه‌ژوزف تلفن ۶۵۵۶۱۵
آ-۳۶۹

یکدستگاه آپارتمان شامل ۵ اطاق‌هال آبدارخانه وسرویس بایک رشته تلفن مستقل کولر شوفاژ ، برق مجزا در بلوار کریمخان زند نبش چهار راه خردمند برای دفتر کار باجاره واگذار میشودلطفا از ساعت ۱۸ تا۲۰ تلفن ۲۳۵۷۰۸ تماس بگیرید.
۱ـ۲ آ-۷۴۱

ویلا دفتر کار آپارتمان مبله و غیر مبله شما را به ایرانی و خارجی‌اجاره میدهیم ۶۸۲۴۷۲

ویلائی‌بسیارتمیز در سیدخندان یکطبقه با ۲۰۰ متر زیر بنا ۲ اطاق خوابه سرویس کامل با زیرزمین و پاسیو و تلفن‌بمبلغ ۷۰۰۰ تومان اجاره تلفن ۸۳۸۱۵۶
۱ـ۲ آ-۶۸۰

اطاق به خانمی کارمندیاهنرمند مبله یاخالی اجاره داده میشود تلفن ۷۸۴۸۹۸
آ-۶۸۹

مستأجر
آپارتمان ۲ و ۳ اطاق خوابه زیاده چرا تماس نمیگیری
تلفن ۹۰ـ۶۸۱۷۸۹

توجه بدون اتلاف وقت
برای اجاره اپارتمان خانه وویلای ایده‌آلتان برای محل کار و مسکونی باگروخدمات ما تماس بگیرید ۶۸۷۰۶۴

آپارتمان ویلا و مستغلات برای سکونت ایرانی‌و خارجی و محل کار در شمال تهران صدهامکان خالی‌آماده‌داریم ۶۲۰۱۰۷ و ۶۲۲۰۶۵

اجاره‌فوری
برای سکونت دو خانواده ایرانی یا خارجی ۲ دستگاه آپارتمان طبقه اول و سوم ۲ و ۳ اطاق خوابه در شمال شهر تلفن ۸۵۳۰۳۳

آپارتمانی سه اطاق خواب و سالن پذیرائی دارای لوله کشی‌گاز، تلفن مستقل، مساحت زیربنا ۲۶۰متر‌واقع در خیابان فرحزاد خیابان بلوچستان خیابان سیزدهم جنب پلاك ۱۶ طبقه‌دوم برای اجاره بخارجیان ۷ هزار تومان تلفن۶۳۹۹۸۳
۱ـ۵ آ-۹۷۲

اجاره بخارجیان
تهرانپارس فلکه اول خیابان ۱۴۸غربی خانه ویلائی دارای ۴اطاق خواب ، سالن نهار خوری هال یک اطاق دفتر دو سرویس‌فرنگی و یکسرویس ایرانی یک زیر زمین وپارکینگ برای دو ماشین کولر شوفاژـ فیش تلفن آماده اجاره تلفن ۷۸۱۰۴۴

از ۵ تا ۴۵ اطاق در یك ساختمان مدرن و مجهز آماده
اجاره برای دفاتر وشرکتها
خیابان آیزنهاور جنب وزارت کار تلفن ۹۳۹۳۰۳ و ۶۶۶۳۸۴

اجاره
همه‌نوع آپارتمان و ویلا برای محل کار وسکونت موجود است تلفن های ۸۳۵۲۲۲ ـ۸۳۹۰۲۵

قابل توجه
شرکتهای بزرك
طبقات چهارم و پنجم یک ساختمان در حدود ۸۰۰ متر مربع‌شامل ۸ دستگاه آپارتمان مجزا بایک زیر زمین حدود ۴۰۰ متر مربع با۱۰ پارکینگ بطور یکجا باجاره و اگذارمی شود روزولت‌پائین‌تراز عباس آباد نبش شمالی خیابان دهم بمحل مراجعه نمایند.
۱ـ۲ آ-۸۲۱

مورد نیاز اجاره

ویلا و آپارتمان درشمال شهر برای کارمندان عالیرتبه شرکت خارجی فوری نیازمندیم۲۲۲۶۳۰ و ۲۲۷۵۱۱

تعدادی ویلا و آپارتمان برای خارجیان شرکت احتیاج است تلفن ۸۵۰۶۳۱

تعدادی خانه های ویلائی و آپارتمان‌در شمال‌شهر نیازمندیم تلفن ۸۳۵۲۲۲ و ۸۳۹۰۲۵

چندین خانواده
آمریکائی و آلمانی
بتعدادی آپارتمان و ویلا در شمال شهرمخصوصا پهلوی ، داودیه ،دروس، سلطنت‌آباد با شوفاژ و کولر و تلفن نیاز فوری دارند تلفن ۶۸۷۸۱۲

مورد نیاز اجاره
آپارتمان ۲ یا۳ اطاق خوابه در شمال شهر نیازمندیم تلفن ۷۳۹۰۵۹
۱ـ۲۶ آ-۶۲۹

نیاز فوری
برای‌سکونت ۲ دستگاه‌آپارتمان یکجا یا جداگانه با اجاره ۵ر۴ تا ۵۰۰۰ تومان ۲ و۳ اطاق خوابه نیازمندیم
تلفن ۸۵۳۰۳۲
آ-۳۷۱

نیاز اجاره
آپارتمان ۲ یا ۳اطاقه حدود عباس آبادمیدان ونك یوسف آباد نیازمندیم تلفن ۷۳۹۰۵۹
۷۳۹۰۵۹
۱ـ۲ آ-۶۴۰

نیاز اجاره
نیاز برای دو خانواده
دو دستگاه آپارتمان در یکطبقه یاجداگانه ۲ و ۳ اطاق خوابه حوالی شمال شهر با اجاره حدود ۴تا۶هزارتومان نیازمندیم تلفن ۲ـ۸۵۳۰۳۱
آ-۹۱۷

خارجی
زیاده چرا خالی گذاشتی ۹۰ـ۶۸۱۷۸۹

دروغ چرا
مالکین عزیز
قیمت مهم نیست شرکت برک شایر فقط به تعداد ۴۰ ویلا و ۱۴۰ آپارتمان برای کارمندان یک شرکت خارجی فورا نیازمندیم
تلفن ۸۴۸۷۳۸ و ۸۵۵۲۰۷
۱ـ۴ آ-۷۵۸

یک آپارتمان یک اتاق خواب برای شخص مجردنظامی‌شمال شهرمورد نیاز است دارندگان بتلفن ۵۴۷۷۴۴ ازساعت ده‌تا۶ بعدازظهر مراجعه فرمایند .
آ-۳۱۷۵ ۱ـ۲

مورد نیازاست
یك ساختمان ۲ طبقه‌با زیر زمین بزرك یامغازه که هر طبقه ۲ ـ الی ۳ اطاق خوابو باسرویس کامل در حدود آیزنهاور باشد مورد احتیاج است تلفن ۹۷۲۴۵۹

نیازاجاره
دو دستگاه آپارتمان طبقه اول ۲ و ۳ اطاق‌خوابه‌حدود ۵ تا ۷ هزار تومان نیامندیم ۶۵۵۶۱۵
آ-۱۳۰

نیاز فوری اجاره
دو خانواده ایرانی دودستگاه آپارتمان ۱ و ۳ اطاق خوابه برای سکونت در حوالی‌تخت جمشید تاعباس آباد دریکطبقه احتیاج دارند تلفن ۸۵۳۰۳۳
آ-۸۱۹

موسسه ژوزف
فقط در مورد اجاره فعالیت دارد ملك خودرا بما بسپارید در اسرع وقت نتیجه بگیرید ۶۵۵۶۱۵ و ۶۵۰۴۹۶
آ-۸۲۲

به تعداد زیادی آپارتمان برای محل کار نیازمندیم تلفن ۷۹۳۹۰۱

شرکت‌ساختمانی با رتبه بندی سازمان برنامه مورد نیاز است
۶۶۹۱۶۶ و ۶۶۸۱۸۸

جهت سکونت روسای چندشرکت خارجی به تعدادی ویلاوطبقه‌همکف با استخر برای اجاره فوری‌نیازمندیم۸۴۸۴۲۴ و ۸۵۳۸۵۳

مورد نیاز برای خرید

اهواز
زمین خریداریم۷۹۴۴۱۸

زمین یا خانه کلنگی در شمال شهر فوری خریداریم
۸۴۴۰۲۳
۸۴۵۷۰۱

خرید و فروش اراضی
کوچک اطراف شیر پاستوریزه ۹۵۹۷۵۵

زمین‌خریداریم۹۳۳۹۵۲

اراضی نارمك و سازمان چای خریداریم تلفن ۷۹۵۲۸۱
آ-۹۴۲

زمینهای قلعه فرامرزیه ملارد. را خریداریم تلفن ۳۱۲۷۳۹

زمینهای‌تهران پارس خریداریم ۷۹۳۰۲۰

تهران‌پارس موسسه‌کیان زمین های تهران پارس خریداریم تلفن ۷۸۰۲۹۴

خریدارزمین افسریه ۲۴۱۳۵۹
۱ـ۱۱ آ-۷۹۵

خرید زمین مهر شهر ۹۳۶۷۵۳

خریدار یك قطعه زمین باتراکم متوسط۲۷۱۱۵۳

اراضی مهرشهر
۸۲۴۰۷۳

خریدار زمین های
حکیمیه و خاك سفید
تلفن ۷۸۲۴۸۸

اهوازاهواز
زمینهای اهواز را عادلانه خریداریم تلفن ۳۱۱۷۰۶
آ-۳۱۶

تعدادی خانه های‌ویلائی و آپارتمان‌در شمال‌شهر نیازمندیم تلفن ۸۳۵۲۲۲ و ۸۳۹۰۲۵

زمین صنعتی کارخانه جاده
کرج خریدار فروشنده‌ایم ۹۲۷۹۶۹

ویلا و مستغلات‌آپارتمان شما را فوری می‌خریم تلفن های ۶۲۰۱۰۷ و ۶۲۲۰۶۵

خانه های شمال شهر و زمین تراکم متوسطه خریداریم ۸۳۸۸۳۳

زمین صنعتی بقطعات کوچك و بزرك خریدار و فروشنده‌ایم تلفن ۹۳۹۱۶۴

اهواز
زمینهای‌اهواز‌ـ‌خرمشهر آبادان‌خریداریم۶۶۸۳۷۴

خریدار و فروشنده همه نوع ملك و مستغلات در کلیه نقاط تهران ۶۲۱۷۰۲ و ۶۲۷۰۸۹
۱ـ۱۰ آ-۴۸۵۲

بنگاههای معاملات املاك

بورس املاك شمیران
دفتر براتی ۲۷۲۵۷۵

دفتر پارس
مرکز معاملات املاك شهر و شمیرانات ۸۴۱۵۵۸

آپارتمان و خانه ارزان در خیابان انوشیروان دادگر بورس املاك‌سعید تلفن ۳۴۲۷۳۵

بورس اراضی مهرشهر کوی ولیعهد گوهردشت ۶۴۸۲۵۵

آپارتمان وزمین های
بلوار رضا پهلوی و افسریه خریدار و فروشنده‌ایم دفتر سرویس تلفن ۳۴۵۶۵۳
۱ـ۲۶ آ-۶۳۱

اراضی کوچك و بزرك صنعتی را خریدار و فروشنده‌ایم تلفن ۹۳۹۱۶۴

برای خرید و فروش‌خانه و آپارتمان در گیشا با ما مشورت کنید ۶۳۶۶۶۰

مرکز خرید و فروش اراضی مهرشهر‌گوهر ـ دشت فردیس و باغات سرحدآبادملارد۹۲۲۷۳۹

سازمان‌ما
سریع آپارتمان و خانه‌و ویلا و زمین شما را می فروشد و اجاره میدهد تلفن های ۸۳۹۰۲۵ ـ۸۳۵۲۲۲

فروشنده خانه و زمین ۲۷۹۵۰۰

معاملات‌پول

وام بهر طریق
تلفن۹۳۱۷۳۱ـ۹۳۱۷۲۱

پول راکد شما رابا انتقال مبیع هزاری ۵۰ تومان سود می‌دهیم ۷۵۶۴۲۴ و ۷۵۷۵۳۵

برای تهیه و ام شرطی از ۵ میلیون ریال ببالا با ما تماس بگیرید ۶۶۶۲۶۳ و۶۶۴۶۱۸

پول
چك کارمندی
۸۳۹۷۴۰

چك کارمندی
تلفن ۸۳۹۷۴۰

پول در مقابل تضمین بانکی مورد احتیاج است تلفن ۸۲۷۶۸۳
آ-۱۱۴۴

ششصد هزار تومان
پول شرطی موجود ۶۸۴۵۲۵

پول فوری در مقابل‌خانه و مستغلات موجود ۹۲۸۴۶۵

پول شرطی از صد هزار تا ۵ میلیون تومان نیاز ۹۲۰۸۲۹

وام
نیاز پولی شمارادرمقابل
مازادملك
اتومبیل ، تلفن و چك ۲٪
برآورده مینمائیم تلفن
۸۹۲۲۴۳

بپول راکد شمابا مبیع ارزنده نیازمندیم
۷۵۹۶۶۹

مورد نیاز
پول شرطی در مقابل خانه ارزنده مورد نیاز است ۷۵۷۵۳۵ و ۷۵۶۴۲۴

پول مورد نیاز بدون واسطه ۶۲۶۷۱۰ و ۶۲۳۳۷۷

خرید قرضه دولتی قبوض مرحله سوم و شهرداری ۶۴۵۹۵۷

معاملات‌تلفن

مرکز خرید وفروش‌تلفن ۳۳ـ۳۲ـ۸۵۳۰۳۱

خرید و فروش تلفن ۶۶۹۱۶۱

خرید و فروش تلفن ۶۶۵۴۵۵

خرید و فروش تلفن ۲۲۲۸۸۸

خرید و فروش تلفن ۸۴۶۵۶۵

خریدار تلفن ۳۰۳۲۳۶
آ-۳۸۲۶

خرید تلفن ۵۲۳۰۳۰

فروش تلفن ۵۳۳۰۳۰

استخدام

استخدام ماما و پزشکیار تلفن ۳۵۰۹۸۸
۱ـ۲ آ-۶۰۰

به تعدادی دیپلمه ریاضی جهت کار در تهران نیازمندیم با تلفنهای ۵۴۵۴۸۳ و ۵۴۳۱۲۱ تماس حاصل نمائید

مدیرفروش
درسطح عالی با حقوق و کمیسیون مکفی برای‌کار های‌نماسازی نیازمندیم خیابان قاآنی شرق‌فخر رازی شماره ۱۲۶ طبقه دوم ساعات ۹تا ۱۲و۱۵ تا۱۷ .

آگهی استخدام
۱ـ یکنفر دوشیزه یا بانو که کاملا وارد باموری منشیگری بوده و تایپ فارسی بخوبی بداند.
۲ـ یکنفر آشپز مرد یا زن‌سن بالای ۵۰ سال
متقاضیان خواهشمند است با تلفن ۷۵۵۱۲۲ تماس‌بگیرند

خانه‌شمارا بخارجیان اجاره‌میدهیم

مؤسسه نیازمندیهای خارجیان
خانه بخارجیان اجاره میدهد
۸۳۰۰۸۲ - ۸۳۰۰۸۱
۸۲۱۷۲۲ - ۸۲۱۸۱۱
۳۶۱ تخت جمشید مقابل سفارت آمریکا

مؤسسه امپایر ۲۳۷۵۰۰
خانه بخارجیان اجاره میدهیم
۲۳۸۹۵۵-۲۳۲۲۲۲

سازمان مسکن پارس
مرکز ۸۵۳۸۵۳
۸۴۸۴۲۴
اجاره ۸۵۷۵۸۵
بخارجیان

جنرال هاوس
مرکز اجاره بخارجیان
۶۶۵۷۲۷

آژانس بین‌الملل
جهت شرکت‌خارجی طبقه اول بااستخر و آپارتمان ۲ اطاق خوابه‌اجاره میکند ۸۳۰۸۴۱ـ ۸۳۰۸۴۲

مؤسسه امور خارجیان
مرکز اجاره تخت جمشید جنب بیمارز ۵۰۲
۷۵۱۷۸۲-۷۵۲۳۵۸

سازمان مسکن کندو
کانون اجاره بخارجیان
ویلا آپارتمان دفترکار
خرید و فروش
۲۲۷۶۳۸-۲۲۷۶۳۹

ایران مسکن
IRAN
گروه مجرب ۳۵ نفری ـ اجاره بخارجیان ـ شمال شهر، شمیرانات (خرید و فروش)
۲۳۰۸۴۴-۲۳۰۲۷۳

خانه شما را فوری به خارجی و ایرانی اجاره میدهیم ۶۲۲۰۶۵ و ۶۲۰۱۰۷

مالکین عزیز آپارتمان
ویلا و خانه ومستغلات شما رابرای‌اجاره بخارجی وخرید برای ایرانی فورا نیازمندیم ۷۹۴۰۸۱

وزیری
۶۵۸۱۸۸
۶۵۳۷۴۳
اجاره بخارجیان ـ خرید ـ فروش

موسسه‌ایران‌ورلد
ویلا و آپارتمان شما را به خارجیان اجاره میدهد ۶۸۷۱۷۲ـ۶۸۰۱۵۷

موسسه ظفر ZAFAR
معتبرترین مرکز اجاره خانه بخارجیان در شمال شهر
بتلفنهای: ۲۲۵۵۰۴
۲۲۷۷۴۶-۲۲۸۵۸۶

مؤسسه فرود
بزرگترین مرکز اجاره بخارجیان
۶۸۶۱۵۸-۶۸۵۷۳۷

سازمان مسکن هیلتون
سریعا ویلا و آپارتمان مبلهو غیر مبله شمارا بخارجیان‌اجاره میدهد تلفن
۲۹۱۱۱۰ ـ ۲۹۴۴۱۹

۸۲۴۹۵۳
سازمان نیازمندیهای خارجیان
خانه شمارا به خارجیان اجاره میدهد
۸۲۷۹۰۱-۸۳۸۱۰۶

آژانس استار
اجاره بخارجیان
۸۴۶۱۶۳-۸۵۶۱۷۴

شرکت پنج قاره
ویلا ، آپارتمان ، دفتر کار خرید فروش واجاره
۶۸۱۳۳۱، ۶۸۵۳۳۳، ۸۵۰۸۳۴

کورش‌لیسنك
آپارتمان ویلا جهت‌اجاره به خارجیان در شمال شهر فوری با ما تماس بگیرید .
۸۴۷۹۳۸ و ۸۵۱۴۷۷

آژانس بین‌الملل
جهت‌شرکت خارجی طبقه اول بااستخر و آپارتمان ۲ اطاق خوابه اجاره میگند ۸۳۰۸۴۱ـ ۸۳۰۸۴۲
آ-۸۹۳

بی‌بهره از ارتباط تلفنی

اردکان یزد ـ برقرار کردن ارتباط تلفنی با شهرها و مناطق دور، در اردکان بلحاظ نقائص دستگاه های مخابراتی بدشواری صورت میگیرد.

مردم اردکان از مقامات مسئول درخواست دارند نسبت برفع نقائص مخابراتی این شهر اقدام کنند و همچنین بانصب یکدستگاه تلفن عمومی سکه‌ای ارتباط آسان تلفنی باراه دور در اردکان را مقدور سازند.

گاری به جای تاکسی!

برازجان: بعلت کمبود تاکسی در برازجان مردم ایـــن شهر در زمینه آمدو رفت به‌نقاط مختلف شهر با مشکلاتـی مواجه‌اند. ضمنا عده‌ای از فرصت طلبان بابه‌کار انداختن گاری سعی کرده‌اند جای خالی تاکسی را در برازجان پرکنند، این گاری رانها نیز اخیرا کرایه حمل مسافر با گاری راافزایش داده‌اند و به‌قولی حسبی از آب گل‌آلود ماهی میگیرند، امیدواریم مقامات مسئول نسبت برفع این مشکل مردم برازجان اقدام کنند.

***

کمبود پزشك ودرمانگاه

برازجان ـ حدود ۲۰۰ هزار نفر جمعیت بـرازجان و دشتستان فقط یک پزشک در اختیار دارند و بعلت کمبود پزشک و درمانگاه، درزمینه نیازهای درمانی بامشکلات زیادی مواجه‌اند. مردم برازجان و دشتستان از مقامات مسئول در اداره بهداری و بهزیستی استان درخواست دارند نسبت‌بایجاد چند دستگاه درمانگاه در برازجان و اعزام چند پزشک متخصص بیماریهای گوناگون باین شهرستان اقدام نمایند.

بی‌بهره از مکالمه تلفنی ...

●: برای برقرار کردن ارتباط تلفنی و مکالمه بادوستی که در «الیگودرز» اقامت دارد، به اداره مخابرات «درچه» اصفهان رفتم و باکلی امید و خوشحالی به انتظار برقرار شدن ارتباط تلفنی نشستم. انتظار من ۳ ساعت وشاید هم بیشتر طول کشید، اما بالاخره موفق به «مکالمه» نشدم. صد البته که در این میان مسئول مربوطه لحظه‌ای از تلاش برای‌برقرار کردن این مکالمه فرو گذار نکرد، اما تلاشش به جائی نرسید و مخلص مجبور شدم از خیر مکالمه تلفنی بگذرم. اکنون این پرسش برایم مطرح است که اگر کسی در«درچه» اصفهان نیـاز حیاتی و فوری به برقرار کردن ارتباط تلفنی بادیگر نقاط داشته باشد، بانقائصی که در حال حاضر مخابرات درچه با آن دست بگریبان است، چه‌باید بکند؟!

سید احمد مرتضوی

کی صاحبخانه می‌شویم!

●: من یکی‌از کارمندان اداره‌بهداری و بهزیستی اصفهان هستم که همیشه آرزوی داشتن یک چهار دیواری را در دل پرورانده‌ام. چند سال‌پیش‌شرکت تعاونی‌مسکن اداره‌مان‌اعلام‌کرد که قطعه زمینی مناسب خریداری کرده و هرکس که مایل باشد. میتواند یک «پلاک» ازاین زمین را بخرد تابعدها در آن به ساختن خانه بپردازد. من‌هم مقداری پول تهیه کردم و پیش قسط دادم و بقیه مبلغ زمین را هم بتدریج از حقوقم کسر میکردند اکنون مدت٤ سال گذشته و هنوز رویای من‌و دیگر کسانی که قطعه‌ای از زمین مذکور را خریده‌اند برآورده‌نشده.. و حالا از مسئولین شرکت تعاونی مسکن اداره بهداری و بهزیستی اصفهان درخواست دارم که بهبنده جواب دهند: پس ماکی صاحب خانه میشویم، آیا باید ٤ ساعت دیگر هم صبر کنیم و دندان بر جگر بگذاریم و عتاب و خطاب و ادا و اصول های صاحبخانه‌ها را تحمل کنیم؟

«غلامعلی درخشنده فرد» ـ اصفهان

٦ ماه گذشته است اما ...

●: نزدیک‌به٦ ماه ازدوران چهار ساله «انجمن شهر» جهرم گذشته است و دراین مدت انجمن شهر نتوانسته است اقدامی درجهت تامین خواستها و نیازهای مردم انجام دهد، درحال حاضر در جهرم قصابان، خواربارفروشها و دیگرکسبه آشکار و پنهان گرانفروشی میکنند، اما این موضوع حتی یکبار در جلسه های انجمن شهر مورد بررسی قرار نگرفته و چاره‌ای برای حل مشکل اندیشیده نشده است، همچنین، شهرستان جهرم بعلت کم‌توجهی های اعضای انجمن‌شهرآنچنان که شایسته است نتوانسته است از رشد و پیشرفت برخوردار شود و درخواست مردم اینست که انجمن شهر در جهت عمران و آبادانی این شهر، نیازها و خواستها را مورد توجه و بررسی قرار دهند و برای‌حل مسائل و مشکلات اقدام‌نمایند.

م ـ ت ـ جهرم

حوادث

در شیراز

۳ فروشنده مواد افیونی و ۲ شیره‌کشخانه دار دستگیرشدند

* مامورین مبارزه بامواد مخدرشهربانی شیراز درخانه مردی‌به نام«نامدار اکبری» دربازار علاقه‌بندان موفق‌به کشف یك‌قوطی روغن نباتی انباشته از شیره تریاك، اونسی وسوخته شدند.

نامدار اکبری که‌از قاچاقچیان سابقه‌دار شیراز است موادمخدر مزبور رادر قوطی روغن‌نباتی داخل‌دودکش طبقه سوم‌خانه‌اش پنهان کرده بود.

ازاین قوطی ۸۰۰گرم‌شیره، ۵۵۵گرم اونسی و ۵۵۰ گرم‌سوخته بدست‌آمد. نامدار اکبری پس‌از دستگیری ازسوی بازپرس‌دادسرای شیراز باصدور قرار قانونی زندانی‌شد.

کشف سوخته تریاك

* از سقط فروشی مردی‌به‌نام «اصغر مصاحب» دربازار وکیل شیراز، توسط ماموران مبارزه بامواد مخدر شهربانی مقدار ۷۰۰ گرم سوخته تریاك که‌درقوطی چای‌پنهان شده بود کشف گردید.

اصغر پس‌از دستگیری اعتراف کردکه تریاك وسوخته رابرای فروش درمیان‌قوطی‌های قندوچای پنهان میکرده است.

وی ازسوی بازپرس دادسرای شیراز باصدور قرار قانونی‌زندانی شد.

بساز و بفروش قاچاق فروش

* «ناصر مسدد» بسازو بفروشی که‌درحاشیه کار خود مبادرت به فروش هروئین نیزمیکرد دستگیر وزندانی‌شد. این بسازوبفروش قاچق فروشی بسته‌های هروئین رالای آجرهای ساختمان‌های‌دردست احداث خودپنهان میکردو به مشتریان می‌فروخت. ناصر مسددپس‌از دستگیری باصدور قرار قانونی به‌زندان افتاده.

کشف شیره‌کشخانه

*ازیك شیره کشخانه درخیابان شهناز شیراز مقدار ۲۲۸ گرم‌شیره، ۵۰۵ گرم اونسی و ٦۰گرم سوخته و۲دستگاه نگاری و وافور توسط ماموران مبارزه بامواد مخدر شهربانی شیراز کشف شد. این شیره‌کشخانه متعلق‌به دوبرادر به‌نامهای رحیم وغلامعلی اسکروچی بود. برادران شیره کشخانه‌دار پس‌از دستگیری باصدور قرار قانونی ازسوی بازپرس‌دادسرای شیراز زندانی شدند.

***

جریمه گرانفروشان

اصفهان ـ دادگاه ویژه‌رسیدگی به تخلفات صنفی اصفهان ۱٦نفر از کسبه متخلف این شهر را به‌پرداخت جرایم نقدی و تعطیل محل کسب محکوم کرد.

جریمه شدگان عبارتند از: حسین مستا، قدرت‌اله عابدی، سید جلال علوی، مهدی میر سعیدی، اکبر شکوه، کلانتـر فیوج، نصراله شایان‌زاده، حسین عبداللهی. حسین ناصری، یوسف کلیمی پورانی، سید مهدی امی‌زاده، احمد حاج مومنی، خدادادخان محمدی، اکبر چرم‌روز، محمد سبحانی و یداله حابری.

خبرهای کوتاه...

نمایشگاه نقاشی

اراک ـ از طرف اداره فرهنگ و هنر اراک نمایشگاهی از نقاشی‌ها و طرح های سعید لرزجانی نقاش جوان مدرسه عالی علوم اراک در کتابخانه عمومی اراک ترتیب یافت.

دانشگاه آزاد

فریدونشهر ـ بمنظور تاسیس دانشگاه آزاد فریدونشهر پنج میلیون ریال پول نقد وسه هکتار زمین از طرف اهالی‌این شهر در اختیار رئیس انجمن شهر گذارده شد.

پارك كویری

بندر بوشهر ـ اولین پارک کویری ایران در جنگل های مصنوعی چامکوتاه، واقع درچهل کیلو متری شرق بوشهرایجاد میشود بهمین منظور بدعوت دکتر بطحائی استاندار بوشهر هیاتی از کارشناسان سازمان جنگلها و مراتع کشور بهبوشهر آمدند و بررسی های لازم رابعمل آوردند.

سمپوزیوم رادیو لوژی

اصفهان ـ سمپوزیوم رادیولوژی دانشگاه اصفهان با شرکت استادان رادیولوژیست دانشگاه های امریکا، آلمان‌و استادان و دانشجویان دانشگاه اصفهان تشکیل شد.

در نخستین جلسه این سمپوزیوم پروفسور کلمت استاد رادیولوژی دانشگاه نیویورک و پروفسور ادی‌کن استاد دانشکده پزشکی دانشگاه جفرسن در زمینه بیماریهای مجاری و صفراوی سخن گفتند.

تخلیه کالا

بندر بوشهر ـ در هفته گذشته ۲۰۹۵۵ تن کالا از نصف کشتی ایرانی و خارجی در بندر بوشهر تخلیه شد و طی این مدت ۳٦۵ تن کالا به کشورهای خارجی صادر گردید.

مبارزه با افت

جهرم ـ از طرف اداره کشاورزی و دفع آفات جهرم در ۵۰۰ هکتار از زمین های زراعی باآفت ملخ بومی و مراکشی مبارزه شده است.

اموزش فنی و حرفه‌ای

اصفهان ـ بمنظور آموزش فنی و حرفه‌ای روستائیان استان اصفهان در زمینه های مختلف، کلاس شبانه کوتاه مدت فنی روستائیان با حضور دکتر عطااله امینی مدیر عامل سازمان منطقه‌ای بهداری و بهزیستی تشکیل شد.

اردو

جهرم ـ ۲۰۰ نفر از دختران دانشسرای مقدماتی شیراز در اردوی یک روزه‌ای که در باغستان استادیوم رضا پهلوی این شهر تشکیل شد شرکت کردند.

گشایش تالار اجتماعات

برازجان: طی مراسمی که‌باحضور استاندار، مدیر کل اداره آموزش وپرورش، فرهنگیان وگروه زیادی ازمردم بوشهر برپاشد، تالار اجتماعات آموزش وپرورش دشتستان گشایش یافت ومورد بهره برداری‌قرار گرفت.

تشرف به اسلام

تفت: یك دختردانش‌آموز ۱۷ساله‌به‌نام «بهیه‌امین‌زاده‌فردبهائی» ساکن «تفت» پس‌از مطالعه وتحقیق، پی‌به حقانیت دین مبین اسلام بردو در محضر حضرت آیت‌الله‌حاج صدوقی، درشهرستان یزد به دین مبین‌اسلام ـشیعه اثنی‌عشری‌ـ تشرف حاصل‌کردوتم خودرا به «مهدیه اعظم» تغییرداد.

اقدامات عمرانی

رهنان: درپی اجرای چندبرنامه عمرانی ورفاهی‌در رهنان،قنات این‌شهر بازسازی شدو بلوار درختکاری شده‌ای درطرفین خیابان مرکزی رهنان ایجادگردید. همچنین زمین جنب شهرداری این‌شهر برای ایجادفضـای سبز تسطیح گردید.ضمنا قرار است میدان‌ورزشی رهنان که‌اکنون خاکی وغیرقابل استفاده‌است‌تسطیح وآماده‌بهره‌برداری شود وآب و برق‌آن نیزتامین گردد.

تعیین محل اردوها

یزد: برای‌استقرار اردوهای عمران ملی دریزد، جلسه‌ای باشرکت استاندار ومسئولان‌ادارات دولتی، دردفترکار استاندار تشکیل شد. دراین جلسه پس‌از بررسی لازم، ۱۰ محل‌دراستان یزدبرای استقرار اردوهای عمران ملی تعیین گردید.

جلسه مشورتی فرهنگی

دزفول: یك جلسه مشورتی وفرهنگی باشرکت‌روسای اداره های آموزش و پرورش شهرستان های خوزستان در دزفول تشکیل شدو دراین جلسه برای حل مشکلاتی که‌درزمینه اجاره‌کردن ساختمان‌برای مدارس وجود دارد بحث وبررسی صورت گرفتو تصمیماتی اتخاذ شد.

بازگشت دانش آموزان

اراك: عده‌ای از دانش‌آموزان دانشسرای مقدماتی اراك که‌برای بازدید از آثار تاریخی کاشان به‌این شهرستان رفته بودند، به‌اراك بازگشتند.

تعریض خیابان

مهریز: به‌موجب تصویب‌نامه انجمن شهر مهریز اعلام شدکه دراین شهر خیابان ۱۰متری «مگاباد» تعریض میشودو به یك‌خیابان ۱٦ متری تبدیل میگردد.

فعالیت سینماگران جوان

اراك: اعضای سینمای آزاد اراك اخیرا دست‌به فعالیت وسیعی زده و باتهیه فیلمهای متنوع ۸ میلیمتری به تجربیات تازه‌ای درزمینه فیلمسازی دست یافته‌اند. یکی‌از فیلمهای باارزشی که توسط این سینماگران تهیه شده«عتیقه» نام‌داردکه تاکنون در چند جشنواره به نمایش گذارده شده‌است.

بازدید از تاسیسات صنعتی

یزد: دانشجویان دانشسرای راهنمائی تحصیلی یزد ازتاسیسات صنعتی حوزه ذوب‌آهن بافق دیدن‌کردند وبچگونگی استخراج معادن «چغارت» آشنا شدند.

عمران و آبادانی

آشتیان: مرمت و بازسازی جاده آشتیان وتعمیر اساسی پلهای آن توسط پیمانکار آغاز شد.

همچنین در آشتیان اعلام‌شدکه آموزش وپرورش این منطقه‌از آغاز مهرماه ۳٦ به شکل مستقل اداره خواهدشد.

ضمنا «خسرونیا» رئیس ثبت اسناد آشتیان به خرم‌آباد منتقل گردید.

همچنین، درانجمن شهر آشتیان اسفالت خیابان های ورودی‌شهر و بخشداری موردتصویب قرار گرفت.

افتتاح دبستان

جرقویه: ساختمان دبستان دخترانه جرقویه به پایان رسیدوطی مراسمی باشرکت بخشدار، رئیس اداره‌آموزش وپرورش و گروه زیادی از مردم‌این منطقه افتتاح شدو مورد بهره برداری قرارگرفت.

برنامه های عمرانی

مهریز: درپی اجرای چندبرنامه‌عمرانی، مرمت وزیر سازی‌برای اسفالت بلوار ورودی مهریز آغاز شدونخستین‌میدان این شهر نیز آماده بهره برداری گردید.

ضمنا، برای تامین رفاه مسافران ۱۰ دستگاه اتومبیل کرایه بین یزدـمهریز به‌کار افتاد.

گشایش یافت

انارك: سومین دوره‌خانه‌انصاف انارك تشکیل‌شدو طی مراسمی گشایش یافت. در مراسم گشایش این‌دوره رئیس دادگاه شهرستان نائین حضورداشت و پیرامون اصل نهم انقلاب‌سخن‌گفت.

سمینار آموزشی

کوهپایه: سمینار آموزشی ادارات آموزش وپرورش نواحی و مناطق استان اصفهان درمحل کتابخانه کوهپایه تشکیل شد. دراین سمینار مسائل آموزشی موردبحثو تبادل نظرقرارگرفت و نیاز های آموزشی مطرح شد.

تاسیس بانك

کازرون: در کازرون اعلام‌شدکه بزودی یك‌باجه بانك‌ملی ویژه دریافت و پرداخت حقوق کارمندان دولت دراین شهرستان تاسیس خواهدشد.

طرحهای عمرانی

ماهور میلاتی «ممسنی»: عملیات لوله‌کشی وآب‌رسانی در «بابامنیر» به‌پایان رسیدو مردم این منطقه‌ازآب آشامیدنی بهداشتی بهره‌مند شدند. همچنین، در «بابا منیر» چند انبارعلوفه احداث گردیده است که‌ازاول تیرماه سال‌جاری مورد بهره برداری‌قرار میگیرد.

بانك فرهنگیان

اهواز: درجلسه‌ای که‌باشرکت فرهنگیان اهواز درخانه معلم این شهر تشکیل شد، دکتر پسران‌معاون امور اجتماعی‌ورفاهی وزارت آموزش وپرورش حضور یافت هدفهای بانك‌درشرف تاسیس‌فرهنگیان راتشریح‌نمودو از شرکت کنندگان خواست برای خریدسهام این‌بانك از ۲۸ اردیبهشت‌تا۱۲ خردادماه سال جاری باپذیره نویسی برای ثبت‌نام اقدام کنند.

جاده تیران ـ شهر کرد

بقیه ازصفحه اول

ازنا ازوسط تهران می‌گذرد.در گذشته بعلت سهل‌انگاری شهرداری که قصد خاکبرداری از جاده را داشت. در بخشی از جاده. که در واقع خیابان اصلی تهران محسوب می‌شود پرتگاه مخوفی بوجود آمدمردم‌تهران بلخودـ یاری آمدند سهل انگاری شهرداری را جبران کردند و بهرزحمتی که بود، خطر را رفع کردند.

دام مرگ!

در حال حاضر کابل های فشار قوی برق، در روی خاک قرار گرفته و تقریبا در دسترس واقع شده است. خواهش داریم، خدای‌ناکرده پیش از آنکه حادثه دلخراشی رخ بدهد و در وسایل ارتباط جمعی با آب و تاب مطرح گردد و آنگاه، مقامات برق منطقه‌ای سراسیمه در حدود رفع اشتباهات و خسارات برآیند، مسئولان برق منطقه‌ای این کابل ها را ازدسترس مردم دور نگهدارند و علاج واقعه را قبل ازوقوع بنمایند.

مساعدت کنند

آقای ابو الفضل فدائی پیشنهاد کرد، مقامات مرکز برای ایجاد جمعیت شیر و خورشید سرخ تهران توجه بیشتری مبذول‌دارند مخصوصا که مردم تهران آماده هر نوع‌کمکی‌دراین زمینه‌هستند.

آقای «احمدواعظ» پیشنهاد کرد با توجه به افزایش مدارس و حجم موسسات فرهنگی تهران، آموزش و پرورش این شهرستان از «نجف‌آباد» جدا شود و بصورت اداره آموزش و پرورش تهران درآید.

جاده بلاتکلیف

آقای سلطانی بعنوان‌آخرین سخنران جلسه پرسید: با اینکه طرح ایجاد راه اصلی شهرکرد به تهران تصویب شده است و قسمتی از عملیات آن نیز در گذشته صورت گرفته است، چرا این عملیات ناتمام مانده است؟ بهتر است مقامات اداری راه استان اصفهان. یاهردستگاه ذیصلاحی که، عهده‌دار مسئولیت این راه است مردم تهران را در جریان قرار بدهد

باید همه‌وقت

بقیه ازصفحه اول

اضافه کرد: ـحزب آئینه تمام نمای دولت و مسئولان اجرائی است ومنعکس کننده مشکلات مردم است. خدمتی که بـه دست ما سپرده شده باید به نحوی دنبال کنیم که مـورد پذیرش مردم باشد و اگـر توانائی کافی نداشته باشیم‌با روحیه تفاهم و همبستگی ازآنان یاری بخواهیم. آقای دهقان در نشست جلسه‌ستادی حزب‌اظهار امیدواری کردکه اثرات‌تشکیل جلسات گفتو شنود مکمل حرکت کانونها بشودود پایان به‌تشکیل شوراهای حزبی که در سال جاری تشکیل خواهد شد و همچنین در باره شاخه های حزبی و دیگر امور حزب سخن گفت.

دراین جلسه آقایان دکتر عمیدی ـ فروتن ـ کاویانی و یزدانی، مسئولان شاخه های حزبی نیز نظرات خود رابیان داشتند.

ورزش

بسکتبال

شیراز: تیم بسکتبال‌مدرسه راهنمائی تحصیلی ناموس در ناحیه یک آموزش وپرورش شیراز در گروه دختران بمقام اولی‌رسید دو مدرسه شکوفه وثریا دوم و سوم شدند.

این مسابقات‌درتالار سرپوشیده والاحضرت علیرضا پهلـوی انجام گردید ودر آخرین‌دیدار تیم مدرسه ناموس مرکـب از دوشیزگان: پروانه اعتمـادی (سر گروه) ـ ویدا احراری‌ـ بنفشه نژادی‌ـفرنوش مطیع‌ـ مهتاب رازمندی‌ـ فرزانه گرگان رودی‌ـ سعیده سلاح نژاد ـ ژیلا هادیان‌ـ میترا ایلخانی ـ نازی میرحیدری‌و رویاشهیدی بمربیگری و سرپرستی خانـم ها: فاطمه‌زارعی و کیواندخت قهرمانی بانتیجه ۸ـ۱۳ برتیم مدرسه شکوفه غلبه کرد.

چندخبر ازیاسوج

پرداخت وام بکشاورزان

یاسوج، بانک تعاون و کشاورزی شعبه یاســوج اعلام درد از اول ســال جاری تاکنون ٦۵۰۰ هـزار ریال بـه بــاغداران و کشاورزان وام پــرداخت کرده است.

مداوای بیماران

● از آغاز سال جـاری تاکنون ۲۷۸۳نفر ازبیماران شهر و روستائی یاسوج‌در بیمارستان جمعیـت شیرو خورشید این شهر تــحت درمان قرار گرفته‌اند.

نمایش فیلم

● واحدسیار نمایش‌فیلم فرهنگ و هنر کهگیلویه و بویراحمد طی ٤ برنامـــه مختلف ۱۲ حلقه فیلـــم آموزش و ملی و میهنی در روستای بـخش بـــاشت شهرستان گچساران بنمایش گذاشت.

جلسه لاینز

● دوازدهمین جلســه باشگاه لایتر بــویراحمد احمد بریاســت مهندس مساوات درياسوج تشکیل شد.

در این جلسه در مورد کمک به ۵۰ دانش آمـوز بی‌بضاعت تصمیماتی اتخاذ شد.

مسابقات هنری

●بمنظور اعــزام دانش آموزان دانشسرای‌مقدماتی دختران یاسوج‌به اردوهای تابستانی رامسر مسابقاتی‌در رشته های نقاشی، تاتر،فن بیان، نمایشنامه نویس‌خط و کار های دستی بین‌دانش آموزان‌ترتیب یافت و درهر رشته یک نفر انتخاب‌گردید.

صدور وتعویض دفترچه

● از آغاز سال جـاری تاکنون ۸۸۲نفر ازبیماران شهری و روستائـــی در درمانگاه سازمان شاهنشاهی خدمات اجتماعـــی مداوا شده‌اند.

همچنین اعلام شد کـــه رای صدور و تعـــویض دفترچه هایخدمات درمانی کارکنان دولت درياسوج‌یک اکیپ از طرف سازمـــان منطقه‌ای‌بهداری و بهزیستی به استان یاسوج خواهد آمد.

سمینار سه‌روزه

● سمینار سه روزه ایل ماماها و ایل یاران‌عشایری شهرستان کهگیلویه بـــا شرکت ۲٤ نفر ایل‌یارو ٦ نفر ایل ماما بـا حضـــور عموئیان فرماندار شهرستان کهگیلویه در دهدشت‌تشکیل شد.

اردوی پنج روزه

● بمناسبت هفته‌ارزشیابی پیشاهنگان‌یک‌اردوی ۵روزه با شرکت ۳۸٦ نفـــر از پیشاهنگان شیربچگـــان و فرشتگان‌دهدشت وبخشهای مرکزی و چــرام ولنده در کنار رودخانه ایدنک بخش لنده تشکیل شد.

خانه های سازمانی

● عملیات ساختمانـــی ٤ دستگاه خانه های سازمانی سه اطاقه در دهدشت‌پایان یافت و مورد بهره برداری قرار گرفت.

خانه انصاف

● انتخابات اولیـن دوره خانه انصاف روستــــای «ده‌نو» از توابع بویراحمد انجام شد و: جعفر نوری، خلیفه عباس، خـــورشید بهروزی حمداله حاتمی‌پور و جانی بهروزی بعنـــوان اعضای خانه‌انصاف انتخاب شدند.

خانه بهداشت

● عملیات ساختمانی خانه بهداشت روستای کوشکاز توابع شهرستان دهدشـــت پایان یافت و مورد بهـــره برداری قرارگرفت این خانه بهداشت ۱۵۰۰ متر مساحت و ۱۲۵ متر زیربنا دارد.

ترس از نقشه جامع شهر..

بقیه ازصفحه اول

خاطر اگر بجای موتور برق از برق ناحیه یزد برای کشیدن آب استفاده شود، بنفع کشاورزان است.

پیشناد میکنم وزارت‌نیرو بطور استثنائی قیمت برق مصرفی کشاورزان راتنزل دهد تا ازخشک شدن‌مزارع و باغات جلوگیری به عمل آید.

دولت‌بایدکمك‌کند

روحانیان اضافه کرد: دولت در بسیاری موارد برای‌آنکه رفاه مردم‌را تامین کند زیان‌را تحمل میکند با همین استدلال بعقیده من‌لازم است برای جلوگیری از خشکسالی و از بین رفتن فضای سبز یزد دولت باید برای کشیدن آب از چاه‌های عمیق به زارعان برق‌ارزان بدهد وگرنه روستائیان در روستاها بند نخواهند شد.

این موضوع با موافقت انجمن مواجه شد و قرار گردید از طرف برق ناحیه نیرو این موضوع‌به اطلاع وزارت نیرو برسد.

خرابی راه

در این جلسه همچنین لزوم اسفالت ریزی جـاده خاکی علی آباد به دهشیرو ابرکو یادآوری شد و از خرابی راه خبربه شهربابک انتقاد گردید.

بحث داغ طرح جامع شهر

آنگاه صحبت از طرحجامع شهر یزد بمیان آمد وعباس منشی‌زاده رئیس انجمن استان گفت: با آنکه سه هفته از جلسات مذاکره پیرامون طرحجامع شهریزد که باحضور وزیر مسکن‌و شهرسازی برگزار شد می‌ـ گذرد هنوز بحث طرحجامع شهر داغ است و عموما در مورد محدوده‌شهر اعتراض دارند و در این موردنامه‌ها و تلگراف های بسیاری بـه مرکز مخابره شده است در این نامه‌ها یادآوری شده‌که درسال ۱۳۳۹ انجمن شهـر یزد محدوده شهر را بـا توجه به افزایش جمعیت تعیین کرد. زمانی که این محدوده تعیین شد جمعیت یزد حدود٦۰ هزار نفر بود و در حالی که امروزجمعیت یزد به ۱٤۰ هزار نفررسیده است و باید محدوده‌ای که شانزده سال قبل تعیین شده امروز گسترده‌تر شود اما نه‌تنها به محدوده شهـر افزوده نشده بلکه از آن کاسته هم شده.

وی اضافه کرد: اگـر محدوده‌ای که پس از ٦ سال معطلی‌تهیه‌گردیده پیاده شود نه تنها مسئله زمین را حل نخواهد کرد بلکه باعث خواهد شد که قیمت زمیـن صد برابرافزایش یابد، زیرا با این طرح قسمت زیادی‌از محدوده سابق از محدوده فعلی حذف میشود.

مردم سالها عوارض داده‌اند

منشی‌زاده همچنین گفت: صاحبان صنایع و مردم سال هاست که عـوارض داده‌اند و ساختمان هـــای آنان با صدور پروانه از سوی شهرداری ساخته‌شده با این‌حال چرا باید حالااز محدوده خارج شوند آنهم پس از ۱۲ سال؟

اگر قرار بوداز محدوده خارج‌شوند چراطبق‌ضوابط داخل محدوده‌به آنان‌اجازه ساختمان داده‌شده‌وعوارض وصول گردیده است.

مردم ترسیده‌اند

منشی‌زاده اضافه کرد: مردم با شناخت کیفیت‌نقشه جامع هـراسان شده‌اند وبازار بطور کلی کساد گردیده است زیرا نه کسی سرمایه‌گذاری میکند و نـه کسی جرات خرید زمین‌دارد ونه‌کسی میتواند باهراس از نقشه خانه بسازد.

اگر قرار بود محدوده شهر را محدودتر کنندبهتر بود قبلا بشهرداری اطلاع میدادند تا از صدور جواز خودداری کند.

آب را ازکجا بیاوریم.

منشی‌زاده در خاتمه‌سخنان خود گفت: در نقشه جامع شهر برای یزد فضای سبز بسیاری در نظر گرفته شده است میخواهم بدانم آب‌این فضای سبز از کجا تـامین خواهد شد در حالی که مردم آب‌برای خـوردن ندارند.

آگهی حصر وراثت

آقای حسن توحیدیان دارای شناسنامه ۳۰۵۰۰ اهواز فرزند صفرعلی از این دادگاه درخواست گواهی حصروراثت‌نموده و چنین توضیح داده که بانومنورتوحیدیان شناسنامه ۲۱۳۹۷ صادره دزفول در تاریخ ۷ر۱۲ر۲۵۳۵دراهواز-اقامتگاه دائمیش بدرود زندگی گفته و ورثه آن مرحومه منحصر است به:

۱ ـ متقاضی (پسر متوفی) ۲ ـ بهجت توحیدیان شناسنامه ۱۳٦ ـ اهواز (دختر متوفی) ولاغیر بشرح پرونده ۳٦ر۱ر۲٤ مدنی شعبه اول دادگاه بخش اهواز.

اینک با انجام تشریفات مقدماتی آگهی مزبوررادر سه نوبت پی‌دربی ماهی یکمرتبه آگهی مینماید تا هرکس اعتراض دارد و یا وصیتنامه درنزد او باشد از تاریخ نشر نخستین آگهی‌ظرف مدت ۳ مابدادگاه‌تسلیم‌نماید و الا گواهی‌صادرو هر وصیت‌نامه‌ای جز رسمی وسری که بعد از این مدت بدادگاه ابراز شود از درجه اعتبار ساقط وبی‌اثر خواهد بود.

رئیس شعبه اول دادگاه بخش اهواز ـ بلادی،قدم

آ ـ ٦٦۷

رازی قهرمان فوتبال مدارس راهنمائی مسجد سلیمان شد

★ ده تیم از مدارس راهنمائی تحصیلی مسجد سلیمان در دو گروه مسابقات فوتبال خودرا انجام دادند و دو تیم مدارس رازی وفردوسی آخرین دیدار را باحضور عده زیادی از دوستداران ورزش بداوری آقای لیموچی و کمک آقایان آذر و باورصاد برگزار کردند که تیم فوتبال مدرسه رازی بانتیجه سه بریک برنده شد و بمقام قهرمانی رسید ودر پایان این مسابقه آقای نظری رئیس اداره آموزش و پرورش مسجد سلیمان همچنانکه در عکس دیده‌می شود پیروزی را به آقای صیدال سرقلی مربی تیم فوتبال مدرسه رازی اهداء می کرد که نفرات مدرسه رازی عبارت بودند از:آهن‌برـ رضائیـ هارون‌الرشیدـ منجزیـ خسرویـ عسکریـ بویری ـ نوذریانـ موسویـ پنجعلی زاده وجمالی.

مسجد سلیمان ـ خبرنگار اطلاعات

***

جلسه در دفتر استاندار

اصفهان: شورای عالی برنامه‌ریزی اردوهای عمران ملی دردفتر کار اکبرزاد استاندار اصفهان تشکیل‌شد.

دراین جلسه استاندار از مسئولین سازمان های دانشجوئی خواست نسبت به‌تهیه نقشه هادی‌وکروکی روستاها و تامین سیمان‌و مصالح برای اردوها اقدام نمایند.

دراین جلسه گفته شد: امسال به‌هدفهای پنجگانه اردوهای عمران ملی امور کشاورزی، دامداری و دامپروری نیز افزوده شده است.

در سالجاری در ۲۹ نقطه ازاستان اصفهان اردوهای عمران ملی تشکیل خواهدشد واین‌اردوها ازاول تیرماه تاآخر مرداد ماه‌درسطح روستاها ادامه‌خواهدیافت.

***

به نسبت ٤ سال پیش تصادفات اصفهان صددرصد افزایش‌یافت

اصفهان :میزان تصادفات دراصفهان نسبت به چهار سال قبل صد درصد افزایش یافته‌است. آمار های اداره‌پزشکی‌قانونی‌اصفهان حاکی است‌که طی‌این مدت سوختگی ٥برابر، سقوط سه برابر، قتل و خفگی درآب‌دو برابر، زیر آوار رفتگی سه‌ونیم برابر خفگی بر اثر مواد ۱۲ برابر، خفگی ازگاز ۵ره برابر، حلق‌آویزی ۱۰برابر، سرمازدگی یك برابر و سانحه هوائی یك‌برابر افزایش یافته‌است.

دکتر حسن توفیقی رئیس‌اداره پزشکی قانونی اصفهان بدنبال اعلام این مطالب اضافه‌کرد: درسال ۲۵۳۱ تعداد ۵۹۱٤ نفر بطور سرپائی مورد معاینه قرار گرفته‌اندکه این‌رقم درسال ۲۵۳۵ به۱۹۱٦٤ نفر افزایش یافته‌است همچنین درسال ۲۵۳۱ از ۳۰۳ جسد معاینه شد که‌این تعداد درسال گذشته به ۱۰۸۵۰جسد افزایش یافت واین سیرصعودی در حقیقت نمایانگر ازدیاد وسائط نقلیه، وسعت شهرو افزایش جمعیت است. بطور مثال در جاده اصفهان ـتهران ۲۵درصد تصادفات مرك‌آور رانندگی‌رخ‌میدهد.

وی اضافه کردحوادث مرك‌آور دراین استان درسال ۲۵۳۱ شاهنشاهی ٦۱نفربودکه‌درسال ۲۵۳۲ به ۲۷۹ نفررسید درسال ۲۵۳۳ به ۲۸۷ نفر درسال ۲۵۳٤ به ٤٤۵ نفرودرسال ۲۵۳۵ شاهنشاهی۵۸ نفر جان خودرا ازدست دادند.

خانم‌ها ـ خانم‌ها

از بین بردن موهای صورت، دست و پا بطور دائم و بدون هیچ درد وناراحتی.

اهوازـ موسسه زیبائی نادری تلفن ۲۳۳۵۳

آـش۷٦۹

آگهی حصر وراثت

آقای محمدعلی جعفری سدهی دارای شناسنامه شماره ۱۲ رامهریز فرزند عزیزاله از این دادگاه درخواست گواهی حصر وراثت نموده‌وچنین توضیح‌داده‌که‌پدرش در تاریخ۲٤ر۵ر۲۵۳۵ در شهر رامهرمز اقامتگاه دائمی خود بدرود زندگی گفته ورثه آنمرحوم منحصر است به یک زوجه و شش پسر و شش دختر بنامان ۱ ـ عزت طاهریان فرزند غلامرضا بشناسنامه ۱۱٦۰٤ـ ۱۲۹۵ اصفهان (زوجه متوفی) ۲ ـ نورالله جعفری سدهی بشناسنامه ۱٤۷ ـ ۱۳۳٦ رامهرمز ۳ ـ محمدعلی جعفری سدهی بشناسنامه ۱۲ـ۱۳۲۷ رامهرمز ٤ ـ فتح‌الله جعفری سدهـی بشناسنامه شماره ۱٤٦ ـ ۱۳۳٦ رامهرمز ۵ ـ غلامرضا جعفری سدهی بشناسنامه ۸٤۰٤ ـ ۱۳٤۳ رامهرمز ٦ ـ رضا جعفری سدهی بشناسنامه شماره ۹ـ۱۳٤٤ رامهرمز ۷ ـ فرهاد بـه شناسنامه شماره ٤٤۱ ـ ۱۳۳٤ رامهرمز (پسران متوفی) ۸ ـ منیژه جعفری بشناسنامه شماره ۳۲۹ ـ ۱۳۳٤ ورنوسفادران ۹ ـ معصومه جعفری سدهی بشناسنامه ۸٦ـ۱۳۲۲ رامهرمز ۱۰ ـ قاطمه سلطان جعفری سدهی بشناسنامه شماره ۸۰۰۳ ـ ۱۳۳۱ رامهرمز ۱۱ ـ جواهرجعفری سدهی بشناسنامه شماره ۱۵۳ـ۱۳۳۲ را مهرمز ۱۲ ـ ایران جعفری سدهی بشناسنامه ۸٦۲۵ـ۱۳٤۵ رامهرمز ۱۳ ـ لیلا جعفری سدهی بشناسنامه ۸۹۸۰ ـ ۱۳٤۸ رامهرمز (دختران متوفی) ولاغیر شرح پرونده۳۵ر۳۳٤ مذهبی ایندادگاه اینک‌باانجام‌تشریفات مقدماتی درخواست مزبور را در سه نوبت پی‌دربی ماهی یکمرتبه آگهی می‌نماید تا هرکسی اعتراض داردویاوصیتنامه از متوفی نزد او باشد از تاریخ نشر نخستین آگهی‌ظرف۳ماه‌بدادگاه تقدیم دارد والاگواهی صادر و هر وصیتنامه جز سری‌ورسمی که بعد از آن موعد ابراز شود از درجه اعتبار ساقط‌وبلااثر خواهد بود.

بجای رئیس دادگاه بخش مستقل رامهرمز ـ حشمت‌اله نظری

آ ـ ش ۷۳۱

استخدام فوری

یك شرکت بزرك و معتبر ایرانی در اهواز

برای امور اداری بچند نفر خانم نیازمند است برای کسب اطلاعات بیشتر به روابط عمومی روزنامه اطلاعات در اهواز خیابان ۲٤ متری‌حوالی پمپ بنزین مراجعه نمائید.

تلفن ۲٤۱۵۹

نیازمندیهای اطلاعات

تلفنهای: ۳۱۱۲۲۴-۳۱۱۲۲۵-۳۱۱۲۱۹-۳۰۳۷۰۲

نیازمندیهای اطلاعات تلفنی پذیرفته میشود

استخدام مکانیک ماشین آلات صنعتی

کارخانجات پارس الکتریك عده‌ای مکانیك ماشین آلات صنعتی را با داشتن تحصیلات سیکل اول و حداقل ۶ سال سابقه کار با حقوق و مزایای مکفی بهمکاری دعوت می‌نماید. (کسانیکه تجربه تعمیر کاری روی ماشینهای درود گری داشته باشند حق تقدم دارند).

داوطلبین جهت استخدام و یا کسب اطلاع بیشتر بکارگزینی کارخانجات پارس الکتریك واقع در خیابان آیزنهاور ایستگاه شاوب لورنس شماره ۵۶۳ مراجعه نمایند.

شرکت سهامی صنایع فلزی ایران

افراد زیر را که دارای برك خاتمه خدمت یا معافیت از خدمت نظام باشند باحقوق و مزایای قابل توجه استخدام مینماید.

۱ـ کارگر حمل و نقل
۲ـ جوشکار برق درجه ۳
۳ـ مونتاژ کار فلز درجه ۲ و ۳
۴ـ پرسکار درجه ۲ و ۳
۵ـ نظافتچی

متقاضیان میتوانند به نشانی جاده قدیم کرج روبروی شرکت حمل و نقل ایران تانکر خیابان زیرپل راه‌آهن کارخانه شماره ۱ صنایع فلزی ایران مراجعه نمایند.

انجمن ملی حمایت کودکان

انجمن ملی حمایت کودکان افراد زیر را از طریق مصاحبه استخدام مینماید

۱ـ مربی آموزشگاه بهیاری	تحصیلات لیسانس پرستاری
۲ـ کارشناس تربیت بدنی	تحصیلات لیسانس تربیت‌بدنی
۳ـ کتابدار	تحصیلات لیسانس کتابداری
۴ـ مربی کلاس بهیار مددکار اجتماعی	تحصیلات لیسانس خدمات اجتماعی
۵ـ مسئول آزمایشگاه «تشخیص طبی»	تحصیلات لیسانس یا فوق دیپلم در رشته مربوط
۶ـ تکنیسین سمعی و بصری	تحصیلات لیسانس یا فوق‌دیپلم در رشته مربوط
۷ـ متصدی امور دفتری	تحصیلات دیپلم متوسطه
۸ـ سرپرست خوابگاه دانشجویان	تحصیلات دیپلم متوسطه
۹ـ انباردار	تحصیلات دیپلم متوسطه
۱۰ـ مادرخوانده	تحصیلات ششم ابتدائی
۱۱ـ نگهبان	تحصیلات ششم ابتدائی و انجام خدمت سربازی
۱۲ـ مادریار	تحصیلات ابتدائی
۱۳ـ کارگر لباسشوئی	تحصیلات ابتدائی
۱۴ـ کارگر آشپزخانه	تحصیلات ابتدائی
۱۵ـ کارگر انبار	تحصیلات ابتدائی
۱۶ـ نظافتکار	تحصیلات ابتدائی
۱۷ـ راننده پایه یك و دو	تحصیلات ابتدائی

داوطلبان می توانند ازساعت ۸ الی ۱۳ بکارگزینی انجمن واقع‌دراوین‌انتهای خیابان دانشگاه ملی مراجعه نمایند.

استخدام کارگر مبتدی برای صحافی

بتعدادی کارگر زن و مرد برای کارگاه صحافی نیازمندیم. بنشانی خیابان آریامهر میدان فرح طبقه زیرین بانك ملی چاپ سیلکورجوع شود. تلفن ۶۵۷۸۹۱

آگهی استخدام

شرکت واگن پارس

وابسته بسازمان گسترش و نوسازی صنایع ایران

به سه نفر ماشین نویس فارسی ولاتین

دیپلمه کامل متوسطه احتیاج دارد متقاضیانی که حائز کلیه شرایط استخدامی باشند با تلفن: ۸۵۱۵۹۳ تماس حاصل نمایند

تلفنچی

بیك‌خانم تلفنچی آشنا بزبان انگلیسی با سابقه کار تمام وقت نیازمندیم.

خیابان سلطنت‌آباد مقابل بوستان ۳ صنایع آموزشی تلفنهای ۲۳۷۰۲۳ـ ۲۳۵۰۲۶ـ ۲۳۴۰۳۸

بانك صنایع ایران استخدام میکند

۱ـ راننده مجرب با داشتن گواهی‌نامه دو شخصی و مدرك ششم ابتدائی و برك معافیت‌دائم.

۲ـ تحصیلدار با مدرك ششم ابتدائی و گواهی‌نامه موتورسیکلت و برك معافیت دائم.

متقاضیان با همراه داشتن یك قطعه عکس به اداره کارگزینی بانك واقع در خیابان سپهبد زاهدی خیابان اراك شماره ۲۲ مراجعه فرمایند.

افراد زیر جهت استخدام در شرکت ساختمانی و تاسیساتی مورد نیاز است

۱ـ سکرتر زن
تاحدودی انگلیسی بداند یك نفر

۲ـ تکنیسین ساختمان
باسابقه ۱۰ ساله که در مورد ساختمان های بتون‌آرمه تخصص داشته باشد.

۳ـ شوفاژکار
باسابقه بصورت کارمزد یا کنتراتی

۴ـ لوله‌کش گرم و سرد و چدنکار
جهت تهران و شهرستان

۵ـ کارگر ساده
متقاضیان به آدرس خیابان پهلوی چهارراه تخت جمشید ساختمان گلستان طبقه دهم شماره ۲۰ یا تلفن ۶۶۱۲۰۳ تماس بگیرند.

Shell

Shell Chemical Distributing Co. Ltd. wishes to recruit highly motivated technical sales representative for their range of industrial chemical and polymer products sold in Iran.

Basic requirements are:

1) Iranian nationality / military exemption.
2) Fluency in written and spoken Farsi and English.
3) Age 25 - 35.
4) BSc or equivalent in Chemistry or Chemical Engineering.
5) 3-4 years experience with a sales orientated company. Preference will be given to candidates with experience of international trading with a foreign company.

Please send your resume to P.O. Box 3237 immediately.

شرکت ساریکا استخدام میکند:

۱ـ راننده پایه دو با سه سال سابقه کار دو نفر.

۲ـ نظافتچی زن یکنفر.

داوطلبین از سه تا ۵ بعداز ظهر در تهران خیابان آیزنهاور مقابل وزارت کار شماره ۴۳۲ مراجعه فرمایند.

شرکت تکنوفریگو

بیك نفر ماشین نویس لاتین نیازمند است

خیابان ایرانشهر شمالی چهارراه کامیار شماره ۲۸۰ تلفن ۴ـ۸۲۱۰۰۱

آگهی استخدام

وزارت اطلاعات وجهانگردی یکنفرمهندس آرشیتکت‌را باحقوق مکفی جهت سرپرستی‌طرح های معماری استخدام مینماید.

داوطلبان میتوانند جهت کسب اطلاع بیشتر وانجام مصاحبه از تاریخ نشر این آگهی بمدت یك‌هفته همه روزه درساعات اداری بادردست داشتن مدرك تحصیلی و سوابق خود به‌وزارت اطلاعات وجهانگردی واقع دربلوار الیزابت شماره ۱۷۴ طبقه سوم دفترفنی مراجعه نمایند.

مالف ۴۷۲۱

شرکت فیلتر

تولید کننده تاسیسات تصفیه آب و فاضلاب افراد واجد شرایط زیر را باحقوق و مزایای‌مکفی دعوت بهمکاری مینماید.

۱ـ مهندس راه و ساختمان: باتجربه ـ یزد

۲ـ حسابدار: ورزیده مسلط بزبان انگلیسی یا آلمانی ـ تهران

۳ـ برقکار فشارقوی: با تجربه کافی ـ تهران

۴ـ راننده تریلی: تهران ـ یزد

۵ـ راننده پایه ۲ شخصی: تهران

۶ـ لوله‌کش: باتجربه شهرستانهای جنوب

۷ـ نگهبان باتجربه: تهران

۸ـ انباردار: حداقل ۵ سال سابقه‌کار ـ تهران

۹ـ مقاطعه کار:

درب و پنجره‌ساز و تانك‌هوائی جهت‌واگذاری‌مقاطعه توضیح اینکه ابزارکار درب وپنجره‌سازی‌ازطرف کارخانه‌دراختیارمقاطعه‌کار گذاشته خواهدشد.

آدرس خیابان عباس‌آبادخیابان پاکستان(جنب پمپ‌بنزین) خیابان چهارم شماره ۱۸

آگهی استخدام مدیر اداری

یکنفر با تجربه و تسلط کامل به‌امور اداری و مکاتبات باحداقل تحصیلات دیپلم کامل متوسطه‌مورد نیاز فوری است. داوطلبین بوسیله تلفن ۶۴۴۸۴۱ و ۶۴۱۷۶۰ تماس حاصل نمایند.

استخدام کارگر ساده الیاف ـ شرکت سهامی عام

تعدادی کارگر ساده با سواد خواندن و نوشتن با حقوق و مزایای‌مکفی‌بشرح زیر استخدام‌میکند.

حقوق قابل توجه
پاداش‌بهره‌وری
پاداش سالیانه
سود ویژه قابل‌توجه
امکان خرید ارزان از فروشگاه تعاونی
استفاده از غذای گرم رستوران
سرویس ایاب و ذهاب در تمام نقاط‌شهر
برخورداری از مزایای بیمه و بازنشستگی و خدمات درمانی

متقاضیان میتوانند بین ساعات ۷ الی ۱۴ به نشانی دایره استخدام تهران واقع در ۲۰ متری فلاح جنب درمانگاه خصوصی داریوش و یا مستقیما بکارگزینی کارخانه واقع در جاده قدیم کرج کیلومتر ۱۸ اول جاده شهریار مقابل‌آمادگاه ارتش مراجعه نمایند.

هوخست

۱ـ مأمورخرید
۲ـ کارمند دفتری

۱ ـ به یکنفر آقا که به زبان انگلیسی یا آلمانی آشنائی داشته باشد جهت قسمت خرید نیازمندیم.

۲ ـ به یکنفرخانم که تا حدودی درامورحسابداری آشنائی داشته باشد نیازمندیم.

آدرس: امیرآباد، روبروی پارك فرح تلفن ۶۱۰۲۲۵

گروه پزشکی برزویه

افراد زیر را با حق‌الزحمه چشمگیر بهمکاری در بیمارستانهای گروه دعوت مینماید

۱ـ چشم پزشك جهت خدمت در بیمارستان قدس اراك یکنفر
۲ـ متخصص رادیولژی جهت خدمت در بیمارستان قدس اراك یکنفر
۳ـ جراح استخوان و شکسته‌بندی جهت خدمت در بیمارستان بهادری یکنفر
۴ـ دندانپزشك جهت خدمت در بیمارستان قدس اراك یکنفر
۵ـ حسابدار با حداقل ۱۰ سال تجربه حسابداری دوبل جهت خدمت در بیمارستان قدس اراك یکنفر
۶ـ ناظمه فنی جهت خدمت در بیمارستان قدس اراك یکنفر
۷ـ متصدی سرویس تغذیه جهت خدمت در بیمارستان قدس اراك یکنفر

خواهشمند است با دفتر هیئت مدیره گروه شماره‌های ۶۸۱۶۴۱ و ۶۸۵۳۷۸ تماس حاصل فرمائید.

گروه پزشکی برزویه

شرکت پلی اتیلن ایران

افراد زیر راجهت خدمت درتهران به همکاری دعوت مینماید.

۱ـ حسابدارصنعتی دیپلم بایك سال سابقه‌کار ۳ نفر
۲ـ کارمند کاردکس انبار دیپلم بایك‌سال سابقه‌کار ۲ نفر
۳ـ انباردار دیپلم با یك سال سابقه کار ۲ نفر
۴ـ تلفنچی حداقل تحصیلات سوم‌متوسطه بایك‌سال سابقه کار ۲ نفر
۵ـ کارگر فنی حداقل تحصیلات ششم ابتدائی ۱۰ نفر

از متقاضیان خواهشمند است بادر دست داشتن برك پایان خدمت یا معافی دائم همه روزه از ساعت ۸ صبح لغایت ۳ بعدازظهر به‌آدرس عباس‌آباد غرب پمپ بنزین ساختمان کشاورزی کارگزینی مراجعه‌فرمایند.

استخدام سکرتر

یك موسسه بزرك یکنفرسکرتر تمام‌وقت که‌بزبان‌انگلیسی آشنائی کامل و مسلط به تایپ فارسی و لاتین باشند با حقوق و مزایای‌عالی استخدام میکند از واجدین شرایط خواهشمند است صبحها ازساعت ۸ر۳۰ الی ۱ بعدازظهر باتلفن های ۳۱۱۲۲۴ و ۳۱۱۲۲۵ تماس‌حاصل نمایند.

عروسی ـ تولد ـ ضیافت و میهمانی (هرگونه جشنی) درپیش دارید قبل‌از هر اقدام با سازمان مطمئن که‌باشرکت‌و مسئولیت هنرمندان مشهور کشور تنظیم و اداره میشودمشورت نمائید ـ بلوارالیزابت جنب‌کاخ‌خیابان هما تلفن ۶۵۱۹۲۰ و ۶۴۲۶۳۳ دفتر خوانندگان

نیازمندیهای اطلاعات

تلفنهای: ۳۰۳۷۰۲-۳۱۱۲۱۹-۳۱۱۲۲۵-۳۱۱۲۲۴

نیازمندیهای اطلاعات تلفنی آگهی میپذیرد

اکازیون

یك منزل با زمین سه‌بر بمساحت تقریبی ۸۰۰ متر در نبش دوخیابان اصلی عباس‌آباد که دارای ۶۰۰ متر ساختمان در سه طبقه شامل ۱۴ اطاق با شوفاژ و تلفن وکولر و استخر با آب تصفیه شده میباشد بقیمت‌مقطوع ۸۰۰۰۰۰۰ تومان‌نقدا بفروش میرسد طالبان‌به شماره ۸۴۹۶۱۴مراجعه فرمائید .

زمین

یك قطعه زمین بمساحت تقریبی ۸۰۰متر که سه بربوده ودرنبش دوخیابان‌اصلی‌عباس‌آباد قراردارد و برای پروژه آپارتمان سازی بسیار مناسب است بفروش میرسد طالبان بهشماره ۸۴۹۶۱۴ مراجعه فرمایند .

دعوت مجمع عمومی عادی سالانه اونیورسال گاز «شرکت سهامی خاص»

بدینوسیله از صاحبان سهام اونیورسال گاز «شرکت سهامی خاص» دعوت میشود روزشنبه ۴ تیر ماه ۲۵۳۶ شاهنشاهی ساعت ۳ بعدازظهر در محل شرکت واقع درنارمك خیابان ۴۰ کاشی ۵۴ حضور بهمرسانند .

دستور جلسه :

۱ـ استماع گزارش هیئت مدیره وبازرسان شرکت‌درمورد امور جاری شرکت

۲ـ رسیدگی وتصویب ترازنامه و سود وزیان شرکت ودادن مفاصا حساب به مدیران

۳ـ انتخاب بازرسان اصلی و علی‌البدل

۴ـ تعیین‌روزنامه‌کثیرالانتشارکه آگهی های شرکت درآن منتشر میگردد .

۵ـ انتخاب هیئت مدیره

۶ـ مذاکره واخذ تصمیم درباره موضوعاتی که در صلاحیت مجمع باشد .

هیئت مدیره اونیور سال گاز «شرکت سهامی خاص»

داربست فلزی کوپلر

شرکت با مسئولیت محدود تلفن ۷۹۷۳۱۳

فروش انواع بست ذوذنقه و گردان‌گالوانیزه و مشکی تولید کشور فرانسه و سایر ممالك اروپائی و ایرانی و لوله با نصب و با محاسبات فنی در هر نقطه کشور

مهندسین معمار و محاسب

تهیه نقشه ساختمان با اخذجواز از شهرداریها ۲۲۷۹۷۶

آگهی دعوت مجمع عمومی سالیانه شرکت ایران گرانیتکس (سهامی خاص)

شرکت سهامی خاص بدینوسیله از صاحبان شرکت ایران گرانیتکس دعوت میشود در جلسه مجمع عمومی سالانه شرکت که ساعت ۵ روز- یکشنبه ۱۵ خرداد ۲۵۳۶ در دفتر شرکت‌تشکیل خواهد شد حضور بهم‌رسانند .

شرکت‌ایران‌گرانیتکس (سهامی‌خاص)

شرکت معظم داروئی

احتیاج‌به دونفر تایپیست فارسی باتجربه دارد تلفن ۶۶۵۸۵۸ و۶۶۵۹۳۸

برای کار در تهران بتعدادی کمپرسی نیازمندیم

شرکت‌شن‌زار

۳۰۲۶۹۳

آدرس خیابان شهناز مقابل اردیبهشت طبقه فوقانی بانك ملی

خدمات گمرکی ۳۰۰۰

با ۱۶ نمایندگی درگمرکات‌کشور

۱ـ انجام خدمات قبل‌از ترخیص .

۲ـ ترخیص هرگونه کالا ۲۱٪ سریعتر .

۳ـ حل اختلافات .

۴ـ کاهش ۷٪ هزینه .

۵ـ انتخاب تعرفه و قبول مسئولیت آن

۶ـ خدمات امور حمل‌و نقل .

۷ـ تامین انبار مورد نیاز .

هزینه دایره گمرکی شما هر مبلغی که باشدبا کاهشی قابل توجه و حجم‌کار بیشتر میتوانید شرکت ۳۰۰۰ را در اختیار بگیرید . تلفن های ۸۳۲۹۸۴ و ۸۳۶۲۲۸

آدرس دفتر مرکزی: میدان۲۵ شهریورخیابان دیبا شماره ۴۱

فروش ماشین آلات

۱ـ یکدستگاه کارخانه اسفالت ایرانی ۲۵ تنی .

۲ـ یکدستگاه کارخانه اسفالت باربرگرین انگلیسی ۲۵ تنی .

۳ـ غلطك‌دوچرخ ۸ـ۶ وسه‌چرخ ۱۴ـ۱۲ بعداز ظهرها ۵ر۴ تا ۸ تلفن ۸۴۶۰۲۵ .

برای مصرف یك سازمان بزرك تولیدی برنج شمال خریداریم .

تلفن ۸۳۴۴۴۱

تعویض و یا فروش خانه

خانه مسکونی دواطاق‌خوابه در مشهد به مساحت ۲۲۲ متر مربع در بهترین نقطه احمدآباد مقابل هتل‌هایت با سرویس کامل و تلفن حاضر بفروش و تعویض با خانه یا آپارتمانی در تهران میباشد تلفن تهران ۳۱۰۵۰۴ مشهد ۴۳۰۳۰

شیرآب

بدون مصرف برق وانرژی ۱۰۰ متر در ساعت

دستگاه آب مقطرگیری ۴۰۰۰ تومان

دستگاه تصفیه آب آشامیدنی ۲۰۰۰ تومان

نورونیرو ۵۵۰۵۵۶

خزانه فرح آباد ـ شماره ۱۱

آگهی مزایده

سفارت ایالات متحده آمریکا مقداری اثاثیه منزل ودفتری رااز طریق‌مزایده‌بفروش میرساند. اجناس فوق رامیتوان روزهای چهارشنبه ۴ و پنجشنبه ۵خرداد ۲۵۳۶ شاهنشاهی بین ساعات ۸صبح الی۵ر۳ بعدازظهردرمحوطه سفارت‌آمریکا ـکوچه اردلان (روبروی درب جنوبی امجدیه) ـ کوچه حمید ـکوچه بیژن ـ پلاك ۷ رویت نمود. پیشنهادات واصله در پاکت لاك‌و مهر شده دریافت ونتیجه دو روز بعد اعلام خواهد شد. بدیهی است پرداخت کلیه عوارض و حقوق گمرکی متعلقه‌درصورت تعلق‌گرفتن بعهده‌خریدار خواهد بود ۱ـ۲

شرکت KG

تقدیم میدارد

فیات

۱۳۱ و ۱۳۲ دررنگهای مختلف

نقدواقساط آماده‌تحویل

جواد گلپایگانی

تلفن ۵۳۹۲۳۲

نشانی ـ چهارراه شاهپور گمرك

اجاره۲طبقه‌ساختمان اداری

هر طبقه بمساحت ۲۵۰ متر مربع با دو خط مستقیم تلفن و پارکینك اختصاصی و سیستم فن‌کوئل بصورت نیمه مبله واقع در طبقات ۷ و۹ ساختمان مدرن و شیك کاوه در میدان فردوسی ابتدای سپهبد زاهدی بطور یکجا یا جداگانه‌اجاره داده میشود طالبین با تلفن ۹ـ۸۳۸۰۵۶ تماس بگیرند .

سه باب مغازه و پارکینك مقابل دانشگاه آریامهر بفروش‌میرسدتلفن ۹۶۲۱۱۱ و۹۵۴۳۱۶ ازساعت ۸ صبح تا۱۲ واز ساعت ۳تا۶بعدازظهر

فروش مغازه

سرقفلی یك باب مغازه بمساحت حدود۹۰ متر مربع همکف وزیرزمین حدود ۴۰ متر مربع بادید بسیار عالی نبش چهارراه ثریا و ایرانشهر دارای برق آب و تلفن بفروش میرسد طالبین باتلفن ۸۳۹۶۶۱ تماس بگیرند .

بامتدلینگاتیپ

بدون صرف وقت در خارج از خانه زبان انگلیسی را با آسانترین و بهترین روش ازطریق کتاب و نوار کاست فراگیرید .

از شهرستانها نماینده‌حائز شرایط‌پذیرفته میشود .

شرکت لینگاتیپ ـ تهران ـ آیزنهاورخیابان اوستا چهارراه خوارزمشاه شماره ۲۱ر۱تلفن ۹۲۶۷۴۹

مسافرین محترم اروپا

راهنمای پزشکی ـ تحصیلی، مشاور املاك

فارسی زبان در لندن آماده همکاری با شما است

لندن تلفن ۵۸۶۱۴۸۴

قابل توجه‌مرغداران ودیگر مصرف‌کنندگان سیرابی

روزانه تعداد قابل توجهی سیرابهای‌محصول کشتارگاه متعلق به‌شرکت تعاونی تهیه وتوزیع سیراب تهران و حومه را که مازاد برمصرف مورد احتیاج سهامداران می‌باشدبنازلترین‌قیمت بفروش میرساند طالبین همه روزه از ساعت۲تا۶ بعدازظهر برای معامله به‌محل دفتر شرکت واقع درمیدان شوش طبقه فوقانی بانك سپه مراجعه نمایند .

شرکت تعاونی تهیه وتوزیع سیراب تهران‌وحومه

آـ۸۵۸

قابل توجه کلیه کارخانجات ، معادن، انبارهای بزرگ

فیلترهای صنعتی

ساخته‌شده‌درکشورایتالیا

کمپانی Co.I.M.I

نماینده‌انحصاری درایران

شرکت بی.اف.اچ.تکنیک

چهارراه‌قصراول‌عباس‌آبادجنب‌بانك اعتبارات‌ایران‌پلاك۱۶تلفن۸۴۹۷۱۲ یا راهنمای شماره ۲۱۱ اطلاعات

از شهرستانها نماینده فعال پذیرفته میشود

آگهی

مجمع عمومی عادی شرکت سهامی قند پارس در تاریخ روز یکشنبه پانزدهم خرداد ماه ۲۵۳۶ ساعت ۹ صبح در محل سازمان اتکا واقع در خیابان سپه باستیون تشکیل میشود دستور جلسه :

۱ـ استماع گزارش هیئت مدیره وبازرسان قانونی شرکت .

۲ـ تصویب ترازنامه و حساب سودوزیان سال مالی ۲۵۳۵ .

۳ـ انتخاب بازرسان .

از صاحبان سهام تقاضا میشود بارعایت مفاد اساسنامه در روز وساعت مقرر در مجمع عمومی شرکت فرمایند.

شرکت سهامی عام . قند پارس

کارخانه‌فروشی

کارخانه‌ای مدرن در شهر صنعتی البرز (قزوین)با ۴۰۰۰ متر مساحت و ۷۰۰ مترزیربنا با کلیه تجهیزات و پروانه بهره‌برداری بفروش میرسد تلفن ۸۴۴۷۳۱ و ۸۴۸۲۱۰

آگهی استخدام

صنایع کاغذ سازی نو ظهور افراد مشروحه زیر را بطور نوبت کاری با استفاده ازکلیه مزایای قانون کار باحقوق عالی به همکاری دعوت مینماید :

۱ـ برقکار : دارای سه سال سابقه کار در کارخانجات تولیدی ـ حداقل تحصیلات ششم ابتدائی

۲ـ کارگر دیك بخار : دارای سابقه دوسال کار در قسمت بخار خانه ـ داشتن سواد خواندن و نوشتن

۳ـ کارگر ساده باسواد : جهت آموزش اپراتوری

۴ـ کارگرساده زن ومرد: جهت بسته‌بندی

داشتن برك خاتمه خدمت یامعافی دائم برای ردیف‌های ۱و ۲ و۳ لازمه استخدام بوده و متقاضیان بادردست داشتن مدارك استخدامی خود می توانند همه‌روزه از ساعت ۸ صبح الی ۲ بعدازظهر به کارگزینی‌شرکت واقع درجاده‌قدیم کرج‌پشت کارخانه شیر پاستوریزه خیابان ۲۴ متری رضاشاه کبیر (کوی شادآباد)مراجعه نمایند .

آگهی

مجمع عمومی فوق‌العاده شرکت خدمات کشاورزی خوزستان ساعت ۱۰ صبح چهارشنبه ۱۱ خرداد جاری در محل شرکت خیابان حافظ شماره ۵۵۳ تشکیل خواهد شد و از عموم صاحبان سهام تقاضا مینماید که شرکت فرمایند

دستور جلسه :

۱ـ تغییر بعضی از موارد اساسنامه

۲ـ اتخاذ تصمیم در خرید دارائی شرکت خدمات ایمز

شرکت‌خدمات‌کشاورزی خوزستان

فروش سرقفلی

چند باب مغازه جهت فروش‌واقع درخیابان گاندی با تلفن‌ـآب وبرق وتهویه مطبوع ـ طالبین از ساعت ۸صبح الی۵ بعد از ظهر با تلفن ۶۲۷۸۳۲ تماس حاصل فرمایند.

کولرمینی بوس

پارتی جدیدکولرهای مینی بوس که مدتی کمیاب بود رسید .

لطفا برای خرید و نصب بشرکت کوشك ایران تلفن ۶۲۹۳۵۹ مراجعه فرمائید .

آگهی دعوت بستانکاران شرکت اسکیدمور ، اوینگزاندمریل وشرکاء (درحال تصفیه)

Skidmore, owings Emerrillva Shoraaka

نوبت اول

در اجرای ماده ۲۲۵ لایحه قانونی اصلاح قسمتی از قانون تجارت بدینوسیله از کلیه بستانکاران واشخاصی که ادعائی علیه شرکت مذکور دارند بدینوسیله دعوت میشود که ظرف مدت ۶ ماه از تاریخ انتشار نوبت اول این آگهی به نشانی : تهران خیابان فرح شمالی بالاتر از تکش کوچه شریف پلاك ۱۴ر۲ طبقه چهارم (موسسه‌حسابرسی وخدمات‌مدیریت حامی) مراجعه نمایند .

بدیهی است پس از انقضای مدت مذکور هیچگونه ادعائی علیه شرکت پذیرفته نخواهد شد .

مدیران تصفیه

فرید وحدت ـ سیامك نوربخش

ساختمان‌فروشی

ساختمانی ۷طبقه دارای ۳۵ اطاق واقع در خیابان سپهبد زاهدی خیابان اراك محل‌سابق سفارت استرالیا با آسانسور شوفاژ کولرتلفن و سایر تاسیسات اداری بیواسطه فروشی تلفن ۶۶۴۸۸۲

استخدام جهت اعزام بخارج در کشتی سازی خلیج فارس

شرکت‌کشتی سازی‌خلیج فارس برای تکمیل کادر مورد نیاز خود عده‌ای را برای آموزش آکادمیك و تجربی به انگلستان اعزام میدارد . از متقاضیانی که مشخصات مورد نیاز را دارا میباشند .

وآمادگی خدمت در بندر عباس را دارند . دعوت میشود با در دست داشتن اصل‌مدرك تحصیلی و گواهی پایان خدمت یا معافی به کارگزینی شرکت واقع در خیابان تخت‌جمشید ۴۳۵ ساختمان مبل عدالت‌طبقه‌چهارم مراجعه نمایند .

انتخاب نهائی از طریق آزمون دسته جمعی و مصاحبه بعمل خواهد آمد .

افراد مورد نیاز :

۱ـ مهندس مکانیك ـ سازه ـ عمومی ـلیسانس فیزیك وریاضی برای تحصیل و کارآموزی دررشته معماری دریائی

۲ـ مهندس مکانیك ـ عمومی‌ـلیسانس‌فیزیك‌و ریاضی‌برای‌تحصیل وکارآموزی دررشته مهندسی‌دریائی.

۳ـ مهندس مکانیك وبرق با۲سال تجربه برای کارآموزی‌بیشتردر برق و مکانیك‌کشتی‌سازی

۴ـ مهندس مکانیك ـلیسانس‌فیزیك وریاضی برای آموزش در مهندسی جوشکاری .

۵ـ لیسانس فیزیك و شیمی برای آموزش متالورژی .

از قبول شدگان تعهد ثبتی‌گرفته خواهد شدکه ۳برابر زمان آموزش‌در خارج در بندرعباس خدمت نمایند .

عموم متقاضیان باید تبعه‌ایران باشند . م الف ۴۵۵۰

آگهی دعوت به‌همکاری

شرکت رویال ست‌تیم

ساخت ماشین‌های نجاری خودرا باطلاع میرساند

آمادگی خودراجهت اخذقرارداد محصولات خود درسراسر کشوراعلام داشته وازمراکزاستانها نماینده می پذیرد.

انواع محصولات (سه کاره)

تکفروشی عمده فروشی ؟چهارکاره"اره"

تهران ـ میدان ۲۳ اسفند ـ مقابل ستاد ژاندارمری کشور

ساختمان بانك اعتبارات تعاونی و توزیع ـ طبقه ششم ـ تلفن ۹۳۳۶۵۳-۹۵۴۴۳۱

عروس خانم شاه داماد کانون هنرمندان ایران بمدیریت کمدین معروف بهمنیار و همکاری عموم هنرمندان با امکاناتی وسیع جهت برگزاری جشنهای شما عزیزان‌آماده خدمتگزاری است چهارراه‌شاه نرسیده‌به‌چهارراه کاخ تلفن ۶۴۲۵۵۹ و ۶۶۱۴۲۳

آستان قدس

((خلاصه آگهی مزایده))

آستان قدس رضوی محصولات سردرختی باغات واقع در محدوده شهر مشهد وحومه راکه شامل سیب- گلابی- هلو- آلوزرد- گیلاس- گوجه - زردآلو- گردو وبه میباشد ازطریق آگهی مزایده بفروش میرساند خریداران میتوانند باراهنمائی متصدیان اداره باغات محصولات مورد نظر را بازدید و پیشنهاد خودرا باتوجه بمفاد آگهی تفصیلی شماره ۴۶۱۸-۲۴ر۲ر۳۶ که درمشهد از طریق مدیر تدارکات ودرتهران بوسیله دفتر نمایندگی آستان قدس واقع در خیابان گاندی کوچه ۲۳ پلاک ۲۱ در اختیار متقاضیان قرار خواهد گرفت تا ساعت ۹ صبح روز ۸ر۳ر۳۶ باداره دفتر معونت مالی و اداری آستان قدس رضوی واقع در مشهد خیابان شاهرضا تسلیم نموده رسید دریافت دارد .

آستان قدس رضوی

آگهی دعوت به مجمع عمومی

مجمع عمومی عادی سالیانه صاحبان سهام شرکت سهامی خاص پیروزان در تاریخ دوشنبه شانزدهم خرداد ماه ۲۵۳۶ ساعت شش بعد از ظهر در مرکز شرکت واقع درخیابان بوذرجمهری شرقی تشکیل میگردد .

دستور جلسه

۱- استماع گزارش هیئت مدیره و بازرس شرکت
۲- تصویب ترازنامه و حساب سود و زیان و اجازه تقسیم سود ویژه
۳- تصویب هزینه های عادی و انتفاعی شرکت
۴- انتخاب اعضاء هیئت مدیره و اعضاء علی‌البدل برای مدت دو سال .
۵- انتخاب بازرس اصلی و بازرس علی‌البدل برای مدت یک سال با تعیین حقوق بازرس اصلی
۶- تعیین روزنامه کثیرالانتشار برای درج آگهی های شرکت .

از سهامداران محترم شرکت دعوت می شود با رعایت مقررات اساسنامه درساعت مقرر در جلسه نامبرده حضور بهمرسانند .

هیئت مدیره شرکت سهامی خاص بازرگانی پیروزان

آگهی استخدام

بانک اعتبارات صنعتی افراد زیر را ازطریق آزمایش و مصاحبه استخدام مینماید.

۱- کارشناس حقوقی.
۲- کارشناس اقتصادی
۳- کارشناس مالی
۴- کارشناس فنی
۵- ماشین‌نویس فارسی‌ولاتین.

شرایط استخدام

۱- تابعیت دولت شاهنشاهی ایران.
۲- دارابودن برگ‌خاتمه خدمت یامعافیت دائم.
۳- دارابودن حداقل دانشنامه لیسانس حقوق و آشنائی بزبان انگلیسی برای داوطلبان کارشناسی حقوقی.
۴- دارابودن حداقل دانشنامه لیسانس اقتصاد بادوسال سابقه‌کار برای داوطلبان رشته کارشناسی اقتصادی .
۵- دارابودن حداقل دانشنامه لیسانس حسابداری بادو سال سابقه کار برای داوطلبان رشته مالی.
۶- دارابودن درجه مهندسی دررشته‌های مکانیک ویابرق برای داوطلبان رشته‌فنی.
۷- داوطلبان رشته‌های کارشناسی اقتصادی، مالی وفنی بایستی بیکی از زبانهای انگلیسی ، فرانسه و آلمانی تسلط کامل داشته‌باشند.
۸- دارابودن حداقل دیپلم‌کامل متوسطه برای رشته ماشین نویسی.
۹- حداکثر سن برای مشاغل کارشناسی ۳۵ سال و برای ماشین نویسی ۲۵ سال از واجدین‌شرایط خواهشمند است با دردست داشتن فتوکپی مدارک‌لازم ویک‌قطعه عکس‌بین ساعات ۱۰تا۱۲روزهای شنبه تاچهارشنبه به کارگزینی بانک اعتبارات صنعتی واقع درمیدان بهارستان خیابان آتشکده مراجعه فرمایند . م‌الف ۴۴۱۳

کانون پرورش فکری کودکان و نوجوانان

نخستین مسابقه فرهنگی کودکان و نوجوانان

مرکز بررسی آثار کودکان و نوجوانان بمنظور شناخت و تشویق کودکان و نوجوانان هنرمند وخلاق نخستین مسابقه فرهنگی را برای کودکان و نوجوانان کشور در رشته‌های ادبی - هنری - صنایع دستی و اختراعات برگزار میکند.

آثار ادبی شامل : قصه کوتاه - رمان - نمایشنامه- فیلمنامه - زندگینامه - تکنگاری- طنز- گزارش- انشاء - مقاله - شعر و ترانه .
آثار هنری شامل : نقاشی - کاریکاتور - خط - عکس - اسلاید - فیلم- آهنگ و مجسمه .
صنایع دستی شامل: کارهای سرامیک - قالیچه - انواع بافتنی و ....
اختراعات شامل : هرگونه وسیله و ابزاری که جنبه اختراعی دارد .

کلیه اینگونه آثار باید زائیده ذهن وخلاقیت‌شخص ارائه‌کننده اثر بوده وازهرنوع تقلید واقتباس عاری‌باشد.

متولدین اول فروردین ۲۵۱۹ (۱۳۳۹ خورشیدی) به بعد که علاقمند به‌شرکت در این مسابقه بزرگ فرهنگی هستند می‌بایستی یک یا چند اثر خود را در هر رشته از رشته‌های فوق بضمیمه مشخصات کامل و نشانی خود (درصورت امکان همراه با دوقطعه عکس) حداکثر تاپایان خردادماه ۲۵۳۶ به‌مرکز بررسی آثارکودکان ونوجوانان یاهریک از کتابخانه‌های شهری - روستائی و عشیره‌ای کانون ارسال یا تحویل نمایند .

مسئولان کتابخانه‌هادرسراسر کشور و کارشناسان مرکز بررسی آثار در تهران آماده راهنمائی و ادای توضیحات بیشتر میباشند .

آثار رسیده در تابستان سال ۲۵۳۶ مورد بررسی دقیق قرار میگیرد و پنجاه اثر برای دریافت جوایز این مسابقه انتخاب میشود که جوایز مذکور طی مراسمی در شهریورماه ۲۵۳۶ به‌برندگان اهداء خواهد شد .

ضمنا از آثار رسیده برای بازدید عموم نمایشگاهی ترتیب خواهد یافت .

منتظر دریافت آثار خوب و خلاقه شما هستیم .

کانون پرورش فکری کودکان و نوجوانان - مرکز بررسی آثار کودکان و نوجوانان خیابان تخت‌طاووس- پلاک ۲۳۳ تلفن ۷-۶۲۹۷۳۶ - ۸۳۰۴۰۶ روابط عمومی

آگهی پذیره‌نویسی

شرکت صنایع کاشی اصفهان

(سهامی عام)

طبق تصمیم مجمع عمومی فوق‌العاده مورخ ۲۵ر۸ر۲۵۳۵ و هیئت مدیره مورخ ۲۵ر۸ر۳۵ سرمایه شرکت ازمبلغ سیصدمیلیون ریال تمام پرداخت شده ، به مبلغ چهار صدو پنجاه میلیون ریال افزایش یافته است و ازمبلغ یکصدو پنجاه میلیون ریال سرمایه افزایشی مبلغ ۱۱۳ر۲۹۰ر۰۰۰ ریال توسط سهامداران فعلی پرداخت شده است. بقیه آن مبلغ ۳۶ر۷۱۰ر۰۰۰ ریال شامل ۳۶۷۱ سهم ده هزار ریالی طبق تصمیم هیئت مدیره مورخه ۳ر۲ر۲۵ برای پذیره نویسی به عموم عرضه میگردد .

۱- نام و شماره ثبت شرکت : شرکت صنایع کاشی اصفهان (سهامی عام) شماره ۱۲۶۰ اداره ثبت شرکت ها .

۲- موضوع و نوع فعالیت‌های شرکت: ایجاد و بهره برداری از کارخانجات کاشی سازی و هرنوع خرید وسائل و تاسیسات و مواد و ماشین آلات مورد نیاز کارخانه و فروش انواع محصولات و ایجاد صنایع وابسته به آن و هرنوع فعالیت تجاری دیگر مربوط به موضوع شرکت و مشارکت در شرکت های دیگر .

۳- مرکز اصلی : اصفهان . قلعه شاه. جاده نجف آباد بخش ۹ پلاک ۳۹۱ اصلی- شعبه تهران خیابان کاخ شمالی شماره ۷۸ طبقه سوم .

۴- مدت شرکت : نامحدود .

۵- مبلغ سرمایه شرکت قبل از افزایش سیصد میلیون ریال است که تماما پرداخت شده است .

۶- شرکت سهام ممتاز منتشر نکرده است .

۷- هویت کامل اعضای هیئت مدیره و مدیر عامل شرکت .

۱- بانک اعتبارات صنعتی به نمایندگی آقای دکتر پرویز شرق به شماره شناسنامه ۱۳۱ صادره از رشت . رئیس هیئت مدیره

۲- آقای عباس‌خرازی به شماره‌شناسنامه ۶۱۲۱ صادره از بخش ۶ تهران نایب رئیس هیئت مدیره .

۳- آقای سیروس نیک نفس به شماره‌شناسنامه ۷۱۵ صادره از بخش ۲ تهران عضو هیئت مدیره و مدیر عامل شرکت .

۴- آقای غلامرضا عظیمی به شماره شناسنامه ۲۰۹ صادره از مشهد منشی هیئت مدیره .

۵- آقای بهرام فرمانفرمائیان به شماره شناسنامه ۲۲ صادره از بخش۳ تهران عضو هیئت مدیره .

۶- آقای عزت‌اله گلشن بشماره شناسنامه ۱۶۵۵ صادره از رشت عضو هیئت مدیره

۸- شرایط حضور وحق رای صاحبان سهام در مجامع عمومی : برای حضور در مجمع عمومی عادی داشتن یک سهم ازسهام‌شرکت به عنوان مالکیت و یا وکالت‌ضروری است در مجمع عمومی عادی هر سهم دارای‌یک رای خواهد بود .

۹- مقررات اساسنامه راجع به تقسیم سود و تشکیل اندوخته و تقسیم دارائی بعد از تصفیه سود خالص شرکت در هر سال مالی عبارت است از درآمد حاصل در همان سال مالی منهای کلیه هزینه ها و استهلاکات و ذخیره‌ها ، از سود خالص‌پس از وضع زیان های وارده در سال های قبل معادل ۵ درصد آن‌هرسال به عنوان‌اندوخته موضوع خواهدشدتا زمانیکه اندوخته‌مزبور تا (۱۰.ر.) ده درصد سرمایه رسمی شرکت بالغ گردد پس از آن موضوع نمودن آن اختیاری و موکول به تصویب مجمع عمومی خواهد بود.

مجمع عمومی پس از تصویب حسابهای‌مالی و احراز اینکه سود قابل تقسیم وجود دارد مبلغی از آنرا که باید بین صاحبان سهام تقسیم‌شود تعیین خواهد نمود . علاوه بر این مجمع عمومی میتواند تصمیم‌بگیردکه‌مبالغی‌ازاندوخته‌هائی‌که شرکت دراختیار دارد بین صاحبان سهام‌تقسیم شود دراین صورت در تصمیم مجمع عمومی‌باید صریحا قید شود که مبالغ مورد نظر از کدام‌یک ازاندوخته ها باید برداشت و تقسیم گردد. نحوه پرداخت سود قابل تقسیم‌توسط مجمع عمومی تعیین میشود و اگر مجمع عمومی درخصوص نحوه پرداخت تصمیمی نگرفته باشد هیئت مدیره نحوه پرداخت را تعیین ولی‌درهرحال پرداخت سود به صاحبان سهام باید ظرف‌ششماه پس از تصمیم مجمع عمومی راجع به تقسیم سود انجام پذیرد . تقسیم دارائی بعد از تصفیه طبق مفاد قانون اصلاحی تجارت‌عمل‌خواهدشد.

۱۰- مبلغ دیون شرکت و همچین مبلغ دین اشخاص ثالث که توسط شرکت تضمین شده است .

دیون شرکت در پایان تاریخ ۲۹ر۱۲ر۳۵ مبلغ هفتصد میلیون ریال بوده و شرکت دیون‌اشخاص ثالث را تضمین ننموده است .

۱۱- مبلغ‌افزایش سرمایه. یکصدوپنجاه میلیون ریال ـر۰۰۰ر۰۰۰ر۱۵۰

۱۲- تعداد و نوع سهام جدیدی که‌صاحبان سهام با استفاده از حق تقدم خود تعهد کرده‌اند: تعداد ۱۱۳۲۹ سهم با نام ده هزار ریالی .

۱۳- تاریخ شروع و خاتمه مهلت پذیره‌نویسی : پذیره‌نویسی از تاریخ نشر آگهی برای مدت دو ماه ولی بمجرد اینکه پذیره نویسی‌سهام عرضه شده پایان یابد . تشریفات پذیره نویسی قطع میگردد .

۱۴- مبلغ اسمی و نوع سهامی که بایدتعهد شود و حسب مورد مبلغ اضافه ارزش سهم و مبلغ اسمی هر سهم ده هزار ریال و نوع سهام با نام بوده و به‌ارزش ۱۱۳۵۰ ریال عرضه خواهد شد .

۱۵- حداقل‌تعداد سهامیکه هنگام پذیره‌نویسی‌باید تعهد شود حداقل یکسهم.

۱۶- نام بانک و مشخصات حساب سپرده‌ای‌که وجوه لازم باید در آن پرداخت شود بانک اعتبارات صنعتی حساب جاری شماره ۳۹۳۲

۱۷- ذکر نام روزنامه کثیرالانتشاریکه‌اطلاعیه‌ها و آگهی‌های شرکت‌در آن‌منتشرمیشود، روزنامه اطلاعات و رامنجات اصفهان.

آخرین ترازنامه‌شرکت‌که بتصویب‌مجمع‌عمومی رسیده در اداره ثبت شرکتها و مرکزشرکت برای مراجعه علاقمندان آماده است .

۱۸- اجازه انتشار اعلامیه پذیره نویسی در تاریخ ۳۱ر۲ر۲۵۳۶ بشماره‌ش‌ر-۵۴۷ از طرف اداره ثبت شرکتهای ثبت اصفهان صادر شده‌است.

شرکت صنایع کاشی اصفهان (سهامی عام)

هواپیمائی ملی ایران «هما».

آگهی مناقصه

هواپیمائی ملی ایران «هما» مقدار یک‌میلیون متر کرباس مورد احتیاج سالیانه خود را طبق نمونه و مشخصات موجود در تدارکات قسمت خرید های داخلی واقع در خیابان پهلوی نرسیده‌به میدان ونک خیابان توانیر ساختمان هواپیمائی ملی ایران «هما» از طریق مناقصه خریداری مینماید .

۱- شرکت کنندگان در مناقصه‌باید مبلغ پانصد هزار ریال وجه نقد به‌عنوان سپرده به صندوق «هما» واریز ورسید دریافت نمایند .

۲- پیشنهاد دهنده باید رسید وجه پرداخت شده را همراه پیشنهاد خود در پاکت لاک‌و مهر شده تا آخر وقت اداری روز ۱۵ر۳ر۳۶ بقسمت خرید های داخلی تدارکات تسلیم و رسید دریافت نماید .

۳- به پیشنهادات فاقد سپرده‌ومبهم ومشروط وهمچنین پیشنهاداتیکه‌بعداز موعد مقرر برسد ترتیب‌اثر داده نخواهد شد .

۴- در صورتیکه برنده مناقصه از انجام معامله عدول نماید سپرده‌پرداخت شده بنفع هما ضبط خواهد شد

۵- پیشنهادات در ساعت ده صبح روز ۱۶ر۳ر۳۶ در قسمت خرید های داخلی تدارکات باز و قرائت خواهدشد حضور پیشنهاد دهندگان در جلسه مناقصه آزاد میباشد «هما» در مورد رد یا قبول یک یاکلیه پیشنهادات مختار است عدم حضور پیشنهاد دهنده مانع اقدامات هماو قرائت پیشنهادات نخواهد بود .

تدارکات «هما»

شماره ۶-۵۲-۱۴۰۱ر۵۶
تاریخ ۲۳ر۳ر۳۶

آگهی مناقصه

یگان آمادگاه کرمانشاه جهت مصرف دو قلم اجناس مشروحه زیر را :

۱- هندوانه
۲- طالبی

بمقدار مندرج در شرایط موجود تحویل در سنندج ، سقز، مریوان.

از طریق مناقصه خریداری مینماید.

پیشنهاد دهندگان میتوانند بامراجعه به شعبه پیمان آمادگاه و ملاحظه مشخصات اجناس و دریافت برگ شرایط و مشخصات معامله پیشنهاد خودراطبق مفاد مندرج درشرایط معامله تنظیم و تاساعت ۱۰صبح روز ۲۲ر۳ر۲۵۳۶ به‌دفترشعبه پیمان آمادگاه تسلیم نمایند.

یگان مناقصه گذار - آمادگاه کرمانشاه

صاحبان صنایع و بازرگانان کشور
الاخبار
تنها مجله عربی‌زبان ایران
ازگروه نشریات موسسه اطلاعات
باداشتن نمایندگی در ۱۱ کشور عرب
روزهای شنبه منتشر میشود

سلامت خانواده خود را با دتول حفظ کنید !

دتول برای مصارف پزشکی

دتول برای زخم وخراشیدگی

دتول برای بهداشت منازل

دتول، ضدعفونی‌کننده‌قوی برای ظروف، وسائل منزل و وسائل بهداشتی

آگهی مناقصه شماره ۲۴

(خرید پوتین)

نیروی هوائی شاهنشاهی تعدادی پوتین مورد نیاز خود را از طریق مناقصه خریداری مینماید ، داوطلبان شرکت در مناقصه میتوانند بامراجعه به‌ستاد فرماندهی نیروی هوائی (خیابان‌فرح‌آبادژاله) و دریافت برگ‌شرایط‌ومشخصات، پیشنهادات خودرا طبق مفاد مندرج دربرگ شرایط تنظیم نموده وتاساعت ۱۴ روز یکشنبه ۱۵ر۳ر۳۶ بدفتر دبیرخانه ستادفرماندهی نیروی هوائی تسلیم نمایند .

م‌الف ۳۳۱۹

نیروی هوائی شاهنشاهی

آگهی

باتوجه به نیاز ساکنین آریاشهر بخدمات زیرواحد بهره‌برداری آریاشهر انجام کلیه تعمیرات کولر تاسیسات بهداشتی ، لوازم برقی‌خانگی و شبکه برقی داخلی و نیز تعمیرات ساختمانی و رنگ‌آمیزی منازل آریاشهر رابه‌بخش‌خصوصی واگذار می‌نماید .علاقمندان‌می توانند جهت‌بازدید از محل وکسب اطلاعات بیشتر در اوقات اداری بواحد بهره‌برداری آریاشهر(واقع‌در۳۰کیلومتری شاهراه اصفهان ذوب‌آهن) مراجعه فرمایند .

واحد بهره‌برداری آریاشهر

آگهی دعوت

مجمع عمومی عادی صاحبان‌سهام شرکت سهامی صنعتی جهان موتور «سهامی خاص» درساعت ۵بعدازظهر روزدوشنبه ۱۶ر۳ر۲۵۳۶ درمحل شرکت واقع درخیابان امیر کبیرتشکیل میگردد .ازصاحبان سهام یانمایندگان قانونی آنها تقاضا میشود در وقت مقرر درجلسه شرکت فرمایند. دستور جلسه بشرح زیرخواهد بود.

۱- استماع گزارش عملیات شرکت ازطرف هیئت‌مدیره وبازرس .
۲- تصویب بیلان و بودجه شرکت.
۳- اجازه تقسیم سود بین صاحبان سهام.
۴- شورومذاکره در امور مختلف

شرکت سهامی صنعتی جهان‌موتور

آگهی دعوت مجمع عمومی عادی سهامداران بانک گسترش خوزستان

همانطور که در دعوتنامه های ارسالی شماره ۲۰۱۴ مورخ ۲۴ر۲ر۲۵۳۶ باطلاع سهامداران‌محترم بانک‌رسیده است مجمع عمومی عادی سالانه صاحبان سهام بانک گسترش خوزستان (شرکت سهامی عام) در ساعت ده (۱۰) صبح روز دوشنبه ۱۶ خرداد ماه سال ۲۵۳۶ شاهنشاهی در سالن هتل رویال آستوریا اهواز تشکیل خواهد شد .

از عموم سهامداران محترم دعوت میشود قبل‌از ساعت مقرر با در دست داشتن دعوتنامه مذکوروکارت شناسائی حضور بهمرسانند و ورقه ورود به مجمع را دریافت نمایند .

ضمنا از نمایندگان اشخاص حقیقی و حقوقی خواهشمند است مدرک رسمی وکالت یا نمایندگی‌خود را بانضمام مدارک مذکور همراه داشته باشند .

دستور جلسه بقرارزیر خواهد بود:

۱- استماع و رسیدگی به گزارش هیئت مدیره‌و بازرس بانک
۲- استماع و رسیدگی به گزارش حسابرسان
۳- رسیدگی و تصویب ترازنامه و حساب سودو زیان سال مالی منتهی به اسفند ۲۵۳۵
۴- اتخاذ تصمیم درباره پیشنهاد هیئت مدیره در مورد تقسیم سود سهام .
۵- انتخاب بازرس اصلی و علی‌البدل و هیئت مدیره و حسابرس بر طبق اساسنامه
۶- تعیین روزنامه کثیر الانتشار و روزنامه‌محلی جهت درج آگهی های بانک
۷- تصمیم در هر امر دیگری که برطبق‌اساسنامه یا قانون لازم یا مقتضی باشد .

هیئت مدیره

آگهی دعوت مجمع عمومی عادی سالیانه‌صاحبان‌سهام‌شرکت‌سهامی خاص سرمایه گذاری ساختمان

بدین‌وسیله باطلاع سهامداران محترم میرساند که‌مجمع عمومی عادی سالیانه‌صاحبان سهام شرکت سهامی‌خاص‌سرمایه گذاری ساختمان درساعت چهار بعدازظهر روزشنبه ۲۱خرداد ماه ۲۵۳۶ شاهنشاهی درمحل‌شرکت واقع درخیابان صباشماره ۸۸تشکیل خواهدشد ازصاحبان سهام دعوت میشودبا رعایت مواد اساسنامه در مجمع شرکت نمایند.

دستور جلسه:

۱- استماع گزارش هیئت‌مدیره‌وبازرس.
۲- تصویب ترازنامه ،حساب سودوزیان و تقسیم سود.
۳- انتخاب مدیران و بازرسان.
۴- تعیین حق‌الزحمه بازرس‌و تعیین روزنامه‌کثیرالانتشار برای درج‌آگهی های مربوط به‌شرکت.

هیئت مدیره

هواپیمائی ملی ایران «هما»

تنها شرکت هواپیمائی است که باجدید ترین نوع جمبوجت بوئینگ ۷۴۷ اس. پی (برای عملیات مخصوص)

BOEING 747SP (SPECIAL PERFORMANCE)

که برای پروازهای خاص طولانی مورد استفاده قرارمیگیرد، برای خطوط پروازی اروپا و آمریکا بهره‌گیری میکند، همچنین هواپیمائی ملی ایران تنها شرکت هواپیمائی است که فاصله نیویورک تهران رابدون توقف میپیماید وپروازهای بدون توقف دیگری نیزبه نقاط مختلف اروپا دارد

هواپیمائی‌ملی ایران "هما" مانند سایرشرکتهای‌عضو انجمن بین‌المللی‌حمل و نقل هوائی "یاتا" "برای مسافرتهائیکه‌رفت و برگشت‌و اقامت در مبداء محدودیت‌در زمان و توقف بین راه دارند مانندیک ماهه به‌اروپا و ۴۵ روزه به آمریکا تخفیف مخصوص منظور میداردکه در بعضی مواردتا حدود ۴۰% ارزانتر از نرخ عادی میباشد .

تخفیف فوق‌طبق مقررات مصوب انجمن بین المللی‌هوائی "یاتا" صورت میگیردو با نرخی که‌به موجب‌امریه‌جناب‌آقای نخست‌وزیر کلیه کارمندان دولت و سازمانهای وابسته بدولت (اعم از انتفاعی و غیر انتفاعی ،بازنشستگان ،مستمری بگیران، دانشجویان خارج از کشور و خانوادههای بلافصل کلیه این گروهها و طبقات) برای خود و منسوبان بلافصل استفاده میکنند ارتباطی ندارد .

هواپیمائی ملی ایران «هما».

گفتگو با نوذر آزادی ، کارگردان

نگاهی به خلوتگاه ورضا بیک ایمانوردی در تئاتر کوچک تهران

نوذر آزادی :

مالیخولیای آدمهای کوچک شهر بزرگ

در یکماه گذشته که این دو نمایش ـ خلوتگاه و رضا بیک ـ ایمانوردی ـ برصحنه تئاتر کوچک تهران آمده هیچ شبی یك صندلی خالی نبوده حتی در روزهای شنبه و یکشنبه که معمولا روزهای بی‌رونقی برای سالنهای تئاتر است.

یك تئاتر خصوصی که ازبودجه های سری وعلنی دولتی کمك نمی گیرد، و میخواهد بر درآمدهای پیشه خود پایدار بماند باید که سلیقه مردم را درنظر بگیرد بی آنکه از ارزش کار های خود بکاهد . باآنکه این دو نمایش در ایام نامناسبی یعنی روزهای امتحان و گرفتاری درسی جوانان اجرامی شود با این‌همه از استقبال کم‌نظیری برخوردار شده است.

تئاتر کوچك تهران و یارانش همواره کوشیده‌اند که این ارتباط را ـ رابطه بین تماشاگر وتئاتر را ـ بصورت پیوندی ضروری و لازم استوار کنند تا تماشاگر همان‌گونه که یك برنامه محبوب خودرا از تلویزیون دنبال میکند برنامه های تئاتر رانیز بخاطر بسپارد و وقت خویش را بدیدن آن و اندیشیدن بدان صرف کند واگر چنین رابطه‌ای پدید آید ـ که در مورد تئاتر کوچك تهران پدید آمده است ـ تئاتر تنها بعنوان ابزار ابراز سلیقه «اسنوب‌ها» یا تحقیر خلق و محیط عدم تفاهم درنمی‌آید.

بلکه بعنوان جزئی از رفتار های ضروری زندگی شهروندان پذیرفته میشود .همانگونه که شخص کتاب میخواند و موسیقی میشنود به تئاتر هم می‌آید تا خاطی خویش را از آنچه در جستجویش است سرشار سازد و بازندگی و هنر باز نمودن آن که تئاتر است در ارتباطی درست قرار گیرد. مهم اینست که ما بدانیم جامعه ما چگونه به هنر می اندیشد از هنرمند چه میخواهد، ما دراین شرایط چگونه باید برای مردم کار کنیم ؟ و خلائی را که در پسند مردم‌هست ومتاسفانه در حدیك فرهنگ متعالی پرورش نیافته چگونه میتوان از داده‌های یك هنر ضروری و جهت یافته ، از یك فرهنگ انسانی گرانبار کرد .و ازپسند تماشاگر عادی تا آنچه هنرمند میخواهد به‌او بدهد گاه فاصله بسیار زیاد است که باید هنرمند آگاهانه این فاصله را از میان بردارد . هرکس به گونه‌ای عمل میکند، من سعی کرده‌ام با استفاده از نوشته‌هائی که از زندگی مردم عادی نشات گرفته ، اثری برصحنه خلق کنم که برای همه قشر ها ، بدرجات گوناگون ، دیدنی و دریافتنی باشد.

نوذرآزادی : خلوتگاه ،ازدواج و رابطه نامشروع را ازدیدگاهی تازه مطرح میکند:

خلوتگاه

بعد از دیدن نمایش خلوتگاه‌و رضا بیك‌ایمانوردی زیر سقفی نشسته‌ایم ودر باره نمایش حرف میزنیم.

میگوییم: خلوتگاه و رضا بیك‌ایمانوردی بنظر من هر دو یك خط مشترك دارند:

«مالیخولیا » قهرمانان هردو نمایشنامه دچاروهم و خیالپردازی پیمارگونه‌اند ، هردو می‌ترسند، قهرمان خلوتگاه از خویشاوندان دختری که میخواسته با اورابطه برقرار کند بیم وپروا دارد ودر عالم واقع یادر عرصه خیال‌وذهن به آنها حساب پس‌میدهد واعتراف میکند و قهرمان رضابیك ازاین که خودش‌باشدپروا دارد‌بامنتسب کردن خویش به یك آدم‌دیگر به یك قهرمان‌عامه‌پسند میخواهد از چنك حقارت‌های‌خویش، ترس هاو امید هایش از بودنش بدانگونه که هست بگریزد وآن کسی شود که اکنون نقش اورا بازی میکند.

نوذرآزادی : اول به نمایش خلوتگاه بپردازیم : خلوتگاه داستان جوانك خیالپرداز و کم تجربه‌ایست که قرار دیدار با دختری داشته و اینك در روز موعود و در میعاد ، دچار تردید و ترس شده‌است، میتواند آنچه در صحنه میگذرد در ذهن او گذشته باشدبدین‌معنی که‌جوانك از بیم آنکه دخترك پدر، برادریا شوهری داشته باشد دچارتردید و ترس شده وآنچه ما درصحنه می بینیم او در ذهن خودبه‌رویائی آشفته و هول انگیز می‌بیند، می تواند این قضیه واقعه‌ای باشدکه برای جوان اتفاق افتاده ، جوانك به رابطه‌ای غیر قانونی ونامشروع نزدیك میشود دیدار با دختری‌در خلوتگاه خویش .امابجای او پدرش یار دیگر برادرش و در آخر شوهرآن دختر «زن »بیدرون اطاق او می‌آیند او غافلگیر شده است سخت می ترسد ، و ذلیل و برده وار از پدر احتمالی‌دختر حرف شنوی دارد، در دیدار با برادر که عینا همان آدم است با همان حرفها و رفتار ، ترسش ریخته و طبعا میزند به سیم‌آخر و بار سوم در برابر شیح هرسه نفر برادر ، پدر وشوهر می‌ایستد اگرچه ظاهرا مغلوب میشودلکن از تکرار تجربه پروائی ندارد، ریشه‌ترس جوانك را باید در روابط اجتماعی جستجو کرد ، یك رابطه غیرقانونی درجریان است، آنهم در جامعه‌ای که این نوع رابطه را مشروع‌و معقول نمیداند. جوانك تن به قوانین عرف نداده و نرفته است خواستگاری ،شاید ازدواج برایش یك هیولا بوده ، هیولائی که پدرو برادر دختر می توانند برایش بسازند ،خواسته در خلوتگاه خود،پنهانی به‌عشرتی زودگذر برسد، اما بجای‌معشوقه اولیاء او راملاقات میکند، یعنی وضعی که‌از آن بیم داشته یکباره رخ نموده است .

این رابطه که حتی شکل قانونی آن ازدواج نیز مشکلاتی در برداشت.

«مثلا دراینجا میرو تشریفات و در جاهای دیگر چون‌آمریکا سفید یاسیاه بودن ، پولدار یا فقیر بودن » .

در وضع فعلی که غیر قانونی و پنهانی است‌ازهراسی دوچندان برخوردار است: فاش شدن یك توطئه برضد خانواده و مجازات شدن خاطی ، این اصل قضیه است . بنظر من خلوتگاه‌براحتی میتواند یك مشکل اجتماعی ما، ازدواج از یکسو و روابط‌پنهانی دختر و پسر راازسوی دیگرمطرح سازد و نمایش در ابعاد‌مختلفش این مساله راکه شاید برای جامعه‌شناسه‌ن و مصلحان مفید افتد بار دیگر پیش روی آنها بگذارد.

ـبنظر من این نمایشنامه با آنکه پذیرفتنی استو از اجرائی موفق برخوردار بود، اما از نظر گسترش متن وشکل ساختمانی نقائصی داشت .

ایجازی که مکی در نوشتن این تك‌پرده اعمال کرده ابهامی راباعث شده است و تعابیری‌را

بقیه در صفحه ۱۲

اپرای لوچیادی لامرمور

ایرای تهران ، اپرای «لوچیادی لامرمور » اثر معروف دونی‌زتی آهنگ‌ساز ایتالیائی را درروزهای ۹و۱۱ خرداد‌در تالار رودکی به صحنه می‌آورد.

این اپرا اثری است رمانتیك که‌براساس داستان تاریخی «نامزد» اثر سروالتراسکات شکل گرفته است .

بیژن‌آصفجاه سرپرست اپرای تهران کارگردانی این اجرارا بعهده دارد‌وآلن‌فرانسیس ارکستر اپرا رارهبری‌میکند، هوریانا برانیستیانو خواننده میهمان این اثراست .

هوریانا برانیستیانو دربرنامه‌ای از اپرای تهران

۱۸ درصد بازده بیشتر هواساز ویرپول از چیست؟

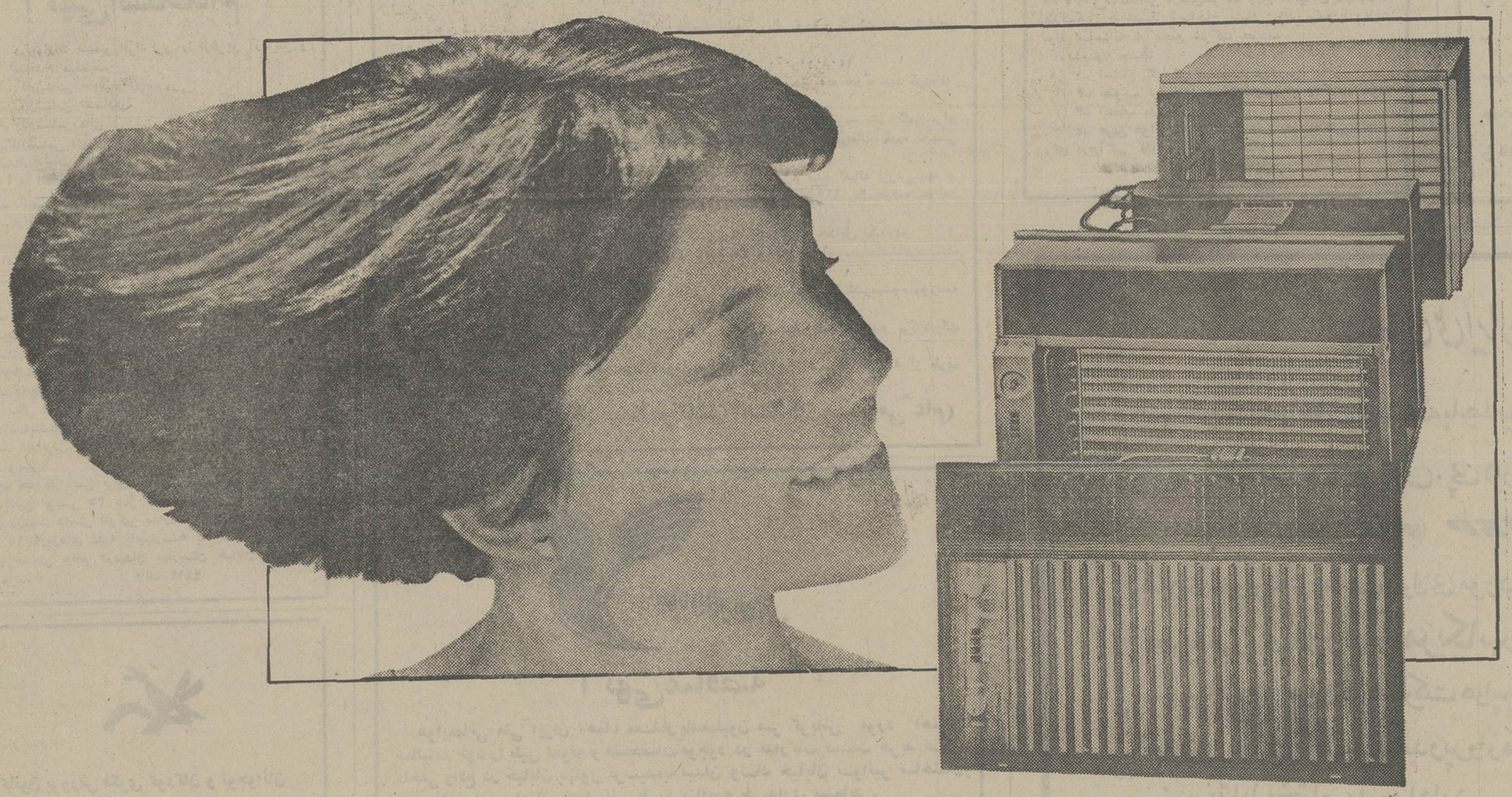

یکی از محصولاتی که کارخانجات عظیم ویرپول راجزء برجسته ترین ومشهورترین سازنده گان لوازم خانگی آمریکا قرارداد و معروفیت جهانی برای آن کسب کرد کولرهای گازی ویرپول بود که ما در ایران نام هواساز رابرایش انتخاب کردیم .

چراکه هواساز هم هست ، خنک میکند ، رطوبت رااز بین میبرد و هوارا تصفیه میکند .

یکی از مشخصات برجسته کولرهائی که از ویرپول به ایران صادر میشوند ولتاژ مورد نیاز موتور و سیکل آنهاست که مطابق استانداردهای برق ایران است : ۲۲۰ ولت و ۵۰ سیکل .

لذا شمانه فقط به ترانسفور موتور نیازی نخواهید داشت بلکه چون سیکل موتور با سیکل برق ایران مطابقت دارد ، دقیقاً ۱۸ درصد کارآئی وبازده بیشتری از هواساز ویرپول بدست میآورید .

۵۰ سیکل = ۱۸٪ بازده بیشتر

Whirlpool

تجارت ویرپول نوعی رابطه انسانیست

گروه صنعتی هادیران

نماینده انحصاری لوازم خانگی ویرپول درایران : تلفن : ۳۱۵۷۷۳ ـ ۳۱۵۷۵۶ ـ ۳۱۲۸۵۱

آوانگارد 888

ایرادهای طرح‌های دولتی اعلام شد (۲)

دیروز، اولین قسمت از گزارش دومین جلسه کمیسیون شاهنشاهی از نظر خوانندگان ارجمند گذشت و امروز دنباله این گزارش را مطالعه می فرمائید:

در قالب اعتبارات و بودجه‌های سالهای آینده و باتوجه به امکانات بودجه کل کشور قابل حل میداند. باتوجه به گزارش سازمان برنامه و بودجه، این طرحها از هرجهت قابل پیگیری و بازرسی میباشد و بالاخره سازمان برنامه و بودجه طرحهای زمان بندی شده مربوط به شرکت سهامی ذوب آهن آریامهر را بعلت کمی فرصت جهت بررسی اطلاعات ارائه شده که حاکی از فقدان ضایعات و بهره برداری بیش از ظرفیت طراحی شده میباشد بانضمام یک جلد نشریه ذوب آهن ارسال نموده است.

نتایج بررسی کمیته امور صنایع

* کمیته امور صنایع، به هنگام بررسی طرحهای زمان بندی شده، اماری از طرحهای مربوط به واحدهای صنعتی بخش‌های مختلف دولتی و خصوصی برای صنایع نساجی ـ اجر ـ قند ـ سیمان و اتومبیل و کامیون و تراکتورسازی رااستخراج و نتیجه گیری نمود که:

ـ کارخانجات نساجی که تعداد آنها در طرحهای ارسالی بالغ بر ۱۷۸ واحد صنعتی است باظرفیتی در حدود ۶۱٪ ظرفیت طراحی شده کارمی کنند.

ـ صنایع آجرباظرفیتی معادل ۴۶٪ ظرفیت طراحی شده، مورد استفاده قرار می گیرند.

ـ صنایع سیمان با ۹۶٪ ظرفیت بهره برداری می گردد.

ـ صنایع قند با ۹۰٪ ظرفیت طراحی شده بهره برداری می نمایند.

ـ صنایع اتومبیل سازی (سواری ـ کامیون ـ اتوبوس ـ وانت) با ۶۹٪ ظرفیت طراحی شده و صنایع اتومبیل سواری به تنهائی با ۵۱٪ ظرفیت کار می نمایند.

ـ صنایع تراکتورسازی و کمباین از ۳۲٪ ظرفیت طراحی شده خود استفاده مینمایند.

* در بررسی کلیه طرحهای بخش خصوصی ملاحظه گردید که تنگناهائی علاوه برانچه در نامه سازمان برنامه و بودجه به ان اشاره شده، وجود دارد که باعث نقصان ظرفیت و بالارفتن میزان ضایعات می‌شوند، عمده این مشکلات بشرح زیرمی باشد:

- کمبود مسکن برای کارگران
- کم کاری بعضی کارگران
- رقابت محصولات خارجی
- ثابت بودن قیمت‌ها و بطور کلی نحوه قیمت گذاری
- عدم امکان صادرات به بازارهای خارجی
- کمبود سیمان
- کمبود مدیران در سطح متوسط
- مشکلات تأمین قطعات نیم‌ساخته و مواد اولیه تولید داخلی

کشور طرح کارخانه ذوب آهن آریامهر علاوه برانکه فاقد طرح بازیافت آب RECYCLING می‌باشد، درمورد جلوگیری از اتلاف مواد اولیه و تولیدات فرعی و کارخانجاتی که در مجتمع مذکوراست و از جمله واحدهای تهیه مواد اولیه (معادن و تجهیزات مربوط) ناقص میباشد. گزارش شرکت مذکور، ضایعات:

- کک سازی
- آگلو مراسیون
- کوره بلند
- پولادسازی
- نورد

را در حداقل استاندارد بین المللی اعلام نموده و تولیدات خودرا که شامل:

- کک خشک
- کک متالورژی
- اگلومرات
- چدن مذاب
- شمش فولاد
- نورد

می‌باشد بیشتر از ظرفیت طراحی شده اعلام داشته و به ارسال نشریه‌ای از فعالیت‌های اقتصادی از سال ۲۵۳۵ ـ ۲۵۳۰ اکتفانموده است.

همچنین ضایعات مربوط به واحدهای شیمیائی و سرباره و استخراج آهن از سرباره را مطرح ننموده و برای انها طرحی ارائه نکرده است، که در نتیجه طرح ذوب آهن آریامهر بعلت نقص برنامه‌های زمان بندی قابل پیگیری و بازرسی نیست.

نمایندگان وزارت صنایع و معادن: پرویز جورابچی، احمد منتخب

نماینده وزارت کارو امور اجتماعی: محمد علی قریشی نیاکی

نمایندگان حزب رستاخیز ملت ایران: شهیندخت اذربخش ناصر اسدی

نماینده اتاق بازرگانی و صنایع و معادن ایران: اکبر لاجوردیان

کارشناس و مسئول کمیته امور صنایع: محمد بیروزنیا

اوامر شاهنشاه

گزارش کمیته از طریق دفتر مخصوص شاهنشاهی از شرفعرض پیشگاه مبارک همایونی گذشت واوامر مطاع مبارک ملوکانه باین شرح بدولت شرفصدوریافت:

۱ ـ چون دولت و سازمان برنامه و بودجه تنگناهارا قابل برطرف کردن میدانند طرحهای زمان‌بندی شده اجراشود و کمیسیون شاهنشاهی بلافاصله پیگیری و بازرسی طرحهارا آغاز کند. وزارت صنایع و معادن ـ اتاق بازرگانی و صنایع و معادن (درمورد صنایع بخش خصوصی) ـ مدیران واحدهای صنعتی دولتی در اجرای طرحها مسئولیت مستقیم دارند. البته اتاق بازرگانی و صنایع و معادن درامر بهبود وضع مدیریت صنایع بخش خصوصی باید نظارت موثربعمل اورد.

۲ ـ دولت دستوردهند فورا کمیته ثابتی بمسئولیت وزیر صنایع و معادن و باشرکت وزیرکارو امور اجتماعی ـ نماینده سازمان برنامه و بودجه و رئیس اتاق بازرگانی و صنایع و معادن و سایر سازمانهای ذیربط تشکیل شود و براساس گزارش کمیسیون شاهنشاهی و برطبق یک برنامه زمان‌بندی شده همزمان بااجرای طرحهادرهرمورد دررفع تنگناها اقدام و نظارت بعمل اورد و مرتبا گزارشهای خودرابه دولت بدهد البته کمیسیون شاهنشاهی نیز مرتبا نتایج پیگیریها و بازرسیهای خودرا از طریق نمایندگان وزارتخانه‌های ذیربط دراختیار این کمیته خواهد گذاشت. نظیر همین کمیته مرکب از مدیران وزارت صنایع و معادن ووزارت کار وامور اجتماعی وروسای اتاق بازرگانی و صنایع و معادن در تمام مراکز استانها باید همین وظیفه را بعهده بگیرد.

ـ طرح ذوب آهن آریامهر که در سازمان برنامه و بودجه بررسی نشده و فاقد برنامه بازیافت آب (RECYCLING) است بازگشت داده شود که براساس گزارش کمیسیون شاهنشاهی اصلاح شود و حداکثر در عرض یک ماه طرح جامعی که در سازمان برنامه و بودجه هم‌آهنگ شده باشد از طریق دولت ارسال گردد.

به ذوب آهن آریامهر یک ماه فرصت داده شده تا طرح جامعی درمورد بازیافت آب تهیه کند

* به ضمیمه طرحهای رسیده، چهارطرح، که قبلا به موقع خود رسیدگی و برنامه پیگیری و بازرسی آنها تهیه گردیده بود، مجددا با تغییراتی ارسال شده است «درمورد ۲۵ پروژه تاریخ پایان و درموزدیک پروژه تاریخ آغاز تغییر کرده و به تعویق افتاده است. میزان اعتبار ۱۶ پروژه تغییر یافته و ۶ پروژه، که شروع آن ازسال ۳۷ به بعد می باشد، حذف گردیده است.»

* نه طرح جدید بررسی شد و اشکالات عمده طرحهای رسیده بشرح زیر گزارش می گردد:

* درطرح توسعه و تجهیزات حفاظتی بنادر، تهیه و ارسال پروژه، برنامه زمان بندی واقداماتی که بیش ازیک سال نیاز به وقت دارد، به بعد موکول شده است، لذا قابل پیگیری و بازرسی نمی باشد.

* درطرح حذف تشریفات زائد سازمان بنادر، پروژه‌ای، که تحت عنوان فورمولهای خاص جهت تعدیل طرحهای دردست اجرا تهیه گردیده، مشروط به تصویب سازمان برنامه و بودجه شده است، لذا قابل پیگیری و بازرسی نیست.

* درمورد طرح آموزش نیروی انسانی بنادر، چون درامتثال اوامر مطاع مبارک ملوکانه وزارت راه و ترابری مامور تکمیل و اجرا و پی گیری می باشد، لذا این طرح درکمیته مورد بررسی قرار نگرفت.

* طرح ایستگاه آپرین برنامه زمان بندی کلی دارد ولی بمنظورپی گیری و بازرسی، تفکیک اعتبار و پروژه و اجزای مهم طرح به صورت عواملی که قابل پیگیری و بازرسی باشد، ارائه نگردیده است. ضمنا جناب آقای مجیدی، وزیرمشاور و رئیس سازمان برنامه و بودجه درنامه مورخ ۳۶/۱/۲۹، بمنظور اجرای تصمیمات اتخاذ شده درجلسه مورخه ۳۶/۱/۲۲ شورای اقتصاد درپیشگاه مبارک ملوکانه، استدعای مهلت تا آخر اردیبهشت سال ۳۶ رانموده اند.

* در طرح راههای ارتباطی بنادر به مقاصد توزیع کالا، در پروژه های مربوط به بنادر خرمشهر و شاهپور توضیح داده شده است که پیش بینی می شود درسال ۲۵۳۶ مقدار ۱۱/۸ میلیون تن کالا از بنادر مذکور به مراکز توزیع حمل شود که ازاین میزان ۴ میلیون تن توسط راه آهن حمل خواهد گردید و ۷/۸ میلیون تن باقیمانده باید بقرار «روزانه ۲۳/۰۰۰ تن» بوسیله ۳۰۸۰ کامیون از طریق جاده باعبور از تنگه لرستان حمل شود، و حال آنکه در شرایط و امکانات موجود روزانه بیش از ۲۵۰۰ کامیون قادر به عبور از تنگه لرستان نمی باشد و اظهار داشته اند کمبود با با اقدامات ترمیمی و ایمنی می توان

تامین نمود. چون برای اجرای طرح مذکور برنامه زمان بندی ارائه نشده است، لذا قابل پیگیری و بازرسی نمی باشد.

* طرح پایانه ها (ترمینالها)، که توسط وزارت راه و ترابری تهیه شده، چون فاقد برنامه زمان بندی است و اجرای آن مشروط به تهیه زمین مناسب و تامین اعتبار شده است، لذا قابل پیگیری و بازرسی نمی باشد. بعلاوه بیشتر به مرزهای خاکی کشور توجه گردیده که منطبق بامفاد بند ۳ فرمان نیست و به بندربوشهر هم توجه نشده است. ضمنا چون درامریه مبارک مقرر فرموده‌اند که درمورد احداث ترمینال همانطورکه بین وزارت راه و ترابری و وزارت بازرگانی توافق شده، اجرای طرح ترمینال و طرح احداث انبارها را وزارت بازرگانی عهده‌دار شود، لذا بنظر کمیته چنانچه موردتصویب ذات مبارک ملوکانه قرار گیرد درخلال ۴ ماه مهلتی که بمنظور تهیه طرح احداث انبار به وزارت بازرگانی مرحمت فرموده اند، تهیه طرح ترمینال نیز توسط وزارت بازرگانی با همکاری وزارت راه و ترابری ازجهت قدرت کشش راه، و هماهنگ با برنامه های حمل و نقل ازبنادر به مراکز توزیع، آماده گردد و برنامه زمان بندی اجرای طرح توسط وزارت بازرگانی تنظیم و تقدیم گردد و مسئولیت اجرای طرح بعهده وزارت مذکور باشد.

* درطرح برنامه ریزی حمل کالا از بنادر و برقراری روش نوبت گیری درحمل کالا طرح ارائه شده فقط مربوط به برقراری روش نوبت بارگیری دربنادر خرمشهر ـ شاهپور و عباس می باشد و درمورد برنامه ریزی حمل کالا طرحی ارائه نگردیده است.

* درطرح زمان بندی شده کاهش تشریفات گمرکی دربنادر نسبت به نحوه عمل درمورد کالاهای انهدامی برنامه‌ای ارائه نشده است.

نمایندگان وزارت راه و ترابری: رجبعلی بیات ماکو ـ مهدی محمودزاده تبریزیان

نماینده وزارت بازرگانی: ابراهیم داوری

نماینده اتاق بازرگانی و صنایع و معادن: حسین ابهری

کارشناس و مسئول کمیته اموربنادر: کریم اتابکی

***

گزارش کمیته از طریق دفتر مخصوص شاهنشاهی به شرف عرض پیشگاه مبارک ملوکانه رسید و اوامر لازم به دولت شرف صدوریافت تا، حداکثر درظرف دوماه مهلت غیرقابل تمدید، نسبت به رفع نقایص طرحها اقدام نمایند.

۴ـ گزارش کمیته امورآموزش

«کمیته امورآموزش» که وظیفه آن بررسی، پیگیری و بازرسی طرحهای زمان بندی شده مربوط به اجرای قطعنامه کنفرانس ارزشیابی انقلاب آموزشی و رفع نواقص مدارس (معلم ـ کتاب ـ تاسیسات) می باشد، مرکب است از:

ـ کارشناس و مسئول کمیته ـ دونماینده از وزارت علوم و آموزش عالی ـ دونماینده از وزارت آموزش و پرورش ـ دونماینده از وزارت فرهنگ وهنر ـ نماینده وسائل ارتباط جمعی

دراجرای مفاد ماده ۴ فرمان، وزارت علوم و آموزش عالی، وزارت فرهنگ و هنر، وزارت آموزش و پرورش و وزارت کاروامور اجتماعی طرحهای زمان بندی شده خود را پس از مهلت های مقرر درشانزدهم بهمن ماه ۲۵۳۵ و پایان فروردین ماه ۲۵۳۶ ارائه نمودند که درکمیته موردبررسی قرار گرفت.

طرحها و پروژه هائی که از لحاظ انطباق با مفاد فرمان همایونی قابل پیگیری و بازرسی بوده و به تصویب رسیده است به این شرح:

از طرحهای مربوط به توصیه های نهمین کنفرانس ارزشیابی انقلاب آموزشی طرح تربیت معلم هنرشامل ۲۲ پروژه مربوط به وزارت فرهنگ و هنر، طرحهای:

۱ـ ضوابط ساختمانی دانشگاهی
۲ـ نظرسنجی دانشجویان، اولیاء واستادان
۳ـ بررسی نحوه گزینش دانشجو
۴ـ بررسی کیفیت آموزش و انتشارات دانشگاهی
۵ـ ابلاغ نتایج ارزشیابی آموزش و پژوهش به دانشگاه ها
۶ـ لایحه قانونی جایگزینی هیات امناء
۷ـ مقررات کارهیات علمی دانشگاهی
۸ـ تشکیل کمیته های مطالعاتی (پرورش ملی و میهنی دانشجویان مقیم خارج، اماده سازی برای تکنولوژی پیشرفته فردا)

مربوط به وزارت علوم و آموزش عالی و رحهای مربوط به رفع نواقص مدارس (معلم و کتاب و تأسیسات):

۱ـ طرح تربیت معلم
۲ـ طرح رفاه معلم

مربوط به وزارت آموزش و پرورش

وطرحهای:

۱ـ مراکز کارآموزی ثابت وزارت کاروامور اجتماعی
۲ـ مراکز تکامل صنعتی
۳ـ تیم های سیارکارآموزی
۴ـ مراکز سیارکارآموزی
۵ـ پایگاه های کارآموزی
۶ـ مراکز کارآموزی جوارکارخانه

مربوط به وزارت کاروامور اجتماعی به کمیته ارجاع شده است تا نسبت به پیگیری و تهیه برنامه بازرسی اقدام نماید.

این کمیته ۶۹۲ پروژه دردست اقدام دارد.

اکنون متن آخرین گزارش کمیته و اوامر مطاع مبارک ملوکانه را عینا قرائت می نماید.

دراجرای فرمان مبارک ملوکانه مورخ ۱۶ آبان ماه ۲۵۳۵ تعداد ۳۵ طرح شامل ۲۶۰ پروژه درتاریخ ۲۵۳۵/۱۱/۲۵ به این کمیته واصل شده. بود که پس از رسیدگی یازده طرح ان متضمن ۳۴ پروژه بعلت نواقصی که داشتند اعاده گردید. طرحهای برگشتی مربوط به سازمانهای زیربوده است:

۱) وزارت آموزش و پرورش ۳ طرح شامل ۱۸ پروژه
۲) وزارت کاروامور اجتماعی ۸ طرح شامل ۱۶ پروژه

درتاریخ دهم اردیبهشت ماه ۲۵۳۶ طرحهای اصلاح شده بشرح زیردریافت گردید:

* از وزارت آموزش و پرورش ۲ طرح شامل ۱۹۴ پروژه که نسبت به نوبت اول از جامعیت بیشتری برخوردار است ولی تقدیم طرح تهیه زمین مربوط به فضاهای آموزشی برای تحصیل اطلاعات بیشتر به موقع دیگر محول شده است.

* از وزارت کار وامور اجتماعی ۶ طرح شامل ۱۷۲ پروژه، گزارش این وزارت نیز از جامعیت بیشتری نسبت به گزارش بهمن ماه ۲۵۳۵ برخوردار است طرحها درهم ادغام شده و اکثرا عناوین دیگری یافته اند.

طرحهای اصلاحی رسیده بلافاصله بدقت موردمطالعه و بررسی کمیته قرار گرفت. این طرحها منطبق بافرمان مطاع مبارک ملوکانه و دارای جدول زمان بندی بود و قابل پی گیری تشخیص داده شد.

ضمنا یادآور می شود که چون بایستی هرچه زودتر برنامه های بازرسی تنظیم گردد لذا لازم است که وزارت آموزش و پرورش محل اجرای پروژه های ساختمانی مربوط به طرحهای فضاهای آموزشی را اعم ازاینکه مستقیما وسیله آن وزارت ویا توسط استانداری ها انجام خواهد گرفت، برحسب استان ـ شهرستان و بخش تعیین و مشخص نماید.

کلیه طرحهای مربوط به توصیه های نهمین کنفرانس ارزشیابی انقلاب آموزشی رسیده است و کمیته به نظرخواهی از نمایندگان استادان، معلمان، دانشجویان، دانش آموزان، که از جانب حزب رستاخیز ملت ایران معرفی شده اند، اشتغال دارد.

نمایندگان وزارت علوم و آموزش عالی: علی افقه ـ ایرج والی پور

نمایندگان وزارت آموزش و پرورش: محمدتقی هروی ـ ابوالقاسم افراسیابی

نمایندگان وزارت فرهنگ و هنر: عباس وکیل ـ محمودغیاثی طبری

کارشناس و مسئول کمیته امورآموزش: علیرضامهران

***

گزارش کمیته از طریق دفتر مخصوص شاهنشاهی به شرفعرض پیشگاه مبارک ملوکانه رسید و اوامر لازم به دولت شرفصدور یافت تا، حداکثر درظرف دوماه مهلت غیرقابل تمدید، نسبت به رفع نقائص طرحها اقدام نمایند.

۵ـ گزارش کمیته امورطرحها و برنامه های عمرانی

«کمیته امورطرحها و برنامه های عمرانی»، که وظیفه آن بررسی گزارش علل ناتمام ماندن بعضی طرحها در برنامه های عمرانی گذشته و فعلی و همچنین پروژه های زمان بندی شده رفع نقایص این طرحها دربرنامه ششم می باشد، مرکب است از:

ـ کارشناس ومسئول کمیته ـ یک نفر نماینده از وزارت اموراقتصادی و دارائی ـ دونفر نماینده از سازمان برنامه و بودجه ـ یک نفر نماینده از وسائل ارتباط جمعی

دراجرای مفاد ماده ۵ فرمان، سازمان برنامه و بودجه گزارشهای خود را در مهلت های مقرر تا شانزدهم بهمن ماه ۲۵۳۵ و پایان فروردین ماه ۲۵۳۶ دردوجلد درباره «پروژه های زمان بندی شده مربوط به طرحهای عمرانی و پروژه های منتخب طرحهای ناتمام» ارائه نمودند که درکمیته موردبررسی قرار گرفت.

از ۳۸۳۱ پروژه، تعداد ۲۲۹ پروژه ازنظرزمان بندی ها یا عدم تطبیق تاریخ پروژه ها با طرحها دارای نقص بوده است.

اکنون متن آخرین گزارش کمیته را قرائت می نماید.

گزارش نهائی

۳۸۰۲ پروژه زمان بندی شده این گزارش رسیدگی گردید که خلاصه نتایج رسیدگی بدین شرح باستحضار می رسد:

* درنامه سازمان برنامه و بودجه پیشنهاد شده است که طرحها و پروژه‌های زمان بندی شده این گزارش جایگزین طرحهای زمان بندی شده گزارشهای قبلی گردد. در توجیه این پیشنهاد متذکرگردیده‌اند که در گزارشهای قبلی تاریخ شروع اکثر طرحها، اول برنامه پنجم در نظر گرفته شده بود در صورتی که در گزارش فعلی تاریخ واقعی شروع این قبیل طرحها تعیین و مشخص گردیده است و همچنین در گزارشهای قبلی اعتبارات طرحها تاسال ۲۵۳۸ محاسبه گردیده بود و حال آنکه دراین گزارش کل اعتبار مورد نیازهرپروژه و طرح تاتاریخ خاتمه کار منظور شده است.

* درگزارش مورد رسیدگی، تاریخ آغاز و پایان ۸۵ طرح نوشته نشده است در صورتی که تاریخ آغاز و پایان کلیه پروژه های تشکیل دهنده این طرحها مشخص گردیده است.

* در ۱۱۴ مورد بین تاریخ آغاز و پایان طرح با تاریخ آغاز و پایان اولین و اخرین پروژه همان طرح اختلافاتی وجود دارد.

* ـ درگزارش فعلی برای پاره‌ای از طرحهای عقب افتاده و متوقف تاریخ شروع جدیدی در نظر گرفته شده است که بنابه اظهار نماینده سازمان برنامه و بودجه این تاریخ از طرف دستگاه اجرائی بعنوان تاریخ شروع عملیات مجدد این قبیل طرحها پس از رفع مشکل مشخص و معین گردیده است. چون این تاریخ با گزارش های قبلی مغا است و موجب اشکالاتی در تعیین زمان واقعی شروع طرح میگردد بهتر است در این قبیل طرحها همان تاریخ شروع اولی ملاک عمل قرار گیرد و گزارش اصلاح شود.

* ـ در ۱۸ مورد تاریخ پایان یا آغاز طرحها مشخص نگردیده است.

* ـ در مورد پروژه های رادیو تلویزیون با توجه به تذکر نماینده ان سازمان و تأیید نماینده سازمان برنامه وبودجه چون برای هزینه انجام کل پروژه فقط اعتبار سال ۲۵۳۶ منظور شده است مقررگردید متعاقباً اعتبارات دوران اتمام پروژه ها از طرف سازمان برنامه و بودجه ارسال گردد.

* ـ برگ ۴۳۳ اعتبار پروژه داده نشده است که درپشت صفحه چنین توضیح داده شده است:

(موضوع طرح: مایکروویو)

«چون ایجاد کانالهای مایکروویو از نظر فنی قابل توزیع جغرافیائی نبوده و تفکیک اعتبار به دلیل ماهیت طرح به هیچوجه امکان ندارد و چنانچه دریک نقطه ایستگاهی ایجاد شود سایر نقاط دیگر از آن استفاده خواهند کردلذا نمی توان اعتبار مصروفه را به آن ایستگاه اختصاص داد بنابر این چنانچه بررسی و بازرسی ضروری باشد ضمن تماس با دستگاه اجرائی از جزئیات مورد نظر میتوان کسب اطلاع نمود.

باستثناء اعتبار منظور شده در این جدول که از محل در آمد عمومی تأمین شده اعتبارات دیگری نیز از محل سایر منابع مانند در آمد شرکت مخابرات ایران ووامها تأمین می گردد».

* ـ لازم به یادآوری است که در گزارش مورد رسیدگی دردوطرح مربوط به توسعه ذوب آهن ایران واکتشاف معادن برای ذوب آهن شماره ردیف ذکر نگردیده وپروژه های مربوط تعیین و مشخص نشده است و نمیتوان نسبت به زمان بندی پروژه های این دوطرح اظهار نظر کرد.

* ـ پروژه های چهارطرح بدین شرح بعلت نواقصی که از نظر زمان بندی دارد غیر قابل رسیدگی تشخیص داده شد مگر آنکه اطلاعات تکمیلی از دستگاه اجرائی خواسته شود.

برگ ۲۹ ـ طرح ساختمان و تجهیزکودکستان ها

توضیح دستگاه اجرائی: «بعلت کوچک بودن هریک از پروژه ها موضوع این طرح وپراکندگی درسراسر کشور و اجرای طرحهای خاص ناحیه‌ای زمان بندی امکان پذیرنیست»:

برگهای ۱۳۴ تا ۱۴۶ طرح «مطالعه و تعمیر و مرمت و حفاظت آثار باستانی وبناهای تاریخی» دستگاه اجرائی سازمان حفاظت آثار باستانی ایران تاریخ اتمام پروژه ها را نداده اند، طبعاً مشخص نیست که اعتبارپروژه های مربوط به چه سالی یا چه سالهائی است.

برگ ۱۶۵ طرح «مرکز بهداشتی و آموزش بهداشت و تنظیم خانواده» به دلیل نداشتن زمین برای ساختمان جهت انجام پروژه های ردیف ۷۹ تا ۸۷ تاریخ آغاز و پایان نداده است. بنابراین قابل رسیدگی نیست.

برگ ۱۷۴ طرح احداث راه آهن شهری تهران وحومه چون دستگاه اجرائی تاریخ زمان بندی پروژه را نداده است قابل بررسی نیست.

گزارش پروژه های منتخب زمان بندی شده طرحهای ناتمام

نتایج رسیدگی بدین شرح باستحضار میرسد:

الف: این گزارش شامل ۲۱۵ پروژه است که از این تعداد یکصدوهشتاد وشش پروژه مربوط به ۱۱ طرح می باشد که در گزارش «پروژه های زمان بندی شده مربوط به طرحهای عمرانی زمان بندی شده منتخب «سازمان برنامه و بودجه ذکر شده و مورد رسیدگی قرار گرفت و چون دراین گزارش تکرار شده است از رسیدگی به انها خودداری شد.

ب: دربقیه ۲۹ پروژه این گزارش، که مورد رسیدگی قرارگرفت، این مغایرتها مشاهده گردید:

۱ـ طرح تکمیل و تجهیززایشگاه و بیمارستان ناتمام درجدول پروژه تاریخ آغاز سال ۲۵۳۶ ذکر گردیده که برمبنای گزارش قبلی سازمان برنامه و بودجه تاریخ آغاز سال ۲۵۳۰ می باشد و تاریخ ذکر شده درجدول پروژه مربوط به زمان بندی جدید است.

۲ـ طرح تکمیل و تجهیز بیمارستان نظام آباد در جدول زمان بندی شده تاریخ اجرای طرح برمبنای تاریخ آغاز و پایان پروژه ها آغاز سال ۲۵۳۵ و پایان سال ۲۵۳۸ مشخص گردیده است (ذکر این نکته در مورد این طرح ضروری است که در گزارش قبلی سازمان برنامه وبودجه تاریخ آغاز این طرح سال ۲۵۳۴ ذکر گردیده است).

۳ـ تاریخ پایان طرح سال ۲۵۳۸ ذکر گردیده که درجدول پروژه تاریخ پایان سال ۲۵۳۷ میباشد.

نماینده وزارت اموراقتصادی و دارائی: عبدالولی نورنعمت الهی

نمایندگان سازمان برنامه و بودجه: اسدالله معزی ـ محمد اورائی

نماینده وسائل ارتباط جمعی: اسدالله بیمان

کارشناس و مسئول کمیته: تقی مرتضوی

***

گزارش کمیته از طریق دفتر مخصوص شاهنشاهی به شرفعرض پیشگاه مبارک ملوکانه رسید و اوامر لازم به دولت شرف صدور یافت تا حد اکثر در دو ماه مهلت غیر قابل تمدید نسبت به رفع نقایص طرحها اقدام نمایند.

گزارش کمیته امور تعاون

«کمیته امور تعاون» که وظیفه ان بازرسی، پیگیری طرحهای زمان بندی شده مربوط به رفع نارسائی‌های تعاونی‌های روستائی و همچنین تعاونی‌های مصرف است مرکب است از:

ـ کارشناس و مسئول کمیته
ـ یک نماینده از وزارت کشاورزی و منابع طبیعی
ـ چهار نماینده از حزب رستاخیز ملت ایران (دو نفر از تعاونی‌های مصرف و دو نفر از تعاونی‌های روستائی)
ـ یک نماینده از وزارت بازرگانی
ـ یک نماینده از وزارت کار و امور اجتماعی
ـ یک نماینده از وسائل ارتباط جمعی

طرح احداث راه آهن شهری تهران وحومه بعلت نداشتن تاریخ زمان بندی، ردشد

در اجرای مفاد ماده ۶ فرمان، وزارت کشاورزی و منابع طبیعی، وزارت بازرگانی و وزارت کار و امور اجتماعی طرحهای زمان بندی شده خود را پس از مهلت‌های مقرر تا شانزدهم بهمن ماه ۲۵۳۵ و پایان فروردین ماه ۲۵۳۶ ارائه نمودند که درکمیته موردبررسی قرار گرفت.

طرح ها و پروژه های:

۱ـ رفع نارسائی‌های تعاونی‌های روستائی
۲ـ رفع نارسائی‌های تعاونی‌های مصرف شهری
۳ـ رفع نارسائی‌های تعاونی‌های مصرف کارگری،

که از لحاظ انطباق با مفاد فرمان همایونی قابل پیگیری و بازرسی بود، به کمیته ارجاع شده تا نسبت به پی گیری و تهیه برنامه بازرسی اقدام نماید.

تعدادی از پروژه‌ها بعلت مشخص نبودن محل اجرا در سالهای آینده قابل پیگیری و بازرسی نیست.

این کمیته ۱۳۶۶ پروژه در دست اقدام دارد و اکنون متن اخرین گزارش کمیته را قرائت مینماید.

رفع نارسائی‌های تعاونی‌های روستائی:

۱ـ برنامه‌های زمان بندی شده رفع نارسائی‌ها بموجب این طرح از سال ۲۵۳۷ شاهنشاهی شروع شده است و به دلیل اینکه اضافه اعتبارات پیشنهادی دستگاه اجرائی برای سال ۳۶ وسط سازمان برنامه و بودجه حذف گردیده در طرح مذکور برای سال ۳۶ منحصرا انجام چند مورد مطالعه و بررسی که لازمه اجرای طرحها و پروژه‌ها در سال ۳۷ میباشد پیش بینی و منظور شده و برای اقدامات و عملیات جاری که در جهت رفع نارسائی‌ها در سال جاری انجام میشود. طرح وپروژه زمان بندی شده ارائه نگردیده است.

۲ـ در طرح توضیح داده شده است با بررسی‌هائی که هر سال برای اجرای برنامه‌های سال بعد انجام خواهد شد محل اجرا و سایر مشخصات پروژه‌ها تعیین میشود ضمن آنکه کمیته تایید مینماید که تعیین مشخصات مذکور در حال حاضر برای تمام سالهای برنامه ششم عمرانی میسر نیست ولی برای امکان پیگیری و بازرسی پروژه‌ها بوسیله کمیسیون شاهنشاهی ضرورت دارد. پیشنهاد میشود سازمان مرکزی تعاون روستائی محل دقیق اجرای پروژه‌ها و اعتبارات تفکیکی انها را حداکثر در اسفند ماه هرسال برای سال بعد تنظیم و در اختیار کمیسیون شاهنشاهی بگذارند.

۳ـ بنظر کمیته اقداماتی از قبیل استخدام کارمند و تامین هزینه‌های اداری و پرسنلی و خرید اتومبیل و نظائر ان از امور اداری و جاری سازمان مرکزی تعاون روستائی بوده و پیگیری و بازرسی انها از حدود وظائف کمیسیون شاهنشاهی خارج میباشد.

۴ـ در طرح به تهیه و عرضه ماشین‌های کشاورزی بوسیله مراکز خدمات کشاورزی اشاره شده ولی برای امکان پیگیری و بازرسی اجرای این پروژه فهرست وسائل و ماشین‌هائی که برای هریک از مراکز خدمات تهیه خواهد شد و همچنین اعتبارات تفکیکی انها که به مصرف خواهد رسید در طرح توضیح داده نشده است.

۵ـ فقدان میادین عرضه و فروش محصولات کشاورزی یکی از موارد نارسائی تعاونیهای روستائی در طرح مربوط ذکر شده ولی برای رفع این نارسائی جدول زمانی ارائه نشده است. با تحقیقی که دراین مورد بعمل آمد در سطح دولت توافق شده است که میادین مذکور بوسیله وزارت بازرگانی ایجاد شود و طرح مقدماتی ایجاد میادین از طرف وزارت بازرگانی به کمیته جلوگیری از ضایعات کشاورزی کمیسیون شاهنشاهی تسلیم شده است.

طرح رفع نارسائی‌های تعاونی‌های مصرف کارگری:

۱ـ صرفنظر از اینکه با حذف بیش از ۵۰٪ اعتبارات پیشنهادی وزارت کار و امور اجتماعی وسیله سازمان برنامه و بودجه نمیتوان انتظار انجام اقدامات قاطع و موثری برای رفع نارسائی‌های شرکتها و اتحادیه‌های تعاونی مصرف کارگری داشت اصولا در تهیه طرح نیز مسئله مهم و اساسی تامین اعتبارات بانکی مورد نیاز شرکتها و اتحادیه‌های تعاونی از نظر تهیه کنندگان طرح دور مانده است.

۲ـ برای امکان تنظیم برنامه بازرسی بوسیله کمیسیون شاهنشاهی و متعاقبا انجام بازرسی ها از اجرای پروژه‌های تشکیل شرکتهای تعاونی جدید و حسابرسی و بازرسی از شرکتها در سال جاری، ضرورت دارد هرچه زودتر محل اجرای پروژه‌های مذکور در سال ۳۶ بوسیله وزارت کار و امور اجتماعی تهیه و به کمیسیون شاهنشاهی ارسال شود.

ضمنا با توجه به توضیحی که داده شده است بایستی در اسفند ماه هر سال محل تشکیل شرکتهای تعاونی جدید در سال بعد مشخص و به کمیسیون شاهنشاهی اعلام شود.

۳ـ برای امکان پیگیری و بازرسی اجرای برنامه‌های نظارت و حسابرسی و بازرسی شرکتهای تعاونی در سالهای برنامه ششم عمرانی پیشنهاد میشود در اسفند ماه هرسال فهرست اسامی و مشخصات شرکت‌هائی که در سال بعد بوسیله وزارت کار و امور اجتماعی مورد نظارت و حسابرسی قرار خواهند گرفت تعیین و به کمیسیون شاهنشاهی تسلیم شود.

۴ـ بشرح زیر پیش بینی اقدام اجرائی نشده است:

(تجدید نظر در وظایف اتحادیه بمنظور تقویت سیستم تهیه و تولید و توزیع کالاها و خدمات مربوط).

۵ـ برای پروژه‌های اموزش تعاونی و انتشاراتی در سال ۳۶ اصولا اعتبار پیش بینی نشده و نیز اعتبارات پروژه‌های اموزشی، انتشاراتی، حسابرسی و بازرسی و ادغام شرکتها برای هریک از سالهای برنامه ششم عمرانی به صورت تفکیکی تهیه نشده است و در نتیجه امکان پیگیری و بازرسی نخواهد بود.

۶ـ اقداماتی که در طرح برای اصلاح قوانین تعاونی ـ کار و مالیاتهای مستقیم توضیح داده شده از قبیل مذاکره و مکاتبه و تشکیل جلسات و نظائر آن و همینطور تهیه اتومبیل از جمله وظائف مسلم اداری و جاری دستگاه اجرائی مربوط میباشد.

۷ـ رفع چهار مورد از نارسائی‌های اتحادیه مرکزی تعاونی‌های مصرف کارگری که د طرح به انها اشاره شده است و بایستی بوسیله سایر سازمانهای مسئول مملکتی مانند وزارت بازرگانی ـ وزارت کشاورزی و منابع طبیعی ـ وزارت صنایع و معادن و غیره انجام شود مستلزم هم اهنگی بین وزارتخانه‌ها بوده که این کار انجام نشده است.

طرح رفع نارسائی‌های تعاونی‌های مصرف شهری:

۱ـ برای رفع بعضی از نارسائی‌های مذکور در این طرح راه حل پیش بینی نشده است:

ـ اعمال نظر در انتخاب مدیران عامل بعضی از شرکت های تعاونی.

ـ عدم اعطای کمکهای لازم به شرکتهای تعاونی مصرف کارکنان دولت.

ـ عدم اجرای کامل آئین نامه نحوه همکاری و کمک دولت به موسسات تعاونی مستخدمین رسمی.

ـ نبودن تسهیلات لازم برای اعطای وام به شرکتهای تعاونی مصرف.

ـ منظور نداشتن پست سازمانی مناسب در تشکیلات سازمانهای دولتی برای کسانی که در شرکت‌های تعاونی کارکنان دولت خدمت می نمایند.

۲ ـ محل اجرای پروژه‌ها در سالهای برنامه ششم عمرانی کشور بصورت استانی تعیین شده که برای امکان پیگیری و بازرسی این پروژه‌ها ضرورت دارد در اسفند ماه هر سال برای سال بعد شهرهای محل اجرای پروژه‌ها مشخص و به کمیسیون شاهنشاهی تسلیم شود.

۳ ـ پروژه تهیه فیلم‌ها و اسلایدهای آموزش تعاونی و همچنین تهیه پروژکتور فاقد جدول زمانی می باشد.

۴ ـ استخدام کارمند و خرید وسیله نقلیه و غیره از وظایف مسلم اداری و جاری دستگاه اجرائی است.

ـ به ضمیمه جدول خلاصه رسیدگی به طرحهای سه گانه فوق تقدیم می شود. نماینده وزارت کشاورزی و منابع طبیعی: محمد حسین جزیره‌ای

نماینده وزارت بازرگانی: پرویز ایمانی

نماینده وزارت کار و امور اجتماعی: حسین سالکی

نماینده حزب رستاخیز ملت ایران:
افسر مروارید
رضا هنری
قاسم مردانی کمالی
امیر عباس جهاتی

کارشناس و مسئول کمیته امور تعاون: هوشنگ مساعد

***

گزارش کمیته از طریق دفتر مخصوص شاهنشاهی به شرف عرض پیشگاه مبارک ملوکانه رسید و اوامر لازم به دولت شرف صدور یافت تا، در ظرف دو ماه مهلت غیر قابل تمدید، نسبت به رفع نقایص طرحها اقدام نمایند.

۷ ـ گزارش کمیته امور بیمه های درمانی و بیمه های گوناگون

«کمیته امور بیمه های درمانی و بیمه های گوناگون»، که وظیفه ان بررسی و پیگیری و بازرسی طرحهائی مربوط به برطرف کردن نقایص بیمه‌های درمانی و بیمه های گوناگون اجتماعی میباشد، مرکب است از:

ـ کارشناس و مسئول کمیته
ـ ۲ نفر نماینده از وزارت بهداری و بهزیستی
ـ ۲ نفر نماینده از حزب رستاخیز ملت ایران «دارندگان کارت بیمه درمانی»
ـ ۱ نماینده از وسائل ارتباط جمعی

در اجرای مفاد ماده ۷ فرمان، وزارت بهداری و بهزیستی طرحهای زمان بندی شده خود را پس از مهلت های مقرر تا شانزدهم بهمن ماه ۲۵۳۵ و پایان فروردین ماه ۲۵۳۶ ارائه نمود که در کمیته مورد بررسی قرار گرفت.

طرحها و پروژه هائی که از لحاظ انطباق با مفاد فرمان همایونی قابل پیگیری و بازرسی بوده باین شرح:

۱ ـ تمام وقت جغرافیائی
۲ ـ دارو
۳ ـ ارزشیابی بیمارستانها
۴ ـ شبکه های بهداری و بهزیستی سرتاسری
۵ ـ مراکز اورژانس مناطق بهداری و بهزیستی
۶ ـ تعمیم و توسعه بیمه های درمانی
۷ ـ خود کفائی بیمارستانهای وزارت بهداری و بهزیستی
۸ ـ تبدیل بیمارستانهای تخصصی کم بهره به بیمارستانهای عمومی

بقیه در صفحه ۲۳

یک مادر برای تبرئه پسر خود از اتهام جنایت تا چه حد میتواند پیش برود... و این پسر برای جبران فداکاریهای مادرش تا چه حد از خودگذشتگی نشان خواهد داد؟...

از امروز فقط در

سینما امپایر

سوفیالورن ژان گابن

درفیلمی از: آندره کایات

VERDICT

رأی نهائی

رنگی . محصول برادران وارنر ۱۲

برای رزرو بلیط بگیشه سینما مراجعه فرمائید

دکتر مابوز ـ دکتر ایکس ـ دکتر نو... هرکدام اینها جنایتکارانی بودند که در سر آرزوی تسلط بر جهان را میپرورانیدند و حالا نوبت «دکتر جاستیس» زیرک‌ترین، بیرحم‌ترین، قویترین و آخرین دکتر دانشمندی است که با تازه‌ترین متدها و سلاحها وارد میدان فعالیت میشود و طوفانی از هیجان و حادثه بر پرده سینما بوجود میاورد.

از فردا صبح فقط در

سینما شهر تماشا

سینمای ممتاز ۴ ستاره ****

جان فیلیپ لا . گرت فروبه

ناتالی دلون درفیلم رنگی

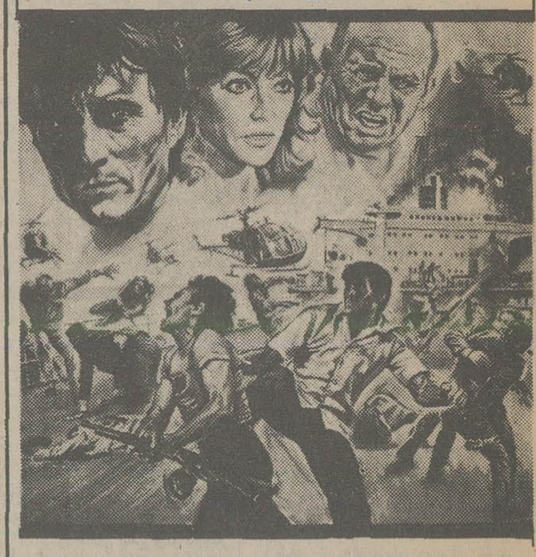

دکتر جاستیس

Dr. JUSTICE

فیلمی از: کریستیان ژاک

* دلهره‌آورترین فاجعه تاریخ بشریت
* سقوط هواپیما با ۷۵ مسافر و ۵ خدمه در کوههای مرتفع و پربرف سلسله جبال آند در امریکا جنوبی... جائی که سرما و گرسنگی باعث شد که انسانها همنوع خود را بدرند و لکه سیاهی از سبعیت و وحشیگری بجای گذارند.

آغاز هفته دوم فقط در

سینما آتلانتیک

داستان حقیقی این فاجعه وحشت آور که بصورت فیلمی موثر تهیه شده در چهار فستیوال جهانی برنده جایزه گردیده است

بازماندگان

رنگی . باشرکت: هوگو استیگلیتز

نرما لازارنو

برای رزرو بلیط به گیشه سینما مراجعه فرمائید

اطلاعیه مهم سینمائی

برای علاقمندان به سینمای خوب جهان

از این پس سینماهای:

سیلور سیتی نیاگارا . ادئون

در سه منطقه مهم تهران اقدام بنمایش بزرگترین و بالاترین آثار سینمائی جهان مینمایند و اولین برنامه انتخابی از کمپانی معظم یونایتد آرتیست است- فیلمی بزرگ که دیگر امکان ساختن آن حتی برای هالیوود میسر نمیباشد و بار دیگر بروی پرده سینما درخشیدن میگیرد.

بزرگان سینمای آمریکا:

برت لنکستر- اودری هپبورن

داگ مک کلور- جان ساکسون

و اودی مورفی

در ساخته کارگردان برجسته آمریکائی:

جان هوستون

نابخشوده

شنبه‌ها

دنیای ورزش

صاحب عکس فوق جهانگیر اویسی فرزند احمد ۱۲ روز است خبری از وی نیست هرکس اطلاعی از نامبرده دارد خواهشمند است به کلانتری ۱۵ خبر دهد.

برای اولین بار یک خبر برای جوانانی که مشتاق عرضه کارهای خوب از هنرمندان پرسابقه هستند. هنرمند شایسته و پرقدرت «یول برینر» با هنرنمائی خود این بار فیلمی سرکش از سینمای امریکا ارائه میدهد که هرگز خاطره آنرا فراموش نخواهید کرد.

آغاز هفته دوم نمایش فقط در سینما

متروپل

یول برینر

ماکس فن سیدو

درفیلم رنگی

مبارز وارد میشود

محصول برادران وارنر ۱۲

چنین فیلمی دیگر نخواهید دید

گنج در زیر دریا مدفون است و هرکسی که طالب آن است میتواند برای یافتنش اقدام کند... البته به شرطیکه بتواند از میان کوسه های خونخوار نگهبان گنج عبور کند!!....

از صبح چهارشنبه فقط در

سینما گلدن سیتی

فیلمی از: کرنل وایلد SHARKS' TREASURE

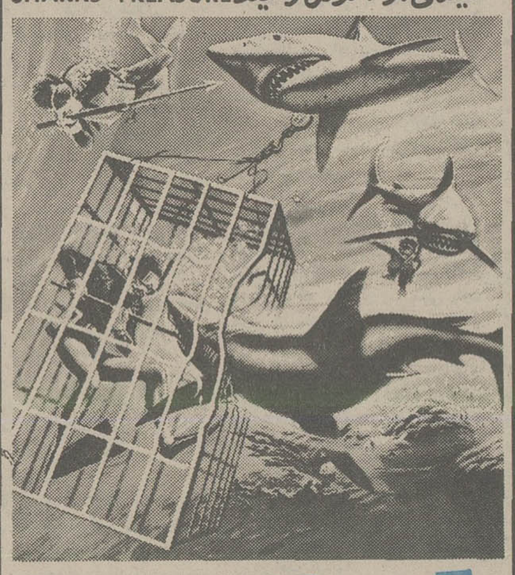

گنج کوسه ها

باشرکت: کرنل وایلد . یافت کوتو

رنگی . محصول یونایتد آرتیست United Artists

و حالا تصمیم بگیرید و بخرید چون:

پلوپز شارپ

ساخت ژاپن ببازار آمد

پلوپز شارپ، اتوماتیک ـ داری پیلوت لامپ و گرم‌کن انواع چلو و پلو را با ته دیگ دلخواه تهیه میکند

نماینده انحصاری در ایران:

شرکت سهامی خاص آرین کار

تلفن: ۸۱۷۲۳۳۱

ماجرا از آنجا غاز شد که عظیم‌ترین و هیولاترین گوریل موجود در جهان به شهر لندن حمله‌ور گردید و تمام نیروی ارتش و پلیس برای مقابله با این خطر بزرگ بسیج شدند... و آنگاه هیجان‌انگیزترین فیلم سال بوجود آمد.

از فردا صبح در گروه سینماهای

اروپا ـ رکس ـ سیلوانا و میامی

KONGA

کونگا

رنگی . بطریقه اسپکتامیشن باشرکت: مایکل گاف . مارگو جانز

برنامه سینماها

تماشای فیلمهائی که با علامت (×) مشخص شده برای اشخاص کمتر از ۱۸ سال ممنوع است

* اریکا ـ رنگی ـ پیرابرایس
یلازا (۶۴۴۲۵۵) ۱۱/۱۵ـ ۳/۱۵ـ ۵/۱۵ـ ۷/۱۵ـ ۹/۱۵
* اسلحه سرد ـ رنگی ـ فرانکونرو
ریولی (۷۵۷۷۷۷) ۱۱ـ ۳/۳۰ـ ۵/۳۰ـ ۷/۳۰ـ ۹/۳۰
* انسان وحشی، حیوان وحشی ـ رنگی
سینه موند (۶۴۸۳۲۲) ۱۱ـ ۳ـ ۵ـ ۷ـ ۹
* انداز ـ رنگی ـ راج کاپور ـ دلیپ کمار
حافظ (۳۹۱۰۷۴) ۱۰/۳۰ـ ۲/۳۰ـ ۴/۳۰ـ ۶/۳۰ـ ۸/۳۰
* اژدها وارد می شود ـ رنگی ـ بروس لی
رویال (۸۲۹۷۸۵) ۱۰ـ ۱۲ـ ۲ـ ۴ـ ۶ـ ۸ـ ۱۰
* برای پیروزی رنگی ـ چارلز برونسون
ایفل (۳۱۱۴۷۷) ۱۰ـ ۱۲ـ ۲ـ ۴ـ ۶ـ ۸ـ ۱۰
* برو بریم جنگل ـ سینما سکوپ ـ رنگی
آسمان آبی (۳۴۱۶۶۷) ۱۰ـ ۱۲ـ ۲ـ ۴ـ ۶ـ ۸ـ ۱۰
* برفهای سرخ ـ رنگی ـ برت رینولدز
گلدن سیتی (۶۶۳۲۶۹) ۱۱/۱۵ـ ۳/۳۰ـ ۵/۳۰ـ ۷/۳۰ـ ۹/۳۰
بازماندگان ـ رنگی ـ نورما لازاریو
آتلانتیک (۹۲۷۱۷۱) ۱۱/۳۰ـ ۱/۳۰ـ ۳/۳۰ـ ۵/۳۰ـ ۷/۳۰ـ ۹/۳۰
* پاپیون ـ رنگی ـ استیومک کوئین
گلدیس (۶۲۸۷۱۳) ۲ـ ۴/۳۰ـ ۷
* توپهای ناوارون ـ رنگی ـ گریگوری پک
کاپری (۹۲۸۴۰۱) ۱۱ـ ۳ـ ۶ـ ۹
* تیرینیتی در غرب وحشی ـ رنگی ـ سینما سکوپ
دروازه طلائی (۳۵۲۱۶۰) ۹ـ۱۱ـ۱ـ۳ـ۵ـ۷ـ۹
* جمیل ـ رنگی ـ فخرالدین
اونیورسال (۹۲۶۹۵۳) ۹ـ ۱۱ـ ۱ـ ۳ـ ۵ـ ۷ـ ۹
ایران (۳۱۶۳۵۴) ۱۰/۳۰ـ ۱۲/۳۰ـ ۲/۳۰ـ ۴/۳۰ـ ۶/۳۰ـ ۸/۳۰
ساینا (۳۵۲۴۴۴) ۱۰ـ ۱۲ـ ۲ـ ۴ـ ۶ـ ۸
تیسفون (۹۵۸۸۸۲) ۹ـ ۱۱ـ ۱ـ ۳ـ ۵ـ ۷ـ ۹
رنگین کمان (۷۵۶۷۶۰) ۱۰ـ ۱۲ـ ۲ـ ۴ـ ۶ـ ۸
موناکو (۷۳۵۵۷۶) ۹ـ ۱۱ـ ۱ـ ۳ـ ۵ـ ۷ـ ۹
پرسپولیس (۵۸۱۰۸۳) ۱۰ـ ۱۲ـ ۲ـ ۴ـ ۶ـ ۸
کارون (۹۵۵۱۶۵) ۱۰/۳۰ـ ۲/۳۰ـ ۴/۳۰ـ ۶/۳۰ـ ۸/۳۰
دریا (۳۴۱۷۴۶) ۹ـ ۱۱ـ ۱ـ ۳ـ ۵ـ ۷ـ ۹
پاسیفیک (۷۵۳۳۱۱) ۱۱/۳۰ـ ۳/۳۰ـ ۵/۳۰ـ ۷/۳۰ـ ۹/۳۰
آستارا (۲۷۴۰۲۲) ۱۰/۳۰ـ ۲/۳۰ـ ۴/۳۰ـ ۶/۳۰ـ ۸/۳۰
* خطر عشق ـ رنگی فریدبندالی
شهر فشنگ (۶۴۷۷۷۷) ۱۱ـ ۱ـ ۳ـ ۵ـ ۷ـ ۹
* خشم سیاه ـ سینما سکوپ ـ رنگی ـ میل ماسکارای
ری (۵۲۲۵۷۸) ۱۰ـ ۱۲ـ ۲ـ ۴ـ ۶ـ ۸
* رای نهائی ـ رنگی ـ سوفیالورن
امپایر (۸۹۳۱۴۱) ۱۱/۳۰ـ ۱/۳۰ـ ۳/۳۰ـ ۵/۳۰ـ ۷/۳۰ـ ۹/۳۰
* دراکولا در ساعت ۲۴ ـ یکی برای همه، همه برای یکی
البرز (۳۰۴۲۵۸) ۸/۳۰ـ ۱۱/۳۰ـ ۲/۳۰ـ ۵/۳۰ـ ۸/۳۰
* ایندفعه فولکس غوغا میکند
کیهان (۵۶۶۳۶۰) ۹/۳۰ـ ۱۱ـ ۱ـ ۳ـ ۵ـ ۷ـ ۹
* دختری بنام جسی ـ سینماسکوپ رنگی
الوند (۳۵۶۵۳۸) ۱۰ـ ۱۲ـ ۲ـ ۴ـ ۶ـ ۸ـ
* زمین لرزه ـ قاتل در تاریکی
نادر (۳۱۴۷۹۵) ۹ـ ۱۱ـ ۱ـ ۳ـ ۵ـ ۷ـ ۹
* سگهای ده میلیون دلاری ـ رنگی ـ فرداستر
شهر تماشا (۹۲۸۶۸۶) ۱۱/۳۰ـ ۱/۳۰ـ ۳/۳۰ـ ۵/۳۰ـ ۷/۳۰ـ ۹/۴۵
* سواران آسمان ـ رنگی ـ جیمزکابرن
کریستال (۳۱۷۶۷۵) ۹/۳۰ـ ۱۱/۳۰ـ ۱/۳۰ـ ۳/۳۰ـ ۵/۳۰ـ ۷/۳۰ـ ۹/۳۰
* شارلوت به بازارچه می آید ـ جمشید مشایخی ـ نوری کسرائی
آسیا (۶۴۲۹۰۹) ۱۱ـ ۱ـ ۳ـ ۵ـ ۷/۱۵ـ ۹/۳۰
* مونیکای عشوه گر ـ سینماسکوپ رنگی
پارک (۳۱۹۶۳۷) ۹ـ ۱۱ـ ۱ـ ۳ـ ۵ـ ۷ـ ۹
* یک تابستان کوتاه
آریا (۳۱۹۸۸۲) ۹ـ ۱۱ـ ۱ـ ۳ـ ۵ـ ۷ـ ۹
* عشق جاویدان ـ رنگی ـ سینماسکو
شهناز (۷۵۴۶۲۶) ۹ـ ۱۱ـ ۱ـ ۳ـ ۵ـ ۷ـ ۹
* مرد لامانچا ـ رنگی ـ سوفیالورن
بولوار (۶۵۵۲۹۲) ۱۱ـ ۱ـ ۳/۱۵ـ ۵/۱۵ـ ۷/۳۰ـ ۹/۳۰
مولن روژ (۷۵۲۹۲۹) ۱۱ـ ۱ـ ۳ـ ۵ـ ۷ـ ۹
شهوند (۳۵۴۰۴۰) ۱۰/۳۰ـ ۱۲/۳۰ـ ۲/۳۰ـ ۴/۳۰ـ ۶/۳۰ـ ۸/۳۰
نپتون (۷۶۰۱۳۶) ۱۱ـ ۱ـ ۳ـ ۵ـ ۷ـ ۹
لیدو (۹۵۱۵۱۱) ۱۰ـ ۱۲ـ ۲ـ ۴ـ ۶ـ ۸
ژاله (۳۰۴۱۲۰) ۱۰/۳۰ـ ۲/۳۰ـ ۴/۳۰ـ ۶/۳۰ـ ۸/۳۰
المپیا (۹۲۶۷۹۶) ۱۱ـ ۱ـ ۳ـ ۵ـ ۷/۱۵ـ ۹/۱۵
پاسارگاد (۳۴۲۷۸۲) ۹ـ ۱۱ـ ۱ـ ۳ـ ۵ـ ۷ـ ۹
توسکا (۵۳۹۵۴۴) ۹ـ ۱۱ـ ۱ـ ۳ـ ۵ـ ۷ـ ۹
چرخ فلک (۹۵۰۵۵۸) ۹ـ ۱۱ـ ۱ـ ۳ـ ۵ـ ۷ـ ۹
اروپا (۳۰۳۱۷۹) ۱۰/۳۰ـ ۲/۳۰ـ ۴/۳۰ـ ۶/۳۰ـ ۸/۳۰
* سنگسار ـ رنگی ـ انتونیو ساباتو
نیاگارا (۶۶۵۳۰۷) ۱۱ـ ۱ـ ۳ـ ۵ـ ۷ـ ۹
ادئون (۳۱۸۱۱۸) ۱۰ـ ۱ـ ۴ـ ۷ـ ۹/۳۰
* تیزتر از دشمن ـ رنگی ـ فرانکوگاسپاری
دیانا (۶۴۷۳۶۵) ۱۱ـ ۲ـ ۴/۳۰ـ ۷ـ ۹/۳۰
* رابین و ماریان ـ رنگی ـ شون کانری
دیاموند (۸۲۸۴۰۰) ۱۱/۱۵ـ ۲ـ ۴ـ ۶ـ ۸ـ ۱۰
* عروسک ـ رنگی جینالولو بریجیدا
ب.ب (۸۲۹۶۴۱) ۱۰ـ ۱۲ـ ۲ـ ۴ـ ۶ـ ۸ـ ۱۰
* فراتر از کشتار ـ رنگی ـ بن جانسون
شهرفرنگ (۶۲۷۶۲۸) ۱۱/۱۵ـ ۱/۱۵ـ ۳/۱۵ـ ۵/۳۰ـ ۷/۳۰ـ ۹/۴۵
* تجربه تلخ جوانی ـ رنگی ـ ادوژفنک
کسری (۸۲۶۹۳۹) ۱۰/۳۰ـ ۲ـ ۴ـ ۶ـ ۸ـ ۱۰
* وارنا و غولها ـ سینما سکوپ ـ رنگی
سهیلا (۳۱۶۴۲۴) ۱۰/۳۰ـ ۲/۳۰ـ ۴/۳۰ـ ۶/۳۰ـ ۸/۳۰
مراد (۷۵۳۳۸۲) ۹ـ ۱۱ـ ۱ـ ۳ـ ۵ـ ۷ـ ۹
* گمگشته ـ رنگی ـ جان کارلوجانینی
شهرقصه (۶۲۷۲۹۰) ۱۱ـ ۲ـ ۴ـ ۶ـ ۸ـ ۱۰
* کاپون ـ رنگی ـ بن گازارا
رادیوسینی (۶۴۳۳۲۰) ۱۱/۱۵ـ ۳/۳۰ـ ۵/۳۰ـ ۷/۳۰ـ ۹/۴۵
* گنج اژدها ـ سینما سکوپ ـ رنگی
برلیان (۳۵۳۵۳۵) ۹ـ ۱۱ـ ۱ـ ۳ـ ۵ـ ۷ـ ۹
* معمای عشق ـ رنگی ـ رام چندران
همای (۳۱۱۶۶۹) ۱۰/۳۰ـ ۲/۳۰ـ ۴/۳۰ـ ۶/۳۰ـ ۸/۳۰
* میسوری از هم میپاشد ـ رنگی ـ مارلون براندو
پارامونت (۶۴۸۳۲۱) ۱۱ـ ۱ـ ۳/۱۵ـ ۵/۳۰ـ ۷/۴۵ـ ۱۰
* نبرد آیوانهو ـ جنگو علیه خائنین
فلور (۵۲۸۰۹۶) ۹ـ ۱۱ـ ۱ـ ۳ـ ۵ـ ۷ـ ۹
* سرالفردو را برایم بیاور ـ سینماسکوپ رنگی
تخت جمشید (۶۵۲۵۵۰) ۱۱ـ ۲ـ ۴ـ ۶ـ ۸ـ ۱۰
* نسل دیروز، امروز، فردا ـ رنگی ـ راج کاپور
ارانوس (۵۲۷۹۷۱) ۱۰ـ ۱۲/۳۰ـ ۳ـ ۵/۳۰ـ ۸
* نه چندان بدجنس ـ رنگی ـ مارلن زوبر
بولیدور (۸۹۲۷۳۱) ۱۱/۳۰ـ ۱/۳۰ـ ۳/۳۰ـ ۵/۳۰ـ ۷/۳۰ـ ۹/۴۵
* هرکول پسر آفتاب ـ رنگی ـ جولیانوجما
رکس (۳۱۸۴۲) ۱۰/۳۰ـ ۲/۳۰ـ ۴/۳۰ـ ۶/۳۰ـ ۸/۳۰
سیلوانا (۳۶۳۷۷۷) ۹ـ ۱ـ ۱ـ ۳ـ ۵ـ ۷ـ ۹
میامی (۷۵۴۳۲۹) ۹ـ ۱۱ـ ۱ـ ۳ـ ۵ـ ۷ـ ۹
* پروانه ها هرگز نمیگریند ـ رنگی ـ سینماسکوپ
تاج (۳۱۳۸۶۴) ۱۰ـ ۱۲ـ ۲ـ ۴ـ ۶ـ ۸ـ ۱۰
سنانس انگلیسی
گلدیس ساعت ۹/۳۰ فیلم (پاپیون)

SkyRiders

کریستال: سواران آلمان ـ جیمزکابرن

گزارش از: اصغر اظهری ـ تبریز

در بازدید نمایندگان مجلس شورای ملی و انجمن شهر از تاسیسات جدید آب تبریز گفته شد:

از مهر ماه امسال به پنجهزار مشترک جدید آب داده میشود

با ایجاد خط دوم آبرسانی تبریز، کمبود فعلی آب در تبریز برطرف میشود

رئیس انجمن شهر تبریز:

مشاهدات امروز ما نشان داد که سازمان آب و برق آذربایجان در اجرای منویات شاهنشاه آریامهر در زمینه تامین نیاز مردم تلاش شبانه روزی می کند

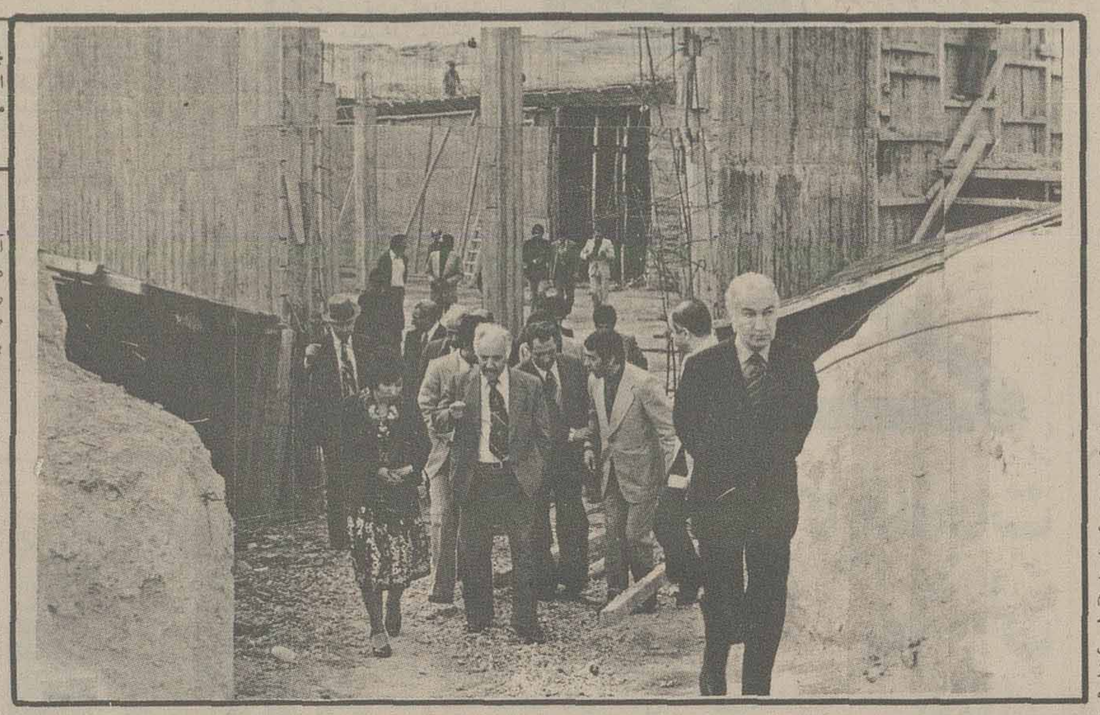

* نمایندگان مجلس شورایملی و انجمن شهر در بازدید از یک نمونه منبع آب که در دست اقدام میباشد.

۲ سال قبل دست اندر کاران امور شهری تبریز پس از مطالعات دقیق متوجه شدند که شبکه آب رسانی بعلت عدم ظرفیت کافی و فرسودگی بیش از حد لوله ها عواقب وخیمی را از نظر تامین آب مشروب شهر پیش خواهد آورد، زیرا در مدت چند سال گذشته در مقابل ازدیاد تعداد مشترکین نسبت به تولید آب چندان اضافه نشده است و از طرفی مقداری از آبهای تولیده شده در خط آب رسانی و شبکه داخل شهر تلف شده که در بعضی موارد میزان آن به ۳۸ درصد بالغ می گردد. برای ـ چاره اندیشی به این وضع لازم بود در تدارک اجرای یک پروژه وسیع آب رسانی و آب یابی باشند و این برنامه جدید می بایست ضربتی اجرا می شد و مستلزم بودجه و کادر فنی بیشتری بود در حالیکه سازمان سابق آب تبریز نه قدرت تهیه بودجه طرح را داشت و نه از عهده انجام آن بر می آمد، مقامات مرکزی و استاندار آذربایجان شرقی پس از بررسی های کافی تاسیسات و اداره سازمان آب را به آب و برق آذربایجان محول کردند و مسئولان این سازمان زمانی اختیارات را بدست گرفتند که جای هیچگونه تامل نداشت ناگزیر ۸۰ درصد نیروی انسانی و تجهیزات خود را برای اجرای یک طرح ضربتی اختصاص داد و برای این امر میلیارد ها ریال سرمایه گذاری لازم بود تا جبران عقب ماندگیها شده و ضمن آن آینده نگری گردد. این اقدامات همه مستلزم وقت کافی برای آماده کردن مواد اولیه و اجرای طرح بودولی اگر روال اداری پیش گرفته می شد و مسئولان سازمان آب و برق آذربایجان تنها بوظیفه اداری اکتفا می کرد امروز وضع آب نه تنها خوب نبود بلکه جبران ناپذیر می گشت. لذا تلاش ها آغاز گردید، قرار داد ها بسته شد، کارشناسان داخلی و خارجی با ماشین آلات به تبریز اعزام گردیدند و بی وقفه فعالیت شبانه روزی در دل کوهها برای آب یابی حتی در ۳۷۵ متری عمق زمین آغاز گردید و در مدت ۲ سال ۳۸ چاه عمیق زده شد، قدم اولیه برداشته شد اما در این رهگذر مردم در جریان کار ها نبودند و از طرفی مدیر عامل و مسئولان قسمت ها مایل نبودند بکاری که انجام میدهند جنبه تبلیغی داده شود و حتی فرصت تبلیغ را نداشتند زیرا شبانه روز در سرمای ۱۸ درجه زیر صفر و باران و کولاک در بیابانها تلاش می کردند تادینی را که بامر مقامات مرکز و استان بگردن داشتند بنحو شایسته ادا کنند تا اینکه این شایعه سر زبانها افتاد که: به آب مشروب شهر توجه نمی شود ناگزیر سازمان آب و برق برای مشاهده کار های انجام یافته از ـ نمایندگان مردم دعوت کرد و در تاریخ ۳۶/۲/۲۸ نمایندگان مجلس شورایملی و انجمن شهر و رئیس اتاق اصناف و چند تن از شخصیت های محلی در یک گردش و بازدید ۶ ساعته گوشه‌ای از تلاش و اقدامات این سازمان را از نزدیک مشاهده و گردانندگان و کار کنان این سازمان را مورد تحسین و تقدیر قرار دادند عده‌ای از مدعوین ضمن باز دید به گزارشگر اطلاعات گفتند: سازمان آب و برق آذربایجان منویات شاهنشاه آریامهر را در تامین رفاه مردم و جلو گیری از هدر رفتن آب بمرحله اجرا می گذارد و باز دید امروز ثابت کرد که اگر سازمان آب و برق آذربایجان بداد این شهر نمی رسید و چنین دور اندیشی نمی کرد چه بسا مشکلات جبران ناپذیری در آینده دامنگیر مردم می شد و خیلی خوشحالیم که بزودی مردم تبریز و دیگر شهر های آذربایجان حاصل تلاش این سازمان را خواهند دید.

آقای مهندس صوفی مدیر عامل سازمان آب و برق آذربایجان و آقای مهندس موسوی قائم مقام و دیگر مسئولان سازمان در طول این باز دید ۶ ساعته توضیحات لازم را باستحضار باز دید کنندگان رسانیده و اظهار داشتند در طول مدت ۲ سال گذشته با حفر ۳۸ حلقه چاه توانستیم ۲ برابر مقداری آبی که تبریز داشته تحصیل کنیم و مقدار آب را از ۱۱۵۰ لیتر به ۳۲۰۰ لیتر برسانیم مشکل بزرگ ما تهیه لوله و شیر آلات جهت انتقال آبهای تولید شده بشهر بود که آنهم با تلاش زیاد در اسرع وقت از سازندگان داخلی و خارجی تهیه کردید و برای اجرای برنامه هایمان دولت سرمایه گذاریهای سنگینی را متحمل شده است اقدامات اولیه ما فقط جنبه تسکینی دارد، زیرا ما می بایست در مرحله اول آب شهر را برای ۴ سال آینده تامین کرده و در برنامه وسیع آینده خود آب زرینه رود را به تبریز برسانیم در اثر اجرای طرح آبرسانی زرینه رود نه تنها کمبود آب تبریز برای همیشه حل می شود بلکه ۷۵ شهر و روستای مسیر میاندوآب تا تبریز را سرویس خواهیم داد ما از مهر ماه امسال برای حدود ۴۵۰۰ تا ۵۰۰۰ متقاضی آب که قبلا تقاضا نموده‌اند آب میدهیم و برای ۸ هزار متقاضی دیگر نیز بتدریج اقدامات بعدی خود را شروع خواهیم کرد آقای مهندس صوفی در ادامه توضیحات خود گفت برای رساندن آب زرینه رود به تبریز بانزده میلیارد ریال هزینه بر آورد گردیده که ۶۵۰ میلیون متر مکعب آب در سال از زرینه رود تحصیل خواهیم کرد. در مورد بهای آب مصرفی پس از مطالعات معلوم گردید که هر متر مکعب آب ۱۴ ریال برای ما تمام می شود در حالیکه ما سی شاهی از مردم پول میگیریم و اگر نرخ جدید آب در مرکز بتصویب برسد مصرف آب تصاعدی خواهد شد یعنی تا ۲۴ متر مکعب آب مصرفی برای هر متر مکعب ۶ ریال اخذ خواهد شد و بعد به نسبت افزایش مصرف میزان تعرفه طبق جدول بالا خواهد رفت یعنی کسی که مصرف کمتری دارد پول کمتر ی می دهد و کسی که آب بیشتر مصرف می کند آب بهای بیشتری را می پردازد ما قصد داریم یک خط کمر بندی در اطراف شهر ایجاد کنیم که در این مسیر ۱۶ مخزن خواهیم ساخت تا آب شهر از این مخازن تغذیه شده و در فصل تابستان مواجه با فشار کمی آب در منازل و در طبقات مختلف یک ساختمان نشویم ما در نقاط مختلف شهر چاههای زیادی حفر نموده ایم که پس از رسیدن خط دوم آب رسانی و رفع کمبود از آب این چاهها برای رفع نیاز های صنعتی و کشاورزی و فضای سبز استفاده خواهیم کرد.

پس از این باز دید مدعوین در ضیافت به نهار که از طرف سازمان آب و برق تدارک دیده شده بود شرکت کردند و در پایان آقای ستار زاده رئیس انجمن شهر تبریز اظهار داشت: شاهنشاه آریامهر در تشریف فرمایی اخیر دستورات موکدی برای تامین آب تبریز صادر فرمودند و ما امروز آنچه را که از نزدیک مشاهده کردیم معلوم می کند که در آینده نزدیک احتیاجات مردم شهر از لحاظ آب بخصوص در نقاط فقیر نشین تامین خواهد شد و یقین دارم اقدامات جوانمردانه سازمان آب و برق جواب نیاز مردم را خواهد داد من به آقای مهندس ـ صوفی و آقای مهندس موسوی که در اجرای منویات شاهنشاه آریامهر و تامین نیاز مردم اینچنین تلاش می کنند تبریک می گویم و امیدوارم با ادامه تلاش خود شان جبران دیر جنبیدن ها را بکنند.

سپس آقای مهندس صوفی ضمن تشکر از شرکت نمایندگان در برنامه بازدید گفت ما امروز شما را خسته کردیم تا از نزدیک شاهد تلاش دو ساله ما باشید و اکنون بسیار خوشحالم که از ما راضی هستید و ما را تائید می کنید و این تشویق های شما سبب می شود که در اجرای امریه شاهنشاه آریامهر و دستورات آقای نخست وزیر و آقای استاندار بیشتر تلاش کنیم ما فعلا ۴ مخزن در نقاط مختلف شهر در دست اجرا داریم که در حال حاضر خواهد توانست تا حدودی نیاز ها را مرتفع کند و بعد بتعداد آنها می افزائیم. و من افتخار می کنم که تمام دوران خدمتی ام در میان مردم شرافتمند و غیور این خطه بوده و همیشه نیز از خود یاری این مردم بهره گرفته‌ام.

* مدعوین از عملیات حفره چاه عمیق بازدید می کنند، در عکس آقایان مهندس صوفی مدیر عامل سازمان آب و برق آذربایجان و مهندس موسوی قائم مقام ایشان توضیحات لازم را باستحضار میرساند.

دنباله گزارش مربوط به کمیسیون شاهنشاهی مانده از صفحه ۲۲

۹ ـ ایجاد ۶۰۰۰ تخت بیمارستانی
۱۰ ـ تأمین اجتماعی روستائیان
۱۱ ـ تأمین اجتماعی افراد صنفی و صاحبان مشاغل آزاد
۱۲ ـ ماشینی کردن امور بهداری و بهزیستی
۱۳ ـ طرح درمان سرپائی

به کمیته ارجاع شده است تا نسبت به پیگیری و تهیه برنامه بازرسی اقدام نماید. ضمنا «برنامه تفصیلی و اجرائی «طرح درمان سرپائی» برای سال ۳۷ و سالهای بعد، مشخص نیست و برای سالهای مذکور قابل پیگیری و بازرسی نمی باشد. این کمیته ۳۲۴ پروژه در دست اقدام دارد.

اکنون متن آخرین گزارش کمیته و اوامر مطاع مبارک ملوکانه را قرائت مینماید.

طرح درمان سرپائی طرحی است در جهت تأمین و گسترش خدمات بهداشتی و درمانی سرپائی بمنظور کاهش نیازمندی های مردم به خدمات بیمارستانی.

طرح مزبور با مفاد فرمان مورخ ۱۶ آبان ماه ۲۵۳۵ انطباق دارد و مدت اجرای آن ۶ سال می باشد. با توجه به جداول منضم به طرح، از نظر زمان بندی این طرح در سال ۲۵۳۶ شاهنشاهی قابل پی‌گیری و بازرسی می باشد.

اعتبارات سرمایه‌ای پروژه های مربوط به هر یک از اجزاء طرح از سال ۲۵۳۷ به بعد (مربوط به سالهای برنامه عمرانی ششم) مشخص گردیده ولی برنامه تفصیلی و اجرائی طرح در این مرحله تعیین نشده و انجام این امر برطبق مفاد طرح به سال ۲۵۳۶ موکول شده است.

چون این طرح در سطح کشور به مورد اجراء درخواهد آمد، لذا از نظر سهولت در امر پی‌گیری و بازرسی به ۲۳ طرح استانی، و هریک شامل ۳ پروژه (جمعا ۶۹ پروژه) تعیین گردیده است.

در امتثال قسمت اخیر امریه مبارک، طرح هائی که قبلا از طریق دفتر مخصوص شاهنشاهی به این کمیته ابلاغ و گزارش بررسی آن در تاریخ ۳۵/۱۲/۹ تقدیم گردیده است، دربرگیرنده مفاد کلیه فرامینی است که درباره بیمه های درمانی و بیمه های گوناگون شرف صدور یافته است.

مسئولیت اجرای طرح هائی که تا این تاریخ به کمیته امور بیمه های درمانی و بیمه های گوناگون ابلاغ گردیده است، بعهده وزارت بهداری و بهزیستی می باشد.

نمایندگان حزب رستاخیز ملت ایران:
دکتر محمد حسین اعتمادی
دکتر عطارد مجتبائی

نمایندگان وزارت بهداری و بهزیستی:
احمد پارسا
دکتر حسین مقدم
کارشناس و مسئول کمیته:
دکتر گاراگین ساروخانیان

***

گزارش کمیته از طریق دفتر مخصوص شاهنشاهی به شرف عرض پیشگاه مبارک ملوکانه رسید و اوامر لازم به دولت شرف صدور یافت تا، حداکثر در ظرف دو ماه مهلت غیرقابل تمدید، نسبت برفع نقایص طرحها اقدام نمایند.

۸ـ گزارش کمیته امور نیرو

«کمیته امور نیرو» که وظیفه آن بررسی، پیگیری و بازرسی طرحهای زمان بندی شده مربوط به تعیین علل کمبود برق و خاموشیهای متناوب در سطح کشور و تهیه و تنظیم برنامه های لازم برای رفع این نگنا می باشد، مرکب است از:

ـ کارشناس و مسئول کمیته ـ ۲ نفر نماینده از وزارت نیرو ـ ۱ نماینده از وسائل ارتباط جمعی

در اجرای مفاد ماده ۸ فرمان، وزارت نیرو طرحهای زمان بندی شده خود را در مهلت های مقرر تا شانزدهم بهمن ماه ۲۵۳۵ و پایان فروردین ماه ۲۵۳۶ ارائه نمود که در کمیته مورد بررسی قرار گرفت.

طرحهائی که از لحاظ انطباق با مفاد فرمان همایونی قابل پیگیری و بازرسی بوده شامل ۴۳۰ پروژه مربوط به تأمین نیروی برق به کمیته ارجاع شده است تا نسبت به پیگیری و تهیه برنامه بازرسی اقدام نماید.

در امتثال اوامر مطاع مبارک ملوکانه، کمیته نیرو با همکاری بازرسان بازرسی ویژه نظامی در سال ۲۵۳۵ از نیروگاه های شهریار و زرگان بازرسی بعمل آورد و گزارش علل عدم استفاده کامل از قدرت واحدهای نصب شده را تهیه و تقدیم نمود.

گزارش هیأت بازرسان کمیسیون شاهنشاهی در همان زمان از شرف عرض پیشگاه مبارک ملوکانه گذشت و حسب الامر به وزارت نیرو مهلت داده شد که در عرض مدت معینی این معایب را رفع نمایند و هیأت بازرسی نیز مجددا پس از ۶ ماه بازرسی لازم بعمل آورد.

اکنون متن آخرین کمیته و اوامر مطاع مبارک ملوکانه را قرائت می نماید.

۱ـ برنامه زمان بندی شده ۴۳۰ پروژه مربوط به ۹ طرح از نظر تاریخ شروع و ختم فعالیتهای پروژه ها ارائه گردیده ولی نمودار درصد پیشرفت کار فعالیتها در مقاطع زمان اجرا (باستثناء ۳۴ پروژه) داده نشده است و ضروری است این نمودارها ضمن تسلیم گزارش پیشرفت کار سه ماهه اول سال ۲۵۳۶ ارائه گردد تا بتوان پروژه ها را بنحو مطلوب پی‌گیری و بازرسی نمود.

۲ـ برنامه زمان بندی شده و نمودار درصد پیشرفت کار پروژه های ۱۴ طرح (حدود ۴۲ پروژه) بشرح زیر که در گزارش اولیه وزارت نیرو (۱۶ بهمن ۲۵۳۵) به کمیسیون شاهنشاهی بمنظور رفع کمبود برق در کشور اعلام شده بود ارائه نشده است:

ـ پروژه های طرح نیروگاه های اتمی
ـ پروژه های طرح نیروگاه تلمبه ذخیره‌ای البرز
ـ پروژه های طرح نیروگاه سد لار
ـ پروژه های طرح نیروگاه سد ساوه
ـ پروژه های طرح بررسی انرژی حرارتی زمین
ـ پروژه های طرح نیروگاه سد طالقان
ـ پروژه های طرح نیروگاه حرارتی ۱۲۰۰ مگاواتی اصفهان
ـ پروژه های طرح نیروگاه بزرگ حرارتی تهران
ـ پروژه های طرح نیروگاه دوم سد رضاشاه کبیر
ـ پروژه های طرح توسعه نیروگاه سد محمد رضاشاه
ـ پروژه های طرح نیروگاه سد کارون ۱
ـ پروژه های طرح نیروگاه سد کارون ۲
ـ پروژه های طرح نیروگاه سد خداآفرین و قزقلعه سی
ـ پروژه های طرح نیروگاه تلمبه ذخیره‌ای طالقان

طبق اظهار نمایندگان وزارت نیرو علت عدم ارائه برنامه زمانی طرحهای فوق باستثناء ۶ ردیف اول نداشتن طرح مالی مربوط در سال جاری میباشد که پس از تصویب طرح ها ارائه خواهد شد.

۳ـ برنامه زمان بندی شده پروژه های طرحهای تأمین برق روستاهای کشور ـ تجهیز و آموزش کارکنان فنی و مالی شرکتهای تابعه وزارت نیرو و نیروگاههای اتمی و خانه سازی نیروگاهها (باستثناء خانه سازی نیروگاه نکاء و بندرعباس) ارائه نگردیده است.

۴ـ اعتبار مالی پروژه های ارائه شده که برای تکمیل فرم های شماره ۲ و ۳ کمیسیون شاهنشاهی ضروری میباشد داده نشده است.

نمایندگان وزارت نیرو:
محمدعلی هادی زاد
احمد علی صادق وزیری
کارشناس و مسئول کمیته: محمود قانعی

***

گزارش کمیته از طریق دفتر مخصوص شاهنشاهی به شرف عرض پیشگاه مبارک ملوکانه رسید و اوامر لازم به دولت شرف صدور یافت تا، حداکثر در ظرف دو ماه مهلت غیرقابل تمدید، نسبت به رفع نقایص طرحها اقدام نمایند.

دانشگاه آزاد ایران

آگهی استخدام مدیر مراکز اموزشی برای شهر گنبدکاووس

دانشگاه آزاد ایران برابر مقررات خود یک نفر با شرایط و مشخصات زیر برای مدیریت مراکز آموزشی دانشگاه در گنبد کاووس استخدام میکند.

شرایط داوطلبان
۱ـ دارابودن درجه دکترا یا فوق لیسانس
۲ـ محلی بودن و یا داشتن حداقل دو سال سابقه سکونت در استان مربوطه
۳ـ داشتن سوابق کار در آموزش یا مدیریت آموزشی
۴ـ آشنائی به زبان انگلیسی
۵ـ نداشتن موانع استخدامی
۶ـ برخورداری از سلامت کامل به گواهی پزشک معتمد دانشگاه

مدارک مورد نیاز
۱ـ یک نسخه شرح حال تحصیلی و شغلی
۲ـ یک کپی از آخرین مدرک تحصیلی
۳ـ فرم تکمیل شده زیر:

برگ درخواست شغل از دانشگاه آزاد ایران

اینجانب ..... متولد ..... دارای شناسنامه .....
.. صادره از ..... که دارای درجه ..... رشته .....
..... از دانشگاه ..... واقع در کشور .....
که هم اکنون در شهر ..... ساکن میباشم تقاضای شرکت در مصاحبه مربوط به استخدام تمام وقت در مرکز آموزشی دانشگاه آزاد ایران در شهر گنبدکاووس را دارم

نشانی: شماره تلفن
امضاء

از داوطلبان واجد شرایط خواهشمند است مدارک یادشده را همراه فرم تقاضا تا ۱۵ خرداد ۲۵۳۶ به تهران صندوق پستی ۱۹۶۲ـ ۱۱ دانشگاه آزاد ایران ـ مرکز تامین و پرورش نیروی انسانی با پست سفارشی ارسال دارند. بدیهی است به تقاضای داوطلبانی که واجد شرایط مذکور نباشند یا مدارک ارسالی آنان ناقص یا دیرتر از تاریخ تعیین شده مدارک خود را پست کرده باشند ترتیب اثر داده نخواهد شد. پس از بررسی مدارک از متقاضیان واجد شرایط برای مصاحبه دعوت به عمل خواهد آمد.
م الف ۴۷۹۴

دانشگاه صنعتی آریامهر

دانشکده مهندسی سازه

آگهی پذیرش دانشجو برای دوره فوق لیسانس برای سال تحصیلی ۳۷ـ۲۵۳۶

شرایط ورود به دوره فوق لیسانس

۱ـ دارا بودن درجه لیسانس در یکی از رشته های مهندسی و یا علوم از یک دانشگاه و یا موسسه معتبر.
۲ـ دارا بودن برگ خاتمه خدمت و یا معافی متولدین قبل از ۲۵۱۱ (۱۳۳۱).
۳ـ پذیرفته شدن در امتحانات ورودی فوق لیسانس که در ساعت ۸ صبح شنبه ۱۹ شهریور ماه ۲۵۳۶ بشرح زیر انجام میشود:

امتحان کتبی در سطح دروس دوره لیسانس دانشکده مهندسی سازه در:
۱ـ ریاضیات، ۲ـ مکانیک (استاتیک و دینامیک)، ۳ـ مکانیک جامدات، ۴ـ تحلیل و طرح سازه ها. (استفاده از کتاب و جزوه در امتحان آزاد است).
۴ـ پذیرفته شدن در امتحان شفاهی
۵ـ دارا بودن تسلط کافی بزبان انگلیسی

مدارک لازم

۱ـ یک برگ فتوکپی یا رونوشت شناسنامه
۲ـ دو قطعه عکس ۴×۶ جدید با مشخصات داوطلب در پشت
۳ـ قبض رسید بانکی بمبلغ یکهزار ریال بحساب شماره ۹ بانک عمران شعبه دانشگاه صنعتی آریامهر تهران. این مبلغ استرداد نخواهد شد.
۴ـ فتوکپی برگ خاتمه خدمت یا معافی از آن. برای متولدین قبل از ۲۵۱۱ (۱۳۳۱).
۵ـ مدرک یا گواهی اتمام دوره لیسانس

داوطلبان واجد شرایط باید مدارک فوق و آدرس خود را توسط پست سفارشی به ترتیبی که تا روز شنبه ۱۲ شهریور ۲۵۳۶ به آدرس زیر رسیده باشد ارسال دارند.

دفتر دانشکده مهندسی سازه ـ تهران ـ دانشگاه صنعتی آریامهر صندوق پستی ۳۴۰۶ـ امتحان ورودی فوق لیسانس

هواپیمائی ملی ایران ـ هما

هواپیمائی ملی ایران «هما»

استخدام کارشناس ارشد طبقه بندی مشاغل تمام وقت یا قراردادی

شرایط استخدامی:

۱ـ دارابودن برگ پایان خدمت یا معافی دائم از خدمت سربازی
۲ـ حداقل لیسانس در رشته‌های مدیریت، امور اداری، بازرگانی و اقتصاد
۳ـ دارابودن ٤ الی ٦ سال سابقه کار در امور طبقه‌بندی مشاغل
٤ـ قبول‌شدن در آزمایشات انتخاب و معاینات پزشکی طبق استاندارد «هما»

ازداوطلبان واجد شرایط تقاضا میشود:

همه‌روزه به استثناء ایام تعطیل از ساعت ۸ الی ۱۲ با شماره تلفن ۸۲۹۰۸۹ تماس گیرند یا درخواست شغل خود را (شامل سابقه کار ـ تحصیل و دوقطعه عکس) به آدرس تهران هواپیمائی ملی‌ایران صندوق پستی ۲۸۰۰ (پروژه شماره ۱۸) ارسال دارند، تا ترتیب شرکت ایشان در مصاحبه داده شود. حداکثر تاریخ دریافت تقاضا ۱۵ر۳ر۲۵۳۶ میباشد.

مرگ آرام بهرام بیضایی!

توسط سرویس هنری اطلاعیه

برای درج در

بدینوسیله مرگ بهرام بیضائی را به اطلاع میرساند. او قلبی شکننده داشت و نتوانست محبت و حقشناسی شما را تحمل کند. مرگ او آرام رخ داد. لطفاً او را فراموش کنید.

بهرام بیضائی

پنجشنبه ۲۹ اردیبهشت ۲۵۳۶

بهرام بیضایی نویسنده و کارگردان با ارزش تاتر و سینما در دومین جشنواره و سمینار تاتر شهرستانها بدلیل جلو گیری از اجرای نمایشنامه «گمشدگان» با گروه تاتر آبادان در گیری پیدا کرد. و کارگردان گروه آبادان در نامه‌ای به روزنامه اطلاعات بهرام بیضایی را مورد انتقاد قرار داد بیضایی پاسخی به این مقاله نوشت هر دو نامه وارده در روزنامه به چاپ رسید و چون بحث حالت خصوصی پیدا کرده بود، در روزنامه ادامه نیافت و کارگردان گروه آبادان این بحث را به یک مجله هنری کشانید که بیضایی در آن شرکت نکرد.

بهرام بیضایی نامه کوتاهی به روزنامه نوشته که عینا در اینجا کلیشه شده است:

فیلم سینمایی امشب:

«آسایشگاه برای یک جاسوس»

امشب فیلم سینمایی «آسایشگاه برای یک جاسوس» به کارگردانی استوارت روزنبرگ درساعت ۲۱/۴۰ ازبرنامه اول پخش میشود.

ماجرای فیلم دراطراف زندگی مردی است با نام اندروکانگرزکه ماموریتهایش ازطریق ملاقات با «چایمن» دریافت می کند. اوعملیات جاسوسی خودرا درمسکو وپاریس پیگیری می کند و... دراین فیلم رابرت استاک، فیلیسیافار، جرج مک ریدی، آلبرت پائولسن وگروهی دیگر بازی دارند.

نخلک درآبادان

رادیوتلویزیون خوزستان مرکز آبادان یک سری برنامه مونتاژشده باعنوان «نخلک» تهیه کرده است که درهر برنامه علاوه برپخش ترانه های ایرانی وخارجی یک خواننده از تهران بعنوان میهمان شرکت دارد.

گروه ترکمنی گرگان

بدعوت رادیو تلویزیون مرکز رشت دو برنامه موسیقی محلی در رشت اجرا کردند که توسط این مرکز ضبط شده است. این دو برنامه از شبکه اول پخش خواهد شد.

بیسکویت تینا

هموطن گرامی

صمیمانه تقاضا داریم بمنظور حفظ زیبائی طبیعی مناظر اطراف راهها و جلوگیری از انحراف فکری رانندگان که نتیجه‌ای جز بروز حوادث ناگوار ندارد، از نوشتن- اعلانات تبلیغاتی و شعار در حریم جاده‌ها، پلها، کوهها و مدخل تونلها خودداری و از هرگونه همکاری در این زمینه با وزارت راه و ترابری دریغ نفرمایند.

وزارت راه و ترابری

ESTEELAUDER

خانم جنیفراسمیت در داستوشمیران متخصص آرایش و زیبائی استی لودر به منظور آشنائی شما با آخرین روش مراقبت از پوست و آرایش از روز سه شنبه ۳ خرداد تا پنجشنبه ۵ خردادماه در داستو شمیران آماده همکاری و کمک به شماست.

داستو شمیران - خیابان پهلوی - مقابل پارک شاهنشاهی - ساختمان داستو

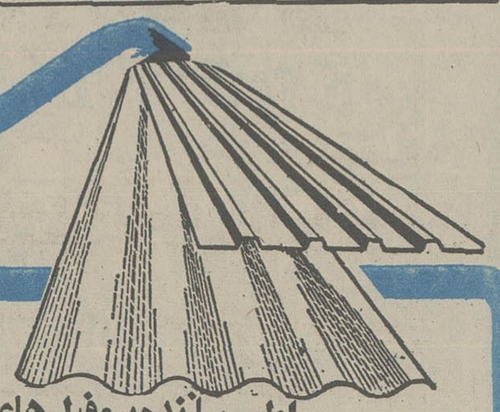

کارخانجات پرشیان متال فورمز

اولین سازنده پروفیل های کلدینگ درخاورمیانه

انواع ورقهای پروفیل را به‌عرضهای ۱۰۰ و ۹۲ سانتیمتر بطول دلخواه تا ۲۱ متر در ایران تولید مینماید که جهت پوشش سقف و بدنه ساختمانهای صنعتی، کشاورزی، انبارها سالنها و بخصوص نمای ساختمانهای شهری و ویلاها بکار میرود.

کرکره‌ای - ذوزنقه‌ای

۰ گالوانیزه ۰ آلومینیوم ۰ گالوانیزه رنگی

تهران، عباس‌آباد، خیابان پاکستان، خیابان دهم، پلاک ۲۱ تلفنهای ۶۲۷۳۴۵ـ ۶۲۳۳۲۷

دنیای پان آمریکن

با تورهای تابستانی

تاپ تورز

لندن

لندن ـ ۱۴ روزه ـ ۶۵۸۸۰ ریال از ۶ خرداد هرجمعه

گلدن گیت

نیویورک ـ واشنگتن ـ بوفالو ـ لوس‌آنجلس ـ لاس و گاس ـ سانفرانسیسکو ـ لندن

۲۱ روزه ۱۵۸۵۰۰ ریال از ۲۴ خرداد هر سه‌شنبه

ایفل

لندن ـ پاریس ـ ۱۴ روزه ۶۹۸۰۰ ریال ـ از ۱۳ خرداد هر جمعه

دوردنیا

بانکوک ـ هنگ‌کنگ ـ توکیو ـ هونولولو ـ سانفرانسیسکو ـ لاس و گاس ـ لوس‌آنجلس واشنگتن ـ نیویورک ـ لندن ـ ۳۸ روزه ـ ۲۵۳۷۰۰ ریال

۱۹ خرداد ـ ۲۳ تیر ـ ۲۰ مرداد ـ ۱۴ شهریور ـ ۲۱ مهر ـ ۱۹ آبان ـ ۲۴ آذر

۴ هفته ۴ شهر

رم ـ پاریس ـ هامبورگ ـ لندن ـ ۲۹ روزه ـ ۱۱۹۵۰۰ ریال ـ از ۱۵ خرداد هر یکشنبه

آناکاپری

رم ـ ناپل ـ پمپئی ـ سورنتو ـ کاپری ـ بارسلون ـ پاریس ـ لندن ـ آمستردام ـ هامبورگ

۳۰ روزه ۱۲۹۷۰۰ ریال از ۲۴ خرداد هر سه شنبه

از دنیای پان آمریکن دیدن کنید

PAN AM

پان آمریکن مجرب ترین در جهان

آژانسهای:

اراکسپرس: خیابان ویلا شماره ۲۳ تلفن ۸۳۱۳۵۷ ۸۳۱۳۵۶ ۸۳۱۳۵۵

ایرانین اکسپرس: خیابان شاهرضا اول ویلا شماره ۱۴ تلفن ۸۳۴۰۴۶/۹

آپادانا: جاده قدیم شمیران چهارراه حقوقی اول خیابان ایرج شماره ۴ تلفن ۷۵۴۸۳۰ ۷۵۶۲۰۳ ۷۵۷۹۸۹

مهاجری و شرکا: خیابان ویلا شماره ۵ تلفن ۸۲۴۰۷۴ ۸۳۱۰۸۱

تورهای پان آمریکن را برای شما تدارک دیده‌اند

36.PA.1

تلویزیون

دوشنبه — برنامه اول

۱۷/۰۰. کودکان
شامل کارتون، بچه‌ها بچه‌ها و یکی بود یکی نبود می باشد
۱۸/۱۰. در قلمرو حیوانات
در این فیلم در باره حیوانات کمیابی که در کنیاو اوگاندا وجود دارند و نحوه تغذیه و تولید مثل آنها صحبت میشود.
۱۸/۴۰. اخبار
۱۸/۵۰. اخبار ورزشی
۱۹/۰۰. وضع اضطراری
۲۰/۰۰. اخبار
۲۰/۳۵. موسیقی ایرانی
در این برنامه فرخزاد، مهستی، جهانگیر، افشین زیبا، شجاعی و فرهی هریک ترانه‌ای اجرا می کنند.
۲۱/۰۰. ایران زمین
۲۱/۳۰. آقای مربوطه
۲۱/۴۰. فیلم سینمایی
«آسایشگاه برای یک جاسوس»
کارگردان: استوارت روزنبرگ
بازیگران: رابرت استاک، فلیسیافار، جرج مک ریدی

دوشنبه — برنامه دوم

۱۹/۰۰. موسیقی و اسلاید
۱۹/۳۰ برنامه کودک
۲۰/۱۰. مسابقه هزار امتیازی
۲۰/۴۵. اخبار
۲۱/۱۵. سوال مردم، پاسخ مسئولان
۲۱/۲۰. سوئینی
ماجرای «میهمان آتش نشان»
کارآگاه تامسون «کارو» را بازداشت می کند و به او اتهام شرکت در یک سرقت می زند. اما در حقیقت او یک خبرچین پلیس است که در شب سرقت با ریگان در رستورانی بوده است و...
۲۲/۲۰. دانش
«تحقیقات و توسعه اقتصادی»
۲۲/۵۰. گروه نوازی
در این برنامه سیاوش شجریان ترانه بهار دلکش ساخته درویش خان را با همراهی تار محمدرضا لطفی در ابوعطا میخواند. اشعار از ملک الشعرا و غزل آواز از حافظ و سعدی است
*در پایان خبر

دوشنبه — بین المللی

۲۰/۳۰ فیلم سینمائی
۲۲ اخبار
۲۲/۲۵ هاوائی پنج صفر
۱۴/۳۰ فیلم
۱۶ خلاصه اخبار
۱۶/۰۵ سیرک همه جا
۱۶/۳۰ خیابان سه سامی
۱۷/۳۰ ماشین خارق‌العاده
۱۷/۵۰ مریخی محبوب من
۱۸/۱۰ دره بزرگ
۱۹ اخبار
۱۹/۲۵ رودا
۱۹/۵۰ شوگلن کمپل

سه‌شنبه — برنامه اول

۱۲/ـ اخبار
۱۲/۰۵ـ کارگر
۱۲/۳۰ـ موسیقی محلی
۱۳/۱۰ـ دکتر الیوت
۱۴/ـ اخبار
بخش دوم
۱۷/ـ کودکان
عصرحجر
مزرعه سبز
یکی بود یکی نبود
۱۸/۱۰ـ اموزشی
۱۸/۴۰ـ اخبار
۱۸/۵۰ـ اخبار ورزشی
۱۹/ـ موسیقی کلاسیک
۱۹/۳۰ـ دانش
۲۰/ـ اخبار
۲۰/۴۰ـ بعدا اعلام می شود
۲۱/۴۰ـ آقای مربوطه
۲۱/۵۰ـ ادب امروز
۲۲/۲۰ـ داستان پلیس ـ آنسوی مرز

سه شنبه — برنامه دوم

۱۹ـ موسیقی و تصویر
۱۹/۳۰ـ اون مارشال «روز داوری» با شرکت ـ ارتورهیل ـ لی میجرز
۲۰/۲۰ـ واریته
۲۰/۴۵ـ اخبار
۲۱/۱۵ـ اینجا لندن است
۲۱/۴۵ـ برنامه‌ای از واحد نمایش «درباره تاتر صحنه» «اروپا دریک نگاه»
در پایان خبر

سه شنبه — بین المللی

۱۴/۳۰ فیلم
۱۶ خلاصه اخبار
۱۶/۰۵ اسکایی دوو
۱۶/۲۵ خیابان سه سامی
۱۷/۲۰ «سیرا»
۱۸/۰۵ آن دختر
۱۸/۳۰ سرآشپز فرانسوی
۱۹ اخبار
۱۹/۲۵ قرن بیست و یکم
۱۹/۵۰ افراد خانواده
۲۰/۱۵ شوکارول برنت
۲۱/۱۵ خیابانهای سانفرانسیسکو
۲۲ اخبار
۲۲/۲۵ فیلم سینمائی

گلهای تازه دررادیو

امشب گلهای تازه شماره ۸۲ و ۵ درساعات ۲۱/۳۰ و ۲۲ ازصدای ایران پخش میشود. گلهای شماره ۸۲ درمایه اصفهان با آواز عبدالوهاب شهیدی، تارجلیل شهناز، شعری از صائب به گویندگی فخری نیکزاد است. گلهای تازه شماره ۵ درمایه افشاری با آواز ایرج می باشد.

خواننده ترانه سیمابینا ونوازندگان پرویز یاحقی (ویلن)، جواد معروفی «پیانو»، منصور صارمی «سنتور» جهانگیرملک «ضرب» همراه با شعری ازسایه به گویندگی فخری نیکزاد است

افقی

۱ ـ کنایه از شخص گناهکار کرده‌اند ـ از پهلوانان معروف شاهنامه که اژدهائی را از پای درآورد ۲ ـ گل تاج ریزی ـ زود باور ـ خجستگی ۳ ـ میدانی در تهران ـ از شاعران معروف و معاصروطن ـ به کار آرایش خانم آید ـ از موجودات سم‌دار ۴ ـ درس نخوانده ـ درخت چنار ـ بخشیدن ۵ ـ از امراضی که براثر نرسیدن ویتامین عارض میشود و اختلال عصبی بوجود می‌آورد ـ نورانی ـ دریغ و افسوس ۶ ـ چندیست همگانی شده ـ اثر رطوبت ـ همیشگی ۷ ـ وقت و زمان معین ـ رودی در آسیا ـ کشوریست ۸ ـ دوشیزه است و دست نخورده ـ جزیره‌ای در اروپا ـ آتش افروخته شده ۹ ـ معشوقه را گفته‌اند و نترس هم هست ـ از مصالح ساختمانی ـ در همه کارها شایسته است ۱۰ ـ پایتختی در آسیا ـ رودی در اروپا ـ ریخته‌گر ۱۱ ـ عضوی دردرون ـ برقراروآباد ـ خدمتگار کافه ۱۲ ـ آتش عرب ـ واحد سنجش فشار الکتریسیته ـ نوادگان دختری را گویند ۱۳ ـ از عناصر شیمیائی ـ گوارا ـ نازکی است و به قلب مربوط میشود ـ شیمی ارگانیزم ۱۴ ـ پرچم ـ خبردادن ـ بادیکه نمی‌وزد ۱۵ ـ گل تریاک ـ از سلسله پادشاهان قبل از اسلام ایران

عمودی

۱ ـ محبوب و معشوقه ـ درجنگ به کارآید! ـ خشونت کردن ۲ ـ دنبال عدل و انصاف افتاده شاید پیدایش کند ـ باآن از چاه آب می‌کشند ۳ ـ در انقلاب مشروطیت نقش حساسی داشت ـ قورباغه ۴ ـ قصد و اراده ـ از کرات آسمانی ـ لباسی است ـ به شکست خورده باید داد ۵ ـ از حیوانات علفخوار که برروی درختان زندگی می کند ـ از علامات خستگی و خواب است ۶ ـ مشقت ـ مکروحیله ـ آتش در لفظ عرب ۷ ـ مایع آتشین ـ زمین ـ باآن آب نوشند ۸ ـ علامت جمع ـ تردستی درکار ـ هوای گرم ـ طومار و فهرست ـ آش ۹ ـ از نواحی خوش آب و هوای تهران ـ پسوندیست ـ باآن میتراشند ۱۰ ـ گاهی ـ قرض است ـ خدانکند دل چنین باشد ۱۱ ـ اثری از مترلینگ ـ خطی است برگرد زمین ۱۲ ـ باپیله می‌آید کاررا خراب می کند ـ گروه مردم ـ فلزیست ـ رودی دراروپا ۱۳ ـ مادرتازی ـ از اکابرصوفیه در قرن دوم که نام اصلی او «طیفوربن عیسی بن آدم» بود ۱۴ ـ خودرا جزو آلات طرب جازده ـ بیماری زردی ۱۵ ـ گریزنده ـ پرده دری و فحاشی ـ مبارک بودن.

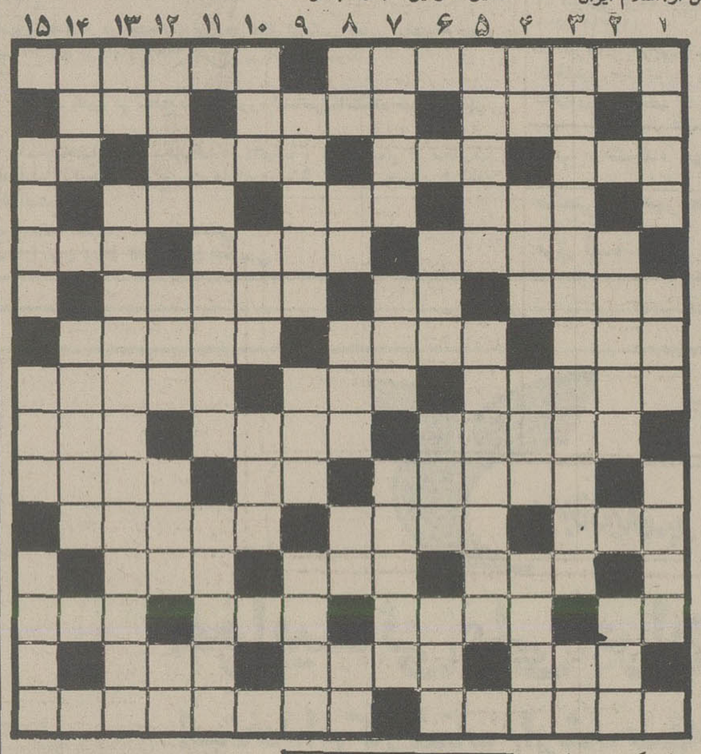

جدول ویژه شماره ۹۶۴۵

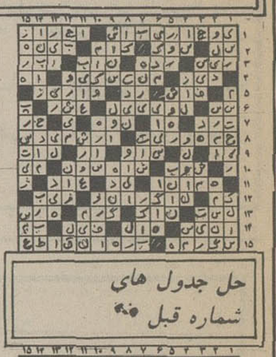

حل جدول های شماره قبل

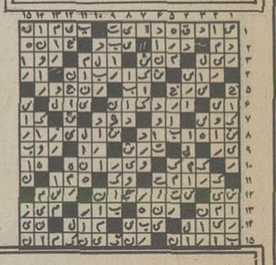

جدول شماره ۱۱۹۱۷

افقی

۱ ـ وجودش یکدنیا ارزش دارد ـ لباسی که اکنون کسی ازان یادهم نمی کند ۲ ـ یقه‌ای که از مد افتاد ـ بزرگان قوم ـ جای آسودگی خیال ۳ ـ پابران که نهند منفجرمیشود ـ مجلس شیوخ ـ قسمتی از گیاه ـ امربه گفتن میکند ۴ـ واحدی در طول خارجی ـ همان پدر است ـ امسال در بهار خوب گریه نکرد! ۵ـ واگیری بیماری ـ بنیانگزار ـ از پارچه های کم بها ۶ ـ سال گذشته کیمیا نشد ـ از انواع بازی قمار ـ پای بند چیزی نیست! ۷ـ از نویسندگان معروف فرانسوی که اغلب اختراعات را در قالب داستان آورده بود ـ بیان کننده ـ شریک شدن ۸ ـ رنگ نامرغوب بردرودیوار چنین میشود! ـ اکنون بین جوانان مدشده ـ پیامبران آوردند ۹ ـ برگرد خورشید میگردد ـ جاری ـ جای زندگی است. ۱۰ ـ چهره‌ای درورق بازی ـ بدی و فساد ـ فرمانده ۱۱ ـ در وقت خرید بدست میگیرند ـ از اقیانوسهای جهان ـ چهره‌ای چون قرص قمردارد. ۱۲ ـ ازآب پرمی کنند و درونش استراحت می کنند ـ خویشاوندی ـ قسمتی از دست و پا. ۱۳ ـ از رفتنی‌ها ـ آنرامصیبت دانسته‌اند و نیستی ـ میوه‌ایست ـ آهنگی درموسیقی. ۱۴ ـ حرف تصدیق ـ کشنده ـ شادی و سرور. ۱۵ ـ چوبی که خوب نسوخته باشد ـ از موسیقی دانان معروف ایتالیائی.

عمودی

۱ ـ اکنون شلوارجایش را گرفته ـ از پروفسورهای ایران‌شناس ـ مایع آتشین ۲ ـ از خیابانهای قدیمی تهران ـ هم‌صحبت برهمن ۳ ـ بندری در امریکا ـ از غزال خوشتراست. ۴ ـ علامت صفت تفضیلی ـ گشوده خودمانی ـ نخی در پارچه ـ گاویکه درمصر باستان مورد احترام بود. ۵ ـ برای شاعرخصم مادرزاد شده بود ـ رفتاراز سرلطف ۶ ـ توانائی ـ سگ پاچه‌گیر ـ علامتش بین چندنفر محفوظ میماند ۷ ـ عالم به علم نسب ـ دیگرمیل به غذاندارد ـ براثربرخورد دوخط پدید می‌آید. ۸ ـ اگر ـ مایع حیات است ـ درخشان و نورانی ـ شراب ـ گونه ۹ ـ لوازم زندگی ـ شهری در جنوب ـ تکیه‌داشتن به چیزی ۱۰ ـ اکنون مزدش خیلی گران است ـ دندانی دردهان ـ بهشتی که شداد ساخت. ۱۱ ـ پاروبدست دارد و درآب میرود ـ خطی برگرد زمین. ۱۲ ـ دردیرعبادت می کند ـ حافظه و ذهن ـ کلمه خطاب ـ گاهی بوداده می‌آید. ۱۳ ـ مادر عرب ـ از شاعران مشهور دوره سامانی که از دوچشم نابینابود ۱۴ ـ لکه‌اش بردامن می‌نشیند ـ آئینه زمان است. ۱۵ ـ سرگشته در عشق ـ آتش در لفظ عرب ـ کمک و مساعدت.

نیازمندیهای اقتصادی

نرخ فروش ارزهای خارجی

نوع ارز	دربانکهای کشور ارزش ـ ریال	اسکناس دربازار آزاد	حواله در بازار آزاد
دلار امریکا	۷۰٫۷۵	۷۱٫۷۵	۷۱٫۲۵
دلار کانادا	۶۷٫۶۵	ـ	ـ
دلار استرالیا	۷۸٫۷۰	ـ	ـ
لیره انگلیس	۱۲۲٫۳۰	۱۲۴	۱۲۳٫۷۰
مارک آلمان فدرال	۳۰٫۱۰	۳۰٫۳۰	۳۰٫۱۵
فرانک سویس	۲۸٫۲۰	۲۸٫۵۰	۲۸٫۲۰
فرانک فرانسه	۱۴٫۳۵	۱۴٫۵۰	۱۴٫۳۵
یکصد فرانکبلژیک	۱۹۶٫۷۵	۱۹۶٫۶۰	۱۹۶٫۵۵
یکصد لیر ایتالیا	۸٫۰۵	۸٫۱۰	۸٫۱۰
فلورن هلند	۲۸٫۹۵	ـ	ـ
کورن سوئد	۱۶٫۳۰	ـ	ـ
کورن نروژ	۱۳٫۴۵	ـ	ـ
کورن دانمارک	۱۱٫۸۰	ـ	ـ
شلینگ اتریش	۴٫۲۴	ـ	ـ
یکصد ین ژاپن	۲۵٫۶۰	۲۵٫۵۵	۲۵٫۶۰
یکصد روپیه هند	۸۱۵	۸۱۰	ـ
دینار کویت	۲۴۹	۲۵۱	۲۵۱
دینار عراق	۲۴۱٫۵۰	۲۰۶	ـ
دینار بحرین	۱۸۱	ـ	ـ
ریال سعودی	۲۰٫۳۰	۲۰٫۵۰	ـ
درهم امارات‌متحده	۱۸٫۵۰	ـ	ـ

نرخ فروش سکه های طلا

نوع سکه	دربانکملی	دربازار آزاد
ربع پهلوی	۹۰۰	۷۶۵
نیم پهلوی	۱۷۰۰	۱۴۱۰
یک پهلوی	۲۹۰۰	۲۷۰۰
دو ونیم پهلوی	۷۷۰۰	۷۱۵۰
پنج پهلوی	۱۵۴۰۰	۱۴۲۵۰

نرخ فروش طلای شمش (اونس = ۳۱٫۹۹ گرم)

	وزن	ارزش
لندن	اونس	ـ دلار
پاریس	اونس	ـ دلار
فرانکفورت	اونس	ـ دلار
زوریخ	اونس	ـ دلار
هنگ کنگ	اونس	ـ دلار
بانکملی ایران	کیلو	۳۶۱٫۳ هزار ریال
بازار آزاد	کیلو	۳۶۳٫۵ هزار ریال

معاملات بورس یکشنبه سهام شرکتها

(ارزش به‌ریال)

نام شرکت	تعداد سهام	قیمت‌اسمی	قیمت معامله شده
بانک توسعه صنعتی	۴۲۳	۱۰۰۰	۱۶۷۰
بانک گسترش			
خوزستان	۲۰۶۰۰	۵۰۰	۵۸۰
بانک تهران	۱۰۰۰	۱۰۰۰	۲۶۰۰
بانک شهریار	۲۰۰۸	۱۰۰۰۰	۱۴۳۵۰
بانک صادرات(قدیم)	۱۲۹	۱۰۰۰۰	۳۶۵۰۰
بانک صادرات(جدید)	۳۶۰	۱۰۰۰۰	۲۵۲۰۰
سیمان شمال	۶۴۵	۱۰۰۰	۱۹۷۰
سیمان فارس			
وخوزستان	۳۰۰	۱۰۰۰۰	۱۵۵۴۰
نساجی مازندران	۵۰	۱۰۰۰	۱۷۲۰
شیشه قزوین	۲۲۰	۵۰۰	۱۱۳۰
اونیورسال	۳۰۰	۱۰۰۰	۲۰۰۰
نفت پارس	۱۸۰	۱۰۰۰۰	۱۶۵۰
توسعه صنایع بهشهر	۲۸۵	۱۰۰۰	۲۲۲۰

معاملات روز یکشنبه اوراق قرضه

نوع قرضه	تاریخ صدور	نرخ بهره درصد	نرخ معامله درصد	بازده درصد
قرضه دولتی ۳ ساله	۳۴٫۲۶	۹٫۵	۱۰۰	۹٫۴۷
قرضه دولتی ۵ساله	۳۴٫۲۶	۱۰	۹۸٫۷۵	۱۰٫۵۰
قرضه دولتی۷ ساله	۳۴٫۲۶	۱۰٫۵	۹۶٫۸۴	۱۱٫۳۵
قرضه دولتی۷ ساله	۳۰٫۱۵	۹	۹۸٫۹۶	۹٫۹۵
قرضه گسترش‌دوساله	۳۶٫۳۱	۹	۹۶٫۵۸	۱۰٫۹۵
قرضه گسترش ۳ ساله	۳۶٫۳۱	۹٫۵	۹۵٫۱۶	۱۱٫۴۵
قرضه گسترش‌پنج‌ساله	۳۶٫۳۱	۱۰	۹۲٫۸۲	۱۱٫۹۵

درختان حاشیه رودخانه کرج تشنه‌اند

سد کرج ۴۰ میلیون متر مکعب آب کم دارد

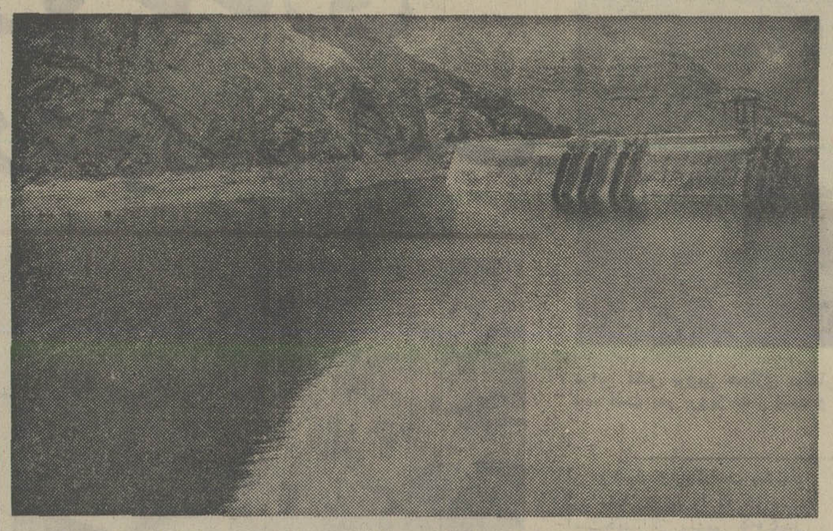

خبرنگار مادرآسارای‌کرج‌گزارش داد : همه ساله در نخستین ماه های فصل بهار با ذوب شدن‌برف در ارتفاعات و ریزش بارانهای شدید موسمی ، دریاچه سد امیر کبیر ـ کرج ـ پر میشد بطوریکه برای جلوگیری از سرریزه آب دریاچه ، کلیه دریچه‌های سد باز میشد .

با باز شدن دریچه‌های سد حجم قابل توجهی آب به طرف کرج سرازیر میشد و درختان حاشیه رودخانه را سیراب میکرد .

اما امسال باوجود گذشت دو ماه از فصل بهار هنوز دریاچه سد به ذخیره کافی خود نرسیده است. از طرفی ارتفاعات نیز تشنه‌اند و با ریزش هر باران ، آب زیادی را در خود فرو میدهند .

از جمله مسایل دیگری که‌دریاچه سد کرج با آن مواجه است انباشته شدن شن و ماسه و عدم لایروبی آن می‌باشد .

با اینوصف انقلاب ناگهانی هوا طی چند روز اخیر این‌امیدواری را بوجود آورده که ذخیره‌آب سد کرج در ماه جاری به حدکافی برسد .

بارندگیهای چند روزه‌اخیر اگرچه به‌موجودی آب سدهای اطـراف‌تهران مقداری افزود ، معهذا سد امیرکبیر (کرج) حدود ۴۰ میلیون متر مکعب آب کسری دارد.

گنجایش آب سد امیرکبیر ۲۰۵ میلیون متر مکعب است که باین‌ترتیب نزدیک یک پنجم آن خالیست . همه ساله در آخر اردیبهشت ماه بعلت بارندگیهای اسفند ماه و آبشدن‌برفها و یخها و همچنین بارندگیهای فروردین و اردیبهشت ماه پر از آب بود.

عکس که دیروز از سد امیر کبیرگرفته شده ، حجم خالی سد وخط‌سفید حاشیه دریاچه را که معمولا هنگام پر بودن ، آب سد ، به آن سطح میرسد نشان میدهد .

افزایش معاملات بورس

در اردیبهشت‌ماه سال گذشته مبلغ ۱۶۴۸٫۶ میلیون ریال سهام و اوراق قرضه در تالار بورس تهران‌معامله شد . از مبلغ فوق حدود ۷۵۷٫۷ میلیون ریال به سهام شرکت ها و بقیه به اوراق قرضه دولتی و اوراق‌قرضه گسترش تعلق داشت .

براساس همین گزارش : در اردیبهشت ماه سال گذشته مجموع معاملات تالار بورس تهران ۶۱۵٫۸ میلیون ریال بوده است ، یعنی در اردیبهشت ماه‌سال جاری قریب ۱۰۳۲٫۹ میلیون ریال سهام و اوراق‌قرضه بیش از مدت مشابه سال گذشته مورد معامله قرارگرفته است .

به‌واردات دانه‌های روغنی نیاز نیست

یک بازرگان فروشنده دانه های روغنی به خبرنگار ما گفت : امسال محصول دانه های روغنی در ایران بیش از سال گذشته است و بهمین جهت خیلی بعیدبه نظر میرسد مانند سال گذشته احتیاج به واردات این‌فرآورده ازخارج باشد . این بازرگان افزود : در دو سه ساله اخیر به‌علت افزایش مقدار مصرف وکمبود زمینه بعضی دانه‌های روغنی، کنجد و گرچک ازهندوستان، پاکستان و افغانستان وارد میشد ، ولی با توسعه کشت دانه های روغنی‌امسال مقدار برداشت محصول‌بیش از سال گذشته است .

در حال حاضر فقط کنجد شمالی زمینه‌ندارد که تایکماه دیگر باعرضه نواین محصول زمینه کنجد شمالی هم فراوان خواهد شد .

قیمت عمده فروشی بعضی دانه های روغنی بشرح زیر است : شاهدانه کیلوئی ۳۸تا ۴۰ ریال . بزرگ پاک شده کیلوئی ۲۷ ریال ، کنجدجنوبی کیلوئی ۴۵ ریال . خشخاش سفید ۲۲٫۵ ریال ، کرچک کیلوئی ۴۵ ریال ، مغز بادام شیرین کیلوئی ۲۲۵ ریال و تلخ ۱۴۰ تا ۱۵۰ ریال، مغز هسته شیرین کیلوئی ۱۲۰ریال و تلخ کیلوئی ۱۰۸ تا ۱۱۰ ریال .

طرح اقتصادی فرانسه

پاریس ـ یونایتدپرس « ریمون‌بـار » نخست‌وزیر فرانسه طرح۱۲ماهه‌ای «نجات اقتصادی راتسلیم پارلمان فرانسه کرد.

«بار» که علاوه برنخست‌وزیری پست وزارت دارایی را نیز رأسا برعهده دارد طرح تازه ۱۲ ماهه نجات اقتصادی را به منظور رفع مشکلات حاد اقتصادی فرانسه تسلیم پارلمان فرانسه کرده است .

با آنکه «ریمون‌بار» جزئیات طرح جامع خودرافاش نکرده لیکن گفته می‌شود که کاهش از میزان توزیع ۹ درصد فرانسه از عمده هدف های طرح اقتصادی تازه دولت است .

بیکاری نیز که یکی‌ازمشکلات مهم دولت است در طرح جامع اقتصادی مورد توجه قرار گرفته و ریمون باراه‌هایی‌جهت‌کاهش از میزان ۱٫۱ میلیون کارگر بیکار درفرانسه ارائه داده است .

شرکتهای جدیدالتاسیس

شرکت	موضوع	مدیران و موسسین
هات‌وینتر دیامانت	ساختمانی و تاسیساتی حفر چاه و اکتشافات زمین شناسی	محمود حسینی‌و بهرام‌دانشی ژرژیک سودینان
دی.بی.جی	معاملات یا اجارهیااستیجاره زمین و مصالح	هوشنگ برجیان
اچ.ال.ار	مقاطعه کاری و معاملات کالا های بازرگانی	غلامرضا حکمت
بلک‌استار	واردات و صادرات کالا	سیف‌الـه بقائی و منوچـهر قربانی فر
تولیدی و صنعتی دل‌پسند	خرید و تاسیس و ایجـاد کارخانه	حسین دریانی

کشاورزی

افزایش مصرف کود شیمیائی

کشاورزان کشور ۴۸ هزارو ۶۹۶ تن کود شیمیایی‌دریکماهه گذشته‌درمزارع مصرف کردند. انواع کود شیمیائی کـه در فروردین ماه مورد مصرف قرار گرفته عبارتست از:

اوره ـ نیترات ـ فسفات ـ وسولفات آمونیوم ـ سولفات ـ پتاسیم ـ سوپرفسفات تریبل و سایر انواع کودهای مخلوط.

درگزارش وزارت کشاورزی اضافه شده است در اسفندماه گذشته بدلیل کشت بهارمیزان کود شیمیائی توزیع شده در کشور بیش از فروردین‌مابوده است .

در این گزارش اضافه شده، که طی ماه فروردین ۶ هزارو ۵۰۰ لیتر انواع سموم مـایع و ۴۳ هزار و ۵۰۰ کیلوسموم جامد نیز جهت دفع آفـات نباتی وسیله شرکت سهامـی پخش کود شیمیائی تـامین و توزیع شده است .

در همین مدت عملیـات ساختمانی انبارهای نگهـداری کود در زاهدان ـ سرخس ـ لاهیجان ـ شیراز ـ کرمانشاه ومغان نیز بین ۳ تا ۵ درصد پیشرفت داشته است .

صنعت

تولید سیمان صوفیان به ۳۶۰۰ تن در روز میرسد

دومین مرحله توسعه کارخانـه سیمان صوفیان با بهره‌برداری از یک واحد هزار تنی در اوایـل مهرماه شروع خواهد شد و ظرفیت این کارخانه به ۲۶۰۰ تن سیمان در روز خواهد رسید .

سیمان صوفیان تا دو سال ونیم آینده یک واحد دوهزار تنـی دیگر را مورد بهره‌برداری قرار خواهدداد. و باین ترتیبکارخانه مذکور از نظر تولید در ردیف کارخانه‌های بزرگ ایران قـرار گرفت .

کارخانه سیمان صوفیان درسال ۱۳۴۹ با مشارکت و مدیریت‌بانک اعتبارات صنعتی و با سرمایه ۳۵۰ میلیون ریال با تولید ۶۰۰ تـن سیمان در روز شروع بکار کرد.

تولید این کارخانه درسال‌گذشته به ۱۶۰۰ تن رسید . سرمایه این شرکت اکنون به ۱٫۵۰۶ میلیارد ریال رسیده است که این رقـم درآینده با افزایش سرمایه‌وعرضه سهام در بورس به ۲٫۵ میلیارد ریال خواهد رسید .

قسمتی از سهام این افزایش سرمایه که ۶۰۰ میلیون ریـال است، بزودی به بازار عـرضه خواهد شد و سهامداران فعلی در خرید آن حق‌تقدم خواهند داشت .

ساختمان مجلل ونوبنیاد بانک تهران درشهرستان اردبیل افتتاح شد

مدیر عامل بانک تهران در مراسم افتتاحیه گفت : در سال گذشته بانک تهران از رشد کم نظیری برخوردار بوده است

آقای‌ضیاءالدین سعیدی‌ـ فرماندار اردبیل ـ در مراسم گشایش ساختمان نوبنیاد بانک تهران در اردبیل طی سخنانی به نقش‌بانکهادرنوسازی چهره اقتصادی‌مملکت اشاره کرد .

هفته‌گذشته ساختمان‌نوبنیاد بانک تهران در شهرستان اردبیل طی مراسم خاصـی در حضور فرماندار شهرستان اردبیل بنام نامی اعلیحضرت همایون شاهنشاه‌آریامهرافتتاح شد .

در این مراسم که باشرکت بیش از ۴۰۰۰ نفر از اهالیو معتمدین شهر اردبیل برگزار شده بود ، ابتدا آقای کـریم مشروطه‌چی معاون مدیرعامل بانک تهران در منطقه‌آذربایجان مقدم فرماندار و مدعوین را خوش آمد گفت . سپس آقای علی افغانی مدیر عامل بانک تهران طی سخنرانی مبسوطی تحولات ورویداد های‌اقتصادی مصردرخشان شاهنشاهی‌پهلوی را بر شمرد و اشاره نمود که بانک ها نقش خطیر و حساسی را در قبال تحولات و رویداد های اقتصادی مملکت به عهده دارند که غفلت از آن علاوه بر اثرات منفی که در رشدملی مملکت باقی میگذارد در سرنوشت خود آنهانیزبی تاثیر نخواهد بود . مدیر عامل بانک تهران آنگاه به رشد بانک‌در سال ۲۵۳۵اشاره کردو اضافه نمود که این بانک علیرغم محدودیت های‌اعتباری کشور و مجموع اوضاع واحوال اقتصادی در بخش سپرده ها از رشدی معادل ۵۵ در صد و در بخش دارائی های خود از رشدی برابر با ۵۱ درصد برخوردار بوده است‌پیشرفت متعادی این بانک در سالیان اخیر باعث شده‌که‌در بین‌بانک های کشور مقام چهارم را احراز نماید واین مطلب‌بطور وضوح نمایانگر اعتقادو علاقه مردم به بانک تهران وفعالیت ها و خدمات آن میباشد .

پس از سخنرانی مدیر عامل بانک تهران آقای ضیاء الدین سعیدی فرماندار شهرستان اردبیل پشت تریبون قـرار گرفت وطی سخنرانی‌مشروحی به رسالتی که بانک‌ها‌در برابر توسعه اقتصادی مملکت‌بعهده دارند اشاره نمود و متذکرشد که همگام شدن با تحولات اقتصادی مملکت یک ضرورت اساسی است و بانک هاباید در انجام خدمات بانکی و نوسازی‌چهره اقتصادی‌مملکت به پیروی از منویات‌شاهنشاه آریامهر کوشا باشند .

فرماندار آنگاه موفقیت‌های بانک تهران را در سالیان‌اخیر و همچنین برقراری ساختمان زیبای بانک را درشهر تاریخی اردبیل به عموم کارکنان بانک تهران تبریک‌گفت. این‌ساختمان در چهار طبقه بطرز بسیار مجلل با دکوراسیون زیبائی بوسیله اداره ساختمان‌بانک تهران بطور امانی در مدتی کمتر از یک سال احداث‌شده است و در خیابان پهلوی که مرکز تجاری عمده شهرستان اردبیل‌است‌قرار دارد.ساختمان مذکور مورد استقبال عموم مردم واقع شده و به زیبائی شهر تاریخی اردبیل افـزوده است . پس‌ازبیانات آقای‌سعیدی فرماندار اردبیل و افتتاح ساختمان شعبه مرکزی اردبیل از مدعوین پذیرائی به عمل‌آمد و مراسم در ساعت ۶ بعد از ظهر خاتمه یافت . بانک‌تهران در منطقه آذربایجان دارای۲۴ واحد است و اغلب آنهادارای ساختمان و محل های مناسب میباشند که توسط بانک‌تهران احداث شده است.واحد های بانک تهران در خدمت صنایع و کشاورزی منطقه و انجام امورتجاری‌و مبادلات‌بازرگانی موفقیت‌های‌کم‌نظیری رابدست آورده‌اندومورد استقبال‌عموم میباشند .

روز بعد از مراسم افتتاح ساختمان نوبنیاد بانک تهران اولین سمینار منطقه‌ای سال ۲۵۳۶ کارکنان شعب منطقـه آذربایجان باشرکت کلیه‌کارکنان که تعداد آنها از ۲۰۰ نفر متجاوز بود در آمفی‌تئاتـر شعبه اردبیل تشکیل گردید . در این سمینار مدیر عامل‌بانک و معاون مدیر عامل در امور خدماتی وهمچنین معاون‌مدیر عامل در منطقه آذربایجان‌شرکت داشتند و مسائل حرفه‌ای و بانکی و مسائل مربوط به‌نیاز های خاص بازرگانان مورد بررسی و تجزیه وتحلیل قرار گرفت .

«مهدی حاج منیری» معاون وزارت جنگ و رئیس سازمان هواپیمایی کشوری ، در یک‌مصاحبه مطبوعاتی ورادیو ـ تلویزیونی اعلام کرد :

پروازهای هواپیماها درفضای ایران بصورت اتوماتیک کنترل وهدایت خواهدشد

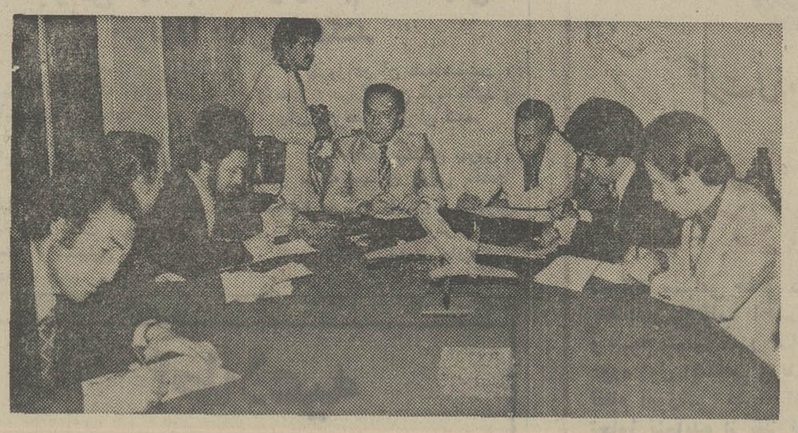

آقای «مهدی حاج منیری» رئیس سازمان هواپیمائی کشوری در جلسه‌مصاحبه مطبوعاتی ورادیو تلویزیونی نمایندگان وسائل‌ارتباط جمعی را در جریان فعالیتها و برنامه های سازمان هواپیمائی کشوری قرار داد .

روز گذشته بمناسبت‌سی‌و یکمین سال تاسیس سازمان هواپیمائی کشوری آقای‌«مهدی حاج منیری» رئیس سازمان هواپیمائی‌کشوری دریک‌مصاحبه مطبوعاتی و رادیو ـتلویزیونی شرکت کرد و به سئوالات نمایندگان‌وسایل ارتباط جمعی پاسخ داد .

آقای « حاج‌منیری» ابتدابه تاریخچه تاسیس سازمـان هواپیمایی کشوری اشاره کرد و یادآور شد : امـروز سی و یک سال از روزی که به‌امرشاهنشاه آریامهر سازمان هواپیمائی کشوری توسط مرحوم احمدشفیق بنیانگزاری شد میگذرد .آنزمان من‌خودم خلبان بودم و از فرودگاه استفاده میکردم. در آن موقع سیستم مراقب فضائی در میان نبود . هر هواپیمائی بهرجاکه خلبان دلش میخواست میرفت و البته با توجه به ترافیک خلوت هوایی آنزمان ،ظاهرا مشکلی هم بوجود نمی‌آمد .

رئیس سازمان هواپیمائی کشوری سپس افزود :بعداز تاسیس سازمان هواپیمایی کشوری این‌سازمان درساختمان قدیمی و کهنه فرودگاه قدیم مهرآباد مستقر شد و بااستفاده از چند متخصص‌هلندی شروع به برقراری و ایجاد ضوابط و آئین نامه هائی شد کـه بتواند تا حدودی جوابگوی نیاز آن زمان باشد .

سازمان‌هواپیمایی کشوری با تلاش و کوشش مرحوم احمد شفیق و رهنمود های شاهنشاه آریامهر رفته رفته توسعه یافت . دستگاه ها و تجهیزات موردلزوم خریداری و نصب گردید و در واقع ریشه و اساس هواپیمائی بنیان گرفت .

فرودگاه مهرآباد روزبروز توسعه و گسترش یافت و به وسائل و دستگاه های‌مدرن مجهز شد تا بمرحله امروزی رسید که در استاندارد هـای بین‌المللی میتواند پاسخگوی نیاز کشور باشد .

آقای‌حاج منیری» درادامه سخنان خویش گفت :سازمان هواپیمایی کشوری در حال حاضر ۲۶ فرودگاه بزرگ را در سراسر کشور اداره می‌کند که فرودگاه خرم آباد نیز آماده شده و بزودی مـورد بهره برداری قرار میگیرد .

رئیس سازمان هواپیمائی کشوری آنگاه به تامین نیروی انسانی ماهر و متخصص‌اشاره کرد و گفت که در این مورد با وزارت علوم و آموزش‌عالی مذاکراتی در جریان است که با جلب همکاری‌یکی از دانشگاه های معتبر ایران دانشکده‌ای در حد عالی برای تربیت کادر متخصص تاسیس گردد که‌این دانشکده بتواند نیاز هـای صنعت هواپیمائی را ازلحاظ نیروی‌انسانی‌ماهرو متخصص برآورده و مرتفع سازد .

آقای « حاج منیری» پس‌از آنکه به تفصیل برنامه های سازمان هواپیمائی کشوری‌را تشریح نمود ، در پایان سخنان خویش یادآور شد که طرحی در دست اقدام است‌که‌مسئولیت کلیه فرودگاه‌های بزرگ‌کشور به نیروی هوایی شاهنشاهی سپرده‌خواهدشد ونیروی‌هوایی شاهنشاهی با همکاری‌سازمان هواپیمائی کشوری اداره این فرودگاه ها را به عهده می‌گیرد وضمنا پرواز هواپیماها ها در فضای ایران بصورت اتوماتیک کنترل و هدایت خواهد شد .

جلسه مجمع عمومی عادی اتحادیه صادر کنندگان فرش ایران ساعت‌چهارونیم بعدازظهر روز یکشنبه ۲۳ مرداد ماه ۲۵۳۶ شاهنشاهی در محل اتحادیه واقع درخیابان‌تخت‌طاوس (سه‌راه امیراتابک) شماره ۱۷۰ منعقد میشود . از کلیه‌اعضاء بدینوسیله دعوت میشود که در جلسه مزبور حضوریابند .

دستور جلسه عبارت خواهد بود از :

۱ـ استماع گزارش هیئت مدیره و تصویب ترازنامه و بودجه اتحادیه

۲ـ انتخاب هیئت مدیره برای دوره سه ساله آتی

ورود بجلسه موکول بارائه کارت عضویت است‌که‌مدت اعتبار آن برای سال جاری تمدید شده باشد.

هیئت مدیره اتحادیه صادرکنندگان فرش ایران

قابل توجه خریداران محترم لوله سیاه وگالوانیزه

شرکت سهامی عام نوردولوله اهواز

لوله سیاه و گالوانیزه تا ۶ اینـچ به‌مقدارکافی موجوددارد‌وبرای‌جلوگیری از بازار سیاه آماده است نیازمندیهای خریداران محترم‌را در مقادیر جزئـی و عمده براساس قیمتهای مصوبه بـه مرکز بررسی قیمتها تامین نماید .

از خریداران محترم تقاضا میشودبه اداره فروش شرکت واقع در خیابـان حافظ ساختمان بانک کار طبقه ۱۴

تلفن های ۲ـ۶۶۸۹۶۱ ـ ۶۴۵۳۷۸ مراجعه فرمایند.

BLANCO inset sinks

in 18/10 chrome-nickel steel. The individual solution for each built-in kitchen. BLANCO Duoform – attractive in appearance, space-saving, hygienic. Made in West-Germany.

BLANCO
Iran Teheran
Office: Jam Ave. Kh. Kamyab No. 34, phone 822009
Show room: Karimkhane Zand 6/54

تحقیق دادیار دادسرای تهران درباره مرگ پرویز حجازی آغاز شد

انگیزه خودکشی پرویز حجازی در دادسرای تهران مورد بررسی است

پرونده مرگ «پرویز حجازی» کاپارەدار معروف که به «صیاد بزرگ ستارگان» شهرت داشت ، دیروز از سوی دادستان تهران به دادیار شعبه سوم دادسرای تهران سپرده شد تا پس ازتحقیق ، نظر خود را اعلام دارد . اشتری ، دادیار شعبه سوم ، بعد از ظهر دیروز ، تحقیق خود را در زمینه مرگ «پرویز حجازی» آغاز کرده است .

دیروز گروهی از خوانندگـان ازجمله شاهرخ ، رسایی و آفت در مراسم تشییع و تدفین پرویزحجازی حضور داشتند. دراین عکس ،همسر رسایی به کمک «شاهرخ» پشت سر جنازه پرویز حجازی در حرکـت است. امیر رسایی و گروهی از نزدیکان پرویز هم در عکس دیده می شوند.

بگفته نزدیکان «پرویز» علت خودکشی وی بیشتر بخاطر درگیری های عشقی با «یونه» و اختلافش باجمیله رقاصه فیلم‌های فارسی بوده است .

پرویز حجازی چند ماه قبل نیز دست بخودکشی زده بود ولـی بستگان او از ماجرا مطلع شدند و او را از مرگ نجات دادند . «پرویز» در آن موقع بنزدیکان خود گفته بود که باعث تمام ناراحتی‌های من یونه و جمیله‌اند.

بعد از آن حادثه حمیدحجازی برادر کوچکتر پرویز که کاباره های ونک و شکوفه نو را اداره میکند به پرویز که به افیـون معتاد شده بود پیشنهاد کرد برای ترک اعتیاد و نیز فراموش کردن عشق «یونه» مدتی به خارج سفر کند. «حمید» همچنین به پرویز قول داد که در غیابش کاباره باکارا را اداره خواهد کرد . ظاهرا پس از عزیمت پرویز بـه خارج از ایران «حمید» کاباره باکارا را سرو سامان بخشید ویس از بازگشت پرویز به ایران از برادرش خواست پولی را که در غیاب وی برای سروسامان دادن به کاباره باکارا خرج کرده است بوی بازگرداند . پرویز که در آن موقعیت پولی نداشت پیشنهاد کرد مقدار پولی را که خرج شده است حمید از سهمی که وی در کاباره شکوفه نو دارد برداشت کند. حمید در پاسخ این مطلب گفت: کاباره شکوفه نو متعلق به پدرمان است و چون او درقید حیات است ، در حال حاضر ارثیه‌ای به ورثه تعلق نمی‌گیرد . و همین موضوع باعث اختلاف بین دو برادر شده بود . از طرفی عده‌ای معتقدند جمیله نیز پس از مرگ محمدکریم ارباب ، بارها و بارها قصد داشته کاباره باکارا را از چنگ پرویزحجازی بیرون بیاورد و بعناوین مختلف مانع پیشرفت کارها در این کاباره شده است .

پرویز حجازی چندی قبل بـا شخصی بنام زکی‌زاده بطور مشترک کاباره «ساتی نیک» را خریداری کرد ولی بعدا بعلت نامعلومی سهم خود را فروخت .

از طرفی «یونه» پس از اطلاع از این موضوع ، سهم فروخته شده پرویز را خریدو همین مسئله باعث ناراحتی شدید حجازی شد.

همچنین نزدیکان پرویز حجازی گفتند یونه چنان نفوذی در پرویز داشت که پرویز تمام خواسته‌هایش را بی‌چون وچرا انجام میداد و همسر خارجی پرویز که باین موضوع پی برده بود، ناراحت شده بود ، تاجائی که همراه تنها فرزند مشترکشان و دو تن از فرزندان پرویـز حجازی به لندن رفته و بچه ها را در لندن به پانسیون سپرده بود.

******

همانگونه که دیروز اطلاع دادیم «پرویز حجازی» بعد از ظهـر پریروز، بـا خـوردن قرص والیوم ، در آپارتمان مسکونی‌اش دست به خودکشی زد . او قبل از مرگ دو نوار کاست ازمکالمات تلفنی خود باافرادمختلف و یک نامه سربسته باقی گذاشته که هم‌اکنون در اختیار مقامات قضایی است .

گفته می‌شود «پرویز حجازی» حدود بیست میلیون تومان بدهکار بوده که ۸ میلیون تومان آن ، بدهی مالیاتی است درمیان طلبکاران حجازی چند تن از معروفتریـن نزول خواران نیز نام برده شده‌اند.

«پرویز حجازی» حدود دو مـاه پیش آپارتمانی از «امیر رسایی» خواننده رادیو تلویزیون اجاره کرده بود و باخانواده رسایی زندگی میکرد.

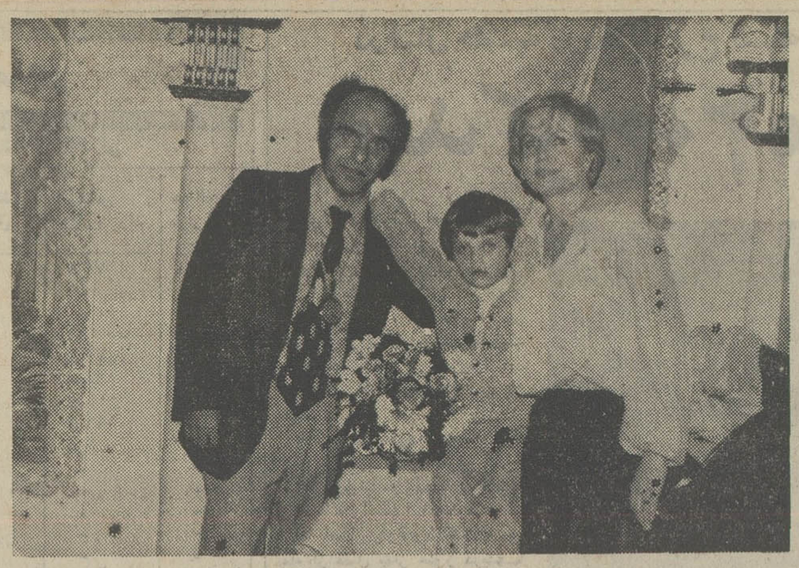

دراین عکس پرویز حجازی درکنار فرزند و همسرش دیده میشود. این عکس چندی پیش در لندن برداشته شده است پدر پرویز بیمار است و گفته میشود تاکنون از مرگ فرزند خود اطلاعی ندارد. او در یکی از بیمارستانهای لندن بستری است.

هرشب جمعه
خواننده های مورد علاقه شما در رستوران زند
هتل کینگز
از ساعت ۹ الی ۱ بامداد ، شب‌خوشی را برای شما تدارک دیده‌اند
تلفن رزرو ۵ ـ ۸۹۸۶۶۱

سپاسگزاری و تشکر
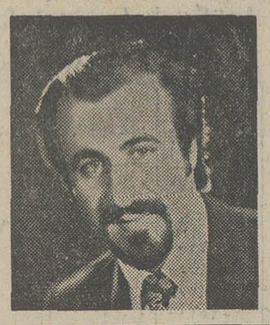
بدینوسیله از آقای دکتر بهزاد ابرار پزشک معالج بیمارستان بوعلی سینا که در معالجه اینجانب نهایت سعی و کوشش رابخرج داده‌اند تشکر مینمایم .
صفورا سعیدی‌پور
آ ـ ۳۳۸۱

اطلاعیه
اتحادیه صنف تعمیرگاه وتوقفگاه و پارکینگهای تهران وحومه
بدینوسیله باطلاع کلیه مدیران محترم پارکینگ ها میرساند هرچه زودتر جهت دریافت نرخ شبانه توقف در اوقات کار اداری به دفتر اتحادیه مراجعه نمایند .
سرپرست اتحادیه صنف
نصراله کرملو

۲۰ ساعت جدال باسرما وطوفان در کوههای البرز

۳ کوهنورد در کوهستان گرفتار طوفان شدید شدند

کوهنوردان مجبور شدند غذای خود را جیره بندی کنند وشب را در یک حفره که دردل برف بوجود آورده بودند، به صبح برسانند

۳ جوان کـه ۲۰ ساعت در کوههای البرز در میان طوفـان بوران ومه راه را گم کـرده بودند ، بطرز معجزه‌آسایـی نجات یافتند . آنهاحین صعود به ارتفاعات توچال، گرفتـار طوفان شده بودند .

یکی از این ۳ جوان بنـام « سعیدبقایی » کـه ۲۰ ساله و دانش‌آموز سال ششم‌دبیرستان‌جم قلمک است ، پس از نجـات معجزه‌آسا در گفتگویی‌به خبرنگار ما گفت :

ـ من ساعت ۱۲ ظهر تنها ، بطرف پناهگاه شیرپلا حرکت‌کردم و بعد از دوساعت راه‌پیمایی ، از پناهگاه به یالهای انتهایی توچال رفتم .

ولی ناگهان هـوا منقلب شد و طوفان شدیدی کوهستان را فـرا گرفت . چون قادر بـه پیشروی نبودم، از همان راه بـااحتیاط بازگشتم . کمی که پائین آمدم با دوجوان روبرو شدم که آنان نیز، مثل من اسیر طوفان شده بودند . بادشدید ، دانه‌های ریز تگرگ را بشدت به سر وروری ما میزد و جـای آنهـا مثل نیش سوزن ، می‌سوخت .

هر۳ به قسمت چپ محلی که یکدیگر را ملاقات کردیم پیچیدیم و بعد از دوساعت راه‌پیمایی ، به تخته سنگ بزرگی رسیدیم . فکر کردیم که زیرتخته سنگ‌پناه‌بگیریم تا از گزند طوفان مصون بمانیم . زیر سنگ پراز برف بود . ۳نفری تلاش کردیم و برف‌ها را بکناری زدیم وداخل حفره شدیم .

زندگی در حفره مربی

جلوی حفره ، قبـلا بوسیله کوهنوردان سنگ چین شده بود، برف‌ها را جلوی سنگ‌چین‌ریختیم‌تا سرما ، داخل حفره نشود ، سرما بیداد می‌کرد هرسه‌پتویی را بدور خود پیچیدیم وبه‌انتظار سرنوشت درحفره نشستیم .

جیره‌بندی غذا

ضمنا از چراغ گازی‌که‌همراه داشتیم ۱۰ دقیقه به ۱۰ دقیقه استفاده کردیم تا دچارگازگرفتگی نشویم و گاز چراغ نیز تمام‌نشود تمام شب ، طوفان و باد سرد یک لحظه آرام نگرفت . عاقبت‌گاز کپسول تمام‌شد و سرمابیشترفشار آورد . غذاهامان را جیره‌بندی کردیم تا اگر لازم باشدمدت‌زیادی همانجا باقی باشیم بی غذانمانیم.

ساعت حدود ۵ره صبح بود که برف جلوی حفره راکنارزدیم . هوا روشن‌شده بود ، تصمیم‌گرفتیم خود را از آن دخمه نجات‌دهیم. مه غلیظی کوهستان را فراگرفته بود وما آرام، آرام پا جای پای کوهنوردانی که قبلا از آن‌مسیر گذشته بودند،می‌گذاشتیم ونزدیک ظهـر ، کـوهستان را پشت‌سر گذاشتیم .

بسوی قله پیش رفتیم . مدیر ارتفاعات بقدری غلیظ بود کـه ناگزیر بودیم مرتبا توقف کنیم ودر فرصتی‌که‌نورکمرنگ‌خورشید، ازلای ابرها ومه غلیظ کوهستان چون چراغ کم سویی ، راه را روشن می‌کرد ، دوباره به حرکت، ادامه دهیم .

زمین‌زیرپایمان یخ‌زده بود و حرکت ما بسیار خطرناک بود . بافشار پنجه‌ها ی‌یاروی سطح‌یخ، حرکت می کردیم . پس از مدتـی به محلی رسیدیم که معلوم بـود ، چندی قبل ، گله گوسفندی درآن محل اطراق کرده است‌ومرفته‌رفته جای خود را به نور ملایم آفتاب سپرد و دراینموقع بود که ما به شهرستانک رسیدیم .

هلیکوپتر برای پرواز

صبح روزی که « سعید » در کوهستان مانده بود ، خواهرش، تلفنی بافدراسیون کوهنوردی‌تماس گرفته بود تا اگر فدراسیون از وی اطلاعی دارد، خانواده‌اش را خبر کند . گروه امداد فدراسیون بادریافت اطلاع ازخواهر سعید، به‌ارتفاعات رفت ولی در مسیری که خواهر سعیدمشخص‌کرده‌بود، اورانیافت .

فدراسیون با بی سیم موضوع را به پناهگاه شیرپلا گزارش‌کرد وهلیکوپتر امداد همراه‌کوهنوردان باتجربه کوهنوردی برای پرواز آماده شد ، اما درهمین‌هنگام زنگ تلفن فدراسیون صدا کرد و خبر بازگشت سعیدبه‌فدراسیون رسید.

سعید بقایی ، ماجرای ۲۰ساعت‌دلهره و تلاش خود و همراهانش را در کوهستان ، برای محمد ویژگان‌خبرنگار ما شرح می‌دهد .

جوانی از طبقه دوازدهم ساختمان خود را به زیر افکند

جوان ۲۵ ساله‌ای بعداز ظهر دیروز ، از طبقه دوازدهم‌یکی از آپارتمانهای بهجت آباد ، خود را به زیر افکند وروی موزائیک های حاشیه ساختمان‌کشته‌شد.

او که «بهرام‌آذری»نام داشت، قبل از مرگ ، نامه‌ای خطاب به مادرش نوشت ودرآن مادر رابه صبر و شکیبایی بعداز مرگ‌خود، دعوت کرد.

بهروز در آن نامه نـوشت : مادر ! درمرگ من گریه نکنید و برای من طلب آمرزش کنید.

بنابه ادعای بستگان بهروز ، او سابقه بیماری روانی داشت جسد بهروز ، بوسیله مـاموران کلانتری ۵ تهران به مرکز پزشکی قانونی انتقال یافت و حادثه بـه دادسرای تهران گزارش‌شد.

اطلاعیه
اتحادیه صنف تعمیرگاه وتوقفگاه و پارکینگهای تهران وحومه
بدینوسیله باطلاع کلیه مدیران محترم توقفگاه و پارکینگها میرساند تمام واحد های صنفی مذکور باید نرخنامه‌های رسمی را که به مهر و امضای رئیس اتحادیه ممهور است در دست داشته و در پارکینگ خود نصب نمایند در غیر اینصورت از مقامات محترم اتاق اصناف پایتخت تقاضا شد، توقفگاه هائی کـه فاقد نرخ رسمی ازجانب صنف هستند اجازه‌دریافت نرخ جدید را نداشته و درصورت تخلف‌مورد تعقیب قانونی قرار گیرند
سرپرست اتحادیه صنف
نصراله کرملو

شرکت ملی ذوب آهن ایران
آگهی استخدام کارآموز
شرکت سهامی خاص ذوب‌آهن آریامهر (اصفهان) بتعدادی داوطلب با مدرک تحصیلی ششم ابتدائی و سوم متوسطه در نظام آموزشی قدیم ویا پایان دوره اول ابتدائی و پایان دوره اول راهنمائی‌در نظام آموزشی جدید که سن آنان از سی سال تجاوز ننمایدو از نظر نظام وظیفه خدمت کرده‌ویا معاف دائم باشند برای کارآموزی در مشاغل‌فنی از طریق مصاحبه احتیاج دارد . علاقمندان مـی توانند جهت ثبت نام بادردست داشتن شناسنامه عکسداروسایر مدارک‌پرسنلی همه روزه‌باستثنای روز های پنجشنبه و جمعه‌و ایام تعطیل ازساعت هفت الی شانزده باداره کاریابی شرکت ملی‌ذوب آهن ایران واقع درمیدان کاخ‌خیابان ابتهاج‌شماره ۱۳۰ ویا باداره کاریابی و استخدام شرکت واقع در کیلومتر ۴۵ جاده اصفهان شهرکرد مراجعه نمایند . م‌الف ۳۸۷۳

صاحب عکس فوق علی پاشائی کندری فرزند اسمعیل ۱۸ ساله حدود یکماه است از وی خبری نیست خواهشمندیم هرکس از نامبرده خبری دارد به نشانـی جاده ورامین ـ بالاتر از قرچک ـ زیبا شهر ـ روبروی منبع آب منزل شیرازی یا تلفن ۳۴۳۴۰۱ علی ذوالفقاری اطلاع داده و خانواده‌ای را از نگرانی نجات دهد.
آ ـ ۳۴۴۹

ازدواج با شناسنامه جعلی

جوانی با الصاق عکس خودبه شناسنامه پسرخاله مفقودالاثرش، بادختری ازدواج کرد.

دو روز قبل ،جوانی بنام «یعقوب» به مامورین کلانتری ۳ آگاهی اطلاع داد که مدت ۳ سال‌است برادرش بنام « اسلام یونسی » ناپدید شده و هیچگونه اطلاعی از وی دردست نیست .

«یعقوب» گفت : وقتی برادرم از زنجان به تهران آمد، نزد نوروز صدیقی « پسرخاله‌ام » رفت‌و مدتی نیز ، با اوزندگی کرد .اما ناگهان ناپدید شد و جستجوی مابرای یافتن اوتاکنون بجایی نرسیده است.

وی افزود : سرانجام ۳ روز قبل مجددا به نوروز مراجعه کردم تاسراغ برادرم را از وی بگیرم ولی متوجه‌شدم او شناسنامه‌برادر مرا در اختیار دارد و عکس‌خود رازوی آن الصاق کرده‌است.

در تحقیقاتی که ماموران به عمل آوردند،معلوم شد که‌نوروز» باهمان شناسنامه‌دختری‌را به‌عقد خود درآورده است .

چون پیدا شدن شناسنامـه «اسلام» در نزد «نوروز »مشکوک بنظر میرسید و احتمال می‌رود که او از «اسلام» اطلاعی داشته باشد «نوروز » جهت تحقیق به آگاهی برده شد.

تجدید محاکمه «نوش آبادی» در دادگاه جنایی

خورشید مرادی‌پور

علی‌محمد نوش‌آبادی

بار دیگـر علیمحمد نوش‌آبادی مردی که به‌اتفاق خورشید مرادی‌پور مردی را بقتل‌رساندند و جسد او را کف اتاق‌چال‌کردند محاکمه میشود .

علیمحمد و خورشید یکبار در اردیبهشت سال ۵۳ درشعبه‌چهارم دادگاه عالی جنائی محاکمه و هر یک به حبس ابد محکوم شدند . محاکمه علیمحمد نوش‌آبادی پس از گـرفتن رضایت از شاکیان خصوصی و تقاضای‌اعاده‌دادرسی به دادگاه جنائی سپرده شد.

در کیفرخواست پرونده آمده است: در سال ۱۳۵۲ زنی بنام خورشید مرادی‌پور با همدستی علیمحمد نوش‌آبادی همسر خود موسی ولایتی را کشت و جسدش را در کف اتاق مسکونیش دفن کرد. خورشید مدتها قبل‌ازوقوع این جنایت با علیمحمدرابطه‌داشت هنگامیکه متوجه شد شوهرش موسی (مقتول) مانعی برای‌ادامه دوستی وی و علیمحمد است با همدستی علیمحمد او را کشت و جسدش را در کف اتاق طبقه‌دوم خانه‌ای که در خیابان آیزنهاور اجاره کرده بود دفن کرد .

راز این جنایت مدتها پس از وقوعش توسط صاحب خانه‌ای که جسد در کف اتاق خانه‌اش‌دفن شده بود کشف شد . بلافاصله با پی‌گیری ماموران خورشید مرادی‌پور و معشوقش علیمحمد بدام افتادند . این دو نفر در مراحل اولیه تحقیق پیوسته سعی داشتند گناه این قتل را بگردن یکدیگر بیندازند . ولی علیرغم این انکار پرونده تکمیل و پس ازطی مراحل قانونی به شعبه ۴دادگاه عالی جنائی فرستاده شد .

حسین سعیدی رئیس وقت‌دادگاه همراه چهار مستشار دادگاه پس‌از ۹ روز محاکمه سرانجام خورشید مرادی‌پور و معشوقش را بـه حبس دائم‌محکوم کردند .

قضات دیوان عالی کشور نیز رای دادگاه را ابرام کردند .ولی در این فاصله بستگان علیمحمد نوش‌آبادی‌پرضایت‌شاکیان‌خصوصی را جلب کردند.

باتقاضای اعاده دادرسی از سوی علیمحمد نوش‌آبادی‌باردیگر پرونده به جریان افتاد . اینبار قضات شعبه دوم دادگاه عالـی جنائی علیمحمد را پای میزمحاکمه فرا خواندند .

دیروز اولین جلسه محاکمه در این شعبه که ریاست آن را دکتر «علی آراد» عهده‌دار است آغاز شد و علیمحمد یکبار دیگر بـای میز محاکمه ایستاد و بسئوالات رئیس دادگاه پاسخ گفت . دنباله محاکمه به امروز موکول شد .

آگهی قبول یك هزار نفر کارآموز در
شرکت سهامی عام کارخانجات صنعتی ایران ناسیونال
شرکت سهامی عام کارخانجات صنعتی ایران ناسیونال بمنظور تامین نیروی انسانی خود برای پروژه های جدید یك هزار کارگر را با شرایط و امتیازات زیر بعنوان کارآموز میپذیرد .

الف : شرایط
۱ـ حداکثر سن ۲۵ سال و حداقل بیست سال تمام است .
۲ـ حداقل معلومات مدرك ششم ابتدائی .
۳ـ انجام خدمت سربازی یا داشتن معافیت قانونی که مانع انجام کار های فنی نباشد .
۴ـ ارائه برك عدم سوء پیشینه .
تبصره : کارگران با تجربه در یکی‌ازرشته‌های فنی نسبت بسایرین حق‌تقدم خواهند داشت .

ب : رشته‌های کارآموزی
۱ـ جوشکاری
۲ـ ورقکاری و صافکاری
۳ـ مکانیکی
۴ـ نقاشی و رنك‌آمیزی اتومبیل
۵ـ سراجی و تشك‌دوزی
۶ـ تراشکاری و سوهانکاری
۷ـ لوله‌کشی تاسیسات
۸ـ ریخته‌گری
۹ـ برق بطورکلی

ج : امتیازات
۱ـ به داوطلبان در دوره کارآموزی که بین ۳ تا ۶ ماه خواهد بود هرماه‌مبلغ مناسبی بعنوان کمك هزینه کارآموزی پرداخت خواهد شد .
۲ـ داوطلبان میتوانند از سرویس ایاب وذهاب و غذای رایگان و لباس‌کار استفاده نمایند .
۳ـ داوطلبانی که دوره کارآموزی را با موفقیت‌بپایان‌برسانند باخذگواهینامه فنی از طرف صندوق‌کارآموزی وزارت‌کاروامور اجتماعی نائل و طبق مقررات شرکت به استخدام کارخانه درآمده‌و سوابق کارآموزی آنان جزء دوران خدمتشان محسوب خواهد شد
واجدین شرایط میتوانند برای‌ثبت‌نام وکسب‌اطلاعات لازم‌همه‌روزه به‌استثنای ایام تعطیل به مرکز آموزش کارخانه واقع در کیلومتر ۱۸ جاده قدیم کـرج مراجعه فرمایند .

مجالس ترحیم

با یکدنیا تاثر و تاسف درگذشت نابهنگام جوانان ناکام و قهرمانان اسکی ایران که‌در اثر سانحه اتومبیل در جاده هراز اتفاق افتاده آقایان **ابوالقاسم شمشکی و نصرالله‌شمشکی و حسین شمشکی و بیژن علی‌زاده (شمشکی)** فرزند و اعضاء خانواده آقای صفر علی شمشکی عضو سابق انجمن‌شهرستان شمیران و خویشاوندان آقای رحمت‌اله رحمتی نماینده‌انجمن شهرستان تهران را باطلاع عموم می‌رساند، مجلس ترحیم‌آن درگذشتگان روز چهارشنبه ٤خرداد ماه از ساعت ۳ الی۵ بعد از ظهر درمسجد الجواد واقع درمیدان ۲۵شهریور‌منعقد خواهد بود .

رئیس انجمن شهرستان تهران‌ـ مظفر زنگنه

آ‌ـ۱۵۶۹۳

باکمال تاسف درگذشت جوان ناکام **بیژن علیزاده فرد** همسر دختر و خواهر خودرا در سانحه اتومبیل به اطلاع دوستان و همشهریان می‌رساند مجلس ترحیم زنانه و مردانه فقید سعید روز چهارشنبه ۳٫٤ر۲۵۳۶ از ساعت ۱۵ الی ۱۷ در مسجد الجواد منعقد می‌باشد .

سرهنگ بهرام تفضلی ـ همایون تفضلی

آ‌ـ۱۵۶۹۷

با نهایت تاسف و تاثر فوت عزیزان از دست رفته‌جوانان ناکام **ابوالقاسم و نصراله و حسین شمشکی و ابوالفضل (بیژن) علیزاده فرد (شمشکی)** راکه دراثر سانحه اتومبیل در راه‌هراز جان‌خود‌رااز‌دست داده‌اند باطلاع دوستان‌و آشنایان می‌رساند مجلس ترحیم زنانه و‌مردانه روز چهارشنبه چهارم خرداد ماه ۲۵۳۶ ازساعت۳ الی۵ بعدازظهر در مسجدالجواد برگزار می‌شود .

حاج صفر علی شمشکی

خانواده‌های شمشکی، علیزاده فرد، ساوجی، ساوجی اصل، دره‌ای شمشکی، سرهنگ تفضلی، نوسلی، اقوامی ، رحمتی بقاء ، ساودرودی، جیرودی، کیاشمشکی، رنجبر،موسوی، ساوه شمشکی، خانی‌اوشانی، بندعلی، کهبازی ، میر محمد حسینی، صالحی فشمی، عباس میرهاشمی، شمس‌الدینی،ساوه دربندسری، کیادربندسری، لارابی، صالحی‌دربندسری،مهریویا، سالارکیا، حاج‌اسمعیلی، شعبانی،سفیدکوهی، زیرکی،کلاطیه، کرماج .

۱ـ۲ آ‌ـ۱۵۶۹۵

اطلاعات‌ـ حادثه ناگوار وتاثرانگیز را بعموم افراد خانواده‌های عزادار‌بویژه .بازماندگان آنمرحوم‌تسلیت‌میدهد

باکمال تاسف وتاثر درگذشت دوست عزیزم **پرویز حجازی** را باطلاع می‌رساند. مجلس ترحیم زنانه ومردانه آن‌مرحوم روز ۵شنبه ۵خرداد ماه جاری از ساعت۳ تا۵ بعداز ظهر در مسجد الجواد میدان ۲۵ شهریور برگزار می‌شود .

کیومرث بوذرجمهری

آ‌ـ۱۵۶۶۴

بانهایت تاسف فوت ناگهانی **پرویز حجازی** را باطلاع دوستان و آشنایان می‌رساند مجلس ترحیم آن مرحوم روز چهارشنبه ٤ خرداد ماه جاری از ساعت ٤تا ٦بعداز ظهر در مسجدملک واقع‌درخیابان قزوین چهارراه ملک‌برگزار میشود.

کارکنان شکوفه‌نو ـ باکارا ـ ونک

آ‌ـ۲۵۶۶۵

باکمال تاسف وتاثر درگذشت ناگهانی **پرویز حجازی** را باطلاع دوستان و آشنایان می‌رساند. مجلس ترحیم زنانه ومردانه آن مرحوم روز سه‌شنبه (فردا) ازساعت ۱۲ تا۲ بعد از ظهر درخانقاه صفی علیشاه برگزار می‌گردد .

خانواده حجازی

آ‌ـ۱۵۶۶۶

اطلاعات : مصیبت وارده را بعموم بازماندگان محترم ،خصوص پدر ـ همسر ـ فرزندان و برادران آن مرحوم تسلیت می‌دهد .

بمناسبت درگذشت نابهنگام شادروان دوست بسیارعزیزمان **پرویز حجازی** مجلس ترحیمی از ساعت ۵تا۷ بعد از ظهرفردا در مسجد مجد برقرار میباشد حضور دوستان و آشنایان موجب شادی روح آن مرحوم و سپاسگزاری بازماندگان می باشد .

حیات خشنودی‌ـ ایرج پورمروت

آ‌ـ۱۵۷۱۰

بانهایت تاسف درگذشت حاج **عیسی حاجیان** پدر آقای عباس حاجیان دبیر کمیته هماهنگی امور عمرانی استان هرمزگان را به اطلاع میرساند.

مجلس ترحیم زنانه ومردانه آن مرحوم روز چهارشنبه ۳٫٤ر۲۵۳۶ از ساعت ۵تا۷ بعد ازظهر در مسجد مجد (خیابان‌سپه) منعقد میگردد.

ومجلس ترحیم دیگری در شهر بندر عباس روز شنبه ۷ر۳ر۲۵۳۶ از ساعت ۵تا۷ بعدازظهر در مسجد شاه محمد تقی‌برگزار میگردد.

خانواده‌های: حاجیان‌ـ حفیظی‌ـ معتمدی‌ـ **محمد زاده‌ـ** صمدی‌ـ حیاتی‌ـ صادقی‌ـ دیلمی‌پور‌ـ گرائی‌ـ شبروی‌ـ کبگانیان‌ـ ریشهری‌ـ زعفری‌ـنیک‌بخش‌ـ ناصرپور‌ـنیکپور دیلمی‌ـ ارجمندی‌ـ قنواتی‌ـ شمسا‌ـ مرادی‌ـ مقتدر‌ـ شاکری‌ـ دشتی‌ـ حکیم‌هاشمی‌ـ جامعی‌ـ گلزاری.

آ‌ـ۱۵۶۶۲

اطلاعات‌ـ مصیبت وارده را بخانواده‌های عزادار بویژه بازماندگان آنمرحوم تسلیت میدهد.

بسمه تعالی

با نهایت تاسف فوت ناگهانی **یوسف شکوهی‌نژاد** را باطلاع دوستان و آشنایان میرساند. بنابوصیت آن مرحوم مجلس ختمی منعقد نخواهد شد وهزینه آن صرف‌امورخیریه خواهد گردید .

خانواده شکوهی‌نژاد

آ‌ـ۳۴۶۹

اطلاعات ـ به بازماندگان آن مرحوم تسلیت می‌دهد .

باکمال تاسف وتاثر درگذشت مرحوم **ابوالقاسم عظیمی طالقانی** پدر بزرگوار دوست و همکار ارجمند جناب آقای محمودعظیمی طالقانی را به‌اطلاع دوستان و آشنایان میرساند. مجلس ختم مردانه وزنانه آن مرحوم از ساعت ۳ الی۵ بعدازظهر روزسه‌شنبه سوم خرداد ماه در مسجدالجواد منعقد می‌باشد.

مدیر عامل گروه فرهنگی آذر ـ محمد رضاخسروی

آ‌ـ۳۳۹۷

بانهایت تاسف وتاثر درگذشت نابهنگام سرهنگ **دکتر ابراهیم** داشناس را باطلاع کلیه دوستان و آشنایان می‌رساند. مجلس ترحیم مردانه وزنانه آنمرحوم در روز سه‌شنبه ۳٫۳ر۲۵۳۶ ازساعت ٦الی۸ بعدازظهر در خانقاه صفی علیشاه منعقد می‌باشد.

خانواده‌های: عزلتی‌ـ آخوندزاده‌ـ کجیله‌ـ پاک نژاد‌ـ معینی تبریزی‌ـ منظری‌ـ صالحزاده‌ـ شمس تبریزی‌ـ کوجواری‌نژاد ـ دادبرور‌ـ خاکی‌نهاد‌ـ امین ناطقی‌ـ خشائی و مظاهری.

۲ـ۲ آ‌ـ۱۵۴۸۳

اطلاعات‌ـ مصیبت وارده را بخانواده‌های عزادار بویژه بازماندگان آنمرحوم تسلیت میدهد.

با نهایت تاثر وتالم درگذشت اسف‌انگیز سرهنگ‌بازنشسته محمد کاظم محمدی را باطلاع کلیه فامیل ودوستان میرساند مجلس ترحیم زنانه ومردانه آن مرحوم از ساعت ۱۳ الی ۱۵ روز سه‌شنبه ۳٫۳ر۲۵۳۶ در مسجد الجواد واقع در میدان ۲۵ شهریور برگزار می‌شود .

خانواده‌های : محمدی، فراهتی، قطبی، نراقی، حیاتی، درزیان، بخشنده‌پور. فتی .

آ‌ـ۳۴۵۵

اطلاعات ـ مصیبت وارده را به خانواده های عزادار تسلیت می‌دهد .

بانهایت تاسف وتاثر درگذشت شادروان **حاجی شموئیل یزدی‌میسگبی** را باطلاع دوستان‌و آشنایان محترم میرساند. مجلس ختم آنمرحوم روز ٤شنبه ۳٫٤ر۲۵۳۶ از ساعت ٤ الی٦ درکنیسای یوسف‌آباد‌ـ خیابان محمد رضاشاه ـ خیابان پانزدهم برگزار میشود.

زرین‌ـ صیون ـ محبوبه‌ـ آلبر‌ـ منصور‌ـ مراد میسگبی ـ درستکار و خانواده‌های: دانیالی‌ـ آشوری‌ـ عمرانی‌ـ ظهوری ـ ایماندل‌ـ طبیبیان‌ـ جورابچی‌ـ رحیمی‌ـ ستاره ـ مساجی.

آ‌ـ۳۴۰۹

تسلیت

دوست عزیزم جناب آقای حسین دانشور

مصیبت وارده راتسلیت عرض‌نموده ودر سوگ مادر شما شریک هستم.

محمدقوامی شیرازی

آ‌ـ۱۵۶۱۶

با نهایت تاثر و تاسف درگذشت نابهنگام شادروان پرویز حجازی را بخانواده محترم حجازی بخصوص پدر و همسر و فرزندان و برادران گرامیش از صمیم قلب تسلیت میگوئیم.

عزیزالله رشکی ـ هادی مرادی

آ‌ـ۳۴۸۵

جناب آقای مهندس منوچهر مصباح خاوری

بانهایت تاسف درگذشت مادر گرامیتان را از صمیم قلب بحضور جنابعالی وخانواده محترم تسلیت عرض مینمائیم.

شرکت ساختمانی جسر سهامی خاص

آ‌ـ۱۵۶۵۴

خانواده محترم حجازی

باکمال تاسف وتاثر درگذشت نابهنگام شادروان پرویز حجازی را از صمیم قلب تسلیت گفته خودرا در این‌غم‌بزرگ سهیم می‌دانیم

شرکت فیلمکو فیلمز

آ‌ـ۱۵۶۶۹

با کمال تاسف وتاثر درگذشت نابهنگام شادروان پرویز حجازی را بخانواده محترم حجازی صمیمانه تسلیت میگویم.

هرائد مانگاساریان

آ‌ـ۱۵۶۶۸

جناب آقای حسین دانشور

از درگذشت مادر گرامیتان نهایت متاثر ومصیبت وارده را ازصمیم قلب تسلیت گفته تندرستی جنابعالی و خانواده محترم را خواهانم .

محسن تربتی

آ‌ـ۱۵۶۶۳

جناب آقای عبداله مدرسی

کارکنان منطقه خطوط لوله ومخابرات اهواز فوت عموی گرامیتان را تسلیت می‌گویند .

آ‌ـ۲۴۶۰

جناب آقای نادر بیجارچی

مصیبت دردناک مرگ پدررااز صمیم‌قلب بشما تسلیت میگوییم

علی عباسی

آ‌ـ۱۵۵۷۷

جناب آقای دکترعلی پری نژاد

مصیبت‌وارده رابه‌جنابعالی وخانواده محترم صمیمانه تسلیت عرض نموده خودرا درغم‌شما شریک میدانیم.

سلامتی و سعادت آن‌جناب وخانواده محترمتان‌را ازخداوند متعال خواستاریم.

عباس آریانپورکاشانی، جهانگیر آریانپور کاشانی ،منوچهر آریانپور کاشانی، ایرج‌آریانپور کاشانی ،پری آریانپورکاشانی.

آ‌ـ۱۵۵۵۳

جناب‌آقای مهندس حسین خدائی‌فر

باندوه وتاثر فراوان مصیبت‌وارده رابه جنابعالی وفامیل محترم تسلیت گفته بقاء عمرو سعادت بازماندگان را ازقادرمتعال مسئلت داریم.

اتحادیه واردکنندگان ماشین‌آلات

آ‌ـ۱۵۵۴۰

سرکار خانم آذرمیدخت مرادی (فرزاد)

مصیبت وارده رابه‌شما وخانواده محترمتان صمیمانه‌تسلیت عرض می‌نماید.

حشمت یوسفی

مدیرعامل موسسه تولیدوپخش پوشاک

آ‌ـ۱۵۵۴۱

آقای محمد موسی‌زاده

بانهایت تاسف وتاثر فراوان درگذشت برادر گرامیتان‌را تسلیت گفته سلامتی وسعادت شماوخانواده محترمتان را ازدرگاه خداوند متعال مسئلت‌مینمائیم.

کارکنان اداره‌مرکزی شرکت‌های سیمان شمال‌و تهران

آ‌ـ۱۵۵۵۷

هیئت‌مدیره وکارکنان شرکت‌نفت ایران پان‌آمریکن مصیبت وارده‌رابه همکار عزیز خودآقای ستار آذرنیا صمیمانه تسلیت میگویند.

هوشنگ ادیب

آ‌ـ۳۴۵۳

جناب آقای مهندس محمدعصار

هیئت‌مدیره وکارمندان شرکت موننکوایران مصیبت‌وارده را صمیمانه تسلیت گفته خودرا درغم شما شریک میدانند.

آ‌ـ۳۴۳۹

هیئت مدیره وکارکنان زیمنس شرکت سهامی خاص

باکمال تاسف درگذشت آقای تاروردی پانوسیان همکار صمیمی را ضمن ابراز همدردی ببازماندگان ایشان تسلیت عرض می‌نماید .

آ‌ـ۱۵۶۴۰

جناب آقای خسرو مخزنی

با اندوه‌و تاسف بسیار مصیبت وارده را از صمیم قلب تسلیت عرض نموده و از خدای بزرگ برای یکایک وابستگان صبر و بردباری آرزو مینمائیم .

ناصر ایروانی ـ احمد مرادیان ـ خسرو فهیمی ـ اسداله ناظمی ـ محمد علی ناظم‌پور ـ کریم قاسمیان ـ ابراهیم‌زنجانی‌ـ محمود تحصیلی‌پور ـ اسماعیل بزرگمهر .

آقای همایون بهزادی

با کمال تاسف و تاثر مصیبت وارده را بشما و سایر بازماندگان تسلیت عرض نموده امید است ما را در غم خود شریک وسهیم بدانید .

باقر تبریزی ـ سیروس خسروی ـ سعید مروستی ـ سیاوش اصغری ـ ناصر زمردیان ـ کیکاوس ناصری ـ محمدعلی حقیقی ـ تورج بختیاری ـ خلیل همکاری .

خانواده های محترم جعفری

بانهایت تاسف و تاثر مصیبت وارده را به‌آن خاندان گرامی از صمیم قلب تسلیت عرض نموده دوام و بقاء عمر برای سایر وابستگان آرزو مینمائیم.

کریم افراسیابی ـ ناصر آذری ـ سیروس روحی‌ـاسداله گرجی ـ ناصر آصفی ـ حسین علومی ـ اسماعیل افشاری‌ـ اسداله مروتی ـ احمد کاویان .

جناب آقای کاویانی نژاد

با اندوه و تاسف بسیار درگذشت نابهنگام برادر ارجمندتان را از صمیم قلب تسلیت عرض نموده و از خدای بزرگ برای شما و سایر بازماندگان صبر و شکیبائی آرزو مینمائیم .

احمد نصرالهی ـ جهانگیر واحدی ـ احمد پورودادی ـ کریم افجه‌ای‌پور ـ رضا دهخدانیان ناصر اقبالی ـ مسعود تهرانی ـ اصغر پارسیان ـ سیروس وکیلی .

یادبود

بدینوسیله مراسم سالروز مرگ عزیز از دست رفته‌ناظم فریدون پوینده را باطلاع دوستان می‌رساند. مجلس یادبود مردانه از ساعت ۱٦ تا ۱۹ روز پنجشنبه پنجم خرداد ماه در مسجد میرزا تقی وزنانه درخیابان فرهنگ ـ بن‌بست ارغوان‌ـ پلاک ۱۰٦ همانساعت برگزار می‌گردد .

خانواده پوینده

آ‌ـ۳۴۵۹

مراسم برگزاری شب چهلم مرحوم شادروان غلام افشار روز سه‌شنبه تاریخ ۳٫۳ر۲۵۳٦ در شبستان شماره ۱ بهشت زهرا از ساعت ۵الی۷ بعد ازظهر برگزار میگردد. باتشریف فرمائی‌خود روح آن مرحوم را شاد بفرمائید.

از طرف خانواده افشار

آ‌ـ۱۵۶۵۱

تسلیت

جناب آقای عزیز خسروی‌پور

با تاسف عمیق وباقلبی اندوهبار مصیبت وارده را به آن‌جناب تسلیت عرض نموده وبرای شما و سایر بازماندگان طول عمر وسعادت آرزو می‌کنیم .

یوسف خوشبخت ـ منوچهر منوچهری

آ‌ـ۲۴۵۹

جناب آقای کاویانی نژاد

بدینوسیله مصیبت وارده را بجنابعالی تسلیت عرض نموده دوام و بقای عمر برای کلیه بازماندگان از خداوند متعال آرزو مینمائیم .

حسین ایروانی ـ کریم جوانشیر ـ داود کلاهی‌ـاسماعیل محبوبی ـ رضا آریانی ـ ناصر اسدی ـ بهرام دربندی ـ اصغر شهابی ـ محمدعلی توکلی

خانواده های محترم میرسعیدی

با اندوه و تاسف بسیار مصیبت وارده را از صمیم قلب به آن خاندان گرامی تسلیت عرض نموده و از خدای بزرگ دوام و بقای عمر برای سایر بازماندگان آرزو مینمائیم .

حسین عصاریور ـ ناصر علیخانی ـرضا محمودی ـ کریم مهرآبادی ـ عباس نصیری ـ باقر گلرخ ـ بهرامشهبازی‌ـ حسین باقریان ـ سیروس رمضانی .

جناب آقای مهندس فیروز عدل

با کمال تاسف و تاثر درگذشت پدر گرامیتان را صمیمانه بجنابعالی تسلیت عرض نموده دوام و بقاء عمر برای سایر بازماندگان آرزومندیم .

حسین مهنوری ـ کریم صادقی ـ احمد واقفی ـ خسرو شیرین‌لو ـ باقر همتی ـ اسداله مهابادی ـ بهرام حسینی ـ اصغر وفائی ـ حسین نیرومند .

آقای حاج حسینعلی لاری‌زاده

با کمال تاسف و قلبی مملو از اندوه مصیبت واردهرا بجنابعالی تسلیت عرض نموده و از ایزد توانا برای یکایک بازماندگان صبر جمیل آرزو مینمائیم.

مهدی هاشمی ـ حمید رضا مدیری ـ حجت‌الاسلامی ـ ناصر خوشنویسان ـ اسداله عسگری ـ ناصر بهزادی ـ رضا متولیان ـ رضا تهرانی ـ رمضان فخرائی .

آقای همایون بهزادی

بانهایت تاسف و تاثر مصیبت وارده را صمیمانه بشما تسلیت عرض نموده امید است ما را در غم خود شریک و سهیم بدانید.

باقر اسماعیلی ـ توریان ـ کجوری ـ محمودی ـ انصاری ـ وحیدی ـ خسرویان ـ عباسپور‌ـهمراهی ـکریمی‌ـ اقبالی ـ صادقی ـ جهانگیری .

دوست عزیز آقای همایون بهزادی

از صمیم قلب مصیبت درگذشت پدر گرامیت را تسلیت‌گفته خود را در غم شما شریک میدانم.

رضا تقوی

آ‌ـ۱۵۶۸۴

خاندان محترم حجازی

با نهایت تاسف واندوه بی‌پایان مصیبت وارده را به‌آن خانواده محترم از صمیم قلب تسلیت میگویم .

اسداله خدایکی ـ لندن

آ‌ـ۲۴۵۰

خاندان محترم حجازی

باکمال تاسف وقلبی اندوهناک مصیبت وارده را به شما وخانواده محترم تسلیت عرض می‌نمائیم .

پروا ـ پرویزی

آ‌ـ۲۴۴۹

خاندان محترم حجازی

درسوگ واردہ باتمامی احساس شریک هستیم‌برای آن روانشاد طلب آمرزش وبرای بازماندگان طلب‌شکیبائی داریم .

محمد حسین حمیدی ـ حسن موسات

آ‌ـ۲۴۴۸

جناب آقای دکتر علی دبیری

با نهایت تاسف درگذشت پدر ارجمندتان جناب مهندس دبیری را بجنابعالی و خانواده گرامی تسلیت‌عرض‌میکنیم.

بندر عباس‌ـ آرمناک قازاریان و بانو

آ‌ـ۲۴۵۲

سرکار خانم مهین کیانی و آقای بیژن کیانی

باکمال تاسف وتاثر درگذشت شادروان‌مرحوم غلامحسین کیانی‌راتسلیت عرض نموده وبقای عمر شما وسایر بازماندگان را از خداوند متعال مسئلت می‌نمایم .

خرم‌آباد لرستان ـ فلوریز فولادوند

آ‌ـ۲۴۵۱

جنابان آقایان مهندس تقی امامی و اصغر امامی

هیئت مدیره و کارکنان شرکت سهامی اینطرافی بانهایت تاسف وتاثر درگذشت شادروان عابدین سپهبدی را تسلیت عرض نموده وخودرا درغم شما شریک می‌دانند. بقاوسلامت بازماندگان را ازدرگاه ایزدمتعال مسئلت مینماید .

شرکت سهامی اینطرافی

آ‌ـ۱۵۶۳۶

همکاران ارجمند آقایان سید بابا و سید حمید حجازی

مدیران محترم کاباره‌های شکوفه نو و ونک

مصیبت وارده را صمیمانه تسلیت عرض مینماید .

اتحادیه صنف دارندگان رستوران و کافه رستوران و سلف سرویس پایتخت ـ حسین شیرازی

آ‌ـ۱۵۶۳۳

همکار محترم آقای صالح عاشوریویان

مصیبت وارده را بشما و خانواده محترمتان صمیمانه تسلیت می‌گوئیم .

هیئت مدیره وکارکنان زیمنس شرکت سهامی خاص

آ‌ـ۱۵۶۴۱

مجالس وعظ و سوگواری

بمناسبت ایام فاطمیه مجلس سوگواری از شب جمعه‌اول ماه‌جمادی‌الثانی الی دهشب در مسجد صاحب‌الزمان (ع) واقع‌در خیابان اختیاریه سلطنت‌آباد برقرار وازساعت ۹ الی۱۰ جناب آقای حشمت‌الواعظین سخنرانی مینمایند.

طبق معمول‌مسواتی بمناسبت شهادت حضرت فاطمه‌علیها‌ـ سلام‌اله مجلس سوگواری‌بمدت‌ده روز ازساعت ٦تا۸ بعداز ظهر از روزسه‌شنبه سوم خرداد دربنده منزل‌واقع درخیابان خوش‌بین بوستان سعدی وناصری کوچه مبارک شماره ۳۱ منعقد است لذا از عموم علاقمندان بشعائر اسلام‌و هیئت مذهبی و مومنین دعوت میشود باتشریف‌فرمائی‌خود ازبیانات گویندگان ومادحین آل عصمت وطهارت مستفیض خدمتگزار را قرین تشکر فرمائید.

حاج‌حسن ذوالفقاری

یا فاطمة الزهراء

بمناسبت ایام شهادت حضرت صدیقه کبری فاطمة‌الزهراء سلام... علیها مجالس زیر منعقد ودانشمند محترم حضرت حجت‌الاسلام جناب آقای حاج‌سیدمرتضی صالحی خوانساری درباره نقش زن‌درجامعه بشر از دیدگاه قرآن و عترت‌سخنرانی می‌فرمایند. عصرها از ساعت ٦تا۷ مسجد صاحب‌الزمان کرج خیابان کارخانه قند. شبها ازساعت ۱۰ تا ۱۱ شهر ری مسجد ابراهیم خلیل .

قال‌رسول‌الله صلی... علیه وآله :
فاطمة بضعة منی

خاطره جاودانه بزرگ بانوی اسلام هرسال با جلوه‌ای خاص در روزهای جمادی تجلی می‌نماید واز آنجا که‌جامعه ایرانی با رویدادهای عصر تمدن رنگی مخصوص و محلی حساب شده برای بانوان دارد لذا شناخت عظمت وشخصیت حضرت صدیقه کبری فاطمه زهرا سلام‌اله علیها از اهمیت بیشتری برخوردار وموجب شگفتی بیشتر دانشمندان میگردد که چگونه دختر عزیز و جگرگوشه پیامبر عالیقدر اسلام قرنها قبل‌از پدیده‌های این تمدن باآن آشنا بوده ودرس انسان‌سازی به‌جامعه مسلمان تعلیم می‌دهند. اکنون بمنظور تحقیق و بررسی گوشه‌هائی از این مجد و عظمت و همچنین ذکرمناقب ومصائب خاندان عصمت وطهارت سلام.... علیهم اجمعین مجلسی بمدت ده شب از پنجشنبه ۲۹ر۲ر۲۵۳٦ تاشنبه ۷ر۳ر۲۵۳٦ بعد از فریضه مغرب و عشاء در حسینیه سجاد منعقد میگردد.

نشانی: خیابان شهباز‌ـ بین ورزشگاه و ناصری‌ـ کوچه صلاحی‌ـ حسینیه سجاد .

حاج ابراهیم شیرازی

سپاسگزاری

از کلیه سروران گرامی که باکمال محبت در مراسم‌تدفین ومجلس ترحیم وشب هفت عزیز از دست رفته‌مان شرکت فرموده ویا وسیله تلگراف ونامه اظهار همدردی کرده‌اند از صمیم قلب تشکر می‌کنیم خصوصا از دوستان بسیار صمیمی آن مرحوم که‌بازحمات شبانه روزی خود بنحو باشکوهی یاد آن‌مرحوم را گرامی داشته ومارا درتحمل این مصیبت جانگداز یاری نموده‌اند سپاسگزاریم .

ساروخانی و خانواده‌های وابسته

آ‌ـ۳۴۶۵

از حضرات دوستان واقوام گرامی وتیمساران معظم که‌در فوت شادروان محمد صادق امیر حاجبی حضورا و تلگرافا اظهار همدردی فرموده‌اند سپاسگزاریم.

ضمنا اگر تالمات روحی موجب قصور حضوری در عرض سپاس گردد امید پوزش داریم.

خانواده امیر حاجبی وخانواده‌های وابسته

آ‌ـ۳۴۷۵

تشکر واعتذار

بدینوسیله از علمای اعلام وحجج اسلام و بستگان ودوستان ارجمند وهمکاران عزیز که در مراسم تشییع و تدفین و شب هفت مادر گرامی ما بانو سکینه سلطانزاده (طالائی) شرکت‌فرموده ودر مجالس ختم ـ تهران و تبریز ورشت حضور بهمرسانیده ویا بوسیله تلگراف وتلفن و درج در جراید ابراز همدردی فرموده‌اند صمیمانه تشکر مینماید چنانچه قصوری برای عرض تشکر حضوری رخ دهد طلب عفو وپوزش مینماید.

خانواده‌های سلطانزاده‌ـ طالائی‌ـ شاکی‌ـ واعظی‌وموبدیهارلو

آ‌ـ۱۵۶۵۰

جناب آقای حسین دانشور
آجودان کشوری شاهنشاه آریامهر

با نهایت تاسف مصیبت وارده را تسلیت گفته، خود را در غم شما شریک می‌دانم .

دکتر محمد حسن رهنوردی

آ‌ـ۱۵۶۷۴

دوستو همکار عزیز آقای دکتر منوچهر کیمرام

ضایعه اسفناک فوت مادر گرامی آنجناب را صمیمانه تسلیت میگویم.

محمد مشحون

آ‌ـ۳۴۳۳

جناب آقای مهندس ایرج بیجارچی

مصیبت درگذشت ناگهانی عموی جنابعالی باعث تاثر و تاسف عموم همکاران شما درشرکت صنایع الکترونیک ایران گردید ضمن همدردی دراین‌مصیبت بزرگ از پروردگار توانا آرزوی سلامتی و صبر برای خانواده‌ارجمند داریم.

همکاران ،شرکت صنایع الکترونیک ایران ،شیراز

آ‌ـ۲۴۴۶

خانواده های محترم زواری وزمانی

باندوه فراوان درگذشت نابهنگام روانشاد ناکام مرحومه فرخ‌زواری (زمانی) راتسلیت گفته‌وعمیقا خودرا دراین سوگ‌بزرگ شریک و سهیم میدانند .

شرکت آرته‌نوا

بیژن‌زمانی ،اسماعیل‌حسینی، مهران بنکدار، فرشادرهنمون

آ‌ـ۱۵۵۴۳

خانواده محترم نوری

باقلبی سرشار از اندوه درگذشت نابهنگام «علی‌نوری »را تسلیت میگوئیم.

ناهیدو خسروشکری

آ‌ـ۱۵۵۲۷

باندوه فراوان درگذشت روانشاد آقای سید حبیب‌اله سعادت را به خانواده محترم سعادت بویژه به سرکار خانم قمرالسادات سعادت (مشیری) معاون فنی سازمان تسلیت می‌گوئیم واز خداوند متعال سلامتی و طول عمر برای بازماندگان فقید سعید آرزومندیم.

از طرف کارکنان و همکاران سازمان ملی رفاه نابینوایان‌ایران ثمینه‌ی باغچه‌بان

آ‌ـ۳۴۸۷

باکمال تاثر فوت مرحوم آقای سید حبیب‌اله سعادت را بخانواده محترم وفرزندان آن مرحوم خاصه سرکار خانم قمرالسادات سعادت (مشیری) تسلیت می‌گوئیم وبقاء عمر وسلامت بازماندگان را از خداوند خواستاریم.

رئیس جمعیت حمایت کودکان کرولال‌ـ احمد آرام

۳۴۸۹ـ.

دوستان ارجمند جناب آقایان حسین دانشور ـ ماشاءالله دانشور

درگذشت مادر گرامیتان مرا سخت متاثر کرد ـ مصیبت وارده را عرض تسلیت دارم.

امیر منصور طبیب‌نیا

۲ـ۱ آ‌ـ۱۵۶۷۱

جناب آقایان اکبر لاری‌زاده ـ حمید لاری‌زاده

از طرف کارکنان و مدیران شرکتهای شل شیمیائی درایران مصیبت وارده را عرض تسلیت دارم.

امیر منصور طبیب‌نیا

آ‌ـ۱۵۶۵۲

استاد عزیز جناب آقای دکتر صدرالدین‌الهی

بانهایت تاسف مصیبت وارده را بشما و خانواده محترم تسایت عرض می‌نمایم.

محمد صادق صادقی جزی

آ‌ـ۳۴۷۳

جناب آقای دکتر رضا راهب

هیئت مدیره وکارکنان شرکت سهامی خاص دانه‌داران‌درگذشت ابوی محترم خانم سرکار را تسلیت عرض نموده برای آنجناب‌و بانو صبر جمیل عمر طویل آرزومندند .

رئیس هیئت مدیره شرکت سهامی خاص دانه‌داران دانش‌نیا

آ‌ـ۱۵۶۷۸

جناب آقای دکتر رضا راهب

مدیر عامل وکارکنان شرکت سهامی خاص پله میل درگذشت ابوی محترم خانم سرکار را تسلیت عرض نموده برای آنجناب‌و بانو صبر جمیل عمر طویل آرزومندند .

مدیر عامل شرکت سهامی خاص پله‌میل ـ باقردانش‌نیا

آ‌ـ۱۵۶۷۹

جناب آقای دکتر رضا راهب

درگذشت ابوی محترم خانم سرکار را تسلیت عرض نموده برای آنجناب وبانو صبر جمیل آرزومندیم.

حاج حسین میری‌ـ حاج حسن میری

آ‌ـ۱۵۶۸۰

جناب آقای دکتر رضا راهب

درگذشت اسفناک وتاثرانگیز پدر خانم محترمتانرا بحضور عالی تسلیت عرض نموده آرزوی سلامت‌و سعادت برای‌بازماندگان دارد.

شورای هماهنگی سندیکاهای صنایع مرغداری ایران

آ‌ـ۱۵۶۸۱

جناب آقای دکتر راهب وبانو

باندوه فراوان ضایعه تاثر انگیز را به شما و خاندان گرامی تسلیت عرض می‌نمائیم.

ساعتچی وبانو

آ‌ـ۱۵۶۸۲

جناب آقای دکتر راهب وبانو

باتاثر بی‌پایان مصیبت وارده را تسلیت عرض نموده ودرغم شما شریکیم.

سرهنگ‌یور ـ مهندس افشار‌ـ ساعتچی‌ـ صالحی‌نیا‌ـ نیک‌فر‌ـ احمدی‌ـ ایزدیان‌ـ علی‌آبادی‌ـ علی‌افشار‌ـ مومنی‌ـ سلماسی .

آ‌ـ۱۵۶۸۳

دوست گرامی جناب آقای حسین دانشور

بانهایت تاثر فوت مادر عزیزتان را تسلیت میگوئیم.

روزالین وساموئل خاچیکیان

آ‌ـ۱۵۶۸۵

دوست بسیار عزیز جناب آقای حسین دانشور

درگذشت مادر گرامیتان را صمیمانه تسلیت میگویم.

جهانگیر پارساخو

آ‌ـ۱۵۶۸۶

آقای حسین دانشور

باندوه و تاسف بسیار مصیبت وارده را صمیمانه بشما و کلیه بازماندگان تسلیت عرض نموده امید است مارا در غم خود شریک و سهیم بدانید .

سعید ـ نوروزی ـ کریمیان ـ اتابکی ـ اسعدی ـباقرپور‌ـ رضازاده ـ خورشیدی ـ اسداله رامینی ـ بهرامی ـ صادقی ـ زارع ـ بهنیا ـ هرمزی .

تقویم اطلاعات

ساعات شرعی

استخراج دکتر ریاضی کرمانی

دوشنبه ـ دوم خرداد ماه ۲۵۳۶
چهارم جمادی الثانی ۱۳۹۷ـ ۲۳ مه ۱۹۷۷
ساعات شرعی باساعت‌رسمی جدید تطبیق داده شده است

اذان مغرب . . . . ساعت ۸ و ۲۶ دقیقه
اذان صبح (فردا) . . .ساعت ٤ و ٥ دقیقه
ظهر شرعی (فردا) . . ساعت ۱ و ۲ دقیقه
طلوع آفتاب (فردا) . . ساعت ٥ و ٥۲ دقیقه
اذان مغرب (فردا) . . ساعت ۸ و ۲۷ دقیقه

امسال ۲۳۰ هزار دستگاه اتومبیل داخلی تولید میشود

«شورولت نوا» و «بیوک اسکای‌لارک» محصولات جدید جنرال موتورز ایران تا اواسط ماه جاری به بازار عرضه خواهد شد.قیمت‌این‌دو محصول جدیدجنرال‌موتورز در دست بررسی نهائی است و احتمالا تا ۱۵ خردادماه جاری بکارخانه تولید کننده ابلاغ خواهد شد .

هم‌اکنون تعدادی شورولت نوا و بیوک «اسکای‌لارک» ساخت‌جنرال‌موتورزایران در اختیار نمایندگی‌های مجاز فروش قرارگرفته و بنمایش گذاشته شده است .

نمایندگی‌های فروش منتظرند قیمت های فروش به آنان ابلاغ گردد تا عرضه این دو مدل اتومبیل جدید ساخت ایران راآغاز کنند . هنوز از زمان ساخت و عرضه کادیلاک سویل سومین تولید کارخانجات جنرال موتورز ایران است اطلاع دقیقی‌در دست نیست .

آونجر دو در

ایران ناسیونال نیز ظرف چند هفته‌آینده «آونجر» دو در محصول تازه خود رابه بازار عرضه خواهد کرد ، هم‌اکنون تعداد زیادی آونجر دو در ساخت‌ایران‌ناسیونال آماده عرضه به بازار است ، ولی تاکنون قیمت قطعی آن تعیین و اعلام نشده است.

براساس آماری که در دست است به مجموع تولیدات اتومبیل‌های ساخت‌داخلی در سال جاری حدود ٤۰ هزار دستگاه افزوده خواهد شد .

بیشترین رقم تولید و افزایش مربوط به کارخانجات ایران ناسیونال است، این کارخانجات در سال جاری بیش از۱۳۰هزار دستگاه مدلهای مختلف اتومبیل‌تولیدخواهد کرد .

بموجب همین آمار در سال گذشته کارخانجات اتومبیل‌سازی کشور مجموعا ۱۹۰ هزار دستگاه اتومبیل در ۲۲ نوع‌اعم از اتومبیل سواری ، وانت‌و آمبولانس‌و سایر وسائط نقلیه تولید کرده‌اند .

دو مدل جدید

در کنار این تولیدات ، در محافل‌صنعتی گفته میشود که بزودی نتیجه مذاکرات کارخانجات ایران‌ناسیونال ودست‌اندرکاران صنعت اتومبیل با مقامات کمپانی های فولکس‌واگن و پژو روشن خواهد شد . باین ترتیب انتظار میرود بزودی ساخت این دو نوع اتومبیل و یا حداقل یکنوع آن در ایران شروع شود .

والاحضرت شاهدخت اشرف پهلوی

سوادآموزی زنان نیازمند توجه بیشتر است

اولین جلسه عمومی کمیته‌ملی پیکار جهانی با بیسوادی بعد از ظهر دیروز در حضورو‌الاحضرت شاهدخت‌اشرف‌پهلوی در کاخ سعدآباد تشکیل شد .

در عکس از چپ به راست‌آقای جمشید آموزگار وزیر مشاور و دبیر کل حزب رستاخیزملت‌ایران، آقای صفی اصفیا وزیر مشاور و نایب نخست‌وزیردرامور عمرانی آقای مجید راهنما مشاور عالی والاحضرت اشرف پهلوی دیده میشوند .

درحضور والاحضرت‌شاهدخت اشرف پهلوی نیابت ریاست عالیه کمیته ملی پیکار جهانی‌بابیسوادی بعدازظهر دیروزاولین جلسه‌عمومی این کمیته در کاخ اختصاصی والاحضرت در سعدآباد تشکیل شد .

والاحضرت دراین‌جلسه خطاب به اعضای کمیته لزوم مشارکت بیشتر مردم را از طریق کانون های رستاخیز ملت ایران در این جهاد ملی مورد تاکید قرار دادند و بجهت درصد بیشتر بیسوادی نزد زنان ، سوادآموزی زنان را با اولویت خاصی مورد بحث‌قرار دادند و دستور دادند یک‌کمیته اجرائی مرکب‌ازمسئولان‌وزارتخانه ها و سازمان‌هائی که بنحوی می‌توانند هدف جهاد ملی سواد آموزی را یاری دهند تشکیل شود واین‌کمیته در جلسات‌مداوم خود همکاری وهماهنگی درتدوین برنامه‌ها و پیاده‌کردن آنها را در سطح کشور بعهده بگیرد.

والاحضرت همچنین برمساله پیگیری سوادآموزی تاکیدفرمودند و افزودند: اگر نوسوادی درس را رها کند و مطالعه نداشته باشد آنچه فراگرفته فراموش خواهد کرد که این موضوع هدف جهاد ملی سواد آموزی را که همانا آشنائی افراد به کلیه جریانات اجتماعی، فرهنگی ، اقتصادی و سیاسی اطراف آنهااست برآورده نخواهدساخت. والاحضرت‌اضافه کردند که حزب باید بعنوان عامل اصلی بسیج کننده سازمان‌های دولتی و خصوصی عمل کند و بر همکاری‌آنهانظارت داشته‌باشد و فعالیت آنها را براساس طرح جهاد ارزشیابی کند و نتیجه را به کمیته و روسای مسئول اطلاع دهد . والاحضرت همچنین از آموزش و پرورش کشاورزی و همکاریهای وزارتخانه‌های کشور عمران روستائی و کار وامور اجتماعی و همچنین سازمان زنان و نیروهای مسلح شاهنشاهی‌بویژه ژاندارمری کشورشاهنشاهی‌اظهار رضایت کردند و همکاری بیش از پیش آنها را خواستار شدند.

باسواد شده‌ها

آقای غلامرضا افخمی دبیر کل کمیته ملی پیکارجهانی بابیسوادی پس‌از اولین جلسه عمومی کمیته ملی پیکار جهانی با بیسوادی در حضور والاحضرت شاهدخت اشرف پهلوی در گفتگوئی با خبرنگاران گفت :

در نخستین سال جهاد ملی سوادآموزی استقرار نظام جدید جهاد ملی و تفهیم و مبانی آن مورد توجه خاص بوده‌است و در این سال براساس دو اصل عدم تمرکز و مشارکت جمعی کمیته های محلی سوادآموزی درمناطق روستائی و شهری و کارگری تشکیل شدند که بیش‌از ۹۲۵۹ کمیته سوادآموزی در مناطق روستائی ، شهری و کارگری کشور با شرکت بیش از ٦۲۷٤٦ نفر عضو تشکیل شد که بافعالیت های داوطلبانه خود گسترش برنامه‌های سوادآموزی را در سراسر کشور یاری بخشیده‌اند و تشکیل ۲٦۰۹۸ کلاس پیکار با بیسوادی را باشرکت هفتصدهزار و ٦۲۸ سوادآموز میسر ساخت .

آقای افخمی افزود : در سال گذشته ۳۷۰ هزار زن و دختر (٥۱درصد کل سوادآموزان‌سراسر کشور) در کلاسهای سوادآموزی شرکت کرده‌اند .

آقای افخمی همچنین گفت در سال گذشته برنامه‌های سواد آموزی درمناطق روستائی باتوجه خاص گسترش یافت و مشارکت روستائیان را در ۸۱۰۵ کمیته سوادآموزی و ۱۷۷۲۱ کلاس (٦۸ درصد کل کلاسهای پیکاربا بیسوادی) جلب کرد.

تاریخ اعزام زائران مدینه‌قبل تغییر نمیکند

تاریخ اعزام زائران مدینه قبل به عربستان‌سعودی تغییری نخواهد کرد و در دهه اول‌آبان ماه سال جاری اولین گروه زائران خانه خدا به جده‌عزیمت خواهند کرد .

بدنبال تصمیم به تغییر در پذیرش تقاضای حج تا ابتدای تاریخ پذیرش تقاضا های حج اوقاف اعلام خواهد شد .

براساس برنامه قبلی قرار بود‌که از ٥ خرداد ماه جاری هفته آینده از سوی سازمان تقاضا های حج را خواستار شدند. این تاریخ حداکثر تا یک هفته به تعویق افتاده است . بوجود به‌تعویق‌افتادن پذیرش تقاضای حج، بهرحال تاریخ اعزام‌زائران مدینه‌قبل‌به‌عربستان سعودی تغییری نخواهد کرد. ودر دهه آبان ماه اولین گروه زائران خانه خدا به جده‌عزیمت خواهند کرد .

ماکاریوس از کمیته اتحاد مذاهب تهران پشتیبانی کرد

اسقف ماکاریوس

تشکیل جبهه متحدالهیون که دو هفته قبل در تهران تحقق یافت ، از طرف سران کشورهائی‌که‌دچار اختلافات مذهبی میباشند ، باتائید مواجه شد .

بدنبال تشکیل جبهه متحدالهیون در تهران ، امروز اعلام شد که اسقف ماکاریوس رئیس جمهوری قبرس طی پیامی که ،ارسال‌داشته است، تشکیل جبهه واحد الهیون «اسلام و مسیحیت» را مورد تائید قرار داده و اظهارامیدواری کرده است که از این راه به‌حفظ صلح و امنیت جهانی کمک‌شود.

متن نامه ماکاریوس

متن نامه اسقف ماکاریوس که برای حجت‌الاسلام دکتر سیدمهدی روحانی به پاریس ارسال‌شده‌است بدین شرح است :

دکتر سید مهدی روحانی، رهبر شیعیان اروپا . دکتر عزیزم، نامه مورخ ماه مه شما را دریافت‌داشتم و از احساسات صمیمانه شما از طرف خود و ملت قبرس تشکر میکنم . اجازه فرمائید تبریکات و تشکرات عمیق خودرا ازتلاشهائی که برای نزدیک کردن دل های الهیون و تابعین ادیان آسمانی مبذول میدارید ، تقدیم حضورتان دارم. جای بسی خوشوقتی‌است، چنانچه فرصت ملاقات شما رادر قبرس داشته‌باشم.اسقف‌ماکاریوس - رئیس جمهوری قبرس .

دکتر سید مهدی روحانی

خبرنگار ما گزارش میدهدبدنبال تشکیل اولین اجلاس اتحاد بین اسلام ـ مسیحیت که‌در اواسط اردیبهشت ماه در منزل دکترسید مهدی روحانی وباحضورحضرت آیت‌ا... کمره‌ای و سفیر واتیکان در دربار شاهنشاهی و سایر نمایندگان فرق مختلف مسیحیت تشکیل شد، اسقف ارتاکسانوکیان اسقف ارامنه تهران همراه‌یکپیام دوستانه به بیروت عزیمت کرد.

وی طی ملاقاتها و مذاکراتی که انجام خواهد داد طرق نزدیکی بیشتر بین مسلمانان و مسیحیان را در لبنان مورد بررسی قرار میدهد .

در مورد جبهه‌متحدالهیون‌تهران آقای دکتر سید مهدی روحانی اظهارامیدواری کرد که بااینگونه مسافرتها تفاهم بیشتربیروان‌اسلام و مسیحیت برقرار شود .

برنامه‌واگذاری ۱۲۰ هزار تلفن

تا پایان سال جاری بین یکصد تا یکصدوبیست هزار تلفن‌بمردم‌تهران و شهرستانها داده میشود بتدریج و در تمام نقاط، تهران تلفنهای راههای دور نصب خواهد شد .

قائمقام مدیر عامل شرکت مخابرات که برای پاسخگوئی به سئولات کانونهای حزبی‌در جلسه‌کمیته‌حزبی‌پست و تلگراف وتلفن‌شرکت‌کرده‌بود ضمن‌اعلام مطلب فوق ، درباره افزایش هزینه مخابرات گفت : شرکت مخابرات ودیعه را افزایش نداده و تنها به افزایش حق وصل تلفن اقدام کرده است که این حق وصل در نقاط مختلف کشور براساس ضوابطی متفاوت است و به نسبت تعداد شماره تلفنهای محل از پانزده هزار ریال تا ٤٥ هزار ریال تغییر میکند .

طباطبائی قائمقام مدیرعامل شرکت مخابرات در پاسخ‌یک سئوال درباره وضع ارتباط تلفنی و قطع کابلها گفت : نارسائیهای موجود بعلت خرابی شماره‌گیرهایا مدارهای محدود است که شرکت مخابرات درصدد رفع آنست در موردمشکلات موجودبرای تمام تلفن های بین شهری‌باید باطلاع برسانیم که مشکلات ارتباط تلفن بین شهری مانند ترافیک شهری است که سخت سنگین است و با استفاده صحیح میتوان این مشکل را برطرف نمود و شرکت‌مخابرات سعی دارد با آموزش صحیح استفاده کنندگان از تلفن این مشکل را نیز برطرف سازد .

قائمقام مدیر عامل شرکت مخابرات گفت ظرفیت تلفنی تهران در حال حاضر ٥۷۰ هزار تلفن است . در طی سال جاری امکان استفاده ازیکصد هزار تا یکصدوبیست هزار تلفن دیگر فراهم می‌شود که نیمی از این‌تعداد به متقاضیان تلفن تهران ونیمی دیگر به متقاضیان تلفن شهرستانها واگذار می‌شود .

کارشناسان فرانسوی

مترو و فاضلاب تهران باید همزمان ساخته شود

باانجام آزمایشات خاک‌تهران بمنظور ایجاد مترو ، کارشناسان اعلام کردند در صورتی که ساختمان‌مترو و فاضلاب بایتخت همزمان صورت نگیرد ، احداث فاضلاب‌با اشکالاتی روبروخواهد شد.

در پایان آزمایش خاک قسمتی از تهران که در حقیقت نخستین مرحله اجرای طرح مترو در تهران است، کارشناسان شرکت فرانسوی « سوفرتو »که طرف قرار داد شرکت راه آهن شهری تهران و حومه هستند، اعلام کردند : باتوجه به هزینه سنگین‌تونل سازی در زیرخیابان های تهران برای طرح مترو و همچنین مطالعات‌قبل ازانجام کار های مربوط به نقشه برداری مسئولان امورمیتوانند با اجرای همزمان طرح فاضلاب در هزینه های مشابه صرفه‌جوئی کنند.

از سوی دیگر با توجه به اینکه کار اجرایی مترو به‌تدریج ازدو ماه دیگر در سراسر تهران آغاز میشود ، احداث فاضلاب در مناطقی که با مترو تقاطع‌پیدا میکند اختلالاتی در کار احداث خطوط مترو بوجود خواهد آورد و باعث به تعویق افتادن این برنامه میشود.

همین کارشناسان تبادل نظر به منظور هماهنگی کار میان مسئولان سازمان مترو و دست اندر کاران ایجاد فاضلاب تهران را اجتناب ناپذیر و ضروری دانستند.

اطلاعات دیپلماتیک

سخنان وزیر کشور کارتر درباره روابط ایران وامریکا

سولیوان سفیر جدید امریکا درایران در میهمانی شامی کهاز طرف سفیر ایران در واشنگتن برپاشده بود شرکت کرد. دراین ضیافت که بافتخار وزیر کشور امریکا ترتیب یافته بود سفیر ایران‌با اشاره به روابط ایران و امریکا گفت بیش از سی سال‌است که‌دوکشور دارای روابط بسیار حسنه و همکاریهای مشترک بوده‌اند. ودرحال حاضر نیز مناسبات دو کشور در عالیترین مراحل قرار دارد.

در این ضیافت وزیر کشور امریکا گفت مناسبات دوستانه ایران و امریکا برای هر دو کشور منافع و فواید بسیاری داشته است. وزیر کشور امریکا اظهار داشت که قدرت رهبری و تدبیر شاهنشاه ایران بر مردم امریکا پوشیده نیست.

تشکیل جلسه شورای عالی رفاه‌اجتماعی درپیشگاه‌علیاحضرت‌سهبانو

درپیشگاه علیاحضرت‌شهبانوی ایران جلسه شورای عالی‌رفاه اجتماعی‌درکاخ نیاوران‌تشکیل شد. دراین‌جلسه وزیرمشاور و رئیس سازمان برنامه و بودجه - وزیران بهداری بهزیستی - کشور - علوم و آموزش عالی- مشاوردرامور زنان - کار و امور اجتماعی آموزش و پرورش-مدیرعامل جمعیت شیرو خورشید سرخ ایران - معاون وزارت امور اقتصادی و دارائی و رئیس دفتر مخصوص علیاحضرت شهبانوی ایران افتخار حضور داشتند، در این جلسه‌گزارش مربوط به هدف هاو خطوط اصلی برنامه های رفاهی و تامین اجتماعی در برنامه ششم وگزارش مربوط به ایجاد مراکز فرهنگی‌و اجتماعی برای شهرهای کوچک و محلات شهر های بزرگ تحت عنوان خانه شهر و گزارش مقدماتی مربوط به سیاست درمانی و پوشش بهداشتی کشور طی برنامه ششم به عرض رسیدکه درهرمورد علیاحضرت‌شهبانو اوامر لازم صادرفرمودند.

وزرای خارجه‌ایران وسودان درباره‌افریقا ودریای‌سرخ‌مذاکره‌کردند

عباسعلی خلعتبری وزیر امور خارجه برای انجام یکسفررسمی وارد خارطوم شد و مورداستقبال منصور خالد وزیر امور خارجه سودان قرار گرفت . خلعتبری قرار است باپرزیدنت نمیری‌رئیس جمهوری سودان نیز ملاقات و مذاکره کند .

در نخستین‌دور مذاکرات‌وزرای خارجه ایران و سودان مسائل مربوط به افریقا ـ خاورمیانه و مناسبات دوجانبه مورد بحث و مذاکره قرار گرفت .

یکی دیگر از مسائلی که مورد مذاکره قرار میگیرد امنیت دریای سرخ است .

خلعتبری روز چهارشنبه از سودان به سومالی عزیمت می‌کند. وزیر امورخارجه دیروز هنگام عزیمت از تهران در مصاحبه‌ای گفت این نخستین سفر او به دو کشور افریقائی سودان و سومالی است . خلعتبری گفت بااهمیت خاصی که قاره افریقا درصحنه سیاست جهانی دارد و روابط نزدیکی که در سالهای اخیر بین ایران و کشورهای مختلف افریقا برقرار شده است تصمیم دارم از دیگر کشورهای این‌قاره نیز دیدن کنم. خلعتبری در مورد عدم‌شرکت ایران در کنفرانس کشورهای اسلامی در طرابلس گفت :ایران ازپایه‌گذاران کنفرانس کشورهای اسلامی است و ایران همواره در تمام کنفرانس‌های اسلامی شرکت کرده است و این بار نیز اگر کنفرانس اسلامی بجای لیبی در جای دیگری تشکیل میشد مسلما درآن‌شرکت می‌کردیم . وی گفت عدم شرکت ایران در کنفرانس اسلامی ربطی به کنفرانس ندارد بلکه ناشی از سیاست دولت لیبی نسبت به ایران است .

کلیه‌جوان اتریشی به‌جوان‌ایرانی پیوندشد

رضا رضا زاده (نفت فروش‌ساکن تهران) دیشب در یک عمل جراحی موفقیت آمیز بااستفاده از کلیه یک جوان اتریشی سلامت خود را باز یافت.

دیشب در جریان یک عمل جراحی موفقیت‌آمیز که ۳ ساعت بطول انجامید، کلیه یک جوان ۳۰ ساله اتریشی به یک مرد ۳۳ساله ایرانی پیوند زده شد .

کلیه ساعت ۸ و ۳۰ دقیقه دیشب، در حالیکه بصورت طبی بسته‌بندی‌شده بود، در پوششی از یخ باهواپیما به تهران رسید وبا آمبولانسی که از قبل در فرودگاه آماده‌بود ، به بیمارستان «به‌آور» انتقال یافت. همزمان‌با انتقال کلیه از اتریش به تهران، اتاق‌عمل آماده شده و بیمارتهرانی که«رضا رضا زاده» نام داردتحت معاینه مقدماتی‌برای عمل جراحی قرار گرفته بود.

کلیه‌جوان اتریشی‌که به سرطان مغزی مبتلا بود، بیست و چهار ساعت قبل از انتقال به تهران- پس از مرگ آن جوان- از بدن وی جدا شده بود.

دیشب پزشکان‌جراح بیمارستان «به‌آور» دکتر علیرضا منصوریان وچنگیز خدیوی با همکاری‌دکتر برومند (متخصص داخلی) و دکترنامداری (متخصص‌بیهوشی) عمل جراحی‌را همراه تیم جراحی بیمارستان ، باموفقیت به پایان بردند.

بیمار که بعد ازعمل به حالت عادی بازگشته و رفته رفته بهبود می‌یابد،ازدو ماه قبل بعلت‌فاسد شدن هر دو کلیه در بیمارستان پارس تهران زیر نظر مرکز «همودیالیز» تحت «دیالیز» بوده و از پریروز برای آمادگی جهت عمل جراحی‌پیوندکلیه‌به بیمارستان «به‌آور» منتقل شده‌است.

تنها اشکال کار عمل جراحی دیشب، تعداد عروق کلیه‌جوان اتریشی و جوان ایرانی بود ، زیرا کلیه جوان اتریشی عروق بیشتری داشت و پیوند آن ها به عروق جوان ایرانی جراحان را باشکال روبرو کرد.

جراحان عروق اضافی جوان اتریشی را مسدود کردند و سپس عمل پیوند آغاز شد.

جوان اتریشی، در بیمارستان دانشگاه وین، فوت شده بود کلیه‌چپ او برای پیوند به «رضا رضا زاده» به تهران انتقال یافت وکلیه راستش برای یک عمل جراحی دیگر به آلمان شرقی منتقل شد.

عمل‌جراحی دیشب،شانزدهمین جراحی پیوندکلیه‌در ایران‌است.

یک‌میلیون‌سهم جدید بانک فرهنگیان توزیع شد

بدنبال استقبال فرهنگیان از خرید سهام بانک‌فرهنگیان وزارت آموزش و پرورش اعلام کرد که یک میلیون نسخه دیگر ورقه‌تعهد سهام بانک‌فرهنگیان مجددا چاپ و در شعب بانک ملی ایران و واحدهای آموزش کشور توزیع شد .

باوجود پیش‌بینی های لازم و چاپ تعداد مورد نیاز برگ‌اوراق پذیره‌نویسی بدلیل‌استقبال بی‌نظیر فرهنگیان کشور این‌اوراق‌بسرعت روبه‌اتمام است .

بارسیدن اوراق‌پذیره‌نویسی‌جدید فرهنگیان کشور که تا کنون پذیره‌نویسی نکرده‌اند میتوانند با مراجعه به شعب بانک ملی ایران نسبت به پذیره‌نویسی بانک فرهنگیان اقدام کنند .

نتایج مثبت

از طرف دیگر گنجی وزیر آموزش‌وپرورش عصر دیروزاعلام کرد برنامه‌های این وزارتخانه برای مقابله با کاستی‌ها و مشکلات موجود درسیستم‌آموزشی کشور به‌نتیجه مثبت رسیده‌است. گنجی گفت مشکلات اصلی عبارتند از رشد فوق‌العاده سریع تعداد دانش‌آموزان ، تعداد زیاد دهکده هائی که جمعیت کمی دارند و دورافتاده هستند و عدم علاقه آموزگاران به تدریس در اینگونه دهات . وی افزود تا پایان برنامه ششم عمرانی سیزده میلیون و پانصد هزار دانش‌آموز ایرانی‌از امکانات بمراتب بهتری‌برخوردار خواهند بود .

گنجی در توضیح مطالب بالا گفت در ایران ٦۸ هزار دهکده وجود دارد که ۲۰ هزارتای آنها جمعیتشان ازیکصدنفر کمترمیباشد و۲۰هزارتای دیگر تعدادسکنه‌شان به ۲۰۰ نفر هم نمیرسد .

وزیر آموزش و پرورش افزود از لحاظ اعتبار و پول مورد نیاز کمبودی وجود نداشته وازلحاظ تعداد دبیر مورد نیاز هم اشکالی نیست و مسئله فقط کمبودمعلمانی است که حاضر باشند در دهکده های دورافتاده تدریس کنند.

وزیر آموزش و پرورش افزود که تا پایان سال تحصیلی جاری مجموعا دومیلیون‌متر مربع‌مدارس جدید ساخته خواهد شد . وی افزود که کمبود مصالح ساختمانی باعث شده تا وزارت آموزش و پرورش سفارشات زیادی برای قطعات پیش‌ساخته بدهد.

هیأت بازرگانی ایران به بنگلادش میرود

یک هیات بازرگانی ازنمایندگان بخش دولتی و بخش خصوصی ایران امشب به بنگلادش عزیمت خواهد کرد.

سفر این هیات که ریاست آن‌با آقای موسی‌الرضا قبادیان مدیرکل بازرگانی خارجی وزارت‌بازرگانی است بدنبال موافقتی است که‌در نخستین اجلاس کمیسیون‌مشترک وزیران دو کشور برای انجام همکاری‌های اقتصادی صورت گرفت .

این هیات در مدت اقامت خود در بنگلادش عوامل‌توسعه‌مبادلات میان دو کشور از جمله امکان خرید شکر و برنج سرمایه‌گذاری های مشترک در تولید موادغذائی و همچنین امکانات فروش کالا های صادراتی ایران را مورد بررسی و تبادل نظر قرارخواهد داد.

دراین هیات علاوه برنمایندگان وزارت بازرگانی و کشتیرانی‌ملی آریا شرکت سهامی معاملات خارجی، مرکز تولید صادرات ایران ، سازمان گسترش نوسازی صنایع ایران و سازمان غله و قند و شکر و چای کشور نمایندگانی از اتاق بازرگانی و صنایع معادن هم عضویت‌دارند.

برای شرکت در کنفرانس شمال و جنوب

جمشید آموزگار عازم پاریس شد

جمشید آموزگار دبیرکل حزب رستاخیز و وزیرمشاور امروز در راس هیاتی مرکب از محمد یگانه وزیر مشاور ، امیر شیلاتی سفیر شاهنشاهی در پاریس ، جهانگیر آموزگار نماینده ایران در صندوق بین‌المللی پول ،احمد کورس معاون وزارت امور اقتصادی و دارائی ، منوچهرآگاه‌معاون وزارت کشور و گروهی از کارشناسان برای شرکت در کنفرانس شمال و جنوب عازم پاریس شد .

توسعه معاملات اسلحه شوروی درخلیج فارس

خبرهای منتشره از ناحیه مقامات عالی کویت نشان می‌دهد که خرید اسلحه این کشور از شوروی‌بخوبی‌پیش میرود . کویت اسلحه‌های‌خود را از غرب و شرق هردومی‌خرد و آخرین‌معامله روی‌موشک های ضد هوا‌پیمای سام هفت شوروی است که یک موشک دقیق و مدرن شناخته شده است . معاملهکویت باشوروی سهم فروش اسلحه شوروی را در حوزه خلیج فارس بالا برده است شوروی در حال حاضر تقریبا تمام احتیاجات تسلیحاتی‌عراق‌راکه‌ازنظرکیفیت و کمیت فوق‌العاده است‌تامین می‌کند .

با ایران هم معاملات قدیمی در بعضی‌از انواع‌سلاح داشته است . آخرین تلاش شوروی روی کویت بود که بالاخره موفق شدمعامله‌خوبی با این کشور بکند . همین‌امر یعنی توسعه معاملات‌تسلیحاتی شوروی در خلیج فارس‌باعث انتقاد های شدید ازاین دولت شده است در حقیقت‌این‌انتقاد ها شبیه همان انتقادهائی است که مطبوعات و رادیو شوروی از معاملات تسلیحاتی آمریکا میکنند .

از مشروبات الکلی عوارض جدید دریافت میشود

براساس طرحی که از سوی وزارت کشور دردست تهیه است، از تولیدکنندگان مشروبات الکلی تا ۱۰ درصد عوارض جدید اخذ میشود.

عواید حاصل از عوارض جدید مشروبات الکلی ، صرف خدمات عمرانی و آبادی استانها و شهرستان‌های مملکت خواهدشد.

هم‌اکنون طرح مقدماتی اخذ عوارض ازمشروبات‌الکلی زیرنظر گروهی از کارشناسان در وزارت کشور تحت بررسی و مطالعه است .

طرح مزبور پس از مطالعه مقدماتی جهت رسیدگی بیشتر و تهیه طرح نهایی به کمیته ویژه‌ای در وزارت امور اقتصادی ودارائی ارسال خواهد شد و سپس برای تصویب و اجرا در اختیار هیات دولت و مقامات مسئول قرار خواهد گرفت.

در حال حاضر ، کارخانه‌های تولیدکننده‌مشروبات‌الکلی، برحسب هرنوع مشروب و برچسب یک بطری، مبلغی از تولید خود را بعنوان عوارض برای کمک به شهرداری‌ها، شیروخورشید سرخ، وزارت بهداری و دارائی می پردازند .

افزایش حجم اسکناس

در اسفندماه و فروردین‌ماه گذشته ٤۰میلیاردریال اسکناس تازه و ۱۸٦ میلیون ریال پول فلزی بجریان گذاشته شد و باین ترتیب‌حجم اسکناس‌منتشر شده درآخرفروردین ماه‌گذشته بالغ بر ۳۲۰ میلیارد ریال‌گردید و حجم پول‌های فلزی منتشر شده به ٥ میلیارد و٥۲٥میلیون ریال رسید.

بموجب گزارش بانک مرکزی در همین مدت دارائی بانک مرکزی از جهت اسناد تعهد دولت ۳۰ میلیارد ریال‌نسبت به آخر بهمن ماه سال گذشته افزایش یافت و به ۷۱ میلیارد و ٤۸٤ میلیون ریال رسید

براساس گزارش مذکور پشتوانه ارزکشور نیز۱۰میلیارد و ٤ میلیون ریال افزایش‌یافت و به ۳۳۰ میلیارد و ۷٥میلیون ریال رسید.

خانه دلخواه ، ویلای کنار دریا ، اتومبیل دلخواه، باغ ییلاقی ، قالی و تلویزیون رنگی ، سری جواهر ، اثاث منزل ، سکه های طلا ، بورس تحصیلی و . . .

دور دنیا با پان امریکن

۱۰ گنج ، ۳ میلیون تومان

با بلیطهای مخصوص سالگرد

قرعه‌کشی

پس فردا

باخرید سری ٥ تائی

۱۰ گنج به‌ارزش ۳ میلیون تومان را یکجا برنده شوید

اطلاعیه‌اداره‌راهنمائی‌ورانندگی تهران

بعضی از موتور سواران از روی پل هائی که برای عبور عابرین در عرض خیابان نصب شده بطور سواره عبور می نمایند چون‌این‌عمل ایمنی عابران را بخطر می اندازد به عوامل انتظامی دستور داده شد علاوه بر دریافت جریمه‌متعلقه وسیله نقلیه آنهارا نیز متوقف سازند .

ازساکنین محترم پایتخت تقاضا دارد دراین مورد با مامورین‌همکاری، ومتخلفین را به عوامل انتظامی معرفی نمایند .