مجلس فردا درباره نخست وزیری مهندس موسوی تصمیم میگیرد

در صورت انتخاب مهندس موسوی بعنوان نخست‌وزیروی جوانترین نخست‌وزیرایران خواهد بود .

بمناسبت فرارسیدن ایام‌سوگواری سیدالشهداء (ع)

ملاقات‌های امام ۱۵روز قطع شد

درصفحه ۲

اطلاعات

۱۶ صفحه

تکشماره ۲۰ ریال

چهارشنبه‌ششم آبانماه ۱۳۶۰- ۲۹ ذیحجه ۱۴۰۱ - شماره ۱۶۵۶۲

نخست‌وزیری مهندس موسوی امروز در جلسه غیر علنی و غیر رسمی مجلس مورد بحث‌قرار گرفت

کابینه مهندس موسوی با شرکت افراد جدیدی باضافه اکثر وزرای فعلی تشکیل خواهد شد

بقیه‌درصفحه۲

آیت‌الله مهدوی‌کنی در سمینار روسای دفاتر سازمان برنامه و بودجه استانها :

مرحله‌ای که اکنون دشمن برای مبارزه باانقلاب اسلامی انتخاب کرده، جنگ اقتصادی است

نخست‌وزیر دستورداد سازمان برنامه و بودجه در جهت خودکفایی ، استقلال و آزادی برنامه‌ریزی کند .

بقیه‌درصفحه۲

بیانیه وزیر ارشاد اسلامی به وزرای اطلاعات کشور های غیرمتعهد

آینده‌تاریخ رااز آن انقلابیون‌واقعی جهان می بینیم

بقیه‌درصفحه۲

گفتگوی اختصاصی اطلاعات با وزیر دادگستری

محتکران واخلالگران درتوزیع کالاهای عمومی مجازات می شوند

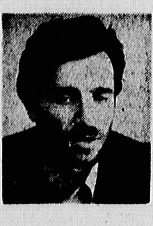

★ قضاتی که بیش از ۲۰سال سابقه کاردارند بازنشسته میشوند .

★ لایحه قصاص با ۲۰۰ ماده بزودی به مجلس میرود

درصفحات۱۴و۱۵

وزیر خارجه ایران :

تنهاراه‌حل افغانستان تشکیل دولتی اسلامی وضدامریکایی است

درصفحه ۱۴

منافقین باکوکتل مولوتف ۲ کودک ویک زن را مجروح کردند

در صفحه ۲

۸۰ درصد آتشبارهای دشمن در شمالی‌ترین جبههٔ جنگ منهدم شد

در صفحه ۱۵

۹ دستگاه تانك مزدوران عراقی در تمرچین و داربلوط نابود شد

★ مخزن بزرك سوخت پالایشگاه بندرفاو عراق به‌آتش کشیده شد .

باتفویض اختیار استفاده از عناوین ثانویه :

طرح قانونی اراضی شهری مجددادر کمیسیون‌مربوطه بررسی وبامواد واصلاحاتی تصویب‌شد

درصفحات۲و۳

۷ لایحه‌وطرح درجلسات دیروزکمیسیونهای‌مجلس به تصویب رسید .

ثبت‌نام دانشجویان پزشکی

مرکز علوم پزشکی ایران در اطلاعیه‌ای مهلت ثبت‌نام دانشجویان رشته پزشکی این مرکز را بشرح زیراعلام کرد :

جهاد دانشگاهی مرکز علوم پزشکی ایران طی اطلاعیه‌ای اعلام نمود طبق بخشنامه شماره ۱۱۳۳۷ر۱ مورخ ۷ر۷ر۶۰ وزارت فرهنگ و آموزش عالی از دانشجویان‌رشته پزشکی‌این مرکز که حداکثر چهارترم تحصیلی به دوره کارورزی ایشان باقیمانده است در ساعات اداری روز های شنبه ۹ر۸ر۶۰ و یکشنبه ۱۰ر۸ر۶۰ ثبت نام به عمل می‌آید و بعد از تاریخ‌فوق به هیچ عنوان ثبت نام انجام نخواهد شد .

اعتبار وام بانك كشاورزی افزایش یافت

۱۶۰ میلیارد ریال اعتبار جهت پرداخت وام‌بانک کشاورزی در سال ۱۳۶۰ در نظر گرفته شد .

این مطلب را مهندس میلانی مدیر عامل بانـــک کشاورزی صبح دیروز در یک مصاحبه مطبوعاتی و رادیو تلویزیونی اعلام کرد .

وی گفت : اولویت های بانک کشاورزی درسال جاری بیشتر متوجه اعطای وام و اعتبار به فعالیت های جمعی است . در این زمینه بانک آماده پرداخت انواع وام ها به اینگونه فعالیت ها است . همچنین اعطای اعتبار به تامین آب روستاها نیز از اولویت خاصی برخوردار است . و در این جهت نیز تمامی شعب‌بانک اکیپ های سیاری جهت اعزام به روستا ها و تشویق روستائیان به احداث قنوات یا طرق دیگر تامین آب تشکیل خواهند داد .

همچنین تولید محصولات استراتژیک ازقبیل‌گندم برنج ، جو و غیره نیز برای دریافت وام از اولویت برخوردارند .و در مرحله بعدی نیز بانک کشاورزی آماده پرداخت وام در جهت پیشبرد صنایع دستی‌است.

مهندس میلانی در مورد اعتبار وام بانک‌کشاورزی اظهار داشت : در سال ۵۸، اعتبار وام ۹۵ میلیاردریال سال ۵۹ این اعتبار به ۱۲۰ میلیارد ریال و امسال به ۱۶۰ میلیارد ریال افزایش یافته است .

وی افزود : وام ها عبارت است از وام های دسته جمعی و انفرادی که بصورت بلند مدت یا متوسط مدت پرداخت خواهد شد

همچنین وام های کوتاه مدت نیز از طریق شرکت های تعاون روستایی به روستائیان پرداخت خواهیم کرد

قذافی ریگان‌را احمق‌ترین‌ودیوانه‌ترین مردروی‌زمین‌لقب‌داد

در صفحه ۱۶

عده بازداشت‌شدگان درسودان به۱۷هزارنفررسید

صفحه ۱۶

بحکم دادگاه انقلاب مبارزه با مواد مخدر

۱۹ قاچاقچی موادمخدر تیرباران‌شدند

در صفحه ۱۳

ساعت ورود حجاج به‌تهران و شیراز

ساعت ورود حجاج‌بشهر های تهران و شیراز طی فردا و پس فردا به شرح زیراعلام شد (لازم‌بتوضیح است که برنامه پروازهای امروز حجاج در شماره دیروزروزنامه بچاپ‌رسید):

● پرواز فوق‌العاده ۶۵۳ ساعت ۳-۱۰ بامداد فردا پنجشنبه هفتم آبان. گروههای ۲۳۴۰ - ۲۳۳۸- بقیه ۲۸۱۵

● پرواز۲۹۷ ساعت۵-۳۵ بامداد فردا گروههای ۲۳۲۴ - ۲۳۳۷ - ۲۴۰۹- بقیه ۲۳۳۸

● پرواز فوق‌العاده ۶۲۵ ساعت ۱۲-۵۰ فردا گروه های ۲۴۰۹- ۲۱۰۸- ۱۶۰۳- ۲۳۴۵- ۲۱۰۲

● پرواز ۲۹۹ ساعت ۱۹-۵۰ فرداگروههای‌هلال احمر- ۲۲۰۸ - ۲۲۰۷ - ۲۲۰۹- بقیه ۲۱۰۲

● پرواز ۳۰۱ ساعت ۲۱-۱۰ فردا شب‌گروههای ۲۲۰۱- ۲۲۰۲

● پرواز ۳۰۳ ساعت ۲۳-۳۵ فرداشب گروههای ۲۲۰۶ - ۲۲۰۵ - ۲۲۱۰ - ۱۶۰۷- بقیه ۲۲۰۲

● پرواز۳۰۵ ساعت۵-۳۵ بامداد جمعه هشتم آبان . گروههای ۱۴۰۵ - ۱۶۱۱- بقیه‌گروههای ۱۶۰۷-۲۲۰۱- ۲۹۰۱

● پرواز ۵۴۵ ساعت ۱۶-۵۵ امروز گروه های ۳۲۰۳- ۳۲۰۴ - ۳۲۰۵ - ۳۲۰۶

● پرواز۵۴۹ ساعت۷-۱۰ فردا هفتم آباد گروه های ۳۱۳۶- ۳۱۱۳- ۳۱۱۴

● پرواز ۵۵۱ ساعت ۱۰-۵۵ فردا گروه های ۳۱۴۰ - ۳۱۰۲ - ۳۱۰۷- ۳۱۰۳- ۳۱۲۴

● پرواز ۵۵۳ ساعت ۱۶-۵۵ فردا گروه های ۳۱۰۸ - ۳۱۲۹ - ۳۱۳۷- بقیه ۳۱۳۴

● پرواز۵۵۵ساعت ۱-۱۰ جمعه هشتم آبان گروه‌های ۱۷۱۱ - ۳۱۰۴ - ۳۱۲۷ - ۳۱۱۲- ۳۱۰۹- بقیه ۳۱۳۷

● پرواز ۵۵۷ساعت۷-۱۰ بامداد هشتم‌آبان گروه‌های ۳۱۰۶ - ۳۱۲۳ - ۳۱۱۹- ۳۱۱۵- ۳۳۰۸ - ۳۰۰۳ - بقیه ۳۱۰۹

یک‌محتکر گرانفروش ۱۰میلیون‌تومان جریمه‌شد

بقیه‌درصفحه۲

عباس‌آخوندی عضوشورای‌مرکزی جهادسازندگی:

شناسنامه‌های روستایی پس‌ازتعیین‌اولویت‌ها تحویل کامپیوتر میشود

درصفحه ۱۴

میزان کوپن تحویلی گازوئیل به کامیونداران افزایش یافت

بمنظور برقراری و تسهیلات بیشتر بـرای کلیه کامیونداران و رانندگان کامیون تنخواه گردان کوپن گازوئیل کامیونها از ۵ هزار لیتر به ۱۰ هزار لیتر افزایش یافت.

کمیته هماهنگی امور حمل و نقل ستاد بسیج‌اقتصادی کشور طی اطلاعیه‌ای ضمن بیان مطلب فوق اعلام کرد:

کامیونداران و رانندگان کامیون که دفترچه مجاز تردد دریافت داشته می‌توانند برای دریافت نوبت دوم کوپـن گازوئیل خود به میزان ۵ هزار لیتر بدون‌ممیزین ورسیدگی به نحوه مصرف کوپن های دریافتی نوبت اول به شعب تعیین شده بانک ملت مراجعه کنند. در این اطلاعیه همچنین آمده است بدیهی است تحویل نوبت سوم کوپن گازوئیل در صورتی انجام خواهد شد که رانندگان و کامیونداران قبل از مصرف کامل کوپن‌های تحویلی به منظور رسیدگی به نحوه مصرف گازوئیل خود به یکی از شعب بانک ملت که به همین منظور اختصاص داده شده است مراجعه کنند.

در قسمت دیگری از این اطلاعیه آمده است: تحویل نوبت سوم کوپن گازوئیل به شرطی انجام خواهد شد کـه کامیونداران از محل کوپن دریافتی نوبت دوم حداقل‌یکبار به یکی از بنادر جنوبی و یا یکی از نقاط جلفا بندر انزلی نوشهر و یا آستارا عزیمت کرده و نسبت به حمل و نقل بار اقدام کرده باشند.

سخن‌روز

خطر سرایت بیماریهای «روشنفکری» به توده مردم !

عاشورا را زنده نگهدارید

عاشورا، رمز کدام عشق بزرگ در این کلام‌شورآفرین نهفته است که جانهای شیفته را چنین برمی‌شوراندو دلهای سوخته را هربار به آتش می‌کشد؟ این درست است کـه گفته‌اند هر روز عاشورا است و هرماه محرم و هرزمین کربلا . اما همه میدانند که روز عاشورا را خود به تنهایی حلاوتی دیگر استو ماه محرم و زمین کربلا را نیز.

به احساس خود برگردید و ببینید عاشورا چیستو زبان عاشقانه روح آدمی در باره آن چه میگوید؟فراموش نکنیم که اگر «هرروز عاشورا است» آن «هرروز»بدانجهت قابل ذکر و شایسته تعظیم است که «عاشورا» است. یعنی عاشورا خود مستقل از هرروز دیگر و قائم‌بذات خویش است و روزهای دیگر اگر عاشورایند اعتبار و عظمت‌خود راازآنروز گرفته‌اند.

چه خوب شد و چه بجا بود که امام امت کسی که بقول آن حکیم مفسر آفتاب ، خود «عاشورا آفرین‌قرن» است - یاد پاک عاشورای حسینی را در جانهای شیفته‌و دلهای سوخته دمید و شعله همیشه فروزان این روزبزرگ رادر آستانه طلوع ماه محرم شعله‌ور کرد. امام با تاکیداز همه ملت و علما و روحانیون و اهل منبر خواست کـه عاشورا را زنده نگهدارند که با زنده‌نگهداشتنش ملت و میهن هرگز آسیب نخواهد دید. عاشورا را زنده نگهدارند که بازنده نگهداشتن عاشورا ملت زنده است. عاشورا را زنده نگهدارند اما نه فقط با مقاله و اشعار حماسی و سخنرانیهای علمی و تاریخی و تفسیرهای‌انقلابی‌و مبارزاتی، بلکه باهمان سنتهای همیشه عزاداری. باهمان شور و حال مردمی ، با همان دستجات و اجتماعات ، با همان مجالس روضه‌خوانی و بالاخره با همان‌علم‌وعماری‌و همان‌نوحه‌ها و مرثیه خوانی‌ها.

راز این تاکید و اصرار چیست و چرا باید ازتوده‌های مردم خواست که سنتهای عزاداری خود را درمراسم بزرگداشت عاشورا رها نکنند؟ چرا امام از آنها میخواهد که در پایان هرسخنرانی و هر منبر در این ایام روضه بخوانند و زیادهم بخوانند؟

بنظرما فلسفه چنین تاکید و اصراری فقط در دوکلمه نهفته است. توده‌های مردم نباید «روشنفکر» شوند! البته معنای اصطلاحی را با معنای لغوی نباید اشتباه گرفت . توده‌ها آگاهند ، بایدآگاه‌و آگاهتر باشندو فکرشان از هـر روشنفکری هم روشن‌تر است. توده‌هاهمان چراغ‌درخشنده و راهگشایی هستند که امام در یکی از پیامهای خویش فرمود امروز آنها باید چراغ راه روشنفکران شوند.بنابر این منظور ما از این عبارت که«توده‌های‌مردم نبایدروشنفکر شوند» توجه به معنای منفی و اصطلاحی‌یی است که از مدتها پیش در احساس و نگرش ما نسبت به واژه‌مزبور پدید آمده است. روشنفکر جماعت از مشروطیت به اینطرف البته انواع و اقسام داشته است اما حتی در بهترین و روشنفکرانه‌ترین نوع ظهور و تجلی‌اش نتوانسته است چنانکه مدعی است پابپای مردم حرکت کرده و اخلاق و روح و فرهنگ آنها را لااقل درک کند.

خدا رحمت کند جلال‌آل‌احمد و بعد از او دکتـر شریعتی را که از «روشنفکر جماعت» دل‌خونی داشتند . بخصوص جلال ، که در بحبوحه روشنفکربازی زبان بـه کفو گوئی! گشودو خدمت و خیانت روشنفکر-بت نشکن زمانه باصطلاح علم و سواد و ترقی و تمدن - را برملا کرد. ما که خود در این وادیها سیرو سیاحتی-فی‌الجمله- داشته‌ایم میدانیم که بیماریهای روشنفکری چیست و ایـن جماعت حتی در انقلابی‌ترین و مبارزترین و باصطلاح خلقی‌ترین نمودش چه خصلتهایی و چه گرفتاریهایی دارد.

دکتر شریعتی در آن دعای معروفش‌قریب‌بدین‌مضمون میگوید: خدایا، تاعلم و فهم و روشنائی فکر و اندیشمرا به من عنایت میکنی نعمت تعصب و اعتقاد و خلوص راازمن مگیر. این سخنی است بس پرمعنا و پربار. همه آنهاکه به دانشگاه و عالم دانشگاهی جماعت پاگذاشته و محافل روشنفکری را درک کرده‌اند کم و بیش میدانند که‌معمولاً تا طرف می‌آید که تحلیل و تفسیرهای علمی را دریافت کند و درباب چگونه مبارزه کنیم، چگونه انسان خود رامی‌سازد، چگونه مبارزه مسلحانه توده‌ای میشود ، چگونه شناخت پیدا کنیم، اقتصاد علمی چیست ، علم و تجربه و فلسفه مبتنی برآن چه میگوید و ...... مراتب و مراحل تلمذ و تعلم را بگذراند ، آهسته آهسته از متن توده‌ها دور

بقیه‌درصفحه۲

حراج بنیاد مستضعفان حراج

قابل توجه خریداران فرش

واحد فروش بنیاد هر هفته روزهای پنجشنبه از ساعت۲تا۵بعداز‌ظهرروزهای‌پنجشنبه‌فرشهای‌خودرابمعرض حراج می‌گذارد شرکت‌کنندگان درحراج بایستی‌مبلغ۲۰۰ هزارریال ودیعه‌را نقدا بپردازند.

آدرس - درب غربی نمایشگاه‌های بین‌المللی جنب لوناپارک.

بنیاد مستضعفان

فروش مبلمان و سرویسهای اطاق خواب ایرانی و خارجی این بنیاد روزهای چهارشنبه و پنجشنبه هر هفتهو فروش انواع ظروف تزئینی ، تابلو ، لوستر و لوازم‌منزل هرروز بغیراز ایام تعطیل از ساعت ۹ صبح تا ۱۲ و از ۵ر۱تا۵ بعداز ظهر دائر میباشد خریداران بایستی برای ورودبسالنهای فروش‌یکصدهزارریال ودیعه‌را نقدابپردازند ضمنا حاصل فروش صرف ایجاد ده هزار واحد مسکونی درمناطق جنگزده میشود

آدرس - درب غربی نمایشگاه‌های بین‌المللی جنب لوناپارک

بسمه تعالی

قابل توجه برادران کمیته‌ها و سپاه پاسداران

اطلاعیه شماره ۲۱ سازمان شهرستـانهای مـوسسه اطلاعات

آقای منصور نیلفروشان نماینده سابق اطلاعات در آبادان که مبالغ هنگفتی به موسسه اطلاعات بـدهکار بوده و مقداری از اموال موسسه را از قبیل یک وانت و اموال منقول‌دیگری را حیف ومیل نموده است (با توجه به اینکه موسسه اطلاعات هم‌اکنون وابسته به بنیاد مستضعفان است)و چندین بار وسیله آگهی در روزنامه جهت تسویه‌حساب وبازگرداندن اموال‌موسسه دعوت شده که تاکنون از مراجعه خودداری نموده است چون نامبرده مجهول المکان است لذا از کلیه برادران مسئول در سپاه پاسداران‌و کمیته‌های‌انقلاب وشهربانی تقاضا می شود که‌چنانچه‌اطلاعی ازنامبرده ویا محل مسکونی‌وی‌دارند این موسسه‌رامطلع سازند.

سازمان شهرستان‌های موسسه اطلاعات

تفسیر سیاسی :چرادکتر ولایتی به نخست‌وزیری انتخاب نشد ؟

انقلاب چهارم ؟!- باکوه‌مشکلات اقتصادی چه باید کرد .

تشییع جنازه دو رئیس جمهور !

قدم بقدم، پیگیری ظهور وسقوط بزرگترین‌روسپی سیاسی قرن .

طنز هفته - انجمن حمایت از گرانفروشان: اینقدر در مورد گرانی نق نزنید، ولی غر می‌توانید بزنید!

عکسهایی استثنائی از پیروزی‌بزرگ لشگر اسلام در شکستن محاصر آبادان .

مقایسه مسائل و گرفتاریهای بعد از انقلاب در ایران و جهان .

محاصره اقتصادی سم‌مهلك برای سلطه‌محاصره کنندگان و آب‌حیات برای‌محاصره شدگان .

سیاستهای شوروی در گردونه‌آزمایش.

غذا بزرگترین حربه سیاسی .

سازمان جاسوسی انگلستان، سلطان، ورشکسته سرویسهای جاسوسی !

اطلاعات‌هفتگی امروزمنتشرشد

اطلاعیه اتحادیه صنف لاستیک‌فروشان و تعویض روغن اتومبیل و پنچرگیران تهران.

در صفحه ۱۵

بسمه‌تعالی

قابل‌توجه قبولشدگان درآزمون ورودی دانشکده افسری‌شهربانی جمهوری اسلامی ایران

در صفحه ۵

حراج بنیاد مستضعفان حراج

آگهی حراج اتومبیل

واحد فروش بنیاد تعدادی اتومبیل ۴،۶و۸ سیلندر خودرا از طریق حراج عمومی در روز شنبه ۹ر۸ر۶۰ از ساعت ۲تا۵ بعد از ظهر بفروش میرساند.

شرکت کنندگان در حراج بایستی مبلغ ۳۰۰هزار ریال نقدا بعنوان ودیعه برای خرید هر دستگاه به‌بانک ملت شعبه نمایشگاه پرداخت وکارت شرکت در حراج دریافت نمایند .

آدرس - درب غربی نمایشگاه های‌بین‌المللی - جنب لوناپارک

م-الف۲۰۶۲۶

بسمه تعالی

اطلاعیه

قابل توجه فروشندگان لوازم خانگی در تهران و شهرستانها

بقیه در صفحه ۵

نگران نباشید !

لوله‌کشی‌گاز با تائید شرکت ملی‌گاز

اسامی مجاز در صفحه نیازمندیها

نیازمندیهای اطلاعات

تلفنی‌آگهی‌میپذیرد

۸۳-۳۱۱۰۷۱

مجلس فردا درباره نخست وزیری مهندس موسوی تصمیم میگیرد

نمایندگان مجلس شورای اسلامی صبح امروز در یک جلسه غیر علنی و غیر رسمی نخست‌وزیری آقای مهندس موسوی را مورد بحث و تبادل نظر قرار دادند. مجلس شورای اسلامی فردا در جلسه علنی خود تصمیم نهائی درمورد نخست‌وزیری مهندس موسوی را خواهد گرفت.

بدنبال پیشنهاد نخست‌وزیری دکتر ولایتی از سوی حجت‌الاسلام خامنه‌ای رئیس جمهور و رای عدم تمایل مجلس به نخست‌وزیری نامبرده رئیس‌جمهوری دیروز با ارسال نامه‌ای به مجلس آقای مهندس موسوی را به عنوان نخست‌وزیر معرفی کرد.

براساس گزارش خبرنگاران اطلاعات نمایندگان مجلس در جلسه امروز که ساعت ۱۱ صبح تشکیل شد صلاحیت آقای موسوی برای احراز پست نخست‌وزیری را مورد بررسی قرار دادند و موافقین و مخالفین ایشان نقطه‌نظرات خودرا در باره شخصیت و سوابق مبارزاتی وی بیان کردند. آنطور که از شواهد پیداست رأی تمایل نمایندگان به نخست‌وزیری آقای موسوی دور از ذهن نخواهد بود.

زیرا مجلس با رأی قاطع وزارت امور خارجه وی را در کابینه دولت فعلی تائید کرده بود و از سوی دیگر معرفی وی از طرف رئیس جمهوری پس از رد نخست وزیری دکتر ولایتی در مجلس [illegible] صورت گرفته است و این امر در اخذ رای تمایل مجلس آنهم با اکثریت قاطع نمایندگان [illegible] خواهد داشت.

نمایندگان مجلس شورای اسلامی با استفاده از بحث‌های امروز جلسه غیر علنی فردا در جلسه علنی شرکت کرده و تصمیم نهائی را در باره نخست‌وزیری مهندس میرحسین موسوی خواهند گرفت، در جلسه علنی پنجشنبه تنها رای گیری می‌شود و بحث‌های گوناگون در جلسه امروز بعمل خواهد آمد.

ناگفته نماند که درصورت موفقیت مهندس موسوی در احراز پست نخست‌وزیری، وی جوانترین نخست‌وزیری خواهد بود که ایران بخود دیده است.

کابینه مهندس موسوی

در صورت انتخاب مهندس موسوی به نخست‌وزیری از سوی مجلس شورای اسلامی، چهره های جدیدی وارد کابینه خواهند شد و پیش بینی می‌شود در کابینه فعلی تغییراتی داده شود ولی اکثر وزرا در کابینه باقی خواهند ماند.

اولین چهره‌ای که وارد کابینه جدید خواهد شد، وزیر امورخارجه تازه‌ای می باشد که‌باید جای خود مهندس موسوی را بگیرد. چهره جدید بعدی، وزیر دفاع خواهد بود که پس از شهادت سرتیپ شهید نامجوی همچنان این پست خالی می‌باشد.

از آنجا که خط‌مشی کنونی جمهوری اسلامی ایران اجتناب از تغییرات غیر ضروری در پست‌های اجرائی می‌باشد، بنظر می‌رسد تغییرات و یا جابجائی های احتمالی در کابینه فعلی از ۳۰ الی ۴۰ درصد وزرا تجاوز نکند و وزرائی که تاکنون در اجرای برنامه های خود بطور نسبی موفق بوده‌اند همچنان در کابینه مهندس موسوی هم باقی بمانند.

کارنامه مهندس موسوی در وزارت امور خارجه

مهندس میرحسین موسوی قاطع ترین، فعال‌ترین و موفق‌ترین وزیری است که تاکنون وزارت امور خارجه جمهوری اسلامی ایران به خوددیده است در مدت حدود ۳ ماه و نیم که او به سمت وزارت برگزیده شد، کارآئی خود را در موارد گوناگون نشان داده است.

وی در اولین پیامی که به کلیه مسلمانان جهان به عنوان وزیر امور خارجه فرستاد درباره جنگ تحمیلی عراق علیه ایران، مظلومیت ایران را به گوش آنان رسانید و آنها را از بیرحمی ها و شقاوت های صدام آگاه ساخت. اندکی پس از آن اعلام داشت که ایران تا آزادی قدس سیاست ضد صهیونیستی خود را ادامه میدهد و در پی اعلام این سیاست وزارت خارجه مرتبا یورش های وحشیانه اسرائیل را به ملت فلسطین محکوم کرده و حمایت جمهوری اسلامی ایران را از ملت فلسطین اعلام کرده است.

وی در این مدت در کادر وزارت امور خارجه و سازمان دهی این وزارتخانه نیز تغییرات اساسی بوجود آورد و هسته های فعالی در این وزارتخانه ایجادکرد که به مراقبتهای وزارت خارجه از فعالیتهای غیر سیاسی سفارتخانه های خارجی در کشور افزود و حتی سفیر کره جنوبی و دو عضو آن سفارت را از ایران اخراج کرد.

ازجمله اقدامات وی روشن‌تر کردن چهره انقلاب اسلامی ایران در خارج از کشور و سعی در خنثی‌کردن تبلیغات مسموم بلندگو های امپریالیستی بود.

مهندس موسوی سپس تشکیل جبهه متحد اسلامی ضد امپریالیستی و ضد صهیونیستی را اعلام کرد که مورد پشتیبانی کشور های مترقی اسلامی و سازمان ها و جبهه های آزادی بخش قرار گرفت.

مهندس موسوی در نزدیکی سیاست خارجی ایران با کشورهای جبهه پایداری کوشش کرد و با شرکت در کنفرانس سران جبهه پایداری این نزدیکی در مبارزه علیه استکبار جهانی رابه‌نقطه قابل لمسی رسانید.

مهندس موسوی سپس در سی و ششمین اجلاس مجمع عمومی سازمان ملل متحد شرکت کرد و نقطه‌نظر های یک کشور انقلابی را به اطلاع جهانیان رسانید، وی در همین نطق خواستار لغو حق وتو گردید و نیز پیشنهاد کرد که این سازمان اگر میخواهد برای آزادی ملت های تحت ستم قدم بردارد باید مقر خود را به یک کشور بیطرف انتقال دهد.

بیانیه وزیر ارشاد اسلامی بوزرای اطلاعات کشور های غیر متعهد

آینده تاریخ را ازآن انقلابیون واقعی جهان می‌بینیم

عبدالمجید معادیخواه وزیر ارشاد اسلامی بیانیه‌ای مشروح خطاب به وزرای اطلاعات کشور های غیر متعهد ارسال داشت.

وزیر ارشاد در این‌بیانیه به نقش‌مخرب و دروغ‌پرداز خبرگزاری های امپریالیستی و صهیونیستی برای‌واورونه جلوه دادن آنچه در ایران میگذرد اشاره کرده‌و نوشته است: «ما بخوبی واقفیم که اگر از ابرقدرت هادروغ و قدرت‌دروغگویی رابگیرند یک لحظه به حیات ننگین خود نمی‌توانند ادامه‌دهند آنها مجبورند دروغ‌بگویند چون خواهان زندگی‌سراسر ننگ خود هستند، ما درعین حال به ضعف و ناتوانی دشمن مطمئنیم و آینده تاریخ را از آن انقلابیون واقعی جهان می‌بینیم.»

در بیانیه مهم وزیرارشاد خطاب به وزرای اطلاعات کشور های غیر متعهد لیست عمده‌ترین فعالیت های تروریستی دشمنان انقلاب اسلامی‌ازسال ۱۳۵۷تاکنون انتشار یافته‌که طی آن‌توسط تروریست های آمریکایی تا تاریخ ۲۵مهرماه سال‌جاری حداقل ۱۲۲ مسئول مملکتی و بیش از ۲۴۳ زن و مرد وکودک‌به شهادت‌رسیده‌اند. مشروح بیانیه وزیر ارشاد اسلامی خطاب به وزرای اطلاعات کشور های غیر متعهد در شماره فردا چاپ میشود.

۲۷۷ نفر به‌وبای التور مبتلا شدند

براساس گزارشهای رسیده از بیمارستان‌ها و درمانگاه های سراسر کشور ازتاریخ هجدهم تابیست و پنجم‌مهرماه سال جاری مجموعا ۲۰۴۰ نفر بعلل مختلف پزشکی‌دچار اسهال و استفراغ شده وتحت مداوا و درمان قرار گرفتند.

این گزارش حاکی است ازاین تعداد ۲۷۷ نفرمبتلا به‌وبای التور بودندکه‌درمقایسه باآمار هفته‌های‌گذشته نشان دهنده کاهش تعداد مبتلایان باین بیماری است.

وزارت بهداری ضمن انتشار این آمار ازهم‌میهنان ارجمند خواست که بااجرای دقیق توصیه‌های بهداشتی زیر ازشیوع امراض مسری پیشگیری کنند:

۱) ضد عفونی کردن میوه و سبزی قبل ازمصرف باماده پرکلرین.
۲) نگهداری زباله‌ها در ظروف سربسته.
۳) شستن دستها باآب وصابون قبل ازصرف‌غذا و بعد از توالت.
٤) جوشاندن آب قبل از مصرف درنقاطی که آب آشامیدنی سالم وجود ندارد.
٥) نابود کردن مگس و سایر حشرات

یک محتکر گرانفروش ۱۰ میلیون تومان جریمه شد

نجات پاکیزگی

براساس حکم دادگاه‌انقلاب اسلامی ویژه امور صنفی نجات پاکیزگی محتکر وربا خوار معروف بازار تهران به پنجاه ضربه‌شلاق درملاء عام، یکصد میلیون ریال جریمه نقدی، یک سال‌زندان و مصادره کالا هائی که احتکار کرده است محکوم شد.

گزارش خبرنگار امور صنفی اطلاعات حاکیست: ساعت ۱۰ صبح دیروز در اجرای اولین مرحله حکم دادگاه، شلاق در ملاء عام، این رباخوار و محتکرتاجر نما در مقابل بازار بزرگ تهران و در حالی که امت شهید پرور ایران تکبیرگویان حکم دادگاه را تائید میکردند پنجاه ضربه شلاق خورد.

روابط عمومی دادسرا و دادگاه ویژه امور صنفی تخلفات نامبرده رابشرح‌زیر در اختیار اطلاعات قرارداد:

- حدود ٤٠ میلیون‌ریال تخلف در امر گرانفروشی
- احتکاردهها‌تن انواع پارچه کشی و نوار
- اقدام‌به فروش‌اجناس توقیف شده از سوی دادگاه با قیمت گران.
- جمع آوری ثروت از راه رباخواری
- اظهارات کذب‌در دادگاه برای فرار از مجازات‌ونیز فرار از ایران

بنا به اظهار یکی از مسئولان روابط عمومی دادگاه ویژه امور صنفی اعضاء خانواده نجات پاکیزگی رباخوار و محتکر [illegible] در آمریکازندگی میکنند و وی مرتب به روش های مختلف ثروتش را به ارز تبدیل و به خارج‌منتقل میکرد.

گفتگو با همسایه های نجات‌پاکیزگی

چند تن از ساکنان‌خیابان یوسف آباد که درهمسایگی نجات پاکیزگی محتکر وربا خوار بازار بسر میبرند در گفتگو با خبرنگار ما ضمن اظهار خوشحالی ازشنیدن خبر رای دادگاه در مورد وی گفتند: اوائل پیروزی انقلاب نجات پاکیزگی‌همسر و فرزندانش را به آمریکا فرستاد و سپس اقدام به انبار کردن انواع پارچه‌های کشی در منزل نمود. وی همچنین قصد داشت منزلش را بفروشد اما چون بطور غیر مجاز ساخته بودموفق به اینکار نشد.

جولانگاه موشها

عمران دودانگه که منزلش جنب خانه نجات پاکزگی قرار دارد به خبرنگار ما گفت: نامبرده‌با اینکه‌شخص ثروتمندی بود اما به علت عدم رعایت بهداشت و نیز انباشته شدن کالا های احتکار شده در منزلش،این خانه جولانگاه موشها شده و ما مرتب مواظب هستیم موشها از دیوار منزل او به خانه ما نفوذ نکنند.

وی افزود: ما ضمن سپاسگزاری از دادگاه امور صنفی به خاطر مجازات شرعی این محتکر و ربا ـ خوار تقاضا داریم با توجه به اینکه هم اکنون نجات پاکیزگی در زندان بسر می‌برد و اعضای خانواده‌اش نیز آمریکا هستند دستور سم پاشی و ضد عفونی منزل وی را نیز صادر کنند تا کودکان ما را خطر بیماری تهدید ننماید.

یک‌بار ازچنگ عدالت گریخت

محمد حسن یزدانی یکی دیگر از ساکنان منطقه‌یوسف آباد به خبرنگار ما‌گفت:در زمان دولت موقت یک بار ما این محتکر را به کمیته یوسف آباد معرفی‌کردیم و وی به کمیته احضار شد اما متاسفانه با مظلوم نمائی و زبانبازی توانست از چنگ عدالت بگریزد و همچنان‌به احتکار پارچه ادامه دهد.

از احداث ۷۱۹ ساختمان بدون پروانه در تهران‌جلوگیری‌شد

در نیمه اول مهرماه سال جاری توسط ماموران اداره اجرائیات و انتظامی شهرداری تهران از عملیات ساختمانی ۷۱۹ دستگاه ساختمان بدون پروانه جلوگیری و ۷۹۸ سد معبر و۴۲۶ دکه غیر مجاز جمع آوری شد.

بگزارش روابط عمومی شهرداری تهران همچنین در این مدت ۶۳۳ نفر از متخلفین مقررات شهرداری به دادگاهها و مناطق ۲۰گانه شهرداری تهران معرفی شدند و برای هزارو ۲۲۶ نفر برگ پیش آگهی‌واخطار صادر و به اداره اماکن شهرداری، کمیسیون تشخیص مزاحمت و کمیسیون ماده صد ابلاغ شده است.

ضمنا در همین مدت ۱۳ سارق و جیب بردستگیر و بمقامات قضائی تحویل شده‌اند و حدود ۶۸۰۰ عدد شمع خارجی اتومبیل، ۱۹۸ توپ پارچه پیراهنی و یک دستگاه دوچرخه پائی کشف و ضبط شده است.

مرحله‌ای که اکنون دشمن برای مبارزه با انقلاب اسلامی انتخاب کرده جنگ اقتصادی است

بامداد دیروز آیت‌الله محمد رضا مهدوی کنی نخست وزیر جمهوری اسلامی ایران در سمینار روسای دفاتر سازمان برنامه و بودجه استان ها که در سالن کنفرانس سازمان برنامه و بودجه تشکیل شده بود شرکت کرد.

در این جلسه که دکتر بانکی وزیر مشاور ورئیس سازمان برنامه و بودجه و معاونین نظارت و برنامه ریزی این سازمان نیز شرکت داشتند، نخست وزیر جمهوری اسلامی ایران طی سخنانی اظهار داشت: مرحله‌ای که اکنون دشمن برای مبارزه با انقلاب‌اسلامی ایران انتخاب کرده، مرحله جنگ اقتصادی است و مسئولین سازمان برنامه و بودجه برای تدارک پیروزی در چنین مبارزه‌ای وظایف مهمی بر عهده دارند.

وی سپس از مسئولین خواست تا برنامه ریزی اقتصادی کشور را در جهت خودکفائی، استقلال و آزادی ملت ایران و هدایت آنها بسوی‌بخش های‌تولیدی غیروابسته یا کمتر وابسته انجام دهند.

نخست‌وزیر در پایان اظهار داشت: جنگ تحمیلی بزودی با پیروزی سیاسی و نظامی جمهوری اسلامی ایران پایان می گیرد و بنابراین یکی دیگر از وظائف مسئولین برنامه ریزی کشور طرح و تدوین برنامه‌برای بازسازی مناطق جنگی و بطور کلی اقتصاد مملکت است.

باتفویض‌اختیار استفاده از عناوین ثانویه:

طرح قانونی اراضی شهری مجدد‌در کمیسیون مربوطه بررسی و با مواد و اصلاحاتی به تصویب رسید

۷ لایحه و طرح در جلسات دیروز کمیسیون های مجلس اسلامی به تصویب رسید

● در جلسه دیروز کمیسیون مسکن و شهرسازی طرح قانونی اراضی شهری که به علت مخالفت شورای محترم نگهبان با پاره‌ای از مواد آن متوقف شده بود پس از پاسخ امام خمینی مدظله به ریاست مجلس شورای اسلامی مبنی بر تفویض‌اختیار استفاده از عناوین‌ثانویه به مجلس شورا ی‌اسلامی مجددا در جلسات‌دو روز گذشته مورد بررسی قرار گرفت و موادو اصلاحاتی نیز بتناسب بتصویب رسید.

● همچنین در جلسه کمیسیون مشترک نیرو، پست و تلگراف و تلفن لایحه راجع به توزیع رایگان مراسلات پستی نیرو های مسلح و افرادی که در مناطق جنگی با رژیم بعث عراق درگیر جنگ هستند برای‌شور دوم مطرح و به تصویب رسید.

● در جلسه کمیسیون ارشاداسلامی‌لایحه راجع به تغییر نام سازمان خبرگزاری پارس مورد تصویب‌و آماده تقدیم به مجلس شورای اسلامی گردید.

● کمیسیون بهداری مجلس شورای اسلامی کلیات لایحه تامین کمبود های پرسنلی پزشکی رابتصویب رساند.

● در جلسه دیروز کمیسیون کشاورزی‌وعمران روستائی ابتدا دو لایحه دولت راجع به انحلال‌سازمان معاملات تریاک و لایحه به حساب گرفتن اسناد هزینه مربوط به پرداخت حقوق و مزایای کارکنان کشت و صنعت خوزستان مورد بررسی قرار گرفت و سپس لایحه راجع به بخشودگی خسارت تادیه قبوض‌اقساطی زارعین مشمول قوانین و مقررات اصلاحات ارضی مورد بررسی قرار گرفت و با اتفاق آراء تصویب‌شد.

● همچنین در جلسه مشترک دیروز کمیسیون امور خارجه و امور دفاع مبحث تبلیغات خارج‌ازکشور و حمایت از نهضت های اسلامی و مستضعفین جهان مورد گفتگو قرار گرفت و ادامه آن به جلسه بعدموکول گردید تا بصورت طرح جامعی جهت تصویب تقدیم‌مجلس شود.

● در کمیسیون امور قضائی لایحه راجع به اجازه انحلال هیات های حل اختلاف به وزیر کار و امور اجتماعی و جایگزینی افراد، بصورت موقت با حضور معاون پارلمانی وزارت کار با اصلاحاتی به تصویب رساند.

● در کمیسیون مشترک آموزش و پرورش و فرهنگ و تحقیقات و تعلیمات با شرکت نماینده‌وزارت آموزش و پرورش لایحه راجع به هزینه سرانه واحد های آموزشی وابسته به آموزش و پرورش مطرح گردید پس از بحث درباره لایحه با اصلاحاتی در کمیسیون به اتفاق آراء به تصویب رسید.

اسامی ۱۰ تن از جنگزدگان گمشده

بنیاد امور جنگ زدگان اسامی ۱۰ تن از گمشدگان جنگ زده را انتشار داد و اعلام کرد کسانی که ازنام‌بردگان اطلاعی دارند می‌توانند با روابط عمومی بنیاد امور جنگ زدگان‌تلفن های ۶۶۹۳۶۵ و ۶۶۸۵۵۰ و ۶۶۵۹۵۳ تماس بگیرند.

اسامی گمشدگان جنگزده باین شرح است:

هرمز عیدی زاده، فرزند حسین۳۱ ساله، متولدمسجد سلیمان.
عبدالزهرا مبارکی، فرزند عباس، ۳۰ ساله، اهل خرمشهر.
کاظم شناوی، فرزند حمزه، ۲۵ ساله، اهل آبادان.
سعیده بچاری، فرزند حسین، ۲۶ ساله، اهل خرمشهر.
احمد حسونی نژاد، فرزند سلمان، ۶۰ ساله، اهل خرمشهر.
علی اکبر احمدی، فرزند علی احمد، ۲۰ ساله، اهل دهلران.
علی محمد سینه پهن، فرزند موضعلی، ۲۲ ساله اهل دزفول.
منصور کیانی، فرزند نوروز، ۲۰ ساله، اهل آبادان.
عبدالجلیل ابراهیمی‌فرزند یدالله، ۲۱ ساله، اهل خرمشهر.
جاسم جوکش، فرزند جبار، ۳۳ ساله، اهل خرمشهر.

منافقین با کوکتل مولوتف ۲ کودک و یک زن را مجروح کردند

سرویس خبری اطلاعات: منافقین تروریست با پرتاب کوکتل‌مولوتف به یک مغازه پارچه فروشی در [illegible] نارمک علاوه بر وارد آوردن خسارات مادی یک زن و دو بچه را مجروح کردند و چادر دو زن دیگر در آتش سوخت.

براساس همین گزارش مهاجمین تروریست بعد از حادثه متواری شدند. خبرنگار ما از محل حادثه گزارش داد: مغازه متعلق به یکی از افراد حزب‌اللهی منطقه نارمک می‌باشد که برای سومین‌بار مورد هجوم مهاجمین تروریست قرارمی‌گیرد.

خبرنگار ما می افزاید: مجروحین حادثه بلافاصله به بیمارستان‌سوانح‌سوختگی انتقال یافتند و تحت درمان قرار گرفتند.

خبرنگار ما درپایان‌افزود: در پی این حملات دو تن‌از مهاجمین تروریست که‌با موتوسیکلت به مغازه حمله کرده بودند دستگیرشدند.

اخبار کوتاه

ملاقات های امام ۱۵ روز لغو شد

به مناسبت فرا رسیدن ایام سوگواری سالار شهیدان حضرت امام حسین(ع)دیدار‌های امام بمدت پانزده‌روز‌لغو شد. دفتر امام خمینی به‌همین منظور اطلاعیه‌ای به این‌شرح منتشر کرده است:

بسمه تعالی ـ از روز پنجشنبه اول ماه محرم برابر باهفتم آبانماه جاری الی پانزده روز که مصادف با ایام سوگواری حضرت‌سیدالشهدا علیه‌الاف التحیه و السلام می‌باشد، حضرت امام خمینی مدظله العالی ملاقات‌و دیداری ندارند و کسانی که در این پانزده روز وقت ملاقات‌قبلی گرفته‌اند، پس از گذشت مدت مذکور به ترتیب‌مراجعه‌نمایند. بیست و هشتم ذیحجه‌الحرام سال ۱۴۰۱ ـ برابر با پنجم آبان ماه ۱۳۶۰ ـ دفتر امام خمینی

دیدار با رهبر انقلاب

آیت‌الله حاج میرزا‌محمدباقر آشتیانی، حجت‌الاسلام سید محمود مرعشی نجفی و حجت‌الاسلام محمد علی نظام‌زاده و حجت‌الاسلام سید مهدی امام جمارانی نمایندگان امام در سازمان اوقاف بهمراه برادر اعتمادیان سرپرست سازمان اوقاف پیش از ظهر دیروز جداگانه به حضور امام خمینی رهبر انقلاب و بنیانگزار جمهوری اسلامی ایران‌رسیدند و با امام دیدار و گفتگو کردند.

● گروه زیادی ازاصناف مختلف مشهدنیز دیروز در حسینیه جماران با امام خمینی رهبر انقلاب و بنیانگزار جمهوری اسلامی ایران دیدار کردند.

همچنین دکتر محمودبانکی سرپرست سازمان برنامه و بودجه به همراه گروهی از مسئولان بخش‌های مختلف بودجه و اقتصاد کشور‌پیش از ظهر دیروز با امام دیدار و گفتگو کردند. براساس همین گزارش دکترعلی شمس اردکانی سفیرجمهوری‌اسلامی ایران در کویت نیز دیروز به خدمت امام امت رسید و با ایشان گفتگو کرد.

ملاقات‌معاون وزیرخارجه

حسین شیخ‌الاسلام معاون سیاسی وزارت امور خارجه جمهوری اسلامی ایران که در سوریه بسرمی‌برد با‌ناصر قدوه، همتای سوری خود دیدار و گفتگو کرد. دراین دیدار در مورد طرحها و سیاستهای جدید امریکا و نقش اروپا در توطئه طرحهای‌کمپ دیوید و فهد بحث و گفتگو شد. در این جلسه همچنین پیرامون همکاریهای بیشتردو دولت ایران و سوریه مذاکراتی به عمل آمد.

۶ قاچاقچی دستگیر شدند

اطلاعات ـ سرویس خبری ـ دفتر ریاست شهربانی جمهوری اسلامی ایران‌طی اطلاعیه‌ای اعلام کرد:

برابر اعلام اداره مبارزه با مواد مخدر شهربانی جمهوری اسلامی ایران افسران و مامورین اکیپهای گشت طی هفته چهارم مهر ماه سال جاری ۱۸٫۰۵ گرم هروئین، ۱۸٫۵ گرم سوخته تریاک ۲۰ صندوق سیگار قاچاق، ۱٤ خشاب ژ-۳، ۳٤۷ تیر فشنگ جنگی ژ-۳ ۶ تیر فشنگ جنگی امیک را کشف نمودند و در رابطه باکشفیات فوق جمعا ۶نفر متهم دستگیر وبا تشکیل پرونده به مراجع قانونی تحویل گردیدند.

بازدید

مهندس سراج‌الدین کازرونی معاون امور محلی‌و عمران شهری وزارت کشور برای بررسی امور عمرانی وبازدید از مراکز گسترش استان لرستان عازم خرم‌آباد شد.

تحویل اجناس مردم

انجمن اسلامی تاکسیرانان تهران با انتشار بیانیه‌ای‌ضمن تقدیر از رانندگان مسلمان و متعهدی که اشیاء جامانده مسافرین را به‌شرکت‌تاکسیرانی تحویل میدهند از مسافرینی که اشیاء خود را درتاکسیها جاگذاشته‌اند خواست جهت دریافت آنها به انجمن اسلامی تاکسیرانان تهران‌مراجعه‌کنند.

مراسم در وزارت کشور

بمناسبت شهادت حمید غربیانی بعد از ظهر دیروز مراسمی از سوی انجمن اسلامی وزارت کشور در محل وزارت کشور برگزار شد.

سخنرانی

آقای سید حسین‌موسوی نایب رئیس و سخنگوی جنبش امل لبنان امشب‌پس از نماز مغرب و عشاء در مسجد سیدالشهدا واقع‌در خیابان هاشمی درباره اثرات انقلاب اسلامی ایران بین ملل اسلامی سخنرانی می‌نماید.

توضیح

در گزارش صفحه اطلاعات ٤ آبان ۶۰، به درخواست کارخانجات تولید کاغذ و مقوا مبنی بر اجازه ورود کاغذهای‌باطله از خارج‌کشور، از مرکز تهیه و توزیع چوب و کاغذ ایران اشاره‌شده‌بود. با وجودیکه ماخذ این عبارت (جمهوری اسلامی‌۲۵شهریور ۶۰) در متن گزارش ذکر شده است آقای تدین سرپرست روابط عمومی مرکز تهیه و توزیع ... طی تماسی با اطلاعات تاکید ورزیده است که سازمان‌متبوع ایشان‌باتکیه براصل عدم وابستگی بهیچ وجه اجازه ورود کاغذباطله از خارج کشور را به هیچ کارخانه‌ئی نداده و نخواهد داد.

برنامه امشب تلویزیون

برنامه امشب تلویزیون

برنامه اول

۱۶ـ٤٥ سرود
۱۶ـ٥٥ قرآن
۱۷ـ۰۰ کودکان
۱۷ـ۲٥ قرآن
۱۷ـ۳۳ اذان
۱۷ـ٤۰ دنباله کودکان
۱۷ـ٥۰ اخبار ورزشی
۱۸ـ۰۰ اخبار استان و شهرستان
۱۸ـ۳۰ فیلم مستند
۱۹ـ۰۰ جهاد سازندگی
۲۰ـ۰۰ دانش
۲۰ـ۳۰ اخبار
۲۱ـ٤٥ تئاتر: شب‌آخر

برنامه دوم

۱۷ـ۲۰ اعلام برنامه
۱۷ـ۲٥ تلاوت قرآن
۱۷ـ۳۲ اذان
۱۷ـ٥۰ آموزش پیش از دانشگاه
۱۸ـ٤٥ جهاد دانشگاهی
۱۹ـ۱٥ اخبار فرهنگی، هنری و اقتصادی
۱۹ـ۳۰ کلاسهای‌درس زبان عربی
۲۰ـ۰۰ حقوق کیفری در اسلام
۲۰ـ۳۰ اخبار
۲۲ـ۰۰ جنگهای مالزیا

● تغییرات احتمالی در برنامه‌ها از سوی سازمان صدا و سیما است.

بیستمین شماره «جهاد» ارگان جهاد سازندگی منتشر شد

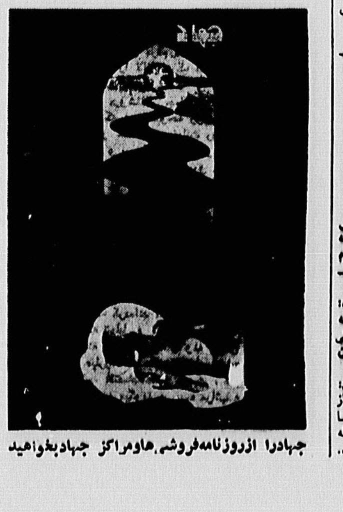

جهادرا ازروزنامه‌فروشی‌ها‌ومراکز جهادبخواهید

عاشورا را زنده نگهدارید

بقیه‌ازصفحه اول

مهجور و مهمتر از آن مشعل فروزان ایمان و تعصب و عشق و خلوص فطری، اشک‌نورشمو چشمه‌زلال‌جوشان در عمق فطرت و ضمیر خداآشنش قطره‌قطره می‌خشکد.

بازار این بیماری در دوران گذشته رونق بیشتری داشت و در این دوره‌هم بسیاری را که از خلق و ازفطرت خدائی خلق دور افتاده‌اند مبتلا کرده است. ایبست کتنا جوان می‌آمد و روشنفکر می‌شد و بخودش مراجعه میکرد میدید که حال و هوای عبادت را ندارد، روح تعبد فراز مرده است. جدان به استدلال و تحلیل معتاد شده استکه به تعبد و اطاعت و تسلیم می‌خندد!

نماز تعبدی به دلش نمی‌چسبد! نماز هم نوع ضد امپریالیستی‌اش خوبست. از عزاداری و عزاداران پرهیز میکند، بخصوص اگر روشنفکر جماعت را در آن حوالی ببیند رویش نمی‌شود که حتی یک ثانیه‌هم در مجلس‌روضه بماند و بگرید. روضه هم نوع سیاسی، چریکی‌اش خوب است! وقس علیهذا.

امروز نباید گذاشت که میکرب این‌بیماریهای‌روشنفکرانه بمیان توده‌های انقلابی اما متعبد، عاشق و خالص‌سرایت کند که این خطری است عظیم. آدم را آهسته و چنانکه‌خود او نیز نمی‌فهمد استحاله میکند و بقول خود آقایان با تغییرات کمی ناگهان بلای جان تغییر کیفیی را بجانش می‌اندازد که تابه خود بجنبد تمام دین و ایمانش را به جنبشی‌ها فروخته باشد! بیماریهائی از اینست آدم را از درون پوک میکند. کله انباری از معلومات و محفوظات، اما سینه بخدان! همین جماعت «مجاهدین خلق» به محض آنکه از زبان رجائی شنیدند که من مقلد امامم، چشم و ابرو نازک کردند و دستمال کلینکس‌به‌دهان گرفتند و وا‌مواه گویان! گریختند که چه میگوید‌!تقلید چیست؟ مقلد چیست؟ همه چیز نوع علمی‌اش خوبست.و این در حالیست که خودشان میمون‌وارترین و تهوع‌آورترین نوع تقلید کورو جنایتکارانه را بر مقلدین‌سازمانی تحمیل کردند.

همین روحیات است که آدم را با هرچه عرفان و سیرو سلوک معنوی و ملکوتی است اجنبی میکند و به همین دلیل بود که بچه‌ها درخانه تیمی ککم نماز و دعاهم یادشان میرفت! فراموش نمی‌کنم یکی‌ازشبهای ماه رمضان سال ۵۸ راکه بچه‌ها به مسجد دانشگاه رفتند و می‌گفتند مراسم احیاء «مجاهدین» است! جمعی از ما که علاوه‌بر تضاد فکری با این سبک محافل تضاد روحی هم داشتیم هیچگاه باورمان نمی‌آمد که این جماعت باصطلاح ضد امپریالیست اهل چنین ذکر و فکرهایی باشند نرفتیم.بچه‌ها آمدند و بمضا خندان، بجای گریه خندیده بودند! نوارها را گوش کردیم، معلوم شد.

روضه‌خوان در مجلسی که همه برای احیاء آمده‌اند و قرآن روی سرگذاشته‌اند چنان می‌گفت و می‌خواند که انگار اعلامیه سیاسی، نظامی شماره ۲۵ را میخواند یا سرمقاله های مزخرف نشریه «مجاهد» را. گفت و خواندو گفت و خواند تا رسید به «الهی،ده مرتبه‌موسی‌بن‌جعفر» اینجا بعنوان روضه ضمن دعا (که همجا مرسوم است) خواند که: بارخدایا! بحق آن امامی‌کمبا «ارتجاع‌داخلی» درافتاد، به حق آن آقای بزرگواری که مبارزه مسلحانه تشکیلاتی چریکی را با حفظ اصول مخفیکاری‌درمدینه‌رهبری کرد و امثال این تحلیل‌ها. گفتم میان اهل منبر معمول است که «راوی» را هم نام میبرند. بهتر بود روضه فوق را از قول راوی روسی‌اش میخواند و به آواز سوزناکتری میگفت: به حق امام بزرگواری که پطروشفسکی در کتاب «اسلام در ایران» خود در باره آن آقا میگوید: سازمانهای پلیسی و جاسوسی و سرویسهای امنیتی هارون گزارش دادند که موسی‌بن جعفر (ع) در مدینه گروه تشکیل داده (ولابدخانه تیمی!) و میان مبارزین اسلحه توزیع کرده است و ...

بهرحال، این مثالها را بدانجهت آوردیم تا بدانیمکه خطر سرایت بیماریهای روشنفکری به میان توده مردمتاچه حد است. تابدانیم نتیجه تدریجی این حرفها که مثلا «حالا باید از جنوب لبنان و آمریکای لاتین و ظفار و خاورمیانه روضه خواند» یا «روضه و عزاداری وسیله‌ای بود که انقلابیون برای بسیج خلق علیه رژیم شاه بکار گرفتند و امروز باید تظاهرات و راهپیمائی داشت و لاغیر» و امثال این توجیهات، مقدمات باصطلاح تغییرات کمی تدریجی است که سرانجام به نفی این سنت بزرگ و تاریخی تشیع و به فراموشی عاشورا و کربلا و مصائب اهل بیت منجرمی‌شود، این خیانتی است بزرگ به تاریخ تشیع که خدا و پیامبر (ص) و فرزندش حسین (ع) هرگز نخواهندبخشید، و هرگز چنین مباد.

عاملین حمله به اتوبوس های شرکت واحد دستگیر شدند

سرویس خبری اطلاعات: مهاجمین موتورسوار قصد به آتش کشیدن یکی دیگر از اتوبوس های شرکت‌واحد متعلق به بیت‌المال مستضعفین را داشتند که توسط مردم همیشه در صحنه دستگیرشدند. براساس گزارش خبرنگار ما ساعت سه و پانزده دقیقه بعداز ظهر دیروز مهاجمین موتورسوار‌هنگام عبور از خیابان چهارراه قصر قصد داشتند اتوبوس ازخط ۱۸ تهران را آتش بزنند که با هوشیاری امت شهید پرور این جنایتکاران دستگیر و تحویل پاسداران داده شدند.

انتصاب مشاورین جدید در شهرداری تهران

روابط عمومی شهرداری تهران امروز اعلام کرد: از سوی غلامحسین‌دلجو سرپرست شهرداری تهران آقایان محمد رضا امیرفرهار سید محسن رئوف ملایری و احمد جناب زاده به سمت مشاورین‌حوزه معاونت‌طرح وبرنامه‌آقای اسدالله‌فروزش فرد به سمت مشاور حوزه معاونت شهر سازی وآقای رضا حسینی خوبی به سمت مشاور حوزه معاونت اجرائی منصوب و مشغول بکار شدند.

بمناسبت ایام تاسوعا و عاشورا

سینما های کشور از ۱۲ تا ۱۹ آبان تعطیل است

به گزارش روابط عمومی وزارت فرهنگ و آموزش‌عالی کلیه سینما های کشور از ساعت ۱٤ روز ششم محرم برابر با ۱۲ آبان الی‌ساعت ۱٤ روز سیزده محرم (۱۹ آبان) بمدت هفت‌روز‌تعطیل می‌باشد.

فردا در مسجدالجواد گشایش مییابد

سمینار سه روزه انجمن‌های اسلامی کارخانجات

براساس گزارش واحد مرکزی خبر جلسات‌سومین سمینار انجمن های اسلامی کارخانجات سراسر کشور ساعت۳ بعداز ظهر ششم آبانماه جاری در مسجد الجواد آغاز می شود. در جلسات این سمینار که بدعوت کانون هماهنگی انجمن های اسلامی کارخانجات «خانه کارگر» وباهمکاری سازمان تبلیغات اسلامی برگزار می‌گردد تنی چنداز شخصیت های مملکتی سخنرانی‌خواهند کرد. جلسات سمینار انجمن های اسلامی کارخانجات‌سه روزبطول می‌انجامد.

بازآموزی نظام داروئی کشور

اولین دوره بازآموزی نظام نوین داروئی ایران با همکاری دانشکده داروسازی دانشگاه تهران‌ازنهم تاچهاردهم آبانماه برگزار خواهد شد.

سخنگوی روابط عمومی وزارت بهداری ضمن اعلام خبر فوق افزود: در این رابطه دکتر نیکنژاد معاونت امور داروئی از داروسازان شاغل در بخش دولتی درخواست کرده است تا بادردست داشتن معرفی‌نامه‌کتبی از واحد مربوطه در ساعت ۷٫۳۰ صبح روز شنبه نهم‌آبانماه ۶۰ در سالن کنفرانس مرکز پزشکی فیروزگر حضورداشته باشند. تاریخ تشکیل دوره بازآموزی‌برای داروسازان‌شاغل در بخش‌خصوصی اعلام خواهد شد.

ضد انقلاب مقادیری از دارو های کمیاب را نابود کرد

ضد انقلابیون مقادیر زیادی داروهای کمیاب‌و موردنیاز مردم را در محل تخلیه‌زباله و نخاله شهرداری تهران‌ریخته و از بین بردند.

صبح امروز از سوی شهرداری تهران به روزنامه اطلاعات اطلاع داده شد، که مقادیری داروهای کمیاب و موردنیاز مردم و جبهه‌های جنگ تحمیلی‌درجاده آبعلی در محل تخلیه زباله و نخاله خالی شده کمقداری از آنها کاملا از بین رفته و مقداری هنوز قابل استفاده است. گفته میشود این داروها احتمالا توسط ایرانیان ومسلمانان مقیم خارج برای کمک به برادران و خواهران جبهه‌های جنگ تحمیلی عراق فرستاده شده است که بدست ضد انقلابیون افتاده و بجای استفاده در میدان نبرد حق‌برعلیه باطل همراه با سایر زباله‌های شهر تهران به دست خاک سپرده شده است.

در جلسه علنی دیروز مجلس شورای اسلامی

کلیات ۴ لایحه درشور اول به‌تصویب نمایندگان رسید و سه لایحه و یک طرح تقدیم مجلس شد

ازسوی رئیس جمهور در جلسه روز گذشته، مهندس موسوی بعنوان نخست وزیر معرفی شد

گزارش مجلس

مجلس شورای اسلامی دیروز جلسه داشت. دراین جلسه که با تلاوت آیاتی از کلام‌الله مجید و به ریاست حجت‌الاسلام و المسلمین هاشمی رفسنجانی رسمیت یافت، نامه ریاست جمهوری‌در مورد معرفی آقای میرحسین‌موسوی به‌عنوان نخست‌وزیر قرائت شد.

دراین جلسه کلیات لوایح اصلاح قانون استخدام سربازان وظیفه بصورت پیمانی ـ اصلاح لایحه قانونی الغاء قانون تشکیل سازمان غله و قند وشکر و چای ـ تعیین تکلیف کارکنان دربار سابق و لایحه تجدید نظر در قیمت واحد بهای مواد غذائی واحدهای ارتش جمهوری اسلامی، در شور اول به تصویب رسید، و نیز سه لایحه و یک طرح جدید تسلیم پارلمان شد. در این جلسه همچنین اعتبارنامه ۷ تن از نمایندگان منتخب در انتخابات میاندوره‌ای از تصویب گذشت.

وزیر بهداری نیز در این جلسه به سئوال آقای محمدرضا عباسی‌فرد نماینده کوهدشت لرستان، پاسخ گفت و آقای دکترحسن روحانی‌به عنوان سخنران پیش‌ازدستور اشاره به نقش ماه محرم‌درحرکت انقلابی ملت مسلمان‌ها کرد و یادآور شد که این ماه همیشه برای امت ما سرنوشت‌ساز بوده است. و آقای بیت‌اوشانا سخنران دیگر به توطئه‌های امپریالیسم آمریکا اشاره کرد و نتیجه گرفت که نبرد انقلاب جمهوری اسلامی با دشمن کینه‌توز و آشتی‌ناپذیر امریکا و جبهه‌سرمایه‌داری به حساسترین مرحله خود رسیده است.

درپایان این جلسه اعلام شد که ساعت ۱۱ صبح امروز مجلس بمنظور بررسی و اظهار نظر درباره نخست وزیری آ[illegible] جلسه غیر علنی خواهد داشت.

در جلسه علنی دیروز مجلس

★ کلیات لایحه اصلاح قانون استخدام سربازان وظیفه بصورت پیمانی تصویب شد.
★ کلیات لایحه اصلاح لایحه قانونی الغاء قانون تشکیل سازمان غله و قند وشکر و چای تصویب گردید.
★ تعیین تکلیف کارکنان دربار سابق و لایحه تجدید نظر در قسمت واحد بهای مواد غذایی واحدهای ارتش جمهوری اسلامی، در شور اول به تصویب رسید.
★ اعتبارنامه ۷ نماینده جدید مجلس تصویب شد.

نطق پیش از دستور

نبرد انقلاب اسلامی با جبهه امپریالیسم

نخستین سخنران پیش از دستور آقای سرگون‌بیت اوشانا نماینده آشوریان و کلدانیان ضمن سخنانی اظهار داشت:

نبرد انقلاب جمهوری اسلامی ایران با دشمن کینه‌توز، توطئه‌گر و آشتی‌ناپذیرش، امپریالیسم آمریکا و جبهه جهانی سرمایه‌داری، حساسترین مرحله خود را میگذراند. امروز دیگر برای‌هیچیک از ما، که صادقانه خواستار پیروزی انقلاب و تامین استقلال و آزادی ایران و رفاه مردمش هستیم تردیدی نیست که امپریالیسم آمریکا، نه‌فقط طی دوسال‌ونیم گذشته سررشته‌دار اصلی تمامی توطئه‌های رنگارنگ و خونین براندازی علیه جمهوری اسلامی ایران بوده است، بلکه اکنون نیز با بهره‌گیری از تمامی امکانات خود، در کار تدارک وارد کردن ضربات سهمگین و خطرناک دیگری بر پیکر انقلاب اسلامی ایران‌است. مسئله جنگ مابا آمریکا نه فقط مسئله حیاتی امروز انقلاب اسلامی ایران، بلکه در آینده نیز در برداشتن هرگامی ولو کوچک به نفع استقلال و آزادی زحمتکشان کشور ما و دیگر مردم انقلابی‌جهان، مسئله اساسی باقی خواهد ماند. این واقعیت که سالها پس‌از پیروزی انقلاب در کوبا، لیبی، ویتنام، و سایر کشور ها، امپریالیسم آمریکا به توطئه‌گری علیه آنها مشغول است واگر بتواند دربه‌خون‌کشیدن آنها تردیدی به خود راه نمیدهد، جز اثبات آن حکم‌دقیق و گویای رهبر انقلاب و بنیانگزار جمهوری اسلامی ایران حضرت امام خمینی نیست که فرمود تا آخر عمرمان با آمریکا در جنگیم.

بیت‌اوشانا نماینده آشوریان و کلدانیان

مسئولین انقلاب باید بادرک صحیح مسئولیت خطیر خویش با درنظر گرفتن کلیه مصالح انقلاب توطئه های جبهه‌براندازی راعقیم گذارند و توطئه‌گران را ریشه‌کن نمایند

وضعی که اکنون در خاورمیانه به دست امپریالیسم آمریکا و سرسپردگان آن به وجود آمده است جدی‌بودن خطری راکه تمام کشورهای انقلابی و جنبشهای آزادیبخش و از جمله انقلاب اسلامی ایران در منطقه با آن مواجهند، خاطرنشان میسازد. امپریالیسم آمریکا با تمام نیرو و با سرعت تمام این منطقه رابه انبار باروت بدل میسازد. از صدها هزار نیروی واکنش سریع که برای سرکوبی‌جنبش های آزادیبخش آموزش دیده‌اند و اکنون در کشور های سرسپرده آمریکا در خاورمیانه و یا مناطق نزدیک به آن پراکنده شده‌اند، تا ده‌ها ناو هواپیمابر و جنگنده که در آبها ی‌منطقه گشت میزنند، از آواکسهای مستقر در عربستان سعودی گرفته‌تا بمب نوترونی، که‌در دیه‌گوگارسیا استقرار مییابد همه‌وهمه گویای تدارک یک توطئه خونین درمنطقه‌اند که حتی میتواند جهان را به آتش ویرانی و نابودی بکشاند.

هم‌اکنون قشون صدام در خاک ایران، به تحریک و تشویق و حمایت بیدریغ آمریکا و سرسپردگانش، بهتجاوز نسبت به یک ملت بپاخاسته و آزادیخواه ادامه میدهد، مزدورانی چون نمیری، صریحا از حمله به لیبی سخن میگویند، تفنگداران آمریکائی هرآن آماده‌اند، تا علیه جنبشهای انقلابی اسلامی مردم مصر و سودان خاک این دوکشور را اشغال کنند.

جنگ محدود هسته‌ای

مدتی است مقامات وابسته به وزارت دفاع و کاخ سفید واشنگتن، بار دیگر مسئله جنگ محدود هسته‌ای را بمیان کشیده‌اند، این تهدیدی است که به اعتراف مقامات آمریکائی علیه خلقهای بپاخاسته خاورمیانه و از جمله‌ایران مطرح میشود، گفتار چندی پیش هیگ‌وزیر خارجه‌آمریکا مبنی‌برآنکه آمریکا میکوشد تا جریانات سیاسی در ایران منطبق با ارزشهای غرب سیر کنند، حداقل نشان میدهدکه انقلاب اسلامی ایران از جمله آماجهای مهم این تدارک دیو انه‌وار جنگ افروزانه و تجاوزکارانه است.

مسئولان جمهوری اسلامی ایران باید با این خطربا جدیت، هشیاری و تدبیر روبرو شوند. استقرار مزدوران ایرانی در دو کشور همسایه وابسته به آمریکا، توطئه خطرناک گشودن جبهه‌های جدید تجاوز، جنگ علیه ایران ازخاک این دوکشور و تلاش برای تجزیه ایران، باید توجه خاص مسئولین جمهوری اسلامی را بخود جلب نماید و برای مقابله با آن اقداماتی هرچه سریعتر و موثرتر بعمل آید.

باید توجه داشت که انقلاب اسلامی ایران در مبارزه بی‌امانش با امپریالیسم آمریکا و متحدانش تنها نیست‌ازجمله جبهه‌پایداری و بخش مهمی از کشور های عضو جامعه غیر متعهدها و همه کشور های ضد امپریالیستی و بالاخره همانطوری که امام امت بیان فرمودند کلیه‌محرومین جهان، دراین مبارزه، در کنار انقلاب اسلامی ایران هستند. بااین توطئه عظیم امپریالیسم جهانی، تنها باید با تامین هرچه گسترده‌تر اتحادهمه نیرو های‌ضدامپریالیستی و آزادیخواه، مقابله کرد.

امپریالیسم آمریکا تنها یک دشمن خارجی نیست بلکه عوامل آن در راس جبهه براندازی در درون کشور نیز قرار دارند. هم‌اکنون جبهه وسیعی متشکل‌از عوامل‌سیاه ضدانقلاب سازمان یافته، ساواکیها، بمبگذاران، سلطنت طلبان و تروریستهای پیرو رهبری ضدانقلابی و خائن مجاهدین خلق، مائوئیستهای رنگارنگ، کلاهیها، کشمیریهای ناشناخته، سرمایه‌داران غارتگر و زالوهای فئودال که منافع خود را در خطر نابودی میبینند، با تمام نیرو در پیوند با توطئه‌های امپریالیستی، علیه انقلاب جمهوری اسلامی توطئه میکنند. این توطئه ها اشکال گوناگون دارد. از ترور شخصیتهای مبارز و انقلابی پیرو خط امام گرفته تا ترور پاسداران فداکار انقلاب، ازخرابکاری اقتصادی، نابود کردن تولید و آتش زدن محصول گرفته، تابسیج اشرارو اوباش‌برای سرکوب خواسته‌های‌حق‌طلبانه دهقانان، از تلاش برای منزوی کردن انقلاب اسلامی ایران وممانعت از نزدیکی آن به دوستان و متحدانش گرفته، تاتحریک و پرونده سازی علیه نیروهای مدافع انقلاب در تلاش برای به جان هم انداختن نیروهای انقلابی، ازکارشکنی و خرابکاری در اجرا و تصویب مصوبات مردمی‌و به سود زحمتکشان، گرفته تا ایجاد نارضایتی در میان مردم ،و ناراضی و مخالف و دشمن تراشیهای تعمدی همه‌وهمه شیوه‌هائی هستند که توطئه‌گران ضد انقلاب‌برای تضعیف جمهوری اسلامی ایران به کار میبرند.

۲ رشته اقدامات اساسی

مسئولین انقلاب در این عرصه نیز باید با درک‌صحیح مسئولیت خطیر خویش با روشن بینی و خودداری از شتابزدگی، با درنظر گرفتن کلیه مصالح انقلاب، توطئه ها و تحریکات جبهه‌براندازی را عقیم گذارندو توطئه‌گران راریشه‌کن نمایند.

چنین مقصودی زمانی حاصل میشود که مسئولین جمهوری اسلامی ایران با در پیش‌گرفتن سیاستی صحیح، جبهه براندازی را از بازی خوردگانی که آلت دست آن شده‌اند جدا سازند، بخش نخست را قاطعانه درهم کوبند وگروه دوم رابا روش اقنائی و توضیحی، آموزشی و تربیتی به سوی انقلاب جلب نمایند.

برای این منظور دو رشته اقدامات اساسی ضروری و لازمند:

نخست ـ اجرای اقدامات اساسی و بنیادی به سود محرومان و مستضعفان و علیه غارتگران.

دوم ـ اجرای قانون و تامین آزادی فعالیت همه نیروها ی‌مدافع انقلاب.

باقاطعیت میتوان گفت که انجام تحولات بنیادی، اقتصادی، به سود محرومان و مستضعفان، که دو سال ونیم است جامعه انقلابی ما و توده‌های دهها میلیونی مدافع انقلاب و پشتیبان خط امام انتظار آنرا میکشند، عمده‌ترین و مهمترین اقداماتی هستند که برای سلامت و دوام‌انقلاب باید به اجرا در آیند. جمهوری اسلامی ایران برای اینکه‌بتواند همچنان پشتیبانی بیدریغ وفداکارانه توده‌های مردم راکه ضامن پیروزی وحفظ آن از گزند توطئه‌های خطرناک بوده‌اند و هستند داشته باشد، باید به‌انتظار به حق آنها پاسخ مثبت گوید. دست زالوهای فئودال و بزرگ مالکان را با تصویب و اجرای اصلاحات ارضی بنیادی و دست غارتگران سرمایه‌دار را با تصویب و اجرای قانون ملی کردن تجارت خارجی، اجرای قانون مسکن و اراضی موات شهری قطع کند. این ضرورتی است که رهبر بزرگ انقلاب، ریاست جمهوری و دیگر مسئولین درجه‌اول جمهوری اسلامی ایران بارها و بارها برآن تاکید کرده‌اند. افزایش اختیارات مجلس شورای اسلامی، به امر ولایت فقیه، تمام موانع قانونی را از پیش پای انجام این ضرورتهای حیاتی برداشته است و باید هرچه سریعتر و قاطعتر به آنها جامه عمل پوشانید.

درپایان وی با اشاره به تامین آزادی فعالیت‌کلیه‌نیروهای مدافع انقلاب افزود مردم ایران مطمئن هستند که به برکت رهبری امام و فداکاری اکثریت نمایندگان و تلاش رئیس جمهور و دولت انقلابی، انقلاب اسلامی ایران در همین راه پیش خواهد رفت.

محرم‌الحرام سرنوشت ساز

دومین سخنران پیش از دستور آقای دکتر حسن روحانی نماینده سمنان طی سخنانی گفت: درآستانه سال‌جدیدهجری قمری هستیم، سال ۱٤۰۲و در آستانه ماه‌محرم‌الحرام،همان ماهی که همیشه برای انقلاب ما و امت ماسرنوشت‌سازبوده است. از ابتدای شروع حرکت انقلابی ملت مسلمان ایران، محرم سال ٤۲ بزرگترین خروش در انقلاب این امت بودو ۱٥ خردادش مصادف با دوازدهم محرم سرنوشت ساز. در سال ٥۷ دیدیم که ماه محرم ماه سرنوشت بود، خود نویسندگان و تحلیلگران خارجی برای محرم و برای کلمه عاشورا در سال ٥۷ حساب خاصی باز کرده بودند. بعداز پیروزی انقلاب نیز همیشه ماه محرم سرنوشت‌ساز بود. محرم سال ٥۸، اولین سال بعداز پیروزی انقلاب موج خروشان حرکت ملت علیه‌امریکا بود، محرم ٥۸ جاسوسخانه در اشغال فرزندان غیور این ملت بود و انقلاب دوم در محرم ٥۸ تبلور پیدا کرد، محرم ٥۹ محرمی بود که بنیان انقلاب سوم در آن محرم ریخته شدو عاشورای٥۹عاشورای‌رسواسازی‌برای‌منافقین‌وملی‌گرایان بودو برای‌وابستگان‌و سازشکاران‌به غرب‌وامیدآنکه محرم امسال نیز محرم سرنوشت ساز باشد .ما در یکسطفی‌قرار گرفته‌ایم که‌اگر به سرعت توطئه‌های داخل را برای همیشه ریشه کن سازیم و در صدور انقلاب‌بیش از پیش کوشا باشیم انقلاب ما راه خود را یافته است. در حج امسال شاهد صدور این انقلاب در خارج از این سرزمین بودیم، درآنجا میدیدیم که خاصه مردم مسلمان افریقا با چه ذوق و عشقی نسبت باین انقلاب مینگرند و میدیدیم که تا چه‌حد امریکا از انقلاب ما می‌هراسد. در فرودگاه جده مامورینی که‌ایرانی‌ها را کنترل میکردند، سرپرستی آنها را یک فرد امریکائی بعهده داشت، عربی بلد نبود‌ولباس‌عربی بر تن داشت و انگلیسی حرف میزد آنهم کاملا بالهجه امریکائی و پیداست که ابر قدرتها از صدور انقلاب ما تا چه حد میهراسند و به همین دلیل تلاش میکنندتا این انقلاب، صادر نشود. آنچه انقلاب ما را زندانی میکرد مسئله ملیت و ملی‌گرائی بود، به عنوان زنجیره‌ای که انقلاب ما را در داخل ایران محبوس سازد. که بحمدالله این زنجیره ها پاره شد. من در این زمینه دونکته رابه عرض میرسانم، یکی مربوط به وزارت امور خارجه و ارشاد و دیگری مربوط به وزارت کشور و نیروهای انتظامی.

حسن روحانی نماینده مردم سمنان

محرم سال ٥۸، موج خروشان حرکت ملت علیه امریکا بود جاسوس خانه در اشغال فرزندان غیور این ملت قرارگرفت وانقلاب دوم در محرم ٥۸ تبلور پیدا کرد

ضرورت تشکیل سازمان‌اطلاعاتی

برای اینکه در محرم امسال بتوانیم پایه های این مرحله انقلاب راپایه‌ریزی کنیم یعنی ریشه‌کن ساختن توطئه هاو صدور انقلاب، باید این وزارتخانه‌ها فعالیت خود را افزوده سازند. نسبت به‌وزارت‌کشور و ریشه‌کن ساختن توطئه ها یک بخش شاید مربوط به مجلس شود که عبارتست‌از تنظیم و تصویب یک سازمان اطلاعاتی برای کل کشور و دربخش دیگر کار انتظامی کشور را تقسیم‌کنیم. دریک شهر بزرگ هم شهربانی، هم کمیته، هم سپاه و هم بسیج فعالیت دارند. اگرما شهر را تقسیم کنیم، محله هارا تقسیم کنیم ـ یک محله مسئولیتش‌را مشخصا به شهربانی واگذار کنیم، بخشی دیگر مشخصا مسئولیتش‌به کمیته واگذار شود و بخشی مشخصا به سپاه و به بسیج محول شود، ما میتوانیم راحت‌تر ضدانقلاب را ریشه‌کن سازیم و نیروهای ماهم بهدر نخواهد رفت.

این تقسیم‌بندی را یاباید مجلس انجام بدهد یا اگر لازم نیست هیئت دولت یا وزارت‌کشور باید این‌بار رابر دوش بکشد. برای صدور انقلاب فعال‌شدن وزارت‌خارجه بیش‌از پیش و وزارت ارشاد بسیار میتواند به ماخدمت کند

مشکلات صداو سیما

بخش دوم سخن من مسئولیتی است که در صدا و سیما به عهده‌دارم بارها و بارها از رئیس مجلس شفاها وکتبا تقاضا کرده‌ام بمن فرصتی بدهند تا راجع‌به مشکلات این سازمان در اینجا سخنی بمیان بیاید و رئیس مجلس همیشه درپاسخ میگفتند خلاف آئین‌نامه است. من ازبرادران نماینده خواهش میکنم هرکس از نمایندگان مجلس ازطرف مجلس وظیفه‌ای در هر سازمانی اگر به‌عهده دارد، فرصتی برایش گذاشته شود و هرسه ماه یا شش ماه یکبار بتواند بیاید اینجا گزارش کند از کارش و مشکلات را برای نمایندگان بازگو کند

من در اینجا در این فرصت محدود به چند نکته اشاره میکنم.

بخشی از مشکلاتی که ظاهرا به صدا و سیمامربوط میشود وبه ما انتقاد میشود ویا حتی خود شما انتقاد می‌فرمائید اصلا ربطی به صدا و سیما ندارد و مربوط به وزارتخانه یا سازمان دیگری است. مثال میزنم، اگر خبری در صدا و سیما از خبرگزاری پارس نقل میشود، خبر برفرض مبالغه آمیز باشد، یادروغ باشد این ربطی به صدا و سیما ندارد. خبرگزاری پارس سازمانی است زیر نظر وزارت ارشاد اسلامی، یعنی خبر را خبر گزاری پارس برای ما آماده میکند وصداو سیما بلند گوئی است که این خبررا به گوش مردم میرساند، اگر متن خبری را که‌از خبر گزاری برای ما میاید اشکالی دارد این اشکال مربوط به وزارت ارشاد میشود، نه صداوسیما.

یا من باب مثال اگر در تصویر یا در صدا اشکالی وجود دارد، فرستنده تلویزیونی مال صدا و سیما است اما آن دستگاهی که تصویر را از تهران به اصفهان میفرستد مربوط به صدا و سیما نیست آن دستگاهی که این تصویر را حمل میکند و میرساند به اصفهان، مخابرات است‌و وزارت پست وتلگراف است، اگراشکالی است‌و‌تصویر قطع میشود مربوط به مخابرات است نه صدا و سیما.

یابرادران به‌ما فشار میاورند که در فلانجا اگریک دکل درست شود، کار درست میشود یااگر یک دستگاه فرستنده اضافه شود اشکال درست میشود، برادر عزیز، بله، تصمیم گیری ساختن یک دستگاه فرستنده برعهده صدا و سیما است اما پولش باید از جای دیگری تامین شود، جزء برنامه و بودجه است، برفرض بودجه تامین شود، ارز آن رابانک مرکزی است که باید موافقت‌کند، آهنش مربوط به وزارت بازرگانی است، من اگر اینها بخواهم بگویم ما برای موارد ضروری در صدا و سیما درست شش ماه تمام است دنبال آهن میدویم اغراق نیست، ساختمانی که درست میشود، آهنش یا سیمانش را صدا و سیما ندارد، اگر احتیاج به پرواز هلی‌کوپترهست در بسیاری از ناطق نیروهای دیگر هستند که باید به ما کمک کنند، من همینقدر به عرض میرسانم که صدا و سیما سازمانی است کاملا مورد نظر، اگر در یک وزارتخانه اشکالی پیش بیاید، دویا سه روز یا یک‌هفته بعد صدای مردم در میاید اما این دستگاه آنقدر حساس است که روی ثانیه حساب میشود اگر رادیو در یک ثانیه قطع شود فریاد مردم بلند است، دستگاهی به این حساسیت و اهمیتی که این دستگاه دارد بهمین نسبت هم باید برای این سازمان امکانات باشد. شما یك‌قانونی بگذرانید که خارج از نوبت سایر وزارتخانه‌ها به ما کمك کنند و وسائل مورد لزوم را در اختیارمان بگذارند تا بتوانیم سریعتر مشکلات را حل کنیم.

مسئولین صدا و سیما برای اینکه بتوانند بایك برنامه ریزی دقیق آینده بهتری را برای این دستگاه داشته باشند تلاش کرده‌اند تامدرسه عالی صدا و سیما شروع بکار کند، البته چندین ماه است که مشکل ما مشکل انقلاب فرهنگی است که جواب مثبت به مانمیدهد.

بهر حال امیدواریم این مدرسه در آبانماه شروع بکار کند و بتواند افراد مومن به انقلاب را تربیت کند وآنها بتوانند در آینده برنامه بهتری را برای ملت ایران تولید و ارائه کنند.

مجتمع صنعتی مهدی شهر رادریابید

نکته‌ای که در پایان میخواهم اشاره کنم، یکمجتمع صنعتی است که تذکر من به وزارت صنایع و معادن‌است، مجتمع صنعتی است که‌صدها میلیون تومان جنس زیرباران و آفتاب دارد، کارخانه عظیم ریسندگی و بافندگی است، کارخانه عظیم پولیکا است و کارخانه بزرگی که مدرن‌ترین کارخانه کفش دوزی است، و این سه کارخانه در یک مجتمع عظیم در مهدی شهر سمنان است. ساختمان‌کارخانه تمام شده و تمام وسایل خریداری شده اما دو سال‌است که همه این وسائل زیر باران و زیر آفتاب مانده است و بارها به وزارت صنایع و معادن مراجعه شده است و متاسفانه در مقام عمل‌ما چیزی ندیدیم، مجتمعی که قادراست تمام بیکاران استان را جذب بکند، چند هزار نیرو را می تواند جذب کند‌باضافه اینکه صدها میلیون تومان بیت‌المال در حال تلف شدن است

امیدوارم که مسئولین این وزارتخانه باین فکرباشند تا این مجتمع صنعتی بتواند شروع بکار کند تا همبیکاران مشغول کار شوند و هم به صنعت کشور کمک شده باشد.

تذکرات نمایندگان

پیش از ورود در دستور رئیس مجلس تذکرات نمایندگان را بشرح زیر قرائت کردند.

● آقای عباسی‌فرد نماینده کوهدشت و چگینی درمورد اسفالت راه‌های منطقه.
● آقای طیب نماینده نائین در مورد کمبود آهن.
● آقای موسوی تبریزی نماینده تبریز از خدمات کارکنان هما تشکر کرده‌اند.
● آقایان صباح زنگنه، مهاجرانی و عبدالواحدموسوی نمایندگان شیراز و لار در مورد قراردادهای دولت با کشورهای بیگانه.
● آقای خلاتیان نماینده ارامنه شمال‌در مورد ۳۲ واحد مسکونی مستضعفین ارامنه اراک و حل مشکلات آموزش و پرورش ارامنه.
● آقای یونس محمدی و آقای معرفی زادهنمایندگان خونین شهر و شادگان در مورد صدور گذرنامه برای خواهران و برادران جنگ زده.
● آقای موحدی کرمانی در مورد زلزله زدگان به هلال‌احمر تذکر میدهند که چادر بیشتری بفرستند و به وزارت راه تذکر میدهند که به راههای فرعی منطقه برسند و به وزارت مسکن تذکر میدهند که تعهدی که درمورد اسکان موقت کرده‌اند زودتر انجام بدهند.

تصویب اعتبارنامه‌ها

پس از تذکرات نمایندگان مجلس وارد دستور شد و آقای غلامرضا رحیمی حاجی آبادی نماینده بندرماهشهر مراسم تحلیف بجا آورد، آنگاه گزارش شعبه شماره ٥ در مورد نمایندگان منتخب میان‌دوره‌ای تهران بشرح زیرمطرح و اعتبارنامه آقایان سید رضا زواره‌ای ـ حسین کمالی ـ و خانم صدیقی (رحائی) به تصویب رسید. آنگاه مخبر شعبه نهم گزارش شعبه را در مورد پرونده انتخاباتی آقای محمد رضا راشد از شهرستان مغان قرائت کرد و اعتبارنامه وی نیز تصویب شد.

آقای زرهانی با استناد به اصل ۸۸ قانون اساسی گفت ۲۰ روز پیش در مورد اوضاع بهم ریخته بنیاد امور جنگزدگان صحبت کردم ولی هنوز وزارت کشور پاسخی نداده است ورئیس مجلس یادآور شدکه سئوالات بسیاری هم‌اکنون مطرح هست که باید به ترتیب بانها پاسخ داده شود و متذکر شد که با توجه به دگرگونی در اعضای کابینه آقایان باید مجددا سئوالات خود را بفرستند تا به ترتیب مورد بررسی قرار گیرد.

دیدار کوبا (کنفرانس بین‌المجالس)

یادداشت روزانه: سید عطاءالله مهاجرانی
نماینده مردم شیراز در مجلس

نماز جماعت هیات نمایندگی در کوبا

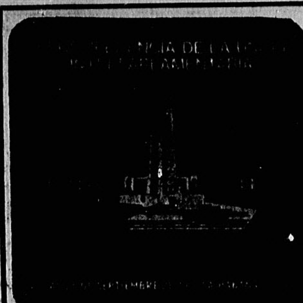

دستور جلسه امروز موضوع ۲و ۳ و ٤ قطعنامه پیشنهادی بود.

موضوع ۲: موقعیت سیاسی، اقتصادی و اجتماعی جهان و فعالیتهای اتحادیه.

موضوع ۳: شرکت پارلمانهادر همکاریهای بین‌المللی پیرامون مساله خلع سلاح و تسریع بحث و بررسی مسائل خلع سلاح.

موضوع ٤: امتناع اسرائیل نسبت به قطعنامه های سازمان ملل و اتحادیه بین‌المجالس. رفتارش درسرزمین های اشغالی و حملات بی‌درپی به جنوب لبنان.

رائول رواگفت: بیشتر از ۹۰ نفر جهت سخنرانی ثبت‌نام کرده‌اند!

سخنرانان در تقدیر و تشکر از کوبا متلهم بودند. نمایندگان بلوک شرق معمولا براساس محور های‌مشابهی صحبت میکردند. اینکه وضع دنیا نگران کننده است، صلح جهانی در خطر است و مسابقه تسلیحاتی و تولید بمب نوترونی فاجعه است، سخن اکثریتشان بود. نماینده روسیه سومین سخنران بود. او گفت: «کنفرانس در زمان مهم و حساسی تشکیل شده است و تلاش کوبا برای صلح و آزادی یک اعتقاد عمومی است. نماینده روسیه از کم‌توجهی آمریکا به پیمان سالت۲گله کردو گفت آمریکائیها اروپا را نمایشگاه فعالیتهای هسته‌ای خود کرده‌اند. غرب نشان داده که توجه چندانی به صلح و امنیت ندارد. بودجه نظامی آمریکا افزایش فوق‌العاده یافته».

نماینده روسیه نیز از حمله اسرائیل به مراکز هسته‌ای عراق و ... سخن گفت و چنان که انتظار میرفت اینهمه دسیسه و توطئه پیدا و پنهان آمریکا را در ایران آقایان ضدامپریالیسم بروی مبارک نیاوردند وباتکرار حمله‌اسرائیل بهعراق چه کاسترو وچه سرکسیف در واقع‌آب تطهیربرسر عراق ریختند و غیر مستقیم عراق را ضد اسرائیلی و ضد آمریکایی باوراندند.

نماینده انگلستان (بیچ)از نطق صبح‌کاسترو دلخوری داشت. او گفت: «امروز، روز ناراحت کننده و اندوهباری برای اتحادیه بین‌المجالس بود ...» و از حمله کاسترو به انگلستان انتقاد کرد.

او ادامه داد: «مطالب کاسترو در موردایرلندشمالی برای حل مسئله صلح هیچکاری نمیتواند انجام دهد. کاسترو گفت انسانیت باید خجالت بکشد، بله، اما باید از جنایت تروریستها خجالت بکشد! بولابد شما خواهران و برادران میدانید که تروریستها چه کسانی هستند و چه میگویند. بابی‌ساندز در قاموس نماینده انگلیس و حکومت فاشیست انگلستان تروریست است. ترور او این است که «مرگ را قطره قطره نوشیده است» پیکرش خشک شده وزندگی‌اش را [illegible] بزرگی تبدیل نموده و درمقابل استکبار انگلیس مقاوم ایستاده است.

نماینده انگلیس گفت: «تروریستها وطن ندارند، چگونه کاسترو آنان را وطن‌پرست خوانده؟» ونماینده انگلیس با گوشتهای آویزان، چهره پف کرده و موهای قرمزش سوهان روح شده بود. آرزو میکردی [illegible] هرچه زودتر [illegible] و مغز پریشان این تجسم [illegible] درسرزمین آزاد شده ایرلند زودتر [illegible] و مرگ [illegible] قساوت و آدمکشی را شاهد بودی.

نماینده کانادا مسئله افغانستان و کامبوج را مطرح کرد و جلسه ساعت ۶:۳۰ دقیقه تمام شد.

نکته‌ای که ذکرش ضروری است ،نماز جماعت امروزما بود. در خلال سخنرانیها حدود ساعت چهار بیرون [illegible] ساختمان، نماز خواندیم. تا قبل از اقامه نماز نمیدانستم که نماز ما در موقعیت یک حادثه است. عباها را روی زمین گستردیم. آقای امامی کاشانی امام جماعت شد و قامت بستیم. ودورمان حلقه زدند.فیلمبردارها و عکاسها مرتب فیلم میگرفتند و عکس برمیداشتند. خدمه کنفرانس از پشت شیشه‌های روبرو ونمایندگان‌هیئت ها از پشت شیشه‌های قدی طبقه اول نماز ما را نگاه می‌کردند. حتی پلیس سرچهار راه کناری ایستاده بود و تنها وتنها نماز را نگاه میکرد. فریاد الله‌اکبر و شعار مرگ بر آمریکای ما بدون تردید برای بسیاری از آنان آشنا بود.

وقتی از مرکز کنفرانس بیرون آمدیم بما گفتند که میتوانیم از مینی‌بوس مجانی! جهت رفت و آمد استفاده کنیم. مینی‌بوس عمرش تمام شده بود واز خجالت ما خودش را روی خاک میکشاند. راننده پیرمرد بود و مختصری انگلیسی میدانست. بما خبر دادند که امشب کاسترو ضیافت دارد. انبو به محل سکونتمان آمده بود. بادیدن وضعیت ما که همگی با تعداد زیادی در خانه‌ای با گنجایش کم سکنی گرفته‌ایم و لابد باشنیدن شکل غذا خوردنمان! از خدمتکاران به دماشی گفت: شاید شما دچار مشکلات اقتصادی هستید؟ ما مسائل شما را درک میکنیم، ماباهم دوست و برادر هستیم. شما اول چهار خانه گرفتید، بعد دو وبالاخره در این منزل جمع‌شده‌اید. شما مهمان ما باشید. دماشی ضمن تشکر و تقدیر گفت: درست‌است که ما مشکلات اقتصادی داریم، لکن مانمایندگان مردمی هستیم که اکثریت آنها در شرایط مرفه زندگی نمی‌کنند. برای ما دشوار است که در اینجا در رفاه زندگی کنیم. ضمن تشکر از شما ما تمامی مخارج خودمان را پرداخت میکنیم.»

دماشی گفت: «برق اشک در چشمان انبو می‌درخشید.»

لوایحی که کلیات آن تصویب شد

سپس گزارش شور اول کمیسیونهای امور نظامی و برنامه و بودجه در خصوص لایحه اصلاح قانون استخدام سربازان وظیفه بصورت پیمانی برای خدمت در مشاغل فنی و تخصصی مورد نیاز نیروهای مسلح به شرح زیر مطرح شد و پس از تذکرات مخبر کمیسیون چون مخالفی نبود کلیات لایحه تصویب شد.

لایحه راجع به اصلاح قانون استخدام سربازان وظیفه بصورت پیمانی برای خدمت در مشاغل فنی و تخصصی مورد نیاز نیروهای مسلح

ماده واحده ـ قانون استخدام سربازان وظیفه به صورت پیمانی برای خدمت در مشاغل فنی و تخصصی مورد نیازنیروهای مسلح‌مصوب ۷ر۷ر٥۳ بشرح‌زیر اصلاح میگردد.

ماده ۱ـ سربازان وظیفه‌ای که حین انجام خدمت زیرپرچم با داشتن حداقل گواهینامه پایان دوره ابتدائی وبا تعهد چهار سال خدمت پیمانی‌در مشاغل فنی وتخصصی مورد نیاز نیروهای مسلح جمهوری اسلامی ایران استخدام گردند مدتی از خدمت آنان (برابر قانون خدمت وظیفه عمومی) در صورت انجام تعهد به منزله خدمت زیر پرچم محسوب خواهد شد و در صورتیکه قبل از خاتمه مدت تعهد از خدمت نیروهای مسلح مستعفی ویا اخراج گردند چنانچه مشمول معافیتهای قانونی نباشند حسب‌مورد تمام یا بقیه خدمت زیر پرچم را برابر قانون خدمت نظام وظیفه عمومی انجام خواهند داد.

ماده۲ـ مشمولین این قانون از لحاظ ترفیع تا درجه سرجوخگی (با احتساب مدت خدمت وظیفه قبلی که انجام داده) تابع مقررات عمومی ترفیعات ناظر بر افراد کادر ثابت خواهند بود و درصورتیکه در پایان مدت تعهد تمایل به ادامه خدمت در نیروهای مسلح را داشته و حسب نیاز در خدمت ابقاء شوند با حداقل مدت سه سال توقف در درجه سرجوخگی به گروهبانسومی نائل و ترفیعات بعدی آنان نیز تابع مقررات عمومی مربوط به ترفیع درجه داران کادر ثابت خواهد بود.

ماده ۳ـ ترفیع کسانیکه قبلا بصورت سرباز پیمانی استخدام شده و در تاریخ تصویب این قانون در خدمت هستند (اعم از اینکه دوره آموزشگاه گروهبانی را دیده یا ندیده باشند) از تاریخ ۱ر۲ر٥۸ تابع مقررات ماده ۲ این قانون خواهند بود و درجه استحقاقی آنان بر اساس مقررات مزبور محاسبه و از همان تاریخ اعطاء خواهد بود.

تبصره ۱ـ حداقل مدت توقف در درجه سرجوخگی برای آن عده از مشمولین این ماده که با مدرک‌تحصیلی دوره اول دبیرستان وپایان دوره راهنمائی استخدام گردیده‌اند دو سال محاسبه و منظور میشود.

تبصره ۲ـ آنعده از مشمولین این ماده که فاقد گواهینامه پایان دوره ابتدائی یا معادل آن میباشندحداکثر بدرجه استوار یکمی ممکن است ارتقاء یابند.

ماده ٤ـ حقوق و مزایای مشمولین این قانون به میزان حقوق و مزایای درجه داران مشابه درکادر ثابت نیروهای مسلح پرداخت میگردد.

ماده ٥ـ پرداخت مابه‌التفاوت حاصله از اجرای این قانون موکول به تامین اعتبار لازم در بودجه ارتش و ژاندارمری جمهوری اسلامی ایران میباشد و حقوق‌و مزایای متعلقه بموجب آن از تاریخ ۱ر۲ر۱۳٥۸ فقط برای آخرین درجه استحقاقی قابل پرداخت خواهد بود، اعم از آنکه مشمولین این قانون در تاریخ مزبور در خدمت بوده ویا بازنشسته شده باشند.

ماده٦ـ آن قسمت از مقررات قانون استخدام‌ارتش جمهوری اسلامی ایران که در مقام عمل مغایر با مقررات این قانون باشد در مورد مشمولین این قانون اجراء نمیشود.

آنگاه گزارش کمیسیون بازرگانی در مورد شور اول لایحه اصلاح لایحه قانونی الغاء قانون تشکیل سازمان غله و قند و شکر و چای کشور و تبصره یک آن بشرح زیر مطرح و مورد بحث قرار گرفت.

لایحه راجع به اصلاح لایحه قانونی الغاء قانون تشکیل سازمان غله و قند و شکر و چای کشور و تبصره ۱ آن

ماده واحده ـ لایحه قانونی الغاء قانون تشکیل‌سازمان غله و قند و شکر و چای کشور مصوب ۲ر۷ر۱۳٥۸ شورای انقلاب جمهوری اسلامی ایران و تبصره ۱ آن بشرح زیر اصلاح میگردد.

از تاریخ تصویب این قانون تشکیل سازمان غله و قند و شکر و چای کشور مصوب ۲٥ر۲ر۱۳٥۲ لغو و سازمان مذکور به سه واحد مجزا ازیکدیگر بصورت‌شرکت

بقیه‌در صفحه۱۳

عضو شورای هیات ۷ نفری واگذاری زمین استان مرکز :

بامتوقف‌شدن بند «ج» روستائیان استان مرکز، در بلاتکلیفی بسر می برند

اجرای بند «ج» تنها مفری است که روستائیان میتوانند به یک زندگی عادلانه برسند

یکی از اعضای شورای هیات هفت‌نفری واگذاری زمین استان مرکز، در یک مصاحبه اعلام کرد، از ابتدای تشکیل هیات تاکنون، ۱۶ هزار و ۶۰۳ هکتار زمین بصورت دائم و موقت به روستائیان این استان واگذار شده است.

بلاتکلیفی روستائیان

بهزادی عضو شورای هیات هفت نفری واگذاری زمین استان مرکز، همچنین افزود: برای حفر چاه، تهیه موتور آب، تراکتور، گاو آهن، دیسک و تیلر نیز ۳۰۰ میلیون و ۵۷۰ هزار و ۱۸۰ ریال وام به ۱۸۶۰ خانوار از روستائیان این استان پرداخت شده است، وی سپس به مشکلات عمده روستائیان استان مرکز در رابطه با واگذاری زمین اشاره کرد و افزود: مشکلات عمده روستائیان کم زمین و بی زمین استان مرکز، بلاتکلیفی آنها در اجرای بند «ج» است و با متوقف‌شدن بند‌جیم، روستائیان در یک بلاتکلیفی بسر میبرند که آیا به شهر مهاجرت کنند و یا بمانند تا به آنها زمین واگذار شود. عضو شورای هیات هفت‌نفری استان مرکز، در پاسخ این سئوال که آیا روستائیان این استان‌خواستار اجرای طرح بند جیم هستند یا نه؟ گفت: آنها بدلیل اینکه اجرای بند جیم، تنها مفری است که میتوانند بیک زندگی عادلانه برسند، بارها‌خواستار این امر شده‌اند. بهزادی‌همچنین در مورد اینکه آیا با متوقف بودن بند جیم،هیات هفت نفری ، وظایف محوله را به چه نحو انجام میدهد؟ گفت:

با بودن زمینهای ملی و موات در بعضی از روستاها این درست نیست کما بگوئیم با متوقف بودن بند (جیم) هیچکاری نمیتوان کرد، اما این به آن معنا نیست که‌این کمک کامل است چرا که ،در همه روستاها، زمین ملی و موات وجود ندارد که به روستائیان واگذار شود و بنابراین، عده‌ای از روستائیان در کنار بقیه که با بودن این زمینها، به حقوقشان‌رسیده‌اند ازحقوق خودمحروم‌خواهند شد و میتوان گفت، با‌متوقف بودن بند جیم ، به همه روستائیان مستضعف نمیتوان کمک کرد. وی همچنین‌اظهار داشت: واگذاری زمین، صرفا بخاطراین نبودکه‌به روستائیان زمین واگذار شود، بلکه بخاطر این بوده که یک نظام اسلامی پی‌افکنده شود. بنابر این، اگر قسمتهائی از این قانون اجرا نشود، و درکنار یک نظام کشاورزی اسلامی نظام فئودالی حکمفرما باشد، این باعث میشود که ما از آن هدف تغییر نظام و ایجاد یک اقتصاداسلامی، دور بیفتیم و اگر نگوئیم این امررسالت اصلی هیات را از بین میبرد مسلمابطورجدی‌آنرا خدشه‌دار میکند.

مشکلات هیات

عضو شورای هیات هفت نفری استان مرکز، در پایان به مشکلات عمده هیات هفت نفری که در حال حاضر، با آن روبرو است، اشاره کرد و گفت: کمی‌از مشکلات هیات از بیرون تحمیل میشود و یک قسمت‌هم، مشکلات درونی خود هیات است. وی‌افزود: مشکلات بیرونی‌هیات متوقف بودن بند جیم، وجود زمین های نامناسب و جوسازیهای مالکین و ایادی آنهاست‌که در اینمورد تنها دولت است که باید این مشکلرا از جلو راه هیاتها بردارد و تا زمانیکه قانون یک هیات بتصویب مجلس شورای‌اسلامی نرسیده هیات دقیقاخودش رابلاتکلیف احساس میکند.

همانطوریکه عده‌ای از برادران، بعلت روشن نشدن این بلاتکلیفی، پس از مدتی هیاتها را ترک میکنند. وی همچنین در مورد مشکلات داخلی هیات ، گفت: بخاطر آنکه هیات واگذاری زمین ، علاوه بر واگذاری زمین، در جهت احیاء روستاهانیزفعالیت هائی دارد،به‌امکانات بیشتری نیاز دارد که متاسفانه تاکنون کاملا فراهم نشده وبا کمبود امکانات مواجه است.

با هوشیاری مردم متعهد بابل

سرقت تروریستهای منافق ازیک جواهرفروشی در بابل،عقیم‌ماند

۱۰ تن از افراد رده‌های بالای سیاسی ـ نظامی و تدارکاتی سازمان منافقین ، در اصفهان دستگیر شدند

هنگام سرقت از یک مغازه جواهر فروشی در بابل، یک تروریست دستگیر شد.

به گزارش واحد مرکزی خبر از [illegible] گروهک آمریکائی منافقین بعنوان خرید جواهرات، وارد مغازه جواهر فروشی [illegible] سوق بابل شدند. و با [illegible] آید و با فریاد، مردم را آگاه کرد، در همین حال، تروریستها پاپها گذاشتن جواهرات، از مغازه خارج شدند و ضمن تیراندازی بالگد به طرف مردم ، به کوچه های اطراف محل گریختند، که خوشبختانه یکی از تروریستها در حالیکه یک قبضه کلت باچند تیر فشنگ همراه داشت، توسط یکی از افراد حزب‌اللهی و هوشیار بابل، در [illegible] این شهر، دستگیر و تحویل [illegible] و سپاه پاسداران انقلاب اسلامی بابل شد.

سوءقصد بجان یک حزب‌اللهی

یک تن از افراد متعهد و حزب‌اللهی گرگان، از سوی دونفر موتور سوار [illegible] بسلاح گرم، مورد سوء قصد قرار گرفت و زخمی شد.

گزارش رسیده بنقل از ستاد خبری سپاه پاسداران انقلاب اسلامی منطقه گیلان و مازندران حاکی است، حال برادر مذکور کاز سوی‌ضدانقلابیون مورد سوء قصد قرار گرفت، هم‌اکنون رضایتبخش است .

براساس این گزارش، از سوی مقامات مسئول ، تحقیقات گسترده‌ای برای شناسائی عاملین این جنایت که موفق به فرار شدند، در جریان است.

دستگیری ۱۰ منافق

در ادامه پیگیریهای برادران عضو سپاه پاسداران انقلاب‌اسلامی اصفهان، طرف چند روز اخیر، ۱۰ تن دیگر از منافقین دستگیر شدند.

بگزارش قسمت ارتباطات سپاه پاسداران، افراد دستگیر شده، از رده‌های بالای سیاسی ـ نظامی وتدارکاتی سازمان منافقین بوده‌اند که از آنان ، مدارک و اسنادی نیز بدست آمده‌است.

در قائمشهر و گرگان

باتلاش پیگیر سلحشوران سپاه پاسداران قائمشهر، ۴تن از عناصر آمریکایی گروهک ارتجاعی منافقین در [illegible] این شهر ، دستگیر شدند.

همچنین یک تن از هواداران مزدور گروهک آمریکایی پیکار، بـا همیاری موثرسازمان گسترده اطلاعاتی ۳۶ میلیونی در گرگان دستگیر شد.

کشف نارنجک

باهوشیاری یک‌کودک ۱۱ ساله، یک عدد نارنجک جنگی‌که از سوی ضد انقلابیون در زیرپل یکی‌از خیابانهای شهر ایلام کارگذاشته شده‌بود، توسط برادران شهربانی این شهر کشف و [illegible] شد .

انفجار مین

[illegible] ارومیه، [illegible] شده توسط ضدانقلابیون در یکی از راههای فرعی‌شهر اشنویه، دخترپانزده ساله‌ای از اهالی این شهر ، یک پای خود را از دست داد .

محکوم شدند

بحکم دادگاه انقلاب اسلامی شهرستان تربت حیدریه، محمد تقی نادری فرزند عباس و حسن زارع حقیقی فرزند غلامرضا بجرم هواداری وفعالیت بنفع گروهک پیکار، پخش اعلامیه و خبر‌نامه‌های ممنوعه، داشتن ارتباط با یکی ازمهره‌های فعال پیکار و اشاعه افکار الحادی، هریک به پنج سال حبس محکوم شدند .

انفجار بمب

گزارش رسیده از روابط عمومی کمیته مرکزی انقلاب اسلامی اهواز حاکیست، درمحل «کوی‌کارون» اهواز بمبی که بصورت تلمبه در منزل برادر مرادی ، یکی از برادران عضو انجمن اسلامی کارون‌متصل شده‌بود، منفجر شد و باعث مجروح شدن پدر وی شد. بدنبال‌این انفجار، برادران‌پاسدار کمیته مرکزی انقلاب اسلامی اهواز ، بلافاصله در محل حاضر شدند و فرد مجروح را با آمبولانس به بیمارستان منتقل کردند .

این گزارش حاکیست، در بازرسی بعدی که به عمل آمد، مشخص شد که بمب مذکور بصورت تله به دستگیره در منزل متصل بوده است کهبا باز کردن در خانه ، انفجار صورت گرفته است، تحقیقات پیرامون حادثه ادامه دارد .

وزیر معادن‌و فلزات در اراک :

باید صنعت وابسته، به‌صنعتی درجهت خودکفایی، تبدیل شود

اراک ـ مهندس سید حسین موسویانی وزیر معادن وفلزات کشور ، در سفر اخیرش به اراک ، در پاسخ به سئوال خبرنگار اطلاعات در این شهر ، منظورازسفرش رابازدید از کارخانجات مربوط به وزارت معادن و فلزات اعلام‌کرد، وی طی سخنانی گفت: متاسفانه صنایعی که درگذشته در این مملکت ایجاد شده است، اغلب‌درخدمت استعمارگران بود و صنعت آلومینیوم نیز یکی از ایـن صنایع بود ، که امیدوارم برادران کارگر بتوانند بـا کوشش و فعالیت خود ، صنعت وابسته رابه‌صنعتی‌درجهت خودکفایی تبدیل کنند.

وی سپس افزود : چنانچه من‌شنیده‌ام ، یکی از برادران کارگر ، برای اینکه مواد نسوز در داخل‌مملکت تهیه شود ، در روستای زادگاهش معدنی کشف کرده است و دارد از آن بهره‌برداری می کند. اینگونه کارگران باید تشویق‌شوند.

۳۰ درصد ظرفیت تولید

وزیر معادن و فلزات سپس گفت : از آنجاکه مصرف آلومینیوم در کشور زیاد است ، برادران‌بایستی سعی کنندکه بارفع مشکلات ،تولید را افزایش دهند . متاسفانه تولید فعلی ۳۰درصد ظرفیت‌نسبی‌است‌وامیدوارم که‌باتلاش همهٔ دست‌اندرکاران این میزان به حداقل ظرفیت نسبی تولید کارخانه‌برسد.

مهندس موسویانی در خاتمه ، ضمن فشار اقتصادی تحمیلی برایران ازجانب امپریالیسم ، گفت : برادران کارگر ما، باید بدانند که کم‌کردن مصرف وازدیاد تولید ، خود یک عمل صالح است . اگرچه کم‌کردن مصرف یک تخم وافزایش تولید یک تخم‌مرغ باشد، انشاءا... که این زحمات در درگاه خدا پذیرفته خواهد شد.

در تصادف جاده ساوه ـ همدان

دو راننده و ۳ مسافر کشته‌شدند

ساوه ـ خبرنگار اطلاعات

در یک حادثه رانندگی که از برخورد دو مینی‌بوس در جاده ساوه ـ همدان روی داد ، ۵ نفر کشته و ۳۹ تن مجروح شدند.

براثر تصادف مینی‌بوس ۱۱۴۷۸ـقم به‌رانندگی‌محمد اسماعیل فرهادی و مینی‌بوس ۴۵۹۸۷ ـ تهران به رانندگی محمد عندلیبی در جاده ساوه ـ همدان (کمربندی غرق‌آباد) ۵ تن ، از جمله رانندگان هردو مینی‌بوس ، کشته شدند .

مجروحین که۳۹ تن‌بودند به‌بیمارستان مدرس‌ساوه انتقال یافتند . ۶ نفر آنان پس از معالجه سرپایی‌ازبیمارستان مرخص شدند و شش مجروح دیگر ، بعلت ضربه مغزی و جراحات شدید ، به اراک انتقال یافتند .

پلیس راه ، علت حادثه را انحراف به چپ مینی‌بوس ۱۱۴۷۸ ـ قم تشخیص داد و ضمنا متذکر شد کــه اکثر تصادفها در این جاده بعلت عدم نصب چراغهای راهنمایی‌در ابتداء و انتهای سمراهی نوبران در جاده کمربندی غرق‌آباد روی میدهد

معرفی استاندار جدید سمنان

در پی‌انتصاب آقای‌محمدجواد سهلانی به سمت استاندار استان سمنان ، مراسم تودیع و معارفه بـا حضور استانداران جدیدو سابق سمنان ، معاونین و کارکنان استانداری و واحد های تابعه‌درمحل استانداری انجام شد و طی آن ضمن‌معرفی‌استاندارجدید استاندار سابق‌نیزبا کارکنان‌استانداری خداحافظی کرد و برای‌همه همکاران خود ، آرزوی توفیق درراه خدمت به‌اسلام و مسلمین کرد .

آزادی یازده زندانی در راور

بگزارش رسیده از بخش‌راور از توابع استان‌کرمان ، یازده تن از زندانیان که بجرم پخش مواد مخدر محکوم شده بودند، بمناسبت عید سعید غدیر خم، توسط دادگاه انقلاب اسلامی، زندان آنان بحالت تعلیق‌درآمدو آزاد

اطلاعیه کمیسیون خرید برنج:

نقل‌وانتقال شلتوک در گیلان ممنوع است

بگزارش واحد مرکزی خبر ، کمیسیون خرید برنج استان گیلان طی اطلاعیه‌ای همچنین خطاب به خریداران شالی در گیلان اعلام کرد : نقل‌و انتقال شلتوک از حوزه فرمانداری یک شهرستان به شهرستان های دیگر ، حتی چنانچه از مراجع قانونی دارای اجازه خروج باشند ،از چهارم آبان ماه ممنوع است .

لذا از برادران مستقر در پلیس راه تقاضا میشود در صورت مشاهده خودروهای حامل شلتوک ، از حرکت آنها جلوگیری گردیده و به ستاد بسیج اقتصادی استان‌گیلان هدایت راهنمایی کنند .

صدور مجوز برای برنجهای کهنه

کمیسیون خرید برنج در استان گیلان همچنین بـا انتشار اطلاعیه دیگری ، از کلیه تجار و فروشندگان که دارای برنج کهنه سالهای قبل هستند ، درخواست کرد از فردا (پنجم آبانماه) تاپایان وقت اداری روز ۳۰ آبانماه ضمن بهمراهداشتن نمونه برنج‌و صورت‌مقدار کل‌موجودی ومحل بارگیری وترخیص برنج ، به بسیج اقتصادی استان گیلان در رشت ، روبروی کارخانه پپسی ، اطاق‌شماره ۲۰۵ مراجعه کنند تا نسبت به صدور مجوز اقدام لازم به عمل‌آید .

بهره‌برداری از ایستگاه ۶۳هزار ولت زنجان

ایستگاه ۶۳ هزار ولت زنجان ، طی مراسم خاصی ، توسط برادر سامت استاندار زنجان افتتاح‌شدو مورد بهره‌برداری قرارگرفت .

با آغاز بهره‌برداری از این ایستگاه ، شهرهای زنجان ، سلطانیه و روستاهای حومه و همچنین کارخانجاتی که در این منطقه احداث خواهد شد ، کمبود برق نخواهند داشت. بنا به این گزارش ، عملیات نصب این دستگاه که‌۱۸ ماه‌بطول انجامید ، توسط کارشناسان متعهد ایرانی انجام شدو مبلغ ۲۰۰ میلیون ریال نیز هزینه آن شده است . با تکمیل این ایستگاه که در شش‌ماه آینده انجام خواهدشد ، مناطق‌بیجار، ماهنشان و قیدار نیز در حوزه عملیاتی این دستگاه قرار خواهند گرفت .

برداشت محصول پنبه

گرگان ـ واحد مرکزی خبر :به گزارش سازمان پنبه گرگان ، از آغاز برداشت محصول پنبه‌تاکنون ۲۵ هزار تن «وش» از مزارع پنبه گرگان و گنبدبرداشت شده است . دراین رابطه تاکنون پنج‌هزاروچهل تن«وش» درسی‌ویک کارخانه پنبه‌پاک‌کنی گرگان و گنبد تصفیه وعدل‌بندی شده است و هم‌اکنون نیز ، هفت هزار و ۳۸۵ تن«وش» جهت تصفیه ، به کارخانجات‌پنبه پاک‌کنی‌تحویل شده است. سازمان پنبه‌گرگان ، همچنین گزارش داد که تاکنون، یک هزار وپانصدتن بذر پنبه برای‌کشت‌سال آینده تهیه و انبار شده است . لازم به‌یادآوری است که در سال زراعی جاری، ۷۵ هزار هکتار در زمین های مناطق گرگان وگنبد ، به‌کشت پنبه اختصاص‌یافته‌است که‌این رقم، نسبت به سال گذشته ، ۲۵ هزارهزارهکتار افزایش دارد.

فرمانده‌نیروی زمینی‌ارتش جمهوری‌اسلامی‌ایران:

اوضاع جبهه‌های نبرد حق علیه باطل از جنوب تاشمال، خوب است

امام جمعه کرمانشاه اظهار امیدواری کرد روز عاشورا رزمندگان اسلام به زیارت مرقد مطهر حضرت امام حسین (ع) نایل آیند

نماز وحدت بامامت‌آیت‌ا... اشرفی اصفهانی امام جمعه کرمانشاه وبا شرکت سرهنگ صیاد شیرازی فرمانده نیروی زمینی ارتش جمهوری‌اسلامی ایران، علی اکبر رحمانی استاندار کرمانشاهان، فرمانده لشکر ۸۱ زرهی، جانشین فرمانده عملیات غرب، فرمانده عملیات ایلام و رزمندگان‌اسلام در پادگان «ابوذر» کرمانشاه اقامه شد .

امام جمعه کرمانشاه ، استاندار کرمانشاهان، فرمانده نیروی زمینی وفرماندهان نظامی، پس از اقامه نماز وحدت، در ستادعملیاتی‌منطقه به‌بررسی اوضاع جبهه‌های نبرد پرداختند و سپس،عازم کرمانشاه شدند .فرمانده‌نیروی زمینی، پیش از ترک پادگان، گفت: اوضاع جبهه‌های نبرد از جنوب تا شمال خوب‌است وهمه در تلاش و کوشش‌و حرکت هستند تابیاری‌خداوند، هرچه زودتر شر دشمن متجاوز را از سرزمین‌اسلامی ایران کم کنند. وی چگونگی نبرد در جبهه‌ها را تبادل‌آتش توپخانه و خمپاره انداز‌و سلاحهای سنگین توصیف‌کرد وگفت: سکون کنونی‌جبهه‌ها، انشاءا... بصورت تحرک در خواهد آمد. وی اظهار امیدواری کرد کمترکیب‌امروز رزمندگان اسلام درنمازو حدت، موجب آن شود که‌درعملیات رزمی نیز، همه رزمندگان با هماهنگی کامل، به ستیزخود علیه قوای کفر ادامه دهند .

امام جمعه کرمانشاه نیز بعداز پایان مراسم نمازوحدت در پادگان ابابذر، با توجه به نزدیک شدن ماه محرم، طی سخنانی در مورد قیامخونین کربلا، گفت: امام حسین (ع) با اطلاع و اختیار وبا ایثار به نبرد با یزید پرداخت و همه چیز خودرا در راه خدا داد و ما نیز اکنون، با این‌روحیه به‌نبرد با یزیدیان جهان پرداخته‌ایم. وی اظهار امیدواری کردکه‌روزعاشورا، رزمندگان اسلام بزیارت مرقد مطهر حضرت اباعبدا... (ع) نایل آیند .

پس از آن، سرهنگ‌صیاد‌شیرازی، طی سخنانی همه رزمندگان را بوحدت و یکپارچگی و ایثار وکوشش برای سرکوبی دشمنان انقلاب اسلامی و قوای کفر صدام تکریتی فرا خواند .

۲ روستادر محال «صومای» ارومیه از ضدانقلابیون، پاک شد

حمله مهاجمان مسلح به پایگاه سپاه پاسداران انقلاب اسلامی پیرانشهر ، دفع شد

روستاهای گنبد و «گلکنده» واقع‌درمحال‌صومای‌شهرستان ارومیه، وسیله برادران جان برکف سپاه پاسداران ارومیه از لوث وجود عناصرمسلح غیرقانونی پاکسازی و عده‌ای از افرادیکه با حزب منحله دمکرات ، همکاری داشتند ، دستگیر شدند.

دراین‌عملیات که بامحاصره روستاهای مذکور صورت گرفت، ۲۱ قبضه سلاح از انواع مختلف،توسط برادران پاسدار کشف و ضبط شد.

در این عملیات، هیچگونه آسیبی به پاسداران انقلاب نرسید.

دفع‌حمله‌ضد انقلابیون

یکی از پایگاههای سپاه پاسداران انقلاب اسلامی شهرستان‌پیرانشهر، موردحمله عناصر مسلح غیر قانونی قرار گرفت که مهاجمان، بر اثر آتش شدید برادران سپاه مستقر در این پایگاه، مجبور به فرار شدند.

سپاه پاسداران انقلاب ـ اسلامی شهرستان پیرانشهر، ضمن اعلام این خبر یادآور شد که این درگیری حدود ساعت دو بامداد آغازشد و بطور پراکنده بمدت دو ساعت ادامه یافت .

به گزارش واحد مرکزی خبر از ارومیه در این‌درگیری هیچگونه تلفات جانی و خسارات مالی به نیروهای خودی وارد نیامد و از تلفات احتمالی ضد انقلاب ، تاکنون اطلاعی در دست نیست .

بموجب قراردادی که با یک‌شرکت ایرانی منعقد شد

میزان تخلیه کالا دربندر چابهار به ۱۰ برابر افزایش خواهد یافت

بموجب انعقاد قراردادی با یک شرکت ایرانی ، روزانه بین ۱۰۰۰ تا ۵۰۰۰ تن کالا در بندر چابهار تخلیه میشود .

دکتر منوچهر محمدی استاندار سیستان و بلوچستان ، ضمن اعلام این خبر گفت: با توجه به انتقال لنگرگاه‌کشتی‌های تجاری از بندرعباس به بندر چابهار ، پیاده کردن پاره‌ای از طرحهای امنیتی و رفاهی در بنادر چابهار و کنارک ضروری است . از جمله تصمیمات متخذه برای بهبود وضع بنادراستان عبارت‌است‌از: راه‌اندازی‌یک هتل بیست و هشت اطاق خوابه دونفره در کنارک که تاسیسات آن در حال‌حاضر موجود است وتاسیس‌شعبه فروشگاههای شهر و روستا برای تامین آذوقه مورد نیاز مردم و فروش و توزیع ماهی‌های صید شده از بنادر در سطح استان .دکتر محمدی گفت : در حال حاضر ، روزانه بین ۲۰۰ تا ۵۰۰ تن بار در بندر چابهار تخلیه میشود و قرار است با قراردادی‌که با یک شرکت ایرانی منعقدشده است،تخلیه روزانه بین ۱۰۰۰ تا ۵۰۰۰ تن در روز برسد . وی در خصوص‌پیشرفت کارایجاد اردوگاه افاغنه در سیستان و بلوچستان گفت : کار تسطیح و تامین آب آشامیدنی اردوگاه افاغنه در «سفیدابه» انجام شدو طی ماه آینده این اردوگاه با ظرفیت اولیه ۵ هزار نفر شروع بکار خواهد کرد و ظرفیت آن تا ۲۰ هزار نفر قابل افزایش است .

احداث ۴ باندفرودگاه برای هواپیماهای سمپاشی درحومه نطنز

بخش راهداری نطنز، طی شش ماهه اول سال جاری،مبادرت به‌احداث ۴ باند فرودگاه‌در ۴محل مختلف‌جهت هواپیماهای سمپاشی مزارع کشاورزی کرده است.

احداث این فرودگاهها که جمعا مساحت آنها ، یک میلیون‌و یکصدمتر مربع است ، در مهاباد ـ نطنز‌ـ قلعه گوشه ـ بادرود و یک باند برای‌مناطق اردستان و زواره درحوزه این راهداری صورت گرفته است. اداره کل راه و ترابری استان اصفهان با اعلام این خبر، قسمتی دیگر از فعالیتهای شش ماهه بخش راه نطنز را نیز منتشرکرد. براساس گزارش، این اداره کل خاک ریزی در سطح ۶۶۵۱۰۰ متر مکعب ، خاکبرداری‌درسطح ۵۵۵۰۰۰ مترمکعب شن ریزی برای احداث راههای‌مختلف دراین حوزه ، در سطح ۴۳۱۰۰ متر مکعب، تسطیح ۱۳۵۰ کیلومتر راه ، ایجاد بیش‌از ۲۰ کیلومتر راه، تعریض ۴۰۰ متر پل، نصب ۳۰۰ متر آبرو ، پی‌کشی ۴۵۰۰ متر برای احداث‌آبروهای جدید واحداث‌دو آبنمای ۶۰۰ متری، قسمتی دیگر از فعالیتهای‌شش ماهه بخش راهداری نطنز ، بــوده است.

آزمایش سطح باند فرودگاه مشهد

هواپیمائی کشوری اعلام کرد ،به علت پاره‌ای آزمایشها درباند فرودگاه مشهد، تا دو هفته دیگر ، هواپیماهای سنگین از نوع ۷۴۷ و ۷۰۷ از این‌باند استفاده نخواهند کرد و از روز پنجم آبان ماه جاری، هواپیماهای اریاس نقل وانتقالات مسافرین را دراین فرودگاه انجام خواهند داد .

این آزمایشها ، بمنظور بررسی استحکام سطح باند فرودگاه مشهد ، جهت استفاده هواپیماهای سنگین‌بعمل می‌آید .

نایب‌رئیس کادر مرکزی جنبش «امل» درمشهد :

انقلاب‌اسلامی‌ایران، ثابت کرده‌است که‌اسلام میتواند حقوق مستضعفان رااز مستکبران بگیرد

مشیت خداوندبرآن تعلق‌گرفته است‌که اسلام‌اصیل، ازسرزمین ایران به سایر نقاط جهان گسترش یابد

هیات اعزامی جنبش امل لبنان که به سرپرستی‌آقای ابو الحشام سخنگوی رسمی و نایب رئیس کادر مرکزی جنبش امل بـرای آگاهی بیشتراز روند انقلاب‌اسلامی و استفاده از رهنمود های بنیانگزار جمهوری اسلامی ایران، بکشورمان آمده است، برای زیارت مرقد مطهرحضرت‌رضا علیه‌السلام وارد مشهد شد ومرقد پاک هشتمین پیشوای شیعیان جهان رازیارت‌کرد.سرپرست این هیات ، پس از شرکت در نماز جماعت کارکنان استانداری خراسان‌نقطه‌نظر های خود راپیرامون‌اثرات بنیادی انقلاب اسلامی‌ایران در منطقه، شکست ابرقدرت های جنایتکار درتوطئه علیه جمهوری اسلامی ، نقش ایران در بحرکت درآوردن امت‌های اسلامی‌و مستضعفان جهان وجنگ تحمیلی‌عراق باایران، تشریح‌کرد وگفت: انقلاب اسلامی ایران، یک انقلاب الهی و هدیه‌ای از جانب خداوند بود ومشیت خداوند برآن تعلق گرفته است که‌اسلام اصیل ازاین سرزمین بسایر نقاط جهان گسترش یابد. وی گفت : انقلاب اسلامی ایران کــه منافع ابرقدرتها و عوامل وابسته آنهارابخطرانداخته با روند سریع خود، مردم جهان را حیرت‌زده کرده است وثابت کرده است که اسلام می تواند حقوق مستضعفان را از مستکبران و جهانخواران حرفه‌ای بگیرد، اکنون در مقابل‌این پیروزی بزرگ، امریکادست به توطئه‌های گوناگون می زند و هر روز بنحوی در مقابل انقلاب اسلامی‌ایران، می‌ایستد،روزی حادثه‌طبس را بوجود میاورد و پس از شکست مفتضحانه درآن بوسیله ایـادی دست ـ نشانده‌اش ، جنگ تحمیلی عراق علیه ایران را به راه می‌اندازد تا باین طریق، به ملتهای‌مسلمان عراق‌و ایران ضربه وارد ساخته و آنها را در برابر اسرائیل‌غاصب و متجاوز تضعیف کند.

وی در بخش دیگری از این مصاحبه‌افزود: اکنون که آمریکا احساس کــرده ایادی او درمقابله باانقلاب اسلامی ایران ، با شکست روبرو می شوند ، طرح شیطانی همزیستی مسالمت‌ـ آمیز رابوسیله شاهزاده‌فهد مطرح می کنند، ولی غافل از آنکه، ملتهای عرب به ماهیت این جریان انحرافی پـی بــرده و آن را بـاطل شناخته‌اند . سرپرست‌هیات اعزامی جنبش امل دربایان این گفتگو ، از رهبرانقلاب وبنیانگزارجمهوری‌اسلامی ایران در یافتن امام صدر ، طلب کمک کرد واز امت بپاخاسته و سرافراز کشورمان خواست که در نجات امام مــوسی صدر ، تلاش کنند .

اخبار نهادهای انقلابی

ازسوی جهاد سازندگی اصفهان :

۹۹ دستگاه خودرو به جبهه ارسال شد

● اصفهان ـ کمیته تدارکات جهاد سازندگی استان اصفهان صورت کمکهای ارسالی خود رابه مناطق‌جنگی از نیمه اول شهریورماه تا ۱۱ مهرماه سال جاری به شرح‌ذیل منتشر ساخت :

۱ـ ایلام) مواد غذائی ۱۹۴۲۳ کیلوگرم ـ یخدان ۲ عدد ، آبلیمو ۱۲۴۰ کیلو ، میوه ۱۳۶۱۰ کیلو ، یخچال نفتی برقی یکدستگاه ، پتو پشمی ۳۰۰ تخته ، کنسرو ۱۰۰ کارتن .

۲ـ خوزستان) میوه ۳۲۱۰۷ کیلوگرم ، پلاستیک یک طاقه ، شربت ۵۰ صندوق، آبلیمو ۱۷۰۰ کیلو، لاستیک ۳۸ حلقه ، مواد غذائی ۲۹۳۶۰ کیلو گونی خالی ۴۵۰۰ تخته، کمپوت۶۱۴ کارتن، کنسرو۴۹۰ کارتن،اتصالات‌پلی‌اتیلن ۵ گونی ، موتوسیکلت تریل ۹ دستگاه ، موتور آهو ۳ دستگاه ، کلنگ ۱۴ عدد ، پیچ‌ومهره ۳ صندوق ، قلم جوش ۴ کارتن ، موتور برق ۲ عدد ، کاشی ابری ۱۵۰ مترمربع ، تابوت ۱۵۲ عدد ، دستگاه خمیرگیر یکدستگاه، شکر۱۷۰کیلو، پسته ۱۰۰۰ کیلو

۳ـ اصفهان (سپاه ـ ژاندارمری‌ـ توپخانه) الف ـسپاه: بلوز و شلوار سربازی ۵۰۰ دست ، کفش ۳۰۰ جفت پتو ۱۰۰۰ تخته ، اورکت ۱۰۰۰ دست ، لباس سربازی ۲۰۰ دست ، کفش ساق‌بلند ۴ جفت .

ب ـ ژاندارمری : پتو ۳۰ تخته ، اورکت ۱۵ دست.

ج ـ توپخانه : اورکت ۱۳۷ دست ، پتو ۱۵۲ تخته، بیل و کلنگ ۱۰۰ عدد

۴ـ مریوان) آجر ۱۱۰۰۰ قالب .

۵ـ غرب) میوه ۸۷۶۵ کیلو ، آبلیمو ۱۶۰ کارتن،خرما ۴۱۳۰ کیلو ، کنسرو ۹۱۲۴ عدد ، لباس گرم ۵۰۰ دست.

۶ـ سنندج) کنسرو ۱۰ کارتن ـ کمپوت ۱۰ کارتن ـ چراغ فانوس ۱۰۰۰ شعله ـ چراغ والور ۱۰۰۰ شعله ، دستکش ۵۰۰۰ جفت ، لباس کار ۷۰۰ دست ، مواد غذائی ۱۱۰۰ کیلو ، قاشق ۵۰۰ عدد ، آبلیمو ۵۰۰۰کیلو ،جوراب، زیرپیراهن وشورت ۵۰۰۰ عدد،چکمه لاستیکی۱۵۰ جفت، اورکت کلاهدار ۱۰۰ دست ، پتو سربازی ۱۰۰ تخته، پودر رختشوئی ۱۰ کارتن ، چای ۵۰ کیلو ، شکر ۵۰۰ کیلو ، قند ۱۰۰۰ کیلو ، سیگار ۶ کارتن ، کتری ۳۰ عدد ، کاسه روئی ۳۰۰ عدد ، اسکاچ ۵۰۰۰ عدد و آجر ۱۶۵۹۵۷قالب .

۷ـ ارومیه) پتو ۱۳۸۰ تخته ، اورکت کلاهدار ۲۰۰۰ دست ، کلنگ ۷۰۰ عدد ، دسته کلنگ ـ ۴۷۰ عدد ، بیل۷۳۵ عدد ، دسته بیل ۵۰۰ عدد ، کنسرو ۳۰۰ کارتن ، نان ۹۰۰ کیلو ، سیب درختی ۵۲۰ کیلو .

۸ـ میاندوآب) کمپوت ۱۰۰ کارتن ، مواد ظرفشوئی ۱۰ کارتن ، اورکت ۲۵۰ دست ، پتو ۱۰۰ تخته ، مواد غذائی ۲۸۸۰ کیلو، کنسرو۵۰ کارتن، میوه ۱۳ کارتن.

در ضمن ۶۶۳ نفر به مناطق جنگی جنوب و ۷۷ نفر به مناطق غرب کشور اعزام شده‌اند . همچنین ۹۱ دستگاه خودرو به مناطق غرب و ۹ دستگاه خودرو به مناطق‌جنوب ارسال شده است .

سرپرست کمیته امداد امام در یاسوج

۳۵۰ روستای استان کهکیلویه تحت پوشش کمیته امداد امام قرار دارند

● یاسوج ـ ۲۸۵۰ خانوار در ۳۵۰ روستای استان کهکیلویه و بویراحمد تحت پوشش کمیته امداد امام قرار دارند .

حجت‌الاسلام نصیرپور سرپرست کمیته امداد امام در یاسوج ، ضمن اعلام این خبر ، افزود :

از بدو تاسیس ، این کمیته ، از تیرماه سال گذشته تاکنون مبلغ ۲۸ میلیون ریال مستمری‌دراختیاربیش ازچهارده هزار نفر افراد تحت پوشش قرار داده است . همچنین طی این مدت ، حدود ۸۰۰ تن خواربار ، ۸۸ تن آرد ، ۷ تن خرما ، ۱۱ تن روغن، ۲۵ تن قند وشکر ، ۱۸۵۰ تخته پتو وهمچنین پوشاک و لوازم‌التحریر به ارزش ۶ میلیون و ۶۹۰ هزار ریال بین روستائیان توزیع‌شده است. حجت‌الاسلام نصیرپور در ادامه این گفتگو پیرامون فعالیتهای پزشکی و فرهنگی این کمیته اظهار داشت : تاکنون ۱۳۰۰ تن به بیمارستانهای مختلف معرفی شده‌اند و هزینه نسخه‌پیچی بیماران بی‌بضاعت ۲ میلیون و ۱۳۰ هزار ریال بوده که‌علاوه بر این گروههای پزشکی نیز جهت معالجه بیماران در محل به ۱۴ روستا مراجعه کرده‌اند . همچنین واحد فرهنگی نیز با نمایش فیلم انجام مسابقات مختلف و اهدای کتاب به دانش‌آموزان مستمند ، در این روستا فعالیت داشته است .

۴۴ مشاع کشاورزی در یزد تشکیل شد

● یزد ـ خبرنگار اطلاعات به نقل از هیات واگذاری زمین استان یزد گزارش داد ، هیات مذکور تاکنون ، بیش‌از ۵ هزار و ۵۰۹ هکتار زمین بایر و موات جهت کشاورزی ، مقدار ۲۴۵ر۶۰۲ر۱ هکتار زمین‌برای‌کارهای‌صنعتی‌و دامپروری و حدود ۴۹۷ر۶۳۴ هکتار زمین به ۱۴۰۰ خانواررروستایی برای ایجاد مسکن واگذار کرده است .

گزارش خبرنگار اطلاعات حاکیست، در مناطق ندوشن، عقدا ، هرات ، پشتکوه و مروست ۴۴ مشاع‌کشاورزی‌تشکیل شده و ۳۵ دستگاه تراکتور و ۲۶ دستگاه موتورپمپ تهیه و تحویل کشاورزان این مناطق شده است .

همچنین در این مدت مبلغ ۱۲۴ هزار و ۲۹۲ هزارریال وام از محل اعتبارات هیات واگذاری زمین به کشاورزان پرداخت شده و علاوه بر آن از طریق جهاد سازندگی مبلغ ۴۰ میلیون ریال نیز دراختیار مشاعها قرار گرفته است .

جهاد دانشگاهی اردبیل ۱۵ هزار دام و طیور را واکسینه کرد

● اردبیل ـ به گزارش جهاد دانشگاهی دانشگاه آزاد اردبیل در یکماه گذشته بیش از ۱۵ هزار گاو ، گوسفند ، گاومیش و انواع طیور علیه بیماریهای انگلی و غیره ، واکسینه و معالجه شدند .

در همین مدت ، ۴۴آغل نیز بوسیله گروه‌دامپزشکی‌جهاد دانشگاهی اردبیل سمپاشی شده است .

به روستائیان استان سیستان و بلوچستان وام بدون بهره پرداخت شد

● زاهدان ـ بمنظور بالا بردن سطح تولیدروستائیان، بانک استان سیستان و بلوچستان با همکاری جهاد سازندگی اقدام به پرداخت وام بدون بهره و با کارمزد ۳ درصد به روستائیان این منطقه کرده است . طی ۱۲ ماه گذشته ،جمعا ۱۸۴۵ فقره وام بالغ بر ۳۰۹ میلیون ریال بــه روستائیان پرداخت شده است . این وامها در بخشهای کشاورزی ، صنعت و خدمات دراختیار روستائیان قرار گرفته و جهاد سازندگی بر نحوه مصرف آنها نظارت می‌کند .

بهره‌برداری از سالن ورزشی تنکابن آغازشد

● ساری ـ با صرف هزینه‌ای معادل ۳ میلیون ریال‌از محل اعتبارات یک روز نفت ، کار تکمیل و توسعه سالن والیبال و بسکتبال تنکابن با زیربنای هزار مترمربع زیر نظر دفتر عمران امام این شهر ، بپایان رسید و موردبهره‌برداری قرار گرفت .

اقدامات واحد اجتماعی بنیادامور جنگزدگان تهران

● تهران ـ روابط عمومی کمیته اجرائی بنیاد امور جنگزدگان استان تهران اعلام کرد ، واحد اجتماعی کمیته اجرائی استان تهران در سه‌ماه دوم سال جاری ، به مشکلات گوناگون ۱۷ هزار نفر از جنگزدگان رسیدگی کرده و دراین زمینه ، مبلغ ۷ میلیون و ۵۵۴ هزار و ۳۰۴ ریال کمک مالی به جنگزدگان شده است .

همچنین ، مبلغ ۴۷ هزار ریال‌بعنوان‌کمک‌به‌خانواده‌های بی‌سرپرست و سالمند ، به ۲۴ نفر ازمهاجرین‌جنگزده‌پرداخت شده و ۸ نفر از سالمندان بی‌سرپرست در شهرک معلولین کرج اسکان داده شده‌اند .

---

۱۹ قاچاقچی موادمخدر تیرباران شدند

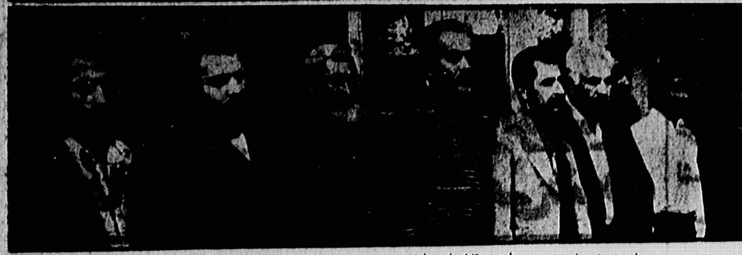

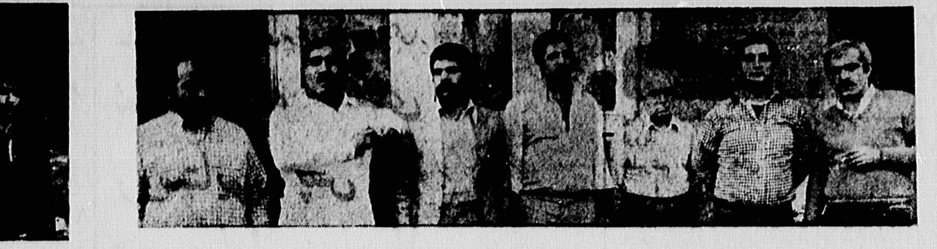

سرویس خبری اطلاعات : بموجب احکام صادره از سوی دادگاه های‌انقلاب اسلامی مبارزه با موادمخدر مرکز بعد از ظهر دیروز ۱۹ نفر از قاچاقچیان بین ـ المللی در زندان قصر و یک نفر در زندان بندر انزلی تیرباران شدند

اسامی معدومین و سوابقشان بشرح زیراست :

۱ـ ابراهیم خلج قمی فرزند اسدالله یکی از اعضاء باند قاچاق بین‌المللی که به جرم فروش ۱۲ر۵ کیلو هروئین ، ۲۳ کیلو حشیش ، خرید و فروش اسلحه‌و آخرین بار در رابطه با فروش ۵۸۰ گرم هروئین به مامورین دستگیر و محکوم به اعدام شد .

۲ـ حسین میرزائی فرزند حیدر معروف به‌حسین دولابی که با ابراهیم خلج همکاری داشت . وی در خرید و فروش هروئین و اسلحه دست داشت و یکی از قاچاقچیان پرسابقه و شرور بود .

۳ـ علی اکبر باقریون فرزند براتعلی یکی از قاچاقچیان حرفه‌ای به جرم فروش ۴ کیلو هروئین به مامورین و اقرار صحیح مبنی بر فروش ۵ر۱۱ کیلو هروئین به حسین دولابی و ابراهیم خلج .

۴ـ علی اصفر محمد نجار فرزند محمد معروف‌به علی هاپو یکی از قاچاقچیان باسابقه ، به جرم حمل۸ کیلو هروئین . نامبرده در سال ۵۸ تحت پوشش کمیته انقلاب اسلامی بابل مبادرت به حمل هروئین می‌کرد.

۵ـ اصغر زمانی فرزند ابوالفضل از اعضاء باند پخش و توزیع مواد مخدر ، به جرم داشتن ۱۱۹گرم هروئین و ۱۴ گرم تریاک . همچنین ۱۰ گرم شیره و ۷بار سابقه در امر خرید و فروش هروئین .

۶ـ مهدی حسنکاری فرزند علی محمد به جرم نگهداری ۶۱ کیلو و ۲۱۰ گرم تریاک و فروش ۴ کیلو از آن و ۷ بار سابقه در امر خرید و فروش موادمخدر

۷ـ سید مقصود رضوی فرزند جمال‌الدین معروف به مقصود ترکه یکی از اعضاء باند قاچاقچی بین‌المللی به جرم نگهداری ۳ کیلوگرم هروئین و فروش ۳۰۰گرم هروئین به مامورین و دارای ۷ بار سابقه در امر خرید و فروش مواد مخدر .

نامبرده در زمان تصدی آقای خلخالی یک بار دستگیر شد و فرار کرد که براثر تلاش مامورین بـار دیگر دستگیر شد .

۸ـ خانم آقابی‌بی‌گردآسایی فرزند عباس معروف به شهلا یکی از عاملین توزیع هروئین بین جوانان‌که در موقع دستگیری ۱۶۷ گرم هروئین از اوکشف شد. نامبرده دارای ۷ بار سابقه در امر پخش هروئین بین جوانان ، دائر کردن فاحشه‌خانه و اغفال جوانان‌بود.

۹ـ فاطمه زاغیان فرزند نصرالله معروف به مهری اصفهانی به جرم فساد در جامعه و به اعتیاد کشاندن زنان و خودفروشی و داشتن ۱۳ بار سابقه .

۱۰ـ محمد جواد صادقی تربتی فرزند محمدابراهیم معروف به جواد سیاه یکی از فروشندگان حرفه‌ای هروئین و از باند قاچاقچیان بین‌المللی به جرم فروش ۶۵ر۶۹ کیلوگرم هروئین به مامورین و ۲ بار سابقه

۱۱ـ کـریم نجفـی فرزند ولی به جرم فـروش ۱۰۰ گـرم هروئین و همکاری وسیع با قاچاقچیان بین‌المللی و کشف ۱۸۰ گرم هروئین‌موقع دستگیری و همچنین اقرار و اعتراف صریح مبنی‌برهمکاری و مشارکت در حمل و پخش هروئین و تریاک وهمچنین عمل منافی عفت ، زنا و لواط و سرقت و ۸بار سابقه در این موارد. نامبرده در بندر انزلی اعدام شد.

۱۲ـ سید احمد غفاری فرزند سید قربان بجرم‌فروش ۱۰ گرم و ۵۰ سانت هروئین همچنین حمل ۲۴ سانت هروئین. این شخص ۱۵ روز قبل از دستگیری از زندان آزاد شده بود که مجددا مبادرت به پخش هروئین میکرد.

۱۳ـ عبدالحکیم تاجیک فرزند محمدایوب‌تبعه‌افغانستان بجرم فروش ۵۰ گرم هروئین و اخفاء ۲۱۲ گرم هروئین، طبق اعتراف صریح خودش مدتها در امر توزیع و پخش هروئین فعالیت داشته است.

۱۴ـ یوسف الهیاری فرزند زین‌العابدین معروف بـه آتشگر یکی از قاچاقچیان حرفه‌ای و با سابقه بجرم فروش داشتن ۵۰ گرم هروئین خالص . نامبرده دارای۱۳ بارسابقه درامر فروش و حمل مواد افیونی بود.

۱۵ـ التفات خوشدل پور فرزند اسماعیل ، از اعضاء باند قاچاق مواد مخدر که در موقع دستگیری ۶ بسـته هروئین ۵ر۴ گرمی از او کشف و دارای ۸ بار سابقه‌بود.

۱۶ـ گل‌محمد بلوچ قرزهی‌فرزندنورمحمد اهل‌پاکستان بجرم فروش ۲۰ کیلو تریاک . نامبرده یکی از فروشندگان حرفه‌ای بود.

۱۷ـ محمود رفیع فرزند حسین بجرم تهیه وتوزیع مواد مخدر که در موقع دستگیری از او ۹۲۰ر۴ کیلوگرم تریاک و سوخته کشف شد. نامبرده یکی از اعضاء مهم ساواک و در ضمن در تظاهرات مقابل نخست‌وزیری بود و در زمان نخست وزیری بازرگان شرکت داشته است.وی سلاح جنگی را نیز با مواد مخدر معاوضه می‌کرد.

۱۸ـ احمد محمدی مظاهر فرزند محمد بجرم حمل و نگهداری ۲۵۰ گرم هروئین و فروش ۵۰ گرم هروئین در دو نوبت.

۱۹ـ محمد رنجبر فرزند خامن بجرم فروش ۱۱۰گرم و ۶۰ سانت هروئین به مامورین و نگهداری ۱۱۰ گرم هروئین و وارد کردن ۱۰۰ گرم دیگر از زاهدان. نامبرده درامر خرید و فروش مواد مخدر ۴بار سابقه داشت.

کلیات ۴ لایحه درشور اول به‌تصویب رسید

بقیه از صفحه۳

سهامی و وابسته به وزارت بازرگانی اداره خواهندشد.

تبصره ـ وزارت بازرگانی مکلف است اساسنامه‌های این شرکتها را ظرف سه ماه از تاریخ تصویب این قانون تهیه و برای تصویب به هیات وزیران پیشنهاد نماید، تا تهیه و تصویب اساسنامه‌های این‌شرکتها اساسنامه سازمان غله و قند و شکر و چای کشور کماکان به قوت خود باقی است.

در این زمینه آقای نقوی به عنوان مخالف وآقای مهاجرانی به عنوان موافق صحبت کردند و در نتیجه کلیات لایحه با ۱۱۷ رای موافق از تصویب گذشت.

تعیین تکلیف کارکنان سابق‌دربار

همچنین گزارش مشترک کمیسیون کـار و امـور استخدامی در خصوص الحاق یک بند به لایحه قانونی تعیین تکلیف کارکنان دربار سابق باین شرح قرائت شد.

لایحه راجع به الحاق یک بند به لایحه قانونی‌تعیین تکلیف کارکنان دربار سابق

ماده واحده‌ـ بند زیر بعنوان بند ح به لایحه قانونی تعیین تکلیف کارکنان دربارسابق مصوب ۵۸ر۵ر۲۱ شورای انقلاب اضافه میشود.

ح‌ـ آن دسته ازکارکنان دربار سابق که جزء مقامات وزارت دربار سابق قرارداشته‌اند و نام تعدادی از آنان در صورت پیوست مندرج است و همچنین آن عده از کارکنان ثابت دربار سابق که بعلل مختلف در محل خدمت حضور نیافته‌اند بدین جهت تاکنون تطبیق‌وضع استخدامی آنان با مقررات این لایحه قانونی انجام و تعیین تکلیف نشده است، از تاریخ ۵۷ر۱۱ر۲۱ منفصل از خدمت تلقی میشوند و هیچگونه وجهی بابت هر نوع حقوق و مزایابه آنان قابل پرداخت نمیباشد.

در خصوص این لایحه آقای دری‌نجف آبادی مخبر کمیسیون توضیحات مفصلی داد و چون در کلیات لایحه مخالفی نداشت، عینا از تصویب گذشت.

دستور بعدی گزارش شور اول کمیسیونهای امور دفاعی و برنامه و بودجه در مورد لایحه تجدید نظر در قیمت واحد بهای مواد غذائی واحدهای ارتش جمهوری اسلامی بود که با توضیحات آقای حسن روحانی کلیات این لایحه بصورت زیر به تصویب رسید .

لایحه راجع به تجدید نظر در قیمت واحد بهای مواد غذائی واحدهای ارتش جمهوری اسلامی ایران

ماده واحده‌ـ به وزارت دفاع ملی اجازه داده می‌شودازتاریخ‌تصویب این‌ماده واحده‌نرخ‌پیمانهای‌موادغذائی فاسد شدنی شامل انواع گوشت، انواع سبزیجات اعم از ریشه‌دار و بی ریشه وصیفی و سایر انواع میوه و تخم مرغ و لبنیات را بر اساس نظر کمیسیونی مرکب از فرمانده واحد مناقصه‌گزار به نمایندگی وزیر دفاع ملی و نماینده کمیته صنفی محل و نماینده شهرداری محل و یک معتمد به انتخاب فرماندار محل که در آخر هر سه ماه باحضور پیمانکار مربوطه تشکیل میگردد مورد تجدید نظر قرارداده و نوسانات نرخ مورد پیمان را در سه ماه گذشته محاسبه و تفاوت حاصله را به حساب پیمانکار یا دولت منظور نماید.

تبصره ۱ـ در مورد قراردادهای منعقده از تـاریخ ۱ر۱ر۱۳۵۹ تا تاریخ‌تصویب این قانون‌تفاوت حاصله ناشی از نوسانات نرخ هر یک از اقلام فوق بر اساس نظـر کمیسیون بالا محاسبه و پرداخت خواهد شد .

تبصره ۲ـ تفاوت نرخ پیمانهای موضوع تبصره ۱ این قانون از محل مانده اعتبار مربوطه در سر جمـع اعتبارات وزارت دفاع ملی‌قابل پرداخت بوده ودر صورت وجود کسری، اعتبار لازم ضمن بودجه سال بعد منظور خواهد شد.

تبصره ۳ـ آئین نامه اجرائی مناقصه، انعقاد قرارداد ونحوه پرداخت بوسیله وزارت دفاع ملی تنظیم و ابلاغ خواهد شد.

لوایح وطرح جدید

پس از ۱۵ دقیقه تنفس مجلس در ساعت ۱۱ مجددا وارد دستور شد ورئیس مجلس وصول‌سه لایحه را به شرح زیر اعلام کردند:

۱ـ لایحه عدم شمول ارزی مذکور در ماده ۴۲ قانون پولی و بانکی کشور و ماده ۷ قانون واگذاری معاملات ارزی به بانک مرکزی ایران از ماده ۴۸ قانون مجازات عمومی.

۲ـ لایحه راجع به حذف شهرستان گرمسار ازردیف شهرستانهای مندرج در اصلاحیه تبصره ۲ ذیل ماده واحده قانون اعطای اعتبار برای اجرای قانون تربیت معلم و تعلیمات عمومی.

۳ـ لایحه راجع به تعیین حقوق ماهانه پرسنلی که به ترفیع درجه نائل میشوند.

سپس گزارش شعبه ۱۰ در خصوص اعتبارنامه‌آقایان محمد علی خسروی و محسن راثی نمایندگان میاندوآب مطرح و اعتبارنامه آقایان به تصویب رسید.

معرفی نخست وزیر

در این هنگام ریاست مجلس وصول نامه‌ریاست جمهور را در خصوص معرفی نخست وزیر جدید اعلام و آن را بشرح زیر قرائت کردند.

بسم الله الرحمن الرحیم

ریاست محترم مجلس شورای اسلامی پیرو عدم موافقت اکثریت نمایندگان محترم با نخست وزیری بـرادر گرامی و ارجمند آقای دکتر علی‌اکبر ولایتی، اینک مجددا برابر اصل یکصد و بیست و چهارم قانون اساسی،برادر عزیز وگرانمایه آقای میر حسین موسوی به عنوان‌نخست وزیر معرفی میگردد.

خواهشمند است مجلس محترم را جهت اخذ رای تمایل در جریان امر قرار دهید.

سید علی خامنه‌ای رئیس جمهوری اسلامی ایران

تصویب اعتبارنامه طباطبایی

آنگاه‌گزارش کمیسیون تحقیق‌در خصوص اعتبارنامه نماینده اردستان آقای سید عباس طباطبائی نژاد که در شعبه مربوطه با اکثریت نسبی رد شده بود، بوسیله آقای صفائی دزفولی مخبر کمیسیون قرائت گردید.

پس از اظهار نظر چند تن از نمایندگان نسبت به اعتبارنامه آقای طباطبائی اخذ رای مخفی بعمل آمد در نتیجه ازجمع ۲۰۸ تن‌نماینده‌حاضر اعتبارنامه‌وی‌با ۱۳۱رای موافق و ۲۸ رای مخالف و ۵۰ رای ممتنع تصویب‌شد.

در خلال رای گیری طرحی با امضای ۱۸ نماینـده که به مجلس داده شده بود بشرح زیر قرائت گردید.

● طرح اجازه تشکیل کارگاهها و خرید ماشین‌آلات از محل اعتبارات عمرانی.

سپس برای انتخاب یک عضو کمیسیون آئین نامه از میان سه نفر کاندیدا‌ـ آقایان احمد کاشانی‌ـ دری نجف آبادی و محمدرضا عباسی فرد‌ـ اخذ رای بعمل آمد در نتیجه آقای دری نجف آبادی‌به عضویت کمیسیون آئین‌نامه انتخاب شد.

سئوال از وزیر بهداری

سئوال آقای محمد رضا عباسی فرد نماینده کوهدشت لرستان از وزارت بهداری مطرح شد و آقای عباسی فرد اظهار داشت طرح این سئوال نه به عنوان یک توقع‌غیر منطقی است بلکه با توجه با عقیده‌ای کمنسبت به مسئولان و وزراء داریم هیچگاه نمیخواهیم که غفلتها یا احتمالا سهل‌انگاری بعضی از مسئولان را منجر به سئوال از وزراء قرار بدهیم ولی در اینمورد خاص بارها تذکر داده شده و هر بار به شکلی این مسئله را بازگو کرده‌ایم ولی تاکنون اقدامی نشده است. ناطق سپس با ذکر جزئیات مورد سئوال ، عین سئوال را در مورد بی توجهی در خصوص پروژه‌های‌آب آشامیدنی روستائیان‌و نیز نارسائی در خدمات درمانی و کمبود پزشک و دارو قرائت کرد و از وزیر بهداری خواست که به این سئوال پاسخ‌داده شود

پاسخ وزیر بهداری

وزیر بهداری در پاسخ ضمن توجیه امکانات وزارت بهداری گفت وضع بهداشت و درمان بطور کل چه قبل از انقلاب نارسائی زیاد داشت و آن نظام برنامه‌ای پیاده کرده بود که تمام هم آنها صرف ایجاد مراکز درمانی و در جهت مصرف بکار گرفته شده بود و توجهی بمسائل بهداشتی نمیشد حتی آن آخرها مرکز مبارزه با سل را هم تعطیل کردندو این سیستم طوری بود که مارا با مشکل قرار داد و امروز هم این نارسائیها بدلائل عدیده زیادتر هم شده و ما علاوه بر تامین نیازمندیهای روزانه بایـد به بسیاری نیازهای مثلا پناهندگان افغانی هم پاسخ‌بدهیم. در مورد لرستان بموجب‌آماری که داریم از سال ۵۲ تا۵۷ جمعا ۴۰ پروژه لوله‌کشی برای تمام لرستان بوده کــه افتتاح شاهنشاهی میشود یعنی پروژه افتتاح میشد ولی آبی نداشت که بعد از انقلاب تعدادی از اینها احیا شد و ۲۷ پروژه لوله‌کشی احداث شد. در طول سال ۵۹ جمعا ۶۱ روستا لوله‌کشی شده و ۴ حمام ساخته شده و در سال‌۶۰ نیز ۴۵ پروژه پیاده شده که ۹۰ درصد کار آنها تمام شده و در کل ۱۳۴ پروژه در کل استان در دست اقدام است که امیدواریم هر چه زودتر انجام شود گرچه که ما از بابت مصالح لوله کشی اشکالات زیادی داریم.

در تمام مدت سال ۵۹ ما جمعا ۱۵۰۰ روستا را در سطح کشور لوله کشی کرده‌ایم و در مجموع۳هزار روستا تاکنون چه قبل و چه بعد از انقلاب لوله‌کشی‌شده است و از مجموع ۸۸ پزشک در استان سعی کرده‌ایم که با طرحی جدید ۴۵ پزشک باین روستا اضافه کنیم ضمنا تلاشهای گسترده‌ای داریم تا با تربیت پزشک مومن کمبود پزشک را تامین کنیم و امسال ۵ هزار نفر دیپلمه را تربیت کرده‌ایم که با طی یک دوره یکساله اینها در سطح کشور به خدمات بهداشتی بپردازند. دیگر اینکه با توجه بجنگ اینکه چگونه تاکنون اپیدمی بیماری نشده این یک معجزه است و مامورین بهداشتی ما هم تا آنجا که میسر بوده است کوشش کرده‌اند و ما باید از خداوند سپاسگزار باشیم که تاکنون اپیدمی نیامده است مثل بیافرا که بیش از کشتار جنگی از اپیدمی کشته دادند.

ما در مراکز جنگی خدمات بهداشتی بسیاری انجام میدهیم که این مسئله در اردوگاهها نیز تعلیم داده شده است. حتی در اردوگاههای آوارگان موجود در لرستان نیز ما باید خدمات زیادی را انجام دهیم که ما داریم بار اضافی خدمات را تحمل میکنیم زیرا مهمانان ناخوانـده زیادی داریم. وزیر بهداری سپس به آمار بیماریهای اپیدمی اشاره کرد و از خدماتی که در جهت رفع این بیماریها انجام شده یادنمود.

وزیر بهداری نتیجه گرفت که از نظر بهداشت تلاش میشود ولی باید توان خودمان را زیاد کنیم در غیر این صورت صدمه خواهیم دید.

وزیر بهداری سپس به آمار بهداشتی و درمانی‌استان لرستان اشاره کرد و اظهار امیدواری کرد که در آینده امکانات بیشتری از لحاظ بهداشتی و درمانی در منطقه فراهم شود.

پس از سخنان وزیر بهداری آقای عباسی فرد توضیحاتی داد و سرانجام پاسخ آقای وزیر بهداری را قانع کننده دانست.

در پایان جلسه دیروز اعلام شد جلسه علنی مجلس روز پنجشنبه خواهد بود و جلسه غیر علنی مجلس فردا (امروز) ساعت ۱۱ خواهد بود.

۴ تروریست مسلح در مهاباد تیرباران شدند

سرویس خبری اطلاعات: بحکم دادگاه انقلاب‌اسلامی شهرستان مهاباد چهارتن از اعضاء فعال حزب منحله دمکرات و گروهکها که در درگیریها شرکت‌داشتند محارب باخدا و رسول او و باغی شناخته شده و محکوم به‌اعدام شدندو رای صادره‌درمورد آنان به اجراگذاشته شد. اسامی معدومین عبارتست‌از: ۱ـ رحیم سنبلی ۲ـ عباس تکمه‌چی‌از حزب منحله دمکرات بجرم شرکت فعال در درگیریهای مسلحانه ۳ـ مصطفی بختیاری عضو گروهک پیکار که نامبرده اعتراف کرده‌که در ۱۱فقره‌ازدرگیریها‌شرکت داشته وچندتن از برادران ارتشی، پاسدار و مردم‌بیگناه را بشهادت رسانیده ۴ـ علی جهانگیری‌عضو حزب‌منحله دمکرات که در درگیریهای مسلحانه‌بصورت فعال‌شرکت داشته است .

تکلیف‌سهامداران‌سابق بانکها و موسسات اعتباری ملی‌شده روشن می‌شود

این اطلاعیه دیروز از سوی بانک مرکزی ایران‌انتشار یافت:

● بانک مرکزی ایران به اطلاع عموم سهامداران سابق بانکها و موسسات اعتباری ملی شده میرساند که بمنظور تعیین تکلیف سهام خود از تاریخ نهم آبان‌ماه ۶۰ طبق صورتی که در روزنامه‌های کثیرالانتشار کشور به چاپ خواهد رسید به بانکهای مربوط مراجعه کنند.

از ورود کالا با کیفیت پائین‌تراز استاندارد جلوگیری میشود

موسسه استاندارد و تحقیقات صنعتی ایران دیروز اعلام کرد: چون اغلب واردکنندگان کالاهای‌مشمول‌استاندارد اجباری بدون توجه به مقررات استاندارد اقدام به ورود کالا با کیفیت پائین‌تر از استاندارد مربوطه میکنند و طبق مقررات از ورود اینگونه کالا به کشورجلوگیری میشود، لذا از نظر تسهیل در امر ترخیص کالاهای وارداتی از واردکنندگان کالا تقاضا می‌شود قبل از ثبت سفارش و گشایش اعتبار ، نمونه‌ای از کالای مورد نظر خود را به این موسسه تحویل و گواهی اولیه انطباق‌کالابا استاندارد مربوطه را دریافت دارند.

بسمه تعالی
برای گسترش ساختمان مسجد قائمیه نیاز به‌کمک مالی افراد خیر و مومن به اسلام می باشد.
کمکهای خود را به حساب شماره ۱۶۴۷ بانک ملی میدان محمدیه واریز فرمائید .
آ ـ ۲۶۱۷۶

آگهی استخدام فوری
مجتمع صنعتی گوشت فارس واقع در شهرستان مرودشت استان‌فارس،جهت‌تکمیل کادربسته‌بندی‌گوشت مصرفی مردم استان فارس نیاز فوری به تعدادی قصاب ماهر و متعهد دارد، از داوطلبین درخواست میشود که‌به منظور کسب اطلاعات بیشتر در تهران باتلفن ۶۱۲۱۰۶۷ ودر شیراز باتلفن ۱۹ـ ۲۱۰۱۳ تماس حاصل نمایند.
م‌الف ۲۰۶۲۸
مجتمع‌صنعتی گوشت فارس
آ ـ ۲۶۱۷۵

بنام خدا
دعوت ازآژانسهای مسافرتی خوزستان
از مدیران مسئول آژانسهای مسافرتی هوائی که دراستان خوزستان فعالیت داشته و بعد از جنگ تحمیلی فعالیت آنان متوقف گشته است بدینوسیله دعوت میگردد جهت روشن شدن وضعیت خودبا "هما" در ساعت ۸ صبح روز ۶۰/۸/۱۱ درمحل ساختمان ادارات مرکزی "هما" مهرآباد اطاق ۲۶۴ حضوربهمرسانند.
هواپیمائی ملی ایران ، هما

آگهی
مجمع عمومی عادی بطور فوق‌العاده شرکت سهامی خاص ایران گلیززآند کالرز (آی. جی. سی)درساعت ۱۴ روز ۱۶ آبان ماه ۱۳۶۰ در خیابان استاد نجات‌اللهی خیابان خبیر شماره ۳۶ تشکیل خواهد شد.
دستور جلسه :
تعیین اعضاء هیات مدیره
از کلیه سهامداران درخواست میشود در این‌جلسه شرکت فرمایند.
رئیس هیات مدیره
آ ـ ۳۶۱۷۸

بسمه تعالی
اطلاعیه
شرکت ملی گاز ایران
نظر باینکه شرکت ملی گاز ایران منطقه ۴ گاز در نظر دارد نام شرکتهائی را که دارای شخصیت حقوقی بوده و به ثبت رسیده باشند برای لوله‌کشی گاز داخل ساختمانها ومنازل و نصب تاسیسات مربوطه باطلاع عموم برساند. باین منظور یکدوره کلاسهای توجیهی که از تاریخ‌شنبه ۱۳۶۰ر۸ر۱۶ توسط شرکت ملی گاز ایران تشکیل خواهد شد.
لذا شرکتهای واجد شرایط میتوانند برای دریافت پرسشنامه و ثبت‌نام جهت شرکت در کلاسهای مذکور همه روزه بشرکت ملی گاز ایران واقع در خیابان آبکوه مراجعه و تقاضای خود را حداکثر تا آخر وقت اداری روزپنجشنبه، ۶۰ر۸ر۱۴ (جهت دوره اول) بـه همان نشانی تسلیم نمایند.
آ‌ـ ۸۲۴۷

باتهام حمل مواد مخدر

۱۴ نفر در فرودگاه تهرانو زاهدان دستگیر شدند

اطلاعات سرویس خبری: برابر اعلام اداره پلیس هواپیمائی کشوری شهربانی جمهوری اسلامی ایران افسران و مامورین کلانتری فرودگاه مهرآباد و کلانتری فرودگاه زاهدان در مهر ماه سال جاری موفق شدند مقدار ۲ کیلو و ۲۱۹ گرم تریاک ، یک کیلو و ۴۴۰گرم شیره ، پنج کیلو و ۴۷۲ گرم حشیش و ۹۱۰ گـرم هروئین کشف کنند .

در ارتباط با کشفیات‌فوق جمعا ۱۳ نفر مرد و یکزن دستگیر و با پرونده تنظیمی به مراجع ذیصلاح قانونی معرفی شدند .

استمداد

ملت شریف و مهربان ایران من مادر فرزند دو ساله مبتلا به بیماری کلیوی میباشم و احتیاج به یک کلیه از گروه خون ب مثبت دارم که بتوانم به زندگی خود و سرپرستی کودکم ادامه دهم لذا از پیش قدمین دراین امر مهم تقاضا میشود با تلفن ۵۲۶۶۸۰ تماس حاصل نمایند.

آ ـ ۹۵۸۱

عکس فوق مسعودکریمی (رضا) فرزند حسین سن۱۷ ساله مدت یك ماه استاز منزل خارج و تاکنون مراجعت ننموده ازکسانیکه از نامبرده اطلاعی دارند تقاضا میشود به تلفن : ۳۶۶۴۹۴ ـ ۳۶۲۸۲۰ آقای جباری و یا به نشانی : آتابك ـده متری وثوق‌کوچه رضائی درب اول‌منزل کریمی اطلاع داده خانواده‌اش را از نگرانی بدر آورند .

آ ـ ۹۵۵۹

اینجانب ایرج کامیاب حصاری هیچگونه ارتباطی باسازمان صهیونیستی‌بهائیت چه در ایران و چه درخارج نداشته و بدین وسیله‌اعتقاد کامل خود را به مبانی مقدسه اسلام و تشیع همراه با انزجار کامل از مسلك پوشالی بهائیت اعلام‌میدارم.

آ ـ ۹۶۰۵

از امروز در
سینمافلسطین
فیلمی از: امر لشکری- محصول الجزایر

ماموریت بزرگ
با شرکت: حمید محمد- هواتی حمید
بخش فرهنگی بنیاد مستضعفان

هرچند زمان یکبار فیلمی محبوب خانواده‌ها
اکنون... سی بل
برنامه امروز سینماهای
شهرفرنگ-پولیدور
بخش فرهنگی بنیاد مستضعفان

سینماهای وابسته‌به‌بخش‌فرهنگی بنیادمستضعفان

★ سی‌بل
شهرفرنگ (۶۲۷۶۲۸)
۱۱ـ ۱ ـ۳ـ ۵ـ ۷
پولیدور (۸۹۴۵۸۵) ۱۰ـ
۱۲ ـ۲ ـ۴ ـ ۶
★ ملک
سینماتئاتر کوچک (۲۲۵۸۶۰)
۱۰ـ ۱۲ ـ ۲ـ ۴ـ ۶
★ ولگرد آقا‌ـ چارلی
شهر قصه (۶۲۷۲۹۰) ۱۰ر۳۰
۱۲ر۳۰ـ۲ر۳۰ـ۴ر۳۰ـ ۶ر۳۰
★ هرگز نمیر مادر
★ میخواهم زنده بمانم

افریقا (۸۹۷۱۷۱) ۱۱ـ ۱ـ
۳ـ ۵ـ ۷
★ ده ساموارئی
امپایر (۸۹۳۹۴۲) ۱۱ ۱ـ
۳ـ ۵ـ ۷
رکس (۳۱۸۷۴۲) ۱۰ ـ ۱۲
۲ـ ۴ـ ۶
★ فضولباشی
کوچ(میدان گرگان)(۷۵۹۶۲۴)
۱۰ـ ۱۲ـ ۲ـ ۴ـ ۶
همای (۳۱۱۶۶۹) ۱۰ـ ۱۲
۲ـ ۴ـ ۶

★ افسانه‌ابر‌طلائی
سینموند (۶۴۸۳۲۱)
۱۰ر۳۰ـ ۱۲ر۳۰ـ ۲ر۳۰
۴ر۳۰ـ ۶ر۳۰
★ماموریت بزرگ
فلسطین (۶۶۳۲۶۹)۱۱ـ۱ـ
۳ـ ۵ـ ۷
★سرسخت جانباز
نیاگارا (۶۶۵۳۰۷)۱۰ـ۱۲ـ
۲ـ ۴ـ ۶
★فرار بزرگ
موناکو (۷۳۵۵۷۶)۱۱ـ۱ـ
۳ـ ۵ـ ۷

برنامه سینماها

میخواهم زنده‌بمانم
کاپری (۹۲۸۴۰۱)
۱۰ـ۱۲ـ۲ـ۴ـ۶
ریولی (۷۵۷۷۷۷) ۹ر۳۰ ـ
۱۱ر۱۵ـ ۱ـ ۲ر۴۵ـ ۴ر۳۰ـ
۶ر۱۵
فرهنگ «قلهک» (۲۶۱۲۰۵)
۱۱ـ ۱ـ ۳ـ ۵ـ ۷
آسیا (۶۴۲۹۰۹) ۱۰ ـ
۱۱ر۴۵ـ ۱ر۳۰ـ ۳ر۱۵ـ ۵ـ
۶ر۴۵
★ فرار بزرگ
کسری (۸۲۶۹۳۹)۹ر۳۰
۱۱ر۴۵ـ ۲ ـ ۴ر۳۰ـ ۶ر۱۰
★ بمبو فلفل
ونک (سینمای خانوادگی)
(۶۸۲۵۵۷) ۱۱ـ ۱۲ر۳۰ـ ۲ـ
۳ر۳۰ـ ۵ـ ۶ر۳۰
★ عصیانگران‌ـ گرشا‌ـ تگین
افرلدلیا‌ـ نعمت‌الله گرجی
و.... منوچهر افسری
ژاله (۳۴۴۱۲۰) ۱۰ـ ۱۲ـ ۲
۴ـ ۶
مراد (۷۵۳۳۸۲) ۹ـ ۱۱ـ ۱ـ
۳ـ ۵ـ ۷
توسکا (۵۵۳۸۳۶) ۱۰ ـ ۱۲ـ
۲ ـ ۴ـ ۶
★ خرگوش بلا گرگ ناقلا
گلدیس کوچك (۶۲۸۷۱۳)
۱۰ر۳۰ـ ۱۲ ـ ۱ر۳۰ ـ ۳
۴ر۳۰ ـ ۶
ستاره (۵۳۹۷۲۱) ۹ ـ
۱۰ر۳۰ ـ ۱۲ ـ ۱ر۳۰ ـ ۳
۴ر۳۰ ـ ۶ر۳۰
★ فراری عصیانگر
مارلیک (۹۶۳۶۱۶) ۱۰ ـ ۱۲ـ
۲ـ ۴ـ ۶
★ رگبار ـ فنی زاده
کارون (۹۵۵۱۶۵) ۹ ـ

۱۱ ـ ۱ ـ۳ ـ۵ ـ ۷
★ ده ساموارئی
اروپا (۳۰۳۱۸۸) ۱۰ ـ ۱۲ـ۲ـ
۴ ـ ۶
دیانا (۶۴۷۳۶۵) ۱۰ر۳۰ـ
۱۲ر۳۰ـ ۲ر۳۰ـ ۴ر۳۰ـ ۶ر۳۰
پیوند میدان خراسان
(۳۵۴۰۴۰) ۹ـ ۱۱ـ ۱ـ ۳ـ
۵ـ ۷
رویال (۸۷۹۷۸۵) ۱۰ ـ ۱۲ـ
۲ـ ۴ـ ۶
تیسفون (۹۵۸۸۸۲) ۱۰ـ
۱۲ ـ ۲ ـ ۴ـ ۶
پیروزی (۳۴۴۵۷۰) ۹ـ ۱۱
۱ ـ ۳ ـ ۵ ـ ۷
★ استقلال طلبان
کریستال (۳۱۷۶۷۵) ۹ـ
۱۱ـ ۱ـ ۳ ـ ۵ـ ۷
★آوای مرگ
شهر قشنگ (۶۴۷۷۷۷)
۱۰ر۳۰ـ ۱۲ر۳۰ ـ ۲ر۳۰ ـ
۴ر۳۰ ـ ۶ر۳۰
★خرمگس
گلدیس «یوسف‌آباد بالا»
(۶۲۸۷۱۳) ۱۱ـ ۱۲ر۳۰ ـ
۲ـ ۳ر۳۰ـ ۵ـ ۶ر۳۰
★زنیکه از میهن‌دفاع کرد
دروازه طلائی (۳۵۲۱۶۰)
۹ـ ۱۱ـ ۱ـ ۳ـ ۵ـ ۷
★نهضت مقاومت
کارون (۹۵۵۱۶۵)۹ـ ۱۱ـ
۱ـ ۳ ـ ۵ ـ ۷
نادر (۳۱۴۷۹۵)۸ر۳۰ـ۱۰ـ
۱۱ر۳۰ ـ ۱ ـ ۲ر۳۰ـ ۴ـ
۵ر۳۰ـ ۷
★از فریاد تا ترور
فلور (۵۷۸۰۹۶) ۸ر۳۰ـ
۱۰ر۳۰ـ ۱۲ر۳۰ـ ۲ر۳۰ـ
۴ر۳۰ـ ۶ر۳۰

★فراری عصیانگر
آستارا‌تجریش، (۲۷۴۰۲۲)
۱۰ـ ۱۲ـ ۲ ـ ۴ ـ ۶
★گوزنها
ناتالی (۵۴۴۵۳۴) ۹ـ ۱۱ـ
۱ـ ۳ـ ۵ـ ۷
★مردان عجیب درماشین های پرنده
ادئون (۳۱۸۱۱۸) ۹ـ ۱۱ـ
۱ـ ۳ـ ۵ـ ۷
★ماموریت بزرگ
ایران (۳۱۶۲۵۴) ۱۰ـ ۱۲ـ
۲ـ ۴ـ ۶
لیدو (۵۴۱۲۸۲) ۱۰ـ ۱۲ـ
۲ـ ۴ـ ۶
ساینا (۳۵۲۴۴۲) ۹ـ ۱۱ـ
۱ـ ۳ـ ۵ـ ۷
★بوران
اونیورسال (۹۳۶۹۵۳)۱۰ـ
۱۲ـ ۲ـ ۴ـ ۶
متروپل (۳۱۹۴۱۰)۹ر۳۰ـ
۱۱ـ ۱۲ر۳۰ـ ۲ـ ۳ر۳۰ـ
۵ـ ۶ر۳۰
★کاوه آهنگر
شهرتماشا (۹۲۸۶۸۶)۹ر۳۰ـ
۱۱ر۱۵ـ ۱ـ ۲ر۴۵ـ ۴ر۳۰ـ
۶ر۱۵

برنامه تئاتر
★ تئاتر پارس (۳۱۸۵۸۱)
لاشخورها با شرکت :
مرتضی عقیلی ، [illegible]

گفت و گوی اختصاصی اطلاعات با وزیر دادگستری

محتکران واخلالگران درتوزیع کالاهای عمومی مجازات می‌شوند

اطلاعات سرویس خبری: محمد اصغری وزیر دادگستری در یک مصاحبه اختصاصی با خبرنگار، شرکت کرد و به سئوالات وی در زمینه‌های مختلف سخن گفت.

وزیر دادگستری در پاسخ این سئوال که وزیر دادگستری مسئول و رابط بین قوه قضائیه و دو قوه دیگر است شما این رابطه را چگونه معنی میکنید؟

در اصل ۱۶۰ قانون اساسی آمده است وزیر دادگستری مسئولیت کلیه مسائل مربوط به روابط قوه قضائیه با قوه مجریه و قوه مقننه را برعهده دارد و از میان کسانیکه شورای عالی قضائی به نخست وزیر پیشنهاد میکند انتخاب میگردد این اصل میگوید: وزیر دادگستری مسئولیتهای رابط بودن. پس مسئله کلی است و شما میدانید که قانون اساسی مسائلی را مطرح میکند و این قانون [illegible] است که باید بیاید ریز وظایف هر قوه را مشخص کند و این یک اصل دیگر هم آمده است. اینکه وظایف جزئی کلیه وظایف [illegible] قانون عادی تعیین میکند. این کار تا بحال صورت نگرفته [illegible] وزیر مسئول ارتباط کلیه مسائل که در رابطه با این [illegible] قوه قضائیه و دو قوه دیگر پیش میآید میباشد. اینها [illegible] و بطور کلی حضور در هیئت دولت انعکاس نظرات [illegible] دولت شورای عالی قضائی انعکاس خواسته‌ها و نظرات [illegible] شورای عالی قضائی و مشکلات آنها در هیئت دولت، شرکت در [illegible] هیئت دولت، شرکت در کمیسیونهای شورای اسلامی، [illegible] در مجلس شورای اسلامی، ارتباط با کلیه [illegible] در روز بوسیله نامه با ۲۰ الی ۳۰ جا مکاتبه [illegible] ارتباط با سازمانهای بین‌المللی که آنها با حوزه وزارتی [illegible] و حضور در جلسات و موارد دیگر و کمیسیونهائی [illegible] به وزیر دادگستری مسئولیت میدهند مثل تهیه و [illegible] نامه مربوط به معاملات مسکن، اجرای لایحه پاکسازی [illegible] در سازمانهای دولتی. اینها همه بعهده وزیر [illegible] با این حساب می‌بینیم که معنی رابط بودن معنی [illegible] رابط بودن بین این قوه و دو قوه دیگر این نیست [illegible] باید نامه‌ای را از قوه قضائی بگیرد ببرد در [illegible] و بیاید به قوه قضائیه بدهد و در آنجا دفاعی [illegible] دفاع از یک لایحه نیست شخص وزیر در [illegible] به قدر کافی باشد حتی در مسئله بودجه [illegible] وزیر باید از تمامی مشکلات آگاه باشد تا بتواند [illegible] قوه مجریه و چه در مقننه، روی این اصل شما [illegible] رابط معنی وسیعی پیدا میکند شما میدانید که [illegible] از نقاط مختلف کشور به دست ما میرسد نامه‌ها را باید [illegible] کرد و یک نفر را باید به سازمانهای مسئول فرستاد [illegible] مطرح میشود و مشکلاتی که افراد در رابطه با مسئله [illegible] باید به امور حقوقی وزارتخانه و دادگستری ارجاع [illegible]

[illegible] من از شورای عالی قضائی تقاضا کردم برای وزیر [illegible] انتخاب بشود و من عرض کردم کلیه معاونهای [illegible] اختیار قوه قضائیه قرار گرفته‌اند و وزیر [illegible] کار میکند. بعد مشاورم را برای دفاع از [illegible] که به ایشان گفته شده بود در این [illegible] وزیر باید بیاید اما بعد معاون [illegible] چون معاونها در اختیار شورای عالی [illegible] را بگیرند یا با اجازه شورای عالی [illegible] که باید معاونی انتخاب کنیم [illegible] و شرح وظایف او کاملا مشخص شود.

سئوال شد آیا شما از دادگستری‌های شهرستانها بازرسی میکنید و اصولا عملکرد آنها تاکنون به چه صورت بوده است؟ وزیر دادگستری در پاسخ به این سئوال گفت: وضع وزارت دادگستری بصورت قوه قضائی درآمده و نمیشود گفت وزارتخانه، بلکه باید گفت یک قوه مستقل دادگستری بعد از انقلاب وضع خاصی پیدا کرد با تشکیل شورای عالی قضائی و نوبنیاد بودن این قوه مشکلاتی پیش آمد به این معنی که حتی در بازرسی‌ها هم شورای عالی قضائی نظارت میکند و تاکنون ما بازرسی منظمی به آن معنی نداشتیم و انقلاب هم یک سری مشکلاتی در همه زمینه‌ها در شهرستانها ایجاد کرده است انقلاب میآید سازماندهی های گذشته را از جا میکند و در این مسیر خوب اخلالاتی بوجود میآورد، ما سابقا سازمان بازرسی کل کشور داشتیم لیکن این فقط منحصر شده بود به کارمندان قوه قضائیه وزارت دادگستری که مثلا چه وقت میآیند و یا کجا میروند. این بازرسی درست نبود و همین مسئله مشکلات زیادی در رابطه با امور قضائی در دادگستری شهرستانها بوجود آورده است بطوری که حتی عده‌ای اندک برای امر قضا صلاحیت نداشتند اینها همه مشکلاتی است که بعد از انقلاب وجود داشته است. قوه قضائیه و شورای عالی قضائی آمد و لایحه سازمان جدید بازرسی کل کشور را براساس اصل ۱۷۴ لایحه بازرسی کل کشور نوشت که اطلاع دارید یک هفته قبل در مجلس بصورت دو فوریتی مورد رسیدگی قرار گرفت و تصویب شد والان در شورای عالی نگهبان است که انشاءالله به زودی برای اجرا ابلاغ خواهد شد. سازمان جدید بازرسی کل کشور نهادی بسیار فعال در کلیه دادگستری‌های کشور خواهد بود و ما تا کنون چنین هیئتی نداشتیم. رئیس سازمان بازرسی کل کشور هم تعیین شده که مشغول تهیه آئین نامه اجرائی بازرسی کل کشور است و من امیدوارم با اجرای دقیق این قانون تحول عظیمی در دادگستری بوجود بیاید و افراد متعهد و مومن تشویق بشوند. افرادی هستند که در این برهه حساس بجای خدمت خیانت میکنند و حتی ما شنیده‌ایم که در بعضی از شهرها بعضی افراد اندک پیدا شده‌اند که کارشکنی هم میکنند این شکایات هر روز میرسد و ما امیدوار هستیم با فعال شدن هیئتهای بازرسی، مشکلات مردم را تا حدودی کم کنیم. بازرسی ما گاهی بصورت مستمر است و هیئت‌هایی بصورت سالانه و یا ماهانه و مستمر میروند و بازرسی میکنند و در قانون بازرسی آمده است که بصورت فوق العاده بنوعی به شما خبر میدهند که در فلان سازمان اختلافاتی است یا افراد ناصالحی وجود دارند که این گزارش را بصورت فوق العاده میدهند و ما بازرسی میکنیم.

درراس این هیئت یک قاضی وجود دارد که میتواند لوایح را بخواند اشکالات را بررسی کند و به رئیس سازمان یا درنهایت به شورای عالی قضائی گزارش کند و امیدست که این کار باعث تحولی بشود.

۴۵ لایحه تهیه شده است

سئوال شد شما تابحال چند لایحه برای تصویب به مجلس فرستاده اید؟

آقای اصغر گفت: با درخواستهای مکرری که از شورای عالی قضائی کرده ایم آمار دقیق لوایح را با تلاش تمام تهیه کرده ایم. دقیقا نمیدانم ولی حداقل ۴۰ الی ۴۵ لایحه توسط شورای عالی قضائی تهیه شده که اگر این لوایح را مجلس و هیئت دولت تصویب بکند واقعا دگرگونی عجیبی درسازمانهای قضائی ما رخ خواهدداد. مقالابیک لایحه آن را تهیه کرده ایم که هم اکنون درمراحل نهائی [illegible]

بقیه در صفحه ۱۵

رژیم بغداد به کمک کویت و عربستان لشگری از نوجوانان ۱۲ ساله تا ۱۵ ساله فراهم می کند.

برابر خبر واصله از منابع موثق، اخیرا حکومت بعثی عراق تعدادی از نوجوانان ۱۲ تا ۱۵ ساله را با مزایای چشمگیر استخدام و جهت طی دوره آموزش نظامی به پادشاهی سعودی و کویت اعزام نموده است. خبرگزاری پارس که این خبر را مخابره کرده می نویسد این اقدام ارتش صدام احتمالا نشانگر مشکلات حکام بغداد از نظر پرسنلی و عدم توانایی در پشتیبانی و جایگزینی تلفات رزمی جبهه های جنگی است که بر اساس تمایل به توسعه طلبی بغداد آنرا علیه جمهوری اسلامی سال پیش آغاز کرد و یا اینکه بطور کلی روحیه نظامیان عراقی بقدری کاهش یافته که صدام جرات سپردن نوجوانان تازه استخدام نظامی بدست نظامیان آگاه شده عراقی را ندارد.

چون مطمئنا نظامیانی که خود متوجه فریب کاری و دروغگویی های صدام هستند نظرات خود را بهنگام آموزش بر این نوجوانان القاء میکنند و حاکم بغداد نخواهد توانست از وجود این نوجوانان به صورت دلخواه که اطاعت ناآگاه و کورکورانه است استفاده نماید.

بگزارش منابع آگاه مزیت دیگر اقدام تازه حکام بغداد تامین مخارج این بچه سربازها توسط رژیم‌های سعودی و کویت است که آنها برای نجات صدام از مهلکه متعهد هستند و بهر حال در پشت پرده قراردادهایی با صدام بسته‌اند که به اتحاد ممکنه به کمکش برخیزند صدام که شاید با این عمل براحتی بتواند لشگری از ۱۲ تا ۱۵ ساله ها فراهم آورد که افرادش هم از حقایق بی خبرند هم دور از مربیان عراقی تعلیم دیده و کاملا توسط مقامات سعودی و کویتی [illegible] شده‌اند.

عباس آخوندی عضو شورای مرکزی جهاد سازندگی:

شناسنامه های روستایی پس از تعیین اولویتها در ۷ منطقه تحویل کامپیوتر می شود

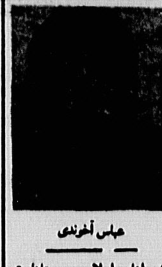

عباس آخوندی

اطلاعات ـ سرویس نهادهای انقلابی: بدنبال آغاز آمارگیری روستایی جهت تهیه شناسنامه های آبادی از سوی جهاد سازندگی، عباس آخوندی عضو شورای مرکزی جهاد سازندگی دریک گفتگو با خبرنگار اطلاعات شرکت کرد وبه سئوالات وی پاسخ داد.

عضو شورای مرکزی جهاد سازندگی ابتدا با اشاره به انگیزه مهم وسرنوشت ساز آمارگیری روستایی درایجاد تحولات بنیادی درروستاها گفت: کلا دراساس ومبنای کاربرنامه ریزی، عدم اطلاعات و آمار دقیق وصحیح، تهیه یک برنامه کامل را امکان ناپذیر میکند.

میدانید که کشور ما بیشتر یک کشور کشاورزی است تایک کشور صنعتی وما برای حرکت درجهت استقلال مملکتمان میبایست از روستاها شروع کنیم ونیروهایمان فرشد کشاورزی مملکت ورشد روستاها صرف شود. مملکت ما بعداز انقلاب دچار ویرانی های فراوان باقیمانده از رژیم شاه فراری وملعون است وبعداز انقلاب هم امپریالیسم امریکا دسایس مختلفی برای انقلاب چیده وسعی دراین میکند که با مشغول نگاهداشتن نیروهای مملکت، ما را از برنامه ریزی درجهت عمران وآبادی مملکت بازدارد. جهاد سازندگی که عمدتا کارش وبرنامه هایش درروستاهاست وبعنوان نماینده جمهوری اسلامی درروستاها فعالیت میکند این ضرورت را دربرنامه ریزیهای خودش احساس کرد که باید اطلاعات و آمار صحیح ودقیقی را به دست آورد وچون اطلاعاتی که دراختیار داشت ناقص ودرجهت منافع سرمایه دارها تهیه شده بود وضمنا اطلاعات دقیقی از وضعیت کنونی مملکت نبود، براین اصول ازشش، هفت ماه پیش شروع به جهت مقدماتی برای تهیه این شناسنامه ها کرد که بعداز تصویب درمجلس شورای اسلامی وطرح درشورای عالی آمار وبحث پیرامون مسائل آن درمجامع دانشگاهی وغیره وآموزش بیش از ۴ هزار نفراز برادران ایثار گر جهاد سازندگی طرح را از اول آبان درسراسر کشوربه مرحله اجرا درآورد.

آنگاه عضو شورای مرکزی جهاد سازندگی درمورد محتوای شناسنامه ها افزود: این شناسنامه ها شامل مجموعه اطلاعاتی درزمینه های اقتصادی وفرهنگی وخدماتی واجتماعی وسایر مسائلی است که درروستا مطرح است وویژگی این شناسنامه ها دراین است که جدای از مسائلی را که مادرشناسنامه گنجانده ایم مسائلی را هم روستائیان در رابطه با امکانات ومشکلاتشان عنوان میکنند درشناسنامه نوشته میشود. این برای اینست که خود روستائیان به ما بگویند دردشان چیست وراه علاج دردهم چیست واین به مسئولان کمک میکند که ببینند روستائی واقعا از چه چیزی رنج میبرد.

عباس آخوندی درپاسخ به این سئوال که طرح امارگیری اکنون به چه نحوی اجرا می شود چنین گفت: شکل کار به این صورت است که جهاد سازندگی بیش از ۴ هزار نفر از برادران که حدود ۲۰٪ از آنها افراد دیگرنهادهای انقلابی وبقیه از برادران جهاد سازندگی میباشند را بمدت یکماه تحت آموزشهای مربوط به شیوه های آمارگیری قرار داد وآنان را به روستاهای سراسر کشور اعزام نمود.

برنامه ها طوری تنظیم گردیده که هرآمارگیر حدود ۲۰ تا ۲۵ روستا را زیر پوشش خود قرار بدهد وبتواند هریک روز به یک روستا برود. اما نحوه جمع آوری اطلاعات بدین صورت است که ابتدا بعد از ورود آمارگیر به روستااول خودش زمانی را صرف دیدن روستا میکند که ببیند چگونه این اصول وامکانات ومسائل درچه حدودی است وبعدهم مراکز تحقیقاتش یکی معتمدین وپیرمردان روستا ودومی شوراهای اسلامی روستاهاست که قبلا ما ایشان را از سئوالات با اطلاع کرده ایم وآمادگی لازم را دارند. ودرصورت اشکال از برادران ویا خواهران جهاد سازندگی که درروستا زندگی میکنند که بتوانند اطلاعات دقیق وصحیح ودرستی را دراختیار بگذارند. استفاده میشود وچه بسا که درشرایطی لازم شود که خود برادران پرسشگر به تحقیق وارزیابی کیفیت کارها بروند. ضمنا سئوالات را هم طوری تنظیم کرده‌ایم که جمع‌آوری اطلاعات را دشوارنکند. برای مثال ما حتی واحدهای اندازه گیری محلی را هم درسئوالات گذاشته ایم تا روستائیان صحیح ترین اطلاعات را بدهند.

عضو شورای مرکزی جهاد سازندگی درمورد استخراج اطلاعات از پرسشنامه ها اظهار داشت:

دونوع استخراج درنظرگرفته شده است. یکی استخراج زودرس میباشد که یکماه بعداز آمارگیری انجام می شود وبطورکلی آن مسائلی که احتیاج به برنامه ریزیهای ضربتی دارد درشهرستانها استخراج دستی میشود وبه مرکز لیست داده می شود. اینها عمدتا کارهای ضروری است مثلا کارهای تعمیری. بعداز این مراحل استخراج نهائی شروع میشود درمرحله استخراج نهائی، ایران به ۷ منطقه تقسیم شده واین تقسیم بندی براساس مناطقی است که درآنها ـ دانشگاههایشان کامپیوتر دارند. اطلاعات بعداز بررسی درشهرستانها وارسال به استانها، به کامپیوترها داده میشود وبصورت کتابچه هائی استخراج میگردد وبصورت موادخامی برای پخته وساخته شدن زیردست برنامه ریزان وآماده عرضه برای برنامه‌ریزی مسئولان می شود. درمرحله برنامه ریزی از تمامی کسانی که بنوعی تحقیقات ویا طرحهائی دراین زمینه ها دارند تقاضا میکنیم که بیایند وبه ما کمک کنند تابتوانیم هرچه زودتر وسریع تر آبادانی را درسراسر روستاهای کشور آغاز کنیم.

عباس آخوندی عضو شورای مرکزی جهاد سازندگی درپایان طی پیامی به هموطنان روستایی خاطرنشان ساخت برادران وخواهران روستائی بدانند این یک حرکت عظیم بنیادی واصولی واساسی است که هم اکنون درمملکت انجام میشود لذا همه گونه همکاری را با پرسشگران جهاد بکنند وی سپس خطاب به پرسشگران گفت: شما که نماینده های جمهوری اسلامی وجهاد سازندگی هستید حتما بکوشید با رفتاری شرعی وصحیح با روستائیان برخورد کنید وسعی کنید که در بدو ورود اطلاعات دقیق ودرست بگیرید وبدانید اینکار شما درتاریخ ایران ثبت میشود وضمنا ایشان حتما ملاحظه کنید که اگر قرارشد قولهائی داده شود ابتدا باید مسئولان بدهند نه شما. شما نباید وعده هائی به روستائیان بدهند.

❋ این یک حرکت عظیم بنیادی واصولی واساسی است که هم اکنون درمملکت انجام میشود.

❋ پرسشگران توجه داشته باشند بدون اجازه مسئولان نبایستی وعده هائی بدهند.

❋ این شناسنامه ها برای اینست که روستائیان به ما بگویند دردشان چیست؟ وراه علاج درد هم چیست؟

❋ از تمام کسانی که بنوعی تحقیقات ویاطرحهائی دراین زمینه ها دارند تقاضا میکنیم که بیایند وبه ما کمک کنند تا بتوانیم هرچه سریع تر آبادانی را درسراسر کشور آغاز کنیم.

بیانیه‌ها و نظریه‌ها

احزاب ـ جمعیت‌ها ـ سازمان‌ها و گروهها

پیام دفتر تحکیم وحدت به برادران و خواهران دانشجو در اروپا:

علیرغم توطئه های شیطان بزرگ انقلاب، استوار به پیش می تازد.

دفتر تحکیم وحدت انجمن های اسلامی و سازمانهای دانشجویان مسلمان طی پیامی به هفدهمین نشست اتحادیه انجمن های اسلامی دانشجویان در اروپا، آنها را همزمان با مبارزه بی امان با توطئه های امپریالیستی، صهیونیستی که علیه انقلاب ایران در غرب صورت میگیرد و همگام با رسوا ساختن هرچه بیشتر تفاله های فراری آمریکا و خنثی نمودن تبلیغات سراسر کذب علیه جمهوری اسلامی و بیان واقعیت های جنگ تحمیلی و حرکت های مذبوحانه تروریستی و دفاع از حقانیت رویارویی قاطع اسلامی با مزدوران صدامی و منافقین و معاندین داخلی، به تحصیل تخصص های مورد نیاز کشور فرا خواند.

در بخشی از این پیام آمده است: انقلاب اسلامی ایران اکنون از هرسو مورد تهاجم وحشیانه استکبار جهانی و در رأس آن شیطان بزرگ آمریکای جنایتکار با تمامی توان و مکر و فریبش قرار گرفته است و ملت ما بعنوان مبرم ترین وظیفه گزیده ترین وشجاع ترین نیروهای ایثارگر و مؤمن خویش را به جبهه های خونبار جنگ تحمیلی با صدام کافر که اصیل ترین مسئله انقلاب است اعزام داشته است.

در بخش دیگری از این پیام آمده است: همزمان با جنگ، منافقین تبهکار به مثابه بازوی مستقیم شیطان بزرگ در داخل به تلاشهای مایوسانه خویش با تعویض مداوم تاکتیک ها که خود ناشی از وارد آمدن ضربات کاری برآنان از سوی نیروهای انقلاب است، ادامه میدهند و سردمداران خیانت کارشان پس از حلف جریان شیطانی و ضد اسلامی، غربی و فرار مفتضحانه بنی صدر ـ رجوی که با خروش مقدم امام و حرکت یکپارچه امت معتقد و متعهد به ولایت فقیه انجام یافت، با جای گرفتن در دامان پرعطوفت امپریالیسم اروپائی و هم پیمانه و حامی صهیونیسم و با خزیدن به سوراخها و اختفا در زیر زمین ها، جوانان فریب خورده را ابزار انتقام از اسلام و انقلاب اسلامی و امام و امت مقلد امام ساخته‌اند.

توطئه گران تبلیغاتی ضد انقلاب جهانی نیز همچنانکه خود از نزدیک شاهد هستید هرروز داستانی پرداخته در دستگاههای جاسوسی شیطانی رادر بوقهای بلند خود برعلیه انقلاب می دمند و جالب اینجاست که در این شایعه سازیها و دروغ پراکنی ها غالبا دست تمامی جبهه متحد ضد انقلاب از آمریکا و قدرتهای اروپائی با دستگاههای عریض و طویل تبلیغاتی‌شان تا غاصبان قدس و صدام کافر و کشورهای مرتجع منطقه و بنی صدر و منافقین و.... بوضوح و در کنار هم دیده می شود. علیرغم این تمامی توطئه ها و توطئه های دیگری که در درون مرزها توسط گروهکها، فئودالها، سرمایه داران و... و در برون مرز در خلیج فارس و کشورهای مرتجع منطقه برعلیه انقلاب صورت میگیرد و علیرغم تمامی سختی های موجود در مسیر انقلاب از مشکلات تبعی جنگ و غیر آن، انقلاب استوار و پا برجا و با قدرت سرعت در بستر مکتبی خویش به پیش می تازد و هرروز به فرازهای شکوهمند نوینی از فتح و فلاح دست مییابد.

در ادامه پیام با اشاره به پیروزی های اخیر انقلاب بخصوص شرکت یکپارچه توده های میلیونی مردم مسلمان و مبارز ایران در انتخابات ریاست جمهوری بار دیگر با اشاره به شکل گرفتن پایه های دانشگاه اسلامی، از برادران و خواهران دانشجو در اروپا خواسته شده است با تلاش پیگیرشان در فرا گرفتن علوم اساسی و مورد نیاز، در زمینه سازندگی ابعاد گوناگون جمهوری اسلامی حضور فعال داشته باشند

حمایت از فرمان امام

روابط عمومی و انجمن اسلامی وزارت پست و تلگراف و تلفن طی اطلاعیه‌ای از فرمان امام خمینی به مجلس شورای اسلامی (اعمال ولایت فقیه) پشتیبانی کرده است. در بخشی از این اطلاعیه آمده است: «عصاره فضیلت ملت (مجلس شورای اسلامی) در مقطعی سرنوشت ساز از انقلاب خونبار اسلامی وطنمان مسئولیت بزرگ دیگری در قبال خون هزاران شهید و جانبازی هزاران معلول برعهده گرفت و با فرمان تاریخی رهبر کبیر انقلاب بسیاری از مشکلاتی که پیش پای انقلاب عزیزمان قرار داشت و باعث سوء استفاده دشمنان اسلام و فرصت طلبان غرب زده و شرق زده و غربگرا شده بود از میان برداشته شد و اینک نوبت نمایندگان متعهد و دلسوز ملت در مجلس شورای اسلامی است که با رعایت دقیق نکات ذکر شده در فرمان امام این مهم را تحقق بخشند و با وضع قوانین مترقی و مطابق با موازین شرعی در رهائی محرومین و مستضعفین بکوشند.

تبریک به رئیس جمهوری

ارسال پیامهای تبریک بمناسبت گزینش حجت الاسلام خامنه‌ای به ریاست جمهوری اسلامی ایران و همچنین تنفیذ حکم ریاست جمهوری ایشان از سوی امام خمینی رهبر کبیر انقلاب اسلامی و بنیانگزار جمهوری اسلامی همچنان ادامه دارد.

❋ کارکنان پیروخط امام شرکت تجارتی دیزل اتوپارت طی اطلاعیه، ضمن تهنیت گوئی بمناسبت انتخاب حجت الاسلام خامنه‌ای به ریاست جمهوری اسلامی، حاکمیت مستضعفین و پیاده نمودن احکام الهی را از درگاه خدای بزرگ آرزو کرده اند.

❋ کانون صندوقهای قرض‌الحسنه اصفهان نیزطی اطلاعیه‌ای از گزینش حجت الاسلام سید علی خامنه‌ای به ریاست جمهوری اسلامی ایران تبریک گفته است.

تنها راه حل افغانستان تشکیل دولتی اسلامی و ضد امریکایی است

[illegible] امور خارجه جمهوری [illegible] ایران به منظور حل [illegible] افغانستان و با توجه به [illegible] حل عادلانه ملت [illegible] برای حاکمیت در [illegible] سیاسی‌خودطرحی تهیه [illegible] کرده که تا چند روز [illegible] منتشر خواهد شد.

[illegible] حسین موسوی [illegible] امور خارجه که در یک مصاحبه مطبوعاتی و رادیو [illegible] شرکت کرده بود، ضمن [illegible] این مطلب در رابطه با [illegible] تا کنون در مورد [illegible] مطرح شده گفت [illegible] از این طرحها سعی [illegible] مسئله افغانستان جبهه [illegible] منطقه شود و در برخی [illegible] هدف به میان کشیدن [illegible] نیروهای اروپایی و آمریکائی [illegible] است.

وی افزود ما ضمن مخالفت [illegible] این طرحها درباره اعلام [illegible] کنیم که تنها راه حل افغانستان [illegible] دولتی اسلامی و ضد [illegible] امریکائی است و این طرح نیز با [illegible] به شرایط این کشور، ترکیب [illegible] عقاید و اعتقادات دینی [illegible] با آنها و امیدی که این مسئله [illegible] تمام کشورهای اسلامی [illegible] تهیه و تدوین شده است.

[illegible] امور خارجه کشورمان در [illegible] به سوال خبرنگار خبرگزاری [illegible] در رابطه با اظهارات برخی [illegible] شخصیتهای عرب منطقه [illegible] طرح فهد را به معنای [illegible] همزیستی مسالمت آمیز و [illegible] با شناسائی رژیم [illegible] اشغالگر فلسطین عنوان کرده‌اند [illegible] ما چنین تصوری نداریم [illegible] پیاده شدن این طرح به معنای [illegible] سلطه رژیم اشغالگر [illegible] فلسطین بر یک سرزمین اسلامی [illegible] و همزیستی مسالمت آمیز، [illegible] تن دادن به حضور رسمی این [illegible] رژیم نامشروع در منطقه معنای [illegible] دیگری ندارد.

طرح نا موفق

[illegible] موسوی سپس ضمن اعلام [illegible] مخالفت جمهوری اسلامی ایران [illegible] با این طرح گفت [illegible] بعضی از کشورهای دوست و برادر و همچنین گروههایی از مقاومت فلسطین با این طرح مخالفت کرده‌اند و حتی اگر اکثریت کشورهای عرب آنرا بپذیرند این بخاطر مخالفت ملت‌های مسلمان موفق نخواهد بود.

حسین موسوی هم چنین در رابطه با اظهارات اخیر وزیر امور خارجه مصر که اعلام کرده بود در صورت قبول طرح فهد از سوی سران کشورهای عربی مصر هم از طرح و توافقهای کمپ دیوید صرف نظر خواهد کرد گفت: اظهارات وزیر خارجه مصر اهداف نهایی این طرح و صحت تحلیلهای ما را نشان می‌دهد و اعلام چنین مطلبی از سوی وی ثابت می‌کند که توافقهای کمپ دیوید با طرح فهد بستگی کامل دارد.

وی همچنین در رابطه با تشکیل جبهه ضد امپریالیستی ـ ضد صهیونیستی وحمایت بسیار زیاد ملت‌ها از آن گفت: وزارت امور خارجه جمهوری اسلامی ایران قصد دارد تا این هدف و آرمان را که محور سیاست خارجی، یعنی حرکت در جهت ایجاد جبهه‌ای واحد از کشورهای اسلامی و نیروهای اسلامی در سراسر جهان برای مبارزه علیه امپریالیسم و صهیونیسم است دنبال کند.

به رسمیت شناختن نیروهای انقلابی مبارز

وزیرخارجه کشورمان درمورد شناختن دوجبهه آزادی بخش دمکرات انقلابی وجبهه آزادی بخش فارابوندمارتی السالوادور گفت:

درالسالوادور نیروهایی هستند، که علیه رژیم آمریکائی حاکم در این کشور مبارزه می کنند وآنها با وجود نداشتن ایدئولوژی اسلامی به این دلیل که علیه امپریالیسم، سلطه گری، استثمار واستعمار به مبارزه برخاسته اند، مانیز بخاطر احساسات عمیق اسلامی وانسانی خود مان از این نیروها حمایت می کنیم. که این حمایت بطور ضمنی نشان دهنده توجه اسلام به این مظلومیت جهان وشناساندن ایدئولوژی انقلابی ما به جهان است.

وی افزود: حمایت های ما از این جناحها بخصوص درکشورهای امریکای لاتین که شلاق امپریالیسم آمریکا درآنجا واضح تر وپرصداتر شنیده می شود، بسیار مؤثر خواهد بود.

تظاهرات اروپائیان

وزیر امور خارجه جمهوری اسلامی ایران درمورد تظاهرات اروپائیان درمخالفت بااستقرار سلاحهای هسته‌ای دراروپا گفت: طبیعی است که این عده از اروپائیان وملتها برخلاف دولت هایشان از این طرح احساس خطر می کنند. وی سپس بااشاره به پیوستگی فرهنگی، اقتصادی، تجاری، ومنافع مشترک اروپا باآمریکا گفت:

طبیعی است که ماازاین اعتراضات حمایت میکنیم وآنرا برای فشار آوردن روی آمریکا مؤثر میدانیم، ولی بهیچ وجه به این اعتراضات دل نمی بندیم

تغییر سیاست ریگان

موسوی درپایان درمورد تغییر سیاست ریگان درمقابل سازمان آزادی بخش فلسطین که زمانی آن را تروریست می نامید وزمانی دیگر اعلام می کرد که با شرایطی حاضر به مذاکره وپاشناسائی این سازمان است، گفت: آمریکا همیشه قصد داشته مقاومت فلسطین را به سازش بکشاند وتمام پیشنهادات وطرحهایی که دراین رابطه مطرح شده ومیشود برای آن است که برادران فلسطینی را به نحوی به سازش درمقابل سیاستهای صهیونیسم وامپریالیسم وادار کند واین تغییر موضع آمریکا نیز برای تشویق مقاومت فلسطین دراین جهت است.

قابل توجه داوطلبین آموزشگاههای بهیاری و درجه‌داری نیروی دریائی جمهوری اسلامی ایران

نتایج قبولشدگان مسابقات ورودی آموزشگاه های درجه داری وبهیاری کلیه شهرستانها و مرکز فقط در یک نوبت در مورخه ۶۰/۸/۱۴ در روزنامه های کیهان و اطلاعات درج خواهد شد.

م‌الف ۲۰۶۲۷

اطلاعیه

موسسه استاندارد و تحقیقات صنعتی ایران

قابل توجه وارد کنندگان کالای مشمول استاندارد اجباری چون اغلب واردکنندگان کالای مشمول استاندارد اجباری بدون توجه بمقررات استاندارد وهمچنین بند ۴ ماده ۱ مقررات عمومی صادرات و واردات اقدام به ورود کالا با کیفیت پائین‌تراز استانداردمربوطه مینمایند واین موسسه طبق مقررات از ورود اینگونه کالا به کشور جلوگیری مینماید لذا از نظر تسهیل در امر ترخیص کالای وارداتی از وارد کنندگان کالای مذکور تقاضا میشود قبل از ثبت سفارش و گشایش اعتبار نمونه‌ای از کالای مورد نظر خود رابه این موسسه تحویل و گواهی اولیه انطباق کالا بااستانداردمربوطه رادریافت دارند.

م الف ۲۰۶۲۵

دفتر روابط عمومی وبین‌المللی

فرم آگهی مناقصه

فرماندهی لجستیکی ژاندارمری جمهوری اسلامی ایران در نظردارد یکدستگاه ساختمان دو طبقه آسایشگاه وکارگاه خیاطی وهمچنین یکدستگاه ساختمان سرویس بمبلغ ۹۵۸۷۵۷۸ ریال در پادگان ونک از طریق مناقصه واگذار نماید از شرکتهای داوطلب واجد شرایط تقاضا میشود حداکثر ظرف هفت روز از تاریخ نشر آگهی برای دریافت پرسشنامه که طی آن سوالاتی در مورد وضع و مشخصات شرکت مطرح شده به دفتر مهندسی پادگان ونک مراجعه فرمایند.

م الف ۲۰۶۱۸

فرماندهی لجستیکی ژاندارمری جمهوری اسلامی ایران

بسمه تعالی

آگهی مناقصه شماره ۶۰/۵۰

شرکت مخابرات ایران مقدار ۵۵۰۰۰ متر کابل PE23 AWG 22 مورد نیاز را طبق مشخصات فنی پیوست طرح قرارداد و شرایط معامله تحویل سی. اند. اف بندر امام خمینی یابندر عباس یاتحلفای ایران ویا تحویل انبار شرکت در تهران از طریق مناقصه خریداری مینماید داوطلبان شرکت در مناقصه میتوانند همه روزه به جز ایام تعطیل در ساعات اداری به دبیرخانه اداره کل‌خرید واقع در خیابان دکتر شریعتی بالاتر از چهار راه‌قصر ساختمان شماره ۵ مراجعه و برگ معرفی دریافت وسپس مبلغ ۱۰۰۰ ریال بحساب شماره ۹۰۰۱۸ شرکت‌مخابرات ایران نزد بانک ملی ایران شعبه دکتر شریعتی واریز وبا ارائه رسید، اسناد مناقصه راکه عبارت از شرایطمعامله وطرح قرارداد و مشخصات فنی میباشد دریافت وبا توجه کامل به مندرجات آنها پس از امضاء نموده به ضمیمه پیشنهاد خود در سه پاکت لاک ومهر شده الف وب وج به وصف مشروحه درشرایط معامله تاساعت ۱۳روز شنبه ۶۰/۱۰/۱۹ به دبیرخانه اداره کل خرید به نشانی فوق‌الذکر تسلیم و رسید دریافت دارند.

علاقمندان مقیم خارج از کشور درصورتیکه درایران نمایندگی نداشته باشند از پرداخت ۱۰۰۰ ریال بهاء اسناد معاف میباشند، که در صورت تقاضا، اسناد مناقصه به آدرس آنها فرستاده خواهد شد. پیشنهاد های رسیده تاموعد مقرر در ساعت ۱۰ صبح روز یکشنبه ۶۰/۱۰/۲۰ در اطاق ۲۰۹ ساختمان شماره ۵ به نشانی بالا بازخواهد شد، حضور پیشنهاد دهندگان یا نماینده مجاز آنها در کمیسیون مناقصه آزاد و شرکت مخابرات ایران در رد یک یاکلیه پیشنهادهای رسیده مختار است.

م‌الف ۲۰۶۲۱

اداره کل خرید و قراردادها
شرکت مخابرات ایران

موسسه استاندارد و تحقیقات صنعتی ایران

دراجرای ماده ۱۵ آئین نامه استانداردهای اجباری و تشویقی، بدینوسیله باطلاع میرساند: واحدهای تولیدی زیر موفق شده‌اند شرایطعمومی تولید وکیفیت فرآورده‌های خود را با موازین استاندارد رسمی کشور تطبیق داده و پروانه کاربرد علامت جدید استاندارد ایران را دریافت نمایند.

استاندارد اجباری
سیم و کابل
۱ـ شرکت کابل سازی ایکو ایران (ایکو)
۲ـ شرکت سهامی سیکاب (سیکاب)
کلید وپریز برای مصارف خانگی
شرکت صنایع الکتریکی البرز (الوند ـ البرز)
لامپهای رشته‌ای
شرکت سهامی لامپ پارس توشیبا (پارس توشیبا)
استاندارد تشویقی
سماور برقی
کارخانه تولیدی فیروزه زرین (فیروزه زرین)
م‌الف ۲۰۶۲۴
دفتر روابط عمومی و بین‌المللی

اطلاعات هفتگی
چهار شنبه ها منتشر میشود.

---

۸۰ درصد آتشبارهای دشمن در شمالی ترین جبهه جنگ منهدم شد

سنندج ـ براثر انفجار مین کار گذاشته شده توسط برادران بسیج سپاه پاسداران انقلاب اسلامی مریوان در جاده سید صادق به منطقه دره‌ناچی عراق در روز سوم آبان‌ماه حداقل پنج تن ازسرنشینان یك خودرو زیل کشته ومهمات آن منهدم شد. همچنین دریك حمله چریکی رزمندگان اسلام در روز دوم آبانماه تعدادی از نیروهای صدام مزدور در منطقه توتمال عراق کشته و زخمی شدند و دوازده سنگر انفرادی، یك سنگر تیربار و یك سنگر آر.پی.جی‌هفت آنان نیز منهدم شد.

نبرد در جبهه های غرب

کرمانشاه ـ بنقل از ستاد عملیات مشترك غرب پریروز نیروهای رزمنده اسلام در جبهه‌های دار بلوط با اجرای آتش دقیق چهار دستگاه‌تانك نیروهای‌صدامی را منهدم ونفرات آن‌را بهلاکت رساندند. براساس‌این گزارش در جبهه نوسود و شیخان نیز چهار سنگردشمن منهدم شد که ازتلفات آن اطلاع دقیقی در دست نیست.

نبرد در جبهه های ایلام

ایلام ـ طی‌بیست‌وچهار ساعت اخیررزم آوران‌ارتش جمهوری اسلامی ایران مواضع و تجهیزات دشمن رادر مناطق میمك، دشت عباس وعین خوش هدف آتش‌شدید توپخانه و خمپاره‌اندازان خود قراردادند که در نتیجه ده سنگر اجتماعی وانفرادی دشمن منهدم و حداقل‌پانزده تن از متجاوزان بعثی بهلاکت رسیدند.

طی بیست‌و چهار ساعت اخیر با اجرای آتش رزمندگان اسلام برروی مواضع دشمن در منطقه هلاله، چهار سنگر اجتماعی منهدم و پانزده تن از صدامیان بهلاکت رسیدند. طی همین مدت برروی دو دستگاه بولدوزر دشمن که در منطقه میمك مشغول فعالیت‌بودند اجرای آتش‌شد و از فعالیت آنها جلوگیری بعمل آمد.

برپایه همین گزارش مدافعان اسلام طی شبانه‌روز گذشته مواضع نیروهای متجاوز عراقی در شهرك رشید عباس را هدف آتش سلاح های سبك و سنگین خود قرار دادند که ضمن خاموشی آتشبارها و جلوگیری از تردد خودروهای دشمن تلفات و خساراتی به‌آنان وارد گردید.

طی شبانه‌روز گذشته در منطقه دشت عباس وعین‌خوش نیز تجهیزات و ادوات اشغالگران بعثی هدف‌آتش شدید نیروهای خودی‌قرار گرفت که ضمن مختل نمودن محور تدارکاتی دشمن، چهارسنگر اجتماعی منهدم وبه دو دستگاه تانك نیرو های عراقی آسیب وارد گردید. در جریان درگیریهای شبانه‌روز گذشته در جبهه های‌ایلام چهار تن از رزم‌آوران اسلام زخمی و دوتن دیگر در مصاف با مزدوران صدامی بشرف شهادت نائل آمدند.

انهدام پنج دستگاه تانك دشمن

ارومیه ـ رزمندگان دلاور اسلام روز گذشته در جبهه تمرچین پیرانشهر با اجرای آتش پر حجم خودبر روی مواضع دشمن تلفات و خسارات سنگینی به آنان وارد کردند.

بنقل از ستاد خبری سپاه پاسداران انقلاب‌اسلامی در عملیات مذکور پنج دستگاه تانك، ده سنگر انفرادی واجتماعی منهدم و یك انبار مهمات دشمن نیز به آتش کشیده شدکه صدای انفجار آن ساعتهابه گوش می‌رسید.

براساس این گزارش همچنین در این عملیات به قسمتی از یك پایگاه عراقی مشرف به منطقه رایبو یك قبضه توپ ۱۳۰ میلی‌متری صدامیان خساراتی واردآمد گزارش خبرنگاران حاکیست دلاوران اسلام همچنین در تاریخ دوم آبانماه با اجرای آتش برروی مواضع دشمن‌در جبهه پیرانشهر دو قبضه توپ ۱۳۰ میلی‌متری آنان‌را منهدم کردند.

براثر اجرای آتش شدیدتوپخانه وخمپاره‌رزمندگان اسلام در منطقه بان سیران نیز ۱۱ نفر از افراد صدامی به هلاکت رسیدند و یك موضع خمپاره‌انداز و یك انبار مهمات دشمن نیز به آتش کشیده شد.

خبرنگار خبرگزاری پارس که خود از جبهه های زهاب دیدن کرده است در گزارشی اعلام داشت: نبرد شدید توپخانه و خمپاره دیروز در دشت ذهاب تنگ‌حوان، کورموش، تنگ‌قاسم‌آباد و بازی‌دراز جریان داشت‌وطی این مدت دو سنگر تانك، یك موضع آتشبار، یك تریلر حامل مهمات، و تعدادی از سنگرهای انفرادی و اجتماعی دشمن در این جبهه‌ها هدف آتشبار های‌نیروهای خودی قرار گرفت و نابود شد.

در منطقه گیلانغرب و سومار نیز در شبانه‌روز گذشته نیروهای رزمنده اسلام بابرتری آتش، مواضع، سنگرها و ادوات دشمن رازیر ضربات خود داشتند.

بنقل از دایره سیاسی ایدئولوژیك لشکر ۸۱زرهی طی نبرد دو روز گذشته جمعا در جبهه‌های استان کرمانشاهان وایلام ۴۰ نفر از افراد دشمن کشته و۲۳نفر زخمی شدند. ضایعات دشمن در این مدت در جبهه های میمك ـمهران ـ کنجان‌چم ـدو دستگاه بولدوزر ـ۱۰سنگر گروهی ـیك انبار مهمات ـیك کانکس حامل مهمات ـ یکدستگاه جیپ ـ یکدستگاه لودر و آسیب رساندن به‌۳ دستگاه لودر دیگر و در دشت ذهاب ـ گیلانغرب ـسومار ـ چغالوند ـبازی‌دراز ـ وقراویز انهدام ۱۶ دستگاه خودرو ـ ۲۶ سنگر انفرادی واجتماعی ـ یك قبضه سلاح سنگین ـ یك قبضه‌ضدهوائی‌ویك‌میدان‌مین گزارش‌شده‌است.

جبهه های آبادان و خونین‌شهر

آبادان ـ با آتش توپخانه ارتش دلاور جمهوری اسلامی ایران و همکاری موثر خمپاره‌اندازان سپاه پاسداران انقلاب اسلامی و تکاوران نیروی دریائی بر روی مواضع دشمن متجاوز در بخش اشغالی خونین‌شهر دیروز مقادیر زیادی مهمات بعثیون که در کنسولگری سابق آمریکا انبار شده بودبه آتش‌کشیده شد. همچنین یك قبضه خمپاره‌انداز، یك ساختمان محل تجمع و ۳ سنگر انفرادی و اجتماعی دشمن در این بخش از میهن اسلامیمان منهدم گردید و حداقل ۱۵تن از نفرات‌دشمن کشته‌و زخمی شدند. گزارش تائید شده خبرنگار خبرگزاری پارس از آبادان همچنین حاکی است: با آتش سلاحهای سبك و نیمه سنگین رزمندگان متحد اسلام دیروز یك مخزن سوخت بزرگ‌دشمن درپالایشگاه بندر فاو عراق به‌آتش کشیده شد که ساعتها می‌سوخت

اطلاعیه شماره ۶۸۰ ستاد مشترك

بسمه‌تعالی ـ نیروهای قدرتمند اسلام بابرتری آتش و ابتکار عمل، مواضع استقرار دشمن را همچنان زیر آتش خود دارند و دربیست‌وچهار ساعت گذشته نیز موفق‌شدند در جبهه‌های نبرد چهار دستگاه تانك، نفربر وخودرو، شش قبضه خمپاره‌انداز و تیربار، دو سنگر اجتماعی و هشت انبار مهمات ارتش صدام را منهدم‌سازند وبیش‌از ۹۰تن از افراد متجاوز را کشته و زخمی‌نمایند.

تبادل آتش توپخانه بطور متناوب بین یگانهای‌ما و نیروهای دشمن در جبهه‌های غرب اهواز و شمال‌غرب جابرحمدان ادامه داشت و در این مناطق ضایعات و تلفاتی بدشمن وارد آمد.

در منطقه رقابیه در نتیجه اجرای آتش توپخانه نیروی زمینی ارتش جمهوری اسلامی ایران روی مواضع دشمن یك‌نفربر، چهار قبضه خمپاره‌انداز، سه انبار مهمات کالیبر کوچك و دو انبار مهمات کالیبر بزرك متجاوزان منهدم شدو هفت تن از آنان کشته و چهل‌و سه تن دیگر زخمی شدند.

با آتش یگانهای رزمنده مایك دستگاه جیپ فرماندهی دشمن در جنوب کرخه نور نابودودر حدود ۱۶ تن از افراد نظامی عراقی نیز کشته و زخمی شدند.

در منطقه غرب دزفول‌ازفعالیت و جابجائی‌یگانهای متجاوز با اجرای آتش جلوگیری شد. بعلاوه یك‌قبضه تیربار و یك انبار مهمات دشمن در همین منطقه منهدم وبه دوتانك و دوخودرو نیز آسیب وارد شد.

اجرای آتش شدید رزمندگان‌ماروی مواضع‌دشمن در مناطق دشت‌عباس، عین‌خوش، منجربه انهدام یك خمپاره‌انداز، یك محل تدارکاتی دشمن،دوسنگراجتماعی ـ یك‌تانك باخدمه و یك انبار مهمات گردید همچنین‌یك تانك و یك خودروی دشمن در این مناطق دچار خسارت شدو ۱۰تن از سربازان صدام کشته و تعدادی از آنان زخمی شدند.

درمرز تمرچین واقع در منطقه پیرانشهر براثر اجرای آتش نیروهای خودی هشتاددرصد مواضع توپخانه سبك دشمن وتعدادی سنگر منهدم و پانزده تن ازافراد دشمن کشته و زخمی شدند.

در منطقه ایلام نیروهای ما توانستند فعالیتهای‌جاده‌سازی دشمن را در یکی از جبهه‌ها متوقف سازند و تجهیزات وادوات آنان را منهدم کنند. در این منطقه با اجرای آتش ضد آتشبار روی مواضع توپخانه ـ آتش دشمن خاموش گردید.

در منطقه سرپل زهاب روی ستون کامیونی دشمن اجرای آتش گردید وضمن‌خسارت موثربه‌ستون،‌فعالیت آن متوقف شد دریکی ازجبهه‌های این منطقه یك انبار مهمات دشمن نیزنابود شد.

روز گذشته جمعا ۲۴تن از افراد عراقی خود رابه پادگانهای مریوان سقز و سردشت معرفی و تقاضای پناهندگی کردند و مورد استقبال قرار گرفتند.

طی روز سوم آبانماه جاری ۳۲ تن از یاران و جانبازان راه سید الشهداء حسین‌بن‌علی(ع) جمعی نیروی زمینی و ژاندارمری جمهوری اسلامی ایران درمیدانهای کارزار به‌ابدیت پیوستند و نام بلند آوازه آنان برای همیشه در صحنه دلاوریهای این سرزمین مرد خیزثبت شد.

خسارات عراق از ۱۰ شهریور ۵۹
تاپایان ۶۰/۸/۵

نوع خسارت	تعداد
هواپیما	۲۸۲ فروند
هلیکوپتر	۵۱ فروند
تانک و نفربر زرهی	۵۲۴۵ دستگاه
موشک انداز	۷۸ دستگاه
انواع خودرو ارتشی	۴۵۴۹ دستگاه
آتشبار سنگین و سبک	۲۰۲۲ قبضه
ناوچه موشک انداز و اژدرافکن	۳۶ فروند
کشتی لایروبی	۲ فروند
کشتی حامل مهمات	۹ فروند
پایگاههای نظامی، تأسیسات صنعتی، نفتی و پل	۶۶۳ منطقه

اطلاعات: به اطلاع هموطنان عزیز میرساند که کلیه امار و ارقام خسارات ارتش مزدور عراق مندرج در جدول فوق که از اغاز جنگ تحمیلی تاکنون مشاهده می کنید براساس اطلاعیه های رسمی تهیه و تنظیم شده است.

اطلاعیه جنگی سپاه پاسداران

روابط عمومی ستاد مرکزی سپاه پاسداران انقلاب اسلامی با انتشار اطلاعیه‌ای‌فعالیت‌جان‌برکفان سپاه‌پاسداران در جبهه‌های نبرد حق‌علیه باطل رابه اطلاع امام و امت رساند، متن این اطلاعیه بدین شرح است:

در اطلاعیه آمده است:

★ الف‌ـجبهه‌های جنوب

با‌آتش سلاحهای‌سبك و نیمه‌سنگین برادران سپاه پاسداران در نقاط مختلف جبهه خرمشهر ۷سنگراجتماعی، یك سنگر تیربار کالیبر ۷۵ و یك انبار مهمات متجاوزین‌را نابود ساختند. همچنین چند موضع دشمن‌درمناطق‌خرمشهر با آتش موثر واحدهای‌خمپاره‌انداز برادران پاسدار درهم کوبیده شد.

★ ب ـ جبهه‌های غرب

در یك حمله نفوذی موفقیت‌آمیز رزمندگان سپاه پاسداران به منطقه توتمال عراق یك سنگر تیربار ـ یك موضع موشک‌انداز و ۱۲ سنگر انفرادی دشمن کافرمنهدم شد در نتیجه عده‌ای از قوای کفر کشته و زخمی شدند.

در جبهه مریوان با آتش واحد خمپاره‌انداز برادران چند انبار مهمات در منطقه رشان عراق مورد حمله قرار گرفت و به آتش کشیده شد که دود حاصله از آن‌ساعتها مشاهده میشد در همین جبهه یك جاده نظامی ارتش صدام که از قبل توسط جان‌برکفان بسیج سپاه پاسداران مین ـ گذاری شده بود یك دستگاه کامیون حامل مهمات دشمن دراثر برخورد با مین منهدم شد کمحداقل۶ تن ازسرنشینان آن به هلاکت رسیدند. در نوار مرزی پیرانشهر با آتش توپخانه دلاوران ارتش جمهوری اسلامی که با دیدهبانی برادران پاسدار انجام شد که در نتیجه ۶ دستگاه تانك‌یك انبار مهمات ـ ۱۰ سنگر انفرادی و اجتماعی ـ دو عراده توپ ۱۳۰ میلیمتری صدامیان نابود شد و همچنین به ساختمان یك پاسگاه مشرف به منطقه رابات و یك عراده توپ ۱۳۰ میلیمتری آسیب فراوانی وارد آمد و عده‌ای‌از قوای کفر کشته و زخمی شدند.

گفتگو با فرمانده نیروی زمینی

سرهنگ صیاد شیرازی فرمانده نیروی زمینی‌ارتش جمهوری اسلامی ایران عصر دیروز وارد ارومیه شد و در محل لشکر ۶۴ ارومیه در یکمصاحبه اختصاصی با خبرنگار خبرگزاری پارس به سئوالات مختلفی در مورد اوضاع جبهه ها پاسخ گفت و اضافه کرد : هم اکنون عملیات بصورت موضعی‌علیه دشمن متجاوزادامه دارد و بزودی دشمن را در همه جبهه ها مستاصل خواهیم کرد و خوشبختانه روحیه نیرو های ما به قوت الهی منسجم و قوی است

فرمانده نیرو ی‌زمینی در مورد شایعاتی که توسط دشمن پخش و توسط دوستان ناآگاه بدان دامن زده میشود و ناآگاهی تعدادی از نظر دهندگان در عملیات نظامی که خود را صاحب نظر در هر مورد میدانند و این امر را تشدید میکنند اظهار تاسف کرد .

وی سپس در جواب این سئوال که بهترین استراتژی برای شکست صدامیان کافر چیست گفت : بهترین استراتژی برای شکست عراق متجاوز استفاده از حداکثر تجاربی است که تاکنون از مبارزه در راه الله نصیب رزمندگان ماشده و نیز آگاهی و شناخت کیفیت های واقعی و حقیقی جبهه رزمندگان اسلام و نیز اینکه فقط سلاح و تجهیزات نیست که پاسخ گوی مشکلات جنگی است ، بلکه روح رزمندگی است که‌در راه رسیدن به‌هدف های مقدس انقلاب چهره های‌ایثارگر را بدنبال خود میکشاند و ما تحت فرماندهی کل‌قوای امام امت و به گفته ایشان آدم داریم و با داشتن آنچنان روحیه شهادت طلبی امت مسلمان ، مبارزه را آنقدرادامه می دهیم تا انشاءالله پیروز شویم .

سرهنگ شیرازی آنگاه همراه با جمعی پرسنل فداکار و دلاور لشکر ۶۴ ارومیه در محل مسجد پادگان به اقامه نماز پرداخت و سپس پیرامون اثر ایمان‌وتقوا در پیشبرد جنگ و روحیه عظیم شهادت طلبی‌درجانبازان اسلام برای حضار به تفصیل سخن گفت .

ازیك اتومبیل سرقتی اسلحه و نقشه خطوط مراسلاتی خلیج فارس کشف شد

اطلاعات سرویس خبری: طبق گزارش پاسگاه کلانتری تهران پارس، ساعت ۵ر۰ بعداز ظهر دیروز اتومبیلی بشماره ۴۸۲۴۸ گرگان متعلق به شخصی بنام محسنی گرگانی که مدتی قبل سرقت شده بود، توسط ماموران گشت این پاسگاه کشف و در بازرسی ازداخل اتومبیل یک قبضه سلاح ژـ۳ و ٤عدد خشاب ژـ۳ و همچنین ۱۱۸ تیر فشنگ ژـ۳، ۱۲۳ فشنگ خفیف ۹۹ دینار پول عراقی، یك نقشه آبی با خطوط مراسلاتی خلیج فارس بدست آمده استکه تحویل پاسگاه تهران‌ـ پارس گردید .

● دایره تجسس و کلانتریهای تابعه پلیس‌تهران در ۲۴ ساعت گذشته تعداد ٤ دستگاه اتومبیل مسروقه کشف کرد و۱۲ سارق‌و۸ مظنون بسرقت نیز دستگیر شدند .

سارقین برای تحقیقات بیشتر به اداره آگاهی تحویل داده شدند.

محتکران و اخلالگران در توزیع

بقیه از صفحه ۱۴

تصویب از طرف شورای عالی قضائی است ، این لایحه آئین دادرسی مدنی است که آئین داوری مدنی تحول عظیمی را در نحوه رسیدگی به دعاوی دنبال کرده وآن زوائدی راکه بعضی از پرونده‌ها شاید ۱۵سال دردادگستری طول می‌کشید حذف کرده‌اینکه‌این‌میتواند سرعت وسادگی تحقیق‌را که ویژه رسیدگی های قضائی اسلامی است میسر بکند.

مهمترین لوایحی که تاکنون تهیه شده به شرح‌زیر است:

۱ـ لایحه الحاق سازمان های قضائی ارتش و دادگستری.
۲ـ لایحه الحاق دادگاه های انقلاب بر دادگستری.
۳ـ لایحه بازرسی کل کشور .
٤ـ لایحه پلیس قضائی و آئین‌نامه پلیس قضائی،که شما می‌دانید پلیس قضائی در خدمت‌دادگستری‌خواهدبود وقبلا این نهاد به این‌صورت نبود وچه‌بساماموران کلانتری مثلا در اجراء ودر ابلاغ قصور می کردند ، ولی ما بابودن پلیس قضائی می‌توانیم به‌کارمان سرعت ببخشیم چه در عملیوچه در جلب تبهکاران و افرادی کهاز آنهاشکایتی شده‌است.
٥ـ لایحه دیوان عدالت اداری است‌که در هیئت دولت تصویب شده‌است.
٦ـلایحه مجازات اختلال کنندگان در کالاهای سهمیه‌بندی شده است‌که در آنجا مجازات محتکران هم می‌آید وبراساس آن آنهایی که در موردکالاهای عام‌اختلال می‌کنند مجازات خواهندشد.
۷ـ لایحه استخدام قضات است‌که براساس آن باتوجه‌به اصول اسلامی و صلاحیت‌هائی‌که اسلام مقرر کرده‌انتخاب میشوند.
۸ـ لایحه بازنشستگان قضائی است‌که هم‌اکنون درمرحله کمیسیون مجلس تصویب شده و این هفته‌دردستور کار مجلس میاید وآنهایی که ۳۰ سال سابقه کار دارند ودیگر نمی‌توانند کاربکنند می‌توانند بایك سلسله‌ارفاق حالی از نظر حقوق بازنشستگی بازنشسته شوند.
۹ـ لایحه کارآموزان است‌که در این لایحه مدت کار ، کارآموزان قضائی را مشخص کرده بدینگونه‌مثلا آیا فلان شخص احتیاج‌به گذراندن کارآموزی دارد یاخیر ؟
۱۰ـ لایحه دادرسی مدنی است‌که این از ۱۰۰ماده تشکیل واصلاح شده وبه رسیدگیها سرعت می‌بخشد.
۱۱ـ لایحه قصاص است‌که همه این لایحه را می‌شناسند و هم‌اکنون در کمیسیون قضائی مجلس است‌و به‌موقع‌به‌مجلس خواهد رفت.
۱۲ـ تخلفات و جرائم زمان جنگ وچندین لایحه دیگر. البته اینها جزئی از ٤٥ ماده است که لایحه‌قصاص به‌تنهائی دارای ۲۰۰ ماده است.

امیدوارم باتوجه به ضرورت و تصویب این لایحه که شکل تازه و جان تازه‌ای به‌قضا وقضائیه میبخشد،مجلس وقت پیدا کند و اینها را بزودی تصویب بکند . اما شما میدانید که ضدانقلاب چیزی که میخواهد این است که آنچنان اختلال برای مسئولین و زحمات و موانع برای هیئت دولت و مجلس و کمیسیون‌ها ایجاد بکند که‌اینها به‌موقع نتوانند بیایند و این لوایح را که برای جامعه واقعا مورد نیاز امت است تصویب بکنند.

اگر مجلس میتوانست لایحه مجازات اختلال کنندگان در توزیع را تصویب بکند، خدمتی بهطبقه محروم‌بود.

تابحال از ٤٥ لایحهای که‌قوه قضائیه بااطلاع‌شبانه روزی توانست آنهارا بنویسد، بیش‌از یکی دومورد بتصویب نرسیده وامید است که هیئت دولت و مجلس بتوانند هرچه سریعتر آنهارا تصویب بکنند که تمدن‌یك جامعه را باقوه قضائیه‌ونحوه رسیدگی‌به‌دعاوی آن کشور می‌سنجند وبدین ترتیب ما میبینیم که اسلام چقدر به قضا اهمیت داده است. این گفتوشنید ادامه دارد.

اطلاعیه اتحادیه صنف لاستیك فروشان و تعویض روغن اتومبیل و پنچرگیران تهران

چون قرار است برای انتخاب اعضای هیات مدیره اتحادیه تجدید انتخاب شود لذا اعضای علاقمند میتوانند تا تاریخ ۶۰/۸/۱۰ به اتحادیه مراجعه و آمادگی خودرا کتبا اعلام نمایند.

اتحادیه صنف لاستیك فروشان و تعویض روغن اتومبیل و پنچرگیران تهران

مجالس ترحیم

انالله وانااليه راجعون

بانهایت‌تاثر درگذشت شادروان حسن پناهی شبستری را به‌اطلاع دوستان وهمشهریان گرامی میرساند. مجلس ترحیم آن‌مرحوم روز جمعه ۸آبان ازساعت ۳الی۵بعداز ظهر درمسجد شبستریها واقع در خیابان‌امیرکبیر، کوی امین دربار منعقد خواهد شد.

خانواده‌های: پناهی شبستری، پیوندی، مودب، کلاهی، معصومی، صفائی، محمدیون، موسوی ، قرمیزی ، وطن دوست، شهید نوراثی، عزمی، شرق آزادی، فتحی، مقامی، تاراجی، وخانواده‌های وابسته .

آـ ۲۶۱۵٤

انالله وانااليه راجعون

بانهایت تاسف وتالم درگذشت مرحومه مغفوره زیور میرحسین‌زاده را به‌آگاهی بستگان، دوستان و آشنایان می‌رساند. مجلس ترحیم زنانه ومردانه آن مرحومه روز جمعه ۶۰/۸/۸ ازساعت ۲ونیم الی۵ بعداز ظهر در مسجد امام باقر(ع) واقع درخیابان امام خمینی، سه‌ غربی ـ (چهارراه اسکندری) برگزار میگردد.

سیدنادر، سید حسین، سید اسماعیل و سید حسن حسین‌زاده، خانواده‌های: محمد اکبرزاده، علیپور، هاشمی، لهلاسبی، ابراهیمپور، ابوطالبی، نظری، بنکداری، بازرگان، خندان‌پور، ماکخانی .

آـ ۹۶۲۹

اطلاعات ـ مصیبت وارده را بهخانواده‌های عزادار تسلیت میدهد .

بسمه تعالی‌شانه

ربنا اغفرلی ولوالدی وللمومنین یوم یقوم‌الحساب . باخاطری پریشان واندوهی بی‌پایان بعرض دوستان معظم و منسوبان محترم میرساند کهمادرعزیز و مهربانم سرکارعلیه حاجیه خانم اخترالملوك استخری همچنان کمیابدمولا(ع) ازعمرشریف بهرمورزیدند باناممبارك‌علی‌علیه‌الصلوة والسلام بسوی حضرت حق رحلت فرمودند.

علیها الرحمة والرضوان ـ انالله وانااليه راجعون .

مجلس ترحیم (مردانوزنانه) آن بزرگوار روزپنجشنبه اول محرم‌الحرام مطابق ۶۰/۸/۷ ازساعت ۳تا۵ بعد ازظهر درمسجد فخرالدوله واقع در [illegible] شمیران منعقدخواهدشد. اظهار مرحمت موالی عظام موجب امتنان است.

دکتر احسان‌الله علی استخری

خانواده‌های: بهادری، استخری، رستگار، عدالت، بامداد، کبیری و سایر خاندانهای وابسته در این فاجعه مولمه عزادارند .

آـ ۸۲٤۸

انالله وانااليه راجعون

باکمال تاثر وتاسف درگذشت شادروان مرحومه مغفوره انو طاوس فولادی والده مکرمه آقایان مرتضی و دکترنیاز فولادی را به‌اطلاع دوستان وهمشهریان محترم میرساند مجلس ترحیم زنانه ومردانه آن‌مرحومه روز پنجشنبه‌هفتم آبان‌ماه جاری ازساعت ۱ الی۳ بعداز ظهر در مسجد ولی عصر (ع) واقع درخیابان آذربایجان چهارراه کیوان‌منعقد خواهد بود.

خانواده‌ها: فولادی ، امامی خلخالی ، افراخته ، افرند، تیمورزاده ، بهبودی ، عرفانی ، روانی ، الیاسی ، سهرابپور، صدیقی، سلیمی، فرتام وخانواده‌های وابسته.

آـ ۹٦۱۵

یادبود

بنام خدا

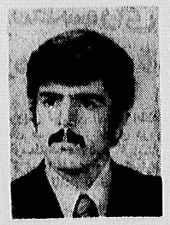

سالگردشهادت‌بهمن‌نوروزی حیدری را باطلاع دوستان وآشنایان میرسانیم،بهمین منظور مراسم‌اولین سالگرد آن شهیدروزجمعه ۶۰/۸/۸ ازطرف خانواده شهیدبرسر مزارش برگزار خواهدشد. وسیله ایاب و ذهاب راس ساعت ۲ در خیابان قزوین کوچه پمپ بنزین چهارراه بنائی آماده‌حرکت میباشد.

خانواده نوروزی حیدری

آـ ۲۶۱۵۳

یکسال گذشت

.... و شهید قلب تاریخ است

یکسال از شهادت‌پرافتخار و حیات‌بخش، سرباز وظیفه شاهرخ سرافراز گذشت. مراسم بزرگداشت آن شهید روزجمعه ۶۰/۸/۸ازساعت ۲ بعد از ظهر برسر مزار آن شهید درقطعه ۲٤بهشت زهرا برگزار می گردد . وسیله ایاب و ذهاب راس ساعت ۲ بعد از ظهر در خیابان نواب چهارراه‌اناری آماده میباشد. امید است با تشریف‌فرمائی خود روح آن شهیدراشاد وخاطر بازماندگان را تسلی بخشید .

از طرف خانواده‌های: سرافراز، جوادی، کهانیان، صادقی، حسینی، اسماعیلی، نجفانی، نمازی،میثمی، حیدری وکلیه دوستان آن شهید.

آـ ۹۲۷۹

شهید قلب تاریخ است

یکسال از شهادت افتخارآفرین فرزند دلاور اسلام ستوان دوم علی رنجبر گذشت‌بهمین‌مناسبت مجلس‌یادبودی در روز پنجشنبه ۶۰/۸/۷ در شهرستان بجنورد برگزار می گردد .

خانوادهای: حاتمی، جاویدفر، واحمد انصاری

آـ ۲۶۱۹۷

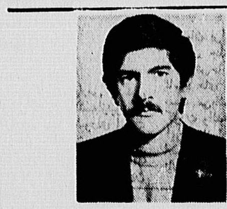

یکسال ازشهادت پرافتخار همسرم‌مهندس‌مجیدملکزاده منقضی خدمت ۵۶میگذرد،جهت بزرگداشت خاطره و آرمانش جمعه ۶۰/۸/۸ ازساعت ۲ الی ٤ در بهشت زهرا و بعداز ظهر درمنزل گردهم میائیم. ضمنا وسیله ایاب وذهاب راس ساعت۲بعد ازظهر درخیابان‌گرگان، ایستگاه‌مدرسه‌دمتری‌سلمان فارسی کوچه همت‌آباد پلاك۳۰ مهیا میباشد .

زویا ملکزاده (کابور)

آـ ۹۵۶۷

سالی دردناك دراندوه درگذشت شادروان دکتر حشمت‌الله نیک‌آئین گذشت اینک بنام نیك و پرافتخارش مراسم‌یادبودی درروز جمعه ۸آبان ازساعت ۳تا۵ بعداز ظهر درمیدان‌آفریقا خیابان بهاران پلاك۳ طبقه اول برگزار نموده ویادعزیزش را گرامی می‌داریم .

محمد حسین، مریم، ایرج نیک‌آئین

آـ ۲۶۱۶۷

تسلیت

همکار محترم آقای محمود روشندل

مصیبت وارده را بشما وخانواده محترمتان تسلیت می گوئیم .

ازطرف همکاران شما: اداره کنترل بانک اعتبارات سابق

آـ ۹۶۲۱

آقای صمد عطارزاده رئیس هواپیمائی ملی ایران در زاهدان

مصیبت وارده رابه جنابعالی وخانواده محترم تسلیت گفته بقاء عمر شما را از درگاه ایزد تعالی خواستاریم .

آشتیانی ـ مهاجر ـ آراکلیان ـ میرسیار ـ علی‌پور ـ قربانی ـ رحیمی‌نژاد ـ بدائی ـ کلات ـ جعفری .

آـ ۲۶۲۰۱

دوست عزیز جناب آقای مجتبی مهدیان

مصیبت واردهرا بشما وخانواده محترم تسلیت عرض نموده و در غم شما شریکیم .

عبدالله رسائیان، مجید شهلائی، کیومرث کالائی ، رضا ذاکری .

آـ ۲۶۱۶۱

زن عموی عزیز آذر ـ افسر ـ افسانه ـ محمد ـ حسن‌وحسین

پذیرا باشیدکه درغمتان همدرد وبراین میثاقیم‌کهخاطره سوگ عموی بزرگوارمان را دردلهای‌خود جاودان‌سازیم.

میشیگان : منیژه، محمود مهدیان ، شعله یزدانی ،
هیبت‌الله سمیعی .

آـ ۲۶۱۶۰

همکار گرامی خانم ایران فخرایی

باعرض تسلیت ما‌را درغم فوت پدر بزرگوار‌تان سهیم‌بدانید.

کارکنان مدرسه ۲۱ بهمن

آـ ۸۲۳۷

بازگشت همه بسوی خداست

برادر مصطفی دلالزاده بانهایت تاسف وتاثر مصیبت وارده را بهشما وخانواده محترم تسلیت عرض نموده بقای عمر شما وسایر بازماندگان را ازخدای بزرگ‌مسئلت‌مینمائیم.

صندوق پس‌انداز جاوید

آـ ۹۵۹۳

درمجالس سخنرانی

طبق معمول سنواتی مجلس سوگواری حضرت سید الشهدا ازروزسه‌شنبه ۱۲آبانماه مطابق‌هفتماه محرم‌ازساعت ۷ الی۹ بعداز ظهر در مسجد شبستریها واقع در خیابان امیرکبیر کوی امین‌دربار منعقد میباشد .

از طرف شبستریهای مقیم مرکز

آـ ۹۶۱۷

بسمه تعالی مسجد معیر

طبق معمول سنواتی شبها بعداز نماز جماعت مجلس سوگواری‌حضرت خامس‌آل‌عبا صلوات‌الله‌علیه منعقدمیباشد از برادران و خواهران دینی دعوت میشود از بیانات‌واعظ محترم حجت‌الاسلام آقای حاج شیخ محمد راثی و آقای ابطحی و آقای محدث ومداحان عزیز استفاده فرمایند.

امام ومدرس مسجد ومدرسه معیر
الاحقر حاج میرزا خلیل زنجانی

آـ ٤٣٥

برنامه ده عاشوراء

مسجد صابریه

شبها :
بعد از نماز مغرب و عشاء .
سخنرانی واعظ‌محترم آقای‌شیخ حسین‌انصاریان،
صبحها :
بعداز نماز صبح، زیارت عاشورا و سپس سخنرانی واعظ محترم آقای سیدقاسم شجاعی ساعت ۷ صبح
روز تاسوعا و عاشوراء
واعظ محترم آقای خندق‌آبادی ساعت ۸ صبح
سخنرانی حضرت حجةالاسلام‌والمسلمین آقای فلسفی ساعت ۹ صبح روز تاسوعا
میدان خراسان ـ مسجد صابریه .

آـ ۹۶۲۷

بمناسبت ایام سوگواری خاندان جلیل رسالت‌برحسب معمول سنواتی مرحوم آیت‌الله آقای حاج آقانورالدین‌رفیع شریعتمدار قدس‌سره ازاول ماه محرم‌تاروز عاشورا صبحها مجلس روضه درمنزل اینجانب واقع درخیابان صفی‌علیشاه برقرار می‌گردد .

مرتضی رفیع شریعتمدار

آـ ۹۵۷۹

الحسین مصباح الهدی و سفینة النجاة

بمناسبت ایام عزاداری سیدالشهداء علیه‌الاف التحیة والثناء ازروز اول محرم تاروز عاشورا مطابق با ۷ آبان ماه الی۱۶ آبان مجلس روضه‌خوانی درمنزل آقای حاج‌آقا حسین آیت‌اللهزاده اصفهانی صبحها از ساعت ۷ الی ۱۱ برقرار میباشد .

آـ ۹۵۳۳

هیئت محبان النبی

مجلس سوگواری خامس آل‌عبا از روز پنجشنبه اول محرم الی ۱۱ محرم صبحها از ساعت ۶ الی ۸ونیم از بیانات حجت‌الاسلام رستگاری ازا۸تا صبح‌استفاده فرمائید.

آدرس : پیچ شمیران اول خیابان دکتر شریعتی‌کوچه بیرجند پلاك ۱۰را منزل حاجی آقای غفار آلادپوش .

آـ ۲۶۱۹۸

بسمه‌تعالی

مجلس عزاداری صنف خیاط تهران در مسجدمروی

محرم و صفر است که اسلام را نگه داشته است.
امام خمینی ۶۰/۸/٤

طبق معمول از روز پنجشنبه اول محرم ۱٤۰۲ بمدت ۱۲ روز ازساعت ۴ الی ۷ونیم بعدازظهر مجلس سوگواری حضرت خامس آل‌عبا(ع) منعقدمیباشد،برادران‌وخواهران انقلابی مخصوصا اعضاء محترم صنف شرکت‌فرمایند.

برنامه مجلس

ازساعت ٤ر۰ الی ۵ر۰ دانشمند محترم برادر حمیدزاده.
ازساعت ۵ر۰ الی ۶ نماز جماعت حضرت آیت... سبط.
ازساعت ۶ر۵ الی ۷ر۵ دانشمندمحترم‌برادرحشمت‌الواعظین.

ضمنا صبحها ازروز هشتم محرم بمدت ۵روز مجلس عزاداری ازساعت۸ درمسجد منعقد وبحال اجتماع حرکت خواهیم کرد .

صنف خیاط تهران ـخیابان ناصرخسرو
شمس‌العماره مسجد مروی

آـ ۹۶۱۱

بسمه تعالی

بهترین شما کسی است که قرآن را فرا گیرد و به دیگران بیاموزد (پیامبر اکرم)

آموزش قرآن
در ۱۰ جلسه
توسط برادر سید جلال متقی
جمعه ها ۸ تا ۱۰ صبح

جهت ثبت نام به موسسه اسلامی دارمک واقع در خیابان سپهسالار مراجعه فرمایید تلفن ۳۳۷۱۷۱

آـ ۲۵۹٤٦

خط امام از زبان امام

سعی کنید اسلامتان از روحانیت جدا نشود و با آنان که اسلامشان با روحانیت مخالف است، مخالفت کنید.

۲۹ مهرماه ۶۰

اطلاعات
سال پنجاه و چهارم
محل اداره: خیابان خیام
ساختمان اطلاعات
تلکس ۲۱۲۲۳۶
تلگرافی: اطلاعات - تهران
تلفن ۳۲۸۱

تقویم اطلاعات

(ساعات شرعی)
«استخراج مرکز تقویم دانشگاه تهران»

چهارشنبه ۶ آبان ماه ۱۳۶۰
۲۹ ذیحجه ۱۴۰۱
۲۸ اکتبر ۱۹۸۱

اذان مغرب ... ساعت ۵ و ۳۴ دقیقه و ۱ ثانیه
اذان مغرب (فردا) .. ساعت ۵و ۳۲ دقیقه و ۵۸ ثانیه
اذان صبح (فردا) ... ساعت ۴و ۵۰ دقیقه و ۱۲ ثانیه
طلوع آفتاب (فردا) .. ساعت ۶و ۲۳ دقیقه و ۱۱ ثانیه
ظهر شرعی (فردا) .. ساعت ۱۱ و ۴۸ دقیقه و ۳ ثانیه

اعتراف ببرك کارمل به‌گسترش فعالیت مبارزین افغانی

خبرگزاری فرانسه - مسکو : ببرک کارمل رئیس‌جمهور افغانستان طی مصاحبه‌ای به افزایش فعالیت مبارزین‌افغانی در کشورش اعتراف کرد.

بنابگزارش خبرگزاری لیبی کارمل‌در مصاحبه با یک هفته‌نامه ادبی چاپ شوروی اظهار داشته است که جنگ افغانستان نه تنها همچنان ادامه دارد بلکه ابعادگسترده‌تری هم یافته است.

تلاش سفیران کشور های عربی برای آزادی یك فلسطینی از زندان شیکاگو

خبرگزاری سانا - ایالات متحده : هیئتی از سفرای عرب بریاست عبدالقتال نماینده سوریه و رئیس جامعه عرب‌در سازمان ملل با والدهایم دبیر کل سازمان‌ملل‌پیرامون آزادی و عدم تسلیم به مقامات صهیونیستی ابوعین مبارز فلسطینی به بحث نشستند.

لازم به یادآوری است : ابوعین مبارز فلسطینی از سال ۱۹۷۹ در یکی از زندانهای شیکاگو در بازداشت‌بسر میبرد و اخیرا دادگاه امریکا تصمیم گرفت او را تحویل مقامات صهیونیستی دهد.

اولاف‌پالمه فعالیت خود را برای صلح ایران وعراق ازسر گرفت

سرویس سیاسی روزنامه اطلاعات به نقل از رادیو اسرائیل : اولاف پالمه نماینده ویژه دبیر کل سازمان ملل برای پایان بخشیدن بجنگ ایران و عراق مجدد تماسهای خود را پیرامون این موضوع از سرگرفت. پالمه ابتدابا کورت والدهایم دبیرکل سازمان ملل و سپس با عصمت کتانی رئیس دوره‌ای مجمع عمومی سازمان که‌خود نماینده عراق میباشد، بتفصیل درباره این موضوع گفتگو کرد. وی همچنین با محمد جعفر محلاتی کاردار ایران در سازمان ملل‌و عصرالعلی نماینده عراق در آن سازمان سخن گفت. با این همه هنوز معلوم نیست که چه موقع اولاف پالمه ماموریت خود را برای پایان بخشیدن به جنگ ایران و عراق تجدید خواهد کرد.

قرارداد ۲۰۰ میلیون دلاری یك شرکت سوئدی با رژیم بغداد

خبرگزاری فرانسه - استکهلم : کارخانه ال - ام اریکسون سوئد دیروز اعلام کرد : یک سفارش ۲۰۰ میلیون دلاری بمنظور مدرنیزه کردن سیستم ارتباطی عراق از سوی رژیم آنکشور دریافت کرده است.

یادآوری میشود : بغداد اخیرا وامی در حدود شش میلیارد دلار از پادشاهی سعودی دریافت کرد. کارخانه اریکسون در اوائل ماه جاری سفارشاتی به مبلغ ۱۲۰ میلیون دلار ازسوی ونزوئلا و ۳۳ میلیون دلار از سوی مصر بمنظور مدرنیزه کردن سیستمهای ارتباطی این کشورها دریافت کرده است.

عده بازداشت شدگان در سودان به ۱۷ هزار نفر رسید

خبرگزاری لیبی ۳ آبان- نیویورک تایمز بنقل از یک دیپلمات عربی درخرطوم گزارش‌دادکه بازداشت‌های اخیر سودان ۱۷ هزار نفر ازمردم این کشور را شامل شده است. این روزنامه افزوده است کهمقامات‌سودانی رقم رسمی بازداشت شدگان را اعلام نکرده‌اند.

آمریکا نیاز های نظامی اردن را مورد بررسی قرار داد

واشنگتن- خبرگزاری فرانسه- وزارت‌دفاع‌امریکا اعلام‌کردکه‌کمیسیون نظامی مختلط امریکا و اردن دیشب برای بررسی نیازمندی‌های نیروهای مسلح اردن در پنتاگون تشکیل جلسه داد. ریاست هیات نظامی اردن‌را دراین مذاکرات ژنرال شریف زیدابن‌شاکر سرفرماندهی ارتش اردن برعهده دارد.

گفتگوهای سران نظامی اردن با مقامهای امریکائی که چندروز قبل‌از دیدار رسمی شاه حسین از واشنگتن آغاز شده دوروز بطول خواهد انجامید. این کمیسیون درسال ۱۹۷۴ تشکیل شده وسالی دوبار تشکیل جلسه میدهد. تاکنون آمریکاکمک نظامی‌مهمی‌شامل یکصدتانک سنگین بهارزش ۱۶۰ میلیون دلار و ۲۴ فروند هلیکوپتر مجهز به موشکهای ضدتانک دراختیار رژیم امان قرار داده است.

نخست‌وزیر سوسیالیست یونان از قبرس به عنوان «قلمروملی» یاد کرد

آتن- یونایتدپرس- آندریاس پاپاندرو، نخست‌وزیر یونان بااشاره به‌قبرس گفت بخش بزرگی از سرزمین ملی یونان هنوز تحت اشغال بیگانه است. وی گفت: امروز کشورما کانون یک بحران خطرناک بین‌المللی است ودرحالیکه بخشی از قلمرو ملی‌ما هنوز در اشغال بیگانه است، ادعاهای گوناگونی علیه مامطرح می‌شود پاپاندرو اظهار داشت : یونان می‌خواهد باهمه‌ی کشورها بویژه همسایگانش درصلح زندگی کند وافزود که یونان هیچگونه ادعای ارضی ندارد، اما تاکید کرد که‌این‌کشور حتی یکوجب‌از قلمرو خاکی یاآبی خود را بهیچکس واگذار نخواهد کرد.

این نخستین‌بار است‌که‌ک دولت یونان از قبرس بعنوان قلمرو ملی یاد می‌کند. اظهارات پاپاندرو که سه روز پس‌از دیدار با اسپیروس کیپریانو رئیس جمهور قبرس بیان شده، چنین تعبیر میشود که یونان از این پس نقش قاطعتری درحل مساله‌ی قبرس‌ایفاخواهدکرد.

در دیدار یادشده یونان اعلام کرده بود که کمک مالی بهقبرس را از سالانه ۲۵ میلیون دلار به‌۴۰ میلیون دلار افزایش خواهد داد.

ریگان شرط گفتگو باسازمان آزادیبخش فلسطین را اعلام کرد

خبرگزاری فرانسه - اشتوتگارت : رونالد ریگان رئیس جمهوری آمریکا گفت: در صورتیکه سازمان آزادی بخش فلسطین «ساف» حق موجودیت اسرائیل را برسمیت بشناسد، گفتگو با این سازمان صورت خواهد گرفت.

وی طی مصاحبه‌ای با روزنامه آلمانی «اشتوتگارتر نخریشتن» ابراز عقیده کرد که پادشاهی سعودی می‌تواند در کوشش برای بسط صلح به کشورهای عربی نقش کلیدی بازی کند و موجب تماس مابین واشنگتن و ساف باشد. از سوی دیگر ریگان درمورد فروش آواکس به پادشاهی سعودی خاطر نشان کرد کسانی که اکنون مخالف فروش آواکس به عربستان هستند نمیخواهند بفهمند که کشورهای دیگری نیز میتوانند همچون مصر عمل کنند و با اسرائیل پیمان صلح ببندند.

وی افزود : تحویل آواکس به عربستان جهت منفعت رساندن به اروپا از منابع نفتی این کشور حفاظت خواهد کرد.

خبرگزاری فرانسه می‌افزاید: بنابه اظهارات ریگان اگر سنای آمریکا پیشنهاد کاخ سفید را رد کند، وی تمام اعتبارش برای مذاکره را از دست خواهد داد.

ریگان در پایان این مصاحبه گفته است: درسفر قریب‌الوقوع شاه حسین به آمریکا وی را تشویق به شرکت در مذاکرات خود مختاری فلسطین خواهد کرد.

دیدار هیئت ۳۴ نفره آمریکائی از کویت

خبرگزاری سانا - کویت : صبح دیروز یکهیئت‌امریکائی با یک هیئت کویتی متشکل‌از وزرای دارائی و برنامه‌ریزی و رئیس صندوق‌رفاه‌اقتصادی و معاون وزیر خارجه کویت در کویت دیدار کرد.

در این دیدار روابط امریکا و کویت بطور خاص و روابط امریکا و جامعه عرب بطور عام مورد بحث قرار گرفت، ظاهرا هیئت‌سی‌وچهار نفره امریکائی را نمایندگان رشته‌های صنعتی و دارائی‌و آموزشی‌و خبرنگاری این کشور تشکیل میدهد.

کشور های عرب وابسته به سازمان ملل تقاضای رسیدگی فوری به توطئه اخیر صهیونیستها کردند

جانا- نیویورك: کشورهای‌عربی وابسته‌بسازمان‌ملل‌متحدطی نامه‌ای به والدهایم دبیرکل این سازمان خواستاررسیدگی فوری به مسئله توطئه صهیونیستها در مورد حفر کانال‌و ارتباط دادن بخش اشغالی دریای اردن به دریای‌مدیترانه شدند.

در ضمن این نامه کشورهای عربی متذکر شدند که این عمل که تجاوزی است آشکارتمام‌قوانین بین‌المللی رانقض‌می‌کند چرا که کانال حفاری شده به زمین‌های کشاورزی اطراف آن ضرر خواهدزد.

این کشورها تاکید کردند رژیم صهیونیستی هرگز خیال ندارد سرزمین اعراب رارها کندوبرعکس کوشش های خودرا درراه تعرض به دیگران روزبروز افزایش میدهد.

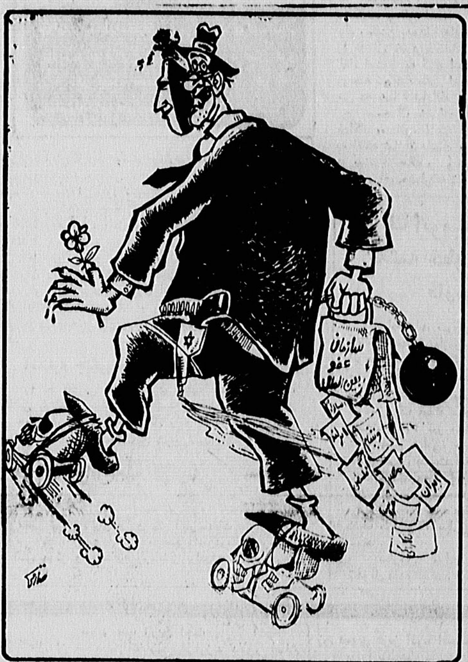

گاندی پیشنهاد پیمان عدم‌تجاوز ضیاءالحق را رد کرد

خبرگزاری فرانسه - دهلی نو : ایندیرا گاندی نخست‌وزیر هند پیشنهاد هفته قبل ژنرال ضیاءالحق رئیس جمهوری پاکستان مبنی بر انعقاد یك پیمان عدم‌تجاوز بین هند و پاکستان را رد کرد.

وی طی یك مصاحبه مطبوعاتی گفت: پیشنهاد ضیاءالحق که قبلا نیز مطرح شده بود، در شرایط فعلی هیچ‌معنائی ندارد.

گاندی پاکستان را متهم به مجهز شدن به سلاحهای پیچیده علیه هند کرد. نخست‌وزیر هند خاطر نشان کرد که مسلما پاکستان برای جنگ با افغانستان ویا اتحاد شوروی دست‌به خرید سلاح نزده است. وی در پایان همچنین پاکستان را متهم به مبارزه تبلیغاتی‌علیه هند کرد. خبرگزاری فرانسه میافزاید: این مصاحبه بدنبال بازگشت خانم گاندی از یك سفر ده روزه به کشورهای رومانی، کانادا، مکزیك و انگلستان صورت گرفت.

تصمیمات تازه جامعه اقتصادی اروپا برای مقابله با کمبود نفت

لوکزامبورگ - خبرگزاری فرانسه - وزیران انرژی ده کشور عضو جامعه‌اقتصادی اروپا بطور اصولی در باره مسائل مربوط به نفت‌به‌توافق رسیدند.

براساس تصمیمات کنفرانس لوکزامبورگ درصورت‌کمبود ذخایر نفتی در کشور های عضو به اقدامات‌مشترکی‌برای مقابله با پیامد های اقتصادی آن دست خواهند زد.

کشورهای عضو بازار مشترک اروپا همچنین تصمیم گرفته که برای جلوگیری از بالارفتن خارج از اندازه‌قیمت نفت با همکاری کمپانیهای‌نفتی اقدامات مشترکی بعمل آورده و اقتصاد نفتی خود راتقویت کنند.

وزیران انرژی ده کشوردر باره مسائل زیر نیز به توافق رسیدند.

- جایگزین کردن نفت با اشکال دیگر انرژی
- افزایش سطح تولید داخلی
- برداشت از ذخایر بازرگانی بجای توسل به‌خرید نفت اضافی از خارج
- مذاکره با کشورهای صنعتی برای‌تعیین‌یک‌استراتژی بین‌المللی نفت برپایه تصمیمات کنفرانس لوکزامبورگ.

نرخ خرید و فروش ارز به ریال

نوع ارز	خرید رسمی	فروش رسمی	خرید غیر رسمی	فروش غیر رسمی	فروش به مسافران
دلار کانادا	۶۷/۵۰	۶۷/۸۰	۷۳/۸۵	۷۴/۲۵	۹۶/۶۵
دلار استرالیا	۹۲/۶۰	۹۲/۹۵	۱۰۰/۵۵	۱۰۲/۲۰	۱۳۳/۱۰
لیره انگلیس	۱۴۶/۴۰	۱۴۸	۱۶۰/۰۰	۱۶۳/۰۰	۲۱۱/۸۵
مارک آلمان غربی	۳۵/۲۰	۳۵/۷۰	۳۸/۰۵	۳۸/۸۵	۵۰/۳۵
فرانک سوئیس	۴۲/۴۰	۴۲/۹۰	۴۵/۲۰	۴۶/۰۰	۵۹/۷۵
فرانک فرانسه	۱۴/۰۵	۱۴/۲۵	۱۵/۹۵	۱۶/۲۰	۲۱/۱۵
صدفرانک بلژیک	۲۱۳/۴۵	۲۱۵/۳۵	۲۳۴/۲۵	۲۳۹/۲۵	۳۱۰/۹۰
صدلیر ایتالیا	۶/۶۵	۶/۸۰	۷/۴۵	۷/۶۵	۹/۹۰
فلورن هلند	۳۲/۲۵	۳۲/۷۵	۳۴/۸۰	۳۵/۶۰	۴۶/۲۵
کرون سوئد	۱۴/۸۰	۱۵	۱۶/۱۵	۱۶/۵۰	۲۱/۳۵
کرون نروژ	۱۳/۶۵	۱۳/۸۰	۱۵/۱۵	۱۵/۴۵	۲۰/۰۰
کرون دانمارک	۱۱/۲۰	۱۱/۳۵	۱۲/۳۵	۱۲/۷۰	۱۶/۴۵
شیلینگ اتریش	۵/۰۵	۵/۱۵	۵/۵۰	۵/۶۰	۷/۲۰
صدین ژاپن	۳۴/۲۵	۳۴/۸۵	۳۷/۵۵	۳۸/۴۵	۴۹/۸۰
روپیه هندوستان	۸/۹۵	۹/۱۵	۱۰/۰۵	۱۰/۴۵	۱۳/۴۵
دینار کویت	۲۹۱	۲۹۴	۳۲۱/۱۵	۳۲۶/۱۵	۴۲۳/۸۵
دینار عراق	۲۹۲	۲۹۵	۳۲۸/۰۰	۳۳۰/۰۰	۴۲۸/۸۵
دینار بحرین	۲۱۴	۲۲۰	۲۴۰/۴۰	۲۴۶/۴۰	۳۲۰/۱۰
ریال عربستان	۲۳/۷۵	۲۴/۱۰	۲۷/۳۵	۲۷/۸۵	۳۶/۱۵
درهم امارات متحد عربی	۲۱/۹۰	۲۲/۸۰	۲۴/۹۰	۲۵/۴۰	۳۳/۰۰
روپیه پاکستان	۸/۴۰	۸/۶۰	۹/۵۵	۹/۷۵	۱۲/۶۰
یک دلار هنگ کنگ	۱۴	۱۴/۲۰	۱۵/۶۵	۱۶/۰۰	۲۰/۸۰
مارک فنلا..	۱۹/۲۵	۱۹/۵۰	۲۰/۹۵	۲۱/۴۵	۲۷/۹۰
دلار آمریکا	۸۰/۶۰	۸۰/۸۵	۸۶/۹۵	۸۸/۵۰	۱۱۵/۰۰
یکصد پزوتا اسپانیا	۸۶/۸۰	۸۸/۸۰	۹۰/۴۵	۹۲/۹۵	۱۳۲/۷۰

قذافی ریگان را احمق ترین و دیوانه ترین مرد روی زمین لقب داد

بن - خبرگزاری فرانسه - سرهنگ قذافی‌رهبرلیبی ضمن مصاحبه‌ای با مجله «اشترن»، چاپ آلمان غربی گفت که‌اگر هواپیماهای آواکس آمریکادر تیررس موشکهای لیبی قرار گیرند در سرنگون کردن آنها تردید نخواهد کرد.

قذافی افزود : ما هرگز اجازه نخواهیم داد که‌رادارهای پرنده آمریکا از سرزمین لیبی عکسبرداری کنند و خیال نمی‌کنم که مصریها در صدد حمله به خاک لیبی باشند اما آمریکائیها مقاصد تجاوزکارانه‌ای در سر می‌پرورانند.

رهبر لیبی ضمن بحث از مسئله تروریسم بطور کلی گفت که وی‌پیوسته‌باتروریسم مخالف بوده و این آمریکا است که به عملیات‌تروریستی دست میزند و ما را از جنبه‌های نظامی، سیاسی و اقتصادی تهدید می‌کند.

قذافی در پاسخ خبرنگار اشترن که نظر او را نسبت به شخص ریگان جویا شد گفت : بنظرمن‌ریگان‌احمق‌ترین و دیوانه‌ترین مرد روی زمین است و کارتر درمقایسه بااو یک فرشته است. قذافی در پاسخ سئوال دیگر گفت که‌اگر حسنی مبارك رئیس جمهوری جدید مصر به برتری جوئی آمریکا در کشورش پایان‌دهد میتواند نقش مهمی در جهان عرب بازی کند.

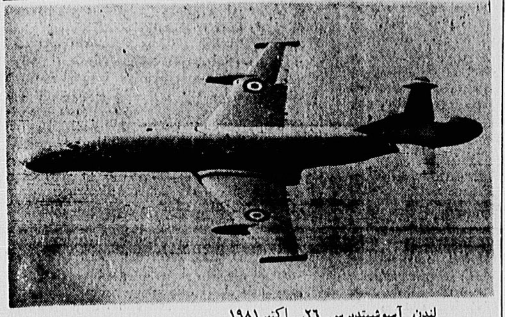

لندن آسوشیتدپرس ۲۶. اکتبر۱۹۸۱
آواکس انگلیسی - این عکس در سال ۱۹۸۰از یك هواپیمای هشداردهنده‌ی انگلیسی که «نمرود» نام دارد، گرفته‌شده است. چنانچه سنای آمریکا با فروش هواپیمای هشداردهنده‌ی آمریکائی آواکس به‌عربستان سعودی مخالفت کند، امکان دارد این کشور اقدام به خرید هواپیمای انگلیسی نمرود کند. فروش آواکسهای انگلیسی به عربستان مسئله‌ای بوده است که پیوسته ریگان از آن علیه‌مخالفتهای کنگره در مورد فروش آواکس به‌عربستان سود میبرده است.

کلید انتخاب دبیر کل سازمان ملل در دست چینی‌هاست

سازمان ملل متحد - خبرگزاری فرانسه - ناظران سیاسی در نیویورك اظهار داشتند که کلید انتخاب دبیر کل جدید سازمان ملل متحد در دست چینی‌هاست.

نماینده چین در سازمان ملل متحد انتخاب مجدد والدهایم رابه دبیرکلی «وتو» کرده و از نامزدی سالم سلیم وزیر امور خارجه تانزانیا برای احراز پست دبیرکلی حمایت می‌کند.

چین با شخص والدهایم مخالفتی ندارد اما مایل‌است که مقام دبیرکلی سازمان ملل متحد را در سال‌های آینده یك شخصیت وابسته به جهان سوم احراز کندواز همین‌رواز نامزدی‌وزیرخارجه تانزانیا سلیم احمد سلیم که از جانب سازمان وحدت افریقا و کشورهای‌غیرمتعهد پیشنهاد شده پشتیبانی می‌کند.

خبرگزاری پارس به نقل ازخبرگزاری‌فرانسه‌ازنیویورك گزارش داد : شورای امنیت سازمان ملل متحد دیروز پشت درهای بسته برای انتخاب دبیر کل جدید این سازمان برای پنج سال‌آینده تشکیل جلسه داد. این گزارش‌حاکیست: دوشخصیت نامزد های رسمی احراز این پست می‌باشند که اولی کورت والدهایم دبیر کل‌فعلی این سازمان و دیگری‌سلیم احمد سلیم وزیر امورخارجه تانزانیا می‌باشد.

پولیساریو استفاده از موشك های زمین به‌هوای ساخت‌شوروی علیه سربازان مراکشی را تکذیب کرد

آسوشیتدپرس - رباط -جبهه پولیساریو اتهامات مراکش دائر براینکه چریکهای پولیساریو در یك‌نبرد مهم در صحرای غربی از تانکها و موشکهای زمین به هوای ساخت شوروی و سربازان موریتانی استفاده کرده‌اند را رد کرد.

رهبران چریکها در جریان دیدار خبرنگاران از کوههای زموبه‌آنان اظهار داشتند که در این حملات‌از تانکهاو سلاحهای مدرن استفاده نکرده‌اند. خلبانان اسیر مراکشی در پاسخ خبرنگاران اظهار داشتند که نمی‌دانند هواپیماهایشان باچه اسلحه‌ای سرنگون شده است.

درخواست خسارت ۱۳ گروگان پیشین آمریکائی در ایران توسط یك دادگاه فدرال این کشور رد شد

یونایتدپرس - لوس‌آنجلس: قاضی یك دادگاه فدرال آمریکا دادخواست ۱۳ گروگان پیشین آمریکایی که در آن‌بابت ۴۴۴روز اسارت در ایران ۵ میلیون‌دلار خسارت از ایران و آمریکا شده است را رد کرد. «ویلیام‌گری» قاضی دادگاه فدرال این رای‌رابه تقاضای دفتر دادستانی آمریکا که خواسته بود دادخواست علیه دولت آمریکا را رد کند صادر کرد.

جیمز دیویس وکیل مدافع سیزده گروگان‌مذکور قبل از تشکیل دادگاه گفته بود که وی مسائل‌مربوط به قانون اساسی را در این قضیه مورد سئوال قرار‌خواهد داد.

یک هیات کشاورزی از بغداد به بلفاست رفت

خبرگزاری کویت - بغداد : درپی دعوت دولت ایرلند دیروز یک هیئت به سرکردگی اسماعیل ابراهیم معاون وزیر کشاورزی رژیم بغداد عازم بلفاست شد.

همکاریهای دو کشور در زمینه های کشاورزی و دامداری ازجمله موضوعات مورد گفتگوی این‌هیئت با مقامات ایرلندی است.

مذاکرات هیات ایرانی با مقامات پاکستانی امروز آغاز میشود

هیات اقتصادی و بازرگانی ایران دیروز به پاکستان عزیمت کرد و در فرودگاه اسلام آباد مورد استقبال تنی چنداز مقامات دو کشور وسفیر جمهوری اسلامی ایران در پاکستان قرار گرفت.

حسن لواسانی مدیر کل سیاسی آسیا و آفریقا در وزارت امور خارجه ایران که ریاست این هیات را بعهده دارد اظهار امیدواری کرد روابط سیاسی - اقتصادی بین دو کشور هرچه بیشتر گسترش یابد. حسن لواسانی دریک مصاحبه رادیوتلویزیونی شرکت کرد و مواضع مستحکم ایران را در مورد مسئله افغانستان جنگ تحمیلی عراق به‌ایرانو فلسطین‌اشغال شده به اطلاع خبرنگاران رساند.

وی افزود دراین سفر هدف اصلی دیدار بابرادران پاکستانی است، همچنین در مورد مسایل اقتصادی و بازرگانی بحث و گفتگو بعمل خواهد آمد تاروابط بین دوکشور هرچه بیشتر گسترش یابد وی‌گفت در مورد مسایل سیاسی نیز چند موضوع مورد بحث قرار خواهد گرفت از جمله مسئله افغانستان که در راس گفتگو خواهد بود براساس این گزارش مذاکرات اصلی هیات ایرانی با مقامات پاکستانی امروز آغاز میشود.

ستاد مرکزی واگذاری زمین :

توسط شورای کشت زمینهای فئودالهای سقز وقروه، بطور موقت بین کشاورزان تقسیم شده است

سرویس نهادهای انقلابی اطلاعات - اخیرا دربرخی روزنامه‌های صبح‌و عصر خبری در مورد تقسیم زمینهای فئودالها توسط هیات ۷نفره کردستان درج شده بود که ستاد مرکزی واگذاری و احیاء اراضی خبرهای فوق را دریك گفتگوی تلفنی با خبرنگار نهادهای انقلابی‌تکذیب نمود.

در رابطه باتکذیب و تکمیل خبرهای فوق اطلاعیه ذیل از سوی ستاد مرکزی واگذاری و احیاء اراضی منتشر شده است:

بسمه‌تعالی - بدنبال خبر مندرج‌درروزنامه‌های صبح و عصر روز دوشنبه ۴ر۸ر۶۰ مبنی برواگذاری اراضی فئودالها در مناطق سقزو قروه و همچنین خبر مندرج در روزنامه کیهان سه‌شنبه ۵ر۸ر۶۰ یادآور میشود که‌خبر بطور ناقص درج شده و تذکر متن خبر چاپ‌نگردیده است. بدینوسیله ضمن تکذیب خبر در روزنامه‌های‌فوق یادآور می‌شود که واگذاری کلا براساس نظر شورای کشت بوده که هیات هم یکی از اعضای آن هست وبدین وسیله دنباله خبر به اطلاع می‌رسد. متن خبر:

زمین‌های واگذار شده بطور موقت جهت کشت‌به مدت یکسال زراعی به‌خوش‌نشینان و زارعین بی‌زمین‌وکم زمین واگذار شده است.

اعتراض علیه حضور امریکا در منطقه شدت گرفت

درپی بیانیه وزارت امور خارجه مبنی‌برخروج کلیه نیروهای امریکا وبرچیده شدن پایگاه های نظامی‌آمریکا درخلیج‌فارس و منطقه اقیانوس هند. کنفرانس بین‌المللی بودائی‌هادرهند، رئیس جمهور یمن شمالی وکشورلائوس طی اطلاعیه‌ها وقطعنامه‌هائی خواستار خروج نیروهای آمریکااز منطقه شدند.

به گزارش واحد مرکزی خبر در کنفرانس‌بین‌المللی بودائی‌ها که‌در شهر راجی‌گردر ایالت بیجاهند برگزار شد شرکت کنندگان خواستار برچیده شدن پایگاه‌های نظامی آمریکادر منطقه شدند همچنین شوروی ولائوس در پایان مذاکرات گرومیکو وزیر خارجه‌شوروی وپانسی‌پاس وزیرخارجه لائوس خواستارتبدیل‌اقیانوس‌هند به‌منطقه صلح شدند. رئیس جمهور یمن شمالی چندروز پیش خواستار دورنگهداشتن منطقه خلیج‌فارس‌واقیانوس هند از منازعات بین‌المللی شد.

نظام‌دادگستری مراکش محکوم‌شد

ژنو - یونایتدپرس - کمیسیون بین‌المللی قضایی نظام دادگستری مراکش را محکوم کرد و اعلام داشت که این کشور به سوی سرکوبگری گام برمیدارد.

یک گزارش تفصیلی پیرامون دادرسی ۸۱ مراکشی، که نیمی از آنان بین ۱۴ تا۱۷ سال داشته‌اند، حاکی است که جریان دادرسی استاندارد حداقل قابل قبول بین‌المللی را برآورده نکرده است.

طول دوران توقیف پیش از دادگاه، ارزش‌مشکوک گزارش های پلیس، فقدان مدت زمان مورد نیاز برای هرمورد، امتناع دادگاه از استماع مدافعات شاهدان، شکایات عمومی نسبت به سرکوبی و خشونت که دادگاه را احاطه کرده است، از مواردی است که کمیسیون برای محکوم کردن نظام قضائی مراکش ذکر کرده است.

۸ محارب و باغی در بوشهر و بهبهان تیرباران شدند

سرویس خبری اطلاعات: دادستانی کل انقلاب اسلامی اسامی و جرائم ۸ تن‌از منافقین محارب را که در شهرستان‌های‌بهبهان‌و بوشهر به اعدام محکوم شده‌و حکم اعدام در مورد آنهادرتاریخ ۳ر۸ر۶۰ به‌اجراگذاشته‌شده بود، طی اطلاعیه های جداگانه‌ای به شرح زیر انتشارداد:

بسمه تعالی -بحکم‌دادگاه انقلاب اسلامی بوشهر هفت نفر بنامهای ۱- سیدحسین موسوی مقدم فرزند محمد مهدی ۲- اسکندر ازاده فرزند غلام ۳- احمد باختر فرزند محمد ۴- سیدمرتضی حسینی فرزند سید حسین۵- رحیم ولی‌زاده فرزندمحمد۶- ابراهیم محمدیان فرزند علیمحمد وعبدالرضاپور صباغ فرزند عیسی بجرم شرکت در خانه های تیمی، عضویت شورای جدید در استان، نگهداری کوکتل و سه‌راهی در خانه تیمی جهت توطئه علیه نظام جمهوری اسلامی ایران.

در بهبهان نیز اسعدمودب فرزند محمد هانم بجرم فعالیت مجدانه و تشکیل جلسات سری در خانه های تیمی و هدایت آنها درجهت براندازی نظام جمهوری اسلامی، ارتباط با عناصر رده بالای سازمان درتهران، رهبری گروهی از منافقین درمنطقه، از بنیانگزاران انجمن ارشاد منافقین، اغفال جوانان بی گناه پخش و توزیع نشریات در شیرازو مسئول جمع‌آوری اخبار قرارها، به اعدام محکوم شد.

احکام صادره در تاریخ ۳ر۸ر۶۰ به اجراء گذاشته شد.