

1424
378

M 1 2 3 4 5 6 7 8 9 10 11 12 13 14 15

始



巖手縣林業報告

第一編

巖手縣內務部

14.2.1-378



林業報告

第一編

巖手縣內務部

大正
4. 12. 15
內交



巖手縣林業報告

第一編

凡例

- 一 本書ハ本縣林業ノ一班ヲ紹介セムカ爲編纂シタルモノニテ其ノ材料ヲ蒐集スルニ從ヒ隨時發刊スルモノトス
- 一 本書ノ材料ハ本廳所管ノ文書ニ據リタルモ特ニ必要ニ應シテ調査セルモノノ如キハ其ノ年度ヲ異ニセルモノアリ
- 一 舊藩時代ノ林政一班ハ舊南部藩ノ雜記中若干ノ寫本ヨリ摘録セルモノニシテ固ヨリ完全ノモノニアラス然レトモ其ノ沿革ノ大要ヲ見ルノ便ニ供セム爲縣置後現今ニ至ル迄ノ分ト共ニ之ヲ卷末ニ附シ以テ參考資料トス

大正四年十一月

巖手縣內務部山林課

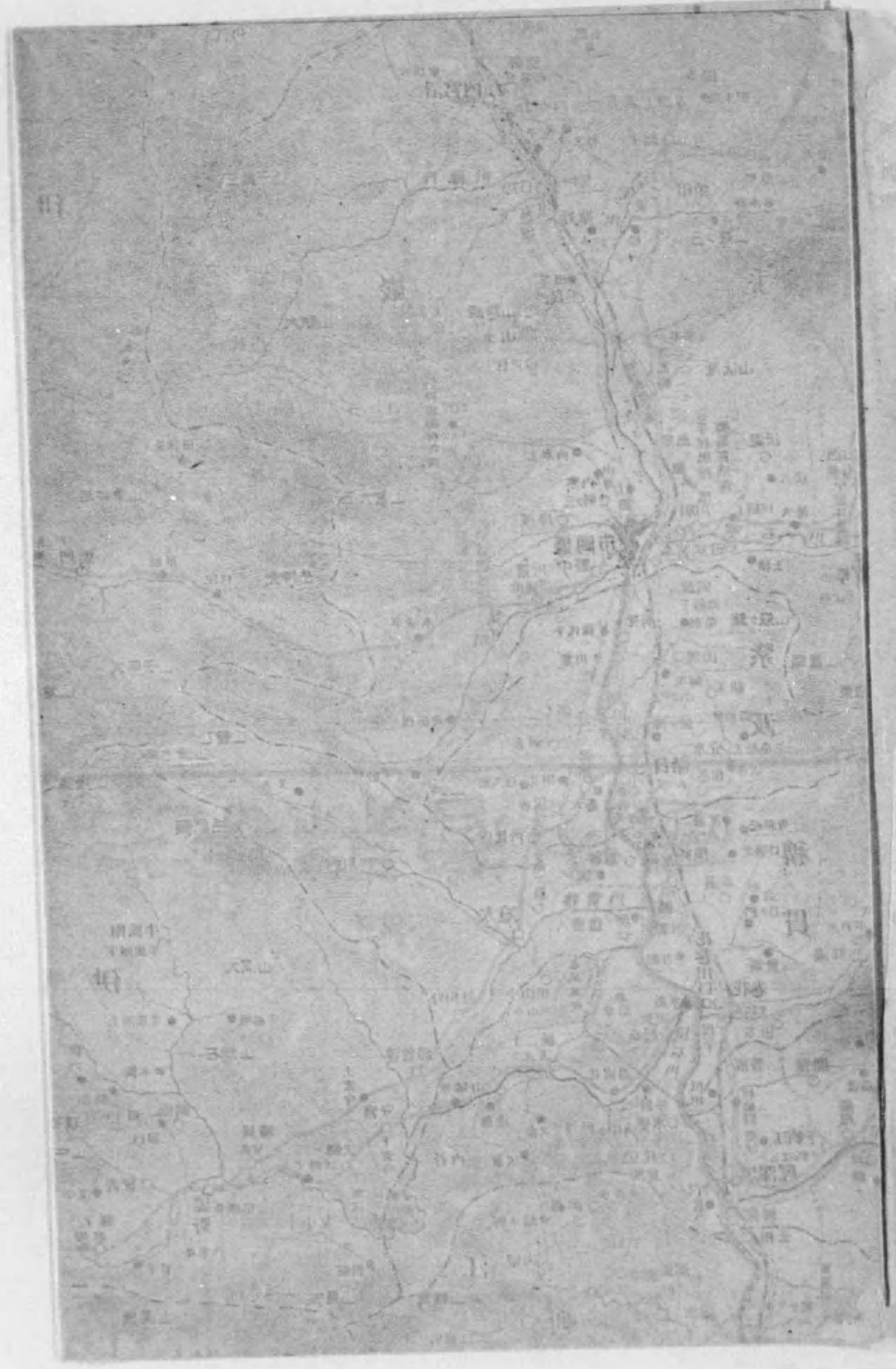

Vertical text on the right page, likely a legend or index for the map. The text is arranged in columns and includes various characters and symbols that correspond to the features on the map. The text is oriented vertically, reading from top to bottom.



平 麟 津 大 事 知 縣 手 殿



耶 次 定 堤 事 知 縣 手 殿 前



一 信 井 笠 事 知 縣 手 殿 前



區 業 事 澤 釜 同



區 業 事 詰 織 林 範 模 部 北 有 縣



區 業 事 田 志 大 林 範 模 部 中 有 縣



區 業 事 保 久 大 同



區 業 事 出 生 林 範 模 部 南 有 縣

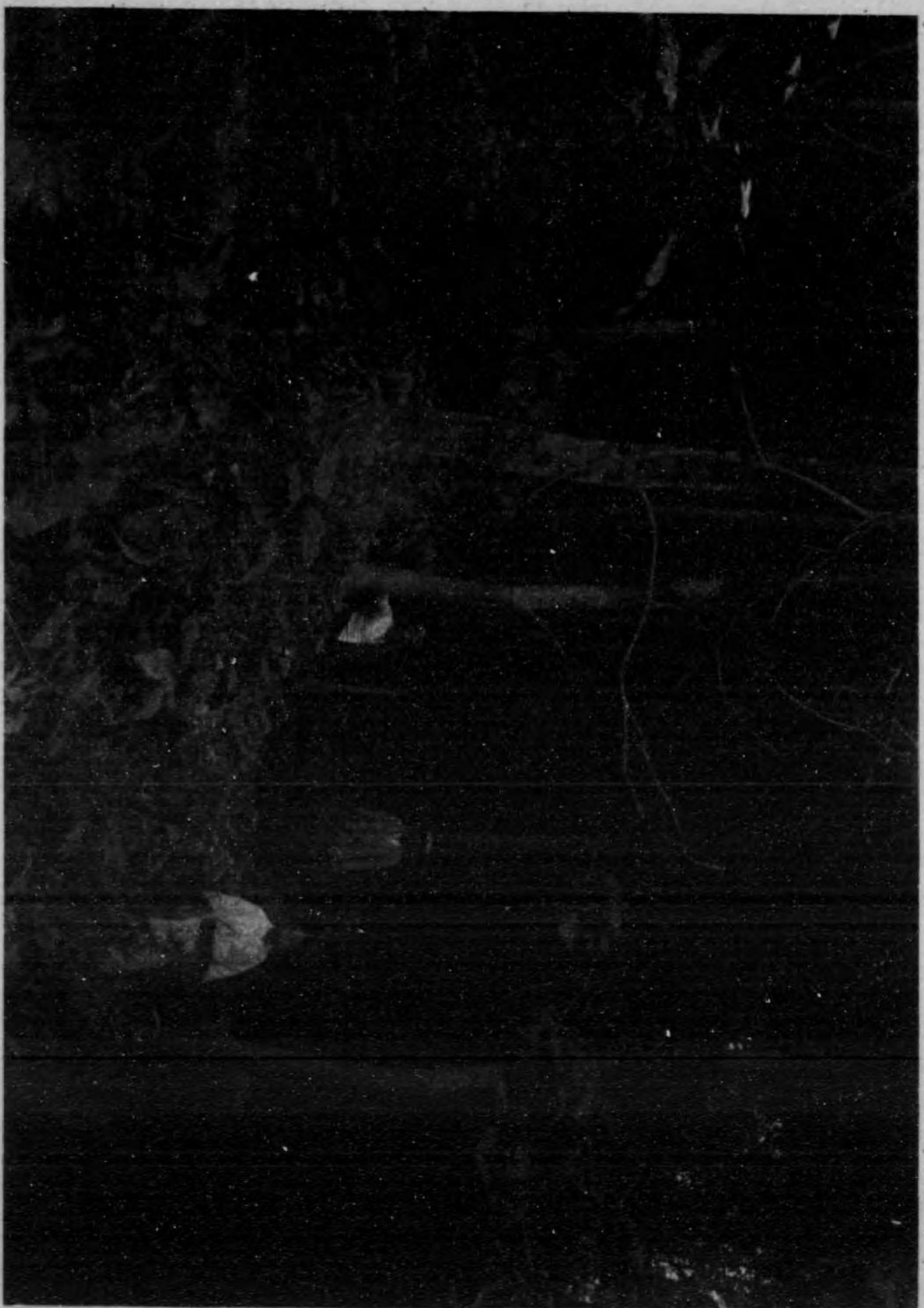

林造ノ桐ルケ於ニ地跡加燒村屋刈郡伊閉下

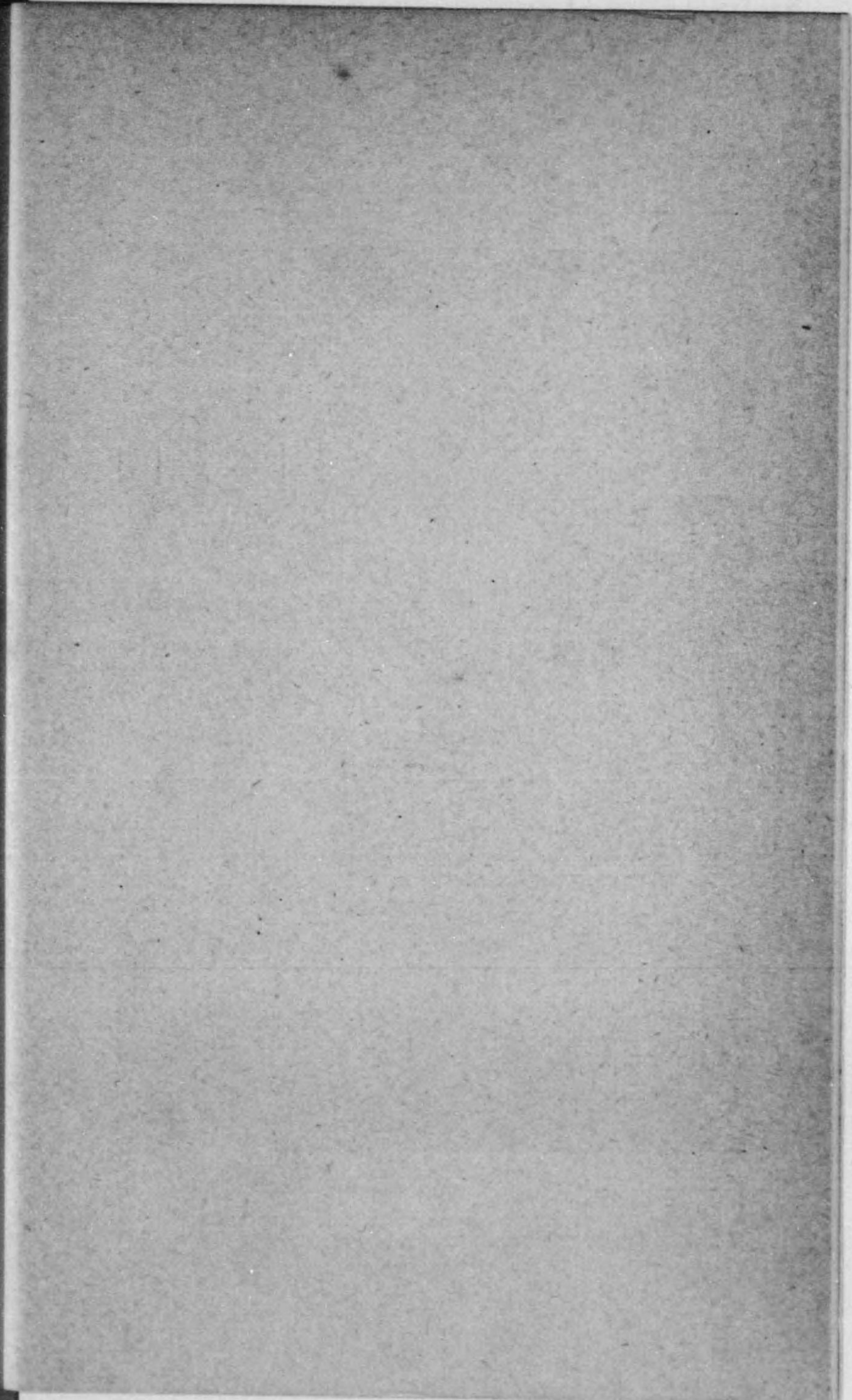

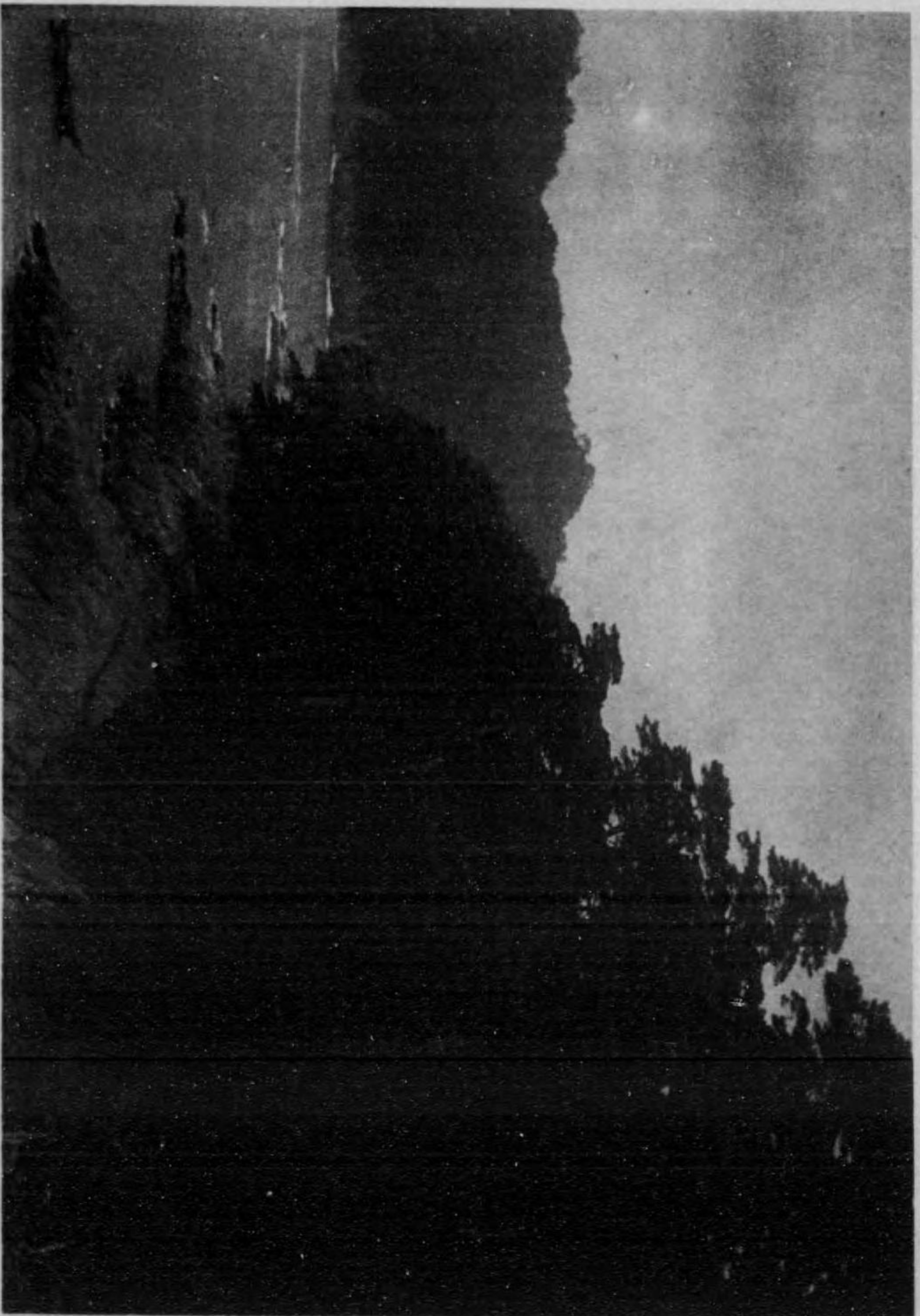

林安保附魚島大村越船那伊閉下



工柵復ルケ於ニ村内長郡戸九

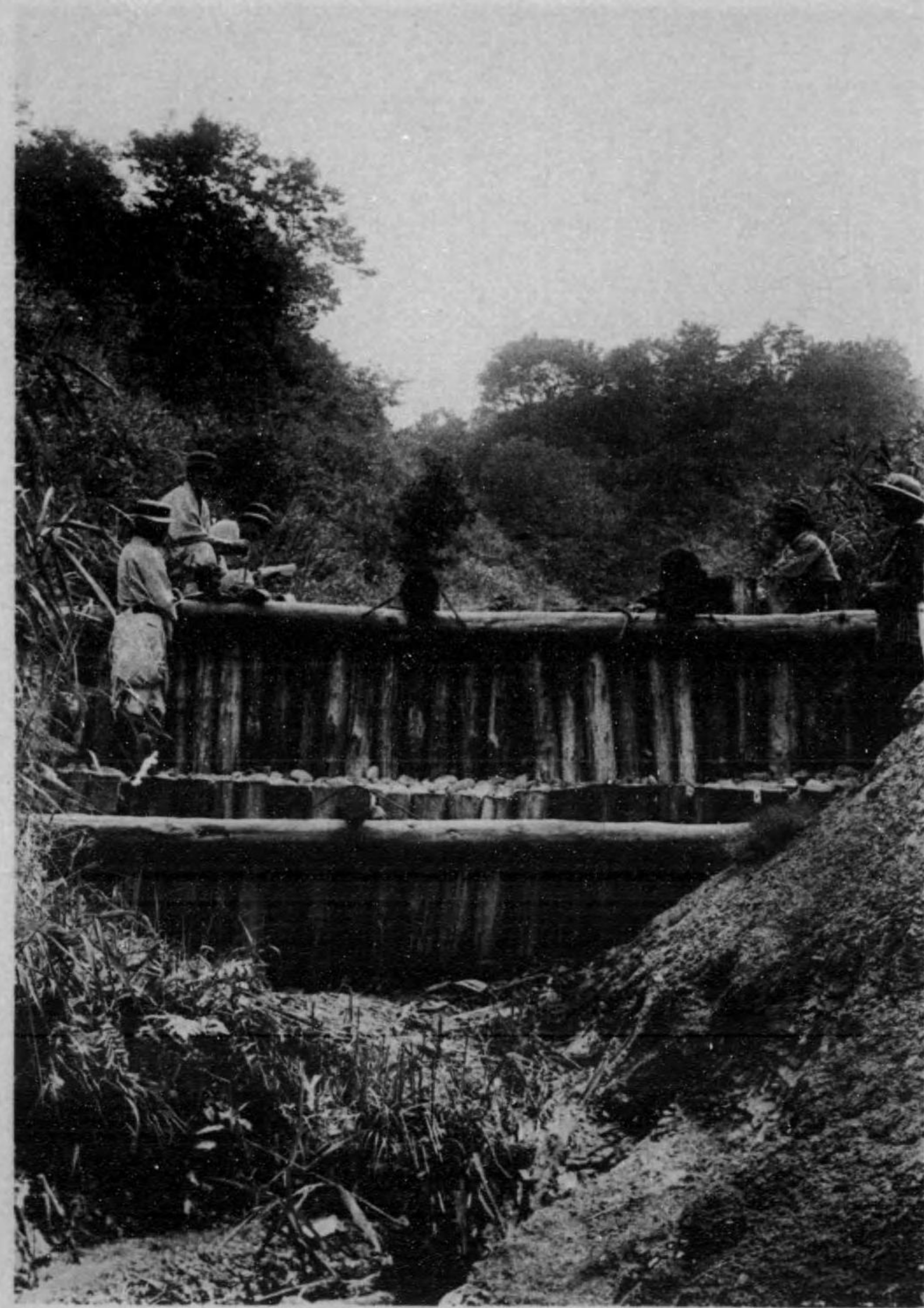

工堤堰柵密ルケ於ニ村部宇郡戸九

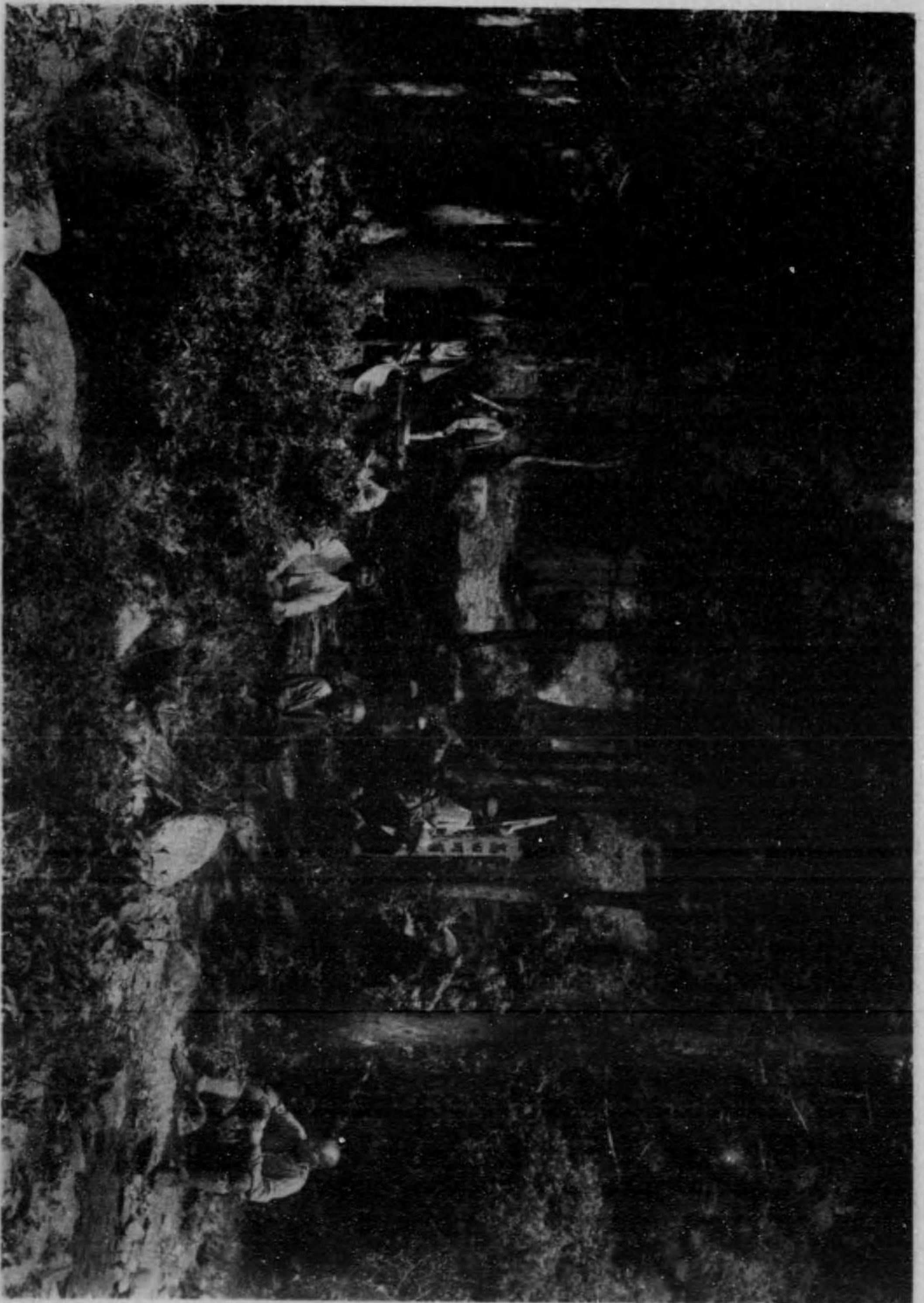

仙氣郡高田町有林

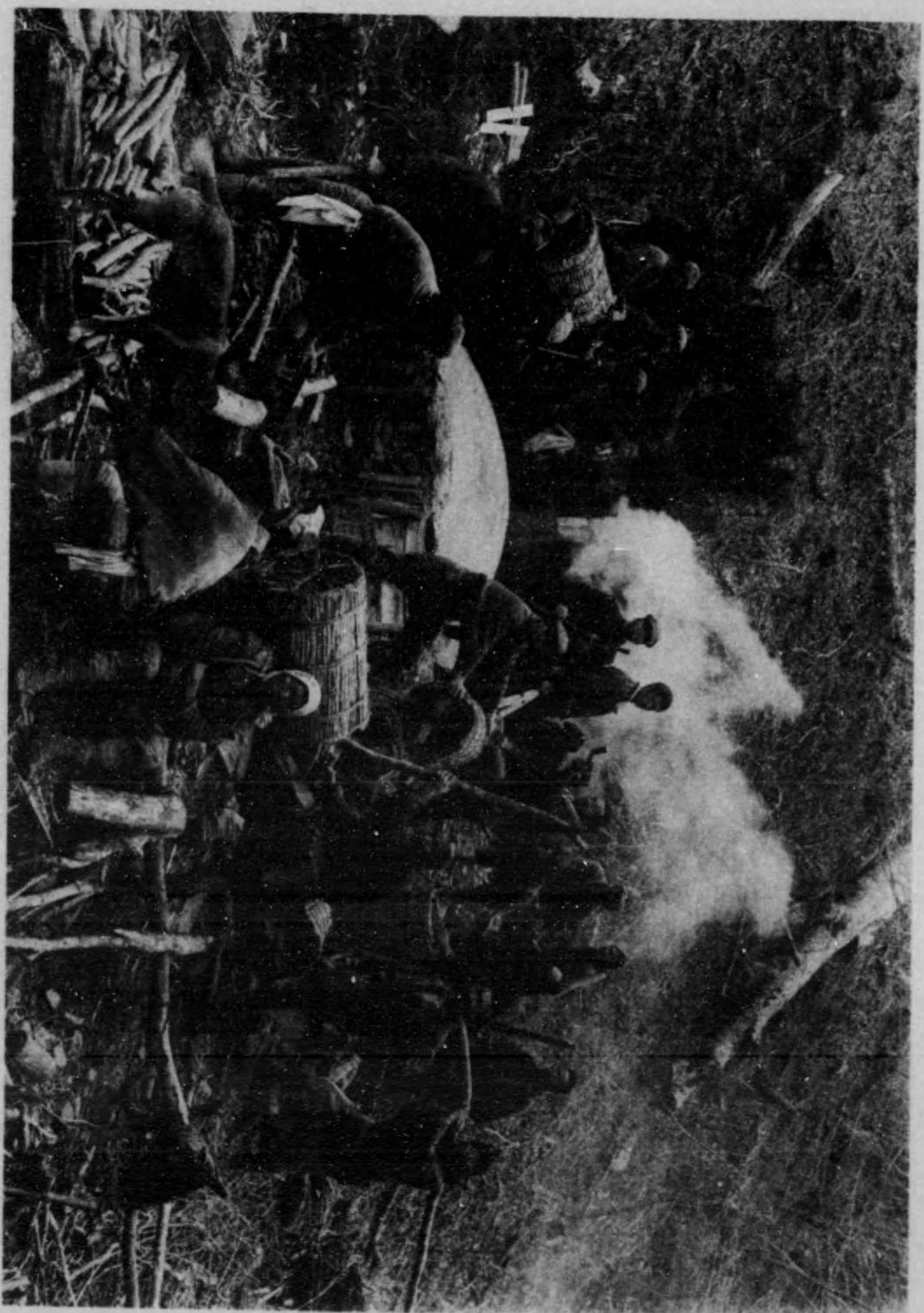

習講炭製ルケ於ニ村作矢郡仙氣



況狀害被火山ルケ於＝村丹唐郡仙氣

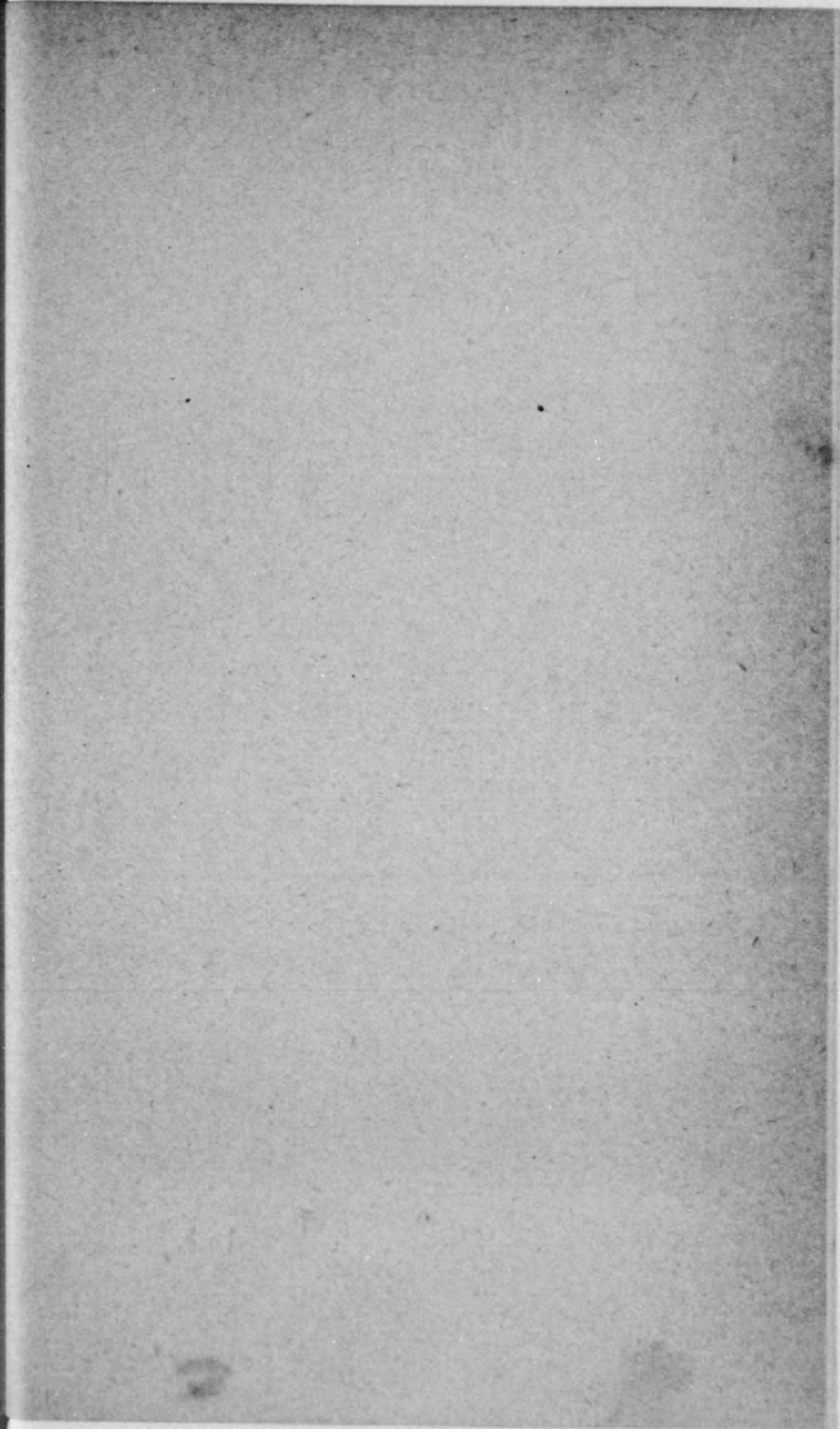

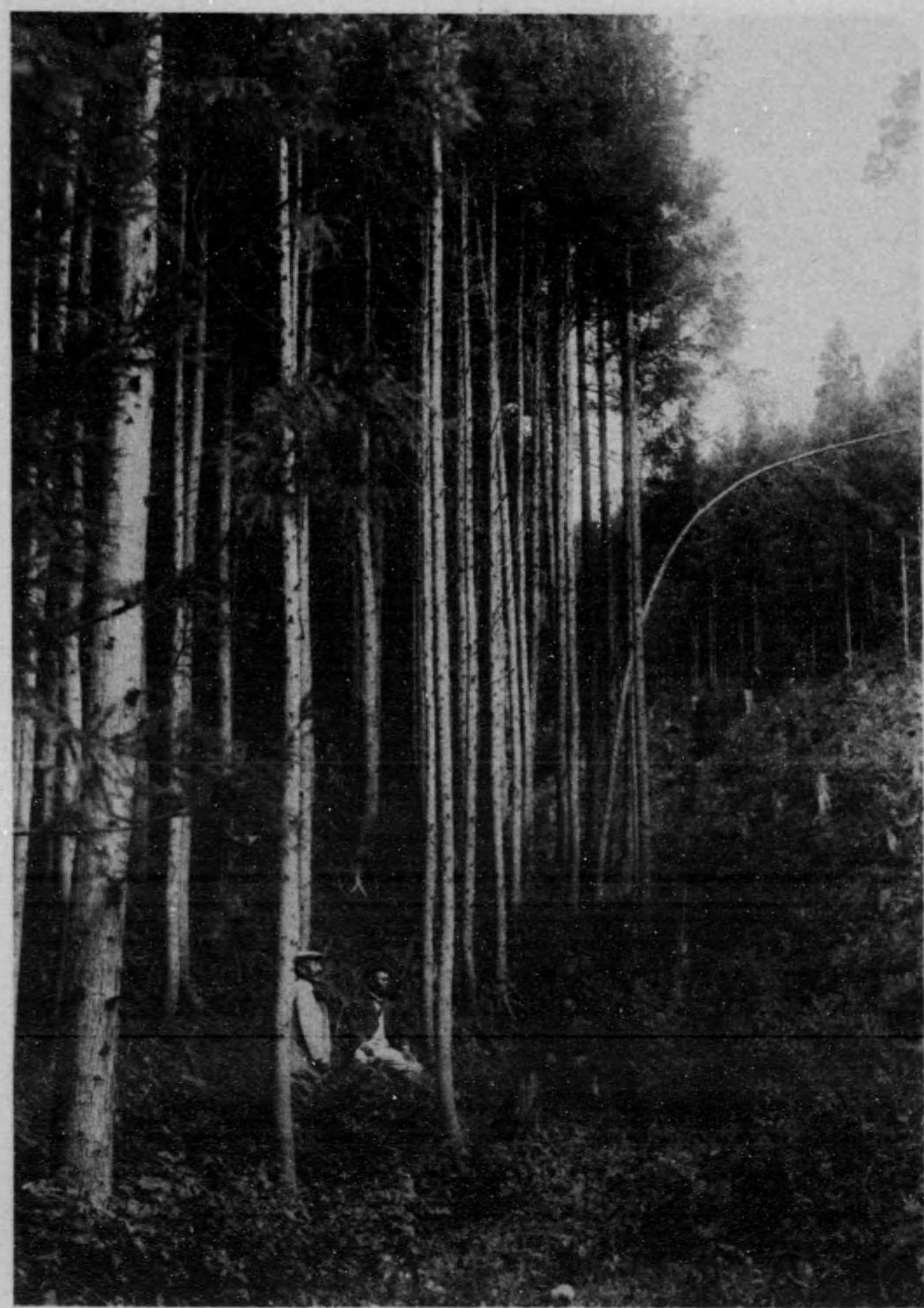

林杉有民町槌大郡伊閉上



九戸郡大野村剝皮林

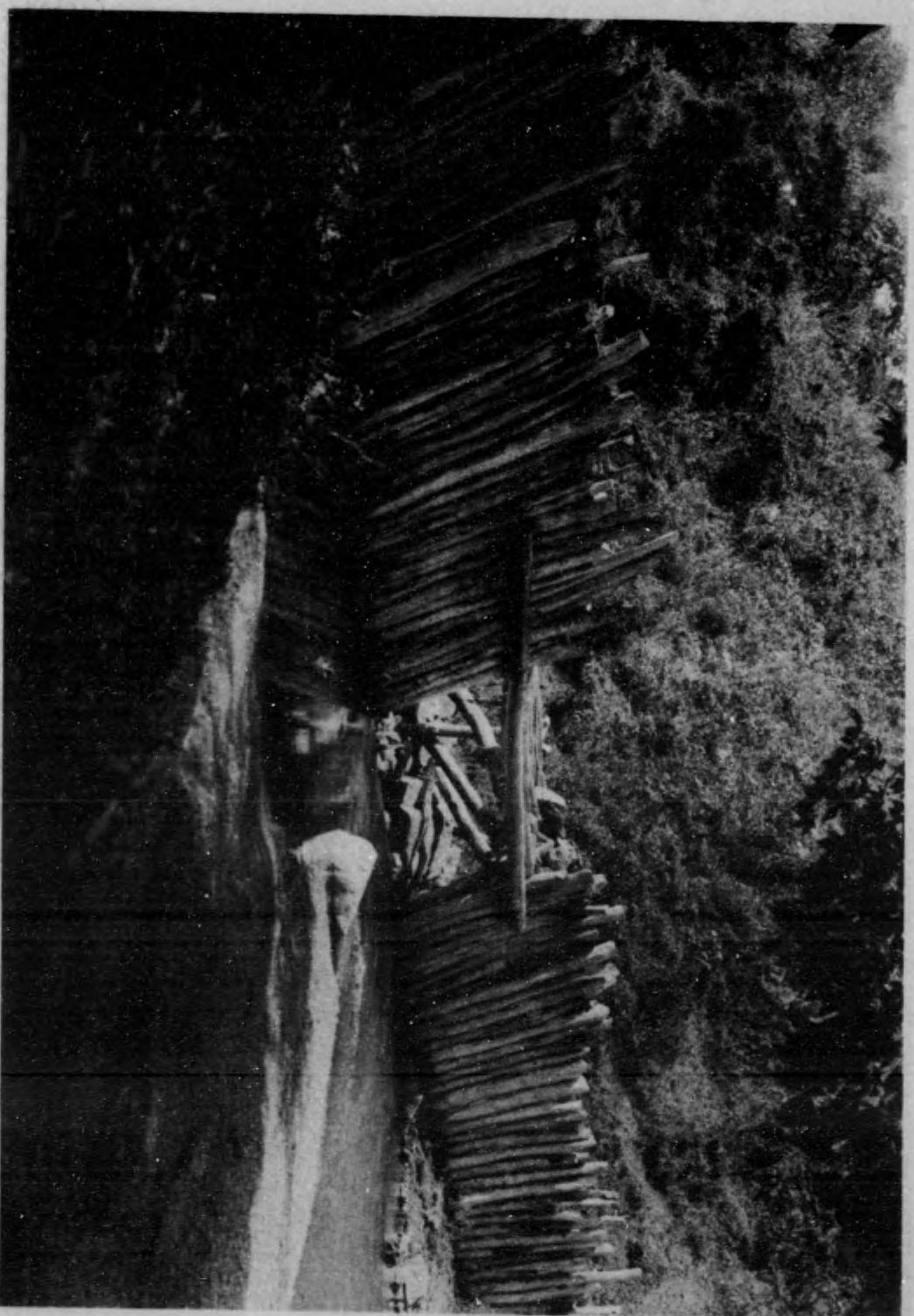

(一ノ其) 堰流放ルケ於ニ村内米郡手岩

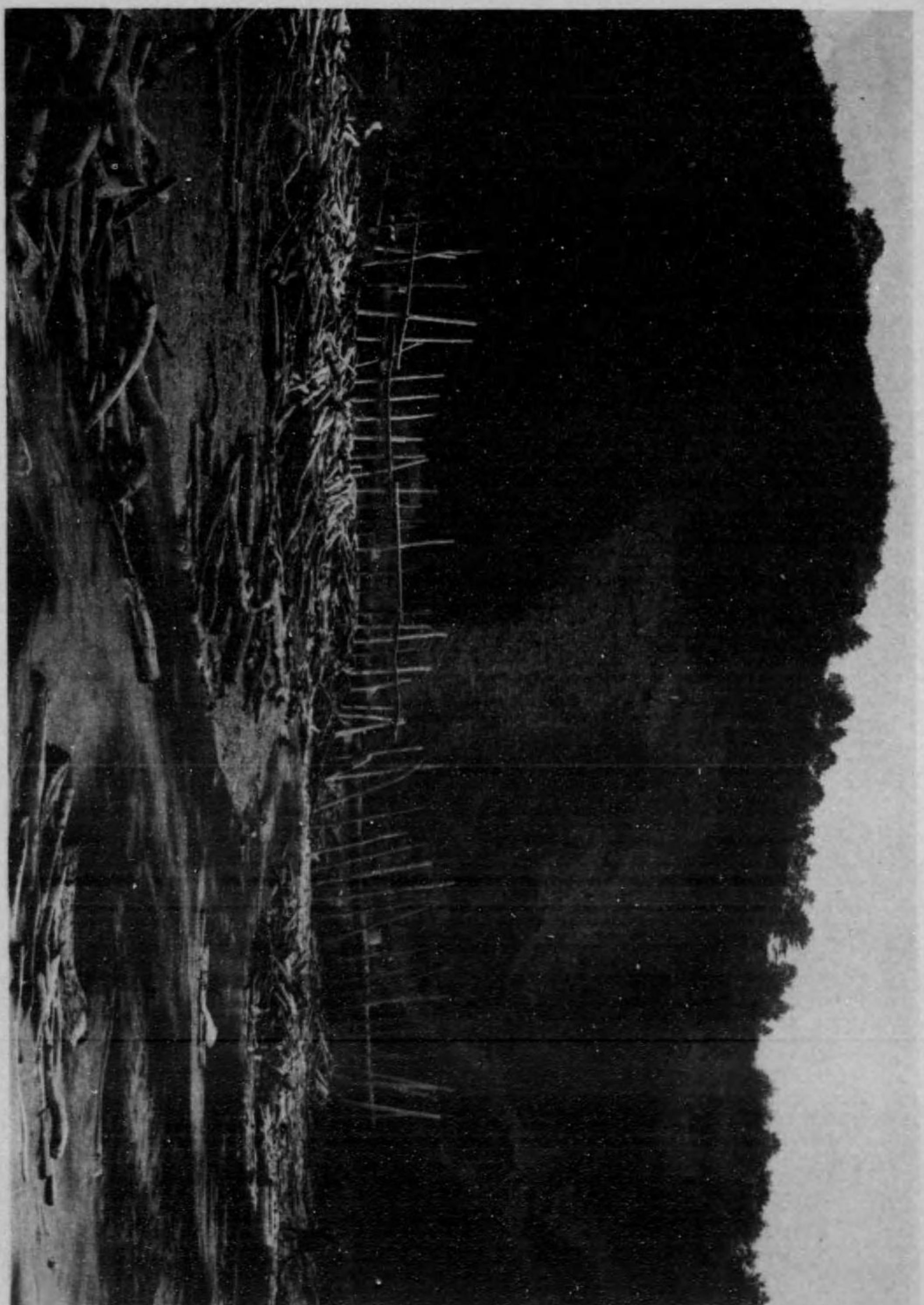

(二ノ其) 堰流放ルケ於ニ村内米郡手岩

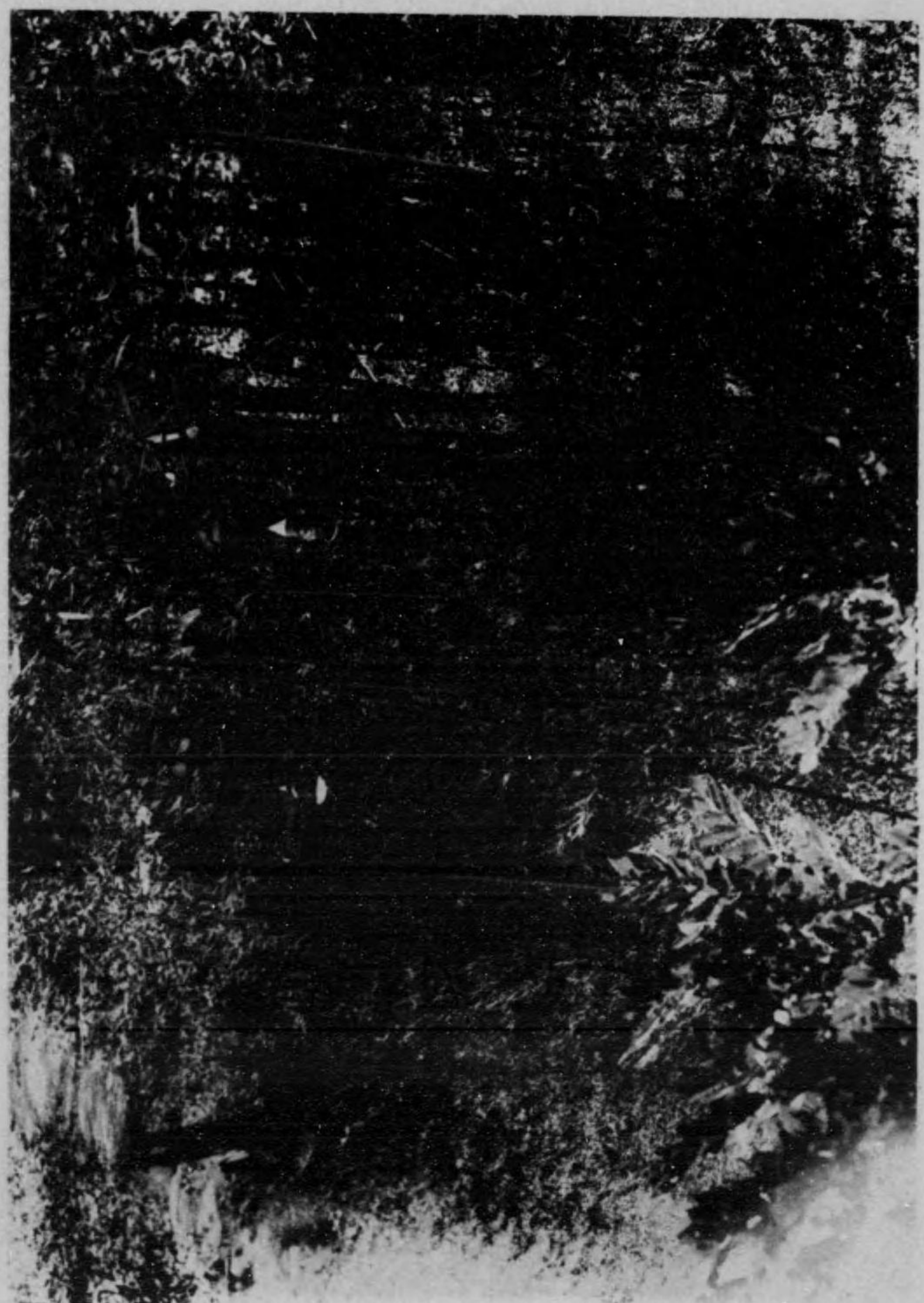

仙氣郡横村ニ於ケル竹林

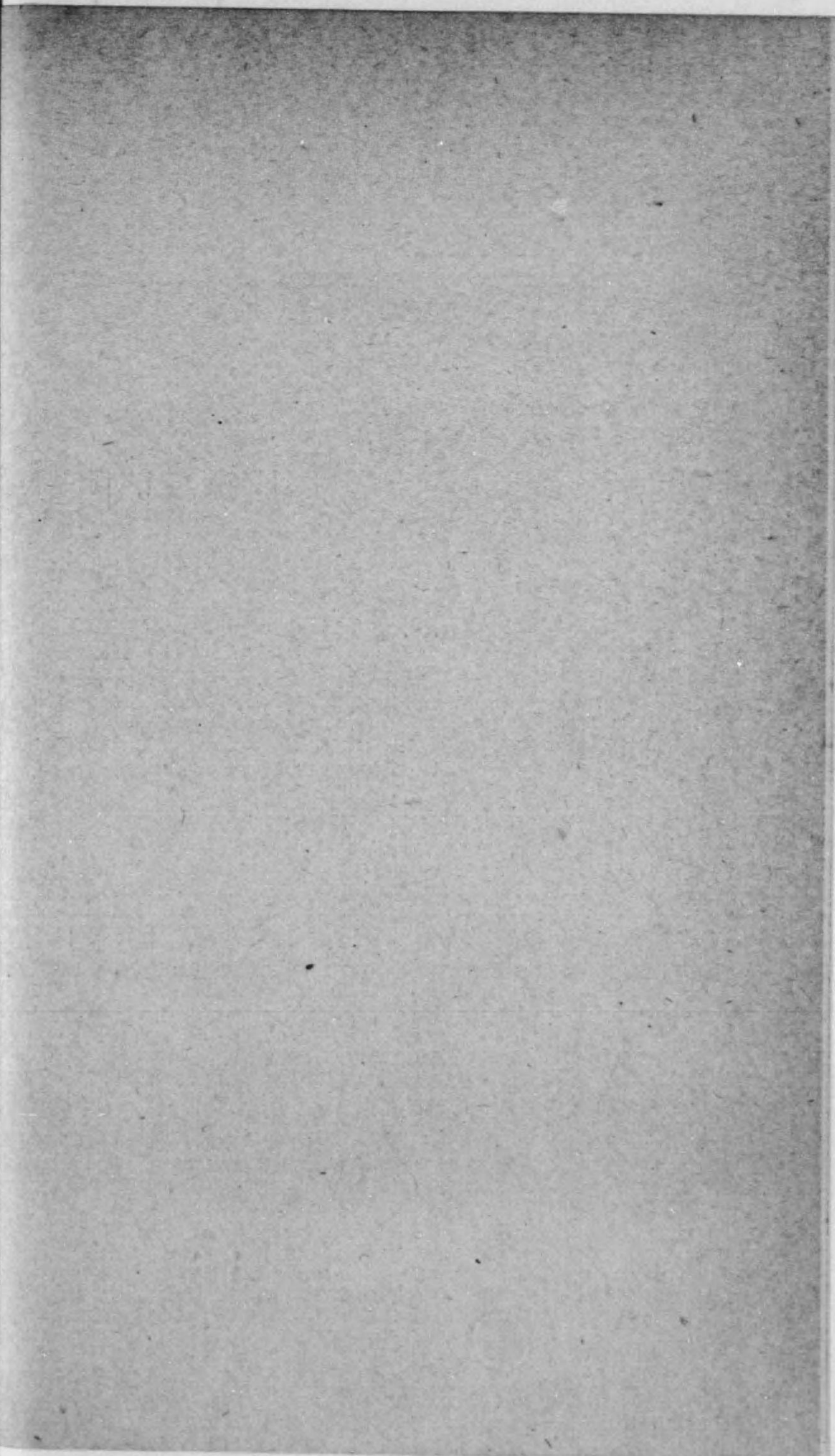



培栽ノ茸椎ルヶ於ニ郡仙氣



(一ノ其) 培栽ノ茸椎ルヶ於ニ郡伊閉上

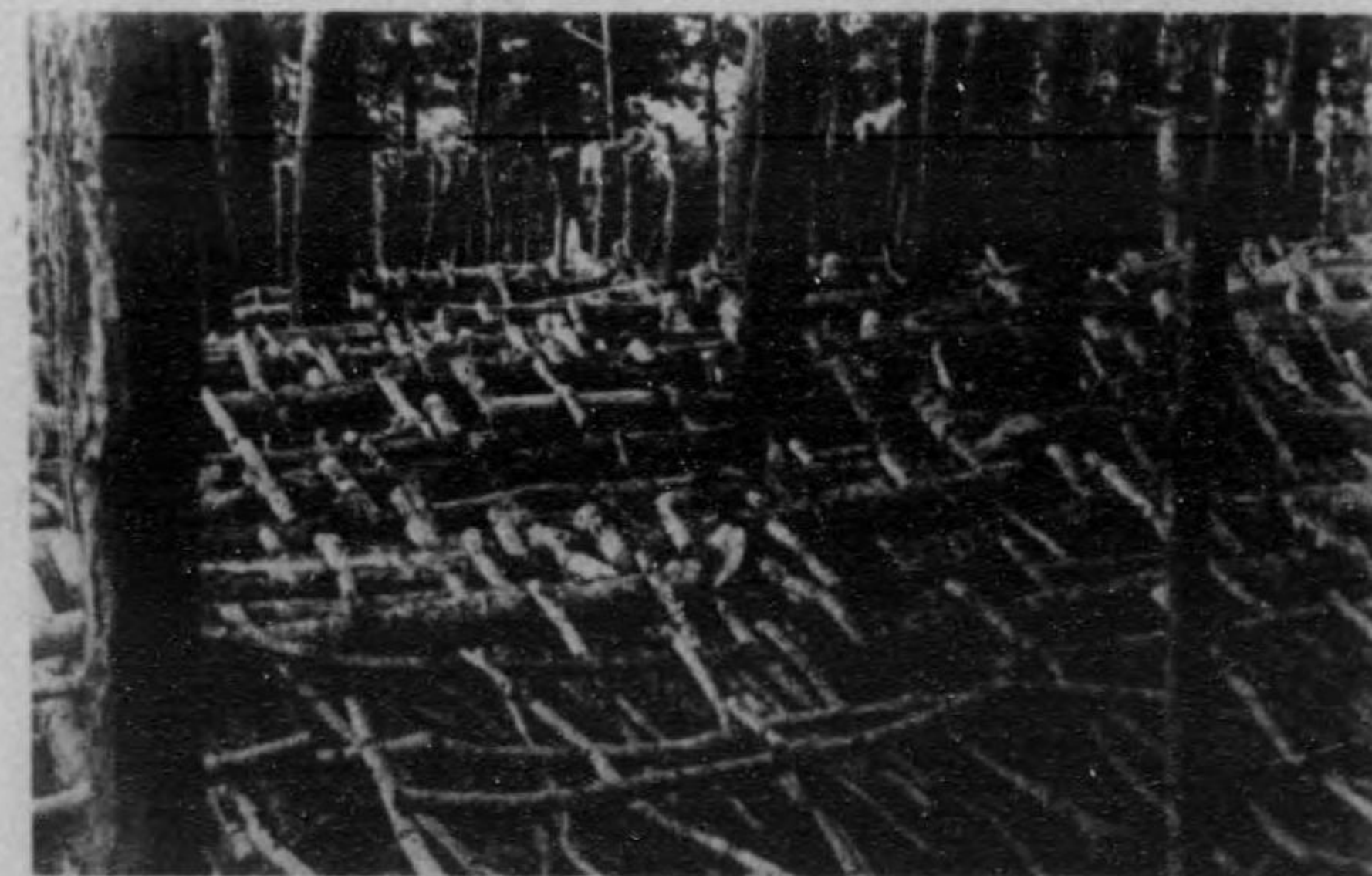

(二ノ其) 培栽ノ茸椎ルヶ於ニ郡伊閉上

巖手縣林業報告 第一編

目次

第一章	總說	一
第一節	位置、地勢、地質	一
第二節	林野所有別及產額	一
第二章	植樹獎勵	二
第一節	植樹獎勵金下附	二
第二節	特種樹苗無償下附	四
第三節	桐樹栽培獎勵	二四
第三章	保安林、開墾制限、禁止地	二六
第一節	保安林、起因顛末	二六
第二節	開墾制限及禁止地	二四
第三節	標柱建設	三五
第四章	地方森林會	三七
第五章	治水事業	四一

第一節	基本調查	四一
第二節	荒廢地復舊工事	四四
第六章	公有林野	四五
第一節	公有林野造林補助	四五
第二節	公有林野施業設計	六一
第三節	部落有林野統一整理	六七
第四節	入會地ノ整理	七〇
第五節	學林	七三
第七章	林業講習講話	七四
第一節	冬期林業講習講話	七四
第三節	奧羽六縣林野講習會	八二
第八章	副業獎勵	八二
第一節	木炭改良	八二
第二節	椎茸養成	八七
第三節	搗栗獎勵	八九
第四節	製炭椎茸養成法傳習所成績	九一
第五節	白萩栽培獎勵	九二

第九章	野火ニ關スル取締	九五
第十章	縣有模範林	一〇一
第一節	模範林ノ設置	一〇一
第二節	計畫ノ概要	一〇六
第三節	事業ノ準備	一一三
第四節	事業ノ實行	一二四
第五節	大正三年度ノ記事	一二七

附 錄

一	縣治沿革及林政一斑	一
一	舊盛岡仙臺兩藩林政簡要	五〇
一	山林課沿革	五一
一	縣下各驛林產物輸出入表	五五
一	種苗生產輸出入表	五八
一	山林用種苗動態調查書	六二
一	林業關係縣費連年豫算決算表	六七



巖手縣林業報告

第一編

第一章 總說

第一節 位置地勢地質



本縣ハ東經百四十度二十八分ヨリ起リ百四十二度五分ニ達シ北緯三十八度四十六分ヨリ四十度二十七分ニ至リ北ハ青森縣ニ接シ西ハ中央山脈ヲ以テ秋田縣ニ界シ南ハ宮城縣ニ連リ東ハ太平洋ニ面ス北上山系ハ南北ニ列リ支脈東西ニ走リテ山嶽四周シ北上川ハ中央平地ヲ南流シ馬淵川ハ北ノ一部ニ起リ北東ニ流レテ海ニ入ル其ノ廣袤南七十五里東西三十一里ニシテ面積一千零三十九方里アリ地質ハ全面積ノ約四分ノ三ハ殆ト古世紀層ニ屬シテ花崗岩多ク約四分ノ一ハ第三紀層及沖積層ニ屬セリ氣候ハ大正二年盛岡ニ於ケル觀測ニ依レハ攝氏最高三十三度七分最低零下十八度二分平均十一度三分ニシテ寒冷ノ地帶ニ屬セリ其交通ハ國道延長四十七里餘縣道二百十里餘里道二千三百八十六里餘國有鐵道百十七哩私設輕便鐵道約三十哩餘アリテ大小ノ河川縱横ニ流レ沿海八十里間ニハ港灣多クシテ水陸共ニ運輸ノ便アリ而シテ林野面積ハ實ニ百二萬三千百八十五町步ニシテ全地積百二十一萬七千三百九十八町步ノ約八割四分ヲ占ム

第二節 林野所有別及產額

縣下林野面積及其ノ所有別ハ左ノ如シ

林野面積 一、〇三、一八五町	
山林 九〇、七四〇町	原野 二〇、四四五町
御料 一一、二七九町	御料 一、七三二町
國有 四九、三三三町	國有 二五、〇一五町
公有 六六、三二一町	公有 二四町
社寺 一、〇四二町	社寺 七九、六〇四町
私有 三六、八五五町	私有 二四町

而シテ大正二年度ニ於ケル公私有林野年産額ハ主副産物ヲ合セ參百四拾九萬七千參百五拾圓ニシテ其林野總面積五十五萬六千八百七十一町步ニ割當レハ一町步ノ産額僅カニ六圓貳拾八錢ニ過キヌ又最近三ヶ年間平均ノ年植栽面積ハ約一千五百町步ニシテ伐採ハ約六十七萬五千尺ニ五十一萬四千棚ノ割合ナリ

第二章 植樹獎勵

第一節 植樹獎勵金下附

工業ノ發達ニ伴ヒ特殊樹種ノ缺乏ヲ告ゲ栗ノ如キ鐵道開通以來枕木用トシテ伐採セララルモノ年々約六十萬挺價格約拾四萬圓ニシテ重要産物トナレルモ縣下ノ狀勢ハ唯伐採ヲ是レ事トスルヲ以テ縣ハ是等樹種ノ將來ヲ慮リ明治三十年二月縣令第十八號ヲ以テ植樹獎勵金支給規則ヲ發布シ共有地私有地ヲ問ハス凡造林ノ目的ヲ以テ杉、扁柏、白楊、栗ノ四種一地區ノ面積一反步以上ニシテ本數亦一千本以上ヲ植栽シタルモノニ對シ一本金壹厘ノ割合ヲ以テ獎勵金ヲ下付シ翌三十一年度ニ至リ一本參厘ト改メ三十九年度迄都合十ヶ年間獎勵金ヲ下付シタルカ其獎勵方法ヲ改ムルノ要アリテ四十年三月縣令第十九號ヲ以テ之ヲ廢止シタリ其ノ植栽總面積ハ約千六百六十六町八反八畝十六步ニシテ植栽本數四百六十六萬七千八百九十七本補助金額壹萬參千八百六拾參圓參拾錢六厘ナリ即チ左表ノ如シ

年度	本數	面積	人員	豫算額	決算額
明治三〇	七〇、二五*	二六、六四七	一八	六〇〇、〇〇〇	七〇、二五
三一	一九、二九三	三三、一〇五	七八	六〇〇、〇〇〇	五九四、八七九
三二	二九、七六〇	一四〇、九二五	七五	六〇〇、〇〇〇	八三、二八〇
三三	五三、七四	一七、九〇四	一五四	六〇〇、〇〇〇	一、五二、一七二
三四	四九、三〇三	一四、一〇二	一〇二	一、八七、九〇六	一、八七、九〇六
三五	三六、三七二	三三、七九二	一〇一	六〇〇、〇〇〇	一、一〇五、一六一
三六	四四、三〇八	一四、一〇〇	一三三	六〇〇、〇〇〇	一、三三、九四

計	三七	三五〇、四五	一一六、八〇五	八四	六〇〇、〇〇〇	一、〇五二、二五
	三八	一、〇八九、一九四	三三三、〇六四	八二	三、二七一、〇〇〇	三、二六七、五八二
	三九	九六、三四	三〇五、四〇四	七〇	二、八八八、〇〇〇	二、七四八、九七二
		四、六六七、八九六	一、六六六、八八六	八九七	二、五七七、九〇六	一三、八六三、三〇六

第二節 特殊樹苗下付

明治四十年度ニ於テ政府ハ特殊樹種植栽獎勵ノ爲植樹獎勵費下付ノ制ヲ定メ樟、樺、漆、白楊、胡桃、榿、厚朴、櫟、及栗ノ九種ノ造林ヲ獎勵シ尙地方ノ狀況ニヨリテ適宜樹種ノ選擇ヲ行ヒ下付スヘキコトナレリ然ルニ本縣ニ於ケル林野ノ狀態並ニ縣經濟ノ狀況ニ鑑ミ多數ノ樹種ヲ配付スルヲ許ササルヲ以テ先以テ重要ト認メタル樺、漆、二種ヲ選定セリ併シテ國庫ヨリ金六百貳拾六圓ヲ下付セラレタルモ同年度ハ都合アリテ事業ヲ執行セス翌四十一年十一月縣令第五十一號ヲ以テ樹苗下付規程ヲ發布シ杉、扁柏、赤松、落葉松、櫟、樺、漆、栗、白楊ノ九種一反歩以上植栽セルモノニ對シ一町歩ニ付樺、漆ハ一千本其他ハ三千本ノ割合ヲ以テ樹苗ヲ下付スルコトヲ規定シタルモ前記ノ如キ關係ヲ以テ當分樺、漆ノ二種ニ限りテ下付スルコトトセリ

明治四十一年

一、樹苗下付

本年度國庫補助金七百五拾圓ト前年度補助金六百貳拾六圓トヲ合シ豫算金壹千參百七拾六圓ヲ計上シ漆二年苗五萬一千本樺同十二萬本ヲ購入シテ之ヲ無償下付セルモノ左表ノ如シ

樹苗配付表

部種別	樹苗		漆		合	
	出願本數	下付本數	出願本數	下付本數	出願本數	下付本數
岩手	一九、六〇〇	六、〇〇〇	八〇〇	—	二〇、四〇〇	六、〇〇〇
紫波	二二、〇〇〇	九、六〇〇	二〇、〇〇〇	四、〇〇〇	四二、〇〇〇	一三、六〇〇
稗貫	六、三三〇	二、〇〇〇	三、六〇〇	一、〇〇〇	九、九三〇	三、〇〇〇
和賀	九、〇〇〇	四、〇〇〇	三、五〇〇	三、〇〇〇	二二、五〇〇	七、〇〇〇
膽澤	一五、五〇〇	八、〇〇〇	二〇、三三〇	六、五〇〇	三五、八三〇	一四、五〇〇
江刺	二四、五〇〇	九、〇〇〇	五、〇〇〇	二、五〇〇	二九、五〇〇	一、一五〇〇
西井	三三〇	二〇〇	六、〇一〇	四、〇〇〇	六、三三〇	四、一〇〇
東磐	三九、七〇〇	一四、〇〇〇	九、五〇〇	一、六〇〇	四九、一〇〇	一五、六〇〇
氣仙	六、三三〇	三、〇〇〇	八、七〇〇	一、四〇〇	一五、〇三〇	四、四〇〇
上伊	九三、六五〇	四〇、〇〇〇	二一〇、〇〇〇	一七、〇〇〇	二二、六五〇	五七、〇〇〇
下伊	四〇〇	二〇〇	三〇〇	—	七〇〇	二〇〇

九	計	三二、七五〇	一四、〇〇〇	一〇、〇五〇	四、〇〇〇	四二、八〇〇	一八、〇〇〇
二	計	三三、三〇〇	一〇、〇〇〇	五、二〇〇	六、〇〇〇	七九、五〇〇	一六、〇〇〇
	計	二九、三、九〇	二二〇、〇〇〇	二六四、〇一〇	五一、〇〇〇	五五七、四一〇	一七一、〇〇〇

明治四十二年

一、樹苗下付

本年度ハ植樹獎勵費豫算金壹千百貳拾五圓ニ對シ國庫ヨリ金七百圓ノ補助ヲ得前年度繰越金高金四拾六圓ヲ追加シ樹苗下付規程ニ依リ無代下付セルモノ左表ノ如シ、而シテ從來獎勵金ヲ得又ハ樹苗ノ下付ヲ受ケテ植林セル成績ヲ見ルニ其ノ造林方法ノ周知セラレサル結果往々失敗ニ終レルモノアルヲ認メ「樺ト漆」ト題セル小冊子ヲ刊行シ之レヲ各郡ニ配付シ下付樹苗造林上ノ參考ニ資セリ

樹苗配付表

種別	種別		漆		合	
	出願本數	下付本數	出願本數	下付本數	出願本數	下付本數
岩手	五、一〇〇	三、五三〇	二七〇		五、三七〇	三、五三〇
紫波	一〇、一三二	一、九六〇	五〇〇		一〇、六三二	一、九六〇
貫	一、七九〇	一、五九〇	一〇〇		一、八九〇	一、五九〇

種別	種別		漆		合	
	出願本數	下付本數	出願本數	下付本數	出願本數	下付本數
和賀	四、九〇〇	三、四〇〇			四、九〇〇	三、四〇〇
膽澤	九、四一〇	二、九九〇	一、九〇〇		二一、三〇〇	二、九九〇
江刺	一〇、〇〇〇		五、〇〇〇		一五、〇〇〇	
西井						
東井	四四〇		一〇〇		六四〇	四四〇
氣磐	一〇、〇〇〇	一〇、〇〇〇	二、〇〇〇		一二、〇〇〇	一〇、〇〇〇
上伊	四、一〇〇	二、一〇〇	八、〇〇〇		一二、一〇〇	二、一〇〇
下伊	一、〇五〇		五〇		一、一〇〇	
九閉	七、一〇〇	四、三〇〇	二〇〇		七、三〇〇	四、三〇〇
二閉	二一、三〇〇	三、一三〇	四、三九〇		五六、五二〇	四、一三〇
計	七六、二八二	四、五四〇	七二、六一〇	三〇、〇〇〇	一四八、八九二	七二、五四〇

二、下附樹苗養成

下附樹苗ハ本年迄民間ヨリ購入下付シ來リタルモ良苗ハ氣候相似タル縣下ニ之ヲ求ムルコト困難ナルノミナラス遠方ヨリ購入スルトキハ苗木輸送ニ長時日ヲ要シ植栽成績不良ニ至ルノ虞アルヲ認メタルニ依リ四十四年度ヨリ樺下付苗十二萬本漆十五萬本ヲ產出供給スルノ見込ヲ以テ縣有模範林ニ苗圃ヲ併置シ事業費壹千百貳拾五圓ヨリ金參百參拾貳圓八拾錢ヲ苗圃費ニ支出スルノ計畫ヲ立テ同年春期ヨリ二戸郡爾薩体村ナル縣有

北部模範林附屬野樹苗圃内ニ播種實行セリ

樹種	播種面積	數量	經費
樹種	八〇坪	八〇	五三九三四
漆	六〇〇	六〇〇	一二一、八二〇
計	六八〇	六八〇	一七五、七五四
樹種	床替		
樹種	面積	本數	經費
樹種	四六三坪	四五、〇〇〇*	六二、九〇〇
樹種	幼苗購入	本數	經費
樹種	滿一年生	八〇、〇〇〇*	六四、〇〇〇
經費合計 金參百貳圓六拾五錢四厘			
三、實地指導			
樹苗下付ノ出願ニ對シ土地ノ適否ヲ調査シ且ツ從前下付セルモノノ成績ヲ檢査スル爲メ技術者ヲ派遣シ直接其植栽地ニ於テ造林法ヲ説明セシメ實地指導ノ目的ヲ併セ收メメント期シ特ニ吏員ヲ派遣シ苗木ノ輸送配付ヲ敏活ナラシメ且ツ植栽ヲ監督指導セシメタリ			

明治四十三年

一、樹苗下付

本年度ハ植樹獎勵豫算金千貳拾五圓ニ對シ國庫ヨリ金貳百七拾五圓ノ補助ヲ得、樹苗ヲ下付セルモノ左表ノ如シ
 近來樹苗養成ニ關シ經費其ノ他ヲ問合セ來ルモノ多キヲ以テ縣下ニ於テ實地ニ施行シ得ル有用樹種、杉、扁柏、赤松、落葉松ノ苗木養成費明細表ヲ作成シ各郡ニ配付セリ

樹苗配付表

郡種別	樹苗		漆		合計	
	出願本數	下付本數	出願本數	下付本數	出願本數	下付本數
岩手	一八、七三〇	一八、七三〇			一八、七三〇	一八、七三〇
紫波	九、二〇〇	五〇〇			九、二〇〇	五〇〇
稗貫	二、六五七	二、五五七	五〇〇	五〇〇	三、一五七	三、〇五七
和賀	一、九〇〇	一、九〇〇			一、九〇〇	一、九〇〇
膽澤	一、一〇〇	一、一〇〇	一、五〇〇	一、五〇〇	二、七〇〇	二、七〇〇
江刺	三、〇〇〇	二、五〇〇	二、七五〇	二、二五〇	五、七五〇	四、七五〇
西磐井	三〇〇	三〇〇	一〇〇	一〇〇	四〇〇	四〇〇
東磐井	一、六〇〇	一、六〇〇	二五〇	二五〇	一、八六〇	一、八六〇
					九	

氣	上	下	九	二	計
仙	伊	伊	戶	戶	計
10,000	4,100	4,100	4,600	15,700	76,797
10,000	4,100	4,100	4,600	15,700	76,797
1	1	1	1	4	51,000
1	1	1	1	4	50,500
10,000	4,100	4,100	4,600	15,700	76,797
10,000	4,100	4,100	4,600	15,700	76,797

二、下付 樹苗養成

下付樹苗養成苗圃ヲ更ニ縣有中部模範林附屬大志田樹苗圃ニ擴張シ事業費壹千百貳拾四圓ヨリ金貳百七拾參圓貳拾參錢參厘ヲ苗圃費ニ支出スルノ計畫ヲ立テ實行セルモノ次ノ如シ

樹種	播種	面積	本數	數量	經費
漆	床替	797坪	600	600	11,497
樹種 <td>面積</td> <td>數</td> <td>量</td> <td>經費</td> <td></td>	面積	數	量	經費	
樹種 <td>面積</td> <td>數</td> <td>量</td> <td>經費</td> <td></td>	面積	數	量	經費	

漆	本苗圃播種分	同購入分	經費計
漆	206坪	411	27,423
漆	411	417	50,768
漆	417	437	37,582

樹種	面積	本數	經費
樹種	111坪	76,000	4,251
樹種	111坪	76,000	4,251

經費計 金四拾貳圓五拾壹錢
 兩樹苗圃經費計金貳百六拾九圓七拾八錢
 前年度養成ニ係ル樹苗中本年度下付セルモノハ樺六萬七千四百七十七本 漆一萬五千本
 合計 八萬二千四百七十七本ナリ

一、樹苗 下付

從來特種樹種中漆、樺ノ二種ノミ下付シ來ルルニ依リ四十三年通常縣會ニ對シ植樹獎勵費豫算金千百貳拾五圓ヲ提案セルニ縣會ハ特殊樹種ノ外杉ヲ下付スヘシトナシ該豫算ニ金貳千圓ヲ增加スルノ決議ヲ爲セルニヨリ縣ハ之ヲ納レ樹苗下付規定中下付樹種漆、樺ノ外更ニ杉栗ノ二種ヲ加ヘ本年度該費總豫算ヲ金參千百貳拾

五圓トシ國庫ヨリ金貳百七拾五圓ノ補助ヲ得樹苗ヲ下付セルモノ左表ノ如シ
 近年縣下ノ趨勢ハ漸クニシテ從來閑却セラレ來レル林業ニ嚮ヒ所在人工造林ヲ行フモノ出テ來レルハ實ニ慶
 賀スヘキトコロナルモ未タ造林ノ技術ニ熟セサルモノ多ク其ノ成績ノ憂フヘキモノ多シ縣ハ本年度ニ於テ杉
 栗ノ二種ヲ下付スルニ當リ特ニ是等造林方法ヲ周知セシムルノ必要ヲ認メ土地ト樹種トノ關係苗木山植法、
 手入保護等ヲ小冊子ニ綴リテ「造林ノ菜」ト題シ五月之ヲ各郡當業者ニ配付セリ

樹苗配付表

郡別	杉		栗		樟		漆		計	
	本出 數	下 付	本出 數	下 付	本出 數	下 付	本出 數	下 付	本出 數	下 付
岩手	三三、四〇〇	七、〇〇〇			三八〇〇	三八〇〇			三三、四〇〇	六、八〇〇
紫波	二四、〇〇〇	二、〇〇〇			五〇〇	五〇〇			二四、〇〇〇	二、〇〇〇
種貫	九、〇〇〇	五、〇〇〇							九、〇〇〇	五、〇〇〇
和賀	六、〇〇〇	六、〇〇〇			一、六六七	一、六六七			六、〇〇〇	一〇、六六七
膽澤						一〇〇				一〇〇
江刺	三、五七〇	九、〇〇〇							三、五七〇	九、〇〇〇
西磐井										
東磐井										
計	七〇、九七〇	二〇、〇〇〇	三、八〇〇	三、八〇〇	一、六六七	一、六六七			七〇、九七〇	二〇、〇〇〇

郡別	杉		栗		樟		漆		計	
	本出 數	下 付	本出 數	下 付	本出 數	下 付	本出 數	下 付	本出 數	下 付
氣仙	三三、八六六	一〇、〇〇〇	四、五〇〇	四、五〇〇					三三、八六六	一〇、〇〇〇
上野	六、八〇〇	二、〇〇〇							六、八〇〇	二、〇〇〇
下野	八、九〇〇	三、五〇〇	二〇〇						八、九〇〇	三、五〇〇
伊伊	二五、四〇〇	八、九〇〇	三、〇〇〇	九、〇〇〇	三、〇〇〇	一、七〇〇	一、七〇〇		二五、四〇〇	一〇、四〇〇
九戸	二〇、八〇〇	二、八〇〇	五、九五三	四、〇〇〇	三、〇〇〇	一、九、五四〇	一、九、五四〇		二〇、八〇〇	三、〇〇〇
二戸	一、七、二八六	五、〇一〇	一、九、六一九	六、四、五〇〇	三、二、三四〇	三、二、三四〇			一、七、二八六	六、四、五〇〇
計	一〇、七、二八六	二〇、〇〇〇	一、九、六一九	一、九、六一九	三、二、三四〇	三、二、三四〇			一〇、七、二八六	二〇、〇〇〇

二、下付樹苗養成

事業費參千百貳拾五圓ノ内ヨリ金六百五拾八圓拾七錢九厘ヲ苗圃費ニ支出スルノ計畫ヲ立テ事業ヲ行ヘルモノ左ノ如シ

堀野樹苗圃

床替

樹種

漆前年度分ノ残り

樟

計

米内樹苗圃

面積

本數

經費

八一四坪

四〇、四五五*

一一、三一〇

五、一、七六五

八、九四八七

二五、〇一三

一一、四、五〇〇

樹種	播種	面積	積	數量	經費
漆	一七六 <small>坪</small>	三八〇	一七六	一七〇	一三、四七五
樹種	面積	積	數量	經費	
漆	三五六	一三〇	一三七	二一、七〇〇	
樹種	面積	積	數量	經費	
漆	五八七 <small>坪</small>	三五、〇〇〇*	九二、三三〇	二四六、一一〇	
計	一、一一一	三五、〇〇〇	七〇、〇〇〇	三三八、四八〇	
計	一、六九八	七〇、〇〇〇	三三八、四八〇		

本樹苗圃養成苗ノ本年下付セルモノ櫟一萬九千七百十九本、漆二萬一千二百四十本計四萬九百五十九本ナリ

三、實地指導及監督

樹苗下付出願地検査及植栽地實地指導ノ爲七月ヨリ九月ノ間ニ於テ技術者ヲ各郡ニ派遣シ秋季樹苗配付ヲ開始スルヤ必要ノ個所ヘ吏員ヲ派遣シ以テ苗木堀取及輸送上遺憾ナカラシムルニ努メタリ

大正元年

一、樹苗下付

本年度豫算金ハ國庫補助金五百圓縣費負擔金六百貳拾五圓合計金壹千百貳拾五圓ナルヲ以テ櫟、漆、栗ノ三

種ヲ下付シ杉苗下付ヲ一時中止スルコトトセリ之レ畢竟一面ヨリ杉苗ノ希望者頗ル多ク到底少額ノ經費ヲ以テ民間ノ希望ヲ充タスコト能ハサルノミナラス又一面之レニ充ツルノ經費ヲ計上スル能ハサルニ至リ之レカ中絶ノ止ムナキニ至レルナリ

樹苗配付表

郡別	種別	栗		漆		計	
		出願本數	下付本數	出願本數	下付本數	出願本數	下付本數
岩手	波貫	六、〇〇〇	六、〇〇〇	五、〇〇〇	五、〇〇〇	一一、〇〇〇	一一、〇〇〇
紫波	貫賀						
和賀	澤賀						
膽澤	刺井	二、〇五〇	一九、〇〇〇	八、〇〇〇	八、〇〇〇	三、〇五〇	二、〇五〇
西江	井井						
東西	井井						
東磐	仙井	一〇、五〇〇	三、〇〇〇	三、〇〇〇	三、〇〇〇	一三、五〇〇	六、〇〇〇
氣仙							

經費計 金參百七拾九圓拾貳錢六厘
 本苗圃ヨリ下付セル苗木ハ樺一萬本栗四萬本ナリ
 大正三年

一、樹苗下付
 本年度豫算ハ壹千百貳拾五圓ニシテ國庫補助金ハ廢止セラレタリ其ノ各郡ヘ配付セル苗木員數ハ左ノ如シ

郡別	栗		樺		漆		計	
	出願本數	下付本數	出願本數	下付本數	出願本數	下付本數	出願本數	下付本數
岩手	五、五〇〇	一六、〇〇〇	五、〇〇〇	五、〇〇〇	六、一五〇	二、〇〇〇	六、一五〇	二、〇〇〇
紫波	六、〇〇〇	六、〇〇〇			六、〇〇〇	六、〇〇〇	六、〇〇〇	六、〇〇〇
稗貫								
和賀	六、〇〇〇	二、〇〇〇			六、〇〇〇	二、〇〇〇	六、〇〇〇	二、〇〇〇
膽澤								
江刺	一五、六七九	九、〇〇〇	一、一〇〇	一、一〇〇	一七、七八九	一〇、九〇〇	一七、七八九	一〇、九〇〇
東西								
東井			五〇〇	五〇〇	五〇〇	五〇〇	五〇〇	五〇〇
氣磐	六、〇〇〇	二、〇〇〇			六、〇〇〇	二、〇〇〇	六、〇〇〇	二、〇〇〇

郡別	栗		樺		漆		計	
	出願本數	下付本數	出願本數	下付本數	出願本數	下付本數	出願本數	下付本數
上伊			五、五五〇	三、〇五〇	四、七六三	一、四〇〇	一〇四、五三三	二四、四五〇
下伊	九四、二〇〇	二〇、〇〇〇					一〇四、五三三	二四、四五〇
九戸	四八、六〇〇	三、〇〇〇	一〇〇	一〇〇			四八、七〇〇	三、一〇〇
二戸	五三、一〇〇	七五、〇〇〇	一七、七五〇	五、二五〇	五四、二〇〇	二二、〇〇〇	六四、一三〇	一〇四、一五〇
盛岡	七五、〇七九	一四五、〇〇〇	三〇、〇〇〇	一五、〇〇〇	六〇、三四三	二三、五〇〇	八五、四三三	一八三、五〇〇

二、下付樹苗養成

本年度樹苗圃事業左ノ如シ

樹種	面積	積量	經費
漆樹	二二〇坪	一一、三〇五*	二四、三五〇
樹床替			
堀野樹苗圃			
本苗圃ヨリ下付セル苗木ハ漆一萬一千九百本ナリ			
米内樹苗圃			
樹種播種	一〇坪	三〇*	一〇、六三三
樹種面積			
樹種積量			
樹種經費			一一

樹種	床替	面積	數量	經費
栗	一九五 ^坪	二二,九二七 [*]	一一三,五九六	
檉	四二八	四七,〇〇〇	六八,一三三	
漆	八四	七,〇〇〇	一三,六〇二	

經費計金百九拾五圓參拾參錢壹厘

本苗圃ヨリ下付セル苗木ハ栗五千本檉五千本漆千二百本ナリ

樹苗下付年度別累計表

樹苗下付ノ實行後即チ明治四十一年度ヨリ大正三年度ニ至ル七ケ年間ノ累計ヲ示セハ左表ノ如シ

樹苗下付一覽表 其一

樹種別	杉	栗	檉	漆	計
明治四一			三三,〇〇〇 [*]	五二,〇〇〇 [*]	一七一,〇〇〇 [*]
四二			四二,五四〇	三〇,〇〇〇	七二,五四〇
四三			六七,四七七	五〇,五〇〇	一一七,九七七
四四	五〇一,三〇〇 [*]	六四,五〇〇 [*]	一九,七一九	二二,二四〇	六〇六,七五九

大正	元	二	三	計
				一九一,〇〇〇
				二一〇,〇〇〇
				一八三,五〇〇
				一,五五二,七七六

樹苗下付一覽表 其二

郡年度別	四十二年	四十三年	四十四年	大正元年	二年	三年	計
岩手	三,五三〇 [*]	一八,七二〇 [*]	七六,八〇〇 [*]	一一,〇〇〇 [*]	五,〇〇〇 [*]	二二,〇〇〇 [*]	一四四,〇四〇 [*]
紫波	一,九六〇	五〇〇	二二,五〇〇		八,〇〇〇	六,〇〇〇	五一,五六〇
稗貫	一,五九〇	三,〇五七	五,〇〇〇				二二,六四七
和賀	三,四〇〇	一,九〇〇	一〇,六六七		一,〇〇〇	二,〇〇〇	二五,九六七
膽澤	二,九九〇	二,七〇〇	一〇〇		六〇〇		二〇,八九〇
江刺		四,七五〇	九,〇〇〇	二七,〇〇〇	二二,五〇〇	一〇,九〇〇	八四,六五〇
西磐井	四,一〇〇	四〇〇					四,六〇〇

計	盛岡	二戸	九戸	下閉伊	上閉伊	氣仙
二六、七四六	一、七四五	二、〇〇五	三、八三〇	七、四七〇	二、八一七	三、六四七
二六、六三二	一、七四五	二、〇〇五	三、八三〇	七、四七〇	二、八一七	三、六四七
五、九五三	二七二	二八八	六六〇	七〇七	一、二〇五	三三五
五、四八八	二七二	二八八	六六〇	七〇七	一、二〇五	三三五
二〇、六〇五	一、四七四	一、七二七	三、二七〇	二、八五五	一、八九五	三、三二二
二〇、六〇五	一、四七四	一、七二七	三、二七〇	二、八五五	一、八九五	三、三二二
三、三三六	三、七〇〇	三、五〇〇	四、一六〇	三、九二〇	一、七八〇	三、六五五
三、四九〇	三、七〇〇	三、五〇〇	四、一六〇	三、九二〇	一、七八〇	三、六五五
八九、二五五、九〇〇	六、四五六、五〇〇	七、〇一七、五〇〇	一五、九四九、〇〇〇	二五、四六二、〇〇〇	一〇、一四二、〇〇〇	一三、一五八、三〇〇
九二、八八八、四九〇	六、四五六、五〇〇	七、〇一七、五〇〇	一五、九四九、〇〇〇	二五、四六二、〇〇〇	一〇、一四二、〇〇〇	一三、一五八、三〇〇

第三章 保安林、開墾制限、禁止地

第一節 保安林ノ起因顛末

本縣保安林ノ起原ハ遠ク舊藩時代ニアリ當時水ノ目山^{水源}林^{御留山}ヲ禁伐林トシ又民林ト雖モ良材アル箇所ハ之ヲ引上ケテ伐採ヲ禁止シタル等皆保安林保護ノ制度タリ維新後初メテ保安林ノ取締ニ着手セルハ明治九

年三月内務省決議ヲ以テ官林調査假條例ヲ制定發布セラレタルニ由ル即チ其ノ第十三條ニ水源涵養土砂扞止等ノ如キ全ク國土ノ保安ヲ計リ厚養スルモノハ三等^(官林ノ等級)ノ外ハ別ニ禁伐林ノ名ヲ下シ置クヘシトアルニ依リ漸次禁伐林ヲ増加シタルカ民有林ニ對シテハ同十一年七月坤第百二號ヲ以テ共有森林ノ水源涵養、土砂扞止、風潮豫防等トナルヘキ林木中針葉樹ノ外ハ五月ヨリ十月迄ノ間ハ猥ニ伐木セシメス若シ已ムヲ得サル事情アルモノハ區役所ノ認可ヲ受ケンシメ其ノ全ク伐木ヲ禁止スヘキ場所ニハ區域ヲ正シ一定ノ標札ヲ建設シ地名等詳細届出テシメ更ニ同十四年二月縣丙第二十六號ヲ以テ水源涵養、土砂扞止、墜雪風潮除、航海線路ノ標點、魚附場等ニ關スル民有山林ノ箇所、地割、番號、字小字稅額等取調ヘ略圖ヲ添ヘテ届出テシメ尙ホ水源涵養、土砂扞止ハ專ラ管内二十七ヶ川路及支川ニ關スル流域ニ添附セル箇所ヲ取調フヘシト令達セリ然レトモ取締上未タ嚴ナラサルヲ以テ同十五年一月太政官第三號ヲ以テ前記ノ民有林ハ實地ノ景況ニヨリ伐木ヲ停止スルコトアルヘシト布達シ同二月農商務省達第三號ヲ以テ右森林中伐木ヲ爲サントスル者アルトキハ其ノ都度實地ノ景況ヲ検査シ處分方相伺フヘシト令達セラレタルヲ以テ民有林亦禁伐林ヲ見ルニ至レリ其後同十七年二月太政官布達第三號ヲ以テ十五年布達第三號ヲ改正シ民有森林中水源ヲ養ヒ土砂ヲ止メ又ハ風潮ヲ防キ類雪ヲ支フルノ類國土保安ニ關係アル箇所ニシテ漫ニ樹木ヲ斫伐シ礦物土石ヲ掘採セハ他ノ障害尠カラサルヲ以テ是等ノ箇所ハ實地ノ景況ニヨリ其ノ事業ヲ停止スルコトアルヘシト令達シ隨テ二十年十一月農商務省訓令第十七號ヲ以テ國土保安ニ關係スル民有林中水源涵養、土砂扞止、風潮除、類雪止等ノ如キ國土ノ保安ニ關係アル箇所ヲ取調ヘシメ二十一年五月末日限報告セシムルコトトセリ依テ縣ハ是等森林ヲ調査報告シタル後二十三年十二月右森林全部保安林編入ノ稟請ヲ爲シ許可指令ヲ得テ二十四年一月縣訓令乙第二十二號

ヲ以テ伐木停止林ヲ定メ之ヲ公示シタリ其ノ種類箇所面積後記甲號表ノ如シ是第一回ノ確定保安林ナリ
 明治三十年四月法律第四十六號ヲ以テ森林法ノ發布アリ同八月山林局長ヨリ從來ノ禁伐林、風致林、伐木停止林ハ本法施行後モ保安林ノ取扱ヲ受クルモノナルニ付年内ニ整理シ置クヘキ旨通牒アリ依テ十二月第百八十九號ヲ以テ乙號表、如ク禁伐林、風致林、及伐木停止林ヲ告示シ三十一年一月一日ヨリ森林法實施ト共ニ其ノ第三十條ニ依リ純然タル保安林トナレリ是第二回ノ確定保安林ナリ
 其後編入若クハ解除ヲ爲シ明治三十六年末現在ハ丙號表ノ如クナリシカ四十年四月法律第四十三號ヲ以テ森林法ヲ改正シ翌四十一年一月一日ヨリ實施ニ伴ヒ其ノ第百八條ニ依リテ前記森林ハ保安林トセラレ之ト同時ニ實施シタル森林法施行規則第二十八條ニ於テ右舊保安林ハ四十三年度迄三ヶ年間ニ調査スヘキ旨規定セラレタルヲ以テ縣ハ四十一年度ヨリ保安林調査費ノ豫算ヲ計上シ卷末豫算決算表參看吏員ヲ任用シ着々調査ヲ進行シ四十四年三月ヲ以テ調査ヲ終了シ其ノ解除スヘキモノハ解除シ編入スヘキモノハ編入ノ手續ヲ履行シ以テ今日ニ至レリ而シテ最近現在ノ保安林種別、箇所、面積等ハ丁號表ノ如シ

(甲) 保安林種類箇所面積表 (明治二十三年十二月現在)

種別	箇所	
	筒	反
水源地涵養	八四	二、三九八、三六〇七
土砂拵止	八	九、〇一一二
魚附場	三六七	二八七、〇五二二

種別	箇所	
	筒	反
風潮除	一	九、二五一五
航海標	七	七九、七九一五
類雪止	五	一八、三四〇七
航船目	七	二六、七二〇六
防風止	一	八九四、三四一五
水源涵養、土砂拵止	四八〇	三、七二二、八八二九

(乙) 保安林種類箇所面積表 (明治三十年十二月現在)

種別	國有林		民有林	
	筒	反	筒	反
風致	六八	四四、九七一四	八六	二、九一〇、七三一
水源地涵養	一一	八九八、一七二六	三	二、六三二〇
土砂拵止	一一	四、五八八、五六〇四	七	一八、三四〇七
類雪止	一	二、〇〇〇〇	五	二六、七一二〇
防風止	一七	二一三、三三二四	一	九、二五一五
魚附	一	三六九	一	二八七、三八二六
航行目標	一	一	一	七九、七九一五

第二節 開墾制限及禁止地

三四

森林ノ開墾ハ明治三十一年一月實施セラレタル舊森林法ニ於テハ其ノ第六條ノ森林ヲ開墾セントスルモノハ府縣知事ノ許可ヲ受クヘシトノ明文ニ從ヒ縣ニ於テ處分ヲナシタル處四十一年一月實施ノ現行森林法第三十二條ニ於テハ主務大臣ニ於テ必要ト認メタルトキハ保定林以外ノ森林ニ付區域又ハ箇所ヲ定メテ開墾ヲ制限又ハ禁止セララルルヲ以テ改正法實施ノ際右區域又ハ箇所ニ對シ適當ノ處分ヲ爲ササルトキハ濫ニ開墾ヲ爲シ國土保安上危害ヲ及ホスノ虞ナシトモ測リ難キモ短時日ノ間ニ於テ精細ノ調査ヲ爲スハ困難ノコトナルヲ以テ先以テ必要ニ應シ大體ノ區域ヲ劃シ開墾ヲ制限シ漸次調査ノ上絕對ニ禁止若ハ不必要ノ區域又ハ箇所ハ之ヲ解除スルヲ適當ト認ムルヲ以テ豫メ其ノ區域ヲ調査シ置キ改正法實施ニ際シ差支ナキヤウ爲シ置クヘキ旨四十年八月林發第二五六號ヲ以テ山林局長ヨリ依命通牒アリ依テ調査ノ上大臣ヘ具申シ四十一年五月九日農商務省告示第九拾五號ヲ以テ開墾ヲ制限セリ

其後四十一年度ヨリ保安林調査ニ着手シ四十四年三月調査終了ヲ俟テ本林地ノ調査ヲ開始シタルカ同年四月法律第四十三號ヲ以テ本法第三十七條ノ二ヲ發布セラレ主務大臣ハ命令ノ定ムル所ニヨリ本章(第三章保安林)ニ規定シタル職權ノ一部ヲ地方長官ニ委任スルコトヲ得トノ法文ニ基キ同年七月農商務省令第二十六號ヲ以テ開墾ノ制限及禁止並其ノ解除ノ處分(御料地又ハ國有地ヲ除ク)ヲ委任セラレタルヲ以テ大正元年九月縣告示第三十二號同三年十一月告示第三九〇號同十二月告示第四〇三號ヲ以テ右全部解除シ而シテ大正元年九月告示第三十三號(禁止地)同第三十四號(制限地)ヲ以テ公示セル禁止又ハ制限地ヲ更ニ精査ノ上其

ノ幾部ヲ解除シ大正二年八月縣告示第二九〇號同三年十一月縣告示第三九二號ヲ以テ新ニ開墾ヲ制限セルモノ等現在左表ノ如シ

森林開墾制限禁止地箇所面積調

(大正四年二月末日現在)

郡	町制		地積		禁止		地積	
	數	筆	數	面積	數	筆	數	面積
東 磐 井	二	六	四六、一七二	二	二	一〇	四六、〇〇六	
膽 澤	一	二	三〇、四九六	一	一	一	一	
上 伊 伊	三	七〇	一、〇六六、一四六	一	一	一	一	
下 伊 伊	三	三六	六四、五七二	一	一	一	一	
計	一〇	一四二	一、〇一三、六五三	二	二	一〇	四六、〇〇六	

第三節 標 柱 建 設

保安林及開墾禁止制限地ハ單ニ其ノ設定當時一般ニ告示スルノミニテハ之カ取締上安全ヲ期シ難キ状態ナルヲ以テ其種別面積及區域ヲ表示シタル標柱ヲ建設シ以テ永ク一般公衆ニ周知セシムル必要ヲ認メ明治四十四

三五

年一月以降前記ノ保安林及開墾禁止制限地ニ對シ建設セル標柱員數左表ノ如シ但シ土砂扞止、水害防備類雪防止、墜石防止、水源涵養、保安林及開墾禁止並制限地ニ建設セル標柱ハ治水費ノ支辨ニ屬シ其ノ他ハ縣費支辨ナリ

保安林及開墾禁止制限地建設標柱員數表

(大正三年十二月現在)

郡市別	土砂扞止	飛砂防止	水害防備	防風	潮害防備	類雪防止	墜石防止	水源涵養	魚附目標	衛生	風致	開墾禁止	開墾制限
岩手	三					二		四			一		
紫波											一		
稗貫											一		
和賀								一			四		
膽澤													
江刺								七					
西磐井				五				〇					
東磐井								一					
氣仙					三			〇	三〇〇			五	三

郡市別	土砂扞止	飛砂防止	水害防備	防風	潮害防備	類雪防止	墜石防止	水源涵養	魚附目標	衛生	風致	開墾禁止	開墾制限
上閉伊	一												
下閉伊	四					七	五	一	二八六		三		
九戸	七			六		三			一四		〇		
二戸								五					
盛岡			六	三	三			二	八三		九	五	
計	二		六	三	三		五	二	三		九	五	三

第四章 地方森林會

巖手地方森林會ハ舊森林法時代ニ於テ開會シタルコトアルモ現行政正森林法實施後會議ヲ開キタルハ明治四十二年ニシテ爾後年々開會シタル月日並議案件數等左ノ如シ
 明治四十二年三月二十七日ヨリ同二十九日迄三日間縣參事會室ニ於テ開會シ左ノ議案ヲ議決閉會セリ

- 一、巖手地方森林會議事規則改正案
- 一、議案第一號保安林編入ノ件
(氣仙郡魚附林四十七筆
 十四町五反四畝八歩)
- 一、議案第二號保安林解除ノ件
(氣仙郡魚附林十三筆
 四町壹畝二十一歩)
- 一、同 第三號同
(岩手郡風致林一筆
 九反九畝十四歩)

- 一、同 第四號同
- 一、同 第五號同
- 一、同 第六號同

(岩手郡水源涵養林二筆)
 (九十六町九畝十八步)
 (下閉伊郡風致林一筆)
 (二反四畝廿七步)
 (西磐井郡防風林五筆)
 (二十六町七反二畝六步)

同四十三年三月二十六日ヨリ三十日マテ五日間縣參事會室ニ於テ開會シ左ノ議案ヲ議決閉會セリ

- 一、議案第一號保安林編入ノ件
- 一、同 第二號保安林解除ノ件
- 一、同 第三號同
- 一、同 第四號同

(氣仙郡魚附林四百三十六筆)
 (四百十七町二反四畝拾壹步)
 (氣仙郡魚附林三十七筆)
 (一町二反參畝十四步)
 (二戸郡水源涵養林一筆)
 (一畝十六步)
 (紫波、江刺、二郡風致林二筆)
 (九反一畝十四步)

同四十四年二月六日ヨリ八日迄三日間縣參事會室ニ於テ開會シ左ノ議案ヲ議決閉會セリ

- 一、議案第一號保安林編入ノ件
- 一、同 第二號保安林解除ノ件
- 一、同 第三號同

(上閉伊下閉伊二郡魚附林五百六十五筆)
 (千五百十八町二反三畝十五步)
 (和賀郡風致林二筆)
 (四反一畝二十三步)
 (上閉伊、下閉伊、氣仙、三郡魚附林四筆)
 (六町一反九畝二十步)

同四十五年三月十一日ヨリ十三日マテ三日間縣參事會室ニ於テ開會シ左ノ議案ヲ議決閉會セリ

- 一、議案第一號保安林編入ノ件

(下閉伊、九戸二郡魚附林二百七十七筆)
 (五百十二町三反二十八步)

- 一、同 第二號同
- 一、同 第三號同
- 一、同 第四號保安林解除ノ件
- 一、同 第五號同
- 一、同 第六號同
- 一、同 第七號同

(九戸郡防風林三十二筆)
 (二十三町一反五畝九步)
 (九戸郡土砂并止林百四十四筆)
 (八百十町三反八畝二十一歩)
 (江刺、二戸、二郡水源涵養林三十八筆)
 (二十三町九反四畝十歩)
 (下閉伊郡魚附林二筆)
 (二畝十八歩)
 (氣仙郡魚附林二筆)
 (一町三畝拾八歩)
 (西磐井郡水源涵養林十七筆)
 (十六町八反六畝十歩)

大正二年二月二十日ヨリ二十二日マテ三日間縣參事會室ニ於テ開會シ左ノ議案ヲ議決閉會セリ

- 一、議案第一號保安林編入ノ件
- 一、同 第二號同
- 一、同 第三號同
- 一、同 第四號同
- 一、同 第五號同
- 一、同 第六號同
- 一、同 第七號同
- 一、同 第八號保安林解除ノ件
- 一、同 第九號同

(岩手、九戸、二戸、三郡土砂并止林十四筆)
 (九十九町三反三畝四歩)
 (岩手、下閉伊、二郡積雪防止林十一筆)
 (三十九町六反六畝十八歩)
 (下閉伊郡鑿石防止林五筆)
 (二十三町五反六畝十九歩)
 (二戸、江刺、二郡水源涵養林二十九筆)
 (四十九町二反九畝五歩)
 (下閉伊、上閉伊、九戸、三郡魚附林二十八筆)
 (八十四町八畝二十七歩)
 (江刺郡水源涵養林十筆)
 (十六町二反二畝四歩)
 (氣仙郡潮害防備林一筆)
 (一反六畝歩)
 (氣仙郡魚附林一筆)
 (一反二畝十一歩)
 (二戸郡水源涵養林一筆)
 (四反八畝歩)

一、同 第十號同
右原案可決ス

(上閉伊郡水害防備林一筆
一畝十四步)

同三年三月九日ヨリ十日迄二日間縣參事會室ニ於テ左ノ議案ヲ議決閉會セリ

- 一、議案第一號保安林編入ノ件
(下閉伊郡土砂扞止林十二筆)
(三十四町五反五畝一步)
- 一、同 第二號同
(上閉伊郡水害防備林四十一筆)
(五町七反參畝貳步)
- 一、同 第三號同
(岩手、下閉伊、二郡積雪防止林十三筆)
(四十一町六反三畝十六步)
- 一、同 第四號同
(下閉伊郡壁石防止林二十筆)
(二十六町七反五畝二十四步)
- 一、同 第五號同
(二戸郡水源涵養林二十二筆)
(五十六町一畝二步)
- 一、同 第六號同
(氣仙、上閉伊、下閉伊、九月、四郡魚附林三十筆)
(一筆、四十町七反四畝三歩)
- 一、同 第七號同
(東磐井、西磐井、二月、下閉伊、四郡風致林三十筆、二十五町三反六畝四歩)
- 一、同 第八號保安林解除ノ件
(上閉伊郡、風致林一筆)
- 一、同 第九號同
(下閉伊郡魚附林一筆)
(九反六畝二十七歩)

(備考) 前議案中筆數面積別表ト符合セサルモノアルハ申請ニ係ルモノノ内其ノ理由ナキモノトノ原案ヲ可決セルモノアルニ由ル

保安林編入解除箇所面積累計表

(大正三年三月現在)

年次	區別 員數	編入		解除	
		箇所	面積	箇所	面積
四二	四二	四七	一四町五四〇八	二二	一一八町七〇二六
四三	四三	四三六	四一七、二四一一	四〇	二〇、九二二五
四四	四四	五六五	一、五一八、二三一五	六	六、六一一三
元	元	四五三	一、三四五、八四二九	五八	四〇、八三二六
二	二	九八	三一二、四二二七	四	二、〇九〇四
三	三	一六九	二三〇、七八二二	一	一四一九
計	計	一、七六八	三、八三九、〇八一二	一三一	一九九、三二二三

(備考) 國有林野ニ係ルモノハ本表ニ含有セズ

第五章 治水事業

第一節 基本調査

林野ノ荒廢ヲ恢復シ洪水ノ災害ヲ豫防セントセハ先ツ其ノ根本ニ遡リ林業ト開墾牧畜其ノ他諸般ノ事業トノ關係及狀態ヲ調査シ以テ將來ノ方針ヲ定メサルヘカラス然ルニ本縣ニ於テハ從來之等ノ調査機關ヲ缺キタリシカ偶々四十一年度以降林業機關ノ備ハルアリ業務多端ニシテ該調査ニ步ヲ進ムルコトヲ許サス然ル時恰カモ明治四十四年政府ヨリ治水調査及監督費ヲ配付セラレタルヲ以テ直チニ技術者ヲ採用シ左ノ各項ニ據リ三ヶ年ノ計畫ヲ以テ基本調査ヲ開始シ爰ニ第一回ノ調査ヲ了シ進テ内部ノ調査ニ從事セシメ其ノ急速工事若クハ植栽ヲ要スル部分ニ對シテハ法規ニ基キ事業ヲ執行セシメツアリ

調査事項

流域説明

地況

林況

崩壊ト河流トノ状態

流域林野及河流ノ沿革

一、國土保安上ヨリ見タル林野

(イ)洪水ト林野トノ關係

(ロ)洪水ノ被害額

(ハ)交通ニ及ホス影響

(ニ)氣象ニ及ホス影響

二、經濟上ヨリ見タル關係

(イ)村ノ生産力ト林野生産力ノ消長

(ロ)森林ノ蓄積ト需用供給ノ關係

(ハ)林野ト畜産トノ關係

(ニ)耕種農業ト林野利用ノ關係

三、水流ノ經濟的價値

(イ)水量ト發電力ノ關係

(ロ)水量ト用水ノ關係

四、住民ノ營林觀念

(イ)使用收益ノ狀況

(ロ)公有林及公有林ノ性質ヲ帶ヒタル林野ノ狀況

(ハ)入會地ノ狀況

(ニ)學林、記念林ノ狀況

(ホ)私有林植栽ノ狀況

(ヘ)團體ノ經營ニ係ル植林地ノ狀況

主ナル調査河川

北上川流域	丹藤川流域	北上川流域
中津川流域	雪石川流域	豐澤川流域
松川流域	膽澤川流域	磐井川流域
和賀川流域	千麻川、黃海川流域	砂鉄川流域
猿石川流域	大迫川流域	梁川流域
其他ノ流域		
馬淵川流域	種市海岸及瀬河内川流域	
久慈長内川流域	安家、普代川流域	小本川流域
田老、閉伊川流域	津輕石川流域	大迫鶴住居、甲子川流域
盛川流域	今泉川流域	

次テ縣ハ耕地整理、開墾、畜産及土木事業ト林業トノ聯絡ヲ取り彼是協議シテ軒輕スルコトナク各其ノ事業

ヲ遂行スル便宜ヲ得ンカ爲大正三年度ヨリ縣歲出豫算中治水調査費ヲ計上シ專務吏員ヲシテ其ノ事務ニ當ラシメツツアリ

第二節 荒廢地復舊工事

明治四十四年四月荒廢地復舊補助規則ヲ發布セラレ縣ニ於テ治水上重要ノ關係アル公有、社寺有、私有ニ屬スル保安林ノ荒廢復舊事業費ニ對シ補助スルトキハ國庫ヨリ補助セラルルコトナリタルヲ以テ直ニ其ノ必要ヲ認メタルモ未タ調査不充分ナルヲ以テ同年度ハ之カ調査ニ從事セシメ翌四十五年三月荒廢地復舊費補助規程ヲ制定シ且明治四十五年大正元年度豫算ヲ計上シテ初メテ補助事業ヲ施行セシメタリ而シテ其ノ工事設計ハ勿論必要一切ノ書類ハ之ヲ作成交附シテ便宜ヲ與ヘ且工事中ハ係員出張監督シテ違算ナク遂行セシメ爾來年々必要箇所ヲ指定シテ工事ヲ執行セシメツツアリ而シテ其ノ既ニ實行シタル町村及工事種類、面積、工事費及補助金額等左ノ如シ併シテ區若ハ箇人ノ補助工事ハ成ルヘク之ヲ其ノ町村ヲシテ代執行セシメ已ムヲ得サルモノニ限り地主ヲシテ執行セシメタリ

年度	郡名	町村名	工事種類	工事費	補助金額
元年	九戸	久慈	杭柵工、附屬植樹	六一、一〇九	五〇、九〇
同	同	大川目	堰柵工、坑柵工、張芝工、保護植樹	五五、五六九	四五九、五六〇

年度	郡名	町村名	工事種類	工事費	補助金額
同	同	夏井	堰堤工、杭柵工、保護植樹	五九、五七	四四、八三〇
同	同	更内	杭柵工、堰堤工、復柵工	五四、〇三八	四五、六八〇
同	同	字部	堰堤工、復柵工、杭柵工、附屬植樹、保護植樹	二八四、七六	二二六、一〇〇
二年	九戸	長内	杭柵工、復柵工、柳枝工、密柵工、堰堤工、水路開鑿、保護植樹	一、九七八、九六九	一、六四一、〇九〇
同	同	夏井	積苗工、杭柵工、張芝工、柵止工、石堰堤工	四、六八九、五一五	三、八七一、一〇〇
二年計	同	夏井	積苗工、杭柵工、張芝工、柵止工、石堰堤工	一、五八三、九九九	一、三一九、九九〇
同	同	夏井	杭柵工、復柵堰堤工、柵止工、張芝工	六、二七三、五四四	五、一九一、一〇〇
三年	九戸	夏井	杭柵工、復柵堰堤工、柵止工、張芝工	一、〇一一、一〇五	八四三、三七〇
同	同	大川目	杭柵工、復柵堰堤工、復柵杭、保護植樹	一、七五四、四三五	一、四七一、六九〇
同	同	長内	杭柵工、張芝工、復柵堰堤工、	一、五五九、二〇〇	一、二九九、二九〇
同	同	長内	杭柵工、張芝工、復柵堰堤工、	四、三四五、七五〇	三、六一四、三五〇
計	同	三			

第六章 公有林野

第一節 公有林野造林補助

縣下有林總面積ハ前記ノ如ク總面積六萬八千町步餘アリト雖モ廢藩置縣後亂伐ノ結果殆ト荒廢ニ委シタルヲ以テ縣ハ之カ回復ヲ圖ラシメントシ明治四十二年山林課設置以來之カ調査ヲ爲シツツアリシニ恰モ好シ同四十三年政府ハ公有林野造林獎勵規則ヲ發布セラレ縣ニ於テ該造林補助費ヲ設クルトキハ半額以內ノ補助金ヲ交付セラルルコトトナリタルヲ以テ直ニ公有林野造林補助規程ヲ制定シ豫算金五千四百圓ヲ計上シテ極力其ノ造林ヲ獎勵シタルモ事業ハ秋期ニ於テ實行シタルヲ以テ其成績検査ヲ爲スヲ得ス豫算金ハ事業ト俱ニ次年度へ繰越交付セリ而シテ翌四十四年度以降ハ年々金五千四百圓ノ豫算ヲ計上シテ獎勵シ來リシニ其造林面積ハ追年増加ノ傾勢ヲ呈シ植栽苗木ノ活着歩合年々良好ニ向ヒ既栽苗木ノ生育亦概ネ優良ナリ

明治四拾四年度公有林野造林補助成績調

事業種別	樹種及施業ノ種類	施業面積	施業經費		補助金		合計
			一町步當又坪當	總額	國庫交付金	地方財源	
省令第二條第一號ノ土地ニ對スル造林及地盤保護植樹	計	三三	三三、八〇七	四三九、五〇〇	一〇一、五〇〇	一〇一、五〇〇	二〇四、八〇〇
同上第二條第二號ノ土地ニ對スル造林及地盤保護植樹	計	三	二五、〇八六	一、七三〇、九七〇	二七三、〇〇〇	二七三、〇〇〇	五四六、〇〇〇
同上第二條第二號ノ土地ニ對スル造林及地盤保護植樹	計	六	二六、二五三	一五七、五一九	一五、七五〇	一五、七五〇	三二、五〇〇
同上第二條第二號ノ土地ニ對スル造林及地盤保護植樹	計	二	二二、三六六	四九六、一四三	八六、一八〇	八六、一八〇	一七二、三六〇
同上第二條第二號ノ土地ニ對スル造林及地盤保護植樹	計	一	一、九〇〇	四、六七二、七七七	七四九、二〇〇	七四九、二〇〇	一、四九八、五九〇
同上第二條第二號ノ土地ニ對スル造林及地盤保護植樹	計	二	二八、三三一	三三一、六五〇	六二、三〇〇	六二、三〇〇	一二四、七〇〇
同上第二條第二號ノ土地ニ對スル造林及地盤保護植樹	計	二	二五、〇四三	七二六、二四六	二六、三〇〇	二六、四七〇	二五二、七九〇
同上第二條第二號ノ土地ニ對スル造林及地盤保護植樹	計	二	三三、八一八	四〇五、八〇〇	三七、七〇〇	三七、七〇〇	七五、四〇〇
同上第二條第二號ノ土地ニ對スル造林及地盤保護植樹	計	二	一八、三三三	四九五、〇〇〇	九九、〇〇〇	九九、〇〇〇	一九八、〇〇〇
同上第二條第二號ノ土地ニ對スル造林及地盤保護植樹	計	一	二二、二九六	三四九、四一九	四八、九二〇	四八、九二〇	九七、八四〇
同上第二條第二號ノ土地ニ對スル造林及地盤保護植樹	計	六	二六、二五三	一五七、五一九	一五、七五〇	一五、七五〇	三二、五〇〇
同上第二條第二號ノ土地ニ對スル造林及地盤保護植樹	計	二	二二、三六六	四九六、一四三	八六、一八〇	八六、一八〇	一七二、三六〇
同上第二條第二號ノ土地ニ對スル造林及地盤保護植樹	計	一	一、九〇〇	四、六七二、七七七	七四九、二〇〇	七四九、二〇〇	一、四九八、五九〇

事業種別	樹種及施業ノ種類	施業面積	施業費		補助金	合計
			一町歩又ハ坪當	總額		
省令第二條第一號	杉	天然	二八、一九五	二八、一九五	六四、六〇〇	一二九、二〇〇
		人工	二四、四五〇	二四、四五〇	六、一〇〇	一二、二〇〇
土地ニ對スル造林	赤松	天然	五〇、九五四	一、一四七、三七五	二四七、五〇〇	四九五、〇〇〇
		人工	三、五〇〇	九四、五〇〇	三三、六〇〇	四七、二〇〇
及地盤保護	計	天然	四、九二五	一、五三三、八五〇	三三五、七〇〇	六七一、四〇〇
		人工	二四、四七〇	二四、四七〇	六、一〇〇	二二、二〇〇
省令第二條第二號	赤松	天然	三二、四四六	六、三五六、三〇七	一、三三三、九五〇	二、四六七、九〇〇
		人工	三六、八八六	一、一六五、四六五	二二六、〇〇〇	四三三、〇〇〇
土地ニ對スル造林	杉、赤松	天然	八、六〇三	六八、八〇〇	一三、七五〇	二七、五〇〇
		人工	二五、八三二	三八一、三〇〇	七六、三五〇	一五二、七〇〇
及地盤保護	計	天然	三二、一三五	一、五九三、六一五	二九六、九〇〇	五九三、八〇〇
		人工	二七、〇三七	七三、〇〇〇	一四、六〇〇	二九、二〇〇

及地盤保護	護植樹	計	人工造林		天然造林		總計
			面積	費	面積	費	
及地盤保護	杉、赤松	計	天然	一九、〇一六	三、七四、七四五	七四、九〇〇	一四九、八〇〇
			人工	八、〇〇〇	三六八、〇〇〇	七三、六〇〇	一四七、二〇〇
護植樹	赤松、扁柏	計	天然	四六、〇〇〇	一、一七〇、〇〇〇	三四〇、〇〇〇	六〇〇、〇〇〇
			人工	九五、〇〇〇	一、七〇〇、〇〇〇	三四〇、〇〇〇	六〇〇、〇〇〇
及地盤保護	扁柏	計	天然	二八、四九一	二、〇一三、四三三	二、三三六、三〇〇	四、六五、六〇〇
			人工	八、〇〇〇	六八、八二〇	一三、七五〇	二七、五〇〇
護植樹	赤松、扁柏、落葉	計	天然	一五、八八九	九七、六六〇	一五四、五五〇	三〇九、一〇〇
			人工	四七、一	一六、一七〇	二、六五〇	五、三〇〇
及地盤保護	計	計	天然	一六、三三〇	九四三、八三〇	一五七、二〇〇	三四、四〇〇
			人工	一五、八八九	一、一七〇、〇〇〇	一五四、五五〇	三〇九、一〇〇
總計	防火線	計	天然	二九、三三九	一三、六三〇、五七七	二、六八一、八五〇	五、三三三、七〇〇
			人工	一六、三三〇	九四三、八三〇	一五七、二〇〇	三、四〇〇、〇〇〇

大正二年度公有林野造林及防火線造設補助金決算表

補助金總額	豫定額	決算額	差引	過	備考	
					縣負擔額	譯金
10,171,000	10,171,000	5,678,100		4,492,900	內	國庫
2,700,000	2,700,000	408,565		2,291,435	交	交付
2,430,485	2,430,485	2,430,485		2,291,435	獎	獎勵
5,130,485	5,130,485	2,839,050		2,291,435	金	金
5,040,515	5,040,515	2,839,050		2,201,465	計	計
					前	前年度繰越額

大正二年度公有林野造林及防火線補助表

町村數	造林面積	全上補助金	防火線坪數	全上補助金
2	8,000	100,000	8,100	81,000
2	6,400	53,600	6,600	66,600
1	1,000	10,000	110	11,100

江刺	西井	東磐	氣磐	上伊	下伊	九戸	二戸	盛岡	計
7	6	9	18	4	3	1	4	57	
29,610	145,888	50,310	25,123	22,526	28,462	4,000	45,900	466,176	
381,200	1,673,000	54,900	1,426,000	354,300	378,700	54,300	407,300	5,363,700	
10,000	750	200	2,600	16,300	3,349	471	3,349	16,300	
10,000	10,000	110,000	130,000	148,200	5,300	3,300	48,200	334,400	

大正三年度公有林野造林及防火線建設補助成績表

事業種別	施業面積	施業經費	補助金額		計	備考
			國庫交付	縣助		
天無立木地	23,600	9,836,051	1,994,500	1,994,500	3,989,000	
工人伐採跡地	23,600	9,836,051	1,994,500	1,994,500	3,989,000	

施及種樹 種別	林			
	合	防火線	計	市町村ノ所有ニ 屬スル土地ノ邊 林
喬木	計	臨固 計 時定	工人天 計 伐無立 跡採木地然	工人天 計 伐無立 跡採木地然
杉	七七八、九〇五	三三、五八二	六九、七二四	三六、二四〇〇
赤松	一三、五五六	一、八七二	二二、〇〇二	三九、一一二四
赤松、 栗	一四、〇三六	八、七二二	二二、〇〇二	二二、〇〇二
栗	一九、三三三	三、五八二	七、九〇五	一、二二四
赤杉	一、三三三	一、三三三	二、七二二	一、二二四
扁杉	九、八四九	六、五二〇	四、一七五	二、七二二
檫杉	一〇、〇〇〇	三、五〇〇	七、四二六	一、七二二
落葉松	一三、〇〇〇	八、五〇〇	五、〇〇〇	二、七二二
扁杉 落葉松	五、〇〇〇	三、五〇〇	二、五〇〇	一、二二四
檫	六、〇〇〇	一、〇〇〇	一、〇〇〇	一、二二四
扁赤杉	六、五二九	一、〇〇〇	一、〇〇〇	一、二二四
扁松	九、三三〇	一、〇〇〇	一、〇〇〇	一、二二四
扁扁杉	九、三三〇	一、〇〇〇	一、〇〇〇	一、二二四
計	七七八、九〇五	一〇、四九四、〇〇〇	二七、八〇〇	二七、八〇〇

箇所數	業種別面積			
	計	中林	矮林	林
一三	三三、三三三	一〇、〇〇〇	一〇、〇〇〇	一〇、〇〇〇
三三	三三、三三三	一〇、〇〇〇	一〇、〇〇〇	一〇、〇〇〇

大正三年度公有林野造林及防火線造設補助金決算表

補助金總額	豫算額	決算額	差引過	内		
				國庫	交付金	獎勵金
一〇、八六八、〇〇〇	一〇、八六八、〇〇〇	一〇、四九四、〇〇〇	三七四、〇〇〇	三、一四三、〇〇〇	二、二九〇、九五〇	一八七、〇〇〇
一〇、八六八、〇〇〇	一〇、八六八、〇〇〇	一〇、四九四、〇〇〇	三七四、〇〇〇	三、一四三、〇〇〇	二、二九〇、九五〇	一八七、〇〇〇
一〇、八六八、〇〇〇	一〇、八六八、〇〇〇	一〇、四九四、〇〇〇	三七四、〇〇〇	三、一四三、〇〇〇	二、二九〇、九五〇	一八七、〇〇〇

備考 差引額ハ大正四年度ニ繰越セリ

大正三年度公有林野造林及防火線補助表

町村數	造林面積	全上補助金	防火線坪數	全上補助金
岩手	五、一六三	三、七三〇		
紫波				
稗貫	二、〇〇〇	二、五二〇		
和賀				
膽澤	一、〇〇〇	九、〇〇〇	二〇〇	一〇、〇〇〇
江刺	四、九一一〇	五、〇〇〇	八、一〇四	三、五〇〇
西磐井	二、七、六〇四	四、一四七、〇〇〇		三、八〇〇
東磐井	九、二二〇〇	八、七〇〇	一、三二	三、〇〇〇
氣仙	一、七五、八〇三	二、二八二、〇〇〇	三、五九七	六、〇〇〇
上伊伊	一、一、〇〇〇	一、六二、〇〇〇		
下伊伊	三、八、一八三	四、九一、〇〇〇		
九戸	二、〇〇〇	二、六、〇〇〇		
二戸	五、〇〇〇	五、五〇、〇〇〇	四、〇一四	六、〇〇〇
盛岡	四、四、二二	五、九〇、〇〇〇	四、九九〇	三、四、〇〇〇
計	七、七、九〇五	一〇、二五、〇〇〇	三、五、五六	二、四三、〇〇〇

第二節 公有林野施業設計

縣下公有林野ノ總面積ハ九萬二千二百二十六町步ニシテ其ノ内町村有ハ五萬二千三百四十九町步部落有ハ三萬四千五百七十町八反歩トス然ルニ森林ハ自治團體ノ基本財産トシテ特質ヲ有シ最モ適當ナルハ世既ニ定論アルニモ拘ハラズ從來之ヲ荒蕪ニ委シ殆ント開發利用ノ方法ヲ講セス偶々多少ノ造林ヲ行フモノアルモ往々ニシテ成績不良ニ陥リ或ハ事業ニ一定ノ方針ヲ缺ク等一モ合理的造林ヲ見ルコト能ハス之ヲ要スルニ何等施業ノ方法ヲ確定スルコトナク漫然着手シタル結果ニ外ナラサルナリ故ニ明治四十三年三月吏員ヲ縣内各稅務署ニ派遣シテ公有林野ノ臺帳ヲ調製シ其ノ得喪ヲ明ニシ翌四十四年春保安林調査ノ一段落ヲ告クルト同時ニ專ラ力ヲ此ノ方面ニ致シ先ツ町村林野ノ管理區分及施業設計ニ要スル技術ノ補助ヲ與ヘ一面ニハ事業ニ向テ補助金ヲ交付シ可及的便宜ヲ圖リテ之ヲ獎勵シ其ノ調査設計ニ就キラハ林野面積ノ大小、町村林業思想ノ現狀ヲ斟酌シテ施業要領又ハ施業案ヲ編成交付シ法ニ從ヒ認可ヲ受ケシメ事業ヲ進捗セシメツツアリ而シテ今日マテニ計畫ニ着手シ又ハ之ヲ終了シテ實行ニ屬スルモノハ別表ノ通ニシテ施業要領及施業按ノ事項ハ概ネ左ノ如シ

- 施業要領
- 一、緒言
 - 一、經營
 - 一、地況及林況
 - 一、森林區劃
 - 一、經營ノ方針及施業ノ方法(附造林臺帳例)
 - 一、收支豫算
 - 一、森林保護
 - 一、附言
 - 一、參考事項
- 施業案

- 緒言
- 第一章 總論
- 第二章 地況
 - 第一節 位置及地勢
 - 第二節 氣候
 - 第三節 地質及土壤
 - 第四節 地位級
- 第三章 林況
 - 第一節 林相
 - 第二節 樹種
 - 第三節 林木生長及材積
- 第四章 森林區劃
- 第五章 收支計算
 - 第一節 一町步收支計算
 - 第二節 成林後ニ於ケル收支計算
- 第六章 森林保護
- 第七章 樹種及造林地選定並造林ノ方法(附造林臺帳例)

- 第一節 樹種ノ選定
- 第二節 造林地面積
- 第三節 造林地選定
- 第四節 造林ノ方法
- 第八章 造林豫定及造林費豫算
- 第九章 結論
- 第十章 參考事項
 - 第一節 林制ノ沿革
 - 第二節 所有ノ關係
 - 第三節 森林ニ對スル民情及人民山稼ノ狀況
 - 第四節 森林犯罪其ノ他ノ被害及其ノ概況
 - 第五節 村內木材ノ需用供給
 - 第六節 林產物ヲ賣出ス主ナル市場及其ノ市場ニ至ル順路並運搬方法
 - 第七節 本村林產物ノ種類、數量、價格
 - 第八節 勞働者ノ需用供給賃金及技能
 - 第九節 既栽地箇所調
 - 第十節 村有林野調

第十一節

最近五箇年間歲入出

附 林况簿、造林豫定明細表、防火線

公有林野管理區分調

順位	年度	郡	町村	區分		積	實查主任	備考
				森	牧畜用地 開墾豫定地			
一	四一	東磐井	黄海	三〇〇,〇〇〇	六五七町二〇六	九五七町二〇六	廣瀨林業技手	森林管理地外ニハ測量未濟地ヲ含ム
二	四二	同	猿澤	八四、三四〇	六七六、五八四一、五〇〇、九三〇四	六〇〇、九三〇四	下斗米林業技手	高等農林學校生徒實習外ニ町三反三畝貳拾六歩ノ測量未濟地アリ
三	四四	氣仙	高田	三五、三六〇	—	三五二、三六〇	横山林業技手	—
四	同	東磐井	大原	一、三四七、二〇九	—	一、九二、〇六三、三九、二八五	遊座林業技手	—
五	同	紫波	赤澤	三七、七三四	—	三七、七三四	吉田林業囑託教師	—
六	同	岩手	大更	二八二、二二三	—	一八四、七九九	遊座林業技手	外ニ四拾貳町貳反九畝拾七歩ノ測量未濟地アリ
七	同	江刺	岩谷堂	八七、三七〇	—	八七、三七〇	同	外ニ貳反四畝六歩ノ測量未濟地アリ
八	同	西磐井	中里	三八、八二三	—	三八、八二三	同	—
九	四五	氣仙	下有住	一、七四五、六一〇	—	一、三三、七七八三、〇七九、四三八同	同	—
一〇	同	江刺	伊手	六四、一〇七	—	六〇〇、三〇二、二七四、四〇八	同	—
一一	同	九戸	江刺家	二九九、九九三	—	二六九、四〇五	同	森林管理地方ニハ測量未濟

一二	同	東磐井	折壁	四四〇、〇〇〇	一、〇一、六〇一、五〇、六〇〇	土谷林業技手	外ニ二ノ測量未濟地アリ
一三	同	西磐井	眞瀧	一七一、〇〇〇	—	遊座林業技手	部落統一完了ヲ待テ區分調査ノ見込
一四	大正三	岩手	淺岸	四一、五七三	—	同	—
一五	同	同	卷堀	五〇、三二八	—	同	—
一六	同	上閉伊	遠野	三九、九二	—	四五八、七三四	土谷林業技手
一七	同	江刺	米里	六四、〇〇五	—	七六七、九〇五	同
一八	同	西磐井	山ノ目	一四七、五〇〇	—	三三〇、〇〇〇	遊座林業技手
一九	同	氣仙	世田米	一、五二四、〇二六	—	一、七四、二七九、八〇七	同

公有林野施業要領、施業按編成調

郡	町村	臺帳面積	實測面積	造林面積	造林經費	樹種	造林年數	着手	施業要領	交付年月	備考
東磐井	黄海	八五九、六〇二	內 五三〇、七二〇	一〇〇、〇〇〇	六、五四三、三三三	赤杉	三	明治四十三年	施業按	大正三年七月	造林面積ハ第一次計畫ノ分
同	猿澤	一、七二五、三五七	內 一、五〇〇、九〇四	—	五〇、三二〇	杉	一〇	全	施業要領	明治四十二年三月	全
氣仙	高田	三三三、九三〇	內 三三三、九三〇	二〇〇、〇〇〇	一、七八七、〇〇〇	扁杉	一〇	全	施業要領	大正二年三月	全上第二次計畫ノ分
東磐井	大原	二、三二五、六五七	三、三三九、六二五	一〇〇、〇〇〇	六、六二一、四〇〇	赤杉	一〇	全	全	—	全上第一次計畫ノ分

紫波	赤澤	三七、七三四	三七、七三四	(人工)四〇、〇〇〇	一、〇〇、〇〇〇	杉、赤松、落葉松	八全	全	全	全	全上第二次計畫
江刺	岩谷堂	八六、七三三	内 八七、七〇〇	(人工)三〇、〇〇〇 (天然)八、九〇〇	一、二八、七〇〇	赤杉	二全	全	全	全	全上第二次計畫
西磐井	中里	八、八三〇	八、八三三	二一、〇〇〇	一、四三、一〇〇	赤松	三全	二全	全	全	全
岩手	大更	四九、七六五	内 四六、一〇三	(人工)六、五〇〇 (天然)一〇、五〇〇	七、七、五〇〇	赤杉	二四全	二四全	全	全	全上第二次計畫
氣仙	下有住	一、〇七、五三四	三、〇〇、四三六	一〇、七、二二四	六、五、〇〇〇	赤杉、落葉松	二〇全	二〇全	全	全	全
江刺	伊手	二、二六、七二七	二、二七、四〇八	一〇〇、〇〇〇	四、六、七、五〇	落葉松	二〇全	二〇全	全	全	全
九戸	江刺家	五九、四二八	内 二九、九二三	一〇、〇〇〇	三、七、〇〇〇	赤杉	二〇全	二〇全	全	全	全
東磐井	折壁	一、二九、四三三	内 一、五、四、〇一〇	一〇〇、〇〇〇	六、〇三、一五〇	杉、落葉松	三〇全	三〇全	全	全	全上第一次計畫
西磐井	真瀧	一七三、〇〇〇	一七三、〇〇〇	一七三、〇〇〇	一七三、〇〇〇	赤杉、落葉松	一全	一全	全	全	全上第一次計畫
岩手	淺岸	四、五七、三三三	四、五七、三三三	四、五七、三三三	四、五七、三三三	赤杉	一全	一全	全	全	全上第一次計畫
同	卷堀	五〇、三二八	五〇、三二八	五〇、三二八	三、九、五、六〇〇	杉、赤松	五全	五全	全	全	全上第一次計畫
上閉伊	遠野	七六、四三三	七六、四三三	二五、七〇九	五、四三、一五〇	落葉松	三〇全	三〇全	全	全	全上第一次計畫
江刺	米里	七、〇、〇三三	三、七、七、〇三三	一	一	杉、赤松、落葉松	一全	一全	全	全	全上第一次計畫

第三節 部落有林野統一整理

明治四十三年五月郡市長會議ヲ開キテ左ノ諮問案ヲ付議シ且參考トシテ部落有林野整理委員規程準則並三重縣ニ於ケル公有林野整理ノ趣旨、川瀬林學博士ノ公有林野ノ整理及管理ト題スル論文ノ寫ヲ配付シ郡長ノ意見ヲ徵シタル處整理委員ハ必要ニ應ジテ設置スヘク其ノ他ハ總テ原案ヲ賛成シ歸郡ノ上調査報告スルコトニ決定セリ

部落有林野統一整理ニ關スル件

部落有財產統一ニ付テハ從來屢々訓示スル所アリ各位ニ於テモ銳意盡力セラレ居ルコトト信スルモ統一ノ實績ヲ舉クルモノ極メテ稀ナルハ甚タ遺憾ナリ今回發布サレタル造林獎勵規則及之ニ基ク縣令ハ部落有林野ノ統一ヲ促進スルモノナレハ此ノ機ヲ逸セス之ヲ實現セシメント欲ス就テハ大要左ノ方法ニ依リテ進行スルノ可否ニ就キ各位ノ意見ヲ問フ

- 一、縣郡町村ニ整理委員ヲ設置スルコト
- 二、林野ニ關スル權利義務ノ關係ヲ明ニスルコト
- 三、部落ノ負債ニ屬スルモノアラハ之カ償却ノ方法ヲ講スルコト

西磐井	山ノ目	一、九、〇、〇〇八	三、〇、〇、〇〇〇	九〇、〇〇〇	四、三、九、八〇〇	赤松	二全	三全	大正四年	造林面積ハ第二次計畫ノ分
氣仙	世田米	二、四、〇、七九六	四、七、九、八八七	一	一	赤松、落葉松	一全	一全	大正四年	編成中

四、部落有林野ヲ賣却讓與若ハ貸渡シタルモノニシテ權利ノ不確實ナルモノハ之ヲ回收スルコト
 五、部落有林野ノ全部ヲ擧ケテ之ヲ町村ニ提供スルコト能ハサル事情アルモノニ限り其ノ一部ヲ處分シテ繁累ヲ絶タシムルコト
 一、從前部落全體ニ屬スル費途ニ支辨シタル部落ノ負債アリテ他ニ之カ辨濟ノ方法ナキトキ
 二、一時料金ヲ徴シテ長期ノ貸渡ヲ爲シ借地人カ既ニ造林費ヲ回收シ難キトキ
 三、部落ノ費用ニ依ラス個人カ共同造林シタルモノニシテ費用辨償ノ必要アルトキ
 四、部落有林野統一ハ無條件ニテ施行シ得レハ最妙ナレトモ若シ各部落財產額不同ナル爲其ノ實施困難ナル場合ニハ或ハ林野ノ少キ部落ハ特別ノ寄附ヲ爲シ又ハ或ル期間特別ノ賦課ニ依リテ基本財產ノ積立ヲ爲スカ若ハ不均一賦課ニ依テ造林費ヲ負擔スル等其ノ實力ニ堪ユル範圍ニ於テ相當ノ折合ヲ爲スコト

調査事項

- 一、部落有財產ノ種類數量及價格
- イ、林野(箇所數、面積、現品及價格)
- ロ、其他ノ土地(同上)
- ハ、建物(棟數、坪數、現況及價格)
- ニ、金穀(數量及價格)
- 二、使用收益其他管理ノ狀況
- 三、沿革

四、各部落財產ノ比較(皆無ノモノモ記載)
 五、町村財政ノ概況
 六、其他直接間接財產ニ影響スヘキ事情
 七、部落民ノ感想
 八、所有區外部落民ノ感想
 九、其他必要ト認ムル事項

右方針ニ基キ進行ヲ謀リ四十四年以降毎年郡市長會議ノ際ハ本問題ニ付協議又ハ指示シ特ニ大正二年二月ニハ去四十三年十月移牒セル農商務內務兩次官依命通牒ニ係ル部落有財產統一ニ關スル趣旨ニ背反セサルヤウ注意ヲ加ヘ同年七月ニハ整理委員ヲ設置シテ進行ヲ圖ルヘキ旨ヲ示シ漸次統一決定セルモノ左ノ如シ

部落有林野統一面積調 (大正三年九月)

年次	郡	名	町	村	名	統一面積	備	考
四三	紫	波	赤	澤	澤	三、六、九二〇		
四三	膽	澤	永	岡	岡	九〇六、七二三		
四三	東	磐	井	生	母	四、一、五〇八	内田七畝二十二步畑三反五畝三步	
四三	東	磐	井	澁	民	三、七〇八	内田一町一反十步	

九戸	氣仙					
	部落有	村有	村有	村有	村有	村有
伊保内村伊保内	猪川村西山	猪川村今出	竹駒村上壺	猪川村今出	猪川村	猪川村、赤崎村
伊保内村	猪川村	猪川村	猪川村	猪川村	猪川村	猪川村、赤崎村
伊保内村	猪川村	猪川村	猪川村	猪川村	猪川村	猪川村、赤崎村
伊保内村	猪川村	猪川村	猪川村	猪川村	猪川村	猪川村、赤崎村
伊保内村	猪川村	猪川村	猪川村	猪川村	猪川村	猪川村、赤崎村
伊保内村	猪川村	猪川村	猪川村	猪川村	猪川村	猪川村、赤崎村
伊保内村	猪川村	猪川村	猪川村	猪川村	猪川村	猪川村、赤崎村
伊保内村	猪川村	猪川村	猪川村	猪川村	猪川村	猪川村、赤崎村
伊保内村	猪川村	猪川村	猪川村	猪川村	猪川村	猪川村、赤崎村

(備考) 總計二十二箇所面積四千六百六十一町内村有二千五百三十三町部落有二百二十八町内解除セルモノ二箇所八百九町内町有七百十九町部落有九十町現在二十ヶ所三千八百五十一町内町村有千八百十四町部落有二千〇三十八町

第五節 學 林

明治三十七年十二月市町村立小學校樹栽規程ヲ發布シ學林造成ヲ獎勵シタル處偶々翌三十八年凶作ニ遭遇シ右救濟トシテ御下賜金ノ御沙汰アリ且其筋ヨリ内外人寄贈ノ義損金ヲ配付セラレタルニ方リ多クノ町村ハ窮者ニ勞銀ヲ與ヘテ學校基本財産造成ヲ計畫シ學林ヲ設置セルモノ多ク又四十一年九月東宮殿下東北行啓ニ際シ縣下町村此ノ光榮ヲ永遠ニ記念センカ爲學林ヲ設置セルモノアリテ大正二年末現在面積ハ一千八百六十五町四反九畝十九步ニ達シ全國中長野縣ニ亞クノ學林ヲ所有スルニ至レリ然レトモ其ノ經營方法往々適當ナラサルモノアリテ充分ノ目的ヲ達スルコト能ハサルモノ少カラサルヲ以テ大正二年十二月規程ノ一部ヲ改正シ以テ益々之ヲ獎勵シツアリ而シテ學務課調査ニ係ル郡別面積本數表ハ左ノ如シ

小學校樹栽地面積本數表 (大正二年末現在)

郡	名	樹栽地反別	植栽本數	校數
岩	手	三二七、八六二九	七〇七、五二二	三四
紫	波	一、〇四二五	八七、二七一	一〇
稗	貫	二一、七一二八	四四、四四五	一六
和	賀	九三、八五一六	一〇四、〇九〇	一四
膽	澤	四八、四九一〇	七八、一四三	三二

講師ハ縣技師内田隆治、技手下斗米忠、同横山長藏ノ三名及製炭椎茸養生囑託教師繪崎圭三同應皆源五郎ノ二名トス縣費ノ目ニ掲記セル費用ハ嘗テ凶作救濟義捐金中副業獎勵ノ爲本事業費ニ向ケタルモノニシテ囑託教師報酬及雜費ナリ

明治四十三年

七六

主催者	開會		講習生數	講師數	講習科目	費用
	回数	日數				
縣	四	一一	二五七	四	林業大意、造林法、森林利用、測量	
同	三	二七五	二七	一	改良製炭及椎茸養成法	
郡	四八	八六	三、九三四	三	林業大意、造林法、森林利用	
町村	三	四	一三〇	二	林業大意、造林法、森林利用	
部落其他團體	二	八	二二一	二	同上	
計	六〇	三八四	四、五六九			

講習ノ成績

前年ニ比シ講習日數二百九十八日人員三千九百五十三名ヲ増加シ成績良好ナリ講習者ノ大部分ハ前年ノ通ナルモ本年ハ特ニ郡視學及各郡市農業技手及林業技手ヲ縣ニ招集シテ七日間講習ノ後縣有北部模範林ニ就キ實地指導ヲナサント稗貫郡教育會ニ於テ小學校教員町村吏員町村農會員(總人員百十一名)ヲ招集シテ七日間講

習セシハ其ノ最有效ノモノト認メタリ

改良製炭ハ前年ニ於テハ其ノ總產額ノ約一割ニ當リシカ本年ニ於テハ約三割ニ達シ總產額ノ千五百拾萬貫ノ内改良炭三百三十八萬貫ヲ得ルニ至リ又椎茸產額ハ前年ハ九千三百斤ナリシニ本年ハ一萬二千八百七十斤ヲ產出シ縣下各郡二百四十町村中四十二箇村ニ發生セリ是亦講習ノ効與リテ力アリ

備考

講師ハ縣技師内田隆治、技手下斗米忠、同横山長藏及改良製炭及椎茸養成法傳習囑託教師應皆源五郎トス又縣主催講習中一回一日人員二百名講師一名ハ河合林學博士ノ講演ヲ請ヒタルモノトス

明治四十四年

主催者	開會		講習生數	講師數	講習科目	費用
	回数	日數				
縣	四	二七二	四九	二	森林警察、製炭椎茸養成法	
郡	四五	一四三	三、五六〇	六	林業、林造、利用、整理、製炭	郡費 七五、〇〇〇
町村	一	二	二八七	一	林業、造林、利用、整理	
部落其他團體	五〇	四一七	三、八九六	九		
計						

講習ノ成績

七七

講習ノ成績ハ未タ著シキ効果ヲ認ムルニ至ラス随テ具體的ニ數字ヲ以テ表記シ得サルモ追年林學ノ真相ト眞價トヲ了解シ著々進歩シツツアルヲ認ム但シ製炭傳習生ハ直ニ其ノ業務ニ從事シ或ハ他ニ備聘セラレテ改良ニ從事シツツアリ

備考

講師ハ縣技師内田隆治、同太田良作、技手下斗米忠、同横山長藏及縣囑託製炭椎茸養成教師鷹皆源五郎郡囑託製炭教師高橋善八、鷹皆專藏ナリ

明治四十五年大正元年

主催者	開會數		講習生數	講師	講習科目	費用
	回数	日數				
縣	四	四	四一、四〇〇	二	森林警察、林野火入制限ニ就テ	
郡	三六	七四	二、三一二	九	造林、林業、利用、整理、簡易測量法、椎茸養成	
町村	三	七	一六七	二	造林法、公有林	
部落其他團體	一	一	一〇〇	一	林業大意	
計	四四	八六	三、九七九	一四		

講習ノ成績

林業ノ確實有利ナルト造林ノ方法トヲ了解スルモノ年一年多キヲ加ヘ随テ誤リタル作業ヲ爲スモノ年々減少

スルヲ認ム

備考

講師ハ縣技師内田隆治同太田良作技手横山長藏同土谷繁喜同北川魏同遊座武同佐野猪太郎警部狩野軍太稅務屬中館藤太ナリ

大正二年

主催者	開會數		講習生數	講習科目	費用		
	回数	日數			縣費	郡費	市町村費
縣	三五	六六	一、七七七	造林、測量、公有林野整理、搗栗、製炭	一七三、九〇〇	八〇、〇〇〇	一五三、九〇〇
郡	七	九	二五	搗栗、製炭		一三〇、六三〇	一三〇、六三〇
町村	三	四	八〇	製炭			三三、二五〇
部落其他團體	一	一	一				三三、二五〇
計	四五	八〇	一、九八二		一七三、九〇〇	二二〇、六三〇	四七七、七八〇

講習ノ成績

講習生中林業實行者年一年増加シ質問ノ如キ實地經驗ノ結果ニ出ツルモノ多キヲ加ヘタリ

備考

經費中縣主催ノ分ハ搗栗教師、製炭教師報酬及栗實講入費ナリ

講師ハ縣技師内田隆治、同太田良作、技手横山長藏、同土谷繁喜、同北川魏、氣仙郡林業技手内藤解搗栗
 教師小島嘉七、製炭教師古内瑛吉、同應皆源五郎、同高橋善八ナリ
 大 正 三 年

主 催 者	開 會 數		講 習 生 數	講 師 數	講 習 科 目	費 用			
	回 數	日 數				縣 費	郡 費	市 町 村 費	計
縣	一七	一七三	五八	五	製炭、椎茸養成、搗栗	四〇、四〇〇	一四、一七〇	—	四一九、五七〇
郡	六三	四六	四、三九	一三	造林、公有林、野火豫防、部落 有地及入會地整理、洪水ト森 林、測量、製炭、椎茸、搗栗、苗 木取扱法	四五、五〇〇	四三、〇〇〇	—	四八、五〇〇
市 町 村	四	六五	五	三	製炭、搗栗	—	四、一〇〇	三〇、〇〇〇	三四、一〇〇
部落其他團體	一	四	三五	一	造林學	—	二四、七〇〇	—	二四、七〇〇
計	八五	七二〇	四、八五九	三		四五〇、九〇〇	四八六、〇七〇	三〇、〇〇〇	九六六、九七〇

講 習 ノ 成 績

林業ノ確實ニシテ有利ナルコト町村及一般人民ノ信スル所トナリ其ノ施設スル事業年々見ルヘキモノ多キニ
 至レルハ最悦フヘキ現象ナリ

備 考

講師ハ縣技師内田隆治、太田良作、縣技手横山長藏、土谷繁喜、北川魏、遊座武、郡林業技手戸田康三、
 菊地吾郎、製炭教師古内瑛吉、應皆源五郎、高橋善八、應皆三郎助、椎茸教師土屋重平、搗栗教師小島嘉

七及盛岡高等農林學校助教小泉多三郎ナリ

第二節 奥羽六縣林野講習會

明治四十四年九月十八日ヨリ同二十七日迄農商務省主催第一回奥羽六縣林野講習會ヲ盛岡ニ開催セラル依テ
 縣ハ巖手公園内武徳殿ヲ以テ會場ニ充テ諸般ノ設備ヲ整ヒ豫定ノ講習ヲ終了シ同月二十八日講習員百三十七
 名ハ講師白澤林學博士ニ從ヒ東磐井郡生母村字二子造林地ニ到リ同村ノ部落有林野統一及造林ノ成績ヲ視察
 シ西磐井郡平泉村中尊寺ヲ經テ一關町ニ一泊シ翌二十九日ハ宮城縣宮城郡松島村内ナル宮城殖林會社經營ノ
 造林地及宮城縣有模範林ヲ視察シ兩日トモ白澤博士ノ實地講演アリテ松島ニ於テ解散セリ本省ヨリ特派セラ
 レタル講師氏名分擔學科目及六縣ヨリ集合セル講習員縣別人員等ハ左ノ如シ

講 師 及 擔 任 學 科

公有林野ノ整理治水ト森林	山林局林業試驗場長、林學博士、林務技師	村 田 重 治
造林方法歐米ノ林業	山林局 員 林學博士、林務技師	白 澤 保 美
森林利用	同 林務技師	佐 藤 銀 五 郎
林地住民ト生業林産製造	同 同	三 村 鐘 三 郎
公有林ノ施業	同 農商務技師	岡 部 喜 平
森林法制	同 山林局事務官	山 内 顯
林業經濟	盛岡高等農林學校教授	植 村 恒 三 郎

縣名	宮城	福島	山形	秋田	青森	岩手	計
人員	二九	二二	一八	一七	二三	八九	一九八

第八章 副業獎勵

第一節 木炭改良

本縣ノ製炭ハ昔時ヨリ行ハレ輓近鑛山業ノ發達ニ伴ヒ大ニ其ノ産額ヲ増シタルモ皆舊慣ニ依リテ白炭(石竈)黒炭(土竈)ヲ製造スルノミニシテ何等改良ヲ試ルモノナク又更ニ炭材節約等ニ注意スルモノナシ偶々佐倉式ノ方法ニ依リ改良ヲ試ムルモノアリト雖原料木タル櫟樹ノ不足ナル爲未タ之ヲ他府縣下ニ移出スルニ至ラザリキ而シテ炭材ト木炭トノ價格相伴ハスシテ炭材及俵裝ノ原料ヲ自辨シ且家族カ作業スルニアラサレハ計算上利益甚僅少ニシテ殆ト得失相償ハサラントスルモ雜木ハ薪炭材トスルノ外未タ他ニ利用スルノ途開ケヌ又雪中約五ヶ月間農家ノ副業ハ採薪製炭ノ外殆ント皆無ノ状態ナルヲ以テ寧ロ其ノ損益ニ關セス製炭スルカ如キ状態ナルヲ以テ早晚之ヲ改良セシメ炭材ヲ節約スルト同時ニ炭價ヲ騰貴セシメ以テ利スル所アラシムルノ必要ヲ認メタリ時ニ明治三十八年縣下一般凶作ノ事アリ各地ヨリ救助金品寄贈スルモノ多シ是ニ於テ飢餓ノ虞アルモノニハ直ニ金品ヲ給與シタルモ極窮者ノ外平時生計困難ノ者ニハ種々ノ副業ヲ授ケ就中改良製炭法

ヲ教ヘ其手當トシテ日々勞銀ヲ與ヘ以テ一面困窮ヲ救ヒ一面産業ヲ獎勵スルノ得策ナルヲ考ヘ翌三十九年國有林立木特賣ヲ受ケシメ同年秋廣島縣高田郡三田村檜崎圭三ヲ招聘シテ改良製炭法ヲ傳習セシメ一日一人金貳拾五錢ツツヲ給與シ爾來年々各郡ヲ巡回セシメ人工推養成法ト共ニ之ヲ獎勵シ約二週間一定ノ箇所ニ於テ實地指導セシメタリ而シテ講習ヲ了ヘテ從業スルモノ二百四十一名内再三講習ヲ重ネ技術熟練シテ修得証書ヲ享受セシモノ十四名ヲ出シ縣内及他縣ノ招聘ヲ受ケテ教師トナリ又四十一年以降縣ノ備教師ノ講習講話ヲ得タルモノ及四十三年縣傳習所ニ於テ修得シタル者合セテ數百名ニ達シ漸ク普及ノ氣運ニ向ヒ就中紫波、二戸、九戸郡ノ如キハ殆ント改良法ニ依リ製造シ主トシテ東京方面ヘ移出シ其ノ歡迎ヲ受ケ日露戰役後ハ又諸工業ノ勃興ニ伴ヒ大ニ木炭ノ需用ヲ促シ三十八年頃迄ハ年額僅ニ五百萬貫前後ノモノ四十三年ニハ一躍シテ一千五百萬貫ニ達シ而モ其ノ約五割ハ改良炭ヲ生産シ初メテ縣外ニ移出スルニ至レリ即明治三十年以降ノ産額ヲ掲記シ以テ其ノ趨勢ヲ示サントス但大正二年ノ産額二千四百萬貫以上ニ達セルハ同年不作ノ影響ニ由

年次	産額	年次	産額	年次	産額
三〇	四、二五三、一二	三四	四、九六七、〇一	三六	五、三七五、四六
三一	三、九〇一、三七	三五	四、四八九、三五	三九	九、二四二、二五
三二	四、一一一、二五	三六	三、九七六、三五	四〇	一〇、七九一、二三
三三	三、七〇四、〇一	三七	三、六五八、四六七	四一	九、五八六、四〇

年次	改良炭	在來炭	計	年次	改良炭	在來炭	計
四二	三、三七九、五七〇	八、二〇〇、九八四	一一、五〇〇、五二一	元	六、〇三八、〇七八	一〇、三六、七八四	一六、三六四、八六二
四三	四、〇一〇、八七七	一一、三六三、四九〇	一五、三八四、三六七	貳	一一、二六、三二八	一一、九六四、五二四	二四、〇九〇、八三二
四四	四、〇〇六、〇三五	一〇、七五一、四四六	一四、七五七、四八二				

備考 明治三十年ヨリ四十一年迄ノ分ハ縣統計表ニ依リ四十二年以降ノ分ハ山林課調査ニ依ル

大正二年木炭調査表 (其一)

岩手 紫波 稗貫 和賀 膽澤 江刺	改良炭		計	普通炭		計	合計	附記
	白炭	黒炭		白炭	黒炭			
岩手	四二、〇〇〇	一七、〇〇〇	五九、〇〇〇	六七、五四〇	二五九、〇四四	八六六、五八四	九四五、四八四	主ナル仕向先盛岡、東京
紫波	二八、〇〇〇	二八六、〇〇〇	三一四、〇〇〇	三八、〇〇〇	六五、六九〇	一〇三、六九〇	四二七、六九〇	上
稗貫		二五、〇〇〇	二五、〇〇〇		四九九、九〇二	四九九、九〇二	六四、九〇二	東京方面
和賀		四九、〇〇〇	四九、〇〇〇	五一、四〇〇	六〇一、一〇五	六五三、五〇五	七〇二、五〇五	東京、秋田
膽澤		二〇五、一三〇	二〇五、一三〇		三三四、四〇〇	三三四、四〇〇	五二九、六三〇	東京
江刺	三五九、六〇〇	一〇六、一〇〇	四六五、七〇〇	七五、三〇〇	二六九、五〇〇	三四四、八〇〇	八一〇、五〇〇	東京、六六、〇〇〇

西磐井 東磐井 氣仙 上閉伊 下閉伊 九戸 二戸	改良炭	在來炭	計	普通炭	計	合計	附記
西磐井	一〇〇	四〇〇、〇〇〇	四〇〇、一〇〇		八三四、五三〇	一二三四、六三〇	同 東京及埼玉
東磐井	九、五八〇	一八二、〇〇〇	一九一、五八〇	二〇一、三四	三三三、六四一	七五、五四五	東京、横濱
氣仙	一、五〇〇	六八八、五七七	六九〇、〇七七	一四六、五〇〇	九一七、四五五	一、七五四、〇三三	東京方面
上閉伊	一〇〇、〇〇〇	三五、〇〇〇	一三五、〇〇〇	一九九、〇〇〇	二、三三三、四五〇	二、六六七、四五〇	東京、栗橋山、釜石、釜石山
下閉伊	一、二八、五四〇	八九、三四	一、三〇七、八五四	七七六、八七九	三八、三七四	二、二三、一〇七	東京輸出主トス
九戸	二八、五〇〇	六、三五七、五〇二	六、三八六、〇〇二	二二、八五〇	二、二五七、四八〇	八、六六五、三三三	東京
二戸	三二、〇〇〇	七六五、七七五	七九七、七七五	八九五、五二〇	一、一九六、六三〇	二、八八九、九五〇	東京、横濱、秋田

大正二年木炭調査表 (其二)

岩手 紫波 稗貫	改良炭		計	普通炭		計	附記
	白炭	黒炭		白炭	黒炭		
岩手	三五〇—四〇〇	二五〇—三七〇	二二〇—四五〇	三、五—五、七	二二〇—四五〇	三、五—五、七	丸俵
紫波	四〇〇—五〇〇	三〇〇—四〇〇	三〇〇—四〇〇	三、〇—四、〇	二四〇—四八〇	三、〇—四、〇	
稗貫	一—五	三五〇—四〇〇	三五〇—四〇〇	一—五	二〇〇—三〇〇	二〇〇—三〇〇	主ニ丸俵

和賀	同同							丸俵(地元消費ノ分ニハ角俵アリ)
膽澤	同同							同
江刺	同同							主ニ丸俵
西磐井	同同							丸俵
東磐井	同同							同
氣仙	同同							同
上閉伊	同同							同
下閉伊	同同							同
九戸	一俵、重量							普通炭丸俵、改良炭角俵
二戸	同同							丸俵

第二節 椎茸養成

縣下人工椎茸ノ濫觴ヲ按スルニ第一文政年間氣仙郡立根村有志者伊豆國ヨリ伊勢治ト云ヘル者ヲ招聘シテ其ノ傳習ヲ受ケタルニ始マリ漸次同郡吉濱、日頃市、世田米各村ニ傳播シ第二、明治八年及十三年ノ兩度縣ニ於テ同國人淺田庄左衛門ヲ招聘シテ巡回教授ヲ爲サシメ第三、明治三十六年氣仙郡猪川村故金野榮作同國田方郡下狩野村土屋重平ヲ招聘シタルニ際シ立根村千葉太門、越喜來村利屋讓右衛門、日頃市村鈴木佐助等卒先シテ事業ニ着手セシヨリ大ニ該郡内ニ普及シ第四、三十八年凶作救濟ノ一助副業獎勵ノ爲メ三十九年乃至四十一年迄廣島縣高田郡三田村檜崎圭三ヲ招聘シ各郡町村ヲ巡回セシメテ改良木炭製造法ト共ニ椎茸菌絲蕃殖法ヲ傳習セシメ之ト同時ニ各郡ニ椎茸養成委員二百八十一名ヲ囑託シテ其有利有望ナルコトヲ獎勵シ其ノ後縣ハ技術者ヲ派遣シテ三村式胞子播種法ヲ傳習シ且民間ニ於テモ同法ニ由ルモノ一年ニ増加シ今ヤ縣下十三郡中一郡トシテ發生セサルモノナク氣仙郡ノ如キハ年々約三萬斤ヲ生産シテ横濱ニ輸出シツツアリ現今年産額三萬五千斤價格參萬七千圓ニ過キササルモ今後此ノ趨勢ヲ助長シテ着々進行セハ將來縣下ニ一ノ特産物ヲ得ルコト敢テ難キニアラサルヲ以テ縣ハ益々之ヲ獎勵シツツアリ其最近九年間ノ趨勢ハ左ノ如シ但シ從來天然椎茸ハ縣下各地ニ散生シアリテ相共ニ今日ノ形勢ヲ爲シタルモノトス

年次	產額	價額	年次	產額	價額
三八	四、〇三九 _斤	一、五二二 _圓	四三	一四、七四一 _斤	二、九六五 _圓

第三節 搗栗獎勵

計	二戶	九戶	下閉伊	上閉伊	氣仙	東磐井	西磐井	江刺	膽澤
乾生	乾生	乾生	乾生	乾生	乾生	乾生	乾生	乾生	乾生
五、七五〇	二、三五〇	二、二〇五	四、五〇〇	六、九〇〇	五、二七六	三、六七五	一、一〇〇	二、三三〇	二、八〇〇
二、五、六八七	二、二、七九五	二、二、二〇〇	二、四、七〇〇	二、五、一、四九〇	二、五、一、一七〇	四、五、一、〇八〇	三、八、〇四〇	一、六、九〇〇	五、一、〇〇〇
三、三、七三四	一、一、五七〇	一、一、六二〇	四、四、五〇〇	一、一、五〇〇	一、一、三、七五〇	六、七、六八〇	二、九、四三六	三、〇〇〇	三、〇、九二〇
同	賣買ナシ	地元賣價 〔東京輸出一五〇斤〕	乾六拾錢—壹圓拾參錢	地元附近市場賣拂生一斤參拾錢乾一斤壹圓貳拾錢	地元賣價生一斤拾五錢—參拾錢乾七拾錢—九拾六錢 〔橫濱輸出乾二八、七五〇斤(一斤壹圓—壹圓貳拾錢)〕	生一斤九錢—拾八錢	乾六拾錢—壹圓	生一斤貳拾五錢—四拾錢	地元賣價生拾五錢—參拾錢 乾仙臺及東京輸出一斤八拾錢

和賀	稗貫	紫波	岩手	產額	附記
乾生	乾生	乾生	乾生	春子秋子	
四、八〇〇	五、五〇〇	一、〇〇〇	一、三三〇	榎木秋伐採 榎木本年迄伐	
一、八二七	三、八五〇	一、〇〇〇	一、九一〇	榎木採 榎木本年迄伐	
一、四、五〇〇	二、〇〇〇	五、〇〇〇*	一、〇〇〇	附記	
八、二五〇	一、一〇〇	三、五、〇〇〇*	一、〇〇〇		主ニ地元消費生拾八錢乾六拾錢
					地元ニテ賣價一斤七拾錢
					地元生一斤拾四錢乾壹圓四拾錢

大正二年椎茸調査表

備考 三十九年秋季以降伐採寢セ込ミタル榎木累計百七十六萬本ナリ

四二	四一	四〇	三九
一、三、六六四	九、二二〇	五、三七九	四、九九五
一〇、七、七四	七、八六三	三、二一九	二、二、三九
二	元	四	四
三、五、一一〇	二、八、二八四	二、七、二五	二、七、二五
三、七、七六九	二、七、一三三	三、三、九三	三、三、九三

栗樹ハ近年鐵道枕木用トシテ盛ニ伐採セラレ追年減少スト雖モ尙縣下到處ノ山林ニ在リテ其ノ樹實ハ年産額約一萬石アリ年々收穫時季ニ至レハ生實ノママ若干ハ都下ニ若干ハ北海道ニ移出シ若干ハ一般ノ料理若ハ間食用トスルモ其ノ大部分ハ山間住民ノ食料トス然ルニ其ノ貯藏法ハ舊慣ニ依リ單ニ浸水若ハ焙火ノ二法ニ過キササルヲ以テ殺蟲ノ効果少ク又其ノ効力ヲ充分ナラシメントセハ勢ヒ過度ノ浸水ト火力トニ由リ大ニ其ノ品質ヲ損ス依テ大正二年度ニ於テ搗栗製造法傳習ヲ計畫シ手當金百圓ヲ以テ山梨縣東山梨郡松里村小島嘉七ヲ教師ニ招聘シ縣下各郡ヨリ募集セル傳習希望者ヲ會同シ十月一日ヨリ同十三日ノ間ニ於テ岩手郡川口村二戸郡福岡町ノ二箇所ニ講習會ヲ開キ搗栗製造法ヲ傳習セシメ且開會中一兩日ツツ縣技師ヲ派遣シテ栗造林法ヲ講話セシメ川口村ハ修得者四十一名福岡町ハ同三十九名アリ就中修得者中ニハ郡技師員並菓子製造者アリテ菓子製造者ハ原料貯藏法ヲ得ルト同時ニ栗羊羹ヲ製造シ將來ハ之ヲ精製シテ地方産物ニ一ヲ加ヘントシ郡技師員ハ更ニ希望者ヲ募集シテ直ニ其ノ方法ヲ傳習シ其ノ成績見ルヘキモノアルヲ以テ大正三年度前同人ヲ招聘シ十月二日ヨリ同十二日迄ノ間ニ於テ和賀郡十二鋪村、上閉伊郡遠野町ノ二箇所ニ講習會ヲ開催シタル處十二鋪村ハ修得者二十一名遠野町ハ同十三名アリ且遠野町修得者ハ申合セテ直ニ搗栗ヲ製造シ小島ノ手ヲ經テ中央市場ニ移出ヲ試ミタリ本縣産栗實ハ其ノ品質頗ル良好ニシテ群馬、山梨地方ノモノヲ凌駕ストハ同人ノ品評ナレハ此ノ方法地方ニ普及セハ其ノ品質ヲ損セシテ貯藏シ得ラレ又其ノ價格ヲ高騰スルノ利アルヲ以テ將來地方ニ裨益ヲ與フルコト鮮少ナラサルモノアルヘシ因ニ前同人ハ歸途縣下江刺郡ノ招聘ニ應シ伊手、稻瀬兩村内ニ於テ該製造法ヲ傳習セリ

第四節 製炭椎茸養成法傳習

明治四十二年七月二戸郡金田一、爾薩体兩村地内國有林ヲ拂下ケ縣有模範林釜澤及織詰事業區ヲ設置シ造林豫定地ノ雜木ヲ順次公賣シテ事業ヲ開始セントシ同年十二月地區ヲ定メテ競争入札ヲ執行セシニ釜澤事業區内ノ立木ハ拂下ヲ了ヘタルモ織詰事業區内ニ在ル雜木七百三十二棚ハ數量ノ稍夥多ナルト伐採期間ノ短キト搬出不便等ノ關係ヨリ希望者ナク次テ地方製炭業者間ニ特賣ヲ試ミタルモ是亦希望者ナク勢ヒ人夫ヲ傭役シテ勞銀ヲ拂ヒ以テ之ヲ除去セサルヘカラス斯クテハ縣ノ不利益ナルヲ以テ之ヲ利用スルノ途ヲ講シ結局林地内ニ改良木炭製造及椎茸養成法傳習所ヲ設置シ該木ヲ拂受ケ生徒ヲ募集シテ事業ヲ開始セハ一舉ニシテ兩得ノ策ナルヘシト決シ曩ニ縣ニ於テ凶荒救濟副業獎勵ノ爲メ義捐金ノ幾部ヲ割キテ改良木炭人工椎茸養成傳習費ニ充テ來リシ資金若干現存セルヲ以テ之ヲ資金ト爲シ以テ傳習所ヲ設置シ四十三年三月ヨリ事業ヲ開始シタリ

第五節 白萩栽培獎勵

自來各郡ヨリ生徒ヲ募集シ逐次土籠ヲ築造セシメ長期生二十六名短期生八名ヲ出シ其ノ製産セシ所ノ改良木炭ニハ(巖手一)ノ焼印ヲ使用シテ木炭商ニ特賣シ木炭商ハ之ヲ東京ニ輸出シテ其ノ聲價ヲ博シツアリ又時時製炭教師ヲ各地ニ派遣シテ製炭椎茸ノ傳習ヲ爲サシメツツアリ

牛馬飼料供給及堆肥製造ノ爲民間ニ於テ追年生草不足ノ聲アルモ未タ曾テ秣場ヲ整理シ其收穫ノ増殖ヲ圖リ

若ハ牧草ノ改良ヲ企ツルモノアルヲ聞カス唯徒ニ露々採取地ノ縮少ヲ想ヒ動モスレハ造林及火入制限ノ侵害ニ起因スルモノノ如キ無稽ノ言ヲ放ツモノアルニ至レルハ輕々看過スヘカラサル問題ナリトス故ニ地方從來ノ好飼料タル萩ノ増殖ヲ圖リ以テ秣ノ不足ヲ補ヒ併セテ土地ノ利用ヲ全フセンコトハ當面ノ急務ナルヲ以テ種々考案中偶々稗貫郡龜ヶ森村佐々木喜惣治年來白萩ヲ試作シ其結果良好ナルコトヲ耳ニシ一再吏員ヲ派遣シテ之ヲ實査セシニ其成績頗ル見ルヘキモノアリ依テ明治四十五年六月萩山造成ノ利益ト題シ白萩ノ播種植栽法及收支計算並本人カ本事業ヲ經營セル顛末ヲ記述シテ之ヲ印刷頒布シ且ツ機會アル毎ニ之ヲ獎勵シ大正二年春各郡技術者會議ノ際亦之ヲ德通シタル結果紫波郡外六郡ヨリ右種苗配付ヲ得タキ旨申出アリ時ニ不幸凶作ノ事アリ之カ善後策トシテ農家副業授産ノ爲メ各地ヨリ專門ノ教師ヲ招聘シ凶作救濟義捐金ヲ支出シツツアリタルヲ以テ其内ヨリ金七拾八圓五拾錢ヲ支出シ大正三年三月前記佐々木喜惣治ヨリ白萩二年苗四萬二千本精白種子四升八合ヲ購入シ苗ハ一市十三郡ニ各三千本ツツ種子ハ紫波、和賀、江刺、西磐井、氣仙、上閉伊、下閉伊ノ七郡及盛岡市ニ各六合ツツ配付試作セシメタル處其成績左表ノ如シ但シ初メテノ試作ナルヲ以テ往々苗床及植栽地ノ選定及施肥ノ方法等ヲ誤リ爲メニ生育不良ノモノモアリタレトモ其成績概ネ皆良好ナルヲ以テ縣ハ益々之ヲ獎勵シテ以テ將來一ノ事業トナサシメ一面秣場ヲ整理シ一面造林地ノ裨益ヲ圖ラントス

白萩試作成績表

郡市名	市町村數	人員	試作地	草丈	刈取月日	重	生草	乾草	摘	要
岩手	一	一	稗	畑六尺一	九尺	九月三十日	七七、五〇〇	三八、〇〇〇	生育最良好ナリ 木灰ヲ施肥セリ	

紫波	二	三	荒畑原野		八月十五日	一五〇、〇〇〇			早魃ノ爲メ枯損ニケ所生長不良一ケ所其他五分乃至一割ノ枯損アレトモ生育皆良好ナリ
稗貫	一	一	全	三尺一	九尺	九月五日	五〇、〇〇〇		荒畑植付ノモノハ生育最良好ナリ
和賀	九	二	荒畑、原野 切替畑	一尺一	二尺六寸				生育佳良ノモノアレトモ土地瘠惡ノ爲メ伸長セサルモノ多シ
膽澤	三	五	原野	五尺	以上	九月二十三日	二二、〇〇〇		生育良好一株三分蘖セルモノアリ
江刺	四	一	荒畑、原野 伐採跡地	二尺一	五尺	九月十六日	六四、〇〇〇		生育良好ニシテ野生萩ノ比ニアラス
西磐井	一	二	原野	二尺一	五尺	九月三十日	四五、〇〇〇		生育良好ニシテ枯損ナク百分ノ七八開花シ少數ノ結實アリ
東磐井	二	二	刈敷山	二尺一	六尺	九月二十八日	二二、〇〇〇		花ハ紫色ニシテ地方在來ノモノト差異アルヲ見ズ
氣仙	二	三	伐採跡地 宅地跡地			九月三十日	三〇、〇〇〇		土地ノ瘠惡ナルト植付不熟練トノ爲メ豫期ノ成績ヲ擧クルコト能ハサリシ
上閉伊	二	四	原野	四尺	五寸	十月二十日	一四、〇〇〇		生育頗良好ナリ
下閉伊	二	三	荒畑、伐採跡地	二尺一	三尺	十月上旬			生育良好ナリ
九戸	一	六	熟畑(砂礫 壤土)	四尺一	六尺五寸	十月五日	三四、〇〇〇		枯損一割ニシテ能ク繁茂シ開花結實セリ
二戸	六	三	原野	三尺一	五尺	九月下旬	二〇、〇〇〇		生育良好ナリ
盛岡	一	一	伐採跡地	三尺一	四尺	九月廿四日	三、五〇〇		生育良好ナリ但シ本種ハ乾燥スルモ葉ノ脱落セサルモノト聞キシニ脱落三百餘ニ達セリ
計	四七	一六〇							

備考

重量ハ一反歩換算不詳ノモノアリ其最少キハ配付セル苗三千本ノ收穫ナルヘシト認メラル但シ其ノ植栽ハ間隔不同若ハ多數人ニテ少許ノ試作ヲ爲セルヲ以テ正確ノ調査ヲ爲シ得ザリシモノト思料ス
標準ハ一反歩植栽四千八百本初年收穫乾草重量七十八貫匁トス

白萩試作成績表

其二

(播種ノ部)

郡市名	町村數	人員	摘	要
岩手	一	五三	發芽セサルモノ一ヶ所發芽不良ニヶ所アルモ其他ハ生育良好ニシテ一尺以上三尺ニ達セリ	
紫波	一	五三	發芽セサルモノ一ヶ所發芽不良ニヶ所アルモ其他ハ生育良好ニシテ一尺以上三尺ニ達セリ	
稗貫	一	二三	播種宜キヲ得サル爲メ發芽セサルモノ濃肥ノ爲メ枯死セルモノ各一ヶ所アリ其他ハ生育良好ナリ	
和賀	一	二三	播種宜キヲ得サル爲メ發芽セサルモノ濃肥ノ爲メ枯死セルモノ各一ヶ所アリ其他ハ生育良好ナリ	
膽澤	一	一四	覆土厚キニ過キタルモノ苗床乾燥ニ過キテ發芽セサルモノ各一ヶ所アレトモ其他ハ生育良好ニシテ山行苗丸七割ニ達ス	
江刺	一	一四	發芽良好ニシテ殆ト腐飾ナシ其生育ノ狀況亦良好ニシテ苗植ノモノト略ボ同一ノ生長ヲ爲シ一尺五寸一五寸ニ達セリ	
西磐井	一	一		
東磐井	一	一		

氣仙	上閉伊	下閉伊	九戸	二戸	盛岡	計
一	一	二	一	一	一	三五
一	一	三	一	一	一	九七
<p>發芽部合良好ニシテ生育ノ狀況亦佳良ナリ 發芽良好ナリシモ厚薄ノ爲メ密生シ爲メ生育ヲ妨ケタルモノ約半數アリ他ノ半數ハ生育佳良ニシテ四尺ニ達シ開花結實セルモノアリ 七八寸乃至一尺五六寸ニ成長セリ</p> <p>無肥料播種シタルニ殆ント全部發芽シ短キモ一尺長キハ二尺餘ニ達セリ</p>						

備考 苗床ノ選定及播種施肥ノ方法ヲ誤リタルモノアルカ如シ注意ヲ要ス

第九章 野火ニ關スル取締

縣下各地ハ古來牧畜採草等ノ關係上山林原野火入ノ慣行アリテ爲メ不測ノ災難ヲ來シ巨萬ノ損害ヲ招クコトアリ故ニ明治二十二年縣令第二十號ヲ以テ山野火入取締規則ヲ發布シ又告諭ヲ發シテ警戒ヲ加ヒ次テ明治三十一年舊森林法實施ニ際シ特ニ單行命令ト爲シ同年二月八日縣令第十三號ヲ以テ森林原野火入規則ヲ制定セリ是本縣ニ於ケル具體的的林野火入取締規程ノ嚆矢トス而シテ四十一年現行森林法實施ニ伴ヒ翌四十二年五月

二十一日縣令第二十三號ヲ以テ森林法施行細則ヲ發布シ其ノ第二十四條乃至第三十條ニ於テ林野火入取締方法ヲ規定シタリト雖モ尙ホ前規程ノ趣旨ニ遵由シテ火入ノ範圍ト場合トヲ限定スル所ナカリキ然ルニ政府ハ火入ノ弊害ヲ認メ四十四年六月十七日法律第七十五號ヲ以テ森林法第七十八條ヲ改正シ森林、原野、山岳又ハ荒蕪地ニ於テハ地方長官ニ於テ必要ト認メ主務大臣ノ認可ヲ得テ指定シタル場合ノ外ハ火入ヲ禁止シタルヲ以テ本縣ニ於テハ(一)造林地拵ノ際、荊棘、葛藤、熊笹、籬、灌木密生シ地拵ニ多額ノ費用ヲ要スル場合(二)森林ノ害蟲又ハ牧場ニ於ケル牛馬ノ害蟲發生シ驅除シ得サル場合(三)牛馬疫其他牛馬ノ傳染病發生セル放牧場消毒ノ場合(四)萱刈場ニシテ其ノ刈秣、荊棘等ヲ燒燬セサレハ作業困難ナル場合(五)開墾上荊棘其他障害物ノ燒却必要ナル場合(六)境界線燒却ノ場合ヲ必要ト認メ附帶ノ條件ヲ規定シテ大臣ノ認可ヲ受ケ同年十一月十七日縣令第二十八條ヲ以テ施行細則中關係條項ヲ改正シ即日施行セリ是ニ於テ從來火入ノ風習盛ナル地方ハ大ニ此ノ制限ニ不服ヲ唱ヘ畜産組合員亦一ニ陳情書ヲ提出シタルモノアルヲ以テ保安課長警部故狩野軍太、山林課技手横山長藏命ヲ受ケ火入ノ風最モ盛ナル九戸郡輕米、大野、久慈村及上閉伊郡遠野町方面へ出張シ多數ノ關係者ヲ招集シテ法令改正ノ精神火入限定ノ理由及其利害ヲ説諭シ又各郡長ト謀リテ町村ヲシテ一齊ニ森林法ノ罰則ヲ記載シタル制札ヲ途上見易キ箇所毎ニ建設セシメ一面冬期林業講習講話及巡查教習所森林警察學科講演等ノ際ハ勉メテ之ヲ講演シ以テ舊習ヲ蟬脫セシメント努力シツツアリ然レトモ山野ノ廣キ人民ノ多キ往々事理ヲ解セサル者ナキ能ハス不幸ニシテ大正二年四月上閉伊郡甲子村及氣仙郡唐丹村同三年五月氣仙郡横田竹駒兩村山林大火災アリ延テ唐丹村部落全部ヲ燒盡シテ燒死溺死者十八名ヲ出シ横田村亦全部落ヲ燒盡シタルヲ以テ別紙依命通牒ヲ郡長及警察官署ニ發シ又林野火災防止設備ニ盡力シタル結果茲ニ數十ノ

組合ヲ組織スルニ至レリ依リテ參考ノ爲最近林野火災統計表ト共ニ之ヲ左ニ掲記ス (末尾甲號表參照)

岩山發第一四號

大正貳年四月十四日

警察部 長
內務部 長

郡市長

警察署長及分署長宛

林野火災豫防ニ關スル件

林野火災豫防ノ至難ニシテ其ノ災害ノ甚大ナルハ今更喋々ヲ俟タサル所ニ有之然ルニ本縣ハ由來林野火入ノ慣習アリテ動モスレハ廣大ナル森林ト原野トヲ燒失スルノミナラス往々人家ニ延燒シテ意外ノ椿事ヲ出スノ例甚少シトセス明治四十三年四月二十四日乃至廿七日九戸郡長內村ニ於ケル山林七百九十六町歩ト人家十棟倉庫一棟トヲ燒失セル同四十四年二月十一日氣仙郡唐丹村字本郷山林五百町歩同年五月八日下閉伊郡千徳村字根市山林百七十町歩ヲ燒失セルカ如キ其他大小ノ火災及人家ニ延燒セントシテ辛フシテ防禦セシモノ數フルニ違アラス年々少クトモ七八十箇所面積四五千町歩ヲ燒失スルハ實ニ痛嘆セサルヲ得サル所ナリ故ニ從來數次告諭訓令ヲ發セラレ又郡市長警察署長會議ニ於テ屢々其事ヲ謀ルト同時ニ民間亦山林保護規約ヲ設ケテ之カ防備ニ苦心スルモノアリト雖モ如何ニセン頑冥固陋ノ徒未タ山野ニ跡ヲ絶タスシテ或ハ火ヲ弄ヒ或ハ葎ノ吸殻ヲ投棄シ或ハ原野ヲ燒クノ習慣アルヲ以テ年々巨額ノ損害ヲ被ルハ眞ニ憂フヘキコトナリトス殊ニ客月三十日上閉伊郡甲子村山林ヨリ發火シ翌三十一日釜石町及氣仙郡唐丹村方面ニ延燒

シ更ニ本月廿日午後四時ニ至リ唐丹村字本郷及小白濱ニ延焼シタル火災ハ山林原野方六七里人家約貳百余戸ト巨多ノ財産トヲ烏有ニ歸シ剩サヘ金錢ヲ以テ購フヘカラサル貴重ノ人命ヲ殞亡セルモノ約二十名ニ達シ二箇ノ部落ハ一朝ニシテ殆ント全滅セルハ實ニ酸鼻ノ極ニシテ恟ニ聖代ノ恨事ト謂ハサルヲ得ス依テ此ノ際郡市長警察署長ハ相協議シテ左記ノ事項ヲ勵行シ以テ將來斯ノ如キ慘害ヲ再ヒセサランコトヲ期セラレ度依命此段及通牒候也

記

- 一、森林火災消防方法及森林保護規約ヲ設ケシムルコト(參考規約寫略ス)
- 二、人民集會ノ都度町村長及駐在巡查ヲシテ森林法罰則ノ大要及林野火災豫防ノ必要ヲ訓誨セシムルコト
- 三、本年四月二日岩保發第一五號通達ノ事項ヲ町村長ヲシテ共同盡力實行セシムルコト
- 四、各小學校教員ヲシテ生徒ノ火ヲ弄フコトヲ禁止セシムルコト
- 五、炭竈ニ對シ消防設備ヲ爲サシムルコト
- 六、四十二年五月郡市長會議ニ指示セラレタル森林法同罰則ノ標札ヲ各町村ヲシテ普ク建設セシムルコト(參考揭示文略ス)
- 七、神官僧侶宣教師等ヲシテ衆人會合等ニ便宜林野火災豫防ノ觀念ヲ促サシムルコト
- 八、駐在巡查ヲシテ戸口調査其ノ他臨檢ノ都度火災豫防上ノコトヲ注意セシメ又特ニ各學校ニ警官ヲ派遣シ叙上ノ注意ヲ生徒一般ニ訓誡スルコト

岩保發第一五號

大正二年四月二日

巖手縣警察部長

各警察官署長殿

火災豫防ニ關スル件

近時春時ノ融雪ト共ニ時候乾燥ノ季ニ入り火災殊ニ山火事等ヲ頻發スルハ實ニ寒心ニ堪ヘス火災豫防ニ關シテハ從來最注意盡力セラレタル所ト信スルモ之カ力ヲ入ルルニハ能ク時機ト場所ト其ノ宜シキヲ得ルハ最必要ノコトトス例ヘハ目下春季火災漸ク頻繁タラントスルニ當リ豫防ニ一層ノ力ヲ入ルルカ如シ此ノ際銳意シテ消防組、火盜豫防組合、森林保護組合、其ノ他諸般施設ノ活動ヲ促カシ消防組ノ演習ヲ行フカ如キ市町村當局地方有志者ト協力シ部民ニ指示ヲ與フルカ如キ講話會ヲ開催スルカ如キ一般ノ警醒ヲ促カスト共ニ有事ノ際ニ對スル消防機關ノ精銳ヲ圖リ併セテ目下ニ於ケル火災ノ頻發ノ狀態ヲ未然ニ豫防スル様充分ノ努力可相成尙此際特ニ施爲ヲ要スト認メラルル事項ハ左記ノ通りニ付了知相成度此段及通達候也

記

- 一、火災豫防設備ノ獎勵
- 一、全上ノ検査
- 一、消火器ノ検査並其ノ詰替

- 一、消防組員應急準備ノ検査
- 一、林野ニ於ケル火防線ノ設備(焼切ノ如キモ亦然リ)
- 一、水利ノ調査
- 一、天水桶ノ設備獎勵
- 一、其他必要ナル事項

森林保護組合表

所在地	名稱
岩手 紫波 稗貫 和賀 膽澤	森林保護組合 大更村、瀧澤村、松尾、野駄(松尾村)御所村、西山村、御明神村、川口村、澁民村、淺岸村、水分村、志和村、煙山村、佐比内村、彦部村、八重畑村、湯本村、湯口村、好地村、南川舟、北川舟、猿橋(澤内村)土澤(十二鐘村)白土、田瀬(谷内村)山口岩崎(岩崎村)山屋(小山田村)小繁、大石澤、越中畑、川尻、湯田、白木野、左草、湯、柳澤、下前、太田前郷、新町、大野(湯田村)横川目下村(横川目村)
	國有林保護組合 寺田村、沼宮内町
	山林原野火災豫防組合 米内村
	永岡村、小山村、前澤町

備考 木表ノ組合ハ森林法ノ組合ニアラス各自申合ノ組合ノミナリ

江刺	西磐井	東磐井	氣仙	上伊	下伊	九戸	二戸	盛岡計
男澤(永井村)嚴美村、萩莊村、花泉村、日形村、薄衣村、折壁村、藤澤村、黄海村、濱田(米崎村)	轟木、中野、禮堂、新内、根井澤、織笠(織笠村)豊間根村、小國村、門馬村、岩泉村						田山村	
川目、鶴住居、箱崎、兩石(鶴住居村)	上野場、下野場、晴山、山内、谷渡、(晴山村)荒谷、雪谷、小倉(伊保内村)山根、田村)上村、下村、元村、柿木、山屋、江家村)民田山、中村、大石、米内、蛇口、大澤下丹子、上丹子、第一區、小輕米村)久保、白目、金、蜂ヶ塚、元村第一區、小輕米村)浦子田、下町田、新町第一區、小輕米村)吉ヶ澤、赤井田、田代繁、平船、古川、小田、吉ヶ澤、柘木、大石、小屋瀬、荒谷、書澤、尻喰、元木(葛巻村)							

第十章 縣有模範林

第一節 模範林ノ設置

我カ巖手縣ハ民有林野ノ面積ニ於テハ本邦中第一ニ在ルニ拘ラス之カ林産物價額ノ多寡ニ至リテハ實ニ第十七八位ノ低キニアリ是畢竟本縣林業ノ不振ニ基因スルモノニシテ笠井前知事赴任以來特ニ之ヲ遺憾トシ夙ニ意ヲ山林ノ經營ニ傾注セラレ著々其ノ途ニ就キシモ元來林業ハ其本來ノ性質トシテ之カ指導獎勵ヲナスニ當リ徒ニ言辭ノ末ニ走ランヨリハ寧ロ實地ニ其ノ範ヲ示シ實物ニ就キテ其ノ收益ノ確實ニシテ而カモ多大ナルヲ覺知セシムルニ如カストナシ縣有模範林創設ニ關シ畫策スル處アリシカ時恰モ明治四十一年九月 皇太子殿下我カ東北ノ地ニ行啓アラセララルヲ以テ未來永劫其ノ恩惠ヲ記念シ兼テ縣民ノ福利ヲ永遠ニ圖ランカ爲茲ニ初メテ具體的ニ其ノ計畫ヲ立テ案ヲ具シテ同月二十二日開會ノ臨時縣會ニ付議セシニ實ニ滿場一致ヲ以テ可決セラレタリ

議案ノ内容及提出理由書左ノ如シ

自明治四十一年度
至明治六十五年度 巖手縣勸業費繼續年期及支出方法

一金四拾八萬七千貳百八圓

內 譯

金壹萬參千貳百五拾壹圓

勸業費中模範林造成費

明治四十一年度支出額

- 金貳萬七千貳百拾壹圓
- 金參萬六百五拾四圓
- 金參萬壹千貳拾八圓
- 金參萬參千七百參拾四圓
- 金壹萬六千拾五圓
- 金壹萬六千九百四拾壹圓
- 金壹萬七千參百八拾六圓
- 金壹萬八千八百六圓
- 金壹萬八千參百七拾八圓
- 金壹萬八千參百六拾六圓
- 金壹萬八千八百參拾七圓
- 金壹萬八千五百八拾七圓
- 金壹萬八千六百八拾七圓
- 金壹萬八千七百七圓
- 金壹萬八千七百七圓
- 金壹萬八千七百七圓

- 明治四十二年度支出額
- 明治四十三年度支出額
- 明治四十四年度支出額
- 明治四十五年度支出額
- 明治四十六年度支出額
- 明治四十七年度支出額
- 明治四十八年度支出額
- 明治四十九年度支出額
- 明治五十年度支出額
- 明治五十一年度支出額
- 明治五十二年度支出額
- 明治五十三年度支出額
- 明治五十四年度支出額
- 明治五十五年度支出額
- 明治五十六年度支出額
- 明治五十七年度支出額
- 明治五十八年度支出額

金壹萬八千七百七圓

金壹萬八千六百拾壹圓

金壹萬八千參百七拾八圓

金壹萬七千八百六拾貳圓

金壹萬五千六百四拾八圓

金壹萬四千四拾參圓

金壹萬貳千貳百圓

右ハ 皇太子殿下東北行啓記念トシテ縣有模範林ヲ造成シ貳拾五箇年間繼續支出スルモノトス

明治四十一年九月二十二日提出

一〇四

明治五十九年度支出額

明治六十年年度支出額

明治六十一年度支出額

明治六十二年度支出額

明治六十三年度支出額

明治六十四年度支出額

明治六十五年度支出額

巖手縣知事 笠井信一

縣有模範林造成ニ關スル理由書

皇太子殿下行啓記念トシテ縣有模範林ヲ造成シ本縣振興ノ一原因トナサント欲ス

山嶽ニ富メル地ハ山嶽ニヨリテ其ノ富ヲ造成スヘシ我カ巖手縣ハ其ノ名ノ示ス如ク山嶽周匝丘陵起伏礦鑛探掘スヘク牛馬放養スヘク又大ニ山林造成ニ利用スヘク我カ縣天賦ノ富源ハ實ニ山嶽ニ在リ而シテ採鑛ト放牧トハ稍見ルヘキモノアリト雖如此ハ本縣林野ノ一小部分ノ使用ニ止リ更ニ大ニ利用スルノ途ハ造林ニ在リ況ンヤ本縣民有林野ハ五十萬町歩ノ大面積ニシテ採鑛放牧ヲ阻害セスシテ植林スルノ餘地甚タ多キニ於テヤ然ルニ縣内造林思想ニ乏シク未タ之ニ依リテ富ヲ致スノ法ヲ盡サス縣民經濟ノ饒カナラサルモノ畢竟此ノ寶

庫ヲ善用セサルニアラン歟故ニ林業獎勵ハ縣民ニ富貴ヲ教ユルノ途ニシテ勸業行政上最モ適切ノ事ナリト信ス然レトモ林業ノ効果ヲ見ンニハ長年月ヲ要スルヲ以テ口舌ヲ以テ勸奨スルモ人往々躊躇逡巡殖林ノ實ヲ舉クルコト甚タ難シ於茲本縣ハ自ラ大ニ造林事業ヲ興シ模範示ヲシ林業ノ確實ニシテ收利ノ大ナルコトヲ實現シ縣民ヲシテ其ノ法ヲ知ラシメ則ラシムヘキナリ

而シテ模範林ハ收利ノ確實且多大ナルヲ示スヘキモノナルヲ以テ大計畫ノ林業ハ益々其ノ旨ニ愜ヒ又從テ本縣ニ多大ノ收益ヲ提供シ縣民ノ造林思想ヲ啓發スル原因ハ本縣財政ヲ鞏固ナラシムル結果ヲ呈シ一舉ニシテ兩ツナカラ全フスルヲ得ヘシ故ニ縣有模範林ハ可成其ノ規模ヲ大ニスルノ必要ヲ認メ一萬三千町歩ヲ造林スルノ方針ヲ執ラントス一萬三千町歩ノ算出ハ將來之ニ依リ連年八拾萬圓ノ收入ヲ得ンカ爲ニシテ其ノ八拾萬圓ハ現時ノ本縣總支出額ニ標準ヲ執レリ即チ現時ノ總支出額ハ縣稅ヲ徵收セスシテ縣有模範林ニ依リテ之ヲ舉ケントスルニ外ナラス然レトモ大事業ハ實施ノ慎重ナルヲ要スルカ故ニ之カ着手ヲ二次ニ分チ第一着手ヲ本年度ヨリ五千町歩トナシ第二着手ヲ明治四十八年度ヨリトス其殘部ヲ決行セントス四十八年度ハ縣債償還完了年度ノ翌年ニ相當シ縣經濟ノ最モ緩和セラルル時ニシテ且山林事業ニ付テハ其間數年ノ有力ナル實驗ヲ重ネ第二着手ヲシテ遺算ナカラシムルノ便アレハナリ然レトモ第二次着手ニ付テハ方針ヲ述ヘタルニ止リ具體的議案ハ相當年度ニ讓ルヘシ茲ニ提出シタルハ第一着手トシテノ五千町歩案ナリ、是レ前述方針ノ一部ニ過キスト雖尙收利ノ確實ニシテ多大ナルモノアルヲ認メ茲ニ各種ノ説明表ヲ製シテ參考ニ資ス幸ニ各位ノ熱心ナル賛同ヲ得ハ本縣ノ山嶽爲ニ無限ノ光輝ヲ發シ縣民遍ク 殿下ノ恩澤ニ霑ヒ未來永劫長ヘニ鶴駕ノ東巡ヲ記シ奉ラン也

一〇五

第二節 計畫ノ概要

縣有模範林創設計畫ニ着手セシハ實ニ明治四十一年八月ニシテ 皇太子殿下ノ行啓ハ九月下旬ノ近キニ切迫シタリ此ノ短日月間ニ其ノ計畫案ヲ具體的ニ表示シ縣會ノ決議ヲ經サルヘカラサルヲ以テ笠井前知事ハ之ヲ技師内田隆治ニ命シ内田技師之カ主任トナリ技手下斗米忠及林業技手小林任治ト共ニ其編成ニ從事シ晝夜兼行以テ計畫案ノ編成ヲ完了セリ其ノ大要ヲ摘記スレハ次ノ如シ

一、計畫概要

- 一、施設セントスル模範林ノ面積ヲ約一萬三千町歩ニ概定シ之レカ着手ヲ二次ニ區分シ事業ヲ施行ス
- 二、第一次ノ事業ハ明治四十一年度ヨリ向フ二十五ヶ年間トシ第二次ノ事業ハ明治四十八年度ヨリ施行スルモノトス
- 三、第一次施行ノ面積ヲ約五千町歩トシ國有林野若クハ其他ノ土地ヲ買受クルモノトス
- 四、第二次施行ノ面積ハ約八千町歩ヲ國有林野若クハ其他ノ土地ニ於テ買受ケ又ハ借受ケ施行スルモノトス
- 五、模範林ニ附帶シテ苗圃ヲ設ク
- 六、苗圃ニ於テハ模範林植栽用ノ苗木ヲ造ルヲ目的トス
- 七、模範林植栽用ノ樹苗ニシテ過剩ヲ生シタルトキハ公共團體若クハ個人ニ下付スルコトアルヘシ
- 八、事業ノ初年度ニ於テ苗圃ヲ新設シ第二年ヨリ播種ヲ行ヒ苗木ノ成育ヲ待テ植栽ニ着手ス但第三年目

ニ限リ赤松及漆ノ山植苗ヲ購入シ植栽ヲ行フモノトス

九、苗圃ハ模範林植栽期間ヲ其繼續期間トス

十、苗圃ノ用地ハ民有畑地ヲ借上クルモノトシ模範林内ニ於テ適當ノ箇所アルトキハ開墾使用スルコトアルヘシ

十一、苗圃ニ養成スル樹種ハ杉、扁柏、赤松、落葉松、樺、櫟、漆及白楊ノ八種トス

十二、播種ノ順序ハ杉、扁柏、赤松、落葉松、樺、漆ハ第二年目櫟ハ第三年目ニ於テ播種ヲ行ヒ白楊ハ第五年目ニ於テ挿穂ス

十三、山出苗ハ扁柏ハ滿四年生杉ハ滿三年生赤松、落葉松、樺及櫟ハ滿二年生白楊ハ滿一年生ヲ以テ充ツルモノトス

十四、苗圃ニハ番小屋ヲ建設シテ番人ヲ常住セシメ管理ノ周到ヲ期ス

十五、番小屋ニ附屬シテ納屋ヲ建設シ苗圃所要材料ヲ藏置ス

十六、模範林ハ明治四十一年度ニ於テ約二千町歩四十三年度ニ於テ約三千町歩ヲ買受ケ其代金ハ初回買受ケノ分明治四十一年度ヨリ四十三年度次回買受ノ分ハ四十三年度ヨリ四十五年度迄各三ヶ年三回ニ分テ仕拂フモノトス

十七、模範林ニ植栽スヘキ樹種並ニ其割合左ノ如シ

杉	全面積ノ約二割	一千町歩
扁柏	同 四分	二百町歩

赤松	同	四割八分	二千四百町步
落葉松	同	一割	五百町步
櫟	同	三分	百五十町步
漆	同	六分	三百町步
白楊	同	三分	百五十町步
外防火線	同	四分	二百町步
	同	二分	百町步

但氣候其他ノ關係上不適當ト認メタルトキハ樹種一部ノ増減變更スルコトアルヘシ

一八、模範林ノ作業方法ハ杉、扁柏、赤松、落葉松ハ喬林トシ櫟ハ單純ノ喬林若クハ櫟ト混植シタル中林
櫟ハ中林又ハ單純矮林、漆及白楊ハ矮林トス

一九、伐期ハ杉六十年扁柏七十年赤松及落葉松ハ五十年櫟ハ百年櫟及漆ハ十五年白楊ハ二十年トシ漆ハ十
五年毎ニ播殺シテ以テ漆液ヲ採集スルモノトセリ

二〇、山地植栽本數ハ一町步ニ付櫟千本漆二千本トシ其他ハ渾テ三千本トス

二一、模範林ニ植栽スヘキ各樹種ノ植栽期間ハ二十ヶ年トス

二二、模範林經營ノ爲吏員ヲ特設シ用地ノ撰定設計並事業施行ノ任ニ當ラシム

二三、看守人ハ專ラ人夫ノ指揮監督並模範林ノ保護等ヲナシ林業技手ノ業務ヲ補佐セシムルモノトス

二四、模範林ハ必要ニ應シ其所在地又ハ附近ノ町村ニ囑託シテ保護ノ任ニ當ラシメ相當ノ報酬ヲ交付スル

コトアルヘシ

二五、模範林ノ收入ハ其確實ヲ期スル爲メ縣下若クハ附近ニ於テ調査セル材料ニ參酌シ低價ニ積算セリ

二六、收入ノ對照概ネ左ノ如シ

事業着手ノ年ヨリ百十九年ニ至ル迄漸次收入シタル元金累計ハ壹千貳百拾六萬千四百八拾六圓九拾八錢
ニシテ其元金ノ收入ノ都度之レニ五朱ノ年利ヲ附シ重利法ニ依リ積算スルトキハ元利合計金貳億五千百
七拾七萬八千百拾七圓八拾參錢七厘ニ達ス而シテ支出元金九拾五萬八千六百〇九圓四拾九錢五厘ニシテ
支出都度之レニ五朱ノ年利ヲ附シ重利積算スルトキハ元利合計壹億壹千八拾八萬參百圓九拾六錢八厘ト
ナリ今之レヲ對照スルトキハ實ニ金壹億四千八拾九萬七千八百拾六圓八拾六錢九厘ノ純益ヲ得ルノミナ
ラス五千町步ノ林地ヲ存續享有スルコトヲ得ヘシ

二、經費

總支出元金四拾八萬七千貳百八圓ノ内譯左表ノ如シ

費目		年次
土地代及	面積	
土地代及	總價	
土地代及	地租及附加稅	
		八五、〇〇〇、〇〇〇
		二五、六五〇、〇〇〇

合 苗 防 木 火 購 線 入 設 計 代 備 費 手 入 費	費 理 管	
	通 消 備 信 耗 品 計 運 品 搬 費 費 費	給 諸 及 給 俸
		備 同 看 賞 旅 俸 計 人 賞 守 人 與 給 費 給 料 與 給 與 費 給
三〇、七五〇、〇〇〇	七〇三、八〇〇	五八、五二〇、〇〇〇
七三六、一五〇	一、〇一九、五〇〇	五七、一五六、六〇〇
四八七、二〇八、八九五	一、八七八、一二〇	二九三、五〇〇
	一五四、八二〇	一一三、八五〇
		二二、七七〇、〇〇〇
		五、三六八、五〇〇
		一四四、二二二、四五〇

費 業 事		租 公
費 植 山	費 圃 苗	料 記 登
手 補 新 計 入 植 植 費 費 費	費 理 管 圃 苗 計 建 通 消 備 番 苗 築 信 耗 品 人 木 費 運 品 費 給 養 費 搬 費 費 給 成 費 費 費 費 費 費	登 記 料
一三一、七三八、八〇〇	六五、一〇八、三七五	一一二、七七五、〇〇〇
五二、二二六、八〇〇	三、七七七、一九五	二、一二五、〇〇〇
一七、三七四、〇〇〇	六七七、八二〇	四七、四三七、五九〇
六三、一三八、〇〇〇	二、〇一七、〇二〇	一〇、二九六、〇〇〇
	九〇二、七五〇	

第三節 事業ノ準備

一一二

一、林地ノ購入

第一次事業五千町歩ノ模範林ハ當初之ヲ縣ノ北部、中央部、南部及海岸部ノ四箇所ニ設置セントシタルニ幸ニ北部ニ於テハ二戸郡金田一村及爾薩体村地内ニ國有林ノ不要存置トシテ決定セラルルモノアリシヲ以テ明治四十二年四月之カ特賣ヲ受ケ北部模範林トシ左ノ二事業區ヲ設定セリ

皇太子殿下啓記念巖手縣有北部模範林織詰事業區

面積 五百五十六町二反六畝二十二步

皇太子殿下啓記念巖手縣有北部模範林釜澤事業區

面積 七百七十五町九反十九步

翌四十三年六月中部模範林トシテ岩手郡淺岸村地内ノ私有地ヲ購入シ左ノ事業區ヲ設定セリ

皇太子殿下啓記念巖手縣有中部模範林大志田事業區

面積 一千八百九十一町一反八畝二十三步

明治四十五年六月氣仙郡矢作村有林ノ一部ヲ大正三年五月ニ同郡吉濱村地内盛町外六箇村共有地ヲ購入シ左ノ事業區ヲ設定セリ

皇太子殿下啓記念巖手縣有南部模範林生出事業區

面積 一千五十一町三畝二步

皇太子殿下啓記念巖手縣有南部模範林大久保事業區

面積 八百十町五反六畝十五步

其ノ後境界線整理等ノ爲林地ノ交換及購入等ニヨリ北部模範林釜澤事業區ニ於テ五反二畝九步ヲ減シ中部模範林大志田事業區ニ於テ五十九町三反二畝二十五步ヲ増加シ現在總面積五千四百四十三町七反五畝二十七步ナリ

二、樹苗圃ノ設置

北部模範林ニ於テハ明治四十二年四月ヨリ爾薩体村大字堀野ニ民有畑地一町一反十七步ヲ借入レ附屬樹苗圃トシテ經營シ爾後面積ヲ増加シ一町五反步ニ達セリ

中部模範林ニ於テハ附屬樹苗圃トシテ四十三年四月岩手郡淺岸村大字淺岸字大志田ニ民有畑地六反五畝步ヲ借入レ苗圃事業ヲ開始シ四十四年四月更ニ同郡米内村大字下米内字馬場野ニ民有畑地六反九畝二十二步ヲ借入シ臨時苗圃ヲ設置シ播種並幼苗ノ養成ヲ營ミシモ爾後事業ノ都合ニヨリ米内樹苗圃ヲ四反四畝五步ニ減シ大志田樹苗圃ノ民有借地ハ之ヲ全部返却シ別ニ模範林地内ニ一町四反步ノ樹苗圃ヲ設ケ合計一町八反四畝五步ノ樹苗圃ヲ經營セリ

南部模範林ニ於テハ大正二年四月生出事業區地内四反四畝二十四步ヲ開墾シ附屬樹苗圃トシテ經營シツツアリ

三、事務所及番小屋等ノ建設

各模範林ニ於ケル建築物ハ左表ノ如シ

一一三

種別	建築坪數	所在地	建設年月日	備考
事務所	一七、三五	釜澤事業區	四十二年十月五日	
番人小屋	一九、七五	堀野樹苗圃	四十二年八月三十一日	
事務所	二三、八五	大志田事業區	四十四年九月十三日	
人夫及番人小屋	二三、〇〇〇	同	同	
便所	三、七〇四	同	同	二棟
事務所	三、七五〇	生出事業區	大正二年七月三十日	
人夫小屋	二四、〇〇〇	同	同	
物置及便所	一、三六〇	同	同	
事務所	三、〇〇〇	釜澤事業區	大正二年四月二十五日	増築
人夫小屋	一三、七五〇	同	同	
同	一八、〇〇〇	大志田事業區	大正二年三月二十六日	増築

第四節 事業ノ實行 (自明治四十三年度分至大正二年度分)

一、明治四十三年度以降大正二年度ニ至ル迄ノ各事業區ニ於ケル山植面積ハ左表ノ如シ

事業區	四十三年度		四十四年度		四五、大正元年度		二一年度		計	
	植栽面積	經費	植栽面積	經費	植栽面積	經費	植栽面積	經費	植栽面積	經費
織詰事業區	六、九〇六	一、五九、六四	二、〇〇五	七〇、七〇七	六、三三五	四、七五五	一、四〇四	一七、七九六	四、三三八	二五、五二七
釜澤事業區	五、三二五	一、三七、〇六	五、五〇八	一、三九、六四	一、五三六	五九、四〇三	一、七五七	二〇、七三三	五、八〇八	二九、〇〇三
大志田事業區	—	—	二、〇一〇	七五、九四九	五、五三九	二、三三八	七、五〇〇	三、〇七二	一、五八〇	五、九八〇
生出事業區	—	—	—	—	一、〇〇〇	二、八〇〇	三、〇〇〇	一、〇一〇	六、〇〇〇	一、〇〇〇
計	二七、五三三	三、〇六、六三	八八、六三三	三、六七、四〇〇	一四、六九六	三、八七三	二、七六三	一七、一三七	一、〇〇〇	三〇、四三三

更ニ之ヲ樹種別ニ示セハ次表ノ如シ

樹種	四十三年度		四十四年度		四五、大正元年度		二一年度		計	
	植栽面積	經費	植栽面積	經費	植栽面積	經費	植栽面積	經費	植栽面積	經費
杉	六、〇〇七	一、六二、七五	一、六四〇	五〇、九四五	二、四七四	一〇、四〇一	四、六四六	二、六三三	一〇、八二七	一、〇〇〇
扁柏	—	—	—	—	—	—	—	—	—	—
赤松	四、八三三	八四、九二	二、七三三	七七、七二	五九、三〇七	一、三三、八八〇	五、四〇七	一、三、五三三	一、六、〇一〇	—
落葉松	二、六三三	一八、八六	七、四二〇	一八、五二	一七、九〇〇	一、三三、八八〇	三、三三〇	七、四六、五三	七、四六、五三	—
漆	一、〇〇〇	二六、四四	一、〇〇〇	七、〇二	五二、五	一、九、〇三	六、三三〇	二、三、〇五	二、三、〇五	—
檉	—	—	—	—	—	—	—	—	—	—
白楊	—	—	—	—	—	—	—	—	—	—
栗	—	—	—	—	—	—	—	—	—	—
杉、扁柏	—	—	—	—	—	—	—	—	—	—
計	—	—	—	—	—	—	—	—	—	—

落葉松、赤松、扁柏、杉	計	一七、三九三	二、六六六、四三三	八、六六三	二、六九七、四〇〇	一、〇〇〇	四、六四九、六七三	七、二八一、七〇〇	一、〇〇〇	三〇、五〇九	一、〇〇〇	三〇、五〇九	三〇、五〇九
-------------	---	--------	-----------	-------	-----------	-------	-----------	-----------	-------	--------	-------	--------	--------

二、明治四十二年以降大正二年度ニ至ル迄ノ各事業區ニ於ケル防火線ノ築造左表ノ如シ

事業區	四十二年		四十三年		四十四年		四十五年		大正元年		二年度		計	
	坪數	經費	坪數	經費	坪數	經費	坪數	經費	坪數	經費	坪數	經費		
織詰事業區	一六、六〇〇	四〇、三三〇	一八、八〇〇	四三、〇〇〇	一八、八〇〇	四三、〇〇〇	一八、八〇〇	四三、〇〇〇	一八、八〇〇	四三、〇〇〇	一八、八〇〇	四三、〇〇〇	一六、六〇〇	四〇、三三〇
釜澤事業區	二八、三三〇	八三、三六〇	二八、三三〇	八三、三六〇	二八、三三〇	八三、三六〇	二八、三三〇	八三、三六〇	二八、三三〇	八三、三六〇	二八、三三〇	八三、三六〇	二八、三三〇	八三、三六〇
大志田事業區	一、〇〇〇	一、〇〇〇	一、〇〇〇	一、〇〇〇	一、〇〇〇	一、〇〇〇	一、〇〇〇	一、〇〇〇	一、〇〇〇	一、〇〇〇	一、〇〇〇	一、〇〇〇	一、〇〇〇	一、〇〇〇
計	四六、〇三〇	一、二四四、〇〇〇	四八、四六〇	一、二八七、〇〇〇	四八、四六〇	一、二八七、〇〇〇	四八、四六〇	一、二八七、〇〇〇	四八、四六〇	一、二八七、〇〇〇	四八、四六〇	一、二八七、〇〇〇	四六、〇三〇	一、二四四、〇〇〇

三、立木ノ處分

造林地地明ノ爲障害木トシテ明治四十二年以降大正二年度ニ至ル迄賣拂處分シタルモノ左表ノ如シ

事業區	四十二年		四十三年		四十四年		四十五年		大正元年		二年度		計	
	數量	價額	數量	價額	數量	價額	數量	價額	數量	價額	數量	價額		
織詰事業區	八六、〇〇	五、四八三、三五	一八、八〇〇	一、八〇〇、〇〇	一八、八〇〇	一、八〇〇、〇〇	一八、八〇〇	一、八〇〇、〇〇	一八、八〇〇	一、八〇〇、〇〇	一八、八〇〇	一、八〇〇、〇〇	八六、〇〇	五、四八三、三五
釜澤事業區	三〇、〇〇	三、〇〇〇、〇〇	二、〇〇〇	二、〇〇〇、〇〇	二、〇〇〇	二、〇〇〇、〇〇	二、〇〇〇	二、〇〇〇、〇〇	二、〇〇〇	二、〇〇〇、〇〇	二、〇〇〇	二、〇〇〇、〇〇	三〇、〇〇	三、〇〇〇、〇〇
大志田事業區	一、〇〇〇	一、〇〇〇、〇〇	一、〇〇〇	一、〇〇〇、〇〇	一、〇〇〇	一、〇〇〇、〇〇	一、〇〇〇	一、〇〇〇、〇〇	一、〇〇〇	一、〇〇〇、〇〇	一、〇〇〇	一、〇〇〇、〇〇	一、〇〇〇	一、〇〇〇、〇〇
計	一一、〇〇〇	九、四八三、三五	二〇、八〇〇	三、八〇〇、〇〇	二〇、八〇〇	三、八〇〇、〇〇	二〇、八〇〇	三、八〇〇、〇〇	二〇、八〇〇	三、八〇〇、〇〇	二〇、八〇〇	三、八〇〇、〇〇	一一、〇〇〇	九、四八三、三五

右ノ外中部模範林ニ於テ買受希望者ナク除却ノ爲人夫ヲ使用セハ收支償ハサルニヨリ地元民ニ無償下付セル

モノ十六棚アリ

第五節 大正三年度記事

其ノ一 事業ノ實行

一新 植 (北部、中部、南部模範林)

明治四十三年模範林造林事業ノ第一着トシテ北部模範林ニ植栽ヲ始メテヨリ大正三年ニ至ル間ニ於テ中部及南部模範林ニ植栽シタル合計面積八百六十二町三反四畝八歩ニシテ此本數二百四十一萬六千八百三十六本ナリ即チ次表ノ如シ

自明治四十三年至大正三年 植栽濟面積及本數

事業區名	事業區總面積	四十四年植栽		四十五年植栽		大正三年植栽		大正三年植栽		計
		本面積	本數	本面積	本數	本面積	本數	本面積	本數	
北部模範林	五五、二六三	六、九八〇	一八五、一四六	二六、〇七五	三八、九六一	四四、七七二	四七、五二九	二二九、〇一五	六、九八〇	一八五、一四六
織詰	七五、三八一〇	一八五、一四六	一八五、一四六	二六、〇七五	三八、九六一	四四、七七二	四七、五二九	二二九、〇一五	七五、三八一〇	一八五、一四六
釜澤	一、三三、六五〇	一七、二九二	一七、二九二	二六、〇七五	三八、九六一	四四、七七二	四七、五二九	二二九、〇一五	一、三三、六五〇	一七、二九二
小計	一、三三、六五〇	一七、二九二	一七、二九二	二六、〇七五	三八、九六一	四四、七七二	四七、五二九	二二九、〇一五	一、三三、六五〇	一七、二九二

樹種	植栽面積	植栽本數	初年度經費	同上一町步當
中部模範林 大志田	一、九五〇、五〇八	二六、〇七〇	五二、一五九	七九、一〇〇〇
南部模範林 生田	一、〇五一、〇〇一	一五、一五〇	三三、三六〇	二三四、三〇〇
合計	四、三三、一九二	八八、六三三	二二八、七〇八	二三四、九〇九
	一七、二九二	一四、六九六	二二八、七〇八	八六、三四〇
	三四五、三九二	四三、二二七	五九七、二二〇	二四一、八三六
		二五、八三三		八〇九、二八五

大正三年度ニ於ケル植栽事業及經費左ノ如シ
縣有模範林(北、中、南部)新植(春秋兩期植栽)事業調書

樹種	植栽面積	植栽本數	初年度經費	同上一町步當
杉	一四五、二〇八	四三九、四六五	五、五四三、五二〇	三八、一七六
扁柏	一三、六〇〇	四〇、八〇〇	四七〇、一七六	三四、五七二
赤松	四九、六八七	一五、〇五七	一、一〇七、八二四	二二、二九五
落葉松	五六、八六五	一六、三八〇	一、〇七〇、二九四	一八、八三二
檜	二〇、〇三〇	一六、九三三	五六八、八四三	二八、三九五
漆	二、五七〇	三、六五〇	二五、四六六	九、八九七

樹種	植栽面積	植栽本數	初年度經費	同上一町步當
杉、扁柏混	七、〇〇〇	二一、〇〇〇	二九、三六	三、三〇五
計	二九四、九七〇	八〇九、二八五	九、〇〇五、二四九	三〇、五二九

更ニ之ヲ各事業區別ニ示セハ左ノ如シ
甲、北部模範林

北部模範林新植(春秋兩期植栽)事業調書

樹種	植栽面積	植栽本數		經費		苗木代除		
		附屬苗圃養成	購入	計	苗木代	植栽費	計	苗木代除
杉	四〇、〇〇八	二九、一六三	九四、七〇二	一三三、八六五	九〇一、三五六	一、五四四、九三二	二三、五二九	三八、六一五
赤松	三三、四八七	七六、四五七	—	七六、四五七	三三〇、六八七	五九七、〇六一	九、五七五	一七、三三一
落葉松	一九、八六五	一九、八八五	三二、四九五	五一、三八〇	一六一、二二三	三八六、六三三	八、一一五	一九、四六二
檜	一五、五三〇	六、八三三	五、六〇〇	一二、四三三	四四、一七九	四八九、九五五	二七、三〇八	三一、五四四
漆	二、五七〇	三、六五〇	—	三、六五〇	六、三〇〇	二五、四六六	二、四四八	九、八九七
計	一一、四七〇〇	一三五、九八八	一三二、七九七	二六七、七八五	一、二三〇、三二一	一、八二三、七三五	一六、二七一	二七、三〇八

イ、織詰事業區

樹種	植栽面積	植栽		苗木代	植栽費	計費	苗木代除	
		附屬苗圃養成	購入				一町步	苗木代共
杉	一九、六四二	二九、一六三*	二九、五〇二*	三四七、〇三二	四四四、〇三二	七八一、〇三三	三三、〇九五	三九、七六一
赤松	七、一〇二	一九、四〇〇	—	五八、九一六	一三六、九二二	一九五、八二八	一九、二八三	二七、五八一
落葉松	一九、七六五	一九、四五五	三二、四九五	二四、九五五	一五九、七二八	三八四、六八三	八、〇八一	一九、四六二
樺	一、〇〇〇	一、〇〇〇	—	一〇、〇三五	一五、九三九	二五、九七四	一五、九三九	二五、九七四
計	四七、五〇九	六九、〇一八	六〇、九七七	一三〇、〇一五	六四〇、九三八	一、三八七、五四八	一一、五二二	二九、二〇五

ロ、釜澤事業區

樹種	植栽面積	植栽		苗木代	植栽費	計費	苗木代除	
		附屬苗圃養成	購入				一町步	苗木代共
杉	二〇、三六六	—	六五、一〇〇*	二九六、五四三	四六七、三五	七六三、八六八	三三、九四七	三七、五〇九
赤松	二六、三八五	五七、〇五七*	—	二二七、四五八	一八三、七七五	四〇一、三三三	六、九六〇	一五、五八〇
漆	二、五七〇	三、六五〇	—	一九、一六六	六、三〇〇	二五、四六六	二、四四八	九、八九七
樺	一四、五三〇	五、八三三	五、六〇〇	五五、七六一	四〇八、二四〇	四六四、〇〇一	二八、四八一	三一、三七三
計	六三、九〇一	六六、九七〇	七〇、八〇〇	五八九、三七三	一、〇六七、二五	一、六五六、四九八	一六、六八四	二五、九一五

乙、中部模範林

中部模範林新植事業調書

樹種	植栽面積	植栽	苗木代	植栽費	計費	苗木代除	苗木代共
落葉松	一〇〇〇	四、三〇	—	一、四八五	一、九三〇	一四、八五〇	一九、三〇〇
計	六三、九〇一	六六、九七〇	七〇、八〇〇	一、〇六七、二五	一、六五六、四九八	一六、六八四	二五、九一五

丙、南部模範林

南部模範林生出事業區新植(春秋兩期植栽)事業調書

樹種	植栽面積	植栽		苗木代	植栽費	計費	苗木代除	
		附屬苗圃養成	購入				一町步	苗木代共
杉	四八、八〇〇	一四六、四〇〇*	—	八三、七六六	一、五六、二四二	二、三四九、〇〇二	三二、二七五	四八、三五
赤松	一六、一〇〇	四八、六〇〇	—	二五、四三九	三〇五、三四	五〇、七三三	一八、八四七	三二、五二九
扁柏	五、六〇〇	一五、八〇〇	一、〇〇〇*	五五、〇〇八	一六、四二二	二七、四〇〇	二九、〇〇二	三八、八二五
落葉松	七、〇〇〇	二二、〇〇〇	—	七五、三八五	六三、二九六	一三八、六八一	九、〇四二	一九、八二二
樺	一、五〇〇	一、五〇〇	—	—	三九、二二六	三九、二二六	二六、〇八四	二六、〇八四
計	七九、一〇〇〇	二三三、三〇〇	一、〇〇〇	一、一五八、五九二	二、〇九六、四〇〇	三、二五四、九九二	二六、五〇三	四一、一五〇

樹種	植栽面積	植栽		苗木代	植栽費	計	苗木代除	
		附屬苗圃養成	購入				苗木代	苗木代共
杉	五六,四〇〇	六九,七五〇	九九,四五〇	七九,〇八一	八五二,四九六	一,六四九,五七七	一五,〇九七	二九,二四七
落葉松	三〇,〇〇〇	—	九〇,〇〇〇	四〇五,〇〇〇	一四〇,〇〇〇	五四五,〇〇〇	四,六六七	一八,一六六
扁柏	八,〇〇〇	四,六五〇	一九,三五〇	二二,三七八	二九,〇七八	二五二,七五六	一六,一三四	三二,五九五
檜	七,〇〇〇	—	二二,〇〇〇	一〇五,〇〇〇	一一四,三六	二九,一三六	一六,三五	三二,三〇五
杉、扁柏	三,〇〇〇	三,〇〇〇	—	一四,三五三	二五,三八九	三九,七四二	八,四六三	一三,二四七
混濟	一〇四,四〇〇〇	七七,四〇〇	二二九,八〇〇	一,四六六,一一一	一,二六〇,〇九九	二,七〇六,二一一	二二,〇七〇	二五,九三二
計								

二、下刈手入及補植

甲、北部模範林

大正三年度ニ於テハ四十三年度(第一回植栽)ヨリ本年度ニ至ル植栽地ノ下刈手入及大正二年度植栽地ノ補植ヲナセリ詳細ハ次表ノ如シ

大正三年度北部模範林下刈手入及補植 (其ノ一)

樹種	四十三年度植栽(五年目)		四十四年度植栽(四年目)		大正元年度植栽(三年目)	
	面積	下刈手入費	面積	下刈手入費	面積	下刈手入費
杉	六二,〇〇七	一一,九八二	八二,九〇〇	二,八三八	九四,五〇〇	三,三三三
赤松	四二,八四二	一,五〇二	三六,〇〇〇	一,五九二	九六,三〇〇	二,〇〇一
檜	七,三二〇	一,八四一	七,〇〇〇	—	一一,一五〇	二,二五二
漆	一,〇〇〇	—	—	—	一,三五〇	二,六七三
白楊	—	—	—	—	—	—
落葉松	—	—	—	—	—	—
計	一一五,六〇八	一七,七六七	一二四,六五〇	一,九九二	二二六,九〇〇	二,四二五

樹種	大正二年度植栽(二年目)		三年度植栽(初年目)		計
	面積	下刈手入費	面積	下刈手入費	
杉	四三,一六一	二四,七九八	一〇,一五八	三八,〇〇八	九三,一〇四
赤松	三九,三〇七	八二,三三六	四,四六六	一六六,六五〇	四四九,四二六
檜	六,〇〇〇	三,九一一	四,一〇二	一五,五三〇	二,七八八
漆	六,六〇〇	—	—	—	—
計	九五,〇一四	一一一,〇三五	一八,七二六	五三,六〇八	一七七,三五六

大正三年度北部模範林下刈手入及補植 (其ノ二)

樹種	大正二年度植栽(二年目)		三年度植栽(初年目)		計
	面積	下刈手入費	面積	下刈手入費	
杉	四三,一六一	二四,七九八	一〇,一五八	三八,〇〇八	九三,一〇四
赤松	三九,三〇七	八二,三三六	四,四六六	一六六,六五〇	四四九,四二六
檜	六,〇〇〇	三,九一一	四,一〇二	一五,五三〇	二,七八八
漆	六,六〇〇	—	—	—	—
計	九五,〇一四	一一一,〇三五	一八,七二六	五三,六〇八	一七七,三五六

樹種	大正元年度植栽(三年目)		大正二年度植栽(二年目)		大正三年度植栽(初年目)		計
	面積	下刈一町歩當	面積	下刈一町歩當	面積	下刈一町歩當	
白楊	一、二八〇	四、五〇〇	—	—	—	—	一、二八〇
落葉松	二、八二〇	三、六五〇	二、八六五	三、一九五	五、〇八〇	一、五五五	一、五九一、六五〇
計	一〇、二八〇	三、五九〇	三、一〇九	—	六、九八四	—	一、六四二、〇五六

乙、中部模範林

本事業區ニ於ケル下刈手入ハ四十四年度植栽地(第一回植栽)ノ第四年目及大正元年度植栽地(第二回植栽)ノ第三年目大正二年度植栽(第三回植栽)ノ第二年目及本年度植栽地ニ施行セリ詳細ハ左表ノ如シ

大正三年度中部模範林下刈手入

樹種	四十四年度植栽(四年目)		大正元年度植栽(三年目)		大正二年度植栽(二年目)		大正三年度植栽(初年目)		計
	面積	下刈一町歩當	面積	下刈一町歩當	面積	下刈一町歩當	面積	下刈一町歩當	
杉	一、七〇〇	五、五五五	二、四五一〇	七、三三〇	三、〇二五	四、八〇〇	一、四七五	三、〇二五	三、三〇五、五五五
扁柏	—	—	三、九〇〇	九、五五五	三、〇〇五	三、〇二五	—	—	六、六八七、〇〇〇
赤松	五、七四〇	一、四、四九〇	一、三三〇	二、六三三	二、五二二	二、六三三	—	—	一、二、六八七、〇〇〇
落葉松	三、三〇〇	五、三三〇	一〇、四七〇	二、六三三	二、五二二	七、〇〇〇	—	—	七、〇〇〇、〇〇〇
檜	—	—	一、六七〇	五、〇〇〇	三、〇一三	一、五〇〇	—	—	一、〇、四四〇、〇〇〇
杉外三種	—	—	一、〇〇〇	三、一〇五	—	—	—	—	三、一〇五、〇〇〇
混計	一、〇、七〇〇	二、七、〇五五	一、〇、〇〇〇	一、〇、〇〇〇	二、八六五	七、一、〇〇〇	三、七、〇〇〇	三、七、〇〇〇	二、八、七〇〇、〇〇〇

丙、南部模範林

大正三年度南部模範林下刈手入及補植

樹種	大正元年度植栽(三年目)		大正二年度植栽(二年目)		大正三年度植栽(初年目)		計
	面積	下刈一町歩當	面積	下刈一町歩當	面積	下刈一町歩當	
杉	一、〇〇〇	二、〇〇〇	三、〇〇〇	六、〇〇〇	五、〇〇〇	一、〇、〇〇〇	一、九、〇〇〇
扁柏	—	—	—	—	八、〇〇〇	一、六、〇〇〇	一、六、〇〇〇
落葉松	—	—	一、〇〇〇	一、〇〇〇	三、〇、〇〇〇	三、九、七〇〇	五、七、〇〇〇
檜	—	—	—	—	三、〇〇〇	四、〇〇〇	四、〇〇〇
杉、扁柏	—	—	一、〇〇〇	二、〇〇〇	七、〇〇〇	一、四、〇〇〇	一、八、〇〇〇
混計	一、〇〇〇	二、〇〇〇	三、〇〇〇	六、〇〇〇	一、〇、〇〇〇	二、〇、〇〇〇	二、九、〇〇〇

三、樹苗圃

甲、北部模範林附屬樹苗圃

大正三年度堀野樹苗圃釜澤事業區内ニ播種移植及移出セルモノ左ノ如シ

播種

樹種	杉	赤松	赤松	栗	落葉松	計
數量	1,000	3,800	210,000	1,000	25,800	

樹種	杉	赤松	落葉松	樺	漆	計	備
第一回床替	102,956*	195,692*	16,356*	4,940*	2,000*	310,943*	落葉松七,〇〇〇本ハ本年度購入移植シタルモノ杉三〇,〇〇〇本ハ本年全購入シ釜澤縣有林内ニ移植シタルモノ
第二回床替	80,000	3,408	5,780			89,188	赤松三,四〇八本ハ山行苗ヲ出シタル残りノ劣苗落葉松五,七八〇本ハ上杉八〇,〇〇〇本ハ本年度購入シ釜澤縣有林内ニ移植シタルモノ
第三回床替	18,956	199,099	22,136	4,940	2,000	410,131	

移出

樹種	杉	赤松	落葉松	樺	漆	計
數量	35,650*	75,800*	23,880*	7,300*	4,300*	146,930*

乙、中部模範林附屬樹苗圃

中部模範林附屬大志田、米内兩樹苗圃ニ於ケル大正三年度ノ事業左ノ如シ

1、大志田樹苗圃

移植

樹種	杉	赤松	扁柏	落葉松	樺	計	備
第一回床替	90,000*				54,000*	144,000*	
第二回床替	13,000	15,000		26,000		173,000	
第三回床替			23,800		19,000	42,800	

移出

樹種	杉	赤松	扁柏	落葉松	樺	計	備
數量	146,400*	48,600*	10,800*	15,000*	3,000*	230,800*	大志田事業區山植用
		15,000			3,000	3,000	南部模範林山植用トシテ移出
					15,000	15,000	北部模範林釜澤事業區山植用トシテ移出

口、米内樹苗圃

播種

樹種	杉	赤松	落葉松	計
數量	27,000	21,000	1,000	49,000

移植

樹種	杉	赤松	落葉松	樺	計	備	考
第一回床替	七四、〇〇〇*	二七、〇〇〇*	七、〇〇〇*	一五、〇〇〇*	一二三、〇〇〇*		

移出

樹種	杉	扁柏	柏	落葉松	計	備	考
數量	二年生 二一〇、〇〇〇*	三年生 六、三〇〇*	二年生 一〇、〇〇〇*	山行 六、〇〇〇*	一四二、三〇〇*	落葉松山行ハ大志田事業區山植用 他ハ大志田樹苗圃移植用	

中部總計

播種 三斗一合
移植 四十八萬一千八百本
移出 三十八萬一千百本

丙、南部模範林附屬樹苗圃

播種

樹種	杉	扁柏	柏	樺	計
數量	一八、〇〇*		九、〇〇*		二七、〇〇*

移植

樹種	杉	扁柏	樺	計	備	考
第一回床替	一六〇、五五*	一一一、五五*	三、三六五*	二七五、四二五*	杉八〇、〇〇〇本扁柏四〇、〇〇〇本本年度購入移植	
第二回床替	八〇、〇〇〇	四〇、〇〇〇		一二〇、〇〇〇	ノ分	
第三回床替	一三、二三	二四、八二五		三八、〇六	杉一三、二一三本山植苗中劣等ノモノヲ選苗移植セリ	

移出

樹種	杉	扁柏	計	備	考
數量	五九、五〇*	四、六五〇*	六、四二〇*	生出事業區山植用	

四、防火線築造及手入

大正三年度ニ於テ防火線築造及手入ヲナシタルモノ次ノ如シ
甲、北部模範林

イ、織詰事業區

手入、巾 五間 延長 七百五十間 工費 參拾圓拾五錢

ロ、釜澤事業區

手入、巾 五間 延長 千二百五十間 工費 參拾七圓貳拾貳錢

乙、中部模範林

林小班	事業別	延長	巾	總坪數	一人一日ノ功程	人夫數	單價	總價
一、ぬ	手入	三〇〇六	五	一、八三〇	100	一八〇	四〇〇	八、八〇〇
二、ろはにり	手入	四八、〇	五	二、三九〇	110	三、八	四三〇	一〇、〇八
三、いろはに	手入	一、三〇四、八	五	六、五四〇	100	五、二	四〇〇	二九、九六一
計		二、一四三、四		一〇、七七〇		一〇五、〇		四八、三六〇

二千間

六拾七圓參拾七錢

一三〇

丙、南部模範林

イ、生出事業區

林小班	事業別	延長	巾	工費
第二林班界	新築	九七三、五	三	七〇、六〇
第四林班界	新築	九六六、〇	三	七六、七九〇
第七林班界	計	一、九五九、五		一四七、八五〇

五、立木ノ拂下

造林地々明ケノ爲障害木トシテ大正三年度ニ於テ賣拂處分シタルモノ左ノ如シ
北部模範林織詰事業區

林小班號	樹種	數	量	單價	總價
二ノヘノ内及ち	雜立木	三四五、六九		三五〇	一二〇、九九〇

同 釜澤事業區

林小班號	樹種	數	量	單價	總價
五ノ	雜立木	二六九、二一		五六〇	一五〇、七五八
五ノ	雜立木	二四六、三六		五六〇	一三七、九五二
計		五一五、五七			二八八、七一〇

備考 織詰事業區ノ分ハ縣製炭傳習所ニ於テ傳習及試験ノ爲使用スルモノナルヲ以テ特ニ低價ニ拂下處分セリ

其ノ二 輯 録

一、模範林第二次計畫

當初ノ計畫ハ第二次事業ハ明治四十八年度即チ大正四年度ヨリ着手ノ豫定ナリシモ縣經濟ノ都合上當分延期スルコトナレリ

二、八木地方課長ノ中部模範林視察

大正三年十一月四日農商務省山林局八木地方課長ハ窪田屬ヲ隨ヒ内田山林課長及横山技手ノ案内ニヨリ縣有

一三一

中部模範林大志田事業區ヲ視察セリ

三、堀野樹苗圃ノ移轉

從來借地設定シタル堀野樹苗圃ハ事業並地主ノ都合ニヨリ大正三年四月之ヲ返還シ更ニ隣接セル左記ノ畑地ヲ借り入レ之ニ移轉シ建物モ亦之ヲ移動セリ此ノ經費金五拾參圓ヲ要セリ

二戸郡爾薩体村大字堀野字小清水一番

一、畑 四反八畝十八步

所有者 窪田イヨ

同 上 二番ノ内

一、畑 六反六畝十七步

同 槻館長三郎

同 上 五番

一、畑 二反二步

同 相馬甚助

以 上

四、生出樹苗圃ノ開墾

南部模範林ニ於テハ大正三年春經費金參拾九圓八拾壹錢ヲ以テ林地二反步ヲ開墾シ附屬樹苗圃ヲ擴張セリ

縣治沿革及林政一斑

中部模範林大志田事業區ヲ視察セリ

三、堀野樹苗圃ノ移轉

從來借地設定シタル堀野樹苗圃ハ事業並地主ノ都合ニヨリ大正三年四月之ヲ返還シ更ニ隣接セル左記ノ畑地ヲ借り入レ之ニ移轉シ建物モ亦之ヲ移動セリ此ノ經費金五拾參圓ヲ要セリ

二戸郡爾薩休村大字堀野字小清水一番

一、畑	四反八畝十八步	所有者	窪田イヨ
同	上		
一、畑	六反六畝十七步	同	槻館長三郎
同	上		
一、畑	二反二步	同	相馬甚助
以	上		

四、生出樹苗圃ノ開墾

南部模範林ニ於テハ大正三年春經費金參拾九圓八拾壹錢ヲ以テ林地二反步ヲ開墾シ附屬樹苗圃ヲ擴張セリ

縣治沿革及林政一斑

附 錄

縣治沿革及林政一斑

一、置 縣 以 前

(明治五年以前)

本縣ハ上古ノ蝦夷地ニシテ初メ陸奥ト稱セラレ後陸奥出羽ノ二國ニ分レタルカ正史ノ存スルナキヲ以テ遼トシテ知ルヲ得ス中古安倍氏源賴義、義家父子ニ征セラレ次テ藤原氏ニ至リ三代ノ間平泉ニ居リテ之レヲ領セシカ文治五年秋源賴朝泰衡ヲ亡ホシ陸奥ヲ細分シテ戰功ノ將士ニ與フ此ノ時南部光行糠部五郡ニ封セラル同年十二月東征ノ將士皆鎌倉ニ凱旋セリ建久二年十二月二十九日南部光行相模ヨリ舟行シテ糠部郡八戸浦ニ入りテ封ニ就クヤ平良ヶ崎城ニ居リテ漸次領土ヲ擴張セシカ豊臣氏ノ時屬セサル葛西、大崎其他ノ土豪豊臣氏ニ併合セラレ磐井、膽澤、江刺、氣仙ノ四郡ハ木村秀俊ニ與ヘラレ和賀、稗貫ニハ郡代ヲ置カレタリシカ天正十九年一月九戸政實反シ秀吉兵ヲ起シテ之レヲ討ツ八月膽澤、磐井、江刺、氣仙ハ伊達政宗ニ加封シ和賀稗貫ヲ南部信直ニ加封ス是ニ於テ南部氏ハ北、三戸、二戸、九戸、鹿角、岩手、紫波、稗貫、和賀、閉伊ノ十郡ヲ領ス爾來現今ノ本縣管轄ノ各郡ハ南部氏及伊達氏ノ領内トシテ經過シ來リ明治元年十二月大政奉還ニヨリ直轄トナル

其ノ間林業ノ状態歴然タル舊記少キカ(南部家舊記ハ天文十八年及寛永十一年居城火災ノタメ一墟ニ歸セリ)南部家所藏御家被仰出書其他ノ舊記及仙臺藩記録中ニ現ハレタル林業關係事項ヲ左ニ摘録シ之ニ置縣後林野關係事項ヲモ併記シテ參考ニ資ス

○天文八年

○火 災

六月十四日三戸城火災ニ罹リ累世ノ典籍什器悉ク灰燼トナル

○寛永十一年

○火 災

此年夏盛岡城ノ二重櫓ニ落雷シ火藥爆發シテ本丸ニ延焼シ圖書什器多ク焼失ス

○萬治四 辛巳年

○並木補植

八月十七日南部藩ハ工藤權太夫田中久太夫御徒步矢口庄左衛門御小組中里半九郎横濱李七郎ニ命シ盛岡ヨリ中山マテノ並木ヲ補植セシム

○寛文十 庚戌年

○洪 水

六月三日大雨中津川北上川洪水春木流失上ノ橋中ノ橋下ノ橋夕顔瀬橋流失シ人五人馬五匹溺死シ五日漸ク中津川渡船スルヲ得タリ世ニ之ヲ白髭ノ水ト云フ

○延寶八 庚申年

○北上川大洪水

八月晦日北上川大洪水流失家屋川缺アリ

○貞享三 丙寅年

○岩手山噴火

二月二十九日岩手山噴火灰ヲ降ラシ二里以内焦土迸リ山麓ノ村ハ砂石ノ落下ニヨリ民屋ノ破壊シタルモノ少カラス

○貞享四年

○凶 作

死者多シ

○元祿十六年

○獨森山改稱

八月十五日志和郡獨ヶ森ハ毒ヶ森ト音近ク後世毒森ト傳ハラムコトヲ恐レ藩命ヲ以テ南昌山ト改ム其名ノ因テ來ル所ハ此ノ山城下ノ正南ニ當リタルト大守ノ氏昌盛ニシテ此ノ山ノ如ク不驚不崩ヲ禱リテナリ

○寶永四 丁亥年

○洪 水

七月二十九日北上、中津、兩川洪水アリ

○享保八 癸卯年

○洪 水

八月七日ヨリ十日マテ大風雨洪水アリ藩内損害高左ノ如シ

六、高 一萬七千九十石 損毛
内 三千百七十五石

永代荒

一、山 崩

百七十ヶ所

二、流家並潰家

二百七十五軒

一、落橋 大小

三百八十五ヶ所

一、潰 鹽 釜

八十六ヶ所

一、溺 死

男十一人女七人

一、溺 死 馬

二十一匹

○享保九甲辰年

○洪 水

六月二十五、六日大雨一丈八尺増水新山船橋中津川三橋其他北上川筋川缺人畜ノ死傷多シ之ヲ第二ノ白
髭ノ水ト謂フ其損害左ノ如シ

一、高 三萬石餘 損亡

内 五千石

永代荒

二萬五千石

水押當毛荒

一、山 崩

九十五ヶ所

一、流 家

百六十軒

○洪 水

七月二十五、六、七日大雨諸川洪水其被害左ノ如シ
一、高 四萬千五十石 損毛

○享保十三戊申年

一、潰 家

二百二十五軒

一、落 橋

三百二十二ヶ所

一、溺 死

男二人女十人

内

三千三百七十四石

永代荒

二萬四千三百八十一石

當毛荒

一萬三千二百九十五石

水 押

一、山 崩

四百八ヶ所

一、流 家

百二十軒

一、潰 家

三十四軒

一、流 土 藏

二十軒

一、落橋 大小

四百三十五ヶ所

一、溺 死

男三十人女二人

一、瀨 畜 馬七匹牛十疋

○享保二十一丙辰年

○魚附林獎勵

十月宮古御代官ニ嚴達シテ魚附立林ヲ獎勵セシム

○元文六辛酉年

○植樹獎勵

盛岡近傍並在々共山林諸木剪盡サレ薪炭ノ用事モ辨兼ヌル状態ナルヲ認メ藩ハ五月四日御代官御山奉行ニ嚴達シテ松杉漆諸雜木植立獎勵セシム

○林木保護ノ達

五月四日薪炭材採取ノ際ハ良木ヲ殘シ惡木ヲ剪リ取或ハ幹ヲ殘シ枝ヲ剪リ取ルヘク又若木生育困難ナルニヨリ根堀リ取ルコト嚴重ニ停止セラル

○火入取締

五月四日野火燒無之様御山守ヲ巡視嚴督セシム

○水源涵養林獎勵

田地水ノ目山(水源涵養林)造林ハ御山守及百姓トノ間和融セヌ違亂スルモノ多ク造林困難ナルニヨリ藩ハ和順セシメ共力造林シ目的達成ニ努ム

○寛保二壬戌年

○山役人戒飾

三月十九日御目付ヲ以テ左ノ通り御代官御藏奉行御山奉行ニ達セラル

一、山奉行ハ支配所山守共ヨリ禮錢又ハ居宅普請繕並廻垣等ニ付テ合力カマシキコト堅ク請クヘカヲサ

ルコト

二、鳥見ノ者支配所百姓ヨリ前同様堅ク禁セラル

三、村見廻ノ時百姓共ニ用事有之立寄テ馳走ラシキモノ一切請クルコトヲ禁ス

○寛保三癸亥年

○御留山(禁伐林)設定

六月十日左ノ個所ヲ御留山トセラレ入林及一切ノ地上產物採取ヲ禁セラル

一、雫石御代官所ノ内

鶯宿山不殘

上野村御明神村志戸前大澤ノ内

小水澤大水澤二ヶ所

同村之内赤澤山一ヶ澤

南畑村之内檜山澤一ヶ澤

同村之内中黒澤之内

ユイコ澤キハ澤

七ヶ澤

一、澤内御代官所ノ内

長橋山

一、厨川御代官所之内

瀧澤山

○治水取締

十一月八日古來ノ川代年々洪水ニテ川缺(缺壞)シ本川筋川原トナリ該所ニ新田開墾願出ツルモノ多ク爲メニ水堰等堅固ニ築キ立テ川普請セル結果洪水ノ度毎ニ缺壞出來百姓困難スルニヨリ爾今出願アル毎ニ代官、下役、水下兩向ノ百姓立會實地検査ノ上許否ヲ決スヘキ旨達セラル

○防火、防風林

十一月二十九日諸士屋敷庭前等ノ杉、松、檜等ノ大木防風防火上必要ニ付伐採ヲ禁シ又杉苗所持セサル植栽希望者ニハ苗木下付スヘキ旨達セラル

○森林警察

一、十一月雫石川ヨリ盜伐木ノ川下ケスルモノアルヲ以テ御鳥見同心、御水主等ノ取締ヲ命ス
一、雫石諸山ヨリ剪出シ杉、檜、栗、桂材ハ御山奉行ハ雫石ニ於テ検査シ間尺共送切手ニ記入シ極印ヲ爲シ川下ケセラル
一、川筋ニ追入御番所ヲ設ケ川筋ヲ取締ル

一、極印ハ龜甲ノ内ニ正ノ字ヲ表ハセルモノヲ用フ

○檜製柄杓使用禁止

十二月八日一般ニ檜材儉約ノタメ檜木製柄杓ノ使用ヲ禁シ淨法寺(二戸郡内)ヨリ産出スル挽柄杓(山毛櫛製挽物)ノ使用ヲ命シ代官ヲシテ淨法寺ヨリ多數ノ製出ヲ計ラシム

○門松賣停止

十二月十五日門松商賣ヲ禁シ當年ヨリ一屋敷ニ一ツヲ限リ田畑ノ障礙トナルモノヲ撰ミ之レヲ許ス

○寛保四甲子年

○並木保護

二月十六日近來街道並木松ノ「ヨウタ打」皮及材質ノ一部ヲ殺キ削ルコト)或ハ根ヲ掘ルモノアルタメ風折倒木數多出來又補植セル小松ヲ剪取又ハ引倒スモノアルニヨリ嚴重取締ヲ命ス

○風致木植栽

三月六日植木奉行八木澤伴六ニ命シ城内ニ左ノ通り植栽セシム

一、槻 木

内 一本ハ鳩御門之内御番所前エ(現今巖手公園内)

一本ハ綱御門之内北ノ隅土手添エ

一本ハ三戸町出口御門之内北ノ隅エ

○春木價格及税金改定

四月十四日春木(薪木)御定目達セラル其要領左ノ如シ

一、値段 二間一配ニ付一貫四百文(從來ハ一配ニ付一貫二百四十文)短木ハ取雜セ九百文

但シ二間一配トハ木尺(長サ)二尺五寸堅竿(積立テ)六尺三寸横竿(積立テ)一丈三尺六寸ニシテ階木直徑四寸乃至六寸ハ一配ニ付十二本ナリ

二、税 金

階木一間ニ六本宛六本ニ付 百文ツツ上納

地代一間ニ付 二十五文ツツ上納

山手役一間ニ付 二十五文ツツ上納

○川岸柳植栽奨勵

川缺(河岸缺損)等ハ注意ヲナシ地付百姓ニ於テ柳ヲ植栽シ大破セサル様取締ル

○並木保護

二月街道並木松ヲ毀損スルモノヲ搦メ押ヒタルモノニ褒美ヲ與ヘ見遁シ又ハ毀損セラレタルヲ知ラサル肝煎及其最寄ノ者(科代(追料金)ヲ申付クル旨達セラル

○延享元 甲子年

○洪水

七月大洪水アリ町内ヲ船ニテ往來ス

○延享四 丁卯年

○樹木保護

五月命ヲ降シテ街道並木、一里塚ノ木、居屋敷等ノ木ニ障害トナルヘキ藤葛ノ類ヲ除カシム

○栗植栽

八月代官ニ命シ爾今栗ノ實ヲ播種シ苗木ヲ養成シテ差支ナキ野山ニ植置ク様達セラル

○檜皮使用禁止

九月二十三日檜皮ハ火繩船等武器ノ外一切使用ヲ禁セラル

○保安林監督

十月十九日御留山並水之目山ニテ萩、笹、雜草ノ外小柴ト雖剪リ取ルコトヲ嚴禁ス

○寛延三 庚午年

○野火取締

正月十四日野火取締ニ付大要左ノ通り達セラル

一、往來ノモノ煙草火ヲ粗漏ノ取扱ヲナシタルモノハ谷ムルコト

一、出火ノ際ハ肝煎駈付ケ山守百姓御藏給所等入夫ニ出テ消火スヘキコト

一、焼切(防火用)細毛焼ヲ爲スモノハ何日ヨリ何日マテ日限幾日ト二三日前ニ訴出ツヘキコト

一、本年春ハ雪ナク別シテ風烈シキニ付火元用心スヘキコト

○寶曆五 乙亥年

○飢 饉

七月中旬降霜アリテ穀登ラス米作損毛高本高十萬石、新田高十九萬九千石ノ多キニ上ル十二月ニ至リ餓死者多ク和賀郡澤内最甚シク皆牛馬ヲ殺シテ之ヲ食フ

○寶曆六丙子年

○餓死者續出

正月二日川原町圓光寺材木町永祥院ニ救小屋ヲ立テ窮民ヲ收容ス其數三千餘人日々餓死スルモノ三十人乃至五十人四月頃ニ至リ永祥院ニテ餓死者千五百人圓光寺ニテ八百人五月山野街道ヲ問ハス飢渴ノ死體累々トシテ酸鼻ヲ極ム

○凶作

此ノ年亦氣候不順ニシテ穀登ラス損毛高九萬五千八百石ニ上ル

○寶曆七丁丑年

○凶作

此ノ年四月ヨリ霖雨アリ米作ノ損毛高四萬六千八百石ニ上ル連年ノ凶作ニヨリ民力殆ト疲弊シ田園不毛ノ地ト化セルモノ多シ

○北上川洪水

十月北上川洪水アリ新山船橋流失ス

○寶曆八戊寅年

○御留山検査

六月藩命ヲ以テ御留山ノ内左ノ通り検査ヲ爲ス

寺林通

葛丸檜立御留山(現今ノ稗貫郡好地村)

傳法寺通

大白澤清水檜立御留山(同 紫波郡水分村)

○北上川洪水

七月北上川洪水アリ新山船橋ノ船數艘流失シ溺死者アリ

○寶曆十庚辰年

○藩造林

山岸村錢神澤山並三割村久保山ニ藩命ヲ以テ杉造林ヲ爲シ一切ノ入山ヲ禁ス

○薪炭値段布令

七月穀物價格下落セルニヨリ城下盛岡ニテ商賣スル薪炭ノ値段モ之レニ準シ引キ下クヘキ旨達セララル

○明和三丙戌年

○銅山附山指定

三月米代川限御山(現今ノ田山村ノ内)ハ尾去澤藩銅山附ニ指定セララル

○明和九壬辰年

○炭値段制定

十月炭値段昇騰シ城下士民困難ナルニヨリ藩命ヲ以テ炭問屋鈍屋町新兵衛材木町傳次郎紙町善助ノ三名ノ外賣買ヲ禁シ其問屋納値段上中下左ノ通定メラル

上炭	正味六貫目入	一駄ニ付	九拾文
中炭	同	同	八拾文
下炭	同	同	六拾五文

○寺院境内木取締

三月城下寺院境内木伐採及風枯損木無願取除ヲ嚴禁ス

○行道樹桃樹植栽

三月六日見前通津志田町ニ植付ケタル(紫波郡見前村)紅白桃老木トナリタルニヨリ更ニ植付シム

○安永九庚子年

○植樹獎勵

山林諸木造林ヲ督勵スヘキ旨御山奉行立林奉行へ嚴達セララル

○安永十辛丑年

○並木松保護

三月六日並木松保護ニ付寛保四年二月ト同様ニ達セララル

○野火取締

三月十三日御留山植立林並街道並木松植立地附近ニ於テ煙草火及小鳥指野遊ノ若輩ノ惡戯ナル野火燒等堅ク禁セララル

○安永十辛丑年

○林木保護

成年大火以後材木不足ヲ生シタルニ付造林ヲ獎勵シ大要左ノ通り林木保護ノ達出ス

- 一、挽割木高賣ヲ停止ス
- 二、松炊木剪出スコトヲ停止ス鉦鑼等持テ松林中ニ入ルトキハ捕押ヒ御山奉行ニ出スヘシ
- 三、門松ノ賣買スルモノハ御山奉行ノ差圖ニヨリ御山手札ヲ受ケタル上其場所ヨリノミ剪リ取ルヘク又一般ニ門松ハ三階小振ノモノヲ立ツヘシ

○天明元辛丑年

○洪 水

五月二十七日大洪水アリ

○天明二壬寅年

○春木奉行

六月十日御儉約(財政整理)ノタメ春木奉行ヲ廢止ス

○洪 水

六月二十日洪水アリ

○天明三癸卯年

○野火取締

四月五日代官及東西御山奉行ヲ以テ銜ヒ煙管等野火ノ原因トナルヘキ行爲一切嚴禁シ萬一山火事起ラハ早速駈付鎮火スヘキ旨嚴達ス

○御救炊料山開放

本年凶作ニテ士民困窮甚シク藩ハ十月御救炊料松木町山數十ヶ所ヲ開放シ薪材ヲ取ラシメ之レヲ救フ寺小路東禪寺報恩寺ニ救小屋ヲ立テテ窮民ヲ收容ス集ルモノ數ヲ知ラス

○天明四甲辰年

○餓死者續出

四月米價暴騰シテ餓死者益々多ク其數四萬八百五十人ニ達ス

○御救山禁止

十月前年凶作ノ爲開放シ炊料採取セシメタル御救山ノ入山ヲ禁止ス

○天明五乙巳年

○野火取締

前々ノ通嚴重取締ルヤウ達セラル

○天明七丁未年

○御用木伐採

九月社寺奉行ニ命シ修復ノタメ聖壽寺坂下迄ノ杉三十本及東禪寺境内ノ杉二十本ヲ伐採セシム

○寛政四壬子年

○山林大火災

三月十四日岩手郡ノ南方志和郡ノ東方閉伊郡二戸郡ノ北方ニ山火事アリ烈風ノ爲民家ニ延焼シ十七日ニ至リテ止ム燒失家屋社寺七百二十一、山四百九十三ヶ所、立林百五十一箇所、燒木二十一萬本馬匹ノ燒死セルモノ十餘頭

○寛政六甲寅年

○挽割材賣買禁止

七月惣門外ニ於テ引割材木ノ類ノ賣買堅ク禁セラル

○部分林設置

十一月部分林設置ノタメ左ノ要項達セラル

- 一、御代官御山奉行ハ材木川出シ宜シキ場所ヲ調査ノ上具申スヘシ
- 二、素山ニ檜、杉、栗、松、雜木ヲ生林シタル山守ト左ノ通り部分ヲナス
植立木檜、杉、栗ハ六公四民
同 松、雜木ハ七公三民

但シ取分証文ハ植立後三ヶ年目ニ下付ス

- 三、素山數ヶ山アル處ハ一ヶ年ニ二三ヶ山ツツ植立ツヘシ
- 四、城下近山並沼宮内、花巻、大川目通ハ重ニ用木ヲ出シタルニヨリ特ニ左ノ通り部分ケヲ爲ス
苗木無代下付ヲ得植立タル杉、檜、栗ハ六公四民

各自苗木ヲ植付ケタルモノハ

五公五民

○寛政七乙卯年

○洪水

六月二十七日北上川二十年來ノ大洪水トナリ八月九日亦大水アリ

○寛政八丙辰年

○春木積方取締

二月春木積方不都合ノモノアルトキハ木宿及積人ヲ追放申付ラル旨達ス

○水ノ目山亂伐

三月水ノ目山亂伐セラレタル結果自然用水不足セルニヨリ造林スヘキ旨達セララル

○違犯者追放處分

八月四日御附道具持寶川忠作弟重藏及上田通志家村長太郎松木伐採搬出セル科ニヨリ吟味ノ上追放ス

○寛政十一己未年

○野火取締

二月前々ノ通り嚴達ス

○消防組

二月十七日盛岡長町ノ壯丁二十五人ヨリ消防相勸度旨出願許可セララル是レ盛岡ニ於ケル町方消防組ノ始メナリ

○亂伐防止

近來山林亂伐セララルハ百姓ノ障子、襖戸、箆笥、長持ヲ用フルニヨリ十二月之レヲ禁止シ是等所持スルモノヲ取崩サシム

○洪水

六月二十日中津川、雫石川、北上川、築川大洪水アリ

○享和二壬戌年

○松ノ天然造林獎勵

三月天然生小松林ハ山守等不斷巡視セシメ野火入ヲ警戒セシム八月再ヒ藩名ヲ以テ之レカ造林ヲ獎勵シ松ヲ炊料及垣木ニ使用スルコトヲ禁ス

○洪水

七月大洪水アリ

○享和三癸亥年

○松樹保護

三月九日許可ナクシテ若松ヲ山野ヨリ堀來リ庭木ニ植付クルコト及山ニテ庭木ノ如ク作り庭馴松ニ粧ヒ密ニ山ヨリ持來ルヲ禁シ且松賣買ヲ嚴禁ス

○享和四甲子年

○部分林分收法改正