По алфавиту № 858.

Ист. Арх. 443

ДѢЛО

ВОЛЫНСКАГО ДВОРЯНСКАГО

ДЕПУТАТСКАГО СОБРАНІЯ.

О дворянскомъ происхожденіи,

рода Блонскихъ.

Начато: 9 февраля 1844 г.
Окончено: 30 октября 1887 г.

По первому стому.
Имеются документы от 1834 г.

Житомирский
Облгосархив УКВД
Фонд № 146
по описи № 874
127 листахъ.
Начинай работу

Нарь

…авиту № 858

ДѢЛО

ВОЛЫНСКАГО ДВОРЯНСКАГО ДЕПУТАТСКАГО СОБРАНІЯ

о

дворянском происхожденіи рода

Блонских

По 1-му столу.

НАЧАЛОСЬ 1850 года Августа 3

18 ГОДА.

На листахъ.

1	Прошеніе Ивана Блонскаго 1844 г.	1.	2
2	Записка собранія 1844 г.	2.	4.
3	Херсонскаго Д.Д. собранія 1266 съ приложеніемъ копіи	4.	4.
4.	Копія журнала Херсон. Д.Д. Собр.	11.	6.
5	Новоградволын. Земскаго Суда 1585	17.	2
6.	Прошеніе Ивана 1848 года	18.	2.
7.	Записка Собранія 1848 года	19.	4.
8	Новоградвол. Зем. суда 27148.	25.	2.
9	Волынской Казенной Пал. 4851	24.	2.
10.	Записка собранія 1849 г.	27.	2.
11.	Прошеніе Ивана 1851 г.	28.	2.
12	Записка Собранія 1851 года	29.	2
13.	Волын. Казенной Палаты 30112	31.	2
14.	Записка Собранія 1851 г.	31.	4.
15	Новоград Зем. Суда 22422.	41	2.
16.	Прошеніе Афанасія 1854 года	42.	2
17	Записка Собранія 1854 г.	43.	2
18.	Аттестат. Бердичев. у предводи.	44.	4.
19.	Отношеніе его собранія 5722	46.	2.
20.	Херсонскаго Д.Д. собранія 1148 съ приложеніемъ копій	53.	28
22.	Два свидѣтельс. Бердичев. у Казначейства	81.	4.
23.	Бердичев. у предводителя 56	83.	2.
24	Прошеніе Томаша 1858 г.	84.	2.
25	Записка Собранія 1859 г.	85.	2.
26	Команд. Херсон. Гарнизоннаго Баталіона № 17841	86.	2
27.	Записка собранія 1858.	87.	2
28	Прошеніе Ивана 1865 г. съ документами	95.	8.

29.	Записка Собранія 1865 года	99.	2
31.	Отношеніе сего собранія в 26 с перепискою	110.	7
	Итого	111 л.	
	Подп.		
31.	Прошеніе Іосифа-Станислава Фортунатова Блонскаго 6 Марта 1881 года полученное	108	1
32	Метрическія выписи за №№ 1853 1243, 1244, 1245, 1246 и копіи с метрических выписей	109.	11.
33.	Справка Волынскаго Дворянскаго Депутатскаго Собранія	120	2
34	Переписка Бердичевскаго Городскаго Полицейскаго Управленія	122	4.
35.	Отношеніе Луцко-Житомірской Римско-Католической Духовной Консисторіи от 12 Октября 1887 года за № 5355	126	2

1

Блонскіе Вол. 858

Митан

Антонов

Иван

утвер. 20 Нояб. 1845 г. лист 21698 в в[illegible] постановления в Херсонском Двор. Деп. Собраніи
опред. Вол. Д. Д. Собранія 3 Августа 1850 г. о внесеніи Городосвирского Двор. Вол. Губ.

Родословный списокъ

Указъ Герольдіи о Губернскомъ
4 Ноябр. Депут. Собраніе

отъ 7 Августа 1834 г. за № 7059
объ утв. въ двор. Станислава Казим. Мих.

Определеніе 1831 Августа 10 — отдел. 10 Августа

1833 Іюля 25 г. Херсон. Д. Д. Собр. о дв. Станислава Мих. под. указа

Опр. 1842 Ноября 30

указъ Пр. Сен. по Д. Герольдіи отъ 30 Ноября 1845 за № 21698 объ утвержд. въ двор.

Выходца

Шафрой 1783

1816 р. сы Мих. отд. указ.

Антонъ и Гавріилъ Михайловъ
Иванъ и Абрагамъ Антоновы
Францъ Игнатій и Фердинанд Гавриловы

Антонъ Михаилъ и Маріонъ

Францъ Михаилъ и Антонъ указъ. Руж.

Иван Антоновъ Бонко
внесен въ Кіевск. двор. В. кн. по мест. 3 Ав. 1856 г.

Станиславъ
Иванъ прав. 1634 г. подписи подвалъ
Андрей
Адамъ 1675
Иванъ
Францъ

Михаилъ

Фердинандъ
м. г. 1807

Игнатій — Станиславъ
м. г. 1831

Брониславъ
м. г. 1866

Давидъ Сильвестръ
м. 1870 г.

Станиславъ
м. 1873

Августъ
м. 1876

Станиславъ

Иванъ пр. 1634 г.

Андрей

Адамъ отдали каштелянъ сыновъ — Адамъ 1675 г.

Иванъ Станиславу

Іосифъ Францъ Іоганъ

Игнатій Михаилъ 1714 г. — Романъ пр. 1764 г. подав. изгод. Кавалер

Францъ 1749 г.

Антонъ 1766 г. — Гавріилъ 1774 — Фердинанд

Фердинандъ Казимиръ Матвѣй 1783 г.

Станиславъ Иванъ — Зеновій — Францъ — Игнатій Францъ

с. Ра 1795

утв. 1834 г. Станиславъ

По метрикам { у Михаила Францова сперва Ротмистра потом а там подковника Царства Польского и жена его Марианна [illegible] Русановичева — Анна урожденная Русанович [illegible] родившихся в 1749, 1766 и 1774 годах [illegible] [illegible] Михаил [illegible]

№ 3592 Подано 11 Августа 1844 года Лозинским 5
1204

ВСЕПРЕСВѢТЛѢЙШІЙ, ДЕРЖАВНѢЙШІЙ
ВЕЛИКІЙ ГОСУДАРЬ ИМПЕРАТОРЪ
НИКОЛАЙ ПАВЛОВИЧЪ,
САМОДЕРЖЕЦЪ ВСЕРОССІЙСКІЙ, ГОСУДАРЬ ВСЕМИЛОСТИВѢЙШІЙ!

ЦѢНА 60 КОП. СЕРЕБРОМЪ

[illegible]

Проситъ Дворянинъ 2 разряда Новоградволынскаго Уѣзда Иванъ Антоновъ сынъ Блонскій о нижеслѣдующемъ:

Въ прошломъ 1843 году на основаніи документовъ Г. Новоградволынскимъ Уѣзднымъ Предводителемъ Дворянства вмѣсто Именнаго Высочайшаго Указа 19 Октября 1831 года во второй разрядъ Дворянъ того Уѣзда причисленъ мой родъ по опредѣленіямъ Херсонскаго Дворянскаго Депутатскаго Собранія 1831 Августа 10 и 1833 годовъ Іюня 25 числа признанъ въ древнемъ Дворянскомъ достоинствѣ съ внесеніемъ въ Шестую часть родословной Книги — и Указами Правительствующаго Сената 17 Августа 1834 года за № 7059 въ то Собраніе послѣдовавшими утвержденъ во дворянствѣ, къ сему 1842 Года Ноября 30 числа причисленъ, а 10 Марта 1844 года за № 177 выдана мнѣ изъ Херсонскаго Дворянскаго Собранія копія съ опредѣленія — Какъ мнѣ Новоградволынскій Земскій Судъ настоятельно требуетъ записаться въ однодворческое званіе тогда, какъ въ Именномъ

Куплен 21 Августа 1844 года
статья 4.

Высочайшаго Указа 19 октября 1831 года буду-
щи дворянскаго происхожденія вмѣсто во вто-
рый разрядъ дворянъ, посему прилагая выдан-
ную мнѣ изъ Херсонскаго Дворянскаго Депутат-
скаго Собранія копію опредѣленія съ изъясненіемъ
указа Герольдіи Правительствующаго Сената
Всеподданнѣйше прошу

херикъ

Дабы повелено было: на основаніи прилагаемаго
документа по жительству моему въ Волынской Губерніи
внесть въ дворянскую родословную книгу дворянъ Волынской
Губерніи, а какъ Новоградволынскій Земскій Судъ понуждаетъ
меня къ записи въ однодворческое званіе, то предписать оному
Суду дабы таковый не понуждалъ меня къ записи въ одно-
дворцы, а если записанъ, то исключить изъ таковаго
званія; подлинный документъ за оставленіемъ подъ
дѣломъ копіи мнѣ возвратить, и о послѣдовавшей
на сіе резолюціи посредствомъ Г. Новоградволынска-
го Уѣзднаго Предводителя Дворянства объявить.
Августа 10го 1844 года. Къ подачѣ надлежитъ въ
Волынское Дворянское Депутатское Собраніе.
Сіе прошеніе сочинялъ и писалъ Дворянинъ Блонскій
Jan Antoniego syn Błoński własną ręką podpisuję

Жительство просителя
Новоградволынскаго Уѣзда
въ Хуторѣ Кута называемомъ
имѣніи Г. помѣщика Уварова

Что

21. Августа 1844.

2 6

Доложивъ подписи

Блонскій

Дворянинъ 2 разряда Новоградво-
лынскаго уѣзда Иванъ Анто-
новъ сынъ Блонскій прошеніемъ
11 сего Августа представилъ сему
собранію копію опредѣленія
Херсонскаго Дворянскаго Депу-
татскаго Собранія 1831 Августа
о причисленіи [illegible] его
состоявшагося Указомъ Герол-
діи Правительствующаго Сената
17 Августа 1834 года № 7059
[illegible] Собраніе [illegible]
заключающую [illegible]
дополнительную резолюцію
сего Собранія 30 Ноября 1842 года
причислившую [illegible]
его [illegible]
[illegible] себѣ [illegible]
[illegible]
записи отъ [illegible]
[illegible]
[illegible]
[illegible]
[illegible] Блонскій [illegible]
изъ Герольдіи.

[illegible]

объ истребованіи [illegible] о Блонскомъ
17. Августа
[illegible]

Журналъ 21.
Августа 1844 го
Статья № 11.

Отзывъ Департамента: Изъ учиненной надпи-
си на представленной
Дворяниномъ Иваномъ
Антоновымъ Блонскимъ
Копіи журналовъ Херсон-
скаго Дворянскаго Депу-
татскаго Собранія ока-
зывается, что упоминаемыя
Блонскимъ были предста-
влены въ Герольдію изъ
онаго Собранія при рапор-
тахъ 26 Августа 1831.
и 5 Августа 1833. по кото-
рымъ последовалъ объ
утвержденіи въ дворянстве
некоторыхъ лицъ сего
рода въ оное Собраніе отъ 17
Августа 1833 года за № 7059 Указъ
а дополнительные къ онымъ
принадлежащія [illegible]
[illegible] 29 Января
1843 года за № 48. На
одно ставленіе сведеній

Читано 22. Сентября 1844

7

3.

Докладъ по делу

Блонскихъ.

По предписанію [illegible] Блонскаго 20. Сентября [illegible]

Дворянинъ 2 разряда Новоградво-
лынскаго уезда Иванъ Антоновъ
сынъ Блонскій при прошеніи
11 числа Августа представ-
ленномъ Отделенію Херсон-
скаго Дворянскаго Депутатскаго
Собранія копіи Определенія
его состоявшагося [illegible]
внесеніи просителя въ дворян-
скую родословную книгу, подтвержденія
[illegible] отъ [illegible]
наго [illegible]
[illegible] постановленіе до притомъ
возвратить ему прилагаемаго
Херсонскаго Депу-
татскаго Собранія. - Къ разре-
шенію Определенія Собранія
сіе почтено необходимымъ иметь
отзывъ непоступало ли разреше-
нія изъ Герольдіи по документамъ
относящимся къ [illegible]
семейству представленнымъ
въ [illegible] 29 Января 1843 года № 48

Журналъ 22 Сентября 1844 Ст: 2

Исполнено 6 Октября 1844 [illegible] Новоград. [illegible] № 7406 Новоград. [illegible] № 7405

препроводительный [illegible] сего собранія прилагаетъ при семъ копію Указа Герольдіи 1834 года № 7059. объ утвержденіи въ дворянствѣ [illegible] рода [illegible] лицъ отношеніемъ въ Херсонское Депутатское Собраніе 7 минувшаго Сентября 1844 года № 6624 [illegible] Новоградволынскимъ Уѣзднымъ предводителемъ [illegible] и для [illegible] Житомирскому Уѣздному Суду.

[illegible]

Опредѣлили: [illegible] Копію изъ отношенія Херсонскаго Депутатскаго Собранія [illegible] [illegible] [illegible] [illegible] [illegible] [illegible] [illegible] что этотъ [illegible] [illegible] еще изъ дворянскаго званія [illegible] по [illegible] [illegible] [illegible] [illegible] [illegible] [illegible] [illegible] [illegible]

№ 5153
1847

9. Нояб.

4 8

М. В. Д.

ХЕРСОНСКОЕ

Дворянское Депутатское

СОБРАНІЕ.

№ 1266

31 Октября 1844 г.

Херсонъ.

Въ Волынское Дворянское Депутатское Собраніе.

Въ слѣдствіе отношенія онаго собранія отъ 7 Сентября текущаго года за № 6624 сіе Депутатское собраніе честь имѣетъ препроводить копію съ указа Герольдіи въ 1834 году за № 7059 въ собраніе послѣдовавшаго объ утвержденіи нѣкоторыхъ лицъ рода Блонскихъ. Присовокупляетъ притомъ что по дополнительнымъ документамъ представленнымъ въ Герольдію отъ сего собранія въ 1843 году разрѣшенія Герольдіи еще не послѣдовало.

Исправляющій должность Губернскаго Херсонскій Уѣздный Предводитель дворянства Вертильякъ

Секретарь Депутатовъ Маньковъ

2

№ 789

Полученъ 3 Сентября 1834 года

Копія 9

5

Указъ Его Императорскаго Величества Самодержца Всероссійскаго изъ Герольдіи Херсонскому Дворянскому Депутатскому Собранію. По Указу Его Императорскаго Величества по рапорту онаго Собранія отъ 26 Августа 1831. года за № 417мъ и по разсмотрѣнію приложенныхъ при онымъ документовъ о Дворянскомъ происхожденіи Помѣщика Тираспольскаго Уѣзда Казимира Блонскаго, въ Герольдіи опредѣлено: Разсматривая вновь представленныя доказательства, по которымъ Херсонское Дворянское Собраніе опредѣленіемъ своимъ 1831 года Августа 10 дня состоявшимся и дополнительною резолюціею 1833 Іюня 25 дня послѣдовавшею признало родъ Блонскихъ въ Дворянскомъ достоинствѣ, находитъ, что предокъ рода сего Иванъ Станиславовъ сынъ Блонскій привилегіею Короля Польскаго Владислава IV. 1634 г: данною былъ пожалованъ подвоеводою Нурской земли и въ привилегіи сей именованъ Дворяниномъ, отъ него произошелъ Людвикъ, а отъ Людвика Адамъ, который духовнымъ завѣщаніемъ 1675 года учиненнымъ между прочимъ отказалъ сыновьямъ своимъ Ивану и Станиславу доставшееся ему отъ предковъ его имѣніе съ Крестьянами Блоновъ называемое; отъ Ивана произошелъ Францъ, а отъ Франца Михаилъ, который привилегіею Короля Польскаго Станислава Августа 1769 года данною былъ жалованъ Подполковникомъ Народной Кавалеріи

№ 1057

и въ привилегіи сей именованъ Дворининомъ, отъ него

произшли Францъ съ сыномъ двуименнымъ Казимиромъ-

Матвѣемъ и внукомъ Станиславомъ, каковое происхож-

деніе утверждается метрическими свидѣтельствами,

свидѣтельствами Дворянъ и про-

ревизскими сказками, свидѣтельствами Дворянъ и про-

чими документами; а потому, признавая доказатель-

ства сіи сообразными съ правилами въ 92 статьѣ жало-

ванной Дворянству грамоты изложенными, полагаетъ,

что выше означенные лица Рода Блонскихъ имѣютъ право

на Дворянство, что же относится до Гавріила съ сыновья-

ми Францомъ и Игнатіемъ и Антона съ сыновьями

Степаномъ и Иваномъ Блонскихъ, то какъ о происхожденіи

ихъ непредставляется метрическихъ свидѣтельствъ

завѣренныхъ въ справедливости Духовною Консисторіею

или другимъ на законѣ основанныхъ документовъ, то Со-

бранія до представленія таковыхъ неможетъ о ихъ Дво-

рянствѣ сдѣлать рѣшительнаго заключенія, о чемъ въ

Херсонское Дворянское собраніе послать указъ, предоставя

оному о взысканіи съ просителя за употребленную на произ-

водство дѣла сего вмѣсто гербовой простую бумагу за пять

листовъ десять рублей, и отослать куда слѣдуетъ въ надле-

жащее присутственное мѣсто. Августа 17 дня 1834 года

Подлинный подписали: Товарищъ Губернскаго Предводи-

теля Юрій Деконскій. Въ Должности Секре-

таря Иванъ Авраамовъ и старшій помощ-

никъ Секретаря Антонъ Магеръ. – Вѣрно Секретарь

Дворянства и Кавалеръ Маньковъ

Читалъ Помощника Столоначальника Селиковъ

какое послѣдовало разъяс-
ненiе по упомянутымъ
отправленнымъ Хер-
сонскимъ Депутат-
скимъ Собранiемъ въ 1823.
году на разсмотренiе Герольдiи
дiи прошенiй [illegible]
[illegible]
[illegible] благово-
лило [illegible] въ на-
стоящую копiю Ука-
за Герольдiи 1834 года за №
7059 о [illegible]
[illegible] некоторыхъ лицъ
рода сего; Онымъ [illegible]
[illegible] Новозыбковскому
му уѣздному предводи-
телю Дворянства (исправляющимъ должность)
[illegible]
[illegible]
[illegible]

7 Сентября 1844.

Херсон. Депутат. Собранию № 6624.

Новоградволынск. Уездн. Суду № 6625

——— Земскому Суду № 6626.

~~10~~ 14

Копія 11 15

ЦѢНА 60 КОП. СЕР.

1842 года Ноября 30 дня, По Указу Его Импера-
торскаго Величества, Херсонское Дворянское Де-
путатское Собраніе слушали дѣло дополнительно по
Указу Герольдіи послѣдовавшему въ сіе Собраніе отъ 17
Августа 1834 г. за № 7059 о дворянскомъ происхожденіи
Антона и Гавріила Блонскихъ съ сыновьями ихъ. По которому
явствуетъ: Изъ рода сего Помѣщикъ Тираспольскаго Уѣзда
Казимиръ Матвѣевъ дворянинъ Блонскій при родословной ро-
списи представилъ въ сіе Депутатское Собраніе на дворянское
происхожденіе документы въ выписяхъ на польскомъ діалектѣ
съ переводомъ на руской за надлежащимъ засвидѣтельствованіемъ
о происхожденіи Предковъ его выданныя изъ книгъ Земскихъ Кіев-
ской Губерніи Уманскаго Повѣта, изъ книгъ Земскихъ Подольской
Губерніи Балтскаго Повѣта. Изъ коихъ видно: Первой за № 201 что
Король Польскій Владиславъ Четвертый во уваженіе услугъ Ивана
Блонскаго Герба Бебернштейнъ Блонскихъ призналъ и утвердилъ
его въ достоинствѣ Подвоеводы Земли Чурской со всѣми правами,
привиллегіями и обязанностями законами и предначертаніями
ими мѣсь выданъ ему Блонскому въ городѣ Краковѣ Декабря
24 дня 1634 года за подписаніемъ Короля Патентъ, записанный
подлинникомъ въ Актахъ города Сандомира 1635 года Сентября
29 дня. — Второй за № 202 что Стольникъ Червоногродскій и Кра-
ковскій Адамъ Бебернштейнъ Блонскій, Духовнымъ завѣща-
ніемъ 1635 года Іюня 16 дня при свидѣтеляхъ учиненнымъ въ
Дворянство
Актахъ Сандомирскихъ Іюня 18 дня 1836 года утвержденнымъ,
и подлинникомъ записаннымъ, между прочими распоряжені-
ями завѣщалъ: тѣло его похоронить при Церкви Сандомирскихъ
Капуциновъ, близъ Гробницъ Предковъ его а кото: Людвика и Ека-
терины урожденной Верховской Блонскихъ Подкоморнаго Сенц-
каго и Дѣда его Ивана и Евы урожденной изъ Петриковскихъ
Блонскихъ Подвоеводы Чурскаго, а имѣніе его какъ движимое
такъ и недвижимое Селенія Малое Блоновка и Скоросинецъ
должно поступить въ наслѣдство законнымъ дѣтямъ его
Станиславу и Ивану Блонскимъ. — Третій за № 203 что
Іосифъ Блонскій Судья Гродскій Теребовельскій Ловчаго Ско-
разскаго Ивана и Екатерины урожденныя Яблонской сынъ,

а Стольника Адама и Марии урожденной Яцастовой Блонскихъ
внукъ и владѣлецъ имѣній большаго и малаго Блонова, даретвен-
ною Записью въ актахъ Земли Галицкой Трембовальскаго Суда
3 Іюня 1719 г. лично явленною и подлинникомъ записанною, собствен-
ное свое селеніе Березовку, состоящее въ земли Галицкой, уступилъ
во владѣніе со всѣми на то правами и преимуществами родно-
му брату своему Францу Блонскому Честнику и сыновьямъ
его Іосифу и Михаилу Блонскимъ. — Четвертой подъ № 198
что рожденіе и крещеніе Михайла Блонскаго записано въ кни-
гахъ такъ: Въ Лѣто Господне 1714 въ 29 день Августа мѣсяца
я Димитрій Голевскій Священникъ при Церкви Парахіаль-
ной Зборовской окрестилъ Младенца именемъ Михаила Гг. Дво-
рянъ Франца и Гонораты урожденной Журминской Блонскихъ Че-
стника сына въ законномъ бракѣ рожденнаго, Крестнымъ отцомъ
былъ Дворянинъ Іосифъ Калинскій Судья Брожестенскій съ Дво-
рянкою Маріею Голембіовскою. — Пятой подъ № 199 что рож-
деніе и крещеніе Франца Блонскаго (отца просителя Казимира
Блонскаго) въ метричныхъ Книгахъ Смотрицкой Приходской Цер-
кви записано въ слѣдующемъ: Въ лѣто Господне 1749 Апрѣля
2 дня я Іоаннъ Гутовскій Священникъ Комендарiусъ, при при-
ходской Церкви Смотрицкой крестилъ младенца именемъ
Франца благородныхъ Гг. Дворянъ родителей Михайла и Аг-
неты урожденной Русановичевой Блонскихъ Ротмистра Его Ве-
личества Короля Польскаго, сына рожденнаго въ законномъ бра-
кѣ, крестнымъ отцомъ былъ Дворянинъ Альбертъ Глинц-
кій Честникъ Львовскій съ Дворянкою Г-жею Сколкетиковою
Яблонскою. — Шестой за № 204 что гербъ Гебернштейнъ при-
надлежащій Фамиліи Блонскихъ заключается въ слѣдую-
щемъ: Рогъ олений красный о четырехъ отросляхъ въ по-
ли Золотомъ, на коронѣ таковъ же рогъ. — Седмой подъ № 1710
что патентъ данный въ Варшавѣ 1769 г. Апрѣля 12
дня за подписомъ Короля Станислава Августа, Михай-
лу Блонскому на чинъ Подполковника Войска Коронна-
Народной Кавалеріи, полка Генералъ Лейтенанта
Пулавскаго, записанъ подлинникомъ въ Актахъ
Балтскаго повѣта 1799 г. Апрѣля 3 дня. Восьмой
за № 1418, что въ хранящейся въ Подольской Духовной Кон-
систоріи Города Ямполя Николаевской Церкви Старо-
Уніатской Метрической книгѣ, рожденіе и крещеніе
Казимира-Матвѣя двухименъ Блонскаго состоитъ
записано тако: Року Божія 1783 мѣсяца Февруарія 21 дня
Азъ Іерей Василій Любравицкій Пресвитеръ Ямпольскій

ЦѢНА 60 КОП. СЕР.

храму Святителя Николая, окрестихъ и мѵромъ
святымъ помазахъ Младенца Матѳея, отъ роди-
телей законновѣнчанныхъ Виктора Блонскаго и
жены его Маріанны, свидѣтели были Николай
сынъ Григоришинъ и Екатерина Жена. — По произ-
веденному жъ по предписанію оной Консисторіи Ямпольскимъ
Духовнымъ Правленіемъ о таковой разности въ именахъ про-
сителя Казимира Блонскаго и отца его, слѣдствію открылось:
города Ямполя Старожилые Крестьяне и Шляхта семь человѣкъ,
и именно: Никита Перевозникъ Церковный Староста Ильязаръ
Пригурскій, Войцѣхъ Горбулинскій, Пантелей Глинскій, Ка-
сіянъ Ананьевъ, Томашъ Нелюбовичъ и Андрей Новосельскій
по выполненіи присяги показали: что дѣйствительно во вре-
мя Польскаго Правительства находился въ городѣ Ямполѣ дво-
рянинъ Блонскій, но какъ ему было имя Викторъ или Францъ,
достовѣрно непомнятъ, былъ въ Коронной службѣ по рѣкѣ Дне-
стру Кордоннымъ Стражникомъ, женился на Ямпольской уро-
женкѣ дѣвицѣ Маріи рожденной отъ отца Григора а Матери
Маріи Рыбаковыхъ, но въ которомъ именно году, припомнить по
давности не могутъ, по смерти же роднаго отца оной Маріи
вышла Мать ея за другаго Григора же Перевозника, тоже назадъ
тому будетъ 40 лѣтъ умершаго, Во время жительства въ городѣ
Ямполѣ онаго Блонскаго съ своею женою и нахожденія въ вышеозна-
ченной службѣ, родился у нихъ сынъ, какъ полагаютъ и припом-
нить могутъ въ 1783 году двухименъ Казимиръ и Матвѣй
Блонскій былъ породы Шляхетской и именовали его Шлях-
тичемъ, коего довольно хорошо знаютъ, а оный Новорожден-
ный именовался однимъ только именемъ Казимиромъ. Во
оприемникомъ же при крещеніи его былъ Г. Начальникъ и
ревизоръ того Кордона Викторъ Рыжковскій, а Николай
Григоришинъ, родной онаго Казимира Блонскаго по матери
Маріи братъ (уже умершій) и Екатерина жена Священника Васи-
лія Любравицкаго, который Священникъ даже самъ его Матвѣя
и Казимира Блонскаго крестилъ и мѵромъ святымъ помазалъ, бы-
ли только свидѣтели; что же касается бракосочетанія онаго
Стражника Блонскаго съ Маріею Григоришиною, того непом-
нятъ гдѣ въ которой именно Церкви совершили таковый
бракъ незнаютъ; и что оные Блонскіе точно жительствова-
ли въ селеніи Дзыговой бродъ близъ города Ямполя, и затѣмъ
переселились по должности въ М. Бердичевъ, но сколько тому
назадъ лѣтъ, тоже непомнятъ; а изъ оныхъ показателей Цер-
ковный Староста Ильязаръ Пригурскій кромѣ всего вышеска-

Секретарь

саннаго добавилъ, что онъ самъ даже былъ при бракосочетаніи
отца Блонскаго съ Маріею Григоришиною дочерью во время Польши
за Уніи и совершилъ таковой актъ въ Ямпольской Св. Николая
Церкви, но какого именно года по давности помнить не можетъ,
какъ равно и выше упомянутый Матвѣй и Казимиръ Блонскіе есть
дѣйствительно сыны онаго Блонскаго, ибо онъ Присутскимъ былъ
и при крещеніи ихъ въ томъ же Церкви. Приселка Дзыговаго Бро-
ду не подалеку отстоящаго отъ Ямполя довольно старожилые
и коренные жители Илья Бондаревъ, Иванъ Миляшинъ, Иванъ
Мельникъ, Андрей Матвѣевъ, Симонъ Миляшонинъ и Максимъ
Козьмовъ, всѣ единогласно показали: что Дворянинъ Францъ Блон-
скій служившій по рѣки Днѣстру Кордоннымъ Надзирателемъ,
еще за Польскаго Правительства жилъ тамъ чрезъ нѣсколько
лѣтъ, въ наемномъ домѣ, имѣлъ жену и дѣтей, коихъ по имени
ихъ и кѣмъ крещены, и кто имъ были воспріемниками, за давно-
стію времени вѣдать не могутъ а поясняютъ только, что Францъ,
а не Викторъ Блонскій показывался, и какъ видно было по его служ-
бѣ за Польскаго владѣнія былъ точно Дворянинъ, гдѣ же помянутый
и куда выбылъ изъ Дзыговаго броду не вѣдаютъ. А Викторъ Рущ-
евскій, какъ Казимиръ Блонскій отозвался за присяжного, уже умеръ
и Довятной что въ Метрической объ умершихъ книгѣ, Бердичевской
Приходской Церкви значится слѣдующее: Лѣта 1795 Августа
мѣсяца 16 дня на кладбищѣ при Каплицѣ О.О. Кармелитовъ,
погребенъ Дворянинъ Францъ Блонскій женатый на 44 году
отъ роду изъ Бердичева. По прописаннымъ документамъ,
сіе Дворянское Депутатское Собраніе учиненнымъ 10 Августа
1831 года опредѣленіемъ заключило: Разсматривая вышепрописан-
ные документы находитъ, что Предки Фамиліи Блонскихъ
Герба Бебернштайнъ имѣли должности, чины и жалованные
имѣнія и именно Станиславъ былъ Краковскимъ войскимъ, сынъ
его Иванъ въ 1634 году по пожалованію Короля Польскаго Влади-
слава 4го служилъ подъ воеводою Земли Журской, на что данъ
ему Ивану 24 Декабря того года и Патентъ за собственно
ручнымъ подписомъ Короля Владислава 4го отъ сего подъ воеводы
Ивана Бебернштайна Блонскаго былъ Людвикъ Подкоморій
Санецкій отъ сего былъ Адамъ Стольникъ Червоногородскій, отъ
сего были сыны Станиславъ и Иванъ Ловчій Сѣрадскій, отъ
него былъ Францъ Чесникъ Дерптскій отъ него былъ Ми-
хайло Подполковникъ Польскихъ войскъ, а отъ сего рожденъ
отецъ просителя Казимира Блонскаго, Францъ Блонскій,
что доказывается узаконенными выписями, которые доку-
менты Дворянское Депутатское Собраніе находя достаточ-

ными, согласно предписаннымъ Высочайшей Дворян-
ской Грамоты 1785 года Апрѣля 21, 92 ст. въ па-
раграфахъ 3. 9. 11. 12. 14 и 15 правилами сообраз-
ными, полагаетъ: Признавъ просителя Казимира
Матвѣя двухъ именъ Блонскаго на основаніи упомя-
нутой Дворянской Грамоты Статей 91 и 92 и означенныхъ
Параграфовъ въ дворянскомъ достоинствѣ, внесть его съ семей-
ствомъ согласно 82 Статьи тойже Высочайшей грамоты
въ дворянскую родословную книгу въ 6. часть, и объ утвержденіи
въ семъ званіи, представя въ Герольдію копію сего опредѣленія
равно и подлинное дѣло по описи, просить въ резолюціи Указа,
О чемъ для свѣдѣнія дать знать и Херсонскому Губернскому Прав-
ленію, а о объявленіи о семъ ему Блонскому сообщить Одесскому
Предводителю Дворянства, которое дѣло и отправлено
въ Герольдію 26 Августа того же года. Послѣ чего жительству-
ющій Кіевской Губерніи Махновскаго Уѣзда Шляхтичъ Сте-
панъ Антоновъ сынъ Блонскій въ поданномъ въ сіе Дворян-
ское Депутатское Собраніе 30 Мая 1833 года прошеніемъ изъясняя,
что въ сіе Собраніе представлены отъ двоюроднаго брата его Кази-
мира Матвѣя двухъ именъ Блонскаго документы о Дворянскомъ
происхожденіи рода ихъ и родословная роспись, по коимъ докумен-
тамъ и родословной росписи видно, что отецъ Казимира Францъ
его просителя отцу Антону и дядѣ Гавріилу родной братъ, рожден-
ные всѣ трое отъ Подполковника Польскихъ войскъ Михаила Блонскаго
и жены его Маріанны, и какъ онъ, равно и братья его просителя
Степана родные Янъ и Афанасій, и двоюродные отъ Гавріила рож-
денные Францишекъ Игнатій и Францишекъ же теперь только
узнали, что они ихъ родители въ Дворянской родословной
Книгѣ не состоятъ, то представляя первые подлинникомъ на Ла-
тинскомъ и кавалеръ Діалектѣ съ переводомъ на россійскій языкъ Выпись
изъ Метрическихъ свидѣтельствъ, о рожденіи отца его Антона и дя-
ди Гавріила отъ упомянутаго Подполковника Михаила Блонскаго,
второе свидѣтельство испрошенное имъ изъ Уманскаго Земскаго
Суда, о томъ, что онъ равно изъ упомянутыхъ родныхъ и двоюродныхъ
братьевъ его Янъ Францъ и Игнатій дѣйствительно ихъ Ан-
тона и Гавріила законнорожденные дѣти, и состоятъ при
нихъ по Шляхетскимъ 1816 года ревизскимъ сказкамъ Махнов-
скаго Повѣта въ селѣ Клитенкѣ и третье родословную роспись
роду ихъ Блонскихъ, по коей показанные родной братъ его Афана-
сій и двоюродный Францишекъ по ревизіи 1816 года при родите-
ляхъ ихъ не показаны; по малолѣтству просить его просителя
Степана Блонскаго съ показанными братьями его какъ пользую-
щихся одинаковыми документами, что двоюроднымъ братамъ его

ЦѢНА 60 КОП. СЕР.

Казимиромъ Блонскимъ уже представлены, внесть на равнѣ съ ними
въ Дворянскую Херсонской Губерніи родословную книгу, и на Дво-
рянское достоинство выдать имъ порознь узаконенные докумен-
ты. Между же тѣмъ до рѣшенія дѣла ихъ въ Герольдіи, дать
ему съ братьями его свидѣтельства въ томъ, что документы ихъ
для разсмотрѣнія приняты. Изъ приложенныхъ же документовъ
значится 1., Выписи изъ дѣлъ Кіевской Губерніи Уманскаго Уѣзд-
наго Суда переведенной съ Польскаго и Латинскаго Діалектовъ
на Россійскій, что 1829 года Мая 29 дня, явясь лично въ Присут-
ствіе Уманскаго Уѣзднаго Суда Дворянинъ Антоній Кобылинскій,
представилъ для засвидѣтельствованія изъ Приходскихъ Смотриц-
кой Католической Церкви книгъ на законномъ основаніи выданные
отъ настоятеля той Церкви Степана Славскаго Декана Ива-
на Савицкаго 1829 года Апрѣля 21 дня, Метрики крещенія
дворянъ Антона и Гавріила родныхъ братьевъ сыновей Дворяна
войска Польскаго Ротмистра Михаила и Анны Блонскихъ Су-
пруговъ, слѣдующаго Содержанія: въ Метрическихъ книгахъ окре-
щенныхъ Смотрицкой Приходской Церкви находится записанныя
слѣдующее: Лѣта отъ Рождества Христова 1766 Іюня 30 дня
Смотрицкой Приходской Церкви Викарій Бонавентура Да-
ревскій крестилъ младенца именемъ Антонія сына Дворянъ
Ротмистра Михаила и Маріянны Блонскихъ законныхъ Супру-
говъ, воспріемниками были: Дворянинъ Кіевскій Судья Иванъ
Пясецкій и Дворянка Юлія Пишинская, и селенія Маркушева
также лѣта 1774 года Марта 18 дня, Приходской Смотриц-
кой Церкви Викарій Даніилъ Яблонскій, крестилъ младен-
ца именемъ Гавріила сына Дворянъ Его Величества
царства польскаго Полковника отъ Кавалеріи Михаила Блон-
скаго и его законной супруги, Маріянны воспріемниками были
Дворянинъ Перемышльскій Шенкъ Иванъ Бличинскій съ Дво-
рянкою Закрочинскаго Шенка супругою Анною Савицкою
и селенія Маркушева. 2, Свидѣтельства выданнаго Кіевской Губер-
ніи изъ Махновскаго Земскаго Суда Селенія Климтенки жителю
Шляхтичу Стефану Блонскому, что Фамилія Блонскихъ Мах-
новскаго уѣзда между чиншевою Шляхтою записанною состо-
ятъ по селенію Климтенки по ревизіямъ 1795 года тако: подъ
№ 1мъ Антоній Михайловъ Блонскій 30. у него жена Елена
Григорьева 25. у Антона братъ Григорій Михайловъ 24 лѣтъ,
съ отлучкою, упражняются въ Земледѣліи и 1816 годахъ по
тому же селенію подъ № 2мъ Антонъ Михайловъ Блонскій 50.
Антона Михайлова сыновья: Степанъ 15. Янъ 11. Антона
Михайлова братья Гавріилъ Михайловъ Блонскій 42 Гавріиловы
сыновья отъ первой жены Францишокъ 13 отъ второй жены

Игнатій 3. Антона Михайлова дочь Настасія 8. Гавріила Ми-
хайлова жена Марія 30. его же дочь Агата 4 отъ роду лѣтъ, всѣ
на лицо. — 3, Родословной росписи Дворянъ Блонскихъ въ коей зна-
чится: Францъ Честникъ Деринскій, сынъ его Михайло Подпол-
ковникъ войскъ Польскихъ, сыновья его Францъ Антоній и Гаврі-
илъ сыновья ихъ: Франца Казимиръ Матвѣй доказатель Дво-
рянства, Антона Стефанъ, нынѣшній проситель, Янъ, Афа-
насій, Гавріила: Францишокъ, Игнатій и Францишекъ. — Вз
слѣдствіе чего, сіе Дворянское Депутатское Собраніе опре-
дѣленіемъ 25 Іюля 1833 года заключило: Какъ изъ представлен-
ныхъ просителемъ Шляхтичемъ Степаномъ Блонскимъ родо-
словной роду его росписи и выписи изъ метричныхъ книгъ Смо-
трицкой Католической Церкви выданной отъ настоятеля
той Церкви Декана Ивана Савицкаго, 1829 года Апрѣля 21
видно, что отецъ его просителя Степана Антонъ и дядя Гавріилъ
Блонскіе, дѣйствительно рождены отъ Полковника Польскихъ
войскъ Михаила Блонскаго и жены его Анны, Антонъ 1766 года
Іюня 30 Гавріилъ 1774 Марта 18 отъ котораго Полковника
рожденъ 1749 г. Апрѣля 2. и отецъ доказывающаго Дворянство,
Одесскаго Уѣзда Помѣщика Казимира — Матвѣя Блонскаго Францъ
въ чемъ нѣтъ сомнѣнія потому, что сіе удостовѣряетъ представ-
ленная отъ него Казимира Блонскаго выпись, выданная изъ Мет-
рическихъ книгъ означеннаго Смотрицкаго Католическаго Косте-
ла равно и то доказатель Казимиръ Блонскій и по родословной
росписи показалъ ихъ Антона и Гавріила родными братья-
ми отца его Франца Блонскаго, и что они Антонъ и Гавріилъ
Блонскіе съ семействами ихъ въ подушномъ состояніи ни ког-
да не были, а состояли по ревизіи 1795 и нынѣ состоятъ по ре-
визіи 1816 годовъ въ Шляхетскомъ званіи, Кіевской Губерніи
Махновскаго уѣзда въ селеніи Климтенкѣ, о томъ удостовѣ-
ряетъ представленное отъ просителя Степана Блонскаго
свидѣтельство выданное ему изъ Махновскаго Нижняго
Земскаго Суда сего года Генваря 13 за № 40мъ, что почитая неопро-
вергаемымъ доказательствамъ, признавая просителя Сте-
пана Блонскаго съ братьями его по родословной показанны-
ми родными Яномъ Антоновымъ и двоюродными Францишкомъ Игнатіемъ Гавриловыми сыновьями на основаніи
Высочайшей Дворянской Грамоты 1785 года Апрѣля 21 дня
статьи 92 пунктовъ 15. 16. и Указа 7.190. года Марта 17
принадлежащими къ роду Блонскихъ по представленнымъ
отъ упомянутаго Помѣщика Казимира Матвѣя Блонскаго
документамъ и родословной росписи значащимуся внесть
ихъ Блонскихъ, на основаніи Дворянской Грамоты 82 статьи

въ Дворянскую родословную Книгу въ Шестую часть, о чемъ
Герольдіи представя рапортомъ съ приложеніемъ копіи съ сего
опредѣленія и документовъ отъ Степана Блонскаго представ-
ленныхъ, просить пріобщивъ оные къ документамъ отослан-
нымъ въ Герольдію при рапортѣ отъ 26 Августа 1831 года
доказывавшимъ Дворянство Одесскаго Уѣзда Помѣщикомъ
Казиміромъ Матвѣевымъ Блонскимъ о утвержденіи рода
Блонскихъ въ дворянскомъ достоинствѣ, не оставить сіе Дво-
рянское Собраніе указомъ. — Между жъ тѣмъ по жительству
просителя Степана Блонскаго съ братьями и по состоя-
нію ихъ по Шляхетской ревизіи 1816 года Кіевской Губерніи
Махновскаго Уѣзда въ селеніи Кмитенкѣ дать знать о семъ
Махновскому Нижнему Земскому Суду, съ тѣмъ, чтобы оный
Судъ при приведеніи во исполненіе Высочайшихъ Указовъ
19 Октября 1831 и 11 Октября 1832 годовъ въ извѣстность
Польской Шляхты въ томъ Уѣздѣ живущей, щиталъ озна-
ченныхъ Блонскихъ сообразно послѣдняго Указа, во второмъ
разрядѣ впредь до разсмотрѣнія Герольдіею доказательствъ
рода Блонскихъ, о чемъ выдать имъ и свидѣтельства съ
объясненіемъ, что доказательства ихъ находятся въ Герол-
діи на разсмотрѣніи. — Опредѣленіе сіе исполнено въ точности
5 Августа того 1838 года. — Герольдіею же указомъ отъ 17 Ав-
густа 1834 года за № 7059 въ сіе Депутатское Собраніе при-
сланнымъ изъяснила: разсматривая представленныя отъ
сего Собранія доказательства, по которымъ сіе Депутатское
собраніе опредѣленіемъ 1831 года Августа 10 дня состояв-
шимся и дополнительною резолюціею 1833 года Іюня 25
послѣдовавшею, признанъ родъ въ дворянскомъ достоинствѣ,
Герольдія находитъ, что предокъ рода сего Иванъ Стани-
славовъ сынъ, Блонскій, привилегіею Короля Польскаго
Владислава IV 1634 даннаю былъ пожалованъ подъ воеводою
Нурской Земли и въ Привилегіи сей именованъ Дворя-
ниномъ отъ него произошелъ Людвикъ, а отъ Людвика
Адамъ, который Духовнымъ завѣщаніемъ 1675 года
учиненнымъ между прочимъ отказалъ сыновьямъ своимъ
Ивану и Станиславу доставшееся ему отъ предковъ его
имѣніе съ крестьянами Блоновъ называемое, отъ Ивана
произошелъ Францъ, а отъ Франца Михаилъ, который
привилегіею Короля Польскаго Станислава Августа
1769 года данною былъ жалованъ Подполковникомъ На-
родной Кавалеріи и въ привилегіи сей именованъ Дво-
ряниномъ отъ него произошли Францъ съ сыномъ двухъ
именнымъ Казиміромъ Матвѣемъ, и внукомъ Станиславомъ,

каковое происхожденіе утверждается метрическими Свидѣ-
тельствами, ревизскими Сказками, Свидѣтельствомъ Дво-
рянъ и прочими документами, а потому признавая дока-
зательства сіи сообразными съ Правилами въ 92 статьѣ жа-
лованной Дворянству грамоты изложенными полагаетъ,
что выше означенные лица рода Блонскихъ имѣютъ право
на Дворянство, что же относится до Гавріила съ сыновьями
Францомъ и Игнатіемъ и Антона съ сыновьями Степаномъ
и Иваномъ Блонскихъ, то какъ о происхожденіи ихъ не пред-
ставляется Метрическихъ свидѣтельствъ завѣренныхъ въ
справедливости Духовною Консисторіею или другихъ на за-
конѣ основанныхъ документовъ, то Герольдія до представле-
нія таковыхъ не можетъ о ихъ Дворянствѣ сдѣлать рѣши-
тельнаго заключенія согласно чему и состоявшемуся въ семъ
Собраніи 24 Сентября 1834 года опредѣленію, Помѣщикъ Тирас-
польскаго (нынѣ Одесскаго) уѣзда Казиміръ Блонскій съ женою
его и дѣтьми ихъ внесенъ въ 6 часть родословной книги
Дворянства Херсонской Губерніи. — По объявленіи прописан-
наго Указа означеннымъ неутвержденнымъ въ дворянствѣ
лицамъ изъ нихъ Степанъ Антоновъ сынъ Блонскій въ подан-
номъ въ Кіевскую Духовную Консисторію прошеніи просилъ
о рожденіи и крещеніи роднаго брата его Аѳанасія и двою-
роднаго Францишка Гаврилова сына Блонскихъ, доставить въ сіе
Депутатское Собраніе метрическія свидѣтельства. Въ слѣд-
ствіе чего Кіевская Духовная Консисторія отношеніемъ
отъ 29 Генваря 1835 г. за № 58 сіе Депутатское Собраніе увѣ-
Маньковъ
домила, что по истребованнымъ чрезъ благочиннаго отъ По-
кровской Церкви села малой Кмитенки метрическимъ книгамъ
состоятъ записанными въ оныхъ двѣ статьи тако: 1, Тысяча
восемь сотъ девятнадцатаго года Ноября (не объяснено какого числа)
подъ № 8 родился младенецъ Аѳанасій, отъ родителей закон-
но вѣнчанныхъ и Шляхетно урожденныхъ Антонія Блонскаго
и жены его Маланіи, воспріемниками были: Іоанъ Тихмовичъ
и Марія Кондратиха, но кто молитвовалъ и крестилъ
сего не объяснено: и 2, тысяча восемь сотъ двадцатаго года
Декабря двадцать перваго дня подъ № 18 родился младенецъ
Францишекъ отъ родителей законновѣнчанныхъ Гавріила Шля-
хетно рожденнаго Блонскаго, и жены его Маріанны молитво-
валъ и крестилъ Священникъ Іеремій Загальскевичъ воспрі-
емникомъ былъ Михайло Шимановскій, за симъ Францъ Гаври-
ловъ сынъ Блонскій представляя при прошеніи своемъ въ сіе Де-
путатское Собраніе 24 Августа 1832 года двѣ метрическія

выписи засвидетельствованныя Белорусско Могилевскою Духовною Консисториею 13 и 14 чисел Декабря 1837 года за № 7058 и 7059 о рождении его просителя Франца и брата его Игнатия изъяснил, что о рождении умерших отца Гавриила и дяди Антона Блонских по записке Актов оных в Метрических Книгах Киевской Епархии, сведение о сем будет доставлено в сие Собрание от Киевской Духовной Консистории, куда он проситель подал просьбу, за двоюродного же брата Ивана Антонова сына Блонского метрика имеет быть представлена в скорости, а за Афанасия Антонова и его просителя меньшего брата Францишка Метричные Свидетельства доставлены и приняты в сем Собрании имеются от Киевской Духовной Консистории; двоюродный же брат его Степан Антонов сын Блонский уже волею Божиею помер. После сего, Киевская Духовная Консистория отношением от 17 Июля /Июля/ текущего 1842 года за № 4418 вследствие поданной в оную дворянином Францишком Гавриловым сыном Блонским просьбы о доставлении сему Собранию сведения об Актах рождения отца его Гавриила и родного дяди Антона Михайловых сынов Блонских, уведомила сие Собрание, что по Метрическим Книгам села Клитенки Махновского Уезда Покровской церкви найдены в записке статьи рождения, в следующих словах первая: Року Божия 1764 месяца Июля дня 10. Азъ Iерей Антоний Филиппович Парох Клитенский храму Покрова Пресвятыя Богородицы окрестих и миропомазах святым помазанием Младенца Антония, от родителей законновенчанных шляхетно урожденных Михаила Блонского и жены его Марии Русановичев, восприемницы были урожденный Стефан Сверский и Анна Козловска и Вторая: Тысяча семьсот Семидесятого года у жителя села Клитенки Шляхтича Михаила и жены его Марии из дому Русановичевых-Блонских, родился сын Гавриил. Причем оная Консистория, просит взыскать с просителя Францишка Блонского за употребленную по делу сему в Консистории десять листов простой вместо гербовой бумаги второго разбора, да в духовном Правлении восемь листов первого разбора 4 р. 20 коп. сереб. и деньги сии отослать в местное Уездное Казначейство для причисления к Государственным доходам. — До получения же настоящего уведомления Консистории, проситель Франц Гаврилов сын Блонский, представил в сие Собрание о рождении и крещении по католическому обряду двоюродного брата его Ивана Антонова сына Блонского метрику, которая как несвидетельствованная Духовною Консисториею, отослана была для утверждения в Могилевскую Римско-Католическую Духовную Консисторию. — Ныне Консистория сия при отношении от 2 числа текущего

Октября месяца за № 6240 возвращая означенную Метрику с удостоверением о точности оной просит взыскать за негербовую бумагу по этому предмету 90 к. сереб. и отослать оные в местное Уездное Казначейство. Из Метрики этой значит, что в Книгах метрических Махновецкой Приходской Церкви находится в записке следующая статья: Село Клитинка: Анно Христова тысяча восемьсот четвертого месяца Генваря дня двадцать восьмого, я Артемий Волховский Священник Греко-Униатский окрестил младенца по имени Иоанн, сына благородных Антона и Гелезы с Котельницких Блонских законных супругов. Восприемниками были благородный Грегор Котельницкий и благородная Магдалина Назаревичева. — Определили: Из обстоятельств настоящего дела, Собрание сие находит: Род Блонских по происхождению с древнего Дворянства Польского, признан был сим Собранием в таковом достоинстве и доказательства на то представлены на рассмотрение Герольдии, которая признавая в дворянстве Помощника Тираспольского /ныне Одесского Уезда/ Казимира Блонского с его семейством, по удостоверении доказательств о происхождении от предков его, из коих дед его Михаил по Привилегии Короля Польского Станислава Августа 1769 года данной, жалован был Подполковником Народной Кавалерии и в привилегии сей именован Дворянином, предписала о том сему Собранию указом от 17 Августа 1834 года за № 7059 с тем, что показанных по родословной сей Гавриила и Антона сыновей, означенного Подполковника Михаила, с их детьми, до представления о рождении их Метрических свидетельств заверенных в справедливости Духовною Консисториею или других на законе основанных документов, Герольдия не может утвердить их в Дворянстве. А как ныне по соображении доказательств об этом роде открывается, что из означенного Михаила Блонского действительно были сыновья: Гавриил и Антон, от коих произошли дети, от Антона, Степан /уже умерший/ Иван и Афанасий, а от Гавриила, Франц, Игнатий и Францишек, о законном рождении каковых лиц удостоверяется метрическими Актами засвидетельствованными Киевскою и Могилевскою Римско-католическою Духовными консисториями, то по сему и по силе 44 ст. IX т. св. зак. о сост.: сие Собрание полагает: признав упомянутых Гавриила и Антона детей, в дворянстве, причислить их к роду этому в 6 части родословной книги Дворянства Херсонской Губернии состоящему, и в удостоверение таковаго их достоинства, выдать каждому порознь копию сего протокола, по представлении на списание оных потребное количество узаконенной Гербовой бумаги; и в то время донести о том Герольдии рапортом с представлением в копиях, как сего протокола, так равно и дополнительных документов свидетельствующих законное происхождение Гавриила и Антона Блонских

о нас детяхъ которыя, чтобы были внесены въ Дворянскую Родословную книгу сего уѣзду, по которой въ томъ Уѣздѣ имѣнія двоюроднаго брата нам и первого доказателя Дворянства сего рода Казимира Блонскаго, сообщить къ нашему сему Уѣздному Предводителю Дворянства и тѣмъ дабы благоволилъ сдѣлать распоряженіе объявленіи настоящаго Заключенія Депутатскаго Собранія Помянущему Дворянину Казимиру Блонскому, для предъявленія отъ него означенныхъ двоюродныхъ его братьевъ, и взысканія при томъ съ него за употребленную по этому дѣлу въ семъ собраніи вмѣсто гербовой простую сими листовъ бумагу слѣдующихъ 2 р. 10 к. сереб. денегъ которыя отправить для принятія къ Казеннымъ доходамъ въ Одесское Уѣздное Казначейство, и о послѣдующемъ Собраніе сіе увѣдомить. О такомъ же предположеніи въ Казну съ бумагу взысканій, здѣшняго Казенную Палату увѣдомительно надлежитъ.— Подлинное за подписаніемъ Г.г. Присутствующихъ и скрѣпо секретаря.— Вѣрно Секретарь Дворянства Маньковъ

Что сія копія протокола съ подлежащимъ вѣрна, и выдана оная Дворянину Ивану сыну Антона, а внуку Михайлы, Блонскому, въ удостовѣреніе дворянскаго его происхожденія, въ томъ Херсонское Дворянское Депутатское Собраніе подписомъ и съ приложеніемъ печати свидѣтельствуя, присовокупляетъ: что доказательства, какія значатся въ этомъ протоколѣ, были представлены въ Герольдію при рапортахъ сего Собранія, первоначально 26 августа 1834-года за №417-мъ, потомъ 5 августа 1835-го за №480-мъ. По которымъ послѣдовали объ утвержденіи въ дворянствѣ нѣкоторыхъ лицъ изъ сего рода, въ сіе Собраніе отъ 17 августа 1834 года за №705 9-мъ указъ, а дополнительные къ оному, 29 Генваря 1843 года подъ №48-мъ. Марта 10 дня 1844 года.— Дворянскій Депутатскій Предводитель Дворянскаго Собранія

Секретарь Дворянства Маньковъ

№ 1111

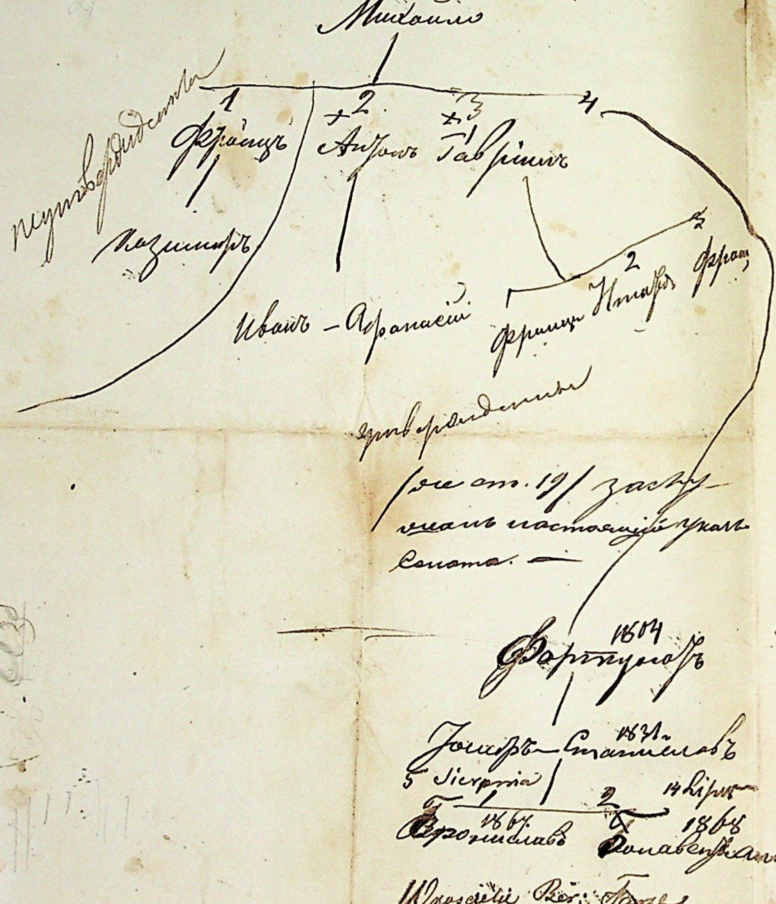

22

Указъ изъ Герольдіи Херсонскому Дворянскому Депутатскому Собранію ноября 20 дня 1845 года за № 21694 о дворянскомъ происхожденіи Блонскихъ — утвердившей въ Дворянскомъ достоинствѣ, которые значатся въ выведенной Родословной именно Антонъ съ сыновьями Иваномъ Афанасіемъ, Гавріилъ съ сыновьями Францемъ Игнатіемъ и Францемъ.

Данъ

Александра

1865 года 20 мая

№ 523.
212.

Пол: 3 Февраля 1845

17 23

Новградволынскій Земскій Судъ.

№ 1585

Января 27 дня 1845 Года.

Г. Новградволынскъ

Въ Волынское Дворянское Депутатское собраніе.

Въ следствіе отношенія оного собранія отъ 7го Сентября 1844го Года за № 6626. Земскій Судъ честь имеетъ уведомить, что по случаю показанія старшиною Каменнобродскаго однодворческаго общества по списку въ Волынскую Казенную Палату поданному въ числе незаписанныхъ однодворцовъ, Ивана Слонскаго, по отношенію оной Казенной Палаты, Волынское Губернское Правленіе Указомъ отъ 28го Іюня тогоже 1844го Года за № 4024. предписало,

Заставить показанных Казенною Палатою
однодворцов в числе которых состоит
и Иван Блонский к подаче ревизских
сказок — Если по таковым пропущении
по последующем донести Губерн
скому Правлению. Когда же оный
Блонский оказался не вошедшим
в 8ую народную перепись, а потому
и понуждаем был к подаче по одно
дворческому званию ревизских сказок,
не имея в виду, что род Блон
ских утвержден Герольдиею в Дворян
ском достоинстве почему и подал оный
о себе и семействе своем по однодвор
ческому званию в 1844м году ревизские
сказки. ~~Старший Заседатель~~ Павловский

Секретарь [illegible]

Въ Волынское Дворянское Депутатское Собраніе

№ 1590 1555

Въ Г. Житомиръ

3152

927

16 Іюня 1846 года

18 25

ВСЕПРЕСВѢТЛѢЙШІЙ, ДЕРЖАВНѢЙШІЙ
ВЕЛИКІЙ ГОСУДАРЬ ИМПЕРАТОРЪ
НИКОЛАЙ ПАВЛОВИЧЪ,
САМОДЕРЖЕЦЪ ВСЕРОССІЙСКІЙ, ГОСУДАРЬ ВСЕМИЛОСТИВѢЙШІЙ!

ЦѢНА 60 КОП. СЕРЕБРОМЪ

1846. Іюня 24. [illegible]

Прошеніе Дворянина Ивана Антоновича сына Плонскій о нижеслѣдующемъ.—

Въ дополненіе прошенія моего поданнаго Волынскому Дворянскому Депутатскому собранію 11. Августа 1844. Года, прилагая присемъ копію Указа Герольдіи отъ 30 ноября 1845 года за № 21693 въ Херсонское Дворянское Депутатское собраніе объ утвержденіи меня въ дворянствѣ послѣдовавшаго, всеподданнѣйше прошу

ic prozby

дабы повелѣно было внести меня въ родословную книгу дворянъ Волынской Губерніи, по случаю же записки моей въ числѣ однодворцевъ Новоградволынскаго Уѣзда по Каменнобродскому однодворческому обществу, сдѣлать распоряженіе объ исключеніи меня изъ податнаго оклада и о томъ увѣдомить Новоградволынскаго Уѣзднаго Предводителя

Дворянства и таковый Земскій Судъ и приложенную копію Указа онаго возвратить Іюля 15 дня 1848 года. — Къ подаче надлежитъ въ Волынское Дворянское Депутатское собраніе. Сіе прошеніе по словамъ просителя сочинялъ и писалъ Дворянинъ Романъ Семеновъ Бруханъ

Podpisuie Jan syn Antoniego Błoński

Жительство мое Новоградволынскаго Уѣзда въ Д: Курка

Читано 29. Іюля 1848 г.

26

Записка по дѣлу Рода Блонскихъ,

19

29. Іюл: 1848 г.

Отд. 4.

[illegible]

Дворянинъ 2 разряда Новоградволынскаго Уѣзда Иванъ Антоновъ сынъ Блонскій, испрашивая распоряженія сего Собранія объ оставленіи его свободнымъ отъ понужденій на счетъ подачи сказокъ по однодворческому званію, при прошеніи поданномъ сему Собранію 11. августа 1844. года представилъ копію протокола Херсонскаго Дворянскаго Депутатскаго Собранія послѣдовавшаго въ 1842 году 30 ноября, изъ ~~[illegible]~~ коего между прочимъ видно: ~~[illegible]~~ въ 1-хъ, что родъ его просителя внесенъ въ 6. часть родословной книги древнихъ Дворянъ Херсонской Губерніи на основаніи документовъ доказывающихъ что Станиславъ Блонскій былъ Краковскимъ Войскимъ, сынъ его Иванъ по пожалованію Короля Польскаго Владислава 4-го служилъ подкоморіемъ Нурской Земли, отъ котораго происшелъ сынъ Людвикъ Блонскій Саноцкій Подкоморій; отъ Людвика Адамъ Червоногродскій Стольникъ; отъ Адама Иванъ

Сѣрадзкій Ловчій; отъ ~~Ивана~~ Ивана Францъ
Дерптскій Чешникъ; отъ Франциска Михайло
Подполковникъ Польскихъ Войскъ а отъ Михайла Францъ,
Антонъ и Гавріилъ; сыновья коихъ тоесть
Франциска Михайлова двуименный Казимиръ
Матвѣй, Антона Михайлова Степанъ
и Иванъ, и Гавріила Михайлова Францъ
и Игнатій Блонскіе, протоколами оного
собранія 10. Августа 1831. и 25 Іюля 1833.
годовъ состоявшимися внесены оными со-
браніемъ въ помянутую Родословную
книгу ~~[illegible]~~ и во 2ю, Документы въ
составъ таковыхъ протоколовъ
вошедшіе оное собраніе при ра-
портахъ отъ 26. Августа 1831. и
5. Августа 1833. годовъ представило въ
Герольдію, которая Указомъ отъ 17 Ав-
густа 1834. года за № 7059. дала знать
оному Собранію объ утвержденіи въ Дво-
рянствѣ одного лишь двуименнаго
Казимира-Матвѣя Блонскаго,
а потому двоюродные братья его
Степанъ и Иванъ Антоновы; да

Францъ и Игнатій Гавріиловы сыновья
Блонскіе; представили было дополни-
тельные о Дворянствѣ своемъ доказатель-
ства по которымъ Херсонское Депутат-
ское собраніе 30. Ноября 1842 года
составило новое дополнительное
Опредѣленіе, опять вошло съ рапортомъ
въ Герольдію и просило разрѣшенія
объ утвержденіи (ихъ) въ Дворянствѣ.
~~прочихъ лицъ рода сего внесен-~~
~~ныхъ въ [illegible] Этомъ составленныхъ~~

Изъ таковой копіи протокола
сіе Депутатское Собраніе ненаходя что
бы проситель Иванъ Антоновъ Блонскій
былъ утвержденъ въ Дворянствѣ Герольд-
іею, сносилось по сему предмету
съ Херсонскимъ таковымъ же, ко-
торое при отношеніи своемъ отъ 31.
Октября 1844. года за № 1266. препро-
водило копію Указа Герольдіи отъ
17 Августа 1834. за № 7059. увѣдо-
мило, что по дополнительнымъ

документамъ, представленнымъ
отъ оного Собранія въ 1843. году, раз=
решенія Герольдіи еще неполучено.
нынѣ же помянутый Дворянинъ
Иванъ Антоновъ Сынъ Блонскій
въ дополненіе прошенія своего подан=
наго Сему Собранію 11. Августа
1844. Года представилъ завѣренную
7. Октября 1847. Херсонскимъ Дворян=
скимъ Депутатскимъ Собраніемъ ко=
пію Указа Герольдіи отъ 30 нояб=
бря 1845 года за N 21698 объ окон=
чательномъ утвержденіи его проси=
теля въ Дворянствѣ, проситъ:
внести его просителя въ родо=
словную книгу Дворянъ Волын=
ской Губерніи, по случаю же за=
писки его просителя въ число од=
нодворцевъ Новоградволынскаго
Уѣзда по Каменобродскому

Однодворческому обществу, сдѣлать
распоряженія объ исключеніи ~~по~~ его
изъ податнаго оклада и о томъ
увѣдомить Новоградволынскаго Уѣзд=
наго Предводителя Дворянства
и тамошній Земскій судъ, а
прилагаемую копію Указа ему
просителю возвратить. —

~~Приказали~~ Доложено:

Столоначальникъ Рудницкій

Определили: какъ изъ пред=
ставленной просителемъ
копіи Указа Герольдіи
оказывается, что онъ

проситель въ Дворянствѣ
утвержденъ уже оконча-
тельно, то на основаніи
сего отнестись въ Волынскую
Казенную Палату дабы благово-
лила учинить распоряженіе объ
исключеніи его изъ податнаго
оклада и о послѣдующемъ
увѣдомить сіе собраніе, по
полученіи же таковаго увѣ-
домленія, внести его просите-
ля въ 2 часть родословную
книгу, ~~[illegible]~~ О таковомъ
заключеніи просителю

посредствомъ Новоградволынскаго
Уѣзднаго Предводителя Дворян-
ства объявить, и дать указъ
тамошнему Земскому Суду-
кому [illegible] Земскому по-
ручить взысканіе съ него
30 к. сереб. денегъ — и о томъ
увѣдомить тамошнее Уѣзд-
ное Казначейство и Волын-
скую Казенную палату.

Михаилъ
1
2 Антонъ = Габріель ...
3 Иванъ-Доротей
4 Францъ, 5 Игнатій

Указъ Герольдіи 30 Генваря 1845 года № [illegible] последовавшій въ дворянское депутатское собраніе.

---

25 Нояб. 1848

№ 5800
1778
2531

Новоградволынскаго Земскаго суда.

№ 27048

19 Ноября 1848 года

Въ Волынское Дворянское Депутатское Собраніе.

Въ слѣдствіе отношенія онаго Дворянскаго Депутатскаго Собранія отъ 20 Августа № 7729, Земскій судъ имѣетъ честь уведомить что следуемыя съ дворянина Д. [illegible] Михаила Антонова [illegible]скаго за утвержденіе рода своего въ дворянскомъ достоинствѣ деньги [illegible] 30 ко[illegible] взысканы, и отправлены въ Звягинское Уездное Казначейство 4 Ноября № 23346.

Старшій Заседатель [illegible]

Секретарь [illegible]

НА 32

№ 57 вх. 1762 ×

М. Ф.

ВОЛЫНСКАЯ

КАЗЕННАЯ ПАЛАТА

Отдѣленіе ревизское

Столъ 1. распоряд.

19. Ноября 1848 г.

№ 4850

ЖИТОМИРЪ

о доставленіи свѣдѣнія о Иванѣ Блонскомъ.-

Получ. 23 Ноября 1848.

~~21~~ 33

Въ Волынское Дворянское Депутатское Собраніе.—

[illegible] 13
10 Января 1849

Волынское Дворянское Депутатское собраніе отъ 20. Августа сего 1848 года № 4727, препровождая копію съ указа Герольдіи отъ 30. Ноября 1845. года № 21698. въ Херсонское Дворянское Депутатское Собраніе послѣдовавшаго, объ утвержденіи въ дворянствѣ жителя Новоградволынскаго Уѣзда Деревни Курки Ивана Антонова сына, а Михайлова внука Блонскаго состоящаго въ числѣ однодворцевъ тогоже Уѣзда по Каменобродскому однодворческому обществу

просить Казенную палату сдѣлать зави-
сящее распоряженіе, объ исключеніи его изъ
податного оклада и о послѣдующемъ оное
собраніе увѣдомить.- Изъ означенной копіи
видно: что опредѣленія Херсонскаго Дворян-
скаго Депутатскаго Собранія 4. Іюля 1834. года
и 30. Ноября 1842 года, по коимъ внесены въ
6-ю часть родословной книги Францъ Миха-
йловъ съ сыновьями Казимиромъ, Антоніемъ
и Афанасіемъ, и Гавріиломъ съ сыновьями
Францомъ, Игнатіемъ и Францомъ Блонскіе
Герольдіею Правительствующаго Сената
утверждены; По соображеніи оказалось въ
добавочныхъ ревизскихъ сказкахъ 12. Декабря
1843. года въ числѣ однодворцевъ каменнобродс-
каго общества подъ № 81. написаны слѣдующія
лица Иванъ Антоновъ Блонскій 40, его жена
Анна 35. сыновья Михаилъ 7. Николай 5, Карлъ
1½.-

Хотя изъ копіи указа Правительству-
ющаго Сената видно, что изъ лицъ состоящихъ
въ однодворческомъ званіи, утвержденъ въ дво-
рянскомъ званіи Иванъ Антоновъ Блонскій

но какъ этотъ указъ поступалъ въ Херсон-
ское Дворянское Депутатское Собраніе, а
не въ здѣшнее, то Господинъ предсѣдатель
Казенной палаты поручилъ ревизскому
отдѣленію сообщить въ Волынское Дво-
рянское Депутатское Собраніе и просить
увѣдомленія, по какому случаю указъ Ге-
рольдіи, объ утвержденіи въ дворянствѣ
Ивана Антонова Блонскаго, поступалъ
въ Херсонское Депутатское Собраніе и тотъ-ли
самый Иванъ Антоновъ Блонскій который
находится нынѣ въ числѣ однодворцевъ Ка-
меннобродскаго общества, подлежитъ по-
лученному указу исключенію изъ одно-
дворцевъ.-

Счетчикъ [illegible]

Столоначальникъ [illegible]

В Волынское Дворянское Депутатское Собрание

№ 4850.

Исполнено Генваря 13 дня 1849 года

Во Волынскую Казенную Палату № 190.

10. Генваря 1849 № 117

35

Записка: Стол 1.

по делу рода Блонских.

Волынская Казенная Палата отношением 19. Ноября прошлого 1848. года № 4850. просит в дополнение к отношению сего Собрания от 20. Августа того же года № 7727. сообщить ей сведение, показанному указу Сената Герольдии об утверждении в дворянстве Ивана Антонова Блонского, посылавшимся в Херсонское Депутатское Собрание и тот ли самый Иван Антонов Блонский который находится ныне в числе однодворцев Каменобродского общества, подлежащий по означенному указу исключению из однодворцев.-

По выправкам в делах Депутатского Собрания оказалось: что Дворянин Иван Антонов сын Блонский жительствующий Новоград-Волынского уезда в деревне Курне при поданных двух прошениях 10. Августа 1844. и 15. Июля 1848. годов представил в удостоверение копию Определения Херсонского Депутатского Собрания состоявшегося 30. Ноября 1842. года о признании его в дворянстве и Указ Герольдии Правительствующего Сената от 30. Ноября 1845. года № 21698. о утверждении его в древнем дворянском достоинстве, просил в первом о внесении его по случаю его постоянного жительства [Волынской губернии] в родословную

Книгу Дворянъ Виленской Губерніи и въ вторую, а сдѣланіи распоряженія объ исключеніи его изъ податнаго оклада. ~~Вслѣдствіе~~ таковаго домогательства, Депутатское Собраніе Опредѣленіемъ 29. Марта 1848 года заключило, на основаніи представленныхъ доказательствъ о утвержденіи его просителя Герольдіею въ дворянскомъ достоинствѣ, отнестись въ Виленскую Казенную ~~Палату~~ Палату съ испрошеніемъ учиненія распоряженія объ исключеніи его изъ податнаго оклада, согласно сдѣланнаго требованія съ препровожденіемъ копіи Указа Герольдіи 20. Августа текущаго 1848. года за № 7727.—

За Столоначальника [signature]

Опредѣлили: Объ оказавшемся по справкѣ увѣдомить Виленскую Казенную Палату и просить о послѣдующемъ увѣдомленія.—

Подано 4-го Iюня 1850 года

4 июня
1180.

~~28~~ 37

ВСЕПРЕСВѢТЛѢЙШІЙ, ДЕРЖАВНѢЙШІЙ
ВЕЛИКІЙ ГОСУДАРЬ ИМПЕРАТОРЪ
НИКОЛАЙ ПАВЛОВИЧЪ,
САМОДЕРЖЕЦЪ ВСЕРОССІЙСКІЙ, ГОСУДАРЬ ВСЕМИЛОСТИВѢЙШІЙ!

ЦѢНА 60 КОП. СЕРЕБРОМЪ

[illegible]
10 Августа 1850 г.

Проситъ Дворянинъ Новоградволынскаго Уѣзда Иванъ Антоновъ сынъ Блонскій о нижеслѣдующемъ —

Изъ Указа Герольдіи правительствующаго Сената полученнаго въ Депутатскомъ Собраніи объ утвержденіи меня въ дворянскомъ достоинствѣ, находящагося при дѣлѣ о дворянскомъ происхожденіи, нужно мнѣ имѣть засвидѣтельствованную копію, прилагая къ сему вмѣсто имѣющихъ 30 к. достоинства гербовой бумаги, Всемилостивѣйше прошу — къ сему прошенію

Дабы повелѣно было учинить постановленіе о выдачѣ мнѣ засвидѣтельствованной копіи указа Герольдіи надлежащимъ посредствомъ [illegible]. — Iюня 4 дня 1850 года подать [illegible] въ Волынское Дворянское Депутатское Собраніе. Сіе прошеніе писалъ по словамъ просителя дворянинъ Иванъ Игнатьевъ сынъ Дмитрашевскій —
Руку приложилъ дворянинъ Иванъ Антоновъ сынъ Блонскій

Жительство имѣю Новоградволынскаго Уѣзда въ С. Курчицкой гутѣ

Гербовой бумаги 60 коп. и 30 коп. [illegible]

Писать 10 Августа 1850

29

39

Записка 1го стола по дѣлу рода Блоцкихъ

~~10 Августа / 1850~~
~~за Секретаря~~

10 Августа 1850
за Секретаря Ціовъ

[signature]

Дворянинъ Новоградволынскаго уѣзда Иванъ Антоновъ сынъ Блоцкій поданнымъ въ сіе Собраніе 4го Іюля 1850 года проше-ніемъ пояснилъ: что указомъ Герольдіи Правительствующаго Сената по рѣшенію въ семъ Собраніи оба утвердившимъ его просителя въ дворянскомъ достоинствѣ, наслѣдственныхъ правахъ дворянскихъ принадлежащихъ, нужно ему просителю имѣть Грамоты копію, для того про-ситъ учинить постановленіе о выдачѣ ему таковой копіи за надлежащимъ по сему предмету отношеніемъ. — Справка: Дворянинъ Иванъ Антоновъ сынъ Блоц-кій причисленъ 11го Августа 1844 года въ сіе Собраніе поданной ~~представленіе~~ представленія ~~[illegible]~~ копію опредѣленія которымъ дво-рянскаго Депутатскаго Собранія сынъ же рѣшеніемъ Депутатскаго Собранія Правительствующаго Сената Герольдіи Правительствую-щаго Сената утвердившимъ его въ дворян-ствѣ, просилъ надлежащія принадлежащіе документы подлинныя ему возвратить ~~[illegible]~~ родовыхъ Губерніи внести дворянъ Губер-ніи Кіевскаго дворянскаго губер-ніи, въ слѣдствіе какового прошенія по состоявшемуся въ собраніи 21. Авгу-ста 1844 года журналу, определено послѣдуетъ 7го Сен-тября того же года за № 6624 сообщено

копію

16. Августа 1850

Копію [illegible] 1/5 ...

было въ Херсонскомъ Дворянскомъ Депутат-
скомъ собраніи, которое при отношеніи отъ
31 октября 1844 года за № 66 препро-
водило (~~вождало~~) означенную книгу обратно въ
Дворянство; причемъ Ивана Антонова
Бѣлевскаго, — потомъ означенный про-
ситель Иванъ Антоновъ Бѣлевскій пода-
ннымъ вторично ~~въ~~ собраніе 16 Іюня 1848 года про-
шеніемъ, прикомандировавъ представленную копію
указа Герольдіи отъ 30 ноября 1845 года
за № 21698, въ Херсонское Дворянское Депу-
татское собраніе объ утвержденіи его
въ дворянствѣ, [illegible], просилъ
внести его въ родословную книгу Бес-
сарабской Волынской Губерніи; по справкѣ
же оказалось, что въ числѣ однодвор-
цевъ Новоградволынскаго Уѣзда по Кам-
[illegible] однодворческому обществу
[illegible] расправленіе объ исключеніи
его изъ податного оклада потому что
[illegible] Новоградволынскимъ Предводителемъ;
по [illegible] прошенія и Свидѣтельства
въ 29 день Іюля 1848 года внутрен-
ней [illegible], объ исключеніи просителя
Бѣлевскаго изъ податного оклада

40

однодворческаго Новоградволынскаго Уѣзда
20 августа 1848 года за № 7727 сооб-
щено было въ Волынскую Казенную
которая отношеніемъ отъ 29 Іюня 1850 года за №
Палату, — ~~по какому по оному учинено рас-~~
3207 увѣдомила, что проситель Иванъ Антоновъ въ
~~[illegible]~~ ~~[illegible]~~ ~~[illegible] въ~~
[illegible] утвержденный въ дворянствѣ согласно пред-
~~Собранія [illegible] [illegible]~~
[illegible] Г. Министра Финансовъ въ [illegible] 282 [illegible]
V. [illegible] [illegible] исключенъ изъ [illegible] однодвор-
цевъ [illegible] общества Сентября 1850 года —
не вписанъ его прошеніе въ родословную ~~[illegible]~~ книгу
учинено въ собраніи 3 августа сего года постановленіе —
[illegible]

Опредѣлили: Согласно прошенію дворя-
нина Новоградволынскаго Уѣзда Ивана
Антонова сына Бѣлевскаго прописанную
въ копіи указа Герольдіи выдать
[illegible] [illegible] [illegible]
[illegible] [illegible] [illegible]
[illegible] гербовой бумаги, ~~въ Во-~~
~~лынскую Казенную Палату~~ ~~[illegible]~~
~~[illegible]~~ ~~[illegible]~~ ~~[illegible]~~
~~[illegible]~~ ~~[illegible]~~ ~~за № 7727~~ ~~[illegible]~~
~~[illegible]~~ ~~собранія~~ [illegible]
~~[illegible]~~ — Статью сію
[illegible] пошлинъ по [illegible] [illegible]
бумаги —

4139
№ 1362.

М. Ф.

ВОЛЫНСКАЯ

КАЗЕННАЯ ПАЛАТА.

Отдѣленіе ревизское

Столъ 1 распоряд.

29. Іюня 1850. г.

№ 3202

ЖИТОМИРЪ.

1.

получ 21 Іюля 1850.

№ 41

Въ Волынское Дворянское Депутатское Собраніе

[illegible signature]

7 Августа 1853 [uncertain reading]

Волынское Дворянское Депутатское Собраніе отъ 8го Іюня № 4559. проситъ увѣдомленія что сдѣлано по отношенію онаго Собранія о исключеніи изъ окладовъ утвержденныхъ въ Дворянствѣ Блонскихъ.

По соображении оказалось: По требованию Волынскаго Дворянска-го Депутатскаго Собрания от 20 Августа 1848 года об исключении из оклада утвержденных в дворянстве Блонских, написанный в числе Однодворцев Каменнобродскаго общества Иван Блонский, утвержденный в дворянстве согласно предписанию Гна Министра Финансов на основании 282 ст. Тома V уст. о под. исключен из звания и оклада однодворцев Каменнобродскаго общества с начала 1850 года. —

Казенная Палата, по Ревизскому отделению, об означенном по соображении имеет честь уведомить Волынское Дворянское Депутатское Собрание. —

Советник [illegible]

За Столоначальника [illegible]

Писанъ 3 Августа 1850

[signature]

43

Записка / 1го стола / податному раду. / Плотецкий

3 августа 1850 / за секретаря [illegible]

дворянина 2го разряда по вольнодворянскимъ Степана Ивана Антоновича сына Плотецкий, испрашивающаго разрешения сего собранія обьявленія въ свободныхъ отъ побужденія [illegible] подачи сказокъ на одной возрасту во вводвореніи родословную книгу [illegible] при прошеніи поданныхъ сему собранію 11го августа 1844 года представленія протокола Херсонскаго дворянскаго депутатскаго собранія подтверждавшаго въ 1842 году 20го ноября, из котораго между прочимъ видно: что 1го что родъ его просителя внесенъ въ 6ю часть родословной книги Древнихъ дворянъ Херсонской Губерніи на основаніи документовъ доказывающихъ, что Станиславъ Плотецкий былъ королевскимъ войскимъ, сынъ же Иванъ по помощи [illegible] короля Польскаго Владислава 4го служилъ подвойскимъ куренской земли, отъ которого происходитъ сынъ Людвикъ Плотецкий Сенецкий Подкоморій, отъ Людвика Адамъ Червоноградский Стольникъ, отъ Адама Иванъ Сеградскій Ловчій, отъ Ивана Францъ Держчій, отъ Франца Михаилъ Чесникъ; отъ

456

7 Апреля 1850 / Въ входящ. Губ. Прав. № 5316 / Въ входящ. 2го: Отд. — № 5317 / Вольн. пол. — № 5318

6

Подпоручикъ Кипрiянъ Войцехъ, коего и Ми-
хаила (?) Францъ Антонъ и Гавриилъ; сыновья
коихъ: послѣдняго Франца Михайловъ двух-
именный Казимиръ Матвѣй, Антона Ми-
хайловъ Степанъ и Иванъ, и Гавриила
Михайловъ Францъ и Игнатiй Тлоцкiе,
протоколами оного собранiя 10го августа
1831 и 25го февраля 1833 годовъ состояв-
шимися внесены онымъ собранiемъ въ по-
мянутую родословную книгу и въ 2ю, до-
кументы въ составъ таковыхъ прото-
коловъ вошедшiе, оное собранiе при ра-
портахъ отъ 26го августа 1831 и 5го ав-
густа 1833 годовъ представило въ Ге-
рольдiю, которая указомъ отъ 17го
августа 1834 года за № 7059м [illegible]
оному собранiю, объ утвержденiи въ
дворянствѣ одного лишь двухименного
Казимира-Матвѣя Тлоцкаго, и потому
двоюродные братья его Степанъ и
Иванъ Антоновы, да Францъ и
Игнатiй Гаврииловы сыновья Тло-

цкiе

32 41

представили были дополнительныя о дво-
рянствѣ своемъ доказательства, по кото-
рымъ Минское депутатское собранiе 30
Ноября 1842 года составя новое
дополнительное опредѣленiе, оное вмѣстѣ
со рапортомъ въ Герольдiю на раз-
рѣшенiе объ утвержденiи ихъ въ
дворянствѣ — и таковый коего (?)
протоколъ ~~съ депутатами~~ [above the line: ие] собранiе не
получало (?), чтобы противъ Ивана Анто-
новыхъ Тлоцкiе были утверждены въ
дворянствѣ Герольдiею, относительно
сему предмету извѣщенiемъ тако-
вымъ, потому при отношенiи сво-
емъ отъ 21 октября 1844 года за №
12666 препроводило копiю указа Ге-
рольдiи отъ 17 августа 1834 года за № 7059
заключающаго, что по дополнительнымъ до-
кументамъ, представленнымъ отъ оного
собранiя въ 1843 году разрѣшенiя Ге-
рольдiи [above the line: вторично 16 iюня 1848 года] еще не получено, ~~[illegible]~~ почему
претензiи (?) Дворянства Ивана Антоновыхъ
сыновъ Тлоцкiй въ дополненiи [above the line: документовъ] ~~прошенiя~~

сего подачею сему Собранию 11 августа
1844 года, представилъ засвидетельствованную 7-го
сентября 1847 года [illegible] дворянскимъ
депутатскимъ Собраниемъ копию указа
Герольдии отъ 20-го ноября 1845 года
за № 21698-мъ объ исключении изъ ут-
верждения по прошению во дворян-
ство, просителя вместе съ прочими
въ родословную книгу Дворянъ
Вологодской Губернии, по случаю
не записки въ прошении отчества
однодворцевъ. Новгородъ-Северскаго
Зница по каменнобродскому од-
нодворческому обществу, сделанъ ли
посредствомъ объ исключении изъ
подлежащаго оклада потомъ Ка-
деринъ Новгородъ-Северскимъ Казен-
ною Палатою дворянства и
тому подобное Земскимъ Судомъ. — Въ сие
время поименованный прошение по сему
ство явилось въ 29-е Февраля 1848 года
Губернскому постановлению Депу-
татскаго

Собрания объясняемыя въ прошении ихъ
~~по [redacted] оклада~~, (20 августа ~~1848 года за № 7727~~) сообщено въ Волог-
одскую Казенную палату, которая отно-
шениемъ отъ 29-го Февраля 1851 года за № 3202
удостоверяетъ, что по требованию сего Со-
брания отъ 20 августа 1848 года семей-
ство ихъ оклада утвержденнаго въ
дворянстве Бизюкина, записанныхъ
въ число однодворцевъ каменнобро-
дскаго общества и сынъ Бизюкинъ,
утвержденный въ дворянстве со
всемъ предписаниемъ Г. Министра
Финансовъ на основании 282 ст. по-
дати V тома исключенъ изъ оклада
оклада однодворцевъ каменнобро-
дскаго общества сначала 1850 года. —

Определили: Какъ изъ отношения Вологодской казенной
палаты видно что
исключенныя просителевъ иначе ~~[illegible] указа~~ Герольдии
записавъ Бизюкинъ исключены изъ подушнаго оклада
~~правительствующаго~~ Сената ~~[illegible]~~
что определениемъ Собрания дворянскаго депутатскаго
~~въ дворянство~~ рода ~~[illegible]~~
Собрания 20 ноября 1844 года признаны въ дворян-
ствѣ иначе ~~[illegible] Бизюкина, припи-~~
санныхъ ~~[illegible]~~

достоинства, и Указомъ Герольдіи правленія
~~въ Др. Собраніе присланнымъ, переписанные дво~~
рянскаго Сената, отъ 20 Ноября 1845 года на
~~решеніе Депутатскаго~~ Собранія ~~за № ... отмѣтка~~
№ 21698, утвержденъ въ дворянскомъ достоин
~~1844 года, за № 1266 [illegible]~~ ства; что
~~Волынской палаты отъ 29 Ноября~~
~~1850 года за № 3207 [illegible]~~
~~[illegible]~~
~~[illegible]~~, ~~[illegible]~~ записанною прошенія
Ивана Антоновича сына Бѣлецкаго
внесть въ Родословную книгу Дворян
Волынской Губерніи, о чемъ состоитъ
прошеніе, а для объявленія о семъ
Бѣлецкому по жительству его въ
предписанію, тогда въ Сквирскій
Губерніи сообщить Новоградво-
лынскому Земскому предводителю
дворянства и Житомирскій Зем-
скій Судъ — копію получить вы
писать съ прошенія, въ копію ...ковыхъ
пошлинъ ... Коллежскую казен-
ную бумагу взыскать.

№6262.
2059.

Получ: 1 Декаб 47

И. В. Г.

Новоградволынскаго Земскаго суда

№ 22122

Ноября 23 дня 1850 года

Въ Волынское Дворянское Депутатское Собраніе

Отношеніе Депутатскаго собранія последовавшее въ сей суд 7 Августа сего года за № 5517 Дворянину Ивану Антонову Блоньскому о внесеніи его въ родословную

~~51~~ 48

объ утвержденіи Дворянъ книгу объявлено по принадлежности и взысканныя съ него гербовыя пошлины 60 коп. сереб. отосланы въ Новоградволынское Уѣздное Казначейство 15 сего Ноября за № 22091.-

О чемъ Земскій судъ Дворянское Депутатское собраніе имѣетъ честь увѣдомить.

Старшій Засѣдатель Мадеркевичъ

Секретарь Краевскій

Въ Волынское Дворянское Депутатское Собраніе

Въ г. Житомиръ

43

1557
575. Подано 16 Мая 1855 года

43

119

112

ВСЕПРЕСВѢТЛѢЙШІЙ, ДЕРЖАВНѢЙШІЙ
ВЕЛИКІЙ ГОСУДАРЬ ИМПЕРАТОРЪ
АЛЕКСАНДРЪ НИКОЛАЕВИЧЪ,
САМОДЕРЖЕЦЪ ВСЕРОССІЙСКІЙ, ГОСУДАРЬ ВСЕМИЛОСТИВѢЙШІЙ!

ЦѢНА 60 КОП. СЕРЕБРОМЪ

[illegible]

Проситъ Дворянинъ Аѳанасій Антоновъ сынъ, а Михайловъ внукъ Блонскій; о нижеслѣдующемъ:

Опредѣленіями Херсонскаго Дворянскаго Депутатскаго Собранія 1831 Августа 10 и 1833 годовъ Іюля 25 числъ состоявшимися родъ мой признанъ во дворянствѣ; къ которому по дополнительному Опредѣленію онаго же Собранія 1842 года Декабря 30 дня состоявшемуся, я проситель Аѳанасій и родной мой братъ Иванъ Антоновы; равно двоюродные мои братья: Францъ, Игнатій, и Францъ Гавріиловы сыновья, [: а всѣ мы вообще Михайловы внуки :] Блонскіе, сопричислены со внесеніемъ въ 6-ю часть родословной Книги, и Указомъ Герольдіи отъ 30 Декабря 1845 года за № 21,698 послѣдовавшимъ въ Херсонское Дворянское Депутатское Собраніе т: е: я проситель съ роднымъ братомъ Иваномъ, и упомянутые мои двоюродные братья, утверждены въ дворянскомъ достоинствѣ, окончательно. Притомъ мой братъ родной Иванъ Антоновъ сынъ, а Михайловъ внукъ Блонскій, по жительству своему Волынской Губерніи въ Новоградволынскомъ Уѣздѣ,

~~51~~ 50

внесенъ въ Родословную Книгу Дворянъ Волынской
ой Губерніи, на основаніи документовъ предъяв-
ленныхъ въ Волынское Дворянское Депутатское
Собраніе, при прошеніи поданномъ 11. Августа 1847.
года. Какъ-же двоюродный мой братъ, двухлетній
Госифъ=Станиславъ Фортунатовъ сынъ а Михаи-
ловъ внукъ Бялонскій, не включенъ еще къ общему
нашему Дворянскому роду потому: что за смер-
тію Отца его Фортуната, а моего дяди Бялон-
скаго, последовавшей более назадъ тому за 10-летъ,
онъ Госифъ-Станиславъ оставался въ то время
еще въ малолетствѣ, и какъ бы отверженный
отъ нашего роднаго Круга, въ неизвестности
намъ о жительствѣ его, почти до сихъ временъ;
и такъ по этому-же какъ бы по заблужденію отъ
насъ родныхъ, онъ мой двоюродный братъ Го-
сифъ-Станиславъ Фортунатовъ сынъ Бялон-
скій, будучи въ малолетствѣ, неимѣя у себя
въ виду никакихъ почти доказательствъ о сво-
емъ дворянскомъ происхожденіи, по вліянію
и распоряженію Начальства, введенъ и запи-
санъ въ Однодворческое званіе по Бердичевскому
Уезду въ Юровское Общество. Но какъ связь род-
ства моего съ нимъ-же двоюроднымъ бра-
томъ моимъ Госифомъ=Станиславомъ
Бялонскимъ, во всехъ законныхъ отношеніяхъ
доказывается документами; потому въ до-
казательство сего происхожденія представля-
-ются Метрическія Свидетельства,
какъ о рожденіи и крещеніи Отца его, а моего
дяди Фортуната 1804 Марта 3. родившагося
отъ Отца Михаила и Матери Розаліи; такъ
равно, и о рожденіи и крещеніи 1831 годовъ Октя-
бря 29 числа, двоюроднаго-же брата моего Госифа
Станислава, отъ отца Фортуната-же Михаи-
лова сына и Матери Маріанны законныхъ
супруговъ Сыновей- Бялонскихъ выданныя изъ
Метрическихъ Книгъ Махновскаго Приходска-
го Костела, и засвидетельствованныя порядкомъ Заве-
[illegible] Луцко-Житомірскою Римско-Като-
лическою Духовною Консисторією 28 Марта
1856 года за №№ 1154 и 1853. Равно выданное отъ
[illegible] моего на основаніи 59 ст. IX Т. Св. Зак.
о состоян. изд. 1842 г.) Свидетельство о дѣйстви-
тельномъ Дворянскомъ единородствѣ моемъ
съ нимъ Госифомъ=Станиславомъ Фортуна-
товымъ сыномъ а Михаиловымъ внукомъ Бялон-
скимъ; и также Копіи: Опредѣленія Херсон-
скаго Дворянскаго Депутатскаго Собранія
1842 г. Ноября 3 дня состоявшагося и Указа
Герольдіи отъ 30 Ноября 1845 года за № 21.698.
последовавшаго въ оное-же Собраніе надлежа-
ще засвидѣтельствованныя. Равно, необходимое количество
гербовой бумаги на производство. Всеподданнейше
прошу къ сему прошенію

Дабы повелено было представленныхъ=

прошу моемъ прошеніи документы присоединить къ Дѣлу Заведенному о внесеніи въ Родословную Книгу Роднаго моего брата Ивана Антонова Блонскаго, заключить постановленіе какъ равно о внесеніи въ туже Родословную Книгу Дворянъ Волынской Губерніи и двоюроднаго брата моего Венера = Станіслава Фортунатова сына Блонскаго, такъ и о представленіи документовъ на разсмотрѣніе въ Правительствующій Сенатъ по Департаменту Герольдіи, для исключенія его изъ податнаго Состоянія по Бердичевскому Уѣзду изъ Юрвецкаго Однодворческаго общества; и о состоявшемся постановленіи Собранія объявить сказанному моему двоюродному брату посредствомъ Бердичевскаго Уѣзднаго Предводителя Дворянства. Мая дня 1856го года. къ подачѣ надлежитъ въ Волынское Дворянское Депутатское Собраніе. Сіе прошеніе со словъ просителя сочинялъ и переписывалъ Дворянинъ Казиміръ Войтеховъ сынъ Бржозовскій.—

Дворянинъ Афанасій Антоновъ сынъ Алимпіевъ внукъ Блонскій руку приложилъ. а за него Блонскаго по его личной просьбѣ и неграмотству росписался Дворянинъ Яковлевъ сынъ Викторъ Куларскій

Жительство просителя въ Бердичевскомъ Уѣздѣ.— — представленные при семъ Метрики подлинныя прошу возвратить [illegible] 1858 года.—

Получено 24 Ноября 1857

№3

Записка 1го Стола

Недѣлю о Дворянскихъ доказательствахъ рода Блонскихъ.

21 Ноября / 4 Августа 1857 года

Секретарь Кисловскій

Журн. Стол. 9.

1/6 Декабря 1857 [illegible] — № 8087

Депутатскому Собранію [illegible]

Дворянинъ Афанасій Антоновъ сынъ Алимпіевъ внукъ Блонскій прошеніемъ поданнымъ сему Собранію отъ 16. Мая 1856 года между прочимъ представляетъ что Опредѣленіями Херсонскаго Дворянскаго Депутатскаго Собранія 1831. Августа 10 и 1833 года Іюня 21 чиселъ состоявшимися родъ его признанъ въ дворянствѣ; къ которому по дополнительному Опредѣленію сказаннаго Собранія 1842. года Ноября 30. дня сопричислены сей проситель и родной его братъ Иванъ Антоновы; равно двоюродные его братья Фортунатъ, Станіславъ и Фортунатъ-Григорьевы Самуиловы, а также [illegible] Михайловы Алимпіевы внуки Блонскіе сопричислены и внесеніемъ въ 6ю часть родословной книги и Указомъ Герольдіи отъ 30. Ноября 1845 года за № 21698 воспослѣдовавшимъ въ Херсонское дворянское депутатское Собраніе онъ проситель съ роднымъ братомъ Иваномъ и поименованные его двоюродные братья утверждены въ дворянствѣ; [illegible] какъ двоюродный его братъ 2. [illegible] Станіславъ

Фортунатовъ сынъ а Михайловъ внукъ
Блажевичъ, не лишаетъ еще по свидѣтельству
~~[illegible]~~ дворянскаго рода яко
по случаю смерти отца его Фортуната, и
онъ оставшись въ малолѣтствѣ, никакъ
у себя въ виду никакихъ доказательствъ
о своемъ дворянскомъ происхожденіи по по-
велѣнію ~~[illegible]~~ и Гетманского Начальства въ
ведѣніи въ надлежащемъ окладѣ Бердичевскаго
Уѣзда по однодворческому званію церков-
наго общества, нынѣ же сверхъ сего его
сынъ [illegible] = Станиславъ Блаж-
евичъ [illegible] законныхъ отношеній
[illegible] документами и доказа-
тельствъ того происхожденія представилъ
метрическія свидѣтельства о рожденіи и
крещеніи отца его Фортуната и втораго
о рожденіи и крещеніи [illegible] Станислава
Фортунатова Блажевичъ равно [illegible]
[illegible] свидѣтельство о [illegible] его сынов
[illegible] = Станиславъ Фортунатовъ
а также копію опредѣленія Херсонскаго
Дво: Депутатскаго Собранія 1842. года
Ноября 30. дня состоявшагося и указа
Правит: Сената отъ Генваря 1845 года
за № 21698. [illegible] въ [illegible]
Собраніе и прочие документы [illegible]
бумаги представилъ [illegible] въ [illegible]
[illegible] дворянъ [illegible] Губерніи
[illegible] = Станислава Фортунатова

само Блажевичъ представилъ доказатель-
ства о [illegible] дворянства [illegible]
[illegible] сенатъ подтвердилъ [illegible]
равно [illegible] распоряженіе [illegible]
его [illegible] состоянія. ~~[illegible]~~ [illegible]
~~[illegible]~~ Депутат-
ское Собраніе [illegible] [illegible]
дворянскаго Депутатскаго Собранія [illegible]
[illegible] опредѣленій [illegible]
Состоявшихся [illegible] [illegible]
Блажевичъ равно [illegible] указа Прав-
ит: Правительствующаго Сената
[illegible] [illegible]. Которое Соб-
раніе при отзывѣ отъ 12 Іюня 1854. года
за № 648. [illegible] [illegible]
[illegible] [illegible] что Михай-
ловъ Фортунатовъ [illegible] [illegible]
[illegible] Францискъ [illegible] [illegible]
[illegible] и [illegible] сынъ Франца, 2хъ
[illegible] [illegible] [illegible]. [illegible] Ге-
[illegible], [illegible] и [illegible], [illegible] 2хъ
[illegible] Францискъ [illegible] и Фран-
[illegible] Блажевичъ признаны [illegible] Соб-
раніемъ въ дворянствѣ и [illegible]
[illegible] утверждены Герольдіею Правитель-
ствующаго Сената [illegible] [illegible]
[illegible] 1-го 17. Августа 1834. года за № 7059. и
втораго 30. Ноября 1845. года за № 21698
[illegible] [illegible] [illegible] [illegible]

[illegible] Герольдіи [illegible]

[illegible]

Опредѣлили: [illegible] въ [illegible] утвердить [illegible] дворянскомъ достоинствѣ [illegible] Станиславъ [illegible] Герольдіи [illegible]

№ 3425.
905.

пол. 25 Іюля 185?г.

53

Херсонскаго Уѣзднаго Предводителя Дворянства

Въ Волынское Дворянское Депутатское Собраніе —

44

№ 807.

Іюля дня 185 года

Бердичевъ

Къ дѣлу 1850 года

Покорнѣйше прошу оное Собраніе сообщить мнѣ (въ дополненіе къ отношенію своему отъ 30 Іюня за № 3026мъ) списокъ съ указа Герольдіи, объ утвержденіи въ дворянскомъ достоинствѣ фамиліи Еленскихъ, ибо для утвержденія сей фа-

фамиліи въ дворянствѣ, въ дѣлахъ Собра-
нія моего никакихъ свѣдѣній неимѣется,
и по настоящее время фамилія эта со-
стоитъ въ числѣ дворянъ [illegible],
по тому я, никакъ удовлетворить требованія Дво-
рянскаго Собранія, на счетъ удостовѣренія
подписомъ моимъ Свидѣтельства, выданнаго
Афанасіемъ Блонскимъ Іосифу Ста-
ниславу, Фортунату сыну Блонскому
о единородствѣ, препровождаемаго
ко мнѣ при отношеніи отъ 29-
Мая за № 2296-го.

[illegible]ный Предводитель Дворянства [illegible]

№ 11472 — 1272.

18 Октября 856. 54

Бердичевскаго уѣзднаго Предводителя Дворянства

Въ Волынское Дворянское Депутатское Собраніе.

45

10. Октября 1856 года

№ 1153.

г. Бердичевъ

Къ дѣлу 1850 года 3е Августа

Препровождаемое ко мнѣ при отношеніи Оного Собранія отъ 29 Мая за № 2296-мъ свидѣтельство, выданное Дворяниномъ Афанасіемъ Антоновичемъ Блонскимъ Дворянину Іосифу-Станиславу-Фортунату Блонскому о единородствѣ, [illegible]

[illegible]

1\. [illegible]

Уѣздный Предводитель
Дворянства — [illegible]

№ 785

55

М. В. Д.
ВОЛЫНСКОЕ
Дворянское Депутатское
Собраніе.

Столъ 1.

30 Ноября 1856. г.

№ 5722

г. Житомиръ.

Господину Житомирско-
му Уѣздному Предводите-
лю Дворянства.

Депутатское Собраніе ~~имѣетъ честь~~ просить Ваше Высокоблагородіе о сообщеніи списка живыхъ лицъ о находящемся нынѣ въ живыхъ Дворянинѣ двуименномъ Іосифѣ Станиславѣ Фортунатовомъ сынѣ а Михайловомъ внукѣ Блонскомъ, съ надлежащимъ удостовѣреніемъ своимъ, что онъ Блонскій ведетъ жизнь благородную по подушному окладу никогда не подвергался и

ныйца несостоитъ, очемъ при-
лагаетъ подлинное увѣдомленіе
Волынской Казенной Палаты
и правъ дворянства силою за-
кона лишенъ небылъ. –

Депутатъ [illegible]

Секретарь [illegible]

За Столоначальника [illegible]

№ 4035
1814.
8
11 декабря
№ 56
№ 1525

Какъ означенного въ семъ [illegible] дворянъ [illegible] уѣзда [illegible] то къ удовлетворенію настоящаго требованія съ обращеніемъ оного [illegible] честь покорнѣйше проситъ [illegible] Дворянское Собраніе увѣдомить меня о [illegible] [illegible] Декабря 10 дня 1856 года

Житомирскій Уѣздный
Предводитель Дворянства [illegible]

Къ дѣлу 1850
Декабря 3 дня

57
48

~~44~~ 58

2221/860.

Получ. 22 Іюня 1857

~~53~~ 59

МИНИСТЕРСТВО
ВНУТРЕННИХЪ ДѢЛЪ
ХЕРСОНСКАГО
Дворянскаго Депутатскаго
СОБРАНІЯ

Іюня 12 д. 1857 года

№ 6118.

Г. Херсонъ.

Въ Волынское Дворянское Депутатское собраніе

Журн. Ст. 9
29 Ноября 1857

Въ слѣдствіе отношенія Волынскаго Дворянскаго Депутатскаго Собранія отъ 30 ноября прошлаго года за № 5723, сіе Депутатское собраніе препровождая при семъ въ засвидѣтельствованныхъ копіяхъ опредѣленія сего собранія и Указа въ Герольдіи, о дворянствѣ рода Біонскихъ, покорнѣйше проситъ сдѣлать распоряженіе о взысканіи съ Біонскихъ за употребленную въ семъ собраніи вмѣсто гербовой простую шестнадцать листовъ бумагу, четырехъ рублей восьми десяти копѣекъ серебромъ, и объ отсылкѣ ихъ для причисленія

Журналу 1858 Іюля 3 дня

къ Государственнымъ доходамъ въ Казен-
ное Казначейство, и о томъ собраніе
сіе увѣдомить.—

Губернскій Предводитель
Дворянства Калининъ

Секретарь М. [illegible]

Копія.

1833 года Іюня 25 дня По Указу Его Императорскаго Величества, Херсонское Дворянское Депутатское Собраніе слушали: Прошеніе жительствующаго Кіевской Губерніи Махновскаго Уѣзда въ селеніи Янишевки Польскаго Шляхтича Степана Блонскаго, коимъ писанное, что въ сіе Дворянское Депутатское Собраніе представлены отъ двоюроднаго брата его Капитана-Маіора двухъ книгъ Блонскаго, документы о дворянскомъ происхожденіи рода ихъ и родословная роспись, покоящимъ документамъ и родословной росписи видно: что отецъ Капитана Франкъ его просителя отцу Антону и дяди Гавріилу родной братъ рожденные всѣ три отъ Подполковника Польскихъ войскъ Михаила Блонскаго и Урсулы его Марьяны, а какъ онъ равно и братья его Просителя Степана родные, такъ и Авраамій, и двоюродные отъ Гавріила рожденные Французишекъ, Игнатій и Франциашекъ Урс, — теперь только ужалие, что оные ихъ родителе въ дворянской родословной Книгѣ не состоятъ, то представляя первые подлинникомъ на Латинскомъ Діалектѣ съ переводомъ на Россійскій языкъ Выпись изъ метрическихъ свидѣтельствъ, о рожденіи отца его Антона и дяди Гавріила отъ упомянутаго Подполковника Михаила Блонскаго, Вторая свидѣтельство испрошенное имъ изъ уманскаго Земскаго Суда

отомъ что онъ равно и упомянутыхъ родныхъ
и двоюродныхъ братьевъ его Янъ Францъ и Игна
тій дѣйствительно ихъ Антона и Гавріила законно
рожденные дѣти, и состоятъ при нихъ по Шляхет
скимъ 1816 года ревизскимъ сказкамъ Махнов-
скаго повѣта въ селѣ Климентахъ; и Третье Родо
словную роспись роду ихъ Біонскихъ по коей пока
занные родной братъ его Афанасій и двоюродный -
Францишекъ, по ревизіи 1816 года при родителяхъ ихъ
непоказаны по малолѣтству просятъ его проси
теля Степана Біонскаго съ показанными братьями
его какъ подкрѣпляющихся одними тѣми же докумен
тами, что двоюроднымъ братомъ его Казимиромъ Біон
скимъ уже представлены, внесть наравнѣ съ нимъ въ дворян
скую Херсонской Губерніи Родословную книгу, и на дворян-
ское достоинство выдать имъ помочь узаконенные
документы, между тѣмъ до рѣшенія дѣла ихъ
въ Герольдіи дать ему съ братьями его Свидѣтельства
въ томъ что, документы ихъ для рассмотрѣнія
приняты. Изъ приложенныхъ же документовъ
значится 1-е Выписки изъ дѣлъ Кіевской Губерніи Уман
скаго Уѣзднаго суда, переведенной съ польскаго и латин
скаго Діалектовъ на Россійскій, что 1821 года мая
21 дня, явясь лично въ Присутствіе Уманскаго Уѣзд-
наго Суда, Дворянинъ Антонъ Кобылинскій, предста
вилъ для засвидѣтельствованія изъ приходскихъ

Смотрицкой Католической церкви книгъ на законномъ основа
ніи выданные отъ настоятеля той церкви Станислав-
скаго Декана Ивана Савицкаго 1821 года апрѣля 21 дня
экстракта Крещенія дворянъ Антона и Гавріила род-
ныхъ братьевъ сыновей дворянъ войска польскаго Рот
мистра Михаила и Анны Біонскихъ супруговъ слѣду
щаго содержанія, въ метрическихъ книгахъ окрещен
ныхъ Смотрицкой приходской церкви находится
записанными слѣдующіе лѣта отъ рождества
Христова 1766 Іюня 30 дня Смотрицкой приход
ской церкви Викарій Бонавентура Даровскій крестилъ
младенца именемъ Антонія сына дворянъ Ротми
стра Михаила и Марьяны Біонскихъ законныхъ супру-
говъ, воспріемниками были дворянинъ Кіевскій Судья
Иванъ Пясецкій, и Дворянка Юлія Тышинская, и
Семенія Маркушева. Такъ же лѣта 1774 года марта
18 дня, приходской Смотрицкой церкви Викарій Даніилъ
Яблонскій, крестилъ младенца именемъ Гавріила
сына дворянъ Его Величества царства Польскаго
полковника отъ Кавалеріи Михаила Біонскаго и
его законной супруги Марьяны, воспріемниками
были: дворянинъ Перемышльскій Шенкъ Иванъ Бѣлгак
скій съ дворянкою Закроцимскаго Шенка супругою
Анною Савицкою, и Семенія Маркушева. 2-е Свидѣтель
ства выданнаго Кіевской Губерніи изъ Махновскаго
земскаго Суда Семеніи Климентки жителю Шлях
тичу Степану Біонскому, что фамилія Біонскихъ

Махновскаго Уѣзда между чиншовою Шляхтою записанного
состоитъ по селенію Кистенки по ревизіи 1795 также: подъ
№ 1м Антоній Михайловъ Блонскій 30, у него жена
Елена Григорьева 25, у Антона братъ Григорій Михай
ловъ 24 лѣтъ съ отмѣткою, упражняются въ [illegible]
ніи и 1816 годовъ потомуже семейству подъ № 2м Антонъ
Михайловъ Блонскій 50, Антона Михайлова сыновья
Стефанъ 15, Янъ 11, Антона Михайлова братья Гавріилъ
Михайловъ Блонскій 42, Гавриловы сыновья отъ первой
жены Францишекъ 13, отъ второй жены Игнатій
3м Антона Михайлова дочь Настасія 8, Гавріила Михай
лова жена Марія 30, его же дочь Агата 4, отъ роду лѣтъ
всѣ на лицо. 3е Родословной росписи дворянъ Блонскихъ въ
коей значитъ Францъ Честникъ Дерпскій, сынъ его Михайло
Подполковникъ войскъ Польскихъ, сыновья его Францъ,
Антонъ и Гавріилъ сыновья же Франца Казимиръ
Матвѣй доказатель дворянства, Антона Стефанъ
нынѣшній проситель Янъ, Афанасій, Гавріила Фран
цишекъ Игнатій и Францишекъ. А по справкѣ оказа
лось, что въ прошломъ 1821 году Предводитель дворян
ства Тираспольскаго Уѣзда Полковникъ Толмачевъ
представилъ въ сіе Дворянское Депутатское Собра
ніе для надлежащаго распоряженія и внесенія
въ дворянскую родословную книгу помѣщика Одесскаго Уѣзда
Казимира Матвѣя двухъ именъ Блонскаго, Выпись
съ протокола Подольской Дворянской Коммиссіи съ
переводомъ съ Польскаго на Россійскій Діалектъ учинен
наго 11 Іюня 1803 года, о томъ что онъ Блонскій
по представленнымъ отъ него документамъ признанъ

Подольскою Коммиссіею въ дворянскомъ достоинствѣ,
со внесеніемъ въ дворянскую Подольской Губерніи родослов-
ную Книгу въ первую часть. Сіе Дворянское Депутат
ское Собраніе основываясь на упомянутомъ прото
колѣ и поясненныхъ въ немъ документахъ, по учинен
ному въ 7 день Ноября 1821 года опредѣленію заклю
чило: согласно тому протоколу внесть его Блонскаго
въ 1ю часть родословной Книги и по Херсонской Губер-
ніи, о чемъ и представило на утвержденіе въ Герольдію.
дію. Герольдія жъ въ указѣ отъ 24 генваря 1827 г. за № 586
сему дворянскому собранію написанныхъ объясняя что
хотя Подольское Дворянское Депутатское собраніе при-
знало Казимира Блонскаго въ дворянскомъ достоинствѣ на осно
ваніи томъ, что представлены были патентъ данный-
суперъ Интендантомъ Украинской провинціи Журавскимъ,
Карлу Блонскому, на должность пограничнаго смотрителя,
и свидѣтельство 12 человѣкъ дворянъ въ томъ что онъ и предки
его вели жизнь дворянскую, но вовсе не было представлено ника
кихъ документовъ, кто таковы были предки и когда онѣ
начали пользоваться правами дворянства и на основа
ніи какихъ привилегій да и Патентъ который въ под
линникѣ не представляетъ, данъ былъ на должность погранич
наго смотрителя а не на дворянское достоинство а притомъ
и не законоположенными подписями. А потому Казимира
Блонскаго на основаніи таковыхъ документовъ за силою
83 статьи дворянской Грамоты невозможно признать —
происходящимъ изъ дворянъ. По объявленіи указа сего Кази
миру Блонскому, онъ въ доказательство дворянскаго
происхожденія его представилъ въ сіе Собраніе

При прошеніяхъ своихъ выписи на Польскомъ Діалектѣ съ переводомъ на Россійскій за надлежащимъ засвидѣтельствованіемъ, съ документовъ, о происхожденіи предковъ его выданные изъ книгъ земскихъ Кіевской Губерніи Уманскаго повѣта и изъ книгъ земскихъ Подольской Губерніи Балтскаго повѣта за № 1718, Подольской Духовной Консисторіи 28 марта 1831 года за № 1418 и отъ Викарія Бердичевской приходской церкви Германа Могилевскаго 1827 года Іюня 15 дня изъ коихъ видно - Первой за № 201, что Король Польскій Владиславъ 4, во уваженіе услугъ Ивана Біонскаго герба Бибирштейновъ Біонскихъ, призналъ и утвердилъ его въ дворянствѣ подъ воеводы Земли Нурской со всѣми правами и привилегіями и обязанностями законами предначертанными и о семъ выданъ ему Біонскому въ городѣ Краковѣ декабря 24 дня 1634 года за подписаніемъ Короля. Патентъ записанный подлинникомъ въ Актахъ города Сандомира 1635 года сентября 29 дня, Второй за № 202, что стольникъ Червоногородскій и Краковскій Адамъ Бибирштейнъ Біонскій - Духовнымъ завѣщаніемъ 1635 года Іюня 16 дня при свидѣтеляхъ учиненнымъ въ актахъ Сандомирскихъ Іюня 18, 1836 года утвержденнымъ и подлинникомъ записаннымъ, между прочими распоряженіями завѣщалъ: тѣло его похоронить при церкви Сандомирскихъ Капуциновъ близъ гробницъ предковъ его якото: Людвика и Катерины урожденной Верховской Біонскихъ, подъ коморнаго Сомоцкаго и дѣда его Ивана и Евы урожденной Петровскихъ Біонскихъ, подъ воеводы Нурскаго, а имѣніе его какъ движимое (такъ и недвижи-//мое)

такъ и недвижимое селеніе Малое Біонковка и Некрорецъ должно поступить въ наслѣдство законнымъ дѣтямъ его Станиславу и Ивану Біонскимъ, Третьей за № 203, что Іосифъ Біонскій судья Гродскій Трембовельскій, Ловчего Старасскаго Ивана и Катерины урожденной Яблонской, сынъ, стольника Адама и Маріи урожденной Якомтовой Біонскихъ внукъ и владѣлецъ имѣній бывшаго именнаго Біонкова дарственною записью, въ актахъ Земли Галицкой Трембовольскаго Суда: 3го Іюня 1719 года лично явленною и подлинникомъ записанною собственное свое селеніе Береговку состоящее въ земли Галицкой, уступилъ во владѣніе со всѣми на то правилами и преимуществами родному брату своему Францу Біонскому Чеснику и сыновьямъ его Іосифу и Михаилу Біонскимъ. Четвертой подъ № 129, что рожденіе и крещеніе Михаила Біонскаго записано въ книгахъ такъ: въ лѣто Господне 1714, въ 21 день августа мца, я Дмитрій Билевскій священникъ при церкви Парафіальной Зборовской, окрестилъ младенца именемъ Михаила Господъ дворянъ Франца и Гонораты урожденной Жуминской Біонскихъ, чесника сына въ законномъ бракѣ рожденнаго, крестнымъ отцемъ былъ дворянинъ Іосифъ Каменскій судья Брестеттенскій съ дворянкою Марфою Богдановскою. Пятой подъ № 199 что рожденіе и Крещеніе Франца Біонскаго отца просителя Казимира Біонскаго, въ метрическихъ книгахъ Смотрицкой приходской церкви записано въ слѣдующемъ: въ лѣто Господне 1749 г. апрѣля 2го дня, я Іоаннъ Гутовскій священникъ Комендіаріусъ при приходской церкви Смотрицкой крестилъ младенца именемъ Франца Благородныхъ Господъ Дворянъ родителей Михаила

и Агнеты урожденной Русановичевой Бiонскихъ, Ротми-
стра Его Величества Короля Польскаго, сына рож-
деннаго въ законномъ бракѣ, крестными отцемъ
былъ дворянинъ Альбертъ Гижицкiй честникъ Львовскiй
съ дворянкою госпожею Схоластикою Яблонскою. Шестой
за № 204, что Гербъ Бибберштейнъ принадлежащiй фами-
лiи Бiонскихъ, въ слѣдующемъ: поле синей красный
о четырехъ отросляхъ въ поле золотомъ, на коронѣ
такой же рогъ. Седьмой подъ № 1718, что патентъ
данный въ Варшавѣ 1769 года апрѣля 12 дня за под-
писомъ Короля Станислава Августа, Михаилу
Бiонскому, на чинъ Подполковника войска Корон-
наго, народной Кавалерiи, полка, Генералъ Лейтенанта
Пуласскаго записанъ подлинникомъ въ актахъ Балт-
скаго повѣта 1799 года апрѣля 3го дня. Восьмой за
№ 1418, что въ хранящейся въ Подольской Духовной Кон-
систорiи города Ямполя Николаевской церкви въ ста-
рой униатской метрической книгѣ, рожденiя и крещенiя
Казимира Матвѣя двухъ именъ Бiонскаго, состоитъ
записано такъ: року Божiя 1783 года мѣсяца февраля
дня 21го азъ Iерей Василiй Лиферавицкiй и пресвитеръ
Ямпольскiй храму святаго Николая, окрестилъ и ми-
ромъ святымъ помазахъ младенца Мартина отъ
родителей законныхъ Виктора Бiонскаго и жены его
Марiаны, свидѣтели были: Николай свящ. Григораша и Кате-
рина жена. По произведенному же по предписанiю оной Кон-
систорiи Ямпольскимъ Духовнымъ правленiемъ о тако-
вой разности въ именахъ просителя Казимира Бiон-
скаго, и отца его слѣдствiю открылось, что не отъ Вик-
тора, а отъ Франца Бiонскаго проситель Казимиръ
Бiонскiй рожденъ, и нареченъ двумя именами

Казимиромъ и Матвѣемъ и Девятой что въ метрической объ
умершихъ книгѣ Бердичевской приходской церкви значит-
ся слѣдующее: лѣта 1795 августа мѣсяца 16 дня на клад-
бищѣ при капицѣ ОО. Кармелитовъ погребенъ дворянинъ
Францъ Бiонскiй женатый на 44 году отъ роду изъ Бердичева.
По таковымъ вновь представленнымъ Казимиромъ Матвѣ-
емъ двухъ именъ Бiонскимъ документамъ, сiе Дворян-
ское Депутатское собранiе учиненнымъ августа 10
дня 1831 года вторичнымъ опредѣленiемъ заключило:
рассматривая вышепрописанные документы Депу-
татское собранiе находитъ, что предки фамилiи Бiон-
скихъ Герба Бебберштейнъ, имѣли должности чиновные
жалованные имѣнiя и именно Станиславъ былъ Краков-
скимъ войскимъ, сынъ его Иванъ въ 1634 году по пожалова-
нiю отъ Короля Польскаго Владислава 4го служилъ
подъ воеводою земли Курской, на что данъ ему Ивану 24 декабря
того года и патентъ за собственноручнымъ подписомъ
Короля Владислава 4го, отъ сего подъ воеводы Ивана Бебер-
штейна Бiонскаго былъ Людвикъ подъ Коморiй Саниц-
кiй, отъ сего былъ Адамъ стольникъ Червоногродскiй,
отъ сего были сыны Станиславъ и Иванъ ловчiй Брац-
кiй, отъ него былъ Францъ чесникъ Дерпскiй, отъ сего былъ Михаилъ
Подполковникъ Польскихъ войскъ, а отъ сего рожденъ отецъ
просителя Казимира Бiонскаго Францъ Бiонскiй, что
доказывается узаконенными выписями, которые докумен-
ты Дворянское Депутатское собранiе находя достаточ-
ными и съ предписанными Высочайшей Дворянской
Грамоты 1785 года апрѣля 21 дня 92 статьи въ парагра-
фахъ 3, 9, 11, 12, 14 и 15 правилами сообразными полагаетъ:
признавъ просителя Казимира Матвѣя двухъ именъ

Бионскаго, наосновании упомянутой дворянской Грамоты ста
тей 91 и 92 и означенных в параграфах в дворянскою
достоинство, внесть его в сие число согласно 82 ст.
тойже Высочайшей грамоты в дворянскую родословную
книгу в шестую часть, коею утверждение его в сем звании
представя в Герольдию копию с сего определения, равно и
подлинное дело о сем просит в вечное хранение, кото
рое для отправления в Герольдию 26 августа 1831 года
при рапорте за № 4177, по Указу утверждения рода Бион
ских в дворянском достоинстве еще непосредовало.
По представленной же от упомянутого доказателя
Каширы Матвея двух копиях Бионскаго родослов
ной показано рожденных от подполковника —
войск Киевских Михаила сыновья таковы: Антон Гаврил
Франц, от него рожден Каширы Матвей ныне
ший доказатель дворянства. Определили: Как
по рассмотрении представленных просителем
Штабс-Ротмистром Степаном Бионским родосло
вной роду его росписки, и выписки из метрических книг
римской Католической церкви выданной от настоятеля
той церкви Декана Ивана Савицкаго 1829 г. апреля 21
видно: что отец его просителя Степана Антон и дядя
Гаврил Бионские действительно рождены от под
полковника Киевских войск Михаила Бионского и
супруги его Анны Антон 1766 Июня 30, Гаврил 1774
марта 18 от которого подполковника рожден 1749 г.
апреля 8 го и отец доказывающаго дворянство, одес
ской Уезда Помещика Каширы Матвей Бион
ской Франц, в сем и ныне сомнения нашу, что
сие удостоверяется представленная от него Ка
шира Бионская, Выпись, выданная из метрических

книг означенного Кострицкаго Католического Каста
ла. Равно и что доказатель Каширы Бионский и Родо
словной Росписи показали их Антона и Гаврила род
ные братьями отца его Франца Бионского, а то
они Антон и Гаврил Бионские с Степановым их
в подушном состоянии никогда небыли, а состояли
переписи 1795 г. и ныне состоят переписи 1816 годов в Шмит
ском звании, Киевской Губернии Таховского Уезда в
селении Кишенках, откуда удостоверяется представлен
ное от просителя Степана Бионского Свидетель
ство, выданное ему из Таховской нижней земской
суда сего года генваря 13, за № 40, то посему исправляя
доказательствами признавая просителя Степана
Бионского с братьями его по родословной показан
ным родными Антоном Антоновичем и двоюрод
ным Францишкою Гавриловичем
сыновьями, наосновании Высочайшей Дворянской Грамоты
1785 г. апреля 21 дня статьи 92 пунктов 15, 16 и Указа
1790 г. марта 17, принадлежащими к роду Бионских по
представленным от упомянутого Помещика Каширы
Матвея Бионского документам и родословной роспи
сью значащимся, внесть их Бионских наосновании дворянской
Грамоты 82 статьи в дворянскую родословную книгу
в 6 ю часть, о чем Герольдию представя Рапортами
с приложением копии с сего определения и доку
тов от Степана Бионского представленных, просить
приобщив оные к документам относящимся
в Герольдию при рапорте от 26 августа 1831 года
о доказательстве дворянстве одесскаго Уезда Поме
щика Каширы Матвея Бионского
о утверждении рода Бионских в дворянском

достоинствѣ, неоставить сіе Дворянское Собраніе
Указомъ. Между тѣмъ по житейству просителя
Степана Біонскаго съ братьями и по состоянію ихъ по
шляхетской ревизіи 1816 г. Кіевской Губерніи махновскаго
Уѣзда въ селеніи Житонкѣ дать знать оному махновскому
нижнему Земскому суду, съ тѣмъ чтобы оный судъ при приведе
ніи во исполненіе Высочайшихъ Указовъ 19 октября 1831 и
11 октября 1832 годовъ въ извѣстность польской шляхты
въ томъ Уѣздѣ живущей, считалъ означенныхъ Біонскихъ
сообразно послѣдняго Указа во второмъ разрядѣ, впредь
до разсмотрѣнія Геролъдіею доказательствъ рода
Біонскихъ, о чемъ выдать имъ и свидѣтельства
съ объясненіемъ что доказательства ихъ находятся
въ Геролъдіи на разсмотрѣніи. Подлинный за подписомъ
Г.г. присутствующихъ и скрепою Секретаря. —

Вѣрно: Секретарь И. Несмачный

Что сія копія съ подлиннымъ протоколомъ вѣрна
въ томъ Херсонское Дворянское Депутатское
Собраніе подписомъ свидѣтельствуетъ.
Херсонскій Губернскій
Предводитель Дворянства Комъ[illegible]

Секретарь И. Несмачный

Столоначальникъ Кармазинъ

№ 189 Получ. 3 сентября 1834 г. 61 67

№ 7059

Указъ Его Императорскаго Величества
самодержца Всероссійскаго, изъ Геролъдіи Херсон
скому Дворянскому Депутатскому собранію.
По Указу Его Императорскаго Величества,
по рапорту оного собранія отъ 26 августа 1831 г.
за № 417, и по разсмотрѣніи приложенныхъ при
ономъ документовъ о дворянскомъ происхожде
ніи помѣщика тираспольскаго Уѣзда Казимира
Біонскаго, въ Геролъдіи определено: Разсмат
ривая вновь представленныя доказательства,
по которымъ Херсонское Дворянское собраніе
определеніемъ своимъ 1831 года августа 10-
дня состоявшимся и дополнительною резолю
ціею 1833 Іюля 25, послѣдовавшею призналъ —
родъ Біонскихъ въ дворянскомъ достоинствѣ,
находитъ, что предокъ рода сего Иванъ Стани
славовъ сынъ Біонскій, привилегіею Короля
Польскаго Владислава IV, 1634 г. данною былъ
пожалованъ подъ воеводою Курской земли и въ
привилегіи сей именованъ дворяниномъ; отъ
него произошелъ Людвикъ, а отъ Людвика Адамъ,
который духовнымъ завѣщаніемъ 1675 года
учиненнымъ между прочимъ отказалъ сыновьямъ
своимъ Ивану и Станиславу, доставшееся ему отъ
предковъ его имѣніе съ крестьянами Біонковъ
называемое, отъ Ивана произошелъ, Францъ,

аотъ Франца Михаилъ, который привилегиею
Короля Польскаго Станислава Августа 1761 года
данною, былъ Жалованъ Подполковникомъ народ-
ной Кавалеріи и въ привилегіи сей именованъ
дворяниномъ, отъ него происшли Францъ
съ сыномъ двумя иными Казим[?]ромъ Мат-
веемъ и внукомъ Станиславомъ, каковое
происхожденіе утверждается метричес-
кими свидѣтельствами, ревизскими ска-
зками, свидѣтельствомъ дворянъ и про-
чими документами; а потому признавая
доказательства сіи сообразными съ правилами
въ 92 статьѣ Жалованной дворянству Грамоты
изображенными полагаетъ, что вышеозначенные
лица рода Бжонскихъ [?] имѣютъ право на дворян-
ство, что же относится до Гавріила съ сынов-
ями: Францомъ и Игнатомъ и Антона съ
сыновьями: Степаномъ и Иваномъ Біонскихъ [?],
то какъ о происхожденіи ихъ не представляется
метрическихъ свидѣтельствъ, завѣренныхъ въ справед-
ливости Духовною Консисторіею или другихъ
законныхъ основанныхъ документовъ, то Герольдія
до представленія таковыхъ не можетъ
о нихъ дворянствѣ сдѣлать рѣшительнаго
заключенія. О чемъ въ Херсонское Дворянское
Депутатское Собраніе послать указъ, предо-
ставя оному взысканіе съ просителя, за
употребленную на производство дѣла сего, вмѣсто
гербовой простую бумагу за пять листовъ десять
рублей, и отослать куда слѣдуетъ въ надлежащее
присутственное мѣсто. Августа 17 дня 1834 года
Подлинный подписали: Товарищъ Герольдмейс-
тера Юрій Деконскій, Въ должности секретаря
Иванъ Авраховъ, Старшій помощникъ секретаря
Антонъ Мачтъ [?].-

Вѣрно: Секретарь Н. Плесначевый [?]

Что сія копія съ подлиннымъ указомъ Сената
вѣрна, въ томъ Херсонское Дворянское Депу-
татское Собраніе подписомъ свидѣтельствуетъ

Херсонскій Губернскій
Предводитель Дворянства Княжичъ [?]

Секретарь Н. Плесначевый [?]

Столоначальникъ Кармазинъ

10 января 1846 г.

№ 22.

№ 21648

Указъ Его Императорскаго Величества, самодержца Всероссійскаго, изъ Герольдіи Херсонскому Дворянскому Депутатскому собранію.

По Указу Его Императорскаго Величества, правительствующаго сената Герольдія слушавъ дѣло о дворянствѣ рода Біонскихъ, Приказали: Изъ дѣла сего видно, что доказательства о дворянствѣ рода Біонскихъ были Герольдіею разсматриваемы и по опредѣленію 4 Іюня 1834 г. Францъ Михайловъ Біонскій, съ сыномъ Казимиромъ, признанъ въ древнемъ дворянскомъ достоинствѣ, что же касается до братьевъ его Антона и Гавріила Михайловыхъ Біонскихъ съ дѣтьми ихъ, по непредставленію о рожденіи метрическихъ свидѣтельствъ, Герольдія заключенія о ихъ дворянствѣ не сдѣлала, о чемъ и дала знать Херсонскому Дворянскому Депутатскому Собранію Указомъ, Вслѣдствіе чего Депутатское собраніе представило въ Герольдію три метрическихъ свидѣтельства, завѣренныя Могилевскою Римско-католическою Духовною Консисторіею и двѣ справки изъ метрическихъ книгъ доставленныя Кіевскою Духовною Консисторіею о законномъ рожденіи отъ Михаила Біонскаго дѣтей

Антона и Гавріила, и отъ сихъ Антона,
Ивана и Афанасья, и отъ Гавріила Франца,
Игнатія и Франца и Копію съ Опредѣленія
30 ноября 1842 г. да о сопричисленіи сына
ченныхъ лицъ к роду Біонскихъ, Герольдія
разсмотрѣвъ вновь представленные доку
менты и находя ихъ сообразными съ
61 ст. IX т. св. зак. /: изд. 1842 г. / полагаетъ:
означенное опредѣленіе утвердить, о чемъ
Херсонскому Дворянскому Депутат
скому собранію дать знать Указомъ
и вмѣстѣ учинить распоряженіе о взыска
ніи съ Біонскихъ денегъ за гербовую бумагу,
вмѣсто которой въ Герольдіи употреблена
простая, всего за два листа. Ноября
30 дня 1845 года. Подлинный подписали:
Товарищъ Герольдмейстера Нечаевъ, Секре
тарь Сергѣевъ, Помощникъ Секретаря
Филатовъ. Вѣрно: Секретарь М. [illegible]

Что сія копія съ подлиннымъ указомъ вѣрна, въ
томъ Херсонское Дворянское Депутатское Соб
ранія подписомъ свидѣтельствуетъ.
Херсонскій Губернскій
Предводитель Дворянства [illegible]

Секретарь М. [illegible]

Столоначальникъ Кармазинъ

1842 года Ноября 30 дня. По Указу Его Императорского Величества, Херсонское Дворянское Депу-
татское Собраніе Слушали: дѣло дополненное
по Указу Герольдіи послѣдовавшему въ сіе Собраніе
отъ 17 августа 1834 года за № 7059, о дворянскомъ
происхожденіи Антона и Гаврила Блонскихъ
съ сыновьями ихъ по которому явствуетъ: изъ
рода сего помѣщикъ Тираспольскаго Уѣзда Казимиръ
Матвѣевъ двухъ именъ Блонскій, при родословной рос-
писи представилъ въ сіе Депутатское Собраніе
на дворянское происхожденіе документы: въ выпи-
сяхъ на польскомъ діалектѣ съ переводомъ на
Русскій, заключающихъ засвидѣтельствованія
о происхожденіи предковъ его, выданные изъ Книгъ
Земскихъ Кіевской Губерніи Уманскаго повѣта,
изъ Книгъ Земскихъ Подольской Губерніи Балт-
скаго повѣта. Изъ коихъ видно Первой за № 201.
что Король Польскій Владиславъ Четвертый возваже-
ніе услугъ Ивана Блонскаго Герба Бибершитейнъ-Блон-
скихъ призналъ и утвердилъ его въ дворянствѣ
подвоеводы Земли Нурской, со всѣми правами при-
вилегіями и обязанностями законами пред-
начертанными послѣ выданъ ему Блонскому въ городѣ
Краковѣ декабря 24 дня 1634 г. за подписаніемъ Короля
патентъ записанный подлинникомъ въ актахъ города
Сандомира 1635 г. сентября 21 дня Второй за №
202, что Стольникъ Червоногородскій и Краковскій —

Адамъ Биберштейнъ-Бѣлоскій Духовнымъ завѣщаніемъ
1635 года Іюня 16 дня при свидѣтеляхъ учиненнымъ и въ
актахъ Сандомирскихъ 18го Іюня 1636 года утвержденнымъ и
подлинникомъ записаннымъ, между прочими распоряже-
ніями завѣщаетъ тѣло его похоронить при церкви Сандо-
мирскихъ Капуциновъ, близь гробницъ предковъ его якото
Людвика и Катерины урожденной Верховской Бѣлоскихъ
подкоморнаго Бѣлоцкаго, и дѣда его Ивана и Евы
урожденной Петриковскихъ Бѣлоскихъ подвоеводы Кур-
скаго, а имѣніе его, какъ движимое, такъ и недвижимое
селеніе именуемое Бѣлоновка и Секторовецъ должно посту-
пить въ наслѣдство законнымъ дѣтямъ его Станиславу
и Ивану Бѣлоскимъ. Третьей за № 203, что Іосифъ Бѣлоскій
Судья Городскій Теребовельскій, ловчаго Сиразскаго Ивана
и Катерины урожденной Яблоновской сынъ, а Стольника
Адама и Маріи урожденной Ящастовой Бѣлоньскихъ
внукъ и владѣлецъ имѣній бывшаго именуемаго Бѣлонова,
дарственною записью въ актахъ земли Галицкой Теребо-
вельскаго суда 3го Іюня 1719 г. лично явленною и подлин-
никомъ записанною собственное свое селеніе Бѣр-
зовку состоящее въ земли Галицкой, уступилъ во вла-
дѣніе со всѣми тѣмъ правами и преимуществами
родному брату своему Францу Бѣлоньскому Чешнику
и сыновьямъ его Іосифу и Михаилу Бѣлоньскимъ;
Четвертое, подъ № 198 что рожденіе и Крещеніе Михаила
Бѣлоньскаго, записано въ книгахъ такъ: въ лѣто Господне
1714 въ 29 день августа тую я Димитрій Гоисевскій Свя-
щенникъ при церкви Парохіальной Зборовской окре-
стилъ младенца именемъ Михаила Г. Р. Дворянъ

Франца и Гонораты урожденной Жугинской Бѣлоскихъ Чешника
сына въ законномъ бракѣ рожденнаго, крестнымъ отцомъ
былъ дворянинъ Іосифъ Калинскій Судья Бржестенскій съ
дворянкою Маріею Голембіовскою. Пятое подъ № 199, что
рожденіе и Крещеніе Франца Бѣлоньскаго /: отца просителя
Казиміра Бѣлоньскаго :/ въ метрическихъ книгахъ Смотрицен-
ской приходской церкви записано въ слѣдующемъ: въ лѣто
Господне 1749 г. апрѣля 2 дня я Іоаннъ Гутовскій Священ-
никъ Коммендаріусъ при приходской церкви Смотрицкой
крестилъ младенца именемъ Франца благородныхъ Г. Г.
Дворянъ родителей Михаила и Агнеты урожденной Русано-
вичевой Бѣлоньскихъ ротмистра Его Величества Короля
Польскаго, сына рожденнаго въ законномъ бракѣ, Крест-
нымъ отцомъ былъ дворянинъ Альбертъ Гурскій Чест-
никъ Львовскій съ дворянкою Г. Схоластиковою Яблоньскою
Шестое за № 204, что Гербъ Биберштейнъ принадлежащій
фамиліи Бѣлоньскихъ заключается въ слѣдующемъ: Рогъ
Оленьей Красный о четырехъ отросткахъ въ полѣ золотомъ,
на коронѣ такожде рогъ, Седьмое подъ № 1718, что патентъ
данный въ Варшавѣ 1769 года апрѣля 12 дня за подписомъ
короля Станислава августа, Михаилу Бѣлоньскому
на чинъ Подполковника Войска Коронного Народной
Кавалеріи, полка Генералъ лейтенанта Пулавскаго
записанъ подлинникомъ въ актахъ Галицкаго повѣта
1799 года апрѣля 3го дня Восьмое за № 1418, что въ
хранящейся въ Подольской Духовной Консисторіи
города Ямполя Николаевской церкви старой уніат-
ской Метрической книгѣ рожденіе и Крещеніе Казиміра
Матвѣя двухъ именъ Бѣлоскаго состоитъ записано
тако: року Божія 1783 мѣсяца февраля дня 21го

Азъ Iерей Василій Аиверавицкій Пресвитеръ Ямпольской
Храму Святителя Николая окрестихъ и мирохъ свя-
тымъ помазахъ младенца Матфея отъ родителей
законнобрачныхъ Виктора Біонскаго и жены его -
Маріаны, свидѣтели были: Николай сынъ Григоріевъ
и Катерина жена. По произведенному по предписа-
нію оной Консисторіи Ямпольскимъ Духовнымъ Правле-
ніемъ о таковой разности въ именахъ просителя
Казимира Біонскаго и отца его слѣдствію откры-
лось города Ямполя старожилые Крестьяне и Шляхта
скихъ человѣкъ, и именно: Никита Переволникъ, церков-
ные старосты, Лейзаръ Пригурскій, Войцехъ
Горбушенскій, Пантелей Пинскій, Касіянъ Ананіевъ
Томашъ Нелюбовичъ и Андрей Новосельскій, по выполне-
ніи присяги показали что дѣйствительно во время Польскаго
правительства находился въ городѣ Ямполѣ Дворянинъ
Біонскій, но какъ ему было имя Викторъ или Францъ -
достовѣрно непомнятъ, былъ въ коронной службѣ при рѣкѣ
Днѣстру коронныхъ Стражникомъ, женился
на Ямпольское урожденкѣ дѣвицѣ Маріи рожденной
отъ отца Григора, а матери Маріи Рыбаковыхъ, но въ
которомъ именно году, припомнить подавности
немогутъ, по смерти же родного отца оной Маріи
вышла мать ея за другого Григорія перевозчика
тоже назадъ тому будетъ 40 лѣтъ умершаго, во время
жительства въ городѣ Ямполѣ оного Біонскаго
съ своею женою и нахожденія въ вышеозначенной -
службѣ, родился у нихъ сынъ какъ полагаютъ и
припомнить могутъ въ 1783 году двухъ именъ Кази-
миръ и Матвей Біонскій былъ породы Шляхет-
ской и именовали его Шляхетичемъ, кого довольно

хорошо знаютъ, а оный Новорожденный именовался
однимъ только именемъ Казиміромъ. Воспріемникомъ
же при крещеніи его былъ Г. Начальникъ превигоръ-
того Кордона Викторъ Грушковскій, а Николай
Григоріевичъ родной оного Казимира Біонскаго
по матери Маріи братъ /:уже умершій:/ и Катерина
жена Священника Василія Аиверавицкаго,
который Священникъ — даже самъ его Мат-
вея и Казимира Біонскаго Крестилъ и миромъ
святымъ помазалъ, были только свидѣтелями;
что же касается бракосочетанія оного Стражника
Біонскаго съ Маріею Григорашиною ничего непомнятъ
и гдѣ въ которой именно церкви совершилось таковой
бракъ незнаютъ и что оные Біонскіе точно житель-
ствовали въ селеніи Дѣлговыхъ Бродахъ бывъ города
Ямполя имѣніи, переселились подолжности
въ М. Бердичевъ, поскольку тому назадъ лѣтъ тоже
непомнятъ, а изъ оныхъ Показателей церковный
староста Лейзаръ Пригурскій, кромѣ всего выше
писаннаго добавилъ что онъ самъ даже былъ при
бракосочетаніи оного Біонскаго съ Маріею Григора-
шиною досрѣво во время, каковые заручно и совершали
таковый актъ въ Ямпольской Св. Николая церкви,
но какого именно года подавности, помнить неме-
жетъ, какъ равно и вышеупомянутые Матвей
Казимиръ Біонскій есть дѣйствительно сынъ оного
Біонскаго, ибо онъ Пригурскій былъ и при крещеніи
его въ той же церкви присела Дѣлговаго Броду непо-
далеку отстоящаго отъ Ямполя довольно старо-
//живе

и коренные жители Илия Боднаревъ, Иванъ Иляшкинъ,
Иванъ Мельникъ, Андрей Матвѣевъ, Симіонъ Иляшкинъ
и Максимъ Кобыковъ всѣ единогласно показали: что дворя
нинъ Францъ Біонскій служившій по рѣкѣ Днѣстру
кордоннымъ Надзирателемъ еще Запольскаго Правитель
ства жилъ тамъ гдѣ нѣсколько лѣтъ, въ наемномъ
домѣ, имѣлъ жену и дѣтей, коихъ помнятъ, гдѣ же онъ
крещены, и кто онымъ былъ воспріемникомъ, за давно-
стію времени вѣдать немогутъ, а поясняютъ только
что Францъ а не Викторъ Біонскій назывался, и
какъ видно было по его службѣ Запольскаго владѣнія,
былъ точно дворяниномъ, гдѣ же нынѣ живетъ и куда
выбылъ изъ Дубоваго броду невѣдаютъ, а Викторъ Руш
ковскій какъ Кашимиръ Біонскій отозвался за прися
гою уже умеръ и Девятое что въ метрической объ
умершихъ книгѣ Бердичевской приходской церкви зна
чится слѣдующее: лѣта 1795 г. августа мѣсяца 16 дня
на кладбищѣ при капищѣ О.О. Кармелитовъ погребенъ
Дворянинъ Францъ Біонскій жившій на 44 году отъ
роду изъ Бердичева. По прописаннымъ документамъ, сіе
Дворянское Депутатское Собраніе, учиненнымъ 10
августа 1831 года опредѣленіемъ заключило: разсмат
ривая вышепрописанные документы находитъ что
предки фамиліи Біонскихъ Герба Бибриштейнъ имѣли
должности, чины и жалованные имѣнія и именно Стани
славъ былъ Краковскимъ войскимъ, сынъ его Иванъ въ 1634
году по пожалованію короля Польскаго Владислава 4
служилъ подъ воеводою земли Нурской, на что данъ
сему Ивану 24 декабря того года и патентъ засобственно
ручнымъ подписомъ короля Владислава 4-го отъ

сего подъ воеводы Ивана Бибриштейна-Біонскаго былъ Людвикъ
подкоморій Саницкій, отъ сего былъ Адамъ Стольникъ
Червоногродскій, отъ сего были сыны Станиславъ и Иванъ
Ловчій Серадзкій, отъ него былъ Францъ Честникъ Дерпт
скій, отъ него былъ Михаило Подполковникъ Польскихъ
войскъ, а отъ сего рожденъ отецъ просителя Кашимира
Біонскаго Францъ Біонскій, что доказывается уза
коненными выписями, которые документы Дво
рянское Депутатское Собраніе находя достаточ
ными, и съ предписанными Высочайшею Дворян
ской Грамоты 1785 г. апрѣля 21, 92 статьи въ
параграфахъ 3, 9, 11, 12, 14 и 15, правилами сообраз
ными полагаетъ: признавъ просителя Каши
мира Матвѣя двухъ имянъ Біонскаго, на основаніи
упомянутой дворянской Грамоты статьи 91 и
92, и означенныхъ параграфовъ, въ дворянскомъ до
стоинствѣ, внесть его съ семействомъ согласно
82 статьи тоже Высочайшей Грамоты въ
дворянскую родословную книгу въ 6-ю часть и объ
утвержденіи его въ семъ званіи представя въ Герол
дію копію сего опредѣленія, равно и подлинное дѣло по описи
просить въ разсмотрѣніи Указа, о семъ для свѣдѣнія дать
знать и Херсонскому Губернскому Правленію, а объяв
ленія о семъ сему Біонскому сообщить Одесскому
Предводителю Дворянства, которое дѣло и отправ
лено въ Герольдію 26 августа тогоже года послѣ чего жи
ствующій Кіевской Губерніи Махновскаго Уѣзда Шлях
тичъ Степанъ Антоновъ сынъ Біонскій въ поданномъ
въ сіе Дворянское Депутатское собраніе 30 мая

1833 г. прошеніемъ изъясняя, что въ сіе собраніе пред-
ставлены отъ двоюроднаго брата его Казимира Мат-
вѣя двухъ именъ Біонскаго документы о дворян-
скомъ происхожденіи рода ихъ и родословная рос-
пись, каковыми документами и родословной росписи
видно, что отецъ Казимира Францъ, его просителя
отцу Антону и дяди Гавріилу родной братъ, рож-
денные всѣ трое отъ Подполковника Польскихъ
войскъ Михаила Біонскаго и жены его Марьяны,
а какъ онъ равно и братья его просителя Степана
родные, Янъ и Афанасій и двоюродные отъ Гавріила
рожденные Францишекъ, Игнатій и Францишек-
ъ, теперь только узнали что оные ихъ родители
въ дворянской родословной книгѣ не состоятъ, то пред-
ставляя первые подлинниками на Латинскомъ
Діалектѣ съ переводомъ на россійскій языкъ
выпись изъ метрическихъ свидѣтельствъ о рожденіи
отца его Антона и дяди Гавріила, отъ упомянутаго
Подполковника Михаила Біонскаго, второе Свидѣ-
тельство испрошенное имъ изъ Уманскаго Земс-
каго Суда, о томъ, что онъ равно и упомянутыхъ
родныхъ и двоюродныхъ братьевъ его Янъ, Францъ
и Игнатій дѣйствительно ихъ Антона и Гавріила законно
рожденные дѣти, и состоятъ писанными по Шляхет-
скимъ 1816 года ревизскимъ сказкамъ Махнов-
скаго повѣта въ селѣ Кипченкахъ и Третье родо-
словную роспись роду ихъ Біонскихъ, каковой пока-
занные родной братъ его Афанасій и двоюродные
Францишекъ по ревизіи 1816 года при родителяхъ

ихъ не показаны посему обстоятельству просятъ: его
просителя Степана Біонскаго съ показанными
братьями (какъ пользующихся одними тѣми
документами, что двоюроднымъ братомъ его Кази-
миромъ Біонскимъ уже представлены, вмѣстѣ наравнѣ
съ нимъ въ дворянскую Херсонской Губерніи родослов-
ную книгу и на дворянское достоинство выдать
имъ порознь узаконенные документы, между
тѣмъ до рѣшенія дѣла ихъ въ Герольдіи, дать
ему съ братьями его свидѣтельства въ томъ, что доку-
менты ихъ для разсмотрѣнія приняты. Изъ
приложенныхъ же документовъ значится 1е, Выписка
изъ дѣлъ Кіевской Губерніи Уманскаго Уѣзднаго Суда пере-
веденной съ Польскаго и Латинскаго Діалектовъ
на Россійскій, что 1829 года Мая 29 дня, явясь лично
въ присутствіе Уманскаго Уѣзднаго Суда дворянинъ
Антонъ Костецкій представилъ для засвидѣ-
тельствованія изъ приходскихъ Смотрицкой като-
лической церкви книгъ надлежащимъ образомъ
выданные отъ настоятеля той церкви Степана
Славскаго Декана Ивана Савицкаго 1829 года ап-
рѣля 21 дня метрика Крещенія дворянъ Антона
и Гавріила родныхъ братьевъ сыновей дворянъ
войска Польскаго Ротмистра Михаила, и
Анны Біонскихъ супруговъ, слѣдующаго содержа-
нія: въ метрическихъ книгахъ означенныхъ
Смотрицкой приходской церкви находится
записанными слѣдующее: Лѣта отъ рождества
Христова 1766 г. Іюня 30 дня Смотрицкой приход-
ской церкви Викарій Бонавентура Дарковскій Крес-
тилъ

младенца именемъ Антонія сына Дворянъ рот
мистра Михаила и Марьяны Біонскихъ закон
ныхъ супруговъ. Воспріемниками были: дворя
нинъ Кіевскій судья Иванъ Пясецкій и Дворянка
Юлія Пезп-ацкая и Семенія Маркушева такъ
же сего 1774 г. марта 18 дня приходской Смот
рицкой церкви Викарій Даніилъ Ябловскій
крестилъ младенца именемъ Гавріила сына
Дворянъ Его Величества царства Польскаго
полковника отъ кавалеріи Михаила Біонскаго
и его законной супруги Марьяны, Воспріемни
ками были: Дворянинъ Перемышльскій Шенкъ
Иванъ Бигчинскій съ дворянкою Закрочинскаго Шенка
супругою Анною Свицкою и Семенія Маркушева 2-е
свидетельства выданнаго Кіевской Губерніи отъ
Махновскаго земскаго суда семейнаго Климентки
жителю шляхтичу Стефану Біонскому, что
фамилія Біонскихъ Махновскаго уезда между
чиншевою шляхетскою записанною состоитъ поссессіею Клим
ентки по ревизіямъ 1795 года такъ подъ № 1-мъ
Антоній Михайловъ Біонскій 30 у него жена Анна
Григорьева 25 у Антона братъ Григорій Михайловъ
24 летъ съ отлучкою упражняется въ землед.
ліи и 1816 годовъ потому же семейство подъ № 2 Антонъ
Михайловъ Біонскій 50, Антона Михайлова сы
новья Степанъ 15, Янъ 11 и Антона Михайлова братья
Гавріилъ Михайловъ Біонскій 42, Гавриловы сыновья
отъ первой жены Францишекъ 13, отъ второй
жены Игнатій 3-х Антона Михайлова дочь

Настасія 8-ми, Гавріила Михайлова жена Марія 30,
его же дочь Агата 4-х отъ роду летъ, все налицо
3-е родословная роспись дворянъ Біонскихъ въ коей
значитъ: Францъ честникъ Дерптскій, сынъ
его Михаилъ подполковникъ войскъ Польскихъ,
сыновья его Францъ Антонъ и Гавріилъ сыновья
ихъ Франца, Казимиръ, мать доказатель дворян
ства Антона Стефанъ нынешній проситель
Янъ Афанасій, Гавріила Францишекъ Игнатій
и Францишекъ. Въ следствіе чего, сіе Дворян
ское Депутатское собраніе опредѣленіемъ 25
Іюля 1833 года заключило: такъ изъ представленныхъ
просителями шляхтичемъ Степаномъ Біон
скимъ родословной роду его росписи и выписки
изъ метрическихъ книгъ Смотрицкой Католиче
ской церкви, выданной отъ настоятеля той
церкви Декана Ивана Савицкаго 1829 г. апреля
21 видно: что отецъ его просителя Степана Антонъ
и дядя Гавріилъ Біонскіе, действительно рож
денные отъ полковника Польскихъ войскъ
Михаила Біонскаго и жены его Анны, Антонъ 1766
года Іюня 30, Гавріилъ 1774 марта 18, отъ котораго полков
ника рожденъ 1749 года апреля 2-го и отецъ доказывающаго
дворянство Одесскаго уезда помещика Казимира мат
вея Біонскаго Францъ, въ чемъ нетъ сомненія, потому
что сіе удостоверяетъ представленная отъ него Кази
мира Біонскаго выпись выданная изъ метрическихъ
книгъ означеннаго Смотрицкаго Католическаго Костела
равно и что доказатель Казимиръ Біонскій и родо
словной росписи показалъ ихъ Антона и Гавріила

роднѣми братьями отца его Франца Біонскаго, а что они
Антонъ и Гавріилъ Біонскіе съ семействами ихъ въ
подушномъ состояніи никогда не были, а состояли
по ревизіи 1795 и нынѣ состоятъ по ревизіи 1816 годовъ
въ шляхетскомъ званіи, Кіевской губерніи Махнов-
скаго Уѣзда въ селеніи Кисетенкахъ, о томъ удостовѣ-
ряетъ представленное отъ просителя Степана
Біонскаго свидѣтельство выданное ему изъ Махнов-
скаго нижняго Земскаго суда сего года Генваря
13, за № 40, то по силѣ неопровергаемыхъ доказа
тельствамъ признавая просителя Степана Біон
скаго съ братьями его породословное показанными
ро.д—ными, Яковомъ Антоновымъ и двоюродными
Францишкомъ Игнатіемъ Гавриловыми сынов
ями на основаніи Высочайшей дворянской Грамоты
1785 г. апрѣля 21 дня, статьи 92 пунктовъ 15 и 16 и Указа
1790 г. марта 17, принадлежащими къ роду Біонскихъ
по представленнымъ отъ упомянутаго Помѣщика
Казимира Матвѣя Біонскаго документамъ и родо-
словной росписи значущемуся, внесть ихъ Біонскихъ
на основаніи дворянской Грамоты 82 статьи въ дво
рянскую родословную книгу въ 6ю часть, о чемъ Герол
діи представя рапортомъ, съ приложеніемъ ко
піи съ сего опредѣленія и документовъ отъ Степана
Біонскаго представленныхъ просить приобщивъ оные
къ документамъ отосланнымъ въ Геролвдію при
рапортѣ отъ 26 августа 1831 года о доказывае
момъ дворянствѣ Одесскаго Уѣзда Помѣщикомъ
Казимиромъ Матвѣемъ Біонскимъ о утверж
деніи рода Біонскихъ въ дворянскомъ достоинствѣ

не оставить сіе дворянское собраніе Указомъ. Между
тѣмъ по жительству просителя Степана Біонскаго
съ братьями и по состоянію ихъ шляхетскомъ ревизіи
1816 года Кіевской губерніи Махновскаго Уѣзда въ селеніи
Кисетенкахъ, дать знать о семъ Махновскому ниж-
нему Земскому суду, съ тѣмъ чтобы оной судъ при
приведеніи въ исполненіе Высочайшихъ Указовъ
19 октября 1831 и 11 октября 1832 годовъ, въ извѣстность
Польской Шляхты въ томъ Уѣздѣ живущей щиталъ
означенныхъ Біонскихъ сообразно послѣдняго Указа
во второмъ разрядѣ впредь до разсмотрѣнія Герол
діею доказательствъ рода Біонскихъ, о семъ выдать
имъ и Свидѣтельства съ объясненіемъ, что доказатель
ства ихъ находятся въ Геролвдіи на разсмотрѣніи. Опредѣле
ніе сіе исполнено въ точности 5го августа того 1833 года.
Геролвдія же Указомъ отъ 17 августа 1834 года за № 7059, въ сіе
Депутатское собраніе присланнымъ изъяснила: раз
сматривая представленные отъ сего Собранія доказа
тельства, по которымъ сіе Депутатское собраніе
опредѣленіемъ 1831 года августа 10 дня состоявшимся
и дополнительною резолюціею 1833 года Іюня 25 дня послѣ
довавшею, призналъ родъ Біонскихъ въ дворянскомъ
достоинствѣ, Геролвдія находитъ, что предокъ рода
сего Иванъ Станиславовъ сынъ Біонскій, привилегіею Короля
Польскаго Владислава IV, 1634, данною, былъ пожалованъ
подъ воеводою Курское земли въ привилегіи сей имяно
ванъ Дворяниномъ, отъ него произошелъ Людвикъ, а отъ
Людвика Адамъ, который духовнымъ завѣщаніемъ
1675 года, учиненнымъ между прочимъ отказалъ сынов
ямъ своимъ: Ивану и Станиславу доставшіеся ему

от предковъ его имѣніе съ крестьянами Блоновъ нача
вшное, отъ Ивана происшелъ Францъ, а отъ Франца Ника
нъ, который привилегіею Короля Польскаго Станислава
Августа 1769 года данною былъ пожалованъ подполковни
комъ народной кавалеріи, и въ привилегіи сей именованъ
Дворяниномъ, отъ него происшелъ Францъ съ сыномъ
двухъ именованными Казимиромъ, Матвѣемъ и внукомъ
Станиславомъ, каковое происхожденіе утверждается
метрическими свидѣтельствами, ревизскими ска-
зками, свидѣтельствомъ Дворянъ и прочими доку
ментами, а потому признавая доказательства сіи
сообразными съ правилами въ 92 статьѣ Жалован
ной дворянству грамоты изображенными полагаетъ
что вышеозначенные лица рода Блонскихъ имѣютъ право
на дворянство, что же относится до Гавріила съ сыновья
ми Францомъ и Игнатіемъ и Антона съ сыновьями —
Степаномъ и Иваномъ Блонскихъ, то какъ происхож
деніе ихъ не представляется метрическихъ свидѣтель
ствъ завѣренныхъ въ справедливости Духовною Консис
торіею, или другихъ на чемъ основанныхъ докумен
товъ, то впредь до представленія таковыхъ не можетъ
оно о дворянствѣ сдѣлать рѣшительнаго заключенія. —
Согласно чему и состоявшемусь въ семъ собраніи 24 Сен
тября 1834 г. опредѣленію, Помѣщикъ Тираспольс-
каго /: нынѣ Одесскаго :/ уѣзда Казимиръ Блонскій съ
женою его и дѣтьми ихъ внесенъ въ 6-ю часть родо-
словной книги дворянства Херсонской Губерніи. По объ-
явленіи прописаннаго указа означеннымъ не утвер
жденнымъ въ дворянствѣ лицамъ, изъ нихъ Сте
панъ Антоновъ сынъ Блонскій, въ поданномъ въ Кіев
скую Духовную Консисторію прошеніи просилъ о рож
деніи и крещеніи роднаго брата его Афанасія

и двоюроднаго Францишка Гавриилова сына Блонскихъ,
доставить въ сіе депутатское собраніе метрическія
свидѣтельства. Вслѣдствіе чего Кіевская Духовная
Консисторія, отношеніемъ отъ 29 генваря 1835 г.
за № 58, сіе Депутатское собраніе увѣдомила
что по востребованнымъ чрезъ благочиннаго отъ Покров
ской церкви села Малой Клитенки метрическимъ
книгамъ состоятъ записанными въ оныхъ двѣ
статьи тако: 1-я Тысяча восемь сотъ девятнад
цатаго года Ноября /: необъяснено какого числа :/
подъ № 8, родился младенецъ Афанасій, отъ роди
телей законновѣнчанныхъ и Шляхетно урожденныхъ (законовѣн
чанныхъ) Анатолія Блонскаго и жены его Мела
ніи, воспріемники были: Іоаннъ Токмовичъ и Ма
рія Кондратенко, но кто молитствовалъ и крестилъ
сего необъяснено и 2-я Тысяча восемь сотъ двадца
таго года декабря двадцать перваго дня, подъ
№ 18, родился Младенецъ Францишекъ, отъ роди
телей законновѣнчанныхъ Гавріила Шляхетно
рожденнаго Блонскаго, и жены его Маріанны —
молитствовалъ и крестилъ священникъ Іеремій
Загальскевичъ, Воспріемникомъ былъ Михаилъ
Шишанскій. Засимъ Францъ Гавриловъ сынъ Блон-
ской, представляя при прошеніи своемъ въ сіе
Депутатское Собраніе 24 августа 1838 года
двѣ метрическія выписи засвидѣтельствован
ныя Бѣлорусско-Могилевскою Духовною Консис
торіею 13 и 14 чиселъ декабря 1837 года за
№ 7056 и 7059, о рожденіи его просителя Франца

и брата его Игната, изъясняемъ: что о рожденіи умер-
шихъ отца Гаврила и дяди его Антона Біонскихъ,
по записке Актовъ отошедшихъ въ метрическихъ кни-
гахъ Кіевской Епархіи, свѣдѣніе оныхъ будетъ достав-
лено въ сіе собраніе отъ Кіевской Духовной Консисто-
ріи, куда онъ проситель подалъ просьбу, за двоюрод-
наго же брата его Ивана Антонова сына Біонскаго
метрика имѣетъ быть представлена въ скорости,
а за Аѳанасія Антонова и его просителя род-
наго брата Францишка метрическія свидѣтель-
ства доставлены и предъ симъ въ сіе Собраніе
имѣются отъ Кіевской Духовной Консисто-
ріи; Двоюродный же братъ его Степанъ Антоновъ
сынъ Біонскій уже волею Божіею померъ. Послѣ сего
Кіевская Духовная Консисторія отношеніемъ
отъ 17 Іюня текущаго 1842 г. за № 4418, въ слѣдствіе
поданной въ оную дворяниномъ Францомъ Гаврило-
вымъ сыномъ Біонскимъ, просьбы о доставленіи
сему собранію свѣдѣнія объ актахъ рожденія
отца его Гаврила и роднаго дяди Антона Михай-
ловыхъ сыновъ Біонскихъ, увѣдомила сіе Собра-
ніе: что по метрическимъ книгамъ села Клитенки
Махновскаго Уѣзда Покровской церкви найдены
въ записке статьи рожденія въ сихъ словахъ,
<u>Первая</u> Року Божія 1764, мѣсяца Іюля дня 10,
я, Іерей Антоній Ермолаевичъ Нарожъ Клитен-
скій храму Покрова Пресвятыя Богородицы окрес-
тихъ и мурономъ святымъ помазахъ младенца
Антонія, отъ родителей законновѣнчанныхъ
Шляхтичей урожденныхъ Михаила Біонскаго

и жены его Маріи Русановичевъ; Воспріемники были: урожден-
ный Стефанъ Сверскій, и Анна Коновска, и Вторая
Тысяча семьсотъ семидесятаго года у жителя
села Клитенки Шляхтича Михаила и жены его
Маріи изъ дому Русіановичевыхъ Біонскихъ родился
сынъ Гавріилъ; причемъ оная Консисторія проситъ
взыскать съ просителя Францишка Біонскаго, за
употребленную подъ сію въ Консисторіи десять
листовъ простой вмѣсто гербовой бумаги втораго
разбора для Духовнымъ правленіи восемь листовъ
перваго разбора 4 руб. 20 коп. серебромъ и деньги сіи
отослать въ мѣстное Уѣздное Казначейство для причи-
сленія къ Государственнымъ доходамъ. Дополненіемъ
же настоящаго увѣдомленія Консисторіи проси-
тель Францъ Гавриловъ сынъ Біонскій, представилъ
въ сіе собраніе о рожденіи и Крещеніи по католичес-
кому обряду двоюроднаго брата его Ивана Анто-
нова сына Біонскаго метрику, которая какъ неза-
свидѣтельствованная Духовною Консисторіею отос-
лана была для утвержденія въ Житомирскую Римско-
католическую Духовную Консисторію. Нынѣ Конси-
сторія сія при отношеніи отъ 2го числа текущаго Октября
мѣсяца за № 6240, возвращая означенную метрику съ
удостовѣреніемъ о точности оной проситъ взыскать
за негербовую бумагу по этому предмету 90 коп. сереб.
и отослать оные въ мѣстное Уѣздное Казначейство.
Въ метрики этой значитъ: что въ книгахъ метричес-
кихъ Махновецкой приходской церкви находится
въ записке слѣдующая статья „ село Клитенка
Лѣта Христова Тысяча восемьсотъ четвертаго
мѣсяца Генваря дня двадцать восьмаго, я Артемій

Волковскій священникъ Греко-Уніатскій окрестилъ
младенца по имени Іоаннъ сына благородныхъ Анто-
нія и Елисаветы съ Котельницкихъ Біонскихъ законныхъ
супруговъ; Воспріемниками были: благородные Григорій
Котельницкій и благородная Магдалина Назаревичова

Опредѣлили: Изъ обстоятельствъ настоящаго
дѣла собраніе сіе находитъ: Родъ Біонскихъ по проис-
хожденію съ древняго дворянства Польскаго признанъ
былъ симъ собраніемъ въ таковомъ достоинствѣ и
доказательства на то представлены къ разсмот-
рѣнію Герольдіи, которая признавая въ дворянствѣ
помѣщика Тираспольскаго нынѣ Одесскаго Уѣзда
Казимира Біонскаго съ его семействомъ по удостовѣ-
ренію доказательствъ о происхожденіи отъ предковъ
его, изъ коихъ дѣдъ его Михаилъ по привилегіи Короля
Польскаго Станислава Августа 1769 г. данной —
Жалованъ былъ Подполковникомъ Народной Кавале-
ріи и въ привилегіи сей именованъ дворяниномъ,
предписала оною сему собранію указомъ отъ 17
августа 1834 г. подъ № 7059, съ тѣмъ что показанныхъ
по родословной сей Гавріила и Антона сыновей озна-
ченнаго Подполковника Михаила, съ ихъ дѣтьми,
до представленія о рожденіи ихъ метрическихъ
свидѣтельствъ завѣренныхъ въ справедливости
Духовною Консисторіею, или другихъ на законъ осно-
ванныхъ документовъ, Герольдія не можетъ утвер-
дить ихъ въ дворянствѣ. А какъ нынѣ по соображе-
ніи доказательствъ объ томъ родѣ открывается
что изъясненнаго Михаила Біонскаго, дѣйстви-
тельно были сыновья тѣ Гавріилъ и Антонъ; отъ
коихъ произошли дѣти, отъ Антона Степанъ

(уже умершій) Иванъ, Афанасій, а отъ Гавріила
Францъ, Игнатій, и Францъ; о законномъ рожде-
ніи каковыхъ лицъ удостовѣряется метричес-
кими Актами засвидѣтельствованными —
Кіевскою и Могилевскою Римско-Католичес-
кими Духовными Консисторіями, то потому
и по силѣ 44 статьи IX т. св. зак. о сост. сіе собраніе
полагаетъ: признавъ упомянутыхъ Гавріила и Антона дѣ-
тей въ дворянствѣ, причислить ихъ къ роду этому въ 6ю части
родословной книги дворянства Херсонской Губерніи собра-
нію, и въ удостовѣреніе таковаго ихъ достоинства,
выдать каждому порознь копію сего протокола, по пред-
ставленіи на списаніе оныхъ потребное количество
узаконенной Гербовой бумаги; и въ то время донести
о томъ Герольдіи рапортомъ, съ представленіемъ
въ копіяхъ, какъ сего протокола, такъ равно и доказа-
тельныхъ документовъ свидѣтельствующихъ
законное происхожденіе Гавріила и Антона Біон-
скихъ съ ихъ дѣтьми, которые чтобъ были вне-
сены въ дворянскій Алфавитный списокъ по Одесскому
Уѣзду по состоянію въ томъ Уѣздѣ имѣнія двоюрод-
наго брата ихъ, и перваго доказателя дворянства
сего рода Казимира Біонскаго сообщить къ тамош-
нему Уѣздному предводителю дворянства, съ тѣмъ
дабы благоволилъ сдѣлать распоряженіе, объявле-
ніи настоящаго заключенія Депутатскаго Собра-
нія Помѣщику Дворянину Казимиру Біонскому,
для предъявленія о томъ означеннымъ двоюрод-
нымъ его братьямъ, и взысканіи при томъ съ него за
употребленную по этому дѣлу въ семъ собраніи вмѣсто
Гербовой простую съ ихъ листовъ бумагу слѣдующихъ

2 руб. 10 коп. серебромъ денегъ которые отправить
для причисленія къ казеннымъ доходамъ въ Одесское
Уѣздное Казначейство, и о последующемъ, собранно
сіе увѣдомить. О таковомъ предположенномъ
въ казну забирать взысканіе, здѣшнюю Казенную
палату увѣдомить по надлежащему. Подлин-
ный за подписомъ Г.г. присутствующихъ и скре-
пою секретаря.—

Вѣрно: Секретарь М. Плесначевскій

Что сія копія съ подлиннымъ протоколомъ
вѣрна, въ томъ Херсонское Дворянское Депу-
татское Собраніе подписомъ свидѣтельствуетъ
Херсонскій Губернскій
Предводитель Дворянства [illegible]

Секретарь М. Плесначевскій

Столоначальникъ Кармазинъ

Копія

1831 года Августа 10 дня По Указу Его Императорскаго
Величества, Херсонское Дворянское Депутатское Собра-
ніе, Слушали: Дѣло о дворянскомъ происхожденіи помѣ-
щика Одесскаго Уѣзда Казимира Матвѣева, двухъ именъ
Біонскаго, изъ котораго значитъ: въ прошломъ 1821 году
предводитель дворянства Тираспольскаго Уѣзда Полков-
никъ Томашевъ, представилъ въ сіе дворянское Депутат-
ское Собраніе для надлежащаго распоряженія, о внесеніи
въ дворянскую родословную книгу, помѣщика Казимира Біон-
скаго, Выпись съ протокола Подольской Дворянской Коммиссіи съ переводомъ
съ Польскаго на Россійскій Діалектъ, учиненнаго 11го Іюня
1803 года, о томъ что онъ Біонскій по представленнымъ отъ
него документамъ, признанъ Подольскою Коммиссіею въ
дворянскомъ достоинствѣ, со внесеніемъ въ дворянскую
Подольской Губерніи родословную книгу въ 1ю часть, сіе
Дворянское Депутатское Собраніе основываясь на
упомянутомъ протоколѣ и поясненныхъ въ немъ
документахъ, постановленному въ 7 день ноября 1821 года
опредѣленію заключило: согласно тому протоколу
внесть его Біонскаго въ 1ю часть родословной книги
и по Херсонской Губерніи, что и представило на ут-
вержденіе въ Герольдію. Герольдія въ Указѣ отъ 24 января
1827 года за № 586, сему Дворянскому собранію написан-
номъ, объяснила, что хотя Подольское Дворянское Депу-
татское собраніе признало Казимира Біонскаго въ
дворянскомъ достоинствѣ, на основаніи томъ, что

представлены были Патентъ данный суперъ Интендантомъ украинской провинціи Журавскимъ Карлу Біонскому надолжность пограничнаго смотрителя, и Свидѣтельство, 12 человѣкъ дворянъ въ томъ, что онъ и предки его вели жизнь дворянскую, но вовсе небыло представлено никакихъ документовъ, кто таковые были предки, и когда они начали пользоваться правами дворянства, и на основаніи какихъ привилегій; да и патентъ который въ подлинникѣ непредставляетъ, данъ былъ на должность пограничнаго смотрителя, а не на дворянское достоинство, а притомъ и не за Королевскимъ подписомъ. А потому Казимира Біонскаго на основаніи таковыхъ документовъ засилою 83 статьи дворянской грамоты невозможно признавать происходящимъ изъ Дворянъ. По объявленіи же сего Казимиру Біонскому, онъ въ доказательство Дворянскаго — происхожденія его представилъ въ сіе Дворянское Собраніе при прошеніяхъ своихъ Выписи на Польскомъ Діалектѣ съ переводомъ на Россійскій заключающимъ засвидѣтельствованіемъ съ документовъ о происхожденіи предковъ его, выданные изъ Книгъ Земскихъ Кіевской Губерніи Уманьскаго повѣта. Мая 29 дня 1829 г. изъ Книгъ Земскихъ Подольской Губерніи Балтскаго повѣта за № 718, подольской духовной Консисторіи 28 марта сего 1831 г. за № 1418, и отъ Викарія Бердичевской приходской церкви Фиминна Могуевскаго 1827 г. Іюня 15 дня, изъ коихъ видно: Первой за № 201, что Король Польскій Владиславъ четвертый, Во уваженіе услугъ Ивана Біонскаго Герба Бибершитейновъ-Біонскихъ признавъ и утвердивъ его въ достоинствѣ подъ воеводы Земли Нурской совокупно

правами, привилегіями и обязанностями законами предначертанными, и о семъ выданъ сему Біонскому въ городѣ Краковѣ декабря 24 дня 1634 г. за подписомъ Короля Патентъ записанный подлинникомъ въ Актахъ города Сандомира 1635 г. сентября 29 дня. Второй за № 202, что Стольникъ Червоногродскій и Краковскій Адамъ Бибершитейнъ-Біонскій, духовнымъ завѣщаніемъ 1635 г. Іюня 16 дня при свидѣтеляхъ учиненнымъ, и въ актахъ Сандомирскихъ Іюня 18 — 1636 года утвержденнымъ и подлинникомъ записаннымъ между прочими распоряженіями завѣщалъ: тѣло его похоронить при церкви Сендомирскихъ Капуциновъ близъ гробницъ предковъ его якото: Людвика и Катерины урожденной Верховской — Біонскихъ Подкоморнаго Сольцкаго, и дѣда его Ивана и Евы урожденной Петриковскихъ Біонскихъ Подкоморнаго — Смолецкаго и дѣда его Ивана и Евы урожденной — Петриковскихъ Біонскихъ подвоеводы Нурскаго, а имѣніе его, какъ движимое, такъ и недвижимое: Селеніе малое Біоновка и Окорожецъ, должно поступить въ наслѣдство законнымъ дѣтямъ его Станиславу и Ивану Біонскимъ. Третьей за № 203, что Іосифъ Біонскій, Судья Гродскій Теребовельскій, Ловчаго Сирадскаго Ивана и Катерины урожденной Яблонской сынъ, а Стольника Адама и Маріи урожденной Ягмитовой Біонскихъ внукъ и Владѣлецъ имѣній бывшаго и малаго Біонова, дарственною записью въ актахъ Земск

Галицкой теребовльскаго суда 3го Іюня 1719 года лично
явленною, и подлинникомъ записанною; собственное свое сел-
ніе Березовку состоящее въ земли Галицкой уступилъ Вавил-
денію совсеми на то правами и преимуществами род-
ному брату своему Францу Біолевскому чешнику и сыновьямъ
его Іосифу и Михаилу Біолевскимъ. Четвертый подъ
№ 189, что рожденіе и Крещеніе Михаила Біолевскаго
записано въ книгахъ такъ: Въ лѣто Господне 1714, въ 29 день августа
я Димитрій Голѣевскій священникъ при церкви
парахіальной зборовской окрестилъ младенца име-
немъ Михаила Р. Г. дворянъ Франца и Гонораты
урожденной Эрушинской Біолевскихъ чешника сына
въ законномъ Бракѣ рожденнаго, крестнымъ отцемъ былъ Дворянинъ
Іосифъ Каминскій судья Брестенскій съ дворянкою Маріею —
Глембіовскою. Пятой подъ № 199, что рожденіе и Крещеніе Франца
Біолевскаго /: отца просителя Казиміра Біолевскаго :/ въ метри-
ческихъ книгахъ Смотрицкой приходской церкви записано
въ слѣдующемъ: въ лѣто Господние 1749 апрѣля 2го дня я
Іоаннъ Гутовскій священникъ Комендаріусъ при приходской
церкви смотрицкой крестилъ младенца именемъ Франца
Благородныхъ Р. Г. дворянъ родителей Михаила и Анеты
урожденной Русановичевой Біолевскихъ, ротмистра Его —
Величества, Короля Польскаго сына, рожденнаго въ —
законномъ бракѣ, крестнымъ отцомъ былъ дворянинъ
Албертъ Гижицкій честникъ Львовскій съ дворянкою Р.
Схоластикою Яблонскою. Шестой за № 204, что гербъ
Библіотечныхъ принадлежащей фамиліи Біолевскихъ въ
слѣдующемъ: родъ Огинскій Красный о четырехъ отросляхъ

въ поляхъ золотыхъ, на Коронѣ такойже родъ. Седьмой подъ
№ 718, что патентъ данный въ Варшавѣ 1769 г. апрѣля 12
дня, за подписомъ Короля Станислава Августа, Михаилу
Біолевскому на чинъ Подполковника Войска Коронного народ-
ной Кавалеріи, полка Генералъ Лейтенанта Пуласкаго
записанъ подполковникомъ въ актахъ Балтскаго —
повѣта 1799 года апрѣля 3го дня. Восьмой за № 1418
что въ хранящейся въ Подольской Духовной Консисторіи
города Ямполя Николаевской церкви старой уніатской
метрической книгѣ рожденія и Крещенія Казиміра — Мат-
вѣя двухъ именъ Біолевскаго, состоитъ записано тако:
Року Божія 1783, мѣсяца Февраля дня 21, азъ Іерей Васи-
лій Любравицкій пресвитеръ ямпольскій Храму Святи-
теля Николая окрестилъ и мѵромъ святымъ
помазалъ младенца Матвѣя отъ родителей законо
вѣнчанныхъ Виктора Біолевскаго и жены его Маріаны, свидѣ-
тели были: Николай сынъ Григоріанъ и Матрона жена. —
Апроківеденномужъ по предписанію оной Консисторіи ямполь-
скимъ духовнымъ Правленіемъ о таковой разности въ именахъ
просителя Казиміра Біолевскаго и отца его слѣдствію откры-
лось: Города Ямполя Старожилые Крестьяне и Шляхта
семь человѣкъ и именно Никита Перевозникъ, церковный
староста Ивъ Янаръ Пригурскій, Войцѣхъ Горбулинскій, Пахте-
лей Гинскій, Рассіанъ Ананіевъ, Томашъ Нелюбовичъ
и Андрей Навольскій, по выполненіи присяги показали,
что дѣйствительно вовремя Польскаго правитель-
ства находился въ городѣ Ямполѣ Дворянинъ Біолев-
скій, коему имя было Викторъ или Францъ достовѣрно

не помнятъ, былъ въ коронной службѣ порѣкѣ Днѣпру кордон-
нымъ Стражникомъ, женился на Ямпольской урожденкѣ дѣвицѣ
Маріи, рожденной отъ отца Григорія, а матери Маріи Рыбако-
выхъ, но въ которомъ именно году, припомнить по давности не
могутъ, по смерти же родного отца оной Маріи, вышла мать
ея за другаго Григорія же Кревенника, тоже назадъ тому
будетъ 40 лѣтъ умершаго, во время жительства въ городѣ
Ямполѣ оного Біонскаго съ своею женою, а нахожденія въ
вышеозначенной службѣ, родился у нихъ сынъ какъ пола-
гаютъ и припоминать могутъ въ 1783 г. двумя именами Кази-
миръ и Матвѣй Біонскій, былъ породы Шляхетской
и именовали его Шляхтичемъ, коего довольно хорошо
знаютъ, а оный новорожденный завсегда именовался однимъ
только именемъ Казимиромъ. Воспріемникомъ же при кре-
щеніи его былъ Г. начальникъ превиторъ того Кордона Викторъ
Рушковскій, а Николай Григорьевичъ родной оного Кази-
міра Біонскаго по матери Маріи братъ (уже умершій)
и Катерина жена Священника Василія Либравицкаго, кото-
рые священникъ даже самъ его Матвѣя и Казимира Біон-
скаго Крестилъ и миромъ святымъ помазалъ, были только
свидѣтели, что же касается бракосочетанія оного втор-
ника Біонскаго съ Маріею Григорашиною, ничего не помнятъ,
и гдѣ въ которой именно церкви совершили таковой бракъ
не знаютъ, и что оные Біонскіе точно жительствовали въ
селеніи Дѣлговомъ Бродѣ близь города Ямполя, и затѣмъ
переселились по должности въ М. Бердичевъ, поскольку
тому назадъ лѣтъ тоже не помнятъ, а изъ оныхъ
показателей церковный Староста Ивваръ Пригурскій

Кромѣ всего вышеписаннаго добавилъ, что онъ самъ даже
былъ при бракосочетаніи оного Біонскаго съ Маріею Гри-
горашиною дочерью, во время пѣвши Заутріи и совершалъ
таковой актъ въ Ямпольской Св. Николая церкви,
но какого именно года по давности помнить не можетъ,
какъ равно и вышеупомянутые Матвѣй Казимиръ
Біонскій есть дѣйствительно сынъ оного Біонскаго, ибо
онъ Пригурскій былъ и при крещеніи его въ той же церкви.
Прихожане Дѣлгова Броду неподалеку отстоящаго отъ
Ямполя довольно старожилые и коренные жители
Илія Боднаревъ, Иванъ Иляшенкинъ, Иванъ Мельникъ,
Андрей Матвѣевъ, Симіонъ Иляшенкинъ и Максимъ Ков-
левъ, всѣ единогласно показали: что дворянинъ Францъ
Біонскій, служившій порѣкѣ Днѣстру кордонныхъ
надзирателемъ еще за Польскаго правительства —
жилъ тамъ чрезъ нѣсколько лѣтъ въ наемныхъ домахъ
имѣлъ жену и дѣтей, коихъ помнятъ, гдѣ имѣлъ крещены,
и кто ихъ былъ воспріемниками задавностію времени
вѣдать не могутъ, а помнятъ только, что Францъ а не
Викторъ Біонскій назывался, и какъ видно было по его
службѣ за Польскаго владѣнія былъ точно дворя-
нинъ, гдѣ же нынѣ живетъ, и куда выбылъ изъ Дѣлговаго
Броду не вѣдаютъ. А Викторъ Рушковскій, какъ Кази-
миръ Біонскій отзывался заприсягою уже умеръ; и —
Девятой что въ метрической объ умершихъ книгѣ Бердичев-
ской приходской церкви значится слѣдующее: лѣта 1795
августа мѣсяца 16 дня на кладбищѣ при каплицѣ ОО: —

Карамелитовъ [illegible] Дворянинъ Францъ Біонбскій [illegible], на 44 году отъ роду, изъ Бердичева. Опредѣлили: Дворянское Депутатское собраніе разсматривая — вышепрописанные документы находитъ, что предки фамиліи Біонбскихъ Герба Бобренштеинъ, имѣли должности чины и жалованные имѣнія и именно: Станиславъ, былъ Краковскимъ войскимъ, сынъ его Иванъ въ 1634 году по пожалованію Короля Польскаго Владислава 4, служилъ подъ воеводою земли Курской, на что данъ ему Ивану 24 декабря того года и патентъ за собственноручнымъ подписомъ Короля Владислава 4го отъ его подъ-воеводы Ивана Бобренштеина Біонбскаго былъ Людвикъ подъ коморій Санацкій, отъ сего былъ Адамъ стольникъ Червоногородскій, отъ сего были сыны: Станиславъ и Иванъ ловчій Сѣрацкій, отъ него былъ Францъ чесникъ Дерскій, отъ него былъ — Михаило подполковникъ польскихъ войскъ, а отъ сего рожденъ отецъ просителя Казимира Біонскаго Францъ Біонскій, что доказывается узаконенными выписями, которые документы дворянское Депутатское Собраніе находя достаточными, и съ предписанными Высочайшей дворянской грамоты 1785 г. апрѣля 21го 92 статьи въ параграфахъ 3-9-11-12-14 и 15. правилами сообразными полагаетъ: признавъ просителя Казимира знатныя двухъ именъ Біонбскаго, на основаніи упомянутой дворянской грамоты статей 91 и 92 и означенныхъ параграфовъ въ дворянскомъ достоинствѣ, внести его съ семействомъ согласно 82 статьи той же Высочайшей Грамоты въ дворянскую родословную книгу въ 6го часть, и объ утвержденіи его въ семъ званіи представя въ Герольдію копію сего опредѣленія, равно и подлинное дѣло по описи просить въ оной Указа. О семъ для свѣдѣнія дать знать и Херсонскому Губернскому правленію а объявленіе о семъ ему Біонбскому сообщить Одесскому предводителю дворянства. Подлинный за подписомъ Г.Г. присутствующихъ и скрѣпою Секретаря. —

Вѣрно: Секретарь Н. Кисилевскій

Что сія копія съ подлиннымъ протоколомъ вѣрна, въ томъ Херсонское Дворянское Депутатское Собраніе подписомъ свидѣтельствуетъ.

Херсонскій Губернскій
Предводитель Дворянства [illegible]

Секретарь Н. Кисилевскій

Столоначальникъ Кармазинъ

87

~~81~~

ЦѢНА 60 КОП. СЕРЕБРОМЪ

Свидетельство.

Дано сіе изъ Бердичевскаго Уѣзднаго Казначейства Доказывающему Дворянское происхожденіе однодворцу Іосифу Фортунатову сыну Пелонскому для представленія въ Кіевское Дворянское Депутатское Собраніе въ свидетельствѣ поданнаго имъ прошенія въ томъ, что фамилія Пелонскихъ состоитъ записанною въ числѣ однодворцевъ Кіевской Губерніи Бердичевскаго уѣзда Юровецкаго однодворческаго общества по селенію Юровки по ревизіямъ нижеписаннымъ годовъ именно:

по ревизіи 1834 года. –

№ ревизіи	Мужескій полъ	Лѣта по послѣдней ревизіи	Изъ того числа выбыло	Нынѣ на лицо	№ по ревизіи	Женскій полъ	Вновь прибывшей отъ [illegible]ки	Нынѣ на лицо
15.	Вартоломей Михайловъ Пелонскій	34.	—	52	15.	Вартоломея жена Анна	—	37.
	Вартоломея братъ родной Антонъ	20	—	38.		Его же дочь Гонората	—	14.
	Вартоломея 2 братъ Іосифъ	19	—	37		Антона жена Доминикия	—	32
	3 братъ Фортунатъ	12	—	30.		Его же дочери Маргарита	—	12
	Его сынъ Іосифъ	новорож.	—	3.		Доминикия	—	11.
						Анна	—	9
						Фортуната жена Марія	—	26.
	по ревизіи 1842 года							
4.	Вартоломей Михайловъ Пелонскій	52	умеръ 1840 г.	—	4.	Вартоломея жена Анна	—	39
	Вартоломея родныя братья Антонъ	38	—	46.		Антона дочери Малгорожа	—	14.
	Іосифъ	37.	умеръ 1842 г.	—		Доминика	—	12
	Фортунатъ	30.	отданъ въ рекруты 1835 год.	—		Анна	—	10
						Катерина	—	5
						Фортуната жена Марьянна	—	28.
	Фортуната сынъ Іосифъ	3.	—	11.				
	по ревизіи 1854 г.							
94.	Антонъ Вартоломеевъ Пелонскій	46.	умеръ 1847 г.	—				
	Антона братаничъ Іосифъ	11.	—	22				

Въ удостовѣреніе что помянутое Казначей-

ство

№ 1056

подписомъ и приложеніемъ казен-
ной печати свидѣтельствуемъ.
Ясса 30 іюня 1857 г.

"Казначей Капошникъ Ахршевъ"

"Журналистъ Беликъ"

ЦѢНА 90 КОП. СЕР.

Свидѣтельство.

Дано сіе отъ меня нижеподписавшагося, на основаніи 59 ст: Т. Х. Св. Зак. о сост. изд. 1842 года; / признанному въ Дворянствѣ Определеніемъ Херсонскаго Дворянскаго Депутатскаго Собранія: 1831 Августа 10, 1833 Іюня 25 и 1842 Іюня 6, Ноябрѣ 30 числа состоявшимися, и Грамотою Герольдіи отъ 30 Ноябрѣ 1845 года, за № 21,698 въ Херсонское Дворянское Депутатское Собраніе испрошеннымъ, утвержденнаго сего числа въ моемъ родствѣ въ Дворянскомъ достоинствѣ Окончательно - двоюродному моему брату дѣйствительному Статскому Совѣтнику - Станиславу Блонскому - выписи, что онъ дѣйствительно и законно принадлежитъ отъ Отца своего Фортуната - а моего дяди, Рафаила сего Сергѣева Михаила Блонскаго, какъ сіе самое дѣйствительно признается, и несомнѣнно Метрическими Свидѣтельствами удостовѣряется, какъ о рожденіи и крещеніи Отца Его Фортуната, происшедшаго отъ Михаила, такъ равно и Его же двоюроднаго брата моего Сергѣева Станислава, происшедшаго отъ Фортуната Блонскихъ, выданными мнѣ Луцко-Житомирскимъ Римско-Католическимъ Духовнымъ Консистор-

=ріи

90

25-марта 1856 года за №№ 1854 и 1853 и
что по неизвестной отдаленности
его от места жительства нашего
онъ вмѣстѣ съ нами не воспользовал-
ся утвержденiемъ въ Дворянскомъ досто-
инствѣ, а напротивъ по понужденiю Зем-
ской Полицiи записанъ по Бердичевскому
Уѣзду, въ Юрвецкое однодворческое общество.—
Въ томъ подписомъ и приложенiемъ
Герба моего печати свидѣтельствуя удосто-
вѣряю.— Мая — 8 — дня 1856 года.—

Потомственный Дворянинъ Афанасiй Анто-
новъ сынъ а Михаиловъ внукъ Блон-
скiй, а за его неграмотнаго по личной его прозьбѣ
росписался Дворянинъ Иванъ Новицкiй

1856 года октября 10 дня о действительности
выдачи настоящаго свидетельства Дво-
№ 1152 рянином Бердичевскаго Уѣзда Афана-
сием Антоновымъ сыномъ Блонскимъ
двоюродному своему брату дворянину Io-
сифу — Станиславу Фортунатову сыну Блон-
скому удостоверяю —

Бердичевскiй Уѣздный
Предводитель Дворянства
Коллежскiй Ассесоръ [illegible]

№ 357.
151.

29 Января 857
91

[illegible] [illegible]
Уезднаго Дворянское Депутатское
Предводителя [illegible] Собраніе
Дворянства

На отношение
от 19 декабря прошлаго 1856 года за № 6109?
имею честь оное Собра-
ние уведомить: [illegible]

17 Января 1857 года

№ 56.

Г. Бердниковъ?

[illegible] 1850?

[illegible] Левъ Михайловичъ? [illegible]
[illegible]

Губерніи?

№ 3266. 1187.

26 Іюня 858

№ 4193

ЦѢНА 60 КОП. СЕРЕБРОМЪ

ВСЕПРЕСВѢТЛѢЙШІЙ, ДЕРЖАВНѢЙШІЙ
ВЕЛИКІЙ ГОСУДАРЬ ИМПЕРАТОРЪ
АЛЕКСАНДРЪ НИКОЛАЕВИЧЪ,
САМОДЕРЖЕЦЪ ВСЕРОССІЙСКІЙ, ГОСУДАРЬ ВСЕМИЛОСТИВѢЙШІЙ!

Проситъ Дворянинъ Томашъ Григорьевъ сынъ Блоньскій о причисленіи къ роду

Ст. № 7. 10 Сентября

Къ журналу 1858 Сентября

По постановленію Херсонскаго Дворянскаго Депутатскаго Собранія 1842 года Ноября 30 дня родъ Блоньскихъ а въ томъ числѣ и отецъ мой съ родными братьями признанъ въ дворянскомъ достоинствѣ со внесеніемъ въ 6 часть родословной книги доказательства же о дворянскомъ происхожденіи рода нашего всѣ тѣ какъ въ первоначальные такъ и сіи опредѣленія были представляемы тѣмъ Собраніемъ въ Герольдію Указомъ коей последовавшимъ 1834 года № 7059 которые лица утверждены въ семъ званіи окончательно; также я съ родными братьями къ сему выводу еще не сопричисленъ, то прилагая у сего копію протокола оного Собранія выданную съ надлежащимъ удостовѣреніемъ 29 Января 1843 года и выписки метрическія о рожденіи и крещеніи меня и родныхъ братьевъ и

94

свидетельства отца моего с коего для точнаго удостоверения прочаго нашего удостоверения и лист 30 коп. бумага на журнал всеподданнейше прошу

к сему прошению

Дабы повелено было во первых сделать перечисления из Херсонской в Волынскую Дворянскую родословную книгу, а на основании приложенных метрик сопричислить меня с родными братьями к вышеначинному выводу, о последовать же имеющей резолюции объявить нам посредством Бердичевского Уездного Предводителя Дворянства. Июня дня 1858 года. Ксподачи надлежит в Волынское Дворянское Депутатское Собрание. Сие прошение сословами прописаны сочинял и писал Дворянин Корнелий Октавиан Мартимианов сын Грабовский

дворянин Томаш Григорьев сын Блонский руку приложил а за его неграмотного по личной просьбе расписался дворянин Виктор Эгидь сын Косович —

Жительство мое Бердичевского Уезда в селении Богудзенька

Писаръ 10 Генваря 1859

95

Записка
1го отдѣл.
по дѣлу рода
Блонскихъ

10 Генваря 1859
[illegible]

Жительствующій Брацлавскаго уѣзда въ с. [illegible], дворянинъ Томашъ Трофимовъ сынъ Блонскій, подавшій въ сіе Собраніе 26 декабря 1858 года прошеніе, просилъ: что по постановленію Херсонскаго дворянскаго депутатскаго собранія 1842 года ноября 30 дня родъ Блонскихъ, а въ томъ числѣ и отецъ просителя съ родными братьями, признанъ въ дворянствѣ, доказательства же, удостовѣряющія родство его, находятся въ первоначальномъ онаго опредѣленіи. [illegible] представленія [illegible] Собраніемъ въ Герольдію [illegible] коимъ [illegible] 1834 [illegible] № 2059го [illegible] лица [illegible] въ [illegible] окончательно, каковыхъ просителя [illegible] [illegible] вывода.

Сего несоотвѣтственно, что приложенная копія
протокола сего Собранія бывшаго
29 Января 1843 года, въ копіи Метрич.
о рожденіи и крещеніи Прокопія и
родства [illegible] и свидѣтель-
ства отца и дѣда Прокопія [illegible]
[illegible] имѣть 30 [illegible]
[illegible] прошлъ въ [illegible], одна-
ко [illegible] ихъ [illegible] въ
Волынскую Дворянскую родословную
книгу, [illegible] приложенныхъ
Метрикъ [illegible] Прокопія
[illegible] [illegible] [illegible]
[illegible] выводу, [illegible] не
[illegible] [illegible] [illegible]
[illegible] Губерн-
скаго [illegible]
[illegible] [illegible].—

[illegible]

Опредѣлили: какъ приложенныя при
дворянина Томаша Григорьева сына [illegible]
[illegible] прошеніи Метрическія вы-
писи о рожденіи и крещеніи [illegible]
[illegible]
[illegible] [illegible] Духовною
[illegible]
Консисторіею, равно непредставлено
удостовѣренія [illegible] Предводи-
теля Дворянства или Казенной Палаты [illegible] о
правѣ дворянства [illegible]
[illegible] [illegible]
въ [illegible] сходно, почему
таковыя [illegible]
не могутъ, — [illegible]
[illegible] прошеніи [illegible]
[illegible] Метрикъ равно и копіи опре-
дѣленія [illegible] Дворянскаго
Собранія [illegible]
[illegible]; [illegible]

[illegible]

Канцелярию предводителя дворянства. — [illegible] на 1 з 0 [illegible] серебромъ рублях

№ 4069
1490

Командиръ Херсонскаго Гарнизоннаго Баталиона

№ 17341.

Июля 21. дня 1858 года

г. Херсонъ.

О высылкѣ копий съ опредѣления и Указа Герольдии о родѣ Бѣлонскихъ.

1.

Къ дѣлу 1850 года

24 Августа 1858 г.

97

Въ Волынское Дворянское Депутатское Собрание.

Вх. [illegible] 21 Августа 1858 г.

Унтеръ офицеръ ввѣреннаго мнѣ Баталиона Антонъ Томашовъ сынъ Бѣлонскій, отыскивающій дворянское происхождение одной фамилии той, которая по опредѣлению Херсонскаго Дворянскаго Депутатскаго Собрания признана въ дворянствѣ въ 1833 году, но отъ удаленности уже по родословію; — такъ онъ Бѣлонскій наслышенъ что фамилия Бѣлонскихъ жительствуетъ въ Волынской Губернии и предпринимая отыскивать свое происхождение быть утвержденною въ правахъ своихъ,

а потому покорнѣйше прошу оное Собраніе будь родъ тыхъ Бѣлонскихъ утвержденъ въ Дворянствѣ, выслать коимъ копіи съ опредѣленія и Указа Герольдіи; буде же нѣтъ, то неоставить сообщить мнѣ кто именно изъ роду Бѣлонскихъ доказывающій, сколько ихъ, кто ихъ былъ отецъ, дѣдъ и прадѣдъ, и какіе основательные написъ уже имѣются документы (до прадѣда, причемъ присовокупляю что вышеупомянутый Антонъ Бѣлнскій происходитъ отъ Томаша, Ивана и Прадѣда Іосифа но безъ актоальныхъ доказательствъ, о чемъ только заведена переписка. —

Состоящій по Армейской Пѣхотѣ Полковникъ [signature]

Баталіонный Адъютантъ Поручикъ [signature]

89

98

82

99

Копия

Выписка

1. Стол

[illegible] рода Блонскихъ

21 Июля 1858 / [illegible]

Журн. Стр. 3

Командиръ Херсонскаго Гарнизоннаго Баталиона отношениемъ отъ 21 Июня 1858 года за № 7841, просилъ о сообщении ему [illegible], что именно по роду Блонскихъ доказательствъ дворянства [illegible] Собрания по опредѣлениямъ Херсонскаго Дворянскаго Депутатскаго Собрания и будтоже утверждены въ томъ достоинствѣ Герольдіею, и препроводить копию съ указа Правительствующаго Сената, нужнаго къ делу о дворянствѣ Унтеръ Офицера Гарнизоннаго Баталиона Антона Томашова сына Блонскаго.—

Справка оказалось: что по опредѣлению сего Собрания 1850 года 3го Августа состоявшемуся, записаны въ родословную книгу дворянъ Волынской Губернии, Иванъ Антоновъ сынъ, Михайловъ внукъ и Францовъ правнукъ Блонский

30 Сентября 1858 года
Командиру Херсонскаго Гарнизоннаго Баталиона за № [illegible]

Въ Волынское Дворянское Депутатское Собрание

№ 7842
Ком. Хер. гар. бат.
[illegible]

[illegible] 17

на основаніи представленныхъ опре-
дѣленій Херсонскаго Дворянскаго
Депутатскаго Собранія 1841 Августа
20, 1843 Іюня 25 и 1842 Ноября 30 дня
вышеизложенныхъ, и утвержденныхъ
указами Герольдіи Правительствующа-
го Сената 17 Августа 1834 года № 7059
и 30 Декабря 1845 ~~и 17 Декабря 1847~~ года № 21698. Дво-
рянское Собраніе постановили,
~~[illegible]~~ Блонскаго
~~[illegible] родъ сей~~
Засимъ же Блонскихъ вотчинами
сего Собранія не значится.
Сенъ

Опредѣлили: О благосостояніи
постановки увѣдомить Г. Командира
Херсонскаго Гарнизоннаго Баталіона

подан 25. Ноября 1865 г.

№ 3519 вх. 8

№ 101

ЦѢНА 70 КОП. СЕРЕБРОМЪ

ВСЕПРЕСВѢТЛѢЙШІЙ, ДЕРЖАВНѢЙШІЙ,

ВЕЛИКІЙ ГОСУДАРЬ ИМПЕРАТОРЪ

АЛЕКСАНДРЪ НИКОЛАЕВИЧЪ,

САМОДЕРЖЕЦЪ ВСЕРОССІЙСКІЙ, ГОСУДАРЬ ВСЕМИЛОСТИВѢЙШІЙ!

Спб 30 Ноября 1865

Прошеніе Дворянина Волынской Губерніи Ивана Антонова Блонскаго о томъ же подтвержденіи.—

1. Въ журн. 1850 Авг. 3.

По опредѣленію Волынскаго Дворянскаго Депутатскаго Собранія 1850 г. Августа 3. я проситель на основаніи утвержденія въ дворянствѣ Герольдіею въ 1845 году перенесенъ изъ Херсонской въ родословную книгу дворянъ Волынской Губерніи, тогда же къ роду моему не причислены еще сыновья мои: Михаилъ, Николай, Карлъ и Иванъ Блонскіе ни по сему представляя метрическія выписи о ихъ рожденіи и крещеніи съ копіями оныхъ Всеподданнѣйше прошу:

къ Сему прошенію

Дабы повелѣно было на основаніи представленныхъ метрикъ учинить постановленіе о сопричисленіи къ моему роду сыновей моихъ Михаила, Николая, Карла и Ивана Блонскихъ и о томъ для объявленія мнѣ и сыновьямъ моимъ увѣдомить Житомирскаго Уѣзднаго Предводителя и таковое же Уѣздному Полицейскому Управленію о томъ что до окончательнаго причисленія сыновей моихъ они могутъ быть свободны отъ записи въ подушный окладъ. Дворянства 1865 года Ноября 23. дня къ подачѣ принадлежитъ въ Волынское Дворянское Депутатское Собраніе. Сіе прошеніе со словъ просителя писалъ Дворянинъ Герасимъ Васильевъ сынъ Лещинскій.— Дворянинъ Иванъ Антоновъ Блонскій руку приложилъ а за него неграмотнаго по личной просьбѣ расписался ~~Дворянинъ~~ Иванъ Степановъ Зайцевъ—

Жительство просителя въ Житомирскомъ Уѣздѣ Фасовскаго Стана въ д. Гута Турчинецкая.—

Луц: Жит: Дукъ Пеменсторъ.

№ 102 — 95

ЦѢНА 1 РУБ. СЕР.

По Указу Его Императорскаго Величества

Выпись изъ Метрической объ окрещенныхъ Новоградволынскаго прихода книги.

„Лѣта Господня Тысяча восемсотъ тридцатъ восьмаго Сентября одинадцатаго „дня, въ Новоградволынскомъ Римско-Католическомъ Приходскомъ Костелѣ окре„щено дитя по имени Николай, ксендзомъ „Игнатіемъ Нѣвинскимъ викаріемъ сего „Костела, съ совершеніемъ всѣхъ обрядовъ таин„ства — Дворянъ Ивана и Анны изъ Гнатец„кихъ Блонскихъ законныхъ супруговъ „сынъ, текущаго года и мѣсяца девятаго „дня вечеромъ въ с. Гуте рожденный — Вос„пріемниками были дворяне: Иванъ Остр„ровскій съ Марьянною Антона Мило„шевскаго супругою —" Что сія Метричес-

кая выпись изъ выше сказанной

Луц: Жит: Дух: Консисторія.

47 103

ЦЕНА 1 РУБ. СЕР.

По Указу Его Императорскаго
Величества

Выпись изъ Метрической объ
окрещенныхъ Новоградволынскаго
прихода книги.

„Лета Господня Тысяча восемсотъ сорокъ
„первого Ноября четвертаго дня, въ Ново-
„градволынскомъ Римско-Католическомъ
„Приходскомъ Костеле, окрещено дитя по
„имени Карлъ, ксендзомъ Матвеемъ Клепац-
„кимъ викарнымъ онаго Костела, съ соверше-
„ніемъ всехъ обрядовъ таинства - Дворянъ
„Ивана и Анны изъ Гнетецкихъ Бліовскихъ
„законныхъ супруговъ сынъ, родившійся сего
„года и месяца третьяго дня ночью въ Гуцк
„Куце тогожъ прихода - Воспріемниками
„были дворяне Павелъ Оржешинскій съ Фек-
„лою Марковскою девицею - Присутство-
„вали: Иванъ Гарбовскій съ Юстыною

№ 3290

прихода книги, во всемъ верна
согласно прошенію дворянина Ива-
на Бліовскаго выдается, равно книга
и статья сей записи никакому
сомненію неподлежатъ, въ томъ
Луцко-Житомирская Римско
Католическая Духовная Консис-
торія подписомъ и приложеніемъ
казенной печати удостоверяетъ.-
Декабря 21 дня 1864 года.-

Прелатъ Мартинъ [illegible]

[illegible]

Ст. Столоначальникъ [illegible]

„Павла Герисмиваго супругого.- Что сія метрическая выпись изъ выше сказаннаго прихода книги во всемъ вѣрно, согласно прошенію дворянина Ивана Блонѣскаго выдается, равно книга и статья сей записи никакому сомнѣнію неподлежатъ, въ томъ Луцко Житомирская Римско-Католическая Духовная Консисторія подписомъ и приложеніемъ казенной печати удостовѣряетъ.- Декабря 21. дня 1864 года.-

№ 8291

Визитаторъ Прел. К. Прусевичъ

[illegible]

Ст. д. Столоначальника Вовкъ

№ 101

ЦѢНА 1 РУБ. СЕР.

По Указу Его Императорскаго Величества

Выпись изъ Метрической объ окрещенныхъ Новоградволынскаго прихода Книги.

„Тысяча восемсотъ пятьдесятъ втораго „года Сентября двадцать седмаго дня, въ Городницкой Римско-Католической Каплицѣ окрещенъ младенецъ по имени Иванъ, Преподобнымъ Отцемъ Венантьемъ Медынскимъ Корецкимъ викарнымъ, съ совершеніемъ всѣхъ обрядовъ таинства.- Дворянъ Ивана и Анны изъ Гнатецкихъ Блонѣскихъ законныхъ супруговъ сынъ, сего года Іюня пятого дня, въ Гутѣ Корецкой въ Новоградволынскомъ приходѣ рожденный.- Воспріемниками были Однодворцы Петръ Зинькевичъ съ Антониною Феликса Зинькевича супругою.-

Что сія Метрическая выпись изъ выше сказаннаго прихода

105

книги во всемъ върно, согласно прошенію дворянина Ивана Глинскаго выдается, равно книга и статья сей записи никакому сомненію неподлежатъ, въ томъ Луцко-Житомирская Римско-Католическая Духовная Консисторія подписомъ и приложеніемъ казенной печати удостовъряетъ. Декабря 21 дня 1864 года

№ 8292

Куштаторъ [illegible] К. [illegible]

Секретарь [illegible]

Ст. д. Столоначальникъ Войтовичъ

HD 107

Получено 30. Ноября 1866 108

Записка 1го Стола по делу рода Блоньскихъ

31. Ноября 1866 г.

Пом. Нач. Стол. [illegible]

Исполнено 9 Января ~~Декабря~~ 1866

Отношеніе Уездному полицейскому Управленію

Докладывало: Прошеніе Дворянина Волынской Губерніи Ивана і Антонина Блоньскаго 25 ноября текущаго года въ Сіе Собраніе поданное, въ которомъ проситъ тамошнаго следующее: По определенію Волынскаго Дворянскаго Депутатскаго Собранія 1850 года Августа 3го дня, онъ проситель на основаніи утвержденія въ дворянствѣ Герольдіею въ 1845 году переписанъ изъ Херсонской въ родословную книгу дворянъ Волынской Губерніи какъ оно къ роду его не причисленны еще сыновья Николай Карлъ и Леонъ Блоньскіе, что по сему представляя метрическія выписи о ихъ рожденіи и крещеніи, проситъ Сего Собранія о сопричисленіи къ оному роду сыновей его Николая Михаила и Леона и о томъ ему объявить

сему увѣдомленiй Житомирскаго Уѣзднаго Предводителя Дворянства и таковаго же Гражданскаго управленiя, съ тѣмъ что до окончанiя сего сопричисленiя сыновья они могутъ быть свободными отъ платежа податей [illegible]

Изъ дѣла рода Блинскихъ 1855 видно: что Иванъ Антоновъ Блинскiй прошенiемъ 11 Августа 1844 года представляя документы оригинальнаго въ дворянствѣ доказательства Херсонскимъ Дворянскимъ Собранiемъ въ 1831 и 1833 годахъ и объ утвержденiи Герольдiею въ 1834, просилъ внесенiя происхожденiя въ родословную книгу Дворянъ Волынской Губернiи, согласно [illegible] въ слѣдствiе [illegible], производимой Дворянскимъ Депутатскимъ Собранiемъ и получилъ отъ [illegible] при другомъ прошенiи его 16 Iюня 1848 года копiю указа Герольдiи отъ 30 Января 1845 года за № 1,698 объ утвержденiи собственно прежняго [illegible] дворянства, Депутатское Собранiе по Опредѣленiю 3 Августа 1850 года внесло его Ивана Антонова Блинскаго въ родословную книгу дворянъ Волынской Губернiи [illegible]

1. Свода Зак: Т. IX. Ст. 38. Изд: 1857 г. [illegible]

причемъ дополнено: [illegible] Высочайше утвержденнаго въ 18 Сентября 1864 года распубликованнымъ въ указѣ Правительствующаго Сената отъ 23 Сентября того года,

3. [illegible] представивъ просителемъ родились [illegible]: Николай 1838 Сентября 9, Карлъ 1841 Января 3 и Иванъ 1852 годовъ Iюня 5 числъ

Опредѣлили: Какъ изъ представленныхъ Дворянскимъ [illegible] Ивана Антоновича Блинскаго метрическихъ выписей видно, что сыновья его Николай, Карлъ и Иванъ родились до утвержденiя просителя въ Дворянствѣ: то есть до 1845 г. и по силѣ приведеннаго Высочайше [illegible] при сопричисленiи ихъ къ роду просителя кромѣ метрикъ [illegible] никакихъ не представлено, необходимы свидѣтельства гг Губернатора и Губернскаго Предводителя Дворянства [illegible] закона правъ состоянiя заслуживаютъ [illegible] преступленiю [illegible] находящихся подъ судомъ, а также [illegible]

10 руб. [illegible] 10 коп. всего 20 р. 30 к. сереб. [illegible] денегъ, [illegible]

[illegible]

Подлинное [illegible]

8/110

19/ № 1819

12. Апрѣля 1866.

110

М. В. Д.

ВОЛЫНСКОЕ
Дворянское Депутатское
СОБРАНІЕ.

СТОЛЪ 1

9 Апрѣля ~~Декабря~~ 1866 года.

№ 626

г. Житомиръ.

Дѣло № 1850 Авг. 3.

пр. 1 ст.

Въ Житомирское Уѣздное Полицейское Управленіе

Волынскому Дворянскому Депутатскому Собранію доложено было прошеніе дворянина Волынской Губерніи Ивана Антонова Еленскаго 25 Ноября текущаго года въ Сіе Собраніе поданное въ которомъ прописано слѣдующее: по опредѣленію Волынскаго Дворянскаго Депутатскаго Собранія 1850 года Августа 3го дня, онъ проситель на основаніи утвержденія въ дворянствѣ Герольдіею 1845 года перечисленъ изъ Херсонской въ родословную книгу дворянъ Волынской Губерніи; какъ Герольдію его еще непричисленнымъ считая.

Николай, Карлъ и Михаилъ Бленскiе
по нему, представляя метрическiя
выписи о рожденiи и крещенiи ихъ, проситъ
сего Собранiя о сопричисленiи къ ихъ
роду сыновей его Николая, Михаила и
Карла и о томъ для объявленiя ему
увѣдомить Житомирское уѣздное Поли
цейское Управленiе. Изъ дѣла видно: что Иванъ
Антоновъ Бленскiй признанный 11го Августа
1849 года, представляя документы о при
надлежности его къ дворянскому достоинству Хер
сонскимъ Дворянскимъ Депутатскимъ
Собранiемъ и получилъ отъ правительства
въ дополненiе прежняго признанiя при дру
гихъ прошенiи 16го Iюля 1848 года/ копiю
Указа Герольдiи отъ 30 Ноября 1845 года
за № 21697 объ утвержденiи собственно
признанiя въ дворянствѣ. Депутат
ское Собранiе по опредѣленiю 3го Августа
1850 года внесло Ивана Антонова Блен
скаго въ родословную книгу дворянъ Во
лынской Губернiи, причемъ дополнено (1 Св. Зак. т. IX
ст. 38 изд. 1857 г.) которымъ положено: потомственный дворя
нинъ сообщаетъ состоянiе свое всѣмъ законнымъ

дѣтямъ и потомкамъ обоего пола; и 2) Высочай
шее повеленiе 18го Сентября 1864 г. распублико
ванное въ указѣ Правительствующаго Сената
отъ 23 Сентября того года 3/ по разсмотрѣнiи
представленныхъ метрическихъ выписей оказа
лось: сыновья просителя родились: Николай 1838
Сентября 9, Карлъ 1841 Ноября 3, и Иванъ 1852го
года. Опредѣлили: Какъ изъ представленныхъ
дворяниномъ Иваномъ Антоновымъ Блен
скимъ метрическихъ выписей видно: что
сыновья его родились до утвержденiя про
сителя въ дворянствѣ по сему до 1845 г.
и по смыслу приведеннаго Высочайшаго
повеленiя, при сопричисленiи ихъ къ роду
родителя, кромѣ метрикъ о законности
ихъ происхожденiя необходимы свидѣ
тельства Г. Губернатора, Губернскаго
Предводителя Дворянства о неимѣнiи пр
отивъ закона правъ состоянiя за прес
тупленiя и политическiя преступленiя, или
нахожденiи за ними подъ судомъ, а
также и на каждаго по 10 руб. 10 к. сер.
всего 30 руб. 30 к. письменныхъ денегъ, а потому
предварительно домогательство просителя
объявить ему помощью Житомирскаго Жито
мирскаго Уѣзда въ Д. Губ. Турчинецкой

посредствомъ Житомирскаго Полицейскаго управления, что до представления Депутатскому Собранию объясненныхъ свидетельствъ и помянутыхъ денегъ свидетельства его, причисленными къ его родословной быть не могутъ

Депутатъ [illegible]

Новоградволынского у.
Гута Курчицкая

И. д. Секретарь [illegible]

14 № 1036.
93.

Становой приставъ [illegible] 22 Апр.

Постановлено:

Отношение сие для надлежащаго исполнения поручить Приставу 2 Стана. — 14 Апреля 1866 года.

Помощникъ Исправника [illegible]

Секретарь [illegible]

№ 235 [illegible]

Курчицкая Гута

Приставъ [illegible]

Становой [illegible]

112

102

Съ предоставлениемъ настоящей препровождаю деньги Г. Приставу 2 Стана Житомирскаго Уезда, что значущийся в семъ Иванъ Белоский оказывается Новоградволынского Уезда на Гуте Курчицкой. —

Помощникъ Пристава [illegible]

1866 года
Сентября 7 дня
№ 232

№ 12508. [illegible] Сентября 1866.

Донесеніе Помощника моего о [illegible] честь представить въ Житомирское Полицейское Управленіе.

№ 12886.

Ноябр. [illegible]

№ 5220

9 Сентября 1866.

Приставъ [illegible]

[illegible] Пристав [illegible] [illegible] дать въ [illegible] Полицейское Управленіе [illegible] Сентября 1866.

Помощникъ исправника [illegible]

[illegible]

113 ~~107~~ ~~102~~

1866 года Ноября 12 дня, Определеніе Волынскаго Дворянскаго Депутатскаго Собранія, изъясненное въ отношеніи отъ 9 Апреля 1866 года за № 626, о Дворянстве моемъ, мнѣ Господиномъ Приставомъ 2 Стана на объявлено, въ томъ подписуюсь.— Іосифъ Ельницкій(?)

Подпись заверяю.

Приставъ 2 Стана [illegible]

1965 [illegible] 23 Октября 1869 г.

103

№ 20824

Перемѣну сію [illegible] [illegible]
[illegible] приказу 2 стана [illegible]
ря 17 дня 1866 года 115 ~~105~~

Старшій Заставщикъ [illegible]

приказ. 4 Нояб.

[illegible]

№ 15578.

19 ноября

Реестру Смоленского съ объяв-
ленiемъ ему Настоящей пере-
писки, въ Полицейское Управ-
ленiе честь имѣю представ-
ить.

Приставъ 2 Стана [illegible]

№ 2614

17 Ноября 1860 года

№ 17425

Постановлено. 7 декабря 116

Переписку эту передать въ [illegible]

[illegible] Уѣздное Полицейское Управ- 115

ленiе, [illegible]

[illegible] 16 Сентября [illegible] № 17126. — [illegible]

ря 30 дня 1860 [illegible]

Старшiй Засѣдатель [illegible]

[illegible]

Секретарь [illegible]

№ 25 Дек.

№ 1444 / 600 Ев. Декабря

Просьбу эту передать въ Волынское Дворянское Депутатское Собраніе изъ Бердичевской Полиціи

1 исправникъ [illegible]

[illegible]

№ 182 / 95

117 ~~118~~ 1082

получ. 6 Марта 1886

ВСЕПРЕСВѢТЛѢЙШІЙ, ДЕРЖАВНѢЙШІЙ,
ВЕЛИКІЙ ГОСУДАРЬ ИМПЕРАТОРЪ
АЛЕКСАНДРЪ АЛЕКСАНДРОВИЧЪ,
САМОДЕРЖЕЦЪ ВСЕРОССІЙСКІЙ, ГОСУДАРЬ ВСЕМИЛОСТИВѢЙШІЙ!

свѣрено

Проситъ житель г. Бердичева 2й Полицейской части, мѣщанинъ Викторъ-Станиславъ Фортунатовъ Бѣлинскій о нижеслѣдующемъ:

Въ силу

Двоюроднымъ братомъ моимъ Афанасіемъ Антоновичемъ Бѣлинскимъ подано 16 Мая 1856 года въ Волынское Дворянское Депутатское Собраніе прошеніе съ представленіемъ свидѣтельства о сиротствѣ, на предметъ сопричисленія своего къ дворянскому роду дѣда своего Михаила Бѣлинскаго утвержденнаго въ томъ родѣ окончательно; чѣмъ же разрѣшено означенное ходатайство, или какія причины послужили препятствіемъ къ удовлетворенію этого ходатайства мнѣ и до сихъ поръ неизвѣстно. А потому возобновляя по вышесказанному предмету свое ходатайство и представляя при семъ подлинныя метрическія свидѣтельства съ копіями оныхъ о рожденіи: а) отца моего Фортуната отъ 28 Марта 1856 г. за № 1854; б) моемъ отъ того-же числа мѣсяца и года за № 1853; и, в) четырехъ сыновей моихъ: Бронислава, Давида-Сильвестра, Станислава и—

№ 858

Августа отъ 5 сего Марта за №№ 1243, 1244, 1245 и 1246, а также ссылаясь на документы находящіеся, подъ дѣломъ въ Депутатскомъ Собраніи,

Всеподданнѣйше прошу,

прошенію

Дабы повелено было Виленскому Дворянскому Депутатскому Собранію войти въ новое разсмотрѣніе прописаннаго выше обстоятельства Афанасія Бѣлицкаго на предметъ сопричисленія моего съ выше поименованными сыновьями моими къ Дворянскому роду, — и чѣмъ будетъ разрѣшено о томъ дѣлѣ мнѣ объявить. Одна гербовая марка 60 коп достоинства при семъ прилагается. Марта 6 дня 1886 года. Къ подачѣ подлежитъ въ Виленское Дворянское Депутатское Собраніе. Сіе прошеніе сочинялъ и переписывалъ со словъ просителя — мѣщанинъ Брониславъ Іосифа Станиславовъ сынъ Бѣлицкій, руку приложилъ [illegible] [illegible]

1047

Луц: Жит: Дух: Консисторія.

~~109~~ 107
119

ЦѢНА 90 КОП. СЕР.

По указу Его Императорского Величества

Выпись изъ Метрической о бракосочетанныхъ Малиновского прихода книги въ архивѣ Луцко Житомирской Римско Католической Духовной Консисторіи хранящейся.

сельского

Лѣта Господня тысяча восемьсотъ тридцать первого, мѣсяца октября двадцать девятого дня въ Малиновской Римско Католической Каплицѣ окрещено со всей церемоніи дитя наречённое именемъ Федоръ Станиславъ, Капелланомъ тойже Каплицы Антоніемъ Василевскимъ, Дворянъ Фортуната Михайлова и Марьяны дочери Даніилевой урожденной Венгліовъ Блонскихъ, законныхъ супруговъ сына, сего года, Сентября двадцать третьего дня въ С. деревнѣ Малиновка прихода рожденного, Воспріемниками были: Дворянинъ Томашъ Гельвиковскій съ Марьянною Петра Мошинского женою, представителями Дворянинъ Мартинъ Галицкій съ Терезою Романа Домбровского женою.—

Что сія Метрическая выпись изъ выше упомянутой латинскомъ языкѣ писанной книги во всемъ вѣрна согласна

=

№ 1853.

крещенію Дворянина Іосифа
Станислава Блонскаго свида-
тель, равно Книга метрики
сей заняты согласно подлин-
ника, въ томъ Луцко-Жито-
мирскаго Римско Католическаго
Духовной Консисторіи завѣря-
ется. — Марта 28 дня 1853 года.
Асессоръ Прелатъ Стражевскій

[illegible]

[illegible]

121 108

5. Марта 1886.

По Указу Его Императорскаго Величества

Выпись, изъ Метрической объ окрещенныхъ Бердичевскаго фарнаго прихода за 1866 г. Книги въ Архивѣ Консисторіи хранящейся слѣдующаго содержанія:

„Тысяча восемсотъ шестьдесятъ шестого года, мѣсяца Августа двадцать перваго дня, въ Бердичевскомъ Приходскомъ Римско-Католическомъ Костелѣ окрещенъ младенецъ по имени Брониславъ, Настоятелемъ сего Костела Ксендзомъ Маріяномъ Красовскимъ съ совершеніемъ всѣхъ обрядовъ св: таинъ, — Однодворцевъ Іосифа-Станислава и Бригиды изъ Ковальскихъ Блоньскихъ законныхъ супруговъ сынъ, родившійся текущаго тысяча восемсотъ шестьдесятъ шестого года мѣсяца Августа пятого дня, того же прихода въ г. Бердичевѣ; Воспріемниками были: Михаилъ Липинскій съ Маріянною Анастасія Жубовскаго Супругою!“—

Что сія метрическая выпись съ вышеказанною прихода Книги во всемъ вѣрно выписана

и сомнѣнію неподлежитъ, въ томъ согласно Прошенію Мѣщанина Іосифа-Станислава Фортунатова Блонскаго и опредѣленію 5. сего Марта состоявшемуся, Луцко-Житомирская Римско-Католическая Духовная Консисторія выдавая, надлежаще Засвидѣтельст-

№. 1243.

Г. Житомиръ - Марта 5. дня 1886. года.—

Заступающій Прелата Игнатій [подпись]

Ид. Секретар. Петрицкій

Столоначальникъ Гинтовтъ

Ш 109
122

5. Марта 1886.

По Указу Его Императорскаго Величества

Выпись изъ Метрической объ окрещенныхъ Бердичевскаго фарнаго прихода за 1870 г. книги въ Архивѣ Консисторіи хранящейся слѣдующаго содержанія:

„ Тысяча восемсотъ семидесятого года; мѣсяца Января одиннадцатого дня, въ Бердичевскомъ приходскомъ
„ Римско-Католическомъ Костелѣ окрещенъ младенецъ
„ поименамъ Давидъ-Сильвестеръ, Настоятелемъ сего
„ Костела Ксендзомъ Маріяномъ Красовскимъ съ совершеніемъ всѣхъ обрядовъ св: таинства; — Граждан Іосифа-
„ Станислава и Бригиды изъ Ковальскихъ Блоньскихъ, законныхъ Супруговъ сынъ, родившійся прошлаго тысяча
„ восемсотъ шестьдесятъ девятого года мѣсяца Декабря
„ тридцать перваго дня тогожъ Прихода въ г. Бердичевѣ;
„ Воспріемниками были: Фавстинъ Бржостовскій
„ съ Агнешкою Балинскою." —

Что сія Метрическая выпись съ вышесказаннаго Прихода Книги во всемъ вѣрно выписана и сомнѣнію неподлежитъ въ томъ

№ 1244.

Согласно Прошенію мѣщанина Іосифа-Станислава Фортунатова Блонскаго и опредѣленія 5. сего Марта состоявшимся, Луцко-Житомирская Римско-Католическая Духовная Консисторія выдавая, надлежаще завѣряетъ. Г. Житомиръ. Марта 5. дня 1886. года.—

Заступающій Прокурора [illegible]

За Секретаря [illegible]

Столоначальника [illegible]

112 123 10

ГЕРБОВАЯ МАРКА ШЕСТЬДЕСЯТЪ КОП. 60

5 Марта 1886.

По Указу Его Императорскаго Величества

Выпись изъ Метрической объ окрещенныхъ Бердичевскаго фарнаго прихода за 1873г. Книги въ Архивѣ Консисторіи хранящейся слѣдующаго содержанія.

„Тысяча восемьсотъ семьдесятъ третьяго года мѣсяца Сентября шестнадцатаго дня, въ Бердичевскомъ Римско-Католическомъ фарномъ Костелѣ окрещенъ младенецъ по имени Станиславъ, Настоятелемъ оногоже прихода Ксендзомъ Маріяномъ Красовскимъ съ совершеніемъ всѣхъ обрядовъ св. таинства; — Мѣщанъ Іосифа-Станислава и Бригиды изъ Ковальскихъ Блонскихъ законныхъ супруговъ сынъ, родившійся восемнадцатаго Августа тысяча восемьсотъ семьдесятъ третьяго года въ г. Бердичевѣ того же тогоже прихода; — Воспріемниками были: мѣщанинъ Марцинъ Глембоцкій съ Анелею Мойсея Василевскаго супругою".—

Что сія Метрическая выпись съ вышесказаннаго прихода Книги вовсемъ вѣрно выписана и сомнѣнію не подлежитъ,

въ томъ согласно Прошенія Мѣщанина Іосифа-Станислава Фортунатова Бланска го и опредѣленія 5 сего марта состояв шемуся, Луцко-Житомирская Римско-Католическая Духовная Консисторія выда валъ, надлежаще Завѣряетъ. г. Житомиръ Марта 5. дня 1886. года—

За отсутствіемъ Прелата Капитула [signature]

Кс. Секретарь Петрищевъ

Столоначальникъ З... Гиканъ

№ 1245.

5. Марта 1886.

По Указу Его Императорскаго Величества

Выпись изъ метрической объ окрещенныхъ Бердичевскаго фарнаго Прихода за 1876 годъ Книги въ Архивѣ Консисторіи хранящейся слѣдующаго содержанія:

„ Тысяча восемсотъ семдесятъ шестого года мѣсяца
„ Сентября двадцать шестого дня, въ Бердичевскомъ фар
„ номъ Приходскомъ Костелѣ окрещенъ младенецъ по
„ имени Августъ, Настоятелемъ сего Костела Ксендзомъ
„ Эдмундомъ Бернатовичемъ съ совершеніемъ всѣхъ об-
„ рядовъ Св. таинства, — Бердичевскихъ мѣщанъ: Іосифа-
„ Станислава и Бригиды изъ Ковальскихъ Бланскихъ
„ законныхъ Супруговъ сынъ, родившійся текущаго
„ тысяча восемсотъ семдесятъ шестого года мѣсяца
„ Августа двадцать втораго дня, того же прихода въ г.
„ Бердичевѣ; Воспріемниками были: Матвѣй Кучинск
„ скій съ Іозефою Михалина Рожицкаго Супругою!—

Что сія Метрическая выпись съ выше оказаннаго Прихода Книги во всемъ вѣрно выписана и сомнѣнія неподлежитъ,

№ 1246.

въ томъ согласно Прошенія мѣщанина Іосифа-Станислава Фортунатова Блонскаго и опредѣленію 5. сего Марта состоявшемуся, Луцко-Житомирская Римско-Католическая Духовная Консисторія выдавая, надлежаще Закрѣпляетъ. г. Житоміръ. Марта 5. дня 1886. года. —

Заступающій Прелатъ Ильинскій

Секретарь Петрицкій

Столоначальникъ за Глинскаго

117

125

Копія

По Указу Его Императорскаго Величества. Выпись изъ метрической книги крещенныхъ Бердичевскаго Фарнаго Прихода за 1870 годъ, хранящейся въ архивѣ Консисторіи, нижеслѣдующаго содержанія. Тысяча восемьсотъ семидесятаго года, мѣсяца января одиннадцатаго дня въ Бердичевскомъ Приходскомъ Римско-Католическомъ костелѣ окрестилъ младенца по имени Давидъ-Сильвестръ, католическимъ священникомъ Марьяномъ Красовскимъ съ совершеніемъ всѣхъ обрядовъ св. таинства; Гражданъ Іосифа-Станислава и Эрнестины изъ Ковальскихъ Блонскихъ законныхъ супруговъ сына, родившагося тридцать перваго тысяча восемьсотъ шестьдесятъ девятаго года, декабря тридцать перваго дня, жительства прихода въ г. Бердичевѣ; Воспріемниками были: Романъ Бранецкій съ Антониною Блонскою." Что сія метрическая выпись съ вышеозначенною приходскою книгою во всемъ вѣрна и согласна, то подписомъ и приложеніемъ печати свидѣтельствуется, по Прошенію мѣщанина Іосифа Станислава Фортунатова Блонскаго и опредѣленію 5 сего марта состоявшемуся, Луцко-Житомирская Римско-Католическая Духовная Консисторія выдавая, надлежаще закрѣпляетъ. г. Житоміръ марта 5 дня 1886 года. Подлинный за подписью заступающаго Прелата Ильинскаго, секретаря Петрицкаго и столоначальника Глинскаго." —

(М.П.)

№ 1615

Копія

№ 1945

№ 5 126

По Указу Его Императорскаго Величества. Выпись изъ метрической съ окрещенныхъ Бердичевскаго Фарнаго Прихода за 1873 г. книги въ Архивѣ Консисторіи хранящуюся слѣдующаго содержанія:

"Тысяча восемсотъ семьдесятъ третьяго года, мѣсяца Сентября шестнадцатаго дня, въ Бердичевскомъ Римско-Католическомъ Фарномъ костелѣ окрещенъ младенецъ по имени Станиславъ Настоятелемъ того прихода ксендзомъ Марьяномъ Грабовскимъ съ совершеніемъ всѣхъ обрядовъ св. таинства; мѣщанъ Іосифа Станислава и Фриды изъ Коваленскихъ (?) Бочковскихъ (?) законныхъ супруговъ сынъ, родившійся восемнадцатаго Августа тысяча восемсотъ семьдесятъ третьяго года въ г. Бердичевѣ того же прихода; Воспріемниками были: мѣщанинъ Маріанъ Гловацкій съ Анною Лойкою (?) Васильевою супругою." Что сія метрическая выпись съ вышеписанною прихода книги во всемъ вѣрна свидѣтельствуемъ (?) [illegible] въ томъ [illegible] Архива мещанину Іосифу-Станиславу Фортунатову Бочковскому (?) и приложеніемъ [illegible] марки соотвѣтствующую [illegible] Житомирская Римско-Католическая Консисторія выдала, подписью и печатью.

Г. Житоміръ марта 5 дня 1886 года. Подлинный за подписью засѣдателя Прелата Ильинскаго (?) и секретаря секретаря [illegible] и [illegible].

(М. П.)

Копія

№ 116 [illegible]
127

По Указу Его Императорскаго Величества. Выпись изъ метрическихъ объ окрещенныхъ Бердичевскаго Фарнаго Прихода за 1876 годъ — книги въ Архивѣ консисторіи хранящейся слѣдующаго содержанія: Тысяча восемьсотъ семьдесятъ шестаго года мѣсяца Сентября двадцать шестаго дня, въ Бердичевскомъ Фарномъ Приходскомъ костелѣ окрещенъ младенецъ по имени Августъ, настоятелемъ сего костела ксендзомъ [illegible] [illegible] съ совершеніемъ всѣхъ обрядовъ св: таинства [illegible] [illegible]: Игнатія Станислава и [illegible] изъ Ковальскихъ Бельскихъ законныхъ супруговъ сынъ, родившійся текущаго тысяча восемьсотъ семьдесятъ шестаго года мѣсяца Августа двадцать втораго дня, жительство [illegible] въ г. Бердичевѣ: Воспріемниками были Антоній Куртиновъ съ [illegible] [illegible] супругою."

Что сія метрическая выпись съ вышесказанною приходскою книгою во всемъ вѣрна [illegible] и [illegible] не подлежитъ [illegible] [illegible] [illegible] Игнатія Станислава Фортунатова Бельскаго и [illegible] [illegible] [illegible] свидѣтельствуетъ Луцко-Житомирская Римско-Католическая Духовная Консисторія выдавая [illegible] [illegible] — Г. Житоміръ марта 5 дня 1886 года [illegible] [illegible] [illegible] [illegible] [illegible] и [illegible] секретарь [illegible] [illegible] [illegible] [illegible]

(М.П.)

№ 9176

Копія

47.115
128

По Указу Его Императорскаго Величества

Выпись изъ Метрической объ окрещенныхъ Бердичевскаго Фарнаго Костела за 1866 годъ книги, въ Архивѣ Консисторіи хранящейся, слѣдующаго содержанія: Тысяча восемьсотъ шестьдесятъ шестаго года, мѣсяца Августа двадцать перваго дня, въ Бердичевскомъ Приходскомъ Римско-Католическомъ костелѣ окрещенъ младенецъ по имени Брониславъ, настоятелемъ сего костела ксендзомъ Марцелліемъ Краковцемъ съ совершеніемъ всѣхъ обрядовъ св. таинъ, — Дворянъ Іосифа Станиславова и Ерминіи изъ Колоновскихъ Бѣлинскихъ законныхъ супруговъ сынъ, родившійся текущаго тысяча восемьсотъ шестьдесятъ шестаго года мѣсяца Августа пятаго дня, того же прихода въ г. Бердичевѣ; Воспріемниками были: Михаилъ Литинскій съ Маріанною Анастасіею Эдуардовою супругою". Что сія метрическая выпись съ вышесказанной приходской книги во всемъ вѣрно выписана и оглашенію не подлежитъ, въ томъ, согласно Прошенію [illegible] Іосифа-Станиславова Фортуната Бѣлинскаго и опредѣленію 3. сего Марта состоявшемуся, Луцко-Житомирская Римско-Католическая Духовная Консисторія свидѣтельствуетъ, подписомъ и приложеніемъ печати. Въ Житомирѣ марта 5 дня 1886 года. Присутствующій за должностного заседателя Прелатъ Шимонскій и скрѣпленіе секретаря и отмѣтчикомъ.(М. П.)

№ 1973.

5 Марта 1886

Копія

118. 116

129

ГЕРБОВАЯ МАРКА 60 ШЕСТЬДЕСЯТЬ КОП. 9 Мар. 1886

По Указу Его Императорского Величества вы[пись] изъ метрической объ окрещенныхъ Мацѣевского Прихода книги въ архивѣ Луцко-Житомирской Римско-Католической Духовной Консисторіи хранящейся. Въ тысяча [illegible] восемьсотъ тридцать перваго мѣсяца октября двадцать седьмого дня въ Мацѣевскомъ Римско-Католическомъ костелѣ окрещенъ съ возліяніемъ святаго елея съ нареченіемъ имени Іосифъ Станиславъ, капелланомъ тамошнимъ Антоніемъ Вашкевичемъ, Дворянъ Фортуната Лисовскаго и Марианны дочери Даніельской урожденной Бѣльской Лисовскихъ, законныхъ супруговъ сынъ, который родился 1831. сентября двадцать третьяго дня въ с. Юрьевкѣ Мацѣевскаго прихода, рожденнаго. Воспріемниками были Дворянинъ Томашъ Пташевскій съ Марианною Петра Маковскаго женою, предстательствовали Дворянинъ Марціанъ Лисовскій съ Терезою Романа Ѳедоровскаго женою".

№1858

Что сія метрическая выпись изъ вышеупомянутой метрической книги дѣйствительно во всемъ вѣрна, согласно прошенію Дворянина Іосифа Станислава Лисовскаго выдана, равно книга метрическая безъ помарки, согласно съ подлинникомъ [illegible] Луцко-Житомирская Римско-Католическая Духовная Консисторія засвидѣтельствуетъ Марта 28 дня 1856 года

Подлинный за надлежащимъ подписаніемъ и скрѣпою секретаря засвидѣтельствованъ". (М.П.)

~~11~~ 114
130

Копія

6 Июл 17 1888

№ 1184

По Указу Его Императорского Величества

Выпись из метрической об окрещенных Сталповского прихода книги в архиве Луцко-Житомирской Римско-Католической Духовной Консисторіи хранящейся.

Лета Господня тысяча восемьсот четвертого марта третьего дня, священник Бенедикт Щербицкий окрестил дитя по имени Фортунат, Дворян Антонія и Іоанны Бялоцких законных супругов сына. Восприемниками были Гавріил Станишевский с Екатериною Ильницкою. Что сія метрическая выпись из выше упомянутой книги на странице 58 записанной. Высочайше утвержденною комиссіею освидетельствованной, прошнурованной и припечатанной во всем верно списана по прошенію Дворянина Ксаверія Станислава Бялоцкого выдается, равно и что подлинная сей записи согласно удостоверяет, Луцко-Житомирская Римско-Католическая Духовная Консисторія Житомир. марта 28 дня 1856 года.

Подлинный за надлежащею подписью и скрепою секретаря и столоначальника. (М.П.)

~~120~~ 118
131

Справка: Изъ дѣла Дворянскаго Витебск-
аго видно: что родъ этотъ первоначально
доказывалъ дворянское свое происхожденіе
въ Полоцкомъ Дворянскомъ Депутатскомъ
Собраніи въ 1803 году, за тѣмъ въ Херсонскомъ
Дворянскомъ Депутатскомъ Собраніи согла-
сно опредѣленій 1834 Августа 10, 1833 г.
Іюля 25 и 1842 г. Ноября 30 го подтвержденъ
въ дворянствѣ съ [illegible] первого
[illegible], а потомъ [illegible]
[illegible] Михаила
Францева [illegible] съ Анто-
ніемъ(?) Анною Марьяною урожденною изъ [illegible]-
вичей, Франца, родившагося въ 1742 г. Антона
въ 1776 и Гавріила въ 1774 [illegible]
Викентія-Маціевскаго(?) Францевичей
Ивановыхъ и Афанасія [illegible]
Францевыхъ, Игнатія и [illegible]
[illegible], [illegible]

Указами Правительствующаго Сената отъ 17 Августа 1834 г. и 30 Ноября 1845 г. за №№ 7459 и 21698 въ Херсонское Дворянское Депутатское Собраніе. Указанъ по прошенію Ивана Антонова Бисенскаго, состоявш. 8 Августа 1850 г. постановленіе Херсонскаго Дворянскаго Депутатскаго Собранія объ исключеніи этого Бисенскаго изъ родословныхъ книгъ Дворянства Херсонской губерніи, а затѣмъ въ 1855 году получено прошеніе отъ Афанасія Афанасіева Антонова Бисенскаго, о сопричисленіи къ роду Бисенскихъ Херсонскаго губернскаго секретаря Осифа-Станислава Фортунатова Бисенскаго, происходящаго отъ одного съ нимъ дѣда Михаила Францева Бисенскаго, причемъ представлены свидѣтельства о дворянствѣ и въ доказательство того, что они дѣти Фортуната Михайлова Бисенскаго въ числѣ однодворцевъ С. Юзовка. — Въ настоящее же время представлены метрики о происхожденіи Фортуната, родившагося въ 180[illegible] году отъ Михаила и Франца Бисенскихъ, а также просителя Осифа-Станислава

Фортунатова и сестеръ его: Брониславы, Розаліи-Сильвестры, Станиславы и Марты Бисенскихъ. Изъ дѣла же видно, что сопричисленіе просителя Осифа-Станислава Фортунатова Бисенскаго со всѣми сестрами, по принадлежности къ дворянскому роду Бисенскихъ требуетъ: 1, Изъ метрической выписи о рожденіи и крещеніи Фортуната Михайлова Бисенскаго видно пояснено, что онъ сынъ [illegible] Михаила Бисенскаго и законной жены его Анны (Анны Маріанны) урожденной [illegible] Русановской. 2) Свидѣтельство изъ Подольской Губернской Палаты о рожденіи Фортуната Михайлова Бисенскаго [illegible] въ ревизіяхъ 1811 и 1816 годовъ въ числѣ дворянъ по семейнымъ спискамъ 1833 и 1834 годовъ о рожденіи въ числѣ дворянъ. 3) Разъясненія почему отецъ настоящаго просителя Фортунатъ Михайловъ Бисенскій былъ записанъ въ 1834 году въ числѣ однодворцевъ по С. Юзовки Херсонской губ.

195

того, как его препроводили к нему Дворян.
4) представить удостоверение Казенной Палаты о приписке Андрея к сословию и свидетельства его вместе с исполненною приписью с уплатою податей, повинностей и сборов должных по состоянию приписки, со сведением о поведении [illegible] Г. Губернатора и Губернского Предводителя Дворянства о несостоянии под преступлением. 5) представить квитанцию Казначейства на уплату пошлины 10 руб. от свидетельства Дворянского [illegible] на 5 руб. и [illegible] гербовую бумагу и три руб. [illegible] [illegible] которым отец принят [illegible] Дворянство [illegible] вместе со своими [illegible].

= Секретарь [signature]

Исполнено 2 Августа 1886. Бердичевскому Городскому Полицейскому Управлению — № 283.

[illegible]
2 Август 1886
[signature]

122 133

№ 3112 / 164

получ. 23 Августа 1886

№ 2105 / 2405

Настоящую переписку с подпискою Бердичевского Городского Полицейского Управления честь имеет препроводить в Волынское Дворянское Депутатское Собрание. — Августа 16/12 дня 1886 года.

Член Полиции [signature]

Письмоводитель [signature]

№ 2405 | 2405

123. 134

ВОЛЫНСКОЕ ДВОРЯНСКОЕ ДЕПУТАТСКОЕ СОБРАНІЕ.

2 Апрѣля 1886 года

№ 183

г. Житоміръ.

по прошенію №. 858.

5 Апрѣля

Бердичевскому Городскому Полицейскому Управленію.-

Вследствіе прошенія жителя города Бердичева мѣщанина Іосифа-Станиславова 2го именъ Фортунатова Блонскаго, ходатайствующаго о сопричисленіи его съ сыновьями, къ утвержденному въ Дворянствѣ роду Блонскихъ, Дворянское Депутатское Собраніе, проситъ Полицейское Управленіе, объявить за росписку просителю Блонскому, жительствующему въ г. Бердичевѣ 3й Полицейской части, что изъ дѣла о Дворянствѣ Блонскихъ видно что родъ этотъ первоначально доказывалъ Дворянское свое происхожденіе въ Подольскомъ Дворянскомъ Депутатскомъ Собраніи въ 1803 году. Затѣмъ въ Херсонскомъ Депутатскомъ Собраніи состоялись опредѣленія 1831 г. Августа 31, 1833 г. Іюня 25 и 1842 г. Ноября 30. и объ утвержденіи въ Дворянствѣ сыновей бывшаго сперва Бурмистромъ, а потомъ Подполковникомъ бывшихъ войскъ польскихъ Михаила Францева Блонскаго и жены его Анны, (Анны Маркяны) урожденной изъ Русановичей,

Блонскій

Сапофскій

а именно: Франца, родившагося въ 1749 г., Антона въ 1766 г. и Гавріила въ 1774 году, съ ихъ потомствомъ Казиміромъ-Матвѣемъ, Францовыми, Иваномъ и Афанасіемъ Антоновыми, Францомъ, Игнатіемъ и Францомъ Гавріиловыми Блонскихъ, послѣдовали указы Герольдіи Правительствующаго Сената, отъ 17 Августа 1834 г. и 30 Ноября 1845 г. за №№ 7659 и 21698, въ Херсонское Дворянское Депутатское Собраніе. Изъ этихъ лицъ по просьбѣ Ивана Антонова Блонскаго, состоялось 3 Августа 1850 г. постановленіе Волынскаго Дворянскаго Депутатскаго Собранія, о внесеніи этого Блонскаго въ родословную книгу дворянъ Волынской Губерніи; а засимъ въ 1856 г. получено прошеніе отъ Афанасія Антонова Блонскаго, о сопричисленіи къ роду Блонскихъ двоюроднаго брата его Іосифа-Станислава Фортунатова Блонскаго, происшедшаго отъ одного съ нимъ дѣда Михаила Францова Блонскаго. При чемъ представлено свидѣтельство о единородствѣ и въ дѣлѣ имѣется свѣдѣніе о запискѣ Фортуната Михайлова Блонскаго въ число однодворцевъ с. Юровки. Въ настоящее же время представлены метрики о происхожденіи Фортуната, родившагося въ 1804 году, отъ Михаила и Іоанны Блонскихъ, а также просителя Іосифа-Станислава Фортунатова и его сыновей: Бронислава, Давида-Сильвестра, Станислава и Августа Блонскихъ. Но для полноты дѣла о сопричисленіи просителя Іосифа-Станислава Фортунатова Блонскаго съ тѣми его сыновьями, къ утвержденному въ дворянствѣ роду Блонскихъ требуется: 1, Чтобы въ

метрической выписи о рожденіи и крещеніи Фортуната Михайлова Блонскаго, было пояснено, что онъ сынъ подполковника б. войскъ польскихъ Михаила Блонскаго и законной жены его Анны (Анны Маріаны) урожденной изъ Русановичей. 2, Удостовѣреніе изъ подлежащей Казенной Палаты, о запискѣ Фортуната Михайлова Блонскаго, по бывшимъ ревизіямъ 1811 и 1816 годовъ въ числѣ дворянъ и посемейный списокъ за 1833 и за 1834 годъ о запискѣ въ числѣ дворянъ. 3. Разъяснить: почему отецъ настоящаго просителя Фортунатъ Михайловъ Блонскій былъ записанъ въ 1834 году въ число однодворцевъ по с. Юровкѣ Бердичевскаго уѣзда, тогда, какъ онъ принадлежалъ къ числу дворянъ. 4, Представить удостовѣреніе Казенной Палаты о запискѣ въ податное сословіе и свидѣтельство того общества, къ которому приписанъ, о уплатѣ податей, повинностей и благонадежности настоящаго просителя съ его сыновьями и свидѣтельства Г. Губернатора и Губернскаго Предводителя Дворянства о не судимости за преступленія. 5, Представить квитанцію Казначейства на гербовыя пошлины по 10 руб., отъ лица за свидѣтельства о дворянствѣ всего на 50 руб. и на дворянскую родословную книгу „три" руб. и 6. Объяснить всѣ тѣ причины, по которымъ отецъ проси-

-теля

не былъ одновременно признанъ въ Дворянствѣ вмѣстѣ съ его родными братьями. Дополненія же всего прописаннаго, объясненное въ началѣ сего ходатайства просителя Блонскаго не можетъ быть нынѣ удовлетворено. При чемъ прилагается для врученія за роспискою просителю Блонскому метрическая выпись о рожденіи Фортуната Блонскаго за № 1854.–

И. Д. Волынскаго Губернскаго Предводителя Дворянства [illegible]

Секретарь Данилевичъ [illegible]

Столоначальникъ [illegible]

1886 года Апрѣля 8 дня. Я нижеподписавшійся, даю эту подписку Г. Приставу 2 части г. Бердичева, въ томъ, что отношеніе Волынскаго Дворянскаго Депутатскаго Собранія, отъ 2 Апрѣля сего года за № 283, относительно ходатайства моего, о сопричисленіи меня вмѣстѣ съ сыновьями моими, къ утвержденному въ дворянствѣ роду Блонскихъ, мнѣ сего числа объявлено и присланную при томъ же отношеніи, метрическую выпись о рожденіи Фортуната Блонскаго за № 1854, получилъ, въ чемъ подписуюсь.– [illegible] Блонскій

Исполняющій об. Пристава 2 части г. Бердичева [illegible]

№852
503

М. В. Д.

ЛУЦКО-ЖИТОМИРСКАЯ
РИМСКО-КАТОЛИЧЕСКАЯ
ДУХОВНАЯ
КОНСИСТОРІЯ.

Столъ 2

Октября 12 дня 1887 года.

№ 5355
678-87

г. Житоміръ.

138

Получ. 13 Октяб. 1887 г.

Въ Волынское Дворянское Депутатское Собраніе.

Консисторія слушали: прошеніе поверенного мещанина Іосифа-Станислава Фортунатова Бланскаго, Дворянина Якова Климкевича Вислоцкаго, съ представленіемъ служащей до верительности и метрики крещенія Фортуната Михайлова Бланскаго въ Махновскомъ приходѣ 1804 года Марта 3 дня записанную и сею Консисторіею выданную 28 Марта 1858 года за № 1854, поясняетъ, что при сопричисленіи къ Дворянскому достоинству его, потребовалось дополненія поясненной метрики въ томъ, что отецъ Фортуната Бланскаго, Дворянинъ Михаилъ Бланскій былъ въ чинѣ Подполковника, войскъ польскихъ означенной родоначальникъ Бланскихъ Михаилъ Францовъ Бланскій удостоенъ въ чинѣ Подполковника по патенту данному въ Варшавѣ 1769 г. Апреля 12 дня за подписомъ Короля Станислава Августа, какъ это видно изъ опредѣленія Херсонскаго Дворянскаго

№858

Депутатского Собранія 30 ноября 1842 г. состоявша
гося въ приписке документовъ подъ № 17 и 18. находящагося
приложеннымъ въ Волынскомъ Дворянскомъ Депутатскомъ
Собраніи о сопричисленіи Блонскихъ къ утвержде
денному въ Дворянствѣ рода сему, по отысканіи на
таковое опредѣленіе, проситъ по собраніи свѣдѣ
ній изъ Волынского Дворянского Депутатского Собра
нія о чинѣ Михаила Блонского, подполковникъ, за
бавить таковый въ метрикахъ о крещеніи сына его Фор
туната Блонского, и затѣмъ таковую вмѣстѣ съ
прочими выдать опредѣленіи. Прилагая оконча
тельнаго разрѣшенія настоящаго ходатайства,
проситъ Волынское Дворянское Депутатское Собраніе
сообщить изъ дѣла рода Блонскихъ свѣдѣніе, дѣйстви
тельно ли Михаилъ Францовъ Блонскій былъ въ чинѣ
подполковника б. Войскъ польскихъ, и когда таковый
чинъ ему пожалованъ, а равно въ которомъ году и
гдѣ онъ родился и окрещонъ, о чемъ въ Депутат
ское Собраніе сообщить, а просителю заявлено объ
ъ [illegible] съ возвращеніемъ представленной довѣренности
вмѣстѣ съ [illegible] копій.

Заседатель [illegible]

и. д. Секретаря г. [illegible]

Столоначальникъ з. [illegible]

№ 503

~~127~~ 139

Справка: Изъ дѣла о дворянствѣ Блонскихъ
видно что въ копіи опредѣленія Херсон
скаго Дворянскаго Депутатскаго
Собранія 30 Ноября 1842 г. состоявша
гося о причисленіи къ дворянскому
роду Блонскихъ значится
между прочимъ прописано,
что патентомъ даннымъ въ Варшавѣ
1769 г. апрѣля 12 дня за подписью
Короля Станислава Августа, Ми
хаилу Блонскому наданъ чинъ
подполковника войска коронна
народной Кавалеріи, Генерал-Лейтенанта Пулавского
[illegible] подлинникомъ [illegible]
Балтского повѣта 1799 Марта 3 дня
что рожденіе и крещеніе Михаила
Блонского записано въ книгахъ такъ:
Лѣто Господне 1714 въ 2 день Августа
мѣсяца я Дмитрій Голевскій
священникъ при церкви [illegible]
[illegible] окрестилъ младенца Михаила
[illegible] дворянина Францишка [illegible] и
урожденной Марианны Блонскихъ
законнаго сына, [illegible]
[illegible]

Секретарь [illegible]

Уведомленіе Консисторіи [illegible] справки 16 Октября

Исполнено 17 октября 188[illegible] года.

Въ Архивѣ Житомирской Консисторіи — № 861.

ИМПЕРАТОРСКАЯ ПУБЛИЧНАЯ БИБЛИОТЕКА

Въ Волынскую Дворянскую Депутатскую
Собранія.—

№ 5555.—

ТИПОГРАФІЯ ГОСУДАРСТВЕННАГО БАНКА

140

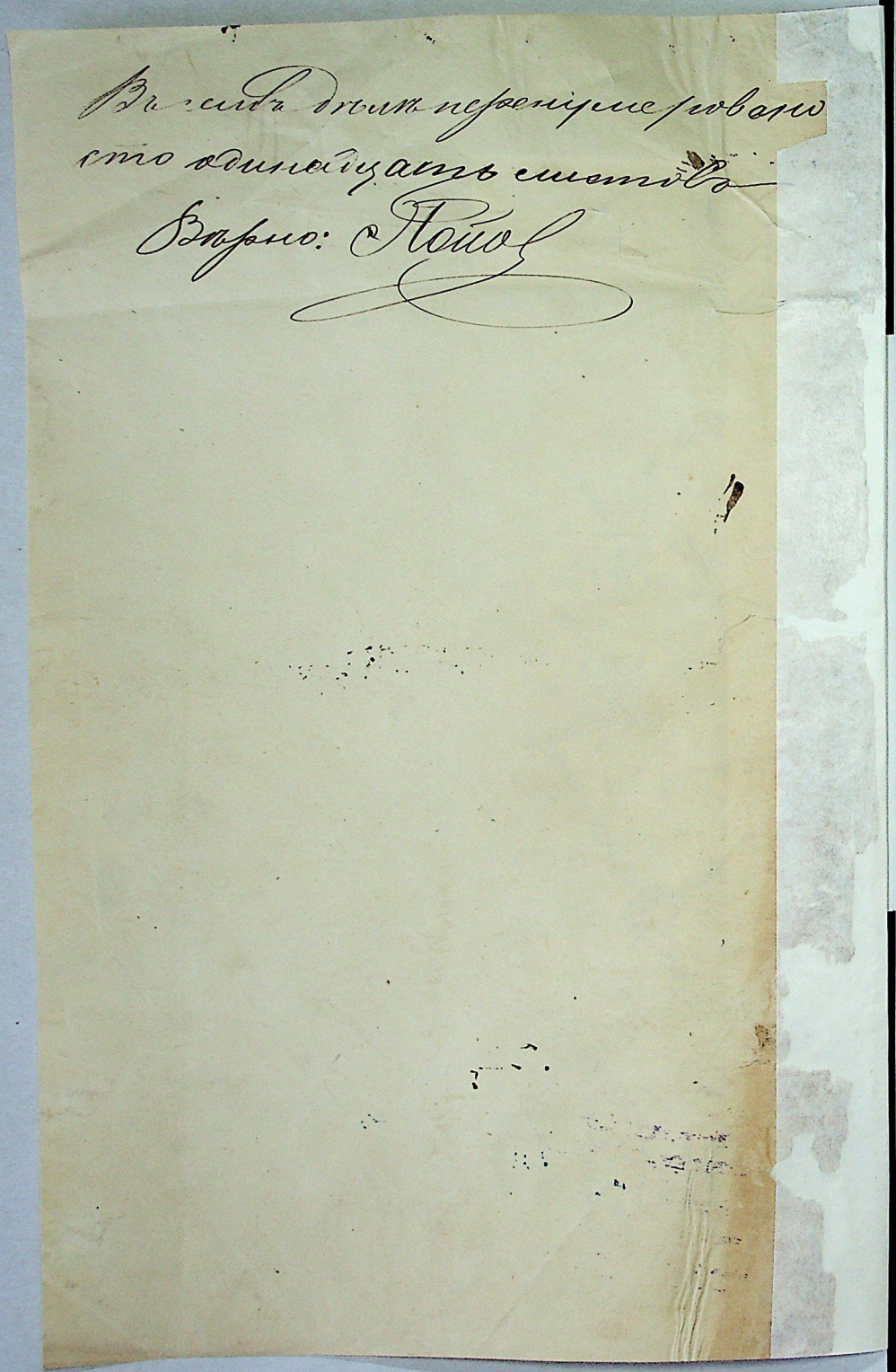

АРКУШ-ЗАСВІДЧУВАЧ СПРАВИ № Ф 146 оп. 1 спр. 874

У справі підшито і пронумеровано 141 аркушів;
у тому числі: літерні аркуші _____;
пропущені номери _____
+ аркушів внутрішнього опису 1

Особливості фізичного стану та формування справи	№№ аркушів
1	2
Чисті аркуші: 2, 11, 14, 32, 36, 38, 46, 57, 58, 60, 70, 86, 88, 90, 92, 94, 100, 105, 106, 107, 114, 118, 120, 137,	

Архівіст І кат. _____ В.М. Левківська
(найменування посади працівника архіву) (підпис) (ініціали (ініціал імені), прізвище)
12. 03. 2020 р.