در حالیکه امروز ایران و ۲۵ کشور دیگر قرارداد مسکو را امضا خواهند کرد اعلام شد:

دوگل و آدنائر قرارداد مسکو را امضا نمیکنند

اطلاعات

سال ۳۸ - پنجشنبه ۱۷ مردادماه ۱۳۴۳ - شماره ۱۱۱۶۰ - تکشماره ۳ ریال

خبرگزاریها گزارش دادند :

نیروهای شوروی از برلن بمرز چین میروند

شوروی ها وچینی‌ها در کنفرانس هیروشیما ابتدا به یکدیگر تاختند و سپس درمورد امضای اعلامیه‌ای علیه امریکا بتوافق رسیدند و موقتا آشتی کردند

درصفحه ٤ وآخر

اضافه حقوق قضات

برای تعیین میزان مورد بررسی قرار گرفته

امروز کسب اطلاع شد که بدنبال تامین اعتبار اضافات کارمندان اداری دادگستری ازطرف آقای دکتر باهری وزیر دادگستری آئین نامه لازم درباره نحوه پرداخت آن تهیه گردید و براساس این آئین‌نامه بخشنامه‌ای بدادگستری های استان ها و شهرستانها صادر گردید که صورت اسامی آندسته ازکارمندان اداری که وضع کاروسوابق خدمتی آنان رضایتبخش است آماده گردد تابراساس سهمیه هر دادگستری اضافات کارمندان اداری

بقیه در صفحه ۱۳ ستون دوم

دکتر وارد کشته شده است ؟

دوستان دکتر وارد مدارکی مبنی بر بی‌گناهی اوبدادگاه ارائه میدهند وبازجوئیهای اسکاتلند یارددرمورد دکتر وارد شدت یافته است

پزشك وزارت کشور جسد دکتر وارد را معاینه کرد تا معلوم شود وی واقعا خودکشی کرده است یانه

درصفحه ٤

با استفاده از تعطیلات سه روزه :

تهران خلوت شد

در صفحه ۱۵

میتینگ جبهه مؤتلف انتخابات در امجدیه

باشرکت دسته‌های مختلف کارگران، با نوان، کارمندان، روشنفکران وفرهنگیان روز ۲۶ مرداد تشکیل میشود

دار بود اظهار داشت: آرزومندم‌خداوند بتواند با فعالیت و از جان گذشتگی و بهبود زندگی مردم آغاز شده‌است متعال توفیق عنایت فرماید تا ملت تحولی‌را که‌بدست توانای شاهنشاه بثمر برساند و لیاقت وطن پرستی ایران بخصوص طبقه زحمتکش کارگر برای پیشرفت کشور عزیز ما ایران خود را بجهانیان نشان بدهد.

موقع حساس

سپس آقای تفکری‌نماینده کارگران راه آهن ایران طی سخنانی گفت : دوستان عزیز البته آگاهند که در این موقع‌حساس دشمنان آزادی و

بقیه در صفحه ۱۳ ستون اول

*** مقامات‌مسئول باتشکیل میتینگ‌مذکوردراستادیوم ورزشی امجدیه موافقت کردند**

*** دراجتماعات انتخاباتی کارگران ، کشاورزان و بانوان در سراسرکشور گفته شد :**

وکلای مجلس‌آینده‌باید به قانون انقلاب‌ملی‌معتقد ومؤمن باشند

پنجمین اجتماع واحد کارگران استان تهران با حضور نمایندگان‌چهل ویك سندیکاو اتحادیه کارگری عصر دیروز در محل سندیکای کارگران چرمساز تشکیل شد.

در آغاز آقای امیر ابراهیمی نماینده کارگران کارخانه موادنسوز امین آباد که اداره جلسه را عهده

*** وزیر خارجه آمریکاپس از ملاقات باخروشچف از مسکو به بن پرواز می کند تا آدنائر را برای پیوستن به قرارداد قانع کند**

* روزنامه پراودا نوشت چین کمونیست درمخالفت با قرارداد منع آزمایش های اتمی ، متحد محافل جنك طلب در آمریکا شده است

*** وزرای خارجه‌سه‌کشور بزرك پیرامون‌قراردادعدم تجاوز شرق و غرب‌وحل مسئله آلمان و برلن و جلوگیری از حملات ناگهانی مذاکره کردند**

درصفحه ۳

پس‌از امضای قرارداد منع آزمایش های اتمی از جانب وزرای خارجه امریکا و انگلیس و شوروی خروشچف دست دین‌راسك وزیر امور خارجه امریکا بگرمی‌میفشارد

سفرای ایران درواشنگتن ، مسکو و لندن

قرارداد منع آزمایشهای اتمی را امضا میکنند

*** رادیو مسکو گفت‌ایران در تخفیف‌تشنجات‌جهانی وانجام خلع سلاح نفع حیاتی دارد**

امروز اعلام شد که سفرای ایران در مسکو - واشنگتن ولندن در مراسمی که در وزارت خارجه سه کشور مزبور برای امضای قرار داد منع ازمایش های اتمی ترتیب داده می شود شرکت و قرارداد را امضاء خواهند کرد . امضای این قرارداد بدنبال تصویب مفاد آن ازطرف دولت ایران و تصمیم این دولت برای حمایت از اصول آن طبق ماده ۲ از بند ۳ قرارداد صورت می‌گیرد پشتیبانی از قرارداد منع آزمایش های اتمی ایجاب می کند که ایران درکشور خود به آزمایش های اتمی دست نزند . همچنین از شرکت‌وتشویق این آزمایش ها در هوا ، فضا و زیر آب خود داری ورزد ، این‌امر همچنین به ایران حق می دهد که

پیشنهاد تغییر مواد قرار داد را بنماید ، بشرط آنکه چنین پیشنهاد اصلاحی از پشتیبانی حد اقل یك سوم ملت هائی که از قرار داد حمایت کرده‌اند بر خوردار شود . در چنین صورتی اعضای اصلی

بقیه در صفحه ۱۳ ستون سوم

۵۰ پرونده به کمیسیون تحقیق شهرداری ارجاع گردید

امروز اطلاع حاصل شدکه‌کمیسیون تحقیق شهرداری رسما کار خود را آغازکرده است . تابحال بیش‌ازپنجاه پرونده جهت رسیدگی باین‌کمیسیون

بقیه در صفحه ۱۳ ستون اول

یك گوشه از اجتماعی که درانجمن دوشیزگان و بانوان تشکیل گردید آقای مسعودی درحال سخنرانی در عکس دیده میشود

دراجتماع بزرگی‌که بمناسبت میلاد پیغمبراسلام (ص) وسالگرد جشن مشروطیت درانجمن دوشیزگان وبانوان برگزار گردید گفته شد:

زنان در جنبش مشروطه نقش مهمی داشتند

*** زنی پای‌منبرسیدجمال گفت: دولت چرااز‌خارجه قرض میکند. من یك رختشوی هستم و یك تومان میدهم . دیگرزنها هم حاضرند**

* آقای عباس مسعودی گفت : امیدوارم بانوان ارجمند بنحوی شایسته ازحقوق سیاسی‌واجتماعی خود استفاده کنند

*** شهردار تهران گفت : مطلب مهم منشور آزادی است که زنان ما بدست آورده‌اند**

از ساعت شش و نیم بعد از ظهر روز سه‌شنبه (پریروز) بمناسبت ولادت حضرت محمد (ص) وسالگرد پنجاه‌وهشتمین سال مشروطیت‌ایران مجلس‌جشنی ازطرف انجمن‌دوشیزگان و بانوان در محل انجمن برپابود.

در این مجلس عده ای از روسای جمعیتهای زنان و گروه کثیری از دوشیزگان و بانوان عضو انجمن و همچنین آقایان مهندس شریف امامی دکتر سعید مالك (لقمان‌الملك) ،مطیع الدوله‌حجازی ، محمد سعیدی ،احمد نفیسی شهردار تهران ، عمادکیا ، مرتضی سرمد ، عبدالله گرجی ، رضا

بقیه در صفحه ۱۵

روسای جدید کلانتری های ۱۹ گانه تهران

بدنبال ادغام کلانتریهای ۱۹ گانه تهران امروز خبرنگار ما کسب اطلاع کرد که احکام روسای جدید کلانتری ها صادر و به آنها ابلاغ شده‌است.

بموجب‌ابلاغهای جدید آقایان‌سروان منصورازغندی بریاست کلانتری‌مرکز، سرگردحسین فرزانه بریاست‌کلانتری یك ، سرگرد محمد مقدادی بریاست کلانتری ۲ ، سروان خلیل فزونی به ریاست کلانتری ۳ ، سروان ایران‌پناه بریاست کلانتری ٤ ، سرگرد ولی محمد زندوکیلی بریاست کلانتری ٥، سرگرد فضل الله مسجی بریاست کلانتری ٦ ، سرگرد عباس باطنی به ریاست‌کلانتری ۷،سروان علی‌هوشمند بریاست کلانتری ۸ ، سرگرد سید مصطفی مصطفائی بریاست کلانتری ۹ سرگرد پرویز غرائی بریاست کلانتری ۱۰ سرگرد مصطفی سجادی بریاست کلانتری ۱۱ ، سروان حسن خطیبی بریاست کلانتری ۱۲ سروان یدالله مصطفوی‌بریاست کلانتری ۱۳ ،سرگرد طاهر هوشمند بریاست کلانتری ۱٤، سرگرد هوشنگ ساعتساز بریاست کلانتری ۱٥ ، سروان سید ابوالحسن قائم مقامی بریاست کلانتری ۱٦ ، سروان رضا صفائی نراقی بریاست کلانتری ۱۷ ، سرهنگ دوم سید عبدالرحیم شمسا بریاست کلانتری۱۸ (شهری) منصوب شدند .

ادغام کلانتریها از روز شنبه آینده انجام خواهد شد .

تیم ایران برتیم آلمان‌غربی پیروز شد

استانبول - ۷ اوت -آسوشیتدپرس درمسابقات ۳شنبه شب بین تیم‌های والیبال ایران و آلمان غربی تیم‌ایران ۳برهیچ تیم آلمان غربی را شکست داد . در دومین مسابقه تیم ترکیه برتیم اسرائیل ۳ برهیچ فائق آمد .

ساعت ٥ بعدازظهر امروز درحضور شاهنشاه وشهبانو:

مسابقات قهرمانی کشور افتتاح میشود

*** دو هزار ورزشکار زن ومرد از سراسر کشور در تهران یك المپیك‌ملی تشکیل داده‌اند**

ساعت پنج بعدازظهر امروز در پیشگاه شاهنشاه و شهبانو طی مراسمی مسابقات قهرمانی کشور در امجدیه افتتاح میشود.

پس از تشریف‌فرمائی اعلیحضرتین بامجدیه مراسم احترام بعمل می آید و سپس پرچمها برافراشته میشود و سرود قهرمانی کشور خوانده میشود . آنگاه قهرمانان سراسر کشور از مقابل شاهنشاه وشهبانو رژه میروند و سپس‌تیمسار سرلشکر ایزدپناه رئیس سازمان تربیت‌بدنی ضمن عرض خیرمقدم در باره مسابقات گزارشی بعرض میرساند و سپس مسابقات درچند رشته ورزشی منجمله یك مسابقه فوتبال انجام خواهد شد . پس از خاتمه این مراسم مسابقات‌قهرمانی کشور در استادیومهای مختلف‌آغاز خواهد شد .

المپیك ملی

این مسابقات که برای اولین‌بار بدین‌نحو انجام میشود یك المپیك ملی محسوب میگردد و متجاوز از دوهزار ورزشکار ، زن و مرد از هجده استان و فرمانداری کل در تهران اجتماع‌عظیمی‌بوجودآورده‌اند وبدین منظور از طرف سازمان تربیت بدنی کمیته‌هائی برای‌رهبری وبرگزاری مسابقات تعیین گردیده است .

هیئت رئیسه

کمیته تشکیلاتی و هیئت رئیسه مسابقات بدین شرح‌انتخاب‌شده‌اند آقایان حاج عظیمی مدیر کل سازمان رئیس هیئت مدیره ،احمد ایزدپناه رئیس فدراسیون‌دوومیدانی رئیس کمیته مسابقات سرلشکر دکتر میرافضلی رئیس کمیته بهداشت ، داود نصیری‌رئیس‌کمیته انتشارات و تبلیغات ، احمدادبخواه دبیر کمیته تشکیلاتی ، امیرمعینی رئیس کمیته مالی ، آقای جعفر

بقیه در صفحه ۱۳ ستون سوم

محل وتاریخ توزیع کارت‌های داوطلبان کنکور عمومی درصفحه ۱۳ درج‌گردیده است

توضیح وزارت فرهنگ :

در باره ملی شدن چند دبیرستان

امروز ازدفترمخصوص وزیرفرهنگ این اطلاعیه پیرامون تعیین میزان شهریه دبیرستانها دراختیار خبرنگار ما گذاشته شد :

قانون مصوب نهم خرداد ۱۳۳۵ بوزارت فرهنگ اجازه داده است که هریك از دبیرستانها راکه مقتضی بداند بصورتی اداره نماید که در اینگونه دبیرستانها از دانش آموزان شهریه مناسبی بتصویب شورای عالی فرهنگ در تهران و شعب آن در شهرستانها دریافت شود .

از دیماه سال ۱۳۳۹ کلیه دبیرستانها در سراسر کشور بصورت مذکور درآمد. قسمتی از وجوه حاصله از درآمد شهریه‌دانش‌آموزان طبق‌مقررات بمصرف خرید آزمایشگاه و وسایل آموزشی و تربیتی میرسید و بعضی از دبیرستانها از این‌طریق توانستند مجهز شوند و مورد استقبال‌و توجه مردم قرار گیرند . در نتیجه ،مراجعه روز افزون اولیاء دانش آموزان باین قبیل مدارس برای ثبت نام بوضع فوق‌العاده‌ای درآمد . چون محدودبودن ظرفیت این مدارس ازیك طرف‌وعدم تکافوی وسائل آموزشی لازم برای ثبت‌نام عده بیشتر از طرفی دیگر مشکل ایجاد کرده بود .

از اینرو باتوجه به قسمتی از قانون مصوب نهم خرداد ماه ۱۳۳۵ که میگوید باوجوه حاصله از این بابت منحصرا بمصرف توسعه وتکمیل همان دبیرستان‌ازحیث‌تهیه آزمایشگاه و کتابخانه و لوازم ورزشی وتربیتی درمرحله اول و چنانچه زائد آید در مرحله‌ثانی بمصرف تکمیل وتوسعه ساختمان مدارس دولتی برسد .

در سال تحصیلی ۴۲-۴۳ منحصرا

بقیه در صفحه ۱۳ ستون اول

ژاکلین کندی کودك نارس بدنیا آورد

وضع حمل دو ماه زودتر از موعد مقرر صورت گرفت ونوزاد دچار بیماری دستگاه تنفسی است

رئیس جمهوری‌امریکا تمام مدت شب‌گذشته را با هلیکوپتر ازبالین همسر به کنار فرزند میرفت

درصفحه ۳

• محکم ترازچوب
• ظریف ترازآهن
• ارزان ترازمرمر
پروفیل سپنتا
تلفن‌های : ۵۸۱۴۱۱-۵۰۵۷۱-۲۸۸۰۹

مرغوب ترین و با صرفه ترین سیمانها
سیمان تهران
سیمان شمال
خیابان شاهرضا - کوچه فتوحی تلفن ٦٤٨٦٩

اطلاعات هوائی
نشریه دانشجویان و ایرانیان مقیم خارج از کشور

ریالکو در شهرهای مهم نماینده دارد
در تهران و در سراسر ایران
فقط از لوازم فلزی دفتر ریالکو استفاده میکنند

اتوموبیلهای مسافربری تهران‌هراز همیشه‌درخدمت شما تلفن ۷۵۸۶۰۸

انتشارات الزهرا
الإخاء
بدستیاری عده‌ای از فارغ‌التحصیلان دانشگاه الازهر و تحت نظر مستقیم اداره انتشارات الزهرا
منتشر شد از روزنامه - فروشها خریداری فرمائید
آ-۱۴۵۵۸ ۱-۳

تابلوی خون آلود!

مردی با عزرائیل رفیق شد و در عالم رفاقت از او خواست هر وقت نوبت مرگ او رسید یکهفته زودتر خبرش کند .

چند سالی گذشت و روزی عزرائیل از در وارد شد که رفیق ، وقت است تاخرقه تهی کنی . آن مرد مات و مبهوت ماند و گفت مگر نه قرار ما چیز دیگری بود و تو بمن وعده کردی یکهفته زودتر خبرم‌بدهی؟ پس کو وفا ، نکند فراموشت شده است . ملك‌الموت جواب داد که رفیق ، من بوعده خودم وفا کردم نهایت توهست بودی و مغرور ، گوش باخطار من نکردی . پرسید چطور ؟ عزرائیل گفت آن روزیکه جان پدرت گرفتم اخطار بتو بود که گوش بزنك باش ، نوبتت میرسد . بعد از رفیقت قبض روح کردم باز تذکر بتو بود که مرگ نزدیك گوش تو است . همسایه دیوار بدیوار تو مرد معنایش این بود که من در محله شما پرسه میزنم . فلان نوجوان را تشییع جنازه کردند و تو دیدی ، خواستم هشیارت کنم که مرگ پیر و جوان نمیشناسد و هیچکس برای مدت معینی مهمان این جهان نیست . تو اگر عقل و تشخیص داشتی بتذکرات من توجه میکردی . میفهمیدی همین روز هاست که شتر در خانه تو بخوابد !

یکی از خصوصیات نوع بشر ، که راستی تعجب دارد ، همین بی توجهی و بی مبالاتی اوست نسبت بمرگ و حوادث منتهی بمرگ . در مثل میگویند «مرگ هست اما برای همسایه» . این مثل نیست ، حقیقت است و از هر حقیقتی حقیقی‌تر . برای اینکه آدم تاخودش با ملك‌الموت دوبرو نشده باور نمیکند مرگ برای او هم هست . تا آدم پدر و برادر و مادر و خواهر و اولادش از دست نرفته بتصورش نمیگنجد که پدر ومادر و خویش و قوم او هم مثل مادر و پدر و خویش و قوم همه مردم رفتنی و مردنی و زوال پذیر هستند و درست بهمان دلیل که فلان سانحه ، فلان حادثه ، فلان قضا ، فلان بلا بسر زید نازل شده و زندگی او را ازهم پاشیده ممکن است همان بلاو همان قضا برسر عمر و بیاید . آری ، عیب کار اینست که چنین عبرتی در آدمی وجود ندارد ، اگر این عبرت وجود داشت وقتی مادری میدید حوض خانه مثل اژدهائی یکی بعد از دیگری کودکان معصوم را می‌بلعد، از حوض و بچه غافل نمیشد یا وقتی راننده ای می دانست ، که هزاران راننده برای اینکه مست پشت اتومبیل نشستند هرگز بخانه خود نرسیدند ، وقت سوار شدن و پشت فرمان نشستن آخرین جرعه بطری را در حلق سرازیر نمیکرد .

آنچه محرك ما شد تا مقاله امروز را باین بحث اختصاص دهیم عکسهائی است که در صفحه حوادث آخرین شماره اطلاعات ، یعنی اطلاعات سه‌شنبه ، از قربانیان معصوم یك حادثه رانندگی چاپ شده است، حادثه‌ای که اولین نمونه در نوع خود نیست و اگر عبرت آموز یکایك ما مردم و خانواده های این شهر واقع نشود ، یقینا آخرین نمونه نیز نخواهد بود . این جوانهای رعنا ، این گلهای نوشکفته ، این غنچه های خندان که با آن تبسم بهشتی و طراوت و احساسات و آرزو های خود بگور رفتند و پژمردند و پرپر شدند موقتا آخرین قربانیان سهل انگاری ، بی مبالاتی ، غفلت و احیانا چشم و هم چشمی و رقابت های خنك ما بزرگتر ها هستند . خدامیداند تا وقتی ما بخودمان نیائیم از این قربانی ها چقدر باید بدهیم و بعد ازاین نوبت کدام ماست و قرعه فال بنام چه خانواده ای و چه کسی یا چه کسانی خواهد افتاد .

دردهمانست که گفتیم . ما همه گمان میکنیم این سرنوشت محتوم از روز ازل روی پیشانی ملك ناز و ملك تاج و منصور بیگناه منقوش بوده و ما خودمان اگر تخلف کردیم ، اگر مست پشت فرمان اتومبیل نشستیم ، اگر بچراغ سبز و قرمز اعتنا نداشتیم ، اگر سرعت و سبقت گرفتیم ، اگر اتومبیل خود را در تاریکی شب کنار جاده خارج شهر یا در روشنی روز کنارتابلوی«توقف ممنوع» متوقف کردیم چون ماهستیم اتفاقی نمیافتد و حال آنکه ترمز اتومبیل بهیچکدام از ما سند مصونیت نسپرده است .

رانندگی در میان ما ، مثل اغلب اموریکه از دیگران اخذو تقلید میکنیم ، متاسفانه مفهوم خودش‌را ازدست داه است . رانندگان حرفه ای بیشتر کارشان به بند بازی شبیه است تا رانندگی . و در میان رانندگان غیر حرفه ای ، آنها که منباب رفع نیاز و باقتضای زندگی روز مره رانندگی میکنند تعدادشان نسبت بدیگران محدود است و آن دیگران مردمی هستند که رانندگی را نوعی تفنن و تفریح فرض‌میکنند از روی چشم و همچشمی اتومبیل میخرند و همینکه توانستند پشت فرمان اتومبیل بنشینند و اتومبیل را روشن‌کنندوبجلوبرانند دیگرشمر جلودارشان نمیشود. خانمهائی که اصرار دارند شوفر و شوهرشان را کنار بنشانند و خودشان با اطلاع ناقص از رانندگی اتومبیل برانند و آقا پسر هائی که هنوز حتی سن آنها تکافوی دریافت گواهینامه رانندگی نمیکند اما در جاده ها جولان میدهند و با یکدیگر کورس میگذارند این تابلوی مغشوش و متاسفانه خون آلود را تکمیل میکنند . تابلوئی که تمام تابلو های مخصوص عبور و مرور و مقررات رانندگی تحت الشعاع آن قرار دارد و بالاخره معلوم نیست چه وقت و بچه شکل ما میخواهیم و می توانیم باین بلبشو خاتمه بدهیم!

مجالس ترحیم و یاد بود

خانواده‌های : **کیهانی ـ نیرومند ـ رمضانی ـ زکی‌خانی ـ مقبلی ـ پزشك‌پور ـ مقدسیان ـ باقی ـ فخارپور ـ گنج بخش ـ طهماسبی ـ کی‌نژاد ـ حداد ـ بیگلری ـ بانکی ـ یزدی ـ شاهرودی ـ پاك‌اندام ـ بهروزیان ـ قائم‌الصباح مجدزاده ـ میرعظیمی ـ میرمحمدی ـ میری**

باکمال تاسف و تاثر فوت **آقای حاج میرزا عبداله کیهانی** بزرك‌خاندان کیهانی‌را باطلاع‌عموم میرسانند . مجلس ختم مردانه در روز شنبه ۱۹ر۵ر۴۲ درمسجد ارك از ساعت پنج الی ۷ بعدازظهر و مجلس ختم زنانه درمنزل شخصی آنمرحوم واقع درخیابان خیام کوچه‌مسجدمقدس تا روزپنجشنبه ۱۷ مردادماه ۴۲ تا ساعت ۷ بعدازظهر ادامه دارد

درگذشت مرحوم حاج‌عبدالله کیهانی که از مردان خیرخواه ونیکوکار بود موجب‌تاسف‌است مصیبت‌وارده را بعموم بازماندگان بویژه‌خانواده کیهانی تسلیت میدهیم

مراسم شب‌هفت فقیدسعید **مهدی امینیان دامغانی** روزشنبه نوزدهم‌مردادماه جاری‌ازساعت ٤ الی۷ بعداز ظهر دراین‌بابویه سرمزار آنمرحوم برگزار است . اقوام ـ دوستان ـ آشنایان ـ همشهریان باشرکت دراین مراسم بازماندگان‌آن مرحوم را مورد الطاف خود قرار خواهند داد . محل‌اجتماع خیابان‌حشمت‌الدوله چهارراه گلشن منزل دکتر اکبر امینیان

چون روزیکشنبه ۲۰ مرداد که مصادف با شب هفت مرحوم **امیل‌هوگاز** مدیر شرکت ایران کولورمیباشد مراسم‌دعادرکلیسای‌ارامنه‌کاتولیك واقع درخیابان غزالی پشت دیوار شمالی‌سفارت شوروی‌درساعت ۱۰صبح‌برقرار میباشد.حضور دوستان و آشنایان موجب شادی روح آنمرحوم خواهد بود **ماری هوگاز و فامیل هوگاز**

خانواده های : **میرفخرائی ـ میرهادی ـ عزیزی ـفخرائی ـ میرسعیدی ـ امامی ـ رفیعی**

باکمال تاسف‌درگذشت شادروان **علویه‌بانو مریم میرفخرائی** زوجه آقای حاج‌سیدغلامحسین میرفخرائی و مادر آقایان مهندس جمال‌الدین میرفخرائی و سرهنك ستاد (سررشته‌داری)علی میرفخرائی وهمشیره آقای سیدمهدی‌میرفخرائی (دبیردفتر) را درتاریخ ۱۵ مرداد درقم باطلاع فامیل و دوستان میرساند .

مجلس تذکر زنانه درقم برگزار گردیده و مجلس ختم مردانه روزشنبه از ساعت ۹ تا ۱۱ صبح درمسجد حاجی‌حسن واقع درخیابان بوعلی (شاهپور) منعقد خواهد بود و نیز مراسم شب هفت‌برسر مزارآنمرحومه درصحن‌مطهر حضرت معصومه(ع) در روزیکشنبه بعداز ظهر برگزار میگردد آ ـ ۸۷٤۱

درگذشت‌مرحومه سیده‌مریم‌السادات میرفخرائی را بعموم بازماندگان و بخصوص فامیل محترم میرفخرائی تسلیت میگوئیم

خانواده‌های : علی‌آبادی ـ افخم حکیمی ـ حسابی ـ زندی ـ ابوترابی ـ نوائی ـ ایمانی ـ مهرآسا ـ قائدی ـ پورفلاح ـ حیدری ـسالاری سپهری ـ توکلی ـ انصاری

باکمال تاسف فوت مرحومه مغفوره **خانم مریم زندی** را باستحضار بستگان و آشنایان میرسانند . به پیروی از منویات خیرخواهانه آن مرحومه هزینه مجلس ختم مردانه صرف امور خیریه ومجلس‌یادبود زنانه بعدا اعلام‌خواهدشد

بانوحمیده علی‌آبادی ـ بانو معصومه‌افخم‌حکیمی بانو صغری علی‌آبادی ـ سهراب حسابی

آ ـ ۸۷۷۵

باابراز تاسف درگذشت والده محترمه‌جناب **آقای مجید امیری** را باطلاع همکاران ودوستان میرساند . مجلس ختم از ساعت ۹ تا ۱۱ روز جمعه هیجدهم مرداد درمسجد حاج‌حسن‌خیابان بوعلی (ارامنه) منعقد میباشد .

این‌مصیبت را بخاندان‌محترم امیری‌مخصوصا همکارگرامی و عزیزمان صمیمانه تسلیت‌میگوئیم

رئیس هیئت مدیره سندیکای صاحبان‌صنایع باطری‌تهران و حومه ـ **حاج رحیم ابوالقاسمی**

آ ـ ۸۷۵۷

بانهایت تاسف فوت مرحومه مغفوره **فاطمه امیری نوری** (متعلقه مرحوم مشکوة امیری‌نوری) مادر عزیزمان را باطلاع دوستان و آشنایان میرساند . مجلس ترحیم روزجمعه ۱۸ مردادماه درمسجد حاج‌حسن واقع درخیابان‌بوعلی (ارامنه سابق) از ساعت ۸ونیم الی ۱۱ونیم صبح‌برگزار می شود .

مجید امیری‌نوری ـ تقی‌امیری نوری ـعلی نقی‌پژمان مازندرانی ـ حسین پژمان‌مازندرانی

آ ـ ۸۷۳۷

بعموم بازماندگان آنمرحومه تسلیت میدهیم

سپاسگزاری

از سروران‌گرام ـ دوستان و خویشاوندان ارجمند که‌درمراسم تشییع‌جنازه‌وبرگزاری‌مجالس ترحیم وهفته‌شادروان مرحومه **بانوبلقیس‌وزیری** شرکت ویا بوسیله نامه ودرج تسلیت درجراید وهمچنین ازاهالی وکسبه‌محترم چهارراه‌مختاری شاهپور که با انعقاد مجلس ختم جداگانه قلب داغدار بازماندگان را تسلی بخشیده‌اندبینهایت سپاسگزاریم و چنانچه بواسطه تالمات روحی قصوری درعرض تشکر حضوری شود امید عفو داشته سلامت و سعادت همگان را از خداوند بزرك خواهانیم **خانواده وزیری**

آ ـ ۸۷۷۷

تشکر واعتذار

بدینوسیله مراتب تشکر وعرض ارادت‌خود را از کلیه طبقات محترم‌که جهت تعظیم شعائر اسلامی و تجلیل از مقام علم و دانش درمراسم تشییع و شرکت درمجالس ترحیم مرحوم خلد آشیان حضرت مستطاب آیت‌الله‌العظمی آقای **حاج سیدمرتضی مرتضوی لنگرودی** قدس سره بذل مرحمت نموده باما اشتراك مساعی‌فرمودند وهمچنین ازکلیه ذوات محترمیکه بوسیله‌تلگراف ونامه اظهار همدردی و تسلیت فرموده و یااینکه مجالس‌ترحیمی جهت‌آن‌فقیدسعیددرشهرستانها خاصه در استان گیلان منعقد ساخته تشکر و قدردانی نموده سعادت دارین را برای همگی از خداوند متعال مسئلت داریم

چنانچه بعلت تالمات روحی وگرفتاریهای گوناگون درعرض ارادت وارسال جواب‌تلگرافات ونامه‌ها تاخیری رخ‌دهد معذرت میخواهیم

بازماندگان فقیدسعید ـاخوان‌لنگرودی‌مرتضوی

از عموم دوستان‌گرامی و بازرگانان محترمی که درمراسم تشییع جنازه مرحوم **امیل هوگاز** مدیرشرکت ایران‌کولور اظهار همدردی فرموده و همچنین از آقایان محترمی‌که از شهرستانها کتبا و تلگرافا اظهار همدردی فرموده بی‌نهایت تشکر عرض وچنانچه بعلت تالمات روحی‌فرصت پاسخ و شرفیابی حاصل نگردد امید عفودارید

ماری هوگاز وفامیل هوگاز

آ ـ ۸۷۵۳

بدین‌وسیله از کلیه خویشان ، دوستان و آشنایان ارجمندیکه حضورا ـکتبا یا تلگرافا در مصیبت وارده با ما همدردی کرده‌اند صمیمانه سپاسگزاریم‌هرگاه‌بعلت تالمات‌روحی‌درشرفیابی وعرض تشکر قصوری روی‌داده پوزش میطلبیم ضمنا روزشنبه ۱۹ مردادماه از ساعت ۵ تا ۷ بعدازظهر مراسمی بمناسبت‌چهلم‌روز درگذشت نوردیدگانمان مهری ومهران درابن‌بابویه (بقعه) برگزار خواهد شد .

خانواده : شاهین ـ حقیقی‌طلب

تسلیت

جناب آقای عبدالرضا مولوی

ازدرگذشت نابهنگام شادروان همسرگرامتان بی نهایت متاثر ضمن ابراز همدردی و عرض تسلیت شکیبائی وبقای بازماندگان‌را از خداوند بزرك مسئلت داریم

علی بهنام ـ بهرام اردی‌بهشتی ـ جمشید پولادزندی ـ مهربان منشئی

جناب آقای ملك شهردار ناحیه‌یك

مصیبت‌وارده را شریك و سهیم بوده از خداوند بزرك برای شما طلب صبر مینمائیم . آنچنان صبری‌که بحضرت ایوب عطا فرمود

محمد فراهانی وکیل‌دادگستری ـ حسن‌فرهانی

آقای محمود فرمند

باکمال تاسف مصیبت‌وارده درگذشت‌ابوی (حاج ابراهیم فرمند) را بجنابعالی و کلیه بازماندگان آنمرحوم و همچنین خانواده های استقامت ـ ایرانی ـ پیشنمازی تسلیت عرض نموده و خودرا دراین مصیبت شریك میدانم .

اصفهان ـ سیداسمعیل قدیری

افسران ، درجه‌داران ـ سربازان لشکر۱ گارد مصیبت وارده را بخانواده محترم بهتاش بویژه سرکار سرگرد دکتر غلامحسین بهتاش تسلیت میگویند .

سرلشکر غلامعلی اویسی

جناب آقای عباس ملك شهردار ناحیه‌یك

کارمندان و کارکنان شهرداری ناحیه پنج با قلبی آکنده از تاثر عمیق فوت جانگداز و دلخراش سه فرزند برومند شمارا تسلیت‌گفته خودرا دراندوه شما شریك میدانند

ازطرف کارمندان شهرداری ناحیه پنج ـ محمد نظری

انجمن خانه ومدرسه دبستان رستگاری

درگذشت سرکار سرهنك عابدینی را به خانواده محترم تسلیت عرض مینمایند

فوت جانگداز بانو نوابه حیاطشاهی را به آقای منوچهر تیمسار و همشیره ایشان خانم پریچهر لشکری تسلیت عرض مینمائیم .

سرهنك ابراهیم فتحی وبانو ـ محسن‌فتحی روحی تیمسار ـ محمدرضا فتحی ـ احمد فروغ

هیئت‌مدیره وکارکنان جمعیت شیروخورشید سرخ‌آبادان بانهایت تاسف وتاثر مصیبت‌وارده را به‌جناب آقای دکترقلی‌پور نائب‌رئیس جمعیت شیروخورشید سرخ آبادان و فامیل محترمشان تسلیت عرض مینماید .

یوسف‌گنجوی رئیس جمعیت شیروخورشید سرخ آبادان

بقیه آگهیهای ترحیم وتسلیت درصفحه ۱۳

تست شیمی نوین

دوره کامل شیمی بانضمام تستهای کنکورهای‌دانشگاه

تالیف آقایان دکترسید جوادی ـ احمد رفیع‌زاده ـ باروخ بروخیم ـ هادی رهنما ـ احمدرضا قلیزاده ـ علی اصغر نوروزیان. که مدتی نایاب بود ازطبع‌خارج ودرتمام کتابفروشیها موجود است.

مرکزکل انتشار ـ شرکت سهامی‌انتشارکتب درسی

۱ـ۳ آ ـ ۱٤٤٦۰

دبستان ملی دخترانه علوی اسلامی

دارای مربیان متخصص علوم تربیتی و بهترین وسایل آموزشی در ساختمان وسیع و باصفا بطوریکه کلیه نکات فنی در آن‌رعایت شده‌است ، همه روزه صبح و عصر تاآخر مردادماه برای کلاس اول تاششم ابتدائی ثبت‌نام مینماید .

وسایل رفت و آمد از هرنقطه شهر فراهم است .

خیابان ایران ـ کوچه‌روحی ـ تلفن : ۵۳۸۹۷ـ۳۰۵۴۰۰

آ ـ ۸٦۵۱ ۱ـ۲

برای نخستین بار

کلیات‌حافظ به‌زبان‌فارسی

از روی نسخه تصحیح شده

محمد قزوینی و دکتر قاسم غنی

توسط اساتید مشهور

باخط زیبای نستعلیق وتذهیب عالی و۳۰ تابلو مینیاتور و۳۰ تابلو موتیف ویك صفحه پشت جلد زیبا ازشاهکارهای استاد هنرمند تجویدی‌که اخیرا بوسیله

موسسه مطبوعاتی علمی بطبع رسیده

انتشار یافته است وآنرا می‌توانید ببهای ۱۵۰ ریال از کتابفروشیهای معتبر در تهران و شهرستانها خریداری فرمائید.

این‌کتاب یك‌روی‌جلد عالی دارد که موقع خرید در صورتیکه آنرا نداشته باشد می‌توانید از فروشنده مطالبه فرمائید . موسسه مطبوعاتی علمی ـ ناصرخسرو شاه‌آباد . ۱ـ۳ آ ـ ۱٤۲۱۲

بیماریهای آمیزشی ـ مجاری ادرار ـ سستی و ناتوانی مردان ـ خیابان‌صفی‌علیشاه ـ دکتر یحیی صدری

دبیرستان بوعلی سینا

خیابان شاه آباد ـ نبش خیابان ملت ـ تلفن ۳۵۰٤٤

با کادر بسیار قوی ازدبیران فاضل ومجرب

برای کلاسهای اول و چهارم طبیعی ، ریاضی ، ادبی ثبت نام کنید

گروه فرهنگی رشدیه

دبیرستان شماره ۱

دوره کامل طبیعی ـ ریاضی

باهمکاری گروهی از دبیران مبرز دانشگاه‌ووزارت فرهنك برای تمام‌کلاسهای دبیرستان درمحل جدید همه روزه نام نویسی مینماید.

آدرس ـ خیابان کاخ شمالی ـ نزدیك میدان کاخ ـ تلفن ٦۱۲۰۸۷ آ ـ ۷۹٤۹ ۱ـ۲

درمان قطعی سوزاك تازه وکهنه و تقویت قوای تناسلی

دکتر عباس جناب زاده دارای‌گواهینامه از دانشکده طب فرانسه ـ خیابان منوچهری مقابل کوچه ژاندارك اول کوچه‌مهران صبح و عصر

میبلکر فرمین

ترجمه علیرضا شکوری

منتشر شد

زندگی آلبرت انیشتاین

از کودکی تا مرگ

اینشتاین که بود ؟ درکجا به دنیا آمد ؟ کجا درس خواند ؟ کجا زندگی کرد ؟ چگونه مشهور شد ؟ وسرانجام چگونه ودرکجا بدرود حیات گفت ؟

فرانسه و آلمان غربی قرار داد مسکو را امضا نمیکنند

تمسکو- ۶ ژوئیه -خبرگزاری‌فرانسه آسوشیتدپرس- رویتر- وزیران‌امور خارجه شوروی وآمریکا وانگلستان روز سه شنبه مدت ۵ساعت صبح و عصر پیرامون مسائل برلن وآلمان طرح موافقتنامه پیمان عدم تجاوز و تصمیماتی‌که لازم‌است برای‌جلوگیری از حملات ناگهانی اتخاذشود مذاکره کردند. دین راسك در پایان جلسه بعدازظهر بروزنامه‌نگاران اظهارداشت مذاکرات در محیط خوبی پیشرفت میکند .

در جلسه صبح وزیر امور خارجه آمریکا مسئله تصمیماتی را که لازم است برای مقابله باحملات ناگهانی اتخاذ شودمطرح نمودوآندره گرومیکو بنوبه خود مسئله پیمان عدم تجاوز بین شرق وغرب را مطرح ساخت .

■ مذاکرات دوستانه

در جلسه بعد از ظهر دین راسك مسئله برلن را مطرح کرد.نمایندگان شوروی و آمریکا نظریات سابق حکومتهای خود را بیان داشتند .

هیچگونه اعلامیه‌ای در پایان این مذاکرات منتشر نشد ، اما محافل آمریکائی خاطر نشان ساختند لحن طرفین دوستانه‌بود ودر بروی‌مذاکرات بعدی همچنان باز مانده است .

برای جلسه بعدی هنوز تاریخ و محل مشخصی در نظر گرفته نشده است. اما احتمال داردکه وزرای‌خارجه سه کشور بار دیگر در سازمان‌ملل متحد تشکیل جلسه دهند .

همین محافل اظهار داشتند آندره گرومیکو مسئله انعقاد پیمان عدم تجاوز وجنبه‌های مختلف آنرا مطرح نمود و دین راسك در پاسخ اظهار داشت که آمریکا در این مورد با متفقین خود در مذاکره میباشد و در حال حاضر امکان آنکه در این‌زمینه بیشتر جلو برویم وجود ندارد .

دین راسك در مورد اخذ تصمیمات لازم جهت مقابله باحملات ناگهانی پیشنهاد کرده است ناظرینی درجاده‌های اصلی وفرودگاهها ومراکزدیگر گمارده شود وضمنا حرکت غیرمعمول نیروهای شرق وغرب مورد بازرسی قرار گیرد .

دین راسك تائید نموده است که این ناظرین باید در شوروی وآمریکا وبعضی نواحی دیگر شرق و غرب گمارده شوند .

■ مذاکرات خصوصی

در ضیافتی که سه‌شنبه شب در منزل فوی‌کوهلر سفیر کبیر آمریکا در مسکو ترتیب داده شد گرومیکو مدت ۲۰ دقیقه با دین راسك‌مذاکره خصوصی بعمل آورد .

منابع آمریکائی تائید مینمایند قبل از آنکه شورای اتحادیه‌اتلانتیك پیمان عدم تجاوز بین پیمان ورشو و اتحادیه اتلانتیك را تصویب نکند ، آمریکا مبادرت بامضاء این قرارداد نخواهد کرد .

■ ۹۵ کشور

محافل نزدیك به‌هیئتهای‌نمایندگی آمریکا و شوروی وانگلستان خاطر نشان نمودند ۹۰ کشور قرارداد منع آزمایشهای اتمی را امضاء خواهند کرد از جمله کشورهائیکه باامضاء این قرارداد مخالفت خواهند کرد ، آلبانی فرانسه وچین میباشند .

■ ملاقات باخروشچف

دین‌راسك وزیرامورخارجه آمریکا روز چهارشنبه صبح باتفاق چندتن از اعضای پارلمان آمریکا مسکورابسوی لنین‌گراد ترك گفت .

قرار است امروز دین‌راسك از لنین‌گراد مستقیما به‌گالرادر کریمه برود تا در آنجاباخروشچف‌نخست وزیر شوروی مذاکراتی بعمل‌آورد دیروز پس‌ازآنکه دین‌راسك مسکو را ترك کرد مذاکرات دوجانبه‌ای بین انگلستان و شوروی صورت گرفت .

گرومیکو ناهاری بافتخار لردهیوم وزیر امور خارجه انگلستان ترتیب داد پس از صرف ناهار وزرای‌امور خارجه دوکشور بلافاصله مذاکرات خودرا شروع کردند .

مسئله لائوس و مبادلات‌فرهنگی وبازرگانی بین انگلستان وشوروی ودرین مذاکرات مورد بررسی قرار گرفت.

قرار است لردهیوم روزپنجشنبه «امروز» مسکو را بسوی هلسینکی ترك کند تادر آنجا به‌مك‌میلان به‌پیوندد .

■ درلنین گراد

خبرگزاری تاس‌اعلام کرددین‌راسك وزیر امور خارجه امریکا همراه اناتولی‌دوبرینین‌وفوی‌کوهلرسفرای شوروی در واشنگتن و آمریکا در مسکو و آرکادی سوبولف معاون وزارت امور خارجه شوروی از لنین‌گراد دیدن کرد . دین‌راسك هنگام ورود به‌لنین‌گراد گفت‌من‌و همسرم و اعضای هیئت نمایندگی امریکا از دیدارشهرشما خرسندیم دیدن لنین‌گراد همیشه مورد علاقه من بوده است .

خبرگزاری تاس افزود فرودگاه لنین‌گراد باپرچمهای شوروی و آمریکا مزین شده بود . سرگنی ورشینکف شهردار لنین‌گراد و یکصدتن از شخصیت های این‌شهر از دین‌راسك استقبال کردند .

وزیر خارجه امریکا و همراهان از جاده فرودگاه که ارتش آلمان هنگام پیشروی خود در جنك‌جهانی دوم اشغال کرده بود بطرف شهر رهسپار شدند .

دین‌راسك بنای یادبودی را که بافتخار قهرمانان نبرد لنین‌گرادبنا شده وتانکی روی آن قرار دارد دیدوسپس با همراهان خود ازکاخ پتروف‌که درسال ۱۸۰۹ توسط‌تزار پیرکم‌اوگراند بناشده دیدن کرد.

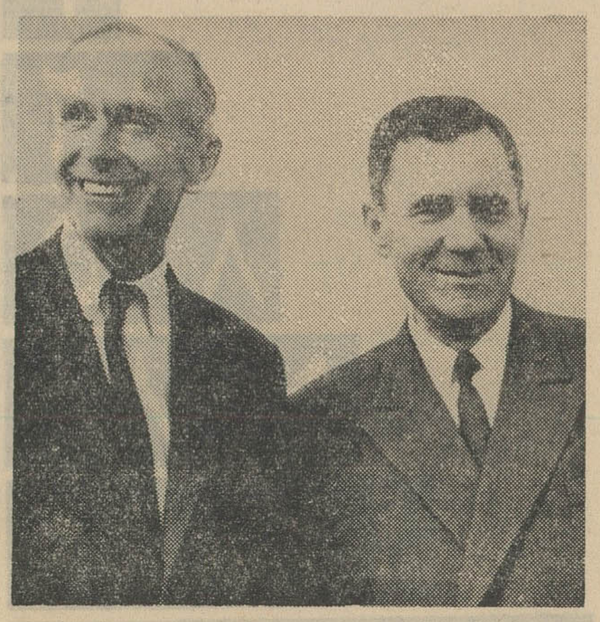

گرومیکو وتردهیوم وزیران‌خارجه شوروی و انگلستان پس از پایان مذاکرات خود در کاخ وزارت امور خارجه شوروی .

■ بازگشت استیونسن

آنها یك ساعت‌ونیم از این کاخ دیدن کرده و گالری هنری ،پارك وچشمه‌های آنرا تحسین کردند.

دین راسك ضمن دیدار شهر گفت لنین‌گراد واقعا باشکوه‌است دین‌راسك شام را میهمان شهردار لنین‌گراد بود قرار است آنهاامروز (پنجشنبه) لنین‌گراد را ترك‌کنند.

ادلای استیونسن نماینده امریکا در سازمان ملل متحد امروز باتفاق آرتوردین نماینده سابق آمریکادر کنفرانس خلع سلاح ژنو و چندتن دیگر از اعضای هیئت نمایندگی امریکا که‌درمراسم امضاء قرارداد منع آزمایشهای اتمی در مسکو شرکت داشتند به‌نیویورك باز گشتند.

استیونسن در فرودگاه نیویورك بروزنامه‌نگاران گفت بنظر من سنای امریکا این قرارداد را که در جهت‌منافع‌امریکا است‌تصویب خواهد کرد . سایر سناتور های آمریکائی نیز اعلام داشته‌اند که پرزیدنت کندی لااقل ۸۰ رای‌سنا رابدست خواهد آورد.

فرانسه رد کرد

واشنگتن -دوگل رئیس‌جمهور فرانسه پیشنهاد کندی را دایر براینکه اگر فرانسه به پیمان‌منع آزمایش های اتمی ملحق شود ، امریکا به‌فرانسه کمك اتمی‌خواهد کرد رد کرده است .

ایزنخبر را «آورل‌هریمن» طی نطقی در صدای امریکا افشاءکرد هریمن‌گفت پرزیدنت دوگل‌گفته است که علاقه‌ای به دریافت کمك اتمی ندارد . و ظاهرا دوگل می‌خواهد سلاح اتمی خود را بدون کمك و همکاری دیگران توسعه دهد . پرزیدنت کندی در هفته گذشته گفته بود که نامه‌ای دراین باره بدوگل نوشته‌ولی هنوزجواب آن را دریافت نکرده است .

هریمن درنطق‌خود گفت‌خروشچف آماده است که فرانسه را بعنوان یك نیروی اتمی بپذیرد . من‌گمان نمی کنم کسی اقدامات فرانسه را بعنوان خطر بزرگی تلقی‌کند. در مسکو نیز فهمیدم که دولت شوروی اقدام فرانسه را خطر بزرگی نمی داند ، زیرا دوگل میخواهد نیروی اتمی متوسطی داشته باشد . و فرانسه هرگز به نیروی بزرك اتمی مانندامریکا و شوروی تبدیل نخواهد شد .

* پیمان عدم تجاوز

هریمن درباره پیشنهاد خروشچف دایر به امضای پیمان عدم تجاوز بین ناتووپیمان‌ورشو گفت‌درست نمیداندکه خروشچف چه‌میخواهد. هریمن گفت ما نمیخواهیم تقسیم اروپا را بدو بلوك همیشگی‌کنیم، بلکه خواهان روابط عادی بین شرق‌و غرب اروپا می باشیم .

هریمن گفت خروشچف در مسکو به‌او گفته است که با بازرسی منع آزمایش اتمی و اعزام هیئت ما بخاك شوروی مخالفتی ندارد.

هریمن اظهار امیدواری کرد که این بازرسی ها از دو طرف‌پرده آهنین تا خاك شوروی و امریکا ادامه یابد و جلوی حملات ناگهانی را بگیرد .

■ مصاحبه تلویزیونی

لردهیوم‌وزیر امور خارجه‌انگلستان شب‌گذشته روی‌پرده تلویزیون‌مسکو ظاهر شد . میلیونها خانواده شوروی باعلاقه خاصی پای تلویزیونهای‌خود جمع شدند تا وزیر امور خارجه انگلستان را از نزدیك به‌بینند .

لردهیوم بالحنی ساده و صریح بدون آنکه جمله‌پردازی کند گفت : خرسندم از اینکه برای نخستین بار یك وزیر امورخارجه انگلستان می تواند بامللت شوروی مستقیما سخن بگوید .

لردهیوم پس‌از ذکر اینکه چقدر واقعا خرسند است که بشوروی‌آمده است قرارداد مسکو را پیش‌کشیده وگفت مفهوم این قرارداد اینست‌که کشور شما و من اینك می توانند در صلح و دوستی بسر برند هریك از خانواده‌های انگلیسی و امریکائی با همین شعف از این قرارداد استقبال کردند .

■ اعتماد متقابل

لردهیوم افزود با افزایش اعتماد متقابل میان شرق و غرب این فکرکه اختلاف نظرها فقط از راه زور قابل حل است از بین میرود . سیستم‌های سیاسی‌ما متفاوت است . اما اگرما قبول کنیم‌که ملت شوروی حق‌داشتن هررژیمی راکه می‌پسندد دارا میباشد راگر در امور داخلی یکدیگر مداخله نکنیم . همسایگان سعادتمندی برای هم خواهیم بود .

لردهیوم‌گفت در ملت میتوانند از راه‌مبادلات فرهنگی ، هنری، بازرگانی و ورزشی بهتر یکدیگر را بشناسند

■ تامین صلح

وزیر امورخارجه انگلستان گفت: اگر ما بتوانیم صلح را بهتر تامین کنیم بی‌جهت ثروتهای خودمان را در راه تهیه اسلحه خرج نخواهیم کرد وبجای ساختن سلاحهای مخرب می توانیم خانه بسازیم و تعلیمات‌عمومی را گسترش دهیم .

لردهیوم سپس گفت پیامی را که من امشب برای شما میفرستم اینطور است « ملت انگلستان مایل است از همزیستی مسالمت‌آمیز پا را فراتر نهد ملت انگلستان طالب همکاری و کار مشترك با ملت شوروی است من معتقدم این امر هم برای ما دو دولت و هم برای جهان نیکو است.

■ ایستگاههای سیار

واشنگتن - ورل هاریمن معاون وزارت امورخارجه‌امریکا که‌قرارداد منع آزمایشهای اتمی را در مسکو پاراف نمود طی نطقی در کنگره جنگجویان سابق یهودیان در واشنگتن گفت خروشچف‌باتاسیس هرگونه ایستگاه‌های سیار ، مامور بازرسی تاسیسات اتمی چه در شوروی وچه‌درامریکامخالف است معذلك پیشنهاد نخست‌وزیرشوروی مبنی‌برمبادله ناظرین نظامی برای جلوگیری از حملات ناگهانی باید دقیقا مورد بررسی‌وتوجه قرار گیرد.

هاریمن گفت خروشچف‌درمسکو اظهار داشت شوروی باتاسیس ایستگاه‌های سیار مخالف است اما باایستگاه‌های ثابت بازرسی مخالف نیست .

معاون وزارت امورخارجه امریکا در مورد پیمان عدم تجاوز گفت این پیمان نباید اروپارا تقسیم کرده و آزادی برلن غربی را از بین‌ببرد .

■ فرانسه وقراردادمسکو

هاریمن گفت هیچگونه قرارداد محرمانه‌ای همراه قرارداد منع آزمایشهای‌اتمی در مسکو امضاء نشده است خروشچف بدلایل‌زیادی این قرارداد را امضاء کردنخست آنکه از یك جنك اتمی‌احترازجسته شود و دوم آنکه چین کمونیست تنها شود سوم آنکه پولی که‌صرف مسابقه تسلیحاتی میشود بتوسعه اقتصادی شوروی‌اختصاص‌داده‌شود.

وزیرامورخارجه امریکا گفت‌ما بسی خرسند خواهیم شد که‌فرانسه این قرارداد را امضاء کند زیرا دیگر این فکر که ممکن است فرانسه برای امریکا آزمایشهای اتمی انجام دهد از بین میبرد .

■ ایران امضا میکند

امروز ۱۹ کشور جهان قرارداد محدود منع آزمایشهای اتمی منعقد درمسکو را امضاء میکنند . امضاء این قرارداد درمسکو ، واشنگتن و لندن صورت خواهد گرفت .

نماینده ایران درساعت یازده این قرارداد را دروزارت امورخارجه‌امریکا امضاء میکند .

بقیه‌کشورهای امضاءکننده از این قرارند .

کانادا ، زلاند جدید ، فیلی‌پین ، مالایا ، لیبریا ، سیام ، لهستان ، بلژیك ، بلغارستان، ایتالیا جمهوری ایرلند ، افغانستان ،رومانی تونس ، قبرس ،یوگسلاوی ، فنلاند چك‌اسلواکی ، اسرائیل ، هندوراس مجارستان ، شیلی و استرالیا .

* پیام کندی

پرزیدنت‌کندی فردا (جمعه‌قرار داد محدود منع آزمایشهای اتمی‌را جهت تصویب تسلیم مجلس سنای امریکا خواهد کرد .

کندی ضمن تسلیم این قرارداد پیامی نیز برای سناتورها فرستاده وازان ها طلب میکند که این قرارداد را امضاء کنند .

روش آلمان غربی

بن- دربن رسما اعلام شد که دین‌راسك وزیرامور خارجه‌امریکا روز شنبه از بن پایتخت آلمان‌غربی دیدن میکند .

منابع موثق خاطر نشان میسازند علت سفر دین‌راسك به‌بن مذاکره بارهبران آن کشور پیرامون‌امضاء قرارداد منع آزمایشهای اتمی‌است. باید خاطر نشان شود که آلمان غربی تاکنون از امضاء قرارداد‌منع آزمایشهای اتمی مسکو خودداری کرده‌است و در یکی دو روز اخیر مقامات آلمان غربی اعلام کردند بعلت آنکه آلمان شرقی این‌قرارداد را امضاء کرده‌است آنها باید پیرامون این قرارداد فعلا مطالعه کنند .

سفردین راسك به‌آلمان غربی برای آنست تاکوششی جهت‌متقاعد ساختن مقامات آلمان غربی‌بعمل آورد .

دیك راسك یك روز در بن‌توقف میکند و روز یکشنبه‌رهسپارنیویورك خواهد شد. یك سخنگوی وزارت امورخارجه امریکا امروز اعلام کرد که حکومت آلمان غربی بدانجهت از امضاء قرارداد منع آزمایشهای اتمی فعلا منصرف شده که‌نگران آنست آلمان شرقی از این قرارداد برای مقاصد شخصی خود استفاده نکند .

وی افزود اینك مذاکراتی دراین زمینه از طریق دیپلماسی بین واشنگتن وبن جریان دارد .

* کافی نیست

منابع موثق خاطر نشان‌میسازند باوجود آنکه امریکا و انگلستان وآلمان غربی‌تضمین‌داده‌اند که‌امضاء قرارداد محدود منع آزمایشهای اتمی موجب شناسائی رژیم آلمان شرقی نخواهد شد . معذلك دکتر ادناثر معتقد است این تضمین کافی نیست .

بدین‌ترتیب درحالیکه آلمان شرقی این قرارداد را امضاء خواهد کرد آلمان غربی از امضاءآن‌خودداری می‌کند .

زاراتسفردا کابینه آلمان‌غربی‌تشکیل جلسه دهد تامجددا امضاء قرارداد محدود منع آزمایش های‌اتمی را مورد بررسی قراردهد. گرهارد شرودرورزیر امور خارجه آلمان‌غربی شب گذشته اعلام کرد تازمانی‌که آلمان غربی تضمین لازم بدست نیاورد از امضاء قرارداد محدود منع آزمایشهای اتمی خودداری خواهد کرد .

* زیرنفوذ دوگل

منابع موثق پایتخت واشنگتن خاطر نشان میسازند باعدم امضاء قرارداد منع آزمایشهای اتمی‌توسط آلمان غربی بنظر میرسد دکتر ادناثر تحت نفوذ ژنرال دوگل قرار گرفته است و بدین ترتیب‌دوکشور بزرك اروپائی در این مورد همصدا شده‌اند .

اینك در واشنگتن امیدزیادی‌وجود دارد که سفر دین‌راسك به‌بن با موفقیت توام شود ووزیرامورخارجه امریکا بتواند رهبران‌آلمان غربی را بامضاء قرارداد منع آزمایشهای متقاعد سازد .

* گام بزرك

دین‌راسك وزیر امور خارجه‌امریکا طی یك مصاحبه‌خصوصی باخبرگزاری تاس گفت من معتقدم‌که ملل دوکشور ما طالب صلح‌اند اینك با حکومت ها است که آنچه در قدرت دارند بکار برند تا قراردادی که در مسکوبامضاء رسید دنباله داشته باشد . دین‌راسك گفت با امضاء قرارداد مسکو گام بزرگی بجلو برداشته شد .

وزیر امور خارجه امریکا درمورد عکس‌العمل شوروی ها نسبت به‌سفر او بمسکو گفت من بسی خرسندشدم که شوروی هااز من بعنوان وزیرامور خارجه امریکا استقبال گرم وشایانی کردند .

لردهیوم وزیر امور خارجه امریکا نیزضمن یك‌مصاحبه اختصاصی‌بمخبر خبرگزاری تاس گفت مذاکرات من با گرومیکو و راسك بسیار مفید بود .

* قرارداد عدم تجاوز

لردهیوم اظهار داشته‌است مذاکره ومطالعه‌امکانات مختلف مابامتفقین‌مان هفته‌ها و شاید ماهها وقت لازم‌دارد.

هدف آنست که مناسبات شرق و غرب‌بهبود محسوس پیدا کند .

آندره گرومیکو وزیر امور خارجه شوروی نیز در یك مصاحبه‌اختصاصی با خبرگزاری تاس افزود قراردادی‌که در مسکو بامضاء رسید عامل مهمی در حیات بین‌المللی شمار میرود.

همانطور که بار ها نخست وزیر شوروی گفته‌است این‌قرارداد شرائط بهتری برای انعقاد قرارداد های‌دیگر بوجودمیآورد. گرومیکوگفت اینك‌نوبت آنست که قرار دادهای عدم تجاوز و خلع سلاح کامل و صلح با آلمان به امضاء برسد .

از صبح یکشنبه فقط در تراس وسالن

سینما نیاگارا

کیم نواك - تایرون پاور

دراثری شورانگیز- عشقی - فناناپذیر

سرگذشت ادی دوچین

مسینماسکوپ - رنگی دوبله بفارسی

محصول : کمپانی کلمبیا

دولت هائیتی رسما اعلام کرد:

شورشیان‌هائیتی شکست‌خوردند

*** مقامات وابسته به شورشیان خبر شکست را تکذیب کردند و اظهار داشتندقیام‌جدیدی برپا خواهند کرد**

پرت‌اوپرنس -۷اوت -آسوشیتد پرس رویتردولت هائیتی اعلام کرد نیروهای هائیتی یك دسته کوچك‌از شورشیان مهاجم را در سواحل شمالی کشور در هم شکستند. منابع دیگر نیز اظهار میدارند که هجوم شورشیان‌به نیروهای هائیتی به شکست انجامیده است. عده‌ای از شورشیان کشته‌و گروهی دیگر اسیر شده‌اند. گفته میشود ژنرال کانتاو رهبرشورشیان نیز جزو کشته شدگان است.

ژنرال «لئون کانتاو» رئیس‌سابق ستاد ارتش هائیتی که رهبری شورش اخیر آن کشور را بعهده دارد . (عکس رادیوئی اطلاعات)

اما اخبار آنان بر خلاف ماه مه و آوریل گذشته سانسور نمیشود .

در اعلامیه‌دولت پس از خبر شکست شورشیان گفته میشودکه آنهاونیفورم ارتش دومینیکن را که بلوز و شلوار خاکی است بتن داشته و کلاه خود آهنی آنانرا بسر گذاشته بوده‌اند.

■ دروغ مطلق

منابع دیگری ضمن تائید این خبر میگویند ژنرال سابق کانتا و رهبر شورشیان هنوز زنده و در داخل خاك هائیتی است. رهبران شورش که در خارج هائیتی هستند اعلامیه دولت هائیتی را مطلقا دروغ اعلام کردند و گفتند مبارزه ادامه دارد و نیروی ۳۰۰ نفری‌مابه ۶۰۰نفر افزایش یافته است. سربازان فراری دولتی ودهقانان که بشورش پیوسته اند باعث این افزایش بوده‌اند و افزایش نیروهای شورشی هنوز هم ادامه دارد .

این گروه برای سر نگون‌کردن دولت جمهوری هائیتی دست به‌اقدام زده بودند .

■ شایعه دیگر

بعد از این شکست در پرت اوپرس شایع‌شد که هجوم دیگری از طرف شورشیان در جریان است اما این خبر تائید نشد و حادثه‌ای رخ‌نداد‌و اقدامات تامینی تازه‌ای نیزاز طرف دولت انجام نگردید.

هنوز به خبرنگاران خارجی‌اجازه مسافرت بداخل هائیتی داده نمیشود

ژاکلین کندی پسر زائید

پایگاه هوائی اوتیس- یونایتدپرس ۷اوت -اطباء تصمیم گرفتند که پسر نوزاد ژاکلین کندی را برای درمان یك بیماری تنفسی به بوستون‌نفرستند این تصمیم ۵ساعت بعداز تولدنوزاد، که‌سومین‌کودك کندی‌است اتخاذشد

دبیر مطبوعاتی کاخ سفید گفت‌که کودك رابا آمبولانس به مرکز طبی کودکان در بوستون خواهند فرستاد. وزن این کودك پسر در هنگام تولد ۲٫۳ کیلو گرم بود و در حدودشش هفته زود تر از موعد بدنیا آمده‌است دکتر دروربا و پزشك‌متخصص کودکان نارس در همین آمبولانس کودك‌را همراهی خواهد کرد. کندی که‌برای همین حادثه خود را با هواپیما به اوتیس رسانده بود قرار است‌همراه همسرش به کاخ تابستانی ریاست جمهوری بروند. وضع ژاکلین خوب است ولی کودك را در انکوباتور (دستگاهی که زندگی و تنفس‌کودکان نارس را تسهیل میکند)گذاشته‌اند.

علت بیماری تنفس کودك هنوز معلوم نیست. اما پزشکان میگویند شاید به «فیبروزریوی» مبتلا باشد.

شکاف‌در بین کمونیستهای سوئد

چندی پیش روزنامه سونسکادا- گلادت پر تیراژ ترین‌روزنامه سوئد خبری انتشار داد دایر بر این که شش نفر ازکمونیست های‌برجسته سوئد که در بین آنها چند نفر مامور عالیرتبه‌حزب کمونیست‌سوئد نیز می باشند به‌عنوان اعتراض‌علیه نحوه عمل رهبران حزب از حزب کمونیست سوئد استعفا داده اند استعفا کنندگان ، رهبران حزب کمونیست سوئد را متهم به پیروی ازروش های استالینی نموده‌اند .

چند روز قبل از انتشار این خبر چند کمونیست‌بر جسته‌سوئدی نامه‌ای به روزنامه معروف داگنس نی‌هتر چاپ سوئد نوشته و رهبران حزب کمونیست این کشور رامورد حمله قرار داده بودند به قرارمسموع آنها د رداخل حزب کمونیست سوئد تشکیل یك اقلیت داده‌اند در این نامه کشیدن دیوا ربرلن مورد انتقاد قرار گرفته و ناقض اعلامیه حقوق بشر که سازمان‌ملل آنرا صادر نموده است خوانده‌شده است زیر در نظر نویسندگان‌نامه مذکور این عمل (کشیدن دیوار برلین) در بین مردم عکس العمل منفی ایجاد می‌نماید و می رساند در آنجا آزادی رفتو آمدبهیچوجه وجود ندارد در انتهای آن موکدا پیشنهاد شده مدارسی که برای تعلیم کمونیزم به سوئدی ها در آلمان‌شرقی تاسیس شده تعطیل گردد زیرا محیط آلمان شرقی برای این کارمناسب نیست .

آسوشیتدپرس گزارش میدهد:

عراق‌وسوریه

میخواهند اتحاد عربی را زنده کنند

دمشق- ۶ اوت- آسوشیتدپرس- رویتر - عراق و سوریه مذاکرات خودرا دربغداد درباره «نقشه مرحوم» اتحاد عربی آغاز کردند .

روزنامه ها خواستار یك وحدت اقتصادی بین‌دوکشور عراق وسوریه هستند .

صلاح بیطار نخست‌وزیر سوریه درراس یك‌هیئت هفت‌نفری سوریه‌ای قراردارد که میشل عفلق دبیرکل‌حزب بعث وسامی جندی وزیر اطلاعات و ژنرال محمد عمران و سرهنك شعیر عضو آن هستند . این هیئت دیروز وارد بغداد شد .

سامی‌الجندی دریك‌مصاحبه‌مطبوعاتی گفت وحدت اقتصادی و فرهنگی دو کشورمورد مذاکره قرار خواهدگرفت.

* اتحاد سوریه وعراق

صلاح‌بیطار و اعضای هیئت‌سوریه پس‌از شرکت درضیافت ناهار ژنرال عارف به خبرنگاران گفتند : ما می خواهیم بادولت عراق درباره‌اشکالات وحدت عربی تبادل نظرکنیم و راهی برای خروج از این مشکلات بیابیم .

نخست وزیر سوریه گفت در نتیجه خودداری‌قاهره از رفراندوم سه‌جانبه، ما باید راهی که بنفع ناسیونالیسم ووحدت عربی باشد پیدا کنیم و آن اتحاد سوریه و عراق است .

خبرگزاری خاورمیانه از قاهره فقط گزارش داد که هیئت نمایندگی سوریه‌بعداز یك مذاکره‌تلفنی‌با رهبران عراق بسوی بغداد رهسپار شده است . روزنامه بعث سوریه خواستار ایجاد وحدت اقتصادی بین عراق و سوریه شده است .

■ تسلیم شدند

بغداد - رادیو بغداد اعلام کردکه ۲۴۲ نفر از پیروان رهبر عشایر با سلاح خود به نیروهای نظامی عراق تسلیم شدند .

یك فرمانده عراقی نیز امروز ادعا کردکه رهبر عشایر شورشی عراق کمونیست است و رهبری وی ازطرف دولتی اسیر شده است، دیده‌میشود.

طی چند روز اخیر در جنگهای‌ویت‌نام جنوبی ، ۹۰ نفراز شورشیان کمونیست کشته شدند. در این‌عکس یکی از شورشیان که بدست نیروهای دولتی اسیر شده است، دیده‌میشود. (عکس رادیوئی اطلاعات)

کاندیدای نمایندگی اردستان

عده کثیری از اهالی اردستان درحدود بیست روز قبل طوماری که در حدود۱۵۰۰ امضاء داشت مبنی‌بر انتخاب آقای مهدی مشیری بنمایندگی مجلس شورای ملی به مقامات استان وتهران تقدیم‌داشته ومیگویند چون آقای مهدی‌مشیری یکی از اشخاص‌شاهدوست وخوشنام وپاکدامن میباشند و از طرفی خدمتگزاری خودرا باهالی‌اردستان وحومه ثابت نموده و شاهد وستی ونوع‌پرستی ایشان زبان‌زد خاص و عام میباشد و در این منطقه‌شخص دیگری که مؤمن بلوایح‌ششگانه باشد وجود ندارد از اینرو آقای سید مهدی‌مشیری رابنمایندگی از طرف اهالی بعموم ساکنین کشور معرفی میشوند .

آ-۱۴۵۵۶

چین برای تجاوز بهند آماده میشود

دهلی نو- ۷ اوت- آسوشیتدپرس- یونایتدپرس - پاندیت نهرو نخست وزیر هند دیروز برای اولین بارشخصا اظهارداشت که سربازان چین کمونیست بنزدیکی مرزهای‌شمالی هندرسیده‌اند وممکن است هدف آنها حمله بهند باشد .نخست‌وزیر هند که در کمیته اجرائیه حزب کنگره سخن میگفت افزود«در روزهای اخیر سربازان‌چینی در مرزهای دو کشور متمرکزشده‌اند ومقدار زیادی‌سلاح وتجهیزات درکنار مرزهای تبت انباشته شده است .

*** افسران چین‌درپاکستان**

روزنامه‌های هنددر شماره‌های‌امروز خود ضمن انتشار مطالبی پیرامون روابط چین وهند نوشته‌اند اخیرا افسران چینی که ببازرسی مرز بین پاکستان شرقی وهند مشغول‌بوده‌اند، بارها دیده شده‌اند . روزنامه‌ها نوشته‌اند این مسافرت‌ها بدعوت‌دولت پاکستان انجام شده است. روزنامه‌های دهلی نو از این گزارشهانتیجه‌گیری میکنند که شایعه امضاء قرارداد دفاعی بین چین وپاکستان صحت دارد وطبق آن دو کشور مزبور قصد دارند از دو طرف جنگ علیه هند را آغاز کنند .

در اینحال کار ایجاد سیستم‌رادار در مرزهای شمالی هند باکمک غرب پیشرفت‌میکند وافسران وکارشناسان غرب مشغول مذاکره با مقامات‌نیروی هوائی هند هستند تا ترتیب مانورهای مشترك مه کشور را بدهند. گزارش های رسیده از مسکو نشان میدهدکه مقامات شوروی این اقدام را غیرقابل اجتناب تشخیص داده وآنرا نشانه جدائی هند از سیاست بیطرفی خود نمیدانند . مذاکرات اخیر هند و شوروی نشان میدهد که کشورهای کمونیست مصممند کمك نظامی خود را بهند همچنان ادامه دهند.

ضمنا آخرین گزارش رسیده به دهلی حاکی است که سربازان‌چینی در بعضی مناطق تا ۵کیلومتری خط ماك ماهون پیش‌روی کرده‌اند. ظاهرا چینی‌ها باردیگر قسمت اعظم منطقه بیطرف واقع در ۲۵ کیلومتری مرز را اشغال‌کرده‌اند.

کراچی - ۷اوت- یونایتد پرس- پرزیدنت ایوبخان رئیس جمهوری پاکستان دیروز اعلام کرد در صورت حمله هند بپاکستان تمام خونی که تاکنون بی سابقه بوده است بوجود خواهد آمد .

پرزیدنت ایوبخان‌که در استادیوم ایوب در مقابل جمعیت کثیری سخن میگفت افزود: «مردم پاکستان برای حفظ حاکمیت و وحدت سرزمین‌مرزی خود تاآخرین نفر خواهند جنگید» رئیس جمهوری پاکستان گفت : «اختلافات چین‌و هند برای‌پاکستان و دیگر همسایگان کوچك هند خطر جدی بوجود آورده است . اگررهبران هند مایل بودند میتوانستند اختلافات خود را با چین بنحو مسالمت آمیزی حل‌و فصل کنند .»

ایوبخان گفت دولت های غربی با تقویت نظامی هند امنیت سایر کشور های کوچك این منطقه را بخطر می‌اندازند و باین ترتیب باعث بسط کمونیسم میشوند .

آیا دکتر وارد کشته شده است؟

*** پزشك وزارت کشور انگلیس از جسد دکتر وارد معاینه کرد تامعلوم شود که دکتر واردمحققا خودکشی کرده است‌یانه**

لندن - ۷ اوت - یونایتدپرس- دیروز هنگامیکه کریستین‌کیلر همراه دوست ۲۱ساله‌اش «پاتولا هامیلتون» مارشال» آپارتمان خودرا برای‌رفتن باداره اسکاتلندیارد ترك مینمود با تظاهرات شدید ونفرت‌آلود زنان‌لندن مواجه شد . کریستین‌کیلر در حالی که قیافه‌ای گرفته و خشمگین داشت با اتومبیل خود سعی میکرد از میان جمعیت زنان‌که علیه‌او تظاهرمیکردند عبور کند .

دراین هنگام مستحفظین کیلر که از آغاز محاکمه دکتروارد مواظب او هستند راه را برای اوگشودند .

*** مدارك بیگناهی**

ضمنا دیروز وکیل مدافع کیلر بخبرنگاران گفت کریستین کیلر دادخواستی علیه روزنامه «پیپل» که شرح نامناسبی درباره زندگی‌اومنتشر کرده است تسلیم دادگاه نموده‌است دیروز همچنین «کورین‌گری» ستاره سابق سینما در اعلامیه‌ای‌که منتشر ساخته است میگوید : «من درپایان این‌هفته باتفاق‌همسرم به‌لوس‌آنجلس میروم تا مدارکی که بیگناهی دکتر وارد را ثابت خواهد کرد با خود بلندن بیاوریم » در اعلامیه خانم‌گری توضیحات بیشتری داده نشده است. «جووید» همسر میس‌گری چند ساعت قبل‌از مرگ دکترووارد اعلام‌کردمدارکی دراختیار دارد که نشان میدهد دکتر واردکاملا بیگناه است .

*** معاینه جسد**

دکتر «دونالدتیره» پزشك‌مخصوص وزارت کشور انگلستان دیروز در محلی‌که جسد دکتر وارد قرار دارد حضور یافت و بمعاینه او پرداخت . معاینه او مدت نیم ساعت طول‌کشید وگفته میشود هدف او روشن کردن این امر بوده است که آیا دکتروارد واقعا خودکشی کرده است یا نه .

امروز یك صفحه دیگر ازصفحه زندگی پرغوغا و قهرمانی دکتر وارد ورق خورد ووکیل مدافع وی اعلام کرد که دکتر وارد مشغول نوشتن اتوبیوگرفی خود بوده است ودرحدود ۲۵هزار کلمه از آن را برشته‌تحریر درآورده بود. وکیل مدافع وی‌همچنین گفت از فروش طرحها و نقاشی های دکتر وارد و درآمد املاك او ۲۵،۰۰۰ لیره استرلینك بدست آمده است .

وکیل مدافع واردگفت یك بخش‌کتاب دکتر وارد بنام «زندگی هنری من» نامیده شده است .

*** ۱۳ نامه**

وی هم‌چنین گفت‌که « ساموئل- هربرت» از طرف اداره اسکاتلندیارد بتحقیق درباره ۱۳ نامه‌ای که ازدکتر وارد باقی مانده برداخته است .

روزنامه دیلی‌تلگراف درشماره‌امروز خود از قول میس‌ژولی‌گولیور دوست میس گولیور نوشته است بعدازافشای این مدارك پای عده زیادی باین‌قضیه وارد خواهد شد .

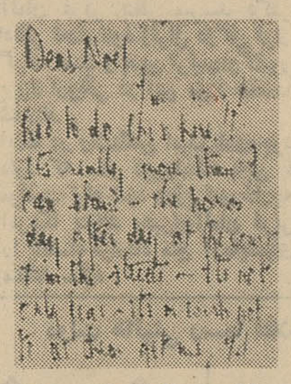

آخرین نامه دکتر وارد

۲۲ساله دکتر وارد نوشته است که وی بزودی مدارك خودراکه بیگناهی اورا ثابت می‌کند منتشر خواهدنمود.

میس گولیور نوشته است بعدازافشای این مدارك پای عده زیادی باین‌قضیه وارد خواهد شد .

خلاصهٔ اخبار

در ۴۸ ساعت گذشته

- سازمان ملل-شورای‌امنیت‌سازمان ملل امروز تصویب کرد که‌بهیچ وجه اسلحه بافریقای جنوبی فرستاده‌نشود. شورای امنیت در عین حال پیشنهاد کشورهای آسیائی‌و آفریقائی‌را برای بایکوت کالاهای افریقائی‌جنوبی رد کرد
- فلوریدا-سنیوراروز مادر فیدل کاسترونخست‌و زیر کوبا دیروز در گذشت .
- سایگون -یك سخنگوی بودائیان ویتنام امروز گفت پلیس دولتی ۳۶۵ نفر بودائی را باتهام‌داشتن اسناد بودائی در خانه بازداشت کرده است ضمنا رهبران بودائی های ویتنام جنوبی امروز گفتند دولت قصد دارد یك کودتای دروغین براه اندازد تا بتواند بودائی ها و مخالفین سیاسی‌خود را بی اعتبار سازد .
- نوکینك- هارولد ویلسون رهبر حزب مخالف دولت انگلستان امروزاخطار کرد«خریداری» موافقت ژنرال دوگل بازای دادن اطلاعات اتمی بفرانسه قرار داد منع آزمایشهای اتمی را بمخاطره‌می اندازد .
- لندن - دیروز چهار صد نفر از مردم‌لندن از جمله اعضای‌کمیته صد نفری خلع سلاح به‌مناسبت روز انفجار بمب اتمی‌درهیروشیما به تظاهرات آرامی دست زدند.
- سانتامونیکا- برنارد کوهن وکیل مدافع میس سیو دیروز اظهار داشت آزمایش خون مارلون - براندو و کودك ۵ماهه میس سیو نشان میدهد که علیرغم ادعای خانم مزبور کودك به مارلون- براندو تعلق ندارد
- مسکو - دولت شوروی دیروز اسپوتنیك جدیدی به فضاپرتاب کرد«پرتاب‌این اسپوتنیك دنباله آزمایشهائی است که از ۱۶مارس آغاز شده است
- لندن- وزارت حمل‌ونقل‌انگلستان دیروز اعلام کرد در تعطیلات چهار روزه ۶۸ نفر کشته شده‌اند این عده ۱۱ نفر کمتر ازتعداد تلفات سال گذشته است
- هامبورك- کمپانی فیلمبرداری مترو گلدوین مایر بزودی کار فیلم برداری از کتاب معروف دکترژیواگو را که‌بدریافت‌جایزه نوبل نائل آمده است شروع خواهد کرد . مولف این کتاب بوریس پاسترناك‌نویسنده فقید شوروی است
- کارلسروهه-امروز محاکمه یك زن وشوهر آلمان شرقی باتهام گرداندن یك شبکه جاسوسی‌و سرقت اسناد سری تجهیزات ارتش آمریکا در دادگاه عالی کارلسروهه آغاز شد .
- کلن-۶نفر وزنه بردار آلمان‌غربی امروز اعلام کردند که یك‌قهرمان کشتی آلمان شرقی را باتفاق همسر و فرزندانش به برلن غربی فرار داده‌اند .
- بن- محمد ظاهر پادشاه افغانستان دیروزباتفاق ملکه‌حمیره‌واردآلمان غربی شد و مورد استقبال‌رئیس جمهوری و سایر مقامات مملکتی آلمان‌قرار گرفت . دیشب‌ضیافتی بافتخار پادشاه افغانستان در بن برپابود .
- سایگون-متابع نظامی آمریکادر ویتنام جنوبی امروز اعلام کردند در جنك ۸ ساعته‌ای که هفته گذشته بین سربازان آمریکائی وویتنامی از یك طرف با سربازان کمونیست در گرفت تقریبا ۹۰ نفر سرباز ویت کنك کشته شدند .
- بن-در اثر سقوط یك هواپیمای نظامی ۵سرباز آلمان غربی کشته و۶ نفر دیگر مجروح شدند
- لندن-هیئت نمایندگی یمن در لندن دیروز اعلام کرد هواپیما های مصری همچنان بفروریختن گازهای سمی در دهات یمن‌ادامه میدهند

نتیجه‌قرعه‌کشی بلیطهای اعانه‌ملی

در ساعت ٦ بعدازظهر دیروز قرعه‌کشی بلیطهای فوق‌العاده اعانه ملی (سری ٦٥٩) در بنگاه اعانه ملی انجام شد و نتیجه قرعی کشی بدین‌شرح‌اعلام‌گردید

۴ — پنجاه ریال

۸۶ — یکصد ریال

۸۰۵ — پنجزار ریال

۵۷۸۱ — پنجزار ریال

۹۴۸۶۲ — سیصد هزار ریال

۰۷۷۸۵۲۶ — یك میلیون ریال

شماره های ماقبل ومابعد جایزه سیصد هزار ریالی — هریك برنده ده هزار ریال

شماره های ماقبل ومابعد جایزه یك میلیون ریالی — هریك برنده یکصد هزار ریال

بنگاه اعانه ملی

مردم رودبار کاندیدای خودرا معرفی مینمایند

دراین موقع که ذات اقدس شاهنشاه محبوب‌ایران‌انجام‌انتخابات قانونی و آزاد راتاکید فرموده‌اند شهریار مفخم مملکت و رهبر خردمند ملت همواره پشتیبانی خود را از حکومت قانون اعلام‌داشته‌اند ونظر باین که ابطال انتخابات غیر قانونی گذشته و انحلال مجلس کذائی نشان دهنده علاقمندی معظم له به تصویب رای ملت است وباتوجه باین‌که انجام وظایف‌خطیر وکالت باید بعهده فردی گذاشته شود که مومن بسلطنت مشروطه و معتقد به اصول ششگانه شاهنشاه و قانون اساسی و در عین حال مطلع و متقی باشد و بتواند اوضاع و احوال خاص مملکت رادرك نموده و بنوبه خود در اجرای اصلاحات اساسی مملکت که‌در جهت حمایت از حقوق زارعین و کارگران وخرده مالکین است اقدام کند و ضمنا محلی بوده و حسن شهرت‌داشته باشد از اینرو اینجانبان اهالی رودبار کوهپایه (آقای سیدحسین رودباری) قاضی محترم دادگستری راکه ظرف ده سال اشتغال به قضاوت از هر جهت شایستگی خودرا به ثبوت رسانیده است برای نمایندگی مجلس شورای ملی از شهرستان رودبار معرفی می نمائیم ،

حاج یحیی مدنی نایب رئیس انجمن شهر ، علینقی عارفی عضو انجمن شهر ، حاج جعفر توکلی ، حاج رضا حسن بگی - حاج سید یعقوب جعفری ، حاج جمالعلی آهکی ، حاج میر یعقوب خالقی - حاج امیر مجتهد زاده ، نصرت ایمانی، حاج میر حسام سلیمانی ، حاج سید ابوالقاسم مینائی ، حاج بابا نجفی ، حاج عبدالعلی عبداللهی ، حاجی چراغعلی نجفی ، قاسم عبداللهی ، عباسقلی عطائی ، وهاب پور صادقی ، عزت عبدالهی ، محمد توکلی، سید احمد حسینی ، بالدیفائی ، عبدالمجید محمد زاده ، والی‌زاده رضا شهابی ، حاجی کریم یحیی زاده ، رمضان زمانیان ، حاجی عموجان ولی پور ، بابارستمی ، هاشم انصاری ، اصغر حمیدی نیا، محمد علی حاجی زاده ، حسین راغبی ، کرم علی نوحی ، اسماعیل نفوری ، ابراهیم ، لطف‌الله بکیان ، عزیز علی محمدی ، سید جمال هاشمی ، سید مناف هاشمی ، سید موسی حسینی ، یروان فرحی .و دویست امضاء دیگر

جلسات‌هفتگی انجمن دانشوران‌ایران روزهای ۵شنبه از ساعت ۷ تا ۹ بعداز ظهر کماکان تشکیل است و برنامه‌های ادبی و هنری اجرامیشود.

خبرگزاریهای خارجی گزارش دادند:

نیروهای شوروی از برلن بمرز چین میرود

*** شوروی و چینی‌ها در کنفرانس هیروشیما ابتدا بایکدیگر مخالفت نمودند و سپس در موردامضای اعلامیه‌ای علیه آمریکا بتوافق رسیدند و موقتا آشتی کردند**

هیروشیما - آسوشیتدپرس - رویتر - یونایتدپرس - در جلسات منع بمب اتمی نمایندگان چین در هنگام نطق نماینده شوروی‌حرکتی شبیه به‌سلام نازیهای‌آلمان کردند. نماینده شوروی چینی‌هارا متهم به حق‌ناشناسی کرد.

چینی‌ها هم گفتند شوروی به جنبش انقلابی در آسیا ، افریقا ، آمریکای لاتین پشت کرده است . نمایندگان اروپا و امریکا در این کنفرانس از قرارداد منع آزمایش های اتمی پشتیبانی کردند .

*** قطعنامه مرگ**

لکن‌دریابان نمایندگان‌چین‌وشوروی در کنفرانس موقتا مشاجره خودرا کنار گذاشتند تا مشترکا بقطعنامه هائی‌علیه«سیاست‌جنك‌طلبانه»امریکا رای بدهند .

در قطعنامه گفته میشود که‌مهمترین تهدید به صلح ناشی از سیاست گروه‌بندی اتمی آمریکاست . در قطعنامه به‌قرارداد منع آزمایشهای اتمی اشاره‌ای نشده است .

همچنین در قطعنامه خواسته می شود که ژاپن از بازدید زیردریائی های اتمی امریکا جلوگیری کندو مانع استقرار هواپیماهای‌اف-۱۰۵ امریکائی در فرودگاه های ژاپن شود . همه انواع پایگاههای‌نظامی خارجی و فرمانروائی استعماری در قطعنامه محکوم شده است .

در آخرین جلسه کنفرانس نمایندگان چین وشوروی بعلامت دوستی بایکدیگر دست دادند .

*** نژاد پرستی**

مسکو - روزنامه ایزوستیا ارگان دولت شوروی در مقاله‌ای‌کمونیست های چین را به نژاد پرستی متهم کرده و گفت آنهامیخواهندجنبش انقلابی مردم رنگین پوست را جانشین مبارزه طبقاتی کمونیستی بکنند .

دراین مقاله که بوسیله داماد خروشچف آجوبی و ساتیوکوف سردبیر پراودا و گوریونوف‌رئیس خبرگزاری تاس امضاء شده در باره جشن انقلاب کوبا در هاوانا گفته میشود وقتی فیدل کاسترواز هاوانا از همین اصل «سه‌آ» پیروی کردندو موفقیکه فیدل‌کاسترو گفت مردم امریکای لاتین در مبارزه‌خود از پشتیبانی میهن لنین‌برخوردار خواهد بود ازکف‌زدن خودداری نمودند .

*** «سه آ»**

اما گویا عده‌ای (مقصود چینی هاست) این هارا فراموش کرده‌اند وطبق اصول جدید خود بنام«سه‌آ» میگویند که «آسیا ، آفریقا و آمریکای لاتین» پیوندهای نزدیك تری دارند. نمایندگان چین در شوروی تمجید کرد نمایندگان‌چین ازکف‌زدن خودداری کردند .

دراین مقاله گفته میشود که اصول مارکسیسم برمبارزه طبقاتی قرار دارد نه‌بررنك پوست ، مرزهای‌ملی وعقاید مذهبی و آداب و رسوم

*** احضار سفیر**

پکن - ناظرین غربی مقیم پکن معتقدند باتشدید تشنج بین مسکو پکن در آینده نزدیکی سفرای دو کشور احضار خواهند شد و امور دیپلماسی دوکشور به‌کاردارها واگذار خواهد شد .

*** تصمیمات غلط**

مجله کمونیست ارگان تئوری کمیته مرکزی حزب کمونیست شوروی در آخرین شماره خودمی نویسد واضح است که‌روش‌کنونی رهبران چین نتیجه مشکلاتی‌است که آنجا با اجرای تصمیمات غلط سالهای اخیردرمورد نحوه‌ساختمان سوسیالیسم روبرو شده‌اند .

*** پیام تیتو**

دیروز مارشال تیتو رئیس‌جمهوری یوگسلاوی طی پیامی برای کمیته مرکزی حزب کمونیست شوروی اعلام کرد سیاست شوروی روز بروز ارزش بیشتری در بین ملل جهان پیدا میکند .

*** مسموم کردند**

روزنامه ایزوستیا دیروز نوشت نمایندگان چین کمونیست محیط کنگره اتمی هیروشیما را مسموم کردند .

ایزوستیا مینویسد ۱۴ هزار نماینده باتوجه کامل پیام خروشچف به کنگره راگوش دادند ، و بیانات نمایندگان چین را علیه قرارداد منع آزمایشهای اتمی محکوم کردند .

مجله عصر جدید در آخرین‌شماره خود چینی‌ها را متهم کرده است که‌باجنك طلبان امریکا در یك صف‌قرارگرفته‌اند .

عصر جدید مینویسد در حالیکه ارتجاعی ترین گروه کنگره‌امریکا به‌مخالفت باقرارداد منع آزمایشهای اتمی مسکو علم‌مخالف‌برافراشته‌اند رهبران حزب‌کمونیست چین‌صدای آنهارا تقویت میکنند.

جنبش جهانگیر ضد سلاحهای هسته‌ای

فرصتی که امضای قرار داد منع آزمایش های هسته ای‌پیش آورده است اگر از جانب همه جهانیان برای پایان دادن به جنك سردودست کم تغییر دادن‌ماهیت آن استفاده نشود پایدار نخواهد ماند . روسها تا اینجا پیش آمده اند و گذشتهائی کرده اند. ولی برای ادامه روح همزیستی تنها به تحولات داخلی شوروی و کرملین نباید دلخوش بود .صلح و همزیستی یك مسئله جهانی است . همه کس در آن سهمی دارند .

پیوستن دولتها به قرار داد مسکو کمترین کاری است که در این زمینه از دست دولتها برمی آید . حکومتهای مختلف نه تنها باید پیوستگی خود را به قرار داد مسکو اعلام دارند ، بلکه باید پیشتربروند و خود داری از هرگونه آزمایش هسته ای، از جمله آزمایش های زیر زمینی را ، که متاسفانه در قرار داد مسکواستثنا شده‌است ،وهمچنین قبول هر نوع سلاح هسته ای‌را تعهد کنند . بدون یك جنبش جهانگیر ضد سلاحهای هسته ای نه‌قرارداد مسکو اثر مهمی خواهد داشت و نه حالت آسوده و خوشبینانه‌کنونی محیط‌بین‌المللی چندان دوام خواهد آورد

هدف قرار داد مسکو تنها جلوگیری از آلوده شدن بیشتر فضا به غبار های هسته ای‌نیست این قرار داد گام نخستینی است درراه‌عادی کردن‌وضع بین المللی مهارکردن اهریمن‌اتمی ،جلوگیری از گسترش سلاحهای هسته‌ای ، پایان دادن به موازنه هراس و بیم حملات ناگهانی و برقراری نظم تازه ای در عرصه جهانی‌که بنای‌آن برحفظ صلح و همزیستی اقوام و رژیمها و حکومتهای گوناگون باشد .

ادامه آزمایش های هسته ای از طرف فرانسه ، دست زدن به اینگونه آزمایشها از طرف چین، ایجادنیروی هسته ای‌چند جانبه ناتو ، وجود سلاحهای هسته ای در پایگاههای نظامی ماوراء دریاها همه‌بارسیدن به این‌هدف منافات دارند . هر کشوری که از این پس در صدد دست یافتن به‌سلاح های هسته ای بر آید به امر عمومی صلح لطمه زده است ، بهانه آن هر چه باشد . در حالی که امکان محدود کردن تسلیحات اتمی فراهم آمده است سیاست کسانی که مانند ژنرال دوگل و مائوتسه تونگ آرزوی «استقلال اتمی» دارند ماجراجوئی‌خطرناکی بیش نیست .

استدلال اینگونه مدافعین‌ادامه آزمایشهای هسته ای هیچ کس را نمی تواند فریب دهد . آنها به گفته مفسر رادیو مسکو همه یا هیچ را می خواهند . اما این‌جز ریاکاری نیست . به نظر آنها یا باید دولتها با انهدام همه سلاح های هسته ای موافقت کنند و یا آزمایش‌این سلاحهاادامه یابد.اما هرکس میداندکه‌هیچ‌توافق مهمی جزبتدریج و مرحله بمرحله‌امکان ندارد .

سرکشی فرانسه و چین تنها مانع راه موفقیت قرار داد مسکو نیست . در محیط دوستانه ای که اکنون بین امریکا و شوروی بدید آمده است ، در این حالت بیسابقه‌که‌دو طرف شروع‌کرده‌اند باهم به مسائل جهانی بنگرند و دنیا را تنها از زاویه اختلافات و دشمنی های خود بنگرند ، به آسانی می توان از ناگواری اثر آزمایش های هسته ای فرانسه و چین کاست . هیچ عقل سلیمی نخواهد پذیرفت که امریکائیان آزمایش‌های‌خود را بدست‌فرانسه دنبال می کنند یا روسها بدست چین . در گذشته چنین بدگمانیها فراوان بود . امروز در مسکو و واشنگتن دنیا را با روشن بینی بیشتر می نگرند .

همچنین پیشرفتهای فرانسه‌و چین در دانش هسته ای چنان درخشان و تکان دهنده نخواهد بود که بهانه بدست امریکا و شوروی و انگلستان بدهد و آنان را به استفاده از آن مادهٔ قرار داد وادارد که اجازه می دهد امضاکنندگان در چنان شرایطی آزمایش را از سرگیرند و واپس نمانند .

بهمین‌دلیل نبایداز بیم متزلزل شدن‌قرار داد مسکوبراثر آزمایش های فرانسه و چین آن کشور ها را در دانش هسته ای امریکابا شوروی سهیم ساخت و هنوز مرکب قرارداد مسکو خشك نشده وسیله‌گسترش سلاحهای هسته‌ای را فراهم آورد . فرانسه و چین را باید واگذاشت تا زیر فشار افکار عمومی جهانی و فشار های دیپلماتیك و بار سنگین هزینه تسلیحات هسته ای خود برسر عقل‌و اعتدال آیند . و اگرتحولات کنونی دنیا بتواند به تشکیل یك نیروی‌سیاسی‌جهانی ، یك‌سازمان ملل متحد موثر - که ناچار باید شامل همه کشور ها باشد- بینجامد ، آنگاه مسئله سرکشی های کسانی مانند ژنرال دوگل‌به آسانی قابل حل خواهد بود .

تا آن روز دولتهای جهان ، از کوچك‌وبزرگ باید هدف‌جلوگیری از مخاطره اتمی را فعالانه تعقیب کنند . چشم پوشی از تولید و قبول سلاحهای هسته ای ،ایجاد مناطق غیر اتمی در افریقا وخاور میانه و آسیا و آمریکای لاتین و کاهش‌سلاحهای‌هسته ای دراروپا مراحل بعدی و ناگزیر قرار داد مسکو است - اگر این قرار داد باید چیزی بیش از یك حرکت دوستانه باشد ، اگر قرار است روحیه۱۹۶۳ مسکوبیش‌از روحیه ۱۹۵۹ «کمپ دیوید» یا روحیه ۱۹۵۵ ژنو بیاید .

داریوش همایون

داریوش همایون

کاندیدای نمایندگی میانه

آقای سید مصطفی وکیلی کاندیدای محلی میانه برای نمایندگی بیست‌ویکمین دوره قانونگزاری بشهرستان میانه وارد شده و مورد استقبال عمومی قرار گرفته است مردم میانه میگویند آقای سیدمصطفی وکیلی مؤمن بمواد ششگانه که ضامن سعادت‌ابناء میهن‌است میباشد از اینرو مردم بایشان رای خواهند داد .

آ-۱۴۵۶۰

در پیشگاه مبارك

اعلیحضرت همایون شاهنشاه و

علیاحضرت شهبانوی ایران

بمناسبت افتتاح مراسم مسابقات قهرمانی ایران

هیجان انگیزترین مسابقه فوتبال سال

تاج - شاهین

ساعت ۵ بعدازظهر امروز

در استادیوم امجدیه

محل فروش بلیط گیشه‌های امجدیه

بمناسبت تسلیم ارتش ششم آلمان درجبهه‌استالینگراد

هیتلر عزای ملی اعلام کرد!

اسرار فاش نشده از جریان تاریخی دادگاه نورنبرگ

ترجمه: احمد عشقی

اطاق مزبور چندین بار دست بدست گشت ، هر بار که بتصرف روسها در می‌آمد آلمانها کشتگان خود را جا میگذاشتندو هر بار که بچنگ آلمانها میافتاد روسها کشتگان خود را .

کف اطاق ودرودیوارهای آن غرق بخون از فرط تیر اندازی سوراخ‌سوراخ و بر اثر جنگ با سر نیزه خراش خراش شده بود سرانجام در آنشب نیز خانه‌شماره ۸۳ بتصرف آلمانها درآمد ومبارزه بخاطر یك اطاق با پیروزی آنان پایان یافت.

روز ۱۲نوامبر ۱۹۴۲ یعنی روزی که پیروزی یاشکست‌ژنرال‌چوئیکوف‌بستگی بوجود یاعدم یك سربازارتش سرخ یك‌تانك ویایك توپ داشت . یعنی روزی که تلف شدن یك جوقه برای اوارزش تلف شدن‌یك هنك راداشت، درقسمت شرقی (ولگا)ستونهای بی‌پایانی ازنیروهای مسلح ارتش سرخ مشغول پیشروی بود، افراد این‌ستون سقوط قریب‌الوقوع استالینگراد را از دور شاهد بودند ولی نمی‌توانستند بکمك چوئیکوف بشتابند !

باوجودیکه استالینگراد درادبیات دوره جنگ جهانی مقام ارجمندی‌پیدا کرده بود معذلك باید اعتراف کردکه استالینگراد از نظر سوق‌الجیشی و نظامی برای هیچکدام از طرفین‌اهمیت فوق‌العاده‌ای نداشت .واز نظرموقعیت هم باسایر شهر های روسیه فرقی نداشت .

ولی پیدا شدن یك سند جنگی از جیب اونیفورم یك سرهنك مقتول آلمانی موجب گردید که اهمیت استالینگراد برملاشود . این سندرا که‌معروف به (سندآبی‌رنك) بودروس هابدست آوردند . و آنوقت بود که باتوجه به‌آن هدف اصلی ورماخت از هجوم به‌روسیه افشاء گردید .

برابر آن سند مشخص گردیدکه استالینگراد هدف اصلی و اساسی ستاد کل ارتش آلمان نبود بلکه هدف اصلی رسیدن بخط (مسکو- غازان -اورال) یعنی خطی بود که روسیه بعقیده ارتش آلمان در آنجا مجبور به تسلیم میشد . ازآنجائیکه استالینگراد در مسیر این خط قرار داشت تسخیر آن ضروری بنظر میرسید . و در حقیقت کارد وحریف در آنجا به لجبازی رسیدو همین لجبازی هم برای هر دو حریف ثمر بخش شد . برای روسها پیروزی آورد و برای آلمانها شکست !

در سوم فوریه ۱۹۴۳ بود که فن پاولوس دیگر مقاومت را جایزندید و با جمیع سربازان و افسرانش از جمله ۲۳ژنرال تسلیم روسها گردید.

درساعت ۱۴ روز سوم فوریه هیتلر از تسلیم فن پاولوس وارتش ششم مطلع گردید و بسیار متاثر شد، بدستور اوسه روز عزای ملی اعلام شد، عزای ملی بخاطر ننگی که‌نصیب ارتش آلمان شده‌بود. زیرا هیتلر انتظار داشت که فن‌پاولوس و کلیه افسران ستادش بجای تسلیم شدن

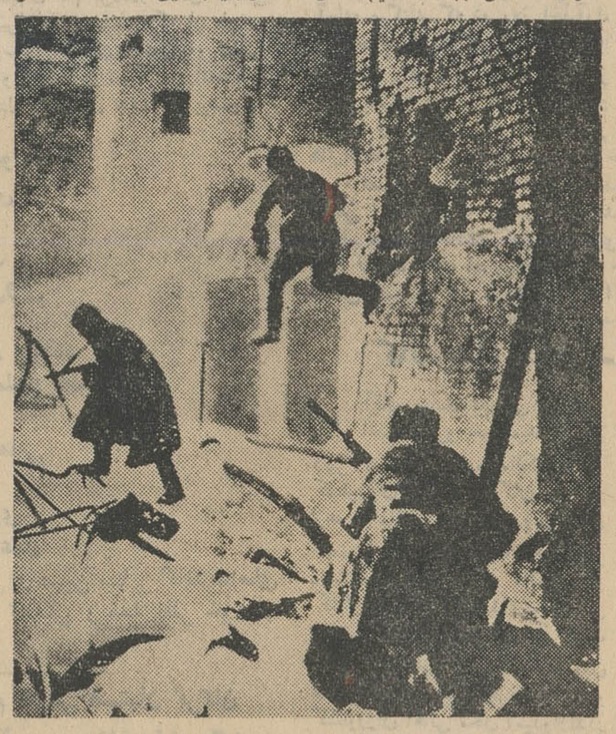

صحنه‌ای ازنبرد در استالینگراد- بخاطر یك اطاق دراین خانه هیجده ساعت جنك‌شد. وسرانجام‌سربازان روس فرار کردند و آلمانها پیروز شدند . اما برای مدتی کوتاه...

بدشمن دستجمعی خودکشی کنند و حتی درآخرین دقایق شکست نیزبرای ارتش آلمان کسب افتخار نمایند . روسها فن پاولوس‌و ژنرال‌های‌اسیر شده آلمانی را مانند اسرای خارجی دردوره امپراطوری روم ریسه کرده در خیابانهای مسکو گرداندند و آنها را به مردم نشان دادند .

پاولوس همچنان در اسارت‌ماند تااینکه روسها او را برای حضور در دادگاه نورنبرك به‌آلمان غربی‌انتقال دادند ، طی چهار ماهی که جنك استالینگراد ادامه داشت یعنی از دسامبر ۱۹۴۲ و ژانویه وفوریه و مارس ۱۹۴۳ آلمانها رویهم‌رفته‌یك میلیون ودویست هزار سرباز از دست‌دادند که‌هشتصدوپنجاه‌هزارنفر- شان کشته و بقیه‌اسیر شده بودند. تعداد پنجهزار فروند هواپیما وئه هزار تانك و بیست هزار قلاده‌توپ را نیز بایدبه این تلفات اضافه کرد!

بعد از اضمحلال ارتش ششم ، شکست سایر ارتشهای آلمان نیز آغاز گردید . وبزودی ریشه‌آلمانها از خاك روسیه کنده شد و آرزوی هیتلر نیز مانند آرزوی ناپلئون فرجامی نیافت .

نه تنها نقشه «باربا‌روسا» نقش‌بر آب گردید بلکه سرانجام هیتلر ملت آلمان را با خود به پرتگاه اضمحلال ونابودی کشانید و معلوم شد که روی نقشه باربا‌روسا بدقت

-۲۱۹-

حساب نشده و دشمن حقیر وبیچاره شمرده شده بود .

روز ۱۴ ژوئن ۱۹۴۱ یعنی چند روز قبل از هجوم به‌روسیه هیتلر درحضورژنرالهایش به‌مسخره گفته بود :

«.... شایعه تجهیزات فوق‌العاده روسها افسانه‌ای بیش نیست !»

ولی بعد ها بنابه اعترافات‌ژنرال کلایست آلمانی معلوم‌شد که‌افسانه فقط‌خیالات‌خوش‌هیتلر بودنه‌تجهیزات روسها ژنرال کلایست که فرماندهی لشگر زره‌پوش را بعهده داشت تعریف کرده‌است :

«لشگر تانك من شامل ۶۰۰تانك بود ، در حالیکه ارتش ژنرال بودینی که روبروی من میجنگید و درجنوب بمقابله ما شتافته بود دارای ۳۴۰۰ ارابه جنگی بود» .

در دادگاه نورنبرك سیدنی .س. آلدرمان ناگهان مدارکی ارائه داد که ثابت می‌کرد ورماخت آلمان همزمان با تدارك هجوم به لهستان‌و چکسلواکی، علیه آمریکانیز مشغول دسته بندی بوده‌است . آلدرمان گفت :

« نقشه عمومی شامل حمله به آمریکا نیز میشد و چنین واقعیتی طی نطق گورینك ایراد شده در۸ ژوئیه۱۹۳۸ یعنی هنگامیکه توطئه گران بزور اطریش را مورد تجاوز قرار داده و مشغول تکمیل نقشه‌علیه چکسلواکی بودندقابل استنباط‌بود، این نطق در برابر نمایندگان کارخانجات هواپیما سازی ایراد گردیده بود . ورونوشت آنرا که ما دراختیار داریم جزو خاطرات پنهانی ژنرال (اودت) بدست ما رسیده است . درآنای این نطق که اصولا یکسال قبل از وقوع جنك دوم ایراد شده بودگورینك صریحا پرده‌از روی نقشه هایش در آینده برداشته بود بدینطریق :

«من دچار کمبود بمب‌افکن هائی هستم که بتواند با پنج تن بمب به نیویورك بروند و برگردند . من از داشتن چنین بمب افکن هائی برای بستن پوزه آنطرفی ها فوق‌العاده خوشحال خواهم شد »

آلدرمان ادامه داد :

«درپائیز ۱۹۴۰ جنك علیه ایالات متحده آمریکا برای زمانی دورتر درپروگرام نظامی گنجانیده شده‌بود این مسئله از روی مدرکی به اثبات رسیده که ما در لابلای پرونده‌های نیروی هوائی آلمان بدست‌آورده‌ایم.

این یادداشت ها تاریخ۲۹ اکتبر ۱۹۴۰ راروی خود دارندو من‌پنجمین سطر را مورد قرائت قرار میدهم :

-*پیشوا در حال حاضر مشغول مطالعه پروژه جنك علیه آمریکا در آینده و اشغال جزایر اقیانوس اطلس است -

در ژوئیه ۱۹۴۱ پیشوا تحت تاثیر اولین نشئه های پیشروی در روسیه امریه‌ای دایربر تدارك هجوم به‌ایالات متحده امریکا اضافه کرد. این‌امریه محرمانه در پرونده های نیروی‌دریائی آلمان یافته شده است .

من قرائت میکنم: «براساس‌مقاصد اعلام شده برای جنك آینده من راهنمائی های زیر را لازم میدانم : تسلط نظامی بر فضای اروپا پس‌از بزانودرآوردن روسیه اجازه می‌دهداز میزان نفرات نظامی‌کاسته‌گردد .بجای کاسته شدن ازتعداد نفرات بر قدرت سلاح تانك افزوده خواهد شد ، تجهیزات نیروی‌دریائی‌باید بمرحله‌ای از تکامل برسد تا هم برای جنك علیه انگلستان و همچنین جنك علیه آمریکا مناسب گردد».

و تقریبا پنج ماه بعد یعنی همانطوری که دیدیم در ۱۱ دسامبر ۱۹۴۱ هیتلر به‌اشارات محرمانه‌اش‌تحقق‌بخشیدوبه ایالات متحده آمریکا اعلان‌جنك دادو بزرگترین خبط او بود .

هیتلر اگر قبل از حمله بروسیه کلك بریتانیا رامیکند ،سپس‌بروسیه حمله مینمود و باحقه‌های سیاسی‌می‌توانست آمریکا رابازاز دخالت درامور اروپا دور نگهدارد احتمالا امروزدنیا وضع دیگری داشت و مورخین‌تاریخ پس از جنك را طور دیگری رقم می‌زدند. دادگاه نورنبرك برای محاکمه زمامداران متفقین باتهام تبهکاری‌های جنگی تشکیل میگردید! ناتمام

از: هفتگی ابزرور چاپ لندن

افریقا

غرب را در بوته آزمایش میگذارد

آن دوران که غرب میتوانست در مسائل مهم استعماری از یاراتش حمایت کند مدتی است سپری شده است. این امر از بحث هفته گذشته سازمان ملل در مورد سیاست پرتقال در آفریقا بخوبی مستفاد میشود .

برای اولین بار در ۱۸ سال گذشته که از تاریخ تشکیل شورای امنیت میگذرد سه دولت عمده غرب یعنی آمریکا وانگلیس وفرانسه در اقلیت ماندند ودر میان ۸عضوشورای امنیت که بنفع قطعنامه سازمان ملل علیه سیاست‌دولت‌پرتقال رای‌دادندمتحدین صمیمی غرب چون فرمز- فیلیپین - ونزوئلا ویکی از متحدین ناتو یعنی نروژ دیده میشدند. ادلای استیونسن نماینده آمریکا در سازمان ملل مدت یك هفته کوشید تا راه مصالحه قابل قبولی با ۳۲ کشور آفریقائی بیابد. آخرالامر او موفق شد آفریقائیها را وادار سازد که در طرحهای اولیه‌خود تغییراتی بدهند وآن را تابدان حد ملایم سازند که وی شخصا تصور میکرد دولت آمریکا همراه بااکثریت بدان رای خواهد داد. باحتمال زیاد اگر فشار دولت انگلیس نبود آمریکا بطرح آفریقا رای موافق میداد. یك مشاور عالیمقام دولت آمریکا با «تعرض دوستانه» گفت لرد هیوم وزیر خارجه انگلیس مضرترین شخصیتی‌است که برسیاست‌آفریقائی آمریکا تاثیر میگذارد .

آمریکا مجبور بوده است هنگام‌اتخاذ این تصمیم دردناك مناسبات خود را باپرتقال وانگلستان در نظر بگیرد. امر مهم دیگری که در این زمینه موردتوجه است‌رویه‌ایست که‌آمریکا نسبت به‌آفریقای جنوبی درپیش‌خواهد گرفت. زیرا مسئله استعمار پرتقال مقدمه‌ایست برای‌طرح مسئله‌آفریقای جنوبی در سازمان ملل متحد. طبیعی است شرکت در مجازاتهای اقتصادی علیه سالازار، عدم شرکت درعملیاتی نظیر آنرا علیه «رورود» نخست وزیر آفریقای جنوبی مشکل میسازد. ولی درهمان هنگام که‌آمریکا به‌نقطه آتش زدن قایقهای پرتقالی خودنزدیك شده هنوز آمادگی اجرای چنین سیاستی را در مورد آفریقای جنوبی ندارد .

بقیه در صفحه ۶

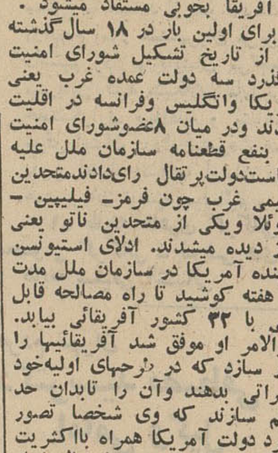

بریجستون

سنگین ترین بارها را تحمل میکند

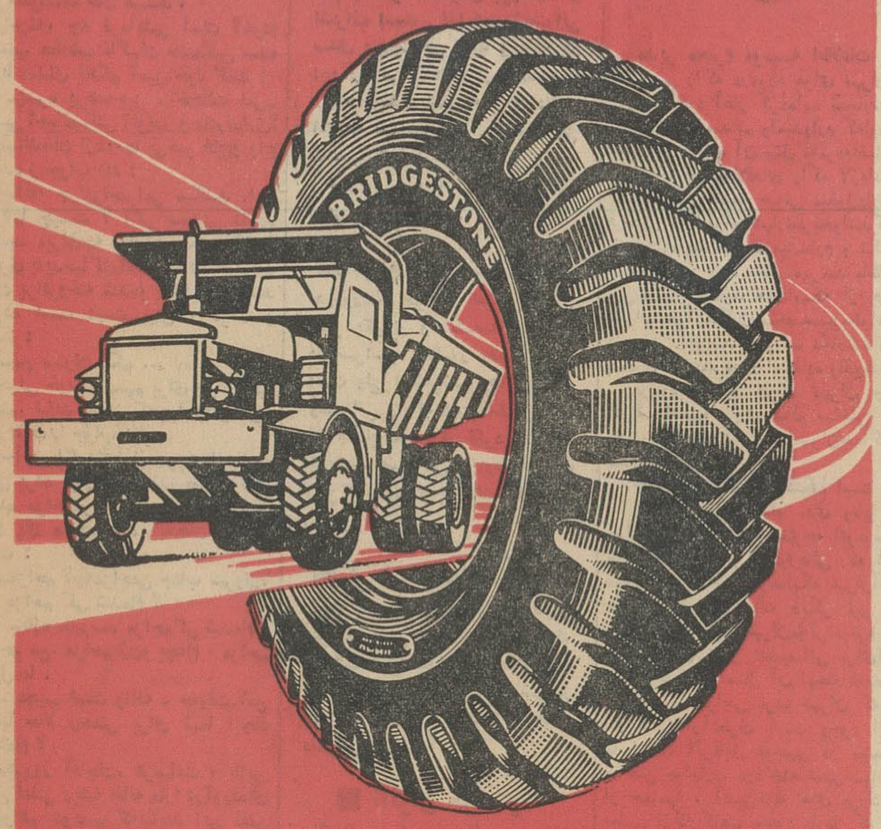

BRIDGESTONE

آگهی مناقصه

قسمت صنایع شیمیائی و مواد غذائی‌شرکت سهامی کارخانجات ایران خرید مقدار ۶۱۰ تن گوشت گوسفند را برای مصرف کارخانه کنسرو شاهی از طریق مناقصه طبق شرایط و مشخصات جدید و سربلتر موجود در دفتر قسمت خریداری مینماید .

داوطلبان شرکت در مناقصه میتوانند همه روزه در ساعات اداری باستثنای ایام تعطیل برای دریافت برگ مشخصات و شرایط و طرح قرار داد بدفتر قسمت واقع در چهار راه سیدعلی خیابان کاشف السلطنه شماره ۴۰ ویا در شهرستان‌شاهی دفتر کارخانه کنسرو شاهی مراجعه نمایند.

پیشنهادات بایستی تا آخر وقت اداری‌روز دوشنبه چهارم شهریور ماه ۴۲ بدفتر قسمت واصل؛ که در ساعت ده صبح روز بعد باز وخوانده‌خواهد شد الف ۲۹۴۸

۱ـ۳ ۱۴۴۸۶ـ۱ مدیر قسمت صنایع شیمیائی و موادغذائی

آگهی مناقصه شماره ۶ مورخه۱۰ر۵ر۴۲

اداره امور دواب ارتش گوشت کله گاو بدون استخوان وغدد وجگر سفید گاو مصرفی‌یك ساله آموزشگاه تربیت سك را از طریق مناقصه خریداری مینماید.

۱ـداوطلبان معامله میتوانند برای دریافت برگ مشخصات جنس مورد معامله ودریافت برگ شرائط معامله و نمونه قرار داد بدایره ۳اداره‌امور دواب ارتش مراجعه و پیشنهادات خود رادردو پاکت لاك ومهر شده یکی محتوی سپرده ودیگری‌پیشنهاد مربوطه تاساعت ۱۴ر۵ روز ۳شنبه ۴۲ر۶ر۵ بدفتر اداره تسلیم ورسید دریافت دارند.

۳ـ کمیسیون مناقصه درساعت ۱۰ صبح‌روز ۴شنبه ۴۲ر۶ر۶ تشکیل و پیشنهادات واصله‌رابازو قرائت خواهد نمود.

۴ـ به پیشنهاداتیکه برخلاف برگ چاپی‌و شرایط معامله تسلیم شده باشد مطلقا ترتیب‌اثر داده نمیشود.

۱۴۴۹۲ـآ اداره امور دواب ارتش

پمپ بنزین سومو

انگلیسی

تمام برزنی زنگ تون

ارسطو زاده - فردوسی - شماره ۵۶۲

در کاخ بنیاد پهلوی

جلسه عمومی جمعیت‌خیریه فرح‌پهلوی در روز یکشنبه ۲۰مرداد ماه ۱۳۴۲ ساعت پنج بعداز ظهر درکاخ بنیاد پهلوی واقع درخیابان بهار تشکیل خواهد شد .

بدینوسیله از بانوان عضو محترم جمعیت خیریه فرح پهلوی تقاضا میشودکه درساعت‌معینه‌درجلسه‌حضوریابند

جمعیت خیریه فرح پهلوی

۸۷۰۹ـآ

برندگان جوایز

چرخ خیاطی ژوکی

بطوریکه قبلااطلاع داده‌شده بود در روز پنجشنبه ۷ر۵ر۴۲ قرعه کشی جوایز خریداران چرخ‌خیاطی ژوکی بعمل آمداینك شماره برندگان و جوایز آنها را که‌بقید قرعه تعیین شده‌اند اعلام میدارد .

۱ـ دارنده برگ خرید شماره ۴۱۵۱۵ برنده‌یك‌سرویس چینی غذا خوری‌سلطنتی ۱۶۵ پارچه مارك‌مسعود

۲ـدارنده برگ خریدشماره۴۱۱۲۵ برنده یك سرویس چینی غذاخوری **۸۲ پارچه مارك مسعود**

۳ـدارنده برگ خرید ۴۱۵۱۴ برنده‌یك‌سرویس چینی غذا خوری **۸۲ پارچه مارك مسعود**

۴ـ دارندگان برگهای خرید ۴۱۵۲۲ ـ۴۰۱۲۷ـ ۳۹۸۲۱ ـ ۴۲۳۱۷ ـ ۳۹۷۵۸ـ ۴۰۵۲۸ ـ ۳۹۶۱۰ ـ ۴۰۵۳۲ ـ ۳۹۶۸۱ـ۳۹۶۵۴ـ

هرکدام برنده‌یك سرویس چینی‌چایخوری

۵ـدارندگان برگهای خرید ۳۹۴۳۵ ـ۴۱۶۷۰ـ ۴۲۶۴۲ ـ۳۹۷۴۲ـ۴۱۵۱۴ـ۴۰۲۵۳ ـ ۳۹۸۴۴ ـ ۴۰۱۶۲ ـ ۳۹۰۴۳ ـ۳۹۲۸۳

هرکدام برنده یك سرویس کیك‌خوری ۱۲ پارچه مارك مسعود

۶ـدارندگان برگهای خرید ۴۲۳۲۱ ـ ۴۲۱۸۰ ـ ۴۲۶۳۰ ـ ۴۲۶۳۱ ـ ۴۱۳۰۵ ـ ۴۱۵۶۳ ـ ۴۱۰۷۳ ـ ۳۹۳۷۵ ـ ۴۰۴۶۱ـ۴۱۵۷۶

هرکدام برنده‌یك سرویس میوه خوری۱۴ پارچه مارك مسعود

۷ـدارندگان برگهای‌خرید ۳۹۸۱۸ ـ۴۱۸۴۳ ـ ۴۰۲۵۵ ـ ۴۱۵۷۴ ـ ۴۲۱۹۲ ـ ۴۱۷۲۶ ـ ۴۰۵۴۲ ـ ۴۱۰۴۰ ـ ۴۰۷۲۷ـ۴۰۰۸۲

هرکدام برنده یك دستگاه ترازوی خودکار آلمانی

۸ـ دارندگان برگهای خرید ۴۲۰۷۴ ـ۴۰۵۵۷ ـ ۴۱۴۵۹ ـ ۳۹۷۵۷ ـ ۴۲۶۶۳ ـ ۴۲۴۰۶ ـ ۴۰۰۲۴ ـ ۳۹۴۸۴ ـ ۳۹۰۵۴ـ۳۹۸۲۸

هرکدام برنده یکدستگاه بخاری ناشویل انگلیسی

برندگان محترم جوایز فوق میتوانند بادر دست‌داشتن برگ خرید چرخ خیاطی ژوکی درتهران بشرکت مسعود خیابان فردوسی- کوچه بلژیك ساختمان مسعود و در شهرستانها بنمایندگان فروش چرخ ژوکی مراجعه فرمایند .

شرکت بازرگانی مسعود

نماینده انحصاری چرخهای خیاطی ژوکی درایران آ-۱۴۴۴۶

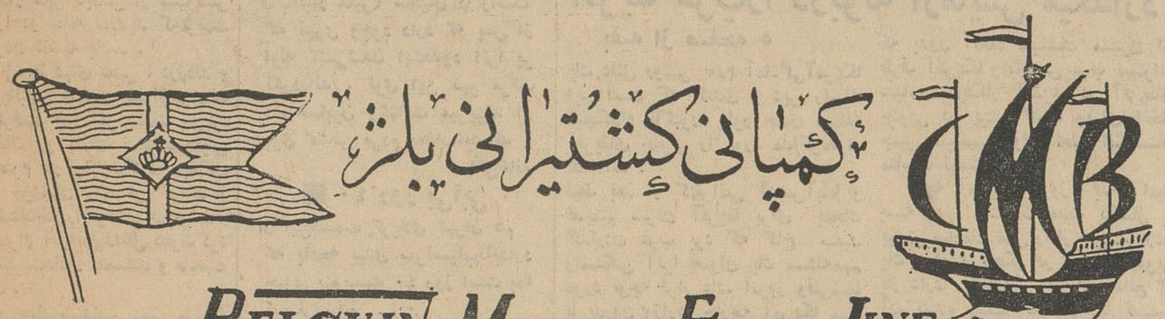

BELGIHN MIDDLE EAST LINE

COMPAGNIE MARITIME BELGE

(LLOYD ROYAL) S.A

m/s "MOLIRO" کشتی مولیرو

بدینوسیله باطلاع تجار محترم میرساند که سازمان بنادر وکشتیرانی اجازه داده‌است که کشتی فوق‌الذکر کلیه‌محمولات خودرا بمقصد خرمشهر و بندر شاهپوردر خرمشهر تخلیه مینماید واین‌کشتی به بندرخرمشهر وارد شده واکنون مشغول تخلیه میباشد .

جهت‌دریافت ترخیصیه‌خواهشمند است بشعبه این شرکت در خرمشهر مراجعه شود .

برای کسب اطلاعات بیشتر بنمایندگی کل در ایران :

شرکت سهامی لوانت‌اکسپرس ترانسپورت ایران

خیابان سعدی کاشی ۴۴۷ تلفنهای :۳۰۵۳۱۳ ـ ۳۰۵۳۱۴ ـ ۳۰۵۳۱۵

ویابشعبه این‌شرکت در خرمشهر مراجعه فرمائید .

انتقاد

از: صفاءالدین جهانبانی

لطف دوستان ! !

تلفن زنگ‌زد و پسرجوان منزل که تازه‌ازراه رسیده‌بود گوشی رابرداشت. صدائی ازآنطرف سیم پرسید :

ـهوشنك خان هستند؟

ـبله، چه فرمایشی است ؟خودم هستم. مخاطب ناگهان خشمگین شده و با صدای تحکم آمیز خود گفت :

ـپسره بی‌همه‌چیز ، خجالت نمی‌کشی ؟حیانمیکنی ؟تو پدر و مادرنداری؟ هوشنك‌خان ازهمه‌جا بی‌خبر هاج‌و واج مانده و جواب داد :

ـآقا، چرابی‌احترامی میکنید .این حرفها چیست ؟ اگر صحبتی دارید بکنید ،برای‌چه خجالت بکشم ؟ازچه چیزی بایدحیاکنم؟صداکه دیدهوشنك خان برافروخته شده‌و صدایش رابلند کرده است دست پیش راگرفت و گفت :

ـمن ستوان یکم ...

ـخیلی خوب ، منهم برای خودم‌آدمی هستم. نباید بفهمم که‌چرا فحش می‌خورم؟ صدا جواب داد .

ـآخر اگرواقعا ازبشریت‌وانسانیت بوئی برده بودی که‌اینقدر صبح وظهر وشب مزاحم‌مردم نمیشدی ، هوشنك خان پاك متعجب‌شده وبادهان نیمه‌باز گفت :

ـمزاحم ؟چه‌مزاحمی جناب سروان؟ من مزاحم کی شده‌ام ؟

ـتازه میپرسد مزاحم‌کی شده‌ام ؟ مزاحم من، مزاحم زنو بچه‌ام . مزاحم منزل ما .

ـ عجیب است والله ، چه‌وقت ؟من کی‌تا حالا زحمتی برای شما ایجاد کرده‌ام ؟

ـهرروز آقاجان، هرساعت ، بااین تلفن لعنتی ریشه خانه مارا درآورده‌ای میخواهم بنویسم که‌بیایند این تلفن را بکنند وببرند . منهم حساب ترا برسم وخیالم راحت شود . هوشنك‌خان تازه فهمید که‌طرف ازیك مزاحمت تلفنی صحبت میکند . نفسش جاآمد وچون میدانست که‌مزاحم کسی نشده است بالحن آرامی گفت :

ـجناب سروان اشتباه میفرمائید . شما عوضی گرفته‌اید. والله من‌اینکاره نیستم تا امروز یکدفعه هم با تلفن مزاحم کسی نشده‌ام . اینجا بود که مخاطب ازکوره دررفت فریاد زد :

ـاین دروغگوئی دیگراز مزاحمت بدتراست . مگرتو هوشنك ...نیستی؟

ـچرا !

ـ مگر قدت‌بلند و موهایت قهوه‌ای نیست ؟

ـچرا... ولی ... جناب سروان حرفش رابرید :

ـولی کدامست ؟مگر در اداره ... کار نمیکنی ؟خوب، میخواهی بازهم نشانی‌بدهم. مگر منزلت در خیابان ... نیست. میخواهی بازهم انکار کنی ؟ میخواهی بازهم زیرش بزنی ؟

ـآخر جناب‌سروان ... وبازحرفش بریده شد .

ـآخر واول ندارد. خودم بایدبیایم وجلوی منزلتان خدمت برسم که‌دیگر دست‌از این کارها برداری ..

ـخدا شاهد است که .... اما جناب‌سروان باعصبانیت گوشی‌را بزمین زده وارتباط راقطع کرده‌بود ..هوشنك خان‌حیران و متفکر برگشت وباطاق نشیمن رفت. اهل‌خانه گفتگوی اورا از دور شنیده بودند . ازحال قضیه چیزها شدندو هوشنك‌خان‌همه‌چیز رابرایشان گفت: شاید آنها تنهاکسانی بودند که میتوانستند باور کنند هوشنك‌خان مزاحم کسی‌نشده است‌زیرا صبح تا ظهرو بعداز ظهر تاپاسی از شب کسی جوانك را در خانه نمیدید که‌فرصت تلفن کردن داشته باشد .

بهرحال، طرفهای عصر ، درزدند و دوتا آقا،بالباس شخصی سراغ‌هوشنك خان‌را گرفتند چون هوابشدت پس‌بود هوشنك‌خان رو نشان نداد ـبجایش ابوی محترم در راباز کرد مهمانان ناخوانده خودشان رامعرفی کردند و سراغ‌هوشنك‌خان‌راگرفتند. پدرهوشنك خان بااحترام آنها رابداخل دعوت‌کرد ودستور شربت‌داد . نشستند و صحبت شروع‌شد .

ـخوب جناب‌سروان، پسر ما چه گناهی کرده‌است ؟واوهم سردردشلش باز شد.

ـوالله آقاز شخص محترمی مثل شما بعیداست که‌پسرش همچه کار هائی بکند. این‌آقا یکماه‌است مزاحم زن‌وبچه منست. وقت‌وبیوقت بمنزل ما تلفن میکند و خلاصه کاررا بجائی رسانده که‌برای زن‌من ازسیرتاپیاز زندگی خودش راتعریف کرده. حتی محل کارو شماره تلفن وآدرس خانه‌را هم داده‌است. این‌بود که ما مزاحم شدیم تاقالا روی حساب خجالت هم که‌شده دست از اینکارها بردارد . پدر هوشنك خان خیلی خونسرد داد زد :

ـهوشنك، هوشنك... و بعد باهمان خونسردی ادامه داد :

ـماشاءالله شما خودتان افسرید و باید یك خورده هم ازکار آگاهی و فن‌پلیسی اطلاع داشته باشید . آخر عزیزمن کسی‌که مزاحم خانم شوهردار و بچه‌داری میشود که‌دیگر نمی‌آید اسم وفامیل وآدرس خود رابدهد که شوهر یاروشل شما بسرش خراب‌بشود وپدرش رادربیاورد چرا احتیاج بدلیل داشته‌باشیم. این تلفن . اینهم‌هوشنك هوشنك خان دراین ضمن وارد شده‌و گوشه‌ای نشسته‌بود)تلفن منزل را بگیرید وخانم رابرای تلفن بخواهید . ببینید صدای مزاحم صدای هوشنك بوده‌یانه . کار صحیحی بود. بفوریت این امتحان انجام شدوخانم هم شنهاتت داد‌که این صدا تازگی دارد وباآن مزاحم قبلی متفاوت است. پدرهوشنك خان روبجناب سروان کرده و گفت :

ـعرض نکردم ؟ واوهم سری تکان داده گفت :

ـخیلی معذرت میخواهم آقا . شما رابخدا ببینید دراین دوره و زمانه چه بی‌همه‌چیزهائی پیدا میشوند. وهوشنك خان حرف رابرید :

ـشربتتان راميل کنید . هوا گرم است .

گفتگوی تلفنی

■ تحصیل اشرافی

در تاریخ آمده است که در زمان قدیم تحصیل علم وهنرمخصوص بزرگان و اشراف بوده است و عامه مردم را اجازت آموختن نمی دادند . گویا در این دورو زمانه نیز آن روش‌را پسندیده اند ولی رویشان نمی شود بگویند‌تحصیل علم و هنر مخصوص بزرگان و اشراف است . لذا هرروزبعنوانی سدی درست می کنند و سنگی‌در این راه می اندازند از جمله‌است «۵۵۰ تومان» شهریه برای دانش آموزان مدارس ملی .چه فرق می کند یا بگویند «طبقه صفر و سه و ۲ و ۰۰۰۰» را بدبیرستانها راهی نیست یا ...

ع- یادی

■ مردم را روشن کنید

درروزنامه خواندم که طی‌یکسال اخیر یکهزار و ششصد مدرسه در سراسر کشور افتتاح شده است ولی اسامی‌شهر ها ،ودهات وقصباتی را که این مدارس در آن افتتاح‌شده ذکر نگردیده بود. خوبست مسئولین وزارت فرهنك باین موضوع توجه کنند تا مردم روشن شوند .

شهرستانی

■ کی اسفالت میشود ؟

میخواستم از مسئولین شهرداری بپرسم چرا خیابان سلطنت آباد اسفالت نمی شود ؟ اگرمیشود ، کی ! ممکن است سال شروع اسفالت را اطلاع دهندتا بخیالش دلخوش باشیم ؟

محمد انتقادی

■ نانوای خونسرد!

نانوائی چهار راه عظیم پور نان نامرغوب بدست مردم میدهد . مثل اینکه این کار را برای خود عادی فرض می کند زیرا دربرابر اعتراض های مشتری ها خیلی خونسردی بخرج میدهد .

کشور پرست

■ چه علتی دارد

از شهرداری سئوال کنید امتداد خیابان شیراز که بروزولت ختم می شود وکلی آسایش مردم را تامین می کند چه شد ، چه علتی دارد که آنرا اسفالت نمی کنند .

خانم دکتر ـ د

■ول معطلید !

باقر آباد سه راه شکوفه‌اسفالت ندارد نماینده شهرداری آمد در محل بمردم علنا گفت ول معطلید!

صادق لاری

■ سازمان آب توجه کند

ساکنین خیابان طوس و کوچه اسلامی و طلاپور واقع در جنوب شرقی میدان خراسان مدت ۲۹ ماه است که پول لوله کشی آب داده اند ولی هنوز اقدامی نشده است با توجه باینکه‌مردم‌این‌حدود پول را از راه فروش و گرو گذاشتن اثاث خانه خود تامین کرده اند بنویسید اداره آب فکری کند .

محمد ضرابی

■ بعذاب آمده‌اند

وسط کوچه شش متری مقدس (آب‌انبار معیر) سالیان درازاست که نهری وجود دارد که پس از لوله کشی‌شدن اینحدود آنرا پر نکرده‌اند ، توی این نهر مرتب آب صابون وکثافت میریزند از بوی گندش مردم بعذاب‌آمده‌اند .

ساکن‌خانه

■ ۴۰ روز بی‌آبی

از این‌قسمت کربلای تهران هم که باغچه بیدی سرآسیاب‌نام‌دارد چیزی بنویسید ۴۰ روز است بما آب نرسیده .

ماشاءالله محمدی

■ بعضی کارها پشت گوش میافتد

یکسال پیش خیابان قزل قلعه واقع در امیرآباد شمالی‌زیرسازی شد ولی هنوز از اسفالت‌آن‌خبری نیست باین جهت بر اثر عبور وسائط نقلیه گرد و خاك ایجاد می شود و به حلق خلق‌الناس میرود . این مطلب را برای آن‌عرض کردم که بدانید بعضی کار ها چقدر پشت گوش میافتد و از یاد ها میرود !

اهل محل

■ قابل توجه برزن ۸

آقای رئیس برزن ۸ مامورین‌شما در منطقه خیابان شاهپورهمه‌روزه صبح آشغال خانه های مردم را در کوچه حمام میرزا حسین خان جمع می کنند و می فروشند این امر باعث اشاعه بیماری‌و مزاحمت اهل محله را فراهم کرده است .

از طرف اهل محل منصور

بدنبال بحث‌راجع به‌هوای‌تهران، یکی‌از خوانندگان‌مینویسد:

چمن‌بدردتهران‌نمیخورد!

■ بسیاری ازکارگاهها و تاسیسات دیگردر خراب کردن هوای‌شهر با اتوموبیلهای گازوئیلی همکاری میکنند !

■ باید درختکاری جلوی منازل اجباری شده و آب کافی برای آبیاری درختان تامین گردد.

مدیر محترم موسسه اطلاعات

بحثی راکه درمورد هوای تهران‌در روزنامه خود آغاز کرده‌اید بسیارمفید وقابل توجه میدانم وامیدوارم که‌اولیاء امور نیز درباره آن مثل مامردم‌قضاوت کنندو توجه وعلاقه‌ای راکه لازم‌است نسبت باین قضیه حیاتی مبذول‌دارند. فرصتی راکه‌برای‌اظهارنظربخوانندگان خود داده‌اید غنیمت میشمارم و نکاتی راکه دراین باره بنظر میرسد باطلاع میرسانم . شاید هنگامیکه از جمع نظرات خوانندگان‌ومتخصصین‌بخواهند راه حلی بجویند تصورات نگارنده نیز بنحوی ازانحاء مورد استفاده واقع‌شود.

درباره اینکه هوای تهران چرا کثیف است‌و برای سالم ساختن آن چه‌باید کردتحت‌همین دوعنوان‌جداگانه بحث میکنم .

چرا هوای تهران کثیف است ؟

صاحبنظران گناه بدی وناپاکی هوای‌تهران را بیشتر متوجه اتوموبیل های گازوئیلی و موتورهائی که دود میکنند دانسته‌اند درحالیکه غیرازآن، بسیاری از تاسیسات دیگر نیز در خراب کردن هوای‌تهران‌مؤثرند.نزدیك وحتی داخل شهر تاسیساتی برای‌قیر پزی‌و کارهای امثال آن ایجاد شده و بخصوص درنواحی غرب تهران که‌باد گیرشهر ازآنطرف است وجود این تاسیسات اثرقابل توجهی در مسموم ساختن هوادارد. درداخله شهربسیاری از حمامها ، آشپزخانه های بزرك و بعضی ازکارگاهها وجود دارند که از دودکش غلط وکوتاه آنها مرتبا لوله ضخیمی ازدود خارج شده‌و با هوای شهر مخلوط میشود موضوع دیگر خیابانهای خاکی واراضی بایر وزمین های نساخته وغیر محصور داخل و اطراف شهراست. وجود این زمینها و خیابانها باعث میشودکه بمحض‌شروع باد مقادیر قابل‌توجهی خاك بهوا بلند شده‌وباهوای شهر مخلوط گردد . چون درتهران هنوز مثل کشور های اروپائی شست وشوی خیابانها عملی نیست همیشه لایه‌ای ازخاك وغبارکف خیابان وکناره های آنرا پوشانده‌است ومختصر نسیمی کافی‌است که این غبارات را باهوای تنفسی مردم مخلوط نماید . همانطور که‌ذکر شدتهران اکنرا ازجانب غرب‌باد میگیرد و چون در غرب‌تهران زمینهای وسیع‌و بایر فراوان‌است‌ازاین رهگذرنیزبه‌آلودگی هوای شهرکمك میشود. عوامل‌کوچك دیگری هم وجود دارند که هرچند ذکر یك‌یك آنها مورد نیاز نیست‌لکن نباید ازنظر دورداشت که‌اجتماع آنها هم میتواند عامل قابل توجهی‌برای خرابی هوای شهر باشد .

هوای شهر را چگونه باید سالم ساخت .

اولین اقدام ، از بین بردن عوامل مخرب هواست . همانطور که قبلا نیز پیشنهاد شده است باید ازکار کردن‌ماشینهائی که دود میکنند بشدت جلوگیری شود . همچنین مامورین شهرداری که قاعدتا مسئولیت امور بهسازی شهر را نیز بعهده دارند شایسته است که بازرسی دقیق و کاملی انجام بدهند واز ادامه کار یر کارگاه ، کارخانه ،حمام‌یا تاسیسات دیگری که موجب خرابی هوای شهر است جلوگیری نمایند . واما گرد و خاك شهر ، عملا تازمانیکه تهران نیز مثل پایتختهای اروپائی در میان کشتزارها و باغها و مزارع متعدد محصور نشود نمیتوان انتظار داشت که گرد وخاك بکلی از بین‌برود . البته تا آنزمان نیز شستن‌خیابانها‌کار بیحاصلی‌خواهد بود . فقط میتوان گفت که وجود درخت‌و آب فراوان‌از شدت اثر این گرد و خاك‌خواهد کاست .

مسئله درختهای شهر که یکباردیگر هم در همین بحث مورد استناد واقع شد آنقدر اهمیت دارد که بخوداجازه تکرار مبحث را بدهم. درخت‌بزرگترین عامل تصفیه هواست . معلوم نیست روی چه اصلی درین شهر اخیرامد شده‌است که هر جا چنداصله‌درخت تنومند پیدا میکنند فورا بااره‌بجانش میافتند که آنرا از ریشه بکنند وبه جایش «چمن»بکارند . البته چمن بسیار زیبا و شکیل است . امابرای کشور مرطوبی مثل انگلستان اینجا که روزهای تابستان از خیابانهای شهردود بلند میشود یك اصله‌درخت بمراتب بیش ازچندین متر مربع چمن بکار تصفیه هوا میخورد . بخصوص در شهر ما که مسئله آب هنوز بکلی حل نشده است چمن چون به آب‌زیاد احتیاج دارد زیاد بصرفه نیست و همان بهتر که اولیاء امور شهربرای ساختن میدان و همچنین مردم و سازمانها برای تزئین محوطه‌ها و حیاطها بیشتر بسراغ‌درختکاری بروند تا چمن کاری .

صحبت آب بمیان آمدبد نیست‌این نکته را هم یاد آور شوم که‌متاسفانه کنار بسیاری از خیابانها تنها به دلیل کمبود یا فقدان آب بدون‌درخت مانده و درختهای سابقش نیزخشك شده است . اگر شهرداری مصرا در فکر تامین‌آب مورد نیاز اهالی شهر برای آبیاری درختان باشد وهمچنین رسوم پسندیده‌ای مثل جشن درخت کاری که فقط پیش‌آهنگان‌درزنده‌نگاه‌ داشتن آن کوشا هستند تعمیم‌داده شود در ضمن بامقررات خاصی‌مالکین منازل بدرخت کاری جلوی منزل‌خود موظف شوند میتوان ازین راه‌بتصفیه هوای شهر کمك شایانی نمود . تا گفته نماند که دریاچه سد کرج هم درازدیاد رطوبت هوای تهران بی تاثیر نبوده‌و در سالهای‌آتی‌ممکنست ازین طریق تغییری در هوای خشك‌و سوزان تهران داده‌شود .بهر حال بسیار بجااست که با ادامه و نتیجه گیری ازاین‌بحث راه حل جامع وکاملی برای نجات مردم از بلای‌فساد هوا انتخا بشود و مردمی که جانشان‌از این رهگذر دچار خطراست‌ازمضرات ناشی از خرابی هوا در امان بمانند.

باتقدیم احترام

اسماعیل زرافشار

افریقا غرب‌را دربوته آزمایش میگذارد

بقیه از صفحه ۵

یك دلیل روشن بعدم آمادگی‌آمریکا این است که کندی و دین راسك هیچکدام تاکنون بطور جدی مسئله آفریقای جنوبی را مورد مذاکره‌قرار نداده‌اند .

فقط بعد از کنفرانس آدیس‌آبابا و تصمیم سران آفریقا برای بمحك گذاردن غرب بود که کاخ سفید واشنگتن آنرا بعنوان یك مسئله‌مهم مورد توجه قرار داد. امروز وقتی‌شما یا بدرون وزارت خارجه آمریکا می‌گذارید تمام مقامات آنجا را ازدین راسك ومشاور اقتصادیش پروفسور والت رستو گرفته تا عادی‌ترین کارمندان می‌بینید که بامسائل‌جنوب آفریقا کلنجار میروند . ولی آنها هنوز درمرحله کسب اطلاع پیرامون مسئله هستند. واز فرمولی کردن‌یك سیاست روشن در این مورد فاصله زیاد دارند. درست بهمین دلیل است که غرب بی چون وچرا هنگام طرح قضیه آفریقای جنوبی بیك شکست دیپلماتیك دیگر دچار خواهد شد . در واشنگتن عقیده مسلط چنین‌است که بدون اتخاذ سیاست مشترك از طرف آمریکا وانگلیس غرب نمیتواند سیاست ابتکار آمیزی در آفریقای جنوبی در پیش گیرد وبرای اتخاذ چنین سیاستی دولت فعلی انگلستان مناسب نیست .

آنچه آمریکا امروز بدان امید بسته این است که مدت یکسال یا بیشتر سازمان ملل را از بدست‌آوردن یك موقعیت محکم در آفریقای‌جنوبی باز دارد. بااینحال این امر مانع از آن نشده است که آمریکا تصمیم غیر منتظره‌ای در مورد منع حمل اسلحه به آفریقای جنوبی اتخاذکند وباین ترتیب انگلستان را که‌باحتمال زیاد در شورای امنیت فقط فرانسه را درکنار خود خواهد داشت، دچار آشفتگی خاطر نماید. سیاست کندی برای متوقف ساختن حمل اسلحه به آفریقای جنوبی نقطه‌عطفی درسیاست آن کشور بشمار میرود. این‌سیاست هم چنین برای آن عناصر وزارت‌جنك آمریکا که اصرار دارند بمسائل مربوط بجنك سرد اولویت داده شود شکست سختی بحساب می‌آید .

اهالی محترم میانه و گرمرود

سیدعبدالرحیم صدیق

دهقانان ، کارگران،روشنفکران زمان بندگی و بردگی و اسارت بدست توانای شاهنشاه سپری گردید اکنون وقت‌آن‌رسیده‌است که بپاخیز ید ، قیام کنید ومانند خود محروم و دلسوخته‌ای‌را انتخاب نمائید .

یکمعر بادیو بدکیش فئودالیسم مبارزه کردم همه شما از تاریخ حیات پر از انقلابم آگاه هستید اینك روز غیرت است ، روز تعصب است ، و روز همت ، قیام کنید وبه اینجانب رای دهید تابتوانم تن‌بیمار جامعه شما را بدست توانای رجال وطن پرست شفا بخشم .

۱ـ ۳ آ ـ ۱۴۲۲۶

کاندیداهای انتخاباتی مجلسین

خانم مقدس نماینده حقیقی بانوان آبادان است

زنان‌آبادان بخاطر انتخاب این‌بانوی خدمتگزار فعالیت شدیدی میکنند

فعالیت کاندیداهای‌نمایندگی مجلس شورایملی درآبادان‌روزبروز جدی‌تر میشود. در آبادان برای اولین بار خانم مقدس رئیس‌باشگاه بانوان آبادان‌که‌براثر فعالیت های شبانه روزی محبوبیت خاصی بین بانوان این شهرستان‌دارد کاندیدای نمایندگی مجلس شورای ملی شده است .

از هم اکنون‌طرفداران این‌بانوی تحصیلکرده‌و خدمتگزار خود را آماده میکنند که در روز اخذآرا، رای خود را بنام ایشان بصندوقها بیندازند . در میتینك عظیمی که‌از طرف بانوان آبادان تشکیل‌شده‌بود خانمها ودوشیزگان درحالیکه‌شعار های‌انتخاباتی حمل میکردند بنفع خانم مقدس شعار میدادند .

امسال عموم زنان آبادان مصمم شده‌اند خانم مقدس را که‌نماینده حقیقی آنها است به مجلس بفرستند. اکثر کاندیداهای آبادان‌حاضرند باخانم مقدس ائتلاف کنند ولی هنوز کاندیدای بانوان آمادگی خودرا اعلام نکرده است امروزها در همه جای آبادان صحبت از انتخاب خانم مقدس است واکثر مردم ایشانرا انتخاب خواهند کرد

کاندیدای نمایندگی مینو دشت

آقای مهدی تهرانی مدیر عامل اخیر شیرو خورشید سرخ‌و دبیر اتحادیه خرده مالکین و کشاورزان دشت گرگان که‌خود ازخرده مالکین و کشاورزان محل است از طرف عموم طبقات‌حوزه‌مینو دشت مخصوصا خرده مالکین و کشاورزان‌محل کاندیدای‌نمایندگی دوره ۲۱ مجلس شورای ملی است باتوجه‌مخصوص اعلیحضرت‌همایون شاهنشاهی به طبقه خرده مالکین‌و کشاورزان اهالی محل امیدوارنددر این دوره بتوانند نماینده واقعی خود را به مجلس شورای ملی بفرستند .

دهقانان رودسر ورانکوه کاندیدای خودرا اعلام میدارد

اکنون که بفرمان‌مطاع پدرتاجدار وعدالت گستر مقدمات اجرای انتخابات فراهم میگردد اطمینان داریم تحت رهبری ذات اقدس شهریاری و هوشیاری مردم این‌بار نمایندگان واقعی‌مردم ایران بساحت مقدس مجلس شورایملی راه یابند . امضاء کنندگان زیر بنمایندگی از طرف عموم دهقانان رانکوه و حومه رودسر در کمال علاقه‌مندی وافتخار آقای مطلب ملائی راکه خود یکی از دهقانان فهیم و خدمتگزار صدیق‌شاهنشاه محبوب و مردم است بنمایندگی دورهٔ بیست‌و یکم مجلس شورای ملی انتخاب مینمائیم

اکبر علی‌آقازاده ـ همایون حسن‌نیاء ـ مسیح رحمتی ـ‌محسن رحمتی ـ اسدالله‌زارع ـ‌محمد علی رمضانپور بنمایندگی از طرف دهقانان رودسر ورانکوه

جناب آقای علم نخست‌وزیر محبوب

رونوشت جناب‌آقای دکتر پیراسته وزیر محترم کشور رونوشت روزنامه اطلاعات

دراین دوره که در پرتو عنایات شاهنشاه عدالت پرور انتخابات مجلسین در محیط کاملا آزاد انجام میشود اهالی غرب جیحون که همواره در همکاریهای عمرانی و اجتماعی پیشقدم بوده‌اند آقای عباس رادفر راکه از کارمندان صدیق و درستکار دولت و از معتقدین صمیمی لوایح اصلاحی شاهنشاه میباشند بپاس خدمات صادقانه‌ایکه برای تامین رفاه اهالی این منطقه انجام داده‌اندبعنوان کاندیدای بیست ویکمین دوره مجلس شورایملی از تهران معرفی مینمایند . امیدوار است که سایر مردم شرافتمند تهران خصوصا کارمندان دولت در انتخاب این عنصر شریف و خدمتگزار باما همکاری و همگامی خواهند فرمود .

ازطرف اهالی غرب جیحون: آقایان میراحمد ملکوتی ،حسین سرعتی ، حاجی قادریدوست ، حاج محمد باقر خلیلی ، محمد دلاوری ، علی اصغر گلکار ،نقی احمدی ، بشیر بشیرزاده ، دکتر حسین مستعلی ، دکتر لطف‌الله روحی ، حسین مرادیان حاج عباس رستمعلی ، حسام‌الدین ابطحی ، حسنعلی محرم ، حسن خراسانچی ،غیاث‌الدین حیدری ، ابراهیم علائی ، سیدناصرالدین شریعتی ، اسماعیل فرخنده، محمد ظاهر صالحی ، اسماعیل فرخنده ،حاج حسین شیستری ، ابراهیم فراستی ، بهروان ، رضاقلی تبریزیان ، حسام‌الدین انصاف ، محسن اثریسی ، حسین پروند، محمد حسین رجب جباری ، احمد فراستی ، رضا جامه بزرك، رضا معینی ، محمد ابراهیم حضوری ، علی احمد سید ناظری دامغانی اژدر ناظمی ، منوچهر جابری ، علی محمد قراگزلو ، الله‌وردی علی‌زاده ، محمود کاظمی ، ابوالقاسم کاشانی ابوالقاسمی ، سید عباس دادگستر، ،ولی‌الله فروزان ، خلیل احمدمانی ، حسن رهبری ، ناصر کاتوزیان اصغر برهانی ،غفار ممدوح ، احمد ترابی ، محمد حسین جاذب نیکو ،صادق‌سا

مردم تهران

دکترسید مصطفی امامی وکیل دادگستری

را که مدافع واقعی حقوق مردم در دوره بیست‌و یکم مجلس شورای ملی است . انتخاب کنید .

کاندیدای نمایندگی شاه‌آباد غرب

عده کثیری اعم از دهقانان و اصناف و صاحبان مشاغل مختلف واداری وعشیره های ایل کلهر در شهرستان شاه‌آباد غرب به دفتر نمایندگی اطلاعات مراجعه و می گویند در اینموقع که منشورآزادی طبقه زحمتکش مملکت به دست مبارك داریوش ثانی محمد رضاشاه پهلوی شرفصدور یافته عموم ما از هرطبقه که هستیم آقای پاشاپورنقی نایب رئیس انجمن شهر شاه‌آباد غرب که‌از جوانان تحصیل‌کرده و شاه پرست وخوش نام که از هرلحاظ دارای صفات بارز ومحبوبیت خوبی در قلوب فردفرد ما دارد کاندیدای نمایندگی خود نموده‌اند زیرابه تجربه ثابت شده ناز پروردتنعم نبرد راه بعشق ـ عاشقی شیوه رندان بلاکش باشد آقای پورنقی که از طبقه دهقان بوده وکاملابه دردهای اجتماعی واقف میباشد مورد تائید و پشتیبانی‌عموم طبقات میباشد دراینموقع که علی‌رغم نیات پاك شاهنشاه بازمالکین وصاحبان نفوذ در این منطقه باتشبث و گردش شبانه میخواهند مجددا زنجیر بردگی را بدست و پای رعایا بگذارند از مقامهای دولت تقاضای طرد آنها وحمایت از معظم‌له را دارد .

آگهی مناقصه

سازمان تربیت بدنی و تفریحات‌سالم خرمشهر عملیات خاك ریزی کلیه محوطه استادیوم و خاك‌برداری‌میدان فوتبال را بمناقصه‌واگذار می نماید داوطلبانیکه مایل بشرکت درآگهی مناقصه هستند میتوانند از تاریخ نشر این آگهی لغایت وقت‌اداری روز یکشنبه سوم‌شهریورماه ۴۲ بدفتر اداره‌فرهنك خرمشهرمراجعه‌وبا پرداخت مبلغ یکهزار ریال‌نقشه و مشخصات مربوط بشرایط مناقصه‌را دریافت نمایند .

از طرف رئیس‌فرهنك و نایب‌رئیس‌سازمان تربیت بدنی و تفریحات‌سالم

۱ـ۲ ۱ـ۱۴۴۵۶ خرمشهر مهندس افخم حکیمی

احتیاجات اهالی مشهد

لوله‌کشی آب، اسفالت تعدادی از خیابانها و کوچه‌ها و تامین برق در برخی از نقاط شهر و تاسیس چند مدرسه و مسجد از جمله خواسته‌های اعضای شورایعالی انجمن‌های محلی است

معاون شهرداری مشهد گفت:
برای رفع مشکل آب و برق مشهد سازمان مستقلی با شرکت خود اهالی تاسیس خواهد شد

مشهد ـ گزارش شماره ۶۵

با اینکه هنوز در مشهد جای نوشتنی زیاد است وهنوز بانوشتن دهمین گزارش از عهدهٔ ادای مطلب در باره کارهای انجام شده در این شهر برنیامده‌ام . ولی بمصداق آنکه «مشت نمونه خروار است» از ذکر بسیاری مطالب خودداری میکنم وبا اجازه خوانندگان عزیز وارجمند به سراغ احتیاجات ونیازمندیهای عمومی مشهد میروم تا در ادای وظیفه رعایت عدالت وانصاف شده باشد .

در شورایعالی انجمنهای محلی

برای کسب اطلاع درباره احتیاجات عمومی اهالی مشهد بهتر آن دیدم که در جلسه شورایعالی انجمنهای محلی شهر که اعضای آن منتخب مردم هستند شرکت کنم ، خوشبختانه این فرصت در آخرین روز اقامتم درمشهد دست داد و در یکی از جلسات شورای عالی انجمنهای محلی مشهد شرکت کردم .

تشکر از اطلاعات

ابتدا آقای توتونچیان رئیس شورای عالی انجمنهای محلی مشهد ازخدمات اجتماعی وفرهنگی مدیر وکارکنان مؤسسه اطلاعات تشکر کرد و نقش مؤثر روزنامه اطلاعات را در پیروزی اعتصاب برق وتامین نظر اهالی مشهد یادآور شد .

تقاضاهای دومین سخنران

آقای افخمی رئیس انجمن محلی سرده و سعدآباد بعنوان دومین سخنران جلسه گفت انکار نباید کرد که در سال های اخیر شهرستان مشهد پیشرفته وقیافه شهر بکلی عوض شده است ولی باید توجه داشت که هنوز در بعضی محلات شهر نقائصی وجوددارد که از نظر مردم اصلاح آنها ضروری است. در محله سرده وسعدآباد و دروازه قوچان گودال بزرگی دروسط خیابان قراردارد که بسیار بجا است هرچه زودتر از طرف شهرداری پر شود، ضمنا در محل ما باید ازنظر بهداشت وآب وروشنائی وآسفالت اقداماتی صورت بگیرد .

احتیاجات عشرت‌آباد

آقای اعتضادپور رئیس انجمن محلی بخش عشرت‌آباد گفت: در محل ماهنوز بایدبه جدول بندی خیابانها خصوصا خیابان عشرت‌آباد توجه بشود باوجود دوحلقه چاه عمیق ، آب آشامیدنی این ناحیه تامین است لیکن نظافت اطراف چاه باید بیشتر مورد رعایت قرار گیرد درصورتیکه قیمت خاکی خیابان عشرت‌آباد که بنام شاه عباس نامیده میشود وهمچنین سایر خیابان ها و کوچه‌های محل عشرت‌آباد اسفالت شود مسلما اهالی آسایش بیشتر و وضع بهتری پیدا خواهند کرد .

مسجدوسیل بند میخواهیم

آقای عطاءالله ملک‌زاده رئیس انجمن محلی فرح اظهار داشت : در حدود خیابان فرح ما احتیاج به ساختمان دبیرستان ومسجد داریم و درخیابان احمدآباد غیراز دوشیر فشاری محلی برای تامین آب آشامیدنی مردم نیست درحوالی ورزشگاه شماره یک دانشگاه مشهد یعنی در محله فقیرنشین شهر هنگام وقوع بارندگیهای شدید سیل جاری میشود و خساراتی ببار می‌آید تقاضای ما اینست که برای جلوگیری ازسیل در این محله اقدامات لازم صورت گیرد .

محل پرجمعیت

آقای اردکانیان رئیس انجمن محلی پائین خیابان عیدگاه وخیابان طبرسی درباره احتیاجات این محل گفت : یکی از اساسی ترین مشکلات محل ما که صدی شصت جمعیت شهر در آنجا سکونت دارند نداشتن خیابان است تنها خیابان قابل عبورو مرور این محل «پائین خیابان» می‌باشد که آنهم فوق‌العاده کم‌عرض است ودر نتیجه عبورومرور اهالی و وسائط نقلیه به دشواری صورت میگیرد ازجمله احتیاجات ما در این محله دو سه دبستان و دبیرستان و یک گردشگاه ویا باغ کودک است .

نظر کلی

در پایان جلسه آقای توتونچیان رئیس شورایعالی انجمنهای محلی مشهد اظهار داشت : نظرمن درباره احتیاجات ونقائص شهر مشهد روی کلیات است بنظرمن برای انجام اصلاحات شهری بایددر درجه اول دست عده‌ای انگشت‌شمار را که در کلیه امور دخالت میکنند ازکارهای شهر کوتاه کرد درمورد اسفالتکاری خیابانها و معابر خاکی بایدشهرداری اقدامات لازم را برای رفع اختلافات خود باشرکت مقاطعه کار بعمل آورد. ضمنا گرچه درمورد لوله‌کشی اصلی آب شهر چادرد مسئولین امور برای توسعه وتکمیل آن اقدام نمایند و همچنین دربهبودی حق‌انشعاب آب که مورد اعتراض عمومی است تجدیدنظر شود. آقای توتونچیان ضمن اشاره بوضع برق شهرو اعتصاب اهالی که منجربه تقلیل بهای برق شد اظهار داشت: گرچه درنتیجه پافشاری اهالی بهای برق درکیلوواتی چهار ریال ونیم تثبیت گردید ولی نظرمردم شهردر باره برق اینست که برق باید منحصرا دراختیار شهرداری باشد و بطورکلی از صورت تجارتی و انتقاعی خارج شود واهالی درمقابل یکصد میلیون ریال سهمیه های خود درشرکت برق سهیم گردند .

نظریه شهرداری

در بارهٔ لوله‌کشی آب و اسفالت خیابانها وکوچه‌های مشهد با آقای شعبان‌زاده معاون شهرداری مشهد تماس گرفتم آقای شعبان‌زاده درجواب پرسش‌های من اظهار داشت : براثر اقدامات تیمسارسپهبدعزیزی استاندار خراسان قرار است برای رفع مشکل آب‌وبرق مشهد سازمان مستقلی با شرکت خود اهالی تاسیس گردد و آن سازمان بدون دخالت شهرداری راسا برای فروش آب‌وبرق اقدام کند مقدمات تشکیل سازمان مزبور ازهم لحاظ فراهم‌است وبزودی مشکل آب درشهر مرتفع‌خواهدشد درباره اسفالت خیابانها و کوچه های خاکی شهر نیز شهرداری مشغول رفع اختلافات خود با شرکت مقاطعه کار است و با این ترتیب میتوان امیدواربود که درآینده نزدیکی اسفالتکاری خیابانها ومعابر خاکی شروع شود .

جدول کلمات متقاطع شماره ۲۴۶۱

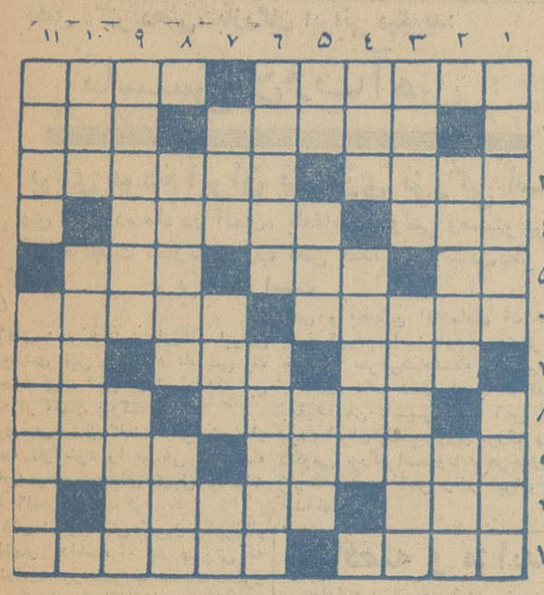

افقی :
۱ـ درودگری البته کار این بزرگوار نیست ـ در دسته موزیك بیش از همه سروصدا راه میاندازد ۲ـ از جواهرات ـ ظاهر ۳ـ گارش شست وشو است اما نه درحمام ـ ثروتمند ۴ـ از لوله‌های داخلی بدن ـ ازشهرهای ایران هندنداش از همه ریشه دارتراست ـ فرمانروای ایل ـ در ره دلدار به‌جان میدهند ۶ـ غیرتمند می‌پرستد ـ خوش قدو بالا ۷ ـ خالص است ـ وای از دیاری که در آن طوطی کم از این باشد ـ یکی از ایشان ۸ـ پیوند جویبار ها ـ یکی از مدعیان پیغمبری با یك حرف کم ـ ۹ ـ از آهنگسازان معروف روسی ـ این هم برای خود رنگی است ۱۰ـ حرف ندا ـ خوراکی با اسفناج و تخم مرغ ۱۱ـ در اطراف یزد دنبالش بگردید ـ بهوا پاشیدنش کنایه از گیجی و پریشانی است .

عمودی : ۱ـ ظنین ـ هر عشقی از آن سرچشمه میگیرد ۲ـ قیمت زیادی ندارد ـ از پولهای خارجی ۳ـ اسمی در زمینه شوشو و شی‌شی و امثالهم ـ مرغ و خروس و جوجه ۴ـ دوست باشد ـ افسوس که بی‌وفا هستند ـ معمولا به جگر میزنند ـ شاعرماه را دید و یادی از آن کرده است ـ پایه ۶ـ از قهرمانان شاهنامه ـ اگر شماهم قصد دارید انشاءالله قبول باشد ۷ـ ساز ـ فرمانروای بدن ـ از چهار پایان دم بریده ۸ـ ضعیف و علیل المزاج ـ می‌فراوان زده است ۹ـ کارش با بندو طناب است و تاب ـ لباسی که بیش از آنچه پوشاند عیان میسازد ۱۰ـ در هرکاری بیاید اساس آنرا سست میکند ـ دست لطف و محبتی برسر آنها که دوستشان داریم ۱۱ـ تخم حشرات ـ از او البته نباید وام گرفت .

حل جدول شماره ۲۴۶۰

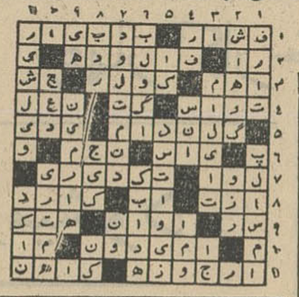

جناب آقای نفیسی شهردار محترم تهران

حفر و بهره برداری از دو حلقه چاه عمیق واقع انتهای خیابان هاشمی و پادگان جی موجبات رضایت و رفاه ساکنین غرب تهران خصوصا اهالی انتهای خیابان هاشمی و اشرف پهلوی و غرب جاده نظامی را فراهم نموده است وظیفه خود میداند از توجه آنجناب و زحمات آقای دکتر جنابزاده رئیس اداره کل حوائج عمومی و آقای نودوشنی رئیس روابط عمومی شهرداری و آقای مهندس لکستانی معاون بنگاه برق و مهندس اردافی رئیس بنگاه مهندسی سازمان برنامه و مهندس گل نراقی رئیس اداره آب بنگاه مزبور و سایر مسئولین مربوطه که دراین راه بذل مجاهدت نموده‌اند تشکر نماید .

آ ـ ۱۴۳۵۴ رئیس انجمن محلی غرب جیحون ـ عباس رادفر

بشارت

ترانسپورت شمس‌العماره سرویس مسافربری منظمی درخط دماوند دائرو همه‌روزه مسافرین محترم رابمقصد میرساند ـ برای اخذ بلیط درشمس‌العماره طهران بدفتر ترانسپورت ودر دماوند به‌نمایندگی ترانسپورت جنب بانك ملی مراجعه‌فرمائید .

شرکت میاز محدود ـ تهران تلفن ۵۰۵۰۴ صندوق پستی ۱۴۹

آگهی مزایده

هیئت‌عمران بین‌المللی امریکا درایران تعدادی لامپ پروژکتور ـ لامپ فلور سنت و معمول ـ چراغ خوراکپزی گاز و نفتی ـ تختخواب ـ و لوازم یدکی ماشین غیر مستعمل را از طریق مزایده «چنانکه هست‌ودر محل» بفروش میرساند این اقلام درانبارمرکزی هیئت واقع در جاده قدیم شمیران نزدیك سینما مولن روژ موجود و طالبین برای دیدن آنها میتوانند بین ساعات ۹ الی ۱۵ در روزهای شنبه ۱۹ و دوشنبه ۲۱ مرداد ماه ۱۳۴۲ مراجعه نمایند اوراق مزایده با دستورات مربوطه در محل بازرسی حاضر و موقع و محل افتتاح پیشنهادات مزایده نیز دراوراق مزبور قید گردیده است پیشنهادات باید در پاکات لاك و مهر شده تسلیم گردد .

آ ـ ۱۴۴۷۶

آگهی مناقصه شماره ۴۲

نیروی هوائی پنج قلم وسائل بست های استند مورد نیاز خود را از طریق مناقصه خریداری مینماید :

صورت مشخصات و برك شرائط شرکت در مناقصه در دفتر تدارکات ماتریل ستاد فرماندهی (خیابان آیزنهاور ـ چهار راه بیمارستان) موجود و برایگان در اختیار داوطلبین گذارده میشود. شرکت کنندگان میتوانند با مراجعه بستاد فرماندهی و اخذ مشخصات پیشنهادات خود را تنظیم و حداکثر تا ساعت ۹ صبح روز یکشنبه ۴۲ر۲۷۴۵ بدفتر ستاد فرماندهی تسلیم نمایند .

۱ـ۲ آ ـ آ ـ ۱۴۴۹۴ نیروی هوائی

نمایندگی کوفار سوئیس

احتیاج به چندنفر دکترویزیتور ورزیده جهت امور تبلیغاتی برای بعداز ظهرهادارد داوطلبین میتوانند همه روزه صبحها بین ساعت ۹ـ۱۱ به‌نشانی خیابان باب همایون سرای همایون شماره ۹ مراجعه نمایند .

۱ـ۲ آ ـ ۸۵۹۵

قابل توجه مقاطعه کاران محترم

ویبراتورهای سوئدی ۱ـ۵ر۱ ـ ۲ـ۵ر۲ اینچ برقی و بنزینی موتور پمپهای انگلیسی خود کاریك الی ۶ اینچ متحرك موتورهای برقی انگلیسی یك الی ۵۰ کیلو وات ثابت و متحرك

ارسطو زاده وپسران خیابان فردوسی شماره ۵۶۲
مقابل خیابان ثبت‌اسناد تلفن ۳۵۸۴۱

آ ـ ۱۳۹۸۲ ـ۱ ـ

آگهی دبیرستان بازرگانی تهران

دبیرستان بازرگانی تهران درسال ۴۲ـ ۴۳ تعدادی دانش آموز از طریق مسابقه میپذیرد داوطلبان میتوانند روزهای دوشنبه وچهارشنبه هر هفته ضمن اعلام وارائه مدارك زیر در محل دبیرستان واقع در خیابان کاخ شمالی شماره ۶۰ ثبت نام‌نمایند

۱ـ کارنامه یا گواهی قبولی کلاس سوم متوسطه
۲ـ حداقل معدل ۱۳
۳ـ سن حداکثر ۱۹ سال
۴ـ ۲ قطعه عکس ۴×۶
۵ـ یك برك رونوشت شناسنامه
۶ـ گواهی حسن اخلاق از دبیرستان قبلی
الف ۲۹۰۳

رئیس دبیرستان بازرگانی تهران ـ دکتر ترقی

آ ـ ۱۴۲۷۶ ۱ ـ ۲

آگهی مناقصه

نیروی هوائی تهیه و تحویل ۹۰ دست لباس تشریفاتی دوخته شده گروهان موزیك تیپ هفتادم مستقل تعملیات خود را طبق نمونه موجود به‌مناقصه واگذار مینماید .

داوطلبین میتوانند بامراجعه به ستادفرماندهی نیرو خیابان آیزنهاور چهار راه بیمارستان نمونه منظور را مشاهده و برك شرایط شرکت در مناقصه را برایگان دریافت و پیشنهادات خود را حداکثر تاساعت ۱۰ صبح روز سه شنبه ۴۲ر۶ر۵ بدفتر ستاد تسلیم نمایند.

۱ـ۲ آ ـ ۱۴۴۹۶ نیروی هوائی

رادیاتور ایرکورد

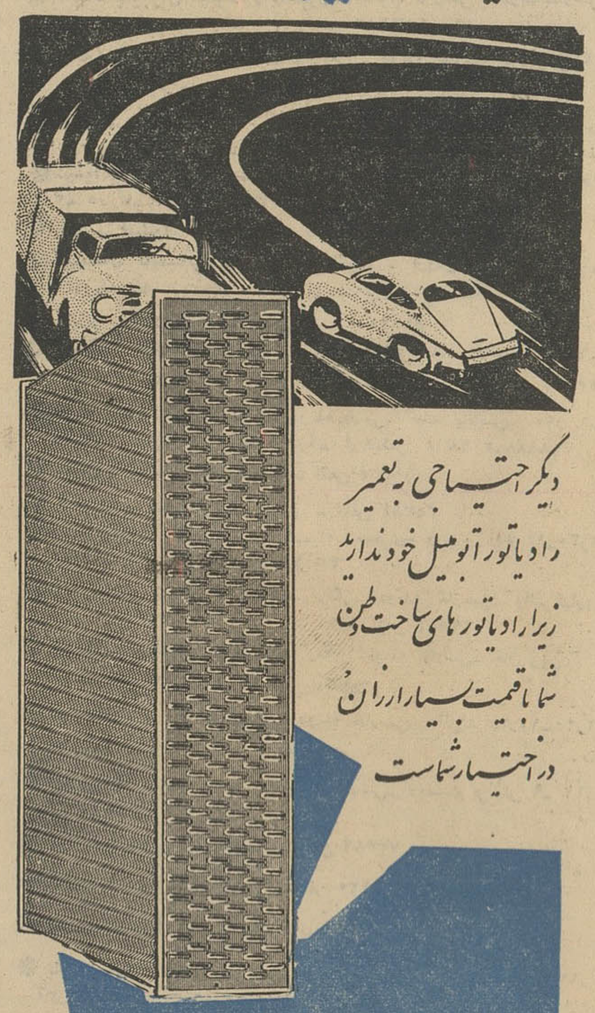

دیگر احتیاجی به تعمیر رادیاتور اتومبیل خود ندارید زیرا رادیاتورهای ساخت وطن شما با قیمت بسیار ارزان در اختیار شماست

گروه نه
IRJAD
شرکت سهامی رادیاتور ایران طهران خیابان سعدی پاساژ شمیران تلفن ۴۶۲۴۷

اطلاعات اقتصادی

آقای دکتر دهش، بازرگان ایرانی میگوید:

تاسیس ذوب آهن

برای مردم ایران پیروزی بزرگی است

وی مدت ده ماه در آلمان، بامقامات دولتی ومسئولین کارخانجات سازنده ذوب آهن بمذاکره وتبادل نظر پرداخته است

آقای دکتر دهش، بازرگان ایرانی که چندی قبل پیشنهاد تاسیس یك کارخانه ذوب آهن در ایران داد این هفته از آلمان بازگشت.

وی در سال گذشته گزارشی از برنامه کار خود را بعرض شاهنشاه رسانید و سپس برای تکمیل مطالعات خود بآلمان عزیمت کرد.

آقای دکتر دهش امروز بخبرنگار ما اظهار داشت: در صورتی که پیشنهادات موردتصویب مقامات مسئول قرار بگیرد حد اکثر تاچهار ماه دیگر طرح قطعی خود را برای تاسیس ذوب آهن در ایران در اختیار دولت خواهم گذاشت و سپس وارد عمل میشوم در مسافرت ده ماهه خود در آلمان مذاکراتی با مقامات دولتی و مسئولین کارخانجات سازنده ذوب آهن و مطلعین اقتصادی آن کشور بعمل آوردم وامیدوارم بزودی گزارش خود را بعرض شاهنشاه برسانم.

آقای دکتر دهش در پایان گفت: بعقیده من تاسیس ذوب آهن برای مردم ایران یك پیروزی بزرگ و یك دلگرمی بزرگتر است وباید هرچه زودتر کارخانه ذوب آهن رادر ایران بکار انداخت.

مناقصه و مزایده

*اداره تسلیحات ارتش خرید ۱۲ قلم لوازم مصالح از قبیل آهن تسمه میخ و پولك تا ۱۲ر۶ر۱۳۴۲

*اداره اردنانس ارتش خرید ۱۶ قلم وسائل از قبیل (گل‌نخ - پنبه نظافت درل‌جیرو جیرنما چرم‌گوساله چسب وصله تا ۲۱ر۵ر۱۳۴۲

دولت باید با تشکیل سازمان خرید برنج در آمد برنجکاران را حفظ کند

زمینه زیاد برنج و عرضه فوق‌العاده به بازار ومتقابلاکمی «تقاضا» موجب تقلیل مجدد قیمت خواهدشد

استاندارگیلان در مصاحبه مطبوعاتی خود اظهار داشت: در سال جاری ۴۰ هزارتن برنج بخارج صادر خواهد شد

رئیس اطاق بازرگانی بندر پهلوی هم در مصاحبه اولیه خود اظهار داشت در سال قبل ۲۰ هزار تن برنج از خارج برای موسسات تعاونی و مصرف دستگاههای دولتی واردشد باین ترتیب اگر امسال این واردات ممنوع باشد از هم‌اکنون میتوان گفت که ۶۰ هزار تن برنج امسال خریدار بزرگ وپر وپا قرص دارد.

اما آیا این بیانات و گفته ها در چند روز اخیر تاثیری دربازاربرنج داشته یانه، این مسئله‌ای است که بسادگی نمیتوان اظهار نظر کرد.

زیرا هرچه از این نوع حرف‌های مثبت زده‌شود ورودبرنج‌جدید ببازار تاثیر آنرا از بین میبرد. تجاری که باچنین دوراندیشی اقدام بخرید برنج کنند در حال حاضر نه درتهران ونه در شمال هیچکدام وجود ندارند اکثر آنها آلوده به قرض وگرفتاری های مختلف‌هستند وتوقع آنهااینست که جنس موجود خود را بترتیبی بفروشند. واقعیت امر اینست که برنج نو بسرعت بدست میآید و از هم‌اکنون روزانه‌مقدارقابل ملاحظه‌ای برنج ببازار عرضه میشود در گیلان ومازندران برنج «شصتك» که نوعی چمپا است درو شده و وارد بازار شده است پیشنهاد عده‌ای ازتجار اینست‌که دولت‌سازمان خریدی‌تشکیل دهد و بانکها هم بسازمان مزبورکمك کنند تاهرچه‌زودترسازمان مزبوروارد فعالیت شود و عملا وقتی واردبازار شودکه زارع درآن قرار دارد. زارع حد اکثرتایك یا یك‌ماه ونیم دیگر در بازار خواهد بود واگر فکری به‌حال اونشود درآمد امسال زارعین شمال بشدت سقوط میکند و نتیجه آن در همه شئون نمودار خواهد شد برای زندگی‌زارعی‌که‌بهترین محصول‌سنوات اخیر را برداشت میکند باید ازهم‌اکنون فکری کرد.

در مازندران وضع برنج امسال‌بقدری خوب است که اگر باران بی موقع در وقت برداشت محصول نباردپیش‌بینی میشود بطور متوسط ۵۰ درصد محصول اضافی نسبت بسال قبل بدست آیداین‌امرهمانقدر که‌خوشحال کننده است‌متاسفانه ناراحت‌کننده‌هم میباشد زیرازمینه زیاد برنج وعرضه فوق‌العاده آن ببازار و متقابلاتقاضای کم و محدود موجب میشود که قیمت بازهم سقوط کند و بحران به قیمت از دست رفتن در آمد زارعین که محصول کافی دارند تمام شود

ایران طیور
سازنده ماشینهای جوجه کشی ولوازم مرغداری
تاسیس ۱۳۲۲
کاتالوگ مجانا ارسال میشود.
تهران خیابان شاهرضا جنب میدان فردوسی
تلگرافی کاط. تلفن، فروشگاه ۶۶۱۰۹ کارخانه ۶۱۳۹۸۹

چهار کارخانه جدید

بسازمان مرکزی شرکتهای وابسته بوزارت اقتصاد تحویل شد

امروز خبر نگارمااز وزارت‌اقتصاد کسب اطلاع کرد که سازمان مرکزی شرکت ها وابسته بوزارت اقتصاد پس از مذاکراتی با سازمان برنامه موافقت سازمان را برای واگذاری چهار کارخانه دیگر بسازمان مرکزی شرکت ها جلب کرد. این کارخانجات عبارتند از، کارخانه کنسرو مشهد کنسرو اصفهان، خرمای خرمشهر و روغن کشی جیرفت،

کارخانجات کنسرو مشهد وکنسرو اصفهان باسرمایه دولت کار میکندو وکارخانه خرمای خرمشهر نیز به صورت حق‌العمل کار میکند.

کارخانه روغن کشی جیرفت نیز اخیرا بپایان رسیده است و برای براه انداختن آن اکنون متخصصین وکار شناسان مربوطه مشغول مطالعه و بررسی میباشند.

ضمنا کارخانه کشمش تاکستان نیز اخیرا تحویل سازمان مرکزی‌شرکت های وابسته بوزارت اقتصاد شد.

درصورت تحقق پیش‌بینی ها درباره‌میزان محصول

۶۰ هزار تن پنبه صادر میشود

انتظار میرود مقدارمحصول امسال به‌صد هزارتن برسد

وضع محصول پنبه با مبارزات دامنه‌داری که‌مردم‌وشرکتهای‌خصوصی ودولت علیه آفت آن درشمال بعمل آوردند امیدوار کننده شده است.

درحال حاضر این امیدواری وجود داردکه میزان محصول نسبت بسال قبل افزایش یابد درحال حاضرمقامات دولتی پیش‌بینی میکنند که میزان محصول درسال جاری به‌صد هزارتن برسد. این پیش‌بینی ازطرف صاحبان کارخانجات پنبه پاك کنی و صادر کنندگان پنبه بااحتیاط تاییدمیشود. علت بهبود وضع بیشتر دراثر مبارزه موثر علیه آفت پنبه میباشد.

درسال جاری وضع مبارزه باآفت صورت بهتری پیداکرد وآن همکاری مردم و تشریك مساعی موسسات خصوصی بوده.

امسال‌برای اولین بار یك شرکت خصوصی جهت شروع کشت پنبه و مبارزه‌با آفت‌آن وسایل لازم حتی هواپیما تهیه کرده‌و وارد مبارزه شد دولت هم امسال باچندین فروند هواپیما درسراسر گرگان و دشت دست‌بکار مبارزه شدو اقدامات‌مؤثری انجام داد.

اگر محصول سال جاری صد هزار تن باشد احتمال صدور ۶۰ هزارتن آن بخارج قطعی است و پنبه کماکان بدون درنظر گرفتن قیمت مهمترین کالای صادراتی ایران خواهدبود.

دفاتر ثبت

پیش آگهی‌های قطعی شده مسدودشد

چون مهلت قبول درخواستهای مربوط به پیش آگهی های قطعی شده در شهر تهران پایان پذیرفت امروز اداره کل وصول تهران بکلیه ادارات وصول مالیات دستور داد که دفاتر قبول درخواست توافق را باامضاء رئیس‌و متصدی‌مربوطه مسدود سازند تابعد ازخاتمه‌مهلت‌قانونی درخواست توافق جدیدی ثبت نگردد. در این بخشنامه دستور داده‌شد پرونده‌هائی که برای توافق به کمیسیون توافق فرستاده شده‌ولی‌توافق روی آن‌بعمل نیامده فورا به هیئت عالی‌حل‌اختلاف ارسال گردد پرونده هائی که برای آن‌درخواست‌توافق‌نشده برای‌عملیات اجرائی باداره اجرا ارسال دارند

آماری از کارگاههای صنعتی و کارکنان شهر اهواز

از مجموع ۱۲۱۴۹ تن کارکنان شهر اهواز ۳۶۶تن زن وبقیه مردهستند

مطابق آمار اداره‌کل برآوردنیروی انسانی وزارت‌کار و خدمات اجتماعی که‌درنشریه شماره۹آن اداره منعکس است.

شهر اهواز دارای ۴۲۵۰ کارگاه بوده که‌جمعا درآنها ۱۲۱۴۹ تن‌کارکن مشغول کار میباشند متوسط عده کارکنان در هر کارگاه ر۲۹ تن است از تعداد کارگاهها ۴۱۳۷ کارگاه‌کوچك و۱۱۳ کارگاه بزرگ میباشند، از ۴۱۳۷ کارگاه کوچك، ۴۰۱۳ کارگاه مستقل و ۸۳ کارگاه تابع و ۴۱کارگاه مرکز بنگاه میباشد در صورتیکه از ۱۱۳ کارگاه بزرگ ۱۰ کارگاه مستقل و ۱۰۱ کارگاه تابع و فقط ۲کارگاه مرکز بنگاه است.

از مجموع کارگاههای بزرگ شهر اهواز ۱۰۳ کارگاه برای کارکنان‌خود تاسیسات قابل استفاده داشته‌اند از مجموع ۱۲۱۴۹ تن کارکنان شهراهواز ۳۶۶ تن زن و ۱۱۷۸۳ تن مرداست اکثر کارکنان‌زن‌در خدمات عام‌المنفعه (۲۸۸ تن) و سپس در ادارات دولتی (۳۳ تن) اشتغال دارند.

میانگین سنی کارکنان در کلیه کارگاهها ۲ر۳۳ سال است

شرکت ها

*سرمایه شرکت بازرگانی‌اتولامپ بامسئولیت محدود ازمبلغ یك‌میلیون ریال بیك میلیون و پانصد هزار ریال افزایش یافته است متقابلا سرمایه شرکت دیگری بنام شرکت‌فنی «کار جو» بامسئولیت محدود ازمبلغ یك میلیون و دویست هزار ریال به هشتصد هزار ریال‌تقلیل یافت.

*شرکت بهارلوبامسئولیت‌محدود منحل شد و آقایان محمدتقی احمدی نیاو حسن احمدی نیا بسمت مدیران تصفیه آن تعیین گردیدند.

شامپو دارمو داروگر
DARMU
Shampoo Creme DARUGAR
بهترین وسیله برای شستشوی موی سر

آگهی مناقصه

اداره بیوتات سلطنتی انجام تعمیرات اتفاقی کاخ سلطنتی میان پشته دربندر پهلوی را برطبق دفترچه شرایط عمومی و فهرست بها با شرایط زیر بمناقصه میگذارد:

۱- داوطلبان میتوانند مدارك فنی ومالی و اسامی کارکنان خود را در حال فعلی و گواهی کارهائیکه مدعی حسن‌انجام آن میباشند به پیوست تقاضای خود تا آخر وقت اداری روز یکشنبه ۲۷ مرداد ماه ۴۲ بدفتر این اداره تسلیم و رسید دریافت دارند.

۲- پیشنهادات رسیده در کمیسیونیکه برای تشخیص صلاحیت پیشنهاد دهندگان تشکیل میشود مورد رسیدگی واقع خواهدشد و پیشنهاد دهندگان (شرکت ها و اشخاص) که صلاحیت آنان مورد گواهی واقع شده میتوانند از تاریخ شنبه ۲ شهریور لغایت سه شنبه ۴ شهریور ۴۲ به دائره کار پردازی این اداره مراجعه و با پرداخت مبلغ دویست و پنجاه ریال مدارك را دریافت دارند.

۳- پیشنهاد دهندگان بایستی معادل مبلغ بیست و پنجهزار ریال اسناد خزانه بعنوان سپرده پیوست پیشنهاد خود تسلیم‌نمایند تادر صورت برنده شدن و انصراف از عقد پیمان و یااینکه معلوم شود بر خلاف قانون منع مداخله رفتار شده بنفع دولت ضبط‌شود.

۴- پیشنهاد دهندگان بایستی ذیل اوراق چاپی که مربوط به قانون منع مداخله میباشد امضاء نموده ضمیمه پیشنهاد خودبنمایند.

۵- پیشنهادات بایستی در پاکت‌لاك و مهر شده که روی آن‌جمله (مربوط به تعمیرات سال ۴۲ کاخ سلطنتی میان پشته) ذکر شده باشد تا آخر وقت اداری روز سه شنبه ۵ شهریور ماه۴۲ بدفتر این اداره تسلیم و رسید دریافت شود.

۶- پیشنهادات واصله درساعت ده روز چهار شنبه ۶ شهریور ماه ۴۲ با حضور کمیسیونی باز وقرائت خواهد شد و حضورپیشنهاد دهندگان در جلسه آزاد خواهد بود.

۷- برنده مناقصه ملزم است درموقع عقد پیمان برابر مبلغیکه کمیسیون مربوطه تعیین میکند اسناد خزانه بعنوان تضمین حسن انجام کار بسپارد.

۸- پیشنهاد دهندگان بایستی توجه داشته باشند که تعمیرات اتفاقی است و درصورت پیدایش وضرورت‌رجوع خواهدشد و میزان سپرده مندرج در آگهی و مبلغ قرار داد هیچگونه تعهدی جهت ارجاع کار به پیمانکار در بر نخواهد داشت.

۹- هزینه درج آگهی و هرگونه مالیات و عوارض که دراثر عقد پیمان تعلق گیرد بعهده برنده مناقصه خواهد بود.

۱۰- به پیشنهادات فاقد سپرده و یامشروط و یااینکه خارج از موعد های معینه برسد ترتیب اثر داده نخواهد شد واداره بیوتات سلطنتی در رد و قبول یك یا کلیه پیشنهادات واصله مختارخواهد بود. الف ۲۹۵۰

آ-۱۴۴۸ رئیس اداره بیوتات سلطنتی. رضی دیبا

عالی وبادوام
منسوجات رومانی
تهیه‌شده‌از:
• الیاف مصنوعی
• کنف
• کتان
• رلون
«گلداروساده»
به رنگها و طرحهای جالب
مشتمل بر پارچه های زنانه و بچگانه تابستانی-
زیر پوش - روتختی - مبلی و
مصارف دیگر
منسوجات رومانی رضایت هر نوع سلیقه
را تامین میکند:
صادرکننده: EXPORTER
ROMANOEXPORT,
4. Piata Rosetti
Bucharest, ROMANIA
Telegrams:
Romanoexport - Bucharest
ROMANOEXPORT

کمك!
PARKER
SUPER Quink
اگر قلم شما دیر شروع بنوشتن میکند و مجرای آن میگیرد جوهر سوپر کوئینك پارکر فوراً بکمك شمامیشتابد سوپر کوئینك پارکر بهترین جوهریست که برای‌هر نوع قلم ساخته‌شده یکی‌از ترکیبات‌آن سالو - اکس میباشد که مواد زائدرا در خود حل‌ودرحالیکه دارید مینویسیدقلم شمارا تمیز میکند.
یکی‌ازمحصولات شرکت قلم پارکر
THE PARKER PEN COMPANY

آگهی پذیرفتن‌دانشجو در دوره فوق‌لیسانس اداره امور بیمارستان های‌دانشکده پزشکی تهران

دانشکده پزشکی دانشگاه تهران بمنظورتربیت افراد شایسته‌ای جهت اداره امور بیمارستانها درسال تحصیلی ۴۳- ۱۳۴۲ تعدادی دانشجو باشرائط زیر میپذیرد.

۱- دارا بودن دانشنامه لیسانس.

۲- آشنائی کامل به یکی از زبانهای خارجی.

دوره مزبور دوسال استو تعلیمات کلاس بطور تمام وقت و شامل دروس نظری و تمرین بیمارستانی خواهد بود. حضور در ساعات دروس و تمرینات عملی اجباری است.

داوطلبان واجد شرایط میتوانند از تاریخ نشر این آگهی تاپنجم شهریور ماه سال جاری با دردست داشتن مدارك زیر جهت ثبت نام‌و کسب‌اطلاعات همه روزه از ساعت ۳الی ۶بعداز ظهر بدبیرخانه دانشکده پزشکی مراجعه نمایند.

۱- اصل دانشنامه لیسانس.

۲- قبض رسید پرداخت مبلغ ۵۰۰ ریال حق ثبت‌نام‌در امتحانات ورودی که به حساب ۱۷۷۲ دانشکده پزشکی نزد بانك مرکزی ایران پرداخته‌اند.

۳- دوقطعه عکس۴×۶.

۴- یکبرك رونوشت شناسنامه.

انتخاب دانشجویان بوسیله مصاحبه و در صورت لزوم بطریق امتحان خواهد بود.

تاریخ امتحان بوسیله روزنامه ها بعدا باطلاع داوطلبان خواهد رسید. الف ۲۹۱۲

رئیس دانشکده پزشکی. دکتر جهانشاه صالح

آ-۱۴۴۸۴ ۱-۲

برنامه سینماها

* آستارا (تجریش)- لحظه‌بی‌خبری- رنگی-دوبله بفارسی- استرویلیامز ۱۰- ۳۰ر۲- ۳۰ر۴- ۳۰ر۶- ۳۰ر۸ تلفن ۸۵۹۶۶ - ۸۴۰۲۲
* آسیا - خانم کلانتر -اسکوپ - رنگی دوبله بفارسی- دبی‌رینولدز - استیوفارست -۱۱ -۳ ۵- ۷- ۹ تلفن ۴۲۹۰۹
* امپایر - مهرویان نیمه شب- رنگی- دوبله بفارسی -۱۱-۳-۵-۷ ۹- تراس ۳۰ر۷-۴۵ر۹ (تلفن ۶۲۳۹۴۲)
* ادئون- لحظه بی‌خبری- رنگی- دوبله بفارسی - استرویلیامز - جان ساکسون ۳۰ر۱۰- ۳-۵- ۷-۹- تلفن ۳۸۱۱۸
* ایران - غول‌متروپولیس - رنگی- دوبله بفارسی- گوردن میشل - بلاکورتز ۳۰ر۱۰- ۳۰ر۲- ۳۰ر۴- ۳۰ر۶- ۳۰ر۸ تلفن ۳۶۳۵۴
* اسکار - روز یاغی - دوبله بفارسی - رابرت راین - تینالوئیز ۳۰ر۱۰- ۳۰ر۲- ۳۰ر۴- ۳۰ر۶- ۳۰ر۸ تلفن ۴۵۷۹۷ - ۷۵۸۸۸۸
* ایفل - روز یاغی - دوبله بفارسی - تینالوئیز -رابرت راین۱۰-۱۲- ۲- ۴- ۶- ۸- ۱۰ تلفن ۳۷۲۷۷ - ۷۵۸۸۸۸
* ب.ب- مهرویان نیمه شب - رنگی - دوبله بفارسی ۳۰ر۱۰-۳۰ر۲ ۳۰ر۴-۳۰ر۶-۳۰ر۸ (تلفن ۶۹۶۴۱)
* پلازا - جانی گیتار - رنگی - دوبله بفارسی - جون کرافورد ۱۱- ۳۰ر۳- ۳۰ر۵- ۳۰ر۷- ۳۰ر۹ تلفن ۴۴۲۵۵
* تخت جمشید - دنیای دلباختگان - اسکوپ - رنگی - دوبله بفارسی ۱۱-۳-۵-۷-۹ (تلفن ۴۳۵۵۰)
* تهران - غول متروپولیس - رنگی- دوبله بفارسی- میشل گوردن. ۳۰ر۱۰- ۳۰ر۲- ۳۰ر۴- ۳۰ر۶ تراس ۳۰ر۷- ۳۰ر۹ تلفن ۳۸۱۶۵
* دیانا- کمانداران- رنگی- دوبله‌بفارسی- چارلتون هستون-جك‌پالانس ۳۰ر۷- ۳۰ر۹ تلفن(۷۵۸۸۸۸- ۴۷۳۶۵
* چارلی- ساحل انتظار- فارسی- -تهمینه- جعفری- فردین ۱۱- ۳ ۵- ۷- ۹- تلفن ۶۸۴۶۱
* دنیا- رقابت درشهر- فارسی- خوروش- باقری- ۳۰ر۱۰- ۳۰ر۲- ۳۰ر۴- ۳۰ر۶- ۳۰ر۸- تلفن ۳۳۸۱۲
* حافظ - خانم کلانتر - اسکوپ-رنگی- دوبله‌بفارسی- دبی رینورلدز - استیوفارست- ۳۰ر۱۰- ۳۰ر۲- ۳۰ر۴- ۳۰ر۶- ۳۰ر۸ -تلفن ۳۴۰۷۴
* رادیوسیتی - لحظه بی‌خبری - رنگی- دوبله بفارسی - استرویلیامز- جان ساکسون ۱۱- ۳۰ر۳- ۳۰ر۵- ۳۰ر۷- ۳۰ر۹ تلفن ۴۳۳۲۰
* رکس - بردگان پیروز - اسکوپ - رنگی- دوبله بفارسی- لیانااورنئی ۳۰ر۱۰- ۳۰ر۲- ۳۰ر۴- ۳۰ر۶- ۳۰ر۸ تلفن ۳۴۱۶۹
* رویال - بردگان پیروز - اسکوپ -رنگی-دوبله بفارسی-وینستت- پرایس ۱۱-۳-۵-۷-۹ تلفن ۴۹۷۸۵
* سانترال- خانم کلانتر- اسکوپ -رنگی- دوبله بفارسی- دبی‌رینولدز- استیوفارست -۱۱ - ۳- ۵- ۷- ۹- تلفن ۴۸۶۸۶
* سعدی- جانی گیتار- رنگی- دوبله بفارسی- جون کرافورد ۳۰ر۱۰- ۳۰ر۱۲- ۳۰ر۲- ۳۰ر۴- ۳۰ر۶- ۳۰ر۸ تلفن ۳۶۴۶۸
* سهیلا -خانم کلانتر- اسکوپ -رنگی دوبله بفارسی- دبی‌رینولدز- استیوفارست- ۳۰ر۱۰- ۳۰ر۲- ۳۰ر۴- ۳۰ر۶- ۳۰ر۸- تلفن ۳۶۴۲۴
* کریستال - روز یاغی - دوبله بفارسی - تینالوئیز -۳۰ر۱۰-۳۰ر۲- ۳۰ر۴- ۳۰ر۶ تراس المرگنتری ۳۰ر۷-۳۰ر۹ تلفن ۳۷۶۷۵-۷۵۸۸۸۸
* متروپل - غول متروپولیس- رنگی- دوبله بفارسی- گوردن میشل - بلاکورتز ۳۰ر۱۰- ۳۰ر۲- ۳۰ر۴- ۳۰ر۶- ۳۰ر۸ تلفن ۳۹۴۱۰
* مولن‌روژ- تابستان ودود - رنگی- دوبله بفارسی- لارنس هاروی ۱۱- ۳۰ر۳- ۳۰ر۵- ۳۰ر۷- ۳۰ر۹- تلفن ۷۵۸۸۸۸- ۷۲۹۲۹
* مهتاب روز یاغی - دوبله بفارسی -تینالوئیز - رابرت راین - ۱۱- ۳- ۵- ۷- ۹ تلفن ۴۷۷۷۷- ۷۵۸۸۸۸
* میامی غول متروپولیس - رنگی- دوبله بفارسی - گوردن میشل - بلاکورتز ۳۰ر۱۰- ۳۰ر۲- ۳۰ر۴- ۳۰ر۶- ۳۰ر۸ تلفن ۷۴۳۲۹
* ماندانا -ماجرای خانواده رابینسون- اسکوپ - رنگی - دوبله‌بفارسی ۳۰ر۱۰ -۳۰ر۴-۳۰ر۶-۳۰ر۸ (تلفن ۷۹۹۸۲)
* نیاگارا - مهرویان نیمه شب - رنگی - دوبله بفارسی - شروع۱۱- ۳-۵-۷-۹ تراس ۳۰ر۷-۳۰ر۹ (تلفن ۶۵۳۰۷)
* همای - بردگان‌پیروز- اسکوپ- رنگی- دوبله‌بفارسی- وینست‌پرایس ۳۰ر۱۰- ۳۰ر۲- ۳۰ر۴- ۳۰ر۶- ۳۰ر۸ تلفن ۳۰۲۱۶۹
* سیلوانا- سابین‌ها- اسکوپ - رنگی- دوبله بفارسی- جورجامول ۳- ۵- ۷- ۹ -تلفن ۳۳۷۷۷
* فری - فستیوال فیلم فارسی- تلفن ۲۷۸۹۳
* سینمای تابستانی مخصوص فرهنگیان - ارژش پول - رنگی - دوبله بفارسی - ۸ بعد از ظهر در دبیرستان رضاشاه کبیر
* رامسر - فستیوال فیلم فارسی - تلفن ۵۲۰۶۰
* برلیان- کمانداران- رنگی- دوبله‌بفارسی- جك پالانس ۳۰ر۱۰- ۳۰ر۱۲- -۳۰ر۲- ۳۰ر۴- ۳۰ر۶- ۳۰ر۸ -(تلفن۷۵۸۸۸۸-۳۳۵۳۵
* زهره- کمانداران -رنگی - دوبله‌بفارسی- جك پالانس- ۳۰ر۱۰- ۳۰ر۱۲- ۳۰ر۲- ۳۰ر۴- ۳۰ر۶-۳۰ر۸تلفن ۸ ۳۰۴۸-۷۵۸۸۸۸
* جهان - فستیوال فیلم فارسی - تلفن ۶۰۳۰۵
* فردوسی - فستیوال فیلم فارسی - تلفن ۳۵۷۸۴
* تاج- ساحل انتظار- فارسی- تهمینه- جعفری- فردین- ۳۰ر۱۰-۳۰ر۲ ۳۰ر۴- ۳۰ر۶- ۳۰ر۸- تلفن ۳۳۰۶۴
* آریا -شکار شوهر - اسکوپ- رنگی- دوبله بفارسی- والترگیاری ۳۰ر۱۰- ۳۰ر۲- ۴۳۰- ۳۰ر۶- ۳۰ر۸ تلفن ۳۹۸۸۴
* المپیا - کومانچرو - اسکوپ- رنگی- دوبله بفارسی- جان وین ۳۰ر۱۰- ۱- ۳- ۵- ۷- ۹ تلفن ۶۵۷۹۸
* مونت‌کارلو - رعد در شرق - دوبله بفارسی - آلن‌لد ۳۰ر۱۰-۳۰ر۲ ۳۰ر۴-۳۰ر۶-۳۰ر۸ (تلفن ۷۹۷۴۱)
* البرز- ۱۲ ساعت وحشت - دوبله بفارسی- وینست پرایس ۹- ۱۱- ۱- ۳- ۵- ۷- ۹
* مراد - فستیوال فیلم فارسی - تلفن ۷۳۳۸۲
* ژاله - فستیوال فیلم فارسی - تلفن ۳۰۴۱۲۰
* فلور - فستیوال فیلم فارسی - تلفن ۲۸۰۹۶
* پارك - جوانان فیلادلفیا - دوبله بفارسی - پل‌نیومن ۳۰ر۱۰- ۳۰ر۱۲- ۳۰ر۲- ۳۰ر۴- ۳۰ر۶- ۳۰ر۸ تلفن ۳۹۶۳۷
* پردیس- مبارزه - دوبله بفارسی - جین‌مانسفیلد - ۳۰ر۱۰-۳۰ر۲- ۳۰ر۴-۳۰ر۶-۳۰ر۸
* پرسپولیس- کومانچرو- اسکوپ- رنگی- دوبله بفارسی - جان وین ۱۰- ۱۲- ۲- ۴- ۶- ۸ تلفن ۵۸۱۰۸۳
* ونوس - فستیوال فیلم فارسی - تلفن ۳۵۱۱۵
* مشعل - من ارث بابامو میخوام - رنگی- دوبله بفارسی- بوب‌هوپ ۹- ۱۱- ۱- ۳- ۵- ۷- ۹ تلفن ۳۳۸۲۶

امروز این خبر صفحه اول جراید جهان بود

درحوادث رانندگی ششماهه اول سال ۱۹۶۳ درامریکا :

۱۸۹۳۰ تن کشته شدند

مرگ ومیر ناشی ازوسائل نقلیه در ماه ژوئن گذشته بزرگترین رقم را در تاریخ رانندگی کشور های امریکائی دارابوده و بهمین ترتیب میزان تلفات ناشی‌از وسائل نقلیه ظرف ۶ ماهه اول سال ۱۹۶۳ نسبت‌به شش ماهه اول سال ۱۹۶۳ پنج درصد افزایش داشته است .

طبق آماری که ازطرف شورای ایمنی ملی امریکا منتشر گردیده درشش ماهه اول سال ۱۹۶۲ تعداد ۱۸٫۱۰۰ نفر در اثر حوادث رانندگی کشته شده‌اند درصورتیکه درشش ماهه‌اول سال ۱۹۶۳ این رقم به ۱۸٫۹۳۰ نفر افزایش یافته است . همچنین ازلحاظ مقایسه باتلفات ناشی ازرانندگی در ژوئن ۱۹۶۳ برابر ۳٫۷۴۰نفربوده‌است درصورتیکه درژوئن ۱۹۶۲ این رقم ۳٫۷۰۰ نفر بوده‌است ضمنا میبایستی درنظرداشت که میزان‌مسافت مسافرت درشش‌ماهه اول سال ۱۹۶۳ نسبت به ۶ماهه‌اول سال ۱۹۶۲ نیز چهار درصد افزایش یافته است و میزان مرگ در هر ۱۰۰٫۰۰۰٫۰۰۰ میل مسافرت در آمریکا ۴٫۹نفر میباشد که‌درواقع نسبت بسال گذشته تفاوت زیادی‌پیدا نکرده است . مطبوعات جهان

زن فضانورد آمریکائی حامله شد

یکی‌اززنان آمریکائی که قرار است بفضا سفرکندبنام «والترکاگل» درانتظار فرزندی می‌باشد .

نامبرده جزو سیزده نفرزن‌فضا نورد آمریکائی میباشد که‌در نظر است درآتیه بفضا فرستاده شوند.

والتر کاگل باخوشحالی ونشاط‌ زایدالوصفی بخبرنگاران اظهارداشت درست‌است که‌من وظیفه خطیری را در پیش دارم‌ولی راجع باین مطلب‌من قبلا بامقامات مربوطه مذاکره نموده وآنها هم اطمینان دادند که زن‌حامله هم میتواند بفضا سفر کند .

والتر کاگل اظهارداشت که من‌از مقامات مربوطه سئوال کردم آیا من برای وظیفه بزرگی که‌درپیش دارم ضرورت دارد از بارآوری خود جلو-گیری نمایم وآنها اظهار داشتند که خیر بدون درنگ اقدام کنید !

«نیویورک هرالدتریبون »

آغاز راه حماسهٔ نبرد استالینگراد

نوشته : ۱۹ سیلی چوئیکوف

سرفرمانده کنونی نیروهای زمینی شوروی

۱۸۰

سپاهیان آلمانی بنابر فرمان هیتلر برای گرفتن استالینگراد در ۲۵ اوت ، بدون توجه به تلفاتی که متحمل میشدند راه خود را بسوی ولگا میگشودند. روز ۲۳ اوت ۱۹۴۲ برای استالینگراد روز غم‌انگیزی بود زیرا دشمن با چندین لشکر پیاده و یك لشکر زرهی وببهای تلفات عظیم توانست مواضع دفاعی ارتش شصت و دوم را میان «وریتاچی» و «پسکوانکا» بشکافد . واحدهای جلو دار دشمن‌باحمایت صد تانك، در شمال دهکده «رینوك» به کنار ولگا رسیدند . آلمانیها در امتداد دالانی بعرض ۵ میل چندین‌لشکر پیاده و موتوریزه و تیپ زرهی وارد میدان کردند .

اوضاع بسیار خطرناك شد . کوچکترین آشفتگی، کوچکترین نشانه سراسیمگی در طرف ما ، مهلك میبود و این چیزی بود که آلمانیها رویش حساب می کردند . آلمانیها روز ۲۳ اوت برای ایجاد وحشت و سراسیمگی عمدی و در نتیجه آن رخنه باستالینگراد، بیش از دو هزار هواپیما ی‌بمب افکن برفراز شهر فرستادند . دشمن هرگز در طول مدت جنگ باچنان قوتی از هوا، حمله نبرده بود . شهر بزرگ که‌در حدود بیست و پنج میل در امتداد ولگا گسترش داشت ، در شعله های آتش فرو رفت . همه چیز میسوخت‌و فرومیریخت . مرگ و مصیبت برسرهزاران خانواده فرود میآمد .

لکن پاسخ به حملات دشمن ، سر اسیمگی، و وحشت نبود . سربازان وساکنان شهر بندای شورای نظامی جبهه و سازمانهای حزبی ، بانزدیکتر کردن صفوف خود بیکدیگر ، پاسخ دادند .

کارخانه های مشهور تراکتور سازی «باریکاد» و «اکتبر سرخ» و کارخانه برق به قلاع دفاعی تبدیل یافتند . کارگران تفنگ ساختند و در کنار سربازان بخاطر کارخانه ها جنگیدند . جنگجویان قدیمی سپید موی «تزاریتسین» ریخته گران و مهندسین تراکتور، قایقرانان ولگا وبارانداز‌ان کشتی ها، کارگران راه آهن‌و کشتی سازان ، کارمندان ادارات و زنان‌خانه‌دار و پدران و کودکان همه تبدیل به سرباز شدند و هر یك برای دفاع از شهر خودپا خاستند . واحد های نظامی سرهنگ «سارایف» ، «گورخوف» ، «اندری ـ یوسنکو» وسرهنگ دوم«پولونیف» زودبه‌کمك مدافعان آمدند .

جنگ شدید و شدید تر شد . هر گامی که آلمانیها بجلو برمیداشتند ببهای تلفات عظیمی بود . آلمانیها هر چه بشهر نزدیکتر میشدند ، جنگ شدیدتر میگشت و نیرو های شوروی جسورانه تر میجنگید در این روز های جنگ ، دفاع ما مانند فنری بود که زیر فشار بر حالت جهش وعکس‌العمل آن افزوده میشد .

آلمانیها روز ۲۳ اوت در شمال استالینگراد به ولگا رسیدند . ولی نتوانستند بروسعت شکافی که ایجاد کرده بودند بیفزایند . دهکده های «رینوك» ، «اسپارتانفکا» و «اورلفکا» که بموقع سازمان دفاعی آن داده شده‌بود ، برای دشمن موانع عبور ناپذیری شد . در نبرد های حوالی شمال‌شهر صد ها و هزاران کارگر دوش بدوش مردان ارتش شصت و دوم شرکت جستند و دشمن را متوقف ساختند .

آلمانیها در جنوب ، در بخش ارتش شصت و چهارم نتوانستند به ولگا رخنه کنند . حملات متقابل ما آنها را با قوت بعقب راند .

در این زمان ضعیفترین نقطه دفاع ما در ناحیه «کوتلوبان» و ایستگاه «کانی» در جناح راست ارتش شصت و دوم بود . اگر دشمن حتی دو لشکر بامتداد خط راه آهن جنوب «کانی» میآورد ، میتوانست براحتی به ایستگاه «وورویونووو» ، به عقب ارتش های شصت و دوم و شصت و چهارم برسد و آنها را از شهر جدا کند .

در سپیده دم بامداد دیگر ۱۲ تانك دشمن دست به حمله زد . ۱۲ مرد دسته «کوچنکف» حتی یك‌تفنگ ضد تانك نداشتند و بسیاری ازآنان مجروح شده و افسر فرمانده زخم شدیدی داشت . زخمهای یکدیگر را بستند و منتظر نزدیك آمدن دشمن‌شدند.. جنگ مرگ آغاز گشت . یکی از مردان ، بادسته‌ای‌از نارنجك‌خودرازیر زنجیراولین‌تانك‌انداخت‌وتانك‌منفجر شد . دومی بدنبال اولی وسپس سومی وچهارمی ... چهار تانك ایستاده و در میدان نبرد میسوخت . اعصاب سرنشینان تانك آلمانی نتوانست طاقت‌آورد. بعضی از تانکها بعقب بازگشتند ولی دوتای‌دیگر بی‌رحمانه پیشرفت را ادامه دادند .

از ۱۶ قهرمان فقط چهار نفر دیگر زنده بودند : «جیرکف» ، «استپانکو» ، «شوکمانف» و ستوان‌جوان «کوچنکف».

آنها میتوانستند در یك پناهگاه زیر زمینی پنهان شوند وازیك دره‌باریك جان بدر برند . لکن این‌امر بمعنای تسلیم مواضع خود بدشمن و گشودن راهی برای او بسوی ولگا بود . سه‌مرد باقیمانده ستوان‌را که مرگ براو چیره‌میشد ، در پناه قرار دادند ، دسته های نارنجك را برداشتند و خود را زیر تانك های آلمانی پرتاب کردند و آنها را ازکار انداختند.

هنگامیکه نیروی امدادی به‌قله تپه رسید ۶ تانك سوخته دشمن‌را یافت. مدافعان دربرابر نیرو های برتر دشمن جنگیده وبدون‌یك گام بعقب جان‌باخته‌بودند

ستوان جوان «کوچنکف» قبل از مرگ داستان‌آنچه را که روی داده بود برای نیرو های ماتعریف کرد.

در یك بخش دیگر جبهه نزدیك «مالی روسوشکی» در بیست و پنج میلی غرب استالینگراد ،سی وسه سرباز ارتش شصت و دوم برهبری معاون آموزگار سیاسی قسمت که کاسموملی بنام «لئونیدکووالف» بود خود را در محاصره کامل دشمن یافتند ولی برای عقب نشینی کوششی نکردند .

۱۷ تانك آلمانی بمواضع آنها یورش برد و ذخیره مردان ما پایان یافت . سربازان تشنه بودند لکن حتی یك قطره آب هم نداشتند . آنان دچار تردید نشدند و در جنگی که روی‌داد ۲۷ تانك دشمن را سوزاندند وبیش از ۱۵۰ سربازش را کشتند .

بدینطریق هرروز که میگذشت قهرمانی دسته ـ جمعی دامنه‌دارتر میشد ونیروهای شوروی برمقاومت خود میافزودند .

فرمانده آلمانی که بامقاومت دائم‌التزاید در راه های نزدیك باستالینگراد روبرو میشد ، شروع به تقویت نیرو های خود کرد و هرروز وسعت و دامنه جنگ افزایش مییافت . نیرو های جدید دشمن از دن بطور عمده در نقاط «نیژنی آگاتف» و «وریتاچی» و «نیژنه ـ چیرسکایا» گذشتند و در نواحی مزبور تمام تلاشهای ارتش شصت و دوم برای عقب راندن واحد های دشمن که‌از دن‌عبور کرده بودند ، بدون موفقیت بود .

۴سپاهی که‌ارتش‌ششم «پاولوس» را تشکیل‌میداد، آماده حمله جدیدی از سربلهای شرق دن‌بودند . سپاه هشتم میبایست از «کوتلوبان» و «کوزمیچی» به «یرزوکا» حمله کند و پوششی برای تمام عملیات شمالی باشد . سپاه ۱۴ زرهی میبایست مستقیما از «روسوشکا» و «گومارك» به استالینگراد حمله‌ور شود وسپاه ۲۴ زرهی نیز میبایست از ناحیه «کالاچ» وراه «کارپووا» به شهر یورش برد .

مهاجمان برای اجرای طرح رسیدن به ولگا در شمال استالینگراد میکوشیدند تا جناح راست ارتش شصت و دوم را عمیقا دور بزنند . آنها آشکارا سعی داشتند که یك نقشه دقیق را برای محاصره ارتش های شصت و دوم و شصت و چهارم ، با قرار دادن گازانبر هائی از غرب و جنوب به کرانه ولگا بموقع اجرا بگذارند .

اخبار کوتاه سینمائی

ستارگان فستیوال سینمائی مسکو

در فستیوال جهانی سینمائی در مسکو که اخیرا پایان یافت‌انجلیکا دمبروزواواومورنیتس‌وآزاماتواستارگان سینما مورد استقبال شدیدی قرار گرفتند دراین عکس آنها را در کنار یکدیگر مشاهده میکنید .

عکس از خبرگزاری تاس

سینمای فرانسه‌وبلغارستان‌وچك‌اسلواکی جایزه‌گرفتند

جوایز اول و دوم «کمیته بین المللی مبادلات هنری و ادبی از راه سینما»باین فیلم ها تعلق گرفت : «سرگذشت پسرکی که بزرگ شد» از فرانسه و «فرمانده» از بلغارستان .

فیلم اول ی‌را فرانسوا ویشنباخ و فیلم دومی را دیمتری پتروف کارگردانی کرده است .

یك فیلم چك بنام «تعطیلات بامینکا» از ژزف پینکاوا جایزه‌مخصوص این کمیته را دریافت داشت . مطبوعات‌سینمائی‌جهان

پاپای آنچه در جهان میگذرد

جواهر شوم

چندروز قبل در نیویورك جسد مرد جواهرفروشی که‌مدت ۲۴ ساعت‌مفقود شده‌بود دریکی از محله‌های خلوت شهر پیدا شد.

جریان قضیه اینطور بوده‌است که روز قبل‌ازپیداشدن جسد مردی‌بجواهر فروشی معروف «آنتونی ایسلر» در نیویورك مراجعه واظهار میدارد که تصمیم‌دارد جواهر گرانبهائی رابرای همسرش خریداری نماید وبعدازاینکه یك قطعه الماس بقیمت ۱۵۶٫۰۰۰ دلار (در حدود ۱٫۲۰۰٫۰۰۰ تومان) انتخاب مینماید از جواهر فروش درخواست میکند که‌برای کسب‌نظریه همسرش بااو بمنزل آنها برود ،جواهر فروش قبول میکند وپس‌از رفتن او دیگر کارکنان جواهرفروشی از او هیچگونه اطلاعی بدست نمی‌آورندتا اینکه جسد اورا در کنار پیاده‌روی یکی‌از خیابانها پیدا میکنند .

پلیس نیویورك اظهار داشته‌است که‌جسد باضربه‌ای که‌به قلب اووارد شده کشته شده‌است وضمناضربات نیز ازطرف جانیان حرفه‌ای واردشده است .

«نیویورك تایمز»

در عصر ما

متخصصین آمارملی امریکا اعلام کردند:

سطح زندگی سیاهپوستان روبتنزل است

سیاهپوستان دربرابر کار مساوی حقوقی بمراتب کمتر ازسفیدپوستان میگیرند واز هرده‌تن محصل سیاهپوست‌هشت‌تن‌قبل‌ازپایان‌دوره‌متوسطه‌مدرسه‌را رها میسازند

طبق بررسیهائیکه ازطرف متخصصین آمار اقتصادی امریکا بعمل آمده در ظرف بیست‌سال اخیر هیچگونه پیش‌رفت وبهبودی دروضع اقتصادی‌سیاه پوستان مشاهده نشده است . متخصصین آمار اقتصادی امریکا مدت یکسال متوالی نسبت بوضع اقتصادی سیاه‌پوستان درآمریکاتجزیه و تحلیل نموده‌اند و نتیجه بررسی مزبور نشان‌میدهد که‌در مقایسه با وضع اقتصادی ودرآمد ودستمزد در امریکا و همچنین میزان دستمزدی‌که به‌سفیدپوستان پرداخت‌میگردد نه‌تنها میزان درآمد ودستمزد سیاه پوستان بهبودی نیافته بلکه تنزل نیز نموده است .

درنشریه مزبور اعلام گردیده که عدم‌پیشرفت‌درآمدسیاه‌پوستان‌منحصرا در اثر اختلاف‌وتبعیضات نژادی می‌باشد وهیچ‌ربطی به فعالیت و قدرت سیاهان ندارد وحتی میتوان گفت‌که میزان فعالیت سیاه پوستان در بیست سال اخیر افزایش‌هم پیدا کرده‌است.

طبق ارقامی که درنشریه مزبوردرج گردیده حد متوسط درآمد یکنفر سیاه‌پوست در امریکا درسال ۱۹۵۱ درحدود ۲٫۰۶۰ دلار تعیین گردیده است که معادل ۶۲درصد متوسط‌درآمد یکنفر سفیدپوست بوده‌است و ودرمدت‌بیست‌سال میزان‌متوسط‌درآمد یکنفر سیاه‌پوست به ۳٫۰۲۳ دلار افزایش یافته‌است ولی‌در مقابل‌میزان دستمزد سفیدپوستان خیلی بیشتراز این افزایش یافته ودرنتیجه حدمتوسط دستمزد یکنفر سیاه‌پوست درحدود ۵۵درصد دستمزد یکنفر سفیدپوست (بعداز این تغییرات) درسال ۱۹۶۱ محاسبه گردیده است .

درآمار مزبور همچنین اشاره‌شده که ازهر ده‌نفر سیاه‌پوست محصل‌از خانواده کارگران هشت‌نفر قبل از بپایان رسانیدن‌دوره‌دبیرستان مدرسه را ترك میکنند درصورتیکه از هرده نفر محصل سفیدپوست از خانواده کارگران ۵نفرمدرسه‌را ترك‌مینمایند.

درگزارش مزبور قیدشده که‌سیاه پوستان درمشاغل مساوی نسبت به سفیدپوستان مزدکمتری دریافت‌می‌دارند .

«نیویورك هرالدتریبون»

کارگاه کوچکی که به یك شهرعظیم صنعتی تبدیل‌شد

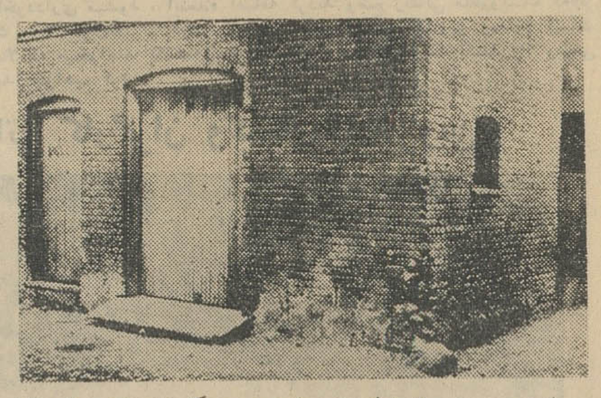

مراسم صدمین سال تولد هانری‌فوردموسس کارخانجات‌اتومبیل سازی فورد باشکوه‌فراوان‌برگذارشد. هانری‌فورد روزسیم ژوئیه ۱۸۶۳ در قریه اسپرینگولز درایالت میشیگان بدنیا آمد .

اطاق کوچکی راکه‌در این عکس می‌بینید کارگاه‌بوکلی‌رانشان میدهد که‌در آن بسال ۱۸۹۶ هانری فورد اولین اتومبیل خودرا که «چهارچرخه» نام‌داشت ساخت .

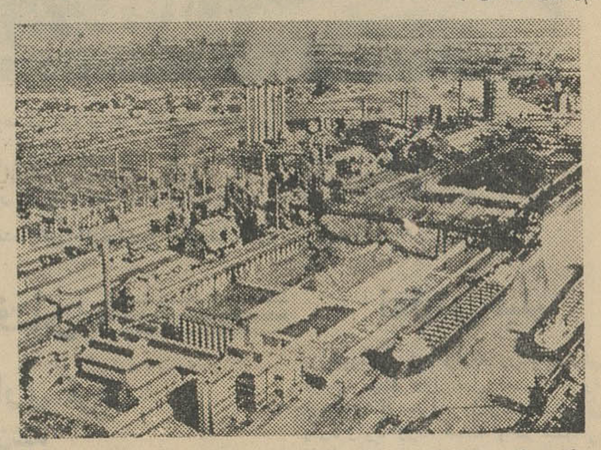

عکس‌دیگر منظره‌ایست ازکارخانه عظیم فورد بنام «رودخانه سرخ» که درسال ۱۹۱۵ ساخته شده است ، بدین ترتیب‌فورد ازیك کارگاه‌کوچك شروع کردوامروز این‌کارگاه تبدیل به‌یك شهر صنعتی شده است .

عکس از خبرگزاری فرانسه

حقوق «یقه سفیدان» درامریکا افزایش یافت

طبق‌آماری که ازطرف انجمن ملی امریکا منتشر گردیده حقوق‌کارکنان دفتری یا (یقه‌سفیدان) امریکا نسبت بسال گذشته افزایش یافته است .

حدمتوسط حقوق کارمندان‌دفتری درآمریکا ۸۰دلاردرهفته تعیین گردیده که‌نسبت بحد متوسط حقوق همین طبقه درسال گذشته ۳دلار افزایش یافته است .

حقوق یکنفر بایگان ۶۳ دلاردر هفته و حقوق یکنفر کتابدار متخصص ۱۰۳دلار درهفته (هشتم هزار وبویست چهل‌ریال) تعیین گردیده است . حقوق یکنفر تندنویس ۷۵دلار وحقوق منشی مخصوص ۹۵دلار تعیین گردیده است . «نیویورك هرالدتریبون»

محبوبیت ارهارد روبافزایش است .

بنا برنظریه انجمن «بیلفلدامیند» شهرت پروفسور لودویك ارهارد وزیر اقتصاد فدرال آلمان روبافزایش است .

آراء جدیدی که در ماه مه آقای ارهارد وزیر اقتصاد و نامزد صدراعظم آینده آلمان فدرال از میان مردم بدست آورد ۵۴ در صد میباشد این نسبت در ماه آوریل ۲۹ در صد و قبل از حکومت آقای ویلی براند شهردار برلین ۱۴ در صد بوده است .

تایم

گروه‌خونی تعیین کننده خصوصیات اخلاقی شما است ؟

تازه‌های پزشکی

تمام سلولهای بدن انسان درخون شناور هستند یا بعبارت دیگربوسیله آن تغذیه میشوند وبدینجهت تمام اعمال و حتی افکار و خصوصیات روحی ما وابستگی بساختمان خون دارند .

لئون بوردل یك دانشمندفرانسوی

بقیه در صفحه ۱۳

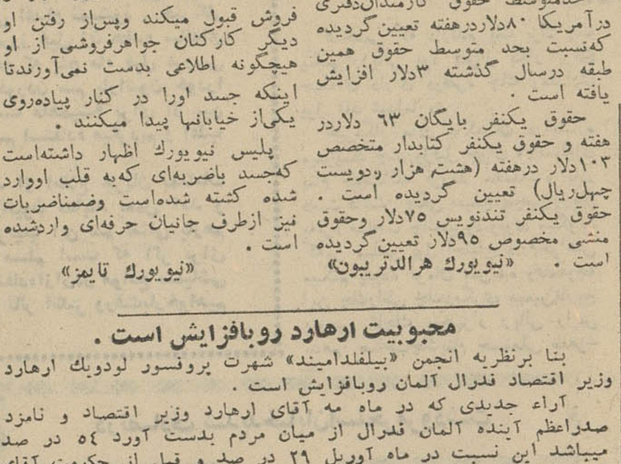

هواکش‌های موتوری ساخت کارخانه مهندس علیزاده رقابت‌ناپذیر بوده بدینوسیله از هموطنان گرامی انتظار میرودپس ازآزمایش میهن‌پرستی خودشان‌راتشان دهند . تبریز ـ ششگلان ـ مهندس‌علیزاده ـ تلفن۳۲۰۱

ـ۱ـ آ ـ ۱۳۷۰۸

دستگاههای تورن عمل شمارا تضمین میکند

تراشهای مدل SN40 ، SN55

صفحه تراشهای مدل H0 63

وانواع دیگراز ماشین آلات صنعتی

درتهران موجوداست

برای کسب هرگونه اطلاع و یا خرید : بشرکت تجارتی ایران واشکودا ـ تهران ـ چهارراه یوسف آباد شماره ۲۰۳ ـ تلفن های ۴۹۸۱۴ ـ۴۲۰۵۹ مراجعه فرمائید .

بانك تجارت خارجی ایران

توجه بازرگانان صادرکننده رابنکات زیرجلب مینماید:

دردنیای امروز پیدا کردن بازار جهانی برای کالاهای صادراتی امری نیست که بدون وسیله مطمئن ومؤثر عملی باشد .

نمایندگان خبره مؤسسات بازاریابی جهانی درحقیقت امروزه تنها عاملین بزرگ اقتصادی هستند که میتوانند بازارهای مناسب رابدست آورند وبرای کالای مورد نظر خریدار پیدا کنند . کارگزاران بانجا چون مطمئن ترین مراجع مالی واقتصادی میباشند میتوانند مفیدترین حامل معرفی کالا باشند وارتباط یك صادرکننده رابابازارهای مناسب تأمین نمایند . بانك تجارت خارجی ایران بنحاطر خدمت به صادرات کشور وافزایش معاملات بازرگانان صادرکننده ایرانی ترتیبی داده است تا وسیله کارگزاران خارجی مجرب خود بازرگانان صادرکننده رابا خریداران خارجی آشنا سازد و درنتیجه زمینه فروش کالاهای صادراتی ایران رادرکشورهای جهان تأمین نماید . بانك تجارت خارجی ایران خدمات فوق رابدون دریافت کارمزد وهزینه انجام میدهد .

ازعلاقمندان تقاضا دارد برای مزید اطلاع به نشانی زیر مراجعه فرمایند :

بانك تجارت خارجی ایران خیابان سعدی

نمایندگان اطلاعات درخدمت مردم

مردم شهرستانها بوسیله نمایندگان اطلاعات خواسته های خود را شرح میدهند

اهالی خامنه تقاضای کاریر دارند

عده‌ای از اهالی خامنه و حومه بدفتر نمایندگی اطلاعات مراجعه کردند واظهار نمودند چون اکثر اهالی خامنه و حومه مقیم تهران هستند وهمیشه احتیاج‌به برقراری رابطه‌تلفنی بین‌تهران وخامنه دارندومتاسفانه در حال حاضر برای اینکار باید مدتها صرف وقت و هزینه بشود چون مامجبور هستیم برای برقراری ارتباط تلفنی ازخامنه به تبریه برویم‌و البته تصدیق میکنید که طی چندین فرسنگ راه موجب ناراحتی و صرف وقت است . اینعده اضافه کردند ماازمقامات مسئول تقاضا داریم ترتیبی داده شود تا خامنه نیز که باحومه خود هزاران نفر جمعیت دارد ، دارای تلفن کاریر بشود تامردم آن از ناراحتی فعلی نجات پیدا کنند .

آفتی که سه‌سال است بیداد میکند

جمعی از اهالی قراء خورگام عمارلو با مراجعه بدفتر نمایندگی اطلاعات در رودبار و تسلیم نامه‌ای اظهار نمودند مدت سه سال‌است براثر وجود یکنوع آفت مرموز و خطرناك در حسرت برداشت محصول هستیم و بکلی از زندگی ساقط شده‌ایم . اینعده اضافه کردند براثر این آفت‌زندگی‌ما دچار وضع نامطلوبی شده وبرای تهیه آذوقه جهت‌زن وبچه خود بجائی دسترسی نداریم . چادارد مسئولین امر بوضع ماهم توجهی بکنند وبا دادن وام ترتیبی بدهند که بتوانیم بزندگی خود ادامه دهیم.

میخواهند حقوق سه‌ماه را نپردازند !

عده‌ای از آموزگاران تربیت معلم فرهنگ ملایر بدفتر نمایندگی‌اطلاعات مراجعه کردند و گفتند ماهمگی در بدآب و هوا‌ترین نقاط اطراف ملایر زندگی میکنیم و برای باسواد نمودن مردم‌دهات کوشش‌و مجاهدت‌مینمائیم. ماکه ۹ماه از سال را باعلاقمندی خاصی انجام وظیفه میکنیم انتظارداریم از مزایای سایر آموزگاران که حقوقشان بیشتر ازما است استفاده کنیم درحالیکه اینطور نیست و از پرداخت حقوق سه ماه تعطیلات تابستانی ماخودداری میشود . اینعده اضافه کردند وضع زندگی ماطوریست که‌اگر یك ماه حقوق‌نگیریم دچار ناراحتی های زیادی میشویم ومعلوم نیست حالا که میخواهند یکدفعه حقوق سه ماه مارا پرداخت نکنند چه وضعی پیدا خواهیم کرد .

میتینگ انتخاباتی کارگران وکشاورزان قزوین

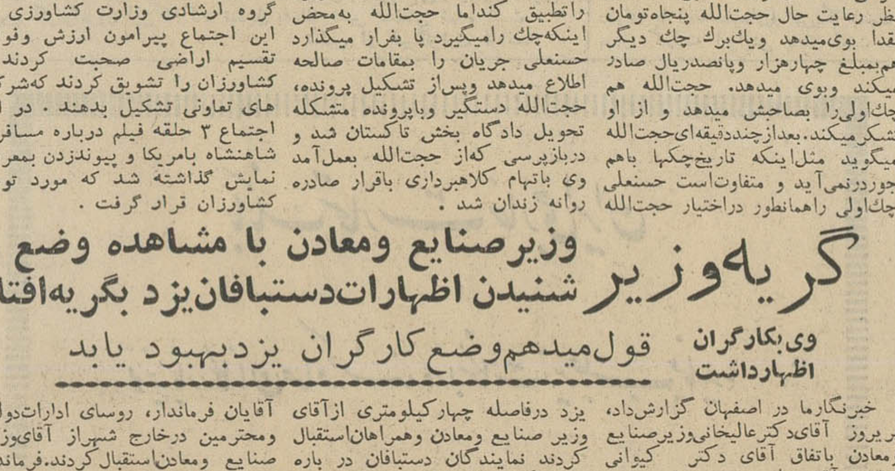

کارگران و کشاورزان حومه شهرستان قزوین دراجتماع باشکوهی که در میدان مرکزی این‌شهرستان تشکیل دادند ضمن اعلام پشتیبانی مجدد خود ازلوایح ششگانه پیشنهادی شاهنشاه همبستگی خودرا باکارگران و کشاورزان سراسر کشور ابراز وآمادگی‌خود را برای شرکت در انتخابات اعلام داشتند . در عکس بالا گوشه‌ای از میتینگ انتخاباتی کارگران و کشاورزان قزوین دیده میشود .

نقشه جدید بندر بوشهر
مورد بازدید قرار گرفت

طبق گزارش خبرنگار مادر بنادرجنوب چندروز قبل بدعوت آقای سید محمدجواد مرتضوی شهردار بندربوشهر ،روسای ادارات دولتی ،نمایندگان انجمن‌شهرو طبقات مختلف مردم‌بندر بوشهر ازنقشه‌ها وپروژه‌های عمران و آبادی‌و شهرسازی جدید بندربوشهر درسالن شهرداری بازدید نمودند نقشه شهرسازی بندربوشهر طوری تنظیم شده‌که دارای میادین وخیابانهای بزرگ‌و عریض است ضمنا این نقشه طوری تهیه گردیده که‌بااجرای آن جریان با بادهای‌موسمی بکلیه‌خیابانهاو کوچه هابطور یکنواخت خواهد رسید. طبق نقشه ترسیمی درقسمت ساحل مغرب بندربوشهر، بلوار وپارك عمومی ،محل تفریحات دریائی ازقبیل قایقرانی وشنا ساخته خواهد شد .

درقسمت مشرق بندربوشهر برای امور اسکله‌و بارانداز وتاسیسات گمرکی وراه‌آهن استفاده خواهد شد. همچنین ایجاد کارخانه‌ها و فاضل آب درقسمت جنوب شهر درنظرگرفته شده‌است محل مدارس ومراکز بهداشتی دراین نقشه درجای پردرخت‌درنظر گرفته شده‌است. خبرنگار ماافضافه میکند نقشه‌جدید درداره کل امور شهرداریها زیرنظر مهندسین شهر ساز تنظیم گردیده‌است.

خوشحالی کشاورزان
از پرداخت وام

باتوجه به خشکسالی و عدم بارندگی که هم اکنون کشاورزان وزارعین و باغداران جهرم‌راتهدیدبنابودی میکند ازطرف بانك کشاورزی این شهرستان تاکنون متجاوز از ده میلیون ریال وام بخردهمالکین‌و کشاورزان‌پرداخت گردیده است.پرداخت وام بکشاورزان که کمك‌موثری برای آنها بشمارمیرود موجبات خوشحالی طبقه کشاورزان این منطقه رافراهم آورده‌است .

عقرب گزیده را تیغ زدند ! ؟

عقرب ۷ بند مردیراکه به‌نهر آب‌رفته‌بود بیهوش کرد

خبرنگار ما در هشتگرد گزارش میدهد چندروز قبل مرد ۳۵ساله‌ای بنام حسن کهکی هنگام شب بمنظور آوردن آب آشامیدنی به‌نهر آب‌میرود وزانوی راستش رابزمین میگذارد تا خم شده وسطل آب‌را پرکند. دراین موقع حسن احساس سوزش شدیدی درپای خودمیکندوازشدت‌درد وسوزش بیهوش میشود. بر اثر ناله حسن همسایگان متوجه جریان میشوند و اورا ازنهر آب بیرون آورده وشروع بفعالیت میکنند که‌حسن را مداوا کنند.

هنگامیکه اینمرد را میخواستند باطاق ببرند ناگهان عقرب سیاه و بزرگی که‌بین مردم به «۷بند» معروف است درنزدیکی حسن‌دیده میشود و میفهمند که‌این عقرب حسن راگزیده است. همسایگان حسن که‌در محل بودند عقرب‌را میکشند وچون‌شب‌بود ودکتر درمحل نبود طبق‌رسوم قدیمی سلمانی می‌آورند و حسن را تیغ‌می‌زنند تااینکه صبح‌میشود واو راجهت مداوا به‌بیمارستان انتقال میدهند و تحت درمان قرار میدهند .

دستگیری سارق

خبرنگار ما در کرج گزارش‌می‌دهد چندشب قبل دونفراز سارقین سابقه‌دار باسامی محمودغفاری ورسول رحیمی درحالیکه مقداری اثاث منزل که سرقت کرده وحمل مینمودند درقریه کلاك بوسیله مامورین گشت ژاندارمری کرج دستگیر شدند . اموال مسروقه ازسارقین اخذ گردید وایندونفر پس‌از تشکیل پرونده‌روانه زندان شدند .

فرمانده لشگر ۲ آذربایجان شرقی
بدرجه سرلشگری ترفیع یافت

خبرنگار مادر تبریز مینویسد بفرمان مطاع اعلیحضرت همایون شاهنشاهی‌تیمسار سرتیپ‌آزموده فرمانده لشگر۲آذربایجان‌شرقی ازتاریخ دهم مرداد ماه جاری بدرجه سرلشگری ارتقاء یافته است .

دو حادثه در کرج

* دو ساعت بعد از نیمه شب گذشته یك‌اتومبیل‌سواری فوردپنجاه‌وهشت برانندگی «آرمن‌جاکاروسیان» که‌با یك نفرسرنشین از چالوس بکرج‌حرکت میکرد در سرپیچ جاده آدران‌بعلت سرعت زیاد کنترل فرمان ازدست راننده خارج شد و اتومبیل‌بعمق یکصد متری رودخانه سقوط‌کرد و پس از چند معلق برودخانه‌افتاد و در قعر رودخانه فرو رفت . در این حادثه راننده اتومبیل جانسپرد .

* آقای سرگرد بیات افسر کلانتری بخش ٤ تهران که باتفاق خانواده خود و آقای سروان بیات افسر ارتش با اتومبیل ازتهران عازم آبگرم قزوین بود در آبیك اتومبیل آنان بعلت نامعلومی واژگون شدو دراین حادثه کودك‌یازده ماهه آقای سروان بیات براثر ضربه مغزی جا نسپرد و سایر سرنشینان اتومبیل مجروح شدند که در بیمارستان کمالی کرج بستری گردیدندحال‌آنان رضایتبخش‌است.

جوانیکه‌بر اثر چاقو خوردن جان میداد باهالی گفت :

ای‌مردم‌شاهد مردن‌من‌باشید..!

مسافرهم ازپرداخت کرایه خودداری کردو هم‌کمك‌راننده‌راکشت !

چندروز قبل بین پناه فرزند محمد شغل کمك‌راننده اتوبوسی که‌درخط اتوبوسرانی کارخانه قند رضائیه کار میکرد ویکی از مسافرین‌بنام جلال‌بر سرکرایه اتوبوس نزاعی روی میدهد ودرنتیجه شاگرد راننده بقتل میرسد. مشروح جریان طبق‌گزارش خبرنگار مادر رضائیه ازاینقرار است : چندروز قبل پناه‌کمك‌راننده اتوبوس‌هنگامیکه یکی‌از مسافرین اتوبوس بنام جلال ساکن قریه«چنقردی‌یکان» میخواست پیاده شود مطالبه کرایه‌میکند جلال درجواب پناه میگوید من کرایه‌نمی‌دهم وکمك‌راننده هم‌میگوید‌باید‌بدهی براثر این مشاجره کار بزدوخورد میکشدو جلال که‌بی‌نهایت عصبانی شده‌بود چاقوی ضامن‌دار خودرا از جیب درآورده وبازدن چند ضربه پناه را ازپای‌درمی‌آورد. هنگامیکه شاگرد راننده جان‌میداد خطاب بمسافرینی‌که شاهد جریان‌بودندمیگوید مردم‌دیدید که‌جلال چگونه مرا بی‌گناه کشت ! شما شاهد مردن من باشید .

خبرنگار ما اضافه میکند بااطلاع جریان بمقامات مسئول متهم بقتل دستگیر گردید و جنازه پناه نیزپس ازانجام تشریفات قانونی بخاك‌سپرده شدو جریان تحت‌تعقیب قرار گرفت .

بازهم سم پاراتیون قربانی داد !

از بسکه نوشتیم سم پاراتیون در رضائیه و سایر شهر های آذربایجان غربی مردم بیگناه... اعم از زن ومرد ودختر وپسر را بیرحمانه از بین میبرد مثل اینکه موضوع بصورت یك مسئله عادی درآمده‌است و معلوم نیست چرا برای جلوگیری از کشتار این سم لعنتی اقدام نمیشود . خبرنگار ما دررضائیه مینویسد بازهم چندروز قبل زن هفده ساله‌ای بنام «تمام» ساکن قریه آغجه قلعه که پنج ماه قبل عروسی کرده بود بعلت نامعلومی براثر خوردن سم پاراتیون خودرا کشت . شوهر این زن اظهار داشت ماهمیشه برای از بین بردن آفت محصولات خود ازاین سم استفاده میکردیم و اغلب از آن در منزل داشتیم ...

خبرنگار ماافضافه میکند بعد از اطلاع جریان بمقامات مسئول از جسد قربانی سم پاراتیون معاینه بعمل آمد و اجازه دفن صادر گردید وبدین ترتیب این سم لعنتی بازهم یك‌نفر را بگورستان فرستاد و مسلم است که اگر برای جلوگیری از فروش آن وطرز استفاده‌ازآن‌در مواقع سمپاشی اقدام نشود بازهم ازاین خبرهای تاثر انگیز ورقت‌بارخواهیم داشت .

حیله‌گردولی موثر نیافتاد
جوانی باحیله از مردی کلاهبرداری کرد
کلاهبردار حیله‌گر دستگیر وروانه زندان‌شد

شخصی که دارنده یك برگ چك پنجهزاررریالی بود پس‌از بکار بردن حیله‌ای دارای دوفقره چك ومقداری پول نقد شدا‌ما ...

خبرنگار مادر تاکستان دراینباره مینویسد چندروزقبل جوان ۲۶ ساله‌ای بنام حجت‌الله فرزند محمدشاه بادر دست داشتن چکی بمبلغ پنجهزارریال به‌نزد صاحب چك‌میرود.وبوی میگوید که‌من مبلغی پول احتیاج دارم‌خواهش میکنم پنجاه تومان بمن‌بده وتتمه‌وجه این چك‌راطی چك‌دیگری بهمین‌تاریخ بنویس تاچك پنجهزار ریالی راپس بدهم. صاحب‌چك‌بنام حسنعلی طاهر- خوانی که‌شغل وی کاسبی است از نظر رعایت حال حجت‌الله پنجاه‌تومان نقدا بوی‌میدهد ویك‌برك چك دیگر هم‌بمبلغ چهارهزار وپانصدریال صادر میکند وبوی میدهد. حجت‌الله هم چك‌اولی‌را بصاحبش میدهد و از او تشکرمیکند. بعدازچنددقیقه‌ای‌حجت‌الله میگوید مثل‌اینکه تاریخ‌چکها باهم جوردرنمی‌آید و متفاوت‌است حسنعلی چك‌اولی راهمانطور دراختیار حجت‌الله میگذارد تاتاریخ دوبرك چك‌های‌مزبور راتطبیق کندا‌ما حجت‌الله به‌محض اینکه‌چك رامیگیرد پا بفرار میگذارد حسنعلی جریان را بمقامات صالحه اطلاع میدهد وپس‌از تشکیل پرونده، حجت‌الله دستگیر وباپرونده متشکله تحویل دادگاه بخش تاکستان شد و دربازپرسی که‌از حجت‌الله بعمل‌آمد وی باتهام کلاهبرداری باقرار صادره روانه زندان شد .

نمایش فیلم

خبرنگار مادر زاویه زرند گزارش میدهد چند روز قبل اعضای گروه ارشادی از طرف وزارت کشاورزی وارد زاویه زرند شدند و دراجتماعی که از طبقه خرده مالکین وکشاورزان تشکیل شده بودشرکت کردند اعضای گروه ارشادی وزارت کشاورزی در این اجتماع پیرامون ارزش وفوائد تقسیم اراضی صحبت کردند و کشاورزان را تشویق کردند که‌شرکت های تعاونی تشکیل بدهند . در این اجتماع ۳ حلقه فیلم درباره مسافرت شاهنشاه بامریکا و پیوندزدن بمعرض نمایش گذاشته شد که مورد توجه کشاورزان قرار گرفت .

گریه‌وزیر شنیدن اظهارات‌دستبافان‌یزد بگریه‌افتاد
وزیرصنایع ومعادن با مشاهده وضع و قول‌میدهم‌وضع کارگران یزدبهبود یابد

وی‌بکارگران اظهارداشت

خبرنگارما در اصفهان گزارش‌داد، پریروز آقای‌دکترعالیخانی‌وزیرصنایع ومعادن باتفاق آقای دکتر کیوانی معاون وآقای علومی رئیس دفترصنایع ومعادن بااتومبیل از اصفهان عازم شهرستان یزدشد وساعت نه‌ونیم‌صبح به‌آنشهرستان وارد گردید .دستبافان یزد درفاصله چهارکیلومتری ازآقای وزیر صنایع ومعادن وهمراهان‌استقبال کردند نمایندگان دستبافان در باره وضع کارخود مطالبی بیان‌داشتند و آقای دکترعالیخانی ازشنیدن اظهارات نماینده دستبافان ومشاهده وضع آنان بگریه‌افتاد ساعت یازده‌و پانزده‌دقیقه آقایان فرماندار، روسای ادارات‌دولتی ومحترمین درخارج شهراز آقای‌وزیر صنایع ومعادن‌استقبال کردند.فرماندار یزد مستقبلین را معرفی نمود وسپس آقای دکترعالیخانی و همراهان وارد شهر شدند. درمحل پارك شهریزد کارگران کارخانجات ودستبافان‌این شهرستان اجتماع کرده بودند و نمایندگان کارگران و دستبافان به آقای‌وزیر اقتصادوصنایع ومعادن‌خیر- مقدم گفتند. ووضع‌نامساعد کارگران این شهرستان را تشریح کردند . آقای دکتر عالیخانی اظهارداشت : من‌از قصر مجلل بسراغ شمانیامده‌ام بلکه ازخانه کارگران ایران یعنی از وزارت‌صنایع‌و معادن آمده‌ام و قول میدهم که‌وضع کارگران‌یزد رابصورت مرتب و آبرومندی درآورم . آقای وزیرصنایع ومعادن ساعت‌یازده وسی دقیقه‌وارد فرمانداری یزد شد وپس از صرف ناهار ازکارگاههای دستبافی یزد بازدید کرد. آقای دکترعالیخانی شام رابا کارگران ودستبافان یزد صرف کرد .

پل صراط ساختمان‌این پل‌ناتمام‌درجهرم‌شروع شد
مردم انتظار دارند اینبار ساختمان‌پل تکمیل شود

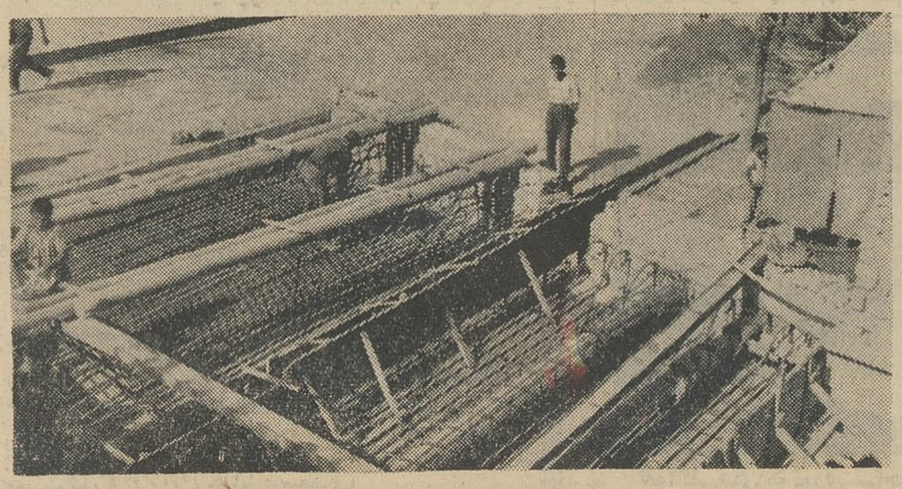

خبرنگار ما درجهرم گزارش میدهد ساختمان‌پلی که‌مدت یکسال ونیم‌براثر نبودن‌وسائل واعتبار درخیابان منوچهری‌جهرم متوقف مانده‌بود واینکار مشکل بزرگی برای عبورو مرور وسایط نقلیه شده‌بود ، اخیرا کار ساختمان آن‌مجددا آغازگردیده است ومردم بخصوص رانندگان خوشحالندواز‌مقامات‌مسئول تقاضادارند ترتیبی داده شودکه هرچه‌زودتر کارآن باتمام برسد تاخیالشان راحت بشود عکس بالا منظره‌ای ازپل مزبور را که‌ناتمام مانده نشان میدهد .

عزیمت بسنندج

خبرنگار مادربیجار گزارش میدهد چند روز قبل هشت نفر از مدیران دبستان های شش کلاسه بیجار به اسامی مهین توللی و آقایان منصور نوروز زاده ، اوسط توسلی ، محمود وطن نیا، غلام گلپایگانی ، منصور ـ ایوترابی ، احمد پاکزاد و فردوس محمودی باتفاق ۱۶نفر از مدیران دبستانهای قراء اطراف بمنظور طی دوره کلاس مدیریت بمدت دو روز بسنندج عزیمت کردند .

جوانی درلباس‌زنانه

پریروز جوان ۲۶ ساله ای که لباس‌زنانه پوشیده بوددر خیابان چهارباغ اصفهان دستگیر شدوی در کلانتری‌بخش‌یك اصفهان خودرا بنام فرج‌الله آقابابائی ۲۶ ساله مستخدم‌آموزشگاه‌حکیم سنائی واهل شهرضا معرفی کرد ولی هنوز معلوم نیست علت‌اینکه‌به‌لباس‌زنانه‌درآمده‌چیست وتحقیقات در این باره از طرف مامورین‌کلانتری‌ادامه دارد .

اجتماع کشاورزان
در استانداری اصفهان

خبر نگار مادر اصفهان گزارش می دهد چند روز قبل عده‌ای از خرده مالکین‌و کشاورزان علویجه بطوردسته جمعی در استانداری و ژاندارمری اصفهان حضوریافتندو شکایاتی‌درباره نحوه تقسیم‌آب‌بمقامات صالحه‌تسلیم نمودند از طرف اداره کشاورزی و سازمان اصلاحات ارضی استان اقداماتی بعمل آمد و کشاورزان به محل خود عزیمت نمودند . ضمنا نماینده‌ای نیز به محل اعزام شد تا رفع اختلاف بشود .

درتصادف شدیدخیابان‌استخر مرودشت

مرد ۶۰ ساله‌ای کشته شد

چند روز قبل کامیون شماره‌دستگیر نمودند . از جنازه نیزمعاینه ۱۲۵۰۹۷ که‌باسرعت‌از خیابان‌استخر بعمل آمد پس از انجام تشریفات مرودشت میگذشت بامردی بنام‌امیر- قانونی بخاك سپرده شد . قلی اورنگی شصت ساله تصادف نمود . شدت تصادف به حدی بودکه مصدوم بلافاصله درگذشت ورانننده کامیون متواری گردید . بااطلاع‌جریان بمقامات‌مسئول‌مامورین‌برای‌دستگیری راننده فراری فعالیت کردند ووی را

قربانی آتش

خبرنگار ما در گرگان اطلاع میدهد چند روز قبل اصغر فرزند جانعلی ساکن قریه جنگلده‌که‌در تعقیب‌مادرش به مزرعه پنبه رفته بود هنگامیکه مادرش مشغول وچین‌بود براثرحریقی که‌درمزرعه نزدیك مزرعه آنهارویداد دچار آتش سوزی‌شد . بلافاصله‌اصغر خرد سال راکه بدنش بکلی سوخته بود از محل حادثه دور میکنند وبرای مداوای وی‌شروع بفعالیت می نمایند که براثر سوختگی زیاد این‌اقدامات موثر واقع نشد و اصغر درگذشت بااطلاع جریان بمقامات صالحه از جسد سوخته‌معاینه بعمل‌آمد واجازه دفن صادر گردید .

چند خبر خلاصه از چند شهر

ساوهـ آقای خضرائی رئیس فرهنگ ساوه ازکارهای انجام شده افراد سپاه‌دانش این شهرستان بازدید کرد وچهارنفراز سپاهیان دانش راباسامی کیقباد بیگدلی‌و علی‌اصغر نقشبند وعلی یعقوبی ومحمدحسین نوری‌موردتقدیر قرار داد .

مرودشتـ آقای سلحشور شهردار مرودشت که‌برای انجام امور اداری بتهران رفته‌بود بمرودشت بازگشت وشهردار دراین مسافرت برای عمران و آبادی مرودشت اقدامات مؤثری کرده است .

جهرمـ اتومبیل جیپ برانندگی محمدحسین جاماسبی که‌از تهران می- آمد براثر سرعت زیاد درچاه قنات سقوط کرد وسرنشینان آن مجروح‌شدند.

کازرونـ ازطرف شهرداری کازرون یك قطعه زمین بمساحت ۶۰۰ متر مربع‌واقع درخیابان شیخ‌ابواسحق باداره تلفن کازرون اهدا گردید .

کارگران قم
میتینگ انتخاباتی تشکیل دادند

خبرنگار ما درقم گزارش داد‌عصر پریروز اجتماع عظیمی ازکارگران کارخانجات وصنایع شهرستان قم‌در میدان آستانه مقدسه تشکیل شدودر این میتینگ باشکوه هزاران نفر از کارگران این شهرستان‌ضمن‌پشتیبانی مجدد از لوایح ششگانه پیشنهادی شاهنشاه آمادگی خود رابرای بشمر رسانیدن انقلاب شاه‌وملت وشرکت‌در انتخابات اعلام داشتندو همبستگی‌خود را باسندیکای کارگران اعلام‌نمودند درپایان این میتینگ باشکوه قطعنامه ای‌صادر و قرائت گردید .

مارزنگی
آفت مرغ و خروسها بود
این مار بیش از ۳۰ مرغ‌و خروس رابلعید !

خبرنگار مادر جانکی مینویسد : مدتی بود در قریه چم کوره جانکی روزی دوسه مرغ و خروس گم میشد و مردم فکر میکردند سارقی مرغها را بسرقت میبرد و بعضی ها هم تصور مینمودند پرندگان شکاری و یاگربه وروباه و شغال مرغ و خروسهای آنان را میخورد بالاخره یکی ازدختران قریه که برای انجام کار ی‌بمنزل یکی از همسایه ها میرفت ناگهان‌چشمش به مار بزرگی افتاد که بطرف مرغها حمله میکرد. دخترك بادیدن مار فریادی میکشد و بطرف قهوه‌خانه‌ای که درآنحدود بود میدود . بصدای فریاد دخترك قهوه‌چی بیرون میآید و وقتی متوجه مار میشود باچندقطعه سنگ بطرف آن حمله میکند و بالاخره قاتل مرغ و خروسهای قریه چم‌کوره رااز بین میبرد. عکس بالا ماری را که عادت بخوردن مرغ و خروس‌کرده‌بود دیده میشود .

نیازمندیها

استخدام

INTERNATIONAL AIR - LINE REQUIRES OUT - SIDE SALES REPRES - ENTATIVE. Please apply to P.O.B 1566 giving full details of education, past experience, marital status, and age. Applicants must be well versed in English and Farsi. Preferably Iranian citizen.

۱ـ۳ آ ـ ۱۳۹۷۸

بتعدادی پرستار خدمتکار وآشپز زن نیازمند است تلفن ۳۷۳۳۱
۱ـ۳ آ ـ ۱۳۲۴

آتیه درخشان و حقوق‌مکفی

خانم وآقای محترم که علاقمند به آتیه خود هستید برای طی دوره زبان انگلیسی که منتهی به اخذ گواهینامه از دانشگاه لندن میشود در کلاسهای زبان که از ۸صبح الی ۹بعدازظهر متناسب با اوقات فراغت شما دایر میباشد و آتیه درخشانی رانوید میدهد در موسسه زبانهای خارجی خیابان‌شاه‌ـساختمان آلومنیوم طبقه پنجم شرکت فرمائید
تلفن ۶۰۸۲۹ آ ـ ۱۲۶۹۸:
۱ـ۳

استخدام ویزیتور

بچند نفر جوان ورزیده که ازعهده ویزیتوری کالای‌تجارتی بر آیند و معلومات آنها حداقل کمتر از سیکل اول متوسطه نباشد و دارای معافی خدمت نظام وظیفه باشند برای تمام روز مورد نیاز است طالبین بایك‌قطعه عکس‌براهنمای شماره ۱۳۷ روزنامه اطلاعات مکاتبه نمایند.
۱ـ ۲

مهماندار هوائی

هواپیمائی ملی ایران (هما) بچند نفر دوشیزه یا بانوی مجرد که دارای سلامت کامل و تحصیلات دیپلم بوده و بزبان انگلیسی مسلط باشند برای شغل مهماندار هوائی‌نیازمند میباشد.
داوطلبانی که تحصیلاتشان فوق دیپلم بوده و به زبانهای فرانسه ـ آلمانی ـ عربی نیز آشنائی داشته باشند حق تقدم خواهند داشت.
واجدین شرایط پس از گذراندن یك دوره کوتاه کارآموزی استخدام خواهند شد.
داوطلبان میتوانند همه روز (بجز ایام تعطیل) از ساعت ۸ صبح تا ۱ بعد از ظهر با در دست داشتن‌مدارك تحصیلی ودو برك‌رونوشت شناسنامه و چهار قطعه عکس به کارگزینی هواپیمائی ملی ایران واقع در خیابان ویلا پلاك ۴۴ مراجعه و یا تقاضای خود را به صندوق‌پستی شماره ۲۸۰۰ تهران ارسال نمایند.
۱ـ۴ آ ـ ۱۳۸۹۸

یکنفر دکتردارو ساز

برای یکی از شهرستانهای غرب‌خوش آب هوا نیازمندیم. ناصر خسروسرای روشن لاله‌زاری مراجعه فرمائید.
آ ـ ۸۶۸۵

جویای کار

قابل توجه‌شرکتهای صنعتی وبازرگانی

مردی که دارای سابقه طولانی در تصدی بازرگانی خارجی‌و مدیریت شرکت‌و تسلط و آشنائی کامل بزبان های فرانسه و انگلیسی و آشنائی به زبان آلمانی وتحصیلات عالیه اقتصادی و فرانس های خوب است برای نیم یا تمام روز جویای کار است لطفا به صندوق پستی ۴۵۶ بنویسید.
۱ـ ۳ آ ـ ۸۲۴۱

راننده ۲ همگانی جویای کار در شرکت ها است تلفن ۷۵۷۸۸۷
آ ـ ۸۶۹۵

نیازمندیهای روزنامه اطلاعات تلفن: ۳۱۵۳۳

فروش اتومبیل

بازرگانی امیر کبیر مرتضوی یزدی خریدو فروش هر نوع اتومبیل سواری وباری مقابل کوچه میرزا محمودوزیر تلفن ۳۹۰۳۲

نمایشگاه اتومبیل کریمی

خرید وفروش انواع اتومبیلها تحت نظر کارشناسان آزموده‌تلفن۲۶۱۱۴

اولین‌بازار اتومبیل درایران

آقای محترم برای خرید و فروش ومعاوضه اتومبیل خود فقط ببازار ۹۴۰ مراجعه فرمائید. سرچشمه مقابل مسجد محمودیه توقفگاه کاروان تلفن ۳۱۳۲۷
۱ـ۶ آ ـ ۱۳۶۳

کالج بار
بارو اسباب کشی شهروحومه
تلفن ۶۱۱۱۱۱

کارخانه اطاق سازی پارس
صادق کرملو

سازنده مدرنترین اطاقهای‌چوبی آهنی اتوبوس با قیمت مناسب در اسرع وقت نقد و اقساط تلفن ۵۷۵۲۸

در نمایشگاه جبهه دار

هرنوع وهرسیستم اتومبیلی دارید بعنوان پیش قسط داده فولکس‌مدل ۶۳ دریافت نمایند تلفنهای ۵۲۲۴۳ ۶۱۱۰۰۲

شرکت سهامی تهران مونیخ

TEMCOBAR
TEHRAN MUNICH
تهران مونیخ
تمکوبار

(تمکوبار) حمل کالای تجارتی در اسرع وقت با کامیونهای آخرین مدل سرپوشیده به اروپا و بالعکس تمکوبار ـ اول‌فردوسی‌جنب‌میهن‌تور تلفن ۲۳۰۸۴ آ ـ ۱۳۵۲

سالن مد و آرایش

آموزشگاه آرایش هنگامه

دیپلمه پاریس ورم برای دوره جدید هنرجو میپذیردوبا ۴۰۰ تومان‌درصورت از عهده بر آمدن امتحان یك ماهه دیپلم میدهد خیابان شاه جنب‌ایران کالا خیابان دقیقی شماره ۱۵۵
۱ـ۱۵ آ ـ ۱۳۰۲

مومك زیبائی

بهترین وسیله از بین بردن موهای پاودست و صورت فروش در تهران و شهرستانها داروخانه‌ولوازم آرایش فروشیهای معتبر تلفن ۶۲۳۳۵۱
۱ـ۳۰ آ ـ ۹۱۳

درسالن آرایش کلئوپاترا

میزانپلی عالی با ۷۰ ریال‌خیابان شاه چهارراه جمشید آباد ۴۶۶
۱ـ۱۰ آ ـ ۱۳۲۹

ساختمان

دفترساختمانی فرزانه

پشت شهرداری پاساژفتوت ۳۰۴۸۳۲
۱ـ۲۶ آ ـ ۱۲۸۸

تسطیح اراضی

خاکبرداری وخیابان سدی بوسیله بولدوزر بانازلترین‌قیمت تلفن۶۴۵۸۰
۱ـ۳۰ آ ـ ۹۱۹

صاحب امتیاز و مدیر مسئول: عباس مسعودی
جای اداره: خیابان خیام چاپخانه اطلاعات

مستغلات

نارمك. معاملات املاك وپول بازرگانی امینی تلفن ۷۹۰۰۹۰

تلفن ۷۲۶۳۸ ویژه

خانه‌های رهنی‌اجاره و معاوضه‌املاك است
معاملات پولی فوری ۷۲۶۳۸

کاتی بازار املاك ۴۹۸۹۶
آ ـ ۱۱۳۱ ۱ـ۳۰

برای اجاره

روز اول سفارش تلفنی
روز دوم مراجعه وبازدید از محل
روز سوم تنظیم اجاره‌نامه
برنامه همیشگی موسسه کاتی۴۹۸۹۶

اجاره میشود

برای سکونت چند خانواده اروپائی تعدادی منزل مدرن درشمال شهریا حدود زعفرانیه ـمحمودیه دروس یا نیاوران مورد احتیاج است لطفا با تلفنهای ۳۲۳۶۸و ۳۳۲۷۷ مذاکره فرمائید.

چند باب منزل مدرن مستقل برای اجاره موجود تلفن ۶۲۴۴۶۰
آ ـ ۱۳۳۰

حدودخیابان های تخت‌جمشید

بلوار ـ پهلوی ـ امیرآباد
خانه های دربست و آپارتمان‌برای اجاره مورد نیاز فوری است لطفابه تلفن ۴۶۴۶۲ اطلاع فرمائید.
۱ـ ۳ آ ـ ۱۳۴۴

اجاره داده می شود

غلطك‌کرایه ۱۲ـ۱۴تن
شماره تلفنها ـ ۴۷۵۶۴ ـ ۴۸۳۹۷

آپارتمان اجاره ۳تا ۸ اطاق کامل در شمال شهر موجود تلفن ۶۲۴۴۶۰
آ ـ ۱۳۳۱

حدودخیابانهای تخت جمشید

بلوار ـپهلوی ـ امیر آباد
خانه های دربست‌و آپارتمان‌برای اجاره حاضر است تلفن ۴۶۴۶۲
۱ـ ۳ آ ـ ۱۳۴۳

خیابان شاهرضا ساختمان آلیتالیا مقابل ویلا
شش دستگاه آپارتمان کامل یکجایا جداگانه باشوفاژ وآسانسور اجاره داده میشود
تلفن: ۴۱۵۲۷

خانه‌ای در شمال شهر

دارای ۷ اطاق باتمام‌لوازم‌اجاره‌داده می شود با تلفن ۴۴۰۱۶ مذاکره فرمائید.
آ ـ ۸۶۷۱

بفروش میرسد

زمین خوش قواره ـ بالای‌جلالیه بقیمت روز ـ تلفن ۴۹۶۴۴
آ ـ ۸۵۵۱ ۱ـ۲

ویلای فروشی ـ اجاره در خیابان حقوقی ۲۴۰۰ متر فروش ۷۰۰ هزار تومان اجاره شش هزار تومان

باسه دستگاه ساختمان ۳ طبقه سی‌و دو اطاق قابل تقسیم در اختیار بنگاه کوشان ۳۹۷۸۴ می باشد.
۱ـ ۳ آ ـ ۱۴۴۶۲

معاملات پول

پول
دونیم‌شاهی موجوداست ۳۲۹۷۱
آ ـ ۱۳۵۶

تومانی‌دوشاهی‌ونیم ۷۳۲۴۲
۱ـ۱۸ ۱ـ۱۲۷۵

پول‌شرطی نیازمندیم ۷۳۲۴۲
۱ـ۱۸ ۱ـ۱۲۷۶

پول ـ پول

هرقدر پول بخواهید میتوانید با تلفن ۴۵۴۵۴ تماس بگیرید

معاملات تلفن

تلفن‌نقد یااقساط فروشنده‌ایم۵۵۴۹۶
۱ـ۲۶ آ ـ ۱۰۶۹

تلفن وفیش تلفن‌خریداریم۵۵۴۹۶
آ ـ ۱۰۶۸ ۱ـ۲۶

شماره تلفن فروشنده‌ایم ۳۵۴۱۵

فروش تلفن نقد واقساط ۶۰۰۲۵
۱ـ۲۶ آ ـ ۱۲۱۲

آگهیهای متفرقه

جرثقیل توکل

میدان شاه تلفن ۵۵۸۲۸ـ۵۰۶۹۱
۱ـ۲۶ آ ـ ۱۲۴۳

شین آب
آب تصفیه شده تلفنهای ۷۵۷۸۲۵ و ۶۲۲۹۹۷
۱ـ۳۰ آ ـ ۱۲۸۹

کارخانجات صنعتی طلوع
TOLOUO
تلفن ۵۷۹۳۱

آشپزخانه ولوازم دفتری طلوع

زینت‌بخش آشپزخانه و دفتر شما است صدی پنجاه مرغوب‌تر ازاجناس مشابه صدی سی ارزانتر ازاجناس مشابه فروشگاه و نمایشگاه ـخیابان خیام پائین‌تر از وزارت صنایع معادن پلاك ۶۸۳ تلفن ۵۷۹۳۱ـ۵۷۳۷۶

یك ابتکار جدید

مبلهای کثیف‌بوسیله‌تلفن ۶۱۳۵۶۷ سرجای خود شسته می‌شود.
۱ـ۳۰ ۱ـ۱۲۷۱

وانت بارشمالی
تلفن: ۳۲۴۰۶ ۳۰۸۹۶
سعدی مقابل بیمارستان امیراعلم

شرکت آب تصفیه‌شده

خیابان شهباز چهارراه صفا کاشی ۱۲۹ تلفن ۷۵۹۱۰۱

فروشگاه کودك

حراج میکند. خیابان شاه چهارراه شیخ هادی تلفن ۶۴۳۶۶
۱ـ۶ آ ـ ۱۲۸۵

مرتاض ایرانی آینده شمارا پیشگوئی میکند

شما در هر کجا که‌هستیدمیتوانید نام خود و مادر و سن تقریبی و محل تولد خودرا پیوست مبلغ یکصدریال (با پست) سفارشی به نشانی زیر بفرستید:
بدون اینکه شما را ببینیم حوادث ووقایع مجهول نادیده شما رامیگوئیم چه خواهد شد و چنانچه مطالب مهم ولاینحل هم داشته باشید راه موفقیت ووصول بمقصود را کتبا جواب می دهیم.
طهران صندوق پستی‌شماره (۱۱۹۸) خدا پرست
۱ـ۵ آ ـ ۱۳۶۱

نقد واقساط
فلز
۷ ۷

سازنده کلیه‌محصولات‌فلزی

درب‌و پنجره پروفیل متری ۶۵۰ ریال آهنی‌متری۴۵۰ریال تلفن۷۹۸۹۳

باستان بار
۶۵۹۲۱ ـ ۶۴۹۲۱

گم شده

چك شماره ۲۲۸۷۱۱

بسررسید ۱۰ر۷ر۴۲ صادره ازبانك اعتبارات مرکز بامضاء آقای سلیمان هارون از حساب شماره ۴۲۱۸۰ ـ۲ بمبلغ ۲۴۷۲۰ ریال در وجه اینجانب حنوخ سعیدیان که ظهر نویسی‌نشده مفقود گردیده از درجه اعتبار ساقط است.
آ ـ ۸۷۱۹

یك برك‌سفته بمبلغ‌ده‌هزارریال

بسررسید ۱۸ مهر ۱۳۴۲ که آقای میرزایان بشرکت سهامی میلان داده شده نامبرده را یکی از کارمندان سابق شرکت میلان گم کرده لذادست هرکسی‌بوده ویا ظهرنویسی باشداز درجه اعتبار ساقط می باشد
شرکت سهامی میلان

آموزشگاههای فنی وفرهنگی

کلاس سنتور ملك برای کلیه سازها شاگرد میپذیرد تلفن ۷۵۶۷۰۳
۱ـ۲۶ آ ـ ۱۰۵۳

پانسیون کودك

بمدیریت خانم اختر اربابی مفتخر است باطلاع برساند که‌از اول مرداد آقای
دکتر خسروبسیطی
امور روانی و بهداشتی کودکان پانسیون رازیر نظر دارند وسلامت جسم و روان اطفال شما را تعهد مینماید. از اینکه آقای دکتر خسرو بسیطی افتخار این همکاری را به‌مسئولین پانسیون‌کودك داده‌اند سپاسگزاریم‌وضمنا:
Miss - Daisy
تدریس زبان انگلیسی‌راعهده دار بوده‌وآموختن‌زبان‌انگلیسی را بکودکان شمادر مدت دو سال تضمین میکند. اینهم اقدام تازه‌ای است که بخاطر پیشرفت‌زبان انگلیسی‌اطفال شما بعمل‌آمده است نشانی شمیران ـ دربند ایستگاه افخمی تلفن ۸۴۵۷۷
آ ـ ۱۲۱۷ ۱ـ۲۶

دبستان ملی دخترانه شیوا ثبت نام میکند امیر آباد خیابان نصرت‌تلفن ۶۱۱۶۴۲
۱ـ۳۰ آ ـ ۱۳۱۵

تدریس خصوصی‌صبحها تلفن ۴۹۳۵۴
۱ـ۱۰ آ ـ ۸۳۶۳

موسسه فرهنگی جام جم
کودکستان ـ دبستان ـ دبیرستان ـ پانسیون شبانه روزی

زیر نظر دکترملکه‌کریمی«طالقانی» باهمکاری آزموده‌ترین مربیان تعلیم وتربیت صبحها از ۸ تا ۱۲ ثبت نام می نماید پانسیون برای کودکان و دختران دانشجو دائر است ماشین جهت رفت‌و آمد مهیا است. نشانی مقابل حمام تهران پارس‌تلفن۷۹۳۳۹
۱ـ۲۰ آ ـ ۱۳۴۰

فیزیك ـ شیمی ـ ریاضیات

از ۴ تا ۷بعد از ظهر تلفن۴۱۱۱۵
۱ـ۱۰ ک ـ ۱۳۴۷

آموزشگاه عالی خیاطی زرین

زیر نظر بانوی دیپلمه عالی‌خیاطی برای دوره جدید از ۲۵ مرداد ماه نامنویسی می نماید و هنرجویان در مدت شش ماه باخذ دیپلم کامل خیاطی باروش گولاوین نائل میشوند ودوره کامل‌نازکدوزی و ضخیم‌دوزی را فرا می گیرند.
نشانی تخت جمشید چهارراه‌بهار ـ بهار جنوبی پلاك ۱۱۱
۱ـ۱۵ آ ـ ۱۳۶۴

کلاس انگلیسی نژاد

زیرنظر مربیان‌انگلیسی (شاه‌مقابل بانك بیمه بازرگانان) ۴۱۸۵۹
۱ـ۲ آ ـ ۱۳۵۴

آموزشگاه ماشین‌نویسی‌فائز

تعلیم ماشین‌نویسی با متد جدید شاه آباد اول اکباتان تلفن ۳۵۷۵۷

شبانه روزی ـ کودکستان و دبستان کاخ کودکان

بنام مارگاریت سروریان با ۵۳ سال سابقه فرهنگی‌نام نویسی اطفال ۵تا ۱۲ساله را از تهران‌وشهرستانها آغاز نموده است زبان انگلیسی نیز تدریس می شود.به تهران‌سعدی‌شمالی چهارراه سید علی تلفن ۳۶۳۲۲
۱ـ ۲ آ ـ ۱۳۶۰

یکدوره کلاس خیاطی مجانی در آموزشگاه‌عالی‌خیاطی‌فریبا

فقط یکدوره کلاس خیاطی مجانی از هفتم مرداد ماه زیر نظر استاد دیپلمه با امتیاز رسمی وزارت فرهنك ثبت‌نام همه روزه از ۴ تا۷بعداز ظهر
نشانی گرگان نرسیده‌بچهار راه معینیه تلفن ۷۴۳۵۴
۱ـ۷ آ ـ ۱۳۵۷

تعمیرات

الکترو سرویس آسیا

متخصص تعمیر انواع یخچالهای برقی دراسرع وقت تلفن ۲۸۰۵۳
۱ـ۳۰ آ ـ ۱۱۱۸

تعمیرگاه ویخچالسازی آرشاك

متخصص فنی سابق یخچالهای نورژ تلفن ۷۵۰۴۸

سرویس یخچالهای نفتی

متخصص یخچالهای نفتی خیابان گرگان چهارراه عظیم‌پور یخچالهای سازی هراند پلاك ۶۱۰
آ ـ ۱۰۹۹ ۱ـ۳۰

الکترو مونتاژ پلاته

تعمیر یخچال ـ کولر چراغ‌گاز ـ ماشین رختشوئی ـ مونتاژ برق کارخانجات ۳۰۳۷۲۴ سرویس مجانی
۱ـ۳۰ آ ـ ۹۵۸

سرویس تلویزیون پارس

تعمیرتلویزیون ورادیوگرام درمنازل باسرویس مجهز سیار ۷۵۸۰۹۴ و ۳۳۶۹۲

کارگاه فنی کرمانی

مرکز تهیه و تعمیر انواع دوربین های عکاسی فیلمبرداری تلفن۳۶۵۰۸
۱ـ۳۰ آ ـ ۱۲۰۱

سرویس الروند (مجانی)

متخصص تعمیرات انواع یخچال های برقی و کولر با تضمین نشانی جاده پهلوی خیابان تخت طاوس‌تلفن ۶۲۱۰۶۸
۱ـ۱۵ آ ـ ۱۲۵۰

تعمیرگاه یخچال اردشیر

متخصص ازایتالیا تلفن ۷۳۳۶۰
۱ـ۳۰ آ ـ ۱۳۱۷

تعمیرگاه سیار کارخانجات امرسون

هرگونه یخچال. کولر. تلویزیون رادیو. گرام و ضبط صوت‌شمارادر اسرع وقت تحت نظر متخصصین امریکائی تعمیر می نماید.
ساختمان آلومینیوم خیابان شاه تلفن ۴۳۵۱۸
آ ـ ۱۴۵۰۸

کشیك امشب پزشکان

دکتر امیر نجم‌ابادی
متخصص بیماریهای کودکان
خیابان ایرانشهر ـ جلال بایار حشمت‌الدوله غربی نرسیده به چهارراه گلشن تلفن ۶۵۳۲۰

دکتر نبوی
خیابان قصرالدشت چهار راه قصرالدشت هاشمی

دکتر میرزا محمدنجفی حائری
خیابان امیریه‌چهارراه گمرك جنب داروخانه شهلا

دکتر ایرج ناصری سینا
بی‌سیم نجف‌آباد هشت متری‌خاکی پزشکان جنوب و غرب تهران

دکتر محمدعلی نواب
خیابان بودرجمهری نو بازارچه نایب‌السلطنه کوچه کرمابه قبله

دکتر علیرضا طیاری
خیابان امیریه چهارراه مختاری

دکتر حسین فرهمندی
سه‌راه امین حضور اول خیابان‌ری تلفن ۵۴۰۳۰

دکتر عابدی‌پور
خیابان ژاله ایستگاه سرداروبهنام

دکتر وحید معانی حصاری
شاه خیابان سلسبیل شمالی یا رودکی شمالی پلاك ۹۳۰

دکتر علی‌اصغر اکبری حساس
متخصص بیماریهای داخلی
خیابان صبا عیوبی پلاك ۱۹ تلفن ۶۶۰۹۶

دکترافضل‌الله رشتی ـ متخصص‌جراحی
سرپل تجریش اول خیابان مقصودبیك

دکتر مصطفی فیاض ـ متخصص‌جراحی
شهرارا بلوك ۱۱

دکتر علومی ازمایشگاه
سی‌متری نزدیك مجسمه شاهرضا مقابل خیابان ناهید.

دکتر موسوی‌زاده
خیابان پهلوی بلوار کرج مقابل سینما امپایر جنب داروخانه

دکتر داود افتخار معنوی
انتهای اسفالت خیابان امین‌الدوله چهارده‌متری حسینی تلفن ۷۳۷۷۷

دکتر امیر منصور نوربخش
خیابان استخر ـ تلفن ۶۴۱۹۴

آموزشگاههای رانندگی

دفتر مرکزی موسسات‌تعلیم
رانندگی شهاب شاهرضا بین سینما دیانا و بلازا تلفن ۶۱۱۲۲۱
آ ـ ۱۰۷۵ ۱ـ۳۰

راهنمای پزشکی اطلاعات

درمان کامل سوزاك و عوارض خطرناك سوزاك

با دستگاههای جدید طبی وبرقی درمان سستی و ناتوانی مردان‌نازائی زنان ـ ضعف اعصاب (دکتر احتیاطی دیپلمه امریکا) سلسبیل‌ـقصرالدشت چهارراه هاشمی صبح و عصر تلفن ۶۸۸۲۹

درمان قطعی‌سوزاك تازه و کهنه وتقویت قوای‌تناسلی

دکتر عباس‌جناب راده‌دارای گواهینامه از دانشکده طب فرانسه ـ خیابان‌منوچهری مقابل کوچه ژاندارك اول کوچه مهر صبح وعصر.

دکتر صادقی

متخصص و جراح بیماریهای‌چشم خیابان نادری مقابل بیمارستان سابق شوروی پذیرائی صبح‌و عصر

دکتر محمد رضا مسدد

دارای گواهینامه از بروك مدیکال امریکا درمان بیماریهای مقاربتی‌زنان دروازه دولت روبروی کمپانی فیات پذیرائی‌عصرها ۵ تا ۸ تلفن۳۰۲۵۴۸

دکترنادر مهدی‌نژاد

نازائی زنان و عقیمی مردان از دانشگاه پاریس از اروپا مراجعت خیابان بهار اول خیابان شیمی تلفن ۶۲۲۳۹۷

ترك تریاك دکتررحمانی

متخصص امراض‌اعصاب و روح‌از دانشگاه لندن خیابان پهلوی بالاتر از چهار راه امیراکرم تلفن۴۵۱۱۴

پلی کلینیك
دکترمجاهدی دکترصدیقی

روزیدنت سابق بیمارستان های امریکا پزشك‌سازمان بیمه‌های‌اجتماعی کارگران بیماری های داخلی اطفال ـ مقاربتی ـ ترك‌تریاك و سایر مواد مخدره ـ ترك‌الکل مجهز بدستگاههای رادیو اسکپی لانتازول‌تراپی ـاتروسل تراپی ـدیاترمی وبخور پنی‌سیلین و غیره پذیرائی بعداز ظهرها خیابان شاه‌روبروی مسجد سجادتلفن۴۹۵۲۶

دکتر عباس نیك نژاد

متخصص از دانشگاه پاریس‌بیماری های معده، روده، کبد، لوزالمعده، درمان بواسیر بدون عمل، فیستول فیستور، متدمولر دروازه شمیران خیابان‌گرامی پذیرائی ۳تا۷ بعدازظهر

دکتر دانشگر

امراض مقاربتی و جلدی و سوزاك تازه و کهنه ورم پرستات ضیق مجرا سستی وبواسیر امراض‌زنانه‌ونازائی خیابان سپه‌مقابل‌پستخانه ۳۰۲۴۱۶

دکتر در طب پولوسا

متخصص بیماری های مقاربتی: (سوزاك تازه و کهنه و سفلیس) امراض مجاری، ادرار و تناسلی ـ خیابان فردوسی شمالی کوچه صادق پذیرائی ۹تا۱۲ و۵تا۸ تلفن ۴۶۵۸۹

دکتر میر فخرائی

متخصص بیماریهای مقاربتی‌ـمجاری ادرار وتناسلی منوچهری مقابل‌کوچه ژاندارك پذیرائی عصر ها ۴ تا ۹

دکتر مرتضی امامی

از اروپا مراجعت و کماقی‌السابق صبح‌و عصر از بیماران‌محترم‌پذیرائی می نماید تلفن ۷۵۹۹۹۸ـ۷۵۹۹۹۷ ۸۶۵۵۰

ترك معتادین تریاك وهروئین

بیماریهای جهازهاضمه درونی یا داخلی دکترصفائی‌سعدی‌جنوب شرکت بیمه عصرها ۴الی ۷ تلفن ۳۰۴۱۵۳
آ ـ ۱۳۵۳

راهنمای دندانپزشکی اطلاعات

دکتر فرهنك

دندانپزشك از اروپا مراجعت نموده پذیرائی ۴تا ۸ بعدازظهر نشانی‌میدان ۲۴ اسفند تلفن ۴۳۹۹۸

دکتر پیامی دندان پزشك

شرق میدان فوزیه تلفن ۷۴۳۳۷

پزشکان شبانه روزی

دکتر کرامت‌اله فرهودی

بعدازظهرها و همه شب تا صبح شاهرضا پل چوبی تلفن ۷۵۶۲۸۳
۱۶ـ ۲۶

درمانگاه های خصوصی

بیمارستان و زایشگاه مادر

خیابان روزولت تلفن ۶۲۲۳۴۴
۱ـ۲۶ آ ـ ۱۳۱۹

فروش اثاثیه

نمایشگاه ایران کالااولین موسسه بازارخریدوفروش لوازم منزل دست‌دوم‌درایران خیابان شاه چهارراه گلشن تلفن‌های ۴۵۶۸۶ـ۴۵۶۸۹

همه روزه مقداری لوازم منزل که از منازل ایرانی و خارجی خریداری مینماید با سود بسیارناچیز بفروش میرساند چنانچه شما تصمیم بخرید لوازم منزل از قبیل ـقالی‌ـقالیچه یخچال ـ تلویزیون ـ رادیوگرام‌ـ ضبط صوت ـ اجاق‌گاز ـ سرویس اطاق خواب‌ـسرویس اطاق پذیرائی مبل ـ اشکاف ـ میزو صندلی ـ تختخواب و غیره دارید قبلا باین نمایشگاه مراجعه نموده ولوازم منزل مورد نیاز خود را که بسیار نو و آخرین مدل سال میباشد بانازلترین قیمتی که باور نمیفرمائید خریداری نمائید یا اشیائیکه لازم ندارید با اثاثیه مورد لزوم خود تعویض‌کنید پس خرید وفروش ومعاوضه لوازم منزل فقط درایران کالا تلفنهای ـ ۴۵۶۸۶و۴۵۶۸۹احتیاجات‌شمارا تامین مینماید.

آنتن تلویزیون

آنتن تلویزیون راگران‌نخرید

آنتن تمام کانال تلویزیون فرنگی باسیم دکل وحق‌نصب فقط ۷۰تومان فروشگاه آمپر خیابان شاه چهارراه اسکندری تلفن ۴۹۴۹۸

الکترو غرب تلفن ۴۹۴۶۹

آنتن تمام کانال فرنگی با لوازم و مخارج نصب بوسیله متخصص فنی بشرط رضایت کامل فقط ۷۰تومان
۱ـ۱۰ آ ـ ۱۲۴۰

خرید اثاثیه

نمایشگاه و فروشگاه ایران کالااولین موسسه خرید و فروش لوازم منزل در ایران تهران خیابان شاه‌چهار راه گلشن تلفن ۴۵۶۸۹ـ۴۵۶۸۶

هرنوع لوازم منزل از قبیل قالی قالیچه ـ تلویزیون ـیخچال‌ـ رادیو گرام ـاجاق‌گاز‌ـ ضبط‌صوت‌واشیاء دیگر منزل را بهر اندازه و مبلغی که باشد نقد خریداری میشود.
هموطنان عزیز چنانچه‌تصمیم دارید لوازم منزل خودرا طوری بفروشید که مغبون نشوید فقط به نمایشگاه ایران کالا مراجعه فرمائید چون ما سعی مینمائیم چه‌در خرید چه در فروش وچه در معاوضه رضایت ـ مراجعین محترم را فراهم نمائیم‌پس خرید‌ـ فروش‌ـ معاوضه لوازم منزل فقط‌درایران کالا تلفن های۴۵۶۸۹ ۴۵۶۸۶

برای خرید و فروش

فرشهای نو وکهنه بتلفن۲۱۸۵۵ فرش رضوی مراجعه فرمائید.
۱ـ۲۶ آ ـ ۱۲۵۹

فروشگاه حاجیان

یخچال ـ قالی ـ تلویزیون رادیوگرام‌ـ ضبط صوت
وسایر لوازم منزل شما را عادلانه خریداریم سه‌را امین‌حضور ۳۸۸۳۸
۱ـ۲۶ آ ـ ۱۲۶۰

نمایشگاه و فروشگاه پارس

یخچال ـ تلویزیون ـاجاق‌گاز ضبط‌صوت ـرادیو گرام شمارا نقدا میخرد خیابان آذربایجان ایستگاه آسیاب ۶۱۳۸۴۷
۱ـ۳۰ آ ـ ۱۲۱۳

فروشگاه فردوست۷۵۷۶۸۵

حسن‌شهرت ۱ ساله خریدارهرنوع یخچال ـ تلویزیون ـ اجاق‌گاز ـ رادیوگرام ـ ضبط صوت ـ فرش خیابان شهناز بالاتر از میدان‌ژاله

فروشگاه و نمایشگاه آسیا تلفن ۶۱۲۸۳۲

قالی ـ تلویزیون ـیخچال اجاق‌گاز وسایر لوازم منزل شما را عادلانه خریداریم خیابان شاه چهار راه‌پیروز

فروشگاه محمد حسان

تنها فروشگاهی‌است که میتواند کلیه اثاثیه منزل شمارا به قیمت عادلانه خریداری کند تلفن ۵۸۱۵۵۸
۱ـ۳۰ آ ـ ۱۲۸۷

فروشگاه حریری ۳۳۸۳۴

خریدار لوازم منزل شما
۱ـ۳۰ آ ـ ۱۲۸۴

فروشگاه وسمساری صمد

خریدار کلیه لوازم منزل و اشیاء قدیمی خیابان شاه بیست متری دوم تلفن ۴۹۹۸۵
۱ـ۳۰ آ ـ ۱۳۰۴

ضمن‌خرید مایحتاج روزانه خود (خواربار لبنیات گوشت ـ راسته وفیله گوسفند وگوساله ـ میوه اجیل شیرینی سبزیجات وانواع‌واقسام اغذیه)
از چلو کباب مطبوع وسایر غذاهای سرد و گرم سوپر کاخ
استفاده سوپر کاخ خیابان کاخ عضو رانیرز کلوب تلفن ۶۱۱۹۶۹
نمائید کمی بالاتر از شاه ـ سوپر کاخ شعبه تجریش باغ فردوس

اطلاعات برای جوانان

از: بهزاد فارغ‌التحصیل ششم ریاضی بحث آزاد جوانان

من «جوان» نمی بینم !

من چراغ برداشته‌ام و دنبال یك جوان میگردم

مدتهاست خود را نخود هرآش کرده‌ام تا بلکه بیابم «جوان» چگونه آدمیست. گویند جوینده یابنده است امادر اینمورد من هرچه جستم یکنفر جوان نیافتم که نیافتم. آنچه یافت میشود – بقول مولانا گفتنی – یاخام است یاسوخته ، یاکودك است یاپیر. از جوان و پخته خبری نیست که نیست . بکلام دیگر ما ایرانیهای این زمان بعد از دوران کودکی واردپیری میشویم و پخته نشده میسوزیم .حتی بعضی از مانیم خام و نیم سوخته هستیم ! از جوانی درمیان ما خبری نیست ، رخت بربسته و رفته.

پیش از آنکه چشمهایتان ازتعجب بهم بیاید و دیگر نتوانید بقیه‌ی عرایضم را بخوانید اجازه بدهید دلایلم را روی دایره بریزم. آنوقت اگر محق بودم، بیائید دست بدست بدهیم و بگردیم تا شاید دریابیم این جوانی از میان ما کجا رفته و چرا رفته واگر ناحق بودم، بمن بگوئید و نشانی بدهید که در ایران ما کجا میشود آدم جوان یافت ، چون برای دیدن یك جوان واینکه بدانم جوان چگونه موجودیست دلم آب شده.

انسان یاخود برجوانی خویش باید معترف باشد و آنرا نشان بدهد یا دیگران این لباس را برتن اوبدوزند و هان ! اینجاست که آب میآید و تیمم باطل میشود ! اگر صحبت سر اعتراف باشد ، بهر کجا که سرزدم (حتی کلوب و چه وچه‌ی جوانان) و بهر صحبتی که خود را داخل کردم وهر اعترافی که شنیدم ، نشنیدم کسی معترف بجوان بودن باشد .همه کس از خرد وکلان ، پشت کمانی و پشت نیزه‌یی ،شکم برآمده و ازشکم درآمده همه جا وقت و بیوقت یك زبان و یك بیان میگویند: «از مادیگه گذشته ــ آب مادر کرت آخرست ــ مارا چه بجوانان ، جوانان را چه بما؟ مادیگر پیر و پاتال شده‌ایم ــ ما...» وآنوقت با آهنگ حزین در پس این اعترافات زمزمه میکنند : «جوانی کجائی که ...»

اگر کسی‌خود ادعای جوانی‌نداشته و حاضر بدفاع از مدعای خود نباشد آدم بتمام معنی ظاهر و باطن جوان کجا میتوان گیر آورد و جوان‌چگونه آدمیست ، اگر بخواهیم برصورت ظاهر آدمی حکم کنیم عین کار آن مشهدی را کرده‌ایم که تکه ای الوار بشخصی سپرد تا کرسی بسازد که مدعیست از کنار کوره مسگری قدمی فراتر نگذاشته است .

حال بیائیم و باهمه‌ی این حرفها فرض کنیم حکم بردیگران ملاك‌عمل قرار گیرد . آنوقت اینجاست که‌همه خام‌و کودك از آب درمیآیند میگویند که کمی باطراف توجه کنید ببینید مردم برای هم چی میبرند . دربازار یکی بیکی دیگر که یك من‌ریش توی صورتش است میگوید : «تو هنوز خامی» هنوز بچه‌ای جانم حالا حالا هامانده که بزرگ بشی و ..» تو خیلی «جوانی» نیست این «جوانی» دارد منظور طرف از این جوانی آن «جوانی» نیست این «جوانی» است در اینجا معنی کودن و خام وبچه وچه وچه را میدهد و بس گاهی شك برم میدارد که نکند جوانی درحقیقت هم‌همین هاست‌و بیخود گرد جهان میگردم ! توی منزل والدین به پسر سبیل‌از بناگوش‌دررفته شان‌میگویند: «این حرفهابتو نیامده . چه معنی دارد بچه‌تو کاربزرگتر خود دخالت کند و حرفی بزند .آخر بچه‌یی‌گفتند، بزرگتری گفتند.» و در اینجاست که بیشتر مانیمی خام ونیمی سوخته میشویم. مثلا حقیر هم جزواین دسته از بندگان خداست . در منزل خام و کودك هستم که حرفم یك پول‌سیاه ارزشی ندارد هیچی یك پول سیاه‌هم بمن میدهندکه‌درکنجی ببازی مشغول شوم و حرف نزنم ودر بیرون منزل همیشه گفته‌ام «من‌دیگر پیر شده‌ام» وباوجود آنکه بیست سال بیشتر از سنم نمیگذرد (بسن و سال نمیشود حکم کرد) تا بحال جسارت نکرده‌ام بگویم جوانم . اصلا من وجوانی ؟! درست مثل آنکه زغالی داد بزند ، «زغالی دارم، سفید مثل برف!»

خلاصه ، من در ایران «جوان» ندیدم تابگویم جوان چگونه‌آدمیست (کلمه‌ی جوان را بالای خیلی تابلو هاخوانده‌ام، ولی از خود جوان‌خبری نیافتم.) برای اثبات گفته‌ام دلایل و شواهد بی شمار دیگری نیز دارم ولی چون. مطلب باندازه‌ای کافی کش‌آمده آنرا در همینجا درز میگیرم . تنها از همه تقاضا دارم‌مرا از این تنگنا نجات دهند و معنی حقیقی «آدم جوان» را برمن مکشوف دارند و بنمایانند که کجا میشود یکنفر جوان پیداکرد.

انتصاب

از طرف فدراسیون بوکس کشور آقای امیر منصور باستانی بسمت مسئول انتشارات‌وتبلیغات فدراسیون مزبور انتخاب گردید .

انتخاب تیم دوچرخه‌سواری تهران

مسابقات دوچرخه‌سواری انتخابی سواری کشور انجام گردید و نتایج استان تهران در بلوار کرج وجاده زیر بدست آمددر مسابقه یك‌کیلومتر کرج زیر نظر فدراسیون دوچرخه ــ استارت ساکن‌آقایان اسمعیل حسینی مرتضی ابوطالب ، ماشاءالله امین‌سرور ، حسین کرانی ، مرتضی‌طاهری ایرج شادفر بترتیب‌اول تاششم‌شدند

در یك کیلومتر متحرك اسمعیل حسینی ابوطالب ، خلیلی ، ابوالقاسم لاینصرف ، صفر علی طهماسبی ، علی اکبر اکبری اول تاششم شدند در مسابقه دویست متر سرعت آقایان پرویز مزلقانی ، خسرو رضوان جو و خرازی اول تا سوم شدند .

درمسابقه‌استقامت‌آقایان ماشاءالله امین سرور ، مرتضی مهاجری، اکبر بوده ، ایرج شادفر وعزیزاله خلیلی بترتیب اول تا پنجم شدند و در مسابقات دوچرخه سواری قهرمانی ایران شرکت خواهند کرد .

توزیع جوایز در اردوی محمود آباد

در شماره گذشته خبر بازدیداستاندار مازندران را از اردوی خانوادگی کارگران در محمود آبادنوشتیم در عکس بالا آقای دکتر بابك استاندار مازندران جایزه دخترخرد سالی‌راکه قهرمان دو۸۰ متراردوشده است توزیع میکند .

موفقیت آرارات

بمناسبت موفقیت تیم فوتبال‌باشگاه ورزشی آرارات در مسابقات ارامنه لبنان از طرف رئیس سازمان‌تربیت بدنی و تفریحات سالم ضمن‌نامه‌ای از خدمات آقای سواك ساگینیان رئیس باشگاه مذکور قدردانی‌بعمل آمد.

نمایندگان ورزشی راه آهن

درکنگره ورزش راه‌آهنهای جهان شرکت‌میکنند

بقرار اطلاع‌در هفته آینده‌هیجدهمین کنگره ورزشی راه آهنهای جهان در اتحاد شوروی تشکیل میگردد .

بنا بموافقت اداره راه‌آهن آقایان مهندس عزیزالله یغما ، محمود علی مدد وشاهپور اسکندانی دراین کنگره شرکت مینمایندوروز پنجشنبه باقطار بعلفاحرکت خواهندکرداین هیئت‌پس از شرکت‌درکنگره از موسسات‌ورزشی شوروی بازدید خواهند کرد .

گروه خونی تعیین کننده خصوصیات

بقیه از صفحه ۹

در مورد رابطه گروههای خونی با خصوصیات اخلاقی یا خلق و خوی انسان مطالعاتی‌کرده‌است که‌خلاصه‌ای از آنرا در اینجا مطالعه میفرمائید:

در همه دنیا دونفر آدم که‌خونشان از هر حیث شبیه هم باشد وجود ندارد . ولی چهار گروه اصلی خون باسامی آ ــ ب ــ او وآ.ب وجود دارد که همه ما درزمره یکی از آنها هستیم .خونهای‌هم‌گروه‌بدون حادثه‌ئی باهم مخلوط میشوند .ولی خون های غیر همنام در صورت اختلاف بشکل لخته‌ای درمیآیند .

تحقیقات مداوم‌دانشمندان درمورد این چهار گروه خونی نشان داد که بین افراداین گروهها اختلافات‌جسمی وروانی وجود دارد .

وسرانجام درسال۱۹۴۲آمار جالبی در این مورد انتشار یافت .

افراد گروه ۲ حساستر و دقیقتر هستند . این دسته را صاحب خلق وخوی «هماهنگ» لقب‌داده‌اند.افراد گروه «او» براحتی باشرایط مختلف زندگی تطابق میکنند و تغییرات و محیط های مختلف را براحتی می‌پذیرند . وبین عمل و احساس آنها تضادی وجود دارد . این گروه را صاحب خلق و خوی «ملودیك» می‌دانند صاحبان گروه «ب» در هر محیطی آنچنان که دلشان میخواهد هستند و اینها را دارای خلق وخوی «ریتمیك» ، لقب داده‌اند .

افراد گروه «آ.ب» در عقاید و اعمالشان ناپایدارند و آنها راصاحب خلق و خوی «پیچیده» میدانند

بدین ترتیب ملاحظه میشود که ما از لحاظ خلق و خو تاحد زیادی‌تابع شرایط ارثی هستیم . بدین ترتیب روانشناسان میتوانند بادرنظر گرفتن گروه خونی افراد تامیزان زیادی به خلق‌و خوی آنها پی ببرند و روشهای مناسبی برای تعلیم و تربیت ، شغل یابی و همکاری میان افراد تدوین و پیشنهاد نمایند .

بدین ترتیب تمام افراد جهان را میتوان بچهار طبقه تقسیم نمود :

دسته اول : افراد گروه خونی«آ» که‌مردمی حساس و خلاق هستند این افراد بیشتر میل دارند در محیطی محدود کار کنند . نمونه این افراد در استرالیای مرکزی وهاوائی زندگی میکنند . کسانی ازاین گروه‌که باگروه «او» هم رابطه دارند بسیار اجتماعی هستند و زود با محیط هماهنگ می شوند ، نمونه آنها را مردم اروپای غربی و سفید پوستان آمریکا تشکیل میدهند .

دسته دوم: افراد گروه «او»هستند که بسیار اجتماعی میباشند . اینها اگر با عوامل«آ»و «ب» رابطه‌نداشته باشند در اجتماعات مستهلك میشوند مردم فرمز و یهودیها جزء این‌گروه هستند .

دسته سوم:افراد گروه «ب»هستند اینها مردمی فعال میباشند درگرفتن تصمیم قاطعند و نمونه آنها رامردم تاتار ، روسها واهالی شیلی تشکیل میدهند .

دسته چهارم : افراد گروه «آ.ب» هستند که شناختن آنها کار مشکلی است . مثل مردم اروپای شرقی

از سرویس پزشکی خبرگزاری‌فرانسه

شاگردان‌ممتاز

دوشیزه شریفه شریعت زاده

دانش آموز کلاس سوم شعبه‌الف دبستان فروردین نوشهر در سال تحصیلی ۴۱ـ۴۲ با معدل ۱۷٫۵۶بین ۳۵ نفرتربه اول را حائز گردیده

۱ـ۱۴۲۸۲

دوشیزه الهه قیصر

در آزمایش سال دوم بین ۴۰ نفر دانش آموز با معدل ۱۸٫۰۷ رتبه‌اول را حائز گردیده

۱ـ۸۶۶۳

دوشیزه سوفی فلسفی

دانش آموز کلاس‌چهارم‌ازدانش‌آموزان ممتاز و در سال‌تحصیلی۴۲ـ۴۱بین۳۷ نفر رتبه اول را حائزگردیده

ایتکابلوك راهنمای شما در انتخاب ساعت مرغوب

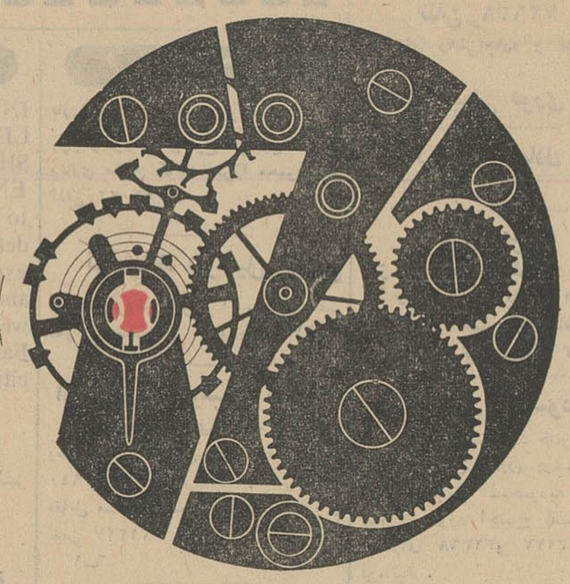

● دقت بیش از ۲۰۰٫۰۰۰٫۰۰۰ ساعت در سراسر جهان باضربه گیرانیکابلوك تضمین شده است

● اهرم رقاصك ساعتهائیکه روی سنگهای بهادار قرار دارد بوسیله اینکابلوك حفاظت میگردد .

در انتخاب ساعت آزادید

ولی ساعتی راخریداری کنید که با اینکابلوك مجهز باشد

کانون آگهی زیبا

مواد دباغی مجارستان

بعل آوردن چرمهای مرغوب

تریوزئین بصورت خمیر ـ براساس گازئین

تریوسلو بصورت خمیر براساس نیتروسلولز

سوپرگاواتین بصورت گرد براساس گازئین

لیوژن یك فرمول مخصوص بدون ماده ترکیبی

برای دریافت نمونه وکسب مشخصات کامل بانشانی زیر مکاتبه فرمائید:

کمولیمپکس مؤسسه بازرگانی مجارستان برای مواد شیمیائی

Chemolimpex HUNGARY

Hungarian Trading Company for Chemicals

Budapest 62, P. O. B. 248

– Hungary –

آگهی مناقصه

شهرداری کرمانشاه تهیه و نصب‌لوازم مورد احتیاج تزئین‌میدان فردوسی را بشرح وشرایط زیر بمناقصه واگذار مینماید :

۱ـ سر فواره برنجی ۵۰٫۱۶ قطر دهانه خروجی‌آب ۵۰ میلیمتر ۱ـ عدد

۲ـ سر فواره برنجی ۲۵٫۸ قطر دهانه خروجی آب ۲۵ میلیمتر ۳۶ عدد .

۳ـ سر فواره برنجی ۲۰٫۶ قطر دهانه خروجی آب ۲۰ میلیمتر ۱۸ عدد .

۴ـ سر فواره برنجی ـ قطر دهانه خروجی آب ۸ میلیمتر ۱۳۸ عدد .

۵ـ تاسیسات لوله های اتصال آب ۲½ و۱۳ینچ طبق نقشه موجود برای سر فواره های فوق بانضمام شیر فلکه و شیر های برگشت مربوطه یکدستگاه .

۶ـ تابلو فولادی برق تمام بسته برای بکار انداختن پنج‌دستگاه پمپ زیر آبی و ۸۳ دستگاه نور افکن زیرابی بانضمام دستگاه های اتوماتیك برای تغییر رنك نورافکن نما و پمپ کامل یکدستگاه .

۷ـ تابلو فولادی برق تمام‌بسته برای‌بکار انداختن دودستگاه‌پمپ زیر آبی و۱۸ عددنور افکن زیر آبی بانضمام دستگاه های‌اتوماتیك برای تغییر رنك نور افکن‌ها یکدستگاه .

۸ـ نصب کلیه لوازم فوق‌بانضمام نصب یکصد دستگاه نور افکن زیر آبی و ۷ دستگاه پمپ زیرآبی کامل طبق نقشه موجود توضیح آنکه مصالح و مخارج ساختمانی از قبیل محل نصب تابلو های فولادی و آجر، سیمان و بنا و عمله بعهده شهرداری میباشد .

۹ـ لوازم فوق کلا ساخت‌ایران وبهای آنها درحدود ۱۰۰۰۰۰۰ ریال تخمین گردیده که ۲۵٪ میتوان کسر یا اضافه نمود .

۱۰ـ پیشنهاد دهندگان بایستی ۵٪ بهای کل رابعنوان سپرده بصندوق شهرداری پرداخت و قبض رسمی دریافت دراند و یامعادل همان مبلغ تضمین نامه بانکی از یکی از بانکهای مجاز ضمیمه پیشنهاد نمایند .

۱۱ـ به پیشنهادات فاقد سپرده و مشروط و مقید و آنهائیکه‌وجه نقد یا چك بانك ضمیمه داشته باشند و یا دیرتر از موعد معین برسد ترتیب اثر داده‌نخواهد شد .

۱۲ـ پیشنهاد دهندگان بایستی پیشنهادات خود را در پاکت‌لاك و مهر شده که روی جمله مربوط (به‌تهیه و نصب تاسیسات فواره میدان فردوسی) ذکر شده باشد تاساعت ۱۲ روز دوم شهریور ماه ۴۲ بدفتر شهرداری تسلیم نمایند .

۱۳ـ پیشنهادات رسیده درساعت ۱۰صبح روز سوم شهریور ماه ۴۲ باز و قرائت خواهد شد .

۱۴ـ مدت تحویل چهار ماه از تاریخ عقد قرارداد و محل‌تحویل انبار شهرداری کرمانشاه میباشد.

۱۵ـ چنانچه یکی از شرکت کنندگان در مناقصه برنده شناخته شد و از انجام معامله عدول نمود مبلغ سپرده او بسود شهرداری برداشت و سپرده نفر دوم تا خاتمه انعقاد و مبادله قرارداد نگهداری خواهد شد .

۱۶ـ شهرداری در رد و قبول یك یاکلیه پیشنهادات مختار بوده و شرکت کنندگان حق هیچگونه اعتراضی ندارند .

۱۷ـ مدت نصب لوازم‌فوق حداکثر دوماه بعدازآماده بودن کلیه اجناس در کرمانشاه میباشد .

۱۸ـ کلیه هزینه های متعلقه از قبیل نشر آگهی مالیات ، عوارض و غیره بعهده برنده مناقصه میباشد .

آ ـ ۱۴۴۴۲ شهردار کرمانشاه

آگهی مناقصه خرید زاج

سازمان آب و فاضل آب خرمشهر بپیرو آگهی شماره ۲٫۷۳۱ـ ۳۲٫۴۱۶ مقدار دویست‌تن زاج (سولفات آلمینیوم) راکه‌مرغوبیت آن مورد گواهی آزمایشگاه این سازمان باشد بصورت پودر از طریق مناقصه طبق شرایط زیر خریداری مینماید.

۱ـ پیشنهاد دهندگان بایستی مبلغ دویست هزار ریال وجه نقد بحساب شماره ۴۶۴۸ این سازمان‌در بانك‌ملی شعبه خرمشهر یا بصندوق سازمان پرداخت و فیش سپرده دریافت و ضمیمه پیشنهاد خود نمایند (تضمین بانکی از بانکهای مجاز که مدت اعتبار آن‌از تاریخ‌افتتاح پاکات‌پیشنهادی دوماه باشد قبول‌میشود).

۲ـ پیشنهاد دهندگان باید پیشنهادات خود و همچنین نمونه زاج را که بسازمان خواهند فروخت تا آخر وقت اداری روز سه شنبه بیست ودوم مردادماه یکهزار و سیصد و چهل ودوساعت ۳۰ـ۱۳ در پاکت لاك و مهر شده که روی آن نوشته شده باشد (مربوط به مناقصه زاج است) تسلیم دفتر سازمان آب و فاضل آب خرمشهر نموده رسید دریافت دارند.

۳ـ پیشنهادات درساعت ۱۰ صبح چهارشنبه بیست و سوم‌مرداد ۱۳۴۲ با حضور کمیسیون مربوطه در محل سازمان واقع درسرای دورقی باز و قرائت خواهد شد حضور پیشنهاد دهندگان یانماینده رسمی آنها در جلسه آزاد است .

۴ـ به‌پیشنهادات فاقد سپرده مشروط‌و مخدوش‌وپاپیشنهاداتیکه بعد از ساعت مقرر برسد ترتیب اثر داده نخواهد شد .

۵ـ کلیه مالیات و عوارض متعلقه و هزینه درج آگهی بعهده برنده مناقصه میباشد .

۶ـ برنده مناقصه طبق ابلاغ سازمان تعیین و باید حداکثر ظرف‌مدت یکهفته برای امضای قرار داد حاضر شود در غیر این صورت سپرده او بنفع سازمان ضبط خواهد شد .

۷ـ مدت‌تحویل اجناس مورد مناقصه‌ـ‌برنده‌مناقصه‌بایدصدی بیست وپنج (پنجاه تن) از زاج‌مورد مناقصه را ظرف مدت ۱۵روز از تاریخ انعقاد قرار داد و بقیه را ظرف مدت یك ماه در دو فقره به‌انبار سازمان واقع در محل تصفیه خانه تحویل و رسید انبار دریافت دارد در صورت تاخیر از تحویل هر پارتی روزانه مبلغ دوهزار ریال حق‌التاخیر از تضمین حسن انجام کار که ضمن عقد قرار داد (۵٪ از جمع قیمت) بایدتسلیم نماید بنفع سازمان کسر خواهدشد.

۸ـ شرایط پرداخت بهای اجناس مورد مناقصه بدین قرار است که هشتاد در صد بهای هر پارتی که طبق بند ۷ بانبار سازمان تحویل واز لحاظ مرغوبیت طبق مشخصات مورد گواهی دایره فنی سازمان باشد درهمان موقع‌و بقیه پس‌ازتحویل آخرین پارتی هنگام تصفیه حساب بنامبرده پرداخت خواهد شد .

۱۰ـ چنانچه برنده مناقصه از عقد قرار داد خود داری نماید سپرده او بنفع سازمان ضبط خواهد شد.

۱۱ـ سازمان میتواند تابیست و پنج در صد مبلغ مناقصه را اضافه‌یا کسرنماید.

۱۲ـ سازمان در رد یا قبول یك یا کلیه پیشنهادات مختار است.

۱ـ۲ سازمان آب وفاضل آب خرمشهر

کتاب جیبی

دختران و پسران

سر گرمی روزهای گرم و طولانی

منتشر شد

بکدام استخر برویم

استخر حمید خیابان دلگشا ایستگاه جابری

استخر امجدیه ـ روزولت

استخر شهباز ـ شهباز

استخر فردوسی

دامپزشکی جیحون

موتورپمپ دیزل مارکو

Margo

A KIRLOSKAR ENGINE

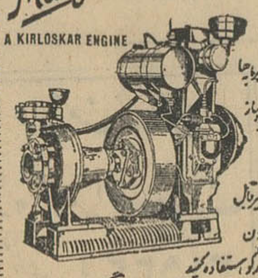

ارزانترین و مستحکمترین موتور پمپ دیزل دردنیا بقدرت و اندازه‌های مختلف ثابت وسیار . برای مزارع ، باغات و کارگاهها

موتور پمپ دیزل مارکو با سوخت بسیار ناچیز آب مورد نیاز شما را هر قدر هم زیاد باشد تامین میکند .

در سر نقطه ایران و دنیا موتور پمپ دیزل مارکو با استحکام غیرقابل رقابت مشغول بکار است . شما هم برای بدست آوردن آب بیشتر محصول بهتر و فضل زیادتر از موتور پمپ های دیزل مارکو استفاده کنید

رهنمائی نامه رایگان و نقشه های مختلف برای حفر چاه و چگونگی استفاده از موتور پمپ های مارکو در اختیار شما گذارده میشود . مراجعه شود به شرکت کارخانجات ماشین آلات کشاورزی مارکو تهران خیابان سپهبد شاه ۴۸

تلفن ۳۸۱۲۳ ـ تلگرافی : ایرانمارکو

Manufactured by: KIRLOSKAR OIL ENGINES LTD.

آ ـ ۱۴۴۳۴ «وگا»

ایپالیدن ساندوز

محصول سویس

SANDOZ

Optalidon

مسکن دردها

مخصوصاً در سرماخوردگی و زکام

لطفاً در موقع خرید ایپالیدن شکل مثلث بالا که در روی هر قرص دیده میشود دقت فرمائید

گی گز

شیرخشك گی‌گز وغذای‌گی‌گز ـ خوراك شاهان و شاهزادگان است

سولفوبیس SULFOBIS (SULFOGUANIDINE BISMUTHEE)

داروی مؤثر ضد عفونی دربیماریهای امعاء (دیسانتریهای باسیلی ـ اسهال حاد واسهال مزمن) میباشد

محلول اپتر کس وقطره اپتون OPTREX برای چشم

میتینگ جبهه مؤتلف انتخابات

بقیه از صفحه اول

آستقلال ایران یعنی همان کسانیکه در گذشته برای پر کردن جیب خود سنگ آزادی و وطن پرستی به سینه میزدند و از سادگی ما کارگران استفاده میکردند اینک با چهره های دیگر وارد صحنه سیاست شده‌اند تا بار دیگر ما را اغفال کنند و بمرکب مراد سوار شوند .

این وظیفه ماست که فریب اینگونه عناصر را نخوریم و با همکاری دوستان دیگر خود نمایندگان حقیقی خویش را بمجلس بفرستیم تا واقعا حافظ حقوق اکثریت ملت ایران باشند

نمایندگان واقعی ملت

آقای قاسم مستعلی نماینده کارگران شرکت واحد اتوبوسرانی اظهارداشت ملت اینکه تا کنون کشاورزان و کارگران از حقوق خود بی بهره‌مانده بودند این بود که نمایندگان واقعی ملت به مجلس نمی رفتند اما از آنجا که خدای ایران همیشه یاروپاور ملت ایران است رهبر عالیقدر ما با ارائه منشور شش ماده‌ای خود به ملت ایران بند های اسارت را از دست و پای کارگران و دهقانان گسستند ونیمی از ملت ایران یعنی زنان کشور را نیز از بردگی و اسارت نجات دادند. سپس آقای لطفی نماینده کارگران بلور ساز ضمن یادآوری میلاد حضرت رسول اکرم (ص) و آزاد منشی پیغمبر اسلام گفت :

شاهنشاه رهبر عالیقدر ماندای آزادی را بگوش دهقانان و کارگران رسانیدند وفرمودند مملکت من دیگر مملکت هزار فامیل نیست بلکه مملکت دهقانان و کارگران است .

ما کارگران تهران و همه برادران کشاورز و کارگر خود که نظریات مارا تائید کرده‌اند درود می فرستیم وبرای همه ملت ایران آرزوی موفقیت و پیروزی میکنیم .

میتینگ بزرگ

دراین هنگام یکی از نمایندگان کارگران از جای بر خاست و ازآقای وزیر کار تقاضا کرد که محل وسیعی در اختیار آنها گذارده شود تا طبقات مختلف مردم پایتخت با تشکیل یک میتینگ بزرگ با شکوه بتوانند احساسات خود را ابراز دارند و ترتیب ائتلاف نیروهای ملی داده شود .

این تقاضا با تائید کلیه حاضران روبرو شد و سپس آقای سردبیر سندیکای کارگران مسافربری تهران سخنانی ایراد کرد و گفت اکنون که انقلاب سفید ایران با رهبری شاهنشاه و کوششهای مردم شرافتمند این مملکت رو بتکامل است ، کارگران و کشاورزان ما رشد ملی خود را به جهانیان ثابت کرده‌اند

آقای باقر روغنیان دبیر سندیکای کارگران شرکت واحد در همین زمینه سخن گفت و اظهار داشت:شاهنشاه خردمند ما با اعطای آزادی بملت ایران خاطره شاهنشاهان بزرگ و نیاکان پر افتخار مارا در نظر مجسم فرمودند و ما کارگران بهمت شاهنشاه خود درود میفرستیم . نمایندگان شرکت واحد اضافه کردند. من بعموم همکاران عزیزم توصیه میکنم که با افتخاردر انتخابات شرکت کنند .

سخنان وزیر کار

دراین هنگام آقای خسروانی وزیر کار که بدرخواست کارگران در این جلسه حضور یافته بودطی نطقی اظهار داشت برای من موجب کمال افتخار است که

آقای وزیرکار و چندتن ازنمایندگان کارگران دراجتماع دیروز

کارگران کشور ما همه در یک جبهه و در یک اجتماع در راه به ثمررسیدن یک هدف کوشش می کنند .

من مطالبی را که دراین اجتماعات مطرح میشود همیشه مطالعه کرده‌ام و افتخار میکنم بوجود این سندیکا ها چون ندیده‌ام که هیچگاه دراین اجتماعات مسائل شخصی مطرح شود و آقایان مسائل مهمتری را پیش بینی میکنند و این خود دلیل واقع‌بینی آقایانست من اطمینان دارم آقایان با همکاری طبقات دیگر که مسلما آنها هم در راه این هدف با شما همفکرهستند خواهیدتوانست نمایندگانی به مجلس بفرستید که حافظ حقوق همه ملت ایران باشند .

در میدان امجدیه

در مورد تقاضای شما مبنی براختصاص دادن محلی جهت بر گزاری یک اجتماع مرکب از نمایندگان کارگران ـ کشاورزان ـ روشنفکران ـ بانوان ـ اصناف و انجمنهای محلی ، فرهنگیان و سایر طبقات مردم من با رئیس سازمان تربیت بدنی ایران مذاکره کردم و ایشان میدان امجدیه را در اختیار آقایان خواهند گذاشت منتهی خود آقایان بایدترتیب اینکار رابدهند وطبقات مختلف را دعوت کنید که در این اجتماع بزرگ شرکت کنند .

رئیس جلسه گفت: چون روزاخذ رای از طرف دولت روز ۳۶ شهریور تعیین گردیده از اینرو از آقای وزیر کار اجازه میخواهیم که روز ۳۶ مرداد یعنی یکماه قبل از روز اخذ رای یک میتینگ عظیم با شرکت کلیه طبقات پایتخت بمنظور بنیان گذاری نهضت آزاد زنان و آزاد مردان تشکیل شود.

آقای خسروانی وزیر کار با این تقاضای کارگران نیز موافقت کرد.

این اجتماع در ساعت شش و نیم بعداز ظهر در میان ابراز علاقه‌شدید کارگران نسبت به شاهنشاه پایان یافت

اجتماع کانون مترقی

امروز اطلاع حاصل شد که کانون مترقی عصرروز شنبه یک اجتماع انتخاباتی در تالار فرهنگ تشکیل می دهد .

مسابقات قهرمانی

بقیه از صفحه اول

کلانی کمیته تدارکات .

ضمنا آقایان میشر و عبده روسای فدراسیونهای فوتبال و بوکس به نمایندگی از طرف فدراسیونها در کمیته تشکیلاتی مسابقات عضویت دارند .

رابط باورزشکاران

بمنظور تسهیلات لازم برای انجام کار قهرمانان برای هرشهرستان یک نفر بعنوان رابط تعیین شده‌اند اعضاء رابط عبارتند از آقایان : ناصر صادقی گیلان، بالمیر مازندران ضرابی آذربایجان شرقی، چیره‌دست آذربایجان غربی، فهیمیان کرمانشاه صنعتی خوزستان ، انتظاری فارس، درجزی کرمان ، کاظمینی خراسان سعید ایزدپناه اصفهان ، افضلی تهران، نیلوفری سیستان وبلوچستان هنرکار خلیج فارس و بحر عمان خطیر چهارمحال بختیاری ،احمدیه همدان، محمدی لرستان و کردستان صالحی سمنان .

محل اردوها

محل اردوی پسران در دانشکده افسری وریاست اردو باسرکار سرهنگ پیروزان رئیس ستاد دانشکده افسری و سرپرست فنی اردو آقای سکاکی میباشد و در صورتیکه جابرای ورزشکاران کافی نباشد از محل دبیرستان نظام استفاده میشود.

محل اردوی دختران دبیرستان رضاشاه کبیر خواهد بود . خانم دکتر پارسا رئیس دبیرستان ریاست اردورابعهده دارند و آقای رهبری مدیر فنی اردو خواهد بود.

سرپرست استادیومها

درایام مسابقات برای هریک از استادیومها وسالنهای ورزشی سرپرستانی بشرح زیر انتخاب گردیده است : آقایان علی‌اکبر یمین امجدیه ، رهبری فرح‌پهلوی ابوالملوکی محمدرضاشاه ،سروان جبوری باشگاه پهلوی اسفندیاری سالن دانشگاه ونبی‌زاده دخانیات

۱۴ رشته

مسابقات در رشته های بسکتبال بوکس ،تنیس، بینک‌بنک ،تیراندازی دوومیدانی ، دوچرخه سواری ، ژیمناستیک ، شنا ، شمشیربازی (اسکریم) ، فوتبال ، کشتی، والیبال ووزنه‌برداری انجام خواهد شد .

پیام رئیس تربیت بدنی

بمناسبت آغاز اولین دوره مسابقات قهرمانی ایران در تهران تیمسارسرـ لشگر ایزدپناه رئیس سازمان تربیت بدنی وتفریحات سالم ایران پیامی برای ورزشکاران سراسر کشور که در تهران اجتماع نموده‌اند فرستاد تیمسار ایزدپناه در این پیام راجع به منظور از برگزاری مسابقات وسنجش آمادگی‌ها وبررسی مسائل وامکانات سازمان مطالبی ذکر کرده است .

نثار تاج گل

صبح امروز ورزشکاران زن ومرد سراسر کشور در معیت سرپرستان خود ونمایندگان سازمان تربیت‌بدنی در آرامگاه رضا شاه فقید حضوریپیدا کردند وتاج‌گلهای زیبائی نثارنمودند

سفرای ایران

بقیه از صفحه اول

قرارداد کنفرانس تشکیل خواهند داد و درباره پیشنهاد مزبورمذاکره نموده و تصمیم لازم اتخاذ بنمایند. هر کشوری که باین پیمان ملحق شود می تواند بعد از یک اطلاع سه ماهه از آن خارج شود و این در صورتی است که کشور مزبور مواد قراردادرابرای حقوق و منافع ملی خود مضر و خطرناک تشخیص بدهد .

سیل تلگراف تبریک

رادیو مسکو بمناسبت امضاء قراردادمنع آزمایش سلاح‌هسته‌ای در جو ، فضا ، زیر دریا که‌پیروز دریایتخت شوروی به عمل آمد سیل تلگراف های تهنیت امیز به عنوان دولت شوروی به مسکوجاری شد نوع بشر این توفیق بزرگ را بدولت شوروی بگرمی شادباش می گویند در این غریو نیرومندشادـ باش های جهانی بانگ رسای مردم ایران نیز به خوبی شنیده میشود بطوری که اطلاع دارید ایران‌مانند دهها کشوردیگر تصمیم گرفت‌قرارداد را امضاء کند مردم ایران‌قرارداد را کاملا تایید می کنند اکنون اهمیت فراوان قرارداد را برای ایران از نظر می گذرانیم .

آمار علمی نشان میدهد که آزمایش های سلاح های‌هسته‌ای زیان بزرگی به نوع بشر میرساند بطوری که ملاحظه کردید امضاء قرارداد مسکو در باره منع آزمایش سلاح هسته‌ای در جو و فضا وزیر دریا برای ایران نیز دارای اهمیت فراوانی است زیرا قرارداد سلامتی هر ایرانی وهر فرد بشر را حفظ می کند اما اهمیت آن برای‌ایران از این حدود بیشتر است امضاء قرار داد درباره منع آزمایش‌سلاح هسته‌ای در جو کیهان وزیر دریا نخستین گام‌به‌طرف تخفیف‌تشنجات بین المللی است واولین قدم در راه خلع‌سلاح کامل و همگانی است ایران در تخفیف تشنجات جهانی وانجام خلع سلاح نفع‌حیاتی دارد .

تهران ـ رادیو مسکو ـ امضاء قرارداد منع آزمایش سلاح هسته‌ای درجو وزیر دریا در بین کلیه قشر های مردم ایران انعکاس پرشوری داشت سیاح یکی از رجال با سابقه سیاسی ایران که زمانی در مسکو بالنین ملاقات کرد ضمن مصاحبه‌ای به مخبر خبرگزاری تاس گفت این قرارداد برای تمام کشور های جهان و منجمله برای ایران حایز اهمیت است حمید سیاح گفت مردم اتحاد شوروی می توانند فخر و مباهات کنند از این که اتحاد شوروی در کوششی که برای تدارک امضای این قرارداد بعمل آمده بزرگترین سهم را دارد .

لوله‌کشی آب تهران نو آغاز شد

سازمان آب تهران لوله کشی تهران نو را آغاز کرد و اولین قسمت لوله کشی در منطقه غربی مجاور نیروی هوائی شروع شده است .

کار های لوله گذاری اصلی تهرا نو به‌زودی از منطقه غربی به منطقه شرقی خواهد رسید . سازمان آب در نظر دارد کار لوله گذاری اصلی‌را تاواخر سال‌خاتمه دهد بطوری که قبل از پایان سال جاری انشعابات تهران نو خاتمه پیدا کند .

در تهران نو قریب ۱۷۰۰ مستغل وجود دارد که تاکنون بیش از نهصد مستغل تقاضای انشعاب نمودند انجمن محلی تهران نو معتقد است که با آغاز کار لوله گذاری بقیه مستغلات هم اقدام به تقاضای انشعاب خواهند کرد در کار لوله کشی تهران‌نوانجمن محلی‌همکاری نزدیکی با سازمان آب دارد انجمن مزبور با مذاکرات مفصلی که با مقامات سازمان آب بعمل آورد توانست موافقت سازمان را با تقسیط زیادتر بدست آورد .

شهرداری اعلام کرد :

پارک شهر تاساعت ده‌شب باز است

در دریاچه پارک شهر وسائل قایقرانی ایجاد میشود

امروز اداره پارک‌شهر تهران اعلام کردکه براثر اقدامات ماموران پارک وتصویب شهردارتهران‌ساعات استفاده مردم از پارک افزایش‌یافت ومردم شبها میتوانند تاساعت ده درپارک گردش نمایند.

مسئول پارک شهر شهرداری گفت پس از نصب چراغهای پرنور در داخل جنگلها عموم مردم میتوانند درتمام مدت بیست‌وچهار ساعت شبانه‌روز ازپارک استفاده نمایند.

رئیس پارک شهر گفت اکنون فقط دانشجویان و دانش‌آموزان اجازه دارند تا صبح در پارک مانده ومطالعه نمایند.

ماموران پارک‌شهر همچنین‌اقدام کرده‌اند که برای استفاده مردم تهران در دریاچه این پارک‌قایقرانی بکار اندازند و قرار است اداره‌پارک باهزینه شهرداری اقدام بخرید چند فروند قایق موتوری کرده وباجازه این کاررا بافراد خصوصی واگذار نماید .

برای استفاده مردم سراسر تهران شهرداری جنگل صاعی رابصورت پارک درآورده ودر سایر نقاط‌تهران نیز برای احداث پارکهای جدید اقدام میشود.

اکنون پارک بی‌سیم نجف‌آباد ، پارک صاحبقرانیه ،پارک شاهنشاهی که‌بزرگترین پارک تهران خواهد بود و همچنین نقشه احداث‌چندین پارک جدید در اراضی باغشاه ، عشرت‌آباد ، جلالیه تهیه شده و پس از واگذاری اراضی نسبت‌به اجرای این نقشه‌ها اقدام خواهدشد

برائر گرما وشرجی کشنده در میناب وبندرعباس :

آب رودخانه‌ها داغ شده !

خبرنگارما درمیناب جنوب‌گزارش میدهد سه شبانه روز است که هوای میناب جنوب ومنطقه بندرعباس گرم وشرجی شده واین گرما وشرجی و کم‌سابقه باعث ناراحتی مردم‌گردیده است شدت گرمای هوا در میناب به حدی است که آب رودخانه ونهرهای اطراف را داغ کرده واهالی قادر به آب تنی نیستند لباس مردم این روزها زیر پیراهن‌وشلوار کوتاه است واکثر اهالی بادبزن بدست در خیابانها راه میروند .

خبرنگار ما درگزارش خود اضافه میکند پریروز که گرمای هوا در منطقه میناب بنهایت درجه رسیده‌بود شخصی بنام مراد رحیمی یکی ازاهالی سردشت شاگرد هنگام کار در نخلستان شهرآباد براثر گرمازدگی هلاك شد که جنازه وی پس ازانجام تشریفات قانونی مدفون گردید.

در باره ملی شدن

بقیه از صفحه اول

دبیرستانهای شاهدخت ـ نمونه

دختران ـ آزرم ـ دکتر ولی‌اله نصر ـ قریب ـ رهنما در تهران سالانه معادل ۵۰۰۰ ریال فقط از شاگردان سال اول‌شهریه‌دریافت‌میشود. مقررات‌نام‌ـ نویسی‌در سایرکلاسهای این‌دبیرستان و کلیه دبیرستانهای دیگر که از۲۰۰ دبیرستان تجاوز میکند مانند سال‌قبل عمل خواهد شد و نه فقط شهریه اضافی از ایشان‌دریافت نمیگرددبلکه بدانش آموزان بی‌بضاعت‌و با استعداد از ۲۵٪تا۷۵٪ تخفیف‌در میزان‌شهریه معمول داده خواهد شد . همچنین‌برای تشویق وترغیب‌دانش آموزان‌برجسته مقرر گردیدکه ده نفر اول قبولشدگان امتحانات نهائی‌ششم ابتدائی‌خردادماه حوزه های امتحانی در تهران و حوزه ها ی‌امتحانی هر شهرستان مشمول تخفیف ۱۰۰ درصد واقع میشوند .

باین ترتیب نه تنها میزان شهریه بالاتر نرفته است بلکه نسبت بسال های قبل تخفیف و تسهیلات بیشتری در این قسمت برای دانش آموزان منظور گردیده است .

۵۰ پرونده

بقیه از صفحه اول

ارجاع شده و دهها نامه نیز ازطرف افراد ومردم وکارمندان‌برای رسیدگی به‌کمیسیون رسیده است .

اعضای کمیسیون که از طرف وزیر دادگستری نیز سمت بازرسی دارند پس‌از رسیدگی کامل نظریه خودرا در مورد پرونده کارمندان بشهردار تهران خواهند داد وسپس در صورت اثبات‌عدم صلاحیت‌کارمندحکم برکناری وی از طرف شهرداری صادر خواهد شد .

پرونده‌های متعددی از ادارات فنی مالی ، نواحی شهرداری به‌کمیسیون رسیده و بازرسان مشغول رسیدگی میباشند .

برنامه توزیع کارتهای امتحانات ورودی عمومی دانشگاه تهران ودانشگاههای شهرستانها (سال تحصیلی ۴۳ـ۱۳۴۲)

کارتهای داوطلبان امتحانات ورودی عمومی دانشگاه تهران ودانشگاههای شهرستانها در روز های بیستم تابیست‌وسوم مردادماه صبحها از ساعت ۷ تا ۱۲ وبعدازظهرها از ساعت ۴ تا ۷ در شش‌حوزه تهران و شهرستان‌ها به‌ترتیب زیر پخش میگردد: داوطلبان موظفند شخصا در روز وساعات‌تعیین‌شده بادردست‌داشتن اصل دیپلم ششم متوسطه (درمورد فارغ‌التحصیلان سال‌جاری جواز قبولی‌ششم‌متوسطه) وقبض پست و اصل شناسنامه خود بحوزه های مربوط مراجعه نمایند.

۱ـ برنامه توزیع کارت داوطلبانی که محل امتحان آنان تهران است .

الف ـ داوطلبان رشته طبیعی :

محل توزیع کارت در شمالی دانشگاه تهران خیابان ابن‌سینا قالار ابن‌سینا

یکشنبه ۲۰ مرداد صبح داوطلبانیکه‌نام‌خانوادگی آنان باحرف الف شروع میشود

یکشنبه ۲۰ مرداد بعدازظهر داوطلبانی که نام خانوادگی آنان با حرف پ،ب،ت،ث شروع‌میشود.

دوشنبه ۲۱ مرداد صبح داوطلبانی که‌نام‌خانوادگی آنان با حرف ج،چ،ح،خ،د شروع میشود

دوشنبه ۲۱ مرداد بعدازظهر داوطلبانی که نام خانوادگی آنان باحرف ذ،ر،ز،س شروع میشود

سه‌شنبه ۲۲ مرداد صبح داوطلبانی که‌نام‌خانوادگی آنان باحرف ش ،ص، ض، ط، ظ، ع شروع‌میشود

سه‌شنبه ۲۲ مرداد بعدازظهر داوطلبانی که‌نام خانوادگی آنان باحرف غ،ف،ق،ك،گ،ل شروع میشود .

چهارشنبه ۲۳ مرداد صبح داوطلبانی که نام خانوادگی آنان باحرف م شروع میشود

چهارشنبه ۲۳ مرداد بعدازظهر داوطلبانی که‌نام خانوادگی آنان باحرف ن ،و، ه ، ی شروع‌میشود.

ب ـ داوطلبان رشته ریاضی :

محل‌توزیع کارت دانشسرای‌مقدماتی واقع در خیابان روزولت نرسیده به چهارراه ثریا .

یکشنبه ۲۰ مرداد صبح داوطلبانیکه نام‌خانوادگی آنان باحروف الف . ب شروع میشود

یکشنبه ۲۰ مرداد بعدازظهر داوطلبانیکه نام خانوادگی آنان باحرف پ، ت،ث،ج،چ ،ح،خ‌شروع میشود

دوشنبه ۲۱ مرداد صبح داوطلبانی که‌نام‌خانوادگی آنان باحرف د،ذ،ر،ز،س،ش شروع میشود .

دوشنبه ۲۱ مرداد بعدازظهر داوطلبانی که نام خانوادگی آنان باحرف ص،ض،ط،ظ،ع،غ،ف،ق، شروع میشود .

سه‌شنبه ۲۲ مرداد صبح داوطلبانی که‌نام‌خانوادگی آنان باحرف ك،گ،ل،م شروع میشود

سه‌شنبه ۲۲ مرداد بعدازظهر داوطلبانی که نام خانوادگی آنان باحرف ن،و،ه ،ی شروع میشود،

ج ـ داوطلبان رشته ادبی :

محل توزیع کارت دانشکده ادبیات سابق واقع در سه‌راه ژاله پشت پمپ بنزین خیابان دانشکده .

یکشنبه ۲۰ مرداد صبح داوطلبانیکه‌نام‌خانوادگی آنها با حرف الف ـ ب شروع میشود .

یکشنبه ۲۰ مرداد بعدازظهر داوطلبانیکه نام خانوادگی آنان باحرف پ، ت،ث،ج،چ ،ح،خ‌شروع میشود

دوشنبه ۲۱ مردادصبح‌داوطلبانی که نام‌خانوادگی آنان باحرف د،ذ،ر،ز،س،ش شروع میشود.

دوشنبه ۲۱ مرداد بعدازظهر داوطلبانی که نام خانوادگی آنان باحرف ص،ض،ط،ظ،ع،غ،ف،ق، شروع میشود .

سه‌شنبه ۲۲ مرداد صبح داوطلبانی که‌نام‌خانوادگی آنان باحرف ك،گ،ل،م شروع میشود

سه‌شنبه ۲۲ مرداد بعدازظهر داوطلبانی که نام خانوادگی آنان باحرف ن ،و،ه ،ی شروع میشود

۲ـ برنامه توزیع کارت داوطلبانیکه محل‌امتحان آنها در شهرستانهای اصفهان ، تبریز ، مشهد میباشد .

محل توزیع کارت در هرسه‌شهرستان دانشگاه مربوط خواهد بود .

الف ـ رشته ادبی در هرسه‌شهرستان یکشنبه بیستم مرداد صبح و بعدازظهر

ب ـ رشته طبیعی در هرسه شهرستان دوشنبه بیست‌ویکم مرداد صبح و بعدازظهر

ج ـ رشته ریاضی در هرسه شهرستان سه‌شنبه بیست‌ودوم مرداد صبح و بعدازظهر

دانشگاه تهران

آ ـ ۱۴۵۸۸

۷هزار نفر دهقان دیگر

بقیه ازصفحه آخر

خوشحالی توام باامیدواری دیده می‌شد . باغ کشاورزی خرم‌آباد که مراسم‌تقسیم‌اسناددر آنجاانجام گردید بطرز باشکوهی تزئین یافته بود.

به‌محض ورود تیمسار سپهبدریاحی وزیر کشاورزی به‌محوطه باغ یک دوشیزه خردسال دسته گلی تقدیم کرد و سپس آقای سلطان محمد عضدی فرماندار شهسوار خوش‌آمد گفت و گزارشی باستحضاررسانید.

بعد آقای مهندس یارمحمدی رئیس سازمان اصلاحات ارضی منطقه گیلان و شهسوار گزارشی باطلاع رسانید و ضمن آن گفت : اولین نوبت آگهی اجرائی قانون‌اصلاحات ارضی شهرستان شهسوار درتاریخ ۲۷ مهرماه ۱۳۴۱ انتشاریافت و از همان روز ماموران وابسته بانهایت دقت و سرعت شروع بکار نمودند گرچه این منطقه فاقد مالکیت های بزرگ است مع‌الوصف به‌محض انتشار آگهی نوبت اول مالکان از اینکه مشمول مرحله اول اجرای قانون بوده یانبوده‌اندبرای‌واگذاری املاک خود بسازمان اصلاحات‌ارضی مراجعه نمودند.خوشبختانه متصدیان امور این منطقه توانستند باپشتکار مداوم‌بفاصله دوماه‌ونیم‌عمل‌خریدوتقسیم ۱۸ قریه را کلا خاتمه داده و بنا باستدعای وزارت کشاورزی‌شاهنشاه روز ۱۲ دیماه سال گذشته به شهرستان رودسر نزول‌اجلال‌فرموده وطی مراسم باشکوهی تعداد۱۲۰۱ فقره سند مالکیت ۱۸ قریه مزبور را بین نمایندگان کشاورزان اعطا فرمودند . آقای مهندس یارمحمدی در پایان از آقای وزیر کشاورزی تقاضا کرد هفت‌هزار فقره سند مالکیت زارعین چهل قریه را بنمایندگان آنها توزیع نماید .

دراین موقع یکی از دهقانان بنمایندگی از طرف طبقه کشاورزان منطقه از مراحم شاهنشاه اظهار سپاسگزاری کرد و مراتب‌جان‌بازی خودرا نسبت بحفظ تاج وتخت کیانی اعلام‌داشت .

توزیع اسناد

آنگاه تیمسار سپهبد ریاحی‌وزیر کشاورزی طی مراسمی‌اسنادمالکیت چهل قریه را بنمایندگان کشاورزان قراء شامل توزیع کرد و بدین ترتیب هفت‌هزار نفراز دهقانان این منطقه صاحب ملک شدند .

وزیر کشاورزی در مراسم‌توزیع اسناد مالکیت کشاورزان اظهار داشت :خوب بخاطر داشته باشید امروز آغاز پنجاه و هشتمین‌سال مشروطیت ایرانست و شما در این روز پربرکت کسب اسناد مالکیت میکنید که در شئون زندگی شما و آینده کشور عزیزتان تاثیر به سزائی دارد پدران مادرچنین‌روزی قربانیها و کشته‌ها دادند تاتوانستند مشروطیت امروز را برای مابافی گذاشتند تصور نکنید که اهمیت مواد ششگانه پیشنهادی شاهنشاه‌از مشروطیت ایران کمتر باشد چه مشروطیت در زمان خود شما یک واقعه و یک موهبت الهی‌بودوبدوران استبداد خاتمه داد ولی موادششگانه شاه و ملت بافرد فرد شما ارتباط دارد بخصوص اصلاحات ارضی در این مملکت بدون خونریزی‌وانقلاب بدست آمد که بهمت و تدبیر خردمندانه شاهنشاه تحقق یافت .

وزیر کشاورزی سپس اضافه کرد برائر اجرای قانون اصلاحات‌ارضی همانطور که دیده‌ایم‌تعدادی‌سندبین کشاورزان تقسیم‌شدولی‌من‌میخواهم بگویم‌این کوچکترین‌هدف‌اصلاحات ارضی است که شما صاحب چند هکتار زمین بشوید . هدف‌اصلاحات ارضی خیلی بالاتر است که یک کشاورز ٤ هکتار یاکمتر و بیشتر صاحب‌زمین شود من معتقدم قانون اصلاحات ارضی استقلال فکر و عمل کشاورز و استقلال کشاورزی است که درمقابل از بند رستگی و استقلال زندگی ، مقدار زمین پشیزی ارزش ندارد . تیمسارریاحی در پایان بیانات خود در مورد‌مراتع و کسانیکه از دهقانان بنام حق‌مرتع مبالغی دریافت مینمایند اظهارداشت بعد از این غیر از مراتع خصوصی کشاورزان از مراتع بزرگ دیگر که تابحال مبالغی سوءاستفاده‌میشد نباید دیناری بکسی پرداخت شود مراتع مال‌خدا است و متعلق‌بکسی نیست . گرگهای گرسنه درکمین شما هستند ای‌بره‌های آرام ومطیع غفلت نکنید که نصیب گرگ‌خواهید شد . بیانات وزیر کشاورزی‌درمیان احساسات پرشور مردم نسبت به شاهنشاه به‌پایان رسید و این مراسم درساعت ٦ خاتمه یافت .

کاندیدای نمایندگی شاهپور

جناب آقای حسام‌الدین خسرو پرویز

رونوشت وزارت کشور ـ رونوشت روزنامه اطلاعات

ازآنجائی که کلیه طبقات این مرزو بوم برپاکی ودرستی و میهن پرستی و شاهدوستی آنجناب عقیده و ایمان راسخ دارند و شمارا از طرفداران جدی اجرای برنامه های وسیع اصلاحی بویژه مواد ششگانه انقلابی برای ترقی و تعالی ملك و ملت تشخیص داده‌اند از جنابعالی تقاضا دارند مانند دوره های قبل نمایندگی دوره ۲۱ قانون گذاری این منطقه‌را قبول فرمائید و عموم اهالی با اشتیاق وافر انتظار ورودشمارا دارند .

ازطرف انجمن شهر و صدو پنجاه امضاء نمایندگان کلیه توابع شهرستان شاهپور

اضافه حقوق قضات

بقیه از صفحه اول

یک گزارش خبرنگار ما حاکی است که وزارت دادگستری بدنبال تغییرنرخ‌حقوق‌دیوانیکه مابه‌التفاوت آن صرف پرداخت اضافه حقوق بقضات دادگستری خواهد شد اقدامات لازم‌رابعمل آورده تا هرچه زودتر این پرداخت نیز انجام شود.

آقای هدایت معاون ثابت وزارت دادگستری بخبرنگار ما گفت :

چون میزان تقریبی مابه‌التفاوت‌این تغییر نرخ دردست نیست وزارت دادگستری تامل میکند تا ظرف دوماه معدل نسبی مابه‌التفاوت‌وایند فروش اوراق بدست آید وسپس براساس این معدل ترتیب پرداخت اضافات قضات نیز داده خواهدشد.

اطلاعات کودکان مجله محبوب خردسالان روزهای سه‌شنبه منتشر میشود

تسلیت

کارکنان رادیوگرگان ومامورین اداره‌انتشارات ورادیوگرگان دراستان‌مازندران درگذشت‌مرحوم علی‌اکبر سپهری را به‌بازماندگان آن‌فقید‌تسلیت میگویند .

رئیس اداره انتشارات و رادیوگرگان ـ فرجام

دانشجویان معماری دانشکده هنرهای‌زیبای دانشگاه تهران بدینوسیله مصیبت وارده را به آقای عبداله خسروی‌کامرانی تسلیت‌عرض‌نموده مراتب همدردی خودرا اعلام میدارند .

بانهایت تاسف درگذشت‌مرحوم عبدالحسین خسروی کامرانی را بدوستان ارجمند سرکار سرهنگ‌نصراله خسروی وآقای عزیزاله‌خسروی و سرکار سرهنگ بهگام تسلیت عرض نموده سلامتی بازماندگان آن شادروان را از خداوند متعال خواهانم

سرهنگ صمد یانپور

جناب آقای عباس ملك وخان ملك یزدی

فاجعه جانگداز را تسلیت عرض نموده و خودرا درغم‌بی‌پایان آن‌خاندان‌محترم سهیم‌میدانم

غلامرضا نوری مقدم

بانهایت تاسف درگذشت شادروان قاسم خان شهلائی را بعموم بازماندگان آن مرحوم مخصوصا فامیل محترم شهلائی و فامیل محترم مساحی تسلیت عرض نموده بقاء عمربازماندگان را از خداوند یکتا مسئلت مینمایم

ستوان قاسم خلیلیان

سرکار سرگرد مظفر جواهری

فقدان اسف‌انگیز برادرگرامتان‌را صمیمانه تسلیت عرض مینمایم

از ایلام ـ سروان جواد هدایت

مصیبت وارده را بخاندان محترم نفیسی بخصوص به جناب آقای دکتر عباس نفیسی و جناب آقای دکتر ابوالقاسم نفیسی تسلیت عرض مینمائیم.

دکتر کاملیامالك ـ دکترمحمود حق‌شناس

بدینوسیله مصیبت وارده را به آقای‌عبداله خسروی کامرانی و خانواده محترم‌تسلیت‌عرض مینمائیم .

مهندس بهرام‌آقازاده ـ مهندس منوشان اعظم‌زنگنه ـ مهندس‌ادوارد‌بالاسانیان ـ مهندس محمود حریرفروش ـ مصطفی‌نژادهاشمی ـ ایرج خداداده ـ فضل‌اله پژوهنده ـ فیروز نصرت ماکوئی ـ تواناگودرزی ـ علی‌شیرکا ـ ایرج قوانلو ـ حسین‌طاوسی تفرشی ـ منظور معظمی فراهانی

آ ـ ۸۷۷۱

دوست بسیار عزیز و همکار ارجمند آقای علیمحمد بهتاش باکمال تاسف درگذشت پدر بزرگوارتان‌را بجنابعالی وخانواده محترم‌تسلیت میگوئیم .

امیر معز

دکتربهروان ـ عظیم ذوالریاستین ـ خطابخش کاشفی ـ تدین ـ حقیقت ـ رمضانی ـ بهرامی ـ کسیلا ـ بساکپور ـ اردلان ـ کیانیدوست ـ صنیعی ـ فیاد ـ شاهین‌پر ـ جاویدی ـ جمالپور زمانی ـ دنبلی ـ نیك

بدنبال تحقیقات مفصلی که بازپرس بعمل آورد اعلام شد :

قاتل جنایت خانه شماره ۱۰۰ یك زن است

قاتل که بامقتول سابقه آشنائی داشت وکلید دفترکار مرحوم صدیقیان نیز نزدوی بود بسراغ قربانی خود آمد وپس از تلاش فراوان وی راکشت

آمروز کسب اطلاع شد که قاتل مرحوم صدیقیان که پرونده حادثه آن زیرنظر آقای منصوری بازپرس شعبه ۱۵ موردرسیدگی است شناخته شده ومامورین اجرائیات دادسرا بدستوربازپرس در صدد دستگیری زنی که مشخصات ویرا در دست دارند میباشند. بازپرس این زن را قاتل میداند .

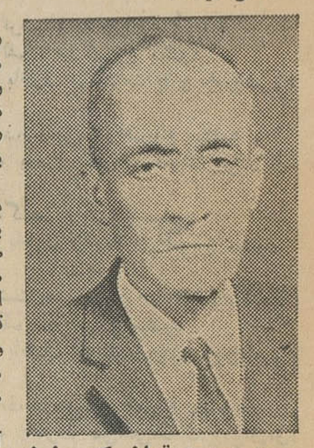

مرحوم صدیقیان که بطرز مرموزی در دفترش کشته شد

این پرونده ابتدا زیر نظر آقای مهرعلی بازپرس شعبه ۱۳ موردرسیدگی قرار گرفت ولی چون بازپرس بمرخصی رفت بدستور آقای ناصح دادستان تهران ادامه تحقیقات در باره شناختن قاتل یا قاتلین بعهده آقای منصوری بازپرس شعبه ۱۵ واگذار گردید .

آقای منصوری ضمن بررسی وضع پرونده پیرامون چگونگی زندگی مرحوم صدیقیان واقامت وی در محل کار در آخرین ساعت حیات وروابط مرحوم صدیقیان باارباب رجوع وکسانی که باوی کار داشته‌اند تحقیقات مفصلی بعمل آورد. بدنبال این تحقیقات روز دوشنبه گذشته بازپرس همراه مامورین انتظامی بمحل حادثه رفت ویك بار جزئیات اشیاء و وضع ظاهر محل جنایت را مورد دقت قرار داد. ضمنا از صحنه جنایت صورت برداری و عکسبرداری کرد .

تلفن یك زن

در ساعاتی که بازپرس باحضور رئیس کلانتری، در محل حادثه بسر میبردند وتلفن را برای مکالمه بامحلی وصل کرده بودند زنك تلفن بصدا درآمد وزن ناشناسی آقای صدیقیان راخواست ولی باشناختن صدای مخاطب بمکالمه خود خاتمه داد .

پیش ازظهر سه‌شنبه آقای منصوری دراداره پزشکی قانونی حاضر شد و باارائه عکسهائی که از جسد مرحوم صدیقیان تهیه شده بود مدت یك ساعت باآقای دکتر طباطبائی رئیس اداره پزشکی قانونی در باره حادثه قتل مرحوم صدیقیان ونحوه خراشهای وارده بگردن مقتول ومیزان مقاومت مقتول ومقایسه نیروی بدنی قاتل و مقتول مذاکره کرد .

پس از خاتمه این مذاکرات بدستور آقای منصوری یکی از مامورین مسلح و ورزیده اجرائیات دادسرای تهران را بطور محرمانه بماموریتی فرستاد.

یك زن قاتل است .

این مامور تاغروب روز سه شنبه بدادسرا برنگشته بود. آقای منصوری درباره اقدامات اخیر خود بخبرنگار ما گفت قاتل مرحوم صدیقیان شناخته شده وبطور قطع میتوان گفت زن است

آقای منصوری اضافه کرد مشخصات این زن بدست آمده ولی از محل اقامت یا سکونت وی اطلاع صحیحی در دست نیست واین کار با استفاده از مشخصات چند نفر دیگر که شناخته شده‌اند عملی خواهد شد .

آقای منصوری با توجه باینکه مامورین در صدد دستگیری «زن شناخته شده‌ای» میباشند حاضر نشد، هویت این زن را فاش کند وفقط گفت این زن آشنائی کامل بوضع دفتر و محل کار مرحوم صدیقیان داشته و حتی کلید اطاقها را نیز همراه داشته وطبق تحقیقاتی که شده همه روزه بین ساعات یك تاچهار بعدازظهر با مرحوم صدیقیان وسیله تلفن صحبت میکرده و روز واقعه در حالیکه مرحوم صدیقیان در دفتر کار خود لخت بوده وقصد استراحت داشته به سراغ او آمده وجنایت بوقوع پیوسته است .

قاتل ضعیف‌تر بوده

بازپرس اضافه کرد: وضع ظاهری جنازه و خراشهائی که در سراسر گردن مرحوم صدیقیان ایجاد شده نشان میدهد که قاتل از نظر قوای جسمانی از مرحوم صدیقیان که تقریبا سنی از او گذشته ضعیف‌تر بوده و توجه بوضع جنازه نشان میدهد که باحتمال قوی قاتل همان زن موردنظر باشد که احیانا باکمك ونقشه دیگری دست باین جنایت زده است. در هر حال قاتل حرفه‌ای نبوده زیرا آلت قتلی برای اجرای نقشه خود بکار نبرده است .

گزارش خبرنگار قضائی ماحاکی است که هماهنك اقدامات بازپرس در شناختن و دستگیری قاتل یا قاتلین یکی از فرزندان مرحوم صدیقیان نیز چندین بار بشعبه بازپرسی مراجعه کرد واطلاعات مفصلی بمنظور تشریك مساعی با بازپرس دردستگیری اشخاص مورد نظر دراختیار بازپرس گذاشته است وضمنا آدرس محل اقامت چندین نفر زن ومردرا از بازپرس گرفته است

بازپرس میگوید یك زن این جنایت را انجام داده است

مردی که اسکناس چاپ میکرد

ضمن خرج کردن یك اسکناس ۲۰ تومانی دستگیر شد

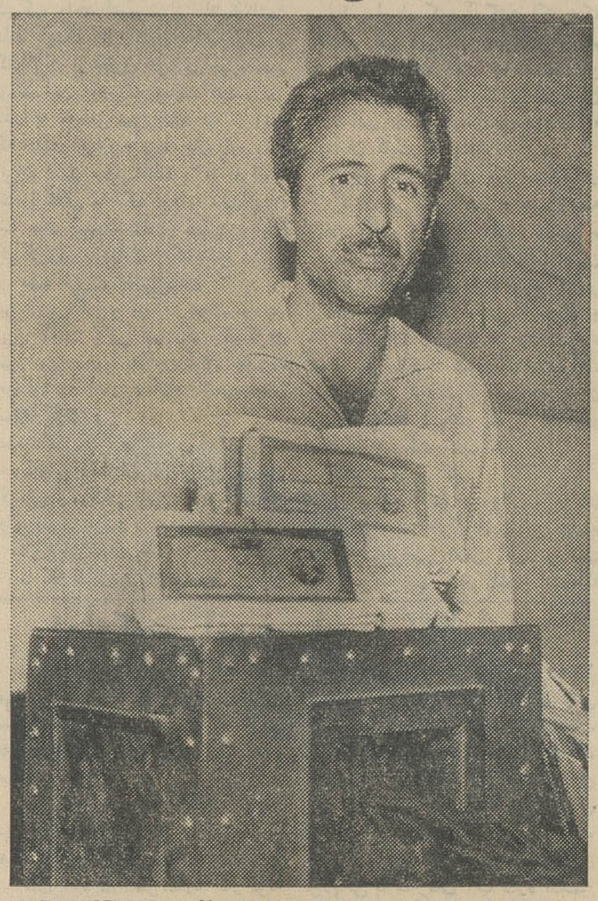

متهم بااسکناسهای تقلبی ۲۰ تومانی ودستگاه عکاسی که بکمك آن اسکناس جعل میکرد

دیشب مامورین پلیس مردی راکه از مدتها پیش مشغول جعل اسکناسهای دویست ریالی بود دستگیر کردند . متهم احمد مهینی یوسفزاده نامدارد و ۳۶ ساله است .

دیشب مردی بنام اسمعیل شیروانیان خواربارفروش ۶۰ ساله چهارراه عباسی بکلانتری ۲۰ آمده واطلاع داد که مردی چندروز پیش بوی یك اسکناس تقلبی دویست ریالی داده واز اوجنس خریده امروزنیزدوباره مراجعه کرده و از همان اسکناس های جعلی بوی داده است. مامورین برای دستگیری این شخص به مغازه خواربار فروش رفته و احمد فهیمی یوسفزاده رادستگیر کردند وبکلانتری ۲۰ آوردند و پس از بررسی معلوم شد که اسکناس دویست ریالی که وی به خواربار فروش داده جعلی میباشد .

از ۶ ماه پیش

از متهم در کلانتری بازرسی بدنی بعمل آمد و ۱۲ قطعه اسکناس جعلی از جیب‌های او کشف شد، وپس از بازجوئی‌های مفصل اعتراف کرد که ازششماه پیش مبادرت به چاپ اسکناس دویست ریالی نموده است و کلیه این اقدامات را در منزل خود واقع در خیابان مجیدیه خیابان ده متری جنب باغ شاهزاده انجام میداده است .

۷ هزار تومان اسکناس آماده

مامورین بخانه مزبور رفته ودر بالاخانه منزل دستگاههای متعدد عکاسی ورنك‌آمیزی و تعدادهزار تومان اسکناس آماده شده وشش هزار تومان اسکناس یك‌رو که روی دیگر آن هنوز چاپ نشده بود بدست آمد .

ضمن تحقیقات محلی معلوم‌شد که همسایه‌ها این شخص را بنام دکتر داروساز میشناخته‌اند ولی متهم بخبرنگار ما گفت که من یك مغازه عکاسی در سلسبیل بنام عکاسی آذری داشتم وچون ازآن کارامورم نمیگذشت بفکر چاپ و انتشار اسکناس دویست ریالی افتادم !

چگونه اسکناس چاپ میکرد

متهم اضافه کرد با مواد شیمیائی ابتدا کاغذ معمولی را احساس می کردم و بعد از روی یك اسکناس دویست ریالی عکسبرداری نموده و دریك قید عکاسی میگذشتم وآنرا در مقابل حرارت آفتاب قرارمیدادم تاظاهر شود و سپس روی دیگر آنرا بهمین ترتیب چاپ میکردم و به قسمت اول میچسباندم ودردوطرف اسکناس رابارنك های مختلف نقاشی کرده اسکناس آماده شده راخرج میکردم .

احمد فهیمی یوسفزاده اضافه کرد به‌غیر از من کسی دیگر در اینکار دخالت نداشت و خودم تمام کارها را مربوط بچاپ و عکس‌برداری آنرا از روی یك کتاب قدیمی انجام میدادم زیرامیدانستم اگر یك نفر دیگر در اینکاردست داشته باشد لوخواهم رفت!

خبرنگار ما پرسید : تاکنون چه مبلغ اسکناس تقلبی ساخته و چه مقدار آنرا خرج کرده است. متهم جواب داد تابحال مقدارزیادی اسکناس چاپ کردم ولی ۶۰۰ تا ۷۰۰ تومان آنرا بیشتر خرج‌نکردم وبقیه نیز در منزلم بدست مامورین افتاد.

طاق یك سینما فرو ریخت

دراین حادثه یکنفر کشته و۷نفرمجروح شدند

ساختمان سینمائی که فرو ریخت و منجر بمرك یك نفرومجروح شدن ۷نفرگردید

دیروز اسکلت ساختمان یك سینما در دوراهی یوسف آباد که در دست ساختمان است فرو ریخت و در اثر این حادثه جوانی کشته شد و۷ نفر بشدت مجروح شدند .

ساعت ٤ بعد ازظهر دیروزخبرنگار کشیك سرویس حوادث اطلاع یافت که ساختمان سینمای نیمه تمام متعلق بآقای مشیان است و در دوراهی یوسف آباد قرار دارد فروریخته است .

بلافاصله خبرنگار و عکاس ما در محل حادثه حاضر شدند . این ساختمان که فرو ریخته است چند طبقه است وحادثه هنگامی اتفاق افتاد که بتون طاق سینما را میریخته اند برای اینکار زیر طاق را شمع زده بودند ولی در اثر فشار زیاد سقف شمع را درهم شکست وفروریخت و ۸ نفراز کارگران که روی طاق بودند همراه آوار بزمین سقوط کردند وساعتی بعد مامورین آتش نشانی و برزن که در محل حادثه حضور یافته بودند توانستند مجروحین را به بیمارستان منتقل نمایند .

۸ کارگر مجروح باسامی عباسعلی فرخی ۲۵ ساله ، نعمت الله عباسی ۱۹ ساله ، اروجعلی جودتی ۲٤ساله، عزیز سرتیپی ۱۸ ساله ، قربانعلی جوزه ۲۱ ساله ، کتابعلی سلیمانی ۳۵ ساله بهلول اسدالله ٤۰ ساله ویکنفر دیگر بنام تقی که قادر بتکلم نیست به بیمارستان سینا منتقل شدند و تحت درمان قرار گرفتند ولی عباس علی فرخی ۲۵ ساله پس از ورود به بیمارستان فوت شد . پرونده امر جهت رسیدگی بدادسرای تهران فرستاده شد .

پاساژ زیبا آتش گرفت

ساکنین پاساژ از ترس بطبقات دیگر رفته وبانردبان آتش نشانی نجات یافتند

ساعت سه بعدازظهر دیروز در یك آتش‌سوزی در خیابان منوچهری ۵ مغازه سوخت و ۵ نفر زن ومرد مجروح شدند این حادثه درپاساژ زیبا واقع در روبروی کوچه ارباب جمشید روی داد.

علت ایجاد حریق سرایت آتش از چراغ خوراك‌پزی کافه‌ای است که دراین پاساژ قراردارد. مغازه‌های سوخته کفاشی ، خیاطی ورستوران بوده است .

دراین حادثه جواهر طباخ فرزند محمود ۳۲ ساله ، لیلی مقرری فرزند نصرت ۲۱ ساله، سارا اسپرهم فرزند حسن ۳۲ ساله ، محمد افسری فرزند رمضانعلی ۱۷ ساله و ماشاءالله هندآبادی فرزند حسن ۱۶ ساله مجروح شدند .این عده در کارگاههای این پاساژ کار میکرده‌اند .

مجروحین در بیمارستان سینا معالجه شده‌اند ، یکی از اهالی محل امروز می گفت وقتی حریق روی داد کسانی که در طبقه دوم بودند به‌پشت‌بام فرار کردند ،ولی دراثر شعله‌های آتش‌سروصورتشان زخمی شد که مامورین اداره آتش نشانی آنهارا بانردبان پائین آورده وبه‌بیمارستان سینا رسانیدند .

جوان گمشده

جوان ۱۸ ساله‌ای بنام حسین همتی (صاحب عکس بالا)در حالی که یك دستگاه دوربین عکاسی و فلاش همراه داشته از روز جمعه گذشته گم شده است . ازکسانی که این شخص را در تهران و شهرستانها دیده‌اند تقاضا شده که به‌فتوبهروز تلفن شماره ٦٦٥٦٦ اطلاع دهند .

روزشنبه در «مهرایران»

* ازکنگره بزرك کارگران و کشاورزان و لیست ائتلافی آنها که لیست برنده انتخابات خواهد بود اطلاعات دست اول و تازه‌ای می‌خوانید ...

* عکس وصیتنامه دکتر وارد قهرمان بزرگترین افتضاح جنسی قرن بیستم برای‌اولین بار در مطبوعات فارسی چاپ میشود .

* ابوالحسن ابتهاج ماجرای جالب و خواندنی مبارزه خودرا با دکتر میلسپو شرح میدهد ...

* دکتر بدیع زاده زیر عنوان «جنایت در برابر ٤٤ میلیون حلقه چشم» اسرار تکان دهنده‌ای را فاش می کند ...

* علی شعبانی در یك مقاله تحقیقی نقش‌مذهب‌را درسیاست تشریح می کند ...

* ابوالحسن احتشامی و امیر ولی‌الله شفیعی در باره‌مشروطه جدید و حکومت اکثریت بحث می کنند ...

* این بار از منوچهر مطیعی داستان نویس معروف دوداستان جالب زیر عنوان اشتباه و موطلائی را تعقیب کنید میخوانید.

آ-۱٤۵۷۰ روز شنبه «مهر ایران» ۵ ریال

پدری برای کشتن پسر ۲۰ ساله خود سیم برق را به بدن او وصل کرد!

خبرنگارما دراهواز گزارش میدهد پریروز مردی بنام حسین سوزن‌گر ببالین فرزند بیست‌ساله خود بنام غلامعلی که درخواب بود رفت ویکرشته سیم‌پنکه راکه دراطاق‌بود برداشته و آنرا ببرق متصل کرد و سردیگر سیم را روی بدن فرزند خود گذاشت . براثر جریان برق قسمتی از سروگردن غلامعلی سوخت ولی درنتیجه مداوا از مرك حتمی نجات پیداکرد. جریان باطلاع کلانتری ۳ اطلاع داده میشود و پدرجوان ۲۰ ساله دستگیر و تحت‌تعقیب قرار میگیرد . علت این‌اقدام هنوز روشن نشده است .

۱۲ نفر مجروح شدند

در ٤۸ ساعت‌گذشته ۱۲ نفرباسامی حسینعلی رشیدلو فرزند محمدحسین ۷۰ ساله، میرزاده زهتاب فرزند علی ۲۶ ساله ، جیران ناصربخت فرزند سلمان ۳۵ ساله ، هوشنك قمشی فرزند عباس ۸ ساله ، عباداله قادری فرزند قدرت ۲۶ ساله، نجف سلطانی فرزند نورمحمد ۲۶ ساله ، علی‌اکبر بابائی فرزند نبی ۵۰ ساله ، مریم بسیار فرزند علی ۵۰ ساله ، اکرم عبدالهی فرزند یوسف دوساله ، عبداله عبدالهی فرزند باباخان ۲۵ ساله ، نجیبه طاهری فرزند محمد۱۳ ساله و محمد باقر صرافی فرزند عباسعلی ۳۵ ساله در اثر حوادث رانندگی مجروح شدند .

در تصادفات دیروز وپریروز

۳ نفر کشته و ۲۰ نفر مجروح شدند

حادثه در جاده قزوین

عصر پریروز اتومبیل جیپ شماره ٤٤ همدان برانندگی آقای سروان علی احمدبیات که از همدان به تهران می‌آمد در جاده قزوین نزدیك آبیك واژگون شد .

در اتومبیل غیر از راننده آقای ستوان یکم اردشیر بیات و چندنفر از اعضای خانواده آنها سوار بودندو در نتیجه حادثه مژگان‌فرزند خردسال آقای ستوان بیات کشته شدو سایر سرنشینان اتومبیل مجروح‌شدند .

در جاده کرج

دیروز اتومبیل شماره ۳۷۱۷۱ برانندگی عطاءالله شهرستانی درپل کردان جاده کرج با پیرمرد ۶۰ساله‌ای بنام حسین‌فرزند محسن تصادف‌کرد.

در این حادثه پیرمرد کشته شد و راننده بوسیله ژاندارمری مرکز به دادسرا اعزام گردید .

در راه چالوس

دیروز اتومبیلی که روی بدنه‌اطاقش علامت هواپیمائی ایران و تراول آژانس دیده میشد ، هنگامیکه‌درجاده چالوس در حرکت بود در سرپل‌آدران بدره‌ایکه رودخانه کرج در آن جریان دارد و از جاده ۶۰ متر پائین‌تراست افتاد :دراین حادثه راننده اتومبیل کشته شد و اتومبیل بکلی متلاشی گردید علت تصادف سرعت زیاد اتومبیل بود. گویا دراین اتومبیل مرد دیگری مجروح شده که بوسیله ژاندارمهای مرکز به بیمارستان‌منتقل شده است .

در قم

اتومبیل بنز سواری شماره ۳۸۰۲۹۰ برانندگی علی‌اشرافی که از قم به تهران می آمد در ساعت یك بعد از نیمه شب پریشب‌در۷۰ کیلو متری تهران در اثر عیب‌فنی واژگون شد د راین حادثه راننده و۸ نفر مسافر اوباسامی محمدباقر ارزاقی ، معصوم رهبر ، بدری‌رهبر شهلا رهبر ، عبداله رهبر ، حمید رفیعیان ، بتول تشرفی نادر و محمد اسمعیل تشرفی پدرراننده مجروح شدند .

در موقع واژگون شدن این اتومبیل آمبولانس اداره پزشکی قانونی برانندگی آقای منصوری که از قم به تهران می آمد سر رسید و مجروحین را به بیمارستان‌شیر و خورشید تهران منتقل کرد .

چند حادثه

* دیشب درکوههای دماوند دراثر رعد و برق چوپانی مجروح شد و بسیاری از گوسفندان او تلف‌شدند.

این چوپان که علی غیاثی نام دارد پس‌از اینکه دچار برق‌گرفتگی شدتا بامداد امروز روی کوه بیهوش بود ساعت ۵ صبح مامورین ژاندارمری مرکز که دراطراف کوه گشت‌میزدند او را پیدا کردند و بتهران منتقل ساختند این مرد اکنون دربیمارستان سینا بستری است .

* دیروز کودك ۳ ساله‌ای بنام محمدرضا زمینی فرزند میرزاآقا از بلندی سقوط کرد و کشته شد .

* دیروز کودك ٤ ساله آقای تاج‌بخش در مرادآباد کرج در استخر افتاد و خفه‌شد .

* دیروز دوطفل ۲ساله‌و دوساله‌ونیمه باسامی محمد فرزند رمضان وعباس فرزند غلام در بخش های ۱۳ و ۲۶ تهران‌دراثرخفگی‌در حوض کشته‌شدند.

خودکشی کرد

دیروز مردی بنام جعفر احمدی به قصد انتحار با سم خود را مسموم کرد . جعفر ساکن حسین آباد شهرری بود . بستگانش بلافاصله او را به بیمارستان فیروز آبادی منتقل‌کردند ولی معالجات موثر واقع نشد ومسموم درگذشت .

جنازه برای تعیین علت مرگ به اداره پزشکی قانونی منتقل گردید.

اطلاعیه ابتکار جدید
مبلهای کثیف
که بامکالمه تلفن ۲۷۳۶۷ سرجای خود شسته میشد بتلفن ۶۱۳۵۶۷ مبدل شد.
آ-۱٤۵۱۸

خانه‌ای آتش گرفت

۱ آمریکائی در آتش سوخت

مسجد سلیمان - خبرنگار اطلاعات - پریشب در خانه شماره ٦٤٦ تلخ اب حریقی روی داد و یك آمریکائی مقیم مسجدسلیمان به نام دکتر اینگی سن در اتش سوخت دکتر اینگیسن دارو ساز شرکت نفت بود چون خانه از چوب ساخته شده بود آتش بسرعت همه جارا فراگرفت و دکتر اینگی‌سن دارو ساز که در یکی از اتاقها کنار کولر خوابیده‌بود در محاصره اتش افتاد و سوخت و لوازم منزل نیز خاکستر شد .

چند دقیقه بعد از وقوع حریق جریان بمقامات شرکت نفت اطلاع داده شد ومامورین اتش نشانی در محل حادثه حاضر شده دست به خاموش کردن اتش زدند ولی پس‌از خاموش‌شدن، دکتراینگیسن واتالیه خانه‌اش بکلی سوخته‌بودند

پاسبانی که وقوع حریق را خبر داده بود می گفت ساعت یك بعد از نیمه شب بودکه ازخواب بیدار شدم و دیدم خانه طعمه‌اتش قرارگرفته است ولی چون دامنه اتش زیاد بود نتوانستم دکتر را نجات دهم . بقرار اطلاع خانه‌مزبور متعلق بشخص دیگری بنام هارلی بوده که بمسافرت رفته و منزل خودرا در اختیار این دکتر دارو ساز که در استخدام شرکت نفت بوده گذارده بود . علت بروزحریق هنوز نامعلوم است . جنازه دکتر امریکائی به آمریکا فرستاده می شود .

چند حادثه در شهرستانها

رشت- دوچرخه سواری در خیابان پهلوی باپیرزنی تصادف کرد که بر اثر این حادثه پیرزن کشته شد . «قاسم» راننده دوچرخه‌دستگیر وتحت تعقیب قرار گرفت .

اهواز- درحسین‌آباد نزدیکی‌شوش دانیال بین دو پسر بچه نزاعی رویداد ودر نتیجه سیداحمد نوری بدست کودك سیزده ساله‌ای بنام جابر به قتل رسید .

آستارا- اتومبیل‌سواری‌شماره ٤۳۷۶۹ که بسرنشینی پنج نفر مسافر عازم اردبیل بود باکامیون شماره ۱۷۷۹۶۲ بشدت تصادف کرد واتومبیل سواری بکلی درهم پیچید .

اجتماع بزرك انجمن دوشیزگان و بانوان

بقیه از صفحه اول

معرفت و گروهی از شخصیت های فرهنگی حضور داشتند و در آغاز آقای مسعودی مدیر موسسه اطلاعات خوش‌آمد گفت و چنین اظهار داشت:

بدوا لازم میدانم از حضور خانمها و آقایان محترم در این مجلس تشکر کنم . انجمن بانوان و دوشیزگان به مناسبت دوجشن بزرگ‌امروز راجشن گرفته است . یکی میلاد مسعودپیامبر بزرگ اسلام و دیگر جشن مشروطیت که امسال رونق و درخشندگی خاصی دارد .

پیامبر بزرگ‌وعالیقدر اسلام رهبر آزاد مردان جهان است که آزادی و مساوات و برابری همه افراد بشر را سرلوحه هدف و برنامه خویش قرار داد . با ظهور او و نشر تعلیمات عالیه اش زنان حق حیات و برخورداری از بسیاری مزایای زندگی را یافتند و سایر طبقات اجتماعی حتی غلامان و بردگان نیز از نعمت آزادی و مساوات برخوردار گردیدند . پس جا دارد که روز میلاد او برای مسلمانان جهان و تمام افرادی که دوستدار انسانیت وشرافت‌و اخلاق هستند مخصوصا برای زنان روز فرخنده آزادی و نجات تلقی شود.

برای زنان مسلمان ایران امسال جشن میلاد پیامبر بزرگ اسلام شکوه و جلال خاصی دارد زیرا قدم بلندی تحت رهبری و توجه مخصوص اعلیحضرت همایون شاهنشاه بسوی مساوات و برابری که از تعلیمات مقدسه‌آن حضرت است برداشته اند.

مسال قسمت مهمی از دستورات آن حضرت در مورد رعایت انصاف و معدلت و آزادی و برابری ، جامه تحقق پوشیده است و زنان مسلمان ایران میتوانند افتخار کنند که مانند سایر خواهران مسلمان خود در کشور های‌اسلامی ،حقوق اجتماعی وسیاسی راکه طبق منشور ملل متحد و اعلامیه حقوق بشر استفاده از آن مانند حق حیات برای تمام افراد بشر از هر جنس و هر نژاد محترم است باز- یافته‌اند .

من‌امیدوارم بانوان‌ارجمند بتوانند بنحو شایسته‌ای از حقوق اجتماعی و سیاسی خود استفاده کنند و این حق را در راه خیر و صلاح جامعه بکار برند .

برای استفاده از حقوق اجتماعی‌و سیاسی‌استعدادهای خویش‌را پرورش داده برمیزان سواد و معلومات و اطلاعات خود بیافزایند وملکات فاضله و خلق و خوی انسانی را بیش از بیش در خود تقویت نمایند . زیرا کشور ما بیش از هر چیز بمردان و زنان لایق و تحصیلکرده نیازمنداست و کسانیکه میخواهند رهبری مردم و اداره امور کشور را بنحوی از انحاء در دست گیرند میباید بسلاح علم و دانش مجهز باشند تا مسائل سیاسی و اجتماعی را با روشن بینی خاص و جهان نگری دقیق مورد مطالعه‌قرار دهند .

من یکبار دیگر از حضور خانمها و آقایان در این مجلس که بمناسبت دو جشن بزرگ میلاد پیامبر اسلام و مشروطیت و آزادی منعقد شده تشکر میکنم و رشته سخن را بدست ناطقین دیگر میسپارم .

* اولین بانو

سپس خانم اباصلتی نماینده انجمن دوشیزگان‌و بانوان‌درشورای عالی جمعیت های زنان ایران‌گفت:

اجتماع امروز به مناسبت فرا رسیدن سالروز مشروطیت وتشویق خانمها به‌شرکت‌در انتخابات‌تشکیل شده است . از برقرارای مشروطیت در کشور ما ۵۷ سال گذشته است اما برای اولین بار است که زنان ایران با شور و شوق‌فراوان‌سالروز مشروطیت راجشن می گیرند زیرا در گذشته مشروطیت تقریبا به آقایان اختصاص داشت و زنان در تعیین سرنوشت خود نقشی‌نداشتند خوشبختانه بنا به اراده اعلیحضرت همایون شاهنشاهی بزرگترین‌نقص اجتماع ما برطرف شده و بااعلام برابری حقوق زن ومرد زنان حق شرکت درانتخابات را پیدا کرده‌اند و امسال با افتخار و غرور درجشن هائی که‌بمنظوربزرگداشت‌مشروطیت برگزار می شود شرکت میکنند.

تصادف سالروز مشروطیت با شروع فعالیت های انتخاباتی که برای اولین بار به خانمها حق شرکت دران داده‌شده است‌وظیفه تازه‌ای بعهده ما گذاشته است .

اطلاعات بانوان‌و انجمن‌دوشیزگان وبانوان رویه بی طرفی د رمورد نامزد های انتخاباتی اتخاذ کرده‌اند و تصمیم گرفته‌اند که فقط خانم ها را به‌شرکت در انتخابات‌تشویق کنند اما نکات ومسائلی در این زمینه وجوددارد که لازم است با امعان نظر کامل تجزیه وتحلیل بشود بهمین جهت در این جلسه سخنرانی هائی که ترتیب داده‌شده در پیرامون انتخابات و شرکت‌خانم ها دور میزند . وی سپس بفعالیت های انجمن دوشیزگان و بانوان‌در زمینه های اجتماعی وتربیتی ونقش انجمن در تشویق زنان ،باصول خانه‌داری و پرورش فرزندان‌خوب وتوجه بمعاضدت وهمکاری های نوعی وامور خیریه باطلاع رسانید وی اظهار داشت : از آغاز انتشار مجله اطلاعات بانوان هدف اصلی‌ما بالابردن مقام‌زن،احقاق حقوق حقه‌زن ایرانی ، تشویق و پرورش استعداد های ارزنده و گسترش دانش وهنر و فنون زندگی امروز در میان‌زنان ایرانی و همچنین ایجاد اجتماعات وتفریحات‌و سرگرمی های‌آموزنده وسالم برای خواهران هموطن‌خود بوده است این هدف ها را انجمن نیز تعقیب کرده و موفقیت های ارزنده‌ای بدست آورده است .

* نقش زنان‌درمشروطیت

آنگاه‌خانم فخرالسادات‌فرهنك رئیس شورای مرکزی انجمن ضمن اشاره به تاریخ مشروطیت ایران و این که چگونه آزادمردان وطن بساط حکومت استبداد را برچیدند مطالبی بیان داشت و آغاز پنجاهمین سال مشروطیت را تبریك گفت .

وی سپس به نقش‌زنان درجنبش های ملی در آن زمان اشاره کرد و گفت نا گفته نماند که در این گیر و دار زنان نیز نقش مهمی داشتند چنانچه هنگام تاسیس بانك ملی اعلام شد که‌هرکس میتواند از ۵ تومان تا ۵۰۰۰۰ تومان سهم داشته باشد و در این راه‌هرکس بسهم خود مبلغی‌داد ، طلاب جلساتی تشکیل دادند و از بین خود پول‌جمع کردند .و شاگردان دبستان بافروش کتابهای خود در این‌راه قدم‌برداشتند وزنان نیزبافروش گوشواره‌وگردن‌بند خود در اینکار خیر شرکت کردند و مخصوصا نوشته بودروزی زنی درپای منبر سید جمال واعظ در مسجدمیرزا موسی بپاخاست و چنین گفت :

«دولت ایران چرا از خارجه قرض میکند . مگرما آدم نیستیم من زن رختشوئی هستم . بسهم خود یك تومان قرض میدهم . دیگر زنها هم حاضرند» با همه این مقدمات‌متاسفانه باید بگویم ۰۰ زحمات و همکاری های خواهران مارا ناچیز گرفتند و آنان را بحساب نیاوردند از اینرو از مشروطیت آن نتیجه که باید گرفته نشد از آن تاریخ تاکنون که ۵۷سال میگذرد پیوسته عده‌ای در لباس آزادی خواهی بدون رعایت عدالت و برابری که‌یکی از اساس‌مهم‌دین‌مبین اسلام و منظور عمده مشروطه خواهان بوده است هرچه خواستند کردند و گفتند ما مشروطه خواهیم . کدام مشروطه !مگر ما زنان و برادران کارگر و کشاورز که نیمی بیشتر از جمعیت ایرانرا تشکیل میدهیم‌ایرانی نبودیم و نمی بایست از نعمت‌آزادی برخوردار میشدیم .

ناطق سپس از دوشیزگان وزنان خواست که با کمال متانت ووقار و هوشیاری و روشن بینی در انتخابات شرکت کنند .

ناطق افزود: این انتخابات درحیات اجتماعی آینده مملکت ما دارای اثرات عمیقی خواهد بود از پرسش ودانستن و فهمیدن ننك نداشته باشید . آنچه آخر خانمها توجه کنید آن کسی که‌دراین‌شرائط بشماسند آزادی میدهدمردی‌ازمردان‌این‌مملکت‌است بنام اعلیحضرت محمدرضا شاه . خانمها، مردبزرك‌دیگری‌راکه امروز برایش جشن تولد گرفته‌ایدمردی بوده بنام حضرت محمد پیشوای مسلمانان جهان که قبل از عرضه تعالیم خودبه‌جهان گفت زن‌موجودی آزاد و مستقل است .

من بعنوان یك نفر ایرانی هرگز نمیتوانم بازنده شدن نیمی از افراد ملت ایران یعنی زنان مخالف‌باشم نمیتوانم ببینم که نیمی از جمعیت مملکت در حالیکه مملکت بقدرت فعاله احتیاج‌دارد درحال خمودو مرك بسربرد . من بنام یك ایرانی عقیده دارم که هرکس تقوی و و فضیلت بیشتری‌داردردصف‌مقدم‌تری باید باشد حتما توجه فرموده‌اید که مطالب من در جلسات گذشته همین بوده و بس .

من شب تولد حضرت محمد پیشوای آزاد مردان جهان‌را بعموم مردم‌ایران ومسلمانان جهان تبریك میگویم و کسی که اینطور فکر کند نمیتواند با آزادی زن و برابری زنهابا مردان مخالف باشد .خانم کیادر باره آزادی زن بحث کردند بد نیست به تاریخ مراجعه کنیم و بدانیم که درمتمدن ترین کشورهای قدیم یعنی آتن در ادوار قدیم زن را خرید و فروش‌می کردند در موقعی که ستاره اسلام طلوع کرد در فرانسه بحث روز این موضوع‌بود که آیا زن روح انسانی دارد یا نه آخر از این بحث نتیجه گرفتند که زن روح انسانی دارد ولی برای خدمت بمرد آفریده شده

در عربستان دختران را زنده بگور میکردند در این شرایط پیامبراسلام ظهور کرد و این اصول را بهم زدو رسوم منحط را کنار گذاشت‌وچندین اصل مهم در چندین جا اعلام کرد که زن و مرد از حقوق متساوی برخوردارند

پیغمبر اسلام در همه جای قرآن‌زن ومرد را با یك خطاب یاایها الناس مخاطب قرار داده و این مطلب‌میرساند که از نظر پیشوای اسلام تفاوتی‌میان زن‌ومردنبوده‌درکتاب‌مقدس‌آسمانی‌اسلام سوره خاصی بنام سوره نساء در باره زنان آمده‌است

قرآن زن و مرد را توامانا در یك شرایط مکلف و موظف ساخته است بدیهی است مکلف بکسی گویند که مسئولیت و اهلیت و شخصیت داشته باشد

* اصل تسلیط

اصل دیگری که اسلام‌بموجب آن مردو زن را دارای حقوق متساوی دانسته اصل تسلیط است که میگوید الناس‌ومسلطون‌علی اموالهم وانفسهم یعنی تمام مردان و زنان باموال ونفس های خود تسلط کامل دارند

این اصل را که اسلام در هزار وچهار صد سال قبل شناخته فرنگی‌ها در سال ۱۸۸۰ میلادی برسمیت قبول کرده‌اند اسلام از روز ازل این حقو اختیار را بزنان داده است .

اما یك اصل مهم دیگر که این برابری و مساوات را میرساند اصل امر بمعروف و نهی از منکر است و در برابر این اصل مهم نیز اسلام‌زن ومرد را یکسان و دارای حقوق برابر شناخته و زن و مرد مسلمان هر دو باید امر بمعروف و نهی از منکر را شعار خود بدانند .

حال که بازار انتخابات گرم‌است وفاصله بهارستان خیلی کم شده‌است جمعیت ها نیز بیشتر تشکیل میشوند ولی خانمها باین مطلب اشاره نکردند که‌برای چه دور هم جمع می شوند . خانم کیا گفت اجتماع خانمها برای **شرکت در انتخابات‌استولی من می گویم که مطلب خیلی مهم تر از اینها است که خانمها بروند مجلس! مطلب مهم منشور آزادی است‌که بانوان کشور ما بدست آورده‌اند و برای تحقق آن باید ملت تکان‌بخورد و آنها که علاقمند هستند رای خواهند داد ما آنطوری مجلس نمی خواهیم که در گذشته بود . ملت ایران مجلسی میخواهد که بایران و ایرانی زندگی ایرانی بدهد قانون اصلاحات ارضی را تصویب کند**

برای تمام ملت ایران حق حیات قائل شود خانمها این مجلس ایده‌آل راکه تا بحال در داخل بهارستان‌نبود به همت اعلیحضرت محمد رضا شاه در بیرون بهارستان عملا تشکیل گردید و حقوق مردم را بمردم داد.

اگر این جمعیت تکان نخورند باز خطر آن هست که مجددا بحالت اول بر گردیم این همان علت است که گاهی مرا تند میکند و وادار می سازد تا از شما ها بخواهم که تند نمیسازد مگر تقوی و فعالیت و هیچ تفاوتی میان زن ومرد نیست این‌است آن چیزی که ما بدنبالش هستیم . در این اجتماع که بزرگترین اجتماع خانمها است تبلیغ انتخاباتی بکنید هریك دست چند نفر را بگیرید و ببرید پای صندوقهای رای من دیگر عرضی ندارم .

پس‌ازپایان سخنان شهردارپایتخت چند برنامه هنری اجرا شد واین‌جشن که باشرکت عده زیادی در حدود دو هزار نفر از دوشیزگان وبانوان‌ساکن تهران برگزار گردیده بود ساعت هشت‌ونیم بعد از ظهر پایان یافت .

* راه آهن

بعد از ظهر روز سه‌شنبه باآغاز تعطیلات سه روزه تعداد مسافران راه‌آهن افزایش یافت و بلیط قطار های مسافری شمال در مدت کوتاهی بفروش رسید .عده‌زیادی از مردم بااستفاده از راهن بشمال رفتند و در پلاژ فرح‌آباد ساری باستراحت پرداختند .

* مسافربری‌ها

موسسات مسافربری‌تهران‌دراین سه‌روز سرویس های فوق‌العاده‌برای شهرهای ساحلی برقرار کردند و دوسوس‌های حامل مسافران دریا هردوساعت یکبار درخالیکه مملو از مسافربودند‌تهران را بسوی‌شمال ترك میگفتند .

* شهر خلوت

دراین دوروزی که از ایام تعطیل گذشته ، باخروج تعداد کثیری اتومبیلهای سواری از تهران شهر و خیابانها خلوت شده و از جنجال و سروصدای پایتخت کاسته گردید و آنهائیکه نتوانسته‌اند از تهران خارج گردند تاحدی دور از سرو صدا و جنجال بسرمیبردند . از روز سه‌شنبه بمناسبت روز تولد حضرت محمد پیامبر مسلمانان‌جهان مجالس جشن وسرور در سراسر تهران تشکیل شد مردم بازار و دکاکین مساجد و سردر مغازه ها و حتی منازل را تزئین‌وچراغانی کردند و در مجالس متعددی ناطقین درباره اهمیت و ارزش این روز تاریخی عالم اسلام حرف زدند و نطقها کردند .

در فرح‌آباد

در حدود سه‌هزار دستگاه‌اتومبیل های مختلف قریب ۱۵ هزار نفر مسافر را از طریق‌ساری بفرح‌آباد

باستفاده ازتعطیلات سه روزه مردم برنامه فرارازگرما راآغازکردند:

تهران خلوت شد

وشهرهای ساحلی وییلاقات ازانبوه‌جمعیت‌موج میزد

باپیش‌آمدن سه‌روز تعطیلی‌باردیگر سیل مسافرین بطرف شهر های ساحلی سرازیر گردیده و فراریان گرما تهران را خالی کردند شهرها ساحلی قیافه تازه بخود گرفتند . گزارش‌هائی که از خبرنگاران ما در شهرستانها پیرامون فراریان گرما رسیده از این قرار است .

* دررامسر

هجوم مسافرین برامسرفوق‌العاده است در هیچ هتلی جایپیدا نمیشود حتی‌خانه‌های اهالی نیز پر شده‌است مردم رامسر باکمال خوش‌روئی و مهربانی مسافرین را بمنازل خود میبرند و از آنها پذیرائی میکنند هم‌اکنون رامسر از سیل جمعیت فراریان گرما موج میزند و هزاران اتومبیل در رفت وآمد هستند .

* مسافران سرگردان

پریروز در ده کیلومتری آستارا اتفاقی افتاد که بدنبال آن بیش از صدو پنجاه دستگاه اتومبیل‌سواری، اتوبوس ، کامیون در وسط جاده متوقف‌شدوسرنشینان آن‌سرگردان و بلاتکلیف ماندند . براثر خرابی جاده در این محل اتوبوسی که با سی ویك نفر مسافر از اردبیل عازم تهران بود در وسط جاده ناگهان در گل و لای فرورفت و راننده آن هرقدر تلاش کرد که اتوبوس را بیرون بیاورد موفق نشد و درنتیجه راه بند آمد و اتومبیلهائی که از آستارا عازم اردبیل بودند وبرعکس در طرفین جاده متوقف شدند . مسافرین اتومبیلها و اتوبوس ها که تعداد آنها زیاد بود در وسط بیابان‌نمیدانستندچکاربکنندوبحالت بلاتکلیفی‌بسرمیبردند خبرنگارمادر آستارا که این گزارش را ارسال داشته است مینویسد اغلب این‌جاده یعنی بین آستارا و اردبیل وضع اسفانگیزی دارد که یك نمونه‌آن سرگردانی بیش از ۵۰۰ دستگاه وسایط نقلیه است . تازه الان تابستان است و در زمستان براثر بارندگی و برف این جاده واقعاباعث ناراحتی‌ودردسراست اتوبوسی که در جاده فرورفت بیش از ۲۸ ساعت همانطور در گل و لای باقی‌ماند .

* درزشت

خبرنگارما در رشت گزارش میدهد مسافرینی که برای استفاده از سه‌روزه تعطیلی بشهرهای‌ساحلی هجوم آورده‌اند تعداد شان‌فوق‌العاده است .

عده‌ای از مسافرین که پیش‌بینی میکردند جا پیدا نخواهد شد تمام وسایل زندگی را باخود آورده‌اند این عده در کنار جاده خط کناره و بندر پهلوی و در اطراف مزارع سرسبز و خرم بساط‌خودرا پهن کرده و مشغول تفریح‌هستند . عده‌ای هم که پیش‌بینی این امررا نکرده‌اند براثر پرشدن هتلها و نداشتن وسایل ، در وضع ناراحت کننده‌ای بسر میبرند .

* در بابلسر

اگربگوئیم بابلسر تاکنون چنین شلوغ و پرجمعیت نشده بود اغراق گفته نشده‌است در تمام هتلهاجائی جاده آستارا بسته شده است

براثر فرورفتن اتوبوس در گل برای یك مسافر پیدا نمیشودهزاران دستگاه اتومبیل مسافرین بیشماری را به‌بابلسر آورده‌که هم اکنون در کنار دریا مشغول تفرج و آب تنی هستند .

نکته‌ای که شاید در هیچ جای‌دنیا مرسوم نیست و در بابلسر بچشم میخورد این است که خانمها و آقایان ودوشیزگان بالباس درسالن ناهارخوری هتلها حضور می‌یابند ودرحالیکه فقط مایوتن دارند و آب دریا از سروصورتشان چکه میکند پشت میز غذا می‌نشینند و ناهار میخورندو سپس باشکم پر خودرا به‌آغوش دریا می‌اندازند !

* فرصت تازه

تعطیلات سه‌روزه اخیر فرصتی خوبی برای مردم‌تهران و کارمندان دولت پیش آورد تایکبار دیگر در فصل گرما و تابستان بطور دسته جمعی بطرف ییلاقات اطراف تهران وکرانه‌های دریای خزرروی‌آورند در این میان اقدام دولت مبنی به تعطیل روزپنج‌شنبه موجب تشویق کارمندان‌باستراحت و تفریح گردید و شهر تهران برای مدت کوتاهی از جنب وجوش و جنجال بدورماند پس از اعلام نظر دولت مبنی به تعطیل روز پنج‌شنبه کاروان‌اتومبیل های سواری بطرف ییلاقات‌وسواحل دریای خزر براه افتادند.

* ازراه دیگر

دراین تعطیلات باآنکه از طرف وزارت راه و سازمان‌برنامه‌وشرکت ملی نفت برای آماده نگاهداشتن راه هراز و تامین سوخت موردنیاز مردم اقدامات جامعی بعمل آمده‌بود ولی مردم‌بنابه‌تجربه‌ای که‌ازتعطیلات گذشته‌داشتند و ساعتها دراین‌راه معطل مانده بودند از جاده‌های‌دیگر رفتند و رفت‌آمد راه‌هرازدیگربه‌آن رقم روز پس از افتتاح‌نرسید .

گروه کثیری از مردم به‌پلور ، آبعلی ، اوشان ، فشم ، میگون ، دماوند ،شمیرانات ، اوین ، درکه، کرج رفتند تااین سه‌روز تعطیل را در نقاط خوش آب وهوا بگذرانند

تشکر ازاهالی محترم ابهر

بدینوسیله از اهالی محترم و شرافتمند ابهر و آقای صادق احدی که اینجانب را کاندیدای نمایندگی مجلس شورای ملی نموده و شایسته احراز چنین مقامی دانسته اند . صمیمانه تشکر و سپاسگزاری می نمایم . چون در شرایط فعلی بعنوان یك پزشك بهتر می توانم بهموطنان عزیزم خدمت نمایم علیهذاداوطلب نمایندگی مجلس شورای ملی نمی باشم همین احساسات بی شائبه شما مردم قدر شناس ابهر ارزنده ترین پاداش وبهترین مشوق من درراه انجام وظیفه و خدمت بمردم خواهد بود در خاتمه موفقیت شمارا در کلیه امور اجتماعی که لازمه آن از میان برداشتن اختلافات و ایجاد اتحاد و اتفاق است آرزومندم .

آ-۱۴۵۲۲ رئیس بهداری ابهر - دکتر قدرت شعار

دعوت از بانوان تهران

سازمان زنان طرفدار اعلامیه حقوق‌بشر از عموم مادران - خواهران و دوشیزگان تهران دعوت مینماید برای پشتیبانی از لوایح ششگانه پیشنهادی شاهنشاه که بتصویب ملت رشیدایران رسیده است وبحث اطراف وظیفه مهمی که درامر انتخابات بعهدهٔ زنان‌است روزیکشنبه ۲۰مردادساعت ۵ بعدازظهر در محوطه دبیرستان رضاشاه کبیر حضور بهمرسانند.

رئیس سازمان زنان طرفدار اعلامیه حقوق‌بشر -بدرالملوك بامداد

۱-۲ آ-۱۴۵۶۶

شورای زنان و انجمن معاونت زنان شهر تهران

از قاطبه زنان پایتخت دعوت مینماید که ساعت ۵ بعدازظهر روز یکشنبه ۲۰ر۴۲ برای شرکت در یك جلسه مهم‌انتخاباتی در تالار فرهنك حضور بهمرسانند .

نایب رئیس شورای زنان‌ایران - ایران شیخ

۱-۲ آ-۱۴۵۶۶

جمعیت زنان کارمند

از عموم بانوان دعوت مینماید که روز یکشنبه ۲۰ مردادساعت ۵ بعدازظهر در دبیرستان رضاشاه کبیر حضور بهمرسانند .

رئیس هیئت مدیره ودبیر کل جمعیت فخری‌رهرو

۱-۲ آ-۱۴۵۶۶

آگهی صنف فخار

دراین موقع که انتخابات مجلسین درشرف انجام است باتحولی که طبق اصول ششگانه پیشنهادی اعلیحضرت همایونی که به تصویب ملی رسیده است در امر انتخابات پدیدار شده از عموم کارفرمایان وکارگران‌و کارمندان صنف تقاضا میشود که‌هرچه زودتر کارت الکترال دریافت دارند تادر موقع لزوم مجهز باشند تعیین کاندیدا موکول به تصویب مجمع عمومی است .

رئیس اتحادیه صنف فخار - عباس گورنك

آ-۱۴۵۶۸

مطب دکتر مرتضی فقیه متخصص بیماریهای کودکان

بخیابان سعدی شمالی اول‌کوچه دیبا انتقال یافت.

۱-۷ آ-۱۳۷۸۶

ایوبخان

از همکاری نزدیکترایران، پاکستان و افغانستان جانبداری کرد

رادیو کراچی - حضرت پرزیدنت ایوبخان رئیس جمهوری پاکستان خواستار همکاری نزدیکتر بین سه کشور اسلامی ایران - افغانستان - پاکستان شدند وی دیروز طی‌بیانات خود در یك اجتماع عمومی در کویته اظهار داشت این سه کشور اساسا به نژاد وفرهنك ودین واحدی تعلق دارند و در باره روابط پاکستان - افغانستان خاطرنشان ساخت پاکستان طالب حسن نیت و دوستی باافغانستان میباشد . درباره تجدید روابط‌سیاسی وبازرگانی بین پاکستان وافغانستان رئیس جمهوری بدولت افغانستان‌شاد- باش گفت واضافه کرد پاکستان‌طالب صلح ودوستی با کلیه ملل بویژه با همسایگان میباشد ودر تعقیب همین سیاست بود که پاکستان مسائل‌مرزی خود را باایران وبرمه بطور مسالمت- آمیز حل وفصل کرد .

حمل کرده است . تمام پلاژ های فرح‌آباد کاملا پراست و جمعیت موج میزند .

پمپ بنزین ساری که‌سی سال قبل ساخته شده و ظرفیت محدودی دارد بمشکلی میتوانه اینهمه اتومبیل راراه بیندازد . امسال مسافرین فرح‌آباد از لحاظ آب شیرین‌دررفاه هستند واز آب یك حلقه‌چاهی که حفر گردیده‌استفاده مینمایند .

در مشهد

بمناسبت مولود مسعود حضرت ختمی‌مرتبت (ص) سیل مسافرین بوسیله قطار و هواپیما و اتوبوس از کلیه نقاط کشور و ممالك اسلامی بمشهد سرازیر شد : کلیه مسافرخانه‌ها ، مهمانخانه‌ها وهتلها مملو از مسافر است.بهمین‌مناسبت درهای صحن مطهر که معمولاشبها بسته میشود تاصبح باز میباشد و زوار حضرت ثامن‌الائمه علیه‌السلام بفیض‌کامل میرسند.

هیئتهای مذهبی شهرستانها با نظم وترتیب خاص در صحن حرم مطهر مشغول زیارت میباشند .در بین زوار خارجی اهالی هندوستان‌و پاکستان وافغانستان بالباس های مخصوص وشلوارهای سفید وزن های آنها باروپوش سیاه در حرم مطهرومعابر عمومی جلب‌توجه میکنند.

در بندرپهلوی

هم‌اکنون بندرپهلوی در آغوش خود از هزاران نفر از فراریان گرما پذیرائی میکند. هجوم مسافرین به بندرپهلوی بقدری زیاد است که‌اغلب مسافرین که توانسته‌اند در هتلها و مهمانخانه‌ها برای خود جابگیرند در طول جاده چادر زده وبسر میبرند . خوشبختانه تاکنون در بندر پهلوی اتفاقی روی نداده وکمیته نجات‌غریق باکمال دقت وهشیاری مشغول انجام وظیفه است. مسافرین از لحاظ‌آذوقه در رفاه هستند وبطور کلی موجبات آسایش مسافرین فراهم شده‌است .

اطلاعات

پنجشنبه ۱۷ مرداد ۱۳۴۲
۱۸ ربیع الاول ۱۳۸۳
۸ اوت ۱۹۶۳
سال سی‌وهشتم
شماره ۱۱۱۶۰

باتقسیم اسناد مالکیت ۴۰ قریه در منطقه شهسوار :

۷هزار دهقان دیگر صاحب زمین شدند

*** وزیر کشاورزی در این مراسم گفت : گرگ های گرسنه در کمین شما هستند . مراقب باشید مراتع مال خداست و به کسی تعلق ندارد**

ساعت پنج بعد از ظهر پریروز طی مراسمی باحضور تیمسار سپهبد ریاحی وزیر کشاورزی اسنادمالکیت هفت هزار نفر از کشاورزان منطقه شهسوار بین نمایندگان آنان توزیع شد .

مشروح جریان طبق گزارش خبرنگارما در شهسوار از این قرار است از چند روز قبل شهسواررنگ تازه‌ای بخود گرفته بود و از اینکه بزودی اسناد مالکیت قراء تقسیم شده بین زارعین توزیع خواهد شد در سیمای طبقه کشاورز یك نوع

بقیه در صفحه۱۳

۴۵ هزار کشاورز
امروز در رشت سند مالکیت میگیرند

خبرنگارما در رشت تلفنی اطلاع داد تیمسار سپهبد ریاحی وزیر کشاورزی که چند روز قبل بمنظور توزیع اسناد مالکیت کشاورزان شهسوار به آن شهرستان عزیمت کرده‌بود . هم‌اکنون در شمال بسر میبرد .

وزیرکشاورزی امروز ناهار را درلاهیجان صرف میکند و برای‌توزیع اسناد مالکیت چهل وپنج هزار نفر از کشاورزان منطقه رشت وارد این شهرستان میشود و درساعت چهار بعدازظهر امروز در پارك‌شهر اسناد مالکیت دهقانان را بنمایندگان آنها توزیع مینماید .

خبرنگار ما اضافه کرد تاکنون صدوپنجاه هزارنفر از دهقانان این منطقه اسناد مالکیت خودرا دریافت کرده‌اند .

ضیافت بافتخار سپهبد آریانا

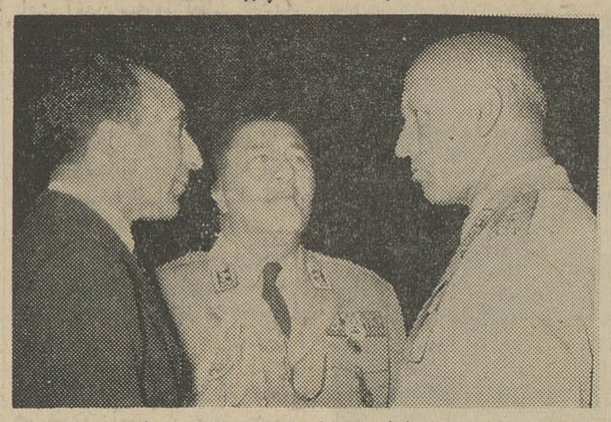

عصر روز سه‌شنبه از طرف تیمسارارتشبد حجازی رئیس ستاد بزرك ارتشتاران مجلس ضیافتی بافتخارتیمسار سپهبد آریانا فرمانده سابق نیروهای جنوب در باشگاه افسران تشکیل شدکه درآن آقای نخست‌وزیر وجمعی از وزراء و امرای ارتش ومقامات عالیرتبه وزارتخانه‌ها حضور داشتند .

درعکس بالا از چپ براست آقای نخست‌وزیر ، تیمسار سپهبد آریانا وتیمسار ارتشبدحجازی دیده میشوند

مامورین کنکور
جهت توزیع کارتهای شهرستانها رسیدند

بعدازظهر امروز ۳نفر ازکارکنان دانشکده پزشکی جهت‌توزیع کارت های داوطلبان شهرستانهابه شهر های اصفهان ، مشهد ، تبریز ، عزیمت خواهند نمود .

این افراد تحت نظر روسای‌دانشگاه های مربوطه کارت های داوطلبان راتوزیع خواهندکرد ضمناخبرنگار ما می‌نویسد که مامورین سازمان کنکور از امروز مشغول تهیه مقدمات برای نصب دستگاه راهنما در محل دانشکده داروسازی‌شدند

خبرنگار ما می‌نویسد که قبلا قرار بود که دستگاه راهنما در مسجد دانشگاه نصب گردد ولی چون در محل مسجد دانشگاه مقداری کتب ولوازم‌دیگرنگهداری شده است از این جهت سازمان کنکور دانشکده داروسازی رابرای اینکار انتخاب کرده است .

خبرنگار ما می‌نویسد که این دستگاه بوسیله میکروفون هائی در ۲۲ سالن که محل امتحان خواهد بود نصب خواهد گردید.

۱۵۰ میلیون تومان بدانشکده‌های مختلف اختصاص داده میشود

خبرنگار ما گزارش میدهد برای اجرای طرحهای جدید دانشگاه‌تهران از اول سال ۴۱ تاآخر سال ۴۲ ، ۱۵۰ میلیون تومان برای دانشکده‌ها اختصاص داده شده است.

خبرنگارما مینویسد که‌درکمیسیون هم‌آهنگی که باشرکت نمایندگان سازمان برنامه وچند تن از اولیاء دانشگاه در دبیرخانه دانشگاه‌تشکیل گردید موافقت شد که برای اجرای برنامه سوم‌دانشگاه تهران ودانشکده های آن از طرف سازمان برنامه کمکهائی بدانشگاه‌ها بشود .

هیئت نمایندگی باشگاه جوانان ایران درشوروی

باکو- هیئت نمایندگی باشگاه جوانان ایران بدعوت کمیته سازمان جوانان اتحاد شوروی وارد پایتخت جمهوری شوروی آذربایجان شدآقای ایرج گلسرخی رئیس هیئت مزبور ضمن مصاحبه بخبرنگار خبرگزاری تاس گفت ما برای برقراری روابط دوستانه با جوانان شوروی وآموختن تجربه کار سازمان‌های جوانان شما بکشور شوروی آمده‌ایم اعضای هیئت نمایندگی ایران چند روز را درباکو خواهند گذراند و سپس بتفلیس پایتخت گرجستان ومسکو مسافرت خواهند کرد .

بازگشت از سفر اروپا

آقای‌فرهاد مسعودی مدیر روزنامه انگلیسی و فرانسه تهران ژورنال و ژورنال دو تهران که یك ماه پیش، به اروپا عزیمت نموده بود دیروز بتهران بازگشت .

آقای‌فرهاد مسعودی‌دراین‌مسافرت موفق گردید با بسیاری ازنویسندگان ومدیران مطبوعات رم و لندن وپاریس آشنائی حاصل نموده و موسسات جرایدوخبرگزاریهای خارجی همچنین تاسیساب فرهنگی و تربیتی این کشور ها را دیدن کند .

تیم کشتی فرنگی تهران انتخاب گردید

دیشب فینال‌مسابقات کشتی‌فرنگی که ا زچند شب قبل در سالن محمدرضا شاه پهلوی زیر نظر فدراسیون کشتی کشور آغاز گردیده بود خاتمه یافت و تیم کشتی فرنگی تهران ونفرات اول‌و دوم‌و سوم بدین شرح تعیین شدند .

در وزن اول محرم رستمی ،محمود جمال‌زاده و قاسم جعفری در وزن‌دوم یعقوب الوندی ، ابوطالب اسدی ، پرویز امدادی در وزن سوم ایرج خورشیدفر ، حسین ذاکری ،عباس دولت‌آبادی دروزن‌چهارم قاسم‌کاهنی، ایرج کوچاری ، منصور پور شاهید دروزن پنجم اصغرذوقیان ، محمدعرب و محمد فیاض‌دروزن‌ششم محمدحسین جمال ، محمد موئدایمانی ، داهان عیسائیان‌دروزن هفتم خسرومهدیزاده دروزن هشتم‌حسنخانی‌و سعید اولیائی برنده شدند .

وزیرفرهنك گفت:

سواد باید عادلانه تقسیم شود

هزار و پنجاه و پنجمین جلسه شورای عالی فرهنگ ساعت ٦ بعد ازظهر روز یکشنبه۱۳ر۵ر۴۲ بریاست آقای دکتر پرویز خانلری وزیرفرهنك تشکیل گردید . در این جلسه رئیس شورا وظایف اصلی و عمده شورای عالی فرهنگ و غرض از تشکیل‌چنین مرکز مهمی را بیان کرد و افزود که شورای‌عالی مرکزقانون‌گذاری فرهنك است

سلیقه شخصی وزرا

وزارت شغل ثابتی نیست وعقاید شخصی وسلیقه های خصوصی وزرا نباید دخالتی در وضع فرهنگ داشته باشد آنچه ثابت است شورای عالی فرهنگ است که باید خط مشی‌قاطعی برای بنیان گذاردن پایه های اساسی و تدوین و تنظیم برنامه های مفید و عام‌المنفعه فرهنگی داشته باشد به نحوی که با تغییر وزیر امور فرهنگ دچار وقفه و آشفتگی نگردد .

اداره کل مطالعات و برنامه های وزارت فرهنگ به حکم وظیفه‌ای که دارد اسناد و مدارك و آمار های لازم را در هر قسمت در اختیار آقایان میگذارد . .

تعمیم تعلیمات ابتدائی

آقای دکتر خانلری سپس گفت :

بزرگترین و مهمترین وظیفه ما در حال حاضر توسعه و تعمیم تعلیمات ابتدائی همگانی درسراسر کشوراست که آن را باید بعنوان یك مسئولیت بزرگ ملی تلقی نمائیم و با وضع مقررات و تصویب طرحهای عملی و موثر بتوانیم هر چه زودتر که ممکن باشد بیسوادی را که بزرگترین درد اجتماع ماست از بین ببریم بنحوی که هموطنان ما دردور افتاده ترین نقاط کشور از نعمت سواد برخوردار باشند . سواد باید بطور عادلانه بین تمام افراد طبقات مردم تقسیم شود. اجرای سهم بزرگی از این وظیفه ملی را سپاه دانش قبول کرده و به حق باید گفت‌که بموفقیت و پیشرفت‌های بزرگی که خیلی بیش از حد توقع و انتظار بوده نائل آمده است . از آقایان محترم خواهش می کنم ولو برای یکبار از کار افراد سپاه دانش دیدن کنند و از نزدیك به بینند این جوانان پرشور چگونه در دور افتاده ترین‌منطقه مملکت که کوچکترین اثری از سواد و فرهنگ در آنجا نبوده است شب و روز خدمت می کنند .

باید فاش و بدون هیچ شائبه ای در اینجا اعلام کنم که پیشرفت‌عظیم و همه جاگیر سپاه دانش نتیجه فرماندهی مدبرانه شخص اعلیحضرت همایون شاهنشاه بود و بس و گرنه محال بود که در این مدت کم چنین موفقیتی نصیب ملت ما بشود .

نامزدان انتخابات سنا
از طرف شورایعالی اصناف تهران

در جلسه‌ای که اخیراازنمایندگان اصناف تشکیل گردید آقای‌گورنك رئیس صنف فخار تمایل صنف فخار وکوره‌پز را نسبت بنامزدی آقای‌جواد بوشهری (امیرهمایون)برای‌نمایندگی سنا ابراز داشت این پیشنهاد مورد تائید سایر رؤسای اصناف قرارگرفت ودر نتیجه موافقت‌تام میان‌نمایندگان شورای عالی اصناف حاصل گردید. که از طرف عموم اصناف چهار نفر آقایان مهندس شریف‌امامی، فتح‌الله فرود، عباس مسعودی وامیر همایون بوشهری کاندیدای سنا باشند ودر ائتلاف باسایر دستجات وطبقات در مورد نامزدهای‌خود واردمذاکره‌شوند.

شوروی مرز خودرا باچین تقویت میکند

برلن - منابع غیر رسمی ادعا می‌کنند که شوروی نیروهای خود را از آلمان بیرون خواهد کشید تا مرزهای خودرا باچین تقویت‌کند. قبلاگزارش رسیده بودکه چینی‌ها در مرزشوروی نیرو متمرکز کرده‌اند .

منابع کمونیستی میگویند علت کم کردن نیروهای شوروی درآلمان، این آرزوی خروشچف است که‌می‌خواهد بر سربرلن باآمریکا بنوعی موافقت برسد. شورویها ۲۲ لشگر (در حدود سیصد هزار نفر) دراروپای شرقی نیرو دارند .

بیماری فرزند کندی معلوم شد

بستن -آسوشیتدپرس -پرزیدنت کندی در بیمارستان کودکان حضور یافت واز پسر یك روزه خودکه‌اکنون زیر دستگاه مخصوص کودکان نارس قرار دارد ، عیادت کرد . این پسر که هفت‌ماهه بدنیا آمده نام«پاتریك-بوویر»کندی را گرفته که اسم پدر بزرك رئیس جمهوری آمریکا است .

کندی شب‌گذشته را میان بستن و محل اقامت زن خود با هلیکوپتر درپرواز بود و چندبار نیز با همسر خود باتلفن مذاکره‌کرد و بوی‌اطمینان داد که حال پاتریك‌کوچك خوب‌است وآنگاه مادر که نگران بود ، توانست استراحت کند .

اطبا بیماری نوزاد ژاکلین را «ایدیوپاتیك رسپیریتواری دیسترس سیندروم» تشخیص داده‌اند و اعلام داشتند که این بیماری در کودکان نارس‌بیسابقه نیست . اکنون پاتریك در دستگاه «اینکوباتور» قرار داردکه شرائطی نظیر زهدان مادر فراهم می آورد .

هیئت نمایندگی ایران در شوروی

ایروان- بنا بدعوت وزارت‌فرهنك اتحاد شوروی هیئت نمایندگی ایران بریاست آقای دکتر فروغ رئیس‌دائره دراماتیك اداره کل هنرهای ظریفه ایران وآقای مهندس سیحون رئیس یکی از دانشکده‌های دانشگاه تهران وارد ایروان گردید واکنون بعنوان مهمان در پایتخت ارمنستان بسر می‌برند. مهمانان از آثار دیدنی پایتخت ارمنستان وکارخانه‌های جدید بازدید مینمایند آقای مهندس سیحون که خود از متخصصین بزرك فن معماری بشمار میرود سبك معماری عمارات جدید ایروان را ستود و گفت این شهر سبك مدرن معماری وهمه‌وسایل راحتی رادر خود جمع دارد مهمانان‌از تئاترهای شهروکتابخانه بازدیدنمودند اعضای هیئت نمایندگی ایران فردا بتاشکندپایتخت‌ازبکستان‌خواهندرفت‌ودر آنجا ازشهر سمرقند نیزدیدن‌خواهند کرد وسپس عازم مسکو خواهندشد.

دستهای گناهکار
وقتی باکسی دست میدهید
دست شما مرتکب گناه میشود
فاکوپا

وقتی باکسی دست میدهید ، وقتی دستگیره دری را بدست میگیرید، وقتی کفش بپا میکنید، وقتی کتابی را ورق میزنید، وقتی سواراتومبیل میشوید وبالاخره وقتی پول میدهید یامیگیرید. دست شما مرتکب گناه میشود.

یاگنهش پاك کن
یابزنش دستبند

تغییر آدرس

سازمان جلب سیاحان بخیابان پهلوی‌جنب خیابان شاهپور علیرضا منتقل شده وهمه‌روزه صبح وعصر آماده راهنمائی مراجعین محترم میباشد. الف ۲۹۱۴

دعوت از اعضای کانون مترقی

ازکلیه اعضای کانون مترقی دعوت میشود که‌در جلسه سخنرانی رئیس هیئت مدیرهٔ کانون‌روزشنبه ۱۹ مرداد ماه ۱۳۴۲ ساعت شش بعداز ظهر درطالار فرهنك حضور بهمرسانند. **هیئت مدیره کانون‌مترقی**

مردم شرافتمند پایتخت به عباس رادفر کاندیدای اهالی غرب تهران رای میدهند.

کارخانجات چرمسازی ونساجی‌ورنگرزی

سولفور دوسدیم (دندانه) محصول کارخانجات شیمیائی دسی که بعلت تغییر مکان‌بمحل جدید الاحداث نایاب بودبا دستگاه های اتوماتیك شروع بکار کرده است و بهترین سولفور را که ازهر لحاظ بر سولفور های خارجی برتری دارد کمافی السابق با همان قیمت و کیفیت در دسترس استفاده کنندگان قرار میدهد .
تلفن ۵۱۱۱۸ آ-۸۷۳۱

گسترش صنعت درسراسر کشور نیازمند آمار صحیح است

باماموریـن آمارگیری صنعتی آمار عمومی درراه اعتلای صنعت کشور همکاری فرمایند

ری.او.واک
RAY-O-VAC
VALU-PAK
AB BATTERY
RAY-O-VAC
RAY-O-VAC
IK PROOF BATTERY
قویترین وبادوامترین باطری جهان

کانادادرای
فراورده مفیدترین میوه‌ها

گل اناره هندوانه!

همشهری
شب جمعه دو چیز یادت نره :
دوم ! روزنامه نگاهی توفیق
توفیق منتشر شد

لطفا دوبار بخوانید
بمناسبت مسابقات قهرمانی ایران

هموطنان عزیز :

صفحات تاریخ کهنسال کشورباستانی ماممملو از دلاوریها وقهرمانیهای نیاکان مااست. دلاوران‌و قهرمانان عزیزما در روزگاران کهن از مصر تا هندوستان رابزیر سلطه‌خود داشتند امروز نیزهدف ایرانیان میهن‌پرست اعتلای نام و تجدید عظمت ایران باستان است .

یکی از راههای نیل‌باین هدف مقدس‌پرورش نیروهای جسمی جوانان کشور است . مسابقات قهرمانی ایران جوانان میهن‌مارا برآن خواهدداشت که روزبروز برنیرو وقدرت خود بیفزایند و گامی بسوی این آرمان ملی مانزدیکتر شوند .

امروز متجاوز از ۲۰۰۰ نفر از قهرمانان عزیز شهرستانها برای برگزاری مسابقات قهرمانی ایران بتهران آمده‌اند ، کارخانجات روغن‌نباتی‌قووظیفه خود میداند که ورود این قهرمانان عزیز رابپایتخت کشور تبریك گوید . طاق‌نصرتی که از طرف کارخانجات روغن‌نباتی‌قو بافتخار ورود این‌قهرمانان عزیز درچهارراه پهلوی برپاشده است نمونه‌ای از احساسات پاك و بی‌شائبه ما و نموداری از علاقمندی مابورزش وقهرمانان وطن است .

برشمااى هموطنان گرامی فرض است که نه‌تنها باحضور خود در مسابقات ورزشی موجبات تشویق این فرزندان برومند کشور را فراهم‌سازید بلکه باید دست کودکان خودرابگیرید و آنهارابا خودبرای مشاهده دلاوریها و قهرمانیهای جوانان وطن‌بمیدانهای ورزش ببرید .

باشد که باحضور دراین مراسم روح‌شجاعت درنوباوگان امروز که‌جوانان‌فردای کشورندتقویت شود و میل و رغبت بورزش و قهرمانی جایگزین امیال‌پلیدی گردد که روزبروز نسل جوان مارا معرض تهدید قرار داده است .

کارخانجات روغن نباتی قو