بموجب لایحه جدید وظیفه عمومی

مقررات احضار و اعزام مشمولین تغییر کرد

معافیت تحصیلی تا سن معینی بدانش‌آموزان و دانشجویان داده میشود

● قرعه‌کشی ، مازاد و خارج از صف از بین میرود

● استفاده از معافیت تحصیلی برای دانش‌آموزان تا ۲۲ سالگی برای دانشجویان تا ۲۶ سالگی و برای دانشجویان طب تا ۲۹ سالگی تعیین شده

● مشمولین در ۱۸ سالگی احضار و در ۱۹ سالگی اعزام میشوند

● کفالت تا دو سال تجدید میشود

تاریخ اعزام مشمولین عادی اعلام شد

در صفحه ۵

توضیح درباره فرمایشات شاهنشاه

خلیج فارس روی نفوذ کشورهای غیر ساحلی باید بسته شود

در صفحه ۲۹

اطلاعات ۱۳۰۴

۳۲ صفحه

پنجشنبه ۲۲ خردادماه ۱۳۴۸ . . . . . شماره ۱۲۹۱۲

. . . . . سال چهل و سوم . . . . . تکشماره ۴ ریال

چین اعلام کرد: صدها تانگ و زره پوش روسی از مرز عبور کردند

نبرد چین و شوروی ادامه دارد

دراین نقشه موقعیت مرز های چین و شوروی وایالت «سین کیانگ» که محل حوادث مرزیست مشخص شده است .

مذاکرات نخست وزیر در ترکیه

نخست‌وزیر ایران با رئیس‌جمهوری ترکیه ملاقات کرد و پیام شاهنشاه آریامهر راتقدیم داشت .

درعکس آقای امیرعباس هویدا نخست‌وزیر و حضرت‌جودت‌سوئای رئیس‌جمهوری ترکیه دیده‌میشوند نفروسط مترجم‌مخصوص‌است .

در صفحه بیست و نهم

در زدو خورد های چین و شوروی عده‌ای کشته و مجروح شدند

این عکس که از طرف خبرگزاری چین انتشار یافته نیروهای زرهی شوروی را در حال پیشروی بسوی مرزهای چین در یکی اززدوخوردهای مرزی دو کشور نشان میدهد. این عکس از فاصله دور گرفته شده وبهمین جهت واحدهای مرزی کوچك بنظر میرسند .

چین و شوروی شدیدا بیکدیگر اعتراض کردند

مسکو اعلام کرد که نیرو های چینی بمرز شوروی تجاوز کرده‌اند

در صفحه ۲

کارشناسان وزارت کشور اعلام کردند :

وصول عوارض نوسازی

براساس شرایط تازه‌ای انجام میشود

قیمت منطقه‌ای اراضی تهران که از طرف وزارت دارائی تعیین و اعلام شده ازنظر نوسازی ووصول عوارض مستند وزارت کشور نیست و کارشناسان این وزارت خانه بادلایل قانع کننده‌ای آنرا رد کردند .

کارشناسان وزارت کشور اعلام کردند که قیمت منطقه‌ای اراضی بوسیله وزارت دارائی بمنظور وصول مالیات از اراضی هرسال یکمرتبه اعلام میشود ، در حالی که بموجب قانون نوسازی قیمت منطقه‌ای اراضی از نظر نوسازی هر پنجسال یکبار باید تعیین و اعلام گردد .

بقیه در صفحه چهارم

اقامتگاه رضاشاه کبیر در ژوهانسبورگ بعنوان یادگار از طرف ایران خریداری شد

● این خانه بصورت موزه‌ای درخواهد آمد واطراف آنرا خیابان های مشجر فرا گرفته است

اقامتگاه رضاشاه کبیر در ژوهانسبورگ واقع درافریقای جنوبی، ساختمانی که اعلیحضرت فقیدروز های آخر عمر خویش را بااندوهی فراوان دورازوطن درآن سپری کردند

بقیه در صفحه چهارم

پایان سفری کوتاه در خلیج فارس

آخرین قسمت یادداشتهای سناتور مسعودی

در صفحه ۷ چاپ شده است .

از امسال دانشکده پلیس دانشجوی دختر هم می‌پذیرد

افسران پلیس زن

وارد خدمت میشوند

● فقط شرط قد داوطلبان دختر با داوطلبان پسر اختلاف دارد

در صفحه ۵

طی مراسم جالب و باشکوهی که با حضور هزاران نفر از دارندگان حساب سپرده بانك‌بیمه بازرگانان انجام پذیرفت ۱۱۱۶۷ نفر درسراسر ایران برنده اعلام شدند .

شرح درصفحه ۲۲

سی اُمین قرعه کشی بانک ملّی ایران

بمناسبت میلاد مُبارک حُجّت یزدان ، یازدهمین پیشوای شیعیان جهان حضرت امام حسن عسکری علیه السّلام ، مراسم سی اُمین قرعه کشی صندوق پس انداز ملّی ساعت ۷ بعدازظهر سه شنبه سوم تیرماه ۱۳۴۸ دراستادیوم ورزشی اهواز انجام میپذیرد .

شرکت بیمه یورکشایر محدود

ازکلیه بیمه‌گذارانی که اتومبیل آنها نزد این شرکت بیمه میباشد تقاضا مینماید که چون حداکثر مهلت قانونی بیمه‌مسئولیت مدنی دارندگان وسائل نقلیه موتوری در مقابل شخص ثالث تاپایان ۳۱ر۳ر۴۸ تعیین گردیده است برای تطبیق شرائط بیمه‌نامه ها بامقررات جدید مستقیما یابوسیله‌پست بیمه نامه‌های خود را جهت اداره مرکزی این شرکت ارسال نمایند تاترتیب آن داده شود .

اداره مرکزی ـ خیابان امیرکبیر ـ شماره ۵ ـ تلفنهای ۳۳۷۶۷۳ـ۳۰۳۹۴۶ـ ۳۰۳۹۶۱ و ۳۰۴۰۶۲ الی ۳۰۴۰۶۵ آ ـ ۲۱۳۶۴ «وگا»

شرکت سهامی بیمه البرز

باسرمایه ایرانی در خدمت هم‌میهنان عزیز

باطلاع کلیه صاحبان وسائل نقلیه موتوری زمینی میرساند: صلاحیت صدور بیمه نامه مسئولیت مدنی د رمقابل شخص ثالث از طرف دولت برای این شرکت تصویب‌وبمنظور تسهیل و تسریع‌در صدور بیمه نامه اداره مرکزی و کلیه نمایندگیهای این شرکت از ساعت ۷صبح الی ۷ونیم بعدازظهر آماده انجام کلیه امور بیمه‌گذاران محترم میباشند.

شرکت سهامی بیمه البرز

تهران : خیابان امیرکبیر ـشماره ۵ـ تلفنهای ۳۰۴۰۶۲ تا ۳۰۴۰۶۵و ۳۰۳۹۶۱و ۳۰۳۹۴۶و ۳۳۷۶۷۳

نمایندگی تهران ـ خیابان تخت جمشید ـ خیابان بندر پهلوی ـ شماره ۲۰ تلفن ۶۱۳۳۳۸ و۶۱۱۰۹۷

نمایندگی استان خوزستان : خرمشهر ـخیابان پهلوی ـ شماره ۹۶تلفن ۲۴۶۱و ۲۴۶۰ نمایندگی استان اصفهان : خیابان چهارباغ ـ جنب شرکت هواپیمائی ملی شماره ۲۰۱ آقای عباس اشرف ـ تلفن ۵۰۸۴و ۹۱۰۷۸

نمایندگی استان مازندران ـ گرگان : میدان پهلوی تلفن ۴۷۹۵ آقای منصور فولادیور .

(وگا)

۱ـ۲۱۶۶

شرکت جهانگردی مهاجری و شرکاء

روز جمعه جهت رزرو جا باز است .

تلفنهای ۴۰۴۶۸ ـ ۶۶۱۰۲ـ ۶۱۲۹۳۳

۱ـ۲ آ ـ ۲۱۴۵۰

آگهی استخدام

شرکت سهامی تاسیسات جهانگردی

در صفحه ۱۶

آبلیموی قاسمی

صد در صد خالص

تلفن ۹۵۲۰۷۶

۱ـ۷ آ ـ ۸۷۷۱

آگهی استخدام

شرکت ملی نفت ایران

شرکت ملی نفت‌آهن ایران تعدادی جوشکار ماهر را با حقوق مکفی وشرائط قابل توجه استخدام مینماید :

شرائط استخدام :

۱ـ تابعیت دولت شاهنشاهی ایران

۲ـ شاغل نبودن در ادارات و یا موسسات دولتی

۳ـ دارابودن برگ خاتمه خدمت نظام وظیفه ویابرگ معافیت

واجدین شرائط میتوانند بادر دست داشتن شش قطعه عکس ۴×۶ودوبرگ رونوشت شناسنامه به‌اداره کاریابی واحد ساختمانی کارخانه آریامهر واقع‌در کیلو متر ۴۵جاده شهرکرد مراجعه نمایند ویااینکه مدارك خود را بصندوق پستی شماره ۱۶۷۴ر۱۱ همراه با آدرس دقیق پستی و شماره تلفن ارسال دارند . مالف ۳۱۰۸

آ ـ ۲۱۸۲۰ ۱ـ۲

ساعات کار ایرانین اکسپرس

از ۹ صبح تا ۸ بعدازظهر

جمعه‌ها وروزهای تعطیل از ۹ صبح تا ۱ بعدازظهر میباشد

(قسط ماهانه وام پس‌انداز مسکن بانک رهنی ایران کمتر از کرایه‌خانه‌است)

سرمقاله

نظرات شاهنشاه و سرنوشت خلیج

شاهنشاه در مصاحبه‌ای باوینستون اسپنسر چرچیل نوه نخست‌وزیر پیشین انگلستان سروینستون چرچیل ، اظهار فرموده‌اند ماميل داريم خليج‌فارس را بعداز خروج نيروهاى انگليس بروى هرگونه نفوذ غير محلى ببنديم .

آقاى چرچيل كه‌اخيرا بعنوان يك‌روزنامه نگار ازايران ديدن‌كرده وگزارش وى درروزنامه تايمز لندن درج شده، اين‌بيان شاهنشاه را درحكم تمايل معظم‌له به‌بسته بودن خليج فارس تعبير كرده استو درگزارش خود مينويسد شاهنشاه مايلند خليج فارس بصورت يك دريای بسته درآيد وازورود ناوگان جنگى انگليس و امريكا وشوروى به‌آبهاى خليج ممانعت شود .

پيداست كه لفظ «دريای‌بسته» در اينجا موردى ندارد ، زيرااين اصطلاح معمولا اطلاق به‌آبهائى ميشود كه اتصال بدريای آزاد ندارند يابجهت ديگرى راه‌آن بروى سفائن كشور هاى مختلف بسته است . درحاليكه نه‌خليج فارس واجد خصوصيات «دريای بسته» مى‌باشد ونه ايران ازسياست محدوديت رفت‌وآمد هاى دريائى جانبدارى ميكند . بنابراين فرمايش شاهنشاه درين خصوص فقط تحريف شده و اصل آن بدينقرار بوده است كه خليج‌فارس بعداز خروج نيروى نظامى انگلستان عرصه‌نفوذ هيچگونه قدرت نظامى ياسياسى ثانوى واقع‌نشود، خواه‌اين‌قدرت امريكا باشديا شوروى يا انگلستان يادیگرى .

اين‌نظريه تازه‌اى نيست وپيش‌ازين نيز هروقت گفتگوى خليج فارس وسرنوشت آن بميان آمده است شاهنشاه ايران اعلام داشته‌اند كه تنها حاكميت كشورها وسرزمين هاى‌ناحيه خليج‌را بر خليج فارس قابل پذيرش ميدانند وهرگز تحمل نخواهندكرد نفوذ ديگرى جانشين نفوذ سياسى و نظامى انگليس درحوزه خليج‌شود ياحتى انگلستان بلباس ديگر وازراه ديگرى ، بعداز خارج ساختن نيروهاى خود ، به‌خليج بازگردد .

درمصاحبه اخيرهم شاهنشاه اشاره ميكنند :«دولت انگلستان راسا بخارج شدن از منطقه خليج‌فارس تصميم گرفته است و گواينكه محافظه‌كاران اظهار ميكنند هرگاه موفق بتشكيل دولت شوند قواى نظامى خودرا در صورت تمايل ودعوت دولت هاى حوزه خليج بازگشت خواهند داد ، معهذا نه‌از ايشان دعوت خواهيم كرد ونه از ديگران»... اين‌بيان بمعناى آن نيست كه ايران مايل باشد راه‌بين‌المللى خليج رامسدود كندوبه كشتيهاى كشور هاى مختلف اجازه ورود بحوزه خليج‌ندهد . چراكه شاهنشاه ايران شخصا يكى از طرفداران جدى اصول كشتيرانى آزاد بين‌المللى مى‌باشند و دولت ايران نيز درعالم مناسبات بين‌المللى همين سياست را تعقيب واعمال ميكند .

درواقع، بيان‌شاهنشاه ناظرباين معناست كه براى دفاع ازامنيت خليج‌فارس، بمداخله قدرت هاى غيرمحلى احتياجى نيست . چون‌دولت هاى ايران وسعودى با موافقت اصولى كه نسبت بمسائل خليج دارند قادرند از امنيت حوزه خليج‌و آزادى كشتيرانى درين منطقه و همچنين از حقوق شيخ‌نشينها در قبال هرگونه تهديد احتمالى دفاع كنند ، چنانكه درين مورد بصراحت ميفرمايند : «مانميتوانيم درمورد دفاع خود بديگران متكى باشيم. و بهمين علت است‌كه قواى دفاعى خود را تقويت ميكنيم . ماباتفاق عربستان سعودى ميتوانيم كشور هاى خليج فارس را محافظت كنيم. واحدهاى چترباز وزرهى ما در شيراز ميتوانند همانقدر كه‌امروز قواى انگليس در منطقه خليج‌از كشور هاى اين منطقه حمايت ميكند ازآنها محافظت نمايد. حال آنكه احتمال دارد درصورت وخيم‌شدن اوضاع انگليس اصولا از وارد شدن درنبرد خودداری كند» بطور كلى ، شاهنشاه ايران پوشيده نميدارند كه در هر حال نسبت بوجود بيگانگان در منطقه خليج خوشبين نبوده‌اند و حتى درمصاحبه باآقاى چرچيل اظهار ميفرمايند «ما هرگز حضور انگليس رادر خليج فارس بخاطر خودمان تلقى نميكرديم و آنرامفيد بحال خود نميدانستيم ، بلكه تجربه‌داريم كه‌دولت شما - يعنى انگلستان- هميشه منافع مارادر قبال ديگران فدا كرده است». نشانه بارز اين مدعا ، مسئله آبهاى مرزى ايران‌و عراق است كه مدت‌سى سال‌مانع ازتفاهم كامل دوكشور همسايه و مسلمان بوده است وهنگامى كه بررسى ميكنيم مى‌بينيم اختلافات موجود صرفا معلول اعمال‌نفوذ دولت انگليس ونادیده گرفتن حقوق مسلم ايران بوسيله آندولت است كه درجريان مذاكرات و عقد قرارداد هاى مرزى بخاطر تامين منافع خود از دولت هاى وقت عراق جانبدارى ميكرد .

اين تجارب همه عبرتى است‌براى ما وساير ملل حوزه خليج كه درآينده راه را بروى هرگونه نفوذ غيربومى ببنديم وسعى كنيم حقوق خودرا بدست خودمان محفوظ بداريم .

نماینده حزب کمونیست ایتالیا در کنفرانس مسکوگفت:

کمونیسم باید به‌احساسات‌ملی احترام بگذارد

مسکو -خبرگزاری فرانسه - آنریکو برلینگر معاون دبیر کل وسخنگوی حزب کمونیست ایتالیا ضمن نطق شدیداللحنی که در کنفرانس‌بین‌المللی‌احزاب کمونیست ایراد کرد بشدت ازمداخله‌شوروی در چکسلواکی انتقاد کرد وگفت حزب کمونیست ایتالیابه«احساسات ملی» در نهضت کمونیستی احترام میگذارد . نماینده چکسلواکی بلافاصله باین حمله پاسخ داد واز اینکه نماینده کمونیستهای ایتالیا موضوع چکسلواکی را عنوان کرده ابراز تاسف نمود .

سخنگوی حزب کمونیست ایتالیا گفت که کمونیستهای‌ایتالیافصل‌سوم اسناد مربوط‌بکنفرانس مسکو یعنی مبارزه‌باامپریالیسم رابا قیدشرایطی می پذیرند ولی بطور کلی باقسمت های دیگر آن‌مخالف هستند.قسمت اعظم نطق ۳۰ صفحه‌ای نماینده حزب کمونیست ایتالیا به چین - کمونیست اختصاص‌داشت انریکو- برلینگر گفت که‌دربرابر روشهای امپریالیسم‌وحدت نهضت کمونیستی و همکاری بین همه نیرو های ضد امپریالیستی اکنون بیش ازهرزمان دیگر ضرورت دارد ولی متاسفانه اکنون بین چین‌وشوروی ازیکطرف وبین بسیاری از احزاب کمونیستی با حزب کمونیست چین از طرف دیگر اختلافات زیادی وجود دارد . این وضع نه تنها برای نهضت کمونیستی زیان بخش است بلکه در اوضاع بین‌المللی نیز یك وزنه منفی را تشکیل داده ووضع وخیمی پیش میاورد .

برلینگر پس از یادآوری این مسئله که حزب کمونیست ایتالیا در بسیاری‌ازموارد ازروش کمونیست های چین انتقاد کرده است گفت نظریه رهبران چین دائر بر اینکه افکار مائوتنها راه ارزنده کمونیستی است نادرست و بی معنی است . معذالك باید برای پایان دادن باین اختلافات و نزدیك کردن دو طرف بیکدیگر ابتکاراتی به خرج داده شود بدیهی است در هر کوششی که دراین‌راه بعمل‌میاید بایدحقایق اقتصادی جامعه چین در نظر گرفته شود .

نماینده حزب کمونیست ایتالیا گفت سیاست همزیستی مسالمت- آمیزو مبارزه ضد امپریالیستی مستلزم شرکت چین در این‌فعالیت ها است .

سخنگوی حزب کمونیست‌ایتالیا باردیگر اقدام شوروی را درمداخله در امور چکسلواکی محکوم کردو گفت رفقای‌چکسلواکی بایدبحزب کمونیست ایتالیا اطمینان کامل داشته باشند .

نماینده حزب کمونیست ایتالیا گفت :در نهضت کمونیستی بین- المللی بهیچوجه نمی‌توان وجودیك حزب یایك کشوررا که‌سمت‌رهبری برسایرین داشته باشد قبول کرد، حتی در اردوگاه‌سوسیالیسی تجربه نشان داده‌است که نمی توان‌اوضاع واحوال «احساسات و منافع ملی» را نادیده گرفت . بطور حتم اگر احساسات ملی در نظر گرفته‌نشود اتحاد واقعی بین احزاب کمونیست امکان پذیر نخواهند بود. معاون دبیر کل حزب کمونیست ایتالیابار دیگر مخالفت کمونیستهای ایتالیا را مداخله پنج کشورسوسیالیستی در چکسلواکی اعلام داشت وگفت مابا پیروی از این‌روش نمی‌خواهیم در امور داخلی رفقای چکسلواکی وحزب آنها ویاکشور آنها مداخله کنیم و مابیش از هر حزب دیگر باصل‌عدم‌مداخله معتقدیم‌وامیداوریم که‌اختلافات موجوداز طریق‌مسالمت آمیز حل شود «انریکو برلینگر» بار دیگر تائید کرد که در نهضت بین‌المللی کمونیستی وجودیك‌حزب یاکشور «راهنما» امکان پذیرنیست.

*** پاسخ چکسلواکی**

«گوستاوهوزاك» دبیر اول حزب کمونیست چکسلواکی که پس از نماینده حزب کمونیست ایتالیا در کنفرانس بین‌المللی‌احزاب کمونیست رشته سخن را بدست گرفت از روش بعضی از رهبران احزاب کمونیست که‌ماجرای چکسلواکی‌را درکنفرانس مطرح کرده‌اند بشدت انتقاد کرد و گفت در بهار گذشته بدنبال فشار سرویس های‌مخفی امپریالیستی قدرت سوسیالیستی در چکسلواکی سخت‌به خطر افتاده بود.

«هوزاك» ماجرای چکسلواکی رابا اوضاع سال ۱۹۵۶ مجارستان‌مقایسه کرد و گفت کشور های امپریالیستی مستقیما درحوادث چکسلواکی مداخله نکردند ولی بطور غیر مستقیم دست- اندرکار بودند .

هوزاك درپایان گفت که ازاعلامیه های کنفرانس مسکو پشتیبانی‌خواهد کرد و افزود که‌شوروی محور اصلی اردوگاه سوسیالیستی و نهضت کمونیستی انترناسیونال است .

حکومت انقلابی ویت کنك تقاضا کرد رژیم سایگون برکنار شود

الجزایر حکومت موقتی رابرسمیت شناخت

حکومت انقلابی ویتکنگ خواستار روابط دوستانه با امریکا شد

پاریس - خبرگزاریها - دولت الجزایر بیست‌و چهار ساعت بعد از تشکیل حکومت انقلابی موقت ویتنام جنوبی توسط ویت‌کنك‌ها این حکومت را برسمیت شناخت و در همان حال‌نماینده‌سیاسی ویت‌کنك در مسکو از دولت شوروی تقاضا کرد که حکومت موقتی رابرسمیت بشناسد . درضمن حکومت موقتی انقلابی ویت‌کنك امروز برنامه سیاسی خود راطی یك اطلاعیه‌ای ۱۲ ماده‌ای انتشار داد.در این برنامه تقاضا شده که‌نیروهای آمریکا فورا وبطور کامل خاك ویتنام جنوبی را تخلیه کنند . حکومت موقت ضمنا از ویت‌کنك‌ها خواسته است که به عملیات جنگی خود تحرك تازه‌ای بدهند و ضمنا اعلام داشته که‌حاضراست باتمام جناحهای سیاسی وشخصیت هائی که طرفدار دمکراسی و استقلال کشور باشند برای تشکیل یك حکومت ائتلافی وارد گفتگو شود.

در اعلامیه حکومت موقت گفته شده که دولت موقت ائتلافی پس از تشکیل یك مجلس موسسان‌تشکیل میدهد و قانون اساسی تازه‌ای برای کشور وضع میکند . در اعلامیه حکومت انقلابی ویت‌کنك برکناری حکومت کنونی سایگون طلب شده‌و گفته شده که وضع زندگی مردم و بخصوص کارگران باید بهبود پیدا کند و نظامیانی که حاضر به‌همکاری با حکومت انقلابی شوند موردتشویق قرار گیرند . در زمینه سیاست خارجی در برنامه حکومت انقلابی ویت‌کنك گفته‌شده که این حکومت از سیاست همزیستی مسالمت آمیز مبتنی بر صلح باتمام کشورهاپیروی میکندومایل است که با تمام‌کشورها واز جمله امریکا روابط حسنه برقرار سازد و معتقد است که روابط‌ویتنام شمالی و جنوبی باید عادی گردد.

● نخستین دولت

الجزایر اولین کشوری است‌که حکومت موقتی ویت‌کنك را برسمیت شناخته است .

خبرگزاری الجزایر که این خبر را پخش کرد اعلام داشت که دولت الجزایر بزودی یك سفیر کبیر نزد دولت انقلابی ویت‌نام جنوبی خواهد فرستادونمایندگی جبهه آزادی‌بخش ویت‌نام در الجزایر بدرجه سفارت ارتقاء خواهد یافت .

دولت الجزایر در اعلامیه‌ای که در این باره انتشار داده بار دیگر پشتیبانی کامل ملت و دولت‌الجزایر رااز ملت‌ویت‌نام جنوبی که در راه آزادی خود مبارزه‌میکنند تائید کرده است .

امروز در مسکو نماینده ویت‌کنك ازدولت شوروی‌تقاضا کرد که «حکومت موقت انقلابی» که توسط ویت‌کنك‌در ویتنام جنوبی سازمان یافته برسمیت شناخته شود. کاسیگین نخست‌وزیر شوروی گفت این تقاضا تحت مطالعه قرار گرفته است . خبرگزاری تاس خبرداد که «دانك‌کوانك‌بین» نماینده ویت‌کنك این تقاضا رابه‌عمل آورده است .

«دولت موقتی» توسط ویت‌کنك و یك سازمان دیگر که «اتحاد ویتنامی نیرو های ملی، دمکراتیك و صلح - دوست» نام دارد تشکیل شده است.

● حساب کمونیستها

نگوین‌هوچی ناظر ویتنام جنوبی در سازمان ملل دیروز اعلام کرد که تشکیل‌حکومت‌موقتی‌توسط کمونیستها جزئی از نقشه تسلط کامل آنها بر ویتنام است . حساب کمونیستها آن است که ما اشتیاق بسیار به‌مصالحه داریم وباین کارشان خواسته‌اند ما را مجبور به پذیرفتن حکومت ائتلافی بنمایند . بااین وجود «ون‌تیو» رئیس جمهوری که باروش های کمونیستها بخوبی آشناست نمی‌تواند مردم‌ویتنام جنوبی را برای خوش‌آمد تسلیم‌طلبان در برابر کمونیسم قربانی کند .

*** شراب کهنه ، بطری‌نو**

امروز قبل از تشکیل جلسه معمولی مذاکرات پاریس که با شرکت ویتنام شمالی ، ویت‌کنك وویتنام جنوبی‌وآمریکا تشکیل می شود ، تران‌بوکیم رئیس هیئت نمایندگی ویت‌کنك به مقامات آمریکائی خبر داد که با تشکیل حکومت انقلابی خانم «نگوین‌تین بین» معاون او،وزیر خارجه‌حکومت موقتی شده‌واز این پس ریاست هیئت نمایندگی ویت‌کنك را در مذاکرات بعهده خواهد داشت خود اونیز در کابینه‌موقتی‌مقام‌وزارت‌یافته وبزودی‌به«مناطق ازادشده» ویتنام جنوبی‌برخواهد گشت.

اما آمریکائی هاقصد دارندبدون توجه به تشکیل‌حکومت موقتی‌مانند معمول بکارخود ادامه دهند، زیرا آمریکاوسایگون تغییر مزبور را فقط یك تغییرنام تلقی می کنند. جلسه معمولی کنفرانس پاریس‌امروز ساعت‌یك بعدازظهر «بوقت‌تهران» تشکیل شد.

یك مقام آمریکائی گفت :ویت- کنك‌هاهر نامی‌برروی خود بگذارند همان گروه‌سابق هستند ورهبری و حمایت‌آنها باویتنام شمالی‌است . تران‌بوکیم‌رئیس نمایندگی ویت- کنك دیروز در یك کنفرانس مطبوعاتی گفت «کابینه»۱۶ نفری حکومت موقتی‌برای تحکیم‌یافتن‌و تثبیت‌پیروزی‌های‌بدست‌آمده‌وتقویت مبارزه انقلابی برای‌پیروزی نهائی تشکیل داده‌استو از این پس نمایندگان حکومت‌موقتی جای‌ویت- کنك رادر کنفرانس‌پاریس خواهند گرفت.

یك سخنگوی ویتنام‌جنوبی گفت: اقدام‌ویت‌کنك به تشکیل حکومت موقتی«آکروبات‌بازی» استوموانع جدیدی در راه کنفرانس پاریس ایجاد می کند . آنها هراسمی‌بر روی خود بگذارندماهیت‌شان‌تغییری نمیکند. وکنفرانس پاریس همواره دوجانبه بوده‌است . که در یك‌طرف آن متفقین ودر طرف‌دیگر کمونیست هاقراردارند.

درواشنگتن رابرت مك‌کلوسکی سخنگوی وزارت خارجه آمریکا گفت آمریکا به مذاکرات خود بادشمن در کنفرانس پاریس‌ادامه خواهد داد ، صرف‌نظرازاینکه دشمن خود را به چه نامی بنامد وی گفت : تبدیل ویت‌کنك به حکومت انقلابی‌موقتی فقط« ریختن شراب‌کهنه دربطری جدید» است. در حالی که‌تران‌بوکیم نماینده‌ویت- کنك درکنفرانس خودبطور تلویحی «ولی‌نه آشکارا» گفته است که حکومت موقتی در هیچ‌شرایطی با رژیم سایگون‌مذاکره‌نخواهند کرد. وی گفت، بحث بایك مشت‌خائن «نمایندگان رژیم سایگون» هیچ کمکی به حل مسئله ویتنام طبق برنامه جبهه‌نجات ملی نخواهد کرد .

*** حادثه مهم**

هوشی‌مین رئیس جمهوری ویتنام شمالی‌تشکیل حکومت انقلابی‌موقتی را در ویتنام جنوبی، حادثه‌مهمی که‌دارای اهمیت تاریخی است نامید . وی در یك پیام تبریك‌به حکومت‌جدید گفت‌تشکیل این حکومت اطمینان بنفس بیشتری به همه‌مردم‌ویتنام بخشیده‌است .

این عکس یك صحنه از حمله‌پلیس ترکیه را به صف تظاهر - کنندگان در استانبول نشان می دهد ، پلیس در آغاز از باتون وسپر استفاده میکرد اما بعداناگزیر به تیراندازی شد در زدو خورد های استانبول ۲ نفر کشته و بیش از یکصد نفر از دو طرف مجروح‌شدند . عکس رادیوئی اطلاعات

رهبران عرب به‌سفر باسرائیل دعوت شدند

لندن -خبرگزاری فرانسه - بانو گلدامایر نخست‌وزیر اسرائیل برای یك دیدار شش روزه وارد لندن شد .

بااینکه سفر نخست‌وزیر اسرائیل بانگلیس جنبه خصوصی دارد معذلك وی درمدت توقف خود در لندن با هارولد ویلسون نخست‌وزیرو مایکل- استوارت وزیر امور خارجه انگلیس ملاقات و مذاکره خواهد نمود .

گلدامایر برای شرکت کنگره بین‌المللی احزاب سوسیالیست بلندن آمده است از طرف دولت انگلیس اقدامات احتیاطی فوق‌العاده برای حفظ جان گلدامایر بعمل آمده است .

نخست‌وزیر اسرائیل‌در یك‌مصاحبه مطبوعاتی که اندکی پس از ورود به لندن تشکیل داد گفت : من‌هرلحظه حاضرم برای‌مذاکره‌با جمال‌عبدالناصر بقاهره بروم و بلافاصله اضافه کردکه متاسفانه تاکنون‌هیچگونه دعوتنامه‌ای ازقاهره دریافت نکرده و در روش دولت‌مصر هم نشانه‌ای ازتمایل‌بر قراری صلح ندیده است .

گلدامایر گفت هریك از سران عرب که‌برای مذاکره باما به‌اسرائیل وارد شود بگرمی تمام مورد استقبال قرار خواهند گرفت . نخست‌وزیر اسرائیل ضمن اشاره‌به سفر گرومیکو به‌قاهره گفت اگر وزیر امور خارجه شوروی بتواند ناصر را قانع کندکه مذاکرات مستقیم تنها راهی است که به‌صلح منتهی میشود کار بزرگی‌انجام داده است .

گلدامایر درپاسخ‌سئوالی پیرامون فروش تانك‌های مدرن از طرف دولت انگلیس به‌برخی از کشور های‌عربی وازجمله لیبی گفت ماهرگز درمجالس عمومی از تانك و هواپیما صحبت‌نمی- کنیم . اسرائیل آرزومند است کلیه سلاحهای جنگی بدریا ریخته شود . این نهایت آرزوی مااست . اسلحه باید بکشور هائی فروخته شود که‌به آن احتیاج دارند . اخیرا در لندن شایع شده بود که انگلیس درنظر دارد تعدادی از مدرن ترین تانکهای خود را به‌لیبی بفروشد .

جوانان ترکیه به - مراکز نظامی آمریکا حمله بردند

آنکارا - رویتر - سه‌نفرنظامی آمریکادیروز در آنکارا نزدیك بود در تظاهرات‌ضدامریکائی کشته شوند ، زیراجوانان‌آنکارااتومبیل آنهارا در مرکز شهر محاصره کردند و شیشه آنرا شکستند و زیر آن کوکتیل معروف مولوتف انداختند . جوانان آنکارابهمدردی باجوانان‌استانبول‌تظاهرات‌میکردند.

قبلا جوانان به مرکز لجستیکی امریکا در ترکیه باسنك‌وکوکتیل مولوتف حمله کرده‌بودند و یك اتومبیل نیروی هوائی امریکائی را ازبین بردند . ۵ اتومبیل دیگر نیز مورد حمله قرار گرفته بود.

پلیس گفت تعداد آنهادر حدود ۲۵۰۰ نفربوده است . جوانان وقتی‌راه خودرا توسط پلیس‌مسدود دیدند ،به پلیس حمله کردند ودر اینموقع بودکه بسراغ اتومبیل امریکائی رفتند .

بعدا جوانان به سراغ مرکز حزب‌عدالت‌رفتند وباپرتاب کوکتیل مولوتف شیشه های آنراشکستندو پرده‌های آنرا آتش زدند . آتش قبل‌ازرسیدن آتش‌نشانان توسط افراد معمولی خاموش شد .

انتشارات بنیاد فرهنگ ایران «۴۱»

واژه نامه های پهلوی «۵»

دستور زبان فارسی میانه

تألیف

و . س . راستارگویوا

ترجمه

دکتر ولی الله شادان

قطع وزیری ، ۲۵۰ صفحه ، جلد کالینگور بها ۲۰۰ ریال

مرکز توزیع : خیابان وصال شیرازی تلفن ۴۳۳۲۶ و کتابفروشیهای معتبر تهران و شهرستانها

از انتشارات کمیسیون معارف

تشکیل دولت ملی درایران تالیف والترهینتس ترجمه کیکاوس جهانداری وضع ملت و دولت و دربار دردوره شاهنشاهی ساسانیان ترجمه و تحریر مجتبی مینوی زندگانی داریوش تالیف فردیناندیوستی ترجمه دکتررضازاده شفق .

تاریخ سیاسی اروپا بقلم ارنست‌لاویس پرفسور سربون ترجمه محمود هدایت .

تاریخ‌ترکیه - تالیف سرهنك لاموش ترجمه سعید نفیسی

تاج: تالیف جاحظ در اخلاق پادشاهان و منش ایشان ترجمه حبیب‌الله نوبخت .

تاریخچه نادرشاه . پرفسور منیورسکی ترجمه رشید یاسمی

تاریخ عرب واسلام . ترجمه فخرداعی گیلانی

تاریخ هند . تالیف ث.ف. دولافوز ترجمه فخر داعی گیلانی

سیاحتنامه فیثاغورث درایران ترجمه یوسف اعتصامی

تاریخ روسیه . تالیف کلنل‌والتر ترجمه نحفقلی معزی .

دستور جلوگیری از حوادث برای حفظ بدن . ترجمه احمد سعیدی .

مرکز فروش . کتابفروشی دهخدا روبروی دانشگاه تهران تلفن ۶۰۱۸۵

۲۱۷۵۴-۱

مؤسسه انتشارات امیرکبیر

برای خرید هر کتاب در تهران به فروشگاههای مؤسسه انتشارات امیرکبیر و در شهرستانها به نمایندگان این مؤسسه مراجعه فرمائید

شرح حال رجال ایران

در قرن۱۲و۱۳ و۱۴هجری

نگارش : مهدی بامداد در چهار جلد

کتابفروشی زوار - تهران شاه‌آباد

در باغ گلستان تهران

مصفاترین گردشگاه خانوادگی

کنسرت بزرك جمعه (فردا) باشرکت بهترین هنرمندان کنسرت

باشکوه خواننده نمکین بانونوری

جالبترین قطعات فکاهی توسط برادران رسولی

کنسرت خواننده معروف کورس

کنسرت دوشیزه شبلا خواننده تلویزیون

بانضمام فیلم سینمائی مرد روز اثرارزنده سینمای ایران

وبرنامه های تفریحی و خیمه‌شب بازی

باغ گلستان سه‌راه سلسبیل تلفن ۹۵۸۲۷۶

اعتبار ساختمانی دفتر فنی ومهندسی نوبام

جهت نوسازی ، تعمیر وتغییرات اساسی منازل‌قدیمی ونصب دستگاههای تهویه مطبوع وکوره هوای گرم و یا شوفاژ اعم ازساختمانهای نوساز یا قدیمی بااقساط طولانی وبهره بانکی است .

برای آگاهی بیشتر و چگونگی کمك های مالی ما به تلفن ۳۰۵۱۶۷ تماس حاصل فرمائید .

اطلاعات

دختران و پسران منتشر شد

کتاب سرم شناسی درمانگاهی

نویسنده دکتر حسن میردامادی

شامل اصول فشرده ایموئولژی وروش اجرای آزمایشهای سرم شناسی پزشکی امروزه

فروش کتابخانه‌های چهروابن سینا

آ-۲۱۶۷۴ ۱-۵

کلاسهای انگلیسی دوره تابستانی انجمن ایران و آمریکا

ثبت نام برای اولین دوره کلاسهای تابستانی فشرده که‌صبح ها بین ساعت هفت‌و نیم الی نه‌ونیم و ده الی دوازده و بعداز ظهر ها از ساعت دو الی چهار هفته‌ای پنج‌روز تشکیل میشود درتاریخ های شنبه بیست و چهار خرداد برای کلاسهای یك الی پنج‌و یکشنبه بیست‌و پنج خرداد برای کلاسهای شش به‌بالا صبح‌ها از ساعت هشت الی یازده و بعداز ظهر هااز ساعت‌دو الی چهار بعمل خواهد آمد.

امتحان تعیین کلاس برای داوطلبان جدید درروز های پنج شنبه هر هفته انجام خواهد شد .

نشانی - خیابان وصال شیرازی شماره ۷۵ تلفن ۴۷۴۳۸

آ-۲۱۱۹۴ ۱-۳

SCHINDLER 1874

آسانسور شیندلر

شرکت ابوالحسن دیبا و شرکاء

خیابان حافظ مقابل پارك هتل تلفن ۶۱۲۸۵۵ ۶۱۳۱۹۷ ۶۴۷۳۱ ۴۲۹۱۷ ۴۵۳۷۴

درمورد پرتاب آپولو ۱۱ امشب تصمیم نهائی اتخاذ میشود

کیپ‌کندی- تصمیم دایربراینکه آپولو -۱۱ در تیرماه به‌سفر ماه فرستاده شود یا اینکه یك ماه یا بیشتر برنامه آن بتعویق افتد، امشب گرفته خواهدشد .

رهبران پروژه آپولو در واشنگتن اجتماع کرده‌اندتا تصمیم مزبور را که منجر به‌پیاده کردن انسان درماه‌خواهد شداتخاذ کنند.

در حال حاضر در حدود ۱۰هزارنفر در کیپ‌کندی برای آماده کردن آپولو-۱۱ جهت پرتاب کار می‌کنند.

دیروزفضانوردان آپولو-۱۰ به میدان‌پرتاب‌آمدند ومورداستقبال کارکنان فضائی‌قرارگرفتند.

در عین حال سه‌فضانورد آپولو-۱۱ آرمسترانك، نیل وکالینز به تمرین های خود ادامه میدهند اکثرناظران عقیده دارند در مورد پرتاب آپولو-۱۱ در ۱۶ ژوئیه تصمیم گرفته خواهدشد.

مبارزات انتخاباتی فرانسه فردا پایان می‌یابد

پاریس -خبرگزاری فرانسه - انتوان‌پینه یکی از سیاستمداران برجسته فرانسه که در گذشته چندین‌بار سمت نخست‌وزیری را بعهده داشته اعلام داشت که از نامزدی ژرژپمپیدو برای احراز مقام ریاست جمهوری پشتیبانی می‌کند .

پینه گفت با توجه به مشکلات بزرگی که اکنون فرانسه درپیش دارد باید شخصی‌بریاست‌جمهوری برگزیده‌شود که بتواند این دشواریها رااز بین ببرد و من تصور می‌کنم که پمپیدو بیش از دیگران شایستگی‌این کار رادارد واو با تجربه هائی که از دوران نخست‌وزیری شش ساله خود دارد می‌تواند با مشکلات موجود مقابله کند .

محافل سیاسی پاریس اظهار عقیده می کنند که باپشتیبانی انتوان‌پینه از ژرژپمپیدو موفقیت نامزد دوگلیست ها دربرابر رقیب خود آلن‌پوئر ازپیش‌قطعیت‌بیشتری یافته است.

پینه که اکنون ۷۷سال‌دارد از رای‌دهندگان فرانسوی خواست‌که روزیکشنبه‌آینده آراء خودرابه‌نفع پمپیدو بصندوقها بریزند .

در عین‌حال مبارزه انتخاباتی پمپیدو وآلن‌پوئر آخرین مراحل خودرا می پیمایدودونامزدانتخاباتی نیمه‌شب فردا (جمعه) به مبارزات خودپایان خواهند داد .

آخرین آماری که از طرف موسسات آمارگیری فرانسه‌انتشار یافته‌نشان‌میدهد که‌تعدادطرفداران آلن‌پوئر کمی افزایش یافته است طبق این‌آمار در رای گیری روزیکشنبه آینده ٤٥درصد آراء بنفع آلن پوئر بصندوقها ریخته خواهد شد و ژرژپمپیدو با بدست آوردن ٥٥درصد آراء به ریاست جمهوری انتخاب خواهد شد .

در زد و خوردهای چین و شوروی عده‌ای کشته و مجروح شدند

مسکو - اسوشیتدپرس-رویتر- رادیو پکن امروزبار دیگر دولت شوروی را متهم کردکه سربازان تانکها و نیرو های زرهی خود رابه داخل خاك چین فرستاده و در ایالت « سین کیانك » چین به تحریکات وحشیانه‌ای علیه مردم‌و چوپانان چینی دست زده است‌رادیو پکن گفت سربازان شوروی یك چوپان را کشتند و یکی دیگر را ربودند و عده‌ای را مجروح‌نمودند. رادیو پکن گفت بهمین مناسبت وزارت خارجه چین یادداشت اعتراضیه شدیداللحنی به سفارت شوروی در پکن تسلیم کرده است بدنبال آن از طرف دولت شوروی نیز امروز شدیدا به دولت چین اعتراض شد .

حادثه در کنار رود « تاستا » در شده و یك زن کشته شده‌است .

مرز قزاقستان شوروی و سین - شوروی ادعا کرد که در یادداشت کیانك چین روی داد . پکن در چین حقایقی که در حادثه دو روز یادداشت خود گفت که یك‌چوپان قبل رخ‌داده بشدت تحریف شده توسط مرز داران شوروی ربوده است . حقیقت این بود که یك چوپان چینی بایك‌گله گوسفندوارد مرز شوروی شده و ٤٠٠ متر پیشروی کرد .

از این گوسفند ها برای‌استتار مرز داران چینی استفاده شده بود که مخفیانه وارد خاك شوروی‌شدند و در برابر اخطار مرز داران‌شوروی چینی ها ناگهان با مسلسل سبك آتش گشودند .

چین مرز داران شوروی رامتهم کرد که به تحریکات رذیلانه‌علیه سه چوپان چینی دست زدند وبروی آنها آتش گشودند و مرز داران چینی که کاسه صبرشان لبریز شده بود جواب این تیر اندازی را دادند .

در یادداشت شوروی گفته‌شده ادعای چین مبنی بر این که تانك ها و زره پوشهای شوروی مورد استفاده قرار گرفته‌اند ، دروغ محض است و هدفهای تحریك‌آمیز دارد .

حادثه مزبور تازه ترین برخورد مرزی چین و شوروی است که‌با تیراندازی در مرز رودخانه های اوسوری در خاور دور شروع شد و بیش از ٥٠ سرباز شوروی‌طی آن‌جان‌سپردند. چین تاکنون تلفات خودرا افشا نکرده است.

میخواهند مسموم کنند

دولت شوروی چین کمونیست را متهم کرده که با ایجاد حوادث مرزی میخواهد جریان مذاکرات کنفرانس مسکو را دچار اختلال کند .

رئیس اداره مطبوعات وزارت‌امور خارجه شوروی در یك مصاحبه مطبوعاتی ضمن بحث از گزارش های مربوط به زدوخورد های‌مرزی شوروی و چین کمونیست که از رادیو پکن انتشار یافته است‌گفت: ما میدانیم که این یکی دیگر از تحریکات چینی ها است و باین وسیله میخواهند محیط کنفرانس مسکو را مسموم کنند .

شیخ زایدبن سلطان ، حاکم‌شیخ‌نشین ابوظبی برای یك اقامت چند روز در انگلستان و گفتگو بارهبران انگلیس پیرامون خروج قوای بریتانیا از منطقه خلیج‌فارس‌و تشکیل فدراسیون شیوخ وارد لندن شد ، شیخ ابوظبی دیروز با هارولد ویلسون نخست وزیر ، مایکل استوارت وزیر خارجه و رابرتس وزیر مشاور در وزارت خارجه ملاقات و گفتگو کرد، این‌عکس شیخ‌زایدرا بامایکل‌استوارت وزیر خارجه انگلیس در ملاقات‌دیروز نشان میدهد .

عکس رادیوتی اطلاعات

تلویزیون بلر جام جهان نما

بزودی
افتتاح مجلل‌ترین سینمای پایتخت
سینما شهوند
میدان خراسان

محمدحسن محمودزاده
وکیل پایه یك دادگستری و مشاور حقوق
باسابقه خدمات قضائی درتمام مراجع‌و مراحل قضائی قبول وکالت مینماید .
ساعات ملاقات باستثنای روزهای پنجشنبه و تعطیل از٤ تا ٨ بعداز ظهر-نشانی: تهران انتهای صفی‌علیشاه پشت بیمارستان زنان کوچه سردار مخصوص شماره ٤ تلفن ٣٣٢٤٧٩

لوله کشی گاز منازل و موسسات
شرکت زلال طبق استانداردهای شرکت ملی گاز ایران تلفن ٧٦٣٣٥٢

روکش صندلی آماده برای انواع اتومبیل
از پارچه پلی استر در طرح ها و رنگهای بسیار زیبا و جالب
کمتر از یکساعت نصب میگردد
اولین متخصص و سازنده طاقهای برقی اتومبیل در ایران
دوزندگی اتومبیل ابراهیم زاده
خیابان شمیران مقابل سینما پاسیفیک تلفن ٧٥٨٤٦٨
خیابان تهران تونبش ده متری شارق تلفن ٧٩١٦٦٤

یخ سازی
از ½ تا ٢٠ تن در روز
مدرن تکنیك
خیابان ایرانشهر نبش فریا تلفن ٦٩٠٥٧

توجه توجه
استخر شنای خانوادگی کاپ
دانشجویان با کارت تحصیلی -جاده کرج کیلومتر ١٤
مقابل کارخانه جیپ آ-٢٧٥٤

فردین در فیلم نعره طوفان
کارگردان: ساموئل خاچیکیان

ویگن در فیلم فردا روشن است

پیانوی یاماها
هدیه با ارزش
تعطیلات تابستان
YAMAHA PIANO
SINCE 1887
برای مشاهده طرحها و اندازه های گوناگون پیانوی یاماها به شرکت بازرگانی زره
خیابان سعدی ساختمان تقی نیا
مراجعه فرمائید

شرکت باران بنیان گذار آبیاری بارانی در ایران
٥٩٣ خیابان آیزنهاور جنب دانشگاه صنعتی آریامهر تلفن ٩٥٠١٠٩

دنگ سان استاپ
SUN STOP
مخصوص شیشه ساختمانها و اتومبیلها
شرکت سهامی هرمزان ، خیابان بوذرجمهری - پاساژ نگین تلفن ٥٣١٩٠-٥٣٤٤٥

واحدهای تهویهٔ کامل
کریر
Carrier

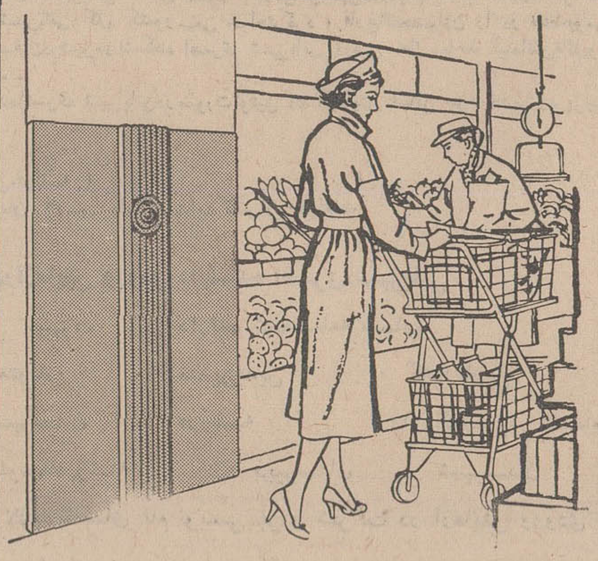

Packaged Air Conditioner
واحد تهویه کریر در فروشگاهها
رستورانها، هتلها، بانکها و سوپرمارکت ها
موجب فروش بیشتر و آسایش بیشتر مراجعین است
شرکت شعله‌خاور
خیابان تخت جمشید - چهارراه بهمار - تلفن ٣-٧٥٦١٤١

OVZOHOUR
شرکت سهامی کارخانه کاغذ سازی نوظهور
اطلاعیه
کارخانه کاغذ سازی نوظهور
اولین کارخانه و بنیان گذار صنعت کاغذسازی در ایران
اکنون که کارخانه کاغذسازی نوظهور به پیروی ازمنویات شاهنشاه آریامهر و کمکهای ذیقیمت وزارت اقتصاد توانسته است برای اولین بار در ایران انواع کاغذهای بهداشتی و نظافت را تهیه و عرضه نماید ، به اطلاع کلیه هموطنان عزیز میرساند که آماده پذیرفتن هرگونه سفارش کاغذ جهت ساخت دستمال کاغذی - کاغذ توالت - حوله کاغذی - دستمال سفره - ملافه کاغذی و انواع محصولات کاغذی مورد احتیاج بیمارستانها ، مطبها ، درمانگاهها ، کلینیکها کارخانجات داروئی و مواد شیمیائی برای پاك کردن دستگاهها و سایر موارد میباشد .
برای کسب هرگونه اطلاع و یادادن سفارش بدفتر مرکزی
شرکت سهامی
کارخانه کاغذ سازی نوظهور
تهران - خیابان شاهرضا - چهار راه کالج - تلفن ٤٢٠٣٢
مراجعه فرمائید .

اورآل پاریس و لانکوم
تقدیم میکنند
جمعه ٢٣ خرداد ماه ١٣٤٨ ساعت ٥ بعدازظهر
اولین فستیوال آرایش
در هتل ونک
همراه با ته دانسان باارکستر جاکی نیومن - برنامه‌های نمایشی و سرگرم کننده
محل فروش بلیط : نمایندگی اورآل تلفن ٣٣٨٣٠٥
رزرواسیون هتل ونك تلفن ٦٢٤٥٥١
شرکت کنندگان دراین‌فستیوال به ترتیب‌حروف‌الفباء
سالن الیزه - سالن تاتیانا - سالن خسرو هندی‌زاده
سالن فیونلا - سالن رمانتیك پالاس - سالن ریتا - سالن شهلا - سالن فیگاروجیب - سالن کابوشار - سالن کارتیه - سالن لیان - سالن ماکاریان - سالن ناتالی - سالن نایس - سالن نازی‌حداد - سالن ویگن عابدی. سالن کوکو.
٢-٣ آ-٢٠٤٦٢

دادگاههای بخش خلوت شد!

بقیه از صفحه حوادث

هنگامی که مریم رقاصه کافه سوسن تحت بازجوئی بود گروهی ازرقاصه‌ها وهنرپیشگان‌وپیشخدمت های کافه های دیگر خارج‌دادگاه تحت نظر ماموران کلانتری در انتظار رسیدن نوبت بودند .

● دعوای مالك و مستاجر

حوزه ۲۳ شورای داوری تهران واقع در میدان ژاله بریاست آقای باباشاهی‌وعضویت آقایان‌ابوالقاسمی ضیاءالدین سلیمی و روزبهان مشاور قضائی اداره میشد .

دراین حوزه مالك و مستاجری که برای‌پرداخت مال‌الاجاره‌مشاجره میکردند و دو تن از اعضای شورای داوری برای خاموش کردن این مشاجره که نزدیك به یك نزاع و زدو خورد شده بود ، بوسط‌آنها افتاده بودند !

پس از ده دقیقه موضوع‌باکدخدا- منشی حل‌و فصل شد و مقرر گردید ،مالك بجای۶۰۰تومان‌طلب خود۳۰۰ تومان از مستاجردریافت کند ، ولی مستاجر بازهم راضی نبود و میگفت ۳۰۰ تومان را بقرار ماهی ۲۰ تومان تا استهلاك بدهی کارسازی خواهم کرد !

بالاخره با وساطت رئیس‌و سایر اعضای شورا قرار شد امروز بار دیگر در محضر شورا حضور یابند و اختلافات خود را مرتفع‌سازند.

درحوزه ۱۵ شورای‌داوری که بریاست آقای حسن شهاب‌الدین صدوقی و عضویت آقایان علی اکبر صادقی آشتیانی وسرهنك منوچهری اداره می شود ،تادیروز به ۱۴ پرونده رسیدگی شد ورای لازم صادر گردید .

● کتك‌خورده‌بود !

ازجمله پرونده هائی که مورد رسیدگی قرارگرفت‌شکایت‌مردی بود که فرزندانش‌اورا کتك زده‌و ازخانه رانده بودند .

شورا برای روز شنبه تعیین‌وقت نمود و مقررداشت که فرزندان‌و همسراین‌مرد در حوزه‌داوری‌حضور یابند تابااین پرونده‌باحضور طرفین دعوا رسیدگی شود

*** نظر مردم**

خبرنگاران ما با چند تن از اشخاصی که به حوزه های‌شورای داوری آمده بودند ، تماس گرفتند ونظر آنان‌رادر باره کارشورا ها جویاشدند .

یکی‌از صاحبخانه ها که‌مستاجرش ۶ماه‌از پرداخت اجاره منزلش خودداری کرده‌بود ، اظهارداشت: نیمساعت پیش من‌برای دادن عرضحال باین حوزه آمده‌و فکر می‌کردم که حداقل دو ماه طول می‌کشد تامستاجر مرا احضارکنند وپرونده‌را رسیدگی نمایند .

ولی‌رئیس شورا بمن گفت :برو مستاجر خودرا اینجابیاور ، من باتاکسی بخانه رفتم‌ومستاجرم را به‌شورای‌داوری آوردم . رئیس و سایر اعضای شورا با هریك ازما جداگانه صحبت کردند و سپس هردو ما حضور یافتیم و مستاجر حاضرشد ۳ماه اجاره منزل را بپردازد ومن هم رضایت دادم که از ۳ماه‌اجاره بگذرم و هردوصورت همدیگررا بوسیدیم و از حوزه خارج‌شدیم !

رویهمرفته کلیه افرادی که‌به حوزه‌های شورای داوری آمده بودند ،ازاینکه در اسرع وقت‌کار آنها فیصله داده شده بود ،اظهار رضایت می کردند .

*** پرچم وشکار**

جلوی در ورودی حوزه های شورای داوری باپرچم‌ایران‌وشعار- هائی تزئین شده است و توجه عابرین‌رابخود جلب می نماید .

حوزه ۱۰ که در خیابان ثریاو تقاطع فیشرآبادقرار دارد دیروزبه ریاست آقای رستم‌زرتشتی تشکیل شدوبه پرونده ها رسیدگی کرد.

آقای زرتشتی در مورد پرونده- هائی که در دو روز گذشته باین حوزه‌ارجاع شده است به خبرنگار ما گفت: پرونده ها پنج نوع‌می - باشند‌دسته ای مربوط به‌تصادفات رانندگی ،که خسارات آنها کمتر ازبیست هزار ریال استو ما اکثر آن ها را با نصیحت وادار به سازش‌می کنیم و خسارات وارده رابین طرفین تقسیم مینمائیم.

رانندگی بدون گواهینامه

دسته دیگر جوانانی هستند که بدون پروانه رانندگی اقدام براندن موتورسیکلت، دوچرخه واتومبیل میکنند . آنان رانیز که برای اولین بار باینکاراقدام کرده باشند ، با راهنمائی های لازم و مقداری جریمه آزاد میسازیم .

دسته سوم اتباع خارجی هستند که اجازه اقامت آنها پایان یافته و تمدید نشده است .

اول بدلایل آنها توجه میکنیم ، مثلا یکنفر فرانسوی را که اجازه کار او در وزارت کار در دست اقدام و باین جهت اجازه اقامتش را نتوانسته به موقع تمدید کند ، باگرفتن التزام و بدون اخذ جریمه مرخص نمودیم . و چند نفردیگر راکه‌دلیل قانع‌کننده‌ای نداشتند از دویست تا دو هزار ریال جریمه نقدی نمودیم .

دسته چهارم زنان ولگردی هستند که شبها در خیابانها ایجاد مزاحمت میکنند . این عده را نیزابتدا نصیحت‌وسپس جریمه کرده ومرخص مینمائیم.

دسته پنجم فروشندگان دوره‌گردی هستند که آنها نیز بعناوین مختلف وسیله مزاحمت عابرین را فراهم مینمایند . این عده را نیز برای‌اولین بار جریمه سبك بین ۳۰ تا ۷۰ ریال نموده وتعهد میگیریم که‌دیگر مرتکب چنین خلافی نشوند .

*** رئوفت بیش از حد**

آقای زرتشتی در این ملاقات بخبرنگارماگفت:ضمن مکالمه‌ای که وی با رئیس کلانتری محل داشته ، رئیس کلانتری‌باو گفته است که رئوفت ومهربانی زیاد از حد این شورا صحیح نیست و چنانچه شدت عمل وجود نداشته باشد ، این مسئله‌دهان بدهان میچرخدوسایر متخلفین ازبخشهای دیگراین‌حوزه روی میآورند و سبب ناراحتی اهالی این منطقه را فراهم مینمایند!

● در حوزه ۱۶

در حوزه ۱۶ آقای حسین صحت یکی ازاعضای اصلی شورای داوری این حوزه بخبرنگار ما گفت : طی‌این دو روز درحدود۵۰ پرونده‌باین حوزه ارجاع شده که همه آنها به صلح و صفا خاتمه یافته وفقط یکی ازپرونده ها که مدبوط به زن و شوهر تحصیلکرده‌ای بود بدادگاه خانواده ارجاع شد .

● زن تمکین نمیکند

زن دارای تحصیلات مامائی ومرد دکتر دامپزشك است و اظهارات زن مبنی بر این بود که مرد اورا اذیت و آزار میکند . ولی‌پس‌از رسیدگی‌کامل معلوم شد که زن بانگاه پول و تحصیلاتش تن‌بخانه‌داری نمی- دهد و از شوهرش تمکین نمی- کند و چون ریشه اختلاف این زوج عمیق بود وامکان سازش در شورای‌داوری بوجود نیامد، ناچار پرونده آنها به دادگاه خانواده ارجاع گردید .

*** ۱۵ تا ۵۰ پرونده**

درهریك از حوزه های دیگر نیزدر روز از ۱۵ تا ۵۰پرونده رسیدگی میشود .

*** از خانم‌دکترمعذرت‌خواست**

خسرو دیروز بیکی از بیمارستانهای خصوصی رفت‌که پزشکی را برای‌زایمان همسرش بخانه ببرد ، هنگامیکه خانم دکتر مشغول جمع ابزار کارش بود ، خسرو که عجله داشت و میترسید قبل از رسیدن پزشك همسرش نوزاد خود را به‌دنیا بیاورد ، عصبانی شد و بخانم دکتر پرخاش و توهین کرد !

این جریان سبب تشکیل پرونده‌و ارجاع آن به شورای داوری شماره ۲۶ گردید .

در این‌شورا پس از رسیدگی ،قرار شد که «خسرو» به بیمارستان رفته ودر حضور همکاران خانم دکتر ازوی معذرت بخواهد و باین ترتیب این پرونده نیز فیصله یافت.

در صلاحیت ما نیست !

چند پرونده قمار بازی از کلانتری ۱۶ به حوزه ۲۸ارجاع شده بود . ولی اعضای شورا رسیدگی به آنها رادر صلاحیت خود ندانست و به دادگاههای جنحه احاله نمود .

● نوع پرونده‌ها

پرونده ها مربوط به سند معبر، نزاع ، تهدید ، تصادف اتومبیل، نداشتن گواهینامه رانندگی ، بهداشتی نبودن اغذیه فروشی ها، نبودن وسائل آتش نشانی دراماکن عمومی و اختلافا تخانوادگی بود و متهمین تا دو هزار و پانصد ریال جریمه شدند . دراین‌جلسه‌همچنین بین عده‌ای از مراجعین سازش برقرار شد .

*** در قلهك**

شورای داوری حوزه شماره ۲ قلهك بریاست آقای محمد مهدی مشیری « عضو هیئت مشورتی روزنامه اطلاعات » و عضویت‌آقایان دکتر محمد تهرانی « قاضی مشاور» سرهنك خلیل طهماسبی ، سرهنك محسن نبیلی و ابوالفضل خاکپور تشکیل گردید و روز گذشته به ۸ پرونده رسیدگی کرد ، از این تعداد ۷ پرونده در مورد اعمال جنحه و یك فقره مربوط به‌خلاف بود متهمین پرونده ها جمعا هزار و هفتصد ریال جریمه شدند .

● مزاحم تعهد داد

در حوزه ۲۶ « فاطمه » که شب ها صدای گرامش را بلند میکرد و باعث میشد که همسایگانش‌نتوانند بخوابند ، تعهد داد که دیگر از این ببعدمزاحم‌همسایگانش‌نشود...

*** شورای داوری شهرری**

شورای داوری حوزه ۳۶ شهر ری طی جلسات خود در سه روز گذشته به ۱۹ پرونده شکایت رسیدگی کرد که از این تعدادسه فقره آن منجر به سازش گردیدو نسبت به شانزده فقره دیگر رای صادر شد .

کمترین جریمه محکومیت یك صدو هفتاد ریال بود .

در شمیران

حوزه شورای داوری شماره یك شمیران بریاست سرهنك زرین مهر و باعضویت آقایان اقدسی «قاضی مشاور » ، علی اصغرعرب، حاج فرزانه « عضو هیئت مشورتی»، سرهنك خاتمی و پیرزاده تشکیل شد . و تا ساعت ٦ بعد از ظهر دیروز به ۳۷ پرونده رسیدگی کرد.

● روزی ۲۰۰ پرونده

امروز آقای پیشوائی مدیر کل خانه های انصاف وشوراهای‌داوری به خبرنگار ما گفت که طی سه روز گذشته ، در سیزده حوزه شوراهای داوری تهران‌به ۴۸۰ پرونده رسیدگی شده استو با توجه باینکه در حال حاضر بیست حوزه شورای داوری در تهران فعالیت می کنند ، باید گفت که روزانه بیش‌از دویست پرونده در شوراهای داوری رسیدگی‌ومختومه می شود.

● دادگاه های بخش‌خلوت‌بود

خبرنگار قضائی ما گزارش میدهد :از تاریخ تشکیل‌شوراهای داوری در تهران مراجعات مدنی و کیفری بدادگاههای بخش تهران کاهش محسوسی یافته و میزان مراجعات مدنی درداگاهها به‌یك سوم سابق تقلیل یافته استو حتی بعضی‌ازدادگاههای بخش کیفری درسه روز گذشته هیچگونه مراجعه‌ای نداشته اند و سرگرم رسیدگی‌بامور گذشته بودند .

در اردیبهشت ماه گذشته :

۱۹۹۱ زن و شوهر اختلاف پیدا کردند!

در یکماه گذشته جمعا ۷۶۸مرد و ۷۰۲ زن به شعب سیزده گانه دادگاه های خانواده جهت تحصیل گواهی عدم سازش ، تمکین ،نفقه، نگهداری طفل‌وتجدیدفراش‌مراجعه کردند .

اغلب گلایه های مردان ازعدم تمکین و ناسازگاری زنان بوده است و زنان نیز بنوبه خوداز ترك انفاق و ترك خانواده و اعتیاد مردانشان باب شکایت‌بازکردند.

دادگاه های حمایت خانواده۵۲۳ فقره گواهی عدم سازش صادر کردند و تکلیف حضانت ونگهداری ۳۷ کودك راکه قربانی عصیانگری والدین خود شده بودند روشن کردند . دیگر از دادخواست های متنوع این ماه ۱۵۶ فقره مربوط به نفقه و تمکین و ۲۳ مورد مربوط به تجدید فراش بوده که دادگاه ها پس از رسیدگی ۱٤ مورد آن را مردود شناخته‌اند .

از نکات جالب دادخواست های تجدید فراش این ماه این که‌چهار نفر از زنان اجازه دادند تامردانشان بازنان قبلی خود که مطلقه شده بودند مجددا ازدواج کنند .

آخرین مطلب این که در این ماه ۱۹۹۱ فقره‌دادخواست بشعب مختلف دادگاه های حمایت خانواده رسیده و دادگاه ها با توجه به موجودی ماه های قبلی ۱٤۷۰ فقره آنرا مختوم کردند .

بموجب سازمان جدید وزارت کشور

کار شهرها و روستاها بانجمنهای شهر و ده واگذار میشود

سازمان وزارت کشور و تقسیمات کشوری‌ایران تغییر میکندوهیئتی از کارشناسان دانشگاه تهران با همکاری ماموران وزارت‌کشورمشغول بررسی و پیاده کردن این دو طرح در وزارت کشور هستند .

با اجرای طرح جدید سازمان وزارت کشور ، بطور کلی وظایف و نحوه عمل ماموران این وزارت در سطح شهر و ده دگرگون میشود ووزارت کشور در نظر دارد که کار مردم روستاها را به انجمن های ده و کار مردم‌شهرها را به انجمن های شهر بسپارد .

باین ترتیب در وظایف ماموران وزارت‌کشور در بخش ها ، شهرها و استان ها تغییرات اساسی حاصل شده و ماموران این وزارت خانه بجای رسیدگی و قبول مسئولیت در رشته مسائل فرعی ، به مسائل‌اصلی که‌تشریح سیاست دولت و برنامه های مملکتی‌است خواهند پرداخت .

ماموران وزارت کشور از این پس بجای‌دخالت درکارهای مربوط به‌مردم در زمینه‌ارشادساکنان شهرها فعالیت خواهند کرد و بموجب طرحی که‌آماده اجرا است از هرلحاظ مقدمات‌تحویل کارهای جاری به انجمن های شهر و ده فراهم گردیده است .

● تقسیمات کشوری

همراه اجرای این‌طرح‌کارشناسان دانشگاه تهران طرح جدید تقسیمات کشوری را که‌در آن تقسیم‌بندی کشور به استان ، شهرستان ،بخش وده با در نظر گرفتن مسائل سیاسی، اقتصادی ، طبیعی ،کشاورزی عمل می شود آماده اجرا میگردد و ماموران وزارت کشور طرح تازه سازمان این وزارت را پس از اعلام تقسیمات‌جدید کشوری بمرحله اجرا درخواهندآورد.

والاحضرت ولیعهد بلژیك و هیئت اقتصادی آن کشور از کشتیرانی‌آریابازدیدنمودند

ساعت ۱۱ونیم صبح دیروز والاحضرت آلبرت ولیعهد بلژیك ازشرکت کشتیرانی ملی آریا بازدید نموده ودرباره امکان توسعه روابط اقتصادی با آقای حمید موسویان مدیر عامل شرکت مذاکره کردند.

دراین مذاکرات هیئت اقتصادی بلژیك نیز که بهمراه پرنس آلبرت بایران آمده‌اند بطوریکه درعکس دیده میشود شرکت داشتند .

والاحضر آلبرت و همسرشان پرنسس پائولا مهر ماه آینده در مراسم به‌آب‌انداختن نخستین کشتی از شش فروند کشتی شرکت کشتیرانی ملی آریا که به بلژیك سفارش داده شده است شرکت خواهند کرد.

در سمینار تاثیر وسائل ارتباط جمعی بر جوانان

تاثیر تلویزیون بر جوانان مورد بحث قرار گرفت

سمینار تاثیر وسایل ارتباط جمعی‌برجوانان که از روز دوشنبه باسخنرانی آقای رهنما وزیرعلوم وآموزش عالی‌درموزه‌ایران‌باستان افتتاح شد بکارخود ادامه میدهدو تاروز یکشنبه نیز ادامه دارد در جلسه دیروز بحث روی تلویزیون‌و اثر آن در وضع جوانان‌بود .

ضمن توضیحاتی که درباره کار تلویزیون دادند گفته شد که تلویزیون عامل اصلی تغییر رفتار وحالات روانی جوانان‌محسوب نمی- شود بلکه تلویزیون‌می‌تواند رفتار وحالات روانی جوانی را تضعیف‌یا تشدید کند .

بنظر سمینار چون تلویزیون واجد خصوصیت سمعی و بصری است‌نسبت‌بسایرو‌سایل‌ارتباط‌جمعی وضع‌خاص‌ومتمایزی دارد .

در جلسه دیروز موافقین و مخالفین نظرات خودرادرباره تاثیر تلویزیون برجوانان اظهارداشتند. ونماینده سازمان‌دانشجویان‌طرفدار ملل‌متحد درباره‌اهمیت‌حفظ‌فرهنگ ملی سخن گفت‌و از تلویزیون‌به مناسبت نمایش صحنه های رقص غربی بوسیله کودکان وجوانان ایرانی انتقاد کرد و آنرا با حفظ وتقویت سنن ملی‌ناسازگاردانست بعداز ظهر امروز درباره تاثیر مطبوعات برجوانان بحث خواهد شد .

اقامتگاه رضاشاه کبیر

بقیه‌از صفحه اول

و روز چهارم مرداد ۱۳۲۳ در سن ۷۰ سالگی د رآن چشم از جهان فروبستند بعنوان یادگار از طرف دولت ایران خریداری گردید .

وزارت امور خارجه ازچندی‌قبل مذاکرات مربوط به‌خرید این‌خانه را آغاز کرد و چندی قبل قرارداد مربوط به‌خرید آن انجام‌و تحویل مقامات دولت ایران گردید .

این‌خانه درباغ بزرگی بمساحت نزدیك به شش هزار متر دراطراف شهر ژوهانسبورك برروی تپه‌بلندی مشرف برپایتخت افریقای جنوبی قراردارد . و اطراف آنرا خیابان- های وسیع و مشجر احاطه‌کرده است . این خانه ازآن نظر مورد توجه اعلیحضرت فقید قرارگرفت که‌معظم‌له میتوانستند برخلاف‌خانه قبلی درژوهانسبورك ماآرامش در خیابان های اطراف آن گردش نمایند .

قراردادخرید خانه‌باصاحب اولیه‌آن بنام سرهنك اسکات از اهالی سفیدپوست افریقای جنوبی بامضاء رسید . این شخص همان کسی است که خانه مذکور را برای اقامت اعلیحضرت فقید اجاره‌داده بود .

وزارت خارجه درنظر دارد که این خانه را به دست هنرمندان ایران بصورت موزه باسبك اصیل ایران درآورد و مقدمات این امرتا چندماه دیگر آغاز خواهد شد .

حداکثر پیش قسط آپارتمان های دولتی ۵۸ هزار تومان تعیین شد

تا امروز برای کلیه متقاضیان آپارتمانهای دولتی که‌پرسشنامه‌های آنها مورد قبول سازمان مسکن‌واقع شده دعوتنامه ارسال گردیده‌است.

تاکنون در حدود ۱۰ نفر از متقاضیانی که دعوت نامه دریافت داشته‌اند ۱۵ در صد اول‌پیش‌قسط خود رابه‌بانك رهنی‌ایران واریز نموده‌وفیش بانکی را همراه با برگ امضاء شده شرایط تسلیم آپارتمان های دولتی، به سازمان مسکن ارسال داشته‌اند.

خبرنگار ماامینویسد :متقاضیان بایستی‌بعد از دریافت دعوت نامه اولین پیش قسط را تاآخر وقت روز ۲۹خردادماه‌جاری به‌بانك‌رهنی ایران‌واریز نمایند تابتوانند درقرعه کشی شرکت‌نمایند.

خبرنگار ماافاضه می کند :بعد از بررسی پرسشنامه هامعلوم‌شده که در حدودپنجاه در صدمتقاضیان در آمدماهیانه‌ای کمتراز چهارهزار تومان دارند .متقاضیانی که‌درآمد ماهیانه آن هاکم‌است ، باید پیش قسط بیشتری بپردازند . بالاترین رقمی که‌تاکنون بعنوان ۱۵در صد پیش قسط ، از طرف سازمان‌مسکن برای متقاضیان تعیین شده درحدود ۵۸هزارتومان‌است.

ملاك وصول عوارض

بقیه‌از صفحه اول

کارشناسان نظر میدهند که‌وصول عوارض نوسازی اگربراساس قیمت تعیین شده وزارت دارائی عمل‌شود درصورتیکه‌قیمت سالانه‌بالارود مودی متضررشده‌ودرحالت‌عکس‌بشهرداری ضررواردخواهد آمدواین کارشناسان پیشنهاد کرده‌اند که بخلاف قیمت های اعلام شده وزارت دارائی،برای مناطق مختلف تهران باید حداقل قیمت اراضی تعیین گردد.بطورمثال برای تعیین قیمت اراضی خیابان پهلوی ابتدا باید قیمت یك‌مترزمین در یك کوچه شش متری مشخص گردد و سپس بادر نظر گرفتن‌برو پهنای خیابان به نسبت قیمت آن علاوه گردد . یعنی اگر زمین در خیابان سی متری قرار دارد بایدبه نسبت افزایش پهنای خیابان قیمت زمین تعیین شود .

کارشناسان نظر داده‌اند که علاوه بر پهناو برباید برای‌اراضی واملاك تهران یك‌ضریب اقتصادی‌نیز‌تعیین کنند وباین طریق تفاوتی در قیمت زمینی که تنها مالك‌بقصد سکونت ازآن استفاده مینماید با زمین یا ساختمانی که به اجاره واگذارشده ویا استفاده تجاری از آن میشود حاصل آید .

آگهی پذیرش داوطلب دوشیزه برای سال یکم دانشکده افسری شهربانی

الف : شرایط

۱- تابعیت‌ایران

۲-متدین به‌یکی‌از ادیان رسمی

۳-دارابودن گواهینامه دوره کامل متوسطه رشته‌های ادبی ، طبیعی ، ریاضی .

دانش‌آموزان دوشیزه سال ششم دبیرستان‌های کشور می توانند در آزمایشات ورودی دانشگاه پلیس شرکت‌نمایند. در صورت‌موفقیت درآزمایشات ورودی گواهینامه تحصیلی یا جواز قبولی‌امتحانات ششم متوسطه خودرابرای ورود به دانشکده تسلیم خواهندنمود.

٤-سن کمتر از ۱۸سال‌تمام وبیشتر از ۲۵ سال‌نباشد.

۵-برخورداری ازتناسب‌اندام واستعدادجسمانی طبق تشخیص اداره‌تربیت بدنی‌وتفریحات سالم شهربانی کل کشور وبرخورداری از تندرستی کامل طبق‌نظر اداره‌بهداری شهربانی کل کشور .

۶- موفقیت در آزمایشات ورزشی

۷- داشتن حداقل ۱۶۰ سانتی‌متر طول قد دانشگاه پلیس مخیراست که برای داوطلبان‌بلند قد تر برتری قائل شود ؟

۸- نداشتن سوءپیشینه.

۹- داشتن حسن شهرت واصالت‌خانوادگی.

۱۰- داوطلبان در بدوورود بدانشکده باید شوهر نکرده باشند.

۱۱-در مدت تحصیل در دانشکده افسری از ازدواج‌محرومند.

۱۲- سپردن تعهد خدمت در شهربانی‌برابر مقررات.

۱۳-از سه‌برابر پذیرفته‌شدگان درآزمایشات ورزش و کتبی مصاحبه بعمل می آیدونتیجه مصاحبه ومعدل نمرات کتبی درپذیرش داوطلبان موثرخواهد بود.

ب: مدارك لازم برای ثبت‌نام

۱- تقاضای کتبی بخط وامضای داوطلب‌طبق نمونه‌زیر.

۲- چهارقطعه عکس‌برقی ٤×۶

۳-یکبرك رونوشت مصدق شناسنامه .

٤- رسیدبانکی پرداخت مبلغ ۵۰۰ریال‌بابت شرکت در آزمایش‌ورودی که‌به حساب جاری‌شماره ۲۲۶۵ دانشگاه پلیس دربانك مرکزی‌ایران پرداخت ویاحواله شده‌باشد مدارك ووجه پرداختی مسترد نخواهدشد.

روش نام نویسی

۱- داوطلبان بایداز تاریخ نشراین آگهی کلیه مدارك‌فوق رایکجا باپست‌سفارشی بنشانی تهران- دانشگاه پلیس هیئت انتخاب ،ارسال‌نمایند

۲- به تقاضا هائی که‌بعد از خاتمه وقت‌اداری روز دوشنبه ۹تیر ماه‌واصل شود رسیدگی نخواهد شد.

۳- کارت شرکت در آزمایش‌واندازه گیری قدروزپنج‌شنبه ۱۲تیردر محل دانشگاه پلیس توزیع خواهدشد.

٤- روزدوشنبه شانزدهم تیر ماه ساعت ۱۲ مسابقه‌ورودی در محل‌دانشگاه پلیس انجام خواهد شد.

۵- روز اول مرداد اسامی قبولشدگان اعلام میگردد.

ت: مزایا

۱-دوره دانشکده افسری شهربانی سه‌سال‌تمام‌است وکلیه دانشجویان دوشیزه شبانه‌روزی خواهندبود . هزینه غذاولباس خدمت‌بعهده‌شهربانی کل کشور می‌باشدو کمك هزینه تحصیلی طبق مقررات پرداخت خواهدشد .

۲- دانشجویان پس از خاتمه دوره سه‌ساله دانشکده و موفقیت در آزمایش نهائی‌بدرجه‌ستوان دومی‌نائل میگردند وطبق احتیاج شهربانی کل کشور درمرکزشهرستانها‌بخدمت‌گمارده خواهند شد. (در تعیین محل خدمت شهربانی کل کشورسعی خواهدکرد ، فارغ‌التحصیلان را در نقاط‌بومی آنان بخدمت‌بگمارد)فارغ‌التحصیلان‌دوشیزه‌دانشکده افسری شهربانی درعین حال باخذ لیسانس‌نائل‌واز مزایای آن برخوردارخواهندشد .

۳- دوره‌تحصیلی دانشکده‌افسری شهربانی‌درصورت‌توفیق در آزمایش نهائی جزء خدمت‌زیرپرچم آنان‌محسوب‌میشود.

ث : مواد مسابقه‌ورودی

۱- زبان‌خارجه (انگلیسی،فرانسه)

۲- زبان‌فارسی نمره زبان فارسی داوطلب نباید کمتراز ۱۰باشد.

۳-اطلاعات‌عمومی.

تقاضای شرکت درآزمایش ورودی دانشکده افسری شهربانی

من فرزند شهرت دارنده شناسنامه شماره

صادره از متولد متدین‌بدین که‌درتاریخ

ازدبیرستان شهرستان دررشته فارغ‌التحصیل شده‌ام

یادانش‌آموز سال ششم متوسطه رشته دبیرستان شهرستان

میباشم با ارسال مدارك لازم تقاضای نام نویسی برای شرکت در آزمایش ورودی دانشکده افسری شهربانی را دارم .

نشانی محل‌اقامت : تهران خیابان کوچه پلاك تلفن

شهرستان خیابان کوچه پلاك تلفن

امضاء داوطلب تاریخ

این اطلاعیه صبح امروز وسیله وزارت اصلاحات ارضی و تعاون روستائی منتشر گردید .

اطلاعیه

وزارت اصلاحات ارضی و تعاون روستائی برای چهارمین‌بار جهت مزید اطلاع کلیه مالکین وزارعین مشمول قانون تقسیم و فروش املاك مورد اجاره بزارعین مستاجر اعلام میدارد که‌با انقضای وقت اداری روز بیستو دوم خردادماه جاری فقط ده روزدیگر (تاآخر وقت‌اداری روز اول تیرماه) فرصت دارند با تنظیم و تسلیم اظهارنامه آمادگی خود برای تقسیم یا فروش ملك را بادارات اصلاحات‌ارضی و تعاون روستائی محل در قبال اخذ رسید کتبی اعلام دارند . علیهذا برای آخرین بار بدین وسیله اعلام میگردد چنانچه این‌قبیل مالکین تاآخروقت اداری روز اول تیرماه با تنظیم و تسلیم اظهارنامه های مورد بحث تکالیف قانونی خودرا انجام ندهند وزارت اصلاحات ارضی و تعاون روستائی بتبعیت از مفاد ماده ۲قانون تقسیم و فروش املاك مورد اجاره بزارعین مستاجر ملك‌آنان رابزارعین مستاجر منتقل خواهد نمود . ضمنا باطلاع آن دسته از مالکین که بعلل گوناگون موفق نشده‌اند فرم اعلام شق انتخابی به‌زارعین را تکمیل و ضمیمه‌اظهارنامه های‌خود نمایند میرساند که‌اینقبیل مالکین میتوانند اظهارنامه های خود راتا آخر وقت اداری روز اول‌تیرماه بادارات اصلاحات ارضی و تعاون روستائی شهرستان محل در مقابل دریافت رسید تحویل و متعهد شوند ظرف سه ماه (ازتاریخ‌اول تیرماه تاآخر شهریور ماه سال جاری) فرم‌اعلام شق انتخابی به‌زارعین را تکمیل وتسلیم نمایند .

وزارت اصلاحات ارضی و تعاون روستائی

آ-۲۲۰۳۲

تاریخ اعزام مشمولین عادی اعلام شد

امروز از طرف منطقه وظیفه‌عمومی تهران طی اعلامیه ای تاریخ اعزام مشمولین عادی حوزه شرقی و مشمولان‌غایب بشرح زیراعلام‌شد.

● **متن اعلامیه**

چون‌اعزام مشمولان عادی حوزه شرقی که برگ آماده به خدمت‌در دست‌دارند وهمچنین‌مشمولان‌غایب حوزه های مرکزی . غربی .شرقی جنوبی ومشمولان دیپلمه‌ولیسانسیه که غیبت‌داشته و در دادگاههای وظیفه بخدمت تابینی محکوم‌شده وبرگ آماده بخدمت جهت اعزام برای‌خرداد ماه۴۸دریافت‌داشته‌اند مراتب زیر جهت‌اطلاع آنان اعلام می‌گردد .

الف ـ‌نظر به اینکه مشمولان حوزه شرقی‌تهران بایستی‌درخرداد ماه ۴۸ بمراکز آموزشی اعزام شوند لذا کلیه‌مشمولانی که‌ازحوزه مذکور برگ‌آماده بخدمت به‌تاریخ خردادماه ۴۸دریافت‌نموده‌اند و مشمولان عادی وغایب و همچنین مشمولان دیپلمه ولیسانسیه‌هائیکه بخدمت تابینی محکوم شده اند در تاریخ های زیربخدمت اعزام می‌گردند .

۱ـ‌مشمولان عادی غایب حوزه مرکزی .غربی . شرقی . جنوبی اعم از عادی . دیپلمه . لیسانسیه که بخدمت تابینی محکوم شده‌اند درتاریخ ۲۹ر۳ر۴۸ درسالن‌ورزشی کارگران واقع در اول خیابان خزانه (میدان غار)بادردست‌داشتن ۸ قطعه عکس و دو برگ رونوشت شناسنامه و برگ آماده بخدمت بایستی حضوربهمرسانند .

۲ـ مشمولان حوزه‌شرقی‌تهران که غیبت‌ندارند از متولدین۱۳۲۸ و۱۳۲۷بادر دست داشتن ۸ قطعه عکس‌و ۲برگ رونوشت شناسنامه‌و برگ‌آماده بخدمت بایستی‌درمورخه ۳۱ر۳ر۴۸درسالن‌ورزشی کارگران واقع دراول‌خیابان‌خزانه(میدان‌غار) حضوربهمرسانند.

۳ـ کلیه مشمولان عادی حوزه شرقی متولد ۱۳۲۳ الی ۱۳۲۶ که غیبت‌ندارند بادردست داشتن ۸ قطعه عکس۲برگ‌رونوشت‌شناسنامه وبرگ آماده‌بخدمت در سالن ورزشی کارگران واقع در اول خیابان‌خزانه (میدان غار) حضور بهمرسانند .

ب ـ چون ازمحل اعزام‌مشمولان بمراکز آموزشی اعزام‌خواهندشد بایستی قبلا از بستگان خود دیدن نموده ووسایل شخصی همراه داشته باشند زیرا فرصتی برای مراجعت بمنازل وانجام کارشخصی باقی‌نخواهد بود .

تبصره ـ چنانچه مشمولان در تاریخهای مصرحه بالا در محل اعزام حاضر نگردند غایب‌محسوب شده وبرابر مقررات‌به‌اضافه‌خدمت محکوم‌خواهند شد.

رئیس منطقه وظیفه‌عمومی‌تهران
سرهنگ معینی

راننده تراکتور کشته شد

خبرنگارما در سقز گزارش داد : روز گذشته تراکتوری برانندگی مصطفی بابامیری اهل‌قریه یازی بلاغی دریك کیلومتری «سقز» از مسیر خود منحرف و واژگون گردید راننده تراکتور دراین حادثه کشته شد .

هیئت مدیره تاکسیرانان‌رشت‌استعفاکرد

بدنبال اعتراض تاکسیرانان رشت نسبت بافزایش نرخ‌تاکسی ، چون در مورد خواست‌هایشان اقدام مثبتی از جانب مسئولین امر معمول نگردید ، هیئت مدیره‌تاکسی‌رانان‌رشت‌استعفای خودرا تسلیم اداره کار این‌شهرستان نمود .

خبرنگار ما دررشت گزارش داد : هشتاد نفر از رانندگان تاکسی بعنوان اعتراض به‌جرائمی که از طرف اداره راهنمائی و رانندگی به‌آنان تحمیل شده بود ، تاکسی های خود را رها کرده وبه‌شهر های‌دیگر کوچ کردند!

چاه شماره دو سرخس به گاز رسید

دیروز حفری چاه‌گاز شماره دومنطقه سرخس باتمام رسید و کارشناسان ومهندسینی که‌حفاری چاه‌را بعهده داشتند اعلام کردند که چاه مزبور بگاز رسیده است.

گزارش خبرنگار مادرمشهد حاکیست : حفاری چاه گاز شماره دوسرخس از سال گذشته آغاز گردیده بود وسرانجام با موفقیت بپایان رسید . بقرار اطلاع گاز چاه مزبور ازنوع گاز های‌مرغوب می‌باشد .

انتخاب رئیس موسسه ژئوتکنیك ایران

کمیته مرکزی کنگره بین ـ المللی مهندسین خاکشناسی وپی سازی‌آقای دکترهرمز پوروشسب رئیس موسسه ژئوتکنیك ایران وابسته بدانشگاه پهلوی را بریاست یکی‌از جلسات‌تخصصی‌این کنگره که درشهریور ماه آینده در مکزیك تشکیل خواهد شدانتخاب نمود .

بنابگزارش خبرنگار مادر شیراز : همچنین کمیته مرکزی کنگره مذکور مقاله ای را که وسیله آقایان دکترجواد فراتی معاون دانشکده‌مهندسی دانشگاه‌پهلوی و پوروشسب تهیه گردیده‌است برای انتشار پذیرفته است .

سپاهی بهداشت دچار سانحه شد

سخنگوی وزارت بهداری امروز گفت :

آقای دکتر ملك افضلی سپاهی بهداشت که پس از پایان دوره سپاهیگری به سمت مدیر سپاه بهداشت استان کردستان منصوب شده بود هنگامی که با اتومبیل‌عازم سرکشی بگروه های سپاه بهداشت در دهات کردستان بود دراثر تصادف اتومبیل‌دچار سانحه‌گردید وبلافاصله بدستور وزیر بهداری با هواپیمای خصوصی‌به‌تهران منتقل‌ودربیمارستان مهر بستری شد .

سپاهی دانش خودکشی کرد

روز گذشته جوانی بنام «مجتبی هاشمی‌نژاد» سپاهی دانش مامورخدمت درقریه «سه‌گنبدان» ازتوابع قوچان باخوردن مقداری سم گیاهی بزندگی خود خاتمه داد .

خبرنگار ما در مشهد گزارش‌داد: عده‌ای از اهالی قریه بلافاصله سپاهی مزبوررا ابتدا بقوچان و سپس به بیمارستان سوانح مشهد انتقال‌دادند ولی معالجات موثر واقع نشد و اوجان سپرد .هنوز علت خودکشی این‌جوان معلوم نشده است .

دو نفر را سیلاب برد !

پریروز یك اتومبیل جیپ‌استیشن حامل ۹نفرسرنشین هنگام عبور از رودخانه «بارالی» واقع در نزدیکی‌بخش «زیوه» رضائیه ،دستخوش سیلاب گردید .

خبرنگار ما در رضائیه گزارش‌داد: دراین حادثه دوتن از سرنشینان‌جیپ باسامی محمدحسین زینی (کارمند ادارهٔ منابع طبیعی آذربایجان) و «سرجوخه روشن»ابوابجمعی‌ژاندارمری مهاباد غرق شدند .

بقیه سرنشینان جیپ وسیله‌ساکنین محل نجات یافتند جسد مفروقین روز گذشته از آب گرفته شد .

کشف جسد در کانال

بامداد دیروز ، جسد مجهول‌الهویه‌ای درکنار کانال‌آب‌اداره آبیاری«علیشاه‌ـ عوض» شهریار وسیله مامورین ژاندارمری این منطقه کشف شد .

خبرنگار ما در کرج‌گزارش داد : چون قسمتی از بدن جسد متلاشی‌شده بود، هویتش شناخته نشد ولی گفته میشود جنازه متعلق به‌آقای ابراهیمی است که‌چندی قبل‌برای نجات‌فرزندش خودرابرودخانه کرج انداخت و غرق شد .

سئوالات عربی ششم متوسطه هنگام بازکردن پاکت ناپدید شد!

روز گذشته بمنظور برگزاری امتحان عربی ششم متوسطه در شاهرود ، در پاکت مخصوص سئوالات باحضور هیئت ممتحنه گشوده شدولی‌اثری ازسئوالات امتحانی داخل پاکت نبود !

خبرنگار ما در شاهرودگزارش داد: جریان به‌رئیس آموزش و پرورش شاهرود اطلاع داده شدواو دستور داد که سئوالات دیگری بین دانش‌آموزان توزیع شود .

سئوالات جدیدبین دانش‌آموزان توزیع گردید ولی امتحان بادو ساعت تاخیر انجام شد .

مقررات احضارواعزام مشمولین تغییر کرد

بموجب لایحه جدید قانون‌وظیفه عمومی سن مشمولیت تغییر کرده، مقررات دادگاه های رسیدگی به ادعای کفالت مشمولین عوض‌شده‌و برای کفالت تحصیلی‌وادامه‌تحصیل مشمولین مقررات جدیدی‌وضع‌شده است‌در قانون جدید ، خدمت‌خارج از صف ، قرعه‌کشی ، دریافت پول از مشمولین وبطور کلی مشمول مازاد از بین‌رفته است.

امروزتیمسار سرلشگر تقی‌مشاور رئیس‌اداره وظیفه عمومی‌به‌مناسبت آغاز فصل‌تامین‌احتیاجات‌به‌خبرنگار ماگفت : ظرف پنجسالی که ازآغاز دوره‌جدیدفعالیت وظیفه عمومی ژاندارمری گذشته مشکلات نظام وظیفه ، بلاتکلیفی‌مشمولین حل‌شده و مشمولین سنواتی مرتبا بخدمت اعزام میشوند،حل‌مشکلات‌مشمولین به اداره وظیفه عمومی فرصتی‌دادتا طی بررسی های مفصل برای‌این که در آینده نیز مشکلی برای مشمولین پیش‌نیاید لایحه جدید قانون وظیفه عمومی را تهیه‌نماید، لایحه جدیدوظیفه عمومی هم اکنون آماده تقدیم به مجلس‌است وطی کمیسیون های متعددی که ظرف ۲سال گذشته تشکیل شده این لایحه تدوین گردیده‌است.

● **تغییرات**

خبرنگار ما گزارش میدهد : بموجب لایحه جدید تغییرات کلی در قانون نظام وظیفه داده شده‌است که مهمترین آنها، پائین آوردن سن مشمولیت تعیین حدود صلاحیت دادگاه های‌رسیدگی‌بوضع‌مشمولین معافیت‌ها و تعیین‌استانداردی برای تشخیص سلامت و آماده بخدمت بودن مشمولین وسن قانونی برای ادامه‌تحصیل است.

● **سن مشمولیت**

در لایحه قانون جدید وظیفه سن مشمولیت ۱۹ سالگی تعیین شده باین‌صورت که در ۱۸سالگی بوضع مشمولین رسیدگی میشود و در۱۹ سالگی تمام آنان را بخدمت‌اعزام میکنند درحال حاضر سن‌مشمولیت بیست‌سال‌تمام است . .

● **شورایعالی**

در قانون جدید برای‌رسیدگی به‌اعتراضات مربوط به‌رای‌دادگاه های رسیدگی به ادعای کفالت مشمولین تشکیل یك شورای عالی بنام شورای عالی وظیفه عمومی با شرکت رئیس‌وظیفه عمومی ،رئیس رکن‌یکم ژاندارمری و رئیس اداره‌قوانین ژاندارمری پیش بینی شده‌است ضمنابرای جلوگیری از اتلاف وقت وتسهیل در مراجعات مشمولین دادگاه های تشخیص صلاحیت مشمولین منحل شده است.

● **معافیت تحصیلی**

در لایحه برای معافیت تحصیلی مشمولین حدنصاب سن تعیین‌شده است .این حدنصاب‌برای دانش ـ آموزان دبیرستان ها ۲۳ سالگی و برای دانشجویان‌وهنرجویان‌دانشگاه هاو مدارس عالی ۲۶ سالگی وبرای پزشکان ۲۹سالگی‌است یعنی‌بیش‌از سنین بالاتر از مواردفوق ، معافیت تحصیلی به‌مشمولین داده نمیشودو باید در هر وضعی هستند بخدمت اعزام شوند .

دلیل تعیین حد نصاب سن‌برای استفاده از معافیت تحصیلی اینست که‌در حال حاضر عده‌ای هستند که‌برای فرار از خدمت‌وظیفه یك سال ودوسال در هر کلاس خود رارفوزه میکنندودر نتیجه در سنی فارغ التحصیل میشوند که‌بدرد خدمت سربازی و خدمت سپاه‌ها نمیخورند !

درواقع نظراینست که بمشمولینی معافیت‌تحصیل داده شود که‌استعداد ادامه‌تحصیل دارندباین ترتیب که‌در ۲۲سالگی‌ازدبیرستان فارغ التحصیل شوند .در ۲۶ سالگی از مدارس‌عالی‌ودانشگاه ها۲۹سالگی از دانشکده‌های طب و مهندسی. (البته بعد از انجام خدمت وظیفه هرکس در هر سنی میتواند ادامه تحصیل بدهد .)

● **شرط سلامت**

در لایحه جدید مواردی برای تشخیص سلامت مشمول پیش‌بینی شده‌است مثلا مشمولی که‌قدش از ۱۵۵سانتی مترکوتاه تر و پهنای شانه‌اش از ۳۸ سانتی‌متر کمتر باشد معاف‌میشود .

● **کفالت**

در قانونی که فعلا عمل میشود مشمولی‌که در دادگاه ها کفیل شناخته می شود باید تاچهار سال کفالت خود را تجدیدنماید و در صورت تغییروضعیت و رفع مورد کفالت ظرف چهارسال بایدبخدمت اعزام گردد ، چون‌این مقررات ۴سال باعث سرگردانی و بلاتکلیفی مشمول میشد در لایحه جدید به جای‌چهارسال ۲سال تجدید کفالت پیش‌بینی شده‌است‌وبعد از ۲سال به مشمول کفیل برگ معافیت‌دائم داده می شود.

درقانون جدید قرعه‌کشی‌مشمولین، مشمولین مازاد ، پرداخت‌وجه‌توسط مشمولین منسوخ شده‌از بین رفته است‌باین صورت که اگرمشمولی مانع‌قانونی داشت بدون پرداخت‌وجه معاف میشود والابخدمت اعزام می گردد.

برای مشمولین غایب نیزشرایط سختی در لایحه پیش‌بینی‌شده‌است بصورتی که‌دیگر هیچ مشمولی حاضر نخواهدشد به‌غیبت‌خود ادامه دهد چون برای مشمولین غایب تضییقات قانونی پیش بینی شده است.

از امسال دانشکده پلیس دانشجوی دختر می‌پذیرد

افسران پلیس زن وارد خدمت میشوند

امروز اعلام شد که دانشگاه پلیس در سال تحصیلی جاری‌افسر پلیس زن تربیت میکند و به‌همین مناسبت در کنکور این دانشگاه دختران دیپلمه نیز پذیرفته می ـ شوند . داوطلبان دختر پس از موفقیت در کنکور و گذراندن‌دوره سه ساله دانشکده افسری شهربانی به درجه ستوان دومی نائل می‌ـ گردند .

شهربانی کل کشور در این‌باره امروز اطلاعیه‌ای بشرح زیر منتشر کرده است :

شهربانی کل کشور که باتمام امکانات پیوسته کوشا بوده است یکایك اصول منشور انقلاب را در این سازمان بمورد اجرا بگذارد ، از سال جاری عده‌ای دوشیزه برای تحصیل در دانشکده‌افسری‌شهربانی خواهند پذیرفت و این‌دوشیزگان با دانشجویان ذکور در شرایط مساوی دوره سه ساله دانشکده افسری شهربانی را خواهندگذرانید و پس از خاتمه تحصیل به درجه ستوان دومی مفتخر خواهند شد و در کنار برادران ذکور پلیس به انجام خدمات انتظامی‌اشتغال‌خواهند ورزید .

دوشیزگان دیپلمه ۱۸ تا ۲۵ ساله میتوانند فورم تقاضای شرکت در آزمایشات ورودی دانشکده افسری شهربانی را بر طبق‌نمونه‌ای که طی آگهی جداگانه منتشر شده است پر کنند و تا روز دو شنبه ۹ تیرماه‌بوسیله پست‌سفارشی به دانشگاه پلیس ارسال دارند.

هم اکنون تعداد زیادی‌ازدوشیزگان دیپلمه خود را برای شرکت در آزمایشات ورودی دانشکده‌افسری شهربانی آماده میکنند تا در این فرصت حساس اجتماعی نیز مانند سایر خدمات شایستگی خود را نشان دهند .

● **توضیحات رئیس‌دانشگاه پلیس**

صبح امروز تیمسار سرلشگررحیمی لاریجانی فرمانده دانشگاه پلیس در مورد این اطلاعیه بخبرنگار دانشگاهی ماگفت :

شهربانی کل کشور در اجرای‌یکی از اصول انقلاب گام دیگری برداشت واز امسال دوشیزگان دیپلمه که در کنکور دانشکده افسری شهربانی موفق شوند افسر خواهند شد .

ودر کلیه امور انتظامی و فنی‌شرکت خواهند کرد تیمسار رحیمی درمورد کنکور گفت کنکور پسران و دختران مشترك خواهدبود و دختران نیزمانند پسران امتحان ورزش‌نیز میدهند ولی دریك سطح دیگر و تناسب اندام و استعداد جسمانی آنان نیز در نظر گرفته خواهد شد و چون امسال‌برای اولین‌بار اقدام باین امرمیشود طبیعی است که‌بطور آزمایشی خواهد بود و مقررات درسال آینده از قبل اعلام خواهدشد .

تیمسار رحیمی اضافه کرد پس از اینکه اوامر شاهنشاه آریامهر دراین مورد بشهربانی کل کشور شرفصدور یافت، مطالعه بعمل‌آمدو سعی‌شهربانی کل در اینست‌که ازنیروی خلاقه‌زنان نیز مثل مردان استفاده کند .

● **اندازه قد**

تنها استثنائی که بین دختران و پسران وجود دارد اندازه قد است که ۱۶۰ سانتیمتر تعیین شده و شش سانت کوتاهتر از حداقل قد پسران خواهد بود .

وی افزود برای افسران زن کار خاصی درنظر گرفته نمیشود و آنها دوشادوش افسران مرد خدمت میکنند وبنابراحتیاجات درکادر انتظامی ، راهنمائی‌و فنی از آنان استفاده می‌ـ گردد .

● **پاسبانهای دیپلمه**

فرمانده دانشگاه پلیس در مورد پاسبانان دیپلمه دختر که هم‌اکنون‌در خدمت شهربانی هستند گفت این عده تعهد مدتی خدمت در شهربانی دارندو پس‌از آن میتوانند درکنکور شرکت نمایند ووارددانشکده افسری شهربانی بشوند . ودر آنزمان از نظر اینکه استعداد جسمانی آنها تاییدشده است ودیپلمه نیزهستند وامکان‌قبولی بیشتر خواهند داشت .

از اولیای محترم نوآموزان دبستان جمشید جم

وابسته بانجمن زرتشتیان تهران‌دعوت میشود که برای آگاهی رانده‌مان کارفرزندان خود ودریافت کارنمای سال تحصیلی۴۷ـ۴۸ ازبیست‌وپنجم خرداد ماه‌صبحهااز ساعت ۸الی ۱۲بدبستان مراجعه فرمایند ودر ضمن باطلاع می‌رساند که تمام دانش آموزان دانشپایه ششم‌ابتدائی قبول‌شده‌اند ونفراول حوزه‌امتحانی ازدبستان‌جمشید جم بوده‌است .

رئیس دبستان جمشید جم
محمدناظم‌زاده شعاعی کرمانی

۹۳۵۹ـآ

چرا؟

بیسکویتهای مینو

باوجود داشتن مهر استاندارد تاریخ مصرف ندارد

بااینکه شیرینیجات وبیسکویتهای‌مینو پرفروش‌ترین ومرغوبترین نوع خود بوده وحتی در بازارهای مجاور کشور ما محصولات مشابه ساخت ممالك‌بزرك صنعتی را شکست داده‌است بعضی از مصرف‌کنندگان مینو مخصوصا ازشهرستانها سئوال میکنند . **چرا محصولات مینو تاریخ مصرف ندارد .**

جواب این سئوال بسیار ساده وعلمی است : مدت سالم ماندن مواد غذائی تابع **شرایط نگاهداری آن ووضع‌آب وهوا وطرز بسته‌بندی** مانند آمریکا ـ انگلیس ـ آلمان وفرانسه ممالك در حال توسعه مانند یونان ـ ترکیه وکشورهای آمریکای جنوبی وآفریقا تاریخ مصرف در روی بسته‌های ویفر و بیسکویت مینو وجود ندارد موسسه استاندارد و تحقیقات صنعتی ایران نیز باموافقت وزارت بهداری این نظر رامورد قبول قرارداده است .

مینو MINOO

محصولات مینو تازه‌وسالم بدست‌شما میرسد

جلسه مشترك هیئت مشورتی اطلاعات دراردکان یزد بانمایندگان مجلس ، روسای ادارات واعضای انجمن شهر

عقب ماندگیهای عمرانی «اردکان» باید جبران گردد

از نقائص شبکه برق شهر و مشکلات درمانی و داروئی اردکان انتقاد شد

● اردکان میتواند بصورت یکی از بهترین مراکز پرورش کرم ابریشم درآید

ششمین جلسه هیئت مشورتی روزنامه اطلاعات در اردکان یزد با تعیین وقت قبلی در حضور چندتن از نمایندگان مجلس که به اردکان آمده بودند تشکیل شد. در این جلسه مشترك ، جمعی از روسای ادارات، اعضای انجمن شهر و معتمدین محلی اردکان نیز شرکت داشتند وبالاتفاق بشرح احتیاجات عمومی وارائه پیشنهادات اصولی برای رفع مشکلات مردم پرداختند. سید علی اکبر کلاهدوزان منشی هیئت مشورتی و خبرنگار اطلاعات در اردکان، تفصیل مذاکرات این جلسه رابشرح زیر گزارش داده است .

● بودجه کافی نیست

ابتداء آقای دکتر جوادحائریان نایب رئیس هیئت مشورتی ازشرکت تیمسار سرتیپ وحدانیان و آقای دکتر برومند نمایندگان اصفهان در مجلس شورایملی و آقایان دکتر دادفر و مهاجرانی نمایندگان مراغه واراك در مجلس و روسای ادارات واعضای انجمن شهر اردکان در جلسه هیئت مشورتی اطلاعات تشکر کردو سپس بشرح احتیاجات عمومی پرداخت .

دکتر حائریان نایب رئیس هیئت مشورتی ضمن سخنان خود گفت: مشکلات مردم اردکان یك مورد ودو مورد نیست که بتوان بهمه‌ی آنها در این جلسه اشاره کرد. خلاصه عرض کنم شهر ما از لحاظ عمران وآبادی بسیارعقب مانده است ومردم درهر محله‌وهر ناحیه شهر با مشکلات زیادی مواجه هستند ودلیل عمده این عقب‌ماندگی، کمی بودجه‌شهرداری است. اینراهم بگویم که‌شهردار جدید اردکان در چند ماهی که‌از شروع خدمتش می گذرد، برای‌شهر ومردم این شهر منشاء خدمات و فعالیتهای ثمربخشی بوده اما تنها شهردار خوب داشتن کافی‌نیست‌و شهرداری وقتی بودجه کافی در اختیار نداشته باشد، نمی تواند بکارهای عمرانی بزرك دست‌بزند..

آقای سید رضا یاسینی عضو هیئت مشورتی در تعقیب سخنان آقای دکتر حائریان اظهارداشت: بودجه‌ای که ماهانه‌برای‌شهرداری اردکان حواله می‌شود، با توجه‌به گسترش شهر و ضرورت انجام طرحهای عمرانی ، بسیار ناچیز است وجا دارد وزارت کشور در سهمیه این شهر تجدید نظر کلی بعمل آورد .

● مشکلات بهداشتی

آقای فولادی دادرس دادگاه اردکان که در جلسه‌شرکت‌داشت، ناطق بعدی بود. وی به نقائص بهداشتی در اردکان اشاره کردو یادآور شد: کادر کارمندان فنی بهداری اردکان ناقص است و در این شهر حتی از دندانپزشك و پزشك جراح ودکتر داروسازخبری نیست. نسبت بتاسیس یك یاچند داروخانه مجازهم تاکنون در این شهر قدمی برداشته نشده واهالی بهنگام ضرورت برای خرید دارو باید به‌اصفهان یایزد بروند !

● برق

ضعف نیروی برق در اردکان موضوع بعدی مورد بحث شرکت کنندگان در جلسه بود. در اوائل شب، نیروی برق دراین‌شهربحدی ضعیف است که برای پیدا کردن لامپهای برق باید کبریت کشید ! بهترین راه برای سامان بخشیدن بوضع برق اردکان اینست که شرکت برق منطقه‌ای هرچه زودتر تاسیسات برق این شهررا تحویل بگیرد ویا شهرداری راسا درجهت تقویت نیروی برق و رفع نقائص شبکه برق اقدام نماید .

● توضیحات شهردار

در این هنگام آقای‌عباسی‌شهردار اردکان شروع بسخن کرد وضمن تشکر از حسن نظر اعضای هیئت مشورتی، خلاصه‌ای از کار های انجام شده چند ماه‌اخیرشهرداری را شرح داد .

وی گفت: اردکان برای جبران عقب ماندگیهای خود در جهت عمران و آبادی، بیك دگرگونی عظیم احتیاج دارد و شهرداری امیدوار است با همکاریهاومساعدت بیدریغ مردم، بتواند تا آخرین‌حد ممکن برای پیشرفت کار های آبادانی شهر قدم بردارد. ما البته باکمبود بودجه روبرو هستیم ولی در مقابل، از کمکهای مالی‌ومعنوی مردم شهر برخورداریم واین خود موجب دلگرمی کارکنان‌شهرداری میشود ...

در جلسات قبلی هیئت‌پیرامون احتیاجات عمومی شهر مطالبی‌عنوان گردیده بود که خوشوقتم باطلاع برسانم تاحدود امکان برای انجام خواستهای مردم تلاش شده است و برای تحقق بخشیدن به سایر پیشنهادات اهالی ، اقدام مقتضی صورت خواهد گرفت .

● پرورش کرم ابریشم

شرکت کنندگان در جلسه‌سپس درباره موقعیت مناسب شهرستان اردکان جهت پرورش کرم ابریشم بحث کردند و گفتند: طی‌بررسیهاو مطالعات دقیقی که بعمل آمده ، این شهرستان محل مناسب و مستعدی برای پرورش کرم‌ابریشم تشخیص داده‌شده‌وبرسرمایه‌داران وباغداران محلی است که زیرنظر متخصصین فن، در زمینه پرورش کرم ابریشم در شهرستان اردکان پیشقدم شوند ...

بعلاوه برای حفظ حقوق باغداران و توجه بیشتر به‌باغات از نظر بالا رفتن سطح محصول ، تاسیس شرکت تعاونی برای باغداران پسته وانار در اردکان ضرورت دارد .

● گواهینامه رانندگی

در پایان جلسه تقاضاشدمقامات اداره راهنمائی و رانندگی شهر ترتیبی بدهند که از متقاضیان گواهینامه رانندگی،درمحل‌امتحان بعمل آید تا اهالی ناچار نباشند برای اخذ گواهینامه بشهر های دیگر بروند .

سرکار سروان جمشید سپهری خامنه رئیس شهربانی اردکان که در جلسه حضور داشت در اینمورد توضیح داد :

میدانید که هر پانزده روز یك بار، افسران دایره راهنمائی و رانندگی شهرستان یزد جهت صدور گواهینامه موتوسیکلت و دوچرخه برای متقاضیان، باین‌شهر میآیند وتا بحال بیش از دو هزار نفرازمردم شهرموفق‌باخذ گواهینامه گردیده‌اند. برای رفاه‌حال‌متقاضیان گواهینامه رانندگی اتومبیل نیز ما مکاتبات لازم بعمل آورده‌ایم و منتظریم که خیابانهای جدید که در برنامه کار شهرداری می‌باشد احداث شود و تابلوهای لازم تهیه گردد تا بتوانیم درمحل‌ازمتقاضیان امتحان بعمل‌آوریم‌وبآنان گواهینامه بدهیم .

رئیس شهربانی سپس در باره عوارضی که‌از طریق‌شماره گذاری دوچرخه‌ها و موتوسیکلت‌ها اخذ میشود وبصندوق شهرداری واریز می گردد توضیحاتی داد و بدنبال آن ختم جلسه اعلام گردید .

اعضای هیئت مشورتی باتفاق‌چندتن از نمایندگان مجلس ، روسای ادارات اردکان و اعضای انجمن شهر. این عکس در پایان ششمین جلسه‌هیئت‌مشورتی‌روزنامه اطلاعات در اردکان گرفته شده است ...

اخبار شهرستانها

اخطار شهرداری

بصاحبان‌کافه رستورانها

آقای مهندس شفیعی معاون فنی شهرداری در جلسه‌ایکه با حضور مدیران کافه رستوران های دربند و سربند تشکیل شده بود حضور یافت و پیرامون لزوم‌رعایت‌بهداشت و قیمت های تعیین شده وطرزرفتار خدمتکاران کافه‌رستورانهابامشتریان سخنانی ایراد کرد.

خبرنگار ما در شمیران گزارش داد : آقای مهندس شفیعی در این جلسه یادآور شد چنانچه کوچکترین اجحافی از طرف صاحبان کافه رستوران ها مشاهده شود و یاغذای فاسدی عرضه گردد علاوه برتعطیل کافه مدیر آن نیزتحت‌تعقیب‌قانونی قرار خواهد گرفت .

نمایندگان اطلاعات در خدمت مردم

تقاضای کشاورزان اردکان فارس ...

تا سه سال پیش یکنفر مروج کشاورزی به مشکلات زارعین «اردکان فارس» رسیدگی میکرد اما اورا ازاین منطقه منتقل کردند و مروج دیگری هم بجایش فرستاده نشد !

چند نفر از کشاورزان اردکان فارس که‌بدفتر نمایندگی‌روزنامه اطلاعات مراجعه کرده بودند ضمن اظهار مطالب فوق یادآور شدند، نبودن مامور ترویج لطمه بزرگی به‌بهبود محصولات کشاورزی میزند و امور کشت زرع‌بااسلوب صحیح صورت نمیگیرد پس بهتراست هرچه زودتر یك نفر مروج کشاورزی باین منطقه اعزام شود.

«پیربست لولمان» دبیرستان ندارد !

دبستان فردوسی «پیربست‌لولمان» رشت ۲۹ سال پیش تاسیس‌شده وطی این مدت هر ساله ده‌ها دانش‌آموز از این‌مدرسه فارغ‌التحصیل شده‌اند اما متاسفانه بعلت نبودن دبیرستان اکثر محصلین یاباتحمل هزینه زیاد بشهرهای دیگررفته‌اند و یا ازادامه تحصیل بازمانده‌اند !

عده‌ای از اهالی «پیربست لولمان» که‌بدفتر نمایندگی روزنامه اطلاعات آمده بودند، باعنوان کردن مطالب بالاافزودند ،حال‌که مشکل ساختمان دبیرستان حل شده و ما باخود یاری آن‌را آماده کرده‌ایم ،از مسئولین امر تقاضا داریم آنها هم قدمی برای تاسیس دبیرستان بردارند.

مادرشهبانوی نیکوکار، درمیان کودکان یتیم ...

سرکار علیه بانو فریده دیبا مادر گرامی علیاحضرت شهبانو که بمنظور بازدید از فعالیت‌های جمعیت خیریه فرح پهلوی باهواز عزیمت کرده بودند از مرکز شبانه روزی‌جمعیت خیریه‌فرح‌پهلوی این شهر بازدید کردند.

در این بازدید باطلاع ایشان رسید : مرکز شبانه روزی جمعیت خیریه فرح‌پهلوی‌اهواز در سال ۱۳۳۹ وسیله علیاحضرت شهبانو گشایش یافت‌و هم‌اکنون یکصد کودك در آن نگهداری میشوند. عده‌ای از این دوشیزگان در دبستانها و دبیرستانها به تحصیل اشتغال دارند و دررشته های خیاطی، کارهای هنری ، خانه داری و کارهای‌دستی‌تعلیمات لازم را فرامیگیرند . هزینه این مرکز شبانه‌روزی از محل مستمری ماهانه شهرداری و کمك جمعیت مرکزی وافراد خیر و نیکوکار تامین میشود.

بانو فریده‌دیبا در پایان بازدید بمیان کودکان مرکز شبانه روزی جمعیت خیریه فرح پهلوی‌رفتند و باآنها عکسی بیادگار برداشتند که در بالا دیده میشود

ادارات اصلاحات ارضی گیلان

بعدازظهرها نیز ازساعت ۵ تا۷ کارمیکنند

اداره کل اصلاحات ارضی‌وتعاون روستائی استان گیلان اعلام داشت: چون آخرین مهلت برای تسلیم اظهار نامه قانون تقسیم یافروش املاك استیجاری بزارعین مستاجر تا آخر وقت اداری روز اول تیرماه سال جاری تعیین شده است باطلاع آن عده از خرده مالکینی که‌تاکنون موفق بدریافت اظهار نامه و تسلیم آن بادارات اصلاحات ارضی‌وتعاون روستائی محل وقوع ملك نشده‌اند میرساند : ادارات اصلاحات ارضی و تعاون روستائی در روز های‌عادی علاوه بر ساعات اداری بعداز ظهر هانیز از ساعت هفده تا نوزده آماده رسیدگی بامور مراجعین میباشند گزارش‌خبرنگارمادررشت‌حاکیست: در اطلاعیه اداره کل‌اصلاحات‌ارضی و تعاون روستائی گیلان گفته شده پس ازانقضای‌مهلت مقرر ادارات اصلاحات ارضی طبق‌مقررات‌مربوطه باخرده مالکین رفتار خواهد نمود.

درسطح ۶۰۵ هکتار اراضی جنوب

باموش صحرائی مبارزه شد

مبارزه با موش صحرائی در روستا های‌بنادر و جزایر جنوب وسیله سم « فسفر دوزنك» بشدت از طرف مامورین اداره حفظ نباتات بنادر وجزایر خلیج فارس دنبال میشود و تاکنون درسطح‌ششصد و پنج هکتار ازاراضی کشاورزی این نقاط باموش صحرائی‌مبارزه شده است و این مبارزه دراکثر روستا های این مناطق ادامه دارد.

گزارش خبرنگار ما در بندربوشهر حاکیست : چون همه ساله موشهای صحرائی قسمتی از محصولات کشاورزی را از بین بردموازاین راه خسارات زیادی بکشاورزان وارد می‌آوردند اقدام اداره مذکورمورد استقبال روستائیان قرار گرفته است.

کنفرانس انتشاراتی پست و تلگراف

کنفرانس انتشاراتی اداره کل پست‌و تلگراف استان کردستان که با همکاری اداره اطلاعات‌ورادیو استان ترتیب یافته بود با حضور آقای‌رئوفی‌استاندار در سالن اداره پست و تلگراف در سنندج تشکیل شد

بنابگزارش خبرنگار ما در سنندج : در این جلسه که عده‌ای از مدیران کل و روسای سازمان‌های اداری و روسای اطلاعات وروابط عمومی ادارات سنندج شرکت داشتند آقای وهاب زاده رئیس اداره کل پست‌و تلگراف وتلفن استان ضمن تشریح تاریخچه امورپستی و مخابراتی ایران گزارش فعالیت‌های انجام شده درامور پستی ومخابراتی استان راباطلاع استاندار رسانید و سپس مدعوین از دستگاههای مختلف این اداره بازدید کردند.

۵ میلیون وپانصد هزار ریال وام

بصاحبان موسسات‌کشاورزی خوزستان پرداخت‌میشود

کمیسیون پرداخت وام به صاحبان موسسات کشاورزی خوزستان با حضور آقای سالوراستاندار خوزستان تشکیل شد .

خبرنگار ما در اهواز گزارش داد: در این کمیسیون که مدیر کل کشاورزی‌وعمران‌روستائی استان ومعاون بانك کشاورزی نیزحضور داشتند پرداخت چندفقره وام بمبلغ پنج میلیون‌و پانصد هزار ریال برای صاحبان موسسات کشاورزی استان مورد تصویب قرار گرفت و به‌بانك کشاورزی ابلاغ گردید.

هیئت پیگیری درکازرون

هیات پیگیری و نظارت وزارت آموزش و پرورش اعزامی باستان فارس بسر پرستی آقای‌صدرالدینی وارد کازرون گردید.

خبرنگار ما در کازرون گزارش داد: اعضای هیات مذکور ضمن بازدید از چند مرکز آموزشی در مورد رفع نیازمندیها و نواقص آموزشگاهها دستوراتی به‌مسئولین مربوطه دادند.

زنبور های عسل، اسبی را کشتند!

واقعه عجیب در خوی

هزاران زنبور عسل بیك اسب گاری حمله بردند و با نیش خود اسب را از پای در آوردند .. !

این اسب متعلق به شخصی بنام حسن «آق‌گزلو» ساکن قریه«پکاچك» خوی بود . حسن باتفاق پسر دوازده ساله‌اش علی در حالیکه با گاری‌اسبی خود تعدادی «کندو»ی عسل به نقاط ییلاقی حمل میکرد در نزدیکی قریه « چاشقلی» واقع در شش کیلو متری خوی مورد حمله زنبور های عسل قرار گرفت .

خبرنگار ما در خوی گزارش داد: در این حادثه حسن و فرزندش جان خود را از خطر نیش زنبور ها نجات دادند ولی اسب‌گاری با نیشهای‌زنبوران عسل از پای درآمد ...

اهمیت تعاون

برای کشاورزان تشریح‌شد:

اعضای شرکت سهامی زراعی فرح قریه « موچش » سنندج در محوطه خانه فرهنك روستائی‌دهکده «مارج »وابسته باین شرکت‌اجتماعی باحضور معاون اداره کل اصلاحات ارضی و تعاون روستائی کردستان تشکیل دادند .

خبرنگار ما در سنندج گزارش داد: در این اجتماع مدیر عامل شرکت مزبور و معاون اداره کل اصلاحات ارضی و تعاون روستائی استان بترتیب بیاناتی پیرامون‌اصول تعاون و نقشی که در بهبود وضع زندگی روستائیان و کشاورزان‌دارد ایراد داشتند . سپس یك حلقه‌فیلم از مسافرت علیاحضرت شهبانو به استان کردستان بوسیله سینماسیار اداره کل فرهنك و هنر استان بمعرض نمایش گذاشته‌شد که‌مورد توجه قرار گرفت .

هیئت مرزی ترکیه در ماکو

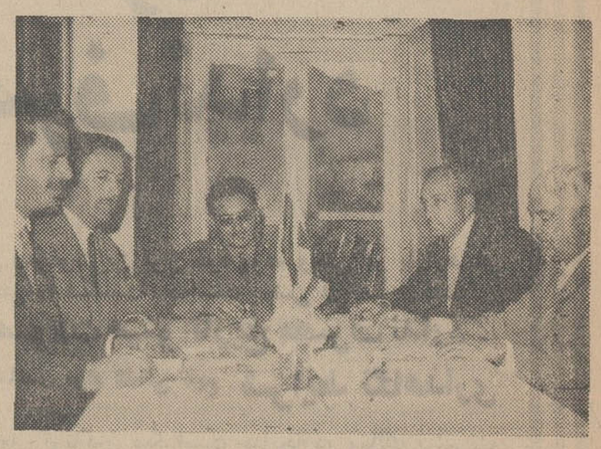

قبلا اطلاع داده شد که هیئت مرزی ترکیه بمنظور انجام پاره‌ای مذاکرات مرزی وارد مرزبازرگان شد و سپس در شهرستان ماکوبا فرماندار و مسئولین مرزبانی در باره مسائل مرزی دو کشور گفتگوو تبادل نظر نمود . هیئت مرزی ترکیه طی‌اقامت خود در ماکو ، از بیمارستان شیرو خورشید سرخ ، تربیت معلم دختران وقصر «باغچه جوق »ماکو دیدن کرد و سپس به‌ترکیه عزیمت نمود.

عکس بالا گوشه‌ای از جلسه مذاکره هیئت مرزی ترکیه رابا فرماندار و مسئولین مرزبانی ماکو نشان میدهد.

«اسب سوار» کشته شد !

داد: روز گذشته‌اتومبیل بنزشماره ۶۲۵۱ برانندگی غلامحسین‌محمدی که‌ازرودسرعازم رشت‌بوددر«سرپل» شرقی رودسر بااسب سواری بنام «مساعد» تصادف کرد و باعث‌مرك وی گردید ، دراین حادثه اسب‌نیز مجروح‌شد، رانندهٔ اتومبیل‌دستگیر وروانه زندان گردید .

۷ تن چای قاچاق !کشف‌شد

داد: مامورین گروهان‌اول ژاندارمری بهبهان بسرپرستی ستوان یکم عبدالله ثقیفی ، موفق شدند ازچند نفر قاچاقچی در نزدیکی پاسگاه ژاندارمری عاملی، ۱۴۸ گونی چای بوزن ۷ تن کشف نمایند . چای‌های مکشوفه تحویل‌اداره دارائی‌بهبهان شد .

بهبود وضع استخدامی

کارمندان دیپلمه دانشگاه تبریز

وضع استخدامی کارمندان‌دیپلمه دانشگاه تبریز که طی سالهای‌اخیر باستخدام این دانشگاه درآمده‌اند بزودی روشن میشود و در باره‌نحوه قرار گرفتن آنها در گروههای مربوطه و میزان اشل حقوقی آنان تجدید نظر شده‌و طبق فورمهای تنظیمی با کارمندان مذکورقرارداد تنظیم میگردد.

یك مقام مطلع در دانشگاه‌تبریز به خبرنگار ما گفت : این تصمیم بدنبال رسمی کردن کلیه کارمندان دیپلمه این دانشگاه اتخاذ گردیده است .

هم‌اکنون در دانشگاه تبریزدهها کارمند دیپلمه دختر و پسر وجود دارد که در قسمت های اداری یا بخش های وابسته بادارات آموزشی مشغول کار میباشند . گفته میشود تاکنون وضع استخدامی سی‌وپنج نفر از کارمندان مزبور روشن شده است .

۱۵ طرح عمرانی

در روستاهای آذربایجان اجرا میشود

پانزده طرح عمرانی در روستاهای رضائیه‌و خوی از طرف اداره کل‌آبادانی ومسکن‌آذربایجان غربی اجرا میشود .این طرحها عبارت از راهسازی‌و ساختمان چندین حمام روستائی در قراء رضائیه‌و خوی میباشد .

خبرنگار ما در رضائیه گزارش داد: ضمنا کار احداث یکدهنه پل چهار متری در دهکده «قره قشلاق» مهاباد، تعمیرو تکمیل ساختمان دبستانهای روستائی‌دهکده های «قشلاق» ،سیه‌باز ،حاشیه‌رود، قوچ‌پاشاز، قوردیك علیاو « مرتضی کندی «از توابع شهرستانهای خوی در ماکوو کار احداث راههای روستائی «قره‌شعبان» و زنگلان سفلی ازتوابع خوی در هفته گذشته بپایان رسید.

برای کار در خط آهن ایران وترکیه

۱۲۵ نفر استخدام میشوند

● این عده در دو کلاس به مدت ششماه کار آموزی میکنند

برای شروع بهره برداری ازخط آهن ایران -ترکیه یکصد و بیست و پنج نفر از افراد محلی آذربایجان در کلاسهای‌ششماهه‌دوره کارآموزی می بینند .

ناحیه راه‌آهن آذربایجان شرقی این عده را از طریق امتحان ورودی انتخاب خواهد کرد.

این عده در دو کلاس ششماهه‌ایکه از اول تیر ماه سال جاری شروع بکار میکند کارآموزی خواهندنمود و پس از پایان دوره‌مذکوربادریافت حقوق مناسب در ایستگاه های شرفخانه - قطور بکارگماره‌خواهند شد .

کلاس نجات غریق بمدت یکهفته در بابلسر تشکیل‌شد

۲۵۰ ناجی غریق تعلیم گرفتند

● ساختمان‌جادهٔ ساحلی بابلسر بزودی‌خاتمه‌مییابد

کلاس آموزشی ناجیان غریق باشرکت دویست وپنجاه‌تن‌داوطلب بسرپرستی نمایندگان اعزامی سازمان تربیت بدنی ازمرکزبمدت یکهفته دربابلسر تشکیل شد . امسال فعالیت کمیته نجات غریق‌در بابلسر بنحوی است که مسافران دریا بتوانند با خیال راحت ازآب دریا استفاده کنند. هم‌اکنون‌چهل نفر از ناجیان غریق در ساحل‌این منطقه آماده انجام وظیفه‌میباشندو حفاظت شش کیلومتر از ساحل دریا را در بابلسر بعهده‌دارند .

امسال پلاژهای متعدد و زیبائی در سرتاسر ساحل بابلسر ایجاد گردیده که نقشه‌آن، از طرف شهرداری تهیه شده‌است .

ساختمان جاده ساحلی بابلسر که از پشت پلاژها آغاز گردیده است بزودی بپایان میرسد و این جاده بصورت اتوبان‌درخواهدآمد.

از سال آینده‌ترتیبی‌داده‌خواهد شد که بهیچوجه اتومبیل درساحل دیده نشود و برای اینکار بفاصله هر سیصد الی پانصد متر یك پارکینك مجهز اتومبیل ایجاد خواهد شد .

پیشگیری از بیماری

طبق گزارش خبرنگار مادراصفهان طی هفته گذشته یکهزار و نهصدو هشتاد و شش نفر از اهالی اصفهان وسیله مامورین اداره‌مرکزبهداشت بهداری کل استان علیه بیماریهای آبله ، سیاه سرفه ، دیفتری، کزاز و سرخك مایه کوبی شده‌اند .

مسابقات هنری

مسابقات هنری دویست و بیست‌نفر از هنرمندان دختر و پسر آذربایجان شرقی که‌از شهرستانهای تابعه استان به‌تبریز آمده‌انددررشته های‌موسیقی، آواز، نقاشی، نمایش خط وروزنامه - نگاری آغاز گردید .

ازاین عده هشتاد و دو نفر دختر و بقیه‌پسر می‌باشند. نتایج نهائی‌مسابقه بعدا اعلام خواهد شد .

کشف ۲۰۰ گرم تریاك

خبرنگار ما در گرگان گزارش‌داد: مامورین پاسگاه ژاندارمری قریه «حاجی کلات» گرگان بسرپرستی گروهبانیکم حسن‌عرفانی ضمن‌بازرسی از منزل شخصی بنام محمد رضااعظمی ساکن قریه مزبور ، مقدار دویست گرم تریاك و تعدادی وسایل توزین مواد مخدر کشف نمودند . متهمین به‌دادسرای گرگان اعزام شدند.

دیدار تازه از شیخ نشینها

از: ع. مسعودی

خلیج فارس پس از خروج نیروهای انگلیس

(۱۰) پایان سفری کوتاه در خلیج فارس

اسرار من در ملاقات مجدد شیخ محمود که او را شخصی مطلع و بصیر یافته بودم برای این بود که پس از مذاکرات جلسه صبح و اطلاعاتی که در باره بحرین از او گرفتم ، نظرش را هم برای آینده خلیج پس از خروج نیروی انگلیس بدانم ، چون او یك بازرگان ساده نبود ، بواسطه مراوداتی که باتمام شیخ نشین‌ها داشت تجربیات و اطلاعات خوبی بدست آورده بود، باخلاق وروحیات همه شیوخ آشنائی داشت ، از مناسبات هریك ورموز سیاسی و ارتباط های آنها بامنابع انگلیسی بی اطلاع نبود و من میخواستم نظریات او را با آنچه که خودم در این سفر مطالعه کرده بودم درویهم بریزم و اگر اظهار نظری میکنم متکی براساسی صحیح باشد .

وقتی هم در قطر بودم ، باچند تن شخصیت هائی نظیر همین شیخ از جمله شیخ عبدالله درویش گفتگوهائی پیرامون آینده خلیج بعدازخروج نیروهای انگلیس داشتم و عقاید آنها را درك کرده بودم که شاید حالا مقتضی نباشد از آنها که مقام رسمی دارند نامی ببرم تا مشکلاتی در راه انجام مقاصد خیر خواهانهٔ آنها ظاهر کردم !

***

چیزی نگذشت که شیخ محمود باریخت و لباس عربی خود وارد هتل بیچ شد ، صبح لباس معمولی کت و شلوار پوشیده بودو عصر درلباس عربی با چپیه و عقال درآمده بود ، ملاقاتهائی داشت که باید بااین لباس انجام میشد متبسم و خوشحال بود که نشانهٔ توفیقش در انجام کار های بازرگانی او بود، پس از تعارفات کنار من نشست و گفت وعدهٔ ما ادامه مذاکراتی است پیرامون سیاست امروزی شیوخ و آینده‌ای که خلیج باید باستقبال آن برود گفتم اصل مطلب همین است و من مایلم آنچه درمیان شیوخ میگذرد وازافکاری که تعقیب میکنند مستحضر شوم واین مسئله برای کشور ماحائز کمال اهمیت است ، چون شما میدانید ایران تمام ضلع شمالی خلیج فارس را در تصرف داردو یکطرف دیگر خلیج کشور های کویت و عربستان سعودی و شیخ نشین های ۹ گانه قرار دارند، طبیعی است که نسبت به آینده خلیج فارس ، ایران هرگز نمیتواند بی اعتنا بماند ، بیش از همه کشور- های ساحلی احساس مسئولیت می کند و خوشبختانه در نتیجه دوراندیشی و افکار ترقی خواهانه شاهنشاه ما ، ایران امروز دارای چنان قدرتی از هرلحاظ چه نیروی نظامی و چه اقتصادی و چه سیاسی گردیده که بخوبی میتواند امنیت خلیج را پس از خروج انگلیسها برعهده بگیرد وانجام دهد ،منتهی بار مسئولیت شیخ نشینها بردوش ما سنگینی میکند ، آنها تازه می خواهند از زیربار استعمار بیرون بیایند و اداره امور داخلی شیخ نشین‌ها همه یکسان نیست،بعضی‌ها بامشکلاتی روبرو هستند ، هریك وظایفی بدوش دارند که اگردر انجام آن غفلت ورزند داخله کشورشان دستخوش شورش وناامنی میشود ، تردید نیست که در وهله اول پیدایش یك اتحاد کامل میان شیوخ و کشور های ساحلی خلیج ضروری است و این امر مستلزم آنست که اختلافات فعلی خود را کنار بگذارند . آنچه من مطالعه کرده‌ام هنوز بعضی از شیوخ خلیج فارس تصور میکنند نیروهای انگلیس باقی می مانندو این امید پس از مسافرت اخیر ادواردهیث لیدرحزب محافظه کار انگلستان برای آنها بوجود آمده، در حالی که اعلیحضرت همایونی این نظر را مردود تلقی کرده‌اند واین عنوان هیئ مشکلی ایجاد کرده که بعضی شیوخ مانند کلافی سردرگم هستند و نمیدانند چه بکنند ، در اخذ تصمیمات خود تردید میکنند ، برسر جاه ومقام وگرفتن امتیازات برخلاف منطق و حقوقی که باید داشته باشند باهم بمقابله و معارضه می‌پردازند و بآینده توجه ندارند ، اهمیت موقع را درك نمیکنند ، آیا شما جز این تصور میکنید . ؟

شیخ محمود گفته های مرا تائید کرد و برآن افزود که باکمال تاسف هنوز اختلاف ارضی میان بعضی کشور های ساحلی خلیج فارس وجود دارد که این خود آتشی است زیر خاکستر ازجمله میان عربستان سعودی و ابوظبی برسر ناحیه بریمی اختلافی دیرین موجود است که از مسائل پیچیده خلیج شمرده میشود و بر این گفته او اضافه کردم که بحرین را فراموش کردید عنوان کنید ، این خود مسئله حساس و مورد توجه ملت و دولت ایران است که باید حل شود ، چون ما نمیتوانیم از این قطعه خاکی که مالکیت آنرا برای خود محرز میدانیم چشم پوشی کنیم و بعقیده من مشکل بحرین از آنچه میان عربستان سعودی و ابوظبی میگذرد بسیار مهمتر است .

گفت خوشبختانه باسیاست مدبرانه‌ای که شاهنشاه ایران در این مورد اتخاذ فرموده‌اند راه حل مسئله بحرین روشن گردیده است ، وقتی اعلیحضرت همایونی اعلام فرمودند که از توسل بزور خودداری میشود و تعیین سرنوشت بحرین را بمردم آن سامان واگذار میکنند تکلیف این معمای بزرگ و زیان بخش روشن گردید، یا مردم اظهار عقیده میکنند بحرین بایران ملحق شود یا بوضع فعلی بماند.

در این جاسخنانش را قطع کردم وگفتم ، احاطه‌ای که شما دراین امور دارید چه حدس میزنید، آیا برنده ایران است ؟ گفت هرگز نمیتوانم در این باره اظهار نظر کنم ، نه من ، هیچکس نمیتواند پیش بینی کند ، اما بشما یك نکته رایادآور میشوم که دربحرین دستجات سیاسی متعددی بوجود آمده ، تبلیغات کمونیستی میان جوانان بسیار است ، عناصر دست چپی فراوان دیده میشود ، بنام ناسیونالیستی افکاری در پشت پرده درحال تکوین است که خالی از خطر نیست بدین جهت نمیتوان نتیجه مراجعه بآراء عمومی را الان حالا گفت، ولی اگر حمل برتعصب عربی نکنید میتوانم بگویم آنچه تاکنون برای ایران از منابع خارجی ورادیوهای دشمن تبلیغ شده افکار بحرینی ها دوچار انحرافات بسیار است که معلوم نیست نتیجه چه باشد ؟ گفتم دوست عزیز !امروز ماتحت راهنمائی و هدایت کسی که خواهان صلح و سلامت جهان است و بدون شك آرامش این منطقه نیز آرزوی ایشان است وسکان این کشتی را بدست گرفته‌اند راه خود را پیش گرفته‌ایم واز آنچه مصلحت این منطقه است روی نمی گردانیم ، خاصه اینکه در همه حال سازمان ملل متحد باید در این باره قضاوت کند و تائید و تصدیق این مجمع بزرك جهانی برای ما محترم و قابل قبول است وامیدواری ما ایرانیها اینست که اهالی بحرین درقضاوت واظهار عقیده خود راه اشتباه دانپیمایند وصلاح و صواب خود را تشخیص دهند .

***

شیخ محمود گفت تصمیم اعلیحضرت پادشاه ایران درباره بحرین بهر کیفیت جلوه گر شود اینطرف و یا آنطرف وضع خلیج فارس را دگرگون میسازد وازاین سرگردانی وبی تکلیفی نجات خواهند یافت ، چون بطوریکه خود شما هم مطالعه کرده‌اید میدانید همه شیوخ و کشور های ساحلی خلیج چشم بایران دوخته‌اند توجه همه آنها بایران است که باید باکمال صراحت و خوش بینی بشما و ملت ایران تبریك بگویم که شخص شاهنشاه ایران با هوش و سیاست بی شائبه و روشن خود توانسته‌اند افکار عمومی ساکنین خلیج فارس راعلیرغم تمام تبلیغات زهرآگین بخود معطوف سازند یقین بدانید بعد از اعلام نظریه شاهنشاه درمورد عدم توسل بزوردر بحرین همه اعراب اعتماد واطمینان به حسن نیت و احساسات پاك افکار صلح جویانه معظم‌له پیدا کرده‌اند و اینکه میبینید قضیه فدراسیون بصورت بلاتکلیفی درآمده برای این است که شیوخ نمی خواهند علیرغم نظر شاهنشاه ایران در مورد بحرین تصمیم بگیرند، ومنتظرند با فورمول حل عاقلانه و مدبرانه‌ای که شاهنشاه ایران پیشنهاد فرموده‌اند این مشکل حل شود تا کشور های ساحلی یکدست بصورت دول متحده در آیند واز کمك و مساعدت های ذی قیمت ایران بهره‌مند شوند .

***

شیخ محمود به سخنان خود ادامه داد و گفت : اکنون هیچ مانع وادعی در راه اتفاق و اتحاد ملل منطقه خلیج فارس جزهمین مسئله بحرین وجود ندارد که البته در این راه باید ایران پیشقدم شود و در انجام امر تسریع نماید تاهرچه زودتر پیش از آنکه انگلیسها خلیج فارس را تخلیه کنند ، خلیج فارس بصورت منطقه‌ای امن و آرام عاری ازهر گونه دسیسه و تحریك درآید و مردمان عقب افتاده‌ای که در این منطقه سکونت دارند راه پیشرفت وترقی و آبادی و عمران را پیش گیرند .

گفتم شما میدانید خیلی ها در گوشه و کنار خلیج و کشورهای دورو نزدیك هستند که چشم طمع بمنابع زرخیز و ثروت سرشار این منطقه دوخته‌اند واز هم اکنون سعی دارند با داخل کردن عناصر ناباب باین شیخ نشین ها شالوده بهم ریختن وواژگون ساختن حکومت های ساحلی را فراهم آورند ، این انگیزه ها اکنون وجود دارد ، اجتماع چند میلیون نفری مردم درهمسایگی شیوخ باقیافه خطرناکی که از این مناطق زیاد هم دور نیستند و فاصله‌ای نزدیك دارند قابل توجه است ، کانون- هائی در آنسوی شبه جزیره عربستان (دریمن جنوبی ، عدن و عمان) تشکیل شده و نفوذ کمونیسم آنطور راه ورخنه یافته که موجب نگرانی همسایگان آنها میباشد، اسلحه روسی بلا انقطاع باین حدود سرازیر میشود و با کمال تاسف باید بگویم که بعضی از شیوخ با آگاهی از خطر توجه لازم باین امر ندارند و اجازه می دهند گروه گروه افرادی بعناوین مختلف از نقاطی که دنبال نظرهائی هستند بسرزمین های آنها وارد شوند ، حتی کار های حساس راهم اشغال کنند که این خود اعلام خطری برای آینده آنها میباشد. من نمی خواهم اسم ببرم ، ولی خود شما بهتر میدانید که هم اکنون بعضی از این کشور ها در تشنج بسر می برند و پیوسته باغتشاش تهدید میگردند و گاه نیز دست بکرزیابانند و اگر وضع بهمین منوال پیش برود ، آینده مبهمی پس از خروج نیرو های انگلیس خواهند داشت ، پس همه زعمای قوم در این منطقه باید بیدارباشند و نظارت شدید و کنترول دقیق روی ورود و خروج افراد از کشور- های عربی داشته باشند تا بتوانند براوضاع داخلی خود تسلط داشته باشند .

او همه حرف های مرا تصدیق کرد و مطالعات مرا صحیح دانست و گفت باین نکات کم و بیش همه توجه دارند و فکر پیش گیری و پیش بینی آنرا میکنند لکن منتظر آن روزی هستند که ایران قدم پیش گذارد، حلقه وحدت و همکاری کشور های منطقه خلیج فارس را محکم سازد و شاهنشاه ایران نقش اصلی و سرپرستی براین کشورها را با عهد و پیمان و قرارمدار قاطع برعهده گیرند و در آن صورت میتوان امیدوار بود که منطقه- خلیج فارس و کشور های ساحلی از هرگونه تعرضی مصونیت پیدا کند ، این منطق را همه شیوخ بدان وقوف یافته و اعتماد کامل دارند ومیدانند که شاهنشاه ایران جز خیر و صلاح و ایجاد محیط امن و آرام هیچ نظری ندارند، مکرر اعلام داشته‌اند که چشم طمع بزمین و دارائی و منابع ثروت دیگری ندوخته‌اند و این هدف و آرمان ملی خویش را در حفظ صلح وسلامت و عدم تجاوز به ثبوت رسانیده‌اند چنانکه درمورد اختلاف عراق هم علیرغم تحریکات وتشبثات این نیت صادقانه را کاملا ثابت و روشن ساختند که جز دفاع از حقوق ایران هیچ نقشی را برعهده نخواهند گرفت .

***

د راین موقع دوست هم صحبت بحرینی ما از جای خود بلند شد و دوباره سرجایش نشست ، صدای خود را تغییر داد و با حال عصبانی و قیافه گرفته‌ای گفت واله مادر وضع خطرناك و حساسی بسرمی بریم ، من نگران آنروز هستم که مثل عدن و عربستان جنوبی که نیروی بریتانیا آنجا را تخلیه کرد ورفت ، مردم دادراوضاع واحوالی گذاشتند که امروز می بینید چه روزگاری دارند؟ چگونه برسروکول هم میزنند و چه آتشی در آنجا زیر خاکستر است و چه نفاقو اختلافی در این حدود حکومت می کند و فقر و بیکاری چه عواقبی بار خواهد آورد ، من ازآن روزواهمه دارم که انگلیس ها مارانیزدرچنین وضعی بیاندازند وبروند. نمیتوانم بگویم در این کار تعمد دارندولی سوابق امر همه جا این وضع را نشان داده است . وقتی هندوستان و پاکستان دوکشور مستقلی شدند واز زیر استعمار انگلیس بیرون آمدند کشمیر لاینحل گذاشته شد و می بینید چه اختلاف و نفاقی بین این دوهمسایه که باید همکاری و دوستی داشته باشند وجود دارد وچه خساراتی تابحال بطرفین وارد آمده است ، شاید نظایر دیگری هم وجود داشته باشد ولی بهر حال ما باید بیدار باشیم واز حالا سازمان های خودرا براساس وحدت وهم بستگی آماده سازیم که غافلگیر نشویم و من باید به شما باکمال صراحت بگویم که کلید این کار دردست شاهنشاه ایران است، تنها شخص ایشان میتوانند باین کار قبل از خروج نیروی انگلیس سروصورت بدهند و باز باید باین نکته شما را توجه دهم که اولین کلید برای سامان دادن به این کارها ، حل مسئله بحرین است که اگر این امر بهر کیفیت سرو صورت بخود بگیرد و ریشه اختلاف سوزانده شود ، شیوخ خلیج فارس باآرامش خیال وبی دغدغه خاطر بوحدت و همکاری خواهند گرائید ودر غیر اینصورت وضع بهمین بلاتکلیفی باقی خواهد ماند ، نه فدراسیون شیوخ تشکیل میشود که این کار و تهیه مقدمات آن خود زمان درازی لازم دارد که هرچه وقت بگذردزیان بخش خواهد بود و نه دیگر کشورهای ساحلی از جمله کویت وعربستان سعودی که نهایت علاقه را بهمکاری با ایران دارند میتوانند در این راه قدم پیش گذارند و حلقه وحدت را استحکام بخشند .

***

گفته های شیخ محمود را تصدیق کردم و گفتم با مطالعاتی که من در شیخ نشین ها کرده‌ام متوجه شده‌ام که شیوخ بخصوص در شیخ نشین های کوچك برسر مسائل خیلی جزئی با هم اختلاف پیدا میکنند که فکر نمیکنم در تشکیل فدراسیون بتوانند توفیق حاصل نمایند چون هر یك نظر خصوصی خود را دنبال میکنند و پیرامون امتیازات خاص خود صحبت میکنند، هنوز فکر دسته جمعی و همکاری همه جانبه دردمیان آنها رسوخ ندارد. محمود نگذاشت دیگر دراین زمینه صحبت کنم حرفم را قطع کرد و گفت بهمین جهت است که میگویم فقط ایران است که باید قدم پیش گذارد چون یقین دارم همهٔ شیوخ روی نیاز منطقه و آشنائی نزدیك بعواطف و افکار شاهنشاه ایران از ایشان شنوائی دارند و پیرونیات ونظریات حکیمانه معظم‌له میباشند. پس باید برای حل مسئله بحرین تعجیل کرد و نگذاشت این کار مهم دستخوش تحریکات وامیال استعمار طلبان گردد تا بتوان امیدوار بود که دیگر امور بدنبال آن پیشرفت کند و خلیج فارس همانطوریکه اعلیحضرت همایونی مکرر فرموده‌اند زیر نظر صاحبان اصلی آن بدون مداخله هیچیك از دول خارجی اعم از آمریکا و انگلیس و شوروی و یا کشورهائی که چشم طمع دوخته‌اند راه خودرا در حفظ وحراست و امنیت وآرامش وترقی و بهبود زندگی ساحل نشینان پیش گیرد و از منابع طبیعی و ثروت های این منطقه زرخیز بنفع مردم بهره برداری شود .

***

درپایان بحث طولانی خود گفته یکی از شیوخ خلیج فارس (شیخ خالد حاکم شارجه) را برای مصاحب خود عنوان کردم که درملاقات اخیر خود ، شیخ خالد که مردی فعال و بادرایت و ترقی خواه است گفت استقلال بعداز استعمار البته لذت بخش است و آرزوی ماست اما نه مثل استقلالی که به عدن داده شد که خود نوعی دیگر استعمار است و اضافه کرد که اکنون مادر تاریکی وابهام بسر می بریم !

***

در این جابحث خود را پیرامون خلیج فارس پس از خروج نیروهای بریتانیا پایان میدهم و امیدوارم اطلاعاتی که در مدت اقامت کوتاه خود در شیخ نشین ها بدست آوردم و بصورت یادداشت هائی از این سفر در اختیار خوانندگان عزیز اطلاعات گذاردم به روشنائی افکار و آشنائی باین منطقه که امروز مورد کمال توجه و علاقه ملت ایران میباشد کمك کند.

فیلم ایرونی - ایرونی - ایرونی
قهوه‌خانه قنبر
در هفته اول نمایش کولاك کرد و علاقمندان سینما
ازاین فیلم ایرونی ، ایرونی ، ایرونی
چنان استقبالی کردند که همه را به حیرت انداخت
دومین هفته نمایش این فیلم در سینماهای
پلازا - سهیلا - ری - کیهان - مراد - فردوسی - پرسپولیس - ماندانا - جهان کارون - ستاره - دریا - شرق
از فردا صبح آغاز میشود
خریده نصیری و منوچهر صادقپور در فیلم
قهوه‌خانه قنبر
محصول پارسا فیلم

باشرکت : ثریا بهشتی - ابراهیم فخار - جهانگیر فروهر آراسته - رضوان - فرنگیس فروهر - حسن رضائی
و ... اسدالله یکتا

فردا
یک روز خوش
یک روز مهیج وخاطره انگیز
روزیکه هر ایرانی بدان افتخار میکند
فردا چابك سواران ایران هنرنمائی میکنند
چهارمین دورهٔ مسابقات اسب دوانی بهارهٔ سال ۱۳۴۸
با همکاری بانك عمران وکانون سوارکاران ایران
ساعت ٤ بعدازظهر فردا در میدان اسب دوانی جادهٔ کرج کیلومتر ١٤ برگزار میشود.
ضمنا یادآور میشویم : علاوه بر مسابقات اسب دوانی یک دوره مسابقه تفریحی الاغ دوانی نیز انجام خواهد شد.
بلیط ورودی را در محل مسابقات تهیه فرمائید.
اتوبوس جهت برگشت مجانا در اختیار شماست.

مهمترین وقایع هفته‌ای که گذشت

تهیه وتنظیم از : سرویس مقالات خارجی روزنامه اطلاعات

کنفرانس احزاب کمونیست جهان، تشدید کشمکش چین‌و شوروی ،مذاکرات ریچارد نیکسون باژنرال وان‌تیو ، اعلام ناگهانی سفر آندره‌گرومیکو به‌قاهره، تشدید زدوخورد های مرزی بین اعراب و اسرائیل و مبارزات انتخاباتی ریاست جمهوری فرانسه از مهمترین مسائل هفته گذشته بود .

کنفرانس مسکو

پس‌ازشش‌سال تلاش رهبران حزب کمونیست شوروی سرانجام روز پنجشنبه گذشته کنفرانس احزاب کمونیست جهان باشرکت نمایندگان ۷۵ حزب کمونیست تشکیل گردید. درتمام جلسات این هفته کنفرانس احزاب کمونیست جهان مهمترین واساسی ترین مسئله مورد بحث اختلافات چین و شوروی بود واین خلاف صورت جلسه کنفرانس بود که طرح مسئله چین درآن منع‌شده بود .

حمله به‌چین کمونیست بانطق نماینده حزب کمونیست پاراگوئه و دفاع ازچین با بیانات نماینده حزب کمونیست استرالیا وچائوشسکو رهبر حزب کمونیست رومانی شروع شد .

لئونید برژنف دبیر کل حزب کمونیست شوروی در گزارش کلی‌خود به کنفرانس آشکارا اعلام نمود که چین کمونیست برای یك جنك بزرك اتمی باشوروی آماده میشود. بهمین جهت دولت وحزب کمونیست شوروی نمیتوانند تحریکات رهبران پکن را نادیده بگیرند .

حمله برژنف به‌چین کمونیست انعکاس بزرگی درجهان یافت . خصوصا آنکه چین کمونیست نیز طی اعلامیه‌ای رسما شوروی‌را به‌همکاری با امریکا متهم نمود .

اعلامیه رهبران پکن مبنی براینکه شوروی عامل نفاق ودودستگی درارد‌وگاه کمونیسم است موجب‌تشنج بیشتر در کنفرانس مسکو گردید .

همزمان با اخطاربرژنف به‌چین کمونیست و متقابلا انتشار اعلامیه حزب کمونیست چین تمام نمایندگان احزاب کمونیست جهان اجبارا به‌اختلافات چین و شوروی اشاره کردند .

نماینده حزب کمونیست استرالیا طی نطق مفصلی مداخله شوروی درخاك چکسلواکی رامحکوم کردو تاکید نمود که دیگر احزاب کمونیست جهان نمیتوانند تابع مرکز بخصوصی باشند .

لکن نطق «چائوشسکو» دراین زمینه انعکاس بیشتری‌در کنفرانس مسکو وجهان داشت . چائوشسکو گفت: این اشتباه است‌که گفته شود طبقه کارگر ، ملت ویا حزب کمونیست یك‌کشور سوسیالیستی پس‌از دردست گرفتن قدرت از قدرت خود به‌نفع سرمایه داری صرفنظر خواهد کرد .

گزارش چائوشسکو بیش‌از هفتاد صفحه بود .چائوشسکو درگزارش خود وضعی را که پس‌از حمله به‌حزب کمونیست چین بوجود آمدبررسی کرد واظهار نگرانی نمود از اینکه ادامه تشنج‌بین چین وشوروی بصورت وخیمی درآید .

علاوه‌بر رهبر حزب کمونیست رومانی برلینگر رئیس هیئت نمایندگی حزب کمونیست ایتالیا در کنفرانس مسکو بطور ضمنی حمله نیروهای شوروی به چکسلواکی را محکوم کردو تاکید نمود که باید احزاب کمونیست جهان درراه وروش خود مستقل باشند .

بطور کلی اینك دومسئله اساسی در کنفرانس مسکو مورد بررسی نمایندگان ۷۵ حزب کمونیست جهان قرار گرفته است :

۱ـ روش‌چین کمونیست رایا باید محکوم نمود یا آنکه اقداماتی- درجهت ازبین بردن اختلافات چین و شوروی بعمل آورد .

۲ـ احزاب کمونیست درمسائل مختلف بایدروش واحدی داشته باشند یا هرحزب کمونیست برمقتضای جامعه‌ای که‌در آن فعالیت دارد تصمیم گرفته و خط‌مشی خودرا تعیین کند.

بطور کلی اکثر نمایندگان احزاب کمونیست کشور های بزرك غربی طرفدار استقلال احزاب کمونیست و از بین بردن مرکز رهبری کمونیسم جهانی هستند .

ضمنا این نکته را باید مورد توجه قرارداد که بیش‌از ده حزب کمونیست که اکثرا احزاب کمونیست آسیائی هستند کنفرانس مسکو را تحریم کرده‌اند .

فرانسه

سومین مسئله مورد توجه مردم جهان‌درهفته گذشته مبارزات انتخاباتی فرانسه بود که مراحل نهائی خود را طی نمود .

آلن‌پوئر و ژرژ پمپیدو در نطق های تلویزیونی و در میتینك های متعدد باردیگر سیاست خود را در مورد‌مسائل داخلی و خارجی باطلاع مردم فرانسه رساندند .

بموجب آخرین آماری که بدست آمده شکست آلن‌پوئر در انتخابات روز یکشنبه آینده حتمی است و ژرژ پمپیدو رئیس جمهوری آینده فرانسه است

تصمیم حزب کمونیست در عدم شرکت در انتخابات کمك بزرگی به ژرژ پمپیدو کرد زیرا اگرحزب کمونیست تصمیم میگرفت به آلن پوئر رای دهد احتمال زیاد وجود داشت که ژرژ پمپیدو از او شکست بخورد .

گفته میشود از آنجاکه مسکوطرفدار سیاست‌خارجی ژرژ پمپیدو است بهمین جهت حزب کمونیست فرانسه از شرکت در انتخابات خودداری نمود وهردو نامزدمقام‌ریاست جمهوری فرانسه را مرتجع خواند .

خاورمیانه وسفر گرومیکو

زدوخورد های شدید مرزی بین مصر و اسرائیل و اردن و اسرائیل در این هفته نیز جای زیادی در روزنامه های جهان اشغال کرد .

تقریبا در تمام طول هفته توپخانه اسرائیل و اردن خاموش نبود . روزنامه های قاهره نوشتند که اسرائیل‌سه لشکر از نیرو های‌خودرا در مرز اردن متمرکز کرده و مصمم است دست به یك حمله وسیع به خاك اردن بزند.

تشدید حملات مرزی اعراب و اسرائیل جهان را همچنان نگران آینده منطقه عربی خاورمیانه کرده است.

تحول تازه در صحنه خاورمیانه ، اعلام سفر اندره ـ گرومیکو وزیر امور خارجه شوروی بقاهره است که با اهمیت زیاد تلقی گردید .

گفته میشود سفر اندره گرومیکو به قاهره بیشتر بدانجهت است تارهبران مصررا ازتصمیماتی که‌نمایندگان چهار کشور بزرك در مورد حل مسئله خاورمیانه عربی اتخاذ کرده‌اند آگاه سازد .

از: مطبوعات فرانسه

دگرگونی بزرگ در مسئله ویتنام

تشکیل دولت موقتی انقلابی ویت‌کنك واعلام خروج ۲۵ هزار نفرازسربازان آمریکا از ویتنام جنوبی مهمترین دگرگونی است که طی سالهای اخیر در اوضاع ویتنام روی میدهد .

بانو «تی‌بینه» که ریاست هیات نمایندگی ویتکنك را در کنفرانس پاریس عهده‌دار است بسمت وزیر امور خارجه ویتکنك دردولت موقتی انقلابی منصوب شد بدین ترتیب‌دیگر میتوان گفت درکنفرانس صلح‌پاریس نمایندگان چهار دولت (آمریکا - ویتنام شمالی - ویتنام جنوبی و ویت‌کنك) مشغول مذاکره هستند .

ویت‌کنك‌ها معتقدند این دولت از تمام عناصرآزادیخواه‌تشکیل گردید. اینك باحتمال قوی بدنبال الجزایر، دول‌کوبا، چین‌کمونیست وشوروی‌نیز دولت انقلابی ویت‌کنك را برسمیت میشناسند .

خبر تشکیل دولت موقتی ویتکنك باعکس‌العمل شدید سایگون روبرو گردید و تحولات آینده مسئله‌ویتنام را باوضعی تازه روبرو میسازد .

دومین عامل تازه در مسئله ویتنام تصمیم ریچارد نیکسون در خروج۲۵ هزار سرباز آمریکائی از ویت نام است که به لحاظ اهمیت مسئله در زیر جهات مختلف آن تحلیل شده است .

ریچارد نیکسون و ژنرال «وان تیو» روسای جمهوری امریکا و ویت‌نام جنوبی با تصمیمی که در کنفرانس اخیر خود در «میدوی» اتخاذ کردند نخستین قدم را در راه پایان دادن به جنك ویت‌نام وشکست بن‌بست کنفرانس پاریس بجلو گذاشتند .

نیکسون و «وان‌تیو» در پایان مذاکرات چند ساعته خود اعلام کردند که تاچند روز دیگر تخلیه ۲۵ هزار سرباز امریکائی از ویت‌نام جنوبی آغاز خواهد شد .

● ۵۴۲ هزار نفر

البته فراخوانده شدن ۲۵ هزار سرباز امریکائی از یك نیروی عظیم ۴۵۲ هزار نفری که اکنون در ویت‌نام جنوبی در عملیات‌جنگی شرکت می‌کنند تاثیری در جریان نیروها نخواهد داشت اما اهمیت مسئله در این است که امریکا برای نخستین بار پس از آغاز جنك حاضر شده است قسمتهائی از نیروی نظامی خود را از ویت‌نام جنوبی خارج کند بدون‌آنکه‌بجای آنها افراد تازه نفس بفرستد.

همین امر ممکن است به اجرای برنامه پیشنهادی پرزیدنت‌نیکسون که تخلیه تدریجی خاك ویت‌نام است منجر شود. البته بشرط‌آنکه ویت‌کنك‌ها و دولت ویت‌نام شمالی شرایط پیشنهادی امریکا را بپذیرند .

اهمیت تصمیم روسای جمهوری دو کشور آمریکا و ویتنام جنوبی در این است که‌اکنون ایالات متحده بجای آنکه نیروهای خودرا پیوسته در ویت‌نام تقویت کند می‌خواهد بتدریج از شماره آنها بکاهد واگر در ماه‌های آینده در مذاکرات پاریس پیشرفتهائی بدست آید ۲۵ هزار نفر دیگر خاك ویت‌نام را ترك خواهند گفت .

● آزمایش حسن نیت

نیکسون در حقیقت با این‌تصمیم خود خواسته است مراتب‌حسن‌نیت دولت هانوی را آزمایش کند . اگر کمونیستها در ماههای آینده تغییری در روش خود ندهند بدون شك برنامه تخلیه تدریجی نیز عملی نخواهد شد .

وزیر امورخارجه ویت‌کنك

امریکا برای نخستین باردر ماه ژوئن ۱۹۵۰ در دوران ریاست جمهوری ترومن گروهی ازناظران نظامی خودرا به ویت‌نام فرستاد و در سال ۱۹۵۵ هنگامی که سربازان فرانسوی خاك ویت‌نام را تخلیه می‌کردند گروهی از مستشاران امریکائی برای تجهیز نیروهای ویت‌نام جنوبی وارد سایگون شدند تا آنکه در اواخر سال ۱۹۶۳ تعدادسربازان‌امریکائی به یازده هزار نفر رسید. از آن پس شماره امریکائی‌ها در ویت‌نام باتوسعه دامنه جنك پیوسته‌افزایش می‌یافت تاآنکه‌دراواخر سال جاری مسیحی تعداد آنها به ۵۴۲ هزار نفر رسید .

بااینحال اقدام نیکسون در فرا خواندن ۲۵ هزار سربازامریکائی جناح طرفداران صلح یا دسته «کبوترها» را در ایالات متحده راضی نکرده است .

*** مردم امریکا**

اکثریت امریکائیها اکنون‌می‌خواهند که جنك ویت‌نام هر چه زودتر پایان یابد وجوانان‌امریکائی به‌کانون زندگی خودبازگردند‌ولی نیکسون که در جریان مبارزه انتخاباتی‌پیوسته بمردم‌امریکا وعده میداد که‌درصورت‌پیروزی‌در کمترین مدت به‌جنك پایان خواهدداد‌اکنون روش احتیاط‌آمیزی درپیش‌گرفته است .

درعین حال رئیس جمهوری‌امریکا هنوز طرح هشت ماده‌ای خود را بهترین راه حل مسئله ویت‌نام‌می‌داند و بطوری‌که میدانیم جبهه آزادی بخش ودولت ویت‌نام شمالی این پیشنهاد را رد کرده‌اند .

بنابراین از جنبه سیاسی هنوز هیچگونه راه حلی برای مشکل ویت‌نام پیدا نشده است. روزهای آینده نشان خواهد داد که‌تصمیم کنفرانس «میدوی» تاچه حد در تغییر روش کمونیستها موثرخواهد افتاد .

*** فرود**

بهرحال آنچه میتوان گفت اینست که تصمیم‌پرزیدنت‌نیکسون در احضار ۲۵ هزارسربازامریکائی از ویتنام فرود بجای صعود از نردبان جنك ویتنام است زیرا در گذشته هراقدامی که صورت‌می‌گرفت در جهت صعود از نردبان جنك ویتنام بودو کنفرانس«میدوی» سرآغاز فرود از این نردبان‌است.

لکن اینك معلوم نیست که **دولت آمریکا در برابر تصمیم ویت‌کنك** در تشکیل حکومتی آزاد چه اقدامی خواهد کرد ؟

نوشته : ژول ورن

ترجمه : علی بهارلو

طیران مرغ دیدی تو زپای بند شهوت
بدرآی تا به بینی طیران آدمیت

ژول ورن مردی که یکقرن پیش راه فرار از زمین‌را بروی انسان گشود

پرواز انسان در کهکشان

اطلاعات تقدیم میکند

در این هنگام که دانشمندان امریکائی با شتاب هرچه تمامتر مقدمات سفر هیجان انگیز سه‌سرنشین‌سفینه «آپولو۱۱» را برای تسخیر کره ماه آماده میکنند روزنامه اطلاعات خلاصه‌ای از چند اثر یکی از بزرك ترین‌داستان‌نویس دانش تخیلی یعنی «ژول‌ورن» راکه پیشگوئی‌های او درباره سفر بکره ماه جهانیان را به شگفتی واداشته در ستون پاورقی خود آغاز میکند .

بتصدیق بسیاری از دانشمندان امریکائی و شوروی نوشته های «ژول‌ورن» تاحد زیادی آنها را در فکر تسخیر فضا و کره ماه راهنمون بوده و قسمت‌هائی از برنامه‌های فضائی خود را باالهام از افکار و تخیلات این نویسنده بزرك تهیه کرده‌اند .

«ژول‌ورن» در آثار خود بطور شگفت انگیزی‌جزئیات سفر انسان را بکره ماه تشریح کرده و بسیاری از طرح های خیالی او عینا به حقیقت پیوسته است .

«فن‌براوان» دانشمند آلمانی‌الاصل امریکا بار هاتائید کرده است که خواندن آثار «ژول‌ورن» او را به تهیه طرح های فضائی و ساختن موشك تشویق کرده است . عجیب‌تر آنکه وسیله‌ای که «ژول‌ورن» مسافران فضائی خود را در عالم خیال با آن بکره ماه فرستاده است به سفینه هائی که امروزه مورد استفاده فضانوردان قرار می گیرد شباهت زیاد دارد .

ژول‌ورن در هشتم فوریه سال ۱۸۲۸ در شهر نانت (فرانسه) چشم بدنیا گشود و در دوران زندگی خودبیش‌از چهل داستان و کتاب‌های علمی منتشر ساخت .

معروف ترین کتاب های او در زمینه دانش تخیلی «از زمین تاماه» یا (در اطراف کره ماه) بیست هزارفرسنك در زیر دریا، جزیره اسرارآمیز ، گردش بدور زمین در هشتاد روز«میشل استروخف» وغیره است .

وی در سال ۱۹۰۵ بدرود زندگی گفت ولی هنوز هم کتاب های او حتی درمیان دانشمندان خوانندگان‌زیادی دارد .

د رآن سال یك اقدام بیسابقه‌علمی سراسر جهان را در هیجان و شگفتی فروبرد.اعضای باشگاه«گن کلاب» که پس‌ازجنك امریکادر «بالتیمور»تاسیس شده بودباین‌فکر افتادند که بافرستادن یك گلوله توپ ، به‌کره ماه -بله باکره ماه- ارتباط‌برقرار کنند .رئیس این باشگاه «باربیکین» پس ازمشورت باستاره شناسان رصد خانه «کمبریج» برای موفقیت در این اقدام خارق‌العاده که ستاره‌شناسان‌آن‌راعملی‌میدانستند تدارکات لازم را بعمل آورد.

«باربیکین» پس ازجمع‌آوری مبلغی در حدود سی میلیون فرانك کار عظیم وبیسابقه خودرا آغاز کرد.

طبق توصیه ستاره شناسان رصدخانه «کمبریج» توپی که‌قرار بود گلوله بزرك رابسوی کره ماه پرتاب کنددر محلی بین صفر و ۲۸ درجه عرض جغرافیائی شمال یا جنوب کارگذاشته شود تا درست وسط کره ماه راهدف قرار دهد. سرعت‌اولیه گلوله‌میبایستی دوازده هزار یارد در ثانیه باشد.

● چهار روز بعد

این گلوله که سیزده‌دقیقه وبیست ثانیه بساعت یازده بعدازظهر روز اول دسامبر مانده بسوی کره ماه پرتاب میشد قرار بود چهار روز بعد درست در ساعت ۱۲ شب به کره ماه برسد.

اعضای اصلی باشگاه «گن‌کلاب»: (باربیکین) رئیس سرکرد «الفیستون» دبیروسایر دانشمندان جلسات‌متعددی تشکیل دادند تا درباره شکل وترکیب گلوله وضع‌وموقعیت‌توپ پرتاب‌کننده کیفیت وکمیت باروتی که بایدبکار برده شود به‌بحث و تبادل نظربپردازند وسرانجام چنین تصمیم گرفتند :

۱ـ گلوله باید از آلومینیوم‌ساخته شود ووزن کلی آن ۱۹۲۵۰ لیور(در حدود ۹۶۲۵ کیلو گرم) باشد.

۲ـ لوله توپی که این گلوله را پرتاب می‌کند باید نهصد پا باشد.

۳ـ بارمواد منفجره که‌برای پرتاب گلوله بکار برده میشود پنجاه هزار کیلو خواهد بودتا بتواند فشاری‌معادل شش میلیارد لیتر گاز بوجود بیاورد. نیروئی که باین ترتیب ایجاد میشود میتواند گلوله را به‌آسانی بکره ماه برساند.

در پاورقی جدید اطلاعات بزبانی ساده باین سئوالات شما پاسخ داده میشود :

● چگونه انسان بفکر تسخیر فضا افتاد ؟ چرا انسان مایل است به کرات آسمانی سفرکند؟ پرواز انسان درزمین وفرود او درکره ماه چگونه عملی میشود ؟

پس از آنکه این مسائل حل‌گردید «باربیکین» رئیس باشگاه باکمك مهندس «مورچیسون» محلی را که در فلوریدا در۲۷٫۷ درجه عرض‌جغرافیائی شمال و ۵٫۷ درجه طول غرب قرار داشت برای انجام‌این آزمایش انتخاب کرد و بزودی توپ در محلی که‌تعیین شده بود مستقر گردید.

در این هنگام حادثه‌ای روی داد که توجه عموم را باین اقدام عجیب صدبار بیشتر کرد.

● داخل توپ

یك فرانسوی شجاع‌و ماجراجو ازمردم پاریس درخواست کرد که‌اورا درداخل **توپ به‌کره‌ماه‌پرتاب‌کنند. تاشخصادر** قمر طبیعی زمین دست به عملیات اکتشافی بزند . این فرانسوی که «میشل آردان» نام داشت بزودی‌خود را بامریکا رسانید و باشور وهیجان زیاد مورداستقبال‌قرارگرفت .وتوانست رئیس باشگاه «باربیکین» را باشمن خونی‌اش سروان «نیکول» آشتی‌دهد وهردو آنها را وادار کند که همراه وی به کره ماه سفر کنند .

پیشنهاد «میشل اردان» پذیرفته شد وباین ترتیب ناچار در طرز ساختمان گلوله تغییراتی داده شد و آن را بشکل استوانه - مخروطی درآوردند. ضمنا در این واگن فضائی فنرهای نیرومندی کار گذاشته شد تا ضربتی را که هنگام پرتاب به‌آن واردمیشود خنثی کند . در واگن فضائی خوراك یکساله ، آب‌برای مصرف چند ماهه وگاز برای مصرف چند روزه ذخیره شد.

در عین حال بدستور باشگاه یك تلسکوپ عظیم در یکی از بلندترین قله‌های سلسله جبال «روشوز» تعبیه گردید تا بتواند خط‌سیر سفینه رادر فضا تعقیب کند وباین ترتیب همه‌چیز برای مسافرت آماده شد.

روز سی‌ام نوامبر درست درسرساعتی که قبلا تعیین شده بود واگن فضائی با حضور جمعیت انبوهی به فضاپرتاب شد و باین ترتیب سه انسان برای نخستین بار کره خاکی را ترك‌گفته درفضا بین ستارگان به‌پرواز درآمدند. در رسیدن آنها بهدف اصلی تقریبا جای هیچگونه شك و تردیدی‌نبود . سه مسافر شجاع ، «میشل اردان» «باربیکین»و«سروان نیکول»می‌بایستی فاصله بین ماه وکره زمین را درنودو هفت ساعت سیزده دقیقه و بیست‌ثانیه به‌پیمایند و در نتیجه آنها در نیمه شب روز پنجم دسامبر به سطح کره ماه میرسیدند.

اما دود وبخار غلیظی که براثر شلیك توپ در فضا پخش شد وضع غیر منتظره‌ای پیش آورد و قرص ماه را تاچند شب متوالی از انظار پنهان ساخت .

«ماستون» دوست صمیمی و شجاع سه‌مسافرماه‌باتفاق عالیجناب«بلتامت» رئیس رصدخانه «کمبریج» به قله کوه «روشوز» که تلسکوپ عظیم در آنجا نصب شده بودرفت .اومیخواست واگن فضائی حامل‌دوستان شجاع خود را در راه کره ماه به‌بیند ولی‌تراکم دود ووجود ابرهای انبوه مانع‌از دویت ماه بود . روزهای بعد تا روز دهم دسامبر نیز وضع بهمین قرار بود ودر فاصله این مدت ماه به هلال آخر نزدیك میشد و باین ترتیب بیم آن میرفت که رصد کردن کره ماه تاروز ۳ ژانویه امکان‌پذیر نباشد .اما روز یازدهم دسامبر طوفان شدیدی دود و بخاری را که در هوا پخش شده‌بود کنار زد و قرص ماه در سینه سیاه آسمان ظاهر گردید.

ادامه دارد.

در این هفته گفته شد

تهیه وتنظیم از: سرویس مقالات خارجی روزنامه اطلاعات

شاهنشاه آریامهر طی مصاحبه با خبرنگار واشنگتن‌پست فرمودند .

«ایران آماده است برای دفاع از امنیت منطقه خلیج فارس پس‌ازخروج قوای انگلیس با تمام کشور های منطقه یك پیمان دفاعی سازد. ایران هیچگونه نقشه استعماری در سر نمی‌پروراند وهدفش ازاین پیشنهاد تامین صلح و امنیت این منطقه است.»

«نقش ایران در خلیج فارس بدون اینکه بخواهد نقش «بابا بزرك» را ایفا کند عبارت از مظهر و تصویری از قدرت، عقل، وهدف های نشردوستانه مطلق است .

ایران چنانچه کشور های خلیج فارس مایل باشند تشکیل یك پیمان دفاعی را پیشنهاد خواهد کرد وبا پیشنهاد این امر هیچگونه نقشه‌ای درسر ندارد .

ایران سالیانه نزدیك به‌ششصد میلیون دلار مصرف‌تقویت قوه دفاعی خودو کسب سلاح های مدرن از ناوشکن های مدرن گرفته تا فانتوم‌های جنگنده مافوق‌صوت مینماید .معذلك هزینه دفاعی به‌هیچوجه مانعی برای توسعه اقتصادی ایران که همچنان بمیزان قابل توجه دوازده درصد ادامه می‌یابد ایجاد نکرده است .

چنانچه امروز ایران فاقد قوه دفاعی نیرومندی بود کشتی های اژدرافکن عراقی در خلیج‌فارس دست به‌چه‌اقداماتی که نمی‌زدند .

چنانچه ایران‌بقوه دفاعی کامل مجهزنمی‌بود امروز قربانی میراث استعمار بریتانیا دراین منطقه میگردید .

*** برژنف**

لئونید برژنف دبیر کل حزب کمونیست شوروی خطاب بنمایندگان ۷۵ کشور حزب کمونیست در کنفرانس مسکو :

«بسیاری ازشما در سال۱۹۵۷ طی کنفرانس جهانی کمونیستها در همین‌تالار حاضر بودید و شنیدید که مائوتسه‌تونك باچه سبکسری درباره احتمال انهدام نیمی از بشریت در صورت وقوع جنك اتمی صحبت کرد. این حقیقت نشان میدهد که مائوئیسم دعوت به مبارزه برضد جنك نمیکند بلکه خواهان جنك است که آنرا پدیده‌ای مثبت و تاریخی میداند.

ده‌سال قبل مائوتسه‌تونك و طرفداران وی حمله خود را علیه اصول کمونیسم علمی آغاز کردند و در عین حال پکن به‌مبارزه سیاسی وسیع وخشن علیه نهضت کمونیستی دست زدودرصدد برآمد که نیروهای انقلابی را به‌مخالفت بایکدیگر وادار کند .

نهمین کنگره حزب کمونیست چین مرحله جدیدی را در تحول روش‌های ایده‌لوژیکی و سیاسی مائوئیسم تشکیل میدهد. اساسنامه جدید این حزب اعلام میدارد که مائوئیسم تنها آئین مارکسیستی و لنینی عصر ما است و اینك تبلیغات وسیعی بعمل می‌آید تاپرچم افکار مائو درسراسر جهان باهتزاز درآید ، ازاین‌رو کنفرانس ما موظف است قبل از هرچیزجنبه بین‌المللی سیاست پکن رامورد بررسی قرار دهد . بایداعتراف کرد که قسمتی از افکار عمومی بین‌المللی همچنان به‌افکار انقلابی رهبران چین اعتقاد دارد .

کلیه کسانی که‌در این کنفرانس شرکت دارند میدانند که‌پکن باچه لحن توهین آوری دعوت مارا بشرکت در اجتماع رهبران احزاب کمونیست ردکرد .

*** ادوارد کندی**

سناتور ادوارد کندی : «وقتی ما در باره برنامه دفاعی آمریکا توضیح میخواهیم بجای ستدلال منطقی در برابر ماشعار میدهند.»

«تحویل اسلحه بامریکای جنوبی صلح‌و پیشرفت این منطقه را تامین نمیکند و این‌امر موجب افزایش اعتماد و اطمینان مردم امریکای جنوبی نسبت بایالات متحده نمیشود . استقبالی که اخیرا مردم امریکا از فرماندار نیویورك بعمل آوردند شاهد این مدعی است.»

● حسن البکر

حسن‌البکر رئیس جمهوری عراق : جنك جدید اعراب و اسرائیل اجتناب ناپذیراست و هیچیك از دو کشور امریکا و شوروی نمی توانند جلوی این جنك را بگیرند .

هشیاری اعراب که بصورت نبرد های چریك های عرب خود را نشان میدهد نفرت اسرائیل را برانگیخته و سرانجام سبب تجاوز جدید اسرائیل به‌اعراب خواهد شد و من از این‌جهت مطمئن هستم ، من مطمئن هستم که روسیه شوروی بعنوان دوست اعراب هرگزسعی نخواهد کرد یك راه‌حل غیرعادلانه را به اعراب تحمیل کند و از طرف دیگر شك دارم که امریکا برای تخلیه مناطق اشغالی باسرائیل فشار بیاورد . طرح ملك‌حسین ارزش صحبت کردن ندارد زیرا در آن‌این مسئله‌پیش‌بینی نشده که وجود دولت اسرائیل را چگونه میتوان با یك راه‌حل مسالمت‌آمیز منتفی ساخت .

*** ریچارد نیکسون**

پرزیدنت نیکسون : در عرض چند روز دیگر تخلیه ۲۵ هزار سرباز امریکائی از ویتنام جنوبی آغاز خواهد شد و در ماه‌اوت تخلیه این عده کامل خواهد شد و اگر شرایط اجازه دهد تخلیه افراد بیشتری از نیروی امریکا مورد مطالعه قرار خواهد گرفت .

سه عامل قبلی در تخلیه بعدی نیرو های امریکائی موثر خواهد بود اول تربیت و تجهیز قوای ویتنام جنوبی، دوم پیشرفت در مذاکرات صلح پاریس و سوم میزان فعالیت دشمن .

من مایلم دو اصل دیگر را نیز روشن کنم . اول آنکه هیچ اقدامی که امنیت نیرو های ما و متفقین ما را بخطر بیاندازد انجام نخواهد شد و در برابر هر خطری که حق تعیین سرنوشت مردم ویتنام جنوبی را تهدیدکند ما اقدام خواهیم کرد .

عجیب ترین حوادث عصر ما

مردی میخواهد یک اتومبیل بخورد!

زنی پانزده لیتر آب نوشید و مرد!

مردی مدعی است با ساکنین کرات آسمانی تماس دارد!

حوادث عجیب و حیرت‌انگیزی که همه روزه در چهار گوشه جهان روی میدهد و جریان آن به تفصیل در روزنامه‌ها و رادیوهای کشورهای مختلف منعکس میشود انسان را بفکر روایات کتب مذهبی می‌اندازد. این حوادث شگفت‌انگیز نشانه آن است که دنیا به پایان خود نزدیک میشود؟

ترس ووحشت از نابود شدن در سال ۲۰۰۰ اکنون برهمه جا سایه افکنده است. همانطور که مردم سال ۱۰۰۰ مسیحی از نابود شدن دنیا وحشت داشتند.

اکنون جمعی از معتقدین بروایات قدیمی پایان دنیا را در سال ۲۰۰۰ قطعی میدانند.

● **تاچند سال دیگر**

اگر حوادث عجیب و غریبی را که همه روزه در اطراف واکناف جهان روی میدهد به مسئله پایان عمر دنیا ارتباط دهیم باید بگوئیم که واقعا دنیا تاچند سال دیگر بآخر خواهد رسید.

از جمله وقایع شگفت‌انگیز پیدایش مردی بنام «بیل» در کشور شیلی است. این آقای بیل عقیده دارد که باساکنین کرات دیگر در تماس است.

هنگامی که بیل با «ازمابهتران» تماس حاصل می‌کند تمام بدن او مثل چوب خشک می‌شود و فقط دست راستش حرکت می‌کند که باسرعت عجیبی شروع به نوشتن می‌کند...

مطالبی که او روی کاغذ میآورد توسط ساکنین کرات دیگر بوی دیکته می‌شود. پس از آنکه «بیل» حالت عادی خودرا بازیافت ادعا میکند که بیک کره دیگر درخارج از منظومه شمسی سفر کرده بود..

● **فولادین**

اکنون نشریه‌ای در امریکا منتشر میشود که کلیه وقایع عجیب و شگفت‌انگیز جهان خاکی ما در آن منعکس می‌گردد.

یکی از آن حوادث جالب ماجرای یک نفر استرالیائی بنام «لئون سامسون» است که دارای یک معده فولادین است. این آقای استرالیائی بر سر یکصد هزار دولار شرط بسته است که یک اتومبیل چهار نفری «هولدن» را در مدت چهار سال به شکم خود سرازیر کند وباین ترتیب اتومبیل خوری او شروع شده وروزانه یک کیلو اتومبیل میل می‌کنند...

● **۱۵ لیتر آب**

فرانسه که بکشور عقل ومنطق شهرت دارد نیز از این ماجرا های عجیب بر کنار نمانده است چندروز پیش یک معلمه جوان در ناحیه «ترانش‌سور-مر» با خوردن پانزده لیتر آب بآرامی خودکشی کرد.

در سال ۱۹۶۷ یک پسر بچه ۱۴ ساله بنام «فرانسوا» کودکی را بقتل رسانید وبعدا در بازجوئی اظهار داشت که فکر کشتن کودک معصوم پس از تماشای یک برنامه تله‌ویزیونی به مخیله او راه‌یافته است.

در سویس یک کشیش به نام «ژزف استوکر» رهبر «جامعه بین‌المللی خانواده‌ها برای حفظ صلح» (!) راکه نخواسته بود به نهضت وی ملحق شود بطرزفجیعی شکنجه داده و بقتل رسانیده‌است در «ژیروند» در یک مزرعه دورافتاده یک پدر خانواده که زنش اورا ترک کرده بود سه فرزند خود را می‌کشد و با شلیک یک خانه از طرف مامورین ژاندارمری محاصره میشود و جنگ مغلوبه درمی‌گیرد، سرانجام مرد سه‌فرزند خود را می‌کشد و باشیلیک یک گلوله بزندگی‌خودنیزپایان‌میدهد.

پدیده «هی‌پی» یکی دیگر از مظاهر عصر ما است که دامنگیر ثروتمندترین ملتهای جهان شده است. امریکا، انگلیس، هلند از خیل این جوانان بی بندو بار انباشته شده‌است بعقیده دانشمندان علوم اجتماعی بشر در شرایط زندگی مدرن ماشینی، آلوده شدن هوا به‌رادیواکتیو رواج بازار مواد مخدر دوچار یک نوع‌حالت ضعف وجنون‌شده واصولی‌راکه تاکنون درجهان حکمفرما بودزیرپاگذاشته است.

سرویس مخصوص خبرگزاری فرانسه

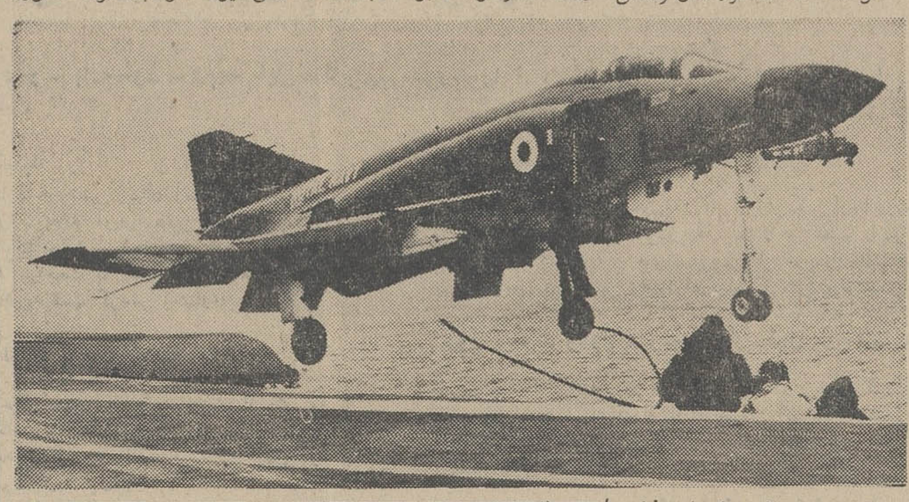

نخستین پرواز هواپیمای فانتوم از روی ناو هواپیمابر انگلیسی صورت گرفت.

هواپیما های امریکائی شکاری بمب افکن فانتوم که تحویل نیروی دریائی انگلستان شده‌اند مجهزبه موتور ساخت کارخانه رولزرویس میباشند.

در این عکس نخستین پرواز فانتوم ازروی ناو هواپیمابر نشان داده شده است.

عکس از: خبرگزاری فرانسه

بازار رنگ مو از رونق میافتد

بزودی بازار رنگ مو از رونق خواهد افتاد ورنگهای مختلف که‌اکنون بصورت‌خمیر یا گرد برای رنگ کردن گیسوان بانوان‌مورد استفاده قرار می‌گیرد از ویترین داروخانه‌ها و مغازه‌ها ناپدید خواهد شد و داروئی که دانشمندان آلمان غربی پس از سالهامطالعه کشف کرده‌اند جای رنگهای فعلی را خواهد گرفت. باین ترتیب خطر استعمال رنگهای شیمیائی‌نیز از میان خواهد رفت. داروئی که دانشمندان ساخته‌اندحاوی موادی است که فعالیت سلولهای رنگ سازی را در پوست سر انسان احیا می‌کند وباین ترتیب بااستعمال این دارو موها همان رنگ اولیه خودرا باز می‌یابند.

اورور

۹۷ هزار هواپیمای خصوصی در امریکا

طبق برآوردیکه اخیرا توسط مقامات هوانوردی امریکا بعمل آمده است تا سال ۱۹۶۹ در آمریکاهشتاد هزار نفر گواهینامه خلبانی کشوری را دریافت خواهند داشت. در حال حاضر در آمریکا ۴۰۰۰۰۰ نفر گواهی‌نامه خلبانی غیرنظامی‌دارند.

رالف نلسون‌معاون مجمع صاحبان هواپیما و خلبانان خصوصی اخیرا اظهار داشت بزرگترین منافع در حال حاضر عاید کالیفرنیا و تکزاس می‌گردد زیرابترتیب هریک از حیث داشتن‌خلبانان وهواپیما های خصوصی در درجه اول ودوم اهمیت قرار دارند.

پیش بینی نلسون در این مورد مبتنی برادامه اقتصاد سالم آمریکاوهمچنین آشنائی روزافزون مردم‌بامنافع‌حاصله از هواپیمائی است.

وی خاطر نشان ساخت که در سال ۱۹۶۶ در حدود ۹۴۰۰۰ دانشجو فن خلبانی می‌آموختند و پروژه سال ۱۹۶۷ در حدود ۱۳۴۰۰۰ نفر بود. وی افزود که در سال ۱۹۶۹ در حدود ۲۰۰۰۰۰ نفر برای‌یاد گرفتن فن خلبانی ثبت‌نام خواهند کرد.

وی گفت هم‌اکنون در آمریکا ۹۷۰۰۰ نفر هواپیمای شخصی دارند واین رقم‌شامل هواپیماهای تجاری و نظامی نیست.

تالار هنر

نمایشگاه آثار نقاشی و مرجع آماتورها و کلکسیونرها و دارندگان تابلو های نفیس آثار نقاشان و اساتید خارجی

برای آنهائیکه تاکنون موفق به دیدن محبوبترین فیلم دهساله اخیر نشده‌اند و یا اینکه میخواهند برای چندمین‌بار آنرا ببینند، یکبار دیگر

تقدیم باعشق

از امشب ۸ بعدازظهر فقط در

تراس امپایر

رنگی - باشرکت: سیدنی‌پواتیه

هنرستان دولتی موسیقی ملی

وابسته بوزارت فرهنگ و هنر برای کلاسهای پنجم و ششم ابتدائی واول متوسطه. هنرجوی دختر و پسر می‌پذیرد هنرجویان پس از اخذ دیپلم کامل هنرستان تحصیلات دانشگاهی خودرا ادامه داده وباحقوق مکفی بکار گمارده خواهند شد. دفتر هنرستان «واقع‌در خیابان کاخ جنوبی بین شاه و حشمت‌الدوله -تلفن ۴۲۳۴۵» همه روزه صبح وعصر برای ثبت‌نام دایر است.

سینما دیاموند

هشتمین هفته نمایش موفقیت‌آمیز

بزرگترین فیلم وسترن سال‌راکه مورد توجه شدید تماشاگران ومنتقدین‌فیلم قرار گرفته‌است‌ازامشب آغاز میکند

گریگوری‌پک در فیلم پاناویژن - رنگی

The Stalking Moon
جدال در نیمه شب

با شرکت: ایوامری‌سنت - رابرت فاستر

محصول ۱۹۶۹ کمپانی جدید نشنال‌جنرال پیکچرز

سینه‌موند

اولین سینمای خانواده ها و کودکان تهران

بار دیگر هدیه‌ای نفیس، جالب و شیرین به‌تمام‌کودکان و نوجوانان تقدیم میکند

بزودی

شاهکاری که خاطره‌آن‌سالهای سال از یادتان نخواهد رفت

الیزابت تیلور
ریچاردبرتن
جرج‌سگال - سندی‌دنیس
دراثری از ادواردآلبی

چه‌کسی از ویرجینیاوولف میترسد؟

کارگردان: مایک‌نیکولز
محصول
برادران وارنر - سون‌آرتز
Who's Afraid of Virginia Wooll
برنده ۵ جایزه اسکار

بی‌پروا - گستاخ - پرغوغا - بیسابقه
تجسمی ازسرکشی‌های نسل‌جوان ... نسلی بی امان که لذت را در سرعت میجوید وفراموشی را درعشق

آغاز هفته دوم نمایش در

سینما پارامونت

فرانکی اوالون. آنت فونیکلو
فابیان
چیل ویلز
درفیلم پاناویژن و رنگی
FIREBALL 500
قهرمانان جهنم

روزشنبه ساعت ۹٫۳۰ بعدازظهر فیلم «قهرمانان جهنم» بزبان انگلیسی نمایش داده میشود

زیباترین افسانه حماسی و عشقی دورانها بصورت شاهکاری بی همتا با جلال‌و شکوهی بیسابقه پرده سینما را در بر میگیرد.

فردین درفیلم فرداروشن‌است

آغاز هفته دوم

نمایش درسینما

گلدن‌سیتی

هربرت لوم

کارین دور. او بایر

رولف هینگر. ماریو جیروتی درفیلم

خشم خدایان

پاناویژن ورنگی
پخش از متروگلدوین‌مایر

نمایش باصدای استریوفونیک ۶ بانوی

سئانسها ۱۱ صبح ۳٫۳۰ - ۶٫۳۰ - ۹٫۳۰ - بعد از ظهر بلیط در گیشه سینما همه روزه رزرو می شود.

قابل توجه صاحبان محترم صنایع ایران

POLDI

فولاد پلدی مرغوبترین و بادوام ترین فولادهای دنیا برای صنایع اتومبیل سازی مخصوصا لوازم یدکی قالب سازی در صنایع پلاستیک و کارهای فلز کاری انواع مختلف با آلیاژ وترکیبات مختلف

فولاد پلدی ساخت چکسلواکی

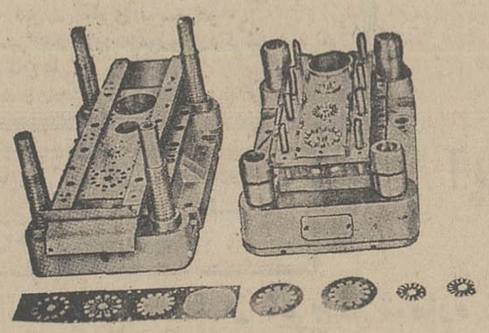

موجوددر تهران باقیمت مناسب سفارشات قبول میشود

نشانی: تهران خیابان قزوین جنب کمپانی لیلاند فروشگاه پلدی شماره ۱۰۲۹- ۱۰۳۱ تلفن ۹۵۷۸۸۲ آ-۲۱۷۳۸

برنامه آینده

دنیای حیوانات

رنگی

محصول شوروی

شرکت سگالئوم ایران

شاه ساختمان آلومینیوم

تلفن ۶۰۰۳۵ - ۶۴۲۲۴

AIR FRANCE
باهمکاری ارفرانس

سازمان توریستی ومسافرتی آپادانا

تورفلامینگو گردش ۳۰ روزه اروپاودیدارازشهرهای :

آتن - وین- هامبورك - آمستردام - لندن- پاریس . ژنو - بارسلون - رم - ناپل -کاپری- سورنتورا تقدیم میکند .

روز اول - تهران - آتن - یکشنبه

حرکت از فرودگاه مهرآباد تهران با هواپیمای ارفرانس پرواز شماره ۱٤۹ در ساعت ۷ر۱۰ دقیقه صبح ورودبه فرودگاه آتن در ساعت ۳۰ر۱۰ دقیقه همانروز استقبال راهنما و انتقال به هتل صرف ناهار و بقیه روز وقت‌آزاد .

روز دوم - آتن - دوشنبه

صرف صبحانه در هتل سپس دیدار از شهر باستانی آتن در معیت راهنمایان : اکروپلیس مقر فرمانروایان قدیم یونان - مجسمه خدایان خیابانهای اصلی ومراکز خرید درخاتمه مراجعت به هتل صرف ناهار بعد از ظهر وقت آزاد شب گردش اختیاری در مراکز تفریح شبانه .

روز سوم - آتن- وین- سه‌شنبه

صرف صبحانه در هتل‌سپس انتقال به فرودگاه پرواز باهواپیمائی اطریشی پرواز شماره ۷۱٤ در ساعت ۵ر۱۰ دقیقه صبح ورود به‌فرودگاه وین در ساعت ۱۲ر۱۰ دقیقه استقبال راهنما و انتقال به هتل صرف ناهار بقیه روز وقت آزاد .

روز چهارم - وین- چهارشنبه

پس از صرف صبحانه در هتل دیدار از وین شهر موسیقی وهنر در معیت راهنمایان .قصر لیختن‌اشتاین . مایرلینك - دره رییای هلنشتاین - خیابان های اصلی و مراکز خرید در خاتمه مراجعت به هتل صرف ناهار بعدازظهر وقت آزاد .

روزپنجم - وین- پنجشنبه

صرف صبحانه و ناهار در هتل تمام روز آزاد جهت گردش و خرید .

روزششم - وین- هامبورك - جمعه

صرف صبحانه در هتل سپس انتقال به فرودگاه پرواز با هواپیمائی لوفت‌هانزا پرواز شماره ۲۹۱ در ساعت ۱۰ر٤۵ دقیقه ورود به فرودگاه هامبورك در ساعت ۱ر۵۰ دقیقه « صرف ناهار در هواپیما » بعداز ظهر استقبال راهنما و انتقال به هتل بقیه روز وقت آزاد صرف شام درهتل.

روزهفتم - هامبورك - شنبه

پس از صرف صبحانه‌در هتل دیدار از بندر عظیم هامبورك در معیت راهنمایان : دریاچه‌الستردر مرکز شهر - عمارت شهرداری - مرکز بورس - سنت پاولی - خیابان های اصلی و مراکز خرید در خاتمه مراجعت به هتل صرف ناهار بعد از ظهر وقت آزاد شب گردش اختیاری در سنت‌پاولی - مرکز تفریحات شبانه هامبورك .

روزهشتم - هامبورك - یکشنبه

صرف صبحانه و ناهار درهتل تمام روز وقت آزاد جهت گردش و خرید .

روزنهم- هامبورك - آمستردام - دوشنبه

صرف صبحانه و ناهار در هتل صبح وقت آزاد بعداز ظهرانتقال به فرودگاه پرواز با هواپیمائی لوفت هانزا پرواز شماره ۲۸۸ درساعت ۲ر۱۰ دقیقه بعد از ظهر ورود به فرودگاه آمستردام در ساعت ۳بعد از ظهر استقبال راهنما و انتقال به هتل .

روزدهم - آمستردام - سه‌شنبه

پس از صرف صبحانه دیداری از شهر زیبای آمستردام درمعیت راهنمایان : باغ گلهای لاله‌شهر - خانه آن‌فرانکلین یکی‌ازشهدای جنك جهانی دوم - خانه رامبراند نقاش شهیر هلندی - خیابان های اصلی و مراکز خرید در خاتمه مراجعت به هتل صرف ناهار بعداز ظهر وقت آزاد جهت گردش و خرید شب گردش اختیاری در مراکز تفریح شبانه .

روز یازدهم - آمستردام - لندن - چهارشنبه

صرف صبحانه و ناهار درهتل صبح وقت ازاد جهت گردش و خرید بعداز ظهر انتقال به فرودگاه پرواز با هواپیمائی -بی -او -سی پرواز شماره ٤۳۱ در ساعت ۳ بعداز ظهر ورود به فرودگاه لندن در ساعت ۵۰ر۳دقیقه استقبال راهنما وانتقال‌به هتل.

روز دوازدهم - لندن - پنجشنبه

صرف صبحانه در هتل سپس دیدار از لندن باعظمت در معیت راهنمایان : کاخ باکینگهام اقامتگاه خاندان سلطنتی - تماشای‌تعویض گارد سلطنتی- کلیسای وست‌مینستر - مجلسین لردها و عوام -ساعت بیك‌بن - خیابان های اصلی و مراکز خرید در خاتمه مراجعت به هتل صرف ناهار بعد از ظهر وقت آزاد شب گردش اختیاری درسوهو مرکز کلوپهای شبانه لندن .

روز سیزدهم - لندن - جمعه

صرف صبحانه در هتل سپس دیدار از موزه کبیر بریتانیابرای بازدید از این موزه از (ترن زیر زمینی استفاده میشود).

روزهای چهاردهم - وپانزدهم - لندن- شنبه ویکشنبه

صرف صبحانه و ناهار در هتل تمام اوقات آزاد جهت گردش و خرید .

روزشانزدهم - لندن - پاریس - دوشنبه

صرف صبحانه در هتل سپس انتقال‌به‌فرودگاه پروازباهواپیمائی‌ارفرانس پرواز شماره۸۰٦درساعت۳۰ر۹ دقیقه‌صبح ورود به فرودگاه پاریس درساعت ۲۵ر۱۰ دقیقه استقبال راهنما وانتقال به هتل صرف ناهاربقیه‌روز وقت‌آزاد .

روز هفدهم - پاریس - سه‌شنبه

صرف صبحانه در هتل سپس دیدار از عروس شهر های جهان پاریس . میدان کنکورد -طاق‌نصرت‌ناپلئون-خیابان شانزه‌لیزه-دانشگاه سوربن -زندان تاریخی باستیل- کلیسای نوتردام -خیابان های‌اصلی ومراکز خرید در خاتمه مراجعت‌به هتل بعدازظهر وقت‌آزادشب‌دیدار اختیاری از کلوپهای -لیدو- مولن‌روژوفولی‌برژه.

روز هیجدهم - پاریس - چهارشنبه

صرف صبحانه در هتل سپس دیدار اختیاری از کاخ‌ورسای‌ویاموزه لوردرخاتمه مراجعت به هتل صرف ناهاربعدازظهر وقت‌آزاد.

روز نوزدهم - پاریس - پنجشنبه

صرف صبحانه وناهار در هتل تمام‌روز آزاد جهت‌گردش‌وخرید.

روز بیستم - پاریس - ژنو - جمعه

صرف‌صبحانه و ناهار در هتل صبح وقت‌آزاد جهت‌گردش وخرید بعدازظهر انتقال به‌فرودگاه پرواز با هواپیمائی‌ارفرانس پروازشماره ٦۷۰ درساعت٤ بعدازظهر ورودبه‌فرودگاه ژنودرساعت ٤ر۵۵ دقیقه‌استقبال‌راهنما وانتقال به هتل.

روز بیست ویکم - ژنو - شنبه

صرف صبحانه درهتل‌سپس دیدار از ژنونگین اروپا درمعیت‌راهنمایان. دریاچه‌لمان وفواره‌های معروف آن -راه‌آهن عظیم رویتر مرکز صلیب سرخ‌درشهر ژنو خیابان های‌اصلی‌ومراکز خریددرخاتمه مراجعت به‌هتل صرف ناهار بعدازظهر وقت‌آزاد جهت‌گردش وخرید.

روز بیست ودوم - ژنو - بارسلون - یکشنبه

صرف صبحانه و ناهار در هتل صبح وقت‌آزاد جهت‌گردش وخریدبعداز ظهرانتقال به‌فرودگاه پرواز با هواپیمائی ایبریاپروازشماره ۱۷۱درساعت ۳۰ر٦دقیقه‌بعدازظهرورودبه‌فرودگاه بارسلون‌درساعت۴۰ر۷ دقیقه‌استقبال راهنماوانتقال به هتل.

روز بیست‌وسوم - بارسلون - دوشنبه

پس از صرف‌صبحانه‌دیداراز بارسلون‌شهری که‌مظهری‌از شرق اقصانه‌ای‌وغرب مدرن میباشد : مجسمه کریستف کلمب-بندرگاه‌زیبای شهر کشتی که‌برای‌اولین بار کریستف کلمب موفق به‌کشف آمریکا گردید-مرکز فروش چیز -خیابان های اصلی‌ومراکز خرید درخاتمه مراجعت به هتل صرف‌ناهار بعدازظهر وقت‌آزادشب گردش‌اختیاری درمراکز تفریح شبانه‌شهرویادیدار از داخل یکی‌از کلوپهای شبانه‌با موزیك اسپانیائی‌ورقص های معروف‌فلامینکو.

روز بیست‌وچهارم - بارسلون - سه‌شنبه

صرف صبحانه‌و ناهار در هتل تمام روز آزادجهت‌گردش و خرید

روز بیست‌وپنجم بارسلون - رم - چهارشنبه

صرف‌صبحانه و ناهار در هتل صبح‌وقت‌آزاد جهت‌گردش‌وخرید بعدازظهر انتقال به‌فرودگاه پرواز باهواپیمائی‌ایبریا پروازشماره ۱٤۲ درساعت ٤ر٤۵ دقیقه بعدازظهر ورودبه‌فرودگاه رم درساعت۵ر٦دقیقه بعدازظهر استقبال راهنماوانتقال به‌هتل

روز بیست‌وششم - رم - پنجشنبه

صرف صبحانه در هتل سپس دیدار از رم زیباوباستانی در معیت راهنمایان :کلسه‌اوسیرك قدیم رم محل جنگاور کلادیاتورها- واتیکان مقرفرمانروائی پاپ در مرکز شهر تاسیسات المپیك خیابان های اصلی ومراکز خریدودر خاتمه مراجعت به هتل صرف‌ناهار بعدازظهر وقت آزاد شب گردش اختیاری در مراکز تفریح شبانه‌شهر

روزبیست‌وهفتم - رم - ناپل - کاپری- سورنتو-رم. جمعه

پس از صرف صبحانه حرکت‌بطرف زیباترین شهر های‌ایتالیا که درکنار دریای مدیترانه‌واقع شده ومناظرزیبای آن هیچگاه ازنظرتان محونخواهدشد- همچنین دیدار ازغارآبی درکاپری بوسیله‌قایقهای‌پاروئی که‌نور داخل آن از تابش خورشید برسطح دریاگرفته میشود درخاتمه مراجعت‌به‌رم وانتقال به هتل‌جهت‌استراحت.

روز بیست‌وهشتم و بیست ونهم - رم شنبه- یکشنبه

صرف صبحانه و ناهار در هتل تمام‌اوقات آزادجهت‌گردش وخرید

روز سی‌ام - رم - تهران - دوشنبه

صرف‌صبحانه وناهار درهتل سپس‌انتقال به‌فرودگاه‌پروازباهواپیمائی هماپروازشماره ۷۳۸ درساعت٤۵ر۱دقیقه بعدازظهر ورود به‌فرودگاه مهرآباد تهران درساعت ۱۰شب‌وپایان‌سفر فراموش نشدنی‌تابستان‌سال ۱۳٤۸

تاریخ حرکت: ۱۵و۲۹تیرماه ۱۳٤۸

قیمت ٥٤۵۰ تومان نقد یابدون پیش قسط وباقساط دلخواه
قیمت بالا شامل :

۱- بلیط هواپیمای جت در تمام مسیر مسافرت
۲- استقبال و انتقال از فرودگاه هابه هتلهاو بالعکس
۳- اقامت در هتلهای درجه یك اطاق دونفره‌باحمام‌اختصاصی
٤- صبحانه کنتینانتال و ناهار در تمام مدت مسافرت
۵- شام در برنامه ناپل - کاپری - سورنتو .
٦- گردش در شهر هاو ورودیه موزه‌های‌ذکرشده‌دربرنامه
۷- عوارض فرودگاه ها .
۸- در معیت راهنمای مجرب فارسی زبان آپادانا

هزینه دریافت گذرنامه و ۵۰۰ دلار وام مسافرتی آپادانا مانند گذشته دراختیار شما است

نمایندگی ها

۱- اصفهان	پرشین‌اکسپرس تلفن ۸۰۰۵	
۲- شیراز	مرکز جهانگردی پارس تلفن ۵۷۵۱	
۳- بوشهر	آژانس سامی تلفن ۲۱۷	
٤-رضائیه	فردوسی تلفن ۸۳۷۵	
۵- بابل	آقای متولی تلفن ۳۷۰۵	
٦- رشت	تلفن ۲۳۹۹	
۷- شاهی	آقای حسن زاده	

کوپن اپادانا
اطلاعیه شرکت توریستی ومسافرتی آپادانا
این‌صفحه درحکم برنامه رسمی مسافرت معتبر است

آپادانا جمعه برای رزروجا باز است

آپادانا دفتر مرکزی : جاده قدیم‌شمیران - چهارراه حقوقی- خیابان ایرج- شماره ٤ تلفنهای : ۷٤۸۳۰ و ۷۵٦۲۰۳

قصر یخ، باشگاهی بزرگ برای خانواده‌ها

پیست اسکی تمام فصل در قصر یخ ساخته شده

آب استخر قصر یخ برای شنا در مهتاب هم مناسب است

تیراندازی با تفنگ خفیف ازورزش های جالب قصر یخ است

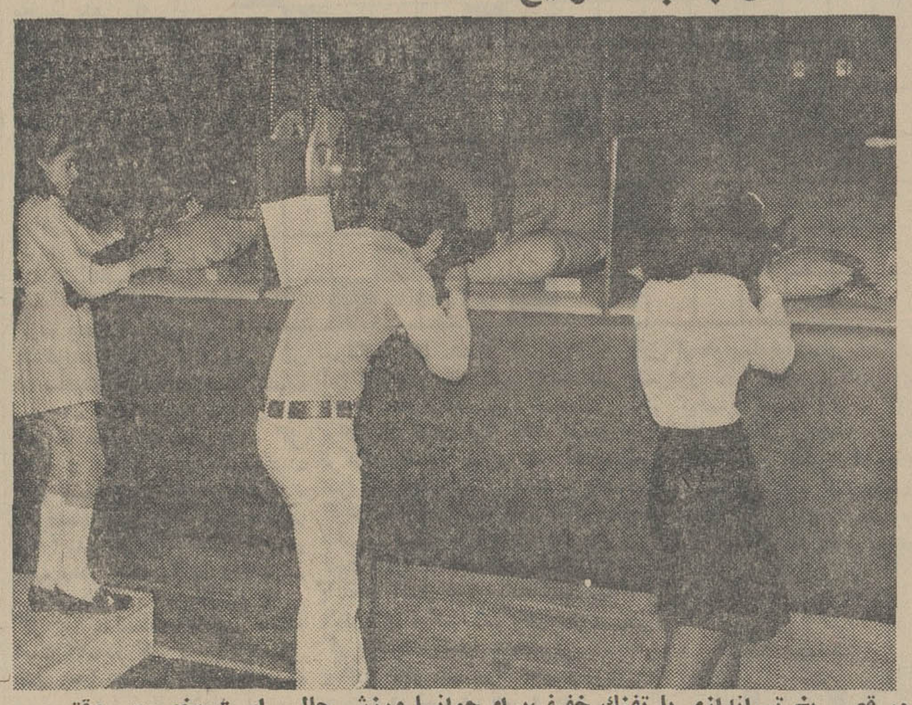

در قصر یخ تیراندازی با تفنگ خفیف برای جوانها ورزش جالبی است بخصوص وقتی که تیرشان به هدف میخورد، در آنصورت غرورانگیز هم میشود

میگویند تهران جای وقت گذرانی سالم یا باصطلاح محل تفریحات سالم بخصوص برای بچه ها و جوانان ندارد، البته این گفته وقتی به نیازعمومی تهران توجه میکنیم درست است ، اما درهمین تهران جا هائی برای تفریح و سرگرمی خانواده ها درست شده که نمونه‌اش بجز در پاریس و لندن در کمتر شهر اروپائی وجود دارد .

یکی از این مراکز تفریح‌ووقت گذرانی در تهران باشگاه بزرگ قصر یخ است ، باشگاهی که‌دنیا دیده ها . از آن تعریف میکنند و بعضی هاهم‌عقیده‌دارند که‌مجموعه‌ای بشکل باشگاه قصر یخ بطوری که همه جور وسیله سرگرمی‌وتفریح و در عین‌حال ورزشی در آن باشد در کمتر جای دنیا یافت میشود . اگر این تعریف را قبول کنیم‌باید بگوئیم که در پایتخت کشور ماهم جاهائی پیدا میشود که در سایر پایتخت های جهان نظیرش‌نیست.

باشگاه قصر یخ که یک‌باشگاه خانوادگی است نو آوری خود را با «پاتیناژ» شروع کرده (پاتیناژ به سر خوردن روی یخ میگویند البته باکفش های آهنی‌مخصوص) ولی امروز حدود ۲۰ تا۲۲ قسمت تفریحی و ورزش دیگر در این باشگاه بوجود آمده است که‌جدید تزین آن ها پیست اسکی درتمام فصول سال است .

● پاتیناژ

باعمری که از ورزش پاتیناژ گذشته اغلب شاید انرا بشناسید، این ورزش جالب اخیرا علاقمندان زیادی پیدا کرده است بخصوص بچه های چهار ساله تا جوانان ۱۵-۱۶ ساله که وقتی یاد میگیرند چطور روی سطح یخ سر بخورند تازه علاقه‌شان به پاتیناژ چند برابر میشود .

قسمت های استخر شنای‌سرپوشیده حمام سونا و سینمای قصر یخ نیز در سالهای قبل دایر شده است .

حمام‌سونا کنار استخرسرپوشیده قرار دارد و جنب آن یک سالن ورزش زیبائی اندام در دسترس علاقمندان گذاشته شده است .

در سینمای قصر یخ روز های مخصوصی در هفته برای بچه ها فیلمهائی از «والت دیسنی» برای بزرگتر ها هم فیلم های‌جالبی‌بزبان اصلی فیلم نمایش داده میشود .

● تیراندازی

قسمت جالبی که اخیرا برمجموعه باشگاه قصر یخ اضافه شده است سالن تیراندازی آنست که درطبقه چهارم ساختمان قصر یخ قراردارد واعضای باشگاه در آنجا به‌تمرین تیراندازی باتفنگ خفیف میپردازند. تمرین تیراندازی اعضاء زیر نظر مربی فدراسیون تیراندازی کشور انجام میشود وعلاقمندان میتوانند اینجا خود را برای شرکت در مسابقات بین‌المللی آماده‌کنند .

● پیست اسکی

وقتی صحبت از پیست اسکی برای بازی اسکی در تمام فصول سال آنهم در یک نقطه از شهر تهران میشود آدم تعجب میکند ، تعجب از اینکه چطور ممکن است چنین جائی حتی برای اسکی در تابستان آماده ساخت ولی این موضوع واقعیت دارد منتها با این تفاوت که در سطح پیست اسکی بجای برف ماده‌ای بکار رفته که آنرا لغزنده وبه‌کیفیت سطح برف آماده برای تمرین اسکی ساخته است .

در این محل علاقمندان به ورزش اسکی تعلیم داده میشوند بطوریکه بعدا اگر خواستند روی برف‌اسکی کنند بلد باشند و زمین نخورند.

● شنا درهوای آزاد

کنار پیست اسکی که برفراز تپه‌ای قرار دارد یک‌استخر بزرگ مخصوص شنا در هوای آزادساخته شده ، اطراف این استخر که همطراز تراس است یک محوطه‌دو هزار متری هست که مخصوص استفاده شناگران برای گرفتن آفتاب است و استفاده ازرستوران. سردی آب‌این استخر با وسائل مخصوصی گرفته میشود بطوریکه شنادرآن‌شب‌هاهم‌خالی از لطف نیست بخصوص اگر هوا مهتابی هم باشد

● بریج و شطرنج

برای اندسته از اعضا که‌حوصله ورزش‌های جسمی را ندارند یا به ورزش فکری هم علاقمند هستند سالن بریج و شطرنج باشگاه براه است‌برای جوانهاهم سالن‌ته‌دانسان باگروه معروف «دربلز» دایر میباشد در رستوران باشگاه هم ظهرها و شبها موزیک با خواننده برقرار است .

صحبت از اعضا شد فراموش نشود این نکته را یادآور گردد که استفاده از باشگاه قصر یخ‌همگانی نیست‌بلکه مخصوص اعضای‌آنست، دراین باشگاه خانواده ها بصورت گروهی عضو میشوند تعداداعضای آن تا قبل‌ازتوسعه باشگاه‌وتاسیس پیست اسکی و سالن تیر اندازی و استخر شنا و سالن های بریج‌و شطرنج محدود بود و تایکی از اعضا کنار نمیرفت عضو جدید پذیرفته نمیشد ولی حالا باشگاه قصر یخ عضو جدید آنهم تحت شرایط سخت و احراز موقعیت خوب اخلاقی واجتماعی میپذیرد .

حق عضویت باشگاه قصر یخ برای یک خانواده در سال اول‌هزار تومان است و در سال دوم ببعد پانصد تومان (یعنی‌حدودچهل‌تومان در ماه که بابت هر عضویک‌خانواده چهار نفری ۱۰ تومان در ماه تمام میشود).

ورزش شنا برای بچه‌ها نشاط‌آوروهیجان‌انگیز است . در قصر یخ بچه‌ها زمستانها هم استخر و شنا را ول نمیکنند چون آب‌این استخر سرپوشیده گرمای مطبوعی‌دارد

اینهم پاتیناژ بچه‌ها ! یکی‌که دوماه زودتر عضو باشگاه شده مربی دیگری شده وبه‌او سر خوردن روی یخ را یاد میدهد .

صالحیت مسافرینی که بشیراز میایند و علاقمند به آسایش و آرامش هستند از هتل سعدی استفاده میکنند و این امر باعث شد از محل قدیم به‌ساختمان‌مجلل‌ومدرن فعلی نقل مکان کنیم تا بهتر بتوانیم افتخار خدمت به مسافرین عزیز را داشته باشیم .
شیراز : فلکه شهرداری خیابان نمازی تلفن ۵۱۳۶
آ-۲۱۵۶۴

آگهی دعوت مجمع عمومی

بدینوسیله از صاحبان سهام شرکت سهامی ارساگاز دعوت میشود که‌درساعت ۵ بعداز ظهر روز ۴۸ر۴ر۱۰ در جلسه مجمع عمومی سالیانه شرکت که درمحل دفتر شرکت تشکیل میشود حضور بهمرسانند .

دستور جلسه :

۱- گزارش مدیرعامل و تصویب ترازنامه سال ۱۳۴۷
۲- انتخاب بازرس

آگهی مزایده شماره ۷ تاریخ ۸ر۳ر۴۸ جهت فروش ۲۸ قلم اجناس‌مشروحه زیر

۱- وسائل و تجهیزات فرسوده آمریکائی ۲۸ قلم طبق برگ مشخصات از طریق مزایده بفروش میرساند.

پیشنهاد دهندگان میتوانند بامراجعه به‌سررشته‌داری بادگان گرگان وملاحظه نمونه اجناس ودریافت برگ شرائط و مشخصات معامله‌پیشنهاد خود را طبق مفاد مندرج در شرائط معامله تنظیم‌و تاساعت ده صبح روز ۱۴ر۴ر۴۸ بدفتر سررشته‌داری بادگان چهل دختر تسلیم‌نماید.

اداره مزایده گذار سررشته‌داری تیپ ۴۴- چهل دختر

Atlas Copco

اطلس‌کوپکو سازنده انواع واقسام کمپرسورهای ثابت ومتحرك چکشها برفوزاتور سبك و سنگین ـ دژبرهای مختلف ـ پمپ ـ ابزارهای هوائی جهت صنایع ودستگاه‌های رنگ پاشی صنعتی و وابسته‌های خط هوای فشرده میباشد.

این شرکت همچنین مته های سر الماسی (کاربیت تونگستن) ساخت‌کارخانجات ساندویکن کورومانت ووسائل ویبراسیون‌زمین وبتون ساخت‌کارخانجات ویبرو ورکن را بفروش میرساند.

در زیر نمونه‌کمپرسورهای ثابت سری KE/KT که روی منبع نصب گردیده است با بدهی هوای از ۲۷۵ تا ۱۶۴۰ لیتر در دقیقه و از فشار ۷ تا ۱۴ آتمسفر و منتخبی از دستگاههای رنگ پاش که جزئی از موجودی انبار این شرکت میباشد ارائه میگردد .

شرکت ایران وسوئد ـ قسمت اطلس‌کوپکو
خیابان سوم اسفند شماره ۲۹ تهران ـ تلفن ۹-۳۰۱۰۶۶

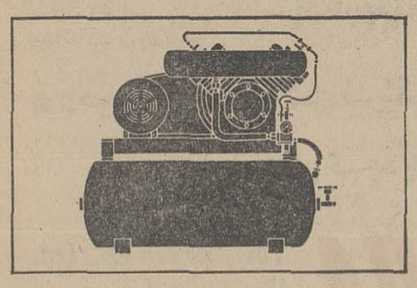

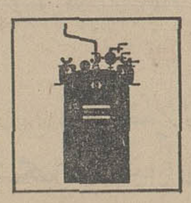

به سپاهیان دانش منقضی خدمت

دوره های دهم و یازدهم اطلاع داده میشود که کتابهای‌خاطرات خودرا تا دهم تیرماه باداره انتشارات سازمان سپاه دانش ارسال دارند تامورد ارزشیابی قرار گیرد به سه نفر از نویسندگان بهترین کتابها مبلغ سی هزار ریال جایزه داده خواهد شد.

۲۹۸۷الف۴ از طرف سازمان سپاه دانش
۱-۳ آ-۲۰۷۹۲

آگهی مناقصه

شرکت سهامی کل معادن نوب فلزات ایران مقدار یکصد تن سولفوردو سدیم خشك حداقل ۶۰ درصد Na_2S ازطریق مناقصه می اند اف بندر خرمشهر و یا تحویل گمرك جلفا یا موجود در تهران خریداری مینماید . داوطلبان شرکت در مناقصه میتوانند برای دریافت برك شرائط همه روزه در اوقات اداری‌و حداکثر تا آخر وقت چهار شنبه یازدهم تیر ماه ۴۸ « آخرین روز قبول پیشنهادات » به قسمت بازرگانی شرکت واقع در خیابان دانشکده مراجعه فرمایند .

پیشنهادات رسیده در روزبعد باز و قرائت خواهد شد . به پیشنهادات اصلاحی و مشروط و فاقد سپرده و پیشنهاداتی که بعد از موعد مقرر برسد ترتیب‌اثر داده نخواهد شد و شرکت در رد یا قبول یك یا کلیه پیشنهادات مختار است . م‌الف۲۹۹۷

شرکت سهامی معادن و ذوب‌فلزات ایران
۱-۲ آ-۲۰۸۰۲

آگهی مناقصه

کارخانه چیت سازی تهران مقدار ۱۲۰۰ تن نمك طعام‌مصرفی خود را بانواع زیر :

نمك سنگ ۱۰۰۰ تن ۹۷ درصد خالص .
نمك نخودی ۱۰۰ تن ۹۷ درصد خالص .
نمك سائیده ۱۰۰ تن ۹۷ درصد خالص .

از طریق مناقصه و حداقل قیمت خریداری مینماید .

شرایط شرکت در مناقصه در دفتر کارخانه موجود است و داوطلبان میتوانند یك‌نسخه از انرا از دفتر کارخانه دریافت و بر اساس آن پیشنهادات خودرا حداکثر تاروز چهار شنبه چهارم تیر ماه ۴۸ تسلیم نمایند .

پیشنهادات واصله در ساعت ۹ صبح روز پنجشنبه پنجم تیر ماه ۴۸ در محل کارخانه باز و قرائت خواهد شد .

حضور پیشنهاد دهندگان در جلسه مناقصه آزاد میباشد.

م الف ۳۰۹۰

کارخانه چیت سازی تهران

آگهی مناقصه

شماره ۳۰۹۴ تاریخ ۱۴ر۳ر۴۸

بنگاه شیمیائی وابسته بوزارت‌کشاورزی تعداد ۹۵۰۰ تخته گونی بزرك و کوچك و ۹۵۰۰ عدد کیسه نایلونی از طریق مناقصه خریداری مینماید داوطلبان میتوانند با مراجعه به‌بنگاه شیمیائی و دریافت برك شرایط و مشخصات پیشنهادات خود را حداکثر تاساعت نه صبح‌روز شنبه ۷ر۴ر۴۸ بدفتر بنگاه شیمیائی واقع‌درخیابان ابتهاج تسلیم‌نمایند.

۱-۲ م‌الف ۳۰۸۹ بنگاه شیمیائی

آگهی مناقصه

سازمان عمران قزوین حمل ۶۰۰۰ تن محصول سیب زمینی و پیاز و غیره سال ۱۳۴۸ سازمان را که در ۸۶ قریه سازمان می باشد بمناقصه میگذارد .

داوطلبان بایستی حداکثر تاتاریخ ۱ر۴ر۴۸ به تهران بلوار الیزابت دوم وزارت کشاورزی طبقه سوم دفتر مرکزی سازمان و یابه اداره کل بازاریابی سازمان واقع در قزوین سبزه‌میدان مراجعه و پس از دریافت برك شرایط مناقصه پیشنهادات خودرا طبق مفاد مندرجه در برك شرایط تنظیم و تا آخر وقت اداری ۱۰ر۴ر۴۸ بدفتر سازمان تسلیم دارند . م‌الف ۳۱۰۲

سازمان عمران قزوین

۱-۲ آ-۲۱۴۷۰

آگهی مناقصه شماره ۷۱۷ر۴۸

شهربانی کل کشور تعداد سه هزار و پانصد «۳۵۰۰» عدد باتن لاستیکی را طبق نمونه و مشخصات مربوطه آن بموجب برك شرایط جداگانه و موجود از طریق مناقصه خریداری مینماید ، داوطلبان مایل به شرکت در این مناقصه میتوانند برای دیدن نمونه و دریافت برك شرایط بدائره قرارداد های اداره کاربردازی مراجعه و پیشنهادات خودرا تنظیم و در پاکت لاك‌ومهر شده منتهی تاآخر وقت اداری روز ۲۸ر۴ر۴۸ بدائره دبیرخانه اداره مذکور تسلیم و رسید دریافت نمایند . پیشنهادات رسیده ساعت ده صبح روز ۲۹ر۴ر۴۸ در کمیسیون مناقصه بازو قرائت خواهدشد. حضور پیشنهاد دهندگان در جلسه کمیسیون الزامی است و در صورت عدم حضور کمیسیون برابر مقررات تصمیم مقتضی اتخاذ خواهد نمود ، کمیسیون مزبور در رد یاقبول یك یا کلیه‌پیشنهادات مختار است م‌الف ۳۰۹۳ .

شهربانی کل کشور

۱-۲ آ-۲۱۴۵۴

شما شش تا باز و ندارید
ختما بدیک جارو برقی
الکترولوکس احتیاج خواهید داشت

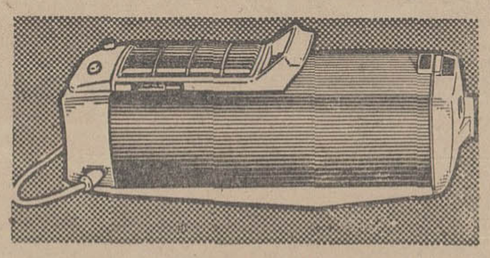

علاوه بر فرش‌ها نظافت روزانه را طبق اصول مدرن بهداشت باسرعت و قدرت بیشتر انجام میدهد

Electrolux

شرکت ایزان و سوئد ـ تهران خیابان سوم اسفند ۲۹ تلفن ۹ تا ۳۰۱۰۶۶
مرکز پخش ـ فروشگاه الکترولوکس ـ خیابان سوم اسفند ۳۵ تلفن ۳۳۲۷۳۴

حرکات خارج از ادب شوفرها و بلیط فروشان

۴۰ سال قبل در همین روز

سرتیپ محمد صادق کوپال رئیس کل تشکیلات نظمیه مملکتی اعلانی بشرح ذیل انتشار داد: از قرار مسموع بعضی شوفرها و بلیط فروشان اتومبیلهای شهری بمسافرین تعدی و برخلاف نزاکت رفتار می‌نمایند چون مدرك تعقیب این قبیل اشخاص شکایت است و تا تظلمی واصل نشود شعبه تامین عبور و مرور نمیتواند اقدام نماید مقتضی است آقایان مسافرین محترم در مواقع اجحاف و حرکات خارج از ادب وموهن شوفرها و بلیط‌فروشان نسبت بخود ، ساعت و نمره اتومبیل را معین و در صورت عدم دسترسی بشعبه تامین عبورو مرورقضیه را توضیحا نوشته وآدرس خود را نیز معرفی و بوسیله پست شکایت نمایند تا اقدام لازم در تعقیب و تادیب مشارالیهم بعمل آمده و متدرجا بفساد اخلاق وسوء سلوك آنها خاتمه داده شود.

اخذ آراء دراداره حکومتی

انجمن نظارت انتخابات بلدیه روز شنبه ۲۴ خرداد از چهار ساعت قبل از ظهر الی یکساعت بعد ازظهر و از ساعت ۳ تا ۸ بعدازظهر در اداره حکومتی شروع باخذ آراء خواهند نمود سه صندوق که هریك دارای دفتر مخصوص خواهدبود برای اخذآراء تهیه شده و برای هر صندوق یکنفر منشی از طرف کابینه ایالتی تعیین گردیده است.

انتخاب کنندگان باید پس از حضور در اداره حکومتی وارائه دادن ورقه هویت رای خود را در باره شصت نفر وکلائی که از بین آنها دوازده نفر برای حوزه انتخابیه طهران انتخاب خواهند شد با شرایط مخصوصی که در نظامنامه معین گردیده است در حضور نظار بصندوق آراء انداخته خارج‌شوند -انجمن باید بفاصله یك روز شروع باستخراج آراء نموده واکثرا در ظرف پنج روز کارخودرا خاتمه داده نتیجه را بوزارت داخله اطلاع دهد.

برای تاسیس شعب بانك

چون در نقاطی که تاکنون شعبه بانك ملی تاسیس نشده تجاری که محتاج به اسعار خارجه هستند در مضیقه میباشندو در این باب بوزارت اقتصاد ملی مراجعه وشکایت نموده‌اند وزارت اقتصاد ملی به بانك ملی مراجعه و نظریه بانك را برای رفع این محظور جلب نموده است.

داروهای اسپسیالیته

اداره صحیه کل مملکتی برای جلوگیری از ورود ادویه‌ای که اغلب دواخانه‌ها به عنوان اسپسیالیته‌واردوبفروش میرسانند در صدد تهیه نظامنامه برآمده که ورود این قبیل داروها را تحت شرایطی محدود نمایند و در این موضوع شرحی بوزارت اقتصاد ملی نوشته شد.

معدن طلای دامغان

ایالت خراسان شرحی راجع به استخراج معدن طلای دامغان بوزارت اقتصاد ملی نوشته‌واز طرف آن‌وزارتخانه به‌مهندسینی که قریبا برای مطالعه معدن طلای‌دامغان اعزام میشوند دستور خواهد داد که با اطلاع ایالت مطالعات لازمه نموده راپرت نمایند تادر صورت مقتضی شروع باقدام شود.

شیروخورشید اصفهان

در اصفهان جمعیت شیروخورشید سرخ مرکب از آقایان حکمران ، رئیس‌قشون، رئیس صحیه ، اعتمادالتجار ، اشرافی ، حاج آقا سدهی ، حاج‌آقا محمد شیخ‌العراقین تیمور میرزا ، حاج مدیرالدوله، ادیب المالك ، صدرالسادات ، سلطانی تشکیل گردید و هیئت رئیسه خودرا بشرح‌ذیل تعیین و شروع باقدام نمودند: حکمران رئیس، رئیس قشون نایب‌رئیس، حاج آقاسدهی منشی،اشرافی تحویلدار.

شروع بانتخابات مجلس

ساری -برحسب دستور تلگرافی وزارت داخله راجع به‌شروع انتخابات دوره‌هشتم تقنینیه‌ازطرف حکمران ازطبقات سه‌گانه هر طبقه شش نفر دعوت شده و اعلانات انتخابات منتشر گردید و روز چهاردهم محرم اخذ آراء بعمل خواهد آمد.

اسب تازی در مزرعه

خمین - جلیل‌خان یکی ازخان زاده‌هادر زمین مزروعی اسب‌می‌تاخته رعیت‌معترض او میشود که چرا محصول را پایمال میکنی مشارالیه اورا بسختی کتك‌زده مجروحش می‌نماید وزارع مزبور فعلا در حال احتضار است.

ترقی نرخ اجناس

صائین قلعه -بواسطه نبودن حکومت نرخ‌نان و بعضی‌اجناس ترقی کرده کاغذ سیگار یکی دوعباسی شده‌است.

(نقل از اطلاعات ۲۲خرداد ۱۳۰۹)

جدول کلمات متقاطع شماره ۲۰۶۳

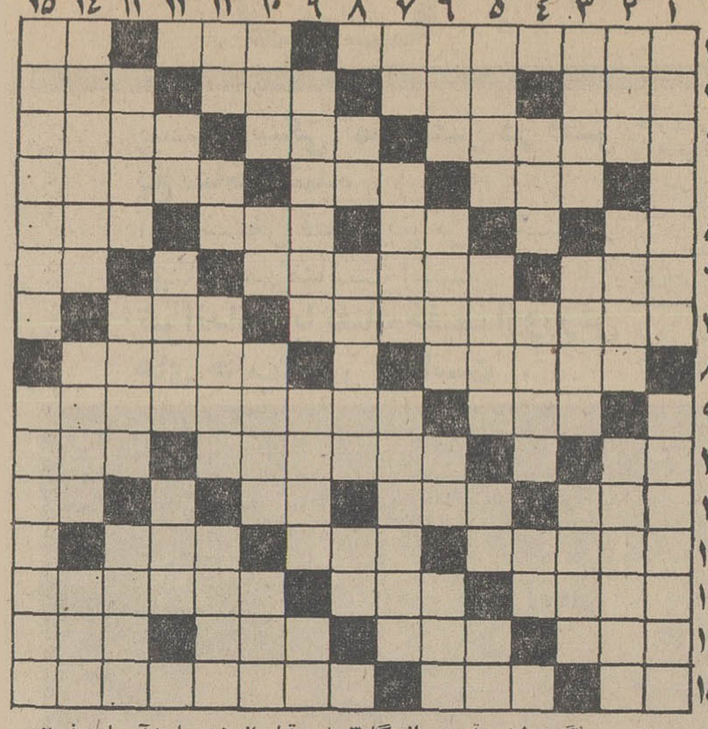

افقی :۱- شرکتی که در آن چندشرکت یا کشور سهام داشته باشند -نابود کردن- از مزه های نامطبوع ۲- شهر زلزله خیز - موئی برگردن اسب- بیسواد آنطور که از مادرزاد - سال گذشته بسیار آمد۳- شدیدتر از مرگش دانسته‌اند- توجه کردن - مشهور و معروف ٤- غضب و قطع دوستی - طرف‌و مقام - ماهی که‌در آن هستیم ٥- حیوان‌وحشی -ازحروف سئوال-روی روشن گیتی -نانگرید چمن نخندد ٦-بستگی وپیوستگی و اتصال - داستانش را با ایصال جامی به‌شعردر آورده -راهی برای بیرون کردن حریف‌از میدان ۷-ازباشگاههای‌قدیمی -ماده‌پرندگان ۸-اقرار کرده واعتراف نموده ۹- فرزند فرزند - برای احیای آن در سالهای‌اخیرزحمت بسیار کشیده شد ۱۰- حرف صریح -ایالتی در آمریکا -نورو روشنائی ۱۱- گل سفید و خوشبو - بچه گوسفند - باید باشد که با ناله سودایش کرد -از ضمایرمتصل ۱۲- سقف زمین- ماه آینده -در ۱۳- گلی که در شب معطر است -آرزو ودهان - زندگی بانوئی را که علاقمند به‌این گل بود الکساندردوما پسر نوشته است ۱٤- در کمرکش دیوارمنازل قدیم وجود داشت - اگر سکه‌است ارزشی ندارد - از بلاهای آسمانی -دوست‌و رفیق۱٥- جوی‌خون‌دربدن -مراعات آداب و رسوم و علم زبان وشعر وتکریم-زبانی که روزگاری در شمال شرقی ایران رایج بود.

عمودی :۱- نمایشنامه‌ای ازاوژن یونسکو -شهری که جنب کارخانه ذوب آهن ساخته میشود ۲- قوت غالب -روحانی دین زرتشتی بود و سرنگون شد -قسمتی از گل۳-به آدم لجوج و یك دنده وناسازگار گویند -طعنه‌زننده-مورد استعمالش برای پاك کردن لوله تفنك استو پرکردن تفنك سرپر ٤- آفتاب عمود بر نصف‌النهار است - پاك کردن خطوط و نقطه های اضافی‌در عکس - ضمیر مفرد غایب ٥- جای ثابت ندارد - مخفیانه و پنهانی - پایتخت آلمان غربی -از کشیدنیها ٦-دربازی میگیرند -گاهی سر در گم میشود -ناشنوا - سك عرب۷- بیکارو بیعار -بی‌خبراز حال پیاده- جهان‌افروز شب ۸- نفس و خون - اجازه یافته -دریا ۹- مصاحبت و همراهی و روبرو شدن دو ستاره - لقب امپراطوران روم - لعن ونفرین ۱۰- شاعر میگوید بایدبلند داشت تا بجائی رسید - شراب فرنگی - نژاد تحقیرشده-بابیا علامت‌تشخص است ۱۱- شب گذشته - پوست مرغوب -یکی از چهار انجیل معتبر -قبل از هواپیما به‌آسمان رفت۱۲- جنس‌قوی -دربالارونده درمنازل‌قدیم -هم کیخسرو داشت وهم‌جم ۱۳- حرف دعا -مشکل وپیچیده -بسیار خوب‌و رسا سخن میگوید ۱٤-جای شستشو سرو تن- نرم کننده-خاطر ۱٥- رودی که گیلان را مشروب می‌کند - میدهند که بخاطر بمانند.

حل جدول شماره ٤۰٦۲

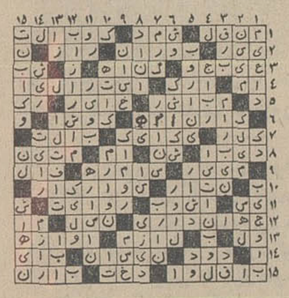

«هنر برتر از گوهر آمد پدید» بفرزندان خود هنر ارزنده بیاموزید

شیمل

بیش از یکصد سال است که درخدمت هنرمندان جهان است.

شیمل شاهکار هنر و صنعت آلمان

SCHIMMEL

نماینده انحصاری: شرکت تجارتی رفاهیت بامسئولیت محدود - پروانه سابق خیابان نادری- مقابل کوچه نوبهار- شماره ۴۴۴ - تلفن: ۳۱۳۷۱۷

متل قو

بپاس قدردانی از دانش آموزان و دانشجویان رتبه اول تاسوم سال تحصیلی جاری متل قو آمادگی خود را برای پذیرائی نامبردگان و دو نفر همراهانشان اعلام میدارد.

تخفیف مخصوص تا ۵۰ درصد

برای رزرو جا بدفتر رزرو خیابان پهلوی تلفن ٦٤٤٤۹ مراجعه فرمائید.

دعوت ازصاحبان سهام

طبق تصمیم آقایان هیئت مدیره مجمع عمومی عادی شرکت سهامی الکترولامپ در تاریخ روز شنبه بیست‌و یکم تیر ۱۳٤۸ ساعت نه صبح در محل دفتر شرکت تشکیل خواهد شد. از آقایان صاحبان سهام تقاضا دارد در جلسه حضور بهمرسانند.

دستور جلسه :

استماع گزارش بازرسان راجع به ترازنامه

تقسیم و تصویب سود.

انتخاب بازرسان شرکت.

شرکت سهامی الکترولامپ

آ-۹۳۲٥

جناب آقای دکتر اسمعیل نباتی جراح محترم بیمارستان رضا پهلوی

مردم گرمسار همیشه مراقب خدمات ارزنده ان همشهری عزیز بوده و عنایت خاصه شما بهمه‌مسلمین مخصوصا اهالی این شهرستان قابل تقدیس و تقدیر است .توفیق روز افزون شما را از درگاه ایزد متعال مسئلت مینماید.

مسعود شریعتی ، جلال عسکری ، جلیل احمدی ، عزیز عسکری نجف میرآخوری ، ناصر عسکری ، محمد تقی محمدی ، حسن منوچهریان

آ-۲۱٦۳۰

سرما

یك شیرنشان

فقط ۱ ریال

اطلاعات

دختران و پسران روزهای یکشنبه منتشر میشود

مانش لئولین تقدیم میکند

کف پوش یکپارچه مترمربع

۱۴ تومان

تلفن ۶۳۰۰۸۱

پرچم

سازمان هنری خواجوی

تهیه وچاپ کلیه پرچمهای ایران وبین‌الملل علائم‌ارتش شاهنشاهی و وزارتخانه‌ها تلفن ٥۱٦۲۸

تلفن جدید تلویزیون‌سرویس مارکاریان - ۳۱۲٥۹۸

تعمیر تلویزیون های ترانزیستوری و برقی

آ-۱۹۸٥۰

فانفار

حل مسالم برای سرگرمی کودکان

پرس توریست نماینده اینتوریست شوروی.

همه نوع اطلاعات مربوط به مسافرت شوروی بمنظور شرکت در کنفرانس ها یا اموز بازرگانی و رزرو جا در هتل یاترانزیت(عبور) باقطار و هواپیما تحصیل ویزا تلفن ٦۹۷۸۹ چهار راه شاه‌خیابان‌پهلوی ۲۱۰.

۱-۲ آ-۹۱۸٥

یک تذکر کاملاً لازم و مفید

اگر معتقد به رعایت کامل اصول بهداشت میباشید

اگر میخواهید از زیبائی بهره کافی ببرید

واگر دوام و صرفه جوئی مورد نظر شماست

حتماً

کاشیکاری را تا زیر سقف ادامه دهید

ایرانا

PISHRO

وانت های مدل ۱۹٦۹

مزدا

مخصوص جاده های سرسخت ومناسب باآب وهوای ایران ساخته شده است

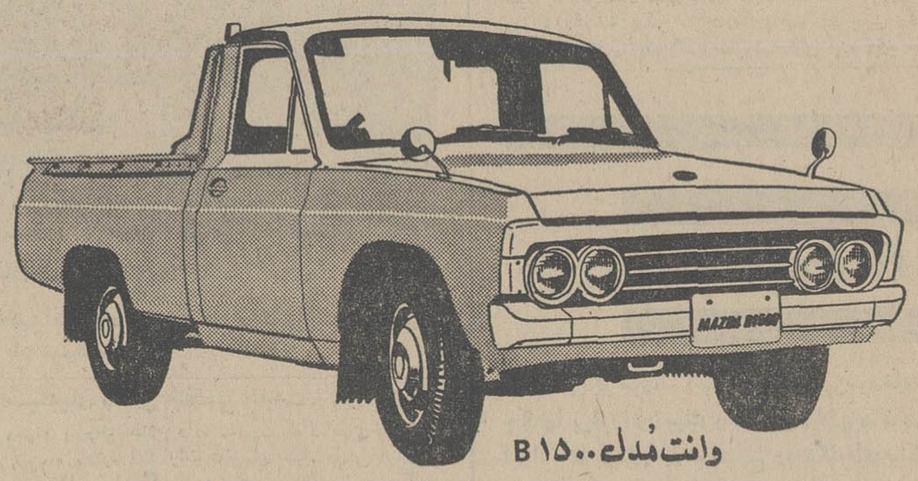

وانت مدل B ۱٥۰۰

بقدرت ۷۲ اسب -۴ سیلندر، بظرفیت استاندارد ۱۰۰۰ کیلو، ۳ مسافر، باسرعت ۱۲۰ کیلومتر درساعت

وانت مدل ۱۰۰۰

بقدرت ٤۸-اسب-۴ سیلندر- بظرفیت استاندارد ٥۰۰ کیلو ۲ مسافر، باسرعت ۱۰۰ کیلومتر درساعت

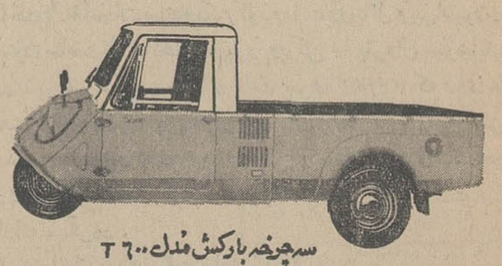

سه چرخه بارکش مدل T ٦۰۰

بقدرت ۲۱-اسب، ۲ سیلندر، سوپاپ دار، بظرفیت استاندارد، ٥۰۰ کیلو

● رادیاتور سه لول ● شاه فنروکمک فنرهای بسیارقوی ● بلبرینگ محکم چرخهای عقب

وسایرمزایای جدید، نشانهٔ برتری وانت های مزدا است.

From the world's most progressive automotive plant.

MAZDA

Toyo Kogyo Co., Ltd. Hiroshima, Japan

Manufacturers of the Mazda Rotary Engine: Licensed by NSU

نماینده انحصاری در ایران شرکت ایران کالا بامسئولیت محدود -خیابان خیام ٥٦٥ -ساختمان صادقی -تلفن ٥۱۸٦٥ تا ٥۱۸٦۸

نمایشگاه : خیابان قزوین - روبروی پادگان جی پلاك ۱۹۲٦- تلفنهای ۹٥۳۱۱۸ و ۹٥٥۸۳٦

وخیابان بوذرجمهری نو- شماره ۱۲۹۳- تلفن ۳٥۳٥۷۲

لوازم یدکی درتمام ایران باقیمت مناسب وفراوان

تقویم اطلاعات

پنجشنبه - بیست و دوم خرداد ماه ۱۳۴۸ - بیست و ششم ربیع‌الاول ۱۳۸۹ - دوازدهم ژوئن ۱۹۶۹

ساعات شرعی

استخراج دکتر ریاضی کرمانی

اذان صبح ساعت ۲ و ۵۴ دقیقه طلوع آفتاب ساعت ۴ و ۴۶ دقیقه ظهر شرعی ساعت ۱۲ و ۴ دقیقه

اذان مغرب ساعت ۷ و ۳۸ دقیقه

تلویزیون ملی ایران

کانال ۷ و ۹

برنامه امشب

۱۶-۳۰ آهنگهای درخواستی
۱۷-۳۰ اعلام برنامه
۱۷-۳۲ اخبار
۱۷-۳۶ کودکان
۱۸-۰۰ سفرهای جیمی‌مك فیترز
۱۹-۰۰ اخبار
۱۹-۱۵ آقای تماشائی
۱۹-۳۰ دیدار
۲۰-۰۰ راهبه پرنده
۲۰-۳۰ مشروح اخبار همراه با فیلم های خبری
۲۱-۰۰ موسیقی ایرانی
۲۱-۳۰ آنچه شماخواسته‌اید
۲۳- فیلم سینمائی

برنامه جمعه

۱۰-۳۰ اسلاید و موزیك
۱۱-۰۰ اعلام برنامه
۱۱-۰۲ موسیقی شاد ایرانی
۱۱-۳۰ ستارگان
۱۲-۰۰ رویداد ها
۱۲-۳۰ گیدئون
۱۳-۳۰ واریته استودیو ب
۱۴-۰۰ ورزش
۱۴-۳۰ اختاپوس
۱۵-۰۰ غرب وحشی
۱۶-۰۰ کودکان ونوجوانان
۱۶-۳۰ مردم سرزمینهای گوناگون
۱۷-۰۰ واریته فرنگی
۱۸-۰۰ آقای «نواك»
۱۹-۰۰ شما و تلویزیون
۱۹-۳۰ مسابقه فوتبال
۲۰-۳۰ اخبار
۲۱-۰۰ روهاید
۲۲-۰۰ شناسائی موسیقی ایرانی

برنامه بامدادی شنبه

۶-۳۲ نیایش
۶-۳۵ ورزش
۶-۴۵ مضحك قلمی
۷-۰۰ اخبار
۷-۱۵ موسیقی ایرانی
۷-۳۰ در نبردزندگی

کانال ۳

برنامه امشب

۱۶-۳۰ اعلام برنامه
۱۶-۳۲ فیلم داستانی
۱۸-۰۰ انسانهای جاودان
۱۸-۳۰ هنر بزبان ساده «کلاس عکاسی»
۱۹-۰۰ سرگذشت واقعی
۱۹-۳۰ برنامه ادبی
۲۰-۰۰ موسیقی ایرانی
۲۰-۳۰- مشروح اخبارهمراه با فیلم های خبری
۲۱-۰۰ گوژپشت نتردام
۲۱-۳۰ مسابقه بی‌سابقه
۲۲-۰۰ بالاتر از خطر
۲۳-۰۰ بحث آزاد
۲۳-۳۰ آخرین اخبار

برنامه فردا

۱۸-۰۰ اعلام برنامه
۱۸-۰۲ تفسیر وقایع هفته
۱۸-۳۰ واریته
۱۹-۰۰ آیرون ساید
۲۰-۰۰ موسیقی ایرانی
۲۰-۳۰ مشروح اخبار همراه با فیلم های خبری
۲۱-۰۰ آلفرد هیچکاك
۲۲-۰۰ حرف‌توحرف
۲۲-۳۰ انسانها
۲۳-۳۰ آخرین اخبار

برنامه نیمروز شنبه

۱۲-۳۰ آغاز برنامه
۱۲-۳۲ مضحك قلمی
۱۲-۴۵ کاپیتان اسکارلت
۱۳-۴۰ خلاصه اخبار

تلویزیون آمریکا

برنامه امشب

۱۷-۰۰ جواب
۱۷-۳۰ جایزه
۱۸-۰۰ اخبارجهان
۱۸-۱۵ تصویر بزرك
۱۸-۴۰ برنامه جیم‌بلوئی
۱۹-۰۵ موسیقی
۲۰-۰۰ برنامه دیك‌پاول
۲۱-۰۰- برنامه مخصوص
۲۲-۰۰ فیلم سینمائی

برنامه فردا

۱۷-۰۰ مسابقه گلف
۱۸-۰۰ اخبار
۱۸-۱۵ برنامه آینده تلویزیون
۱۸-۱۶ برنامه مخصوص
۱۸-۴۰ بورلی هیل‌بیلیز
۱۹-۰۵ مسابقه اتومبیل‌رانی
۱۹-۳۰ نمایش دانشجویان
۲۰-۰۰ دره بزرك
۲۱-۰۰ برنامه روآن‌مارتین
۲۲-۰۰ مسابقه بوکس

تلویزیون آموزشی

برنامه جمعه

۸-۰۵ صفحات درخواستی
۹-۰۰ برنامه های هنری
۱۰-۰۰ مسابقه هفتگی «تلفنی ضرب‌المثل -شعر مصور»
۱۰-۳۵ مجله تلویزیونی جوانان
۱۱-۰۰ مسابقه دانش‌آموزان ممتاز
۱۱-۲۰ برنامه هنری دانش آموزان
۱۱-۳۰ فیلم سینمائی

طشتی که از بام افتاد!

از: جواد جویا

بار دیگر طشتی از بام افتاد وصدایش بگوش همه رسید: رسوائی یك باند تقلب یك مدرسه ملی و فروش سئوالات امتحانی.

یعنی آش آنقدر شور بود که آشپز هم تصدیق کرد. وقتی تمام علاقمندان نمره (بچه‌های بیتلچه درس نخوان کنار خیابان و قلب تریاها) و کارچاق کن‌ها و واسطه‌ها و اولیای اطفال و کارمندان دولت از فروش سئوالات امتحانی آگاه شدند همه شهر بشورید و آوازه در افتاد، وزارت آموزش و پرورش هم تکانی بخود داد و گفت: مثل اینکه شایع است «سئوال» می‌فروشند! و بعد به شیوه رمانهای پلیسی با تمهیدات فراوان و احتیاط های لازمه رفتند و گشتند و پیدا کردند صاحب یك مدرسه ملی را، و کاسه و کوزه آنگونه که در خبرها آمد بر سر او شکسته شد.

بار دیگر یك باند که ظاهرا فعالیتی چند ساله داشت در اثر اشتباه در محاسبات یا آزمندی بسیار در دام افتاد. مثل آن مدرسه‌ای که تصدیق ششم ابتدائی میساخت. مثل آن دبیرستان ملی که ازچپ وراست دیپلم میداد. مثل آن گروه فرهنگی که نمره می‌فروخت.

مثل همه باندها، بالاخره در اثر بی‌احتیاطی رازازپرده برون افتاد. رازی که بعنوان یك خبر روزنامه‌ای ارزش جنجالی دارد و مثل همه خبرهای دیگر زودفراموش میشود اما در حقیقت از یك نقیصه بزرك اخلاقی حکایت میکند: «نداشتن وجدان کار» و درد همه از اینجاست.

این خبر بخوبی معلوم می‌دارد که زلزله‌ای در ارکان اخلاقی این جامعه افتاده، سیلی آمده وخیلی چیزهای خوب را برده است. ازآنجمله احترام بدانش، به زحمت شبانه روزی هزاران محصل، احترام بمدرك تحصیلی که پایه شغل وتحصیل در مراحل بالاتراست واحترام به اصولی که برطبق آن هرکس می‌باید ازدسترنج کار خویش بهره جوید. اما در دوره‌ای که رنج بی گنج را تبلیغ می‌کنند، انواع جایزه‌ها و شانس‌های هرروزی این اندیشه را پدید می‌آورد که بی‌جهدوجد میتوان راحت زیست، در جامعه‌ای که ستون حوادث روزنامه‌ها پراز گزارش تقلبات غذائی و دوائی وانسانی است و خروس و مرغ را باد می‌کنند و گوجه فرنگی را رنك می‌زنند و هرچیز پوشالی تراز آنست که بپنداری. دیگر کسی ازفروش سئوالات امتحانی حیرت نمی‌کند. چرا که چیزی را که اززبان شایعات بنجوا شنیده‌اند اینك باقوت و قدرت بیشتری ازبلندگوهای رسمی می‌شنوند.

یکبار دیگر می‌باید آنچه راکه درباره امتحانات آخر سال نوشته بودم تکرار کنم. این نوع امتحان کردن یعنی میدان دادن به شانس، یعنی دانش آموز را به تصادف و اتفاق معتقد کردن، یعنی به حقه‌بازی و تقلب و یاخرخوانی- اصطلاحی که خود محصلین برای درس خوانیهای زیاد و بی‌نتیجه وضع کرده‌اند - میدان دادن.

شاگرد شش ماه استراحت می‌کند، به کلاس نمی‌رود، یا میرود و چرت میزند، سه ماه آخر سال برای او میماند با شب زنده‌داری و قهوه‌خوردن و شبها پابرهنه در خیابانها گردیدن و کتاب رامثل اوراد دفع جن وباطل‌السحر خواندن و خواندن ودر شرایطی که هر چیز به شانس واگذار میشود امتحان دادن ودرآخر فراموش کردن آن خزعبلاتی که برای مدتی محدود به بایگانی جاری حافظه سپرده است.

خود پیداست که شاگرد زرنك و با استعداد هم بسختی میتواند در عرض یکماه چندین هزار صفحه مطلب رادرحافظه جای دهد وبرای مدتی نامحدود حفظ کند تاچه برسد به شاگردانی که نت کشیدن و گیرنده و فرستنده درزیریقه پالتو تعبیه کردن و از روی دست بغل دستی نگاه کردن را بردرس خواندن ترجیح میدهند.

وقتی که ما امتحان می‌دادیم شاگردان زرنك را از تنبل‌ها جدا میکردند وزرنگها را در گوشه‌ای جمع میکردند وطبعا خیالشان از بابت آنها راحت بود و نتیجه این میشد که زرنگها به آسانی نت میکشیدند و تنبل‌ها زیر مراقبت‌های کنجکاوانه دبیران عرق میریختند وازده نفریکی بزحمت می‌توانست نت مربوطه را بکشد وراحت شود.

بارها اظهار و تکرار شده است که این سیستم آموزشی، این نحوه امتحان کردن صحیح نیست.

اما بازهم ادامه میدهند، و همان شیوه گذشته را بهمان سیاق ونسق دنبال می‌کنند. آیا مسئولان آموزشی نمی‌دانند که دراین شیوه امتحانی، چه خطرهاست وچه امکاناتی برای تقلب چه از نظرشاگرد وچه از نظر دبیر و مسئولان امتحانی موجود است؟ آیا وزارت آموزش و پرورش نمی‌داند که نمره چه نقش وحشتناکی در مدارس مابازی می‌کند و چگونه ارزش می‌آفریند، و برذهن و اندیشه کودکان چه تاثیر مخربی دارد واین شیوه غلط چگونه هم از ابتدا کودکان را با شانس، باپارتی بازی، با تقلب و با آسان گیری و مسامحه آشنا میکند؟

مسلما کارشناسان آموزشی از بنده بیشتر به مشکلات آشنا هستند، اماهمیشه چیز هائی را بهانه می‌کنند که بنظر من عاقلانه نیست وتنبلی بهترین توجیه آنست.

بار دیگر مثل سیل، مثل زلزله، این خبر از رادیو و تلویزیون و روزنامه‌ها درز کرد وموجب حیرت و تاسف خلایق شد، اما بیم آن هست که باز هم مثل آن وقایع فراموش بشود وبازهم سال دیگر، در فرصت دیگروقایعی ازاین قبیل اعلان شود و باز هم بحث و جدل واتهام بالا بگیرد وکاسه کوزه‌ها راسر مسیل خواران، سرهواشناسی یا سر مدارس ملی یا یك باند تبهکار بشکنند و خیال خودشان را راحت کنند.

این خبر که اکنون سوژه آب ونان‌داری است، ازدردی حکایت میکند که خیلی عمیق‌تر از حدیث پرآب‌وتاب فروش سئوالات است و از کیفیت مدارس ملی، از رقابت‌های صنفی، از زبونی و پول پرستی مشتی سودجو که نام معلم را به ننك آلوده می‌کند ناشی میشود.

در خبر خواندم که عده‌ای از کارمندان دولت دربدر به دنبال جایگاه فروش سئوال می‌گشته‌اند تا باخریدن چند سئوال خربچه‌شانرا از پل امتحان بگذرانند. شما فکر نمی‌کنید که این خریداران واین بچه‌ها همانقدر مسئول و مستوجب نفرت باشند که آن فروشندگان سواد؟!

ترس من از اینست که با پیگردی دراین مسئله درصحت وصلاحیت بسیاری از دیپلمها ولیسانس‌ها شك بشود.

و لیست آموزشگاه‌ها و گروه‌های فرهنگی کشف شود که در رقابت صنفی بریکدیگر سبقت گرفته‌اند.

من بیم دارم که... نه بهتر است به‌خود خواننده میدان بدهم که او نیز با این خبر وکندوکاو در آن به نتایجی برسد که حتی ممکن است بذهن کاتب این اباطیل هم نرسیده باشد.

انتقاد

بموجب طرح جدید دانشجویان بدون کنکور و براساس ضوابط تازه بدانشگاهها پذیرفته میشوند

نظر نویسندگان اطلاعات

بخش خصوصی ایران وترکیه درفعالیت نفتی

نفت، خط لوله، گاز سه مسئله مورد تقاضای ترکیه از ایران است که حداقل درچند سال اخیر دائما توسط ترکیه بخصوص در کمیسیون نفت و گاز پیمان منطقه‌ای طرح و تعقیب میشود و ظاهرا در مسافرت آقای هویدا به ترکیه بعنوان یکی از مسائل مهم اقتصادی موردبررسی دولت قرارگرفت، همانطوری که در چند سال اخیر دیده شد موافقت در این موارد بسیار مشکل است.

درمورد نفت باید توضیح داد ترکیه از چندی قبل با کمك شوروی در کار احداث یك پالایشگاه ۲ میلیون تنی در ازمیر ست مشخصات نفت مورد احتیاج این پالایشگاه در منطقه ساسان ایران و کویت وجود دارد بهمین جهت ترك ها باهردو کشور مذاکره کردند و طبق معمول درمورد ایران متوقع بودند که بعلت هم‌پیمانی تاآنجا که میتوانند نفت را ارزانتر بدست آورند ایران هم بهمان علت هم‌پیمانی متوقع بود که ترك ها همه نفت پالایشگاه را از ایران بخرند و درمقابل آماده فراهم‌آوردن تسهیلات بیشتری بود. هنوز توقعات متقابل به توافق و تفاهم نهائی نرسیده وشاید در مذاکرات دو نخست‌وزیر این موفقیت حاصل شود ولی در هرصورت ترك ها فقط نصف نفت مورد احتیاج خود را از ایران خواهند خرید و نصف دیگر را از جای دیگر تامین خواهند کرد.

درمورد گاز هم ترك ها خواهان گاز از ایران هستند اما ایران درحال حاضر درکنار یا نزدیکی ترکیه منابع گازمکشوفه ندارد و تا وقتی موجباتی فراهم نیاید که بتواند گاز جنوب یا گاز سرخس را به آذربایجان بیاورد طبعا از فروش گاز به ترکیه معذور خواهد بود و برای گاز سرخس برنامه‌ای وجود دارد اما این برنامه درسال های نزدیك به‌ثمر نمیرسد با مذاکراتی که اخیرا در مسکو انجام گرفت احتمالا قسمت مهمی از گازسرخس که منبع بزرك و عظیمی است بشوروی صادر می گردد.

از آنجائی که شوروی در کنار مرز است خرج لوله کشی آن زیاد نخواهد بود مگر آنکه شوروی کمك کند طرحی پیاده شود که گاز سرخس را از خراسان و گرگان و مازندران و گیلان و آذربایجان بگذرد و بمرز شمال غربی برده شود. در این صورت گاز مورد احتیاج ترکیه را هم میتوان ازاین لوله تامین کرد.

مسئله سوم مربوط به خط‌لوله اهواز - اسکندرون است دراین مورد ایران هم مثل ترکیه مایل است چنین خطی کشیده شود منتهی مشکل اساسی برای هردو کشور تامین مخارج این خط ۲ هزار کیلو متری است طبق محاسباتی که بعمل آمده برای این خط بین ۵۰۰ تا ۵۵۰ میلیون دلار سرمایه لازم است ایران و ترکیه هردو در شرایط فعلی با داشتن برنامه های‌عمرانی بیشمار قادر نیستند چنین مبلغ هنگفتی را اختصاص به ایجاد چنین خطی بدهند درنتیجه احداث خط بعلت بی‌پولی معوق مانده وراه حل آنهم تنها با تفاهم وتوافق دو کشور بدست نخواهد آمد بلکه احتیاج زیادی به کمك کمپانی های نفت و کشور های مصرف کننده دارد.

معلوم نیست که مذاکرات هویدا و دمیرل درمورد خط به‌چه مرحله‌ای خواهد رسید و برای احداث آن چه فرمولی یا چه برنامه‌ای تدوین خواهد شد بهرحال آنچه که در این مورد انتظار توافق و تفاهم وجود دارد این است که راه‌حلی برای‌تعقیب و پیاده کردن طرح پیدا شود برای این خط لوله ۴۲ اینچی پیش‌بینی شده، که‌میتواند سالانه ۵۰ تا ۶۰ میلیون تن‌نفت از حوزه اهواز به دریای مدیترانه صادر کند قسمت مهمی از مخارج ۵۵۰ میلیون دلاری مخارج ریالی و لیره ترك است که باید توسط ایران و ترکیه تامین شود.

اگر طرفین - بخصوص ایران که در این موارد صاحب قدرت و تحرك بیشتری است - تصمیم بگیرند که قسمتی ازسهام این خط لوله را به‌بخش خصوصی واگذار کنند مطمئنا هم در سرمایه‌گذاری نفتی د راین منطقه تحول بزرگی بوجود آورده‌اند زیرا اولین بار بخش خصوصی را در کار نفت دخالت‌داده‌اندو وهم بنحو ابتکاری قادرند میلیونها ریال از احتیاجات ریالی این طرح رااز بخش خصوصی تامین سازند وفشار آنرا از دوش دولت بردارند فروش سهام مزبور در کشورهای مصرف کننده نیز مسلما مورد استقبال قرار خواهد گرفت اتخاذ چنین‌تصمیم در کشور ما وکشورهای نفت‌خیز خاورمیانه بی‌سابقه‌است‌بهمین جهت باتردیدهای بسیار وکندی زیادمواجه است.

اما ایران درزمینه نفت تاکنون قدمهای انقلابی فراوان برداشته ودر آینده هم میتواند نظیر آنرا بردارد، بنظر من فروش سهام خط لوله «اهواز- اسکندرون» نمونه بارزی از آن خواهد بود.

کنسرسیوم عامل کمك کننده احتمالی دیگری است که از ایجاد این‌خط استفاده کافی خواهد کرد. از طرفی دیگر سرمایه‌گذاری کنسرسیوم موجب بالا آمدن درآمد ایران‌خواهد شدوبالارفتن‌درآمد نفت‌بنوبه‌خوداز فشارایران‌بر کنسرسیوم‌خواهد کاست‌واین‌یکی‌ازهمان‌راههائی‌است که کنسرسیوم بدنبال آنست تامجبورنشودبرای رساندن درآمد ایران‌بمیزان پیش‌بینی‌شده در برنامه‌چهارم‌و باحتمال‌قوی دربرنامه پنجم فقط «تولید» یا «صادرات» راافزایش دهد.

بستن کانال سوئز، و تخریب لوله نفت عربستان سعودی وبستن لوله نفت عراق و سوریه، که‌در دوسال اخیر اتفاق افتاد ضرورت حیاتی چنین طرحی‌رابرای کمپانیهای نفتی‌وکشورهائی مثل اروپای شرقی و حتی اروپای غربی روشن ساخت. بهمین جهت باید علاوه برفروش سهام به‌بخش خصوصی دو کشور ایران و ترکیه، ازتمام دول اروپای شرقی وغربی بعلت تامینی که ازاین لوله پیدا خواهند کرد، و بخصوص از سهامداران کنسرسیوم، همکاری و کمك خواست تاطلسم خط‌لوله «اهواز- اسکندرون» شکسته شود والا پروژه کماکان در «مذاکره» و «مطالعه» باقی خواهد ماند.

علی باستانی

بازپرس اعزام شود

باتبدیل دادگاه‌بخش شهرستان قصرشیرین بدادگاه شهرستان یکی از بازپرسهای دادگاه را انتقال دادند و هنوز جانشینی اعزام نکرده‌اند. باانتقال این بازپرس پرونده‌های‌موجود دردادگاه‌متراکم شده و بالنتیجه رسیدگی باین پرونده ها دراسرع وقت مقدور نخواهدبود. لذا ازوزارت‌دادگستری تقاضا میشود نسبت به تشکیل دادگاه شهرستان دراین شهراقدام و یکنفر جانشین نیزبجای بازپرس قبلی اعزام فرمایند.

قصرشیرین - کامران آشتیانی

رسیدگی کردند

عطف بشرح مندرج در شماره ۱۲۸۸۸ آن گرامی‌نامه تحت‌عنوان «شایداثر کند» درباره دوباب مغازه مخروبه که تبدیل به‌زباله‌دانی شده‌است «بامضای» «فرهادی» اشعار میدارد.

برابر گزارش شهرداری‌ناحیه یك. مامورین‌نسبت به نظافت‌مغازه مخروبه مورد شکایت اقدام [illegible] بعمل آورده و ناراحتی [illegible] محترم از این حیث برطرف گردید.

دفتر اطلاعات و روابط عمومی شهرداری.

مردم ۳۱۱۰۸۰

ساکنین درمحاصره!

خیابان کامرانیه شمیران را برای چندین‌بار کنده‌اندودرآخرین دفعه وعده کردند که درعرض‌چند روز چاله ها راپر کنند. حدوددو هفته است که باین وعده وفانشده و راه عبور و مرور مردم بکلی‌قطع گردیده است. ناگزیر ساکنین کامرانیه جاده های فرعی ازوسط مزارع مردم کشیده‌اند! ولی چند روز است که این راههای فرعی‌را هم کنده‌اند! درواقع ساکنین‌در محاصره افتاده‌اند و درحال حاضر آنها که بیرون از منزل بوده‌اند، دیگر نمیتوانند اتومبیل خودرابه منزل برسانند و آنهائیکه درمنزل بوده‌اند نمیتوانند اتومبیل خود را حرکت دهند!

بهرصورت مردم نمیدانند، بالاخره وضع آمدو رفت آنان کی بصورت عادی درخواهد آمد.

دکتر موسی آذری

۳۱۱۰۸۰

ازساعت ۶ تا ۷ بعدازظهر نظریات شمارامنعکس میکند

چندسال برای اجرای حکم

یك کارخانه سنك کوبی در خیابان آیزنهاور - اول خیابان اکبرآباد روبروی دانشگاه آریامهر وجود دارد که پنجسال قبل شهرداری دستور داده که بعلت‌مزاحمت برای اهالی نقل مکان کند. ولی تاکنون این دستورتخلیه بمورد اجراء گذاشته نشده است، بفرمائید چندسال‌دیگر این حکم اجراء نخواهدشد.

احمد غریب‌نواز

نویسندگان دفاتر رسمی از چه مقرراتی استفاده کنند؟

یك منشی محضر موظف است سال‌بدوازده ماه مدام و بدون وقفه از ساعت هشت‌صبح تا بوق سك در سوراخی ویا بهتر بگویم در چهار دیواری بالا خانه و یا پائین خانه‌ای قوق بکشد و آخرشب هم دست از پادرازتر وجود خسته وکوفته‌و چشمهای رویهم افتاده و چانه آویزانش را برای اهل و عیالش‌تحفه ببرد.

یك منشی‌حد اقل‌باید راس ساعت هشت صبح در سر کارش حاضر باشد. اول از او کار دفتر رامیکشندیعنی اوبایددفاتر خودش راکه عبارت از دو جلد دفتر ناقابل که هرکدام آنها بیشتر از پنج کیلو وزن داردو نیمی از ثبتهایش را دیشب تنظیم نموده است تکمیل نماید و آنوقت است که انواع واقسام هدایا و مرحمتهای ده پانزده تا اداره و وزارتخانه از قبیل اداره ثبت‌اسناد واداره شهرداری‌ووزارت‌دارائی که‌خودشان اداراتی از قبیل‌اداره مالیات‌برارث واداره درآمد های‌اتفاقی و اداره‌ممیزی وپرانتزی‌و اداره کروشه و آکولادی میشود مثل‌دفاتر اندیکاتور و رپرتوار و حق‌التحریر ومالیاتی ومشاغل‌وبازداشتی وممنوع‌المعامله و خیلی دفاتر دیگرکه نفسم بندآمد ونمیتوانم بقیه آنها را بشمارم سر بجانش میگذارند وهنوز سر اززیر انبوه‌این کارها درنیاورده که آقایان محترم ارباب رجوع تشریف‌فرما میشوند.

مفاصا حساب شهرداری. گواهی دارائی. استعلام ثبت‌اسناد. گواهی‌اصلاحات ارضی قبض پرداخت آب وبرق. شناسنامه طرفین. سند، خلاصه، سندمالکیت. دفترها اینهمه مسائلی‌است که یك‌منشی دفتر بایدبتمام‌آنها دقت‌کافی بکند تاحقی ازمرجعی دولتی‌وغیر دولتی ضایع‌نشود. آری او باید حقوق همه جانبه همه کس و همه جارا در نظر بگیرد.

یك منشی دفترخانه حق مطالبه هیچگونه فوق‌العاده واضافه‌کار واجرت ساعات‌اضافی را که تانیمه شب در انتظار جوش خوردن (معامله‌ها) از دیدن زن و بچه‌اش محروم مانده ندارد چون ممکن است به حیثیت دفترخانه و شخصیت سردفتر لطمه بخورد.

من یك‌منشی دفترخانه هستم واین مطلب را از جانب ده هزار نفر منشی این مملکت میگویم.

منشی دفترخانه میداند که اگر بدون عذر موجه از کارش بیکار شود مسئولیتی به گردن هیچ سازمانی نیست که حتی یکساعت از زندگی اورا تامین کند. چون او درتمام مدت‌اشتغالش مشمول‌هیچگونه‌مزایائی نشده است.

بیمه، کمك ازدواج، حق‌اولاد. بازنشستگی مستمری. اینها همه رایادرخواب دیده ویا از زبان مردم شنیده وهیچیك از آنها برای او فردائی تضمین نمیکنند.

تشویق ... تقدیر .. مرخصی. مزایا، اصلا منشی دفترخانه ندارد یك منشی دفتر در تمام مدت سال باید کار کند. برای کار کردن اوهیچگونه مقرراتی‌وضع‌نشده است. باو هیچگونه پاداشی نمیدهند تاکنون هیچ منشی دفتری نتوانسته‌است پس از چندین سال خدمت در دفاتر برای خودش خانه‌ای‌و زندگی مرفه‌ای مهیا کند چون هیچ موقع پول درست و حسابی ویاحقوق قابل توجهی دریافت نمیکند. وقتی که میخواهند اورا بکار بگمارند درگوش‌اوفقط‌نوای گوش‌نواز درآمد فوق‌العاده را میخوانند و بهمین مناسبت حقوق‌ثابت‌اورا خیلی ناچیز تعیین میکنند ولی این درآمد فوق‌العاده چه نوع موجودی است؟

من این نامه را برای هیچکس نمینویسم. برای‌هیچ وزارتخانه‌ای. برای هیچ‌اداره‌ای.

من این‌نامه‌را برای خودم مینویسم. برای دلم مینویسم. برای قلمم مینویسم و برای کاغذ مینویسم. مینویسم فقط برای اینکه نوشته باشم. چون حنجره‌ام خسته شده و کار زبانم را دستم انجام میدهد.

فقط‌میخواهم‌بدانم آیابرای نسلهای‌آینده ما که حرفه مارا پیش خواهند گرفت فکری خواهد شد؟

(منشی دفترخانه)

اکنون

Esso

شرکت سهامی تولید و تصفیه روغن

صفحه ۱۵ ـــــــ

بنام شاهنشاه آریامهر باپیام والاحضرت شاهدخت اشرف پهلوی ،

اولین کمیته فرعی حقوق بشر خوزستان افتتاح گردید

آقای سالور استاندار خوزستان اولین کلنك ساختمان دهکده نوبنیاد حقوق بشر را بزمین زد

آقای دکترگنجی دبیرکل کمیته ایرانی حقوق بشر الطاف ومراحم والاحضرت شاهدخت اشرف پهلوی را به آقای مهندس حجازی مدیرکل آبادانی ومسکن ابلاغ نمود

اولین کمیته ایرانی حقوق بشر خوزستان در اهواز تشکیل گردید. در این جلسه ابتداء آقای میر مطهری نایب رئیس کمیته ایرانی حقوق بشر پیام والاحضرت را باین شرح قرائت کرد .

آقای سالور استاندار خوزستان اولین کلنك ساختمان دهکده نوبنیاد حقوق بشر را بزمین زد

پیام والاحضرت

بنام شاهنشاه آریامهر اولین جلسه کمیته فرعی حقوق بشر خوزستان را افتتاح می کنم. انقلاب ششم بهمن ۱۳۴۱ که با اصول دوازده گانه خود از جمله با الغاء رژیم ارباب رعیتی وشناختن اصل تساوی حقوق زن ومرد و تشکیل سپاهیان دانش و بهداشت وتاسیس خانه های انصاف انقلابی در جهت تحقق اصول اعلامیه جهانی حقوق بشر محسوب است ایجاد سازمانی غیردولتی را برای کمك برعایت وحفظ حقوق بشر درایران ضروری گردانید. باین منظور به فرمان شاهنشاه آریامهر در آذرماه سال ۱۳۴۶ کمیته ایرانی حقوق بشر تاسیس گردید .

باتوجه باینکه اساسنامه کمیته برای توسعه فعالیتهای آن تشکیل کمیته های فرعی را در مرکز هر استان پیش بینی می کند کمیته فرعی خوزستان اولین کمیته فرعی است که تشکیل می گردد ومتعاقبا بتدریج برای تشکیل کمیته های فرعی در مرکز هراستان اقدام خواهد شد .

باتوجه بوظیفه انسانی و بزرگی که کمیته دارد انتخاب شما بعضویت آن بامعیار ایمان باصول انقلاب شاه ومردم اعتقاد بهدفهای کمیته ایرانی حقوق بشر بامانت و درستکاری وبی نظری بوده است و توقع وانتظار من اینست که با فعالیت صمیمانه ومدام خوددرانجام وظائف مربوطبآن کمیته درتحقق این نیت بزرك و عالیه شاهنشاه آریامهر که پایه های فکری و معنوی ساختمان اجتماع آینده اصول اعلامیه جهانی حقوق بشر باشد سهیم گردید .

سخنان دکتر گنجی

پس از قرائت پیام والاحضرت اشرف پهلوی آقای دکتر گنجی دبیر کل کمیته ایرانی حقوق بشر سخنان مبسوطی ایراد کرد وضمن آن الطاف و مراحم والاحضرت شاهدخت اشرف پهلوی ریاست عالیه کمیته ایرانی حقوق بشر را به آقای مهندس حجازی مدیر کل آبادانی و مسکن و کارکنان آن اداره ابلاغ نمود . سپس اعضای کمیته فرعی حقوق بشر خوزستان باین شرح انتخاب شدند .

آقای ایرج وحیدی مدیر عامل سازمان آب و برق خوزستان و (مسئول کمیته) خانم پاپروین بدیعی (عضو انجمن شهر) پادرامپور (معاون فنی تلفن اهواز). آقایان اسماعیل حریری (فرماندار خرمشهر) مهندس حجازی (مدیر کل آبادانی ومسکن) نصر (مدیر کل کشاورزی) ناصر (رئیس انجمن شهر) دکتر سعید معینی (پزشك) اسماعیل مدنیان (بازرگان).

آقای دکتر گنجی خطاب به اعضای کمیته فرعی حقوق بشر خوزستان گفت: اولین وظیفه مهمی که در برابر کمیته شما قرار دارد هرگونه کمك و همکاری لازم برای نوسازی روستای ویران شده است طی سخنانی مراتب سپاس اهالی را از مراحم وعنایات شاهنشاه آریامهر و همت والای والاحضرت شاهدخت اشرف پهلوی بمنظور نوسازی روستای عمیره اعلام داشت. بعد آقای دکتر گنجی دبیر کل کمیته ایرانی حقوق بشر طی گزارشی گفت : هزینه ساختمان این دهکده که عملیات ساختمانی آن از امروز آغاز میشود از محل درآمد فروش بلیطهای اعانه ملی تعیین گردیده است و دارای ۱۲۷ خانه، ۱ اطاقه، ۲ اطاقه و ۳ اطاقه می باشد وعلاوه برآن تاسیساتی نظیر درمانگاه ، حمام ، مسجد ، دهسرا ، دبستان دخترانه و پسرانه و لوله کشی آب آشامیدنی ساخته خواهد شد و عملیات ساختمانی آن کمتر از ۷ ماه بطول می انجامد .

آنگاه آقای سالور استاندار خوزستان طی مطالبی که ایراد نمود از طرف اهالی این استان ازعنایات وتوجهات خاص شاهنشاه آریامهر وهمت والاحضرت شاهدخت اشرف پهلوی سپاسگزاری کرد و اظهار داشت کمیته حقوق بشر درایران این افتخار را نصیب این استان نمود واولین کمیته فرعی را درخوزستان تاسیس کرد. آنگاه آقای سالور استاندار خوزستان اولین کلنك دهکده نوبنیاد حقوق بشر را که در کنار دهکده عمیره واقع است بزمین زد ، این مراسم با ابراز احساسات پرشور و صمیمانه ای از طرف اهالی نسبت بشاهنشاه آریامهر پایان یافت .

اعضای کمیته فرعی حقوق بشر خوزستان : ازچپ براست آقای مهندس حجازی مدیرکل آبادانی و مسکن - آقای حریری فرماندار خرمشهر- آقای دکترگیتی مشاور کمیته ایرانی حقوقی- آقای میر مطهری نایب رئیس کمیته ایرانی حقوق بشر -آقای دکترگنجی دبیرکل کمیته ایرانی حقوق بشر خانم بادراه پور معاون فنی تلفن اهواز- دکتر وحیدی مدیر عامل سازمان آب وبرق خوزستان - خانم بدیعی عضو انجمن شهر- آقای ناصر رئیس انجمن شهر اهواز - دکتر معینی پزشك - آقای مدنیان بازرگان

باتوجه باینکه اساسنامه کمیته برای توسعه فعالیتهای آن تشکیل کمیته های فرعی را در مرکز هر استان پیش بینی می کند کمیته فرعی خوزستان اولین کمیته فرعی است که تشکیل می گردد ومتعاقبا بتدریج برای تشکیل کمیته های فرعی در مرکز هراستان اقدام خواهد شد .

باتوجه بوظیفه انسانی و بزرگی که کمیته دارد انتخاب شما بعضویت آن بامعیار ایمان باصول انقلاب شاه ومردم اعتقاد بهدفهای کمیته ایرانی حقوق بشر بامانت و درستکاری وبی نظری بوده است و توقع وانتظار من اینست که با فعالیت صمیمانه ومدام خوددرانجام وظائف مربوطبآن کمیته درتحقق این نیت بزرك و عالیه شاهنشاه آریامهر که پایه های فکری و معنوی ساختمان اجتماع آینده اصول اعلامیه جهانی حقوق بشر باشد سهیم گردید .

سخنان دکتر گنجی

پس از قرائت پیام والاحضرت اشرف پهلوی آقای دکتر گنجی دبیر کل کمیته ایرانی حقوق بشر سخنان مبسوطی ایراد کرد وضمن آن الطاف و مراحم والاحضرت شاهدخت اشرف پهلوی ریاست عالیه کمیته ایرانی حقوق بشر را به آقای مهندس حجازی مدیر کل آبادانی و مسکن و کارکنان آن اداره ابلاغ نمود . سپس اعضای کمیته فرعی حقوق بشر خوزستان باین شرح انتخاب شدند .

آقای ایرج وحیدی مدیر عامل سازمان آب و برق خوزستان و (مسئول کمیته) خانم پاپروین بدیعی (عضو انجمن شهر) پادرامپور (معاون فنی تلفن اهواز). آقایان اسماعیل حریری (فرماندار خرمشهر) مهندس حجازی (مدیر کل آبادانی ومسکن) نصر (مدیر کل کشاورزی) ناصر (رئیس انجمن شهر) دکتر سعید معینی (پزشك) اسماعیل مدنیان (بازرگان).

آقای دکتر گنجی خطاب به اعضای کمیته فرعی حقوق بشر خوزستان گفت: اولین وظیفه مهمی که در برابر کمیته شما قرار دارد هرگونه کمك و همکاری لازم برای نوسازی روستای ویران شده است طی سخنانی مراتب سپاس اهالی را از مراحم وعنایات شاهنشاه آریامهر و همت والای والاحضرت شاهدخت اشرف پهلوی بمنظور نوسازی روستای عمیره اعلام داشت. بعد آقای دکتر گنجی دبیر کل کمیته ایرانی حقوق بشر طی گزارشی گفت : هزینه ساختمان این دهکده که عملیات ساختمانی آن از امروز آغاز میشود از محل درآمد فروش بلیطهای اعانه ملی تعیین گردیده است و دارای ۱۲۷ خانه، ۱ اطاقه، ۲ اطاقه و ۳ اطاقه می باشد وعلاوه برآن تاسیساتی نظیر درمانگاه ، حمام ، مسجد ، دهسرا ، دبستان دخترانه و پسرانه و لوله کشی آب آشامیدنی ساخته خواهد شد و عملیات ساختمانی آن کمتر از ۷ ماه بطول می انجامد .

آنگاه آقای سالور استاندار خوزستان طی مطالبی که ایراد نمود از طرف اهالی این استان ازعنایات وتوجهات خاص شاهنشاه آریامهر وهمت والاحضرت شاهدخت اشرف پهلوی سپاسگزاری کرد و اظهار داشت کمیته حقوق بشر درایران این افتخار را نصیب این استان نمود واولین کمیته فرعی را درخوزستان تاسیس کرد. آنگاه آقای سالور استاندار خوزستان اولین کلنك دهکده نوبنیاد حقوق بشر را که در کنار دهکده عمیره واقع است بزمین زد ، این مراسم با ابراز احساسات پرشور و صمیمانه ای از طرف اهالی نسبت بشاهنشاه آریامهر پایان یافت .

اعضای کمیته فرعی حقوق بشر خوزستان : ازچپ براست آقای مهندس حجازی مدیرکل آبادانی و مسکن - آقای حریری فرماندار خرمشهر- آقای دکترگیتی مشاور کمیته ایرانی حقوقی- آقای میر مطهری نایب رئیس کمیته ایرانی حقوق بشر -آقای دکترگنجی دبیرکل کمیته ایرانی حقوق بشر خانم بادراه پور معاون فنی تلفن اهواز- دکتر وحیدی مدیر عامل سازمان آب وبرق خوزستان - خانم بدیعی عضو انجمن شهر- آقای ناصر رئیس انجمن شهر اهواز - دکتر معینی پزشك - آقای مدنیان بازرگان

جریان این امر می باشد .

بعداز ظهر همانروز طی مراسمی که باحضور آقای سالور استاندار خوزستان در دهکده عمیره واقع در ۱۸ کیلومتری غرب اهواز برگزار گردید عملیات ساختمان این دهکده که بنام حقوق بشر نامگذاری شده آغاز گردید .

در این مراسم ابتداء آقای عبدالنعیم باوی به نمایندگی از طرف کشاورزان دهکده عمیره که براثر جریان سیل روستای آنجا

اطلاعیه اداره کل بهداری تهران

با توجه به مساعی و اهتمامی که توسط واحد های بهداشتی وزارت بهداری در بالا بردن سطح بهداشت عمومی و ایمن سازی کشور بعمل آمده خوشبختانه چندین سال است بیماری آبله درکشور مشاهده نشده و این امرسبب شده استقبال شایانی ازتلقیحات بر علیه این بیماری در سالهای اخیر بعمل نیاید و نتیجتا میزان مصونیت جامعه درمقابل این بیماری روبکاهش رود باتوجه باینکه بیماری آبله در کشور های شرق ایران بصورت همه گیر بروز نموده لذا بمنظور پیش گیری و بالابردن سطح مصونیت تلقیح بر علیه این بیماری ضروری است لذا به عموم ساکنین محترم تهران و اولیاء کودکان توصیه میشود چنانچه تاکنون واکسن آبله تلقیح ننموده و یا سه سال از زمان واکسیناسیون آنها میگذرد جهت تلقیح آبله به مراکز مشروحه زیر مراجعه نمایند .

شماره	نام	آدرس	ساعات کار
۱-	مرکز بهداشتی و درمانی شماره ۱	خیابان آیزنهاور روبروی دانشکده دامپزشکی خیابان رستم	صبح وعصر
۲-	مرکز درمانی غرب هاشمی	انتهای خیابان هاشمی	صبح و عصر
۳-	مرکز بهداشت مادران و کودکان فرمانفرمائیان	خیابان آذربایجان	صبح وعصر
۴-	درمانگاه هدایت	خیابان اسلامبول	صبح وعصر
۵-	اندرزگاه بیمارستان شفا	خیابان واله مقابل بیمارستان شفا	صبح وعصر
۶-	مرکز درمانی نظام آباد	خیابان گرگان کوچه سعدی	صبح و عصر
۷-	سازمان مشترك خواجه نوری	دروازه شمیران اول خیابان گرگان	صبح
۸-	درمانگاه موحدی	خیابان مخصوص	صبح
۹-	درمانگاه ۲۱ فروردین	خیابان بابائیان جنب گورستان ارامنه	صبح وعصر
۱۰-	درمانگاه خزانه	دوراهی امامزاده حسن ایستگاه قپان	صبح وعصر
۱۱-	درمانگاه جی	خیابان امیری خیابان جی	صبح و عصر
۱۲-	مرکز درمانی شماره ۱۰ انتهای خیابان قزوین	خیابان تیموری خیابان مظاهری	صبح و عصر
۱۳-	مرکز درمانی نظام مافی	خیابان ولیعهد پادگان مهرآباد کوچه شاهقلی	صبح
۱۴-	مرکز درمانی شماره ۱۶	خیابان شاهپور خیابان مختاری	صبح وعصر
۱۵-	مرکز درمانی شماره ۲۰	خیابان ری کوچه آصف	صبح
۱۶-	مرکز درمانی شماره ۲۲	خیابان ری خیابان صفاری	صبح
۱۷-	سازمان بهداشتی ودرمانی دریفوس	خیابان شهباز جنب آتش نشانی	صبح
۱۸-	مرکز بهداشتی و درمانی مهدیه	اول جاده شهرری	صبح
۱۹	مرکز درمانی شماره ۲۴	خیابان شوش شرقی مقابل کارخانه ارج	صبح وعصر
۲۰-	مرکز درمانی شماره ۲۵	انتهای خیابان شهباز جنب پرورشگاه شبیر	صبح وعصر
۲۱-	مرکز درمانی نازی آباد	نازی آباد ایستگاه بازار دوم	صبح وعصر
۲۲-	مرکز درمانی جوادیه	بیست متری جوادیه ایستگاه حمام کوچه استخر	صبح وعصر
۲۳-	مرکز درمانی والاحضرت شاهپور غلامرضا	خیابان آرامگاه	صبح و عصر
۲۴-	مرکز درمانی مفت آباد	چهارصد دستگاه انتهای خیابان صفا	صبح و عصر
۲۵-	مرکز درمانی وحیدیه	خیابان تهران نو کوی بانك	صبح وعصر
۲۶-	مرکز بهداشتی و درمانی صلواتی	انتهای خیابان نیروی هوائی جنب سینما پانوراما	صبح وعصر
۲۷-	مرکز درمانی و بهداشتی یوسف آباد	خیابان محمد رضا شاه خیابان نیکو	صبح و عصر
۲۸-	مرکز درمانی ذوالفقاری	خیابان مسگرآباد خیابان ذوالفقاری	صبح وعصر

مدیر کل بهداری تهران دکتر صالح ثاقب

-۱- آ-۱۸۸۸۰

عریضه سرگشاده به پیشگاه مبارك پدر تاجدار وحامی ستمدیدگان

اعلیحضرت همایون شاهنشاه آریامهر

آریامهر شاهنشاها - در این ایام که همو غم آن شاهنشاه معظم مصروف به بهبود روز افزون وضع کشور و تقویت بنیه مادی و معنوی ملت و بویژه رفاه عموم طبقات و کارمندان دولت میگردد کارمندان شرکت سهامی کارخانجات دولتی ایران که صمیمی ترین جان نثاران شاهنشاه بجری یکی از مواد مهم منشور انقلاب مقدس شاه و مردم بوده و هستند پس از آنهمه فداکاری و زحماتی که در طی بیش از ربع قرن خدمتگزاری به صنایع جوان کشور متحمل گردیده اند اینك در وضعی نابسامان و ناراحتی جانکاه و طاقت فرسا بسر برده و در این روز ها که عموم کارمندان سایر وزارتخانه ها و موسسات دولتی و ملی در پرتو برنامه های مترقی ولطف امیز آن پدر تاجدار فارغ از بیم آینده هستند این کارمندان نابلاتکلیفی و نگرانی عمیق دست بگریبان و دورنمای وحشتناکی در مقابل خودو خانواده شان که بطور متوسط یك جمعیت ده هزار نفری را تشکیل میدهند مجسم گردیده است و اطمینان داریم خاطر خطیر ملوکانه و قلب مهربان و عطوف آن شاهنشاه رئوف که در سنین اولیه عمر مو های خودرا برای ترقی مملکت و رفاه ملت سپیدفرموده اند و در این عصر که به پیروی از افکار خردمندانه ان پدردلسوز و مهربان انقلاب مقدس در همه شئون بمرحله عمل و اقدام درامده و برای تثبیت وضع عمومی کارمندان و اصلاح و تحکیم مبانی مفید و ارزنده همه دستگاه ها در فعالیت و جنب و جوش هستند راضی نخواهند بود بیش از هشتصدنفر کارکنان یکدستگاه مهم و پرارزش و باسابقه صنعتی و اقتصادی درخمود و رکود و تزلزل بسر برند و نسبت به اساس کار و زندگی و آینده خود و عائله شان در بیم و هراس باشند .

شاهنشاها - کارکنان شرکت نسبت بوضع متزلزل و تاثرآور خود و امورساری و جاری شرکت عرایضی دارند که متاسفانه باوجود مراجعات مکرر مورد توجه و رسیدگی مقامات مربوطه قرار نگرفته است لذا از پیشگاه مبارك رهبر خردمند و عدالت گستر خود عاجزانه استدعا داریم فرمان مبارك شرفصدور یابد که هیئتی بصیر و مطلع برای رسیدگی بعرایض و مستدعیات مستدل جان نثاران که مبتنی بر خیر و مصلحت میهن عزیز و بنفع شرکت و کارمندان میباشد تعیین و اعزام گردند تاپس از اداءتوضیحاتی که سربازان شاهنشاه به آن هیئت خواهند داد مراتب رابشرفعرض ملوکانه برسانند .

و در پایان این معروضه از پیشگاه مبارك مستدعی است فرمان مبارك بعدم نقل و انتقال محل فعلی شرکت بنقاط پراکنده مختلف که موجب ازهم پاشیدگی وضع فعلی شرکت خواهد بود شرفصدور یابد که قبل از رسیدگی و اظهار نظر هیئت اعزامی خودداری نمایند .

جان نثاران ، نمایندگان کارکنان شرکت سهامی کارخانجات ایران ، عطاءاله زاهد، جمال اویسی، حسین جمشیدخانی ،حسین رجائی ، علی شیرزاد ، ذبیح اله سرائی مقدم ، حسین قادسی.

آ-۹۳۲۳

تشکر ازگروه فرهنگی ایمان کاشان

بدین وسیله از رحمات پرثمر و ارزشمند اولیاء محترم دبستان گروه فرهنگی ایمان کاشان که در سال تحصیلی ۴۸-۴۷ بین کلیه دبستان های دخترانه کاشان با ۹۲ درصد قبولی مقام اول را حائز گردیده تشکر و سپاسگزاری نموده توفیق روزافزون و همیشگی خانم نگار مطمئن مدیره گروه فرهنگی ایمان و آقای احمدبنی احمدی آموزگار دلسوز گروه فرهنگی ایمان را در راه خدمت بفرهنك و تعلیم وتربیت نونهالان کاشان خواهانیم.

کاشان ، سرهنك میرمیران ، قاضی ، ایرجی ، متین ، تاجبخش دکتر ابراهیم مغیثی ، مهندس توکلی ، هوشنك صفازاده ، گلابچیان ، سید محمد خامه چی ، اصغر شربتی ، محسن شیخ رضائی رضا محمد مرادی .

آ-۲۱۶۵۶

آگهی استخدام

شرکت سهامی تاسیسات جهانگردی

شرکت سهامی تاسیسات جهانگردی بمنظور تکمیل کادر مدیران مهمانسراهای خود در شهرستانهای مختلف کشور استخدام مینماید.

شرایط

۱- داشتن حداقل دیپلم کامل متوسطه

۲- داشتن معافیت از خدمت وظیفه عمومی

۳- داشتن تابعیت کشور شاهنشاهی ایران

درخواست ونشانی کامل خود را بانضمام یك قطعه عکس به صندوق پستی شماره ۱۴۱۳۱۱ ارسال فرمائید.

۱-۲ ۱-۲۱۴۵۰

آگهی مناقصه شماره ۱۸۳ و۱۸۵ و۲۰۳ر۴۸

راه آهن دولتی ایران ۴۵۰۰ کیلو میخ پرچ و ۲۳۰۰ کیلو پیچ و مهره مختلف و ۲۰۰۰ کیلو آلومینیوم ورق وآجدار را بر طبق مشخصات وشرایط مربوطه .

از طریق مناقصه تحویل تهران انبارهای مرکزی ب راه آهن خریداری مینماید.

داوطلبین شرکت در مناقصه میتوانند در ساعت اداری جهت دریافت اسناد مناقصه باداره کارپردازی مراجعه فرمایند .

شرکت کنندگان در مناقصه باید مبلغ ۲۰۰۰۰ ریال برای شماره ۱۸۳ و ۱۸۵ و ۱۰۰۰۰ ریال برای شماره ۴۸ر۲۰۳ اسناد خزانه بعنوان سپرده شرکت در مناقصه از اداره اسناد خزانه وزارت دارائی یا بانگهای عامل خریداری وبصندوق راه آهن پرداخت و رسید آنرا بضمیمه پیشنهاد خود تاساعت ۹ صبح روز ۴۸ر۴۲ در صندوق پیشنهادها واقع در اداره کارپردازی بیاندازند . پیشنهادهای واصله ساعت ده روز مزبور باز و قرائت خواهد شد . حضور پیشنهاد دهندگان یا نمایندگان مجاز آنها در جلسه مناقصه آزاد است وراه آهن در ردویا قبول هریك یاتمام پیشنهادها مادامیکه قرار داد مبادله نشده است مختار می باشد . به پیشنهاد فاقد سپرده و مشروط ومبهم و پیشنهادیکه بعداز موعد مقرر برسد ترتیب اثر داده نخواهد شد. سپرده برنده اول ونفر دوم مناقصه نگهداری و در صورت استنکاف از انجام معامله بدون هیچگونه تشریفات بنفع راه آهن ضبط خواهد شد هزینه درج آگهی در جراید و مالیات متعلقه و هرگونه عوارض دیگر بعهده برنده مناقصه می باشد . راه آهن میتواند صدی بیست وپنج از میزان معامله را کسر یا اضافه نماید. م الف ۱۸۲۹

راه آهن دولتی ایران

آ-۲۱۵۱۸

لامبرتا

Lambretta
INNOCENTI

مخصوص شخصیت های عالی،
در اغلب ممالک بعلت کثرت ترافیک،
بجای اتومبیل، از لامبرتا استفاده میکنند.

نماینده انحصاری در ایران:
شرکت لامبرتا ایران: خیابان پامنار جنب
شرکت ایروس شماره ۳۰۱-۳۰۵
تلفن ۵۰۱۳۶-۵۰۲۰۳
تلگرافی: لامبرتا

از شهرستانها نماینده معتبر می پذیریم

آگهی مناقصه

سازمان عمران قزوین حمل ۶۰۰۰ تن محصول غلات سال ۱۳۴۸ سازمان را که در ۸۶ قریه سازمان میباشد بمناقصه میگذارد.
داوطلبان بایستی حداکثر تاتاریخ ۴۸ر۴ر۱ بطهران بلوار الیزابت دوم وزارت کشاورزی طبقه سوم دفتر مرکزی سازمان و یا به اداره کل بازاریابی سازمان واقع در قزوین سبزه میدان مراجعه و پس از دریافت برگ شرایط مناقصه پیشنهادات خود را طبق مفاد مندرجه در برگ شرایط تنظیم و تاآخر وقت اداری ۴۸ر۴ر۱۰ بدفتر سازمان تسلیم دارند.
م‌الف ۳۱۰۰
سازمان عمران قزوین
۱-۲ آ-۲۱۴۷۸

برنامه حرکت قطار مسافربری تهران- تبریز

از تاریخ ۴۸ر۳ر۲۲ برنامه حرکت قطار مسافری تهران -تبریز و بالعکس بشرح زیر خواهد بود:
-۱ قطار مسافری عادی تهران -تبریز حرکت از تهران همه روزه ساعت ۱۶ ورود به تبریز ۸ر۰۵ روز بعد
۲- قطار مسافری عادی تبریز -تهران حرکت از تبریز همه روزه ساعت ۱۸ر۳۰ ورود بتهران ساعت ۱۰ر۳۰ روز بعد. م‌الف ۳۰۸۵
۱-۲ راه‌آهن دولتی ایران

آگهی مناقصه

شماره ۱۶۶۲۱ تاریخ ۱۷-۲-۴۸
اداره سررشته‌داری ژاندارمری
جهت مصرف ۶ قلم اجناس مشروحه زیر را

ردیف	نوع	میزان جنس
۱-	کولر گازی	۲۰ دستگاه
۲-	کولر آبی	۱۰ دستگاه
۳-	یخچال ویترینی ۲ر۵ متری	۸ دستگاه
۴-	یخچال برقی ۹ فوت	۴۰ دستگاه
۵-	یخچال برقی و نفتی ۸ فوت	۱۵ دستگاه
۶-	آب سردکن ۱۲ گالنی	۲۰ دستگاه

از طریق مناقصه خریداری مینماید.
پیشنهاد دهندگان میتوانند با مراجعه به شعبه خرید اداره سررشته داری ژاندارمری کل کشور و ملاحظه نمونه مشخصات اجناس ودریافت برگ شرایط و مشخصات معامله پیشنهاد خودرا طبق مفاد مندرج در شرایط معامله تنظیم و تا ساعت ۹ صبح روز ۴۸ر۴ر۲ به دفتر کل ژاندارمری واقع در ستاد ژاندارمری میدان ۲۴ اسفند تسلیم نمایند.
م‌الف ۳۰۰۶
سررشته داری ژاندارمری کل کشور
۱-۲ ۱-۲۱۱۴۶

آگهی مزایده نوبت دوم

شرکت سهامی چای ایران متفرعات چای بشرح زیررا :
ساقه ۷۲۱۰۰ کیلو غبار ۴۶۱۸۰ کیلو تهانباری ۷۵۵۲ کیلو چای خارجی ۵۳ر۵ کیلو از طریق مزایده بفروش میرساند. طالبین میتوانند برای اخذ شرایط مزایده بدفتر اداره حسابداری شرکت واقع درطبقه چهارم ساختمان کل گمرک درخیابان داور مراجعه نمایند پیشنهادات تاساعت ۹ صبح روز یکشنبه پانزدهم تیر ماه ۴۸ قبول و در ساعتده صبح همان روز قرائت میشود. م‌الف ۳۰۸۷
شرکت سهامی چای ایران .

آگهی مناقصه

سازمان عمران قزوین حمل ۵۰۰ تن میوه سال ۱۳۴۸ سازمان را که در ۷ قریه بمسافت حد متوسط ۵۰ کیلو متر میباشد بمناقصه میگذارد.
داوطلبان بایستی حداکثر تاتاریخ ۴۸ر۳ر۳۱ به تهران بلوار الیزابت دوم وزارت کشاورزی طبقه سوم دفتر مرکزی سازمان و یا به اداره کل بازاریابی سازمان واقع در قزوین سبزه میدان مراجعه و پس از دریافت برگ شرایط مناقصه پیشنهادات خود را طبق مفاد مندرجه در برگ شرایط تنظیم و تاآخر وقت اداری ۴۸ر۴ر۱۰ بدفتر سازمان تسلیم دارند.
م‌الف ۳۱۰۱
سازمان عمران قزوین
۱-۲ آ-۲۱۴۷۴

قابل توجه شرکتهای ساختمانی وصاحبان صنایع

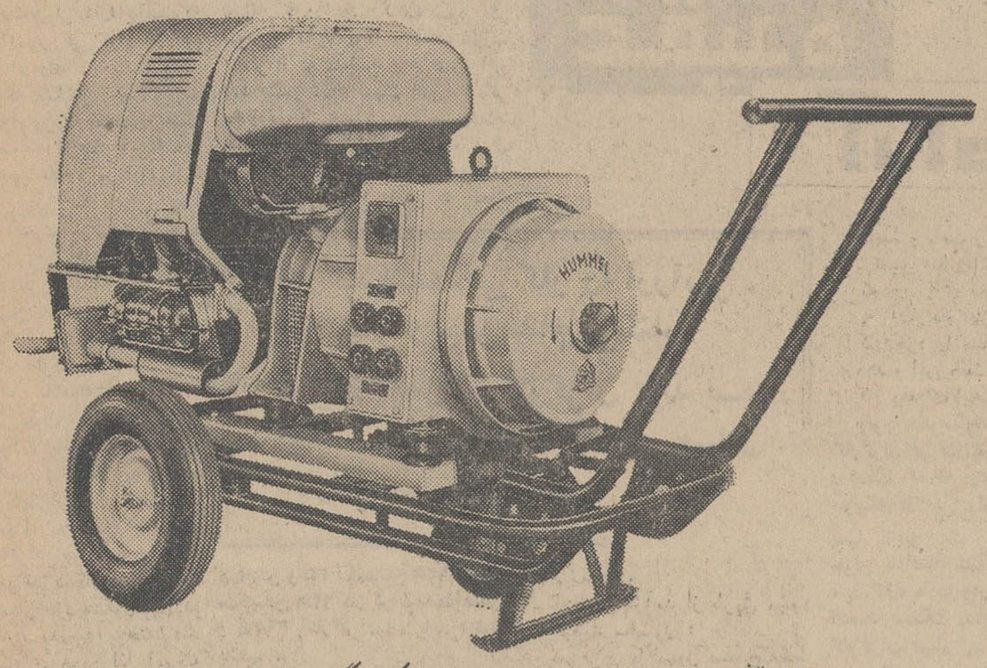

موتور جوشکاری ۴۵۰ آمپر با موتور فولکس واگن ۳ KVA
برق ۲۲۰ و ۳۸۰ ولت .
با این دستگاه یک نفر تا ۴۵۰ آمپر و دو نفر هریک
تا ۲۷۵ آمپر میتوانند جوشکاری نمایند .

نماینده فروش: شرکت سهامی خشکه و فولاد- خیابان خیام ساختمان نهلر- تلفن ۲۵-۳۱۴۱۲۱

ایرانین اکسپرس

طرحی نو از ایرانین اکسپرس

برنامه های تابستانی
موجب این طرح هرکس در هر جا باهر میزان درآمد میتواند از تمام دنیا دیدن کند .

مسافرت شماره ۱ دیداراز: رم- ناپل- کاپری- سورنتو- پاریس- لندن- هامبورگ- برلن- ژنو- آتن- استانبول
قیمت: ۵۷۹۰ تومان- مدت: ۳۱ روز- سرویس: درجه یک- حرکت: ۲۹ خرداد- ۱۲ تیر- ۲۶ تیر- ۹ مرداد ۲۳ مرداد- ۶ شهریور

مسافرت شماره ۲ دیداراز: وین- آمستردام- کپنهاک- اسلو- استکهلم- هامبورگ- لندن- پاریس- رم
قیمت: ۶۷۹۰ تومان- مدت: ۳۲ روز- سرویس: درجه یک- حرکت: ۱۳ تیر- ۱۱ مرداد

مسافرت شماره ۳ دیداراز: مونیخ- فرانکفورت- دوسلدرف- هامبورگ- برلن- لندن- پاریس- رم
قیمت: ۵۷۹۰ تومان- مدت: ۳۰ روز- سرویس: درجه یک- حرکت: ۵ تیر- ۲ مرداد

مسافرت شماره ۴ دیداراز: نیویورک- لوس آنجلس- سانفرانسیسکو- لاس وگاس- واشنگتن- بوفالو (آبشار نیاگارا)- مونترال
قیمت: ۷۵۰۰ تومان- مدت: ۲۱ روز- سرویس: درجه یک- حرکت: ۳۱ خرداد- ۱۹ مرداد

مسافرت شماره ۵ دیداراز: نیویورک- لندن- پاریس. قیمت: ۴۹۹۵ تومان- مدت: ۲۱ روز- سرویس: درجه یک- حرکت: ۶ تیرماه

قیمتهای بالا برای یک بیت رفت و برگشت با هواپیما- صبحانه و نهار در مسافرتهای اروپائی- فقط صبحانه در مسافرت های آمریکا- حمل ۲۰ کیلو بار- گردشها و رفت و آمدها- دیدار از شهرها- راهنمای فارسی زبان میباشد.

مسافرت ویژه دیداراز: ۱۲ کشور اروپائی. قیمت: ۳۱۵۰ تومان- مدت: ۴۵ روز- سرویس: اتوبوس دوکوکس سویت سرویس، با صبحانه، ناهار و استفاده از رستورانهای درجه توریستی

و شما میتوانید از تسهیلاتی که ایرانین اکسپرس برایتان فراهم آورده است بشرح زیر استفاده فرمائید

ایرانین اکسپرس کلیه مخارج مربوط بمسافرت و اقامت شما را در خارج از کشور پرداخت مینماید ایرانین اکسپرس مخارج گذرنامه و ویزای خروجی شما را میپردازد

ایرانین اکسپرس تا میزان ۵۰۰ دلار برای هزینه های شخصی و مخارج احتمالی در خارج از کشور شما خواهد پرداخت. و کلیه این مخارج را بدون پیش قسط فقط با بهره مابقی در طول ۲۴ ماه از شما دریافت مینماید .

ایرانین اکسپرس

تهران خیابان ویلا شماره ۶- تلفن ۴۵۵۱۲-۶۴۶۲۷-۶۸۷۲۳-۴۵۷۹۴
شعب: آبادان- خیابان شاهپور تلفن ۴۲۴۳ شیراز- خیابان شاهپور تلفن ۵۷۵۱ اصفهان- خیابان چهارباغ تلفن ۳۰۱۰
تبریز- مشهد- مهرشهر- خیابان پهلوی تلفن ۹۱۱۶۶ اهواز- خیابان ششم بهمن تلفن ۵۱۱۱

بدین ترتیب همه کس در همه جا با هر میزان درآمد میتواند از تمام دنیا دیدن کند

IATA ASTA AMERICAN SOCIETY OF TRAVEL AGENTS UFTAA FUAJ WATA

ساعت کار: از ۹ صبح الی ۸ بعدازظهر جمعه و روزهای تعطیل از ۹ الی ۱ بعدازظهر

منشور

زنده باد بابا

شما با خرید اتومبیل های زیبای آریا و شاهین
شادی و نشاط را بکانون خانواده خویش
بارمغان میبرید و بزرگ و کوچک را خوشحال
و خرسند میکنید.

شرکت سهامی جیپ
اولین کارخانه سازنده اتومبیل
و بیشرو صنعت اتومبیل سازی در ایران

اتومبیل های آریا و شاهین با
فرمان تلسکوپی- ترمز دوبل و
شیشه سه لایه ایمنی زیبا جادار
ایده آل و استثنائی است

آگهی زیبا

از: دکتر موسی درودی

تربیت کارگران متخصص رکن اساسی انقلاب آموزشی است

«آنچه امروزه برای ملت‌ما ضرورت‌حیاتی داردایناست‌که افراد کشور هر کدام در فن خود آزموده باشند و در کاریکه میکنند خواه کوچك و خواه بزرك تخصص داشته باشند» (ازپیام شاهنشاه آریامهر در ۲۸ مردادماه).

منشور آموزشی از این جهت شرفصدور یافت که چون برنامه های آموزشی درسطوح مختلف با احتیاجات مملکت تطبیق نمی‌کرد لذا از طرفی هرساله عده‌ای ازمدارس فارغ‌التحصیل میشدند واز طرف‌دیگرشغل‌هائی‌در جریان اجراء برنامه‌های عمرانی ایجاد میشد. ولی چون رشته تحصیلی فارغ‌التحصیلان باشرایط تحصیلی لازم برای انجام شغلهای ایجاد شده تطبیق نمی‌کرد لذا فارغ‌التحصیلان بیکار و شغلها بلامتصدی میماند وچون‌این افراد اجبارا باید بکار مشغول شوند لذا درکاری غیرمربوط برشته تحصیلی خود مشغول میشدند وچون آنچه‌در مدرسه آموخته‌بودند در عمل بکار نمی‌خورد لذا آموخته های خود را فراموش میکردندوباین ترتیب کسی‌نمیتوانست درکارخود تخصص پیدا کند و یا در این رشته تحقیقی بنماید. اکنون با برنامه بیست ساله‌یکه دولت تهیه کرده و بچهار برنامه پنجساله سرشکن‌میشود میتوان در هریك ازبرنامه‌های پنج‌ساله شغلهای لازم برای اجراء برنامه‌های آتی را پیش‌بینی کرد و براساس آن طرح آموزش ملی را پی‌ریزی نمود تانیروی انسانی لازم برای اجراء هربرنامه‌در موعدمقرر فراهم باشد.

این نکته مسلم شده است‌که اجراءبرنامه‌های عمرانی‌بتقویت‌بیشتر کادرفنی‌احتیاج‌دارد. در اینجا مراد از شغل فنی معنای واقعی‌آن‌نیست بلکه‌مقصود همان شغلهائیست که‌با وظائف‌اصلی مربوط‌بکارهای‌عمرانی وتولیدی‌سروکاردارد و اینك‌باید‌دید که‌دراین‌کادر آموزش کدام گروه لازم‌تر وضروریتر است. لذا قبلا شغل های‌فنی را درجه بندی میکنیم.

* **درجه‌بندی شغلهای فنی**

شغلهای فنی‌را از لحاظ‌تحصیلات‌و مهارتهای لازم برای‌انجام آن میتوان بشش درجه تقسیم کرد:

۱ـ**مهندسی** که برای انجام آن تحصیلات‌دانشگاهی از لیسانس و بالا در رشته مربوط لازم است.

۲ـ کمك مهندسی وتکنیسین‌درجه یك که معمولا شاغل آن دارای‌درجه تحصیلی دیپلم‌یا فوق دیپلم‌میباشد.

۳ـتکنیسینی که برای شاغل آن تحصیلاتی‌در حدود سیکل‌اول‌متوسطه یا بیشتر در نظر گرفته میشود.

۴ـ کارگری تخصصی که‌دریکی از رشته های پیشه‌و یا صنعت مهارت وتخصص‌عملی برای‌آن لازم باشد. اینکار ممکن‌است‌در کارگاه‌زیرنظر یکی از متصدیان شغلهای بالا و یا بطور آزاد مستقلا انجام شود مانند نجار و آهنگر ونظایر آن که آنها را استادکار نیز میگویند.

۵ـ کارگری نیمه تخصصی که معمولا شاغلین آن زیرنظر کارگران متخصص و بعنوان شاگرد کارمیکنند البته گاهی ممکنست که آزادانه‌نیز متخصص و بعنوان شاگرد کار می کنند البته گاهی ممکن است که آزادانه نیز این کار از جام شود.

۶ـ کارگر ساده که احتیاج به تخصص ندارد و در حقیقت نباید آنرا شغل فنی دانست ولی چون مربوط باموز عمرانی است لذا در این زمره ذکر گردید.

شش نوع درجه بندی فوق‌قراردادی میباشد و میتوان شغلهای فنی را به ترتیب دیگر نیز درجه‌بندی نمود.

* **تناسب بین شغلهای فنی:**

گرچه تمام شغلهای مربوط به شش درجه فوق را نمیتوان کاملا در داخل سلسله مراتب سازمانی قرار داد تابرای آن حیطه نظارت در نظر گرفته شود زیرا بعضی ازاین شغلها مستقلا انجام میشود ولی چون هدف ما تعیین تعداد نسبی آنست واین نسبت عملا موجود می باشد لذا اگر حیطه نظارت یعنی تعداد افرادی را که زیر نظر یك نفر انجام وظیفه میکنند حداقل‌دو فرض کنیم در مقابل هر یك نفر ۸ کارگر متخصص ۱۶ کارگر نیمه متخصص و ۳۲ کارگر عادی باید داشته باشیم..

این نسبت در صورتی برقرار است که حیطه نظارت به میزان

عقیده آزاد!

مهندس۲ کمك مهندس ٤تکنیسین حداقل ۴ در نظر گرفته شود در صورتی که معمولا حیطه نظارت بیشتر از دو میباشد و هرقدر این عدد بیشتر شود نسبت های دیگر بطور تصاعد هندسی بالا میرودمثلا اگر حیطه نظارت ۵ که رقم معقولیست در نظر گرفته شود در مقابل هر یك مهندس ۵ کمك

کارگر متخصص کار را ارزانتر، مناسبتر وبهتر تمام می‌کند

هزینه آموزش کارگران باید به تناسب بین دولت، کارفرما و کارگر سرشکن شود

مهندس و ۲۵ تکنیسین ۱۲۵ کارگر متخصص ۶۲۵ کارگر نیمه‌متخصص و ۳۱۲۵ کارگر ساده باید داشته باشیم.

با همین محاسبه سر انگشتی‌می توان به خلاء فاحشی که‌بین‌مهندس و کارگر ساده وجود دارد پی برد. بخصوص در مورد کارگر متخصص و نیمه متخصص که‌احتیاجات‌مملکت به آنان بیشتر و متاسفانه وسائل آموزش انان کمتر فراهم میباشد.

لذا برای آموزش کارگران متخصص و نیمه متخصص باید اولویت خاصی قائل شد.

زیرا کارگر است که بافکار مهندس جامه عمل میپوشاند و ابداعات او را که بصورت طرح یا پروژه ارائه میشود از قوه بفعل در میاورد. ولی اولین مشکلی که در این آموزش خود نمائی میکند هزینه سنگین آن میباشد وباید دید که این هزینه از چه منابع و به چه ترتیب باید تامین شود:

منابع مالی برای تامین هزینه های آموزش کارگران:

برای اینکه معلوم شود هزینه آموزش کارگران باید از چه محلی تامین گردد بهتر است بدانیم چه کسی از این آموزش منتفع میشود و نتایج آن‌چیست.

در مقابل مخارجیکه برای آموزش کارگران میشود نتایج زیر بدست می آید:

۱ـ تقلیل ضایعات ـ آموزش‌صحیح و موثر از بی دقتی و بکاربردن روشهای غلط و افراط درمصرف مواد بعلت عدم اطلاع میکاهد و ضایعات مواد خام و یا مواد اولیه را بمیزان قابل توجهی تقلیل میدهد اندازه گیری این ضایعات که قابل اندازه گیری میباشد نشان میدهد تا چه درجه از این راه صرفه‌جوئی بعمل آمده.

۲ـ بهبود روش انجام کار: معمولا روشی که کارگر از طریق آزمایش و خطا برای خودانتخاب کرده مقرون بصرفه نیست ولی کارگری که روشهای حساب شده و اقتصادی را فرا میگیرد کار را ارزانتر و مناسبتر وبهتر تمام میکند.

۳ـ در اثر آموزش منظم کارگران زودتر فنون‌مربوط رایادمیگیرند و باین طریق از وقت صرفه‌جوئی میشود.

۴ـ صرفه جوئی در هزینه پرسنلی: حجم کار کارگری که بارعایت اصول علمی کار میکند بمراتب بیش از کار کسی است که از روی ندانم کاری، کاری راانجام میدهد و از این طریق میتوان با کارگر کمتر کاربیشتری‌انجام داد و در هزینه پرسنلی صرفه‌جوئی نمود.

۵ـ صرفه‌جوئی در هزینه نگهداری ابزار و ماشین‌آلات: اگر طرز استفاده از وسایل و ماشین‌آلات را بکارگر یاد بدهیم آن وسائل و ماشین آلات احتیاج کمتری به تعمیر و تعویض خواهدداشت و از این راه هزینه تعویض و تعمیر از یکطرف و زیان مدتی که ماشین تحت تعمیر و بیکار میماند از طرف دیگر تقلیل می یابد.

۶ـ تقلیل شکایات: بالا رفتن‌سطح اطلاعات کارگر باعث تفهیم و تفاهم بین او و کارفرما میشود و میان آنان‌ایجادصمیمیت ودوستی نمانده و باعث زیان نمیشود.

۷ـ افزایش درآمد از طریق بهبود کیفیت محصول:

کارکردن با اصول صحیح‌نه‌فقط کمیت کار را افزایش میدهد بلکه کیفیت محصول رانیزبهبود می بخشد و باعث جلب مشتری‌و ترقی قیمت محصول میگردد.

۸ـ تقلیل سوانح: آموزش‌مقررات مربوط بایمنی و طرز صحیح‌بکار بردن وسائل و ماشین آلات از میزان سوانح و تصادفات میکاهد و از زیانهای مالی و جانی‌ناشی‌از آن جلوگیری میکند.

۹ـ تقویت‌روحیه کارگران: کارگری که طرز استفاده‌از وسائل و ماشین‌آلات را باو یاد داده‌اندبا اطمینان خاطر و بدون اضطراب و دغدغه کار میکند و بدین‌جهت از هر لحاظ در کارش بهبود حاصل میشود.

۱۰ـ تخصص در رشته های‌مختلف: کارگران در اثرآموزش درزشته های مختلف تخصص پیدامیکنند و در صورت غیبت یکی از کارگران دیگری میتواند کار او را انجام دهد لذا آن کارلنك

۱۱ـ تغییر ندادن شغل: کارگری که در کاری تخصص پیدا کرد به آن کار علاقه‌مند میشودو کار خود را بسادگی تغییر نمی دهد و این باعث‌میشود که درآن کار وقفه‌ای ایجاد نشود.

باتوجه بتوضیحات فوق آموزش کارگران هر قدر هم گران تمام‌شود در مقابل اضافه درآمد و با صرفه‌جوئیکه از این راه حاصل میشود بسیار ناچیز است. پول این صرفه‌جوئی یا اضافه درآمد در درجه اول عاید کارفرما ها وفر درجه دوم بنفع اقتصاد مملکت تمام میشود ضمنا کارگران هم از اینراه اضافه‌دستمزد ویا درآمد بیشتری خواهند داشت. لذا هزینه مربوط باید بهمین تناسب بین کارفرما ودولت وخود کارگر سرشکن شود.

توصیه‌ها و پیشنهادها:

۱ـ آموزش کارگران باید در محل کارگاه و یانزدیك آن باشدکه عملا طرز استفاده از وسائل و ماشین آلات در محل کار به‌آنان آموخته شود. لذا این قبیل آموزشگاهها باید در شهر های صنعتی تاسیس شود که نیروی انسانی لازم برای اداره صنایع‌آن شهر و شهرهای دیگر که وسیله کاروروزی ندارند توانا در آنجا فراهم گردد.

۲ـ درکارخانه‌ها بهتر است خود کارفرمایان وسائل آموزش کارگران را فراهم نمایند. زیرا آنان بیش از هرمقام دیگری از آن بهره‌مند میشوند.

۳ـ درصورتیکه دولت عهده‌دارانجام آن شود چون معمولا اعتبارات دولتی کفاف‌هزینه‌سنگین‌آنرا نمی دهدلذا ممکنست ازطریق‌عقدقرارداد باکارفرما ویا دریافت شهریه ویا وجوهی بعنوان مالیات و عوارض یاحق بیمه ویا نظایر آن سهمیه کارفرما وکارگر را بهمان تناسب که قبلا گفته شد دریافت کرد. پیشنهاد میشود هرچه زودتروزارت علوم وآموزش عالی، وزارت آموزش و پرورش و وزارت کار وامور اجتماعی باهمکاری وتوحید مساعی یکدیگر ضوابط و مقرراتی در این زمینه تهیه وپس ازتصویب مقامات ذیصلاح بمرحله اجرا درآورند.

۴ـ کاروروزی کارگران و پیشه‌ورانی که مستقلا کار میکنند مانندنجار، آهنگر وغیره ممکنست توسط موسسات خصوصی و یا وزارت کار اجرا شود که دراینصورت شهریه توسط خود پیشه‌وران پرداخته میشود.

۵ـ وزارت کار و امور اجتماعی در هرصورت باید وظیفه ارشاد و نظارت خود را اعمال نماید.

۶ـ فراموش نکنیم که آموزش آن نیست که فقط برای یکبار قبل از ورود بخدمت بافراد مطالبی بیاموزیم آموزش باید مداوم و منظم ویا باصطلاح سیستماتیك باشد. یکی از متخصصین می‌گوید هر وقت مشاهده کردید کاری مطابق میل شما انجام شده آموزشی داده‌اید. هر دفعه دستورالعملی میدهید ویا درباره روشی بحث میکنید آموزشی‌انجام شده است.

اگر آموزش اصولی ویاسیستماتیك انجام شود علاوه برصرفه‌جوئیهای اضافی دیگر هزینه خود آموزش نیز بمیزان قابل توجهی تقلیل میابد.

جالبترین برنامه سال

در یك شب نشینی مجلل وباشکوه

برای انتخاب

بانوی سال ـ دانشجوی سال ـ دانش آموز سال

۱۳۴۸ ایران

انجمن‌دوشیزگان و بانوان

۵ شنبه ۱۹ تیرماه

بلیط برای یکنفر ۵۰۰ ریال

محل فروش: انجمن دوشیزگان وبانوان ـ دفترمجله اطلاعات بانوان ـ قصرآئینه‌درك‌استور تخت جمشید ـ آون بزرك خیابان پهلوی

خبرهای تلفنی ما

● **استاندارد**

گفتم ـ شنیدی که وزارت منابع طبیعی میخواهد کلیهٔ چوب های کشوررا استاندارد کند؟

گفت ـ بله شنیدم.

گفتم ـ عقیدهٔ شما چیست؟

گفت ـ بنظر من‌کار خوبی است، بشرطی که‌آستین‌ها راهم استاندارد کنند!

● **مشکل توتونکاران**

درجلسه هیئت مشورتی اطلاعات در بندرپهلوی گفته‌شده است ۵هزار توتونکار در بندرپهلوی بلاتکلیفند:

مخلص نکته‌نویس بدین‌وسیله باطلاع توتونکاران‌محترم بندر پهلوی میرسانم که بلاتکلیفی بهیچوجه درد ایشان را دوا نمی‌کند و اگر چهارسال دیگر هم معطل بنشینند تا تکلیفشان‌را معلوم کنند.ول معطلند. بنابراین‌بهترین کاری که می‌کنند اینست که برای تمدد اعصاب و تسکین‌ناراحتی ها، آنچه توتون‌در بساط دارند در قلیان و چپق وپیپ و کاغذ سیگار بریزندو باخیال راحت بکشند! چون باین ترتیب علاوه برتسکین اعصاب، در مدت کوتاهی توتون‌هایشان تمام‌میشودو مشکلشان بخودی‌خود و بدون دخالت دست !حل میگردد.

همه‌جور کرم‌وآفت در مزارع پنبه دیده شده بود بغیراز

* **خیرمقدم به آفت!**

کرم «آگروتیس» که‌ایشان هم بمبارکی و میمنت، اخیرا مزارع پنبهٔ «گالیکش» مازندران را بقدوم خود مزین فرموده‌اند.

باین مناسبت مخلص نکته‌نویس وظیفه خودمیدانم که دراینجا ازطرف مامورین محترم مبارزه باآفت وزارت کشاورزی، خدمت کرم‌های محترم «آگروتیس» خیرمقدم عرض کرده، آغاز همکاری صمیمانه آنها را باکرم های خاردار و بی‌خاردار! تبریك تهنیت بگوییم!

● **زدن دومین کلنك!**

بطوریکه خبرنگار فرهنگی ما گزارش میدهد، درست یکروز بعداز اینکه خانم وزیر آموزش و پرورش، اولین کلنك بنای مدرسه عالی ادبیات را طی مراسم باشکوهی به زمین زدند، یکی‌از کارگران خبره و کهنه‌کار کلنك زن نیز دومین کلنك‌بنای مدرسه عالی ادبیات را بدون هیچگونه‌مراسم باشکوهی بزمین زده است.

خبرنگار ما گزارش میدهد بااین که سومین و چهارمین وپنجمین کلنك هم در آن محل به‌ترتیب به‌زمین زده شده ولی هیچیك از استاد بناهای حاضر در محل اقدام به‌نطق وسخنرانی ودادن وعده نکرده‌اند!

● **شیرخورهٔ چهارساله!**

آقای علی‌اصغر حکمت، در مراسم اولین کلنك بنای جدید مدرسه‌عالی ادبیات گفته‌اند: «مدرسهٔ عالی‌ادبیات نوزادی است که اکنون چهار ساله شده».

وبدنبال چاپ کلمات قصار ایشان درروزنامه، عده‌ای از دانشجویان، از مخلص نکته نویس پرسیده‌اند با توجه به اینکه وقتی طفلی یکساله شد، فورا او را از شیرمی‌گیرند، چرا تاکنون این طفل چهار ساله را از «شیر»(که همان شهریه باشد)نگرفته‌اند؟!

باطلاع کلیهٔ سئوال کنندگان محترم میرساند که اینجانب هیچگونه تخصصی در امر بچه‌داری ندارم. لطفا به اطبای متخصص مراجعه فرمایند!

* **راه حل جنوب شهری!**

آقای حاج افضلی شهردار ناحیهٔ چهار تهران، اخیرا اظهار داشته است «گرفتاری های جنوب شهر، از شمال شهر سرچشمه میگیرد»

با توجه به اینکه ما این نکته را قبلا هم میدانستیم، باید عرض کرد جناب شهردار ناحیهٔ ٤ بیخود زحمت کشیده‌اند!

و اما راه حلی که مخلص در اینمورد بفکرم میرسد اینست که اهالی محلات جنوب شهر یك پولی روی هم بگذارند و بدهند به یکی از آقایان رجال، تا ایشان بیایند در محلهٔ آنها سکونت اختیار کنند.

شك نیست که باین ترتیب در مدت کوتاهی خیابان های آنها اسفالت شده، منازلشان لوله کشی میشود و ۱۴۰ ولت به ولتاژ برقشان اضافه خواهد شد.

اهالی محترم جنوب‌شهر، تاآقایان رجال‌بازارسیاه‌پیدا نکرده‌اند عجله کنید!

ترازنامه بانك روس وایران

در پایان سال ۱۳۴۷

سرمایه ثبت شده ۳۰۰،۰۰۰،۰۰۰ ریال

دارائی	ریال	ریال
اسکناس و مسکوك		۱٤،۲۰٤،۸۹۰،۹۰ـ
سپرده نزد بانك مرکزی ایران		ـر۶۱،۰۷۰،۰۰۰
سپرده قانونی		۳۵،۰۹۸،۹۰۷،۳۰ـ
سایر سپرده ها		۱۷۱،۵۱۱،۳۸٤،۵۵ـ
موجودی نزد بانکهای داخلی		
نقود بیگانه و موجودی نزد بانکهای خارجی		۲۸۱،۸۸۵،۱۸۲،۷۵ـ
برگهای بهادار		ـر۲،۵۶۱،۲۹۷
اسناد نزولی وبروات خریداری وامها و سایر مطالبات		ـر۷۵،۰۷۰،۶۱۵،۶۰
سایر دارائیها		ـر۶۴۹،۸۳۸،۳۰۹،۱۰
منقول پس از کسر استهلاك		ـر۳۹۳،۹۸۹،۷۹۸،۱۰
غیر منقول پس از کسر استهلاك		ـر۶،۸۲۳،۸۲۷
		ـر۹۰۸،۲۰۱
		ـر۱۰،۹۲٤،۲۹۰
جمع		ـ۱،٤۲۲،۰۰۱،۵۲۰،۵۵
تعهد مشتریان بابت پذیرشها، ضمانتنامه هاو اعتبارات‌بازشده		ـ۸٤٤،۵۱۲،۸۷٤،۰۵
جمع کل		ـ۲،۲۶۶،۵۱٤،۳۹٤،۶۰

بدهی	ریال	ریال
سرمایه:		
ثبت‌شده	ـر۳۰۰،۰۰۰،۰۰۰	
کسی‌میشود پرداخت‌نشده	-	ـر۳۰۰،۰۰۰،۰۰۰
اندوخته‌ها:		
اندوخته قانونی	ـر۴۵،۰۰۰،۰۰۰	
سایر اندوخته ها	-	ـر۴۵،۰۰۰،۰۰۰
مانده حساب سودو زیان		ـ۱٤،۸۶۲،۵۸۱٫۸۵
بستانکاران:		
حسابجاری اشخاص و سایر		
سپرده های دیداری	ـ۲۸۸،۰۰۸،۷۵۸٫۲۰	
حساب بانکها		ـر۶۸۰۰،۰۰۰،۰۰۰
سپرده های مدت دار		ـ۱۱۲،۶٤۱،۵۷۵٫۷۰
حساب پس‌انداز و سپرده های مشابه	ـر۳۳،۳۹٤،۴۹۳	
سایر بدهیها		ـ۱،۰۳٤،۰٤٤،۸۲۶٫۹۰
		ـ۲۸،۰۹٤،۱۱۱٫۸۰
جمع		ـ۱،٤۲۲،۰۰۱،۵۲۰٫۵۵
پذیرشها ضمانتنامه های صادره‌و اعتبارات بازشده		ـ۸٤٤،۵۱۲،۸۷٤٫۰۵
جمع کل		ـ۲،۲۶۶،۵۱٤،۳۹٤٫۶۰

حساب سودوزیان برای سال منتهی به ۱۳۴۷

بدهکار	ریال	ریال	بستانکار	ریال
هزینه کل	ـ٤۲،۶۲۱،۲٤۰،۳۵	ـ٤۲،۶۲۱،۲٤۰،۳۵	بهره وکارمزد	ـ۵۳،۷۶۹،۷۹۰٫۷۰
ذخیره های متفرقه	-	ـ۵٤۸،۸۱۱،۰۵۰	درآمدهای متفرقه	ـ٤،۲۶۲،۸٤۳
استهلاك منقول		ـ۱٤،۸۶۲،۵۸۱،۸۵		
مانده نقل بحساب تقسیم سود		ـ۵۸،۰۳۲،۶۳۳٫۷۰		ـ۵۸،۰۳۲،۶۳۳٫۷۰

حساب تقسیم سود برای سال منتهی به ۱۳۴۷

	ریال		ریال
اندوخته قانونی	ـر۲،۲۵۰،۰۰۰	سود ویژه نقل از حساب سودوزیان	ـ۱٤،۸۶۲،۵۸۱٫۸۵
سایر اندوخته ها	ـ۲،۲۰۳،۷۹٤٫۸۵	مانده نقل به سال بعد	-
مالیات سال گذشته	ـر۵،۱۹۹،۵۹۲		
مالیات سال ۱۳۴۷	ـر۵،۲۰۹،۱۹۵		
جمع	ـ۱٤،۸۶۲،۵۸۱٫۸۵		ـ۱٤۸۶۲،۵۸۱٫۸۵

بانك روس وایران ـ شعبه مرکزی

اطلاعیه موسسه فرهنگی ایران جهانبانی

دفتر دبستان و دبیرستان و کودکستان ایران شماره یك باستثناء روز های پنجشنبه و جمعه همه روزه صبحها برای نام نویسی باز است .

نشانی- خیابان مولوی ، دبیرستان ایران تلفن ۶۶۲۱۵

آگهی مناقصه

واحد ساختمانی کارخانه آریامهر اصفهان واقع در ۴۵ کیلو متری راه شهر کرد بیست‌وسه قلم آهن آلات مورد احتیاج خود را ازطریق مناقصه خریداری مینماید . داوطلبین شرکت در مناقصه میتوانند با پرداخت مبلغ پنجاه ریال اسناد مناقصه را در تهران از دبیرخانه‌قسمت تدارکات شرکت ملی ذوب‌آهن ایران واقع در چهارراه پهلوی تخت جمشید ودر اصفهان از دفتر تدارکات واحد دریافت و مبلغ پانصدهزار ریال اسناد خزانه بعنوان سپرده شرکت در مناقصه تحویل بانك ملی ایران شعبه اصفهان نموده مدارك مربوطه و پیشنهادهای خودرا در دو پاکت جداگانه لاك و مهر شده حداکثر تاساعت ۹ روز چهارشنبه یازدهم تیر ماه جاری تسلیم دبیرخانه واحد نمایند. پیشنهادهای‌واصله در ساعت ۱۰ همانروز در قسمت تدارکات واحد باز و قرائت خواهد شد. حضور پیشنهاد دهندگان در جلسه مناقصه آزاد وواحد ساختمانی کارخانه آریامهر در رد یاقبول هریك از پیشنهادها مختار میباشد. بپیشنهاد فاقد برك رسید سپرده (اسناد خزانه) و یا مشروط‌و مبهم وهمچنین پیشنهادی که بعداز موعد مقرر برسد ترتیب اثر داده‌نخواهد شد. سپرده برنده اول و برنده دوم مناقصه تاعقد و مبادله قرارداد نگهداری و سپرده سایر شرکت کنندگان پس از تعیین برنده‌مسترد خواهد شد. هزینه درج‌آگهی در جراید و پرداخت هرگونه مالیات و عوارض متعلقه بعهده برنده مناقصه میباشد . واحد ساختمانی کارخانه آریامهر میتواند به میزان بیست و پنج درصد از مورد معامله راکسریا اضافه نماید . م‌الف ۲۹۹۶

واحد ساختمانی کارخانه آریامهر اصفهان

۱-۳ آ-۲۰۷۷۴

آگهی مناقصه شماره ۱

سر رشته داری نیروی دریائی شاهنشاهی مقدار ۵۸ قلم‌نوشت‌افزار مورداحتیاج نیروی‌دریائی‌شاهنشاهی را طبق صورت موجود در سررشته‌داری نیروی دریائی را از طریق آگهی مناقصه خریداری مینماید پیشنهاد دهندگان میتوانند بامراجعه به سر رشته داری نیروی دریائی واقع در چهار راه قصر و دریافت صورت ریزو برك شرایط معامله پیشنهاد خود را طبق مفاد مندرجه در برك شرایط تنظیم و تا ساعت ۹ صبح روز ۲ر۴ر۴۸ بدفتر سررشته داری‌نیروی دریائی‌شاهنشاهی تسلیم نمایند . م‌الف ۳۱۶۹

سررشته داری نیروی دریائی شاهنشاهی

۱-۲ آ-۲۱۸۳۶

آگهی مناقصه ساختمان سازمان آب کاشان

سازمان آب کاشان باستناد تصویبنامه ۱۸ر۱ر۴۸ هیئت مدیره ساختمان محل اداره‌سازمان آب کاشان را طبق‌نقشه و مشخصات و واحد بها مصوب دفتر مهندسی استان مرکزی با شرایط مشروحه زیر به مناقصه واگذار مینماید.

۱- شرکت ها و موسساتیکه مایل به شرکت در مناقصه میباشند بایستی قبلا برك صلاحیت‌فنی مربوطه را از دفتر مهندسی استان مرکزی دریافت داشته که ضمن ارائه صلاحیت بشرح فوق‌باپرداخت مبلغ یکهزار ریال اسناد مناقصه را از دفترسازمان آب خریداری نمایند .

۲- پیشنهاد دهندگان بایستی مبلغ یکصدو هفتاد و پنجهزار ریال فقط اسناد خزانه بابت پنج درصد کل کار در حداقل مدت ۲ ماه‌بضمیمه‌پیشنهاد خود بسازمان آب بپردازند .

۳- شرکت های داوطلب بایستی پیشنهادات خود را در ۲ پاکت لاك و مهر شده الف و ب بشرح زیر تحویل دفتر سازمان آب نمایند.

الف - پاکت الف شامل اسناد واوراق‌مناقصه : تضمین نامه مربوطه که همگی به مهر و امضاء مدیر عامل شرکت و یا موسسه رسیده باشد.

ب - پاکت ب شامل برك پیشنهاد شرکت‌در مناقصه با تصریح حداقل قیمت و تخفیف ممکنه که کاملابایستی خوانا بوده وبه مهر و امضاء مدیرعامل شرکت رسیده باشد .

۴- کلیه پیشنهادات بایستی تا ساعت ۱۲ صبح روز ۴ شنبه چهارم تیرماه ۱۳۴۸ مستقیمابدفتر سازمان آب واصل گردد و درساعت ۵ بعدازظهر همان روز درسالن فرمانداری باحضور اعضاء محترم هیئت مدیره و نماینده‌اداره دارائی کاشان قرائت پیشنهادات آغاز و سازمان آب به‌پیشنهادات‌مشروط و مبهم و یافاقد اسناد ومدارك مورد لزوم ترتیب‌اثر نخواهد داد و در رد یاقبول یك یاکلیه پیشنهادات واصله مختار است.

۵- سازمان آب مبلغ کارکرد پیمانکار راکه بگواهی مهندس ناظر وتائید دفتر مهندسی استان مرکزی رسیده باشد پس از کسور قانونی و کسر ده‌درصد حسن انجام کارنقدا پرداخت خواهد نمود .

۶- اسناد خزانه نفرات اول و دوم و سوم حائز حداقل قیمت تا انعقادقرارداد بابرنده مناقصه در اختیار سازمان آب خواهد بود.

۷- پیشنهاد دهندگان بایستی مشمول قانون منع مداخله کارمندان در معاملات دولتی نباشند.

۸- کلیه هزینه مربوط‌به مناقصه از قبیل‌حق‌الدرج آگهی و مالیات وعوارض مقرره بعهده پیمانکار خواهد بود.

۹- مدت انجام کار هشت ماه پس از تحویل‌زمین به پیمانکار خواهد بود .

۱۰- سازمان آب در صورت لزوم میتواند بیست‌و پنج درصد از مبلغ قرارداد کسر یا اضافه نماید .

سازمان آب کاشان

آ-۲۱۶۵۸

ترازنامه کانون جوانمردان درآخر اسفند ۱۳۴۷

صندوق و بانك ۲۳۷۴ ریال مانده اعانات بسال بعد ۲۳۷۴ ریال

فعالیت کانون درسال ۱۳۴۷

اعانات جمع‌آوری شده ۱۳۸۶۷۰ ریال کمکهای پرداختی و هزینه ۲۹۶ر۱۳۶ ریال

مانده اعانات بسال بعد ۲۳۷۴ ریال

جمع ۱۳۸۶۷۰ ریال — جمع ۱۳۸۶۷۰ ریال

۱-۹۲۴۵

اطلاعات هوائی

نشریه‌ای که هر روز منتشر میشود وباهر پست برای ایرانیان مقیم‌کشورهای خارج ارسال میگردد . این روزنامه حاوی خلاصه اخبار کشور میباشد بدانشجویان بیست وپنج درصدتخفیف داده‌میشود .

حق آبونمان یکساله برای امریکا ۲۲۰۰ ریال‌وبرای‌کشورهای اروپائی ۱۸۰۰ریال‌میباشد تلفن ۳۱۱۰۷۱ داخلی ۲۶۵

آگهی استخدام رسمی

اداره کل تصفیه امورورشکستگی وزارت دادگستری طبق مفاد لایحه قانونی استخدام کشوری افراد مشروحه ذیل را از طریق امتحان و مسابقه استخدام مینماید:

عنوان شغل	حداقل مدرك‌تحصیلی	گروه موقت شغلی	تعداد مورد نیاز
متصدی تامین اموال ورشکستگان	گواهینامه سال‌سوم متوسطه	۲	۱
کارمند حسابداری	گواهینامه سال سوم متوسطه و گذراندن دوره مقدماتی حسابداری	۲	۲
حسابدار	دیپلم کامل متوسطه وگذراندن دوره تخصص حسابداری	۴	۱
انباردار	گواهینامه سال سوم متوسطه	۲	۱

داوطلبان واجد شرایط میتوانند فرم ذیل‌را تکمیل نموده همراه با فتوکپی مدرك تحصیلی و ۲ قطعه عکس ۴×۶و یکبرك رونوشت شناسنامه حداکثر تا تاریخ ۱۵روزپس ازانتشارآخرین آگهی توسط پست سفارشی به نشانی تهران میدان ۲۴ اسفند روبروی ژاندارمری کل کشوراداره کارگزینی اداره کل تصفیه امور ورشکستگی ارسال دارند تاریخ و محل امتحان و مسابقه بعدا درهمین‌روزنامه آگهی خواهد شد .

کارمندان رسمی دولت در صورتی میتوانند تقاضای شرکت نمایند که موافقت سازمان متبوع خود را ضمیمه فرم ارسال نمایند.

م‌الف ۲۹۸۲

اداره کل تصفیه امور ورشکستگی

نام خانوادگی — نام — شماره‌شناسنامه‌ومحل‌صدور

تاریخ تولد — نام پدر — مدرك تحصیلی دررشته

وضع نظام وظیفه — داوطلب شغل (فقط یك شغل)

نشانی کامل پستی — امضاء داوطلب

۱-۳ آ-۲۰۸۱۰

دانشگاه پهلوی

مسابقه ورودی سال تحصیلی ۴۸- ۴۹

آگهی تغییر تاریخ‌مسابقات ورودی و توزیع کارت داوطلبان

مسابقات ورودی دانشگاه پهلوی که طبق اطلاعیه قبل قرار بود در تاریخ سی‌ام و سی و یکم‌خردادماه ۱۳۴۸ در تهران و شیراز صورت پذیرد در روز های‌پنجم و ششم تیر ماه ۱۳۴۸ انجام خواهد گرفت‌این مسابقات برای داوطلبان رشته طبیعی در روز ۵ شنبه پنجم تیر ماه و برای داوطلبان رشته‌های ریاضی و ادبی در روز جمعه ششم تیر ماه ساعت ۶٫۴۵ صبح‌درتهران و شیراز بعمل خواهد آمد .

محل مسابقه برای داوطلبان حوزه تهران دانشگاه تهران « در ورودی جنوبی خیابان شاهرضا » و برای داوطلبان حوزه شیراز دبیرستان شاهپور خواهد بود .

توزیع کارت ورودی‌امتحان وکتابچه راهنما

محل توزیع - برای داوطلبان حوزه تهران ، دانشگاه تهران محوطه سر پوشیده دانشکده هنر های زیبا « جنوب شرقی دانشگاه » و برای داوطلبان شیرازاداره‌پذیرش دانشگاه پهلوی ، شیراز خواهد بود .

تاریخ توزیع - برای داوطلبان رشته طبیعی که نام خانوادگی‌آنها باحروف الف تا ش شروع میگردد در روز سه شنبه سوم تیر ازساعت ۷ تا۱۱ صبح و برای بقیه داوطلبان رشته طبیعی در همان روز ازساعت ۴ تا۷ بعداز ظهر .

برای داوطلبان رشته ریاضی که نام خانوادگی آنها با حروف الف تا ض شروع میگردد صبح‌روز چهار شنبه چهارم تیر ماه ازساعت ۷ تا ۱۱ صبح و برای بقیه‌داوطلبان رشته ریاضی و کلیه‌داوطلبان‌رشته ادبی همان روز از ساعت ۴ تا۷ بعد از ظهر .

داوطلبان باید شخصا با دردست داشتن شناسنامه عکس‌دار برای گرفتن کارت ورودی و کتابچه راهنمای امتحانات مراجعه نمایند.

دانشگاه پهلوی

آ-۲۱۵۳۰

گشایش دفتر نوین لوفت‌هانزا

بمناسبت گشایش دفتر نوین لوفت هانزا در خیابان تخت جمشید ، مجلس ضیافتی شب سه‌شنبه برگزار گردید. تاسیسات بسیار مدرن لوفت هانزا مورد تحسین مهمانان فراوانی قرار گرفت که در ضیافت مزبور شرکت نموده ومورد استقبال روسای لوفت‌هانزا قرار گرفتند. برای این منظور آقای لاپ مدیر کل بازاریابی اداره مرکزی لوفت‌هانزا وآقای ابلینك مدیر لوفت هانزا در خاورمیانه و نزدیك به تهران آمده وباآقای هارتمان مدیر لوفت هانزادر ایران تشریك‌مساعی معمول‌داشتند. درعکس بالا: آقای ابلینك و آقای هارتمان به مهمانان خود خیرمقدم می گویند.

دعوت برای تشکیل مجمع عمومی عادی شرکت سهامی ایران چاپ

از صاحبان سهام شرکت سهامی ایران‌چاپ دعوت میشود که برای شرکت در مجمع عمومی شرکت که درساعت ۵ بعدازظهر روز ۱۸ تیرماه ۱۳۴۸ در محل شرکت واقع در خیابان سپه کوچه روبروی پستخانه تشکیل میشود حضور بهمرسانند.

دستور جلسه عبارتست‌از:

۱-استماع گزارش مدیر عامل و بازرس در باره عملیات شرکت درسال ۱۳۴۷و رسیدگی‌بسودوزیان سال مذکور وتصویب ترازنامه عملیات آن سال .

۲- تجدید انتخاب هیات مدیره وبازرس .

آ-۲۱۳۷۶ هیات مدیره و مدیرعامل

خانمهای گرامی توجه فرمائید

شما که میخواهید از آرایش خود بهترین نتیجه ممکن‌بدست آورید ویاآنکه در مورد پوست خود مواجه با اشکالاتی هستید- با متخصص آرایش وزیبائی رولن مشورت کنید.

متخصص آرایش و زیبائی رولن بر طبق برنامه ذیل آماده برای مشاوره رایگان شماست.

شنبه ۲۴ تادوشنبه ۲۶ خرداد در فروشگاه تی‌سو -خیابان پهلوی نزدیك چهارراه امیراکرم سه شنبه ۲۷ تا پنجشنبه ۲۹ خرداد در فروشگاه ایما -خیابان کندی شماره ۵۴

۱-۲۱۸۲۲

آگهی

مجامع عمومی فوق‌العاده‌وعادی‌شرکت تعاونی‌مصرف کارکنان‌شهربانی کل در ساعت ۱۰و۱۱ صبح روز پنجم تیر ماه سال ۴۸ در تالار سخنرانی شهربانی واقع در جنب اداره گذرنامه تشکیل میگردد :

دستور جلسات عبارتست از :

الف- تغییر یا اصلاح بعضی از مواد اساسنامه

ب :

۱- استماع گزارش هیئت مدیره و تصویب آن

۲- رسیدگی به‌بیلان سال ۱۳۴۷

۳- انتخاب دونفر عضو اصلی هیئت مدیره

۴- انتخاب دونفر عضو علی‌البدل

۵- انتخاب سه نفر بازرس

از صاحبان سهام یانمایندگان تام‌الاختیار آنان تقاضا میشود درروز وساعات مقرر در مجامع مذکور حضور بهمرسانند .

هیئت مدیره شرکت تعاونی مصرف کارکنان‌شهربانی کل کشور

آ-۹۲۸۳

هواپیمائی ملی ایران . هما .
۱۲٫۳۴
۱۲٫۳۴
ساعت پرواز روزانه
هواپیمائی ملی ایران
به اروپا

نیازمندیها
۳۳۱۲۲۰-۳۳۱۲۲۴

استخدام

شرکت سهامی کارتن ایران
افراد واجد شرایط زیر را استخدام مینماید .
۱ـ چند نفر دیپلمه هنرستان صنعتی رشته های فلزکاری وبرق .
۲ـ چند نفر سیکل فنی
۳ـ چند نفر کارگر ساده باحداقل تحصیلات ششم ابتدائی
متقاضیان روز شنبه ۴۸ر۳ر۲۴ با در دست داشتن مدارك تحصیلی برك معافی یا اجام خدمت سربازی ۲ برك رونوشت شناسنامه و ۲ قطعه عکس بمحل شرکت واقع در کیلومتر ۹ جاده قدیم کرج مراجعه نمایند .
۸۷۱۹ آ-۴

استخدام راننده پایه ۱
اداره راه استان مرکزی به چند نفر راننده پایه یك احتیاج دارد. داوطلبین میتوانند برای اطلاع از مشخصات بدایره ماشین آلات این اداره واقع در تهران نو مقابل ایستگاه دفتر مراجعه نمایند .
اداره راه استان مرکزی
۱ـ۳ آ-۱۰۱۶ ۲

دفتر مهندسی ساختمانی حمید
برای پروژه های ساختمانی احتیاج بیك نفر شریك باسرمایه دارد ۶۳۰۰۷۵ .
۱ـ۳ آ-۸۹۳

بعده‌ای بازاریاب مجرب
جهت همکاری مورد برنامه وسیعی با پورسانتاژ مکفی نیازمند است ساعت مراجعه ۹ تا ۱۱ صبح دروازه دولت اول روزولت ساختمان جم طبقه ۳ شماره ۳۰۵ تلفن ۷۶۵۶۰۵.
۱ـ۳ آ-۹۱۱

مترجم آلمانی
شرکت سهامی آ.ا.ك ایران احتیاج به یکنفر مترجم وارد به زبان آلمانی باحداقل دو سال سابقه کار دارد
متقاضیان میتوانند روز های پنجشنبه ۲۲ و شنبه ۲۴ خردادماه با در دست داشتن مدارك لازم از ساعت ۷ الی ۱۴ به کارگزینی شرکت ، خیابان کریم خان زند نرسیده به روزولت ساختمان آاك مراجعه نمایند .
۱ـ۲ آ-۹۱۹۵

استخدام میشود
تعداد بیست نفر لوله‌کش که در کارهای لوله‌کشی نفتی پالایشگاه تجربه کافی داشته باشند جهت بندر ماهشهر مورد احتیاج است . شرکت مهندسی اخگر تخت جمشید خیابان کیوان شماره ۲۴.
۱ـ۳ آ-۲۱۳۵۶

موسسه داریوش بتعدادی
خانم و آقا که در امور بازاریابی تخصص داشته باشند نیازمند است داوطلبان فقط روز جمعه ۲۳ خرداد ماه از ساعت ۸ صبح تا ۸ شب به خیابان تخت جمشید بین بهار و روزولت شماره ۳۰۴ طبقه فوقانی بانك تجارت خارجی مراجعه نمایند .
۱ـ۲ آ-۲۱۳۷۰

PHARMACEUTICAL FACTORY
IN Tehran-Pars
requires:
A young lady as
SECRETARY
for English and Farsi type-writing. The position is a full-time job. Transportation facilities available. Please call Telephone 78 02 41

GERMAN PHARMACEUTICAL FACTORY
in Tehran-Pars requires an Iranian gentlemen as
PHARMACIST
with good command of spoken and written English, some knowledge of German desirable. Industrial experience not necessary. Newly graduates may also qualify. Call Telephone No. 780241

کمك دارو ساز
درجه یك ونسخه پیچ استخدام می‌شود . لطفا در ساعات اداری بدفتر داروخانه تخت‌جمشید مراجعه فرمایند

شرکت تولیدی احتیاج فوری
به چند نفر فروشنده با تجربه دارد که باحقوق ومزایای مکفی استخدام مینماید.
سن ۲۵ الی ۳۰ سال
تحصیلات حداقل سوم متوسطه
تجربه :حداقل سه سال فروشندگی محصولات مورد نیاز خواربارفروشیها وداروخانه‌ها .
دارابودن معافی نظام وظیفه وگواهی نامه موتور گازی و ضامن معتبر از کلیه اشخاصی که دارای شرائط بالا بوده تقاضا میشود درخواست کتبی خود را به ضمیمه یك قطعه عکس و نشانی خود به صندوق پستی ۱۴۸ تهران ارسال نمایند.
۱ـ۹۰۲۵

«مهندس راه و ساختمان
باتجربه راه‌سازی برای خارج از تهران احتیاج است دفتر فنی ایران مهندسین مشاور کاخ شمالی بالاتر از بولوار شماره ۱۲۲ »

یکنفر ویزیتور برای نصف
روز باموتور مورد نیازاست تلفن ۴۰۷۲۱ و ۴۰۴۱۶
۱ـ۳ آ-۹۱۲

به یکنفر خانم یا آقا
که بزبان انگلیسی تسلط کامل داشته باشد و بتواند تمام روزمدت یکماه در منزل از عهده آموزش زبان انگلیسی بدو نفر دانش آموز (بطور فشرده) برآید احتیاج دارد. داوطلبان میتوانند همه روزه باستثنای ایام تعطیل باتلفن شماره ۲۸۱۶۶ از ساعت ۹ تا ۱۲ تماس بگیرند.
۱ـ۳ آ-۹۱۲

Arzt mit guten deutschen und englischen Sprachkenntnissen von grosser pharmazeutischer Firma als Uebersetzer von 7 — 14 Uhr taeglich gesucht.

شرکت سهامی رادیوالکتریك ایران به افراد زیر نیازمند است
تعمیر کار باتجربه رادیو و تلویزیون قالبساز . افرادیکه دوره هنرستان صنعتی را دیده باشند حق تقدم دارند.
نگهبان ، باحداقل تحصیلات ششم ابتدائی و داشتن یکصدو پنجاه هزار ریال تضمین .
متقاضیان میتوانند با در دست‌داشتن مدارك نظام وظیفه روزهای شنبه الی چهارشنبه از ساعت ۸ صبح تا ۴ بعد ازظهر به کارگزینی شرکت سهامی رادیو الکتریك ایران (کارخانجات - فیلیپس) کیلو متر ۱۲ جاده آبعلی مراجعه نمایند.
۱ـ۳ آ-۹۱۷۷

مدیر حسابداری تمام‌وقت
یك نفر مدیر حسابداری برای اداره حسابداری یك فروشگاه پخش محصولات صنعتی مورد نیاز است تلفن ۸۵۱۲۲۵ .
۱ـ۲ آ-۹۴۱

آگهی استخدام
شیلات جنوب یك نفر میکانیسین برای خدمت در دستگاه سردخانه بندر عباس استخدام مینماید داوطلبان میتوانند با مدارك خود همه روزه در ساعت ۸ تا ۱۲ صبح تا اول تیر ماه ۴۸ به شیلات جنوب ایران واقع در خیابان امیرآباد شمالی روبروی پارك فرح نبش کوچه همدان مراجعه نمایند شرکت سهامی شیلات جنوب ایران
۱ـ۲ آ-۲۱۷۷۴

بچندنفر دوچرخه سوار
وچند نفر ویزیتور نیازمندیم نواب چهارراه شکوفه پلاك ۱۴۵۶ر۳ تلفن ۹۵۲۱۵۱
۹۲۳۳ آ-

استخدام
سازمان ژوکر چند نفر دوشیزه و جوان فعال که به امور ویزیتوری وارد باشند با حقوق و مزایای خوب استخدام میکند .
داوطلبان صبحها ازساعت ۹ تا ۱۲ به سازمان ژوکر . دروازه دولت ساختمان تزریقات پاستور طبقه دوم و یا تلفن ۷۵۶۷۱۲ مراجعه نمایند.
۱ـ۲ آ-۱۵۰ ۲۱

QUALIFIED SECRETARY required by foreign pharmaceutical company. Candidate should have very good knowledge of English and Farsi, shorthand and typing. Only qualified applicants should apply at 625844 and 624680.

ADVERTISING AGENCY requires Secretary for International department, must have a least 2 years experience, fast, accurate, short-hand-typing and be fluent in Farsi and English.
If you are an Iranian National and meet these requirements please Telephone 625120 and 627772 for an interview.

فورا باحقوق مکفی استخدام میشوید
آموزشگاه فرهنك بزرگترین مرکز آموزش حسابداری وتنها آموزشگاه دارنده کتاب حسابداری برای اولین‌بار با توجه به احتیاجات موسسات دولتی و ملی تحت‌نظر آقای منوچهر جمشیدی مولف کتابهای حسابداری .
کاملترین کلاس دفترداری دوبل وحسابداری
راه همراه با ماشین حساب برقی و ماشین‌نویسی مجانی با فقط ۱۰۰ تومان شهریه آنهم باقساط تشکیل داده است با شرکت در این کلاس و اخذ دیپلم آن فورا با کمك وراهنمائی کارکنان آموزشگاه که پیوسته جویای احتیاجات استخدامی موسسات‌هستند در صورت لزوم استخدام میشوید.
آموزشگاه فرهنك شاهرضا نبش ایرانشهر
آ-۵ آ-۹۲۴

بچند نفر خانم وآقا
برای تکمیل کادر اداری و فروش موسسه استخدام میشوند سه‌راه‌شاه کوچه سیمرغ پلاك ۶۶ بیمه خاور دکوراسیون آتوسا .
۱ـ۶ آ-۸۷۱

استخدام ویزیتور
شرکتی برای‌معرفی و فروش فرآورده‌های آرایشی و بهداشتی خود درشهرستانها احتیاج به ویزیتور با شرایط زیر دارد .
داشتن سابقه کار-سپردن تضمین کافی - دارا بودن دیپلم وبرك خاتمه خدمت سربازی یا معافی دائم .
واجدین شرایط درخواست خود را همراه یك قطعه عکس با تعیین میزان حقوق و ذکر سوابق کار و اطلاعات کامل به‌صندوق‌پستی ۱۰۸۶ ارسال دارند . .

طبیب باپروانه مورد نیاز
است تلفن ۹۵۶۵۶۶
۹۳۰۹ آ-

بیك آشپز ویك مستخدم
نیازمندیم تلفن ۶۲۶۸۲۵
۹۳۹ آ-

شرکت دکوراسیون آتوسا
بچند نفر آقا که در امر فروش وارد باشندجهت بازاریابی نیازمند است. سه راه شاه کوچه سیمرغ پلاك ۶۶ سازمان آتوسا .
۱ـ۳ آ-۹۳۵

شرکت ری گاز
یکنفر خانم ماشین نویس فارسی و لاتین برای تمام وقت استخدام میکند اشخاصی که بزبان انگلیسی آشنائی داشته باشند حق‌تقدم خواهند داشت. حائزین شرایط از ساعت ۵ الی ۷ ونیم بعدازظهر باداره مرکزی شرکت واقع در خیابان فرح جنوبی پلاك ۱۷۴ طبقه سوم مراجعه فرمایند.
۹۴۳ آ-

A Foreign Manufacturing Company requires NCR or IBM Key Punch Operator. Please send your resume with recent photo to P.O.B. 2184.

سازمانهای فنی و فرهنگی

برای استخدام فوری
در آموزشگاه فائز ماشین نویسی را بامتدجدید بیاموزید شاه آبادروبروی دبیرستان شاهدخت ۳۳۵۷۵۷

سازمان مشاورین امورفرهنگی
نیازمندیهای موسسات فرهنگی و خانواده ها را از لحاظ دبیر و آموزگار تامین مینماید . لاله‌زارنو چهارراه مهنا ساختمان شماره ۱ البرز تلفن ۳۳۱۸۶۹
۱ـ۲ آ-۹۰۵۹

تعلیم رانندگی
هنرستان فنی پرستو
مرکز آموزش صحیح رانندگی - مکانیکی ترافیك مجهز به‌بهترین و مدرنترین وسیله آموزش تهران‌خیابان شاهپور چهارراه کمرك تلفن:۲۳۹۱۶

آموزشگاه رانندگی ومکانیکی تشکری
جهت دانشجویانیکه واجد شرائط رانندگی باشند آئین‌نامه را مجانی می‌آموزد . خیابان خیام . بین سید نصرالدین و اعدام تلفن ۲۳۵۵۵
آ-۲۱۵۶۶

تدریس خصوصی

انگلیسی یا فرانسه
توسط خارجی تلفن ۴۷۱۴۱

زبان آلمانی و انگلیسی
تلفن ۶۲۴۶۵۰ طبقه پنجم
۱ـ۲ آ-۹۰۷۳

کلاس موسیقی آپولون
تعلیم ارك - پیانو - ماندلین - ویلن - آواز گیتار در کمترین مدت زیرنظر عطاءالله خرم
نشانی - چهارراه پهلوی - شاهرضا تلفن ۶۵۶۱۶
۱ـ۲ آ-۲۰۲۰۰

تدریس زبان انگلیسی
ومکالمات روزمره امریکائی درمنزل شما - تلفن ۵۱۰۷۰
۱ـ۵ ۹۲۶۵

تدریس انگلیسی وفرانسه
باروش نوین برای کنکور . تقویت و تکمیل زبان تلفن ۷۹۶۰۵۸
آ-۹۲۹۳

قبوض

موضر اصلاحات ارضی بیواسطه خریداریم پاکبور ۲۲۷۲۹ و ۶۲۷۶۹۷

قبوض قالی بانك کارگشائی اضافه‌تراز قیمت ارزیابی‌شده خریداری میشود فرش ازدهالی اول بازار کفاشها سرای مهدیه تلفن ۲۳۴۸۲

قبوض قالی وقالیچه بانك
کارگشائی رابحداکثر قیمت خریداریم سبزه‌میدان اول سرای حاج‌رحیم‌خان خامسی
تلفن ۵۸۶۶۰
۱ـ۲۶

معاملات پول

پول نومانی ۲ شاهی ۷۳۵۴۱

پول در مقابل املاك شمال
شهر وشمیرانات موجود است به‌تلفن های شماره ۳۳۹۰۶۷ و ۳۳۶۸۸۵ مراجعه فرمایند

چکهای برگشتی
۶ تا ۸ بعدازظهر ۶۵۴۶۴ - مقدم

پول شرطی نیازمندیم ۴۸۴۶۳

وام درمقابل اتومبیل ۳۳۷۴۳۷

پول شرطی باسود بانکی ۴۸۴۶۳
آ-۷۷۶ ۱ـ۲۰

وام درمقابل تلفن ۳۳۷۴۳۷
آ-۶۷۰ ۱ـ۱۵

پول شرطی‌نیازمندیم ۶۲۷۰۸۹
آ-۱۸۹۱ ۱ـ۱۰

بکارمندان دولت‌درمقابل
چك وام میدهیم تلفن ۴۹۲۳۸

وام در مقابل تلفن فوری
داده میشود ۳۳۷۴۳۷

برای مدیریت فنی یك واحد
صنعتی خصوصی د رشمال بیك نفر مهندس مکانیك نیازمند است .تلفن ۷۲۳۹۱
۱ـ۳ آ-۹۲۲۹

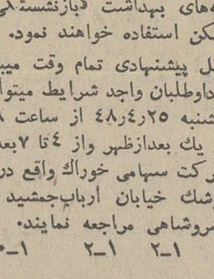

فرصت مناسب برای پیشرفت وترقی در یك سازمان وسیع وپیشرو
شرکت سهامی خوراك جهت تکمیل کادر فروش خود احتیاج بچند نفر جوان با شرایط ذیل دارد:
۱ـ دارابودن دیپلم کامل متوسطه
۲ـ حداکثر سن ۳۰ سال
۳ـ دارا بودن برك خاتمه خدمت‌ویا معافی دائم غیر پزشکی
۴ـ دارابودن ضامن معتبر
۵ـ خوش برخورد و علاقمند بکار فروش
داشتن تجربه در امر فروش امتیاز محسوب میشود.
سازمان فروش شرکت سهامی‌خوراك دائما در حال توسعه بوده و فرصت جالبی را به‌کسانی که قصد دارند در نتیجه فعالیت و کوشش خود پیشرفت نمایند پیشنهاد مینماید.
به اشخاصی که از عهده آزمایش تعیین شده برآیند ودر مصاحبه موفق گردند حقوق و مزایای مکفی پرداخت خواهد شدواین افراد از مزایای آئین نامه‌های بهداشت «بازنشستگی ووام مسکن استفاده خواهند نمود.
شغل پیشنهادی تمام وقت میباشد.
داوطلبان واجد شرایط میتوانندروز یکشنبه ۲۵ر۴۸ از ساعت ۸ صبح الی یك بعدازظهر واز ۴ تا ۷ بعدازظهر بشرکت سهامی خوراك واقع درخیابان کوشك خیابان ارباب‌جمشید کوچه خسروشاهی مراجعه نمایند.
۱ـ۲ ۱ـ۲ ۲۱۷۸۰ـ۱

قبول بازار یاب معتبر
یك موسسه قدیمی ۱۲ بازاریاب معتبر زن و مرد دیپلمه ببالا که‌دارای اطلاعات عمومی کافی و صلاحیت‌اخلاقی باشند وعلاوه برزبان فارسی حداقل بیکی از زبانهای انگلیسی ،فرانسه ویا روسی آشنا باشند نیازمند است.
داوطلبان باید بتوانند تضمین مورد قبول موسسه را تامین نمایند.سیستم کار موسسه براساس بازاریابی و ساعت کار آزاد است و داوطلبان بر حسب مقدار منافع کاریکه تحصیل مینمایند کارمزددریافت خواهندداشت.
لطفا تقاضای خودرا بپیوست فتوکپی آخرین مدرك تحصیلی و یك‌رونوشت شناسنامه و دو قطعه عکس روشن ۴×۶ و نشانی صریح تا آخر خرداد ماه جاری بصندوق پستی شماره ۷۹۱ تهران ارسال دارید.
۱ـ۲۱۶۴۴

جویای کار

آشپز
برای مهمانی تلفن ۷۰۹۳۷

جوانی با ۱۶ سال سابقه
در مکاتبات تجارتی بانگلیسی و فارسی وماشین‌نویسی بعدازظهرها آماده کار تلفن ۲۹۸۸۷.
آ-۹۲۲۷

گمشده

ازراننده شریف تاکسی فیات یاپژو
که کیف محتوی اوراق و اسناد و مبلغ ۴۹۵۰۰ ریال وجه نقد درآن جاگذاشته‌ام تقاضا میشود بتلفن ۶۲۰۰۲۲ مراجعه و مژدگانی و همچنین مراتب تقدیر و معرفی‌بعنوان یك راننده شریف و با وجدان به هم‌میهنان خود بعمل آید .
۹۲۹۷ آ-

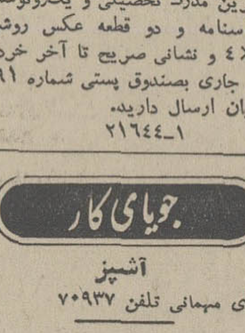

مدت چهار روز است پسر بچه ۱۵ ساله (عکس بالا) بنام جلال عباس سالاری از منزل خارج شده کسانی که از او اطلاعی دارند لطفا به‌آدرس تهران میدان خراسان دفتر روشن تلفن ۳۵۰۱۰۸ یا باولین کلانتری اطلاع دهند .
۹۳۱۷ آ-

گاز مورد نیاز شما

پخش گاز شرکت بوتان
ازساعت ۷ ونیم صبح تا ۸ بعدازظهر باتلفن های شماره ۹۵۳۰۵۱ تا : ۹۵۳۰۵۵ و ۳۳۸۲۲۱ و ۳۳۸۲۲۲ و ۳۳۲۹۲۴ آماده قبول سفارشات مشتریان محترم خود درتهران میباشد

از ۷ ونیم صبح تا ۷ ونیم شب تلفن پخش گاز و سرویس :
۴۴۸۰۲ - ۴۶۷۶۶ - ۶۹۷۴۵

گیتی‌گاز در خدمت عموم
بتلفن‌های ۲۲۹۹۱ - ۷۹۴۵۰۸ - ۷۹۳۲۱۱
مراجعه شود از شهرستان هانماینده فعال می‌پذیرد

شستشوی مبل وفرش

شستشوی مبل وترس دین سرویس مهر مبتکر پیشرو
نظافت مبل و فرش درجای خودبامواد آزمایش شده بادستگاه منحصربفرد تلفن ۹۵۲۵۴۶

سرویس مبل‌شوئی نوین تلفنهای ۲۵۷۲۹۰ و ۶۲۴۹۰۰
نظافت مبلمان و فرش در منزل با دستگاه‌های اتوماتیك مواد خارجی

دوراکلین سرویس آمریکا
خشکشوئی مبلمان ، فرش ، موکت و اتومبیل درمحل وایسته بکارخانجات تاول‌ماستر ایران ۷۵۸۳۹۵ و ۷۵۸۳۹۶

موسسه ژاکلین سرویس
تمیز کننده مبلمان و فرش تشك اتومبیل درجای خود تلفن ۹۵۸۹۵۰

شستشوی مبل وفرش ساحل
نظافت مبلمان وپلش وسیله دستگاه برقی درجای خود تلفن ۹۵۶۵۶۵

شستشوی مبل و فرش ادیب
مبل و فرش و تشك های ماشین درجای خود تمیز مینماید تلفن: ۹۵۲۴۵۴

کارخانه قالی شوتی داوید
فردوسی ۱۳۱ تلفن ۳۱۲۵۴۲

متفرقه

تانکرسازی لوپ
تانکر از ۵۰۰ تا ۵۰۰۰ لیتر موجود است سفارشات ۴۸ ساعته انجام میگردد خیابان قزوین تلفن ۹۵۹۴۱۴

قابل توجه شهرداریها وشرکت‌های راهسازی
اولین سازنده کارخانه اسفالت برقی در ایران توجه شمارا بکارخانجات ۱۴ و ۱۶ و ۲۰ و ۳۰ تنی برقی جلب مینماید خیابان قزوین ۱۶ متری امیری توقفگاه فرد تلفن ۹۵۰۳۳۵ کارخانه کیلومتر یازده جاده ساوه
آ-۹۲۰۵

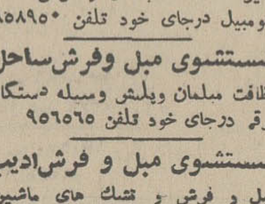

صاحب امتیاز و مدیر مسئول
عباس مسعودی
خیابان خیام - ایران‌چاپ
تلفنخانه اطلاعات ۳۱۱۰۷۰ تا ۳۱۱۰۸۴
شعبه آگهی‌ها ۳۱۱۲۱۳
نیازمندیها ۳۱۱۲۲۰

راهنمای پزشکی اطلاعات

متخصصین جراحی گوش وحلق و بینی
دکتر خلیل آریا (دیپلمه پاریس) دکتردولتشاهی
جراحی کریهای گوش و پلاستیك صورت . مرکز امتحانات ادیومتری والکترونیستاگموگرافی (سنجش شنوائی و تشخیص وتعیین‌علل‌سر گیجه‌ها) پهلوی جنب سینمامهتاب اول کوچه وزیری تلفن ۴۴۴۲۵ .

فشارخون وبیماریهای مزمن درمان فلج. چپی چشم ورماتیسم
باروش هموپاتیك بیسابقه در ایران دکتر حسن‌بهره‌مند از دانشگاه هند با ۴۱ سال سابقه -سعدی شمال بیمه تلفن ۳۰۱۶۱۷ و ۸۶۳۲۸

متخصص بیماریهای ریوی وسل
دکتر هوشنك طبیب‌زاده -خیابان پهلوی نزدیك سینما مهتاب ۴۰۵۰۲

متخصصین فیزیوتراپی
دکتر قیصر درمان فلج‌ها - دردهای عصبی و عضلانی - رماتیسم و سیاتیك تخت‌جمشید چهارراه بهار کوچه آفتاب تلفن ۷۶۵۶۱۴

درمان بواسیر
دکترعباس نیك‌نژاد درمان بواسیر بدون عمل جراحی
فیستول وفیسور بامتد موثر و بیماری جهازهاضمه - پذیرائی عصرها در محل جدید : خیابان روزولت شمالی زیر تخت‌طاووس کوی مدائن پلاك ۳۵

متخصص بیماریهای اطفال
دکتردمنانخانی متخصص بیماریهای اطفال قلهك دولت عصرها ۸۱۱۷۰

متخصص بیماریهای جهاز هاضمه
بیماریهای معده ، کبد وروده ، بواسیر بدون عمل جراحی دکتررفیعی متخصص از دانشگاه پاریس -جامی اول کوچه پاریس تلفن ۴۸۱۸۹

متخصص بیماریهای پوست
دکتر خشنود متخصص بیماریهای پوست
شاهرضا مقابل لاله‌زارنو پذیرائی بعدازظهرها ۴ تا ۸ تلفن ۴۹۶۳۲

جراحی مغز واعصاب
دکتر احمد اسلامدوست -خیابان جامی تلفن ۴۸۳۲۳ عصرها از ۴ تا ۶

دکتر سید محمد کاظم طباطبائی تجریش متخصص
واستادیار بیماریهای داخلی، میدان سرپل اول مقصودبك تلفن ۸۵۳۵۶

ترك تریاك و هروئین
دکتر صفائی با ۳۰ سال سابقه و متد جدید بستری و سرپائی سعدی شمالی جنب بانك بیمه ۳۰۴۱۵۳

ترك تریاك و هروئین طبق آخرین روش متداول د رامریکا بدون‌ناراحتی در ۵ روز دکتر برجیس شاهرضا جنب پمپ‌بنزین فوزیه ۷۶۴۱۴۷ صبح و عصر .

دکتر محمدعلی صدیقی -داخلی پوست - آمیزشی ترك هروئین -ترك الکل شاه چهارراه فروردین پذیرائی صبح و عصر تلفن ۴۹۵۳۶

ترك تریاك دکتر رحمانی -متخصص امراض اعصاب روح از دانشگاه لندن خیابان پهلوی بالاترازچهارراه امیراکرم تلفن ۴۵۱۱۴

کلینیك شبانه‌روزی و بدون تعطیل دکتر جوانشیر
مجهز به‌آمبولانس آکسیژن - آیروسل
شاه ضامقابل لاله‌زار نو تلفن ۴۹۶۴۳

پلی کلینیك بهادری شبانه‌روزی
خیابان شهباز میدان کلانتری خیابان کرمان تلفن ۳۵۵۸۱۱ .

بیماریهای آمیزشی
دکتر یحیی صدری
بیماریهای آمیزشی و مجاری ادرار، میدان بهارستان خیابان صفی‌علیشاه
دکتر معانی - بیماریهای آمیزشی ، فردوسی مقابل بانك ملی پس‌انداز
دکتر داوران - مجاری‌ادرار - آمیزشی - دروازه‌دولت صبح‌وعصر ۳۰۲۵۴۸
دکتر دانشگر امراض مقاربتی ومجاری ادرارسیه‌مقابل بستخانه ۳۰۲۴۱۶
دکتر فرنوش‌داخلی پوست‌وتناسلی امیر به‌اول‌منیریه صبح‌وعصر ۴۸۵۵۵
دکتر پولوسا امراض آمیزشی‌اورولژی فردوسی بالاکوچه صادق ۳۱۳۵۸۹
دکتر محمد رضا مسدد - بیماریهای آمیزشی - دروازه دولت ۳۳۴۳۸۹
دکتر جناب‌زاده بیماریهای آمیزشی خیابان‌منوچهری مقابل کوچه‌ژاندارك

دکتر اردشیر کوچك پور
بیماریهای آمیزشی و مجاری ادرار چهار راه پهلوی سمیه ۴ تا ۸ بعدازظهر
دکتر احتیاطی دیپلمه از آمریکا سیه چهارراه پهلوی تلفن ۶۷۰۲۹
کلینیك دکتر برجیس شاهرضا جنب پمپ بنزین فوزیه ۷۶۴۱۴۷ .

داروخانه‌ها

داروخانه مهران خیابان شمیر و خورشید چهارراه استخر تلفن ۱۵۴۰۰۷

داروخانه شبانه‌روزی پارس
جاده پهلوی شمال پارك ساعی تلفن ۶۲۰۲۷۹ و ۶۲۹۴۹

نیازمندیها
۳۳۱۲۲۰-۳۳۱۲۲۴

خرید و فروش اثاثیه

خرید
فرش کیهان تلفن ۷۶۳۷۷۶
خریدار انواع قالی و قالیچه‌های
سنگین قیمت کهنه و صادراتی در منازل می‌باشد لطفا یادداشت فرمائید برای معاملات همه‌نوع فرش باتلفن ۷۶۳۷۷۶ فرش کیهان مکالمه‌فرمائید خیابان روزولت میدان ۲۵ شهریور

فرش رضوی تلفن ۷۶۴۸۰۰
خریدار انواع فرش‌های کهنه و نو صادراتی سنگین قیمت
و فروشنده بهترین فرشهای‌نو کاشان برای هرنوع‌معامله باتلفن ۷۶۴۸۰۰ مکالمه فرمائید روزولت میدان ۲۵ شهریور

نمایشگاه فرش گلشن
تلفنهای ۶۲۸۳۵۵ و ۶۲۱۴۲۱
انواع فرشهای نو از تمام‌شهرستان ها موجود می‌باشد قیمت یك کلام‌در ضمن فرش‌نو و کهنه خریداریم.

فروشگاه ایران فرش
تلفن ۷۷۴۹۷۲
کلیه لوازم شما بهرمبلغ باشد بیشتر از سایرین نقد خریداریم

فروشگاه نیك تلفن ۷۵۷۵۴۶
منصف‌ترین خریدار کالای دست‌دوم قالی و قالیچه نو و کهنه و غیره

فروشگاه خالقی
تلفن های ۳۰۳۰۸۰ و ۳۵۲۰۹۰ فرش کهنه و نو و یخچال، تلویزیون و لوازم منزل شما را خریداریم.

فروشگاه و نمایشگاه‌آسیا
یخچال - تلویزیون - اجاق گاز و فرش عادلانه خریداریم شاه - چهار راه پیروز تلفن ۶۱۲۸۳۲

فرش بهشت تلفن ۷۵۷۹۲۸
فرح شمالی - خرید و فروش و معامله هر نوع فرش باقیمت مناسب معامله بافرش بهشت بصرف‌شماست.
۱-۲۶ آ-۹۰۳

فرش طوسی تلفن ۷۵۹۰۲۹
قالی و قالیچه کهنه شما رابرای صادرات از سایرین بهتر میخرد

فروشگاه‌شایان‌تلفن ۶۱۳۳۸۱
با اطلاع تلفنی هر نوع قالی و قالیچه کهنه و نو، یخچال‌وتلویزیون، اجاق گاز وسایر لوازم منزل نقدا خریداریم.

فرش صدری تلفن ۷۶۵۲۹۴
بهار بالاتر ازبیمارستان شهربانی

فرش اردیبهشت‌تلفن ۶۸۱۶۴
بهترین خریدار فرشهای‌نو و کهنه

فروشگاه آرمان تلفن ۶۹۶۲۳
بهترین خریدار تلویزیون فرش چراغ‌گاز و هرنوع یخچال نفتی

فرش‌فروردین تلفن ۴۳۰۸۵
بهترین خریدار فرش های کهنه ونو

فروشگاه آریا ۴۹۳۹۳
بهترین خریدار یخچال نفتی وبرقی فرش تلویزیون خیابان شاه

فروشگاه بختیاری ۷۵۹۳۲۹
منصف‌ترین خریدار لوازم منزل
آ-۸۶۵ ۱-۲۶

فروش
مصنوعات فلزی (فرحی)
آشپزخانه میز وصندلی، کتابخانه، بایگانی، جالباسی، کلاسور برای شما تلفن ۳۳۷۷۹۸

نمایشگاه های مبل

پرده دوزی ارجمند ۳۳۷۳۷۰

پیراهن مبل ۳۳۹۵۰۵
تعویض پارچه مبل ۳۳۹۵۰۵
پرده دوزی شهرزاد ۳۳۹۵۰۵

تعمیرات

تعمیرگاه تلویزیون الکترون
تلفن ۷۶۳۶۸۲
آماده برای نصب کنورتور روی هر نوع تلویزیون و تعمیر تلویزیون های R.C.A. شاوب لورنس -تلفنکن سییرا -فیلیپس و سایر تلویزیونهای اروپائی و امریکائی و نصب آنتن تمام کانال خارجی سرویس مجهز و سیار در منازل به ویژه شمیرانات.
۱-۱۵ آ-۹۱۱

سرویس تلویزیون گارانتی
تعمیر تلویزیون های RTI-RCA سییرا -اداجنرال الکتریك تلفونکن و غیره ونصب کنورتور تمام نقاط تهران بویژه‌شمیرانات‌تلفن ۶۲۸۳۷۱

آنتن تلویزیون حمید
نصب‌آنتن‌های‌خارجی وایرانی بافیلتر مخصوص جهت نقاط مختلف تهران بانازلترین قیمت تلفن ۳۱۳۱۴۷
آ-۸۵۴ ۱-۶

تلویزیون سرویس یونر
تعمیرات انواع تلویزیون های‌اروپائی وآمریکائی شاوب‌لورنس -آر-سی-آی. امرسن. دمونت و کلیه‌دستگاه های برقی باسرویس سیار ۷۶۳۲۱۸

شرکت مهندسین تلویزیون
سرویس سیار درتمام شهرتعمیرات انواع‌تلویزیون‌دستگاههای‌الکترونیك باکارمزدکم ۶۱۱۲۳۴

اهم الکترونیك سرویس
تعمیر تلویزیون های شاوب‌لورنس آر-تی-آی - فیلیپس - تلفنکن - گروندیك ونصب کنورتور ۶۲۴۸۱۷

تعمیرگاه یخچال فریجیدر
تحت‌نظر متخصص ۳۰سال تجربه‌در امور یخچال - لوازم یدکی موجود است تلفن ۷۲۳۳۶

آنتن تمام‌کانال خارجی
موجود نصب مجانی تلفن ۷۵۴۵۰

موسسه فنی نوریکار
نصب و تعمیرات و رنك یخچال- کولر - اجاق‌گاز - آبگرمکن - ماشین لباسشوئی تلفن ۴۰۶۶۴

تعمیرگاه فریجیدر تلفن ۷۲۳۳۶

تعمیرانواع تلویزیون‌ویخچال
درمنازل باتضمین تلفن ۷۶۱۴۹۵

شرکت تلویزیون سرویس
آر-سی-آ R.C.A. تعمیر انواع تلویزیون ۳۱۳۲۷۸ و ۳۱۳۲۶۲
آ-۸۶۵ ۱-۱۵

فروشنده وتعمیرگاه‌سوپرسرویس تخت طاووس نرسیده به پهلوی ۶۲۴۲۷۳.
۱-۵ آ-۸۹۰

سرویس رادیو تلویزیون ونصب آنتن مهندس‌هامیك
آدرس -خیابان مازندران -کوچه شکوفه -تلفن ۷۶۰۱۴۱
۱-۱۵ آ-۸۶۰

الکتریکی گارانتی، شاه نظریان
تاسیسات برق و تلفن، سرویس و نصب انواع کولر آبی وگازی و اف‌اف منازل تلفن ۷۴۰۰۷
۱-۸ آ-۹۴۶

تعمیرگاه یخچال وازکن ۷۶۰۷۹۳

نصب کولر
نصب کولر وکانال‌کشی ساختمان- تعمیر یخچال وآبگرمکن تلفن ۷۹۶۱۰۳

کارگاه فنی طاهری
نصب و تعمیر کولر و کانال‌کشی ساختمان باتضمین تلفن ۷۶۵۲۶۴

تلفن ۵۴۴۰۴
شرکت نصب کولر برای کانال کشی سرویس‌وتعمیر کولردراسرع وقت همیشه در خدمت شما است.
آ-۹۱۰

سرویس کولر (فرحی)
باتعویض پوشال دراسرع وقت‌بانهایت دقت تلفن ۳۳۷۷۹۸

نصب کولر (فرحی)
زیرنظر متخصصین فن دراسرع‌وقت تلفن ۳۳۷۷۹۸

معاملات املاک و مستغلات و اتومبیل

فروش
یکباب مغازه
تعمیرات رادیو و تلویزیون با سابقه طولانی و جواز کسب بفروش میرسد تلفن ۶۵۸۶۵.

خرید و فروش اراضی نارمك
تهران پارس - پول شرطی بازرگانی امینی تلفن ۷۹۰۰۹۰
آ-۱۸۱ ۱-۳۰

چند دستگاه مستغلات وویلا
در شمال شهر بفروش میرسددفتر هدیه تلفن ۷۷۱۵۰۸
۱-۲۶ آ-۴۹۳

پهلوی دره قشلاق داودیه
قیطریه و لنجك عابدی ۸۵۰۰۹۵

زمینهای زعفرانیه دره قشلاق مکانیر و سعادت‌آباد، عباس آباد، فرحزاد
راخریداریم بازرگانی جلالی خیابان پهلوی تلفن‌های ۶۲۶۴۱۱ و ۶۲۴۱۹۳

خیابان پهلوی
برخیابان‌بابك چهارقطعه متصل‌بهم ۴۸۰ = ۴۰ × ۱۲ متر قیمت مناسب به تلفنهای ۳۳۹۰۶۷ و ۳۳۶۸۸۵ مراجعه فرمائید.
۱-۲ آ-۹۰۵

خانه کلنگی
برخیابان ثریا ۲۸۰ = ۲۸ × ۱۰ متر به تلفنهای: ۳۳۹۰۶۷ و ۳۳۶۸۸۵ مراجعه فرمائید.

خانه کلنگی
برخیابان آقاشیخ هادی ۲۸۰ = ۱۴ × ۲۰ متر قیمت مناسب تلفنهای ۳۳۹۰۶۷ و ۳۳۶۸۸۵ مراجعه فرمائید

زمینهائی بقطعات ۴۰۰۰ متری
کیلومتر ۱۶ جاده کرج خیابان ۳۰ متری علم بفروش میرسد ۹۵۹۵۰۱
آ-۸۲۲ ۱۰۱

اوکازیون - اوکازیون
زمین در جاده پهلوی بر بلوار ۱۲ متری مناسب جهت ویلا ومستغلات
جنوبی بفاصله ۲۰۰ متر از پهلوی بمساحت ۱۰۲۵ متر ۴۱ × ۲۵ تفکیك شده بدو قطعه هریك ۵۱۲٫۵ متر ۴۱ × ۱۲٫۵ یکجا و جداگانه‌فروشی قیمت متری ۴۲۵ تومان آژانس شایسته ۰۵۳۴۹ ۳.
۱-۴ آ-۹۰۹

یك قطعه باغ وزمین‌درجاده ساوه طهران با آب کافی بقیمت خیلی ارزان بفروش میرسد. با تلفن ۶۹۷۱۰ تماس بگیرید.
آ-۲۱۱۸ ۱-۳

یکهزار متر باغ فیض مشجر
۵ اطاق استخر و بنز ۶۳-۲۲۰ بعلت مسافرت بفروش میرسد. ۷۶۰۲۳۹ و ۷۶۰۴۶۱
آ-۹۲۳۷ ۱-۳

زمینی بمساحت ۲۱۶ متر
در ضر ابخانه‌بفروش میرسد تلفن بعداز ظهر ر ۴۱۶۷۰
۱-۳ آ-۹۰۶۱

آرایشگاه مردانه فروشی
با مدرن ترین وسائل برخیابان لاله‌زار تلفن ۳۰۳۶۸۱.
۱-۳ ۸۹۷

فروش مغازه گل فروشی
درخیابان ایران تلفن ۳۳۸۸۲۷ عصر هاهمان مغازه

شاهرضا مغازه فروشی
شرکت و مفاوضه تلفن ۴۲۳۸۲
۱-۳ آ-۹۲۰

ویلای شخصی‌خیابان پهلوی
منطقه شمالی جوجه کبابی حاتم ۶۰۰ متر فضا با استخر بنای مهندسی ۶ اطاق باشوفاژ قیمت ۴۳۵ هزار تومان تلفن ۶۰۰۰۰
۱-۳ آ-۸۷۶

دوویلای درون صاحبقرانیه
بمساحت ۱۰۰۰ و ۱۴۰۰ متر مشجر بااستخر ساختمان شخصی مهندسی یکطبقه ۷ اطاق با سرویس قیمت ۷۸۵ و ۶۶۵ هزارتومان تلفن ۶۰۰۰۰
۱-۳ آ-۸۷۶

در بهترین نقطه امیرآباد شمالی
خانه‌ای بسیار مدرن و محکم کاملا مهندسی شخصی ساز فلزی که‌برای نمونه با ذوق و ابتکار مخصوص بسبك جدید اروپائی بنا شده به‌عرض ده متر شمالی با حیاط ماشین رو بسیار روشن ودارای ۸ اطاق دو طبقه دو هال بزرك روکار مرمر سبز درجه یك امتیاز تلفن واف - اف تهویه، کتابخانه و دکورهای عالی کف‌هاتمام پوشش آلمانی دیوار های کاغذی قابل شستشو لوستر و تزئینات آئینه کاری‌بسبك معماری شرق، آشپزخانه وحمام دولوکس مدرن که در نوع خود در خاورمیانه بی‌نظیر است و بمدت ده سال بیمه مجانی بدون واسطه بقیمت ۲۴۸ هزار تومان فروشی تلفن ۶۴۱۴۵ و ۴۴۶۴۱
آ-۹۴۰

بفروش میرسد
رستوران تهران در پاریس نزدیك خیابان شانزه لیزه که متعلق به‌مرحوم جواد فریفته بود بفروش میرسد. طالبین برای کسب‌اطلاعات ومشخصات صبح‌ها به تلفن شماره ۳۳۵۸۴۲ مراجعه فرمایند.
۱-۳ ۹۱۹۹

جلوی خیابان قدیم‌شمیران
بین آبنما و سرپل رومی خانه دو طبقه بمساحت ۵۰۰ متر با کلیه‌لوازم وتلفن و همچنین یك قطعه زمین به مساحت ۴۰۰ متر در سرپل نرسیده بسفارت ترکیه بفروش میرسد تلفن ۷۲۸۹۵
آ-۹۲۷۷

زمینی‌است درکیلومتر ۱۲
جاده مخصوص کرج تفکیك شده بقطعات ۲ هزارمتری دوبرودیوار کشی شده مناسب برای کارخانه به بنگاه رویال آقای مباشری تلفن‌های ۴۵۰۴۰ ۶۸۵۶۲ مراجعه شود.
آ-۹۲۹۹

خریداری میشود

دفترپارس خریدارزمین
و خانه‌های ویلائی مستغلات در عباس‌آباد وشمیرانات ۷۶۱۵۵۸

دفتر براتی شمیران
خیابان پهلوی باغ فردوس ۸۵۲۵۷۵

اراضی کردان خریداریم
تلفن ۴۳۹۹۸ و ۴۵۶۲۵
۱-۲۶ آ-۹۴۲

اجاره داده میشود

درمیدان ۲۵ شهریور
دودستگاه زیرزمین کاملاروشن‌هریك بمساحت ۲۵۰ مترمربع باسرویس‌و شوفاژ تلفن ۲۰۳۴۷
آ-۸۷۷۳

درمیدان ۲۵ شهریور
۱۱دستگاه آپارتمان ۳ و ۴ اطاقی با سرویس وشوفاژ و کولر جهت‌شرکت ها و موسسات جهت اجاره تلفن: ۲۰۳۴۷
آ-۸۷۷۳ ۱-۱۰

درمیدان ۲۵ شهریور
۵باب مغازه‌باسرویس و شوفاژوکولر تلفن ۲۰۳۴۷

در لاله‌زار نو
بمنظور اجتناب از مستاجرین‌متعدد سومین ساختمان‌موقوفه بنیادفرهنگی البرز با ۵۱ مغازه بدون سرقفلی با حداقل اجاره بیکی از سازمانهای دولتی و یاشرکتهای معظم‌یکجا ویا در دو قسمت باجاره واگذار میشود و تمامی درآمدآن برای‌کمك بفارغ‌التحصیلان با استعداد اختصاص داده شده است.
مشخصات: مقاوم برزلزله وحریق دارای ۱۰۰ اطاق ولوازم، ۲۰ رشته تلفن مستقیم، دوآسانسور ۶ نفری مجهز بشوفاژ وکولر و پارکینك مسقف -تلفن ۳۰۳۴۸۳
آ-۲۰۱۳۶ ۱-۳

یکدستگاه عمارت
دارای ۱۵ اطاق باوسایل تلفن مناسب برای محل کار ادارات دولتی وشرکت‌های خصوصی یاسکونت‌واقع درشاهرضا مقابل‌دبیرستان‌البرزاجاره داده میشود. خواستاران باتلفن های ۴۲۶۵۶ و ۶۱۱۴۰۴ تماس بگیرند
آ-۸۵۴۹ ۱-۳

محلی مناسب برای ایجادهتل
درخیابان اکباتان دارای ۷۲ اطاق ساختمان پنج طبقه باآسانسور و شوفاژ و تلفن داخلی مساعد برای تبدیل به‌هتل اجاره داده میشود به نمایشگاه اکباتان تلفن ۳۰۳۰۱۲ رجوع فرمائید
آ-۸۱۸۱ ۱-۳

درخیابان بلوار سه اطاق
در طبقه چهارم آپارتمان با تمام‌لوازم بمبلغ ۵۰۰ تومان اجاره داده میشود خواستاران بتلفن ۶۸۰۶۱ مراجعه نمایند.
۱-۲ آ-۹۴۴

بلوار الیزابت
اول خیابان ۲۱آذر طبقه دوم‌ساختمان ۱۱۰ سالن ناهار خوری بزرك سه اطاق خواب رو به‌آفتاب هال اطاق مستخدم سرویس مدرن رجوع شود بهمان ساختمان‌طبقه اول‌تلفن ۴۳۹۷۷
۱-۲ آ-۹۴۵

طبقه سوم و چهارم
یك ساختمان واقع در نبش خیابان فیشرآباد وسپند باشوفاژ هرطبقه ۱۳ اطاق ودو سرویس ودو آبدارخانه مجزا یا باهم به‌اجاره واگذارمیشود خواستاران باتلفن ۶۲۴۵۷۴ تماس بگیرند.
آ-۹۳۱۹

باغ ییلاقی درشمیران
چهار اطاق خواب و لوازم با تلفن برق آب لوله‌کشی و تراس وسیع خوش منظره از طبقه دوم ساختمانی نوساز که در الهیه شمیران ودر باغ سه هزار متری واقع است با حق استفاده از استخر شنا فصلی برای مدت دو ماه ونیم بیك خانواده کم جمعیت اجاره داده میشود تلفن های ۸۳۳۱۸ و ۸۴۷۳۱
۱-۲ آ-۸۹۰۳

درچهارراه یوسف آباد
جلوی خیابان، طبقه دوم باهفت اطاق ولوازم برای مطب، دفترشرکت، تجارتخانه و بانك اجاره داده‌میشود تلفن ۷۲۸۹۵
آ-۹۲۷۷

درخیابان پهلوی
مقابل سینما آتلانتیك خانه‌ای دو طبقه و مجزا هرطبقه دارای ۵ اطاق وتمام وسائل اجاره‌داده‌میشود تلفنهای ۶۲۳۹۳۳ و ۶۲۳۹۳۴
۱-۲ آ-۹۳۸

اجاره میشود

بخارجیان مستغلات مدرن
شما را درشهر وشمیرانات اجاره میدهیم تلفن‌های ۶۱۲۹۶۴ و ۴۹۷۱۳

موسسه امور خارجیان
منازل شمارا بخارجیان اجاره میدهد تخت جمشید شرقی ۵۰۳-۷۱۷۸۲

ویلا وآپارتمان جهت اجاره بخارجیان نیازمندیم تلفن ۷۵۶۵۱۸
آ-۸۷۳ ۱-۱۵

آپارتمان شش اطاقه
برای رهن وتصرف مورد نیاز است تلفن ۶۱۲۹۹۹
آ-۹۳۱۵

واگذار میشود

پلنك صورتی- بلوارالیزابت
واگذارمیشود تلفن ۴۵۸۱۹
آ-۸۷۰۷ ۱-۵

اکازیون
آپارتمانی در طبقه سوم دارای ۳اطاق هال تلفن و برق و آب با اثاثیه لازم برای دفترکار بقیمت مناسب واگذار مشود سعدی‌جنوبی پشت بازرگانی تلفن ۳۳۲۲۴۱.

قابل توجه‌مقاطعه‌کاران‌محترم یك شرکت راهسازی‌درجه دو سازمان برنامه واگذار می شود به تلفن های: ۴-۷۶۲۰۷۱ مراجعه فرمائید
آ-۲۱۵۰۰ ۱-۵

واگذار میشود
یکدستگاه آپارتمان‌دارای پنج‌اطاق و سرویس مجزا و مستقل و تلفن ۳۰۰۰۳ روبروی سفارت انگلیس‌نبش فردوسی منوچهری - پاساژ ساعتچی باکرایه ۳۵۰۰ ریال واگذار میشود. خواستاران عصرها بمحل و تلفن بالا یا بتلفن ۷۶۴۱۵۰ مراجعه فرمایند.
آ-۲۱۶۰۶

فروش اتومبیل

مدل ۶۶
بنز ۲۳۰ ساده سفید با شیب داخ فرمان هیدرولیك ۴۰ هزارکیلو متر کار کرده بسیار تمیز تقریبانو مقطوع ۳۵ هزار تومان ۸ تا ۱۲ و ۵ تا ۶ تلفن ۲۱۸۷۱.

فروش بزرگترین مغازه ساختمان آلومینیوم
کتابخانه لاروس محل سابق خود را در ساختمان آلومینیوم که دارای زیرزمین انبار و دوقسمت فوقانی و تحتانی بیشتر از بقیه‌مغازه های ساختمان الومینیوم دارامیباشد بابرق و تلفن و کولر و مبلهای ساخته شده و کلیه دکوراسیون با قیمت مناسب به علاقمندان واگذار مینماید.
علاقمندان بتلفن ۶۲۶۴۸۳ یاچهل متری کریم خان زند کتابفروشی لاروس بمدیر شرکت مراجعه‌فرمائید. گ-۲۱۳۸۸

فروشگاه‌توکل جیپ‌ولندور
میدان باغشاه سپه تلفن ۴۷۰۷۵

اولین‌بازاراتومبیل‌درایران
خرید و فروش ومعاوضه اتومبیل به قیمت روز و عادلانه انجام میشود سرچشمه توقفگاه کاروان ۳۰۱۳۲۷

ماشین دوج وانت ۳۰۰ مدل
۶۵ برای فروش تلفن ۵۴۳۷۳،

اپل رکورد دو درب مدل ۶۶
بدون واسطه‌تلفن ۷۰۷۲۳ داخلی ۳۳۱
۱-۲ آ-۹۳۲۹

آلفامئو- جی‌تی (ولوچه)
مدل ۶۷ بدون واسطه تلفن ۴۴۷۳۳
۱-۲ آ-۹۳۳۱

کرایه

اتولوکس
اتومبیلهای نشر بفاتی باراننده برای داخل وخارج تهران میدان فردوسی تلفن ۴۴۶۰۵ و ۶۱۱۳۷۰

کالج بار
بارکش شهر وحومه بیمه اثاثیه منزل تلفن
۴۱۱۱۱
۶۱۱۱۱۱

جرثقیل کرایه
جرثقیل صادقیان
تلفن ۳۱۲۰۹۱

برای ساختمان شما

ورق شیروانی زیبا
سقفی، مدرن، محکم، زیبا برای پارکینك عمومی، آلاچیق‌ودیوارهای مشرف، سقف، کارگاهها، سقف انبار های توشه، دکوراسیون رستورانها و سینما ها باصدها رنك مختلف زیبا هر متر مربع ۲۵۰ ریال اجرت نصب از ۱۰متر ببالا مجانی است مرکز پخش دفتر جهان فلز - تلفن ۹۵۷۱۹۱

رفع گرفتگی لوله ساختمان در ۲ دقیقه سازمان تراکم تلفن ۸۸۱۶۸۱

جهت اسفالت و قیرگونی
ساختمان طبق اصول فنی تلفن شماره ۷۵۲۳۹ مراجعه فرمائید

لوله بازکنی فاضل آب
با دستگاه تراکم هوا
تلفن ۶۴۶۳۵

کاغذدیواری نقاش‌ساختمان
اقساط تلفن ۷۸۱۹۷۷

رفع گرفتگی برنوع لوله ساختمانی
بادستگاه تراکم هوا- تلفن ۷۸۷۲۷

موسسه تزئیناتی نایت
کف‌پوش پلاستیکی و تزئینات کلیه ساختمان تلفن ۶۹۴۱۱

شرکت اتصال
پیمانکار اسکلت فلزی ساختمانهای بزرگ
سالن کارخانه‌ها- اسکله سازی- نصب ماشین وکارخانه
خیابان شمیران- خیابان خواجه نصیر طوسی پلاك ۲۵۷ تلفن ۷۵۶۹۸۱

لوله بازکنی فاضل اب با دستگاه تراکم هوا، لوله کشی اب ونصب سرویس های بهداشتی موسسه مسعود تلفن ۶۴۴۸۵

لوله بازکنی فاضل آب
بادستگاه تراکم هوا
تلفن ۷۵۶۴۰۸

کالای ساختمانی رامین ۹۵۹۶۸۸
همه گونه وسائل ساختمانی و بهداشتی با مناسب ترین قیمت‌در اختیار شما است آدرس: آیزنهاور خیابان بهبودی شماره ۶۸
۱-۱۰ آ-۸۹۵

لوله بازکنی فاضل آب
بادستگاه تراکم هوا
تلفن ۷۶۳۲۸۶

برنامه سینماها

● **مایرلینك - رنگی - ۷۰ میلیمتری - عمرشریف**
شهرفرنك (۶۲۷۶۲۸) ۱۱-۳۰ر۳-۳۰ر۶-۴۵ر۹

● **جدال درنیمه‌شب - رنگی- گریگوری پك**
دیاموند (۶۲۸۴۰۰) ۱۱-۳۰ر۳-۳۰ر۵-۳۰ر۷-۳۰ر۹

● **جادوگر شهرزمرد - رنگی - جودی گارلند- جك‌هیلی**
سینه‌موند (۴۸۳۲۲) ۱۱-۳-۵-۷-۹

● **آخرین سکه - رنگی - الن‌دلون - چارلزبرونسون**
آتلانتیك (۶۲۷۱۷۱) ۱۵ر۱۱-۳۰ر۳-۳۰ر۵-۳۰ر۷-۴۵ر۹

● **قهرمانان جهنم - رنگی - فرانکی‌آوالون - فابیان**
پارامونت (۴۸۳۲۱) ۱۱-۳۰ر۳-۳۰ر۵-۳۰ر۷-۳۰ر۹

● **خشم‌خدایان - رنگی - هربرت‌لوم - کارین‌دور**
گلدن‌سیتی (۶۱۳۲۶۹) ۱۱-۳۰ر۳-۳۰ر۶-۳۰ر۹

● **شناگر- رنگی- برت لنکستر- جنت لندگارد**
امپایر (۶۲۳۹۴۲) ۱۵ر۱۱- ۳۰ر۳- ۳۰ر۵- ۳۰ر۷- ۳۰ر۹

● **جنك و صلح - رنگی - ۷۰میلیمتری-سرگئی‌باندراچوك**
کاپری (۴۸۴۰۱) ۴۵ر۱۰- ۴۵ر۲- ۴۵ر۵- ۹ ریولی (۷۵۷۷۷۷) ۳۰ر۱۱-۳۰ر۳-۳۰ر۶-۴۵ر۹

● **دوازده مرد خبیث - رنگی - لی‌ماروین - تلی‌ساوالانس**
تراس نیاگارا ۳۰ر۷-۴۵ر۹

● **قاتلین هم‌میگریند - آذرشیوا - ایرج رستمی -غفاری**
اروپا (۳۰۳۱۷۹) میامی (۷۴۳۲۹) دیانا (۴۷۳۲۵) ۱۱-۱-۳-۵-۷-۹ مولن‌روژ (۷۲۹۲۹) ۱۱- ۳۰ر۳- ۳۰ر۵ - ۳۰ر۷ - ۳۰ر۹ سیلوانا (۳۳۳۷۷۷) اسکار (۹۵۰۸۹۸) تیسفون (۹۵۸۸۸۲) الوند (۳۵۶۵۳۸) آسیا (۴۲۹۰۹) ایران (۳۳۶۳۵۴) ۳۰ر۱۰- ۳۰ر۱۲- ۳۰ر۲-۳۰ر۴-۳۰ر۶-۳۰ر۸
آستارا (۸۴۰۲۲) ۳۰ر۱۰- ۳۰ر۲- ۳۰ر۴- ۳۰ر۶-۳۰ر۸

● **وعده ملاقات - رنگی- عمرشریف- انوك ام**
رادیوسیتی (۴۳۳۲۰) ۱۵ر۱۱- ۳۰ر۳- ۳۰ر۵- ۳۰ر۷- ۴۵ر۹ نیاگارا (۶۵۳۰۷) ۱۱- ۳- ۵- ۷- ۱۵ر۹ ادئون (۳۳۸۱۱۸) ۳۰ر۱۰ ۳۰ر۲- ۳۰ر۴- ۳۰ر۶- ۳۰ر۸

● **جورادو - رنگی- مونتگمری کلارك - شیلاگابل**
مولن‌روژ (۷۲۹۲۹) ۱۵ر۱۱- ۳۰ر۳- ۳۰ر۵- ۳۰ر۷- ۳۰ر۹ مهتاب (۴۷۷۷۷) ۱۱- ۳- ۵- ۷- ۹ ب.ب (۶۹۶۴۱) ۳۰ر۱۰- ۲- ۴- ۶- ۸- ۱۰ کریستال (۳۳۷۶۷۵) ۳۰ر۱۰- ۳۰ر۲- ۳۰ر۴- ۳۰ر۶ - ۳۰ر۸

● **ستاره هفت‌آسمون - فروزان- همایون- گوگوش**
دنیا (۳۳۳۸۱۲) ۳۰ر۱۰- ۳۰ر۲- ۳۰ر۳- ۳۰ر۶- ۳۰ر۸

● **سقوط امپراتوری رم - سینماسکوپ - رنگی**
پانوراما (۷۹۳۵۷۰) ۹- ۱۲- ۳- ۶- ۹

● **شکوه علفزار- رنگی- وارن‌بیتی- ناتالی**
پردیس ۳۰ر۱۰- ۳۰ر۲- ۳۰ر۴- ۳۰ر۶- ۳۰ر۸

● **تندربال - رنگی- شون‌کانری**
درایوین (۷۸۱۷۹۵) ۳۰ر۷- ۳۰ر۹

● **ساعت ۲۵ - رنگی- سینماسکوپ - ویرنالیزی**
تاج (۳۱۳۸۶۴) ۳۰ر۱۰- ۴۵ر۱۲- ۳- ۱۵ر۵- ۳۰ر۷- ۱۰

● **کارآگاه - رنگی- فرانك سیناترا**
گلدیس (۶۲۸۷۱۳) ۲- ۴۵ر۳- ۳۰ر۵- ۳۰ر۷ (۳۰ر۹بزبان‌اصلی)

● **نبرد العلمین - سینماسکوپ - رنگی- ربرت‌حسین**
رویال (۴۹۷۸۵) سانترال (۴۸۶۸۶) ۱۱- ۳- ۵- ۷- ۱۵ر۹ پولیدور (۶۴۵۸۵) ۳۰ر۱۱-۳۰ر۳- ۳۰ر۵-۳۰ر۷-۴۵ر۹ ایفل (۳۱۱۴۷۷) ۱۰- ۱۲- ۲- ۴- ۶- ۸- ۱۰ متروپل (۳۳۹۴۱۰) ۳۰ر۱۰-۳۰ر۲- ۳۰ر۴- ۳۰ر۶- ۳۰ر۸

● **گرفتار - ناصرملك مطیعی- نیلوفر- قائم مقامی**
اونیورسال (۶۶۹۵۳) ۱۱- ۳-۵- ۱۵ر۷- ۳۰ر۹ رکس (۳۳۵۲۹۳) حافظ (۳۳۴۰۷۴) ساینا (۳۵۲۴۴۲) همای (۳۱۱۶۶۹) لیدو (۹۵۱۲۸۲) نپتون (۷۶۰۱۳۶) ژاله (۳۰۴۱۲۰) مونت کارلو (۷۹۷۴۱) داریوش (۲۶۲۶۵) ۳۰ر۱۰-۳۰ر۲- ۳۰ر۴-۳۰ر۶- ۳۰ر۸ پاسارگاد (۷۹۲۷۸۲) ۳- ۵- ۷- ۹

● **زنده‌بگور - رنگی - ری‌میلاند**
آریا (۳۳۹۸۸۴) ۹- ۱۱- ۱- ۳- ۵- ۷- ۹

● **شوخی‌بازن من هرگز - سفر طولانی**
البرز (۳۰۴۲۵۸) ۳۰ر۸-۱۲- ۳۰ر۳- ۷- ۳۰ر۸

● **اورا هرچه‌زودتر بدام اندازید - جودی گیسون**
شهرام (۷۷۴۵۴۹) ۹-۱۱-۱-۳-۵-۷-۹

● **عملیات خطرناك - علی بابا و چهل دزد**
مشعل (۳۳۳۸۲۶) ۹-۱۲-۳-۶-۹

● **قهوه‌خانه قنبر - فریده نصیری -منوچهر صادقپور**
پلازا (۴۴۲۵۵) ری (۲۲۵۷۸) فردوسی (۳۳۵۷۸۴) ستاره (۵۸۷۲۱) جهان (۶۰۳۵۰) ۱۱ - ۱ - ۳- ۵- ۷- ۹- سهیلا (۳۳۶۴۲۴) کیهان (۹۵۷۳۶۰) مراد (۷۳۳۸۲) کارون (۹۵۱۰۶۵) پرسپولیس (۵۸۱۰۸۳) ماندانا (۷۹۹۸۲) شرق (۵۴۰۲۴) دریا (۷۹۱۷۴۶) فیروزه (۳۰ر۱۰- ۳۰ر۲-۳۰ر۴-۳۰ر۶-۳۰ر۸

● **دنیای یك زن - رنگی- ترنس‌استامپ - کارول‌وایت**
تخت‌جمشید (۴۳۵۵۰) ۱۱- ۳- ۵- ۷- ۹

● **این‌ملك متروك شده - رنگی- ناتالی وود**
ماژستیك (۶۸۴۶۱) ۱۱-۱- ۳-۵-۷-۹

● **فرار از زندان - سینماسکوپ - پل‌نیومن**
پارك (۳۳۹۶۳۷) ۹- ۱۱- ۱- ۳- ۵- ۷- ۹

● **جوانان زیر آفتاب - رنگی - آل‌بانو - رومیناپاور**
بولوار (۶۰۲۹۲) ۱۱-۲-۴-۶-۸-۱۰

● **خرابکاران - رنگی- دین‌مارتین**
فری (۹۵۳۳۳۶) ۳۰ر۱۲- ۳۰ر۲- ۳۰ر۴- ۳۰ر۶- ۳۰ر۸

نیل
انواع گیتار و سایر لوازمات موسیقی «نقد و اقساط»
چهارراه یوسف آباد اول خیابان حافظ ۱۲۴

هنرمندان کاباره ها در (شما ورادیو)

مورین

واریته هفته بتدریج برنامه شما ورادیو را تحت الشعاع قرار می‌دهد .

در این هفته حتی از برنامه (مسابقه هوش) اثری نمی - بینیم و این بسیار تعجب‌آور است .

در برنامه واریته هفته کادر تهیه کننده شما ورادیو به سراغ تنی چند از هنرمندان کاباره‌های تهران رفته‌اند . واین کار جالبی است که در هفته‌های قبل خود مابیشنهاد کردیم ، چرا که اینگونه برنامه‌ها از هرنظر موردتوجه مردم است وامکان استفاده‌از آنها برایشان بسیار کم . بهرحال اقدام شما واردیو برای تهیه اینگونه برنامه‌ها درخور تحسین است چون امکان شنیدن و استفاده از برنامه خوانندگان معروف ازبرنامه‌های دیگر نیز هست .

برنامه فردا

دلکش با خواندن ترانه (خندان، خندان) برنامه را آغاز میکند و بلافاصله ترانه موسوم گل را که آهنگ آن از موسی معروفی می‌باشد و ملوک ضرابی ده‌سال قبل آنرا اجرا کرده میخواند نمایش کوتاهی تحت عنوان (عقل کل) که در وصف مادر شوهرهای همه کاره نوشته شده توسط نوذری و تاجی احمدی پخش میشود و سپس یکی

احمدی

گردانندگان شما ورادیو میکروفون رابیش از پیش بمیان توده مردم می‌برند واین اقدامی در خور ستایش است

پوران ترانه تازه‌ای می خواند

از ترانه‌های گذشته الهه به نام (آشتی نمیکنم). (یك کارمندچطور عیبت میکند) عنوان نمایش کوتاهی است که می‌شنوید و ترانه جدیدی باصدای کورس به نام (تراکه دارم) از ساخته‌های منوچهر لشگری آنگاه هنرمندان برنامه شما ورادیو (رنك وارنك)را برای شما اجرا میکنند دوتن‌ازنابینایان روشندل بنامهای علی رضا خواجه نوری آهنگ‌ساز و رضا سحبان (شاعر) در مورد آهنگ جدیدی که برای مرضیه ساخته‌اند و نامش (خدایا ببخشا) میباشد توضیحی خواهند داد .

● واریته هفته

در اینجا نوبت به بخش برنامه واریته هفته میرسد . این برنامه بااجرای یکی از آهنگهای قدیمی قنبری بنام (وعده‌خوبان) شروع می‌شود و سپس منوچهر نوذری اجرا کننده برنامه مزبور قطعه شعری را که یکی از شنوندگان‌فرستاده بالهجه اصفهانی میخواند پوران‌به عنوان خواننده روز در واریته‌ترانه جدیدی بنام (جهان گذران) ساخته انوشیروان روحانی را اجرا میکند و ترانه نامه را باکمك جمعیت حاضر در استودیو میخواند وچون عازم مسافرت می‌باشد بخواسته خودش ترانه خداحافظ پخش می‌شود . در اینجا داستان‌دورانده را میشنوید که وقتی مقابل یکدیگر قرار میگیرند چرا بهم راه‌نمیدهند. گروه تکخال) دوآهنك اجرا می‌کنند که چه‌بهتر حالاکه دربرنامه شما و رادیو تغییرات همه‌جانبه‌ای بچشم میخورد ازگروه‌های دیگری هم استفاده‌شود(چهچه خوانندگان) عنوان برنامه‌ایست که چهچه زدن خوانندگان مختلف رادیو ازجمله ایرج - گلپایگانی - فاخته‌ای - حمیرا - دلکش و ... پخش میشود و بدنبال این برنامه وفائی قطعه آوازی‌میخواندونمایشنامه‌ی کوتاهی توسط چهارتن از حاضرین در استودیو دو دختر و دوپسر اجرا میشود .از میان آماتور هائی که قبول شدند یکنفر بنام (ادهمی) قطعه‌ای با ویلن می‌نوازد .

ثریا ونوذری گردانندگان (وارتیه هفته)

شب گذشته هنرمندان ایرانی باله مقیم خارج ، دومین برنامه خودرا درتالار رودکی بروی صحنه آوردند و بااستقبال فراوانی مواجه گشتند .

درمورد این برنامه شب گذشته بتفصیل سخن رفت .

عکس (دایاناوبر) بالرین پرقدرت دیشب راباتفاق بیژن کلانتری نشان میدهد .

شب باله

طی مراسم جالب و باشکوهی که با حضور

هزاران نفر ازدارندگان حساب سپرده بانك بیمه بازرگانان انجام پذیرفت ۱۱۱۶۷ نفر در

سراسر ایران برنده اعلام شدند

امسال شهرستان قزوین برنده نیم تن پول شد و برنده (هموزن پول) از تهران انتخاب گردید

آقای دکترحسین شرافت عضو هیئت مدیره بانك‌بیمه بازرگانان ونمایندگان محترم دولت وبانك مرکزی

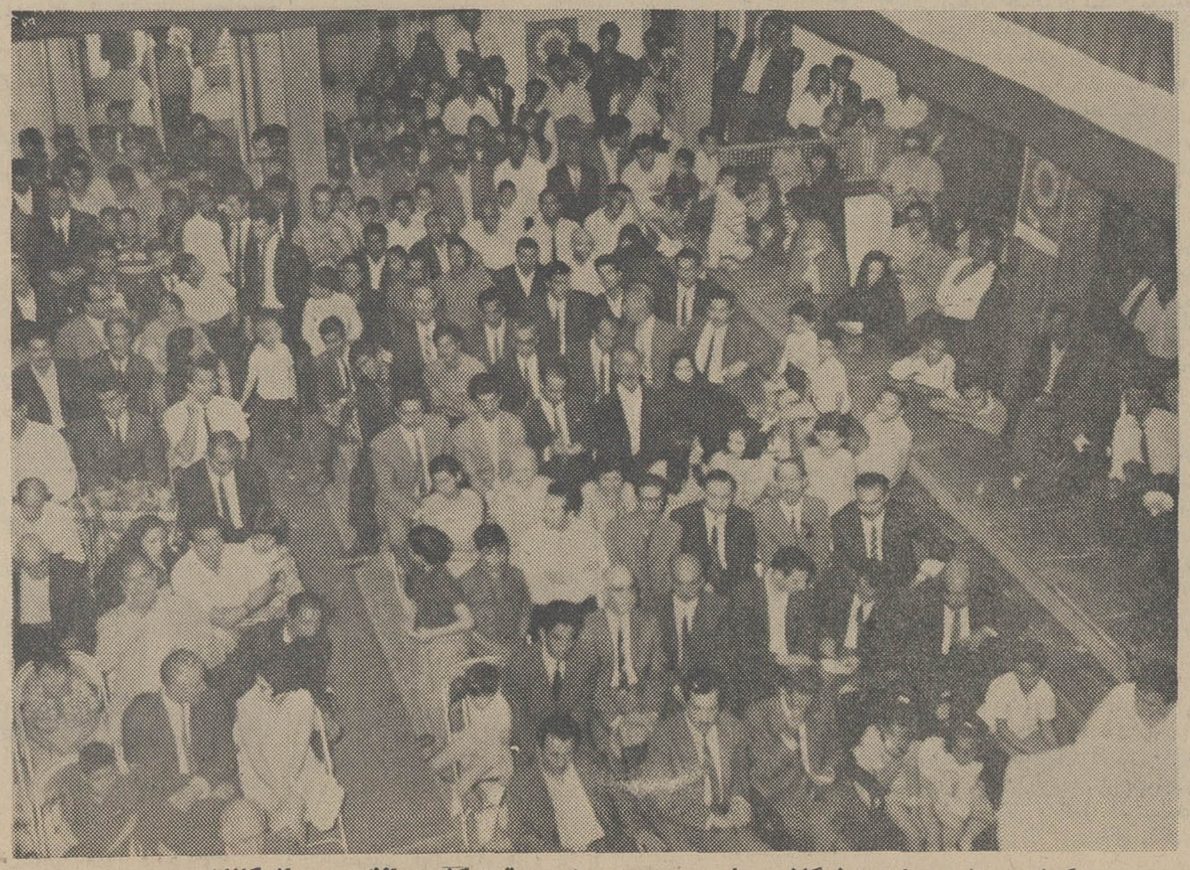

گوشه‌ای از اجتماع دارندگان حساب سپرده درمراسم قرعه‌کشی بانك بیمه بازرگانان

● مراسم باشکوه‌قرعه‌کشی

همانطوریکه قبلا بوسیله جراید و تلویزیون بهموطنان عزیز اطلاع داده شده بود ، پنجشنبه ۱۵ خرداد طی مراسم باشکوهی قرعه‌کشی سالیانه و سراسری ایران با حضور هزاران نفر از دارندگان حساب سپرده ، نماینده محترم دولت وبانك مرکزی‌بوسیله آقای مستجاب‌الدعوه، گوینده باتجربه و مبرز رادیوایران برگزارشد .

پس از پذیرائی گرم وصمیمانه‌ایکه از حضار بعمل آمد باشروع مقدمه‌ای بوسیله آقای دکتر مشیریان مشاور حقوقی بانك بیمه بازرگانان مراسم قرعه‌کشی باشور و هیجان زاید - الوصفی شروع و گردونه پس از هرچند بار گردش یك سری از برندگان جوایز سریهای کوچك را اعلام میداشت .

و ٤سری از برندگان تانیم تن پول بالغ بر ۱۱۱۶۵ نفر میشدصورت برندگان این جوایز بعدا در شعب بانك در اختیار برندگان خواهد بود.

● سکه‌های پهلوی طلا به حضار

در فواصل قرعه‌کشی با شماره‌هائیکه قبلا در اختیار حضار گذارده شده بود بوسیله‌آقای‌مستجاب‌الدعوه قرعه‌کشی میشد به برنده خوش‌شانس یك سکه پهلوی طلا تقدیم می - گردید .

*** برنده جایزه نیم تن پول**

با ادامه قرعه‌کشی و استخراج ٦شماره از گردونه در حالیکه‌کلیه حضار بابی‌صبری فراوان‌منتظر نتیجه و معرفی برنده جایزه ممتاز نیم تن پول بودند با مراجعه به دفاتر پلمب شده ونظارت مستقیم‌نمایندگان‌دولت وبانك مرکزی اعلام داشتند برنده آقای عباس اخویزادگان‌دارنده‌حساب شماره ۱۵۲۷ ازشهرستان قزوین می‌باشد . که بلافاصله بوسیله‌تلگراف بایشان اطلاع‌داده شدکه‌برای‌دریافت جایزه خود به تهران بیاید .

*** برابر وزن برنده پول از تهران**

پس از انتخاب برنده نیم تن پول برای تعیین‌برنده هموزن پول(استان مرکزی) و استخراج مجدد ٦شماره از گردونه اعلام گردید که دارنده حساب شماره ٥٤٢٨٤ ازشعبه‌مرکزی تهران بنام آقای قدرت‌اله ولی‌بیگی برنده هموزن خود پول شده است و ایشان طی مراسمی برابر وزن خود پول جایزه میگیرند .

*** ۱۲ نفر دیگر برابروزنشان پول جایزه میگیرند**

و سپس اعلام گردید همانطور که قبلا باطلاع هموطنان عزیز رسیده بانك بیمه بازرگانان امسال باضافه جوایز بی‌شمار که بیش‌از ۱۱۱۶۵ نفر میرسد و علاوه‌بر جایزه ممتاز نیم تن پول به ۱۳ نفر دیگر برابر وزنشان پول جایزه میدهد این جوایز در هر استان طی مراسم‌قرعه‌کشی که برای تعیین برنده درحضور دارندگان حساب‌و نمایندگان دولت در هراستان انجام خواهدشد برنده برابر وزنش پول جایزه‌میگیرد،انجام این قرعه‌کشی از هم‌اکنون‌وبه‌ترتیب در کلیه استانها ادامه خواهد یافت.

*** انجام مراسم قرعه‌کشی**

درساعت ۷٫۳۰ دقیقه بعدازظهر مراسم قرعه‌کشی با پذیرائی مجدد ازحضار و بیانات گرم و شیرین آقای مستجاب‌الدعوه و تشکر از حضور هموطنان عزیز در این مراسم پایان یافت .

تبریکات

دوست عزیز جناب‌آقای مهندس پرویز فروتن

انتصاب شایسته جنابعالی رابسمت مدیرکل‌سازمان آب‌تهران صمیمانه تبریك عرض مینمائیم

شرکت ارج - فریدون صفرپور

آ-۲۱٦۰٤

جناب آقای مهندس پرویز فروتن

انتصاب جنابعالی رابسمت مدیر عامل سازمان آب تهران تبریك عرض نموده سلامت و موفقیت آنجناب راازخداوند متعال آرزومندیم

دکتر شهریار بانکی - مهندس بهرام فریدونی - دکتر جهانشاه دهناد

آ-۹۲٦۳

جناب آقای مهندس روحانی وزیر محترم آب وبرق

انتصاب آقای مهندس عزیزالله کهکشان رابسمت معاونت فنی و سرپرستی امور آب کشور صمیمانه تبریك عرض مینمائیم و توفیق ایشان را آرزومندیم

شرکت درستی با مسئولیت محدود

آ-۲۱۷۸۸

جناب آقای مهندس عزیزالله کهکشان

بانهایت خوشوقتی انتصاب شایسته آنجناب را به سمت معاون فنی وزارت آب‌وبرق و سرپرست امورآب کشور تبریك میگوییم

دکتر ابوالملوکی - دکتر باسقی - دکتر بدخشان دکتر بیرجندی - حق شناس - دکتر خوشنویسان - دکتر زمانی - دکتر شفائی - دکتر علومی -دکترطبری مهندس فیضی - دکتر جلال‌کنی - سرلشکر دکترکنی دکتر گنجی - دکتر گنج‌بخش - دکتر مشحون -دکتر میرعمادی - دکتر نصیرپور - دکترنظام - همایونفر

آ-۹۲٦۹

جناب آقای روحانی وزیر محترم آب‌وبرق

انتصاب جناب آقای غلامرضا حضرتی آشتیانی به سمت معاونت فنی و سرپرست واحدبرق که در توسعه برنامه نوسازی صنعت برق شایستگی دارند تبریك عرض مینمائیم .

انسیه لواسانی - منیژه تقی‌زاده -فرشته سرخوش حسن اخوی - ایرج زمردیان - هوشنك منوچهری - مصطفی حسینی - هوشمند صدیقیان- محمد شمس الشعراء

آ-۹۲۷۹

جناب آقای مهندس پرویز فروتن

انتصاب شایسته جنابعالی رابسمت مدیر عامل سازمان آب منطقه‌ای تهران صمیمانه تبریك عرض نموده توفیق خدمات بیشتری را بمیهن عزیز برای جنابعالی آرزومندم

بهمن شهریاری

آ-۹۲۵۱

جناب آقای مهندس روحانی وزیر محترم آب وبرق

انتصاب آقای مهندس پرویز فروتن را به مدیریت عامل سازمان آب منطقه‌ای تهران تبریك عرض نموده موفقیت ایشان را آرزوداریم .

شرکت درستی با مسئولیت محدود

آ-۲۱۷۸۸

جناب آقای اخوان ملایری

انتصاب آنجناب‌رابدادستانی شهرستان‌زنجان‌صمیمانه تبریك میگوییم

قم- محمد حبیبی

آ-۲۱۵۷٦

اجتماعی

بررسی مشکلات ترافیک تهران در انجمن محلی عباس‌آباد

خیابان‌های تهران را برای درشگه‌ها ساختند!

طرح خیابان اسلامبول مربوط به قبل از اختراع اتومبیل است

انجمن محلی عباس آباد غربی برای اولین بار مسئله ترافیک تهران را در دستور کار خود قرار داد و بدعوت این واحد محلی آقای محمد معینی بعنوان یك فرد مطلع در امور ترافیك در جلسه انجمن صحبت کرد و نظرات اصلاحی خود را بیان داشت .

این جلسه بریاست آقای حمید موسویان تشکیل شده بود . در آغاز آقای معینی گفت :

مشکل ترافیك در تهران هرروز سخت‌تر میشود و باوجود چاره جوئی های مختلف کمترین اثری از بهبود آن مشهود نیست وراندن اتومبیل در تهران و راه‌های ایران امری بسیار مشکل شده است .

ناطق گفت چاره جوئی درامر ترافیك نیازمند راه های حل‌فوری وتدریجی است و اینکار را باید اداره راهنمائی و شهرداری با همکاری یکدیگر انجام دهند و در این مورد سوای فدا کردن منافع جمعی از افراد راه دومی وجود ندارد .

علت نابسامانی ترافیك تهران آنست که طرح خیابانهای این شهر در مناطق پائین تر از شاهرضادر دورانی که درشگه‌ها و گاری‌ها یکه‌تاز میدان دراین شهر بودند داده شده ودراین‌مدت درمحلات جنوبی تهران با آنکه‌شدت‌ترافیك چهل مرتبه بیشتر شده حتی یك خیابان جدید نگشوده‌اند .

طرح خیابان اسلامبول راپیش از اختراع اتومبیل داده‌اند واکنون از این خیابان شدید ترین ترافیك عبور داده میشود و باین دلیل مسئله ترافیك تهران بصورت گره کور در آمد است .

اولین اقدام در جهت بهبود ترافیك برقراری نظم در این کار است و این نظم را پلیس باید از خود شروع کند. زیرا که در شهر تهران اگر بی‌نظمی در راندن را در نظر بگیریم اتومبیل های پلیس در آن رتبه اول رادارند و طبیعی است وقتی اتومبیل پلیس تخلف میکند مردم نمیتوانند حرف او را مبنی رعایت مقررات قرار دهند

● بی‌اعتنائی عابران

اشکال دوم بی اعتنائی عابران پیاده به رعایت مقررات است وتا زمانی که عابران تصور کنند عبور و مرور مختص اتومبیلها استو عابر خود را موظف برعایت مقررات راهنمائی ننماید کار ترافیك تهران بسامان نخواهد رسید .

ناطق گفت تاموقعی که عابران بهر نحو که میخواهند از هر نقطه خیابان بروند کار ترافیك همچنان با بن بست مواجه خواهدبود واین، از نقاط ضعف عمیق کار راهنمائی در شهر تهران است که تا بحال نوانسته‌اند در این مورد کمترین نفوذی در روحیات و افکار عابران و مردم شهر بنمایند و آنان را آموزش دهند .

نقلیه تخلف از مقررات اصلی در رانندگی است و اگر خلاف نکنند باید قبول کرد که کار استثنائی کرده‌اند

ناطق افزود: رانندگان خارجی در روزهای اولیه اقامت در تهران خلاف نمیکنند ولی بیش از چند روزی قادر نیستند براندگی ادامه دهند.

● وظیفه شهرداری

پلیس راهنمائی برای برقراری نظم در امر راهنمائی نیاز به همکاری مردم و شهرداری دارند وشهرداری باید بسرعت با اجرای طرحهای نوسازی در خیابانها راه بگشایدو بطور مثال لاله‌زارو سعدی‌وفردوسی و نظائر آنها را با احداث خیابانهای فرعی باز کند و این دو کار از مهمترین مسائل است .

در تهران میتوان برای رفع تمرکز روی خیابانها با آهن وبتون گذرگاه مستقیم ساخت هزینه ساختمان این نوع خیابانها از مترو بسیار ارزانتر است و کمك موثری بامر ترافیك میکند و در بلژیك و آلمان و ایتالیا و امریکا و ژاپن اینکار را کرده‌اند و مطلوب واقع شده است .

بطور آزمایشی شهرداری میتواند در خیابان شاهرضا بین دو میدان بعرض شش متر این خیابان را بسازد و چون در چهار راهها توقف نخواهد بود حرکت سریع ومستقیم اتومبیلها در این خیابان مسئله تمرکز حل میشود .

مردم تهران امروز بدرستی دریافته‌اند که فکر احداث جاده سوم در سال ۳۸ از افکار خوب شهرداری بود و رد آن طرح از طرف مجلس بزرگترین صدمه‌رابه مردم شهر زده است و باین دلیل اگر شهرداری و راهنمائی امروز نجنبند تا چند سال دیگر حرکت در شهر تهران بی‌فایده خواهدبود و مردم برای سرعت زندگی ناچار این شهر را تخلیه خواهند کرد.

پس از پایان سخنان ناطق رئیس انجمن گفت در جلسات آینده نیز از دیگر کارشناسان دعوت خواهد شد تا در این زمینه سخنرانی نمایند . در همین جلسه نمایندگان انجمن از شهرداری خواست که نسبت به تامین روشنائی قسمت شرقی خیابان تخت طاووس وخیابان آپادانا که بصورت شاهراه مورد استفاده مردم مناطق شمیرانات در آمده هرچه زودتر اقدام کندو از وقوع تصادف های مکرر در این خیابان‌ها جلوگیری نماید .

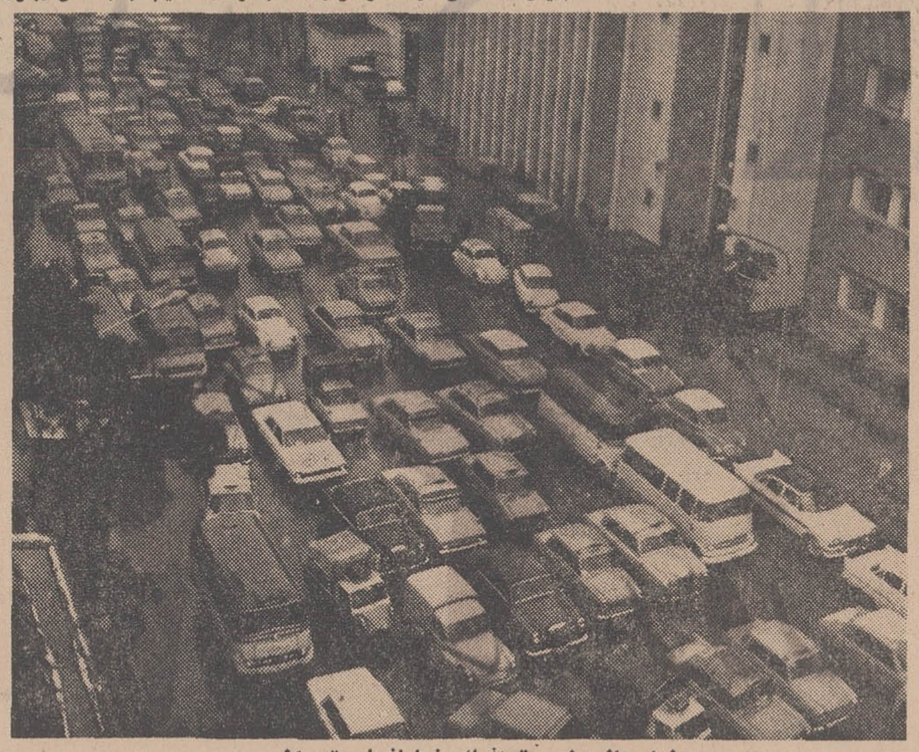

صحنه‌ای از وضع ترافیك خیابانهای تهران

تکلیف خسارات معنوی چیست؟

رسیدگی بکار خشك‌شوئی ها و لباسشوئی ها درتهران از برنامه های جاری شهرداری تهران است واین تصمیم بدنبال شکایات متعددی است که از طرف مردم نسبت بکار بعضی ازاین مراکز تسلیم شهرداری شده است .

این شکایات اغلب از عدم توجه وبی‌دقتی های مسئولان خشك‌شوئی ها سرچشمه می‌گیرد و منجر به‌بروز حوادثی میشود که‌در عین‌حال تاسف‌آور است و چون قانونی در این‌باب وجود نداردازاین‌رو شهرداری تهران معطل مانده نسبت باین شکایات به‌چه نحو پاسخ گوید .

البته این بی‌دقتی هاوبی‌توجهی ها فقط معمول درایران نیست ودر هر یك از کشور های‌جهان این مشکل وجود دارد ولی آنچه مورد توجه است افزایش روزافزون این نوع شکایات است که بشهرداری میرسد .

● توسعه خشك شوئی‌ها

درتهران ده‌سال قبل مجموعا دوتاسه خشك شوئی مدرن و مجهز وجود داشت ولی در ده‌سال گذشته شماره این مراکز بالارفته‌و اکنون حتی درفقیرترین محلات تهران یك دستگاه خشك‌شوئی در جلوی‌ویترین لباس‌شوئی های‌سابق وجود دارد و بموجب آمار هم‌اکنون علاوه براینکه پنجاه در صد از لباسشوئی های سابق مجهز به ماشین‌خشك شوئی می‌باشند ، نزدیك به‌یکصد خشك‌شوئی جدیددر تهران تاسیس گردیده و ۲۵ درصد از بقیه لباسشوئی های غیر مجهز به تجهیزات خشك‌شوئی ، کارخشك شوئی را قبول میکنند و آنرا بااستفاده از وسائل همکاران خود در خیابان های مجاور انجام میدهند .

نرخ‌خشك‌شوئی‌لباس‌ازطرف‌شهرداری تهران تعیین گردیده و شاید یکی از نادرترین مواردی است که بمرحله اجرا درمی‌آید و از نظر مقامات شهرداری و موسسات خشك‌شوئی قیمت عادلانه ایست .

معذلك گروهی از مردم معتقدند که این قیمت بخصوص در مورد لباس بانوان گران است‌وامر خشك‌شوئی باید براساس وزن قیمت گذاری شودو سرویس خشك‌شوئی به حداکثر «یك‌روز» تقلیل یابد .

● بررسی شکایات

بررسی شکایات مردم از بی‌دقتی ها و بی‌توجهی های خشك‌شوئی ها نیز خود درخور توجه است .

شاکیان بحث میکنندحداکثرمبلغ خسارتی که‌در مورد هرشکایت میتوان به‌آن استناد نمود از دویست تاسیصد تومان متجاوزنیست وبرای این‌امر نمیتوان بکلانتری ودادگستری مراجعه کرد .

مقداری ازاین خسارات نیز خسارات معنوی است. بطور مثال چگونه میتوان ازاین‌بی‌دقتی یك‌خشك‌شوئی درتعویض شلوار های‌دو مشتری شکایت کرد !؟

شخصی شکایت کرده بود خشك‌شوئی محله او شلوار لباس‌رسمی‌اش را بایك شلوار معمولی عوض کرده بود ووقتی به خشك شوئی مراجعه کرد تنها چیزی که مسئولان خشك‌شوئی توانستند باو بگویند ، یکدنیا عذرخواهی و معذرت بود .

اما داستان باینجا خاتمه نیافته زیرا پس ازتحقیق معلوم‌شد آن شخصی که شلوار دیگری‌ازاشتباهادریافت کرده‌به یك‌مسافرت‌دور دنیا دست زده و دیگر باو دسترسی نیست.

شکایات‌مردم‌ازبی‌دقتی خشك شوئی‌ها

رپرتاژی ازمراسم قرعه‌کشی جالب حساب ذخیره بانك اصناف ایران

اینجامحل قرعه کشی حساب ذخیره بانك اصناف ایران است

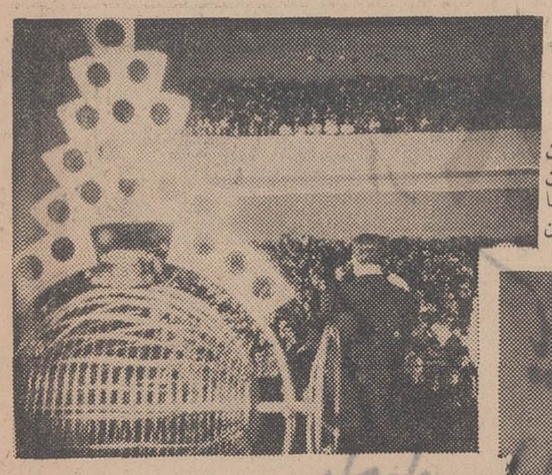

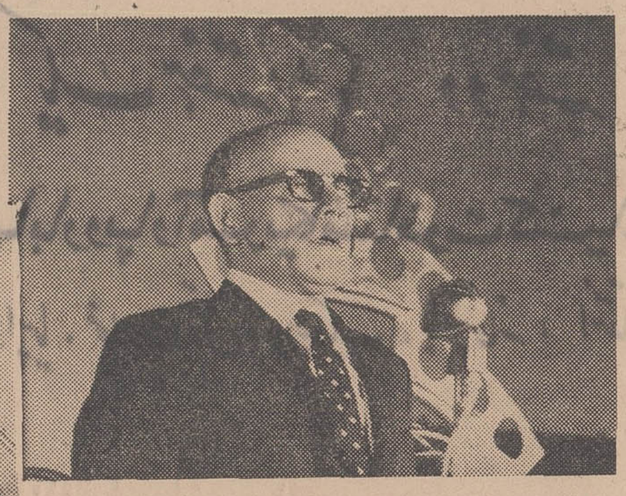

آقای زائرین مدیر عامل بانك در حال سخنرانی

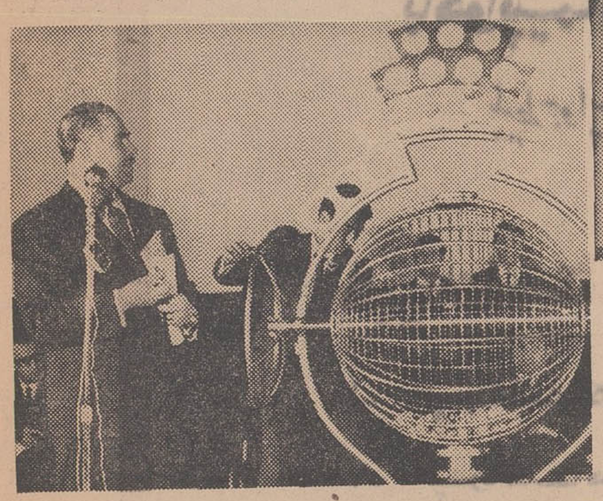

آقای مستجاب‌الدعوه در موقع‌اجرای برنامه

در پایان بیانات مدیر عامل‌بانك آقای مستجاب الدعوه مراسم‌قرعه‌کشی رادرحضور نمایندگان‌وزارت‌خانه‌های‌دارائی‌ـ‌اطلاعات‌ـ‌دادگستری به نمایش گذارده شدومجلس‌جشن در ساعت یك‌و نیم بعد از ظهر با رضایت وشادی خاطر مدعوین‌پایان یافت .

از صبح زود جمعیت انبوهی از هم میهنان برای شرکت در مراسم قرعه کشی‌بزرك‌حساب ذخیره‌اصناف در سالن سینمانیاگارا حضور یافته بودند .

هرسال بانك اصناف ایران‌قرعه کشی حساب ذخیره خود را بطور باشکوهی با حضور تعداد کثیری از صاحبان حساب ذخیره برگزار می‌کند .

امسال نیز چنین بود :

برنامه‌ابتدابانواختن‌سرودشاهنشاهی ونمایش قسمت اول فیلم جالبی که برای این برنامه‌آماده‌شده‌بود آغاز گردید . پس از نمایش فیلم از مدعوین‌پذیرائی بعمل آمد. آنگاه آقای مستجاب‌الدعوه شروع مراسم قرعه کشی راباگزارش جناب‌آقای غلامرضا زائرین مدیر عامل بانك اعلام نمود . مدیر عامل بانك‌ابتدا گزارش خود را با عرض خیر مقدم و تشکر از حضار شروع وبا بیانات موثرشمه‌ای ازتوسعه‌وضع اقتصادی کشور وپیشرفتهای آن تحت‌رهبری شاهنشاه آریامهر (در این لحظه ابراز احساسات‌وکف زدنهای‌شدید حضار سالن سینمارابلرزه درآورد) که درنتیجه موفقیتهای کنونی‌بانك اصناف ایران نیز مرهون‌آن‌میباشد ایرادوهمچنین‌درگزارش‌خودخدمات بانك‌اصناف ایران‌رابطبقات مختلف پیشه‌وران مملکت‌یادآورو آمادگی بانك را برای مساعدت های مالی‌و همکاریهای بیشتر به هم میهنان در سال جاری اعلام نمود .

خبر موفقیتهای بزرك بانك‌اصناف ایران و نوید های مدیر بانك با ابراز احساسات شدید حضار توام گردید .

بانك مرکزی وعده‌ای از صاحب منصبان بانك اصناف ایران‌وجمعیت کثیری از شرکت کنندگان‌شروع وگردونه بخت بحرکت درآمد. در طول مراسم قرعه‌کشی باپخش‌سکه های نیم پهلوی بین حضار وبیان مطالب و لطیفه های شیرین آقای مستجاب‌الدعوه برگرمی این‌مجلس جشن افزود . پس از پایان قرعه‌کشی قسمت دوم فیلم برای‌مدعوین به نمایش گذارده شدومجلس‌جشن در ساعت یك‌و نیم بعد از ظهر با رضایت وشادی خاطر مدعوین‌پایان پذیرفت .

چون تعدادبرندگان امسال‌حساب ذخیره بسیار و درج صورت کلیه برندگان در روزنامه مقدور نیست ذیلا صورت تعدادی از برندگان ممتاز رااعلام‌و صورت بقیه‌برندگان ازطریق شعب بانك در سراسر کشور در اختیار همگان گذارده خواهد شد .

صورت برندگان ممتاز

۱ـ آقای احسان فریدیان دارنده حساب شماره۱۵۵۴۸ از شعبه دانشگاه برنده ۱٫۰۰۰٫۰۰۰ ریال

۲ـ آقای محسن امامی دارنده حساب شماره۳۰۵۳۸ از شعبه اصفهان برنده یك خانه ۱٫۰۰۰٫۰۰۰ ریالی یا معادل وجه آن

۳ـ بانوفاطمه‌نادری‌دارنده حساب شماره ۱۱۲۸۰ از شعبه آباده برنده مجموعه هدایای شرکتها

۴ـ آقای فریدون سید زنوزی دارنده حساب شماره ۲۶۴۱۷ از شعبه تبریزبرنده ۲۰۰٫۰۰۰ ریال با سری دوم مجموعه هدایا

۵ـ آقای‌رضاقنبری‌دارنده حساب شماره۱۰۲۸۳ازشعبه تبریز باجه پهلوی۱۰۰٫۰۰۰ ریال

۶ـ آقای‌ضیاءالدین‌موسوی دارنده حساب شماره ۵۶۵۸ ازشعبه‌تبریزبرنده۱۰۰٫۰۰۰ ریال

۷ـ آقای حاج لطف‌اله‌گل‌ـ میرزائی دارنده حساب‌شماره ۱۰۲۳۲ ازشعبه تویسرکان برنده ۱۰۰٫۰۰۰ ریال

تعدادی از مدعوین هنگام مشاهده برنامه

درانجمن محلی حسام‌السلطنه

۱۰۰۰ متر زمین شهرداری را غصب کرده‌اند

انجمن محلی خیابان حسام‌السلطنه‌و جی‌علیاباشرکت آقایان ثقةالاسلامی ، حاج افضلی ،منصور شهیدی ، خیاطان ، گلرخ، جوکار و جمعی از معتمدان محل تشکیل شد .

دراین جلسه نمایندگان اعلام داشتند که در منطقه کنار نهر فیروزآباد هزار متر زمین شهرداری را غصب کرده‌اند و درحالی که مردم و فرهنك برای ساختن‌مدرسه دنبال زمین میگردند .

آقای ثقةالاسلامی اظهار داشت که شهرداری باید این زمین راهرچه زودتر از غاصب پس بگیرد و برای ساختمان مدرسه اختصاص دهد .

حاضران در جلسه درخواست کردند که اراضی اوقاف در این منطقه به دبیرستان اختصاص داده شود و گورستان های موجود نیز به پارك مبدل گردند . همچنین انجمن پیشنهاد کرد که از طرف شهرداری برای پوشاندن قسمت دیگر روی نهر فیروزآباد اقدام گردد و برای تعمیرات تلفن های عمومی نیز از طرف شرکت تلفن اقدام شود زیرا که باوضع موجود تلفن های عمومی در محلات بدون استفاده مانده است .

دراین جلسه وضع خط اتوبوسرانی ۳۳۳ موردبحث قرار گرفت و حاضران گفتند که این خط پرمسافر وضع خوبی ندارد و خواستند که اقدامی در جهت بهتر شدن وضع خط بعمل آید .

کتاب

سفرنامه میرزا صالح شیرازی

میرزا صالح شیرازی یکی از شخصیت های‌استثنائی‌دوران قاجاریه است ، او افکاری بلند و روشن داشت و بعلوم وفنون و زبانهای خارجی آشنا بود ، در زمره مردان معدودی بشمار میرفت که‌اززمان‌خویش سالها پیشی گرفته بود .

میرزا صالح شیرازی در زمان عباس میرزا برای‌تحصیل بفرنك اعزام شد واولین کسی است که در آنزمان باخذدرجه مهندسی نائل آمد و همچنین بنیان گذاراصلی‌روزنامه‌نگاری در ایران است .

اولین روزنامه ایکه در ایران منتشرشد «کاغذاخبار»نام‌داشت و در حدود ۹۶ سال‌قبل‌بوسیله میرزا صالح شیرازی با چاپ سنگی منتشر شد .

وی همچنین‌بنگارش‌سفرنامه‌ای پرداخت که روشنگر اوضاع سیاسی و اجتماعی ایران در آنزمان است ، بطوریکه ازیك قرن پیش تاکنون‌هرگاه‌محققین و مستشرقین خواسته‌اند درباره مسائلی از قبیل صنعت چاپ، روزنامه‌نگاری و رسوخ افکار آزادیخواهانه در ایران بحث کنند ذکری از سفرنامه میرزا صالح شیرازی بعمل آمده است .

بکوشش اسماعیل رائین

ازانتشارات روزن

ازاین سفرنامه پر ارزش تنها سه نسخه باقی بود که آقای اسماعیل رائین یکی از آنها دسترسی یافت و بااستفاده از آن و همچنین نسخه دیگری که در موزه بریتانیا در لندن وجود دارد بچاپ و انتشارسفر نامه مزبور اقدام کرد .

اکنون خوشبختانه این اثر ارزنده در اختیار همه‌فارسی زبانان و هموطنان ارجمند قرار گرفته است .

ما ضمن تقدیر ازکوششهای ارزنده همکار گرامی خود اسماعیل رائین مطالعه این اثر نفیس را که دارای مطالبی شیرین و شیوه‌ای جذاب است به خوانندگان عزیز توصیه می کنیم و توفیق آقای رائین را در انتشار آثار مفیدخواهانیم.

ایرانین اکسپرس

تقدیم میکند

با ذوق و سلیقه خودتان برنامه تعطیلات تابستانی را انتخاب فرمایید

چقدر وقت دارید...؟

از ۷ روز تا ۴۱ روز

وچقدر میخواهید خرج کنید...؟

از ۲۸۸۸ تومان تا ۴۹۹۵ تومان

یک هفته ، دو هفته ، سه هفته یک ماه و بیشتر.

باهواپیما باروپا و آمریکا مسافرت کنید و از تعطیلات تابستانی خود لذت ببرید.

بلیط هواپیما، مخارج هتل «درجه یک» با صبحانه، انتقالات ، گردشها همه در قیمتهای بالا منظور شده است .

تسهیلات استثنائی ایرانین اکسپرس

۱- پرداخت کلیه مخارج مسافرت

۲- پرداخت هزینه های مربوط به گذرنامه و ویزای خروج

۳- پرداخت تا میزان **۵۰۰ دلار** وجه نقد برای خرید سوغات و سایر مخارج احتمالی

• دریافت در ۲۴ ماه و بدون پیش قسط پس از اتمام مسافرت

برای آگاهی بیشتر به: **دفتر مرکزی ایرانین اکسپرس** خیابان ویلا شماره ۶ تلفن ۴۵۵۱۲ - ۶۴۶۲۷ - ۶۸۷۲۳ - ۴۵۷۹۴

یا ... **آبادان** خیابان شاهپور تلفن ۴۲۴۳ **شیراز** - خیابان شاهپور تلفن ۵۷۵۱ - **اصفهان** - خیابان چهارباغ تلفن ۳۰۱۰

مشهد - خیابان پهلوی تلفن ۹۱۱۶۶ **اهواز** خیابان ششم بهمن تلفن ۵۱۱۱ مراجعه فرمائید

بدین ترتیب همه کس در همه جا با هر میزان درآمد میتواند از تمام دنیا دیدن کند

منشور

اطلاعیه دبستان شماره ۱
گروه فرهنگی اربابی

دفتر مرکزی گروه برای دبستان خود همه روزه صبح وعصر ثبت‌نام میکند.

خیابان ژاله نرسیده به‌چهارراه آب‌سر دار گروه‌فرهنگی اربابی

تلفن ۳۳۲۰۴۷

گروه‌فرهنگی اربابی

تحت نظر بهترین دبیران تهران **قبولی شمارا تضمین میکند**

ابتدائی - متوسطه - طبیعی - ریاضی

خیابان ژاله { شماره ۱ / شماره ۲ } تلفن ۳۳۲۰۴۷

سازمان فرهنگی آزرمیدخت‌شرقی

دبیرستان دخترانه شماره ۱

سیکل‌اول وسیکل‌دوم (طبیعی - ریاضی- ادبی) برای سال تحصیلی ۱۳۴۸- ۱۳۴۹ همه روزه از صبح تاظهر ثبت نام مینماید.

نشانی- دروازه شمیران - خیابان خورشید وخیابان دربند

تلفن: ۷۵۹۸۳۵ - ۷۵۹۰۳۲ ۱-۷ آ-۲۰۴۴۶

گروه‌فرهنگی خوارزمی

برای کلیه کلاسهای کنکور (فنی - پزشکی - ادبی - اقتصاد - علوم - کشاورزی) که از روز شنبه ۲۴ر۳ر۴۸ شروع میشود ثبت‌نام مینماید.

داوطلبان جهت ثبت نام با ۲ قطعه عکس بواحد های زیر مراجعه‌فرمایند:

۱- گروه فرهنگی خوارزمی شمارهٔ یك - خیابان شاهرضا - بیست متری‌دوم- چهارراه سزاوار تلفن ۴۳۱۸۰

۲- گروه فرهنگی خوارزمی شمارهٔ۲ - خیابان شاه‌آباد - اول بهارستان تلفن ۳۳۸۶۳۳

۳- گروه فرهنگی خوارزمی شمیران- خیابان پهلوی نرسیده به پل تجریش تلفن ۸۳۴۲۹ آ-۲۱۳۸۴

فردای کودک

کودکستان - دبستان - پانسیون شبانه روزی

برای دوره تابستانی و سال‌تحصیلی آینده همه روزه ثبت نام مینماید.

برنامه تابستانی شامل: کلاسهای تقویتی، تدریس‌زبانهای‌خارجی-انگلیسی، فرانسه، آلمانی، تعلیم شنا در استخر اختصاصی - تفریحات سالم - خواب بعد ازظهر در سالنهای مجهز به دستگاههای تهویه.

برنامه سال تحصیلی تمام وقت از ساعت ۸- الی ۳۰ر۵ بعداز ظهر

نشانی: یوسف آباد، خیابان محمد رضاشاه، مقابل سینما گلدیس خیابان آهی. تلفن ۶۲۷۱۵۷

وسیله رفت وآمد آماده میباشد

گروه فرهنگی هدف

کلاسهای فشرده برای آمادگی در کنکورهای

۱- حقوق- ادبی- زبان دانشگاههای تهران وملی واقتصادودانشگاه‌ملی

۲- مدرسه‌عالی بازرگانی وعلوم‌اداری مؤسسه‌حسابداری- حسابداری‌شرکت نفت- بانکداری

۳- مدرسه‌عالی دختران‌مدرسه‌عالی پارس ومطبوعات

از ۲۵ خردادماه شروع میشود

نام نویسی هر روز از ۵ تا ۹ عصر - در محل دبیرستان شماره ۴ هدف- خیابان شاه- تلفن ۴۷۸۵۲

کلاسهای تابستانی

کودکستان شاد — دبستان داریوش

زیر نظر مربیان خارجی

ترم دوماهه تابستانی راکه شامل زبان خارجه وشنا میباشد از ۱۹ خرداد ماه جاری شروع مینماید.

تلفنهای ۷۷۱۲۵۵ و ۷۷۱۳۸۶ از ساعت هشت و نیم الی ۱۲ قبل از ظهر هر روز اطلاعات بیشتری بشماخواهدداد

باشگاه تابستانی

ارمغان تربیت

بابرنامه‌های سرگرم کننده شامل استخر شنا زیر نظر مربی بازیهای مفرح و کلاسهای انگلیسی با معلمین خارجی از هم‌اکنون ثبت نام میکند. افتتاح باشگاه از ۲۰ خردادو همه‌روزه از ساعت ۸ الی ۵ بعد از ظهر خواهد بود. خیابان پهلوی تلفن ۶۲۹۴۲۴

دبیرستان دخترانه - دبستان - کودکستان

فردوس برین

باهمکاری مربیان ایرانی وخارجی برای سال‌تحصیلی ودوره تابستانی ثبت نام مینماید وسیله‌رفت‌وآمدمهیااست.

آدرس- جاده پهلوی کاوسیه بهرون تلفن ۶۲۵۸۵۴

دبستان نورافشان (ادونتیست)

در ساختمان جدید و مجهز و باوسائل ایاب و ذهاب و برنامه زبان انگلیسی همه هفته روز های دوشنبه و چهار شنبه از ساعت ۸ صبح الی ۱ بعداز ظهر آماده نام نویسی است.

تلفن ۶۲۹۴۶۴ و ۴۴۵۲۵

نشانی آخر ویلا خیابان ناصر روبروی سفارت هلند

۱-۳ آ-۹۲۴۱

مدارس ایران فردا

بدینوسیله شروع نام‌نویسی اول ابتدائی و اول دبیرستان و کلاسهای تابستانی - استخر شنا را به اطلاع اولیاء محترم دانش آموزان میرساند تلفن ۷۵۶۰۱۰ و ۷۵۶۸۲۲

نوجه کنید:

هم اکنون بیماری نیازمند خون شماست

ما و تجربه نمیکنید، شاید شما هم روزی محتاج خون بشوید

مرکز انتقال خون شیر و خورشید سرخ آماده است

بشما خون بدهد و یا خون شما را در اختیار نیازمندان بگذارد

خیابان ناصرخسرو جنب دارالفنون

تلفن ۳۰۴۴۷۵

گروه‌فرهنگی پیمان‌شمیران

برای کلاسهای تجدیدی و تقویتی متفرقه تابستانی وسال تحصیلی ۴۹- ۴۸ از دانش آموزان دبستان و دبیرستان در مراکز زیر نام نویسی میکند:

۱- دبیرستان پیمان - خیابان‌شهر داری- جنب سینما آستارا

۲- دبستان پیمان - کوچه اسدی - چهارراه حکمت

برنامه ترم تابستانی دبستان شامل تقویت دروس - زبان انگلیسی - تعلیم‌شنا وکارهای هنری است. تلفن ۸۵۵۶۹ آ-۲۰۶۴۸

ویلاهای ییلاقی رامشهر

در اندازه های مختلف برای هرنوع سلیقه

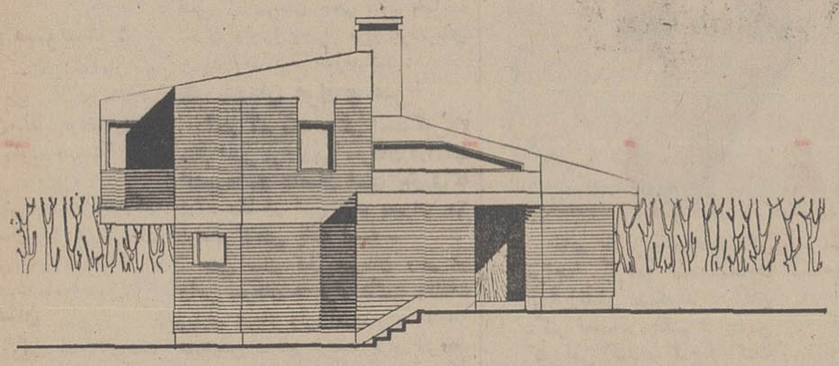

ویلای تیپ A
نمای شمالی - ورودی

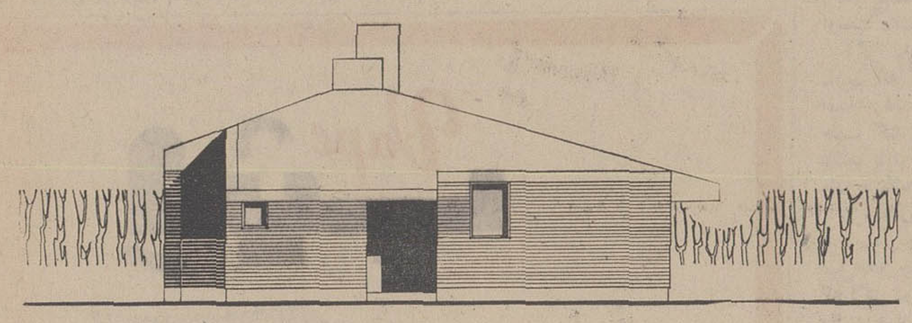

ویلای تیپ B
نمای غربی - ورودی

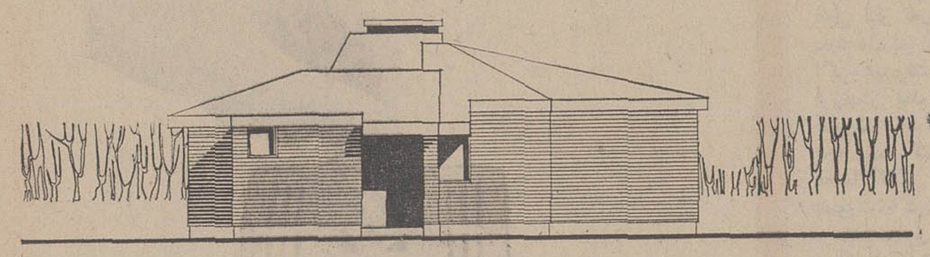

ویلای تیپ C
نمای شمال غربی - ورودی

- مالک ویلاشدن در رامشهر بادرآمد متوسط ماهیانه نیزامکان پذیراست.
- رامشهر دارای یکی ازبزرگترین پارکهای تفریحات جهان خواهد بود.
- علاقمندان درهرنقطه ازکشورکه باشند میتوانند در رامشهر مالک شوند.

برای کسب اطلاعات بیشتر به دفتر رامشهر: خیابان شاه - ساختمان آلومینیوم مراجعه یاکوپن مقابل راپرکرده بصندوق پستی ۱۱۳۵ ارسال دارند.

نام و نام خانوادگی ..... شغل .....

نشانی کامل ..... شهر .....

نشانی شعبه دفتر رامشهر در کرج - خیابان پهلوی مقابل شهرداری شماره ۳۶۹

آماری قابل توجه برای زنان و پزشکان متخصص زنان

بررسی آمار ۳۹ سال اخیر نشان میدهد :

مرگ ومیر سرطان رو بنقصان نهاده

درایران سرطان پوست از سایر سرطانها بیشتر است
۲۲ در صد از سرطان هائی که در زنان ایران دیده میشود مربوط به زهدان است .

زنان

آقای دکتر جهانشاه صالح نتیجه بررسیهای کنگره جهانی سرطان زهدان را طی مقاله‌ای که دربولتن جمعیت ملی مبارزه با سرطان نوشته تشریح کرده است و چون مطالب آنرا برای آگاهی عموم ضرور تشخیص دادیم عینا آنرا منتشر میسازیم

نخستین کنگره سرطان زهدان تحت نظر جمعیت ملی مبارزه با سرطان آمریکا با حضور هفتصد نفر از پزشکان و متخصصان بیماریهای زنان و کارشناسان سرطان در شهر نیواورلئان برای مدت یکهفته تشکیل شد .

صد و سی و پنج نماینده از شصت کشور خارجی در این کنگره شرکت نمودند .

آقای دکتر جهانشاه صالح بدعوت جمعیت سرطان آمریکا برای ایراد کنفرانس راجع به سرطان زهدان دعوت داشته است .

سخنرانی آقای دکتر جهانشاه صالح بموضوع زهدان درایران واقداماتی که از طرف موسسات آموزشی و ملی بعمل آمده اختصاص داشته است در زیر قسمتی از این سخنرانی ازنظر اهمیت موضوع منعکس می‌گردد .

• دکتر صالح مینویسد :

این سخنرانی متکی به آمار و اطلاعاتی بود که طی سالهای متمادی از بیمارستان زنان، انستیتوی سرطان، بیمارستان تاج پهلوی بدست آمده بود .

ضمنا از گزارش جامع آقای دکتر جیبی که سه سال قبل در نهمین کنگره بین‌المللی سرطان در ژاپن قرائت شد استفاده شده است .

• سرطان پستان

طی این آمار رویهمرفته ۲۲ درصد از سرطانهائی که در زنان ما دیده میشود مربوط بدهانه زهدان است و برخلاف اغلب ممالک سرطان پستان در ایران کمتر از سرطان دهانه زهدان دیده میشود زیرا هنوز خوشبختانه اغلب مادران مخصوصا طبقه متوسط و پائین بتقلید غرب نپرداخته‌اند و کودکان خودرا شخصا شیر میدهند و چون پستان عمل فیزیولوژیك خود را بطور طبیعی باین ترتیب انجام میدهد کمتر به بیماری سرطان مبتلا میشود .

چنانچه سرطانها را در ایران بطور کلی وعموما از مرد وزن در نظر بگیریم سرطان پوست از سایر سرطانها بیشتر است زیرا درکشور ما روزهای آفتابی نسبتا زیاد است و درکارگران ودهقانانی که در فضای آزاد کار میکنند ودر معرض اشعه ماوراء بنفش قرار میگیرند احتمال پیدایش سرطان پوست بیشتر است.

در مذاکراتی که بعمل آمد پیش‌بینی گردید که در سال جاری در کشور آمریکا سیزده هزار نفر فقط از سرطان رحم تلف خواهند شد ونزد چهل وچهار هزار نفر سرطان جدید رحم کشف خواهد شد .

● نقصان مرك و میر

آمار آمریکا حاکی است که ۲۹ سال اخیر مرك ومیر سرطان دراغلب کشورها رو بنقصان است بطوری که درآمریکا در این مدت بمیزان ۶۰ درصد کاهش یافته است .

سی سال قبل سرطان رحم در راس سرطان ها قرار داشت وتلفات زیادی میداد ولی امروز در نتیجه تشخیص بموقع درصد هزار نفرفقط یازده نفر از سرطان رحم در آمریکا تلف میشوند و مرك ومیر سرطان زهدان پس از سرطان پستان ـ روده بزرك وراست روده قرار گرفته یا بعبارت دیگر بدرجه سوم تنزل یافته است .

هرآینه مردم عادت کنند که برای آزمایش ساده ومعروف پ.آ.پ هر چند ماه تن دردهند بطور تحقیق مرك ومیر سرطان بازهم بیش از آنچه گفته شد تخفیف خواهد یافت .

ضمنا معلوم شد که در پرتوریکو های ساکن آمریکا ودر زنان کلومبیا درآمریکای جنوبی سرطان زهدان زیاد دیده میشود یعنی در هرصدهزار نفر صد وده نفر در نتیجه این بیماری تلف میشوند ودر زنان سیاه پوست آمریکائی از هر صد هزار نفرپنجاه نفردرصورتیکه درزنان یهودی ساکن نیویورك از هرصد هزار نفر فقط پنج نفر از این بیماری تلف میشوند .

آمار فرانسه از هرصد هزار نفرچهل نفر وآمار فنلاند ۱۸ نفر گزارش شده است .

● عوامل سرطان زهدان

نسبت بدرمان بیماری کشور های آمریکا ، شوروی و ژاپن نتایج بهتری ارائه دادند وکشورهای هندوستان و افریقای جنوبی ازدرمان سرطان زهدان نتایج خوبی بدست نیاورده بودند .

عوامل مختلفی در ایجاد سرطان زهدان موثر شناخته شده که یکی از این عوامل سن بیمار است .

بیماری سرطان دهانه زهدان بین سنین ۲۰ـ۲۹ سالگی کمتر وازسن سی تا ۵۹ رو بافزایش واز آن پس رو به کاهش است میتوان گفت که بیماری سرطان دهانه زهدان از سن ۳۰ بپائین نادر است مثلا در کل آماری که اینجانب از ایران گزارش دادم فقط دو نفر از بیست سال کمتر داشتند .

عامل دیگر وضع اقتصادی و اجتماعی است .

کشور های مختلف گزارش‌هائی دادند که در زنان زندانی ودر بین فواحش بیماری سرطان دهانه زهدان زیاد ودر کاتولیك های تارك دنیا کم است .

فقرا و طبقات کم درآمد بیشتر باین بیماری مبتلا میشوند مانند سیاه پوستان ، قبیله پرتوریکو ساکن آمریکا ومردمان آفریقای جنوبی و بالعکس درآنهائی که وضع اقتصادی واجتماعی و بهداشتی آنها بهتراست کمتر دیده میشود مانند یهودیان و بقیه سفید پوستان نیویورك .

● سن ازدواج

موضوع دیگر سن ازدواج است نشان داده شد که دخترانی که زود ازدواج میکنند و در نتیجه تعداد مقاربت آنها زیاد تر و قبل از بیست سالگی حامله میشوند بیشتر بسرطان رحم مبتلا میگردند بهمین دلیل است که در دختران باکره وشوهر نکرده ودختران تارك دنیا این بیماری کمتر ودر زنان چندزا بخلاف بیشتر است.

تعلیم و تربیت یکی از عوامل دیگری بود که مورد توجه قرار گرفت زیرا ثابت شده که سرطان رحم میان زنان بیسوادزیاد وبه‌ترتیب هرقدر دوره تحصیلات بیشتر میشود آمار سرطان رحم کاهش مییابد بطوریکه دربین دیپلمه های دانشگاه تعداد مبتلایان نسبت به‌آنهائی که فقط دوره متوسطه را دیده‌اند کمتر بود .

البته پرواضح است که هرقدرسطح معلومات واطلاعات وسیعتر باشد احتمال مراجعه به کلینیك و مراقبت های بهداشتی زیادتر است ودر نتیجه تشخیص بیماری زودتر داده میشود ودرمان هم بهمان نسبت نتیجه بهتری میدهد .

● وظیفه پزشکان

با درنظر گرفتن عوامل بالا پزشکان ومتخصصین بیماری های زنان موظفند که توجه بیشتری بطبقاتی که عوامل نامبرده در آنها موثر است معطوف نمایند وسعی نمایند که با تبلیغات بهداشتی آنان راکه بیشتردرمعرض ابتلاء باین بیماری قرار میگیرند متوجه نمایند و بوسایل مختلف آنها راترغیب نمایند که بموسسات درمانی مراجعه و ازآزمایش ساده میتولوژی یعنی سلول شناسی پ.آ.ب استفاده کنند .

این توجه بیشتر باید شامل زنانی باشد که سن آنها از سی وپنج ببالا است این گروه هستند که باید به ترشح غیرطبیعی ولکه‌بینی و خونریزی بیموقع توجه نمایند واین پیش‌آمد ها را زنك خطری محسوب نمایند و حتما به پزشك وموسسات موجود مراجعه کنند و حتی چنانچه آزمایش میتولوژی آنها در مرحله اول منفی باشد نباید ازمراجعه مجدد خودداری نمایند .

عکس العمل کودک در مقابل رفتار پدر و مادر

خانم به پزشك خانوادگی مراجعه کرده و ضمن شکایت از فرزندش میگوید : آقای دکتر نمیدانم چکنم : بچه من کار نمی کند . گیج و گنك است ، میل به مطالعه ندارد معلم از اوشکایت دارد ...

این خانم یکطرف قضیه را که مربوط به کودك است مورد توجه قرار داده بی‌آنکه بطرف دیگر مسئله که مربوط بشخص اوست دقت کرده باشد .

اگر ما از کودك انتظار داریم که تکالیف خودرا بدقت انجام دهد .رضایت معلم را جلب کند وشاگرد برجسته‌ای باشد باید وظائفی راکه بعهده مادر میباشد نیز انجام دهیم.

پزشکان روانشناس کودك با بررسی وضع وروحیه این قبیل اطفال چنین نتیجه گرفته‌اند که اگر در خانه کودك مورد محبت قرار نگیرد، اگر بااو بدرفتاری شود، اگر هنگامیکه طفل نیاز به‌رسیدگی ومحبت دارد مادرش در خانه نباشد یا اگر هیچوقت برای دیدن فرزندش بمدرسه نیاید دراین صورت نباید انتظار داشت که بچه رشد کند ، خود را با محیط کلاس تطبیق دهد و بصورت شاگرد ممتازی درآید.

متخصصین پرورش اطفال می گویند تغذیه کودك مخصوصا در سالهای اولیه دبستان ، رسیدگی به سلامت او ، تفریحات او واستفاده از تعطیلات او همه وهمه در کارنامه تحصیلی او اثر خواهند گذاشت.

اگر کودك شما بدمینویسد علت آنرا باید در روحیه او جستجو کرده زیرا کودك شما خوشحال وبشاش نیست .

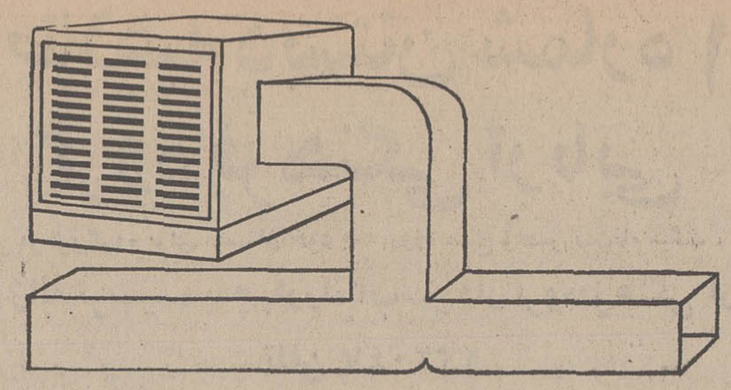

کانال پیش ساختهٔ جنرال

کارخانجات صنعتی جنرال بایك اقدام بیسابقه برای اولین باردر ایران کانال هوای مورد احتیاج کولر ودستگاههای تهویه مختلف را بصورت پیش ساخته تهیه و به بازار عرضه نموده است . کانال راستهٔ پیش ساخته جنرال دراندازه ها وابعاد مختلف بصورت ورقهای مجزا طبق سفارش تهیه میگردد . بهمین جهت کانال پیش ساختهٔ جنرال بسیار کم حجم وحمل ونقل آن بسیار آسان است . قطعات مجزای کانال پیش ساختهٔ جنرال بهسولت ودرکمترین مدت بهم متصل شده آمادهٔ نصب میگردد.

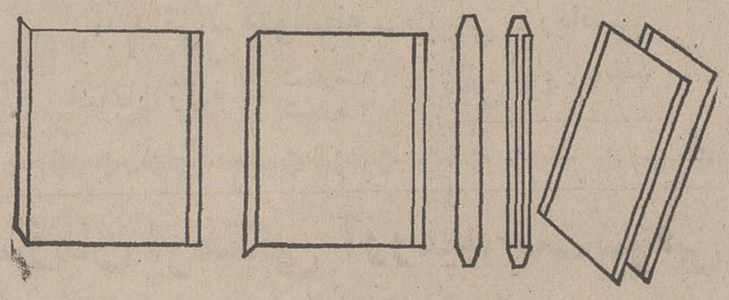

کانال راستهٔ پیش ساخته جنرال با همه مزایای انحصاری ،
بقیمت ۴۰٪ ارزانتر از کانالهای معمولی.

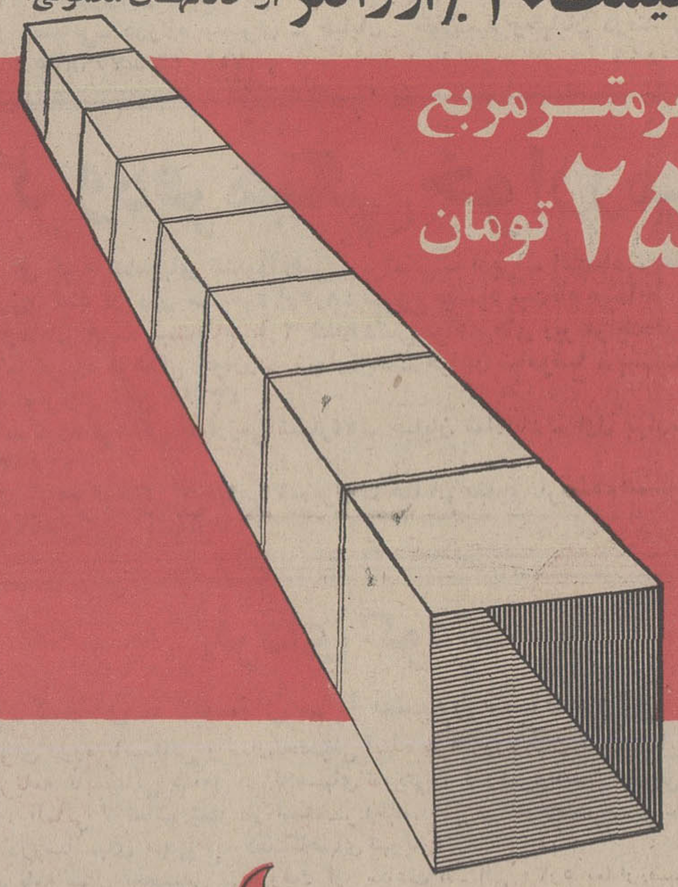

هرمتر مربع
۲۵ تومان

جنرال
General
افتخار صنایع ایران

برای کسب اطلاع وسفارش به:
کارخانه صنعتی جنرال ـ جادهٔ قدیم کرج تلفن‌های ۹۵۲۷۹۰ ـ ۹۵۳۷۵۲ ـ ۹۵۹۲۸۳
و یا سرویس جنرال ، تلفنهای ۹۵۸۲۵۲ ـ ۹۵۷۶۹۳ ـ ۹۵۹۱۶۴ مراجعه فرمائید .

48 G 25

Vape
دِیپ

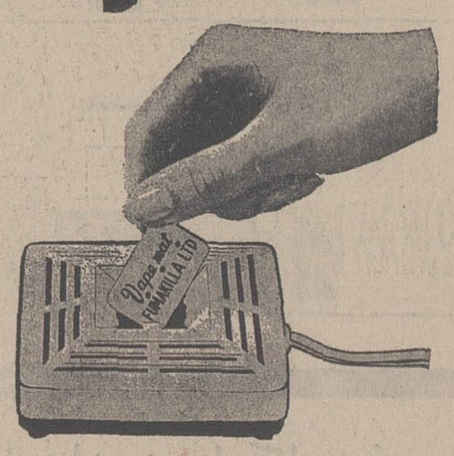

دراثر حسن استقبال از پشه کش برقی **ویپ** برخی اشخاص سودجو در مقام تقلید غیر قانونی ازپشه‌کش برقی **ویپ** برآمده وقصد دارند اجناس تقلبی خودرا ببازار عرضه نمایند .

بدینوسیله باطلاع عموم بخصوص فروشندگان محترم میرساند که دقت کافی مبذول داشته از خرید وفروش اجناس تقلبی خودداری نمایند. زیرا در صورت مشاهده اجناس تقلبی جمع آوری و سازنده و فروشنده تحت تعقیب قانونی قرار خواهند گرفت.

لطفا در موقع خرید بعلامت فیل وکلمه **ویپ** توجه نمائید .

ویپ پشه‌کش برقی مطمئن وبدون خطر تلفن مرکز پخش ۶۲۱۴۹۹

ایران طیور

با بیش از یک ربع قرن سابقه

سازندهٔ انواع لوازم مرغداری :
دستگاه مادرمصنوعی عادی و اتوماتیك ـ لانه های تخم‌گذاری و قفس های مرغ تخمی ـ انواع دانه خوری و آبخوری و بسیاری لوازم دیگر
سازندهٔ ماشینهای جوجه کشی
با ظرفیت ۵۶ تا ۹۰۰ تخم مرغ
تولید کنندهٔ جوجهٔ تخمی نژاد لگهورن
کاتالوگ و فهرست قیمت مصوعات مجاناً ارسال میشود
نشانی : خیابان آیزنهاور ـ خیابان خوش شمالی (جمب پمپ بنزین)
خیابان فرصت شمارهٔ ۱۱۱ تلفن ۹۵۳۹۸۹ عنوان تلگرافی (کاط)
نمایندهٔ فروش شاهرضا جب میدان فردوسی تلفن ۳۱۲۶۰۹

آگهی مناقصه شماره ۱

منطقه یکم دریای مازندران ۲۸۲ قلم نشریات آموزشی مورد نیاز خود را از طریق مناقصه خریداری می نماید .

پیشنهاد دهندگان میتوانند با مراجعه بدفتر سررشته داری منطقه یکم دریای مازندران وملاحظه نمونه. مشخصات اجناس و دریافت برك شرائط و مشخصات معامله پیشنهاد خود را طبق مفاد مندرج در شرائط معامله تنظیم و تا ساعت ۹ صبح روز ۴۸ر۴۱۰ بدفتر سررشته‌داری منطقه یکم دریای مازندران تسلیم نمایند.
م الف ۲۱۰۷
«منطقه یکم دریای مازندران»
اداره مناقصه گذار
۱ـ۲ آ ـ ۲۱۸۰۸

اطلاعات
دختران و پسران
منتشر شد

پنجشنبه ۲۹ خرداد
از ساعت ۸½ بعداز ظهر

مرضیه

وچندین برنامه متنوع دیگر در شب نشینی تالار انجمن دوشیزگان و بانوان خیابان بهار شمالی نبش خیابان نامجو تلفن : ۷۵۶۸۳۱ ـ ۷۶۴۹۸۴ بلیط برای یکنفر ۱۵۰ ریال .
محل فروش بلیط دفتر انجمن ـ آون بزرك خیابان پهلوی

از: حبیب چینی

تراژدی مواد خام (۴)

تفسیر اقتصادی روز

هر زمینه تنزل قیمت مواد خام و ترقی قیمت محصولات صنعتی در دهه توسعه ۷۰-۱۹۶۰ سخن گفتیم و به این نکته اشاره کردیم که دو کنفرانس توسعه و تجارت نیز مانند برنامه دهه توسعه ، کاری از پیش نبرد.

اینک باید دید آیا براستی راهی برای غلبه بر این استعمار اقتصادی وجود ندارد ؟

اگر کشور های تولید کننده مواد خام ، یعنی کشور های در حال توسعه ، قدرت و توانائی لازم را میداشتند که بایکدیگر صمیمانه و دور از شائبه متحد شوند و همکاری کنند ، آنوقت بدون شك چنین سیاست استعماری در هم شکسته میشد زیرا دنیای صنعتی در هرحال به سختی محتاج مواد خام کشور های در حال توسعه میباشد . اما همان سیاستی که دائم قیمت ها را پائین میاورد دائم نیز در بین کشور های مختلف نفاق و دوگانگی میپراکند و مانع میشود که کشور های درحال توسعه اتحاد و اتفاق لازم را بین خود بوجود آورند . از سیاست دولت های بزرگ صحبت نمیکنیم که آن بحث دیگری است . از سیاست مافوق دولت ها ، یعنی سازمان های بزرگ اقتصادی که سلطه و دامنه نفوذ آنها به کشور معینی محدود نمیشود گفتگو میکنیم این امپراطوریهای بین المللی با قدرت پول ، تطمیع و تهدید - با جاسوسیهای اقتصادی و تجاری . وبدست آوردن عناصر مورد نظر خود همواره رقابت ناخوش آیند و شکننده‌ای را نه فقط بین کشور های صادر کننده مواد خام ، بلکه حتی بین بازرگانان و تولید کنندگان کالای واحد در یك کشور ایجاد مینمایند و در سطح جهانی وبرای دوره های طولانی به هدفهای خود میرسند . این که امروز در هیچیك از کشور های صنعتی هیچگونه تعادلی بین قیمت تمام شده محصولات صنعتی ومواد خام وجود ندارد ناشی از اتخاذ همین سیاست است.

شایسته ترین راه حل غلبه بر مشکل استعمار این مافوق دولتها اتخاذ یك سیاست ملی است . چنین سیاستی الزاما باید دور از ظواهر و الفاظ فریبنده و تا حدامکان عمیق وهمه جانبه باشد . این سیاست طی سال های اخیر از طرف شاهنشاه در کشور ما طرحریزی شده و بمورد اجرا گذاشته شده اما اگر بگوئیم بسیاری از دستگاه‌های دولتی و سازمان های اجرائی هنوز به عمق و عظمت و ضرورت این اصل رهائی بخش پی نبرده‌اند سخن بگزاف نگفته‌ایم .

در زمینه سیاست مستقل ملی گونار میردال اقتصاددان بزرگ مکتب سوئدی تصویر روشنی بدست میدهد . او در کتاب تئوری اقتصادی کشور های کم رشد تصریح میکند که : « استقلال سیاسی ثروت بیکران کشور های کمرشد محسوب میشود زیرا به آن‌ها امکان میدهد خط مشی زندگی خود را مطابق بامنافع خود تعیین کنند و تا هنگامی که دولت جهانی وجود ندارد این سیاست باید یك سیاست ملی و ناسیونالیست باشد و هدف این سیاست باید کوشش در جهت بالا بردن سطح زندگی مردم و ایجاد برابری امکانات بین مردم کشور و مردم سایر نقاط جهان باشد . فقر و عقب ماندگی آنها را از رعایت برخی ملاحظات بین المللی معاف میکند جز ملاحظاتی که در جهت منافع آنهاست .

لازم نیست سیاست اقتصادی مستقل ملی به کشور های در حال رشد دیکته شود اجرای سیاست ملی از لحاظ ایجاد وحدت بین توده های مردم و حصول هدفهای مشترك دارای اهمیت اساسی است . در هر حال مادام که کشور های در حال توسعه نتوانند سیاست واحدی اتخاذ کنند تنها راه و شاید مناسب باشد بگوئیم بهترین راه ممکن ، پیروی از سیاست مستقل ملی و بکار گرفتن همه امکانات ملی برای پایان دادن به سیاست صدور مطلق مواد خام باشد.

و بالاخره برای دومین دهه توسعه ، یعنی طی سالهای ۸۰-۱۹۷۰ کشور های در حال توسعه نباید مانند اولین دهه توسعه ، تماشاگر ساکت و یا التماس کننده باشند . ایجاد یك رهبری قوی ، علیرغم همه تلاشهائی که از طرف مافوق دولتها برای جلوگیری از ان بعمل می آید ، اجتناب از شعار دادن و گله کردن و بعکس پرداختن به اقدامات علمی که کشور های پیشرفته را خواه-ناخواه در برابر موقعیت اجباری قرار دهد ، تعقیب سیاست هائی نظیر آنچه ایران در زمینه نفت انجام میدهد از طرف همه کشور های صادر کننده مواد خام - تحقیق و تتبع علمی در زمینه جایگزین کالا ها ، تنظیم منطقه‌ای عرضه مواد خام بطوریکه بازار تحت تاثیر عرضه یکجای کالا سقوط نکند و ده ها اقدام دیگر می تواند برای کشور های در حال توسعه موقعیت بهتری در قبال کشور های توسعه یافته ایجاد کند .

در زمینه آنچه به کشور ما مربوط میشود بنظر من اینك موقع آنست که مابجای شرکت در ده ها و صدها کنفرانس و سمینار بین المللی که جز تلف کردن پول ووقت کشور نتیجه‌ای برای ما نداشته و ندارد ، هیات وارد و مومنی را به یکایك کشور های در حال توسعه اعزام کنیم و با تشریح خصیصه های اقتصاد های مسلط سعی کنیم توجه آنها را دور ازجنجال و تبلیغات به اتخاذ سیاست واحدی برای بدست گرفتن سرنوشت دومین دهه توسعه ، جلب کنیم و یك رهبری واحد - متشکل و ثمر بخش برای مسائل کشور های در حال توسعه ایجاد کنیم .

بحث ما در باره تراژدی مواد خام و مسائل مربوط به دهه توسعه در اینجا بپایان می رسد .

براساس آمار اعتبارات وبروات اسنادی بانك مرکزی

سفارش واردات کالا در سال گذشته به ۸۲ میلیارد ریال رسید

شاسی و قطعات منفصله اتومبیل بزرگترین رقم واردات کشور را تشکیل میدهد

اقتصاد

براساس گزارش بانك مرکزی ایران: صورت اعتبارات اسنادی گشایش یافته و تصفیه شده و همچنین براتهای اسنادی وصولی رسیده و واریز شده بانك های مجاز بمنظور واردات کالا از اول فروردین ماه سال ۴۷ تا آخر اسفند ماه ۴۷ بشرح زیر است :

اعتبارات گشایش یافته وبروات دریافتی در این مدت بالغ بر ۸۱ میلیارد و۹۶۹ میلیون و ۴۱۶ هزار و۳۶۸ ریال میباشد .

اعتبارات و بروات اسنادی تصفیه شده بابت سال ۴۷ بالغ بر ۴۴ میلیارد و ۷۲۱ میلیون و ۳۱۸ هزار و۶۷۸ ریال میباشد. در همین مدت اعتبارات و بروات اسنادی تصفیه شده در سال ۴۷ بابت سالهای قبل و ۳۵ میلیارد و۵۰۱ میلیون و ۹۹ هزار و ۳۹۳ ریال میباشد .

طبق گزارش مذکور جمع کل اعتبارات اسنادی و بروات اسنادی واریز شده در سال ۴۷ بالغ به ۸۰ میلیارد و ۲۷۲ میلیون و ۳۸۳ هزار و ۲۷۱ ریال است .

براساس این گزارش نام چند کالای مهم وارداتی باجمع کل اعتبارات اسنادی وبروات اسنادی واریز شده در سال ۴۷ بدین شرح میباشد :

گوشت نمك زده و یخزده، ۱۶۲ میلیون و ۴۱۳ هزار و ۴۳۴ ریال .

غلات (گندم- جو- ذرت- ارزن) ۵۵۷ میلیون و ۴۰ هزار و ۱۳۰ ریال .

روغن‌های حیوانی ۲۶۸ میلیون و ۳۳۸ هزار و ۲۶۲ ریال. روغن-های نباتی یك میلیارد و ۶۱۹ میلیون و ۸۲۷ هزار و ۲۱۶ ریال . شیشه جام و شیشه مسلح ۲۳۲ میلیون و ۶۵۷ هزار و ۸۹۹ ریال. ماشین‌ها و ادوات کشاورزی ۶۶۱ میلیون و ۴۲ هزار و ۶۱۴ ریال. رادیو ۷۲۱ میلیون و ۴۵۸ هزار و ۳۴۴ ریال .

تلویزیون ۲۸۱ میلیون و ۷۷۷ هزار و ۶۵۷ ریال. اتومبیل سواری وشکاری یك میلیارد و ۴۶۷ میلیون و ۴۰۷ هزار و ۷۸۵ ریال .

شاسی اتومبیل - بدنه اتومبیل وقطعات منفصله آن ۵ میلیارد و ۵ میلیون و ۴۸۶ هزار و ۴۹۲ ریال .

آهن میله ۲ میلیارد و ۳۱۳ میلیون ریال تیرآهن ۳۹۷ هزار ریال .

(بنظر میرسد این رقم اشتباه است زیرا فقط در یازده ماه اول سال واردات آهن تیر یك میلیارد و ۷۴۳ میلیون ریال بوده است). آهن نبشی یك میلیون و ۱۹۶ هزار ریال آهن مفتول ۵۱۲ هزار ریال. آهن ورق سیاه ۲ میلیارد و ۸۷۷ میلیون ریال - آهن ورق سفید ۳۲۸ میلیون ریال .

۹۵ درصد طرح افزایش برنج اجرا شد

خزانه کاری برنج در زیر چادر نایلون در خدمت کشاورزی

در حالی که امسال ادامه سرمای زمستان تا اواسط فصل بهار همراه با بارندگیهای شدید وجریان سیل در استانهای برنج‌خیز شمالی موجب تاخیر خزانه‌گیری شالی و کشت شده ، کشتکاران برخی مناطق اجرای طرح افزایش تولید برنج طبق تعلیمات لازمه با پوشش خزانه های برنج بوسیله چادر های نایلونی از عواقب تاخیر کشت و نقصان احتمالی محصول محفوظ مانده‌اند.

گزارشهای واصله از گیلان حاکیست که چون رجحان وضع سبز نشاء های قوی حاصله بطریق فوق کاملا چشمگیر بوده تهیه این گونه خزانه ها مورد استقبال قرار گرفته است .

برای پوشش خزانه لازم جهت هر هکتار مزرعه ۳۰۰ متر مربع چادر نایلونی بارزش تقریبی هزار و پانصد ریال کفایت می کند .

سخنگوی وزارت کشاورزی ضمن اعلام این خبر اضافه نمود تا ۱۴ خرداد ماه جاری در وسعت ۲۸۶۹۰ هکتار شالیزار های استان مازندران پیمان اجرای طرح افزایش تولید برنج با کشتکاران منعقد شده و موفق بدریافت وام نقدی و جنس شده‌اند .

با توجه به اینکه سهمیه آن استان در سال سی هزار هکتار بوده ، باین ترتیب بیش از ۹۵٪ طرح در آنجا بموقع اجرا گذارده شده است.

براساس گزارش اداره آمار اقتصادی بانك مرکزی ایران شاخص بهای عمده فروشی کالاها در ایران در اردیبهشت ۱۳۴۸ به رقم ۱۱۳٫۷ رسید و نسبت به ماه گذشته یکدهم (۰٫۱) در صد تنزل داشت. تنزل شاخص در اردیبهشت سال گذشته نسبت به فروردین ۱۳۴۷ بمیزان شش دهم (۰٫۶) درصد بود. رقم شاخص در اردیبهشت امسال نسبت به ماه مشابه سال قبل بمیزان ۲٫۱ درصد افزایش یافت.

عامل اصلی تنزل شاخص کل بهای عمده فروشی کالاها در این ماه پائین آمدن شاخص بهای کالاهای تولیدو مصرف شده در داخل کشور بمیزان پنج دهم (۰٫۵) در صد بود شاخص بهای کالاهای وارده بکشور نه دهم (۰٫۹) در صد افزایش یافت .شاخص بهای کالاهای صادر از کشور نیز دودهم (۰٫۲) در صد بالا رفت.

علت تنزل شاخص کالاهای تولید ومصرف شده در کشور پائین آمدن قیمت گوشت گوسفند ، مرغ ،شیر ، فرآورده‌های شیری و تخم مرغ بعلت عرضه بیشتر بود. قیمت هیزم و ذغال نیز تنزل داشت.

علت ترقی شاخص کالاهای وارده بکشور افزایش قیمت آهن آلات به سبب ترقی قیمت در کشورهای مبدا و افزایش سود بازرگانی بوده است.

درگروه کالاهای صادراتی قیمت مغز بادام و کشمش ترقی داشت.

براساس گزارش بانك مرکزی :

شاخص قیمتهای عمده فروشی در اردیبهشت ماه یکدهم درصد تنزل کرد

در اردیبهشت ماه امسال قیمتها ۱٫۲ درصد بالاتر از اردیبهشت ماه سال قبل بود

توضیح لازم

در بحث اقتصادی دیروز درمورد سیر قیمت های چای بعلت از جا افتادگی یك سطر و تکرار یك سطر دیگر مطلب مغلوط شده بود خواهشمند است بشرح زیر تصحیح فرمائید .

« قیمت متوسط هر ۱۰۰ پوند چای هند که در سال ۶۱ برابر ۵۷٫۵۰ دلار بود در ۱۹۶۸ به ۴۸٫۴۰ دلار تنزل کرد . چای سیلان از ۵۴٫۹۴ دلار در ۶۱ به ۴۵٫۵۰ دلار در ۱۹۶۷ و چای کنیا از ۲۱٫۵۱ دلار به ۸۳٫۵۰ دلار تنزل کرد».

نتیجه قرعه کشی بلیطهای اعانه ملی

شماره‌های برنده سری ۹۶۴ چهارشنبه ۴۸/۳/۲۱

۵	شصت ریال
۱۱۱	یکصد و یازده ریال
۷۷۰	هفتصد و هفتاد ریال
۹۱۵۹	نه هزار و یکصد و پنجاه و نه ریال
۴۰۲۲۵	چهل هزار و دویست و بیست و پنج ریال
۰۱۰۴۲۶۰	یکصد و ده هزار و چهارصد و شصت ریال
۰۲۰۴۲۶۰	دویست و بیست هزار و چهارصد و شصت ریال
۰۳۰۴۲۶۰	سیصد و سی هزار و چهارصد و شصت ریال
۰۴۰۴۲۶۰	چهارصد و چهل هزار و چهارصد و شصت ریال
۰۵۰۴۲۶۰	پانصد و پنجاه هزار و چهارصد و شصت ریال
۰۶۰۴۲۶۰	ششصد و شصت هزار و چهارصد و شصت ریال
۰۷۰۴۲۶۰	هفتصد و هفتاد هزار و چهارصد و شصت ریال
۰۸۰۴۲۶۰	هشتصد و هشتاد هزار و چهارصد و شصت ریال
۰۹۰۴۲۶۰	نهصد و نود هزار و چهارصد و شصت ریال
۱۰۰۴۲۶۰	یکصد هزار و چهارصد و شصت ریال
۱۱۰۴۲۶۰	یکصد و ده هزار و چهارصد و شصت ریال
۱۲۰۴۲۶۰	یکصد و بیست هزار و چهارصد و شصت ریال
۱۳۰۴۲۶۰	یکصد و سی هزار و چهارصد و شصت ریال
۱۴۰۴۲۶۰	یکصد و چهل هزار و چهارصد و شصت ریال
۱۵۰۴۲۶۰	یکصد و پنجاه هزار و چهارصد و شصت ریال
۱۶۰۴۲۶۰	یکصد و شصت هزار و چهارصد و شصت ریال
۱۷۰۴۲۶۰	یکصد و هفتاد هزار و چهارصد و شصت ریال
۱۳۴۷۰۴۰	یك میلیون و سیصد و چهل و هفت هزار و چهل ریال
۰۳۴۷۰۴۰	سیصد و چهل و هفت هزار و چهل ریال
۰۳۳۴۶۳۵	سیصد و سی و چهار هزار و ششصد و سی و پنج ریال
۱۳۳۴۶۳۵	یك میلیون و سیصد و سی و چهار هزار و ششصد و سی و پنج ریال

شماره‌های مقابل ومابعد جایزه یك میلیون ریالی هریك برنده بیست و پنج هزار ریال
شماره‌های مقابل ومابعد جایزه پانصد هزار ریالی هریك برنده دوازده هزار و پانصد ریال
شماره‌های مقابل ومابعد جایزه دویست هزار ریالی هریك برنده پنج هزار ریال
شماره‌های مقابل ومابعد جایزه یکصد هزار ریالی هریك برنده دو هزار ریال

رندگان جوایز یك میلیون ریالی، پانصد هزار ریالی، دویست هزار ریالی ویکصد هزار ریالی باید حداکثر تا روز چهارشنبه آینده برای دریافت جایزه خود به بنگاه اعانه ملی مراجعه کنند. از میان این رندگان دونفر بحکم قرعه قهرمان شانس میشوند که بهرکدام یکدستگاه اتومبیل پیکان اهداء میشود.

از امروز هنرجو پذیرفته میشود

کلاسهای جدید وابتکاری

خیاطی - طراحی - پارچه‌شناسی

برای اولین بار درایران، در دوره‌های دو ماهه و ۴ ماهه و ۹ ماهه کلاس‌های خیاطی انجمن، طراحی و پارچه شناسی نیز تدریس میشود .

آرایش و بهداشت مو و پوست

برای دوره‌های یك ماه ونیمه ، ۳ ماهه و ۶ ماهه انجمن یك دوره تکمیلی مربوط به بهداشت مو و پوست درنظر گرفته شده

آشپزی و تغذیه

«کلاس تغذیه» و کلاس مخصوص رژیم های لاغری وچاقی ، از کلاس‌های تازه‌ای است که علاوه بر کلاس آشپزی درانجمن ترتیب داده شد.

کلاس‌های ماشین نویسی ، منشیگری ، انگلیسی مبتدی، متوسط، عالی ودیپلم سوپر کمبریج و فارسی انجمن برای دوره‌های جدید خود هنرجو میپذیرند.

برای بدست آوردن اطلاعات لازم و نامنویسی وشرکت در کلاس به دبیرخانه انجمن (خیابان بهار شمالی - نبش نامجو - تلفن ۷۵۶۸۳۱ و ۷۶۴۹۸۴ مراجعه فرمائید .

انجمن دوستداران بانوان

سمپاش کوبوتا (قهرمان)

بهترین و ارزانترین سمپاشی است که در ایران مورد استفاده اکثریت چغندرکاران است . سمپاش کوبوتا مناسب‌ترین سمپاش برای پنبه کاران ، چغندرکاران و باغداران، در دو نوع زنبه‌ای و بشکه‌ای با ظرفیت ۱۲۰ لیتر

نماینده انحصاری در ایران

شرکت سهامی بازرگانی پیروزان

تهران - خیابان بوذرجمهری شرقی

تلفن ۲۲۳۸۶ - ۵۴۲۸۸

KUBOTA
IRON & MACHINERY WORKS, LTD.

متارول معرف عالیترین پدیده های علمی وصنعتی جهان

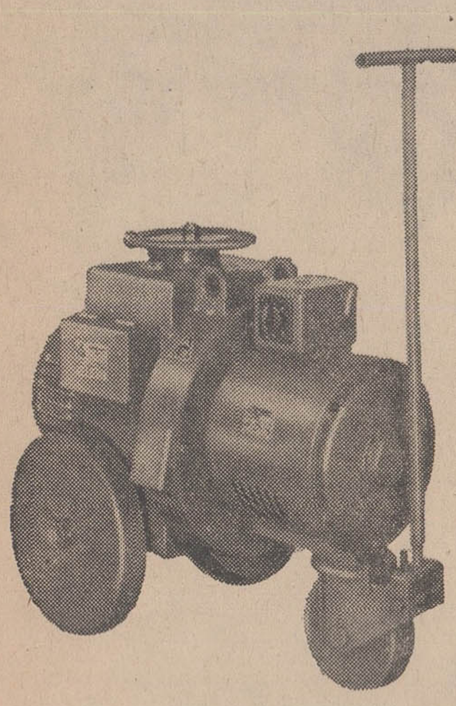

دینام جوشکاری

الین

ELIN-UNION
VIENNA—AUSTRIA

دینام جوشکاری الین بقدرتهای مختلف ساخت اطریش

هنگام خرید دینام جوشکاری الین لباس کار مخصوص الین را از فروشنده دریافت فرمائید

نماینده انحصاری در ایران : شرکت سهامی متارول

تهران. خیابان سپه. میدان موزه - پاساژ باستان. تلفنهای ۸۳-۳۰۳۱۸۱

فروش در کلیه شرکتها و فروشگاههای ابزار و لوازم فنی

آگهی احضار

به سپهبد بازنشسته تیمور بختیار فرزند فتحعلی ابلاغ میگردد که باتهام ایجاد بلوا و آشوب و تحریك مردم بجنك وقتال وسوء قصد بمنظور بهمزدن اساس حکومت و سلطنت مشروطه ایران و تحریص مردم بمسلح شدن برضد قدرت سلطنت در دادگاه عادی شماره ۱ اداره دادرسی نیرو های مسلح شاهنشاهی تحت پیگرد میباشد چنانچه ظرف دو ماه از تاریخ نشر آخرین آگهی که سه نوبت متوالی در روزنامه رسمی کشور شاهنشاهی ویکی از جراید کثیرالانتشار مرکز درج خواهد شد خودرا معرفی ننماید برابر مقررات ماده ۲۶۰ قانون دادرسی و کیفر ارتش غیابا به پرونده امر رسیدگی و رای مقتضی صادر خواهد شد . م الف ۳۱۷۱

دادگاه عادی شماره یك اداره دادرسی نیرو های مسلح شاهنشاهی

۱-۴ آ-۲۱۹۳۶

آگهی مزایده

شرکت سهامی کارخانجات ونك افت های قسمت ریخته گری خود را که عبارت از «کك وچدن وروی» سوخته میباشد از طریق مزایده بفروش میرساند.

داوطلبان شرکت در مزایده می توانند شرائط شرکت در مزایده را ازاداره امور اداری اینشرکت دریافت و تقاضای خود را باتوجه به شرائط مذکور به اینشرکت تسلیم فرمایند.

م الف ۳۱۰۵

شرکت سهامی کارخانجات ونك

عباس تشید

۱-۲ آ-۲۱۸۱۲

سازمان آب تهران قهرمان مسابقات کشتی کارگری کاپ اروندرود

مسابقات اروندرود از کمیتی چشم گیر برخوردار بود

مسابقات کشتی آزاد کاپ اروندرود که از طرف اداره کل تفریحات سالم کارگران وزارت کار و امور اجتماعی زیر نظر فدراسیون کشتی کشور از بعداز ظهر روز یکشنبه هجدهم خردادماه جاری آغاز شده بود ، شب گذشته بپایان رسید، در این دوره از مسابقات کارگری ۷۵۰ تن شرکت کننده از ۱۴۳ واحد کارگری برای دست یافتن بعنوانهای فردی مبارزه‌ای پی‌گیر برگزار کردند ، گذشته از تیم پرقدرت سازمان آب تهران که با برتری کامل و چشم‌گیر موفق به کسب مقام قهرمانی گردید.سایر تیمها تا آخرین دیدار ها در مبارزه سخت تیمی بسر می بردند، مسابقات از لحاظ کمیت در سطح عالی بود ، چه ۷۵۰ تن شرکت کننده بیان کننده واقعیت وجودی ورزش در طبقه کارگران است. وهم چنانکه از لحاظ کیفیت در سطحی معمولی مسابقات برگزار شد ، از این گذشته مسابقات با صمیمیتی که میان کار گردانان و برگزار کنندگان مسابقه حکم‌فرما بود بنحواحسن بپایان رسید.بدین جهت برای شناسائی بیشتر مروری به مسابقات انجام شده می نمائیم.

۴۸ کیلو: ۹۹ تن شرکت کننده در این وزن حضور داشتند که از این میان «علی‌اصغر اسلامی» شرکت کننده در مسابقات کاپ تفلیس با برتری کامل هم چنانکه انتظار میرفت بمقام قهرمانی نائل گردید بدنبال وی محمد مظلوم و محرم بیاتی دوم و سوم شدند .

۵۲ کیلو - در میان ۱۲۱ تن شرکت کننده این وزن سیفی عموزاده، تیمور گودرزی سرشناس تر از سرنوشت را برگزار کردندو در میان حیرت عموم حاضرین عموزاده دیگران بودند و هم چنانکه قابل پیش بینی بود نفرات فوق دیدار درسه دقیقه نخست در یك غافلگیری

برنامه مسابقات فرنگی

پیروزی اخیر کشتی گیران تیم ملی فرنگی ایران در مسابقات جهانی سال ۱۹۶۹ آرژانتین ، فدراسیون کشتی کشور را بر آن داشت که برای تعمیم و گسترش بیشتر کشتی فرنگی مسابقاتی هم پایه کشتی آزاد در طول سال برای کشتی گیران فرنگی برگزار نماید . تا کشتی فرنگی نیز از حالت رکودیکه در چندساله اخیر دامنگیرش شده خلاصی یابد .

برنامه ۹ گانه کشتی فرنگی عبارت است از :

۱- مسابقات تشویقی تهران در تاریخ ۲۹ - ۳۰-۳۱ خرداد ماه جاری .

۲- مسابقات انتخابی تهران برای برگزاری مسابقات قهرمانی ایران از تاریخ ۴۵ الی ۴۷ تیر ماه آینده .

۳- مسابقات انتخابی استان مرکز از تاریخ ۲۲ تا ۲۴ تیر ماه در شهرستان اراك .

۴- مسابقات قهرمانی کشتی فرنگی ایران در نیمه اول شهریور ماه در تبریز .

۵- مسابقات قهرمانی باشگاه های تهران در تاریخ ۲۲ تا ۲۳ مهرماه آینده .

۶- مسابقات قهرمانی جوانان تهران که تاریخ آن بعدا اعلام میشود .

۷- شرکت در مسابقات بین‌المللی « ریگا »

۸- مسابقات تیم فرنگی آذربایجان شوروی باتیم های منتخب ایران که بصورت رفت و برگشت انجام خواهد شد .

۹- مسابقه باتیم جوانان کشور ترکیه .

بدیهی است اقدام فدراسیون کشتی کشور در پیشبرد ورزش کشتی فرنگی دخالت مستقیم داشته و مسابقات یاد شده در ده وزن انجام خواهد شد .

۵۷ کیلو - حسین حیدری سرشناس ترین کشتی‌گیر ۵۷ کیلو کارگران بحساب میآمد، چه حیدری تاکنون در این مسابقات از مقام قهرمانی بدور نبوده است و این بار نیز پس از مغلوب کردن سایر مدعیان بعنوان قهرمان وزن سوم کارگران برگزیده شد بدبدنبال وی علی رنجبر و اسماعیل ولدی دوم و سوم شدند ، در این وزن حجت احمدیان کشتی‌گیر جوان باعلیرغم ناکامی مقابل اسماعیل ولدی جزو کشتی‌گیران خوب این وزن بود و مطمئنا در آینده ازاو فراوان‌تر خواهیم شنید .

۶۲ کیلو - مصطفی اقتداری و پرویز امدادی از جمع ۸۱ شرکت کننده دیدار سرنوشت را برگزار کردندونتیجه مساوی مقام قهرمانی را برای اقتداری تثبیت کرد، بدنبال ایندو اکبر غیاثی سوم شد .

۶۸ کیلو

منصور بزرگر نفر شناخته‌شده این وزن براحتی پس از پیروزی بر روشن و لامعی در فینال بمقام نخست دست یافت ، نامبردگان مقام های دوم و سوم را بدست آوردند .

۷۴ کیلو وجود سه کشتی‌گیر هم ارز مانند احمد خوئینی ، مهدی رحمانی و ابراهیم فتحی روشن‌شانس ها را در این وزن از سایرین دور کرده بود و هم چنانکه انتظار می‌رفت حوئینی پس از مساوی مقابل رحمانی و پیروزی بر فتحی روشن مقام اول را بدست آورد ، رحمانی و فتحی روشن دوم و سوم شدند.

۸۲ کیلو - قدیر یعقوبی چهره ملی پوش وزن ۸۲ کیلو براحتی به مقام قهرمانی این وزن نائل گردید حاجیلو و بیك زاده بدنبال او در رده بندی قرار گرفتند ۹۰ کیلو - اکبر میرزائی چهره امیدوشناخته شده وزن ۸۲ کیلو این بار دریك وزن بالاتر مقابل خسرو وزیری و خسرو ابریشمی موفق به کسب عنوان قهرمانی شد ، جسارت بیش از اندازه میرزائی از او یك امید بوجود آورده است .

در وزنهای ۱۰۰ کیلو و ۱۰۰ کیلو ببالا ناصر رحیمی و داود ایوب نفرات شناخته شده برتر از دیگران بودندوبمقام قهرمانی وزنهای یاد شده رسیدند .

نتایج کلی مسابقات

۴۸ کیلو

۱- علی اصغر اسلامی - ایران ناسیونال

۲- محمد مظلوم - آب تهران

۳- محرم بیاتی - ایران کاوه

۵۲ کیلو

۱- سیفی عموزاده - سازمان آب

۲- تیمور گودرزی - جنرال طایر

۳- مسلم نظری - پیکان

۵۷ کیلو

۱ - حسین حیدری - سازمان آب

۲- علی رنجبر - ایران ناسیونال

۳ - اسماعیل ولدی - کارخانه کاوه

۶۲ کیلو

۱- مصطفی اقتداری - سازمان آب

۲ - پرویز امدادی - کشتارگاه

۳ - اکبر غیاثی - شیر پاستوریزه

۶۸ کیلو

۱ - منصور برزگر - ایران کاوه

۲ - کریم روشن - آب تهران

۳- عشقعلی لامعی - ایرانیت

۷۴ کیلو

۱- احمد خوئینی - آب تهران

۲- مهدی رحمانی - برق تهران

۳ - ابراهیم فتحی روشن - لوله سازی

۸۲ کیلو

۱ - قدیر یعقوبی - کشتارگاه

۲ - علی حاجیلو - آب تهران

۳ - غلام بیك زاده - جنرال طایر

۹۰ کیلو

۱- اکبر میرزائی - جنرال طایر

۲ - خسرو ابریشمی - ایرانیت

۳ - خسرو وزیری - تلویزیون ملی

۱۰۰ کیلو

۱ - ناصر رحیمی - آب تهران

۲- اسعد روشن کیش - لوله سازی

۳ - محمد افشار - برق

۱۰۰ کیلو ببالا

۱ - داود ایوب - آب تهران

۲- علی کمال آبادی - لوله سازی

۳- صابر داودی - ایرانیت

و در نتیجه تیم سازمان آب تهران با کسب ۵۴ امتیاز اول و تیم های جنرال طایر با ۱۷ امتیاز ایران ناسیونال ۱۷ امتیاز، ایران کاوه ۱۷ امتیاز ، ایرانیت ۱۱۶ امتیاز و کشتارگاه ۴۷۵ امتیاز مقام های دوم تا ششم تیمی را بدست آوردند.

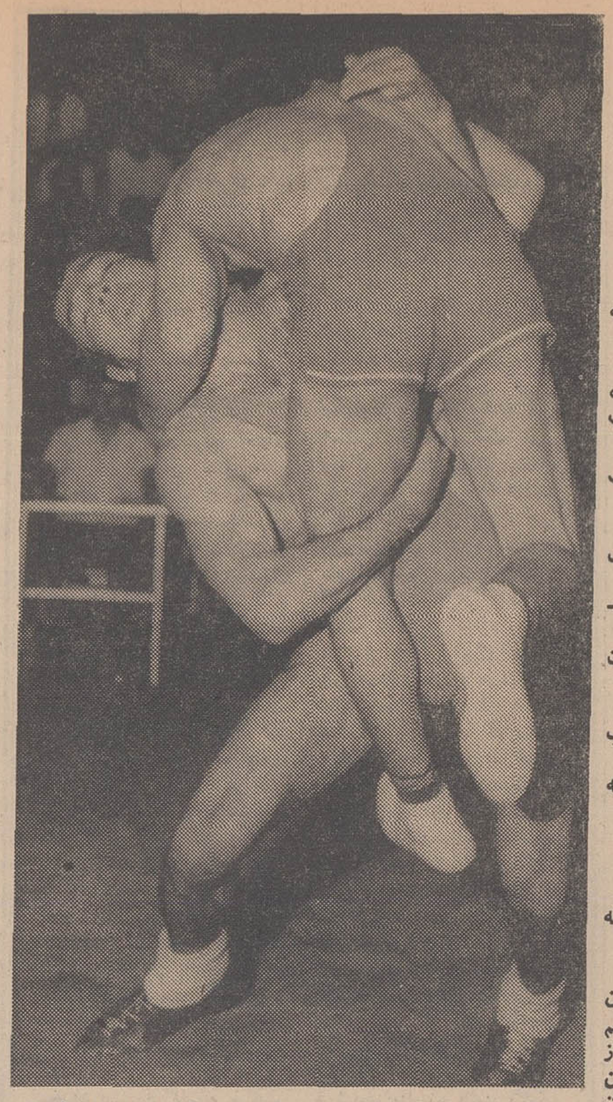

حسین حیدری چهره آشنای وزن سوم کشتی ایران با برتری چشم‌گیر برسایر رقیبان به پیروزی رسید،

مسابقات فوتبال قهرمانی باشگاه های آلمان

نورمبرگ در دسته دوم

* بن (آلمان غربی) - مسابقات فوتبال قهرمانی باشگاهها آلمان غربی نیز این هفته پایان یافت و تیم فوتبال بایرن مونیخ قاطع مسابقات شد . باوجودیکه از چند هفته قبل ، بایرن خود را صاحب جام می‌دید ، ولی در آخرین روز، هیجانی عجیب در این مسابقات دیده می‌شد، خصوصا در مسابقه تیم نورمبرگ تیم قهرمان سال پیش که دیدار آخر خود را با تیم کلن ، انجام می داد .

نورمبرگ در حالی برای آخرین مسابقه خود حاضر شده بود که احتیاجی عجیب برای برد در این مسابقه داشت ، چون در صورت باخت ، یکی از دو تیمی می بود که باید برای مسابقات سال بعد بدسته دوم نزول کند .

توپچی های کلن ، باتلاشی عجیب نورمبرگ را در این مسابقه با نتیجه (۰-۳) شکست دادند ، ونورمبرگ بالاجبار اکنون بدسته دوم نزول نمود ، و این تیره روز ترین ایام نورمبرگ در سالهای اخیر می باشد .

نتایج مسابقات هفته آخر از این قرار است .

بایرن ۲- هانوورا ، کلن ۳ - نورمبرگ ۰، دورتموند ۳- اوفن‌باخ ۰، فرانکفورت ۱- شالکه ۰، رویز بورگ ۰- هامبورگ ۰، مونشن گلاد باخ ۵- برم ۶، برانشویگ ۲ - مونیخ ۱ ، هر تا ۰ - اکسلا شاپل ۱، اشتوتگارت ۴- کیسرسلاترن رده‌بندی تیمها در پایان مسابقات فصل ۶۹-۱۹۶۸

۱- بایرن مونیخ	با ۴۶	امتیاز قهرمان مسابقات
۲- اکسلاشاپل	۳۸	امتیاز
۳- مونشن گلادباخ	۳۷	امتیاز
۴- برانشویگ	۳۷	امتیاز
۵- اشتوتگارت	۳۶	امتیاز
۶- هامبورگ	۳۶	امتیاز
۷- شالکه	۳۵	امتیاز
۸- فرانکفورت	۳۴	امتیاز
۹- برم	۳۴	امتیاز
۱۰- مونیخ	۳۴	امتیاز
۱۱- هانوور	۳۲	امتیاز
۱۲ - دویزبورگ	۳۲	امتیاز
۱۳- هرتا	۳۲	امتیاز
۱۴- کلن	۳۲	امتیاز
۱۵- کیسرسلاترن	۳۰	امتیاز
۱۶- دورتموند	۳۰	امتیاز
۱۷- نورمبرگ	۲۹	امتیاز
۱۸- اوفن‌باخ	۲۸	امتیاز

جشن ورزشی در دانشکده ادبیات

بعد از ظهر یکشنبه این هفته ،در تالار فردوسی دانشکده ادبیات دانشگاه تهران،در حضور رئیس و گروهی از استادان این دانشکده و هم چنین رئیس تربیت بدنی دانشگاه و جمع بسیاری از دانشجویان ،باافتخار پیروزی های درخشان تیمهای ورزشی و قهرمانان این دانشکده در مسابقات ورزشی دانشگاه،جشن باشکوهی برگزار گردید.

در این جشن پس از برنامه های متنوع و سرگرم - کننده توسط دانشجویان هنرمند ، جوایزی که برای قهرمانان پیروز دانشکده تهیه شده بود توسط رئیس دانشکده ادبیات بین قهرمانان توزیع گردید.

در پایان جشن ، رئیس دانشکده ادبیات ، به پاس خدمات آقای مهدی نیکخو سرپرست ورزش دانشکده ادبیات ، ضمن اهدای هدیه‌ای ،از وی تقدیر بعمل آورد. این جشن که در ساعت شش بعد از ظهر آغاز شده بود در ساعت نه به پایان رسید.

* لوزان (سویس) - سخنگوی کمیته بین‌المللی المپیك اعلام کرد باحتمال قوی ورزشهائی نظیر ، صافت‌بال، اسلتینك داخل سالن‌واسکی روی آبی به بازیهای المپیك افزوده خواهند شد .

همین سخنگو اضافه کرد احتمالا علاوه بر این سه رشته در مسابقات مردان، در مسابقات بانوان نیز دوچرخه سواری و هندبال نیز از این پس اضافه خواهند شد.

آخرین تصمیمی که کمیته بین‌المللی المپیك در جلسه آینده خود برای بازیهای المپیك ، آغاز خواهد کرد مربوط به کم کردن تعداد تیمهای شرکت کننده در مسابقات تیمی است . واین تعداد که تاکنون شانزده تیم بوده است احتمالا به هشت تیم تقلیل داده خواهد شد.

نیویورك فوری

بگذارید مجرب ترین شرکت هواپیمائی جهان کره زمین را بشما تقدیم کند .

تمام آن با هرقسمت مورد دلخواه در اختیار شماست .

اکنون نیویورك را در نظر بگیرید .

ما میتوانیم شما را از راه اروپا مستقیما به آنجا ببریم ، و بدون اینکه هواپیمای شما را تغییر بدهیم . هر روز هفته را بخواهید میتوانید انتخاب کنید .

یا اگر بخواهید میتوانید در لندن ، پاریس ، رم یا هرچند شهر بزرگ اروپائی بدون هیچگونه اضافه نرخی در راه خود به نیویورك توقف فرمائید .

به نیویورك سرزمین درخشندگی و سحر و افسانه ، به مرکز اعصاب اقتصاد و بازرگانی آمریکا ، به جائیکه سراسر حادثه و تحرك است . تنها زحمتی که برای شما دارد یك تلفن به آژانس مسافرتی خود یا مستقیما به پان آمریکن است .

ما نیویورك را بشما تقدیم میکنیم خیلی فوری .

تهران ، خیابان شاهرضا نبش ویلا - تلفن ۶۵۹۹۱

آبادان، نمایندگی پان آمریکن تلفن ۳۰۱۱

PAN AM

مسافرت با پان آمریکن باشکوه تراست

رده‌بندی مسابقات فرنگی اروپا

مودنا (ایتالیا) - همانطور که درشماره گذشته اطلاع داده‌شد ،مسابقات کشتی فرنگی قهرمانی اروپا ، که از پنجشنبه هفته پیش در مودنا ،ایتالیا آغاز شده بود ، یکشنبه شب این هفته پایان یافت ، در حالی که در شب دوم مسابقه ، شش تیم شوروی ،رومانی ،آلمان شرقی ، مجارستان ،لهستان وبلغارستان بخاطر اختلافی که با کمیته برگزار کننده مسابقات برایشان بوجود آمد بحالت اعتراض از دور مسابقات خارج شدند .

باخروج شش تیم فوق، رقابت اصلی برای فتح مسابقات بین تیمهای فنلاند ،ترکیه ویوگوسلاوی بوجود آمد ،که در نتیجه تیم یوگوسلاوی باکسب چهار مدال طلا ودومدال نقره گوی سبقت را از دیگران ربود ودر غیبت شورویها قهرمان سال پیش مسابقات ، بمقام قهرمانی رسید .

بعد از یوگوسلاوی ،تیمهای ترکیه ،فنلاند ،سوئد و آلمان غربی به ترتیب مقامهای دوم تا پنجم را کسب کردند .

رده بندی کلی

۴۸ کیلو : ۱- لاکور از آلمان غربی ۲- کالیفوراز ایتالیا ۳- کان از ترکیه .

۵۲ کیلو : ۱- مارینکو از یوگوسلاوی ۲- نامیلی از ترکیه ۳-هوبر از آلمان غربی .

۵۷ کیلو : ۱ - بجورلین از فنلاند ۲- کویو از یوگوسلاوی ۳- بوگنانی از ایتالیا .

۶۲ کیلو :۱- آلاکوك از ترکیه ۲- هیتج از آلمان غربی ۳-توما از ایتالیا .

۶۸ کیلو: ۱-دانجونویك از یوگوسلاوی ۲- پویکالا از سوئد ۳- پهلوان از ترکیه .

۷۴ کیلو :۱-تاپیوازفنلاند ۲- دکمن ازیوگوسلاوی ۳- کارلسون از سوئد .

۸۲ کیلو : ۱-نناندیك ازیوگوسلاوی ۲- کارستروم از سوئد ۳- لاکسوراز فنلاند .

۹۰ کیلو :۱- کوراك از ترکیه ۲- هماز نروژ ۳- آندرسون از سوئد .

۱۰۰ کیلو :۱-اسونسون از سوئد ۲- مائن‌پا از فنلاند ۳-هچر از آلمان .

۱۰۰ کیلو به بالا:۱- توپور از ترکیه ۲- رابرتسون از سوئد ۳- مارکوچی از ایتالیا .

مذاکرات نخست‌وزیر در ترکیه

آقای هویدا نخست وزیر و بانو که بدعوت آقای سلیمان دمیرل و بانو از کشور ترکیه دیدن میکنند امروز در ادامه دیدار از آن کشور به شهر تاریخی استانبول عزیمت کردند.

آقای هویدا بعد از ظهر دیروز به مذاکرات و تبادل نظر های رسمی خود با نخست وزیر ترکیه پایان داد و از امروز مذاکرات خود را با مقامات دیگر دولت ترکیه منجمله آقای احسان صبری چاگلا - یانگیل وزیر خارجه ترکیه که ایشان را در سفر به استانبول همراهی میکنند ادامه داد.

بدنبال پایان مذاکرات نخست وزیران ایران و ترکیه هیچگونه اعلامیه‌ای انتشار نیافت ولی مقامات مطلع و نزدیک به مذاکرات گفتند: نخست وزیران ایران و ترکیه مسائل مشترک و مورد علاقه ایران و ترکیه از جمله بحران روابط ایران و عراق، آینده سازمان پیمان مرکزی را مورد گفتگو قرار دادند.

در این مذاکرات مسائل اقتصادی از جمله ساختمان خط لوله نفت ایران به بندر اسکندرون به طول دو هزار کیلو متر باهزینه‌ای معادل پانصد میلیون دلار برای صدور نفت ایران به اروپا و همچنین پروژه مربوط به اتصال خط آهن ایران و ترکیه مورد بررسی قرار گرفت.

یك خبر غیر رسمی حاکیست که ایران و ترکیه موافقت کردند یك کمیته فنی مشترك جوانب بیشتر این طرح های اقتصادی را مورد مطالعه و بررسی قرار دهند.

● **ضیافت استاندار**

ظهر امروز از طرف استاندار استانبول ضیافتی به تاهار به‌افتخار رئیس دولت ایران و بانو برپا گردید. شب گذشته نیز از طرف آقای هویدا و بانو بافتخار نخست وزیر ترکیه و بانو ضیافتی به‌شام در آنکارا برپا گردید.

دراین ضیافت نطق های کوتاه و دوستانه‌ای بین نخست‌وزیران ایران و ترکیه مبادله شد و نخست وزیر ترکیه گفت مذاکرات وی با آقای هویدا در محیطی دوستانه و تفاهم انجام پذیرفت.

آقای هویدا و همراهان روز شنبه به دیدار خود از ترکیه پایان میدهند و از استانبول مستقیما به تهران باز خواهند گشت.

نخست وزیر ترکیه روز شنبه برای بدرقه نخست وزیر از آنکارا به استانبول خواهد رفت.

خبرهای روز

تلگرام تبریك شاهنشاه

ازجانب شاهنشاه آریامهرطی تلگرامی سالروزاعلام استقلال فیلیپین به رئیس‌جمهوری این کشور تبریك گفته‌شد متن تلگرام بشرح زیر است:

حضرت فردیناندمارکوس رئیس جمهوری فیلیپین. مائیل

برای من کمال خوشوقتی است که به مناسبت سالروزاعلام استقلال کشور فیلیپین شادباش‌های صمیمانه خود را به آنحضرت ابراز دارم. تندرستی وشادکامی شخص آن حضرت ورفاه وسعادت روزافزون ملت‌فیلیپین را از صمیم قلب آرزومندم.

محمدرضاپهلوی

تشکیل هیئت امناء دانشکده صنعتی

دیروز دومین جلسه هیئت امناء دانشکده صنعتی پلی تکنیك تهران به‌ریاست وزیر علوم و آموزش عالی دراین وزارتخانه تشکیل گردید.

ابتدا آقای حائری یگانه رئیس دانشکده گزارشی باطلاع رسانید و سازمان آموزشی، اداری و بودجه و سایر امور دانشکده مورد بررسی‌قرار گرفت و قسمتی از آن تصویب شد.

انتصابات جدید درثبت کل

احکام این انتصابات از طرف آقای مسیح عطارد معاون وزارت دادگستری وسرپرست ثبت کل صادرشده است. آقایان محمود سلیمی بریاست اداره ثبت‌تهران، بحرامامی فروشانی‌رئیس ثبت شمیران، امیرحسین پرچمی معاون ومیزارشدثبت منطقه‌خوزستان، پرویز نادری رئیس دایره جنوب ثبت تهران، هوشنك‌مهابادی معاون و ممیز ارشد ثبت منطقه‌یك گیلان، کمال‌الدین مسدور ممیز اداره امور املاك، محمد ایثاری رئیس ثبت‌دزفول، ابوالقاسم صفری مقدم رئیس ثبت شهرستان اهواز نجفعلی حقیقت‌معاون ثبت‌شمیران فضل‌الله بیطرف کفیل ثبت شاهرود، منوچهر ارم نقشه‌بردار ثبت‌اهواز.

تقاضای ثبت اراضی‌دولتی

از طرف سازمان مسکن بمنظور ثبت ۱۳۲ میلیون و ۲۰ هزار متر مربع اراضی موات‌درشهرستان‌های رفسنجان، سیرجان وزنجان بارزش یك‌میلیارد و۵۲۰ هزاررریال تقاضای ثبت شده وبرای ۱۵ فقره اراضی موات در شهرستان های نائین، زنجان و کرمان بمساحت تقریبی۲۰ میلیون متر مربع تقاضای ابطال سند گردیده است.

مقررات صندوقهای پستی

به تصمیم اداره پست تهران سه هزار و پانصد صندوق پستی درطبقه دوم پستخانه قرار داده شد ومقررات زیر نیز برای صاحبان صندوق ها وضع گردید.

مراسلات وارده در صورتی در صندوق مشترکین توزیع خواهد شد که شماره صندوق روی پاکت قید شده باشد در صورتیکه نامه وارده فاقد شماره صندوق باشد اگر آدرس گیرنده مشخص باشد آن نامه طبق مقررات‌پست توزیع‌و درغیرآن‌عودت داده میشود.

کلید صندوق‌های پستی موقعی به صاحبان آنها داده میشود که برك تسویه حساب خود را ارائه کنند و چون بعضی صاحبان صندوق‌ها مدت زیادی در صندوق را بازنکرده و یا کلید صندوق رابه کسانی که سواد کافی ندارند میدهند و این کار مشکلاتی در کار پست ایجاد میکند روی این اصل کلید صندوق به‌افراد باسواد تحویل داده میشود وهویت این افراد باید قبلا به اداره پست اعلام شده باشد.

در طرح جدید صندوق های‌پست ازصاحبان صندوق‌ها درخواست شده که در صورت مسافرت و یا هر علتی که بمدت یکهفته نتواند مراسلات خود را برداشت کنند موضوع رابه پست اطلاع دهند.

شرفیابی بحضور شهبانو

علیاحضرت شهبانو دیروز بیست‌و چهارتن‌اعضای هیئت مدیره هماهنگی اردوی رهبران خردسال پیشاهنك را در کاخ نیاوران بحضور پذیرفتند.

شهبانو دراین شرفیابی ابراز امیدواری کردند که‌اردو های‌آموزشی کودکان و پیشاهنگان بیشتر وبهتر تشکیل شودو سال آینده نیزاردوی رهبران خردسال‌پیشاهنك ترتیب‌یابد.

ملاقات ولیعهد بلژیك با وزیر کشور

ساعت‌نه بامداد امروز والاحضرت البرت ولیعهدبلژیك با وزیرکشور ملاقات کرددراین ملاقات شهردار تهران وسفیر بلژیك در دربار شاهنشاهی حضور داشتند.

ضیافت بافتخار وزیر اطلاعات در لندن

لندن -رویتر- جوادمنصوروزیر اطلاعات ایران در ضیافت ناهاری که از طرف گورنووی رابرتزوزیر مشاور کابینه انگلیس در امور خاورمیانه بافتخار وی ترتیب یافته بود شرکت جست. وزیر اطلاعات ایران برای یك دیدار رسمی ۵ روزه وارد لندن شده است.

سخنگوی وزارت دادگستری اعلام کرد:

درباره‌اراضی‌طرشت رای صادر نشده

امروز سخنگوی وزارت دادگستری اعلام کرد که هیئت سه نفری هنوز مشغول رسیدگی به پرونده اراضی طرشت می‌باشد و تاکنون درباره‌آن رایی صادر نکرده است.

خبرنگار ما گزارش میدهد: هیئت سه‌نفری که اخیرا برفعالیت خودبرای تعیین تکلیف اراضی مورد اختلاف سازمان های دولتی و اشخاص افزوده، چندی قبل درباره ۸میلیون متراراضی قلعه سلیمانخان، بنفع دولت رای صادر نمود.

خبرنگار ما اضافه میکند: میزان اراضی طرشت که‌هیئت سه‌نفری‌اکنون مشغول رسیدگی به وضع آن است در حدود ۵ میلیون متر می‌باشد.

تربیت ماماهای روستائی

آئین‌نامه تربیت ماما های‌روستائی ونحوه عمل آنهادرمناطق کشورتغییر کرد وامروزآئیننامه اصلاح شده جدید به‌امضای وزیربهداری‌رسید وبه‌ادارات‌وسازمانهای ذیربط‌ابلاغ گردید. مطابق آئین نامه‌جدید در صورتی که ماما هادر شهر ها اقدام به کار کنند و یا مرتکب تخلفات قانونی دیگر شوند پروانه کار آنهابرای‌بار اول وبطورموقت برای یکسال ودر صورت تکرار تخلف‌پروانه کار آنهابرای همیشه لغو خواهدشد.

پالایشگاه تهران بیش از ظرفیت تولید داشت

سخنگوی شرکت‌ملی‌نفت‌ایران اظهار داشت میزان‌تولیدپالایشگاه تهران طی ماه مه ۱۹۶۹ (۱۱ اردیبهشت تا ۱۱خرداد۱۳۴۸) بالغ بر ۳میلیون ۶۶۴ هزار ۳۹۷ بشکه یاروزانه معادل ۸۵هزارو۸۸۴بشکه بوده‌است.

این رقم با توجه به ظرفیت‌عادی پالایشگاه تهران (روزانه۸۵ هزار بشکه) حد نصاب جالبی برای این‌واحد صنعتی است سخنگوی مزبور افزود۸۸۴بشکه تولیداضافی روزانه پالایشگاه تهران نتیجه بهره‌گیری صحیح و حساب‌شده‌ازواحد های مختلف این‌پالایشگاه بوده است.

بازدید از کارگاه های فرش کرمان

صبح امروز تیمسار سپهبدروحانی بازرس‌ویژه‌نخست‌وزیری وارد کرمان شدودر فرودگاه مورد استقبال آقای دکتر منتصری استاندار و مدیران کل قرار گرفت.

خبرنگار ما در کرمان گزارش داد: تیمسار روحانی پس از ورود‌در کاخ استانداری حضور یافت و در مورد تمرکز کارگاه های قالیبافی در یك محل بااستاندار مذاکره کرد. بازرس ویژه نخست‌وزیری در این مسافرت ضمن بازدید از چندکارگاه قالیبافی طرح تمرکز کارگاه های قالیبافی را که در مهر ماه چهل و هفت در تهران تهیه شده است مورد بررسی قرار خواهد داد.

جشن در دبستان نسل نو

روز گذشته دبستان نسل نوپایان سال تحصیلی خود را جشن گرفت. پس‌از سخنرانی خانم بدری جباری و آقای مهندس تیزهوش برنامه های جالبی اجراشد.

پیش بینی هوا

هوای‌استان‌های آذربایجان کرانه‌های دریای مازندران دریای عمان کمی گاهی‌قسمتی ابری، هوای استان‌خوزستان صاف گاهی همراه بابادنسبتا شدیدو گردوخاك‌درسطح زمین تهران وبقیه‌نقاط صاف که‌در بعضی نقاط همراه با لکه‌های ابرو گرد وخاك خواهدبود. ضمناحدا کثر درجه حرارت امروز تهران تغییرنداشت. گرمترین نقطه در ۲۴ ساعت گذشته آغاجاری، حد اکثر ۴۹وحداقل ۲۵ سرد ترین نقطه کرمان باحداکثر ۳۱ و حداقل ۸درجه، تهران باحد اکثر ۳۴ وحداقل ۲۳ درجه بود.

دستور وزیر دادگستری درباره:

مجازات گرانفروشان

امروز وزیر دادگستری به روسای دادگاههای کیفر گرانفروشان توصیه کرد که در مورد گران - فروشان شدت عمل بیشتر ابراز دارند و موظفند که گزارش کار خود را همه روزه ارسال دارند.

در جلسه‌ایکه ساعت ده بامداد امروزدردفتر کار آقای پرتو وزیر دادگستری با حضور کلیه‌روسای دادگاههای کیفر گرانفروشان تشکیل شد، آقای‌وزیر دادگستری راجع باجرای دقیق‌قوانین‌جلوگیری از احتکار و مجازات شدید گرانفروشان دستورات موکدی صادر کرد و خطاب‌بروسای دادگاه‌ها اظهار داشت آقایان باید با کمال قدرت گرانفروشان مواد مورد احتیاج عمومی را تعقیب کرده وبه کیفر قانونی برسانندو گزارش اقدامات روزانه خود را نیز آخر وقت هر روز جهت اطلاع اینجانب ارسال نمایند

در مذاکرات حاکم ابوظبی ووزیرخارجه انگلیس

آینده شیخ نشین‌های خلیج‌فارس مطرح شد

لندن - خبرگزاری فرانسه - شیخ زایدبن سلطان فرمانروای ابوظبی که روز سه شنبه واردلندن شده است گفتگو های خود را با مقامات رسمی انگلیس اغاز کرد.

وی دیروز نخست با هارولد - ویلسون نخست وزیر انگلیس ملاقات کرد و پس از پایان این مذاکرات که بیش از نیمساعت طول کشید بدیدن مایکل استوارت وزیر امور خارجه انگلیس‌رفت و گفتگو های مایکل استوارت‌و شیخ زاید یکساعت بطول انجامید ودر پایان آن فرمانروای ابوظبی بارابرتس وزیر مشاور انگلیس در وزارت امور خارجه مذاکراتی بعمل آورد.

محافل رسمی انگلیس از هر گونه اظهاری در باره ماهیت این مذاکرات خودداری می کنند ولی ناظران سیاسی معتقدند که‌درگفتگو های شیخ زاید با مقامات انگلیسی دور نمای آینده شیخ های خلیج فارس که اکنون تحت قیمومیت انگلیس هستند و دفاع این شیخ‌نشین ها پس از تخلیه مشرق کانال سوئز از نیرو های انگلیس مورد بررسی قرار گرفته است.

شیخ زایدبن سلطان یکی از طرفداران طرح فدراسیون خلیج فارس است.

مشکل اصلی که در راه‌تشکیل فدراسیون وجود دارد وجودبحرین است. شاهنشاه ایران پیوسته اصرار داشته‌اند که قبل ازهرگونه اقدامی بایدخواست های مردم بحرین در نظر گرفته شود و در حقیقت انجام یك رفراندوم راتنها راه حل مسئله میدانند.

در لندن عقیده بر اینست که اگر قرار باشد که اتحادیه شیخ نشین ها تشکیل شود بهتر است اول اهمیت قرار دارد تقویت روح این مسئله قبل از تخلیه خلیج فارس از نیرو های انگلیس عملی شود ولی چیزی که اکنون دردرجه اول اهمیت قرار دارد وسیله صلح و ثبات در خلیج‌برقرار

یك پسر سیزده ساله امریکائی وخواهر پانزده ساله او خانه خود را ده خواهر وبرادر آنها سوختند و خاکستر شدند. این پسر که «بیلی» اتهام قتل اعضای خانواده خود تحت تعقیب قرار گرفته‌اند بااینحال کلانتر شهر «پارکرزبرك» موافقت کرد که آنها در مراسم تشییع جنازه پدر و مادر وخواهران وبرادران خودشرکت کنند. در این عکس «بیلی» و خواهرش سوزان در تشییع جنازه اعضای خانواده خود دیده میشوند.

عکس رادیوئی اطلاعات

فرزند آیت‌الله حکیم جایزه تعیین کرد!

بیروت -یونایتدپرس- مقامات عراقی‌برای دستگیری مهدی حکیم، فرزند آیت‌اله حکیم‌رهبرشیعیان عراق‌ومخالف رژیم بعثی جایزه گذاشتند.

خبرگزاری‌رسمی عراق اعلام کرد که‌مبلغ «نامعینی» به کسی‌داده می شود که‌اطلاعاتی که منجربه‌دستگیری مهدی‌حکیم میشود، بدهد.

ازمهدی حکیم در یك‌مصاحبه تلویزیونی که شهردار سابق بغداد حاج‌سری انجام داد بعنوان‌یکی از مخالفان جدی در عراق‌نامبرده شد. خودحاج‌سری فعلا توقیف‌است.

مقامات عراقی دیروز مصادره همه‌اموال حسن محمدبکرسلطانی، از ایرانیان مقیم عراق را اعلام کردند. پریروز نیزاموال سه نفر، از جمله یك ایرانی باتهام نقض امنیت ملی عراق مصادره شد. در عرض دوهفته گذشته اموال ۷۵ نفرعراقی مصادره شده‌است.

عراق شش کمپانی خارجی را باتهام معامله بااسرائیل واردلیست سیاه کرد. این موسسات عبارتند از بانك اتحادیه های آلمان غربی، کلاس اینتروبون، وشرکت مواد برزیلی وسون، یك کمپانی شیمیائی وتیکواز بلژیك، کمپانی فرانسوی وشرکت آلبیون‌انگلیسی.

دنباله اخبار خارجه

نبردهای مرزی چین‌وشوروی ادامه دارد

توکیو- خبرگزاری ها - رادیو پکن امروز ضمن حمله شدیدی‌به «تحریکات مسلحانه» شوروی در مرز های چین اعلام کرد. عملیات مسلحانه نیرو های‌شوروی که از دیروز مجددا در مرز های چین آغازشد ادامه دارد و زدوخوردهای مرزی طرفین شدیدترشده و گسترش یافته است.

رادیو پکن ضمن تفسیر یادداشت اعتراضیه چین‌به شوروی گفت که صدها نفراز سربازان‌شوروی‌همراه باواحد های زرهی وتانك‌درسین - کیانك‌ازمرز چین گذشته و مردم‌و مرزبانان چینی را زیر آتش گرفته اند هنگامی که سربازان چینی‌بمقابله‌نیروهای‌شوروی‌شتافتند سربازان روسی بجای آنکه به آتش زدند ودر این حادثه پدر ومادر نام دارد وخواهرش سوزان اکنون به

با اعلام قیمت جدید اتومبیلهای وارداتی

بازار دست دوم اتومبیل راکد شد

انتشار فهرست قیمت های‌جدید اتومبیل های وارداتی در معاملات دست دوم اتومبیل تاثیر گذاشت‌و معاملات را مجددا راکد کرد.

دراین زمینه امروز چند تن‌از مدیران نمایشگاه ها و فروشگاه های اتومبیل نظر خود را ابراز داشتند.

آقای طلاچی مدیر یکی‌ازبنگاه های فروش اتومبیل گفت: بطور کلی هر نوع قیمتی در موزداتومبیل داده شود مدتی وقت لازم دارد تا خریدار یا فروشنده آنرا هضم کند.

قیمت جدید اتومبیل های‌وارداتی که دیشب اعلام شد از صبح امروز این اثر را داشت که خریداران نسبت به روز های گذشته قیمت کمتری روی اتومبیل های دست دوم بگذارند و چون فروشنده نیزحاضر به فروش اتومبیل خود با قیمت خریدار نیست، لذا طبیعتا معامله‌ای انجام نمی گیرد.

۴۰۰ فروشگاه

آقای ناصر کریاسچیان رئیس صنف نمایشگاه ها و فروشگاه‌های اتومبیل نیز اظهار نظر کرد که اعلام قیمت های جدید در رکود معاملات دست دوم تاثیر منفی‌دارد.

وی گفت: پس از افزایش سود بازرگانی‌اتومبیل های وارداتی، از آغاز سال جاری مدتی طول کشید تا قیمت ها جابیفتد.

افزایش سود بازرگانی در دست دوم برای اتومبیل های مدل بالا بین پانصد تا یکهزار تومان‌افزایش قیمت ایجاد کرد. رئیس صنف مزبورافزود که در حال حاضر چهارصد نمایشگاه و فروشگاه اتومبیل در تهران وجود دارد که در هر یك از آنها بین دو تا پنج نفر بکار اشتغال دارند.

مدیر یکی دیگر از فروشگاه های اتومبیل گفت: بطور کلی امسال توجه خریداران بیشتر به اتومبیل های ساخت داخلی معطوف شده و خریداران دست دوم‌اتومبیل تعدادشان کمتر شده است.

فعالیت های دیپلماسی برای پایان دادن به بحران روابط ایران وعراق

عمان - خبرگزاری فرانسه. دکتر عیسی‌الشیخ الربیع کاردار سفارت عراق که برای مشاوره با دولت عراق به بغداد فراخوانده شده بود دیروز به محل ماموریت خود بازگشت.

وی در یك مصاحبه مطبوعاتی به خبرنگاران گفت که در مدت توقف خود در بغداد با عبدالکریم شیخلی وزیر امورخارجه و سایر مسئولان عراقی در باره بحران روابط ایران‌و عراق وچگونگی پیداکردن راه حل برای پایان دادن باختلافات دو کشور گفتگو و تبادل نظر کرده است.

کاردار سفارت عراق‌افزود که‌روز پنجشنبه (امروز)نتیجه مذاکرات‌خود را با مسئولان عراقی به عبدالمنعم رفاعی نخست‌وزیر اردن اطلاع خواهد داد.

اردن از چندی پیش کوشش‌هائی برای‌حل‌مسالمت‌آمیز اختلافات ایران وعراق آغاز کرده است.

نیروهای شوروی در مرزهای اعراب‌واسرائیل متمرکز میشوند

قاهره - خبرگزاری فرانسه - دیروز بار دیگر در خطوط آتش‌بس اسرائیل و مصر در منطقه کانال سوئز و همچنین‌در مرز های‌اسرائیل و اردن نبرد های شدید بین نیرو های دو طرف روی داد.

یك سخنگوی نظامی در قاهره اظهار داشت که نبرد واحد های توپخانه دو طرف با تیراندازی اسرائیل بمواضع مصریها در آن سوی کانال آغاز شدو بزودی دامنه آن در یك جبهه هشتاد کیلومتری گسترش یافت.

وی افزود که شلیك مصر مانع آن شد که اسرائیلی ها بتوانند نیرو های تازه نفس به خط آتش انتقال دهند.

در جبهه اردن یك‌واحداز کماندو های عرب یکدسته از کشتی های اسرائیل را مورد حمله قرار دادند و بدنبال آن‌نبرد شدیدی بین دو طرف درگرفت.

روزنامه «الدستور» چاپ‌عمان نوشته است که برخورد بین کماندو های عرب و کشتی های اسرائیل در «نابلوس» روی داد و گروهی از کماندو ها که بر فراز تپه های اطراف نابلوس موضع گرفته بودند کشتی های موتوریزه اسرائیل را با خمپاره‌انداز مورد حمله قرار دادند و دراین هنگام پیکاروفوق‌العاده شدیدی بین دوطرف درگرفت و عده زیادی از سربازان اسرائیل زخمی گردیدند.

از طرف دیگر سفیر کبیر اردن در مصر در یك مصاحبه اختصاصی با خبرنگار مجله روزالیوسف اظهار داشت که اسرائیل خود را برای یك حمله دامنه دار علیه اردن آماده کرده و اکنون سه لشگر زره‌پوش خودرا برای‌همین‌منظور درارتفاعات جولان متمرکز ساخته است.

سفیر اردن تاکید کرد که هدف حمله نیرو های اسرائیل‌ناحیه «اربید» می باشد که‌پایگاه کماندو های فلسطین و واحد های عراقی در آن قرار دارد.

سفیر اردن گفت که از ده‌روز پیش نیرو های اسرائیل درارتفاعات جولان‌و دره بیسان به نقلو انتقالات نظامی مهمی دست زده‌اند.

اخطار مصر

محمد حسن‌الزیات سخنگوی دولت مصر دیروز اخطار کرد که مصر نمی تواند بطورنامحدود منتظر حل‌و فصل بحران خاورمیانه بنشیند، اما جنك دیگری نیز در حال حاضر برای مصر مطلوب نیست. وی که پس از مذاکرات گرومیکو وزیر خارجه شوروی با مقامات مصری سخن میگفت اعلام کرد: ادامه اشغال اراضی اعراب قابل قبول نیست و برای پایان دادن آن دو راه وجود دارد: اول پیدا کردن پلیس وقاضی از سازمان ملل برای رفع مزاحمت اسرائیل و دوم‌بیرون کردن‌اسرائیل بازور. روشن است که از پلیس و قاضی سازمان ملل کاری ساخته نیست و چون جنك و اعمال زور در حال حاضر مطلوب نیست ما باید منتظر بمانیم، اما همه باید بدانند این انتظار اگر سالها طول بکشد، شور حیاتی‌مردم این کشور را کم نخواهد کرد.

مقامات مصری میگویند گرومیکو برای آگاه ساختن دولت مصر از پیشرفت مذاکرات چهار دولت‌بزرگ در باره خاور میانه بمصرآمده‌است، اما حسن‌الزیات دراین باره چیزی نگفت و فقط اطلاع داد همه‌مسائل مهم و مورد علاقه دو کشور مصر و شوروی، در ملاقات باگرومیکو مورد بحث قرار گرفته است، بخصوص وضع جهان عرب واشغال سرزمین های عربی‌توسط‌اسرائیل.

نیرو های شوروی

یك مقام امریکائی نزدیك به کنفرانس نمایندگان چهار کشور بزرگ امروز گفت که دولت‌شوروی موافقت کرده برای تضمین‌اجرای مفاد قرارداد احتمالی صلح بین اعراب و اسرائیل نیرو های خودرا به منطقه عربی خاور میانه اعزام دارد. مقام مزبور گفت که نیرو های شوروی باید زیر نظر سازمان ملل اجرای مفاد هرقرارداد احتمالی صلح را بعهده بگیرند. بدیهی است که نیرو های نظامی کشور های بزرگ دیگر نیز در این زمینه با نیرو های شوروی همکاری می‌کنند.

«گوشت» استاندارد میشود

موسسه استاندارد و تحقیقات‌صنعتی وزارت اقتصادوشهرداری تهران توافق کردند که استاندارد بعضی انواع مواد غذائی را در شهر تهران بمرحله اجرا درآورند و بهمین منظور صبح امروز آقای جواد شهرستانی شهردار تهران بنا بدعوت آقای رضا شایگان مدیر عامل موسسه استاندارد و تحقیقات صنعتی ایران از آزمایشگاه ها و کارگاه های موسسه استاندارد در کرج بازدید بعمل آورد.

آقای رضا شایگان امروز گفت که موسسه استاندارد وزارت اقتصاد آماده است که کلیه امکانات خودرا برای‌اجرای استاندارد های موادغذائی **در اختیار شهرداری تهران بگذارد**و باتوجه بعلاقه‌ئی که ازجانب شهرداری تهران برای اجرای این استاندارد ها نشان داده میشود، میتوان امیدوار بود که قسمتی ازمشکلات مربوط به عرضه و نرخ بندی محصولات غذائی در شهر تهران و همچنین مشکلات مربوط به کنترل مرغوبیت موادغذائی ازمیان برود

استاندارد گوشت

ازجمله این‌مشکلات میتوان‌عرضه **انواع میوه را ذکر کرد.**

در حال‌حاضر یك‌جعبه میوه‌حاوی میوه‌های‌مرغوب‌فارس- ولپهیده‌میباشد وباغداران یك‌ردیف میوه مرغوب‌روی جعبه می‌چینند و باقی جعبه‌حاوی‌میوه های نارس‌و یالپهیده‌وبهرحال نامرغوب است وباین ترتیب فروشنده کالاویا مصرف کنندگان مغبون میشوند و خسارت می‌بینند و همچنین است در مورد بعضی دیگراز انواع موادغذائی **از قبیل گوشت. در حال حاضر قصابان قسمتهای‌مختلف لاشه گوسفند** ویا گاو را باتفاوت قیمت بسیارزیاد عرضه میکنند واین امرغالب موجب بروز اختلافات بین فروشندگان و خریداران میشود. برای رفع این مشکلات شهرداری تهران‌موافقت‌نموده است‌که استانداردها رادرتهران‌عملی سازد و در نتیجه از عرضه جنس نا مرغوب‌و یاگران حتی‌المقدورجلوگیری شود.

در زمینه‌گوشت شهرداری تهران استاندارد تهیه شده را عملی خواهد نمود وباین منظور قسمت های مختلف لاشه بسته بندی‌وبهمان‌نحو دراختیار قصابان قرار خواهد گرفت ودر نتیجه خریداران میتوانند قطعه‌مورد نظرخود را بقیمت معینی از قصاب بخواهند.

موافقت شهرداری

مقامات‌موسسه استاندارد و تحقیقات صنعتی ایران امروز در پایان بازدید شهردار تهران از موسسه استاندارد گفتند که مقامات شهرداری برای اجرای استاندارد های مواد غذائی‌در شهر تهران‌موافقت‌کرده‌اند که‌کلیه تسهیلات لازم از قبیل افراد وبودجه مورد نیازرادراختیار موسسه‌استاندارد **قرار دهند.**

باشروع بکار شوراهای داوری تهران :

دادگاههای بخش خلوت شد!

متصدی لباسشوئی بهای کلاه مشتری را پرداخت باسفته های جعلی تلویزیون را از پسر صاحب مغازه گرفت و رفت !

شلوغترین و پرکارترین حوزه‌ها در خیابان هدایت واقع است !

اختلاف مستاجری که ششهزار ریال بدهکار بود ، با پرداخت نصف مبلغ مزبور از صاحب خانه‌اش رضایت گرفت!

آقای دبیر آشتیانی در ۲ روز گذشته به ۱۷ پرونده رسیدگی کرد .

از جمله شاکیان مردی بود که کلاه مچاله شده‌ای در دست داشت و خطاب به رئیس دادگاه گفت : ملاحظه کنید ، من کلاه خود را به لباسشوئی دادم تا نوار آنرا که لك شده بود تمیز کند . لباسشو کلاه مرا با آب و صابون شسته و باین صورت در آورده است !

متصدی لباسشوئی به شورا احضار شد و پس از استماع اظهارات اعضای شورا برای حفظ حیثیت کسبی خود حاضر شد ، بهای کلاه را در وجه شاکی بپردازد و باین ترتیب این پرونده مختومه اعلام گردید .

* سفته جعلی

پرونده دیگری که در همین حوزه مورد بررسی و رسیدگی قرار گرفت مربوط به سفته های جعلی بود .

دیروز شخصی بنام احمد بهمن‌پور به یك مغازه رادیو و تلویزیون فروشی در خیابان امیریه مراجعه کرد و فرزند جوان صاحب مغازه را اغفال کرد و ضمن سپردن چند سفته بوی گفت صبح امروز یك دستگاه تلویزیون از پدر تو خریدم و قرار بود عصر سفته‌ها را تحویل داده و تلویزیون را ببرم !

احمد سفته ها را به جوان داد و یکدستگاه تلویزیون تحویل گرفت و ازمغازه خارج شد . صاحب مغازه پس ازاینکه به مغازه‌اش آمد و ازماجرا باخبر شد ، بلافاصله به حوزه شورای داوری مراجعه کرد ودر حالیکه ناراحت و آشفته بنظر میرسید از رئیس و اعضای حوزه استمداد کرد .

رئیس حوزه ۱۷ شورای داوری صاحب مغازه را بکلانتری مربوط راهنمائی کرد تا ماموران «احمد بهمن پور» راکه سابقه کلاهبرداری هم دارد دستگیر کنند .

● اعزام به اردوی کار

در حوزه ۱۸ شورای داوری واقع در امیریه چهار راه معزالسلطان که آقایان سرهنگ نجفی رئیس ، سرهنگ آریامنش، غلامعلی آجودانی، عباس قائمی اعضای شورا سرگرم رسیدگی به پرونده‌ای بودند که ۵ متهم داشت وصادق ۶۰ ساله ، محمد حکیمی ۳۰ ساله ، چوپان اله‌قلی ۵۰ ساله ، جلال کریمی ۲۷ ساله ، محسن مظفر ۱۹ ساله باتهام ولگردی از کلانتری مربوط به این حوزه اعزام شده بودند .

شورا ۴ نفر از آنها را با اخذ جریمه و گرفتن التزام از کار تکدی آزاد نمود و ۳ نفر دیگر راکه جوان بودند و قدرت کار کردن داشتند به اردوی کار کرج اعزام داشت .

این حوزه در دو روز گذشته به بیش از ۲۰ پرونده رسیدگی ونسبت به آنها رای صادر کرد . اغلب این پرونده ها تکدی ، سد معبر ، اختلاف مالك و مستاجر از لحاظ تعمیر خانه و تصادف رانندگی از جهت تعمیر و اخذ ضرر وزیان بود .

● ماهها طول میکشید !

آقای مجتهدی عضو مشاور این شورا اظهار داشت : نظیر این قبیل دعاوی چه بسا در دادگستری تا مرحله اجرا و تعیین تکلیف قطعی ماهها بلکه یکسال طول میکشید . ولی در شورای داوری براثر علاقمندی آقایان اعضاء و حسن شهرتی که بین مردم محل خوددارند خیلی زود بدون تاخیر رای صادر میگردد و بموقع اجرا گذاشته میشود .

● حوزه تعطیل بود

حوزه ۲۰ شورای داوری واقع در خیابان شاه‌آباد خیابان ملت بسر بود . خبرنگار ما شاهد زنك رافسر سرایدار در را گشود و اظهار داشت رئیس و اعضای این حوزه از ساعت ۷ و نیم تا ۲ بعد از ظهر سرگرم کار بودند و به بیش از ۲۰ پرونده مربوط به شکایات مختلف رسیدگی کردند و صبح امروز چند نفر از رقاصه ها و گارسن های کافه های شاه آباد را که فاقد پروانه کار بودند جریمه و از آنها تعهد گرفتند تا قبل از تجدید پروانه در کافه کار نکنند .

* کلفت ۷۰ ساله مست

حوزه ۲۱ که بریاست سرکار سرهنگ شاه حسینی و عضویت آقایان باستان پور، جهانشاهی، سید مهدی لاجوردی ومشاور قضائی ،دکتر مدرس اداره میشد دردو روز گذشته به ۴۰ فقره پرونده باتهامات سد معبر ،قمار بازی ، نزاع رسیدگی کرد .

از جمله پرونده هائی که در این حوزه مورد بررسی قرار گرفته و رای در باره آن صادر شده ، پرونده کلفت ۷۰ ساله‌ای بود که باتهام خوردن مشروبات الکلی و تظاهرات مستانه و توهین به پاسبان کلانتری ، به شورای داوری این حوزه آورده بودند !

این زن ۷۰ ساله که «سکینه» نام دارد درخانه‌ای بعنوان کلفت چندسال است بکار اشتغال دارد و دیروز پس از دریافت حقوق ۱۵ روزه‌اش ۲۴ ساعت مرخصی گرفت ودیشب به یکی از کافه های تهران رفت و بحد وفور نوشابه های مختلف الکلی نوشید !

سکینه سپس به خیابان آمده و شروع به بدمستی و تظاهرات مستانه نمود و حتی به پاسبان گشت که به او تذکر داده بود که بخانه‌اش برود، فحاشی و توهین نمود !

پاسبان ناچاروی را بکلانتری جلب کرد و دیروز اورا باین حوزه آوردند. ولی چون رسیدگی باین پرونده در صلاحیت شورای داوری نبود پرونده امر به دادسرای تهران فرستاده شد .

* حوزه هنرپیشه‌ها

ریاست حوزه ۱۹ را خانم دکتر پوران عاملی بعهده داشت وآقایان زاویه و ابوالقاسم محرز اعضای شورا و امیر مکری مشاور قضائی باوی همکاری مینمودند .

این حوزه یکی از شلوغ ترین و پر کار ترین حوزه های داوری پایتخت بود .

بیشتر مراجعه کنندگان این شورا را هنرپیشه ها ، رقاصه ها و گارسن های کافه ها تشکیل می دهند .

هنگامی که خبرنگار ما وارد جلسه شورا شد ، مشاهده کرد : زن جوانی باتفاقمردی در محضر رئیس شورا قرار دارند و محاکمه میشوند .

این زن که مریم اسدی نام دارد و ۲۵ ساله است ،رقاصه یکی از کافه های خیابان لاله‌زار نواست. وی دیشب باتهام این که درسر میز با مشتریان کافه به میگساری سرگرم بود ، بوسیله افسر گشت بکلانتری جلب شدو عصر دیروز باتفاق مدیر کافه به حوزه شورای داوری آورده شد .

مریم گفت من دارای ٤ کودك خردسال هستم و دو سال پیش با همسرم که یکی از نوازندگان این کافه است متارکه کردم و تمام مخارج کودکانم را شخصا تامین میکنم .

وی افزود : من سر میز با مشتریان مشروب نمیخوردم، چون دو ماه قبل تحت عمل جراحی قرار گرفتم و صرف نوشابه های الکلی طبق تجویز پزشك معالج برای من منع شده است !

● ۵ روز زندان

زن مزبور طبق آئین نامه امور خلافی به ۵ روز زندان تکدیری قابل خرید و یکصد ریال غرامت محکوم گردید و پس از پرداخت ۳۵۰ ریال و دادن التزام مبنی بر اینکه ازاین پس سر میز با مشتریان کافه مشروب نخورد ، آزاد شد.

بقیه درصفحه ٤

اعضای شورای داوری حوزه ۱۰ در حال رسیدگی به پرونده یك تصادف رانندگی می باشند . دراین تصادف ، یك تاکسی که از خیابان اصلی عبور میکرده با اتومبیل سواری شخصی که ازفرعی وارد اصلی میشد ، برخورد کرده و مقداری خسارت ببار میاورد . راننده اتومبیل سواری باپرداخت ۱۴۵۰ ریال به راننده تاکسی پرونده را مختومه کرد .

درحوزه ۳۶ شورای داوری تهران ازدحام بیشتری بچشم میخورد . در عکس بالا عده‌ای از اهالی محل دیده میشوند که بعلت ایجاد مزاحمت ازطرف یکی از همسایگان بشکایت آمده‌اند .

بعد از ظهر دیروز خبرنگاران ما از حوزه های شورای داوری شهر تهران دیدن کردند و گزارشی ازطرز کار این شوراها و برخورد آنها با مردم تهیه کرده‌اند .

تمام شاکیان و یا متهمینی که باتهامات مختلف وسیله مقامات انتظامی به حوزه ها آمده بودند ، با اینکه جریمه مقرر را طبق رای شورا میپرداختند ازاینکه ظرف در حدود ۱۵ دقیقه کارشان فیصله یافته بود ، با خوشحالی و رضایت حوزه ها را ترك میکردند .

● کلاه مچاله شده

حوزه ۱۷ شورای داوری بریاست

تلفن شرکت سهامی متارول موضوع آگهی الکتروموتور ۸۳-۳۰۳۱۸۱ میباشد .

سیرا SIERA تلویزیون

باغ بزرك چمن زار باصفا، هوای آزاد ، استخر بزرك، جوجه‌کباب لذیذ ، محل آبرومند .
نشانی اول جاده ونك
پارك جوجه کبابی
تلفن ۶۲۲۸۸۰ عروسی ومیهمانی بقیمت مناسب

دلکش
درفیلم
فردا روشن است

قابل توجه
مسافرین و اهالی محترم شمال
در آتیه نزدیك
کازینو ساحلی
شکوفه نو
در کیلومتره چالوس
به رامسر
افتتاح میشود

بزودی ...
درسینما
شهر فرنگ
عباس آباد - اول خیابان تلویزیون - تلفن ۶۲۷۶۲۸
یك عروس جوان ، یك داماد بی‌تجربه و ... یك شب زفاف لطیف ، خنده‌آور و پرماجرا

هیلی میلز در فیلم رنگی

همسران جوان

باشرکت : جان میلز
هایول بنت - مارجوری رودز
موزیك از: پل مك کارتنی (از گروه بیتل‌ها)
محصول برادران وارنر - سون آرتز
هشتمین و آخرین هفته نمایش فیلم بزرك
مایرلینك در سینما شهر فرنگ
ادامه دارد

از امشب در سینماهای مهتاب
مولن روژ - ب.ب - کریستال
یکبار دیگر شلیك گاوله هاو غریو سواران غرب آمریکا رابلرزه درمی‌آورد ووسترنی داغ و هیجان‌آور برپرده سینما آتش میپراکند .
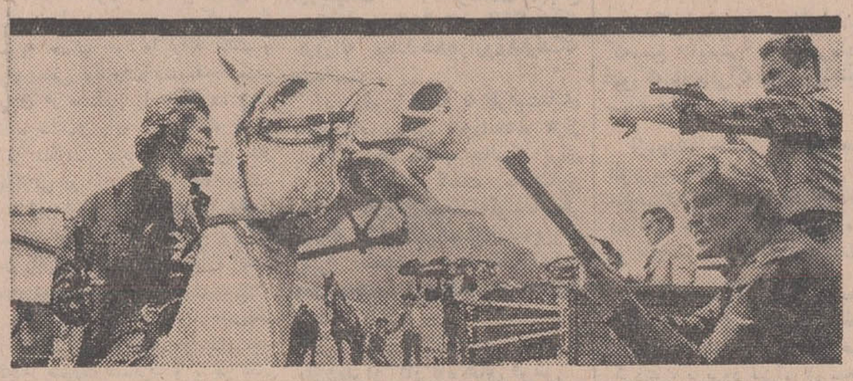
موتنامری کلارك درفیلم رنگی
جورادو
باشرکت :
شیلا کابل
هری جوردان
مارگارت لی
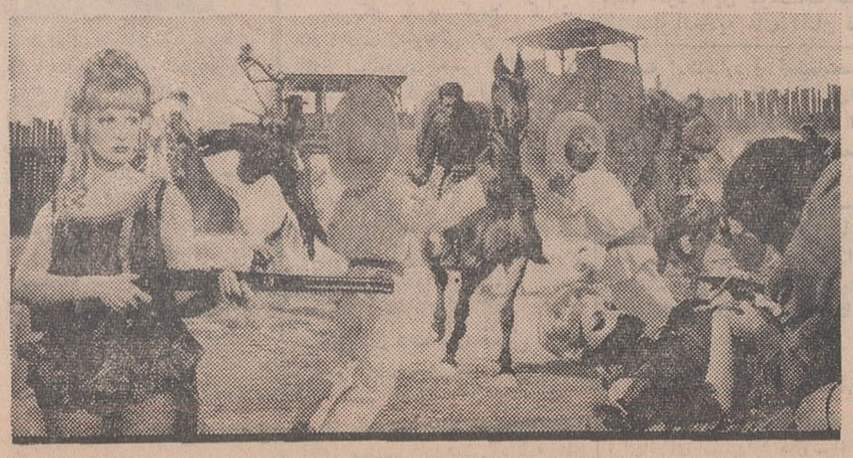

سینما فیروزه
(واقع در خیابان خواجه نظام الملك)
که برای تعمیرات و تغییرات کلی تعطیل گردیده بود اکنون پس از اتمام و نصب دستگاه های تهویه
ازامروز
بافیلم مجلل سینماسکوپ و رنگی
فلاش من
افتتاح گردید
آ-۲۱۶۸۶

فردین در فیلم نعره طوفان
کارگردان : ساموئل خاچیکیان

افسونگر
اهدائی شرکت سهامی
کارخانجات سازنده اتومبیل‌های سواری آریا - شاهین وجیپ
بدینوسیله باطلاع کلیه علاقمندان فیلم تلویزیونی افسونگر میرساند که سری جدید فیلم مزبور هر هفته روز های شنبه ساعت ۸ تا ۸ ونیم بعد از ظهر ازفرستنده تلویزیونی کانال ۹ پخش میگردد .

مجالس ترحیم

خانواده‌های : فردقاسمی ، بدرقاسمی ، تقوی ، سلیمانزاده ، رحیم‌زاده

بدینوسیله فوت جوان ناکام مرحوم حسین فرد قاسمی راباطلاع کلیه بستگان وآشنایان میرسانند. مجلس ختم مردانه آنمرحوم ساعت ۵تا۷ بعدازظهروز شنبه ۲۴ر۳ر۴۸ در مسجد مجد و مجلس ختم زنانه‌در منزل آقای حاج‌محمد فرد قاسمی خیابان‌شمیران‌قلهک اول کوچه یخچال پلاک۳ منعقد است .

آ_۲۲۰۱۶

بخانواده‌های عزادار بویژه بازماندگان آنمرحوم مصیبت وارده را تسلیت میدهیم

بانهایت تاسف باطلاع میرساند بانو نرگس خانون طباطبائی دری برحمت ایزدی پیوست هزینه ختم‌مردانه طبق وصیت آن مرحومه‌برای‌امورخیریه مصرف‌خواهد شد و ختم زنانه عصر روز جمعه ۲۳ خرداد در منزل واقع در جاده تهران‌نو خیابان مشتاق (۱۵متری دوم) منازل سازمانی نیروی هوائی شاهنشاهی برگزارخواهد شد .

خانواده‌های : طباطبائی‌دری ، دری ، بهرام ، اسدی رفیع‌زاده ، حاج مبینی،امان،جلالی ، انتظامی،عسگری

آ_۹۳۰۷

بعموم بازماندگان انمرحومه مصیبت وارده‌راتسلیت میدهیم

بانهایت تاسف درگذشت دردناك و ناگهانی سرور گرامی و عزیز خود **بانو سکینه وزیری (ستوده)** رابه استحضار خویشاوندان و دوستان گرامی میرساند. مجلس ختم مردانه آن فقید سعید روز جمعه ۲۳ر۳ر۴۸ از ساعت ۵تا۷ بعدازظهر در مسجد حاج حسن زارع واقع در خیابان تاج ـ سه‌راه تهران ـ ویلا از طرف قدرت‌الله احمدی و همت‌اله عباسی منعقد است .

آ_۴۱۶۶۰

مصیبت وارده را بعموم بازماندگان انمرحومه‌تسلیت میدهیم

باکمال تاسف درگذشت شادروان **امیر هوشنك مهرزاد** کارمند شرکت نفت ملی رابعموم اقوام و دوستان اطلاع میدهد . مجلس ختم مردانه آن مرحوم روز شنبه ۲۴ خرداد از ساعت ۸نیم الی۱۰نیم صبح و مجلس ختم زنانه همانروزازساعت۱۰نیم الی۱۲نیم در خانقاه صفی‌علیشاه منعقد است .

خانواده‌های : مهرزاد ، احتشام ، شریف‌سلطانی دولت‌آبادی ، بدیع‌الزمانی ، ذوالفقاری ، شه‌پرست ، قاسملو ، نوح‌نژاد ، انواری ، سامری ، ایران نژاد، یزدیان ، واحدی

آ_۹۳۴۹

بعموم بازماندگان آنمرحوم مصیبت وارده راتسلیت میدهیم

باکمال تاسف وتاثر حادثه غم‌انگیز درگذشت جوان ناکام **آقای محمد شرفی (ابهری)** کارمندشرکت تلفن راباطلاع بستگان و دوستان میرساند . مجلس ختم زنانه روز جمعه ۲۳ر۳ر۴۸ از ساعت ٤الی ٦بعداز ظهر واقع در عباس‌آباد فرح شمالی خیابان صفیری پلاك ٦٩ منزل شخصی آن مرحومه‌مجلس ختم مردانه روز شنبه ۲٤ر۳ر٤۸ در مسجد (حاج‌حسن) خیابان شاهپور اول ارامنه از ساعت ٤الی ٦ بعدازظهر منعقد میباشد ضمنا شب هفت آن مرحوم روز دوشنبه ۲٦ خرداد ماه ٤۸ از ساعت ٤الی ٦ در ابن‌بابویه مسجد ماشاءاله آرامگاه حاج‌آقانیلی برگزار میگردد .

خانواده‌های : کربلائی مبین شرفی ابهری، کتابی ، کلانتری ، احمدی ، آزاد ، کدخدازاده

آ_۹۳۵۷

بعموم بازماندگان آنمرحوم مصیبت وارده‌راتسلیت میدهیم

مجلس ترحیم مردانه وزنانه مرحوم حاج عیسی فنائی جامعی روز جمعه (فردا) ۲۳ر۳ر٤۸ بشرح مندرج در شماره دیروز برگزار میشود .

آ_۹۲۵۳

بانهایت تاسف وتاثر درگذشت شادروان **محمدعلی حقیقت‌پژوه** راباطلاع میرساند . مجلس ترحیم آنمرحوم در روز جمعه ۲۳ر۳ر٤۸ از ساعت ۳ونیم تا٦ونیم بعداز ظهر در مسجد صادقیه واقع در خیابان خوش بین چهارراه بوستان سعدی و هاشمی منعقد و همان روزو ساعت ختم زنانه در منزل آنمرحوم واقع در خیابان سلسبیل چهارراه مرتضوی کوچه نوزالدین شماره۹ برگزار خواهد شد .

خانواده‌های : حقیقت‌پژوه ، مالکی ، جیمه‌راد ، باقری ، امامی ، غلامرضائی ، اسعدی ، قادری،هاشمی شهیدی ، وزیری ، طاهری، حیدری،طهماسبی، کارساز

آ_۹۳٦٥

بعموم بازماندگان آنمرحوم مصیبت وارده راتسلیت میدهیم

بانهایت تاسف درگذشت فقیدسعیدمرحوم **آقای محمد شرفی** کارمند مرکزتلفن نارمك‌راباطلاع همکاران ودوستان میرساند . مجلس ختم آنمرحوم از ساعت ٤الی ٦ بعدازظهر روز شنبه ۲٤ خرداد ٤۸ در مسجد حاج‌حسن واقع در میدان شاهپور اول خیابان ارامنه منعقد میباشد .

ازطرف کارکنان مرکز تلفن نارمك

آ_۹۳۸۹

خانواده‌های : جهانگیری تویسرکانی ، اعتضاد، شفیعی ، سعید ، جعفری ، صفاپور ، سرهنك‌طلائی ، کلانتری ، کاظمی ، اشتری

درگذشت مرحوم **محمدحسن جهانگیری‌تویسرکانی** را باستحضار میرسانند . مجلس ترحیم مردانه ساعت ۹تا۱۱ صبح روز جمعه۲۳خردادد‌رمسجد تکیه‌دباغخانه واقع در خیابان شاهپور سه‌راه بوذرجمهری وختم‌زنانه از ساعت ٤ بعدازظهر همانروز درمنزل شخصی واقع در میدان مهام کوچه ملك برقرار میباشد .

آ_۹۳۷۷

بعموم بازماندگان آنمرحوم مصیبت وارده‌راتسلیت میدهیم

یادبود

بمناسبت هفتمین شب درگذشت مرحوم مغفور شادروان **حاج‌سیدمرتضی‌تقوی‌الحسینی** مجلس یادبودی روز جمعه ۲۳ خرداد جاری از ساعت ۷الی ۱۰ بعداز ظهر در منزل شخصی آنمرحوم واقع‌درزعفرانیه‌خیابان کاخ برگزار خواهد شد .

خاندان تقوی

آ_۲۱٦۰۸ ـ ۲

بدینوسیله باستحضار اقوام و دوستان میرساند که بمناسبت چهلمین‌روزدرگذشت‌برادرعزیزم‌شادروان **سرگرد غلامعلی بهزادی** مجلس یادبودی در روزشنبه ۲٤ خردادماه جاری از ساعت ۵تا۷ بعدازظهر در منزل شخصی‌آن‌مرحوم خیابان آذربایجان نرسیده بچهارراه سلسبیل جنب زایشگاه اقبال کاشی۶۹۸ منعقدمیباشد.

آ_۹۲۷۵ **ثابتی‌بهزادی**

بمناسبت چهلمین روز درگذشت همسر عزیز ازدست‌رفته‌ام شادروان **بانو پروین‌دخت قطبی** ، مجلس یادبودی روز شنبه ۲٤ خرداد از ساعت ٤الی ٦بعداز ظهر برمزار آن مرحومه واقع درابن‌بابویه مسجد ماشاءالله برگزار میشود . از اقوام و آشنایان انتظار دارد باتشریف‌فرمائی خود روح آن مرحومه را شاد فرمایند . وسیله حرکت درب منزل آماده است .

علی‌اکبر قطبی و خانواده‌های وابسته

آ_۹۳٦۱

هوالباقی

شب یکشنبه مصادف است با هفتمین‌شب‌درگذشت شخصیت بارز **آقای حاج‌حسن قاسمیه** که عمری را به پاکدامنی و تقوی گذرانده است .

لذا مجلس ترحیمی از ساعت ۷ونیم تا۹ونیم بعد از ظهر شنبه ۲٤ر۳ر٤۷ در چهل‌ستون مسجد جامع منعقد امید است دوستان و بستگان باشرکت خود از خدمات ذیقیمت این آزادمردقدردانی‌نموده‌وبازماندگان راقرین امتنان فرمایند .

حسن سعید

همانطوریکه دیروز اعلام شده بود بمناسبت‌شب هفت رحلت حضرت حجةالاسلام والمسلمین **حاج‌شیخ ابراهیم نوری** محصلین جلسات‌درس‌فرزند برومندشان دانشمند معظم علامه بزرگوار حضرت حجةالاسلام ـ والمسلمین آقای حاج میرزاحسن نوری مدظله در شب جمعه ۲۲ر۳ر٤۸ از ساعت ۸تا۹ونیم در مسجد اعظم قم مجلس یادبودی منعقد مینمایند . انتظار شرکت از عموم طبقات میرود .

محصلین‌حوزه علمیه‌قم

آ_۲۱۹۸۰

تسلیت

سرکار سروان باقی‌زاده

درگذشت نابهنگام مادر گرامیتان را از طرف همکاران خود تسلیت عرض نموده صبروشکیبائی‌برای آن دوست عزیز از خداوند خواهانم .

سرگرد هژبر کیانی

آ_۹۳۵۵

سرکار سروان باقی‌زاده

بانهایت تاسف مصیبت وارده را از سوی خودو همکارانم بسرکار تسلیت گفته ، بقاء عمر بازماندگان آن مرحوم را از خداوند بزرك ارزو مینمایم .

آ_۹۳۸۵ **صرلشگر اعظمی**

سپاسگزاری

بدینوسیله از سروران عظام و ذوات محترمی که در تشییع جنازه و مجالس ختم و هفته **شادروان علی ملکانی** شرکت فرموده‌اند صمیمانه تشکر و سپاس‌گزاری می‌کنیم و آرزومندیم که هرگزغبارغم‌بردلهای رئوفشان ننشیند . اگر به سبب تالمات روحی درعرض تشکر حضوری تاخیری رخ دهد پوزش میطلبیم .

خانواده ملکانی

آ_۹۳٦۷

تشکر وسپاسگزاری

از شخصیتهای محترم و دوستان گرامی که‌بذل عنایت فرموده و در مجالس ترحیم‌وتدفین و هفته‌مرحوم **دکتر محمد حسن بهادری** (رئیس سابق بهداری‌نیروی دریائی شاهنشاهی و بنیان‌گذار بهداری استان دهم‌و اولین مریضخانه دولتی در اصفهان) که در تهران وقم ودر خانه آن مرحوم‌دربلوك‌بزچلوی اراك‌شرکت‌فرموده روح آن مرحوم را شاد وبازماندگان را قرین امتنان نموده‌اند و مخصوصا از حضرت حجةالاسلام آیت‌الله آقای نجفی مرعشی که درقم‌به‌آن مرحوم نماز گذاردند واز طرف همه بازماندگان تشکروسپاسگزاری‌مینمایم.

اصفهان ـ عیسی بهادری

آ_۲۱۹۰۸

از سروران معظم و دوستان و خویشان که‌باشرکت خود در مراسم تشییع و ترحیم عزیزازدست‌رفته‌مرحوم **مسعود دانی کمال** مرحمت را مبذول فرموده‌اندوازذوات محترمی که باارسال تلگراف و نامه و درج درروزنامه بذل عنایت و محبت نموده‌اندوهمچنین از دوستان‌عزیز خوانساری که باابراز همدردی آلام ماراتسکین بخشیده‌اند بدینوسیله مراتب سپاسگزاری خودرا حضورشان تقدیم واز خداوند متعال تندرستی وسلامتی همگی را مسئلت داریم .

خوانسار ـ فریده دانی ـ روح‌الله‌پیمانی

آ_۲۱۹۳۲

جناب آقای دکتر مکرم افشار

مراتب تسلیت خودمان را تقدیم داشته‌وبقاء آن خانواده محترم را خواستاریم .

آ_۹۳۹۷ **دکترضیاء وبانو**

شیرزنان و شیرمردان عضوباشگاه لاینزتهران از درگذشت‌خانم‌سکینه وزیری (ستوده) که بدون تظاهرو خودنمائی بدرماندگان و سازمان‌های خیریه کمك مینمود متاثر و متالم هستند و به‌بازماندگان ان مرحوم‌تسلیت‌میگویند وشادی روان آن بانوی نیکوکار و دوام عمر وسلامتی بازماندگان ایشان را از درگاه خداوند بزرك مسئلت دارد .

باشگاه‌لاینز تهران

آ_۹٤۱۹

دوست و همکار محترم جناب آقای سیداحمد پورنادری

دوستان و همکاران باکمال تاسف واندوه فراوان درگذشت پدر بزرگوارتان را بشما و بازماندگان ان مرحوم تسلیت عرض نموده بقاء عمر شما و خانواده محترم را از خدای متعال مسئلت دارند .

شیراز : موسی علی‌نظری ، حسین پورجم ، ضیاء ابراهیمی ، حسین رهنما ، قاسم‌مردان ، ابراهیمی‌بزار محمدنیك‌نژاد ، منوچهر ضرغامی،جواد احمدی،هامونی حقیقت ، صفی‌الله نجفی ، عباس خداوردی ، محمد حسین باقری‌نژاد

آ_۲۱۹۰۲

مسئولین وکارمندان وکارگران کارگاه ساختمان‌های فلزی شرکت آنترپوز

فوت همکار عزیز خود آقای هراند_آوازتزاریان رابه‌خانواده بستگان و دوستان آن مرحوم صمیمانه تسلیت می‌گویند .

آ_۲۱۸۷۸

سرکار سرهنك ستاد اسکندر عباسی

باتاثر بی‌پایان مصیبت وارده را بشما و خاندان محترم تسلیت میگوییم .

آ_۹۳٤۵ **جواد عرافی**

دوستان عزیز خاندان محترم وزیری ، عباسی ، مختاری

بااندوه فراوان مصیبت وارده(درگذشت بانو سکینه وزیری) راتسلیت عرض نموده بقای عمر بازماندگان را از خداوند متعال خواستاریم .

قدرت‌الله احمدی ـ همت‌الله‌عباسی

آ_۲۱٦٦۲

باکمال تاسف وتالم ضایعه جانگداز درگذشت شادروان جناب آقای میرزارضاعامری رابه‌خانواده‌های محترم عامری وآذری تسلیت عرض مینماید .

مراغه ـ ناصرقلی شعاعی‌نائینی

آ_۲۱۹۱٦

آقای مهندس رحمت‌اله نوید

مصیبت وارده را صمیمانه تسلیت عرض مینمایم

آ_۹٤۲۹ **میرتوس فصیحی**

از خبرنگار اطلاعات در ایلام

مدیر کل آموزش و پرورش فرمانداری کل ایلام و پشتکوه گفت :

آموزش و پرورش ایلام و پشتکوه بسرعت گسترش می‌یابد

فعالیتی که در سطح آموزش و پرورش این منطقه مشاهده شده و میشود مرا وادار کردکه اطلاعاتی از کاری راکه در گذشته درمدت سی سال انجام میبافته است در مدت کمتر از دوسال انجام دهیم .

درباره رئوس کارهای انجام شده و آمار وارقامی که تهیه شده از آقای فصیحی رئیس کل آموزش وپرورش ایلام سئوالاتی شد وایشان درموردهر یك از آنها مطالبی بیان داشت .

پیکار بابیسوادی

درمورد مبارزه پیگیر بابیسوادی باید گفت در آذرماه ۱۳٤٦ تنها در سراسر فرماندارییکل ایلام و پشتکوه ۳۳۳ نفر نوسواد مشغول تحصیل‌بودند ولی هم‌اکنون بجز مدارس روستائی سپاه دانش جمعا ٦۲٤۱ نفر درکلاس های پیکار به‌تحصیل‌مشغولند که‌جمع این‌رقم باکلاس‌های پیکار سپاه‌دانش به۷۸۰۱ نفر میرسد . رئوس‌کار های دیگر انجام یافته الفا ـ دبیرستان پهلوی و دبیرستان پروین اعتصامی جمع ساختمانهای ساخته شده درسی سال گذشته ساختمانهای‌ساخته شده درسالهای ٤٦و ٤۷ دبستان کورش سال ٤٦ـ دبستان ایوان سال ٤٦ـ دبستان ملکشاهی سال ٤٦ـ دبستان نهم آبان مهران سال ٤٦ـ دبستان مهرگان سال ٤۷ـ دبستان مولوی سال ٤۷ـ دبیرستان ریاضی سال ٤۷ـ دبیرستان شاهپور سال ٤۷ـ تعمیر و افزایش کلاس های دبیرستان های پهلوی و پروین سال ٤۷ـ ساختمان سالن بزرك آموزش و پرورش ایلام سال ٤۷ـ تاسیس‌دانش‌سرای روستائی دختران درسال ٤۷ـ تاسیس فروشگاه تعاونی باسرمایه ۲٤۷۰۰۰ ریال و ۱۲۵۳ سهم‌که در سال ٤۷ معادل ٦۰۰۰۰ ریال سود نموده است .

ب ـ بطور متوسط جمعا از تمام دبستانهای شهرستان ایلام ٦۷۲ بار درسال گذشته بازدید بعمل آمده .

۲ـ چهار دبیرستان این شهرستان پیوسته مورد بازدید قرار گرفته .

۳ـ مدارس روستاها در سراسر سال بوسیله اینجانب و مسئول سپاه دانش مورد بازدید قرار گرفته است

۱ـ برای پیشرفت دانش‌آموزان دبستان های ایلام برای اولین بار روش ارزش یابی بین مدارس بکار رفت تا ترتیب کار معلمین و دبستانها با یکدیگر مقایسه گردد ودر پایان سال نیز به صورت نهائی ازکلیه دبستانها ارزش‌یابی بعمل خواهدآمد . ۲ـ یك‌ارزش یابی کلی نیزبین دبیرستان‌های ایلام بصورت مسابقه برگزار گردید تا معلمین نمونه انتخاب گردند . ۳ـ برای رسیدگی بمشکلات آموزشی مدارس‌روزهای‌دوشنبه هرهفته‌جلسه‌ای باحضور روسای مدارس‌و راهنمای تعلیماتی تشکیل میگردد .

نقشه‌ها را کنار بگذارید

۱۵ خانه مدرن باقساط ده ساله بدون بهره

جوایز اختصاصی حساب پس انداز (تأمین مسکن)

بانک اعتبارات تعاونی توزیع

کلیه دارندگان حساب پس انداز (تأمین مسکن) که تا پایان دهم تیرماه باهر مبلغ موجودی افتتاح حساب نمایند دراین قرعه کشی شرکت داده میشوند .

برندگان خانه میتوانند با دریافت بیست درصد قیمت خانه جایزه خود را نقدا دریافت نمایند .

برنده معادل یکصد برابر حداقل موجودی خود میتواند خانه انتخاب کند بشرط اینکه قیمت خانه از یك میلیون و پانصد هزار ریال تجاوز نکند .

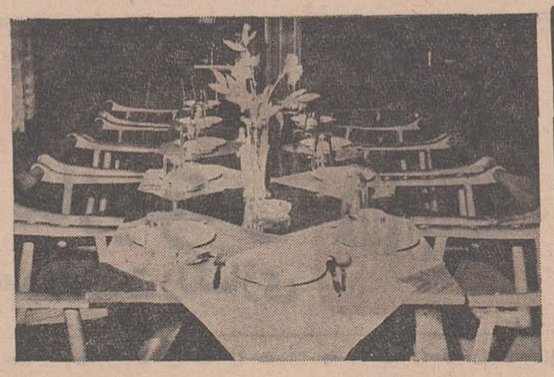

سازمان رادیو

دیدار ماهروز چلوکبابی کاخ (سوپرکاخ سابق)

مطبوعترین وسالم‌ترین چلوکباب را با دست پخت بهترین ومعروف‌ترین آشپز چلوکبابی

فقط در چلوکبابی کاخ

خیابان کاخ بین خیابان شاه و چهارراه قصر. تلفن ٦۱۱۹٦۹

پنجشنبه
● ۲۶ ربیع‌الاول ۱۳۸۹
● دوازدهم ژوئن ۱۹۶۹
● شماره ۱۲۹۱۲
● سال چهل وسوم

ضیافت بافتخار والاحضرت شاهدخت اشرف پهلوی

واشنگتن ـ خبرگزاریها ـ کاخ سفید واشنگتن اعلام کرد بانو «پت‌نیکسون» همسر رئیس جمهور امریکا امروز ضیافتی به چای به افتخار والاحضرت اشرف خواهر توامان شاهنشاه‌ایران‌ترتیب‌خواهد داد.

برای شرکت‌دراین ضیافت که بطور خصوصی‌برگزار خواهدشد فقط‌از تعداد معدودی دعوت بعمل آمده‌است.

براساس لایحه جدیدی که تسلیم فراکسیون پارلمانی‌حزب ایران‌نوین شده است :

بانک تعاون کشاورزی ایران تأسیس میشود

تهیه لایحه تشکیل بانک تعاون کشاورزی‌ایران ،باتمام رسید و این‌لایحه برای بررسی تسلیم فراکسیون پارلمانی حزب ایران نوین‌شد . لایحه مذکور در اولین جلسه علنی مجلس شورایملی به وسیله آقای ولیان وزیر اصلاحات ارضی تقدیم خواهد شد .

درتماسی که خبرنگار ما امروز باوزیراصلاحات‌ارضی گرفت‌وی‌ضمن تائید این خبریادآور شد : با تصویب‌واجرای این لایحه مصالح روستائی وکشاورزی کشور ازنظر پرداخت وام و اعتبارات مورد نیاز شرکت های تعاون روستائی ازهر جهت حفظ خواهد شد ، و برای این منظور بانک کشاورزی ایران تبدیل ببانک تعاون کشاورزی خواهد شد .

● **متن لایحه**

متن‌این لایحه بشرح زیراست:

ماده۱ـبرای تامین اعتبارات‌مورد نیاز شرکتهای تعاونی روستائی و شرکت های تعاونی کشاورزی و کشاورزانیکه موجبات عضویت‌آنها در شرکتهای تعاونی روستائی و کشاورزی فراهم نشده است‌باانتقال قسمتی از سرمایه سازمان مرکزی تعاون روستائی ایران به بانک کشاورزی‌ایران،بانک‌تعاون‌کشاورزی ایران تشکیل میشود .

تبصره ۱ـ میزان ونسبت‌سرمایه قابل انتقال‌سازمان مرکزی تعاون روستائی ایران به بانک تعاون کشاورزی ایران به پیشنهاد وزیر اصلاحات ارضی و تعاون روستائی و تصویب هیئت وزیران تعیین خواهد شد .

تبصره ۲ـ از تاریخ تصویب اساسنامه‌بانک‌تعاون کشاورزی‌ایران سازمان مرکزی تعاون روستائی ایران از محل سرمایه خود وام و اعتباری را بشرکت های تعاونی روستائی پرداخت نخواهد نمود.

● **وصول مطالبات**

ماده ۲ـ بانک تعاون کشاورزی ایران در موردوصول مطالبات‌وانجام تعهدات و حقوق متعلقه قائم مقام قانونی بانک کشاورزی ایران و سازمان مرکزی تعاون روستائی ایران خواهد بود .

ماده ۳ ـسهام بانک قابل انتقال باتحادیه های‌تعاونی روستائی و کشاورزی بوده واتحادیه‌های مزبور میتوانند سهام‌بانک‌تعاون کشاورزی ایران را خریداری نمایند .

ماده ٤ـ جلسات مجامع عمومی بانک باشرکت نمایندگان اتحادیه های تعاونی روستائی و کشاورزی صاحب سهم که بالمال نمایندگی زارعین عضو شرکتهای تعاونی روستائی و کشاورزان عضو شرکت های تعاونی کشاورزی تابع خود را برعهده‌خواهندداشت‌تشکیل میگردد. نمایندگی سهام دولت در جلسات مجامع عمومی‌بانک ورياست‌جلسات مذکور باوزیر اصلاحات ارضی و تعاون روستائی خواهد بود .

● **نسبت وام**

ماده ٥ـرئیس بانک‌تعاون کشاورزی ایران به پیشنهاد وزیر اصلاحات ارضی وتعاون روستائی وتائیدهیئت وزیران بافرمان ملوکانه برای‌مدت سه سال باین‌سمت منصوب‌میشود.

ماده ٦ـ نسبت‌تخصیص اعتبارات قابل پرداخت بانک تعاون‌کشاورزی ایران برای تامین اعتبارات مورد نیاز شرکتها واتحادیه های تعاونی روستائی ، شرکتها واتحادیه های تعاونی کشاورزی ، طرح های افزایش تولیدات کشاورزی و کشاورزان و دامدارانی که هنوز موجبات عضویت آنان در شرکت های تعاونی روستائی و کشاورزی فراهم نشده است در ابتدای هر سال بوسیله هیئت‌عالی برنامه‌تعیین و به وزارت اصلاحات ارضی و تعاون روستائی ابلاغ خواهد شد.

* **تهیه اساسنامه**

ماده ۷ اساسنامه بانک تعاون کشاورزی ایران بوسیله اصلاحات ارضی و تعاون روستائی تهیه‌وپس از تصویب شورای پول و اعتبار به مورد اجرا گذارده‌میشود واساسنامه سازمان مرکزی تعاون روستائی‌نیز وسیله وزارت اصلاحات ارضی و تعاون روستائی تهیه‌وپس ازتصویب هیئت وزیران بمورد اجرا گذارده خواهد شد ومادام که‌اساسنامه‌های مذکور به تصویب نرسیده است مقررات اساسنامه های فعلی بانک کشاورزی ایران وسازمان مرکزی تعاون روستائی ایران قابل اجرا خواهند بود .

ماده ۸ ـبانک تعاون کشاورزی ایران منحصرا طبق مقررات این قانون واساسنامه مذکور در ماده ۷ عمل خواهد کرد و مواردی که در این قانون واساسنامه بانک پیش بینی نشده باشدتابع مقررات‌قانون تجارت خواهد بود .

* **بیمه روستائیان**

ماده ۹ـ بوزارت‌اصلاحات ارضی وتعاون روستائی اجازه داده میشود که برای اجرای قانون بیمه های اجتماعی روستائیان وسایر وظایف محوله بخود در حدود امکانات‌بانک تعاون کشاورزی از وجود کارکنان وسایر مقدورات‌بانک‌مزبور استفاده نماید . حقوق و مزایای این قبیل کارکنان کماکان از محل‌اعتبارات مربوط وسیله بانک تعاون‌کشاورزی پرداخت خواهد شد .

ماده ۱۰ـبانک تعاون کشاورزی مسئول انجام وظایف وتکالیفی‌است که بموجب قوانین و مقررات اصلاحات ارضی برعهده بانک کشاورزی محول گردیده است .

نخست وزیر ـ امیر عباس‌هویدا
وزیر اصلاحات ارضی و تعاون روستائی ـ عبدالعظیم ولیان

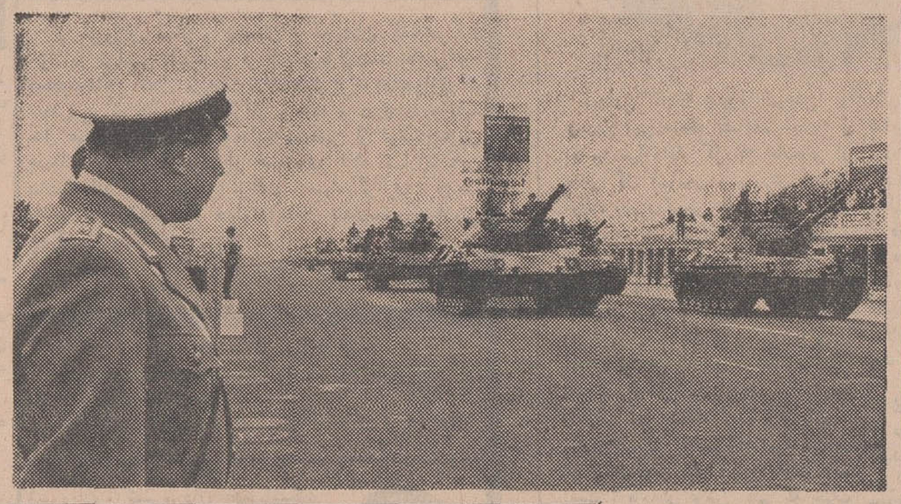

ارتش آلمان غربی بزرگترین مانور سالهای اخیر خود را در «تورنبرگ» با حضور «کیزینگر» صدراعظم آلمان و «مانیلو بروسیو» دبیرکل پیمان ناتو برگزار کرد . شش سال قبل‌بمناسبت درگذشت دکتر «آدنائر» صدر اعظم پیشین آلمان غربی ارتش آلمان‌غربی رژه بزرگی ترتیب داد و رژه اخیر بزرگترین رژه‌ای است‌که ازآن‌هنگام برگزار شده است . دراین رژه سه هزار سرباز و۲٤۰ زرهپوش شرکت داشتند . این عکس از رژه مزبور هنگام عبور تانکها برداشته شده‌است

طی سه سال آینده :

بلژیك ۱۰۰ میلیون دلار در ایران سرمایه‌گذاری میکند

● **ظهرامروز ایران وبلژیك یك موافقتنامه ـ همکاری های اقتصادی وفنی‌امضاء کردند**

هیئت اقتصادی بلژیك ظهرامروز اولین موافقتنامه همکاریهای اقتصادی وفنی ایران وبلژیك را در وزارت اقتصاد امضاء کرد .

مطابق این موافقتنامه برای سرمایه گذاری بلژیك در ایران تسهیلات جدیدی فراهم میشود و دو کشور در زمینه های اقتصادی و فنی نیزهمکاری خواهند کرد .

خبرنگار اقتصادی ما اضافه میکند که هیئت اقتصادی بلژیك پس از مطالعه طرحهای‌صنعتی‌موجود درقسمت بررسی های وزارت اقتصاد آمادگی خود رابرای مشارکت دراجرای بعضی ازآنها اعلام داشته و قول‌داده است طی سه‌سال‌آینده حدود یکصدمیلیون دلار دررشته های مختلف صنعتی و معدنی ایران سرمایه گذاری‌نماید .

هیئت اقتصادی بلژیك فردا عازم شیراز و اصفهان خواهد شد و پس‌از دوروز بتهران بازخواهد گشت ، این هیئت صبح امروز باوزیر راه ووزیر کشور ملاقات کرد .

* **در اطاق صنایع**

والاحضرت آلبرت برادر پادشاه و ولیعهد بلژیك واعضای هیئت اقتصادی این کشور عصر دیروز در محل اطاق صنایع و معادن حضور یافتند و با سناتور طاهر ضیائی‌رئیس اطاق‌صنایع ومعادن ملاقات ومذاکره کردند .

پرنس آلبرت و همراهان سپس در یك جلسه مذاکره که در آن‌گروهی از صاحبان صنایع عضو اطاق حضور داشتند شرکت نمودند .

دراین جلسه سناتور ضیائی درباره امکانات همکاریهای اقتصادی وصنعتی ایران وبلژیك توضیحاتی داد .سپس والاحضرت آلبرت از اینکه هیئت اقتصادی بلژیك‌دراین‌جلسه باگروهی ازصاحبان صنایع ایرانی آشنامیشود اظهار خوشوقتی کرد .

آنگاه آقایان زنگنه ، فره‌گزلو وموسویان راجع به‌امور مربوط به کارخانجات قند، معادن و کشتیرانی صحبت کردند .

در پایان این جلسه ، چند تن از اعضای هیئت اقتصادی بلژیك صحبت کردند ودر زمینه امور مورد علاقه دو کشور و همکاریهای آینده ایران و بلژیك توضیحاتی دادند .

مسابقه طراحی

انجمن ملی حمایت کودکان تهیه «آرم» جدید خود را با شرایط زیر بمسابقه میگذارد .

۱ـ طرحها باید گویای حمایت از کودکان بمعنای اعم و یا در زمینه های مختلف اجتماعی ، اقتصادی ،پزشکی، روانی و حقوقی باشد .

۲ـ رنك رسمی آرم انجمن آبی آسمانی میباشد.

۳ـ طرحها باید از ۲۵×۲۰ کوچکتر و از ٤۰×۳۰ بزرگتر نباشد .

٤ـ طرحها باید حداکثر تاسی‌و یکم تیر ماه۱۳٤۸ به‌روابط عمومی انجمن تسلیم شود .

٥ـ طرحها بوسیله هیئتی از کارشناسان بررسی و به تهیه کننده طرح انتخابی مبلغ بیست هزار ریال بعنوان جایزه پرداخت خواهد شد .

علاقمندان میتوانند برای کسب اطلاعات بیشتر به روابط عمومی انجمن و یا تلفن ٦۲۱۷۸٤ مراجعه نمایند.

DYNERVAL
آمپول دینروال خوراکی رسید

مسابقه شاهنشاهی بهترین کتاب‌سال

بدینوسیله باطلاع عموم‌علاقمندان‌میرساند که مدت قبول کتاب‌برای‌شرکت در مسابقه شاهنشاهی بهترین کتابهای سال ۱۳٤۷ ازتاریخ نشراین آگهی تاپایان‌مرداد ماه ۱۳٤۸ می‌باشدو فقط کتابهائی که در سال ۱۳٤۷ برای بار اول طبع‌ونشرشده‌است برای شرکت در مسابقه پذیرفته میشودو تاریخی که بعنوان چاپ در پشت جلد کتاب‌ذکر شده‌معتبراست.

داوطلبان شرکت در مسابقه شاهنشاهی بهترین کتاب سال لازم‌است تقاضای خود رامبنی‌برشرکت‌در مسابقه‌همراه با پنج نسخه‌از کتاب‌خودبانشانی کامل در ظرف این‌مدت بقسمت فرهنگی بنیادپهلوی بفرستند ورسید دریافت دارند . تقاضای شرکت در مسابقه بایدبوسیله شخص مولف یا مترجم بعمل آید ودرترجمه هااصل کتاب همراه باشد.

کتابهائی‌که برای مسابقه فرستاده می‌شود پس داده نمیشود .

برای مزید اطلاع علاقمندان‌اضافه میشود. که کتاب های مخصوص اطفال و نوجوانان نیزدر مسابقه شرکت داده می شود .

رئیس قسمت فرهنگی بنیاد پهلوی ـ سناتور دکتر شمس‌الملوك مصاحب

هتل زیباکنار

با مدیریت جدید «سویس» شروع پذیرائی خود را برای فصل تابستان اعلام ضمنا باطلاع میرساند راه رشت به هتل زیبا کنار تعمیر گردیده است .

برای کسب اطلاعات‌و ذخیره جا به آژانس دور دنیا خیابان ویلا شماره ٦۸ تلفن های شماره ٦۹٦٦۲الی٦۹٦٦٤ مراجعه فرمایند .

آگهی برای تسلیم اظهارنامه مالیاتی

صاحبان مشاغل مذکور درمواد ۵۹و٦۵ قانون مالیاتهای‌مستقیم مصوب ۲۸ر۱۲ر٤۵بشرح زیر.

الف‌ـمکلفین ماده ۵۹

۱ـدارندگان کارت‌بازرگانی وکلیه وارد کنندگان وصادر کنندگان

۲ـ دلالان وحق‌العمل کاران که محل ثابت‌دارند (باستثنای دلالان‌معاملات ملکی)

۳ـ صاحبان دفاتر فنی ومهندس مشاور

٤ـ صاحبان موسسات حمل ونقل موتوری زمینی،دریائی‌و هوائی اعماز مسافری یاباربری

۵ـصاحبان سینما . موسسات تلویزیون .تماشاخانه . موسسات فیلم‌برداری ودوبلاژ فیلم .

٦ـصاحبان بیمارستان .زایشگاه. آسایشگاه. تیمارستان. آزمایشگاه .درمانگاه (کلینیك‌یا پلی‌کلینیك) موسسات فیزیوتراپی

۷ـدارندگان مشاغل پزشکی

۸ ـ بهره‌برداران موسسان تعلیم و تربیت .

۹ـ وکلای دادگستری‌و صاحبان دفاتر اسناد رسمی و ازدواج و طلاق

۱۰ـصاحبان موسسات حسابرسی ومشاوره مالی

۱۱ـ صاحبان مجله وروزنامه وموسسات‌نشر کتاب‌وموسسات چاپ .

۱۲ـ صاحبان موسسات تبلیغاتی

مکلفند که طبق‌ماده ٦۰ قانون‌اظهارنامه مالیاتی مربوط‌بدرآمد سال ۱۳٤۷خودراباترازنامه وحساب سودوزیان‌متکی‌بدفاتر قانونی منتهی تاآخر تیرماه ۱۳٤۸ بحوزه مالیاتی محل شغل ارسال‌و مالیات متعلق‌را طبق ماده ۱۳٤ قانون‌پرداخت نمایند .

بـسایر صاحبان مشاغل‌بخش ششم قانون‌که مشمول ماده ۵۹‌نبوده لیکن در آمدمشمول مالیات‌آنها در سال گذشته حسب اظهارخودشان پانصد هزارریال یابیشتر بوده ویا حسب تشخیص قطعی بیش‌از پانصد هزار ریال تعیین‌شده طبق‌ماده ٦۵ قانون مالیاتهای مستقیم مکلف به‌نگاهداری دفتربوده وبایداظهارنامه مالیاتی مربوط بدرآمد سال ۱۳٤۷خود را تا آخر تیرماه۱۳٤۸ به حوزه مالیاتی محل شغل‌خود ارسال و مالیات متعلق‌رابه‌نرخ مذکور در ماده ۱۳٤ بپردازند .

لذا بدینوسیله باطلاع کلیه مودیان فوق‌الذکرمیرساند که فرمهای شماره ۲۳و۲٤که مربوط به فعالیت های موضوع مواد قانون مذکور دربالامی‌باشد چاپ شده‌ودر حوزه های مالیاتی موجود است .

انتظار دارد که مودیان محترم فرمهای مذکور را باتوجه‌به مقررات‌ودستورالعملی که در ظهر آنها چاپ شده است‌درمهلت مقررقانونی تنظیم وضمن پرداخت مالیات متعلق بحوزه های مالیاتی‌ارسال دارندتاباجرای تکلیف قانونی‌واجتماعی‌خودمشمول جریمه‌وزیان دیرکرد مقرر نشوند . م‌الف۳۰۱۸

آـ۲۱۵۳۸ وزارت دارائی

اطلاعیه فروش

بارخانه جدید فرشهای کرمان و ترکمن وسجاده های کردستانی دراندازه‌های مختلف برای شرکت سهامی فرش ایران رسیده است و به‌قیمت های سابق آماده فروش میباشد. درفروش نقدی پنج درصد تخفیف منظور وبرای صادرات تخفیف مناسب داده میشود .

شرکت سهامی فرش ایران
خیابان فردوسی شماره ۱۶۶۰

چلوکباب ملی
هرصبح جمعه ازساعت پنج صبح چلوکباب برای پیك‌نیك آماده است
سرچشمه چلوکباب ملی تلفن ۳۳۳۱۵٦

فردین ـ ارزنده ترین هنرمند سینما
دلکش ـ نغمه پرداز افسانه آفرین رویاها
ویکن ـ سلطان بی‌رقیب موسیقی جاز ایران
درفیلم فرداروشن‌است
ایفاگر تضادها و برخوردهای زندگی و نقش آفرینان بی بدیل هستی امروزند

ته چین پلو بامرغ
باقلا پلو با گوشت
بره. آلبالوپلوبامرغ
جوجه کباب
مخصوص فروشگاه
دونر کباب ترکی و انواع غذاهای متنوع‌ناهارفرداجمعه در سلف سرویس رستوران
فروشگاه
بزرگ‌ایران
ساعت کار رستوران ۹ صبح تا ۳ بعدازظهر .
فروشگاه بزرگ ایران فردا جمعه تعطیل است .
آـ۲۱۸۵۰

شرکت‌سهامی بیمه‌ایران
بزرگترین و نخستین شرکت‌بیمه‌ایرانی برای انجام بیمه‌های آتش سوزی ـ باربری حوادث ـ تمام خطر مقاطعه‌کاری ـ اتومبیل و بیمه‌مسئولیت‌مدنی‌رانندگان وسائط‌نقلیه موتوری (شخص ثالث) با تخفیف نرخ‌مقرر در خدمت شماست .
نشانی :
قسمت‌مرکزی‌بیمه اتومبیل و شخص ثالث خیابان شاه ساختمان آلومینیوم
اداره مرکزی شرکت سهامی بیمه ایران خیابان سعدی
شرکت‌سهامی بیمه‌ایران‌شعبه بازار بازار سبزه‌میدان
شرکت سهامی بیمه ایران باجه بهجت‌آباد خیابان شیراز
ساختمان شرکت سهامی بیمه ایران

دکتر خشنود متخصص بیماریهای پوست
بجای صبح عصرها ٤ تا۸ از بیماران پوست پذیرائی مینماید
شاهرضا مقابل لاله‌زارنو تلفن۴۹۶۳۳۲

ارمغان تربیت
درخشش همیشگی چشم‌گیر و قبولی کلیه‌دانش آموزان کلاسهای ششم پسران و دختران خود را باطلاع اولیاء محترم میرساند و نیز موفقیت دوشیزه فاطمه میرحسینی رتبه اول حوزه دختران را با معدل ۱۹٫۹۳ تبریك میگوید .
جاده پهلوی سه‌راه عباس‌آباد تلفن ٦۲۹٤۲٤

تلفنهای مکتب پارس
مجهزترین کودکستان ـ دبستان
وشبانه روزی کودك
تلفن ٤۲۹۵۵ ـ ٦۱۳۱۰۱ میباشد
تلفن شماره٤۲٤۱٤ درتمام ۲٤ ساعت پاسخ میدهد.
خیابان بزرگمهر شماره ۱۰۰

تالار هنر
بسرپرستی علی اشرف والی درمحل جدید افتتاح وبرای قبول سفارشات وتعلیم نقاشی (مقدماتی ـ آمادگی کنکور ،ودوره تکمیلی آماده‌است)
نام نویسی صبح ۸ تا ۱۲ وعصر ٤تا۸
نشانی ـ فرح شمالی ـ نبش کوی اهر مقابل بانکملی طبقه دوم پلاك ٤

داکتیل او ـ بی وارد شد
آـ۲۱٦٤٦

HAWI LUX
هاویلوکس
معتبرترین نام در صنعت رنگسازی

ماشین بستنی‌سازی کارپی‌چیانی
ایطالیائی وارد شد
شرکت تجارتی بهروز خیابان نادری تلفن ٤٤۵۳۱

فرین در فیلم نعره طوفان
کارگردان: ساموئل خاچیکیان