

27

CHINESE - JAPANESE LIBRARY OF
HARVARD - YENCHING INSTITUTE
AT HARVARD UNIVERSITY
JUN 22 1953

T5173/0373
0735

康熙字典 申集上

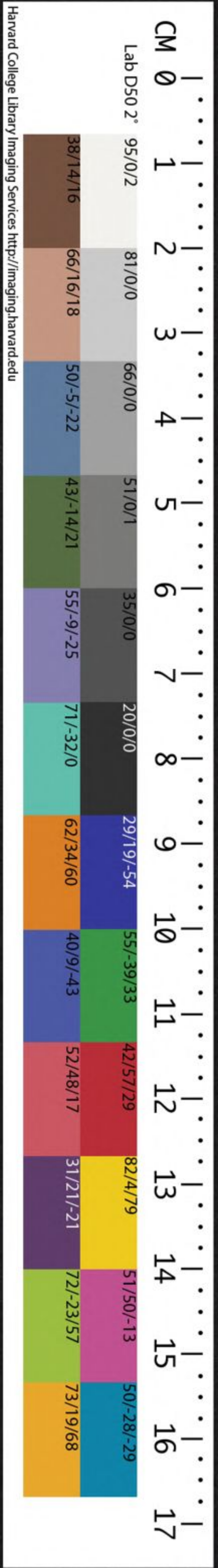

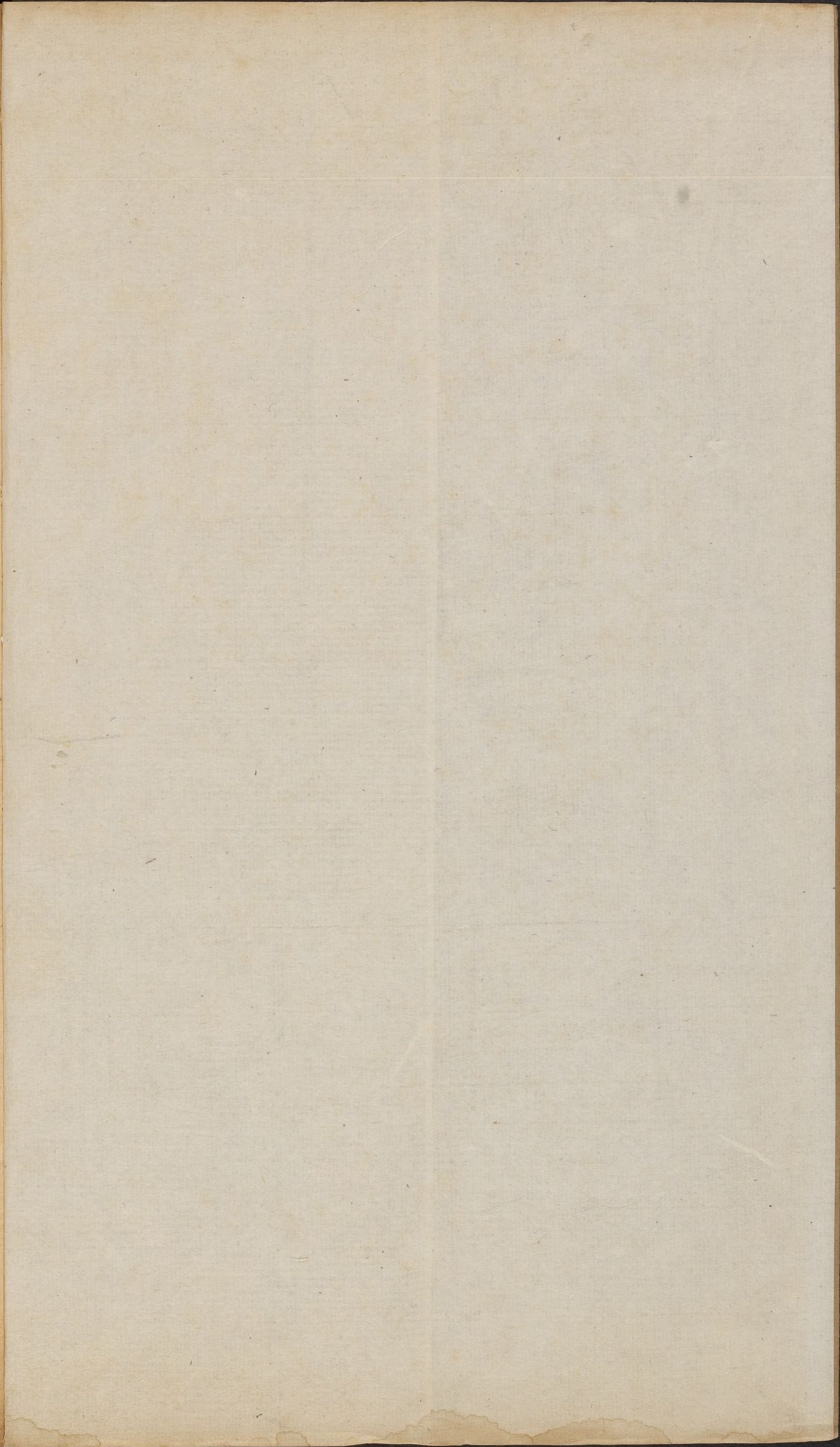
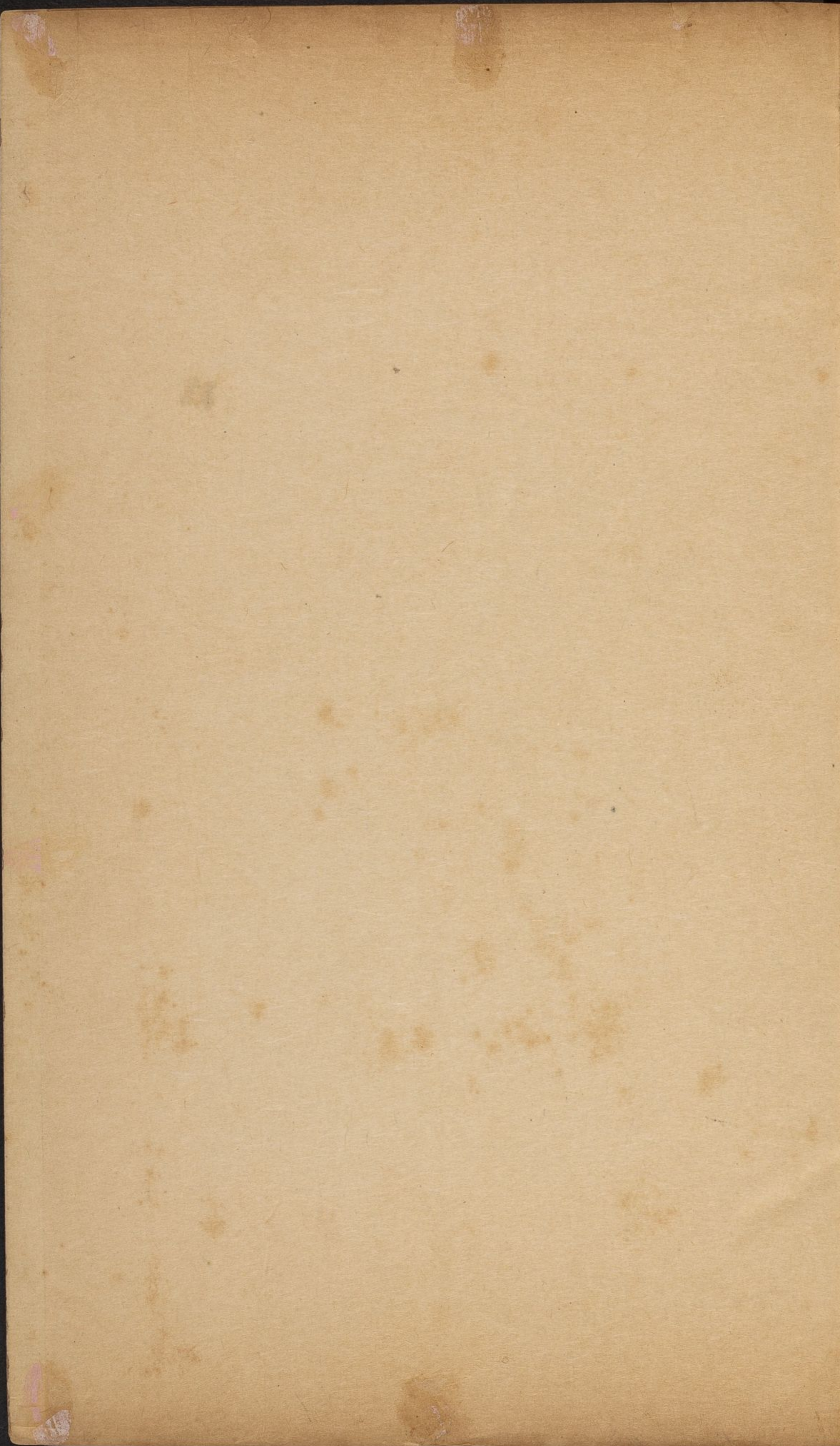

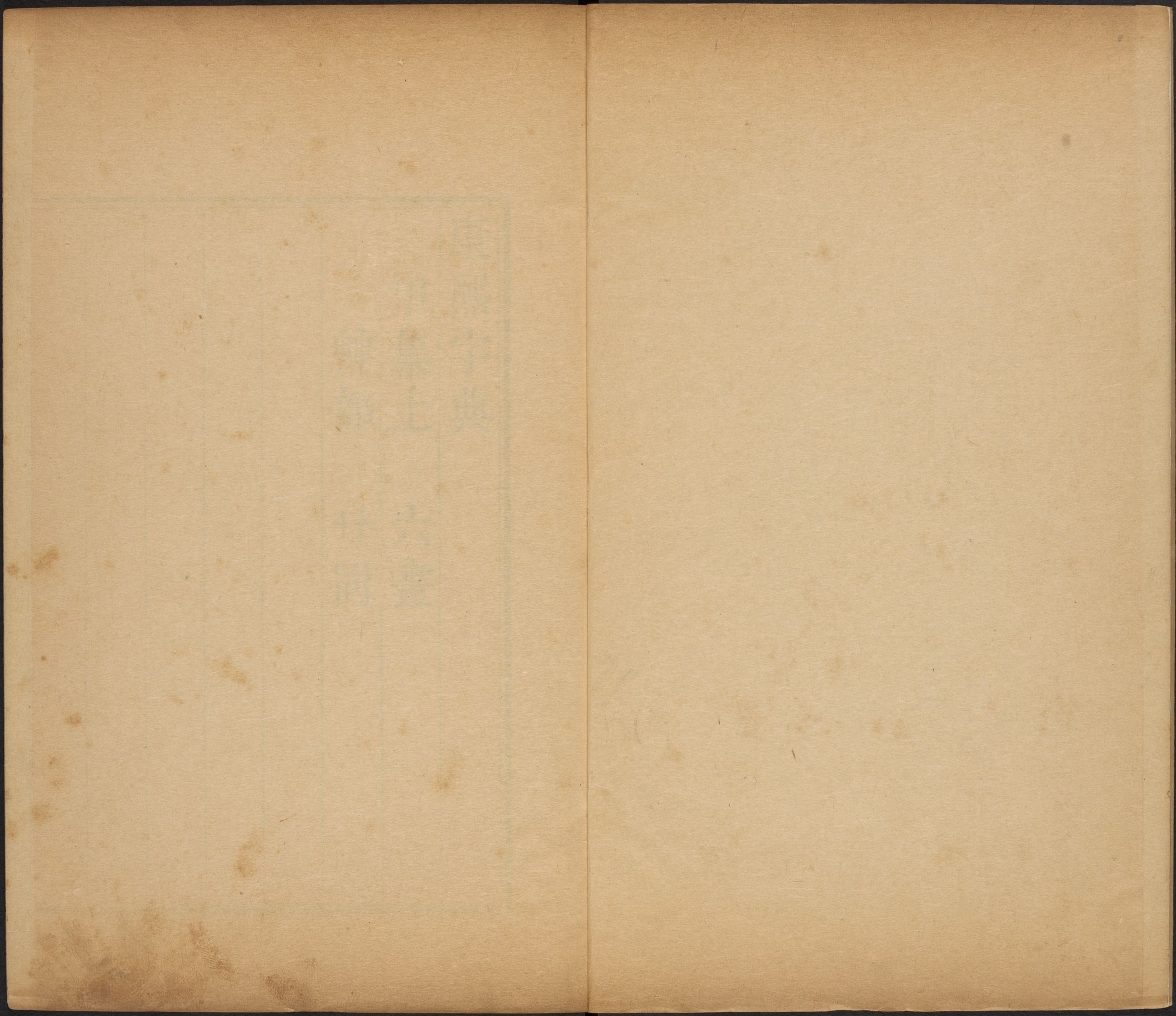

康熙字典

申集上

六畫

艸部

廿同

哈佛大學漢和
圖書館珍藏印

印

都護至交趾樹芳木為柵可支數十年胡三省註其**艾**集韻

字从艸从力讀與棘同羊矢棗也此木可以支久切音汀艸名說文**艾**唐韻徒

會都挺切正韻都頂切艾音酌說文葦華也爾雅釋草葦醜艾註其類皆有**艾**聊切正

韻田聊切艾音酌說文葦華也爾雅釋草葦醜艾註其類皆有**艾**說文

艾秀韻會通作艾謂抽條遙遠生花而無苧萼也今人取之為都聊切音刁義同**艾**唐韻集韻韻會艾巨鳩切音求說文

又獸蓐也淮南子修務訓野彘有艾苧槎櫛窟虛連比以象**艾**唐韻集韻韻會艾居由切音

宮室又廣韻正韻艾居肴切音交秦艾藥名本草出秦中以**艾**唐韻集韻艾居由切音

尤切音鳩字或从耳詳見下註艾唐韻集韻艾居由切音

匹交切音拋義同○按艾字亦作艾亦作艾艾唐韻集韻艾居由切音

秦紉李時珍曰根作羅紋交糾者佳則艾字頗合意義但沿俗艾唐韻集韻艾居由切音

不妨艾存艾唐韻集韻艾居由切音

篇註艾一名冰臺一名醫草博物志削冰令圓舉以向日以艾

承其影得火故號冰臺本草註醫家用灸百病故曰灸草

博雅老也禮曲禮五十曰艾服官政疏髮蒼白色如艾也**艾**揚子

方言東齊魯衛之間凡尊老謂之艾人爾雅釋詁艾歷也**艾**註長

者多更歷又爾雅釋詁艾相也疏謂相視也又美好也**艾**孟

子知好色則慕少艾又養也詩小雅保艾爾後又止也**艾**左

傳哀二年憂未艾也註未絕也又報也周語樹于有禮艾人

必豐又史記歷書橫艾淹茂索隱橫艾壬也又山名春秋

隱六年公會齊侯盟于艾註泰山牟縣東南有艾山又亭名

水經注甘陵故清河直東二十里有艾亭又姓通志氏族略

春秋大夫艾孔之後又正韻倪制切音刈艾也詩周頌奄觀

銍艾穀梁傳莊二十八年一年不艾而百姓飢註艾穫也又

與又通治也前漢郊祀志天下艾安又張衡東京賦齊騰驤

而沛艾註沛艾作姿容貌也五經文字从艾訛集韻或作艾

艾唐韻如乘切集韻韻會如蒸切正韻如陵切艾音仍謂陳

根草不艾新草又生相因仍也所謂燒火艾者也唐書裴

申集上 艸部 二畫

唐韻徒

湯丁

集韻

艾

艾

艾

艾

艾

艾

艾

延齡傳延齡妄言長安咸陽間得陂芳數百頃正字通芴芳同
○按唐韻分爲兩字芴平聲芴去聲集韻二字雖通然平聲則
以芴爲主去聲則以芴爲附其意微有差別古人必
有所據且考唐書亦兩字分見不宜併合今從唐韻

唐韻苦蟹切 **芴** 集韻類篇 芳 集韻篇海 芴 篇海 芴 玉
音脂戾也 芴 同芴 芴 同芴 芴 同芴 芴 同芴

同 **芴** 集韻友古作芴 芴 字彙補音義同死 芴 篇韻公楷
註詳又部二畫 芴 詳歹部死字註 芴 切音解艸

名 **芴** 字彙補 三 芴 唐韻私兆切音小 玉篇芴草遠志也
同芴 本作小 本草遠志苗名小草 世說謝

安云處則爲遠 **芴** 唐韻昨哉切 集韻牆來切 芴音才蔽 芴
志出則爲小草 前車箭玉篇草名博雅藟芴蔽也 芴

唐韻薄紅切 集韻韻會蒲蒙切 芴音篷 說文草盛也 詩衛風芴
芴其麥 傳麥芴芴然方盛長 又 詩小雅有芴者狐率彼幽草

傳芴小獸貌 註芴尾長貌 又草名山海經成侯之山其草多
芴 又唐韻房戎切 集韻韻會符風切 正韻符中切 芴音馮義

芴

同 又唐韻古音讀凡 芴 唐韻集韻韻會正韻 芴胡官切音
引說文云芴从艸凡聲 芴 丸說文芴蘭莞也 詩衛風芴蘭之

支爾雅釋草 芴 唐韻與職切音弋 爾雅釋草長楚銚芴 註
芴蘭詳芴字 註 今羊桃也 廣韻或曰鬼桃葉似桃而花白

詩疏銚芴之性始生正直及其長大 芴 集韻思晉切音
則其枝猗儺而柔順不妄尋蔓草木 芴 迅藥草也 蒿類 艾

唐韻楚佳切 集韻初加切 芴 唐韻武延切 集韻彌延切 芴音
芴音釵 博雅鬼艾草名 芴 綿說文相當也 今人賭物相折

謂之芴 又廣韻彌殄 芴 正字通芴字之 芴 集韻居寒切
切音眇義同 篇海作芴 芴 譌註詳羊部 芴 音干蔽干草

名 又廣韻古旱切 芴 唐韻集韻韻會正韻 芴倉先切音干
音幹 一曰薏苡子 芴 說文芴草盛貌 博雅芴也 謝朓詩

遠樹曖芴芴 又碧貌 潘岳藉田賦碧色肅其芴芴 又天芴
草名 酉陽雜俎天芴生終南山中葉如荷而厚 又地名 南史

周文育傳文育由閒道信宿達芴韶 又芴尹復姓 通志氏族
略楚有大夫芴尹申無宇之後 又廣韻倉甸切音禱 芴芴草

庚辰年 申集上 艸部 三畫 三

木相雜貌

又集韻

與茜同詳茜字註

芋

唐韻韻會王遇切集韻王矩切正韻羊茹切音羽說文大葉實根駭人

故謂之芋也續博物志芋以十二子為衛應月之數也史記項

羽本紀士卒食芋菽索隱註芋蹲鴟也又儀禮士喪禮註齊

人或名金菹為芋

又廣韻雲俱切音于草盛貌

又集韻韻

會句于切正韻休居切音吁揚子方言大也詩小雅君子攸

芋註香于反又火吳反或作吁

又陳有芋尹見左傳蓋以鳥名官

芋

同芋

芋

唐韻五忽切音兀艾芠

芠

集韻篇海芠陟格切音摘藥草也

芠

唐韻市若切韻會正韻職略切音芠詩衛風贈之以芠藥古今註

芠藥一名可離故將離而後贈之本草釋名芠藥猶綽約也此

草花容綽約故以為名

又正韻如灼切音若義同又唐韻

集韻韻會芠胡了切音晶爾雅釋草芠芠此註生下田苗似龍

鬚而細根似指頭黑色可食

又唐韻正韻七雀切韻會七約

切音鵲後漢王景傳廬江郡界有楚相孫叔敖所起芠陂稻

田註陂在今壽州安豐縣東

又廣韻都歷切正韻丁歷切音

音的蓮中

子也通的

芠

同芠

芠

集韻而振切音訥芠冬草名本草芠草能傷人又上聲篇海音忍義同

亦

玉篇苦婁切

芠

唐韻去宮切集韻丘弓切正韻丘

作芠音樞草也

芠

中切音穹芠芠香草揚雄甘泉

賦發蘭蕙與芠芠註芠芠葉似藁本本草註芠本作營或云人

頭穹窿高天之象也此藥上行專治頭痛諸疾故名芠芠古人

因其根節狀如馬銜謂之馬銜芠後世因其狀如雀腦謂之雀

腦芠其出關中者呼為京芠出蜀中者為川芠出天台者為台

芠出江南者為撫芠博物志苗曰江蘿

芠

唐韻他魯切音吐

根曰芠芠又韻會居雄切音弓義同

芠

草名爾雅釋草芠

夫註草生海邊似莞蘭今南越人採以

芠

唐韻候古切集韻

為席又集韻徒故切音渡海芠也

芠

後五切音戶說

文地黃也爾雅釋草芠地黃註芠一名地髓韻會引爾雅翼云

地黃生者以水試之浮者名天黃半沈半浮者人黃沈者地黃

芠字从下亦趨下之義又禮間傳芠剪不納疏芠為蒲芠為

席剪頭為之不編納其頭而藏于內也又唐韻胡駕切韻會

亥駕切音暇義**芭**唐韻正韻墟里切韻會口已切音起

同集韻亦作芦白梁粟詩大雅維蘩維芭又集韻巨已切音忌義同又菜

名詩小雅薄言采芭芭菜似苦菜莖青白色摘其葉白汁出

肥可生食亦可蒸為茹又木名山海經歷石之山其木多荆

芭又草也詩大雅豐水有芭又祛豨切音敬○按經典皆

讀起唯佩觸作墟里唐韻莫郎切集韻正韻謨郎切音

祛豨兩切不知何據**芒**芒草端也玉篇稻麥芒也周

禮地官稻人澤草所生種之芒種注芒種稻麥也易林夏麥蠶

蠶霜擊其芒又大貌詩商頌宅殷土芒芒又多貌束皙補

亡詩芒芒其稼又罷倦貌孟子芒芒然歸又光芒晏子諫

上篇列舍無次變星有芒史記天官書作作有芒又禮月令

其神句芒又草名爾雅釋草萌春草注一名芒草山海經姦

山有木狀如棠赤葉名曰芒草可以毒魚又地名前漢地理

志沛郡芒注世祖更名臨睢又水名蜀志後主傳姜維率衆

至芒水又門名水經注穀水逕清陽門亦曰芒門又姓史

記秦本紀擊芒卯華陽破之注芒卯魏將又通茫詩商頌洪

水芒芒陸機歎逝賦嗟予今之方殆何視天之芒芒又通邨

後漢恭王祉傳葬于洛陽北芒又通鎡後漢陳忠傳氣洩針

芒張載七命建雲髦啓雄芒注芒鋒刃也又唐韻集韻類篇

芭

唐韻正韻墟里切韻會口已切音起

說文白苗嘉穀爾雅釋草芭白苗注今

芭菜似苦菜莖青白色摘其葉白汁出

又木名山海經歷石之山其木多荆

芒草端也玉篇稻麥芒也易林夏麥蠶

又大貌詩商頌宅殷土芒芒

又罷倦貌孟子芒芒然歸

又光芒晏子諫

作作有芒禮月令

萌春草一名芒草

山海經姦

可以毒魚

又地名前漢地理

蜀志後主傳姜維率衆

亦曰芒門

又姓史

擊芒卯華陽破之

芒卯魏將

芭

唐韻正韻墟里切韻會口已切音起

說文白苗嘉穀爾雅釋草芭白苗

芭菜似苦菜莖青白色摘其葉白汁出

又木名山海經歷石之山其木多荆

芒草端也玉篇稻麥芒也易林夏麥蠶

又大貌詩商頌宅殷土芒芒

又罷倦貌孟子芒芒然歸

又光芒晏子諫

作作有芒禮月令

萌春草一名芒草

山海經姦

可以毒魚

又地名前漢地理

蜀志後主傳姜維率衆

亦曰芒門

又姓史

擊芒卯華陽破之

芒卯魏將

芭

唐韻正韻墟里切韻會口已切音起

說文白苗嘉穀爾雅釋草芭白苗

芭菜似苦菜莖青白色摘其葉白汁出

又木名山海經歷石之山其木多荆

芒草端也玉篇稻麥芒也易林夏麥蠶

又大貌詩商頌宅殷土芒芒

又罷倦貌孟子芒芒然歸

又光芒晏子諫

作作有芒禮月令

萌春草一名芒草

山海經姦

可以毒魚

又地名前漢地理

蜀志後主傳姜維率衆

亦曰芒門

又姓史

擊芒卯華陽破之

芒卯魏將

芭

唐韻正韻墟里切韻會口已切音起

說文白苗嘉穀爾雅釋草芭白苗

芭菜似苦菜莖青白色摘其葉白汁出

又木名山海經歷石之山其木多荆

芒草端也玉篇稻麥芒也易林夏麥蠶

又大貌詩商頌宅殷土芒芒

又罷倦貌孟子芒芒然歸

又光芒晏子諫

作作有芒禮月令

萌春草一名芒草

山海經姦

可以毒魚

又地名前漢地理

蜀志後主傳姜維率衆

亦曰芒門

又姓史

擊芒卯華陽破之

芒卯魏將

芭

唐韻正韻墟里切韻會口已切音起

說文白苗嘉穀爾雅釋草芭白苗

芭菜似苦菜莖青白色摘其葉白汁出

又木名山海經歷石之山其木多荆

芒草端也玉篇稻麥芒也易林夏麥蠶

又大貌詩商頌宅殷土芒芒

又罷倦貌孟子芒芒然歸

又光芒晏子諫

作作有芒禮月令

萌春草一名芒草

山海經姦

可以毒魚

又地名前漢地理

蜀志後主傳姜維率衆

亦曰芒門

又姓史

擊芒卯華陽破之

芒卯魏將

芭

唐韻正韻墟里切韻會口已切音起

說文白苗嘉穀爾雅釋草芭白苗

芭菜似苦菜莖青白色摘其葉白汁出

又木名山海經歷石之山其木多荆

芒草端也玉篇稻麥芒也易林夏麥蠶

又大貌詩商頌宅殷土芒芒

又罷倦貌孟子芒芒然歸

又光芒晏子諫

作作有芒禮月令

萌春草一名芒草

山海經姦

可以毒魚

又地名前漢地理

蜀志後主傳姜維率衆

亦曰芒門

又姓史

擊芒卯華陽破之

芒卯魏將

芭

唐韻正韻墟里切韻會口已切音起

說文白苗嘉穀爾雅釋草芭白苗

芭菜似苦菜莖青白色摘其葉白汁出

又木名山海經歷石之山其木多荆

芒草端也玉篇稻麥芒也易林夏麥蠶

又大貌詩商頌宅殷土芒芒

又罷倦貌孟子芒芒然歸

又光芒晏子諫

作作有芒禮月令

萌春草一名芒草

山海經姦

可以毒魚

又地名前漢地理

蜀志後主傳姜維率衆

亦曰芒門

又姓史

擊芒卯華陽破之

芒卯魏將

芭

唐韻正韻墟里切韻會口已切音起

說文白苗嘉穀爾雅釋草芭白苗

芭菜似苦菜莖青白色摘其葉白汁出

又木名山海經歷石之山其木多荆

芒草端也玉篇稻麥芒也易林夏麥蠶

又大貌詩商頌宅殷土芒芒

又罷倦貌孟子芒芒然歸

又光芒晏子諫

作作有芒禮月令

萌春草一名芒草

山海經姦

可以毒魚

又地名前漢地理

蜀志後主傳姜維率衆

亦曰芒門

又姓史

擊芒卯華陽破之

芒卯魏將

芭

唐韻正韻墟里切韻會口已切音起

說文白苗嘉穀爾雅釋草芭白苗

芭菜似苦菜莖青白色摘其葉白汁出

又木名山海經歷石之山其木多荆

芒草端也玉篇稻麥芒也易林夏麥蠶

又大貌詩商頌宅殷土芒芒

又罷倦貌孟子芒芒然歸

又光芒晏子諫

作作有芒禮月令

萌春草一名芒草

山海經姦

可以毒魚

又地名前漢地理

蜀志後主傳姜維率衆

亦曰芒門

又姓史

擊芒卯華陽破之

芒卯魏將

芭

唐韻正韻墟里切韻會口已切音起

說文白苗嘉穀爾雅釋草芭白苗

芭菜似苦菜莖青白色摘其葉白汁出

又木名山海經歷石之山其木多荆

芒草端也玉篇稻麥芒也易林夏麥蠶

又大貌詩商頌宅殷土芒芒

又罷倦貌孟子芒芒然歸

又光芒晏子諫

作作有芒禮月令

萌春草一名芒草

山海經姦

可以毒魚

又地名前漢地理

蜀志後主傳姜維率衆

亦曰芒門

又姓史

擊芒卯華陽破之

芒卯魏將

芭

唐韻正韻墟里切韻會口已切音起

說文白苗嘉穀爾雅釋草芭白苗

芭菜似苦菜莖青白色摘其葉白汁出

又木名山海經歷石之山其木多荆

芒草端也玉篇稻麥芒也易林夏麥蠶

又大貌詩商頌宅殷土芒芒

又罷倦貌孟子芒芒然歸

又光芒晏子諫

作作有芒禮月令

萌春草一名芒草

山海經姦

可以毒魚

又地名前漢地理

蜀志後主傳姜維率衆

亦曰芒門

又姓史

擊芒卯華陽破之

芒卯魏將

芭

唐韻正韻墟里切韻會口已切音起

說文白苗嘉穀爾雅釋草芭白苗

芭菜似苦菜莖青白色摘其葉白汁出

又木名山海經歷石之山其木多荆

芒草端也玉篇稻麥芒也易林夏麥蠶

又大貌詩商頌宅殷土芒芒

又罷倦貌孟子芒芒然歸

又光芒晏子諫

作作有芒禮月令

萌春草一名芒草

山海經姦

可以毒魚

又地名前漢地理

蜀志後主傳姜維率衆

亦曰芒門

又姓史

擊芒卯華陽破之

芒卯魏將

芭

唐韻正韻墟里切韻會口已切音起

說文白苗嘉穀爾雅釋草芭白苗

芭菜似苦菜莖青白色摘其葉白汁出

又木名山海經歷石之山其木多荆

芒草端也玉篇稻麥芒也易林夏麥蠶

又大貌詩商頌宅殷土芒芒

又罷倦貌孟子芒芒然歸

又光芒晏子諫

作作有芒禮月令

萌春草一名芒草

山海經姦

可以毒魚

又地名前漢地理

蜀志後主傳姜維率衆

亦曰芒門

又姓史

擊芒卯華陽破之

芒卯魏將

芭

唐韻正韻墟里切韻會口已切音起

說文白苗嘉穀爾雅釋草芭白苗

芭菜似苦菜莖青白色摘其葉白汁出

又木名山海經歷石之山其木多荆

芒草端也玉篇稻麥芒也易林夏麥蠶

又大貌詩商頌宅殷土芒芒

又罷倦貌孟子芒芒然歸

又光芒晏子諫

木鼓動之聲郭忠恕佩觿三十之卉為百卉非卉音先合反
卉音許貴反二字音義迥別不應假借○按唐韻集韻等書卉
俱通卉蓋卉之為卉文由隸變非近代沿寫之訛正字通云爾
雅諸經凡卉皆作卉非自今始茲說甚正郭氏泥古不可據也

增 芟

玉篇集韻 芟同芟本草 野芟并
按即并字譌省

芟

篇海 同芟字彙補 芟

芟

字彙補 重智切音致治也揚
子太玄經幹柔芟金又離木

芟

四 芟

唐韻書 沼切集韻 始
芟唐韻 集韻 芟 毗志切音

芟

唐韻 集韻 芟 毗志切音
鼻說文 草也鹽鐵論 浚

芟

廣韻 房脂切集韻 頻脂切音 毗梨芟荆蕃也

又集韻 必至切正韻 兵媚切音 芟同庇蔭也覆也莊子 人間世隱

芟

唐韻 防無切集韻 韻會 馮

芟

爾雅 釋草 荷芟九罭 取鰕芟也出太平御覽

芟

唐韻 集韻 韻會 馮

芟

唐韻 防無切集韻 韻會 馮

芟

爾雅 釋草 荷芟九罭 取鰕芟也出太平御覽

芟

唐韻 集韻 韻會 馮

芟

唐韻 防無切集韻 韻會 馮

木之芟兮援我手之鵲兮又集韻 敕倫切音椿無知
貌莊子 齊物論 聖人愚芟李軌讀椿郭象讀治本切 **芟** 古

芟

說文 羊捶切集韻 尹捶切正韻 烏捶切音 隋爾雅 釋

芟

文 華初生者為芟音翦又集韻 聳尹切音笋

芟

集韻 類篇 芟

芟

又食律切音述 廣韻 餘律切音聿義音 同

芟

又集韻 聳尹切音笋

芟

集韻 類篇 芟

芟

同 芟唐韻 止而切集韻 韻會 真而切正韻 旨而切

芟

說文 神草也本草 有青赤黃白黑紫

芟

微夫切音無

芟

六色 註 芟為瑞草服之神仙王充 論衡 芟生於土土氣和故芟

芟

草生 瑞應圖 王者敬事耆老不失舊故則芟草生白虎通 德至

芟

山陵 則景雲出芟實茂又禮 內則 芟栭菱棋又揚雄 甘泉

芟

賦 于是乘輿乃登夫鳳凰兮而翳華芟註 華芟華蓋也六書

芟

略 隸作虫唐韻 去訖切集韻 欺訖切音 芟說文

芟

象 芟出地芟 輿也爾雅 釋草 藹車芟輿疏 一名藹車一名

芟

芟 輿又廣韻 許乞切音肸

芟

唐韻 所銜切集韻 韻會 師銜

芟

類篇 其迄切音訖義音 同

頌載芟載柞周禮地官稻人凡稼澤夏以水殄草而芟夷之又齊語耒耜枷芟註芟大鎌所以芟草也或作薪又類篇尹

捶切與笋通艾玉篇集韻艾無分切音文艾草又淮南子草之華榮也艾精神訓古未有天地之時惟象無形窈窕冥

冥芒艾葯集韻胡辦切玉篇胡葯慣切艾音幻草名芣玉篇魚丘切集韻魚尤

莫閱本草苗高二三尺葉尖圓如匙兩兩切艾音牛草名類篇芣

相對有節似牛膝節上生花作穗秋結實芟唐韻集韻正音儉說文雞頭也揚子方言菝芟北燕謂之菝青徐淮泗之間

謂之芟或謂之雞頭或謂之鴈頭或謂之烏頭古今註葉似荷而大葉上蹙縐如沸實有芒刺其中如米可以度飢即今葦子

也周禮天官籩人加籩之實蔞芟稟脯韓愈詩平池散芟盤芟集韻類篇艾而

芟鄰切音仁草名芟集韻側絞切音瓜玉篇菜名正字通義故芥从芟

芟借草也艾同藪芟唐韻與苕同又餘針切音淫熱也瓜借草也

芟唐韻縛謀切集韻房尤切正韻房鳩切艾音浮玉篇芟馬馬詩周南采芟芎郭璞疏大葉長穗江東呼為蝦蟆

衣陸璣疏馬馬一名車前一名當道喜在牛跡中生幽州人謂之牛舌草可嚮作茹大滑其子治婦人難產關尹子九藥篇聖

人大言金玉小言桔梗芟芎又山名鄭語主芟驪而食溱洧註芟驪山在密縣又集韻俯九切音缶芟芟也又芳無

切音敷从苜芟唐韻陟弓切集韻陟隆切艾音中說苜省華盛貌芟艾草也又集韻持中切音蟲義同苜

巨鳩切集韻渠尤切艾音求艾集韻古禾切音戈苜苜苜草名直音作雙苜苦侯

切集韻墟侯切艾音樞類篇引徐氏脈訣云按之即無舉之來至旁實中空者曰苜又本草蔥一名苜見蔥字註芥

唐韻古拜切集韻韻會正韻居拜切艾音戒說文菜也禮內則秋用芥儀禮公食大夫禮炙南醢以西豕臠芥醬魚膾註芥醬

芥實醬也揚子方言豐蕘趙魏之間謂之大芥其小者謂之辛芥或謂之香芥爾雅翼芥似菘而有毛極辛苦續博物志食芥

墮淚 又草芥揚子方言自淮以西或曰草或曰芥 又纖芥
細微貌繁露王道篇春秋記纖芥之失 又蒂芥見蒂字註

又集韻訖點切音夏小草 又叶居吏切音記王粲浮淮賦軸
轡千里名卒億計運茲威以赫怒清海隅之舞芥 直音作芥

芦 集韻與芎同 唐韻集韻正韻并同 荻同 荻 又前漢司馬
或作甘非 相如傳蔣芋青蘋註芋三稜也 又集

韻韻會正韻并同 荻象呂切音序木名 荻也 又芋栗莊子徐無鬼
先生居山林食芋栗又齊物論狙公賦芋曰朝三而暮四衆狙

皆怒朝四而暮三衆狙皆 唐韻職容切音鐘草名 又集
喜李軌讀作羊諸切音余 公 韻沽紅切音公義同 又思融

切音嵩菜名 芟 唐韻居立切音急 玉篇芟莖草即烏頭也
或作菘 又本草白芟葉似初生椶苗開花長寸許紅

紫色中心如舌七月實熟陶弘景曰可以作糊本名連及草或
作白及或作白給 又紙芟謝靈運山居賦剝芟巖椒自註芟

皮可為紙 顧氏負暄雜 林 集韻普木切音樸 玉篇草
錄扶桑國出芟皮紙 又類篇小擊也 芎 集

多寒切音鄴草名 直音作苻白草 芎 集韻同丰 說文草盛丰丰也 又下瞎

芎从 芎 玉篇移軫切 唐韻巨金切 集韻韻會正韻渠金
音尹草也 芎 切音轄草名揚子方言蘇沅湘南謂之

鹿鳴食野之芎 疏根如釵股葉如竹蔓生澤中下地鹹處為草
其實牛馬亦喜食之 又黃芩藥名 本草註芩者黔也黔乃黃

黑之色也 劉琨與兄子演書黃芩一斤皆所須也 柳宗元文黃
芩以腐腸 註陶隱居云圓者名子芩破者名宿芩 又地名 魏

志東夷傳廉斯鏹為辰韓大渠帥從芩中乘大船入辰韓 又
玉篇渠炎切 集韻其淹切 音黔義同 又魚音切音吟菜名

如蒜生水中 芎 唐韻巨支切 正韻渠宜切 音其黃芩藥名
或作藪 本草一名戴糝 一名王孫根長三尺以耒折

之如綿謂之綿黃芩 又有白水芩赤水芩木芩功用 同 又
集韻翹移切音歧 博雅芩母草名 又集韻陳尼切音遲與莖

通 芎 唐韻胡誤切音護草名 本草常山名 芎 唐韻集韻并
互草字彙補作芽 正字通本作互 芎 唐韻集韻并

庚辰字典 申集上 艸部 四畫 八

說文魚毒也。山海經首山草多茱萸。急就篇註：茱萸一名魚毒。漁者煮之以投水中，魚則死而浮出，故以為名。或作柁。爾雅：釋木，柁，魚毒。郭註：大木生南方，皮厚汁赤，堪藏卵果。按生南方，用藏卵果者，自別是一種柁木，乃左思吳都賦所云綿柁。柁，櫛之柁，非毒魚之柁也。郭說誤。又史記倉公列傳：臨菑女子薄吾病，飲以茱萸花一撮。芬，唐韻：撫文切。韻：敷文切。艸音：紛草初生分布也。又博雅：芬，芬香也。詩：小雅：苾芬孝祀。大雅：燔炙芬芬。又揚子方言：和也。又汲冢周書：汝無泯泯，芬芬厚顏，忍醜。註：泯，芬亂也。又管子地員篇：芬然若灰。註：芬然，壤起貌。又前漢禮樂志：芬哉茫茫。師古註：芬謂衆多。又博雅：毛草也。又姓。戰國策：晉有大夫芬。只。又韻補：孚焉切。楊芳合歡詩：爰有承露枝，紫榮合素芬，扶疎垂清藻，布翹芳且鮮。說文：本作芬。音：巧草名。芭，唐韻：伯加切。芬或从艸，六書略：又作芬。芭，蕉見蕉字註。又香草。楚辭：九歌傳：芭，今代舞。註：巴巫所持香草名也。又披巴切。音：葩人名。前漢

揚雄傳：雄年七十一卒，侯芭為起墳。又與葩通。芭，唐韻：而大戴禮：夏小正：拂桐芭，拂也。桐芭之時也。芭，唐韻：而

汭，說文：茱萸草生貌。又本草註：石龍茱萸生于石上，其葉茱萸

短小，故名。潘岳西征賦：葳蕤于城隅者，又百不處一。註：茱萸小貌

又國名。詩：大雅：虞芮質厥成。史記：周本紀註：晉太康地理志

虞西北四十里有芮城。芮城，城西二十里，古芮國也。又水涯。詩

大雅：芮鞠之卽。箋：芮之言內也。水之內曰隩，水之外曰鞠。又

史記：蘇秦傳：革抉吹芮，無不畢具。索隱註：芮謂繫楯之後，綬也。

又姓。通志：氏族略：司徒芮伯之後，齊景公妾曰芮姬。又集

韻：如劣切。音：藪。通鑑：宋元嘉二十七年，芮芮遣使遠輸誠款。胡三省註：芮，芮卽蠕蠕。魏呼柔然為蠕蠕，南人語轉為芮。芮，沈約宋書：李延壽南史，皆以蠕蠕為芮。芮，從南人語音也。心，類篇：草名。艾，古文：艾，古文：艾。鼓，唐韻：集韻：艾，奇寄切。音：艾。屈原離騷：製芰荷以為衣兮，西陽雜俎：今人但言菱，菱諸解草，木書亦未分別。唯王安石貧武陵記云：四角三角曰菱，兩角曰菱。

本草註其葉支散故字从支 又水名水經 花 古文 藹 唐韻

注來需之水西歷芟澗水 集韻亦作藪 正韻草木之葩也 歐陽修花品序

集韻正韻 呼瓜切音謹 正字通 草木之葩也 又地名廣州志

洛陽人稱花曰某花某花稱牡丹則直曰花 又地名廣州志

南海縣有花田 又姓唐有花驚定 杜甫詩成都猛將有花卿

通志氏族略宋有尚書郎花尹 又韻補音訶 棗據詩延首觀

神州廻睛盼曲阿芳林挺修榦一歲再三花 說文本作華榮

也从艸叅鄭氏曰叅象華葉垂敷之形亏象蒂萼也 唐韻古音

按花字自南北朝以上不見于書晉以下書中閒用花字或是

後人改易唯後漢書李諧述身賦曰樹先春而動色草迎歲而

發花又云肆雕章之腴旨咀文藝之英華花字與華並用而五

經諸子楚辭先秦兩漢之書皆古文相傳凡華字未有改爲花

者考太武帝始光二年三月初造新字千餘頒之遠近 蒼 海

以爲楷式如花字之比得非造于魏晉以下之新字乎 蒼 海

俗花 芳 唐韻集韻正韻 敷方切音妨 說文香草也 屈原離

騷雜杜蘅與芳芷 註杜蘅芳芷皆香草名 又玉篇

芬芳香氣貌 司馬相如美人賦 芳香芬烈 又屈原離騷 芳與

澤其維糅兮 註芳德之貌也 晉書元帝紀 文景垂仁傳 芳于南

頓 又韻會州名地多芳草置在常芳縣 又姓通志氏 芴

族略 風俗通云漢有幽州刺史芳垂敷 韻學集成作芴 芴

唐韻韻會正韻 文弗切音物 菲芴土瓜也 陸璣詩疏 菲幽州

謂之芴 詳菲字註 又軋芴緻密也 司馬相如上林賦 縝紛緻

芴 又呼骨切音忽 莊子至樂篇 芴乎芴乎而 芴 玉篇 古穴

無從出乎 荀子正名篇 故愚者之言芴然而粗 芴 切音決 芙

光英明也 爾雅釋草 薜薜英光 疏葉如江芴子形如馬蹄呼爲

馬蹄英明 廣雅謂之羊躑躅 又通決 杜甫詩 雨中百草秋爛

死階下 決 芴 篇海音 芴 唐韻韻會正韻 諸市切音止 白

明顏色鮮 芴 勾菜名 芴 唐韻韻會正韻 一名芳香 一名澤芬

生河東川谷中 主長肌膚潤澤顏色可作面脂 荀子勸學篇 蘭

槐之根是爲芷 屈原離騷 扈江離與辟芷兮 又地名 前漢夏

侯嬰傳 戰于藍田 芷陽 註 芷陽後爲霸 芷 廣韻集韻 玉分切

陵縣 按芷陽史記作蒞陽 音義同 芷 韻會正韻 于分切

五剛切集韻魚剛切音昂說文菖蒲也

又集韻魚兩切音仰玉篇作苜草出池水邊

韻牛加切音衙說文萌芽也禮月令是月也安萌芽呂氏春

秋萌芽始震凝寒不形關尹子四符篇核芽相生又博雅始

也參同契陰陽之始玄合黃芽又韻補牛何切音俄白居易

種桃歌食桃種桃核一年核生芽去春已稀少今春漸無多

又訛乎切音吾揚雄徐州箴禍如丘山本在萌芽牧臣司徐敢

告僕夫唐韻古音按月令參同契等書古音俱讀如吾至晉書

童謠草木萌芽殺長

沙則轉為今音矣

切音貝義同又廣韻分物切音弗草木翳蒼也博雅芾芾茂

也又韻畧與鞞同詩曹風彼其之子三百赤芾傳芾鞞也小

雅朱芾芾唐韻而證切集韻如證切音認草不剪也列子

斯皇芾芾黃帝篇藉芾燔林唐書杜祐傳祐于朱坡樊川頗

治亭館林芾鑿山股泉與賓客置酒為樂方干詩芾

草不停歇又集韻如烝切音仍芾或作芾詳芾註

增芾唐韻胡郎切集韻寒剛切音杭爾雅釋草芾東蠡

郎切音岡草名張衡西京賦草則葳莎菅蒯薇蕨芾芾又集韻居

葉似蒲叢生

芽唐韻五加切

集韻韻會正

韻會正

韻會正

韻會正

韻會正

韻會正

韻會正

韻會正

韻會正

韻會正

韻會正

韻會正

韻會正

韻會正

韻會正

韻會正

韻會正

韻會正

五剛切

魚剛切

音昂

說文

菖蒲也

又集韻

魚兩切

音仰

玉篇

作苜草

出池水邊

韻牛加切

音衙

說文

萌芽也

禮月令

是月也

安萌芽

呂氏春

秋萌芽

始震凝寒

不形

關尹子

四符篇

核芽相生

又博雅

始

也參同契

陰陽之始

玄合黃芽

又韻補

牛何切

音俄

白居易

種桃歌

食桃種桃核

一年核生芽

去春已稀少

今春漸無多

又訛乎切

音吾

揚雄

徐州箴

禍如丘山

本在萌芽

牧臣司徐敢

告僕夫

唐韻古音

按月令

參同契

等書古音

俱讀如吾

至晉書

童謠

草木萌芽

殺長

沙則轉為

今音矣

切音貝義同

又廣韻

分物切

音弗

草木翳

蒼也博雅

芾芾茂

也又韻畧

與鞞同

詩曹風

彼其之子

三百赤芾

傳芾鞞

也小雅

朱芾芾

唐韻而證切

集韻如證切

音認

草不剪也

列子

斯皇

芾芾

黃帝篇

藉芾燔林

唐書杜祐傳

祐于朱坡

樊川頗

治亭館

林芾鑿山

股泉與賓客

置酒為樂

方干詩

芾

草不停歇

又集韻

如烝切

音仍

增芾

唐韻胡郎切

集韻寒剛切

音杭

爾雅釋草

芾東蠡

郎切音岡

草名

張衡西京賦

草則葳莎

菅蒯薇蕨

芾芾

又集韻居

葉似蒲叢生

芾

集韻入質切

音日

草名

芾

玉篇

與從同

註

芾

玉篇

與從同

註

芾

玉篇

與從同

註

芾

玉篇

與從同

註

芾

玉篇

與從同

註

直音

芾

補見

經藏

亦作

芾

同

芾

古文

芾

字彙

補以久

芾

字彙

補母官切

芾

音瞞

相當也

芾

五

第

集韻

正韻

芾

與第同

第

集韻

正韻

第

俗誤

作次第

非韻會

第但

也亦

作弟

字彙

作第

非

又復

姓

通志

氏族

略不

第氏

子姓

也

正字

通篇

海第

非

第

韻

集

韻

第

第

第

與葦苑唐韻正韻於阮切集韻韻會委遠切於音婉說文所

同苑以養禽獸也周禮地官囿人疏古謂之囿漢謂之苑

前漢高帝紀故秦苑囿園池令民得田之注養禽獸曰苑白虎

通苑園所以在東方謂養萬物東方物所生也又縣名史記

高祖功臣侯年表高苑侯丙倩索隱注縣屬千乘又善苑國

名見洞冥記又莊子天地篇諄芒將東之大壑適遇苑風於

東海之濱注苑風扶搖大風也又書名如文苑類苑藝苑說

苑之類又宮室名如內苑禁苑西苑南苑之類又星名史

記天官書句曲九星二曰天苑又藥名棘苑遠志也見博雅

又集韻韻會於紆願切音怨周禮地官禁山之為苑劉昌宗

讀去聲左思吳都賦遭藪為圃值林為苑異荇蒞藟夏曄冬菑

康又類篇于袁切音鴛人姓左傳苑何忌齊大夫魏志渤海苑

又正韻委粉切讀如蘊義同又苑苑互通前漢百官表牧師

苑令晉語人皆集于苑又韻補叶音氲詩芝唐韻匹凡切

秦風蒙伐有苑苑文貌讀平聲叶上羣韻芝音訖說文草

浮水中貌又廣韻苒唐韻集韻類篇於而琰切音冉草盛

浮水中貌又廣韻

孚梵切音泛義同苒唐韻集韻類篇於而琰切音冉草盛

苒貌又苒苒猶展轉也見苒字注

苒耳苒耳也注卷耳形似鼠耳叢生如盤陸璣疏可煮為茹

滑而少味四月中生子如婦人耳瑞幽州謂之爵耳博雅苒耳

泉耳也又詩邶風山有榛隰有苒傳苒大苦也又苒苒藥

名淮南子說山訓千年之松下有苒苒魏志潁川郤儉能辟穀

餌苒苒又豬苒本草注其塊黑似豬矢故名韓愈進學解是

猶昌陽引年而進以苒苒也又地名晉書地理志扶苒縣屬

苑

與葦苑唐韻正韻於阮切集韻韻會委遠切於音婉說文所

同苑以養禽獸也周禮地官囿人疏古謂之囿漢謂之苑

前漢高帝紀故秦苑囿園池令民得田之注養禽獸曰苑白虎

通苑園所以在東方謂養萬物東方物所生也又縣名史記

高祖功臣侯年表高苑侯丙倩索隱注縣屬千乘又善苑國

名見洞冥記又莊子天地篇諄芒將東之大壑適遇苑風於

東海之濱注苑風扶搖大風也又書名如文苑類苑藝苑說

苑之類又宮室名如內苑禁苑西苑南苑之類又星名史

記天官書句曲九星二曰天苑又藥名棘苑遠志也見博雅

又集韻韻會於紆願切音怨周禮地官禁山之為苑劉昌宗

讀去聲左思吳都賦遭藪為圃值林為苑異荇蒞藟夏曄冬菑

康又類篇于袁切音鴛人姓左傳苑何忌齊大夫魏志渤海苑

又正韻委粉切讀如蘊義同又苑苑互通前漢百官表牧師

苑令晉語人皆集于苑又韻補叶音氲詩芝唐韻匹凡切

秦風蒙伐有苑苑文貌讀平聲叶上羣韻芝音訖說文草

苒

唐韻集韻類篇於而琰切音冉草盛

貌又苒苒猶展轉也見苒字注

苒耳苒耳也注卷耳形似鼠耳叢生如盤陸璣疏可煮為茹

滑而少味四月中生子如婦人耳瑞幽州謂之爵耳博雅苒耳

泉耳也又詩邶風山有榛隰有苒傳苒大苦也又苒苒藥

名淮南子說山訓千年之松下有苒苒魏志潁川郤儉能辟穀

餌苒苒又豬苒本草注其塊黑似豬矢故名韓愈進學解是

猶昌陽引年而進以苒苒也又地名晉書地理志扶苒縣屬

九德郡又通零說文草曰苒木曰落又集韻靈年切音蓮

草名枚乘七發蔓草芳苒注古

蓮字韻會亦作藟又作藟

注青苔水垢也陸龜蒙苔賦高有瓦苔卑有澤葵散岩竇者曰

石髮補空田者曰垣衣在屋曰昔邪在水曰陟釐述異記苔又

名重錢呼為宣薛南人呼

為妬草集韻亦作落苒唐韻徒聊切集韻正韻田聊切

苕饒也幽州人謂之翹夏生莖如勞豆而細葉似蒺藜而青其莖綠色可生食如小豆藿又詩小雅苕之華芸其黃矣註陵苕一名鼠尾生下濕水中七八月中花紫似今紫草花可染阜煮以沐髮即黑又爾雅釋草連異翹註一名連苕又水名山海經龍首之山苕水出焉又苕苕高貌水經注虎牢臨河苕苕孤上張衡西京賦壯亭亭以苕苕又詩苕之華徐邈讀作時饒唐韻徒歷切集韻亭歷切苕音翟爾雅釋草苗修切同軛類篇羊蹄草也又玉篇丑六切音蓄廣韻他歷切音惕苗古文稟唐韻武儵切集韻韻會正韻眉鑣切苕義从同苗詩王風彼黍離離彼稷之苗魏風碩鼠碩鼠無食我生亦曰苗嘉穀也又爾雅釋天夏獵曰苗註為苗除害也詩小雅之子于苗選徒囂囂又書舜典竄三苗于三危史記夏本紀註神異經西荒中有人焉面目手足皆人形而胷下有翼不能飛為人饕餮淫逸無理名曰苗民又博雅衆也後漢鄧皇后紀損膳解驂以贍黎苗又循也屈原離騷帝高陽之苗裔兮

後漢寇恂傳功臣苗緒又地名左傳襄二十六年晉人與之苗註苗晉地又山名淮南子修務訓苗山之鋌註苗山利金所出也又姓晉語苗棼皇晉大夫又韻補眉彪切音繆韓愈楚國夫人墓銘高陵相漢義以家酬遷于南陽始自郎苗

苒 唐韻口迴切音襃玉篇與縈同類篇泉屬正字通俗作苒苒立韻會正韻苒力入切音苒謂蘭園也孟子既入其苒又廣韻其立切音及苒余頌

艸名博雅白苒苒苒也集韻藥艸白苒也亦作苒

苒 音草名直苒又廣韻政煩也禮檀弓苒政猛于虎前漢高帝

紀父老苦秦苒法久矣師古註苒細也又禮內則問衣煖寒

疾痛苒癢而敬抑搔之爾雅釋言苒姢也註煩苒者多疾姢

又周禮春官世婦大喪比外內命婦之朝莫哭不敬者而苒罰之註苒謹也又晉語朝夕苒我邊鄙註苒擾也又素問苒疾不生註苒重也又揚子方言苒怒也又姓正字通漢苒異又上聲類篇下可切音苒急也又集韻虎何切羣經音

辨呼多切杜音呵苛察也鄭康成說禮司關掌苛察姦人前漢

王莽傳大司空士夜過奉常亭亭長苛之又集韻黑嗟切義

同唐韻去魚切音祛草器又丘苜蓿唐韻集韻莫六切

牧本草首蓿一名牧蓿謂其宿根自生可飼牧牛馬也史記大

宛列傳馬嗜首蓿漢使取其實來于是天子始種首蓿肥饒地

西京雜記首蓿一名懷風時人謂之光風茂陵人謂之連枝草

述異記張騫首蓿今在洛中韓愈詩苟首從大漠漢書作目宿

又博雅花唐韻玉篇苳蒲昧切苞唐韻布交切集韻韻

水草也南陽以為麤履司馬相如子虛賦其高燥則生葳薜苞

荔註苞薹也漢書註即今所用作席者又本也易否卦繫于

苞桑疏凡物繫於桑之苞本則牢固也詩商頌苞有三蘂又

草木叢生也爾雅疏物叢生曰苞齊人名曰槿又通包儀禮

既夕苞二註所以裹羊豕之肉子夏詩傳朋友相贈賦木瓜子

曰見苞苴之禮焉又韻補逋侯切音近褒詩大雅如山之苞

叶下流韻揚子太玄經蒼水維流厥美可以達于瓜苞又上

聲詩大雅實方實苞叶下好韻又集韻蒲交切同匏瓠也

又被表切音殍與薹同○按郭忠恕佩觿集草名之苞不當通

厥包之包包苞平表反包班交反截然為二然經典俱通用今仍

舊苟古文𦵏唐韻廣韻古厚切集韻類篇正韻舉后切杜

民知雖不及必將至焉又且也晏子雜上篇行廉不為苟得

道義不為苟合又但也揚子法言非苟知之又韓詩外傳

指緣謬辭謂之苟又磯名水經注苟磯亦曰南陽磯又姓

廣韻漢有苟參急就篇苟貞夫註苟草名也所居饒之因以為

氏又集韻居侯切音鈎苟吻草名又類篇果羽切唐韻古

音讀矩蔡邕述行賦登高斯賦義有取今則善戒惡豈云苟兮

翩翩獨征苳集韻眉貧切音旻竹膚又類篇衆多貌揚子

無疇與兮苳太玄經天穹窿而周乎下地旁薄而向乎上人

苳苳而處乎中亦作暮苳唐韻羊已切韻會正韻養里切

急就篇牡蒙一名黃暮苳唐韻羊已切韻會正韻養里切

申集上

艸部

五畫

十五

韻薏苡蓮實本草薏苡仁開紅白花結實青白色形似珠而稍長一名回回米又呼西番蜀林俗名草珠鬼吳越春秋有莘氏之女得薏苡而吞之生禹後漢馬援傳南方薏苡實大援軍還載之一車有譖之者以為所載皆明珠又集韻象齒切音似義同又類篇烏禾切婆

苜 苜本 唐韻其呂切集韻正韻曰許切梵音巨說苜室韋皆北狄別種名

文束葦燒也今俗別作炬非是後漢皇甫規傳束苜乘城又唐書車服志凡天子之車五路金鳳翅畫苜文鳥獸又玉篇苜藤胡麻也曹唐遊仙詩喫盡溪頭苜藤花又本草苜苜見苜字註又白苜似苜苜葉有白毛氣味苦寒又苦菜一名苦苜韻會野生曰編苜杜甫詩

苦苜刺如針註即野苜也

苜 集韻攀悲切音丕草木

若 古

文 唐韻而灼切集韻韻會正韻曰灼切梵音弱說文若擇菜也又玉篇杜若香草楚辭九歌采芳洲兮杜若夢溪筆談杜若即今之高良薑又順也書堯典欽若昊天傳敬順也詩小雅曾孫是若又汝也儀禮士

昏禮昃帥以敬先妣之嗣若則有常晉語晉文公謂勃鞞曰爾為惠公從余于渭濱命曰三日若宿而至又如也書盤庚若網在綱又乃也周語必有忍也若能有濟也又語辭儀禮士相見禮君若降送之則不敢顧疏若者不定之辭也又前漢武帝紀民年九十以上為復子若孫註若者豫及之辭也又若若垂貌前漢石顯傳印何纍纍綬若若耶又莊子秋水篇向若而歎註若海神又歲名爾雅釋天太歲在丑曰赤奮若又若木淮南子地形訓若木在建木西楚辭天問若華何光註若木何能有明赤之光華乎又水名水經注若水東南流鮮水注之又姓正字通漢下邳相若章又廣韻人者切音惹乾草也又般若梵語謂智慧也晉書曇霍傳霍持一錫杖令人跪曰此是波若眼又韻會浮屠所居西域謂之蘭若柳宗元文蘭若真公註官賜額者為寺私造者為招提蘭若又人賒切音婣蜀地名前漢地理志若屬南郡春秋傳作都唐韻古音讀汝三略尊卑相若強弱相虜古人讀若字為汝故傳記之文多有以若為汝者史記項羽本紀云吾翁即若翁漢

書云吾翁即汝翁此可據也 **苦** 唐韻康土切集韻韻會孔五切 文大苦茶也 詩唐風采苦采苦首陽之下

傳苦菜也陸璣云生田及山澤中得霜甜脆而美謝靈運山居賦二箭殊葉四苦齊味 自註四苦青苦白苦紫苦黃苦 又

味也書洪範炎上作苦詩邶風誰謂荼苦其甘如薺又集韻勤也孟子必先苦其心志又患也前漢賈誼傳非徒病腫又

苦蹶鑿又類篇急也又博雅悵也又揚子方言快也楚日苦秦曰了郭璞曰苦而為快猶以臭為香治為亂反覆用之

也又去聲正韻苦故切音庫困也西溪叢語今人不善乘船謂之苦船北人謂之苦車又姓大夫苦成見國語又通志氏

族略漢有會稽太守苦灼又果五切音古惡也周禮冬官考工記辨其苦良註謂分別縑白之麤細齊語辨其功苦註功牢

也苦脆也史記五帝紀河濱器皆不苦窳註苦麤也又音怙地名史記老莊列傳老子者楚苦縣厲鄉曲仁里人也○按苦

良苦窳功苦之苦或作楛或 **苧** 唐韻直呂切集韻丈呂切 作沽亦通監義同直音作罍音佇草名可為繩張衡南都

賦其草則薦苧蘋莞王褒僮約多取蒲苧益作繩索本草取苧

根和米粉為餅禦饑味甘美又苧蘿山名吳越春秋苧蘿山

鬻薪之女曰西施鄭旦又集韻陳如切音除義同 **芎** 唐韻

又通作紵詩陳風東門之池可以漚紵註苧同亦作苧 **芎** 唐韻

奴禮切集韻乃禮切音禰爾雅釋草芎苳芎也劉勰新論愚與直相像若薺芎之亂人參又通作泥詩大雅維葉

泥泥疏張揖作芎芎 **苧** 集韻同葩 又薄陌切音 **苧** 唐韻

博雅芎芎茂盛也 **苧** 白韻會姓也百濟有苧氏 **苧** 唐韻

切音丙玉 **苧** 唐韻失廉切集韻韻會正韻詩廉切音店玉

篇明著也 **苧** 篇以草覆屋爾雅釋器白蓋謂之苧註白茅苧

今江東呼為蓋通鑑被苧而耕胡三省註被苧於身以蔽雨也

又凶服者以為覆席禮檀弓寢苦枕干儀禮喪服傳居倚廬

寢苦註寢苦者哀親之在草又姓通志氏族略魯大夫苦夷

之後也又廉苦晉書索靖傳草書狀窈窕廉苦隨體散布

又去聲舒贍切音閃義同又類篇 **苧** 唐韻似由切音囚爾

他兼切音添青苦藥草 直音作罍 **苧** 雅釋草苧芝郭註一

年三花為瑞草也 又**苧**唐韻烏皎切音杏玉篇草長貌**苧**唐韻集韻杜

類篇夷周切音由義同**苧**唐韻布付切音畚玉篇草名似莞隋書禮儀志南郊神**苧**唐韻布付切音畚玉

座皆用苧席皮日休詩選勝鋪苧席**苧**唐韻胡肱切音弘玉篇藤苧胡麻也

書衛恆傳禾卉苧苧**苧**唐韻胡肱切音弘玉篇藤苧胡麻也

以垂穎詳蓐字註**苧**又與鞞通詩大雅鞞鞞淺幘疏鞞

又作**英**唐韻集韻韻會正韻杜於驚切音瑛爾雅釋木華而

茲不實者謂之英詩鄭風有女同車顏如舜英註英猶

華也 又木名爾雅釋木權黃英 又葉亦謂之英屈原離騷

夕餐秋菊之落英西溪叢語宋書符瑞志沈約云英葉也離騷

餐落英言食秋菊之葉也據玉函方甘菊三月上寅採葉名曰

玉英是英亦謂之葉也 又禮禮運大道之行也與三代之英

註倍選曰俊千人曰英孟子得天下英才而教育之 又博雅

美也晉書荀闔傳京師語曰洛中英英荀道明 又爾雅釋山

再成英疏山形兩重者名英今南郡英山縣蓋取此名也 又

瓊英美石似玉者詩齊風尚之以瓊英乎而水經注孫盛魏春

秋曰文帝愈增崇宮殿取白石英及紫石英 又英英雲貌詩

苧

苧

苧

英

英

英

英

英

英

英

英

英

英

英

英

英

英

英

英

苧

苧

苧

苧

苧

苧

苧

苧

苧

苧

苧

苧

苧

苧

苧

苧

苧

苧

苧

傳苴麻子也。莊子讓王篇顏闔守陋閭苴布之衣而自飯牛。註苴有子麻也。又禮喪服小記苴杖竹也。註苴者黯也心如斬斫貌若蒼苴所以縗裳經杖俱備苴色。儀禮喪服傳斬衰裳苴經杖絞帶疏以一苴目此三事謂苴麻為首經要經又以苴竹為杖苴麻為絞帶。又廣韻子余切音沮履中草。又禮曲禮凡以弓劍苞苴簞筭問人者。註苴藉也。管子霸言篇上夾而下苴。註苴包裹也。又木名山海經服山其木多苴。又司馬相如子虛賦諸柘巴苴。註巴苴草名。又地名。史記索隱註荻苴在渤海。又姓。前漢貨殖傳有平陵苴氏。又鋤加切音槎水中浮草也。詩大雅如彼棲苴疏苴是草木之枯槁者故在樹未落及已落為水漂皆稱苴也。楚辭悲回風草苴比而不芳。註枯日苴。又正韻宗蘇切音租茅藉祭也。前漢郊祀志掃地而祠席用苴稽。註讀如租。又類篇徐嗟切音斜苴咩城在雲南。又集韻側下切音鮮。莊子讓王篇其土苴以治天下。註土苴和糞草。韓愈文補苴罅漏。又正韻將豫切音沮。前漢終軍傳苴白毛于江淮。註苴子豫切。又讀作巴。史記張儀傳苴蜀相攻。

擊索隱註苴音巴。又讀苞。後漢徐廣傳註譙周曰益州天苴讀為苞黎之苞。又五音集韻子與切音咀。羣經音辨亦音咀。

又正韻才野切。音地幔也。又伺也。苴。唐韻許永切音洞。類篇草名。又正韻今無音。師古註與悅。苴。集韻女加切音拏。諸苴草名。又女同註見心部五畫。苴。居切音拏。義同。○按諸苴本作諸孽。

見孽。苴。唐韻徐姊切。集韻序姊切。苴音兕。玉。苴。唐韻韻會字註。苴。篇蒿也。又矧視切音矢。說文菜也。苴。苴徒結切。音迭。爾雅釋草。苴英。疏。苴一。苴。唐韻奴結切。正韻乃結切。苴名莖亦作英。又集韻作莖。苴。音涅。韻會疲貌。一曰忘也。莊子齊物論茶然疲役而不知其所歸。唐書白敏中傳。是時居易足病發宰相李德裕言其衰苴不任事。苴。直音。

苴。同茶。苴。集韻韻會。苴。沽三切音甘。說文甘草也。本草一名靈通。一有沉香也。治七十二種乳石毒解。一千二百般草木毒調和果藥有功。故有國老之號。王十朋詩閒庭勝苴苴。正字通。草味。

苴。名國老。此草最為眾藥之主。經方少有不用者。猶如香中。

苴。申集上。艸部。五畫。九。

苴。正字通。草味。

苴。同茶。

苴。直音。

甘故名甘草俗加艸與**菜**六書正譌補抱切草盛貌俗作葆
通草作蓮牛膝作苧同**菜**非○按經史俱作葆必从菜廢葆

正譌之**苧**玉篇火鳥切篇**苧**唐韻符兵切音平爾雅釋草
說太泥**苧**海音呼草名**苧**苧蘊蕭註今蘊蒿也詩小雅

叻叻鹿鳴食野之苧箋蘊蕭也葉青白色莖似箸而輕肥始生
香可生食又可蒸食又集韻萍也詳萍字註又苧草貌

宋玉高唐賦涉澹澹馳苧苧孟郊韓愈聯句騁遙略苧苧又
蒲眠切音軒周禮春官車僕苧車之苧類篇苧車名所以對敵

自蔽隱者又披耕切音拏馬融**苧**集韻母罪切音浼說文
長笛賦爭湍苧縈註苧縈迴旋也**苧**馬苧也類篇卽覆盆草

也本草有蛇苧蠶苧烏蕨**苧**唐韻防無切集韻馮無切苧音
苧又武道切音苧義同**苧**扶爾雅釋草苧鬼目註莖似葛

葉圓而毛子如耳璫赤色叢生江東人呼鬼目草又姓晉書
載記苧洪傳其先蓋有扈之苗裔始其家池中蒲生長五丈五

節如竹形因以爲氏後洪以讖文有草付應王又其孫堅背有
草付字遂改姓苧氏自稱三秦王又韻會芳無切音孚草之

苧甲史記律書甲者言萬物剖苧甲而出也索隱註苧甲猶苧

甲也又正韻薄胡切音蒲左傳昭二十一年鄭子太叔與徒

兵以攻萑苧集韻同蕤又篇海所**苧**唐韻集韻韻會

之盜盡殺之**苧**庚切音生地名在魯**苧**正韻苧攻乎切

音姑說文彫胡也禮內則蝸醢而苧食雉羹周禮天官膳夫註

六穀稌黍稷梁麥苧淮南子天文訓大旱苧封燠註苧生水

相連特大而薄者也又詩周**苧**唐韻毗必切集韻簿必切

南葛藟纍之疏藟一名巨苧**苧**唐韻毗必切集韻簿必切

雅苧芬孝祀大戴禮與君子遊苧乎入芝蘭之室又苧芻草
名陸龜蒙詩日下洲島清烟生苧芻碧又蒲結切音蹙菜名
又綱目集覽突厥有契**苧**唐韻戶戈切集韻胡戈切苧音
苧等十五部玉篇同蠶**苧**禾玉篇草名急就篇註耒手耕
曲木也今之曲把菜鋏類篇或作**苧**篇海**苧**唐韻正韻
苧又字彙補同莫見斐光遠集綴**苧**同苧**苧**唐韻正韻
會芳勿切苧音弗說文道多草不可行曾鞏南軒記得鄰之苧
地又苧苧茂也又爾雅釋詁覲髮苧離也註苧離卽彌離

彌離猶蒙龍耳 又詩大雅芾厥豐草 註治也 又臨衝芾芾

註強盛也 又易既濟婦喪其芾 註芾首飾也 又詩衛風翟

芾以朝疏 婦人乘車不露見車之前後設障以自蔽隱謂之芾

又蔽芾疏 芾謂車之後戶也 又詩大雅芾祿爾康矣 註福也

又爾雅釋畜疏 旋毛在脅者曰芾方 又通緋 左傳宣八年

始用葛芾 註芾所以引柩 又方味切與芾通 詩蔽芾甘棠 王

應麟詩攷 作蔽芾 又音佩 史記武帝紀有星芾于東井 索隱

天官書註 芾即字星也 又音勃 氣貌 莊子人閒世 獸死不擇

音氣息 芾然 司馬相如上林賦 晻夔必芾 又音弼 人姓 後漢

古今人表 芾胘 註師古曰 卽佛胘也 芾音弼 通志氏族略 周有

芾翰 〇按詩芾祿之 苗 唐韻 鄒滑切 集韻 側滑切 正韻 側八

苗者 葭傳 出也 關尹子 八壽篇 草木俄苗 苗俄亭亭 俄蕭蕭 韓

愈文 蘭苗 茁其芽 又孟子 牛羊茁壯長而已矣 趙岐註 茁生長

貌 又韻會 厥律切 音橘 廣韻 草芽也 又集韻 竹律切 音怵

義同 又集韻 之出切 音頤 草名 葫萃也 又韻補 側劣切 音

拙蘇軾詩 韭芽戴土拳 茂 古文 楸 唐韻 集韻 韻會 怵莫候

如蕨霜葉露芽寒更茁 小雅 如松柏之茂 易 无妄 先王以茂對時育萬物 註 茂盛也

又詩大雅 種之黃茂 註 茂美也 前漢 吳王濞傳 歲時存問茂才

註 美材之人 又爾雅 釋詁 茂勉也 周語 先王之于民也 茂正

其德而厚其性 又白虎通 五人曰茂 又爾雅 釋天 太歲在

戌曰闡茂 又地名 前漢 地理志 右扶風茂陵 註 本槐里之茂

鄉 又姓 正字通 漢有沮陽令茂真 又與懋通 前漢 董仲舒

傳書云 茂哉茂哉 又正韻 音畝 前漢 班固敘傳 支葉碩茂 師

古註 茂莫口切 又詩本音 子之茂 今讀耄 古茂 卯同音 故史

記律書云 卯之爲言茂也 又毛詩 古音攷 音每 魏武步出東

門行 樹木叢生 百草豐茂 秋風蕭瑟 洪波湧起 又韻補 滿補

切音母 易林 當夏六月 枝葉盛茂 鸞鳥以庇 召伯避暑 又莫

故切音 暮白居易詩 有木名櫻桃 得地早滋 茂葉密獨承 日花

繁偏受露 又正字通 入曷韻 音末 周武王筆銘 范 唐韻 防

毫毛 茂茂 陷水可脫 陷文不可活 直音 作爨 范 唐韻 防

會父鏤切正韻房啖切於音犯說文草也又蠶也禮檀弓范

則冠而蟬有綏內則爵鷄蝟范梁元帝玄覽賦范飛冠而吐密

又地名前漢地理志東郡范涿郡范陽又宮名竹書紀年

穆王十四年作范宮又臺名戰國策梁王魏嬰觴諸侯於范

臺又門名左傳哀七年秋伐邾及范門註邾郭門也又姓

左傳昭二十九年劉累學擾龍于豢龍氏范氏其後也潛夫論

帝堯之後有范氏廣韻隨會為晉大夫食采於范其後氏焉

又與範通禮少儀左右軌范乃飲揚子太玄經矩范之動成敗

之效也正字**茄**古文**伽**唐韻古牙切正韻居牙切於音

通已从弓音頷**茄**古文**伽**嘉爾雅釋草荷芙蕖其莖茄張

衡西京賦蒂倒茄於藻井何晏景福殿賦茄蒂倒植又五茄

藥名柳宗元詩珍蔬折五茄又古國名左傳昭二十五年楚

子使遠射城州屈復茄人焉又廣韻複姓有茄羅氏又求

迦切音伽茄子菜可食本草茄一名落蘇五代貽子錄作酪酥

蓋以其味如酥酪也王褒僮約別茄披蔥拾遺記淇漳之鯉脯

以青茄又地名晉書郗鑒傳鑒率眾渡江與侃會於茄子浦

又通荷前漢揚雄傳衿芰茄之綠衣兮師古註茄古荷字見

張揖古今字譜王應麟詩攷有蒲與荷作有蒲與茄見樊光註

爾雅又莖茄之茄集韻**茅**唐韻莫交切韻會謨交切於音

韻會亦作居何切音哥**茅**貓說文菅也易泰卦拔茅連茹

詩召南白茅包之書禹貢包匭菁茅蔡邕獨斷天子大社以所

封之方色苴以白茅授之謂之授茅土左傳宣十二年前茅慮

無註時楚以茅為旌識又國名左傳襄二十四年凡蔣邢茅

註高平昌邑縣西有茅鄉又亭名史記魏世家註脩武軹縣

有茅亭又門名說苑楚太子立于茅門之外又山名晉書

許邁傳延陵之茅山是洞庭西門潛通五嶽又姓通志氏族

略茅氏周公之後子孫以國為氏秦有茅焦又韻補迷侯切

音茅屈原離騷時續紛其變易兮又何以淹留蘭芷變而不芳

兮荃蕙化而為茅又類篇莫佩切茅菟蓐草**芰**同**茆**

唐韻莫飽切音卯韻會鳧葵鄭小同云蓴菜草詩魯頌思樂泮

水薄采其茆陸璣疏茆與苻菜相似葉大如手赤圓有肥者著

手滑不得停莖大如匕柄葉可以生食又可嚮滑美江南人謂之蓴菜或謂之水葵諸陂澤中皆有于寶云今之鮑躑草堪為菹江東有之又云或名水戾一云今之浮菜即猪蓴是也又集韻通菽草叢生也又與茅通周禮天官醢人茆菹鄭註讀

作茅說文玉篇丛音柳註詳菲字又茆菹草名揚雄甘泉賦攢井閭與茆菹兮又草舍也詩

召南召伯所茆周禮夏官中夏教茆舍註茆草止之也軍有草

止之法又玉篇補末切音撥茆藥名南方草木狀茆醬生於蕃國者大而紫謂之茆茆又本草藁本一名藁茆又與

跋通綱目茆涉至此勞苦甚矣又集韻博蓋切音沛爾雅釋

草茗黃華葉白華茆又韻會分勿切通紉竹箬也正韻又音廢

義同**茆**唐韻將此切集韻蔣氏切丛音紫說文茆草也爾雅紫也又茆蓰後漢馬融廣成頌茆蓰芸菹註似蕨可食又

茆薑司馬相如上林賦茆薑藁荷註茆薑茆上齊也薑之息生

者連其株本則紫色也又茆魚山海經東始之山泚水出焉其中多茆魚其狀如鮒一首而十身其臭如薜蘿又茆羸山

海經激水東南流注娶檀之水其中多茆羸又廣韻蒺移切音疵爾雅釋草芍鳧茆後漢劉元傳王莽末南方饑饉人庶羣

入野澤掘鳧茆而食之本草一名烏芙蓉俗名勃薺又韻會茆

菰似鳧茆而白本草亦謂剪刀草一莖收十二實歲閏則十三

又鉏佳切音柴茆胡藥名急就篇註茆胡一名地董一名山

菜通作柴杜甫詩書信有柴胡又集韻音此司馬相如上林

賦柴池茆虎註茆音**茆**正字通彌葛切音末茆茆花名陸賈

此虎音牙不齊也南行記南越五穀無味百花不香獨

茆茆不隨水土而變本草嵇含草木狀作末利洛陽名園記作抹厲佛經作抹利王龜齡集作沒利洪邁集作末麗蓋末利本外國語無正字隨人會意而已楊慎丹鉛錄晉書都人簪柰花即今茆茆佛書茆茆花言柰花也鄭松臆詩話廣州九里曰花田盡栽茆**茆**正字通古文茲**茆**正字通與菽同**增**茆唐韻皮

申集上艸部五畫

弁集韻雀唐韻同菘與苳 苳唐韻同菘與苳 苳集韻俗苳字地名後漢郡

苳集韻別詳苳字註 苳集韻想苳切音泉說苳 苳集韻徒再

應劭曰苳山名也縣在山之 平陸故曰苳平也本作苳 苳集韻菅古作苳 苳集韻同苳 苳集韻同苳 苳集韻同苳

類篇苳女減苳 苳集韻菅古作苳 苳集韻同苳 苳集韻同苳 苳集韻同苳

切音苳 苳集韻同苳 苳集韻同苳 苳集韻同苳 苳集韻同苳

苳集韻同苳 苳集韻同苳 苳集韻同苳 苳集韻同苳 苳集韻同苳

苳集韻同苳 苳集韻同苳 苳集韻同苳 苳集韻同苳 苳集韻同苳

苳集韻同苳 苳集韻同苳 苳集韻同苳 苳集韻同苳 苳集韻同苳

苳集韻同苳 苳集韻同苳 苳集韻同苳 苳集韻同苳 苳集韻同苳

苳集韻同苳 苳集韻同苳 苳集韻同苳 苳集韻同苳 苳集韻同苳

苳集韻同苳 苳集韻同苳 苳集韻同苳 苳集韻同苳 苳集韻同苳

苳集韻同苳 苳集韻同苳 苳集韻同苳 苳集韻同苳 苳集韻同苳

苳集韻同苳 苳集韻同苳 苳集韻同苳 苳集韻同苳 苳集韻同苳

苳集韻同苳 苳集韻同苳 苳集韻同苳 苳集韻同苳 苳集韻同苳

苳集韻同苳 苳集韻同苳 苳集韻同苳 苳集韻同苳 苳集韻同苳

苳集韻同苳 苳集韻同苳 苳集韻同苳 苳集韻同苳 苳集韻同苳

苳集韻同苳 苳集韻同苳 苳集韻同苳 苳集韻同苳 苳集韻同苳

苳集韻同苳 苳集韻同苳 苳集韻同苳 苳集韻同苳 苳集韻同苳

苳集韻同苳 苳集韻同苳 苳集韻同苳 苳集韻同苳 苳集韻同苳

與苳古字通 又集 苳唐韻正韻苳莫迴切音酪玉篇苳茶芽

韻剛鶴切音各草也 苳唐韻會苳茶晚取者爾雅釋草苳苳詳

苳字註洛陽伽藍記苳楊元慎含水苳陳慶之曰苳稗為飯苳飲

作漿苳杜甫詩苳飲苳漿苳攜所有 又花名苳述異記苳巴東有真香

茗其花色白如薔薇又苳南方草木狀苳耶悉茗苳南人憐其芳香競

植之 又茗邈高貌苳張載七命苳搖別峻挺茗邈茗嶢 又山名

水經注苳沅水又東入溪水南出茗山苳唐韻苳集韻苳力智切

又通苳韓愈詩苳芋馬上知為誰苳音麗苳說文苳草也似蒲

而小根可作刷苳禮月令苳挺出苳註苳馬苳也 又苳屈原離騷貫苳

荔之落苳註苳薜荔香草也 又苳山海經苳小華之山其草有苳荔

狀如烏韭而生于石上 又宮名苳三輔黃圖苳扶荔宮在上林苑

中 又國名苳史記六國年表苳秦伐大荔苳括地志苳今朝邑縣東故

王城即大荔王城 又姓苳通志苳氏族略苳有苳苳苳氏苳隋苳苳苳雄

又苳荔枝樹名苳南方草木狀苳荔枝樹高五六丈青花朱實實大如

雞子苳西京雜記苳尉佗獻高祖苳鮫魚苳荔枝苳左思蜀都賦苳側生苳支

又苳荔浦地名苳前漢地理志苳蒼梧郡苳荔浦 又通苳離苳司馬相如

又苳申集上 艸部 六畫

又苳申集上 艸部 六畫

又苳申集上 艸部 六畫

越下則脫然喜矣 又山名水經注岫浦逕縣下西 莖 同芋 玉篇

莖 唐韻巨支切 集韻翹移切 莖 羽篇海草名 莖 唐韻正 韻良薛

切玉篇祝由切 焮 唐韻與章切 集韻余章切 莖 唐韻正 韻良薛

音周篇海草名 焮 焮音羊 玉篇莖藥名 莖 唐韻正 韻良薛

切韻會力薛切 焮音列 說文芬也 禮檀弓君臨臣喪以巫祝桃 莖 莖執戈惡之也 註 莖萑苕可掃不祥 左傳襄二十九年乃使巫

以桃莖先祓殯 又紫莖染草 周禮地官掌染草註茅蒐索蘆 豕首紫莖之屬 又爾雅釋草莖勃莖註一名石芸本草一名

螿莖 唐韻古音讀去聲音例張衡東京賦爾乃卒歲大 菜 難毆除羣癘方相秉鉞巫覡操莖 說文作莖義同 菜 都火切音朶 莫 玉篇五姑切音吳 夢 集韻當何切音多南

木上垂也 莫 草名 直音同莖 夢 夷名後漢哀牢夷傳 南下江漢擊附塞夷鹿芎華陽國志世祖遣兵乘單船 莖 南攻鹿芎 又同芎 說文杜林說芎古从多註詳四畫 莖 韻

古攜切音圭 爾雅釋草莖缺蓋註覆盆也實似莓而 菜 玉篇

小可食 又說文苦圭切音睽義同 又集韻同莖 菜 楚革

切音冊 說文莖也 爾雅釋草莖刺針也關西謂 莖 韻

之刺燕北朝鮮之間曰莖 又集韻七賜切同莖 莖 韻

云九切 集韻尤救切 莖 集韻同莖 玉 莖 唐韻疾資切 集韻

焮音有 玉篇草名 莖 焮音資 說文以茅蓋屋釋名焮次也次草為之也 書梓材惟其

塗墍莖 周禮夏官圉師莖牆則剪闔莊子讓王篇原憲居魯環 堵之室莖以生草 又詩鄘風牆有莖 註莖藜也 爾雅釋草莖

莖藜 註布地蔓生細葉子有三角刺人 又酉陽雜俎沙州飼 馬以莖其 又博雅積也聚也 詩小雅曾孫之稼如莖如梁

又山名莊子徐無鬼黃帝將見大隗于具茨之山 又姓後漢 衛颯傳南陽茨充 焮 唐韻古厚切音 莖 唐韻古黃切音光

流三峽名爲茱萸江 又唐書王維傳輞川別墅有茱萸 黃泝 又集韻雙維切音能義同 又同蘆薈萸草名 古活切音括玉篇苦萸也齊人謂之瓜萸 又草 名揚雄甘泉賦攢并間與茱萸苦兮紛被麗其亡鄂 朱切集

韻慵朱切於音 茲 古文 菡 苙 唐韻子之切集韻津之切 殊茱萸藥名 茲 古文 菡 苙 唐韻子之切集韻津之切 又爾雅釋詁此也書大禹謨念茲在茲 又蓐席也爾雅釋

器蓐謂之茲公羊傳桓十六年屬負茲舍不即罪爾註諸侯有 疾稱負茲 又史記周本紀康叔封布茲徐廣曰茲藉草之名 又通志氏族略宋茲成墊江人 又通滋前漢五行志賦斂

茲重揚子太玄經天不之茲 又荀子正論篇 玳玳龍茲註與髭同 又篇海音慈龜茲國名 苙 唐韻古雙

篇苙離 苙 唐韻戶恢切音回玉篇苙香草名嵇康苙香賦仰 香艸 眺崇岡俯察幽坂乃見苙香生蒙楚之間本草馬

蘄一名野苙香蒔蘿一名小苙 苙 唐韻於真切音因說文車 香 又韻會藥草防風葉也 苙 唐韻於真切音因說文車

文茵虎皮也前漢丙吉傳此不過汗丞相車茵耳註茵蓐也 又班固西都賦乘茵步輦漢儀註皇后婕妤乘輦餘者以茵四

人對舉四角輿而行也 又本草茵陳蒿註經冬不死更因舊 茵而生故名因陳杜甫詩茵陳春藕香 又茵芋藥名 茵蓐

或作鞞集韻亦 茶 俗襟字春藏葉可以爲飲韻會茗也本作 作箇通作細細 茶 俗襟字春藏葉可以爲飲韻會茗也本作

茶或作襟今作茶陸羽茶經一曰茶二曰檟三曰葢四曰茗五 曰薺博物志飲真茶令人少眠 又本草山茶註其葉類茗故

得茶名 又茶陵地名前漢地理志長沙國茶陵 正字通引 魏了翁集曰茶之始其字爲茶如春秋齊茶漢志茶陵之類陸

顏諸人雖已轉入茶音未嘗輒改字文惟陸羽盧仝以後則遂 易茶爲茶其字从艸从人从木 〇按漢書年表茶陵師古註茶

音塗地理志茶陵从人从木師古註弋奢反又音丈加 反則漢時已有茶茶兩字非至陸羽後始易茶爲茶也 棧 唐

符廢切集韻韻會房廢切於音吠草葉多也左傳僖二十八年 使茅棧代之柳宗元始得西山宴游記斫榛莽焚茅棧 又博

使茅棧代之柳宗元始得西山宴游記斫榛莽焚茅棧 又博 申集上 艸部 六畫 天

申集上 艸部 六畫 天

蓋切音貝義同 又房越切音伐義同 又蒲蓋切音旆詩魯頌其旂棨棨傳棨棨言有法度也又左傳定四年精棨旃旌疏棨即旆也精棨之下更言旃者棨是旗尾旃是旗身

又類篇北末切同芴草根也春草根枯引而發之 苻 篇海直流切音周 唐韻而容切集韻而融切韻會如容切苻戎說

草也 芴 文草苻苻貌張衡南都賦阿那蓊苻謝靈運詩新蒲含紫苻 又史記晉世家狐裘蒙苻註蒙苻以言亂貌左傳

作龙苻 又木名管子地員篇其杞其苻 又鹿苻藥名本草四月五月解角時取陰乾使時燥 又穆天子傳賜紫苻雲氣

帳杜牧詩醉脫紫苻裘 又五苻地名陸龜蒙詩五苻春草雉媒驕自註五苻吳王獵所 又集韻乳勇切音宄草生貌前漢

司馬相如傳叢以龍苻師古註聚貌 又前漢司馬遷傳僕又苻以蠶室重為天下觀笑師古註苻推也 又 益 唐韻呼決

關苻不肖也鹽鐵論賢知之士關苻之所惡也 益 切集韻呼 旻切苻音血玉篇草 苻 集韻呼回切音灰類篇草 苻 唐韻呼

名類篇地益莠也 苻 正字通本作灰即灰藿 苻 人諸

切音如集韻韻會苻忍與切音汝正韻而遇切音孺易泰卦拔

茅連茹王註根相牽引貌程傳根之相連者 又受也詩大雅

柔亦不茹 又食也禮禮運茹毛飲血孟子飯糗茹草莊子人

閒世不飲酒不茹葷者數月矣 又食菜曰茹前漢董仲舒傳

公儀子相魯食于舍而茹蔡王莽傳不茹園菜 又啜也爾雅

釋詁啜茹也 又貪也恣也揚子方言吳越之間凡貪飲食者

謂之茹郭註凡俗呼能粗食者為茹 又說文茹飯牛也廣韻

飯馬也 又度也詩邶風不可以茹小雅玃狁匪茹周頌來咨

來茹 又柔也屈原離騷攬茹蕙以掩涕兮註茹柔堞也 又

臭敗也呂氏春秋以茹魚驅蠅蠅愈至而不能禁 又左思魏

傳茅蒐也爾雅釋草茹蘆註今莠草也 又水名水經注澧水

又東茹水注之 又地名前漢地理志上谷郡茹縣 又陂名

魏志劉馥傳馥為揚州刺史治芍陂及茹陂以溉稻田 又姓

晉書五行志茹千秋為驃騎咨議通志氏族略茹氏註蠕蠕入

中國為茹氏。○按茹字有平上去三聲皆于字義無係如易之連茹王肅音如易韻讀孺詩之匪茹來茹箋音汝徐音如前漢董仲舒傳茹字音汝王莽傳茹字又音如唯茹蘆茹字詩箋及爾雅疏皆音如茹毛茹草茹葷茹字皆音人庶切餘音或平或仄不可泥也正字通以連茹不茹茹毛義列于如音以來茹形茹等茹列于孺音非是

菀 唐韻昌終切 集韻韻會昌嵩切 杜音充 玉篇菀蔚即今益母草也 本草此草及子皆充盛密蔚故名

艸 唐韻居虬切 集韻居之相糾繚也 又 艸彙古肴切 同 苜 凡艸之屬皆从艸讀與岡同 自為部正字通 入艸部 六書正譌 衆草也 象形 別作 艸 訓 逐兔 艸中也 非艸 艸之義 又 廣韻 模朗切 音 莽 義 同 又 通志 六書略 艸 蕨類 繁 蒼 而 叢 生 又 滿 補 切 音 姆 莫 後 切 音 晦 義 同 玉 篇 作 莽

苜 類篇直衆切 音 蒿 香 仲 草 卉 叢 生 也

莽 集韻輕烟切 音 牽 類篇秦莽藥草

苜 唐韻韻會 苜 莖 會 苜 張

六切音築 玉篇篇莖也 爾雅作蓄 郭註 似小藜赤莖有節好生道旁可食殺蟲

荀 唐韻相倫切 集韻 苜音恂 說文草也 山海經青要之山有草焉黃華赤實名曰荀 草 郭璞圖詠荀草赤實厥狀如菱 又國名 左傳桓九年荀侯 賈伯伐曲沃 水經注汾水又西逕荀城東古荀國也 又 荀 姓 通志氏族略荀氏有二本 侯國也 晉荀林父以邑為氏

苜 玉篇唐韻 苜 胡官切 音 桓 苜 類 禮 內 則 苜 苜 枌 榆 兔 菟 滌 澹 以滑之 註冬用苜夏用苜 廣雅夏苜秋苜滑如粉 後漢馬融傳芝 苜 苜 唐韻 盧 對 切 音 醇 說 文 耕 多 草 苜 本 作 曰 一 名 璠 田 草 一 名 八 角 盤 一 名 唐 婆 鏡 一 年 一 曰 生 則 一 曰 腐 蓋 陳 新 相 易 也 故 俗 又 名 害 母 草 又 集 韻 類 篇 巨 九 切 音 苜 唐 韻 芳 無 切 音 敷 韻 會 榮 也 華 也 爾 雅 釋 草 華 苜 曰 義 同

苜 揚子方言華苜盛也 齊楚之間或謂之華或謂之 苜 左 思 吳 都 賦 異 苜 蔭 蔭 又 人 名 晉 書 劉 琨 傳 趙 王 倫 子 苜 又 集 韻 正 韻 苜 枯 瓜 切 音 誇 義 同 又 况 于 切 音 吁 爾 雅 釋 苜 申 集 上 艸 部 六 畫 三

草芡薊其實芡註芡與薊頭皆有莠臺名芡芡即其實也 又况華切音花莊子天地篇大聲不入于里耳折揚皇芡則嗑然而笑註折揚皇廣韻此緣切韻會遂緣切音詮說文芥芡皆古歌曲也 **荃**肥也亦香草也屈原離騷荃不察余之中情拾遺記荃蕪香出波弋國浸地則土石皆香以燠枯骨則肌肉皆生 又正韻蘇昆切音孫義同 又通荃莊子外繇王閩侯遺建荃葛註細布也 又通荃莊子外物篇得魚而忘荃註積柴水中使魚依而食焉 **芟**唐韻古會柯開切音該說文草根也爾雅釋草芟菟芟揚子方言芟根也東齊曰杜或曰芟前漢禮樂志青陽開動根芟以遂註草根曰芟 又集韻正韻音皆義同 又與 **芟**唐韻核通前漢五行志孕毓根核師古註核亦芟字也 又與 **芟**唐韻切集韻被表切音焯玉篇與葉芋同前漢食貨志贊孟子亦非狗彘食人之食而不知檢野有餓芟而不知發鄭氏曰芟音葉有梅之葉芟零落也人有餓死零落者不知發倉廩貸之也師古註諸書或作殍音義同餘見葉芋字註 又集韻部鄙切

音此草木枯落也 又蒲侯 **荅**唐韻廣韻都合切韻會正韻切音陪義同正字通別作焙 得合切音答說文小未也

晉書律歷志九章商功法程菽荅麻麥一斛積二千四百三十寸 又當也書洛誥奉荅天命註又當奉當天命 又前漢鼂錯傳布渠荅註渠荅鐵蒺藜也 又韻會引史記荅布千疋註

疊布也 又拉荅晉書王忱傳拉荅者有沈重之譽嗛閃者得清勦之聲 又本草鮮荅李時珍曰鮮荅生走獸及牛馬諸畜肝膽有肉囊裏之多至升許色白狀如雞子非骨非石打破層疊 又韻會與荅通 又與合通史記貨殖傳麴蘖鹽豉干荅

註或作合器名有瓠 又叶韻音的易林陰陽隔塞許嫁不荅旄丘新臺悔往歎息 又叶韻音篤易林黃鳥采芾既嫁不荅念我父兄思復舊谷 **荅**正字通荅

篇海古文荳 **荅**古文 **荅**唐韻舉卿切集韻韻會正韻居卿字註見八畫 **荅**古文 **荅**切音京說文楚木也山海經虓

勻之山其下多荅杞本草牡荅註古者刑杖以荅故字从刑其生成叢而疎爽故又謂之楚荅楚之地因多產此而名也 又

申集上 艸部 六畫 三

庚辰字典

申集上 艸部 六畫 三

申集上 艸部 六畫 三

申集上 艸部 六畫 三

申集上 艸部 六畫 三

申集上 艸部 六畫 三

申集上 艸部 六畫 三

申集上 艸部 六畫 三

申集上 艸部 六畫 三

申集上 艸部 六畫 三

州名書禹貢荆及衡陽惟荆州又山名後漢郡國志南郡臨

沮侯有荆山註卞和抱璞之處又姓通志氏族略燕有荆軻

望出廣陵又韻補居良切音姜列女傳

屬以州犁以免咎殃伯宗遇禍州犁奔荆

味辛無毒**荇**唐韻正韻何梗切韻會下梗切音杏說文荇

主治金瘡或从行陸佃曰荇之言行也詩周南參差荇菜

傳接余也疏白莖葉紫赤色正圓徑寸餘浮在水上根在水底

與水深淺等大如釵股上青下白鬻其白根以苦酒浸之肥美

可案酒韻會池州人稱荇為若公鬚蓋細莖亂生有若鬚然洞

冥記靈池有連錢荇荇如錢文又姓正字通漢荇不意荇吾

或**苻**集韻韻會苻尺亮切音舛茶葉老者類篇茶晚

作苻取者多苻吳志韋曜傳密賜曜茶苻以當酒**苗**

唐韻丘玉切集韻韻會區玉切苻音曲說文蠶薄也揚子方言

薄宋魏陳楚江淮之間謂之苗通作曲禮月令季春具曲植蘧

筐註曲薄也又揚子方言籩**草**古文山

宋魏之間謂之笙或謂蘧苗韻在早切韻會

正韻采早切苻音燥說文作艸百卉也經典相承作草書禹貢

厥草惟繇詩小雅在彼豐草禮祭統草艾則墨未發秋政則民

弗敢草也註草艾謂艾取草也論衡地性生草山性生木大戴

禮易本命食草者善走而愚又史記陳丞相世家惡草具進

註草粗也又篇海苟簡曰草草春秋隱四年公及宋公遇于

清註遇者草次之期二國各簡其禮也疏草次猶造次也又

詩小雅勞人草草傳草草勞心也又易屯卦天造草昧疏言

天造萬物于草創之始又前漢淮南王傳常召司馬相如等

視草廼遣註謂為文之草藁百官志註一曹有六人主作文書

起草後漢陳寵傳蕭何草律又魏志衛覬傳覬好古文隸草

無所不善又姓正字通草中又韻補脞五切徂上聲徐幹

齊都賦焚梗林燎圃草又此苟切奏上聲邊讓章華賦攜西

子之弱腕兮援毛嬙之素肘形便纖以嬋娟兮若流風之靡草

又說文自保切音阜斗櫟實也椽斗子徐鉉曰今俗以此為

艸木之艸別作阜字為黑色之阜案櫟實可染白為黑故

曰草通用今俗書或从白从十或从白从七皆無意義**蒞**

庚辰字典 申集上 艸部 六畫 三

頌天作高山大王荒之書益稷惟荒度土功傳大治度水土之功又書禹貢五百里荒服爾雅釋地觚竹北戶西王母日下

謂之四荒又掩也詩周南南有樛木葛藟荒之又空也吳語荒城不盟又蒙也禮喪大記註在旁曰帷在上曰荒又

集韻同慌楚辭哀郢荒忽其焉極又通育史記扁鵲列傳擗髓腦揲荒註荒膏荒也又地名水經注荒谷東岸有治父城

梁元帝玄覽賦夕瞻荒谷之寺又姓見通志氏族略苗字彙亡

天大歲在己曰大荒落又姓見通志氏族略苗字彙亡

滅目不正正字通苗字之譌○按集韻苗一作苗目不正也字

從艸字彙正字通不設艸部故附載艸部則應照艸部算畫不

當仍入五畫內今移附六畫之後

增苳唐韻以遮切音耶臬屬苳同苳廣韻

苳同苳廣韻

苳同苳廣韻

苳同苳廣韻

苳同苳廣韻

苳同苳廣韻

苳同苳廣韻

苳同苳廣韻

苳同苳廣韻

苳同苳廣韻

苳同苳廣韻

苳同苳廣韻

苳同苳廣韻

苳同苳廣韻

苳同苳廣韻

苳同苳廣韻

苳同苳廣韻

苳同苳廣韻

苳同苳廣韻

苳同苳廣韻

苳同苳廣韻

苳同苳廣韻

苳同苳廣韻

苳同苳廣韻

苳同苳廣韻

苳同苳廣韻

苳同苳廣韻

苳同苳廣韻

苳同苳廣韻

苳同苳廣韻

苳同苳廣韻

苳同苳廣韻

苳同苳廣韻

苳同苳廣韻

苳同苳廣韻

苳同苳廣韻

苳同苳廣韻

苳同苳廣韻

苳同苳廣韻

苳同苳廣韻

苳同苳廣韻

苳同苳廣韻

苳同苳廣韻

苳同苳廣韻

苳同苳廣韻

苳同苳廣韻

苳同苳廣韻

苳同苳廣韻

苳同苳廣韻

苳同苳廣韻

苳同苳廣韻

苳同苳廣韻

苳同苳廣韻

苳同苳廣韻

苳同苳廣韻

苳同苳廣韻

苳同苳廣韻

苳同苳廣韻

苳同苳廣韻

苳同苳廣韻

苳同苳廣韻

苳同苳廣韻

苳同苳廣韻

苳同苳廣韻

苳同苳廣韻

苳同苳廣韻

苳同苳廣韻

苳同苳廣韻

苳同苳廣韻

苳同苳廣韻

苳同苳廣韻

苳同苳廣韻

苳同苳廣韻

苳同苳廣韻

苳同苳廣韻

苳同苳廣韻

苳同苳廣韻

苳同苳廣韻

苳同苳廣韻

苳同苳廣韻

苳同苳廣韻

苳同苳廣韻

苳同苳廣韻

苳同苳廣韻

苳同苳廣韻

苳同苳廣韻

苳同苳廣韻

母藥名 **莖** 唐韻 恥六切 集韻 敕六切 杜音 蠹博雅 羊蹄菜也
本作貝 本草一名東方宿一名連蟲陸 又揚子方言郭

璞註 蘘菜莖菜也亦蘇之種類 又說文陵之切讀 **莖** 廣韻 田侯

若釐草也齊民要術字林云莖草似冬藍蒸食之 **莖** 唐韻 語軒切

切音豆韻會菽也物理論云菽者 **莖** 唐韻 語軒切

衆莖之名通作豆 又莖莖藥名 **莖** 音言草名

於于紀切 **莖** 篇海 芳無切 音敷 前漢外戚傳 函菱莖以俟風

音矣蒿也 **莖** 今芳雜襲以彌章 韋昭註 莖莖葉未落時也

菴 篇海 房鳩切 音浮 姓也 唐韻 而軫切 音忍 說文 苾冬草 爾雅 釋

苾藏以為菹亦可淪食也 又 **菴** 唐韻 於汲切 音邑 菴菴茹

上聲 集韻 而振切 音刃 義同 **菴** 熟也 又類篇 草傷壞也

菴 唐韻 語斤切 音狝 說文 草多貌 又亭名 集韻

水草 切音祈 **菴** 江 夏平春有菴亭 又類篇 魚其切 音疑 義同

菴 玉篇 廣韻 牛金切 集韻 類篇 魚音切 杜

菴 音吟 類篇 菜名 齊民要術 菴似蒜生水

中 **拏** 類篇之列切 音浙 斷草也 又揚子方言 簞自

胡歌切 集韻 韻會 正韻 寒歌切 杜音 何 **荷** 爾雅 釋草 荷芙蓉 渠註 別

名芙蓉 江南人呼荷 詩 鄭風 隰有荷華 傳 荷華扶渠也 又陳風

有蒲與荷箋 芙蓉之莖也 埤雅 荷總名也 華葉等名 具衆義 故

以不知為問 謂之荷也 又本草 薄荷莖葉似荏而長 又地

名 吳志 裴松之傳 吳圍成陽都尉 張喬于揚荷橋 又集韻 居

何切 音歌 水名 與荷同 註 詳荷字 又廣韻 胡可切 左傳 昭七

年 其子弗克 負荷 註 荷擔也 論語 有荷蕢而過 孔氏之門者 疏

荷擔揭也 晉書 輿服志 八座尚書 荷紫以生 紫為給囊 綴之服

外 又通何 詩 小雅 何蓑何笠 傳 揭也 箋 何可反 又國語 補

音 負荷之荷 亦音河 嵇康詩 昔蒙父兄 祚少得離 負荷 因疏 遂

成 嬾寢 跡此山阿 潘岳詩 位同單父 邑愧無子 賤歌 豈能 陋微

官 但恐 忝所 荷 又通荷 前漢 酈食其 傳 握齏 好荷 禮 師古 註

荷 與荷 同 荷 細也 又怨 怒聲 通鑑 **莖** 篇海 蒲沒切 音苾 苾

梁武帝 口苦 索蜜 不得 再曰 荷荷 **莖** 金云 莖莖 古之 莖莖

庚辰年 申集上 艸部 七畫 莖

也苗似龍鬚 **菘** 唐韻息夷切 集韻相谷 **菘** 唐韻薄故切音

根黑色可食 **菘** 切音私 說文茅秀也 **菘** 唐韻于敏切音頌 爾雅釋草菘茷

亂藁也 **菘** 又集韻蓬逋 **葍** 唐韻徒歷切韻會亭歷切 音狄

切音蒲步 **菘** 又集韻蓬逋 **葍** 唐韻徒歷切韻會亭歷切 音狄

笋類也非一種 **菘** 又集韻蓬逋 **葍** 唐韻徒歷切韻會亭歷切 音狄

韻于倫切音筠 **菘** 又集韻蓬逋 **葍** 唐韻徒歷切韻會亭歷切 音狄

戰國策公宮之垣皆以菘蒿 **菘** 唐韻徒歷切韻會亭歷切 音狄

為菘 **菘** 又地名前漢功臣表菘苴侯韓陶史記索隱菘苴在渤

海 **菘** 正字通 **菘** 玉篇古立切音涓 菘明草類 **菘** 唐韻奇寄

廣雅作藹 **菘** 又讀平聲與其通 **茶** 唐韻正韻 同都

記切 **菘** 音忌 草名 **菘** 又讀平聲與其通 **茶** 唐韻正韻 同都

孫子作戰篇 **菘** 一石當吾二十石 **茶** 唐韻正韻 同都

謂茶苦其甘如薺 **菘** 傳茶苦菜也 **茶** 大雅周原膺膺茶如飴 爾雅

釋草 **茶** 苦菜 **菘** 一名茶草一名選一名游冬 葉似苦苣而細斷

之白汁花黃似菊 **菘** 又詩幽風採茶薪樗 又予所捋茶 **菘** 茶菘

茗也 **菘** 又詩鄭風有女如茶箋 茶茅秀物之輕者飛行無常 **周**

禮地官掌茶 **菘** 茶茅秀也 前漢禮樂志顏如茶兆逐靡 **應劭曰**

茶野菅白華也 **師古曰** 言美女顏貌如茅茶之柔也 **茶者** 卽今

所謂兼錐也 **又書湯誥** 弗忍茶毒 **傳** 茶毒苦也 **詩大雅** 民之

菘

葍

菘

菘

菘

菘

菘

菘

菘

菘

菘

菘

菘

菘

菘

菘

菘

菘

菘

菘

菘

菘

菘

菘

菘

菘

菘

菘

菘

菘

菘

菘

菘

菘

菘

菘

菘

菘

遮切音邪茶陵縣名在長沙又姓通志氏族略漢書江都易

王傳有男子茶恬蘇林云茶音琅邪之邪又正韻商居切音

書與琛同又周禮地官掌茶徐邈讀作羊又正韻商居切音

諸切音余又集韻後五切音戶亦茅秀也

苳音綏與菱同胡荽香菜張騫使西域得胡荽潘岳閒

居賦蓼荽芬芳註荽香菜又集韻與荽通詳荽字註

息遺切音綏華中齊也前漢外戚傳函荽莢以俟風兮芳

雜襲以彌章又與荽同見荽字註一作稜玉篇又作艾

集韻時征切音又玉篇古文農字註見辰部六畫又

成類篇草也

唐韻武夫切集韻微夫切苳音巫爾雅

釋草苳黃菽藿註草名玉篇一名白蕒

同移蒔也又釋名蒔別也大書中央中破別之也即今市井合

同又佛家作詩曰偈作文曰蒔黃庭堅與禪師書夙承記蒔

苳 唐韻息遺切

苳 韻會宣佳切

苳 唐韻

苳 類篇姑沃切音楷

苳 玉篇彼列切音與分

苳 別之別同廣韻種概

苳 唐韻武夫切

苳 集韻微夫切

苳 苳音巫

苳 爾雅

苳 一名白蕒

苳 玉篇

苳 別之別同

苳 廣韻

苳 種概

苳 移蒔也

苳 又釋名

苳 蒔別也

苳 大書中央

苳 中破別之也

苳 即今市井

苳 合

苳 同

苳 又佛家

苳 作詩曰

苳 偈作文曰

苳 蒔黃庭堅

苳 與禪師書

苳 夙承記

苳 蒔

苳

苳

苳

苳

苳

苳

苳

苳 唐韻香衣切音希爾雅釋草苳兔葵玉篇

苳 似葵而葉小壯如藜有毛灼啖之滑香

苳 篇以草

苳 類篇壯本切籥也○按集韻籥籥也杜本切音盾

苳 爲界也

苳 字从竹唐韻諸書俱作筥音徒損切獨類篇从艸

苳 作壯本切正字

苳 通云與箇通

苳 直音

苳 同菽

苳 或作菽

苳 正字通

苳 苳字之譌

苳 集韻蒲悶

苳 切音全

苳 類

苳

苳

苳

苳

苳

苳

苳

苳

苳

苳

苳 唐韻古杏切音梗玉

苳 篇草也

苳 類篇草莖

苳 玉

苳

苳

苳

苳

苳

苳

苳

苳

苳

苳 唐韻力質切音栗司馬相如上林賦

苳 蒔苳卉歛師古註林

苳 衆書周官不學牆面苳事惟煩又穀梁傳僖三年

苳 苳者位也

苳 又集韻力質切音栗

苳 木鼓動之聲韻補曹植禹贊避隱商

苳 山示不敢苳諸侯向已乃奉天秩

苳 韻薄胡切音蒲地名水經注孔山在莆城西南三十餘里

苳 一統

苳 志莆田縣名屬興化又通蒲楚辭天問咸播秬黍莆藿是營

苳 又

苳 集韻遲據切音筯草名苟芭也

苳 類篇音助商人七十而耵或作苳

詳茆字註○按篆書卯字作卯酉字作卯故說文从艸酉聲讀作柳篇海訓蒲柳非是亦作茆

茆 字

玉篇呼歷切音款草盛

又集韻郝格切音客

序玉篇草

名茆

唐韻莫勃切音沒玉篇草名

茆

唐韻羊捶切音耶說文茆茆也

又集韻郝格切音客

雅茆茆雞頭也

又營

茆

唐韻以遮切音耶說文茆茆也

又音利

名

唐韻直尼切集韻陳尼切

茆

音墀姓也姓苑云淮南人

又音利

茉莉花名

唐韻直尼切

茆

又音利

又音利

貌六書正譌艸芽之壯也

又嚴也

茆

論語臨之以莊則敬

又

韻會盛飾也

又左傳襄二十八年

茆

得慶父之木百車于莊

莊六軌之道爾雅釋宮六達謂之莊

文唐置莊宅使胡三省註

蓋主莊田及外舍之事

茆

又田舍也

通鑑史炤釋

定八年矢著于莊門註莊門孟氏之門名又姓通志氏族略

楚莊王之後以諡為氏

楚有大儒曰莊周

茆

又雲南通志海貝

一枚土人謂之莊

也說文作壯

干祿字書通作莊俗作庄非

茆

音籍玉篇茹

草也或作茆

地名前漢地理志

越嶲郡定茆

茆

又山名越絕書茆碓山故為

鶴阜山禹遊天下引湖中柯山置之鶴

阜更今名

又水經注夷橋亦曰茆橋

茆

昌嵩切音充

蔚草本草一名益母一名野天麻一名夏枯草一名土質汗李

時珍曰其功宜於婦人及明目

益精故有益母之稱其莖方類

茆

麻故謂之野天麻夏至後即枯故有夏枯之稱近效方謂之土

質汗林億云質汗乃山西番以熱血合諸藥煎成治金瘡折傷

益母亦可治折傷故名土質汗也

正字通本作茆

字彙譌作茆

茆

唐韻徒活切音奪爾雅

一名活茆

山海經又名寇脫生江南高丈許零陵人

茆

唐韻離南

植而日灌之以為樹廣韻活茆大葉莖中有瓢正白

庚辰字彙

申集上

艸部

七畫

菜

切集韻韻會渠尤切音求說文菜椒實裏如表者爾雅釋草椒椒醜菜註菜莢子聚生成房貌

莎唐韻集韻桑何切音峻草名說文蒿侯也一名侯莎爾雅蘇禾切正韻桑何切音峻草名說文蒿侯也一名侯莎爾雅

翼莖葉似三稜根周匝多毛謂之香附子一名雀頭香博雅地毛莎蔭也又木名廣韻似桃榔其樹出麩又前漢馮奉世

傳莎車王萬年註莎車國名又亭名水經注莎泉南流水側有莎泉亭又集韻師加切音沙蟲名詩豳風六月莎雞振羽

又宣佳切音綏按莎以手切摩也禮曲禮共飯不澤手疏澤謂按莎又摩莎沛之出其香汁又韻補莎草之莎叶音

綏馬融廣成頌鎮以瑤臺純以金堤樹以蒲柳被以綠莎抄唐韻蘇禾切同莎玉篇手按莎也詩周南疏阮孝緒字略云煩

潤猶按莎也黃庭堅詩按莎殘菊更傳杯○按集韻又作宣為切音與莎異而按莎義同攷按莎二字本疊韻支歌二韻俱互

見按字在支韻則莎音綏在歌韻則當為莎又按莎即抄字應歸手部然唐人已收

苒唐韻五乎切音吾集韻楚辭有苒蕭艸部今仍兩部互見

子方言註江東人呼苒為苒類篇或作苒苒唐韻直深切音沉集韻直禁切音為苒類篇或作苒苒唐韻直禁切音知母也郭註生山上葉如韭

苒唐韻直深切音沉集韻直禁切音為苒類篇或作苒苒唐韻直禁切音知母也郭註生山上葉如韭

又玉篇丁敢切音黠義同苒苒唐韻直深切音沉集韻直禁切音為苒類篇或作苒苒唐韻直禁切音知母也郭註生山上葉如韭

苒唐韻直深切音沉集韻直禁切音為苒類篇或作苒苒唐韻直禁切音知母也郭註生山上葉如韭

文齊謂苒為苒又國名春秋隱二年苒人入向註苒國今城陽莒縣又苒父魯下邑論語子夏為苒父宰又姓史記秦

本紀秦之先為嬴姓其後苒唐韻莫杯切集韻正韻謨杯切分封以國為姓有苒氏

爾雅釋草箭山苒註今之木苒也齊民要術苒草實亦可食又韻會苒也杜甫詩隨意坐苒苒又廣韻苒苒美田也左思

魏都賦蘭渚苒苒註草青蒼也○按苒說文作苒苒唐韻武亦作苒正字通合為一今依爾雅諸經典分載

韻眉耕切韻會眉薨切正韻眉庚切音盲爾雅釋草苒貝母註根如小貝圓而白華葉似韭張衡西京賦王芻苒臺蔡邕述

行賦 薹菜與臺苗兮 又與蟲通爾雅疏詩云言采其蟲陸璣

曰蟲今藥草貝母也 又唐韻古音武郎切韻補謨郎切音

芒義同 又廣韻許訖 苳 唐韻七稔切音寢博

切音迄吳孫休長子字 苳 雅覆也 說文作菱 苳

字註 又類篇戶 苳 唐韻韻會正韻苳博

黯切音曠義同 苳 陌切音伯藍之別名 苳

耕切正韻何庚切苳音輕說文草木榦也字林枝柱也類篇草

曰莖竹曰箇木曰枚楚辭九歌秋蘭兮青青綠葉兮紫莖繁露

竹林篇凡春秋之記災異也雖畝有數莖猶謂之無麥苗也論

衡朱草之莖如鍼 又特也張衡西京賦徑百常而莖擢 又

周禮冬官桃氏以其臘廣為之莖圍長倍之註莖謂劔夾人所

握鐔以上也 又樂名白虎通顓頊樂曰六莖莖者著萬物也

左思魏都賦冒六英五莖 又山名韓詩外傳秦穆公將田而

喪其馬求三日而得之於莖山之陽 又廣韻烏莖切直音於

京切苳音鶯草名爾雅釋草姚 苳 集韻類篇苳昌遮切音車

莖涂薺 六書正譌別作誣非 苳 苳箭草名○按苳本作車

卽苳 苳 唐韻職吏切音志 苳 唐韻胡籛切音旱玉篇草名

苳也 苳 遠苳藥草本作志 苳 食物本草草菜柔莖細葉三

月開花黃色結細角角內有細子根葉皆可食俗呼辣米菜林

洪山家清供朱晦庵飲後輒以草菜供蔬品盱江建陽嚴陵人

皆喜 苳 集韻斯人切音辛細苳藥草正字通苳草生山澤如

食之 苳 蒲黃葉如芥 又廣韻所臻切正韻疏臻切音駢

韻會號地名詩大雅纘女維苳傳太姒國也郡國志郟陽南有

古苳國散宜生為文王求有苳氏女以獻紂卽此地也 又水

經注潔水又北絕苳道之西有苳亭 又苳苳衆多也班固東

都賦俎豆苳苳王褒青髯奴文苳苳翼翼 又長貌詩小雅魚

在在藻有苳其尾 又姓潛夫論祝融之孫分為八姓已禿彭

姜妘曹斯苳通志氏族略宋朝有苳融 又集韻或作葉羴

苳 唐韻渠殞切集韻巨殞切苳音窘說文牛藻也爾雅釋草

所謂聚藻葉如蓬者也今水中有此物一節長數寸細苳如絲

圍繞可愛長者二三十節 又廣韻居筠切集韻俱倫切音

廣義 **葍** 集韻類篇 葍測角 同 **葍** 切音齷草名也 **葍** 唐韻以然切韻會正韻夷然

線切 集韻韻會延面切 正韻以扇切 葍音衍 **葍** 唐韻特丁切 又廣韻于

蔓葍不斷也 左思蜀都賦風連葍蔓於蘭皋 **葍** 集韻韻會唐

丁切 葍音廷 說文葍也 前漢東方朔傳以葍撞鐘 註謂棗葍也

玉篇言其聲不可發也 韓愈詩有如寸葍撞巨鐘 又莊子齊

物論舉葍與楹厲與西施恢恠憭怪道通為一 司馬註葍

屋梁也 又唐韻正韻徒鼎切 集韻待頂切 葍音挺義同 **葍**

唐韻集韻正韻 葍徒弔切音掉 玉篇葍草田器也 說文今從條

又集韻他凋切音挑 又田聊切音迢義葍同 又音鈞 本草

葍江南呼 **葍** 唐韻鹿臥切韻會千臥切正韻寸臥切 葍音到

為葍子 說文斬芻也 詩小雅摧之秣之 箋摧今葍字也

急就篇 葍細斫稟也 史記范雎傳坐須賈於堂下置葍荳其前

前漢尹翁歸傳 豪強有論罪輸掌畜官使斫葍柳宗元文合葍

肥以 **葍** 唐韻集韻 葍胡官切音桓 說文葍草也 可為席 詩小雅

為強 **葍** 上葍下簞 箋小蒲之席也 爾雅釋草 葍苻離 註白蒲

一名苻離 楚謂之葍蒲 禮禮器 葍簞之安而藁鞞之設 前漢東

方朔傳 葍蒲為席 註葍今謂之蔥蒲 又姓 晉書武帝紀 吳將

葍恭 又集韻 沽還切音關義同 又古丸切音官 韻會亦葍

蒲也 又東莞地名 史記註 東莞在琅邪 綱目集覽 今沂州沂

水縣古東莞也 方輿勝覽 廣州路有東莞縣 又谷名 水經注

高都縣有莞谷 又戶板切音皖 論語夫子莞爾而笑 何晏註

莞爾小笑貌 又韻補圭園切 韓愈詩欲不出納以堙 **葍** 唐

其源空堂幽幽有枯有莞 六書故作葍篇 海作葍 韻 唐

胡紺切音憾 苗含心欲秀也 韻會花藥也 **葍** 唐韻與九切韻

又胡感切音頷 花開也 通作葍 俗作葍 **葍** 會以九切正韻

云九切 葍讀若酉 詩齊風無田甫田維葍驕驕 孟子惡葍恐其

亂苗也 趙註 葍之莖葉似苗 魯語馬餼不過稂葍 註葍草似稷

而無實 又詩小雅 葍言自口 傳葍醜也 又地名 水經

注 汧水又東逕葍倉城 又集韻 息救切音秀 類篇 葍也 **葍**

唐韻倉各切音 **葍** 類篇 **葍** 說文 葍字从 葍 正字通 **葍** 唐

錯 玉篇 行草聲 **葍** 同 葍 字彙省作 葍 詳 葍 字 註 **葍** 韻

庚辰字 申集上 艸部 七畫 四

正韻古協切韻會吉協切音夾說文草實博雅豆角謂之莢

周禮地官大司徒其植物宜莢註莢物薺莢王棘之屬疏即今

人謂之阜莢是也又莢莢堯時瑞草又莢莢本草葉似木

權及榆柞小樹又錢名前漢食貨志漢興以為秦錢重難用

更令民鑄莢錢註如榆莢也又陵名水經注李夫人塚塚形

三成世謂之莢陵又姓通志氏族略莢氏風俗通莢成僖子

晉大夫王僧孺百家志唐韻韻會武方切音忘爾雅釋

荀永之娶平陽莢氏莢草莢杜榮註今莢草似茅皮可以

為繩索履屨也又集韻無放切音妄義同又字彙補

未付切音務戀莢青蛉也淮南子齊俗訓水蠶為戀莢

唐韻韻會正韻同縮周禮天官甸師祭祀共蕭茅註蕭字或

為莢莢字讀為縮又詩小雅有酒湑我傳湑莢之也箋註謂

以茅泝之而去其糟也又類篇莢楹上塞也又唐韻古音

莢茅之莢亦作蕭音讀又集韻夷周切音由水草爾雅釋草

莢蔓于註生水中一名軒于江東

呼為莢又以九切音酉草名

莢

唐韻女久切音狂爾雅釋草鹿藿其實莢註今

鹿豆也又說文敕九切音丑集韻女

六切音忸義同一作蒞一作蒞子修務訓野兔有芄槎櫛窟虛連比以

象宮室又集韻思邀切音消草根也

文莢菜也博雅莢苗也管子地員篇鞏下于莢莢下于蒲爾雅

釋草蕒赤莢註今莢菜之有赤莖者又韻會正韻同形甸切

音現易夬卦莢陸夬夬註莢陸草之柔脆者馬鄭王皆云莢陸

一名商陸又集韻戶版切音浣與莢同莞爾笑貌○按集韻

又胡官切音桓

山羊細角也

莢郭註藏莢草名中牛馬芻又去聲莢若本草一名天仙子

一名行唐其子服之令人狂浪放蕩故名史記倉公傳領以莢

若

莢唐韻芳無切音孚前漢中山靖王傳今羣臣非有莢莢

之親鴻毛之重註莢蘆也莢者其筍中白皮至薄者也

又爾雅釋草莢麻母註莢麻盛子者儀禮喪服小功布衰裳

澡麻帶經註澡者治去莢垢不絕其本也又唐韻古音縛謀

唐韻古音縛謀

反集韻房尤切音浮草名 又廣韻平表切與殍通孟子野
 有餓莩疏郊野之閒有餓而死者 又通標王應麟詩攷莩有
 梅莩零落也前漢食 莩唐韻五何切集韻韻會正韻牛何切
 貨志作莩詳莩字註 莩音哦玉篇蘿莩蒿屬詩小雅菁菁
 者莩在彼中阿傳蘿蒿也疏陸璣云生澤田漸如之處葉似邪
 蒿而細科生三月中莖可生食又可蒸香美味頗似萋蒿又小
 雅蓼蓼者莩非莩伊蒿爾雅翼莩
 卽古之繁始生爲莩長大爲蒿 莫古文帶示辨
 慕各切集韻正韻末各切音寔韻會無也勿也不可也易繫
 辭莫之與則傷之者至矣 又定也詩大雅監觀四方求民之
 莫 又謀也詩小雅秩秩大猷聖人莫之 又博雅強也論語
 文莫吾猶人也晉書樂肇論語駁曰燕齊謂勉強爲文莫揚子
 方言侔莫強也凡勞而相勉謂之侔莫淮南子謬稱訓猶未之
 莫與註莫勉之也 又削也管子制分篇屠牛垣朝解九牛而
 刀可莫鐵 又博雅莫莫茂也詩周南維葉莫莫註莫莫茂密
 之貌 又莊子逍遙遊廣莫之野註莫大也 又姓通志氏族

略卽幕氏省文漢有富人莫氏見游俠傳唐有比部員外郎莫
 藏用 又史記夏本紀註五湖之一有莫湖 又與瘼通詩小
 雅莫此下民 又與幕通史記李廣傳莫府省約文書籍事
 又說文莫故切同暮易夬卦莫夜有戎 又菜也詩魏風彼汾
 沮洳言采其莫註音暮陸璣疏莫莖大如箸赤節節一葉似柳
 葉厚而長有毛刺今人纒以取繭緒其味酢而滑始生可以爲
 羹又可生食五方通謂之酸迷冀州人謂之乾絳河汾之閒謂
 之莫 又通膜禮內則去其皽註皽謂皮肉之上魄莫也 又
 韻會莫白切音陌靜也詩小雅君婦莫莫註言清靜而敬至也
 左傳昭二十八年德正應和曰莫 又唐韻古音平聲音謨漢
 書註引詩聖人莫之 作謨 直音作募 乾唐韻陟葉切音輒
 爾雅釋草乾小葉 茵正字通 增
 莩唐韻於角切音 莩玉篇英莩也 莩唐韻昨早切集韻在早切音造說文
 切集韻時饒切音 莩玉篇草名 草唐韻昨早切集韻在早切音造說文
 音韶玉篇草名 草唐韻昨早切集韻在早切音造說文
 申集上 艸部 七畫 罍

八 莽

楚之閒謂之莽孟子在野曰草莽之臣趙岐註莽亦草也屈原離騷夕攬中州之宿莽註草冬生不死者又周禮秋官剪氏掌除蠹物以莽草薰之山海經朝歌之山有草名曰莽草可以毒魚又拾遺記有草名莽煌炙人衣則焦刈之為席方冬彌溫以枝相摩則火出又爾雅釋草莽數節疏凡竹節閒促數者名莽又小爾雅大也又草深貌楚辭天問草木莽莽又莊子則陽篇君為政焉勿鹵莽註猶粗率也又莽蒼見蒼字註又國名列子周穆王篇西極之南隅名古莽之國又姓後漢莽何羅傳註孟康曰本姓馬明德皇后惡其先人有反者易姓莽又廣韻莫厚切音某義同又唐韻古音莫補切音媽楚辭九章陶陶孟夏兮草木莽莽傷懷永哀兮汨徂南土又集韻謨郎切音茫莽蒼亦讀平聲俗作莽莽

干祿字書 唐韻七賜切音刺說文策也玉篇芒也草木針俗莽字 也 字彙補與譏刺字義同 鷓冠子世兵篇非

過材之莉也

苑

唐韻於阮切音婉說文茈菀出漢中房陵

正字通與策同

茈菀 又博雅女腸女苑也 又茂盛貌詩小雅瞻彼阪田有苑其特箋苑然茂特之苗又有苑者柳傳苑茂木也 又前漢百官表邊郡六牧師苑令 又水經注苑川水出勇士縣之子城 又通苑詳苑字註 又廣韻紆勿切音鬱義同 又集韻

菁

唐韻子盈切集韻類篇咨盈切音精說文韭華也張衡南都賦秋韭冬菁註廣雅曰韭其華謂之菁

又菁茅書禹貢包匭菁茅管子菁茅謀江淮之間有一茅而三脊母至其本名之曰菁茅 又蔓菁周禮天官醢人菁菹註菁蔓菁也 又蕪菁後漢桓帝紀種蕪菁以助人食 又菁華英也張衡西京賦麗服颺菁 又集韻倉經切音青菁菁花盛貌詩唐風有杕之左其葉菁菁 又地名謝靈運山居賦三菁五奧自註三菁在太平之北

蒟

集韻徐由切音囚草生水

蒟

韻會丁歷切音鏞爾雅釋草蒟菹郭註卽蓮實王延壽魯靈光殿賦綠房紫蒟 又類篇胡了切音晶義

同韻作芎廣韻泥玉篇奴低切音泥草露根也又類篇乃禮切音

范集韻篇海范求于切音范亦作泥詩小雅蓼彼蕭斯零露泥渠人名北齊有宋范集韻都籠切音東廣韻本

作東俗加艸吳都賦艸則東風扶留又廣韻菅古文范韻

州記有蕞風菜又類篇多貢切音凍義同菅古文范韻

古顏切集韻居顏切范音姦玉篇茅屬也詩小雅白華菅兮疏

已漚為菅左傳昭二十年無棄菅蒯註菅似茅滑澤無毛筋宜

為索漚與曝尤善又左傳昭二十七年或取一編菅杜註苦

也山海經白菅為席又管子牧民論野蕪曠則民乃菅註謂

葶色也又姓正字通漢有菅禹唐有菅崇嗣又韻補圭玄切音

關春秋隱十年公敗宋師于菅註菅宋地又韻補圭玄切音

涓詩陳風東門之池可芎唐韻傍伯切音白類篇草名也爾

以漚菅叶下晤言韻芎雅釋草帛似註草葉有似帛者因

名俗加艸迺集韻徒困切音苞玉篇防無切音敢唐韻側鳩

加艸迺集韻徒困切音苞玉篇防無切音敢唐韻側鳩

篇草也韻會草叢生也又說文麻蒸也潘岳西征賦感市閭

之葶井註葶井即渭城東賣麻蒸之市又好箭也左傳宣十

二年左射以葶註葶矢之善者儀禮既夕御以蒲葶註蒲楊柳

可以為箭又博雅葶謂之葶又集韻餘也又廣韻芎注

切音勝鳥巢也西陽雜俎鷹巢一名葶鷹呼葶子者雛鷹也

又韻會徂九切音攢積木以殯也禮檀弓葶塗龍輶疏葶叢也

謂以木叢棺而四面塗之故云葶塗也又集韻

徂聰切與葶同太玄經鳥托巢于葶人寄命于公玉篇故

姑博雅葶集韻首止切茹玉篇許俱切音菴唐韻盧

茹王瓜也姑音始草也茹虛篇海芋也菴唐韻盧

拉玉篇方言云東魯呼蘆葍為菴蘆子菴集韻辰羊切音

又左思吳都賦菴攬雷破註崩弛之聲也菴常類篇草名

菴唐韻力玉切正韻盧谷切菴音錄爾雅釋草菴菴王芻註菴

今謝朓詩霜剪江南菴又通錄汲冢周書堂下之東面郭叔

常蒸之山蓄水出焉 又地名史記孝景帝紀注蓄川縣故劇

城 又姓通志氏族略孔融集有蓄莊青州人 又正韻將來

切同災詩大雅無蓄無害 又韻會側吏切音厠木立死曰蓄

詩大雅其蓄其翳 又周禮冬官輪人注蓄謂輻入轂中者鄭

註謂建輻也 又泰山平原所樹立物為蓄周禮冬官考工記

註博立梟基于中央亦為蓄前漢武帝紀瓠子歌隕林竹兮捷

石蓄師古注石蓄謂甬石立之也 又資四切音恣剖也裂也

周禮冬官考工記居幹之道蓄栗不迤 又與櫛通荀子非相

篇身如菓唐韻古老切音藁類篇稗也齊語及菓唐韻古

斷蓄 寒擊菓除田以待時耕註菓枯草也 菓唐韻古

裏木實本作果漢書作菓史記叔孫通 菓正字通 菓唐韻

傳古者有春嘗菓方今櫻桃熟可獻 菓同菓唐韻

切音匍蘆蔽也魯人名菘蒞秦人名蘿菴後漢劉盆子傳時掖

庭中宮女猶有數百千人自更始敗後幽閉殿內掘庭中蘆蔽

根捕池魚而食之 又與葩通爾雅釋草突蘆葩本草綱目突

葩註葩與蔽同 又廣韻房六切音服韻會蘆蔽一名來服言

來麩之所服也字亦與服通詩小雅象弭魚服

箋服當作蔽周禮素服註服當作蔽刀劔衣也 蕊集韻思林

海螟食苗 蕊玉篇側刮切音 蕊唐韻盧昆切音論玉篇木

心死也 蕊玉篇側刮切音 蕊唐韻盧昆切音論玉篇木

菴與杜松 又菴唐韻尺良切音昌本草菴蒲蒲類之昌盛

集韻菴露香草 菴呂氏春秋冬至後五旬七日菴始生菴

者百草之先于是始耕南方草木狀番禺湖中生菴蒲一寸九

節劉勰新論菴蒲去蚤蝨而來蚰蜒 又集韻通昌左傳僖三

十年享 菴唐韻直由切集韻陳留切欵音儔玉篇 菴唐韻

有昌歎 菴茶菜博雅菴蔕地榆也 類篇或作籀 菴古勞

切音高玉篇草名其實似瓜食之治瘧 又山海經侖者 菴

之山有木焉名曰白蔕 又集韻巨九切音曰亦草名也 菴

唐韻息弓切集韻思融切欵音嵩玉篇菜名南史周顒傳秋末

晚菴埤雅菴性隆冬不彫四時長見有松之操故其字會意

集韻或 菴玉篇古懷切音乖菴草也 又集韻苦緇切音崙

作菴 菴玉篇古懷切音乖菴草也 又集韻苦緇切音崙

傳詩大雅荇云不逮傳荇使也
周頌莫予荇蜂傳荇蜂摩曳也
意詩陳風彼澤之陂有蒲菡萏爾雅釋草荷芙蕖其華菡萏○
按說文作菡六書正譌云俗作菡非然考經文皆作菡六書正
譌之說

太泥 菡 唐韻許角切哮入
鶴翎不天生變化在 菡 唐韻集韻去刃切音馭爾雅釋草
啄菡 韻會或作苞 菡 唐韻集韻去刃切音馭爾雅釋草
菡又荆楚閒謂蒿為菡又蔚牡菡註蔚即
蒿之雄無子者 又苦甸切牽去聲義同

切集韻古轉切怵音卷爾雅釋草菴耳荇
耳詳荇字註本作卷詩周南采采卷耳
多姓也 字彙 菴 唐韻古忽切音骨說文刷也
漢有菴宗 菴 唐韻先擊切音析爾雅釋草荇莫大薺
中川澤閒主寒熱 菴 唐韻先擊切音析爾雅釋草荇莫大薺
陰痺菴當即屈 菴 唐韻先擊切音析爾雅釋草荇莫大薺

瓜 又集韻相支切音斯玉篇葳薺草似燕
麥司馬相如子虛賦其高燥則生葳薺苞荔
類蒿周禮有蒞蒞 又玉篇唐韻居
隱切音謹集韻戶代切音濞義怵同 葳 集韻典禮切音邸爾
都似人參而葉小異根味甜 又集韻
軫視切音旨莨菪小萃也 廣韻作莨
作葳 又陳尼 葳 唐韻即葉切音接玉篇葳薺水草可食集
切音墀義同 葳 韻引說文云葳餘也叢生水中葉在莖端

江東呼為葳韻會云詩傳作接余 葳 唐韻薄亥切音倍說文
又類篇色甲切同嬰棺羽飾也 葳 唐韻薄亥切音倍說文
二月上旬及麻葳楊生種者為上時 又九經考異易豐其蔀
鄭薛作葳小席也 又廣韻蒲北切音匐義同 又房久切音
阜香草周禮夏官大馭註以葳芻棘柏為神主 又玉篇薄胡
切音蒲葳提樹名西陽雜俎樹出摩伽陀國又柳宗元無姓和
尚碑註佛書云葳提薩埵言覺有情也從 葳 正韻徒浪切音
簡稱菩薩綱目集覽釋典葳之為言了也 葳 正韻徒浪切音

瓜 又集韻相支切音斯玉篇葳薺草似燕
麥司馬相如子虛賦其高燥則生葳薺苞荔
類蒿周禮有蒞蒞 又玉篇唐韻居
隱切音謹集韻戶代切音濞義怵同 葳 集韻典禮切音邸爾
都似人參而葉小異根味甜 又集韻
軫視切音旨莨菪小萃也 廣韻作莨
作葳 又陳尼 葳 唐韻即葉切音接玉篇葳薺水草可食集
切音墀義同 葳 韻引說文云葳餘也叢生水中葉在莖端

江東呼為葳韻會云詩傳作接余 葳 唐韻薄亥切音倍說文
又類篇色甲切同嬰棺羽飾也 葳 唐韻薄亥切音倍說文
二月上旬及麻葳楊生種者為上時 又九經考異易豐其蔀
鄭薛作葳小席也 又廣韻蒲北切音匐義同 又房久切音
阜香草周禮夏官大馭註以葳芻棘柏為神主 又玉篇薄胡
切音蒲葳提樹名西陽雜俎樹出摩伽陀國又柳宗元無姓和
尚碑註佛書云葳提薩埵言覺有情也從 葳 正韻徒浪切音
簡稱菩薩綱目集覽釋典葳之為言了也 葳 正韻徒浪切音

瓜 又集韻相支切音斯玉篇葳薺草似燕
麥司馬相如子虛賦其高燥則生葳薺苞荔
類蒿周禮有蒞蒞 又玉篇唐韻居
隱切音謹集韻戶代切音濞義怵同 葳 集韻典禮切音邸爾
都似人參而葉小異根味甜 又集韻
軫視切音旨莨菪小萃也 廣韻作莨
作葳 又陳尼 葳 唐韻即葉切音接玉篇葳薺水草可食集
切音墀義同 葳 韻引說文云葳餘也叢生水中葉在莖端

江東呼為葳韻會云詩傳作接余 葳 唐韻薄亥切音倍說文
又類篇色甲切同嬰棺羽飾也 葳 唐韻薄亥切音倍說文
二月上旬及麻葳楊生種者為上時 又九經考異易豐其蔀
鄭薛作葳小席也 又廣韻蒲北切音匐義同 又房久切音
阜香草周禮夏官大馭註以葳芻棘柏為神主 又玉篇薄胡
切音蒲葳提樹名西陽雜俎樹出摩伽陀國又柳宗元無姓和
尚碑註佛書云葳提薩埵言覺有情也從 葳 正韻徒浪切音
簡稱菩薩綱目集覽釋典葳之為言了也 葳 正韻徒浪切音

瓜 又集韻相支切音斯玉篇葳薺草似燕
麥司馬相如子虛賦其高燥則生葳薺苞荔
類蒿周禮有蒞蒞 又玉篇唐韻居
隱切音謹集韻戶代切音濞義怵同 葳 集韻典禮切音邸爾
都似人參而葉小異根味甜 又集韻
軫視切音旨莨菪小萃也 廣韻作莨
作葳 又陳尼 葳 唐韻即葉切音接玉篇葳薺水草可食集
切音墀義同 葳 韻引說文云葳餘也叢生水中葉在莖端

戈切徐鍇說文繫傳華本音和故今人謂華表為和表棗據詩
 矯足登雲閣相伴步九華徒倚憑高山仰攀桂樹柯又詩本
 音灼灼其華註音敷考詩如棠棣之華顏如舜華維常之華
 叶車韻隰有荷華叶下都韻黍稷方華叶下途韻凡七見皆讀
 敷又唐韻古音亦音敷郭璞曰江東謂華為敷陸德明曰古讀
 華如敷不獨江東也漢光武曰仕宦當作執金吾娶妻必得陰
 麗華又韻會苦蛙切正韻枯瓜切蓋唐韻羽俱切音于集
 然音誇不正也或作華詳華字註蓋韻蓋菜名似韭韻
 會出蓋集韻莫更切音孟玉篇狼尾草蓋唐韻古胡切博
 塞下蓋也又類篇莫浪切音潏義同菰雅菰蔣也其米
 謂之胡菰西京雜記菰之有米者長安人謂之雕胡有首者謂
 之綠節又地名吳志孫亮傳諸葛誕別將于菰陂又借作
 孤漢校官碑履菰竹之菰集韻攻乎切音孤說文草多貌
 廉集韻同菰詳菰字註菰又地名江夏平春有菰亭又橋
 名通鑑梁太清二年李遷仕樊文菱古文菱唐韻同菱菲
 皎帥銳卒五千深入至菰首橋東菱古文菱菲

妃尾切正韻敷尾切丛音斐菜名說文芴也詩邶風采葑采菲
 疏郭璞曰菲草生下濕地似蕪菁華紫赤色可食又論語菲
 飲食而致孝乎鬼神何晏註薄也又揚子方言菲怒悵也
 又集韻艾沸切音狒義同又與屏通禮曾子問不杖不菲不
 次註菲草履前漢刑法志菲履赭衣而不純又集韻芳微切
 音霏草茂貌廣韻芳菲也又博雅菲菲香也司馬相如上林
 賦郁郁菲菲又揚子太玄經白黑菲菲註雜
 也後漢梁鴻傳志菲菲于升降註高下不定也
 篇苴苴陸篇海音陀莖唐韻苦紅切音空
 草也陸出釋典莖玉篇莖心草也
 音戾說文草也可以染留黃急就篇註緜蒼艾
 色也東海有草其名曰莫以染此色因色緜云
 篇草也莖玉篇古文龍莖唐韻去金切音欽草名似蒿莖莖
 也莖字註見部首莖又集韻居吟切音今莖莖草
 同苴又菴古文菴唐韻集韻丛烏舍切音韻會菴閭草名
 菴菴閭軒于註菴閭蒿也

集韻通 菡詳菡字註

詩疏亦作叔 廣韻同 未

菜治病熱 又集韻他

念切音忝草木長茂貌

又詩小雅倬彼甫田 韓詩作葑彼甫田

似狸豆 同蒔

而大 同蒔

虛無食也 一日果

不熟 直音同荒

頃豆落而為其 又廣韻居疑切音姬 韻會菜似蕨馬融廣成

頌苾苾芸菹 又草也 前漢五行志 檠弧其服 師古註 服盛箭

者其草似荻而細織之為服也 又禮曲禮 梁曰 薺其註 其語

辭也 又居開切音該 淮南子時則訓 爨其燧火 註 取其木燧

之火 菹 集韻相然切音仙 揚子方言 江南呼粳為 菹 集韻

炊之 菹 同菹 同菜

菡 廣韻徒兼切音恬 玉篇菜名 本草

註 菡通甜因其味微甜也 類篇菡

唐韻都盜切 集韻刀號切 焮音到

說文草木倒也 又集韻覩老切

菡 唐韻呼古切音泝

又士咸切 博雅蕨也

菡 唐韻集韻 焮渠之切音基 說

文豆莖也 前漢楊惲傳 種一

菡 唐韻集韻 焮渠之切音基 說

文豆莖也 前漢楊惲傳 種一

菡 唐韻集韻 焮渠之切音基 說

文豆莖也 前漢楊惲傳 種一

菡 唐韻集韻 焮渠之切音基 說

萃

唐韻秦醉切音瘁 說文草貌 又博雅苦萃款冬也 又

易卦名 坤下兌上萃 象曰萃聚也 詩陳風有鴉萃止 齊語

令夫士羣萃而州處 又集韻昨律切音萃 義同 左思吳都賦

擣蠹森萃 莠苻蕭瑟 又七內切音淬 萃蔡衣聲 司馬相如子

虛賦 翁呶萃蔡 又通倅 周禮春 官車僕掌戎路之萃 註 萃猶副也

荀 唐韻徒刀切音陶 玉篇 蒲荀 後漢西域傳 栗弋

國出名馬 牛羊蒲荀 眾果其土水美 故蒲荀酒 特有名焉 魏文

帝詔 南方龍眼荔支 寧比西國蒲荀 石蜜乎 又宮名 三輔黃

圖 蒲荀宮在 上林苑西 昔 集韻樞倫切音春 說文草名 篇

目 本草苜蓿一名 草 集韻賓彌切音卑 類篇草 薛藥草 又

菡 詳苜蓿字註 草 頻彌切音痺 義同 又集韻必袂切音

蔽 山海經小華之山 其草有草荔 又與蔽通 前漢韓信傳 從

閒道 草山而望 趙軍師古註 蔽隱于山 閒使敵不見 又唐韻

蒲歷切音斃 玉篇雨衣也 類篇 菡 唐韻直良切 韻會仲良切

猗猗其枝傳莨楚銚弋也疏今羊桃也張衡南都賦薇蕪蓀莨

又姓禮樂記聞諸莨弘注莨弘周太史通志氏族略唐奉天

尉莨總又烏莨國名水經注莨說文胡官切音桓山羊細

烏莨國即北天竺佛所到國也說文胡官切音桓山羊細

羊頭非艸頭下从見如兔字集韻想止切音臬

非見字字彙譌列艸部非集韻想止切音臬

莨 唐韻他合切音潔齊民要術蒼菜生水

屬又集韻符分切音汾義同或作蕒唐韻扶涕切

也班固幽通賦安悒悒而不葩兮又蒲北切與蕒通爾雅釋

草突蘆葩注葩唐韻邊兮切音龜玉篇葩麻本草葉似大

宜為蕒蘆蕒也葩麻子如牛蠅散中白肉如續隨子仁油可

作印色子無刺者良有菜唐韻洛哀切正韻郎才切音來

刺者毒字作葩亦作菀說文蔓華也玉篇藜草也詩小雅

北山有菜疏菜草名其葉可食又周禮地官縣師辨其夫家

人民田菜之數注菜休不耕者郊內謂之易郊外謂之菜又

周禮地官山虞若大田獵則萊山田之野注萊除其草萊也詩

小雅田卒汙萊注萊草穢又地名書禹貢萊夷作牧齊語通

齊國之魚鹽于東萊注東萊齊東萊夷也又山名山海經萊

山其木多檀楮又姓孟子若伊尹萊朱趙岐注萊朱湯賢臣

仲虺是也左傳文二年萊駒為右又韻補音黎郭璞遊仙詩

朱門何足榮未若託蓬萊臨泉揖清波陵岡掇丹萸又廣韻

落代切音賴義爾雅作釐萸唐韻七稽切韻會千西切音

同爾雅作釐萸唐韻七稽切韻會千西切音

萸又雲行貌詩小雅有滄萸萸又爾雅釋訓萸萸臣盡力

也又萸斐文章相錯也詩小雅萸兮斐兮成是貝錦又萸

且敬慎貌詩周頌有萸有苴又韻會此禮切音泚左思魏都

賦珍樹猗猗奇卉萸萸蕙風如薰甘露如醴又集韻千咨切

音邽萌古文鉤唐韻莫耕切正韻眉庚切音氓說文草

義同萌古文鉤唐韻莫耕切正韻眉庚切音氓說文草

不動貌莊子應帝王鄉吾示之以地文萌乎不震不正又耕

亦曰萌周禮秋官薙氏掌殺草春始生而萌之注謂耕反其萌

申集上 艸部 八畫 五

庚辰年

庚辰年

庚辰年

庚辰年

庚辰年

庚辰年

萑蘭純注萑如葦而紉又前漢息夫躬傳涕泣流兮
萑蘭注涕泣關干也又鳥名鴟屬字从艸詳佳部
類篇艸符遇切
音附篇海藥草

音附篇海藥草
以轉切音竟草名
又渠篆切音困奕也
茫盤切音瞞
無穿孔狀也
同萑
菽集韻與菽同廣韻
菽集韻魚羈切音宜
同莠
莠唐韻同莠
莠唐韻同莠
莠唐韻同莠
莠唐韻同莠

菽集韻魚羈切音宜
同莠
莠唐韻同莠
莠唐韻同莠
莠唐韻同莠
莠唐韻同莠

菽集韻魚羈切音宜
同莠
莠唐韻同莠
莠唐韻同莠
莠唐韻同莠
莠唐韻同莠

菽集韻魚羈切音宜
同莠
莠唐韻同莠
莠唐韻同莠
莠唐韻同莠
莠唐韻同莠

菽集韻魚羈切音宜
同莠
莠唐韻同莠
莠唐韻同莠
莠唐韻同莠
莠唐韻同莠

菽集韻魚羈切音宜
同莠
莠唐韻同莠
莠唐韻同莠
莠唐韻同莠
莠唐韻同莠

菽集韻魚羈切音宜
同莠
莠唐韻同莠
莠唐韻同莠
莠唐韻同莠
莠唐韻同莠

菽集韻魚羈切音宜
同莠
莠唐韻同莠
莠唐韻同莠
莠唐韻同莠
莠唐韻同莠

菽集韻魚羈切音宜
同莠
莠唐韻同莠
莠唐韻同莠
莠唐韻同莠
莠唐韻同莠

菽集韻魚羈切音宜
同莠
莠唐韻同莠
莠唐韻同莠
莠唐韻同莠
莠唐韻同莠

菽集韻魚羈切音宜
同莠
莠唐韻同莠
莠唐韻同莠
莠唐韻同莠
莠唐韻同莠

菽集韻魚羈切音宜
同莠
莠唐韻同莠
莠唐韻同莠
莠唐韻同莠
莠唐韻同莠

菽集韻魚羈切音宜
同莠
莠唐韻同莠
莠唐韻同莠
莠唐韻同莠
莠唐韻同莠

菽集韻魚羈切音宜
同莠
莠唐韻同莠
莠唐韻同莠
莠唐韻同莠
莠唐韻同莠

菽集韻魚羈切音宜
同莠
莠唐韻同莠
莠唐韻同莠
莠唐韻同莠
莠唐韻同莠

菽集韻魚羈切音宜
同莠
莠唐韻同莠
莠唐韻同莠
莠唐韻同莠
莠唐韻同莠

菽集韻魚羈切音宜
同莠
莠唐韻同莠
莠唐韻同莠
莠唐韻同莠
莠唐韻同莠

集成古文董

字註詳九畫

與忽同

牀葱也

篇海力曷切音

臘詳聿字註

吳本楚辭中有如此書者又

詩臺館蒿荒丘池塘疏沈均

秦菲藥名○按

卽艸字之譌

民要術穫不可不速當以急疾

為務芒張葉黃捷穫之無疑

農字

之譌

與菲

同

同

菽集韻魚羈切音宜

同莠

莠唐韻同莠

莠唐韻同莠

莠唐韻同莠

莠唐韻同莠

莠唐韻同莠

莠唐韻同莠

莠唐韻同莠

莠唐韻同莠

莠唐韻同莠

莠唐韻同莠

莠唐韻同莠

莠唐韻同莠

莠唐韻同莠

莠唐韻同莠

莠唐韻同莠

菽集韻魚羈切音宜

同莠

莠唐韻同莠

莠唐韻同莠

莠唐韻同莠

莠唐韻同莠

莠唐韻同莠

莠唐韻同莠

莠唐韻同莠

莠唐韻同莠

莠唐韻同莠

莠唐韻同莠

莠唐韻同莠

莠唐韻同莠

莠唐韻同莠

莠唐韻同莠

莠唐韻同莠

菽集韻魚羈切音宜

同莠

莠唐韻同莠

莠唐韻同莠

莠唐韻同莠

莠唐韻同莠

莠唐韻同莠

莠唐韻同莠

莠唐韻同莠

莠唐韻同莠

莠唐韻同莠

莠唐韻同莠

莠唐韻同莠

莠唐韻同莠

莠唐韻同莠

莠唐韻同莠

莠唐韻同莠

菽集韻魚羈切音宜

同莠

莠唐韻同莠

莠唐韻同莠

莠唐韻同莠

莠唐韻同莠

莠唐韻同莠

莠唐韻同莠

莠唐韻同莠

莠唐韻同莠

莠唐韻同莠

莠唐韻同莠

莠唐韻同莠

莠唐韻同莠

莠唐韻同莠

莠唐韻同莠

莠唐韻同莠

茵

字彙補矢瓜切音沙草也

鞞

字彙補同若古周易出涕沱鞞陸德明云鞞古文若字註詳五畫

蒸

字彙補敷飢切音妃花盛也

蕙

字彙補同典漢費鳳碑言不失蕙實

苗

字彙補同苞○按玉篇古文龍字作

苞此卽苞

艸

字彙補古文共字註詳八部四畫

蓍

字彙補與喪同註詳口部九畫

蒸

字彙

補充枯切同芻出釋藏

菟

字彙補音未詳博雅菟笑也

菴

集韻葬古作菴註詳九畫

九菴

唐韻七由切

菴

韻會雌由切音秋說文蕭也爾雅釋草蕭

菴註詳九畫

菴註卽蒿左傳襄十八年秦周伐雍門之菴

菴

又通楸木名管子禁藏篇當春三月菴室煖造註菴木鬱臭以辟毒氣故燒之

新造之室前漢貨殖傳山居千章之菴又史記朝鮮列傳封

陰爲菴苴侯註屬渤海

菴

又五經文字子遙切音椒穀梁傳文

九年楚子使菴來聘集韻或作菴又玉篇廣韻子小切義

同**料**

唐韻苦禾切音科集韻草名海蔥也又藤類玉篇料藤出海邊齊民要術料藤圍數寸重于竹可以杖篾以

縛船及以爲席勝竹也又柔料藤有子極酢爲菜滑無物能比○按正字通云藤屬無料想未考玉篇諸書也

虛到切音耗類篇吳俗以草木葉糞田曰耗

耗

唐韻莫報切音帽說文草覆蔓引詩左右芼之或从禾

菽

唐韻莫

茂說文細草叢生也又玉篇

毒

類篇同薄

菴

唐韻正韻亮切音嚮集韻

莫老切音媚義同

萑

古文

萑

命

唐韻無販切音蔓說文蟲也埤雅

蜂一名萬蓋蜂類衆多動以萬計

又數名易乾象萬國咸寧前漢律歷志紀于一協于十長于百大于千衍于萬又舞名詩邶風方將萬舞疏萬者舞之總

名大戴禮夏小正萬也者千戚舞也韻會湯武以萬人得天下故干舞稱萬舞又州名寰宇記漢巴東郡後唐貞觀曰萬州

又姓通志氏族略萬氏孟子門人萬章又韻補入銑韻白居易寄元九詩憐君爲謫吏窮薄家貧編三寄衣食資數盈二

十萬六書正

萬

唐韻韻會姓急就篇萬段卿註萬亦柶字柶木名因

或省作万非

申集上

艸部

九畫

五

樹以得姓也前漢游俠傳有萬章又韻會果羽切音矩義同

又集韻恭于切音拘所以正車輪者周禮冬官輪人萬之以

眊其匡也註等為萬萋以運輪上輪中萬萋則不匡刺也

萋唐韻羊朱切音俞玉篇萋茶

木耳又徒侯切音頭草名

萑唐韻房久切韻會扶缶切

正韻房缶切音婦禮月

令孟夏王瓜生註草孽也今月令云王萑生又山名竹書紀

年帝孔甲三年王畋于萑山又宮名前漢宣帝紀甘露二年

行幸萑陽宮又集韻蒲昧切音佩韻會符遇切音附義丛同

又集韻簿亥切音倍與菩通草也字彙補萑山山海經音

倍又漢書萑陽宮李裴亦音倍字彙作防父切誤○按負負二

字異音負音附負音倍似萑山之萑從負萑草之萑從負不可

以倍音廢附音也

萱唐韻况袁切集韻許元切音暄韻會忘憂草即今之鹿

蔥也說文作蕙又從宜詩衛風焉得諼草言樹之背本又

唐韻郎甸切音練草名玉篇白薺也爾雅釋草

蕙菟荑又芊蕙青盛貌郭璞江賦涯灌芊蕙

泥

作萱本草註花宜懷妊婦人佩之必生男故名宜男○按萱字

詩作諼說文作蕙又作蕙爾雅又作蕙正字通獨以蕙為正似

菱唐韻同萱王應麟詩攷

焉得菱草出爾雅音義

蒹唐韻奴感切音楠玉篇草

長弱貌又集韻那含切

音南

蒹唐韻阻力切音仄玉篇蒹子藥名一歲為蒹子二歲

草名蒹為烏喙三歲為附子四歲為烏頭五歲為天雄鹽鐵

論雖以進壤廣地如食蒹之充腸也又廣韻士力切韻會實

側切音蒹草也又人名左傳昭二十年昔爽鳩氏始居此

地季蒹因之註

蒹集韻伊真切音因蒹

季蒹虞夏諸侯

蒹集韻通作茵

同漢

同漢

蒹集韻

烏禾

切音倭類篇蒹苴菜名杜甫種蒹苴詩序堂下理小畦隔種一

兩席許蒹苴向二旬矣又續博物志蒹菜出蒹國有毒百蟲

不敢

蒹集韻尺尹切音蠢類篇草名說文推也

近

蒹集韻與

蒹同

蒹集韻思邀切音蕭蒹樛草木茂貌又韻會蕭疎貌宋玉

九辨蒹蕭樛之可哀兮註華葉已落莖獨立也又師交

申集上 艸部 九畫 五

切音梢前漢司馬相如傳紛溶蓊蔘郭註枝聳擢也

又韻會色角切音朔義同又集韻蓊蔘藥草

切音嫵類篇蓊縷草名○按爾雅

無蓊字正字通以為蓊字之譌

以主切音雨百蓊草集韻作

薜蕨又羊朱切音俞義同

生節閒白華葉細綠人謂之扁竹

音區義同又集韻蒲眠切音肸

切音帽說文草也又廣韻莫

六切音目苜蓿草又與苜同

切韻會逆各切音鄂玉篇花萼也

傳春華發萼夏繁其實束皙白華詩

韻韻會正韻歷各切音洛禮王制

又爾雅釋詁落始也又左傳昭七

侯落之註宮室始成祭之為落

之註以緞豬血釁鐘曰落又博雅

莢

莢

莢

莢

莢

落

落

落

莢

莢

莢

莢

莢

莢

莢

莢

切音梢前漢司馬相如傳紛溶蓊蔘郭註枝聳擢也

又韻會色角切音朔義同又集韻蓊蔘藥草

切音嫵類篇蓊縷草名○按爾雅

無蓊字正字通以為蓊字之譌

以主切音雨百蓊草集韻作

薜蕨又羊朱切音俞義同

生節閒白華葉細綠人謂之扁竹

音區義同又集韻蒲眠切音肸

切音帽說文草也又廣韻莫

六切音目苜蓿草又與苜同

切韻會逆各切音鄂玉篇花萼也

傳春華發萼夏繁其實束皙白華詩

韻韻會正韻歷各切音洛禮王制

又爾雅釋詁落始也又左傳昭七

侯落之註宮室始成祭之為落

之註以緞豬血釁鐘曰落又博雅

故謂之村落屯落聚落又後漢竇憲傳躡冒頓之區落

籬曰虎落前漢鼂錯傳為中周虎落註以竹篾相連遮落之也

又廢也莊子天地篇子高曰夫子盍行耶無落吾事耕而不

毗連

唐韻

莫報

唐韻

五各

唐韻

各切

唐韻

故謂之村落屯落聚落又後漢竇憲傳躡冒頓之區落

籬曰虎落前漢鼂錯傳為中周虎落註以竹篾相連遮落之也

又廢也莊子天地篇子高曰夫子盍行耶無落吾事耕而不

顧又落落不相入貌老子道德經落落如石又牢落司馬

相如上林賦牢落陸離又陸落論衡見文吏便而儒生陸落

則詆訾儒生以為淺短稱譽文吏謂之深長又拓落揚雄解

嘲何為官之拓落也又韻會錯落閒厠貌又歲名爾雅釋

天太歲在巳曰大荒落又星名史記天官書軍西為壘旁有

一大星為北落又山名水經注伊水東北過郭落山又草

名本草土落生嶺南山谷又角落生江西山谷似茱萸獨莖

又木名爾雅釋木獲落疏獲一名落可作杯圈皮韌繞物不解

又姓通志氏族略漢有落下閔又與絡通莊子秋水篇落

馬首穿牛鼻前漢李廣傳上召禹刺虎禹從落中斫絕纜上壯

之師古註謂當時繃絡之而下也又唐韻古音讀路晉庾闡

弔賈誼文張高弦悲

聲激柱落叶下濩韻

莞

爾雅釋草莞雀弁註悅轉切

正字通譌字○按莞字之譌

莢

莢

莢

莢

莢

莢

莢

莢

莢

莢

莢

莢

莢

莢

莢

莢

莢

莢

莢

莢

莢

莢

莢

莢

莢

莢

莢

莢

莢

莢

莢

莢

莢

莢

莢

莢

莢

莢

莢

莢

莢

莢

莢

莢

莢

莢

莢

莢

莢

莢

莢

莢

莢

莢

莢

莢

莢

莢

莢

莢

莢

莢

莢

莢

怡成切音盈篇
海菊也亦作蕞
唐韻徒兼切
音恬藥草

舌草春生葉似舌
又集韻戶括
唐韻古活切音括爾雅
釋草落廉舌郭註今麋

閭與芟荏兮
直音作菘
唐韻房脂切音琵琶
說文蒿也又

切音姜山草正
字通俗薑字
同隋
集韻矧視切音矢說文翼也从

菑見季徹
又潘尼西道賦菑
唐韻古壞切音怪草名
又集韻

窟連投十數億計
通作菑
草名玉篇菑莖也
唐韻武遠切音晚人

在各切音昨茹草博雅
菑茹烏芋也
集韻菑茹草名
唐韻

又秦昔切音籍義同
又集韻士革切音頤類篇菜名
唐韻

存故切正韻靖故切
音祚水芋也
又韻會藉也唐書李揆
傳薛枕圖史又叢租切與菑通類篇菑菘草名菑或作菑

集韻或
作菑
篇海音胡又音孤草多貌
○按此字說文

通與菑
菑同
菑
唐韻側加切
集韻莊加切
音檀草名楚葵也生

菑
集韻同菑又通
菑
唐韻補抱切音保前漢燕刺王旦傳
頭如蓬菑註菑草木叢生之貌又

韻會梓上苗也
字彙補關中謂桑榆孽生曰菑
又禮雜記羽

菑疏菑謂蓋也
張衡西京賦垂翟菑
又禮禮器不樂菑大註

菑之言褒也
又素問治數之道從容之菑註菑平也
又藏

也莊子齊物論此之謂菑光
又韻會旅菑野菑實可食史記

天官書觜觶為虎首主菑旅事
晉灼曰菑菜也野生曰旅
又

通祿史記留侯世家成王少在襁菑之中
註菑小兒被也
又

通寶史記留侯世家見穀城山下黃石取而菑祠之
註史記珍

寶字皆作菑
又與堡通史記匈奴傳侵盜上郡菑塞
又集

韻博毛切
菑
集韻乃帶切音柰草名
又類

音褒廣也
菑
篇乃葛切音捺吳中菜名有刺
菑
集韻鋤佳

申集上
艸部
九畫
空

胡或作菜胡 又集韻 菜 穰菜蘇也 揚子方言蘇之小者謂之

韻遵為切音橋同 菜 又本草石香菜生蜀郡陵榮資簡州及南中諸

處 又廣韻忍九切音蹂菜蘘菜不切也 篇海通薺 菜 唐韻與涉切

莫後切音 菜 集韻想止切音蔥本作算胡 葉 唐韻正韻弋

某菜名 葉 算泉耳也 正字通 俗泉字 葉 集韻正韻弋

涉切於音葉 說文草木之葉 陸游詩註吳人直謂桑曰葉 又

世也 詩商頌昔在中葉有震且業 又博雅聚也 又書冊歐

陽修曰唐人藏書皆作卷軸後有葉子似今策子 又姓通志

氏族略葉氏舊音攝後世與木葉同音 又與藹通儀禮士冠

禮贊者洗於房中側酌醴加柶覆之面葉 註古文葉為藹 又

式涉切音攝 左傳及葉註葉今南陽葉縣 又韻補叶逆約切

音虐 易林桑芳將落隕其黃葉 又叶於急切 易林同本異葉

樂人上德東鄰慕義來興吾國 又集韻徒協切音牒與策同

書篇名 韻 葉 玉篇古文菴 葉 集韻徒協切音牒與策同

會或作菜非 葉 字註見八畫 葉 同蓋 葉 直音俗 葉 韻集

徒故切音 萁 字彙見石鼓文 按石鼓 萁 唐韻其俱切音

度香草 萁 文作萁非萁音義俱未詳 萁 劬草名爾雅釋

草萁芋熒 集 萁 多萁草 吳越春秋干將鑄劍吳林之山其中

韻或作萁萁 中後世麻經茲服然後敢鑄 又山名 山海 萁 唐韻集韻韻

菜

穰菜蘇也 揚子方言蘇之小者謂之

韻遵為切音橋同 菜 又本草石香菜生蜀郡陵榮資簡州及南中諸

處 又廣韻忍九切音蹂菜蘘菜不切也 篇海通薺 菜 唐韻與涉切

莫後切音 菜 集韻想止切音蔥本作算胡 葉 唐韻正韻弋

某菜名 葉 算泉耳也 正字通 俗泉字 葉 集韻正韻弋

涉切於音葉 說文草木之葉 陸游詩註吳人直謂桑曰葉 又

世也 詩商頌昔在中葉有震且業 又博雅聚也 又書冊歐

陽修曰唐人藏書皆作卷軸後有葉子似今策子 又姓通志

氏族略葉氏舊音攝後世與木葉同音 又與藹通儀禮士冠

禮贊者洗於房中側酌醴加柶覆之面葉 註古文葉為藹 又

式涉切音攝 左傳及葉註葉今南陽葉縣 又韻補叶逆約切

音虐 易林桑芳將落隕其黃葉 又叶於急切 易林同本異葉

樂人上德東鄰慕義來興吾國 又集韻徒協切音牒與策同

書篇名 韻 葉 玉篇古文菴 葉 集韻徒協切音牒與策同

會或作菜非 葉 字註見八畫 葉 同蓋 葉 直音俗 葉 韻集

徒故切音 萁 字彙見石鼓文 按石鼓 萁 唐韻其俱切音

度香草 萁 文作萁非萁音義俱未詳 萁 劬草名爾雅釋

草萁芋熒 集 萁 多萁草 吳越春秋干將鑄劍吳林之山其中

菜

穰菜蘇也 揚子方言蘇之小者謂之

韻遵為切音橋同 菜 又本草石香菜生蜀郡陵榮資簡州及南中諸

處 又廣韻忍九切音蹂菜蘘菜不切也 篇海通薺 菜 唐韻與涉切

莫後切音 菜 集韻想止切音蔥本作算胡 葉 唐韻正韻弋

某菜名 葉 算泉耳也 正字通 俗泉字 葉 集韻正韻弋

涉切於音葉 說文草木之葉 陸游詩註吳人直謂桑曰葉 又

世也 詩商頌昔在中葉有震且業 又博雅聚也 又書冊歐

陽修曰唐人藏書皆作卷軸後有葉子似今策子 又姓通志

氏族略葉氏舊音攝後世與木葉同音 又與藹通儀禮士冠

禮贊者洗於房中側酌醴加柶覆之面葉 註古文葉為藹 又

式涉切音攝 左傳及葉註葉今南陽葉縣 又韻補叶逆約切

音虐 易林桑芳將落隕其黃葉 又叶於急切 易林同本異葉

樂人上德東鄰慕義來興吾國 又集韻徒協切音牒與策同

書篇名 韻 葉 玉篇古文菴 葉 集韻徒協切音牒與策同

會或作菜非 葉 字註見八畫 葉 同蓋 葉 直音俗 葉 韻集

徒故切音 萁 字彙見石鼓文 按石鼓 萁 唐韻其俱切音

度香草 萁 文作萁非萁音義俱未詳 萁 劬草名爾雅釋

草萁芋熒 集 萁 多萁草 吳越春秋干將鑄劍吳林之山其中

造

唐韻戶頂切音 造 迴集韻同葵

律

唐韻呂邱切音律 蔓艸 玉篇似葛有

津

唐韻子仙切音煎 草茂貌 又集韻將先切音

益

唐韻符分切音汾 玉篇益蓋盛貌 左思蜀

音精義於同

益

唐韻符分切音汾 玉篇益蓋盛貌 左思蜀

所謂表著也 又廣韻直餘切音除爾雅釋天太歲在戊曰著
 雍韻會表著之著亦音除 又羣經音辨藥草也爾雅釋草味
 莖著註音儲 又類篇陟略切音芍被服也晉書宣帝紀關中
 多蒺藜帝使軍士二千人著軟材平底木屐前行 又儀禮士
 喪禮幘日用緇方尺二寸經裏著組繫註著充之以絮也韓詩
 外傳士褐衣緇著未嘗完也 又集韻直略切音搭吳越春秋
 從陰收著望陽出糶註著置也 又類篇附也前漢食貨志黑
 子之著面 又禮明堂位著殷尊也註著地無足 又前漢張
 騫傳身毒國在大夏東南其俗土著師古註土著謂有城郭常
 居不隨畜牧移徙後漢李忠傳流民占著者五萬餘口 直音
 俗作 **致** 集韻陟利切音致說文草大也 **莢** 唐韻而亮切音軟齊
 民要術莢木耳也 **菑** 正字
 本字說文从艸从卩从田玉篇廣韻从艸从卩 **菑** 唐韻息良切音襄青菑子也魏志
 田玉篇廣韻从艸从卩 **菑** 裴松之傳初平中有青牛先生者
 客三輔常食青菑莞花年似五六十者齊民
 要術菑根以為菹香辛 集韻類篇俱作菑 **菑** 集韻常支切
 音匙說文草

也玉篇菑母 **菑** 集韻時鳩切音甚玉篇桑實也詩魯頌食我
 草卽知母也 **菑** 桑黹懷我好音疏飛鴉惡聲之鳥食桑黹而
 變音註黹同甚晉書張錫傳桑甚甜甘鴟鴞革響 又韻補叶
 如林切音倭詩衛風于嗟鳩兮無食桑甚叶下耽字韻詩疏一
 本又作椹○按佩觿云以鐵椹
 之椹為桑甚非甚字不當从木 **菑** 集韻矩鮪切音
 簋類篇香草 **菑** 唐韻
 丛芳無切音敷玉篇菑茶 **菑** 同菑 唐韻集韻正韻丛居
 花貌 字彙補漢隸同菑 同菑 易切音割玉篇蔓草
 也易困卦困于葛藟註引蔓纏繞之草埤雅瓜葛皆延蔓相及
 故屬之綿遠者取譬瓜葛蔡邕獨斷凡與先帝先后有瓜葛者
 皆會尚書官屬陞西除下 又說文絺綌草也詩周南葛之覃
 兮傳葛所以為絺綌周禮地官掌葛疏以時徵絺綌之材于山
 農 又司馬相如大人賦雜遯膠葛以方馳註膠葛驅馳也
 又國名書仲虺之誥乃葛伯仇餉春秋桓十四年邾人牟人葛
 人來朝 又水名水經注沐水又南與葛陂相會 又山名越
 絕書有葛山山海經葛山之首無草木 又姓通志氏族略葛

申集上 艸部 九畫 畜

氏有三嬴氏之後以國為氏又諸葛有熊氏之後為詹葛氏齊人語訛以詹葛為諸葛又毛詩古音攷音結詩邶風旄丘之葛今何誕之節兮馬融圍棋賦乍緩乍急今上且未別黑白紛亂今於約如葛又唐韻古音路史葛天氏葛音蓋○按古本葛與**莢**篇海苦轄切音恰菝**莢**唐韻渠京切音擎爾雅釋蓋通**莢**莢草也集韻亦作菝**莢**草莢山薤疏薤生山中者名莢又集韻堅正切音勁爾雅釋草莢鼠**莢**唐韻緒羊切尾註可以染草疏一名陵翹廣韻又作莢**莢**集韻抽良切亦草名又廣韻吐郎切音湯與蕩同又音蕩前漢陳湯傳陳湯儻蕩不自收斂師**莢**唐韻綿婢切集韻母婢切音弭古註儻蕩無行檢也爾雅釋草莢春草疏蘭草一名芒草俗呼**莢**集韻同賴又廣韻**莢**草名爾雅釋草莢華榮疏莢華單也又博雅莢為茵草**莢**盧達切音辣莢蒿也**莢**集韻布怪切音拜類篇本作拜**莢**唐韻集韻炆胡光切音皇玉篇莢榮亦花之美也俗加艸**莢**爾雅釋草莢華榮疏莢華單也

莖茂也又齊民要術莖菜似蒜生水邊**莖**韻會同莖說文本**莖**玉篇口羊切術莖菜似蒜生水邊**莖**作莖人淺藥草**莖**音羌菜也

葡篇海薄胡切音蒲俗借葡為蒲陶字又**葡**集韻蒲撥

葢同**董**古文**董**唐韻多動切集韻觀動切音董

董周禮春官辨九擗四曰振動鄭註動讀為董書亦或為董振

董以兩手相擊也又玉篇藕根也又董董續博物志董董

董者婆羅門云阿苗根似白芷又亭名左傳文六年改蒐于董

董注河東汾陰縣有董亭又澤名後漢郡國志文喜邑有董池

董陂古董澤又姓左傳昭二十九年昔有颺叔安有裔子曰董

董父實甚好龍龍多歸之服事帝舜賜之姓曰董又宣二年董狐

申集上

艸部

九畫

六

唐韻除柳切音 **箭** 唐韻子賤切音箭 說文山莓也 又爾雅

紂玉篇裏也 江東呼為落帚 又集韻才先 **葦** 玉篇禹鬼切 說文大葦也 詩衛

風一葦航之風俗通 除夕飾桃人垂葦交畫虎于門 後漢袁閔

傳為沛相乘葦車 又山名水經注 江水浦東有葦山 又類

篇于非切音闡 爾雅釋草葦藹芳謝嶠讀作平聲 又篇海于貴切音胃 莊子列禦寇緯蕭而食亦作葦 **勃** 唐韻蒲沒

切音勃 博雅藜母莠勃也 又柳 **芎** 唐韻于貴切 音胃草名 **萸** 唐韻

宗元文 荔勃香氣 類篇或作藪 **芎** 唐韻于貴切 音胃草名 **萸** 唐韻

切音隈 玉 **葩** 唐韻普巴切 杷平聲 說文華也 張衡西京賦披

篇草名 玄賦天地網縷百卉含葩 叶下 **薊** 玉篇同薊 又篇海割也

和字韻 類篇一作苜一作肥 **薊** 又木名 山海經薊柏狀

如荆白華而赤實服者不寒 又通芥 史 **胡** 集韻洪孤切音

記賈生傳 細故薏薊兮 註薏薊 鯁刺也 **胡** 廣韻胡瓜也

又類篇 薊葫菰米也 又玉篇大蒜也 本草註 今人謂葫為

大蒜 蒜為小蒜 孫緬云 張騫使西域得大蒜 葫荽則小蒜中土

舊有而大蒜出 **莫** 集韻須倫切音恂 篇 **煎** 唐韻集韻

胡也 故有胡名 **莫** 海人名 魏有韓莫 **煎** 唐韻集韻

唐韻亡沼切音眇 玉篇草細莖 **哉** 唐韻集韻 怱同 葬 古

也 又集韻 彌笑切音妙 義同 **哉** 又玉篇 草也 **葬** 古

文 **艸** 唐韻集韻 正韻 怱則浪切音麟 說文 从

子 高曰 葬者藏也 又集韻 才浪切音臙 義與藏同 又正韻

茲郎切音臙 周禮地官 族師以相葬 埋劉昌宗引漢書尹賞傳

枯骨後何葬 協平聲 讀 **葭** 唐韻古牙切音嘉 說文 葦之

學集成 或作莖 見三輔黃圖 **葭** 唐韻 古牙切音嘉 說文 葦之

葭華 註 卽今蘆也 詩 召南 彼茁者葭 又葭 葦 見葦字註 又

笛也 謝靈運詩 鳴葭戾朱宮 註 鳴笛引路也 又水名 漢書註

馬相如子虛賦藏葦蒹葭東藩彫胡又毛詩古音葭徒玩

攷音葦張衡西京賦齊棫女縱棹歌發引和校鳴葭切音段類篇木

名權也通作椹葯唐韻於略切韻會正韻乙却切葯音約博

韭薤多葯楚辭九歌辛夷楣兮葯房又廣韻於角切音渥義

同又集韻丁歷切音的纏也潘岳射雉賦首葯綠素註葯猶

纏裹也類篇夷周切葯唐韻息遺切音綏說文薑屬可以

綏又廣韻蘇果切音瑣縣名前漢地理志大原葯人師古又

音山寡切又集韻祖峻切音俊司馬相如上林賦實葉葯茂

大也註葯葱古文葱葱唐韻正韻倉紅切集韻韻會麤叢切音

通之象也禮內則膾春用葱又劍名荀子性惡篇桓公之葱

又爾雅釋器青謂之葱詩小雅有瑒葱珩註葱蒼也禮玉藻

三命赤鞞葱衡又山名後漢章帝紀註葱嶺在燉煌西其山

高大多葱又韻會氣通達也方氏禮記解註氣達為葱後漢

光武紀望見春陵郭喏曰氣佳哉鬱鬱蔥蔥然又集韻初江

切音窻左傳定九年陽虎載蔥靈寢于其中而逃註蔥靈輜車

名又韻補叶干剛切音倉黃庭經五色雲氣紛青蔥唐韻

蔥閉目內盼自相望玉篇俗作葱五經文字作葱疾緣

切音泉玉篇羊蓂草名也正字通引葯唐韻集韻韻會

本草作羊泉似菊花紫色一名羊飴葯於非切音威玉篇

葯集韻

葯徒玩

葯音約博

葯音渥義

葯音綏

葯音茂

葯音葱

葯音葱

葯音葱

葯音葱

葯音葱

葯音葱

葯音葱

葯音葱

葯音葱

葯音葱

葯音葱

葯音葱

葯音葱

馬相如子虛賦藏葦蒹葭東藩彫胡又毛詩古音葭徒玩

攷音葦張衡西京賦齊棫女縱棹歌發引和校鳴葭切音段類篇木

名權也通作椹葯唐韻於略切韻會正韻乙却切葯音約博

韭薤多葯楚辭九歌辛夷楣兮葯房又廣韻於角切音渥義

同又集韻丁歷切音的纏也潘岳射雉賦首葯綠素註葯猶

纏裹也類篇夷周切葯唐韻息遺切音綏說文薑屬可以

綏又廣韻蘇果切音瑣縣名前漢地理志大原葯人師古又

音山寡切又集韻祖峻切音俊司馬相如上林賦實葉葯茂

大也註葯葱古文葱葱唐韻正韻倉紅切集韻韻會麤叢切音

通之象也禮內則膾春用葱又劍名荀子性惡篇桓公之葱

又爾雅釋器青謂之葱詩小雅有瑒葱珩註葱蒼也禮玉藻

三命赤鞞葱衡又山名後漢章帝紀註葱嶺在燉煌西其山

高大多葱又韻會氣通達也方氏禮記解註氣達為葱後漢

光武紀望見春陵郭喏曰氣佳哉鬱鬱蔥蔥然又集韻初江

切音窻左傳定九年陽虎載蔥靈寢于其中而逃註蔥靈輜車

名又韻補叶干剛切音倉黃庭經五色雲氣紛青蔥唐韻

蔥閉目內盼自相望玉篇俗作葱五經文字作葱疾緣

切音泉玉篇羊蓂草名也正字通引葯唐韻集韻韻會

本草作羊泉似菊花紫色一名羊飴葯於非切音威玉篇

葯集韻

葯徒玩

葯音約博

葯音渥義

葯音綏

葯音茂

葯音葱

葯音葱

葯音葱

葯音葱

葯音葱

葯音葱

葯音葱

葯音葱

葯音葱

葯音葱

葯音葱

葯音葱

葯音葱

饌爾雅翼天有十日葵與之終始故葵從癸說文葵衛也傾葉
 向日不令照其根左傳成十七年鮑莊子之知不如葵葵猶能
 衛其足又周禮冬官玉人大圭長三尺杼上終葵首天子服
 之註終葵椎也為杼上明無所屈也又地名晉語王
 命之以負葵之田七十萬又姓通志氏族略終葵氏註左傳
 商人七族有終葵氏正字通宋蔡方直明葵玉又與揆通爾
 雅釋詁葵揆也詩小雅天子葵之大雅則莫我敢葵
 又與鄧通正韻鄧丘地名春秋作葵丘玉篇亦作葵莖
 特丁切音亭爾雅釋草葷葷註實葉皆似芥一名大室一名
 丁歷西京雜記葷葷死於盛夏又廣韻都挺切音頂毒草山
 海經熊耳山有草狀如蘇莖正字通莖
 而赤華名葷葷可以毒魚莖字之譌
 禮玉藻膳于君有葷桃茷註葷薑及辛菜也儀禮士相見禮夜
 侍坐問夜膳葷註葷辛物食之止臥玉篇葷葉所以辟凶邪後
 漢禮儀志仲夏之月其禮以朱索連葷菜彌牟朴蠱鐘以桃印
 長六寸方三寸五色書文如法以施門戶荀子哀公篇志不在

於食葷註蔥薤也徐鉉說文註葷臭菜也通謂芸臺椿韭蔥蒜
 阿魏之屬方術家所禁謂氣不潔也唐書王維傳維兄弟皆篤
 志奉佛食不葷爾雅翼西方以大蒜小蒜興渠慈蒜茗蔥為五
 葷道家以韭蒜芸臺胡荽薤為五葷又通薰史記五帝紀北
 逐葷粥前漢霍去病傳所獲葷允之士師古註
 葷字與薰同集韻或作蕪禮記註或作蕪
 篇草名也又集韻於六切音鴉義同
 說文籀文作蕪類篇又作蕪苗四禾蔥唐韻胥里切韻會
 臬玉篇畏懼也論語慎而無禮則蔥大戴禮曾子立事
 篇人言善而色蔥焉近于不悅其言韻會或作蔥
 式支切正韻申之切炡音施玉篇卷施草拔心不
 死屈原離騷蒼葳施以盈室兮又增韻豆屬
 炡七入切音緝玉篇修補也博雅覆也通俗文苦也左傳襄三
 十一年繕完葺牆註謂草覆牆也又廣韻子入切集韻即入
 切炡音緝說文茨也周禮冬官葺屋參分葷唐韻盧舍切
 又累也左思吳都賦葺鱗鏤甲直音作葺
 庚紀字彙 申集上 艸部 九畫 亥

得風貌 又集韻符風切
音馮草名說文灌淪也
也揚子方言木細枝謂之杪青齊燕冀閒謂之芟故傳曰慈母

之怒子也猶折芟答之其惠存焉 又草名謝靈運山居賦芟
藪芟薺謝朓詩弱芟既蔥翠輕莎方霍 又草名

靡 又染草漢宮儀芟園供染綠紋綬 芟 唐韻於霄切正韻
幽風四月秀芟傳芟芟草也箋物成自秀芟始詩緝曰四月陽

氣極于上而微陰已胎于下芟感之而早秀毛註不指為何草
鄭疑為王荇說文引劉向說苦芟也 又草盛貌前漢禮樂志

豐草芟女蘿施 又集韻伊鳥切音杏爾雅釋草芟繞棘菟註
今遠志也 又廣韻於

笑切音要亦草盛貌 莫 同蓀 增 菝 集韻師銜切音衫
字通从木入八畫 莫 唐韻侯閤切 造 唐韻力主切

誤今移入九畫 莫 唐韻武悲切音眉苑菝草也博
集韻於於袁切音 菝 唐韻或作菝

鴛博雅矮菝敗也 菝 雅苑菝王岑也 集韻或作菝

之役切 莫卷 蓋 古文 醞 唐韻於云切音氲玉篇蓋蓋盛貌左思

香 也 迷 集韻食律切音術說文草也本草蓬莪 集韻同稹蓋稹

篇口盧飯器以柳 也 草 集韻草本字韻會艸 勤同詳勤字

為之口或作葦 草 當作葦隸省作草 勤 集韻職略切

註 筆 集韻類篇於同 莢 同詳莢字註 莢 音灼類篇草

名博雅莢 莢 亦作莢 莢 廣韻以周切音 莢 類篇

類篇 莢 同莢 莢 同莢 莢 玉篇直離切音馳草

巢 莢 同莢 莢 音眷奐也 莢 篇海汝朱 莢 韻學集成干

無所莢下無所根 莢 字彙補止師切音支直 莢 音蔥別名見五音篇海

音奸蔬菜也鹽鐵論飯蕒者不可以言孝蕒同蕒詳蕒字註蕒集韻公懷切

蒙直音新藏作篆**蒙**直音音索草名○**茴**五音篇海莫六切音牧與首同**蕒**直音

同菱**著**直音同苟**榮**直音俗**若**字彙補同若杜若草**菰**字彙補何吳

貌**蕒**字彙補翁香切音央姓也**夢**字彙補同夢**夢**字彙補子峻切音駿藹之皮袴也**蕒**字彙補

字彙補神斜切音蛇草名**菰**字彙補許豆音絢繩墨也**蕒**字彙補同**蕒**字彙補

養**蕒**字彙補兵攀切音斑賤事貌正作羹**菰**字彙補求拈切音鈴乖也**蕒**字彙補

寶又博雅通也**蕒**字彙補同蕒**蕒**字彙補莫結切音滅目不明或作蕒**蕒**字彙補

字彙補通各切音託葉落也**蕒**集韻許訖切音迄吳志孫休長子名暉字

菰字彙補同彙見古文周易泰卦拔菰茅連茹以其菰註見三部十畫

角部**菰**字彙補同黎引漢書菰庶亡干戈菰見歸藏易註詳

六畫**菰**之役註菰黎古通註見禾部八畫**造**字彙補田聊切音迢滯也

菰字彙補同菰見金石韻府**蕒**博雅蕒蒲莞也○**蕒**博雅蕒種也音未詳**蕒**唐韻去

玉篇集韻从古文天字註見大部一畫互見六畫**蕒**集韻蕒或作**蕒**唐韻去

穹說文營菰香草亦作芎詳芎字註**蕒**集韻莫江切音龙玉篇草也又正韻

類篇有狗無菰狗豕聲也**蕒**集韻呼高切音蒿拔去**蕒**唐韻所鳩切音搜說文茅菰也徐曰今人謂菰為地血食之補

血故从鬼周禮地官掌染草註茅菰菰也山海經註菰一名菰又爾雅釋詁菰聚也註春獵為菰菰者以其聚人眾也左傳

隱五年春菰夏苗註菰擇取不孕者又隱也左傳文十八年

甲小之稱 又詩秦風蒙伐有苑傳蒙討羽也箋畫雜羽之文
 于伐 又縣名史記老莊列傳莊子者蒙人也註地理志蒙縣
 屬梁國 又山名書禹貢蒙羽其藝疏蒙山在泰山蒙陰縣西
 南又蔡蒙旅平註蒙山在蜀郡青衣縣 又水名楚辭天問出
 自湯谷次于蒙汜註暮入西極蒙水之涯也 又門名左傳襄
 二十七年宋公及諸侯之大夫盟于蒙門之外註宋城門 又
 姓風俗通東蒙主以蒙山為氏秦有將軍蒙驁 又韻會母總
 切音惜柳宗元文鴟夷蒙鴻註二字俱上聲 又韻補叶莫江
 切音尤詩狐裘蒙茸徐邈讀為厖陳琳大荒賦帝告我以至順
 兮重訊我以童蒙義混合于宣尼兮理齊歸于文王 又莫鳳
 切音孟與冢同漢書引易 傳有蛻蒙霧上下合也 同音微說
蒿 唐韻郎擊切音靈爾雅釋草蒿山蒜 又廣韻下革切音
 上有重臺中出黃即 蒲黃又曰山蒿也 **蒲** 唐韻自秋切音適玉篇酒液也博雅
 蒲黃又曰山蒿也 酒滋液也 亦與糟同唐韻古音周

禮稻醴清 **菽** 集韻測革切音策說文以穀餽馬置莖中 又
 蒲音糟 色責切音搗玉篇小言貌○按字从支正字通
 作菽 **缺** 唐韻傾雪切音缺玉篇菜也古今注蒜卵蒜也俗
 謂之小蒜爾雅翼大蒜為葫小蒜為蒜高士傳太原閔仲叔者
 世稱節士周黨見其含菽飲水遺以生蒜 又古以銀蒜押簾
 庾信詩幔繩金麥穗簾鉤銀蒜條文選顏延年侍遊蒜 **蒜** 唐
 山詩註蒜山在潤州西二里 干祿字書蒜俗亦作蒜 **菘** 唐
 蘇各切音索 玉篇草名 集韻取絹切音爨草木貌一曰草名 又 **蒞** 唐
 集韻俱雨切韻會果羽切音矩說文果也本草蒞
 同蒞 **蒞** 唐韻俱雨切韻會果羽切音矩說文果也本草蒞
 蒞左思蜀都賦註蒞醬綠樹而生其子如桑椹熟時正青長二
 三寸以蜜藏而食之通志蒞醬曰浮留 又本草蒞蒞一名鬼
 芋西陽雜俎蒞蒞根大如椀至秋葉滴露隨滴生苗 **蒞** 集韻
 又集韻權俱切音劬又韻會俱遇切音屢義於同 存故

文羹**菹**唐韻則古切音菹菜也**菹**祖說文菜也**菹**唐韻則吾切正韻宗蘇切丛音

姓共茅菹注鄭大夫謂祭前藉也詳苴字注又草名後漢馬融傳苳苳芸菹注廣雅云菹菹也其根似茅根可食又左思蜀都賦樊以菹圃注菹亦名土茄葉覆地而生亦可食人饑則以繼糧又集韻子余切音沮廣韻則古切音祖義丛同又

字彙補子侯切音緞周禮春官司巫菹唐韻匹各切音粕館劉昌宗讀鄒又集韻音義與藉同**蓴**唐韻匹各切音粕辭大招膾苴蓴只注雜用膾炙切藁荷**藟**唐韻於袁切音冤說文棘以為香又集韻匹沃切音砲義同

急就篇注薺甘菜也其實名藟**菹**唐韻於袁切音冤說文棘又集韻咨斜切音嗟義同

菹唐韻余六切音育爾雅釋草菹山韭疏韭生山中者名菹又通奠王應麟詩攷六月食鬱及菹出韓詩及爾雅疏

又集韻與菹同**蒻**集韻與菹同**蒻**六書正譌芻俗作蒻**菜**玉篇古文菹字註見八畫

又唐韻古音引詩食鬱及菹叶**蒻**唐韻苦怪切音喟左傳去聲音奧統下菽棗稻為一韻**蒻**成八年雖有絲麻無棄

菅蒻注毛詩疏曰菅與蒻連亦菅之類儀禮喪服傳疏屨者蒻蒻之菲也注蒻席澀便于洗足也張衡西京賦草則葳莎菅蒻注蒻草中為索又地名左傳昭二十三年攻蒻蒻潰注河南縣蒻鄉是也又姓前漢蒻通傳蒻通范陽人又蒻緱史記孟嘗君傳注蒻緱把劍之物謂以劍繩纏之又韻補苦對切音塊引左傳叶雖有姬姜無棄蕉萃韻又索隱蒻成侯縹注引三蒼**菹**集韻蒲官切音音裴盤類篇草名**菹**同菹**菹**集韻具運切音郡芝屬**菹**集韻戶廣切音愧類篇草名又虎晃切音悅義同**菹**集韻資昔切音積類篇草名

絲也又山海經姑媯之山女尸化為菹草**菹**唐韻芳武切音撫菹又集韻餘招切音遙玉篇菹蒲葉也或作菹**菹**唐韻居何切音哥菹母草名出嶺南齊民要草名魚薺也**菹**術菹母樹皮有蓋狀似柈欄但脛不中用南

唐韻則古切音菹菜也**菹**祖說文菜也**菹**唐韻則吾切正韻宗蘇切丛音

姓共茅菹注鄭大夫謂祭前藉也詳苴字注又草名後漢馬融傳苳苳芸菹注廣雅云菹菹也其根似茅根可食又左思蜀都賦樊以菹圃注菹亦名土茄葉覆地而生亦可食人饑則以繼糧又集韻子余切音沮廣韻則古切音祖義丛同又

字彙補子侯切音緞周禮春官司巫菹唐韻匹各切音粕館劉昌宗讀鄒又集韻音義與藉同**蓴**唐韻匹各切音粕辭大招膾苴蓴只注雜用膾炙切藁荷**藟**唐韻於袁切音冤說文棘以為香又集韻匹沃切音砲義同

急就篇注薺甘菜也其實名藟**菹**唐韻於袁切音冤說文棘又集韻咨斜切音嗟義同

菹唐韻余六切音育爾雅釋草菹山韭疏韭生山中者名菹又通奠王應麟詩攷六月食鬱及菹出韓詩及爾雅疏

又集韻與菹同**蒻**集韻與菹同**蒻**六書正譌芻俗作蒻**菜**玉篇古文菹字註見八畫

又唐韻古音引詩食鬱及菹叶**蒻**唐韻苦怪切音喟左傳去聲音奧統下菽棗稻為一韻**蒻**成八年雖有絲麻無棄

菅蒻注毛詩疏曰菅與蒻連亦菅之類儀禮喪服傳疏屨者蒻蒻之菲也注蒻席澀便于洗足也張衡西京賦草則葳莎菅蒻注蒻草中為索又地名左傳昭二十三年攻蒻蒻潰注河南縣蒻鄉是也又姓前漢蒻通傳蒻通范陽人又蒻緱史記孟嘗君傳注蒻緱把劍之物謂以劍繩纏之又韻補苦對切音塊引左傳叶雖有姬姜無棄蕉萃韻又索隱蒻成侯縹注引三蒼**菹**集韻蒲官切音音裴盤類篇草名**菹**同菹**菹**集韻具運切音郡芝屬**菹**集韻戶廣切音愧類篇草名又虎晃切音悅義同**菹**集韻資昔切音積類篇草名

絲也又山海經姑媯之山女尸化為菹草**菹**唐韻芳武切音撫菹又集韻餘招切音遙玉篇菹蒲葉也或作菹**菹**唐韻居何切音哥菹母草名出嶺南齊民要草名魚薺也**菹**術菹母樹皮有蓋狀似柈欄但脛不中用南

唐韻則古切音菹菜也**菹**祖說文菜也**菹**唐韻則吾切正韻宗蘇切丛音

唐韻則吾切正韻宗蘇切丛音

人名其**蒲**唐韻薄胡切韻會蓬蒲切杜音匍類篇樛蒲戲也實為葍

荀子不苟篇**蒲**唐韻薄胡切水草可以為席禮玉藻連用湯柔從若蒲葦履蒲席釋名蒲草也周禮天官醢人深蒲詩

大雅維筍及蒲後漢劉寬傳吏人有過但用蒲鞭罰之又詩王風揚之水不流束蒲陸璣疏蒲柳有兩種皮正青者曰小楊

其一種皮紅者曰大楊又周禮春官男執蒲璧註或以蒲為瑑飾又禮明堂位周以蒲勺註蒲謂合蒲當刻勺為蒲頭其

口微開如蒲草又釋名草圓屋曰蒲蒲敷也又人名華陽國志望帝更名蒲卑高士傳蒲衣舜時賢人淮南子人間訓蒲

且子之功亦勿能加也又地名春秋桓三年齊侯衛侯胥命于蒲又水名水經注河水又南合蒲水又山名史記封禪

書有蒲山又臺名述異記東海上有蒲臺秦王至此縈蒲繫馬又姓十六國春秋苻洪家生蒲五丈長時人異之謂之蒲

家又韻會通蒲馬融樛蒲賦道德既備好此樛蒲又通匍左傳昭十三年懷錦奉壺飲冰以蒲伏焉又類篇傍各切與

薄通蒲姑地名竹書紀年太戊城蒲姑又去聲蒲萄果名芥

隱筆記樂天詩羌管吹楊柳燕姬酌蒲萄又叶頗五切音浦

韻補周禮職方氏其澤藪曰弦蒲鄭氏讀上聲詩不流束蒲叶下戍許

俗藹**菹**唐韻奴荅切音納香草左思吳都賦草則藿菹豆菹

字**菹**註菹草樹也葉如枏櫚而小採其葉陰乾之并雞舌

香食益美又齊民要術山櫚**菹**唐韻所角切音朔玉篇菹

椰一名菹子又芥菹香名**菹**唐韻胡雞切音奚玉篇草也爾

初青如綠豆顆每朶如蓋**葵**唐韻胡雞切音奚玉篇草也爾

面大生一二百子十月熟**葵**雅釋草葵兔葵又集韻戶禮

切音啓屨葵也南史虞玩之傳玩之為少府猶躡**葵**集韻符

屐造席高帝取屐視之訛黑斜銳葵斷以芒接之**葵**分切音

墳類篇蒹蒹積也王**萑**集韻**蒸**唐韻煮仍切音烝說文

褒九懷蒹蒹兮徽黑**萑**同萑**蒸**折麻中榦也詩小雅以

薪以蒸箋麤曰薪細曰蒸周禮天官甸師帥其徒以薪蒸役內

外饗之事註自然小者曰蒸也又衆也詩大雅天生蒸民

又地名吳越春秋吳王召公孫聖使門人提之蒸丘 又通丞爾雅釋天冬祭曰蒸註進品物也 又類篇諸應切音證氣之上達也列子註溫蒸同乎炎火音去聲潘尼苦雨賦氣觸石而

結蒸雲膚合而仰浮 羣經音辨蒸經典蒸祭之蒸多去草以此為薪蒸唐韻煮仍切音烝菹也類篇博

葢 唐韻古甜切正韻古嫌切叢音兼說文藿之未秀者詩也秦風蒹葭蒼蒼傳蒹蘆也疏似藿而細高數尺陸璣云

水草堅實牛食之令牛肥強青徐州人謂之蒹 **蒺** 唐韻秦悉切音疾韻會蒺藜藥草也

蒨 唐韻而灼切音弱說文蒲子可以為平席徐曰按蒨蒲也

蒨 唐韻底蒨萃也 又蒨蒨菜名左思蜀都賦其圃則有蒨蒨菜

蒨 唐韻揚州人謂蒨為班杖不知食之 又集韻蒨角切音擲

蒨 唐韻古文蕒字 **蒨** 集韻乙及切音浥玉篇蒨蒨豆也 註見十二畫

貌 **菀** 玉篇同菀 **蒼** 古文 **峯** **蒼** 唐韻七岡切正韻千剛切叢音倉說文草色也易說卦傳

震為蒼筤竹臨川吳氏註蒼深青色詩王風悠悠蒼天禮玉藻大夫佩水蒼玉疏似水之蒼而雜有文 又博雅茂也書益稷

謨至于海隅蒼生傳蒼蒼然生草木 又老也詩秦風蒹葭蒼蒼釋文物老之狀 又前漢陳勝傳蒼頭註士卒青帛巾 又

綱目集覽蒼黃急遽貌 又姓通志氏族略蒼氏註風俗通云八愷蒼舒之後 又韻會采朗切倉上聲莽蒼寒狀一日近郊

之色莊子逍遙遊適莽蒼者三食而反唐書韋述傳蒼卒犇逼白居易詩寒銷春蒼茫 亦作倉禮月令駕倉龍服倉玉史記

蕭望之傳倉頭廬 **漶** 唐韻奴結切音捏篇海菜似蒜 **蔥** 集韻直音作蒼

鳥痕切音恩 **莖** 集韻韻會叢去幾切音豈玉篇菜似蕨生水草名出日南 **莖** 中齊民要術呂氏春秋曰菜之美者有雲夢

之莖 又正韻胡對切音匯義 **莖** 集韻絲批切音迷莖莖草同 又集韻魚開切音皚乾菜 **莖** 集韻一名挈榼本草一

名羿先葉似榆子兩

蒹

類篇曩亥切音乃草名

蒹

類篇同蒹

蒿

唐韻集韻韻會

兩相對詳茨字註
正韻蒹呼高切好平聲說文蒹也詩小雅食野之蒿傳蒿故也
禮月令註蒿亦蓬蕭之屬爾雅釋草蒹之醜秋為蒿註春時各

有種名至秋老成通呼為蒿陸佃詩疏蒿草之高者又焄蒿
氣蒸出貌禮祭義其氣發揚于上為昭明焄蒿悽愴此百物之

精也又耗也楚語使民蒿焉
目而憂世之患註蒿易棲塵喻君子眯眼塵中也又地名穀

梁傳桓十五年公會齊侯于蒿又姓通志氏族略蒿氏註見

姓苑又韻補呼侯切讀鮑易林堅冰黃鳥常哀悲愁不見白

粒但見藜蒿又篇海與藁同按蒿名類甚多正

字通載蒹蒿薊蒿等今皆刪去詳薊薊等本字註
切正韻蘇昆切蒹音孫玉篇香草也楚辭九歌蓀橈兮蘭旌司

馬相如上林賦歲蔣若蓀韻會陶隱居云溪蓀極似石菖蒲而

葉無脊集韻或作蓀蓀
或作荃類篇又作蓀蓀
貌集韻乳勇切音宄玉篇蓀蓀草亂

幔亭記蓀
卽水苔也唐韻他酣切音聃玉篇蔥也又集韻

同蓀
蓀唐韻正韻側洗切集韻韻會緇洗切蒹音臻說文草盛

蓀貌詩周南其葉蓀蓀又積聚之貌楚辭招魂蝮蛇蓀

蓀又水名水經注蓀水發源蓀谷
戴物貌爾雅釋訓蓀蓀戴也
或作蓀
蓀唐韻莫經切音冥蓀瑞草堯時生于庭玉篇曆得

落又思蓀子藥名炮炙論思蓀子味苦煎之有涎又廣韻

正韻蒹狄切音覓爾雅釋草蒹大薺張衡南都賦蒹莫芋

瓜集韻疎鳩切音蒐蒹菜椒子聚生成房蒹

六切蒹音羸積也篇海聚也藏也詩邶風我有旨蓄亦以禦冬

箋蓄聚美菜又晉語蓄力一紀可以遠矣註蓄養也又廣
韻許六切音蒐義同韻會或作蓄集韻或作蓄蓄
書略通作畜畜田畜也而為畜聚之畜借音不借義按廣韻

集韻俱云蓄冬菜而正字通以為芋蹄菜非是**薄**集韻傍丁切音泮水中**流**集韻

切音流**蓆**唐韻祥易切韻會正韻祥亦切音夕說文廣多菜名也爾雅釋詁蓆大也詩鄭風緇衣之蓆兮又王

應麟詩攷蓆儲也又蓆具草述異記一名塞路生北方古詩云千里蓆具草又與薦蓆之蓆通又毛詩古音考音芍叶

倣子又改**骨**唐韻類篇音骨古忽切音骨玉篇不實草山海經作兮韻音骨唐韻類篇音骨古忽切音骨玉篇不實草山海經

使人無子**蔀**集韻盧當切音郎說文禾粟之米或作稂**蓉**唐韻集韻音容

說文芙蓉也屈原離騷集芙蓉以為裳註芙蓉蓮華也又韻會木芙蓉一名拒霜花一名木蓮又韻補于方切音王徐幹

七喻懸明珠于長韜燭宵夜而為**蔀**唐韻式戰切音扇類篇鬼蔀草名**蔀**唐韻

陽元鬢擬于元霧豔色過乎芙蓉**蔀**唐韻正韻音翁博雅蔀臺也韻會草華之莖細葉叢出者為蔀臺又集韻鄔孔切翁上聲蔀鬱草木盛貌張衡西

京賦鬱蔀蔀蔀又韻會草名可染黃又韻補烏光切**蔀**

音汪道藏歌司命保算丹書南昌解枝七元腐骨更蔀**蔀**集韻古送切音貢類

篇草木子叢生貌**蓋**古文**盍**唐韻古太切韻會居太切年乃祖吾離被苦蓋註白茅苦也今江東呼為蓋又掩也書

蔡仲之命爾尚蓋前人之愆又覆也關尹子八籌篇其高無蓋又車蓋周禮冬官考工記輪人為蓋以象天崇十尺又

語辭詩小雅謂天蓋高謂地蓋厚又廣韻胡臘切音盍亦苦蓋也集韻青齊人謂蒲席曰蒲蓋又通盍何不也禮檀弓子

蓋言子之志于公乎又正韻古沓切地名孟子王使蓋大夫王驩為輔行註蓋齊下邑也前漢地理志泰山郡蓋又姓前

漢曹參傳聞膠西有蓋公善治黃老言又蓋寬饒字次公魏郡人又韻補居氣切叶音既宋玉高唐**蔀**集韻韻會音祖臥

賦蜺為旌翠為蓋風起而止千里而逝**蔀**切音挫禮曲禮介者不拜為其拜而蔀拜註蔀拜失容節猶詐也又禮疏**蔀**

側駕切音詐韻會助駕切音乍集韻祖對切音粹義音祖同**蔀**申集上 艸部 十畫 庚

集韻郎狄切音歷類篇草
木疎貌又玉篇俗蒜字
著古文皆唐韻式之切正韻申

浸彼苞著傳著草也說文蒿屬易以為數天子著九尺諸侯七
尺大夫五尺士三尺白虎通著之言者也陽之老也易繫辭著
之德圓而神韓詩外傳孔子出遊婦人中澤而哭孔子問
焉曰鄉者刈著薪亡我著簪又集韻蒸夷切音脂義同

唐韻徒郎切音唐草名廣
韻唐蒙女蘿爾雅作唐

蔟唐韻都聊切音凋
玉篇蔟胡茭實

蔟唐韻郎
果切音

裸易說卦傳艮為果蔟周禮天官甸師共野果蔟之屬前漢食
貨志註應劭曰木實曰果草實曰蔟張晏曰有核曰果無核曰
蔟臣瓚曰木上曰果地上曰蔟

蔟唐韻其立切集韻極入切
蔟音及博雅冬瓜蔟也

蔟唐韻而蜀切韻會如欲切
蔟音辱說文陳草復生繁縟也

蔟謂之茲註公羊傳屬負茲茲者蔟席也又馬藉草曰蔟
周禮夏官圉師春除蔟覺廐始牧註蔟馬茲也馬既出而除之

又博雅厚也又禮月令孟秋其神蔟收左傳註秋物摧蔟
而可收也又國名左傳昭元年沈妣蔟黃註四國臺駘之後

又姓見
蔟古文苒苒唐韻蘇和切音莎玉篇草衣也

氏族畧
蔟古文苒苒詩小雅何蓂何笠傳蓂所以備

雨又韻會覆也公羊傳定元年仲幾之罪何不蓂城也註不
以蓂苦城也又唐韻古音初危切音摧郭璞山海經註蓂辟

賦敷華蘂之蓂蓂又蘇煎切音暹郭璞山海經贊江疑所居
風雲是潛獸有

蓂唐韻集韻
焮虛言切音掀

蓂唐韻
火媧切集韻火龜

蓂唐韻
丘隴切音恐

蓂唐韻
同苒

蓂唐韻
同苒

年切杜音連爾雅疏北人以蓮為荷又說文芙蕖之實也爾雅

釋草荷芙蕖其實蓮註蓮謂房也又集韻連彥切連去聲前

漢地理志左馮翊蓮勺後漢鄭興傳註蓮勺故城在今同州下

邳縣東北又字彙補所夾切草名廣雅鳶尾烏蓮射干也

基集韻同**菴**唐韻作孔切集韻祖動切杜音總菴菴草貌

又集韻七恭切音縱類篇肉菴蓉藥名又荀勇

切音竦衝菴相入貌史記司馬相如傳騷擾衝菴

切音璽草名又韻會所綺切音屣綱目集覽物數也孟子或

相倍菴趙岐註菴五倍也又山宜切音醜義同

愈孟郊聯句菴唐韻杜音丹濫菴瓜

離菴不能翹菴菴也又類篇徒甘切音談義同

爾雅釋草萍萍註總訓水中浮萍又

楚辭天問萍號起雨註萍翳雨師名又

之類也又字彙菴集韻將先切音

補與深淺之深同菴集韻將先切音

風葭莢揭揭箋亂江東呼為烏菴又烏侯切音漚與菴同山

海經其木苦菴註刺榆也又集韻同菴左思吳都賦異荇菴

菴註爾雅曰菴華也菴與敷同字彙補菴漢隸同菴

邕俱切音紆草也又韻會同煦煦也太玄經陽菴萬物

唐韻似嗟切音斜韻會菴菴菴菴也正字通菴菴

葉紋皆斜故名又玉篇弋蛇切音耶蓄積也

切音茶菴正字通菴本字又集韻

禾穗菴韻居焮切音斬草名

常倫切集韻正韻殊倫切杜音純類篇菴菴菴菴韻會水菴也陸佃

云菴逐水而性滑故亦謂之淳菜綱目集覽菴生水中葉似鳧

葵採莖可噉三月至八月莖細如釵股名曰絲菴九月至十月

漸粗在泥中名曰瑰菴顏氏家訓梁世有蔡朗諱純既不涉學

遂呼菴為露葵亦作菴見菴字註

文蒲叢也又類篇徒官切音團草叢生貌

草障戶菴集韻愈水切音唯說文菜也玉篇似韭而黃

又與雜同菴又直音音維義同又同菴後漢馬融傳菴扈

全

十一畫

艸部

申集上

康熙字典

蕘郭璞註草木**推**唐韻他回切韻會通回切花初生與芋通推也爾雅釋草蕘推註今莞蔚也又名

益母詩王風中谷有推**曹**唐韻昨勞切音又正韻昌垂切音吹義同**蓀**唐韻呼漏切韻會正韻

漢功臣表蓀兒嚴侯轅**蓀**直音同蓀**蔻**唐韻呼漏切韻會正韻終師古註地名音御

蔻草實南方草木狀荳蔻花其花作穗嫩葉卷之而生花微紅左思吳都賦草則藿蒟荳蔻註荳蔻生交趾其根似薑而大從

根中生形似益智皮殼小厚核似石榴辛且香**執**唐韻魚祭切正韻倪制切雅藝之荏菽左傳昭元年不采藝註藝種也又集韻通

藝前漢藝文志有六藝略廣韻本作執集韻亦作藝**執**唐韻子入切音稽草生多貌又玉篇茅芽也又集韻

韻諾叶切音捻草不生也又居六切同鞠秋華菊也**蓼**唐韻盧鳥切韻會朗鳥切又說文辛菜詩周頌予又集于蓼本

草釋名蓼類性皆飛揚故字从蓼高飛貌又國名左傳文五

年楚子燮滅蓼註蓼國今安豐蓼縣又水名水經注蓼水出

襄山蓼谷又亭名水經注漳水東南過蓼亭又姓潛夫論

莒蓼皆阜陶之後也又集韻魯皓切音老蓼蓼者莪傳

西京賦蓼蓼泮浪又唐韻力竹切音六詩小雅蓼蓼者莪傳

蓼蓼長大貌又前漢司馬相如傳註力糾切音鏐糾蓼相引

也大人賦糾蓼叫莽又通鑑蓼侯孔臧史炤釋文蓼音六胡三

省曰陸德明經典釋文蓼音了未嘗有六**萑**古文**萑**集韻

音史炤誤玉篇又作萑佩觿集俗作萑**萑**古文**萑**集韻

切音必豆也又萑萑草名羊蹄也又萑芟藥名西陽雜俎出摩伽苗長三四尺莖細如箸葉似葢葉子如桑椹又荆也

推

曹

蓀

蔻

執

執

蓼

蓼

曹

蓀

蓀

蓀

蓀

蓀

蓀

蓀

曹

曹

曹

曹

曹

曹

曹

曹

曹

曹

曹

曹

曹

曹

曹

曹

曹

曹

曹

曹

曹

曹

曹

曹

曹

曹

曹

曹

曹

曹

曹

曹

曹

曹

曹

曹

曹

曹

曹

曹

曹

曹

曹

曹

曹

曹

曹

曹

曹

曹

曹

曹

曹

曹

曹

曹

曹

曹

曹

曹

曹

曹

曹

曹

曹

曹

曹

曹

曹

曹

曹

曹

曹

曹

曹

曹

曹

曹

曹

曹

曹

曹

曹

曹

曹

曹

曹

曹

曹

曹

曹

曹

曹

曹

曹

曹

曹

曹

曹

曹

曹

曹

曹

曹

曹

曹

曹

曹

曹

曹

曹

曹

曹

曹

曹

曹

曹

曹

曹

曹

曹

曹

曹

曹

曹

曹

曹

曹

曹

曹

曹

曹

曹

曹

曹

曹

曹

曹

曹

曹

曹

曹

曹

曹

曹

曹

曹

曹

曹

曹

曹

曹

曹

曹

曹

曹

曹

曹

曹

曹

曹

曹

曹

曹

曹

曹

曹

曹

曹

曹

曹

曹

曹

曹

曹

曹

曹

曹

曹

曹

曹

曹

曹

曹

曹

曹

曹

曹

曹

曹

曹

曹

曹

曹

曹

曹

曹

曹

曹

曹

曹

曹

曹

曹

曹

曹

曹

曹

曹

曹

曹

曹

曹

曹

曹

曹

曹

曹

曹

曹

曹

曹

曹

曹

曹

曹

曹

曹

曹

曹

曹

曹

曹

曹

曹

曹

曹

曹

曹

曹

曹

曹

曹

曹

曹

曹

曹

曹

曹

曹

曹

曹

曹

曹

曹

曹

曹

曹

曹

曹

曹

曹

曹

雅 薜薜魚薺也 又詩大雅篇首文王受命疏三統曆七十二

歲為一薜二十薜為一紀前漢律歷志以閏餘一之數為薜首

又唐韻古音易豐其 薺 集韻部浼切音非黃 薺 集韻口

薺陸德明釋文音部 薺 唐韻諸良切音章說文草 薺 集韻盧

起類篇草名馬啖 薺 也玉篇薺柳當陸別名也 薺 集韻喜語切音許類

之則馴 通作芑 薺 韻郎何切从音螺盛土籠也鹽鐵論 薺 集韻直律切音朮草

剗鼻盈莖 又倫追切義同或作薑 薺 集韻喜語切音許類

同 薺 集韻渠良切音強強菜百合也 薺 集韻直律切音朮草

同 薺 唐韻亡莧切人姓見姓譜 薺 字彙同妍論衡籍孺韓

同 薺 正字通作莫半切音慢非 薺 媽形要骨蘭皮媚色稱

同 薺 敬篇海草名 薺 魚也 又雉膺肉 薺 唐韻力膺

承切从音陵說文芑也爾雅釋草菱蕨攢 註俗云菱角是也陸

佃詩疏武陵記四角三角曰芑兩角曰菱 又作菱洞冥記靈

池有浮根菱根出水上葉沈波下亦名青冰菱 又湖 菱 玉

名史記夏本紀註菱湖者五湖之一 集韻亦作菱 菱 篇

同 上 薺 唐韻古活切音括與苦同 又靈樞經發於膺名曰甘

見手部 薺 唐韻恪八切音咭玉篇 薺 唐韻居毅切音既說

六畫 薺 拔薺草名 集韻與蕝同 薺 文草多貌 又韻會

巨至切音泊類篇至也左傳隱六年善鄭以勸來者猶懼不薺

又集韻許既切音啞地名春秋莊九年公及齊大夫盟于薺

葉 唐韻甫遙切音臙玉篇黃華也爾雅釋草茗陵茗黃華葉

註茗華因色異名 又爾雅釋草葉芩茶註即芩也 又

韻會匹沼切音縹草盛貌 又直音葉落也 又集韻卑妙切

標去聲穀黃華者一曰禾末 淮南子天文訓秋分葉定葉定而

禾熟註葉禾穗 薺 集韻相然切音仙類 薺 唐韻韻會从古

粟孚甲之芒 薺 篇薺草木動貌 薺 本切音袞左傳

昭元年是穠是薺孔疏 薺 唐韻呼早切音曠齊民要術薺菜

以土壅苗根為薺也 薺 味辛本草薺味辛辣如火焯人故

申集上 艸部 十一畫 全

全

全

全

全

全

全

全

全

全

素 集韻同葦 蒸蒿氣蒸 蒸蒿字註 **蔓** 唐韻集韻韻會正韻 於無販

有蔓草傳 蔓延也 前漢禮樂志 蔓蔓日茂 註蔓蔓言其長久 又廣韻瓜蔓 又姓 左傳蔓成然 通志氏族略 楚有鬪成然 食

采干蔓曰蔓成然 其後以邑為氏 又集韻謨 蔓蔓言其長久 又廣韻瓜蔓 又姓 左傳蔓成然 通志氏族略 楚有鬪成然 食

官切音謨 蔓青菜也 又類篇莫半切 枝長也 **荀** 唐韻同葎 又葎荀

名 **蔣** 篇海於其切 **葵** 集韻所兩切 **葵** 唐韻親吉切 音七

作 **帶** 唐韻都計切 音帝 玉篇草木綴實也 說文瓜當也 張衡

音帶草木根也 又集韻與蕙同 前漢賈誼傳 細故蒂芥何足

以疑 註帶芥小鯁也 正字通俗作蕙 ○按蒂芥之蒂顏師古

音薑 唐韻諸書皆丑邁切 果鼻之蒂 **蘆** 集韻才何切 音醯 蘆

釋草 茵蘆 疏茵一名蘆 卽蒯類也 又莊加切 音 **彪** 集韻丁

查楚葵也 或作菹 又廣韻采古切 音蘆 草死 **彪** 聊切音

彫類篇草名 菰蔣也 其 **蔣** 集韻徐羊切 音祥 類篇草名 ○按

米謂之彫 蔣 或作蔣 **蔣** 字彙作菜名 正字通駁之 誠是泛

云俗字 **蔣** 說文古文毒字 **蔣** 唐韻韻會正韻 於之夜切 音

則非 **蔣** 註見母部四畫 **蔣** 唐韻韻會正韻 於之夜切 音

諸蔗 薑 蠶 南方草木狀 諸蔗 一曰甘蔗 交阯所生者 圍數寸 長

丈餘 斷而食之 甚甘 又與柘通 楚辭 招魂 肺鼈炮羔 有柘漿

些 註柘一作蔗 司馬相如上林賦 甘柘巴苴 **蔣** 玉篇同蔓 又司馬

又唐韻古音 讀諸甘蔗 一名甘 諸南北音異也 **蔣** 蘇含切 音甍 蔣

相如上林賦 紛溶蔣蔣 註枝竦擢也 又廣韻蘇含切 音甍 蔣

綏垂貌 揚子方言 荆揚之間 凡言廣大者 謂之恆 慨 東甌之間

謂之蔣 綏 又鵠冠子 道端篇 白蔣明起 註白蔣于下 明起于

上蔣垂貌也 又集韻蘇甘切 音三 義同 又類篇所斬切 鬚

上聲 葦 **蔣** 類篇 **蔣** 唐韻倉歷切 音 **蔣** 集韻同 蔣 嘯切音

初生者 **蔣** 同蔣 **蔣** 唐韻食倫切 集韻船 **蔣** 類篇 蔣 葎花 詳葎字註

草名 **蔣** 唐韻食倫切 集韻船 **蔣** 類篇 蔣 葎花 詳葎字註

申集上 艸部 十一畫 全

蔓

集韻訖點切音蔓玉篇草名

藪

集韻于求切音由玉篇草名或作芄

蒨

唐韻集韻於胃切音尉說

蔚

唐韻去頴切音頃集韻窺營切音傾又犬迴切

蔚

詩小雅匪莪伊蔚又玉篇芄蔚也

蔚

又草木盛貌

蔚

又唐韻古音紆物切音鬱州名綱目集覽蔚州本

蔚

文深密貌易革卦其文

蔚

其文

蔚

代地周宣帝置蔚林伐山杜甫詩上有蔚藍天讀作鬱

蔚

唐韻似入切音習蓄茵

蔚

唐韻胡谷切音穀集韻

蔚

水草博雅水苜蓿也

蔚

唐韻同蔚

蔚

石蔚藥草也本草蔚草

蔚

一名薺菜類篇仄佳切

蔚

集韻鋤交切音巢

蔚

唐韻

蔚

一名薺菜類篇仄佳切

蔚

類篇薺麥草名

蔚

唐韻

蔚

切集韻牛刀切音敖草也爾雅釋草薺薺藳疏薺一名

蔚

類篇魚到切音傲義同

蔚

類篇韻會

蔚

唐韻莫禮切集韻母禮切音米

蔚

唐韻落侯切類篇韻會

蔚

郎侯切正韻盧侯切音

蔚

爾雅釋草藪藪玉篇藪子菜也

蔚

唐韻落侯切類篇韻會

蔚

郎侯切正韻盧侯切音

音樓

玉篇蒿屬爾雅釋草蔓蒿也詩周南言刈其蔓疏葉似艾

蔓

正月根芽生莖正白生食之肥美楚辭大招吳酸蒿蔓不沾薄

蔓

只註言燻蔓蒿以為齋也又賈子新書古者胎教之道七月

蔓

而就蔓室又地名後漢王常傳收散車入蔓谿又唐韻古

蔓

音力朱切音悽義同又廣韻力主切音縷草可烹魚又周

蔓

禮冬官考工記註等為萬蔓以運輸上輪中萬蔓則不匡刺也

蔓

又集韻力九切音柳喪車飾

蔓

玉篇唐韻同蓄前漢揚

蔓

也禮檀弓設萋嬰註棺之牆飾

蔓

註蒿古災字註見火部四

蔓

唐韻韻會正韻於干木切音簇

蔓

畫韻學集成又音忒

蔓

成蠶簇分繭理絲又巢也周禮秋官蜚簇氏註鄭司農云簇

蔓

讀為爵簇之簇謂巢也又韻會與簇同聚也攢也又廣韻

蔓

倉奏切集韻干候切音湊律名禮月令律中太簇註太簇言

蔓

陽氣大簇達于上也又同籀張衡西京賦又簇之攬掬註楚

蔓

角切

蔓

同籀

蔓

唐韻職戎切音終爾雅釋

蔓

唐韻與藤同

蔓

詳藤字註

蔓

古

蔓

蔓

蔓

蔓

蔓

蔓

蔓

蔓

蔓

蔓

文 **蔕** 唐韻倉大切 **集韻類篇** 七蓋切 艸也 玉篇

草芥也 草際也 又論語臧文仲居蔡何晏註蔡國君

之守龜出蔡地因以為名焉 又山名書禹貢蔡蒙旅平疏蔡

山名 又禹貢二百里蔡傳蔡法也法三百里而差簡 又國

名書蔡仲之命疏成王命蔡叔之子踐諸侯之位作蔡仲之命

又姓史記蔡澤古作祭左傳祭仲國語祭公謀父後漢書祭

遵俱作蔡 又集韻七曷切音擦前漢李廣利傳昧蔡為宛王

又桑割切音薩放也左傳昭元年周公殺管叔而蔡蔡叔韻

會本作蔡言放之若散米今作蔡 又韻補叶子例切音祭王

褒九懷水躍兮余旌繼以兮微蔡雲旗兮電驚倏忽兮容裔

蔕 唐韻薄波切音婆蔕蔕草木盛貌 又集韻步臥切音落

玉篇蔕蔕蔕草○按薄荷見本草綱目詳荷字註其薄字

或作菝或作番或作蔕或作蔕 蔕 唐韻卽良切集韻資良切

皆方書傳寫之譌不必拘泥也 蔕 唐韻卽兩切音漿左傳僖二十四年

馬相如傳蔕苧青頰 又廣韻卽兩切音漿左傳僖二十四年

凡蔕邗茅 又山名晉書成帝紀蘇峻至于蔕山 又水名水

經注涂水南與蔕谷水合流出蔕谿 又姓 又韻會蔕蔕亦作上聲 蔕 唐韻呂卹切音律集

韻始也草孚甲出也 蔕 唐韻莫筆切艸音密荷

下白蔕在泥中者何晏景福殿賦茄蔕倒 蔕 唐韻莫筆切艸音密荷

植 又集韻覓筆切音密義同或作蔕蔕 蔕 唐韻莫筆切艸音密荷

作蔕註 蔕 唐韻弋支切音

詳九畫 蔕 唐韻弋支切音

與女蘿施于松柏 又正韻泥了切音裊集 蔕 唐韻都了切音鳥

韻多嘯切音鈞義艸同 說文或从木作蔕 蔕 唐韻莫狄切

蔕 集韻旋苒切音慧草名爾雅釋草蔕王蔕

詳蔕字註 又廣韻徐醉切音遂義同 蔕 唐韻渠殞切音窘

豆切艸音漏 玉篇蔕蔕藥名本草一名 蔕 唐韻渠殞切音窘

野蘭一名蔕蔕結子作房類油麻而小 蔕 爾雅釋草蔕鹿藿

註今鹿豆也 王磐野菜譜蔕野鹿豆 又 蔕 集韻夷真切音

廣韻渠篆切音圈義同 又集韻同蔕 蔕 寅爾雅釋草蔕

申集上 艸部 十一畫 蔕

蔕

蔕

蔕

蔕

蔕

菟瓜疏黃苗及實似土瓜土瓜即王瓜也

又廣韻以淺切音演又以脂切音夷義於同

焮音漸說文草相蘄苞也又正韻師銜切讀作芟前漢賈誼

傳故蘄去不義諸侯而虛其國註謂芟刈之

音尖蘄蘄麥秀又鋤咸

切音讒義同或作蘄

名鼠莞纖細似龍鬚又廣韻傍禮切

音陞又必至切音庇義於同或作葦

切音焉說文菸也韻會物不鮮也又增韻食物餲也

又集韻依言切義同又正韻伊甸切音宴臭草也

山巧切音稍藕細根者又色角切音朔

藉權木無枝柯長而殺者又篇海同稍

疏說文菜也爾雅註凡草菜可食者通名為蔬禮曲禮稻曰嘉

蔬註稻菰蔬之屬也又爾雅釋草蓬蔬註似土菌生菰草中

菜百疎又集韻爽舉切音所粒也莊子天道篇鼠壤有餘蔬

蘄

唐韻慈染切

葦

唐韻并弭切俾上聲爾雅釋草葦鼠莞疏葦莞草可以為蓆一

葦

正字通俗葦字

葦

唐韻於乾

蔬

唐韻所菹切韻會山於切於音

精糧也

呂氏春秋松柏成而塗之人已蔭矣又日景也左傳昭元年

趙孟視蔭又通蔭左傳文九年本根無所庇蔭又韻會通

作蔭詩大雅既之陰女又左傳文十七年鹿死不擇音註音

同蔭杜云所抹蔭之處古字借用又集韻於金切音陰草木

蔭翳也班固西都賦茂樹蔭蔚或作蔭

為頰後漢輿服志翦鬣齒簪珥註簪以玳

瑁為頰長一尺左右一橫簪以安齒結

會草名

菟菴也

古葦字註

詳本畫

切音陳

茵蔯也

蔕

類篇

同蔕

蔕

集韻春古作蔕

註詳日部五畫

蔕

鹹水草名酸漿也○按正字
通作藏以藏為歲字之譌非
短通**婦**玉篇防久切
作產**蓳**音婦草也
篇海曰許切音巨齊民要
術白蘆尤宜糞歲常可收
字彙補心資切**菘**玉篇草名與菘字別
音絲俗呼菘瓜**菘**字彙補世注切音怒
淮南子俶真**苾**集韻華古作
訓菘苾炫煌**苾**苾註詳八畫
古勞切音高說文葛屬
又博雅草蘇白荅也**薄**唐韻徒沃切音葦說文水篇菀也
石經同又玉篇**蔽**集韻韻會必袂切音閉說文小草也
冬毒切音篤義同**蔽**又廣韻掩也禮月令是察阿黨則罪
無有掩蔽又微也爾雅釋詁疏蔽者覆障使微也又論語
詩三百一言以蔽之何晏註猶當也又小爾雅斷也又楚

葉玉篇同莘**產**韻會所簡切音產
大籥似笛二孔而
說文解**藪**同莠
字同藪**藪**同莠
篇海初刮切音劓草蟲翬
章又蛇行于草中響也
字彙補同芄**藪**音
同芄

見蘆字註又姓通志氏族略淮南有此姓又韻會憐題切
音黎入齊**藪**唐韻乃挺切音甯博雅藪藪荏蘇也又葶藶
韻訓義同**藪**草山海經熊耳山有草名曰葶藶可以毒魚
唐韻息移切集韻相支切音斯齊**藪**唐韻韋委切音
民要術字林曰草生水中其花可食**藪**唐韻於鬼切

必或**藪**玉篇同蓀**藪**唐韻羊吏切音異連翹別名又**藪**
作蓀**藪**同蓀**藪**說文芋也又集韻同藪藪翹也**藪**
集韻方遇切音傳說文華葉布也又**藪**唐韻力脂切音黎
俯九切音缶義同又類篇與藪同**藪**玉篇蒺藜韻略早
草師曠曰歲欲旱草先生蒺藜也易困卦據于蒺藜又藪蘆
見蘆字註又姓通志氏族略淮南有此姓又韻會憐題切
音黎入齊**藪**唐韻乃挺切音甯博雅藪藪荏蘇也又葶藶
韻訓義同**藪**草山海經熊耳山有草名曰葶藶可以毒魚
唐韻息移切集韻相支切音斯齊**藪**唐韻韋委切音
民要術字林曰草生水中其花可食**藪**唐韻於鬼切

辭招魂菴蔽象碁註蔽博箸又地名鄭語鄢蔽補丹依槩歷
莘註八邑也又集韻毗祭切音弊義同又分勿切音弗周
禮春官巾車有蒲蔽棼蔽藻蔽繁蔽註蔽車禦風塵者又必
列切音鼈類篇藪也江海詩孔竇既滴瀝丹井復寥次岳嶧轉
奇秀崑崙還相蔽又匹蔑切音撇別也一日擊也拂也史記
荆軻傳跪而蔽席又璧吉切音必詩召南蔽芾甘棠沈重讀

必或**藪**玉篇同蓀**藪**唐韻羊吏切音異連翹別名又**藪**
作蓀**藪**同蓀**藪**說文芋也又集韻同藪藪翹也**藪**
集韻方遇切音傳說文華葉布也又**藪**唐韻力脂切音黎
俯九切音缶義同又類篇與藪同**藪**玉篇蒺藜韻略早
草師曠曰歲欲旱草先生蒺藜也易困卦據于蒺藜又藪蘆
見蘆字註又姓通志氏族略淮南有此姓又韻會憐題切
音黎入齊**藪**唐韻乃挺切音甯博雅藪藪荏蘇也又葶藶
韻訓義同**藪**草山海經熊耳山有草名曰葶藶可以毒魚
唐韻息移切集韻相支切音斯齊**藪**唐韻韋委切音
民要術字林曰草生水中其花可食**藪**唐韻於鬼切

唐韻息移切集韻相支切音斯齊**藪**唐韻韋委切音
民要術字林曰草生水中其花可食**藪**唐韻於鬼切

唐韻息移切集韻相支切音斯齊**藪**唐韻韋委切音
民要術字林曰草生水中其花可食**藪**唐韻於鬼切

唐韻息移切集韻相支切音斯齊**藪**唐韻韋委切音
民要術字林曰草生水中其花可食**藪**唐韻於鬼切

唐韻息移切集韻相支切音斯齊**藪**唐韻韋委切音
民要術字林曰草生水中其花可食**藪**唐韻於鬼切

唐韻息移切集韻相支切音斯齊**藪**唐韻韋委切音
民要術字林曰草生水中其花可食**藪**唐韻於鬼切

唐韻息移切集韻相支切音斯齊**藪**唐韻韋委切音
民要術字林曰草生水中其花可食**藪**唐韻於鬼切

唐韻息移切集韻相支切音斯齊**藪**唐韻韋委切音
民要術字林曰草生水中其花可食**藪**唐韻於鬼切

唐韻息移切集韻相支切音斯齊**藪**唐韻韋委切音
民要術字林曰草生水中其花可食**藪**唐韻於鬼切

唐韻息移切集韻相支切音斯齊**藪**唐韻韋委切音
民要術字林曰草生水中其花可食**藪**唐韻於鬼切

唐韻息移切集韻相支切音斯齊**藪**唐韻韋委切音
民要術字林曰草生水中其花可食**藪**唐韻於鬼切

唐韻息移切集韻相支切音斯齊**藪**唐韻韋委切音
民要術字林曰草生水中其花可食**藪**唐韻於鬼切

唐韻息移切集韻相支切音斯齊**藪**唐韻韋委切音
民要術字林曰草生水中其花可食**藪**唐韻於鬼切

音消草也 又地名左傳僖二十七年子玉復治兵于蔦

姓潛夫論楚蔦氏皆芊姓也說文晉大夫蔦伯 又于蔦歌名

唐魯山令元德秀所作 又類篇呼瓜切音花博雅蔦譌譁也

又集韻驅為切音虧揚子方言楚鄭謂猶曰蔦 又吾禾切

音吡 蔦 玉篇同莞 又集韻古九切音官戶管切 蔦 唐韻

草名 蔦 音緩戶袁切音混義丛同 亦作蔦 蔦 唐韻

切音庫說文非鬱也 又玉 蔦 唐韻紀力切集韻訖力切

篇醋菹也 集韻亦作蔦 蔦 唐韻徒舍切音譚說

一名顛蔦一名商蔦廣雅女木郭註 蔦 唐韻徒舍切音譚說

細葉有棘蔓生 又蔦苑今遠志也 蔦 文苑藩爾雅釋草蔦

莞藩註蔦生山上葉如韭一日蜨母 又蔦海藻註一名 蔦

海蘿如飛髮生海中 又淮南子天文訓火上蔦水下流 蔦

唐韻蘇老切音掃爾雅釋草蔦蔦蔦 蔦 集韻所九切音

又集韻疎鳩切音搜廣韻雞腸草 蔦 溲篇海白滓也 蔦

唐韻方副切音富說文蔦也詩小雅言采其蔦註蔦一名 蔦

蔦幽州人謂之燕蔦 又廣韻芳福切音蝮蔦蔦草名 蔦

蔦 蔦 蔦 蔦 蔦 蔦 蔦 蔦 蔦 蔦 蔦 蔦 蔦 蔦 蔦 蔦 蔦

蔦 蔦 蔦 蔦 蔦 蔦 蔦 蔦 蔦 蔦 蔦 蔦 蔦 蔦 蔦 蔦

蔦 蔦 蔦 蔦 蔦 蔦 蔦 蔦 蔦 蔦 蔦 蔦 蔦 蔦 蔦 蔦

蔦 蔦 蔦 蔦 蔦 蔦 蔦 蔦 蔦 蔦 蔦 蔦 蔦 蔦 蔦 蔦

蔦 蔦 蔦 蔦 蔦 蔦 蔦 蔦 蔦 蔦 蔦 蔦 蔦 蔦 蔦 蔦

蔦 蔦 蔦 蔦 蔦 蔦 蔦 蔦 蔦 蔦 蔦 蔦 蔦 蔦 蔦 蔦

蔦 蔦 蔦 蔦 蔦 蔦 蔦 蔦 蔦 蔦 蔦 蔦 蔦 蔦 蔦 蔦

蔦 蔦 蔦 蔦 蔦 蔦 蔦 蔦 蔦 蔦 蔦 蔦 蔦 蔦 蔦 蔦

蔦 蔦 蔦 蔦 蔦 蔦 蔦 蔦 蔦 蔦 蔦 蔦 蔦 蔦 蔦 蔦

蔦 蔦 蔦 蔦 蔦 蔦 蔦 蔦 蔦 蔦 蔦 蔦 蔦 蔦 蔦 蔦

蔦 蔦 蔦 蔦 蔦 蔦 蔦 蔦 蔦 蔦 蔦 蔦 蔦 蔦 蔦 蔦

蔦 蔦 蔦 蔦 蔦 蔦 蔦 蔦 蔦 蔦 蔦 蔦 蔦 蔦 蔦 蔦

蔦 蔦 蔦 蔦 蔦 蔦 蔦 蔦 蔦 蔦 蔦 蔦 蔦 蔦 蔦 蔦

蔦 蔦 蔦 蔦 蔦 蔦 蔦 蔦 蔦 蔦 蔦 蔦 蔦 蔦 蔦 蔦

蔦 蔦 蔦 蔦 蔦 蔦 蔦 蔦 蔦 蔦 蔦 蔦 蔦 蔦 蔦 蔦

蔦 蔦 蔦 蔦 蔦 蔦 蔦 蔦 蔦 蔦 蔦 蔦 蔦 蔦 蔦 蔦

蔦 蔦 蔦 蔦 蔦 蔦 蔦 蔦 蔦 蔦 蔦 蔦 蔦 蔦 蔦 蔦

蔦 蔦 蔦 蔦 蔦 蔦 蔦 蔦 蔦 蔦 蔦 蔦 蔦 蔦 蔦 蔦

蔦 蔦 蔦 蔦 蔦 蔦 蔦 蔦 蔦 蔦 蔦 蔦 蔦 蔦 蔦 蔦

蔦 蔦 蔦 蔦 蔦 蔦 蔦 蔦 蔦 蔦 蔦 蔦 蔦 蔦 蔦 蔦

蔦 蔦 蔦 蔦 蔦 蔦 蔦 蔦 蔦 蔦 蔦 蔦 蔦 蔦 蔦 蔦

蔦 蔦 蔦 蔦 蔦 蔦 蔦 蔦 蔦 蔦 蔦 蔦 蔦 蔦 蔦 蔦

蔦 蔦 蔦 蔦 蔦 蔦 蔦 蔦 蔦 蔦 蔦 蔦 蔦 蔦 蔦 蔦

蔦 蔦 蔦 蔦 蔦 蔦 蔦 蔦 蔦 蔦 蔦 蔦 蔦 蔦 蔦 蔦

蔦 蔦 蔦 蔦 蔦 蔦 蔦 蔦 蔦 蔦 蔦 蔦 蔦 蔦 蔦 蔦

蔦 蔦 蔦 蔦 蔦 蔦 蔦 蔦 蔦 蔦 蔦 蔦 蔦 蔦 蔦 蔦

蔦 蔦 蔦 蔦 蔦 蔦 蔦 蔦 蔦 蔦 蔦 蔦 蔦 蔦 蔦 蔦

蔦 蔦 蔦 蔦 蔦 蔦 蔦 蔦 蔦 蔦 蔦 蔦 蔦 蔦 蔦 蔦

蔦 蔦 蔦 蔦 蔦 蔦 蔦 蔦 蔦 蔦 蔦 蔦 蔦 蔦 蔦 蔦

蔦 蔦 蔦 蔦 蔦 蔦 蔦 蔦 蔦 蔦 蔦 蔦 蔦 蔦 蔦 蔦

蔦 蔦 蔦 蔦 蔦 蔦 蔦 蔦 蔦 蔦 蔦 蔦 蔦 蔦 蔦 蔦

蔦 蔦 蔦 蔦 蔦 蔦 蔦 蔦 蔦 蔦 蔦 蔦 蔦 蔦 蔦 蔦

蔦 蔦 蔦 蔦 蔦 蔦 蔦 蔦 蔦 蔦 蔦 蔦 蔦 蔦 蔦 蔦

蔦 蔦 蔦 蔦 蔦 蔦 蔦 蔦 蔦 蔦 蔦 蔦 蔦 蔦 蔦 蔦

蔦 蔦 蔦 蔦 蔦 蔦 蔦 蔦 蔦 蔦 蔦 蔦 蔦 蔦 蔦 蔦

蔦 蔦 蔦 蔦 蔦 蔦 蔦 蔦 蔦 蔦 蔦 蔦 蔦 蔦 蔦 蔦

下生草三株狀若金蓋 **葳** 集韻財干切音

字通苦芋本草綱目作苦葳 **葳** 殘玉篇葳草

然類篇 **蒔** 集韻蒲蠓切玉篇蒔蒔草亂貌潘

野豆 **蒔** 岳射雉賦蒔蒔蒔蒔 亦同蒔 **蒔** 集韻莫侯

文毒 **藪** 集韻取外切音撮說文草也 又初力 **藪** 唐韻與

草也 **藪** 切音測義同 又初芮切音嚙草出貌 **藪** 唐韻與

藪 唐韻莫耕切音岷爾雅釋訓存存萌萌在也疏萌萌說文

作藪藪 又武登切音普義同 本亦作萌見萌字註

藪 集韻陟遙切音 **藪** 唐韻胡茅切音爻玉篇黃

朝類篇姓也 **藪** 唐韻居聿切音橘草也博 **藪** 唐韻玉篇丛同

藪字註見 **藪** 雅藪子菜廣志一日馬芹 **藪** 藪說文張弼曰

十七畫 **藪** 此正菱蕩字俗譌 **藪** 唐韻傷魚切音書草 **藪** 集韻田黎切

作藪 亦作藪 又度皆 **藪** 名博雅藪藪魚薺也 **藪** 音提玉篇草

也或作藪 又度皆 **藪** 正字通藪字之譌 **藪** 唐韻丑善

切汰平聲除草也 **藪** 按即藪字詳藪字註 **藪** 切音振博

雅敕也左傳文十七年寡君又朝以藪陳 **藪** 集韻

事 又揚子方言解也 又韻會備也 **藪** 同藪 **藪** 唐韻

切音典爾雅釋草藪亭 **藪** 唐韻慈荏切尋上聲菌生木上

歷註似芥一名狗薺 **藪** 又玉篇藪地菌也 又水名水經

注洮水又北出門峽歷求厥川藪川水注之 又集韻徐心切

音尋陸雲詩思樂葛藪薄采其藪疾彼攸遠乃孚惠心 又通

覃五經文字詩 **藪** 集韻憐題切音黎新藪國名亦作犁前漢

葛覃亦作藪 **藪** 匈奴傳復北服渾窳屈時丁零隔昆龍新

犁之國師古 **藪** 同藪 **藪** 類篇寵戀切音猱獸走草也集韻

註五小國也 **藪** 與猱同馬融廣成頌獸不得猱或

从 **藪** 集韻郎到切玉篇盧到切怵音嫪藪也 又類篇 **藪**

唐韻巨金切音琴玉篇草名根可緣竹器本草李時珍曰荆三

稜如椶葉莖中有白穰剖之織物柔韌如藤呂忱字林云藪草

卽此 又集韻巨興切 **藪** 集韻同藪 **藪** 聲類篇菜名 或

音兢義同 或作藪 **藪** 說文作藪 **藪** 集韻許箇切呵去

申集上 艸部 十三畫 九

唐韻巨金切音琴玉篇草名根可緣竹器本草李時珍曰荆三

稜如椶葉莖中有白穰剖之織物柔韌如藤呂忱字林云藪草

卽此 又集韻巨興切 **藪** 集韻同藪 **藪** 聲類篇菜名 或

音兢義同 或作藪 **藪** 說文作藪 **藪** 集韻許箇切呵去

申集上 艸部 十三畫 九

唐韻巨金切音琴玉篇草名根可緣竹器本草李時珍曰荆三

稜如椶葉莖中有白穰剖之織物柔韌如藤呂忱字林云藪草

作**壺**

集韻洪孤切音胡類篇草名

蕉

唐韻卽消切韻會茲消切音焦玉篇芭蕉南方草木狀甘蕉一名

芭蕉或曰芭苴莖解散如絲可紡績爲絺絡名蕉葛又通焦博雅蕉黑也又集韻慈焦切音樵草芥也莊子人間世死者

以國量乎澤若蕉又字彙補薪也列子周穆王篇覆之**蕪**

以蕉又正韻通顛左傳成九年雖有姬姜無棄蕉萃**蕪**

同菘**苾**唐韻如壘切集韻乳捶切音蕪屈原離騷貫薜荔之落苾又博

雅花也郭璞江賦翹莖瀼苾又花名劇談錄唐昌觀有玉苾

花又石苾藥名又字彙補子亮切音雋花聚貌潘岳藉田賦瓊釵入苾又古音莖風土記

苾香菜根似茅根蜀人所謂菹香**苾**直音俗**苾**篇海魯悞

名似**掌**集韻止兩切音掌玉篇草也**蒨**唐韻羊朱切集韻容朱切音

艾又爾雅釋草蒨苾莖**結**集韻吉屑切音結類篇草名**蒨**唐韻

華榮註蒨亦華之貌**蒨**唐韻舉喬切音嬌爾雅釋草蒨卽鉅註藥草

又集韻卑遙切音焱香草**蕎**大戟本草其根辛苦戟人咽喉故名又廣

韻巨嬌切韻會渠嬌切音喬玉篇蕎麥本草蕎麥莖弱而翹然易長易收磨麪如麥白居易詩蕎麥鋪花白**蒨**集

戶講切音項玉**蓀**集韻忍九切音蹂草名似蘇或作菜**蓀**爾雅釋草蓀莖蓀

或作蓀詳蓀字註**蓀**集韻東徒切音蓀草名似茵又類

篇徒對切音除出蓀**蓀**正韻同華**蕪**唐韻胡安切音寒玉篇蕪

蘧疎也謂瓜上菌**蕪**同華**蕪**唐韻胡安切音寒玉篇蕪

寒蔣註**蕪**唐韻古閑切音閒詩鄭風士與女方秉蕪兮傳蕪

今酸漿**蕪**蘭也爾雅翼蕪草大都似澤蘭盛弘之荊州記都梁縣有山山下有李清泚其中生蕪草名都梁香因山爲號其物可殺蟲毒除不祥故鄭人方春三月于溱洧之上士女相與秉蕪而祓除又韻會韓詩傳蓮也又齊民要術蕪子藤生緣樹實如梨赤如雞冠核如魚鱗取生食之又姓史記淮南

厲王傳中尉蘭忌索隱蘭姓也漢書師古註姓蘭名唐韻

忌本此蘭字或作簡非又集韻何閏切音閑草名莫蟹

切音買吳人呼苦苣晉書五行志賈菜生工人吳平集韻

家又水苦蕒藥名又集韻菜名博雅賈蕒也蔭集韻

切音媿說文藍蓼秀也又廣韻草木華初出貌又博雅

也又爾雅疏按廣雅云地毛莎蔕也是蔕即莎也故云莎蔕

又才規切音厘勻規切音蔕集韻居轄切音轄草名

觸義杜同韻會或作蔕蔕玉篇居滑切音刮義同蔕

唐韻集韻杜玉分切音云玉篇蔕蔕菜本草註此菜易起蔕須

採其蔕則分枝必多故名蔕蔕淮人謂之蔕芥又蔕香草也

杜陽雜編元載造蔕輝堂於私第其香出於闐蔕唐韻徐兩

國潔白如玉春之為屑以塗壁蔕集韻或作蔕蔕唐韻

篇草蔕集韻博毛切音褒類篇蔕唐韻以周切音猶說文

名蔕荒也又玉篇菜名蔕唐韻水邊草也即爾雅蔕蔕蔓

于又臭草本草註其氣瘡臭故謂之蔕蔕者瘡也朽木臭也

左傳僖四年一薰一蔕又地名晉書慕容儁載記劉寧屯據

蔕城降於苻氏又類篇以蔕唐韻強魚切音渠爾雅釋草

九切音酉義同集韻同蔕荷芙蔕詳荷字註又拾遺

記石蔕青色堅而甚輕蔕唐韻几劇切集韻訖逆切

從風靡靡覆其波上蔕唐韻几劇切集韻訖逆切

魯故切音路蔕蔕草名或作蔕東方朔七諫蔕蔕唐韻正韻

蔕雜於叢蒸兮又急就篇註甘草一名蔕蔕唐韻正韻

音饒說文草蔕也左傳昭十三年淫芻蔕者註共燃火之草也

又蔕花藥名本草註蔕者饒也其花繁饒也又集韻尼交

切音饒菜名博雅蔕蔕蕪精也揚子方蔕類篇

言陳楚之郊謂之蔕魯齊之郊謂之蔕蔕同蔕蔕集韻都

敦草名又類篇都蔕唐韻正韻杜胡桂切音惠玉篇香草

回切音堆草盛貌蔕唐韻正韻杜胡桂切音惠玉篇香草

餘者蘭一榦數花而香不足者蔕南方草木狀蔕一花而香有

原離騷予既滋蘭之九畹兮又樹蔕之百畝又韻會通惠揚

雄甘泉賦發蔕集韻蔕唐韻居依切音蔕集韻

蘭惠與穹蔕蔕同蔕蔕唐韻居依切音蔕集韻

蔕蔕同蔕蔕唐韻居依切音蔕集韻

田黎切音提爾雅釋草菘英註菘似稗布地
生穢草廣韻或作稗又通蕒集韻亦作蕒
聲又類篇側集韻詩廉切音苦說文喪藉草也
立切音戢香菜又類篇子鳩切音浸義同又通蕒

集韻妃尾切音斐博雅悵也又父沸切音翦義同
謂束茅而立之所以縮酒又通蕒前漢叔孫通傳與其弟子
百餘人為綿蕒師古註蕒同蕒又纂文蕒今纂字又祖芮
切音樞唐韻古音引史記夏本紀泥行乘樞註徐廣曰
他書或作蕒索隱曰蕒音子芮反又六書正譌小也
才外切集韻徂外切音蕒說文小貌左傳昭七年蕒爾國左
思魏都賦宵歌蕒陋又潘岳西征賦蕒芮于城隅者百不處

一註聚貌又集韻祖外切音蕒類篇蕒唐韻作蕒集韻
最地名在新豐又通蕒詳上蕒同蕒唐韻作蕒集韻
同蕒集韻女居切音柳黏著也史記張釋之傳用紵

藤篇海蔡集韻絮斲陳蔡漆其間又玉篇人余切音如蔡蘆

草也亦作茹詳茹字註蕒唐韻於蓋切音藹說文
蓋也集韻清也微也蕒篇海他刀切音

同蕒唐韻即移切音蕒蕒韻會去例切音蕒蕒車香草集
割切音過菜玉篇蕒菜生水中蕒韻作蕒詳蕒字註又廣韻予

似蕒生水中集韻豎亮切音吮草蕒韻會
正韻於符分切音墳玉篇草木多實也詩周南有蕒其實爾雅
釋木蕒蕒註樹實繁茂菴蕒又儀禮喪服傳苴經者麻之有

蕒者也註蕒麻子也又說文雜香草也又博雅弦蕒篇
也又符袁切音煩父吻切音忿義蕒同爾雅作蕒蕒海
古文蕒字註蕒古文火唐韻韻會於求位切音匱說文草

見十三畫蕒古文火器論語有荷蕒而過孔氏之門者
又山名前漢高帝紀沛公引兵繞嶢關踰蕒山又集韻苦

怪切音喟菜名爾雅釋草蕒赤蕒註今蕒菜之有赤根者又
與由通禮禮運蕒桴而土鼓註蕒讀為由聲之誤蕒唐韻秦
也謂搏土為桴也又姓禮檀弓公使人弔蕒尚蕒入切音

申集上 艸部 十二畫 查

蕒唐韻秦

蕒唐韻秦

蕒唐韻秦

蕒唐韻秦

蕒唐韻秦

蕒唐韻秦

蕒唐韻秦

蕒唐韻秦

蕪字 **蕪** 唐韻武夫切 集韻韻會正韻微夫切 杜音無說文蕪之譌也 楚辭離騷哀衆草之蕪穢 又爾雅釋草苞蕪茂

草也 又地名鮑昭蕪城賦註廣陵故城也 又蕪 又小爾雅

理志丹陽郡蕪湖 又與 **蕪** 集韻類早切音 蕪 同蕪 蕪

唐韻茲損切韻會祖本切 杜音樽玉篇葦葦說文叢草也張衡

西京賦葦葦蓬茸左思魏都賦嘉穎合穗以葦葦 又博雅聚

也 又類篇粗本切韓愈 **葦** 唐韻多動切韻會靚動切 杜音

詩草木森葦葦註葦音忖 **葦** 董爾雅釋草葦葦疏狀似蒲而

細可爲屨亦可陶以爲索 又說文杜林曰蕪根也 又廣韻

徒紅切音童義同○按六書正譌云又姓別作董考古文重童

雖可通用然董字經典從 **款** 玉篇苦緩切音款本作款爾雅

無从董者正譌之說非 **款** 釋草菟葵類凍註款冬也紫赤

花生 **絲** 集韻新茲切音絲類篇菟絲藥草本作絲 又正字

水中 **絲** 通引玉堂閒話絲草江南水草葉如薤隨水深淺而

生 **菴** 集韻鄔感切 音菴繁茂也 **蕭** 唐韻蘇彫切 集韻先凋切 杜音簫艾

荻蒿者是也禮郊特牲蕭合黍稷臭陽達于牆屋 又詩小雅

蕭蕭馬鳴註聲也 又前漢食貨志江淮之間蕭然煩費註蕭

然猶騷然勞動之貌 又蕭條寂寥貌 宋玉九辨蕭瑟兮草木

搖落而變衰註陰令促急風疾暴也 又論語不在顛與而在

蕭牆之內何晏註蕭之言肅也牆謂屏也君臣相見之禮至屏

唐韻府尾

切音誹草

唐韻府尾

切音誹草

唐韻府尾

切音誹草

唐韻府尾

切音誹草

唐韻府尾

切音誹草

唐韻府尾

切音誹草

唐韻府尾

切音誹草

唐韻府尾

切音誹草

唐韻府尾

切音誹草

唐韻府尾

同藹 **蔞** 唐韻同藹 **蒞** 唐韻烏渾切音溫水草左傳隱三年蘋蘩蒞

藞崇之絕其本根 註蒞積 **蔞** 唐韻於六切音郁蔞蔞也詩爾

也 又於問切音醞習也 **蔞** 風六月食鬱及蔞註蔞蔞蔞也

疏蔞蔞者亦是鬱類而小別晉宮閣銘云華林園有車下李三

百一十四株蔞李一株車下李即鬱蔞李即蔞二者相類而同

時熟 又集韻於到切音奧草名 又唐韻古音 **蔞** 唐韻祖

引詩食鬱及蔞亦讀作奧叶下菽棗稻字為一韻 **蔞** 唐韻與蔞同

雋當蔞 **蔞** 集韻都郎切音當草名 **蔞** 唐韻胡荻切音檄爾雅釋草的

菜名 **蔞** 集韻仲良切音蔞雞蔞菜也 **蔞** 集韻余章切音楊草名 **蔞** 唐韻胡老切音吳

註即莎 **蔞** 唐韻何葛切音蔞 **蔞** 集韻達協切音牒草名 又

別名 **蔞** 唐韻曷義與藞同 **蔞** 唐韻蘇協切音變義同 又

集韻同屨 **蔞** 正字通 **蔞** 唐韻古歷切音激 **蔞** 唐韻傍各

履中草也 **蔞** 同上 **蔞** 草也 **蔞** 集韻作蔞 **蔞** 唐韻洵各

薄也 **蔞** 楚辭註林草不交錯曰薄揚雄甘泉賦列新雉于林薄註

草叢生曰薄 又簾也 **蔞** 禮曲禮惟薄之外不趨史記周勃世家

勃以織薄曲為生索隱曰織蠶薄也 又厚薄 又少也 **蔞** 詩周

南薄澣我衣 又聊也 **蔞** 詩周南薄言采之 又輕也 **蔞** 前漢董仲

舒傳愍世俗之靡薄 又嫌也 **蔞** 前漢張安世傳薄朕忘故 又

揚子方言勉也秦晉曰釗或曰薄故其鄙語曰薄努猶勉努也

又史

又史

又史

又史

又史

又史

又史

又史

又史

又史

又史

又史

又史

又史

又史

又史

又史

又史

又史

君於蒲姑左傳 **葦** 集韻直格切音 澤篇海葦葛 **蒹** 唐韻呼毛切正韻呼

史記作薄姑 **葦** 去田草也詩周頌以薳茶蓼 說同薳 **蒹** 唐韻烏代切

文亦作蓼 集韻或作蓼 林鐫稿 說同薳 **蒹** 唐韻於代切

杜音愛玉篇薳葦草木盛貌張衡西京賦鬱蓊薳葦 又爾雅

釋言薳隱也疏薳障即隱蔽也 又韻會 薳薳香氣司馬相如

上林賦 薳薳也 薳薳也 薳薳也 薳薳也 薳薳也 薳薳也 薳薳也

離中薳薳也 薳薳好之惡著不寐也 又叶音曷 謝朓詩年華稍

菴薳叶 **萱** 集韻唐干切音壇草名 **藁** 集韻筆錦切音

下月韻 **萱** 正字通 一曰草蔓布地 **藁** 稟草名藤也 **藁**

集韻 **薇** 同薳 **薇** 唐韻集韻正韻 杜無非切音微玉篇菜也

同笑 **薇** 儀禮公食大夫禮 銅芻牛藿羊苦豕薇皆有滑 又白薇藥名

又薳蕪一名薇蕪 張衡南都賦 薇蕪蓀蓂 又花名拾遺記

元熙元年詔民間園囿皆植紫薇以為壓勝 唐書百官志中書

知制誥開元號紫薇省 又薳薇見薳字註 又唐韻武悉切

音眉爾雅釋草薇垂水註生於水 **薳** 唐韻韻會 杜烏外切音

邊 又薇銜藥名 集韻或作薳 **薳** 薳爾雅釋草薳鴻薳註

即薳菜也疏一名鴻薳 又詩曹風薳兮薳兮南山朝濟傳薳

蔚雲興貌 又博雅障也 潘岳射雉賦翳薳葦茸 又韻補一

既切音瞠陸雲城南詩我有高厦 **薳** 唐韻於廢切音穢玉篇

如雲斯薳問誰在宴惟俊惟又 **薳** 與穢同說文蕪也荀子

王霸篇塗薳則塞 又齊民要術凡種穀遇大雨待薳生註薳

若甚者先鋤一遍然後納種乃佳也 又玉篇行之惡也 又

集韻與穢通前漢嚴安傳略薳州建城邑師古曰薳與穢同六

書正譌別作穢非正字通經史杜作穢義同不必從薳廢穢

薳 唐韻古誼切集韻正韻吉詣切杜音計說文芙也爾雅釋

草芙薳疏薳生山中者名木其生平地而肥大於衆者名

楊枹薳今呼為馬薳 又地名禮樂記封黃帝之後于薳註今

涿郡薳縣 又姓神仙傳薳子訓齊人 五經文字从角者譌

薳 集韻偶舉切音語與籟同禁苑 **塘** 集韻徒郎切音唐爾

也直音池中編竹籬以養魚也 **塘** 雅釋草莖萇疏一名

庚辰字也 申集上 艸部 十三畫 堯

廉爾雅釋草蒹蒹註似萑而細高數尺江東呼為蒹又廣志

三蒹似箭羽長三四寸皮肥細細色以蜜藏之味甘酸可食出

交州五月中熟又類篇薑也蒹集韻眠見切音適唐韻集韻苦禾切

詩衛風碩人之邁傳寬大貌箋饑意也殿殿集韻堂練切音殿蕘集韻同穉

同達唐韻唐割切音達類篇草名蕘蕘唐韻韻會正韻他

也禮月令季夏燒蕘行水註蕘謂迫也芟草也周禮秋官蕘氏

鄭註蕘讀如鬋小兒頭之鬋書或作夷此皆翦草也字从類耳

又集韻序姊切音兕大計切音弟義蕘蕘唐韻吐郎切音

同又直几切音雉本草辛蕘辛夷別名蕘唐韻爾雅釋草遂

蕘馬尾註關西呼為蕘江東呼為當陸即商蕘唐韻正韻杜

陸也又集韻仲良切音長義同或省作蕘蕘蕘私列切音洩

玉篇莎也司馬相如子虛賦薛莎青蘋註薛蘋蒿也又國名

潛夫論夏之興有仕奚為夏車正以封於薛春秋隱十一年滕

侯薛侯來朝又姓通志氏族略薛氏有三奚仲蕘蕘集韻許

之後以國為氏又叱干氏改為薛又有遼西薛氏蕘蕘個切呵

去聲玉篇蕘唐韻集韻韻會杜蒲計切音備說文牡贊也

蕘草名也薛薛即薛荔屈原離騷貫薛荔之落藥又博厄

切音槩爾雅釋草薛山蘄註當歸也又薛山麻註麻生山中

者名薛又必益切音辟義同又弼角切音雹周禮冬官考

工記陶人凡陶旒之事髻墾薛暴不入市註薛破裂也薛韻

劉昌宗讀雹又與僻同前漢揚雄傳陋三神之阨薛薛薛會

魚列切音鑑篇海餘枿也詩商頌包有三孽傳孽餘也○按說

文玉篇俱作孽收入子部惟篇海作孽字彙正字通杜因之

薈集韻觀敢切音膽玉篇薈棘木名山海經金谷之山是多

類篇之廉切薈薈又薈匐花名見佛經陸龜蒙詩薈匐冠諸香又

音簷義同薈薈集韻居言切音薈唐韻思渾切韻會蘇昆

烏薈又須薈蕘註薈蕘似羊蹄薈集韻薈唐韻良冉切音

葉細味酢可食篇海一作薈薈薈同薈薈唐韻良冉切音

申集上 艸部 十三畫 百一

或从斂見蔽字註 又類篇離鹽切音廉義同 又集韻虛嚴

切音杵豨豨藥草 又類篇魚杵切音嚴字林水中野韭 又

火占切音瘵辛味 又類篇魚杵切音嚴字林水中野韭 又

苦紺切同餡味過甘也 又類篇魚杵切音嚴字林水中野韭 又

草則薦苧蘋莞 又通琴周禮春 俗莢字 篇海胡瓜

官巾車素車琴蔽註琴讀為蘋 正字通 篇海胡瓜

穆王馬名列子周穆王 集韻居侯切音鈎 同音華周

篇左服駟騶而右駟耳 篇海蒟芙蓉草名 同音華周

唐韻都挺切音頂玉 韻祿蓮从木非从元正字通祿俗字

篇藁董詳董字註 韻祿蓮从木非从元正字通祿俗字

辭 唐韻古諧切音皆辭若藥名爾雅辭若英光見英字註

又博雅陵芟辭物也離騷註芟秦人曰辭若 又本草辭

草生水旁葉似澤瀉而小亦堪蒸啖 又草辭見草 集韻

字註 又集韻皆買切音解下買切音蟹義丛同 果五

切音鼓草名爾雅釋草紅龍古 唐韻胡介切正韻下戒切

註菘一曰龍鼓本作古俗作鼓 唐韻胡介切正韻下戒切

草薤鴻薤註薤似韭之菜也禮內則切葱若薤實諸醢以柔之

儀禮士相見禮蔥薤之屬食之止臥 又簞名韓翊詩薤葉照

人呈夏簞 又古樂府薤露行 又韻補胡計切音系魏文帝

塘上行念君常苦悲夜夜不能寐莫以魚肉賤棄捐蔥與薤

集韻殊玉切音屬薤葵草名 古文 薦 唐韻集韻丛

爾雅釋草薦黍蓬疏蒿也唐書契苾何力傳逐薦草美水以為

生說文獸之所食草也莊子齊物論麋鹿食薦郭註六畜所食

曰薦 又韻會進也易豫卦殷薦之上帝周禮籩人薦羞之事

註未食未飲曰薦既食既飲曰羞穀梁傳註無牲而祭曰薦

又集韻才甸切通荐前漢終軍傳隨畜薦居師古註薦讀曰荐

又與縉通史記五帝本紀薦紳先生難言之 又揚子方言

江淮家箝于中謂之薦註薦音符 又字彙補即略切

音爵詩大雅盥醢以薦與臛罌為韻 集韻或作薦藟

防無切音扶藟苾草名 唐韻餘制切音曳草名玉篇

見苾字註爾雅作梟 似蘇而赤 集韻或作藟

唐韻餘制切音曳草名玉篇 藟

唐韻餘制切音曳草名玉篇 藟

集韻韻會 𦵏 苦浩切音考乾魚周禮天官庖人辨魚物為鱸𦵏
本草釋名鮑魚禮記謂之𦵏 又禮內則董苴粉榆兔𦵏滫澾

以滑之註免新生者𦵏乾也 又集韻口到 𦵏 唐韻呼肱切
切音靠義同 又通蒿唐韻𦵏里死人里也 音儂說文公

侯卒也白虎通𦵏之言奄也奄然亡也 又集韻呼宏切 陸
音旬衆也疾也詩周南螽斯羽𦵏𦵏兮大雅度之𦵏𦵏

集韻桑割切音撒釋典菩普也薩濟也能普濟衆生綱目集覽
菩之為言了也薩之為言見也謂智慧了見也 又類篇唐六

典有薩寶府掌胡神祠 又姓通志氏族 薪 唐韻息鄰切韻
略薩孤氏代人正字通元詞人薩天錫 會斯人切音

新說文蕘也又柴也詩齊風析薪如之何禮月令季秋草木黃
落乃代薪為炭周禮地官甸師註大木曰薪 又草亦曰薪孟

子毀傷其薪木趙岐註恐其傷我薪草樹木也 又采薪亦曰
薪前漢刑法志罪人獄已決完為城旦春滿三歲為鬼薪白粲

𦵏 集韻虎委切音 增 稇 唐韻之閏切諄去 𦵏 唐韻昨
毀玉篇𦵏草 聲束稗也同稇 則切音

賊草名玉 𦵏 唐韻渠營切音笑 禁 集韻渠飲切音
篇木𦵏草 草旋貌 或作𦵏 噤玉篇草名 𦵏 集

新茲切音 𦵏 集韻區倫切音困類篇 𦵏 集韻分物切音弗
思蕞草 地蕞之小者通作菌 𦵏 集韻後車以翟羽為飾

也通 𦵏 集韻章移切音支博 𦵏 集韻雛免切音撰 𦵏 集
作第 雅植也 又同蕞 草名韻會同 𦵏 集韻與

類編同孽 𦵏 字彙補 𦵏 集韻與 𦵏 集韻與 𦵏 集韻與
詳葉字註 𦵏 與蕞同 𦵏 集韻與 𦵏 集韻與 𦵏 集韻與

遍 集韻與 𦵏 篇海與 𦵏 直音與 𦵏 直音與 𦵏 直音
篇同 𦵏 同 𦵏 同 𦵏 同 𦵏 同 𦵏 同

諫 玉篇 𦵏 字彙補 𦵏 字彙補 𦵏 字彙補 𦵏 字彙補
同諫 生也 按唐韻作𦵏另詳十四畫 疑即蔓

字穆天子傳 𦵏 字彙補 𦵏 字彙補 𦵏 字彙補 𦵏 字彙補
爰有莠伯 同莠 同莠 同莠 同莠

朴切音 𦵏 字彙補 𦵏 同莠 𦵏 同莠 𦵏 同莠 𦵏 同莠
福草名 疑即莠字之譌 屬與𦵏同 音鳩

草相繞 **蒼** 字彙補蓬卜切音薄藥名母 **義** 與生也 音咸 昭裔孟蜀本草薄荷作葵蘭

通野客叢書漢碑凡蓼莪皆作 **菘** 音義未詳癸辛雜識余種蓼儀而司隸魯峻碑又作蓼莪

名菘 **𦵏** 玉篇古文葬 字註見九畫 **𦵏** 唐韻常恕切薯蕷俗諸字詳諸字註 **薰** 唐韻韻會正韻 𦵏許云切音勳說文香草也本草註古人祓除以此

草薰之故謂之薰 山海經浮山有草焉名曰薰草佩之已厲左傳僖四年一薰一蕕前漢兩龔傳薰以香自燒 又南方草木

狀薰陸香出大秦 又灼也 易艮卦厲薰心爾雅釋訓熾熾炎

攻之 又與勳通漢夏承碑帶薰著于王室 又韻補音萱黃

庭經沐浴盛潔棄肥薰入室東向 **蕝** 唐韻韻會 𦵏徒對切音

誦玉篇 又許運切音訓義同 **蕝** 唐韻韻會 𦵏徒對切音

東京賦鬱蒼蕝 **蕝** 唐韻同蕝 又山海經崑崙之丘有草名 **蕝** 註草木盛貌 日蕝草食之已勞 酉陽雜俎瓜州飼馬以

蕝 **蕝** 唐韻韋委切音葦說文草也 又姓左傳楚大夫 草 蕝子馮 又集韻兩阮切音遠蕝志藥草或作菟 **蕝**

唐韻女耕切音寧說文葦蕝草亂貌也 又齊蕝藥名又石薺蕝生山石閒 **蕝** 唐韻直由切集韻

篇草名博雅蕝藜蔥也枚乘七發 **蕝** 唐韻與埋同博雅藏也 淑溲蕝蕝又揚子方言蕝蒙覆也 爾雅釋天祭地曰瘞蕝

註既祭蕝藏之淮南子時則訓掩骼蕝醜 又類篇暮拜切音 蕝義同 又集韻陵之切音釐爾雅釋言室蕝塞也 又直音

音懷草名 又字彙補烏魁切音威汚 **蕝** 篇海古祿切 也淮南子倣真訓鑒明者塵垢弗能蕝 **蕝** 音谷藥草名 **蕝**

集韻昨合切音 **蕝** 集韻莠 類篇而由切音柔同菜本草 雜玉篇草名 **蕝** 本字 **蕝** 類篇而由切音柔同菜本草

香薷詳 **蕝** 唐韻符消切韻會毗霄切 𦵏音瓢揚子方言江東 菜字註 **蕝** 謂浮萍為蕝 又集韻紕招切音漂彌遙切音描

義於 **蕝** 唐韻徒哀切集韻堂來切 𦵏音臺蕝菜名 又草 同 名夫須也韻會通作臺陸璣詩疏臺莎草也謝朓詩

連陰盛農節 **藎** 類篇古旱切音笱禾莖也 **藎** 集韻同藎 **藎** 集韻

藎笠聚東菑 **藎** 又居案切音肝說文艸也 **藎** 詩邶風誰謂

居牙切音嘉 **藎** 集韻正韻在禮切音鱗甘菜 **藎** 詩邶風誰謂

玉篇草名 **藎** 茶苦其甘如藎董仲舒雨雹對藎麥始生由

陽升也 又韻會草名 又類篇才詣切音劑義同 又才資

切音疵采藎逸詩篇名周禮春官樂師趨以采藎 又通茨見

茨字 **藎** 集韻力錦切音廩爾雅釋草藎藎注今 **藎** 集韻藻

文从水巢聲五 **藎** 唐韻楚交切音鈔藎取也 **藎** 集韻池鄰

經文字藻同藎 **藎** 集韻作攆別見手部 **藎** 切音陳與

藎同類篇藎藎菜正 **藎** 集韻几利切音 **藎** 唐韻章鄰切集

字通茵藎別作苜藎 **藎** 集韻海草名 **藎** 韻之人切音

真爾雅釋草苜藎豕首疏南人名為地菘又名蝦蟆 **藎** 集韻

藍亦名蟾蜍蘭 又五經文字吉延切音鷗義同 **藎** 力協

切音蛺類篇 **藎** 唐韻初八切音察玉篇藎草有毒用殺魚 又

草木疏貌 **藎** 又增韻草芥也韓愈聯句燾養均草藎 又

集韻初芮切音曬草汚地也○按正字通云廣韻有草藎 **藎**

草廬今廣韻但云草名無草廬訓義未知正字通何據 **藎**

集韻藎 本字 **藎** 集韻忍氏切音爾說文華盛也詩彼藎維何 **藎**

唐韻魚起切音擬說文茂也詩小雅黍稷薿薿柳宗元賀嘉禾

及芝草表既呈薿薿之祥復觀煌煌之秀 又魚力切疑入聲

義 **藎** 集韻韻會於媚營切音縈說文草旋貌引詩葛藎藎之

同 **藎** 今文通作縈 又玉篇藎藎藎也 又唐韻與藎同

藎 集韻玄局切音螢本作縈爾雅釋草縈 **藎** 集韻正韻於

唐韻俗藎字正字通木枯也 又藎席荀子正名篇屋室廬宇

藎藎尚機筵而可以養形注以藎為席貧賤人之居也 又

藎本藥名管子地員篇五臭疇生蓮與藎藎本白芷 又史

記屈原傳屬草藎索隱注創制憲令之本 又前漢陳湯傳斬

郵支及名王以下縣頭藎街 又韻補車御切易林蝗齧我稻

驅不可去實穗無有但見空藎 正字通引漢書馬援傳藎葬

申集上 艸部 十四畫 五

唐韻與藎同

集韻正韻於

唐韻與藎同

唐韻與藎同

唐韻與藎同

唐韻與藎同

註草也。○按藁葬。藁字从禾不从木。**葍**。集韻平監切音銜。玉篇草名。又類篇丘銜切音嶽。菜屬。唐韻

棘棧棧。又集韻粗送切草稚也。唐韻慈染切音漸。埤蒼麥秀貌。見薪。字註。又正韻將廉切音尖。義同。藨。唐韻與蓼同。又王

衆薪。也。又韻會虛到切音鶯。草貌。又許交切音虢。禾傷肥也。養其陰而齊諸其陽。則穀雖敝不斂。鄭註。斂暴陰柔。後必撓減。

也。又韻會虛到切音鶯。草貌。又許交切音虢。禾傷肥也。養其陰而齊諸其陽。則穀雖敝不斂。鄭註。斂暴陰柔。後必撓減。

也。又韻會虛到切音鶯。草貌。又許交切音虢。禾傷肥也。養其陰而齊諸其陽。則穀雖敝不斂。鄭註。斂暴陰柔。後必撓減。

也。又韻會虛到切音鶯。草貌。又許交切音虢。禾傷肥也。養其陰而齊諸其陽。則穀雖敝不斂。鄭註。斂暴陰柔。後必撓減。

也。又韻會虛到切音鶯。草貌。又許交切音虢。禾傷肥也。養其陰而齊諸其陽。則穀雖敝不斂。鄭註。斂暴陰柔。後必撓減。

也。又韻會虛到切音鶯。草貌。又許交切音虢。禾傷肥也。養其陰而齊諸其陽。則穀雖敝不斂。鄭註。斂暴陰柔。後必撓減。

也。又韻會虛到切音鶯。草貌。又許交切音虢。禾傷肥也。養其陰而齊諸其陽。則穀雖敝不斂。鄭註。斂暴陰柔。後必撓減。

也。又韻會虛到切音鶯。草貌。又許交切音虢。禾傷肥也。養其陰而齊諸其陽。則穀雖敝不斂。鄭註。斂暴陰柔。後必撓減。

也。又韻會虛到切音鶯。草貌。又許交切音虢。禾傷肥也。養其陰而齊諸其陽。則穀雖敝不斂。鄭註。斂暴陰柔。後必撓減。

也。又韻會虛到切音鶯。草貌。又許交切音虢。禾傷肥也。養其陰而齊諸其陽。則穀雖敝不斂。鄭註。斂暴陰柔。後必撓減。

也。又韻會虛到切音鶯。草貌。又許交切音虢。禾傷肥也。養其陰而齊諸其陽。則穀雖敝不斂。鄭註。斂暴陰柔。後必撓減。

也。又韻會虛到切音鶯。草貌。又許交切音虢。禾傷肥也。養其陰而齊諸其陽。則穀雖敝不斂。鄭註。斂暴陰柔。後必撓減。

也。又韻會虛到切音鶯。草貌。又許交切音虢。禾傷肥也。養其陰而齊諸其陽。則穀雖敝不斂。鄭註。斂暴陰柔。後必撓減。

也。又韻會虛到切音鶯。草貌。又許交切音虢。禾傷肥也。養其陰而齊諸其陽。則穀雖敝不斂。鄭註。斂暴陰柔。後必撓減。

也。又韻會虛到切音鶯。草貌。又許交切音虢。禾傷肥也。養其陰而齊諸其陽。則穀雖敝不斂。鄭註。斂暴陰柔。後必撓減。

也。又韻會虛到切音鶯。草貌。又許交切音虢。禾傷肥也。養其陰而齊諸其陽。則穀雖敝不斂。鄭註。斂暴陰柔。後必撓減。

也。又韻會虛到切音鶯。草貌。又許交切音虢。禾傷肥也。養其陰而齊諸其陽。則穀雖敝不斂。鄭註。斂暴陰柔。後必撓減。

葍

藨

藨

藨

藨

藨

藨

藨

藨

藨

藨

藨

藨

藨

藨

藨

藨

藨

藨

藨

藨

藨

藨

藨

藨

藨

藨

藨

藨

藨

藨

藨

藨

藨

藨

藨

藨

藨

藨

藨

藨

藨

藨

藨

藨

藨

藨

藨

藨

藨

藨

藨

藨

藨

藨

藨

藨

藨

藨

藨

藨

藨

藨

藨

藨

藨

藨

藨

藨

藨

藨

藨

藨

藨

藨

藨

易王傳國中口語藉藉無復至江都 又周語宣王即位不藉
 千畝前漢文帝紀其開藉田 又穀梁傳哀十三年其藉于成
 周以尊天王註藉謂貢獻 又莊子應帝王猿狙之便執爨之
 狗來藉註藉繩也 又史記武安侯傳今吾身在也而人皆藉
 吾弟註藉蹈也 又姓國語藉偃晉大夫 又唐韻古音讀昨
 史記商君傳註新序論周室歸藉索隱藉音昨 又韻補秦二
 切班固西都賦原野蕭條目 精集韻咨盈切音晶玉篇仙草
 極四裔禽相鎮壓獸相枕藉 精直音黃精也 又類篇蕪精
 也○按本草黃精本作精蕪菁 藉唐韻直魚切音除
 本作菁直音類篇未知何據 藉唐韻直魚切音除
 方六切音 稿集韻補典切音匾豆名本草李 薦唐韻與專
 福草名 稿時珍曰稿本作扁莢形扁也 薦唐韻與專
 篇薦尾射干也本草 藿唐韻徒弔切音掉說文釐草也莊子
 草名薦尾根名薦頭 藿徐無鬼夫逃虛空者藜藿柱乎鼪鼯
 之徑 又爾雅釋草拜藿藿註藿藿赤似藜 又詩大雅董茶
 如飴疏廣雅云董藿也今三輔之間言猶然 又博雅藿梁木

稷也 又直角切音濯蒴藿藥草 又音翟 藿集韻毗至切
 灰藿本草註梁簡文帝勸醫文作灰藜菜 藿音鼻草名

藿集韻同苓 又良 藿集韻山巧切 藿唐韻丑亮切音

藿集韻皮孕切 藿唐韻徒浪切音宕藜藿也 藿篇海上

藿音凭草盛貌 藿唐韻博雅葱萃藜藿也 藿史切音

藿正字通 藿同藜 藿唐韻魯甘切音籃染青草

藿俗藜字 藿也詩小雅終朝采藜周禮

藿在密縣 藿地官掌染草註染草藍藜象斗之屬通志藍三種藜染綠大

藿藍如芥染碧槐藍如槐染青三藍皆可作澱色成勝母故曰青

藿出於藍而青於藍 又古今注燕支中國人謂之紅藍 又說
 文瓜苴也 又西陽雜俎藍蛇首有毒尾能解毒南人以首合
 藥謂之藍藥 又鳥名爾雅釋鳥秋鴈竊藍註竊藍青色 又
 鑑也大戴禮文王官人藍之以樂以觀其不寧 又地名晉語
 三卿宴于藍臺 又山名水經注新河出令支縣之藍山 又
 水名杜甫詩藍水遠從千澗落 又綱目集覽伽藍梵語猶中

華言衆園 又姓通志氏族略戰國時中山大夫藍諸 又通禮命嘗食養者舉奠士使嗣子及兄弟養其惠不過族親餘詳餽字註

名挈會一名訥 會一名象膽 同藹 藹唐韻韻會於徐刃切音燼本草

黃 又爾雅釋詁藹進也詩大雅王之藹臣疏藹忠愛之篤進

進無已也 又揚子方言藹餘也註遺餘周鄭之閒曰藹馬融

長笛賦藹滯抗絕 又秦晉之 昔絲唐韻落戈切同藹

閒炊薪不盡曰藹 或作藹藹 唐韻昨郎切正韻徂郎切於音鐵說文匿也易乾文言潛龍勿

用陽氣潛藏 又蓄也易繫辭君子藏器于身待時而動又

茲郎切音臧草名司馬相如子虛賦其埤濕則生藏菘兼葭註

藏菘草中牛馬芻 又才浪切音臧禮月令謹蓋藏晉語文公

之出也豎豆須守藏者也不從 又與臧通周禮天官醫師參

之以九藏之動註正藏五又有胃膀胱大腸小腸疏正藏五者

謂心肝脾肺腎於氣之所藏白虎通人有五藏 唐韻匹各

六府何法法五行六合也說文漢書通用臧 切音柏博

雅 藹落也 又集 藹集韻芻刮切 藹唐韻亡沼切音眇

韻 普木切音撲義同 藹音纂除草也 藹博雅小也左傳僖

九年以是藐諸孤辱在大夫 又孟子說大人則藐之註輕視

貌 又莊子逍遙遊藐姑射之山有神人居焉註遠也 又張

衡西京賦昭藐流盼註藐好視容也 又揚子方言漸也 又

博雅廣也 又莫角切音邈爾雅釋草藐芘草註可以染紫一

名芘芘 又爾雅釋詁藐藐美也詩大雅寢廟既成既成藐藐

又詩大雅誨爾諄諄聽我藐藐傳藐藐然不入也 又韻補

叶音密司馬相如上林賦長眉連娟微睇綿藐 藹唐韻渠營

色授魂與心愉于側 又眉教切音貌亦染草 藹切集韻葵

營切於音瓊說文茆菑一曰茆也爾雅釋草藹藹茅註藹茅華有

赤者為藹藹藹一種耳屈原離騷索藹茅以筵篳註藹茅香草

又集韻詳克 增 藹唐韻莫紅切音蒙草可為帚說文灌

切音臧義同 增 藹唐韻莫紅切音蒙草可為帚說文灌

申集上 艸部 十四畫 頁

藹唐韻渠營切集韻葵

藹唐韻渠營切集韻葵

藹唐韻渠營切集韻葵

藹唐韻渠營切集韻葵

藹唐韻渠營切集韻葵

藹唐韻渠營切集韻葵

藹唐韻渠營切集韻葵

藹唐韻渠營切集韻葵

藹唐韻渠營切集韻葵

藹唐韻渠營切集韻葵

謨中切音 藹 唐韻集韻於丘竭切音竭爾雅釋草藹車芻輿

○按說文作藹正字通作藹韻書經典 藹 唐韻昨結切音截

也 雅治 藹 集韻同藹 藹 集韻同藹 藹 集韻同藹

同藹 藹 集韻同藹 藹 集韻同藹 藹 集韻同藹

今作藹 藹 集韻同藹 藹 集韻同藹 藹 集韻同藹

切音提 藹 唐韻來宕 藹 唐韻五口切音偶爾雅釋草荷芙

草名 藹 切同藹 藹 唐韻五口切音偶爾雅釋草荷芙

行鞭節生一葉一華華葉常偶故謂之藹續博物志藹生應月

閏月益一節 又地名水經注白渠又徑藹原 又唐韻古音

音虞司馬相如上林賦與波搖蕩奄薄水渚 藹 集韻莊陷切

啞喋菁藻咀嚼菱藕 說文作藹類篇作藹 藹 音藹泊藹濕

貌 藹 集韻視佳切 藹 唐韻侯欄切音莧莧草

草莖元結詩豈欲阜樞中爭食麩與藹 藹 集韻何閒切音閑莖餘

又博雅藹藹擊也 又丘閑切音慳草名 藹 集韻醜止切音

齒 藹 唐韻於求切 藹 集韻虛陵切音興藹 藹 集韻醜止切音

也可以束 藹 唐韻武互切音 藹 集韻力涉切 藹 唐韻斯

唐韻同藹 藹 唐韻同藹 藹 唐韻同藹 藹 唐韻同藹

唐韻同藹 藹 唐韻同藹 藹 唐韻同藹 藹 唐韻同藹

藟苴泥不熟貌 **藟** 正字通藟字之譌○按集韻玉篇諸書藟與

藟文義各別唯唐韻藟藟之藟文从三若而仍引玉篇藟字訓

註是借藟為藟非藟即藟 **藟** 集韻魯水切正韻魯猥切於音

也正字通論非今從字彙 **藟** 壘唐韻葛藟葉似艾詩周南葛

藟纍之陸璣云藟一名巨苾似燕薊亦延蔓生 又本草蓬藟

一名陵藟一名陰藟 又博雅藟藤也本草千歲藟唐書方技

傳姜撫服常春藤使白髮還鬢常春藤者千歲藟也 又山名

山海經藟山其上有玉其下有金 又集韻倫追切音疊義同

或作 **藟** 集韻胡了切音晶草名 又玉篇 **藟** 同荻 **藟** 集

藟下切音縉玉篇 **藟** 集韻展里切音 **藟** 唐韻彼為切韻會

藟藟見藟字註 **藟** 微玉篇紫芋也 **藟** 班糜切正韻逋眉

切於音陂說文草也 又集韻蒲糜切音皮部靡切音被義於

同 又彼義切音賁筍虞飾爾雅釋器旄謂之藟疏旄牛尾一

名龍舞者所執也 **藟** 唐韻正韻於徒登切音騰說文藟也今

集韻或作藟藟 **藟** 總呼草蔓延如藟者 又集韻苙藤草

名胡麻也 又州名韻會隋改永平州為藤州 **藥** 唐韻以灼

唐書李嗣真傳來俊臣獄興嗣真上書流藤州 **藥** 切韻會弋

約切於音躍說文治病草史記三皇本紀神農氏嘗百草始有

醫藥急就篇註草木金石鳥獸蟲魚之類堪愈疾者總名為藥

又本草芍藥詳芍字註 又療也詩大雅多將焯焯不可救

藥莊子天地篇有虞氏之藥瘍也 又姓通志氏族略藥氏望

出河內後漢南陽太守藥崧晉有牙門藥冲 又韻會式灼切

音鑠灼藥熱貌丘遲思賢賦心灼藥如傷 又旅灼切音略張

衡南都賦歸鴈鳴鷄黃稻鱸魚以為勻藥註勻藥五味之和藥

音略西溪叢語言勻藥者乃以魚肉等物為醢食也韓退之鄭

城聯句詩五鼎調勻藥又難祈却老藥上藥旅酌切下藥以灼

切二藥不同音 又唐韻古音醫藥之藥去聲音効 又字彙

補與籟苑之籟同李正己曰園亭中藥闌闌即藥藥即闌猶言

圍援非花藥之闌漢書宣帝紀池藥未幸者假與貧民凡漢書

闌入宮禁闌字多从艸 **摩** 集韻莫臥切音磨摩訶草名 **縶**

則藥闌字義尤分明也 **縶** 又本草藟縶見藟字註

康熙字典 申集上 艸部 十五畫 厚

集韻戶管切音
緩直音蔗也
蔗唐韻平表切音殍說文草名鹿藿也又

傳疏屨者蔗蒯之菲也張衡南都賦其草則蔗芋蒨莞又集韻蒲嬌切音漣爾雅釋草蔗蔗註即莓也江東人呼為蔗莓爾雅釋木箭山莓註今之木莓實似蔗莓而大又韻會悲嬌切音鏹森蔗茗別名柳宗元詩寧惟迫臆魅所懼齊蔗蔗註禮記

煮蒿悽愴蔗與蒿同類蔗同蔗蔗藩藩唐韻甫煩切集韻方煩切音翻樊藩也疏樊圃之藩也又域也莊子大宗師吾願遊于其藩又韻會與蕃通屏也詩大雅价人維藩又通幡周禮春官

中車漆車藩蔽註藩今時小車漆席以為之又附袁切音煩爾雅釋草葶苈藩疏藥草知母也又韻補方文切叶音分韓愈苗夫人墓銘或毗于王或式于藩是生夫人載穆令聞

五經文字藩本藩籬字亦作藩屏字今獨用為藩籬字唐韻胡結切音纈玉篇草名博雅龍韻馬蓼也

藪唐韻集韻叢蘇后切音叟爾雅釋藪地十藪註大澤也周禮天官大宰

藪牧養藩鳥獸風俗通藪厚也有草木魚鼈所以厚養人也詩鄭風叔在藪又唐韻古音讀數易林山林麓藪非人所處又集韻引聘禮十六斗曰藪或从艸又韻會窶藪戴器也前漢東方朔傳註以盆盛物戴於頭者則以窶藪薦之蘇林曰藪音數錢之數又集韻干候切音湊周禮冬官輪人以其圍之

叻指其藪註藪讀為蜂藪之藪謂穀空壺中也蜂藪猶言趨也藪者衆輻之所趨也唐韻徒含切音潭爾雅釋草薄石衣註水苔也又字彙補以寢切淫

藪上聲薄湛水動搖貌藪唐韻他回切音推爾雅釋草藪牛餘許方莖葉長而銳有穗穗閒有華華紫縹藪今江東呼草為牛藪者高尺色可淋以為飲又集韻徒回切音頽義同藪音聃藪棘草名藪唐韻叢渠弓切音窮

藪同藪藪集韻紆胃切音尉藪藪草名通作蔚藪正譌別作藪非

藪同藪藪集韻紆胃切音尉藪藪草名通作蔚藪正譌別作藪非

藪同藪藪集韻紆胃切音尉藪藪草名通作蔚藪正譌別作藪非

藪同藪藪集韻紆胃切音尉藪藪草名通作蔚藪正譌別作藪非

藪同藪藪集韻紆胃切音尉藪藪草名通作蔚藪正譌別作藪非

藪同藪藪集韻紆胃切音尉藪藪草名通作蔚藪正譌別作藪非

藪同藪藪集韻紆胃切音尉藪藪草名通作蔚藪正譌別作藪非

藪同藪藪集韻紆胃切音尉藪藪草名通作蔚藪正譌別作藪非

藪同藪藪集韻紆胃切音尉藪藪草名通作蔚藪正譌別作藪非

藪同藪藪集韻紆胃切音尉藪藪草名通作蔚藪正譌別作藪非

也集韻 **藟**集韻 同藟 **藪**集韻 之膳切音 **藪**集韻 子賤切音

或作藟 **藟**集韻 戶感切音 **藟**集韻 同藟 **藟**集韻 同藟 **藟**集韻 同藟

藟集韻 賢士盛多之容止詩大雅藟藟王多吉士傳藟藟濟濟也

又姓通志氏族略齊南海太守藟燠 又韻會 倚亥切音

草叢雜貌 又韻補 叶音翳揚雄羽獵賦車騎雲會登降闡藟

泰華為旒 **藟**集韻 同藟 **藟**集韻 同藟 **藟**集韻 同藟

熊耳為綴 **藟**集韻 同藟 **藟**集韻 同藟 **藟**集韻 同藟

又地名史記魏世家敗趙北藟 又姓通志氏族略韓厥玄孫

康食采于藟因氏焉相如為趙上卿 又前漢鼂錯傳具藟石

註城上 **藟**集韻 疏簪切 **藟**集韻 音參禾長貌 **藟**集韻 音參禾長貌

雷石也 **藟**集韻 音參禾長貌 **藟**集韻 音參禾長貌 **藟**集韻 音參禾長貌

之言澡也陸璣云生水底 又班固東都賦鋪鴻藻陸機文賦

序故作文賦以述先士之盛藻註孔安國尚書傳曰藻水草之

有文者以喻文焉 又後漢劉陶傳武旅有鳧藻之士註鳧得

水藻言喜悅也 又韻會今屋上覆椽謂之藻井風俗通宮室

象東井刻荷菱水草所以厭火也張衡西京賦蒂倒茄于藻井

又藻藉所以薦王者詳藉字註 又姓正字通南北朝有藻

重 又集韻側絞切音爪義同 **藟**集韻 音老 **藟**集韻 音老

或作藻藻干祿字書俗作藻 **藟**集韻 音老 **藟**集韻 音老 **藟**集韻 音老

申集上 艸部

藟

藟

藟

藟

藟

藟

藟

藟

藟

藟

藟

藟

藟

藟

藟

藟

藟

藟

花敷貌通作霍楚辭招隱青莎雜樹兮蘋草
音宅唐韻薄

霍靡亦作藿江摠燕燕于飛詩銜花弄藿靡
音宅唐韻薄

蔦藥草車前別名
集韻亦作蔦

蔦今風其吹汝傳蔦稿也又幽風十月殞蔦
又西京雜記蔦

蘆之未解葉者謂之紫蔦
又字彙補草名出甘棗山葵木而

杏葉見山海經
集韻正韻於五故切音悟類篇逆也周禮

玉篇作蔦
春官占夢一曰正夢二曰噩夢列子作蔦

莊子寓言篇使人乃以心服而不敢蔦立
又逆各切通

蔦唐韻古音蔦即蔦字俗加艸蔦又蔦之別出即一字也
蔦

唐韻如壘切集韻乳捶切於麤上聲韻
蔦

會草木華蔦廣韻華內曰蔦華外曰蔦
蔦

通蔦字之譌
集韻居欠切音劔藥草俗呼蜀夜

从竹不从艸
劔

切音薑說文禦濕之菜玉篇辛而不葷也或作薑
論語不撤薑

食司馬相如上林賦芘薑藁荷註芘薑子薑也
崔駰七依資以

陽樸之薑酉陽雜俎山上有薑下有銅錫
又山薑南方草木

狀山薑花于葉間吐花作穗如麥粒軟紅色
唐韻集韻於作

藿六書正
藿

藿俗作藿
徐心切音尋海蘿也

切音搏玉篇菜也齊民要術藿菜似蒼荃菜也
又類篇五原

之韭曰藿
又集韻慈鹽切音潛草名墨莊漫錄川峽間有一

種惡草羅生于野土人呼為藿麻其枝葉拂人肌肉即成瘡泡
浸淫潰爛久不能愈白居易詩颶風千里黑藿草四時青○按

墨莊漫錄本註音璿正字通引此訛璿作璿因斷
藿

之曰讀藿為璿者俗音也應音爛此臆說無據
唐韻集

渠之切正韻渠宜切於音其玉篇草也韻會似蛇牀爾雅釋草
韻類篇

蘄茝藜蕪
又張衡西京賦結駟方蘄註馬銜也又莊子齊

物論予惡乎知夫死者不悔其始之蘄生乎註蘄求也史記秦
本紀蘄年宮註蘄年求年也又地名前漢地理志江夏郡蘄

春
又姓通志氏族略漢有弘農太守蘄良又韻會渠斤切

音芹爾雅釋草蘄山蘄註廣雅云山蘄當歸又集韻居希切

音機沛郡有**藪**唐韻集韻於子了切勦**藪**集韻蒲波切音
蘄縣或作藪上聲草名玉篇似薺菜**藪**集韻蒲波切音

藪集韻同藪**藪**唐韻戶庚切音行玉篇香草也爾雅釋草杜土
形如馬蹄故俗云馬蹄香屈原離騷雜杜藪與芳芷俱作藪

又微藪草名述異記魏興錫山多生微藪草又唐韻古音音
杭屈原九歌白玉兮為瑱疏石兮為芳芷昔兮荷蓋繚

之兮杜藪宋玉風賦獵蕙草雜秦藪被辛夷槩稊楊**藪**集韻

皮冰切音憑蕙**藪**說文藪**藪**唐韻落胡切韻會正韻龍都

蕙草木盛貌**藪**本字**藪**切於音盧說文蘆菹也一日

薺根爾雅釋草葵蘆菹又玉篇葦之未秀者為蘆又藥名
本草黎蘆一名蔥葵又城名北史皮豹子傳宋以文德為武

都王守葭蘆城又水名水經注長蘆水又東徑九門波故縣
也又關名杜甫詩少留周家窪欲出蘆子關又集韻凌如

切音閭亦藥名本草漏**蘆**集韻離免切音撰**蘆**唐韻素姑

蘆博雅飛廉漏蘆也**蘆**韻會同蓀**蘆**切集韻正

韻孫祖切於音酥說文桂桂也本草紫蘇註蘇从酥舒暢也蘇

性舒暢行氣和血故謂之蘇蘇乃桂類而味辛如桂故爾雅謂
之桂桂又揚子方言蘇芥草也江西南楚之間曰蘇又木

名詩鄭風山有扶蘇傳扶蘇扶胥小木也又流蘇西京雜記
昭陽殿壁帶往往為黃金釭皆銜五色流蘇司馬相如上林賦

註蘇析羽也又息也書仲虺之誥後來其蘇又死更生戰
國策勃然乃蘇又取也屈原離騷蘇糞壤以充幃兮綱目集

覽取草曰蘇又韻會蘇蘇氣索貌易震卦震蘇蘇註恐懼不

安之貌王註躁動貌又臺名吳語高高下下以罷民于姑蘇
註姑蘇臺也又亭名後漢郡國志襄國有蘇人亭又國名

魏志東夷傳諸國各有別色名之為蘇塗又姓書立政司寇
蘇公傳忿生為武王司寇封蘇國又集韻山於切音疋詩扶

蘇之蘇徐邈讀疋又字彙補蘇故切音僚荀子**藪**正字通
議兵篇蘇刃者死註蘇讀作僚謂相向格鬪者**藪**俗藪字

與蕎同詳
蕎字註
藿 [篇海音義與藿同見博雅] **藜** [直音音糜義與藜同] **藜** [直音音藜] **藜** [直音音藜] **藜** [直音音藜]

蕩 [直音音義與蕩同] **蕩** [直音音義與蕩同] **蕩** [直音音義與蕩同] **蕩** [直音音義與蕩同] **蕩** [直音音義與蕩同]

字彙補古藉字見漢元賀碑註詳十五畫 **藜** [字彙補同藜後漢長沙王煇草為藜] **藜** [字彙補同藜後漢長沙王煇草為藜]

藜 [字彙補穆天子傳有此字] **藜** [字彙補穆天子傳有此字] **藜** [字彙補穆天子傳有此字] **藜** [字彙補穆天子傳有此字]

字彙補夢孽草名見廣雅釋草音未詳疑即孽字之譌 **藜** [字彙補古孽字註] **藜** [字彙補古孽字註]

唐韻渠遙切音翹 [玉篇連藜草也一名旱蓮子太山] **藜** [唐韻渠遙切音翹] **藜** [唐韻渠遙切音翹]

山谷閒甚多其子析之片片相比如翹以此得名 **藜** [唐韻渠遙切音翹] **藜** [唐韻渠遙切音翹]

切音轄麻莖也 [又集韻居諧] **藜** [集韻同藜說文引書厥草] **藜** [集韻同藜說文引書厥草]

切音皆禾藁去皮穎也或作稽 **藜** [惟藜字从言篇海篆文藜] **藜** [惟藜字从言篇海篆文藜]

字 **藜** [唐韻韻會] **藜** [唐韻韻會] **藜** [唐韻韻會] **藜** [唐韻韻會]

孫邾父帥師伐邾婁取 **藜** [集韻同藜] **藜** [集韻同藜] **藜** [集韻同藜] **藜** [集韻同藜]

藜 [字彙補或讀作媿] **藜** [集韻同藜] **藜** [集韻同藜] **藜** [集韻同藜]

切義 **藜** [唐韻正韻徂紅切] **藜** [集韻同藜] **藜** [集韻同藜] **藜** [集韻同藜]

同 **藜** [又韻會株也] **藜** [正字通同藜] **藜** [正字通同藜] **藜** [正字通同藜]

正義此字祇宜依說文所解韻會之義不必遵 **藜** [集韻芳六切音福] **藜** [集韻芳六切音福]

篇草 **藜** [唐韻胡瓦切音踝] **藜** [說文黃華也] **藜** [說文黃華也] **藜** [說文黃華也]

名 **藜** [頌藜扈藜熒] **藜** [註花葉貌字从圭] **藜** [又許規切音哇果] **藜** [又許規切音哇果]

實也 **藜** [集韻求位切] **藜** [雅釋草蘧麥註蘧亦作藜] **藜** [雅釋草蘧麥註蘧亦作藜]

切音董藜 **藜** [集韻陳如切同藜] **藜** [唐韻敷空切音豐] **藜** [唐韻敷空切音豐]

謹鼓鳴 **藜** [又常如切同藜] **藜** [唐韻敷空切音豐] **藜** [唐韻敷空切音豐]

楚之郊謂之藜魯齊之郊謂之藜關東西謂之藜菁趙魏謂之 **藜** [揚子方言陳]

申集上

艸部

六畫

藜

草藏黃蔕註藏葉似酸漿花小而白中心黃顏氏家訓江南有

苦菜葉似酸漿花或紫或白子大如珠或紫或黑即爾雅藏黃

蔕今河北誤謂之龍葵又本草李亦作藏藏玉篇同藏魏集韻虞貴

時珍曰敗醬草亦名苦藏亦作藏藏同藏魏切音魏草

木採更生也莫正字通增蘊唐韻同蘊藪集韻同藪藪同藪藪同藪藪

集韻陵之切音釐草名夫須也又同萊見萊字註藪集韻居六切音刺草名

同藪又潘岳藉田賦同藪藪玉篇藪篇海藪直

瓊釵入藪註藪聚也同藪藪同藪藪同藪藪同藪藪同藪

直夾切音協花突開亦作藪藪字彙補集韻與樵同按集韻本

補藪字之藪字彙補集韻與樵同按集韻本藪字

譌出吳韻藪同燒藪音未詳本草石決明一名紫藪陶

石劫賦序石劫一名紫藪蚌蛤類也按藪字字書俱不載廣

雅云紫蚘紫藪即今仙人掌楊慎贊云蘭陵紫蚘江淹紫藪是

惟蚌類發花應春藪與春為韻當讀如噐字疑藪即藪字別音文以物投水也此蓋俗語庾

信鏡賦朱開錦躡黛蘸油檀藪唐韻呂支切韻會鄰知切怵

麗地而生也又郎計切音麗義同又懷集韻乎乖切音

與藪通見藪字註集韻或作麗通作麗懷集韻乎乖切音

香註北人呼為茴香藪唐韻落官切音變藪集韻鄰知切怵

聲相近也詳茴字註藪義同藪詳藪字註藪同藪藪同藪藪同藪

正譌俗藪字又集藪唐韻呂支切韻會鄰知切怵音離說

韻武斐切音尾草名藪文江藪藪蕪爾雅註楚謂之藪晉謂

之藪齊謂之茝司馬相如上林賦被以江藪又淮南子泰族

訓藪先稻熟而農夫薈之者不以小利害大穫註藪水稗也

又藩藪前漢陳涉項籍傳贊築長城而守藩藪又藪唐韻

唐韻古音音羅離騷又况揭車與江藪叶上華字藪古詣

切音計說文草名爾雅釋草藪藪唐韻集韻怵如延切音然

狗毒註樊光云俗語苦如藪藪說文草也又玉篇藪也

申集上 艸部 十九畫 皇

皇

皇

皇

皇

皇

皇

皇

蕨 唐韻靡為切韻會忙皮切 音麩草名爾雅釋草亦作蕨 又玉篇亡 **蕨** 唐韻力軌切 集韻魯水切 音壘 說文

彼切音美義同 **蕨** 唐韻 木名爾雅釋木山蕨似葛虎蕨有毛刺

韻會引爾雅註云江東謂蕨蕨為干歲蕨即今言萬歲藤大者如怨故字从木其形蔓似草故从艸在草木之間也 正字通

同蕨 ○按說文唐韻諸書蕨訓草 **蕨** 唐韻賞職切音識 本草

蕨訓木二字義別正字通說非 **蕨** 唐韻 多年切音 **蕨** 唐韻

菜似槐花黃色結角如蘿蔔子內 **蕨** 唐韻 草頭也 **蕨** 唐韻

子二三粒如小豆而堅根味苦 **蕨** 唐韻 羊薺薺英光也 又正

胡怪切音壞草名爾雅釋草澤 **蕨** 唐韻 厨玉切音躅草名博

烏菴 註 即土壤也生于水澤 **蕨** 唐韻 郎何切 音羅 玉篇 女蘿託

字通毒草也有黃杜鵑老虎花開羊花諸名與博雅 **蕨** 唐韻 郎狄

所訓別 **蕨** 唐韻 郎何切 正韻 郎何切 音羅 玉篇 女蘿託

切音歷 **蕨** 唐韻 魯何切 正韻 郎何切 音羅 玉篇 女蘿託

篇水草 **蕨** 唐韻 魯何切 正韻 郎何切 音羅 玉篇 女蘿託

絲松蘿也 疏 松蘿自蔓松上生枝正青與兔絲殊異 韻會 陸佃

云在木為女蘿在草為兔絲 屈原離騷 被薜荔兮帶女蘿 又

說文 莪也 爾雅 釋草莪蘿 註 今莪蒿也 又 爾雅 釋

草莪蘆葩 疏 今謂之蘿蒿 又 苧蘿山名見苧字註 **蕨** 唐韻

切音躅 釋名 蕨濟也與諸味相濟成 **蕨** 唐韻 都鄧切音磴 蔓

也 唐韻 作壘壘 集韻 俗作壘非是 **蕨** 唐韻 都鄧切音磴 蔓

彙補五臺山名 又 集韻 **蕨** 正字通 俗蕨字 韻略 說文衣服

徒登切音騰 蔓目暗 **蕨** 歌謠 之怪謂之祇禽獸蟲蝗之

怪謂之蕨本作壘今作蕨 **蕨** 集韻 則肝切音贊 爾雅 釋草薜

集韻 或作蕨 韻會 通作孽 **蕨** 集韻 壯贊 又 子未切 搯入聲 草木

叢生 **蕨** 集韻 與 **蕨** 唐韻 落戈切音螺 草名生水旁 又 集韻 倫為

也 切音羸 **蕨** 正字通 才寒切音慙 蕨菜似竹生水旁 又 集韻 倫為

義同 **蕨** 正字通 才寒切音慙 蕨菜似竹生水旁 又 集韻 倫為

節而生氣味辛平無毒此字本不 **增** 唐韻 薑 集韻

从艸正字通收入艸部未知何據 **增** 唐韻 薑 集韻

申集上 艸部 十九畫 薑

