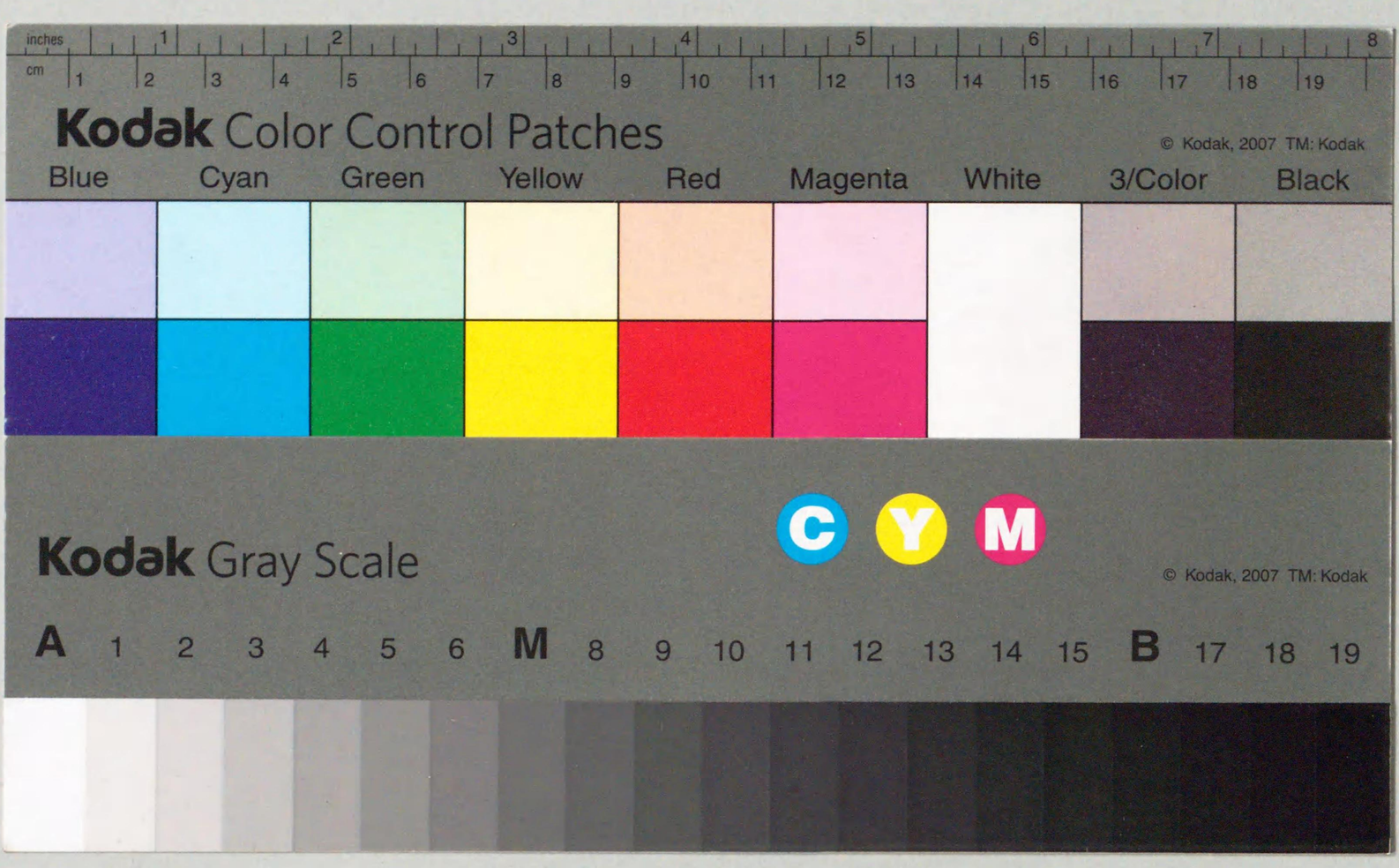

朝鮮史

二

132
213

朝鮮史

二

132
213

卷一

朝鮮史卷之二正誤表

板數	行數	字數	誤	正
三	六	二九	宗	宋
九	六	一八	〇〇	日本
一〇	二	一八	黎	黍
一六	一九	九	讒	纔
二八	二八	二九	遼征	征遼
四二	二三	五	王上	上王
五三	二	二〇	嬪	殯
六〇	五	一五	富	當
六五	二四	一九	璋	瑭
七八	七	一四	前王	魯山君
八一	八	三〇	子	汝
百六	三	六	可	何

朝鮮史卷之二

世宗莊憲大王 諱祹字元正太宗第三子 在位三十二年壽五十四

己亥元年春正月太白晝見〇命戶曹發倉賑諸道飢民分遣行臺監察監之教曰如有一民飢死者監司守令當抵罪不宥江原道行臺監察金宗瑞請蠲原州等十二邑租稅上從之卞季良以爲不可上曰既遣官賑民而不蠲租稅可乎武陵島民十七人至平邱驛飢頓不興上遣人救之曰近京之地尙且如此況遐方乎因令戶曹移文各道嚴加檢察戶判李之剛請更作倉以藏豐儲倉穀上曰方値歲歉且當東作之時不宜興功役〇判漢城府事權弘言箕子之祠太祖首載祀典而墓尙無碑記乞刻而表之上以其墓世遠無徵難以爲信命參贊卞季良爲文樹碑於祠〇以孝行卓異敘用進士河浚等六人以政績最下罷濟用監正李自直等三人職〇讓寧大君禔乘夜逃之上王憂不進膳上使遍求四方禔投平邱驛宮奴李堅家堅來告上王遣孝寧大君補等持衣酒迎來禔乘昏入城以袂掩面詣壽康宮上王且悲且喜曰汝所行甚悖我

金曙中氏 寄贈本

蔚州 金曙中 編纂

特以父子之情憐之禔既退輒彈琵琶略無悔過意上王謂群臣曰自今以後以讓寧付之政府六曹一從其處置惟歲時欲見父母當召見之若疾病濱死則使我知之乃命置禔於廣州後移利川○參贊金漸與徐選以新官詣闕謝恩漸面責選曰爾姦回不忠不可在今日朝廷元肅曰選有何罪漸曰選之子爲黃喜（喜以立吳建傭被竄）女婿豈可立朝復大聲叱之選與漸俱質於上上兩解之○夏四月高麗注書吉再卒再號冶隱少從鄭夢周李穡權近學王禑時登第爲注書已而棄官歸及禑遇害方喪三年事母至孝喪祭不用浮屠法子師舜赴召命之曰汝當以我向高麗之心事汝主每日晨謁祠堂及先聖與門人講論經書非疾病不廢疾革命喪制一依朱子家禮言訖而卒上厚賻給造墓丁夫○五月倭寇西海及海州上王以成達生爲京畿黃海忠清道都處置使李恪爲京畿水軍僉節制使李思儉爲黃海水軍僉節制使王麟爲忠清水軍都節制使又以海州牧使朴齡兼黃海兵馬都節制使降倭平道全爲忠清助戰兵馬使往禦之敵船三十二艘入庇仁都豆音串萬戶金成吉醉不知備敵焚我兵船七艘我軍死者太半成吉被槍墮水泅而得免其子倫射敵殪數人見其父墮水乃赴水而死敵遂下陸縣監宋虎生逆戰不利退守縣城敵圍之數重知舒川郡事金潤藍浦兵馬使吳益生引兵救之虎生中箭猶力戰不已敵解圍而去上聞之大驚又以李中至爲忠清助戰兵馬都節制使趙菡爲忠清體覈使以遣之思儉等候敵於海州延平串爲敵所圍敵曰我欲向中國絕糧至此思儉遣米四十斛始得解○日本西海路九州摠管右武衛源道鎭遣人獻土物其書云近者南蠻船朝貴國被賊搶奪可令海邊備不虞禮曹答曰本國與貴國交好有年不圖近日對馬島賊徒背恩忘義數侵邊境燒燬軍船殺掠人物自速天禍閣下苟能明正其罪以徵後來刷還被虜人口以永兩國之好豈不美哉仍賜土物○六月旱出宮人年長者歸其家復祭天於圜丘壇○以長川君李從茂爲三軍都體察使柳廷顯爲都統使參贊崔潤德爲三軍都節制使率九節制使往征對馬島上王曰對馬島倭屢爲邊患若不掃除邊境無寧日乃命從茂將中軍禹博李叔畝黃義爲副柳濕爲左軍都節制使朴礎朴實爲副李之實爲右軍都節制使金乙知李順蒙爲副將慶尙全羅忠淸三道兵船又以戶議曹致爲體覈使糾察諸將廷顯潤德節度諸軍約諸兵船幷集

見乃梁邀敵歸路臨行上王與上幸漢江餞之從茂等發巨濟海船二百二十七艘卒一萬七千二百八十五人賫六十五日粮先遣十餘艘至對馬島敵望之以爲其軍得捷而還持酒肉以待已而大軍繼至泊豆知浦敵大驚遁逃惟五十餘人拒戰而潰棄其粮械而走先是上遣降倭池文以書諭其守護都都熊瓦曰對馬本我國之島其地甚小又在海中故民不居焉倭人集爲巢窟竊發侵掠數爲邊警予非不欲剿滅之尚念爾父貞宗茂慕義輸誠許通商船米粟之運歲率數萬餘石予之待之蓋亦厚矣不意忘恩背義自作禍胎爰命邊將進圍以待降附熊瓦不荅從茂等分兵四出奪船百二十九艘焚戶千九百三十九斬首百十四生擒二十一獲被擄中國人百三十一置柵於訓乃串遏其往來之衝以示久留之意遣從事趙義煦獻捷上王遣訓鍊判官崔岐賜書從茂曰自古興師討賊只止問罪不用多殺對馬爲島土地磽薄生理甚艱予甚悶焉苟能卷土來降則爲制田里以厚其生卿其諭予至意於都都熊瓦又命兵判趙末生致書諭之○秋七月李從茂等班師從茂等留于豆知浦日遣偏將搜捕復火其戶六十八船十五斬九級獲我國人八明人十五又進兵尼

老郡令三軍分道下陸左軍節制使朴實遇伏敗績偏將朴弘信朴茂陽金該金熹等戰死實收兵登船敵追擊之我師死者百數十右軍節制使李順蒙兵馬使金孝誠力戰拒之敵乃退中軍竟不下陸都都熊瓦奉書乞和從茂等引軍而還上王與上幸樂天亭迎之以從茂爲贊成餘皆陞職戰亡者副使以上給粟八石軍官五石軍丁三石金成吉追斬之李思儉充黃海道水軍○議汰冗官朴訔欲汰諫官一員尹淮謂元肅曰冗官固當汰諫官豈冗官乎昔宋仁宗銳意圖治增置諫官史稱其美前朝諫官猶至十三今止七人亦已省矣又欲減之無乃不可乎況上新即位首省諫官後世謂何肅以聞上深以爲然從之○八月左司諫大夫鄭守弘等疏請權近從祀文廟廷議不一乃寢○明帝遣太監黃儼求舍利上命搜國內諸寺所藏得五百五十顆遣左軍同知摠制元閔生偕儼送之○九月恭睿上王昇遐壽六十三上王天性純謹志行端方長於武略嘗從太祖出征屢立大功在上王位二十年昇遐以義平君元生爲攝喪主喪制用以日易月之制上王斬衰二十七日上齊衰十三日而止○冬十一月上王與上講武于江原道諫院言大行上王在殯不可行幸上王以喪

畢服盡不聽兩上親逐獸各射中一鹿○敬寧君裨等回自明明帝賜寶塔寺祥瑞圖○上欲革寺社奴婢適檜巖津寬兩寺僧數十人有奸寺婢者密諭政府六曹臺諫論之遂幷革中外寺社奴婢只給田土以慰其心又恐僧徒逃惡中國令中外僧徒誦習明帝所頒降諸佛如來名稱歌曲勸善書陰隲書神僧傳○十二月南在卒在有經濟才少登第歷敭臺省及革代多贊翼戴之謀南闈之亂以不與謀免死流外後召還累官至議政少貧爲婦翁所不禮及至貴勢多所占奪財產頗富其弟實薪炊不給而不之恤○日本國源義持遣亮倪獻土物求釋典七千軸明帝嘗封義持父道義爲王義持不用命自稱征夷大將軍故其書不稱王上遣仁寧府少尹宋希璟報聘賜藏經及土物○許稠入中國謁闕里廟而歸請從祀董仲舒許衡于文廟黜楊雄從之

庚子二年春正月葬厚陵謚曰順孝不上廟號○上即位初命搜求孝子節婦義夫順孫州郡所上凡數百人命鄭招議於左右議政簡其尤者四十一人旌賞之○二月上王及上講武于海州○新置集賢殿選文士十人充之後增三十人又改二十人十人帶經筵十人帶書筵凡文翰之事悉委之早仕晚罷日

官奏時然後乃出朝夕宣飯命中官待以客禮其寵接之隆比登瀛洲與其選者如鄭麟趾鄭昌孫李季甸申叔舟姜希顔朴彭年河緯地成三問李塏柳誠源等十數人皆傑然者也三問嘗寒夜入直讀書鷄鳴始寢上遣小宦覘之脫所御貂裘使之覆之三問朝起始覺感而流涕諸人聞之益勸上猶慮文學未振復選年少聰敏者讀書于三角山津寬寺官給供具令副校理權採等除仕居家專心讀書以著成效其規模受於大提學卞季良謂之賜暇讀書○夏五月上上壽于上王以上王誕辰也上王語卞季良曰主上決事當理吾固知其賢明然不意能至此也嘗幸抱川謂知兵曹事郭存中曰吾付托得人遨遊山水間無憂者天下惟我一人而已○明帝遣使來吊○旱命中外禁酒上王諭元肅曰減膳撤樂禁酒審理冤獄於弭災之道末也要在爲政得宜爾○秋七月王大妃昇遐大妃患瘧上晝夜侍側藥膳必親嘗以進及遭變號慟數日不進膳上王泣勸之政府六曹合辭請之時方暑濕去床伏苫日夜痛哭左右密以油紙藉其下上知之命撤去上王遣趙末生諭以日易月之制上曰予讀史至此每爲赧然今豈忍行此制乎三年之喪雖不敢請十三日而釋服誠甚

不忍願待山陵畢後釋服末生還奏上王許之大雨廬次沾濕諸代言請移御別處上涕泣不聽諸代言復泣請然後乃移只藉草薦比明還廬故事於殯殿設法席上王曰予不欲作佛事上曰設齋習俗已久不能遽革命直提學成槩申檣等金寫法華經于內佛堂又構僧堂以資誠寧冥福皆從大妃之願也○八月朔日食○禁府吏胥徒告其官吏品官及吏民告其守令監司從禮判許稠等奏也○九月葬元敬王后于獻陵陵寢石室之蓋舊用全石重而難輸上王令破而爲二上以爲不如用全石之爲美命元肅請于上王肅未至上王已命工破之謂上曰若用全石轉輸甚難無益於死有害於民今當著爲成法以示後世○上王遣兵議尹淮諭上曰陵寢之傍建置僧舍始自高麗而我朝因之亦置開慶衍慶二寺其令政府禮曹議其當否上謂淮曰佛氏之僞予非不知但安陵之後空谷閒寂予所不忍卿其復奏許稠請營小寺朴嶜李原請依開慶衍慶之例柳廷顯獨曰營建佛寺以資其福本出於臣子諂諛今兩上動法古聖千載難遇願革其謬弊以爲萬世法淮具奏上王曰山陵予百歲後所往之地豈可使緇徒近吾之傍健元齊陵之建寺以遂太祖之志也今當立法

以示後嗣廷顯之言甚當其勿置寺○河東海水黑濁魚多死○冬十月日本九州節度使源道鎭遣人獻土宜命禮判許稠荅其書責其不禁對馬島賊之罪時對馬島倭入寇楸子島擒掠人民轉賣于一岐又以往年我師攻島造言我國將討日本欲成兩國之釁故其守護都都熊瓦所獻貢物悉付還于來使○上以丁亥所鑄字大而不方正命改鑄名曰庚子字又命工曹參判李藏前少尹南汲改鑄銅板親自指畫與字樣相准不假鎔蠟而字不欹仄一日可印百紙○濟州京在所上言大靜旌義二鄉始置鄉校生徒各五十餘人請選州人經明行修者爲教導從之

辛丑三年春正月朔上詣豊壤離宮上壽于上王不戴花巾用黑器用漆親勳宰執之侍宴者咸以吉服用樂酒行上王拭淚謂左右曰昔主上爲壽於我即入內爲壽今日不見此事上亦流涕朴嶜欲作歡乃起舞諸人繼之上王亦起舞○封恭讓王墓爲陵給守護軍先是令禮曹詳定而未得行至是因恭讓王女（禹成範妻）申訴有是命○始賜几杖于昌寧府院君成石璘石璘時年八十四○成均學諭李馨期以縣吏冒稱士族登科憲司劾之奪紅牌○讓寧大君令冶

匠造牕戶粧鐵判利川縣事愼以衷聞而疑之問冶匠曰造兵器幾何讓寧上書訴寃命鞫以衷杖一百徒三年○遣宦官祭河崙金士衡妻大臣妻死未有賜祭者以崙及士衡有功於國特賜之○二月上謂近臣曰比年饑饉民或絕食而義倉之穀徵納太急甚非恤民之道自今其不能償者令勿强徵戶曹請令州郡預納明年貢炭上命減內用炭數十石并令政院減用○任君禮者其父彥忠漢人也以譯得參開國功臣故君禮屬於忠義衛亦以譯屢使中朝因緣鉤賄以致巨富後爲忠扈衛提擧私役工匠於其家且有貪汚事提調都摠制李澄惡之欲簿司中諸物以記出納君禮以非例拒之因與有隙數詰辱澄澄聞于上王上王命削君禮職君禮憤曰上王信讒令我受屈因上書于上王辭甚倨慢上王怒命禁府鞫之論以大逆會百官於市車裂以徇執義沈道源請殺其子孟孫上曰君臣之義雖重父子之恩亦大孟孫牽父之衣止其亂言則乃君禮之孝子豈可以與聞加罪乎○日本國源義俊平宗秀平滿景等皆遣人獻土宜時日本諸島使者絡繹驛路疲弊於是分爲二道使往來異路○三月芳幹死于洪州上王遣中使吊祭○召平城君趙狷賜几杖○夏四月吉

昌君權跬卒跬近之子尙上王女慶安公主溫厚謙恭自奉甚約事母愛敬門客有盜米者家僮執以告跬曰貧士也仍與之早卒士大夫惜之○五月新宮成○上王還自豐壤與上觀石戰戲○僧適休與其徒逃入遼東上書都司納法寶定光如來舍利二枚本國王師懶翁和尙舍利一枚願聞于帝助揚佛法都司送詣燕京其意欲訴本國不崇佛而依明朝以興其道也上聞之囚適休及其堂兄尙强於禁府○先是上王命卞季良考古制作陣法上又自內中出畫本陣法一軸付之季良參究爲五陣法令訓鍊觀依法敎隷至是三軍變爲五陣無失次者上奉上王幸樂天亭大閱其陣仍觀拍手之戲○革僧徒相傳奴婢屬公○大霖雨行祈晴祭停各道進上物膳○秋八月朔日食○選倭學生徒除司譯院祿官○上以律呂新書問諸臣無知者左右以檢校參贊趙庸對乃命校理兪尙智等就學之至是聞其家貧賜田三十結米豆二十石且官其子○九月尊上王爲太上王○發諸道丁夫三十餘萬修築都城太上王問兵曹曰天氣甚寒丁夫在道得無凍死者乎對曰諸道之丁皆委守令押來豈至凍死乃分遣宣差諭領軍守令曰風寒則止日暖乃行勿令一民凍死若有

死者具錄以聞後上朝新宮白築城軍多死者太上王怒責趙末生李明德等曰築城軍死者甚多而匿不以聞何異於指鹿爲馬者乎末生等慚懼無以對時京師米貴民飢者甚衆兩上極意救之無餓死者○冬十月立元子 珦 爲王世子謂代言等曰世子年今八歲須擇日入學世子備儀衛率僚屬至成均館以儒服入大成殿酌獻畢遂行束脩禮于博士卓愼升堂受小學○太上王謂柳廷顯李原卞季良等曰高麗太祖配享六人而我太祖惟四人耳開國之時南誾唱於外李濟應於內扶翊聖祖開創大業後雖有罪不可廢其大功予欲以二人陞配廟庭皆曰聖上恢大公至正之道念功釋罪臣等敢不從命乃以誾濟及南在配○十二月以李原爲左議政鄭擢爲右議政朴訔爲錦川府院君李從茂爲長川府院君趙涓爲漢平府院君趙狷爲平城府院君訔疾篤兩上遣金益精問原曰左相疾篤誰可代者原薦趙涓上王曰議政每與君可否相濟涓終日侍坐未有一言是安得相惟鄭擢功臣也又多聞可以代訔益精對曰擢留心財利不宜相職上王曰擢功高年老居是任豈不自愼竟用之○上從太上王觀放鷹于廣州○舊例每歲杪祈福佛宇山川謂之年終還願于

時禮曹白其事上目卞季良曰近者凡干佛事罷之幾盡惟先王先后忌齋未忍卒革此則名爲予祈福雖獲猶爲鄙陋況斷無是理乎季良默然元肅對曰臣等固知無理然爲上祈福未敢言遂命罷之又曰佛道無益於禍福父王既不崇信予亦不崇信須令民庶悉知予意○先是谷山君延嗣宗將無名牓來奏李明德入奏太上王太上王曰無名牓不即燒毀者論罪已有成法命明德歸家待罪既而以嗣宗功臣明德侍從日久赦之諭代言因申明禁之○劉敞卒敞本名敬江陵人高麗時登第爲祭酒太祖微時與同讀書故因得知遇爲開國功臣累官至大提學太祖昇遐守陵三年擢參贊後封玉川府院君爲人温柔敦厚謹言篤行人比之唐裴師德○命死囚三覆詳讞○明帝將北征遣人求我馬萬匹悉數應之○吉州海水赤凡三十日乃止○建永寧殿於宗廟西奉穆祖祧主

壬寅四年春正月朔日食上御素服立殿階上百官亦以素服會朝房日復光上下階向日四拜○太上王納李氏于宮中李氏稷之女早寡時年三十三又納寡婦李氏云老之女○還賜李稷職牒及功臣錄券太上王謂近臣曰李稷

非身有所犯以輕議廉致庸之罪耳予於其時方惡閔氏不忠而无恤乃稷之堉故遂幷稷而惡之然本非眞犯是以召還耳非以其女之入宮中故也先是稷之未竄也白于太上王曰臣今榮恩已盛願乞骸骨不許其被逐也曾無戚容在星州八年杜門謝客日夜讀書被召而來又無喜色○太上王及上覩打毬于內庭○太上王召趙末生金益精謂曰芳幹身犯大逆群臣請正其罪予以骨肉至情且以太祖有命不忍置法其子孟宗多詭謀方芳幹擧兵李文和傳上命孟宗在傍劫之及兵敗棄父而逃今在洪州其移置他所三公請置於法太上王不許欲置于安東旋以洪州城固禁防嚴密遂不徙○國初因麗制王女及內職皆稱宮主至是因禮曹言以王女稱公主以別之○二月上御正殿受朝上喪朞已盡而未嘗御殿受朝至是行之然正至誕日猶不受朝當太上王出畋侍行而已不持弓矢○自高麗時每春秋仲月會僧徒誦經鳴螺鉢執幡蓋奉香火前導巡行街巷以禳疾厄二品以上受命行香謂之經行至是命罷之○讓寧之廢黃喜謫交河言官猶論之不已太上王遣人諭之使將母往其鄉南原居住至是召拜禮曹判書屬上曰喜前日適誤耳爲國不可無此

人○夏四月上從太上王觀獵于鐵原○黃海道饑發倉賑之○朴訔卒訔尙衷子高麗末登第爲人公恕識見明達出入中外聲績俱著太上王深加器重每議大事必使與聞○五月太上王昇遐壽五十六上王聰明勇智扶翼太祖肇開大業聽政之暇觀覽經史每至夜分昇遐之日百姓如喪考妣上自侍疾以來藥餌飮膳親自奉進通宵侍側未嘗解衣交睫及疾大漸大臣請禱神佛上不從只赦二罪以下至是禮曹請服制用易月之制上曰此非先王之法大妃之喪請於父王山陵後乃釋衰服然予心猶有所不忍今欲使釋服於二十五日則反不及前喪其可乎予欲衰服三年然不可以此視事故欲於卒哭後權免喪服以白衣視事若遇喪事皆用喪服祥禫之制一遵古禮百官則可依易月之制政府六曹奏曰聖上方在衰絰而群臣釋服有違於義乞令於卒哭後釋服從之大臣以霪雨請進酒不許判府事趙庸聞之歎曰自漢文短喪之後歷代仍之無能行三年之制惟宋孝宗行之然豈若我主上之誠孝耶太上王宮人權氏辛氏不白于上祝髮爲尼後宮爭相效之備梵唄晨夕作法上不能禁辛氏爲太上王欲金寫法華經上勉從之○秋九月葬獻陵禮曹請立碑

上曰人君功德備載史册不必立碑且古無其例然健元陵已立碑今亦從之可也○宜川郡民林成富見宮婢受辱於郡吏笑曰恃勢者亦受侵辱耶婢乃訴曰成富聞太上王昇遐曰根本已搖汝之怙勢從此已矣知郡事李震嚴刑成富取辭以聞上命憲府覆覈憲府以獄辭已成不對置成富又誣服上曰獄辭有差且不與告者對置何以得其情乎下禁府鞫之果婢誣告也遂命下震于獄罪憲府官吏○靑山縣監車祉當國喪娶婦宴樂無異平日觀察使李種善聞而治之祉憤怨移書責檢律曰君喪豈等於父喪種善具狀以聞下禁府鞫之罪當死上原之杖百爲奴孥籍○冬十一月上謂近臣曰予在衰絰之中久不御經筵若後世幼主視以爲法終三年不讀書豈小故哉遂開經筵又謂侍臣曰連歲凶歉救荒不可緩也每日奏事必以荒政爲首○本國舊用布幣太宗時河崙獻議以爲國家之所用於民者楮貨而民之所納於國者米穀則國可以富且凶年則斂楮貨而發倉豐年則散楮貨而斂粟可使官民兩便太宗從之乃立楮貨之法至是楮貨日賤民不肯用之故禁以他物貿易者籍其家然犯罪者皆外方貧民富商大賈無一罹罪者是以用錢之論始興而以太

宗成憲故不敢遽改○元良哈四百餘騎入寇閭延至城下知郡事李安吉率二百餘騎力戰却之安吉中矢士卒傷者亦多上賜衣酒遣醫救治○日本(足利幕府)遣僧圭籌等致書獻方物求大藏經上遣典農寺尹朴熙中龍驤衛護軍李藝報聘

癸卯五年春正月成石璘卒石璘歷事四朝務爲寧靜不喜紛更晚年致仕家居優遊自樂燕處常坐一木几謂之養和○日本九州摠管源義俊遣使來吊使者請親奠使立殿庭行禮其上香酌獻使本朝官行之○移置讓寧大君于淸州臺諫公卿奏禑方太宗在殯役人除草俾唱農歌爲戲輸石治家致死人丁反怨縣官推劾上書辭極傲慢山陵纔畢縱家奴奪人狗從獸無厭自上遣人召其奴終不從命請置於法命移置賜酒米三十石歲以爲常○明帝遣使來吊上幸太平館行禮當宴孝寧大君行酒上起立使臣問於館伴黃喜喜以王兄對使臣嘆曰昔蜀王入覲皇帝命東宮往迎東宮讓道今主上之待孝寧猶是也○三月西原府院君韓尙敬卒尙敬淸潔自持久掌銓選薦拔無私事母昏晨定省親嘗甘旨雖位高年老未嘗廢焉○夏四月給京畿道米豆一萬

二千五百八十石慶尙道豆種六萬石以賑之○敬寧君棐當元敬王后之喪日與妓淫戲不已太宗責之仍黜其妓及太宗山陵後棐又與妓淫于其第臺諫迭請置法不從○五月旱求言上憂旱輟膳以鹽湯服藥柳廷顯等泣請進酒上曰旱乾之災其譴在予豈可爲一身飮酒柳觀等又請之上曰斷酒輟膳雖未能感回天心於心實未安不從○六月上命政院曰出納之任代言主之不宜使宦官參與爲近者金壽尙於除授之際貪緣行詐其漸不可長已令有司治之今後事無大小代言必親奏○上謂諸臣曰吾觀歷代史所記纖悉備具惟一史官只得輪參於朝奏豈能盡記其事集賢殿官常在禁中亦足以記事因命申檣金尙直魚變甲鄭麟趾俞尙智皆兼史職○贊成柳觀上書引韓愈太學彈琴詩序及宋太宗賜酺故事請以三月三日九月九日爲令節令諸臣選勝遊樂以飾太平許之○秋七月上謂經筵官曰予聞中朝士大夫進退帝前絕無俛伏之禮禮判許稠對曰中朝則天下萬幾皆決於帝人衆事煩未暇爲禮又曰昔太宗欲本國女服悉從華制臣奏曰臣嘗赴明過闕里入孔子家廟見女服畫像與本國無異但首飾異耳事竟不行中國之禮安可盡從○

政府六曹臺諫迭請芳幹斬棺孟宗置法吳用權抵罪上不得已只賜孟宗死賜其妻子閑田○瓮津縣船軍李哲之田生黍一秤二米上命戶曹以米換之種于籍田由是秬黍之種始播國中○前年明帝求馬萬匹上悉數送之至是又遣內官海壽郎中陳敬以銀兩綵幣求索之上復收萬匹以送之時中朝遣使專任宦寺凡所求索無不曲從贈與之物動計千百○巨濟海水黃赤魚蛤多死行解恠祭○鑄朝鮮通寶錢初楮貨一張直米一斗三十張直綿布一匹至是楮貨甚賤一張僅直一升百餘張一匹乃會政府六曹議鑄錢與楮貨通行於是戶曹奏銅錢乃中國歷代所通用請以唐開元錢爲準積十錢重一兩文曰朝鮮通寶民納銅一斤者例給錢一百六十文命司贍署掌之私鑄者依律科罪從之○冬十月隕石于江陰縣聲轟如雷○將遣官按廉諸道上命之曰遍行州縣出入村閭守令之貪暴都里之豪强姦吏之侵欺凡爲民害者詳實探覈大者定差卽推小者錄其所告據實以奏之時禁民訴守令守令無所畏憚故有是命○禁寺社新建○撰恭靖太宗兩朝實錄命知春秋館事卞季良同知館事尹淮等修撰○日本（足利幕府）遣圭籌梵齡等百三十五人

來獻土宜圭簭等以其國命請賜大藏經板本上以經板祖宗所傳只有一本不許但賜華嚴板遣判繕工監事朴安臣大護軍李藝報聘○初鄭道傳鄭摠等纂修高麗史多因李穡李仁復所撰金鏡錄道傳以爲元王以下事多僭擬改稱宗曰王節曰曰生日朕曰予詔曰教多所變改頗爽其實河崙獻議改修上命柳觀卞季良尹淮編校觀欲倣朱子綱目季良欲仍道傳等所纂史官李先齊等曰當時之制雖僭不可更改沒實季良以爲不然上曰孔子春秋托南面之權故筆削予奪裁自聖心左氏之傳則一從其自稱未嘗有改綱目雖本春秋僭僞竊號亦皆因而書之今之秉筆者既不能窺聖人筆削之意則但當據事直書褒貶自見不必輕自追改以沒其實悉從舊史○命在位文武官各擧勇智過人可守邊塞者公正聰明可任守令者諳練詳明可處煩劇者因教曰如有循私謬擧致使貪汚亂政害及生民者按律科罪無或有貸○汰中外冗官摠六十九員減祿二千五百餘石○上謂尹淮曰眞西山云通鑑綱目卷帙多人主未易盡覽予讀此書今已四年矣上自在潛邸好學不倦嘗有微恙猶誦讀不輟太宗使小宦盡取書帙惟歐蘇手簡在側又取而閱之及即位手不釋卷雖進膳時必開卷置諸左右或至宵分猶不就寢嘗謂近臣曰予在宮中無歛手閑坐之時又曰予於書史過眼不忘聰明好學蓋其天性也○右議政鄭擢卒○申明漏籍法現發者全家徙邊

甲辰六年春三月前時禁民賣買田土惟京中之家基菜田許其賣買外方則不許若有犯者幷其價錢沒入于官于時京畿監司奏請勿禁外方賣買許之私田之弊自此始○江原道義倉之穀民多逋負官吏但據虛簿會計而已觀察使黃喜請治守令上曰督責守令乃督責民也民方失業散之四方何暇償納以此加罪是重困吾赤子也其勿論江陰縣民曹元訟田于官憤縣官久不聽理曰今上不明乃用此輩爲守令禁府三省雜治請罪政府六曹繼請誅之上曰比來水旱相仍縣官不念民苦對賓飲酒滯訟不決元之言但疾此耳其勿問○僧志云者恭靖王侍婢其每子也其每頗淫奔王往往杖之及生志云王覺其非己子不齒諸子之列王昇遐志云剃髮寓寺常自稱王子太宗聞之欲賜衣食尹淮奏曰恭靖王曾不以子視之安可蒙恩太宗曰予亦疑之此甚難辨事也竟賜之因命曰汝自今勿稱王子可遠遁至是志云復稱王子橫行

作弊命拿鞫之乃假志云也遂斬之○夏四月遣恭寧君裀行法華法席于大慈庵其請說禪文曰恭惟太宗賓天孔亟聖上孝思无疆歲律已周於三朞號慕即同於一日欲資冥福用導仙遊伏惟和尚丈下作袖沙門正傳祖泒冀住錫以披衣鉢庸主筵而播香花式演金書之眞詮仍闡梵綱之論戒致令太宗大王悟上乘於半語透正生之妙關恒住不動之尊優遊極樂之界成就至願均霑大慈初太宗昇遐上命柳季聞安止崔興孝等寫金字法華經至是始披覽焉○上曰功臣當太祖太宗忌辰就寺社設水陸齋雖出忠孝之意恐違禮經吏判許稠進曰水陸之齋本是非禮矧設神位於下壇尤爲褻慢古禮支庶不得祭先祖大夫不得祖諸侯安得以一時私意僭禮犯分上從之○上素不好佛于時憲府集賢成均藝文諸官各陳疏斥佛上深納之○六月判右軍摠制府事趙庸卒庸博通經史爲文章操紙立就辭意俱到聰明絕人一覽輒記然牲偏急無威重又短於經濟才世以此少之○以柳觀爲右議政觀後名寬○秋七月祔太宗于太廟禮判卞季良上疏曰兄弟相繼爲父子而異昭穆周制然也太宗爲恭靖之後則乃恭靖之子也今聖上於恭靖當稱孫而遷翼祖於

永寧殿上不省○冬十月明帝又求美女選士夫處女二十八人送之○義平君元生爲其弟求婚於前少尹卞純純不肯而規避之禁府奏純處斬籍沒命杖百徒三年○禮曹奏順天松廣寺曾爲恭靖大王重創水陸社松都興教寺有厚陵齋宮皆不屬宗未便乞革求禮華嚴寺殷栗亭谷寺之禪宗以松廣興教二寺屬之從之○平安道敬差官奏義州於赤島以爲在鴨緣江之外自壬寅以來禁民耕種然此島之外更有四江隔之未可以彼地論且義州城內居民多耕此島以資其生乞仍舊許入耕收租許之○上以外祖閔霽無主祀者特命召无咎子麤還諫官論之不允○元良哈三百餘人突入慶源擄掠人畜兵馬都節制使河敬復率五百餘騎累戰却之殺傷頗多奪其兵仗取還被擄人畜上賜衣酒褒之及期當遞還仍任之○十一月以水旱相仍停冬至會禮宴○上召諸臣教曰京外官吏多以官物行賄恬不爲恠間有不肯受者反遭譏誚戕民病國無甚於此律文但有以官物與人之罪無受人贈遺之律今宜立法使受者與與者同罪○大提學卞季良進新制歌詞命載諸樂府用之燕享又命季良曰豳風無逸備載稼穡之艱難然本國之俗異於中國凡民間生

業之艱徭役之苦卿其逐月作圖仍附警戒之語以進○以李穆領議政府事
乙巳七年春正月全羅道八郡地震○前參贊金汝知卒汝知寬
原忠謹有宰相之體而竟不克大用人皆惜之○夏四月旱甚李原柳寬會戶
判安純家飲酒動樂人多譏之○義平君元生與順平君群生元尹義生同僉
知敦寧金世敏同副知敦寧朴賡僞造太祖賜牌憲府請收職牒上議於大臣
皆收職黜外○採白礬于甲山郡仍爲本郡常貢○日本國王遣僧西堂梵齡
等獻土宜又請大藏經板上竟不許○時楮貨銅錢兼用而民多不便乃收楮
貨專用銅錢楮貨一張準錢一文換收納官○五月趙狷卒狷浚之弟高麗時
爲監門衛上護軍太祖開國錄功封平城府院君稟性勁直無他異能但因其
兄得與勳盟歷事四朝位至一品家致富贍少爲髡歷諸寺院住持年過三十
乃還髮初因僧職拜左尹恥嘗爲緇流人言少及之輒怒之○上幸慕華樓觀
擊毬遂幸西江孝寧大君別墅登江上亭觀軍士放砲騎射設酌賜大君鞍馬
及田地觀麥穗茂盛欣然有喜時適時雨沛然上喜甚乃名其亭曰喜雨○六
月旱命停諸道進膳蠲民還上耗米許通罪人子孫仕路命官審理寃獄○初

河崙言於太宗請久任官職柳廷顯許稠亦勸立久任之法太宗可之而未行
及上卽位廷顯稠勸上行之至是稠爲吏判上決意立法中外譁然皆言不可
上不聽○時有過期不葬其妻者憲府劾之上曰凡葬制尊卑貴賤各有定期
世之久不葬者惑於陰陽拘忌禍福之說也曾命以葬日通要頒諸中外此外
妖書悉命焚之若有潛匿者按律科斷○以鄭麟趾爲世子左弼善崔萬理爲
文學麟趾等更番入侍或陳古今嘉言善政或說民間休戚至夕乃罷日以爲
常○秋七月上有疾群臣欲禱于宗廟山川知申事郭存中曰社稷乃一國土
神之主禱于山川而不禱於社稷於義未盡大臣皆曰可乃禱于宗廟社稷昭
格及畿內名山初大臣欲幷祈佛宇上聞而止之○講武于廣州上射一鹿薦
于宗廟○諫院奏輪對之法每於政府六曹臺諫朝奏之後令各司四品以上
得以獨對以盡群下之情此誠盛代之美法然而史官不與焉其嘉言善行何
以傳於後哉願自今輪對之際許令史官參之不允○冬十月慶尙道觀察使
河演進入學圖說分賜成均校書兩館四部學堂○上謂尹淮曰予於經筵問
以左傳史記漢書綱目宋鑑所載故事皆不能對今欲使集賢儒生分授諸史

讀之乃使卞季良擇可讀者季良薦直集賢殿鄭麟趾應教偰循仁同縣監金鑌上卽除鑌爲集賢殿修撰令三人分讀諸史以備顧問

丙午八年春正月上將講武于橫城右獻納鄭甲孫言歲歉民飢方行賑貸未可講武上曰祖宗成憲不可廢若以爲有弊則豐歲獨無弊乎○參贊卓愼卒愼明於經學至於音律武藝無所不通敎人必先讀小學後授他書平生不殖貨門戶澹如也○定王子科田法王子王兄弟王伯叔封大君者三百結封君者二百結駙馬尙公主者二百五十結尙翁主者一百五十結其餘宗親各以其科○以趙涓爲右議政○時奸詐之徒或稱內史或稱承命橫行州郡官吏眩於眞僞顚倒支待憲府奏請自今不持代言司奉敎下六曹文字而自稱內史及承命者隨卽執捉付官駙馬監司申聞以爲恒式從之○西北風大起火起漢城府南延燒京市署及人家二千一百七十餘戶人畜死者甚多翌日火又發於典獄署至于鍾樓時無賴之徒相聚爲盜召政府六曹諸臣咨以弭盜救災之方○竄前左議政李原于礪山以其犯罪人之女作妾也○以柳廷顯爲左議政○夏四月給開城府文廟祭田六結儒學院位田百五十結從

留守金自知請也○司諫高若海言庚子五月太宗將講武大司憲洪汝方以旱且農時請停由是得罪貶外今同貶者皆已敍用而汝方獨未宥請宥之上卽命從便居住還給職牒若海又言家禮女子年十四至二十乃可嫁今明帝必求十歲處女幼女當選遠其父母此足以召怨傷和請選十四歲以上者遣之上曰兩國相婚則當如家禮所言今明帝只爲其使令而求之安可不從○始定都城道路之制略倣周禮經涂七軌環涂五軌野涂三軌之法中路容二軌小路容一軌其兩旁水溝勿令幷計命漢城府與戶曹工曹堂上管其事○甘露降于黃州觀察使李明德獻之上謂代言許誠曰今天灾荐臻雨澤不下而甘露降焉是不當應而應者古人以變論之可不懼哉○以李稷爲左議政黃喜爲右議政○前兵曹判書趙末生受人賄賂犯贓甚多臺諫劾竄之○前左議政柳廷顯卒廷顯始仕高麗讓寧之廢首發擇賢之論性貞執有斷然顚僵苛急又病吝嗇人少之○李稷等奏曰沈溫辭連姜尙仁獄太宗賜死卜善地給棺以葬雖因禁府請籍沒其妻子而命毋得役使今恭妃方爲國毋而安氏身爲官賤深爲未安漢昭帝時上官皇后父安伏誅而其妻追尊爲敬夫人

請法漢故事削賤案還賜爵祿上諭郭存中等曰沈溫之死禁府以溫之兄弟請屬官賤太宗不許又請溫妻及子女錄于賤案太宗問朴訔對曰非自己之罪且中宮之母沒爲官賤不可禁府提調柳廷顯固請之乃命錄賤議者又以爲罪人之女不可爲王后太宗斥之其後大妃請於太宗曰恭妃之母錄賤甚不可太宗曰當改之予雖知父王之志然而未施故未敢開說也恭妃養於外祖安天保家而其年甚高故甲辰冬往其第設宴慰之予召大臣議母子之間何以處之大臣以爲王妃之尊不可與賤人相接故予使只見祖父而已近日言者多以爲母子之間不可如此隔絕且以國后之母爲賤人於恩義幷不可大臣之言亦如此其削賤案還給職牒幷免其子女且子母不相見于今八年豈無切迫之情恭妃當往安氏之第卿等其知之○六月宮人盜御庫綵帛禁府奏律當斬上從之高若海曰殺人不可輕凡死囚法必三覆今遽斬之不使覆奏後世藉爲口實輕行誅戮非所以示法上嘉納立三覆之法○前都按撫使辛有定卒有定嘗從都元帥李承源擊倭承源逗遛不進有定拔劒厲聲承源奮激與戰大捷嘗以單騎追倭於南原馬踣倭跨有定腹欲拔劒刺之有定翻身奪劒還刺之從承源四五年大小二十五戰戰必得捷癸未倭寇江原道太宗召有定往禦之寇退爲義州兵馬使明使黃儼從者抑買私物有定命杖士棒之其人泣訴於儼有定突入脫冠帶投地曰官人等侵擾邊境恣行無忌不可以衣冠禮義待之我當先殺官人而後死之急呼壯士令斬一人頭儼失色謝曰吾過矣因置酒而歡曰邊將當如是也後遷慶源都兵馬使○始令百官輪對○還給芳幹未嫁女沒官奴婢○江華摩尼山鳴○秋七月奉常判官朴坱上書論律呂凡數千言下禮曹○趙涓延嗣宗以奪人奴婢放黜安置未幾召還掌令李安敬論之上以功臣不可以輕罪廢之且事在赦前不允○上移御衍禧宮從卜者言避厄也○命詳定外革寺社田地幷給平民從憲府奏也○九月重修勤政殿命丹艧勿用金○閱武于箭串○冬十月以李明德爲漢城府尹憲府言明德爲兵曹參判受人農庄濫授官爵借人珊瑚主死不還招集商販多納賄賂役使軍人造成廈屋今罷職未久又除是職不可上亦以事在赦前不允○還御景福宮命集賢殿官撰定景福宮各門及橋名勤政殿第二門曰弘禮第三門曰光化東夾門曰日華西曰月華宮城東門曰建春西

曰迎秋勤政門前石橋曰永濟
丁未九年春三月以黃喜爲左議政孟思誠爲右議政○讓寧大君妾犯禁被捉貪大司憲吳陞妓妾請釋於陞陞語禁吏勿告事露執義以下請罪陞上命罷職○刑曹判書鄭津卒津道傳子太祖初以功臣子補延安府使之任謙遜自持勤于政事人服之屢轉爲刑曹典書時有妻殺夫者以其尸置其妾之門有司按之妾不堪箠楚遂自承服津以爲殺人者必掩其跡豈有自殺其夫而置諸其門者耶乃鞫其妻果自服時稱明允歷忠淸漢城平安諸道苑有治蹟○夏四月回回國人來附禮曹奏回回之徒既爲我民宜從我衣冠不爲別異則自與爲婚矣且回回大朝會祝頌之禮亦宜停罷從之○禁婚姻奢侈之弊○遣內史召讓寧大君引見便殿命諸宗親饋慰暮還利川擧朝請勿復召見不從○明帝遣內史昌盛尹鳳白彥等索馬匹及女子乃選馬五十匹及士大夫處女七人送之王妃引見處女設餞宴其母及族親亦與焉○僧明昊欲立湯沐之所以救病人上即賜家作沐室已而明昊死僧天祐等繼之加作浴室上書禮曹請米布存本取利且定醫員療治禮曹以聞許之○六月旱命放二罪以下及充軍定役付處等人○刑判徐選子達殺新昌縣吏推官以選奴爲首且聽其和事覺命推前後推官及本道監司幷下禁府黃喜孟思誠亦辭連下禁府翌日釋之還拜相○秋七月黃喜以母喪免○前判羅州牧使黃子厚進鄉藥救急方命刊行○平安道海溢宣川龍岡鐵山等郡海邊田盡沒上問於禮判申商對曰古亦有之非災異乃豐祥○先是慶源在孔州自韓興寶敗退保富居站都節制使河敬復以龍城以南各官軍人離家遠戍馬病人疲雖有緩急難以爲用欲移慶源退處龍城堅築石城以除軍人遠戍之弊上以公險以南祖宗舊疆不可棄之乃遣禮曹參議金孝孫與敬復熟審便否○濟州牧使趙希鼎犯贓且以進上蚌珠賂于權門執義金宗瑞請拿來科罪從之○初建宗學令宗親子弟年八歲者皆入學擇有德行者二人爲教官○召順成君讜居京師讜讓寧子也諫院疏請逐居于外不允○九月上幸衿川觀放鷹回至江上風雪交作波濤洶湧取衿川縣米豆給扈從軍士比曉乃渡上曰太宗觀鷹不越江其慮深矣予聽人言涉江而行風雪之變天譴我也○冬十月講武于廣州○高麗承旨林樸親沒而季妹未嫁樸謂其弟根樹株曰若無臧

獲誰肯娶我妹遂以三婢及家財盡與之嫁於侍史李遇遇請分之樸不從逮樸之歿三婢所生幾三十口妹與其夫謀分其婢所生樸子稼以爲非父志終不受至是稼以事見收職牒又廢疾窮居政府六曹請特還其職牒從之○十一月大雷電以雨大司憲金孟誠等陳弛灾之策一國家雖重外寄人情重內輕外其考滿承召者纔經數月或置散或外補其久爲京職者殊不知六朞之苦豈無不均之歎自今考滿除京職者勿速遞一失農各道今年租稅減三分之一一各道蠶室公桑未盛不得已奪民之桑減蠶種以待公桑茂盛然後復養前數一選朝官分遣諸道宣上德意問民疾苦一近時凶歉民艱其食請一禁營繕一鏡城慶源閭延江界朔州義州等處守禦之軍勞苦倍他依船軍例擇歲月最久者錄用一起復之法出於權宜願并還喪俾終其制下政府六曹擬議事竟不行○起復鄭麟趾爲副提學○起復黃喜爲左議政上以喜年老不可素膳使諸代言接於賓廳勸肉喜固辭不得乃稽顙涕泣就席而食○上方講綱目通鑑至唐環卒其子丁憂帝命近臣往其第傳起復之命近臣還奏曰某哀毀罔極臣不敢傳命一節參贊官許誠曰近者起復之命非一此命屢

降則朝士之短喪者多上然之令自今非大臣能爲有無者勿令起復

戊申十年夏四月朔日食○判府事卞季良上書論文科初場講經之不可上下禮曹令六品以上會議提學尹淮等以爲宜用講經柳思訥獨以爲錄姓名時講所讀經書通大義者許赴赴場則用製述從之○上語卞季良曰昔太宗命權近懸五經吐凡讀書以諺語節句讀者謂之吐近懸詩書易吐惟禮記四書無之卿其著之季良對曰臣何敢當孟思誠曰有吐則恐學者不著力研究上曰程朱亦慮學者未達奧旨故著註解今定其吐令外方教導用以誨人則豈謂無補乎○漢城府上丙午版籍京城五部戶一萬六千九百二十一口十萬三千三百二十八管領四十六城底十里戶一千六百一口六千四十四管領十五○命奉常寺定盜勿告提調惟判事以下議定○咸吉道監司崔閪奏本道素無學校今文化漸被生徒不減他道登科者間有之人皆拋弓願學但無板刻經書請將濟用監神稅布及罪人沒官財產收贖錢布貿紙印頒從之○有人擊光化門鍾訴冤政院問其故答曰掌申聞鼓者禁鼓故擊鍾上曰設申聞鼓者欲達下情也若所申不實則罪在其人豈關司鼓之吏命憲府鞫禁府當直員金仲

誠柳渼等罷職○六月咸吉道大水漂流家舍六百六溺壓死者二百餘人遣敬差官鄭苯慰恤鏡城衙前有柳樹一日忽天昏蒸熱有一物如布帛匹自空悠揚而下乃燒火樺皮也柳樹觸熱死自咸興至甲山山上草木盡燒人謂之天火○封子[illegible]爲晉平大君瑢爲安平大君璆爲臨瀛大君○秋九月以李稷黃喜卞季良許稠申商趙啓生鄭招爲儀禮詳定所提調稷等議奏長子長孫貧不得立祠堂者許令次子立之長子孫今雖卑弱終可立廟者次子擇淨室以奉神主待長子長孫立廟奉還神主又議二室幷祔之禮稷稠商啓生等以爲天子諸侯嫡妃嬪媵名分甚嚴嫡妃喪後嬪媵雖或進位中壼乃前名位已定之人傳所謂幷后二嫡亂之本也或有繼世之君出自庶孽欲尊其母加以尊號先儒所謂反卑其父者也至於大夫於禮得再娶韋公肅所謂前娶後繼并是正嫡者不可一尊一卑也古禮所云祖姑有三人者以此乞依古禮幷祔季良以爲三代之時一帝一后而已自漢以後乃有前娶後繼始微終顯皆嫡之論宋元豐間有引祖姑三人祔於親者之文至有二后三后并祔之說臣竊謂三代之制最爲得正而後世儒者只以推尊時君之母之心援引古今傅會

經傳以飾其說此不可從聖上特下明旨以一室祔廟足以破千古之謬二室三室則其所生子設位致祭可也又議士大夫祭禮招以爲當從程朱說皆祭高祖本朝之法六品以上祭三代七品以下祭二代庶人只祭考妣如父爲六品以上得祭三代父歿之後其子無職則撤去曾祖與祖神主及後日得爲六品復作神主此勢有所難處季良以爲古禮祖廟天子諸侯五大夫三適士二官師一明制品官祭四代庶民祭三代廟制有降殺祭禮亦必如之命文臣四品以上會議多是季良上謂季良曰士大夫兩妻祔廟卿以爲不可何也季良對曰大夫士於禮無二妻若其死亡失德則不得已改娶所以重宗祀也生既不得畜二妻於一室死豈可並祔於祖廟乎上曰天子諸侯禮無二嫡先后既薨後妃之子立雖欲尊母而祔廟不可得也若大夫士則與天子諸侯有異故改娶既有二嫡之禮何不可並祔○冬十月上聞晉州民有殺其父者瞿然曰此予否德所致也遂召群臣議所以敦孝悌厚風俗之方卞季良請廣布孝行錄等書使閭巷小民讀之乃命偰循改撰孝行錄○禮曹奏本朝元典大夫士庶人時享祭儀不著冠服請自今一依文公家禮所著冠服從之○上曰今歲

僅免饑饉聞郡縣催徵義倉糶穀民甚苦之當停其斂以寬民力贊成權軫對曰往歲蠲舊貸之粟今又停斂則雖富者必不納矣上曰設義倉所以爲民也若以一年之稔盡收前日之貸則人民必至困窮予所不忍○上林苑奏請於開城破毀寺社基地及公處閒曠良田種楮以造紙并植諸種果木以資國用又於京城衙禧宮長生殿蓮花院基地并栽果樹江華之島四面環海水氣所聚草木盛長請栽柑柚榴諸果從之○白雉見禮曹奏曰傳云人君敬宗廟則白烏至今則白雉呈瑞臣等請賀上不許是後諸道屢進白雉上皆不許賀○先是前左軍同知摠制朴礎上言近者慶源移府之論起議者必曰慶源東拱大海西北接野人不可置府莫若退移龍城然臣以爲不可王者土地人民受之先君豈可以祖宗所傳之地委諸敵國我國北鄙本以高麗尹瓘所拓立碑之地爲界及至中葉移于孔州逮夫我朝又移于慶源蓋既不能恢復舊疆又不能進邑孔州再縮故地作府慶源猶爲可恥今又無故而欲更縮其地退排龍城自取其侮臣未知議者之爲國家謀其果善也議者又曰安邊以北移兵往守既爲有弊又以禁衛甲士遠戍守之往來運輸其弊尤多若移龍城不必加兵屯守而防禦甚易臣亦以爲不可如以龍城爲界則慶源卽爲賊藪脣亡齒寒其勢必至且移兵守塞有國之常道今中國北戍豈皆近兵以此言之雖以龍城爲界南兵北守不可但已議者不察只憚往來之勞而欲縮封疆之舊臣未知其爲國家謀其果善也謹具其布置守禦之宜條列于左其一慶源之高郎居里鏡城之龍城皆賊路要衝願自今築城作邑軍兵則屯守邑城農民則散居城南擇可任者爲隊長管領其民以百戶爲率堅樹木柵農月則作隊力農守望堠堡有變則吹角相應守令將帥胥相考察以爲恒式其二慶源鏡城兩邑人民壯勇雖多皆不入籍若欲窮推人心浮動不若誘以力戰成功者或以賞職或免其役或蠲其稅一以戰守爲事而所掌者益加撫恤以示恩意則人皆有樂死之心入則屯柵守禦出則遇賊決勝不數年地廣人衆兵農俱利矣其三野人反覆無常喜則人怒則獸固難馴制若有恩則感有怨則復兩邑之人無所搆怨彼有良知焉得梗化其中如有俊秀願爲侍衛者許而納之拊循漸磨使知畏服皆可爲我氓彼之喜怒多繫譯人者之所爲遴選可信者使之勿生釁端期以修睦可也其守禦軍士則禁衛甲士還朝侍衛立番軍士

姑且仍舊遞相更代以嚴備禦其四屯軍之法無事則耕有事則戰今令兩處屯兵各就其近地沃壤量宜耕耘有變則戰兩邑居民如有京師及各道逃亡人吏官奴驛子各司奴婢勿令還本永屬其官私奴現捉則守令報監司監司移文刑曹使之上聞以典農寺所屬革去寺社奴婢給充其本而亦屬其官則人物自然浸盛矣至是命移慶源府于會叱家徙南民以置之以李澄玉爲兵馬使

己酉十一年春正月地震○夏四月思政殿成○麗季民俗其父母歿卽毀其家或垂死未絕出置外舍及葬會香徒置酒張樂至是餘風未殄上令有司明示條禁俾革汙習○上命都承旨李純之博採天文曆法儀象晷漏書之雜出於傳記者刪煩取要分門類聚以便觀覽凡四卷名曰諸家曆象集○上謁文廟設科取士○李原卒于謫所○忠淸監司言鄕校學長舊依敎授官之例稍有廩食近因年歉謂之冗費皆裁省之今居本官者贏粮來敎甚非待士之道請給公廩以專敎訓於是命諸道給學長公廩○立百濟始祖溫祚王廟於稷山○上以五方風土不同樹藝各有其宜命諸道監司訪老農已驗之術命摠

制鄭招就加詮次名曰農事直說頒于中外○秋八月朔日食○量忠淸慶尙二道田○冬十月上與王世子入內殿觀儺戲世子左正字金孝孫言世子年方幼冲恐喪心廢學甚爲不可上曰爾言是矣○漢平府院君趙涓卒涓襄烈公仁璧子仁璧娶桓祖女生涓太祖卽位委以雲劒之任不離左右太宗在潛邸親愛甚篤及爲世子開都督府以涓爲節制使常在禁中官至右議政○遣恭寧君裶如明請免金銀歲幣明帝許以土產因謂曰自今所遣使臣但優待而已其所需求勿聽○琉球國人漂到蔚珍縣令萬戶等疑其爲賊船多射殺上命論賞憲府言明知非賊而殺之請勿賞上曰褒賞所以勵後也

庚戌十二年春正月上召見讓寧大君臺諫爭之不聽命代言凡干讓寧章疏勿上○夏四月平安監司奏箕子位版書以朝鮮侯箕子夫箕國名子爵也既曰朝鮮侯又曰箕子甚不可武王封朝鮮而不臣今以朝鮮侯之稱加於箕子之上又不可宜追上尊號仍加封爵上書殷太師下書本國尊號封爵則可以昭箕子不臣之心著東國不忘之意山川壇巡審別監鄭陟亦請削箕子二字上曰稱後朝鮮始祖箕子可乎令詳定所議議與上合遂用之○還給趙末生

職牒聞者駁之○兵曹判書李隨卒隨性質重不事文飾窮通得喪未嘗介意好學不怠爲時所推太宗朝以經明行修被館薦上爲大君時受學於隨及隨登科特授代言累遷至吏判大提學醉酒墜馬而卒上擧哀令禮郎護其喪○地震兩南凡百餘邑○判右軍府事卞季良卒季良本高麗文臣仕我朝獨典文衡二十年交隣詞命多出其手掌試取士一以至公論事決議出人意表但貪生畏死事佛拜天靡所不爲識者譏之○六月詳定所言外祖父母及妻父母之服不過小功緦請加服上曰先王之制不可損益從一時之權別爲給暇使治喪事可也○左司諫申包翊上疏曰求言如渴從諫如流則下情得以上達而朝無癯職矣三載爲期黜陟幽明則吏稱其職而民受其賜矣庭無留訟獄無滯民則寃抑日伸而民心安矣循資叙遷爵以勸功則銓選公而人無怏怏矣又論節民力時發歛正經畫重赦宥禁奢侈等事凡數千言皆切中時宜上優批○秋七月吏曹請濟州子弟文筭之內苟有一才合格從優叙用從之○禁婦人着毛冠行路○冬十月上於經筵論節義之士因曰高麗巨家大族皆臣事我朝吉再獨以寒士守節不仕是人之所難命贈諫議大夫又官其子

○上講蔡氏律呂新書歎其法度之精乃於儀禮樂取純用七聲小雅六篇二十六宮演爲三百十二宮以備朝會之樂於釋奠樂取純用七聲十二宮演爲一百四十四宮以備祭祀之樂黃鍾之宮則皆用正聲餘宮幷用四清聲爲樂譜二帙自是儀章聲樂燦然可觀○刑曹奏謹按儀禮通解曰婦人雖有刑不在市朝又不暴屍今婦人刑戮無定所請自今就城外行刑許人收屍從之○命守護高麗王陵○修五禮儀命許稠姜碩德等採本朝儀禮及明朝舊制參酌損益上親加裁決○上以人之五臟皆繫於背申禁鞭背之刑又命十五歲以下七十歲以上者除殺人强盜外不許禁身八十歲以上十歲以下者雖犯死罪亦勿禁身拷訊據衆證定罪又命凡干死罪待秋乃讞敎曰爲吾執法者精白虛心無拘一己之見無主先入之辭毋雷同以隨轍毋苟且以循情勿喜囚人之易服勿要獄事之易成多方以詰之反覆以求之使死者不含寃生者無抱恨

辛亥十三年春正月監牧官太石鈞有罪黃喜囑臺官李審之子白堅請出告身憲府劾喜罷之○敎曰家舍無定制庶人僭擬卿士卿士僭擬宮闕競尙侈

美上下無等自今親子親兄弟公主五十間二品以上四十間三品以下三十間庶人不過十間除柱礎外勿用熟石勿用花栱及眞彩丹靑其祠堂及禁前已築者不在此限○副司直高仲安上言葬法無曾爭占吉地山川有限葬者日衆若過數年恐無可合山陵之地願自今南向大利之地不許臣僚擅用若先安墳者令擇吉改遷預養氣脉於都城四方三四日程差遣二三人搜尋數十處樹標令所在官看守從之○命典醫監生徒習讀醫書令鑄字所廣印直指方傷寒類書醫方集成等書頒布中外且以銅人經有圖形難用鑄字命慶尙監司刊布之○司直朴芽生上書請設武廟於訓鍊院北并移蘇所令武科人參祭命詳定所及集賢殿官參考古制上覽司馬溫公議曰文武非二致若別立武成王廟其不經甚矣孟思誠許稠鄭招等議曰建文廟祀孔子非爲專文以天縱之聖垂訓萬世爲百王師故也今若別立武廟是孔子專文太公專武非文武一體之道也上然之○太宗實錄成上欲見之孟思誠尹淮申檣等曰實錄所載皆當時之實事聖上見之亦不得爲太宗更改今一見之後世人主效之史官疑懼必失其職然則國史將何以傳信於來世乎上從之○三月上不豫令代言等問止渴之藥醫曰白雄鷄黃雌雉羊肉皆能止渴乃令仁順仁壽府內贍禮賓寺輪日進鷄令鷹牌逐日進雉惟羊則五六日進一口上曰如此自奉不可繼也況羊非國產乎代言等奏羊多孳息請姑進一口上不許○夏四月禁初八日觀燈戲○大司憲申槩等上疏言禮婦人晝不遊庭無故不出中門所以謹婦道也今士大夫之妻諂事鬼神山野陰昏之鬼靡不祀之每當春秋盛設酒饌托以娛神作樂極歡經宿而還俳優巫覡雜沓張樂恣行嬉遊其夫恬然偕行不以爲恠婦女失德莫此爲甚巫覡淫風將不可禁請自今悉行痛禁如有違者并罪其夫官吏不禁者依律從之○申槩等廷爭曰太宗敎本府曰雖族親非承命者毋得與讓寧相通今判利川縣事金晅身任糾察反行請托請明其罪上曰利川邑宰於讓寧出入必迎餞異味必饋疾病必問曾有立法金晅不可以私通者比也且加宮號行公事出自愚民之口非晅之所言也不可更議槩等又請推覈言根上曰兄弟間事莫如置而不問槩等固請上曰兄弟主恩宜相掩護予必不聽○秋七月李穡卒(工曹參議朴瑞生還自日本上春砧灌溉兩車制命工曹製造頒諸道行之○以

黃喜爲領議政孟思誠爲左議政權軫爲右議政左司諫金仲坤等上疏論喜曾爲左議政私於所厚太石鈞請托憲府被罷職又以交河屯田托爲開墾既得其田令奴呈狀盡得其餘是與去織拔葵之意異矣不可置百僚之首請罷之上曰喜事曖昧豈可輕絕謂知申事安崇善曰黃喜誠非義諫官之請是矣然既是大臣且太宗信任之臣豈可以此永絕哉太宗謂予曰讓寧失道議問於喜喜曰世子年少所行不過鷹犬之事當時謂喜爲中立觀變出之於外以今思之喜實無罪因泣下其愛惜喜才至矣予何從新進諫官之言而遽絕之乎崇善曰交河石鈞之事誠喜之失然圖議政事深謀遠慮無如喜上曰卿言是矣今之大臣如喜者不多以已往大臣論之河崙朴訔李原皆得貪財之名崇善曰誠如上教當時士大夫言崙書素不知之人藏之囊中入政房用之或在家書片簡遙達于太宗太宗意頗不肯然勉從之上曰卿言然矣太宗欲以喜爲知申事議于崙崙曰喜姦邪小人不宜信用太宗不聽竟授之自此崙與喜有隙每短之趙末生崙之黨也崙執政拜末生爲執義喜時爲大司憲不署告身崙再到喜家請之喜不聽崙嘗自言太宗議喜爲知申事余短之喜聞此言故不聽余言○大司憲吳陞上疏曰國家既置史翰又以儒臣兼帶春秋編修之職可謂備矣然於外方則無記事之官監司守令之賢否閭閻民俗之淳漓一切災祥之故無得而記乞擇諸道教官仍帶春秋令隨事記錄則監司守令之不法者有所畏憚而不得肆矣○冬十月琉球國中山王遣使來禮曹請依日本國使例令驛丞伴來安崇善奏琉球與日本不同宜遣官入伴來從之以直提學裵恒爲宣慰使○時朝士以六葅瓜限不樂外任托故規免上命自今朝士及功臣與二品以上子婿例授外任以杜輕外之弊如有規避者限六年不敍○左司諫金仲坤等請父在母喪心制人勿拜官職不從○上幸東郊迎讓寧大君設宴慰之夕還宮兩司論其不可上謂金宗瑞曰卿嘗爲言官數言讓寧事不置是不度予心也以天倫言之位固讓寧之有今予代之享有一國之奉念及於此寧不愧乎況無害我之心其可黜外不見乎匹夫之於兄弟隱惡揚善欲使立於無過之地不幸羅罪則或納賂或乞哀以冀得免者天下之至情予爲一國之主反不如匹夫而不能庇一兄乎將召致京第常常見之以盡友愛之道○十一月冬至賀禮黃喜以病不參班憲府招通禮門令史問

其故令史對以實憲府答令史政府遣舍人奏之命司諫院推考憲府○置寧北鎮于石幕以節度使兼判郡事以遏女眞往來之衝○講武于江原道

壬子十四年春正月上謂群臣曰王妃不當加以美號若德妃淑妃之類予以爲不可高麗時王妃多至六七故各加美號以別之中國則但稱皇后而無美號我朝亦當準此禮曹奏請行之○二月孝寧大君補大設水陸齋于漢江七日上降香築三壇飯僧千餘以至路人無不饋之日沈米數石于江以施魚鱉幡蓋跨江鍾鼓喧天京都士女雲集各備珍饌以供僧俗前判官吉師舜副提學偰循等上書諫之不允○改正命婦封爵之制○頒春秋館事孟思誠監館事權軫同知館事尹淮申檣等進新撰八道地理誌○三月遣大臣往審慶源鏡城築城之基諫院以農時請停上不從○前都觀察使李貞幹年七十三其母九十一歲每當壽席貞幹爲雜戲自作歌歌之罷官居家盡心孝養許稠奏請褒用陞除中樞院使賜几杖璽書未幾其孫禮長登第設宴上特賜酒樂○秋八月上宴二品以上年八十者於勤政殿內四品以上於月臺五品以下至庶人於殿庭命除拜禮前右相致仕柳寬檢校左相致仕李貴龍等六人以次

陞殿上起座命其子婿弟姪扶持明日王妃宴老婦人於思政殿亦如之命州縣守令各行養老宴○明使來以絹易牛萬匹以去○九月講武于月介田御馬食人禾一握命賜米以償之○冬十月禮曹奏歷代帝王璽寶之制不同如漢之六璽唐之八璽隨事施用用之之事亦代各不同我朝大寶之文稱朝鮮國王不宜用於境內常事乞依古制鑄成國王信寶用於事神赦宥貢擧等事國王行寶用於册封除授等事大寶只用於交隣文書從之○上在潛邸金土進講終日不怠以此深知其賢至是特授判典農事諫院憲司以不循資爭之上不從又賜土科田○先時婆猪江野人李滿住所擄遼東開原等處軍民五百六十餘人逃至我國上悉解送于明野人怒之數侵擾北邊至是四百餘騎突入閭延摽掠人民江界節制使朴礎率兵追之奪被擄二十六人馬三十匹牛五十頭戰死者十三人值日暮未能窮追觀察使朴葵馳奏上卽遣上護軍洪師錫審其情狀賜戰亡將士米豆其後滿住管下元良哈千戶列兒哈等率被擄男婦七口賫文牒到閭延言滿住奉帝命捕土豹忽剌溫元狄哈等乘虛入閭延江界擄男女六十四口以去滿住截山要路盡奪而留養之乞遣人召

還上與群臣議遣江界通事率來
癸丑十五年春正月設會禮宴禮曹議定樂章一曰受寶籙二曰觀天庭三曰
荷皇恩四曰聖澤五曰拋球樂六曰牙拍七曰舞鼓上曰今會禮文武二舞樂
章朴堧以爲宜歌詠當今之事顧予繼世之君安有功德可以歌詠太祖當高
麗衰季修德立功撥亂反正勑業垂統太宗制禮作樂化行俗美中外又安宜
爲太祖作武舞爲太宗作文舞然或以武先於文爲未便其與朴堧鄭穰等同
議以聞於是禮曹進樂章太祖文舞於皇太祖聖德在躬應天順人奄有大東
武威既戢文治以隆深仁厚澤垂裕無窮武舞桓桓聖祖受天之龍既走納氏
又捷雲峰義旗言旋取彼匈殘武功既定東民以安太宗文舞於昭太宗繼序
增功德由敬明治以仁隆畏天事大終始一誠億萬斯年永底豐享武舞於赫
太宗丕承武烈撥亂定社群情胥悅野人是懲島夷奔命四方無虞惟功之盛
又進宗廟文武舞樂章○初高麗睿宗時宋徽宗賜樂器製造精緻紅巾之亂
散佚殆盡惟鍾磬存明太祖太宗亦送鍾磬然皆不中律每當祭磬用瓦鍾亦
雜懸不具其數于時上講蔡氏律呂新書慨然有正樂之志命藝文大提學柳
思訥集賢大提學鄭麟趾奉常判官朴堧京市主簿鄭穰等釐正舊樂又命儀
禮詳定所講議樂律時秬黍生於海州磬石產於南陽堧取秬黍以一粒爲一
分累十粒爲一寸以九寸爲黃鍾之長添一寸爲黃鍾尺圓徑取三分四釐六
毫之法乃擇海竹堅厚體大者攢透孔穴正得圓徑之分較量管長正得寸法
却將蠟造黍米千二百箇入于管中即無盈縮三分損益以成十二律逾月制
新磬二架以進群臣皆以爲誕妄上命入新磬二架中國磬一架簫管方響等
器以新制律管協之上曰中國之磬果不諧協今新磬得正聲音清美但夷則
一枚其聲差高何也堧審視曰限墨尙在未盡磨也卽磨之墨盡而聲乃諧命
堧專掌製樂之任自丙午秋至戊申夏攻南陽之石成編磬特磬五百二十八
枚上又命堧曰叔制自古爲難今予志先定國家無事宜盡心成之於是又造
朝會樂磬於南陽鑄朝祭樂鍾於漢江令堧董役又以大護軍南汲佐之先是
金宗瑞請禮宴勿用女樂上嘉納至是代以童舞○洪師錫回自閭延奏閭延
節制使金敬江界節制使朴礎柵毀不修令賊乘釁殺掠都節制使文貴亦不
糾察請治其罪禁府亦奏都觀察朴葵經歷崔孝孫不能修完城堡致賊入寇

請并拿推從之竄貴于蔚山充軍葵于咸悅礎敬等皆置重典○上憂錢幣之未易行申商曰臣嘗覩中國雖小邑皆有市肆人聚如林以有易無我國京都外各道郡縣皆無市雖有錢幣無所用之若令外方開市則錢易行矣上然之○初高麗崔誠之從忠宣王入元得授時曆法推步遼用然猶不知日月交食五星行度上命鄭麟趾鄭招鄭欽之等取大明大統通軌稍加增梧合爲七政內篇又得回回曆法命李純之金淡等考校爲外篇上又裁酌古今天文圖依授時曆之法作新圖以鑄于石○三月上幸溫水縣溫井王妃王世子從之宗親駙馬及政府六曹臺諫各一人都鎮撫各衛節制使司僕提調等扈駕前庫使朴昕上疏言今邊疆有事諸將持重兵在外而又動駕虛都臣以爲不可不允○夏四月上至自溫井○以崔潤德爲平安道都節制使金孝誠爲都鎮撫崔致雲爲經歷李叔時爲觀察使率諸將征野人上自聞閭延之警留意邊事屢聚武士觀射於後苑命群臣議可將者以崔潤德將中軍李順蒙將左軍崔海山將右軍順蒙曰軍士專在中軍臣只將左軍何以立功願爲副將當先鋒海山爲左李恪爲右從之先遣海山造橋於鴨綠江諸臣或言農月興師造橋

渡軍使賊先知伏兵突來勝敗難知且有雨水進退俱難宜待氷合潛師渡江掩其不意上不聽潤德等會平安黃海兩道軍于江界府令中軍節制李順蒙領兵二千五百十五向滿住寨里左軍節制崔海山領兵二千七百七十向馬遷助戰節制李澄石領兵三千一十向兀剌金孝誠領兵一千八百八十八向林哈剌父母寨里洪師錫領兵一千一百一十向八里水潤德自領二千五百九十九直赴林哈剌寨里合一萬五千二百六十二人上遣集賢副學李宣教諭潤德以下諸將及軍民等○崔潤德等大破野人潤德自所灘下時番洞口過江駐師江邊至魚戲江邊留兵六百設柵昧爽攻林哈剌寨里仍住營吒納奴寨里賊皆遁去江邊虜十餘輩出射潤德令通事呼語曰我等行軍只爲忽剌溫爾等無恐虜皆下馬叩頭師錫軍至與潤德合生擒三十一人自吒納奴寨里遍歷搜捕日暮退營石門令知慈山郡事趙復明知載寧郡事金仍等領兵一千五百將俘虜先行治道令師錫崔叔孫馬邊領兵一千五百幷搜各師里無一人諸將分道俱進潛師剿捕擒男婦共二百三十六人斬獲一百七十人得馬牛二百七十餘疋我兵戰死者

四人中箭者五人捷至上遣宣諭使朴信生賜酒勞之○崔潤德以李順蒙李澄石不待令先行崔海山不及軍期劾之兵曹以犯在赦前請收告身命只罷其職尋皆敘用○五月建文昭殿新製樂章太祖魂殿曰仁昭後改文昭太宗原廟號廣孝各在都中至是卜地於宮城之內建寢殿奉安太祖太宗神位上親祀敎曰歷代帝王既立宗廟禮尙太古所以神之也又設原廟事以平生所以親之也原廟之設歷代不同宋朝合諸觀神御安於景靈宮乃得情禮之中今我太祖太宗原廟各異非惟不合古制慮後世子孫各立其廟百世之後神宇甚繁肆命禮官參酌古今宮城之內改建寢殿仍號文昭後代奉祀無過五室凡其神御之物禮樂之具一切更新創立一代之規定爲萬世之典上護軍朴堧上言新製樂章節族則初獻用唐樂中腔令亞獻用鄕樂風入松調然樂號曲名未立當命徽稱以垂來世太祖初獻曰桓桓曲亞獻曰維皇曲太宗初獻曰亹亹曲亞獻曰維天曲從之其後文昭殿燬於宣祖壬辰兵火不復建焉○前右議政柳寬卒寬本高麗登第人佐我太祖錄原從功累遷至藝文大提學陞右相爲人恭儉正直博覽經史居家不治產業雖至屢空晏不介意及卒

上以白袍烏帽黑帶率百官出禁川橋設幄擧哀自是大臣之喪皆如是○崔潤德等班師還上欲出迎之黃喜言潤德只征小寇何必出迎乃遣知申事迎慰上御勤政殿宴慰將士分賜衣靴令服以赴宴親執爵賜潤德等又使世子行酒又命招魂致祭戰亡士卒奏捷于宗廟分置被擄野人於州縣○以權軫爲左議政崔潤德爲右議政○寧海府地燃○禁酒○六月朔日食○日本(足利幕府)遣使來聘遣李藝回報藝還過海中遇賊被奪掠令通事金元還告幕府幕府大怒令諸島代官搜探且令大內殿糾察大內殿適領兵出戰差遣二人來止赤間關然辭以島賊逃散不得推覈只將進上方物及船軍雜物以送○秋七月命判中樞院事河敬復刑曹判書鄭欽之藝文大提學鄭招兵曹判書皇甫仁等撰陣書自行陣結陣坐作進止之節以至章服教場步數及金鼓旗麾之用無不裁定以備練操○以崔潤德爲都按撫察理使出鎭西邊先是上謂群臣曰野人心懷報怨慮有不測不可不備欲以右相爲都按撫察理使築城設柵以固疆圉盧閈安純許稠曰平安之民屢困兵徭又農時不可以役待秋以遣未晚也至是遣之○八月彗星見○李滿住屢遣人到江界乞

還妻孥上命崔潤德放還俘擄明帝亦遣指揮僉使孟揑可來勸交還所擄頭畜等物勿相侵伐至是野人王半車等四人賫滿住書乞還所掠家產且云欲上京朝見受敎旨命政府六曹議議皆言不可通書命更議黃喜曰通書斷不可爲乞以子弟爲質又欲朝見則義不可遏孟思誠曰來人誠心求通書則不可遏宜具言汝等自搆釁端不得已往討如其改心納款當待之如初禮曹以此移牒并許其來朝及子孫入侍可也上從思誠等議又諭潤德曰崔致雲來奏欲領兵巡行邊郡耀武施威予以爲不可夫既謂彼曰誠心來投則待之如初而復動兵巡哨無乃違前約而使彼疑之乎大抵兵事貴秘密要使敵莫知端倪耳○冬十月講武于鐵原○幸東郊觀放鷹○淮陽府產土三靑定爲常貢○元狄哈攻斡木河殺童孟哥管禿父子及管下兵衆惟凡察大伊等免來訴邊將曰勢難居此願徙慶源附近處上召群臣議皆曰未知誠僞不可輕許且親近戎狄自貽禍亂古人深戒斷不可許從之○明使來致彩幣求海靑鷹名及女子○禮曹奏聲樂關時政得失今慣習鄕樂五十餘聲皆羅濟高麗時民間俚語猶可想見當時我朝開國禮樂大行朝廟雅頌固已備矣獨民俗歌謠之詞無所採錄請依古者採詩之法勿論詩章俚語凡關係倫常之正者及曠夫怨女之謠未免爲變風者悉令搜訪從之○先是國喪臨時造辦梓宮舍人鄭陟請建長生殿預造壽宮藏之從之仍使陟廣取黃腸木監造○擇衣冠子弟有才行者二十五歲以下十五以上二十人入學中國○時北狄屢爲邊患命黃喜爲平安道都體察使築藥山城於寧邊喜既定城址請置大都護府爲都節制使營以李禎爲判官董治之○十一月咸吉道節制使成達生馳奏斡木河野人酋魁已滅餘黨無所依附恐有變請伐之上遣兵曹佐郎禹孝剛諭曰乘人之危興師得捷不足爲武利人之災加兵攻取又似殘忍彼若入不得已應變愼勿先擊使之安業其後毛憐衛指揮李撒萬荅失里等遣人告飢乞粮命賜米各二十斛

甲寅十六年春正月兩草實於松京或如粟或如鷄頭花實或如茄實或如蕎麥實其色皆黑○上率王世子講武于平康大司憲高若海等以年凶民飢請停上曰民飢當賑武事當講臺諫以講武爲不當予甚非之非但講武至於城子亦請勿築其爲民除弊則善矣然豈可以小弊廢重事乎若海退上曰若海

之言善矣栽松鑿池之役予欲停之安崇善對曰凡可爲之事不可以民弊廢先開川而有餘力亦可以鑿池上曰然○三月謁文廟設科取士上謂諸臣曰近聞成均生員隨聚隨散鮮居館中予欲視學取士許稠鄭招尹淮申檣等以爲取士以奬居館是以利誘之甚不可孟思誠申商等以爲可上從思誠等議○毛憐衛指揮李撒萬荅失里遣人獻土物時丐狄哈柳者從及幹朶里副司直童自音波自願侍衛賜衣粮家舍奴婢又使娶妻除職○濟州饑漕運米豆雜穀一萬石鹽一百石賑之○上率王世子幸喜雨亭觀新造戰艦琉球人來命造戰艦浮江與本國艦較之其船稍疾○前佐郎洪元用進甘露所沾松枝于政院諸承旨請賀上曰昨謁獻陵聞甘露降松枝及還宮聞後苑松枝亦多有之予猶未信今見元用所進乃知其實也命除賀禮然黃喜等猶率百官進賀○命王子王女婚姻行親迎禮先是諸臣屢請行之從之商又言爲繼母服願從古制行三年上曰凡制禮必酌於人情爲繼母服三年予心以爲過但不與宴樂可也禮曹奏既以繼母祔廟而異於所生不可請依古禮服三年從之○五月谷山府院君延嗣宗卒嗣宗三世居咸興征遼之役以掌軍鎭撫錄回軍功臣後爲東北面都巡問察理使召還屢請歸養上設宴遣之禮曹奏嗣宗位至將相事母盡孝乞旌其閭從之頒祿如故○上曰當予生日宗戚勳舊設齋祈壽是雖臣子至情揆之於禮則未可其除之○上以檜巖寺寶光殿太祖所嘗重之者大妃願佛掛焉議出府庫錢財以供佛事都承旨安崇善等極言諫止成均生員方運等又上書曰佛者夷狄之法非聖人之道也惟我大東自新羅之季崇信浮屠營立塔廟國號禪補家稱願刹至於前朝無大無小是崇是信唱無父無君之教成不忠不孝之罪而壞亂極矣恭惟我太祖滅革寺社私度僧尼之禁著在令甲太宗承之收田結十存其一減臧獲百有其十今我聖上又承其緒營菴建寺一切痛禁而尙慮僧徒出入閭閻瀆亂綱常申命攸司嚴加糾察闢異之功增光於祖宗述事之善垂耀於竹帛然壬子之春大設無遮之會僧徒雲合濱於漢江經日浹旬窮奢極侈留連縱恣幡蓋遮日鍾鼓動地畫天堂地獄之苦樂示死生禍福之報應於是無論男婦貴賤率皆跂聳觀聽都市爲之一空關津爲之不通蓋其傷財費物積如丘山用如泥沙載米于船投諸江水暴殄天物足以獲罪彼蒼而況情欲之

感莫甚於男女信宿於道場聯袵成帷揮汗成雨陽爲水陸之會陰成穢惡之風遂使江漢之間不見二南之風可勝歎哉不意茲者檜巖之僧因緣托藉合謀同辭曰年前水陸之設不惟不禁又從而降香釋教之興正在此時今茲寶光之殿大妃願佛掛焉歲久不新難以揭像於是托於宗室達於宮禁既受府庫之穀帛又受宗室之勸緣閭閻風靡郡縣雷動富者罄竭財產稱爲同願貧者僶勉稱貸號曰隨喜出沒鄉曲翱翔閭里噫世道之升降風俗之變移其機可畏也假令易一榱改數瓦其爲供費皆出於民漢文惜十家之產唐宗愛一殿之材矧今檜巖之棟宇凌空金碧眩目回欄傑閣無慮數百其中豈無一壁掛像之處而其爲是計者欲憑藉此事興復其道也近年以來水旱相仍年穀不登吾民之生朝夕不繼而彼僧之食豐歉如一不蠶不農坐獲溫飽虛費億兆之財無益毫釐之用敢生驕恣絕無忌憚或遊茶酒之肆或奪小民之利饕貪貨財擁畜妻子悖清淨之方彰穢惡之行今於告成之後必稱落成或託轉經宗室爭趍於佛宇婦女雜沓於周道崇寂滅之教蠹國家之財取笑當時貽譏後世臣竊爲聖明惜之也太祖太宗排斥之訓布在六典垂之萬世伏願善

繼善述愼終如始常加禁抑勿使復熾期以歲月待其自敝則道無二致國無二俗大倫正而正道行人知忠君孝父之爲先務供佛飯僧之爲可恥於變之治風動之化可指日而待矣上曰爾等之言是矣然檜巖非創於今日特修葺而已所謂托於宗親之事非予所知既而又因諫院憲府奏劾命婦慶讚往會施衣留宿者論以失節各杖八十僧徒作戲者笞各有差申嚴婦女上寺之禁

○六月藝文館大提學鄭招卒招博通經史兼有吏才凡國家儀制多所參定

○秋七月上召群臣議曰往者婆豬之役將相皆曰不可予違衆征討幸而成功今孟哥帖木兒父子俱亡凡察欲率衆來居境內若凡察不居又必有强敵來居如此則非但失地又生一敵也我太祖始置慶源府于孔州太宗移府治於蘇多老者皆所以重肇基之地也其後寇盜草竊邊臣失禦不守舊疆退寓富居太宗嘗言若胡人來居便行斥逐勿使爲賊窟今蘇多老孔州鞠爲茂草胡騎遊獵勢不能逐予每念痛切且斡木河之邊土地沃饒可以耕牧而正當賊路要衝合設巨鎭以壯北門太祖時孟哥帖木兒請效順爲藩故太祖許之今者自底滅亡藩圉一空機不可失欲紹先志復還慶源府于蘇多老移寧北

鎭于斡木河募民以實之謹守祖宗之封疆少寬邊民之苦勞非喜功斥境之比也沈道源河敬復曰時不可失請遣朝官與成達生更議黃喜權軫曰臣等亦謂可乘虛置鎭然移置兩鎭一鎭移戶當不下一千事體甚大請更審察形勢孟思誠曰孔州我璿源世居不幸爲野人所據國家之恥甚矣今則正是恢復之機不可失也兵曹奏今設二鎭置土官移本道民一千一百戶于寧北鎭一千一百戶于慶源輕徭薄斂以厚其生如本道可徙民戶未滿其數又令忠清江原全羅慶尙四道之中自募者良人賞授土官吏胥免賤公賤放良人皆樂徙從之移寧北鎭於斡木河慶源府於蘇多老以同副承旨金宗瑞爲咸北道都巡問察理使往鎭撫之斡朶里仍欲住斡木河上曰願爲氓何逐之若欲徙何拘之其後改寧北鎭爲鍾城郡移于伯顏愁所置會寧府于斡木河○大雷雨黃海道諸郡山崩壓死者四十七人震死者八人○京畿黃海忠淸沿海郡縣因海溢浸損禾稼凡三千三百二十餘結○久雨爲災赦徒罪以下停今秋講武祈晴于北郊及社稷宗廟○八月前判右軍都摠制府事鄭以吾卒以吾性質直無僞恥言人過少遊李穡鄭夢周門爲儕輩所推擢第登顯仕常帶

待制太宗爲世子恭靖王每接見則必陳兵衛以吾上書極言其非曰既爲世子則父子也焉有父子而陳兵相見恭靖王從之贊成致仕詩文駿迅雅麗但短於處事○禮曹奏解女眞文字者將絕侍朝人及咸吉道子弟中能解其文者選擇四五人爲司譯院訓導兼差通事之任從之○命儒臣偰循等編輯古今忠孝烈之卓然可法者爲一書名曰三綱行實并著詩贊附以圖形命權採序之廣布中外○冬十二月遣內官賜宴于都按撫使崔潤德仍賜衣服

乙卯十七年春正月太白晝見○明帝遣內官李忠等送還本國女子五十三人○元良哈二千七百騎來圍閭延郡守金允壽與都鎭撫李震水軍僉節制使金成烈都按撫使軍官金壽延等領兵拒之賊人馬多中箭乃退翌日壽延率精騎追及於江賊匿不見只令百餘騎戰佯敗而走壽延知有伏不窮追五月李滿住忽剌溫又寇閭延殺掠頗多朝廷以不卽奏聞命奪允壽職尋還就職七月野人二十餘騎掠小童頭地方鎭撫張士佑引兵追之允壽又以兵要於路射殺賊七人盡奪其所掠賊又侵趙明干口子我軍戰死者三人賊多中箭允壽追之不及初上飭平安道夏月農民在野防禦踈闊賊易竊發其於要

路及各里擇丁壯作隊晝則分屯旗皷相應夜則匿于山林以備不虞又於山羊會口子等處添兵斜察及閭延被圍頒條令申戒之○上每留意於資治通鑑而患其篇帙未盡句讀不明乃聚文臣尹淮權踶偰循等四十餘人于集賢殿博採群書隨事夾註以便觀覽上親加讎正或至夜分書成名之曰思政殿訓義又欲因此書并註綱目命李季甸金汶等參酌分註又命李思哲崔恒等讎校三閱歲而告成摠百四十九卷○二月開城留後金自知卒自知歷敭中外皆有聲績涉獵群書不喜浮屠○命授年九十以上者爵百歲老人歲給米十石月給酒肉○三月上輦過營繕處見一白髮匠人憐之問汝年幾何對曰過六十上謂承旨辛引孫鄭甲孫曰曾立六十除役之法何不免此老叟對曰木工之任非人人所能故不能例免○持平崔敬明奏孝寧大君設佛事於檜巖恐邦憲自此而壞上曰孝寧嘗修檜巖予出內帑米布以助之重修則必有慶讚所司何禁敬明曰法之不行自上始之上自行之而禁下民之崇信難矣不從○夏四月平安黃海咸吉忠淸諸道饑遣敬差官賑恤○前右議政權軫卒軫嘗奉使濟州州俗遇朝臣例饋土物軫隨餽受之事訖盡懸於館而還州人服其淸○五月判承文院事崔致雲上疏言夫婦人倫之本而今之士大夫往往溺於倡妓疏薄其妻敗常亂俗莫甚於此願令攸司推劾移文吏曹悉并罷黜忠信重祿所以勸士也國家頒祿之制可謂厚矣然每於春秋頒祿而當官者或受職於頒祿之後則勤勞春夏而見代於夏季未得事育之資非勸士之道也願自今叅酌中朝每月頒祿之法令攸司每於四孟頒賜則當官者無不受祿矣上納之○六月飭漢城府禁棄兒收失兒送濟生院○秋八月旱禁酒○冬十月召見讓寧大君是歲召見者三臺諫爭論政院以有命却之上謂都承旨辛引孫曰讓寧之事不干於宗社特一己之失德耳太宗雖以大義放之于外然在廢立之初故如此今則久放在外庶悔前過特以友愛之情數召見之若太宗在世亦如予之處置也臺諫固諍予甚非之終當召還京師待如孝寧卿其傳諭

丙辰十八年春正月起復金宗瑞爲咸吉道都節制使宗瑞疏辭不允○三月藝文館大提學尹淮卒淮紹宗子年甫十歲能誦通鑑綱目登第爲辨正都監決訟明允太宗稱爲希世之才常使近侍丁母憂起復拜大提學性嗜酒上禁

之不得○上遣宜城君南智于明請書籍明帝送資治通鑑音註一部○夏四月朔日食○興天寺塔殿歲久將頹上欲修之太學生上疏請斬僧徒上曰昔有人問於朱子曰父好佛而子惡佛死則爲父設齋否朱子曰父生時當極道佛之害以解惑若不從設齋可也興天寺乃太祖所營也太宗雖不信異端然以太祖所屬故亦不廢而至行佛事今其塔殿將頹予欲改成爲儒生所沮祖宗之事苟無大害子孫所當遵守予何忍坐視傾頹而不改修乎然近因水旱蓄儲不裕予欲令宰相有善心者主其事使僧人勸人捨施而爲之政院奏若勸人捨施人爭崇信其弊不少莫若令繕工監改造從之○命吏曹判書權蹈撰東國年代歌仍爲註解開闢以來凡運祚長短國勢離合一覽瞭然○以崔潤德爲左議政盧閈爲右議政○元良哈以五百餘騎侵閭延擄男女十四人牛馬八十五匹兵曹請治李恪金允壽不能備禦之罪又言軍令多門士卒莫知所從今後毋遣察理使專責都節制使并從之○先是司成金泮請李齊賢李穡權近從享文廟令文臣六品以上議其可否至是生員金日孜等又上疏申請終不允○六月命四品以上書進禦戎之策○國初都評議司摠一國之

政後改爲議政府其任如初太宗四年以大臣不宜親小事軍國重事令政府會議其餘六曹直奏施行自後事無大小皆歸六曹至是上命六曹各以其務先報政府政府商度以聞惟吏兵曹除授兵曹用軍刑曹死囚外刑獄令該曹奏達施行政府從而審駁之○大司憲李叔畤等條進時弊一革興德興天兩寺禪教合爲一宗移于津寬寺量屬土田其餘各寺土田一皆革除以充國用二禁淫祀黜巫覡永絕後世之疑惑三監司首領官依守令例勿差於其父母所在之鄉四贓吏淫女子孫不叙東班以別淑慝五士大夫之妻更適三夫者錄于恣女案以勵風俗六復行戶牌之法以明版籍下議于政府僉曰可惟禪教巫覡戶牌等事上皆不允○申明儒士置私塾教生徒者叙用之法○秋七月甘露降于定平永興其色如白蠟其味甚甘大臣請陳賀上曰天之降祥非其時乃灾也勿賀○戶曹與政府更定田賦以慶尙全羅忠淸三道爲上等以京畿黃海江原三道爲中等以咸吉平安二道爲下等以田品高下定收租多寡上等道上田每一結十八斗中田十五斗下田十三斗中等道上田每一結十五斗中田十四斗下田十二斗下等道上田每一結十四斗中田十三斗下

田十斗濟州之田無分等第皆以十斗爲定比古者什一之法與國初收稅之數蓋又大輕矣○九月忽剌温家隱禿等入寇會寧節制使李澄玉令麾下孫孝恩率兵追之凡察管下亦從焉無兒溪執隱禿弟湯其愁古等二人奪還所擄人馬咸吉道都觀察使鄭欽之與都節制使金宗瑞斬湯其等命賜凡察及管下人衣各一襲斡朶里從行者綿布各一疋○元狄哈入寇圍慶源城節制使宋希美判官李伯慶閉城不出賊遂縱兵擄殺人畜三百餘口都節制使金宗瑞遣都鎭撫趙石岡將兵救之石岡亦畏怯不救賊退不追希美又匿擄殺人數上遣官推覈未得其狀及希美罷還事稍露上親問之猶匿之後被擄者逃還具言其實乃杖流石岡于慶源伯慶于閭延皆充軍希美賜死○上諭鄭欽之金宗瑞曰大臣以爲龍城新設之邑要衝之地請移置鏡城於此爲都節制使本營以鎭之此似合宜然邊事難以遙度商確以陳欽之上言曰慶源在富居時實爲賊路要衝今置四邑則鏡城龍城以至黃節伐石幕皆爲內地而鏡城西四五里有甫洞是賊來捷徑若疾馳則二日至城下矣鏡城雖曰城低舍隘然與移于龍城而創舍築城其工役之難易大小不可同日語也鏡城周回二千九百四尺高十二尺山城相距二三里倉庫皆在所謂掎角之勢今過龍城四日之程緣江置鎭龍城南北悉爲內地以區區之利棄堂堂之城遷人物已安之生業忽彼賊入寇之要衝欲興可已之大役此臣之未解也且四邑雖設鍾城龍城尙未築勞役之人猶未息爲今之計當愛養民力務農蓄穀待年豐稔築鍾城龍城不可更議他役也從之○新設四郡移龍城吉州人戶居之又徙慶尙全羅忠淸江原道人戶于龍城吉州○冬十二月立良嬪權氏爲世子嬪判漢城府事專女也初立金氏坐挾媚道廢又立奉氏亦以失德廢乃命選名家女卜相之無一可者上以爲不若擇素在宮中者以妾爲妻古人所戒祖宗家法雖無其例漢唐以後多以後宮陞后今權良媛洪承徽皆世子所優待而予兩宮之眷愛者也二人德容皆等但權氏年稍長且已生女於義當立大臣以爲宋眞宗以貴人爲后程子以爲宋朝家法極正今日立嬪又何疑焉乃立權氏

丁巳十九年春正月大饑分遣賑恤使及敬差官于各道糾察監司守令賑飢之勤慢廣置賑濟場于中外令飢民就食減王子王孫科田及百官祿俸停諸

道進膳禁公私營繕恤刑獄停雜訟○命禁作樂聚衆淫祀鬼神者與居喪之家就巫饗神邀賓設齋及葬日多設酒饌待客者犯者賓主皆罪○起復李純之爲護軍純之以精於曆算見寵及丁母憂特命起復超授此職又命其父司諫孟常趣令就職純之再疏乞解不允○夏四月上命政府曰予少也自强國事庶不至於過差近年以來每不如意東南旱災西北賊患咎在予躬又有風疾難以自强令世子攝庶政古之令太子攝政者非一且大位終必歸於世子判決萬機之煩須當早知也黃喜等曰聖上春秋纔踰四十所謂强仕之時武王年踰七十文王尚不令攝政宋魏之君使太子攝政皆有故不得已也何足取法上乃止○五月野人三百餘騎越江至趙明干柵底萬戶申貴率衆乘其半渡邀擊之賊北走溺水棄鎧仗甚多○先是慶尙觀察使進麥穗一莖兩歧或三五歧禮官欲賀上曰丁未年間有嘉禾一莖三四穗者亦不受賀今當飢饉有此瑞麥予甚愧焉何賀之有今後如此等事勿賀未幾京畿觀察金孟誠進麥穗四歧奉表陳賀不受命取其種試之○旱上不飲藥酒大臣請進之上曰禁人而自飲可乎再請不許上以子孫衆多徒費天祿命減王子科田○秋七月建州衛都督凡察率管下十六人來朝○始行貢法地分六等年分九等以上下其稅命金淡修正稅案○先是非禪敎兩宗僧不許入京至是命京山僧徒或因見其父母族親或因市易入京城者考度牒許令出入遠方之僧亦考其所在官文及度牒許之○九月平安道都節制使李藏與閭延節制使洪師錫江界節制使李震領兵四千八百自江界越滿浦口子前江向甕村吾自站吾彌府等處上護軍李樺領兵一千二百餘自理山過鴨綠江向元刺山南紅拖里大護軍鄭德成領兵一千二百餘向元刺山南剿野人部落賊皆奔竄左軍向紅拖里中軍自吾自站沿江而下焚十二戶斬三十五級擒五口奪牛馬頭畜焚其儲粟右軍過婆豬江搜索元刺山城及阿間焚其廬舍及儲粟即還婆豬江與中軍俱到吾彌府圍之賊已遁散又焚其廬舍及穀粟中軍即還右軍屯于所土里左軍自紅拖里來會是日晡時賊乘右軍未成陣突入不克而退明朝賊又大呼犯之我軍放砲應之賊退我軍將還左軍先行右軍殿之賊五十餘騎突出林間我軍擊之奪馬數十匹凱還藏遣使告捷賜爵賞有差遣判承文院事李世衡勞問將士○冬十月命廣平大

君璵爲恭順公芳蕃後錦城大君瑜爲昭悼公芳碩後贈邑立祠祀之○上率王世子講武于江原道○上遣使以璽書密諭金宗瑞曰近來賊變無歲無之四時發兵不減千數未及十年財竭民散必然之理卿熟慮以奏宗瑞密奏曰浮薄之徒胥動浮言煽惑人心然去年慶源之禍可謂慘矣而民無懼色散者復聚力農安業以今觀之後日之效死勿去可期也野人雖父子兄弟有欲則相害如仇縱使結之以利利盡則肆其毒莫若外示懷綏內修備禦我勢自强彼勢自屈臣之欲汲汲於築城郭繕甲兵訓士卒蓄粮餉以此也臣聞善人爲邦百年可以勝殘去暴況新邑之設未十年何可以一事之得失遽以爲憂喜也上即遣中官嚴自治賜衣慰諭曰今見卿書北方之事無憂矣○李藏討野人獻捷盧閈與諸大臣同賀及議功奏云藏功不足賞也上問其由閈又變辭不以實對上命罷職諫院請下有司鞫之上不從○上自制渾天諸儀日星定時儀其制用銅先作輪勢準赤道有柄輪徑二尺厚四分廣三寸中有十字距廣一寸五分厚如輪十字之中有軸長五分半徑二寸北面剡掘中心存一厘以爲厚中爲圜穴如芥軸以貫界衡穴以候星也下有蟠龍含輪柄柄厚一寸八分入龍口一尺一寸出外三寸六分龍下有臺廣二尺長三尺二寸有渠有池所以取平也輪之上面置三環曰周天度分環曰日晷百刻環曰星晷百刻環其周天度分環居外運轉外有兩耳徑二尺厚三分廣八分曰晷百刻環居中不轉徑一尺八寸四分廣厚與外環同星晷百刻環居內運轉內有兩耳徑一尺六寸八分廣厚與中外環同有耳所以運也三環之上有界衡長二尺一寸廣三寸厚五分兩頭中虛長二寸二分廣一寸八分所以不蔽三環之畫也腰中左右各有一龍長一尺共捧定極環環有二外環內環之間句陳大星見內環之內天樞星見所以正南北赤道也外環徑二寸三分廣三分內環徑一寸四分半廣四厘厚皆二分些少相接如十界衝兩端虛處內外各有小穴定極外環兩邊亦有小穴以細繩通貫六穴而結於界衡之兩端所以上候日星而下考時刻者也周天環刻周天度每度作四分日晷環刻百刻每刻作六分星晷環亦刻如日晷但子正過晨前子正如周天過一度爲異耳用周天環之術先下水漏得冬至晨前子正以界衡候北極第二星所在以誌輪邊仍以周天初度之初當之然年久則天歲必差以授時曆考之十六年有奇退一分六

十六年有奇退一度至是須更候以定之北極第二星近北辰而最赤明衆所易見故以之測候耳日晷環用如簡儀用星晷環之術初年冬至初日晨前夜半子正爲始當周天初度之初一日一度二日二度三日三度至三百六十四日乃三百六十四度次年冬至初日子正三百六十五度一日空度三分二日一度三分至三百六十四日乃三百六十三度三分又次年冬至初日三百六十四度三分一日空度二分二日一度二分又次年冬至初日三百六十四度二分一日空度一分二日一度一分至三百六十五日乃三百六十四度一分是謂一盡盡則復初也小簡儀趺以精銅緣以水渠以定準平子午斯位赤道一環面分周天度東西運轉以測七政中外宮八宿度分百刻環在赤道環內面分十二時百刻畫以知日晷夜以定中星四游環持窺衡東西運轉南北低昂以待窺測乃樹以柱以貫三環斜倚之則四游準北極赤道準天腹直竪之則四游爲立運百刻爲陰緯小定時儀其制與前儀大同小異去定極環蓋欲輕便也先以漏水得初年冬至晨前夜半候北極第二星所在以誌輪邊其畫最長向北更畫三畫以漸而短其畫皆距四分度之一初年冬至晨前夜半以周天環之初度當輪邊之長畫次年當次畫又次年又當次畫又次年當最短之畫每年一移至第五年還復於初冬至初日以星晷環之晨前子正當周天環之初度一日子正當一度二日二度三日三度每歲皆然無有餘分此少異於前儀也日晷之用與前儀同簡儀臺於慶會樓北築石爲臺高三十一尺長四十七尺廣三十二尺線以石欄顛置簡儀敷正方案於其南臺之西植銅表高五倍八尺之臬斲青石爲圭圭面刻丈尺寸分用影符取日中之影推得二氣盈縮之端表西建小閣置渾儀渾象儀東象西渾儀之制漆木爲體圓如彈丸圍十尺八寸六分縱橫畫周天度分赤道居中黃道出入赤道內外各二十四度弱偏布列舍中外宮星一日一周而過一度用繩綴日絡於黃道每日却行一度與天行合其激水機運之巧藏隱不見仰釜日晷內畫時神欲愚者俯視知時也懸珠日晷方趺長六寸三分竪柱趺北鑿池趺南畫十字於趺北懸錘於柱頭與十字相當則不必水準自然平正畫百刻於小輪輪徑三寸二分有柄斜貫於柱輪心有竅貫一細線上係柱端下係趺南線影所在便知時刻雲陰之日難於

知時作行漏體小制簡播水壺受水壺各一注以渴烏遞水用子午卯酉時天平日晷其制與懸珠日晷大同惟鑿池南北竪柱趺心貫繩柱頭擧以指南爲異耳欲驗天知時者必用定南針然未免人爲作定南日晷雖不用定南針而南北自定者也趺長一尺二寸五分兩頭廣四寸長二寸腰廣一寸長八寸五分中有圓池徑二寸六分有水渠通於兩頭環于柱旁北柱長一尺一寸南柱長五寸九分北柱一寸一分下南柱三寸八分下各有軸以受四游環晷東西運轉刻半周天度作四分自北十六度至一百六十七度中虛如雙環樣餘爲全環內刻一晝於中心底有方孔橫設直距距中六寸七分虛以持窺衡衡上貫雙環下臨全環低仰南北平設地平環與南柱頭齊以準夏至日出入時刻橫設半環於地平之下內分晝刻以當方孔趺北晝十字懸錘於北軸端與十字相當亦所以取平也用窺衡當每日太陽去極度透入日影正圓卽據方孔俯視半環之刻則自然定南知時矣器凡十五以銅造者十歷數年而告成其規模制度皆出上裁而金墩李藏鄭招朴堉金鉤金銚金淡蔣英實皆監造

戊午二十年春正月欽敬閣成小大簡儀渾儀渾象仰釜日晷日星定時圭表

禁漏等器設於後苑難以時時占察乃於千秋殿西庭建小閣一間糊紙爲山高七尺許置於其中內設玉漏機輪以水激之用金爲日大如彈丸五雲繞之行於山腰之上一日一周晝見山外夜沒山中斜勢準天行去極遠近出入之分各隨節氣與天日合日下有玉女四人手執金鐸乘雲立於四方寅卯辰正在東者每振之巳午未正在南者振之西北各然下有四神各立其傍皆面山寅時至則靑龍北向卯時至則東向辰時至則還復西向而朱雀復東向以次向方如前他倣此山之南麓有高臺司辰一人具絳公服背山而立有武士三人皆具甲冑一執鍾槌西向立於東一執鼓槌東向立於西近北一執鉦鞭亦向東立於西近南每時至則司辰回顧鍾人鍾人亦回視司辰乃擊鍾每更鼓人擊鼓每點鉦人擊鉦其相顧亦如之更點鉦鼓之數并如常法又其下平地之上十二神各伏其方十二神之後各有穴常閉子時至則鼠後之穴自開有玉女執時牌出而鼠起於前子時盡則玉女還入其穴還自閉鼠還伏丑時至則牛後之穴自開玉女亦出牛亦起十二時皆然午位之前又有臺臺上置欹器器北有官人執金瓶以注之用漏之餘水源源不絕虛則

欹中則正滿則覆皆如古訓又山之東則作春三月之景南則夏三月之景秋冬亦然依豳風之圖刻木爲人物鳥獸草木之形按其節候而布之七月一篇之事無不備具閣名曰欽敬取堯典欽若昊天敬授人時之義也上妙運睿智刱爲制作惟大護軍蔣英實承命董役運奇騁巧無不脗合上甚重之○命諸道觀察使薦方正直言才行卓異者○野人數百騎入寇碧團口子焚木柵而還知碧潼郡事辛晉保卽率數十騎渡江追之深入三十里賊伏於草莽間前後夾擊自辰至申力戰不已晉保軍多被殺擄只以十餘騎登山應賊人皆殊死戰矢盡力竭碧潼副萬戶許惟剛中箭被獲賊攻之益急圍之數重晉保等倚大樹引弓以拒之賊不敢逼會知昌城郡事金自雍馳救之賊解圍而去晉保軍得還上遣官慰軍民執晉保囚禁府鞫之獄官以晉保輕賊致敗失誤軍機當斬三覆奏命減一等杖流慶源充軍○對馬島主累書于禮曹請還其被擄人口遂盡推送猶連書告索不已乃遣僉知中樞院事李藝諭以今後毋得偏聽人言似前修書煩請○夏四月親祭健元陵賜開慶寺僧米豆○時重修興天寺迎入佛骨於宮中臺諫屢請還本寺從之○擧生河緯地對策言臺諫不言興天寺重修之非黃喜置之上第許稠讀策稱歎顧謂臺諫曰有言責者可愧大司憲安崇善右司諫任從善等皆陳疏辭職上命納對策觀之曰設科試策本求直言今緯地直述不諱甚可取也且其所論汎言諫官之失卿等何嫌況興天之事本非過擧臺諫亦非不言遂皆還給其狀憲府皆退獨諫院更奏曰興天之事臣等不能盡忠固有罪責而領議政黃喜曾無一言至見擧生對策輒加褒美置諸上第其腹非不言明矣請下攸司鞫之喜辭職上不允乃命刑曹推覈諫院刑曹奏河緯地對策言甚剴切掌試之官置之上列允合公議任從善等以緯地譏刺臺諫心懷憤恨至以黃喜褒美對策謂之腹非甚不當趙孜叅試同聲褒美今與從善等同劾黃喜前後所爲自相矛盾請皆按律科罪持平權自弘再奏請優容諫官上命左遷從善等罷孜職○以許稠爲右議政○秋八月幸西郊觀稼命饋老人○九月左參贊趙啓生卒啓生秉心寅畏操行廉簡自少至老手不釋卷雖叢冗急遽未嘗疾言○慶尙都節制使河敬復卒敬復性寬厚美容儀工射御鎭北方十五年恩威幷著士卒樂爲之用野人亦愛而慕之國家倚以爲長城妻鄭氏以俸祿營其第宅敬復自外還艴

然曰吾心安於草屋即命撤之子婿鄭里力請乃止○孝寧大君遘疾在宜成君家第上聞其劇命禱上林苑及愈幸家第設宴慰之賜鞍馬又賜侍疾醫衣服銀帶笠靴上初見孝寧泣下沾襟孝寧亦泣酒酣侍宴宗親皆舞上亦起舞夜乃還宮○幸東郊觀放鷹仍幸孝寧大君第○移御臨瀛大君璆第既而還宮○冬十月親祭獻陵○前左議政孟思誠卒思誠恬靜簡易雖朝士秩卑者謁見必冠帶出門邀致上坐及退亦鞠躬拱手目送待上馬然後還入門又能審音律或自制樂器然稟性仁柔短於果決○親祭齊陵謁穆清殿道經松都生徒父老各獻歌謠○孝寧大君會僧徒讚經憲府請禁之上曰孝寧得疾數月今乃稍愈而欲行之雖非正道予何忍禁○十二月上謂筵臣曰不娶同姓古法也我國雖同姓籍貫異則娶之至於宗室駙馬亦不避同姓然其分封別邑籍鄉雖異其初則未知非一也襄者嘉禮欲納李原女爲嬪更議不納但臣僚之家未革其風耳

己未二十一年春正月命於四孟朔頒祿○李叔蕃得罪太宗放黜在外二十餘年上召還京師出入宮門臺諫爭之命外方從便居住（上謂金墩曰李叔

蕃於定社佐命之時功莫大焉及太宗朝輔佐亦多若能保全配享必矣讓寧長於外家諸舅皆注意當其時讓寧失德未著然於諸弟頗有猜心而發於言語太宗怒焉崙與予外祖交深每扶閔氏諸舅狂僭不道叔蕃力排閔氏於是崙叔蕃分黨閔氏敗後叔蕃柳亮等奏曰世子將必惡臣等請累見於世子原其情則罪固不小然予以謂叔蕃非有將心親奏於太宗以救之崙學問之博政事之才雖有宰相體然乏清介事無模稜每奏事至於閭閻請托移日具陳不顧聖躬之勞而太宗能保全焉一日崙及叔蕃同入奏事移時叔蕃先出潛伏階下而竊聽崙復奏事及出下殿見叔蕃之伏而驚太宗怒之論其情死有餘罪矣尹抵滑稽無操一日太宗謂抵曰功臣輩何乃樹黨抵敷衍太宗未教之言以語叔蕃叔蕃見上怒見於色太宗問之乃知聞抵言而然也太宗欲內禪于讓寧叔蕃從焉及國人不從亦陳不可太宗笑曰叔蕃初欲內禪而終反不可其心不過與我遊耳太宗既笑其所爲非必欲罪之也古人云功過當相准予以謂使之京畿從便可矣臺諫爭之乃命外方從便）○方幹子孫有死者上問吊祭與否政府言方幹謀反雖至後孫當絕不爲親乞削屬籍

勿行吊奠從之○時師儒率皆寒賤迂儒學問孤寡人皆輕賤之膏粱子弟及善事權要者皆飛揚臺閣視五部教授官蔑如也優人至以教授官爲戲故搢紳皆恥爲之至是命極選師儒之任然不能革○夏四月上令集賢殿成均館薦經明行修可爲師儒者集賢殿以主簿金叔滋薦之吏曹除東部教授官憲府奏叔滋登第後棄糟糠之妻心術不正不可謂之行修請加集賢殿及吏曹諸官以貢擧非人之律且削叔滋師儒錄從之特宥集賢及吏曹○初申槩上言獻陵碑文記戊寅事曰太宗炳幾殲除斯言啓後世之疑也此與唐太宗事同而跡異建成兄也唐宗有推刃之慘芳碩孽弟也國人誅之唐宗夙有兵備而先發之我太宗素無兵備而後應之其實跡遠過於唐宗矣以此誣妄刊之于石傳示無窮可乎上重其事數月留中不下至是視事畢諸臣皆退獨留都承旨金墩命入太祖恭靖兩實錄上見畢還出付墩曰實錄所載甚踈予所聞之事亦多不載然不可更改碑文宜改即令墩議于槩槩曰臣聞之黃喜云戊寅之變太宗先知欲單騎避入於東北面趙英茂把上衣而泣止之且史官本草詳記而修實錄者略之實錄當改上命墩見兩議政議之黃喜許稠皆曰史草詳則實錄宜改若不載於史草則實錄不可改而碑文當改申槩權踶等抄進史草亦不詳矣但戊寅生變之夕諸王子出西門而歸靖安君欲保撫安君等語實錄所無也墩曰知戊寅庚辰之事者莫如李叔蕃也時叔蕃久謫咸陽上排衆議召來厚遇而問之以下未完○夏五月孝寧大君有疾思見僧行乎請上召來欲造袈裟禪棒佛子水精念珠以贈而財力不敷上令尙衣院造送于孝寧成均儒生上疏引楚王之族滅梁武之餓死爲言上怒欲鞫之從金墩言優容之集賢殿及臺諫亦爭之上命行乎還山恐孝寧勞心疾作以紗羅布遺孝寧贈以送之墩請姑待凉還山上使留大慈庵過夏後還山○收臨瀛大君璆職牒幽于其家以驕淫犯法也又以宗室僕隷豪橫民間命宗簿寺糾理○白蝶自野人地蔽天而飛入會寧等四郡○以許稠爲左議政申槩爲右議政○秋七月遣通信使高得宗于日本以敦舊好○命政府曰祖宗朝春秋講武之法思慮周備新進儒生謂以國王逸豫之擧每請停之大臣亦或有請停者予不從矣曩歲講武之期予病不得行欲命將代行大臣以爲兵權不可授故寢之今凶荒太甚予欲停今秋及明春講武兵曹言大事不可再廢予姑從其請

務從簡約然國君一動其弊必大世子職在撫軍欲令代行黃喜等奏兵權不可授世子且今年歉凶請停之從之○起復李澄玉爲慶尙節制使澄玉辭不許○冬十月諫院獻義倉補添之策一僧徒除經業精熟戒行高明者外四十歲以下勿論度牒有無悉令還俗歸農其中自願爲僧者一依六典納丁錢而後許令出家所納丁錢以補義倉一京外寺社之田摠計七千九百八十二結今革此田悉屬義倉一各官鄕吏世爲鄕業挾威弄權廣植田園今革此田以補義倉一商賈收稅之法著在令甲今申明舊典市廛之法商賈之人計口收稅以補義倉一神佛會飯之禁著在令甲自今申明禁令嚴加考察下政府擬議事竟不行○十二月左議政許稠卒稠性淳謹不言人過失喜觀四書小學近思錄名臣言行錄雖當倉卒無疾言遽色遭父母喪不用浮屠法及疾上遣醫治之稠搖首曰吾年過七十位至上相遭遇聖明諫行言聽死無恨矣稠及黃喜皆號名相然俱前朝擧人故淸議少之○錄中外死囚凡一百九十人上謂大臣曰比來饑饉荐臻盜賊恣行死獄比前爲倍予竊愧之如歐鬪戲殺律雖當死情則可恕竊盜三犯及盜係官錢粮者類是窮人情理可矜黃喜申槩

李孟畇河演曰輕刑適所以惠姦究而害良民願從律文從之

庚申二十二年春正月禁早婚依朱文公家禮男年十六以上女年十四以上方許昏嫁其父母年過五十情願子女昏嫁者男女年十二以上乃許告官成昏其犯者按律斷罪○刑曹參判高若海言於上曰自立六期之法守令多犯贓且人臣六年于外不與朝參豈無抑鬱乎上怒曰守令犯贓者誰語未訖若海敢言不已上曰卿纔經一州其厭惡如此何歟若海對曰其犯贓者臣不可指某某而今被憲司所劾者二三人矣守令不賢者久於其任則生民受弊不少臣自少讀書欲遇聖主將行道於當世聖上若非聖明臣何敢仕今不惟不允反以臣爲非臣實缺望其言多切直諸臣奏事退上呼金墩曰予聞諸孝寧大君柳季聞辭慶州也若海到孝寧第曰若以余爲慶州當不辭然守令六期已苦矣三年可也今日之言預爲後日之地甚非人臣事君之意墩曰若海言多無禮臣亦欲請罪乃命憲府推劾諫院請勿推劾以廣言路憲府亦請寬假上從之只罷其職○二月命慶尙觀察使重修海印寺○夏四月愁州陡入江隈賊路要衝遂移鍾城郡治于此以本鎭爲行營又置郡於溫多平名穩城○

金墩以吉師舜節士再之子請陞其職特授五品○左贊成李孟畇嘗私其婢妻李氏因妬而杖殺之使奴埋之奴棄諸壑命有司搜索按治孟畇恐事發乃奏云家婢有罪臣妻使奴杖之乃死臣令奴埋之奴置之路旁而不埋上議于政府申槩等曰孟畇以大臣不能正家使其妻濫殺家婢三司累日按治無辜之人枉被拷掠擧國騷擾孟畇匿不以告及其終不可掩乃以不實之辭欲掩其妻之罪厥罪甚大請下其夫妻于禁府科罪黃喜請下憲府推劾上從喜議憲府言但按律科罪則不足以懲惡請離異黜外上命罷孟畇職奪李氏爵牒李氏年垂七十且無嗣而嫉妬益甚爲世所笑○秋七月以掌令禹孝剛獻納權衡爲守令左正言朴積善奏臺諫不可補外上議于政府申槩言國朝無臺諫出爲守令者河演等言臺諫不除外寄未有定制黃喜言臺諫補外古有其例但今守令拘於六期雖有異才若經一二州縣輒至衰耗請自今由臺諫補外者勿拘六期超拜內職上從喜議○禮曹奏典醫監惠民局濟生院三司醫員不分等第但入格者并皆除敎授官不習方書醫學將至廢絕請擇儒臣任之從之○九月設養老宴于內殿○康津縣雌鷄化爲雄○冬十月講武于平康至鐵原○十二月大霧木稼○陞鍾城穩城爲府以咸吉觀察使李世衡爲兵馬都節制使初上命咸吉道體察使皇甫仁黜陟使鄭甲孫都節制使金宗瑞設鍾城穩城兩府與會寧慶興慶源爲五鎭募民徙塞下時朝多異議宗瑞力主其事議者謂宗瑞以有限之人力開不可成之役罪可誅也上曰若無宗瑞不足以辦此事若無予不足以主此事堅執不撓宗瑞既設諸鎭徙南民以實之日置酒張樂大饗軍士吏民頗苦之或言其不可宗瑞曰風沙絕塞將士飢苦吾何不爲此以慰之嘗夜宴有人射中酒尊左右驚擾宗瑞自若曰反側之徒試我耳何能爲宗瑞爲政嚴厲膳夫屢置毒不能害○命王妃獻壽于其母安氏第○親行宗廟臘享○命讓寧大君入參會禮宴及大小宴享○前判漢城府事許周卒周嚴正恭儉平生不矯飾不妄言雖大寒暑必冠帶終日端坐老而不怠居喪極其哀毀弟稠倜皆皓首宰輔執子弟之禮周亦以父兄之道待之

辛酉二十三年春二月上謂侍臣曰古人多圖唐明皇楊貴妃之事者不過戲玩之資予欲採開元天寶成敗之跡作圖書以爲鑑戒乃命儒臣李宣朴彭年

李塏等編次圖形間附先儒詩論名曰明皇鑑戒○置茂昌閭延虞芮慈城四郡○夏四月上與王妃幸溫水縣溫泉上勤於萬機又喜觀書遂致眼眚王妃亦有宿疾浴于溫泉後上病愈陞溫水縣爲溫陽郡○童所老加茂野人之有材智者也朝廷惡其反覆命咸吉道都節制使勒命上京授職娶妻仍留宿衛加茂不肯曰父母年逾八十臣獨子思欲奉養朝臣有親老者皆許歸侍而何獨於野人不然乎因稱疾拒之○秋七月元孫弘暐生○世子嬪權氏卒權氏生元孫翌日而卒謚曰顯德葬于安山嬪有懿德動靜威儀皆有禮法世子素帶三十日而除上及王妃素帶五日而除○八月大雨平地水高三尺城中人家多漂沒○及第李迹造木牛以進○冬十月設興天寺舍利閣慶讚會上謂政院曰曩者一二大臣謂予曰佛法未可遽革今諫慶讚亦署名臣於君父不可如是欺罔慶讚自古有之今若遷延諫諍紛紜當於近日行之百官廷爭不已至於辭職上自擬以梁武帝終不允

壬戌二十四年春二月採銀于平山仍爲常貢○水原府使安起獻白雉群臣進賀未幾水原人黃勿金又獻白雉上曰近年此物比比有之實非瑞也其勿賀○三月上及王妃幸伊川溫泉○賜釋王寺米豆八十石○自廢講經取製述學擧業者徒事駢儷不讀經書乃復設講經取士○夏五月達達篤吐元王等十六人賫蒙古主勅書至北鄙邊將却之○平安道饑觀察使鄭萃不以聞上責之命窮餓失業者官給衣粮曲加撫恤○制測雨器每農時雨後官員量尺水深以聞○秋七月申命各郡繕修行旅院館擇僧爲幹事恒令看守○成均館及東南部學生二十六人往遊三角山德方庵庵僧請隣寺諸僧伏於路傍起擊之諸生散走有權節者强勇過人以石擲却之僧徒訴於刑曹刑曹奏儒生遊寺有禁而今乃群至山寺毆傷僧人奪其雜物及事發皆逃匿請嚴加追捕推劾命下禁府儒生聞之皆自詣獄時柳季聞爲刑判以其子學于德方庵僧力右僧徒上命儒生五人贖杖六十僧二人決杖八十○上欲令世子裁決庶務命依唐制設詹事院置官屬諸臣爭之不允○監春秋館事申槩等以太祖以下三朝實錄事多闕逸請修改從之○冬十月王世子代行講武于楊州廷臣爭論其非上皆不允

癸亥二十五年春二月遣通信使卞孝文于日本以吊慰也○三月上及王妃

幸温陽温泉王世子從之及還以酒食饋旁近農民男女共五百十六人○秋七月前右議政盧閈卒閈資性豁達待人寬和妻閔氏元敬王后弟也閔氏敗閈削職貶外尋得召還時中國遣內官求鷹犬殆無虛歲閈善於辭令每爲接伴母嘗有疾請免上曰儐接使臣非卿不可遂命晝接使臣夜侍湯劑○九月野人副萬戶裵磨剌可奔告鍾城經歷韓瑞龍曰元狄哈千餘人將入寇瑞龍令諸鎭整兵以待果有賊四百餘騎突至瑞龍率七百餘騎禦之賊退追之至六十餘里奪其兵仗我軍死傷亦多○以日城君鄭孝全爲慶尙都節制使掌令李伯瞻奏自古未有以駙馬授邊鎭者上曰宗親若有才能可任者則擧而用之況駙馬乎○冬十月通信使卞孝文書狀官申叔舟等率被擄男女還自日本未及到岸風大作舟幾覆衆皆蒼黃叔舟神色自若舟人欲投孕婦以禳灾叔舟堅不可曰殺人以求活吾所不忍翼蔽之俄而風定○遣李藝於對馬島與島主宗貞盛定通交條約許開舘于釜山鹽浦薺浦島主歲送船五十隻○日本使僧光嚴祐椿等二十七人獻禮物刷送被擄人○置田制詳定所以晉陽大君瑈爲都提調○上自製訓民正音新羅時薛聰始作吏讀行于官府

民間然每假字而用或澁或窒鄙陋無稽語多不達上以爲諸國各製文字以記其國語獨我國無之乃製子母二十八字名曰諺文設廳禁中命鄭麟趾申叔舟成三問崔恒等撰定名曰訓民正音初終聲九字ㄱㄴㄷㄹㅁㅂㅅㅇㅣ初聲八字ㅈㅊㅋㅌㅍㅎㅇㅿ中聲十一字ㅏㅑㅓㅕㅗㅛㅜㅠㅡㅣ、合而成字其字體倣古篆爲之字雖簡易轉換無窮音語之文字所不能記者悉通無碍洪武正韻諸字亦皆以此書之遂分五音而別之曰牙舌唇齒喉而唇音有輕重之殊舌音有正仄之別字亦有全淸全濁次淸次濁不淸不濁之差雖婦女童稚亦能易曉時明翰林黃瓚謫居遼東命三問等往見質其音韻至十三度○先是移慶源府於會叱家上以距孔州古城隔遠難守復修孔州城差萬戶兼孔州慶興等處僉節制使至是別置縣稱孔城以慶興穆祖肇基陞郡爲府

甲子二十六年春正月下敎勸農○東良北住元良哈浪甫也隱豆魯弑其父至是請來朝上以爲弑逆大罪天地所不容王法所不赦乃命咸吉道都節制使金孝誠誅諸境上以徇之其子金阿乙沙在北平館聞之欲依我國之制服

喪命製喪服賜之○高麗進士之制國初革之至是乃復令二十五歲以下者赴試於是諸生減年鑷鬚者頗多乃罷其試只存生員試○集賢殿副提學崔萬理等疏論叛制國文無補有害上曰汝等云用音合字盡反於古薛聰吏讀獨非異音乎韻書四聲七音子母有幾非予正之伊誰正之金汶前以製作國文未爲不可今反以爲不可予嘗語鄭昌孫曰予欲以國文譯三綱行實頒諸民間使愚夫愚婦皆得曉之今昌孫以爲頒布三綱行實之後未見忠孝烈之輩出人之行不行只在於資質何必以國文譯之而後人皆效之此非儒者之言又曰予問疏內一二語汝等變辭以對罪難免矣遂下萬理及直提學辛碩祖直殿金汶應教鄭昌孫副校理河緯地副修撰宋處謙著作郎趙瑾于禁府已而釋之惟罷昌孫職鞫汶○命罷諸道雜稅雜役○國俗奴婢有罪其主殺之例皆右主而抑奴命自今奴婢有罪不告官而擅殺者一依舊例科斷如有濫殺者其當房人口依律屬公○頁五月先是三月上常患眼眚聞清州椒水可以已疾遂行幸留六十日疾少瘳乃還方上之初幸也列邑之民瞻望車駕塡咽道路及還無一人觀者上令政院詰其由陽智縣監奏監司李宣慮人民有以種粮不足訴駕前故禁之上謂承旨等曰雖冒法投狀者受之所以察民隱也今宣禁之是必欲掩己過也遂遞其職以禮曹參判許詡代之○知中樞院事鄭淵卒淵以陰歷持平有訟奴婢者辭連首相河崙淵劾之太宗怒下淵巡禁司鞫之淵抗辭不屈由是直聲振于朝累官至吏兵曹參判刑曹判書○日本對馬一岐等島倭侵撓明沿海之地又侵濟州邊將擒捕之餘皆逃竄上遣李藝諭島主島主執送失刺沙也門等五十餘人上遣兵曹參判辛引孫械送于明○秋七月雷震延生殿大赦出宮人年長者四十五人授老人爵有差○冬十二月廣平大君璵卒璵上第五子也容姿豐美聰明孝悌自少力學博通經史至音律算數亦極其妙善屬文妙書法又能挽强射遠命摠簡儀宗簿事綜理得正性度寬厚雖奴隷未嘗叱咤人皆愛之○時有爲風水說者請塞宮城北路城內造假山以補地脉集賢殿修撰李賢老亦請都內川渠禁投穢物以淸明堂之水集賢校理魚孝瞻上疏曰地理之說三代所未有儀禮惟筮宅準日而孔子亦曰卜其宅兆而安厝之自漢以降始有其術專以吉凶禍福之說惑世誣民唐博士呂才承命刊正陰陽雜書削去訛僞質以經史識者以

爲確論夫運祚之脩短國家之盛衰皆係於天命人心之去留固無關於地理古之帝王都邑之制必面朝背市則宮城之北果皆禁人之行歟且范越鳳所撰洞林照膽所謂明堂有臭穢之水悖凶之象者只論葬地之吉凶蓋神道尙潔故水不潔則神靈不安云此猶有近理者都邑之地人畜繁盛臭穢斯積必須有通溝廣川經緯其間以流其惡其水安有可淸之道乎死生殊道人神異體而塚墓之術欲施之於都邑不亦誤乎疏入上謂近臣曰孝瞻之論甚正竟不用術者言

乙丑二十七年春正月以申槩爲左議政河演爲右議政○平原大君琳卒琳上第七子也豪俊不凡疾惡如讎又能謙恭溫雅未嘗以貴勢驕人力學不倦研究經史文筆射御俱絕倫尤喜占候預言風雲雷雨之變率皆不差○上使晉陽大君（後改首陽大君）傳命于申槩河演權踶金宗瑞曰近年水旱相仍宿疾纏綿又連喪二子神氣俱傷不能視朝深居九重凡事皆令宦者傳命錯誤者多欲令世子卽位但軍國重事予將親斷卿等知之槩等涕泣奏曰聖上春秋鼎盛雖有宿疾聰明自若太祖以來連三世內禪今又行之天下聞之以爲朝鮮家法如此眞外夷也臣等死不敢奉敎上强之槩等爭之至夜分明日復爭之上勉從之○飭諸道平獄訟○二月同知中樞院事李藝卒藝本蔚山郡吏太祖丙子倭非舊老古等率衆三千請降知蔚山郡事李殷主其館待朝議久未決有僧謂倭曰官軍欲水陸來攻倭怒執殷及前判事魏种以去藝與記官朴遵賫銀酒器追至對馬島倭欲殺殷等藝執吏禮愈謹賂其銀器得免明年二月隨通信使朴仁貴與殷等得還上嘉之授官藝八歲母爲倭所擄庚辰隨回禮使尹銘入日本三島覓母卒不得對馬島主靈鑑以事拘銘不遣藝代受禮物遂通于一岐島志佐殿請還俘擄且令禁賊辛巳冬賫物入一岐刷被擄五十人還以功授左軍副司直自是十年歲爲通信使往返三島刷還被擄五百餘人丙申奉使琉球又刷還四十餘人壬寅甲辰又副回禮使朴熙中朴安臣入日本前後所刷七百餘人癸丑又使日本癸亥倭寇邊殺掠人物朝廷欲遣人推刷藝自請爲對馬島體察使刷被擄人還凡奉使日本四十餘度○諸道饑發倉賑之京畿道八十萬石咸吉道十萬石忠淸道百萬石○上以人君萬機之暇難於遍觀群史命鄭麟趾等考閱史籍摭善惡之可爲勸戒者中國則自

周至明我國則始箕子終高麗編次成帙聚文士數十人于集賢殿命晉陽大君盥之書凡百五十卷名曰治平要覽○夏四月朔日食○上以祖宗積累創造之艱後王不可不知嘗命右參贊鄭麟趾工判安止等撰述穆祖以後肇基之跡至太宗潛邸時事證諸古史演以國語仍繫之詩摠一百二十五章名曰龍飛御天歌以爲朝祭宴享之樂辭○慶尙道都節制使崔淑孫進白雉大臣請賀不許○起復金文起爲咸吉道都鎭撫文起辭不許○秋七月國俗以七月十五日就寺招魂以祀是日僧徒入都城於街巷竪幡幢擊錚鼓設卓陳饌唱死人名號曰百種施食士女坌集施捨粟布卿士家亦多行之上聞之大怒謂政院曰僧徒縱恣至此卿等何不以奏令憲府禁之掌令閔騫見僧搖鈴梵唱若不見而行人多譏之○江界府獲白獐上曰五行類云王者德茂則白獐出然予本不好奇獸其令放之都承旨柳義孫等曰此兒獐可易馴仍賀曰白鵲白雉曾所見聞白獐之瑞始見聖代上曰前有人告白獐見于果川司僕欲住獲之予不許今者亦偶出耳毋使來獻亦勿令禮曹知之以煩來賀○時市廛工商販賣之物率以假僞賺愚民憲府請令監察一人於京市

署近地分臺糾理如有犯者推鞫直決從之○冬十月領中樞院事崔潤德卒潤德眞率簡易多勇畧爲一時名將嘗爲軍器監提調役別軍起第人譏之丙寅二十八年春正月設豐呈宴賜堂上官以上及耆老宰樞宴○左議政申槩卒槩端嚴勤恪癸丑野人之犯邊也上銳意討之大臣以爲不可槩上書請伐之自陳征討方畧以至所經道路無不纖悉上大悅以爲得槩晩也不數年拜相寵遇無比○二月憲府奏孝寧大君爲子擇婦擅致崔允庸趙瑞康之女于家僭行揀擇大君難以推劾請劾崔趙兩家上曰大君此擧甚違禮然劾兩家即劾大君耳將何以處臺諫交章言孝寧大君一擧而三失具僭擬宮禁之禮敢干君臣之分一也擅致室女以亂男女之別二也勒脫喪女之服以負父子之恩三也上覽之大怒留中不下使首陽大君傳命曰中國以我國爲禮義之邦而人心之薄甚矣君王兄弟有犯必欲致罪而王子則不敢加問予甚非之自古帝王於兄弟之間雖有反逆曲加掩覆今孝寧之事非故犯乃過誤臺諫雖欲罪之予則不聽仍謂政院曰臺諫若以此來請毋敢以聞○三月王妃昇遐○禮曹奏請卒哭前永寧殿春秋大享宗廟文昭殿諸陵四時大享並皆

停之只行朔望俗節之祭不用樂社稷大祭及祈雨之祭則依前用之禁婚嫁屠殺碁年前京外斷音樂流徒以下罪十三日後處決大辟卒哭後斷決巷市停五日從之○夏四月孝寧大君作佛事于檜巖寺讓寧大君往畋于野燔煮所獲禽獸于寺中孝寧曰今當供佛不宜如此讓寧曰佛如有靈君之五六月耳掩何不爲脫之乎我生爲王兄享有富貴死亦爲佛者之兄誕登菩提不亦樂乎孝寧無以對孝寧有疾雖暑月常着耳掩故云○秋七月葬昭憲王后于英陵葬之日雨不止鄭麟趾排衆議曰雨不克葬春秋譏其無備促令船渡儀仗俄而雨止○上召大臣密議事中使傳旨史官當避史官鄭臣碩奏曰臣職掌記事不得不聞上不聽○八月知中樞府事李思儉卒思儉性勤厚奉職不懈讓寧之如明也思儉從之頗見親重一日語及女色思儉正色以對由是寢疎後以進獻海靑到遼鷹死乃將死鷹至明拜泣闕下帝曰人死尙不能醫況禽獸乎毋恐對曰臣恨未達我王之誠帝嘉之賜將軍帽○冬十月大會僧徒于大慈庵設轉經會七日乃罷僧凡千餘人掌設官吏奔走供辦晝夜不休餅果積如丘山先是右參贊鄭甲孫以政府僉議奏請止之且言宮中佛事之非上曰宮中佛事自古而然非始於予昔太宗爲誠寧君寫經及燈籠用黃金二錠其時未知燔造珠玉之術故然也今則燈籠用燔造珠玉惟寫經用金耳然亦幾何且大君等爲王妃之故予不能禁是則予之過也○冬十二月領敦寧府事權弘卒太宗納弘女爲嬪遂封弘永嘉君弘再從祖姑爲元太子妃元亡爲明兵所獲自縊死明太祖驚歎以禮葬之及弘赴明明太宗嘉權氏節義錫賚弘優厚弘性溫雅接人以恭工於篆隸書獻陵及文廟碑所居洞壑淸幽每遇良辰幅巾藜杖邀賓朋觴咏閑居怡養二十餘年

丁卯二十九年春三月政府奏甲子試有借代製述者推明科罪永立停擧之法若禁之不嚴其弊漸長自今擧子借他人製述者及爲人製述者中間相通者依代製上書詐不以實律杖一百徒三年永不叙用其考試對讀封彌收卷等官及吏輩漏洩題文者潛通頭辭者窺伺封名者要認筆迹者知情者故縱者亦依右律論之永不叙用其餘使令僕隷輩犯法者杖百徒三年以杜冒濫之門武科試取并依此例施行從之○夏四月領中樞院事趙末生卒末生氣度恢洪處事寬厚太宗器重之然貪黷無厭不任國事○六月以河演爲左議

政皇甫仁爲右議政○命直提學金汶金鉤崔恒徐居正等定小學四書五經口訣○命安平大君瑢還藏佛骨于興天寺舍利閣佛骨本在此閣嘗取八禁中外人莫知至是還之○上命集賢殿學士申叔舟崔恒成三問朴彭年李塏等本廣用之韻協古韻之切究其子母七音清濁四聲定爲九十一韻二十三母以訓民正音定其音凡六卷名曰東國正韻刊行之○禮曹判書李先齊上疏言煮鹽捕魚採藿三者我國之厚利且無水旱匈歉之異權此三者府庫可充飢荒支待皆可以備今國家諸費但取田租山澤之利棄而不收臣未見其可也因條陳禹貢周官及漢唐宋已行之規與夫便宜之道不報○命王世子參決庶務凡用人調兵刑人外皆令裁決已而又命臣僚皆稱臣於世子政府六曹兩司爭言不可上不從世子開政事堂受群臣朝參揀朝臣賢者以爲詹事○冬十月黃溪令讞讓寧之子也酗酒殺人命置于固城縣仍諭其道監司給田宅且禁出獵與外人相通未幾釋之

戊辰三十年夏四月立元孫爲王世孫○封尹氏爲世子昭訓嬪之女也○知大邱郡事李甫欽疏陳社倉事宜上下政府集賢殿議之僉曰社倉之法美矣然其斂散必歸於猾吏之手自古未聞管財利之權而能惠澤及民且取息之名似累大體不可以朱文公已行之法而必謂之可行也上令甫欽姑試一邑以觀民之樂否○秋七月上欲作佛堂于宮內預諭政院於是政府六曹臺諫侍從交章諫止生員俞尙諧等上疏曰聖上之事佛欲其壽乎則楚王佞佛而致大獄之禍欲其富乎則梁武事佛而未免臺城之餓以近日之事言之向在丙寅禍延中宮奉佛之誠非不盡也齋僧之費非不極也固無寸晷之延忽貽擧國之哀是亦事佛無益之驗也今孝寧大君崇信浮屠而倡之於外安平大君同心協力而應之於內內外相援事佛日勤或大興土木營建寺社或銷金寫經費財累百以誤聖上之心以致今日之事昨日上敎曰已知今日又曰已知一無可否不聽大臣之言又不聽小臣之言則當聽誰言而爲政乎上曰一日之內五疏駢至予不勝答集賢殿副提學鄭昌孫等上疏曰聖上即位之初孜孜聖學銳意爲治其於異端非徒不好闢之甚嚴近年以來漸不克終興天之役則曰修太祖舊基大慈之事則曰東朝所係至重予與東宮不與焉是時猶知其非今則反惑其說一心崇信每以庸主自處而不愧排群議毀六典新

刱寺刹以累三十年聖明之治以基億萬載無窮之禍上負太宗付托之重而不之恤可謂痛哭流涕長太息者也上曰若等非斈幸勳舊貴戚惟以道合爲君臣今以一事三諫不止將至十諫君臣之間道不合已多矣我爲爾君不免有愧爾爲我臣豈無可耻予以爲祖宗所爲不忍廢也時太學生亦以上疏不聽捲堂命囚學生于禁府鞫之提調南智等力救之上曰君父所爲告於神明是不忠也辭先聖是欺神也張牓罷去是脅君也不可以此風遺諸子孫智等更奏上曰今爲卿等勉從之於是昌孫等皆退集賢殿遂空上召黃喜曰將若之何喜乃遍往其家諭之使出判中樞李順蒙亦論奏上曰武宰何能知佛法是非對曰人皆爲非故臣亦知非舉國所非聖上何獨爲之○冬十月昭悼公芳碩夫人沈氏卒上召政府謂曰若禮葬則用何等禮乎錦城大君爲其後當服喪然氣質疲弱於予當服三年又爲沈氏服三年不亦難乎議政河演皇甫仁贊成金宗瑞參贊鄭苯曰沈氏雖不在禮葬之限從優禮葬爲宜大君既后昭悼公爲沈氏當服三年若特命起復則起復後在闕內着吉服在外着淡服終三年贊成朴從愚參贊鄭甲孫曰壓尊而淡服三年似爲不可臨喪行祭服淡服常時吉服何如上從演等議○十一月宮內佛堂成設慶讚會凡五日而罷佛堂制極侈麗金珠眩目丹靑耀日以絳綃被柱以防汚穢刻香木爲山安金佛三軀于其中宗親大君諸君爭設日齋又供僧徒一日所供七八百人所費米二千五百七十餘石爲製新曲被之管絃鄭苯閔伸李命敏以督役提調多受賞賜李思哲朴塽金守溫等雜於群僧譏者譏之會罷首陽大君圖慶讚會又製契文列書與會人成任亦與焉

己巳三十一年春正月朔日食○富寧本鏡城郡石幕之地辛亥以東良北女眞往來之衝始置寧北鎭于伯顔愁所石幕舊地則土官千戶守之至是省富居縣移民戶于石幕更號富寧府○二月兵曹正郎金守溫能詩文酷好浮屠夤緣得幸凡所超拜多出內旨時上連喪二大君王妃繼薨悲哀感傷遂惑於因果禍福之說守溫兄僧信眉倡獻其妖言守溫製讚佛歌詩以張其教上之留意佛事守溫兄弟導之也○夏四月黃海觀察使申自謹進白鹿上表賀自謹性豪侈家巨富備肴膳延賓客嘗判禮賓供應官府皆其家珍饌人多譽其能官由是顯達未幾觀察是道時道內饑饉疾病死亡流離四無人煙猶以白

鹿爲瑞○五月以旱求言上章者凡百八十七多以行城貢法爲言下政府擬議政院皆朱抹使不擬議所擧行者只奉常判官閔奎請祭箕星畢星等事而已識者歎之上嘗曰古者人君取於民有制今則征斂無藝用度無節故或因事而加斂或預徵數年之貢朴訔嘗請依唐租庸調法略定制度未即施行予謂斂民無節君之所用亦無極泰之進奉由此而起當依租庸調法量宜加減定數之外不得一毫增斂然後民志有定用度有節而官吏貪汙者亦不得容其奸矣○秋七月時臺諫集賢殿屢諫報供齋之非上不悅移御臨瀛大君第令世子入居正殿蓋欲內禪也世子召右副承旨李季甸往政府使請諫止政府奏請還宮上曰予非使世子入正殿欲移入小堂守闕而已不許○命首陽大君祈雨于興天寺首陽雜於僧徒踴躍周匝汗流沾背略無倦色嘗言釋教勝於孔子之道而程朱非之者不深知佛氏者也天堂地獄死生因果實有是理决非虛誕不知佛道而斥之者皆妄人也○時北虜乜先入寇中國廣延遼東等地河演等請宜急遣通使于遼東偵察事變又別遣大將于兩界使之布置戒邊將嚴警備又使野人之親信者探其聲息有武才者在外則召

之居喪者起復罷職者擧用停行城之役以休士卒上乃召還都體察皇甫仁放行城軍以金宗瑞爲平安道都節制使朴從愚爲咸吉道都體察使驛召前知中樞李澄石前都節制李澄玉于梁山起復朴以寧河漢以韓確仍爲平安監司南佑良爲咸吉道都鎭撫朴薑爲平安道都鎭撫皆令刻日促行澄玉父前中樞全生年九十八聞二子被召置酒前二子而飲之戒以勿念老父努力王室執盞起舞而歌聞者壯之○遣知中樞鄭陟如明時道路艱梗人皆憚行陟毅然無難色命世子慰遣道聞明帝陷於虜從者懼欲遷延陟前進不顧及入北京新帝已卽位矣○冬十月命首陽大君行藥師齋于佛堂安平大君行水陸齋于大慈庵都承旨李思哲兵曹正郎金守溫從首陽少尹鄭孝康從安平守溫恒曰讀佛經得其旨大學中庸特糟粕耳孝康性傾邪剛愎好佛甚篤見僧必下馬致敬○上幸永膺大君琰第王世子仍在錦城大君瑜第初起永膺之第鄭苯閔仲督役宏敞壯麗僭擬宮禁苯疏通有器局爲上所委任仲謹勤凡有興作必使二人領之臺諫累言苯以政府大官不宜親監土木之役苯不辭手執杖指授規畫若工師然以李命敏爲從官號曰都廳出納運輸命敏

實專掌之繕工監役徒擁慮號○以河演爲領議政皇甫仁爲左議政南智爲
右議政○十二月彗星見○集賢殿副校理梁誠之上備邊十策極言築行城
之非計曰築城之地西自麟山東至慶興千有餘里每年春秋發數萬之丁勞
數月之役所築一擧不過數十里然則雖數十年不能畢其功也自古及今安
有數十年役勞苦之民而不有其變者乎如果築而成之延袤數千里之地將
何兵而戍之有城不守則何異於無城況西北疲於迎送困於防守因之以飢
饉而每興是役民多流離閭閻殆空儻邊境有虞則士兵盡耗將何以處之且
行城所以備小敵若大敵則分道突入何有於行城乎不報
庚午三十二年春正月上不豫移居孝寧大君第王世子從之遣左參贊鄭苯
左副承旨李季甸設孔雀齋于佛堂都承旨李思哲設觀音精勤齋于興天寺
分遣諸臣禱于畿內名山大川神祠佛宇又命鄭苯許詡閔伸李思哲往眞觀
寺設水陸齋○閏月明新帝卽位詔使翰林倪謙給事中司馬恂來次日謁文
廟退與教官及學生行禮問難又與鄭麟趾成三問申叔舟等遊漢江賦詩觴
咏其歸請安平大君瑢書字乃以數十幅贈之謙等嘆賞不已曰國朝陳謙以

書名天下然遒勁精彩殊不及此眞得松雪三昧者也各賦詩以謝○二月上
昇遐于永膺大君第壽五十四世子謂河演等曰殯殿設法席三日七七日行
水陸齋小祥前作佛事二次至小祥作佛事小祥後別作佛事已有前規何以
爲之僉曰殯殿不可作佛事其他從前規可也從之上聰明睿知仁孝英斷自
在閤好學忘倦手不釋卷及卽位每日四鼓求衣平明受朝次輪對次經筵未
嘗少懈始置集賢殿選文士備顧問觀覽書史樂而不厭政無大小必與群下
議行守令方伯之拜辭必引見面諭友愛宗親敬禮大臣終上之世大夫無刑
戮者文武畢擧禮樂俱興至於鍾律曆象之法發前古所未發事大以誠交隣
以信南北賓從生民樂業者凡三十餘年稱東方堯舜晚年好佛頗爲聖德之
累○王世子卽位追封顯德嬪權氏爲王后立王世孫爲王世子世子卽位于
柩前悲泣不自勝衫袖盡濕居廬水漿不入口哀毀踰制時患疽侍殯號擗大
臣咸請退居溫室以待平善不從几筵之奉寒暑未嘗或廢每上食朔望節祭
哀慕涕泣左右不忍仰視○大行王昇遐之夕後宮剃髮爲尼者凡十餘人內
聚各宮善刺繡者繡佛外募工匠造佛像令僧徒幹其事臺諫奏卽位之初不

可先作佛事受譏後世且聞殯殿使僧施食大內造佛雖循後宮之請願斷以大義而停之上曰殯前施食但三日而已且太祖昇遐太宗印經於文昭殿今闕內造佛何妨初上爲大行王追福議諸政府或彌縫以對故決意爲之雖有抗疏力陳者諉以議諸大臣終不允大作佛事泥金寫經彩玉創寺於是府庫盡空預徵州縣貢物○夏五月旱上引見公卿問救災之策僉曰宜宥輕罪乃命釋徒以下罪停諸道進膳及中外公私營繕○政府奏方今中國有警我國邊備不可不慮願自三國至高麗禦外之策詳考採摭以備觀覽上從之命撰東國兵鑑○六月葬英陵○上自卒哭後疽猶未快而逐日視事經筵輪對一依先王故事有請少加頤養者答曰人君耽樂則雖引之千歲不足不然則雖一年亦足必須憂勤不可自逸也朝臣之除外任者皆引見諭以愛民恤刑之意自外還者令各具所視民瘼實封以聞○司憲府條列謹始終辨邪正開言路嚴內治公爵位以陳上嘉納命書一通以進○秋八月藝文提學尹祥致仕祥經學精深誨人不倦世宗特授大司成諸生爭先摳衣一時達官聞人皆其徒弟也居國學十六年累遷至提學元孫入學爲博士士林榮之至是年七十八請退老許之仍令所居官月致食物退老宰相致食物自此始同時師儒如金末金泮金鉤亦皆以經術文章鳴於世○上以有司固守循資之法賢愚同滯令政府與銓曹共議內外官可陞可黜者以奏又命東班六品西班四品以上各擧賢能悉陳時政得失民間弊瘼於是封事者甚衆上採用之○憲府上書曰今臺諫進言承旨使宦官轉聞言至三轉豈能盡達其意此弊不祛上下將至否隔願一遵故事凡臺省及大小臣僚進言者或賜見或令承旨親奏以廣耳目上嘉納○王世子始開書筵與師賓行相會禮上以柳誠源李克堪爲世子侍學令日入侍講命相待以朋友之禮經書義理古今格言從容詳說使有所開悟○九月判中樞院事韓確奏臣爲平安監司時推劾本道流民至萬餘去歲金宗瑞又發九千餘人其餘漏報者不知其幾蓋以南民往戍閭延茂昌之間兩邑僻在退陬道遠且險初帶馬匹軍裝而往者盡賣爲粮破其產業散之四方願革兩邑以休一道之民上以當初設立不易不可遽革不許鄭甲孫亦陳其弊曰古之人爲人而捨土地況此兩邑雖革無害於國上問諸承旨左承旨鄭而漢曰古者曰闢國百里革邑之議誠爲不可都承旨李季甸曰而

漢嘗從皇甫仁築城於其地目擊其弊不能悉陳又從而爲之辭可謂姦矣○
初鄭而漢言忠淸全羅慶尙三道狃於久安沿邊城堡多未完且戰艦不修海
防怠弛請命大臣專掌三道備邊之事上然之至是以右贊成鄭苯爲三道都
體察使審定沿邊城基仍令從事官分道監築苯多所更改童役甚嚴就辦於
旬月民多怨之○冬十月御序賢亭觀騎射亭在宮北後苑上留意武備每引
軍士於此觀射賞其能者以勸奬之軍士利其賞賜爭欲入射○十二月都承
旨李季甸奏褒奬節義爲政所先鄭夢周吉再忠節卓然太宗追贈夢周官復
吉再戶又皆爵其子世宗追諡夢周又贈再左司諫所以砥礪名節爲後世計
也請加再爵諡上以追加爵諡實屬虛文命官其後孫○上以言路未廣命朝
臣六品以上皆許輪對雖小臣必溫其辭色虛懷聽受○命停平安道沿邊築
城○上下敎曰予以寡德嗣守丕緒夙夜兢惕庶幾善繼先志思與百姓好惡
共之今擧便民數條幷列于後宜申明擧行一學校之政非不詳也近來敎官
或非其人罕有成功自今禮曹監司尤加考察一刑獄之設非爲虐民而或滯
繫累年不堪其苦以至誤傷人命者有之自今尤加愼察使無冤枉一鄕吏之
善惡實係生民之利害故元惡鄕吏論罪之法著在令甲自今監司守令更加
嚴戒一一窮推一守令或依憑進上盡發烟戶農月畋獵累日不停撫字之義
何在今後敢有作弊者監司須加痛治一各司貢物皆是民之膏血而不緊之
物亦并收納無所用處終至和賣其可減可除之物該曹磨勘以聞一鰥寡孤
獨宜所先恤而其久遠宿債例加徵督或至分徵閭里族親予甚惻然今宜一
切蠲減一草萊之間懷藏道德側陋遺逸孝子順孫義夫節婦操行卓異而未
蒙旌賞者監司廣搜以聞敎頒中外臣民莫不欣抃○始置五衛親製陣法九
篇分數形名結陣獨陣合陣連陣軍令章標大閱儀勇怯勝敗之勢二十八變
以敎士卒常行操鍊而時親閱之軍器亦令整理自是中外軍旅益多精銳時
黃守身爲三軍鎭撫行閱武旌旗士卒精彩頓變上喜甚賜守身厩馬五衛每
衛各有五部每部各有四統衛有衛將十二人部有部長二十五人統有統將
其下又有旅帥隊正伍長大以統小小以承大條理不紊而軍政備矣五衛京
東部曰左衛即龍驤衛屬別侍衛一千五百人隊卒三千人及慶尙道京西部
曰右衛即虎賁衛屬族親衛四十人彭排五千人及平安道京中部曰中衛即

義興衛屬甲士一萬四千八百人補充隊開城府京畿江原忠清黃海等道京南部曰前衛即忠佐衛屬忠義衛忠贊衛破賊衛二千五百人及全羅道京北部曰後衛即忠順衛屬正兵三百八十人壯勇衛六百人及咸吉道○左參贊鄭甲孫卒甲孫清直坦夷與人和易無町畦至論大事截然不可犯累入臺省直言不撓平生未嘗以私事折簡於人家貧朝夕不繼穿壁弊筵晏如也觀察咸吉被召來京其子中本道生員鄉試道見榜目不悅曰吾兒業不精豈可僥倖欺君耶即勾去其名及入政府務遵大體不喜紛更

文宗恭順大王（諱珦字輝之世宗第一子）在位二年壽三十九

辛未元年春二月命臨瀛大君璆制火車車上設架揷置神機箭百箇或置四箭銃筒五十箇以火炷之連次而發車之左右連綴防牌以爲放火人藏身之所神機箭架子及箭穴飾以銕以防火灾其制度皆上所指授謂河演等曰火車是禦敵之具然常時則爲無用之物當分授各司轉輸雜物如有事變載火砲以禦敵可也○三月復飭刑官毋得淹滯獄訟○夏四月時年少人民多冒法剃髮爲僧軍額日縮雖申明冒禁者徙邊之法然猶慮其騷擾寬其期限聽自首還俗或納丁錢仍給度牒其過限不首及今後犯禁者痛行禁斷○憲府請江原咸吉二道只徵巫布勿收平民神稅布不允○以奇虔爲開城留守虔喜觀諸史稍習吏事以布衣爲臺憲嘗牧濟州見民苦於採鰒不忍食鰒州多癩疾雖父母妻子亦恐相染徙置無人之地以待自斃虔構幕聚癩者百餘人男女異處令服苦蔘元沐以海水太半差愈及遞歸相與泣送濟俗親死則委之溝壑虔教以歛葬先是婦人出入無盖頭虔刱制以進因遵用之○五月咸吉道進甘露上曰此旱氣所致也又有獻白鵲白雉者并却之○憲府請推李澄石占奪梁山屯田不允澄石與弟澄玉爲一時名將然澄石貪鄙勤於營產澄玉清介自守澄石嘗謂澄玉曰清白無福人別號也○秋八月上自少力學在東宮講四書五經左傳大學衍義循環至四五度以至綱目宋鑑等書無不進講又於燕閒博覽諸史子集而尤邃於性理之學文章簡古凡傳旨諭書之關於大體者必親製以下又善草隸人得寸紙隻字者爭寶之然每令小宦收拾不欲見人至是畢講大學衍義經筵官請勿講雜書更以四書五經循環進講上從之嘗謂近臣曰近觀近思錄四書乃知聖賢之言眞有味○初世宗爲

僧信眉重創福泉寺於俗離山至是訖功命安平大君瑢往觀之○九月持平李孟英奏誠寧大君夫人成氏往皆骨山婦女上寺之禁載在六典請速命還且安平大君往福泉時鑄佛像令僧徒擔舁而去所經守令爭施餠果布貨請按守令大君亦當急速召還上曰誠寧夫人當召還安平則已召之當初下去時予命州郡支待守令不可刻也姜孟卿曰夫人之行實爲未可其隨從人必須推之上從之且曰聞憲府多鞫巫女何也孟英曰神奴神婢已有禁令近多犯者故鞫之○京畿黃海二道大疫民多夭扎上憂之親製文遣官祭之又密令都承旨李季甸設水陸齋○大司憲鄭昌孫等上疏曰聖上終以爲水陸祈禱不悖於理而有可以得效則是好善惡惡之心未出於誠而不能無他歧之惑也此事雖小其邪正消長之機所係甚重不可不謹伏望亟罷其事一遵聖賢之道而無雜以異端不經之說擇善固執去邪勿疑撫摩斯民薰爲太和則聖上雖高拱深居無所於事而天地之和應矣何疾變之足恤乎○冬十月左正言洪應奏曰前日憲府將犯禁僧人着枷發還原籍首陽大君見之解枷率歸其第就鞫憲府時又使人護行法之行廢必自貴近請罪之上曰在律拒毆追躡人者杖八十何得以此罪首陽應更奏曰首陽亦人臣而耳目之官之所爲若此擅便此雖小事其漸不可長上曰予所使之人首陽如是若等之言可矣以憲府公事爲不可而解之何有漸乎應曰臣等之言實愛其法非有他意若不防微杜漸恐雖大於此者亦必任意爲之上終不聽○命皇甫仁監督興仁門之役因繕工提調閔伸奏也時人譏之曰伸不學安知陳平不知錢穀之事其請首相監督土木之役也無恠矣○清平尉李伯剛卒芳幹之亂伯剛頗有功及議功太宗曰吾婿也其除之伯剛別掃一室安父母眞朔望必奠嘗再赴中國行無所賣從者請以賜鈔市藥材伯剛曰帝賜也將以歸寶蓋不欲以尺寸自累也生平不受人遺亦不以私干人構小亭周植花卉逍遙自樂於駙馬中最以清謹稱○以皇甫仁爲領議政南智爲左議政金宗瑞爲右議政○藝文館直提學崔德之告老乞歸田里上謂都承旨曰頃於輪對與德之語爲人淳實未甚衰老留之何如對曰歸志已決不可留也從之德之時年六十八未及致仕而能自引去時論稱之○復沈溫官爵○十一月號高麗王廟曰崇義殿配享諸名臣陞麻田縣爲郡求得王氏爲顯宗遠孫者於公州賜名循禮

因以爲崇義殿副使以奉其祀賜田土臧獲世襲其爵擇高麗名臣有功德者卜智謙申崇謙洪儒姜邯贊裵玄慶徐熙庾黔弼尹瓘金富軾金就礪趙冲金方慶金得培李芳實安祐鄭夢周配享○上以學校風化之源所係甚重命儒臣職兼館閣者日詣成均館與諸生講論經史頻賜諸生酒食給成均及四部學堂奴婢○初朴以昌一名安信奉使如明將行通事等以爲今適霖雨若滯中路必將餓死請於粮資定數之外加齎四十斗以昌許之及復路言官劾之上以其萬里辛苦初不欲罪而諸臣强之乃下拿命以昌到新安館夜拔佩刀刎頸及腹幾死書狀官李翊急救之以昌曰老臣素無汙名庶將盡忠既犯邦憲將何顏復命對同僚乎決死已久不欲令彼人護送者知故忍而至此遂死上聞之惻然命致奠賜棺槨米豆○起復李穰爲右贊成

壬申二年春二月撰世宗實錄上命政院曰儒臣皆曰今監修國史者皆世宗朝大臣恐史官忌而沒實其令集賢殿稽古制以聞集賢殿取宋眞宗不許李昉子宗諤參修實錄及范祖禹論史書善惡君相不與二事以聞上召大臣議曰史官直記人君之過失故人君畏史而不敢肆志唐太宗欲覽史褚遂良以爲不可而止史之職重矣議者曰實錄不可遷延不修然今若使大臣監修則史難直筆矣莫若先取公牘撰實鑑姑藏史草待數十年撰修之未晚也若不獲已而速撰則使秩卑儒臣撰集何如皆曰歷觀古史撰先王實錄皆於踐祚之初世宗嘉言善政宜速編摩秘藏若疑大臣但修公牘而束藏史草必不免蠹朽鼠毀殘缺漏脫如或國家有事而考之則不肖之徒見其父祖之過惡必竄去事蹟宜速編修藏之史庫可矣且觀歷代之史皆大臣監修之先王實錄豈可使秩卑者專之也上從之鄭麟趾見史官所記黃喜事多非所聞問春秋館許詡曰黃相度量廣大喜怒不形爲相幾三十年絕無貪汚之名安有陰中傷人及賣官鬻獄財賄鉅萬之事乎史臣之言不足取信削之何如崔恒鄭昌孫等曰此是明白之事削之無妨但一開其端末流難遏乃不削又權踶卒有稱踶知大體有大臣之風之言金宗瑞曰踶家政不正黃綠易處豈可謂知大體乎遂議削之成三問李芮曰今不問其邪正於不善則以史書而存之於善則爲不信而削之豈善善長而惡惡短之義乎○前領議政黃喜卒喜在相府二十七載務遵成憲不喜紛更洪量鎭物得大臣之體太宗世宗眷毗甚重世

宗每稱其識量宏深善斷大事方金宗瑞之判兵曹也喜每加摧抑或於上前質責孟思誠問曰宗瑞一代名卿公何捃摭之甚喜曰彼性亢氣銳他日居吾位不自愼重必僨事此所以玉成之也後擧自代年八十致仕國有大事遣人就問氣力强健紅顔白髮宛若神仙中外仰望比宋之文彦博○夏四月追上昭憲王后尊號曰宣仁齊聖○以養喜許稠崔潤德申槩李隨配享世宗廟庭○五月上昇遐壽三十九上自諒闇後體常不寧而過於憂勤及不豫召集賢殿諸生論難至夜分置世子于膝下撫其背曰予以此兒付卿等因賜酒降榻執爵以勸之成三問朴彭年申叔舟等皆醉仆不省命中官撤門扇擔輿而出臥之直廬是夜大雪諸人醒睡覺異香滿室乃上親覆以貂裘衾也相與涕泣誓報殊恩上奉上遇下一以至誠不近聲色深於性理之學時與侍臣尙論歷代治亂之機先儒異同之說而一歸於理言簡意暢爲文章操紙立書未嘗凝思至於天文曆算聲韻兵法俱極其精又善草隸以爲雜藝未嘗留意嘗曰男女飮食之欲最切於人膏粱子弟往往喪身予每以此戒諸弟久在春宮春秋已富沉潛學問晝夜不懈每月明人定輒携一卷書步至集賢直廬與之問難

幽叔舟等于關雎殿令銀川君穊金山都正衍領軍守之○領議政黃守身卒守身喜之子以蔭歷參贊策佐翼功封南原君甲申爲賀明憲宗登極拜右相以充正使遂轉至領○以沈澮爲領議政崔恒爲左議政洪允成爲右議政○李施愛使其弟施合殺虞候鄭六乙置兵於要害處以絕往來復殺北靑府使黃起崛囚洪原縣監禹昌新於是列邑爭殺長吏以應之咸興以北無命吏○觀察使申溟至咸興府人欲殺而應賊從人郭仁仲知之請急還南道溟曰咸營資粮器械甚富豈可畏避以爲賊資今日之事有進無退而已旅帥尹克儉司直李仲和等聲言溟謀叛圍衙攻殺仁仲闌入挺及脅降溟曰府中無一人識順逆者乎我受命來撫汝等汝欲殺我應賊我豈偸生而降汝賊先偸溟矢箇四面亂射溟只以大箭六枚射之賊又發火砲烟焰交漲溟勢窮折弓墮樓欲踰垣而走遂被害幷殺其伴從溟爲承旨五年未嘗有過奏對頗詳明死時年三十尹子雲馳至咸興是夕亂作賊因子雲于客舍別室露及環庭子雲言笑自若賊欲作僞書報朝廷脅使署名子雲俛首從之每對賊必稱大人七日乃得還○上問尹弼商曰楡岾洛山兩寺距咸吉道至近改創之費甚多欲停

其役移其費需於安邊弼商陽驚曰是何教也施愛小醜行當就戮今以小醜之故停國家資福之役乎上大悅○六月上將親征施愛大閱于慕華館分將士爲九衛五部百官願從者皆命戎服視事下諭諸道徵兵○施愛盡殺官吏之自京來者軍官奴僕及行商僧徒無一得免上悼甚令政院設水陸齋降香致祭○上不豫欲令世子攝政群臣皆曰若不得已則時與大臣議政可也遂命世子就思政殿月廊與大臣議事○上曰韓明澮申叔舟無禮專擅可罪也群臣請置於法上猶豫未決憲府再請不允翌日召永順君溥吏判韓繼禧奉手札往諭叔舟明澮而釋之上下殿庭携手涕泣而入與議國事如故○秋七月官軍與施愛遇於北靑賊恃衆輕戰死傷無算施愛氣沮乞降退軍官軍亦矢盡不得追擊欲俟轉漕軍需休養士卒以圖再擧退屯咸興上遣栗元都正宗率銃筒軍一千三百五十八平安黃海精兵三千人往援之○八月都摠使浚等大破李施愛斬之傳首京師北道悉平施愛加抄五鎭精兵來屯二十里許浚上言施愛不退守天險恃衆輕進此則大幸咸興以南之民猶多執迷若悉衆而北恐乘後生變請加援兵上命加抄精兵一千使具文信領赴於是浚令崔有臨領兵把截石場峴賊已先據之有臨退屯平野得諜者斬之賊知計敗不得行會浚踰咸關嶺有臨鼓譟直前賊望風奔潰浚遂長驅而進至山介洞賊設木柵守之康純倅獅子衛將南怡擊破之得輜重千餘賊又於山介嶺防寨益固裨將李叔琦突破其寨踰嶺至北靑與魚有沼有臨合賊方會宴射望見大軍猝至倉皇潰散追至居山驛賊已據麻訖峴南至海邊北至太山旗幟彭排延袤五十餘里浚純及平虜將軍朴仲善等由大路許琮等由南中峯禹貢等由西中峰有沼等由海邊東嶺金嶠等由北山下并進四圍浚督戰益急諸軍蟻附仰攻賊放砲轉石矢下如雨與戰良久貢軍追上山嶺奪其所據賊退次峰嶠叔琦擊之斬獲頗多施愛據中峰帥銃軍二千餘騎列彭排三重殊死戰至暮有沼自東峰轉鬪至嶺上臨戰左臂突陣開一面諸軍一時奮擊皷噪大呼聲震天地遂大破之施愛攀馬而遁自相蹂藉斬首二十餘級獲弓矢鎧仗鞍馬旗幟追至永濟院施愛入端川阻大水而陣浚召諸將議有沼琮貢嶠等以爲抄精兵到古邑前灘先截賊路以餘兵直向端川古邑之兵自北夾攻腹背受兵賊可擒也鎭北將軍康純以爲賊必會五鎭之兵鋒銳不可當

副使儒生都摠使雖賢不嫺軍旅吾亦庸劣恐誤大事姑屯于此請他宿將諸將曰賊自居山之敗鋒銳已摧若請他將遷延不討賊勢益張況天氣方寒士卒難久留鎭北之議不可從少頃諜者告賊已焚壘而遁來附者又言施愛托以巡陣逃之吉州於是諸軍踊躍前進入端川但見川邊積彭排餘燼獄中有被髮四人頭碎面血乃鄭休明曹糾朴成章而車云革又椽栈頂上而死皆以曉諭順逆入賊中將縛施合來獻而反見殺者也追越磨天嶺至臨溟驛施愛盡焚利城吉州倉穀散家財以所掠珍寶往誘野人欲入龍城更合五鎭兵至鏡城爲其黨李雲露李珠黃生許惟禮等所縛幷施合致軍前斬之函首獻于京師於是賜珠惟禮等爵二級○平安都節制使楊汀任滿而歸上置酒慰之汀進曰聖上在位久當優遊逸樂上曰此四時之序成功者去之意耶對曰然上怒促取璽寶將傳於世子諸臣震懼論汀亂言罪斬之○九月都摠使浚副使曹錫文班師上命茂松君尹子雲持酒迎于東郊及復命上握浚手勞慰令錫文進酒所得賊物分給將士減咸吉道今年租稅及貢物曉諭野人俾安其業策敵愾功四十一人追錄車云革等祭北方官吏死於賊者錫文實無功而

君瑢迎于平壤臺諫力言不可上不從及還從官皆進秩臺諫又論執不許○初世宗令鄭麟趾俞孝通李石亨河緯地等撰歷代兵要（蒐輯歷代戰蹟始自黃帝迄于國朝附以先儒之論）首陽大君摠其事至是書成命武擧幷試之○首陽大君請加諸臣資以酬纂輯兵要之勞成三問柳誠源李塏及凡與事者皆受賞資集賢殿直提學河緯地獨以爲今主少國疑宗室不當以爵賞籠絡朝臣屢奏不允又請面陳所懷上問于大臣皇甫仁金宗瑞等以爲大君循例請賞非有他意世宗時緯地以纂輯功受賞資今獨如此不可因一儒臣自衒有所改易請勿許面對緯地奏曰世宗時恩出於上故受之今則恩出於下故不受臣勢困理極不可立朝朝廷不得已遞其職未幾以病告暇還鄉○夏四月親試儒生于慶會樓四書抽籤五經從自願各講一書分通略粗不四等其略以上許赴策試○五月旱保放流罪以下囚人及重罪之證佐連累者○琉球國中山王遣使道安獻土宜○參贊許詡奏請金承珪等加資承珪宗瑞子也臺諫爭之下政府議皆言不可奪持平柳誠源奏請還收皇甫仁更奏不宜還奪從之詡言於經筵曰昔周公謂魯公曰不使大臣怨乎不以大臣所言雖不合於聖心宜與三大臣

議可否然後決之上然之○藝文大提學尹炯卒炯早失父事母至孝與母居離七八里非有疾病事故雖雨雪不廢定省性醇謹不喜聲色有操守不阿附每見人之非因戲直言有譎諫風不事生產居官處事人無間言○秋七月以康津縣界站串東萊縣乭浦南海縣錦山串皆周九十里土饒草肥宜於牧馬築牧塲○上召皇甫仁金宗瑞鄭苯等問誰可爲大司憲對曰宜用思慮深長不喜紛擾者朴仲林其人也上從之仲林彭年之父也○直提學元昊謝病歸時上幼冲宗室强梁首陽大君有異志昊知不可有爲遂稱疾棄官○八月前領議政河演卒演本前朝第人爲人恬簡剛明不務家產不畜聲色鷄鳴正衣冠向闕而坐禮接士大夫門無停客久掌銓選不喜私謁在政府執法不撓文章典雅筆法俱妙但暮年臨事眊暗貪戀不退及其致仕又陳不急之務人以此少之○直提學趙峿嘗爲尙州判官以廉直聞文宗不次用之至是托以疾辭職歸鄉○九月首陽大君請上月見諸宗親從之○以鄭苯爲全羅慶尙忠淸三道都體察使監諸道築城時上幼冲事無大小皆咨政府而苯自請就外時議非之○大司憲朴仲林等疏陳三條一人主之近習不可不謹一亟命撤

去內佛堂一政府大臣子婿弟姪亦立相避之法上令政府議奏○首陽大君進章陳勉一近正人二惜人力三恤軍士四弭盜賊上嘉之遣都承旨朴仲孫于其第賜鞍馬又命政院書進一通○兩司奏請撤內佛堂下政府議皇甫仁金宗瑞李穰李思哲以爲祖宗所建不可輕毀韓確許詡以爲當從法司之言竟從仁等議○鵂鶹鳴于勤政殿○城穩城咸興置羅暖茂山等堡○冬十月首陽大君殺領議政皇甫仁左議政金宗瑞右贊成李穰吏曹判書閔伸兵曹判書趙克寬等上幼冲嗣位人心危疑首陽大君因有異志時諸大君競迎賓客而文人才士盡歸安平大君首陽常恨無以加之忠順衛韓明澮年四十落拓不遇獨與權擥爲死友擥出入首陽第甚密因薦之首陽與語大悅曰吾子房也明澮又薦武士洪達孫楊汀柳洙等三十餘人請托以習射日往慕華館訓鍊院置酒餽武士由是數月之間遍交武士首陽欲大殺朝臣仍擧大事而獨以宗瑞多智略難制將先除之與擥明澮等謀率汀洙等乘昏往宗瑞家宗瑞請入再三首陽托以日暮謂宗瑞從者曰有密請汝等其退乃召其從者取請簡來宗瑞照月視之於是促武士以鐵椎擊之仆地其子承珪大驚抱伏汀

又拔釼擊之首陽還至巡廳令達孫領巡卒殿後馳詣時御所（時上以避忌寓寧陽尉鄭悰家）召承旨崔恒握手謂曰皇甫仁金宗瑞李穰閔伸趙克寬尹處恭李命敏元矩趙藩等黨附安平連結咸吉道節制使李澄玉鏡城府使李耕畽平安監司趙遂良忠清監司安完慶共謀不軌事急未及奏已以便宜先誅宗瑞欲討餘黨仍召宦官田畇入奏又召都鎭撫金孝誠兵曹參判李季甸等與議奏之以上命招諸臣部分禁軍圍守行在排立作三重門明澮持生殺簿坐門內諸臣入第一門去其僕從至第二門名在死簿者令武士椎殺之仁穰克寬等皆死遣人殺處恭命敏藩矩等伸方治顯陵石役遣三軍鎭撫徐遭斬之宗瑞絕而復甦乘婦人轎欲入城門閉不得入匿其子承璧妻家首陽使人覘之曳出斬之命敏亦蘇而逃遣護軍朴悌誡斬之宗瑞父子及仁穰等并梟于市○安置安平大君及其子友直于江華安平能詩文善書畫琴瑟作武溪精舍于北門外又臨江作澹澹亭藏書萬軸聚文士賦詩或張燈夜話或乘月汎舟博奕絲竹崇飲讙謔一時名士無不締結無賴雜流亦多歸之首陽謂有異志與金宗瑞等相從遣禁府都事愼先庚率軍一百押置江華鄭麟趾使權擥執筆與李季甸崔恒同撰教書曰予以幼冲嗣守丕基罔知攸措凡軍國庶務悉委大臣期底乂安不意姦臣皇甫仁金宗瑞李穰閔伸趙克寬等交結安平大君瑢犯夜相聚踪跡詭秘廣植親黨布列中外陰養死士潛輸邊軍兵器以圖不軌者有日矣予深居宮中孤立不知幸賴宗社之靈叔父首陽大君（璪）備知凶謀密告于予姦黨皆已伏辜瑢至親不忍置法令安置于外此誠國家之厄會由予幼冲不德之致屬茲危疑之際宜仗維城之固令（璪）輔政軍國重事悉委摠治以待予專政之日夜甚寒上命賜酒饌于首陽以下諸宰○殺右議政鄭苯平安觀察使趙遂良忠清觀察使安完慶忠清節制使池淨鏡城府使李耕畽等初安置苯于樂安遂良于固城完慶于梁山淨于靈岩李石貞于迎日押送宦官韓崧于閭延司謁黃貴存于江界爲奴尋并殺之苯時以三南都體察使至忠州使者押赴謫所使者即舊郎僚也行十餘日不問朝廷事在謫常奉先世神主一日令從僧具飯茶祭畢焚之俄而使至處絞於是被殺人并梟首籍產○首陽大君自爲領議政兼判吏兵曹事鄭麟趾爲左議政因大行黜陟以許詡爲左參贊鄭昌孫爲吏判金銚爲禮判李季甸爲兵判朴仲林爲戶參朴仲孫

爲兵參權蹲爲大司憲洪達孫爲兵議金子鏗爲刑議崔恒爲都承旨申叔舟爲右承旨朴彭年爲左副承旨朴元亨爲右副承旨權自愼爲同副承旨李宗睦爲僉知中樞院事許鍾爲左獻納金季友爲右獻納孔頎爲右正言閔騫爲忠淸監司奇虔爲平安監司成勝爲忠淸兵使朴好問爲咸吉兵使金允富爲忠淸水軍都按撫處置使○上還御景福宮車駕入門都人瞻望儀衛不勝驚喜至有垂泣者○讓寧大君禔等奏請璥及友直依律施行政府六曹臺諫亦請之上以至親不忍加刑乃移置於喬桐縣○首陽大君謂鄭麟趾曰地理官制代各修之宜倣古事作朝鮮全圖八道各圖州府郡縣各圖詳定百官官名職事員數以爲國家萬世之寶誰可任此事者麟趾曰直集賢殿梁誠之曾修高麗史地理誌宜使掌之從之○錄靖亂功臣首陽大君以下凡三十六人賜首陽食邑千戶實封五百戶田五百結奴婢三百口其他賞賜不可殫記敎曰叔父有周公之才之美又兼周公之勳勞寡躬有成王之年之幼又値成王之多難寡躬以成王之責周公者責叔父叔父亦宜以周公之輔成王者輔寡躬柳誠源既承命製進歸家痛哭○以韓確爲右議政○殺左參贊許詡詡稠之

子也與金宗瑞皇甫仁等受文宗顧命輔幼主首陽赴明時詡曰方今主少國疑大臣未附百姓未親公子爲國柱石不宜有此行首陽心韙其言及靖亂詡欲止賀禮又辭新授參贊而以有前言故得不死及羣臣入賀宴詡被召與宴酒行樂作鄭麟趾韓確等拊掌喧笑詡獨愀然不食肉首陽詰之托以齋日已而命梟宗瑞仁等首詡曰此人有何大罪而至於梟首拏戮乎首陽曰汝不食肉意固有在詡曰然朝廷元老同日盡死詡生亦足矣又忍食肉乎因流涕首陽怒甚猶愛其才德不欲致之死竄于外尋從臺諫言縊殺之○殺安平大君及其子友直政府六曹固請璥友直之罪首陽大君泣奏曰世宗文宗遺敎在焉且龍飛詩言至親不可賜死因誓曰有如白日璥若死臣何保全鄭麟趾奏不可以私恩廢公議朴從愚亦曰首陽之言一已私恩臣等之請萬世公議上曰首陽已言之且至親不忍置法讓寧大君等請割恩正法首陽引唐宗之事明之因泣下交頤固言不當死仍入室痛哭麟趾韓確等率百官請速斷上引見首陽及麟趾確李思哲鄭昌孫金銚李堅基權孟孫朴仲林李季甸權蹲崔恒申叔舟朴彭年朴元亨權自愼成三問等皆入力請首陽退宗親聽更招恒

以奏引遼太祖事必欲保全麟趾等遣季甸白首陽欲同辭更請首陽曰余之所陳私恩也諸相所陳公論也但陳所懷以俟上裁於是麟趾等更奏曰領議政亦言但俟上裁請斷以大義上勉從乃遣禁府鎭撫李淳白賜死徙友直于珍島尋又殺之政府奏請條列瑢罪狀從之其文曰瑢在世宗文宗朝使宦人池和卜命妄言君王之命李賢老亦言瑢國王星命又據讖言甲子聖人出飮木覓井水白岳之北正是興王之地瑢信之乃構武溪精舍且屢言於人曰我終不止爲大君池和以今上聖算與友直星命比方占之又瑢爲誠寧大君之後烝於誠寧夫人成氏世宗時跡宮垣宣淫數婢凡所云云皆誣也○以河緯地爲左司諫成三問爲右司諫李塏爲執義俞應孚爲平安都節制使緯地上疏曰近日之變簡册所無或受遺命或爲懿親而乃至於此往者無及論之何益天下之患莫大乎人知而不敢言也使知之者皆得盡言而人主親自處置則何患不能防於未然乎更始之初宜廣謀熟計毋使主勢有拘束而成壅蔽更思履霜苞桑之戒益强公室益嚴內治益杜權門益絕朋附凡有施爲務當於人心求合於典章爲長久無弊之圖毋使閭巷草野竊議也

臣當此機會病不能陳力效節心思錯亂不知所言上命政院致書緯地使之調病造朝又諭道臣遣醫賚藥時致酒食○咸吉都節制使李澄玉擧兵叛爲其麾下所殺澄玉梁山人武勇絕人初守富居屢立戰功威名大振五鎭之設尤有功金宗瑞甚器之首陽大君既殺宗瑞等密遣朴好問輕騎馳代又遣禁府鎭撫宋翠押澄玉安置于平海好問至盡泄京中事澄玉知不免乃別好問離六十里卽回軍夜到好問營好問子平孫卽徵諸鎭兵直到鍾城召敎士跳上屋射好問殺之軍卒闌入執好問子平孫卽徵諸鎭兵直到鍾城召敎導李善問曰此地乃大金皇帝奮興之地吾欲定大策汝其草詔善問辭不能澄玉使黃儒把筆口呼曰自大金以後禮義廢絕諸種野人或殺無罪或殺父母以致傷和天乃諭朕治之朕不敢慢上天之命以某年月日卽位境內大小臣民皆宜知悉遂部勒軍馬移書野人設置官屬澄玉常使節制使鄭種都鎭撫李行儉在側二人陰約邑卒擊之種進曰今日寒甚請飮軍士酒澄玉曰可乃設小酌種擧觴而進澄玉欲飮種卽回顧邑卒一時亂射澄玉中矢走入厨舍邑卒追殺之初澄玉叛中外洶洶以爲將五鎭兵與野人連結其勢難制乃

以首陽大君爲中外兵馬都統使使致書于諸種酋長諭以領兵討賊而澄玉已敗矣於是悉捕其黨誅竄之錄種等敵愾勳○十一月經筵檢討官梁誠之奏平安道長城之役雖罷而閭延茂昌虞芮等郡隔在江邊南軍越大嶺住戍人馬俱疲多賣田産逃之遼瀋今雖棄此三邑既有大江之限封疆之固自如也乞撤其戍以慈城爲界以休民力上遣雲城府院君朴從愚往審之亦如誠之言遂虛其地以絕胡靑以外忽剌溫兀良哈婆猪諸種○命憲府勿禁奔競于政府堂上各第○時臺諫論宦官嚴自治田畋以功封君之非以不得請盡辭其職朝廷不得已除封君加置內侍府判事二員以授之○戶曹參議洪元用首陽之友壻鄭昌孫之表弟也臺諫論政府之不相避又論吏兵曹郎官超資之非政府以爲首陽攝政無異於特旨除授不從臺諫又論靖難功臣之濫錄者亦不從

甲戌二年春正月立王妃宋氏豐儲倉副使玹壽女也自去年首陽大君以宮內空虛且繼嗣爲重請從權納妃至是與鄭麟趾韓確及諸宰宗親駙馬六曹功臣等固請不已上不得已從之首陽與宗親公卿行揀擇以宋氏定妃金師禹權完女爲嬪遣孝寧大君册封宋氏爲王妃首陽又以爲既納妃則不可守制請卽吉鄭麟趾等十一人以爲不可短喪李季甸等十二人以爲宜從權卽吉禮曹參議魚孝瞻抗議曰納妃雖爲宗社大計而不得已又有何不得已而强欲短喪乎條辨不已竟不用又下立異臺諫于獄○直集賢殿梁誠之纂進皇極治平圖其圖居中曰皇極上曰敬天下曰愛民左肩曰奉先右肩曰事天左足曰交隣右足曰備邊次左曰正心曰修身曰齊家曰治國次右曰任人曰納諫曰賞善曰罰惡又次左曰內正百官曰治同道罔不興又次右曰外撫八道曰亂同道罔不亡其綱十九其目九十一○集賢副提學金鉤等上書請毀內佛堂命議大臣首陽以爲世宗排群議而創建豈可遽毀之乎況當更始之初若以爲不是而改之是揚先王之過也麟趾確等以爲佛宇歷在宮禁今日之請可從但世宗喪制甫過而遽毀之不可李思哲亦謂古人以彰君之過爲非世宗所爲不可毀也從首陽議於是集賢殿及兩司并起而爭之終不從○大憲權蹲等言聖上以世孫入學也提學尹祥爲博士聖上所執摯而拜以師禮者也曩以年老退鄉然聰明不減氣力尙健伏望特加恩數進秩拜官令所

在官敦諭起遣以彰聖朝崇重師儒之美上曰若等之言予乃嘉之下政府議政府奏凡人受業然後謂之師聖上之入學也尹祥但受師禮而已豈可謂之師且祥老耄難可復用已令所居邑月致酒肉國家待之厚矣憲府之請宜不允從之○前大司成金泮上疏言先師權近著禮記淺見錄實羽翼聖經太宗時臣承命寫進卽命鑄字所印賜近又著入學圖開示理學淵源臣謹採性理大全理學提綱易象圖說四書章圖爲補說以進乞命刊行進講於經筵從之○夏四月追上顯德王后尊號曰仁孝順惠○京畿江原忠淸慶尙全羅五道饑發軍資陳穀二十三萬斛賑之○五月首陽大君率四功臣等進豐呈宴于慶會樓宗親公卿以下侍宴功臣上壽起舞李季甸因醉獨屢舞不已上賜首陽以下釼弓紗羅等物未幾首陽又與寧海君瑭諸宗親進豐呈王妃宴于淸燕樓公主及首陽夫人諸宗親夫人侍宴○憲府言古者大夫之家無不藏氷今國家冰庫所藏有限頒賜不敷非特喪祭不得用恐無以節陽氣之盛而致愆伏之患自今依古禮大夫以上及各司能藏氷者請勿禁從之○秋七月命月致酒肉于故功臣妻年老者一依致仕堂上官例○慶尙觀察使李崇之進琵琶左承旨朴彭年奏方物外不得私獻禮也況聖上冲年嗣位崇之敢進玩好之物此雖細事恐累大德請却之上嘉納因飭諸道毋進玩好雜物○八月太白晝見○命諸道觀察使擇孝烈特異者及守令公廉有功績者以聞○命安平大君女年未滿十六及未嫁之妹勿令連坐兩司請剪除安平餘黨上曰今奸黨已除更有言舊事者予必不赦又謂司憲掌務曰若等前日以訛言請除姦黨然未知訛言之興實出於姦黨其勿論○初世宗每令使臣購宋史未得至是黃致身回自明獻之○上觀稼于西郊○戶曹請令都會官取蠶種分諸諸邑使養之考其勤慢褒貶守令從之○鍾城會寧諸邑饑上命野人之請粮者賜以米豆子弟有才行可宿衛者從其願以聞○冬十一月上酌獻文廟親策士問足食足兵之道○命文武百官團領胷背之制依中朝儀章照品穿着仍賜宗室宰臣七十二人緞各二疋○命諸道觀察使計度屯田利害以聞乙亥三年（閏六月以後世祖元年）春正月敎曰頃者權奸作朋謀爲不軌幸賴叔父首陽大君炳幾之明旋卽誅除民間訛言首陽將率兵盡殺人民或云將不利王室轉相惑亂蔓延中外此必奸黨遺孽心懷憤怨謀欲煽亂造爲浮言以離間我

君臣動搖我國家也昔成王幼周公攝政武庚管蔡流言將不利於孺子今日訛言何以異此大臣法官據律以請予欲悉置於法而叔父云無知之民爲奸黨所惑妄相傳說不可多殺予乃勉從叔父之意量罪輕重其甚者置之重典餘悉貸死噫叔父忠勳非惟予之所倚實宗社所賴豈浮言所能間然危疑之際邪說易行苟不辨而明之無以釋愚民之惑茲具本末明示予懷爾臣庶各定其志毋自作孽如有胥動浮言者必殺無赦能即捕告者必加重賞○上及王妃幸首陽大君第設宴宗親駙馬皆侍宴厚賜首陽衣服鞍馬等物初諫院論中宮親幸之不可上曰必中宮親幸而後可慰首陽夫人○二月流和義君瓔于外收錦城大君瑜告身政府六曹政院奏和義君瓔與崔泳孫金玉謙等數十人宴射于錦城大君瑜家又通平原大君琳妾請治其罪遂流瓔收瑜及判中樞洪約唐城尉洪海等告身竄宦官嚴自治等于濟州自治道死禁楊惠嬪出入宮中憲府請聞其罪名而上不明言桂陽君瑢坡平尉尹岩謁首陽極陳除錦城和義楊惠嬪朴尙宮之策曰何不爲宗社大計公若見敗社稷存亡未可知首陽難之○夏四月朔日食○閏六月竄楊惠嬪于清風朴尙宮于青陽錦城大君瑜于朔寧漢南君琰于錦山永豐君瑔于禮安寧陽尉鄭悰于寧越同知中樞趙由禮護軍成文治及李禮崇申孟之申仲之申謹之申敬之邊遠充軍首陽大君率百官奏瑜不懲前事猶潛結武士厚施黨與又結惠嬪尙宮使養母懿嬪入處惠嬪宮其乳母等潛相往來又贈婢於尙宮交通問訊又與琰瑔及鄭悰趙由禮等相結惠嬪與尙宮自文宗時擅權宮內多行不法待大臣宗室之議謀欲以懿嬪之戚朴文規之女及瑜妻族崔道一之女納以爲王妃竟不得乃以中宮非己所立百計離間請明正其罪從之○上遜位于首陽大君大君即位尊上爲上王王妃爲王大妃立夫人尹氏爲王妃立子暐爲王世子韓氏爲世子嬪上既因脅迫盡逐近信因令宦官田畋傳命于韓確等曰予幼冲不知中外之事致姦黨竊發亂萌未息今將以大任傳付領議政確等佯驚曰今領相悉總中外事將復傳以何任畋以奏上曰予已定計不可改也其速備儀確等合辭請寢首陽涕泣固辭少選畋出宣傳教令尙瑞官奉大寶入同副承旨成三問詣尙瑞司出寶令畋奉進于慶會樓下上下樓召大君大君俯伏涕泣固辭上手執寶授之因命扶出至大君廳令集賢殿副提學金

禮蒙等草禪位即位兩教書大君具翼善冠袞衣率百官詣思政殿見上以冕服即位于勤政殿受賀頒赦遂以上王三年爲元年上王遜于昌德宮夜過鍾街市民皆呼哭止之不得上以月三親起居于上王○遣禮曹判書金何如明告禪位即位○以鄭麟趾爲領議政韓確爲左議政李思哲爲右議政教曰三公不親細務六卿分職以治古制也自今六曹公事宜直奏禮參河緯地諫曰六卿雖分職冢宰實兼治周制也上怒以緯地阿附大臣令左右捽髮下囚于禁府鞫之將置極刑尋曰此人素正直予欲聞過失命復就職使承旨諭之曰毋以今日之故不言予過失也○楊惠嬪朴尙宮皆世宗宮人而惠嬪阿保上王者也與錦城大君交結武士欲扶翊上王上流竄之又籍沒其家產錦城材力過人韓明澮屢請早除之毋養虎遺患上不從左獻納丘從直等請聞楊朴等罪名上曰此衆所共知汝等豈不聞知從直等曰禪位教曰凶徒未殄變故相仍意必指此也請置於法上不從宗親駙馬政府六曹臺諫論瑜等罪請置法幷不允○上欲復輪對法問都承旨申叔舟叔舟請只令二人及史官進對而必文武相間且依文宗故事限以六品以上上從之又命集賢殿二員進講時諫官亦入參令政院點檢集賢官供給○判敦寧府事宋玹壽輪對上問所欲言對曰臣未諳外事但遠方侍朝之士不克輸粮專仰市易而市肆多用惡米請禁之上曰當禁之時玹壽處危疑之地猝有下問無辭可達故所對如此上曰近日變故多端不意忝襲大位罔知攸濟卿日問起居于上王盡心輔翼○量移錦城大君瑜和義君瓔漢南君瑹永豐君瑔寧陽尉鄭悰等于內地臺諫政府六曹言瑜不改過自新交通外人請斷以大義置之重典上不聽○以朴彭年爲忠淸觀察使彭年於上王遜位時欲投慶會樓池成三問止之曰今神器雖移上王尙在我輩宜爲後圖不成則死未晚也彭年然之與之潛謀及爲觀察不食俸祿封置別庫每狀奏臣字書以巨朝廷莫之覺也○秋七月上親享宗廟告即位還受群臣賀設飮福宴于慶會樓時久旱而雨上喜甚命申叔舟論創業守成之難易爲文以進令在座者及集賢館閣儒臣製詩復賜諸執事飮福宴于禮曹因飭中外享祀奠物務盡蠲潔其祭器悉令改作又定祝文屬稱於世宗室稱嗣王臣於文宗稱嗣王於顯德王后稱國王又命宗廟社稷諸陵大享及忌辰齋日停視事○令中外文武百官下至民庶袞闕民弊凡

可以有補新政者實封以聞直提學梁誠之上疏曰人君享國之長在得民心得民之道不過輕徭薄賦省刑三者而已後世田政紊而爲私田兵制廢而爲私兵世宗時元典續典謄錄皆良法然田制儀註未成一定之制兵制貢法多爲權宜之政乞命大臣更加商確以爲萬世之法上嘉納且諭諸道觀察使罷不急之務○黃海慶尙兩道有年百六百七者命賜衣食○尊上王曰恭懿溫文太上王府曰德寧王大妃曰懿德王大妃上以冕服備法駕率宗親文武官詣昌德宮謁太上王及王大妃上册寶皆不受○諭平安觀察使奇虔曰沿江諸鎭居民每春夏布野秋冬入保未得恒居一處緣此芻茭土宇禦寒之備虛踈農牛戰馬多至羸疲卿其曲盡布置及草未枯多收委積寒沍之前堅築土宇無使人物飢凍○八月琉球王尙恭久使倭僧道安上書獻花錫蘇木願得大藏經許之○錄佐翼功臣桂陽君增等四十四人成三問亦與焉○上詣昌德宮謁上王宴諸功臣還宮兵判李季甸從容諫上過飲上大怒曰予之持身汝焉得教之令免冠命洪達孫捽髮下庭召衛士杖之曰向者汝與河緯地同請勿廢政府署事汝極姦譎不可長兵曹當罷汝職以達孫代之良久復使來

前謂曰予平時愛汝無比汝何不諭予意使申叔舟問曰予欲置汝佐翼功臣高等汝不欲乎季甸叩頭謝因失聲慟哭上下床左執季甸右執叔舟使幷立行酒季甸等謝不起上曰我等舊日同寮幷立行酒何害於義季甸從之上曰我於季甸用不測之辱施不測之恩因曰我於汝何如人也季甸曰舊同官也上大怒使左右拳毆季甸叔舟命兼司僕崔適作胡舞又使季甸起舞及罷夜二鼓矣未幾又設小酌令內人作樂上親賜諸臣酒世子行酒上謂大臣等曰往者與卿輩日日相從自居深宮相見頗踈今日歡洽至矣謂世子曰事事當從汝婦翁之言鮮有失矣婦翁卽韓確也確曰臣爲東宮欲進侍姬上曰誠愛世子也古人云螽斯羽詵詵兮侍姬雖多無害也謂史官曰自古以來君臣相遇未有如今日當詳書以示後來上酒酣彈琵琶起舞大臣亦皆起舞○遣兵曹郎檢覈諸道軍政○九月親祭獻陵英陵○詣文廟酌獻于先聖退明倫堂命講書官兼司成金鉤副提學金禮蒙等講河圖洛書鉤乃上微時宗學博士也上尤加禮待○設鎭于諸道要害處置鎭將管轄諸邑分爲中左右翼京則闕內各司諸員皂隸隸于兵曹輪回習陣點閱衣甲○飭諸道觀察使刺擧守

令之營私行賂枉刑傷民者申飭種桑大戶三百株小戶一百株殘戶五十株剪伐者罪之○冬十月女眞萬戶好時乃等入貢○中樞院事金銚卒銚初名鑌金海人爲人端介無華廉平簡直少好書史不營產業精於曆算登第補藝文檢閱中重試累官至直提學禮曹判書性至孝廬父母墳三年○十一月殺楊惠嬪及趙由禮金玉謙等十六人收鄭悰告身時宗親駙馬大臣臺諫論惠嬪等罪不已上以上王有惠嬪勿殺之命故不聽至是命惠嬪與由禮玉謙等處絞籍產其餘沒爲官奴○先是日本諸島使船必得馬島文引然後得達本國而或歲一至或間歲一至近年以來往來無節一歲多至十餘度其弊不少命禮曹參議洪允成致書于對馬州太守宗盛直使給各處使船文引一年毋過一兩次以爲恒式是歲諸處使送倭人凡六千一百十六野人來獻者亦多○遣申叔舟權擥如明以金何使事不諧也

世祖惠莊大王 諱世宗第二子 字粹之 在位十三年壽五十二

丙子二年春正月上詣昌德宮進豐呈宴于太上王○野人李滿住遣其子豆里請由平安道來朝上問大臣韓確曰中朝禁我不與此輩通交況滿住有名不可招來且不可開平安道之路使彼知夷險迂直上曰野人入朝中國饋遺甚厚而禁我國相通此古人所謂以蠻夷攻蠻夷之術也豈可陷於其術中今天氣將暖當使待秋冬而來可也姜孟卿曰中國頗畏野人去年乜先之亂野人入連山把截搶掠人物以繩貫掌而歸上曰中國之置連山把截何也確孟卿對曰專爲我國然不足爲計也○申叔舟權擥等還自明上下床引見賜酒曰昔與卿同萬里行又再同盟今克成大事喜可知也遂幷賜馬設宴慰之命世子諸大君及鄭麟趾等入侍上親賜叔舟擥等酒○上命內禁衛兼司僕射帿謂承旨李徽曰予昔在軍門內外如一今深居九重只有宦官耳目多蔽自今宗親一人及兼司僕兵曹官吏輪番直宿於是軍士直宿於思政殿行廊兵曹堂上都鎭撫直宿於勤政殿東廊○上語承旨等曰中宮欲以四民圖貼殿壁予以爲不可中宮曰衣食出於此貼以觀之不亦宜乎承旨等對曰農商王政之本國母留念實生民之福也工曹請造王妃酒房金盞命代之以瓷尙衣院亦請以銀造世子硯滴硯爐上謂代言司曰教子弟以儉後嗣子孫猶易至侈肆豈宜以奢導之昔唐玄宗作銅爐以天下之富尙如此況我國乎○停講

武以前歲歉荒也○行常叅置酒梁誠之言聖上優禮大臣每設酌相歡眞盛事然臣恐聖體過飲致疾上悅加誠之爵一級○上以薦新進上皆取諸民其弊不少命上林苑種樹培養以待結實其未及成長惟薦新及支待使客許取於民進上則不許取又命分授內苑桑株于諸司使樹於墻下及田畔其不用心培養以致枯槁者罪之書筵官以東宮地狹請移蠶室上曰禮有夫人蠶繅之文欲中宮與世子嬪親見女功也○二月親策試士又親試武士賜文武及第任元濬魚有沼等恩榮宴設于政府命都承旨朴元亨宣醞○三月宴耆老諸臣賜酒樂又賜獵獸○時强盜充斥鄭麟趾請令禁府刑曹漢城府及外方守令倣古鍤筩法許人匿名投告且請强盜當死者勿待三覆上曰投告之門一開挾怨構誣者必多決不可行且三覆所以求生道待時所以順天時皆先王成憲美意唐時必五覆而本朝降爲三覆然惟初覆致謹愼再三則漸致忽略況減其數乎○梁誠之疏陳治謨十九條一郊天享帝二以漢城爲上京開城爲中京慶州爲東京全州爲南京平壤爲西京咸興爲北京三以三角山爲中岳金剛山爲東岳九月山爲西岳智異山爲南岳長白山爲北岳其外岳鎭海瀆名山大川改定祀典四本朝樂外復設日本女眞樂賁飾太平五行冠禮以復先王之制六定上下服色以齊國俗七禁女服長衣以別男女八合祭我東前代君臣於東郊九前朝陵墓量置守戶蠲徭禁樵十配享雙冀崔冲李齊賢鄭夢周權近等于聖廟十一倣唐制立武成王廟十二前朝文益漸始得木綿種崔茂宣始學火砲并立祠鄉貫錄其後十三文科經書外講左史通鑑宋元節要三國高麗史武科試武經七書及將鑑兵鑑兵要十四遣子弟入學中國十五罷其人（其人見太祖元年壬申其人註）分番之法以諸司外方奴子代之十六罷外方分臺之法專委觀察使考劾十七各鎭置縣尉專意治兵十八依前朝四輔例楊州爲後輔水原爲前輔廣州爲左輔原平爲右輔以壯京師十九諸道所置翼鎭非要害則可存可減并量宜處之上嘉納○上觀射慶會樓令集賢殿官講四書五經上新即位務達下情數會宗親諸宰武士觀射延訪股肱之臣又選文臣年少者及衣冠子弟肄習漢語○夏五月旱禱雨于名山大川及祀典外諸神理寃獄恤窮乏掩骼胔修溝洫淨阡陌命獨子徙邊者歸養又命自今京中則月季外方則節季錄聞用刑之數○彗星見司饔房甑自鳴○六月集

賢殿學士成三問朴彭年河緯地李塏柳誠源前節制使俞應孚等謀復上王事覺被殺三問等與成均司藝金礩及禮判權自愼（上王內弟）等謀復上王時上奉上王宴明使成勝應孚當侍雲釰三問等約擧事於宴席會韓明澮奏廣延殿窄天又熱請世子毋入侍且勿用雲釰勝等不得入欲擊殺明澮無益也應孚猶欲入擊彭年三問固止之曰今世子在本宮又不令雲釰入天也若擧事而世子起兵則成敗未可知不如他日伺其同處而圖之應孚曰事貴神速遲則恐泄世子雖在本宮謀臣賊子皆在此盡誅此輩奉上王令令武士將一隊兵入景福宮世子將安逃乎雖有智者不能爲計矣千載一時不可失也彭年等固止之曰非萬全計也應孚乃止尹令孫見申叔舟按釰而前三問目止之礩見事不諧與其妻父鄭昌孫密奏曰三問使人請臣因間語曰近日上王開昌德宮北墻門往來瑜舊家此必韓明澮等獻策置上王於隘地令一二武士踰墻而入圖不軌耳又曰上王及世子皆幼少萬一爭立輔上王者正也須諭爾婦翁臣曰萬無此理假使有之吾妻父獨何能爲三問曰左議政赴明未還右議政本無決斷如尹師路申叔舟權擘韓明澮輩當先去之汝婦翁素號正直當此之時倡義復立上王其誰不從臣驚問曰如君意者誰三問曰李塏河緯地俞應孚知之於是上命集衛士急召承旨都承旨朴元亨右副承旨曺錫文同副承旨尹子雲及三問入侍命內禁衛趙邦霖執三問問曰汝與金礩論何事三問仰天久之請與礩面語語未訖三問曰礩所言大同而其曲折阿曲上曰汝以何意言之對曰今彗星見臣恐三人出矣命縛而杖之三問曰臣更無他意問同謀者不言上曰汝知我最久予待汝亦厚今汝雖爲如此之事予既親問汝不可有所隱汝罪輕重亦在於予對曰臣既犯大罪安敢有隱臣實與朴彭年李塏河緯地柳誠源同謀復問其餘對曰俞應孚朴晴亦知之遂拿問緯地塏下義禁府工曹參議李徽聞事覺奏曰臣前日往成三問家適權自愼朴彭年李塏河緯地柳誠源來會飲酒三問曰汝知時事乎因言其所議臣問曰此議知者幾人三問曰朴仲林朴晴等亦知之臣卽欲進奏然未知其實不敢直奏上又逮彭年等親鞫之杖問黨與對曰成三問河緯地柳誠源李塏金文起（時爲都鎭撫）成勝朴晴俞應孚權自愼宋石同尹令孫李徽及臣父耳更問對曰臣父尙不敢隱況他人乎問其施爲對曰成勝俞應孚

朴崝皆爲別雲釼則何難之有問以何時對曰昨日之宴耳適因地窄除雲釼故更欲於觀稼時路上擧事李塏對如彭年餘皆服招惟文起不服夜深皆下獄誠源在家知事覺自刎而死前副修撰許慥以塏妹夫亦參謀自刎而死彭年亦死於獄將三人屍車裂梟首傳屍籍家產其親子處絞母女妻妾皆爲婢祖孫兄弟姊妹若子之妻妾伯叔父兄弟之子永屬邊邑奴婢命左承旨具致寬往禁府問三問等曰上王亦與知汝謀乎三問曰權自愼告其母通于上王後自愼尹令孫等屢進約告期其日朝自愼先詣昌德宮上王賜長刀又問自愼答如三問乃遣承旨問于上王上王無答只饋酒而已上召禁府提調尹師路等拿致三問塏緯地仲林文起勝應孚令孫自愼徽石同上王嬭母奉保夫人婢阿加之自愼家婢佛德別監石乙中李午（阿加之夫）等杖訊黨與遂聚百官於軍器監前路轘三問等諸人梟首傳屍籍沒緣坐右相李思哲率百官進賀○行常叅命設酌出內人奏樂上使宋玹壽進酒執其手曰近日卿應動心朝廷皆疑卿與聞予堅執不聽卿予之故人豈有是也玹壽叩頭謝○又拿朴耆年沈愼李禎祥李智英等杖問黨與於是轉相告引及於權專之夫人與上王侍婢等十餘人皆車裂籍沒緣坐又拿朴大年李裕基成三顧崔得地崔致地崔斯友朴引年李義英鄭冠奉汝諧成三省權着金堪金善之李昊張貴南李末生等推問黨與并車裂籍沒緣坐又命緣坐人內公私賤口外女人皆付功臣家爲婢伯叔父及兄弟之子安置遠方其女許嫁子孫出后及聘妻未成者俱不追坐并依律施行○監察鄭保與三問等友善其庶妹爲韓明澮妾及三問獄起保往明澮家問公何往妹曰以鞫罪人詣闕保揮手曰公若殺此人當爲萬古罪人遂拂衣去明澮聞之卽奏上鞫之供曰臣常以三問等爲正人君子故有是言禁府奏保以逆臣爲賢發亂言罪應不待時斬籍沒家產上以保忠臣夢周之后當宥之命決杖一百永屬邊邑奴崔淑孫等二十七人或安置遠方或屬奴邊邑右司諫權枝掌令崔淸江等奏姜希顏以戚里居近侍聞李塏人心洶洶之言拂衣避去不卽奏達又於成勝家見朴彭年河緯地相與飮酒豈爲不知乎鄭孝常嘗於書筵見沈愼論傳位事至發憤言愼亦至孝常家私與相話其所議可知金嶙成三問之妻兄而三顧之婦翁也崔沔告擧事日遇嶙於昌德宮洞口嶙之與聞明矣且李季甸（塏之叔父）等法當緣坐皆置而勿論臣

等痛憤上曰季甸本以元勳其心忠直沔之言誕妄不實而孝常之事亦不足論希顏本迷劣聞塏言避去固亦賢矣皆赦之枝等更請上曰情狀已著罪之可也不可吹毛求疵有損大體時全羅觀察使李石亨與三問等相熟而在外得免巡到益山聞諸人死題詩壁上曰虞時二女竹秦日大夫松縱有哀榮異寧爲冷熱容臺諫請鞫問詩意上曰詩人命意不知所在何必乃爾或言梁誠之有懼色疑有陰事上曰此時何人不懼誠之從我久必無是事令具致寬召誠之慰諭之朴審問始與同謀以質正官赴明還到義州聞諸人死仰藥死○罷集賢殿令藝文館移掌其書籍○安置錦城大君瑜于順興漢南君瑛于咸陽和義君瓔于錦山永豊君瑔于任實寧陽尉鄭悰于光州令所在邑牢其扃鐍勿令外人相通○諭三南觀察使節制使處置使曰近來昇平水陸將帥於鍊兵戍禦之方全不概意若一朝有急何能制變兵法曰毋恃其不來恃吾有以待之予將遣巡察以視能否卿等益勵忠誠毋損國家威靈○雷震建春門上責躬求言○韓確卒確有二妹長爲明成祖後宮封麗妃次爲明宣宗後宮確年十九成祖召之拜光祿卿我世宗即位明以確爲使確仍留本國復被召入者再三欲以仁宗之女嫁之確辭以母老不忍遠離明帝義而止爲靖亂佐翼二元勳至左相封西原府院君赴明竣使事回至中路病卒○慶州等十餘邑饑減今年田租之半蠲貢賦雜徭○遣左承旨韓明澮宣慰明使兼按察西路上諭之曰卿與予同心同德一體之人故特命按察卿之耳目即予之耳目仍賜貂裘又命今後出使復命者及守令萬戶察訪因事來京者幷引見以爲例○上謂史官金利用曰予之失史官亦言之對曰規諫非小臣之任上問承旨曹錫文對曰人君之失上自公卿下至百執事皆可得以言上曰然史官失言矣命罰以酒且命今後講武必備史官二員承旨等亦須記之○以李思哲爲左議政鄭昌孫爲右議政○秋九月敎咸吉道都節制使楊汀曰予新即位野人爭欲來朝拒之則沮其投化盡許則驛路有弊卿可斟量擇其酋長約其傔從以送○冬十月宴耆老二百二十人于大明殿命前郎將金自海進酒謂群臣曰自海前朝人也今乃在此詩曰殷士膚敏祼將于京是也○敎曰上之奉養過厚下之供億難支於是民不能治生相率爲盜被盜者破產窮困亦不免爲盜是上之人使民作盜也厚奉之弊至於如此可不懼歟予自即位以來

務崇儉約設詳定所磨勘用度而有司以爲供上之事不可過約大臣供億亦不可輕減是大不然推其義於予當用斛飯瓮酒耳戶曹當與詳定所同議自闕內至諸邑一應經費無遺定式使吾民田稅貢賦軍役外一無所與專治生業又諭諸道軍民曰予爲汝等父母常憫汝等困於官吏侵虐如一應差役免富强侵貧弱如進上貢物例科之物倍數分定濫用贏餘如擅自聚民營造作弊如以一時之怒枷杻滯獄或至殞命因家僮動經旬月蕩盡產業如稱爲反同方言貨物取息之稱使酷吏四出村落一切徵斂如連結商賈防納貢物如廣占屯田役民耕穫如潛招匠人多造器玩互贈隣邑如浚民膏澤公行賄賂如視官物若己有及遞無餘新官又督民營辦如支待使客徵斂於民鷄菓葱蒜以至瓢器如要譽使客不慮民弊至以紬絹米豆稱爲宴幣私贈帶妓如猾吏弄法恣行侵漁不能禁制此皆汝等所困也今下令貢稅常徭受敎行移之外擾民之事一切禁斷汝等專意兵農事父母育妻子安心生業禦賊閱兵汝所不避宜各自以爲任若有守令侵暴可直來告予因命觀察使鏤牓邑門使愚夫愚婦無不周知○十一月命諸道觀察使曰我國地少官多民受其瘼予於京畿并

合數郡吏惡而民樂予欲從民情并合小邑其可并之邑可割之地悉商度以聞○左議政李思哲卒思哲長身偉貌木訥寡言能飲酒數斗不亂少年放達不拘小節及仕世宗以派連宗籍超擢遂至大拜

丁丑三年春正月上謂世子曰昔唐太宗作帝範以敎高宗誠爲國之要也汝其學焉遂賜之○親祀圓丘大酺三日自檀君祭天報本而歷代皆行之太祖築圓壇於南郊祀天禱雨太宗以正月上辛祈穀於圓丘因政府言罷之會久旱有言秦在西故祭白帝我國在東亦宜祭靑帝卞季良亦言吾邦檀君自天而降宜祭天太宗從之復祀及世宗初猶禱雨然議者終以爲不可遂罷之至是上深納梁誠之郊天享帝之言命有司撰具儀註以太祖配天倣中朝禮以正月十五日上齋戒冕服詣壇行祀禮畢受群臣賀賜諸道大酺三日明日行君臣同宴禮亦倣中朝會禮而務從簡略○群臣上尊號曰承天體道烈文英武王妃曰懿聖○行會禮宴於勤政殿又賜耆老宰樞宴王妃宴諸功臣母○初世宗新設三水郡擧朴興藝爲守興藝開榛莽立治所安輯邊民撫綏士卒措置得宜一郡賴之後爲北靑以政最聞觀察使成奉祖特薦于朝朝議安集

新徙之民非久於其任不可改知龜城郡特陞僉中樞以奬之與藝本寧越郡吏由武擧進者也○視學策士○二月親策重試文臣見李永垠對策奇偉召語曰昔唐太宗不喜得遼東而喜得薛仁貴予於汝亦然又幸慕華館試武擧初試及重試饋野人倭人命野人射帿候還至潛邸舊居置酒曰此吾豐沛也諸卿亦我沛中父老也極歡而罷○遷上王于錦城大君瑜第使兵守之初大司憲元孝然左司諫權愷等請置上王於外上不許至是讓寧大君率宗親鄭麟趾率六曹參判以上奏請速決上曰卿等之言是矣然自古帝王之興必有天命雖有姦人天命豈可圖之麟趾等更奏不可但委天命必當盡人事請出居于外以避嫌疑上手札示之曰國之大事固當熟思博議予料計數月究端千億今乃定之卿等不可固執予亦不可獨斷不有固執何取於國論不有獨斷何稟於一人其令出居瑜家嚴其禁防約其侍從可也麟趾率百官上書曰聖上之於宗社功烈甚大上王既不能鎭定社稷則聖上以文宗之介弟又有蓋世之大勳宗社之歸於聖上非上王之私恩乃天地祖宗之心也上王敢與姦臣謀聖上是自絕于天自負于聖上而得罪於宗社豈宜居都城之中享一國之奉養事關宗社非聖上之所得而私也伏望早爲之所遷之都外約其侍從嚴立禁防使之優游自適任便閱居則聖上於上王亦得全始終之私恩而待之之禮未爲薄矣上手書示之曰昨日予書盡之矣持平崔善復右司諫徐居正等奏曰宋玹壽金師禹等皆上王婚媾而或掌兵於外或爲堂上官甚不可請罷遣上笑而不答○三月日本(足利幕府)遣僧全密永嵩等九人獻土物其書曰比年以來使者相繼音耗靡絕深慰瞻仰之私仍告吾邦有寺曰建仁蓋國初禪刹爲祈福之靈塲也密嵩二西堂肄名此寺也久是以有起廢之志茲行得便且告大邦切望特賜五萬緡之資以垂矜憐且獲大王仁化之覃遠也荅書曰我國與貴國世敦隣好以孤不德幸蒙天之力初定國亂卽位日淺未遑通問以講信義爲愧來示重新佛刹欲得錢爲資但本國錢幣不行已久公私所儲不敷謹收若干緡錢庶助萬一特送大藏經全部以備繙閱聞貴國畫屛畫扇製造甚精沈香雕佛尤爲珍妙如得見惠豈不幸哉○上受常參視事仍設酌酒酣命鄭麟趾起舞大憲金淳對舞麟趾因論易理顧問淳及魚孝瞻皆對以不知麟趾曰爲文臣而不知易理當罰以酒上出所製慕世宗詩以

示麟趾即和進上曰予以詩示諸臣無乃若陳後主隋煬帝乎麟趾對曰後主煬帝吟風弄月而已今上思慕先王何自比陳隋上曰今日之醉無乃甘酒嗜飲乎麟趾對曰聖上於大內不進酒今日則與群臣歡飲況在座者皆功臣何有不可上曰漢高祖之待韓彭何如麟趾舉首大笑對曰待韓彭十分好聖上夫豈不知臣敢謂聖上不知而更論是非乎上亦大笑顧淳曰爾向者論婦女上寺予亦好佛然婦女上寺所當禁也○三月五禮儀成世宗始修而議論不一歷三朝未就至是命申叔舟卞季良等撰定凡五十餘條餘并除之○上以經書句讀雖有鄭夢周權近口訣然紕繆尙多命鄭麟趾申叔舟丘從直金禮蒙韓繼禧崔恒徐居正等分授四書五經考古證今叅定口訣上親自裁定○上以功臣百世可祀命別立一室於三廟之外以奉其祀親盡不祧○夏五月上以義倉本欲賑貧而貧者多漏令外方諸邑列置賑濟場以救之京中分送東西活人院又慮貧民惡與病人雜處別置場於三處差人監之又令五部官吏輪日檢覈違者科罪○六月日暈○有百姓金正水者言于藝文提學尹士昀曰礪良府院君宋玹壽與敦寧判官權完謀逆

士昀以奏命皆下禁府又拿其奴于政院訊之皆服玹壽終不服○彗星見○廢上王爲魯山君遷于寧越縣王大妃爲夫人遷于貞洞初鄭麟趾等上疏言三問等之謀上王既預知請早圖以防後患至是上召見麟趾等曰宗親百司合辭以爲上王得罪宗社不宜安居京師累請不已予終不允欲保初心到今人心未定煽亂之徒繼踵不息予豈得以私恩枉大法不顧上天之命宗社之重玆從群議降封爲魯山君俾出居寧越厚奉衣食以保終始命僉中樞魚得海率軍五十護送軍資監正金自行判內侍府事洪得敬從行命宦官餞于郊外上王曰三問之事吾知而不告是以受禍上命江原監司金光睟曰魯山君處四節果實隨得而進設園圃支供西瓜蔬菜每月差守令問起居○追廢顯德王后權氏爲庶人發昭陵改葬以民禮政府奏顯德王后母及弟自愼謀反伏誅其父專已追廢爲庶人且魯山君得罪宗社其母不宜尙保名位請追廢爲庶人改葬從之○錦城大君瑜至順興以府使李甫欽生平所厚遂共謀起兵與其記官仲才品官安順孫等糾合忠義之人聞上王遜于寧越邀甫欽謂曰主辱臣死余豈坐而待死請公聚兵與我直攻榮川至安東吾家僮可得二

三千以此號令誰敢不從令仲才發牌聚軍作誓文曰姦臣用事誘掖宗親放黜君上顚覆宗社茲與同心匡救如有二心天地神祇社稷宗廟之神日監在茲因與甫欽仲才署名同盟又議遣豐基郡守於竹嶺聞慶縣監於草帖使截上京之路安東官奴李同判中樞院事李澄石詣闕告變甫欽亦馳奏瑜謀逆上遣大司憲金淳往安東鞫瑜及辭連人拿下禁府仲才等處斬李同亦死甫欽杖一百流三千里時犯罪者多無知小民申叔舟多所全活遂革順興分屬基川榮川○判書雲觀事梁誠之進龍飛御天歌圖上曰此圖精詳命送于東宮○秋七月琉球國使僧道安來上賜宴于禮曹道安酬酣歌舞上授護軍職道安叩頭拜謝曰不還本國願居于此○倭使沙也文來命禮判李承孫宴于其第授護軍職沙也文叩頭曰祝聖上萬歲○以鄭昌孫爲左議政姜孟卿爲右議政○九月王世子卒謚曰懿敬世子美容儀溫良恭敬好學善書禮曹奏禮爲長子期南史齊武帝爲太子服期羣臣齊衰三月朱文公以期爲三十日以緦麻三月爲七日請依此制大殿中殿白衣麤布帶三十日朝臣白衣烏紗帽七日而除宮僚服衰既葬而除從之○慶尙道進嘉禾却之○命成均館官每月季錄書生所讀書以聞以諸生難得書籍命梁誠之錄藝文館所藏書籍以次刊行○上曰國之有苑囿非爲遊樂實供祭祀講武事而已今講武之場延袤廣遠禽獸又從而害苗其遣官審度定其界限自餘許民耕稼又慮武臣難於遍閱兵要遂就原本務加精約使居常熟習又頒軍丁節目于諸道節制使○冬十月殺錦城大君瑜礪良府院君宋玹壽及其夫人閔氏敦寧判官權完等大司憲金世敏左司諫金從舜屢請置瑜於法至是讓寧大君褆等及鄭麟趾等連請不已竟皆賜死○慶魯山君爲庶人贊成申叔舟獨奏李塏及瑜皆欲扶魯山魯山不可安居上曰政府必有請已而鄭麟趾鄭昌孫韓明澮等與叔舟合奏魯山爲叛逆所主不可安居遂命免爲庶人○前王遇害于寧越讓寧大君率諸宗親屢疏言前日奸凶之變魯山預焉得罪宗社請斷以大義明示典刑議政府忠勳府六曹奏魯山得罪宗社不置之法欲圖富貴者將藉以搆亂不可宥也麟趾等率百官請除魯山以絕民望乃命禁府都事王邦衍齎藥往賜死邦衍至寧越踧踖不敢進羅將頓足促之邦衍不得已進伏庭中前王具翼善冠衮龍袍出御堂上問所以來邦衍無以對前王坐椅不動謂邦

衍曰予無受旨處不可下庭汝可來殺我邦衍俯伏不敢仰視有貢生常侍者以弓弦繫長繩從堂後窓穴繫頸引以弑之乃二十四日也時年十七侍女從人爭投郡之東江是日雷雨大作烈風拔木黑霧彌空經夜不散貢生未及出門九竅血出而斃前王常處客舍東軒時登觀風軒梅竹樓每夜坐愁寂或使人吹笛或自吟短句及遇弑國人無不流涕寧越戶長嚴興道痛哭備棺翌日率吏民營葬于縣北五里冬乙旨其族人爭言勿爲厚葬興道曰以此被禍吾所甘心邑人哀慟設祭吉凶禍福皆就祀之宗簿寺請魯山及瑜瓔琰琮幷子孫削于宗親錄從之○十二月立海陽大君 晄 爲王世子前期加冠册封後謁聖入學○忠淸全羅慶尙三道大饑太白晝見流星出紫微帝座

戊寅四年春正月國朝寶鑑成初世宗命權踶鄭麟趾等撰太祖太宗兩朝寶鑑未就至是上命申叔舟權擥等更輯世宗文宗四朝治法政謨爲書凡七篇上覽而善之賜叔舟等鞍馬加郎廳韓繼禧等三人資○上與諸臣射帿于後苑發必貫鵠○二月命禁府曰鄭麟趾在君前無禮有曰一日不得保全有曰連日抗衡若將隕于深淵親問庸學答以僧說聞予言暫不攝耳目讓寧大君答之侮慢凌上罪不可恕其收告身推鞫已而曰麟趾自高者也不得不下禁府然老臣不可久在獄中其釋之○先是明使陳鑑高閏來頒正統帝復位詔鑑等凡諸所見一寓於詩合若干首幷本國人所和印而贈之名曰皇華集其後明士多因本國人之求印送之○野人李滿住之子凡察其弟童倉來朝上引見賜鞍馬雲城府院君朴從愚刑判朴元亨知中樞楊汀等以爲不可上曰此輩皆背國作亂今來獻方物請受爵命宜厚撫之不可減前例以沮來化之心因諭平安觀察使節制使曰野人遠來叩關不可遏其來附之誠畧其傔從厚待上送彼既不廢事大之禮我當示以字小之意其後滿住之子伊澄巨又請入朝上諭平安觀察使節制使曰滿住之子多而迭次來朝是利賞賜耳今方農時驛路支待有弊卿其諭之簡其所率以送○閏月六典詳定官等進所撰書上親加裁正○視學○三月遣吏曹正郎安迢于京畿諸邑察勸農役民修堤堰等事○立醫學考講法以申叔舟爲醫學都提調○擇軍士能彎弓百二十斤者名曰挽强隊侍衛於行幸時○琉球國王遣僧友仲等八人獻土物○夏四月復行戶牌法○幸西郊觀新水田防川○命政府議興化勵俗之方

政府以褒孝烈選教官等十餘條具奏○舊制成均舘所養士額至二百因歲歉減半四部學堂廩食亦皆權罷至是大司成李承召請復舊從之○遣敬差官尹瓚鄭垠于海印寺印大藏經使僧信眉竹軒等監督令諸道助其費閱四月告訖費米粮五千石印經五十部分藏名山大刹○五月旱上親行祈雨醮禮于昭格殿從右司諫徐居正等疏也○三道賑恤使韓明澮奏近因凶歉所貸義倉之穀太半未收既無以賑民軍需亦減而民間積年所貸其數甚多若并收其息必不能償常平之法李悝行之於魏耿壽昌行之於漢皆有成效民蒙其利今請依例當春夏穀貴增價以買布秋冬穀賤減價以換米則官無督徵而倉穀自增利國便民實爲長策請令諸道觀察使姑試一二邑從之○咸吉道都體察使朴元亨奏請以古鍾城爲體察使行營常時則留鎭鏡城防禦則巡住行營與諸將表裏分據相爲聲援從之○六月飭中外毋得淹滯罪囚○慶尙觀察使奏咸安人前縣監崔霖居喪廬墓其子玉山乘夜縱火從傍射殺玉山妾姪玉音山告其郡品官追捕按問玉山承服上疑其不近人情以金國光爲敬差官覆按之果得其誣狀上以縣監林繼中不親檢尸取招不實收

告身外方付處○秋七月黃海平安兩道螟設祭捕之○命政府擧文武堪爲將帥者三人○京畿觀察使以臨津縣監河如德爲縣不治奏罷之亡何上因邑民狀告知其善政甄用之憲府言後必有違道干譽之人誘民狀告者上不聽○司憲府請禁閭巷間托以招魂邀僧徒設餠果羅幢幡于街上犯者幷罪僧徒及家長從之○上曰祭以誠潔爲貴不在繁華其除殿陵祭花草所入外國朱紅又謂都承旨曹錫文等曰人君常自儉約然後百姓可以富足今後祭享外御供飯米毋得用細粳○幸西郊觀稼還慕華館宴扈從臣僚野人伊澄巨亦侍焉又幸慶會樓觀射宗親公卿等侍或投壺或射的引見伊澄巨等十三人賜綵緞衣且以綵緞等物付伊澄巨賜李滿住右司諫徐居正奏聖上即位之初勵精圖治常求直言今寖不如初一月之內朝奏之日無幾而數觀射後苑願愼終如始上溫批答之○八月野人李滿住子古納哈阿具等來朝○幸箭串坪閱武使承旨賫酒慰諭將士○上在潛邸以禮樂兵陣醫卜之理皆本於易而易學門逕具於啓蒙但其語意微奧親爲要解至是命諸儒復撰補解親序之○九月製發兵虎符頒于諸道觀察使節制使○建州衛都督童倉

來朝時上徵中外軍士大閱于郊仍幸峨嵯山離宮以精騎八百獵于儉岩山
童倉等亦扈駕○命戶曹每節季考諸驛殘盛黜陟察訪又命吏曹稽各司官
吏考滿者所掌職事一無錯誤然後遷轉○黜館學儒生不遜五教者○御製
訓辭十章並序賜世子序曰予當屯而汝當泰事隨世變汝若拘於吾迹而不
知通變所謂圓鑿方枘是用畧著訓辭付汝作佩符汝須毋忘其一曰恒德二
曰敬神三曰納諫四曰杜讒五曰用人六曰勿侈七曰使宦八曰愼刑九曰文
武十曰善述○冬十一月命放遣笞以下罪囚猶慮杖以上罪囚或有冤枉者
命諸道守令錄可縱者以聞時天寒以酒肉饋禁府典獄囚繫者○罷兼判吏
兵曹事○上以咸吉道興王之地而從仕者少命觀察使選其可當東西班者
具錄其祖系職業姓名以奏○十二月起復鄭昌孫爲領議政以姜孟卿爲左
議政申叔舟爲右議政

己卯五年春正月月食晝雲觀不奏上問故對曰世宗朝教以月食未滿分則
勿奏上曰自今雖未滿分亦奏右正字許琮上疏曰日月之食曆有定度然列
之災異者蓋人君所當畏者天不可以常數忽之也聖上所以答天譴不過曰
法祖宗斥異端絕遊畋御經筵而開言路爲之先言路開則四者可行國家可
安上召詰曰汝以夏康梁武比予耶命捽下若將斬之琮畧無懼色應對不差
上曰眞壯士遂命賜酒手書以答加一資又諭輪對官曰臣之於君易致怯縮
未能悉展所蘊爾等肆志舒體悉陳無隱予當採納言雖不中亦不之罪○幸
豐壤觀獵宴宗親及野人等○琉球國王遣覇家島道安等獻土物其還上賜
綿布紬布覇家等至對馬島爲倭人所奪惟以書契送于其國道安等十人還
告其狀上命禮曹書問于對島馬○三月謁文廟親策試士○夏五月成均館
兼司成金鉤將遞生員崔自濱等上書請久任俾盡教養之責上手書答曰汝
等之意實合予心又賜諸生酒肴○大雨命注書往視禁府典獄署漏濕分遣
宣傳官于五部審水邊人家傾危者令移接他處○起復崔恒纂修大典恒再
疏固辭不允○漢南君琛卒于謫所○賜和義君璡及其夫人寧陽尉鄭悰及
公主三節衣服于謫所○六月擇文臣年少者李永垠鄭孝常李淑瑊閔粹魚
世謙李克均魚世恭許琮金宗直等除閑宮讀書○禁奴訴其主凡事
關綱常者令義禁府鞫之以爲式○賜成均館宴樂憲府言文廟不當賜樂上

曰樂豈正於朝廷而邪於成均耶所言甚無謂也○幸忠勳府下手書曰諸宗宰功臣之於予猶磁石之於鐵故相合無能間命諸臣賦詩○霖停供上及外方進膳令三品以上極言得失無諱○行祈晴祭于昭格殿宗廟社稷北郊及名山大川命京外十惡强竊盜外皆赦之○頒養蠶條件于中外命徐岡撰蠶書註解○鄭麟趾論儒釋是非被酒不敬命付處扶餘數月召還○秋七月命右承旨李克堪弼善洪應撰女訓○右獻納申末舟奏讓寧大君禔就浴東萊温井又欲往全羅道見其女子沐浴治病則已矣不宜枉路遨遊以煩州郡且命於留宿之官抄給才人白丁任情獵禽才人白丁亦軍卒也王子抄軍漸不可長上曰業已發行不可中止末舟又奏不允適有僧信順告禔至慶州聚衆將謀據州爲亂命永膺大君琰等鞫信順于政院仍囚禁府憲府請鞫讓寧大君不許○九月設養老宴王世子及內宗親政府六曹判書以上承旨等入侍賜侍衛軍士酒赴宴老人各加一資資窮者子壻弟姪一人代加年九十者超資○冬十月上命大臣勳臣及兵曹訓鍊官述陣法爲書親加裁正名曰兵政又召判漢城府事李純之出示潛邸時所撰奇正圖譜及外篇曰篇中課命之

法引而不發其與崔灝元撰集於是純之等撰進上親加删正爲三篇又在內苑命諸將以小形名習陣法衛將都鎮撫兵曹堂上議兵略奉禮郎許琮等五人護軍吳幹等十餘人講武經○移御景福宮○十一月命輪對官勿拘定數臺諫及諸司各以衙門進對又敎曰常參官拜訖輒出君臣之間不無踈隔自今常參文臣堂下講經書武臣堂下講兵要陣法醫員講醫書講肄生講譯學○以鈐川府院君尹師路爲左廂大將行護軍梁誠之爲右廂大將習陣于後苑復召修撰官盧思愼許琮等講經書內醫曹敬智等講醫書講肄生徒薛柱等講漢訓注書金順命等寫眞草書又擇文臣三品以下年少聰敏者十五人兼藝文館職○以姜孟卿爲領議政申叔舟爲左議政權擥爲右議政○十二月京畿饑減司僕馬二百五十匹牛十五頭停薦新外朔望進供○募民徙平安黃海江原道應募者良除職賤復戶給土田新徙者給義倉米及農牛農器免新墾田稅七年○康翎縣進白鹿諸道進表賀○遼東諜者告建州酋董山潛結朝鮮明帝令巡撫都御史程信察之信遣佟成始以他事來境上得我國授董山正憲大夫中樞院使制信明遣刑科給事中陳嘉猷來詰之且示制信

朝廷遣昌寧府院君曹錫文往辨之
庚辰六年春正月元良哈大護軍金這比與阿比車合兵千餘潛屯會寧長城外毀木柵入寇咸吉道都節制使楊汀率營兵七百餘人邀擊之斬首五十餘級敵棄牛馬器仗而遁汀以捷聞上下諭褒嘉賜弓矢表裡賞將士綿布〇二月初野人浪孛兒罕誘諸種屢擾北邊上遣人鞫誅之至是尼麼車等來朝上引見言孛兒罕之罪尼麼車等叩頭拜謝未幾赴明使金有禮到會同館建州衛童倉齎酒肴來見東向叩頭指其衣曰是皆聖上所賜潛然泣下曰孛兒罕謀逆伏誅我當爲國藩屏〇夏四月以保太平定大業爲祀圓丘享宗廟之樂章〇立韓氏爲世子嬪明澮之女也〇諫院奏日本通信使宋處儉書狀官李覲遇風敗船未知存歿不宜遽罷其職請還職牒給祿周恤其妻子從之〇命王世子師傅賓客臺諫每月初二日會講賓客臺諫每十日進講〇命文科初場試講訓民正音及東國正韻洪武正韻終場試吏文〇六月敎曰可用之才多拘於罪籍未得展用亂臣親兄弟子外徒流付處安置定役人有欲立功贖罪者令諸道試才錄名以進又命通算數者取才叙用〇大司成徐岡司藝孔

頎等請設明經科取士上即命開場圓點滿七十以上者許赴初試啓蒙通略者四書中抽籤一書通者五經中自願二經通者左傳綱目資治續編宋元節要中自願一書通略者幷許赴殿試而初試則不拘額數〇秋七月朔日食既〇初東女眞部落浪卜兒哈世居會寧與我人相婚嫁無異編氓其子亦升哥來往王城娶妻從仕卜兒哈欲赴王城邊將例滅傔從卜兒哈發憤至王城與亦升哥謀還誘其親黨煽動諸部落亦升哥請治病浴吉州溫泉倍道疾馳就父同叛邊將跡其謀拿致其父子以奏上命按覈誅之建州右衛都指揮佟火倘赤等謀欲報復卜兒哈之子阿比車亦嘯聚群黨沿江屯結潛師竊發邊將分兵擊之殺獲幾盡遣金淳如明具由以告〇八月以申叔舟爲江原咸吉兩道都體察使以洪允成副之往征野人初野人屢犯邊鄙及孛兒罕誅始頗知懼會明使馬鑑至北野人等以孛兒罕事呼訴鑑右之由是野人復謀寇邊上召叔舟語以北伐之意叔舟力贊之於是上召韓明澮具致寬等議事遣宦官田畋議于姜孟卿權擥遂密授叔舟方略恐野人聞而驚遁以叔舟兼宣慰使往見鑑請館于城內厚慰以安之命發江原咸吉兵分道進攻復以手札諭平

安覲察使曹孝門都節制使黃石生曰彼必逃歸建州衛合謀報怨邊備不可
踈且兵機尙密勿露形跡○敎曰漢光武以天下之大尙減損吏職十置其一
今國小官多食浮於事豈重天祿之意於是汰冗官百員○戶曹參判尹士昕
王妃之弟也擅囚政府典吏政府以奏王妃聞之瞿然曰士昕不聽我戒以至
於此上罷其職令憲府鞫之○毛隣衛浪甫兒罕潛懷異謀搆邊釁上欲探其
實遣典籤金國光得其叛狀將擒其巢穴具由報明而難其人乃起復尹子雲
爲吏曹參判以遣之○申叔舟等大破野人叔舟等至六鎭部署諸軍分道幷
進虜乘夜襲營營中喧呼欲戰叔舟堅臥吟詩以示閒暇營中乃定遂整軍追
擊斬九十餘級直窮其巢穴剿殺四百三十餘級焚蕩室廬獲牛馬千餘先是
韓明澮等數言明朝弛兵之使方在後門而擧兵攻討恐有釁隙上不得已下
書叔舟令相機善處又書紙尾曰用兵之害猶豫最大三軍之灾莫過狐疑尋
語承旨李克堪曰五日無報必不擧事明日捷書至上大喜告廟受賀謂吏判
具致寬等曰古云日闢百里我今用叔舟一指其九指尙全以僉知中樞洪逸
童爲宣慰使往諭之○上將西巡海西缺方伯特命漢城府尹李石亨爲觀察

使卽日往赴○上欲分咸吉南北爲二道使兵使觀察使各治之以問申叔舟
叔舟奏鏡城以北之兵各守本鎭吉州以南之兵分番於兵營號爲助戰而節
制使領之南關資北鎭以爲藩籬北鎭資南關以爲助援若分置二將各執兵
權權貳則爭兵分則弱不如因舊便也但軍士試才都節制使觀察使分端川
南吉州北而各試之庶免失時之患從之○禮曹奏請依高麗法於國學置大
學論語孟子中庸禮記春秋詩書周易九齋自大學至周易以次而升每畢讀
一書候融貫趣旨本曹月講時與成均館堂上學官臺諫逐文講究必通貫精
熟然後方升次齋升至周易齋已通者於東西班量才敍用每式年直赴會試
其不中者後式年亦令直赴每當式年講經時講四書幷試訓民正音東國正
韻洪武正韻及吏文且五經諸史分於子午卯酉而子年講禮記左傳午年講
春秋宋元節要卯年講詩書綱目酉年講周易歷代兵要其中五經諸史自願
幷講者聽依例給分別試講經臨時取旨從之○冬十月上將西巡命權擊尹
師路尹士昕崔恒等爲守相摠治留都庶務以成奉祖沈澮曹錫文李克培等
爲守將摠知軍務乃率王妃世子諸君及諸臣發駕幸過王輪寺賜米十石遂

登松嶽觀望故都因論前代興亡召諸臣審定城基巡至西方問民疾苦到平壤親祭永崇殿(太祖眞殿)又祭檀君箕子東明王殿如大同館設養老宴申叔舟自北來朝錄征北功加洪允成等資登浮碧樓命聚黃海平安道儒生於西庭石塔下策問二道時弊令非兩西人而參榜者斬柳自漢以他道人居魁上怒命斬之自漢曰臣固知有是事孔聖曰朝聞道夕死可矣臣不敢辭死上笑而賞之集武士於東庭石壁上第其射觀察使曺孝門都節制使黃石生進宴壁上有高麗毅宗詩遂親製詩令隨駕宰樞賡進命叔舟記之減所經諸邑田租赦死罪外諸囚體察使韓明澮方營行宮命定基古闕遺址明澮請扈駕還都上曰國之長城不可動搖諭咸吉道都節制使朴炯使選兵備禦○上至自平壤宴北征將士御製樂府三章被之管絃○視學謁聖聚四學儒生講經製述又命諸道觀察使每於巡行親到鄉校講經製述當戒飭教官○判中樞院事奇虔卒虔清簡貞苦嘗守延安以府民困於進鯽魚三年不食又不飲酒及遞還父老餞之虔終日飲不醉父老歎曰今乃始知爲吾等不飲耳歷數道觀察使又長憲府所至有名○元昊既棄官歸原州與世相絕及上王遷寧越築室寧越之西瞻望涕泣及遇害服喪三年制畢復歸原州不出戶庭至是除戶曹參議召之不應遂入酒泉縣山谷以終同時有金時習五歲能文以神童稱世宗召試于政院召其父日省諭曰宜韜晦教養待年長學成將大用因賜帛五十匹上王遜位時習方讀書三角山閉門大哭焚書佯狂而逃托跡沙門每飲醉則曰不見我英陵流涕悲甚成聃壽自其父嘉下未嘗一至京師李孟專兵判審之子歷翰林正言乞外監居昌縣以清白聞甲戌棄官家食托以聾盲杜門謝客者三十年屢召不起趙旅舉進士上王遜位不復應擧漁釣以終南孝溫亦高蹈不仕世稱生六臣

辛巳七年春正月親享宗廟○以具致寬爲咸吉道都體察使以手札諭之曰一勝一負兵家之常一則知足不貪功是也二則不輕敵是也三則相時而動勿輕擧勿必攻勿必不攻深如淵動如雷無詐無愚權而佐智是也○親試四學儒生問徙民西北之策對者凡五百六十餘人賜進士成俔等及第○募南民徙平安黃海道給復十年○修諸道軍案上謂都承旨金從舜曰欲令外方軍士互相往來習陣以慣行役之勞其令兵曹磨鍊○二月講武于抱川仍巡

江原道試文武士幸峨嵯山觀放鷹至妙寂山而還駕○詳定所奏蘇軾言古者坐於席故籩豆長短簠簋高下適與人均今土木之像巍然於上而列器皿於地是使鬼神俯伏匍匐而就也朱子亦以像設臺上陳籩豆於地爲無義理請自今文廟各位設卓除鋪席之制從之○領議政姜孟卿卒孟卿產業恬淡上嘗幸其第見蠹楹恐傷人命急撤之曰首相之第如此不亦賢乎及卒上素膳謂承旨曰君爲臣服雖無古制予爲孟卿當素七日後忠勤府請端午進豐呈宴上以孟卿卒未久不許○以鄭昌孫爲領議政○秋七月時樂學未精工人所學皆淫聲上以成任有才藝曹孝門曉音律爲樂學都監提調○諭諸道觀察使曰國之强弱在馬故昔人問國君之富數馬以對元世祖欲以江南爲牧場予欲於江原黃海之地置一大牧場然不可以人居易馬場姑令諸邑各占一山水草俱足處爲牧馬場自十匹至千匹分養之則何憂乎馬之不繁殖乎遂以黃守身李克堪金師禹爲牧場提調○命世子觀稼于喜雨亭宗親大臣諸宰從行因命宣醞上嘗謂戶參李克堪曰卿世子之師今世子書法過於予又解文理予甚喜悅大抵爲學之道貴其竟日尋數耗損志氣莫若通看全書以增鮮氣卿須爲世子務令涉獵以資博洽勿令勤勞誦讀使志氣衰耗終爲腐儒○禮曹奏教養人材王政之本請自今京外教授官學長必擇學問精熟者授之成均館四學勤慢本曹常加檢察外方則觀察使親自講問移文本曹轉奏如有成效者特加褒奬生員進士及升補入學人外年過四十不學問遊者其敎官報本曹本曹移文兵曹充軍役守令不能修明學校者令觀察使糾理從之○冬十月殺寧陽尉鄭悰上以悰密結僧徒謀亂召申叔舟及右承旨洪應議定其罪悰及事干五人凌遲處斬柳轂以邑守踈於禁防令罪人橫行全家屬春川官奴召見寧陽公主及其子特命免緣坐○世子嬪韓氏卒于安者之第諡章順○上親製兵鏡後改兵說將說召入直衛將講之惟卜承利善對上嘉之陞授上護軍又召洪允成等與諸將及破敵衛用小形名習陣于後苑上謂申叔舟李克培等曰將帥之任貴精兵法予固知卿等不事弓矢然舉以爲將者欲使諸將務學兵法也仍召入直衛將令克培試陣法皆不能曉上曰若但以武才任人如汝者不可勝數汝等須思擢用之意顧世子曰諸宰樞皆汝父執異日盡爲汝臣宜厚遇之○十二月上召吏兵曹堂上及臺省抽諸司郎

名籤問所掌物出納見在之數司僕濟用郎對之甚悉廣興倉官不能對乃加
郎資罷倉官職○吏曹上諸司官吏考績節目惟書筵官臺諫政府郎政院注
書諸道首領官不入其中
壬午八年春正月親祀圓丘○琉球使普須古等來朝賜宋元節要及諸佛經
○掌令柳季藩言金師禹長兵曹而其妻弟李克培長吏曹不可使政權摠于
一家也上不納謂承旨金從舜曰臺諫必擇其可言者言之然後人主聽用而
得納諫之名臺諫亦得有獻替之譽若徒事敢言言不中理則人主不聽得拒
諫之名臺諫聲聞亦從而卑何所可乎○豹入景福宮後苑上使人跡之果在
內佛堂北上率諸將至窟菴使臨瀛大君射殪之○命中外軍兵課月鍊藝○
二月敎曰凡決事官公事分爲大中小三等限日畢決若有不得已者具由以
奏已有成法而近來憲府禁府刑曹漢城府官吏雖已過限一不以聞甚不可
也其速分等以奏○故事文武科一等三人別賜皂蓋上始令文科賜蓋武科
賜旗武班不悅更令依舊○前成均館司成金鉤卒鉤少力學務究奧旨文學
之士多出其門時朝議革牙山縣鉤以其世居故力爭之竟坐奪職至是卒貧

不能葬生員李克紹等上書言之上命復官官庀葬事○夏四月花川君權恭
卒恭尙太宗女淑謹翁主封花川尉後以佐翼功改封君少業弓馬爲都鎭撫
十餘年士卒皆愛之性豁達家貧晏如也奉公不避夷險○分遣臺官于諸道
察守令之非法作弊○命抄醫書及養牛法使醫生習之又命中外大小家咸
畜鷄豚令所在官常加考察每歲抄具數奏達其孳息最多者論賞其不用心
者論罰其官吏亦憑賞罰○幸東郊觀獵命左右廂大將用形名以觀用軍節
度○五月甘露降後苑○上召館儒孫比長等五人講所讀書使世子聽之語
比長等曰今召汝等非但欲講經書使習朝儀耳因賜麥飯敎以降志勿驕○
上命都承旨洪應擇文士有學術者以奏應以判內資寺事李坡等二十三人
奏遂命兼藝文館職每朔望朝會後親試經書又月再賦詩又命諸道觀察使
搜訪東儒古今詩文雖殘篇短章無遺錄進○上以西班閥官無衙門不參輪
對命上護軍大護軍護軍每日十人輪對又命內禁衛軍士亦許輪對不視事
日則政院書所對之言以奏○竄鄭昌孫于礪山以言語不恭也未幾釋之○
以申叔舟爲領議政兼大提學權擘爲左議政韓明澮爲右議政兼江原咸吉

黃海平安道都體察使○秋七月製新甲使洪允成及衛將等試之召宗親大臣講兵書分遣監鍊官于諸道考察軍器製造○都體察使韓明澮入朝上諭之曰今富寧之賊既退不可因其寇竊又興忿兵以結怨生事卿宜蓄力相機但示以威武使不得安業亦足致困也○謁文廟親策試士又設武科兵曹奏自今武擧終場講四書五經一書取通略以上其自願講通鑑兵要將鑑博議兵將說者亦許之從之○讓寧大君禔卒○講武于箭串坪徵京畿開城忠淸道兵騎步凡一萬六千二百六十一分爲左右中三廂廂各三衛衛各五部部各四統以右贊成具致寬爲支應使○九月命諸道擧逸賢○白鹿出百官進表賀不受○幸鐵原觀獵○上謂申叔舟曰洪允成愚惑無情人也予不之過太宗常不言人是非故李茂有過而不言卒致叛逆予則苟有可言必皆言之如允成者不宜任大事今罷其職但令安享富貴○冬十一月遣官糾察諸營兵器及馬○命戶曹買德源君曙第上謂世子曰曙第不新構所以除弊也戶曹請買大屋世宗朝大君諸君之家皆有定制今買大屋後世鍾愛庶子者必援此而增益之故令改擇他屋汝生於宮中長於婦人之手豈知細民之事大抵世子備嘗世味爲上身常勞苦爲中循途守轍爲下又召書筵官尹弼商李克基等謂曰人君以天下奉一己故奢侈易而崇儉難古人以服澣衣爲人君之美德不知者曰田舍翁得此過矣以金銀珠玉華飾嬖妾肆其寵樂與之荒湛于酒不知民生疾苦以至敗亡耳予本不好色欲飲酒則與諸臣相飲絕不與宮妾飲且予有昭容一人少女一人有罪則或囚之賞罰不可少弛以此言教世子俾勿忘焉上雅崇儉素勿以金銀飾鞍

癸未九年春正月國俗於上元設田家農蠶之像決勝負以爲豐歉之兆上令政院分左右張於後苑凡于耜擧趾條桑養蠶老幼醉飽禽獸草木之形皆立竹爲幹束草爲像競尙精巧各盡其態○命畫微時所御駿馬凡十二曰靖世驃流霞騮梨花驪玉英虬凌空駱逐風駒箭雲螭騰霧豹軼驚鴻翼飛龍戴房麟照夜驥命韓繼禧任元濬贊之崔恒序之○禁婦人乘馬入闕○上下手札問政院曰魯山時事實如成王而一如世宗文宗傳敎未便宜定格例政府奏癸酉十月十一日以後雖魯山時事皆上爲都統使時所定不可盡廢命禮曹曰魯山時新立條章及施行成例事在癸酉十月十一日以前者勿令擧行○

報恩縣俗離寺僧惠登死成均儒生崔有淑進其舍利三枚○二月策問文臣三品以下上曰予於武臣常任事故皆知能否汝等不任事欲以此知能否而擢用之○國典都城內修治役使坊里人毋得及鰥寡孤獨篤疾廢疾者而官吏不察至於老少婦女一皆督役故申禁之○先是國家蓄積甚多倉廩不能容命於軍資監前分左右營造太倉戶判曺錫文等董其事夏五月告成○上既移集賢殿書籍於藝文館又慮世宗所裒聚者散亂遺佚命同知中樞院事梁誠之彙分而束藏之誠之竣事袖劄以進曰竊觀前朝肅宗始藏經籍其圖署曰高麗十四葉辛巳歲御藏書至今六百六十三年印文如新今內藏萬卷書多其時所傳乞令藏書後面圖署稱朝鮮國第六代癸未歲御藏書前面圖署稱朝鮮國御藏書以篆書之遍著諸冊昭示萬世或依新羅及前朝盛時例別建年號以爲標識臣又竊觀君上御筆萬世臣子所當寶藏者宋朝御製例皆建閣而藏之設官以掌之太宗曰龍圖閣眞宗曰天章閣仁宗曰寶文閣神宗曰顯謨閣哲宗曰徽猷閣高宗曰煥章閣孝宗曰華文閣皆置學士待制直閣等官乞令臣等勘進御製詩文奉安于麟趾閣東別室名曰奎章閣又諸書所藏內閣名曰秘書閣皆置大提學直閣應教等官堂上以他官帶之郎廳以藝文錄官兼差俾掌出納上覽而善之亟稱其可行○上常置粉版于座右輒書所思以施諸事一日列書漆林六畜種桑等十餘條示政院議敦勸之方因曰此予記事版也巧記不如拙書政院亦有是否○議立崇文殿弘文館皆設兼官以掌書籍出納上曰若立崇文殿則後世人主或有好爲詩文專事述作者不可從也可以藏書閣爲弘文館設兼官大提學一提學一直提學一直館一博士一著作郎一正字二○六月以寶城君谷爲都鎭撫居平正復進禮正衡爲衛將正言崔漢良奏宗親不可典兵上怒命下禁府既而召問曰宗親何爲不可任事對曰續典云尊位重祿不任以事夫任宗親以事或有罪過罪之則傷恩不罪則廢法是以不可上曰六典科條予所變更者多汝何無一言而獨言此乎不任宗親之說古人有不取者又有功臣不可任事之說功親一也今自申叔舟以下盡棄勿用可乎漢良無以對上曰善諫者審思熟慮使言必聽計必從身獲安榮君享令名不善諫者反是竪儒輩專務釣名每有大政率爾輕言是何足與議大事乎予之患此久矣今當革之乃命收漢良告身

謂左右曰人主言動當如青天白日皆令人知汝等職帶春秋可悉書之○以韓明澮爲左議政李仁孫爲右議政○黃海觀察使請建金郊驛樓上曰營作不可輕舉驛之有樓何預國事弘濟院濟川亭雖使臣往來遊賞之所然競壯爭雄殫竭財力予常非之況外方樓觀乎宜盡毀之右贊成具致寬請已作不必毀勿使新作可也上許之○以具致寬爲右議政○秋七月命宗親宰樞各擧將才上以昇平日久武備必弛命月再閱陣春秋講武又以親製兵將等說訓勵諸將曰武而不文非良將於是諸將無不讀書○閏月旱承旨請祈雨上曰將有雨及午果雨上喜甚服雨衣散步後苑○前右議政李仁孫卒仁孫處官居家一以戒愼不喜聲色嫻鍊典故臨事有斷○九月上以本國史錯亂無統命崔恒徐居正梁誠之等以東國史畧三國史高麗史等書參酌損益勒成一書因親授凡例命曰東國通鑑○冬十月分兵書爲三等兵要武經七書兵將書三篇爲一等講武事目爲三等俾鎭撫部將宣傳官講之精通者給分○判漢城府事鄭陟同知中樞院事梁誠之等進東國地圖○上召成均儒生朴精孫等五人兼藝文鄭蘭宗等三人講經書王世子與宗親

及鄭麟趾等入侍同樞全循義戶判任元濬亦以醫學侍講仍召醫員等磨勘醫書以觀音草鮮蛇毒馳書遍諭諸道又召樂學提調梁誠之成任等率工五人作定大業保太平之樂令樂生舞之以世宗所定歌句太多并更定郊天樂舞○上謂世子曰汝所服木綿衣甚薄陋然寸絲尺縷皆勤苦以成者汝見衣則當思女工之不易見食則當思農夫之辛苦儉以自奉罔或不謹且大臣國家所賴以存亡者不可不重況今大臣皆予故舊則乃汝之父執尤不可不敬也○建州李滿住童山等送箭於毛隣衛約共犯中國或云入寇我國咸吉道都節制使康純奏聞命都體察使韓明澮嚴兵備邊○十一月承旨尹弼商以刑房直宿時寒甚揣上必恤囚歷考京外囚徒罪犯輕重錄小册夜深內官召之弼商袖册以進上曰天寒此甚燠室重裘且不可堪況罪囚乎遠方不可及京司見囚輕重幾何弼商對曰某罪某囚若干語未畢拓牕命入賜酒回顧王妃曰此吾寶臣也由是不次用之未久超拜崇品○十二月決罪囚謂世子曰人主每遇獄事當求其可生之道世宗嘗謂文宗曰刑獄雖笞罪不可容易處決予未嘗敢忘汝其深體此意○召陣宗射宗講八卦圖又召成均四學儒生

朝鮮史卷之二

曰予作一書有能通者當擧用儒生皆未能解李枰等願講八卦圖頗能對丘致崐講詩能對上曰此儒可用命賜酒一甲申十年春正月上親祀宗廟奏新制定大業保太平之樂○賜老人酒肉有文原者年百有四特賜脯酒及衣○同知中樞院事金師禹卒師禹善弓馬讀書通大義爲武臣最性公直見人不善必面斥之人或規之不恤○二月承傳宦官李得守爲人巧黠以事抵罪充軍上語筵臣曰非至明無以辨此輩之奸吾幾墮於術中自古誤人國家者未必非婦寺輩也○分遣監察閔憲金良奉等于忠淸道察守令之病民者○命王世子入參朝奏遵文宗爲世子時故事也○濟州獻白鹿○上及王妃幸溫陽溫泉行宮庭畔有古井命浚之有泉湧出賜名駐蹕神井遂如淸州浴楸井（其味甚冽而冷世宗嘗浴之）仍轉至俗離山到福泉寺舍利分身神泉湧出上以爲嘉瑞命刱上懽庵○以韓明澮爲領議政具致寬爲左議政黃守身爲右議政○三月遣黃守身如明賀新帝卽位○上及王妃至自溫泉中樞院事金末等獻歌謠受留都群臣賀大赦○上謂申叔舟等曰世子年長在宮中其所與皆婦寺之徒周公言先知稼穡之艱難孔子曰愛之能勿勞乎當構一室於大君廳使世子常與士人處俾知外事○夏四月朔日食○命刑曹校正笞杖大小○刻草啓字圖章印奏下文書以爲標○領中樞院事安止卒上卽位止來謁上待以故舊不數年官至極品年八十餘辭職請令所掌官題給復戶又請官外孫上皆從之又諭全羅監司連致食物其還行裝不數馱歸家未幾而卒止善屬文智次悠然不拘世情家甚貧不蔽風雨嘗與權踶修高麗史不實落職人或非笑不以爲意○五月孝寧大君設圓覺法會於檜巖寺孝寧自少至老奉佛甚篤以檜巖爲願刹常往來齋施至是如來現相神僧繞塔他人皆不得見惟孝寧自言見之上命永順君溥傳命于政院曰近日孝寧大君設圓覺法會如來現相甘露降黃袈裟僧三繞塔精勤其光如電又有放光如晝彩霞滿空舍利分身數百卽以舍利供養於含元殿又分身數十枚如此奇祥實爲難遇予欲復立興復寺爲圓覺寺政院皆曰允當仍請行賀禮從之遂頒赦○刱福世庵于仁王山行轉經法其法安小金佛于黃屋輿旛蓋前導伶人前後奏樂兩宗僧徒數百分左右隨之各擎香誦經小僧乘車擊鼓經止則樂作樂止則經作自闕而出上御光化門送之終日巡行市

街或設晝供於慕華太平兩館各司官吏奔走供億設六法供養簫鼓梵唄聲振太空士女波奔聚觀如市此即高麗舊俗也禮郎金九英年老體肥步行踉蹡汗出如流飛塵滿面人皆笑之○上召詳定所官金石梯日晏不至上怒命考程課多謾而誤上曰此曹在予目前尚爾如此使出使於外懈緩可知命罷提調官銀川君欑銀山副正徹進禮正衡等職囚石梯鄭永通鄭忻尹惠尹愼德于禁府且以諸司官吏凡有照勘不即移報致此稽緩幷囚內贍寺濟用監吏曹司僕寺宗親府司畜所東活院典船色該吏○秋七月雲城府院君朴從愚卒從愚尚貞惠翁主（太宗女）爲雲城君拜吏判進左贊成以靖亂功封府院君性寬厚有大臣風家世豪富與尹士路尹士昕鄭麟趾居積相埒號四富○上召兵曹佐郎崔灝元司醞署令鄭沉論樂理互有得失遂親製樂說○召宗親諸將及內禁衛壯勇隊有勇力者作三甲戰其法以二十七人分甲乙丙三隊隊各有三統統各有一將二卒三隊各屯一隅人持小楯及小槍槍端濡朱戰則甲逐乙乙逐丙丙逐甲以槍刺其背戰罷考其朱點驗其勝負勝者給仕因命頒于軍門○八月遣權技如明技在明先遣人奏撻子入寇中國邊鄙之狀

上諭平安都節制使楊汀曰中國不能和戢夷狄畏首畏尾自疲於奔命如此甚可笑也前日使卿觀兵示威攻心伐謀今更思之是代人以自勞非計也宜按兵勿動驕虜而逸之使自生釁以成蚌鷸之勢此以人攻人之法也於是梁誠之上書曰竊觀我國歷代之事隋唐大敗於高句麗沙寇亦敗於前朝姜邯贊禦契丹三十萬兵匹馬無還尹瓘逐女眞拓地千里創築九城今聖上御極相臣運籌習陣觀射講武諭將無一日不修武備無一人不知兵事而不能制蕞爾之小寇臣竊恥之謹攷古今用兵之道以嚴軍法恤軍戶審軍情實軍額簡軍令五事爲先而以定軍制整軍器備軍門護軍丁閱軍士爲次仰塵睿覽上嘉納○命梁誠之任元濬等分諸學門曰天文曰風水曰律呂曰醫學曰陰陽曰史學曰詩學門置六人使年少文官肄之誠之嘗上疏曰聖上每月朔望特召成均學徒藝文詞臣親賜講論此漢明執經問難唐宗討論文籍之盛心也今成均生則學官日講禮曹月講春秋都會三年大比若師儒得人可以作成人才乞更擇藝文兼官二十人分治理學史學治周易易學啓蒙性理大全者五人治胡傳春秋左傳春秋史記前漢書者五人治通鑑綱目通鑑續篇宋

元節要者五人治三國史記東國史畧高麗全史者五人而五人之中又以三品一人五品二人參外二人爲率皆兼習四書詩書禮記每初一日殿講十人十五日殿講十五人三朔內三度不通者左遷本職三度通者加一資經史兩學各置都提調二人提調三人常加考察上可之○監察金宗直因輪對奏今以文臣分肄天文地理陰陽律呂醫藥卜筮詩史等學詩史固儒者事然其餘雜學豈儒者所當工且雜學各有主者若嚴加勸懲自然精能不必文臣然後可也上敎曰宗直輕薄人也雜學予所留意而宗直言不可其令罷職又勿令學史學時宗直方在史學門○宗親等在報漏閣門前忽言勤政殿上瑞氣直出如烟人爭瞻仰無所見也時瑞氣數出人心疑惑或言司憲府槐樹上有瑞氣或言上林果樹上有瑞氣或云見於廬空○戶曹判書曹錫文免以金國光代之錫文判戶曹七八年國家經費一以儉約爲主上每稱善以母喪去官國光亦習於科條上稱其諳練使之詳定諸司橫看國光悉心不懈多推移增損○上謂政院曰予入中朝見皇太子儀仗反不如親王蓋以親王已成君而太子未成君故也本朝文宗爲世子時儀物稍多世宗欲使之攝位特命加之非常禮也乃命更定王世子儀仗○命功臣子鄭崇祖申瀞等三十五人每日令二人依承傳宦官例出納公事以觀賢否崇祖麟趾子瀞叔舟子也○九月仁壽府尹姜希顔卒希顔文雅擅一世又工於詩善書畵人稱三絕○冬十月吏曹奏前此四部學堂敎官擇經明行修者以西班職帶之專主敎訓今革西班兼帶之法以成均館兼任訓誨不專學校日廢請四學校官各二員復以西班代之從之○上欲更軍籍分送愼後甲于忠淸道權攀于慶尙道姜老于全羅道授以事目又選朝臣能幹者爲敬差官先試三道○詳定諸道貢物以鄭麟趾等爲都廳領中樞沈澮等分爲十二房各率郎官一數學董監一就會詳定命永順君溥承傳出納○十一月壽箭幣其形如柳葉箭鏃長一寸八分莖一寸七分莖端兩面分鑄八方通貨四字以一枚準楮貨三枚上召政府六曹參判以上議用布幣楮幣及箭幣之便否親製泉布論示諸宰諸宰言箭鏃常用之物以之爲幣則人皆收用易致散失上曰歷代用幣不同箭幣雖古人所未用然隨時用之有益於軍國不可不行也○召金時習不至○十二月上及王妃御思政殿觀儺優人因戲自相問答官吏貪廉之狀閭里鄙細之事

乙酉十一年春正月許緣坐人及徒流付處定役人自願爲僧能誦經心行可取者給度牒○二月權擧卒擧器宇寬偉磊落不群少篤志力學有大志不規規爲擧子業爲文不務入時眼自以爲高世之士年踰三十不霑一命人或稱屈不以屑意嘗與韓明澮爲忘形交以蕭曹管鮑自許父踈惑於妾踈其妻擧泣諫踈欲杖之擧遂辭家與明澮遍遊名山文宗親策取士擢擧上第靖難佐翼皆爲元勳嘗欲投閒養病上以功業主人不許擧營產頗勤嘗治居第甚侈又縱豪奴凌駕士夫參贊李承孫至被罵辱擧不之罪○三月僧信眉構五臺山上元寺上命慶尙監司給鐵一萬五十斤米五百石又命濟用監給綿布正布各二百匹內需所給綿布正布亦各三百匹○勅圓覺寺于都城以銀川君禮玉山君躋爲監役督察官鑄大鍾費銅五萬餘斤監鑄提調與郎官皆賞賜竪大碑首螭趺龜宏巧雄傑又以玉石築塔凡十三層八稜皆刻萬佛極其精巧寺既成上臨幸賜田三百結設慶讚會僧會者百二十八人披覽御定口訣飜譯圓覺修多羅了義經飯外護僧二萬壽以其寺有舍利瑞氣雨花等瑞頒赦○夏四月上召臨瀛大君璆及韓明澮等議用人都承旨盧思愼乘醉言曰後進承旨皆已陞遷臣獨未遷請改授他職明澮曰自請除職可乎上命罰思愼酒遂使尹子雲解金帶帶思愼即除戶曹判書上閱官案擇四品以上可合承旨者諸臣每擧一人上輒問其人儒乎既而曰無以易李永垠乃以爲承旨○五月親製兵法大旨召藝文官及儒生等講問又命諸將依大旨各自爲文宰樞第其高下上喜曰不意武臣能文各賜弦弓○宮中諸司每日錄官員吏隷當直宿者以奏謂之省記命省記外入宿者論以擅入宮城門律○命大小官及軍民面陳農政利害惟武班二三人進言其他將相一無所言○申飭諸道觀察使訪問孝子節婦以奏其不奏者令憲府推考○幸慕華館令入侍諸將衛士能射者騎步射槍中多者賞布又令倭僧融勘野人入里進酒○以咸禹治爲刑曹參判禹治勤簡嚴肅人不敢干以私所至有聲績○秋七月命梁誠之盧思愼攷三綱行實圖及諸史撰五倫錄同議校正以進親加裁定○八月上與王妃幸喜雨亭觀水戰○以梁誠之爲大司憲諭曰予語卿以八事曰風聞明聞虛聞實聞虛見實見虛知實知卿宜捨虛取實盡心奉公對曰非兼風聞無以懲惡但重事則奏達取旨後擧劾上可之○王妃行婦人養老禮○

上及王妃幸溫陽溫泉世子及宗親功臣宰樞隨駕上將幸溫泉令政院馳書京畿觀察使曰行幸之費已入於橫看詳定詳定之外一物毋得斂民如有犯者罪當不赦至是聞忠淸觀察使金震知都事姜安重箕斂百姓行賄權要轎得其實遂并斬之上語尹弼商曰祖宗朝雖有贓汚敗露者未嘗置諸重典予當撥亂之時不得不用重典若徒遵祖宗寬典而欲求治安得乎○行養老宴大饗護行軍兵○九月上至自溫泉受百官賀宴隨駕迎駕宗宰於是政府六曹進豐呈宴○虎入昌德宮後苑上親幸北嶽獲虎○冬十月上召吏兵曹堂郎入御前銓注復命司藝鄭自英直講丘徒直敢希益主簿俞鎭進前論易上曰予觀程傳甚通朱義或碍予欲以程傳爲口訣諸人論口訣各執己見互相爭辨上樂之遂賜從直自英玉圈綢巾陞僉知中樞從直晩年登第至是始顯上數賜恩寵曰古人以黃金買死馬兩人皆儒家之老吾所以接之如此者欲待千里馬來耳尋以御定口訣與權近口訣有異同命兼藝文鄭蘭宗等籤標每於殿講時論難是非○命諸司官吏凡有所奏必親奏之蓋欲審其賢愚且使公事不至稽滯也

丙戌十二年春正月刻制勝定字等圖署敎曰凡分軍命將發兵等事考制勝圖署問字某啓等公事考定字圖署○以申叔舟爲領議政○車駕嘗出王世子下馬立路傍宣傳官權伾等下馬趨過上曰雲釰宣傳官等見世子下馬而趨非道也若曰何得不敬則宗宰將相皆高秩何不遍禮若曰將君我則是將心也卽命下禁府○二月上嘗謂簉臣曰予欲使世子詣成均與諸生齒讓何如丘從直曰古有是禮鄭自英曰古今異宜不可行也上曰世子生長深宮驕侈易生使之齒讓於諸生一以抑驕侈之心一以敦孝悌之義命禮曹以親祀聖廟頒周易口訣世子齒列取十開宴移文知會於諸道至是上率世子謁聖退御明倫堂大饗諸生橫經問難儒生會者凡三千餘人試文武科重試上作泮宮易齋詩五章會大雨未克成禮而還○三月上與王妃幸金剛山留孝寧大君設水陸會于表訓寺至高城浴溫泉孝寧遣人進舍利奏有祥雲瑞氣雨花現象之異○夏四月上至自金剛成均生員徐智武等獻歌謠○蠲江原道今年田租之半又蠲義倉五年以上未收之穀○王孫生群臣賀上宴之鄭麟趾稱上爲太上上曰今日與卿等歡稱以太上何也朝廷以失言宜有罪命竄

之尋赦○命崔恒姜希孟韓繼禧盧思愼任元濬徐居正等因原續六典裒集撰次名曰經國大典○上謂侍臣曰予無酒荒色荒但於禽獸不能無玩好之心是與荒淫酒色有間然亦甚無益其罷鷹坊○以具致寬爲領議政黃守身爲左議政朴元亨爲右議政尋遞以沈澮爲右議政○金守經僧信眉弟也無他才能崇信佛教母弟皆爲僧尼信眉獲上寵數以尺牘通于上弟姪皆授官至是守經以報恩縣監超拜司憲府掌令○五月端午設酌射候上親製詩九章命宰樞以下儒臣及宣傳官等給紙筆策頌詩賦各以所能製進使申叔舟崔恒等考選與選者凡三十四人賜名拔英試其恩禮一如重試○先是入奏公事承旨及宗親承傳宦官宣傳官等分授磨勘至是以事多淹滯令承旨摠察○上以民間利害時政得失小民不能自達命注書史官輪日出光化門外令小民欲言者抽籤陳言史官錄奏而上親決之軍士則都摠府郎官依此行之遂牓諭曰京外閑良公私賤隸有欲言政治得失民間利害及抱屈含怨不能自達者每日辰時皆詣光化門外抽籤待問○秋七月設登俊試上聚公卿宰輔及流品文官於宮中親策問之宗親駙馬皆許赴試對者三十餘人命鄭

麟趾鄭昌孫申叔舟等考試取金守溫等十二人應牓日百官陳賀賜恩榮宴于政府命承旨宣醞壯元以下賜紅牌鞍馬仍留押宴命諸考官進參守溫等上表謝恩上召十二人于內殿曰古有座主門生之號今予親策此科予當爲恩門宜號是殿曰恩政越數日上及王妃御恩政殿諸人獻爵一如門生座主之禮舊制官至正三品不赴文武科六品不赴生員進士試至是花山君權攀以堂上官參重試永順君溥以宗親極品參登俊重試春陽君綵參式年科河城尉鄭顯祖以崇品駙馬參親試科宗親只試藝而不許文武職進禮君衡有文武才以慶尙兵使入爲吏判○上謂梁誠之曰敎養世子國之大事予只有一子慈愛之心勝敎訓不可不力其採經史及本朝實錄可法可戒者以進既成命名曰諭善書使進講書筵○八月命銀川君穳及鄭自英等爲問弊使分遣諸道使劾守令之貪汙虐民代納等事○革科田置職田○九月上與孝寧大君等從容語及治道因作論備言爲君之道以示左右○上召儒臣講經書兼藝文軍資主簿趙淑講詩經不辨音訓上哂之上顧謂鄭麟趾等曰將帥亦須用文臣予欲得年少者培養卿等各擧所知遂選三十餘人以侍講院說書

洪貴達藝文待教李瓊同刑曹佐郎河叔山爲宣傳官文兼宣傳昉於此○蔚山人金有成有罪將徙邊上言父年七十一母年七十皆有宿疾臣獨子且無兒息願乞終養事下兵曹兵曹覆奏有成情實可矜請勿徙從之○冬十月命申叔舟梁誠之徐居正等撰諸書類聚凡十二門曰易曰天文曰地理曰醫曰卜筮曰詩文曰書法曰律呂曰農桑曰畜牧曰譯語曰籌法○以韓明澮爲領議政沈澮爲左議政黃守身爲右議政○十一月梁誠之上疏曰代納最爲民害先取貢案考定水陸諸貢各就所產之郡定之不緊之物須爲省減擊鼓之法問弊之使固可以達下情然但抽籤多煩瑣之事投匭爲誣搆之漸以至麾旗於闕北哭泣於宮側亦非太平氣像自今麾旗哭泣者置之重典以杜告訐之俗平安咸吉道路遼遠事未易聞今後兩界監兵使勿令率眷咸興安州以北守令亦勿率眷以除民弊兵貴精不貴多我國民戶不下百萬其中控弦三十萬精兵十萬勇士三萬如內禁衛兼司僕別侍衛破敵軍騎船軍以至雜色騎步試才者爲主戶無才者爲挾戶隨闕充補以爲常式咸吉道本龍王之地世宗朝始建五鎭以爲五大君賜鄉今請以咸興北諸郡分賜堂上官宗親爲鄉皆各置奴子一戶以固本根之地平安道則分賜親功臣及原從二品以上爲食邑如三公食邑平壤府一千戶正一品安州七百戶從一品成川五百戶正二品嘉山三百戶從二品實不食租稅仍各置奴子一戶州中之事同心布置使內外相維體統相制至于子孫亦襲其號上可之○命刊梁誠之所撰東國圖經誠之又上疏陳廣藏列朝實錄及他書籍之道○冬至受百官賀仍留宰相講易日暮乃罷

丁亥十三年春正月上以世子生日與王妃宴內宗親及諸臣召崇義殿副使王循禮與宴謂之曰爾則前代之裔當待以賓禮因命坐二品之列令進酒曰前代之後古有欲盡殲者予則隆爵厚祿俾奉其祀期與咸休爾宜愼之因命進秩循禮持身不謹故戒之也○命龜城君浚等習陣法以兼司僕爲一廂內禁衛爲一廂摠百餘人用羽箭竹槍馳逐擊刺以決勝負又列陣勢周匝宮城用形名招諭兼司僕等曰爾等今可以一當五更加訓鍊期以一當十○舊制文武官一品年七十者賜几杖其法中廢不行至是復之賜鄭麟趾几杖○上謂都摠管尹士昕曰自古外戚未有不敗其身者汝無他才能但以椒房之親