山槐記

WA 27
11

東京圖書館
和書門
記錄類
函架號冊

国立国会図書館　タイトル『山槐記』 請求記号 WA27-11

ガラス使用

山槐記

東京圖書館
一四一七
門 類 函 架 號 冊

貴
6
15

WA 27
11

藤原
英賀室直清

一冊

国立国会図書館　タイトル『山槐記』　請求記号 WA27-11

ガラス使用

舊来

公家所藏山槐記未完嚮洛之士人河端景福

以舊籍五冊附後藤光英而達

公之左右此卷乃其一種也頃奉　命而閲

之首尾欠闕雖不可識然以其所載考之

則治承二年正月之實録而山槐記之殘

編也其書紙墨俱古無可疑者於是

公請其主而得之以補舊本之闕且俟他日

全書之至焉方今政治事多燕閒日少因

使直清記事之顛末云

元禄癸酉仲春月

室直清謹識

国立国会図書館　タイトル『山槐記』　請求記号 WA27-11　　ガラス使用

山槐記

治承二年正月一日至六月

前後闕

貴
東京圖書館
門 類 ち一 函 一 架 四 號 一 冊

WA 27
11

国立国会図書館　タイトル『山槐記』 請求記号 WA27-11

ガラス使用

国立国会図書館　タイトル『山槐記』 請求記号 WA27-11

ガラス使用

御靴加修理末持参進之了〔緒〕殿下御之處之上御
草鞋有御借御草鞋事了内蔵寮二門大鎮云在院
範三ニ
中納言左衛門督 退出 次有範云御靴事来仍借之中宮大夫
内舎人右少将中将御酒勅使新少将中将宣命使云々
今日院御所無打出衣事有懐旧之思殿下又無打出衣
有略也故法性寺殿末年無打出之容軍〔差〕着遣鐘子也恒
例南簀子長遣但中門廊簀子雖平同此簀子不敷只
中門廊内敷満之遣又寝殿簀子〔殿之〕弘庇不敷長遣也
後之越後守雅隆朝臣云々
基子非参議右兵衛督
上同前来也之同紙二裹子各十合賜 替長大長淘後賜酒肴

（検非違使宣旨事）
今日叙人検非違使大夫尉康綱、兼綱、六位尉章貞、仲利、
隆、志清重、資成、宗成、府生康忠也、大夫尉遠成、志守元、
依宮勝不来、六位尉其次底不出仕、感院勘不勤庭事仕、
有无不知、府生経弘、兼能遠歸、
（亦文参御戴餅供御為国朝臣）
亦定、三献、参御戴餅、供御為国云々、令兼文給之上西門院御方時、
如此云々、
二日丁酉
天晴、未刻着束帯、（蒔絵地螺鈿剣、襪文帯）参院、随身者将長以下、
長以昨日検非違使右尉源仲頼在共侍従里、（宣）（蒔絵剣、丸鞆帯）
次参前太政大臣殿、（花山院）御脚率発勅、仍不出給、
（進上）
子戸主作此密開白服之下於御所参其盤所女房勧盃、
子次参内、次中宮御方、次打出三衣、（一同萌黄句裏濃紅梅表着赤色唐衣、一同紅匂萌黄表着）
樺櫻唐衣、一同（殿上并妻戸）、紫匂裏数各、
表着萌黄唐衣、
（殿上淵酔事）
次御事、于時及晩、着替長以下長賜酒肴、殿上淵酔云々、
（左大将実定卿参）
上日左大将（實定）、説中夢賀云々、
傳聞、左大臣参院云々、
路頭儀
先駆上人（下臈為先）
蔵人頭右中将光能朝臣
右少将公時朝臣
左少将實教朝臣
右少将公守朝臣

侍従成家
太皇太后宮権亮経保 帯
右馬頭定輔
美濃守定経
次居飼 二行
次舎人 日上 青仁上下 款冬衣 黄單 平礼
次府生
次将曹
次将監
次前駈八人 下﨟為先
侍従實明
侍従公衡
侍従信清

前伊賀守雅亮
前下野権守秋行
散位懐綱 或季定
上西門院蔵人業資 皇后大進範宣子
大皇太后宮権少進雅隆 雅亮子
前皇后宮権大進範宣
大皇太后宮大進仲頼 不歴蔵人
散位範實
次番長中臣重種
次車 檳榔毛 上車簾 車副二人 白張白衣 同單
平礼 榻持之附 下車簾頭中為
次近衛
次随従二人
左宰相中将 實家
右宰相中将 實守

国立国会図書館　タイトル『山槐記』 請求記号 WA27-11
ガラス使用

左右舞 如常

頃刻殿参院 立中門内安座守 判官代也 宜内々 向中門 定長々 為被示送云々

自中門外殿下遂退御入車寄戸跪南階西間簀子中車

由御下中門廊東簀子南端作用食之由之隠中門内騰同将

軍乗踏了 定長又自中門中方参之告召将軍入車寄戸

来進出之藏人行房取同庭前遠渡殿将軍着之賜御

馬 川原毛 前下野権守親行 散位保行 之上以西 被催 遂自東方引出之

中門 在西 将軍下自中門廊東簀子南端 於下西對 南階西行 徒跣 於砌外 礼

纏一拝 左手執取 請行之前駆取左 又請行也 次泥殿中上上

西門院御方於中門外当車寄戸 祗候之羅人車次之 三拝了

上官列参之

退出次殿参内々々 上官未列外記史有論不被見人参上着侍従所

検非違使参宗平

検非違使不来 大史尉康綱六位尉立之 具仲頼 在共 志清重資

成方成未也 今日出仕官人大史尉為隆六位尉季貞六府生為

康不来 上官列参之後大史隆職来 中門廊数同庭中

着烏帽子 之 更衣参遂退出之時検非違起座右中弁経房朝臣来

其下参左京 被召遂之

請田[?]参左大臣着烏帽子更衣殿参遂殿下内大臣着

依時客恒例

直衣殿参遂不参太政大臣下家

今日臨時客仍舊年中院殿儀諸卿太政大臣左大臣自

院之殿御之也御参之 大相国有殿中旨之 而難者故

成親下事後左大臣相扶所労元日之出仕随其辞之参之右

大官寮年来沽依无其者仍以従五位下被行之例也而既下
被仰之毎事〔年〕被行〔行〕付无其打之近年不打猶可
被之開白蔵人令尋行之件条早奏聞仍之由〔大臣〕
給右大弁頭蔵人朝臣侍従忠季奏在御共云々

三日戊戌

（廳始事）天晴、今日始行廳事、宜年道志章成尋問日次於陰陽
頭賀茂在憲朝臣、申云、九日吉者、予仰曰、前太政大臣御時三ケ日
内有付事、及九日甚遅々欤、然則可章成申云、而職之時多三ケ日
以後可被行也、又三ケ日内被行之、先例也者、仰云、宜可
為同日次者、今日宜之由申、仍今催官人未尚日無請之時之
儀式事、問章貞申云、先々不謁只内々申之也、多成申云初
札只依欤、左尉章貞来、予内々尋問、申云、此有之式
无之、随仰事也、予曰、有田楽者可難事欤、但无之、尉端〔也〕
然何章貞申云、天下皆恒事也、時无之只随思食也、打但可依
事也者、予仰、章成日可皆執札者、頃之章成已陰陽朝臣　衣冠
申云、各參入云々、左尉中原章貞、源仲教、源季貞各中
原清重、右大史尉源康綱、六位尉中原基広、兼隆、志中原重成
府生紀兼康、小府生康廳之　右大史尉兼綱、右志資成（依遅未參入）　予着直衣冠
出廳、官下人平伏如恒、予在宅之後、官下人居直、次重成向予
文札於紙書吉云（判著下文）　相副筆授兼康々々加判授

清重〻〻加判授季貞〻〻不加判官依不初亦勘履歷
授其後〻〻加判授仲業〻〻加判授重隆〻〻不加判授
章貞〻〻加判授康綱朝臣〻〻加判次第承下並乎〻成下
加判〻後加懸紙侍清重次第傳〻康綱朝臣取副笏於
東面庭下跪並笏讀文面取持之康綱朝臣復座後
面於笏（此事遲速不定 四七／外記持之候）柱懸紙披見之以恒卷之目康綱
朝臣〻〻亦進置笏取之復座次第取下重康懷中之次面
起座入下人面伏次下人亦自下退列藤西南築垣下次三門下
取二人持来雜犯（計長以下／獄也）康綱朝臣召寄看督長（看督長来）
可〻雜犯〻〻〻〻鬮取障　申鬮重成〻〻〻同看長鬮章
貞尉時各障也示成之氣色各壹貞（新任右也上下／藤不定事也）叙之（作非常／列叙也）
左一看督長奉國進中之有作法尓以綿具須以長杉非常也
使所相具火長也拔刀切犯人衣水干袴各三下〻二人棄居
犯人頭尻方（合後）火長看督長申若貞〻季貞〻仰〻看
督乳白羽〻筋並前自右手本出手以苔打之每十度看
督置白羽矢為貞〻打〻千度（實強不打或衣或地也初十度不略已下／申十三之十度〻自五至七至九申四之〻度）
（勘教／唱之）追放此後下人亦退去無免物者十二月十七日蓮花王院御塔供
養故行非常赦仍無囚〻叙之又雖似有若無囚帳今日下人
冠布衣一行粧（章貞衣其色殊清存或染道／下人共并他下人皆濃紅衣也）草鞋太夫尉束帶
平緒押重陰不着尻鞘不可然事也又着其座上以何勘貞

国立国会図書館　タイトル『山槐記』　請求記号 WA27-11
ガラス使用

随年齢所着庭立門之時其居有承前也仍立下
上臈近人也随見得隠者三人下人相替見之例也上臈見
二人之然而見一人許也
見雖然々同前自中門廊達手見之左衛門督渡時同後見之
左衛門督佐定長朝臣之着烏帽子立　垂衣褐之
同日己亥
天晴今日朝覲行幸也　安楽院御事之後今度初度也　已終刻着内　閑院　馬内之
今中請院着狩長袴用之三世紫宋鞍冬下人相具云々参
入此前土御門大納言邦綱卿着狩事宣下之已出御之仍帯弓箭也
其引陣右羽渡左大将　寶定十二月廿七日被下二日半慶着裏数為下　龍西亀甲浮文織物裏打其中信也

銀人
胡地手緒後懸地螺鈿鞍着長中袴室檀狩袴付銅金物鶴丸紋
門大納言邦綱卿前右大将相中将　實守　三位中将　知盛　列立南庭之後
左大将　宗盛下襲之以恒擣裏手緒紫檀地螺鈿鞍立之也　後番長中袴近武退宗行馳道猶可前砂也　参入副砂西立之也
後藤大納言　實國　唐綾亀甲　擇下童装束也　新宰相中将　實宗　加列園司着大納言権
其後参鈴奏御輿之御将木副御輿前騎馬路上人之多参云
二條東行閑院東大路南行三条東行　昨日自官仰使庁了三条東行之儀改定於前不聞及此事存外之間
不作路甚狼藉三条東洞院依高倉三位事有憚不之過御歟　京極南行自河原入七条殿西面楼門径
御桟敷前此時見弓舎人不見馬口副西方不退也於南楼門入
諸行幸廊西楼門於御所西面中門南方下馬入同南門列陽外　東上南面
右大将入門立南方番長以下列居大将東方　西上北面　左大将入門立
国立国会図書館　タイトル『山槐記』　請求記号 WA27-11
ガラス使用

少将書長跪東方近来撒東　大納言令之令辞跪復方傳納
言示之御輿和門外関白出て令給令立中門内小庭給不て
奈御輿給三條大納言　實家此列也 此人之上臈　進寄幔門前向御輿指入幔
門内弁中門廊寝殿南砌下申事之由併出此同楽屋乱声奏之
向御輿指後則此後御輿入御近将不立替安御輿於中門左相
中将取御剣新宰相中将取璽於西対御休所南庭下侍従
左宰相中将退同新宰相中将於璽進仍右中将跪居有御拝儀
予着饗座仍不見及還御西対之後改御装束　今度寝殿母屋并東南西三面庇皆敷弘筵御座御拝之後下母屋御座皇后御座中也 母屋御簾南階東間以東為御座御座也 改年東儀催懐旧　又上又渡御
向御座蔵人頭右中将定能朝臣　下臈 跪左御座上氣也　前中将泰通

大臣人之着御前座関白退之催促　左大臣経宗　内大臣重　左大将
實定　中宮大夫隆季　三条大納言實房　土御門大納言邦綱　藤大納言実国 已上
仍甫 資賢 中御門中納言 宗家　右大将 宗盛　花山院中納言 兼雅　左衛門督 時忠 卿
並之 左兵衛督 成範　左京大夫 脩範　皇后宮大夫 朝方 宗家　平宰相 教盛　修理大夫 信透
渡殿南小対　左 左宰相中将 實家　六角宰相 家通　右宰相中将 實守　堀河
宰相 頼定　新宰相中将 實宗　右大弁 長方　藤三位 隆輔　左京大夫
脩範　大貳 親信　左三位中将 維盛　新三位 實清　侍従三位 信西対南
弘庇邊右中将通親朝臣　左中将泰通朝臣　上楽行事　参議左中将也
左中将二位中将通資朝臣　右少将二中将雅賢朝臣也 先年實家實守共
為右中将朝覲楽行事　于時左一少将通家朝臣資盛朝臣殊樹之一万歳云々
同賜之　衛重
関白御前蔵人左少弁兼光　右衛門佐行仲　以下あ守定長
定内補棟範　右兵衛佐基範　侍従家俊　佐帯刀

第下裾家依不帯剱自余不拝笏
大納言末一両不居也依各命也　次有勧盃此間開白以下之衝重設
抛砌下諸人以左中将宗雅朝臣 下裾 取盃左廻居持陪膳上面
左近少将信清朝臣長之銚子左廻居頭中将東方 以中将不之沙抜
依為陪膳也開白以下受酒於沙汰者左府以中将為侍従退置盃
此後予奉議定次地久了藉合由之間供御膳将未不返
進節会腋御膳也舞人跪地上楽屋不見及之頃吹出席中
之大夫高声作之遍之了仕遍行者末舞人進寄及橋上作之
仍更吹出乃及楽之了乱此事之存知事也。撤之
寄之後亦亦日或挿笏或不挿之大治故八条大相国擬弓箭挿笏人不寄可之
加之以何事呑之有無役不可為降加一家例役之挿何事之有哉者為軍儀
取打数 内大臣役調也 二重織物装濃藉芳 経西中渡殿南簀子并寝殿南

南簀子 不抜笏毎度昇降也 皇太后宮大夫之御飯懸盤大納言賓
取之東方伴者陪膳長押之上後下之之頃着 大夫之盃退 不抜笏也 平宰相同南之相
堀川宰相於中将殿三位也上之懸盤左京大夫之
侍従抛打敷大納言之下折敷居打敷上 先之見之之侍従抛居懸盤上鳥足折一両之同居如前
侍打敷持退之也 次大貳持参侍酒盞折敷末出南方大納言抜笏退仍
大貳又持退出之如此此後事了退出于時頭弁不見此後事極
将未退時経朝臣上方上﨟後頗引砌退立右中将顕家朝臣不副砌
直出中門又陪下庭並未執舞同執之甚辟忌也左衛門佐経盛
朝臣持佐之長右兵衛佐経仲一﨟判官長俊少著之後聞舞
左方舞子藉合抜頭陵王右地久新鳥蘇貴徳納蘇

国立国会図書館　タイトル『山槐記』　請求記号 WA27-11
ガラス使用

利、御遊、拍子中御門中納言、付歌右少将雅賢朝臣、笛右中将維盛朝臣、
笙前宰相、篳篥右近中将時、琵琶新宰相中将、箏侍従隆識　能信
和琴左少将泰中将隆房、従雅宗頼方、箏仲能之維盛
信賢、左大史　已上皆束帯　唯御前御贈物　御本　三条大納言奉之、次権大史
請之、御馬二疋右大将左府朝臣、三守朝臣引之、右大将叙
正二位、院御給、左近中将作内大臣依無内記被仰外記、還
御、次予卿左大将右衛門大納言宗中宮大夫中納言右大将左近権院
中納言左大臣右宰相中将左三位中将上西門院御前参請
方無打、仍又有儀無勅書云々
五日庚子
叙位事
天晴、有叙位、帝依故障不参、仍関白右大臣執筆　無参議
成範依請申卿　権中納言実綱　実家　皇太后宮大夫　朝方　参議
源定房　兼雅　中納言　実国　左大弁　中将　参入　権中納言　皇太后宮大夫
史右大弁被召之、翌日午刻請之、云々、後日左大臣
目入眼、後内記入落於位記、召之、請印、時剋晩景無之
例ミ也ミ
後聞、筆端以後、蔵人頭皇太后宮権大夫光能朝臣、来
書御名、擬申文、須更起座可然之様、可討論也、不待蔵
人左少弁兼光、親人勘面也、於其親、未存之人許之、成敗、六
位付短冊、以恒未曾有事也、擬申文事、及午後、擬為来

就況及夜陰撰始之末代之極也殿人以左中弁宣旨在冠
聞遣不着之座昨日内々示弁曰此申文不可奏為奏者書
也何答曰何事之有哉且有例者又問昨日左少弁向頭權史
召事何日之由給哉答曰因七日以後可奏者右少弁大外記
来曰明日可有叙位云前段可任事也或以叙位申文用
吉事可有例又只以例以内記宣旨請奏之更不可煩事也頭
權大史曰無其明日可令還也者殿人右少弁之非依違忌
可為之
又問可氏申文不入募又執筆被問外記申云顯行以云
信隆上臈敍舉仲資以云正親正以敍舉仍申之又二通出
来由隨伊所不入也者執筆被仰云此文例無何又不知當
根各敍舉不可然頗外記申云今例不分明可在勅定
敍舉之由近代不取殊宣旨只上臈被保因此所敍舉
也者夜無沙汰被止王氏爵
正四位下源有房 院御給　源通資 臨時
從四位上平忠度 同　平信盛 八条院
藤良通 臨時　平親宗 同
從四位下藤基輔 皇嘉門院　源師家
正五位下小槻廣房　菅原在茂
藤雅良 臨時　平有盛 御塔供養 中宮御給

従五位上源季定
藤惟基 前一
従五位下源長俊 蔵人
大中臣盛実 民部
源定俊 同
橘正元 民
藤親光 皇太后宮大進 侍従
平時定 白河殿 侍従
中原知成 書生
中原季弘 同
藤定親 同
同行成 同
藤成光 同

藤公国 上西門院 侍従
藤忠友 式部
清原清業 外記
藤行通 民
藤教隆 太皇太后宮 侍従
藤清時 女御 侍従
藤能成 筆
佐伯知家 請司
宮道ミ康 同
三善宗房 同
藤基経
藤家経 随時

外従五位下礒部行職 史
六日辛巳、天晴、入夜祇園山大谷清水寺已西京三ヶ所
有焼亡云々
七日壬寅、天晴、去夕蔵人勘解由次官基親送書曰、午剋
可参御、の早参者、今日午剋召使来曰、蔵人次官仰曰、早可
参入者、仍未剋参内、同院 随身番長秦青長、大長相具侍従
童一 言 単狩衣 抱劔笏 在共陣下無人頃也、人ミ漸参集中宮

大夫隆季 三条大納言実房 藤大納言実国 中御門中納言宗家 春宮
院中納言邦綱 左衛門督時忠依為検非違使別当着陣 帥 左兵衛督頼盛 右
兵衛督成範 権中納言宗盛 皇太后宮大夫朝方 参議 左大弁長方 宰相中将実家
右宰相中将実守 新宰相中将実宗 右大弁長方 未遂弐着陣
式候殿上弁作殿上不見陣中 殿上人以下作内弁 於中宮大夫
着加叙 従四位上高階信章 臨時 従五位下藤原親能 仁安大嘗会 皇嘉門院御給 内弁中下叙位 薦人奏 下名不下
弁等入之 天皇御南殿 内弁進立 於宣仁門代外着靴 更路入就陣座 前於扉西入東中門 斜入軒廊
立東 間 内侍臨下名 内弁於階下揖 昇二級 下名退下於階下 揖 内弁着宜陽殿代
中門 少將 几子 出軒廊 當中門入砌 内豎小行著之 少方者使又經时下 名退 然而見又跡也 後日前太相國傳 下云不甚心路也
立陣座方 押笏 退出東門陣 天皇御帳 内弁着几子
内侍臨檻 内弁謝座 開門 闈司著 内弁降立軒廊召舍人
陣下人來 中門 召内記 々々揖之 内弁奏聞了 返杖 於内記
昇召内豎 々々乖上召 二省 内豎退出 召之 補代 乖上 時從
記莒 後日前太相國 問中宮大夫 被問曰 位記莒不解結
緒者可被取人 答曰 作作御後職事之 式部 人々 表
鋤 失也 頗八々 々子 敷 又召内豎 々々 也 者 置
内弁召舍人 少納言 兼參入 内弁宣刀禰召 之 同外弁進
立中門 少納言召之 同 殿 立 外弁參入 藤大納言 中
御門中納言 左衛門督 帥 一列 二位 左兵衛督 右兵衛督 権中納言
在後列 三位 皇太后宮大夫 宰相 相 宰相中将 右大弁 一列

国立国会図書館　タイトル『山槐記』　請求記号 WA27-11
ガラス使用

納之未頻退南此外人々在軒廊邊不立列立定之後藤大納言
唉聲之後内弁依暗不可見歟也内弁宣敷手謝座
謝酒如恒読之着座 端方三条大納言 藤大納言 中御門中納言 皇太后宮大夫 新宰相中将 右大弁 奥方花山院中納言 左宰相
予右兵衛督今日亦右宰相中将也花山与三条起座之極也
左大弁参議座之同立侍従立軒廊内弁召之之後着之後可出座云 内弁
寄日叙人ハ羅ニ又ルカ上下共侍催之中立ノ之由式持
左少弁親宗朝臣少納言非其无左少弁有房通親朝臣
共列立自余不見及内弁召右中将中将 内弁先右中将作 左少弁同三条兼
着 右之次人召之者人叙書也以下召帝儀府無度如此後日前太相国説作云
中宮大夫仕同日資賢宣右中将同姓召之如何昔日勅使宣命
使可召近接後宣命使可召右宰相中将 明之 宣命読之降殿列
陰陽若干勤而役仍自可存之歟 之
宣制両段再拝後座角相公退出内弁又召叙人 位

記トノ招ヘト申セ上官又作侍之内弁頻召之叙人式兵
共舞踏退出内弁日召信説召取レト申セ又作田季瀬
後日前太相国説作云中宮大夫同日可見参議召春日非大弁之人不可見者
仍又ルカ上官等又作之撤ノ内弁以下降殿拝舞語
後座藤大納言右中将退出内弁不論異三行序記
後聞中宮大夫来日ヘ之存有此例坊家参之如此非列当之人不可見之由参之者相違事也
白馬奏付内侍左回降殿之標版位内侍参白馬奏天皇
被取之御覧之今直机上有内侍持宮被退御後内弁論異
凡内弁ノ下知之時召外記進之内弁作標唯
内弁作田馬寮トノ羅渡レト申セ馬頭代左少将實
右方羽顕家朝臣 汎持着浅履不下据 或下据着靴 内弁日御後之職
事ヤ仍采女撤御台盤地把ヨト申セ此間采女撤之

国立国会図書館　タイトル『山槐記』　請求記号 WA27-11
ガラス使用

内膳自南階供御膳間琴弾聲之後之供ノ内弁作
陪膳采女日賑御膳トクイラセヨ　采女催之供了内
弁降殿催殿下料理　料理ヘトクハヤト作内豎備昇此物謂　料理人政謂嘉餅政謂鋺鈍政先主殿
備昇居ノ右大弁正弱亭　内弁〻〻又正弱撤机向居
直テ使氣色御箸下之庭〻　供蚫羹御飯多物一御菜
御厨子所御菜下如此間内弁同采女日進物御菜ハテイ
ラセツルカ　采女申供〻〻了　内弁召大弁日飯大弁下庭
此間予尋後日并太相国謂之表剛旨也只賑御膳ハ供ノ殿下同之御汁供了
召内豎作〻出弁即又作日汁　下居居テ
大弁内弁〻〻之也先御箸下庭〻　内弁仁立内著之外方是一段也
之外　内弁同采女日三節ハテイラセツルカ　采女催之供了内弁

召大弁日催一献先献供了〻也同采女可催殿下一献也
此間采女供一献又給殿下内弁拔著下殿催国栖〻〻奏
聲歌許給不参之免田傳歌弁〻〻退下所中〻外弁
訖頻作之国栖日無限殿作下金〻〻〻十旨之
席也良人数之奇畢此後内弁論昇之著二献供了次同采
女大弁催二献次内弁拔著弱坤方傍行三度乾向
折中日大史君達二御酒給八公御目人微音権用之傍行著
座召皇太后宮大史作〻大史進之置筆一顧退入　可二顧歟
三献ノ花山院中納言歌著ヒ退出内弁下殿訖内裏坊奏之
留御所優座内弁顧作日楽トク仕ト申せ外記傳作之良人

次奏楽人等依楽所之召、楽人等列立舞臺東方（大内儀也、弓場ニ立）
西方也、弓場殿之上并弓場在東、仍
立此方歟、而舞妓自西出、又如何
教楽寸間舞妓不見、如何楽了
王人退之後、舞妓自西出、昇堂舞畢、退下了、次召内弁
下殿、承三条大納言、召着陣、于見宣命、召之、拝舞、仍三条大納言
下立拝舞、踏還昇、内弁奏宣命・見参目録（已上、振之返）
給下殿、下立杖、復座、召新宰相中将、賜宣命、召右衛門督、賜見
参目録、読之、下殿、宣制一段、再拝、宣制又一段、舞踏、宣命
使内弁・中納言中納言之、復座、自余練之、西対邊天皇入御、内
弁以下降殿、列、禄所賜禄、下殿一拝、揖之、多從廻西、左邊
退出、後日、前太相国被仰云、大納言権為代用内弁

前駈者、先例、弓不用之、可謂無恨也、中宮大夫（永範）
者也、先之、垂纓、内弁、不帯禄自服、退出、常例着
南殿儀也、先之、下東階子、自上階子副東欄立、又前打本
纓、長押、着東座、之、人須用東簀子
実成（道之）之、於北陣、取雑物二人（左一人、右一人）、左尉源仲光（同尉）
源季貞、弾之、次参左尉仲光、安倍（季仁）貞、右尉源康経、五位
中原某、庄平、自宮志中原、季成者
（春日遷宮日時定）
有春日遷宮日時定、之、二省給下名之間、右衛門督、召之（邪緑）
着陣、権人、右弁、并之、如奏聞、自殿上邊、許之
（舒日卯）
上卿、呉方、召天文、参陣、付職人、勤之、以下某、奉

去年六月廿日出云々後可出之院又出也 孫權吏 出旅
只尋云年有例之時御祈之後可有慎也儀者可有
御使無院可謂無益
後日聞之夜以後エ有之赤氣相交雅彗星子息也
昇時晴非彗星客氣之天長四年七月廿六日彗星
見于東方之由客之所依例先奉聞陰陽頭章親之
奏客氣中書例有相論可被抑留白氣之長短之旨
觀之將軍之明被報白見之由報白見之有意之所遂候之
勘申漢年志云彗星云出入者為之主年大也云 閣中云
以入見可有室後以早度之有室之也 未習傳天仁

三年五月彗星出見之時達奉之申候云伴星早没之
時定廿日見之時定之氣式同可早没云々為無之時無之
由氣中之無之夜夜出見之之定了廿日但定明之 說之
可尋年許凡彗星者有布代之虜除舊布新之象
也年文所載無其水旱疾疫諸反飢饉者之類隨引厲
有之歟

彗星事之
舒明天皇之御宇六年八月見南方 八年宮災 大旱
七年三月見東方 十年也
十一年正月見西方 是歳天下大飢 十三年十月天皇崩
文武天皇五年 本云但五年也 七月見東方 六年天下大飢

十年九月見

十三年七月見西北

元正天皇養老二年十一月守月

三年正月五日大風
四月八月右大臣不比等薨
同九月有赦来年

称徳天皇神護景雲四年六七月入太微中

宝亀二年正月
右大臣永手薨

星は史之例拠

嵯峨天皇弘仁十四年正月有星孛于西南三日而不見

同年二月天下大疫

同年同四月十七日天皇遜位

仁明天皇承和四年三月見于東南

同年十月右大臣
夏野薨

須臾没削

五月十月東南須臾而不見

度成五日見

同九月春友疾疫薨

四月左大臣時平薨

六月廿四日仁王会
七月十七日奉幣諸社

十二年六月三日見戌亥方行三ケ夜

同十三年三月左大臣源
光薨　八月五日大風

十八年十月見西南経三ケ夜

同廿年大納言道明薨

同年斎内親王宣子薨

十一月廿五日奉幣諸社

康保三年十一月廿二日見南方

同年自三月至四月東大寺有崩

五月天皇不豫同月遜位崩

七月先帝女御庄子内尼

同月先帝女御沛子薨

十月十一日仁王会

天禄三年正月十四日寅剋胃

同ノ十一日太政大臣伊尹薨

天延三年十六月廿三日見経五ケ日

同年春群盗満京都

五月十一日内裏焼亡

同月十三日後院村上山陵使
八月九日奉幣諸社
八月廿七日奉幣諸社

貞元二年十一月八日太政大臣兼通薨

永延三年七月十三日見東方　九月廿三日仁王会

同年八月八日改元永祚
同月十三日夜大風洪水

正暦元ノ二月六日西寺焼亡

五月三日太政大臣兼家依病辞

摂政　八月薨

六月天皇不豫

七月二日入道前太政大臣薨

同年七月東三条院不豫

七月天皇疱瘡有大赦

同月参議桂義薨

八月廿日大風

七年天下疱瘡疫

同年正月改元長保

六月十四日内裏焼亡

長徳四年正月見東方

十月見東方　起十月廿三日至十一月廿七日　毎夜見

六年六月見西方　同七、五月淳和院崩

八年十二月又西方　同九ノ七月十五日嵯峨院崩
同月伴健岑橘逸勢謀反
同廿三日廢皇太子恒貞親王

文徳天皇仁寿二年二月見西方

同年十二月参議小野篁薨

清和天皇貞観六年三月

同八年応天門火有実　大納言善男配流

九月十二月見業敏之西蕃

同十年正月成良親王薨

二月参議良縄薨

九月従三位輔嗣薨

十二月池上内親王薨
閏十二月廿八左大臣信薨
又東西諸国疫死者衆
十七年正月見東北
同十八年十一月天皇遜位

延喜五年四月乾方
同年五月廿日大夫人温子出家
七月有内舎人交貞年
同年七月左大臣ゝ宮国薨
七年二月見西戌方経八ヶ夜
同年六月中宮温子崩
十二月中納言有穂薨
同八年六月大納言国経薨
八月大納言貞恒薨

長和三年正月見
同年二月九日内裏焼亡
三月参議正光薨
七月東宮淨業
同四年四月一品資子内親王薨
五月依御悩疾ス大赦
同五年正月天皇遜位

寛仁二年六月廿三日見
同年十二月敦康親王薨
同三年前太政大臣道長出家
四月刀伊賊来侵
八月廿三日夜大風
九十両月天皇煩疱瘡

同二月廿五日廿社奉幣
三月十八日大極殿百口仁王講御読経
長元二年二月二日見
同年六月一日追討忠常々使路下符
十月太政大臣公季薨
同三年十二月伊賀守光清配流
同四年六月四日美濃守頼信進忠常首

同六年二月見東方

十二月上東門院焼亡

同年斎院選子内親王依病辞退

同四年三月為人所衝与右兵衛督資房朝臣於殿上有闘乱

同七年九月宗儀朝臣薨 別当

八月九日大風

天喜四年七月見東方

同五年ノ教義与教附令議

十二月廿四日能季与右兵衛佐通宗於蔵人所有闘諍事

康平元年二月廿三日法成寺焼亡

同月廿六日夜内大極殿焼亡

四月二日斎院内親王依病退出

十二月廿日仁王会云々

康平三年十二月廿五日見南方経七ケ日

十二月二日於祇園下被立伊勢幣金銀幣唐錦

同四年二月斎院娟子内親王薨

同年四月十六日信家卿薨

六月廿二日女御茂子卒

同五年十月頼義朝臣言上虜貞任状

治暦三年三月見東方経廿ケ日不見

二延暦寺二延被副本是依彗星天変也

同月十六日仁王会

同三年正月十日日吉社焼亡

同年十二月天皇不豫

同月太師法年薨

同四年四月十九日天皇崩

其後又見西方

永保二年十月九日見経五ケ日

同月中宮後民居焼滅

同三年二月宗儀師亜薨

同四年二月十七日星下師子薨

同年七月以後疱瘡流行

同年十一月改元承暦

十二月信子内親王薨

永長二年九月見西方

九月廿三日於延暦寺被行千僧御読経

長治三年三月見埋

天仁三年三月見之事方

同三年七月廿六日天皇崩
同年七月廿日淳水飢饉
七月儲貳貴王配流伯耆国云々
同月陽禅院崩
同七月帝薨
同月源満資并男遠之移卿
七月以後権中納言殿下煩病
三年二月権中納言国信薨
十月廿日右衛門督顕隆卿薨
同三年十月廿日入道前太政大臣薨
同月廿日入道前太政大臣薨
同廿四日入道前太政大臣薨
同廿六日入道前太政大臣薨
同廿七日入道前太政大臣薨
同廿八日入道前太政大臣薨
同廿九日入道前太政大臣薨
同三年十月廿日入道前太政大臣薨
同廿一日入道前太政大臣薨
同廿二日入道前太政大臣薨
同廿三日入道前太政大臣薨
同廿四日入道前太政大臣薨
同廿五日入道前太政大臣薨
同廿六日入道前太政大臣薨
同廿七日入道前太政大臣薨
同廿八日入道前太政大臣薨
同廿九日入道前太政大臣薨
同三十日入道前太政大臣薨
同三年十月廿一日入道前太政大臣薨
同廿二日入道前太政大臣薨
同廿三日入道前太政大臣薨
同廿四日入道前太政大臣薨
同廿五日入道前太政大臣薨
同廿六日入道前太政大臣薨
同廿七日入道前太政大臣薨
同廿八日入道前太政大臣薨
同廿九日入道前太政大臣薨
同三十日入道前太政大臣薨
同三年十月廿一日入道前太政大臣薨
同廿二日入道前太政大臣薨
同廿三日入道前太政大臣薨
同廿四日入道前太政大臣薨
同廿五日入道前太政大臣薨
同廿六日入道前太政大臣薨
同廿七日入道前太政大臣薨
同廿八日入道前太政大臣薨
同廿九日入道前太政大臣薨
同三十日入道前太政大臣薨

大治二年七月見之方

七月廿日未刻将軍之母堂入寺薨
天永三年二月廿日高陽院皇后崩
同月廿四日配流
同月廿六日入道前太政大臣薨
同廿七日入道前太政大臣薨
同廿八日入道前太政大臣薨
同廿九日入道前太政大臣薨
同三十日入道前太政大臣薨
同三年十月廿一日入道前太政大臣薨
同廿二日入道前太政大臣薨
同廿三日入道前太政大臣薨
同廿四日入道前太政大臣薨
同廿五日入道前太政大臣薨
同廿六日入道前太政大臣薨
同廿七日入道前太政大臣薨
同廿八日入道前太政大臣薨
同廿九日入道前太政大臣薨
同三十日入道前太政大臣薨
同三年十月廿一日入道前太政大臣薨
同廿二日入道前太政大臣薨
同廿三日入道前太政大臣薨
同廿四日入道前太政大臣薨
同廿五日入道前太政大臣薨
同廿六日入道前太政大臣薨
同廿七日入道前太政大臣薨
同廿八日入道前太政大臣薨
同廿九日入道前太政大臣薨
同三十日入道前太政大臣薨

長承二年三月見之方

七月十三日天台座主参内拝賀之次
立日仁和寺三山野老初而
参内事以来之宮腹
宮卒

保延二年七月見
天養二年七月見

国立国会図書館　タイトル『山槐記』　請求記号 WA27-11
ガラス使用

之間飛礫事

渡橋之上於東面北間打向飛礫者後猪熊事 依為帝返遣作枝

非違使右尉基廣之々山之間之朝臣等居下ア於辻之自不打

八日癸卯

朝間雪降及晩晴晩以後参太政官 去月大極殿焼亡仍 於此官被行御斎會

頭也月毛車随身着褐長火長等相具入郁芳門楼北妻

使左志帝成右府生西廉乳 已上 束帯 自南門方来向于辻於辻上異

松明入東門欲着東廊之間打鐘諸卿進於仍帝將之両面之東

廊東面北三ケ間加之庭西二ケ間為斎以下庭設行事

北 壇上入卯酉廊戸着廊座廊儀懸大幔母屋中央間

構壇 高二許又庭八尺許頭四方也不以 高二尺許高御座有八角也 香爐 澤朱 其上四角立

柱 方一寸許 白木也 其上又四方結渡木懸奉安帝釈請諸僧参之

洞吹調子舞了欲出藤大納言出也先吹登楽次第如恒行事了

人々不解剣笏藤大納言唯目欲解剣笏行事向目何故如大納言欲異儀 帝向大極殿遺事之後可者此儀大納言之不解今何者此不解也 人々

退出之後帝立于大炊御門室相待御車供奉大長四人次着

替長四人次随身四人又松明前行雑色三人又松明在馬後

入法勝寺西門加列右大将御衣帯剣持笏之室揖 左大臣加茂之時 並前大相國御

春宮大夫 諸候御車屋 春宮大夫 在左上 下御之後帝不着東面

退出了 宗仕之卿

左衛門大納言 雅俊

中御門中納言 宗忠

藤大納言 實國

左大将 家盛仍為後如此之初度件事也帯剣持笏着裏欵冬衣
青長中右之武青打上下紅衣下襲随身色々結之　等

花山院中納言　兼雅　帝

左兵衛督　成範　右兵衛督　邦綱

皇太后宮大夫　朝方　宰相中将　家通

新宰相中将　実宗　右大弁　長方

持明院三位　基家　左京大夫　脩範

新三位中将　知盛　新三位　実清

次将高橋非参伊伎左衛門尉遠業有服仍供奉者也

供奉下人之中以右手刻右衛門府生秦相胤随身宣方清息

御前之作道志平成忠以左衛門尉康信　遠業下﨟也

源仲頼朝臣任事

日向国司保説於下﨟揖子紫革一束一喙調進之

藍摺狩衣紺葛袴上下文皆摺縫物萌黄衣薄摺帷

生下袴布　表白帯為濃子皆雛墨衣龍掌書遂各供奉

人前下野守仲遠

今日事

前大弐重家従二位藤原重家之　自去年病悩遂出家云々

九日甲辰

殿下廿日御帰

天晴申刻花山院中納言被示送依事令送

之日関白殿右殿卅日御春日詣宣旨右下有卅死人奇犬

小児着袴

十日乙巳天晴午後雨今刻自東山向三条京極見作事一夜宿之

午前小女二人参戴餅子 三ケ日各一日混合也
左頭中将定能朝臣 慶事 今日右大将実定着陣也之
着陣之也 而被補蔵人頭也 九貫首之次 納言兼例有不審
右大将実定卿着陣了
大臣 宣 但大臣之後被着陣 而中納言兼通朝臣 依此命例
着陣並中納言朝臣同又被着陣 是時宗能卿自所着陣也
無之之命 今度已起 被例 然而為参列 同不審事
者并参日 法性寺入道殿下時 宗輔大相国当時関白殿下時
下官并中納言不着也 此例無此 但為執政家 異他歟 然可
在当時之今人 雖頂着 不足及難事也者
中宮大夫事
左衛門中宮権大夫隆季之 権大夫隆忠 被宗 入 加賀土車後権
大夫被請日上卿 宣旨 之 権大夫宣旨 取日時勘文 入筥
杖又人之今宣旨 取之返給 下之 被持来者 加賀国司封属 未百解有文筥
又権人之之同人 取之返給 之下宣旨之為便宜下書
属頂成之成上返献 事着座 竜 頭大夫返下之大進基親
権大進宣旨 定乳少進平親着廊 行請奏下着饗為三献之
亮雖 着之 夜不着者
十一日甲午
天陰 右中弁兼光朝臣来 申院御沙汰頭中自未十符
被始御祈者
十二日丁未

陰晴不定 左衛門權佐光長 衣冠 釦笏 帯 本

伊勢入道前左衛門督實家薨 年四十九 去八日出家

十三日庚申

天晴 今夕相具家侍從并一宗參賀茂

被行女叙位云々

十四日辛酉

天晴 有除目 御幸 依故障不供奉 任人在左

近衞家實見物 宮大將中納言 右大將兼雅 皇太后宮

權大夫 朝方 右大弁宗頼 宮内卿 右京大夫 信隆 左京大夫 脩範

大藏卿 經房 三位中將 藏人頭權右中弁 親經 右中弁

廿八人 任少納言 十四人 任件事

今日豊後國東大寺 去年七日伊勢大僧正禎喜被勤

仕供入伴僧 東大寺 未造畢 去年四月廿八日奉渡 被 人左中弁

兼光奉領功 以攝津國中 替上野國 造寺雲并阿闍梨宿所以可

屬國足也 難造營 仍補 供所也 九月屬未造 仍為伊

中前屬於鎮守府者 先日自東寺運 但於當者本自在

東寺 為法燒失 付功勅 東寺 嚴 之 自東渡之

慕相例 除儀以綱布三腸縫之 三帖引之上方引續

并九幅引之為之 年並一帖引之 伴僧十三口 是例也 之中

權律師 延果 勤增益 讃之壇法 稱惠 仁祐 信有 隆遍 勤之 此行事

者中間法師一勤之、朝日中伴僧饗食、夕粥皆如例事、次法浄衣
之時五領（国絹）依法用別浄衣紙、日衛之渡之、不施浄
衣僧者六者推銚乳勤之、僧正筆燭之後、筆興執筆向
土豪院、王侯殿人高階仲園棚具御衣（白生御草、黒衣打　平墨紙、納筥蓋）
棚具小舎人来昇居、阿闍梨宿所弘底持律師一遮果中
次之蔵人取御衣授遮果、々々取之置宮亭（不置、抱上）蔵人
依挃々者、宮亭僧正不待撒遂（先之取出、遂之）殿人前居菓子
（盛高）折敷、菓盃銚子入酒、房官持之勧酒、殿人退出菓
子路従者又小舎人給菓子（雑菓子給也、天酒）次年渡御衣於堂
壇右、気色置桒上（机上置之）高二許尺白木、後夜時者臨之、祇行之

拝為後夜、日中午時許始之、初夜戌時始之、以仕調寺
例之後三切許吹螺（以大宮、堪）同之、伴僧十一所入堂也、一時伴僧
両反数、并一日七種各百反許也
（御祈念事）復聞於東庁取論食、孔入之、向大外記師尚落冠云々
今日右兵衛尉康綱、志宗成、府生重康、康兼、左近府下云々
十五日庚戌（同浄土寺献、香炉有右若別当也）
天陰、時々小雨、同浄土寺（東山）持来巻数之、左右若狭権
遠度別当加階、可賞之者不及、賜禄、其次預闍梨、早晨
（於七日行）僧正後七日御修法了、今朝帰持牛王杖（十三許、打削、以之行御前、経之）
今日辰時許、加奉迎御衣、殿人兼土豪院大僧正許、遺之

次於客亭設肴菓子酒并少分人賜結菓子如去八日次
殿人取御衣給禄衣内裏自十二日加持香水 浄水入桶居案其上覆緑绡三ケ日
加持也 去夜設家内設作加持香水於前駆十人御儀僧五人
伴僧之中設補也 奉通胡長右少将降庭事了退出 此時之左中将
召僧正 々々設家(?)御所之解御手於納并念珠御
伴僧持弘法大師以後方長者之着之所示内也使多數納足也 人々之義 僧正於西面御前 因陵前鈎殿也
撤供納念珠筥付御儀僧去退出 去言院着私衣会釋
奈[illegible]勝ち降庭 次設家 家勝ち依為御事也之 晩設倫
去言院
去日章家隆情不定事燭々後家(?) 国隆 東礼 兼毛事侍従

道[illegible] 在車後随身着褐衣相具少長上日下官具 着長入門之
間召使来向云内弁已為着兀子設進之間之 左兵衛督 右
兵衛督 堀河宰相 着外弁了 着宗仕人 左大将 實定 用業 淡平緒
三条大納言 實房 帝兵衛督 成範 右兵衛督 頼盛 檳榔
皇太后宮大夫 資總 胡方 帝儀 左宰相中将 實家 右宰相中将 實宗
堀河宰相 邦綱 右大弁 長方 去之不着外弁之人々寄之於
便所伺見内弁作法 右宰相中将曰 殿人 右中弁 光雅 持筆
作内弁 初度也先年未拝大納言之時不勤之也 右大将 々々起座 出 宣仁門代之
外々押笏取[illegible]入着端座召外記問諸司 催 外記奏
催 外記中 催之 大将作之 進 外記持筥外記付奏

左少弁奏聞畢給下外記、次諸卿着外弁、次大臣乃於
宣仁門代着靴、自入經陣座前、於屏西入中門着宜
陽殿代（中門ハ廊中門）兀子、着内侍、臨東檻、内弁起座、磬折揖立
揖入軒廊内、更於練歩（此後随身不追前）至左仗南頭、向乾深揖、次二
拝、次深揖、右廻、練返於南殿巽隅逶迤練留（此時随身追前）入軒廊東
壇上着兀子（謝座第二莫盤、前兀子也）此後良久無言、同於軒廊隅逶迤同子細
右掌指中納言、召各早等、催御帳（後）之職事、召女官、令着掌
燈也、者蔵人殿之後見之、無殊事、召指油燭、頃之内弁由開
門ハ仕（ツルカ）官人左右二人、頭於其砌下申云、開門仕、又園司
羅寄催、又内弁召回園司羅寄（又ルカ）官人中上不候
又敷但之此事内弁如次第召事也、而官人（遅々）奉仕、仍如例問、誰々候哉、官人申
羅宮々也、内弁召舎人（二音トーーネーリ、三字ゝ同同長召之）参舎人称唯、少納言信季（イ）
参入、内弁宣、大夫達召せ、少納言称唯退出、召之、外弁参入、内弁宣
執筆、諸卿再拝、酒正授宮盃、次采女如恒、着堂上座、采女撤御臺
盤也（内弁不催、備）采女八人進立南階上、此後良久不供御膳、又無人
催、内膳滴進於稱警蹕、頃之立、采女侍代（傳く）内弁自西面寄催
進者、然而采女猶不催之、自階間催之、侍従居、内弁下殿催
之、未論界、向内膳未供進、居之、大臣座（前之）居之、又内弁未御箸
居、〻座前大臣座（前ノ）立、専不可居於飯、着雖無も人居之、於称
之、不当此事也、又内弁催之、即下箸、御箸後内膳催両設

畢、相更内豎供吾便宜居ノ、右大弁義忠内弁頗居直向乾方云勿
乱絶御箸下匙下庭之 立箸許也不然食先ゝ然食也 内弁同采女云賄御膳ハ
進 ツルカ 采女申供ノヽ由、又同蛇進 ツルカ 此次又有設同申ノ余不
聞、内弁示右大弁曰物可設居者、右大弁作催居羹 不蒙先旨仍庭作之 催飯汁
居ノ、大弁氣色内弁、又氣色如先、御箸下匙下庭之 立匕箸立許也不然食先ゝ
れけれ食也 内弁同采女曰、三節供ノ歟、采女曰未供、即供ノ、采女
申供了之由、内弁曰一獻進せヨ、采女催之供了之後、申其由、内弁
下殿、催一獻、復座、給臣下一獻 左宰相中将盃於行廊下之亭、自起入我内大臣取盃不設乱庭坑、甚遠者、酒部授空盃、時不乱
庭坑釋奠請儀之時用此盃、又不取火坑、至于節會、堂上儀何可取之哉、仍不設之、
随彼之故頭長…又不乱之、我幼年之間不受盃、右府被依相親、随右府教訓、年来不乱之、
坑可用此坑之人云一人、時乱庭坑、諸位着宮衆人作法、猶不甘心欤、自夜猶乱庭坑者、亦有
見之所…此年…雖有其理、諸人不用此坑、彼内府為説中、御…道

右府又不設、月此儀尚一吉子、次又内弁下殿、催國栖、良久云音依
不設彼作法者
訴訟云ゝ、内弁設韻歎人、右少弁光雅ゝゝ、於ゝ場殿
以右納言子細、稱難堪、同答、称庭給及半時、數奏之 國栖不奏
少弁催ノ遅ゝ、畢行 二献之間、数ゝ設此之有例 此後内弁復座、内弁同采女云二献ハ進 多有例
ツルカ 采女随命催之之後、内弁示大弁ゝ催三獻ゝ度
内弁不下殿、大弁之作、座催之ゝ、内弁伏着乱勿起座、頗立
向乾方 左七日中大夫大夫傍行 三度之處不着…之向也 奏曰、大史遠、御酒給公 ゝ上ゝ同
侍内弁微音稱唯 云音不聞 復座、同宣儀、於三条大納言右大将
中納言ゝゝ進立内弁後、揖、内弁作之、中納言揖右廻下殿、乱勅使
夫右隔畢立南貫子、東第二間、東邊揖二顧 一顧…二顧…人ゝ

国立国会図書館　タイトル『山槐記』　請求記号 WA27-11

ガラス使用

西面同出行着回二廻如
右大臣別当之時一廻也
揖右廻復座次内弁召采女云三獻
進セヨ采女傳之内弁示大弁々々催三獻内竪下殿
之伶人催之楽路昇参入舞楽（舞入音聲次左右舞各二／曲次退入音声舞了其後）
（國中舞也）舞ノ退入音聲之時内弁下殿昇角砌設
催坊家参大臣ノ方奉親王（不持笏／如着靴）々持参上人
来南庭二許丈ニ参進宣命差宣ノ杖上方大将揖笏在
左腋内方授之参少将持宣杖左一許丈向大将退立大
将、宣杖大将ノ維揖之此時又退立大将揖笏抔置
宣目大将、、之成杖上於大将左方授之次大将取之昇殿
經國府後當御屏風南第二板（枚）經南方へ頗傍ニ杖ヲ立

サテニ左手ニ持テ授内侍（内弁進之同以上／宣之催内侍給）内侍取参之主上
令披取参御覧了テ置西置杭机内侍持宣杖退入
御帳後此入是内弁頗退立授笏右廻復座（下左／廻如）此後姫女良
久不進内弁下階下ニ上下ヤ作妓女トクスヽメサセ（姫之）大外記
稱菜者召使仰然而更不進内弁當上堂下以行雖時刻
蔵人方無人故此法不便内弁作催御殿之職事可之催
舞妓者蔵人方沙汰也雖其西鈎殿之令不出ト仰ト半ト為
宣旨ヲ蔵人方沙汰雖不能口入先ノ可数遠道者催掃部寮
此後小舎人内弁作ニ催ヲ掃部寮適也来一丈餘遠宣ヲ敷
東西行西並畳ヲ南背前後是迴也作倫可数迴之者仍文

国立国会図書館　タイトル『山槐記』　請求記号 WA27-11
ガラス使用

作法教訓之曰早撤胡床也仍又撤之無此事 内弁下殿後
次後姓共進於立同甚揖退揖了迴ニ弓相並昇道進自南
少納言退又退行着衣冠少納言人於東杖持當下昇之間
又昇南階自簀子西行來當有事也 自余又揖西方覧
之不見之事也 進中階行三迴ノ自庭之退入本方也
昇殿之後両儀之時自西階昇於庇迴行也若懈怠
時如此事想無識作之人 付内弁以下退下列庭
中 西面北上 異位重行 諸卿拜 内弁二拜早以退三条大納言下立足御地左右 同内弁退納言然行答揖於と句橋下退杖
以中下拜蹈 江加退 内弁直着陣見宣命見参於到東階下乳
杖参進参之右迴退之ノ 引直裾返ゝ下殿返杖復座 台

堀河宰相 宰相進立 不揖 給宣命 不揖復
座 内弁授不綜宣向 奉議已用 道遣不復 又右大弁經同人宗同六 進退 有揖 直着禄所
諸卿列立於所宣命使就版 當日花門揖進退共立也座侍也之 常例也
於 宣制一段再拜 又一段拜 舞如恒 宣命使復座 内弁
復座諸卿下殿拜 行立所廊角ヨリ上入御 内弁下殿 場
禄所左迴来右迴退於不見次人之作法 大弁於是内弁
有又承禄昇跡附每度退座每度走出 内弁下階後之立入
東簀子少方坊家参之後拜退於凡宣命使帯劔
人多勤之上夜不然 舊例 又有此例 然而と了 不帯
劔之人勤御酒勅使 帯劔人勤宣命使於了 刻半了

国立国会図書館 タイトル『山槐記』 請求記号 WA27-11
ガラス使用

十七日壬子天晴午剋着直衣(冠)參仁和寺御室(木寺御所)道志
裏成之烏帽子直衣野箭着毛沓在共不召具番長
相具火長也裏成共着猪長着布衣直衣袴別當通為帽
子直衣々時共下人乃立烏帽子又下人在共者可召具番長
長也是普通議也但京外非殊晴随時可在洛間三条因院
為別當之時被參仁和寺之立烏帽子在前太政大臣殿前
當御時之衆猶被從時二月給能宗立烏帽子在御共
此旨着頭國光日方御拾說仍今日令着之烏帽子參御室
有御對面母儀(高倉三位)去年三月被入滅御服之間也然
之着推鈍衣給不之着服給[illegible]達者可有御袴子

儀崩御之時之着御服給也項之還出
之日右中弁經房朝臣下從宣不進田寺御從頂向院
御所御祈之間御所近邊之河原藏地可掃除宣之由之
使(廳人)着卽下知道志令職了仰修理職下人并勘
來月一日御幸[illegible]可令守護之由仰了又事同可掃
除仰山城掾使同亦仰經房了
廿日己未天晴之日被行賭弓午剋可有御出御
下(左頭中將定能朝臣)中將刻參內(因院)弓射手之向也左中將通
親朝臣[illegible]

札巻付次将宮輔大将誂進仍記之 御前備テ御覧之
左少将通資朝臣取参進宮ノ左大将端ヲ相随ヲ挿矢於
要用 随身挿之 検校取参文通資朝臣 持宮杖退立左大将門
懸物二階ニ押折テ右人指与中指之間ニ挿杖文テ
見テ如元巻テ加懸物ヲ同通資朝臣ニ進寄
差宮杖左大将文ヲ縦挿行鳥口通資朝臣退立次右兵
衛佐資時 帯劔挿矢也矢 巻文時ハ不帯釼 取参進宮ノ左大将検校参文 射手奏一通也是
通是一 資時持宮杖退帰左大将取文一通右人指与中指之
間ニ挿ミ一通引懸物賜随身 ミミ 懐中之大将挿
同人文巻之右ニ挿文ニ取持テ又引懸物テ挿右

指如元挿文見テ如元巻テ左ニ取持ノ文ヲ此文ノ
中ニ加テ巻テ其上ニ加懸物テ同通資朝臣ニ進寄
差宮杖大将文ヲシテ行鳥口ニ縦挿テ取杖 通資不取鳥 杖上ヲ立右
右ニ当テ進ミ、右大将取之後 取次之命次将ニ返ス直次 お帰ノ経時付座西ヤ 座下 入射場
西面中間当御前膝折テ蹲居折テ參進テ家左膝テ
右膝ヲ進テ各三度膝行テ 小揖ヲシテ 自同
カリテ 爐東 御前也 奉文立上ヲ検取文御テ即チ置右置
物札結右大将退帰起左廻行本経お帰門賜杖お随身
遣不取弓仰立大将参ヲ賜立之後取弓ヲ 又
検矢取弓入帰門着座

不審事
懸紙摘右指事
文内入説文事
行的右下事
勝行之後指事
自風塩東文事
従右之弱中停事

右少将雅賢胡䩮取奏進寄左大将賜之於随身摘矢
於筥月（随身）摘也抜之奏文雅賢胡䩮持参退之引懸紙
二結ニ押指テ右人指（中指ノ）而間所指并小指ノ外ニ摘テ
杖文テ見テ如元巻テ加懸紙テ同雅賢胡䩮ニ進寄
差寄杖右大将文ヲ縦摘行馬ニ雅賢胡䩮退之次右兵衛
佐基範（帯剣 摘矢）取奏差寄右大将之奏文（二通）如右基範持
寄杖退之右大将之文一通指右指（其様如之来 懸紙）今一通ヲ引懸紙
賜随身々々懐中之右大将文奏之左ニ摘文ニ之替
テ之ヲ引懸紙テ摘右指如元杖文見之テ如元巻テ加懸紙

テ其懸串ノ内ニ左三所指之文ヲ加テ目利皆諸
胡ト進寄召寄の杖左方文ヲ乞テ其ノ口ニ経挿複
取テ指文ヲ右方ニ奉ル時右方ニ杖ヲ取ル 右方
次立杖 杖上渡 給之後左方出幔門ノ後右方出幔門
帯取有後之 御前ニ見之 経庭西入射場西中門於敷外一度跪折之
次立歩入テ御前ヨリ順東ヘ過テ北折テ
跪折シテ宗進シテ寄左膝テ次ニ右膝ヲ拘
寄テ左右各三度膝行シテ落居テ左膝順良
向ニ居直テ自風爐東立文上仝検見文御シテ
御シ並右並指机後左方運行起右廻行本路出

幔門指杖見ヲ渡庭検矢首高上 凡右御前方也 以前了知凡也
不可事
挿懸串指ハ手ヲ
於砌下一度跪折シテ
自御前通東ヨリ
良向居事
右廻退去
左右方作法指事不知不可不着也 左方見目録
来不審事被問左右下ニ之 左方偏左方書記
七月五日夜更半許人々之後右方番事帯寄ニ参郎

国立国会図書館　タイトル『山槐記』　請求記号 WA27-11
ガラス使用

風爐東ニ若足守大内儀ヲ可有之事也
大内若大納言入行令同南行西折自風爐北ニ有座
宜之ち儀入西門東行北折過御前自風爐東ニ可
着ス文亦西方ニ着ス便宜 又有ニ之理不安自御
左進経右大納言長向居直着ス文末無之事

尋

又右廻不知ニ故之取目右廻者 有自風爐西
ニ着ス学也 右大納言 待右大将沙汰ニ良人行立傍
外ニ尋之例 右大納言番長 居右方 右大納言番
長居南大納言若右大納言大番長下 居右頭

可有口存物依不例立従前様之の事
取参着進之談入之 各退座
非上取文引懸紙押紙持右御手作法 若大将 於文書勤入御東遊
ノ懸紙一枚之ヲ籠進東無果射ル手其文自風爐西方手度
之置南方板敷上御
左大将取手不引手入指 付指文之 参之後 跪膝目座上方 大内儀同
座前奏進之自儀座 上出御座方仍月付路 奏進跪置之於右方膝行従文右廻 伝奏風爐 神方ヘ
退座指置之 引懸紙 紙ホ 不引裏 懐中左上右無果奏加左上
右無果奏加置座前
左大将召硯付ね若時實朝臣時朝臣南朝臣称唯起座

入幄門經的付座後也南 并上東 跪右大将揖方 内大臣在南二府在南 左
大将乃右方唱所矣 右大将ハ右方唱依也 給之 置弓自上賜之 左迴退之間
大将胡籙進寄之賜巻之 置弓於右方給之 右迴退 左迴ハ有理 各出幄門了
硯 居折敷筆巻結付 置紙於水並硯上 置巻并弓於硯上入幄門各着座 左大将巻
右大将着西各小西 其後皆硯弓置座前
右中将迴親胡籙引弓伺之気色也 作云的懸 ニートーカケ並 作セ丁字ト字同
長ト字カ字又同カケ字サカケサカリ 音ニ引ツケ作也 不召的懸 出小舎人 当案上棚面紺布懸的 着座
子員判 当座
矢取近衆十人渡
已上出幄門矢乙依渡南 負籙座西 方積置也 過迴親胡籙ハ居座

者催也
左將曹房胡籙 持弓挿矢出曹 出幄門經的付座後并上方跪左
大将座揖方中射手障 其詞不聞及 左大将引弓同左頭中将進跪胡籙
持弓挿矢出曹 者元名ノ代内 頭中将進跪来居座上 大将巻之 有答 大将不被申 更同
頭中将 以例 進出名門代自御後参之 其不中ニ々後日頭中将申詞ハ
政人トヲ申政次将ノ申ハ我府ナレハ只政人ト申 政人ト申職事ニ申之只
ヨノ政人トヲ申政付ル 案々申此付事有試案 案也付定ニ申ハ兵衆ハ左ノ近衛ノ者モノ、
ツカサト可申也 仍出作聞食之由大将作右房胡籙 ミミ左迴出幄門次右
中将引矢胡籙中射手障以左儀但右迴退出 射手進
也 備人継手相次并四人立射場射之 継手ト射之間左大将起
座 第二継手 又進出之間右大将又退出 立出居的付ホ賜

衛府（内豎 役也）人々不立テ場也　時人悟立後御膳左頭中将
孔一御甚　小土器上置御箸一雙頭中将令蔵人着撤一雙此後前ニ或
居宮小土器一口中御門中将取之時々撤件宮土器云々
本自立件有之々々　居東置物机上（小 言）　蔵人弁舁一之雅孔二御甚
次越後守雅隆朝臣　孔干物（取口）　御盤頭中将孔居一御甚
備中守之恩朝臣　孔御菓子（取口）　御盤頭中将孔了居
二御甚付同射手蹲地作了射手立（作了出居将了作頃之）
雅宮出手為（籍賞）　白射遺所亦上入勝門着座（先例或出居座住ヤ仍起座也）
勝門自射遺所或出作之々々御前孔右大頭中将着座　宮去不行且了待之也不及孔之
近衛射手
一度皆射了退出
近衛矢孔負　刻　相替

近衛射手二人進出立射場　三番大鎮了于出居（出居）
射手障泥付同射手　放矢頭也之不拘制止此三
人放手甚狼藉残射手也了廻観之　佐不作法
字也何佐不作者以左右近衛門佐着座之也中御此
之向左近衛佐資時（持弓 捧矢）進出中射手障作之也之末付頭
大宮大后宮亮（権）之朝臣起之者作右廻退次右佐甚孔
又中射手障左廻退
無束射手之進出射之
二度之末出射之間立上入御（多者此間入御　或事了入御）　諸也孔了弟次
射手蹲地入御了即立射残事作之々々　諸作法後起了

射也内侍取之釼璽或事了之〻了何様ニ也於御中ニ作云 開ク之頂ニ退事了之と也誠ニ作云
〻間弓遅ニ後聞左頭中将ニ令ニ作三条大納言云々小舎人
射手以三度ヲ限者右府て其作〻通親朝臣不知言左兵衛作之
衛射了之間通親朝臣中右府之云今度射手可然府
云誠作度事府云旨申ワ者
右大臣奉行事射的有矢論三条大納言に申ヲ同頭中将ニ〻
進居府之庄上右府之誠委曰矢論作毛蔵人者頭中将奉之
毛蔵人右膳之比源時長在り蔵人也〻於先右門代跪居大納言
前随命蔵人方少也前方也行向的下加検査自場外南也方也論
奈入場門跪的付庭前了後也跪居三条大納言前申中的之由

論入帝右門代大納言目頭中将之〻進居庭上誠委中的之
由頭中将奉之論於作云之中的ヨ蔵人作於居府不知言下座作之
次将陪之を来市人作之次中的之〻三度ワ之間乱声
舞龍納蘇利依右勝納蘇利相共奏之
的付共得著皆以的付返之副ワ起庭進寄の三条大納
庭前ニ之退論之硯於場門
大納言付左頭中将奉之舞之〻人之退却〻
〻退左右各参賭不今乱是猶也
之朝臣参向著事不能参入之中殊事次左兵衛司
之事之是故寅之頭中将更依不直行事蔵人時長着座

也左右将被着装之後参上也中宮又左大将被申頭中将
奏之仍以着内蔵寮[illegible]仍当日参入此後為参来奏
始了也蔵人[illegible]尋頭中将 但例 参内蔵寮之由申云
外記政始事
廿四日乙卯天晴今日外記政始也仍又有使庁政始事 今日遣
志[illegible]尋大夫外記同日所行也 去十二日前[illegible]云々
召使申政始[illegible]仍午刻可参之由仰了 但上卿被
参無[illegible]又可告刻限之由仰了 未刻参外記庁 [illegible]随身[illegible]着[illegible]長
大長大輔具之云 [illegible]未有所存召具者[illegible]長随身[illegible]又有陽明門[illegible]向
殊存威儀[illegible]召同行使庁政着[illegible]長可皆参 靭負庁也而召具[illegible]若可[illegible]
[illegible]但刻限可[illegible]又有准事[illegible]有[illegible]両儀政日不可召具之[illegible]
補[illegible]之後自[illegible]未着政之日着行之道当年[illegible]晴儀仍[illegible]也
陽明門内経路外記庁北小門[illegible]召使三人来向追前 自此所[illegible]長 雑色[illegible]前

召使 追前[illegible]
時不[illegible]也 権中納言実綱 並該着左衛門陣仍[illegible]外記
申南行一許尺[illegible]下裾加着権中納言上右大弁 長方 参議 在結政[illegible]
[illegible]参之[illegible]召之使[illegible]見[illegible]事[illegible]部[illegible]日[illegible]
[illegible]但大弁文[illegible]職事云 雑[illegible]事[illegible] 右中弁 [illegible]
[illegible]参中之[illegible]未参権右中弁 [illegible] 右少弁 也 之[illegible]参
入者[illegible]勿論更不可[illegible]右中弁事也 [illegible]弁可云中入
[illegible]中時[illegible]内[illegible]作召使 可中[illegible] 召使中[illegible]
[illegible]起座入外記門於小屋内着 深沓 並随身一人[illegible]深沓[illegible]
[illegible]権中納言着 深沓 於小屋 外着之 着庁 着[illegible]
侍從 [illegible]未納言之 [illegible] 項之右大弁着庁 中云可着[illegible] 召使助[illegible]
[illegible]

始行無云可以吉事之間（十二月十七日蓮花王院御塔供養日被行非常赦也）也被寛恕
不可明斷之旨宣所之宗非赦濵之由追（限）訖
仰下（依外記宣旨中十二月廿六日政詔被物筋）則負丸翻被詔被禁右獄付官
原免之後未召之當時隨不作獄中入彼囚也何者爲結
早可被入彼囚也詔書也被除之當時不作獄者内之儀也
唯禁固被入之可宜老行外記政之間成敗使廳代
事須相兼文武政一身兼行之向西面在此時須來参
南（小）信季 外記史未立外記門外之後揖動之右大弁出予
於門揖向南取統之大夫外立門内南腋（納言西 大臣東）予入門一揖
丈相向納言揖後傍侍從所西面外入小庇眼傍皆著淺沓（遣随方孔）

侍皆在小屋東北所 著東第二間（先見弁座居盤仍所着也不居之時々居之後乃着也）揖中納言右大弁
著座揖之信季着座即召大舍人後揖弁右中弁（着信季）上
秋成揖之未着之予以下着居盤揖弁催之文頂之史持
申文立東壁下予頓左顧同史移來自予右方進文
予置笏於左様見文持移向立東壁下（揖立所也）予如見左
方史即可着座之而猶立壁下予仰可着座之由史
猶不着嘖予之向揖之并大臣皆不可然之由予悦
不見文大臣示之之史着座子納言倫之出以浴草見之日如
例也史先之者史着座揖之後予見文引之懸紙展而
右方長押上史移未立予之懸紙予取之之展置長

押上下文如恒史退帰予孔目更文置下着以下座之侍等
召大舎人〻立着居汁次弁不申上（或申上）予如食汁之
着即如飲湯伏着无勧盃（大弁已下疑有无予示可有之由故始自首座多为之〻識者時行之随予許）
（其日新賀为之〻更无政始文頂 仍予先之不行之也）弁少納言起座出立南小門外予
以下又起座出門揖如行経樹東（依可出陽明門也 右大内府丁経樹西）到左衛
陣神仙行経如路至于陽明門召使前行退前（出間随身以下副前 書司等左兵衛府）
（南築垣 不具共）於左兵衛府南辺随身以下各〻出陽明門如前予
於門前同砌外立〻揖出門乗車南行之間左衛門督佐之帯
使政〻退出之間於郁芳門扣車東向立之予又下簾扣
車向政〻然〻也答行〻也予過佐車前之乗内（閑院）着

陣（不着敷政門代也 使宣着陣奥座）先是供掌燈權中納言右大弁同着陣右
大弁曰申文可催欤答可然之由大弁起座着床子予着端座
（忠親教政門前府着也而付陣 使宣不足又以相計移端座也）令敷軾召陣官揖中納言起座参膝上
右大弁着横敷申云申文予史候文作法如恒史退後大
弁退出次予起座揖〻撤軾起座参膝上〻安中〻如帰退出
以陣口兩着靴帰小忌也
（侍所政始）
向侍所政始也外記政同日行之例也今日道志成尋
今日於太政官外記着催佐以下官持佐光長胡元尉中原
章貞源以邦志安信資成府生大江行広右尉中原
基広志成之文左掌是 笠信重参入 供政在右記也

成死鬼物依无因也　七年十二月七日蓮華王院供養　寺焼之後
供養被行非常赦
寺成持十余政中文寺事圓事見分訛路訛仍至不詳
延暦寺衆徒蜂起三塔之人合催来寺法園兵士之為
焼園城寺之々法皇去八月十日於園城寺以前権僧正公顕為大
阿闍梨可令受伝法灌頂給仍来月一日可有御幸
平於院也然而叡山衆徒構之可令受天台灌頂給
者於彼山可有御灌頂也又於寺被遂其事者先焼寺
此法皆當意也依為故立戒壇也不如只依有之招
此事遂可焼拂園城寺之由議定此事風聞及叡聞
不能奉成仍頗不被作子細了已止思之由聞食了

日来制許以右大将宗盛卿入道太相国被仰遣福原之處
被仰合之旨延暦寺僧綱等以右中弁行隆朝臣　院召人有御沙汰
此被仰子細於僧綱蜂起何故哉疑申戒壇事欤令
承之儀了於有改障等者於山不可令用御早々
令於山可申仰旨於衆徒之由被仰合云々
小児食百日餅事
廿三日丁巳天陰自巳刻許雷降即及三四
打了二女食百日餅五十日混合仍號餅百五十合方々相
折敷高坏之本打敷龜甲白織物等女房衛侍
難交所殺飯等不饌客衛食之十六日満百日也然而有洞
障等不進了之由信吉日有此事

申終刻向中山堂為眺望雪也之夜宿雪及五寸ゝ
年来ゝゝ如此大雪
廿三日代午天晴辰刻猶大雪 晴雪不消 上旨不降 自中山堂乗
勘弓手於善大呂坂逢右少将維盛朝臣 折烏帽子着 直垂小袴行
騎馬 騎馬 侍五人騎馬在前後又十余人下居波大枝堂辺
為狩猟向樵原野云々 犬十五疋在後鹿二頭猪一頭鴙
一羽得之或以弓為杖或以竿得之凡鹿五頭射之云々
以為見之下馬竿上舁居輿為勧力者令舁之仍
為勝隆猟居供養也
遣之午刻帰着雪深一尺五寸許也供松明即還中山
之夜於宿付堂於法住寺殿有宴勝隆朝臣供養云々

侍向御導師山座主 賢人法性 執之也 参仕之内大臣 源大納言 定房
左衛門大納言 邦綱 中御門中納言 宗家 花山院中納言 兼雅 右
兵衛督 成範 右大弁 長方 左三位 基家 新左三位 隆輔 堂
章家右中将 右大弁 高實 刑部少輔 泰房 右少弁 少輔隆保
左兵衛佐 因幡守衛業 事了 還御 七条殿 云々
廿四日己未陰晴不定於堂行弥勒講五品親家取布施
依宗覚法印寺仏事修行也
伴養海法中刻御前女房等会
廿五日庚申天陰未刻一日寺御幸御逆修以山大衆構僧
正法以覚念頭取之更被以料自院被申内ミ云々坊所
頂也 天下上衆徒宿之

除目初日事

廿六日辛酉、雪降、深三寸許、今日被始行除目事、燭後
参内、関白候殿上、過頃之右大臣、中書王、盤下被着陣、
仍着陣、右府被移着端座、令敷軾、召人令召外記、
之後、頭右中弁朝臣出陣、右府召外記、大外記頼業参
進、被仰之、又召弁、権右中弁親宗朝臣、参進、仰之、次蔵人
大膳亮源時長召硯筆、右府召外記（可召筥紙之由、被仰下人）孝業
参入、申請被仰筥文、孝業申云、外記三人作之、一人不足
之由、不作可被召加史、右府召権右中弁親宗朝臣、被
仰之、仍史両人外記、遅参、仍右府令堀河宰相（一人候）
奉弁立陣腋、被催筥文、宰相召下人被催之、即
右着座

WA 27
11

国立国会図書館　タイトル『山槐記』　請求記号 WA27-11

ガラス使用

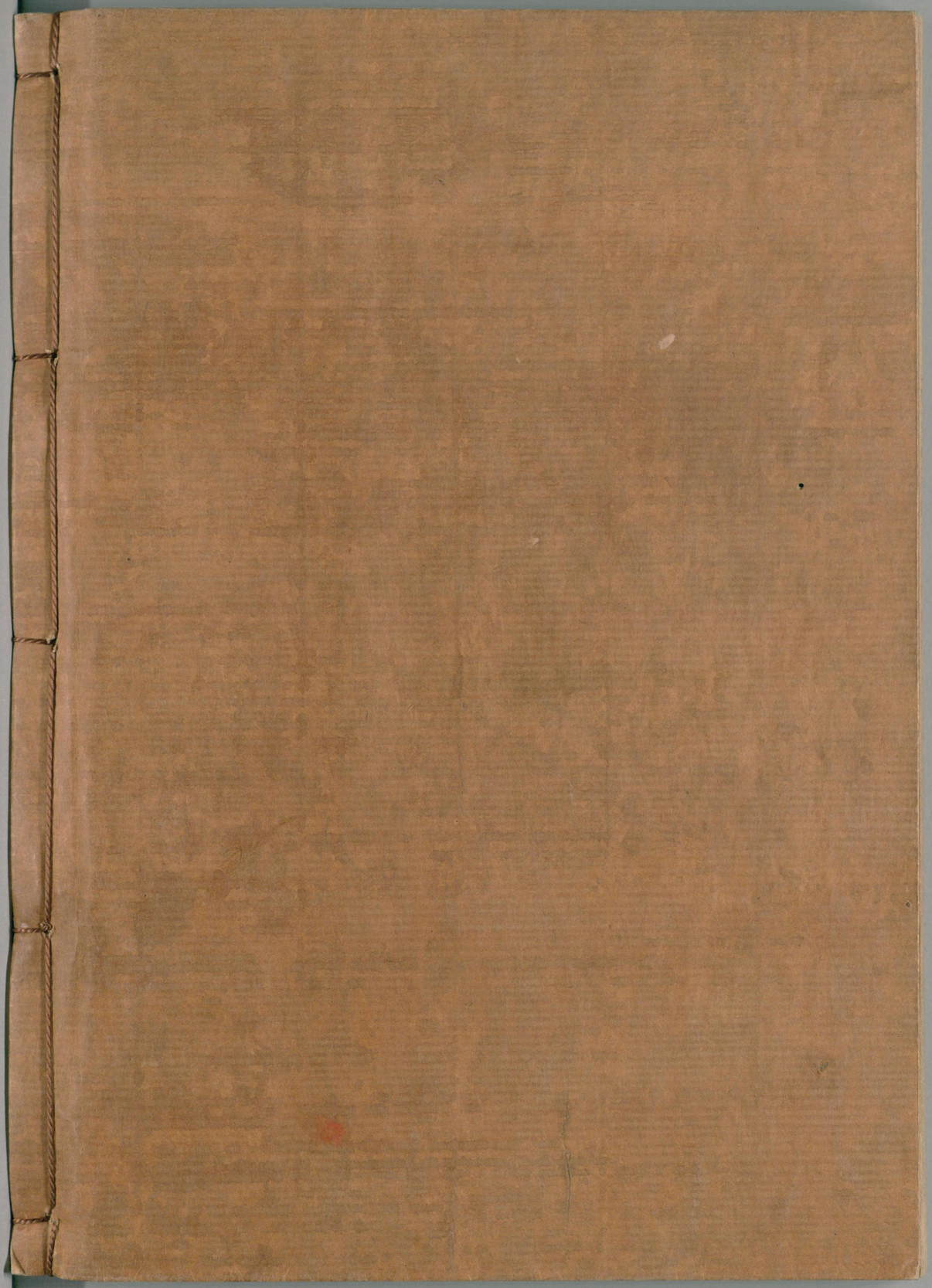

国立国会図書館　　タイトル『山槐記』　請求記号 WA27-11

ガラス使用