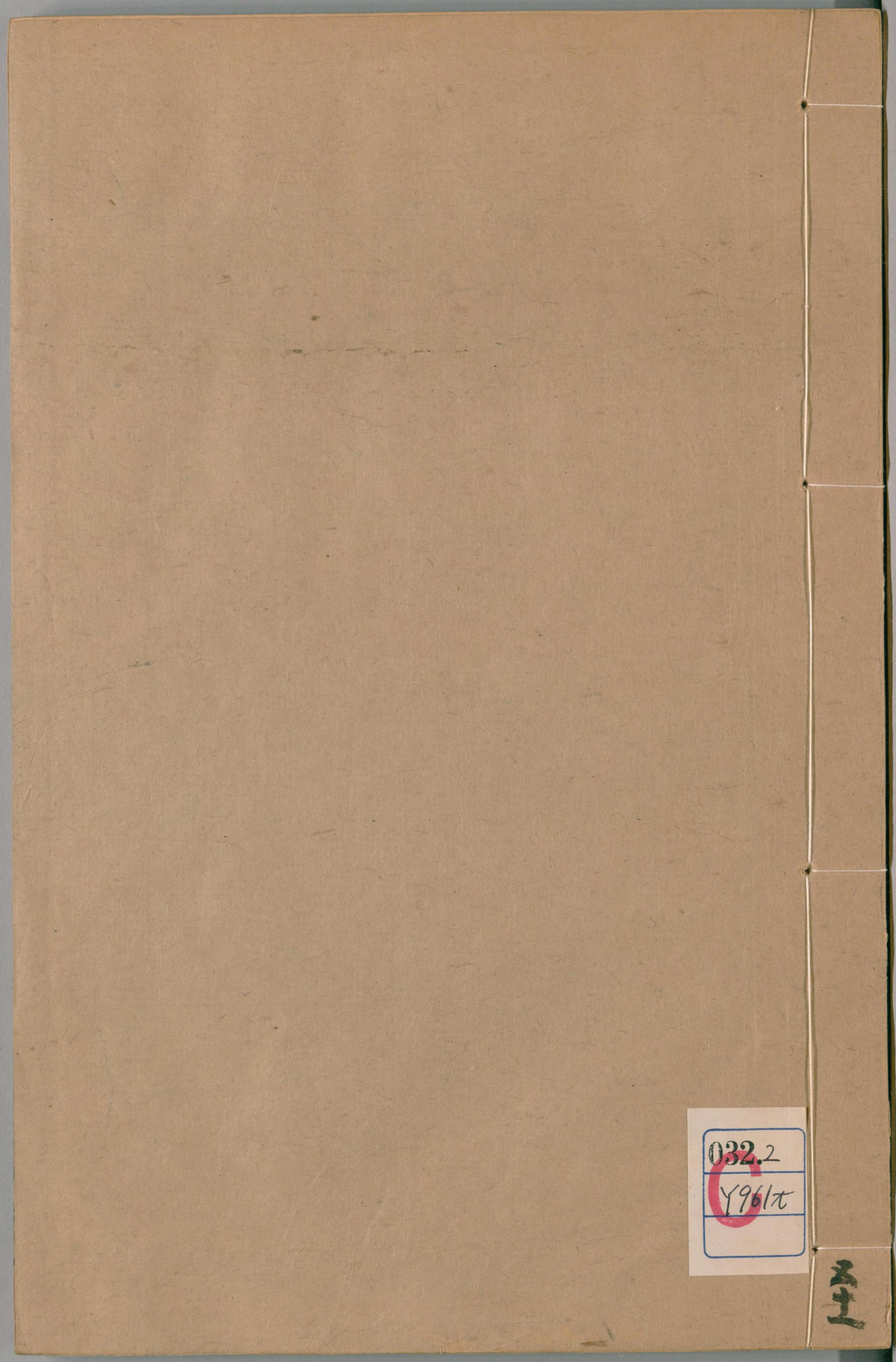

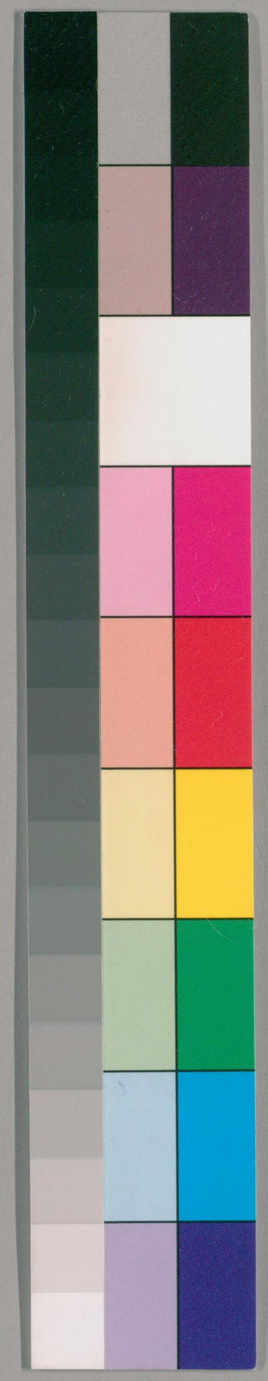

032.2
Y961t

国立国会図書館　タイトル『唐類函200巻目2巻』　請求記号 032.2-Y961t

ガラス使用

州郡部一　州郡總載　明東吳俞安期彙纂

益州　幽州　并州　冀州　揚州　荆州　雍州
青州　徐州　兖州　豫州　交州
京兆郡　宣城郡　會稽郡　河南郡

明西吳李秉純校訂

○州郡總載一　藝文類聚

春秋說題辭曰州之言殊也言殊合同類異其界也
說文曰堯遭洪水民居水中高土故名曰州一曰
州疇也疇其土而生之也　尚書大傳曰古之處師
八家三鄰而爲里五里而爲邑十邑而

323490
国立国会 29.3.23 図書館
国立国会図書館　タイトル『唐類函200巻目2巻』　請求記号 032.2-Y961t
ガラス使用

爲都十都而爲師州有十二師焉　張衡靈憲圖曰
崑崙東南有赤縣之州風雨有時寒暑有節苟非此
土南則多暑北則多寒東則多陰故聖王不處焉
物理論曰九州變易交錯不同禹貢有梁州無幷州
周官有幷州無梁州爾雅有營州無青州漢興武帝
開拓三方立十三州通幷梁之數而增交益焉　史
記曰鄒衍著書云中國於天下八十一分居其一分
耳中國名赤縣赤縣內自有九州禹之敘九州是也
不得爲州數中國外如赤縣州者有九乃謂九州也
有裨海環之如一區中者乃爲一州如是者九乃有
大瀛海環其外天地之際焉　又曰周制天子方千
里分爲縣縣有四郡故左氏傳曰上大夫受縣下大
夫受郡至秦始皇初置三十六郡以監縣　應劭漢
官儀曰秦用李斯議分天下爲三十六郡九郡或以
列國陳魯齊吳是也或以舊名長沙丹陽是也或以
山陵太山山陽是也或以川源西河河東是也或以
所出金城城下有金酒泉泉味如酒豫章樟樹生庭
中鴈門鴈之所育是也或以號令禹合諸侯大計東
冶之山會稽是也　風俗通曰周禮五黨爲州州疇
也州有長使之相周是也　苗恭十四州記曰秦兼

天下始皇二十六年廢五等之爵立郡縣之官以公國爲大郡侯伯爲小郡大郡曰守小郡曰尉郡之言君也今之郡字君在其左邑在其右君爲元首邑以載民故取名於君而謂之郡也

州郡總載二　初學記

案叙河圖括地象曰天有九道地有九州天有九部入紀地有九州八柱崑崙之墟下洞合右赤縣之州是爲中則東南曰神州正南曰迎州一曰次州西南曰戎州正西曰拾州中央曰冀州西北曰枉州一作拓州正北曰玄州亦曰宮州又曰齊州東北曰咸州一作薄州正東曰陽州天下九州內效中域以盡地化又曰崑崙東南地方五千里名神州中有五山帝王居之尚書曰禹別九州

九州攸司　堯禪天下至舜即位分冀州爲幽州并州分青州爲營州始置十二州禹受命因夏九州也河圖曰九州殊題水泉剛柔各異青徐角羽集宮商徵會氣源輕人聲急其泉苦以接剛勇源人聲濇其泉甘以苦雍人聲端其泉甘以酸荊揚角徵會氣源輕人聲急其泉苦以慮人聲端其泉甘以苦雍人聲遲人聲緩其泉酸以鹹端歇烈人聲捷其泉辛以酸梁州商徵其泉酸以苦梁州商徵人聲遲人聲緩其泉酸以鹹端歇烈人聲捷其泉辛以酸豫宮徵合平淨有

王時周公作輔定官分職攸禹九州以徐兗合之於青維分冀州之域爲幽并二州大司徒之法五黨爲州職方氏掌天下之地辨九州之國保章氏掌天文以星土辨九州之地所封之國皆有分星以視吉凶

秦始皇并天下分置三十六郡三十六者三川河東南陽南郡九江鄣郡會稽潁川碭郡泗水薛郡東右北平遼西遼東代郡鉅鹿邯鄲上郡隴西北地漢中巴郡蜀郡黔中長沙凡三十五與內史爲三十六郡

南海桂林象郡合四十郡郡置一守一丞兩尉以典之監侍御史掌監諸郡漢有天下王侯郡國益置焉迄于平帝戶口繁息凡新置郡國六十七與秦三十六合一百三改周維州曰涼州復置夏之徐梁二州而改梁曰益北置朔方南有交阯別置二刺史凡十三部涼益荆揚青豫兗徐幽并冀十一州交阯朔方二刺史合十三部人各掌一州

續漢書郡國志曰光武中興命并省郡國明章和至于順帝凡郡國一百五十四爲十三部河南尹河東弘農京兆尹左馮翊右扶風司隸校尉所部也潁川汝南梁國沛國魏郡鉅鹿常山國中山國陳國魯國豫州刺史所部也趙國渤海冀州刺史所部也南郡南陽南郡江夏零陵桂陽武陵長沙荆州刺史所部也九江廬江會稽吳郡豫章揚州刺史所部也漢中巴郡廣漢蜀郡犍爲牂柯越巂益州永昌廣漢屬國蜀郡屬國犍爲屬國益州刺史所部也隴西漢陽武都金城安定北地武威張掖酒泉敦煌凡十部涼州刺史所部也上黨太原上郡西河五原雲中定襄鴈門朔方并州刺史所部也南海蒼梧鬱林合浦交阯九眞日南交州刺史所部也縣邑道侯國千一百

八十二戶六百六十九萬八千六百一十五萬二百二十至桓帝又置三郡高陽高涼博陵是也靈帝又置三郡南安鄱陽廬陵是也 括地志曰魏武輔正吳蜀三方鼎跱疆場不定漢建安中置郡十二新興樂平西平新平喀陽陰平帶方譙郡樂陵高武南陽襄陵是也又省上郡朔方五原雲中定襄漁陽廬江等七郡 文帝受禪又置七郡朝歌陽平弋陽魏興安豐是也 明帝置六郡新城義陽平公孫度得遼西遼東帶方玄菟樂浪又置上庸一郡 少帝又置平陽一郡并得漢舊郡國五十四平蜀得二十郡劉備初置郡九巴東巴西梓潼江陽文山漢嘉朱提雲南涪陵并得漢舊巴郡廣漢犍爲牂柯越巂益州漢中永昌南安武都是也 晉太康平吳之後天下一統郡二百六十八縣千二百三十二戶二千四百萬口千六百三十一萬三千四百四十三郡國十九州一百七十三

百八十三唐貞觀十三年大簿凡州府三百五十八

雍華同宜岐隴幽涇寧鄜州都督府
靈州都督府丹夏都督府銀孟勝州都督府
蒲虞汾絳秦晉隰慈呂石潞州都督府
都督府忻朔蔚雲并州都督府滑泗譙豫亳密青齊
徐州都督府其嵐懷相州都督府
滄定恒并幽易媯檀州都督府
衛黎瀛洛邢鄴博冀德觀深瀛淶
平營州都督府遼師昌崇愼威
涿檀順威虢陝穀唐兗陳頴
督府鄭汴汝襄嶲州都督府
都督府益戎都督府簡向涂
普翼茂州都督府瀘州都督府
梓資嘉陵果遂州都督府
州都督府卭笮維徼寧郎協曲
尹曾州樂鉤昆陽光鞏申壽昌
府除楚和安州都督府黃秦州
都督府河鄯鄜儒岷洮宕臺橋涇
沙尹芳文松州都督府扶居巖
都閬出老諙河湊殷鍾劒嶽
州都督府梁州都督府均靜金
督府萬開隨硤蓬鳳忠渠通集
州都督府梁州都督府大榮眉雅
商洋渝房壁閬始荊
巴興利溫復合鄧歸荊
嚴奉雅叢遂其生諸眞
器調流適率亭淳軌州

都督府漳津泣王彭祐峨豐州都
督府貴江涪鄂郢潤施郎岳黔州都
郴谷饒廋衡永郡連婺道吉越州
府袁杭宣湖蘇歙辰至南夷應琰
州都督府循建振昭韶廣州都
綿辨端新春洽黃邑潮賀封梧
都督府儋儁羅崖州都督府
廉窴藥泉欽橫貴藤象交州都
冀州都督府澄鷰演白景林義智
州是也凡縣一千五百五十一
又置西州都護府及庭州并六
縣通前凡三百六十

州依叙之爲十道也

漢書曰凡郡國一百三

九州

張衡云九有之師爰革夏政
尚書曰以有九有之
下詳類聚

神州

漢書韋昭謂河東河南河內爲三河

輔金城隴西天水安定北地上都爲六郡

六郡

馮翊右扶風爲三

六輔

九州制入輔

三河

漢書曰京兆尹左

三輔

中州舍靈外圍

尚書曰禹別九

百郡

毛詩曰帝命式于九圍

兼三輔 殊題 合類 上詳敘事下詳類聚涼州 徐魯 漢書改為涼州尚書曰海岱及淮惟徐州漢官解詁曰涼邠黑水徐魯惟沂

讀 商子顯齊書郡國志讀曰郡國既建因州而部離過十三合不踰九分城列邑名號即阜遷移區併代王代有

○冀州 藝文類聚

釋名曰冀州取地以為名也其地有險有易帝王所都亂則冀治弱則冀彊荒則冀豐也 爾雅曰兩河間曰冀州 周官曰河內曰冀州其山鎮曰霍山其澤藪曰揚紆其川滹沱漳其浸汾潞其利松柏 春秋元命苞曰昴畢間為天街散為冀州分為趙國立為常山 淮南子曰往古之時四極廢九州裂於是女媧殺黑龍以祭冀州 漢書天文志曰昴畢為冀州分野

賦 漢班彪冀州賦曰夫何事於冀州聊託公以遊居歷九州而觀風亦哲人之所娛望常山之峩峩登北狱而高遊建土壇於岱宗瘁玄玉於此丘徧五狱與四瀆觀洽海以周流

箴 漢楊雄冀州箴曰洋洋冀州鴻原大陸嶽陽是都島夷皮服潛沒河流表 一作夾 以禹石三后攸降列為

侯伯降周之末趙魏是宅冀土廩沸炫炫如湯更盛
更衰載從載橫陪臣擅命天王是替趙魏相反秦拾
其敝北築長城恢夏之場漢興定制改列（一作封）諸王
仰覽前世厥力（合作歷）孔多初安如山後崩如崖改治
不忘亂安不忘危周宗自怙云焉有子壻六國奮矯
果絕其維牧臣司冀敢告在階

論　魏盧毓冀州論曰冀州天下之上國也尚書何平
叔鄭玄茂謂其土產無珍人生質朴古以來無應
仁賢之例冀徐維豫諸州也盧釋曰除黃帝以前未
可備聞略言唐虞已來冀州乃聖賢之淵藪帝王之
寶地東河以上西（一作以）以東河以北易水以南實壤
千里天地之所會陰陽之所交所謂神州也

○揚州（藝文類聚）

尚書禹貢曰淮海惟揚州厥貢瑤琨篠簜厥包橘柚
周官曰東南曰揚州其山鎮曰會稽其澤藪曰具
區其川三江其浸五湖其利金錫竹箭　春秋元命
苞曰牽牛流爲揚州分爲越國立爲揚山　漢書天
文志曰牽牛婺女爲揚州分野　續漢書曰張禹拜
揚州刺史當濟江行部上人皆以江有子胥之神難
於濟涉禹曰鯀聲云子胥若有靈知吾志在理察任

訟豈在我哉今鼓桴而過歷行部邑吏民希見者人
懷喜悅　益部耆舊傳云嚴遵爲揚州刺史行部聞
道傍女子哭聲不哀問所哭者誰對云夫遭燒死遵
救吏曰人到與語記當吏云死人自道不燒死攝女
令人守尸云當有枉吏白有亟聚頭所遵令披視得
鐵錐貫頂考問淫殺夫

箴　漢楊雄揚州箴曰矯矯揚州江漢之滸彭蠡既瀦
陽鳥攸處橘柚羽貢琅玕鏤簜竹箭厥篚玄纁璣組
獷矣淮夷蠙珠暨魚變通彼昭王南征不旋人咸蹙於
坯莫躓於山咸歐於汙莫跌於川明哲不云我昭童
蒙不云我昏湯武聖而師伊呂桀紂悖而誅逢干蓋
通不可不察遠不可不親歷有孝而逆父岡有義而
忘君太伯遜位基昌紹類夫差一誤太伯無祚周室
不匡句踐入霸當周之隆越衰重譯春秋之末侯伺
叛逆元首不可不思股肱不可不孳堯崇勤一作厥省
舜盛欽謀牧臣司揚敢告執籌

○荊州　藝文類聚

釋名曰荊州取名於荊山也荊警也警南蠻數爲寇
逆其民有道後服無道先強常警備之也　尚書禹
貢曰荊及衡陽惟荊州厥貢羽毛齒革惟金三品杶

国立国会図書館　タイトル『唐類函200巻目2巻』　請求記号 032.2-Y961t　ガラス使用

幹栝柏砥礪砮丹惟箘簵楛苞茹菁茅厥篚玄纁璣
組九江納錫大龜　周官曰正南曰荆州其山鎮曰
衡山其澤藪曰雲夢其川江漢其浸穎湛其利丹銀
齒角　春秋元命苞曰軫星散爲荆州分爲楚國荆
之爲言強也陽盛物堅其氣急悍也　漢書天文志
曰翼軫爲荆州分野　太康地記曰荆州於古蠻服
之地也秦滅楚置郡縣漢武分爲交州至魏晉而荆
州所部郡國二十　沈約宋書曰朱修之爲荆州刺
史百城士民贈貺一毫無所受去鎮之日秋毫無犯
計在州以來内外然油及私牛馬食貲以私錢六十

萬裨之

歌　梁宋史荆州樂歌曰童華遊獵去絕郢從禽歸溶
溶紫煙合鬱鬱紅塵飛　又歌曰朝發江津路暮宿
靈谿道平衢廣且直長楊鬱鬱皇

歌　漢揚雄荆州箴曰杳杳（一作幽幽）巫山在荆之陽江漢
朝宗其流湯湯夏君遭洚（一作鴻）荆衡是調雲夢塗泥
包厥菁茅金玉砮礪象齒元龜貢篚百物世世以饒
戰戰慄慄至桀荒溢曰在帝位若天有日不順庶國
孰敢余奪亦有成湯果桀其鉞放之南巢桀涉包楚
南巢涉包楚斯放之以桀悍氣銳以剛有道後服

国立国会図書館　タイトル『唐類函200巻目2巻』　請求記号 032.2-Y961t　ガラス使用

無道先强世雖安乎無戚逸豫牧臣司拥敢告執御

○青州藝文類聚

尚書禹貢曰海岱惟青州嶧陽孤桐濰淄其道厥貢鹽絺海物惟錯岱畎絲枲鉛松怪石　周官曰正東曰青州其山鎮曰沂山其澤藪曰望諸其川淮泗其浸沂沐其利浦魚春秋元命苞曰虛危之精流爲青州分爲齊國立爲萊山　漢書天文志曰虛危者青州之分野　王隱晉書曰荀晬爲青州刺史役煩賦重民不堪命曰斬十人流血成川號云屠伯　太康地記曰青州東方少陽其色青其氣清歲之首事之始也故以爲名周之建國表齊東海居尒青州故吳季札觀樂於魯聞齊之詩云泱泱乎大國之風也其表東海者乎

晉漢揚雄青州箴曰菁菁青州海岱是極鹽鐵之地鉛松怪石羣水攸歸萊夷作牧貢篚以時莫怠莫違昔在文武封呂於齊厥土塗泥在丘之營五侯九伯是尚是征馬紿其衍御失其度周室荒亂小白以霸諸侯會服復尊京師小白既沒周卒陵遲嗟茲天王附命下土失其法度喪其文武牧臣司青敢告執矩

○徐州藝文類聚

尚書禹貢曰海岱及淮惟徐州厥貢惟土五色羣陽

孤桐泗濱浮磬淮夷蠙珠暨魚厥篚玄纖縞　春秋元命苞曰天方星主司方經流爲徐州別爲魯國徐之爲言舒也言陰牧內安詳也　漢書天文志曰奎婁胃爲徐州之分野

【徵】漢揚雄徐州箴曰海岱伊淮東海是渚徐州之土邑於蕃宇大野既瀦有羽有蒙孤桐蠙珠泗沂攸同實列蕃蔽侯衛東方民好農蠶大野以康帝癸及辛不祇不恪沈湎于酒而忘其東作天命湯武勒絕其緒祚降周任姜鎮于琅琊姜氏絕苗田氏攸都事由細微不慮不圖禍如丘山本在萌牙牧臣司徐敢告僕夫

○兗州　藝文類聚

尚書禹貢曰濟河惟兗州厥貢漆絲厥篚織文浮于濟漯達于河　周官曰河東曰兗州其山鎮曰岱山其澤藪曰大野其川河沛其浸盧維其利浦魚　春秋元命苞曰五星流爲兗州兗之言端也言陽端故其氣纖殺分爲鄭國　漢書天文志曰角九氏爲兗州之分野

【徵】漢揚雄兗州箴曰悠悠濟河兗州之南九河既導雷夏攸處草繇木條漆絲紵濟漯既通降丘宅土

国立国会図書館　タイトル『唐類函200巻目2巻』　請求記号 032.2-Y961t　ガラス使用

成湯五徙亳都于亳盤庚北渡牧野是宅丁感雒雉祖巳伊忠爰正厥事遂緒高宗厥後陵遲顛覆厥緒西伯戡黎祖伊奔走致天威命不恐不震婦言是用牝雞是晨三仁既知武果戕殷牧野之會豈復能恥甲子之朝豈能復笑有國雖久必畏天咎有民雖長必懼人殃箕子獻歛厥居爲墟牧臣司冦敢告執書

○豫州　藝文類聚

尚書禹貢曰荆河惟豫州厥貢漆枲絺紵厥篚纖纊錫貢磬錯浮于洛達于河　周官曰河南曰豫州其山鎮曰華山其澤藪曰圃田其川滎洛其浸波溠其利麻漆絲枲　春秋元命苞曰鍾鈴星別爲豫州豫之爲言序也言陰陽分布各得處也　漢書天文志曰豫州心爲豫之分野

蔵　漢楊雄豫州箴曰郁郁荆河伊洛是經滎播（一作波）枲漆惟用攸成田田相荃廬廬相距夏殷不都成周攸處豫野所居爰在鴈墟四隩咸宅寓內莫如啓臣執命不慮不圖王室陵遲喪其爪牙靡哲靡聖指失其正方伯不維辱卒擅命文武孔純至隗作昏成康孔寧至幽作傾故有天下者毋曰我強靡克余亡夏宅九州至於季世放于南巢成

国立国会図書館　タイトル『唐類函200巻目2巻』　請求記号 032.2-Y961t　ガラス使用

康太平降及周微靈敝屏營不起施于孫子王
赧爲極實絕周祀牧臣司豫敢告在史

○雍州藝文類聚

尚書禹貢曰黑水西河惟雍州厥貢惟球琳琅玕浮于積石至于龍門西河　周官曰正西曰雍州其山鎮曰岳山其澤藪曰弦蒲其川涇汭其浸洛其利玉石　春秋元命苞曰東井鬼星散爲雍州分爲秦國東距殽阪西有漢中南含高山北阻岳庸得東井動深之前其氣險也　春秋文耀鉤曰華岐以北龍門積石南至三危之野雍州屬魁星　河圖曰秦地方

千里　漢書曰秦得百二（蘇林曰言秦地險固以二萬人足當得諸侯百萬人）天文志曰東井輿鬼爲雍州兼得梁州之地西北之位陽所不及陰氣雍閼故取名焉

晉摯虞雍州詩曰於皇先王經啓九有右州惟雍居京之右土載輿區山包神藪嘉生惟繁庶類仔負悠悠州域有車有戎外接戎夏內含攸豐周餘既沒夷德未終莫不慕義易俗移風

漢楊雄雍州箴曰黑水西河橫截崑侖指閶闔畫爲雍垠上侵積石下礙龍門自彼氏羌莫敢不來

庭莫敢不來臣每在季王常失厥緒侯紀不貢荒侵
其寓陵遲衰微忝據以庶興兵山東六國頗沛上帝
不寧命漢作京隴山以徂列爲西荒南排勁越北啓
彊胡幷連屬國一護攸都蓋安不忘危盛不諱衰牧
臣司雍敢告綴衣

○益州藝文類聚

春秋元命苞曰黃參流爲益州益之言隘也謂物類
並次其氣急切次列也　漢書天文志曰黃鶉參爲
益州分野　楊雄蜀本紀曰蜀始王曰蠶叢次曰伯
雍次曰魚鳧　又曰武都人有女嫗王納以爲妃疾
卒葬于成都作石鏡一枚以表其墓　十州志曰蜀
王杜宇自號望帝　左思蜀都賦曰外負銅梁宕渠
內阻要害肴殽

寰漢揚雄益州箴曰嚴嚴岷山古曰梁州華陽西極
黑水南流芒芒洪波鯀堙降墜于時八都厥民不與
禹導江沱岷嶓啓乾遠近底貢磬錯荊州砮丹緑麻條暢
有稗有稻自京徂畛民攸溫飽帝有樂約湎沈頗僻
遏絶苗民滅夏殷績受周受命復古之常幽厲夷業
破絶爲荒秦作無道三方潰叛義兵征暴遂國于漢
拓開疆宇恢梁之野列爲十二光羨虞夏牧臣司梁

是職是圖經營盛衰敢告士夫

○幽州藝文類聚

釋名曰幽州在北幽昧之地也　周官曰東北曰幽州其山鎮曰醫無閭其澤藪曰貗養其川河沛其浸

當時其利魚鹽　春秋元命苞曰箕星散爲幽州分爲燕國幽之爲言窈也言風出入窈冥故也其氣躁急　漢天文志曰尾箕爲幽州分野

晉漢揚雄幽州箴曰蕩蕩平川惟冀之別北阨幽都戎夏交偪伊昔唐虞實爲平陸周末爲臻迫于穠鬻

晉失其陪周使不四六國喪據趙本都東限藏貊

羨及東胡強秦北排蒙公城堙太漢初定介秋之荒

元戎屢征如風之騰義兵涉漠偃我邊甿既定且康

復古虞唐盛不可不圖衰不可或忘隄潰蟻穴器漏

鉏芒牧臣司幽敢告侍旁

○并州藝文類聚

周官曰正北曰并州其山鎮曰恒山其澤藪曰昭餘祁其川虖池嘔夷其浸漳易其利布帛　春秋元命苞曰營室流爲并州分爲衛國之鎮立爲明山并之爲言誠也精含交并其氣勇抗誠信也　漢書天文志曰營室東壁爲并州分野　太康地記曰并州不

以衛水爲號又不以恒山爲名而云幷者蓋以其在兩谷之間乎韓魏趙謂之三晉即幷冀二州是其地也

漢揚雄幷州箴曰維別朔方河水悠悠北辟獯鬻南界涇流書紘朔土正直幽方自昔何爲莫敢不來貢莫敢不來王周穆遐征犬戎不享爰貊伊德侵玩上國宣王命將攘之涇北宗周罔職曰用爽蹉既不俎豆又不干戈犬戎作難一作亂斃子驪阿太上曜德其次曜兵德兵俱頗靡不悴荒牧臣司幷敢告執綱

苗恭交廣記曰漢武帝元鼎中開拓土境北開朔方南置交阯刺史延安二年有陽張津爲刺史交阯太守士燮表言伏見十二州皆稱曰州而交獨爲交阯刺史何天恩不平乎若普天之下可爲十二州者獨不可爲十三州詔報聽許拜津交州牧加以九錫彤弓彤矢禮樂征伐威震南夏與中州方伯齊同自津始也

太康地記曰交州本屬揚州取交阯以爲名虞之南極也周有天下越裳氏慕聖人之德重九譯貢白雉秦滅六國南開百越置桂林象郡以趙佗爲龍川令因秦之末自擅南海漢高革命加以正爵始

国立国会図書館 タイトル『唐類函200巻目2巻』 請求記号 032.2-Y961t
ガラス使用

綏椎髻襲冠冕焉

漢揚雄交州箴曰交州荒裔水與天際越裳是南荒國之外爰自開闢不羈不絆周公攝祚白雉是獻昭王陵遲周室是亂越裳絕貢荊楚逆叛四國內侵蠶食宗周琛于季赧遂入滅亡大漢受命中國兼該南海之宇聖武是恢稍稍受羈遂琛貢支杭海三萬來率其犀戚不可不懼頑嚚陵遲而忘其規羣亡國多逸豫而存國多難泉竭中虛池竭瀕乾牧臣司交敢告執憲

○河南郡（藝文類聚）（案河南京兆二郡所載事與京尹當相通）

應劭漢官儀曰河南尹所治周地秦兼天下置三川守河雒伊也漢更名河南（詳京尹）謝承後漢書曰華嵩爲河南尹優賢養民興教崇化至其翦治煞宗威烈不虧遂見潛毀　又曰羊陟遷河南尹下車訪問受俸嘗食乾飯茹菜禁斷豪右囑託書疏不與交通斷理冤徒進用善士節操者旌表異行（北堂書鈔）

馬芝爲河南尹抑強撫弱私請不行老爲教與幕下曰蓋君能設教不能使吏必不犯也吏能犯教而不能使君必不聞也夫設教而犯君之劣也犯教而聞吏之禍也君劣於上吏禍於下此政事所以不理也

国立国会図書館　タイトル『唐類函200巻目2巻』　請求記号 032.2-Y961t　　ガラス使用

可不各勉之哉　傅子曰傅嘏爲河南尹治以德教爲本然持法有恒簡而不可犯見理識情獄訟不任禮楚而得其實不爲小惠詳京尹郡中前廳多怪病後人皆於廊下督郵傳事治事無敢在廳事者唯廣處之白日戶白閉二子凱橫等懾怖廣使掘墻孔得狸乃絕

箴 後漢崔駰河南尹箴曰茫茫天區畫畺爲京南邑冀畿四方是營唐虞商周河洛是居成王郟鄏以處鶉墟諸夏勁強是從是橫徹我墻屋而師尹不匡覇奪其權宗器以分圖籍遷齊九鼎入秦

京兆郡 藝文類聚

漢書曰趙廣漢爲京兆尹以和顏接士事善推功歸之下曰某掾屬所爲非二千石所及吏皆書爲心腹無所隱匿　又曰張敞守京兆尹自過廣漢訖後皆不稱職京師寖廢長安市偷盜尤多百賈苦之敞既視事求問長安偷盜首長數人居皆溫厚出從宿僕問里以爲長者敞皆召其既見貴問因責其罪乃署吏令致諸偷以自贖爲治酒小偷皆來賀之飲醉偷長陰以赭汙其衣裾吏坐門閥赭汙者輒收之一日捕得數百人由是枹鼓希鳴市無偷盜　又曰王駿

爲京兆尹成帝欲大用之故試以政事先是京兆有趙廣漢張敞王尊王章王駿皆有名京師稱曰前有趙張後有三王

後漢祭遵爲京兆尹樊陵碑曰公顯哲尹誕德孔彰膺帝休命留鎮不忘爰納忠式規悟聖欽崇園邑大孝允光九命車服昭示來葉轩軿四牡承祀蒸嘗多士時貢繇役永息進路孔夷民清險棘同體諸舊兆前蒙福惠垂無疆守以罔極

○宣城郡藝文類聚

陶氏家傳云陶汪晉咸康中爲宣城內史君從父歆先爲之君到郡乃招隱逸廣開學舍以此教民民有向方者則辟爲掾吏百姓歌之曰人當勤學得王簿誰使爲之陶明府　晉中興書曰桓彝少孤家貧而性度高豁不以簞瓢屢空在郡來書曰羊玄保爲黃門郎善奕基品第三太祖亦好奕數蒙引見嘉其溫謹與太祖賭郡戲勝以補宣城太守

宋袁淑爲宣城郡詩自敘前乃楚居十代關州記百祀絕方書　齊謝朓始之宣城郡詩曰籍髮逢嘉惠教義承君子心遊迹若未弁憂歡將十

祀幸霑雲雨慶方纏參多士振鷺徒追飛孕龍難隸
齒鼎鮮止貪競共理屬廉恥仍余昧損益何用祇千
里解劒北宮朝息爲內川淚盈希廣平詠聊慕華陰
市文宣城郡內登望詩曰借問下車日罷直望舒
圓寒城一以眺平楚正蒼然山積陵陽阻溪流春敎
泉威紆即遥何巖帶遠天切陰風霜桑柘起寒
煙悵望心已極悄悵魂屢遷結髮俗爲俗平生事
邊誰規鼎食成鑾要狐白鮮方慮汝南品言稅遼東
田

○會稽郡 藝文類聚

司馬彪續漢書曰任延拜會稽南部都尉時年十九
迎吏見其少皆驚會稽多名士延到官皆聘請高行
俊乂警待師友之禮及掾吏貪汙輒分俸祿以賑給
之　晉中興書曰諸葛恢爲會稽太守臨行上爲置
酒謂之曰會稽晉之關中足食足兵在於太守以君
有蒞任之方是以相屈四方分崩當匡振否運治之
所先君爲言之恢陳謝因對曰今天下喪亂之餘風
俗陵遲宜尊五美屏四惡進忠實之士退浮華之黨
上宗深納之　又曰王彪之爲鎮軍將軍會稽內史
加散騎常侍居郡八年豪強斂跡亡戶出者三萬餘

国立国会図書館　タイトル『唐類函200巻目2巻』　請求記号 032.2-Y961t　ガラス使用

口又曰王述作會稽太守外白請諱答曰惟祖惟
考四海所知過此無所復諱
晉謝朏爲王敬則謝會稽太守啓曰臣本布衣不
謀遠大折衝之勤不舉變理之義何階常恐覆餗是
貽咎徵斯應陛下繼曆勝統日月重光得以桓珪哀
服拜奉歲時視濯獻牲鞠躬郊廟而鴻恩妄假復授
龜符玉節邁於雙璜表東侔於四履臨邊三事既謝
張溫潁川再撫亦慙黃霸

唐類函卷一百五十三　終

明東吳會稽胡震亨校正

明檇李沈士龍校訂

州郡部二　河南道　河北道　關內道　隴右道

劍南道　淮南道　江南道　嶺南道

○河南道　初學記

案河南道者即禹貢豫徐青兗四州之域（案尚書兗州西北距河謂古九河也九河填窒畢今之河北間德是河北道矣）北距河東至海南及淮西至荊山實貢地也○河南府周地也風雨之所交也陰陽之和也日至之景尺有五寸謂

之地中昔周公營洛邑云平王居之○宋州宋地也古豫州域古商丘也閼伯之墟周封微子是爲宋也漢書地理志云房心爲豫州宋之分野漢代梁孝王都之○青州齊地也古爽鳩氏之墟周封太公於營丘爲齊也今臨淄縣○兗州魯地也魯今曲阜縣也漢書地理志云奎婁爲魯魯屬古徐州古少昊氏之墟周封周公後爲魯侯○陳州陳地也州域平王東遷鄭武公居之今新鄭其後韓哀侯滅鄭而居其地韓哀子初都河北之平陽徙焉東自豫許略汝鄭而西得河南府之陽翟福昌新安盡韓地也案漢書地理志陳韓邑角亢氏之分野○汴州魏地也魏初居河北魏絳徙居安邑東患王以安邑近秦乃徙都焉今汴州大梁城是也得河南滑州之境分得管之鄭豫等數州之東界屬於魏也地理志云魏昴畢之分野

帝臺天室山海經曰鼓鐘之山帝臺之所以觴百神也郭璞注曰舉觴謁會則於此山也在伊闕西南史記曰周武王曰我南望岳鄧瞰天室營周居于洛邑而後去之馬坂龍門戴延之西征記曰次前至黃馬坂去討素緒十里易乾鑿度曰禹鑿龍門闢伊闕于阜洛川西山記邙山西連東垣亘相屬于洛川八關四塞曹植洛神賦曰容與乎陽林流眄乎洛川八關四塞等八關都尉洛陽記曰右成皐右函轅轅轅郟廓谷前有伊闕卻背孟津此四塞之固闕駟十三州志曰轅轅道凡十二曲也今在緱氏縣東南左傳曰成王定鼎于郟廓九坂三川穆天子傳曰天子西升九坂郭璞注新安縣十里有九坂史記曰秦襄公初以周地置三川

国立国会図書館　タイトル『唐類函200巻目2巻』　請求記号 032.2-Y961t　ガラス使用

郡金谷　銅馳　郭緣生述征記曰金谷水自太白源南流經此谷注穀水

華延雋洛陽記曰兩銅馳在宮之南街東西相向高九尺謂之銅馳街曰四岳三塗九州之險晉杜預釋例曰三塗陸渾山名　張衡東京賦曰濯龍芳林九谷入谿

曲洛　酈道元水經注曰華林園景陽山北經方湖湖中趣御座石前建蓬萊山　穆天子傳曰

東遊于黃澤宿于曲洛　梓澤　芝田　劉澄之永初山川記曰梓澤地名去王城二十四里　曹植洛神賦曰稅駕乎蘅皐秣駟乎芝田已上河南府

牛蘭水出魯陽縣北牛蘭山　漢書曰陝州號國也又曰周封太伯後為虞城　漢書曰梁縣有虞城　又曰周封太伯後為虞城

黃陂入白水亭城　號國　虞城

西南已上汝州

谷已上陝州　石隄　金隄　水經注曰杜預云茅津在太陽縣西　漢武故事曰帝微行至于柏谷石隄山下有祠開山圖曰熊耳山有金隄百

牛蘭　孤聚　酈元水經注曰

黃水積為白水　白水　水經注曰

堂鳩里　鴻關　漢衛太子東走西經注曰漢闕亭東有鴻關已上湖

北利　西平　十三州志曰北利城今在上蔡西平縣屬汝陰　龍泉　龍馬　十三州記

羊澗　後漢書曰平輿泉有二龍馬曰武帝時有白羊出谿澗中已上豫州　西唐　周地圖

南郭　後漢書曰高鳳隱西唐山　周地圖記曰後魏於南郭城中置南陽郡　鄧國

謝城　漢書曰湖陽縣故鄧國　荊州　胡國　陶丘　漢書

記曰棘縣有謝城已上唐州　云汝陰縣故胡國　晉書曰汝陰縣有陶丘鄉

賴浸　毛詩曰汝墳道化行也　周禮

汝墳　帝王世紀曰神農初都陳　漢書云楚頃

襄王東徙于陳　鷄水　水經注淯水南出譙之鷄籠山　左傳楚侵陳決鷄水　孤丘　氷

浸頻洪已上頻州　炎都　楚徙都陳　淯水　左傳楚侵陳決孤丘已上陳

二賴　五都　成公綏賦曰俯臨二賴觀略曰以長安謀許昌鄴洛陽為五都

城　曲洧　左傳曰楚國方城以為城又曰諸侯伐鄭至于曲洧已上許州　湯渠

山述征記曰鉅野縣有清水又曰梁山濟清水更屬岱宗無鹽近東平國左傳齊侯會于陽穀[已上鄆州]穀林　邧子　呂氏春秋曰齊桓公會諸侯于葵丘[已上曹州]五丈　三隧　水經注曰河決東郡所築丈溝

亭　盧邑　左傳曰魯築亭於泰社有泰亭又曰高弱以盧叛[已上齊州]狼水　魚山　水經注曰狼水出北流經穀城西子歌曰吾山平兮鉅野溢注吾山也西征記魚山北臨河[已上濟州]萊邑　蒲臺　水經注曰萊蕪縣昔齊景公滅萊人徙此谷邑荒蕪故曰萊蕪三齊略記曰海則有臺高八丈秦始皇於臺下縈蒲繫馬因名蒲臺[已上棣州]甲山　龐水　甲山述征記曰梁鄒城西有龐水或云齊之孝婦淚泉發于宅內以龐覆水所以名曰龐水[已上滕州]濟河　洙

原圃　水經注曰陰溝出陽武縣之有具圃左傳曰鄭有原圃猶秦之有具圃[已上鄭州]踐土　鴻溝　左傳晉文公作王宮於踐土注云鄭地[已上鄭州]蒗蕩　漢書曰逢澤在開封東北中水經注曰蒗蕩渠首受汴水東南流[已上汴州]逢澤　汴渠　漢書曰逢澤在開封東北中子會諸侯於逢澤西征記曰汴南黃堤東北流注于大梁東[已上汴州]羊湖　汳海　述征記曰汴水自羊湖東北引汳水北出九鼎謀於沙海之上爲日久矣[已上汴州]金隄　石濟　漢書曰河決東郡所築金隄述征記曰河有一積石謂之石濟[已上蒲寧殖邑也續漢書云桃城在燕縣南[已上滑州]瀨鄉　謁國　瀨鄉記云老子祠在瀨鄉[已上滑州]桃城　左傳曰齊侯魏侯胥命于桃城蒲注曰晉書曰謁國魏明帝分置[已上齊桓公行見麥丘人]麥丘　桑邑　左傳曰齊桓公會于麥丘謂人曰壽者辱多[已上亳州]商丘　景亳　左傳曰閼伯居商丘又曰湯有景亳之盟[已上亳州]棘壁　桐門　漢書曰吳楚七國反先擊破梁棘壁左傳曰楚圍宋門于桐門[已上宋州]清水

国立国会図書館　タイトル『唐類函200巻目2巻』　請求記号 032.2-Y961t　ガラス使用

泗 尚書曰濟河惟兗州 禮記曾子謂子夏曰吾與汝事夫子於洙泗之間 鳧嶧 又兗州 石堰 金輿 晏謨齊記 龜蒙 毛詩曰保有鳧嶧遂荒徐宅 曰奄有龜蒙遂荒大東已上兗州 述征記曰石塞堰武帝時造 金輿山孤峯壞秀寔神嶺 丑父使齊頃公下如華泉取飲 山有井甚底與城西南漏泉相通已上齊州 歷 郕城 左傳曰則適來朝杜預注曰東海昌盧縣東北有郕城 又曰費伯帥師城郈 郈城 述征記曰大峴直度山北里澗壑洞地崖坂峭曲 貴邑 左傳曰則適來朝杜預注曰小叟也後爲季氏邑 大峴 叟岡 伍緝之從征記曰表東海者其太山乎齊營丘也 天齊 營丘 二十五里 水經注曰徐君宮人生卵以爲不祥棄之水濱有犬名鵠蒼銜卵以歸遂生兒爲偃王後 鵠蒼 地鏡 漢書曰齊所以爲齊者以天齊也蘇林曰三齊中齊也 顧野王輿地志曰東海昌盧縣東北有地遠望倒影如水城南地遠望倒影如水謂之地鏡已上青州 龍溝 鵠蒼 續述征記曰濠水五溝城

溝五里 張華博物志曰徐君宮人生卵以爲不祥棄之水濱有犬名鵠蒼銜卵以歸遂生兒爲偃王後 鵠蒼 臨死生角而九尾實黃龍也葬之徐里中見有狗壟存焉 西楚 北陵 漢書曰齊所以爲齊者以天齊也蘇林曰三齊中齊也 顧野王輿地志曰東海昌盧縣東北有地遠望倒影如水城南地遠望倒影如水謂之地鏡已上青州 龍溝 鵠蒼 續述征記曰濠水五溝城 立爲西楚霸王都彭城 晉書太康地志有北陵縣屬下邳已上徐州 下邳閣 濠梁 述征記曰濠水西有舊魚梁則此地也 白樓 朱矢 述征記曰下邳城韓信所都也 博物志曰徐偃王欲行霸上圖乃溝通三江五湖以廣其地 陳蔡之間得朱弓形矢已上徐州 聖石 齊記曰萊山之陰有大石其中有人出處云是仙人從此而出 漢書曰不其縣有太一偃

州郡 卷二百三十四

志曰徐偃王欲行霸上圖乃溝通三江五湖以廣其地 陳蔡之間得朱弓形矢已上徐州 聖石 齊記曰萊山之陰有大石其中有人出處云是仙人從此而出 漢書曰不其縣有太一偃 臺城 水經注曰馬耳山高五百丈上有石並舉雙聳名龍出入于其中故名龍臺城 馬耳 三齊略記曰徐州龍臺如馬耳 柴阜 原者廣尋五十步臨白伋之墓有羽士見於莒子獨却行齊踵已上登州 聖石 齊記曰萊山之陰有大石其中有人出處云是仙人從此而出 漢書曰不其縣有太一偃 臺城 水經注曰馬耳山高五百丈上有石並舉雙聳名龍出入于其中故名龍臺城 馬耳 三齊略記曰徐州龍臺如馬耳 柴阜 棘棘森然故云柴阜 焦原 齊地記曰柴阜東南有焦原焦原者廣尋五十步臨白伋之墓有羽士見於莒子獨却行齊踵已上登州 聖石 齊記曰萊山之陰有大石其中有人出處云是仙人從此而出 漢書曰不其縣有太一偃

国立国会図書館 タイトル『唐類函200巻目2巻』 請求記号 032.2-Y961t
ガラス使用

人祠九所三山 漢書曰曲城縣有三山、齊記曰山有九穴〔已上萊州〕九穴 云九目山呂

母固 田橫島 後漢王莽末有呂母者其子爲縣宰所殺母散財以招少年共殺宰而入海中今案其固見存在東海縣北、漢書曰高祖定天下田橫懼誅乃與從屬五百人入海居島中偃

士石 始皇碑 崔琰述征賦曰郁非山有偃士石室闊五尺厚三尺八寸〔已上海州〕始皇碑乃往觀焉見一道人

○關內道 初學記

案關內道者在禹貢雍州之域 案雍州自隴而西分爲隴右道東自同華略河而北西自岐隴原會極于北垂盡其地也

京兆府 挾澧灞據涇岍 班固西都賦曰左據函谷二崤之險又曰挾澧灞據隴首得百二方千里周都酆鎬秦都咸陽漢都長安今武

功縣 后稷所封也 史記后稷於粢是也 ○鄭州 古鄭國也 鄭玄詩譜曰周宣王母弟於咸林是爲鄭國 ○坎州 秦德公初居之所也 ○夏州 赫連氏之都也

塞 八川 漢書婁敬云關中被山帶河四塞之固 渭瀵 漢書曰瀵水出馮翊衙縣北山東入渭 神皐 福地 西京賦曰宜乎入川澧滿涇渭洞其中 雍州之福地 金城 石柱 漢書曰關中金城千里 一輔 漢書曰石柱以南屬京兆北

風 扶風 細柳 漢書曰周亞夫軍細柳 溫水 滄

池 三秦記曰渭水橋西有渭水流入池 雞頭 鴛鴦 雍州 長安記曰建章宮有太液滄池 雞頭山在鄯縣西 鄯賦曰弘農以漢京 泰里 西京賦曰南山多黃丹水出天賜秦穆公鷄首之地 漢京 秦里其朔 丹水 黃山 山海經曰南山多黃丹水出西京賦曰繞黃山而欵

国立国会図書館　タイトル『唐類函200巻目2巻』　請求記号 032.2-Y961t
ガラス使用

牛首已上
京兆府
桃塞　左傳曰晉侯詹嘉守桃林之塞杜預曰今潼關是也
柏原　水經注曰灌水於柏原西流孤柏之原西流張揩隱華山學者從之成市已上華州
蒲池　學市　水經注華山上靈泉名蒲池高士傳云韓原武後漢書云姚谷屬白水
姚谷　古今地名云韓原武子食采於韓原
堅洛　公華　史記曰秦簡公堅洛蒲城縣東長城是也
公華山都置武鄉郡已上同州
蒲谷　水經注曰渚水流入丹川
烏水　水經注曰梁丘據與傅曰桑文公伐雍錄與傅曰桑文公伐雍州南山文梓樹有青牛白帝走出灃水中史記曰秦文公作鄜時以祭白帝
漆水　柯池　水經注曰漆水出漆谿
又曰桐池水東北流入三交水已上岐州
岐下　梁丘　史記曰古公亶父止於岐下
汪曰梁丘谷水出西南注于涇
芹川　汧水　水經注曰芹川又曰烏水流入丹陽川又曰烏川水源出汾川縣西北已上丹州
青牛　白帝　水經注曰青牛白帝出灃水中
漆水　柯池　水經注曰漆谿水出漆谿
芹川　汧水　水經注曰芹川又曰汧水流入涇已上隴州
芹谷　杵亭　水經注曰芹谷水出羅川縣東子午山續漢書曰汾陽縣有五杵亭已上寧州
兔川　雞水　水經注曰兔川西南流洛水又曰烏雞水出西流入洛已上慶州
蓋山　邠邑　十六國春秋云赫連定登于可蓋山史記曰邠邑即戎邑也已上原州
白水　蒲川　水經注曰白水源出汾水嶺西小蒲川水東南流入坊州已上鄜州
神泉　龍尾谿　水經注云龍尾水出神泉又曰龍尾谿已上延州
涇蓮池　又曰涇州龍水出上隴州
烏亭　昆壤　漢烏氏縣王莽改爲烏亭泉也初山川記曰安定昆戎舊壤也
泉障　龍尾谿　水經注云龍尾水出神泉又有龍尾谿已上延州
青鹽澤　十六國春秋云赫連勃勃田于三交至澡池而還漢書曰朔方郡青鹽澤在南
農城　懷渾障　水經注云河水東北經懷渾障已上靈州
雞山　水經注云朔方縣有蒙水雞山已上勝州
蒙水　水榮河續漢書曰將軍竇憲出雞鹿塞擊匈奴至此

○河東道 初學記

案河東道者禹貢冀州之域也舜置十二州分冀州爲幽州并州今河東道卽并冀兩州之地西南距河北盡朔垂悉其地○河東本堯之所都周成王封其弟叔虞其子燮是爲晉侯及三家分晉自滑州略河東至懷州屬魏懷州今屬河北道自澤潞而南至衛州盡太原府已北屬趙○太原府昔高辛氏子實沈及金天氏子臺駘之所居也又爲唐國帝堯爲唐侯所都鄭玄詩譜曰唐者帝堯舊都地後徙平陽○蒲州晉獻公遷都之地書封堯墟太康地記云舜都安邑是也禹跡鄭玄詩譜曰成王封母弟叔虞於堯之故墟皇甫謐帝王世紀曰禹自安邑都晉陽曾孫帝仲相遷帝丘子少康中興還乎舊都復禹之跡太夏

郡六名五尉春秋地名云晉陽太康六名其實一也晉太康地志曰并州部太原六郡又有護匈奴中郎左部右部中部南部北部五部尉高垣 墓澤

春秋後語曰張孟談謂趙襄子曰臣聞董安于之在晉陽公宮之垣皆狹高後魏書云石艾縣有墓澤後魏書曰中都屬太原

潛丘 渦水 爾雅曰晉有潛丘郭璞注云在太原晉陽縣水經注曰洞渦水出平樂縣西北祁墓 介祁 後漢書云晉陽有祁奚墓又曰晉陽有介子推祠已上并州

滌山 水經注云涑川水在絳山桑泉縣界曰亭 虞坂

晉地道記曰鹽晉山一名滌山左傳曰公子重耳取曰亭杜預注曰河東解縣有曰亭戰國策曰騏驥駕鹽車上虞坂今安邑縣界已上蒲州

玉壁 天井 後魏大統四年東道行臺王思政築玉壁城今在後山縣一水經

国立国会図書館　タイトル『唐類函200巻目2巻』　請求記号 032.2-Y961t
ガラス使用

汪曰天井水經堯澗水城西流入汾水

堯澗　漢書武帝將幸緱氏至左邑桐鄉在聞喜縣界已上絳州

桐鄉　水經注曰乾棗澗水流俗謂扶蘇水

左傳曰晉穆侯以條之役生太子命之曰仇其弟以千畝之戰生命之曰成師後稱

千畝　後漢襄陵屬河東郡

襄陵　後魏書云晉州領五城

郡是也

狐谷　後漢襄陵屬河東郡　水經注曰平河水出晉陽縣西壺口山東經

狐谷亭已上晉州

涌川　周禮曰冀州其川涑與沇玄上晉州

冀浸　注云出長安　十三州志曰

潞水出潞縣

赤壤　上黨記曰高平赤壤其地黑

冀州之浸

黃山　阯險百姓不居　後魏輿

圖曰黃山在壺關縣東已上潞州

解澤　墨子曰舜漁于雷澤在濩澤縣西　後魏輿圖曰司馬山在晉城縣北晉代祠此山因以爲名

晉山　左傳曰齊侯伐晉入孟門

孟門　水經注曰千臺登太行

千臺　左傳曰齊侯伐晉入孟門亭在晉城縣界已上澤州

石室　後魏輿圖風土記曰太原郡山有石室方丈四壁文字篆書人不能識

鐵騎　十六國春秋云劉元海遣國春秋曰石勒當生之時北山上草木變爲鐵騎形

青谷　黃巖水經注曰清水源出武鄉縣西名青谷水又曰黃巖水源出遼山縣西黃岡下已上沁州

溫澤　汾關呂氏春秋曰鸛雀津汾關名也

汾關　水經注曰大昭又名溫澤

六壁　十六國春秋云劉元海遣將攻平西河城築營自固有

入門　六壁將攻平西河城築營自固有入門城高九尺後魏書曰太武帝討胡賊于六壁城有六面因以爲名已上汾州

紫川　黃谷水經注曰紫川水源出縣東紫谷也已上縣

夏屋　黃櫨谷已上代州

僊都　史記曰趙襄子北登夏屋誘代王徐廣注云夏屋山名

三會　水經注曰晉永嘉中鴈門百姓避亂入五臺山見僊人爲之先驅因不復知所在俗人以是山爲仙都已上代州

九原　水經注曰三會水東流入滹沱水又云三會水出九原縣西其山經九原城

靈丘　後魏書曰天平二年置恒州寄居秀容木東流聖人阜北阜下有水泉側石上有手跡西又有二腳跡已上欣州

聖阜　縣城領靈丘等八縣　木經注曰滹沱

葦州　梅嶺十三

国立国会図書館　タイトル『唐類函200巻目2巻』　請求記号 032.2-Y961t　　ガラス使用

州記曰代郡故城盧植說初置築時方就板幹夜自移西南五十里大澤中自設結葦爲九門於是就以爲城周旋七里今案在飛狐縣界土地記曰鹵地東州四十八里有梅嶺焉萊水出廣昌史記趙襄周禮曰萊州萊水鄭玄注萊水子姊爲代王夫人襄子殺代王遂與五代地其姊聞之泣而呼天磨笄自殺代人憐之號所死山爲磨笄山今案在飛狐縣界（已上蔚州）如渾水水經注曰渾水經方山又曰紇眞山水經注曰如渾水水出廣昌紇眞山夏積雪鳥雀死者一日千數焚臺火井臺水經注云火山似火從地中出故名焚臺又曰太山上有火井（已上嵐州）壺山漢書曰壺口山在北屋東南水經注曰此屋縣故城西十里有風山其山有穴如輪風風氣蕭瑟常不正已上朔州）永石單于晉大帝末陷於劉元海至石勒時置永石郡後魏改爲離石郡（已上石州）

○河北道 初學記

案河北道者即禹貢冀州之域舜置十二州分冀州爲幽州幷州分青州爲營州而幽冀營等三州及兗州之北界今並爲河北道南距河東至海北盡幽營悉其地河北本殷之舊都在衛州周滅殷分其向內爲三國邶鄘衛是也至衛懿公爲狄所滅其地屬晉趙韓魏三家分晉而懷屬魏漢書地理志云魏分晉得河內即今懷州也自衛相洛趙貝冀北盡恒山東至海其地屬趙幽平已北東至海屬燕洛州邶鄘爲趙國史記趙敬侯所都相州爲鄴魏武帝後趙石季龍前燕慕容儁自薊徙北濟文宣帝並都之幽州曰燕名公之所封也營州前燕慕容皝都之

接燕 漢書曰趙分晉有信都鉅鹿清河亦北接燕代 南宮 北部
盧毓冀州論曰冀州北接燕代 許慎說文曰冀州 三臺 九
漢書曰南宮縣屬信都國 祭 已上冀州
冀州北部以月朝作食爲腰祭 西北立三臺中臺名
殷陸翽鄴中記曰魏武於鄴城 又曰石季龍
銅雀臺南名金獸臺北名冰井臺 宮宮有一夫人侍婢數
自襄國至鄴二百里輒立一宮 臺觀行宮四十四所
十九季龍所起內外大小殿九臺 紫陌 赤橋
水經注曰滏陽縣有紫陌浮圖十里造 水經注曰秦昭襄伐魏取軹縣
鄴中記曰秦昭襄伐魏取軹縣 生墓於此 鄴中
赤橋之宮只 城 已上相州 軹縣 苑 史記曰
水經注曰丹水經苑鄉之 平津 晉陽秋曰造河橋於富平津即河陽
城 平津 陸阜 晉陽秋曰造河橋於富平津即河陽 津也 水經注
水經注曰陸津阜南有皇毋 馬鳴二泉東南合注 商墟 虞險
于吳陂 已上懷州 史記曰成王伐管叔以殷餘人封康
叔爲衛君居故商墟也 北征道里簿曰嶺 蘇嶺
頭城故虞國之險湛水流其前 陽盆 十道志曰蘇門山一名蘇嶺孫登所隱處也
水積於大澤之中爲登泉 鄴中記 水源出縣西北三十里擊
之黃塘泉 鄴中記 盆水二名盆泉 盆似盆其味如醴因
以爲名 已上衛州 鷄澤 左傳襄公二年公
侯同盟于鷄澤 水經注曰 月會于頃公及諸
山頂上有狗跡今在臨洛縣 狗山 侯
東北流經廣平縣故城東水 塘泉 水經注曰
南北四十里東西二十里亦 砰家 水經注
曰耶鄴城西南十里子岡上 曰名水
研子形俗謂之研子冢 已上 斥丘 續漢
洛州 有冢如 書曰晉口 沙麓 左傳
書曰丹丘縣屬魏郡 竹書 石臺
公四年趙城平邑今在昌樂 縣東北
云沙麓崩杜預注云晉地也 元城東南有 北山
水經注曰武陽縣城南一石 大城門內又有故臺
號曰武陽臺 水經注曰襄本圖與國 百巖 千步
已上魏州 參水 前漢書曰襄陽南漳縣 洛州記曰龍岡
岡縣西北有百巖山 水 經注曰洛水東 水
一名漳水俗名千步 已上 那柏亭 槐水 水經注曰洛
洲 柏亭 水暢亭故城在 水出黃石山今在元氏縣界 石柱 柱碣水
房子縣西又曰槐水 道有兩石柱翼路若闕焉

又曰漢明帝北巡詔高邑於光武即位所建石壇立珪頭碑(已上趙州)

善陸 晉縣

曰鄗縣漢清河郡王莽曰善陸

清河 漢書

地道記曰清河國凡領清河等六

晉昌 漢書

曰東陽縣屬清河郡王莽曰晉昌

甘泉 漢書

州志曰歷城本周之甘泉西地(已上眞州)

重丘 十二

左傳曰諸侯同盟於重丘今在聊城縣東南

浮水 水

經注云浮水出聊城東北泜則津注耗則輟流

堂邑 靈城

漢高祖封陳嬰爲堂邑侯又博州(已上博州)

脊國

曰靈城屬清河郡王莽曰脊陽

宛鄉 漢武帝封河間獻王子讓爲脊侯 水經注云

浮水東北經高成縣之宛鄉城今在鹽城縣界

龍額

安德縣有東方朔祠(已上德州)

管輅冢 曼倩

魏志曰平原縣有管輅冢 漢書

新館 輿亭 漢武帝封中山靖王子未央爲新館侯

漢書曰北新縣東二十里有樊輿亭

樊城 **柏國**

漢書曰武帝封中山靖王子爲樊輿侯故城在清苑縣東南 又曰武帝時趙敬肅王子然吉爲柏陵侯

天井 晉太康地記曰行唐縣西北有僊人巖

馬觀 **鴻鵠關**

水經注曰黑水東北有谿中山王故宮處簡文造釣臺戲馬之觀 又曰定水東流歷山谷謂之關(已上定州)

鴻井 輸井

是處爲戲頭即晉書所謂鴻上關(已上定州)

核山 鷹不測

水經注曰行唐城有大井若輪水沸又派水北流經大核山

大城

女廟 晉太康地記云行唐縣北二十里有如夫城北門側有玉女神廟廟前碑云趙武靈王營斯邑城彌數百堵皆與不日而就(已上恒州)

寧臺 戰國策

史記曰燕昭王代齊得寶器設祭于寧臺

歷室 女

曰樂毅與燕惠王書曰大呂陳于元東故鼎反於歷室

仲理金 神僊傳曰仲理居元終山中舍神丹作黃金五千斤

伯雍壁

以救百姓搜神記曰楊伯雍汲水作義漿有一人就飲以石遺之伯雍種遂生白璧其處地可一頃名曰玉田〔已上幽州〕桑谷 匆谿水經注曰三城水經伏陵山蓋沿出桑谿故也又鮑丘水東南流龍匆谿水注之流合三城水又曰水經漁陽故城南合七渡水〔已上澶州〕阪泉 轡野史記曰炎帝戰於阪泉之野周書曰蚩尤殺之于中冀名曰之野赤帝大懼乃訴黃帝執蚩尤絕轡野覆釜 梨溝後魏輿圖風土記曰淄城西北三里有歷山形似覆釜因以爲名水經注曰傳言昔時地裂遂成溝壑有水俗謂之分家水今懷戎縣東北有地裂〔已上嬀州〕劒石 刀巖水經注曰徐水東北經郎山西梁崖竟峯若鳥翅立石嶄巖似劍又曰漆水南經藏刀山層巖壁立直上千霄 窮魚丘 巨馬水經注曰素河水出今皮氏縣蓋山竹書曰晉荀瑤伐中山窮魚之丘 巨馬水經注巨馬即漆水〔已上易州〕素河 黃洛水經注黃洛水出肥如縣玄黔山後魏輿圖風土記曰盧縣西三十九里有藍山 藍山水經注曰玄水出盧龍縣西三十里春秋曰馬鼓弟弘死弘葬之長盧而鼓驚死弘葬之長盧氏土地記曰狼河附黃龍城東北 長谷 平川十六國爲亂而鼓驚死弘葬之長盧氏土地記曰狼河附黃龍城東北

盧龍 玄水 藍山 長谷 平川 狼河 龍苑

谷陵水經注曰高平川水出西北平川下十六國春秋云慕容皝光始年築龍騰苑起景雲臺〔已上營州〕

○隴右道 初學記

按隴右道者禹貢爲雍州之域周爲雍州自岐隴已北爲得西戎梁州之北地隴右道自隴而南并屬雍州之域秦之先非子爲周孝王養馬於汧渭之間孝王封之附庸邑于秦也○涼州漢武威郡故匈奴休屠王地也前涼張軌後涼呂光北涼沮渠蒙遜並都之○甘

州漢張掖郡故匈奴昆耶王地也西秦乞伏乾歸都之子熾盤徙都于河州○肅州漢酒泉郡前涼張軌西涼李暠北涼沮渠蒙遜並都之○西州漢車師國之高昌壁也昔漢武遣兵西討師旅頓弊其中尤困者因住焉其地形高尚人物昌盛因名高昌

天水　神泉　漢書曰天水郡武帝時置冀南與神泉水經注曰黑水出黑城北西南合黑城　朱圉　鄢元水經注曰黑水出黑城西抵渭川又曰尚書西傾朱圉鳥鼠至于太華已上秦州　戎亭　漢書曰襄武縣都尉居密戎亭水經注曰荊頭川水荊谷北流注渭川　雞聚　馬谿　漢書曰襄武縣有五雞聚水經注曰渭水南流經首陽縣南左則天馬谿水參差灈注已上渭州　白項　四山　三秦記曰仇池百項上有四山山時沈約宋元為二十部已上成州　馬氐　狼種　應劭注漢書曰武都郡故白馬氐也漢書曰參狼種武都羌是也已上武州　臨洮　望曲　洮水東流經甘根亭歷望曲西北經臨洮縣屬隴西郡　崖鹿寨　仇池記曰武興城下有鷰子龍十三生是也十三州記曰鹿寨在蒼松縣南十六國春秋曰前涼張玄靜府右將軍宋配請取天龜觀壞以為宅西河記曰姑臧城北有方石　銷銅　水經注曰離水東北經榆城西有麻壘壘中可容萬粟已上河州　石門　水經注曰離水北經銷銅城西　桓水經　尚書曰導弱水至于合黎上甘州記狄道東已上甘州　狄道　臨洮　秦州記曰大柳谷夜激波滿溢聲如鼓頭尾兩翅名蓋鳥坡已上涼州　柳谷　蘭池　習鑿齒漢晉春秋曰大柳谷有鷰子龍生是也十三州記曰蘭池縣屬隴西郡　合黎　臨澤　尚書曰導弱水至于合黎東已上甘州　狄道　東鎮　臧列女傳曰姑臧城北蓋藏城北城不方有

国立国会図書館　タイトル『唐類函200巻目2巻』　請求記号 032.2-Y961t
ガラス使用

漢書曰狄道縣屬隴西郡周地圖記曰臨洮郡城後魏太和中築置夷城鎮防羌戎略已上蘭州漆

水金泉 張華博物志曰延壽縣南山石泉注爲滿其水有脂捉取若著器中一正黑如不凝膏然之極明但不可食此方人謂之石漆應劭漢官儀曰酒泉城下有金泉味若酒酒泉肥

水漢書曰酒泉郡武帝大初元年開如博物志曰酒泉延壽縣南有山泉其水有脂煮肉汁已上肅州

白土川 甲木河 水經注曰白土川水出白土城水東流鷄谷水又曰湟水東流羌縣故城北又東北流注之青海

西有卑禾海謂之青海 鷄谷 龍城 水經注曰湟水出塞外經藍池北又東南經龍夷城已上鄯州

太康地記曰宜禾縣屬燉煌郡 龍堆 魚澤 漢書曰燉煌正西關外十三州志曰龍堆有白龍堆 效穀 宜禾

效穀 漢書曰效穀縣屬燉煌郡晉後漢書曰順帝時

澤障已上沙州 傍近西域復令開設屯田置伊吾司馬一人天山

西河舊事曰統蒲海肥美良田水草沃衍

帝江 漢書曰使貳師將軍出酒泉擊左賢王於天山如丹火六足四翼渾無面目是識歌舞實惟帝江已上伊州

車師國 田地縣 漢書曰車師前王國居交河城地輿志曰晉咸和二年置高昌郡立田地縣

交河城 高昌壁 漢書曰交河城有交河水分流繞城下十三州志曰高昌壁故屬燉煌有長谷在東都尉居之已上州

歌 後魏溫子昇涼州樂歌曰遠遊武威郡遙望姑臧城車馬相交錯歌吹日縱橫又歌曰路出玉門關城接龍城坂但事絃歌樂誰道山川遠

○山南道 初學記

案山南道者禹貢荊梁二州之域也今案荊州之南界屬江南道東

界入淮南道梁州自劍閣而南爲劍南道其北垂又入隴右道
絶漢水而南至江西距劍閣盡其地也○荆州楚文
王始自丹陽〇襄州古襄
國也是爲嫣墟案水經注曰漢水東經嫣墟在金牛縣界皇甫謐國都城記曰襄城南是也
都之江陵記曰楚文王徙都於郢今州北城
南都也光武起焉
自淮北沛陳汝南南郡爲西楚周禮曰正南曰荆州
春秋文耀鉤曰大別以東至雲澤九江衡山荆州令案即雲夢澤也吳志曰吳郡作浮橋度量景洲今在江陵縣界巳上荆州
西楚
北津荆州記曰襄陽木材鑒齒襄陽記曰襄城本峴山直其南習鑿
楚國之北津
習池葛井襄陽記曰峴山南入百步西下有習家魚池荆州
道百步有

諸葛亮宅有井深四丈餘口廣一尺五寸累甎如初巳上襄州
伐徐齊師伐厲以救之杜預注曰隨縣北有厲鄉
漢書曰元帝以春陵卑濕割蓼侯
陵侯邑隨國唐鄉左傳曰鬬伯比言於楚子曰漢東之國隨爲大
陽隨縣是也又曰晉楚戰于邲唐侯爲左拒杜預注曰隨國今義
汪曰唐屬楚小國義陽安昌縣東南上唐鄉是也巳
上隨州馬水龜湖南雍州記曰雍州記曰酒陽縣東二十里有馬水龜湖巳上隨州
獸牙狼尾宜都山川記曰獸牙山有石壁其文黃赤色有牙齒形狀
山記曰縣去山四十里別從南崖巳上峽州
復州狼尾灘下南崖巳上峽州
黃龍白帝荆州記曰白帝山北接緣馬嶺南接赤甲山九坂三
岸曰白鹽峯中黃龍灘水沿經注曰白帝山北接緣馬嶺南接赤甲山九坂三
峽之首北
鄂荆州記曰寒山九坂最爲峭險又曰
三鄂水南流數里南注大江巳上夔州
明月峽
江州有明月峽峽首南峯
縉雲山華陽國志曰巴郡江州
石壁有圓孔形如明月因以爲名縉雲山

相傳云黃帝於上合神丹藥故山得名焉 **涪陵** **陽闕** 漢書曰巴郡領涪陵縣晉太康地記曰李雄亂復于陽闕東置墊江縣亦屬巴郡案今州即古巴郡巳上渝州 **龍溪** **牛道** 道家雜記曰張魯女曾流衣於山下有白霧蒙身遂孕恥之自縊臨死謂婢曰死後破吾腹婢依其言破得龍子一雙遂入漢水女嬪于山頂龍子後數遊母墓前遂成蹊徑 十三州志曰秦王未知蜀道乃刻石牛五頭置金於尾下言此天牛能糞金蜀人信之乃令五丁共引牛成道今在褒城縣界 **讓水** 梁州記曰梁西南十里有讓水出巴嶺山北流廉川今在南鄭縣界巳上梁州 **駱谷** **龍亭** 水經注曰路谷水源出駱谷南流龍亭縣鬱儻城郡巳上梁州 **黃花川** **紫柏坂** 水經注曰大散水西流入黃花川 梁州記曰龍亭縣東八十里有紫柏坂巳上鳳州 **武關** **文邑** 史記曰秦昭王遺楚懷王書曰願與君會武關面約結盟今在商洛縣東 水經注曰洛水東北過文邑在洛南縣巳上商州 **金水** **錫城** 漢水記曰金水郡領金岡縣本金城郡後魏改之梁州記曰後魏華陽金城二郡爲忠誠郡須鄉亭錫城金川三縣 **虞舜祠** **漢高廟** 水經注曰西城縣故城內有虞舜祠梁州記曰洵陽縣南山下有漢高帝廟巳上金州 **梅谿** **棘水** 南雍州記曰南陽縣七里有梅谿 水經注曰棘水經新野縣歷黃郵聚西三里漸端邵信堰西三里漸端邵信臣所作也巳上鄧州 **五龍** **六門** 周地圖記曰五壟山有五梁漢延相接曰六門 **熊川** **龍井** 南荊州記曰豐利熊川陽三縣 水經注曰漢水又東爲龍潭下臨龍井渚巳上均州 **景山** **粉水** 山海經曰荊山之首曰景山其上多金玉 水經注曰粉水導東流經上粉縣 **鴈塞** **狼山** 荊州圖記曰鴈塞也 水經注曰狼山後魏書曰夷水導源狼山巳上房州 **鳴水** **泉街** 後魏書曰都鳴水二縣屬東益州 水經注曰街水出河池東南入涪縣巳上興州 **金谿** **銅水** 泉金谿谿出金因以爲名 梁州記曰益昌縣東山西北有金銅谿出銅水益州記曰葭萌縣南十里有刀鐶山赤銅水

出焉（已）上利州

銅梁 石戶 左思蜀都賦曰外負銅梁宕渠（益州記曰龍盤山南有石長三十丈高五丈當中有戶及扉若人掩閉古老以爲玉女房（已）上合州）

○劍南道 初學記

劍南道者圖經曰禹貢梁州之域也自劍閣而南分爲益州是爲劍南道 梁州劍閣之東而分屬山南隴右二道 **其始王則**有羈設牡牢後共地屬秦前漢末公孫述居之後漢末劉備居之 **事** 羈設 杜宇 並見紋事

銀水 金山 華陽國志曰浩陵有銅采（蜀王）

飛梁 絕澗 華陽國志曰金飛梁閣道即古劍閣道也（益州記曰姜維拒鍾會故壘其山峭壁千丈下臨絕澗（已）上綿州）

南池 西水 益州記曰南池在閬中縣東南八里 又西水縣本（已）上劍州）

秦閬中縣之地（已）上閬州）

鄰道 射洪 破乃引軍由廣漢鄰道以審虛實 水經注曰涪江水又東南至射洪今在射洪縣界（已）上遂州）

水 華陽國志曰州陽縣西北十五里有龍鶴山（益州記曰東陽西陽南陽三山相對州）

陽山 陵井 益州記曰東陽陵州界入青神縣界（已）上又曰三陽山去陵井一里（已）上眉州）

金堂水 銅宮山 華陽國志曰新都縣有金堂山水通於巴漢

縣西南六十里有銅宮山高出衆峯（已）上簡州）

昆井 郵谿 益州記曰南充縣西南六十里

有昆井鹽井 又曰雞鳴郵北下步有雞鳴郵谿因此而爲名（已）上渠州）

綿水 華陽國志曰合江北有綾錦山水經注曰綿水至江陽縣方山下入江謂之綿口（已）上瀘州）

邛水 邛山 山海經曰峽山邛水出焉其陽多黃金漢書云文帝賜鄧通邛僮銅山得擅

鑄錢[已]上雅州[]溫穴　華陽國志曰溫水穴冬夏常熱應劭注漢書云蘇初縣西北有泥池案今曲池是也[已]上蒼州[]曲池　伏犀灘　益州記曰伏犀灘東南六十里有黃魚像岸今在夔道縣界又曰龍騰谿水源出南谿縣[已]上戎州[]騰龍水

○淮南道　初學記

淮南道者在禹貢爲揚州之域又得荊州之東界今揚州之東偏爲江南道南偏爲嶺南道　自淮以南略江而西盡其地也今揚州漢廣陵郡更名江都吳王濞居之廣陵厲王長子國烈王都之南楚考烈王都壽春亦曰淮南

江都易王並居之○廬州古廬子國烈王都之南巢之地　尚書曰成湯放桀于南巢○壽州楚都

東陽　輿地志曰南兗州宋文帝元嘉八年始割江淮間爲境居於廣陵　又曰廣陵郡梦漢之際爲東陽郡　釣臺　西征記曰雷陂有臺高二丈南兗州記曰以爲吳王濞之釣臺也　輿浦　南兗州記曰輿浦朝清澈太守范邈表以爲瑞朝夕恒淤濁一小改鹽瀆　漢書曰朱邑爲桐鄉嗇夫廉平有恩惠病且死囑其子曰桐鄉

大縣東有舒城　桐鄉　巢邑　漢書曰巢伯亡徵注巢國在廬江居巢縣　舒城　故廬子國　漢書曰廬江郡舒城應劭注漢書曰廬江郡又曰廬江淮[已]上廬州[]廬國　舒城

鳳反於此　禹聚　秦墟　帝王世紀曰禹會塗山揚州之域有禹聚水經注曰洛澗北歷秦墟下注當塗縣有禹墟　禹聚

亭南續漢書云當塗有馬丘聚徐　馬丘聚　水經注曰鵲甫谿水西北流經鵲甫　鵲甫

江浦[已]上和州[]　鵲

水經注曰江水北合烏江縣之豐浦上逼湖池又曰次得陰塘水同受皇后湖湖水連接苞　苞湖

孫堅經略江東揚州刺史劉繇遣將樊能于糜屯橫津　橫津

魏志曰魏使曹休張遼伐吳出洞口洞口江浦[已]上和州[]　洞浦

築擊破之酈元注水經曰江上左對洞口　射陂　鹽瀆

酈元注水經曰揚州[已]上楚州[]　豐浦

国立国会図書館　タイトル『唐類函200巻目2巻』　請求記号 032.2-Y961t　ガラス使用

人愛我必葬我于桐鄉左傳曰楚爲疆已已上廬州趙屯城巢與地志曰楚名曰巢邑有趙屯城內有倉又北側有周瑜廟已上舒州又

周瑜廟 水經注曰破虜磯東有曰江水對雷州之北側有周瑜廟已上舒州又曰肥水左合羊頭谿水受羊頭澗伏滔正淮論

羊頭澗 龍泉陂 水經注曰彼壽陽者視龍泉之良疇萬頃芍陂謂之芍陂

鑛里 鼓川 吳志曰吳使孫綝大發卒屯鑛里水經注曰此水東北

洞臺 隱室 黃庭經注曰霍山下有洞臺方二百里有二門水經注曰九江壽州

翻車 積布 史記曰王莽以策翻車水以灌城水經注曰江水又東經積布山南俗謂之積布磯

黃石 積爲湖謂之青林湖已上蘄州

蘄縣 將城 左傳曰楚公子變滅蓼縣杜預注曰安豐有蓼縣

弦子都 虞丘 左傳曰楚伐弦弦奔黃十三州志曰敖城故弦子都也

亭 水經注曰戈陽郡東有虞丘郭南有侯子胥廟

石城 天井 水經注曰師水經石城山山甚高峻又曰義陽郡南十五步對門有天井周百餘步

九塞 三關 淮南子曰何謂九塞大汾冥阨荊苑方城豪阪井陘今河句注居庸也齊志曰後魏置平靖關於義陽故云義陽有三關之塞此其一焉已上申州

邑 新城 漢水記曰自漢口入二百里得淯口有村名曰新城桓溫征石季龍所築南臨淯水已上安州

墟縣東有新城楚邑也輿地志曰安

龜頭山 龍驤水 水經注曰舉水出龜頭山又曰沘水之左岸會龍驤水口

沘陽鎮 象山城 水經注曰晉永嘉六年王敦以陶侃爲荊州鎮於沘陽輿地志曰臨江數十里象山上有城吳江夏太守所居也已上沔州

初學記

○江南道

鞍江南道者即禹貢揚州之域又得荊州之南界揚洲

自江已北爲淮南道北距江
自嶺而南爲嶺南道北距江
地也○蘇州爲吳泰伯之墟地理志曰吳地斗之分野泰伯卒仲雍
立傳國至曾孫周章武王克殷因而封之也○越州
爲越夏少康封少子無餘以奉禹祠地理志曰越地牽牛婺女之分
野○潤州春秋之朱方江寧縣楚之金陵邑也吳首
宋齊梁陳六代都之東南東府　西州山謙之丹陽記曰東府城
地則晉簡文爲會稽王時第棗則丞相會稽王道子
府道子領揚州故俗稱東府又曰揚州廨王敦所
創開東南西三門俗謂之西州孫陵　將廟丹陽記曰蔣陵因山以
志曰臺當孫陵曲衍之傍故蔣陵亭亦名孫陵亭
又曰蔣子文爲秣陵尉常自言已將死當爲神後爲
賊所殺故吏忽見子文乘白馬如平生孫權發使封
子文而爲都中侯立廟鍾山因改爲蔣山○上潤州

亹瀆　鹽田　吳都記曰松江東瀉海口名曰亹瀆與
地志曰亹業者瀆海漁捕之名插竹列
於海中以繩編之向岸張列
魚隨潮淺竹不得去名之
田相望吳煮海爲
鹽即鹽官縣境也　包山　于
室戰國策曰越王散卒
隧吳縣西北有地名于隧是也○上蘇州　橫山
長瀆　左傳曰楚子重伐吳
程南橫古衡字通用
大谿西
若下　嶋中　吳錄
帶長瀆
取若下水以釀酒醇美
風渚南三十里曰嶋中即嶋
東安　漢書曰錢塘西部都尉
年丹陽會稽吳都山
要害地置東
安郡居富春　樹呼龜　人化鶴　異苑曰孫權時獲一
越里繫船於大桑樹樹呼
行不釋曰今方見
盡南方之柴不能潰我

国立国会図書館　タイトル『唐類函200巻目2巻』　請求記号 032.2-Y961t　ガラス使用

幽明錄曰孫鍾以種瓜爲業有一少年詣鍾乞瓜曰此山下善可作冢當爲定墓鍾隨下山二十步二人悉化成白鶴飛入空中即孫賢所葬地(已上杭州)

蒼駮

白獺穴

怪云義興有白額獸谿渚長橋有蒼駮并周處爲三害周處風土記曰長橋下有白獺若將有兵獺出穴口四望而嗥舊言有神

橫峴

長塘

大橫峴以承衆流輿地志二峴多縱石而有舒氏女與父析薪曰洮湖即長塘湖(已上常州)

慈姥

舒姑

毋丹陽山積石臨江生簫管竹俗呼爲鼓吹山江寧謂之慈姥山在當塗縣北宣城記曰登蓋山百步有泉昔有舒姑於此山忽坐泉處奄挽不動父遽告泉鼈洲牛渚記江家比來唯見清泉湛然因名舒姑泉鼈洲相接玉山石蓋宣州(已上宣州)

礫石

礫三姑

石中央有溝裁五尺許水甚懸迅礫音歷郭璞注山海經曰玉山浙江水出其邊輿地志二礫兩邊皆增高數丈上有石蓋輿地志曰縣縣南有五硯二礫兩邊皆增高數丈上有石蓋輿地志曰縣縣東有梅洲相傳云五百人破湖得銅釜發之水便暴出即五百人湖也東陽記曰

釜石

硯下根反

異苑曰吳時軍士五百人鑿石可高三十丈其形似硯人謂之石硯(已上婺州)

賀齊城

嚴陵瀨

歙山賊宗帥見其巖內三鐵鑊各容百斛中生蓮華他日往尋不知所在宋永初山川記曰廣陵縣東有梅洲吳志曰吳大帝使賀齊擊縣定立新都郡輿地志曰嚴陵瀨(已上睦州)東觀漢記曰嚴光字子陵同郡城賀齊所創也耕於富春後人名其釣處爲嚴陵瀨東陽記曰

釜

異苑曰吳時軍士五百人破湖得銅釜發之水便暴出即五百人湖也

石硯

梅洲

郡陽記曰

蓮鑪

石帆

玉筍

會稽

上歙州

昆崙山頂有一泓石可高三十丈其形似硯人謂之石硯(已上婺州)

蓮鑪

梅洲

郡陽記曰

石帆

玉筍

會稽

上歙州

昆崙山頂有一泓石可高三十丈其形似硯人謂之石硯(已上婺州)郡陽記曰吳大帝使賀齊擊縣定立新都郡輿地志曰嚴陵瀨東陽記曰郡城賀齊所創也耕於富春後人名其釣處爲嚴陵瀨(已上睦州)東觀漢記曰嚴光字子陵同郡人見其巖內三鐵鑊各容百斛中生蓮華他日往尋不知所在宋永初山川記曰廣陵縣東有梅洲吳志曰吳大帝使賀齊擊縣定立新都郡輿地志曰嚴陵瀨(已上睦州)東觀漢記曰嚴光字子陵同郡人見其巖內三鐵鑊各容百斛中生蓮華他日往尋不知所在宋永初山川記曰廣陵縣東有梅洲吳志曰吳大帝使賀齊擊縣定立新都郡輿地志曰嚴陵瀨(已上睦州)東觀漢記曰嚴光字子陵同郡城賀齊所創也耕於富春後人名其釣處爲嚴陵瀨東陽記曰吳時軍士五百人破湖得銅釜發之水便暴出即五百人湖也東陽記曰

釜石

異苑曰吳時軍士五百人破湖得銅釜發之水便暴出即五百人湖也東陽記曰

硯下根反

又曰縣縣東有靈山山有三峯名爲三姑山三年一遇野火自燒百姓放火輒降雨不然(已上婺州)

賀齊城

嚴陵瀨

歙山賊吳志曰吳大帝使賀齊擊縣定立新都郡輿地志曰嚴陵瀨東觀漢記曰嚴光字子陵同郡城賀齊所創也耕於富春後人名其釣處爲嚴陵瀨(已上睦州)

蓮鑪

梅洲

郡陽記曰

石帆

玉筍

會稽

上歙州

昆崙山頂有一泓石可高三十丈其形似硯人謂之石硯(已上婺州)郡陽記曰吳大帝使賀齊擊縣定立新都郡輿地志曰嚴陵瀨東陽記曰郡城賀齊所創也耕於富春後人名其釣處爲

志曰射的北有石帆壁立臨水漫石宜山遙望芦芦有似張帆又名玉筍山又曰石簣山

銅谿 輿地志曰山陰南湖縈帶郊郭白水翠巖互相映發若鏡若圖故王逸少云山陰上路行如在鏡中遊會稽志曰昔歐冶子淵谿而出銅破赤堇之山而出錫已上越州

丹洞 在三十六洞天之一名焼山東登貞隱訣云赤城山足丹赤城數其山略記云赤城山一名焼山東

鼎 司命君所居洞周廻三百里上有玉清平天

金庭 玉室 道書曰天台出其上八重視之如一中有仚庭不死之鄉許萬與王逸少書曰自山至臨海多有金堂玉室僊人芝草已上台州

東甌 西隅 漢書曰惠帝立閩君搖爲東海王都甌永嘉記曰西隅山東接安固西接松陽永嘉記曰西隅又有芧峴去盧隈隈曰樓石山三石並高百丈杪如劒峯永嘉記曰彭澤縣屬豫章郡彭蠡澤在西尚書曰過九江至于敷淺源

廬山 盃水 廬山記曰匡俗出于周威王時生而神靈隱淪潛景廬于此山俗稱廬君故山取號焉盃山因以爲名帶山雙流而右灣灌潯陽東北流入江已上

銅精 劒窟 豫章記曰西山江州銅之精光也又曰豐城縣獄後有雷孔章掘神劒窟方七八丈

茨野 落亭 安城記曰昔豫章太守賈萌與之須臾爛爇已上洪州

安城侯張普爭境戰于新茨之野即茲地也又曰郡治江川發源同會落亭石止有芝草下有紫磨金

山都 木客 異物志曰廬陵大山之間有山都似人裸身見人便走自有男女可長四五尺能嚾相喚常在幽琳之中似魑魅鬼物又曰廬陵有木客鳥大如鵲千百爲羣不與衆鳥相廁云是木客所化已上吉州

金雞 石鴈 南康記曰雩都縣有金雞石傍有穴宋永初中見金雞棲司山平湖中有石鴈翔此穴頗時飛鳴又云覆筒鴈浮在水每至炎氣代序則飛翔若知感候

松闕

梓潭 輿地志曰歸美山有石城高數丈有二石夾左右石形似松儼如雙闕 南康記曰梓潭昔有梓樹巨圍葉廣丈餘垂柯數畝吳王伐樹作船使童男女挽之船自飛下水中水童女皆溺死至今潭中時有歌唱之 甘渚 寰宇記上虔州音已上虔州 豁谿甘渚得之此泉穴相通也形如笠望者皆懸燈數丈然峭有蜜蜂依之爲房其形如後得至其所

石人 楓鬼 臨川記曰東興人家曾以臨川有石人坐磐石上體上塵穢則興風濕潤則致雨晴日便興云麻姑山上人登之有物人形眼鼻口面無臂脚俗名之楓子鬼也已上撫州

米砂 雪壁 安成記曰鍾山臨水阻峽砂如米兩岸各十餘斛呼曰米砂以之候歲若一岸偏饒則其方豐穰 寰宇記曰第三室高十丈者麤相似皆素壁若雪則萬象森羅夏則湍洑沸湧濆上白石室記曰第三室高十餘丈皆懸險峻又曰五童山絕巖險然

宜春水 羅霄山 吳錄曰宜春縣出美酒隨歲貢上舉體鮮潔剛然玉淨又曰宜春水石井天旱祠以木投井中即雨至井溢木出乃雨止 安城記曰羅霄山有泉水地道記

已上袁州

鸚洲 鳳闕 輿地志曰夏口江中有鸚鵡洲吳時有鳳集之因以爲名 武昌記曰城東南角有岡名鳳闕

鄂渚 樊山 武昌記曰樊口之東可樊山已上鄂州

湘山 沅水 史記曰秦始皇浮江至湘山水經注曰沅水汪洞庭湖中方會於江也

地道 江門 湘中記曰君山有地道郭璞江賦曰君山包洞庭巴陵地道江門已上岳州

橘洲 海經曰洞庭山帝女居之其上沅澧之交瀟湘之淵在九江之門瀕湘中記橘洲在郡南對岸古城孫權遣程普所立 輿地志曰橘洲皆沒橘洲在南津常看如下及至夏水懷山渚洲獨在

聒潭 彤瀨 湘洲記曰岳陽有昭潭其下無底湘水最深處又曰石子山西有小谿水石瀨湘洲記曰瀨無底名之羽瀨昔關羽南征頓此山下因以爲名已上潭州

青壇 紫蓋寶洞 仙傳曰南岳記曰衡山有峯名曰華蓋又一名紫蓋行道處

僊宮 南岳記曰流井崖南五里得僊人宮道士休

国立国会図書館　タイトル『唐類函200巻目2巻』　請求記号 032.2-Y961t
ガラス使用

糧絕穀身輕清虛便得入此宮已上衡州

菁口

之菁口王韶之神異記曰蘭人迹登其山有石路松林焉木皆杳然便是雲霞中館宇矣

九疑山

五會水

山海經曰蒼梧之丘九疑之山水經注曰蒼梧都溶水出九疑山西北流入營水謂之舜所葬也

蘭巖

湘州記云都溶又出春陵縣左與五谿俱會縣有五山山有五水會於縣門故云都溶已上永州

苧谿

澧浦

荊州記曰苧谿源出苧龍山水極清澈離騷云遺余珮兮澧浦

天帝

圖副記曰天門角上石生倒垂下一竹拂謂之天帝吳錄曰松梁山石間開虛容數十丈其高以弩射之不及其上已上澧州

松梁

熱石溫泉

輿地志曰馬嶺山有僊人蘇耽壇耽至孝一朝忽辭母曰受生應僊當遠違供養涕泗嗚咽百姓祭之立壇祠之湘州記曰郴縣南有義帝廟百姓祭之漢書曰項羽尊楚懷王以爲義帝已上郴州

帝廟

僊人祠

義

池

鶴澤

武陵記曰謝承爲武陵郡守時有黃龍見於郡東水中拜表上賀因號龍池劉義慶世說曰晉羊祜鎮荊州於江澤中得鶴教其舞動以樂賓友

龍池

鼎口

風門

沅川記曰風沅川水名鼎山昔有神鼎出乎其間沅陵記曰風門山有石門去地百餘丈將欲風起此門隱隱有黑氣上須臾有黑風起已上則州

葱嶺

茗山

如人所種人時往取掇輒斷絕請神而求不挽自出武陵記謂之葱嶺荊州圖副曰茗山九嶺嶮峻木多杉松獸多熊豹

龍門

鹿穴

水經注曰有獨母水南出龍門荊州記曰宋元嘉初武陵蠻人射鹿逐入石穴纔容人入穴見其傍有梯因上梯窮然開朗桑果蔚然行人翳翳亦不以怪此蠻於路所作記其後沽無復髮髻已上辰州

石林

高一丈四面綠竹扶疎常隨風委拂

雲水

水經注曰郡陵縣東會雲泉已上郡州

浪水

舞谿

湘州記曰文斤山上有石牀方才經注浪水出武陵鐔城北界山谷荊州記謂之浪谿谿東流注沅西接牂牁已上巫州

国立国会図書館　タイトル『唐類函200巻目2巻』　請求記号 032.2-Y961t
ガラス使用

故南海郡秦末南海尉趙佗王有其地

貪泉

晉中興書曰吳隱之爲性好隱之爲刺史自勵試使夷齊飲終當不易心出豫章二山下瀆水八樹在番禺東北二十里廣州記曰斯谿西通淮水其穴若升或枯涸彌年或一日十石或十石竭若潮水焉高疎連阜湍瀨石泉懸注瀑布飛流巳上諸州記曰曲江縣東有錢石山其狀四方若臺榭其南有石三面壁峭其上有錢故謂之錢石又曰曲江縣東有玉山丹木茂泉石澄潤相傳云昔有人采玉處石臺銀甕始興記曰勞口東岸有石四方而高可百餘仞其狀若臺又曰林水源出盤石山羅列十甕皆蓋以青

貪泉

晉中興書曰吳隱之爲性好隱之爲刺史自勵試使夷齊飲終當不易心出豫章二山下瀆水八樹在番禺東北二十里廣州記曰斯谿西通淮水其穴若升或枯涸彌年或一日十石或十石竭若潮水焉高疎連阜湍瀨石泉懸注瀑布飛流巳上諸州記曰曲江縣東有錢石山其狀四方若臺榭其南有石三面壁峭其上有錢故謂之錢石又曰曲江縣東有玉山丹木茲茂泉石澄潤相傳云昔有人采玉處石臺銀甕始興記曰勞口東岸有石四方而高可百餘仞其狀若臺又曰林水源出盤石山羅列十甕皆蓋以青

蘭湖

南越志曰縣安縣東北有蘭湖側遇一丈人曰此菖蒲又曰番禺北有芝蘭湖安期先生所餌可以忘老

浦

桂

南越志曰番禺縣有番禺二山山海經曰桂林有桂水

潮穴

其穴若升或枯涸彌年或一日十石竭若潮水焉高疎連阜湍瀨石泉懸注瀑布飛流巳上諸州記曰曲江縣東有錢石山其狀四方若臺榭其南有石三面壁峭其上有錢故謂之錢石

泉山

其穴若升或枯涸彌年或一日十石竭若潮水焉高疎連阜湍瀨石泉懸注瀑布飛流巳上諸州記曰曲江縣東有錢石山其狀四方若臺榭其南有石三面壁峭其上有錢故謂之錢石又曰泉山有

銀甕

石臺

茂泉

玉山

丹木

茲

始興記曰勞口東岸有石四方而高可百餘仞其狀若臺又曰林水源出盤石山羅列十甕皆蓋以青

錢石

石門

周地圖記曰江中有銅柱灘又曰銅柱東有石鼓均提東十三里至石門東有石鼓清

臺

神窟

史記曰陵邑寡婦清貧守其業泰皇帝以爲貞婦爲築女懷清臺益州記曰黃葛峽有相思洛州洛州武漢洋洋清芳泉周灌俗謂之神窟巳上洛州

羊祠

帝平南夷置羊祠祠郡有佳浦關天井

石關

又曰羊祠祠郡有佳浦關華陽國志曰羊祠祠郡上當天井

桂浦

孫陵曲衍江寧之邑楚曰金陵吳曾梁宋六代都輿

潤州江川秀遠蔣廟鍾山

嶺南道

初學記

案敘嶺南道者禹貢揚州之南境其地皆粵之分

地理志云今蒼梧蔚林合浦交趾九眞日本南海皆粵分

自嶺而南至海盡其地

廣州

盆中悉銀餅有人還之得開觀而不可取取輒失路迷悶欲死（已上紺珠）

龍川縣屬南海郡（南越志）

有石樓名帶牛嶺山左據龍尾（已上循州）

文貝（南越志）

文貝可以解毒（輿地志）

黑色赤帶錦文隨瀆瀆水而入（南越志）

于海有毒傷人輒死（已上潮州）

素女（謝端）

謝端曾於海中得一大螺中有美女云我天漢中白水素女天矜憐貧令我爲卿妻（搜神記）

北有連山昔越王建德伐木爲舟其大千石以童男女三千牽之既而入船俱墜于潭時聞附船有唱喚南越志曰高安石室自生風啊南北二門狀若人功意者以爲僊都（輿地志）

又曰高要有陳石廣六十餘丈高（道書）

督進之聲往往有青牛馳（輿地志）

迴與船俱蓋神靈之至（搜神記）

靈江（道書）

十里過溫麻江有一江名靈江云霍山上有神皁三十四種（已上泉州）

神草（輿地志）

餘姚至海三

龍川　牛嶺（漢書）

（已上循州）

文貝　錦（南越志）

百許伏士人謂之嵩臺（已上端州）

端石　岑珠（吳錄曰端谿有端山山有五色石石上多香水（南越志曰端谿俚人岑珠入山遇一寶珠徑五寸取還夜光明照燭俚人甚懼以火燒之雖小損猶照一室）

金木（南越志曰）

金木香材（已上康州）

木似穀皮編木爲之可以爲綿（已上岡州）

蒼梧　斑石（漢書曰蒼梧郡興地志曰廣信縣之壽鄉有孤岑當有斑石石皆五色（已上梧州）

合浦（漢書）

合浦入十里有闇洲周迴百里（已上廉州）

賀水　富川（南越志曰合浦郡武帝元鼎六年開）

賀水經賀縣東又南至郡左合（已上賀州）

二鼓（漢書曰蒼梧郡富川縣屬蒼梧郡）

二鼓興地志曰後漢周敞爲交趾刺史伐龍山木以爲鼓以下分鼓給交趾郡擊一鼓則二鼓皆鳴（已上分鼓給桂林郡）

蘇（廣志曰南方地氣暑熱一歲四三熟多種春熟春種夏熟秋種冬熟（已上交州）

嶠麻嶺（南越志曰寧浦郡東南有蘇摩嶠屈璆道理記曰沙麻嶺在寧浦郡南郡即嶺之）

国立国会図書館　タイトル『唐類函200巻目2巻』　請求記号 032.2-Y961t　ガラス使用

北垠已上橫州 樹止 竹梁 林邑記曰狼野人居無室依樹宿止

有大竹數圍實中任屋梁柱

覆用之則當死已上峯州 蟻漆 雞潮 吳錄云居

絮藤人視土中知有蟻因聚發以木皮插其上則蟻

出緣而生漆 輿地志曰移風縣有潮雞鳴長且清

如吹角每潮至則鳴一名林雞 石城 金屐

南越志曰馬援鑿通九

眞山又積石爲坻以遏

海波由是不復過漲海

又曰軍安縣女子趙嫗嘗

在山中聚結羣黨攻掠郡縣著金箱齒屐恒居象頭

鬬戰已上愛州 咸驩 都沃 漢書曰咸驩縣屬九眞郡

太康地志云都沃縣屬九德郡

已上驩州 極外 海中 交廣二州記曰珠崖在大海中南

極之外吳時復置太守住徐聞縣

遙撫之 漢書曰武帝立珠崖

郡在南方大海中居廣袤千里 巢居 椎紒 廣志云

皆巢居 珠崖傳曰男女

或被髮徒跣紒音髻已上崖州 鏤頰 漢書曰武

帝元鼎六年定越以爲儋耳

頗及上連耳匡分爲數支

狀似雞腸纍纍下垂已上

儋州 文鮅 朱鬣 南越志曰海中有文鮅鳥頭尾鳴似

磬而生玉

肺有四眼六

脚而吐珠 騄馬 水犀 南越志曰平定縣東巨海

又云平定縣巨海有水犀似牛其

出入有光水爲之開已上高州 有騄馬似馬牛尾一角

国立国会図書館 タイトル『唐類函200巻目2巻』 請求記号 032.2-Y961t
ガラス使用

唐類函卷二百五十五

明棗吳俞安期彙纂

明檇李范應鑅校訂

居處部一

居處總載　制造　奢　城　櫓　宮　毀　落成　焚燒　附

○居處總載　雜芸文類聚

易曰上古穴居而野處後世聖人易之以宮室上棟下宇以待風雨蓋取諸大壯此其始也　白虎通曰黃帝作宮室以避寒濕世本曰禹作宮室二說不同　董生書曰禮天子之宮前清廟左凉室右明堂後路寢四宮者足以避寒暑而不高大也夫高近陽廣室多陰故室適形而止　鹽鐵論

曰貴人之家梓匠斲巨爲小以圓爲方上成雲氣下成山林　仲長統昌言曰今爲宮室者崇臺數十層長階十百仞延袤臨浮雲上樹九丈旗珠玉翡翠以爲飾連帷爲城構帳爲宮起臺榭則高數百丈壁帶珠玉土被緹錦　漢書曰趙皇后姊爲昭儀居昭陽舍其中庭彤彩而砌皆銅沓黃金塗白玉階壁帶往往爲黃金釭用藍田璧明珠翠羽飾之　又曰五侯大治第宅起土山漸臺洞門高廡閣道百姓歌之曰五侯初起曲陽家怒壞決高都　決高都決水入長安城高都使水入長安城高都在城西連竟外杜　杜陵也成紫　成紫侯商嘗病欲避暑從上借明光宮又穿長安城引內漕水以行船立羽蓋張周帷惟惟罹越歌上幸商第見赤墀青瑣又曰梁孝王築東苑方三百里廣睢陽城七十里大治宮室爲複道自宮連屬於平臺三十餘里　漢武故事曰上起神屋鑄銅爲柱黃金塗之赤玉爲階椽亦以金刻玳瑁爲奩獸以薄其上椽首皆作龍首銜鈴流蘇懸之鑄銅爲竹以赤白石脂爲泥椒汁和之以火齊薄其上扇屏悉以白琉璃作之光照洞徹以白珠爲簾箔玳瑁壓之以象牙爲牀以琉璃珠玉明月夜光雜錯天下珍寶爲甲帳其次爲乙帳甲以居神乙上自御之前庭

植玉樹珊瑚爲枝以碧玉爲葉或青或赤悉以珠玉爲之子皆空其中如小鈴鈴有聲鶯標作鳳皇軒翥若飛狀　東觀漢記曰琅琊孝王京就國都雅好宮室窮極技巧壁帶珠玉飾以金銀　張璠漢記曰山陽都督張儉奏中常侍侯覽起第十六區皆高樓四周連閣洞門綺井蓮花壁柱綵畫魚池臺苑擬諸宮闕　羅含別傳曰桓宣武以含爲別駕以官廨寺諠擾非靜默所處乃於城西池小洲上茅茨之屋竹果蔭宇伐木爲牀織葦爲蓆布衣蔬食晏若有餘　楚辭曰像設君室靜閑安高堂邃宇檻層軒

累榭臨高山網戶朱綴刻方連冬有突夏夏室寒經堂入奧朱塵筵（承塵筵席也）砥室翠翹挂曲瓊鉤阿閣壁羅幬張翡帷翠幃飾高堂紅壁沙版玄玉梁仰觀刻桷畫龍虵坐堂伏檻臨曲池芙蓉始發雜芰荷紫莖屏風文綠波　又曰築室今水中首之今以荷蓋釜壁今紫檀播芳椒今成堂桂棟今蘭橑辛夷楣今藥房　曹植表曰詔使周觀列玩雲盤北觀疏圖遂步九華神明特處謫說天然誠可謂帝室皇居者矣雖崑崙閬風之麓文昌之居不是過也

說文曰城以盛民也墉城垣也　博物志曰禹作城彊者攻弱者守敵者戰城郭自禹始也　毛詩曰俟我乎城隅　左傳曰無戎而城警必保焉　公羊傳曰城雉者何五板而堵五堵而雉百雉而城　周書曰周公云余畏周室不延以爲天下宗乃作大邑成周於土中立城方千六百二十丈郛方七十二里南繫於洛水北因於陝山　淮南子曰鯀作九仞之城又曰崑崙山有曾城九重　史記曰秦二世欲漆城優旃曰善哉漆城蕩蕩寇來不得上漆固易耳難爲蔭屋爾二世乃止　漢書曰神農之教曰有石城十仞湯池百步帶甲百萬而無粟不能守也　又曰膠東前國王治膠河水分流繞城下故號膠河　王隱晉書曰涼州城有回龍形故名回龍城南北七十里東西三十里本匈奴所築也　列女傳曰齊人杞梁襲莒戰而死其妻無所歸乃枕夫屍於城下而哭之七日而城崩妻遂投淄水而死　襄陽耆舊傳曰龐德公在沔水上至老不入襄陽城一風俗通曰衆心成城俗說曰衆人同心者可共築起一城同心共飲雒陽酒可盡也　太康地記曰梁孝王築睢陽城方二十里以鼓鳴節杵而後下和之者稱睢陽因以

爲名　關中記曰長安城皆墨壤城今赤如火堅如石又老所傳盡鑿龍首山土爲城又諸臺闕亦爾

丹陽記曰石頭城因山爲城江以爲池地形險固尤有奇勢　秦州記曰金城郡漢元始六年置應劭曰初築城得金故曰金城　臧榮緒晉書曰弘之荊州記曰樊城西北有鄣城西百餘里有穀城穀伯綏之國城門有石人焉刊其腹云摩挱鞬摩挱慎莫言疑此亦周太史廟金人緘口銘背之流也　荊州圖經曰江夏郡所治夏口城其西南角因磯爲高墉挽流上則迴眺山川下則激浪臨磯宴乃舟人之所艱

也　益州記曰益州城張儀築所築錦城在州南蜀時故宮也其處號錦里　齊地記曰不夜城在陽邑東南蓋古有日夜出此城以不夜名異之也

城二　初學記

案敘管子曰內爲之城外爲之郭釋名云城盛也盛受國都也郭廓也廓落在城外也風俗通曰郭或謂之郛郛者亦大也案淮南子紂作城與越春秋曰鮌築城以衛君造郭以守民此城郭之始也許慎五經異義曰天子之城高九仞公侯七仞伯五仞子男三仞又公羊傳注曰天子之城千雉高七雉公侯百雉

高五雉子男五雉高三雉白虎通曰天子曰崇城言崇高也諸侯曰干城言不敢自專禦於天子也月令每歲孟秋之月繕城郭仲秋之月築城郭左氏傳曰計丈數揣高卑度厚薄仞溝洫物土方議遠邇量事期計徒庸慮材用書糗糧以令役此築城之義也釋名又云城上垣謂之陴陴裨也裨助城之高也亦曰女牆言其卑小比之於城若女子之於丈夫也說文所謂堞者亦女牆也

里高一丈下見鮑昭蕪城賦

郡國

郢

江陵

荊州記曰沌陽縣至沔口水北有郢城周迴五里有馬騎城周迴一里郡道元注水經曰魯陽關水歷衡山西南經皇后城西建武元年光武遣侍中傅浚持節迎光烈皇后於渭陽浚發兵三百餘人宿衛皇后道路歸京師既稅捨所在故城得其名矣

漢書曰匈奴使右都尉遣蜀國胡騎二千人與戰虜兵敗散漢軍乘勝追北至范夫人城西安

武昌

崔鴻北涼錄曰涼州牧業築西安城董賜爲涼州刺史築西安城名曰南武城以禦越後吳先王亦因此更繕脩以備魏也

臨江

荊州圖記曰魚復縣西北赤甲城東南連白帝城西臨大江

踐祚

貢諛過奉論曰始皇奮六代之餘烈振長策而御宇內踐華爲城因河爲池

嵩

土

黃金

崔豹古今注曰秦所築擾城土色皆紫漢塞亦然故稱紫塞

難當

冠漢中魏興太守辭健據黃金城

千里

天橋城面方千里

淮南子

增城九重其高一萬一千一百一十里

九重

崑崙山有積金爲

玄菟

白

鹿

漢書曰昭帝元鳳六年某郡國徙築遼東玄菟城王敞之始興記曰合涯有三城白沙城馬鞍城

曰鹿城城南有白鹿岡 **千丈** 荆州圖記曰白帝城西臨大江東南高二百丈西北高一千丈詳敘事 **天險** 地中荆州有陸抗故城周廻十里三百四十步即山爲墉四面天險有五寸謂之地中天地之所合也四時之所交也乃建王國焉 **下魚** 游鹿袁山松宜都記曰狼山縣東六十里有山名下魚城四面絕崖唯兩道可上皆險峻山上周廻可二十里有林木池水人田種於山上昔永嘉亂士人登此避賊守之經年食盡取池魚擲下與賊以示不窮賊遂退散因此名爲下魚城 王猷之始興記曰令涯有白鹿城晉咸康中惠政爲名 **固國** 表城趙曄吳越春秋曰帝遭天災瘡痍修水舩曰帝一而獻之故以爲國王肅表曰夫城之設所以爲固國也 **顏回** 廖莫莊子孔子謂顏回曰家貧居卑胡不仕乎顏回對曰不願仕回有郭外之田五十畝足以給饘粥足以給絲麻鼓琴

足以自樂回不願也後漢書曰汝南虞扶者畢志衡門死葬北郭號曰范郭先生

城三白帖

保民 穀梁曰城以保民爲之也民衆城小則益城益城無極凡城之志皆譏也汪夫保民以德不以城如民衆輒益渠丘城設城是無限極也 **潰衆** 已惡矣其衆孰與我爲虞 **解帶** 墨子解帶爲城 **起沙** 魏祖征馬超每渡渭爲超騎所突嘗不得立又多沙不可築城婁子伯說公曰今天寒可起沙爲城以水灌之從之一夜而成 **無益** 楚襄王城郢沈尹戌曰城不能衛城無益也 **不處** 梁伯好土功亟城而不處民罷而不堪則曰某寇將至乃潰公宮 **繕隙** 繕其城隍 **險德** 其走集 **築干里** 秦築長城延袤千里拒胡 **勞萬丈** 漢水以爲池據萬丈 **孟冬坏** 又孟冬坏城郭 **過軹治** 馬援所過輒爲部縣治城郭 **哭爲崩** 詳類 **金湯爲固** 湯雖有金城湯池不可以

爲大小不知楚王使由余城麾復命子西問高厚大
固大小不知小不知子西責之對曰不能王遇盜雲
中余受戈其所在祖示之此余能
也脾洩之事余不能麾杠在脾洩之啓城郭溝溝
固城郭墻塹謂之塞開
啓塞從時門戶道橋謂之啓閉之急不可一日而闕隨壞時而理之
不可限以土功之時四墉百雉廣袤高卑宗子維城
公侯干城詩並扃鐍上宇緘縢地維是資善守
何患來攻高城深池崇墉浚洫城以巨防
門之重閉用逸制勞以寡勝衆扼地咽喉
爲國藩屏當要害之衝控形勝之國懷德惟寧雖閉士驕
不供是懼終執仲幾雖宗子是固則可徵辭而大夫不供亦宜加罪
晉陸機遨遊出西城詩曰遨遊出西城按轡循郊
近物隨節改時風肅且烟遷化有常然感哀自相
襲靡靡年時改苒苒老已及行矣勉良圖使爾脩名
立宋謝靈運初發入南城詩曰弄波不輟手玩景
豈停目雖未登雲峯且以歡水宿又發石首城詩
曰出宿薄京畿晨裝搆曾嶺重經平生別再與朋知
辭故山日已遠風波豈還時遥遥萬里帆泛泛終何
之欽聖若旦暮懷賢亦婁其皎皎明發心不爲歲寒
歎梁簡文帝從頓還城詩曰漢渚水初緑江南草
復黄日照蒲心暖風吹梅蘂香征艫艤湯斬鼉騎息

金陛舞觀衣恒簇歌臺弦未張持此横行去誰念守空林　又登城詩曰日影半東簷遠念空杼軸小堂倦縹書華池厭脩竹寥寞既宴惕登城望原陸遥山半出雲巖感時纓合靡靡見塘煙森森視寒木落霞仵續斷晚浪時迴復遠颺既濡翰徒翫翮雖可栽緣情非霧縠　又登城北望詩曰登樓傳昔賦出前表前聞嗣陵忽迴首河隄徒望軍茲焉聊迴眺極日杳難分一水斜開岸雙城遥其雲　又和衛尉新渝侯巡城口號詩曰帝京風雨中層闕煙霞浮玉署清餘熱金城含暮秋水光凌却敵槐影帶重樓

梁江淹登紀南城詩曰恭承此嘉惠来宦至南荆歛衽承光彩端笏奉仁明再逢緑草合重見草生江甸知禮富漢渚聞教清君王澹以思樹羽望楚城年積衣劒滅地遠宮館平　梁庾肩吾登城北望詩曰誓師屠六郡登城望九嶷山沈黄霧裏地盡黒雲中霜戈曜壟日哀笳斷塞風　又和衛尉新渝侯巡城詩曰維城寄右戚巡警屬動干南瞻通瀚岸北眺指横芒入漢飛延閣臨雲出建章歩逐天津遠城隨秋夜長露槐落金氣風寒上新涼　梁王筠和新渝侯巡城詩曰閭闔暖巳晏鉤陳杳將暮樓烏城上喧

晚雀林中度屯衛時巡警凝威肆安步閣道趨文昌
禁兵連武庫銅烏迎早風金掌承朝露承恩分曉色
睥睨生秋霧維城任寄崇空想靈均賦伊余方病免
丘園保恬素　梁劉孝標江州還入石頭詩曰鼓枻
浮大川延睇洛城觀洛城何巍巍香煙雲霄半前望
蒼龍門斜瞻白鶴館槐垂御溝道柳綴金隄豈迅馬
晨風趨輕輿流水散高歌沐塵干組瑟荊禽亂我思
江海遊曾無朝市玩忽寄靈臺宿空軫及關歎仲子
入南楚伯鸞出東漢何能棲樹枝取斃王孫彈　後
魏溫子昇從駕幸金墉城詩曰茲城實佳麗飛甍百
雉竝膠葛擁行風宮闕流景御溝屬清洛馳道通
丹墀湛淡水成文參差樹交影長門久已閉離宮一
何靜細草緣玉墀高枝蔭桐井微微夕渚暗肅肅暮
風冷神行揚羣旗天臨肅清警伊臣從干列逢恩信
多幸康衢雖已泰弱力將安騁　陳張正見遊龍首
城詩曰關外山川闊城隅塵霧浮白雲凝絕嶺滄波
閒斷洲四面觀長薄千里眺平丘河津無桂樹樽酒
自淹留　陳沈炯望鄧州城詩曰魂兮何處返非死
復非仙坐柯如昨日石舍未淹年歷陽頓成浦東海
果爲田空憶扶風詠誰見覩山傳世變才良改時移

民物遷悲哉孫驃騎悠悠哭彼天
古城詩曰日落征途遠悵然臨古城頹墉寒雀集荒
堞晚烏驚蕭森灌木上迢遞孤煙生霞景焰餘照露
氣澄晚清秋風轉搖落此志安可平

賦　魏文帝登城賦曰孟春之月惟歲權輿和風初暢
有穆其舒鴈言東迈陟彼城樓逍遥遠望乃欣以娛
平原博敞中田闢除嘉麥被壟緣路帶衢流塵散葉
列倚相扶水幡幡以長流魚餮餮而東趨風飄飄而
既臻日晻曖而西移望舊館而言旋永優游而無爲
晉孫楚登樓賦曰有都城之百雉加層樓之五尋從
明王以登極聊暇日以娛心瀉渭汭以灌蒪齊木
鬱而成林晞朝陽之素暉美綠竹之茂陰望泰貢於
曬山視八陵於北岑營巷基峙列宅萬區黎民布野
商旅充衢杷柳綢繆芙蓉吐芳俯依青川仰翳朱楊
體象濛汜幽若扶桑白日爲之晝昏鳥禽爲之頡頏
宋鮑昭蕪城賦曰崒若斷岸嶞似長雲製磁石以
禦衝糊頹壤以飛文觀基扃之固護將萬祀而一君
出入三代五百餘載竟瓜割而豆分至若白楊早落
寒草前衰稜稜霜氣簌簌風威孤蓬自振驚沙坐飛
通池飲馬夷峻嵎又以頹直視千里外唯見起黃埃

若夫藻扃綉帳歌臺舞閣之基璇淵碧樹弋林釣渚之館吳蔡齊秦之聲魚龍爵馬之觀皆董敬燼滅光沈響絕東郡妙姬南國佳人蕙心紈質玉貌絳脣莫不埋魂幽石委骨窮塵豈憶同輦之愉樂離宮之苦辛歌曰邊風起兮城上寒井徑滅兮丘壟殘千齡兮萬代共盡兮何言　梁吳筠吳城賦曰古樹荒煙幾百千年云是吳王所築越王所遷東有鑄劒殘水西有舞鶴故壘縈具區之廣潭帶姑蘇之遠山僕本蓄怨千悲憶恨況復荊棘蕭森叢蘿彌邈亭梧百尺皆歷地而生枝階筠萬丈或至秒而無葉不見春荷夏槿唯聞秋蟬冬蝶木魅晨走山鬼夜驚不知九州四海乃復有此吳城

櫓 藝文類聚

釋名曰櫓露也露上無覆屋也　孫子兵法曰攻城之法修櫓枹楯具器械三月而後成　陸機洛陽記曰洛陽城周公所制城上百步有一樓櫓外有溝渠賦曰登茲櫓以遐眺闚曾軒以高聘仰天塗之綿邈俯平原之曠衍嘉春之令節悅和風之微扇傍觀八隅周覽四垂面孤立之峻峙岨曲岸之脩崖植榆楸以成列插垂柳之差差寓目忽

以終日情豐豐而忘疲

○宮一　藝文類聚

世本曰禹作宮室　釋名曰宮穹也屋見於垣上穹隆然也　毛詩曰定之方中作于楚宮　又曰鼓鍾于宮聲聞于外　禮記曰儒有一畝之宮環堵之室　大戴禮曰周時德澤和洽嘉茂大以爲宮柱者名曰嵩宮　孟子曰齊宣王見孟子於雪宮　列子曰周穆王時西胡國有化人來王執化人之袪騰而上天豐化人之宮構以金銀絡以珠玉出雲雨之上實爲清都紫薇也　管子曰黃帝有合宮以聽政　昌

氏春秋曰武王勝殷清箕子之宮　說苑曰楚使使聘齊齊王享之梧宮使者曰大哉梧乎王曰江海之魚吞舟児大國之樹也　穆天子傳曰天子升於崑崙之丘以觀黃帝之宮　越絕書曰美人宮周五百九十步土城者勾踐所習教美人西施鄭旦宮室　史記曰驕子之燕昭王擁篲先驅請列弟子之座而受業築碣石宮親往師之　漢書曰武帝六年冬幸雍回中春作首山宮　又曰上祠神人于郊門宮若有向坐拜者作郊門之歌　又曰幸河東之明年正月鳳皇集設祠於所集處得玉寶起延壽宮　又曰

栢梁災越巫名勇乃曰越俗有火災復大起宮室以厭勝之於是起建章宮爲千門萬戶　又曰秦倚曲臺之宮懸衡天下（衡稱也言懸法度於其上也）　東觀漢記曰帝遺單于饗賜作樂百戲上去離宮臨觀　魏畧曰大秦國城中有五宮相去各五十里宮室皆以水晶爲柱食器亦然　王隱晉書曰高堂隆刻鄴宮屋材云後若干年當有天子居此宮惠帝止鄴宮治屋者土剥更泥始見刻字計年正合　漢武帝故事曰上起明光宮發燕趙美女二千人充之建章未央長樂三宮皆複道相屬懸棟飛閣不由徑路　又曰有鵲湖

宮宜春宮谷口宮　三輔故事曰桂宮周匝十里內有光明殿走狗臺土山禁複道橫北度從宮中西上城至神明臺　三輔黃圖曰長安有夜光宮望遠宮昭臺宮蒲萄宮竹宮棠梨宮扶荔宮資陽宮長平宮五柞宮　漢宮閣名曰長安有長樂宮未央宮長門宮鼓簧宮承光宮林光宮宜春宮池陽宮長平宮黃山宮望僊宮長揚宮集靈宮萬歲宮延壽宮祈年宮通天宮駃騠宮（長樂諸宮或在京師或在外郡或在王所居或祠祀所在因事以立也）　列僊傳曰鉤翼夫人齊人也右手拳望氣者云東方有貴人氣及到娑色其偉帝披其手得一鉤手尋下

不拳故名其宮曰鉤畺宮　方言曰吳有館娃之宮

神異經曰東方有宮青石爲牆高三仞左右闕高百丈畫以五色門有銀榜以青石碧鏤題曰天地長男之宮西方有宮白石爲牆五色□黃門有金榜而銀鏤題曰天地少女之宮西南方有宮以金爲牆門有金榜以銀題曰天皇之宮南方有宮以赤石爲牆赤銅爲門有銀榜題曰天地中女之宮北方有宮以黑石爲牆題曰天地中男之宮東南有宮以黃石爲牆以黃石碧鏤題曰天地少男之宮西北有宮以黃銅爲牆題曰地皇之宮　十洲記曰青丘山上有紫

宮天眞僊女多遊於此　又曰方丈山上有琉璃宮

楚辭曰鱗屋兮龍堂紫貝闕兮朱宮

宮二初學記

案敘昔克有貳宮帝王世紀曰堯於貳宮揚宮見相見舜處於貳宮湯有鑣宮見墨子湯所受命之宮　周有高宮見大郎鄭宮春宮見紀年穆王所居宮秦有蘄年宮信宮梁山宮見史記並始皇所居漢有沛宮豐泉宮龍泉宮太一宮思子宮後漢有南宮北宮胡桃宮見東觀漢記　魏有鄴宮見魏略　吳有太初宮昭明宮見吳誌　此諸宮皆範金合土而爲之以爲貴也見禮記　亦猶天文之有紫宮次昌及五宮見史記天官書神僊之有金玉琉璃

宮矣見十洲記然自古宮室一也漢來尊者以爲帝號下乃避之也見風俗通按禮記曰宮又曰儒有一畝之宮此則士庶通謂之宮北極紫微玄武樂叶圖徵曰天一太一鈎陳後宮也史記天官書曰北宮玄武虛危危爲蓋星長樂未央上詳類聚漢書曰高祖七年至長安蕭何修未央六星五潢春秋文曜鉤曰魁戴匡六星曰文昌宮爲六府史記天官書曰咸池三輔黃圖曰京兆有五潢步高望遠三輔黃圖步高宮下詳類聚望僊集靈郭子橫洞冥記曰元封三年起望僊宮西岳記曰漢武帝巡省五岳禮祀豐備故立宮其下號曰集靈曜華養德西京雜記曰梁孝王作曜華宮又趙王如意宮號曰養德宮懸貝張旗嚴助相兒經曰堯懸貝於鳩宮漢書武帝置壽宮張羽旗以禮神君房昭臺河圖曰瑤光貫月感女媧于幽房之宮生黑帝下詳類聚駿逡道

遥上詳類聚高閒燕志曰慕容熙造逍遥宮蒿柱崇梨並詳類聚四寶宮五柞兩京雜記曰武帝爲七寶牀雜寶案厠寶屏風列寶帳設於桂宮時人謂之四寶宮漢書武帝後元二年幸盩厔五柞宮張晏注曰有五柞樹因以名宮守舍有春申君所造後殿屋以爲逃夏宮下詳類聚逃夏宜春越絕書曰今太上詳類聚三輔黃圖曰七里宮增城宮在甘泉宮垣內長安有脩池宮祈年延壽增城脩池

宮殿三

斯飛詩如翬斯飛相賀淮南子曰大夏成而鸞雀相賀蒲宮在前左傳楚公子黨蒲爲殿執戈在前爲衛高大爲貴禮以大爲貴也有以高爲貴者天子之堂九尺諸侯七尺大夫五尺士三尺豐約折衷車宮轅門周禮注曰謂王行止宿險阻之處備門非常次車以爲藩則卬車以表門帷宮旌門禮

注曰帷宮則設旌門謂王晝止實實廣大也若食具帷宮則樹旌以表門

離宮離宮別館三十六所便殿宸居

虹亘梁　亂負檐　壯王室　文榱華梁　壯麗之

桷　朱甍青陛　彤軒紫柱　廓帝居　杏梁藻

規　飛動之勢　順晦明而朝啓夕閉　易寒暑而

夏清冬温　輸奐美哉輪焉奐焉馬禮　欒櫨　宣室漢宮室在未央宮中

蓋在前重栱音老今館舍一皆兩干

殿之側虛加木爲　制造層櫨　瑰材

崇制規　遵王度　晝參中景　夜考極星　萬載

不傾　一勞永逸　時惟農隙　民自子來　周室

百堵並作　漢宮千門洞開　將作大壯之象　必

考定星之期　雖欲克壯宸居　亦可式遵時制奢

儉合宜

川楹刺楯傳魯莊公丹楹刺桷御孫諫曰侈夫人也　峻宇雕牆大禹誡　詭

漢制漢詭制建章宮千門萬戶　跨周法　後無以加漢書蕭何修未央宮上怒

其壯麗何以重威且無令後世有

謂秦穆公曰使君爲之則勞神矣使人爲之則苦矣　夏殫

秦始阿房　漢武建章　土被朱紫文選　爲

木衣綈錦　土階三尺　茅茨不翦　采椽不斲

極棟宇之規　陋百王之制　雖表萬乘之尊　恐

勞兆人之力儉　夏禹卑宮室　卑宮室不崇墻　茅茨不翦　采椽不斲

階三尺木無雕鏤足以避燥濕

無觀晉文無觀臺榭　不陋儉而不陋　匪

雕匡刻　去泰去甚　既未折中　是爲偏下　雖儉德而則然　在儀形而未可落成落楚子成章華之臺願與諸侯落之注宮室成祭之爲落　釁禮廟成則釁之注殺牲釁之設盛食以樂之　棟宇厥初取諸大壯之象　宮室云毗落以考路寢成則考之不釁注考之謂斯干之詩焚燒栢梁既災東京賦栢梁既災越巫陳靈光獨存然獨存吳宮焚吳宮火燕巢司鐸火左傳魯司鐸火司鐸宮宮濡帷慕簷倣從之名濡帷以蒙葺公屋注以濡物蒙屋爲也季桓子

詩梁簡文帝新成安樂宮詩曰遥看雲霧中刻桷映丹紅珠簾通曉日金花拂夜風欲知絃管處來過安樂宮　周明帝過舊宮詩曰玉燭調秋氣金爐歷九宮還如過白水更似入新豐秋潭漬晚菊寒井落疎桐奉杯延故老今聞歌大風　陳陰鏗新成樂安宮詩曰新宮實壯哉雲棟望樓臺迢遥翔鵾仰連翩賀雀來重簷寒露宿丹井夏蓮開砌石披新錦梁花畫早梅欲知安樂盛歌管雜塵埃

賦漢劉歆甘泉宮賦曰軼凌陰之地室過陽谷之秋城迴天門而鳳翔蹕黃帝之明庭冠高山而爲居乘崑崙而爲宮按軒轅之舊處居北辰之閎中背共工之幽都向炎帝之祝融封巒爲之東序緣石閭之天

梔桂木雜而成行芳肹鬱之依依翡翠孔雀飛而翔翔鳳皇止而集栖甘醴湧於中庭今激清流之瀰瀰黃龍遊而蜿蟺今神龜沈於玉泥離宮特觀接比相連雲起波駭星布瀰山高繚峻阯臨眺曠衍深林蒲葦涌水清泉芙蓉菡萏菱荇蘋蘩豫章雜木楩松柞槭女貞烏勃桃李棗櫙　魏王蘭許昌宮賦曰入南端以北眺望景福之巖巖飛棟列以山峙長途邈以委虵見欒櫨之交錯視陽焉之承阿轉挾輮以相因若流風之揚波木無小而不確材靡隱而不華懿采色而發越瑋巧飾之繁多雙輮承枌丹梁端直明窓

列布綺井前嶷其陰則有堅舒涼室義和溫房隆冬御絺盛夏重裳同一宇之深邃致寒暑於陰陽脩櫚蔭於階砌崇棟拂乎昊蒼綺組發華翡翠生光丹草周隅靈木成行非窈窕之至貴孰能升於斯堂坐金人於閨閣列鍾簴於廣庭天鹿軒翥以揚怒師子欝拂而賁趫珍果敷華蘭芷重榮白璧照曜飛響應聲扣角則春風至彈商則秋風征歷神芝之峻觀幸安昌之巍巍進鼓舞之秘伎絕世俗而入微興七盤之遞奏觀輕捷之翻翻或遲或速乍止乍旋似飛鳧之迅疾若翔龍之游天趙女撫琴楚媛清謳秦箏慷慨

国立国会図書館　タイトル『唐類函200巻目2巻』　請求記号 032.2-Y961t　ガラス使用

齊舞絕殊衆技並奏擩巧騁奇千變萬化不可勝知樂戲閑遊觀足登承光坐華幄論稽古反流俗退虛僞進敦朴寶賢良賤珠玉豈必世而後仁在時王之所欲　魏楊修許昌宮賦曰於是儀北極以搆橑希形制乎太微

木與靈草紛蓊蔚以參差爾乃置天臺於崇阿列執結雲閣之崔嵬植神法於西南築舊章之兩觀綴長廊之步櫩重閨禁之窈窕造華蓋之幽深儉則不盈黎民子來不督自成於是天子乃具法服戒羣僚鍾鼓隱而雷鳴警蹕嘈而響起睠言馮虛徙倚天行地止以入乎新官臨南軒而向春方負黼扆之屏風遞玉几而按圖書想往昔之興隆　北齊邢子才新宮賦曰擬二儀而構路寢法三山而起曁室何大厦之旣旣秩秩豈西京之足偉故東都之所匹爾其狀也則瓌譎屈奇瀾漫陸離差峩崔嵬巉巖參差若密雲之乍舉似鵬翼之中垂布菱華之與蓮蒂咸反植而倒施若承露而將轉似含風而欲披士成黼扆木化蛟螭布紅紫之融泄間朱黃之赫曦獸狂顧而猶動鳥將翥而以疲木神水怪海若山祇千變萬化姝形異宜陰梁北注陽鳥南施百楹列倚千櫨代支或據險而

形固或居安而勢危

須漢王褒甘泉宮頌曰甘泉山天下顯敞之名處也前接大荊後臨北極左撫仁鄉右望素域其宮室也仍蔽薛而爲觀攘抗岸以爲階壅波瀾而鱗坻馳道列以逶遲覽除閣之麗靡覺堂殿之巍巍徑落莫以差錯編玳瑁之文楣鏤蟉龍以造牖采雲氣以爲楣神星羅於題鄂虹覬往往而繞櫨縵絛忽其無垠意能了之者誰竊想聖主之優游時娛神而欬縱坐鳳皇之堂聽和鸞之弄臨麒麟之域驗符瑞之貢詠中和之歌讀太平之頌　朱孝武帝巡幸舊宮頌曰惟皇敬眷永慕徐京列裝青野動軫丹庭榮和首律景濯開年林圃發色川郊列泉沿泝遥衍登陟廻懸戔域負外即宮臨出思中陵寢歛結枌都眇懷沛濟勤念宛吾納壽遺老設飲先佑堂序倒秀充廷集聞深泥約朝丹徒故宮頌曰聖祖神傑克躡漢烈岳峻雄圖天張武節隆命既升覇略將鞫清渭走烽濁河獻警時峭劒關遠深桂嶺森童委關禮樂流河拯壓傾構引溺危波盡物稱瑞穹靈委和玄精翼日丹羽巢阿

後漢李尤永安宮銘曰合歡黃堂中和是遵舊廬

懷本新果暢春後亭集道俾司星辰豐業廣德以協
天人萬福來眇嘉娛永欣
梁沈約爲柳尭州世隆上舊宮表曰舊宮縕靈千
古合祥百代萬祇相社八神警室事超齊何義邁謀
宮故能扁稚道於天階命帝闕於霄路實宜樹闕跡
壤寫極上宮克揩微塵永光盛烈

○殿一 藝文類聚

秦始皇本紀曰始皇作前殿阿房東西五百步南北
五十丈上可以坐萬人下可以建五丈旗 漢書曰
宣帝幸河東之明年鳳凰集上林乃作鳳凰殿以咎
嘉瑞 又曰班伯少受詩於師丹大將軍王鳳薦伯
召見宴昵殿中誦說有法拜爲中常侍時上方向學
鄭寬中張禹朝夕入說尚書論語於金華殿中詔伯
受焉 東觀漢記曰明帝欲起北宮尚書僕射鍾離
意上書諫出爲魯相後起德陽殿殿成百官大會上
謂公卿曰鍾離尚書若在不得成此殿 池華後漢
書曰中平三年復修玉堂殿 漢官典職曰德陽殿
周旋容萬人激洛水於殿下 魏志曰青龍三年秋
洛陽崇華殿災改名九龍殿 魏略曰青龍二年起
太極殿 三輔宮殿名曰未央宮有麒麟殿椒房殿

又曰長樂宮前殿宣德殿通光殿高明殿　漢宮閣名曰長安有臨華殿神仙殿皐門殿朱鳥殿增城殿宣室殿永明殿鳳凰殿飛雲殿昭陽殿鴛鴦殿鈞臺殿合歡殿蘭何曹參韓信並有殿　洛陽故諸宮名曰洛陽南宮有玉堂前殿邯非殿銅馬殿敬法殿清涼殿鳳凰殿嘉德殿黃龍殿翔平殿竹殿　洛陽宮殿簿曰明光徽音式乾清暑崇章含章建始仁壽宣光嘉福百福芙蓉九華流風華光流光並殿名　風俗通曰殿堂象東井形刻作荷菱荷菱水物也所以厭火　摯虞決疑要注曰凡大殿乃有陛堂則有階無陛也左城右平者以文塼相亞次城者爲階級也九錫之禮納陛以登謂受此陛以上殿　楊龍驤洛城記曰顯陽殿北有雲氣殿極殿上有金井欄金塼博山金轆轤蟠龍負山於井上又有金師子在龍下

殿二　初學記

案叙蒼頡篇曰殿大堂也商周以前其名不載案史記秦始皇始作前殿漢書則有甘泉白虎金華諸殿漢宮又有大夏長秋朱鳥玉堂銅馬諸殿後漢書有溫明在郟　郟陽安華光諸殿洛陽宮殿簿有魏太

極九龍芙蓉九華承光諸殿漢晉春秋有景福在詩昌
聽政鄴諸殿晉宮閣名有靈圃百子虞泉清宴諸殿
歷代殿名或沿或革唯魏之太極自晉以降正殿皆
名之事對敬法 含章東觀漢記明德馬皇后嘗有不安時在敬法殿東廂上令太夫人及兄弟得入見宮殿簿曰太極殿近含章殿洛陽宮殿簿曰疏圃上詳類聚洛陽殿在華林園中飛羽增城疏圃上詳類聚洛
有披香殿鶺鴒殿飛翔殿聽政宣德上詳叙事下詳類聚嘉德徽音並詳類聚九華百福並詳式乾清暑並詳類聚玉堂銅柱漢宮閣名曰長安有玉堂殿銅柱殿景福延休洛陽宮殿簿曰永寧宮有景福殿安昌殿延休殿

隋江總侍宴瑤泉殿詩曰水亭通杼詣石路接堂皇野花不識采旅竹本無行雀驚疑欲曙蟬噪似含涼何言金殿側無奉瑤池觴 又侍宴臨芳殿詩曰鍾箭自徘徊皇堂薦羽杯橋平疑氷落石迴見山開林前瞑色靜花處近香來西嶽傷撫夕北閣濫遊陪

後漢李尤德陽殿賦曰開三階而參會錯金銀於兩楹入青陽而窺總章歷戸牖之所經連璧組之潤漫雜亂文之蜿蜒爾乃周閣迴匝峻樓臨門朱闕巖巖望若翔雲青瑣綺門廊廡翼翼華蟲詭異容采珍縟達蘭林以西通中池而特立果竹欝茂以蓁蓁

国立国会図書館　タイトル『唐類函200巻目2巻』　請求記号 032.2-Y961t
ガラス使用

鴻鴈流裔而來集德陽之北斯曰濯龍葡萄安石蔓延蒙籠橘柚含桃甘果成叢文槐曜水光映煌煌後漢王延壽魯靈光殿賦序曰魯靈光殿者蓋景帝程姬之子恭王餘之所立也遭漢中微自西京未央建章之殿盜賊奔突皆見隳壞而靈光巋然獨存意者豈非神明依憑支持以保漢室也賦曰瞻彼靈光巍巍巢鄂可畏乎其駭人之爲狀也則詭異我罪愧宕魏巢鄂可畏乎其駭人也若夫太階以造其堂俯仰顧眄東西周章彫彩之飾歷歷皓皓汗汗流離爛漫素壁赤墀嘔嘔嘈嘈雜遝傾崎磊砢丹彩流離重文疊彩發揚蹈厲騰踔奮逸絶塵馳驟往來聿皇翱翔委蛇長蛇委曲也夭矯連卷龍興雲布聯翩飛騰偓佺僊人也僊與仙同羽人丹丘燕昭樂而不返遊戲宛延流連伴奐優游自得於斯之時方將數鍾乎仁義之場翫禮樂之和恬淡無爲守以清虛動以應節何憂何慮何事何思何慕何欲何懼何恐何驚何駭何悸何悼何懷何悲何哀何愁何怨何嗟何歎何榮何辱何喜何樂何好何惡何貴何賤何貧何富何得何失何榮何辱何生何死何存何亡何去何來何隱何顯何幽何明何短何長何是何非何彼何此何我何人何物何名何稱何聲何色何味何臭何觸何感何思何慮

諤諤於棟間玉女窺窻而下視圖畫天地品類羣生雜物奇怪山神海靈寫載其狀託之丹青千變萬化事各繆形隨色象類曲得其情上紀開闢邃古之初厥狀睢盱漸臺臨池層曲九城屹然特立的爾殊形五龍比翼人皇九頭伏羲麟身女媧蛇軀鴻荒朴略高經華蓋仰看天庭飛陛揭孽緣雲上征中坐垂景俯視流星千門相似萬戶如一巖突洞出逶迤詰屈周行數里仰不見日　魏何晏景福殿賦曰立景福之秘殿備皇居之制度爾乃豐層覆之恥恥建高基之堂堂羅疏柱之汩越霸坻鄂之鏘鏘飛簷翼以軒翥反宇轔以高驤遠而望之若摛朱霞而曜天文近而察之若仰崇山而載垂雲爾乃開南端之閤達張箇簨之輪固華鍾杌其高懸悍獸仡以儷陳庶士奇材梧複疊勢合形離施如搆則脩梁彩制下寨上奇材梧複疊勢合形離施如蜕虹赫如奔鶩皎皎白間離列錢晨光內照流景外燭金楹齊列玉碣承跋青瑣銀鋪是爲閨閤溫房承其東序涼室據其西偏開建陽則朱炎艷赫金光則晝風蕤清露瀼瀼瀑水浩浩樹以嘉禾植以芳草悠悠玄魚鱍鱍白鳥爾乃文以朱綠飾以碧丹點以銀黃燦以琅玕清風萃而成響朝日曜而增鮮　魏

韋誕景福殿賦曰瞻大厦之弘棟迪以虹指飛甍竦而鳳翔榱桷駢逼以星羅軒檻曼延而悠長伏應龍於反宇乘流蘇以飄揚於是周覽升降流目評觀叢楹負極飛檻承櫺桁梧綺錯綵悅鱗攢羙蓉側植藻井懸川坠舒涼室義和温房玄冬則煖炎夏則涼總寒暑於區宇制天地之陰陽又有外城金狄詭貌姝姿列於應門肅有容威若乃離殿別館綵如列星安昌延休清宴永寧美百號之特居嘉休祥之令名步雕輦以逍遥時容與於蘭庭又有教坊講肆才士布列新詩變聲曲調殊別吟清商之激哇發角徵與白雪竽瑟動聽遺落紛然後御龍舟今翳翠蓋吳姬棹歌越女鼓枻詠採菱之清謳奏淥水之繁會　魏夏侯惠景福殿賦曰

周步堂宇東西眷盼綵色光明綵爛流延素壁瑜漆赫奕倩練爾乃察其音巧觀其微形斂岑紆曲盤牙歙傾或夭矯而雲起或詰曲而鑄縈衆木附枝以連汪藥梧荷亞而相經若乃仰觀綺窓周覽菱荷流彩的樂微秀發華織葽蔵翠順風揚波含光内耀婀娜紛葩魯櫨外周樓榆内附或因勢以連接或邪詭以

盤撝於是乎飛閣連延廻道四周高樓承雲刻觀若

浮挹朝露之華精漱醴泉之清流　宋孝武華林清
暑殿賦曰若夫瑶樹未清瓊室流炎熏風夕烈熾景
晨嚴高繐廢駕遊衢輟驂思延賓於夏堂豈徒聞於
遺籍伊涼燠之可變粤在今之猶昔密邇林梁側眺
池藥起北阜而置懸湖沿西原而殿清暑編茅樹基
採椽成宇轉流環堂浮清浹室閣西櫺而鑒斜月高
東軒而望初日粤乃炎精待戒青祇將虵濯襖在辰
風光明容婉祥鱗於石沼儀瑞羽於林術浮觴無逼
展樂有時惟歡洽矣含歌受辭歌曰山懷風兮谷吐
泉清潭遂兮遠氣宣符深情兮應遥心促千里兮測
雲天　宋劉義恭華林清暑殿賦曰構棨暑之清殿
傍測景之西岑列喬梧以蔽日樹長楊以結陰醴泉
湧於椒室迅波經於蘭庭叢芳芝以爭馥合百草以
競馨飾丹壤以和壁加蹊楯以連城至於朱明在運
炎夕當晨寒堂凉結清觀風璨覽茲宇之靈緯啓聖
情以寤神豈宣曲之妄擬焉其泉之足陳　宋何尚
之華林清暑殿賦曰逶脩亘之軒榮列雕刻之華榱
網戸翠錢青軒丹墀若乃輿室曲房深沈宴寢始如
易循絡焉難悉動微物而風生踐椒塗而芳溢觸遇
成宴暫遊禦日邪倚危石前臨濬谷終始蕭森激清

国立国会図書館　タイトル『唐類函200巻目2巻』　請求記号 032.2-Y961t　ガラス使用

引濁湧泉灌於塏曲暑雖殷而不炎
氣方清而含育哀鵠咳暮悲猿啼曉靈芝被崖儻華
覆沼

後漢李尤德陽殿銘曰自皇宮垂象以示帝王紫微
之則弘誕爾光大漢體天承以德陽崇弘高麗苞受
萬方內宗朝貢外示遐荒 陳徐陵太極殿銘曰夫
紫蓋黃旗揚都之王氣長久虎踞龍蟠金陵之地體
貞固天居爽塏大寢尊嚴高應端門仰模營室歸于
有德譬彼河圖傳我休明義同商鼎太極殿者法氏
象九王者之位以尊左平右城天子之堂爲貴往朝

煨燼多歷年所世道隆平宜其休復監軍郎子虔啓
稱卽日忽有一大梓枉從流來泊在後渚岸差戾容
與若漢水之僊槎搖漾波濤似新亭之龍刹孤枝靈
山允彰天貺昔梁氏承聖將圖繕修東虞窺江西胡
犯蹕定之方中亟興師旅撫之以曰輒有災故是知
秦人所止實漢祖而爲宮吳都佳氣乃元皇而斯宅
千檻赫奕萬拱峻層植綠芰而動微風舒芙蓉而制
流火甘泉遠望觀正殿之崢嶸函谷遥看美皇居之
佳麗信可以齊三光而示宇宙會萬國而朝諸侯爰
命微臣乃爲銘曰雍時相望參差未央偃師廻顧崔

內憂民力劬勞深慮在莆移時至陳永定六合既清
五禮稍備雕楹玉扆華榱璧璫揆之有日而猶一柱
楩楠像章地淪外寇楚材晉用非復我求既而新亭
前江有流查甚壯盤根錯節枝葉葱蒨津人以聞正
堪時用於是將作受詔冬官奉職百工並作匠氏乘
輿匠石慶氣必經天貴儉而不固泰而不奢億兆填
寘而樂成也魯未數旬煥然雲構昔晉朝繕造文杏
有闕梠梁瑞至畫以標花自是迄今文獲神物即楨
樹焉殿之基間即其柱是也銘曰軒輊狹堂夏后里
宮文來質往寒泥彌崇禮制入都開茲萬戶灼爍雄

晃德陽高捫太乙正睹瑤光峩峩靈柱赫赫流樟美
矣宮室嘉哉令日御象垂旒當朝靖躬樂備韶夏禮
兼文質帝旅無諠王旗斯飾座雕屏周人檻檻城隅有敷昭國經方流典訓永樹天廷 陳沈炯太極殿銘曰
臣聞在天成象紫宮所以昭著在地成形赤縣居其
區宇太極殿者資兩儀之意焉大壯顯其全模土圭
測其正影周回路寢漢無前殿雖名號參差其實一
也王正未明求衣日旰忘食隩樂壞禮造次留神漢
陛秦除莫不葺復而此殿興造蠻歲未成外遘戎機

梁徘徊大廡壁月宵懸卿雲晝聚豈伊閭陽飛來應
桂嘉辰令月新寢告成青槐赤棘郎將思兵翠被百
辰百辟公卿鐘鼓八佾簫韶九成庶臣再拜天子萬
梁王筠上太極殿表曰四海爲家義存威重萬國
來朝事惟壯觀憲北辰之居所正南面尊貴繡柵
鏤檻延曜光輝虬柱虹梁奢宴盛民自競一勞永逸不
豈雍豫之能擬且工徒樂業庶民子來觀羣后者矣臣過荷寵
旨而成信可以宴饗百神朝覲羣后者矣臣過荷寵
榮祿秩優潤謹率冊歎上天一千不足微申鳧躍伏
深慚悚

国立国会図書館　タイトル『唐類函200巻目2巻』　請求記号 032.2-Y961t
ガラス使用

国立国会図書館　タイトル『唐類函200巻目2巻』　請求記号 032.2-Y961t

ガラス使用