

# 商業雜誌

The Commercial World

中華民國十六年五月一日出版

第二卷

第五號

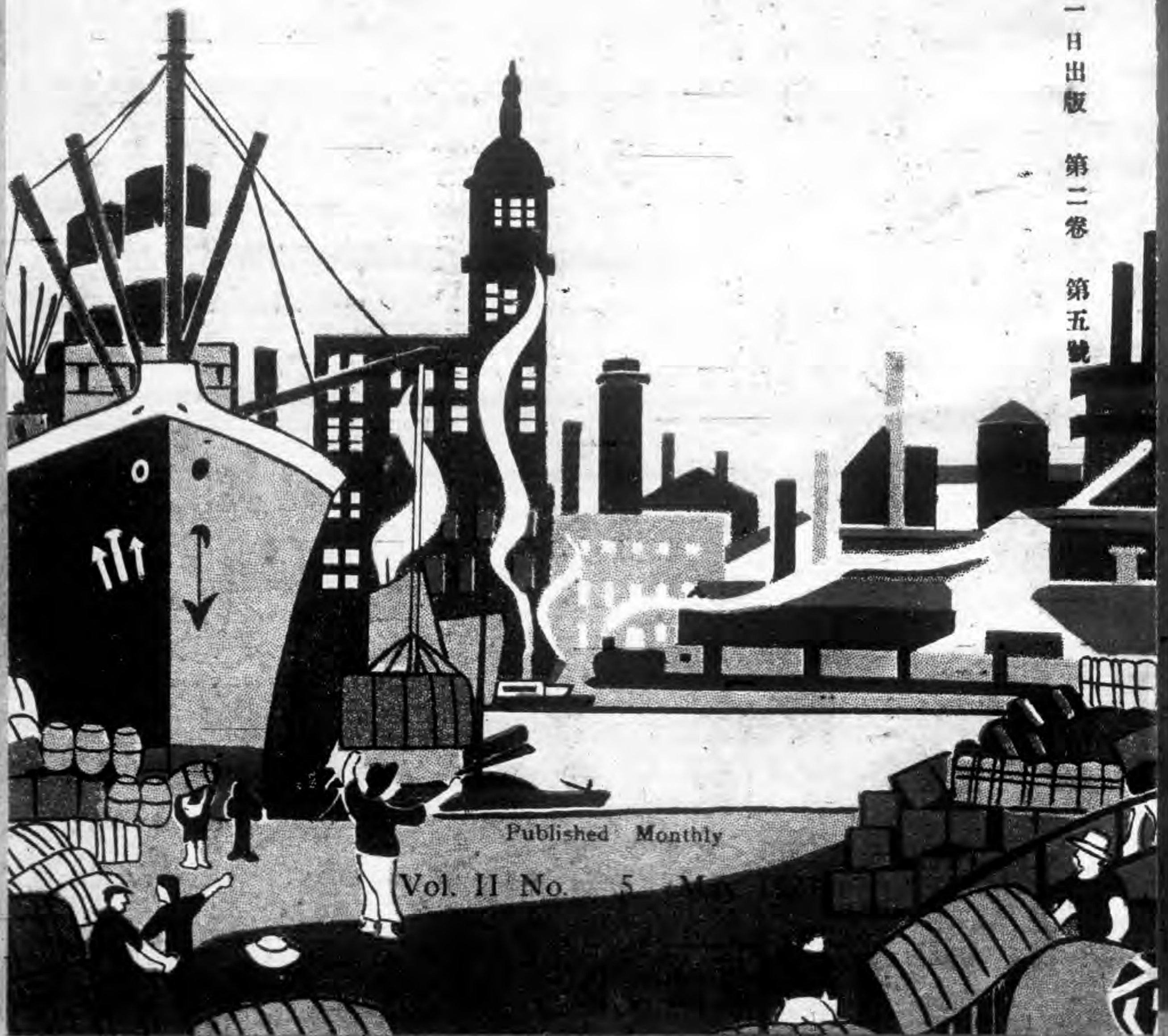

Published Monthly

Vol. II No. 5

上 海 先 施 公 司

唯 一 大 商 店

本公司統辦環  
球貨品推銷中  
華國貨舉凡日  
用所需罔不搜  
羅齊備價廉物  
美招呼周到  
諸君賜顧無任  
歡迎

上海先施公司謹啓

附 設

銀業儲蓄  
中西酒菜  
東亞旅館  
屋頂樂園  
南貨茶食

請 聲 明 由 [商 業 雜 誌] 介 紹



# ABC

解決服裝問題之祕訣須求

- (一) 價格經濟
- (二) 質地優良
- (三) 身體疏爽
- (四) 審美觀察

請用中國內衣織布廠之內衣及西裝

本廠規模宏大  
技師精明所出  
各種內衣及西  
裝用品式樣既  
新質地又牢早  
已膾炙人口謂  
予不信請來嘗  
試嘗試

工廠 上海麥根路8六九九號  
中國內衣織布廠謹白  
發行所 上海南京路P四九六號

請聲明由[商業雜誌]介紹

# 上海醫生一覽表

留日岡山醫學士

## 陳人杰

貴州路甯波路口二七六號

時間 午後三時至六時

必定靈牙痛藥發明者  
中國牙科醫院院長

## 司徒博牙醫生

醫牙鑲牙補牙均用軍氣新法

上海霞飛路石牌樓二〇四號  
電話四五百七十七號

專治皮膚花柳兼  
設電療白濁專科

## 美國醫學博士姚爾昌

診所 四川路甯波路轉角  
住宅 赫德路五六號  
電話 中央八六七〇

內科

## 陳倫會

診所 四馬路望平街口  
電話 有正書局三樓  
寓所 中七四六三  
電話 霞飛路聯益坊  
西六二二二

統治各科

## 德醫趙啓華

西藏路五一三號  
電話 中三五九九

診所 南京路三七三號

## 徐乃禮

電話 中九三〇五

內外各科 席時素

婦人產科 席靜江

診察所 北京路鴻興里  
八六六號

診察時間 上午九時至  
下午三時止

電話 中三〇二三

## 時泰醫院

分診所 三馬路大新街  
中法藥房

電話 話中二一〇七

診察時間 下午四時至六時  
星期日休息

統治內外各科婦孺產科

總院 法租界莫利愛路  
第一分院 法租界霞飛路一六九號  
第二分院 海甯路二五號

## 人和醫院

電話 總院 西三八六八  
第一分院 西三三三三  
第二分院 北二六五三  
院長 女醫生 張湘紋

中華職業教育編輯  
**職業教育叢刊**

**職業概況** 一册 四角

潘吟閣編 此書根據美國職業指導局局長 J. M. Brewer 君氏所編之 Occupation 編輯而成。同時詳及中國之實際情形以資比較。所論農工商各項職業以及公職學者之專門職業等。詳述其性質與內容以及服務之預備等項。青年讀過此書可以明瞭各項職業之價值而為適宜之選擇與相當之準備。職業學校用此書為教本亦極合宜。

**職業教育研究** 一册 四角

鄭恩潤編 全書分十章如職業心理 職業指導 職業預備 職業學校的分類等都用定例以證明理論極便研究。

**職業指導** 一册 二角五分

鄭恩潤編 內容對於職業指導之範圍 效用 方法以及歐美職業指導之過去現在敘述詳晰。論切實研究職業問題者之良好參考書也。

**職業指導實驗** (一) 六角五分 (二) 四角五分

本書分一二兩冊第一輯詳述指導係指學校試辦職業指導一年來之報告共分四編曰辦法曰研究曰調查曰講演第二輯鄭恩潤編分三編(一)提倡職業指導之經過(二)職業指導之內容與方法(三)各業專家之演講學校之欲施行職業指導者均宜購備。

**小學職業陶冶** 一册 二角五分

楊鄂彰編 本書目的在使兒童於不知不覺之中養成已治生為業服務之興趣與習慣。全書八章分論小學職業陶冶之起源與目的在教育上之趨勢及其實際問題之研究等。凡小學職業陶冶之要義與發展道。

**書記之知能與任務** 一册 三角

鄭恩潤編 全書分十章詳述書記之知能與任務。根據社會需要採用材料以普通辦公室應用為主。而敘工商業與教育界各機關之需要。查經江蘇公立商專及中華職業學校先後試教認為甚合適用。

**職業心理學** 一册 六角

鄭恩潤編 本書係根據美國密歇根大學心理學教授古力非此所著之職業心理學復參考他書編纂而成。對於個性差異形相學個人談話職業知能測驗法等言之甚詳。而職業指導者之絕好參考書也。

**職業智能測驗法** 一册 三角

鄭恩潤編 本書根據美國 Chapman 所著 Trade Tests 一書編譯而成。足以解決實業界之甄別人材與訓練人材等問題。為主持實業機關職業教育機關以及留心職業教育者所必讀。

**工商補習學校** 一册 三角

陸振邦編 是書係同濟醫工大學丁科學長培倫子博士原著詳述德國工商補習教育之現行辦法與實施情形可供國內辦理工商補習教育及熱心職業教育者之參考。

商務印書館出版



# 商業雜誌目錄

第二卷 第五號  
民國十六年五月一日發行

贊助人名單.....	編者
編輯者言.....	編者
國民政府統治下之商業政策.....	王曉籟
美國女子在商界之地位.....	歐陽雪女士
銀行存款與放款之關係.....	心危
採辦機器要訣.....	胡霽
奉省金融兌換狀況(上).....	遲書林
上海總商會赴日參觀團記(七).....	張振遠
中國之郵政(七).....	朱景逸
習慣權量換算法(續).....	徐匡廬
公司資本之增減問題.....	馬崇鏞
勞資問題之討論.....	馬寅初 穆藕初
益豐搪瓷公司之調查.....	
商界名人傳(馬應彪).....	
上海商情(附金融).....	肇樑



### 商業

### 調查

### 商業新聞

### 漫畫

### 文字

### 俱樂部

### 樂部

- 「國內」△十五年度大連出口之餅豆
- △三月份華絲輸出較增
- △山西金融之現狀
- 「國外」△日本之對華投資額
- △日本對華貿易激減
- △我國地產輸出貿易之前途
- △本年度之世界砂糖供求觀
- △今年美棉估計之發表期

- 中國商業不能振興的原因……韓瑜蓀
- 我國內地商業不發達之原因……徐建
- 營商經驗談……戴善餘
- 為商店經理進一忠告……王慶華
- 立身處世之座右銘……煜明
- 崇明糧食生產概況……胡思敏
- 兩種結果……朱瑞林

## 廣告索引

## 下期要目預告

- 吾國工商業不發達之原因及癥結……趙晉卿
- 勞資爭執之解決方法……潘序倫
- 中國通商以來貨幣本位之沿革……高明強
- 中國之郵政(八)……朱景逸
- 售貨術與廣告術……周仲千
- 百貨商店經營法……施伯珩
- 外國貨幣之算法……王其康
- 商界名人傳(陳光甫)……
- 今年茶市前途之觀察……馮肇標
- 一九二六年的美國國外貿易……阮毅成
- 奉省金融兌換狀況(下)……遲書林
- 上海總商會赴日參觀團記(八)……張振遠
- 張家口的商業狀況……浦鳳岐
- 法律上之公司債……馬崇德
- 泰康罐頭食物有限公司之調查……

- ▲上海醫生一覽表
- ▲王叔記
- ▲南洋兄弟煙草公司
- ▲泰康罐頭食品公司
- ▲陳景新會計師
- ▲商業珠算學社
- ▲萬泰昌報關行
- ▲三友實業社
- ▲中華照相館
- ▲冠生園
- ▲益豐搪瓷公司
- ▲華商烟公司
- ▲華成煙公司
- ▲種德園
- ▲中國內衣織布廠
- ▲先施公司
- ▲通易信托公司
- ▲唐拾義父子藥房
- ▲商務印書館
- ▲勝德織造廠
- ▲廣生行
- ▲中國根泰廠
- ▲江達治化學製藥公司
- ▲韋廉士醫生藥局
- ▲陳嘉庚橡皮公司
- ▲竟成造紙有限公司
- ▲寶記照相館

本社贊助人

方椒伯

朱成章

余日章

袁履登

馮少山

虞洽卿

蔣保釐

顧馨一

王曉籟

朱吟江

姚慕蓮

徐乾麟

許秋颿

勞敬修

葉惠鈞

霍守華

(先後以姓之筆畫多寡爲序)





(一)現在社會，因為政治改革，呈出一種變遷的現象，商業大受影響，商界的人，無不愁眉不展。但是要勸諸位不要悲觀；社會秩序，終要恢復的。在這個時候，應當自己盡心研究，充分預備；等到有機會，就可擴張自己的營業了。

(二)現在資本和勞工，發生衝突，很為劇烈，不肯相讓，各有理由。經濟專家馬寅初和實業家穆藕初兩君，對於勞資問題，都有意見發表。我們特將他們文章，刊入本號。我們還請會計師潘序倫君著「勞資爭執之解決方法」一文，在下號內刊登；因為潘君對於勞資問題，也很有研究。我們想這種文字，是閱者諸君所歡喜讀的。

(三)我們在二卷四號內，請讀者諸君，將自己經商的經驗寫出來，寄到本社，在雜誌內發表，這樣可以互相切磋。現在來稿，不是十分踴躍，大約因為時間匆促的緣故，希望大家抽暇動筆！

(四)本刊每號文章，是預告的。但是發排的時候，有時因為地位的關係，有時因為要將較重要的提前發表，所以刊出的文章和預告的，略有更動。這種情形，連帶敬告諸位。

自身強健  
有力則兒孫  
強壯速為購



服韋廉士大  
醫生紅色補  
丸補精益體

此等重大之事實會否深印於閣下之腦海中何者必生何者乃為確切不磨天然之定律恍似明天之日出萬無改移之理有強健之父母始能得強健之子孫軟弱之父母必得軟弱之子孫亦為勢所必然乃理所當然軟弱之原因男子方面者遺精實為彰明昭著者也此等男子其所生之兒童總多疲弱尤險者此類疾病苟或因循自誤不早施以救治每至釀成百體失序困苦纏綿而卒終於天壽故有識之士對於遺精一症即須速服韋廉士大醫生紅色補丸以免其影響及于康健湖



漢余成章

先生玉照

北漢口余應鑫先生即實行此事之一份子也余君來函云鄙人素患腎虧遺精之症身體因而疲憊不堪作事亦乏精神矣遍服中西醫藥祇取效一時嗣後再服之又不見效不知何故耶疊閱各報見刊載韋廉士大醫生紅色補丸亦能治腎虧之症鄙人即向藥房購

服及試服至四十天後竟將遺精之症完全治愈至今已有一年載一無復發身體日見強壯精神亦頗充足且飯量日漸增加不禁拍案稱奇神驗之至紅色補丸誠為天下馳名補虛聖藥也韋廉士大醫生紅色補丸非但可治遺精且天下各處曾經治愈千萬之患以下各症者均有確實證據寄來也即如癩濕骨痛血薄氣衰腦筋衰殘胃不消化山嵐瘴癘以及一切因血虧腦疲所致各症均可療治凡經售西藥者均有出售或直向上海江西路六十號韋廉士醫生藥局函購每一瓶大洋一元五角每六瓶大洋八元郵力在內

請明聲由(商業雜誌)介紹



# 國民政府統治下之商業政策

王曉籟

我國以受帝國主義者不平等條約之束縛。致國際地位。政治地位。經濟地位。均未能與列國躋於平等。而我北方政府。素又懦弱無能。奚敢與人一較短長。步步退讓。以迄於今。國權喪失。至於極矣。茲幸革命北伐。行見成功。國民政府。獨支華夏。則將來必有所建樹。以福國利民。而商業政策之改善。抑尤為強國富民標本兼治之方。諒我國民政府。亦能加之意焉。本誌承國民政府江蘇兼上海財政委員。上寶兩縣開北商會會長。旅滬紹興七縣同鄉會副會長。王君曉籟。以此文。卓見高尙。議論透澈。有裨黨國。有裨社會。至足多者。

編者

近來國民革命軍之勢力。已由長江流域伸展而至於黃河流域。中夏偌大之版圖。與四萬萬民衆。將於最短期間。完全在國民政府統治之下。現在雖在軍政時期。先總理遠大計畫之設施。尙未盡見諸事實。然披讀總理遺教。於國家貧弱之因。及挽救之方。爛然具備。而發展實業之計畫。所以致力於物質建設者。尤為翔覈。吾人仗總理在天之靈。賴同志遵行之。力。行見總理計畫。鉅細畢舉。而農工商業得政府有力之扶助。與民衆共同努力。得以從此發皇滋盛。一掃前此之積弊與痛苦。尤為意計中事之可以預卜者。

就商業而言。自海通以還。外人挾其船堅礮巨之暴力。以中國為其消售剩餘生產之唯一市場。以遂其經濟侵略之野心。陷我國於半殖民狀態之地位。試

觀不平等條約中。如海關之由其管理。稅律之任其協定。航行之恣其自由。皆爲帝國主義者經濟侵略政策。強有力之保障。而我幼稚之工商業受此種種束縛。遂不免失去自由發展之時機。又試觀全國各大商埠。表面上雖似有欣欣向榮之象。而按其實際。則無非受帝國主義及其附庸者之支配。我國經濟狀況。大有江河日下之勢。蓋我國經濟重心。反在外人掌握。商業爲所操縱。而末由自拔。此誠我國經濟界最險惡之境。

本著者王曉穎君肖像



吾人稍加思維。每爲之不寒而慄者也。

今所希望者。在廢除不平等條約一舉。以全國民衆共同之努力。由政治的正當手續。於最短期間。以達到之。使政府於商業上。應得採用之保護政策。得以早日實現。以抑外商而張內市。嘗讀第二次全國代

表大會宣言。有曰：「國民革命之目的。在求中國之自由平等。孰使中國不自由不平等。曰不平等條約之束縛。孰使此不平等條約之加於中國。曰帝國主義。故打倒帝國主義。實爲國民革命之第一工作。」此吾人所最宜猛省而繼續努力以達到之者也。又

讀總理實業計畫。有曰：「中國實業之開發。應分兩路進行。一。個人企業。二。國家經營。是也。凡夫事業之可以委諸個人。或其較國家經營爲適宜者。應任個人爲之。由國家

獎勵而以法律保護之。今欲利便個人企業之發達於中國。則從來所行之自殺的稅制。應即廢止。紊亂之貨幣立需改良。而各種官吏的障礙。必當排去。尤須輔之以利便交通。至其不能委諸個人及有獨占性質者。應由國家經營之。」此雖爲規定個人企業

與國家經營之範圍。但保護政策之精神。則顯然可見。夷考世界商業政策。有保護貿易。自由貿易及新保護貿易三種。新保護貿易最後起。亦曰新重商主義。此主義雖胚胎於保護貿易。而其精神則較為擴大。歐洲各國。為抵禦英國資本主義之侵略。而採用此主義。其要點。在於藉國家之力。以助成工商業之發達。凡對於內市之生產者。即予以非內市生產者所未有之特別利益。且此主義。更有保護勞動之精神。即凡由消費本國勞動力而得之生產物。必須比外來貨物多受國家之特惠。換言之。即由使用國內勞動力而得之生產事業。為抵禦外國生產之侵略計。應在國內有受保護之必要是也。對國內言。由實業幼稚時期而漸進於實業成熟時期。必須採用此主義。對國際言。由原料品輸出而漸進於製造品輸出。亦必須採用此主義。現在吾國商業。至在本國境內。不能與外人商業有同等之發展者。皆由不平等

條約之束縛。而無由實施此主義故。故致力於廢除不平等條約。以期此主義之得以實施。實當今至要之圖也。

現在一般商人。或因少數不良份子之非常宣傳。或因本人神經過敏之揣測。頗有懷疑於國民政府對商業之態度。以為將有不利於其事業之設施者。此誠杞人之憂也。國民政府現時尚在草創。對於商業方面。雖尚未確定一貫之政策。然將來之實施新重商主義。以保護本國商業之發展。則可決無疑義。試讀第二次全國代表大會關於財政決議案。當益可以恍然。現在吾人因不能實施保護稅。致外貨占國產之席。因苛捐雜稅之繁多。致國產不能有充分之發展。因幣制之紊亂。致商民有匯割找換之損失。此皆商業上至重要之問題。而關於財政決議案內。於此諸端。已有下列重要之決定。

#### 一 關於關稅者

本黨以關稅稅律之自主。為中國人民所應有之權利。國民政府應採用特殊之關稅稅律。以發展國內之工商業。及增加國內原料及物產之輸出。而同時又能增加政府之收入。為清除種種中國內地商埠之商業障礙起見。政府宜取消不良之關稅稅律。同時政府宜征收船隻入口之種種稅收（關於財政決議案第七項）。

### 二 關於捐稅者

為發展本國實業起見。對於本國及外國貨物之稅律。須有分別。外國貨物之稅律。應較本國為重（同案第三項第二款）。

關於直接稅一層。本黨以為凡一切擾商害民之苛捐雜稅。應同時廢除之。（同案第三項第三款）。

現在之厘金制度。實足以病國害民。而於商場之危害為尤大。因同一貨物之運輸。每被徵收

厘金至十餘次。商人將所繳納之厘費計入貨價之內。因而貨價昂貴。人民之購買力已減。商業之週轉自然降下。而本國之實業。因而無從發達。而國庫所收得之厘金費。實為其小部分。其大部分之收入。則多歸諸私囊及供厘務機關之費用。在此過渡期間。本黨應以一種厘金。以代多種繁雜之厘金。使商人繳納一次厘費之後。不至再有第二次之納費。後此則此種集一之厘金亦當廢除之。而代以一種不同稅律之貨物捐。以防外貨之侵入。增進土貨之暢銷為主旨。而同時又可免去本省及隣近各省間多立門戶之弊（同案第三項第七款）。

### 三 關於幣制者

廣東人民因幣制紛亂所受之痛苦。實深且大。國家既未定幣制之標準。因而偽銀及輕銀充斥市面。又有大洋小洋及兩等不同之計算。因

而銀市更爲紛擾。此紛擾之幣政，使國民於找換時受莫大之損失。因而貨價高漲，爲改善不良之幣制起見，國民政府宜從新鑄造新幣（同案第五項第一款）

以上之幣制改革，宜逐漸進行，以免人民之損失及市面之紛擾。在改革之初步，宜使新幣及舊幣同時在市面使用，宜使舊幣得與新幣及中央銀行之紙幣自由交換，以免使人民蒙其損失（同案第五項第二款）

政府宜令中央銀行之紙幣爲標準貨幣，銀幣則僅爲其輔幣，以便零售之交換。除中央銀行之紙幣外，不能令他種紙幣（外國殖民地銀行之紙幣）在內地之商場使用。（同案第五項第三款）

上述重之決定，國民政府必能於大局底定之日，更加擴大而實施之。現時國民政府對於商業雖尙

無具體的計畫，而照上述決定觀之，不久必有利便本國商業之偉大策略，以福商而利民。彼懷疑於國民政府對商業之態度者，觀上述之決定，當可恍然大悟。并了然於吾人所以參加國民革命之工作，以期優良政策早日實現之爲不可以已矣。

抑愚更有進者，國民政府爲人民之政府，關於商業政策之決定與執行，商人或商業團體應得參預之。政府亦必樂於商人或商業團體適當之參預，以期其計畫之悉當。浪子憐客，病夫知醫，商業之利病，惟商人始能洞悉而無遺。故關於商業之政治權上，政府應予商人或商業團體以相當之地位，以期關於商業設施之曲當而悉中。此則吾人之希望，而國民政府爲商業利便計，亦必樂於採納者也。

# 富而好施

特等國貨香煙

煙葉最好  
製法最精

內裝一元或  
五元鈔票贈品  
諸君請吸  
請注意之

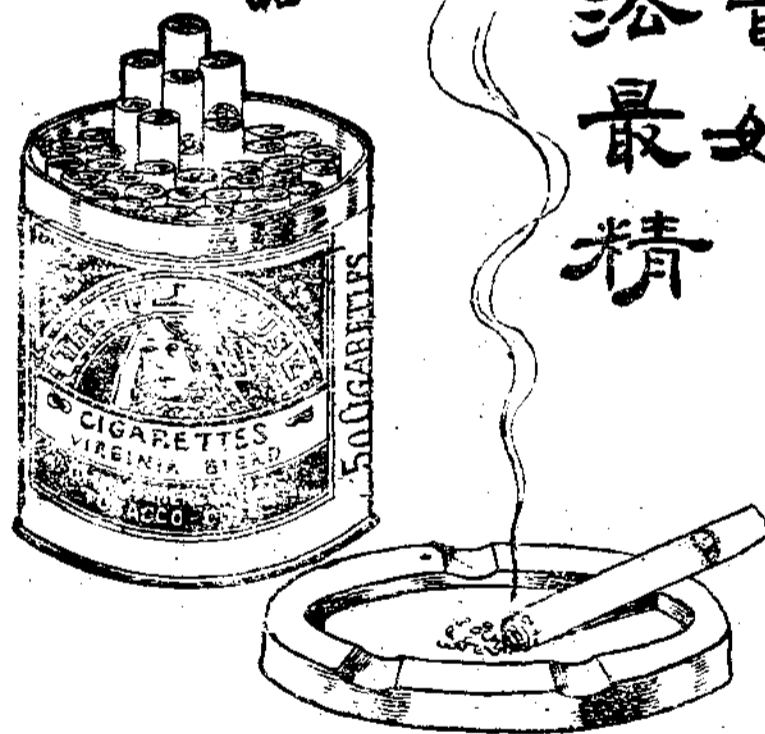

中國華商煙公司出品





## 美國女子在商界之地位

歐陽雪女士

吾人皆知美國爲商業最發達之國家。美國女子爲智識極富強之女子。故讀者見此標題。必曰。美國女子在商界之地位。定甚優越。但事有不盡然者。讀者其信我說乎。請證以下文。蓋所言皆自多年觀察中來也。作者歐陽女士。於五四運動時。代表上海聖瑪利亞女學校學生會。出席上海學生聯合會評議部。服務成績甚著。民國九年畢業離校。担任教職多年。旋入上海商科大學。十四年夏得商學士銜。即赴美入密西根大學。該校教授因女士在華商校功課甚佳。插入大學院。研究商業組織。注重銀行學。閱一年。即獲經濟碩士銜。女士好學不倦。再留校研究高深經濟學一學期。於今春返國云。編者

中美兩國商業情形頗爲相似。中美女子在商界上之地位亦相去不遠。中國女子商業雖亞于美國女子。然美國女子商業亦在發軔之始。以故女子之研究商業者。寥寥無幾。雪在密西根商科大學時。女子入商校者。惟雪一人。在紐約大學。女生較多。然較之男生。則惟百份之一耳。女子學打字速記者。居大多數。今就所知。敢爲諸君縷述之。

(一) 女子之與商業智識 歐戰之前。商科大學不收女生者居多。迨歐戰後。女子始許入校。然女子之求商業者實無多。中級女子。非學普通科者。即學打字速記。苦無經濟。繼入大學。以求高深之商業知識。高級女子。學教育醫科者居多。職是故也。

(二) 女子之與銀行 女子之在銀行工作者。人數雖不少。然所居地位極低。除書記簿記外。即無他職業。佔重要之地位。如銀錢收付會計理事等職。均握於男子之手。女子而執理事等職者。殊未見也。

(三) 女子之與公司 女子在公司謀事者。與銀行相似。重要地位亦不操在女子之手。惟有任打字速記者居多數。

(四) 女子之與商店 女子之在商店營業者。則較男子爲多。店中售貨員。皆十七八歲之女子。惟司帳者。則多男子。女學生之貧苦者。大概入商店。每日售貨一二小時。得有薪金。以補助學費之不足。亦皆無重要之職務也。

(五) 女子之與薪金 普通女子在商界上之薪金。與男子有差別。雖從事同一之工作。而薪金則較低於男子。即認爲女子獨占之職業。如打字速記等職。亦不論其真價如何。在經濟上終受極低之限度。及極低之報酬。

美國女子。在商界任事人數。雖無確實統計。然總數約在五百萬以上。而其所佔之地位。以上所述觀之。則不待言而明矣。雪未到美之前。以爲美國男女平等。美國女子。必轟轟烈烈。在商界上得佔有重要之地位。而我國女子。則渾渾噩噩。雖有數女子。學習商科。然仍抱所學非所用之憾。而不知美國女子。在商界上之地位。與我國女子。相差無幾也。

美國女子商業不發達之原因有三。請分析而舉之。

(一) 歷史上之關係 女子治內。男子治外。古訓昭垂。豈美國女子。獨在例外哉。美國女子對於經濟。亦無

獨立之必要。在家依父出外依夫。故無在商界上謀事之必要。是以相傳以來。女子無在商界上佔重要地位。其習慣使然也。

(二) 智識上之關係 因女子無謀生之必要。是以入大學研究院者極少。研究教育者較多。而研究商科者更寥寥無幾。以故對於商業。無高深之智識。既無高深之智識。而思在商界上佔重要之地位。豈易能之事哉。

(三) 家庭上之關係 女子出嫁以後。多爲家政牽制。卽一二年間或能在外任事。然一有生育。撫養之勞。無時或釋。豈可棄兒女不顧而謀一己之幸福哉。况公司銀行重要位置。非專心致力不可。有家政牽制者。豈能專心致力於外哉。設勉強爲之。恐一事無成也。是以商界要人。不敢用女子。在女子亦不願任要職者。此其一大原因也。

以上所述。就雪所見所知而言之。對於女子現在之補救。將來之希望。非此篇所能賅括。容後與讀者討論之。

### 季特政治經濟學

定價三元五角

### 傅克思氏經濟學

定價六角

### 外國匯兌詳解

定價一元

### 支那貨幣論

定價六角

上海泰東圖書局發行

● 強 國 捷 徑 爲 ●

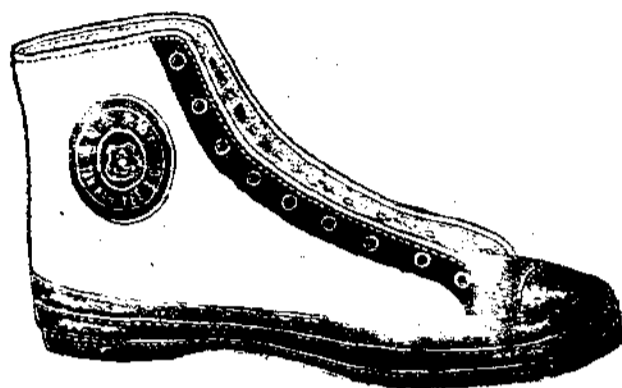

籃 (一) 挽回利權

網

球 (二) 提倡國貨

球

鞋 (三) 振興實業

鞋

本公司精製之國貨橡皮球鞋羊毛呢帽并一切橡皮用品  
 物質優美價格從廉願我愛國同胞 惠臨購用則中華民  
 國幸甚本公司幸甚

上海陳嘉庚橡皮公司啓

南京路山西路口

請 聲 明 由 (商 業 雜 誌) 介 紹



## 銀行存款與放款之關係

心·危·

銀行在商業上的地位。極爲重要。因爲牠能夠控握一區一省一國甚至於一世界的金融。所以往往有一家銀行倒閉。竟有數家或數十家的大商店。因之亦宣告破產。這就可見其關係商業市場的盛衰。是極密切的。至於銀行的資本額。未必是極大的。但牠做的業務的範圍。也許比牠資本額要大上數倍。這是什麼道理呢。這全在做存款放款的轉讓授受罷了。所以本誌特煩經濟學家心危君把存放款的關係。很透闢的寫在下面。

編者

銀行存款與放款的關係很多。這一篇所要討論的。不過以下兩點。

一 存款能生出放款嗎。

二 放款能生出存款嗎。

關於第一點。差不多人人都知道。銀行是靠着有存款纔能做放款的。要不然爲什麼幾百萬資本的銀行能做到幾千萬的生意呢。況且銀行的資本。大部

份都投在不動產裏。所以必定要一手有人存進來。一手纔能借出去。古人說「巧婦難爲無米之炊」銀行也是一樣。

關於第二個問題。那答案就複雜得多了。普通的銀行學教科書。和銀行家的意見。都以爲這個答案是肯定的。但是反對此一說的。却也大有人在。最近英國有一位銀行家。和一位學者。大起爭論。他們所爭

論的是什麼呢。銀行家說。

「向來以爲銀行能夠任意增加通貨的數量。不知道有這個權力的。只有政府一個。在一百年以前。銀行却也有這個權力。因爲那時的銀行可以發行鈔票。但是自從庇爾條例成立以後。（一八四四年）銀行是不能夠再行製造信用的了。發行鈔票的銀行。是能夠製造信用的。接收存款的銀行。只能夠分配信用。至於他的產生。是在銀行權力以外的。這不過是一個算術上的問題。銀行的資產負債對照表。一面是要相符的。所以銀行的同個人一樣。他所借與別人的。不能超出他所有及他所能借的。」

我們看到他最後一句。就知道他不承認放款是可以發生存款的。但是那學者的話如下。

「假定我到銀行裏去借到二千鎊來買房子。我就可以出一張二千鎊的支票去付房價。如果那

賣主也與這個銀行往來。一定將我的支票去存到他的帳上。銀行的存款因此便多了二千鎊。但是現金項下却一無增減。不過對照表中資產項下却多了放款二千鎊（就是借與我的）」

照以上所舉的一個例看起來。好像銀行裏的放款。是可以發生存款的。如果這個前題不錯。那麼銀行不能製造信用的一說。可以不攻自破。因爲存款與放款。放款又生存款。循環不絕。銀行的放款。可以大於現款數倍以上。如何能說「他所借與別人的不能超出他所有與他所能借的」呢。

我們要明白這個前題。應該先行辨明存款的性質。和銀行的地位。普通人拿着現款和支票匯票去開戶頭。這叫做直接存款。直接可以增加銀行的實力。上面所舉的一個例。叫做間接存款。是因爲借款而發生的存款。如果借錢的都拿着現款出門。便沒有間接存款了。如接收支票的不與這一家銀行往來。

這一筆款子也就轉到別的銀行帳上了。結果是增加了別的銀行的存款。如果兩家銀行同在一個銀行系統裏面。甲銀行的放款。便增加了一個系統內的存款。於放款生存款的原理。並不衝突。

因為放款能生存款。一個銀行的放款能力。便增加了許多。假定準備率為甲。新加存款為乙。放款的能力為丙。丙便等於  $\frac{N(1-E)}{E}$ 。如果甲等於百分之廿。

乙等十萬。那麼丙便等於  $\frac{100,000(1-20\%)}{20\%} = 400,000$

銀行的放款。可以比存款大至四倍。豈非駭人聽聞之事。如把準備率減少。那麼還有增加的可能。不過為維持銀行信用計。不能夠沒有限制罷了。

就事實上說。一個地方不止一個銀行。那麼所放出去的款子。不見得完全能存回來。往往有一部份流到別的銀行去。這與放款生存款的原則。並不衝突。但是銀行放款的能力。便是製造信用的能力。却大受影響了。這其間最有關係的。便是那放款與

存款的比例。又叫做間接存款率。是與銀行放款的能力成正比比例的。我們假定這個間接存款率為丁。以上的公式。便應修正如下。  $E = \frac{N(1-E)}{T+E+1-E}$ 。如果丁等於百分之十。那麼得數便是 975.60。比存款尙少若干。所以銀行能夠製造信用。是不成問題的。他能製造多少。全要看他的間接存款率。這就是我們研究存款生放款的用意所在。

### 謙之文存

朱謙之先生著

大本定價一元二角  
小本定價大洋九角

這本文存是朱先生歷年以來，在閩南，西湖，南京各處作的。集數年研究的苦心，宣布他治學的方法；全書分上下兩卷。上卷為大學，中庸，人生問題，別

墨，莊子等之研究。下卷有再論中國文學與音樂之關係，記楊慈湖的學說，唯

我主義與教育，宇宙美育，台醫學生聯合會演說辭，中國哲學史用書要目等之

論文。文筆雅緻，立意清晰，現已出書

，購者從速！

上海泰東圖書局發行

# 通 易 信 託 公 司

本公司額定資本二百五十萬元現已收足一百七十萬元公積金十三萬元專營各項信託及各種銀行業務並辦理儲蓄存款設總公司于上海設分公司于北京杭州均經農商財政兩部註冊在案茲將營業要目列左

## 信託部經營事項

- (一)代理買賣有價證券
- (二)辦理信託存券
- (三)墊款代購有價證券
- (四)辦理代客保管
- (五)出租保管箱
- (六)介紹房地產買賣
- (七)代辦企業之調查或設計
- (八)代辦股份之過戶或註冊
- (九)承辦公司股份之募集

## 銀行部經營事項

- (一)各種定期存款
- (二)各種活期存款
- (三)信託存款
- (四)通訊存款
- (五)囑託存款
- (六)抵押放款
- (七)貼現放款
- (八)拆票放款
- (九)國內外匯兌及押匯
- (十)代理買賣生金銀及各國貨幣

## 儲蓄部經營事項

- (一)定期儲蓄存款
- (二)存本取息儲蓄存款
- (三)預定整取儲蓄存款
- (四)整存零取儲蓄存款
- (五)零存整取儲蓄存款
- (六)往來儲蓄存款
- (七)長存增息儲蓄存款
- (八)通訊儲蓄存款
- (九)各種定期及活期抵押放款
- (十)有價證券購置

以上各種業務均有詳細章程如承函索當即寄奉

## 總 公 司

上海北京路一二六號  
電話中央 四千五百二十一至  
四千五百二十四止

## 分 公 司

北京西交民巷七十七號  
杭州聯橋大街六克巷口

請 聲 明 由 (商 業 雜 誌) 介 紹





## 採辦機器要訣

胡· 霽·

採辦機器。非於個中有精密之研究者。每易受無窮之失損。蓋購機者。不獨須注意於機器之構造。及機器本身之購置費。即工作消費等。亦應一併加入計算。庶不致有吃虧之虞。本篇對於此點。敘述非常詳明。作者胡君。係機器專家。號選之。民國元年。畢業于四川成都府中學堂。民國貳年至玖年。肄業于上海同濟醫工學校工科。玖年底赴德。入漢諾甫城工業大學。學習機械科。歷在克虜伯漢諾馬革各大機器廠實習將一年。兼充北京航空署駐德調查員多時。民國拾肆年夏。畢業于漢諾甫城工業大學。得工學士學位。旋被南德孟阿恩機器廠聘充原動機部計劃工程師。在廠年餘。復被派往各聯合公司。如喜望鋼鐵機器廠。梅愛機器廠。見習多時。民國拾五年拾月。合同期滿回國。現充孟阿恩廠及各聯合公司上海分行副經理云。

編者

溯自去年北京關稅會議開幕以來。愛國之士。莫不四出奔走。大聲疾呼。以力爭關稅自主。蓋關稅自主。為獨立國家應享之權利。理所必爭。若關稅權操諸外人之手。則吾國實業永無發達之望。關稅本為保護實業政策。例如本國貨物出口。稅應輕。使其成本較低。可在國外市場競爭。反之外國貨物進口。須抽重稅。使其價值在國貨之上。不易暢銷國內。原料出口亦應徵重稅。可以使其盡量留于國內。以供國內實業之需用。惟此種政策。必有實業之國家行之。始有成效。若國內無相當替代品。則外貨仍可暢銷于國內。重稅出諸顧客。吃虧仍是吾民。不過使政府多有一宗收入。故鄙意以為關稅自主。與振興實業。非雙管齊下不可。年來吾國不幸。外侮頻仍。內爭不已。國人雖力主提倡國貨。未有若何之成績。但振興實業為救國之急務。固國人之所共知。吾國工業之發展。不過時間問題而已。

現代科學昌明。實業界多以機械替代人工。一則出品迅速而整齊。二則成本低廉易于推銷。回觀吾國機器工業。尙屬幼稚。創辦工廠仍須向外國購辦機器。上海爲遠東商務重地。洋行林立。各色機器皆可承辦。內地資本家亦樂于來滬接洽。茲特將採辦機器應知之事。爲購者一陳述之。

上海營機器業之洋行。大約分兩種。一爲歐美各大廠家直接派來之分行。一爲私人或公司式之進出口商行。滬上有名之行家。前者如西門子 (Siemens China Co.) 愛倫廠 (Allen, Sons and Co. Ltd.) 邁益吉 (A. E. G. China electric Co.) 孟阿恩 (MAN-Works China Branch) 美電 (Westinghouse electric international Co) 英國通用電器公司 (General Electric of China Ltd.) 蘇爾壽兄弟機器公司 (Sulzer Brothers Ltd) 等等。後者如慎昌洋行 (Andersen, Meyer and Co.) 安利洋行 (Arnhold and Co. Ltd.) 禮和洋行 (Carlowitz and Co.) 福家貿易公司 (Folka Swiss-Chinese Trading Co. Ltd.) 怡和洋行 (Jardine Engineering Corporation, Ltd.) 禪臣洋行 (Steenesen and Co.) 泰來洋行 (Tilge und Schroeter) 等等。華商之新通貿易公司。代理德美瑞士各國工廠亦不少。工廠分行費用。概由總廠擔任。其經理不過僱用人員。售貨交價。無墊款之

必。要故在此種分行定貨。交款條件較嚴。但其好處爲穩當如總廠不破產分行決無倒閉之虞。分行經理多爲工程師。對於本廠出品極爲明瞭。顧客可得工業上負責任之貢獻。進出口商行自有資本。替工廠作代理店。其經理大半爲商人。以機器作貨物。顧客難獲滿意之計劃。此種商行當然亦僱有工程師專理其事。但因經理機器太多。廠家又雜。對於出品殊難週知。故往往有言過其實之弊。彼因自有資本。可以墊款。故顧客如有相當擔保品則交款條件可較工廠鬆動。但如該行周轉不靈。便有倒閉之虞。如新近上海某德國著名機器進口商行。因虧空太鉅而停業。定貨者自必有一番麻煩。故購辦機器第一步先認定與何行接洽。須知機器爲何廠出品。此廠是否有名。主事者如非專門人才。不妨下問他人。現在東西洋留學生習工業歸國者。與夫國內各工校畢業者。已不乏人。此種顧問。自不難得。第二步爲價錢問題。例如引擎。此間每每以每匹馬力價錢爲比較。是非正確之標準。吾人必須以各行估價單作詳細之研究。茲將各節類舉如下。

(一) 先比較其估價之部份是否全部機器。不須加添附件。抑或尙缺附件。以後再需加添。次看關稅是否計算在內。茲舉一例以明之。四十五匹馬力之帝賽柴油引擎 (Diesel-Engine) 一部。充小輪船發動機。估價全部引擎。連同開倒車機關。車葉軸。及銅車葉。并百

磅之七。五關稅在內。共為四千八百二十兩。平均計算。每匹馬力價銀一百零七兩。同樣之引擎一部。不連上項附屬品。關稅亦不在內。開價三千六百兩。平均計算每匹馬力價銀八十兩。據前兩項價目。若驟視之。是前者似乎貴于後者。但經詳細研究後。始知後者估價高過前者。蓋以其差數  $4820 - 3600 = 1220$  兩。萬不敷購附屬品及上稅之用也。

(二)次當看機器之構造。解決此項問題。有三要點。一、機器工作是否安全。此層非專門人材難於看到。二、管理是否簡單。亦需專門人材判別之。三、機器工作是否經濟。此點為最重要。蓋機器購置費僅為一次之支出。而工作消費時甚永久。優美機器。工作消費輕微。故雖購置費略高。仍然合算。茲舉兩例以明之。

蒸氣渦輪機(又名透平機)一部。工作於一紗廠內。每小時除發電二千起羅瓦特外。尚需出蒸氣四千起羅格蘭姆。充糞紗之用。

(甲)比較上便宜之透平機。

(A)購置費

透平機并鍋爐全部完全裝好。不連發電機。共價國幣 165000 元。

(B)每月工作消費

1 利息 7% 折舊費 5% 維持費 1% 共為 13% 每月合國幣 5000 元

2 人工費用 紗廠日夜工作引擎間分三班輪流服務每班四人。每人薪工月以五十元計。共為國幣 600 元

3 煤炭消耗每小時每 kW 為 122kg 每 kg 煤價為 0.01 元。是每月煤費等子 14640 元

4 鍋爐預熱及未燃盡煤之損失每月約為 150 元

5 滑油及淨機棉紗等費每月共約 30 元

每月工作消費共約國幣 20420 元

(乙)價錢昂貴之透平機載重如(甲)

(A)購置費

透平機并鍋爐全部完全裝好不連發電機共價國幣 500000 元

(B)每月工作消費

1 利息 7% 折舊費 5% 維持費 1% 共為 13% 每月合國幣 5400 元

2 人工費用 紗廠日夜工作。引擎間分三班輪流服務。每班四人每人薪工月以五十元計。共為國幣 600 元

3 煤炭消耗每小時每 kW 為 114kg。每 kg 煤價為 0.01 元。每月煤費 13680 元

4 鍋爐預熱及未燃盡煤之損失每月約為 140 元

5 滑油及淨機棉紗等費每月共約 30 元

每月工作消費共約國幣 19850元

上例甲乙購價之比較。乙比甲貴三萬五千元。但以工作消費比較。則乙每月較甲可省五百七十元。一年可省六千八百四十元。四年可將較貴之購價省出。四年以外。所省出者。即是盈餘。故全盤詳計後。購定乙機仍較甲機合算。

全帝賽柴油引擎(Full-Diesel)與帝賽柴油引擎(Semi-Diesel)之比較。二者均為一百匹馬力。每日開車二十四小時。日間榨油。夜間發電供給電燈。

(甲)全帝賽引擎每小時每匹馬力消耗柴油 0,375磅

每日全部引擎用柴油 800磅

上海柴油價每噸 46,3元

每日燃料費 16,8元

每年燃料費 6048元

(乙)半帝購柴油引擎每小時每匹馬力消耗柴油 0,59磅

每日全部引擎用柴油 1428磅

上海柴油價每噸 46,3元

每日燃料費 30元

每年燃料費 10800元

照上例全帝賽引擎每年燃料費較半帝賽引擎可省 4152元。而購

置費前者較後者至多貴兩三千元。一年燃料費即將此數省出。以後所省便是盈餘。故全帝賽柴油引擎購價雖較貴。但買者仍然有利。且半帝賽引擎構造複雜。管理煩難。遠不如全帝賽引擎工作之穩當。以上二例證之。可知購辦機器。不能專論價格。須將工作消費打入計算。方有正確之標準也。

泰東圖書局出版各種雜誌

白露半月刊

每期一角

半年十二期預定一元一角  
全年廿四期預定二元一角

黎明週刊

每期四分

創造季刊

已出六册  
每册實價四角

大江季刊

每期實價三角  
每年四册

孤軍雜誌彙刊

平裝二册  
實價一元二角

民鐸

已出五期  
每期一角

評論之評論

實價二角

家庭研究彙刊

平裝一册  
實價七角

淺草季刊

每年四册  
每期實價一角五分



# 奉省金融兌換狀況(上)

遲書林

今之研究貨幣學者頗不乏人。但多偏於理論而忽於事實。竊非真正研究之道。上海滬江大學經濟學教授周啓邦碩士有鑒於此。爰囑該科學生從事調查。實情於是本篇之作。遂應時而生矣。按作者遲君平日好學不倦。頗為教師所器重云。

編者

## ▲目錄

- (一)「大連」 一、商情 二、通用貨幣種類 三、匯兌機關 四、直接匯兌地點 五、紙幣狀況 六、行市計算說明 七、匯兌設例
  - (二)「營口」 一、商情 二、通用貨幣種類 三、通用平砵種類 四、匯兌機關 五、直接匯兌地點 六、紙幣狀況 七、行市計算說明 八、匯兌設例
  - (三)「瀋陽」 一、商情 二、通用貨幣種類 三、通用平砵種類 四、匯兌機關 五、直接匯兌地點 六、紙幣狀況 七、行市計算說明 八、匯兌設例
  - (四)「安東」 一、商情 二、通用貨幣種類 三、通用平砵種類 四、匯兌機關 五、直接匯兌地點 六、紙幣狀況 七、行市計算說明 八、匯兌設例
  - (五)「東三省官銀號」
  - (六)「奉票之今昔」
  - (七)「奉票跌落之原因」
  - (八)「當局之維持」
  - (九)「根本整理政策」
- 奉天省原名曰盛京。以清建陪都於奉天。而又有奉省之目。而曰奉天省。該省地多膏腴。而人民甚稀。一郡之隔。嘗有十里至二十里者。

每一居戶。種地自數頃以至數十百頃者。出產多大豆紅糧小米玉米麥子等。統稱之曰糧擔。通年產額南滿一帶約有六七百萬擔。(每擔斛子較關內有二擔半。)每擔以二十元計。不下一萬數千萬元生意。此不過約略而言。因其俱由南滿車運輸。爲日人管理。確數則不可得知。其他出產。如松林鑛物等。頗多天然豐富。故富戶亦多。然有天然物產。埋壓地中。未能開採。良可惜也。近來間有被日人開闢者。省地東西距約一千三百餘里。南北距一千六百八十餘里。面積爲方里者四十六萬五千餘里。分三道。曰遼瀋道駐營口。曰東邊道駐安東。曰洮昌道駐洮南。全省人口約爲五百五十萬人。茲述其貿易繁盛之區。及兌換問題如下。

### (一) 大連

#### ▲商情

自一八九六年。始租借於俄國。自一九〇五年。轉租於日。金州以南爲日租界。金州以北爲奉界。該埠人口約二十萬人。日人佔五分之一。本係一自由貿易商埠。因有南滿鐵路交通便利。故生意頗爲操縱。其主要出口品。爲野蠶繭及生絲。輸赴烟台上海及日本。豆油輸赴歐洲及美洲。大豆及豆餅輸日本。小麥煤及雜糧赴本國沿岸各市場。其輸入品大都以棉花織物粗麻布袋紙藥品糖白米及機器等。滿洲出口貨中有三分之二。係由大連輸出者。日人處理大連也。

以商業之眼光。而含政治之作用。如推行朝鮮銀行日金票。以收回正金銀行之銀元票。取統一金本位之政策。於民國十一年遂引起金銀問題。絕大風潮。華商罷市延至六月之久。末後乃以金銀并用爲歸束。故至今我華商買賣但以鈔票(正金銀行鈔票)爲本位。其志遂未得逞。他如大連取引所錢鈔取引所物品取引所。因屬官辦性質。納稅極重。限例尤苛。蓋在在不予吾商人以便利也。匯兌交易以東匯及上海銀匯爲多。次則煙台青島天津恆亦有之。但此處爲一用款碼頭。每年由廣東山東金州等處匯入者。不在少數。市場買賣均以正金鈔票爲本位。國幣現洋用場絕少。平時與正鈔市價無相上下。日商買賣均以金票爲主。東三省小洋流行亦不少。至銅元使換不過找零而已。

#### ▲通用貨幣種類

國幣(可以通用但流行甚少)

小洋(東三省所鑄者華商用之頗多)

銅元(找零而已)

日幣(交易頗便)

日輔幣(五錢十錢二十錢五十錢)

日銅幣(用之找零)

#### ▲匯兌機關

中國銀行 東萊銀行 匯豐銀行 正金銀行 朝鮮銀行

▲直接匯兌地點

上海 天津 營口 煙台 青島 日本 高麗

▲紙幣狀況

日本朝鮮銀行發行之金本位票。流通最多。在吾國內不能兌現。在日本雖可兌取現金。但又禁止現貨出口。簡言之實不兌現之紙幣也。又正金銀行發行之銀元鈔票。中國銀行小洋鈔票奉票均可通用。

▲行市計算說明

- 金 票 以 (每正鈔一百元換金票一百十四元)
- 小 洋 庄 (每正鈔一百元合小洋一百二十一元二角)
- 大 洋 庄 (每大洋一百元合正鈔一百〇二元)
- 烟 匯 別 (每正鈔二元合烟台估平六錢八另二釐)
- 申 匯 別 (每正鈔二元合上海規元七錢一分五釐)
- 正金東匯 別 (每正鈔一百元購東匯一百十三元)

▲匯兌設例

如以金票一千元按上例行市應匯上海規元若干算式

$$\frac{1000 \times .715}{1.14} = X \text{ 應匯規元數}$$

如國幣千元照上例行市應匯上海銀元若干

算式

$$\frac{1000 \times 1.02 \times .718}{.725 \text{ 上海銀元行市}} = X \text{ 應匯上海銀元數}$$

如金票千元照上例行市應得東匯若干

算式

$$\frac{1000 \times 1.13}{1.14} = X \text{ 應得東匯}$$

如正鈔千元照上例行市應得烟台銀元若干

算式

$$\frac{1000 \times .682}{.694 \text{ 烟台銀元市}} = X \text{ 應得烟台銀元}$$

如匯烟台估平銀千兩照上例行市應交小洋若干

算式

$$\frac{1000 \times 1.213}{.682} = X \text{ 應交小洋數}$$

(一) 營口

▲商情

營口地居遼河下游。南北夾岸。蜿蜒數千里。相傳昔有游牧之人。張幕而居。狀如軍營。因而得名。自清咸豐八年天津條約成立。始於南岸開為商埠。民國改縣。屬奉天遼瀋道。京奉路與南滿路之支線隔





▲行市計算說明

- 奉票 卍 (每爐銀一錠例作五十三兩五錢換奉票廿二元)
- 金票 卍 (每金票一元換奉票三元二角)
- 鈔票 卍 (每鈔票一元換奉票三元六角)
- 現大洋 卍 (每國幣一元換奉票三元五角)
- 申匯 卍 (每爐銀一千八百八十兩得匯規元一千兩)
- 烟匯 卍 (每爐銀二千兩匯煙台現寶一千兩)
- 金票 卍 (每金票一元值爐銀一兩一錢三分八釐)
- 津匯 卍 (每奉票三千三百元匯天津大洋一千元)
- 鈔票 卍 (每鈔票一元值爐銀一兩四錢四分八釐)

▲匯兌設例

如爐銀一千兩照下行市應匯申銀元若干

申票(爐銀一千八百八十兩)

上海洋釐(規元七錢二分二釐)

$$\text{算式} \quad \frac{1000}{1.88 \times .722} = X$$

如匯漢口一千兩照下行市應交大洋若干

申漢票(洋例九百七十兩)

現大洋(奉票三元五角)

申票(爐銀一千八百八十兩)

奉票(每爐銀五三五合奉票二十二元)

算式

$$\frac{1000 \times 1.88 \times 220}{.97 \times .535 \times .35} = X$$

如奉票一千元照下例行市應匯鎮江二七寶銀若干

爐銀(奉票二十二元)

申票(銀一千八百八十兩)

申漢票規元(二七寶銀九百三十五兩)

算式

$$\frac{1000 \times .535 \times .935}{.970 \times 1.98} = X$$

(二) 瀋陽

▲商情

奉天省會曰瀋陽。前清以爲發祥之地。乃號曰盛京。爲今日之重鎮也。國有鐵路爲京奉線。達奉省之皇姑屯。如至奉城。必須經過南滿站而至瀋陽。日人號稱東三省曰南北滿。在長春以南爲南滿。長春以北曰北滿。南滿一帶遍築鐵道幹線。由長春起點經過奉天直達大連旅順。並設支綫由奉天至安東至撫順。均由瀋陽起點。安奉線經過鴨綠江。與朝鮮之新義州車站相聯絡。又一支綫爲由大石橋至營口。此線隔河與吾國之京奉車營口站相聯絡。縱橫嚙接。東省

路政多數操於日人之手。沿南滿綫各大埠。均置有長途電話。消息之速不須一小時。即可遍佈全省。奉城以外為日本租借地。商買賣除奉票外。以日鈔為本主。城內等處。交易皆以奉票。金融機關。中外銀行約十餘家。錢舖十餘家。錢莊數十家。錢舖以山西帮為多。本地帮不過十之二三。近以奉票毛慌。錢舖錢莊投機得利。擾害金融。故不準設立。而日租界則錢舖林立。中政府難以設法禁止。即中國街亦有日人設立之錢舖也。滬匯由官家近定官價。為三六匯上海。違者軍法從事。故各大商家。如南洋兄弟煙草公司等。準一定之數。由官銀號匯申。按官價。其他小商則不然。現大洋市不多見。只見奉票。城內設有保證所。如上海交易所同。

▲通用貨幣種類

- 奉票(東三省官銀號所發者)
- 國幣(市上少見)
- 北洋(與國幣同)
- 小洋(本省所鑄者)
- 銅元(本省所鑄者每二十枚)

▲通用平砵種類

平砵名稱	比較數	平砵名稱	比較數
兩錢分	兩錢分	規元上海	兩錢分
九四六九〇	九四六九〇	一〇〇〇〇〇	一〇〇〇〇〇

平	潘	公砵平(北京)
一〇〇三五〇	一〇一五〇〇	一〇〇〇〇〇
於	二六洋平(開封)	一〇〇〇〇〇
行平(天津)	營平(營口)	一〇〇〇〇〇
一〇〇〇〇〇	寬平(長春)	一〇〇〇〇〇
一〇〇〇〇〇	吉平(吉林)	一〇〇四九〇
一〇一三〇〇	鎮平(安東)	一〇〇二九〇

▲匯兌機關

中國銀行 交通銀行 東三省官銀號 浙江興業銀行 正金銀行 朝鮮銀行

▲直接匯兌地點

天津 上海 大連 長春 哈爾濱 營口 安東 及各省內外各大商埠均可匯兌

▲紙幣狀況

奉垣中國銀行交通銀行東三省官銀號。此三家發行之紙幣。名曰匯兌券。統稱曰奉大洋票。市上以此為主幣。亦謂一二大洋。此外有公濟平市官錢號發行銅元票。日本正金銀行發行之正鈔。朝鮮銀行之金票。流通頗多。

▲行市計算說明

現大洋 卍 (每現大洋百元合奉票二百七十元)

申水 卍 (每申規元百兩合奉票六百五十元)

津水 卍 (每津行化百兩合奉票六百三十元)

正鈔 卍 (每正鈔百元合奉票二百六十元)

日金 卍 (每金票百元合奉票三百四十元)

正鈔匯申 卍 (每正鈔一元匯上海規元七錢二分)

▲匯兌設例

匯申規元千兩照上行市應交奉票若干

算式

$$1000 \div 72 \times 34 = X$$

匯申大洋千元照上行市應交奉票若干

算式

$$1000 \times 72 \times 65 = X$$

奉票一二十大洋券千元照行市應換天津大洋若干

天津洋厘(行化六錢八分五釐)

算式

$$\frac{1000 \times 1.2}{6.30 \times 6.85} = X$$

日本金票千元照上例行市應匯申現洋若干

算式

$$\frac{1000 \times 3.40}{6.50 \times 72} = X$$

(四)安東

▲商情

因一九〇三年所訂中美條約之結果。將安東開為商埠。但自一九〇七年方實行對外交。該埠居鴨綠江下游。為朝鮮入境之孔道。南滿鐵路分設安奉支線。由奉天至安東。江橋橫過鴨綠江。直達朝鮮。頗為便利。當地出產有山蕪。年產六七萬籠。經本埠及他地來安出售者。計有一萬五千餘箱。均運銷東西洋。木料由鴨綠江上游輸來木排。每年約產四千餘張。豆餅豆油出產為數亦多。銷東西洋及高麗。雜糧生產亦佳。實為奉省重要商埠之一也。

▲通用貨幣種類

國幣(市上流通頗少)

北洋(與國幣同)

現小洋(東三省所鑄者江南廣東亦可通用)

▲通用平砵種類

平砵名稱	比較數 兩錢分	平砵名稱	比較數 兩錢分
鎮	一〇〇〇〇〇	等	一〇一三〇〇
平	一〇〇〇〇〇	於	一〇一五〇〇

鎮	一〇〇〇〇〇	規元(上海)	一〇七〇〇〇
鎮	一〇〇〇〇〇	等行化(天津)	一〇〇九五〇
鎮	一〇〇〇〇〇	營平(營口)	一〇一〇〇〇
平	一〇〇〇〇〇	於寬平(長春)	一〇一七九〇
平	一〇〇〇〇〇	濟平(濟南)	九九一五〇

▲匯兌機關

中國銀行 東三省官銀號 交通銀行

▲直接匯兌地點

上海 天津 煙台

▲紙幣狀況

通用之紙幣名爲一二匯兌券。每元合奉票一元二角。係奉天之東三省官銀號所出。及中國銀行交通銀行所發者。此外有日本朝鮮銀行發行之日金票。流通額亦復不少。

▲行市計算說明

現大洋票 (每現大洋一元合鎮平七錢二分七釐)  
 現小洋票 (每現小洋十角合鎮平六錢六分一釐)  
 金票 (每日金一元合鎮平六錢八分六釐)  
 申票 (每規元一千兩合鎮平一千一百八十兩)  
 津票 (每行化一千兩合鎮平一千二百五十兩)

煙票 (每煙估一千兩合鎮平一千二百三十兩)

▲匯兌設例

如現大洋一千元照上例行市應匯申規若干

算式

$$\frac{1000 \times 0.722}{1.180} = X$$

匯煙台估銀一千兩照上例行市應交小洋若干

算式

$$\frac{1000 \times 1.230}{0.661} = X$$

POWKEE & SONS  
 實記  
 SHANGHAI

來敝館者將皆大歡喜而去  
 諸君盍來一試

美術照相  
 特別放大

上海南京路中市  
 電話中二九一四

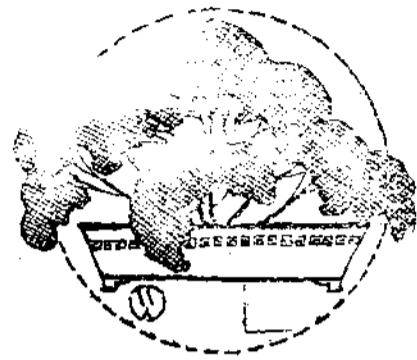

# 上海總商會赴日參觀團記(七)

參觀團記者

張振遠

## ▲大阪工業之概觀

大阪爲日本六大都市之一。爲工業最發達之區。故大阪經濟之勢力。實握該國之樞紐。工業之主體爲紡織、鐵工、造船。即此三項之工場。已占二萬一千六百所。職工人員達十七萬人。在大正十二年製產額達七億日金。與日本全國爲比例。工業額占千分之百二十五。職工比例爲千分之八十六。以六大都市分晰比例。在大正十一年間。大阪製產額爲百分之百。東京爲六十六。神戶爲三十二。京都市爲十五。名古屋爲二十四。橫濱爲二十。列表如左。

商業雜誌 第二卷 第五號

上海總商會赴日參觀團記

市名	製產額	女工倍於男工。可知日本紡織業之一班矣。
大阪市	七二二、〇〇〇、〇〇〇圓	(一)機械器具工業。包括一切機械製造業。
東京市	四六九、〇〇〇、〇〇〇圓	船舶車輛製造業。製鐵製鋼業。電線製造業。
神戶市	二三二、〇〇〇、〇〇〇圓	金屬材料製造業。金屬器具製造業。工場總數四千八百所。職工人員男四萬三千。女三千。合計四萬六千人。製產額一億七千七百萬圓。
京都市	一〇八、〇〇〇、〇〇〇圓	(二)化學工業。包括藥品、硝子及硝子製品。菜油、洋紙、化妝品、染料、塗料、肥料、石鹼等製造業。工場總數千四百所。職工人員男一萬六千。女五千。合計二萬一千人。製產額一億一千六百萬圓。
名古屋市	二四五、〇〇〇、〇〇〇圓	(三)飲食品工業。包括製糖、製菓、精穀、製粉業等工場。總數二千八百。
橫濱市	一四二、〇〇〇、〇〇〇圓	

茲更區別大阪市工業之大別爲六。約述如次。(一)纖維染色工業。紡織業、織布業所附設者之工場總數二千四百所。職工人員二萬。女工三萬九千。合計五萬九千人。製產額二億一千八百萬圓。占六種工業之首位。且

百所。職工人員。男七千。女一千四百。合計八千五百人。製產額六千九百萬圓。(五)特殊工業。包括電氣、瓦斯及金屬精煉業等工場。總數三十一所。職工人員。男一千六百。女七十。合計一千七百人。製產額二千六百萬圓。(六)雜種工業如新聞發行業、印刷及製書業、皮革製品、紙製品、木竹、葛、莖製品製造業。工場總數一萬所。職工人員。男二萬四千。女七千。合計三萬二千人。製產額九千二百萬圓。以上為其工業之大概。言其對外貿易。在大正十三年輸出四億二百萬圓。輸入二億七千二百萬圓。該市銀行。農工銀行。一。普通銀行二十二。貯蓄銀行五。合計二十八。其資本金額達三億五千萬圓。此二十八行之市外銀行支店等。約合二百二十所。日本兵工廠有四。分設東京、大阪、名古屋、宇治。各廠廠長以少將任之。每廠一人。總廠長為陸軍省次官兼領。大阪為炮廠。廠內有鐵炮、彈丸、器械、器具廠。開辦於明治初年。最初

工人僅數百人。在歐戰時。即大正五年。驟增至三萬人。近則減為三千餘人。各種製造機器均為自製品。日人於此項重要機器。用全力研究之結果也。可知日人已進仿造歷程。而入發明之途徑矣。中國機械家多少。要負些責任纔好。大阪造幣局創自明治四年。內部組織。分總務、作業兩大幹部。部下分科。(甲)總務部屬為人事科、經理科、人事科、更分秘書、文書、設施、醫務、四系。經理科中分主任、用度、地金、營繕、四系。(乙)作業部下分計劃、工作、兩科。計劃科更分事務、工務、研究、三系。工作科分溶解、伸延、壓印、雕刻、試金、精製等工場。造十圓、五圓、金幣及五十錢、銀幣十錢、五錢、白銅幣、一錢、青銅幣及金銀各式徽章。現有工人五千五百餘人。職員一百四十八人。上年盈餘一千八百餘萬元。現存金塊價值六千萬圓。標本室內。滿列各國古今錢幣。分門別類。不下數千種。我國商周以來之古幣。靡不畢具。可見其搜羅之精密也。愚

在大阪參觀之各廠。有不勝紀述之概。因於本節首段為具體的記載。讀者可以舉一反三。是日午刻。應中日協會中華總商會貿易同盟會之宴。席設中央亭。關一市長之演說。有可注意者。為大阪出張所。在上海專事調查中國各處商品需要。及營業方面。有無為中國人厭惡之處。於此可見大阪商人對華貿易之用心。有若是者。反之則中國商人有見及此否。午後四時。虞團長余日章先生。應每日新聞之招。公開演講。並由無線電佈音各處。茲錄兩君演詞如左。

(一)虞洽卿講「中日親善」虞團長講演詞云。(一)今日承大阪每日新聞社會雅愛。囑為講演。固辭不獲。勉進一言。(二)中日原為兄弟之邦。因種種關係。本應親善。自唐以後。信使往還。本來親善。勿須宣傳。但近十餘年來。中日感情。日形惡劣。其中重大原因。貴國人士知之甚詳。若廿一條。在中國人民。至今絕端反對。并其他條約中之不平等各點。

最近數年來雖發生親善之鼓吹。迄今仍未見若何功效。其故安在。(二)要知親善決非徒藉鼓吹之力而能成功。貴在有誠意。能實行。爲雙方的。非片面的。爲互相的。非獨行的。親善親善。實爲達到親善之目的。諸君相信此言乎。(四)親善之初步。當然係解釋一切誤會。排除一切障礙物。中日之間。有何誤會。有何障礙物。諸君知之乎。倘有不知之者。請從速調查研究。既知之。諸君認爲有解釋排除之必要乎。倘認爲必要。諸君決意即時力行乎。中國方面。就鄙人所知。大有此種決心。倘日本方面。無此決心。親善二字。此後可勿容提及之。(五)親善豈僅解釋誤會排除障礙物乎。尤須知彼知己。對內可以彼此扶持。對外可以一致抵禦。諸君知中日兄弟之邦。處今日國際關係間。豈可仍蹈覆轍。作無意識之閱曆舉動。俾他人可收漁人之利乎。(六)對於中日親善事。鄙人尤有不能不爲諸君告者。(甲)中國今日人民確已黃梁

夢醒。國家思想。日益堅強。責任心日見發達。各種事業設施。人民間努力進行。目前在政局方面。雖不能如我意。但對於我國之將來。確有把握。貴國人民倘因兄弟邦之關係。願意助我一臂之力。俾我進步益速。我國人民極其歡迎。弟兄感情今後之親密。可想而知。倘因特別原因。貴國人民不能或未便予以合作。則我國人民既以決心負責前進。兼自助天助之精神。必能達我目的。(乙)中國今日固有需要日本扶持之處。鄙人以爲日本需要中國之處尤多。諸君以爲然否。貴國之最大商場。在中國。抑在他國乎。貴國製造。亦能暢銷於歐美各國乎。貴國所需各種原料最多部份。由何方面得來。非從中國乎。諸君果願將貴國之原料。最大來源。并最大商場。讓與他人乎。貿易發達之最要素爲好感。諸君承認乎。倘日本失去此來源及商場。貴國前途將何如。諸君盍深思之乎。(丙)雖然鄙人所最注重者。實爲東亞和平與幸福。簡言

之中日兩國不睦。猶如人身內部不調。百病易於侵入。東亞或將爲世界第二次大戰之戰場。中日兩國人民元氣耗消。非數百年不易恢復。鄙人百索而不知中日兩國人民爲何忍心而出於此途。倘中日兩國人民能實行親善。非但不身受慘劇之痛苦與夫惡果。且能攜手經營一切有利於兩國之種種事業。更能維持東亞和平。於國際間安居我東亞主人翁之地位。(七)敝團此次前來貴國。原爲參觀大阪電氣博覽會并調查貴國各種實業。抵日以來。備受各處各界人士之歡迎。感激不盡。貴國各種實業。進步之而且快。令人欽佩不已。貴國人民之勤儉忠勇。猶令敝團同人忻羨之至。今日承大阪每日新聞社之召。特將鄙人對於研究中日親善所得之要點。用敢直陳以備諸君之考慮。(二)余日章講「今日之中日兩國國民」余日章先生講演詞云。主席並諸君。今日在諸君之前。有暢說鄙人所感的機會。感謝之至。

此次同人組織。非僅限於上海總商會。幾乎可以代表中國全國商業聯合會。例如虞團長。是全國商會聯合會副會長。為敵團的團長。雖然說是中華全國的代表。不為過言。敵團之來貴國。其目的如何。外間每有種種臆測。茲就此點為諸君言之。承日本全國商業聯合會懇切的招待為參觀電氣博覽會。是敵團目的之一。其次敵團團員大多數。皆居中華實業界之從事者地位。或個人為貿易及其他實業上之事。有與日本接洽的必要。今日貴國實業。異常發達。今特來考察其發達原因實況。供我國參考。再次則如增進貴國民與我國民之真正友誼。及完成兩國親善之實現起見。或有多少貢獻。一因局部的貴國國民與一局部的我國國民親善完成之後。則可希望中華全國國民與日本國民舉親善之實。如前所述。有一部分人對於敵團之大舉來遊。種種之觀測。以為我等目的為取消最厭惡之廿一條而來。鄙人對此疑問。

率真答之。我等目的決非為運動取消廿一條。而廿一條之撤消。有不能成立我等之理由在焉。蓋廿一條。我等既未承認。亦不忍任其存在。若依鄙人思想而言。則廿一條之要求。與其有害於中華國民。不如說是有利於日本人。進而言之。撤去廿一條之要求。與其說是有利於中華國民。不如說是有利於日本國民。願諸君熟思之。故我等之來貴國。由立足點言之。不能以要求取消廿一條為目的。今日虞團長既向諸君披瀝誠意。說明中日兩國。有親善的必要。鄙人對此點亦表同情。然由鄙人觀察中日親善問題。不是重要的問題。其中原因。願與諸君詳細言之。我等對於此種問題。或做論說。或公開講演。已盡力為之。不幸過去十年間。尚無效果。我等此次研究此問題而來。即欲與諸君協議。研究其解決方法。應如何解決方能實現中日親善。是我等的目的。前數日。路經長崎神戶。受貴國各界人士盛大的歡迎。不幸下雨。而主

催者以為敵團同人稍感不便。因天雨而道謝。然而諸君。無論如何下雨。決不因此感何不便。諸君亦無道謝之必要。因為雨是我等由中華帶來的。非貴國人之罪。再推而言之。中日親善之努力種子。是否落於乾燥土地之上。為使此種「努力」發芽成長。計先宜將乾燥的塵芥洗去。且潤濕土地。或供飲水。需要甚多雨量。但下雨過多。亦決非我等所希望的。若能潤濕其土地。適於播種。其次最必要的。莫過於日光。幸到此地以來。每日播種。今則煦煦日光。放光輝於土地上。貴國人士歡迎我等熱忱之篤。其情景較日光之熱度。殆有過之。在已潤的土地中。中日親善種子。依諸君之熱度。發芽成長。使之結實。是鄙人所禱祝者。但鄙人以為僅空言水日。其種子斷不能成長。即中日親善四字論。非實行不可。若僅書之語之。不努力在實行上着手。好比空中樓閣。無裨益於國交。現在非實行之時期乎。吾等要具同樣的決心。鄙人茲有



兩個提案。第一。希望貴國實業界錚錚諸子。組織一小團體。光臨敝國。實地調查。研究其問題之所在。彼往我來。遂能互相了解。互相依賴。到真正親善之域。第二較第一案尤為重要。即現在兩國青年。為兩國新時代之繼承者。務必與以機會。使知相交相知相解。因為我等之視線。或為濃霧所阻。有種種障礙物。視線亦不能正確。視透濃霧。賢明之士。想兩國間亦不乏人。至于大多數國民。無卓力及透察力。不排障露霧。則無清白之視線。故吾人與其接觸此障害物。不如實地調查。徐圖取去之法。現在須研究阻害我等之視線為何。要親善之理由何在。為實現中日親善。應探何手段。兩國或有唱導無親善的必要者。當然相憎相忌。如考慮其危險結果。則此問題。自然解決。中日是否有親善必要。熱慮者。想大有人在。彼等的結論以為為東亞計。為世界計。兩國互相協力。方足以維持世界和平。增進人類幸福。但僅此結論而不實行。

鄙人有不勝遺憾之感。時乎時乎。正結果落實之秋。我等當注全力以實行之。若兩國國民有決心。有勇氣。則必能達到一致的結論。其結論為何。即以共存共榮為主旨。可完成兩國之平和及其繁榮。鄙人以為其他皆可忘記。鄙人所引之警語。彼等要求雨水。我等要求日光。互相交與其要求。我等既帶雨來。望諸君實行將日光給與我等。如是中日親善之種子。可發芽。可成長。必能結果。此鄙人所確信者。想諸君亦希望此吉日。虞余兩君上記之公開演講。含有極大意義。而措辭之得體。實開國民外交之先例。此行所下之親善種子。當時確為聞者動容。究於何時發芽成長結實。當視雨水日光之程度。何如。就愚意為其當不過遠。在天然有親善之原則中言之。一至相當時期。決為自然之事實。可以斷言之。請拭目俟之。（未完）

### 陳景新會計師啟事

本會計師經農商部核准頒給證書特許在江蘇全省及浙江漢口天津等通商口岸辦理關於會計之查核清理鑑定和解及註冊各項倘蒙見委事務者函索職務備覽即行寄奉並請定期接洽可也

### 事務所

上海法界霞飛路  
尚賢坊二十三號

上海  
濟南

# 泰康罐頭食品公司

添設上海南京路門市部

本公司在上海南市製造局路創設分廠以來所出國產罐頭食品各貨頗得社會人士贊許故年來業務日臻發達茲為擴充營業起見特在上海南京路石路左近創設門市部並添聘各部著名技師精製各類新食品以供社會需要新屋裝修告竣已於三月十八日（陰歷二月十五日）開幕並將各貨一律廉價以答惠顧雅意尙希各界惠然光臨無限歡迎

泰康罐頭食品公司啟



# 中國之郵政(七)

朱景逸

本號內容仍係中歐郵件之遞運說。除(甲)西比利亞鐵道之郵遞未段中歐間之航空郵政廣續前號外。復有(乙)取道太平洋及美洲之郵遞與(丙)取道蘇彝士運河之郵遞兩節。一併刊入。以竟篇幅。編者

## 六·中歐郵件之遞運說(再續)

### (甲)西比利亞鐵道及中歐間之航空郵遞(續)

#### 莫斯科至高尼斯克間之飛郵航綫

凡寄往歐洲英法德荷諸國或其他各國之郵件。(由西比利亞轉者)可由航空遞。以期速達。可省路程四五日不等。惟因天時之關係。每歲有一定之航空時期。計自五月一號。至十月二十一日止。(餘時停止)為該航空郵以通行之期。除重件外。信片及掛號郵件均得遞運焉。

航空綫起自俄之莫斯科 Moscow 以迄高尼斯克 Konigsberg

由是可直接達上列各國之重要都市。若倫敦巴黎柏林及亞姆斯特丹。是其航行所需時間如左。

Route 路 程	Time 時 間
Moscow—Konigsberg	九小時
Moscow—Berlin	十四小時
Moscow—Amsterdam	二十小時
Moscow—Paris	三十小時
Moscow—London	三十小時

自莫斯科起行之飛郵。除星期日外。每日晨六時為開行時間。

▲飛郵之寄遞及其納資法。

凡寄往歐洲任何一國之航空郵件。如其國無航空線或分站。可由其最近之航空站轉遞。郵件封面概須書明「由莫斯科飛郵轉」字樣。

“Par Avion-Via Moscow”

郵局封發此等郵件。其每束封面概作左列標記。以資區別。

1. “Moscow Transit-Par Avion” 莫斯科轉往任何一國之飛郵。其赴英法德荷者除外。

2. “Konisberg-Par Avion” 飛郵之赴東普魯士者。

3. “Amsterdam-Par Avion” 飛郵之赴荷國者。

4. “Paris-Par Avion” 飛郵之赴法國者。

5. “London-Par Avion” 飛郵之赴英國者。

郵費之繳納。除平常郵費外。信件每重二十格蘭姆。須另納航空郵費三角。其不滿二十格蘭姆者。亦作一單位計算。明信片每張寄費為一角八分。餘類推。

(乙) 取道太平洋及美洲之郵遞 (Via Pacific)

是篇前期所載。係專述郵件之赴歐而取道西比利亞鐵道者。其時間之迅速。為諸郵程之冠。固無待言矣。茲為所述。為赴歐郵件之假

道太平洋者。及取道蘇彝士運河者。茲分述之以資比較焉。

凡赴歐之郵件。(指信件及明信片)除已註明由西比利亞轉。或由蘇彝士轉之外。無論已否註明由太平洋轉者。均得乘赴美郵船。由美埠再轉遞赴歐焉。其航程之最速者。則自上海至倫敦。祇須自二十四天以至二十八天不等。其速率雖不及西比利亞之迅捷。然較之由蘇彝士轉者。已較速多矣。

由太平洋轉可分二路。曰經由美國或加拿大。其路程雖異。而所需時日則無甚差別也。

郵件之由滬抵美者。(詳見本篇二期上海西雅圖間之航綫。不另贅)十六天可抵西雅圖。或二十天以抵舊金山。然後經由大北鐵道(Great Northern Railway)凡四晝夜可達紐約。New York, N. Y. 由紐約乘輪經大西洋。經七天之航程。以達英之蘇當波敦。Southampton 由蘇赴倫敦祇須一日之路程。計共需時二十八天。如由維多利 Victoria B. C. 或溫哥武 Vancouver B. C. 發陸。而經加拿大則須乘加拿大太平洋鐵道。Canadian Pacific Railway 以達蒙特利耳。Montreal 或圭培克。Quebec 需時四天。再乘輪入大西洋。而抵英之利物浦。Liverpool 亦需七天。由利物浦以抵倫敦。祇一日之交通耳。其為時與經由紐約轉者。無甚差異焉。

自提督輪船公司五郵船歸併於大來郵船公司後。所有原設之上海西雅圖班。與上海舊金山班。一併改組。而開行聯屬航郵事業。(Toint Trans-Pacific Service) 例如林肯總統第一次航程係由舊金山開駛而抵上海香港而折回西雅圖。其第二次航程係由西雅圖開出而回舊金山。餘均類此。如是循環不息。即名之聯屬航業。是也。其郵船計有九艘。其原有之舊金山班之威爾遜總統輪業已撥歸航行世界班矣。茲將船名及其開行之秩序如左。

Name of Steamer 船名	Sailing from San Francisco	Route
President Telferson	Once every	Toint Trans-Pacific
Grant	Week on	
Madison	Saturday	Service
Tackson	" "	" "
McKinley	" "	" "
Lincoln	" "	" "
Cleveland	" "	" "
Pierce	" "	" "
Taft	" "	" "

其餘日輪及皇后輪之往來中美間之航程。一仍故轍。(見二卷二號) 不重錄。

取道美國之中歐直接通郵地名錄

地名	國名
Auvers-Amsterdam	亞姆斯特丹 Holland
Budapest 72	波特潑新 Hungary
Copenhagne	哥本哈吉 Denmark
Dublin	杜潑林 Ireland
Feignies Bruxelles 1	不魯格爾 Belgian
Geneve 1	日内瓦 Switzerland
Herbesthal-Koln	黑不塞爾 Germany
Lyon Ville	里昂城 France
Marseille à Lyon (Route)	白馬賽至里昂城 "
Oslo, E. D.	亞士魯 Norway
London city	倫敦城 } England & Scotland
" Forward	倫敦轉
" District	倫敦區
" E. C	倫敦東中部
Sassintz-Tralleborg 141	索新次 Sweden
Turin Gare	多林加 Italy

(丙) 取道蘇彝士運河

蘇彝士運河介乎歐亞非三洲之間。扼地中海紅海之咽喉。為由亞

入歐之孔道。在蘇彝士運河未經開鑿以前。中歐之交通概須繞道南非洲之好望岬。自運河築成。交通稱便。然自西比利亞鐵道築成。而運河之交通。又論為歷史之紀念物矣。物質文明之進步。容有止境。蓋郵件之遞速貴乎迅捷。故郵件除作書者註明須由蘇彝士轉者外。鮮應用之。惟工商品之運輸。以及國際間之貿易。非賴運河之交通莫屬。以及旅行家之環繞地球者。以此為必由之路。吾人又豈可忽視之哉。

凡赴歐之郵件。經由蘇彝士轉者。其路程略如左述。自上海起程抵香港及小呂宋。經新嘉坡。Singapore 麻拉甲 Malacca 檳榔 Penang 哥倫布 Colombo 亞丁 Aden 入紅海。Red Sea 出蘇彝士運河經非洲之塞德港 Port Said 與亞歷山大入地中海。Mediterranean Sea 抵意大利之那不勒斯。Naples 及熱納亞。Genoa 而抵法之馬賽。Marseille 為時約需三十二日。凡赴歐洲各國之郵件。概於馬賽登陸。可由鐵道運送。乃出直波羅陀海峽。Gibraltar 入大西洋而抵倫敦。其世界班之郵船。即開美之波士頓。Boston 經巴拿馬運河 Panama Canal 而入太平洋矣。

▲取道蘇彝士直接通郵各國郵政地名表

取道蘇彝士直接郵件赴歐各國郵政地名表

地名	目的地	郵政地名
Auvers-Amsterdam	亞姆斯特丹	Holland
Copenhagene	哥本哈吉	Denomark
Dublin	杜潑林	Ireland
Feignies-Bruxelles 1	不魯捨爾	Belgian
Frankfurt a Main	佛蘭佛明	Germany
Geneve 1	日內瓦	Switzerland
Genes-Gare	意尼加	Italy
London Forward	倫敦轉	England&
” District	倫敦區	Scotland
” E. C.	倫敦東中部	France
Lyon Ville	里昂城	France
Marseille a Lyon (Paris)	巴黎	”
” ” ” (Pass Paris)	經過巴黎	”
” ” ” (Route)	馬賽至里昂	”
Munchen Bahnpost mt 1—	孟欽	Germany
Auslandstelle	索新次	Sweden
Sassintz Tralleforg 141	專用於法國郵船	France
Yokohama a Marseille — (Paris)	”	”
” ” ” (Dasse Paris)	”	”
” ” ” (Route)	”	”

(未完)

# 習慣權量換算法

徐匡廬

徐君匡廬供職於杭州儲豐銀行。精算術。而於權量換算法更有研究。本誌二卷一號已刊衡制一種。本號所載係量制度制兩種。舉例列式。極爲詳明。初學者讀之。有無師自通之可能也。

編者

升之體積。相當于營造尺庫平制三·一六寸。但實際計量米穀。斛之大小則以米或麥之斤兩比較。官斗一石盛米漕平一六〇斤。民斗與官斗爲·八七五與一之比。卽一四〇斤。而各地糧食行所用之升斗。大小不一。卽以墅斛而論。向定每石爲天平一四〇斤。然視米色之高低。而亦有五六斤之上下。(羅尖每担約一四二斤。起檔米約一三五斤)故合算之時。僅可取其折中之數以爲標準。滬埠通用海斛。爲司馬秤二百磅。約合天秤一五八斤。對於牛莊大荳交易。則用廟斛。海斛與廟斛爲十與九之比。約一四二斤。無錫西門斛。當海斛之八九折。南門斛當海斛之八九·五折。南京下關甯米一包。約合墅斛一石二斗五升。臨浦(紹屬)一石合墅斛一石二斗。此外嘉湖較墅斛每石約四五升出合耳。其餘不及細載。

## 換算法

例1 海斛羅尖百石約合墅斛若干 答約一百十三石弱

商業雜誌 第二卷 第四號 習慣權量換算法

$$\text{反比 } 140 : 158 :: 100 : X$$

$$X = \frac{158}{140} \times 100 = 112.5$$

例2 墅斛百石約合海斛若干 答約八十九石弱

$$\text{正比 } 158 : 140 :: 100 : X$$

$$X = \frac{140}{158} \times 100 = 88.6$$

例3 甯米百包合海斛若干 答約一百十石零

$$\text{正比 } \text{海斛 } X = 100 \text{ 甯斛}$$

$$\text{甯斛 } 1 = 1.25 \text{ 墅斛}$$

$$\text{海斛 } 158 = 140 ,,$$

$$X = \frac{100 \times 1.25 \times 140}{1 \times 158} = 110.76$$

例4 今如機白尖一宗。南京開價每包十七元二角五分。

滬市每石開十五元八角。臨浦開十六元二角。湖墅開十四元

四角運費水脚不計。問價值平衡否。

答：臨浦最廉。南京次之。湖墅最高。上海又次之。

甯米合海斛則每石價為

$$1.25 : 1 : 17.25 : X \quad X = \frac{17.25}{1.25} = 13.8$$

滬米合野斛則每石價為

$$\frac{158}{140} : 1 : 15.8 : X \quad X = \frac{15.8 \times 140}{158} = 14.$$

臨米合野斛則每石價為

$$1.2 : 1 : 16.2 : X \quad X = \frac{16.2}{1.2} = 13.5$$

故合野河之平價 甯米 13.8 元 滬米 14 元 臨米

13.5 元

又 式

甯米合海斛則每石價為

$$\frac{140}{158} : 1 : 17.25 : X$$

$$X = \frac{1 \times 17.25 \times 158}{1.25 \times 140} = 15.57$$

滬米合海斛則每石價為

$$\frac{140}{158} : 1 : 14.4 : X \quad X = \frac{14.4 \times 158}{140} = 16.25$$

臨米合海斛則每石價為

$$\frac{140}{158} : 1 : 16.2 : X \quad X = \frac{1 \times 16.2 \times 158}{140} = 15.235$$

故合野河之平價為 甯米 15.57 元 滬米 16.25 元 臨米 15.235 元

三度制

尺度之制。按條例為營造尺與公尺兩種。商業上用之者。尙屬僅見。網布莊家。仍依習慣。按其名目。攷其比例。至參差不一。茲據杭州網業年刊之調查

三元尺 稱為十足 網業零剪用

裁尺 比三元大一點

莊尺 比裁尺大五點 莊家收機貨用

蘇尺 較裁尺小三點

京尺 較蘇尺小二點

海尺 比裁尺大一點

又據清國商業調查(東文)所載

海尺一尺 等于官尺一尺

又 等于杭尺·九八

又 等于蘇尺·九五 京貨尺同

又 等于一尺·九七

又據中國年鑑與英尺之比較



海尺(官尺同)	一五·二七四強	一般用
廣尺	一四·一	海關用
裁尺	一五·〇五至一三·八五	
上海		
杭尺	一五·一七四弱	量浙產織物用
蘇尺	一五·九五五弱	量蘇產織物用
甯尺	一五·七一一弱	量甯產織物用
京貨尺	一九·〇九三強	
杭州		綢緞另賣
裁尺	一三·八九〇	
莊尺	一四·四三九	
蘇州		
裁尺	一三·五八六五	
莊尺	一八·三四七二	

餘從甲名。由上各表參照。如蘇尺比之海尺。在綢業年刊則較小。在中國年鑑則較大。故各種尺度之比例。究以何者為可據。非個中人似難判斷。茲僅舉例以明算法。不妨即以年鑑中之比較數作為標準。

換算方法

例1 廠緞一匹。莊尺(杭州)量之計長四丈二尺四寸。若以原價每尺一元二角。用裁尺(平尺)開剪。問可賺若干。 答賺二元〇四分

原料合裁尺 13.89 : 14.439 :: 42.5 : X  

$$X = \frac{14.439}{13.89} \times 42.5 = 44.2$$

原 價 42.5 × 1.2 = 51  
 現 利 51 - (44.2 × 1.2) = 2.04

例2 杭緞一匹計長四丈四尺(杭州莊尺計)進價每尺一元四角。在蘇若以莊尺批售。定價每尺一元七角六分。以裁尺另剪。每尺一元三角八分。問二者盈虧若何。 答批售虧六角五分。一零剪盈二元九角二分九

原料合蘇之莊尺  $\frac{14.439}{18.3472} \times 44 = 34.63$

批 價 34.63 × 1.76 = 60.949

原料合蘇之裁尺  $\frac{14.439}{11.5865} \times 44 = 46.76$

原 價 46.76 × 1.38 = 64.529

原 價 44 × 1.4 = 61.6

批 售 虧 折 61.6 - 60.949 = .651

零 售 盈 餘 64.529 - 61.6 = 2.929

例3 上海某莊購花緞四丈八尺(海尺)每尺一元三角二分。後以每尺加八分批出。獲利一元九角五分。問本埠通用之海、蘇、甯三種尺之中。用何種計度。 答用甯尺

購入原價  $48 \times 1.32 = 63.36$

若仍用海尺量應值  $48 \times 0.08 = 3.84$

用海尺之批價  $\frac{15.274}{15.955} \times 48 \times 1.4 = 64.33$

除  $64.33 - 63.36 = .97$

用舊尺之批價  $\frac{15.274}{15.716} \times 48 \times 1.4 = 65.31$

除  $65.31 - 63.36 = 1.95$

室4南京級五丈(舊尺)與每尺(海尺)一元四角之麻葛交換間

麻葛幾丈及甯級每尺價若干 答麻葛五丈一尺四寸半

甯級每尺一元四角四分

麻葛之長  $\frac{15.716}{15.274} \times 50 = 51.45$

甯級每尺價  $\frac{51.45 \times 1.4}{5} = 1.44$

吾國權量換算之繁複。既如上述。若交易之時。不明該地之實況。不知質遷之方針。未有不蒙損失者。願吾商業中人。及早自覺。勉力改革。劃一權度。毋待政府之申令。免貽外人之匪議。積習既除。商業自可充分發展矣。

### 金錢牌面盆處處有

#### 舶來抵盡

國貨之光

華商 益豐糖瓷公司  
事務所老北門大街  
電話南市六三九號

### 廣東種德園著名良藥

#### 烏雞白鳳丸

帶下腰痠頭痛久不受孕血崩小產氣鬱痞塊飲食不思赤白產胎前後一切婦女疾病能補身壯體活血通經誠獨一無二之良藥也諸君光顧請認明五彩花色鐵盒仿單印有農商部嘉獎一等獎章庶不致誤

價目 每品每九洋一元加料五角雙料二角半一品小丸每兩二角半○本海狗腎精片乃壯陽補腎無園著名補腎大王海狗腎精片乃壯陽補腎無著名世界倘患陽萎腎虧元氣不足色慾過度等症服之大奇效價目每瓶洋一元二角外埠函購立即回件

總發行 上海河南路 巡捕房對門 種德園 藥房 房啓

# 公司資本之增減問題

馬崇德

資本爲公司活動之基礎。事業賴之以經營。同時爲公司債權者之擔保也。故資本於定款上祇限於金錢及現物。其他勞務與信用出資。於資本毫無關係也。但資本理想的數額。定款上必須一定。雖定款上變更。買賣不妨增加與減少。而其定款變更。係公司內部行動。而公司對債權大有關係。若資本減少。有害於債權也。商法上對於此點。特別限制之。但無限公司與兩合公司之公司債務。有無限責任股東。以自己財產負擔之。股份有限公司之資本。爲債權者唯一擔保品。故資本增減時。有嚴格規定之。然兩合公司無限責任股東。變爲有限責任股東。債權者不能抵抗之也。

## ▲資本之增加

(甲)無限公司與兩合公司增加資本。於法律上毫無限制。得全體股東同意。不論如何方法與時期。可以增加資本。故全體股東與特定股東。又新股東加入出資。因之資本增加也。

乙)股份有限公司與股份兩合公司增加資本。於法律上限制時期與方法。否則不能增加資本也。

(A)限制時期 公司增加資本。非將股銀收齊後。不能進行增加資本。因公司現在事業。必須要繼續之。不能不增加資本。然從前股銀未收入。而遽加資本。理論上難於說過。然從實際上觀察。資本不必要增加。而公司往往自銜其興盛。以欺世人。使其投機心也。有此弊害。不可不芟除之。

(B)限制方法 資本增加方法。事實上有二個如左。

(天)增加從來股票金額。例如一百元爲一股。現加二百元爲一股。

(地)發行新股份 增加資本。須經股東總會議決。增加資本總額。祇須現物出資。不論何人均可購買新股份。又可以發行優先股份。其股東有優先權也。

### ▲資本之減少

(甲)無限期公司與兩合公司資本減少。因定款變更。須得全體股東同意。蓋資本是從股東財產的出資所成之。故其出資減少。資本亦減少也。然公司之資本。為公司擔保債權者。故公司債務有無限責任。股東負擔之。雖資本減少。不能抵抗債權者。但既以減少出資於公司。本店及支店該管應註冊後二年內債權者並無異議時。不在此限。股份兩合公司之無限責任股東。亦同之。

(乙)股份有限公司與股份兩合公司之資本減少。從股份減少。理想的金額。非現實資產減少也。減少資本。與增加相異。股份減少。又可減少金額也。

(A)減少股份金額方法 減少股份金額。非股東責任加重。甯為減輕也。若股份金額少時。則股東有已付超過減少金額時。可以發還也。

(B)減少股份方法 此方法因資本減少。則股份消滅與合併也。

(天)減少股份是特定減少股份公司之行爲。因減少資本。不得不如也。公司對債權者。不能減少擔保也。

(地)合併股份由於減少資本。使二股以上併為一股。其每股金額。從減少總金額而定之。例如每股 十元。現在 股為五十元也。

## ◀ 行運轉關報泰昌萬 ▶

VAN CHONG TAI SHIPPING & TRANSPORTATION CO. LTD.

75 Rue Coebert Phone. C2670

本行設立卅餘年，代客報關，兼理轉運，水脚報費，特別克己，代客辦貨，佣金豁免，辦事迅速，招待週到，如蒙委託，請駕臨敝處，或通信接洽可也。

行址——法租界天主堂街新永安街口七十五號

電話中央二六七〇號



## 勞資問題之討論

馬寅初  
穆藕初

近來我國罷工風潮。澎湃激盪。聲勢洶湧。勞資兩方。各執各見。黑白是非。混淆不明。社會公論。亦難下斷語。於是調解無從。結果兩敗俱傷。良用浩歎。聞嘗攷歐西經濟史乘。則勞資衝突。亦時有發見。蓋此項衝突。實為改革社會經濟狀況。必經之步驟。今日我國發生此種問題。良亦好現象也。但凡事必有底止。勞資之衝突。亦何獨不然。故必得一標本兼治之策。以解決之。使勞資兩界。互相諒解。互相結合。互相協助。則經濟地位平等。國家前途。實利賴之。本既有鑒及此。特搜羅該項著作。得馬穆二君各一文。雖已於他種日報發表。但不厭重複。特再轉錄於左。是正是偏。我無閒言。見仁見智。是在讀者。

編者

### (一) 中國今日之勞資問題

馬寅初在清華學校演講  
孫奇越筆記

今日吾國最重大之問題。莫過於勞資問題。共產黨徒以為欲改善勞働者之境。非引起階級爭鬥不可。其實吾國勞工之生活。固甚可憐。而資本家之狀況。亦未必可喜。吾國最大之實業。當推紗廠。民國八九年。因受歐戰影響。(外國工廠多改製戰用品。棉紗出產。今日之共產黨徒。多係二十餘歲之青年。其領袖亦多係德高望重。但富者轉窮。且負債纍纍。無可支持。故為今日計。工人之生活。固當改善。吾人當竭力援助工團合法之行動。而資本家之種種為難情形。亦當注意及之。吾國實業之所以不振。因受外國之經濟侵略。勞資二者。均受其累。理應先使勞資二者結合。共抗外侮。

之輩。其所以冒險爲此者。亦無非爲救國耳。若因其親俄而以賣國賊視之。毋乃太過乎。鄙人之意以爲欲研究共產與不共產之問題。莫善於使兩派學者（共產派與非共產派）詳細討論。外探歐美之學識。內察國內之情形。著書立說。互相辯論。庶真理可求。而誤會可免。

據鄙人觀察。中國之勢工。亟須設法保護。而資本家之困難。亦須設法消除。頭腦頑固不化者流。或謂吾國工人之效能較少。不宜限以八小時之工作。或謂工人之效能既小。不宜增加工資云云。凡此皆係不經之談。殊不知今日工廠之工人。其境遇與舊式工場之工人。大不相同矣。以下先述新式工廠中與舊式工場中勞工狀況之比較。以示保護勞工之必要。

我們要明瞭這個問題的真相。必定先從中國舊式生產事業說起。中國舊式的生產事業。都是一種家庭制度之推廣。Family System 這種制度。是中國經濟的中心。在西方資本主義未來以前。中國歷代相傳。各處地方。都是如此。這是一種小規模的生產。現在先將這種制度的特點。分析一下。

（一）親密 中國舊式工場裏面。絕對沒有資本家和勞動者的分別。作工的人。都是場主的親戚朋友。大家很熟悉。一切事體。都用感情來解決。所以沒有階級思想。故舊式工場。係家庭制度之放大。

（二）平等 第二個特點就是主人和僱工一樣作事。工人忙的時候。主人也親自動手。好比成衣舖裏面。主人工作。傭工工作。甚至於老板娘也工作。吃起飯來。大家同在一個棹子上吃。可以說是沒有什麼分別。故第二個特點是平等。場主或店主和夥友地位平等。好像一家的人。絲毫沒有隔膜。

（三）和順 第三特點就是廠主待遇同事。非常和順。雖然是一天工作到晚。但是裏面休息時間很多。工人也不覺得疲倦。有時大家都在裏面工作。外面有熱鬧的事體發生。大家一齊跑出去看。平常休息的時間。大家聚起來談天喝茶。高興起來。一齊唱。真是一團和氣。故場主對於同事。都很和氣。至於學徒。他的性質不同。不能一概而論。

（四）放假日 第四個特點。就是尋常的工人。到了年節的時候。停止工作。同主人一塊兒享受快樂。平常工人生病。或是有事。不能工作的時候。廠主也不扣工錢。准其請假。因事急不先請假而離工場者。主人亦不責備。

（五）工資低微 第五個特點。是工人的工錢很少。因爲這種工廠。是小規模的生產事業。收入不多。所以工錢不得不低。

（六）滿足 第六個特點。就是一般工人因有了很好的待遇。都很滿意。中國舊社會裏面。慾望不多。所得的工錢已夠他們維持生活。

了。所以心中沒有不滿意的地方。況且待遇平等。惡感尤無從發生了。所以心中沒有不滿意的地方。況且待遇平等。惡感尤無從發生了。

(七)不想更好 工人既然是滿足。因此除去希望加工錢外。不想什麼刻苦的要求。

(八)無女工 這一點是因為生產事業規模小。男工已經夠了。用不着女工。還有中國舊社會裏面。女子從來不正式的出外工作。

(九)無夜工 舊社會裏面需要少。所以出品自然不多。除非趕快交貨以外。平常沒有夜工。

(十)無危險 舊式的工廠。沒有機器。所以一切危險。比現在的工廠少得多。廠中設備也很簡單。沒有賠償和保險的事情。

(十一)工人有希望 舊式生產事業。組織簡單。普通工人在某處作了十幾年。對於一切方法經驗。都可以了解。所以很有自己發展的希望。我們可以看見。好比說某甲在工場裏作了三年小工。升到工頭。再由工頭升到管事的。十幾年後。他有了錢。於是自己開了一個工場。故舊式工場中之工人。人人有做場主之希望。

以上所說是中國舊式家庭制的生產機關。沒有受西方影響的情形。當中有三點。我們要特別注意。

(A)這種家庭制是永久如此的。只要外面沒有新潮流侵入。是絕對不生變化。所以是靜的。

(B)在這種制度之下。既沒有大資本家。又沒有勞動問題。更無所

謂階級思想。所以經濟組織方面。有協調的作用。 *Economical*

*Harmony*

(C)這種制度和家庭一般。非常和美。又非常結實。沒有什麼裂痕。他是中國四千年來社會中的產物。極合中國的實情。廠主和工人能團結。能合作。換句話說。就是使社會有堅實性。 *Social Solidarity* 中國社會能團結不散。職是之故。

以下再說中國家庭制度的經濟組織。受了西方資本主義的影響。 *Capitalism* 的結果。現在先說中國新式工廠 *New Capitalistic System* 的性質如下。

(一)沒有友誼 大規模的資本組織。用人極多。往往資本家住了高大洋房。豐衣美食。從來不和勞工直接交換意見。工人也沒有方法去找他們。彼此既然都不認識。友誼無從發生了。

(二)劃分界限 吾國資本家的生活。雖不可以說是享盡人間幸福。然比工人總好些。工人的苦況。他們是不甚關切。所以勞資中間起了一條鴻溝。

(三)不平等 資本家是不願和工人交談。工人是不敢見資本家。他們的地位。相差太遠。勞資之間。只有工頭 *Foremen* 為承上接下的居間人。

(四)虐待 勞資既然隔膜很深。工人的生活苦況。往往不能得資

本家的諒解。於是工頭對待工人。如同牛馬一般。工頭往往由工人之工資項下扣留若干成。否則工人之地位不保。

(五) 家庭式的生產制度漸漸消滅。資本組織既然輸入中國。家庭工業搬到工廠裏面去了。生活一天難一天。工人相繼被工廠吸收到城市來了。結果家庭制漸漸消滅。

(六) 利用勞工。新式工廠。只知增加工作。多出貨品。往往不顧工人的利益。利用他們。蹂躪他們。非常的利害。故在極壞之空氣中。要求每日工作十一二小時之久。舊式工場。無異於家庭。喜氣沖沖。新式工廠。無異於監獄。使人難受。且在作工之時。不得隨意離廠。與家庭式的工場。大不相同。

(七) 生活愈苦。工人所得的錢很少。房租很大。不夠開支。往往節衣縮食。真是可憐。

(八) 女工童工。生活既然是如此的難。一個男子出外做工。所得的錢。還是不夠開支。沒有法子的時候。女子也出來作工。有時童子也加入作工。童工在外國是禁止的。中國官廳或也有命令禁止。但是陽奉陰違。

(九) 夜工。有時工作分晝夜一班。上夜工的工人。弄得筋疲力盡。既不見日光。又要吃冷食。真是可憐。

(十) 危險。現在工廠裏機輪轉動如飛。工人偶然不小心。就要受

重傷。有的資本家。只曉得賺錢。不裝設安全器件。Safety Devices。所以工人殘廢很多。有的工廠。用化學毒氣。工人因此受傷。有時竟致死命。

(十一) 沒有希望。現在大規模工廠。都用分工制。Division of Labor。一個工人一生只作這一件事。好比鋸木頭的工人。一世鋸木頭。別的事他一概不知。所以沒有發展的希望。也沒有自做廠主的希望。(因資本太大)

現在就上海工人情形。作一個例子。說明上面所說的幾條。我們知道上海的工人。是遠近鄉下來的。他們為什麼要來呢。因為(一)水災。(二)旱災。(三)內戰。把他們的田地毀壞了。他們要謀生吃飯。沒有別的法子可想。只好到上海作工。他們離開了鄉黨朋友的互助。到上海來乞食。所以到上海之後。尋不着一個親戚。我們知道上海商務。大部份是在租界。租界地少人多。真是尺地寸金。房租 Rent 很高。鄉下人到了上海。生活程度逼迫他們立刻去找工作。那面工廠看見來的人多。心裏不怕。提出了條件。無非是多作工。少拿錢。他們又看出工人沒組織。所以挾制他們。甲倘使不接受他的條件。他就去找乙。反正工人多呢。那一面工人被房東所強迫。妻子又要飯吃。弄到後來。沒有法子。也顧不得工廠的苛求。完全忍氣吞聲。接受他的條件。這一來好了。工人進了工廠。怎樣也逃不出去。有的工人



家裏面人多。工錢不夠用。於是打發他的妻子也去工作。早晨天剛亮。大家一齊起來。到工廠去工作。黃昏時節。始可回家。有時或須加夜工。一直作到半夜。慢慢回家。精神太疲倦了。他們走在路上一搖一擺。跌倒了爬起來再走。女工和童女更是危險。所以上海夜間工廠附近。汽車不准開快。就怕撞倒了這般辛苦的工人。與女工童工。至於他們的家更苦了。房子太貴。一所小樓房。住了十幾家。男女老幼。飲食衣服。更不堪敘述了。但是我們曉得我們中國。本來沒有勞資問題。現在各大埠的工人生活苦況。都是開辦新式工廠的結果。現在的工廠。很有破壞我們舊制度的趨向。並且引起了工潮。工人因力更薄弱。所以他們組織工會。Labor Union 合力對付資本家。從前他們是一盤散沙。所以甘心受工廠的挾制。現在他們聯合起來。有了組織。正式和資本家個對個的 One to One 奮鬥了。我們平心而論。在資本主義之下。工人實在有組織工會的必要。國家既然沒有制定法律保護勞工。取締資本家的非法行為。工人爲保障自由和幸福起見。實在可以設立工會。

資本家既可集合資本而成公司。則勞工何以不可組合同志而成立工會。現在南方政府對於工會。雖然沒有勞工法。但許其有組織工會之權利。而北京政府。則猶未焉。不過今日南方之革命家。亦未免有矯枉過正之處。純粹舊式工場中之工人。既無階級思想。似無

強其組織工會抵抗主人之必要。況場主與工人之間。原無所謂勞資之分。感情甚好。何必行此離間之法。

以上所述。專對於新舊式工場之不同而言也。吾人亟須研究。改善工人待遇之方法。但工人之待遇。既改善矣。而資本家之困難。亦須設法消除。方得謂平。倘徒從事於工資之提高。而不設法消除資本家虧本之危險。則勞工前途。仍多荆棘。勢必兩敗俱傷。乃今日之革命家。只注力於勞工之改善。而忘却資本方面之爲難情形。殊屬偏而不當。以下專論資本方面之情形。

中國的資本家。所創辦的工廠。如紗廠等。近來都不十分興旺。有的甚至於完全失敗。國家欲完全扶助勞工。壓迫資本家。也不能得好結果。近來資本家不利的原由。大概是用人問題。因爲一個資本家創設了一個工廠。一般親戚同鄉朋友都不約而同的薦人。資本家碍於情面。不便推却。所以收了很多冗員。這般人不會作工。熟練的工人。Skilled Labor 太少了。出品自然不好。運輸起來。又有厘金雜稅從中阻撓。加上內戰紛起。鐵路沒有車輛。煤也沒有。原料也沒有。照這樣看起來。工廠豈有不倒閉的道理。近幾年來。資本家也非常棘手。譬如北京之電車公司。生意雖好。而免票太多。用人亦太多。大半由有勢力的人荐去。因情面關係。不得不用。因而電車公司。不易賺錢。上海之商務印書館。因用人太多。不易淘汰。恐釀成風潮。雖

營業減色（因受內亂影響）亦不得不用。况成績劣者既不能去。則

多才之士亦不能聘。因此出品窳劣。成效大減。今日之銀行亦因無業可營。只有收縮。故棉業銀行等均議決停業。津滬等地之紗廠。多被日人買去。凡此皆足以證明吾國之資本家。已在日暮途窮之日。加以關稅不自主。洋貨源源而來。國貨不能與之競爭。萬惡之厘金。又不能立時裁去。國貨在國內不能暢銷。金融界時形恐慌。利息無法使之低降。而巨額之關稅稅款。又存放於外國銀行。使國內之金融益加乾燥。且自光復以降。連年戰爭。民不聊生。人民之購買力減少。出品之銷路自絕。譬如今日之湖南。向以產米聞。而黑白鉛鑛銻鑛等。又為湖南之特產。然兵燹之餘。米運阻滯。商業衰頹。即有大宗出產。亦無人過問。其他各省情形大同小異。若於此之上。又加以逃兵之劫掠。軍閥之勒索。官廳之派捐。以及地方義務之分擔。更足以見資本家之束手待斃矣。

以上所述種種。在外國資本家。當視為不可思議之害。而在中國資本家。則不得不忍痛受之。真有啞子吃黃連之苦。而一般青年不察。徒效外國時髦之行動。欲結合工人。打倒資本家。殊不知英美之資本家。或有可打之理。而中國之資本家。則打與不打。毫無區別。蓋打亦倒。不打亦倒。由以上所述。可知今日勞資之問題。不宜專以勞工為目標。而解決之理。應統盤籌劃。使勞資兩力之痛苦。均得同時解

除之。

## （二）論勞資問題

穆藕初

吾國人口衆多。物產豐富。市場廣袤。工業要素。已占其三。固宜與農商並重矣。然規模較大之工場。如煤礦鐵廠造船所紡織廠等。均發軔於遼清。大都皆官督官辦。毫無成績之可言。自民國以來。始由商人組織各種工廠。其氣魄。其精神。其經營方法。以及職工之待遇。遠勝於昔日官僚管理時代。於是吾人始稍稍敢言抵制外貨矣。回潮歐戰期間。袁氏稱帝。內爭風雲。雖瀰漫全國。而吾人中之勇敢者。食以為此正推廣國內實業千載一時之良好機會。失之交臂。實屬有負天職。乃不避艱險。奮勇向前。未成立者組織之。已成立者擴大之。慘淡經營。方造我吾國實業界之幼稚時代。當時獲利者固屬不少。但所獲之利。大多仍被外人以機器等款項。盡量吸收。囊囊而歸。以是面團團作富家翁。能偷享人間清福者。實約略可數耳。馴至歐戰告終。全歐經濟枯竭。各國乃盡量恢復工業。藉以維持失業之工人。其工業品之輸出者。均以吾國為尾閥。惟美與日。獨受歐戰之賜。經濟逐漸澎湃。至此時而在華商業。深恐為英德所奪。於是均竭智盡力。謀工業品之推銷。故吾國市場。遂為英美日德商戰之中心點。惜乎吾國工業之技能設備。以及經濟力量。遠非英美日德之比。既不能與彼並駕齊驅。而吾國政府。對於工業。往往口惠而實不至。數

年以來。不遭摧殘。已屬幸事。遑論保護。加之內亂頻仍。稅捐苛重。而全國工業。遂至一蹶不振。例如紡織廠。其最著者也。向使吾國而無工業之可言。則亦已矣。然不幸而猶有此幼稚之工業。試一揭海關報告冊上金錢之外溢者。年達四五萬萬。是何怪全國金融。立呈枯竭。而奄奄垂斃。等於印度埃及也耶。

吾人生當斯世。不幸而輪迴入於工業界中。飽受經歷。廣廈連雲。無從改造。機件衆多。勢難轉售。工人動以千計。嗷嗷待哺。觸目堪憐。原料因軍運而停頓。出品以兵燹而滯銷。亂離之世。息率轉增。經濟竭蹶。調劑爲難。於是倒閉者破產者逃亡者踵相接。即間有碩果僅存者。激於愛國熱忱。不忍以組織已成之工業。轉售於外人。遂不惜奮精神。絞腦血。挹彼注茲。思所以維持命脈。無奈金融界見之。掉頭而不顧。戚友聞之。擡舌而不能下。故吾人肩茲重負。欲罷不能。即或勉強維持。亦惴惴於來日之大難。搶地呼天。心力俱瘁。於斯時也。不意勞資問題。如半天霹靂。震耳欲聾矣。

夫金貴於銀。盡人而知之。設使銀之出產額頓絕。而需要仍急。安知銀之不貴於金也。何也。供求之理使然也。今吾國工人多而工作少。身體健全之男。求得一糊口之處。尚非易事。故除沿滬甯滬杭兩路路線外。招兵之小旗。偶一飄揚。應募者即如蟻而集。彼無告窮民。非不知按月軍餉。未能領足。軍閥勢力。未易常存。惟隨散隨招。仍然惑

不異死。踴躍入伍。饑寒交迫故耳。以愚之見。今日吾國勞工問題。雖應研究。然最關重要者。當先力求擴充工作之機會。

合零星股東。集成數十百萬之資本。從事工業。誠有待於工人之工作。以期發展事業。然易詞言之。勞工之生活問題。實端賴乎是。乃對零星之股東。稱之曰資本家。未免滑稽。藉曰有之。試問吾人曾否操縱政權。曾否壟斷原料及市場。曾否壓迫或虐待工人。稍具良知者。類能道之。即以上海一隅論。數十萬之工人。固賴以生活。而數千萬之金錢。亦不至流溢於外洋。吾人撫躬自問。雖不得謂有功。然亦無所謂過。準此現狀。勞資兩方。團結一氣。以圖抵制外貨。尙且不及。有何打倒之可言。况當此全國工業。尙屬幼稚。工作物品。尙極少數。吾人正在徬徨四顧。欲圖奮發之際。獎勵之不暇。安忍另生枝節。擾亂其精神。而剷除其進取之萌芽耶。雖然。勞資既成問題。吾人應平心靜氣。精密考察。本適合學理與事實之見解。藉求雙方互利之方法。計莫善於此者。爰供芻蕘。用資研究。

甲組織工會 學商兩界。均已立會。而工人獨抱向隅。殊非持平之道。故工會之速應設立。自不待言。然學會性質。係由各校推舉一二人所組織而成。商會亦然。若工會則每一工廠之全體工人所組織。其性質與學校及公共機關。有所不同。蓋工廠係私人營業機關。所有全體工人。日常集於一處。在工作時間內。管理員與工人接觸時

間甚多。倘遇工人作輟無常。或故意怠工。若不加以制止。將直接影響於出產。而波及於營業上之損失。其結果非至全體工人失業而不止。凡此種種。欲求雙方之實利。安能存而不論。試觀今日之學校。自學生會成立以後。辦理校務者。良非易易。致使有志教育之人。莫不同聲惋惜。夫在熱心求學之青年所組織者。尚如此。而智識幼稚。力謀衣食之工人。則何如。雖然。因噎廢食。究非良策。是宜有一補救之法。以彌缺憾。竊思補救法之最要者。約舉之厥有四端。

(一)入會資格 非現在工作之工人。及年齡過幼。與工作年期過短者。似宜限制入會。

(二)責任心 各先進國之工人。其智識程度較高。一旦受人僱傭。視工事如己事。盡力工作。務求迅速而精美。故不勞而獲之徒。既為僑輩所輕視。更為社會所屏棄。於是工作之效能。亦因而提高。此吾國工人所急宜效法者也。

(三)工人出入權 工廠既係營業性質。則工作之精美者。雇主方歡迎之不暇。安肯無故辭退。若有不馴良而專事懈怠者。焉能容忍。聽其影響於營業。而令全部工人有失業之虞。依愚之見。工人出入權。若非完全屬於雇主。決無工業之可言。

(四)工會經濟 工人日出而作。日入而息。其一種自立之精神。純潔之懷抱。令人起敬。惟人數衆多。難免不生派別。經手銀錢。尤易招

中傷者之忌。若經濟公開。使人人了然於收支賬目。絕無自私自利之弊。則許多無謂之爭執。可以避免矣。

乙增加工資 增加薪工之說。無論任何階級中人。均表同情。惟增加之限度及其步驟。須視下列三點而定之。

(一)工作機會 工多人少。工價當然激增。反是未有不低落者。假定某廠任清潔夫者。每日工資六角。而廠外無業壯丁。求每日兩三角之工作。恆不易得。由是而廠內外之工人。於無形中。即有競爭及排擠之虞。以致彼此均不能安心工作。必至兩種工價。相差無幾而後止。故工價之高低。恆為社會環境所左右。初非資商家所能獨裁者也。

(二)增高生產力 語有之曰。技術無止境。技術精深者。其工作必較精巧。工作之性質愈精巧者。工人人數必愈少。所以高尚之工人。不必問工資之多寡。當先問一己之技術如何。技術果高明。工資必優厚。此即生產力之增高也。此例豈獨工界中為然。於任何階級中。何莫不然。至於技術平庸。而希圖厚給。累人終必自累耳。

(三)關稅自主 以上兩點。為目前所先應研究者。迨至關稅自主。則工業始有保護。而發展亦易矣。若果如是。實業可盡量推廣。不但能容納多數工人。而工資亦自可增加。此不得不切望於今後之主持國政者也。

丙工作時間。時間之久暫。恆視工作之性質而異。如車夫挑夫之實際工作。至多不得過四小時。細巧而需用腦筋者約八小時。至於伴着機器間或起立而工作者十一、二小時。亦無不可。夫工作時間能縮短至九、十小時。確甚相宜。然國民日用所需之工業。在政府及主持是業者。須高瞻遠矚。隨時注意外人之操縱壟斷或傾軋力謀制止。俾免影響及於全國。以工作時間之長短。於工業競爭上。亦有甚大之關係。而不容忽視者也。八小時工作。八小時休息。八小時睡眠。吾人已習聞之矣。除工作睡眠。毋須討論外。其休息一端。頗足供人研究。歐美各國。有藏書樓、公園、球戲、以及種種正當娛樂之所。即使每日有八小時之休息。尚不至於寂寞。而環顧吾國則何如。第恐休息時間愈多。而工資愈不敷用。此不能不希望主持工會者。預為籌劃及之。

他如教育醫藥等費。在在關係工人幸福。在雇主方面。應切實進行。以盡厥職。茲篇姑不具論。

國人乎勞資問題。表面雖屬於雇主傭工。然於社會秩序。金融通塞。物價低昂。關係全國人民之幸福。至為密切。予不揣固陋。草就此文。援言論自由之義。披露於報端。冀當世達人。詳為討論。務求一持平之道。解決此問題。而使人心安定。則福國利民之舉。其在是乎。

中華照相

美術攝影  
全國獨一  
社會歡迎  
信用卓著

上海南京路  
勞合路口  
電話中央  
五三五二

遠東經理 柯克鏡頭

●注意 注意●

久咳成癆

總發行所 上海愛多亞路廣西路角 父子大藥廠

多咳傷肺日久成癆查治癆必愈之藥迄今外國醫藥兩界尚無發明目下只有一唐拾義大醫生久咳丸直接有革咳溶痰之效間接有防癆保肺之功正本清源舍此莫屬

每瓶一元

中國自製  
補品之王  
人咸宜  
四時可服

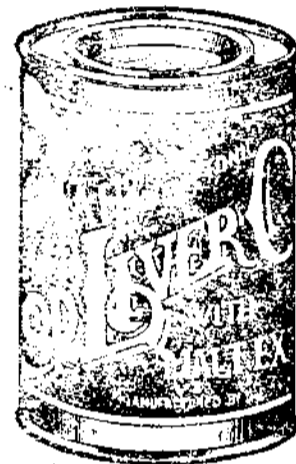

德國醫學博士

江逢治醫生監製

獅頭



商標

適合華人體質——腥氣毫無

麥

精

魚

肝

油

每罐一元

每打十元



江逢治化學製藥公司發行

上海四川號A一三四號

各大藥房均有出售  
經理批發格外克己

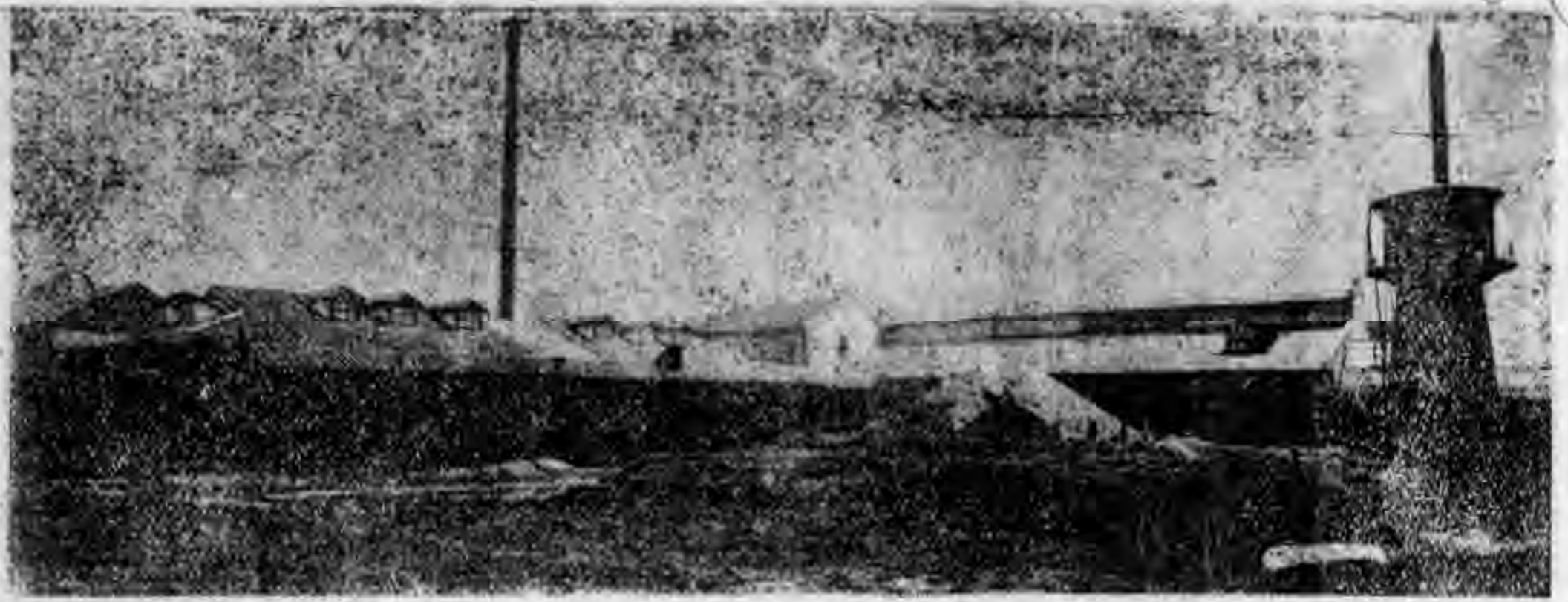

益豐糖瓷公司之調查

公司簡史

益豐糖瓷公司。建設於民國九年八月。國貨之有糖瓷。雖不自益豐始。而自益豐之有出品以來。始得占國貨上有價值之地位。歷史固斑斑可考也。該公司由合資營業變為股份有限公司。其資本由二萬元進為六萬元。再進為十萬元。更進為二十萬元。其出品之銷路。由上海本埠。推而至於長江流域。更推至黃河流域。今更推而至南洋羣島。自茲以往。行銷愈廣。在國貨地位上。影響愈高。自反面觀之。即外貨輸入愈減。金錢輸出愈少。追想數十年前。舶來糖瓷進口。日占多數。國產瓷品。大受打擊。今該公司以國產品挽回積弱。關係國家經濟。豈淺鮮哉。

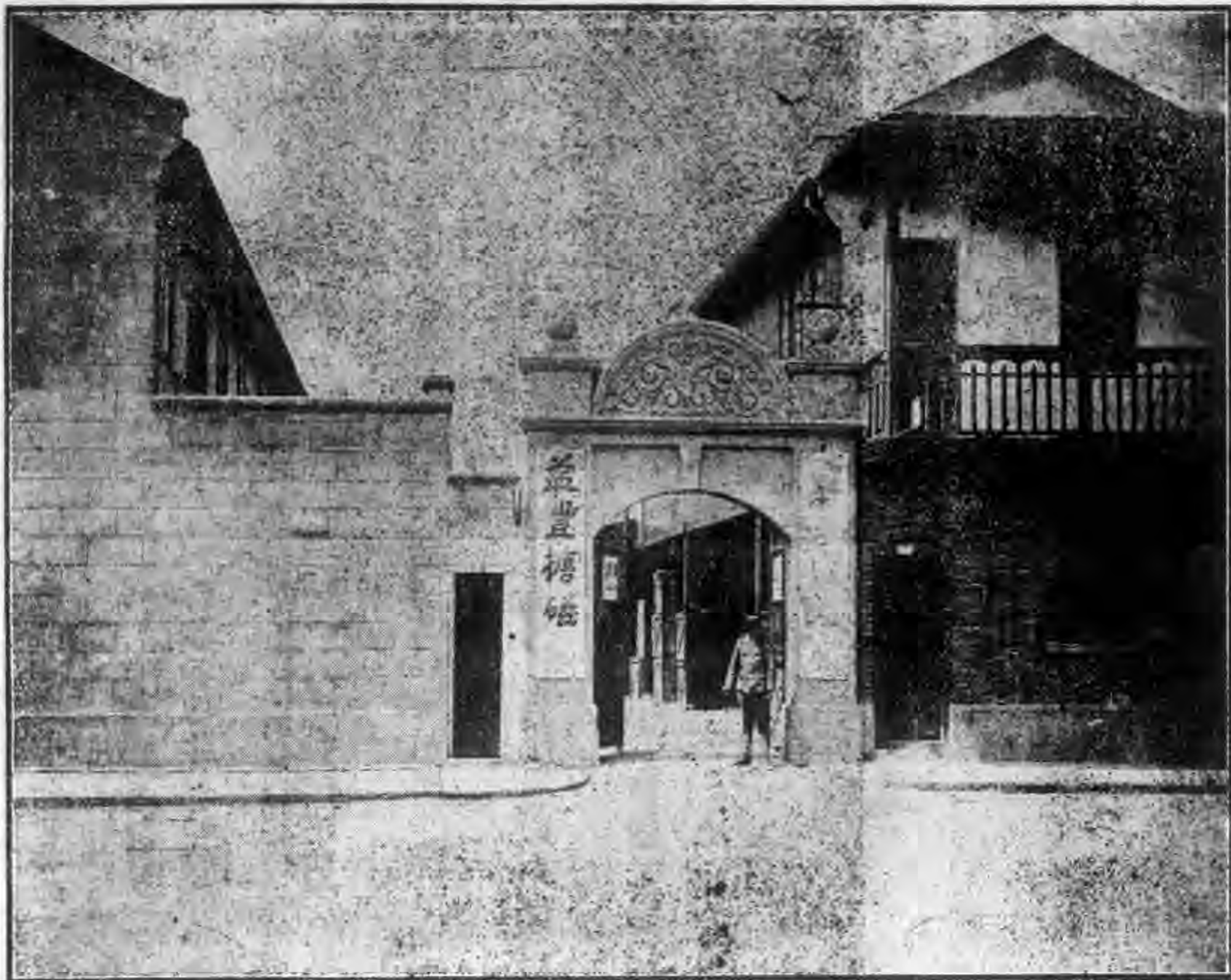

## □ 內部建設

該公司初設製造廠於閘北裕通路。設批發所於南京路勞合路。爐灶僅兩座。機軋不過小件而已。出品種類初僅食藍飯鍋飯碗等。因認真製造頗博社會歡迎。民國十三年春鑒供不應求之故。更在南市斜橋局門路購置曠地十餘畝。自建適宜工舍。並購大宗機械。加製面盆出品。特設總事務所於老北門大街。至斯以閘北為第一廠。以局門路為第二廠。兩廠共有爐灶九座。五十匹馬力引擎一。三十匹馬力引擎一。大衝床七。小衝床六。車床四。滾光車十一。鑽床二。剪刀車四。並自建自來水塔一座。故對於水電兩項毋須外界之供給也。



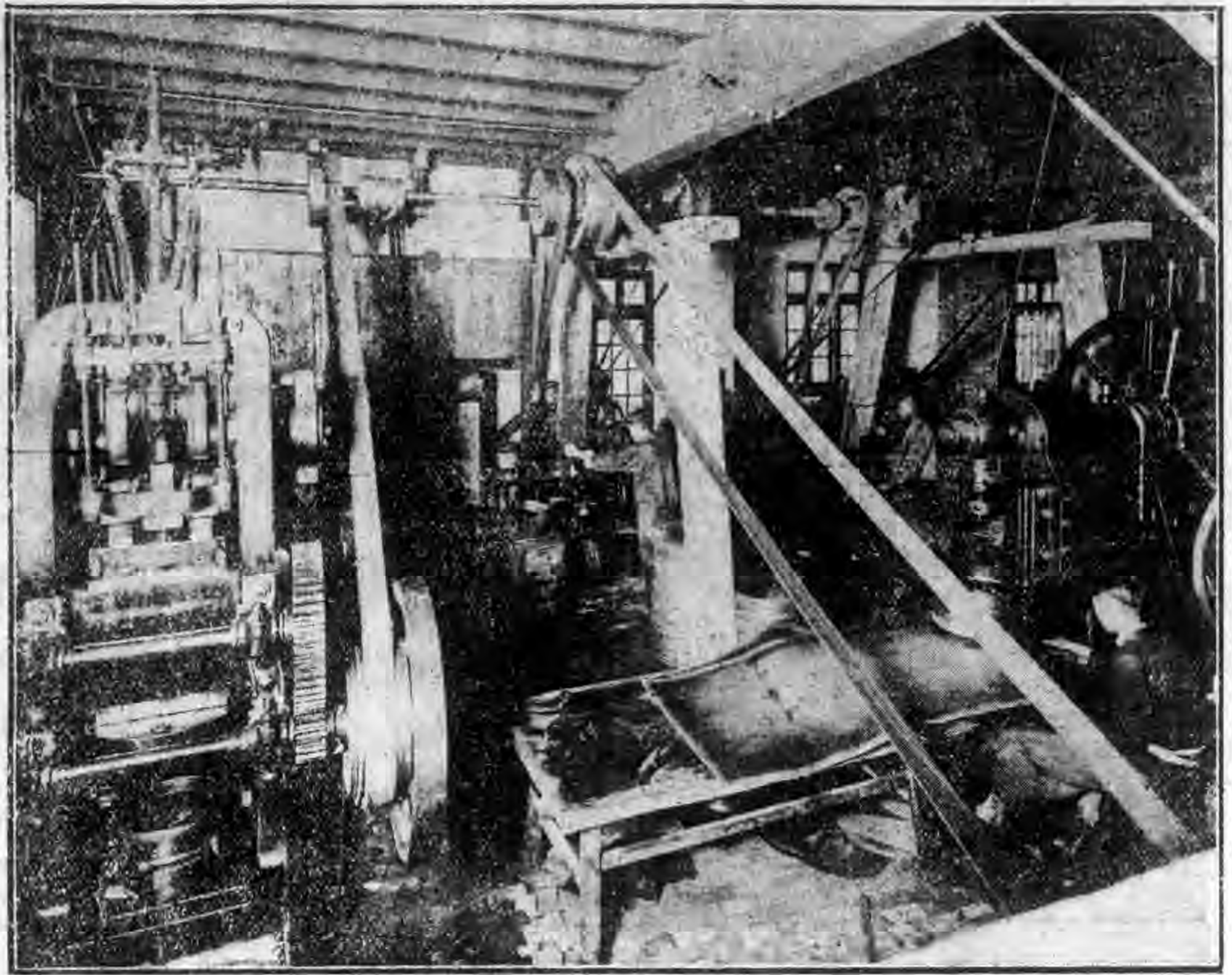

商業雜誌 第二卷 第五號 益豐公司之調查

## □營業情形

其內部建設既調查大略。而歷來營業成績亦有足記者。

自九年八月開辦。迄今七年。營業數由三萬元增至五十萬元。進步之速。殊堪驚人。現在出品所及國內通都大邑。鮮有靡及。有特約發行所於汕頭。並自設發行所於浙之杭州。鄂之漢口。

## □特製出品

該公司出品種類達一百餘種。尤以面盆為最。如五卅慘案。人人憤激。特製五卅紀念面盆。以應潮流趨勢。一時人心鼓動。風發雲湧。開公司營業上未有之紀錄。最近如中山面盆。亦正在擬製中。蓋亦崇拜偉人提倡黨化之意。

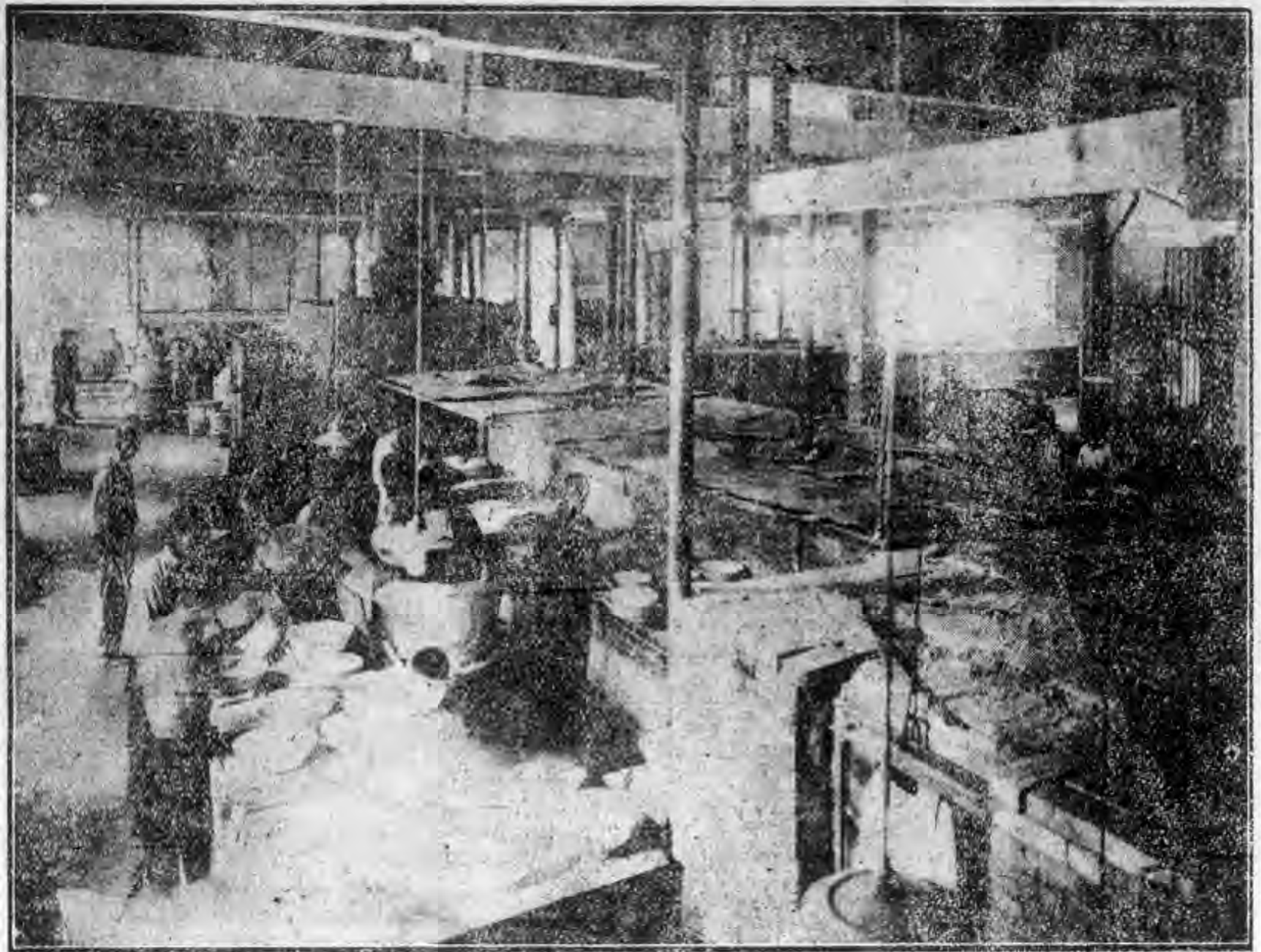

商 業 雜 誌 第 二 卷 第 五 號 益 豐 瑯 塗 廠 公 司 之 調 查

# 出品種類

- |       |       |         |         |         |         |         |         |
|-------|-------|---------|---------|---------|---------|---------|---------|
| 良 濟 帽 | 牛 奶 壺 | 卅六寸捲邊面盆 | 卅六寸平邊面盆 | 卅四寸捲邊面盆 | 卅四寸平邊面盆 | 卅 寸捲邊面盆 | 卅 寸平邊面盆 |
| 便 壺   | 痰 盂   | 茶 盤     | 水 桶     | 飯 鍋     | 食 籃     | 口 杯     | 飯 碗     |
|       |       |         |         | 湖 絲 籃   | 喜 菓 盒   | 醬 油 碟   | 小 面 盆   |



## 公司特點

瓷粉一種。為製造土最重要原料。向係仰給於某國。以不甘利權之外溢也。乃銳意研究。不數月盡得祕奧。因設製粉專部。除供給本廠應用外。復以其餘拆售同業。杜舶來品供給之漏卮。闢國貨界無上之光榮。誠特色也。

## 公司榮譽

美國費城展覽會。為近數十年來世界空前盛舉。國貨界赴賽者比比。而得獎殊渺。鑒別力之精密。已可想見。該公司竟獨得一等金牌。總理董君吉甫。以出品之佳。當歸功於工眾。頒到獎章之日。集工人而勸勉獎勵之。有此英明執政。其能出人頭地也宜矣。

# 勝德織造廠新出化學用品

本廠對於花邊事業亦既略具成效惟念新業目經提倡繼起已多而外貨輸來又日新月異是宜別謀抵制用杜漏卮因聘定留法化學專家許規吾先生工藝專家顧文熙先生考究化學賽珍用品之製造方法以是工業品類至繁為用極廣在歐陸雖早已盛行願國內尚無仿製兩先生竭數年精力研究已告成功不特於原有製法悉心探討無遺而原料之化合尤有獨得之秘茲裝機告竣業已施工已出賽珍鋼筆桿賽珍手鐲二種務求物美價廉以資提倡發售處除本廠門售部外暫設南京路益湯弄口久和門市部勝德花邊櫃俟大宗出品一有確期即行登報露佈先將創辦原委敬以奉聞

本廠最近之新屋圖

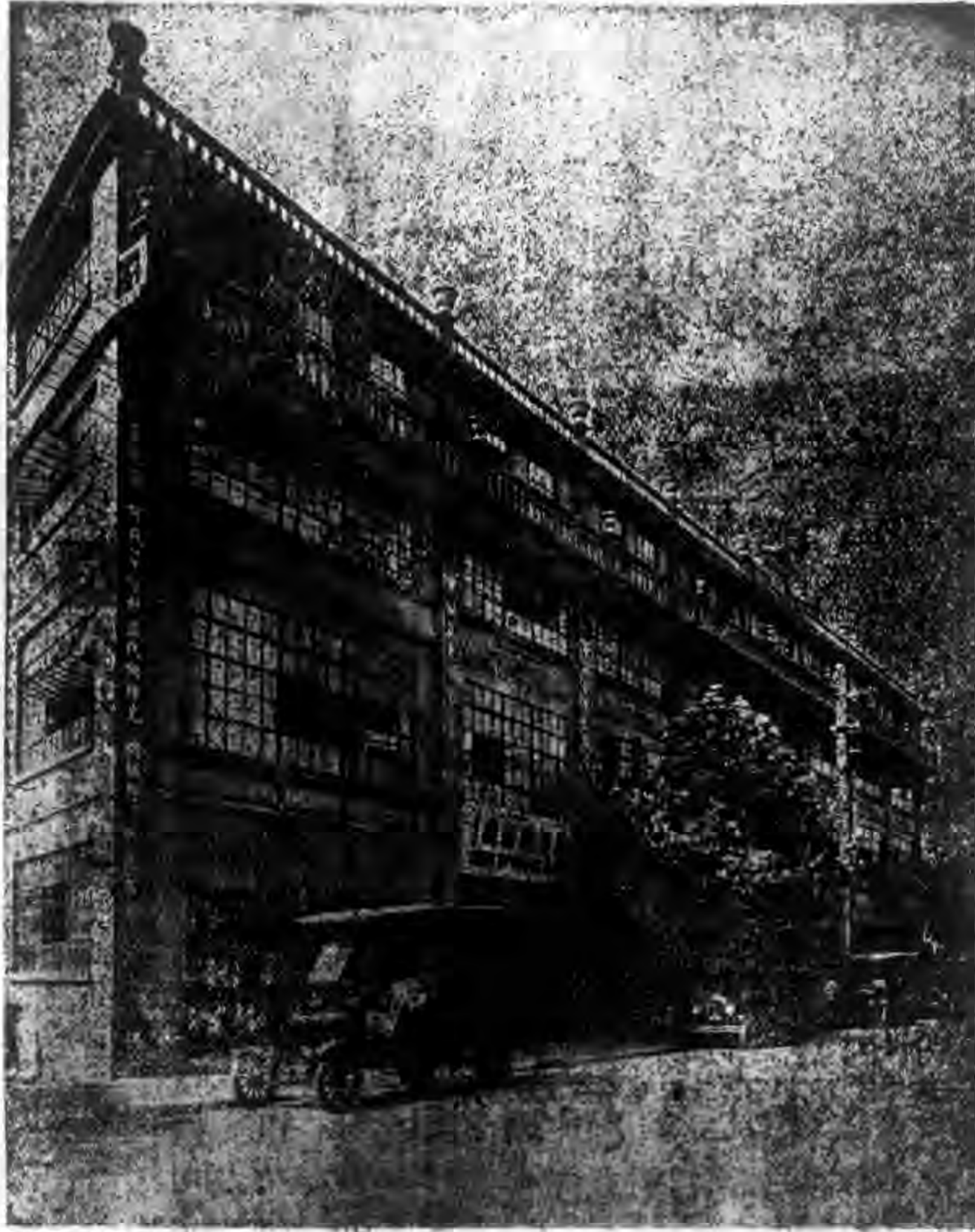

請聲明由[商業雜誌]介紹



創辦人馬應彪先生  
兼名譽總監督



商界  
名人傳

# 馬應彪先生

馬應彪先生。生於廣東  
中山。少游澳洲新南威  
爾斯經商。設永生公司。  
見西人開設百貨商店。  
貨價劃一。貿易便利。乃  
考其組織之規模。察其  
貿易之狀況。印於腦海。  
必思回國仿而效之。爲  
陳少霞及美洲華僑林敏良鄭幹生等之襄助。共計內地外僑十一人。集資二萬五千元。開設先施公司。  
先在香港大馬路置舖一所。從事修葺。購置器具。已耗去銀二萬元。所餘僅五千元。以之購置貨品。迺于

商界放一異彩。旋於一  
八九四年。由澳返香港。  
初設永昌泰山莊。專辦  
出口各貨。迨至一八九  
九年。得澳洲華僑蔡興  
馬永燦歐彬歐亮徒伯  
長馬祖容之贊許。香邑  
林敏良李月林王廣昌

西歷一千九百年一月八日即舊曆前清光緒二十五年十二月初八日開始營業。擬馬君為司理。該公司為華創辦第一百貨商店。且首先提倡不二價。雇用女售貨員。但第一成績極為失望。致令股東中多欲立時清理者。馬君乃出其平生所特具之堅毅。竭力奮鬥。結果卒決定將此新事業。再經營若干時。次年營業。果有顯著之進步。眾人亦知向不二價。小百貨店購物之利益。嗣是以往。公司迅速發展。不數年後。遂有更移。廣廈之必要。自是即在。香港自置六層高樓。外。矚海港。備極閎麗。于一九〇一年。在廣州設先

業儲蓄銀行。資本五百萬元。有支店在廣州天津漢口上海各處。現便籌設南洋支行。皆馬君一人計畫。馬君現年六十三歲。仍在香港充名譽監督之職云。

馬應彪先生像贊

忠信篤敬。善德懷仁。堪為。有容。鴻然。可親。如。此。冲。雲。如。松。固。輪。唯。穆。康。和。於。此。為。其。真。善。美。矣。於。此。道。則。神。能。厚。年。能。繼。其。不。替。矣。則。克。柔。磨。而。不。碎。矣。嗚。呼。在。乎。純。塵。所。粹。萬。法。鏡。仰。咸。稱。善。人。以。是。德。行。麻。嘉。嘉。意。遠。臻。竊。以。同。陵。昭。之。星。辰。垂。之。萬。年。一。播。故。揚。其。名。

吉山黃冷觀敬題

施公司一九一四年設分行于上海。三處資本達七百萬元。股東三千餘名。職員二千餘名。職工數千名。營業之大。遍于國內外各大商埠。社會人士無不信仰。此皆毅力有以致之也。四年

前。馬君更創辦國民商



### ●絲經

▲交易暢達：絲價飛漲

本月本埠絲經交易。漸趨暢達。緣海外市場。春綢銷路發動。存絲不充。各綢商對於期現各貨。均具動辦之趨勢。細條份點品交易。亦甚活動。惟內地自時局緊張以來。運輸艱阻。絲繭來源不繼。滬埠存絲。漸形稀薄。加以轉瞬育蠶時節。江浙各繭區均屯駐軍隊。今歲蠶事之能否進行。尙無把握。各絲繭商咸深杞憂。詎海外絲銷。忽於此時轉暢。歐美各廠對於廠乾川灰等各經。相繼來電搜購。華商僉以存絲有限。於是奇貨可居。行情飛漲。幾具登峯造極之概。乃下旬後趨勢忽轉。美莊以時局緊張。對於期現各絲。均持觀望態度。僅向華絲商承拋之三月份期絲。催解甚急。並將存絲積極裝運。是以美國銷路之優等白乾經。僅日莊等補充缺貨。其餘廠灰等經。完全停頓。

英莊亦鮮動辦。惟法莊對於黃白廠經之近期與現期貨。繼續搜購。成交尙不寂寞。奈華商手頭不充。加以工潮澎湃。期貨亦不敢承拋。日莊開談之輯里經新期絲。卒因華商慎重拋售之故。致無議成。全月共計成交黃白廠經、輯里絲經、川鄂黃絲、八繭灰經等四千二百六十包。茲將本月份絲經成交數額。及最近海外華絲市價。分別列表於左。

絲經成交數額表(單位一包)

絲別	第一週	第二週	第三週	第四週	第五週	共計
黃白絲經	七〇	七〇	四〇	三三	二六	二四〇
輯里絲經	一三	三四	一三	三	一〇	七三
川鄂黃絲	二〇	二四	一五	三	五	七七
八繭灰經	六〇	二〇	一	一	一	八三
共計	一六三	一三二	七九	三九	三三	四八六

最近海外華絲市價表(紐約每磅價里昂每基羅價)

絲別	紐約(金元)	里昂(法郎)
高等滬白廠經	六·八七	四一五
上等滬白廠經	六·一六	三七一
中等滬白廠經	五·八二	三五二
下等滬白廠經	五·五八	三三六
上等魯黃廠經	五·九二	二五七
上等川鄂絲經	五·一五	三一〇
上等八繭灰經	三·一四	一八七
上等輯里乾經	四·六七	二八一
中等輯里乾經	四·二九	二五七
下等輯里乾經	四·一〇	二四五
上等輯里大經	四·二五	二五四
下等輯里大經	四·〇一	二三九
上等輯里白經	三·五七	二一三

### 茶市

▲茶市已漸轉機：惟月末受時局影響市面呆滯不少。本月洋莊茶市漸呈轉機之象。月初粗貨交易最旺。價亦極低。原因上年秋賽時。法屬摩洛哥水患。日久不退。秋收損失甚鉅。法商針秀眉暫時停辦止運。今春該埠存底將清。此時正值家家需茶。故紛紛來電催貨。而各號因粗茶市上積滯不多。多欲結束歸里。預備早日佈置場面。接辦新茶。均遷就脫手。蓋恐新茶上市時。粗貨將無人問津耳。嗣因時局不靖。投機者現款收藏。多不放出。銀根暗緊。又象

交通阻礙。青鉛洋釘洋靛石粉四項茶葉必需之品。無路可運。而茶棧家去歲各有受累。早存畏縮之心。只得坐守觀望。不敢進山。先放墊款。將來各路新茶。定見缺額。故市價稍漲。更因東洋地震。產茶區域。損失不少。本年新茶出產。必為減少。而英法商行紛紛來電提選。只得先將華茶中低貨色。提選運出。預備補抵東洋茶之銷路。可謂適逢其會。亦是天不絕人之生路。業茶者。有此一綫生機。方慶無滯之憂。孰知二十一日下午。本埠時局突變。交通斷絕。中外商民。大為慌張。無心貿易。嗣雖大局平定。而謠言未息。前所議成之盤。多未定簿。所存綠茶。又大受影響。月末綠茶交易。雖然暢旺。而售價難望起色。揣號客心理。因時局變更。謠言甚多。又兼清明將屆。山內新茶發芽在即。但所存各茶。中低貨為多。歷來新茶上市。老茶無人問津。故有盤即沽。爭先恐後。以免延擱。現洋商見滬埠過渡時代。當事者一時難於協定。租界內戒嚴。無心交易。平時洋商貿易。素主謹慎從事。此時非前途來電需貨。均不願選辦耳。

### 正頭

▲月初市況甚活潑：入後漸呈混亂狀態。本月正頭市況。漸趨良好。月初自工潮平復後。本埠人心。一致看好。各處需要。亦見活動。惟以拾價過高。反致銷路一度停頓。然廠號兩方心思。並不因客銷轉停之故而低落。紗花價又漲。外匯亦日報



高翔。在在均足以促貨價之見好。客銷全恃北方與南洋。若長江一路。除川幫及漢湘外。均無活潑之象。西洋貨無大宗去胃。所以叫莊價格仍形不振。迨入下半年。市况似見清淡。各處即有所需要。亦少繼續。工潮重作之聲浪日高。紗花價格迭見高翔。東洋定價又貴。英國廠家方面。對於本埠已定之貨。三月份開始止裝。已有數家通告。華商定貨則加以嚴格之限制。明知絕無新交易可做。又將定價提高甚巨。有此種種之原因。所以本埠人心。對於無論何種疋頭。均一致看好。祇以各處實銷。無積極之活動。以致呼聲雖好。走勢仍呆。叫莊價格。因之而不振。及至下旬。疋頭市况。全在混亂狀態中。復工以後。交通仍多阻隔。出貨動受妨礙。客幫信件。竟被攔至一星期之久。長江輪運又阻。本埠人心未定。所以一旬之間。幾無市况之可言也。

### 棉紗

▲紗市差參不一：買賣雙方竭力調兵遣將

本月紗市。月初長江以南各路客幫。動辦頗殷。旋因蘇界報警。人心多認時局急轉。往後內地商業。當稍活潑。故紗價竟絡繹漲起八兩。期貨因三品與金價高。以錢莊幫與日商大批購進。賣戶忍痛抵補不少。嗣後時局沉悶。客幫現銷。稍趨靜寂。價亦隨標準軟弱。期貨因現銷半靜。外電步軟。一般特工潮而購進之投機多頭。紛紛轉賣日商與大戶空頭。售出亦鉅。跌風頗厲。迨入中旬。又因客幫動辦之

般。與紗廠家停工者。且有所聞。故期現貨銷路均好。市價猛漲。高峯會至一百四十四兩四錢。後雖滬甯戰事收縮。人六較佳。惟下旬後。租界形勢緊張。多圖獲利了結。市價稍軟。同時金價不振。外電暗盤頗廉。而堆棧方面。復有棉紗保險障礙消息。致賣氣頗緊。人標近月低峯會至一百三十二兩九錢。於三月份低峯相並。最近存帳包數。已增至十六萬三千三百包。可見買賣雙方調兵遣將之形勢焉。全月共計成交現紗四萬零二百七十三包。價以二十支立馬一百五十二兩五錢為最高。十支鹿鶴一百零七兩五錢為最低。高低相差四十五兩云。茲將本月現紗價格列表於左（單位一兩）

二十支水月	一五〇・〇〇	一四一・五〇
二十支豐年	一四七・五〇	一四二・五〇
二十支炮台	一三七・二五	一三二・五〇
二十支立馬	一五二・五〇	一四五・〇〇
二十支雲鵬	一四一・七五	一三六・五〇
二十支五福	一三八・五〇	一三四・五〇
二十支仙桃	一四九・二五	一四六・〇〇
二十支藍鳳	一四七・五〇	一四一・〇〇
二十支人鐘	一四二・〇〇	一三九・五〇
二十支鴻禧	一四五・〇〇	一四一・〇〇
十六支水月	一四一・〇〇	一三二・〇〇
十六支藍鳳	一二九・五〇	一三二・〇〇
十六支大發	一四〇・〇〇	一三二・二五

十六支日光	一四〇・五〇	一三二・五〇
十六支雙象	一三七・七五	一三一・二五
十六支脂虎	一三八・〇〇	一三一・〇〇
十六支富貴	一三六・〇〇	一三三・〇〇
十六支人鐘	一三八・〇〇	一三三・〇〇
十六支雙虎	一三八・五〇	一三四・〇〇
十六支仙桃	一四一・〇〇	一三七・五〇
十六支豐年	一四二・五〇	一三六・七五
十六支彩球	一四三・〇〇	一三八・〇〇
十六支汽球	一四五・〇〇	一四四・五〇
十四支寶彝	一三七・二五	一三一・五〇
十四支招財	一三二・七五	一二九・〇〇
十二支人鐘	一三四・二五	一三一・〇〇
十二支得利	一三三・五〇	一三〇・〇〇
十二支金雞	一三三・〇〇	一三〇・〇〇
十二支富貴	一三七・七五	一二三・〇〇
十二支電車	一二七・〇〇	一二三・五〇
十二支孔雀	一三六・五〇	一三五・五〇
十支大寶	一三〇・〇〇	一二四・五〇
十支金雞	一二八・〇〇	一二四・五〇
十支白荷蜂	一二二・〇〇	一二六・〇〇
十支人鐘	一二七・五〇	一二二・〇〇
十支醒獅	一三三・〇〇	一三二・〇〇
十支童子軍	一二七・〇〇	一二三・二五
十支豐年	一二九・〇〇	一二二・五〇

十支富貴	一二八・〇〇	一二四・〇〇
十支天官	一二六・五〇	一二五・〇〇
十支帆船	一二九・五〇	一二八・〇〇
十支鹿鶴	一〇八・五〇	一〇七・五〇

棉花

▲花市漲落無定

本月花市月初廠家與日商套買近期頗鉅。因紗市昂騰。廠商有準備收貨心思。漲風比紗市為盛。遠月高至三十二兩四錢五分。旋因紗市與外棉不振。多頭了結。價亦虛軟。中旬以後。又以外電稍鬆。市况不若棉紗活潑。而某部分紗廠停工後。消費當減。故市人之買棉紗。而賣棉花者。頗具相當勢力。繼因美英日市場。均極堅挺。滬上漢花亦比紗市稍俏。惟交易非常清淡。月末又因紗市無力。外棉暗跌。日商與廠家均有售出。兼以印棉到貨頗多。故疲勢與紗市相仿。云。全月共計成交現花二萬四千三百担。價以靈寶花三十四兩七錢五分為最高。下紗花二十八兩為最低。高低相差五兩二錢五分。云。茲將本月份現花價格列表於左(單位一兩)

種類	最高價	最低價	差額
粗絨花	三二・五〇	三〇・〇〇	二・七五
陝西花	三二・七五	三一・五〇	一・五〇
吳淞花	三二・五〇	二九・五〇	四・五〇
通州花	三四・〇〇	二九・六〇	二・二〇
餘姚花	三一・八〇	三〇・五〇	一・〇〇
火機花	三一・五〇	三〇・五〇	一・〇〇

太倉花	三二・〇〇	二〇・五〇	一・五〇
下紗花	二九・五〇	二八・〇〇	一・五〇
上海花	三二・七五	三〇・六〇	二・一五
老河口	三三・〇〇		
西南河	三二・五〇		
靈寶花	三四・七五		

### 公債

▲時局如此：環境如彼……公債趨勢倏上倏落捉摸不定

### 本月公債市況月初趨勢非常不振市價無日不在跌落之中推其原因固由九六問題之牽連然蘇省時局嚴重人心不可終日持

貨者極爲恐慌加以三月十號金融末次抽籤未允宣布一般人皆以爲萬難如期舉行是以市上人氣虛弱異常售出之家因以日衆而尤以整六之拋出者爲最多故其價下落亦獨巨計現貨較前跌去九元四角半期貨跌去九元六角八日客幫隨價收進整六現貨頗力一日間成交十一萬元其價亦飛漲甚烈惟一經暴漲售出者衆良以大戶多頭處此紛擾無已之時安得不思減輕其危險負担乎是以九日以次每日皆供過於求其價逐步下落中旬後交易甚清現貨買賣尤爲寥落推原其故殆由於市上現貨來原缺乏持貨者多不願賤價出售耳至期貨市況初亦不振十七日做套頭交易

漸見發動市上人氣亦稍有起色市價因之略回十九日場中買氣尤盛一日間市價抬高一元有奇良以時局急轉直下大戶乃乘此賤價時收進致市面爲之一振也迨入下旬市面初仍不佳旋以九六案實行了結所餘尙未結束者爲數甚微市上人心大見安定各價急激上漲但不久以漲價過巨人心又恍於環境傾向拋出復趨疲勢嗣後九六京市盤旋於三十二三元左右未有重大變化整理債價則頗有上落蓋初爲市上充滿有利之空氣人心活潑需要增加每日繼長在交割後月末三十一日南方有允爲維持之說而全國各大埠之銀公會其收回公債保管權共同改組保管機關之計劃復已見於報章各方人氣乃大興奮上午兩盤會各飛漲幾至有停拍之勢但後市因價漲已巨獲利者多從事轉賣了結投機者鑒於局勢不定亦頗有拋空交易故價復趨疲云茲將本月份各債價格列表於左(單位一元)

公債種類	現期	最高價	最低價	差額
整六	現貨	七四・〇〇	六五・二〇	八・八
整六	三月	七四・三〇	六五・四〇	八・九
整六	四月	一七・〇〇	六五・八〇	九・二
七長	現期	六四・〇〇	五六・二〇	七・八
七長	三月	六一・六〇	五六・〇〇	五・六
七長	四月	六五・〇〇	五六・一〇	八・九
整七	三月	六九・〇〇	六九・〇〇	

## ●米市

▲米價漸鬆：後市可望再為變動

本月米市。最初以時局假擾。江浙亦在戰事範圍以內。交通時生阻梗。來源不繼。而滬埠需胃。尚不衰弱。故行市趨堅。迨黨軍蒞滬。各路交通。多已恢復。來源略有開北。因鐵網阻隔。交通不便。銷場清淡。南市去胃尚佳。故行情稍有參差。趨勢尚屬平和。惟高北更到貨較稀。市最堅挺。僅較前跌去角許。餘如中次北更。及南幫白更。薄早兩稻。均步跌四角。至六七角不等。各種尖米與變陰元。亦跟跌二三角之譜。嗣後天氣漸轉和暖。中次貨勢難久貯。倘水陸交通無阻。來源可望湧旺。且洋米棧存豐厚。接濟愈多。則此後米市。或可再為變動也。

## ●附上海金融

### ●洋釐

▲時局不甯。金融界不放商款與開北之突變等……使

厘價步趨下落

本月因值時事多艱。商業停滯。所有各種銀洋收解。以及營業往來。大都冷靜異常。月初洋厘市價。無甚變化。站住七錢二分四五厘之間。迨入中旬。洋厘市况。一無發展。按金融界銀錢兩業。素來習慣。

當新年正月間。原以營業方啓。市場尚未發展。對於各種銀洋交易。勢必清淡。然至二月中旬。各種商貨旺動。進出款項亦繁。但就絲繭一項而言。當此之時。拋盤交易。如三底期洋。至少預備一二千萬。設繭汛稍佳。尚或不止此數。他如糧食百貨。莫不如春蕊怒放。獨今年大非昔比。第一原因。金融業不放商款。以致商動用貨本無着。不敢冒險預買期洋。第二原因。良以時局不甯。人心惶惑。累及商情。蕭條無從發展。以致厘價步趨下落。市象奄無生氣。雖十八日曾一度回昂。旋即仍返舊態。站住七錢二分五厘餘。且來源以軍事關係。交通窒滯。去胃以南路禁運。北方不動。愈覺清閒。詎於二十一日之下。午開北方。忽生變化。金融界雖在租界。仍可行使業務。但人心危懼。惴惴不安。故是日銀洋匯期收解。大都草草了結。翌日銀錢業因歡迎國民革命軍。休業一天。迨至二十三日。雖已營業復原。而交易更屬閑散。市場中集會。亦不過名目而已。嗣後開出厘價。無甚漲落。以迄月末。大致盤旋於七錢二分七八九厘之間云。

### ●銀拆

▲時事多艱……金融界放款審慎……銀存之豐期銀根之

鬆均登峯造極

本月銀拆。以白借時居半。其餘亦不過二分上落。及小總會獨息。銀行劃頭。均無行情。銀行方面。收解尤寂。外商銀行。因匯寄各款繁。

多。稍覺熱鬧。惟不三數日。亦寂無見聞。日商各銀行。因今年絲廠及紗廠營業。收解較繁。故月初收解消息。亦以該商爲多。至於華商交易。錢業以市面不佳。放帳審慎。對於絲商墊款生意。分文不做。銀行所做亦減。今年銀根之鬆。達於極點。而銀錢兩業。存儲之豐。亦達極點。揆厥主因。以目下時事多艱。款項不敢濫放。每日營業往來。代人收解。此種進出。無非係一種活動往來。在客家方面。既無透支之可能。更無商量之餘地。亦祇好坐待機會。惟銀錢兩業之馬首是瞻。其他連帶關係。厥如國外銀價低賤。銀條源源而來。處此銀根羸弱之際。豈能容此巨數來源。故大勢情形。按諸業中人以遠大眼光推測。一時銀拆或無回昂之望。至於特殊際況。則當不在此例耳。

### ●標金

▲上半月大致趨漲；下半月頗趨跌勢

本月份標金市況。月初漲風甚暴。業中人爭先補空。間亦有新買者。市價飛漲二十兩。查同業中向銀行購進日金約計二千萬元。美金三百萬元。英金五十萬磅。僅正金銀行稍有吃胃。其後金業亦鮮有新買者。以致市價轉疲。惟一星期後。日商如正金等。不時做好。待市價低落時。即行購買。英美銀價亦因中國賣出。漸趨跌面。致金業中復有新買者。勢如潮湧。三日間市價漲起十七兩之譜。已突出四百兩關外。嗣雖一度傾跌。旋以業中人買意甚濃。市價逐日升漲。計

十兩之譜。下半月後。銀行方面。陸續拋出。英美銀價。亦然停滯。以致買戶恐懼。不能久持。爭先脫手。市價瞬息轉見跌勢。迨交下旬。因時局值罷市聲中。交易清淡。買賣人心不定。商業中人多頭。因時局之關係。陸續售去。致市况不振。幸銀行方面。頗有進胃。業中人乘機套買標金。市價因是轉平。惟嗣後市况。逐日見疲。市價愈趨愈低。蓋以業中人拋空者甚爲踴躍。初因時局不甯。尙有賣出。繼因英美銀價亦趨漲。故賣意益濃。而人心仍見恐慌。市價跌勢甚暴。查全月內之最高價爲四百另七兩九錢。最低價爲三百七十六兩云。

### ●外匯

▲金商做半月餘多頭；最近銀底過豐將使銀價下跌

本月份外匯市况。當一日收盤時。據可靠方面之報告。上海投機商所做缺頭。確已了結。次晨起。一般標金商人。忽轉手做多頭。繼續半月之久。遂使本埠匯價趨跌。雖月初實際商務於匯兌需要。以出口方面爲多。仍未能有所挽回也。上旬間。日本中部。發生頗極烈之震災。此在平時。必將引起做空頭之風。但一般投機商人。方從事於標金多頭。此節頗與其所爲者不合。彼輩對之。竟置若罔聞。可知凡種種天災人禍。如水災、地震、罷工等等。金業交易所中人對之。有時視爲凶徵。有時視爲吉兆。完全視其當時感想如何爲準。災禍之本身。不足決投機者之潮流。決之者仍屬投機人本身也。又在上半月中。

上海投機商。因繼續購進金幣。而市况趨弱。同時亦連帶使倫敦及紐約市氣。亦趨弱。印度尤甚。但孟買每日在銀市。仍有購進。每日約二百條。此數雖非鉅大。但際此時機。已可謂比較的差強人意矣。其後條銀。因印度續有購進。故市價略漲。雖在上海不變之時期內。本埠匯市。仍屬甯靜。未起何種波瀾。迨月末銀價步漲。蓋皆金商投機而使然也。惟最近印度陸續有現銀輸入其境內。銀存雖不至有過剩現象。已頗足應此際之需要。而上海之存銀亦極豐。通常商務方面之需要。尙嫌過多。况當此混亂時代。更無論矣。現上海各銀行所存現銀及現洋。其價額共達一萬四千萬兩。其中現洋一項。達九千萬兩。約值六千五百萬兩。餘者皆為寶銀及銀條。今之洋底。較常時雖似甚豐。實則祇足為鈔票發行準備之一部分。惟銀底之厚。確頗值注意。此項現銀。除非能自由運往各埠。供鑄幣或其他用途。否則將不免為使銀價低落之一重要原因。然此間投機商之勢力。亦未可輕視。彼輩之協作。必足使當地銀價漲高也。(樑)

保護牙齒的珍品

## 自由粉

本公司新出品自由粉，質料細潔，香氣芬芳，用之能使齒牙雪白，滿口留香，及除去一切牙垢與害物，實護牙之珍品，有裝之良伴，且除擦牙之外，尚有撲面之用。定價每袋二角，重匹英兩，現因發售伊始國優待七折。

上海南京路石路西

**三友實業社** 門市部 郵售部 啓

電話中一〇一七八九



國內

●十五年度大連出口之餅豆

據重要物產組合調查。民國十五年度（自十四年十月起至十五年九月止）大連港出口大豆餅數如左（單位萬噸）

年份	大豆	豆餅
十四年十月	七一、九八七	三九、九一九
同 十一月	一一二、二一〇	七〇、四六五
同 十二月	一五六、七九一	一三八、二三九

商業雜誌 第二卷 第五號 商業調查

年份	一月	二月	三月	四月	五月	六月	七月	八月	九月	合計
十五年	八七、九七七	一三、五三一	六二、一四八	六三、六七一	四九、四八一	七八、六三四	六六、八六六	六三、九三七	五六、〇八四	九二三、二二一
同	二〇五、三八四	一六四、九四一	一五八、一四一	六一、一五一	一一九、四二二	一三九、四二二	五一、九八五	一六、九八四	二一、四七一	三一九、七八三

大豆之種類則如左

黃大豆	七八八、二九〇
白眉豆	六四、〇六三
青大豆	五〇、五一五
黑豆	一九、九二六
烏豆	五二六

再同年度之到貨爲豆餅十八萬二千七百噸。大豆二百十二萬八千五百六十噸。

●三月份華絲輸出較增

▲共計輸出六、六一一包：較二月份增一、九七一包

本埠各歐莊近因時局緊張。咸將存絲積極輸出。是以三月份輸出

絲額計六千六百一十一包。較二月份增一千九百七十一包。茲將去

今兩年中三月份輸出絲額。分別列表於下。以資比較。(單位包)

絲別	輸往地	今年三月	去年三月
白絲經	歐洲	二六四	一七一
	美國各口	一一五	五六五
	中國各口	一八九	二六四
	印度	〇六一	三〇四
	非列	〇八六	一〇四
灰絲經	歐洲	一六四	一三三
	美國各口	一四六	一三三
	中國各口	一〇八	一〇四
	印度	〇六一	一〇四
	非列	〇八六	一〇四
黃廠經	歐洲	一六七	二三四
	美國各口	一八九	二三四
	中國各口	〇六一	一〇四
	印度	〇八六	一〇四
	非列	〇八六	一〇四

●山西金融之現狀

▲有利金庫券二百萬元……善後流通券二百萬元

晉鈔票信用最佳者。首推省銀行。中國銀行鈔票。信用亦佳。然額數太少。外縣之錢莊商號。皆發行鈔票及銅元票。尤以晉北為甚。前洋每元能換銅元票六百餘。現僅換四百餘。其票之毛。可見一斑。然其流通力。只能限於本境。自年前雁北戰事結束後。當局以省庫空虛。需用浩繁。當經發行有利金庫券二百萬元。六個月為期。期滿後。可向省銀行兌現。按月六厘行息。軍政各機關人員之薪餉。首有領受該券之義務。其在二十元以下者。則不發給。自該券流行市面後。各商民樂於使用。現距滿期之日不遠。故各錢商俱紛紛購買。大有爭先恐後之勢。蓋有六厘之息。可圖。又晉北各縣。慘遭兵災。受創太鉅。人民苦不堪言。勢必設法救濟。又發行善後流通券二百萬元。二年為期。皆蓋有某縣字樣。該券現已流通三省。茲將證券章程覓錄如下。

黃粗絲	輸往地	今年三月	去年三月
黃粗絲	歐洲	一〇六	一〇六
	美國各口	二七	一〇六
	中國各口	二〇四	一〇六
	印度	二〇四	一〇六
	非列	二〇四	一〇六
總共		六、六一一	六、九四六



(一)本省爲恢復晉北各縣戰前社會原狀起見。發行善後流通券。(二)此項流通券。發行總額。定爲二百萬元。分五元、三元、一元三種。(三)凡被兵災各縣。應先組織抵產局。人民以價值二元之產業。可抵借流通券一元。價值在二元以上者。依次遞推。但以執日印契。並無糾葛之產業爲限。並須由街村長副閭隣長保證。於借券上署名蓋章。(四)此項流通券。由晉北被兵災各縣。呈請省長領發。該縣人民。向抵產局抵借。概不收取利息。惟原券須於二年內。分兩次如數歸還清結。(五)此項流通券。應責成各該縣商會。周行市面。與通用現銀元無異。一律使用。不得折扣。此項流通券。得用以完納本省一切賦稅。省城既已發現該券。市面必須通行。太原總商會。以該券係完全不兌現性質。商民一經發生誤會。交易難免糾紛。現爲調劑起見。日前會呈省署。請其再發零角若干。以資週轉。能否如願。尙不得知云。

## 國外

### ●日本之對華投資額

日本之對華投資總額爲十八億日金。僅滿洲已達十三億。其他合計五億。

### ●日本對華貿易激減

#### ▲長江流域減少半數

世界社云。日本對華輸出貿易。因中國戰亂影響。入本年以來。呈未有之減少。據大藏省調查。自一月至三月末。輸出九千九百四十萬五千元。輸入六千四百十九萬四千元。出超三千五百三十二萬一千元。比上年同期輸入減一千〇四十五萬三千元。輸出減四千八百七十八萬五千元。出超減三千八百三十三萬二千元。(百分之五強)至於分別區域觀察。對北部方面。輸出入額比上年相差。不遠。中部則減少半數。日本棉布砂糖等貿易。大受影響。以大阪爲中心之商人。遭大打擊。

### ●我國地毯輸出貿易之前途

#### ▲美國地毯商之抵制華貨運動

#### ▲關稅委員會派員來華調查

紐約通信云。我國地毯之輸入美國者。歲見增加。美國地毯業商。以中國勞銀甚低。原料又廉。成本甚輕。而美國工廠。則工資之高。遠過中國。原料價格又昂。生產費之大小。相去過鉅。非提高進口稅率。不足以資保護而利競爭。故再三請求政府。加以注意。美國政府。以事

關保護關稅。故屬由關稅委員會派員來華調查中國地稅業之生產費。現該委員會所派之調查員。業已回美。將來加高稅率。在所難免。深望我國政府及地稅業界之及早注意也。我國現正從事於關稅權之恢復。想保護關稅政策之實行。為期當不在遠。而飲酖止渴之自殺的出口稅。其應行首先廢止。自尤不待論耳。

●本年度之世界砂糖供求觀

▲八·月·末·存·糖·七·百·二·十·萬·噸

紐約砂糖經紀人蘭朋商號自一九二六年九月一日至二七年八月末之一年間世界砂糖供求豫計之總額如左(單位噸)

年 別	生產額	消費額	八月末存貨
一九二二—二三	一八、七四二	一九、三六一	四、四六二
二三—二四	二〇、六六二	一九、九五五	五、二六九
二四—二五	二四、五六六	二二、六九〇	七、一五
二五—二六	二四、九五八	二四、三一四	七、七四九
二六—二七計	二四、三四七	二四、八八一	七、二六五
生產及純輸出額(▲純輸入)			
生產額	一九二六—二七	一九二六—二七	
純輸出額			
北美洲			七、六九八
美國			九五一
檀香			七一〇
波爾多利谷			五五四
古巴			四、五〇〇
南美洲			一、七〇五
歐洲			六、七八八
德國			一、六二五
捷克			一、〇二五
俄國			九六〇
亞洲			六、九九三
印度			三、二〇八
爪哇			二、二二二
斐列濱			七二〇
中國			三〇〇
日本			五〇八
非洲			六四五
大洋洲			五一八
合計(世界)	一九二六—二七	一九二六—二七	二四、三四七

消費及期末存糖

	消費額	八月末存糖
北美洲	一九二六—二七	一九二六—二七
美國	七、一〇九	二、三三九
古巴	六、一四〇	五四五
南美洲	一、四二五	一、四〇〇
歐洲	八、六九八	四二一
德國	一、五〇〇	一、二三六
希臘	一、九六〇	一五〇
俄國	八五〇	三〇〇
亞洲	六、六七八	一五四
印度	四、〇〇八	一四五
爪哇	二〇五	九七五
斐列濱	二五〇	七三〇
中國	八七五	一三五
日本	八〇五	—
非洲	五六〇	一九五
大洋洲	四一一	八七
		二六六

商業雜誌 第二卷 第五號

商業調查

運送中及其他

合計(世界) 二四、八八一

八七一  
七、二六五

●今年美棉估計之發表期

▲由十一次改為五次

據紐約報告。美國棉收估計報告。往年發表十一次者。今後將改為五次。已由國會通過。總統簽字矣。茲將新定估計日期錄下。

七月十日以前(大約為六日十二時三十分鐘)報告棉數。

(第一次)估計報告。八月八日十一時。就八月一日以前之棉作情形估計棉收。

(第二次)九月八日十一時。就九月一日以前之棉作情形估計棉收及廢田數。

(第三次)十月八日十一時。就十月一日以前之棉作情形估計棉收。

(第四次)十一月八日十一時。

(第五次)十二月八日十一時。

# 美麗牌



無  
麗  
不  
臻

有  
美  
皆  
備

# 華成煙公司

請聲明由[商業雜誌]介紹

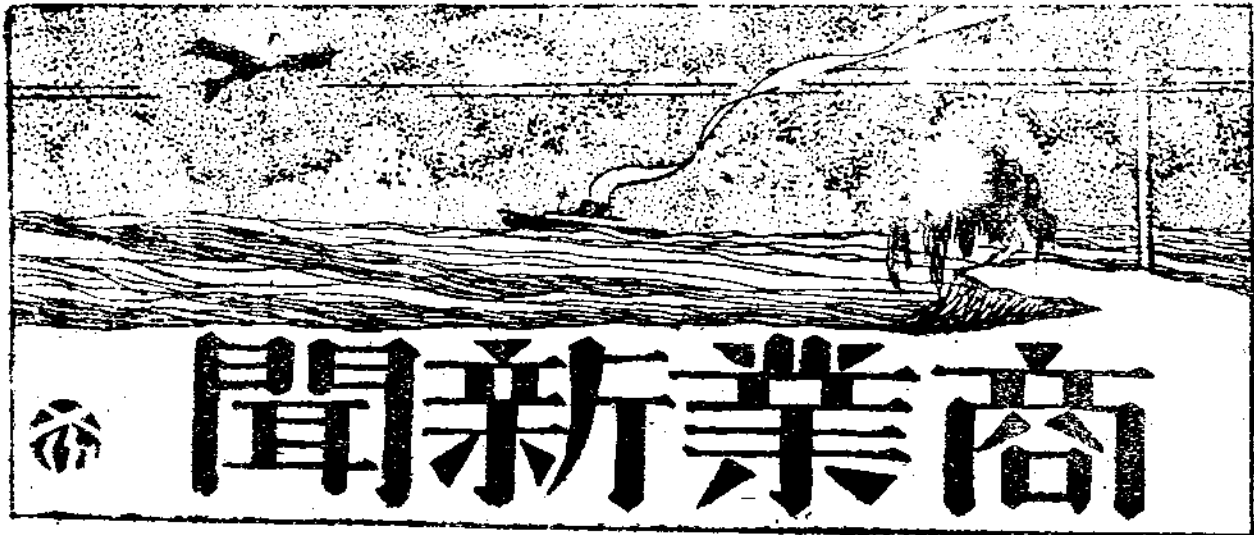

# 商業新聞

## ●銀行界勞資協調之先聲

▲該業職工聯合總會已無形解散

▲銀行家對於職工生活問題之自動的注意

上海各銀行職工會。因銀行業職工總會。與當初組織宗旨不合。故中國、交通、上海商業儲蓄、百匯、工商、四明、永亨、中南、大陸、鹽業、中行收稅處、浙江興業、浙江實業、日夜、濟東、聚興、誠、勸工、華新、江南、中孚、中央信託、通易信託、明華、四行公庫、通和、中國實業、正大、江蘇、蒙藏、富滇、中華匯業、金城、煤業、停敘、中國興業、通商、華大、廣東、農商、中華、東萊、新華、安徽、遠東、正義、農工、中國儲蓄、香港、國民、江蘇興業、通易、道生、東亞等五十餘家銀行職工分會。均已先後函達該業職工總會。聲明退出。至上海中南鹽業新華諸行職工會。則並已宣告解散。該職工總會。現在實已陷於無形解散之地位。惟聞上海銀行業聯合會。對於職工生活改善問題。已加以自動的考慮。誠勞資協調聲中之好消息也。

## ●本外棉輸入將有增加說

據日棉業界觀察。上海本年輸入外棉。必較往歲為多。因華棉供給量不足之故。估計通州棉及南市棉輸入九十五萬包。漢口棉及其他棉一百八十八萬八千包。共為二百八十三萬八千包。各廠銷費及輸出為五百二十二萬八千包。供求相差二百三十八萬包。將取給於印美棉云。

## ●提倡燃料經濟與衛生

年來柴炭之價。昂貴異常。生活程度。咸感困難。乃不知有熱煤一種。用於家常各種煤灶。頗為合宜。此熱煤引火易而燃力耐久。如其他各種煤質。一經引燃。莫不煙霧充塞。惡臭觸鼻。惟熱煤則

絕無烟臭。故爐灶上無庸煙囪。較用柴炭。尤為經濟。而益衛生。此種熟煤。堪足相抵柴炭之用。誠家常之需要品也。現歸上海西藏路新垃圾橋南首錦泰榮熟煤公司獨家承銷。零躉發售。欲購者盍往試之。

### ●華達烟草公司之發達

上海愛而近路中國華達烟草公司。自設工廠選辦上等烟草。精製鴻雁牌甯紹牌慶夫牌等國貨捲煙。煙絲黃嫩。香味濃郁。推銷未久。已甚暢旺。尤以鴻雁牌銷路最盛。外埠訂購者。日有數起。近聞又將有上等中央牌玉獅牌等捲煙出世云。

### ●華僑購買輪船

香港鉅商會君之民生輪船。向係航行南洋。去年來滬。航行北洋。近欲將該輪出賣。聞有華僑富商郭君。向之承買。已派人來滬調察云。

### ●實習養蜂場開始實習

陳時勳陳甘之吳太玄三君。為擴大吾國養蜂事業之發展。開拓吾國天然無盡之利源起見。特組實習養蜂場於滬杭路莘莊車站旁。專以造就養蜂專門人才為目的。俾有志養蜂而苦無其門者。皆得隨時照章報名加入。從事於實地之練習。以獲得真確之經驗與技能。期縮短達到成功之途徑。而免却多少無謂之失敗。意良法美。論者多之。

### ●新到極精巧之孫文遺囑

粵人黎君善雕刻極細微之字畫。今刻有鑲嵌式孫總理肖像。及其遺囑與歷史。計有三百餘字。細小玲瓏。不可多得。並有戒指式字畫。種類甚多。定刻均可。上海經理處在河南路神德園藥局內。

### ●震寰花紙銷場發達

上海勞合路億鑫里四三一號震寰公司。係崔泉聲等集合組織。自創辦以來。已歷五載。信用頗著。該公司所經理之蝴蝶牌美術裱花紙。專門裝飾房間裱糊之用。深受各界人士歡迎。該紙所定價格。素較他家為廉。故往購者更形發達云。

### ●三星廠門市擁擠

上海南京路石路西首三星廠總發行所。自開始交易以來。門市甚為擁擠。尤以電光緞為最。因其正合春衣之用。聞電光緞。每尺三角至四角。毛巾布每尺三角至七角五分。電光布每尺一角八分。沙發布每尺一元一角。電光牌毛巾每打一元三角至一元八角云。

### ●海王牙膏之創製

近年外洋牙膏輸入日多。金錢漏出。隨之加大。但洋貨製造未必宜於華人性質。徒耗金錢。效用亦薄。久大精鹽公司有鑒於此。搜羅世界各國牙膏。請天津黃海化學社。一一加以分析。聘請德國佛萊堡大學醫學博士許重五。因國人之性質。衛生之情況。對症下藥。處方配製海王牙膏。研究數年。今始出貨。近日各大商店紛請代銷。足記國人愛國熱忱。該處公司為答謝各界士女雅意。特附贈精美漱口杯及面盆以為紀念云。

# 漫 畫

王 敦 慶 作

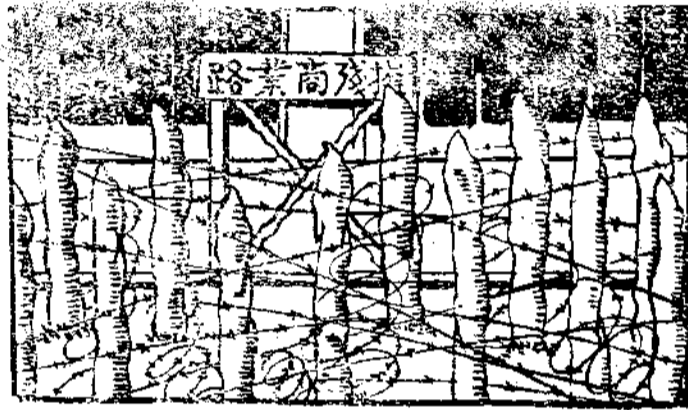

上海商業之最大發展



商業自殺



外人在華之經濟侵略





# 商人俱樂部



## ●中國商業不能振興的原因

韓瑜蓀

今日之時代。商業競爭的時代也。商業興則國勢強盛。商業廢則國勢衰弱。故國之強盛。每視商業之興廢為轉移。國家的用費是出於財。而財出於商。沒有商業。安能有許多的財。經濟既不能充裕。誰也不能建設強盛的國家。所以商業乃關係於全國的性命。極為重要。中國照理論講。是應該很富。為什麼。我們可以引大學一句話來證明。『有人此有土。有土此有財。』中國土地不可說不廣。人口不能說不多。而中國竟然貧窮的原因。是由於商業不能振興。近年以來。泰西各國都很注意商業。覺得商業既可增加國內的財產。又可侵略別國。所以各國改換他們的大政機關。而代以商業。來轉戰於全世界。中國商業本屬腐敗。又不能隨時代而振興。與他們並駕齊驅。所以一經交鋒。即敗塗地。以致現在漏卮日盛。利源日涸。民生

愈竭。國帑益罄。危如朝露。勢若累卵。然既往不咎。我們不應該抱悲觀。取消極。而應當趕快想法子。圖謀中國強盛。強盛中國。沒用其他方法。只有振興商業。但是欲振興商業。不可不先研究中國商業不發達的原因。余就多年之觀察。撮要如下。

### (一)關於本體者。略分為四。

#### (甲)商人自身

1. 小營業家得衣食即足。無進取之精神。
2. 無團結力。不能以托辣思 Trust 方法。壟斷專利。
3. 不善觀察事情。
4. 一旦虧本。即減少其貿易。
5. 無謙遜之性。(如購物不成。則冷淡之情。形於顏色。)
6. 深信命運。不求學術。
7. 店主不能勢力。

(乙)商業道德

1. 信用破產。
2. 虛抬物價。
3. 好欺詐。

(丙)商品

1. 無摹仿性。
2. 不求合外人之心理。故國際貿易額。未能盡量擴充。
3. 不與外貨比較。不知國貨之虛陋。

(丁)商學

1. 廣告學缺乏。
2. 商事諸項缺乏。
3. 無商業普通常識。

(二)關於外界者。略分爲二。

(甲)政治關係

1. 無保護稅制以鼓勵商人。
2. 土貨之稅。反多於外貨之稅。
3. 無軍艦保護商船及商人。
4. 度量衡制不統一。
5. 政府不足信仰。(如我國商船或縣外國旗)

(乙)商船過少。外洋航路之權。全操於外人之手。

上述數條。皆作者歷年觀察而來。望商界諸同胞。有則改之。無則加勉。總之應各盡國民的責任。共同來救這風雨飄搖中的中華民國。這是作者惟一的希望。

### ▲我國內地商業不發達之原因

徐建

年來吾國沿海岸通商各埠商業之發達。大有一日千里之概。而內地各業。則依然如故。毫無發達之可言。攷其原因。厥有數端。今條述如下。

一、無交通之便利。夫交通一事。人人知爲要矣。然於商業爲尤甚。凡百運輸。皆利賴之。不觀夫歐美各國乎。鐵路輪船。遍布全國。運輸既便捷。貨物自流暢。使各地物產。得以銷售全國。無屯積之患。金融流轉。民生因之富裕。商業隨之發達矣。今吾國除國有數路。及有限之輪船。往來通商各大埠外。內地每村缺如。雖有亦不能遍及。是故富饒之區。雖有豐美之物產。不能供銷於外。致物質無流動之希望。雖欲其發達。烏可得哉。

一、無競爭之思想。國家愈競爭。則愈富強。商業愈競爭。則愈發達。是故競爭爲進化之母。我國內地。因乏交通之便利。無新學識之灌漑。故學識隘而思想窒。因之無競爭之觀念。以爭奇鬥妍。謀最

後之勝利。彼如是。我亦如是。于是商業乃無形陷於停頓狀態之中。夫凡事不進則退。決無中立之理。所謂陷於停頓狀態中者。即無形之退化是也。如此商業其能發達乎。

一、無會議之團體 夫成一業謀一事。其欲得完滿而良好之結果。有非我一人之知力所能企及者。則集多數之我以成之。商業當此二十世紀。日新月異。無時或已。倘不謀改良。必遭失敗。然欲改革。至於維新維善。決非一人有限之智慧。所克奏效。于是有會議之團體焉。集多數人之意見。互相研究。以期盡善盡美。日臻發達之境。而內地於會議之團體。獨付缺如。各營其業。各謀其政。吾業之外。不余涉焉。但無研究之機關。則不能增進其營業。不能增進營業。則不能謀商業之發達明矣。

一、無充分之學識 我國商業。善于守舊。故不能與各國相抗衡。今通商各大埠。雖已隨世界潮流之趨勢。而一一革新。但內地仍凋疲如故。蓋不事改革之故耳。然徒倡言改革。仍不能為功。必須才識以副之。但我國內地之業者。因局於一隅。無完美之教育。故大半無充分之學識。苟能書算賬目。即以爲足。不務他求矣。因之思想陳腐。頭腦簡陋。祇知墨守陳法。絕無改革觀念。可慨也矣。

## ●營商經驗談

戴善餘

營商而能壟斷。其獲利也必厚。然居此商戰時代。營業競爭。何等激烈。若欲壟斷。誠非易事。既不易壟斷。又不能不謀營業之發達。乃犧牲成本。或減價。或贈品。轟轟烈烈。以號召顧客於一時。然此非招徠顧客之根本方法。根本方法唯何。貨真價實。或價廉物美而已。蓋顧客之心理。購買一物。其目的不外希望價值之相宜。貨物之適用耳。故能貨物優美。價值公道。即足以使顧客源源惠顧矣。吸引顧客方法。既如上述。而應接招待。亦不可忽。顧客來時。竭誠歡迎之。或款以烟茶。其欲買之貨物。不妨多取幾種。并詳述某也優。某也次。某也價廉。某也耐用。使購物者得以了解。遇付值之時。如欲去價。或抹尾等情。即應告其不能減讓之原因。如爲數微末。毋庸計較。以示克己。苟不如是。既不說明貨質之優劣。更不說明價實之理由。但云此貨此價。劃一不二。無通融之餘地。其顧客而不去者。未之有也。此所謂生意不成。言語未到。若遇顧客。因貨物之不適用。或因價值之太昂。選此擇彼。爭多論少之際。而嫌其煩瑣。乃生輕侮之心。甚之言語之間。予人以難堪。顧客至此。又鮮有不顧而之他者。此皆非營業之道。貨物之中。有滯銷之貨。亦可稍爲削本出售。正不必到價方沽。長久擱置。徒然虧耗。若云有貨不愁無賣處。誠非通論。語云。九等生意十等做。個中精微。固難畢述。要在能善於運用手腕。使主顧購貨滿意。不招自來。是爲上耳。

嘗見一般商店。見鄉人或婦孺之可欺者。用假冒之貨。以向混淆。或任意加碼。以圖厚利。此種滑頭商店。其欺朦顧客既如此。而欲營業振興。實去題萬里矣。

### ◎立身處世之座右銘

煜·明·

世界路從自己信義上築造成。亦由自家失却信用後堵塞斷。盡爾所能。死爾所職。

欲得樂趣。必先忍苦楚。苦到盡頭。自然回甘。

幸福一日不離精勤刻苦人之身。

遇無益之事。與見不急之物。萬勿開財囊之口。

欲借債備晚餐。不如勿食而早寢。

人生斯世。一日亦存不得依賴他人之心。依賴即失敗之起因。

機會機會。即在各人眼睛前與腳底下。

安莫安於自己手造之屋。甘莫甘於自己所煮之食。

自求乃成功之捷徑。致富之階梯。

一次違約。終身失信。

金錢不可閉鎖於匣底。須常使流轉於有用之地。

欲聚妻。須先有養妻之本領。

向郊外間步。但見累累荒墳。不見一可誦之碑碣。回念我碌碌半生。

無尺寸建樹。那得不凜然汗下。

四

### ▲為商店經理進一忠告

王·慶·華·

夫經理者。一商店中最重要之人物也。權利固厚。義務亦重。惟一人之力有限。必賴夥友以輔弼。故夥友之能幹魯拙與經理有密切之利害也。明矣。嘗聞人非生而知之者。故夥友必須有相當之化導也。亦明矣。但既入商界之人。若欲聘請專師或肄業商業學校。往往勢所難臻。或曰若輩幼已失啓。長仍不能聘請專師肄諸商校。則將永無啓彼茅塞之時乎。曰否。蓋欲增進智識。不必求之學校教師而後。可然則何物是賴。曰厥惟刊物耳。致商業發達諸國。靡不利用刊物。以補助引導商人之智識。顧我國商人泰半程度幼稚。更少刊物以補助之。不亦可愧乎。一昨披閱報章。見有商業雜誌出版廣告。名著如林。於是向之訂閱。嗣經一一詳讀。果覺豐富異常。構詞通澈。措句清顯。既無玄奧之意。復多經驗之談。余不禁於喜出望外。寸衷贊賞之餘。復投稿本報。普請各商店經理。多購置商業雜誌及其他商業刊物。以培植夥友及學徒之人才。則於一店營業之前途。亦受惠無窮焉。

### 崇明糧食生產概略

胡·思·敏·

吾崇除產棉以外。糧食如稻也。麥也。玉蜀黍也。稷與菽也。亦為大宗出產品。惟各物種法。及栽植時均不同。名稱亦繁多。爰舉所知錄之。以告諸君。

稻。為吾崇農田植物之重要品。出數每年約三萬餘擔。因宜於溼漚低濕之地。不宜高壤。故完全產於內沙及南沙。（南沙即離崇南脚四五十海里之一小沙。屬崇明縣境。產稻及桃子。）外沙雖河道通達。而無出產。每逢二三月之際。農人即取稻子。用稻草包裹。日則沉之水底。夜則提出曝露。如是閱半月之久。即可發現長二三分之芽。于是散播極濃之泥漿內。（即秧田）約距二三日。灌溉一次。待一月後。已成盈尺之秧針矣。再取之。散插成行。長以水滋潤之。至七八月之間。稻實已告成熟。其種類大略有粳稻、糯稻之別。又以成熟之先後。分早稻、晚稻兩類。

麥。亦為吾崇農產要品。九十月間下種。至明年夏初。開花結實。約分大麥、小麥、元麥、三麥。大麥之實。有長芒。子可為飯。製餉糖、釀酒。小麥實。大都無芒。子多粉。以製切麵、餅餌、麵包、醬油之屬。元麥祇可供食料而已。莖均可編帽、製扇。三者每年出數。約共近二萬五千餘擔。玉蜀黍。（即俗所謂包穀。玉米。珍珠米。）種於春末而收穫於夏季。莖直立。高五六尺。葉狀如箭鏃而大。有平行脈。花單性。雄花生於頂端。雌花生於葉腋。其實有黃白紅各色。密列成行。以巨苞裹之。其端

有紫毛如絲。每年約出四萬擔。可供食料。並製餉糖之用。稷（即高粱）（又名秫）苗有紅白二種。紅者種之尤多。（故亦名紅梁。）實粗硬不如黍稻之佳。（故又稱粗梁。）莖幹高大如蘆。種實可釀酒。製餅餌。出產不多。祇一二千擔耳。

菽（即豆）其類更多。有黃豆、赤豆、綠豆、蠶豆等名。黃豆又有餅豆（即用以榨油。并可製豆腐）芽豆（即用以做豆芽。佐飯菜用之豆）菜豆（即毛豆。專以做菜用）之分。每年可出四萬餘擔。（指餅豆言）赤豆綠豆出數不多。蠶豆每年五萬擔出數。黃赤綠豆種於夏而穫於秋。蠶豆種於秋。而穫於明年麥秋。蓋黃豆等為一年生草。而蠶豆為隔年生草也。

以上除稻外。內外沙均有出產。不過外沙較內沙多至三分之二耳。稷菽為輸出品。麥黍有時或亦輸出。稻則祇入而不出。但近年因花價驟增。鄉人為利所誘。多種棉花。而不以糧食為重。至去歲一遇旱魃為祟。糧價飛騰。甚至幾無覓食處。噫。吾不知彼僑農民。受此打擊。後知所悟否。

## ●兩稱結果

朱瑞林

一個商店的小開。每天坐着汽車進出。穿的衣服。非華麗不能顯他的風頭。遊戲場哩。大公司哩。大菜館哩。那天沒有他的足跡。交的朋

友。那個不是少爺。和小開。有時高興起來。還要帶上一個傭人。吃吃喝喝。好不快樂。不過他用的錢。是父母的。不是自己賺的。

一個商店的夥計。居每天盡了自己的氣力。勤勤懇懇。無非是爲了欲自立。和贍養家中的老小。穿的不過是些布衣服。祇須整潔就得。了。什麼戲館呀。遊戲場呀。大菜館呀。他從未去過。也沒有甚麼朋友。勤儉二字。倒是他的好朋友哩。所以他能自立。能節省。模範夥計。可以當之無愧。

不到三年。商店破產了。家境慢慢地窮了。這位出慣風頭的小開。自然是受了影響。正好比黃狗斷了肉骨。貓兒斷了腥氣哩。於是遊戲場呀。大菜館呀。大公司呀。就此絕了他的足跡。從前的闊朋友。說也奇怪。一見了面。好像不認識似的。竟掉頭避開了。即使去懇求他們。他們不過說一句。「我沒有你這個朋友。請你別認錯了人吧。」這時候。他才嘆口氣道。「唉。我現在知道了。他們所以親熱我。與我。調。是爲了要我的錢。我現在窮了。他們不認識我了。哦。我覺悟了。」同時。這個夥計。辛苦了幾年。得到的汗血酬勞。從沒有荒費過一次。并且每月提出若干。儲蓄起來。現在把撲滿打開。雪白的銀圓。攤滿了一桌子。這時他多麼快樂呀。

## 暮春天氣

### 遊子思親

遷上繁華。萃集華洋貨品。爭研門戶。博顧客之歡心。時逢三月。節屆清明。遊子思親。敘家庭之樂事。乃存首旋之念。恆多購採品物。以贈親朋。市上貨品須多。莫如食品爲愈。本園有幾種品物。極合潮流。如花廳百鳥牌糖果。花廳百蟲牌糖果。花廳中山橄欖。每聽售洋一角。價廉物美。贈受均宜。以及果汁牛肉。結汁牛肉。陳皮製梅。清香適口。老少歡騰。罐頭食品。舟車簡便。尙有糖果餅乾。中西名點。數千百種。請 諸君速臨採擇。無任歡迎。

▲總店盤盤街 ▲漢口支店後城馬路

▲支店南京路 ▲天津支店馬路口

▲老店九畝地 ▲杭州支店春橋街

上海  
**冠生園食品公司啓**

## 邀 往 宴 飲

閣下如不願參與必係肝經失調胆汁不和飲食不消化之故也紅色清導丸功能健脾開胃資助消化能使大便暢通肝經調和胃納增進快愉舒適也福建福清大埔村王孔榮醫師來函云

鄙人素習醫業兼理社會事每屆夏秋時間肝火上升大便秘結痢疾輒作百藥罔效乃試服紅色清導



丸藥到病除大便一日一度照仿單連服精神健旺飲食漸進身體平服此丸誠係衛生第一慈航也此恩此德泥首罔報

紅色清導丸凡經售西藥者均有出售或直向上海江西路六十號韋廉士醫生藥局函購每一瓶大洋六角每六瓶大洋三元郵力在內收用郵票

## 劉 君 及 其 鄰 居 皆 稱 頌 嬰 孩 自 己 藥 片 之 功 效

吉林汪清縣女學校劉玉琴先生來書云敝人前因小女沾染時疾咳嗽泄瀉并作脈搏數急乍寒乍熱遍服中西無數藥品均未見功嗣閱報載貴局有一種嬰孩自己藥片能治嬰兒百病當即函購依法服用溫度漸減泄瀉不作越日咳嗽亦止時鄰居小兒亦有患此病者分給食用效力亦復相伴囑代為鳴謝查此藥誠有



藥到病除巧奪造化之功實至名歸不愧曰嬰孩自己藥片特出保證望天下之為嬰孩父母者共垂察焉專此鳴謝嬰孩自己藥片能保小兒康壯活潑喜樂凡經售西藥者均有出售或直向上海江西路六十號韋廉士醫生藥局函購每一瓶大洋六角每六瓶大洋三元郵力在內收用郵票

請 聲 明 由 ( 商 業 雜 誌 ) 介 紹

上海成造紙有限公司  
KING-CHEN PAPER MILL, LTD.



本公司專造各種紙張如下

黃版紙 灰版紙 包沙紙 書面紙 牛皮紙 毛巾紙 火柴紙 草紙 等類

第一廠	上海新聞大王	廟東	第二廠	天津鹹水沽	營業部	上海	廣東路二號	天津	大沽路五十	六號	電報掛號	上海	二二三七	天津	六九五四	總理	王叔賢
-----	--------	----	-----	-------	-----	----	-------	----	-------	----	------	----	------	----	------	----	-----

王叔記

(進出口)

項等貨雜	金五	紙	煤	頭	正	粉麵	麵上	類種業營	總分
		號六	號二	路五	路東	海津	天青	行行	
		號十	號八	路五	路東	島	大	處理	經
		埠等州杭	口漢	州	廣	連			

S. Y. WONG & CO.

IMPORTER AND EXPORTER

WHEAT FLOUR, PIECE GOODS, COAL, PAPER, METALS, SUNDRIES, ETC.

HEAD OFFICE - - - - - 2 CANTON ROAD, SHANGHAI

BRANCHES - - - - - 56 TAKU ROAD, TIENTSIN

” - - - - - 8 SHANTUNG ROAD, TSINGTAU

AGENTS: DAIREN, CANTON, HANKOW, HANGCHOW, ETC.

介紹 [誌雜業商] 明聲



### 本社徵稿條例

- (一) 凡名人著作商業專論商業討論商業調查商業統計商業常識商業新聞商界名人傳文字俱樂部等作品不論撰著譯述不拘文言白話一律歡迎投稿
- (二) 投寄之稿望繕寫清楚並自加圈點以免錯誤稿中西文及數字尤望注意
- (三) 如係譯稿請將原文題目原著者姓名出版日期及地點詳細註明能將原文檢附尤為便利
- (四) 投寄之稿每篇字數自數十起至六千止
- (五) 稿末請註明姓名住址以便通信至登載時如何署名聽投稿人自定
- (六) 投寄之稿登載與否本社隨時酌定不能預先通知原稿亦概不退回惟如來稿時附足相當郵費聲明必須退回者於一月內亦可照辦
- (七) 投寄之稿須實事求是不得空論如短篇著作文理不通本社可代增刪但投稿人不願他人增刪者請於稿末聲明
- (八) 投寄之稿俟揭載後除新聞外酌奉薄酬如下
  - (甲) 每篇酬現金自一元至二十元
  - (乙) 每篇酬本報自一期至一年
  - (丙) 尤有關係之稿當特別從優議酬
- (九) 投寄之稿如業經先期於他處發表者雖經本社揭載恕不致酬
- (十) 投稿請寄上海法租界辣斐德路成裕里七號本社收

上海商業雜誌社啓

民國十六年五月一日發行 第二卷 第五號

版權所有 不准轉載

編輯者 上海法租界辣斐德路成裕里七號 商業雜誌社  
 印刷者 泰東圖書局  
 總發行所 泰東圖書局  
 分售處 南京 長沙  
 代售處 各處書坊煙錢莊

### 廣告價目

等級	地位	全	半	面
超等	底封面之外面	一百廿兩		
特等	封面及底面之裏面	八十兩		
優等	夾在正文中	四十兩	二十五兩	
上等	在正文前後	三十五兩	二十兩	

- (一) 上例係一期價目
- (二) 廣告登在特別地位價目另訂
- (三) 廣告概用白紙黑字如用色紙或彩印另議
- (四) 廣告如有圖版由本報代辦照收製版費
- (五) 廣告費每期出版後付清
- (六) 廣告文字中西均可
- (七) 在登載廣告期內贈送本報一份

### 本報定價表

冊數	一月	全年	十二	冊
冊數	一冊	全年	十二冊	冊
價格	一角五分	一元五角	五元	角
郵費	本埠 每冊 一分半	新加坡及日		
郵費	日本 每冊 二分	本照國內香港		
郵費	外國 每冊 一角	澳門照國外		
凡定閱者報費均請先惠郵票				
票代現作九五折計算以半				
限空函恕不作				



貨國 華中

# 五洲國本肥皂

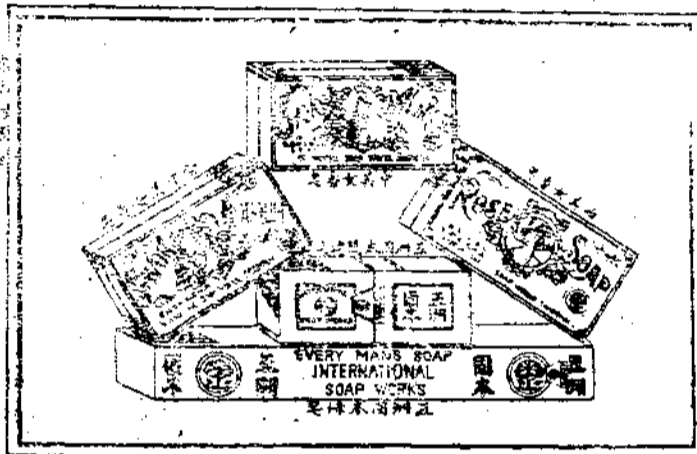

請註意國貨

- 本廠肥皂優點如左
- (一) 原料純潔
  - (二) 堅結耐用
  - (三) 去垢極速
  - (四) 香味耐久
  - (五) 有滋皮膚
  - (六) 不損衣色

製造廠  
分發行所各埠  
五洲固本廠  
五洲大藥房

本公司鑒於提倡國貨以肥皂一項為人人日用所必需屢於民國十年收買徐家匯德商固本肥皂廠聘請專門技師精製五洲固本家用肥皂。香皂。藥皂。中華興記香皂。透明香皂。絲光皂。水肥皂。等百餘種行銷遐邇極蒙社會信用而於製造一道精益求精故出品為各界所贊許務望愛國同胞鼎力提倡為幸

上海四馬路棋盤街轉角  
五洲大藥房股份有限公司謹啟  
電話(中)一〇九一 一〇九二

總發行所  
上海四馬路  
五洲大藥房  
總批發  
上海浙江路  
大成公司

# 美味和合粉

## 調味明星

有十大特色

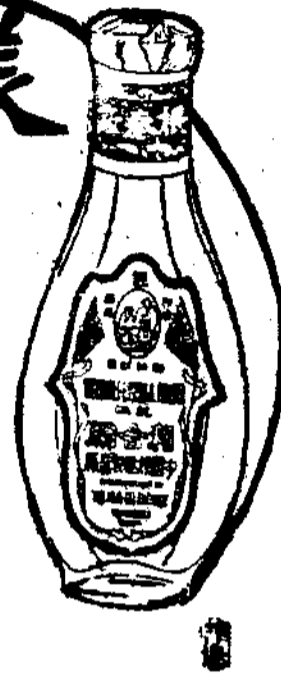

分銷處

北京西河沿二五二號 天津法租界萊市街 漢口大蔡家巷  
 香港德輔道中冠益廠代理 廣東冠益廠代理 杭州里坊仁巷  
 各大商店南貨店均有出售

(一) 原料純粹國產滋養料豐富又經專家化驗證明並無有害雜質謂為衛生上無上珍品 (二) 質地係豆麥麵三種經科學法製成純潔淨素茹齋唸佛者儘可放心常用 (三) 無論菜蔬羹湯略加少許賽過雞汁海鮮 (四) 量殺中再加和合粉少許或醬油精數滴能使鮮上加鮮 (五) 既有此佐味品其他作料可以節省於經濟亦可減輕負擔 (六) 際此大災流行戒殺放生亦挽回劫運之一節將此和合粉醬油精代替不啻無形中保全生命以無量沙數功德豈淺鮮哉 (七) 病後胃口不開以此和合粉醫油精作羹調養立能食慾大增身體日強於衛生大大有益 (八) 定價從廉舟車攜帶簡便日需用時不煩手續無論何時隨手均能適用 (九) 平時用後祇須蓋緊不使洩氣永久無變味之虞 (十) 裝璜精美贈送官禮最為相宜定卜人人歡迎感情愈增濃厚

電報掛號 (大東)(中國)(大北)〇八五八號  
 中國根泰廠 總發行所 上海西藏路大世界口

中華郵政特准掛號認爲新聞紙類

# 梅蘭芳香煙

天南國烟  
下洋貨中  
聞出名魁  
品星首



司公草煙弟兄洋南國中

商標註冊

請聲明由「商業雜誌」介紹