

行政叢刊之四

河南省立河南大學軍事管理訓練概況

民國二十五年五月編印



河南省立河南大學軍事管理訓練概況目錄

上編 一般軍事管理訓練

一般軍事管理訓練簡述

軍事管理實施綱要

軍事訓練正常編制主要職名表

軍事訓練臨時特種編制主要職名表

軍事訓練學科進度表

軍事訓練術科進度表

戰時救護訓練教材大綱

軍事看護訓練教材大綱

軍事訓練術科課目順序及實施要領第一表

河南省立河南大學軍事管理訓練概況 目錄

MG
G649.29
480



3 1762 6214 9

- 軍事訓練術科課目順序及實施要領第二表
- 軍事訓練術科課目順序及實施要領第三表
- 軍事訓練術科課目順序及實施要領第四表
- 軍事訓練術科課目順序及實施要領第五表

下編 幹部訓練

- 軍事訓練幹部訓練隊簡述
- 軍事訓練幹部訓練隊辦法大綱
- 軍事訓練幹部訓練隊職名表
- 軍事訓練幹部訓練隊隊旗
- 軍事訓練幹部訓練隊隊章
- 軍事訓練幹部訓練隊隊歌

軍事訓練總隊長及幹部訓練隊長等肖像

軍事訓練幹部訓練隊隊員活動事項攝影

軍事訓練幹部訓練隊術科小動作之規定

軍事訓練幹部訓練隊同隊錄

河南省立河南大學軍事管理訓練概況 目錄

上編 一般軍事管理訓練

河南省立河南大學一般軍事管理訓練簡述



本大學鑒於國難之嚴重，特自二十四年度起，對於軍事訓練，加緊實施，凡學生日常生活，亦率依軍事管理。故管編全校學生為一總隊，其下轄五中隊，由校長兼任總隊長；同時成立總隊部，將原有軍事訓育體育各課合併辦公，而即以各該課教官及教職員分擔總隊附及中隊長附等工作。每一中隊，轄三區隊，每一區隊，轄五分隊，其區隊長以次職務，則遴選學生任之。此為全年之正常編制。但在第一學期中間，為欲施行特別嚴格訓練，曾一度由校加聘保安處教官三員，擔任軍事訓練員職務，旋由校商請省政府派由保安處副處長擔任軍事訓練管理主任兼總隊長，及教官十三員分別擔任區隊長之職務。為時三閱月，完成特定之訓練計劃，此又臨時之特種編制。至於各中隊隊員人數，參差不一，良以第一至第四中隊，係合文理法三院學生，依同一年級各編一隊，而第五中隊則因農學院院地距離本部過遠，故另將該院各年級混合編為一隊。分隊雖有不齊，然訓練管理，初無二致。管理定有章則，絲毫不稍假借；訓練則無論學科術科，均按照部頒教材綱要及所規定時數，逐步實施。於必要時，並酌量滲入必要之資料。餘如醫學院學生及全校女生，照章免受軍訓，但遵奉部令另以戰時救

護訓練及軍事演習訓練，作為各該學生必修學科，按時講授，並加實習。此一年來一般軍事管理訓練之大概也。

河南省立河南大學軍事管理實施綱要

二十四年八月二十四日第一次臨時校務會議通過

第一章 總則

第一條 本大學為養成學生生活軍隊化，行動紀律化與集團化起見，特根據部頒高中以上學校軍事管理辦法，並參酌本校實際情形，規定本綱要。

第二條 本大學作業及休息時間，除上下課及自習外，均以號音為準。

第三條 每日早晚於本部及醫農兩學院分別舉行升降旗禮，由校長或派員為主席，值星區隊長為司儀，學生于升旗時，全體參加；降旗時，輪流參加；并奏升降旗號音，全校員生工役，一聞號音，立正致敬。

第四條 對於學生之服裝，內務，武器，各種清潔整齊，每週加以檢查，分別糾正或獎懲。

第二章 組織

第五條 本大學全體學生組織爲河南省立河南大學軍事訓練隊，下轄五中隊，每中隊各轄三區隊，每區隊各轄五分隊，每分隊隊員九人。

第六條 本隊番號，分呈教育部，訓練總監部，核准之。

第七條 本隊由校長兼任隊長，軍事教官訓育課及體育課人員，分任隊附兼中隊長，中隊附以下職員，遴選學生擔任，由隊長委充之。

第八條 本大學組織隊本部，處理軍事訓練軍事管理事宜。

第九條 本隊規定每兩週開隊務會議一次，討論軍事管理上一切進行事宜。

第十條 各隊附秉承隊長之命，輪流值星，主持軍事管理上實施事宜。

第十一條 本隊各級職員，均爲義務職。

第三章 職員

第十二條 隊長遵照部頒高中以上學校軍事管理辦法，督促全隊施行學校軍事化訓練。

第十三條 隊附秉承隊長之命，遵照軍事管理各項規定，督促中隊附，區分隊長，切實施行。

第十四條 中隊附承隊長之命，隊附之指導，傳達各項命令通報等，並督促各區分隊長及學生，切

河南省立河南大學軍事管理訓練概況

四

實施行軍事管理事宜。

第十五條 區隊長承隊長隊附之命，中隊附之指導，直接督促各學生施行軍事管理事宜。

第十六條 分隊長承隊長隊附之命，區隊長之指導，直接督促學生依照軍事管理規則切實奉行。遇有不守規則之學生，得呈請懲戒之。

第十七條 各級值星人員，應遵從各級官長指導，辦理值星事宜。其辦法另定之。

第四章 服裝

第十八條 學生均着國貨布質制服，分冬春及夏秋兩季；冬春黑色，夏秋黃色，衣褲均中山裝，不用肩章，但一律佩帶符號。

第十九條 學生一律須戴新式學生軟胎帽，顏色與衣服同，帽徽爲青天白日黨徽。

第二十條 學生之鞋襪，均須黑色。

第二十一條 一年級學生，須佩黃色皮帶及綁腿。

第五章 附則

第二十二條 本綱要一切施行細則另定之。

第二十三條 本綱要由校務會議通過，并呈請河南國民軍事訓練委員會轉呈教育部訓練總監部核准施行。

第二十四條 本綱要如有未盡事宜，得由隊長提交校務會議修正之。

(附註) 關於軍事管理規則詳見本大學行政叢刊之三現行章則彙編不具錄 編者附識

河南省立河南大學軍事訓練正常編制主要職名表

隊長 劉季洪(校長)

隊附 張金鑑(訓育主任)

陸建唐(軍訓主任)

第一中隊長 張金鑑(訓育主任)

附 張建三(軍訓助教)

第二中隊長 王健吾(體育主任)

附 董雲章(軍訓助教)

河南省立河南大學軍事管理訓練概況

河南省立河南大學軍事管理訓練概況

六

第三中隊長 楊垂業（軍事教官）

附 吳信予（訓育員）

第四中隊長 陸建唐（軍訓主任）

附 祝斐成（訓育員）

第五中隊長 王子龍（體育教員）

附 徐正齋（訓育員）

河南省立河南大學軍事訓練臨時特種編制主要職名表

隊長 蕭 酒（保安處副處長）

第一中隊長 郭競民（本校軍事訓練員）

第一區隊長 朱 輝（保安處教官）

第二區隊長 吳 壑（保安處教官）

第三區隊長 楊大培（保安處教官）

第二中隊長 謝楚藩（本校軍事訓練員）

第一區隊長 朱克明（保安處教官）

第二區隊長 應時（保安處教官）

第三區隊長 婁季夏（保安處教官）

第三中隊長 古劍（本校軍事訓練員）

第一區隊長 劉潤民（保安處教官）

第二區隊長 張榮琿（保安處教官）

第三區隊長 葉芳清（保安處教官）

第四中隊長 陸建唐（本校軍訓主任）

第一區隊長 梁大廷（保安處教官）

第二區隊長 王之璽（保安處教官）

第三區隊長 張建三（本校軍訓助教）

第五中隊長 楊垂業（本校軍事教官）

河南省立河南大學軍事管理訓練概況

河南省立河南大學軍事管理訓練概況

第一區隊長 董雲章（本校軍訓助教）

第二區隊長 楊少堃（保安處教官）

第三區隊長 周越（保安處教官）

河南省立河南大學軍事訓練學科進度表

課目	學期別		進度	次數	學期	進度	次數
	第一	第二					
各國陸軍軍訓概況	我國及各國國民軍事訓練概況	三	班之隊形變換及戰鬥方式	一	排之隊形變換及戰鬥方式	二	一
步兵操典	各個教練之制式及法則	一	射擊學理	一	瞄準擊發要領	一	一
射擊教範			行軍實施之要領特注	一	前衛、側衛、後衛、步哨、排哨、連哨。	二	二
陣中要務令	命令通報報告之傳達	一	重戰備行軍	一			
戰術學摘要	戰爭概說	一	各兵種之特性及其戰鬥	一	續前		一

築城學摘要	工作器具之用法	一	野戰築城之素質及構築	一	續前	一
兵器學摘要			漢造七九步槍之結構性能及保管方法	一	輕機關槍之結構性能及保管方法	二
交通學摘要	軍用道路之要素及利用		(道路作業(經始、構築、保護、修繕及偽裝))	一		
地形學摘要	地形之成立及判斷		一	地圖之見解及應用	一	
通信學摘要			通信與軍事之關係及各種通信法之使用	一	國軍編制之要旨與軍隊平時編制及戰時編制	一
軍制學摘要					內地防空之諸手段及要義	一
防空						
瓦斯	瓦斯之種類特性殺傷力及其使用		個人瓦斯防護及集團防護	一		
軍隊衛生					傳染病之種類預防及赤十字條約	一

附記
 一、學科進度依據方案之規定每週一次每次一小時預定第一學期二十週第二學期十二週
 二、各科教材除遵照部訂頒用者外餘均自行搜集參考材料

河南省立河南大學軍事訓練術科進度表

第 一						期 別	課 目	區 分
六	五	四	三	二	一			
同	同	持槍各 個教練	同	同	徒手各 個教練	立正稍息 停止間各 種轉法	便步行進 齊步行進	
右	右	立正稍息 停止間轉 法槍	號音聽取 室內外敬 禮演習	號音聽取 號音聽取	號音聽取 號音聽取	號音聽取 號音聽取	號音聽取 號音聽取	
復習正 步行進	正步行 進	正步行 進	正步行 進	正步行 進	正步行 進	正步行 進	正步行 進	
停止間 跪下臥 倒	正步行 進	正步行 進	正步行 進	正步行 進	正步行 進	正步行 進	正步行 進	

第 二						期 別	課 目	區 分
六	五	四	三	二	一			
排戰鬥 教練	同	同	排	班	班	綜合復 習上學 期各科 目	班之各 種散開 法及其 連	
排於各 種地帶 之疏開 散	向變換 停止及 行進間 跪下臥 倒	復習停 止行進 間隊形 方	直斜行 進	排之編 成整齊 法	排之編 成整齊 法	排之編 成整齊 法	排之編 成整齊 法	
排於各 種地帶 之疏開 散	向變換 停止及 行進間 跪下臥 倒	復習停 止行進 間隊形 方	直斜行 進	排之編 成整齊 法	排之編 成整齊 法	排之編 成整齊 法	排之編 成整齊 法	
排於各 種地帶 之疏開 散	向變換 停止及 行進間 跪下臥 倒	復習停 止行進 間隊形 方	直斜行 進	排之編 成整齊 法	排之編 成整齊 法	排之編 成整齊 法	排之編 成整齊 法	

學 期						
七	八	九	十	十一	十二	演 外 野
同	同	同	同	同	同	同
右	右	右	右	右	右	右
複習操槍法 複習停止間臥倒	上下刺刀 停止及行進間散體演習	複習行進間跪下臥倒 立跪姿勢退子彈	行進間及臥姿之裝子彈 複習各種姿勢之裝退子彈	各種射擊姿勢 班之編成整齊法 停止間隊形方向變換	停止間隊形方向變換 行進間跪下臥倒 行進間跪下臥倒 架槍及取槍	複習前次課目 連之編成整齊法 停止間隊形方向變換 複習前者 行進間隊形方向變換
演 外 野						
連教練	排教練	班教練	班教練	班教練	連教練	連教練
綜合複習	綜合複習	綜合複習	綜合複習	綜合複習	綜合複習	綜合複習
一、戰備行軍行軍間之對空掩蔽及防空	二、排哨配備及排哨對敵襲之處置	三、築城實施掘擴散兵壕	四、實彈射擊			

河南省立河南大學軍事管理訓練概況

期	附		記
	左	右	
大	射擊教練	握槍把及瞄準擊發要領	<p>一、本表所訂進度每週一回每回以兩小時連續行之預定第一學期二十週第二學期十二週</p> <p>二、野外演習第(一)(二)課目於第一學期中實施第(三)(四)課目於第二學期中實施</p> <p>每次二小時以上但不得使用每週三小時之正規時間並須作成計劃或想定(附經過略圖)</p> <p>預呈河南國民軍事訓練委員會核奪</p> <p>三、持槍備操及榴彈預習於射擊教練中教授之</p>
尤	同	三角瞄準預習	
宇	同	擊發檢查	
		習	

河南省立河南大學戰時救護訓練教材大綱 醫學院用

- 一、戰時救護組織之概況(附戰時陸軍救護機關系統)
- 二、戰時救急用品

- 三、戰時救護大綱
- 四、救護綫之分類
- 五、傷者搬運法昇負法
- 六、出血及其救急法
- 七、創傷及其救急法
- 八、綑帶使用法
- 九、鎗傷及其救急法
- 十、他種戰傷及其救急法（墮落、頹塌、火傷、凍傷、等）
- 十一、創傷傳染之種類及其處置法
- 十二、關節傷害及其救急法（振傷、脫臼）
- 十三、骨折及其救急法（附各種骨折）
- 十四、毒氣戰爭及其防治法（毒瓦斯之種類，個人的及集團的防護法，民衆防毒，中毒救急處置及治療，普通消毒法，防毒面具之應用法）

河南省立河南大學軍事看護訓練教材大綱 女生用

- 一、傷者搬運法
- 二、止血法（循環系統綱要附）
- 三、消毒法（細菌學大綱附）
- 四、紮法
- 五、創傷處置法
- 六、骨折處置法
- 七、脫體處置法
- 八、急症救治法（人工呼吸法附）
- 九、防毒法
- 十、病院服務法
- 十一、軍隊衛生機關組織及系統

河南省立河南大學軍事訓練術科課目順序及實施要領第一表

附 記	練 槍		教 持 手		個 法		步 勢		姿 正		各 徒 立	度 進 目 細				
	槍	操 法 轉 及 正 立	法 轉 進 行	法 轉 後 向	法 轉 左 右	法 轉 半 面	步	步	步	步	步	步	領 要 施 實			
														立	立	立
<p>一、本表須與步兵操典參觀研究</p> <p>二、持槍動作與徒手動作之要求無大差異只舉其相異之於注意中說明之</p> <p>三、凡涉於全般之注意皆於一般要領中列舉之</p>	<p>1. 上刺刀時以確實裝上下刺刀時以確實插入</p> <p>2. 在上下刺刀之過程中不可誤其主客之部分</p>	<p>1. 各動作之節度須正確而有活氣</p> <p>2. 養成衆心一致之精神故動作須齊一</p> <p>3. 各動作後須常保其正確之姿勢</p> <p>4. 持槍敬禮時留意眼之注視</p>	<p>1. 以徒手立止之姿勢而確實保持其槍</p>	<p>1. 第一動其若足後退之方向即為其新方向之基礎故必力求正確</p> <p>2. 右足後退之程度不可過大過小</p> <p>3. 着眼點與停止間同</p>	<p>1. 對於舊正面所取新方向之角度須正確</p> <p>2. 轉後必正其姿勢尤須留意足之位置</p> <p>3. 動作須敏捷</p>	<p>1. 主眼與正步同</p> <p>2. 更須養成其持久力雖在炮火之下亦能鞏固部隊之團集而整齊運動</p> <p>3. 腰膝足三關節之彈力作用而尤以足關節之靈活及趾骨之巧為反動更須熟練</p>	<p>1. 單紀教育之神髓所以養成勇進之氣勢者在此故其眼須凝定而有威嚴</p> <p>2. 上體之傾度須常如不動之姿勢保其正直而隨脚之動作推移</p> <p>3. 上體下股之運動須一致</p>	<p>1. 稍息亦須按規律而敏捷動作</p> <p>2. 足部踏出之大小任其姿勢之自然</p>	<p>1. 稍息亦須按規律而敏捷動作</p> <p>2. 足部踏出之大小任其姿勢之自然</p>	<p>1. 稍息亦須按規律而敏捷動作</p> <p>2. 足部踏出之大小任其姿勢之自然</p>	<p>1. 稍息亦須按規律而敏捷動作</p> <p>2. 足部踏出之大小任其姿勢之自然</p>	<p>1. 以鍛鍊精神修養軍紀為主眼</p> <p>2. 先將足之位置矯正以立形體之基礎然後乃於精神</p> <p>3. 兩踵須在一線兩足尖齊向外</p> <p>4. 上體與足之中心線僅於腰部為折線狀而上體之重心須與兩足基面之重心一致</p> <p>5. 兩目張開直視為精神要求之主眼故須凝注一點不令眼珠轉動</p> <p>6. 口宜閉</p>	<p>1. 在地上劃直交十字線使學者將兩足跟置於交點處而修正其方向</p> <p>2. 次就兩足尖之方向劃延線使其任何一足取稍息之姿勢其足常在所劃之線上</p> <p>3. 先從足部修正漸及於頭部</p>	<p>1. 使其向足之方向自然踏出</p> <p>1. 先將正步行進之要領說明然後實施矯正之</p> <p>2. 漸次略解其要領時乃使其班成一排距離之側面縱隊其先頭指示目標使之行進</p> <p>3. 再進步使各班成一排距離之側面縱隊助教先在前頭矯正其前後重疊之整齊然後要求以正規步長及速度從先頭起以七步之距離迭次進發而從其側面矯正之</p> <p>4. 熟習後漸次加入二班三班以八步間隔並列用同樣方便之行進</p>	<p>1. 兩足指微用力使上體之重點不偏</p> <p>2. 兩膝微用力直伸向後但不可凝固</p> <p>3. 上體前傾微靠後</p> <p>4. 兩肩宜平稍向後張</p> <p>5. 兩中指尖微用力伸</p> <p>6. 頭頂用力使頸椎正直</p>	<p>1. 教育者須常為教理之研究</p> <p>2. 動作與進度須齊一</p> <p>3. 教官與助教須要切實進擊無論細微之動作不可逃過其眼目</p> <p>4. 課目之進行不可過速恐誤教育基礎之牢固</p> <p>5. 一切學得之動作無論教課以外何時何地如有不合正當之舉動者皆須隨時矯正</p> <p>6. 分段教育與漸進教育不過教育過程上一種初期手段期以適可而止不蹈常襲故更不可為大部隊之分段</p> <p>7. 凡動作須先不以模範再加詳細說明而後使之做效</p> <p>8. 矯正須究其原因不可單指撥其外觀上之末點</p> <p>9. 教官對於逐日應教之課程須先就其着眼及要求與教育之手段等先立教案臨時集助教助手而指示之無論一時間之各個教練二三十分鐘之預行演習須習其着眼之所在與用何方法實施皆須有簡單之計畫</p> <p>10 助教助手之態度須嚴正軍事以身作則</p> <p>11 說明口語須平易而爽朗</p> <p>12 出操時首先檢服裝</p> <p>13 隊形之選擇凡各個動時為監視便利計以方形四形及二線隊形為宜</p> <p>為動作實施容易計在停止間多用橫隊之隊形行進時多用縱長之隊形併列</p> <p>各兵之間隔距離可適當增大在橫隊隊形之間隔以一步或兩步為適當側面隊形之距離一步或七步為適當當各兵以八步間隔之縱隊併列教練時可使習得其連縱隊距離間隔之關係</p> <p>14 各教育班之位置隊形須隨時變換以防其生厭倦心故常行解散集合以養成其敏捷活潑之性質</p> <p>15 助教助手之位置如標點立正姿勢時宜在正面標點足根線及體之傾度頭之保持時宜在側面標點射擊時宜與兵卒接近而標點之在各個教練時其距列兵之位置以八步內外為合度</p> <p>16 教練固亦須若干之休息以恢復其疲勞之狀態其時間長短切勿無一定要獎勵之手段出之為宜</p> <p>17 兵卒一部自習時教者一方教育一方須監視其自習使其不致為照例之敷衍</p> <p>18 各個教練實部隊教練之基礎又軍紀教育之結晶也故須遵照諸制式諸法則而止確實實施之</p>
	<p>1. 先於地上劃九十度或四十五度之方向線使其就此方向實施轉法</p> <p>2. 助教立於所轉之側面而矯正之</p> <p>3. 俟其漸熟乃以號令實施</p>	<p>1. 先使其取徒手立正之姿勢次令其右腕關節稍前出然後與以槍而使其了解正直保持之要領</p> <p>2. 須修正其腕關節之程度及槍之位置方法托底板與足尖之關係位置併腕關節與腿外側接之要領而使之記憶</p>	<p>1. 先分段教育使於各動作解得其要領然後綜合而實施之</p>	<p>1. 於地上劃一直交十字線或劃一四十五度之方向線使其就此所劃之方向線分段教育其正確轉動之基準</p>	<p>1. 教育方法同前</p> <p>2. 次以一行側面縱隊以較大步幅作小距離之行進而檢點之</p>	<p>1. 先分段教育使於各動作解得其要領然後綜合而實施之</p>	<p>1. 兩手握拳提向腰際兩肘向後使自然擺動</p> <p>2. 頭不可向後傾腮不可向前出</p> <p>3. 兩肩須張向下不可向前緊挾又不可搖動</p> <p>4. 足不可向後翻</p> <p>5. 停止後之姿勢尤以足之位置最要注注意</p> <p>6. 助教停止動令再進兩步然後停止後手乃放下</p>	<p>1. 但解除身體拘束之自由不可使其放任</p> <p>2. 非經許可不可談話</p>	<p>1. 兩足指微用力使上體之重點不偏</p> <p>2. 兩膝微用力直伸向後但不可凝固</p> <p>3. 上體前傾微靠後</p> <p>4. 兩肩宜平稍向後張</p> <p>5. 兩中指尖微用力伸</p> <p>6. 頭頂用力使頸椎正直</p>	<p>1. 教育者須常為教理之研究</p> <p>2. 動作與進度須齊一</p> <p>3. 教官與助教須要切實進擊無論細微之動作不可逃過其眼目</p> <p>4. 課目之進行不可過速恐誤教育基礎之牢固</p> <p>5. 一切學得之動作無論教課以外何時何地如有不合正當之舉動者皆須隨時矯正</p> <p>6. 分段教育與漸進教育不過教育過程上一種初期手段期以適可而止不蹈常襲故更不可為大部隊之分段</p> <p>7. 凡動作須先不以模範再加詳細說明而後使之做效</p> <p>8. 矯正須究其原因不可單指撥其外觀上之末點</p> <p>9. 教官對於逐日應教之課程須先就其着眼及要求與教育之手段等先立教案臨時集助教助手而指示之無論一時間之各個教練二三十分鐘之預行演習須習其着眼之所在與用何方法實施皆須有簡單之計畫</p> <p>10 助教助手之態度須嚴正軍事以身作則</p> <p>11 說明口語須平易而爽朗</p> <p>12 出操時首先檢服裝</p> <p>13 隊形之選擇凡各個動時為監視便利計以方形四形及二線隊形為宜</p> <p>為動作實施容易計在停止間多用橫隊之隊形行進時多用縱長之隊形併列</p> <p>各兵之間隔距離可適當增大在橫隊隊形之間隔以一步或兩步為適當側面隊形之距離一步或七步為適當當各兵以八步間隔之縱隊併列教練時可使習得其連縱隊距離間隔之關係</p> <p>14 各教育班之位置隊形須隨時變換以防其生厭倦心故常行解散集合以養成其敏捷活潑之性質</p> <p>15 助教助手之位置如標點立正姿勢時宜在正面標點足根線及體之傾度頭之保持時宜在側面標點射擊時宜與兵卒接近而標點之在各個教練時其距列兵之位置以八步內外為合度</p> <p>16 教練固亦須若干之休息以恢復其疲勞之狀態其時間長短切勿無一定要獎勵之手段出之為宜</p> <p>17 兵卒一部自習時教者一方教育一方須監視其自習使其不致為照例之敷衍</p> <p>18 各個教練實部隊教練之基礎又軍紀教育之結晶也故須遵照諸制式諸法則而止確實實施之</p>						
	<p>1. 先分段教育使於各動作解得其要領然後綜合而實施之</p>	<p>1. 先分段教育使於各動作解得其要領然後綜合而實施之</p>	<p>1. 先分段教育使於各動作解得其要領然後綜合而實施之</p>	<p>1. 於地上劃一直交十字線或劃一四十五度之方向線使其就此所劃之方向線分段教育其正確轉動之基準</p>	<p>1. 教育方法同前</p> <p>2. 次以一行側面縱隊以較大步幅作小距離之行進而檢點之</p>	<p>1. 先分段教育使於各動作解得其要領然後綜合而實施之</p>	<p>1. 兩手握拳提向腰際兩肘向後使自然擺動</p> <p>2. 頭不可向後傾腮不可向前出</p> <p>3. 兩肩須張向下不可向前緊挾又不可搖動</p> <p>4. 足不可向後翻</p> <p>5. 停止後之姿勢尤以足之位置最要注注意</p> <p>6. 助教停止動令再進兩步然後停止後手乃放下</p>	<p>1. 但解除身體拘束之自由不可使其放任</p> <p>2. 非經許可不可談話</p>	<p>1. 兩足指微用力使上體之重點不偏</p> <p>2. 兩膝微用力直伸向後但不可凝固</p> <p>3. 上體前傾微靠後</p> <p>4. 兩肩宜平稍向後張</p> <p>5. 兩中指尖微用力伸</p> <p>6. 頭頂用力使頸椎正直</p>	<p>1. 教育者須常為教理之研究</p> <p>2. 動作與進度須齊一</p> <p>3. 教官與助教須要切實進擊無論細微之動作不可逃過其眼目</p> <p>4. 課目之進行不可過速恐誤教育基礎之牢固</p> <p>5. 一切學得之動作無論教課以外何時何地如有不合正當之舉動者皆須隨時矯正</p> <p>6. 分段教育與漸進教育不過教育過程上一種初期手段期以適可而止不蹈常襲故更不可為大部隊之分段</p> <p>7. 凡動作須先不以模範再加詳細說明而後使之做效</p> <p>8. 矯正須究其原因不可單指撥其外觀上之末點</p> <p>9. 教官對於逐日應教之課程須先就其着眼及要求與教育之手段等先立教案臨時集助教助手而指示之無論一時間之各個教練二三十分鐘之預行演習須習其着眼之所在與用何方法實施皆須有簡單之計畫</p> <p>10 助教助手之態度須嚴正軍事以身作則</p> <p>11 說明口語須平易而爽朗</p> <p>12 出操時首先檢服裝</p> <p>13 隊形之選擇凡各個動時為監視便利計以方形四形及二線隊形為宜</p> <p>為動作實施容易計在停止間多用橫隊之隊形行進時多用縱長之隊形併列</p> <p>各兵之間隔距離可適當增大在橫隊隊形之間隔以一步或兩步為適當側面隊形之距離一步或七步為適當當各兵以八步間隔之縱隊併列教練時可使習得其連縱隊距離間隔之關係</p> <p>14 各教育班之位置隊形須隨時變換以防其生厭倦心故常行解散集合以養成其敏捷活潑之性質</p> <p>15 助教助手之位置如標點立正姿勢時宜在正面標點足根線及體之傾度頭之保持時宜在側面標點射擊時宜與兵卒接近而標點之在各個教練時其距列兵之位置以八步內外為合度</p> <p>16 教練固亦須若干之休息以恢復其疲勞之狀態其時間長短切勿無一定要獎勵之手段出之為宜</p> <p>17 兵卒一部自習時教者一方教育一方須監視其自習使其不致為照例之敷衍</p> <p>18 各個教練實部隊教練之基礎又軍紀教育之結晶也故須遵照諸制式諸法則而止確實實施之</p>						

步	射	射	射	射	射	預行演習	退	子	彈	用	物	地	形	實	彈	射	擊	行	進	跪	立	立	衝	衝	附	記								
射	射	射	射	射	射	預行演習	退	子	彈	用	物	地	形	實	彈	射	擊	行	進	跪	立	立	衝	衝	附	記								
一、兩足之方向將兩足之軸線向後方延長時以在六十度之角度為適當 二、其基面一如立正之姿勢以略成正三角形為適當 三、體重之及于兩足者須使其平均兩脚不可彎曲	一、右手向前右足前踏出半步之程度以一足之長為適當 二、臀部着地時以安定為主要	一、左手着地之位置以伏臥時左腕關節為轉軸之左肘向前方轉着地時可不變其位置而得適當之角度 二、兩肘之開度以略與肩寬為適當 三、照準時頭不可傾前傾右	一、須對飛行機之飛行方向平行仰臥 二、照準時須使照準尺板中心線與槍身抽線之平面與飛行機之飛行方向一致 三、有側方飛行者其身體須向該方向傾側	一、槍須正直 二、準星須在缺口之正當中而準星尖恰與表尺上缺口之水平線接觸 三、擊發時按二段之瞬間須將槍口穩定并暫停其呼吸	一、裝子彈時先以確實為主眼次熟練而乃于迅速俾其無論在何種姿勢何時時機皆得迅速而確實施行 二、退子彈時不求迅速這要確實	一、在立射時其兩足所站之地面以平坦為有利 二、在跪射時其兩足所站之地面以平坦為有利 三、草兒部着地之地面以稍凹而柔軟又有小土塊或石等物者為有利 四、右臂之位置須較右臂之外側為低且安定 五、左臂之位置須較左臂之內側為高且安定	一、(甲)等木之利用 1. 大木或木板或樹皮或竹片等物利用之 2. 草兒部着地之地面以稍凹而柔軟又有小土塊或石等物者為有利 3. 右臂之位置須較右臂之外側為低且安定 4. 左臂之位置須較左臂之內側為高且安定 五、左臂之位置須較左臂之內側為高且安定	一、正規跪射不能瞄準之地形可將臀部承于右脚跟而使之微高或兩膝跪地臀部離離左肘離膝而立射狀 二、降斜傾地則以臀部着地兩膝立將兩肘置于膝上此種姿勢于平地亦適用之	一、以每發必中為主眼不在區區名譽旗之爭 二、無論何種演習基本射擊如何成績良好而于部隊戰戰射擊者則平素之教育皆死物矣	一、右肘須十分緊貼跑步及轉法時為尤然 二、立起乃再向前進之動作務要敏捷 三、伏下立起皆以敏捷為主	一、精神的要求 二、技術的能力	一、約如徒步	一、先使其徒手教以立姿之要領後乃實施持槍教育 二、先使其半面向左右足向右足之方向向前半步踏出而修正之 三、兩足之位置及其方向與離隔之程度須使其記憶而為同一之練習	一、先使其徒手教以跪姿之要領後乃使持槍而分段教育之 二、於右腳跟之上次乃移於地上	一、先使了然與關係要件之理解 二、次乃就現時之飛機而演習之	一、先使其自然與關係要件之理解 二、次乃就現時之飛機而演習之	一、先使其自然與關係要件之理解 二、次乃就現時之飛機而演習之	一、先使其自然與關係要件之理解 二、次乃就現時之飛機而演習之	一、先使其自然與關係要件之理解 二、次乃就現時之飛機而演習之	一、先使其自然與關係要件之理解 二、次乃就現時之飛機而演習之	一、先使其自然與關係要件之理解 二、次乃就現時之飛機而演習之	一、先使其自然與關係要件之理解 二、次乃就現時之飛機而演習之	一、先使其自然與關係要件之理解 二、次乃就現時之飛機而演習之	一、先使其自然與關係要件之理解 二、次乃就現時之飛機而演習之	一、先使其自然與關係要件之理解 二、次乃就現時之飛機而演習之	一、先使其自然與關係要件之理解 二、次乃就現時之飛機而演習之	一、先使其自然與關係要件之理解 二、次乃就現時之飛機而演習之	一、先使其自然與關係要件之理解 二、次乃就現時之飛機而演習之	一、先使其自然與關係要件之理解 二、次乃就現時之飛機而演習之	一、先使其自然與關係要件之理解 二、次乃就現時之飛機而演習之	一、先使其自然與關係要件之理解 二、次乃就現時之飛機而演習之	一、先使其自然與關係要件之理解 二、次乃就現時之飛機而演習之	一、先使其自然與關係要件之理解 二、次乃就現時之飛機而演習之	一、先使其自然與關係要件之理解 二、次乃就現時之飛機而演習之
一、裝填之時左臂須緊貼左脅否則槍口方向及高度必呈不良之現象 二、照準時頭部不宜深着肩之內方 三、右肘之高度在中距離以下之表尺以與右左肘頭之高度為準 四、左臂須垂直左肘與左肩須在同一垂直面內 五、左手之位置須在重點附近又須與其掌與槍柄之握法及槍尾着肩同不可過輕過重 六、向後挺但不可鬆懈 七、立射時左腳須微用力兩腳亦微用力 八、由槍口放槍時其槍支支持于腰之作用及復還正位之動作亦須正確敏捷	一、右足須近接左脚跟以右服之外面着地為安定 二、上體須稍向前傾 三、照準時左肘以置於膝骨之前方而後壓着為最適當但亦可因體格而略變	一、托地板與肩之接觸要十分正確 二、右手握槍柄之要領由下向上握此與其立射時不同之處也 三、照準時兩足之位置要不動 四、開放時起立之動作亦須正確敏捷	一、射擊飛行機對於飛行機之位置方向有一一定之界限不可亂射 二、就其位置方向而注意其發射之時機	一、應注意表與滑碼之使用 二、次就各種情況注意其修正之 三、凡我軍所用各種良好槍枝皆須提出就其儲準上差異之點而試驗之	一、機柄十分後退插彈板須十分嵌入插彈板溝子彈未全部裝入彈槽前插彈板不可脫落 二、非子彈全部裝入彈槽內不可閉鎖機柄 三、閉鎖機柄時不可閉鎖機柄 四、裝子彈時中途發生故障未全部裝入時即以彈殼取出彈殼應射 五、裝填時將子彈裝入彈殼後須使其拾取後加以拂拭然後裝入子彈盒 六、應注意其判斷之適否而隨時修正之 七、須就各種複雜地形而反覆演練使其熟悉	一、利用登梯時須將附近之草或土置其上面而後依托 二、依托小等木等物動搖反至妨害儲準 三、土壤土壘之利用與胸墻同	一、基本射擊時須注意其預行演習所修得技術之應用 二、更須注意其槍之修正 三、部隊戰戰射擊之時機	一、跑步時左手握刀鞘之位置及其振動之方不可影響及于列兵之間隔 二、不托槍前進少用於長距離故以了解其要領為已足 三、跪下後槍之捧出不必更為用力 四、托底板之位置在右膝之前方與左脚尖約在同一線上	一、槍口不得與地面密接	一、衝鋒前槍口不可低下以防危害鄰兵 二、衝鋒前進時之速度雖用跑步然須帶排 三、衝鋒時之速度尤宜加急 四、衝鋒時之速度尤宜加急 五、衝鋒時之速度尤宜加急 六、衝鋒時之速度尤宜加急 七、衝鋒時之速度尤宜加急 八、衝鋒時之速度尤宜加急	一、精神沉着據槍正確準準準準準準準準準準 二、使用實為命中之良機但射擊時各部分不可疑固 三、射擊時自然強壯之狀態身體各部不可疑固 四、此姿勢不能如其他之制式一旦取得此姿勢後不待矯正是可自由修正 五、射擊時不待矯正是可自由修正 六、射擊時不待矯正是可自由修正	一、使各兵卒對於戰場上存在之地形地物利用無遺以發揚其完全之效力 二、使兵卒熟習對於各種目標姿勢利用各種地形地物之射擊 三、使在火線之散兵能顧慮鄰兵之關係應停止何處利用何種地物射擊何處敵人以及養成其判斷之能力 四、射擊以精密準準而後擊發為主眼其緩急當視目標之狀態子彈之現數而適當變易之初無數字之扼定 五、須于所限定之範圍內迅速發現目標而指向之 六、目標于射擊動作及地形地物之利用三者以密接連繫為緊要或地形地物而置其姿勢于不顧皆非完全之教育法也 七、教育之進度 1. 初使其利用最易之地形地物發現最易之目標 2. 次使其利用最易之地形地物發現較難之目標 3. 再使其利用困難之地形地物發現最易之目標 4. 終乃選擇難于利用之地形與難發現現之目標而使之逐漸熟練其能力																						

河南省立河南大學軍事訓練術科課目順序及實施要領第三表

班步密 著眼點 教育方法 注意事項 一般要領

一、在使鞏固其班之團結力以作連教練之準備
二、以養成其獨立運動之能力以爲隊戰鬥之基礎

一、在平地演練其整頓及各種隊形交換次乃於不齊地及復實施之
二、各種隊形變換密射擊之連擊動作
三、適用連密教練之規定

一、距離間隔之保持
二、行進時須指示目標
三、停止時須注意其整頓及重疊

一、平時教練雖注重於戰鬪動作然軍紀團結上之效果仍在密集教練
二、於濃霧及森林內之戰鬪時期亦須適用

一、以向敵急進爲主眼
二、以同時前進爲原則但情況上不能同時前進時則應分前進或各個躍進
三、前進時應隨時利用自動火器連射擊之時機或發射榴彈及裝子彈與變換目標時或前進時之時機接部隊妨礙其射擊時或前進時之時機接部隊妨礙其射擊時

一、就各種地形設各種情況使之熟練其連擊之動作及各種躍進之要領
二、前進停止之指揮或以口令或以記號亦須設各種方法而使之熟練

一、如遇通兩高地之間由此岸達彼岸雖覺過近然自被岸上無適當之地形時雖近亦不可停止或此岸達彼岸時雖近亦不可停止或此岸達彼岸時雖近亦不可停止

一、須使其班隨班長之意而活動
二、班長須使其能確實掌握其部下以發揮其戰鬪上超越之技能
三、班長之位置指揮統一之關係與班主方同時行動或指定適當之停地點誘導其散兵便於射擊之位置或先行前進願敵之變化而適當決定例如班長欲率右翼半部先行前進則下令云「某處起以右」快跑前進「至到達所望之地點時」立定「開始射擊左翼半部則以記號或傳令而使之前進

四、跑步以不妨礙精確之瞄準爲度如在敵前其射擊之距離或前進時之距離或前進時之距離或前進時之距離

一、就各種地形設各種情況使之熟練其連擊之動作及各種躍進之要領

四、如遇通兩高地之間由此岸達彼岸雖覺過近然自被岸上無適當之地形時雖近亦不可停止或此岸達彼岸時雖近亦不可停止

四、班長須努力維持其運動之方向及與排長聯絡

五、前進時如遇地形上之障礙或前進時之距離或前進時之距離或前進時之距離

一、就各種地形設各種情況使之熟練其連擊之動作及各種躍進之要領

五、如遇通兩高地之間由此岸達彼岸雖覺過近然自被岸上無適當之地形時雖近亦不可停止或此岸達彼岸時雖近亦不可停止

五、常須鼓勵其勇往直前之氣勢

六、前進時如遇地形上之障礙或前進時之距離或前進時之距離或前進時之距離

一、就各種地形設各種情況使之熟練其連擊之動作及各種躍進之要領

六、如遇通兩高地之間由此岸達彼岸雖覺過近然自被岸上無適當之地形時雖近亦不可停止或此岸達彼岸時雖近亦不可停止

六、現在射擊部隊之班長對於新加班長有告知距離之義務或更指示敵之第一線或指示自己射擊之目標

七、前進時如遇地形上之障礙或前進時之距離或前進時之距離或前進時之距離

一、就各種地形設各種情況使之熟練其連擊之動作及各種躍進之要領

七、如遇通兩高地之間由此岸達彼岸雖覺過近然自被岸上無適當之地形時雖近亦不可停止或此岸達彼岸時雖近亦不可停止

七、對戰鬪間班長之位置須注意使於指揮便於觀察敵情測彈着便於排長聯絡與隣班同

八、前進時如遇地形上之障礙或前進時之距離或前進時之距離或前進時之距離

一、就各種地形設各種情況使之熟練其連擊之動作及各種躍進之要領

八、如遇通兩高地之間由此岸達彼岸雖覺過近然自被岸上無適當之地形時雖近亦不可停止或此岸達彼岸時雖近亦不可停止

八、對戰鬪間班長之位置須注意使於指揮便於觀察敵情測彈着便於排長聯絡與隣班同

九、前進時如遇地形上之障礙或前進時之距離或前進時之距離或前進時之距離

一、就各種地形設各種情況使之熟練其連擊之動作及各種躍進之要領

九、如遇通兩高地之間由此岸達彼岸雖覺過近然自被岸上無適當之地形時雖近亦不可停止或此岸達彼岸時雖近亦不可停止

九、對戰鬪間班長之位置須注意使於指揮便於觀察敵情測彈着便於排長聯絡與隣班同

十、前進時如遇地形上之障礙或前進時之距離或前進時之距離或前進時之距離

一、就各種地形設各種情況使之熟練其連擊之動作及各種躍進之要領

十、如遇通兩高地之間由此岸達彼岸雖覺過近然自被岸上無適當之地形時雖近亦不可停止或此岸達彼岸時雖近亦不可停止

十、對戰鬪間班長之位置須注意使於指揮便於觀察敵情測彈着便於排長聯絡與隣班同

一、務使其縱在猛烈敵火之下亦能沉着應付

一、須將各個教練所習得之射擊基本動作與散兵運動連繫而使之運用

一、在射擊之際停止時須充分利用地形地物不可有妨礙鄰兵之射擊不可違守整齊與間隔

一、平時教練雖注重於戰鬪動作然軍紀團結上之效果仍在密集教練

二、通常在排內對自所向之目標而行射擊

二、就各種地形設各種情況使之熟練其連擊之動作及各種躍進之要領

二、如遇通兩高地之間由此岸達彼岸雖覺過近然自被岸上無適當之地形時雖近亦不可停止或此岸達彼岸時雖近亦不可停止

二、於濃霧及森林內之戰鬪時期亦須適用

三、認爲特別有利之目標亦得向之射擊

二、就各種地形設各種情況使之熟練其連擊之動作及各種躍進之要領

三、如遇通兩高地之間由此岸達彼岸雖覺過近然自被岸上無適當之地形時雖近亦不可停止或此岸達彼岸時雖近亦不可停止

三、班長之位置指揮統一之關係與班主方同時行動或指定適當之停地點誘導其散兵便於射擊之位置或先行前進願敵之變化而適當決定例如班長欲率右翼半部先行前進則下令云「某處起以右」快跑前進「至到達所望之地點時」立定「開始射擊左翼半部則以記號或傳令而使之前進

四、衝入敵陣後班長根據排長之意圖而獨斷

二、就各種地形設各種情況使之熟練其連擊之動作及各種躍進之要領

四、如遇通兩高地之間由此岸達彼岸雖覺過近然自被岸上無適當之地形時雖近亦不可停止或此岸達彼岸時雖近亦不可停止

四、班長須努力維持其運動之方向及與排長聯絡

五、射擊目標之分配須不令其稍生間隙但其槍枝之多寡準目標之價值由班長定之

二、就各種地形設各種情況使之熟練其連擊之動作及各種躍進之要領

五、如遇通兩高地之間由此岸達彼岸雖覺過近然自被岸上無適當之地形時雖近亦不可停止或此岸達彼岸時雖近亦不可停止

五、常須鼓勵其勇往直前之氣勢

六、指示目標須簡明確切

二、就各種地形設各種情況使之熟練其連擊之動作及各種躍進之要領

六、如遇通兩高地之間由此岸達彼岸雖覺過近然自被岸上無適當之地形時雖近亦不可停止或此岸達彼岸時雖近亦不可停止

六、現在射擊部隊之班長對於新加班長有告知距離之義務或更指示敵之第一線或指示自己射擊之目標

一、於適當之時插上刺刀

二、次於預設各種情況而演練之

一、此對於敵情地形尚有須偵察報告者例如
1. 敵之位置
2. 敵之隊形
3. 敵之武器
4. 敵之彈藥
5. 敵之陣地
6. 敵之障礙
7. 敵之交通
8. 敵之通訊
9. 敵之指揮
10. 敵之動向

一、平時教練雖注重於戰鬪動作然軍紀團結上之效果仍在密集教練

二、有時或準備手榴彈

二、次於預設各種情況而演練之

二、如遇通兩高地之間由此岸達彼岸雖覺過近然自被岸上無適當之地形時雖近亦不可停止或此岸達彼岸時雖近亦不可停止

二、於濃霧及森林內之戰鬪時期亦須適用

三、有衝鋒之命令或號音時

二、次於預設各種情況而演練之

三、如遇通兩高地之間由此岸達彼岸雖覺過近然自被岸上無適當之地形時雖近亦不可停止或此岸達彼岸時雖近亦不可停止

三、班長之位置指揮統一之關係與班主方同時行動或指定適當之停地點誘導其散兵便於射擊之位置或先行前進願敵之變化而適當決定例如班長欲率右翼半部先行前進則下令云「某處起以右」快跑前進「至到達所望之地點時」立定「開始射擊左翼半部則以記號或傳令而使之前進

四、班長發見好機時

二、次於預設各種情況而演練之

四、如遇通兩高地之間由此岸達彼岸雖覺過近然自被岸上無適當之地形時雖近亦不可停止或此岸達彼岸時雖近亦不可停止

四、班長須努力維持其運動之方向及與排長聯絡

河南省立河南大學軍事訓練術科課程目順序及實施要領第四表

訓練科目

著 眼 點 教 育 方 法 注 意 事 項 一 般 要 領

排 攻 接	敵	運 動	火 綫 構 成	火 綫 之 運 動 及 射 擊 之 要 領	援 隊 之 運 動 及 射 擊 之 要 領	隊 衝	擊 防	觀 衆	集 合 及 連 隊	附 記
<ol style="list-style-type: none"> 1. 願慮敵火之損害力求遮蔽使彼觀測困難 2. 遇敵砲兵阻止射擊及交通遮斷射擊時縱能進敵砲眼又無適當之地形可以利用則以極敏之動作選擇地形 	<ol style="list-style-type: none"> 1. 先由教官為指揮演習各種基本動作使其觀感 2. 次乃就各種地形假設各種情況以學生輪充指揮官而演習之 	<ol style="list-style-type: none"> 1. 先由教官為之指揮演習各種基本動作使其觀感 2. 次乃就各種地形假設各種情況以學生輪充指揮官而演習之 	<ol style="list-style-type: none"> 1. 火綫之運動由排長統轄其射擊之開始及停止由班長直接指揮 2. 排長之戰鬥指揮依敵情地形務取包圍狀况其次則以取斜射側射為有利 3. 射擊目標通常在進攻擊目標中之一部若在必要時亦可分一部向其他之部隊射擊 4. 彈藥務須節省 	<ol style="list-style-type: none"> 1. 援隊指揮務以機敏行動利用地形選擇隊避免敵火損害 2. 援隊行進之目的如排正面發生破綻時則以之防止自己排之破綻發生 	<ol style="list-style-type: none"> 1. 到達衝鋒完了線須用最少時間 2. 前進時須願慮友軍之襲敵 3. 排長監視各班長之動作及敵情與地形參加自己之企圖詳細報告連長 	<ol style="list-style-type: none"> 1. 排之防禦通常應地形之要求形成一連防禦之一支點故其動作須確保連之全般陣地 2. 排長應視情況之要求須迅速決定班之佔領位置射擊區域援隊配置及工事設施等件 	<ol style="list-style-type: none"> 1. 戰鬥中之集合及連集各班跑步至排長之前成撲隊集合或依指示之隊形速集 			
<ol style="list-style-type: none"> 1. 須不脫連長之意圖故最初當依連長之命令行之 2. 最初宜努力利用地形以密集行動為要 3. 疏開以後之前進隊形及時機由連長定之 4. 最初步兵所受之敵火如屬重機關槍時不必與之對射應利用地形及隊形並選擇步度減少損害力求達到可以射擊之距離故此時不得已而用散開隊形者迫到不受射擊之地域可恢復原隊形 5. 此時若無別命各兵卒皆托槍前進如以提槍為有利則班長須先指示之 	<ol style="list-style-type: none"> 1. 火綫之構成最忌各班長退避不前一處致受敵火損害 2. 火綫構成時須預定前進方法 	<ol style="list-style-type: none"> 1. 排長站於各班適當之地位隨時注意敵情並監視各班長之射擊指揮及彈着點與其效力 2. 在開戰時之輕機關槍班宜使資深班長為指揮此時之輕機關槍班宜使資深班長為指揮此時之輕機關槍班宜使資深班長為指揮 3. 各班射擊應互相關照停止之際最忌位置在一直線上須十分利用地形地物使敵火射擊困難方可減少損害 4. 利用敵火間斷以一小部前進可誘起其餘隊之奮發 5. 遇有良好目標發現應指示某班狙擊 6. 遇敵火火方委靡混亂之際應速行進襲 7. 排長須隨時現有彈藥數報告連長 8. 開毒瓦斯警報時應速通報隊部 	<ol style="list-style-type: none"> 1. 援隊增加於火綫時務必插入班與班之間 2. 伍間增加易於混亂如遇有不得已而行伍間增加時須就部下另行區分 3. 援隊以火綫以近距離為有利但須願慮敵火損害 4. 援隊位置須能通視排長若到不能通視時其中副官須專命 	<ol style="list-style-type: none"> 1. 依突擊之途徑配置各班兵力 2. 明示各班奪取之目標 3. 就中須編成障礙破壞班 4. 排長之意圖須明確宣示 5. 與隣排之協定與聯絡須十分週到 	<ol style="list-style-type: none"> 1. 各種火器須發揮其威力通常以步槍正面射擊輕機關槍任斜射或側射 2. 班之射擊射面須與隣隊十分連擊且隨時報告連長 3. 依戰況之變化有時須以援隊對鄰接地區之敵人而行射擊者故此時之援隊須隨時為射擊之準備 4. 敵人未入我大線前守須備裝掩護祕匿配備以避敵火損害若發現敵人良好目標如機關槍步兵砲等則立指定某班立時射擊或狙擊 5. 若敵人萎靡混亂時則排長速行決心進襲但亦不可輕離陣地出擊敵人 	<ol style="list-style-type: none"> 1. 例如「一綫疏開」自右第一第五第二第三第四之順序第一班為基準疏開 2. 又「二綫疏開」自右第五第一第六班第一綫第二第四第二綫「第一班基準」目標右斜方獨立樹」(或望見煙筒之方向)疏開 3. 又疏開前進中須向左或向右變換其目標時先將基準變更為最左翼或最右翼然後指示行之例如「第四班基準目標左斜方之獨立樹」 4. 在某綫(地物)前五百米射擊開始 5. 第六班速向其土堆前進到四百米射擊開始第四班步兵四名掩護第四名掩護第六班前進 6. 第四班速向第六左翼增加受第六班指揮 7. 第五班掩護第四班增加 8. 第一二三各班前進時機由排長指示 	<ol style="list-style-type: none"> 1. 離敵遠時利用地形地物與敵接近到衝鋒時須願慮使方向 	<ol style="list-style-type: none"> 1. 情況不迫不宜濫用配步致兵卒早感疲勞 		



附 記	教 育 方 法										注 意 事 項	一 般 要 領	
	進 擊 及 防 擊												
	進	擊	防	擊	退	擊	防	擊	退	擊			
	一、進之運動務須先習排教練之要領 二、接敵隊形以期減少敵火之損害為原則 三、報告受領之時機地點等務要明白	一、進之教練以排班為基礎而實施之使個個均有練習之機會 二、接敵之隊形與位置在未教練時須使多用目測地勢之凹凸起伏及距離 三、若在敵人陣幕之下應如何選擇隊形與利用地形使巧妙前進為要	一、須注意秩序不得混亂與保持靜肅 二、在戰鬥演習最耐之際忽作前線不友之情況務須事出倉猝以教育其隨機應變之處置	一、須說明種種不選擇要點弊病 二、在戰鬥演習最耐之際忽作前線不友之情況務須事出倉猝以教育其隨機應變之處置	一、須說明種種不選擇要點弊病 二、在戰鬥演習最耐之際忽作前線不友之情況務須事出倉猝以教育其隨機應變之處置	一、須說明種種不選擇要點弊病 二、在戰鬥演習最耐之際忽作前線不友之情況務須事出倉猝以教育其隨機應變之處置	一、須說明種種不選擇要點弊病 二、在戰鬥演習最耐之際忽作前線不友之情況務須事出倉猝以教育其隨機應變之處置	一、須說明種種不選擇要點弊病 二、在戰鬥演習最耐之際忽作前線不友之情況務須事出倉猝以教育其隨機應變之處置	一、須說明種種不選擇要點弊病 二、在戰鬥演習最耐之際忽作前線不友之情況務須事出倉猝以教育其隨機應變之處置	一、須說明種種不選擇要點弊病 二、在戰鬥演習最耐之際忽作前線不友之情況務須事出倉猝以教育其隨機應變之處置	一、須說明種種不選擇要點弊病 二、在戰鬥演習最耐之際忽作前線不友之情況務須事出倉猝以教育其隨機應變之處置	一、戰鬥前進連長須預先派偵探探明前進陣地之偵察及連隊之預備隊形與物資之準備 二、前進隊形宜利用地形地物密佈前進之要領 三、前進隊形宜利用地形地物密佈前進之要領 四、前進隊形宜利用地形地物密佈前進之要領 五、前進隊形宜利用地形地物密佈前進之要領 六、前進隊形宜利用地形地物密佈前進之要領 七、前進隊形宜利用地形地物密佈前進之要領	一、本連長之意向保守固結精神以發揮戰鬥單位之能力為主 二、連長之位置須顯而易見觀察敵友及軍與夫營長之聯絡及指揮統一之便利

下
編

幹

部

訓

練

河南省立河南大學軍事訓練幹部訓練隊簡述

本大學於普通實施一般軍事訓練以外，又嘗於總隊部下，特另組織幹部訓練隊一中隊，蓋為養成學生軍事訓練幹部人才計也。入此隊者，不分院系年級及性別，而但以個人之志願為主；故隸籍醫學院及各系女生，雖照常免受軍訓，而卒自動加入者，亦大有人在。隊之編制，略同一般軍訓之組織，凡分三區隊，每一區隊復分三班。隊長由軍訓主任兼任，隊附以次由學生任之。軍事教官及助教，喪同隊長。督課其間。隊中訓練事項，大體側重術科，每日上午六時至七時，及星期一至五下午五至六時為操練時間，星期日則舉行野外演習。所有槍枝子彈及射擊器材與靶場等件，又得綏靖公署及省政府之援助，予以借撥使用，以是一年來百餘隊員之奮勉惕厲，其一種堅苦卓絕之精神，在在足以表現。此本大學幹部訓練隊之大概情形也。

河南省立河南大學軍事訓練幹部訓練隊辦法大綱

一、本校為養成學生軍事訓練幹部人材，除全校實施一般軍事訓練外，特組織本幹部訓練隊一隊，由

河南省立河南大學軍事管理訓練概況

河南省立河南大學軍事管理訓練概況

一六

學生自動加入之。

二、本隊編爲一中隊，內設隊長一人，由本校軍事訓練主任擔任；秉承本校校長之命，辦理本隊一切進行事宜，隊附一人，區隊長三人，正副班長十八人，均由全體隊員推選，分別執行隊長命令。並另設教官助教各一人，襄理一切訓練事宜。

三、本隊訓練，分學科術科兩項。學科由教官指定書籍，隊員自由閱覽。術科于每日上午六時至七時；及星期一、三、五，下午五時至六時，爲操練時間。星期日舉行野外演習。

四、本隊男隊員發步槍一支，女隊員發馬槍一支，以資練習。于必要時，並發子彈若干粒，作打靶之用。

五、本隊隊長隊員，均着本校所規定之制服，外加綁腿，皮帶，番號，水壺，飯包，及一切應用什物。

六、本隊對於隊員之服裝，內務，武器，番號，各種清潔整齊，每週由各區隊長加以檢查，分別糾正或獎懲。

七、本隊訓練時間，暫定爲一年，所有一切計劃進度，均于一年內完成。

八、本大綱由校長核准施行。

河練省立河南大學軍事訓練幹部訓練隊職名表

隊長 陸建唐

教官 楊垂業 助教 張建三

隊附 張德芝

第一區隊隊長 文思安

第一班班長 趙憲章 副班長 李汾

第二班班長 王達德 副班長 張懷生

第三班班長 程 瑛 副班長 張 澍

第二區隊隊長 陳效曾

第四班班長 湯為垣 副班長 馮 熙

第五班班長 陳滌漢 副班長 黃族藩

河南省立河南大學軍事管理訓練概況

河南省立河南大學軍事管理訓練概況

一八

第六班班長 馬役吾 副班長 李士元

第三區隊隊長 劉鳳章

第七班班長 李一之 副班長 莊傳訓

第八班班長 李俊三 副班長 宋銘鐘

第九班班長 崔朋 副班長 張效琬



旗 隊 隊 訓 幹



幹訓隊隊歌

C $\frac{4}{4}$

劉夢平選譜作歌

勇壯,活潑,毅力,

<u>5</u> · <u>5</u>	<u>1</u>	· <u>5</u>	<u>6</u> · <u>7</u>		<u>1</u> · <u>2</u>	<u>3</u> ——— <u>3</u> <u>0</u>
幹訓	隊	如	龍		復如	虎
<u>1</u> · <u>1</u>	<u>4</u>	· <u>3</u>	<u>2</u> · <u>6</u>		<u>7</u> · <u>1</u>	<u>2</u> ——— <u>2</u> <u>0</u>
鎮風	雲	願	作		擎天	柱
<u>5</u> · <u>5</u>	<u>1</u>	· <u>5</u>	<u>6</u> · <u>7</u>		<u>1</u> · <u>2</u>	<u>3</u> ——— <u>3</u> <u>0</u>
豈不	聞	興	夏		仗一	旅
<u>1</u> · <u>1</u>	<u>4</u>	· <u>3</u>	<u>6</u> · <u>7</u>		<u>3</u> · <u>2</u>	<u>1</u> ——— <u>1</u> <u>0</u>
又不	聞	亡	秦		在三	戶
5	5	· <u>3</u>	<u>1</u>		<u>5</u> <u>6</u> <u>5</u>	<u>3</u> · <u>1</u> 5
臥	薪	嘗	膽		明	恥 教 戰
<u>6</u> <u>5</u> <u>6</u>	<u>1</u>	· <u>7</u>	<u>1</u>		<u>6</u> <u>5</u> <u>6</u>	<u>2</u> ——— <u>2</u> <u>0</u>
把	正	氣	撐		持	住
5	<u>2</u>	· <u>2</u>	<u>3</u>		<u>1</u> <u>2</u> <u>1</u>	7 · <u>6</u> 6
率	我	健	兒		起	我 中 原
<u>7</u> <u>1</u> <u>7</u>	<u>2</u>	· <u>6</u>	<u>6</u>		<u>4</u> <u>3</u> <u>2</u>	<u>1</u> ——— <u>1</u> <u>0</u>
來	復	興	我		民	族



長 校
長 隊 總 訓 軍 校 全
洪 季 劉



官 教 隊 訓 幹
業 垂 楊



長 隊 隊 訓 幹
唐 建 陸



附 隊 隊 訓 幹
芝 德 張

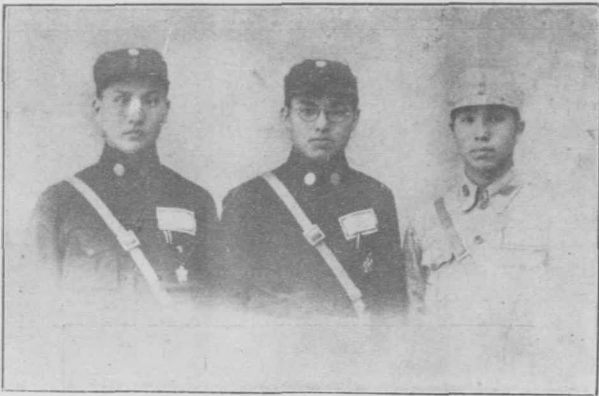

長隊區三第 長隊區二第 長隊區一第
章鳳劉 曾效陳 安思文

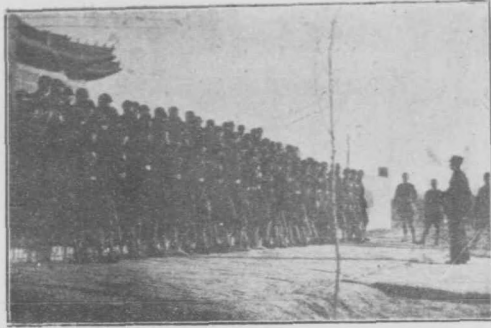

幕一之話訓員隊隊訓幹對長校

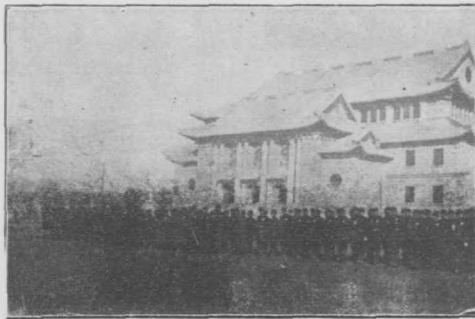

影攝體全隊訓幹

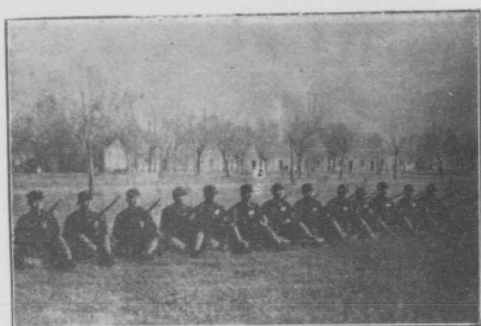

勢姿之放備預射跪練教班隊訓幹



勢姿之下跪開散地就練教班隊訓幹

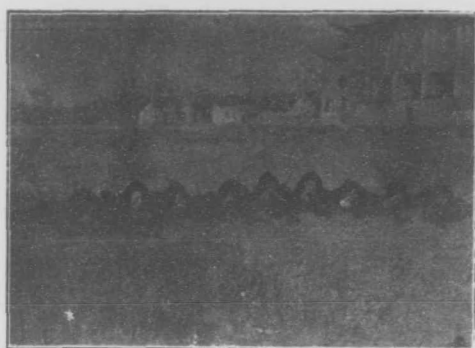

勢姿之準瞄下臥員隊女隊訓幹

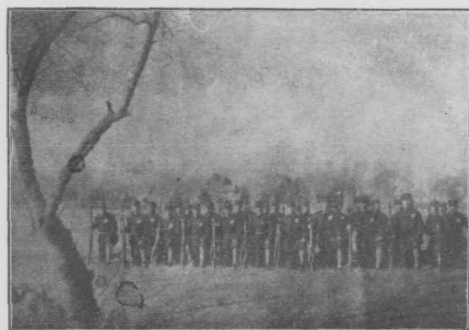

勢姿之下跪間進行排橫隊訓幹



勢姿之放備預射立隊訓幹



勢姿之射跪隊訓幹



勢姿之槍關機演操隊訓幹



勢姿之間進行槍關機演操隊訓幹

河南省立河南大學軍事訓練幹部訓練隊術科小動作之規定

第一章 徒手各個教練

第一節 停止間

甲 立正

口令——立正——

動作

兩足根依體格之許可，互相靠攏，足尖向外，約成六十度之角體重平均落於足跟及足掌之上，

兩膝自然挺伸。上體垂直（胸部自然向前突出），兩肩平高，並微向後引。兩臂自然下垂，兩

肘微向前引。兩手以手掌及指尖與上腿相接，手指拼攏而微曲，以中指貼於袴縫。頭宜正，頸

宜直，口宜閉，下腮稍向後收。兩眼自然向前注視，筋肉自然平均緊張。若用力過甚，反使姿

勢不良。

附記——在稍息時不發——立正——口令，而選下他項動作之預令時，兵士應先自行立正，再依口令

河南省立河南大學軍事管理訓練概況

動作。

乙 稍息

口令——稍息——

動作 先將左足順足尖方向踏出半步，左膝蓋保持自然之彎曲（其他各部仍照立正姿勢），嗣後可任將一足立於原處以行休息但不得談話。

丙 轉法

1. 向左轉

口令——向左——轉——

動作 將右足跟及左足尖提起，以右足尖抵地，與左足跟同時用力，使身體旋轉九十度，然後右足向左足靠攏，腰部與肩部須同兩足一致旋轉，不可扭折。

2. 向右轉

口令——向右——轉——

動作 將左足跟及右足尖提起，以左足尖抵地，與右足跟同時用力，使身體旋轉九十度，然後左足向

右足靠牆，腰部與肩部須同兩足一致旋轉，不可扭折。

3. 向後轉

口令——向後——轉——

動作 右足須其方向後退，以足尖與左足跟離開少許為度，再將兩足尖稍提起，以兩足跟為軸，從右

旋轉一百八十度，收回右足，對新方向成立正姿勢。

附記——轉法之動作，務須迅速。既轉之後，須靜立不動。

丁 跪下及起立

口令——跪下——

動作 左足向前約一步，曲右腿使右膝著地，身體保持自然狀態。右掌握拳，手心向內，置於右膝際

；左手掌覆置於右膝上。

口令——起立——

動作 以左手壓膝，急速起立，右足向左足靠牆，即行稍息。

戊 臥倒及起立

河南省立河南大學軍事管理訓練概況

口令——臥倒——

動作 先行跪下，同時以左手臂肘向胸前彎曲，左掌如承鎗狀，掌心向上，上體前傾。此時右手向前

平伸，身體向前平臥於地上。臥時，先以左膝為支撐，其次右手，最後為左肘節。各項動作，

須依次迅速行之。頭略抬起，俾得向前地注視。全身成休息狀態。

口令——起立——

動作 身體支撐於右手上，同時將右腿向腹部盡量收回，但不得離地抬起。此時以右手壓地，急速將

身體抬起，左足前拉，右足縮攏，起立後隨即稍息。

第二節 行進間

甲 行進

口令——便步——走

動作 兩臂微行擺動，如普通行路狀，但須保持良好姿勢。

口令——齊步——走

動作 左足先行伸出，步幅約七十五公分。行進速度，每分鐘以一百十四步為基準，並須保持身體姿

勢。

口令——立——定——

動作 開動令後，應再前進半步，並即將後足靠攏，而成立正姿勢。

附記——在正步齊步及跑步行進時，動令應於右足着地時下之。

口令——正步——走——

動作 兩臂照立正姿勢，惟兩手微離腿際，左腿微曲前提，然後伸直，足尖稍向外方，距後足跟七十五公分處踏下。再開右足，依法行進。若將前伸之足提高過度，步幅過大，或踏地時用力過猛，均屬錯誤。而嚴格之姿勢，必須保持。尤須注意良好之頭部姿勢，但切不可將筋肉過度緊張。

口令——跑步——走

動作 開預令，兩手握拳，提向腰際，肘向後。開動令，即出左足，兩膝微曲，左股稍提至距右足約八十五公分之處着地，體重隨移於此足之上。右足前進亦然。兩足更番迭進，兩臂自然擺動。

口令——立——定——

動作 前進兩步之後，後足向前一步，再將他足靠攏立定，兩手放下，成立正姿勢。

乙 行進間轉法

1. 行進間向右轉法

口令——向右轉——走

動作 聞動令後，再進一步，即以左足掌向所命定方向旋轉，並依新方向繼續前進。

2. 行進間向左轉法

口令——向左轉——走

動作 聞動令後，再進一步，即以右足掌向所命定方向旋轉，並依新方向繼續前進。

附記——向右（左）轉走，在齊步行進時，動令當右（左）足着地時下之。其半面向右（左）轉走時，亦準向右（左）轉走要領行之。

丙 行進間跪下臥倒

1. 行進間跪下

口令——跪下——

動作 開跪下後，動作與停止間同。

2. 行進間臥倒

口令——臥倒——

動作 與停止間同。

附記——在跪下臥倒時，欲繼續前進，下如左之口令：

口令——便（齊）步——走

動作 聞預令後，即起立。聞動令後，即繼續前進。

第二章 徒手班教練

第一節 停止間

甲 立正 稍息

口令——立正——稍息

動作 與各個同。惟後行須對正前行，各個間須確實接肘。稍息準各個要領行之，須急看齊。

乙 整齊報數

河南省立河南大學軍事管理訓練概況

口令——向右（左）看——齊

動作 聞動令後，基準兵即於正前方覓一適當目標，仍取不動姿勢。其餘前列各兵，即轉頭向右，（左）左（右）眼須能通視基準兵之鼻尖，右（左）眼注視其隣兵，并向基準兵接肘。如由基準翼而來之壓迫，須依次向下推送。反對翼來時，則抵抗之。後列各兵不轉頭，通常取八十生的距離，對正前列各兵。

附記——第二方式之整齊法，先指示目標，令基準兵或任何一兵對正，然後下——看齊——之口令。各士兵聞令，即迅速向之看齊。

口令——向前——看

動作 各兵即擺頭轉正，恢復立正姿勢。

口令——報數

動作 聞口令時，由基準兵起，按番號之順序行之。如缺第七名或六七兩名時，第六名或第五名報完，第八名即以自己之番號接續報出，報數應注意擺頭。

丙 轉法

口令——向右——轉——向左——轉——向後——轉

動作 動作要領，統準各個教練行之。惟須注意整齊與確實兩項。

第二節 行進間

丁 步法互換

口令——正步——走——齊步——走——便步——走——跑步——走

動作 要領與各個教練同。特須講求步調之協同一致，始可表現動作之精神（動令一般規定均着於右足）。

戊 跪下臥倒

口令——跪下——臥倒

動作 跪下要領，與各個教練無異。

臥倒無論原地與行進間，如為橫隊：聞令後，前列先前進一步，然後臥倒。立起後，後列兵向前列取距離。在二路縱隊，兩列即分左右轉四十五度，然後臥倒。立起時，以第一名為基準，對正看齊，成一路縱隊，則均向右侧臥倒。如在行進間臥倒，聞繼續前進（齊步——走）之

河南省立河南大學軍事管理訓練概況

預令時，即行起立。俟開動令，再續行前進。

己 隊形轉換（隊形變換一般均於行進間行之如在原地變換屬於例外）

1. 行進間由橫隊向右（左），變為二路縱隊。

口令——向右（左）成二路——走

動作 開動令後，基準兵仍照直前進，其同伍後行者，則至基準兵之右（左）側。其餘各兵，均半面

向右（左）轉，進至其應佔之位置後，即繼續前進。如在原地，則變換完畢，仍須踏足。聞（

立定）口令，再行停止。

2. 行進間由橫隊向右（左）變為一路縱隊

口令——向右（左）成一路——走

動作 開動令後，基準兵仍照直前進，步度稍放大。其他各伍，均半面向右（左）轉。按 右為 41 85
左為

32 76 23 67 14 58 每伍順序，就其新位置跟進。如停止間，則基準伍原地踏足，其餘各兵，均向右

（左）轉一百三十五度就位。聞（立定）口令，即行停止。

3. 由行進間二路縱隊變為橫隊

口令——向右（左）成橫隊——走

動作 開動令後，基準兵照直前進，其餘各兵，須向右（左）轉一百三十五度，遂就進至新整齊線。
如在原地，基準兵踏足，其同列之隣兵，仍轉正新方向（各一百三十五度），始得至新位置。
餘動作與行進間同。

4. 行進間由二路變爲一路縱隊

口令——成一路——走

動作 開動令後，第一兵（基準兵），仍照直前進，右列各兵，卽向左轉，插入同伍者之後。在原地間，除基準原地踏足外，餘按同一要領施行。

5. 行進間由一路縱隊變爲橫隊

口令——向左成橫隊——走

動作 開動令後，基準伍照直前進，惟步度應縮小。其他各兵，半面向左，按每伍之順序，進至新位置，並注意整齊線之修正原地間，準同一要領施行。

注 加向左成橫隊，則位置錯亂，除解散集合外，無法恢復其正規之關係位置。

河南省立河南大學軍事管理訓練概況

6. 行進間由一路縱隊變爲二路縱隊

口令——成二路——走

動作 聞口令後，基準兵仍直前進，五六七八各兵，均半面向右轉，至其前兵之右側看齊，繼續前進，原地動作要領亦準此。

庚 方向變換（方向變換目的在求新「正面」方向之正確故實施時前列兵與基準軸翼兵成反

對方向轉頭，如右轉時則第一兵向左其餘各兵向右看」俾相互容易連繫整齊線易於保持
前列之規定距離「八十生的」通例後列兵祇對正前列兵同伍不向左右看）

1. 左（右）轉彎走

口令——左（右）轉彎——走

動作 聞彎字預令，軸翼兵相反對翼轉頭，其餘前列各兵，向軸翼看齊。後行兵對正前行兵，不得轉頭。如班長入列時，亦向軸翼兵看齊。聞走字動令後，軸翼兵徐徐就地旋轉，其他各兵，向軸翼看齊，隨之轉彎。雖軸翼相近，步度愈應縮小。倘無「立定」或「照直走」之口令，則旋轉不能停止，即轉一圓圈，周而復始，亦須繼續行之。

口令——立——定（照直——走）

在轉灣時，聞「立——定」或「照直——走」之預令，立即停止轉灣，各兵向前看，基準兵迅速取準新正面，半步前進，或原地踏足。聞動令後，即繼續行進或停止。

附記——在二路及一路縱隊行進時，因用便步，故轉灣常用口令詞右（左）轉灣——走。

第三章 持槍各個教練

第一節 停止間

甲 稍息 立正

口令——立正——

動作 1. 槍前踵與右足尖齊，槍面向後，槍身直立右腋之下，須注意是否正直，槍之重心，是否落於槍底板。

2. 右手按體格之不同，握槍二道箍上。拇指在後，四指拼攏微曲在前，附着槍面。切不可全臂用力，僅以手指着勁。須保持接肘姿勢，尤須注意右肩之高底。

3. 其他與徒手同，但更須表現莊嚴端正之精神。

河南省立河南大學軍事管理訓練概況

口令——稍息

動作 在稍息之動作，與徒手同，惟須保持槍身垂直，如欲兩足互換稍息時，右足踏出，不可觸動槍托，關係將來班排教練之整齊。

乙 轉法

口令——與徒手同

動作 1. 將槍按立正姿勢提起，緊貼右膝。動作畢，再輕輕着地，放置正規之位置。

2. 旋轉時切忌槍身搖動，或脫離右膝，礙及鄰兵。

3. 須使槍底板着地時，不致誤觸地面作響，傷及槍身。

4. 其他動作與徒手教練相同。

丙 槍上肩，掛槍，背槍，槍放下

口令——槍上——肩

動作 第一動：右手握槍，正對胸前紐扣，與槍之二道箍齊，槍面向前方，同時左手握於右手之下。

此時須注意槍身垂直，不許搖動。槍身與胸前之距離須適宜，以不妨皮帶後拉之動作爲度。

第二動：左手握槍不動，右手移拉皮背帶，拇指伸直，反甲在下，餘四指在上，緊拉皮背帶，猛向後引，使皮帶綳緊，與槍身成直三角形。此時須注意兩手平均用力，槍仍保持垂直，目不下視。

第三動：兩脅貼緊，兩臂用力，以右手為中心點，以左手猛力推槍，急送於肩後。同時右腕反轉附於右肩，緊握皮背帶，拇指向內極力拉緊，使槍身於右肩後垂直，槍口朝上，保持不動。即行前進，亦能保持穩固。

口令——槍放——下

動作 第一動：身體堅確，右手同槍上肩之姿勢，用力握緊皮背帶，作為中心點，右臂猛力將槍由背脫離，向前急送旋轉歸還槍上肩第二動姿勢，同時左手速握槍之重心點。

第二動：歸還槍上肩第一動姿勢。

第三動：兩手用力向下分開，左手歸還立正姿勢，右手將槍微回外轉，輕輕着地。

口令——掛槍——

動作 第一動：右手將槍提起，置於身體左前方，同時左手將皮背帶拉開，向左前方，兩手舉起在胸

河南省立河南大學軍事管理訓練概況

適宜之位置。

第二動：兩手將槍圍於頸上，槍則斜掛胸前；此時兩手復回立正姿勢。如行進間，可得自由擺動。

口令——槍放——下——

動作 第一動：兩手同時動作，將槍由頸上取下，如掛槍第一動。

第二動：左手脫離皮背帶，歸還立正姿勢，右手將槍微向外轉，使其輕輕着地。

口令——背槍——

動作 第一動：與掛槍一兩動同。

第二動：將槍圍於頸上，槍對斜掛頸後。

第三動：左腕彎曲，穿於皮背帶內，用力將槍急送右背後，槍口朝左向上方，槍托尾在右下方，槍身斜掛背後，兩手復回立正姿勢。如行進時，兩手可自由運動。

口令——放槍——下

動作 第一動：左手將胸前皮背帶握緊，右腕仍彎曲，將槍復回胸前。

第二 兩動，如掛槍槍放下。

第二節 行進間

甲 行進間各種步法，跪下，臥倒，起立。

口令——各種口令均與徒手同。

動作 1. 在行進間各種步法說明，與徒手同。

2. 跪下 第一動：右足前進約一步，此時體重平落於兩足。右手將槍提起，移於兩足之中央，與上身垂直，槍托尾微離地面。

第二動：兩膝同時彎曲，右膝着地，左手掌覆置於左膝上，右手將槍置於右膝之右前方，直立與左足尖等齊。右手握護木，使槍與右膝及左足尖成三角形。目仍前視。

(起立) 第一動：左手壓住左膝，兩腿同時用力，將身體聳起。右足向左足靠攏，右手將槍收回，貼於右膝。第二動：右手將槍輕輕着地，置於右足尖之近旁，左足即行稍息。

3. 臥倒 第一動：與跪下第一動同。

第二動：兩膝與跪下第二動同。惟身稍向前傾，右手將槍交於左手，槍面對胸前，槍身橫斜

河南省立河南大學軍事管理訓練概況

於前方，槍口朝左上方，右手向右前方伸出，掌心向下。

第三動：先以左膝着地爲支撐，同時右手與左肘節平引向前，使身體伏於地面，兩足適體魄離開，使兩足內掌着地。

第四動：右手將槍靠於左下臂上，其支點在上箍之間，槍身向左，槍口不可與地接觸，頭略抬起，向前地注視，全身成稍息狀態。

（起立）第一動：右手速將槍交與左手，槍口略向上起，同時將右腿向腹部盡量收回，但不得離地抬起。

第二動：右手壓地，速將身體聳起，左足前拉，復回臥下第二動姿勢。

第三、四兩動：與臥下第一、二動同。

乙 上下刺刀

口令——上刺刀——，——下刺刀——

動作 上刺刀：左手須用力下壓，迄聞駐筈響入之響聲爲止，而抬頭亦須此與響聲一致。

下刺刀：右手拇指按壓駐筈，須與左手一致行動，方能自然將刀拔下。

注 上下刺刀，通常在稍息時行之，如行分解動作，則

1. 右手將槍移置於身體中央之前方（如槍在肩上時則先將槍放下），同時右手手背對向身體，反握刀柄。

2. 左手將刺刀自鞘內抽出，目向下視，裝於槍上，即行抬頭。

3. 左手拂刀柄，助右手將槍置於原處，左手取捷徑歸回原來位置。
下刺刀，則

1. 右手將槍移置於身體中央之前方，以右手拇指按刺刀之駐筭，同時左手握駐刺刀之柄。

2. 目向下視，左手將刺刀下插入鞘內，抬頭。

3. 左手拂槍，助右手將槍回復原處，左手取捷徑歸回原來位置。

丙 裝子彈 退子彈 定表尺

口令——裝子彈——

動作 1. 右手持槍不動，左手將子彈盒打開。

2. 右手將槍提起，斜置於胸部之前方，槍口向左上方，左手握住槍之重點，以右手之拇指及食

河南省立河南大學軍事管理訓練概況

指之第二關節，握住槍機。

3. 右手將槍機向左旋轉，並向後方引退，同時目向下視。

4. 右手自子彈盒內取出子彈一排，垂直裝入彈槽之缺口內，並以拇指將其壓下，迄全部沒入右壁之下方爲止。然後以拇指沿最上之一彈，自後向前捺壓，使子彈平置其中（如僅裝一彈時即將子彈完全裝入彈室）。

5. 右手握住槍機（如開機然），將槍機前推，並向右旋轉。

6. 右手拇指及食指，將保險鈕右轉，施行保險，同時抬頭。

7. 右手將槍回復原狀。

8. 左手關閉子彈盒，仍歸持槍稍息姿勢。

口令——退子彈——

動作

1. 左手將子彈盒打開。

2. 右手將槍提起，如裝子彈時之姿勢，惟此時左手須向後移，拇指在左，四指在右，近握於彈室處，以防子彈跳出。

3. 目向下視，右手將保險機向左旋轉。
4. 右手徐徐將槍機打開。
5. 取出最上之子彈，裝入彈盒，此時右手拇指自外方低住壓子，其餘四指握住躍出之子彈，衝入彈盒。
6. 右手食指將扳機後拉，左手由胸內（手心向外）將槍機前推關好，然後左手急回握槍之重點，同時抬頭。
7. 右手將槍回復原狀。
8. 左手關閉子彈盒，仍歸持槍稍息姿勢。

口令——定表尺

動作 不分動作，但以確實爲切要。其法：將左手就表尺下握槍之重點，頭向表尺略傾。同時將槍稍向眼前抬起，右手拇指及食指撮表尺滑碼駐簧，將滑碼移置於所要之分劃上。駐簧筭預嵌入表尺板之槽內，然後將頭抬起。同時，將槍回復原來位置。

注 以上三科目，均以稍息實施之。

河南省立河南大學軍事管理訓練概況

第四章 持槍班教練

甲 架槍法 裝退子彈 卜下刺刀

口令——架槍——

動作 第一動：第一兵（單數兵）向左轉，第二名仍然站立，第五名左手握槍上箍，下將槍移至右足尖前一倍處，槍面向前，第六名將槍移至左足尖前一倍處，槍面向後。

第二動：第五、六、兵，將槍交叉，第一兵將槍插入架好。

注意 指揮官候各兵將槍架好後，再下「架前集合」「槍後集合」「前列上前三步後列退後三步」等之口令。

班長及傳令兵將槍置於最近之槍架上。

成二路時，架槍在右者向左轉，在左者向右轉，其要領與成橫隊無異。

口令——取槍——

動作 第一動：第一兵向左轉握槍，第五兵第六兵用右手握槍，第二兵仍站立。

第二動：第一、五、六、兵同時將槍向上拆開。

乙 散開隊形之變換

口令——某班——目標——間隔若干步——成散兵羣」

動作

1. 由橫隊成散兵羣 開動令後，各兵向基準兵（第二槍兵）取間隔，後列兵進至其同伍之右，即射擊班在右，突擊班在左，成 4837, 2615 之順序。

2. 由二路縱隊成散兵羣（甲）射擊班在右，突擊班在左，即以第一名為基準，前二伍向右散開，後二伍向左散開，（乙）在左者向左，在右者向右散開，即以第五名為基準，各兵即向前行兵之右散開，但欲如此方式散開，於口令中須加「向左右成散兵羣」。

3. 由一路縱隊成散兵羣，仍以第一名為基準，前半部（射擊組）向右，後半部突擊組向左散開，各兵即成 847, 31526 之順序。

口令——某班——目標——距離若干步——成散兵行——

動作

1. 由橫隊及二路縱隊與一路縱隊成散兵行，其要領與密集隊形之變換相同。惟不過增大各兵之距離，成左右較為參差之一路縱隊耳。

2. 射擊組在前方佔領陣地，突擊組在後隱蔽。

河南省立河南大學軍事管理訓練概況

口令——某班——解散到某處——集合

動作 各兵聞口令後，均須用跑步至命定之新位置。此時基準兵應先找一目標對正，各兵即依之集合，或依班長之手勢而動作之。倘無別項命令集合仍用解散時之原隊形。

注意 口令中班之番號不常用，大都以班長之姓名冠之，為便於區分記憶。

2. 變換隊形，如口令末尾無快跑字樣，均以便步行之。惟解散集合潰倒，多用跑步。

第五章 排教練

甲 排橫隊之編成及整齊

口令——目標正前方獨立樹第一伍向前五步——走

動作 以右翼第一伍為準，由排長指示目標，令該伍向前數步對正目標，然後排長再下口令——向右看齊。左翼各伍即向前數步，向第一伍取齊後，即下口令——向前看。

2. 在排之中央指定一伍為準，由排長指示方向之目標，令該伍在原地對正目標，然後令左右各伍向該伍取齊後，即下「向前看」之口令。

乙 班縱隊

口令——向右（左）成班縱隊——走——

動作 在停止間，排橫隊內各班間向右成班縱隊齊步走之口令，第一班即向前行進，其餘各班同時右轉灣行進。班長急從該班之後進至該班左翼，與第四兵併列行進。俟進抵第一班之位置，各班即逐次左轉灣對正第一班。各班距離一米達二十生的，但各班前行與後行距離，保持八十生的。俟第一班抵一排長徑之距離，聞排長口令（立定）；各班即行立定，而班縱隊成矣。其次應注意者：為各班須向左標齊，因班長在左故也。至於向左成班縱隊，其法與向右同。

丙 行軍縱隊

丁 行軍縱隊（由班縱隊變成）

口令——成行軍縱隊——走

動作 與班縱隊同。惟距離由一米達二縮為八十生的。各班班長，則到排頭行進。

戊 二路縱隊

口令——各班向右成二路縱隊

動作 各班間排長口令，即向右變成二路縱隊。各班班長及雜役兵，即刻至各班先頭行進。但須以班

河南省立河南大學軍事管理訓練概況

河南省立河南大學軍事管理訓練概況

四四

長在左，雜役兵在右，各兵之距離，為八十生的。

己 一路縱隊

口令——各班向左成一路縱隊

動作 聞口令或記號「向左成一路縱隊」，各班向左一路縱隊，各班班長即在各班先頭，雜役兵則在班長之後，各兵距離仍為八十生的。

庚 窄戰鬥地帶疏開

口令——(1) 詳細口令

目標正前方高地敵人炮兵向我射擊，本排取窄戰鬥地帶疏開，第一班為基準為第一波；派搜索兵兩名即時出發，第四班為第二波，第二班為第三波，第三班為第四波，第五班為第五波，各班成梯次疏開（此時排長在第一波中央後副排長在第四波）。

(2) 簡單口令

目標正前方高地敵人炮兵向我射擊，本排取窄戰鬥地帶疏開（此時各班聞令即成一路縱隊跑步至固定位置）。

動作 各班長隨口令後，即時率領各班赴指定位置。

辛 中戰鬥地帶疏開

口令——目標正前方高地敵人砲兵向我射擊，本排取中戰鬥地帶疏開（此爲簡單命令如用詳細命令即

區分各班爲各波）。

動作 同窄戰鬥地帶疏開要領。

壬 寬戰鬥地帶疏開

口令——目標正前方高地敵人砲兵向我射擊，本排取寬戰鬥地帶疏開（同前）。

動作 同窄戰鬥地帶疏開要領。

第六章 連教練

甲 連橫隊變成連縱隊

口令——向右（左）成連縱隊走

動作 第二排原地不動，第一排半面向左轉，帶至第二排後十步處停止。第三排半面向右轉，帶至第

一排後十步處停止。（爲二—三次序至向左成連縱隊則爲三—二—一—向右爲一—二—三次序）

河南省立河南大學軍事管理訓練概況

河南省立河南大學軍事管理訓練概況

乙 成連橫隊（在連縱隊時）

口令——向左（右）成連橫隊

動作 按連橫隊變成連縱隊時，動作反復之。

丙 連橫隊變成連縱隊之連併列縱隊

口令——各排向右成班縱隊走

動作 各排第一班照直前進，其餘各班，跟進，即成。

丁 排縱隊之連併列縱隊變成各排成雙行之連併列縱隊

口令——各排向右成二路走

動作 排長即令各班向右成二路縱隊，此時各班之第五兵，插上第一兵右翼，直對原方前進。其餘各

兵，跟進。班長至各班先頭第一兵前行進。

戊 雙行連併列縱隊變成單行連併列縱隊

口令——各排向右成一路走

動作 各班按一五二六三七四八次序行進，各班長在各班先頭行進。

己 連橫隊變成班縱隊

口令——向右（左）成班縱隊

動作 進排橫隊成班縱隊之要領。

庚 班縱隊變成連橫隊

口令——向左成連橫隊

動作 進班縱隊成排橫隊要領

辛 班縱隊變成連縱隊

口令——各排向左成橫隊走

動作 進排之向左成橫隊要領

壬 班縱隊成行軍縱隊

口令——成行軍縱隊走——

動作 隊形不變，各班距離由一米達二縮為八十生的，班長在各排先頭後尾。

癸 閱兵式 連縱隊

河南省立河南大學軍事管理訓練概況

口令——敬禮——禮畢——

動作 徒手者舉手，有槍者持槍，對閱兵官目迎目送，聞禮畢之口令，再行全體一致轉正向前看。

分列式

口令——分列式齊步——走——向右看——向前看——

動作 各排間連長齊步，（預先上好刺刀）即槍上肩。聞走，方能進至第二標兵。聞向右看口令正步走，通過正步距離，即向前看，同時換齊步。

（完）

河南省立河南大學軍事訓練幹部訓練隊同隊錄

主要職員

姓	名	別	號	性	別	年	齡	籍	貫	職	務	永	久	通	訊	處
劉	季	洪		男	三	三		江蘇	豐縣	校長兼全校軍事訓練隊 總隊長		豐縣	縣	署	後	街

陸建唐	男	三一	江蘇宿遷	本校軍訓主任任本隊隊長	宿遷縣耿車集
楊垂業繼先	男	三〇	河南光山	本校軍訓教官任本隊教官	光山耿集
張建三	男	三〇	江蘇宿遷	本校軍訓助教任本隊助教	宿遷曹集
張德芝蘭三	男	二五	河南新野	本校學生由本隊隊員選任本隊隊附	新野縣王集
文思安詩菴	男	二〇	湖南益陽	本校學生由本隊隊員選任本隊第一區隊長	南京四方城遺族學校轉交
陳效曾任吾	男	二二	河南虞城	本校學生由本隊隊員選任本隊第二區隊長	虞城縣城內西二街
劉鳳章丹岑	男	二二	河南舞陽	本校學生由本隊隊員選任本隊第三區隊長	舞陽城內西街和坑

第一區隊——第一班

姓	名	號	性別	年	齡	籍	貫	永	久	通	訊	處
趙	憲	章	怡	園	男	二	一	浙	江	吳	縣	開封柴火市街九號

河南省立河南大學軍事管理訓練概況

河南省立河南大學軍事管理訓練概況

五〇

李	汾	男	二	一	河南內黃	彰德東楚旺鎮
盧	楨	男	二	一	河南濟源	濟源縣邵原鎮
史	而	男	二	三	河南輝縣	輝縣城內南新街
劉	維	男	二	一	河南經扶	開封捲棚街一二三號
索	寶	男	二	三	河南湯陰	湯陰慶和泰
張	廷	男	二	二	河南新野	新野三合成
徐	家	男	二	一	江蘇銅山	徐州北門內民享里五號
王	而	男	二	二	河南鄭縣	鄭縣城內鹽店後街十七號
田	百	男	二	二	河南嵩縣	嵩縣車村
廩	文	男	二	一	河南唐河	唐河黑龍鎮南街黃宅

第一區隊——第二班

姓	名	號	性	別	年	齡	籍	貫	永	久	通	訊	處
王	遠	德	道	三	男	二	八	河南鄧縣	鄧縣城內韓營餘慶昌				

張懷生	男	二	五	河南安陽	安陽洪河屯集郵局轉
王建楡	男	二	四	河南安陽	安陽東夏寒集
康天元	男	二	一	河南偃師	偃師緱氏鎮
姜林相	男	二	二	河南通許	通許營集轉姜寨村
楊家驥	男	二	三	河南確山	確山東門內三號
原玉印	男	二	二	河南新蔡	新蔡縣北孫召
李慶績	男	二	二	河南固始	固始張廣廟曹育才先生轉
陳則易	男	一	九	河南商城	商城中山西街九十一號
王介賢	男	二	一	河南安陽	安陽北趙村

第一區隊——第三班

姓名	名別	號	性別	年	齡籍	貫	永	久	通	訊	處
程	洪	筱	東	男	二	五	河南嵩縣	嵩縣城內鳳凰台			
田	昌	明	農	男	二	六	河南蘭封	蘭封城內寶興號轉			

河南省立河南大學軍事管理訓練概況

河南省立河南大學軍事管理訓練概況

常	劉	黃	彭	閻	張	趙	魏	張	張	柴	馮
書	俊	承	喬	浩	世	進	耀	灝	灝	毓	熙
賢	英	憲	齡	敏	型	科	光	景	景	毓	熙
凌			壽	當	範	景	兆	文	文	育	春
雲			松	仁	吾	文	佛	男	男	中	臺
男	男	男	男	男	男	男	男	男	男	男	男
二	二	二	二	二	二	三	二	二	二	二	二
〇	一	一	四	三	四	三	五	二	二	一	二
河南	河南	河南	河南	河南	河南	河南	河南	河南	河南	河南	河南
鄆陵	臨汝	開封	南召	宜陽	郟城	新野	鎮平	汲縣	汲縣	開封	洛陽
鄆陵城內東大街南學院	臨汝郵局後院	開封東聚奎巷一號	南召黃崗	宜陽柳泉郵局轉草場村	潔河順珂街	新野西趙莊	鎮平盧醫廟豐豫恆	汲縣城內曹營街二十一號	汲縣城內曹營街二十一號	開封新街口三十一號	洛陽三區象莊轉白王村
										貫永	久
										通	訊
										處	處

第二區隊——第四班

李超	李應	湯爲	包善	崔之	郭同	郭其	李永	江彝	張鑑	姜士
尋子	龍應	垣樹	政	藩价	術異	泰	安	訓	明	欽
範	龍	藩		人	芝					摺
男	男	男	男	男	男	男	男	男	男	男
二	二	二	二	二	二	二	二	二	二	二
三	三	六	三	二	一	〇	二	一	二	三
河南	河南	江西	浙江	河南	河南	河南	河南	江蘇	河南	江蘇
商邱	扶溝	九江	鎮海	孟縣	滑縣	項城	開封	淮安	洛甯	漣水
商邱勒馬集	開封老務農工街八十四號	九江小池口	江蘇銅山徐州電話公司	孟縣龍台鎮或開封西大街豫豐祥	滑縣牛屯集	項城郭平樓	朱仙鎮協太昇轉	開封惠家胡同五十一號	洛甯城內成興樓	漣水啓明書局轉

第二區隊——第五班

河南省立河南大學軍事管理訓練概況

河南省立河南大學軍事管理訓練概況

五四

姓	名別	號	性別	年	齡	籍	貫	永	久	通	訊	處
陳	滌	漢子	君	男	二	三	廣東	興甯	廣東興甯東街粵豐茶莊			
黃	族	藩屏	東	男	二	二	河南	宜陽	河南宜陽城內南北街			
盧	紹	武靖	勳	男	二	二	遼甯	遼中	汜水縣後街			
張	雲	錦燦	若	男	二	三	河南	長葛	長葛城內路家後街路鉄旦院			
盧	榮	昌		男	二	三	河南	長葛	長葛衙後街			
陳	宣	化德	暄	男	二	五	河南	嵩縣	嵩縣車村鎮			
田		埽		男	二	一	河南	陳留	開封東羅王車站			
張	炳	亞灼	華	男	二	三	河南	延津	延津西街振興樓			
郭	緯	臣		男	二	四	河南	襄城	襄城城內文昌閣南路西第二門			
曹	吉	人		男	二	五	河南	安陽	安陽水冶鎮復慶公轉			
張	瑤			男	二	四	河南	武安	武安冶陶鎮萬聚增轉			
張	昭	耀	庚	男	三	三	江蘇	沛縣	沛縣第三區高塔廟			

第二區隊——第六班

姓	名別	號	性別	年	齡	籍	貫	永	久	通	訊	處
馬	役	吾益	男	二	四	安徽臨泉	安徽臨泉方集					
董	國	彥華	男	二	三	河南許昌	許昌文昌街					
吳	孝	韓信	男	二	八	江蘇蕭縣	江蘇蕭縣大吳集郵轉吳蔣莊					
程	登	朝稼	男	二	二	河南博愛	博愛城內第九街					
戴	綬	持	男	一	九	河南經扶	經扶城內					
劉	信	純學	男	二	三	河南商邱	商邱城內察院隅首西王海亭先生					
王	萬	箱利	男	二	五	安徽臨泉	安徽臨泉縣城南王樓					
張	運	增悟	男	二	四	河南滑縣	滑縣瓦壩鎮					
杜	天	民韶	男	二	三	河南輝縣	輝縣城內鉄獅街					
李	士	元曉	男	二	七	河南獲嘉	獲嘉聚源成號					
王	潤	亞	男	二	三	河南臨汝	臨汝城內西大街元泰堂藥局					

河南省立河南大學軍事管理訓練概況

河南省立河南大學軍事管理訓練概況

郭維新	郭維新	新	筱	航	男	二	六	河南新蔡	新蔡城西南八里棚郭塚
田鵬翔	田鵬翔	鵬	翔	震	男	二	四	河南遂平	遂平西大街
李青森	李青森	森			男	二	二	山東荷澤	荷澤城南十里晁寺東村
張超然	張超然	然			男	二	一	河南南召	南召東關鴻順鹽棧

第二區隊——第七班

姓	名	別	號	性	別	年	齡	籍	貫	永	久	通	訊	處
李一	李一	之			男	二	四	四川威遠	四川威遠大東街九十一號					
莊傅	莊傅	訓	鯉	庭	男	二	二	山東荷澤	山東荷澤城東南佃戶屯北莊					
李隆	李隆	子	英		男	二	三	河南涉縣	武安陽邑鎮永盛店轉					
楊烈	楊烈	堃	伯	笙	男	二	五	河南濟源	孟縣西坡頭鎮轉槐樹莊					
胡魁	胡魁	選	占	元	男	二	四	河南鹿邑	淮陽東南錢店集皮村廟					
邵嵩	邵嵩				男	二	五	河南內黃	內黃楚旺鎮轉石盤村					
杜俊	杜俊	秀	陸	男	二	三	河南安陽	安陽城內北大街協豐白米莊轉						

第三區隊——第八班

姓	名別	號	性別	年	齡	籍	貫	永	久	通	訊	處
胡	得	龍子	男	二	一	河南	汝南	汝南	中山中街七十五號			
徐	文	波亞	男	二	三	河南	睢縣	睢縣	隴海路民權站南龍塘崗郵局轉石村寨			
夏	之	傑	男	二	二	河南	息縣	正陽	岳城集夏寨			
彭	曉	暉	男	二	二	江蘇	礪山	礪山	振豐中西藥房			
劉	壽	山	男	二	三	江蘇	沛縣	沛縣	中山街延壽堂			
蘇	克	禮	男	二	一	河南	登封	登封	城內東南街			
李	俊	三	男	二	四	河南	唐河	唐河	下灣村			
宋	銘	鐘	男	二	四	河南	孟縣	孟縣	城內西街城興樓轉			
史	來	桓伯	男	二	三	河南	新鄉	新鄉	小冀鎮西興甯			
滕	紹	英	男	二	四	江蘇	銅山	徐州	南關蘇大園七號			
吳	信	著	男	二	四	江蘇	蕭縣	蕭縣	西大吳集轉蔣莊小學			

河南省立河南大學軍事管理訓練概況

張朝祥	冬	榮	男	二	一	河南孟縣	孟縣北陳村
袁寶岱	宗	峯	男	二	二	河南南召	南召李寺店
孫玉德	化	民	男	二	二	河南新鄉	新鄉河朔圖書館
索鑑善	仲	明	男	二	二	河南湯陰	湯陰城內文林街
崔登科			男	二	一	河南滑縣	滑縣上官村萬春
林永燦	郁	齋	男	二	二	河南鄆陵	許昌黃龍店街郵局轉
杜希唐	紹	堯	男	二	〇	河南扶溝	扶溝城北土寨

第二區隊——第九班

姓	名	別	號	性	別	年	齡	籍	貫	永	久	通	訊	處
崔	明			女	二	〇		河南開封	開封南書店街九十一號					
陶	仲英			女	二	〇		河南汝南	汝南南門大街四十五號					
尤	素真			女	二	〇		河南西華	西華五美齋					
時	松鶴			女	一	九		河南伊川	伊川海角鎮					

鄒	喬	魏	董	張	王
桂	毓		如	效	榮
月	秀	郁	蘭	琬	顯
女	女	女	女	女	女
二	二	二	一	一	一
〇	〇	二	九	九	九
河南	河南	江蘇	河南	河南	河南
信陽	南陽	丹陽	南陽	濟源	開封
駐馬店普濟醫院	南陽北門大街一二號	丹陽後街二號	河南大學	開封新街口十六號	開封前新華街路加醫院

河南省立河南大學軍事管理訓練概況

河南省立河南大學軍事管理訓練概況

3441A

52

廿五年十月廿六日

直接贈送

311244

00

BC
49.29
30

\$ 0.20