

M.G.  
D693.66  
538

說  
明



3 2497 6952 5

## 緣起

溯自東北事變難民麕集於幽燕黃河潰決災黎普遍於冀魯加以匪患頻仍荒旱迭現流亡載道觸目驚心是以當道諸公爭先拯救仁人義士擁後賑施慈政善舉侃然喜之同人等竊屬農商爰卽鳩合同志相彼磋商擬組織慈善會於北京期附仁者之後塵名曰正字所以藉此識別亦以正大光明之至義相自矢也

北京正字慈善會三年紀念彙編

緣起

## 說明

本會純以賑濟災黎輔助社會爲職志凡屬一心向善者無論士農工商均極歡迎延納其知識充足者除自謀而外固應兼顧他人爲公衆服務其德行高尚者亦勿獨善其身努力勸化語云已欲立而立人已欲達而達人其是之謂歟本會組織內分四組分工合作均係義務所有三載賑施慈款多係會員捐輸辦理嗣後預定計畫擴大慈業尙在亟亟進行俾期次第實施惟是茲事體大同人等心餘力絀尙冀海內賢達不吝指導則幸甚焉

北京正字號辭書三年紀念集誌

說明

叙  
言

## 北京正字慈善會彙編敘言

經云禍福無門唯人自召然則人生於世孰不欲獲福而免禍哉但福何以獲禍何以免是在人之一心正與不正善與不善而已比年以來人心澆漓風俗偷薄道德沉淪綱維墜喪以致浩劫瀾漫災難頻繁水旱凶荒兵戈癘疫死亡流離遍野哀鴻嗟我同胞慘死於各種凶災者難以縷數言念及此實堪痛心即義坐視有所不忍拯救力不能勝況以人微言輕更覺無任惶悚惟仰體古聖先賢悲憫救世之心並人人固有之良知良能承多數同人之贊助

地方官廳之指導曾於民國二十五年春季組織正字慈善會於北京當開成立大會時蒙諸同人舉爲董事長即義自願無才無德肩此重任汲深綆短時虞隕越只好竭盡知能遂自忘其愚陋辦理一切慈善寒暑不避勞逸不計但求實惠及人不敢稍事浮糜所有在會諸同人一本性善之驅使純係義務從事節儉樸素約束身心並且均各量力捐助力謀慈善之普及用副救災之本旨努力工作不畏艱辛計自成立迄今已逾三載於涿縣天津良鄉定興等縣先後籌設分會四處救災恤貧均已略著成績而天津涿縣兩分會以時間地點關係賑濟貧民爲數較多溯自當本會開始之初以籌放春賑爲先務他如歷年籌辦冬賑開設粥廠以及事變後組織救護隊設立難民收容所施放棉衣鞋履舉辦貧民度歲週備具川資車票遣送難民回籍修葺文廟創設平民學校與夫調查災區施放賑糧救濟疾病設立平民施診所各處窮病無依之災黎全活無算近經派員在河南設立開封分會籌備處已蒙 省公署批准立案凡此舉樂諸大端皆賴諸同人贊助之力亦皆即與諸同人責任所在嗣後凡我同人更當始終抱定慈善宗旨羣策羣力以期慈善事業日漸發達藉挽人心有裨世道光陰迅速忽忽三易寒暑矣諸同人爰將歷年所辦各項



事務業續成編用以紀實俾誌不忘且資爲工作日程之助尙希  
海內賢達同志先進俯賜教正實爲跋幸抑卽 義更有進者當茲浩劫臨頭萬方多難偌大災劫雖爲天降實由人心  
所感召試觀同處於災難之中有幸者有不幸者有危者有不危者何哉蓋冥冥中已分明善惡之果報在矣然爲善之道  
究在何處致力約而言之不出五倫八德綱常道德之間再推而及於利物濟人已飢已溺之懷身體而力行之尙可  
希聖希賢豈止避劫免禍而已哉卽最簡要之旨惟心善語善行善有此三善則劫未有不避而福未有不臨者又何  
疑乎端賴信善之士虔心奉行竭力勸勉以期人人信善則可人人免禍而獲福實爲弭劫之要道望我同人均各勉  
焉

中華民國二十八年己卯四月中浣李卽義敬敘





會 旗



本會門前攝影

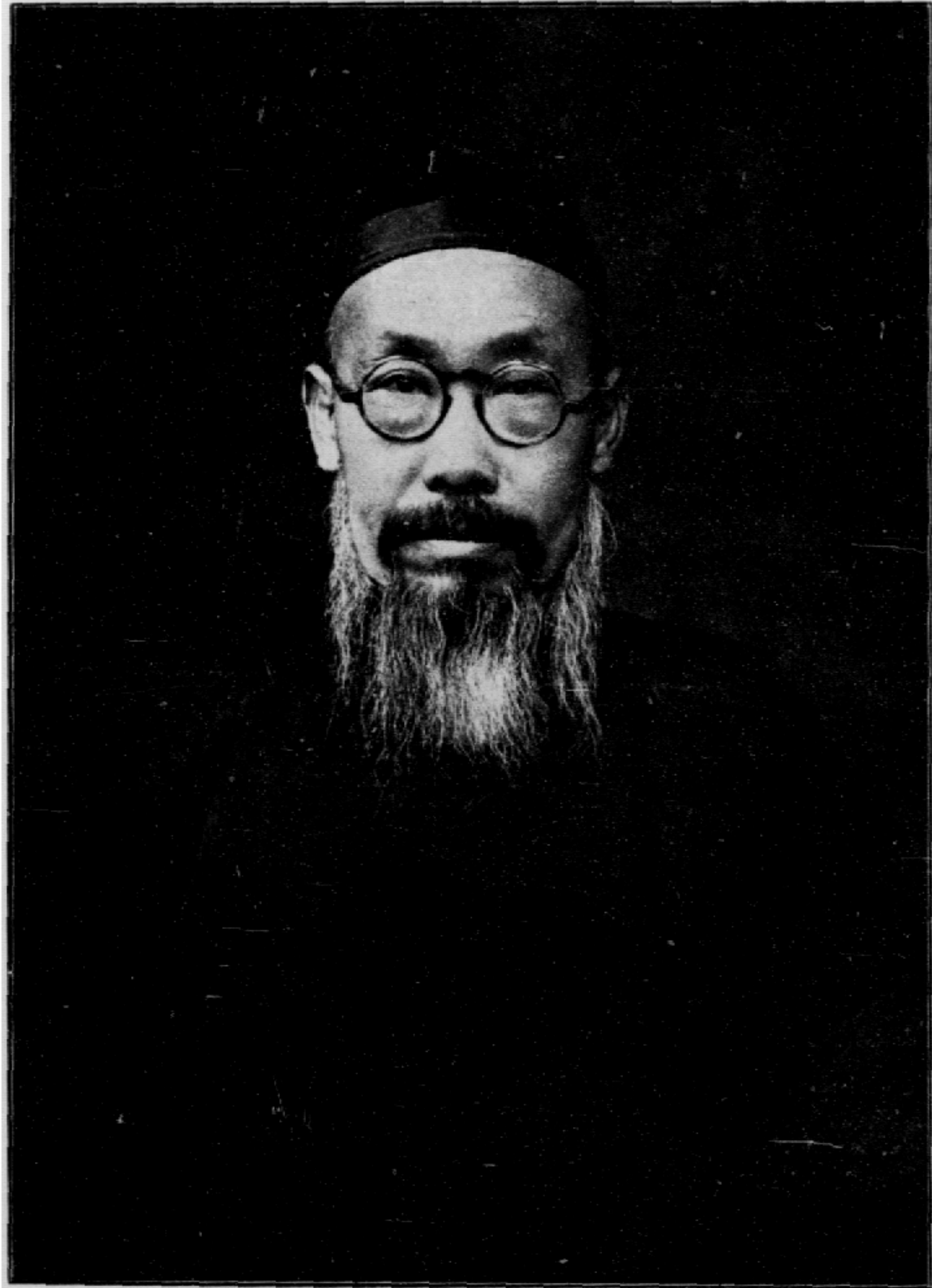

本會董事長李即義



之本會副董事長兼天津分會理事長受來之



本會副董事長周祥甫

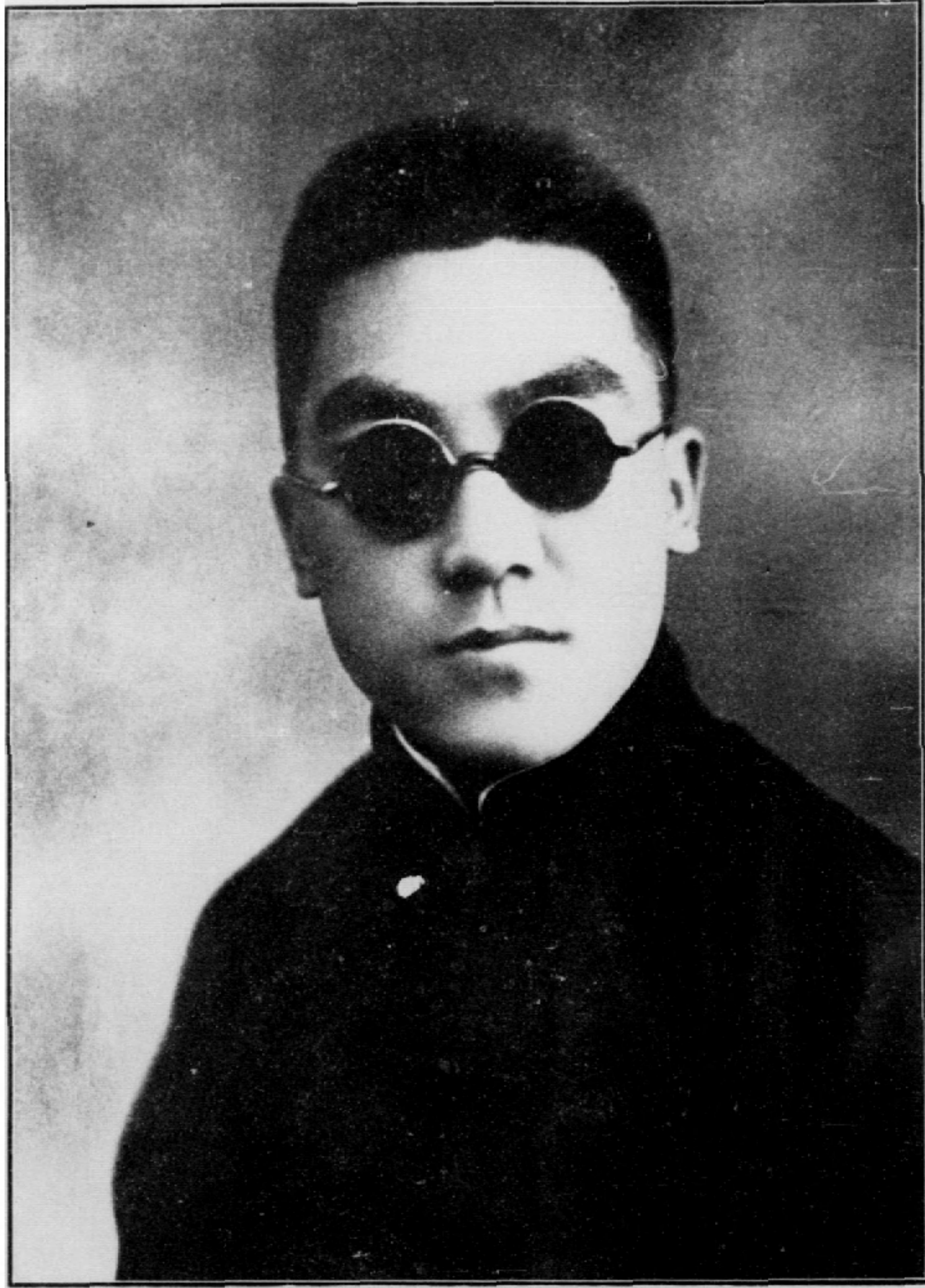

涿縣分會董事李香菴



甫厚張事董會本



良子郭事董會本



坡林程事董會本



本會董事張佩卿



本會董事潘珮華



本會董事張雲岩



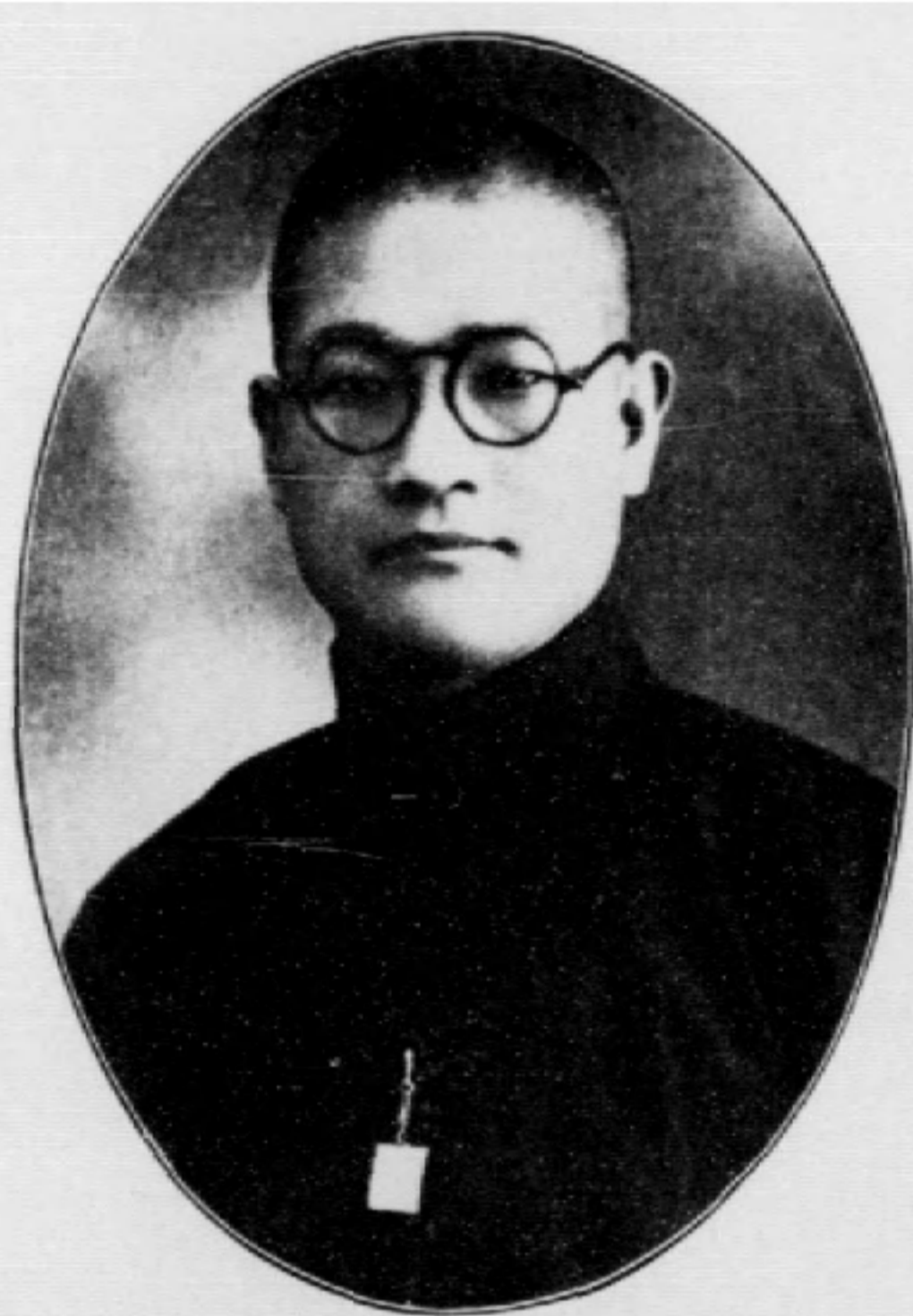

亭傑杜事董會本



之博張事董會本



華書李事董會本



鶴兆崔事董會本



榮伯莊事董會本



臣壽王事董會本



泉闊谷事董會本



北 京 正 慈 善 會 成 立 大 會 並 請 社 會 公 安 兩 局 暨 區 署 慈 聯 各 會 團 體 來 賓 及 本 會 全 體 員 工 紀 念 照 影  
中 華 民 國 二 十 五 年 五 月 三 十 日 丙 子 年 四 月 十 日



北正字慈善會天津分會成立大會並請市公署各機關慈善團體代表暨天津全體會員舉行典禮紀念合影  
民國二十七年八月三十日  
日六初月七年七十二年國民



北 京 正 慈 善 會 分 會 成 立 大 會 各 縣 政 府 機 關 團 體 代 表 會 本 會 代 表 暨 全 縣 體 會 員 舉 行 禮 儀 紀 念 合 影  
中 華 民 國 二 十 七 年 陽 曆 四 月 三 日 即 陰 曆 三 月 三 日



北京正字慈善會良鄉縣分會成立大會典禮北京本會代表縣分會代表暨全體攝影紀念



北 京 正 字 慈 善 會 定 興 縣 分 會 舉 行 成 立 大 會 禮 並 請 各 機 關 團 體 代 表 北 京 總 會 代 表 涿 縣 天 津 良 鄉 分 會 代 表 暨 全 體 會 員 攝 影 紀 念  
 民 國 二 十 七 年 十 月 二 十 二 日  
 戊 寅 年 八 月 二 十 九 日



天津分會副董事長房浩如

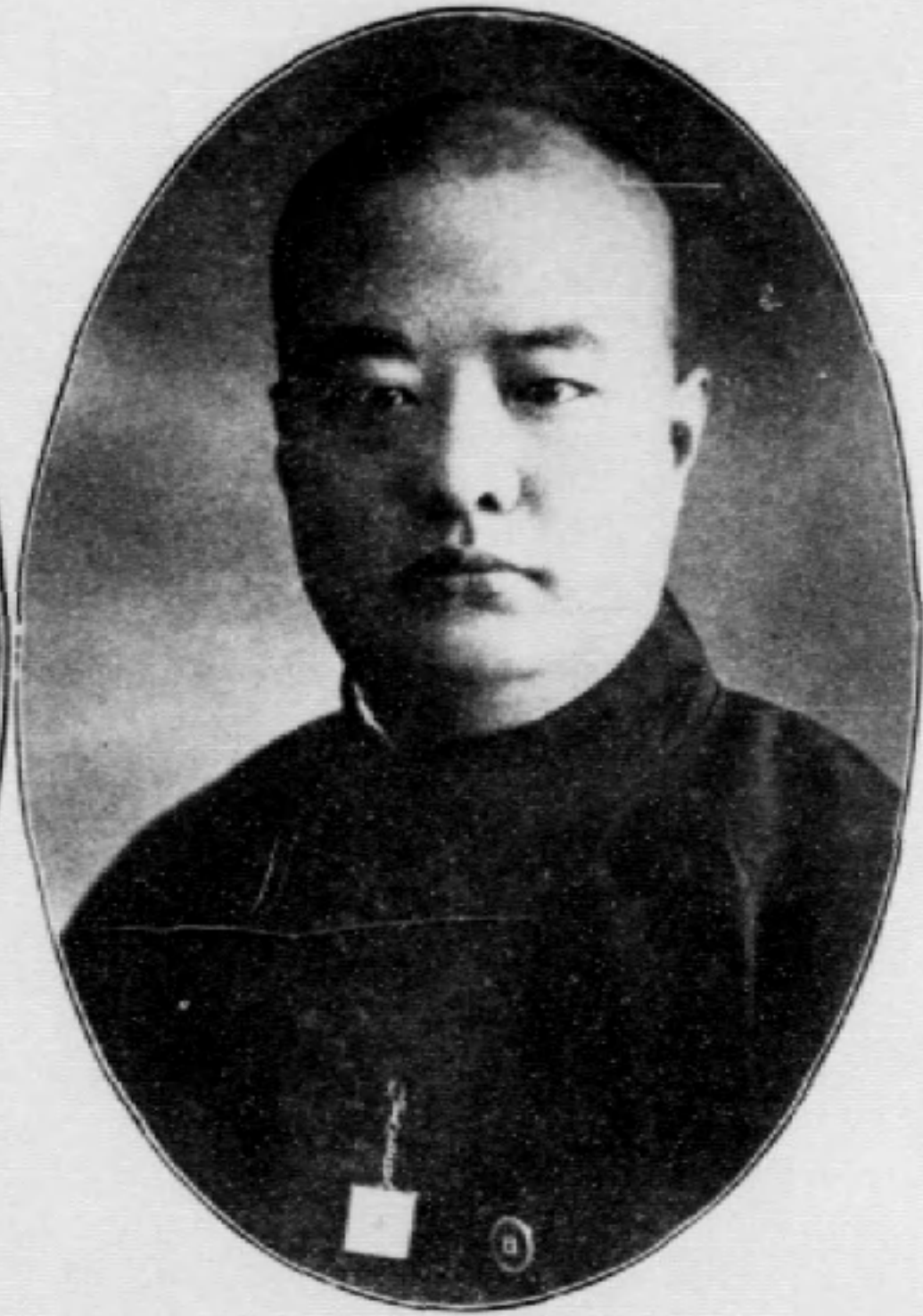

涿縣分會副董事長萬沛然



良鄉縣分會董事長張雲坡



定興縣分會董事長孫博泉





本會董事合影

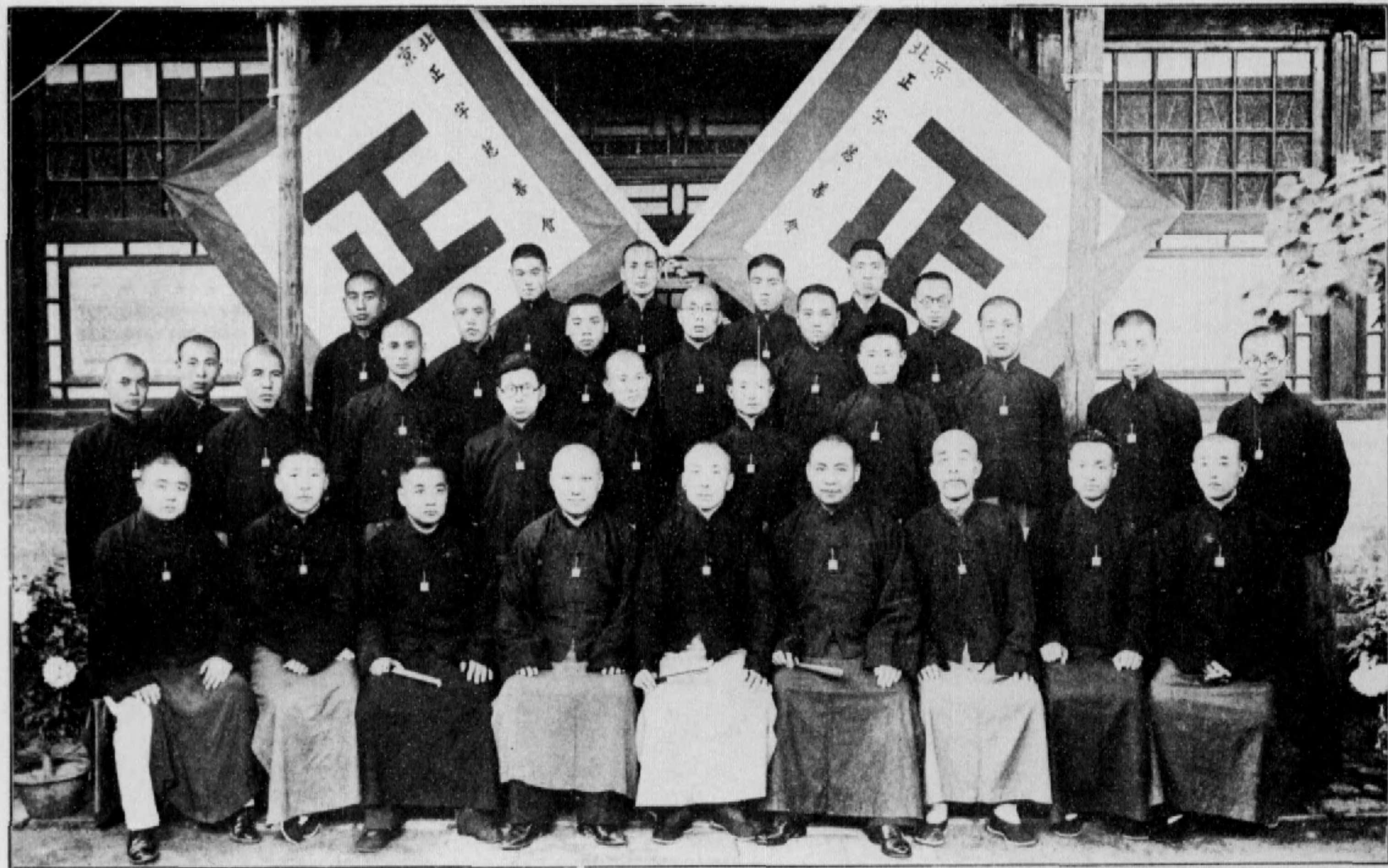

影合員職會本年八十二



影合事董會分縣涿



天 津 分 會 董 事 合 影

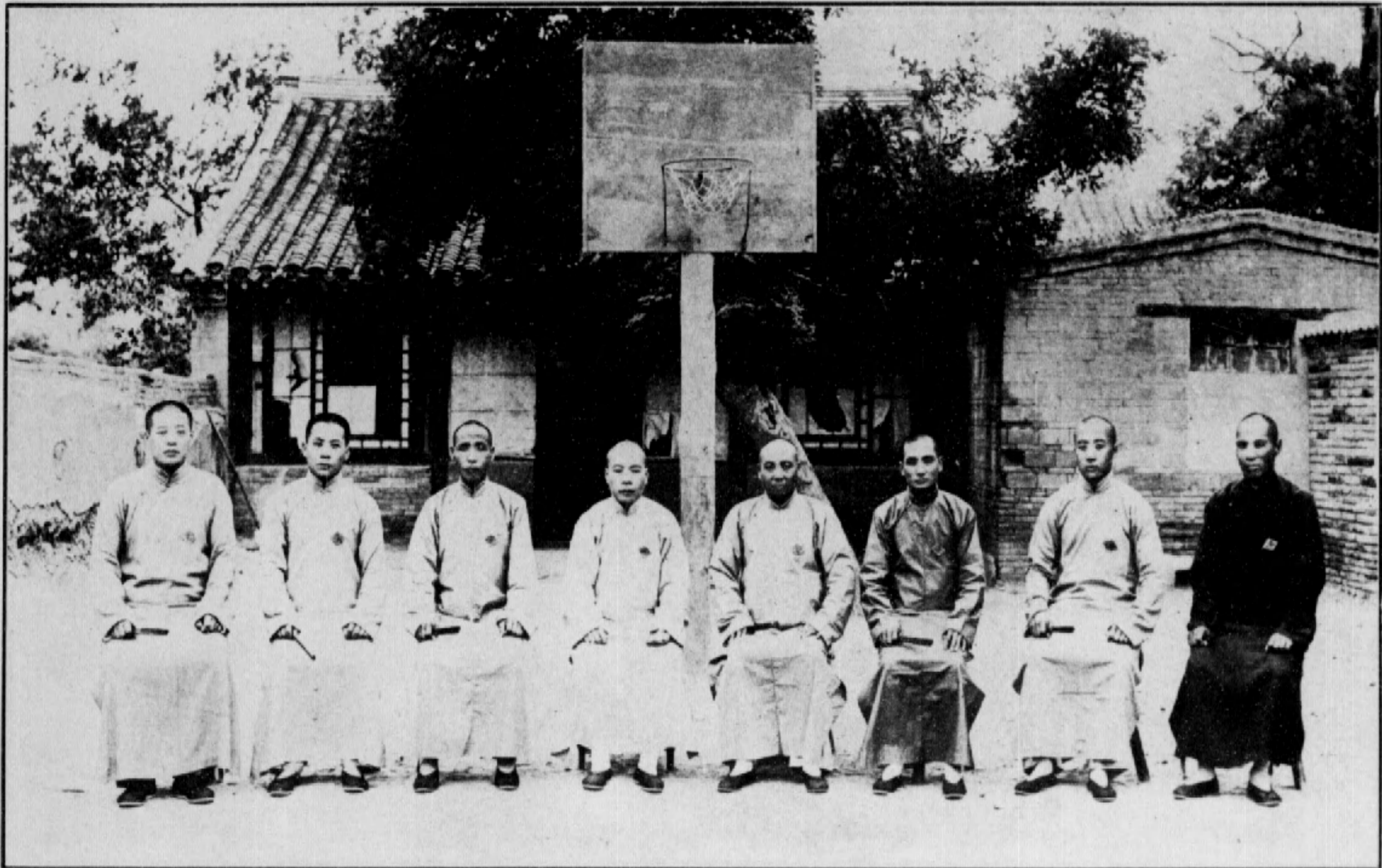

影合事董會分興定

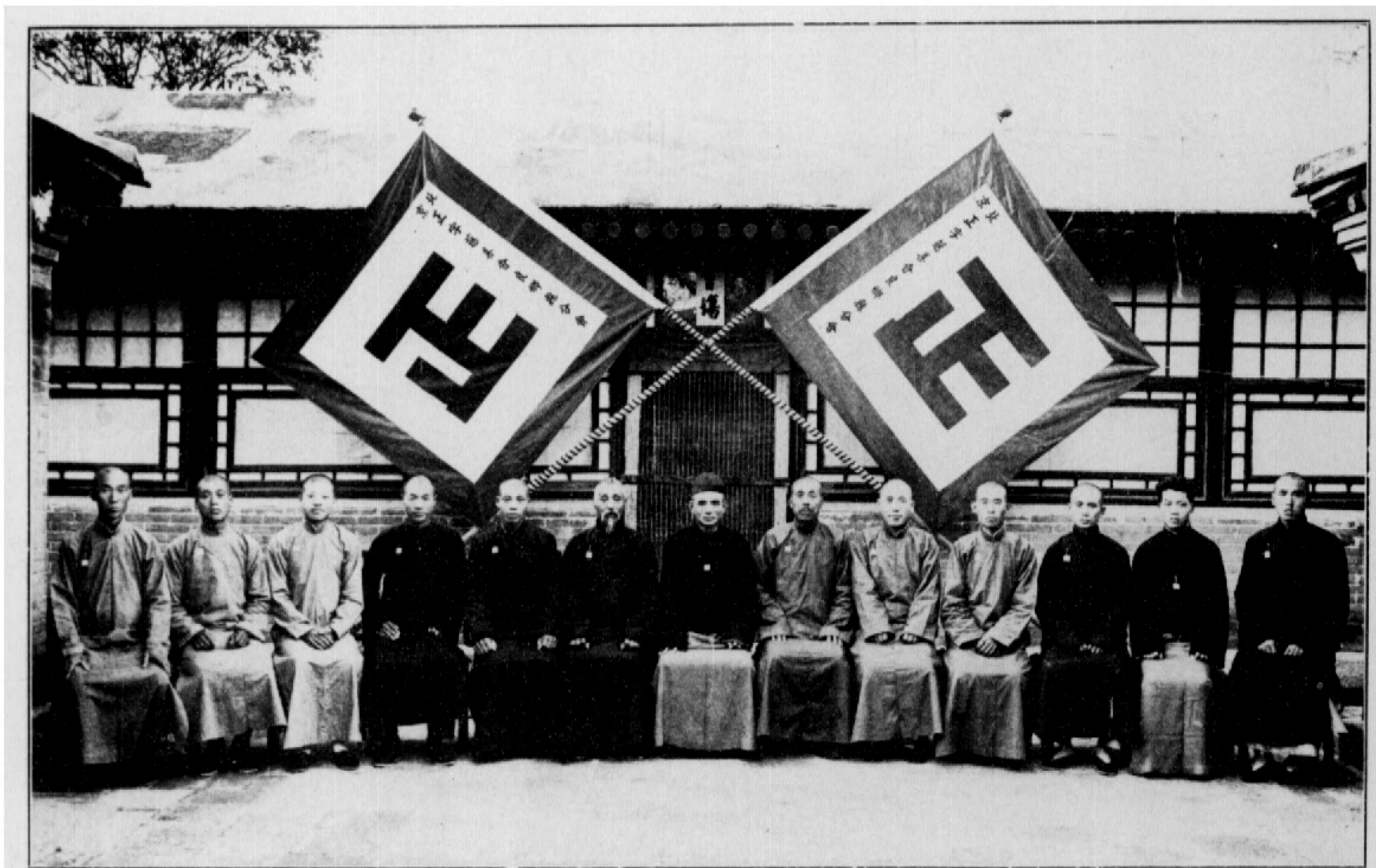

影合事董會分鄉良

北京正字慈善會貧民施診所紀念照  
民國二十二年三月二十二日



本會呂祖閣施診所職員醫士合影



本會會議室



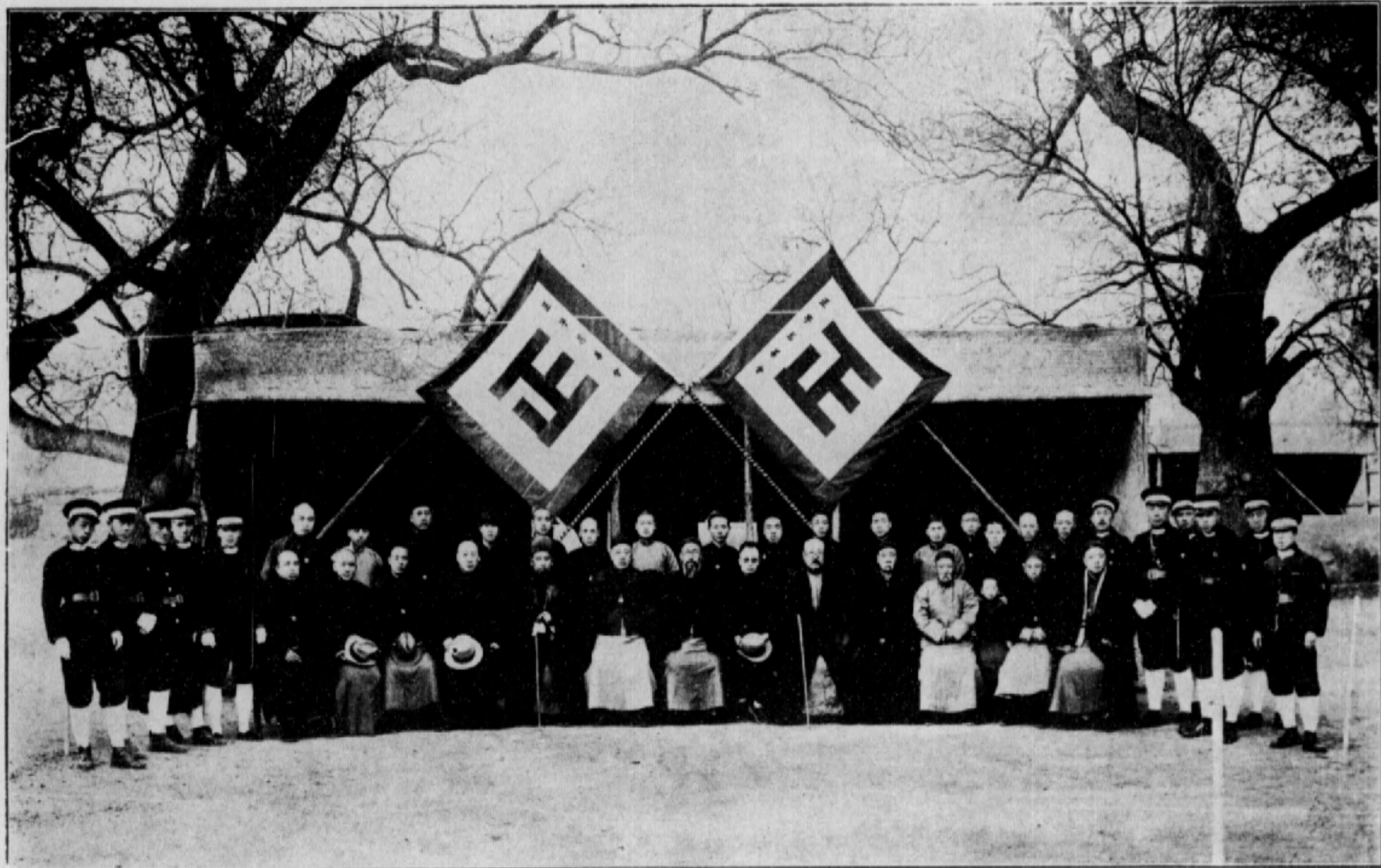

日九十月一十年五廿國民 影合員職會及導指關機各幕開廠粥壇農先會本

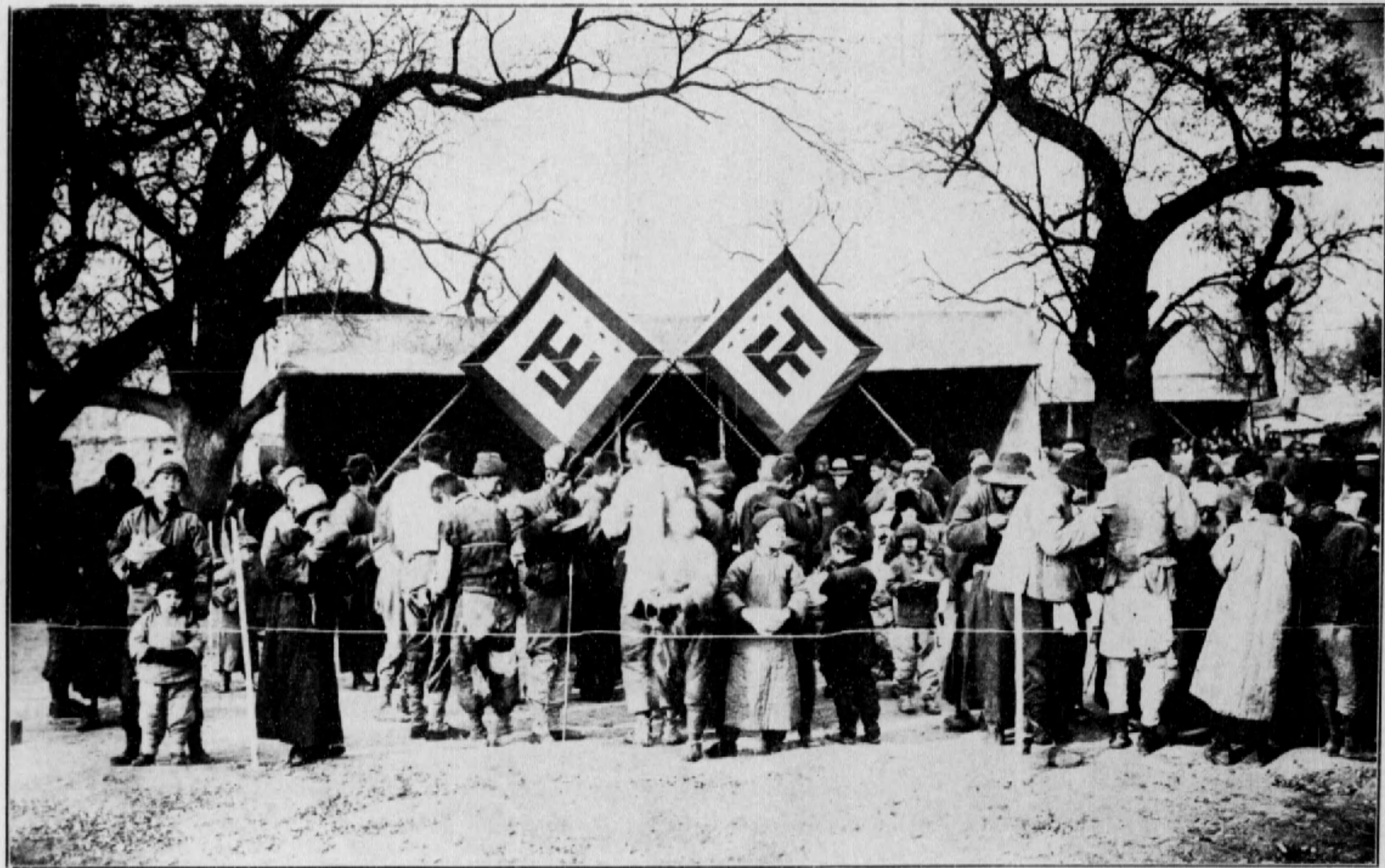

本會先農壇粥廠貧民領粥時攝影



影合員職隊護救所容收民難閩祖呂會本年六十二國民

北平正字善會呂祖閣臨時難民收容所難民宿舍二十六日八月二日

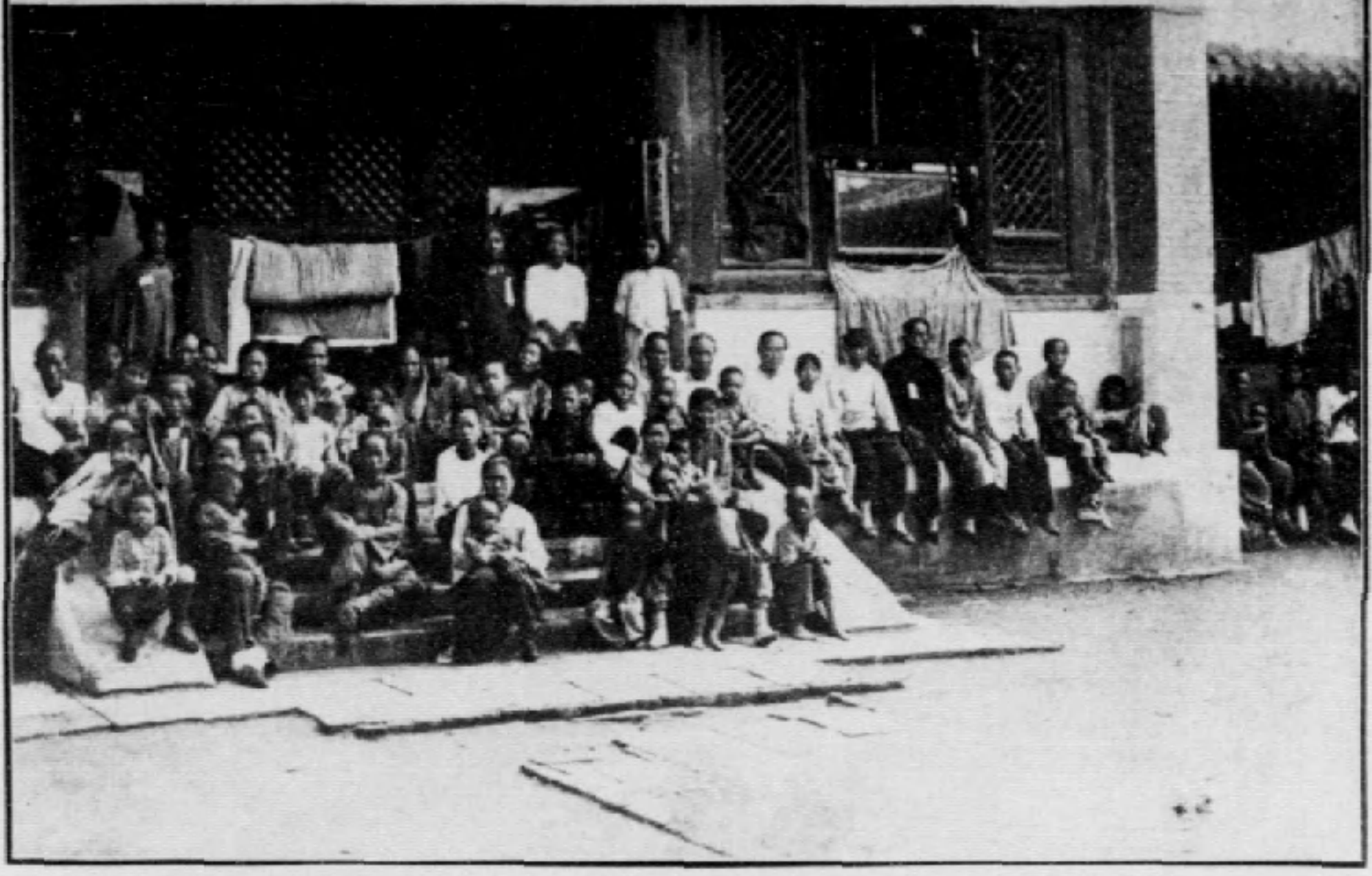

北平正字善會呂祖閣臨時難民收容所難民宿舍二十六日八月二日



北平三十三號收容所臨時救濟民難所二十六年八月二日

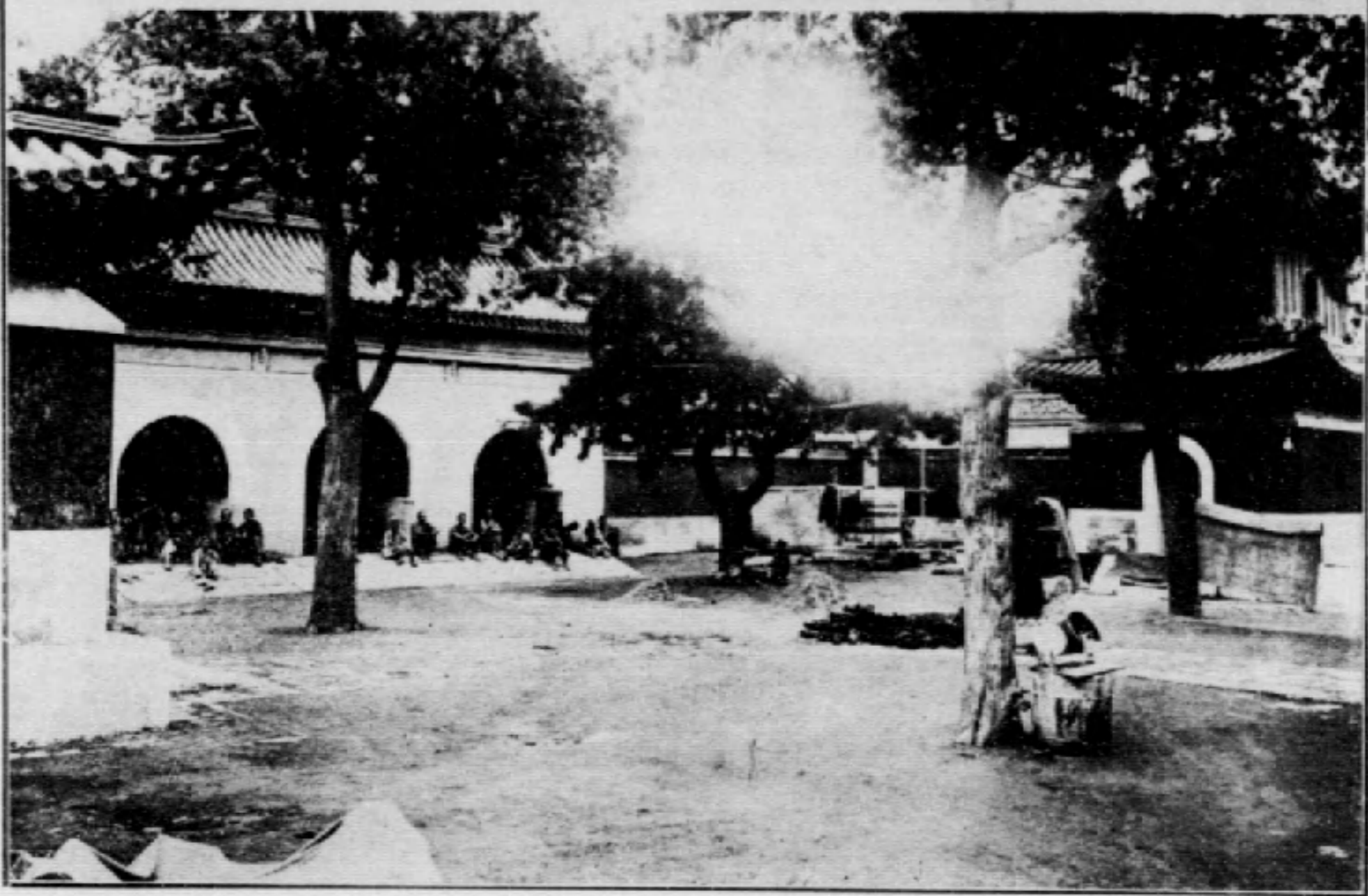

北平正字號收容所臨時救濟民難所二十六年八月二日



北平正字慈善會呂祖閣臨時難民收容所民難二十六年八月二日



北平正字慈善會呂祖閣臨時難民收容所民難二十六年八月二日



北平正字慈惠會難民收容所慶祝中秋紀念大會

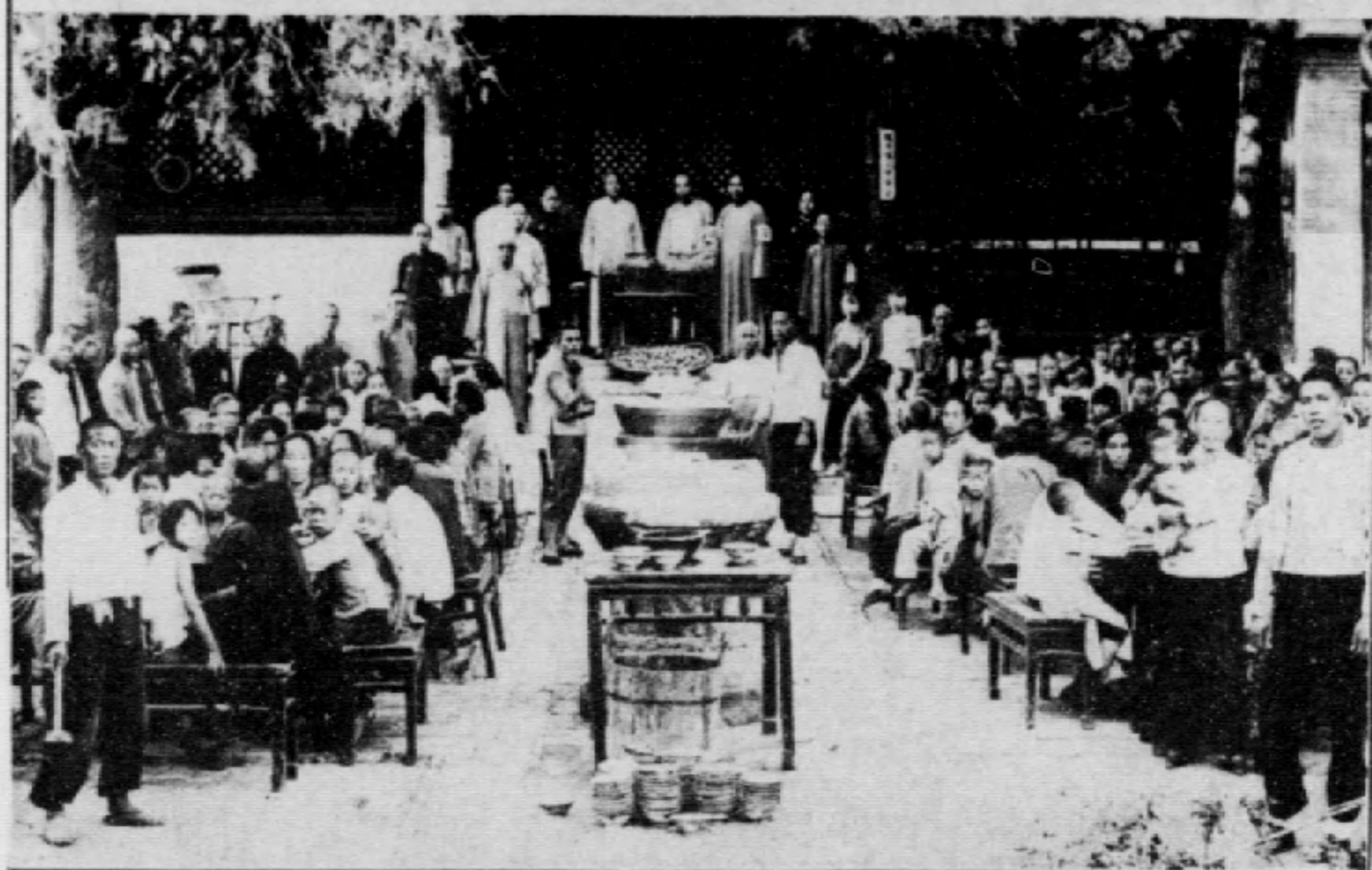

北平正字慈惠會祖國粥廠於時難民紀念大會



民難接門定永在所收容年六二民

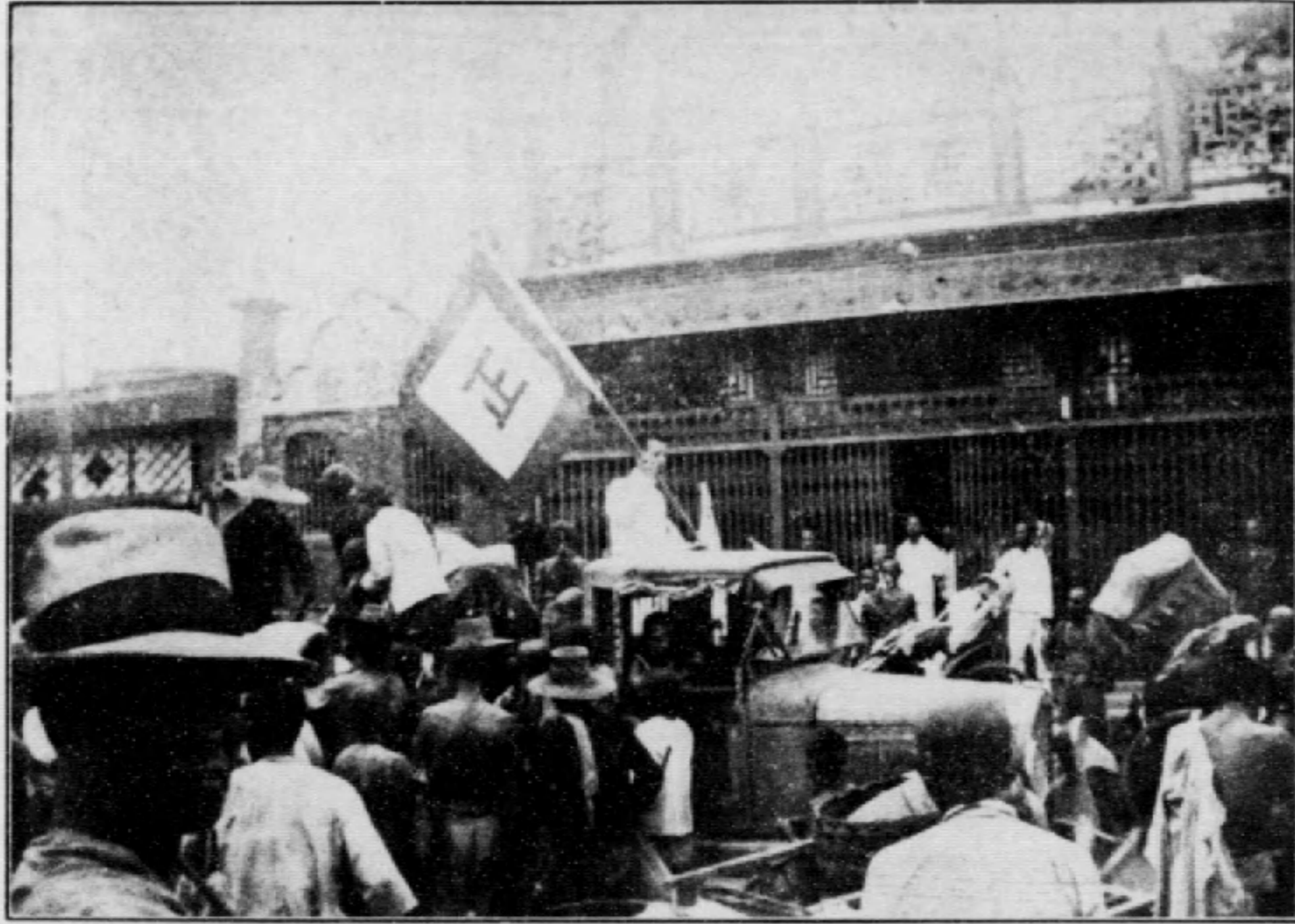

影攝賑施縣安固





民難接門儀彰在所容收年六二民



月七年六十二所容收民難時臨閣祖呂



施粥時情形之一角



北京正字楚善會呂祖廟施粥時點數紀念  
丁丑年十一月三十日



形 情 之 賑 施 縣 安 固 年 六 二 民



影 攝 賑 施 鎮 營 子 知 縣 安 固





國民二十六年本會呂祖閣粥廠開幕會職員合影



國民二十七年本會呂祖閣粥廠開幕會職員合影

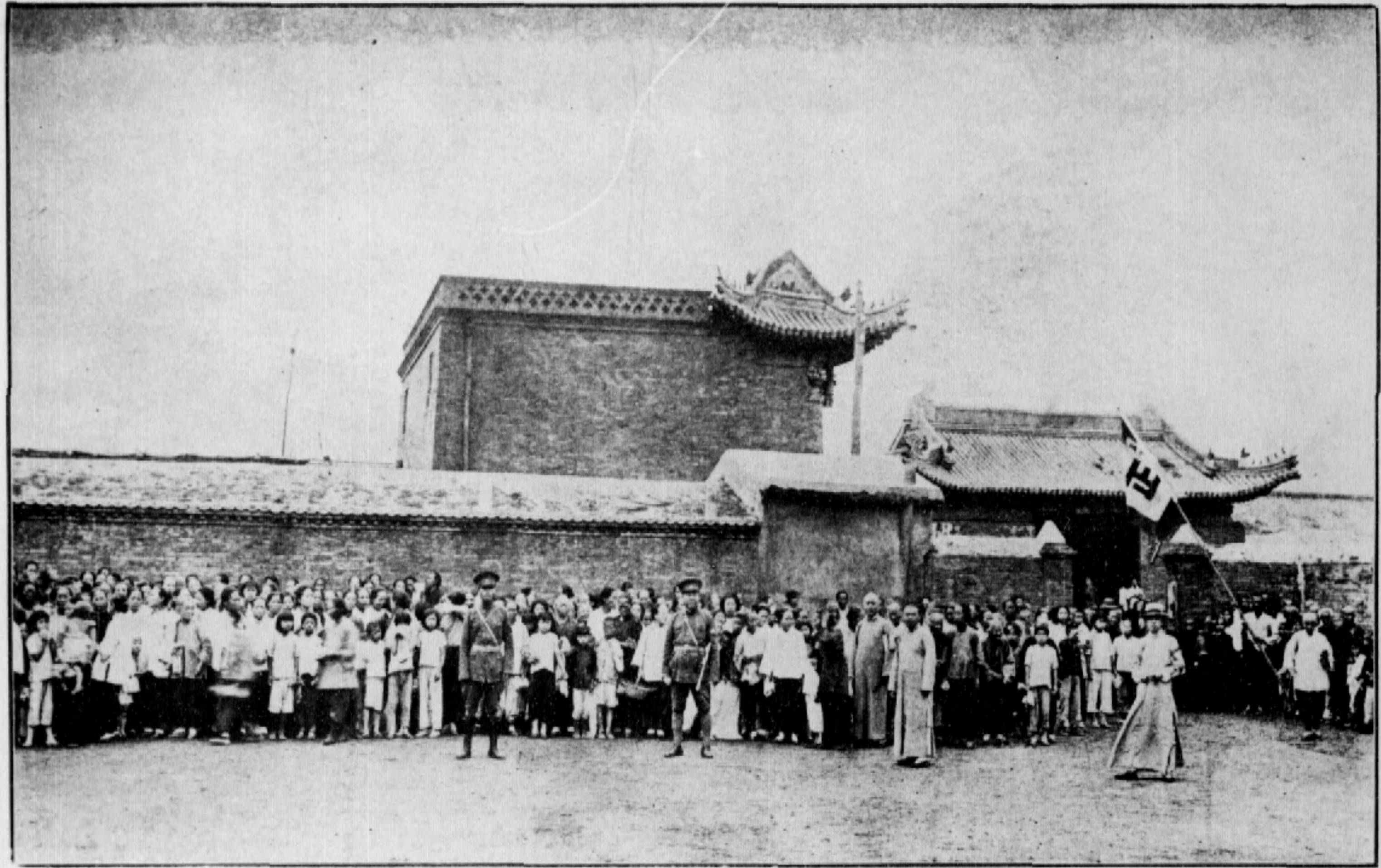

本會賑濟天津全市貧民領米於城隍廟攝影之一

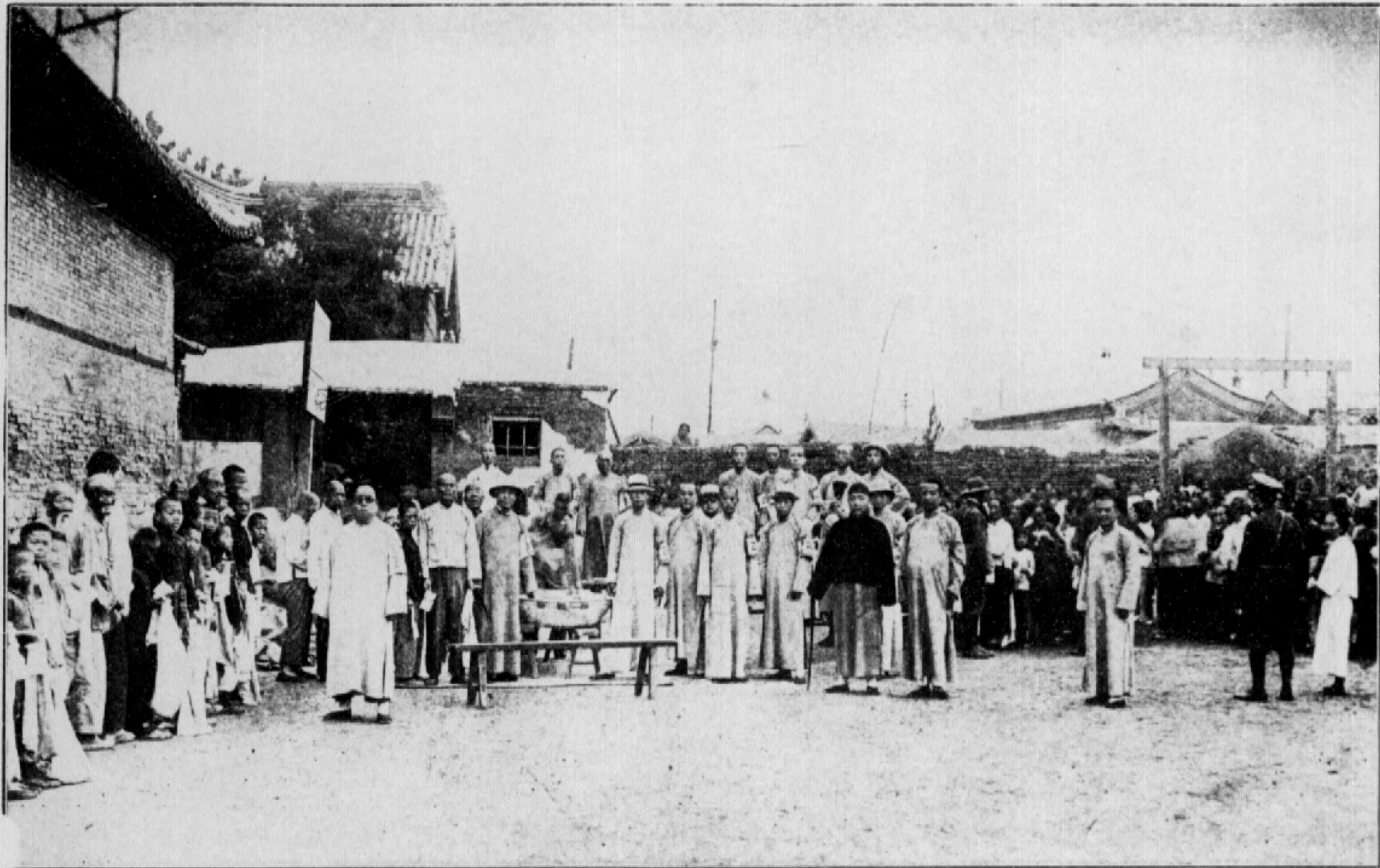

二之影攝廟隍城於米領民貧市全津天濟賑會本



影 合 員 職 廠 粥 會 分 縣 涿



影 攝 民 貧 廠 粥 會 分 縣 涿





影攝食就躍助民貧廠粥會分縣涿

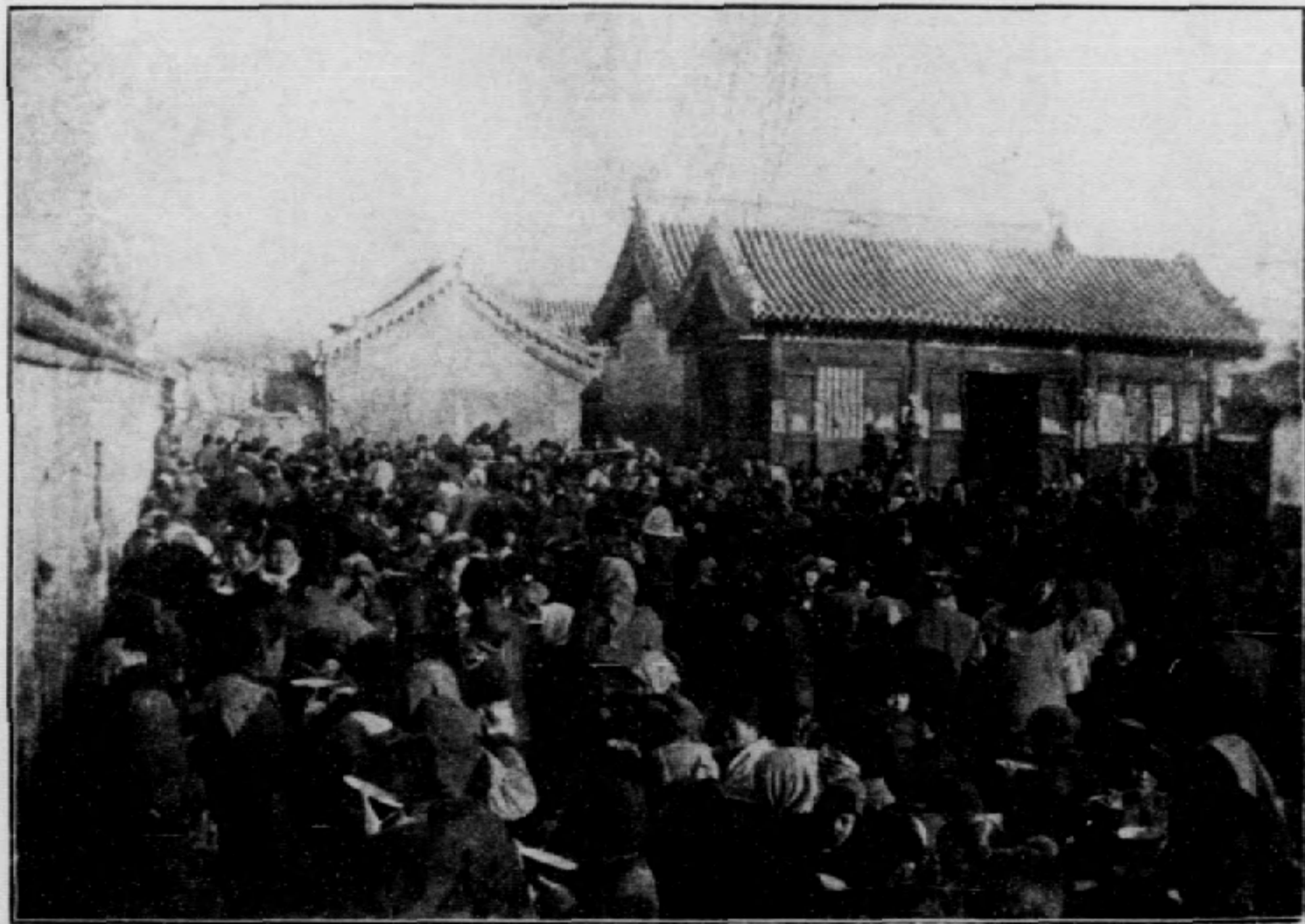

影攝粥食民貧廠粥會分縣涿



影 攝 學 開 學 小 民 平 會 分 縣 涿

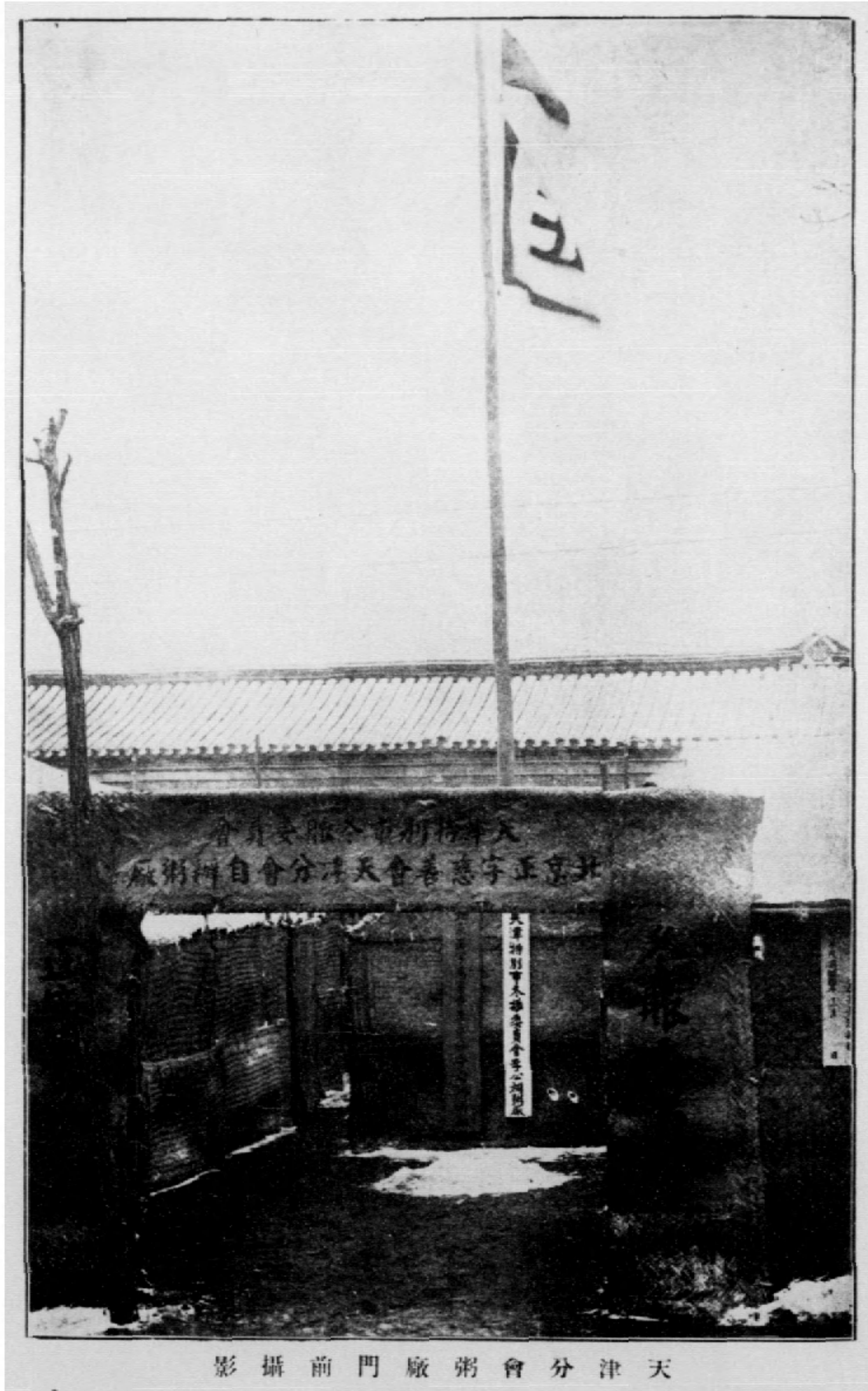

天津分會粥廠前門攝影



影 攝 米 煮 廠 粥 會 分 津 天



天 津 分 會 粥 廠 開 幕 職 員 合 影

北平正德慈善會天津分會賑濟貧民食粥所攝影



北平正德慈善會天津分會賑濟貧民食粥所攝影





影攝粥領民貧及員職廠粥會分興定



定興分會粥廠職員合影



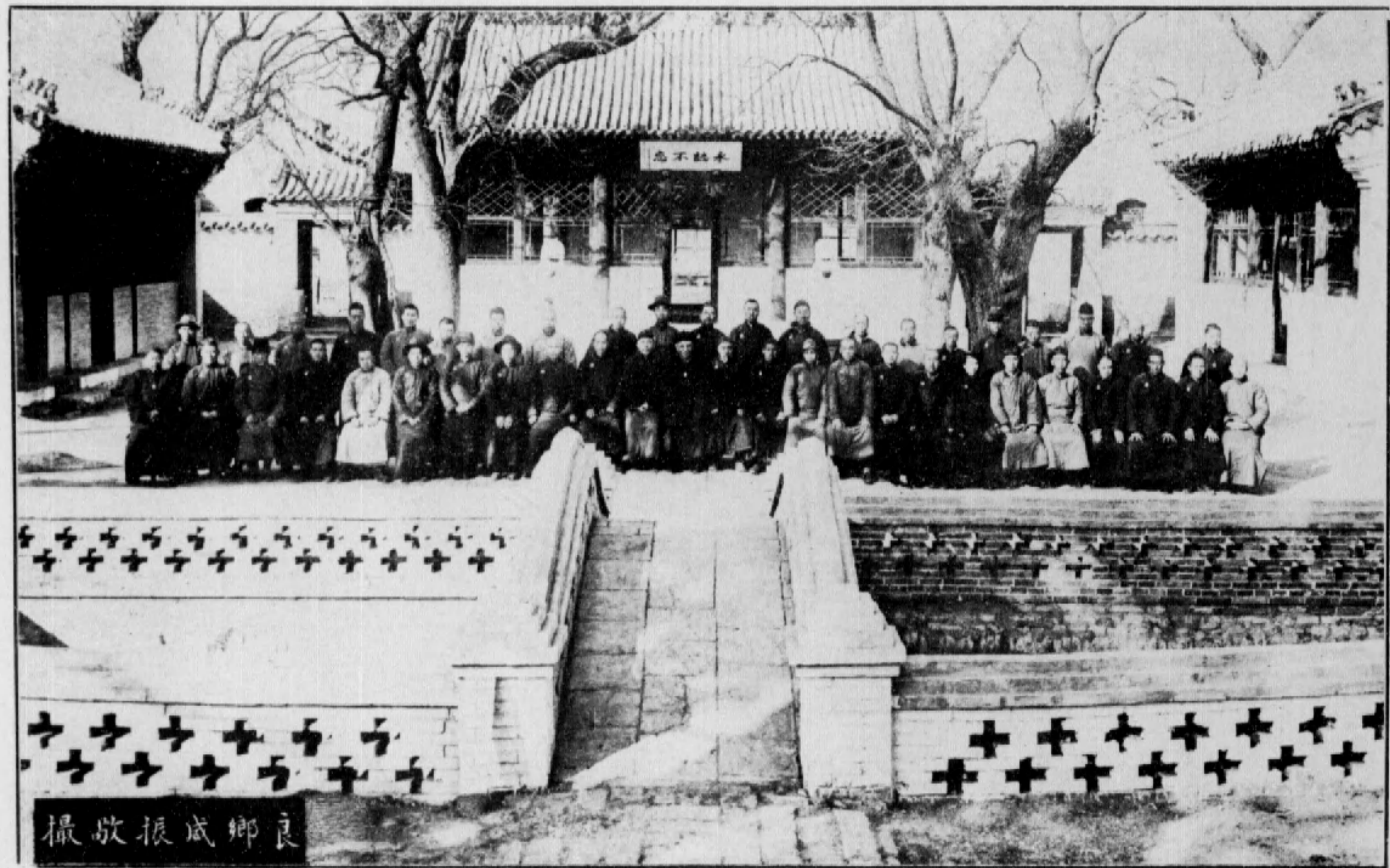

良鄉成振敬攝

良鄉分會修葺文廟竣工會職員合影紀念



良鄉歲振敬攝

良鄉分會賑施白麵度歲攝影

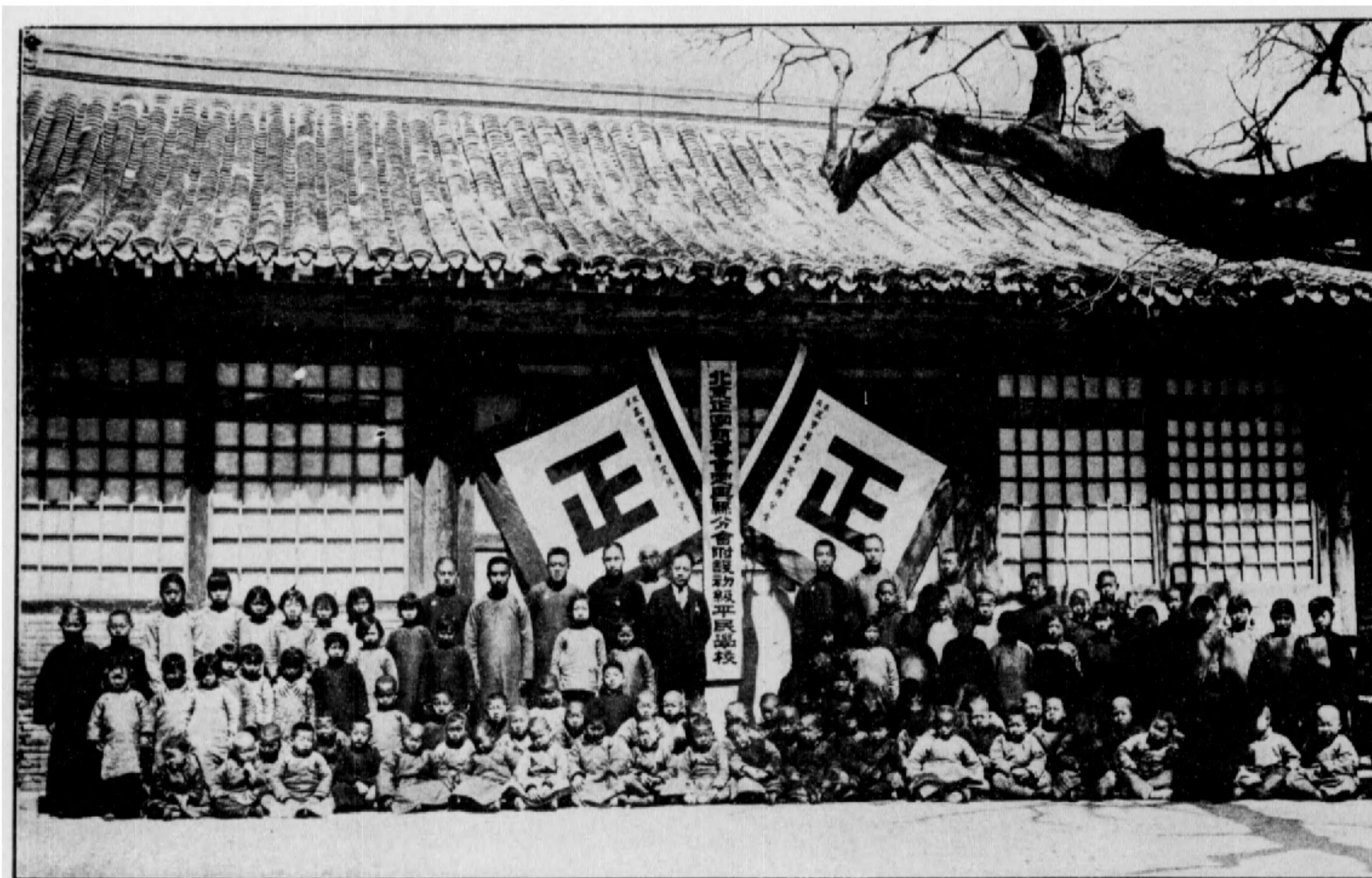

定興分會平民學校職員學生合影

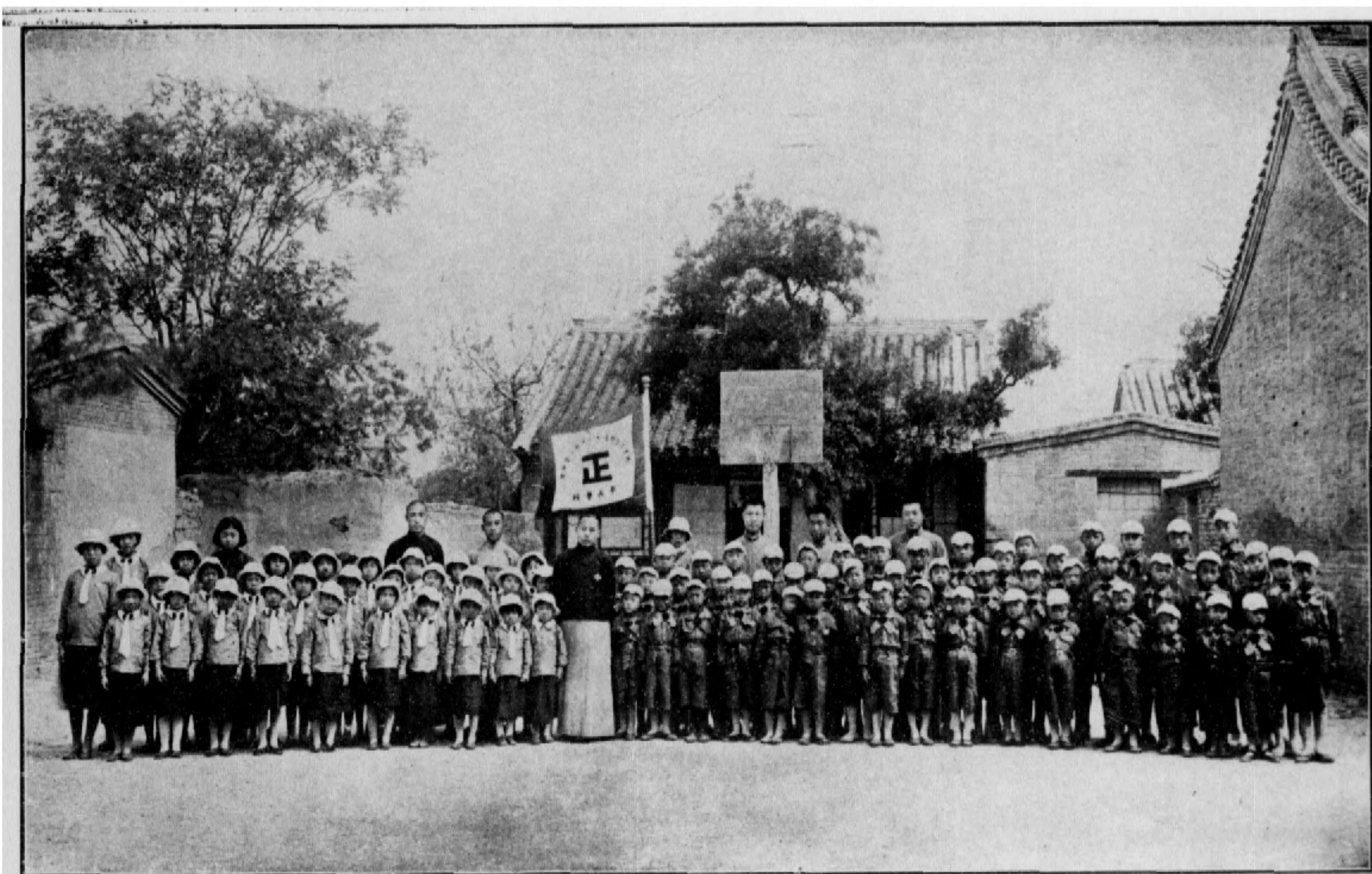

影合生學體全員職校學民平會分興定

正字會定與分會附設平校授獎攝影紀念



正字會定與分會附設平校女學生表演團體操攝影紀念三月十五日



正字會定興分會附設平校男女學生籃球攝影紀念册三第



正字會定興分會附設平校男生團體操攝影紀念册三第



北平慈善會賑濟災民放米賑濟之情形 七月廿四日



北平慈善會賑濟災民放米賑濟之情形 七月廿四日



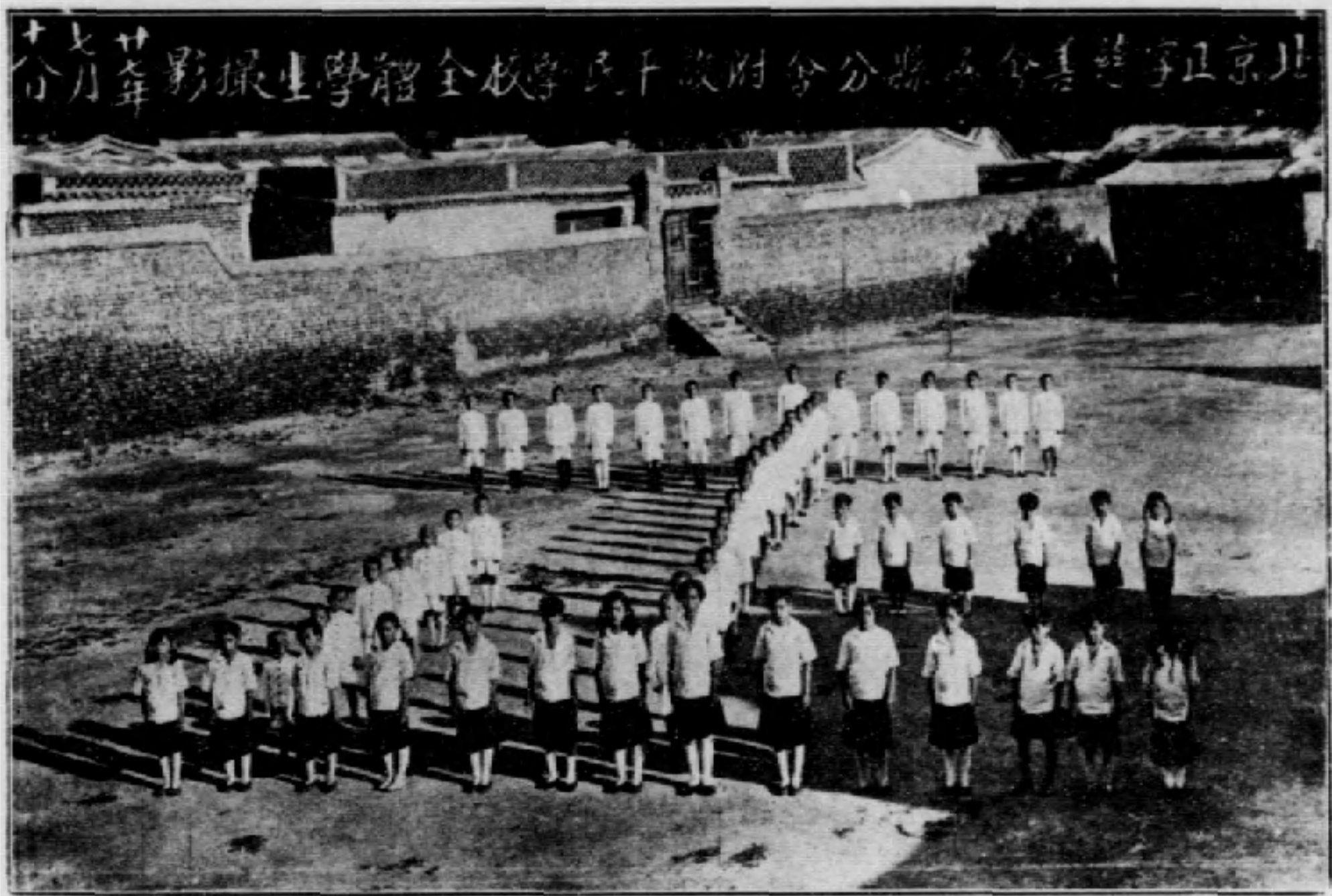



題

詞

佛曰慈悲  
孔曰悻悻  
已饥已渴  
易曰知得

黃法被仁  
必先覺弱  
是性名解  
是上仁得

正字書紀念

月國子書



正字慈善會週刊題詞

義與大同

王克敏

正字慈善會週刊紀念

保溺為懷

湯尔和



正字慈惠會三週年紀念

拯濟羣黎

江朝宗題



北京正字慈善會三年紀念

虎視揆世

董康題





北京正字慈善會周刊題詞

仁  
政  
先  
聲

王揖唐



北京正字慈善會三年紀念彙編題詞

惠澤廣流

朱漢

博施濟眾

正字慈善會周刊

題詞 余晉蘇



惠洽窮黎

張水淇

正字慈善會紀念周刊題詞

惘  
痕  
在  
抱

高凌霨

正字慈善會三載週刊紀念

博濟為懷

祝惺元題



北京正字慈善會三年週刊彙編

惠 及  
災 黎

天津特別市工務局局長林涵敬題



北京正字慈善會三週年紀念

樂 善 不 倦

吳承湜





正字慈善會

樂善好施

鐸斌



正字慈善會三週年之紀念

茫茫浩劫蕩，塵氛玄黃無定玉石難分中天開運正字成文光同  
慧日煥若慈雲古稱五正生民利蒸今有一正壽域同登易言剛健  
詩詠升恒慈航階梯人海馮陵孔子曰仁我佛曰慈太上積德三教  
於茲一正倡導萬正奔馳萬行歸正兆民安居救苦救難已滿已飢  
離亂攸歸緩急相持醫藥齊備衣食兼施大哉正字皆大歡喜



北京心字慈善會三年週刊彙編叢刊紀念

# 德音孔昭

天津特別市公署衛生局長傅汝勤敬題



正字慈善會三年紀念

為善最樂

劉玉書



正字慈善會週刊題詞

萬  
彙  
昭  
蘇

王養怡



北京正字慈善會成立於二十五年嗣因  
各處會員甚多復在天津涿縣定興良鄉  
等處成立分會舉凡捨粥捨衣施醫施藥  
未嘗後人近復創辦學校救濟貧民子弟  
成績卓著遐邇皆知極得輿論之良評官  
廳之嘉許洵為慈善團體中不可多得者  
也余承乏慈聯會主席得與斯會諸君子  
相周旋者數載於茲深知其見義勇為當

仁不讓而臂助於慈聯會者為尤厚今值  
三年紀念付刊聊誌數言瞻彼前途實敬  
望於無既焉

胡恩光謹誌



中華民國二十八年九月十四日

正字慈善會三年紀念彙編題詞

博施濟衆

汪町璟





善積慶餘

王揖唐



紅羊梅叔頓啓殺機封狼生驅驅又生豈三十  
年來國益以疲乃向多士克念作聖教而化  
之道兼體用其道高遠約之曰正組成大會位  
真三寸養老忘幼捍患卹灾成績斐然不可以  
枚舉自丙子於今三年深新六合旋轉二九大  
啓昌期于焉遠端筆鈍鼠竊瀆心殷息係盛會  
躬逢用誌鴻爪下里之音不足頌禱

正字忘善會三年紀念

魏大可



ੴ ਸੇ ਗੰ ॥

# 利亨

書此出既敬為吾國  
無告窮民祈福兼祝  
首善諸君康彊

己卯夏至馮恕



善 惡  
之 心  
為 善

比叡山沙門大觀題

正寧慈善會週刊紀念

象善員樂

張璧題



正字慈善會三週紀念題辭

維正字會履仁行義亦儒亦佛  
忠恕慈悲靡貧不濟靡病不醫  
同登衽席徧起瘡痍縱橫大地  
收往咸宜千秋萬禩休哉猗歎

北京道教會主席田子久



正字並善會圖刊題詞

世風不古 道義云亡 民罹災害  
滿目淒涼 偉哉貴會 志在扶危  
卹設三載 以救積寒 濟貧救苦  
期策康莊 澤惠廣被 不啻至極  
擬製圖刊 刊詞並用 詳述此意 進  
出業多 彙

河南省公署教育廳長王大經





北京正字慈善會三年紀念

航慈普渡

魏子丹



正宇慈善會三週紀念彙編

兆民福星

管翼賢敬題



北京正字慈善會三季週刊彙編

澤霈群黎

河北省長吳贊周



正字慈善會週刊題詞

世衰道微民衆流離貴會成立慈惠  
兼施病瘵在抱措置咸宜胞與為懷  
志在匡時拯危濟困德業之基韶光  
荏苒三載於茲耆老安少懷昌勝神馳  
禱款休哉邦國新熙

河南省公署財政廳長呂東荃



惆 懷  
瘵 為

正字慈善會三週紀念

呂習 恆題



博施濟眾堯舜

猶難為善最樂

聞之河間

博儒敬題



臬善好旋

正字總公會成立三三三紀念

北京市商會會長鄒宗孫



為善最樂

華世奎





正字慈善會週刊紀念

惠我析津

河北省公署參事暫理天津縣知事李少澂



慈航普渡

劉孟揚



正字慈善會三年紀念

作善降祥

趙元禮



正字總善會三周年紀念

濟困扶危

周肇祥題



正



正之一字總括極大凡事能向正字去做  
不會有錯 貴會以正字做志善會之意  
義者意義深遠也今逢  
貴會三週紀念的致 敬賀 禧以慶祝云尔

己卯夏月 唐友詩



正字慈善會週刊紀念

貧  
黎  
福  
星

李鵬圖題



正字慈善會三載紀念

樂善不厭

蔣雁行題



脆與為懷

鄭遐濟題





北京正字慈善會週刊題詞

樂善好施

趙聘卿

惟善為德

心字慈善會通  
能念有刊

己卯夏吳新航



正字慈善會三年紀念

仁風廣被

吳菊痴



正字慈善會週刊紀念

博 施 濟 衆

馬彞德題



正字慈善會三週年紀念

樂善好施

柯興昌敬題

正字慈善會三週年紀念

正大光明

楊顯忱敬題



正字慈善會三周年紀念

民胞物與

任  
錫  
鏞



北京正字慈善會週刊題詞

為善最樂

張圓



北京正字慈善會週刊題詞

慈 善 為 懷

何慶元



正字慈善會三週年紀念

發揚善政

趙沅平題



正字慈善會三週年紀念

慈善為懷

顏眾孚



正字源善會成立三年紀念

為善為佳

洲雅軒款題



正字慈善會三週紀念

羣黎愛戴

趙維周



正字慈善會成立三年紀念

澤及眾生

歲次己卯初夏潘壽谷敬題



正宇慈善會三週年紀念

慈善慈善 救災救難

群生普惠 躬行實踐

會友正宇 誕生日念

過去三載 成績畢見

挽回頹風 大千模範

精誠團結 前途無限

望之望之 正旂普遍

欣逢佳會 聊申禮讚

志興分會對布



民國二十六年歲次己卯本會三年彙編告成  
勉成七律一章以期自勵兼以勉人之尔

傷哉世界廣三千浩劫頻臨豈何然但  
信善航能普渡休云苦海永無邊與  
仁必自存誠始造福端由戒慾先用  
結善緣齊邁進人生莫負好生天

周仲華謹題





北京正字慈善會三年紀念

大哉心道

慈愛仁親

力行四維

積善造因

救人救己

心誠意真

苦海共渡

福境同臻

高鶴齡題



# 系統

# 表 統 系

北京正字慈善會三年紀念彙編

系統表

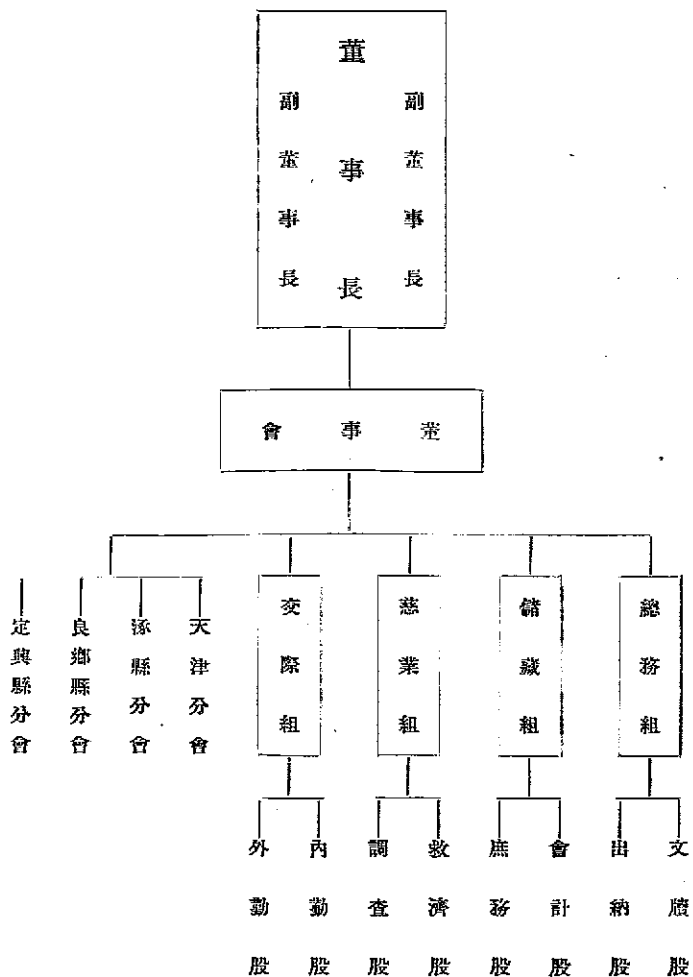



名錄

北京正字慈善會職員分別表 中華民國二十五年

職別	姓名	別號	籍貫	住址	備考
董事長	李卽義	子脩	固安縣	楊家莊	
副董事長	周瑞祥	甫甫	涿縣	打磨廠	
副董事長	來百祥	受之	固安縣	楊家莊	
負責董事	張釋厚	甫甫	通縣	廊房二條	
負責董事	崔兆鶴	崑甫	武清縣	廊房頭條	
負責董事	張廣益	雲岩	衡水縣	和外琉璃廠	
負責董事	程林坡	林坡	新河縣	西單報子街	
負責董事	杜寶臣	傑亭	宛平縣	打磨廠	
負責董事	谷殿玆	調泉	通縣	本會	
負責董事	李文蔚	書華	三河縣	本會	
負責董事	馬寅生	耘菴	衡水縣	琉璃廠	
監察董事	郭子良	子良	吳橋縣	打磨廠	
監察董事	莊紹光	伯榮	通縣	琉璃廠	
監察董事	張溥	博之	大興縣	西便門	
監察董事	張玉印	佩卿	深縣	南新華街	

北京正字慈善會三年紀念彙編 名錄

北京正字慈善會三年紀念彙編 名錄

副主任	會計股主任	副主任	庶務股主任	副主任	出納股主任	副主任	文牘股主任	副組長	交際組長	副組長	慈業組長	副組長	儲藏組長	總務組副組長	總務組長	監察董事
趙廣亭	齊萬山	黃子裕	李文蔚	張世琦	杜寶臣	鄧海潤	谷殿鰲	張玉印	程林坡	馬寅生	張廣益	莊紹光	崔兆鶴	張溥	張釋	潘國英
月山	輔仁	子裕	書華	世琦	傑亭	養山	關泉	佩卿	林坡	耘菴	雲岩	伯榮	崑市	博之	厚市	珮華
大興縣	昌平縣	三河縣	三河縣	東鹿縣	宛平縣	香河縣	通縣	深縣	新河縣	衡水縣	衡水縣	通縣	武清縣	大興縣	通縣	宛平縣
觀音寺	磨房頭條	鮮魚口	本會	前外半壁街	打磨廠	觀音寺	本會	南新華街	西單報子街	琉璃廠	琉璃廠	琉璃廠	磨房頭條	西便門	磨房二條	西單白廟胡同





北京正字慈善會三年紀念彙編 名錄  
北京正字慈善會職員分別表 中華民國二十六年

職別	姓名	別號	籍貫	住址	備考
董事長	李即義	子脩	固安縣	楊家莊	
副董事長	周瑞祥	甫	涿縣	打磨廠	
副董事長	來百祥	受之	同安縣	楊家莊	
董事	杜寶臣	傑亭	宛平縣	打磨廠	
董事	程林坡	林坡	新河縣	西單報子街	
董事	張經綽	厚甫	通縣	西直門大街	
董事	崔兆鶴	崑甫	武清縣	本會	
董事	郭子良	良	吳橋縣	打磨廠	
董事	莊紹光	伯榮	通縣	本會	
董事	張鳳梧	桐生	深縣	本會	
董事	張廣益	雲岩	衡水縣	琉璃廠	
董事	谷殿鰲	潤泉	通縣	本會	
董事	李文蔚	普華	三河縣	本會	
董事	張溥	博之	大興縣	西便門	
董事	潘國英	佩華	宛平縣	西單白廟胡同	

北京正字慈善會三年紀念彙編  
名錄

董	張	莊	李	崔	谷	杜	于	張	張	李	黃	趙	張	楊	張	鄧	趙
玉	紹	文	兆	鵬	寶	漢	廣	玉	之	殿	明	枋	鴻	家	海	景	鳳
佩	伯	雷	崑	傑	潤	雲	佩	福	子	茂	清	樹	九	文	之	養	岐
深	通	三	武	宛	三	深	衡	三	三	通	通	通	通	通	通	通	通
縣	縣	縣	縣	縣	縣	縣	縣	縣	縣	縣	縣	縣	縣	縣	縣	縣	縣
南新華街	本會	本會	本會	本會	本會	本會	琉璃廠	南新華街	本會	本會	李盤掛斜街	本會	本會	本會	本會	觀音寺	東安市場



北京正字慈善會職員分別表 中華民國二十八年八月

職別	姓名	別號	籍貫	住址	備考
總務組組長	高鶴齡	桐軒	宛平縣	和內後細瓦廠	
總務組副組長	楊德芳	春齋	宛平縣	楊家村	
文牘股主任	王宗義	仲宜	通縣	陳家桁村	
副主任	王彥俊	士傑	邱	城南潞家村	
出納股主任	萬學易	效周	涿縣	城東東參府口	
副主任	賀書義	經文	武邑	城東北賀家村	
儲藏組組長	田濟溥	詰民	涿縣	榆林村	
儲藏組副組長	劉廷彥	蓋臣	通縣	譚台鎮	
會計股主任	常忠賢	國才	邱	石家營村	
副主任	劉冲漢	宏程	涿縣	橫鼓鎮	
庶務股主任	張才名	子餘	易縣	豹泉村	
副主任	曾昭瑞	萬善	任邱縣	城南軍營村	
慈業組組長	高錫鵬		深縣	高家莊村	
慈業組副組長	高維銘	世魁	宛平縣	長巷四條	
調查股主任	高長和	祥久	宛平縣	小磨胡同	

北京正字慈善會三年紀念彙編

名錄

北京正字慈善會三年紀念彙編 名錄

副主任	張性	子齊	涿水縣	東四四條
救濟股主任	劉潤芝	秉琦	徐水縣	高林村
副主任	楊以鑑	之江	新城縣	方家務村
交際組組長	李士卿	子榮	通縣	西河沿興華藥房
交際組副組長	周仲華	雨溪	寶坻縣	陳塘莊村
內勤股主任	李瑞堂	顯庭	定興縣	閣台村
副主任	王鐸		良鄉	北張村
外勤股主任	張仲秋		定興	相蓋村
副主任	趙宗唐		定興縣	羅上村

北京正字慈善會涿縣分會職員分別表 民國二十七年四月

職別	姓名	別號	籍貫	住址	備考
董事長	李香菴		北京	和內西夾道	
副董事長	萬沛然		涿縣	城內	
副董事長	彭立田		涿縣	城內	
董事	吳秀		涿縣	邊各莊村	
董事	劉潤		涿縣	沙窩村	
董事	朱德海		涿縣	沙坎村	
董事	李慈		涿縣	城內	
董事	萬澤		涿縣	城內	
董事	劉維城		涿縣	城內	
董事	滕之田		涿縣	城內	
董事	曹步峯		涿縣	城內	
董事	劉聯		涿縣	西董村	
董事	劉維城		涿縣	當陌村	
總務組組長	張明澤		新城	現住本會	
文牘股主任	萬學詩		涿縣	城內	

北京正字慈善會三年紀念彙編 名錄

北京正字慈善會三年紀念彙編 名錄

文贈股副主任	田濟溥	涿縣	城內
出納股主任	孔令文	涿縣	城內
出納股副主任	張鴻霖	涿縣	城內
會計股主任	劉芬	涿縣	城內
會計股副主任	秦五彰	涿縣	桑家樓桑村
庶務股主任	劉福恆	涿縣	松林店鎮
庶務股副主任	耿洽海	涿縣	城內
慈業組組長	郝凱旋	涿縣	房樹村
調查股主任	高言仁	涿縣	城內
調查股副主任	劉鍾典	涿縣	半壁店村
賑濟股主任	王鳳池	涿縣	城內
賑濟股副主任	傅玉田	涿縣	城內
交際組組長	朱廷棟	新城	現住本會
內勤股主任	康勤	涿縣	城內
內勤股副主任	趙和祥	涿縣	網戶庄村
外勤股主任	趙玉林	涿縣	大馬村
外勤股副主任	馬鳳	涿縣	西壇村

北京正字慈善會天津分會職員分別表

中華民國二十八年

職別	姓名	別號	籍貫	住址	備考
董事長	來受之		河北固安	天津分會	
副董事長	莊紹光	伯榮	河北通縣	天津分會	
副董事長	房翕	清如	河北天津	天津城內板橋胡同五號	
董事	崔兆鶴	崑甫	河北武清	楊村鎮河東	
董事	劉炳章	澤周	天津	天津法界六號	
董事	倪上林	谷香	天津	法界五號	
董事	姚邦玉	潤亭	河北武清	楊村河東沈家胡同	
董事	高洪泰	瑞安	河北武清	楊村河西	
董事	鄧海潤	養山	河北香河	天津分會	
董事	馬英久	長勝	河北棗強	天津市南門西同利和	
董事	楊燧章	仲明	天津	法界五號	
董事	劉成華	子珍	河北通縣	日旭街文茂號	
董事	孟廣宇	吉占	天津	法界五號	
總務組組長	崔兆鶴	崑甫	河北武清	楊村鎮河東	
總務組副組長	高洪泰	瑞安	河北武清	楊村河西	

北京正字慈善會三年紀念彙編 名錄



北京正字慈善會三年紀念彙編 名錄

儲藏組組長	姚邦玉	潤亭	河北武清	楊村河東沈家胡同
儲藏組副組長	劉成華	子珍	河北通縣	日旭街文茂號
慈業組組長	鄧海澗	養山	河北香河	天津分會
慈業組副組長	孟廣孚	吉占	天津	法界五號
交際組組長	劉炳章	澤周	天津	天津法界六號
交際組副組長	馬英久	長勝	河北棗強	天津市南門西同利和
文贈股主任	王楫	澤民	河北三河	天津分會
副主任	孫有敬	楊枕	河北武清	楊村河西
出納股主任	田井然	濟民	天津	法界五號
副主任	劉寶鏗	子璞	河北武清	天津分會
會計股主任	田寶琛	伯璘	河北武清	天津分會
副主任	蕭存立		河北束鹿	天津分會
庶務股主任	崔兆鸞	文軒	河北武清	天津分會
副主任	孟廣達	欣蓀	天津	天津南門外北大藥廠
救濟股主任	高棧	樸村	河北武清	天津分會
副主任	董占先	子懋	河北香河	天津分會
調查股主任	么恩霖		天津	法界五號

北京正字慈濟會三年紀念彙編  
名錄

副主任	內勤股主任	副主任	外勤股主任	副主任						
車繼宣	強光哲	張振國	趙英溥	倪松泉						
幼齋	溶臣	立安	義亭	汝廉						
河北武潛	河北安次	河北良鄉	河北武清	河北天津						
天津分會	天津分會	天津分會	天津分會	法界五號						

北京正字慈善會良鄉分會職員分別表

北京正字慈善會三年紀念彙編 名錄

中華民國二十七年

職別	姓名	別號	籍貫	住址	備考
董事長	張璵	雲坡	河北良鄉	良鄉城城飲馬井街	
董事	孟廣淵	百安	同上	良鄉城南南召村	
董事	楊承章	煥文	同上	良鄉城內斜街	
董事	張樹蘭	志元	河北涿縣	涿縣城西邊各莊村	
董事	張志元	春光	河北良鄉	良鄉城內南大街	
董事	劉寶義		同上	良鄉城西蘇莊村	
董事	李福順	春元	同上	良鄉城內萬順興村	
董事	張占魁		同上	良鄉城北墜叭河村	
董事	侯金和		同上	良鄉城南十三里村	
總務組組長	孟慶澗	百安	河北良鄉縣	城南南召村	
總務組副組長	楊承章	煥文	同上	城內斜街	
儲藏組組長	張樹蘭	志元	河北涿縣	城西邊各莊村	
儲藏組副組長	張志元	春光	河北良鄉縣	城內南大街	
慈業組組長	劉寶義		同上	城西蘇莊	
慈業組副組長	李福順		同上	城內義順興	



北京正字慈善會三年紀念彙編 名錄  
北京正字慈善會定興分會職員分別表 民國二十七年五月六日

職別	姓名	別號	籍貫	住址	備考
董事長	孫博泉		定興	閻台莊	
董事	劉布之		徐水	高林村	
董事	于宗周	與武	定興	久安莊	
董事	鄭曉齋		同	蕭金營	
董事	魏清波		同	九汲村	
董事	侯澤普		同	閻台村	
董事	鄭彩五		同	蕭金營	
董事	孫佐臣		同	閻台村	
董事	劉秉麟		徐水	高林村	
總務組組長	劉布之		同	同上	
儲藏組組長	于宗周	與武	定興	久安莊	
儲藏組副組長	鄭曉齋		同	蕭金營	
慈業組組長	魏清波		定興	九汲村	
慈業組副組長	侯澤普		同	閻台莊	
交際組組長	田熙武		同上	久安莊	





房圖



# 本會房基平面圖

百伍拾分之一比例尺

1R 5R 1丈

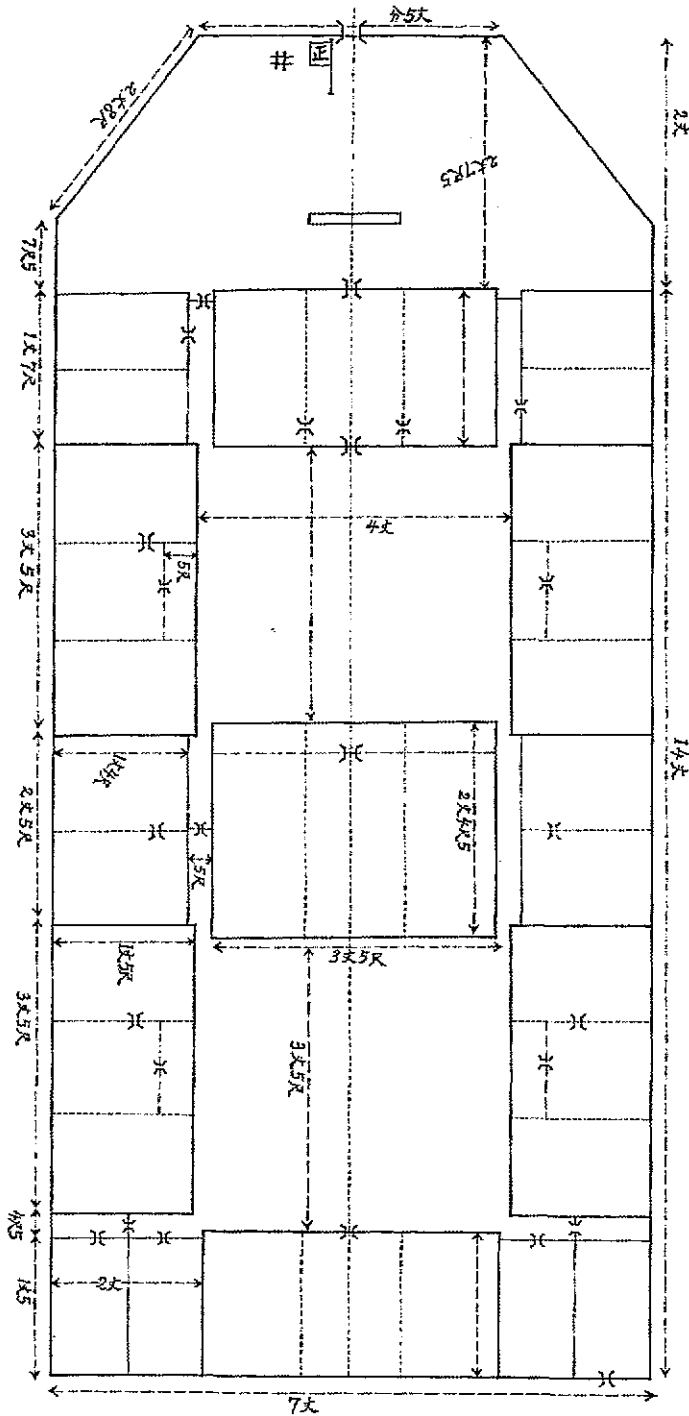
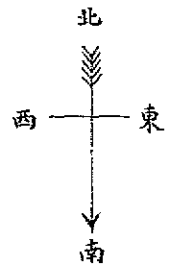

會員

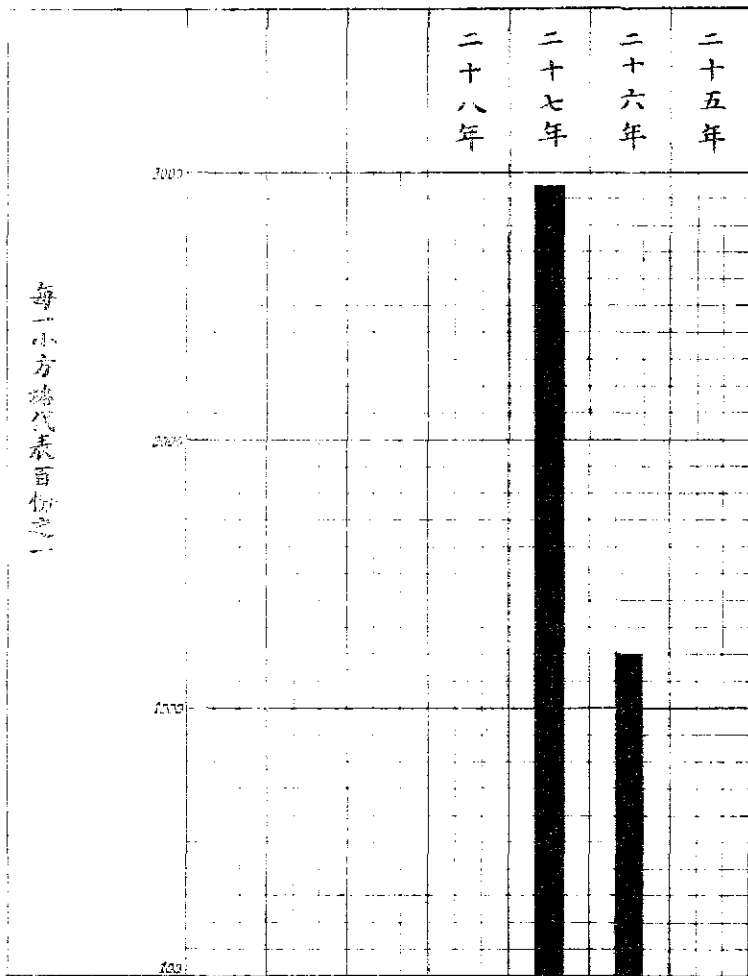

北京正字慈善會各項賑濟慈善狀況用費一覽表

中華民國二十五年四月起至二十八年六月底

賑濟區域	慈善業別	用項品目	用數品目	受人賑數	用統費計	舉年辦月	備考
北京市	春賑	白麵	585.斤	188名	48.4元	25.5	表列各種收容所用費均係主辦會員負擔惟開辦經費由本會發給
北京市	春賑	玉米麵	9859.5斤	3523名	515.元	25.5	
本市救濟院	補助	皮底絨鞋	389雙	359名	179.5元	25.8	
本市先農壇	冬賑粥廠	小米	85751.斤	221897名	4589.1元	自25.11至26.8	
房山縣	補助粥廠	小米	50.石		400.元	26.1	
本市呂祖閣	難民收容所	本地小米	14325.斤	16193名	1578.79元	26.8至10	
南郊黃七崗村	難民收容所	小米	1723.斤	3278名	136.51元	同上	
涿良定涿房宛縣	收容所48處	小米玉米	40389.5斤	81077名	2788.4元	26.8至10	
涿縣	放賑	玉米	2807.785石	60163名	17880.894元	26.12	
固安	放賑	玉米	110533.斤	14437名	5950.56元	同上	
本市呂祖閣	冬賑粥廠	小米	75892.斤	215889名	5545.元	自23.11至27.8	
本市	施放賑衣	棉衣	500件		450.元	26.12	
本市	助辦濟益	濟費袋	1900袋	每袋裝一角	190.元	26.12	
涿縣	春賑	小米玉米	83石	4788名	721.元	27.5	
永清縣	春賑	玉米	954.47石	17802名	6368.元	27.4	
良鄉縣	施放賑銀	玉米	614.62石	23955名	6805.82元	27.5	
定興縣	施放賑銀	紅根	929.65石	32342名	5698.19元	27.4	
武邑縣	施放賑銀	穀子	845.石	13572名	5003.元	27.7	
天津市	施放賑銀	小米	108700.斤	12615戶	10764.95元	27.9	
本市呂祖閣	冬賑粥廠	小米	49200.斤	104716名	4149.元	27.12至28.8	
涿縣城內	冬賑粥廠	小米	90485.5斤	275817名	9484.894元	同上	
天津李公祠	冬賑粥廠	小米	1208.83石	418006名	1982.24元	同上	
定興縣城內	冬賑粥廠	小米	66.19石	19011名	2201.75元	同上	
瓦鄉縣	冬賑	白麵	3525.斤	1038名	375.56元	27.12	
本市	施放賑衣	棉衣	800件		620.元	27.12	
本市	助辦濟益	濟費袋	2500.袋	每袋裝一角	250.元	27.12	
通縣	春賑	小米	300.石	8801.名	5617.97元	27.5	

北京正字慈善會三年紀念彙編

賑表

北京正字慈善會施粥廠本市和內呂祖閣  
 每日領粥人數及用米煤數目表  
 中華民國二十五年十一月份

日期	領粥人數	用米數	成粥數	每人領粥數	用煤數	備考
19	1146名	366斤	1830斤	25兩	149斤	每日平均用煤(240斤)
20	1850	450	2250	25	176	
21	1510	500	2500	25	196	
22	1820	600	3000	25	236	
23	1895	600	3000	25	246	
24	2100	660	3030	25	272	
25	2146	670	3350	25	298	
26	1830	600	3000	25	237	
27	2100	690	3450	25	272	
28	2100	600	3000	25	272	
29	1850	600	3000	25	240	
30	2100	600	3000	25	286	
合計	21947	6936			2880	

北京正字慈善會三年紀念彙編 賑表

北京正字慈善會施粥廠本市和內呂羅開  
 每日領粥人數及用米煤數目表  
 中華民國二十五年十二月份

日期	領粥人數	用米數	成米數	每人領粥數	用煤數	備 考
1	2000名	630斤	3150斤	25兩	260	(每日平均用煤 240斤)
2	1600	600	3000	25	207	
3	1950	630	3150	25	253	
4	1600	600	3000	25	207	
5	1900	600	3000	25	246	
6	2100	650	3250	25	272	
7	2100	600	3000	25	272	
8	2100	600	3000	25	272	
9	2000	600	3000	25	207	
10	2005	600	3000	25	260	
11	2100	600	3000	25	272	
12	2100	600	3000	25	272	
13	2350	650	3250	25	305	
14	2150	600	3000	25	279	
15	2270	620	3100	25	295	
16	1800	552	2760	25	234	
17	1980	540	2700	25	257	
18	1900	550	2750	25	246	
19	1920	610	3050	25	250	
20	1800	550	2750	25	234	
21	2000	550	2750	25	260	
22	2000	550	2750	25	260	
23	2300	610	3050	25	298	
24	2200	600	3000	25	286	
25	2350	600	3000	25	305	
26	2550	600	3000	25	340	
27	2400	620	3100	25	311	
28	2000	600	3000	25	272	
29	2100	550	2750	25	272	
30	2100	590	2950	25	272	
31	2350	650	3250	25	305	
合計	64075	18530			8636	

北京正字慈善會三年紀念彙編 賑表

北京正字慈善會施粥廠本市和內呂祖閣  
每日領粥人數及用米煤數目表  
中華民國二十六年一月份

日期	領粥人數	用米數	成粥數	每人 領粥數	用煤數	備 考
1	2700	700斤	3500斤	25兩欠	350	(每日平均用煤240斤)
2	2300	600	3000	25	298	
3	2200	590	2950	25	286	
4	2250	590	2950	25	296	
5	1800	600	3000	25	234	
6	2200	600	3000	25	286	
7	2250	620	3100	25	286	
8	2100	600	3000	25	272	
9	2200	600	3000	25	286	
10	2200	600	3000	25	286	
11	2100	600	3000	25	272	
12	2300	600	3000	25	298	
13	2100	600	3000	25	272	
14	2120	600	3000	25	273	
15	2200	600	3000	25	286	
16	2360	650	3250	25	299	
17	2400	670	3350	25	311	
18	2300	600	3000	25	298	
19	2370	650	3250	25	308	
20	2300	750	3750	25	365	
21	2100	600	3000	25	272	
22	2100	600	3000	25	272	
23	2400	630	3150	25	311	
24	2100	600	3000	25	272	
25	2200	600	3000	25	282	
26	2100	600	3000	25	272	
27	2000	600	3000	25	207	
28	2000	600	3000	25	207	
29	2100	600	3000	25	272	
30	2100	600	3000	25	272	
31	0220	600	3000	25	286	
合計	68650	19050			3794	

北京正字慈善會三年紀念彙編 賑表

北京正字慈善會施粥廠本市和內呂區隔  
每日領粥人數及用米煤數目表  
中華民國二十六年二月份

日期	領粥人數	用米數	成粥數	每人領粥數	用煤數	備考
1	2200	600斤	3000斤	25兩欠	286	(每日平均用 240斤)
2	2100	600	3000	25	272	
3	2100	600	3000	25	272	
4	2100	600	3000	25	272	
5	2100	600	3000	25	272	
6	2100	600	3000	25	272	
7	2150	610	3050	25	279	
8	2300	600	3000	25	298	
9	2250	4495				放米(7日)
16	1900	600	3000	25	246	
17	1600	600	3000	25	250	
18	1450	450	2250	25	190	
19	1640	490	2450	25	285	
20	1500	450	2250	25	255	
21	1500	480	2440	25	200	
22	1650	500	2500	25	290	
23	1700	500	2500	25	205	
24	2000	550	2750	25	209	
25	2050	580	2440	25	200	
26	1650	550	2750	25	219	
27	1740	550	2750	25	215	
28	1800	550	2750	25	234	
合計	41380	16155斤			5811	

北京正字慈善會三年紀念彙編 賑表



北京正字慈善會施粥廠本市和內呂祖閣  
 每日領粥人數及用米煤數目表  
 中華民國二十六年三月份

日期	領粥人數	用米數	成粥數	每人領粥數	用煤數	備考
1	1750名	550斤	2750斤	25兩虧	215	(每日平均用煤240斤)
2	0750	550	2750	25	215	
3	1900	585	2925	25	246	
4	1900	600	3000	25	246	
5	1950	600	3000	25	247	
6	1900	600	3000	25	246	
7	1950	600	3000	25	247	
8	2000	600	3000	25	201	
9	2000	600	3000	25	207	
10	2300	650	3250	25	208	
11	2350	680	3400	25	305	
12	3550	1500	7500	25	420	
合計	25300	8115			3099	

北京正字慈善會三年紀念誌福  
 賑表

北京正字慈善會臨時難民救護汽車隊工作紀實表

中華民國二十六年八月

隊別	姓名	人數	出發日期	到達地點	救人數	男丁數	女口數	安置處所
第四隊	趙茂林	三名	八月十二日	市內東南各城門面	四名	無	四名	同
第三隊	程林坡	三名	八月十二日	市內西北各城門面	四名	一名	三名	同
第二隊	張佩卿	三名	八月十二日	昌平高麗營一帶	三名	二名	一名	同
第一隊	萬沛然	三名	八月十二日	清河沙河一帶	三名	一名	二名	同
第二隊	張佩卿	四名	八月十一日	紅山口金山一帶	九六名	四四名	五二名	同
第二隊	張佩卿	五名	八月八日	東車站廣安門	一六六名	六四名	一〇二名	同
第二隊	張佩卿	四名	八月七日	東車站	一六七名	八五名	八二名	同
第四隊	趙茂林	三名	八月五日	右安門阜成門西直門	四名	三名	一名	同
第二隊	路春普	三名	八月四日	廣安門永定門	三八名	一五名	二三名	同
第三隊	郝書泰	三名	八月四日	德勝門西直門朝陽門	四二名	二四名	一八名	同
第四隊	張佩卿	三名	八月四日	彰儀門阜成門	四一名	一五名	二六名	同
第四隊	郝書泰	三名	八月三日	阜成門廣安門 朝陽門東直門安定門德勝門	九名	五名	四名	同
第二隊	張佩卿	三名	八月三日	萬壽山蘭甸廠一帶	一〇名	六名	四名	同
第三隊	程林坡	三名	八月三日	永定門廣安門東便門廣安門	一〇名	四名	六名	同
第二隊	張佩卿	三名	八月二日	西直門阜成門彰儀門 齊化門東直門安定門德勝門	一一名	五名	六名	同
第一隊	萬沛然	三名	八月二日	永定門彰儀門大小井西直門	二九名	一七名	一二名	第一收容所 本會呂祖閣

北京正字慈善會三年紀念彙編 賑表

北京正字慈善會臨時難民救護汽車隊工作紀實表

中華民國二十六年八月

隊別	第一隊	第二隊	本所主任	第三隊
隊長姓名	張養山	張佩卿	鄧養山	程休波
人數				
出發日期	八月十九日	八月二十日	八月二十五日	八月二十六日
到達地點	黃村魏善莊各莊榆堡一帶	日山魏善莊乘北寧路回平 由榆堡起身當日住陳次格莊	容所事宜當日住莊 出發黃十崗成立第二難民收	外 帶領隊員出發永定門廣安門
救回人數			一五名	
男丁數			七名	
女口數			八名	
安置處所			第一收容所 本會呂祖閣	

北京正字慈善會三年紀念彙編 賑表

北京正字慈善會本市施放春賑各區戶人數及賑額數目表

中華民國二十五年五月 日

北京正字慈善會三年紀念集編 賑表

月	日	區	別	大	口	小	口	統	人	賑	額	數	目	備	考	
								計	數							
5		內	一	區	53	21		74		190.5				大口每名賑濟毛米面三斤小口減半		
"		內	二	區	742	157		899		2461.5						
"		內	三	區	973	86		1059		3048.0						
"		內	四	區	289	67		356		967.5						
"		內	五	區	571	72		643		1820.0						
"		內	六	區	29	3		32		91.5						
"		外	一	區	44	11		55		148.5						
"		外	二	區	97	14		111		312.0						
"		外	三	區	35	11		46		121.5						
"		外	四	區	115	22		137		378.0						
"		外	五	區	92	7		99		286.5						
"		外	三	區	7	2		9		24.0						
"		北	郊	區	3	0		3		9.0						

北京正字慈善會本市施放春賑各區戶人數及賑麵數目表

民國二十五年五月六日

月	日	區	別	大	口	小	口	統	人	賑	麵	數	目	備	考	
								計	數							
5		內	二	12		2		24		67.	斤			每名大口賑給白麵五斤小口減半		
"		內	三	10		8		18		70.	斤					
"		內	四	4		2		6		25.	斤					
"		內	五	45		19		64		272.5	斤					
"		內	六	9		1		10		47.5	斤					
"		外	二	3		2		5		20.	斤					
"		外	三	2		0		2		10.	斤					
"		外	四	9		1		10		47.5	斤					
"		西	郊	4		3		7		27.5	斤					

北京正字慈善會三年紀念彙編 賑表

北京正字慈善會第一臨時難民收容所  
每日收容人數及用米煤數目表

中華民國二十六年八月

北京正字慈善會三年紀念誌編  
賑表

月	日	收容所地址	收容大	收容小	需 用	需用煤數	備 考
			口人數	口人數	米 數		
8	2	和平門內呂祖閣	28	12	38斤	28.5斤	
8	3	同 上	37	13	47斤	35.5斤	
8	4	同 上	102	59	126斤	114.5斤	
8	5	同 上	100	57	120斤	109. 斤	
8	6	同 上	134	59	125斤	113. 斤	
8	7	同 上	200	130	160斤	228. 斤	
8	8	同 上	276	219	370斤	341. 斤	
8	9	同 上	238	196	370斤	299.5斤	
8	10	同 上	238	194	370斤	298. 斤	
8	11	同 上	267	232	435斤	343. 斤	
8	12	同 上	260	228	430斤	336.5斤	
8	13	同 上	266	235	440斤	335.5斤	
8	14	同 上	269	234	440斤	347. 斤	
8	15	同 上	240	218	415斤	316. 斤	
8	16	同 上	230	209	400斤	302. 斤	
8	17	同 上	238	224	420斤	318.5斤	
8	18	同 上	233	218	415斤	300. 斤	
8	19	同 上	232	224	420斤	314.5斤	
8	20	同 上	228	212	410斤	303.5斤	
8	21	同 上	223	209	405斤	298. 斤	
8	22	同 上	225	205	405斤	296.5斤	
8	23	同 上	227	200	400斤	256. 斤	
8	24	同 上	201	170	350斤	250.5斤	
8	25	同 上	198	165	340斤	233.5斤	
8	26	同 上	178	160	315斤	213.5斤	
8	27	同 上	165	144	285斤	234. 斤	
8	28	同 上	180	159	315斤	209.5斤	
8	29	同 上	163	140	280斤	162.5斤	
8	30	同 上	123	112	215斤	113.5斤	
8	31	同 上	69	80	140斤	98. 斤	
9	1	同 上	65	76	135斤	90. 斤	
9	2	同 上	62	67	128斤	93. 斤	

北京正字慈善會第一臨時難民收容所  
每日收容人數及用米煤數目表

中華民國二十六年九月

月	日	收容所地址	收容大 口人數	收容小 口人數	需用 米數	需用煤數	備 考
9	3	和平門內呂祖閣	64	71	180斤	94.斤	併聲明 本表列九月十九日係中秋節期是日共用白米一百三十斤白麵一百六十斤豬肉二十斤月餅五百個白梨五百個合
9	4	同 上	64	71	130斤	94.斤	
8	5	同 上	62	72	180斤	93.斤	
6	6	同 上	61	64	120斤	88.斤	
9	7	同 上	60	61	115斤	84.斤	
9	8	同 上	63	72	132斤	94.斤	
9	9	同 上	64	72	133斤	94.5斤	
9	10	同 上	60	67	120斤	88.5斤	
9	11	同 上	61	67	121斤	89.斤	
9	12	同 上	62	67	125斤	82.斤	
9	13	同 上	57	61	113斤	82.斤	
9	14	同 上	57	61	115斤	85.斤	
9	15	同 上	50	58	105斤	76.斤	
9	16	同 上	51	58	105斤	76.斤	
9	17	同 上	133	126	180斤	178.斤	
9	18	同 上	115	100	218斤	154.斤	
9	19	同 上	115	109		154.斤	
9	20	同 上	112	107	210斤	150.5斤	
9	21	同 上	85	85	158斤	118.斤	
9	22	同 上	80	86	158斤	115.斤	
9	23	同 上	64	74	130斤	96.斤	
9	24	同 上	69	71	132斤	97.5斤	
9	25	同 上	66	67	126斤	92.5斤	
9	26	同 上	67	69	123斤	94.5斤	
9	27	同 上	61	61	121斤	85.斤	
9	28	同 上	60	58	116斤	82.斤	
9	29	同 上	57	55	110斤	78.斤	
9	30	同 上	54	44	107斤	76.斤	
10	1	同 上	54	55	107斤	76.斤	
10	2	同 上	54	57	110斤	77.5斤	
10	3	同 上	48	51	95斤	69.斤	
10	4	同 上	47	48	92斤	66.5斤	

北京正字慈善會三年紀念彙編 賑表

北京正字慈善會第一臨時難民收容所  
每日收容人數及用水煤數目表

中華民國二十六年十月

北京正字慈善會三年紀念彙編  
賑表

月	日	收容所地址	收容大口 口人數	收容小口 口人數	需用 米數	需用煤數	備考
10	5	和平門內呂祖閣	47	48	92斤	66.5斤	
10	6	同上	36	35	70斤	50.斤	
10	7	同上	33	31	63斤	45.斤	
10	8	同上	33	31	63斤	45.斤	
10	9	同上	33	31	63斤	45.斤	
10	10	同上	33	31	63斤	45.斤	
10	11	同上	29	25	51斤	38.斤	
10	12	同上	29	25	51斤	38.斤	
10	13	同上	29	25	51斤	38.斤	
10	14	同上	29	25	51斤	38.斤	
10	15	同上	29	25	51斤	38.斤	



北京正字慈善會第二臨時難民收容所  
每日收容人數及用米煤數目表

中華民國二十六年八月

月	日	收容所地址	收容大	收容小	需 用	需用煤數	備 考
			口人數	口人數	米 數		
8	25	黃 土 崗 村	16	29	41. 斤	28. 斤	
8	26	同 上	16	29	38. 斤	28. 斤	
8	27	同 上	16	29	38. 斤	28. 斤	
8	28	同 上	18	33	47.5斤	32. 斤	
8	29	同 上	19	35	35. 斤	34. 斤	
8	30	同 上	19	35	35. 斤	34. 斤	
8	31	同 上	17	31	34. 斤	30. 斤	
9	1	同 上	16	29	32. 斤	28. 斤	
9	2	同 上	13	17	25. 斤	19. 斤	
9	3	同 上	11	17	24. 斤	17.5斤	
9	4	同 上	11	17	24. 斤	17.5斤	
9	5	同 上	11	17	24. 斤	17.5斤	
9	6	同 上	11	17	24.5斤	17.5斤	
9	7	同 上	14	19	26. 斤	20.5斤	
9	8	同 上	15	19	27. 斤	21.5斤	
9	9	同 上	14	20	24. 斤	21.5斤	
9	10	同 上	31	38	32. 斤	43. 斤	
9	11	同 上	37	41	29. 斤	43. 斤	
9	12	同 上	35	43	39. 斤	49. 斤	
9	13	同 上	33	41	34. 斤	47. 斤	
9	14	同 上	30	38	32. 斤	42.5斤	
9	15	同 上	30	38	34. 斤	42.5斤	
9	16	同 上	30	38	35. 斤	42.5斤	
9	17	同 上	30	38	27. 斤	42.5斤	
9	18	同 上	30	38	29. 斤	42.5斤	
9	19	同 上	31	44	27. 斤	47. 斤	
9	20	同 上	31	44	32. 斤	47. 斤	
9	21	同 上	31	44	30. 斤	47. 斤	
9	22	同 上	31	44	35. 斤	47. 斤	
9	23	同 上	31	44	35. 斤	47. 斤	
9	24	同 上	31	44	37. 斤	47. 斤	
9	25	同 上	34	47	35. 斤	51. 斤	

北京正字慈善會三年紀念彙編

賑表

四〇

北京正字慈善會第二臨時難民收容所  
每日收容人數及用米煤數目表

中華民國二十六年九月

北京正字慈善會三年紀念彙編

賑表

月	日	收容所地址	收容大 口人數	收容小 口人數	需用 米數	需用煤數	備考
9	26	黃土崗村	34	47	39.斤	51.斤	
9	27	同上	34	47	39.斤	51.斤	
9	28	同上	34	47	39.斤	51.斤	
9	29	同上	32	42	31.斤	46.斤	
9	30	同上	32	42	31.斤	46.斤	
10	1	同上	32	42	31.斤	46.斤	
10	2	同上	32	42	32.斤	56.斤	
10	3	同上	29	34	24.斤	40.斤	
10	4	同上	29	34	24.斤	40.斤	
10	5	同上	33	39	28.斤	45.斤	
10	6	同上	29	34	28.斤	40.斤	
10	7	同上	29	34	28.斤	40.斤	
10	8	同上	29	34	28.斤	40.斤	
10	9	同上	33	40	36.斤	45.5斤	
10	10	同上	33	40	36.斤	45.5斤	
10	11	同上	30	35	29.斤	40.5斤	
10	12	同上	32	37	33.斤	43.斤	
10	13	同上	32	37	32.斤	43.斤	
10	14	同上	32	37	32.斤	43.斤	
10	15	同上	32	37	32.斤	34.斤	
10	16	同上	32	37	32.斤	43.斤	
10	17	同上	29	35	29.斤	40.斤	
10	18	同上	29	35	29.斤	40.斤	

北京正字慈善會各縣臨時婦孺難民收容所  
地址主辦人員收容人數及米煤費用分別表

民國二十六年十月

名稱	地址	主辦人	收容		經費		開辦限期	備考
			總數	用米總數	總數	開辦限期		
第一收容所	涿縣梁家場村	周祥甫	3281名	1640.5斤	104.5元	自八月二十日至十月初一日		
第二收容所	涿縣梁家場村	盧瑞生	2189名	1084.5斤	87.5元	自八月廿五日至十月初一日		
第三收容所	涿縣陳家坡村	盧鉅	1987名	993.5斤	79.5元	同上	上	
第四收容所	涿縣沙坎村	屈勳	1912名	956斤	82.1元	同上	上	
第五收容所	涿縣蓮池村	劉鶴舉	2017名	1008.5斤	70.6元	同上	上	
第六收容所	涿縣過各莊村	吳秀	2089名	1044.5斤	78.7元	同上	上	
第七收容所	涿縣永樂村	李慈	1648名	823斤	68.8元	自八月廿六日至十月初一日		
第八收容所	涿縣念頭村	張鶴雲	1717名	858.5斤	615.3元	自八月廿七日至十月初二日		
第九收容所	涿縣雨河村	翁文貴	2190名	1095斤	77.4元	自八月廿五日至十月初一日		
第十收容所	涿縣觀仙營村	丁振綿	1847名	923.5斤	58.3元	自八月廿六日至十月初二日		
第十一收容所	房山縣南尚樂村	李寶盛	2472名	1236斤	85元	自八月廿八日至九月廿八日		
第十二收容所	涿縣房樹村	劉福恆	2165名	1082.5斤	62元	自八月廿七日至九月廿七日		
第十三收容所	涿縣四聖上村	劉聯翔	1847名	923.5斤	48元	自八月廿一日至九月廿一日		
第十四收容所	涿縣住駕村	丁貴	1248名	624斤	36元	自九月初一日至十月初一日		
第十五收容所	房山縣良各莊村	朱錫華	1056名	528斤	34元	自九月初二日至九月廿七日		
第十六收容所	真鄉南召村	孟慶剛	3872名	1666斤	105元	自八月廿七日至十月初八日		
第十七收容所	涿縣北石家營村	熊占魁	1982名	991斤	69.5元	自八月廿五日至九月廿八日		
第十八收容所	涿縣沙窩村	劉潤	1793名	896.5斤	46元	自九月一日至九月二十九日		
第十九收容所	涿縣下辛店村	張永玉		436.5斤	43元	自九月初二日至十月初二日		
第二十收容所	涿縣壽頭鎮	楊永深	1518名	759斤	52元	自九月三日至九月二十九日		
第二十一收容所	房山縣鎮江營村	郭振江	2496名	1248斤	78.5元	自八月二十九日至十月一日		
第二十二收容所	涿縣綢戶莊村	張玉海	1798名	899.5斤	68元	自九月初三日至十月初二日		
第二十三收容所	涿水縣漸村	鹿文錦	1824名	912斤	75.6元	自八月二十六日至十月初二日		
第二十四收容所	涿水縣稅門村	白宗瑜	889名	444.5斤		自九月初四日至十月初三日		
第二十五收容所	涿州向陽村	張世海	958名	479斤	42.2元	自八月廿六日至九月三十日		
第二十六收容所	涿縣高家莊村	傅玉田	1199名	599.5斤	50元	自八月二十七日至十月二日		
第二十七收容所	涿縣陶家營村	王萃	837名	418.5斤	37.5元	自九月初一日至十月初二日		
第二十八收容所	涿縣保安莊村	李勤	768名	384斤	42.5元	自九月二日至九月二十七日		
第二十九收容所	涿縣南蔡村	屈萬春	1343名	671.5斤	47元	自八月二十七日至十月一日		
第三十收容所	涿縣上胡瓦村	卜鳳山	1081名	540.5斤	38元	自九月初六日至十月初一日		
第三十一收容所	房山縣麻册村	邱勤	1668名	833斤	59元	自八月二十八日至十月一日		

北京正字慈善會三年紀念彙編

版表

四二

北京正字慈善會各縣臨時婦孺難民收容所  
地址主辦人員收容人數及米煤費用分別表

民國二十六年十月

北京正字慈善會三年紀念彙編 賑表

名稱	地址	主辦人	收容	用米	經費	開辦限期	備考
			總數	總數	總數		
第三十二收容所	涿縣東鹿頭村	李 想	2153名	1226.5斤	86 元	自八月廿五日至十月初五日	
第三十三收容所	真縣陳蘇家莊村	劉寶讓	1928名	968 斤	57 元	自八月二十八日至十月一日	
第三十四收容所	宛平縣門頭溝村	韓文治	2257名	1128.5斤	65 元	自八月廿九日至十月初二日	
第三十五收容所	房山縣梨園店村	尉 富	1534名	947 斤	71 元	自八月二十九日至十月一日	
第三十六收容所	涿縣洋酒莊	楊振山	1198名	598 斤	48 元	自九月一日至九月二十五日	
第三十七收容所	涿縣碼頭村	梁寶華	2072名	1036 斤	66 元	自八月二十六日至十月四日	
第三十八收容所	定興縣固台村	孫博泉	1652名	826 斤	50 元	自八月二十八日至十一月一日	
第三十九收容所	真縣縣志米店村	邱德茂	1677名	828.5斤	49.5元	自九月初二日至十月初二日	
第四十收容所	涿縣碑窰村	曹步學	1796名	898 斤	65.1元	自八月廿七日至十月初二日	
第四十一收容所	真縣城內	張 耀	1228名	620 斤	47.5元	自八月二十九日至十月一日	
第四十二收容所	真縣縣橋合莊村	賈文才	646名	322.5斤	35.2元	自八月二十八日至十月一日	
第四十三收容所	涿縣柳河營村	張詩林	896名	448 斤	32.5元	自九月初五日至十月初一日	
第四十四收容所	真縣縣西河村	林 昌	753名	377.5斤	29.5元	自九月初六日至十月初一日	
第四十五收容所	涿縣劉家高頂村	劉維城	1886名	988 斤	47.6元	自九月初一日至十月初三日	
第四十六收容所	涿縣羅家營村	康寶奎	1764名	882 斤	44.8元	自九月初四日至十月初二日	
第四十七收容所	定興縣黃金營村	鄭福五	718名	390 斤	43.4元	自九月二日至九月二十八日	
第四十八收容所	定興縣九渡村	魏清坡	2065名	1032.5斤	66.3元	自八月二十九日至十月三日	

北京正字慈善會施粥廠本市和內呂祖閣  
每日領粥人數及用米煤數目表

中華民國二十六年十一月份

日期	領粥人數	用米數	成粥數	每人 領粥數	用煤數	備 考
10	370名	320斤	1600斤	20兩餘	200斤	
11	1178	360	1800	20	320	
12	1200	360	1800	20	326	
13	1400	420	2100	20	480	
14	1755	540	2700	20	486	
15	1850	560	2800	20	550	
16	1860	560	2800	20	526	
17	1890	560	2800	20	543	
18	1900	590	2950	20	515	
19	1840	560	2800	20	499	
20	1900	580	2900	20	515	
21	1730	540	2700	20	470	
22	1710	540	2700	20	464	
23	1750	540	2700	20	500	
24	1900	560	2800	20	570	
27	2120	640	3200	20	575	
28	2180	640	3200	20	575	
29	2100	640	3200	20	570	
30	2190	640	3200	20	594	
合計	36973	11350			10449	

北京正字慈善會三年紀念彙編 賑表

北京正字慈善會施粥廠本市和內呂祖園  
每日領粥人數及用米煤數目表

中華民國二十六年十二月份

日期	領粥人數	用米數	成粥數	每人領粥數	用煤數	備	考
1	2000名	640斤	3200斤	20兩條	587斤		
2	1836	640	3200	20	498		
3	1700	640	3200	20	481		
4	1851	640	3200	30	582		
5	1850	600	3000	20	582		
6	1950	600	3000	20	529		
7	2050	600	3000	20	556		
8	1936	600	3000	20	532		
9	2010	600	3000	20	545		
10	2030	600	3000	20	551		
11	2030	600	3000	20	551		
12	2010	600	3000	20	545		
13	2115	600	3000	20	574		
14	2026	600	3000	20	549		
15	2029	600	3000	20	550		
16	2040	600	3000	20	553		
17	1936	600	3000	20	525		
18	1918	600	3000	20	520		
19	1885	600	3000	20	539		
20	1760	600	3000	20	498		
21	1879	600	3000	20	570		
22	1987	600	3000	20	540		
23	1826	600	3000	20	498		
24	2016	600	3000	20	547		
25	1834	600	3000	20	497		
26	1839	600	3000	20	589		
27	1836	600	3000	20	492		
28	1834	600	3000	20	497		
29	1810	600	3000	20	491		
30	1822	600	3000	20	495		
31	2029	600	3000	20	550		
合計	59854	18760			16592		

北京正字慈善會三年紀念彙編 廠表

北京正字慈善會施粥廠本市和內呂祖閣  
 每日領粥人數及用米煤數目表  
 中華民國二十七年一月份

日期	領粥人數	用米數	成粥數	每人領粥數	用煤數	備考
5	1014名	350斤	1750斤	20兩餘	275斤	
6	950	340	1750	20	269	
7	970	350	1750	20	268	
8	1046	350	1750	20	284	
9	1058	350	1750	20	287	
10	1072	350	1750	20	290	
11	1224	380	1900	20	302	
12	1106	380	1900	20	325	
13	1226	380	1900	20	333	
14	1727	380	1900	20	333	
15	1154	380	1900	20	313	
16	1050	380	1900	20	285	
17	1172	380	1900	20	318	
18	1186	380	1900	20	322	
19	1190	380	1900	20	323	
20	1184	380	1900	20	321	
21	1180	380	1900	20	323	
22	1184	380	1900	20	323	
23	1138	380	1900	20	309	
24	1196	380	1900	20	322	
25	1346	380	1000	20	365	
26	1409	430	2150	20	382	
27	1658	540	2700	20	450	
28	1733	620	3100	20	470	
合計	30046	9890			7877	

北京正字慈善會三年紀念彙編 賑表

北京正字慈善會施粥廠本市和內呂祖閣  
每日領粥人數及用米煤數目表  
中華民國二十七年二月份

北京正字慈善會三年紀念彙編 賑表

日期	領粥人數	用米數	成粥數	每人領粥數	用煤數	備 考
1	2120名	640斤	3200	20兩餘	575斤	
2	1970	640	3200	20	525	
3	1832	600	3000	20	497	
4	1834	600	3000	20	498	
5	1843	600	3000	20	500	
6	1822	600	3000	20	494	
7	1821	600	3000	20	494	
8	1635	600	3000	20	444	
9	3146	690	3200	20	854	
10	1812	640	3200	20	510	
11	1934	640	3200	20	525	
12	1910	640	3200	20	518	
13	1853	640	3200	20	508	
14	1812	640	3200	20	492	
15	1824	640	3200	20	495	
16	1843	640	3200	20	500	
17	1814	640	3200	20	492	
18	1826	640	3200	20	495	
19	1822	640	3200	20	495	
20	1766	640	3200	20	480	
21	1734	640	3200	20	470	
22	1830	640	3200	20	496	
23	1836	640	3200	20	498	
24	1850	640	3200	20	502	
25	1790	640	3200	20	486	
26	1866	640	3200	20	506	
27	1852	640	3200	20	502	
28	2821	7052				本廠由一月二十八日起 至二月四日止因春節停 八日今日放小米每名放 給二升半
合計	53818	24142			13856	



北京正字慈善會施粥廠本市和內呂祖閣  
每日領粥人數及用米煤數目表  
中華民國二十七年三月份

日期	領粥人數	用米數	成粥數	每人領粥數	用煤數	備考
1	2045名	660斤	3300斤	20兩餘	555	
2	1874	660	3300	20	508	
3	1538	530	2650	20	418	
4	1504	530	2650	20	408	
5	1515	530	2650	20	411	
6	1384	480	2400	2	375	
7	1356	480	2400	20	368	
8	1403	480	2400	20	356	
9	1482	480	2400	20	402	
10	1480	480	2400	20	402	
11	1530	480	2400	20	415	
12	1514	480	2400	20	411	
13	1546	500	2500	20	420	
14	1496	500	2500	20	406	
15	1504	500	2500	20	411	
16	1700	560	2800	20	480	
17	1670	560	2800	20	485	
18	1785	560	2800	20	485	
19	1870	620	3100	20	508	
20	2288	670	3350	20	678	
21	3836	1300	6500	20	125	
合計	36376	10870			10237	

北京正字慈善會三年紀念彙編 賑表

北京正字慈善會賑濟固安縣各村戶人數賑糧數目表

中華民國二十七年十一月

月	日	施放村鄉	應放戶數	大口人數	小口人數	施放米數	備考
11		城內西街	85	232	105	2560.5斤	
11		城內南街	52	145	46	1422斤	
11		城內東街	54	163	63	1750.5斤	
11		城內北街	94	283	73	2875.5斤	
11		城外東關	24	70	18	711斤	
11		城外西關	55	147	70	1638斤	
11		城外南關	178	583	188	6093斤	
11		城外北關	142	422	188	4644斤	
11		北關橫街	25	69	20	711斤	
11		北關莊上村	17	43	11	436.5斤	
11		北五里舖村	22	69	29	751.5斤	
11		小西湖村	32	108	43	1165.5斤	
11		大西湖村	29	104	44	1134斤	
11		後西湖村	8	29	7	290斤	
11		西東湖村	16	49	16	513斤	
11		西東湖村	41	126	46	1341斤	
11		西東湖村	13	38	16	414斤	
11		西東楊村	9	25	11	274.5斤	
11		東東楊村	6	20	6	207斤	
11		東東楊村	10	19	10	220.5斤	
11		西東楊村	11	20	13	238.5斤	
11		東東楊村	14	44	15	463.5斤	
11		南東楊村	17	42	32	522斤	
11		北東楊村	24	70	32	774斤	
11		北東楊村	11	29	10	306斤	
11		西東楊村	16	46	22	513斤	
11		西東楊村	17	41	25	431.5斤	
11		西東楊村	8	23	11	256.5斤	
11		西齊家莊	29	105	47	1156.5斤	
11		西齊家莊	29	72	40	823斤	
11		西齊家莊	30	161	33	1080斤	
11		西齊家莊	28	56	23	630斤	

北京正字慈善會三年紀念誌編

賑表

北京正字慈善會賑濟固安縣各村戶人數賑糧數目表

中華民國二十七年十一月

月 日	施 放 村 鄉	應 放 戶 數	大 口 人 數	小 口 人 數	施放米數	備 考
11	侯 楊 莊	25	86	35	935斤	
11	官 莊	37	109	57	1219.5斤	
11	朱 各 莊	43	121	49	1309.5斤	
11	白 村	68	193	85	2119.5斤	
11	南 石 匣	23	63	38	739斤	
11	北 石 匣	12	42	17	454.5斤	
11	中 石 匣	13	46	25	526.5斤	
11	小 龍 堂	33	38	16	414斤	
11	大 龍 堂	33	87	27	904.5斤	
11	南 黃 堡	30	7	4	81斤	
11	東 小 屯	7	20	12	274斤	
11	西 小 屯	10	34	19	301.5斤	
11	早 科 屯	8	33	14	360斤	
11	北 順 民 屯	37	120	79	1435.5斤	
11	南 順 民 屯	33	112	48	1228.5斤	
11	北 謝 家 村	21	64	37	742.5斤	
11	北 謝 家 村	9	30	13	328.5斤	
11	南 謝 家 村	13	30	20	360斤	
11	和 家 莊	9	25	6	252斤	
11	古 莊	10	29	16	333斤	
12	西 營 莊	21	64	30	711斤	
12	太 平 莊	24	68	42	801斤	
12	丁 莊	15	42	17	454.5斤	
12	興 旺 莊	15	55	21	589.5斤	
12	楊 家 莊	78	253	108	2764斤	
12	祖 家 場	38	101	42	1098斤	
12	大 孫 郭	24	64	37	742.5斤	
12	小 孫 郭	25	78	34	855斤	
12	梁 家 莊	20	56	27	625.5斤	
12	丁 百 戶 村	27	92	39	1003.5斤	
12	北 孝 城	27	74	32	810斤	
12	南 孝 城	10	19	8	207斤	

北京正字慈善會三年紀念彙編 賑表

北京正字慈善會賑濟固安縣各村戶人數賑糧數目表

中華民國二十七年十二月

北京正字慈善會三年紀念彙編 賑表

月	日	施放村鄉	應放戶數	大口人數	小口人數	施放米數	備考
12		前白堡	15	42	19	463斤	
12		河知子	37	101	65	1201.5斤	
12		後馬子	50	157	68	1719斤	
12		北馬子	13	34	9	346.5斤	
12		北大白營	36	98	55	1129.5斤	
12		後辛堡	25	84	25	868.5斤	
12		辛北堡	18	46	18	495斤	
12		北黃家堡	19	38	23	445.5斤	
12		北呂東家	24	98	61	1156.5斤	
12		東齊家	43	131	64	1467斤	
12		齊家西莊	28	91	41	1003.5斤	
12		公劉家	66	206	82	2223斤	
12		劉家園村	62	199	95	2218.5斤	
12		劉家東村	81	195	150	2430斤	
12		小李東家	39	109	49	1201.5斤	
12		李紀東家	35	123	50	1332斤	
12		紀新莊	38	120	64	1368斤	
12		新南莊	11	41	32	413斤	
12		南解家	14	45	19	490.5斤	
12		東湖莊	43	154	68	1692斤	
12		五十里	15	41	15	436.5斤	
12		十繞里	29	94	36	1008斤	
12		繞胡耳	37	158	50	1647斤	
12		胡東各	31	101	53	1147.5斤	
12		東唐莊	32	107	45	1165.5斤	
12		西龍唐	61	169	80	1881斤	
12		龍小龍	8	30	8	306斤	
12		小龍良	8	27	6	270斤	
12		龍小張	18	55	27	616.0斤	
12		張柳泉	26	84	39	931.5斤	
12		柳北街	100	195	169	2515.5斤	
12		北辛街	34	94	42	1035斤	

北京正字慈善會賑濟固安縣各村戶人數賑糧數目表

中華民國二十七年十二月

月 日	施 放 村 鄉	應 放 口			施放米數	備 考
		戶 數	大 人 數	小 口 人 數		
12	馬 家 屯	19	63	23	670.5斤	
12	石 莊	4	11	6	126斤	
12	南 馬 村	13	39	16	422斤	
12	北 馬 村	17	46	22	513斤	
12	東 馬 村	21	58	41	706.5斤	
12	四 里 舖	33	86	35	931.5斤	
12	馬 莊	71	244	76	2538斤	
12	宮 村	154	501	157	5215.5斤	
12	南 趙	51	118	50	1241斤	

北京正字慈善會三年紀念彙編 賑表

北京正字慈善會賑濟涿縣各村戶人數賑糧數目表

中華民國二十六年十一月

北京正字慈善會三年紀念彙編

賑表

五三

月 日	施 放 村 鄉	應 放 戶 數	大 口 人 數	小 口 人 數	施放米數	備 考
11	佟 村	87	272	82	14.15石	
11	西 茨 村	93	292	98	17.4石	
11	東 茨 村	65	193	97	12.2石	
11	州 縣 村	24	82	42	5.25石	
11	東 章 頭	55	197	73	11.8石	
11	西 安 陀	133	452	185	28.0石	
11	安 樂 莊	24	82	44	5.3石	
11	河 辛 莊	108	338	158	21.3石	
11	西 河 村	22	54	35	3.6石	
11	南 河 村	19	51	42	3.65石	
11	東 河 村	33	125	41	7.275石	
11	全 家 場	27	89	44	5.55石	
11	李 家 坎	11	37	13	2.2石	
11	海 深 塘	31	88	35	5.375石	
11	徐 里 營	116	290	138	18.3石	
11	石 家 務	30	73	14	4.0石	
11	西 隆 莊	14	38	17	2.325石	
11	東 興 莊	15	59	無	2.95石	
11	南 石 家 莊	24	91	41	5.575石	
11	姚 家 莊	4	15	7	1.0石	
11	白 莊 村	34	102	65	6.9石	
11	石 家 屯	18	31	26	2.2石	
11	翟 家 莊	22	58	34	3.8石	
11	北 家 務 村	20	59	32	4.1石	
11	柳 河 營 村	76	222	126	14.6石	
11	後 楚 家 村	18	38	35	2.75石	
11	高 找 家 村	13	48	8	2.7石	
11	柳 家 王 村	58	175	51	10.2石	
11	柳 河 村	19	60	17	3.5石	
11	屈 家 村	16	51	9	2.85石	
11	小 莊	15	37	28	2.6石	
11	許 各 莊	25	78	40	5.0石	

北京正字慈善會賑濟涿縣各村戶人數賑米數目表

中華民國二十六年十一月

月 日	施 放 村 鄉	應 放 戶 數	大 口 人 數	小 口 人 數	施 放 米 數	備 考
11	城 內 第 一 鄉	95	257	132	16.576石	
11	城 內 第 二 鄉	156	465	251	29.7石	
11	城 內 第 三 鄉	143	416	105	23.5石	
11	城 內 第 四 鄉	129	386	166	23.05石	
11	城 內 第 五 鄉	140	404	166	24.5石	
11	城 內 第 六 鄉	637	405	177	24.85石	
11	城 內 第 七 鄉	171	480	213	29.7石	
11	城 外 北 關 鄉	133	377	172	23.4石	
11	城 外 東 關 鄉	121	329	197	21.6石	
11	城 外 南 關 鄉	197	596	308	37.9石	
11	史 家 莊 村	58	174	71	10.475石	
11	常 領 村	23	94	39	5.675石	
11	官 莊 村	14	36	16	2.2石	
11	槐 林 村	36	134	41	7.85石	
11	小 吳 村	33	109	38	6.5石	
11	大 吳 村	23	64	33	4.1石	
11	張 段 莊	21	54	29	3.5石	
11	六 趙 房	7	25	8	1.45石	
11	趙 問 莊	35	95	56	6.15石	
11	屈 家 街	34	91	58	5.95石	
11	塔 上 村	77	198	89	12.12石	
11	馬 坊 村	55	137	64	3.45石	
11	沿 魯 村	53	174	64	10.3石	
11	東 張 村	62	185	46	11.17石	
11	南 張 村	12	37	6	2.42石	
11	刁 窩 村	328	1031	364	60.65石	
11	刁 塔 趙 村	38	235	132	15.2石	
11	刁 東 馮 村	38	271	137	17.3石	
11	小 營 村	32	101	38	6.0石	
11	小 營 村	18	55	23	3.5石	
11	小 柳 村	73	266	123	17.175石	
11	小 柳 村	61	169	89	11.275石	

北京正字慈善會三年紀念彙編 賑表

北京正字慈善會賑濟涿縣各村戶人數賑糧數目表

中華民國二十六年十一月

月	日	施放村鄉	應放戶數	大口人數	小口人數	施放米數	備考
11		徐家街	26	120	無	6.2石	
11		蕭家街	11	50	1	2.0石	
11		北西廓	57	195	72	11.6石	
11		塔西廓	33	106	41	6.2石	
11		雙柳樹	27	91	39	5.825石	
11		西東田城	79	249	119	15.55石	
11		任東城	33	99	40	6.0石	
11		任渠村	119	366	140	21.8石	
11		渠立洛	60	183	83	11.1石	
11		辛鄧村	17	64	26	3.9石	
11		里鄧村	25	75	29	4.3石	
11		里四村	33	90	30	5.4石	
11		陶柳村	44	143	40	8.2石	
11		陶楊家營	50	135	44	8.15石	
11		楊維家營	11	28	12	1.75石	
11		龍義口	43	127	55	7.9石	
11		義和莊	10	22	14	1.5石	
11		小南頭	29	87	39	5.2石	
11		化定村	23	50	15	2.9石	
11		化定莊	33	84	64	5.8石	
11		化定莊	24	61	28	3.0石	
11		劉南莊	17	37	32	2.75石	
11		南曹莊	14	38	17	2.3石	
11		曹丁莊	4	14	3	0.75石	
11		丁苑莊	12	37	14	2.4石	
11		苑對莊	28	91	14	5.0石	
11		對原莊	37	112	50	6.9石	
11		白莊	29	113	17	6.0石	
11		屯子莊	43	121	44	7.2石	
11		南北莊	74	213	32	11.75石	
11		蔡石村	30	103	24	5.85石	
11		大石橋	41	130	66	8.2石	

北京正字慈善會三年紀念彙編

賑表



北京正字慈善會賑濟涿縣各村戶人數賑數目表

中華民國二十六年十一月

月	日	施放村鄉	應放戶數	大口人數	小口人數	施放米數	備考
11		大齊各莊	46	188	86	9.1石	
11		張合屯	13	37	14	2.2石	
11		韓家莊	35	122	54	7.6石	
11		楊家屯	75	261	112	16.15石	
11		范家坡	27	78	61	5.425石	
11		鄧家窰	13	31	13	1.875石	
11		連念花頭	10	32	11	1.875石	
11		永樂池村	94	272	136	17.6石	
11		永連池村	128	363	162	22.6石	
11		楊家樓村	60	168	71	10.175石	
11		沙家坎村	23	70	19	4.15石	
11		陳家坎村	42	148	35	8.4石	
11		盧家坎村	12	30	14	1.85石	
11		盧家場	37	118	58	7.35石	
11		梁家場	48	162	67	9.975石	
11		向陽村	143	300	213	25.4石	
11		張南村	196	563	342	36.7石	
11		營合莊	57	224	55	12.6石	
11		楊保莊	26	88	51	5.7石	
11		厲安莊	44	159	57	9.55石	
11		辛沙莊	55	194	69	11.5石	
11		西沙窩	11	46	21	2.9石	
11		東沙窩	19	44	46	3.45石	
11		高家莊	6	14	12	1.0石	
11		台家莊	23	65	29	4.0石	
11		浮洛營	92	285	115	17.2石	
11		涿全營	58	175	54	10.1石	
11		馬莊村	21	83	22	4.8石	
11		辛莊村	35	129	28	7.15石	
11		南盧村	18	64	16	3.9石	
11		北盧村	56	165	90	10.7石	
11		碼頭鎮	105	266	121	16.2石	

北京正字慈善會三年紀念彙編 賑表

北京正字慈善會賑濟涿縣各村戶人數賑糧數目表

中華民國二十六年十一月

北京正字慈善會三年紀念彙編 賑表

月	日	施放村鄉	應放戶數	大口人數	小口人數	施放米數	備考
11		北	42	129	85	9.0石	
11		張	19	26	24	2.1石	
11		觀	40	129	73	8.4石	
11		藍	18	65	34	4.2石	
11		茂	39	105	79	7.3石	
11		西	50	140	98	9.0石	
11		大	36	124	74	8.5石	
11		豆	47	157	100	10.5石	
11		毛	29	71	40	4.9石	
11		百	75	259	134	16.5石	
11		花	13	49	18	2.9石	
11		小	40	158	76	9.7石	
11		大	42	132	63	8.5石	
11		趙	22	94	50	5.9石	
11		孫	18	48	33	3.4石	
11		曹	32	110	76	7.6石	
11		石	24	85	24	5.0石	
11		平	24	55	26	3.6石	
11		太	41	102	73	7.0石	
11		楊	72	203	117	13.25石	
11		西	115	401	227	26.6石	
11		馮	25	18	30	4.9石	
11		東	35	99	60	6.6石	
11		西	36	113	50	7.75石	
11		東	39	107	53	6.75石	
11		小	58	171	112	11.5石	
11		大	64	219	169	15.175石	
11		南	23	71	38	4.5石	
11		里	25	76	37	4.9石	
11		甯	36	82	65	5.9石	
11		邊	31	83	39	5.25石	
11		大	48	121	62	7.75石	

北京正字慈善會賑濟涿縣各村戶人數賑糧數目表

中華民國二十六年十一月

月	日	施放村鄉	應放戶數	大口人數	小口人數	施放米數	備考
11		下胡良	40	171	67	10.3石	
11		中胡良	11	22	16	1.5石	
11		上胡良	45	144	63	8.8石	
11		練胡良	19	45	43	3.4石	
11		西仙莊	34	122	59	7.95石	
11		鋪上村	3	7	3	0.45石	
11		王塚	31	108	58	5.2石	
11		三東步	30	106	44	6.5石	
11		東仙	101	335	181	20.2石	
11		常店	56	195	82	11.9石	
11		東路頭	85	314	57	17.7石	
11		西路頭	60	148	68	9.1石	
11		保安莊	44	159	57	9.55石	
11		大莊	18	49	46	3.7石	
11		網戶村	32	85	54	5.6石	
11		周戶莊	25	66	20	3.5石	
11		北周家	57	191	50	11.0石	
11		住北台	41	113	57	7.3石	
11		東住	36	99	59	6.6石	
11		小東	19	83	47	5.4石	
11		小住	30	85	31	5.2石	
11		半壁	82	202	96	12.5石	
11		大形各	30	79	55	5.5石	
11		小形各	17	36	22	2.5石	
11		葱園	6	13	4	0.8石	
11		胡同	82	236	148	15.7石	
11		雨河	56	195	101	12.45石	
11		演武	25	86	39	5.3石	
11		泗各	52	171	72	10.8石	
11		南浦	12	44	24	2.9石	
11		普利	41	128	41	11.1石	
11		南魯	43	125	85	8.85石	

北京正字慈善會三年紀念彙編

賑表

五八

北京正字慈善會賑濟涿縣各村戶人數賑額數目表

中華民國二十六年十二月

月	日	施放村鄉	應放戶數	大口人數	小口人數	施放米數	備考
12		小石	27	50	36	3.5石	
12		洛佛	33	94	70	6.475石	
12		桃屯	14	52	12	3.0石	
12		西東	33	84	53	5.7石	
12		賈茂	52	139	78	8.9石	
12		田家	40	134	49	7.926石	
12		徐大	14	37	18	2.3石	
12		小團	15	56	29	3.4石	
12		柳柳	62	152	76	9.7石	
12		丁家	13	46	27	2.97石	
12		展台	6	11	13	.9石	
12		展台	38	80	78	6.4石	
12		散城	9	21	6	1.2石	
12		吳家	32	95	43	6.1石	
12		果園	23	88	68	6.1石	
12		二姑	6	24	9	1.5石	
12		西下	27	63	42	4.2石	
12		忠下	50	98	84	7.2石	
12		西下	24	75	33	5.1石	
12		辛店	21	70	15	4.1石	
12		辛店	33	92	38	5.6石	
12		義合	79	248	72	14.2石	
12		松房	19	81	33	5.1石	
12		松房	37	136	59	8.4石	
12		松房	58	176	100	12.0石	
12		松房	112	332	138	20.3石	
12		松房	122	343	131	23.7石	
12		松房	31	118	37	7.4石	
12		松房	27	76	25	4.85石	
12		松房	17	44	17	2.7石	
12		松房	13	45	18	2.7石	
12		松房	76	222	92	13.6石	

北京正字慈善會三年紀念彙編 賑表

北京正字慈善會賑濟涿縣各村戶人數賑振數目表

中華民國二十六年十二月

月	日	施放村鄉	應放戶數	大口人數	小口人數	施放米數	備考
12		黃家屯	21	76	26	4.5石	
12		賈莊村	28	87	32	5.2石	
12		澤畔村	41	119	78	8.1石	
12		楊康村	29	83	23	4.9石	
12		孫家屯	24	59	85	3.9石	
12		鎮安寺	33	128	64	8.0石	
12		八家窪	76	209	122	13.4石	
12		莊頭村	70	254	68	15.4石	
12		包頭村	16	37	22	2.4石	
12		西道園	47	134	64	8.4石	
12		東道園	33	115	53	8.0石	
12		陳家營	17	50	30	3.2石	
12		劉家營	19	57	27	3.55石	
12		鄭家營	10	32	18	2.05石	
12		馬家營	37	127	50	7.6石	
12		畢家營	14	37	19	2.325石	
12		半壁店村	46	164	60	8.75石	
12		西管頭村	46	127	78	8.2石	
12		東管頭村	31	97	46	6.1石	
12		南泉店	29	81	47	5.4石	
12		南良溝	64	187	113	12.2石	
12		北良溝	46	135	50	8.0石	
12		南良溝	112	353	121	20.8石	
12		二屯	9	27	20	1.9石	
12		南許莊	27	98	29	5.6石	
12		北許莊	44	122	68	7.8石	
12		小莊村	22	43	21	2.7石	
12		三合屯	51	158	64	9.5石	
12		西街大樹樓	12	34	22	2.3石	
12		東街大樹樓	50	161	110	10.8石	
12		樓桑舖	23	61	27	3.75石	
12		太家樓	27	93	54	6.0石	

北京正字慈善會三年紀念彙編 賑表

北京正字慈善會賑濟涿縣各村戶人數賑糧數目表

中華民國二十六年十二月

月	日	施放村鄉	應放戶數	大口人數	小口人數	施放米數	備考
12		黃家樓桑廟	47	154	74	9.55石	
12		樓桑廟	30	97	40	5.85石	
12		史各莊莊舖	87	253	103	15.2石	
12		泥沙莊村	23	97	44	5.95石	
12		沙念艾莊	23	78	20	4.55石	
12		念艾莊	35	128	47	7.6石	
12		艾萬莊	15	52	16	3.0石	
12		萬趙莊	40	153	69	9.5石	
12		趙蔡莊	9	29	4	1.55石	
12		蔡孟莊	32	163	69	10.1石	
12		孟賈莊	12	37	29	2.6石	
12		賈申莊	10	30	13	1.85石	
12		申茨村辛莊	16	64	18	3.7石	
12		茨北港立	43	156	65	9.3石	
12		北辛古	19	66	31	4.1石	
12		辛古劉	13	30	23	2.1石	
12		古劉海	25	125	46	7.5石	
12		劉楊郎	42	158	48	9.6石	
12		楊郎海	50	176	51	10.2石	
12		郎馬家	30	88	36	5.5石	
12		馬家官	31	122	47	7.25石	
12		毛前塘	85	276	122	16.9石	
12		前後塘	60	206	129	13.6石	
12		後龔窯	36	116	66	7.45石	
12		龔前屯	59	213	78	12.6石	
12		前後屯	29	120	48	7.5石	
12		後二家	40	127	70	8.2石	
12		林家屯	42	118	57	7.5石	
12		常古村	40	106	63	7.0石	
12		成興莊	56	195	53	11.2石	
12		古大莊	33	100	50	6.525石	
12		大興莊	31	83	51	5.5石	

北京正字慈善會三年紀念彙編 賑表

北京正字慈善會賑濟涿縣各村戶人數賑捐數目表

中華民國二十六年十二月

月 日	施 放 村 鄉	應 放 戶 數	大 口 人 數	小 口 人 數	施 放 米 數	備 考
12	劉 家 園	8	30	15	1.0石	
12	馬 莊	5	18	9	1.15石	
12	閻 莊	24	63	37	4.08石	
12	史 各 莊	20	57	27	4.0石	
12	獻 縣 崔 塔 村	5	11	9	.8石	
12	登 子 營	52	195	86	11.85石	
12	太 平 莊	52	152	72	9.25石	
12	河 西 務 莊	102	336	86	21.45石	
22	高 家 莊	24	94	19	5.2石	
12	南 務 村	14	63	23	3.8石	
12	馬 踏 營	115	298	172	19.2石	
12	東 良 各 莊	29	157	63	9.6石	
12	南 良 各 莊	47	195	52	11.7石	
12	北 良 各 莊	62	236	58	13.4石	
12	尚 莊 村	75	235	129	17.3石	
12	夾 河 村	89	228	196	16.9石	
12	長 溝 鎮	110	422	167	26.1石	

北京正字慈善會三年紀念彙編 賑表

北京正字慈善會賑濟永清縣各村戶人數賑極數目表

中華民國二十七年三月

月 日	施 放 村 鄉	應 放 戶 數	大 口 人 數	小 口 人 數	施放米數	備 考
3	城 內 一 閭	12	44	16	3.12石	
3	城 內 二 閭	22	57	15	3.87石	
3	城 內 三 閭	17	39	12	2.7石	
3	城 內 四 閭	15	63	22	3.33石	
3	城 內 五 閭	8	21	13	1.65石	
3	城 內 六 閭	16	62	21	4.35石	
3	城 內 七 閭	30	70	28	6.54石	
3	城 內 八 閭					
3	城 內 九 閭	19	56	24	4.08石	
3	城 內 十 閭					
3	城 內 十 三 閭	15	48	19	3.45石	
3	城 內 十 四 閭	16	46	27	3.57石	
3	城 內 十 五 閭	14	47	22	3.48石	
3	城 內 十 六 閭	14	48	15	3.38石	
3	許 辛 莊	19	73	29	5.25石	
3	孫 家 務 村	38	133	51	9.51石	
3	張 家 務 村	45	148	60	10.68石	
3	台 子 村	18	50	21	3.63石	
3	東 八 里 莊	50	174	80	12.84石	
3	袁 八 里 莊	29	115	38	8.07石	
3	賈 八 里 莊	15	40	12	2.76石	
3	大 仲 和 村	25	84	42	6.3石	
3	小 仲 和 村	18	59	34	4.56石	
3	曹 莊 子 村	40	59	60	9.48石	
3	東 莊 子 村	46	128	80	12.48石	
3	劉 家 街 村	15	168	24	4.26石	
3	蔡 園 村	45	171	59	12.03石	
3	玉 佃 莊	86	272	165	20.07石	
3	馬 家 莊					
3	胡 家 莊	51	154	77	11.55石	
3	小 西 關 村	62	66	28	4.8石	
3	達 子 營	6	18	5	1.28石	

北京正字慈善會三年紀念彙編 賑表



北京正字慈善會賑濟永清縣各村戶人數賑捐數目表

中華民國二十七年三月

月 日	施 放 村 鄉	應 放 戶 數	大 口 人 數	小 口 人 數	施放米數	備 考
3	龍 鳳 莊	58	189	73	13.53石	
3	西 小 仲 和	21	60	31	4.53石	
3	前 仲 和	30	88	53	6.87石	
3	梨 桁 莊	38	112	49	8.19石	
3	瓦 屋 辛 莊	111	322	128	23.16石	
3	石 家 營 莊	23	81	40	6.06石	
3	樊 營 莊	33	99	39	7.11石	
3	徐 官 家 營 莊	102	295	156	22.38石	
3	寇 家 營 莊	56	160	92	12.36石	
3	辛 立 民 堡 村 莊	28	85	35	6.15石	
3	新 白 楊 小 官 辛 營 莊	47	116	60	8.76石	
3	楊 小 官 辛 營 莊	68	252	123	18.81石	
3	大 南 曹 家 營 莊	38	80	35	5.85石	
3	大 南 曹 家 營 莊	34	110	42	7.86石	
3	北 曹 家 營 莊	44	157	87	12.03石	
3	胡 其 桑 營 莊	67	208	107	15.69石	
3	西 東 劉 家 良 村 村 子	9	29	16	2.22石	
3	東 劉 家 良 村 村 子	14	48	32	3.84石	
3	劉 家 良 村 村 子	21	70	33	5.10石	
3	小 大 尚 蔡 白 廟 務 村	37	98	48	7.32石	
3	小 大 尚 蔡 白 廟 務 村	17	45	23	3.39石	
3	小 大 尚 蔡 白 廟 務 村	43	142	72	10.68石	
3	小 大 尚 蔡 白 廟 務 村	25	74	45	5.79石	
3	小 大 尚 蔡 白 廟 務 村	23	95	31	6.63石	
3	小 大 尚 蔡 白 廟 務 村	43	148	83	11.37石	
3	小 大 尚 蔡 白 廟 務 村	40	141	65	10.17石	
3	小 大 尚 蔡 白 廟 務 村	34	125	51	9.03石	
3	小 大 尚 蔡 白 廟 務 村	12	31	13	2.25石	
3	小 大 尚 蔡 白 廟 務 村	12	34	19	2.61石	
3	小 大 尚 蔡 白 廟 務 村	22	59	39	4.71石	
3	小 大 尚 蔡 白 廟 務 村	14	51	22	3.72石	

北京正字慈善會三年紀念彙編 賑表

北京正字慈善會賑濟永清縣各村戶人數賑糧數目表

中華民國二十七年四月

月	日	施放村鄉	應放戶數	大口人數	小口人數	施放米數	備考
3		郝岔口	18	53	27	4.23石	
3		張岔口	28	92	40	6.72石	
4		劉莊	5	16	11	1.29石	
4		李岔口	20	64	33	4.83石	
4		東西下七	53	186	67	13.17石	
4		魯家岔口	50	160	75	11.85石	
4		南關岔家	52	155	64	11.22石	
4		關通家澤	37	109	39	7.71石	
4		老君莊	42	123	55	9.03石	
4		朱遷民屯	9	23	18	1.92石	
4		榆林村	65	278	112	20.04石	
4		北辛立村	27	77	58	6.36石	
4		邵家村	26	75	38	5.64石	
4		邵家人家	18	54	19	3.81石	
4		仙橋屯	48	161	75	11.91石	
4		姜家莊	65	173	88	13.02石	
4		趙南各莊	60	196	73	13.91石	
4		南小王營	43	118	54	2.7石	
4		大唐莊	73	195	113	15.09石	
4		馮各莊	42	145	57	10.41石	
4		馮後仲和	15	41	15	2.91石	
4		南東西	22	83	37	6.09石	
4		西內	39	115	54	8.52石	
4		曹孟各莊	43	161	85	11.61石	
4		曹孟各家	20	61	36	4.74石	
4		曹孟各家	13	62	30	4.62石	
4		曹孟各家	41	120	55	8.89石	
4		曹孟各家	28	90	29	6.27石	
4		曹孟各家	13	40	25	3.15石	
4		曹孟各家	51	120	46	8.58石	
4		曹孟各家	18	39	30	3.24石	

北京正字慈善會三年紀念彙編

賑表

北京正字慈善會賑濟永濟縣各村戶人數賑糧數目表

中華民國二十七年四月

月 日	施 放 村 鄉	應 放 戶 數	大 口 人 數	小 口 人 數	施 放 米 數	備 考
4	東 關 廂	18	57	41	4.65石	
4	北 關 廂	102	276	147	20.97石	
4	南 關 廂	22	45	19	3.27石	
4	朱 家 坊	20	51	20	3.66石	
4	西 鎮 村	30	78	35	10.68石	
4	小 曹 營	26	77	39	5.79石	
4	小 劉 營	50	163	106	12.96石	
4	西 南 小 營	65	186	88	13.8石	
4	邊 辛 溜	59	216	107	16.17石	
4	南 辛 溜	36	100	37	7.11石	
4	北 辛 溜	6	17	11	1.44石	
4	郭 家 莊	62	200	97	14.91石	
4	南 關 鎮 村	244	723	327	53.19石	
4	東 關 鎮 村	44	154	48	10.68石	
4	東 黃 關	20	70	48	5.64石	
4	西 關 廂	56	162	57	11.43石	
4	補 第 四 關	8	29	14	2.16石	
4	右 奕 屯				13.石	
4	小 公 安				22.27石	補放
4	自 衛 局				10.石	酬勞
4	東 辛 衛 團				10.石	酬勞
4	東 辛 衛 團	27	69	41	5.37石	

北京正字慈善會三年紀念彙編 賑表

北京正字慈善會振濟涿縣各村戶人數振糶數目表

中華民國二十七年五月

月	日	施放鄉村	施戶放數	大人數	小人數	施放米數	備考
5	5	兩河莊	26	72	56	2.石	
5	5	周莊	31	91	78	2.6石	
5	5	蓮池	34	92	76	2.6石	
5	5	南營	38	96	58	2.5石	
5	5	大東莊	42	102	66	2.7石	
5	5	西泉	36	107	56	2.7石	
5	5	林仙	32	103	64	2.7石	
5	5	下紫	25	98	64	2.5石	
5	5	練頭	36	113	74	3.石	
5	5	永莊	27	97	56	2.5石	
5	5	東樂	30	94	62	2.5石	
5	5	宋里	19	54	42	1.5石	
5	5	小泉	21	56	38	1.5石	
5	5	住同	16	49	52	1.5石	
5	5	胡口	28	73	54	2.石	
5	5	青剛	30	78	44	2.石	
5	5	向陽	38	112	76	3.石	
5	5	大邵	35	107	86	3.石	
5	5	張務	42	120	60	3.石	
5	5	北務	26	94	62	2.5石	
5	5	馮村	39	119	62	3.石	
5	5	秧房	20	63	74	2.石	
5	5	百尺	23	67	66	2.石	
5	5	普利	25	72	56	2.石	
5	5	觀仙	19	74	52	2.石	
5	5	藍家	23	68	64	2.石	
5	5	西南	17	52	46	1.5石	
5	5	里北	34	76	48	2.石	
5	5	曹莊	39	94	72	2.6石	
5	5	步橋	31	91	78	2.6石	
5	5	老張	41	192	123	13.石	

北京正字慈善會三年紀念彙編 賑表

北京正字慈善會振濟良鄉縣各村戶人數振糧數目表

中華民國二十七年四月

月 日	施 放 鄉 村	施 戶 放 數	大 人 口 數	小 人 口 數	施放米數	備 考
4	城 內	191	527	234	25.76石	
4	西 北	33	85	42	4.24石	
4	大 苑	77	235	154	12.48石	
4	楊 家	16	38	35	2.22石	
4	安 家	34	117	66	5.98石	
4	北 劉	20	59	28	2.92石	
4	曉 叭	21	61	34	3.12石	
4	長 羊	125	336	204	19.52石	
4	寶 各	52	131	86	6.96石	
4	小 苑	18	43	31	2.34石	
4	南 家	3	10	7	0.54石	
4	高 家	6	16	9	0.82石	
4	崇 各	36	147	97	7.82石	
4	小 苑	9	44	27	2.22石	
4	果 各	34	105	68	5.56石	
4	魚 兒	17	47	33	2.54石	
4	籬 包	29	74	38	3.72石	
4	黃 管	29	62	45	3.38石	
4	後 吳	24	53	25	2.62石	
4	馬 家	18	56	40	3.04石	
4	南 家	12	36	18	1.8石	
4	磨 家	4	7	7	0.42石	
4	米 家	39	106	69	5.62石	
4	黃 辛	38	104	79	5.74石	
4	東 家	55	247	129	12.46石	
4	徐 家	32	85	47	4.34石	
4	東 羊	23	77	51	4.1石	
4	水 碾	17	41	15	1.94石	
4	辛 瓜	103	412	135	19.18石	
4	西 家	29	94	49	4.74石	
4	趙 家	21	60	36	3.12石	
4		13	45	28	2.26石	

北京正字慈善會三年紀念彙編 賑表

北京正字慈善會振濟良鄉縣各村戶人數振賑數目表

中華民國二十七年四月

月	日	施放鄉村	施戶放數	大人數	小人口數	施放米數	備考
4		任家營	18	51	13	2.3石	
4		任家家	17	37	20	1.88石	
4		萬里村	36	116	45	5.54石	
4		梅花莊	22	66	44	3.52石	
4		塔窪莊	17	55	21	2.62石	
4		小西家	9	32	14	1.56石	
4		蕭吳場	31	116	59	5.82石	
4		吳家場	3	12	7	0.62石	
4		北柳子	46	201	118	10.4石	
4		大河柳子	31	90	43	4.46石	
4		陳家柳子	17	53	29	2.7石	
4		前家柳子	30	101	41	4.86石	
4		兩間房	37	114	49	5.54石	
4		後石羊	54	168	79	8.3石	
4		徐莊小莊	04	10	11	0.62石	
4		東石羊	49	166	65	7.94石	
4		石家莊	49	178	57	8.26石	
4		侯家莊	23	64	21	2.98石	
4		辛家莊	22	50	24	2.46石	
4		北廣羊城	25	89	50	4.56石	
4		張家場	37	145	36	6.52石	
4		南廣陽	9	40	9	1.78石	
4		梁村	38	111	55	5.54石	
4		于管營	21	74	40	3.76石	
4		前東沿道	13	37	14	1.76石	
4		官沿道	28	84	50	4.36石	
4		前沿道	4	11	5	0.5石	
4		後沿道	8	16	12	0.88石	
4		大小馬	15	50	21	2.42石	
4		大小馬	42	136	94	7.32石	
4		大小馬	16	42	24	2.16石	
4		大小馬	23	53	40	2.92石	

北京正字慈善會三年紀念彙編 賑表

北京正字慈善會振濟良鄉縣各村戶人數振糧數目表

中華民國二十七年四月

月 日	施 放 鄉 村	施 戶 放 數	大 人 口 數	小 人 口 數	施放米數	備 考
4	固 村	18	55	25	2.7石	
4	董 莊	19	53	20	2.62石	
4	小吳 莊	15	36	20	1.84石	
4	張 家 莊	19	53	21	2.54石	
4	元 屯	45	156	64	7.52石	
4	南 崗	29	79	49	4.14石	
4	小 紫 草 塢	11	21	6	0.96石	
4	下 莊	4	11	10	0.64石	
4	單 莊	2	4	3	0.22石	
4	蘇 莊	8	13	13	0.78石	
4	大 紫 草 塢	22	55	39	2.98石	
4	南 關 莊	38	122	69	6.26石	
4	富 家 莊	37	108	35	5.02石	
4	黑 魯 台 村	20	55	31	2.82石	
4	保 興 莊	36	122	60	6.08石	
4	路 村	24	86	37	4.18石	
4	北 白 村	34	109	33	5.02石	
4	南 白 家 溝	30	121	41	5.66石	
4	蔣 家 莊	2	3	1	0.14石	
4	紙 房 莊	38	119	45	5.66石	
4	蘆 家 莊	29	62	35	3.18石	
4	大 十 三 里	25	73	61	4.14石	
4	後 十 三 里	21	60	28	2.56石	
4	小 十 三 里	40	138	65	6.82石	
4	常 莊	25	86	50	4.44石	
4	南 梨 園	40	90	57	4.74石	
4	邢 家 塢	36	115	39	5.38石	
4	南 莊	3	19	2	0.8石	
4	江 子 村	33	82	49	4.26石	
4	分 水 嶺	3	5	1	0.22石	
4	炒 米 店	20	70	31	3.24石	

北京正字慈善會三年紀念彙編

賑表

七〇

北京正字慈善會振濟良鄉縣各村戶人數振振數目表

中華民國二十七年四月

北京正字慈善會三年紀念彙編

賑表

七一

月 日	施 放 鄉 村	施 戶 放 數	大 人 口 數	小 人 口 數	施放米數	備 考
4	妙米店墩台	15	62	24	2.96石	
4	務子西	27	74	32	3.6石	
4	資	163	462	259	23.66石	
4	交	84	217	98	10.64石	
4	務	62	120	48	5.76石	
4	石村太平莊	5	15	11	0.82石	
4	長石	32	98	54	5.石	
4	石	61	167	50	7.68石	
4	劉平家莊	47	154	79	7.74石	
4	薛家莊	37	101	62	5.28石	
4	袁莊	20	68	25	3.22石	
4	東南莊	22	61	29	3.02石	
4	西南莊	24	64	35	3.26石	
4	西小莊	41	30	29	5.78石	
4	張北村	7	23	9	1.1石	
4	祖村	41	168	83	8.38石	
5	祖丁莊	54	145	109	7.98石	
5	丁齊莊	37	115	53	5.66石	
5	齊七墩	10	26	12	1.28石	
5	七墩	17	49	32	2.6石	
5	墩等	8	26	11	1.26石	
5	琉璃店	34	115	70	6.石	
5	琉璃店	19	57	43	3.14石	
5	橋頭	5	24	8	1.12石	
5	琉璃河	63	205	88	9.96石	
5	琉璃莊	58	155	79	7.78石	
5	小莊	31	147	86	7.6石	
5	劉丈村	25	59	29	2.94石	
5	官道	34	117	63	5.94石	
5	官大舍	17	48	36	2.64石	
5	大小舍	31	100	55	5.1石	
5	翠	49	148	55	7.02石	



北京正字慈善會振濟良鄉縣各村戶人數振賑數目表

中華民國二十七年五月

月	日	施放鄉村	施戶放數	大人數	小人口數	施放米數	備考
5		馬家莊	25	74	38	3.72石	
5		小白	17	39	29	2.14石	
5		下八	14	34	19	1.74石	
5		與北	21	61	29	3.02石	
5		南與	19	65	26	3.12石	
5		立普	46	220	100	10.8石	
5		張六	33	104	53	5.22石	
5		楊福	38	110	77	5.94石	
5		賀大	29	97	34	4.56石	
5		小新	40	124	56	6.08石	
5		賈鮑	50	177	68	8.44石	
5		南南	31	83	51	4.34石	
5		官簽	50	173	92	8.76石	
5		東	23	78	31	3.54石	
5			40	138	64	6.8石	
5			36	111	54	5.52石	
5			45	172	76	8.4石	
5			38	119	57	5.9石	
5			17	64	38	3.32石	
5			45	149	69	7.34石	
5			44	141	56	6.76石	
5			41	114	69	5.94石	
5			83	323	147	15.86石	
5			18	56	28	2.8石	
5			124	568	175	26.22石	
5			76	461	209	22.62石	
5			32	112	50	5.48石	

北京正字慈善會三年紀念彙編

賑表

七二

北京正字慈善會振濟定興縣各村戶人數振賑數目表

中華民國二十七年三月

月	日	施放鄉村	施戶放數	大人數	小人數	施放米數	備考
3	25	城內北街	61	183	87	11.325石	
3	25	城內南街	103	267	177	17.775石	
3	26	城內東街	34	91	29	5.275石	
3	26	城內西街	100	323	154	20. 石	
3	27	城東關	99	351	198	22.5 石	
3	27	城西南關	57	211	101	13.075石	
3	28	城西南關	90	361	104	20.065石	
3	28	城小北關	169	656	401	42.825石	
3	28	城小南關	83	345	181	21.775石	
3	28	北祖村店	68	260	194	17.85 石	
3	29	南祖村店	64	228	114	14.25 石	
3	29	肖家莊	86	251	127	15.725石	
3	29	韓家莊	29	106	88	7.5 石	
3	30	杜家莊	37	173	71	10.425石	
3	31	九汲村	115	523	219	31.625石	
3	1	加會莊	38	154	46	8.85 石	
4	1	小五汲村	51	173	74	10.5 石	
4	1	十上辛莊	186	765	269	44.975石	
4	2	册九汲村	44	160	106	10.65 石	
4	3	九大溝村	75	357	114	20.7 石	
4	3	大陳莊	91	325	143	19.825石	
4	4	小泥窪村	30	98	61	6.425石	
4	5	北泥窪村	69	306	123	18.375石	
4	5	受窪坊莊	14	51	15	2.925石	
4	5	受窪坊莊	9	50	16	2.9 石	
4	6	北河汲店	86	267.	131	16.825石	
4	6	尚河汲舖	75	329	147	20.125石	
4	7	三六里舖	10	39	29	2.675石	
4	7	三六里舖	8	40	20	2.5 石	
4	7	六六里	109	404	253	26.525石	
4	8	南東社	154	541	293	34.375石	
4	9	東莊	80	288	156	18.3 石	

北京正字慈善會三年紀念彙編

賑表

北京正字慈善會振濟定興縣各村戶人數振糧數目表

中華民國二十七年四月

月	日	施放	鄉村	施戶 放數	大人 口數	小人 口數	施放米數	備	考
4	10	東	後街	103	271	219	19.025石		
4	10	西	後街	92	315	190	20.5石		
4	11	馮	家莊	36	115	126	8.9石		
4	12	馬	家莊	30	73	52	4.95石		
4	13	耿	家莊	17	63	31	3.925石		
4	13	肖	金莊	65	214	127	13.875石		
4	14	肖	金營	81	269	166	17.6石		
4	14	兩	合莊	32	93	43	5.725石		
4	15	南	莊頭	76	283	115	17.025石		
4	16	久	安莊	58	198	86	12.05石		
4	17	閻	台 南	265	1578	694	96.25石		
4	18	閻	台 北	337	1182	550	72.85石		
4	19	台	上村	50	165	74	10.1石		
4	20	南	合莊	60	146	140	10.8石		
4	21	一	間房	36	85	52	5.55石		
4	22	陳	北村	70	202	85	12.225石		
4	23	北	莊頭	72	273	186	18.3石		
4	24	李	家莊	68	207	108	13.05石		
4	25	陳	村營	56	157	94	10.2石		
4	25	受	坊村	37	163	60	9.65石		
4	25	南	引村	27	116	59	7.275石		

北京正字慈善會三年紀念彙編

賑表

北京正字慈善會振濟武邑縣各村戶人數振糧數目表

中華民國二十七年四月

月	日	施放鄉村	施戶放數	大人數	小人口數	施放米數	備考
4		城內東街	11	21	10	1.3石	
4		城內西街	32	88	41	5.425石	
4		城內南街	31	88	16	4.8石	
4		城內北街	24	60	30	3.75石	
4		城東關	20	45	20	2.75石	
4		城西南關	20	47	24	2.95石	
4		城城關	54	136	39	7.775石	
4		城城北關	16	36	15	2.175石	
4		城張家莊	8	18	18	1.35石	
4		城蔡家莊	9	21	10	1.3石	
4		城靳家莊	10	20	10	1.25石	
4		城李家莊	8	17	12	1.15石	
4		城楊家莊	39	96	43	5.875石	
4		城蘇家莊	28	60	31	3.775石	
4		城款龍莊	28	61	41	4.075石	
4		城前後丁莊	13	31	20	2.05石	
4		城後小王家莊	17	27	28	2.05石	
4		城袁家莊	5	12	4	0.7石	
4		城袁家莊	18	33	30	2.4石	
4		城太傅家莊	6	14	4	0.8石	
4		城解家莊	9	18	14	1.25石	
4		城剛家莊	15	30	27	2.175石	
4		城剛家莊	8	17	9	1.075石	
4		城大小劉莊	38	88	57	5.825石	
4		城大小劉莊	24	43	30	2.9石	
4		城小河村	28	64	57	4.625石	
4		城杜村	8	29	6	1.1石	
4		城西張橋村	5	8	3	0.475石	
4		城西張橋村	10	25	12	1.55石	
4		城西張橋村	13	25	8	1.45石	
4		城西何家莊	13	33	14	2.石	
4		城西李家莊	9	22	33	1.925石	

北京正字慈善會三年紀念彙編

賑表

七五

北京正字慈善會振濟武邑縣各村戶人數振糧數目表

中華民國二十七年四月

月 日	施 放 鄉 村	施 戶 放 數	大 人 口 數	小 人 口 數	施放米數	備 考
4	西李場村	13	26	21	1.825石	
4	北袁莊	6	10	8	0.7石	
4	武家莊	7	17	8	1.05石	
4	閻家莊	6	14	14	1.05石	
4	王家庄	25	54	28	3.4石	
4	小郭王思公村	7	14	13	1.025石	
4	大郭王思公村	23	47	20	2.35石	
4	顏王思公村	5	12	10	0.85石	
4	崔家庄	18	40	22	2.55石	
4	曹家庄	10	29	7	1.625石	
4	朱家庄	43	120	83	0.575石	
4	張王思公村	10	21	17	1.475石	
4	韓王思公村	5	11	6	0.7石	
4	劉王思公村	2	4		0.2石	
4	王思公村	7	17	5	0.975石	
4	陳屯村	10	21	10	1.3石	
4	主簿村	29	48	46	3.55石	
4	龍口村	38	78	78	5.35石	
4	張楊莊	12	24	13	1.525石	
4	岳家庄	29	71	50	4.3石	
4	侯家庄	13	30	28	2.2石	
4	陳小王村	27	46	22	2.35石	
4	袁小小王村	5	11	12	0.85石	
4	王小小王村	22	48	17	2.825石	
4	北小小王村	30	60	26	3.65石	
4	顏安坨村	8	20	17	1.425石	
4	宋安坨村	12	38	24	2.5石	
4	大張角村	13	32	19	2.075石	
4	張千軍村	50	103	89	7.375石	
4	張家庄	4	11		0.55石	
4	王家河	15	31	24	2.15石	
4	武邑看守所		27		1.35石	

北京正字慈善會三年紀念彙編

版表

七六

北京正字慈善會振濟武邑縣各村戶人數振糧數目表

中華民國二十七年四月

月	日	施放鄉村	施戶放數	大人數	小人口數	施放米數	備考
4		大里台村	69	120	62	7.55石	
4		小里台村	17	31	27	2.225石	
4		周安坨村	9	22	3	1.3石	
4		西懷山村	15	31	25	2.175石	
4		東懷山村	7	14	14	1.05石	
4		潘徐村	12	33	12	1.95石	
4		蔡徐村	21	39	23	2.525石	
4		李徐村	5	9	9	0.675石	
4		王安坨村	13	30	13	1.825石	
4		王懷甫村	7	13	12	0.95石	
4		前懷甫村	36	66	31	4.075石	
4		後懷甫村	18	34	27	2.375石	
4		劉隆村	57	145	80	9.25石	
4		前劉家莊村	33	74	48	4.9石	
4		孫家莊村	7	20	10	1.25石	
4		馬家莊村	2	07	1	0.375石	
4		靳紫塔村	58	130	87	8.675石	
4		龐徐塔村	17	47	29	3.075石	
4		燒大祥村	20	34	17	2.125石	
4		張大祥村	31	54	39	3.675石	
4		于大祥村	6	12	12	0.9石	
4		呂高祥村	5	10	7	0.675石	
4		呂高祥村	3	19	10	1.2石	
4		高北王政村	12	21	8	1.25石	
4		王家莊村	58	106	59	6.775石	
4		石家莊村	8	14	4	0.8石	
4		曹家莊村	22	37	23	2.425石	
4		呂中家	33	62	35	3.975石	
4		中魚窪村	28	51	14	2.9石	
4		大窩坡村	44	88	42	5.45石	
4		大紫塔村	57	105	66	6.9石	
4		同務村	58	122	64	7.575石	

北京正字慈善會三年紀念彙編 賑表

北京正字慈善會賑濟武邑縣各村戶人數振糧數目表

中華民國二十七年四月

月 日	施 放 鄉 村	施 戶 放 數	大 人 口 數	小 人 口 數	施 放 米 數	備 考
4	張 家 莊	33	62	52	4.4 石	
4	大 白 塔 村	44	91	54	5.9 石	
4	尚 代 王 村	14	29	10	1.7 石	
4	沙 窩 村	7	17	6	1. 石	
4	小 薛 徐 村	7	18	16	1.3 石	
4	葛 徐 村	19	44	27	2.875 石	
4	薛 徐 村	29	60	37	3.925 石	
4	小 薛 里 村	42	92	42	5.65 石	
4	小 鍋 鏡 村	18	35	24	2.35 石	
4	石 家 溝 村	39	90	56	5.9 石	
4	李 葛 村	36	80	52	5.3 石	
4	史 葛 村	11	27	4	1.45 石	
4	張 葛 村	10	23	16	1.55 石	
4	東 魯 葛 莊	17	43	22	2.7 石	
4	西 魯 葛 莊	11	26	2	1.35 石	
4	青 林 廟 西 村	7	17	7	1.025 石	
4	前 陳 青 林 村	5	11	3	0.625 石	
4	前 鄧 青 林 村	12	28	20	1.9 石	
4	東 西 郭 青 林 村	3	7	3	0.425 石	
4	葛 青 林 村	6	20	3	1.075 石	
4	青 林 白 廟 村	17	33	17	2.075 石	
4	小 史 家 莊	21	65	38	4.2 石	
4	東 小 史 家 莊	14	27	22	1.9 石	
4	東 大 史 家 莊	12	32	12	1.9 石	
4	前 大 史 家 莊	25	54	25	3.325 石	
4	後 大 史 家 莊	14	32	10	1.85 石	
4	後 王 曹 村	46	97	57	6.275 石	
4	前 王 曹 村	16	42	35	2.975 石	
4	王 棗 園 村	16	43	14	2.5 石	
4	張 家 莊 村	14	31	20	2.05 石	
4	劉 青 林 村	26	62	46	4.25 石	
4	張 青 林 村	9	24	21	1.725 石	

北京正字慈善會三年紀念彙編

賑表

七八

北京正字慈善會振濟武邑縣各村戶人數振糧數目表

中華民國二十七年五月

北京正字慈善會三年紀念彙編 賑表

月	日	施放鄉村	施戶數	大人數	小人數	施放米數	備考
5		紀青林村	5	11	9	0.775石	
5		李青林村	13	40	16	2.4石	
5		後鄧青林村	9	27	20	1.85石	
5		老莊青林村	16	36	26	2.45石	
5		朱家窪村	46	106	52	6.6石	
5		于家窪村	6	11	5	0.675石	
5		王家窪村	13	30	12	1.8石	
5		四里屯	23	52	22	3.15石	
5		五里屯	18	45	25	2.875石	
5		蘇大王村	20	43	12	2.45石	
5		王代王村	10	30	23	2.075石	
5		北代王村	23	65	32	4.05石	
5		前後李公村	11	27	13	1.675石	
5		後李公村	12	17	12	1.15石	
5		張武公村	10	28	14	1.75石	
5		胡公村	9	18	9	1.125石	
5		張陳屯村	24	62	38	4.05石	
5		大祝村	10	36	27	2.475石	
5		劉家墩村	14	46	19	2.775石	
5		甜水井村	10	20	11	1.275石	
5		李軍屯村	16	30	33	2.775石	
5		西軍村	13	38	20	2.4石	
5		東軍村	11	34	16	2.1石	
5		廿里舖村	44	112	68	7.3石	
5		田呂池村	3	11	2	0.6石	
5		趙劉貫村	12	35	16	2.15石	
5		楊劉貫村	10	23	3	1.275石	
5		朱劉貫村	8	22	21	1.625石	
5		孫劉貫村	6	12	13	0.925石	
5		前五莊村	6	17	15	1.225石	
5		張呂義村	32	73	42	4.7石	



北京正字慈善會賑濟武邑縣各村戶人數振數目表

中華民國二十七年五月

月	日	施放鄉村	施放戶數	大人數	小人數	施放米數	備考
5		龍店鎮	61	120	47	7.175石	
5		黃家口村	26	64	33	4.025石	
5		大谷口村	24	47	37	3.275石	
5		河西谷口村	13	29	23	2.025石	
5		呂呂莊村	33	80	40	5.石	
5		楊呂池村	28	69	52	4.75石	
5		李呂池村	21	46	30	3.05石	
5		東桑生村	25	60	24	3.65石	
5		西桑生村	26	54	14	3.05石	
5		桃花村	3	6	9	0.525石	
5		候徐村	16	41	23	2.625石	
5		袁徐村	8	18	6	1.05石	
5		武邑城南關	17	42	18	2.55石	
5		陳小王村	3	8	6	0.55石	
5		前南場村	25	57	37	3.775石	
5		後南場村	36	105	26	5.9石	
5		西趙橋村	14	29	38	2.4石	
5		良家務村	23	55	35	3.375石	
5		河西務村	7	25	2	1.05石	
5		相城街村	41	76	49	5.025石	
5		沈家莊村	23	54	44	3.8石	
5		白馬莊	7	13	7	0.825石	
5		劉辛莊	87	186	138	12.75石	
5		趙橋鎮	154	371	188	23.25石	
5		夾河村	41	80	51	5.275石	
5		岔河村	35	86	29	5.025石	
5		羅家莊	46	99	55	6.325石	
5		李家莊	3	09	5	0.575石	
5		袁家莊	59	129	80	8.45石	
5		馮牛八陣村	27	50	30	3.25石	
5		王牛八陣村	7	12	5	0.775石	
5		袁牛八陣村	21	49	21	2.975石	

北京正字慈善會三年紀念彙編 賑表

北京正字慈善會振濟武邑縣各村戶人數振糧數目表

中華民國二十七年五月

月	日	施放村鄉	施戶放數	大人數	小人數	施放米數	備考
5		駱牛八陣村	14	32	21	2.125石	
5		張牛八陣村	15	36	20	2.3石	
5		金蒙村	15	35	13	2.075石	
5		賀蒙村	6	16	8	1.石	
5		張蒙村	20	45	19	2.725石	
5		王宋蒙村	5	9	14	0.8石	
5		宋樓蒙村	13	48	30	3.15石	
5		樓堤村	57	142	127	10.275石	
5		後岔河村	11	31	16	1.95石	
5		宋古河村	52	127	82	8.4石	
5		馬塔房村	25	51	31	3.325石	
5		魏塔房村	24	54	48	3.9石	
5		畢相城村	7	15	4	0.85石	
5		駱泊莊村	46	123	73	7.975石	
5		高莊科村	16	30	12	1.8石	
5		馬乞回台鎮	16	36	23	2.375石	
5		張回台鎮	91	225	104	13.85石	
5		張趙家村	7	14	12	1.石	
5		郭家村	9	18	14	1.25石	
5		范家村	32	59	68	4.65石	
5		田家村	16	34	25	2.325石	
5		大趙小寨村	17	51	29	3.275石	
5		姚小小寨村	11	31	18	2.石	
5		喬小小寨村	21	46	30	3.05石	
5		東袁小小寨村	16	52	33	3.425石	
5		西趙小小寨村	16	40	33	2.825石	
5		西劉小小寨村	16	38	18	2.35石	
5		劉小寨村	9	23	23	1.725石	
5		楊呂趙莊村	29	80	42	5.05石	
5		虎趙莊村	29	70	33	4.45石	
5		姚家莊村	20	43	20	2.65石	
5		大香亭村	28	54	27	3.375石	

北京正字慈善會三年紀念彙編 賑表

北京正字慈善會振濟武邑縣各村戶人數振糧數目表

中華民國二十七年五月

月	日	施放村鄉	施戶放數	大人口數	小人口數	施放米數	備考
5		小張	14	31	16	1.95石	
5		香史	9	22	9	1.325石	
5		王史	6	23	10	1.4石	
5		石賈	11	26	15	1.675石	
5		吳呂	34	79	36	4.85石	
5		李呂	25	73	29	4.375石	
5		駱袁	5	13	8	0.85石	
5		陳隨	27	70	54	4.85石	
5		劉辛	21	47	33	3.175石	
5		南家	50	110	96	7.9石	
5		于郭	19	52	26	3.25石	
5		許家	12	30	19	1.975石	
5		王泊	14	27	26	1.975石	
5		李泊	6	13	11	0.925石	
5		張泊	14	39	22	2.5石	
5		丁王	22	69	24	4.05石	
5		石海	11	30	19	1.975石	
5		西石	9	16	2	0.85石	
5		河柳	50	97	46	6.石	
5		柳廂	17	30	27	2.175石	
5		後五	12	20	13	1.325石	
5		西五	11	20	8	1.2石	
5		東五	15	29	27	2.325石	
5		東五	18	29	32	2.25石	
5		東粉	23	44	37	3.125石	
5		東粉	19	48	26	3.05石	
5		宋家	23	67	41	4.375石	
5		張家	19	46	28	3.石	
5		康家	9	21	7	1.225石	
5		吳家	4	9	2	0.5石	
5		吳家	7	20	10	1.25石	
5		吳家	11	25	16	1.65石	

北京正字慈善會三年紀念彙編 賑表

北京正字慈善會振濟武邑縣各村戶人數振賑數目表

中華民國二十七年五月

北京正字慈善會三年紀念彙編 賑表

月	日	施放鄉村	施戶數	大人口數	小人口數	施放米數	備考
5		郝家莊村	32	73	48	4.85石	
5		張家莊	27	60	33	3.825石	
5		韓家莊	21	62	32	3.9石	
5		大將台村	18	33	28	2.6石	
5		小將台村	2	7	8	0.55石	
5		李相城村	19	43	36	3.05石	
5		陳相城村	6	12	13	0.925石	
5		芮相城村	23	67	36	4.25石	
5		黃相城村	14	33	20	2.15石	
5		夾疿村	16	37	18	2.3石	
5		梁家店	27	63	52	4.45石	
5		梁家屯	42	96	77	6.725石	
5		馬四台	14	44	8	2.4石	
5		鄭家莊	20	76	63	5.375石	
5		賈家莊	7	21	20	1.675石	
5		楊家莊	12	30	49	3.175石	
5		油瓶莊	40	145	132	10.55石	
5		劉古河村	24	98	94	7.石	
5		城內		145	25	7.875石	

北京正字慈善會賑濟天津市戶數賑糧數目表

中華民國二十七年七月

月	日	放賑區域	施鄉 放別	施戶 放數	施米 放數	施放地址	備考
7	14	輔治第一分會界內	自1至10	484	2604斤	天后宮	
7	14	同	上自11至16	385	2310斤	同上	
7	14	同	上16	50	300斤	同上	
7	14	同	上17	57	342斤	同上	
7	14	同	上18	43	258斤	同上	
7	14	同	上19	50	303斤	同上	
7	14	同	上自20至22	142	852斤	同上	
7	14	同	上自23至27	143	853斤	同上	
7	14	同	上28	67	402斤	同上	
7	14	同	上29	79	474斤	同上	
7	14	同	上30	25	150斤	同上	
7	14	同	上31	78	468斤	同上	
7	14	同	上32	451	2706斤	同上	
6	20	輔治第二分會界內	1	100	600斤	城隍廟	
6	20	同	上2	65	390斤	同上	
6	20	同	上3	68	388斤	同上	
6	20	同	上4	100	600斤	同上	
6	20	同	上5	131	786斤	同上	
6	20	同	上6	38	228斤	同上	
6	20	同	上7	87	522斤	同上	
6	20	同	上8	73	438斤	同上	
6	20	同	上9	100	600斤	同上	
6	20	同	上10	90	570斤	同上	
6	20	同	上11	68	408斤	同上	
6	30	同	上12	91	546斤	同上	
6	20	同	上13	90	540斤	同上	
6	20	同	上14	97	582斤	同上	
6	20	同	上15	67	402斤	同上	
6	20	同	上16	197	1182斤	同上	
6	20	同	上17	98	588斤	同上	
6	20	同	上18	105	630斤	同上	
6	20	同	上19	100	600斤	同上	

北京正字慈善會三年紀念彙編 賑表

北京正字慈善會振濟天津市戶數賑額數目表

中華民國二十七年六月

月	日	放賑區域	施鄉 放別	施戶 放數	施米 放數	施放地址	備考
6	20	輔治第二分會界內	20	91	546斤	城隍廟	
6	20	同上	21	100	600斤	同上	
6	20	同上	22	95	570斤	同上	
6	20	同上	23	90	540斤	同上	
6	20	同上	24	98	588斤	同上	
6	20	同上	25	90	540斤	同上	
6	20	同上	26	74	444斤	同上	
6	20	同上	27	89	534斤	同上	
6	20	同上	28	91	546斤	同上	
6	20	同上	29	90	540斤	同上	
6	20	同上	30	90	540斤	同上	
6	20	同上	31	28	168斤	同上	
6	20	同上	32	10	60斤	同上	
6	20	同上	33	87	522斤	同上	
6	20	同上	34	100	600斤	同上	
6	20	同上	35	85	510斤	同上	
6	20	同上	36	112	672斤	同上	
6	20	同上	37	88	528斤	同上	
6	20	同上	38	100	600斤	同上	
6	20	同上	39	81	486斤	同上	
6	20	同上	40	89	534斤	同上	
6	20	同上	41	89	534斤	同上	
6	20	同上	42	91	546斤	同上	
6	20	同上	43	89	534斤	同上	
6	20	同上	44	89	534斤	同上	
6	20	同上	45	90	540斤	同上	
7	5	輔治第三分會界內	8	240	1440斤	小園王廟派 山房	
7	5	同上	10	617	3702斤	同上	
7	7	同上	11	391	2346斤	城隍廟派 山房	
7	7	同上	31	875	5250斤	同上	
7	7	同上	22	184	1104斤	同上	
7	7	同上	23	47	282斤	同上	

北京正字慈善會三年紀念彙編 賑表

北京正字慈善會振濟天津市戶數賑糧數目表

中華民國二十七年六月

月	日	放賑區域	施鄉 放別	施戶 放數	施米 放數	施放地址	備 考
7	17	補治第四分會界內	3	100	600斤	辛莊藥王廟	
7	17	同 上	4	200	1200斤	同 上	
7	17	同 上	5	100	600斤	同 上	
7	17	同 上	6	351	106斤	同 上	
7	17	同 上	7	156	936斤	同 上	
7	17	同 上	8	244	1464斤	同 上	
7	17	同 上	10	149	894斤	同 上	
7	17	同 上	11	146	876斤	同 上	
7	17	同 上	12	151	906斤	同 上	
7	17	同 上	13	200	1200斤	同 上	
7	17	同 上	14	233	1398斤	同 上	
6	25	同 上	16	80	480斤	帶廠派出所	
6	25	同 上	17	126	756斤	同 上	
6	25	同 上	18	220	1320斤	同 上	
6	25	同 上	19	80	480斤	同 上	
6	25	同 上	20	70	420斤	同 上	
6	25	同 上	22	86	516斤	同 上	
6	25	同 上	23	53	318斤	同 上	
6	25	同 上	24	225	1368斤	同 上	
6	25	同 上	25	130	780斤	同 上	
6	25	同 上	26	150	900斤	同 上	
6	25	同 上	27	155	930斤	同 上	
6	25	同 上	28	150	900斤	同 上	
6	25	同 上	29	71	426斤	同 上	
6	29	同 上	17	942	1452斤	同 上	
6	29	補治第五分會界內	18	225	1350斤	崇善東社	
6	29	同 上	16	150	900斤	同 上	
6	29	同 上	14	110	660斤	同 上	
6	29	同 上	15	115	690斤	同 上	
6	29	同 上	38	136	816斤	同 上	
6	29	同 上	30	130	780斤	同 上	
6	29	同 上	25	300	1800斤	同 上	
			26				

北京正字慈善會三年紀念彙編 賑表

北京正字慈善會振濟天津市戶數賑糧數目表

中華民國二十七年六月

月	日	放賑區域	施鄉 放別	施戶 放數	施米 放數	施放地址	備考	
6	29	輔治第五分會界內		27	153	918斤	崇善東社	
6	29	同上	上	24	193	1158斤	同上	
6	29	同上	上	19	567	3402斤	同上	
7	3	同上	上	5	220	1320斤	同上	
7	3	同上	上	6	220	1320斤	同上	
7	3	同上	上	9	497	2982斤	福清公所	
7	3	同上	上	30	212	1272斤	同上	
7	3	同上	上	34	581	3486斤	同上	
8	20	輔治第六分會界內	大直沽村	150	600斤	同上	同上	
8	20	同上	上 小孫莊村	120	480斤	同上	同上	
8	20	同上	上 新開口村	85	340斤	同上	同上	
8	20	同上	上 汪家莊村	60	240斤	同上	同上	
8	20	同上	上 婁家莊村	60	240斤	同上	同上	
8	20	同上	上 張達莊村	60	240斤	同上	同上	
8	20	同上	上 賈沽道村	60	240斤	同上	同上	
8	20	同上	上 小劉莊村	120	480斤	同上	同上	
8	20	同上	上 掛甲寺村	170	680斤	同上	同上	
8	20	同上	上 小辛莊村	135	540斤	同上	同上	
8	20	同上	上 楊家莊村	180	720斤	同上	同上	
8	20	同上	上 土城村	145	580斤	同上	同上	
8	20	同上	上 宜樓村	60	240斤	同上	同上	
8	20	同上	上 陳唐莊	135	540斤	同上	同上	
8	20	同上	上 賀家口村	120	480斤	同上	同上	
8	20	同上	上 東樓村	210	840斤	同上	同上	
8	20	同上	上 前尖山村	40	160斤	同上	同上	
8	20	同上	上 後尖山村	40	160斤	同上	同上	
8	20	同上	上 謙德莊村	150	600斤	同上	同上	
8	20	同上	上 桃園村	85	340斤	同上	同上	
8	20	同上	上 佟家樓	85	340斤	同上	同上	
8	20	同上	上 黑牛城	40	160斤	同上	同上	
8	20	同上	上 紀家莊村	40	160斤	同上	同上	
8	20	同上	上 薛李七莊村	40	160斤	同上	同上	

北京正字慈善會三年紀念彙編 賑表



北京正字慈善會賑濟天津市戶數賑糧數目表

中華民國二十七年六月

月	日	放賑區域	施鄉 放別	施戶 放數	施米 放數	施放地址	備 考
8	20	輔治第六分會界內	後李七莊村	40	160斤	小劉莊第六分會等處	
8	20	同	上 趙金莊村	30	120斤	同 上	
8	20	同	上 梁家莊村	40	160斤	同 上	
8	20	同	上 本市各區	56	822斤		特殊賑施糧數較多

北京正字慈善會三年紀念彙編 賑表

北京正字慈善會本市和內呂祖閣施粥廠  
每日領粥人數及用米煤數目表

中華民國二十七年十二月份

日期	領粥人數	用米數	成粥數	每人領粥數	用煤數	備考
1	717	300	1500	27兩餘	215	
2	963	350	1750	27	232	
3	1105	350	1750	27	324	
4	1130	350	1750	27	321	
5	1150	350	1750	27	338	
6	1150	350	1750	27	333	
7	1150	350	1750	27	337	
8	1150	350	1750	27	337	
9	1146	350	1750	27	336	
10	1129	350	1750	27	331	
11	1147	350	1750	27	336	
12	1148	350	1750	27	337	
13	1130	350	1750	27	321	
14	1215	350	1750	27	350	
15	1190	400	2000	27	349	
16	1130	350	1750	27	327	
17	1175	400	2000	27	344	
18	1065	350	1750	27	332	
19	1110	350	1750	27	326	
20	1070	350	1750	27	343	
21	1125	350	1750	27	330	
22	1190	360	1800	27	249	
23	875	300	1500	27	257	
24	1588	360	1800	27	319	
25	1180	350	1750	27	347	
26	1072	340	1700	27	315	
27	1100	380	1900	27	323	
28	1085	360	1800	27	317	
29	1085	360	1800	27	318	
30	1095	360	1800	27	333	
31	1135	370	1850	27	332	
合計	34200名	10940斤	54700		9964斤	

北京正字慈善會三年紀念彙編

賑表

八九

北京正字慈善會本市和內呂祖閣施粥廠  
每日領粥人數及用米煤數目表  
中華民國二十八年一月份

日期	領粥人數	用米數	成粥數	每人 領粥數	用煤數	備	考
1	1265	410	2050	27兩餘	368		
2	1170	420	2100	27	344		
3	1065	350	1750	27	313		
4	995	350	1750	27	298		
5	965	350	1750	27	284		
6	955	350	1750	27	283		
7	955	350	1750	27	282		
8	970	350	1750	27	285		
9	995	350	1750	27	283		
10	1095	350	1750	27	221		
11	1140	370	1850	27	335		
12	1168	380	1900	27	344		
13	1092	350	1750	27	328		
14	1115	350	1750	27	327		
15	1135	360	1800	27	333		
16	1140	360	1800	27	335		
17	1120	360	1800	27	328		
18	1160	360	1800	27	340		
19	1155	370	1850	27	339		
20	1165	380	1900	27	342		
21	1190	400	2000	27	349		
22	1150	360	1800	27	338		
23	1135	380	1900	27	333		
24	1190	400	2000	27	349		
25	1180	400	2000	27	347		
26	1807	610	3050	27	530		
27	2103	650	3250	27	617		
28	1810	450	2250	27	384		
29	1230	440	2200	27	361		
30	1225	450	2250	27	390		
31	1230	450	2250	27	361		
合計	36560名	12260斤	61300		10781斤		

北京正字慈善會三年紀念彙編 賑表

北京正字慈善會本市和內呂祖閣施粥廠  
每日領粥人數及用米煤數目表  
中華民國二十八年二月份

日期	領粥人數	用米數	成粥數	每人領粥數	用煤數	備考
1	1200	450	2250	27兩餘	352.5	
2	1140	400	2000	27	335	
3	1165	400	2000	27	342	
4	1128	400	2000	27	331.5	
5	1040	400	2000	27	305.5	
6	1035	380	1900	27	304.5	
7	1162	400	2000	27	341	
8	1150	400	2000	27	338	
9	1102	400	2000	27	342	
10	1163	420	2100	27	341	
11	1215	380	2150	27	357	
12	1265	450	2250	27	371	
13	1650	4950				本廠春節循例放假自二月十三日起至二十三日止二十四日照常開鍋在本日共放小米四千九百五十斤
14						
15						
16						
17						
18						
19						
20						
21						
22						
23						
24	634	300	1500	27	186	
25	562	250	1250	27	165	
26	596	250	1250	27	175	
27	648	250	1250	27	190	
28	670	250	1250	27	197	
合計	18525名	11180斤	31150		4974斤	

北京正字慈善會三年紀念彙編 賑表

北京正字慈善會本市和內呂祖閣施粥廠  
每日領粥人數及用米煤數目表  
中華民國二十八年三月份

日期	領粥人數	用米數	成粥數	每人領粥數	用煤數	備考
1	699	250	1250	27兩餘	205	
2	681	250	1250	27	200 ✓	
3	587	220	1100	27	172.5	
4	586	220	1100	27	172.5	
5	622	220	1100	27	196	
6	623	220	1100	27	196	
7	615	220	1100	27	180	
8	598	220	1100	27	175	
9	640	240	1200	27	188	
10	560	210	1050	27	165	
11	559	210	1050	27	164	
12	580	240	1200	27	170	
13	593	240	1200	27	175	
14	655	250	1250	27	192	
15	740	280	1300	27	227	
16	732	280	1300	27	215	
17	724	280	1300	27	213	
18	848	310	1550	27	249	
19	979	350	1750	27	288	
20	069	380	1900	27	314	
21	795	650	3250	27	524	
計合	15485名	5740斤	28700		4581 斤	

北京正字慈善會三年紀念彙編 賑表

北京正字慈善會涿縣分會施粥廠每日領粥人數及用米煤數目表

中華民國二十七年十二月份

日期	領粥人數	用米數	成粥數	每人領粥數	用煤數	備	考
6	3064	1105	5525	28兩8...	579		
7	3054	1106	5530	28兩8...	580		
8	3028	1106	5530	28兩8...	580		
9	3100	1106	5530	28兩8...	580		
10	3061	1106	5530	28兩8...	580		
11	3067	1106	5530	28兩8...	580		
12	3069	1106	5530	28兩8...	580		
13	3060	1106	5530	28兩8...	580		
14	3063	1106	5530	28兩8...	580		
15	3054	1106	5530	28兩8...	580		
16	3070	1106	5530	28兩8...	580		
17	3068	1106	5530	28兩8...	580		
18	3052	1106	5530	28兩8...	580		
19	3076	1106	5530	28兩8...	580		
20	3064	1105	5525	28兩8...	579		
21	3049	1106	5530	28兩8...	580		
22	3032	1106	5530	28兩8...	580		
22	3051	1106	5530	28兩8...	580		
24	3124	1106	5530	28兩8...	580		
25	3064	1105	5525	28兩8...	579		
26	3064	1105	5525	28兩8...	579		
27	3062	1106	5530	28兩8...	580		
28	3063	1106	5530	28兩8...	580		
29	3067	1106	5530	28兩8...	580		
30	3054	1106	5530	28兩8...	580		
31	3074	1106	5530	28兩8...	580		
計合	79654名	28752斤	143760斤		15076斤		

北京正字慈善會三年紀念彙編 賑表

北京正字慈善會涿縣分會施粥廠每日領粥人數及用米煤數目表

中華民國二十八年一月份

日期	領粥人數	用米數	成粥數	每人領粥數	用煤數	備考
1	3086	1106	5530	28兩8...	580	
2	3042	1106	5530	28兩8...	580	
3	3064	1105	5525	28兩8...	579	
4	3064	1105	5525	28兩8...	579	
5	3064	1105	5525	28兩8...	579	
6	3064	1105	5525	28兩8...	579	
7	3064	1105	5525	28兩8...	579	
8	3064	1105	5525	28兩8...	579	
9	3064	1105	5525	28兩8...	579	
10	3064	1105	5525	28兩8...	579	
11	3064	1105	5525	28兩8...	579	
12	3064	1105	5525	28兩8...	579	
13	3064	1105	5525	28兩8...	579	
14	3064	1105	5525	28兩8...	579	
15	3064	1105	5525	28兩8...	579	
16	3064	1105	5525	28兩8...	579	
17	3064	1105	5525	28兩8...	579	
18	3064	1105	5525	28兩8...	579	
19	3064	1105	5525	28兩8...	579	
20	3064	1105	5525	28兩8...	579	
21	3064	1105	5525	28兩8...	579	
22	3064	1105	5525	28兩8...	579	
23	3064	1105	5525	28兩8...	579	
24	3064	1105	5525	28兩8...	579	
25	3064	1105	5525	28兩8...	579	
26	3064	1105	5525	28兩8...	579	
27	3064	1105	5525	28兩8...	579	
28	3064	1105	5525	28兩8...	579	
29	3064	1105	5525	28兩8...	579	
30	3064	1105	5525	28兩8...	579	
31	3064	1105	5525	28兩8...	579	
合計	94984名	34257斤	171285斤		17951斤	

北京正字慈善會三年紀念彙編

賑表

九四

北京正字慈善會涿縣分會施粥廠每日領粥人數及用米煤數目表

中華民國二十八年二月份

北京正字慈善會三年紀念彙編 賑表

日期	領粥人數	用米數	成粥數	每人領粥數	用煤數	備	考
1	3074	1106	5530	28兩8...	580		
2	3064	1105	5525	28兩8...	570		
3	3064	1105	5525	28兩8...	579		
4	3064	1105	5525	28兩8...	579		
5	3064	1105	5525	28兩8...	579		
6	3064	1105	5525	28兩8...	579		
7	3064	1105	5525	28兩8...	579		
8	3064	1105	5525	28兩8...	579		
9	3064	1105	5525	28兩8...	579		
10	3064	1105	5525	28兩8...	579		
11	3064	1105	5525	28兩8...	579		
12	3064	1105	5525	28兩8...	579		
13	3064	1105	5525	28兩8...	579		
14	3064	1105	5525	28兩8...	579		
15	3064	1105	5525	28兩8...	579		
16	3064	1105	5525	28兩8...	579		
17	3064	1105	5525	28兩8...	579		
18	3064	1105	5525	28兩8...	579		
19	3064	1105	5525	28兩8...	579		
20	3064	1105	5525	28兩8...	579		
21	3064	1105	5525	28兩8...	579		
22	3064	1105	5525	28兩8...	579		
23	3064	1105	5525	28兩8...	579		
24	3064	1105	5525	28兩8...	579		
25	3064	1105	5525	28兩8...	579		
26	3074	1106	5530	28兩8...	580		
27	3064	1105	5525	28兩8...	579		
28	3084	1106	5530*	28兩8...	580		
計合	85882名	30943斤	154715斤		16215斤		



北京正字慈善會涿縣分會施粥廠每日領粥人數及用米煤數目表

中華民國二十八年三月份

日期	領粥人數	用米數	成粥數	每人領粥數	用煤數	備考
1	3064	1105	5525	28兩8...	579	
2	3064	1105	5525	28兩8...	579	
3	3064	1105	5525	28兩8...	579	
4	3064	1105	5525	28兩8...	579	
5	3091	1415.5	7077.5	28兩8...	587	
計合	15847名	5835.5斤	29177.5斤		2908斤	

北京正字慈善會三年紀念彙編  
賑表

北京正字慈善會天津分會施粥廠每日領粥人數及用米煤數目表

中華民國二十七年十二月份

北京正字慈善會三年紀念彙編  
賑表

日期	領粥人數	用米數	成粥數	每人 領粥數	用煤數	備 考
15	3902	1950	9750	34兩8...	1411.0	
16	4571	1992	9960	34兩8...	1406.4	
17	4571	1992	9960	34兩8...	1406.4	
18	4571	1992	9960	34兩8...	1406.4	
19	4571	1992	9960	34兩8...	1406.4	
20	4571	1992	9960	34兩8...	1406.4	
21	4571	1992	9960	34兩8...	1406.4	
22	4571	1992	9960	34兩8...	1406.4	
23	4571	1992	9960	34兩8...	1406.4	
24	4571	1992	9960	34兩8...	1406.4	
25	4571	1992	9960	34兩8...	1406.4	
26	4571	1992	9960	34兩8...	1406.4	
27	4571	1992	9960	34兩8...	1406.4	
28	4571	1992	9960	34兩8...	1406.4	
29	4571	1992	9960	34兩8...	1406.4	
30	4571	1992	9960	34兩8...	1406.4	
31	4571	1992	9960	34兩8...	1406.4	
計合	77038名	27822斤	139110斤		23913.4斤	

北京正字慈善會天津分會施粥廠每日領粥人數及用米煤數目表

中華民國二十八年一月份

日期	領粥人數	用米數	成粥數	每人領粥數	用煤數	備	考
1	4571	1992	9960	34兩8...	1406.4		
2	4571	1992	9960	34兩8...	1406.4		
3	4571	1992	9960	34兩8...	1406.4		
4	4571	1992	9960	34兩8...	1406.4		
5	4571	1992	9960	34兩8...	1406.4		
6	4571	1992	9960	34兩8...	1406.4		
7	4571	1992	9960	34兩8...	1406.4		
8	4571	1992	9960	34兩8...	1406.4		
9	4571	1992	9960	34兩8...	1406.4		
10	4571	1992	9960	34兩8...	1406.4		
11	4571	1992	9960	34兩8...	1406.4		
12	4571	1992	9960	34兩8...	1406.4		
13	4571	1992	9960	34兩8...	1406.4		
14	4571	1992	9960	34兩8...	1406.4		
15	4571	1992	9960	34兩8...	1406.4		
16	4571	1992	9960	34兩8...	1406.4		
17	4571	1992	9960	34兩8...	1406.4		
18	4571	1992	9960	34兩8...	1406.4		
19	4571	1992	9960	34兩8...	1406.4		
20	4571	1992	9960	34兩8...	1406.4		
21	4571	1992	9960	34兩8...	1406.4		
22	4571	1992	9960	34兩8...	1406.4		
23	4571	1992	9960	34兩8...	1406.4		
24	4571	1992	9960	34兩8...	1406.4		
25	4571	1992	9960	34兩8...	1406.4		
26	4571	1992	9960	34兩8...	1406.4		
27	4571	1992	9960	34兩8...	1406.4		
28	4571	1992	9960	34兩8...	1406.4		
29	4571	1992	9960	34兩8...	1406.4		
30	4571	1992	9960	34兩8...	1406.4		
31	4571	1992	9960	34兩8...	1460.4		
計合	141701名	61752斤	308760斤		43598.4斤		

北京正字慈善會三年紀念彙編 賑表

北京正字慈善會天津分會施粥廠每日領粥人數及用米煤數目表

中華民國二十八年二月份

日期	領粥人數	用米數	成粥數	每人	用煤數	備	考
				領粥數			
1	4571	1992	9960	34兩8...	1406.4		
2	4571	1992	9960	34兩8...	1406.4		
3	4571	1992	9960	34兩8...	1406.4		
4	4571	1992	9960	34兩8...	1406.4		
5	4571	1992	9960	34兩8...	1406.4		
6	4571	1992	9960	34兩8...	1406.4		
7	4571	1992	9960	34兩8...	1406.4		
8	4571	1992	9960	34兩8...	1406.4		
9	4571	1992	9960	34兩8...	1406.4		
10	4571	1992	9960	34兩8...	1406.4		
11	4571	1992	9960	34兩8...	1406.4		
12	4571	1992	9960	34兩8...	1406.4		
13	4571	1992	9960	34兩8...	1406.4		
14	4571	1992	9960	34兩8...	1406.4		
15	4571	1992	9960	34兩8...	1406.4		
16	4571	1992	9960	34兩8...	1406.4		
17	4571	1992	9960	34兩8...	1406.4		
18	4571	1992	9960	34兩8...	1406.4		
19	4571	1992	9960	34兩8...	1406.4		
20	4571	1992	9960	34兩8...	1406.4		
21	4571	1992	9960	34兩8...	1406.4		
22	4571	1992	9960	34兩8...	1406.4		
23	4571	1992	9960	34兩8...	1406.4		
24	4571	1992	9960	34兩8...	1406.4		
25	4571	1992	9960	34兩8...	1406.4		
26	4571	1992	9960	34兩8...	1406.4		
27	4571	1992	9960	24兩8...	1406.4		
28	4571	1992	9960	24兩8...	1406.4		
計合	127988名	55776斤	279888斤		39379.2斤		

北京正字慈善會三年紀念彙編

賑表

九九

北京正字慈善會天津分會施粥廠每日領粥人數及用米煤數目表

中華民國二十八年三月份

日期	領粥人數	用米數	成粥數	每人領粥數	用煤數	備考
1	4622	2000	10000	34兩8...	1406.4	
2	4622	2000	10000	34兩8...	1406.4	
3	4622	2000	10000	34兩8...	1406.4	
4	4622	2000	10000	34兩8...	1406.4	
5	4622	2000	10000	34兩8...	1406.4	
6	4622	2000	10000	34兩8...	1406.4	
7	4622	2000	10000	34兩8...	1406.4	
8	4622	2000	10000	34兩8...	1406.4	
9	4622	2000	10000	34兩8...	1406.4	
10	4622	2000	10000	34兩8...	1406.4	
11	4622	2000	10000	34兩8...	1406.4	
12	4622	2000	10000	34兩8...	1406.4	
13	4622	2000	10000	34兩8...	1406.4	
14	4622	2000	10000	34兩8...	1406.4	
15	4571	1992	9960	34兩8...	1406.4	
計合	69279名	29992斤	149960斤		19589.6斤	

北京正字慈善會三年紀念彙編 賑表

北京正字慈善會定興縣分會施粥廠每日領粥人數及用米煤數目表

中華民國二十七年十二月份

日期	領粥人數	用米數	成粥數	每人領粥數	用煤數	備考
6	209	116.5	582.5	42兩欠	75	
7	214	111.5	557.5	42兩欠	70	
8	214	111.5	557.5	42	70	
9	214	111.5	557.5	42	70	
10	214	111.5	557.5	42	70	
11	214	111.5	557.5	42	70	
12	214	111.5	557.5	42	70	
13	214	111.5	557.5	42	70	
14	214	111.5	557.5	42	70	
15	214	111.5	557.5	42	70	
16	214	111.5	557.5	42	70	
17	214	111.5	557.5	42	70	
18	214	111.5	557.5	42	70	
19	214	111.5	557.5	42	70	
20	214	111.5	557.5	42	70	
21	214	111.5	557.5	42	70	
22	214	111.5	557.5	42	70	
23	214	111.5	557.5	42	70	
24	214	111.5	557.5	42	70	
25	214	111.5	557.5	42	70	
26	214	111.5	557.5	42	70	
27	214	111.5	557.5	42	70	
28	214	111.5	557.5	42	70	
29	214	111.5	557.5	42	70	
30	214	111.5	557.5	42	70	
31	214	111.5	557.5	42	70	
計合	5559名	2904 斤	14520 斤		1825斤	

北京正字慈善會三年紀念彙編 賑表

北京正字慈善會定興縣分會施粥廠  
每日領粥人數及用米煤數目表  
中華民國二十八年一月份

日期	領粥人數	用米數	成粥數	每人領粥數	用煤數	備	考
1	214	111.5	557.5	42兩欠	70		
2	214	111.5	557.5	42兩欠	70		
3	214	111.5	557.5	42	70		
4	214	111.5	557.5	42	70		
5	214	111.5	557.5	42	70		
6	214	111.5	557.5	42	70		
7	214	111.5	557.5	42	70		
8	214	111.5	557.5	42	70		
9	214	111.5	557.5	42	70		
10	214	111.5	557.5	42	70		
11	214	111.5	557.5	42	70		
12	214	111.5	557.5	42	70		
13	214	111.5	557.5	42	70		
14	214	111.5	557.5	42	70		
15	214	111.5	557.5	42	70		
16	214	111.5	557.5	42	70		
17	214	111.5	557.5	42	70		
18	214	111.5	557.5	42	70		
19	214	111.5	557.5	42	70		
20	214	111.5	557.5	42	70		
21	214	111.5	557.5	42	70		
22	214	111.5	557.5	42	70		
23	214	111.5	557.5	42	70		
24	214	111.5	557.5	42	70		
25	214	111.5	557.5	42	70		
26	214	111.5	557.5	42	70		
27	214	111.5	557.5	42	70		
28	214	111.5	557.5	42	70		
29	214	111.5	557.5	42	70		
30	214	111.5	557.5	42	70		
31	214	111.5	557.5	42	70		
合計	6634名	3456.5斤	17282.5斤		2170斤		

北京正字慈善會三年紀念彙編  
賑表

北京正字慈善會定興縣分會施粥廠  
每日領粥人數及用米煤數目表  
中華民國二十八年二月份

日期	領粥人數	用米數	成粥數	每人 領粥數	用煤數	備	考
1	214	111.5	557.5	42兩欠	70		
2	214	111.5	557.5	42兩欠	70		
3	214	111.5	557.5	42	70		
4	214	111.5	557.5	42	70		
5	214	111.5	557.5	42	70		
6	214	111.5	557.5	42	70		
7	214	111.5	557.5	42	70		
8	214	111.5	557.5	42	70		
9	214	111.5	557.5	42	70		
10	214	111.5	557.5	42	70		
11	214	111.5	557.5	42	70		
12	214	111.5	557.5	42	70		
13	214	111.5	557.5	42	70		
14	214	111.5	557.5	42	70		
15	214	111.5	557.5	42	70		
16	214	111.5	557.5	42	70		
17	214	111.5	557.5	42	70		
18	214	111.5	557.5	42	70		
19	214	111.5	557.5	42	70		
20	214	111.5	557.5	42	70		
21	214	111.5	557.5	42	70		
22	214	111.5	557.5	42	70		
23	214	111.5	557.5	42	70		
24	214	111.5	557.5	42	70		
25	214	111.5	557.5	42	70		
26	214	111.5	557.5	42	70		
27	214	111.5	557.5	42	70		
28	214	111.5	557.5	42	70		
計合	5982名	3122 斤	15610 斤		1960斤		

北京正字慈善會三年紀念彙編

賑表



北京正字慈善會定興縣分會施粥廠  
 每日領粥人數及用米煤數目表  
 中華民國二十八年三月份

日期	領粥人數	用米數	成粥數	每人 領粥數	用煤數	備	考
1	214	111.5	557.5	42兩六	70		
2	214	111.5	557.5	42	70		
3	214	111.5	557.5	42	70		
4	214	111.5	557.5	42	70		
計合	856名	446 斤	2229 斤		28斤		

北京正字慈善會三年紀念彙編  
 賑表

北京正字慈善會通縣縣施放賑糧及受賑人數目表

中華民國二十八年五月

月	日	放賑區域	施鄉別	施戶放數	大人 口數	小人 口數	施放米數	備考
5	5	通縣	第一鄉	424	1360	967	73.74石	
5	5	同上	第二鄉	401	1031	604	53.32石	
5	5	同上	第三鄉	198	610	166	27.72石	
5	5	同上	第四鄉	102	150	137	8.74石	
5	5	同上	第五鄉	76	294	103	13.8石	
5	5	同上	第六鄉	242	678	327	33.66石	
5	5	同上	第七鄉	322	732	655	42.38石	
5	5	同上	第八鄉	304	485	275	24.9石	
5	5	同上	第九鄉	59	168	60	7.92石	

北京正字慈善會三年紀念彙編 賑表



紀載

## 紀載(一)

民國二十五年春季同人等先後繕具本會簡章呈奉北平市公安局 社會局批准籌備立案旋即分呈各主管機關並分函各慈善團體於五月二十日派員蒞場監視指導依法開成立大會選舉李即義爲董事長未受之周祥甫爲副董事長張繹等十三人爲董事就職後復經呈准

北平市公安局備案並蒙發給許可證書在案當開成立大會以前會奉

北平市社會局諭首先籌放春賑一批施放白面玉米面合計一萬二千餘斤受賑男女貧民三千六百六十餘名口並備具川資車票遣送難民回籍補助社會局救濟院兒童襪鞋三百五十餘雙及至冬季本會以天寒地冷貧民無食情堪憐憫即在本市先農壇籌設粥廠一處救濟人數二十二萬一千三百九十七名日本會自籌備迄至成立數月之間所辦一切有利貧民救濟事務似可紀載茲將本會收發文件分別摘要列後

### 呈北平市政府公安局呈文

呈爲擬設立正字慈善會附具簡章恭呈仰祈

鑒核俯准籌備進行事竊自東北事變難民相集幽燕黃河潰決災黎普遍於冀魯流離失所觸目驚心是以當局諸公力予安置慈善團體相繼林立仁政善舉薄海同歡即義等雖屬農商何敢後人爰鳩集同志相與商討擬設立正字慈善會於北平專以賑濟災難爲宗旨凡屬慈善事業尤當盡力推行俾期仰 副政府共重民生 鈞長慈善爲懷之至意是否可行理合附具簡章恭呈鑒核伏乞

令准籌備實爲德便謹呈

公安局長陳

附具簡章一紙

二十五年二月二十日止字慈善會發起人

李即義 程林坡 周祥甫

張厚甫 張雲岩 杜傑亭

崔崑甫 潘佩華 張佩卿

北平市政府公安局批 字第五七四號

批周祥甫

二十五年二月二十日呈一件報組織正字慈善會附呈簡章名單請核准由

呈暨簡章均悉飭查所報各節尙屬相符應准籌備除行區外仰仍遵照人民團體組織法另呈社會局查核立案在未經正式核准立案前該會對外一切應暫行停止活動以符手續此批

局長 陳繼淹

民國二十五年三月十一日

北平市社會局批呈文

呈爲呈請立案事竊祥甫等擬設立正字慈善會辦理一切賑濟事業曾經呈蒙

公安局許可籌備設立在案現已籌備完竣組織成立理合依法開具正副呈請書並附具簡章全體會員名冊各一

份連同證明文件備文呈請

鑒核准予立案並發給證書以利進行實爲公便謹呈

北平市政府社會局

呈請人 周祥甫

連署人 程林坡

民國二十五年三月二十五日

北平市社會局批 第三九五號

批周祥甫等

二十五年三月二十五日呈爲組織正字慈善會繕送簡章暨會員名冊請鑒核立案並發給立案證書由

呈件均悉查該民等發起組織正字慈善會既經呈准公安局許可籌備據查報業經籌安基金所呈章程亦大致妥

協應准立案仰於舉行成立大會後遵章繕送章程表冊各三份以備核轉爲要附件存公安局原批發還此批

計發還原批一件

中華民國二十五年四月八日

社會局局長 雷嗣尙

呈社會局公函文

敬啓者 敝等 成立正字慈善會業經呈請 鈞局在案除籌備一切外茲值春期待賑諸多各發起人集議願籌千元

北京正字慈善會三年紀念彙編

紀載(一)

一〇九

賑款先行函請派員指導進行以資救濟實爲公德兩便謹呈

北平市社會局救濟股

正字慈善會

周祥甫  
程林坡 同啓

二十五年四月三日

呈社會局公函文

案查竊等擬組織正字慈善會曾經呈奉鈞局本年三月十一日第五七四號批示准予籌備並繕具表冊呈奉諸會  
局本年四月八日第三九五號批示准予立案各在案除俟籌備完全成立大會再行另文呈報外茲奉

社會局諭在未開大會以前著先籌備春賑一批以表成績並由慈善聯合會轉到請賑信函一百三十餘件囑即調  
查酌予施賑等因自應遵照辦理除派員立即分往各原請住所調查以昭覈實外理合呈請  
鈞局迅賜通令各區一俟本會派員到達予以會同調查以利進行並請

飭屬嗣後隨時予以協助保護實爲公德兩便謹呈

北平市公安局

正字慈善會 周祥甫

二十五年四月二十一日

北平市各慈善團體聯合會公函

逕啓者查本會最近接到本市貧民請求救濟函件壹百叁拾捌件備述艱苦情形殊堪憫惻 貴會熱心救濟胞予



爲懷諒荷同情茲檢同原件函請查核酌予施賑爲荷此致

正字慈善會

二十五年五月十八日啓

北平市各慈善團體聯合會公函

茲接到本市貧民請求救濟函件貳百陸拾玖件相應檢同原函送請  
貴會調查施賑爲荷 此致

正字慈善會

二十五年五月二十日啓

呈公安局呈文一件 五月二十五日

案查本會曾經先後呈奉

鈞局本年三月十一日第五七四號批示准予籌備及社會局本年四月八日第三九五號批示准予立案各在案現  
已遵照籌備組織就緒茲定於五月二十日開成立大會報告成立經過及推選董事並討論應行進行各事宜理合  
呈請

鈞局鑒核准予屆時派員蒞會監視指導實爲公便謹呈

公安局

呈社會局呈文一件 五月二十五日

案查本會曾經呈奉

鈞局本年四月八日第三九五號批示准予立案在案現已遵照組織就緒茲定於五月三十日開成立大會報告成

立經過及推選董事並討論應行進行各事宜理合呈請  
鈞局鑒核准予屆時派員蒞會監視指導實爲公便謹呈

社會局

呈 內二區署 公函文 五月二十五日

敬啓者本會定於五月三十日開成立大會報告成立經過及推選董事並討論應行進行各事宜除呈報並分函外相應函請貴會屆時派員參加監視並予指導實級公誼此致

內二區署

慈聯會

呈北平市社會局呈文 六月十七日

竊查本會前經呈奉

鈞局本年四月八日第三九五號批令內開

呈一件均悉查該民等發起組織正字慈善會既經呈請公安局許可籌備並據查報業經籌安基金所呈章程亦大致妥協應准立案仰於舉行成立大會後遵章繕造章程表冊各二份以備核轉爲要等因奉此遵已於本年五月三十日舉行成立大會並經呈奉

鈞局派員蒞場監視指導及分別呈函其他有關各機關團體參加各在案除自即日起啓用圖記開始辦公外合法開具正副呈請書並附呈簡章印鑑單全體會員名冊職員名冊捐款名冊登記清冊及財產目錄各三份呈請

鑒核備案並發給證書以利進行實爲公便謹呈

北平市政府社會局

北平正字慈善會  
董事長李即義  
副董事長周祥甫

北平市社會局指令 字第五六八八號

令北平正字慈善會

二十五年六月十八日呈一件呈送章程表冊等件請鑒核備案并發給立案證書由

呈件均悉查該會所呈章程表冊大致尙無不合除呈請

市政府咨部備案外并准發給立案證書仰即知照此令

附發立案證書一件

中華民國二十五年七月八日

局長 雷嗣尙

北平市社會局訓令 字第六二一〇號

令北平正字慈善會

案查前據該會本年六月十八日呈送章程表冊等件請鑒核備案一案經轉呈

市政府咨部備案并准發給立案證書指令知照在案茲奉二十五年七月十五日甲字第四〇九二號指令內開

等因奉此合行令仰該會知照 此令

北京正字慈善會三年紀念彙編

紀載(一)

中華民國二十五年七月二十七日

局長 雷嗣尙

北平市社會局訓令 字第六八一八號

令北平正字慈善會

案奉

市政府二十五年八月十七日甲字第二八八八號訓令開

案查前據該局呈送北平正字慈善會簡章等件當經轉咨內政部查核備案並指令在案茲准內政部民字第三六八七號咨略開查核各件尙無不合除備案外相應復請查照飭知等因准此合行令仰該局轉飭該會知照此令等因奉此合行令仰該會知照此令

中華民國二十五年八月二十二日

局長 雷嗣尙

北平市社會局訓令 字第八一零五號

令正字慈善會

案據救濟院二十五年九月二十四日呈稱

案承正字慈善會於本年八月二十七日捐助本院第二習藝部男女兒童襪鞋三百五十九雙已接人發訖理合備文呈報伏乞鑒核備案

等情據此查該會於今春成立即籌款舉辦春賑其後遣送客籍難民代購車票頗著成績此次又自動捐助救濟院男女兒童襪鞋三百餘雙熱心救濟殊堪嘉尚合行傳令嘉獎以資激勵除分令外仰即知照此令  
中華民國二十五年十月七日

局長 雷嗣尙

### 北平市社會局救濟院公函

頃承貴會捐助本院男女兒童襪鞋三百五十九雙足徵慈幼爲懷  
澤被韶訛拜登

厚貺感戴同深除登報鳴謝外特此函覆藉佈微悃順頌

道祺

北平市社會局救濟院啓 八月二十九日

### 北平市社會局第一科公益救濟股公函

查本局現擬編輯救濟事業特刊關於本市各慈善團體情況亟待編入以資表揚相應函請

查照將會內沿革小史及辦理救濟事業概況分別擬具說明並附加圖表照片於七日內備齊送局以便編載爲荷

此致

正字慈善會

查本局前以編輯救濟事業特刊徵集各項說明書及圖表照片曾經函達查照辦理在案茲再檢送調查表二種除  
本市慈善團體概況調查表照填一張外其餘各表均由二十二年七月起至二十五年六月止每種分填三張並希

於五日內連同前說明書等檢齊送局爲荷 此致

正字慈善會

附表四紙

北平市社會局第一科公益救濟股啓 二十五年十月十七日

### 函社會局救濟股公函

案准貴股本年十月十五七日先後來函以編輯救濟事業特刊囑將會內沿革小史及辦理救濟事業概況分別撰具說明並附具圖表照片於七日內備齊送局以便編載等因附表四張准此茲已將本會緣起及說明擬就並按照來表分別適填四張相應檢齊送請查照斧正付刊爲荷此致

北平市社會局救濟股

### 呈社會局呈文

查本會前奉

鈞局指定在外五區界先農壇第三分駐所內設立粥廠一處以活災黎等因遵即妥速籌備現已籌備就緒茲定於本年十一月十九日開鍋施放除通告並分呈外理合呈報

鑒核備案謹呈

社會局局長雷

呈公安局呈文

查本會前奉

社會局指定在外五區界先農壇第三分駐所內設立粥廠一處以活災黎等因遵即妥速籌備現已籌備就緒茲定於本年十一月十九日開鍋施放除通告並分呈外理合呈報  
鑒核並飭屬隨時照料保護實爲公便謹呈

公安局局長陳

函外五區署文

查本會前奉

社會局指定在外五區界先農壇第三分駐所內設立粥廠一處以活災黎等因遵即妥速籌備現已籌備就緒茲准於本年十一月十九日開鍋施放除通告並分呈外相應函請

貴署查照飭屬隨時照料並予保護實緝公誼此致

外五區署

二十五年十一月十四日

北平市社會局指令 字第九四八九號

二十五年十一月十六日告一件爲成立粥廠現已籌備就緒定於十一月十九日開鍋施放呈請鑒核備案由  
呈悉准予備案此令

中華民國二十五年十一月二十七日

局長 雷嗣尙

河北省房山縣政府公函 字第 號

敬啓者竊查敝縣地居太行山脈全縣山佔四分之三平地僅四分之一居民十八萬三千餘人豐年穀收不敷半年之食多恃培植果木挖煤製灰或作工以爲挹注食飽而止家鮮蓋藏習慣自然爲日久矣去冬大凍果木死傷甚多今年自春徂秋亢旱不雨穀災旣重果木不收灰煤兩業又因運輸不便成本較高影響銷路一落千丈以是僱工銳減補助無從災民尤爲恐慌予立到任兼旬三赴災區視察實際狀況災民計有十萬以上之多秋間皆採野草樹葉爲食時入嚴冬草木凋落益難爲繼到處哀鴻鳩形鵠面啼飢號寒不忍聞觀所得賑款杯水車薪無濟於事素仰貴會慈善爲懷用特肅函敬希

垂鑒俯賜設法振濟以救災黎迫切陳詞無任屏營待命之至此致

正字慈善會

房山縣縣長王子立印

房山縣政府旱災賑務委員會公函

敬啓者敝縣今年旱災奇重災民逾十萬之多無法維持生活前經敝會派代表馬西園等隨敝縣王縣長同趨貴會面陳災況荷蒙

慨允設法振濟至爲欽感現入嚴冬朔風凄緊災民啼飢號寒奄奄一息用特函懇

貴會早日派員來縣施放急賑使嗷嗷哀鴻免填溝壑無任迫切待



命之至書不盡言伏乞

垂鑒爲禱此上

正字慈善會

中華民國二十五年十二月三十日



## 紀載(一)

民國二十六年春季本會准房山縣政府公文爲該縣貧民請賑經派員調查屬實本會補助小米五十石由該縣賑委會具領交付粥廠應用迨蘆溝橋事變後四鄉難民逃避京市四郊者多無投奔旣無食糧又無宿處街巷泣饑目不忍觀本會遂成立難民第一收容所於和平門內呂祖閣臨時難民第二收容所於南郊黃土崗並組織救護隊分途出發不避艱辛頻向四郊附近接救難民送所收容此種工作歷經兩月有餘計救護男女難民一萬九千四百七十一名口於結束時期分別給資遣送回籍又瞻彼四縣難民流離失所哀鴻遍野情極可憫本會即在固安涿縣良鄉宛平房山定興徐水各縣村鎮設立臨時難民婦孺收容所四十八處共計救護難民八萬一千零七十七名口於收容結束後經固安涿縣人民請求施放賑糧本會遂開始調查實施賑濟工作計固安縣施放玉米九百石受賑人數一萬四千四百九十餘名口涿縣施放玉米二千六百零七石七斗八升五合受賑人數六萬零一百六十三名口時屆冬季本會選擇粥廠適宜地點在本市和平門口呂祖閣設立粥廠一處救濟人數二十一萬五千八百八十九名口並施放棉衣五百件協助

市府舉辦貧民度歲週本會認捐濟貧袋一千九百個是年所辦一切救濟事業同人等踴躍捐輸不計勞逸分工合作各出心願多種一分善因即減少一分災難因而危急難民全活頗多所有經過似可紀載茲將本會收發文件分別摘要列後

### 河北省房山縣政府公函

北京正字慈善會三年紀念彙編

紀載(二)

敬啓者前准

貴會 周副董事長祥甫來房撥助敝縣粥廠小米伍拾石謹爲拜領謝茲派敝縣粥廠高主任西園攜函填正式收據前往即希

查照賜予接洽並將上項米石撥交該主任運回以資散放至爲感禱此致

正字慈善會

計函送 正式收據一紙

中華民國二十六年一月二十五日

呈社會局呈文

呈爲呈報事竊本會奉

設在先農壇成立粥廠一處業經遵照成立並將成立日期及施放人數分別按日填表報告在案茲查自民國二十五年十一月十九日成立之日起至二十六年三月十二日結束之日止共施放二十二萬一千三百九十七名口計費用小米六萬八千七百五十一斤除無名氏捐助四百斤外共由本會購買六萬八千四百斤計合四十五石每石價洋八元四角共用款洋三千七百八十元除放尙餘小米四十九斤業由本會分賞在廠出力粥夫分領此外並用去煤球五千二百斤每千斤四元共合洋二十元零七角烟煤十四噸每噸十元零九角共合洋壹百伍拾二元五角劈柴二千五百斤每百斤壹元壹角六分五厘共合洋二十九元零九分又本力交際工資傢俱雜費等項共用去洋五百四十七元八角壹分以上統共用去洋四千五百三十元零一角計由本會先後支付洋四仟五百三十元零一角收支適相抵合

再查本會前准房山縣政府函以該縣難民嗷嗷待哺一再請求賑濟等情曾經本會派員往查屬實計撥助小米五十石業由該縣查收聖據函謝到會除將原函及收據存查外所有本會粥廠自成立之日起至結束之日止按日施放人數需用米斤烟柴款洋及撥助房山購米石數理合分別造具清冊附粘收支統計表並抄附房山縣政府謝函及收據各一紙一併報請

鑒核俯准備案實爲慈便謹呈

北平市政府社會局

北平正字慈善會董事長 李即義

中華民國二十六年三月二十日

北平市社會局指令 字第一七二號

令正字慈善會

二十六年三月二十日呈一件呈報本會先農壇粥廠業於三月十二日停止放粥暨賑濟情形並捐助房山縣購米五十石附呈清冊抄件請鑒核備案由

呈件均悉准予備案件存此令

中華民國二十六年四月一日

局長 雷嗣尙

北平市各慈善團體聯合公函

北京正字慈善會三年紀念彙編

紀載(一)

一三三

查自蘆溝橋事件發生以來本市西南郊直接遭受災害商胞以及因戒嚴時期間接影響生活之勞苦大眾在在需要救濟以維非常時期社會秩序之安定關於整個救濟方策業經本會各慈善團體商討進行惟是羣策羣力合作分工事關緊急不容忽視

貴會平時辦理救濟事業素著成績此次進行救濟被難同胞援助失業羣衆除與本會合作者外尙望分途籌劃共謀普遍之救濟是則造福社會良非淺鮮特佈管見即祈採納無任盼感之至願頌

仁祺 此致

正字慈善會

中華民國二十六年七月十三日

函餘九棠請借給呂祖閣廟址占用文

逕啓者頃奉

社會局聯合會函准組織救護難民收容所一切均經次第進行惟收容地點尙未覓妥今特函請分神維力婉言商同

貴會俯允占用呂祖閣廟址實爲德便 此致

九棠先生公鑒

正字慈善會周祥甫謹啓 八月一日

呈 社會局  
警察局 文

竊本會現以難民進城日見增多扶老攜幼依歸無所情殊可憫擬在和平門內半壁街呂祖閣廟內暫設難民臨時

收容所一處以資救濟除即日成立從事收容外理合呈報鑒核俯准備案並請通知各區及有關各機關隨時予以協助保護以利進行實爲德便謹呈

北平市政府

警察  
社會局

爲成立難民收容所呈請鑒核俯准備案并通知各區及有關各機關予以協助保護以利進行由

二十六年八月一日

函內二區及慈聯會文

敬啓者敝會鑒於難民漸多擬在和平門內半壁街呂祖閣廟內暫設難民收容所一處除即日成立從事收容并呈報外相應函請

貴區查照

迅予派警協助保護實級公證此致  
隨時予以協助指導爲荷此致

內二區署

慈聯會

二十六年八月一日

北平市社會局指令 字第一七八號

令北平正字慈善會

呈報警察局核辦由二十六年八月二日呈一件爲設立難民臨時收容所請鑒核備案并通知各區協助保護  
由

呈悉准予備案所請通知各區保護一節仰呈報警察局核辦可也此令

中華民國二十六年八月十日

北平市社會局指令 字第二三四號

令北平正字慈善會

二十六年八月二十四日呈一件爲擬在右安門外黃土崗村增設第二臨時難民收容所一處請鑒核備案由

呈悉准予備案仰將辦理情形隨時具報以備查核爲要此令

中華民國二十六年九月十三日

局長

呈 社會警察局 局文各一件

案查本會前在和平門內呂祖閣成立臨時難民收容所一處業於八月一日呈報

鈞局備案並按日收容救濟各在案茲以鄉民逃難者仍屬絡繹不絕惟恐救濟不週擬再在右安門外黃土崗村成立難民收容所一處定名曰正字慈善會第二臨時難民收容所其先設之呂祖閣臨時難民收容所擬即改稱正字

慈善會第一臨時難民收容所以資識別除尅日派員組織成立開始收容並分別呈報及函致外理合呈報

鈞局鑒核備案並轉飭南郊區署予以協助保護實爲慈便謹呈

北平市政府 社會警察局

北平正字慈善會董事長李即義



函  
維持會  
慈聯會

案查本會設立之呂祖閣臨時難民收容所所有收容及救濟情形業經按日表報各在案茲以鄉民逃難者仍屬絡繹不絕惟恐救濟不週擬再在右安門外黃土崗村成立難民收容所一處定名曰正字慈善會第二臨時難民收容所其先設之呂祖閣臨時難民收容所擬即改稱正字慈善會第一臨時難民收容所以資識別除尅日派員組織成立並分呈及函致外相應函請查照俯賜指導並轉函有關各機關予以協助保護實緝慈誼此致

維持會  
慈聯會

函南郊區署

維持會慈聯會 敬啓者本會現以鄉民逃難者仍屬絡繹不絕惟恐救濟不週擬再在

貴屬黃土崗村成立第二臨時難民收容所一處除尅日派員組織成立開始收容並分別呈報及函致外相應函請查照即希轉飭所屬隨時予以協助保護實緝慈誼此致

南郊區署

呈社會局呈文

案查本會成立呂祖閣第一難民收容所及黃土崗第二難民收容所業已先後呈報

鈞局准予備案各在案現以地方逐漸平靖難民相繼回籍所有該二處收容所業已先後結束計呂祖閣第一難民收容所自八月一日開辦之日起至十月十六日結束之日止共收容難民一萬六千一百九十三名口支用小米一萬四千三百二十五斤除經救世新教撥助小米二十石順城街程宅捐助小米一石外由本會購辦小米六十二石

正計每石平均八元七角四分二厘共合支用小米洋五百四十六元四角又支用煤炭傢俱工資伙食及其他各項雜費洋一千零三十二元三角九分共計支用洋一千五百七十八元七角九分計收北平地方維持會補助費洋三百五十元各界捐助洋三百二十八元本會自行籌集洋九百一十元以上共計收洋一千五百八十八元除收下餘洋九元二角一分共計收小米八十三石五斗每石一百七十二斤共合一萬四千三百六十二斤除支下餘小米三十七斤又黃士崗第二難民收容所自八月二十五日開辦之日起至十月十九日結束之日止共收容難民三千二百七十八名口用小米一千七百二十八斤除經無名氏捐助小米二石外由本會購辦小米十石每石七元九角二分共合支用小米洋七十九元二角又支用煤炭傢俱及其他各項雜費洋五十七元三毛一分共計支用洋一百三十六元五角一分計收北平地方維持會補助費洋四十元本會會員籌集洋一百七十一元以上共計收洋二百一十一元除支下餘洋七十四元四角九分共收小米十二石每石一百五十五斤共合一千八百六十斤除支下餘小米一百三十二斤以上二處收容所統計收容難民一萬九千四百七十一名口統共支用小米一萬六千零零五十三斤統共支用洋一千七百一十五元三角統共收小米一萬六千二百二十二斤統共收洋一千七百九十九元除支統共下餘小米一百六十九斤下餘洋八十三元七角以上所餘米洋擬一併如數撥歸本會本年粥廠應用所有本會兩處收容所結束情形以及所餘米洋擬撥歸本會本年粥廠應用各緣由是否有當理合分別造具收支統計清冊呈報

鈞局鑒核備案示遵又本會純係慈善性質所有服務人員完全義務即來往車資亦均自備故開支較輕合併陳明謹呈

北平市政府社會局

附呈 第一第二難民收容所收支統計清冊各一份

各界捐物清單一紙（已登報鳴謝）

正字慈善會董事長李即義

呈北平地方維持會呈文

案查本會成立呂祖閣第一難民收容所及黃土崗第二難民收容所早經先後呈報在案現以地方逐漸平靖難民相繼回籍所有該二處收容所因已先後結束計呂祖閣第一難民收容所自八月一日開辦之日起至十月十六日結束之日止共計收容難民一萬六千一百九十三名口支用小米一萬四千三百二十五斤除經救世新教撥助小米二十石順城街程宅捐助小米一石外由本會購辦小米六十二石五斗每石平均八元七角四分二厘共合支用小米洋五百四十六元四角又支用煤柴傢俱工資伙食及其他各項雜費洋一千零三十二元三角九分共計支用洋一千五百七十八元七角九分計承領

鈞會補助費洋三百五十元收各界捐助洋三百二十八元本會自行籌集洋九百一十元以上共計收洋一千五百八十八元除支下餘洋九元二角一分共計收小米八十三石五斗每石一百七十二斤共合一萬四千三百六十二斤除支下餘小米三十七斤又黃土崗第二難民收容所自八月二十五日開辦之日起至十月十九日結束之日止共收共收容難民二千二百七十八名口支用小米一千七百二十八斤除經無名氏捐助小米二石外由本會購辦小米十石每石七元九角二分共合支用小米洋七十九元二角又支用煤柴傢俱及其他各項雜費洋五十七元三

角一分共計支用洋一百三十六元五角一角計承領

鈞會補助費洋四十元收本會會員籌集洋一百七十一元以上共計收洋二百一十一元除支下餘洋七十四元四角九分共計收小米十二石每石一百五十五斤共合一千八百六十斤除支下餘小米一百三十二斤以上二處收容所統計收容難民一萬九千四百七十一名口統共支用小米一萬六千零五十三斤統共支用洋一千七百一十五元三角統共收小米一萬六千二百二十二斤統共收洋一千七百九十九元除支統共下餘小米一百六十九斤下餘洋八十三元七分以上所餘米洋擬一併如數撥歸本會本年粥廠應用所有本會二處收容所結束情形及所餘米洋擬一併如數撥歸本會本年粥廠應用各緣由是否有當除呈報 社會局鑒核外理合分別造具收支統計清冊呈報

鈞會鑒核備案示遵又本會純係慈善性質所有服務人員完全義務即來往車資亦歸自備故開支較輕合併陳明

謹呈

北京地方維持會

附呈 第一第二難民收容所收支統計清冊各一份

各界捐助清單一紙(已登報鳴謝)

正字慈善會董事長李即義

北京市社會局指令 字第二〇一號

令正字慈善會

二十六年十月二十日呈一件爲第一第二臨時難民收容所業已結束所有應用米物款項造具收支表冊其下餘米洋并擬撥歸本會本年粥廠應用一併呈請鑒核備案由

呈悉所呈表冊經核尙符應准備案仰卽知照存此令

中華民國二十六年十一月八日

### 呈社會局呈文

案查本會在平成立臨時難民收容所節經呈報

鈞局准予備案各在案嗣以戰事轉移經派員前赴涿縣一帶視察旋據報此間難民甚多等語當卽派員趕往救濟計先後在梁家場村盧家場村陳家坎村沙坎村蓮池村邊各莊村永樂村念頭村西河村觀仙營村尙樂村房樹村西壇村住駕村房山縣南梁各莊良鄉縣南台村石家務村西沙窩村碼頭鎮等地各成立臨時難民收容所一處共十九處除仍繼續租地成立並督飭儘量收容以廣救濟外茲復擬派員前往保定一帶視察俾期設法分別救護理合備文一併呈報

鑒核俯准備案並請函致沿途各當地主管機關轉飭所屬隨時予以協助保護實爲慈便謹呈

北平市政府社會局

北平正字慈善會董事長李卽義

民國二十六年十月八日

北平社會局指令 字第六八八號

北京正字慈善會三年紀念彙編

紀載(一)

一三一

令北平正字慈善會

二十六年十月八日呈一件爲本會在涿縣等縣設立難民收容所十九處并擬赴保定一帶設法救護請備案并函沿途主管機關協助保護由

呈悉查該會熱心救濟殊堪嘉尚惟所辦事業既遠在外縣應逕向所在地聲請備案并協助保護以符手續仰即遵照此令

局長 李

中華民國二十六年十月十三日

函北京道教會

案查本會難民收容所業經商承

貴會賜准借給半壁街呂祖閣組織成立在案道誼慈懷無任感佩茲以天氣漸寒本會奉諭籌備粥廠一處自應遵照趕速籌辦所有地點一層擬仍假借

貴會半壁街呂祖閣地點俾資捷便除在社會局開會時業已當場聲明外相應函達貴會查照賜准並予見復爲荷事關慈善諒不見却年此致

北京道教會

北平道教會公函 十月六日

逕復者頃接

來函具悉

貴會仍擬借用本會所管理之呂祖閣設立粥廠等因當經本會開會討論准予借用呂祖閣廟內東部一部份惟尙須候由本會呈明社會局批准後再行函達可也再者

貴會前借用呂祖閣房屋所辦之收容所聞現在難民率皆歸鄉何日結束並希見覆爲盼此致

正字慈善會

北平道教會公函 十月十六日

逕復者頃奉

社會局發字第七五零號指令內開呈悉

查正字慈善會借用呂祖閣地址開辦粥廠事關慈善且經該會同意自應照准仰即轉知遵照籌備具報爲要此令等因奉此相應函達

查照希即

遵照籌備具報可也此致

正字慈善會

呈

社會局  
警察局呈文

案查本會每屆隆冬歷經籌辦粥廠有案著以天氣漸寒窮苦載道嗷嗷待哺情殊可憐本會本年粥廠決議提前開辦現已籌備就緒並覓定和平門內東夾道呂祖閣地點准於本月十日早八時開鍋施放除通告並分別呈報函知

外理合呈報

鑒核俯准備案 並轉飭內二區署派警隨時予以協助保護 實為慈便謹呈

北京市政府 社會警察局

北京正字慈善會董事長李即義

呈北京地方維持會

為呈報本會粥廠開辦日期請  
鑒核備案

案查本會難民收容所業已結束曾經將結束情形並擬將所餘米洋如數撥歸本會本年粥廠應用分別造具統計表冊於十月三十日備文一併呈請

鈞會鑒核在案現以隆冬時屆本會粥廠業經籌備就緒並已覓定和平門內東夾道呂祖閣為廠址准於十一月十日早八時開鍋施放除通告並分別呈報及函知外理合呈報 鑒核備案謹呈

北平地方維持會

北京正字慈善會董事長李即義

慈聯會

為本會粥廠准於十一月十日開鍋請  
隨時指導

函 內二區署

為本會粥廠准於十一月十日開鍋請  
派警協助保護

敬啟者本會本年粥廠已覓定和平門內東夾道呂祖閣廟址現已籌備就緒准於十一月十日早八時開鍋施放除通告並分別呈報及函知外相應函請

貴會查照 隨時予以協助保護 實紉慈誼此致

慈善團體聯合會



內二區署

啓十一月六日

北京市社會局指令 字第一三六四號

令北京正字慈善會

二十六年十一月八日呈一件爲呈報覓定和平門內東夾道呂祖閣地點准在本月八日早八時開鍋施放請  
備案等由

呈悉准予備案仰將每日領粥人數及需用米煤量數逐日報局以備查核此令

中華民國二十六年十一月十六日

函涿縣地方維持會

爲派員前往施賑請  
查照賜治由

案查本會前派會員鄧養山等前往涿縣一帶視察難民情況商請

貴會查照在案茲據該會員等回京聲稱涿固一帶難民甚多流離失所嗷嗷待哺情極可慘殊有施賑必要等語自  
係實在情形茲特加派本會交際組副組長張佩卿隨同該會員鄧養山趕赴涿縣查核施賑俾期救護於萬一相應  
函達卽希查照賜洽並予協助實級慈誼此致

涿縣地方維持會

函固安縣政府

案查本會前往固安放賑曾經派員向

貴縣政府聲明並荷協助保護在案茲據去員李香厂張佩卿等九人報稱業已查放完竣計查放城關鄉共壹百零

伍村共大小口壹萬四千四百九十七名口大口每名九斤小口每名四斤半統共施放賑糧拾壹萬零伍百三十三斤又警察夫役保護協助異常出力莫名欽感特贈給宮村警察賑糧一包贈給知子營警察賑糧四包賞給夫役賑糧九包以示酬勞以上施放賑米連同分贈賞給警察夫役糧米共合九百石每石平均價洋六元共合用洋伍千四百元又員工伙食洋三百元夫役工資洋五元雜費洋九十五元運費洋壹百元零伍角六分佈施城隍廟洋伍十元以上統共計用洋伍千玖百伍拾元零伍毛陸角正連同施放清冊報請鑒核等情到會經核尙屬實在相應檢同施放清冊一份函送

貴縣政府查核備案並請迅賜函復以憑轉報實紉慈誼此致

固安縣政府

固安縣治安維持會函

逕覆者案准

貴會函以前在本縣查放賑米業已竣事相應檢同施放清冊囑查照備案見覆等因准此查貴會拯溺爲懷實深欽感祇以敝會事務叢勝招待未週復荷

酬勞警士益增歉仄准函前因除將清冊備案外相應函覆并仲謝悃卽希

查照此致

北京正字慈善會

王建中

中華民國二十六年十二月二十六日

### 紀載(三)

民國二十七年春季本會以兵燹之後各處災黎普遍普救因力所不能即以財力所能者盡量救濟在永清縣施放賑糧九百五十四石四斗七升受賑人數一萬七千八百零二名口定興縣施放賑糧九百二十九石六斗五升受賑人數二萬二千三百四十二名口武邑縣施放賑糧八百四十五石受賑人數一萬八千五百七十二名口良鄉縣施放賑糧八百一十四石五斗二升受賑人數二萬三千九百五十五名口天津施放賑糧拾萬零八千七百斤受賑戶數壹萬八千六百一十五名涿縣施放賑糧八十三石受賑人數四千七百三十六名口嗣經各地會員呈請爲便利救濟起見擬在各該市縣設立分會經本會議決以事屬急務遂先後成立涿縣天津良鄉定興四分會以便就地施賑又在涿縣有修葺文廟整理水門溝鐵絲閘篴等工程以重文化竣工後籌設平民學校一處提倡兒童求學及至冬季本會仍在和平門內呂祖閣設立粥廠一處又在涿縣城內設立粥廠一處天津李公祠設立粥廠一處定興城內設立粥廠一處統計四處粥廠救濟人數九十一萬五千五百八十名口並在良鄉城廂四關施放冬賑白面壹百袋亦將該縣文廟略加修葺俾免坍塌本市施放棉衣八百件並協助市公署舉辦濟貧運動本會認捐濟貧袋壹千五百個是年本會與各分會所辦一切救濟事務與夫注意文化提倡求學等情均係盡力舉辦其中經過似可紀載茲將本會收發文件分別摘要列後

函涿縣縣政府

爲本會擬在涿縣成立分會一處派員趨前接洽函請准予籌備並希見復由

案查本會前曾在涿縣一帶成立難民收容所多處旋因戰事南展遂告結束嗣以災後子遺待哺嗷嗷又復派員前

往查放賑米以資救濟業蒙

貴縣政府及維持會予以協助保護在案惟念茲事體大調查施放均須審慎本會遠在京市誠恐有鞭長莫及之虞茲爲捷便起見擬在涿縣城內設立分會一處以專責成定名曰北京正字慈善會涿縣分會嗣後倘有應行救濟情事發生亦可就近商酌似與地方公益及本會慈業兩有裨益茲由本會會員 等趨前陳即希

賜洽俯准籌備至於應用如何手續方合縣章並請予以指示俾該籌備員等遵照逕行呈報備案以符法令相應函請

查照並希見復爲荷此致

涿縣縣政府

北京特別市社會局訓令 第一六四號

各附屬機關校園館處  
令私立各中小學  
各團體及自來水公司電燈公司

爲令行事案奉

中華民國臨時政府二十七年一月十日令字第六八號令開任命張水淇爲北京特別市社會局局長此令等因奉此本局長遵於一月十三日敬謹就職除呈報并分行外合行令仰一體知照此令

局 長 張水淇

中華民國二十七年一月二十一日

### 函涿縣縣政府函

案查本會派員前往涿縣放賑業經商承

貴縣政府及地方維持會予以協助保護在案茲據去員報稱業已查放完竣共查放三百零四村計一萬二千五百二十二戶大口四萬一千六百六十一名口小口一萬八千五百零二名口統計大小六萬零一百六十三名口大口每名五升小口每名二升半共放賑糧二千六百零七石七斗八升五合平均每石六元共合洋一萬五千六百四十六元七角一分又員工伙食應用雜具來往運輸及其他日用各項雜費共洋二千二百三十四元一角八分四厘二共用洋一萬七千八百八十八元八角九分四厘造具清冊報請鑒核等情據此相應檢同原冊函送貴縣政府查核俯准備案並希見復以憑轉報爲荷此致  
涿縣縣政府

附清冊統計表各一份

河北省涿縣縣政府公函 字第一六八號

逕覆者案准

貴會函送施賑表冊各一份請見復以便轉報等由准此查經事變後被災甚重承蒙

貴會施放賑糧惠及災黎至深感荷除表冊存查外相應函覆

查照爲荷此致

北京正字慈善會

中華民國二十七年一月二十九日

### 呈社會局呈文

案查本會粥廠成立日期及逐日施放人數業經先後分別呈明表報各在案現以天氣漸暖是項粥廠已無存在必要遂於三月二十一日宣告結束計自上年十一月十日成立之日起至本年三月二十一日結束之日止總共施放老幼男女二十一萬五千八百八十九名口共支用米煤柴等項洋四千四百二十四元一角九分支買傢俱搭棚按燈及修繕等項洋二百九十一元五角支員役工飯及犒賞夫役等項洋六百九十八元二角二分先支雜費洋一百三十一元統共支用洋五千五百四十四元九角一分先計本會前難民收容所結束餘款八十三元七角正收買宅捐助洋二十元任宅捐助洋十元李宅捐助洋五元王宅捐助洋六十元本會自籌洋五千三百六十六元三角統共收洋五千五百四十五元正以上收支相比下餘洋九先下餘小米五十八斤均已分賞粥夫茲已結束清楚理合造具收支統計表冊呈報鈞局鑒核備案又本會曾於上年冬季施放棉衣伍百件計用洋四百五十元再本會曾在涿縣施放賑糧二千六百零七石七斗八升五合計用洋一萬七千八百八十元零八角九先四厘在固安施放賑糧九百石計用洋五千九百五十元零五角六分均已先後取得各該主管機關函復合併抄件附呈核予備案實爲慈便謹呈

北京市社會局

北京正字慈善會董事長李卽義

附呈統計表冊一份抄涿縣固安各復函一份

二十七年四月三日

北京特別市公署社會局指令 二十七年四月四日

令北京正字慈善會

二十七年四月四日呈一件

爲本會粥廠業已結束清楚進具股支統計表册并附抄錄固各縣放賑復函請鑒核備案由

呈件均悉准予備案附件存此批

局長張水淇

中華民國二十七年四月十六日

函永清縣

逕啓者茲派本會職員李香厂杜傑亭田云章等前往

貴屬調查災况以憑籌放賑糧相應函達即希

查照賜洽隨時予以協助並保護實級慈誼此致

永清縣政府

啓三月十七日

函永清縣政府函

案查本會派員赴永清縣屬施放賑糧業經函請 貴縣政府予以協助保護在案茲據去員 等報稱自三月十六日起至四月十九日止共查放一百十五村共四千零二十二戶計大口一萬二千六百四十四名口小口五千八百六十一名口大口每給玉米六升小口每給玉米三升共計施放玉米 石又公安局自衛團協助保護不遺餘力

特各送給玉米拾石以示酬勞以上共計施放及酬勞玉米九百五十四石四斗七升平均每石六元零三分四厘共支用洋五千七百五十八元公用又支用員工火食汽車運輸斗行例費房租傢俱夫役工資及雜項洋四百九十九元二角統共放用洋六千二百五十八元現已查放完畢造具統計表冊報請鑒核等情據此相應檢同是項表冊一份送請

查核備案並希見復以憑轉報爲荷此致

永清縣政府

附統計表冊一份

戊寅四月二十一日

永清縣公署公函 字第三一號

爲函覆事案准

貴會函開前派員在固縣城關及各鄉村施放賑糧業經竣事并附統計報告表囑即查照備案見復等因准此除將

附發統計表存案備查外相應函覆

查照爲荷此致

北京正字慈善會

中華民國二十七年五月八日

知事繆繼珊



## 函定興縣政府

逕啓者茲派本會會員 等前往

貴屬調查災况以憑籌放賑糧相應函達即希

查照賜洽隨時予以協助並保護實級慈誼此致

定興縣政府

## 函定興縣政府

為本會在定興施放賑糧已竣檢同清冊函請  
備案並希見復以憑轉報由

案查本會派員前往定興放賑業經商承

貴縣縣政府俯准並予協助保護在案茲據去員報稱現已查放完竣共查放五十三村計三千九百九十二戶大口一萬一萬四千八百四十四名小口七千四百九十八名口統共大小口兩萬兩千叁百四十二名大口每名給賑糧五升小口每名二升半共放賑糧九百二十九石六斗五升平均每石合洋五元七角四分統共合洋五千三百三十六元一角九分又員役伙食一切應用雜具來往運輸暨其他日用各項雜費等用洋三百六十二元二共統用洋五千六百九十八元一角九分造具清冊報請查核等情據此相應檢同清冊一份函達貴縣政府查核俯准備案並希見復以憑轉報實級慈誼此致

定興縣政府

附具清冊及統計表相連共一份

## 案函定興縣公署公函

字第四六號

北京正字慈善會三年紀念彙編

紀載(二)

逕覆者案准

貴會函送放賑清冊統計表請查核備案等因准此經查放賑情形尙屬相符應准備案相應函覆  
查照此致

北京正字慈善會

陳天錫

中華民國二十七年五月三十一日

河北省定興縣公署公函 第 號

逕復者案准

貴處呈爲便利進行賑濟起見擬在定興設立分會並附簡章草案等情請鑒核備案前來案關慈善事業應准設立  
分會相應函達卽希

查照爲荷此致

北京正字慈善會定興縣賑務處

中華民國二十七年五月五日

函良鄉縣縣政府

爲派員前往查放賑糧  
查照賜洽予以協助保護由

茲派本會會員鄧養山張勛等前往

貴屬村莊調查災况施放賑糧以資救濟於萬一相應函請

查照即希

賜洽予以協助保護實紉慈誼此致

良鄉縣政府

四月二十六日

函良鄉縣政府函

案查本會派員前往良鄉放賑業經商承

貴縣政府俯准並予協助保護在案茲據去員報呈共購賑糧八百拾四石五斗二升現已查放完竣共計查放壹百五十五村計五千零二十三戶大口壹萬六千零六十七名口小口七千八百八十八名口統共大小口二萬三千九百五十五名口大口每名給賑糧四升小口每名二升共放出賑糧八百零零四斗四升共虧斗十四石零八升連同所放賑糧共八百十四石五斗二升平均每石合洋七元八角九分五厘統共合洋六千四百三十九元零六角一分五厘又廚夫工資員役伙食一切應用雜俱來往運輸暨其他日用各項雜費等用洋三百七十五元二萬零四厘統共用洋六千八百零五元八萬二今造具清冊報請查核等情據此相應檢同清冊一份函送貴縣政府查核俯准備案並希見復以憑轉報實紉慈誼此致

良鄉縣政府

附具清冊及統計表連共一份

二十七年六月二十三日

良鄉縣公署公函 治字第四八三號

逕復者前准

貴會公函由開以在良鄉施放賑糧已竣檢同清冊函請備案並希見復以憑轉報等因准此業經查核備案相應函復即希

查照實級公誼此致

北京正字慈善會

中華民國二十七年七月一日

函武邑縣政府函

茲派本會會員黃子裕田云章喬文貴等前往冀屬村莊調查災况施放賑糧以資救濟於萬一相應函請查照即希

賜洽予以協助保護實級慈誼此致

武邑縣縣政府

四月二十六日

函武邑縣縣政府

為本會在武邑縣施放賑糧已竣檢同清冊函請備案並希見復以憑轉報由

案查本會派員前往武邑縣放賑業經商承

貴縣政府俯准並予協助保護在案茲據去員報稱共放賑糧八百四十五石整理已查放完竣共計查放二百七十

四村計五千五百四十一戶大口一萬二千九百十四名小口六百五十八名口統共大小口一萬八千五百七十二名口大口每名給賑糧五升小口每名二升半共放出賑糧八百三十七石一斗五升共虧斗七石八斗五升連同所放賑糧共八百四十五石平均每石合洋八元零九分統共合洋六千八百三十六元零七分二厘又日用伙食一切應用雜俱來往運輸暨其他各項雜費等用洋一千一百六十六元九角二分八厘統共用洋八千零零三元正迺具清冊報請查核等情據此相應檢同清冊一份函送貴縣政府查核備案並希見復以憑轉報實緝茲謹此致武邑縣政府

附具清冊及統計表相連共一份

二十七年七月十七日

武邑縣政府公函 政字第二五〇號

案准

貴會函送在敝縣施放賑糧統計表冊一份囑備案見覆等因准此除將表冊存案備查外相應函覆貴會查照爲荷此致

北京正字慈善會

中華民國二十七年八月 日

函天津警察局函

案查本會歷在本市及外縣施放賑糧有案惟津市尙付闕如殊抱遺憾茲特購置玉米面十萬斤派本會會員

莊伯崇等前往調查貧苦擇其極貧無告者分別施給以期救濟於萬一除函社會局外相應函請

查照賜治並轉飭所屬隨時予以協助保護實級慈誼此致

天津警察局

四月二十六日

函天津社會局函

案查本會歷在本市及外縣施放賑糧有案惟津市尙付闕如殊抱遺憾茲特購置玉米面十萬斤派本會會員

莊伯崇等前往調查貧苦擇其極貧無告者分別施給以期救濟於萬一除函警察局外相應函請

查照賜治並予指示實級慈誼此致

天津社會局

四月二十六日

呈天津特別市公署呈文

呈爲具報賑務施放完竣檢同表冊仰祈

鑒核俯准備案事竊查本會前爲救濟津市災民特派會員莊伯崇崔崑圃等來津調查施賑一案業蒙

鈞署市字第九三五號批准會同警察局及地方輔治會妥慎辦理在案茲據該員等報稱自六月十二日起經警察

保護暨各鄉長協助開始調查至八月二十日止已將全市各區調查施放完竣計由輔治第一分會至第五分會共

一百二十四鄉計一萬六千零五十九戶每戶給米六斤計放九萬六千三百五十四斤第六分會共二十七村計二

千五百戶每戶給米四斤計放一萬斤另有特殊請求者共五十六戶因其情形不同故給米亦有多寡之分計放米八百二十二斤以上總計一萬八千六百十五斤放米十萬零七千一百七十六斤連同虧折斤數一千五百二十四斤統計賑米十萬零八千七百斤每百斤平均按八元三角合價計開支米價洋九千零二十二元一角支小米牙稅洋四十五元支運輸腳力費二百四十七元五角支來往路車費一百六十四元零八分支夫役薪金七十五元支日用伙食費九百四十二元七角四分支雜項洋二百六十八元零三分統計開支洋一萬零七百六十四元九角五分正惟查六分會每戶給米四斤較之其他鄉戶六斤者顯屬有失均平緣伯榮等遵照批社赴地方輔治會接洽進行時經輔治會協議按照賑米總額審核各鄉區貧富酌予分配該六分會未在配布之列是該分會所屬各村未得享受賑米嗣經該分會主任來處一再要求適當調查各區行將完畢伯榮等僅就原數所餘二千斤續購八千斤合成一萬斤之數予以分配各村貧戶繼以戶多米少不敷分配該分會力求均落起見每戶按四斤給付適得相符合併陳明謹具表冊報請鑒核等情據此本會覆核無異理合檢同賑務統計表施放賑糧清冊各一份一併備文呈請鑒核俯准備案實爲德便謹呈

天津特別市市長潘

附呈 施賑統計表一紙 施收賑糧清冊一份

北京正字慈善會董事長李即義

天津特別市公署批 市字第一七九九號

原具呈人北京正字慈善會

呈一件爲呈報施放津市貧民賑糧完竣檢同表冊請鑒核備案由

呈警表冊均悉准予備案表冊存此批

市長 潘毓桂

中華民國二十七年九月九日

呈天津特別市公署呈文

呈爲津市災民衆多賑務紛繁擬將本會原設天津辦事處擴大組織改爲分會仰懇恩准備案以資進行事竊查本會自在北京市成立以來關於設立粥廠施放賑糧以及成立難民收容所等舉凡救濟貧民事項無不次第舉辦雖不致云造福社會總期於貧苦災民得受實惠庶不負本會慈善之名所有應需糧款概由本會會員集資購置從未向外捐募以免藉會招搖之嫌惟查本會前爲普濟災民便於施賑起見曾經派員赴津組設辦事處調查貧苦施放賑糧並經函請

查照指示以利進行嗣蒙

鈞批准予飭屬協助保護在案仰見我

市長關心災黎維護慈善事業之至意茲查該辦事處自經開始施賑以來鑒於津市地方遼闊災民衆多致有人少事繁難以應付之感且於天津四郊及楊村一帶受災較重之處均經派有專員設立臨時辦事處以資就近施放惟一經遇有重要事項展轉商請既耗時日亦且諸多不便况冬賑時期轉瞬卽屆如設立粥廠成立難民收容所調查貧戶施放賑糧棉花等諸大端事務紛繁自必需人孔多若非有健全之組織實不足以筦進行茲爲增強慈善效率



及便於統轄起見擬將天津辦事處擴組定名為北京正宇慈善會天津分會其內部組織設董事長一人副董事長二人董事十人均由本會議派分別担任會務將來應需糧款亦均由本會撥付嗣後各該臨時辦事處遇有重要事項可逕向該分會洽商一俟處理完畢再行轉報庶與本會慈善及地方公益兩有裨益除派由本會會員李書華莊伯榮等前往妥籌辦理外理合檢同本會文正照片及分會簡章會員清冊各一份一併備文呈送伏祈鑒核准予備案實為德便謹呈

天津特別市市長潘

附呈文正照片三張分會簡章一份會員清冊一冊

北京正宇慈善會董事長李即義

副董事長來受之周祥甫

中華民國二十七年七月十七日

本會會址南開大街路西八號

涿縣公署指令 字第五八七號

令涿縣正宇慈善會

呈一件附簡則一份為擬具簡則呈請立案並請刊發圖記以昭信守由  
為指令事呈件均悉查閱簡則尚無不合准予備案所請圖記隨令頒發仰將領到及啓用日期並印模三份具報備案此令附件存

附發圖記一類

縣長 楊開明

中華民國二十七年三月十七日

天津特別市公署批 市字第一三九九號

原具呈人北京正字慈善會

呈一件 爲呈擬將本會原設天津辦事處改組分會請  
鑒核准予備案由

呈暨附件均悉應准備案仰將分會財產目錄呈送備查並將簡章及會員名冊分呈警察局備案附件存此批

市長 潘毓桂

中華民國二十七年七月二十八日

呈天津特別市公署警察局呈文

呈爲擴大慈善組織擬將原設天津辦事處改組分會仰懇

准予備案並飭屬保護以利進行事竊查本會前以普濟災民起見曾經派員來津組設辦事處辦理一切救災濟貧事項惟該辦事處自經開始施賑以來因鑒於津市災區廣泛貧民衆多致每於進行上諸感不便嗣經本會集議擬將原設天津辦事處改爲分會定名爲北京正字慈善會天津分會業經呈奉

天津特別市公署批示准予備案在案茲查該分會義屬慈善關係貧民生活至鉅既經奉批核准在案自應早日成立况冬賑時期轉瞬卽屆關於放糧施衣等諸事務至爲繁重亦應早爲籌措以謀貧民之義利除派由本會會員李

書華莊伯榮等前往安籌改組外理合檢同該分會簡章會員名冊職員名冊各一份暨天津特別市公署批示照片  
一件一併備文呈送

鑒核伏祈

准予備案並轉飭所屬隨時協助以資保護而利進行實爲德便謹呈

天津特別市公署警察局

附呈分會簡章一份會員名冊一份職員冊一份

天津特別市公署批示照片一份

北京正字慈善會會長李即義

中華民國二十七年八月六日

天津分會會址南開大街路西八號

天津特別市公署批 市字第一五六九號

原具呈人北京正字慈善會

呈一件呈爲聲敘未經呈報分會財產目錄緣由

暨擬訂變通辦法檢同備賑金數目表請鑒核由

呈暨表冊均悉准予備查表冊存此批

市長 潘毓桂

中華民國二十七年八月十八日

呈爲聲敘未經呈報分會財產目錄緣由

暨擬訂變通辦法檢同備賑金數目表仰祈鑒核事案查本會前爲力謀發展津市慈務及便於辦事起見擬將天津辦事處改組分會曾經呈奉

鈞署市字第一三九九號批示內開呈暨附件均悉應准備案仰將分會財產目錄呈送備查並將簡章及會員名冊謹呈警察局備案附件存此批各等因奉此仰見我

市長關心民瘼興仁勵善之至意本會自應遵照辦理以符原案惟查該分會前在辦事處時期曾經辦理本年春賑僅施放賑糧一項核計全數一萬餘元若至冬賑尙須成立粥廠施捨棉衣以此估計則全年應需賑款當不下數萬元該分會茲當成立伊始會員人數寥寥無多似此鉅額賑款實非該分會少數會員所能担負茲經本會全體會員議決變通辦法對於該分會暫不另設財產總計該分會全年應需賑款及經費等項統由本會按期撥付茲暫定爲全年五萬元至於該分會會員於每次賑期以前尙須自動捐助賑款以資充實倘或仍有不足或遇有特別賑務時亦由本會追加補給一俟每期賑務完畢再由該分會造表呈報

鈞署備查以符規章而昭慎重除將分會簡章暨會員名冊謹呈警察局備案外所有本會未經呈報分會財產目錄暨擬訂變通辦法緣由理合檢同備賑金數目表及會員會費清冊各二份備文呈請伏祈鑒核恩准實爲德便謹呈

天津特別市市長潘

附呈 備賑金數目表二份會員會費清冊二份

北京正字慈善會會長李即義

中華民國二十七年八月十六日

呈為呈報天津分會組織成立暨各董事會長就職日期仰祈鑒核准予備案並派員監督事案奉

鈞天津特別市公署市字第一三九九號暨一五六九號批示節開呈暨附件均悉准予備案等因奉此本會遵經依

照原案特派未受之為天津分會董事長莊伯榮房浩如為副董事長倪古香等為董事並轉飭該分會遵於中華民國二十七年八月三十日於南開大街路西八號正式組織成立該董事長等亦定於是日午前十一時分別宣誓就

職惟查該董事會長等負責辦理天津各市服務至為重要擬請

該分會當此成立之期又為董事長等就職之日曾經函請各界派員參加關於會場秩序異常重要外理合 檢同董事職員名冊二份備文

呈報伏祈

鑒核准予備案並派員監督實為德便謹呈

天津特別市公署  
天津特別市警察局

附呈董事職員名冊二份

北京正字慈善會董事長李即義

中華民國二十七年八月日

天津特別市公署批 市字第一六七二號

北京正字慈善會三年紀念彙編 紀載(三)

原具呈人北京正字慈善會

呈一件

爲呈報天津分會組織成立暨各董事長等就職日期請  
鑒核准予備案并派員監督由

呈暨名冊均悉據呈報天津分會於本年八月三十日正式組織成立暨各董事長等亦定於是日分別宣誓就職請鑒核准予備案并派員監督各節應准備案屆時并派本署社會局救濟股主任張政前往監視仰卽知照名冊存此批

市長 潘毓桂

中華民國二十七年八月二十九日

函良鄉縣政府

案查本會派員前往良鄉一帶調查災况施放賑糧業經函請

貴縣政府查照請予協助保護在案茲據去員張壩等聲稱此次施放賑糧手續繁夥若不隨時審慎難免疏虞擬在良鄉縣城內設立分會一處以昭捷便而專責成卽定名爲北京正字慈善會良鄉縣分會嗣後倘再有應行救濟情事亦可就近商酌等語查該員等所稱各節似于地方公益及本會慈善不無裨益茲特備函交由該員張壩等趨前面陳卽希賜洽俯准籌備至於應用如何手續並請當面予以指示俾該籌備員等遵照逕行呈報備案以符法令相應函請查照並希見復爲荷此致

良鄉縣縣政府

良鄉縣公署公函

治字第四八二號

逕復者頃准

貴會公函略開擬在良鄉成立分會一處函請賜洽准予籌備並希見復等因准此查貴會前派籌備員張壩業已到署接洽關於成立分會籌備事宜業當面詳細討論相應函復希即

查照爲荷此致

北京正字慈善會

中華民國二十七年七月一日

呈爲本會前在貴縣籌備分會業經呈請

呈爲本會前在貴縣籌備分會業經呈請鈞署批示治字第四八二號准予籌備在案當經會員張壩等進行籌備現已大致就緒理合擬具本分會簡章分會員名冊各一份一併備文呈請

鈞署鑒核俯准立案即希見復實爲感便謹呈

良鄉縣公署

北京正字慈善會良鄉縣分會張壩

中華民國二十七年九月十三日

良鄉縣公署指令 治字六四八號

令良鄉縣正字慈善會

呈一件爲呈報本會現已籌備就緒請鑒核備案由

北京正字慈善會三年紀念彙編 · 紀載(二)

呈暨附件均悉准予備案附件存此令

知事 連 陞

中華民國二十七年九月十五日

北京正字慈善會呈河北省公署

呈爲推廣慈善業務普及賑濟擬在定興等縣設立分會仰祈鑒核准予備案飭屬保護由  
呈爲推廣慈善業務普及賑濟擬在定興等縣設立分會仰祈

鑒核准予備案並飭屬保護以利進行事案查本會自呈准北京市政府在北京市成立以來曾在前內政部河北省政府呈報備案舉凡關於救濟貧民事項如施放賑糧設立粥廠施捨棉衣以及成立難民收容所等項無不次第舉辦至於應需賑款概由本會會員自行捐助從未向外募化以免藉會招搖之嫌本會雖不敢謂造福社會總期於貧苦災民得受實惠庶不負本會慈善之名本會前因鑒於天津市區及四郊等處人民當劫後餘生計維艱本會曾經派員來津組設辦事處施放急賑嗣因環境需要復經全體議決將天津辦事處改組分會業經先後呈奉 天津特別市公署批示准予成立在案本會茲爲逐漸推廣慈業以鴻救濟起見復經派員分赴各縣查明涿縣定興等縣當兵燹水患之下受害慘重待賑孔急茲擬在各該縣分別設立分會以便就近施賑除因涿縣受災較重已派員在該縣先行組設分會施放急賑辦理收容難民等事項並呈報縣署備案外理合檢同本會簡章暨涿縣分會簡章暨定興良鄉等縣分會簡章各一份備文呈請伏祈

鑒核准予備案並轉飭各該縣協助保護以利進行實爲德便謹呈



河北省省長高

附呈 本會簡章一分

涿縣分會簡章一份

定興 良鄉 縣分會簡章一份

北京正字慈善會董事長李即義

中華民國二十七年九月 日

中華民國臨時政府河北省公署指令 民字第一〇二三〇號

令北京正字慈善會董事長李即義

呈一件 爲推廣慈善業務普及賑濟擬在定興良鄉涿縣等縣設立分會仰祈鑒核准予備案飭屬保護由

呈悉該會爲推廣慈善業務擬在定興良鄉涿縣設立分會以便就近施賑事屬可行應准備案除分令定興良鄉涿縣等縣協助保護外仰卽知照再查所送並無良鄉會章應補送一份備查此令

高 凌 霨

中華民國二十七年九月二十日

呈爲遵令補送良鄉縣分會會章仰祈

鑒核事案奉

鈞署民字第一〇二三〇號指令內開呈悉該會爲推廣慈善業務擬在定興良鄉涿縣設立分會以便就近施賑事

屬可行應准備案除分令定興良鄉涿縣等縣協助保護外仰即知照再查所送並無良鄉會章應補送一份備查此令等因奉此遵即檢同良鄉縣分會簡章一份備文呈請鑒核歸併前案實爲德便謹呈

河北省省長高

附呈 良鄉縣分會簡章一份

北京正字慈善會董事長李即義

中華民國二十七年九月二十二日

呈 慈聯會

內二區

案查本會每屆隆冬歷經籌辦粥廠有案茲以天氣漸寒窮苦載道嗷嗷待哺情殊可憐本會本年粥廠決議提前開辦現已籌備就緒並覓定和平門內東夾道呂祖閣地點准於陽歷十二月一日早八時開鍋施放除通告並分別呈報函知外理合呈報

鑒核俯准備案

並轉飭內二區署派警隨時予以協助保護

實爲慈便謹呈

北京特別市 警察局

社會局 警察

北京正字慈善會董事長李即義

二十七年十一月二十九日

函 社會局  
警察局

敬啓者本會本年粥廠已覓定和平門內東夾道呂祖閣廟址現已籌備就緒准於陽歷十二月一日早八時開鍋施  
放除通告並分別呈報及函知外相應函請

貴會查照隨時予以指導實紉慈誼此致

聯會  
內二區署

二十七年十一月二十九日

呈爲呈請事查本處施放賑糧時及兩月備蒙

鈞署格外護理得以圓滿結束所有查放村莊領賑男女人數及實放糧數早經統計清楚專函奉達在案於此春賑  
事務卽告一段落而北京總會因見於客歲事變兵匪連綿廬舍爲墟人民倍遭塗炭情形之慘令人目擊心傷本會  
旣以慈善爲懷普救一事何敢後人故每於冬季在京設立粥廠春季分赴各地施放賑糧茲爲便利救濟起見各地  
有設立分會之必要倘後再遇災荒自可商同當地行政長官進行賑濟事宜復查定興縣近沿京漢鐵路處境衝要  
每遇兵燹之災無一倖免之時亦爲北京總會之所洞悉故經會員等請求春賑之時并請准設立分會俾永久在地  
方上辦理慈業藉蘇民困於萬一當蒙俯允並經逕函

鈞署請予協助在案茲繕具北京正字慈善會定興縣分會簡章草案一份備文呈請  
鑒核准予備案並請批示祇遵謹呈

定興縣公署

附呈簡章草案一份

北京正字慈善會三年紀念彙編

紀載(二)

北京特別市公署警察局批 〇〇二七五三〇

批原具呈人正字慈善會

呈一件為開辦粥廠請備案並轉飭區署派警照料由

呈悉准予備案除飭區按日派警前往照料外仰即知照此批

局長 余晉鈺

中華民國二十七年十二月二日

北京特別市公署社會局指令 字第三二四號

令北京正字慈善會

二十七年十一月二十九日 呈一件 為呈報該會在和平門內東夾道呂祖閣開設粥廠一處於十二月一日起每早開鍋放粥請准備案由

呈悉准予備案此令

局長 張水淇

中華民國二十七年十二月二日

## 紀載(四)

民國二十八年春季本會應通縣商會函請救濟賑糧當經派員調查該縣城廂等處貧民待食爲數頗多遂請准當地機關在通縣設立賑務辦事處自京運米施放春賑小米三百石受賑人數八千八百零一名口又在定興分會附設平民學校一處以利兒童求學並以京市人稠稠密本會爲救濟貧苦無力就醫者起見在和平門內呂祖閣成立一貧民施診所一處延聘名醫數名分班施診以利貧病近經派員在河南設立開封分會籌備處已蒙 省公署批准立案以期救濟普遍此爲本年半載之工作也不會慈款均係會員担負其中或有主管機關分配慈款發交具領以及

各界善士贊助救濟樂捐慈款者本會均仰體 慈善意旨掃數賑濟貧民絕不敢稍有挹注用符 仁人君子之善舉本會成立迄今截至本年六月底止已逾三載本編以三載工作爲標準俟大會改選職員後所有冬賑粥廠工作慈款諸大端固皆一仍舊貫而應辦各種救濟事宜自當隨時酌核進行將來事務另編紀載茲將本會收發文件分別摘要列後

### 呈北京市社會局文

呈爲呈報本會粥廠業已結束清楚所備棉賑衣已經施送完畢謹造具粥廠收支統計表仰祈 鑒核備案事查本會粥廠成立日期及逐日施放人數業經先後分別呈明表報各在案現已天氣漸暖是項粥廠已無存在必要遂於三月二十二日宣告結束計自上年十二月一日成立之日起至本年三月二十二日結束之日

止總共施放老幼男女拾萬零肆千柒百拾陸名口共支買米煤柴等項洋三千三百三十九元三角四分支買傢俱  
捲棚按燈等項洋二百二十七元八角四分支員役工飯及犒賞夫役等項洋四百四十元三角六分支雜費洋一百  
二十九元一角八分統共支用四千一百四十二元七角二分計收無名氏捐助洋一百元天津劉先生捐助洋五十  
元上海曾世文捐助洋二百元天津杜先生捐助洋一元本會自籌洋三千七百九十二元統共收洋四千一百四十  
三元以上收支相比下餘若干均已分賞粥夫茲已結束清楚理合造具收支統計表呈報

鈞局鑒核備案又本會曾於上年冬間置備棉賑衣八百件計用洋五百二十元均已施送食粥貧民穿用合併附呈  
鈞局准予一併備案實爲慈便謹呈

北京特別市社會局

附呈收支統計表一份

中華民國二十八年四月八日

北京特別市社會局批 第二六三號

批北京正字慈善會

呈一件呈報二十七年冬賑粥廠及施放棉衣結束情形附具收支表請備案由  
呈表均悉准予備案表存此批

中華民國二十八年四月二十七日

呈北京市社會局文

呈爲設立貧民施診所以濟貧病仰祈

鑒核備案事竊查本市貧民衆多每患疾病無力醫治貧病交集情況至爲淒慘本會爲救濟貧民起見擬在和內呂祖閣廟內設立貧民施診所一處凡貧病求診免費醫治並酌施藥劑以資救濟除分呈衛生局外理合附具章程及醫士名單備文呈請

鑒核准予備案實爲公便謹呈

北京特別市社會局

附章程一紙醫士名單一紙

北京正字慈善會董事長李卽義

中華民國二十八年三月二十八日

北京特別市公署社會局指令 字第三〇八號

令北京正字慈善會

呈一件爲設立貧民施診所附呈章程及醫士名單呈請鑒核備案由

呈件均悉准予備案既據分呈仰再候衛生局核示件存此令

局長 張水淇

中華民國二十八年四月八日

呈北京市衛生局文

北京正字慈善會三年紀念彙編

紀載(四)

呈爲設立貧民施診所以濟貧病仰祈

鑒核備案事竊查本市貧民衆多每患疾病無力醫治貧病交集情況至爲凄慘本會爲救濟貧民起見擬在和內呂祖閣廟內設立貧民施診所一處凡貧病求診免費醫治並酌施藥劑以資救濟已於本年四月八日呈奉社會局批准在案理合附具章程及醫士名單備文呈請

鑒核准予備案實爲公便謹呈

北京市衛生局

附章程一紙醫士名單一紙

北京正字慈善會董事長李卽義

中華民國二十八年四月十二日

北京特別市公署衛生局批 字第七一五號

批原具呈人北京正字慈善會

四月十二日呈一件呈報設立貧民施診所請備案由

呈及章程名單均悉准予備案此批章程名單存

局·長 侯毓汶

中華民國二十八年四月二十六日

呈北京市社會局文



呈爲呈報施診所開診日期仰祈

准予備案事竊本會擬在利內呂祖閣廟內設立貧民施診所一處前曾備具章程暨醫士名單各一紙呈請

鈞局暨 衛生局備案當奉令呈件均悉准予備案既據分呈仰再候衛生局核示件存此令等因奉此旋奉衛生局

批呈及章程名單均悉准予備案此批章程名單存等因奉此本會貧民施診所業已籌備完畢茲定於本年五月十四日照章開診理合備文呈報伏乞准予備案實爲慈便謹呈

北京市社會局

北京正字慈善會董事長李即義

中華民國二十八年五月十一日

北京特別市公署社會局指令 字第四六一號

令北京正字慈善會

二十八年五月十一日呈一件爲呈報該會貧民施診所開診日期祈予備案由

呈悉准予備案此令

局長 張水淇

中華民國二十八年五月二十二日

呈北京市衛生局文

呈爲呈報施診所開診日期仰祈

北京正字慈善會三年紀念彙編

紀載(四)

一六七

准予備案事竊本會擬在和內呂祖閣廟內設立貧民施診所一處前曾備具章程暨醫士名單各一紙呈請鈞局備案當奉 批呈及章程名單均悉准予備案此批章程名單存等因奉此現在本會貧民施診所業已籌備竣事茲定於本年五月十四日照章開診理合備文呈報伏乞

准予備案實爲慈便謹呈

北京市衛生局

北京正字慈善會董事長李即義

中華民國二十八年五月十一日

北京特別市公署衛生局批 字第一二四四號

批原具呈人北京正字慈善會董事長李即義

五月十一日呈一件呈報貧民施診所開診日期請予備案由

呈悉准予備案此批

局長 侯毓汝

中華民國二十八年五月三十日

呈市警察局文

呈爲呈報施診所開診日期仰祈

准予備案事竊本會擬在和內呂祖閣廟內設立貧民施診所一處前曾備具章程暨醫士名單各一紙呈請

社會衛生局備案旋奉兩局批令照准各在案現在該施診所業已籌備完竣茲定於本年五月十四日照章開診理合備文呈請鈞局准予備案實爲慈便謹呈

北京市警察局

北京正字慈善會董事長李即義

中華民國二十八年五月十一日

北京特別市公署警察局批 字第一五八〇號

批原具呈人北京正字慈善會董事長李即義

呈一件呈報設立貧民施診所開診日期祈予備案由

呈悉飭查尙無不符應准備案仰即知照此批

局長 余晉蘇

中華民國二十八年五月二十日

函內一二區公署公函

敬啓者竊以年來本市人口突增物質缺乏百物昂貴一般貧困同胞不幸患病無力就醫者日益增多敝會同仁有鑒于斯爰擬于本市和平門內東夾道呂祖閣創設貧民施診所一處以資救濟經再四籌謀幸蒙社會衛生局先後核准備案茲定于五月十四日上午八時行開幕典禮除呈報並分函通知外相應函達查照請屆期派員參加並隨時予以保護實叙公誼此致

北京市警察局內二區公署公鑒

中華民國二十八年五月十二日

函北京通縣縣公署公函

敬啓者頃准

貴縣商會董事聯名來函以通縣事變後人民流離失所十室九空去年全縣秋禾均被水災雖經縣署俯念民艱令發城廂賑米二十餘石現在所存賑米無多貧黎嗷嗷待哺慘不忍聞刻經大會議決聯名函請貴會俯念災黎惠賜義粟等情到會本會以事關慈善自應救濟擬即派員前往

貴縣調查城裏四關災情準備賑濟所派人員屆期先謁

貴署希即格外關照并希指導一切爲荷此致

通縣縣公署

中華民國二十八年三月二十二日

函通縣縣公署公函

敬啓者本會前在通縣城廂調查貧民準備放賑早經完畢遂運輸小米三百石已於本年四月二十六日開始發放小米以大小口爲標準大口每名四升小口每名二升共計大小口八千餘名共發放小米二百八十六石一斗八升下餘十三石八斗二升又發給續行調查之貧民所有三百石小米完全發放計每石合洋十六元五角統共合洋四千九百五十元又日用伙食一切應用雜費五百三十九元九角七分往來運輸汽油等費洋一百二十八元統共用

洋五千六百一十七元九角七分定於五月一日即將賑務事宜結束完竣惟查此次放賑諸糧協助俾得順利成事相應檢同清冊一份函送

貴縣政府查核備准備案並希

見復以憑轉報實緝慈誼此致

通縣縣政府

附放賑糧統計表冊一份

中華民國二十八年四月三十日

通縣公署公函 總民字第四一四一號

逕覆者案准

貴會函爲在通縣城關放賑情形計貧民大小口八千餘名共發放小米三百石計價洋四千九百五十元及各種應用經費等項六百餘元共計需用五千六百一十七元九角七分已於五月一日結束成事檢送清冊一份請查核備案并希見覆等由此次

貴會來通放賑惠及貧黎八千餘人衆民感戴溥濟鴻施允宜欽佩除予備案外相應函覆希即

查照是荷此致

北京正字慈善會

冉 杭

中華民國二十八年五月二十日

### 呈河南省公署文

呈請呈請設立分會籌備處仰祈

鑒核准予備案并准飭屬保護事竊本會純以普利民生救濟災患爲宗旨曾於民國二十五年四月呈經 北京市政府社會局立案並發給立案許可證書歷經辦理冬賑粥廠臨時難民收容所以及固安涿縣良鄉定興武邑天津等浦縣施放賑糧復在天津涿縣定興良鄉各縣先後成立分會附設粥廠平民學校等各項慈善業均各有案茲爲擴充慈善業務普濟黎庶爲預籌賑濟便利起見擬在

貴屬開封城內設立北京正字慈善會開封分會籌備處以資進行特先派員前往籌備徵求會員聯合善士啓發善念一俟會員人數充足再行呈請正式成立分會爰派本會職員李文蔚鄧海瀾王慎之等趨前呈遞伏乞鑒核准予備案以利會務並祈飭屬保護實爲慈便謹呈

河南省公署省長蕭

附呈本會簡章一份

北京正字慈善會董事長李即義

河南省公署指令 字第一〇六七號

令北京正字慈善會董事長李即義

呈一件爲呈請在開封設立北京正字慈善會開封分會籌備處仰祈鑒核准予備案並准予飭屬保護由

呈暨附件均悉據稱該會擬在本市設立分會籌備處請予備案並附送簡章各等情查該會歷年以來辦理慈善願  
著成績所送簡章尙無不合應准備案除分令所屬保護外仰即知照件存此令

省 長蕭端臣 校對張 道

民政廳長胡繼芳 監印蘇桐林

中華民國二十八年六月二十七日





經濟概況

## 經濟概況

本會三載收支款項自二十五年三月籌備起至二十八年六月底止收入款項除有 各機關補助及各界小數樂捐外均爲本會會員費及會員捐（即入會費常年會費均屬之）會員捐（即會員特別捐補助費樂善捐旗章費均屬之）其支銷各款計分三項 1 事業費（包括救濟放賑米糧粥廠米煤雜費收容所用費及一切賑施款項均屬之）2 置備費（即各項設備傢俱及置備徽章證書會旗門證均屬之）3 經常費（即日用伙食夫役工資交際雜費文具等項均屬之）

二十五年收入款項除由董事長補助洋二千零三十元零六角計收會員費二千一百三十九元五角籌集會員捐款四千四百二十元整以上三項共計收洋八千五百九十元零一角整 支銷事業費四千八百八十一元三角四分置備費七百元零五角四分經常費二千三百六十九元七角六分以上三項共計支銷洋七千九百五十一元六角四分整 二十六年除領到 北京市地方維持會補助費洋三百九十元整（已經專函鳴謝） 計收會員費二千八百零一元五角會員捐一萬五千二百五十八元一角以上三項共計收洋一萬八千四百四十九元六角整 支銷事務費四千二百三十元零三角七分置備費五千七百八十五元四角二分經常費五千三百七十九元七角八分以上三項共計支銷洋一萬五千三百九十五元五角七分整 二十七年除各界樂捐洋三百四十七元五角四分四厘（已經登報鳴謝）賣汽油筒洋四十元零四角 計收會員費一萬六千三百元零五角會員捐十萬零五千一百二十三元七角三分五厘 天津分會會員費一百零七元 涿縣分會會員費一千五百六十八元

良鄉分會會員費二百六十六元五角 定興分會會員費八百二十八元以上八項共計收入洋十二萬四千四百八十一元六角七分九厘 支銷事業費洋六萬七千三百五十三元九角八分三厘置備費六千七百八十七元三角八分經常費洋一萬四千五百七十元零五角七分五厘 涿縣分會籌備費洋三千三百五十七元三角九分六厘 天津分會置備費及經常費洋四千二百六十二元八角五分 涿縣分會置備費經常費及籌設平民學校等費洋四千二百三十四元六角二分九厘 良鄉分會籌備開辦及經常費洋一千六百零一元三角二分四厘 定興分會籌備開辦及經常費洋二千五百四十二元二角八分五厘以上八項共計支銷洋十萬零四千七百一十元零四角二分二厘 二十八年自一月一日起至六月底止收入款項除有 杉山司令官捐助國幣五百元 日華經濟協議會平生副會長捐助國幣三百元曾士文先生等捐助國幣八百七十五元三角天津分會收無名氏捐助國幣六十一元又分會標賣粥廠無用傢俱國幣一百二十六元七角五分 計收會員費一千三百六十元零五角會員捐五萬三千一百一十一元 天津分會會員費一百六十一元 涿縣分會會員費及會員捐四百五十四元 良鄉分會會員費及會員捐二百零三元 定興分會會員費及會員捐八百六十九元以上十四項共計收入國幣五萬八千零二十一元五角五分 開除款項計支銷本會事業費一萬二千三百二十九元三角二分 天津分會一萬九千四百零七元六角 涿縣分會一萬一千九百〇三元九角四分九厘 良鄉分會三百七十五元五角八分 定興分會三千一百九十九元三角三分以上五款本分會共計支銷事業費國幣四萬七千二百一十五元七角七分九厘置備費本會支銷國幣二千三百二十三元六角一分五厘又支建築費國幣一千一百十八元四角七分經常費本會支國幣六千七百〇四元一角一分五厘 天津分會支國幣四千七百七十七元三角三分 涿

縣分會支國幣三千一百八十七元〇三分六厘 良鄉分會支國幣一千一百四十四元七角三分 定興分會支國幣七千〇七十二元七角〇五厘 以上五款本分會共支經常費國幣一萬八千八百四十五元九角一分六厘 以上四項共計支銷國幣六萬九千五百〇三元七角八分整

北京正字樣委員會三年紀念彙編

經濟編

## 本會事業概況

本會自二十五年開成立大會以前原奉社會局諭旨先籌放春賑一批施放白面玉米面一萬二千餘斤計受賑男女貧民三千六百六十餘名口及備具川資車票遣送難民回籍補助社會局救濟院兒童襪鞋三百五十餘雙是年冬季於本市先農壇設施粥廠一處 二十六十春季准房山縣政府爲該縣難民請賑經派員調查屬實由本會補助小米五十石由該縣賑委會具領充作粥廠應用又自蘆溝橋事變後四鄉難民逃避京市四郊者多無投奔無食無宿目不忍觀經本會先後成立臨時難民第一收容所於本市和內呂祖閣第二臨時難民收容所於南郊黃土崗又組織難民救護隊分途出發向四郊各處接救難民入所收容歷經兩月有餘計救界女難民一萬九千四百餘名口結束時期分別給資遣送回籍及在固安涿縣良鄉宛平房山定興徐水等縣各村鎮分設臨時難民婦孺收容所四十八處共計救護男女難民八萬一千餘名口復經固安涿縣人民之請求於各收容所結束後首在固安涿縣開始調查施放賑糧計固安縣施放玉米九百石受賑人數一萬四千四百九十餘名口涿縣施放玉米二千六百餘石受賑人數一萬○二千餘名口是年冬季本市和內設立粥廠一處救濟人數二十一萬五千餘名口施放棉衣五百件並協助市府舉辦貧民度歲週本會撥捐濟貧袋一千九百個 二十七年春季鑑於各縣災黎普遍在永清縣施放賑糧九百五十餘石受賑人數一萬七千八百餘名口定興縣施放賑糧九百三十餘石受賑人數二萬二千餘名口良鄉縣施放玉米八百餘石受賑人數二萬二千餘名口武邑縣施放賑糧八百四十餘石受賑人數一萬八千餘名口天津全市也放賑糧小米十萬○八千餘斤受賑戶數一萬八千六百餘戶涿縣施放小米八十三石受賑

人數四千七百餘名口復經各地會員呈請本會許可爲便利救濟起見先後成立涿縣聯合會天津分會長鄉分會定與分會並在涿縣附設平民學校修葺該縣文廟及水門溝牌樓鐵絲圍籬等工程本市冬賑粥廠一處涿縣粥廠一處天津河北李公祠粥廠一處定興城內粥廠一處良鄉縣城廂四關施放冬賑白面一百袋修葺該縣文廟工程又在本市施放棉衣八百件協助市公署舉辦濟貧袋本會認捐一千五百個二十年春季定與分會附設平民學校通縣施放賑米石受賑人數八千八百餘名口本市和內呂祖閣成立貧民施診所一處延聘市內掛牌名醫多名按日分班施診以利貧病近經派員在河南設立開封分會籌備處已蒙省公署批准立案以上經歷如此非敢有所標榜聊以紀實云爾

#34  
1954

1954

1954

