

交通大學圖書館藏  
CHUNG-TUNG UNIV. LIBRARY

一年來

# 南京市政



上海图书馆藏书



A541 212 0010 3851B

1597197

民國二十四年十月

南京市政府秘書處編

一年來之南京市政

馬超俊



# 總 理 遺 像



## 總 理 遺 囑

余致力國民革命凡四十  
年其目的在求中國之自  
由平等積四十年之經驗  
深知欲達到此目的必須  
喚起民衆及聯合世界上  
以平等待我之民族共同  
奮鬥

現在革命尚未成功凡我  
同志務須依照余所著建  
國方略建國大綱三民主  
義及第一次全國代表大  
會宣言繼續努力以求貫  
澈最近主張開國民會議  
及廢除不平等條約尤須  
於最短期間促其實現是  
所至囑

# 一年來之南京市政目錄

敘言

市長祕書長各局長近影

各項重要建設攝影

社會

## (甲) 關於農工商者

- (一) 復興農村事業
- (二) 造林
- (三) 辦理電氣灌溉
- (四) 減低並津貼蠶種種價
- (五) 舉辦魚網登記
- (六) 實施第一期工廠檢查
- (七) 辦理下關各輪船碼頭小販登記
- (八) 制定行規擬訂標準及組織行規審議委員會

## (乙) 關於人事管理者

- (一) 舉辦新生活集團結婚
- (二) 會辦首都防空演習展覽等事宜
- (三) 籌辦公墓
- (四) 會辦救災募捐事宜
- (五) 取締猥褻繪畫及淫穢廣告

## (丙) 關於公益者

- (一) 組織冬賑會
- (二) 設立過境難民棲息所
- (三) 整頓郵糶
- (四) 辦理耕牛貸款
- (五) 成立合作事業指導委員會
- (六) 核准設立改良絲織錦緞合作社
- (七) 督促辦理通濟典火災善後
- (八) 推廣貧民貸款
- (九) 撥款補助托兒所
- (十) 建築災農乞丐收容所
- (十一) 籌設米市

## (丁) 關於國民勞動服務者

一年來之南京市政



## 教育

### (甲)關於中等教育者

(一)添設市立第二中學市立初級職業學校及市立師範學校 (二)舉辦中等學校教員無試驗檢定 (三)制定市立及私立中等學校教職員任用待遇服務及獎懲規則

### (乙)關於初等教育者

(一)增設小學及增加學級 (二)徵收中小學校舍基地 (三)舉辦一年制短期小學 (四)整頓私塾 (五)實施中小學升學及職業指導 (六)舉行城區小學簡易小學鄉區小學及民衆學校校長教師考試 (七)舉行小學教育研究會 (八)舉辦小學教員暑期講習會 (九)制定鄉區教育機關保管學田暫行辦法

### (丙)關於社會教育者

(一)增設民衆學校 (二)舉辦私立補習校總登記 (三)續辦教育電影 (四)改建市立九龍橋游泳場 (五)舉行第二屆肅清煙賭聯合宣傳大會 (六)舉行識字運動 (七)增設市立盲啞學校啞科職業班

## 工務

### (甲)關於道路者

(一)已經完成及正在施工之道路 I 新闢之道路 (1)莫愁路 (2)廣州路 (3)上海路 (4)雲南路 (5)珠江路 (6)珠江路至黃埔路一段 (7)玄武路 (8)建康路第三兩段 (9)白下路東段 (10)國府路西段 (11)四川路東段 (12)南通路 (13)太平門小學道路 (14)蘆葦營道路 (15)玄武公園翠州部份道路 (16)宮後山住宅區道路 (17)新住宅區第四區全部道路土基 (18)四所村棚戶區道路 II 放寬之道路 (1)中山北路(自乾河沿至保太街一段路面) (2)中山北路與中央路交叉口路面 (3)中山北路與山西路交叉

- 廣場 (4) 中山北路與熱河路交叉口路面 (5) 中山北路與廣東路交叉口路面 (6) 中山北路江邊一段道路
- Ⅲ 翻修之道路 (1) 門鷄閣道路 (2) 下關和記洋行一段道路 (3) 大王府巷道路 (4) 大豐富巷道路
- (5) 卜關歸雲堂道路 (16) 考試院至成賢街道路 (7) 北極閣灣道 (8) 京湖路北段道路 (9) 中華門外兵工廠道路 (10) 水西門外至青龍古道道路 (11) 岔路口至堯化門道路 (12) 龍蟠里道路 (13) 燕子磯道路
- (二) 計劃開闢及整修之道路 (1) 東海路南段 (2) 建康路第一段 (3) 昇州路 (4) 水西門環城馬路 (5) 水西門至莫愁湖道路 (6) 下關車站直達江邊馬路 (7) 淮海路 (8) 逸仙橋至中山門一段中山路 (9) 中央路正式路面 (10) 新街口至白下路一段中正路 (11) 廣州路至清涼門一段道路 (12) 磨盤街與常府街一帶道路 (13) 碑亭巷成賢街一帶道路 (14) 糖坊橋估衣廊北門橋一帶道路 (三) 養路工程

### (乙) 關於住宅區校舍及其他各項公共房屋之營造者

- (一) 繼續開闢新住宅區第四區 (二) 建築平民住宅 (三) 建築災民乞丐收容所 (四) 建築鄧府山婦女習藝所 (五) 建築各小學校舍 (六) 建築市立醫院及診療所 (七) 改良棚户住宅區

### (丙) 關於防水及下水道者

- (一) 本年夏期防汛實施工作 (二) 防水根本計劃 (三) 疏浚河道 (四) 下水道測量 (五) 城南下水道計劃 (六) 整理秦淮河計劃 (七) 修築東水關抽水站

### (丁) 關於共用設備者

- (一) 公共浴室 (二) 菜場 (三) 標準鐘 (四) 交通指揮燈 (五) 崗亭崗台 (六) 汽車站 (七) 廣告欄 (八) 路牌 (九) 路燈 (十) 夫子廟臨時攤場 (十一) 公共汽車路線

一年來之南京市政

(戊)關於橋樑涵洞及其他雜項工程者

- (一)已修築完成之橋樑涵洞等工程
- (二)修理城牆城門公園及建築各停車場等一切雜項工程
- (三)最近期內擬修之橋樑涵洞及雜項工程計劃

(己)關於審勘修建房屋者

(庚)關於自來水者

- (一)制定裝接費分期付款辦法
- (二)擴充十三公厘水表優待戶
- (三)優待酒樓茶社等裝用自來水
- (四)散發貧民暑期用水免費券
- (五)籌設下關船水站
- (六)減少水表底度
- (七)減輕押表費
- (八)減收接水費及貼管費
- (九)埋設上海珠江廣州莫愁雲南等路自來水管
- (十)埋設水廠進城第二總管及建鄴路水管
- (十一)埋設京麒路自來水管
- (十二)建築京麒路增壓室
- (十三)埋設新住宅區第四區自來水管
- (十四)埋設鈔庫街大石壩街自來水管
- (十五)建築水廠圍牆及冷水設備
- (十六)計劃埋設中央路自來水管
- (十七)計劃擴充清涼山蓄水池
- (十八)計劃埋設昇州路自來水管
- (十九)計劃埋設評事街船板巷自來水管
- (二十)計劃埋設淮海路自中正路至白下路一段自來水管
- (二十一)建築清涼山水量亭
- (二十二)配裝加氣機
- (二十三)增加出水數量

財政

(甲)關於收支者

- (一)收支概況
- (二)清償舊欠

(乙)關於稅捐者

- (一) 筵席捐
- (二) 屠宰稅
- (三) 房捐
- (四) 田賦
- (五) 築路攤費
- (六) 車捐
- (七) 營業稅
- (八) 菸酒牌照稅
- (九) 牙稅

### (丙) 關於市產者

- (一) 房地
- (1) 清查產權
- (2) 整理租收
- (3) 增建及整飭平民住宅
- (4) 撥給房地辦理學校及公益事業
- (二) 洲產
- (1) 清丈地畝
- (2) 辦理拾險
- (3) 工賑修築大小黃洲堤埂
- (4) 促進洲務
- (5) 墊款修築救濟洲堤埂
- (三) 莊田
- (1) 清丈田畝樹立界石
- (2) 修建涵洞
- (3) 改良勘租辦法
- (四) 公典
- (1) 改進營業
- (2) 整理財務
- (3) 整飭人事

## 土地

### (甲) 關於土地登記者

### (乙) 關於土地測丈者

- (一) 測丈計劃
- (二) 測丈概況
- (三) 登記查勘
- (四) 臨時勘丈

### (丙) 關於土地處理者

- (一) 市地旗地登記
- (二) 分區整理計劃
- (三) 鄉區土地陳報

### (丁) 關於土地徵收者

- (一) 委託徵收
- (二) 市政建設徵收

### (戊) 關於土地估價者

- (一) 評估地價組織
- (二) 評估地價標準
- (三) 登記估價情形

一年來之南京市政



## 衛生

九一—二〇

### (甲)關於生命統計者

### (乙)關於防疫者

- (一)傳染病管理
- (二)推廣預防接種
- (三)擴大夏季防疫
- (四)滅蚊抗瘧
- (五)滅蠅
- (六)衛生稽查工作
- (七)醫藥管理

### (丙)關於醫務者

- (一)診療所
- (二)傳染病院
- (三)擴充戒烟醫院
- (四)添設鄉村診所
- (五)興建市立醫院
- (六)擴充衛生事務所分所工作
- (七)建築衛生事務所分所新屋
- (八)試驗工作

### (丁)關於保健者

- (一)推廣助產工作
- (二)辦理助產士講習班
- (三)擴充學校衛生
- (四)舉辦工廠衛生

### (戊)關於屠宰場者

- (一)籌建屠宰猪隻場
- (二)改造沉澱池
- (三)檢驗牲畜

### (己)關於清潔總隊者

## 自治

一一一—一二四

- (一)調查戶口
- (二)公民登記
- (三)訓練民衆
- (四)舉辦鄉區保甲
- (五)編組鄉區保安隊

## 公園

一二五—一二七

### (甲)關於玄武公園者

(一)更改園名及五洲名稱 (二)改善園中花壇 (三)採集花卉 (四)增加湖中生產 (五)修理水塔及裝置水喉 (六)計劃開闢翠洲

(乙)關於第一公園者

(一)設置兒童遊樂場 (二)修理噴水池 (三)設置動物園

(丙)關於其他各公園者

(一)莫愁湖公園 (二)白鷺洲公園 (三)鼓樓公園 (四)燕子磯公園

(丁)關於農場及行道樹者

(一)開闢玄武湖北岸農場 (二)培植行道樹

市鐵路

(甲)關於車務者

(一)修理及添購機車 (二)整頓及修添客車 (三)注重車上清潔及衛生

(乙)關於路工者

(一)抽換枕木螺絲道釘 (二)修理橋樑 (三)修理處站房屋

(丙)關於營業者

(一)整頓售票 (二)辦理客貨聯運 (三)營業收入概況



一三八—一三〇



# 序

民國十六年，國民政府奠都南京，始置南京市政府，掌理首都市政，成立以來，於茲八載，艱難締造，粗具規模，或以財力之不及，或以建設之需時，而理想之新都，尙未一蹴而幾，有賴於今後之努力者，至重且鉅！超俊奉命重長京市，瞬逾半載，夙夕籌維，未敢稍懈，舉凡教育，文化，財政，實業，工務，衛生，自治，慈善諸端，其所經辦，雖不敢自詡有成，然積數月之經驗，深知治理市政，須具四種條件：一有健全之組織；二有充分之經濟；三有系統之計劃；四有苦幹之毅力，四者固缺一不可而不可也。

南京市政府之組織，不外切合當時施政方針，與地方需要而釐定，經過八年之改進，尙屬相當完善。然施政方針及地方需要，變動靡常，不能不因時制宜，以求組織健全，而增高辦事效率。如年來土地行政事務益繁，財政局不遑兼辦，乃於七月間成立土地局，以專責成；又如自來水營業，漸臻發達，非工務局所能兼顧，乃於十月間劃歸本府直轄，非所以好奇立異，實趨勢所在，不得不然耳。

任何事業，莫不以充分財力爲前提，本府過去工作，每感經濟不裕，進行因而遲緩，如中小學之不能盡量擴充，下水道之不能同時設置，要皆局於經費所致，故本年度一面整頓財政收入，一面增加事業經費，胥不外擴充經濟力量而已。



京市人口激增，事業日繁，所需精神上與物質上之建設，比比皆是，苟無整個計劃方案，難收措施裕如之功，故將未來一年中應辦事業，釐定二十四年度行政計劃，由計劃事項中，斟酌緩急先後，提出中心工作，更就中心工作之急切者，先擬實施程序，如最近出版之下水道工程計劃草案，勞動住宅區之過去與將來等刊物，皆詳爲計劃，便於逐步實施，循序漸進也。

爲政在人，古有明訓，設使組織已健全矣，經費有來源矣，計劃復詳明矣，尤須有苦幹之毅力，苟無百折不撓之精神，則組織等於虛設，財力無異浪費，計劃成爲具文，欲求事業之成就，與理想之實現，不亦戛乎難哉！

先總理行易之學說，與 蔣委員長苦幹之主張，皆所以指示吾人勿畏難，勿苟安，勇往邁進，以竟事功之途徑也。

上述四端，皆數月來工作之經驗，悉心研討，歸納之以爲普通原則，今後即持此原則以施政，或將有豸乎。

茲值五全大會閉幕，爰將一年來實施工作，撮其大者要者，編纂成帙，聊作一綜合翔實之報告，并以數月來之心得，敘於篇首，用自策勵，更望海內明達，不吝指示，其裨益於新都之建設也，豈不偉歟？是爲序。

民國二十四年十一月一日馬超俊



市 長 馬 超 俊



芳 湫 王 長 書 祕



強 肇 陸 長 局 局 政 財



如 劍 陳 長 局 局 會 社



湘 周 長 局 局 地 土



尙 希 宋 長 局 局 務 工



南京市政府大門



市長辦公室

新建築之土地局

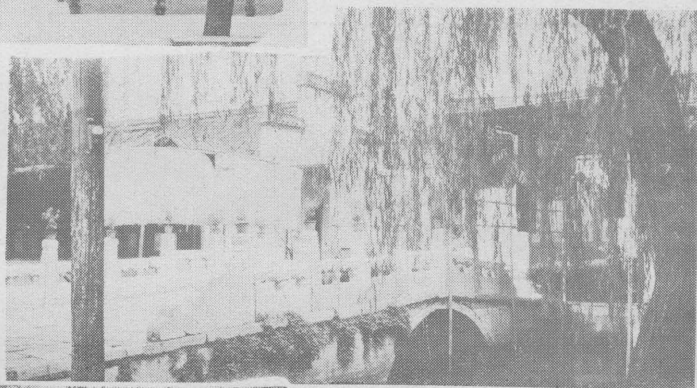

市內之飛虹橋

(一) 山 西 路 小 學

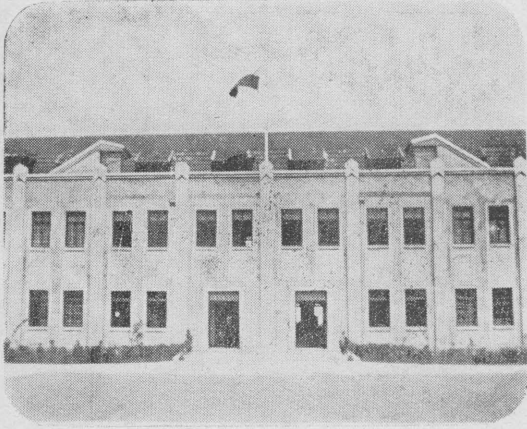

校 舍



校 門

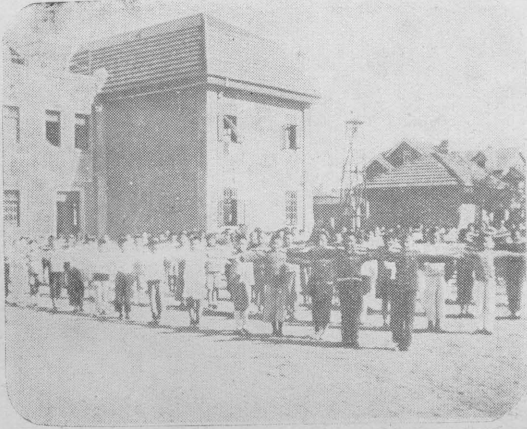

早 操



早 操



平 台

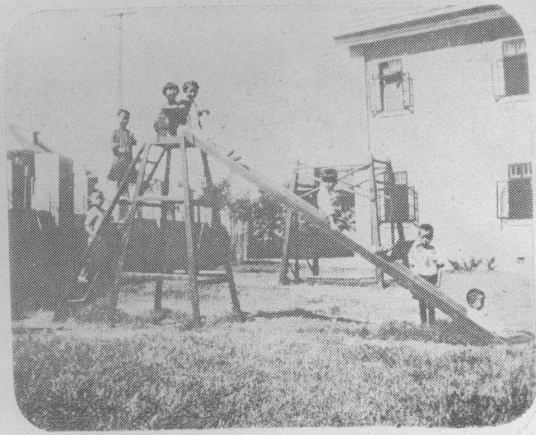

滑 梯



(二) 學 小 路 西 山



漢 羅 堆

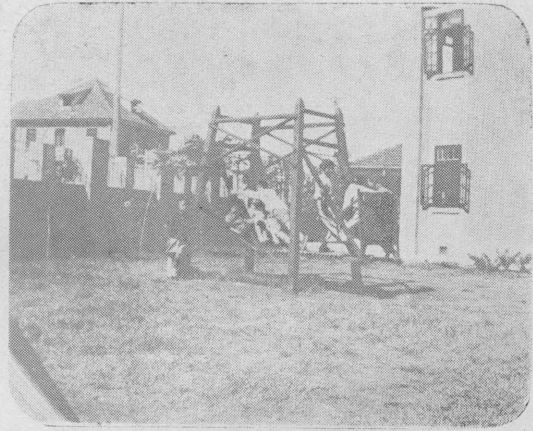

船 浪

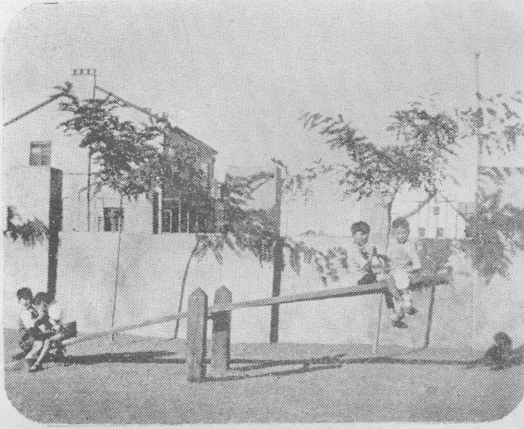

板 蹺

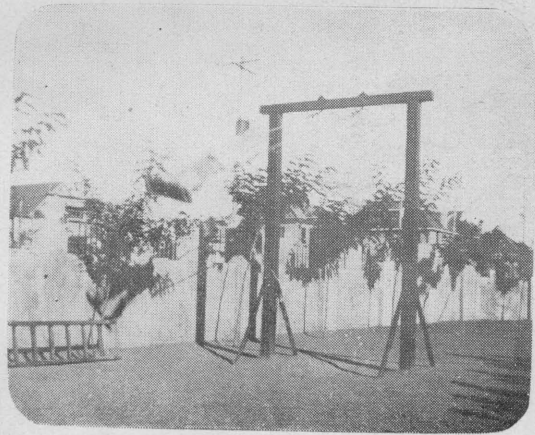

千 秋

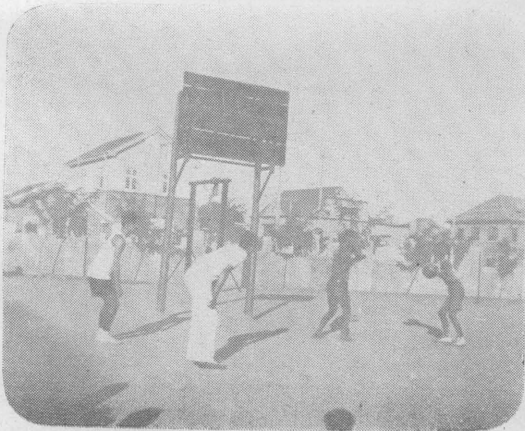

球 籃

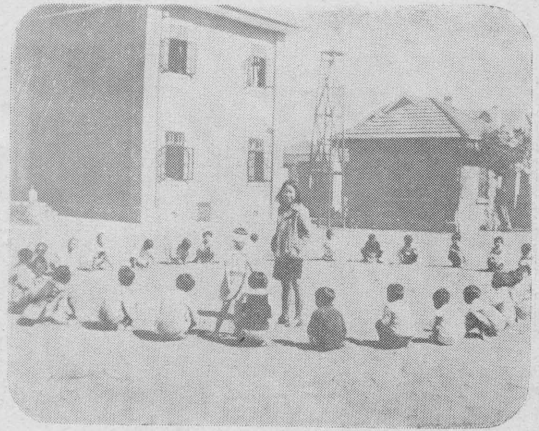

戲 遊

市立山西路小學

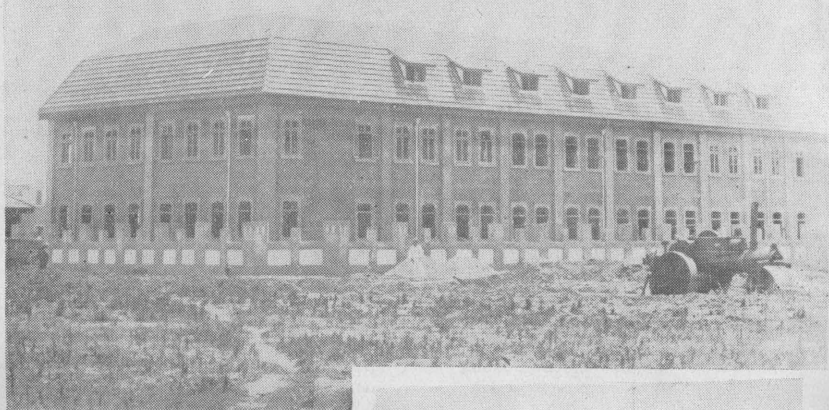

市立浦口小學校

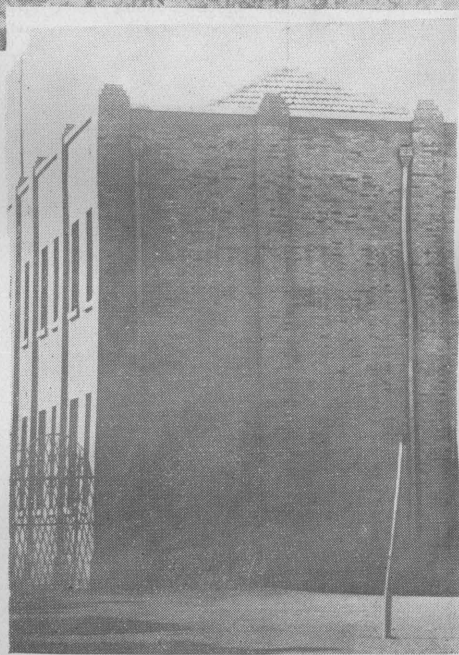

市立下關小學校

學小湖西小

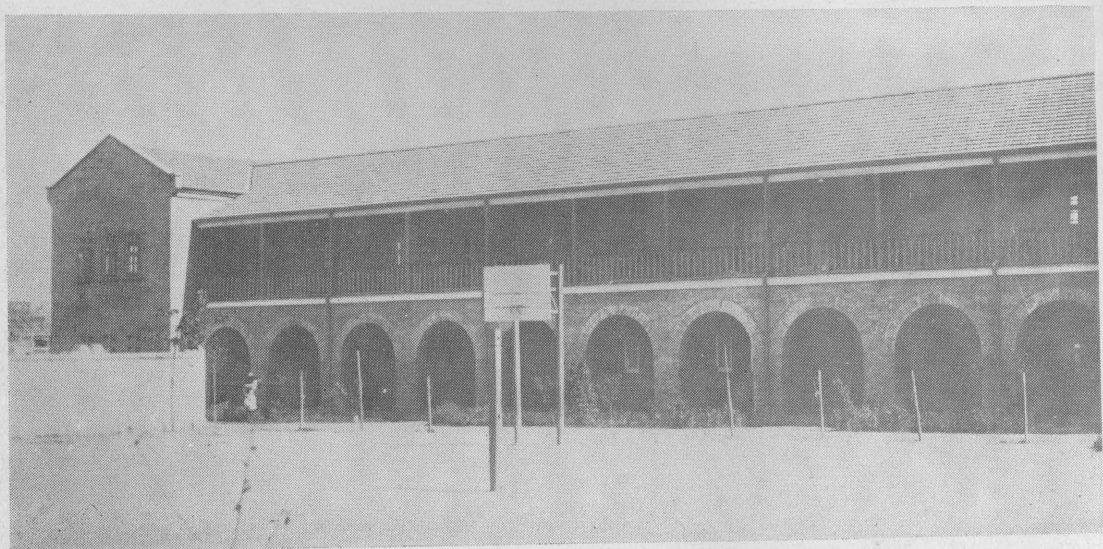
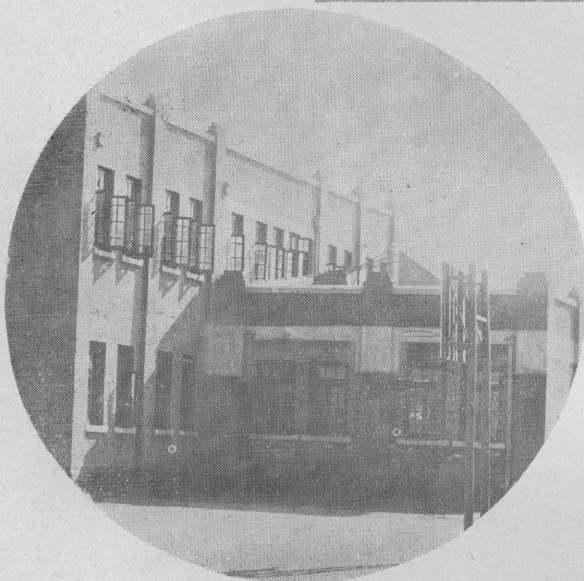



市立蓮花橋小學

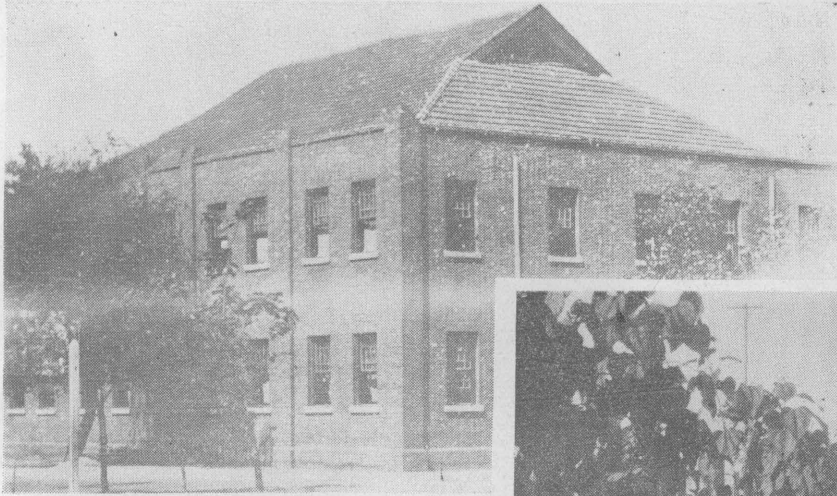

市立逸仙橋小學

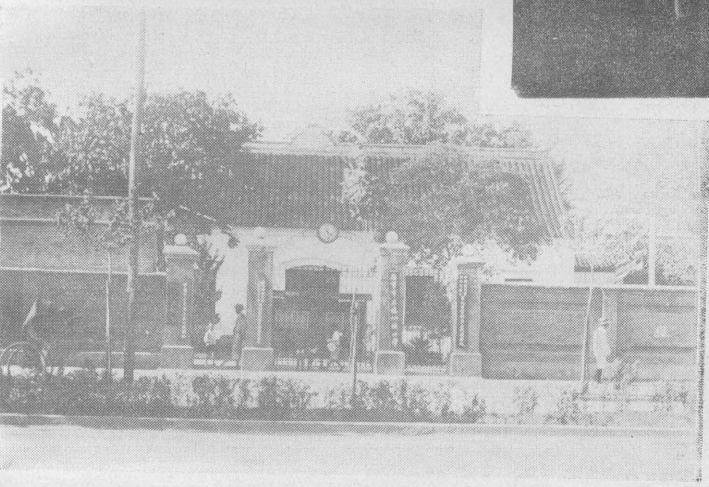

山西路小學校園

市立漢口路小學校

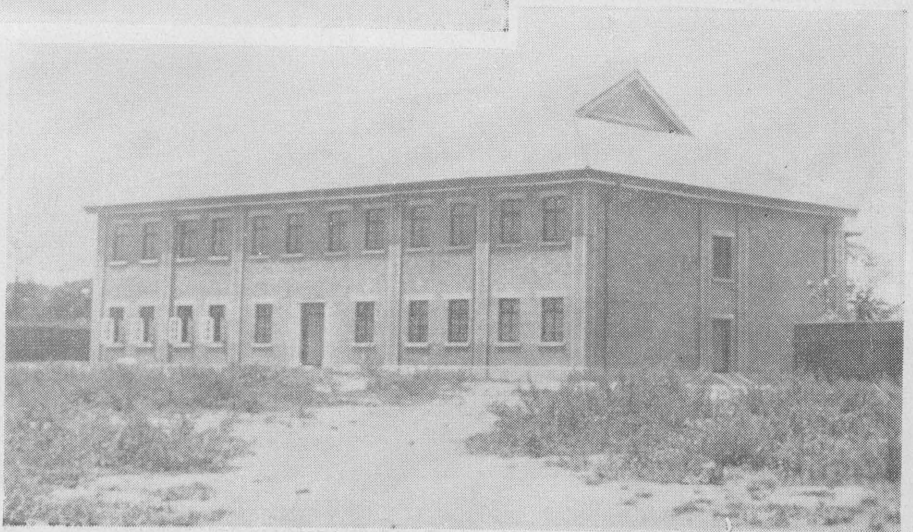

校學小山台五立市



校學小巷條三立市

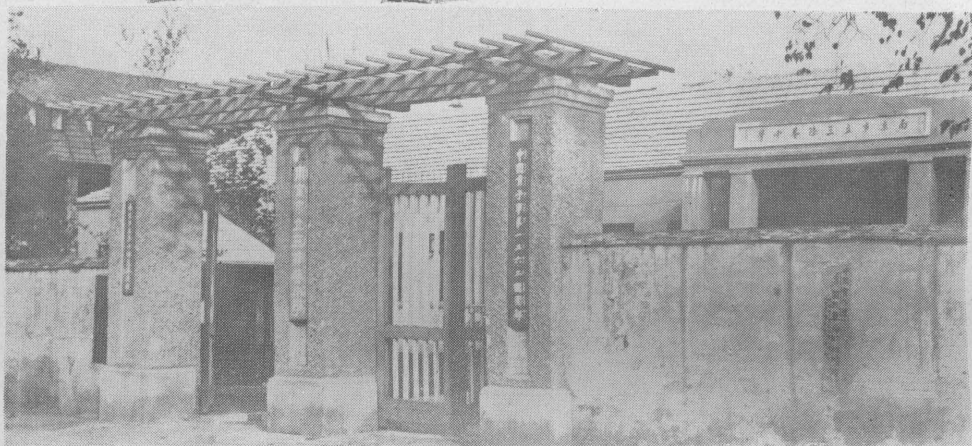

校學小路西山立市







校學小樓牌三立市

校學小街西府立市

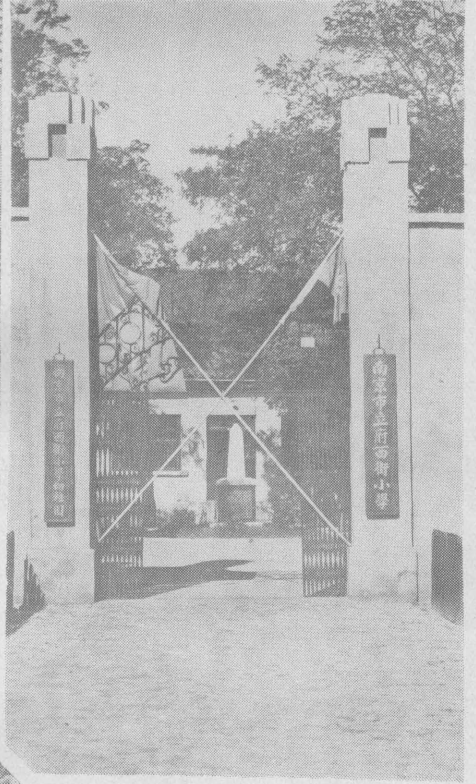

市立鼓樓小學校

逸仙小學兒童社會服務與勞作生活一斑

植樹



木工

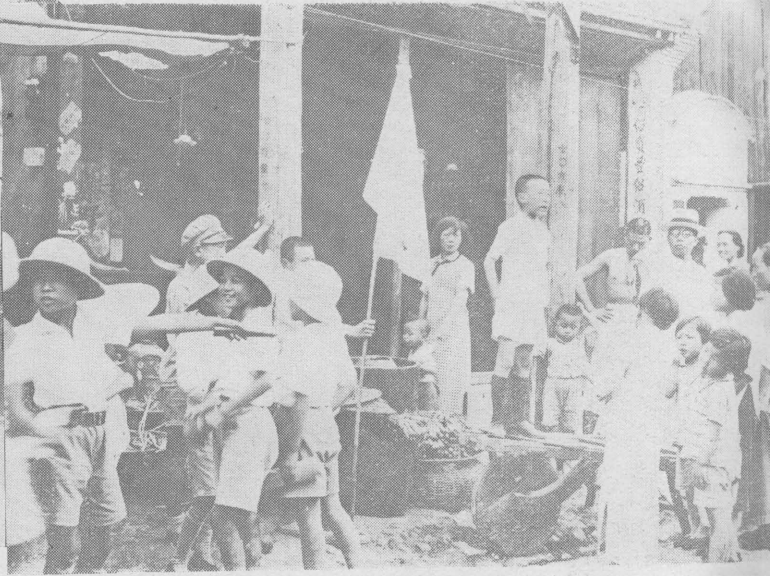

防空宣傳

鋤工



募勸寒衣救濟災民

車木工

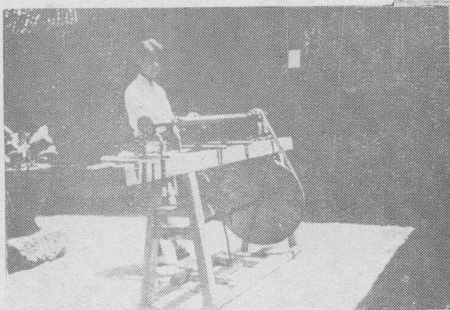



白鷺洲公園

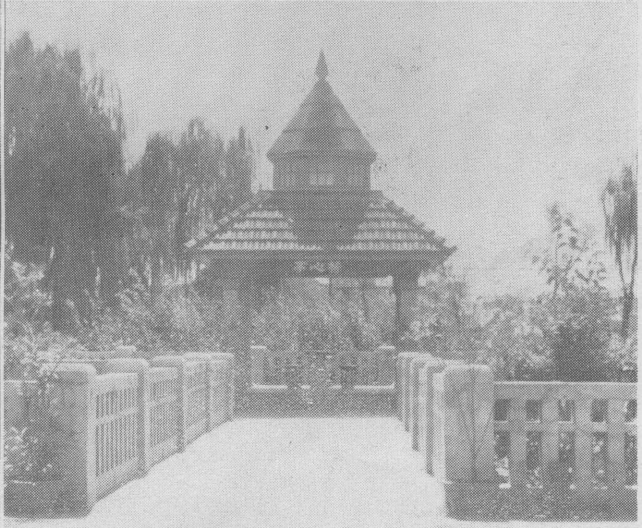

第一公園荷心亭

紫金山下陣亡將士紀念塔及音樂台



塔水貯及機水抽之裝新園公武玄

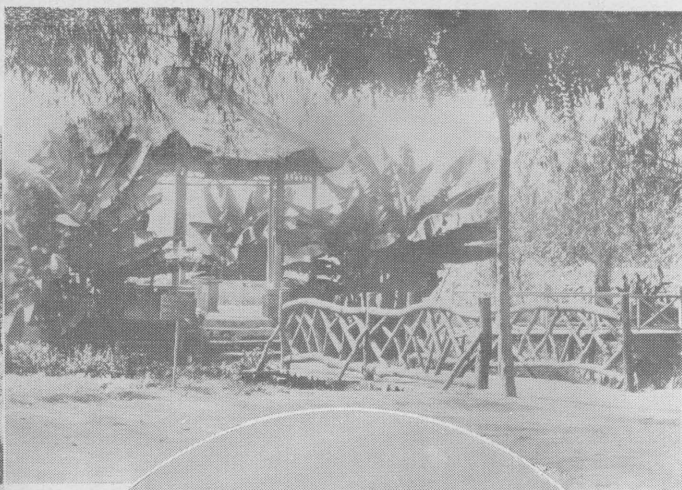

玄武公園之覽勝樓

橋木園公小淮秦之建新望遠





第一公園附近之動物園



第一公園噴水池(一)噴水之壯觀



(二)噴水池



建康路

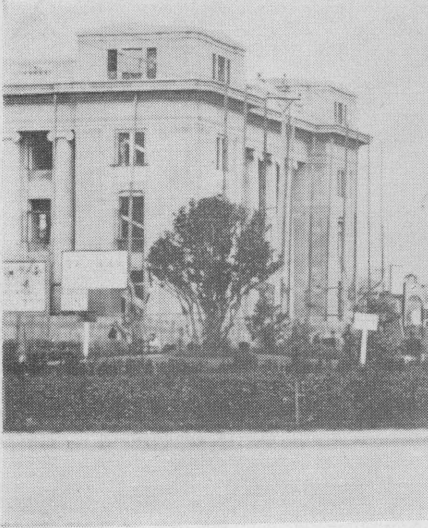

新街口寬場

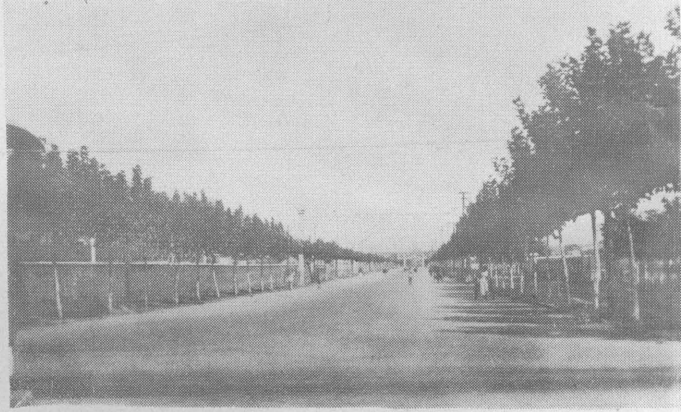

中央軍校路



太平路



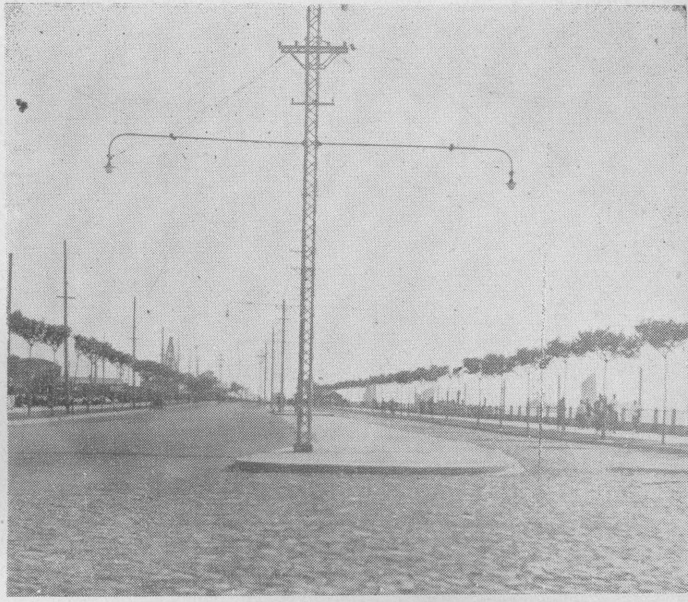

（二）道入西道江下  
行首路邊關

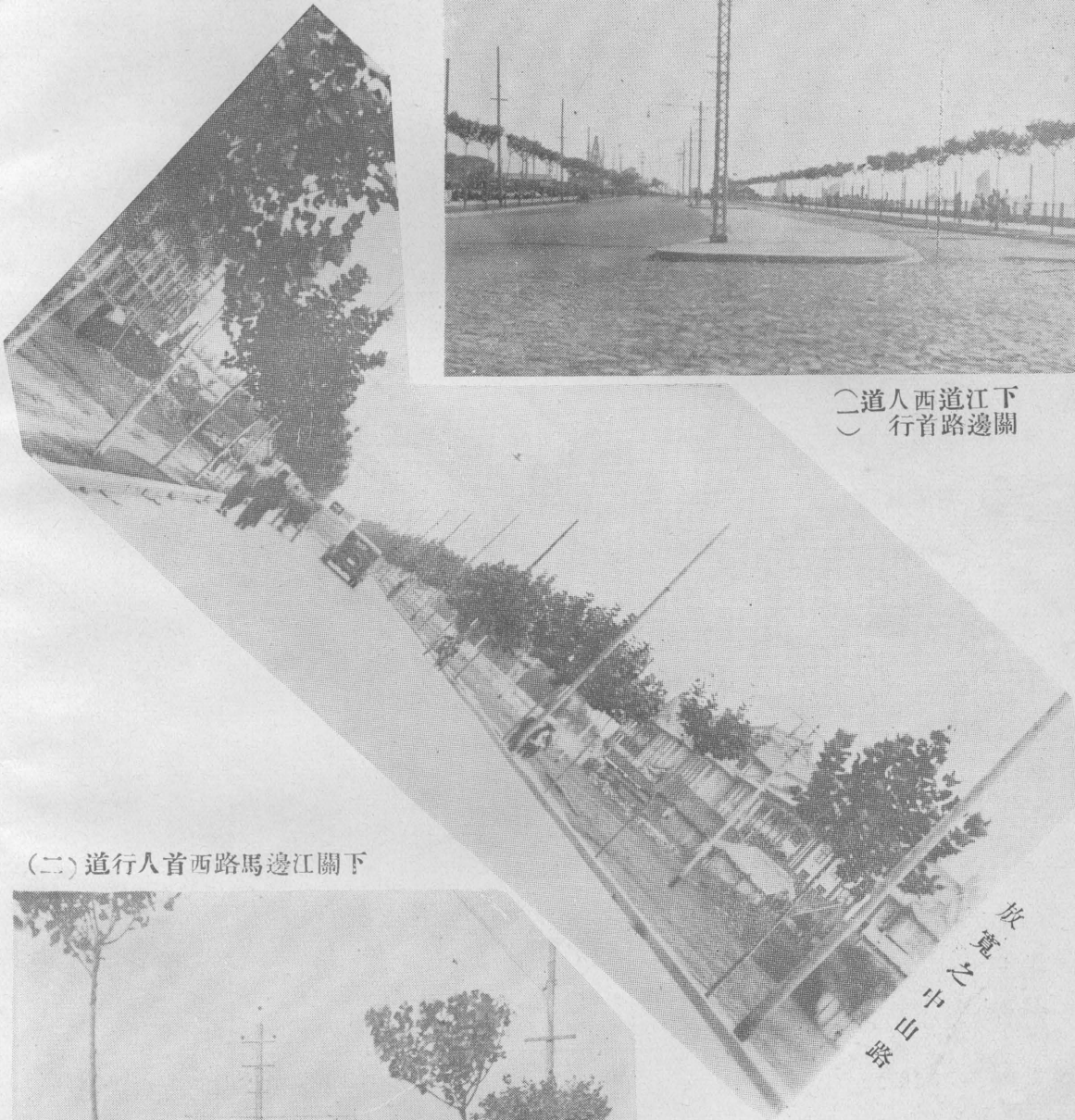

（二）道行人首西路馬邊江關下



放寬中山路



市立醫院

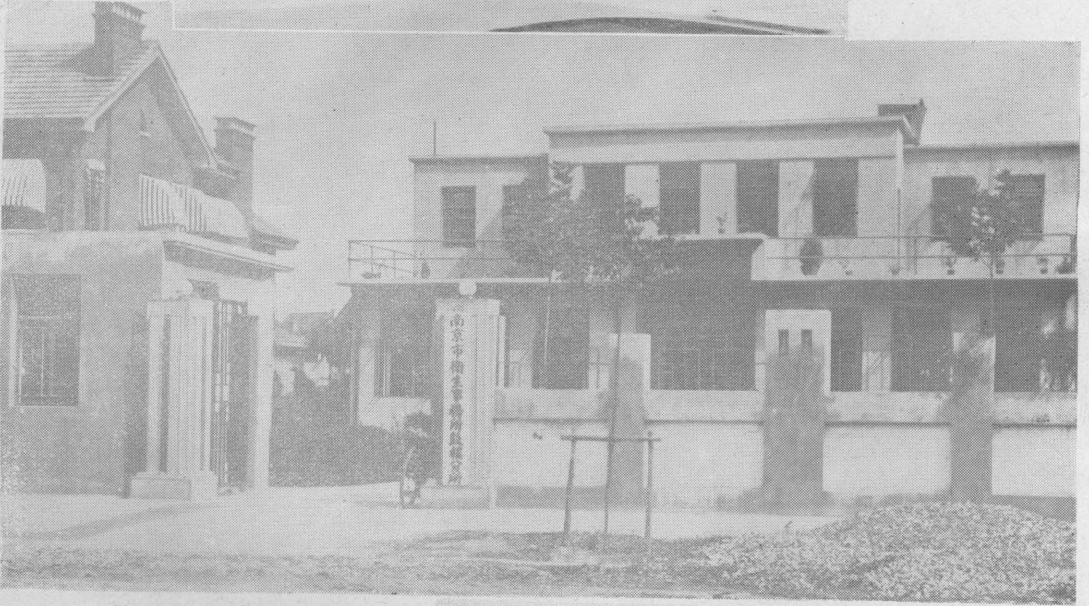

衛生局辦事處

救濟院之殘廢及養老所



衛生局辦事處糖坊巷分診所

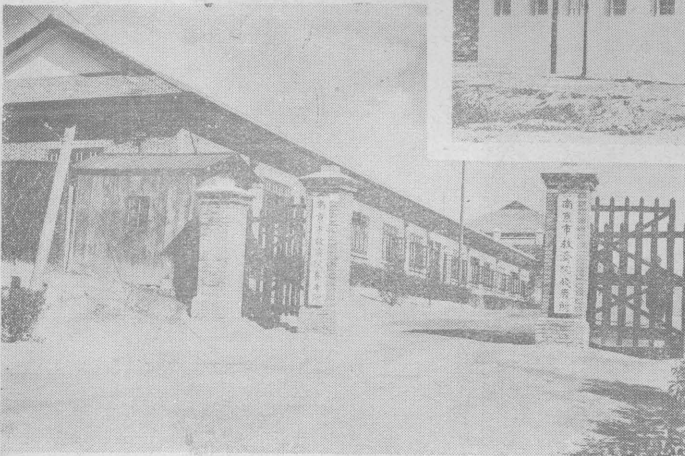





止馬營平民住宅



光華門附近乙種平民住宅



止馬營平民住宅側面



下關模範村

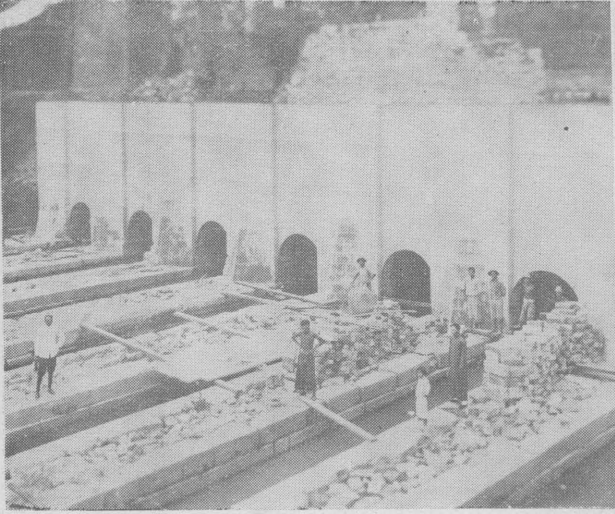

修葺時之東水關

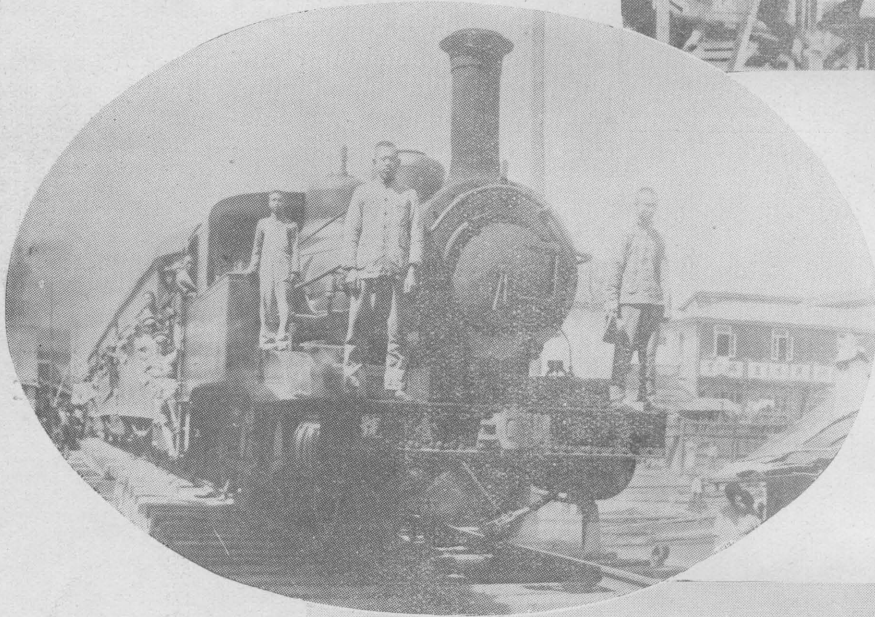
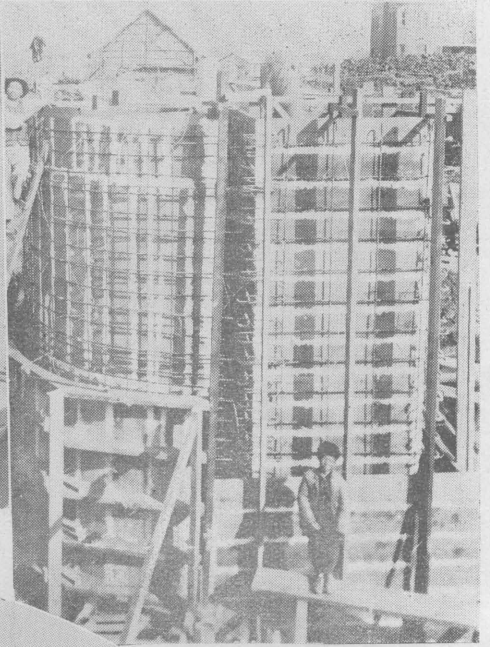

關惠民河大橋下鐵路市京

丁家橋車站鐵路市京

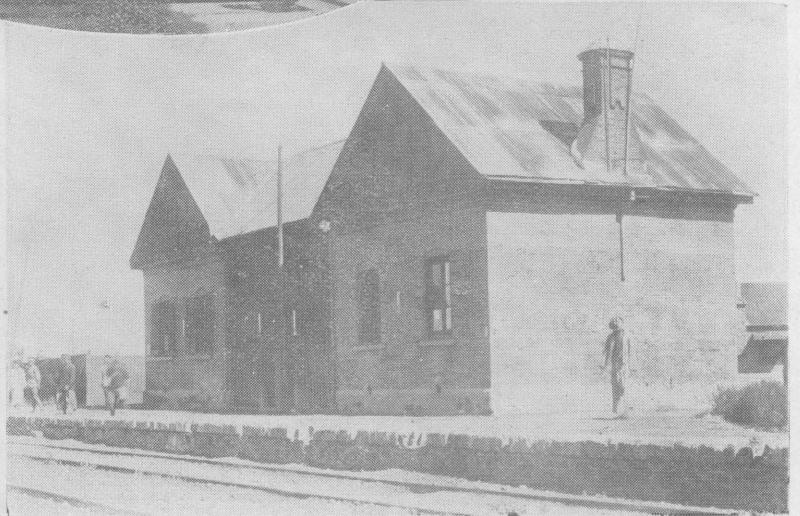



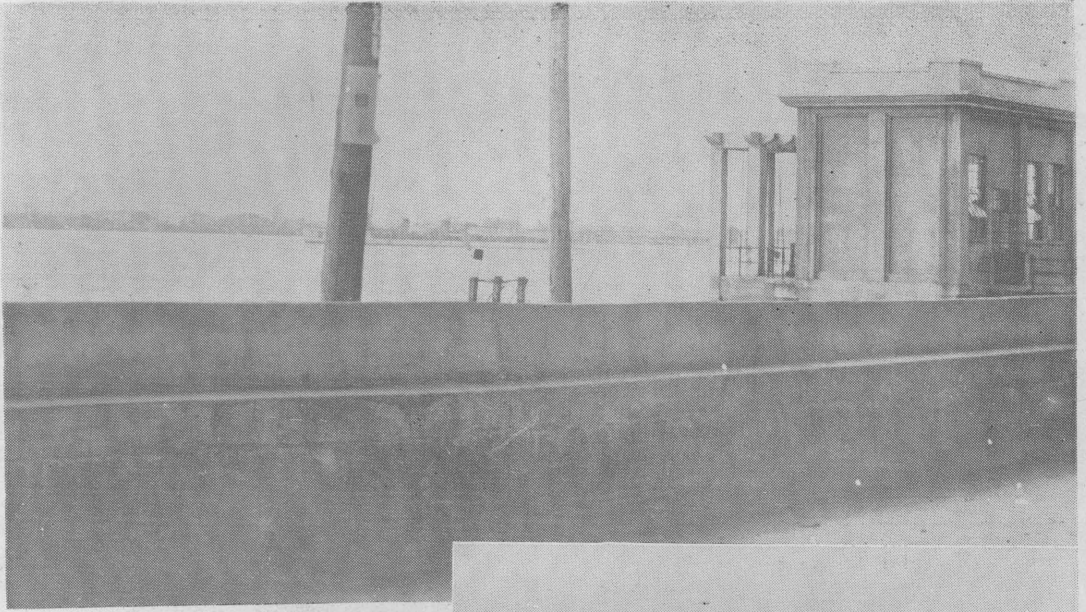

下關洋灰堤

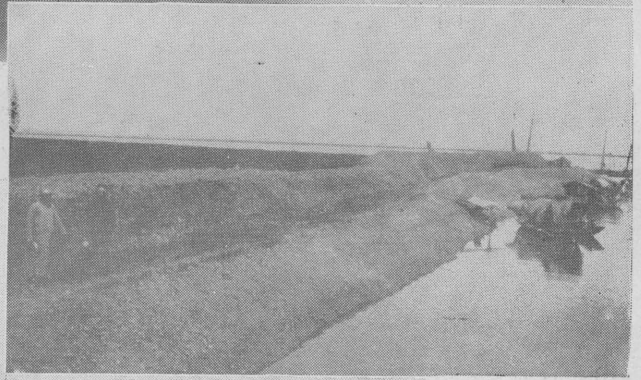

竣工後之十里長溝



下關江邊防水洋灰堤



疏浚十里長溝之測量工作

本府與金陵大學合辦毛織訓練所第一期畢業攝影



埋設自來水特敷幹管

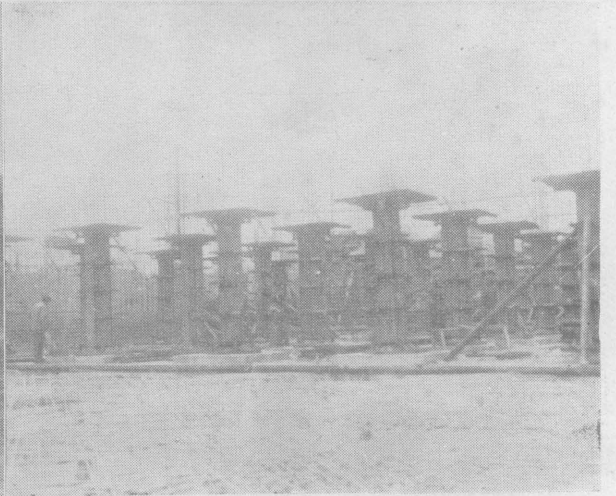

自來水廠建築工程

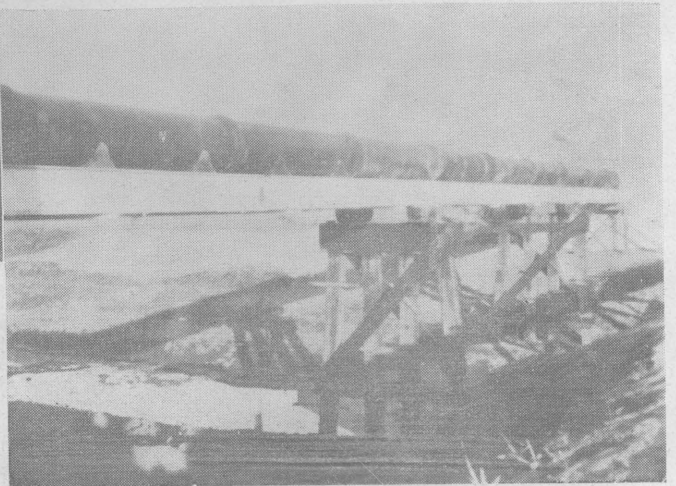

自來水管橋





紡綫

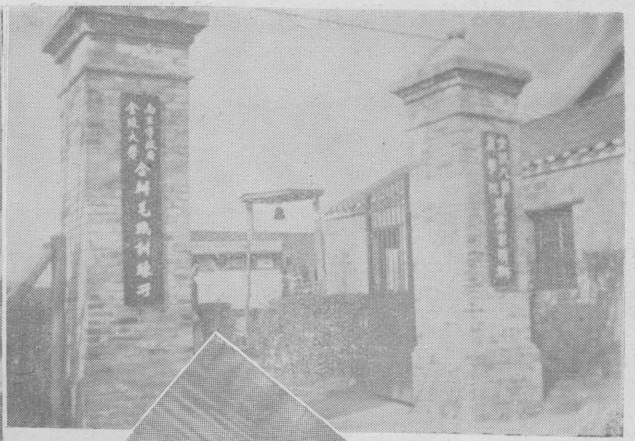

大門



漂洗羊毛

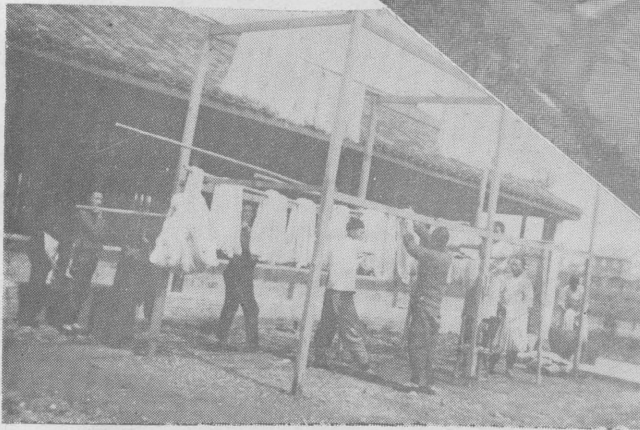

漿綫與漂綫

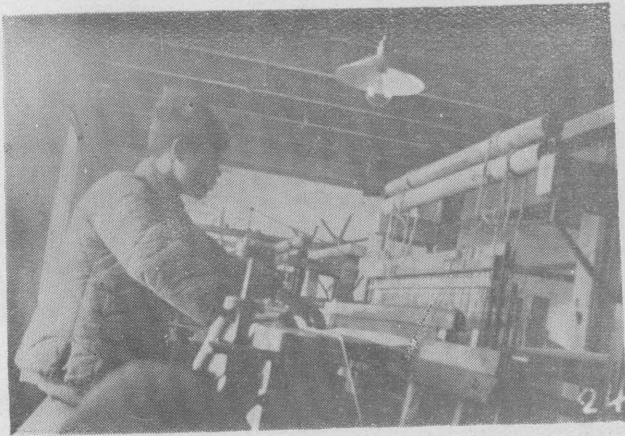

織呢

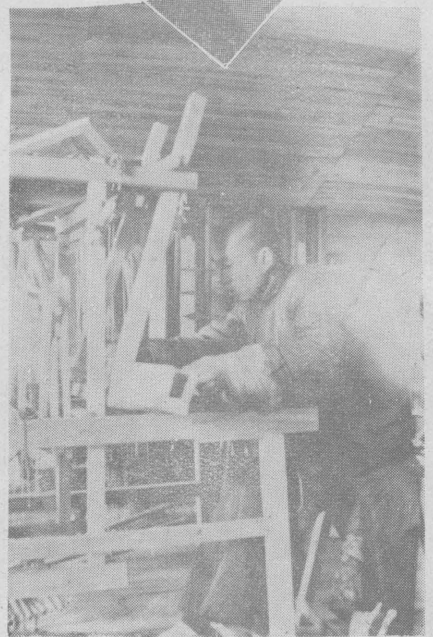

學習打樣

# 一年來之南京市政

## 社會

### (甲)關於農工商者

一、復興農村事業 本市各鄉鎮，經濟凋弊，民生困難，農村事業，亟須改進，爰由社會局設立農村改進委員會，延攬技術人員，從事復興農村工作，如墾殖荒山荒地，試辦模範農村，設置農場，改良農具，改良種子，提倡並改進農村副業，建築農村等等，現正在分別進行中。

二、造林 查二十二，二十三兩年，本府會同參謀本部，江甯區要塞司令部，總理陵園管理委員會，中大農學院，中央研究院，中央模範林區管理局等七機關，組織首都附近地帶造林委員會，在烏龍山，幕府山，獅子山，馬家山，雨花台，富貴山，九華山，清涼山，北極閣等區植樹，二十四年春，本府援照成案，組織委員會，在各該地區補植，本府仍担任清涼山獅子山兩處，共計補植樹苗十萬零三百株。

三、辦理電氣灌溉 查上年夏令亢旱成災，今夏本府為謀補救起見，特由社會局舉辦電



氣灌溉，先在蒼波門設置抽水機一架，以資試驗，此項抽水機係向首都電廠租用，每季約須租金管理費等共七百元左右，可灌溉農田三千畝，本年試驗成績甚好，嗣後常視情形酌量擴充，以惠農民。

四、減低並津貼蠶種種價 本府爲提倡農村蠶絲事業起見，特與中國合衆蠶桑改良會南京製種場洽商，凡該場售與本市利萬等鄉農民之「歐支雜種」蠶種，一律減低售價爲每張六角，並由本府津貼二角，農民實付四角，以資鼓勵，計本年春秋兩季共由本府津貼種價六百六十五元二角。

五、舉辦魚網登記 查本市鄉區農民，以養魚爲主業或副業者，其所畜之魚，常爲魚賊竊取，因此遂相率不放魚苗，致產量銳減，農村經濟，更形衰落，爰由社會局舉辦魚網登記，規定市民所有魚網，無論舊有新置，均須向所在地區公所或鄉鎮公所轉請社會局核明登記，發給登記證，凡無登記證而持網出漁或路行者，地方保衛團及警察局所得隨時盤查拘捕，並沒收其魚網，以資保護，現已核准登記者，計一百二十三件。

六、實施第一期工廠檢查 查本市非工業區，工廠數目甚少，全市合於修正工廠法第一條之工廠，僅十九家，計印刷廠十二家，磚瓦窯三家，麵粉廠二家，機器廠一家，

電廠一家，本市工廠檢查，係於二十三年十一月間開始實行，原定二十四年二月底，完成第一期計劃，乃以工廠檢查員之更迭，及他種原因，一再展期，直至二十四年六月始告完成。按第一期工廠檢查，其最重要之工作，厥爲工廠紀錄事項。本市各工廠在昔，除首都電廠外，均無工人名冊之設備，現迭經督飭依照修正工廠法第三條辦理，已均設置齊全，並據抄呈社會局備案，至工人傷病及工廠災變等事項調查表，各工廠已於二十一年七月起，每六個月向社會局報告一次，現仍繼續辦理，其他第一期並行之工作，如童工女工之工作事項，學徒契約及待遇，工人津貼及撫卹等，均經一一依照規定，檢查竣事。

七、辦理下關各輪船碼頭小販登記 查本市下關各輪船碼頭，秩序異常紊亂，現在碼頭工人方面，自登記以後，雖已漸循正軌，但小販一項，確以營業爲目的，安分守己者，固屬不少，而借小販之名，暗行不法者，亦所在皆是，且其所售物品，或不合衛生，或非旅客所需，而其營業方法，竟有設攤設爐者，既礙交通，復易發生糾紛，本市社會局特制定南京市輪船碼頭小販登記及營業規則，規定各輪船碼頭小販，必須向社會局登記，領得許可證後，始准營業，以資取締，而便管理，現已辦理竣事，共計核准登記下關各輪船碼頭小販一百三十四人，計販賣鴨肉者六十八人，香

乾牛肉者十六人，水果者三十七人，糖果者十三人。

八、制定行規擬訂標準及組織行規審議委員會 查我國各業商人，類皆有成文或不成文之條規，引爲舊例，卽通俗所設行規，此種行規，如果能平允適用，則既可矯正營業弊害，且能提高商業道德，但行規中有時偏重各業一方之利益，往往含有壟斷性質，或違反善良習慣，非特妨礙社會公益，反足引起同業糾紛，是皆有賴於主管工商行政機關之取締，本府社會局有見於此，特制定南京市工商各業行規擬訂標準，以爲各業擬訂行規之依據，並爲確定處理程序及謀集思廣益起見，特設置行規審議委員會，專司審議工商業行規事項，及處理行規爭議案件之責。

## (乙)關於人事管理者

一、舉辦新生活集團結婚 本府社會局以本市人口增加，將近百萬，生活程度日見提高，而婚嫁儀式亦日趨奢侈，爲推行新運，提倡節約起見，對於集團結婚，認爲有舉行之必要，爰特擬定南京市新生活集團結婚辦法呈經本府核准，每年舉行四次，業於二十四年八月二十日上午十時，假勵志社禮堂舉行第一屆集團結婚典禮，計參加結婚人三十三對，由市長及社會局長到場證婚，所有各參加人均能實行節約，鄭重將事，經過良好。現第二屆集團結婚典禮，亦經該局公布定期二十四年十一月二十

日舉行，並於九月二十日開始登記，聲請登記者，較第一屆尤多。

二、會辦首都防空演習展覽等事宜 查近世國際戰爭日趨慘烈，尤以空軍轟炸爲甚，首都各界爲使人民了解防空方法，注意防空起見，特於二十三年九月，合組首都防空宣傳委員會，從事宣傳，本府社會局擔任該會講演組事務，十一月廿一廿二兩日，舉行防空演習，本府除派員擔任救護事宜外，並由社會局擔任消防評判，二十四年四月，本府奉 軍事委員會訓令，飭派代表一人，於四月二十日起每日上午九時至十二時，參加防空展覽會籌備工作，當經轉飭社會局遵照指定代表參加，按時工作，並由該局通令各學校徵集防空圖畫書表，並通飭各電影院於防空展覽會期間，映放防空或航空影片，各路公共汽車及各營業汽車上粘貼防空標語，以廣宣傳。展覽會於六月六日起舉行，會期爲二星期，市民前往參觀者極爲踴躍。

三、籌辦公墓 二十四年三民，本府奉 蔣委員長元電，飭自本年起的，各省市縣鎮鄉村規定公葬場地，不得任人民自由營葬，至原有舊坟，如不願遷葬，卽予課稅，並限於本年內完成。當經飭由社會局，會同工務局，衛生事務所，各區公所，勘定各區建築公墓地點，呈由本府核定，籌劃征收。此外市立大營盤公墓第一期工程業已完成，第二期工程正在進行，白骨山公墓俟該處棚戶拆遷後，卽可開工，眼香廟公墓

俟土地局查明該地產權後，再行核辦。又於大營盤公墓附設火葬場，業經工務局擬定計劃，即可招工建築。本府並以籌辦公墓事務繁重特組織公墓設計委員會，以專責成。

四、會辦救災募捐事宜 查本年長江上游，及黃河一帶，水災奇重，業於九月十一日至十七日先後在福利新都兩戲院，邀請梅蘭芳及各票友公演義務戲七日，計淨餘票價洋二萬七千餘元，嗣復由社會局勸由各戲院分別自動表演義務戲，票價全數助賑，並由該募捐委員會邀請本市各學校學生暨各女藝員等在福利戲院分別表演游藝戲劇，募捐助賑。

五、取締猥褻繪畫及淫穢廣告 本府以年來世風澆薄，習尚浮靡，一般公司商店，率皆恃廣告為營業之號召，炫異矜奇，以相標榜，其狡獪者尤不惜以淫穢之文字，與猥褻之繪畫，作為廣告，登諸報端，希冀引誘顧客，實屬有傷風化，爰特令飭社會局對於繪有「裸體女子」男女跳舞等猥褻形像，及用香豔肉感等淫穢文字之種種廣告，一律禁止登載，比經該局通飭遵照矣。

(丙)關於公益者

一、組織冬賑會 本市歷年向有冬賑會之組織，本年夏季旱災奇重，入冬以後，難民必

較往年更多，擬於十一月間，援案召集各關係機關團體及各公會開會組織成立首都各界冬賑聯合會，籌募賑款，辦理市內一切救濟事宜。

二、設立過境難民棲息所 本府前以過境難民無處棲息，經令由社會局商借金陵關公署下關江邊空地，搭蓋蘆棚，以資難民臨時棲息。

三、整頓卹廢 本府救濟院對於貧苦嫠婦，每名月發大洋六角，以資救濟，茲經該院擬定整頓辦法，按名拍照，製成領證八百六十一張并編列清冊，以備查攷。

四、辦理耕牛貸款 本府鑒於鄉區農村凋敝，經與南京金城銀行訂立鄉農小本貸款合同，并飭社會局先行舉辦耕牛貸款，由該局派員分赴各鄉區指導組織耕牛會，由各該會備具借據保單等件，向局借貸，計先後貸出一千二百三十三戶，共洋二萬三千二百二十元。

五、成立合作事業指導委員會 本府社會局鑒於合作事業為調劑社會經濟唯一辦法，特依照原定合作事業指導委員會組織規則，函聘富有合作學識者七人為委員，成立合作事業指導委員會，以便對於市內合作事業，隨時指導。

六、核准設立改良絲織錦緞合作社 本府社會局據市民張守直呈，以鍛業一落千丈，擬聯合市內機戶多家，成立華綸絲織改良錦緞合作社，專事推銷及改良絲織物品等情

，經該局派員指導，准予設立，并准貸款四百元，以示提倡。

七、督促辦理通濟典火災善後 查本市大中橋通濟典被火以後，當戶損失頗鉅，本府社會局爲安定人心計，經召集黨軍警各機關會商善後辦法，決定由市商會，典業同業公會，及通濟典聯合組織善後委員會，舉行當戶及債權登記，并由該局及黨軍警各機關派員監督，現當戶方面，已於十月二十九日起開賠。

八、推廣貧民貸款 本市貧民貸款自二十二年開辦以來，先後共撥款六千元，合計貸戶達五千五百餘戶，最近爲推廣起見，除增加貸款代辦處所外，並延長還款期限至五個月，以期貧民得充分利用借款，以圖利潤。

九、撥款補助托兒所 本市婦女文化會創設之第一托兒所，尙具有相當成績，茲以經費支絀，呈請本府撥款補助，當以托兒事業，在本市尙屬初創，特准按月撥助一百元，以示提倡。

十、建築災農乞丐收容所 本府爲救濟外來難民及市內災農乞丐起見，經擬具標本兼治實施計劃，呈奉 行政院會議修正通過，茲以天時漸寒，該項救濟計劃急待實施，爰於十月初在笆斗山搭蓋災農乞丐收容所三十三座，每座十間，共計三百三十間，以作災農乞丐棲息之用，並在中華門外鄧府山建築婦女簡易工場一百間，俾使被收



容之婦女得以從事工藝。

十一、籌設米市 本府爲調劑民食起見，擬在本市境內設一大規模之米市，並建築若干堆棧，以資儲存，除派定籌備人員負責籌備一切外，現正慎覓適當地點，一俟地點擇妥，即可定期成立。

### (丁)關於國民勞動服務者

本府自奉 蔣委員長電飭厲行國民勞動服務後，即令由社會工務兩局會同籌備，經決定先行組織國民勞動服務委員會，主持一切，該會業於十月二十二日正式成立，除由本府指派各關係方面主管人員充任該會常務委員外，並聘請各關係機關代表及專家充任委員，以期集思廣益，而收相互合作之效。至於工作方面，亦經擬定下列三項：(一)築堤，將沿江堤防築至五五·四四公尺，沿河堤防築至五五·一四公尺，此項工作每日約須徵工四千五百人。(二)造林，除於沿江沿河各堤造堤防林外，並擬於清涼山雨花台等處，廣造風景林，此項工作，每日約須徵工四百餘人。(三)築路，自 蔣委員長倡導新生活勞動服務團，及規定國民勞動服務與辦水利季節後，中央軍校學生，至爲興奮，曾數度派員來府接洽，志願担任某一道路或某一堤防之建築，每日可有一千至三千學生從事此項工作。現本府已定自本年十一月一日起開始辦理。

# 教 育

## (甲)關於中等教育者

一、添設市立第二中學市立初級職業學校及市立師範學校 本市原擬于二十四年度增設中等學校四所，現除女子中學暫從緩辦外，經將江甯縣中移交之原址改設市立師範學校，並就三牌樓地方人士捐助之地畝建設市立第二中學，在新校舍未築成以前，則臨時租屋應用，又就原有之市立職業補習學校，改組爲市立初級職業學校，先設初級土木一科，至原有之各補習班，如打字速記，女子職業，保嬰及商業等科，仍繼續附設，以上三校，本學期均已正式成立計共收容學生約四百人，年增經費約六萬四千餘元。

二、舉辦中等學校教員無試驗檢定 本府爲慎重中等學校師資起見，特由社會局辦理中學師範教員檢定事宜，當經決定先辦各中等學校教員無試驗檢定。

三、制定市立及私立中等學校教職員任用待遇服務及獎懲規則 本市私立中等學校共有二十餘所，本府爲便於監督管理起見，特制定市立及私立中等學校教職員任用待遇

服務及獎懲規則，俾資遵守。內容除將校長及教職員之資格任務等，詳加規定外，并載明審核手續，及獎懲辦法，以杜冒濫，而資激勵。

(乙)關於初等教育者

一、增設小學及增加學級 本市二十三年度原有市立完全小學四十一校，簡易小學三十四校，鄉區完全小學及簡易小學四十校，本年度因原有各校仍不敷容納，爰就事實需要，及經濟能力，增設市立完全小學竺橋等五校，並增加原有市立各小學學級，計共增加一百十六級，市立簡易小學除將承恩寺等二校改為完全小學，江東門等二校改為鄉區小學外，新設弓箭坊，止馬營，估衣廊等七校，計共增加二十七級，鄉區小學除增加原有各校學級外，另新設二十三校，計共增加五十七級。茲將市立小學二十三年度與二十四年度學校數學級數及經費數增加比較表附錄於后。

南京市市立小學二十三年度與二十四年度增加比較表

(一)完全小學

校數	項別		備註
	二十三年	二十四年	
四一	四一	四六	增加五

學級	學生人數	經費
四三四	三二二〇三	五一四一六元
五五〇	二七〇〇三	五六四二四〇元
一一六	五八〇〇	一四〇一二四元
		每年

(二) 簡易小學

項別	年度	增加	備註
校數	二十三年 三四	三	二十三年度二十四校二十四年度改為完全小學者二校但同時另增七校
學級	一六三	二七	
學生人數	八〇七〇	一四二一	
教職員人數	一六六	二九	
經費	九四二五元	一八四九元	

(三) 鄉區完全小學及簡易小學

校數	年度	增加	備註
四〇	二十三年		
六五	二十四年	二五	

學級	學生人數	教職員人數	經費
九四	四七〇〇	一〇三	四四九六元
一五一	七五五〇	一六六	六〇四二元
五七	二八五〇	六三	一五四六元
			每月

(四)總比較表

項別	年		備註
	度	別	
校數	二十三年	二十四年	增加
學級	一九一	八九一	二〇〇
學生人數	三三九八二	四四〇五三	一〇〇七一
經費	六八一六八元	九〇〇〇〇元	一八〇八六四元
			按年預計

二、徵收中小學校舍基地 二十四年度社會局徵收市立中小學校舍基地，經決定經費以三十萬元爲限，徵地面積以一二年內即須應用之三百畝爲度，每畝平均價格以一千元計算，此三百畝中有已進行徵收者，可分下列兩項：(甲)原有學校之擴充與改建計十三處，合七十六畝。(乙)擬即增設之新校計九十三畝，其中除捐贈及指撥者外



，尙須徵收二十八畝。有正在計劃徵收中者，計市小十八所，合一百另五畝，簡小二十所，合九十畝，連同已在進行徵收中之土地百〇四畝，共二百九十九畝，至經費來源，由本府就中央協款項下撥十萬元，另向上海銀行借二十萬元。

三、舉辦一年制短期小學 社會局於本年六月奉教育部令飭實施義務教育後，即積極籌備，經成立義務教育委員會，以專責成，並訂定二十四年度舉辦短期小學計劃，逐步實施。茲將計劃要點摘錄如下：（一）本市短期小學分附設及獨立設置兩種。（二）獨立設置之短期小學，其本部至少有二教室，並應附設分院，連同分院合計應有教室四至六，分上下午教室，可容學生八班至十二班，此項短期小學辦理一年以上，著有成效，並能有適當校舍時，得改辦簡易小學。（三）二十四年度擬開辦獨立之短期小學二十三校，每校十班，計二百三十班，附設之短期小學卅五所，每所二班，計七十班，共計三百班，計需教室一百五十所，由社會局斟酌情形，在本學期內先行成立獨立短期小學五校，附設短期小學班二十五所，合共一百班，其餘二百班於廿五年二月開辦。（四）廿四年上學期開辦附設短期小學班地點於下：1. 民衆學校十四校各附設一所，2. 實驗民衆教育館八卦洲民教館各一所，3. 浦口小學，下關小學，興中門小學，武定門小學，倉頂小學，大中橋小學，登隆巷小學，崔八

巷小學，倉巷小學，各附設一所。(五)二十四年十月開辦獨立短期小學設學地點於下：下關，浦口，中華門外，水西門外，漢西門外。(六)預算標準：(1)附設短期小學班，每所每月約五十五元。(2)獨立短期小學校，每校每月約三百二十五元。

四、整頓私塾 社會局爲整頓私塾起見，於二十三年十一月派員分赴各私塾視察，就其成績訂定辦法如下：(一)取締，(二)飭令參加塾師檢定考試，(三)發給設塾許可證或臨時許可證，隨時督促改善，其成績最優者擬即改爲代用簡易小學。二十四年四月舉行塾師檢定考試，及格者二百三十一人，當由該局發給及格證書，設塾授課。並於二十四年七月十五日，至八月十五日，舉辦塾師暑期訓練班，參加者三百餘人。

五、實施中小學升學及職業指導 社會局爲實施中小學升學及職業指導起見，經訂定詳細辦法，并組織委員會主持其事，除制定各校畢業學生調查，預定升學，就業調查，實施升學及職業指導情形調查等表，分發填報外，并製就職業指導事項調查表，函送各機關調查。

六、舉行城區簡易小學鄉區小學及民衆學校校長教師考試 社會局爲改進小學教育并保障優良小學教員之服務起見，經規定自二十四年度起，凡市立小學教職員之任用，

一律採考試遴選制，業於二十四年七月下旬舉行考試一次，參加考試者九百餘人，最後取錄二百六十餘名，已由社會局全部分發任用。

七、舉行小學教育研究會 社會局依照部頒初等教育輔導研究辦法大綱，及初等教育研究會在最近期內應行研究之問題等項，於二十四年五月二十八日，舉行小學教育研究會，將各種問題提出研究，并聘請專家多人，參加指導。

八、舉辦小學教員暑期講習會 社會局爲求小學教員之進修起見，特利用暑假辦理小學教員暑期講習會，小學各主要科目，均列爲講習科目，並延聘各專家担任講師，共計聽講教員約壹千二百餘人。

九、制定鄉區教育機關保管學田暫行辦法 查本市鄉區教育機關保管學田辦法，向未訂定專章，爰經制定鄉區教育機關保管學田暫行辦法公布施行。

### (丙)關於社會教育者

一、增設民衆學校 本市民衆學校二十四年度已辦至第十四屆，二十三年度原有民衆學校十一所，計三十三級，附設民衆夜校二十九所，計三十三級，合共六十六級，學生三千二百六十一人，每月經費三千九百元，二十四年度辦理稍有變更，除原有各民衆學校外，並于新民村止馬營利平村各平民住宅區內各添設一所，計十四所，附

設民衆夜校增至四十八所，計共八十五級，約可收容文盲四千餘人。

二、舉辦私立補習學校總登記 社會局以私立各種補習學校日漸增加，特將前教育局訂立各種補習學校登記章程詳加修改公布施行，計申請登記經核准試辦者三十校，准予登記者二校。

三、續辦教育電影 本市教育電影，自二十三年三月與金大理學院合辦以來，按月映放，供市內學生民衆觀覽，頗有成績，原訂辦法，至二十四年二月底期滿，爰本一年試辦之經驗，確定改善辦法，與該院商訂續辦合同。

四、改建市立九龍橋游泳場 本市通濟門外市立九龍橋游泳場，經社會局會同工務局詳加規劃，重新改建，計費壹萬二千餘元，業于二十四年六月中旬完工，二十三日舉行開幕典禮，并由是日正式開放，暑期中每日到場游泳者達千餘人。

五、舉行第二屆肅清烟賭娼聯合宣傳大會 二十四年六月初，由社會局聯合各關係機關，舉行第二屆肅清烟賭娼宣傳大會，會場假夫子廟大成殿，分展覽宣傳兩部，計市區會期爲五日，上新河區三日，燕子磯區一日，參觀及聽講人數約五十餘萬。

六、舉辦識字運動 社會局以本學期市立民衆學校較前增加，容納學生既多，推廣識字效力益宏，爰特遵照教育部規定之推廣識字運動辦法，舉行第九屆首都識字運動宣

傳會，會期自九月九日起，至十四日止，共一星期，宣傳週內除請名人講演外，并組織通俗講演隊及游藝會分往各處宣傳講演。

七、增設市立盲啞學校啞科職業班 本府以市立盲啞學校啞科第一屆高級畢業生，因所受之教育僅有小學程度，而國內又無相等於中學程度之盲啞學校，以是就業升學，均感困難，爰於本學期核准該校增設啞科職業班，以期該生等再求深造，養成專門技能，將來可以為社會服務，而謀特殊教育前途之發展，該班每年經常費定為一千四百四十元，開辦費如購置華英文打字機，石印機，印石，尖毛皮棍，縫紉機，織襪機等共需八百三十餘元。

# 工 務

## (甲)關於道路者

一、已經完成及正在施工之道路 自二十三年十一月份起至二十四年九月止，新闢之道路，爲莫愁路，廣州路，上海路，雲南路，珠江路，珠江路至黃浦路一段，玄武路，建康路第二、三兩段，白下路東段，國府路西段，四川路東段，南通路，太平門，小學道路，蘆蕩營道路，玄武公園翠州部份道路，宮後山住宅區道路，新住宅區第四區全部道路土基，四所村棚戶區道路，其放寬道路爲(1)中山北路(自乾河沿至保太街一段路面)(2)中山北路與中央路交叉口路面，(3)中山北路與山西路交叉廣場，(4)中山北路與熱河路交叉口路面，(5)中山北路與廣東路交叉口路面，(6)中山北路江邊一段道路，翻修道路爲(1)門鷄關道路，(2)下關和記洋行一段道路，(3)大王府巷道路，(4)大豐富巷道路，(5)下關歸雲堂道路，(6)考試院至成賢街道路，(7)北極閣灣道，(8)京湖路北段道路，(9)中華門外兵工廠道路，(10)水西門外至青龍古道道路，(11)岔路口



至堯化門道路，(12)龍蟠里道路，(13)燕子磯道路，其餘市內舊有道路，除由工務局工隊自行翻築放寬者，均列入養路統計外，茲將以上各路已經完成，及正在建築者，分別列表繪圖於下。

# 南京市工務局最近新築已完成道路一覽表

二十三年十一月至二十四年九月止

工程名稱	路面種類	長度		寬度	附屬工程	工程費用		完工時期	備考	
		公尺	呎			元	角			
建康路(自中華路至國貨商場)	柏油	1,298	50	18	00	人行道牙沿 排水設備	70,096	25	23 11	向清溝至國貨商場一段長約二百公尺係二十四年完成
白下路東段(自珠珀路至交通銀行前)	"	91	00	18	00	全上	5,877	06	"	
宮後山住宅道路	煤屑	2,530	00	15	4	排水設備	3,525	96	"	本路因寬度不一故不計長度以面積平方公尺計
國府路西段(自碑亭巷至中山路)	柏油	944	50	18	00	人行道 排水設備	62,675	81	12	
新住宅區內 頤和 牯嶺 單干 湖南 江蘇 北平 西康 阜海 寧夏 安慶 碧如 善院 聊 天竺 靈隱 等共十五路	石子	約 6,500	00	6	00	人行道	100,324	73	24 1	
太平門小學道路	碎石	修築 168 新築 185	00	1	50		496	56	2	
四川路東段	"	210	00	3	00		523	50		
蘆 蓆 營	"	477	00	2	50		1,001	70	3	
通濟門外馬路	"	631 742	40 00	4	00 5		3,282	14	"	
柵江門外輪渡碼頭道路	石子	40	00	12	50		1,203	36	4	
天山路(臨時路面)	碎石	356	00	2	50		640	80	5	
石青陽先生墓道	"	515	00	2	50	溝 管	893	90	6	
中山北路(廣東路交叉口廣場)	柏油 碎石	90 100	00 00	4	00 20	人行道 排水設備	19,599	09	7	
莫 愁 路	柏油	1,518	50	22	00	路牙沿 土方 排水設備	81,094	13	8	內路石路長1900呎 大路石路長1500呎 人行道10,000呎 平均寬度一呎
下關至和記洋行道路	碎石	1,424	50	3	00		2,009	35	"	
雲 南 路	石子	521	00	6	00	溝 土方	6,064	05	"	
大 王 府 巷	碎石	499	50	4	00	排水設備	3,011	30	"	
中正路至大豐富巷小道	"	24	50	6	00	路牙沿	225	05	9	
南通路(臨時路面)	"	453	00	5	00	溝路基土方	4,991	85	"	
廣 州 路	石子	2,567	50	6	00	全上	43,082	57	"	
總 計		19,778	60				410,599	16		內宮後山住宅道路面積2650呎 公法計入長院路 段之內

二十四年十月南京市工務局製

# 南京市工務局最近翻築之道路已成部份一覽表

二十三年十一月至二十四年九月止

工程名稱	路面種類	長 (公尺)	度	寬度 (公尺)	工程費 (元)	完工時期	備註
燕子磯至三台洞一段道路	石片	1,011	60	2 <sup>3</sup> / <sub>50</sub>	2,094.17	23年 11月	
龍蟠里道路	石子	543	80	不	871.62	'	
岔路口至堯化門道路	石片	3,034	00	2 <sup>00</sup> / <sub>250</sub>	2,725.26	'	
水西門外青龍古道至江東門道路	"	1,948	00	3 <sup>00</sup>	3,457.50	12	
兵工廠至新路口道路	"	360	00		783.81	24. 1	寬度不一
京湖路北段	"	1,025	00	4 <sup>50</sup>	3,480.00	4	
歸雲堂路	"	920	00	3 <sup>00</sup>	2,070.00	7	
鬥鷄關道路	"	225	00	4 <sup>00</sup>	567.00	9	
總計		8,707	40		16,049.36		內兵工廠至新路口一段 360.00公尺未列入長度內

二十四年十月南京市工務局製

# 南京市工務局正在進行開闢或翻修放寬中道路一覽表

二十三年十一月至二十四年九月止

工程名稱	路面種類	長 (公尺)	度	寬度 (公尺)	工程費 (元)	開工日期	限期	備註
珠江路	柏油	2,115	00	28 <sup>00</sup>	134,665.20	24.4.16	140日	
玄武路	加塊基	255	00	22 <sup>00</sup>	2,852.60	9.15	22日	玄武門外至亞洲轉灣處 中央路至松花江路
	石子	113	00	12 <sup>00</sup>				
上海路	"	2,180	00	6 <sup>00</sup>	39,375.20	3.1	120日	
中山北路	彈石 概人行道	910	00	8 <sup>6</sup> / <sub>5</sub>	80,909.65	7.14	120日	放寬乾河沿至保泰街一段
中山北路(熱河路交叉廣場)	柏油	400	00	10 <sup>00</sup>	1,541.25	9.3	30日	
五洲公園非洲部份道路	石子	不	8 <sup>00</sup> -16 <sup>00</sup>	28 <sup>00</sup> 3 <sup>00</sup> 6 <sup>00</sup>	10,463.50	6.20	60日	
	煤灰							
中山北路(江邊一段)	柏油 彈石 水泥	250	00	10 <sup>00</sup> 8 <sup>5</sup> / <sub>00</sub> 8 <sup>5</sup> / <sub>00</sub>	20,715.00	9.10	120日	
北極閣山路灣道	彈石	300	00		1,225.00	9.12	25日	
四所村第三部份道路(加鋪路面)	"	不		2 <sup>50</sup> / <sub>50</sub>	1,242.80	8.8	25日	
中山北路(山西路交叉廣場)	柏油	半徑 50	00		6,647.15	9.22	30日	
考試院至成賢街道路	石子	100	00	8 <sup>00</sup> / <sub>00</sub>	5,160.00	9.28	11月10日完工	
菜市口至飛機場 火車站至通光塔旁	彈石	700	00	4 <sup>50</sup>	7,375.10	10.2	10月20日完工	
		900	00					
總計		6,823	00		312,172.85			內中山北路廣場-處四所村 道路及非洲道路兩處未鋪 定故均未列入長度總計

二十四年十月南京市工務局製

## 二、計劃開關及整修之道路

1. 東海路南段 該幹路全綫甚長，全部開關，尙不需要，茲爲啣接中山東路與國府路間交通，及減少新街口車輛擁擠起見，先自太平路大行宮口起至國府路間一段計劃開關，以利交通。

2. 建康路第一段 該路爲城南橫貫東西之主要幹路，查自中華路東經奇望街至淮清橋早已開關完成，但自中華路西經黑廊至中正路止一段，亟擬提前計劃開關，以利交通。

3. 開關昇州路 查建康路西接水西門至昇州路爲謀交通聯貫起見，擬將該路計劃開關，以資聯絡。

4. 開關水西門環城馬路 查水西門爲建康路與昇州路相交之處，交通繁盛，擁擠不堪，擬照中華門辦法，開關環城馬路，設三拱式城門，以資調劑交通。

5. 修築水西門至莫愁湖道路 查建康，昇州，水西門環城馬路，均擬計劃開關，爲便利直達莫愁湖交通起見，擬將水西門至莫愁湖道路一併計劃修築，惟路綫稍有斟酌，俟經測量繪圖着手計劃，俾可同時興工。

6. 計劃開關下關車站直達江邊馬路 查下關車站至江邊，尙無直達道路，茲爲求交通

敏捷起見，擬闢直達新路一道，至路線之選定，當以能避免少拆房屋爲原則，此項計劃，短期內即可決定。

7. 計劃開闢淮海路（自太平路至中正路間一段）爲便利太平路與中正路間交通啣接貫穿起見，擬將該段馬路提前計劃開闢，以資促進中正路之繁榮。

8. 放寬逸仙橋至中山門中山路 查該段道路，交通日繁，茲擬計劃依照規定寬度四十公尺，全部修築完成，其自逸仙橋至黃埔路間一段已告完竣，再東至中山門一段，亦在繼續計劃中。

9. 放寬中央路加鋪正式路面 查中央路通車以來，路基漸已堅實，擬即鋪澆柏油路面，並擬將牙路沿等着手建築完成。

10 放寬中正路（自新街口至白下路一段） 查該段道路，目前僅築快車道，所有人行道等，均未興築，現在兩旁房屋建築漸多，交通亦日繁重，擬即計劃照規定寬度放寬，以資繁榮市面。

11 廣州路接至清涼門路線 查廣州路路線西至清涼門爲止，前經先築至西藏路，茲爲便利交通起見，擬再展築至清涼門。

12 放寬磨盤街與翻修常府街一帶道路 自太平路口至三十四標一段磨盤街路面，狹窄

曲折，車輛往來，易生危險，茲擬計劃放寬爲十二公尺，又自三十四標經常府街復成倉道路，亦擬全部翻築整理，以重路政。

13 放寬碑亭巷成賢街一帶道路 查該段馬路，交通極繁，原有路面寬窄不一，車輛人行，頗感不便，茲經計劃自碑亭巷口至四牌樓止全部就舊路整理放寬至十二公尺，加築人行道路，並將浮橋附近路面提高，以利行人。

14 放寬糖坊橋估衣廊北門橋一帶道路 查該段舊馬路，均極狹窄，兩旁商店林立，交通頻繁，非常擁擠，擬計劃放寬，以利交通。







天麒麟門

五麒麟門

馬群

京

杭

路

中山門

路校學兵工

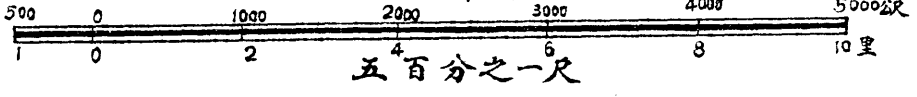

- 二十三年十月以前築成道路
- 二十三年十月以後築成道路
- - - 正在建築及即將興工之道路

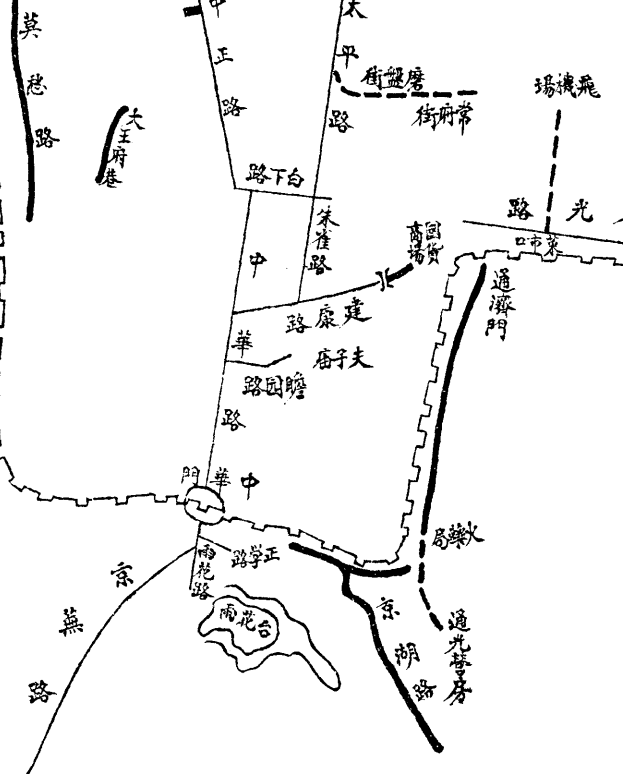
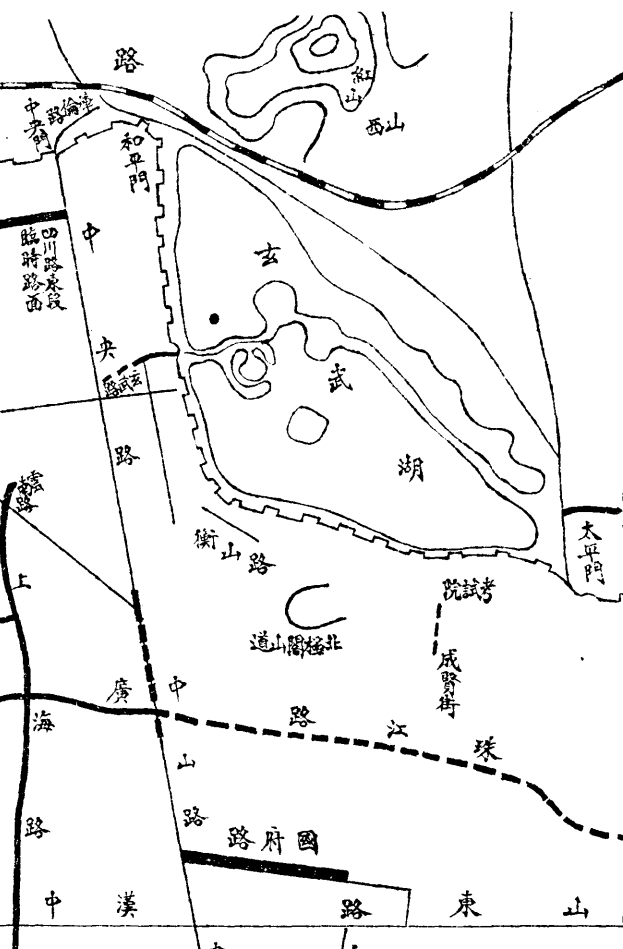
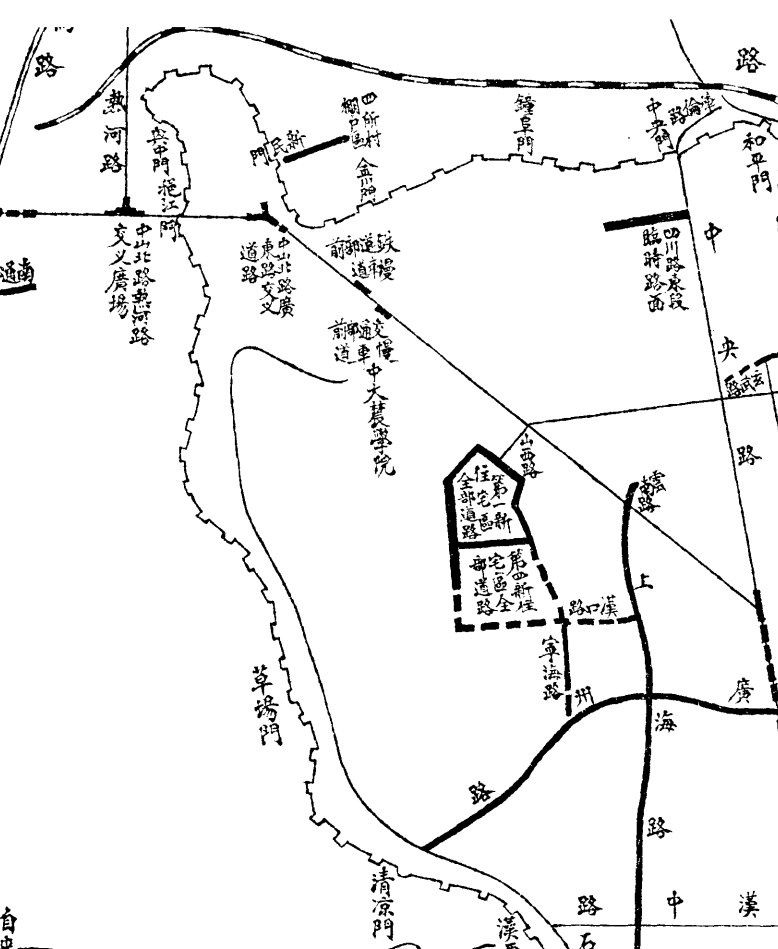
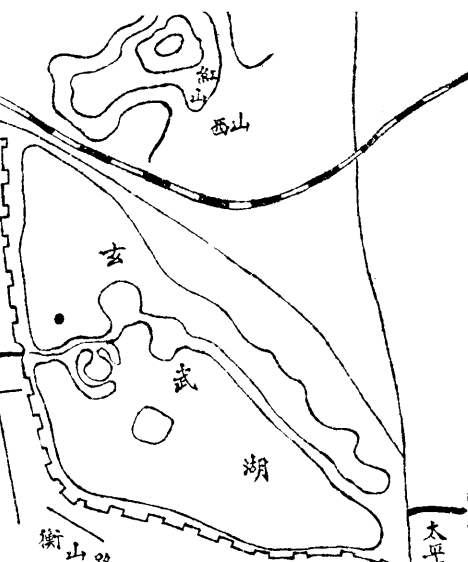
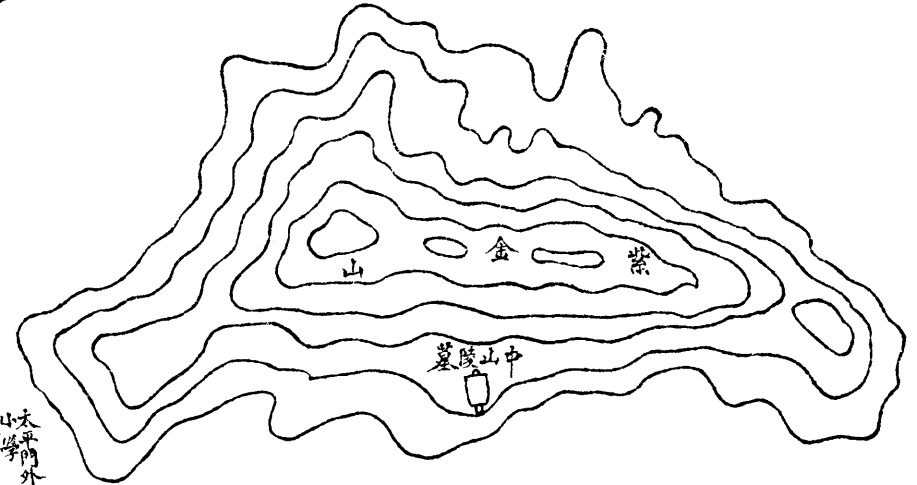

南京市工務局製 二十四年十月

三、關於養路工程 查市內養路工作，向係分七區辦理，每區派員率工隨時勘修，本年因市區劃界範圍擴大，關於鄉區方面應修之路甚多，特添設工隊三隊，並派員督率監修，茲將最近一年來所修各種路面，及清理溝渠之數量統計列表於下。





# 南京市工務局修築各種路面溝渠統計

二十三年十一月至二十四年九月

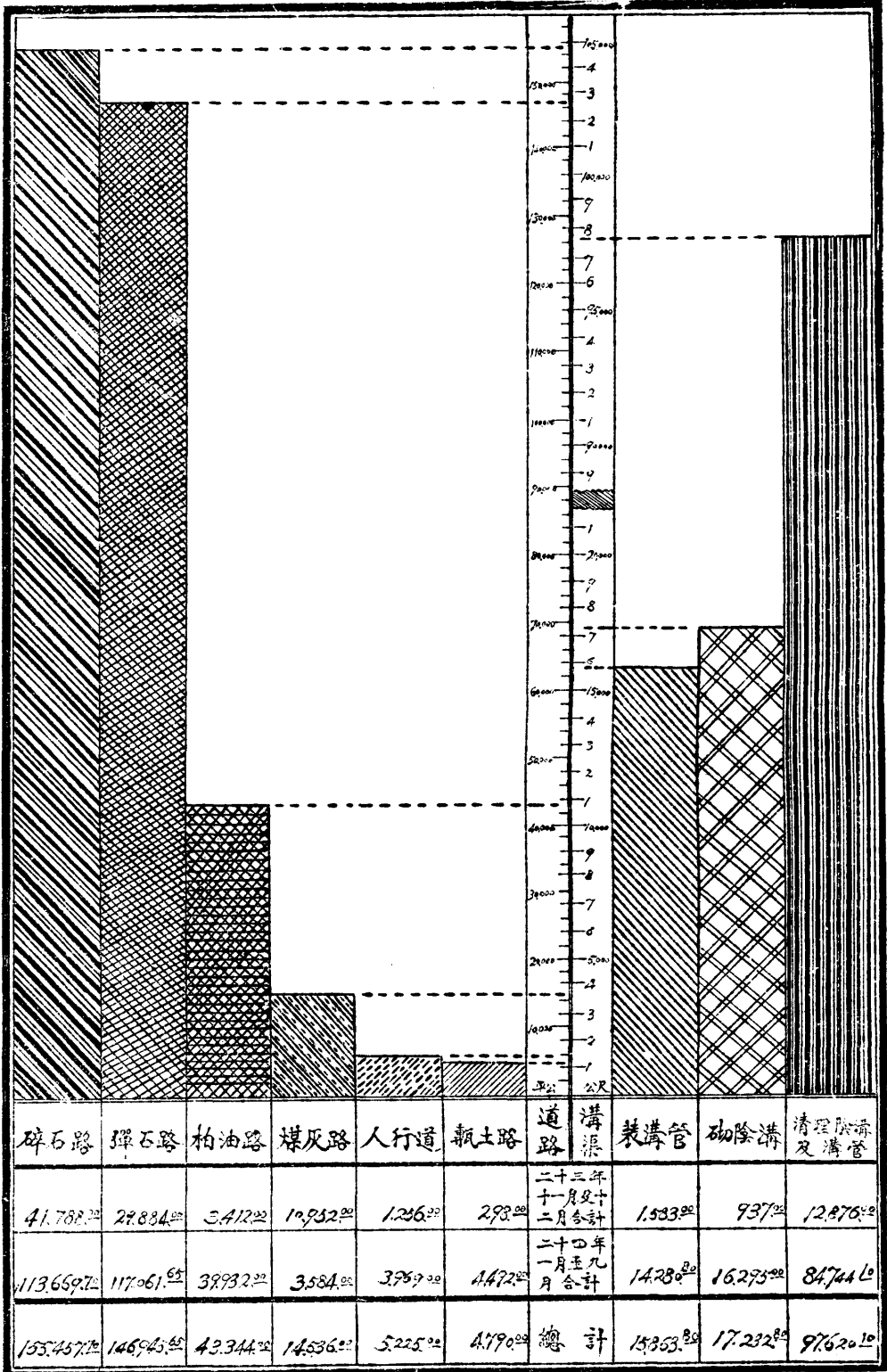

二十四年十月南京市工務局製

(乙) 關於住宅區校舍及其他各項公共房屋之營造者

一、繼續開闢新住宅區第四區 查山西路新住宅區佔地約二千餘畝，全部工程浩大，故分爲四區進行，關於第一區全部道路，自來水管，雨水管，污水管等各項公共工程，均已先後完成，所有第四區土地，業於本年四月間放領完竣，該區全部道路之土基，共計大小十九道，業經修築就緒，以便促進區內房屋之建築，此外尚有清涼山公園住宅區，中央行政區住宅區等規劃，亦均在分別設計，逐步推進中。

二、建築平民住宅 查本市因人口數激增，房屋供不應求，以故一般平民，均感居住恐慌，除勘定適當地點，闢作棚戶區，以便各棚戶遷住外，並建築平民住宅，低價租與一般市民居住，本年內已完成止馬營平民住宅二百二十三間，現擬在通濟門外七里街，與棚戶區毗連處，再建平民住宅二百間，正在計劃中。

三、建築災民乞丐收容所 查本市爲首都所在，中外具瞻，值茲厲行新生活運動之時，整肅市容，尤屬重要，比年各地災侵頻仍，來京就食者益衆，災民乞丐，流離通衢，殊於市容治安均有妨礙，亟應設法救濟，以免流離，爰經計劃於筲斗山遊民習藝所旁，蓋搭草房三十三間，每間可容百人左右，現正進行中。

四、建築鄧府山婦女習藝所 查年來各地水旱頻仍，農村破產，災民來京挨門乞食者甚

衆，茲爲救濟此項流離無依之婦孺起見，特於鄧府山殘老院旁建築平房一百間，爲婦孺習藝所，俾年輕婦女，得能學習工藝，從事生產，現正進行中。

五、建築各小學校 查本市人口日增，學齡兒童亦隨之增加，原有小學校舍，不敷容納，爲免兒童失學起見，特分別將原有校舍，予以擴充，或另建新校舍，以應需要。

六、建築市立醫院及診療所 查本市衛生設備，僅有衛生事務所一所，及診療分所十餘處最近特建築市立醫院一所，又添建診療分所三處，以應需要。

茲將已完及未完各項房屋工程列表於下：

## 南京市工務局營繕公共房屋工程統計表

二十三年十一月至二十四年九月

一年來之南京市政

工程名稱	房屋數	工程費 (元)		工程進 行狀 況	備註
鼓樓民衆教育館	全部	969	20	年 月 23 12 完工	修 理
工務局審 勘股辦公室	2	717	92	，，	
第一診療所	3間	10403	74	24. 1 ，，	
救濟院殘老所	6間	108674	17	，，	
和平門外 平民住宅	60間	11485	82	，，	
八卦洲農業倉庫	8間	3591	36	6 ，，	
止馬營平民住宅	223間	48 90	70	，，	
九龍橋游 泳池及房屋	5間	15196	26	7 ，，	
公園管理處 鼓樓工人宿舍	5間	1623	00	，，	
第三診療所	18間	9316	23	8 ，，	
建築本府辦 公房屋及倉庫	2間	3057	30	，，	
市立醫院		57200	00	23.11 開工	限180晴天完工
第四診療所		11773	99	24. 3 ，，	限90晴天完工
鄧府山婦 女習藝所		19348	20	9 ，，	限80晴天完工
總計		302337	89		內已完工之工程費 估214015.7元未完 工程之工程費用估 88322.19元

二九

二十四年十月南京市工務局調製





# 南京市工務局建築各學校校舍工程一覽表

民國二十三年十月至二十四年九月止

工 程 名 稱	工 程 費 用	進 行 狀 況	備 註
建築莫愁湖義務小學校舍	2,501.99	23年11月已完工	
“ 府西街	19,458.41	11 “ “	
添建興中門小學課室	5,031.11	24 1 “ “	
建築倉巷小學校舍	4,665.27	“ “	
“ 新住宅區小學校舍及羣房	31,215.67	23 11 “	
建築新廊小學校舍	21,127.55	24 2 “	
建築漢中路小學校舍	6,590.22	“ “	
建築逸仙橋小學校舍	5,645.29	3 “	
“ 崔八巷 “ “ “	13,476.35	“ “	
“ 程善坊 “ “ “	5,279.61	“ “	
“ 寧馨街義小學校舍及羣房	7,369.93	23 11 “	
“ 考棚小學	13,338.67	“ 11 “	
建築長樂路簡房小學校舍	8,833.70	24 6 “	
“ 承恩寺 “ “ “	3,057.36	8 “	
“ 武定門 “ “ “	44.00	3 “	
“ 遊府西街小學禮堂校舍	5,751.20	9 “	
“ 淮清橋小學 “ “	7,901.57	“ “	內禮堂已於23.12完工 估工程費3,730.84元
“ 昇平橋 “ “ “	18,940.10	3 開工	限100晴天完
“ 下 關 “ “ “	23,043.39	6 “ “ “	
“ 下 關 “ “ “	6,605.80	“ “ “ 70 “ “	
“ 四所村棚戶區 “ “ “	14,464.50	“ “ “ “ “	
“ 竺 橋 “ “ “	48,117.40	“ “ “ 140 “ “	
“ 高 井 “ “ “	30,044.03	“ “ “ 120 “ “	
“ 剪子巷 “ “ “	6,611.79	“ “ “ 65 “ “	
“ 五台山 “ “ “	22,519.10	7 “ “ 130 “ “	
“ 三條巷 “ “ “	13,776.25	“ “ “ 85 “ “	
“ 三牌樓 “ “ “	2,251.76	“ “ “	雜項已於本年一月完竣 限100晴天完
“ 銅坊苑 “ “ “	16,479.63	“ “ “ 80 “ “	
“ 漢口路 “ “ “	6,472.40	“ “ “	
“ 漢口路 “ “ “	11,321.50	8 “ “ “	
“ 市立一中宿舍修和平博愛兩院屋頂	5,150.00	修理部份	已於2311完工 限150晴天完
“ 登陸巷小學校舍	31,795.65	9 “ “ 110 “ “	
“ 大行宮 “ “ “	20,122.81	“ “ “ 90 “ “	
“ 大行宮 “ “ “	16,766.43	“ “ “	
總 計	455,770.46		內23完工工程費用估 68,689.88元未竣工工 程費估287,080.58元



此外計劃於最近期內新建各學校如下：1. 市立師範學校第二期工程。2. 市立女子中學。3. 盲啞學校。4. 綠筠花園小學。5. 馬路街小學。6. 市立第二中學。又計劃添建或改建各校如下：1. 評事街小學。2. 邊營小學。3. 督糧廳小學。4. 逸仙橋小學。5. 大中橋小學。

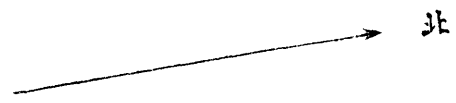

# 四區總平面圖



## 圖例

-  草地公園
-  建有房屋之宅地
-  已經放領之宅地

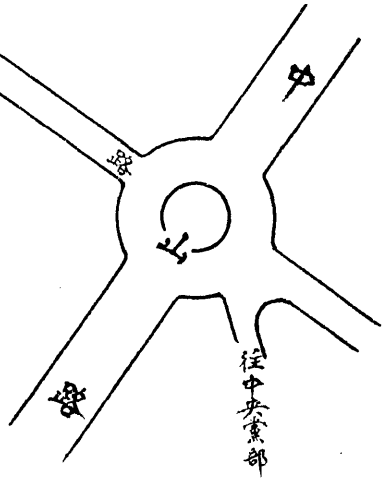

400 500 公尺

七、改良棚戶住宅區 本市爲改良棚戶住宅，於二十三年春間，着手先於新民門外四所村，撥出市地三十餘畝建築棚戶住宅，以爲遷移下關一帶棚戶之用，惟該地褊小，不敷應用，又先後三次經內政部核准加征民地一千餘畝俱相連屬，約共一千餘畝，是爲本市最大之棚戶區。此外又於共和門外七里街，徵收民地三百五十餘畝，以百畝建築平民住宅，餘約二百五十畝，爲棚戶住宅，又於光華門外石門檻，徵收民地五十畝，以備遷移城內棚戶之用，是爲七里街及石門檻兩棚戶區。此案比時尙無通盤計劃。嗣奉行政院二十三年十一月十五日第六三一零號訓令，以奉中央政治會議決議，汪委員提議建築首都貧民住宅區計劃一案，令飭遵照辦理等因，查原計劃大要，係將全市棚戶，逐年遷移，每期五千戶，共分七期遷竣，並於新闢貧民住宅區（卽棚戶區）內，建築道路溝渠教育衛生等種種設備，以期改良貧民生活，用意極爲完善，惟以每十戶佔地一畝計算，總共需地三千餘畝，且須分布環城不能偏於一隅，以便散處各戶就近遷入，經派員勘定，郭家溝前三莊東岳廟霸王橋饗虹橋草場門南等六處，及在七里街加徵民地貳百一十畝，石門檻加徵一百一十畝，以上八處，共新徵民地二千四百五十畝，於本年六月經內政部核准公告，連同以前撥定及徵用之市地民地，共爲棚戶區九處，計地三千八百畝左右，本年第一期應遷之五千戶



，擬就軍政機關學校附近，及幹路兩旁之棚戶，先行辦理，現時已經實行遷移者計不過四所村千餘戶，石門檻二百餘戶，茲將已遷各戶，及已計劃之棚戶區，分別列表於後。

已經開闢及搭蓋之棚戶區一覽表

名稱	地址	已打樁劃定之戶數	已遷入戶數	由何處遷來	發給津貼費數	備考
四所村	金川門外 新民門外	三四一九	一四一二	由九家圩綏遠路與中門外挹江門內等處遷來	一三八一五·〇〇	內約五百戶係廿三年十月底以前遷入，又本年度尚在繼續遷入者，約千餘戶
石門檻	光華門外	五〇三	二二一	由城內考試院前二門崗律康北三巷等處遷來	二一七〇·〇〇	
補註	<p>一、規定每遷一戶，給予津貼建築費十元，但有因原住地址被徵，另案發給拆遷費者，則不再給津貼，亦有因別種關係，止給五元者，故上列津貼費總數，按每戶十元之數，微有不符。</p> <p>二、上列棚戶區內另有平土築路建造陰溝廁所及防水堤埕與水井等，各項工程，隨其性質，錄入道路防水及雜項工程報告，故不列本表之內。</p>					

已計劃之棚戶區總表

名稱	地點	畝數	核准徵收年月	擬遷入何處棚戶	備考
四所村	金川門外 新民門外	一〇七〇畝	二十四年六月	第七兩警察區內之戶	內有市地約三〇畝又二三年五月核准六九畝九月核准五五畝
郭家溝	中央門外	二〇〇畝	同上	同上	
前三莊	中山門外	五三〇畝	同上	第一警察區內之戶	
石門檻	光華門外	一六〇畝	同上	同上	內有五〇畝二三年十一月核准
七里街	共和門外	四六〇畝	同上	第二警察區內之戶	內有二五〇畝二三年十一月核准
東岳廟	中華門外	二五〇畝	同上	第三兩警察區內之戶	
霸王橋	同上	二九〇畝	同上	同上	
賽虹橋	水西門外	三三〇畝	同上	第五警察區內之戶	
草場門南	漢中門外	四三〇畝	同上	同上	此一區現因別案關係已不適用擬另勘補充

此外尚有協助其他機關辦理遷移棚戶工作，舉其較重要者，如江南鐵路公司徵用路基內之棚戶三百餘戶，由該公司購撥五貴山附近地址，經派員會同督飭遷移，並指導依照規定式樣搭蓋完畢，又金陵兵工廠新徵廠址內棚戶一百七十餘戶，亦經派員督飭拆除，皆遷至附近鄉村搭蓋，因俱不在市府所建棚戶區之內，故不列表。

### (丙)關於防水及下水道者

一、本年夏期防汛實施工作 二十四年六月下旬，大雨時行，江水盛漲，上游各處，相繼告警，本市下關水位，達六·九公尺，較之二十年最高水位，僅差〇·七公尺，形勢岌岌，七月三日經召集各機關緊急防水會議，成立防水工程委員會，決議防堵搶險辦法，支配人員，立即分頭執行，計分城內下關鄉區三部份，而鄉區之中，又分燕子磯上新河八卦洲大小黃洲等區。於城區，則將東水關鐵窗樁，銅心閘，半山寺，台城閘等，各涵洞缺口，以及各溝渠，盡行堵塞，而於西水關武定門等處，分別裝置一百餘馬力抽水機，日夜抽排秦淮河內之水。於下關，則沿中山碼頭至海軍碼頭防堤缺口之處，備辦閘板麻袋等材料，以備搶堵，又將惠民河沿岸巷口堵塞，並在該河附近適當地點，安置抽水機，以備排瀉，並將三叉河濱江各處堤身，晝夜趕築加高，堆石防護，復將楊家圩，堤內打樁，堤外加土。於各鄉區，則分派人員，攜帶物料，鼓勵鄉民，竭力搶堵，如上新河區之江心洲四義圩，北河口新堤，北濱鄉姜家圩，南濱鄉南北各圩，大黃洲之新沙泡，大洲圩，小黃洲之西河橫壩，燕子磯區之漕州圩，以及八卦洲之螞蟻腰等處，皆曾迭呈滲漏，屢瀕危險，卒以搶護得力，幸免潰決。當吃緊時，幸承憲軍警等機關，同心同德，派隊協助，蓋經

前後二十餘日之努力，始獲轉危爲安，不但城內未遭氾濫，卽下關及各鄉區，凡有堤圩及人力可以臨時措施之處，亦均未遭意外，此差堪以告慰者。

二、防水根本計劃 本市下關一帶，地頗低窪，每屆水漲，輒有泛濫之虞，茲爲防患未然計，擬定防水計劃，分段着手興工。

(1) 惠民河兩岸 計長二九七一公尺，分築土堤及洋灰護牆工程預算費用洋一四〇〇〇元。



(2) 由老江口沿江至和記洋行爲止 計長二四二四公尺，於相當地點分建護牆及土堤，其建築預算費用洋四〇五〇〇元。

(3) 由水管橋起，沿運糧河至迴龍橋，更由迴龍橋分爲兩道堤線，一沿金川溝至金川門，一沿十里長溝建築至長度一〇二八公尺爲止。該項工程，包括土堤及填高京滬鐵路鐵軌旁地面，工程費用，預算爲三七〇〇〇元。



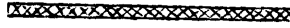
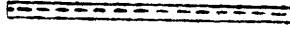

# 南京防水計劃草圖

-  擬興築堤埝
-  已完成堤埝
-  在興築堤埝
-  第一工商業堤埝

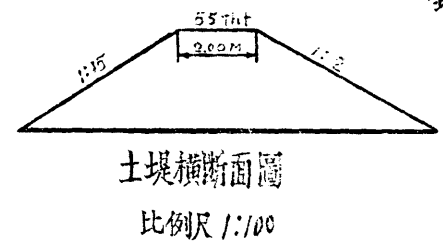
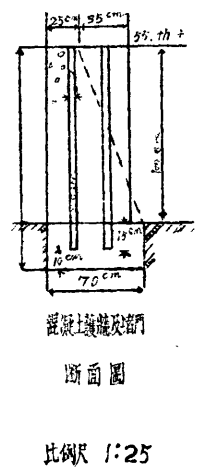
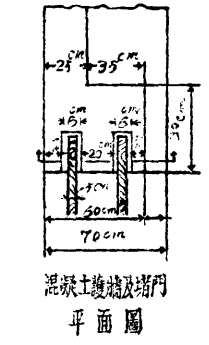
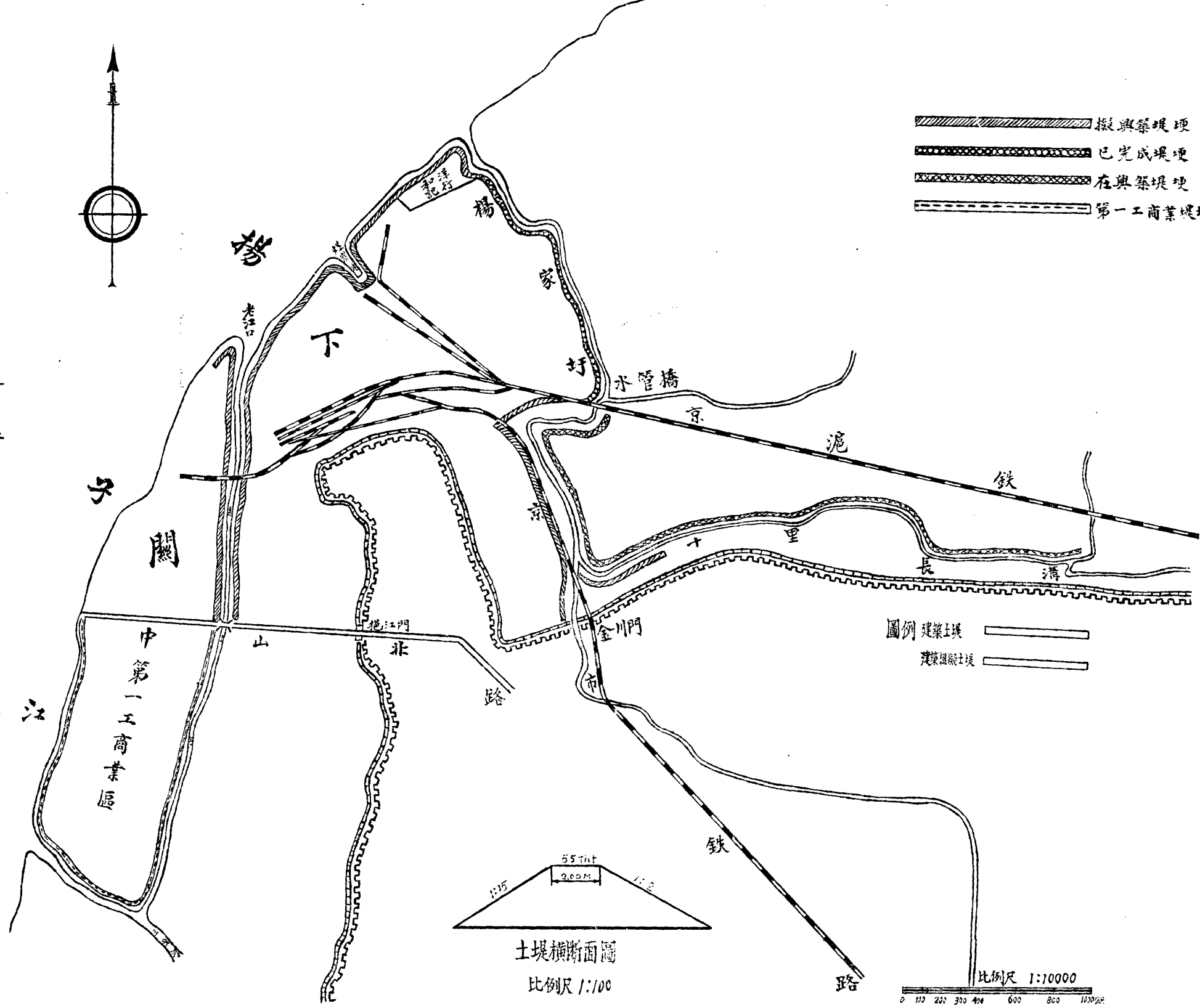

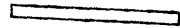
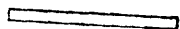
- 圖例
-  建築土堤
  -  建築混凝土堤

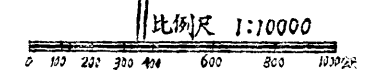

三、疏濬河道 本市舊有河道，頗多淤塞，本年春曾徵集鄉民，以工代賑，分別疏濬十里長溝，北運糧河及朱家山河，以利灌溉，而便水運。茲特分別列表於后。

工程名稱	施工情形	疏濬長度 公尺	建築費 元	完工日期	效用
疏濬燕子磯區十里長溝	挖泥	七〇〇〇.〇	三,四七〇.〇	二十四年五月	查燕子磯區十里長溝年久失修河面日隘河身日淺二十四年春征工疏濬以利灌溉
疏濬北運糧河	挖泥	壹五〇.〇	五,七〇一.一	二十四年五月	查北運糧河亦早淤塞二十四年春徵工疏濬以暢水流而利灌溉
疏濬朱家山河	人工挖泥 機船浚深	一〇〇〇.〇	一〇〇〇〇.〇	二十四年五月	查朱家山河在市區境內者僅老江口至三岔河一段二十四年春會同江浦縣政府征工疏濬以利航運而便交通
疏濬前湖通河道	挖泥 裝溝	土方 二〇三三.〇〇 石方 七三三.〇〇 溝管 一〇〇〇 公尺	九,四〇四.〇〇	二十三年十二月	查前湖爲紫金山一帶水流歸匯之所具調節城內外水量之效能
修理四所村圍堤	填土方	立公 二六三九五	五,六六一.八	二十四年八月	四所村濱臨長江下游棚戶所在地地勢低窪故須填高以防水患
填築八卦洲堤埝	填土方	立公 二二九七〇	二,六七.六	二十四年八月	該洲位居長江之中面積遼闊原有堤埝久失效用去歲大加建築今年潮汛故未受影響茲特再加培厚以期堅實

四、下水道測量 下水道測量，計分三區着手進行，現俱測竣，列表於后：

區別	工作概況	長度 公尺	測完年月	備	考
城南區	測量街道縱斷面及水準樁高度	15500.0	二十三年七月	測量城南區者計有五隊分段測量於二十三年十一月先後完竣並繪有等高綫圖地形圖等	
城北區	同右	3293.9	二十四年九月	測量城北區者計有三隊分段測量已於二十四年九月測完地形圖等正在從事繪製中	
下關區	同右	1655.5	二十四年九月	測量下關區者僅有一隊業於二十四年九月測完地形圖底亦已繪就矣	

五、城南下水道計劃 本市下水道因地形關係，劃為三區，從事設計，城南區人煙最為稠密，故特提先着手，更以三種不同方法，分別計劃，以資比較，經過縝密研究，以「合流制江水稀釋法」為最適宜，且最經濟，故決採用。關於工程計劃，業經另行編印草案，故不備述。至城北及下關兩區，在開始設計中。

六、整理秦淮河計劃 秦淮河總長為一六二六〇公尺，為本市名勝之一，茲以年久未濬，已多淤塞，經詳細之研究，擬定治標治本辦法，治本則為開闢沿河道路，裝埋截水管，截止污水流入河內，惟以其與下水道有關，建築需時，故擬先治其標，治標

則爲利用東水關之抽水機，抽入城外清水，以澄其源，設小閘門於西水閘，以利宣洩，每六日沖洗一次，以期河水逐漸澄清。

七、修建東水關抽水站 東水關設機抽水，爲秦淮河治標之法，已如上述，故擬於治河根本計劃施行以前，先於該處建抽水站一座，設置抽水機，抽入城外清水，沖洗內河，一面更可於防汛期間，抽出城內積水，以免泛濫，工程費用，預算爲二六七六一。五五元。

#### (丁)關於公用設備者

關於公用設備約分「浴室」「菜場」「標準鐘」等共十餘項，茲將其設置地點數目分別開列於次，其在二十三年十一月至二十四年九月間設備或完成者，並爲逐項註明，以便省覽。

##### 一、公共浴室——兩處

一、秦淮小公園內二十三年十一月竣工 二、熱河路路旁二十四年三月竣工

##### 二、菜場——七處

一、中華路扁担廊

二、丁家橋二十四年四月竣工

一年來之南京市政

一年來之南京市政

三、下關楊家花園二十四年四月竣工

四、洪武路程閣老巷口

五、彩霞街

六、北門橋魚市街

七、孝陵鎮二十四年一月竣工

三、標準鐘——十六處

母鐘三處 一、市府路工務局內

二、大行宮第一警察局內

三、下關商埠街工務局下關辦事處內

子鐘十三處 一、夫子廟廣場前

二、秦淮小公園外

三、中華門內

四、中華路內橋

五、朱雀路白下路口

六、公園路第一公園前

七、中山門內

八、大行宮

九、新街口廣場

十、玄武門

十一、鼓樓北

十二、挹江門外廣場

十三、下關江邊大馬路口

#### 四、交通指揮燈——十八處

(一)單柱雙燈式九處 一、中華路建康路交叉口廿四年三月竣工

二、中華路白下路口

三、中山路東碑亭巷口

四、國府路碑亭巷口

五、中山路國府路口廿四年三月竣工

六、中央路湖南路口廿四年三月竣工

七、太平路楊公井口



八、中山北路商埠街口廿四年三月竣工

九、江邊馬路大馬路口

(二)二柱六燈式一處 一、中山路中央路口

(三)三柱六燈式三處 一、太平路中山東路口

二、湖北路獅子橋口

三、中山北路蕪河路口

(四)單柱八燈式二處 一、白下路太平路口

二、中山北路廣東路口

(五)四柱八燈式三處 一、中山路保泰街口

二、中山北路湖北路口

三、蕪河路綏遠路口

五、崗亭崗台——六十六處內有三十九處係廿四年三月竣工

第一局內崗亭十四處

崗台一處

第二局界內崗亭——八處

崗台——四處

第三局界內崗亭——四處

崗台——三處

第四局界內崗台——五處

第五局界內崗亭——六處

崗台——三處

第六局界內崗亭——十二處

第七局界內崗亭——七處

六、汽油站——五十四站內有十五站係二十三年十一月以後裝置

專用汽油站——二十九站內有八站係二十三年十一月後核准裝置

營業汽油站——二十五站內有七站係二十三年十一月以後核准裝置

七、廣告欄——四百十九欄內有八十五欄係二十四年七月間竣工

第一局界內——六十九欄

第二局界內——五十二欄

第三局界內——三十六欄

一年來之南京市政

一年來之南京市政

第四局界內——五十一欄

第五局界內——六十一欄

第六局界內——二十七欄

第七局界內——二十三欄

第八局界內——四欄

新市區界內——九十六欄

八、路牌——三千三百八十九塊內有一千一百十塊係二十四年八月間釘立

第一二三四警局界內——一千四百二十五塊內有一百十九塊係廿四年八月間補釘

第五六七八警局界內——一千另九十一塊內有一百另八塊係廿四年八月間補釘

新市區界內——八百七十三塊係廿四年八月間竣工

九、路燈——四千九百九十盞內有一千另廿八盞係廿三年十一月以後裝置

第一期 四百四十八盞

第二期 四百四十八盞

第三期 五百九十二盞

第四期 四百另八盞

第五期 一千四百六十六盞

第六期 九百六十盞內有三百六十盞係廿三年十一月以後裝置

第七期 六百六十八盞係廿四年一月以後裝置

十、夫子廟臨時攤場——三百另九號

木棚攤位——一百七十號

露天攤位——一百三十九號內有三十六號係廿四年五月間添設

二十三年十一月至二十四年九月

公共浴室廁所菜場公墓工程

工 程 名 稱	工 程 費 (元)		工 程 進 行 狀 況	備 註
建築挹江門城防駐所廚廁	1,057	20	24年1月已完工	
建築下關黃泥灘男女廁所	500	00	1月已完工	
建築管家巷廁所	543	74	1月已完工	
建築各城防駐所廚房及廁所	3587	50	6月已完工	
建築下關楊家花園菜場	2983	78	6月已完工	
建築丁家橋菜場	6654	49	7月已完工	
建築熱河路公共浴室及廁所	3520	77	7月已完工	
建築鼓樓公園廁所	1307	63	7月已完工	
擴充丁家橋菜場	3399	20	9月已完工	
擴充楊家花園菜場	4270	80	8月開工	限 10 晴 天 完 工
建築大營盤公墓第二期工程	12739	60	9月開工	限 80 晴 天 完 工
總 計	40568	71		內已完工之工程費用佔23558.31元 未完工之工程費用佔17010.40元

# 南京市歷年裝置路燈統計圖

二十四年十月工務局製

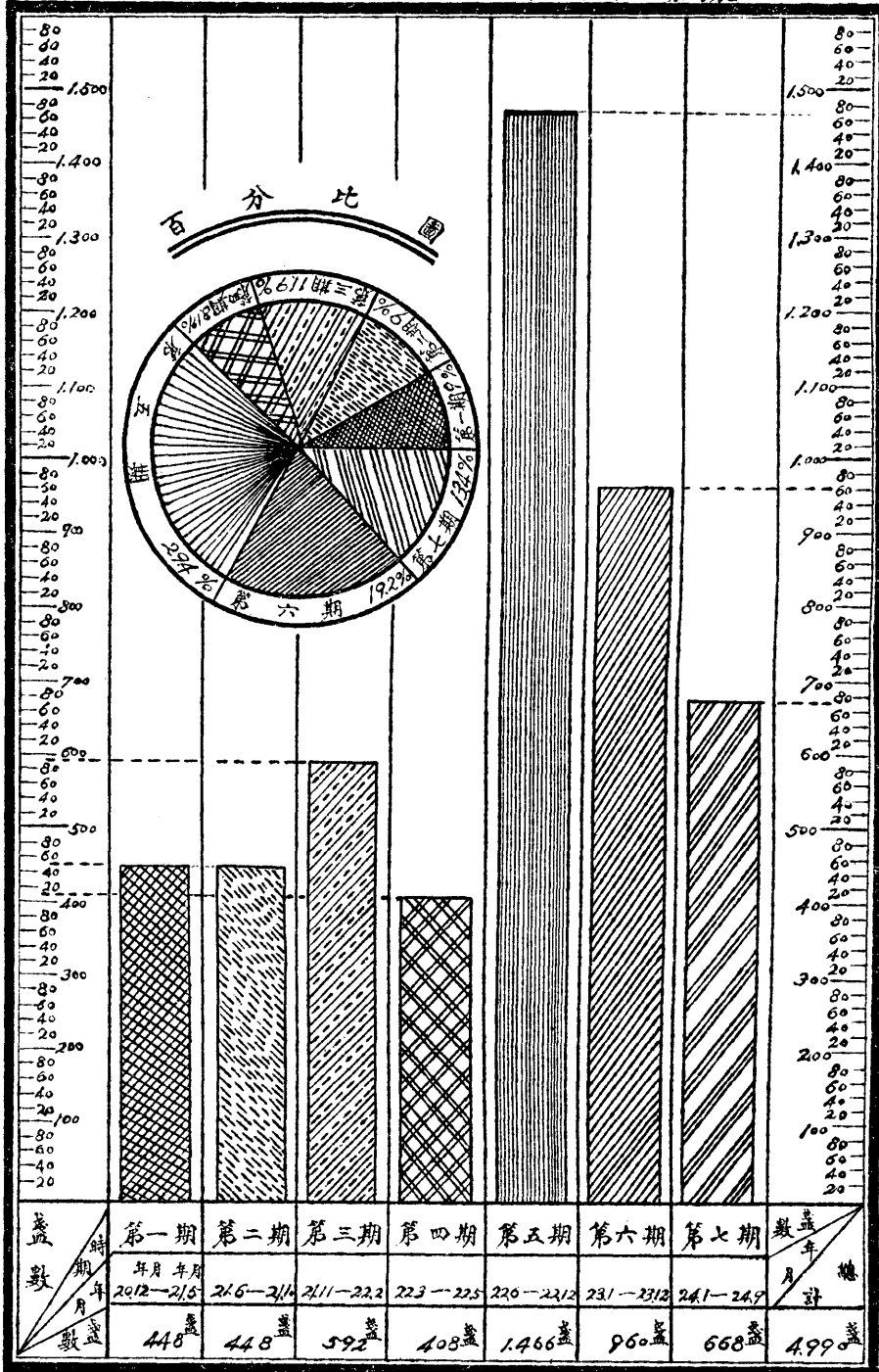

# 南京市設立標準鐘菜場公共浴室地點圖

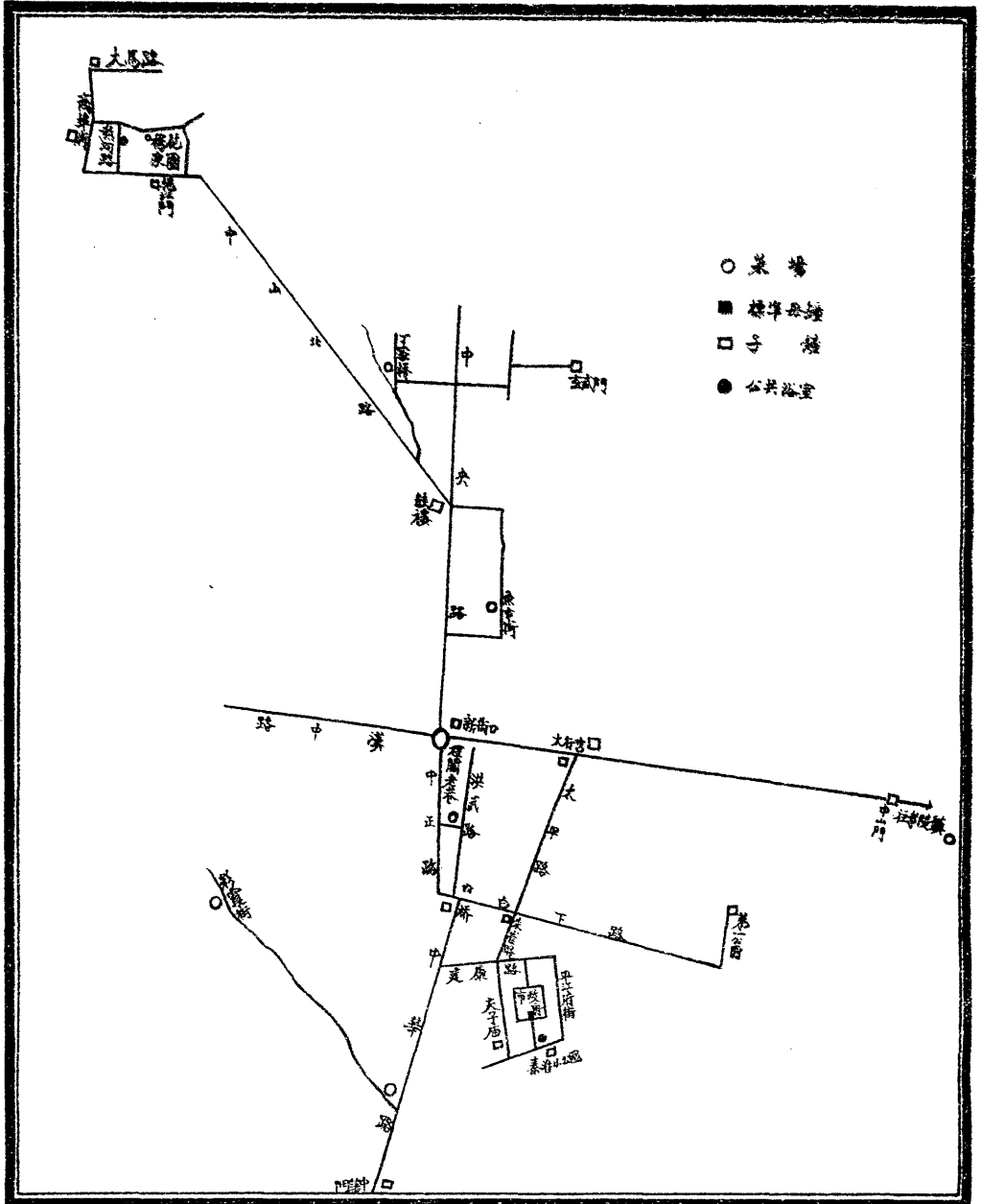

二十四年十月南京市工務局製



# 南京市工務局檢驗各種車輛數量統計表

二十三年十一月至二十四年九月

時 期	汽 車									馬 車				人 力 車				自 行 車			機 器 腳 踏 車			貨 箱	水 車	板 車	手 車	總 計				
	自			用			營 業			合 計	自 用 車	營 業 甲 等 車	營 業 乙 等 車	合 計	自 用 車	營 業 甲 等 車	營 業 乙 等 車	合 計	自 用 車	營 業 車	教 練 車	合 計	自 用 車						教 練 車	合 計		
	年	月	座 車	卡 車	長 途 車	危 險 車	教 練 車	座 車	卡 車																						長 途 車	
二十三年	11		12	7	3	1	17	6	16	1	64	/	/	/	2	23	43	3	69	/	/	20	20	/	/	1	1	3	6	22	128	315
	12		15	6	1	1	/	11	10	/	44	/	/	/	2	2	/	/	2	3	/	/	3	3	/	/	2	/	8	59		
合計			28	13	4	2	17	17	26	1	108	/	/	1	2	25	43	3	71	/	/	3	23	/	/	1	1	3	8	22	136	374
二十 四年	1		44	13	2	/	4	14	13	6	96	/	/	3	5	52	276	6	334	2182	195	914	3,291	15	28	43	/	2	7	19	3,797	
	2		16	7	4	/	/	4	3	26	60	/	/	1	2	23	27	/	50	831	57	428	1,310	4	/	4	/	3	9	18	1,456	
	3		18	5	/	2	5	2	18	4	54	/	/	1	1	4	/	/	4	298	14	178	490	/	/	/	/	2	5	8	564	
	4		46	13	/	40	/	4	8	4	115	/	/	1	2	3	36	214	5	305	211	25	146	382	4	25	29	12	7	29	41	923
	5		27	10	/	13	/	2	5	/	57	/	/	/	/	45	66	9	120	168	31	45	244	/	3	3	7	11	22	23	487	
	6		13	1	1	1	/	3	4	/	23	/	/	10	11	4	/	/	4	77	21	101	199	3	/	3	11	2	1	3	257	
	7		46	9	5	/	/	36	4	24	124	/	/	3	5	43	203	5	251	196	20	3	219	3	/	3	9	12	10	18	651	
	8		14	2	2	/	/	1	3	/	22	/	/	2	5	7	20	27	1	48	135	25	13	173	1	/	1	6	2	7	16	282
	9		13	5	1	2	/	12	3	/	36	/	/	/	/	6	/	/	6	145	16	16	177	6	/	6	/	/	/	/	225	
合計			237	65	15	58	9	78	61	64	587	3	6	25	34	283	813	26	1,122	4,243	398	1,844	6,485	36	56	92	45	41	90	146	8,642	
總計			265	78	19	60	26	95	87	65	695	3	7	26	36	308	856	29	1,193	4,246	398	1,864	6,508	36	57	93	48	49	112	282	9,016	

# 南京市財政局船隻管理處檢驗各等船隻統計

二十三年十一月至二十四年九月

時期		第一船隻管理處						第二船隻管理處						第三船隻管理處						總計
		一等船	二等船	三等船	四等船	五等船	合計	一等船	二等船	三等船	四等船	五等船	合計	一等船	二等船	三等船	四等船	五等船	合計	
二十三年	11	36	29	65	155	85	370	11	14	25	71	134	255	4	6	19	41	30	100	725
	12	36	17	33	143	90	319	2	2	7	46	65	122	1	/	5	5	7	18	459
合計		72	46	98	298	175	689	13	16	32	117	199	377	5	6	24	46	37	118	1,184
二十四年	1	56	42	76	197	100	471	3	8	9	36	28	83	5	6	19	57	26	113	667
	2	32	16	29	88	56	221	4	2	6	31	40	83	4	12	34	62	28	140	444
	3	26	18	59	105	63	271	2	4	11	19	56	92	/	3	7	21	10	41	404
	4	54	41	65	98	54	312	18	4	20	36	33	111	16	12	22	22	19	91	514
	5	91	60	72	92	29	344	18	14	16	60	39	147	20	11	16	17	24	88	579
	6	35	21	34	57	22	169	12	2	5	36	48	103	2	2	11	24	23	62	334
	7	61	39	73	126	43	342	3	2	20	88	147	250	52	61	92	225	150	580	1,182
	8	62	29	59	129	40	319	5	9	25	107	88	234	13	14	52	154	85	318	871
	9	38	23	58	112	55	286	14	9	17	75	111	226	4	2	26	93	113	238	750
合計		455	289	525	1,004	462	2,735	79	54	129	487	590	1,339	116	123	279	675	478	1,671	5,745
總計		527	335	623	1,302	637	3,424	92	70	161	604	789	1,716	121	129	303	721	515	1,789	6,929

二十四年十月南京市工務局製

## 南京市工務局考驗汽車駕駛人及核發五省市統一駕駛執照統計

二十三年十一月至二十四年九月

時 期		考驗汽車駕駛人		核發新考取之駕駛執照		到限期之舊駕駛執照換新照		合 計	
		報名人數	合格人數	普通執照	執業執照	普通執照	執業執照	普通執照	執業執照
二十三年	11	92	31	7	26	/	10	7	36
	12	124	45	6	40	3	10	9	50
合 計		216	76	13	66	3	20	16	86
				79		23		102	
二十四年	1	61	32	8	24	6	6	14	30
	2	103	41	4	37	2	10	6	47
	3	116	38	9	30	1	15	10	45
	4	13	10	6	7	1	6	7	13
	5	57	7	4	3	1	8	5	11
	6	124	25	9	16	1	21	10	37
	7	33	17	3	4	/	/	3	4
	8	113	41	9	32	/	/	9	32
	9	65	43	13	31	/	/	13	31
合 計		685	254	65	184	12	66	77	250
				249		78		327	
總 計		901	330	78	250	15	86	93	336
				328		101		429	

二十四年十月南京市工務局製

# 南京市工務局核准各種廣告統計

二十三年十一月至二十四年九月

時期		核准廣告數量						收入廣告捐 元	
		特種廣告 張	普通廣告 張	張貼廣告 張	傳單廣告 張	遊行廣告 次	燈片廣告 張		
23	11	/	3	11,683	221,900	43	21	730	090
	12	/	2	6,114	124,300	28	20	722	170
合計		/	5	17,797	346,200	71	41	1,452	260
24	1	/	4	7,715	80,000	9	11	493	810
	2	16	4	8,750	16,100	/	32	396	320
	3	/	44	9,622	134,200	10	14	1,212	640
	4	19	16	10,209	217,260	16	18	757	760
	5	/	14	14,666	184,870	29	17	818	126
	6	10	1	14,573	130,900	15	17	480	106
	7	/	7	23,162	105,200	10	7	485	140
	8	3	27	26,785	70,760	25	4	1,202	060
	9	/	12	8,485	338,030	17	7	819	840
合計		48	129	123,967	1,277,320	131	127	6,665	802
總計		48	734	141,764	1,623,520	202	168	8,118	062

二十四年十月南京市工務局製

十一、公共汽車路線 查本市公共汽車原由興華及江南兩汽車公司經營，嗣興華公司因無力繼續承辦，於本年六月底承辦期限屆滿後，宣告結束，自七月一日起，由江南公司獨營，該公司之現行路線，計爲四路：

第一路——自夫子廟秦淮小公園起至下關火車站。

第二路——自夫子廟起至和平門火車站。

第三路——自雨花路江南鐵路車站起至黃埔路。

第四路——自雨花路江南鐵路車站起至下關江邊。

陵園遊覽車——自白下路起經中正路新街口，中山東路，出中山門，經陵墓靈谷寺，運動場，轉京湯路進中山門經中山東路，大行宮，太平路回至白下路。

上新河鎮西郊綫 自新街口（漢中路）起出漢中門經鳳凰街，江東橋江東門至上新河鎮。

（戊）關於橋樑涵洞及其他雜項工程者

一、已修築完成之橋樑涵洞等工程如左表：

一年來之南京市政

## 橋 樑 工 程

工 程 名 稱	橋樑式樣	材 料	工 程 費 (元)	工程進行狀況	備 註
修理文德橋	過 橋	木 料	1196.39	年 月 23/12完工	
修理倉波門二道橋	環 洞	甄 石	1269.96	24.4	
建築第一公園陸濱湖通林有場便橋	五 孔	木 料	1540.00	6.0	
建築莫愁路文津橋	單 標	鋼筋混凝土	12100.00	8	
建築珍珠橋	，	，	12274.20	9 開工	限11月10日以前完工
總 計			28380.55		內已完工之工程費用共計16106.25元 未完工之工程費用計12274.20元

## 涵 洞 溝 管 工 程

工 程 名 稱	工 程 費 (元)	實 施 情 形	工 程 進 行 狀 況	備 註
國府東箭道至中山東路下水道	2358.00	45公分埋溝管 277.20公尺 23公分埋溝管 51.22公尺	年 月 23 12 已完工	
改建大方巷涵洞	370.00	90" 溝管 6.22	24.1	
大悲巷溝管	625.16	30" 溝管 23.81 15" 溝管 35.00	3	
興中門小學下水道	913.00	23" " 345.22 15" " 278.22	"	
國府文官處文書局後路溝	1533.00	45" " 144.22	4	
改良秣陵村污水管添建排水設備	874.33	23" " 187.22 18" " 184.22 15" 半圓溝管 319.22	5	
夫子廟市場內下水道	2814.30	23" 溝管 118.22 15" 溝管 75.22	6	
石門樞棚戶區路溝	4666.28	30" " 30.22 青磚明溝 605.22	8	
總 計	14154.02	90公分埋溝管 12.22公尺 18公分管 57.22 45" " 426.22 " " 半圓明溝 30" " 259.22 " " 312.22公尺 23" " 271.22 " 磚溝 605.22		隨道路建築之溝管工程不在表內
大 總 計	83103.28			



# 南京市工務局最近辦理各種雜項工程一覽表

二十三年十一月至二十四年九月

一年來之南京市政

四九

二、修理城牆城門公園及建築各停車場等一切雜項工程如左表：

工 程 名 稱	工程費(元)	工程進行狀況	備 註
修理和平門城樓	46200	年 月 23, 11 已完工	
四所村棚戶區第三部份平土	201320	12 ”	
修理太平,興中,漢中,光華,中央,通濟,和平,中華,金川,武定,新民等十一處城門	150000	24, 1 ”	
添裝挹江,中山,玄武等三處城門計共七座	2188765	” ” ”	
裝置新住宅區衛生診療所衛生設備及電燈工程	149485	” ”	
修理周處讀書台房屋	114130	3 ”	
修理水西,武定,太平,玄武,中央,和平,挹江,中華,興中,光華,清涼等十一處城牆及填土	4321309	4 ”	
重行佈置下關江邊公園	64420	5 ”	
裝置第一公園內防空演習用避毒室	38669	6 ”	
設立中山門內廣告牌	681750	7 ”	
裝置新住宅區化糞池竹籬	31800	8 ”	
裝置市立醫院及傳染病院暖氣工程	990920	” ”	
裝置燕子磯御碑亭	13200	” ”	
武定門外雙橋門棚戶區填土	29590	” ”	
修理中央執行委員會會議廳前停車場	249000	9 ”	
建築新住宅區養氣化糞池	2400000	” ”	
修理白鷺洲公園	442010	” ”	
裝置第三診療所衛生設備	115384	” ”	
四所村第四部份平土工程	376101	” ”	
中央黨部門前停車場	161095	” ”	
四所村棚戶區掘井	115600	在進行中5開工	限 30 晴天完工
挹江門廣場電桿	72908	” 2 ”	” ” ” ”
裝設市立醫院傳染病院水電工程	661055	” 6 ”	” 100 ” ”
修理五洲公園覽勝樓	148840	” 8 ”	” 35 ” ”
開闢勵志社前公園	699900	” 9 ”	” 30 ” ”
埋設全市電纜挖溝工程	以實做工程計價	” 9 ”	” 130 ” ”
加建飛機炸彈模型旁欄杆	41640	” ” ”	” 15 ” ”
建築秦淮小公園前停車場	30000	” ” ”	” 7 ” ”
總 計	14535091		內已完工程之工程費用共估127 651.48元未完工程之工程費用共估17 699.43元

三、最近期內擬修之橋樑涵洞及雜項工程計劃

1. 改建龍江橋 該橋年久失修，損壞極多，擬即改建，以防意外。
2. 乾河沿涵洞 現因乾河沿至鼓樓一段中山北路放寬，該涵洞亟須計劃改築。
3. 馬標街涵洞 在珠江路綫經過之馬標街附近，因水道關係，計劃建築涵洞一座，與珠江路工程，同時進行。
4. 北河口木橋 該處原有木橋曾因大水拆除填塞，因該橋有關鄉區交通，據該處鄉民之請求，正擬計劃重建。
5. 統盤計劃修築鄉區各橋樑 近因市鄉間交通日見繁重，為行車安全，便利交通起見，正在調查各鄉區橋樑狀況，及交通情形，以便統盤計劃及早修築。
6. 計劃建築中正街等處菜場 擬分別在八府塘（即中正路附近）同仁街及科巷，雨花路等處，徵收土地，建築範圍較廣之菜場各一所，並各附設公共廁所一座。
7. 建設漢中門城樓過橋工程 擬在該處，照新民門城樓過橋形式建築過橋一座。
8. 建築中山北路山西路廣場 該處交通日見重要，車輛往返頻繁，擬仿照新街口計劃，建築圓形廣場，以利交通。
9. 整理挹江門內山坡 該處山坡有關市容，擬加整理，並酌植樹木以資點綴，俟計劃核

定後，即可興工。

10 開闢繡球山公園 下關附近缺乏公園，平日市民無遊息之所，經決定就繡球山開闢小公園一處，以資民衆遊息。

11 開闢勵志社前公園 擬在勵志社前中山路南一帶徵收土地闢作公園，以增市容，此項計劃，即將擬議，一俟核定，即行施工。

12 計劃開闢清涼山公園住宅區 擬在清涼山附近選定基地二百九十畝，將其中地勢較平坦寬廣之面積約一百二十畝，仿照山西路新住宅區分段計劃，開闢爲住宅區，公開放領，其餘則佈置公園，使住宅區之環境益臻幽美。

#### (己)關於審勘修建房屋者

查市內一切公私修建房屋，照章均須先向工務局呈報，經查勘給照後，方可興工，此種辦法，完全係爲保護人民居住安全及整飭市容統一規劃起見，茲將二十三年十一月至二十四年九月核發修築執照，及市內新建房屋之面積，及造價，並取締違章及危險之建築等項，分別列表於下。



# 南京市工務局核發各種營造執照統計

二十三年十一月至二十四年九月

時期		建築執照		修繕執照		雜項執照		公共場所營業執照		合計	
		請領	核發	請領	核發	請領	核發	請領	核發	請領	核發
二十三年	11	133	134	124	104	62	49	/	/	319	287
	12	91	72	53	56	26	36	/	/	170	164
合計		224	206	177	160	88	85	/	/	489	451
二十四年	1	50	60	42	38	28	33	/	/	120	131
	2	45	26	32	24	19	14	/	/	96	64
	3	120	70	67	52	62	42	3	1	252	165
	4	144	150	98	87	49	46	3	2	294	285
	5	253	228	120	110	67	65	6	8	446	411
	6	139	133	93	78	49	53	15	4	296	268
	7	118	90	84	70	43	45	2	5	247	210
	8	117	113	97	87	52	51	5	4	271	255
	9	151	107	89	83	58	57	2	3	300	250
合計		1,137	977	722	629	427	406	36	27	2,322	2,039
總計		1,361	1,183	899	789	515	491	36	27	2,811	2,490

二十四年十月南京市工務局擬製



# 南京市工務局最近一年取締違章建築及危險房屋統計

二十三年十一月至二十四年九月

時期		違章建築					危險房屋					總計
		擅行興工	退縮不稱	侵佔公地	工程不符	合計	應牆危險	門墻危險	房屋危險	合計		
年	月											
二十三年	11	10	1	4	2	17	2	1	9	12	29	
	12	40	1	2	2	45	5	/	4	9	54	
合計		50	2	6	4	62	7	1	13	21	83	
二十四年	1	14	7	/	19	40	2	/	5	7	47	
	2	6	27	/	67	100	2	1	4	7	107	
	3	21	4	1	16	42	1	/	1	2	44	
	4	10	7	2	28	47	/	/	1	1	48	
	5	10	5	1	30	46	2	/	2	4	50	
	6	7	2	2	21	32	2	1	1	4	36	
	7	6	3	1	15	25	1	/	1	2	27	
	8	8	5	/	30	43	1	1	1	3	46	
	9	3	7	1	11	22	1	/	1	2	24	
合計		85	67	8	237	397	12	3	17	32	429	
總計		135	69	14	241	459	19	4	30	53	512	

二十四年十月南京市工務局製



# 南京市最近一年中所受火災損失統計 (根據消防機關報告)

二十三年十一月至二十四年九月

時期		被災房屋間數			損失價值																						
		瓦屋	棚屋	合計	房屋價值				物品價值				合計														
年	月				萬	千	百	十	元	角	分	萬	千	百	十	元	角	分	萬	千	百	十	元	角	分		
二十三年	11	13	77	90			1	1	7	0	0																
	12	5	17	22			1	2	1	0	0																
合計		18	94	112			2	3	8	0	0																
二十四年	1		14	14					2	9	0	0															
	2	5	129	134					2	9	9	1	0														
	3	13	95	108					5	5	7	1	0														
	4	4	10	14					2	5	3	0	0														
	5	21	752	773					9	2	1	0	0														
	6	26	578	604					1	8	6	8	0	0													
	7																										
	8		2	2						1	2	0	0														
	9	6	39	45					1	2	6	0	0														
合計		75	1,619	1,694					4	0	6	5	2	0													
總計		93	1,713	1,806					4	3	0	3	2	0													

二十四年十月南京市工務局製

# 南京市工務局核發營造業執照及技士證書統計

二十三年十一月至二十四年九月

時期		營造業執照					技士執行業務證書		
		甲等	乙等	丙等	丁等	合計	技師	技副	合計
二十三年	11	2	3	7	9	21	6	1	7
	12	1	3	3	4	11	1	2	3
合計		3	6	10	13	32	7	3	10
二十四年	1	/	3	1	1	5	1	/	1
	2	1	4	5	4	14	4	/	4
	3	/	1	1	3	5	1	1	2
	4	4	4	2	7	17	2	/	2
	5	1	1	3	12	17	3	/	3
	6	1	2	9	2	14	/	1	1
	7	2	/	5	7	14	1	1	2
	8	4	2	4	5	15	3	2	5
	9	2	2	/	5	9	1	/	1
合計		15	19	30	46	110	16	5	21
總計		18	25	40	59	142	23	8	31

二十四年十月南京市工務局製

## （庚）關於自來水者

一、制訂裝接費分期付款辦法 本府爲推廣自來水營業，促進市民裝用自來水起見，爰經根據自來水供水暫行章程第二十六，二十七，七十四各條之規定，訂定裝接費分期付款辦法，凡市民意欲裝用自來水，而無力一次付足裝接各費者，得援照該辦法之規定，分爲四個月繳納。

二、擴充十三公厘水表優待戶 查十三公厘水表優待戶，原預定爲五百戶，不限日期，以滿足額數爲止，嗣因市民援照該項辦法申請報裝者，頗形踴躍，而原定戶額，卽將屆滿，特擴充爲一千戶，以應需要。

三、優待酒樓茶社等裝用自來水查酒樓茶社等公共場所，爲市民集聚之地，其飲料之清潔與否，關係公共衛生至鉅，且其用水數量亦較普通用戶爲多，爲謀推廣營業及公共衛生起見，凡在已埋幹管一百公尺以內之酒樓茶社旅館浴堂戲院水爐及各食品商店等，均須一律裝用自來水，并規定自二十三年十二月一日起，至二十四年二月底止，申請報裝者，其接水費按照七折實收，以示優異，倘有逾限不裝，卽取締其營業，以重衛生。嗣因依限報裝者，固居多數，而延不報裝，意存觀望者，仍復不少，除派員隨時勸導外，并再展期三個月。

四、散發貧民暑期用水免費券 本府爲供給貧民暑期用水，藉謀公共衛生，而防疫癘起見，經印製貧民暑期用水免費券二十五萬張，派員會同各警局，分發本市已登記各棚戶，計每戶一本，每本四十五張，憑券每張向就近各水站或各兼代售水爐，免費取水壹桶（二十公升），以供飲料，並於暑期內，減低零售水價三分之一，以利平民故本年夏季尙無霍亂等症發生。

五、籌設下關船水站 本市位居畿輔，地濱長江，中外商輪兵艦，往來如織，時有要求購取自來水，以充船中飲料，前爲發揚自來水信譽計，特准通融臨時開啓江邊救火龍頭，引水供給，現在用水輪艦日廣，購水數量甚巨，爲力求供應便利起見，擬於下關江邊適中地點，籌設船水站一處，以應需要。

六、減低水表底度 查自來水普通用戶，所裝水表，恆在二十五公厘以下，入數不多之戶，每月用水量不及水表底度者，照章須按底度繳納水費，爲謀適合用戶實際需要起見，擬將普通裝用之25 20 13公厘三種水表底度，減低三分之一。

七、減輕押表費 查自來水水表，購自國外，開辦之初，金磅價格高漲，故水表之價值亦大，現在金磅價格稍形低落，爲謀減輕一般普通用戶負擔起見，擬將25 20 13公厘三種水表，依據裝接十三公厘水表優待辦法，減底三分之一。

八、減收接水費及貼管費 爲提倡市民普遍飲用自來水起見，擬將接水費及貼管費，減低十分之三。

九、埋設上海珠江廣州莫愁雲南等路自來水管 查上海珠江廣州莫愁等路及雲南路南段路面均已次第開闢，各該路自來水管並經分別招工埋設，除廣州莫愁兩路水管已完城外，其餘各路，不久亦可分別完工。以上各路埋管長度共約八千二百公尺。

十、埋設水廠進城第二總管及建鄴路水管查水廠進城總管現爲單行綫，設遇意外，勢必影響全市給水，經飭擬具第二進城總管計劃，並已招工辦理，正在積極施工，總長約四千三百餘公尺，又建鄴路水管原爲城內主要幹管之一，現因路綫未闢，爲免將來重裝起見，暫裝一五〇公厘臨時幹管約二二〇〇公尺，以便先行給水，業已全部完成。

十一、埋設京麒路自來水管 查埋設京麒路水管工程，自中山東路上元路口至中山門外教導隊一段約長六千三百五十公尺，係徇教導總隊所申請，於本年三月間開工，業於七月下旬全部完竣。

十二、建築京麒路增壓室 查京麒路水管完成後，因城外水管高下不一，高處用水，每感水壓不足，現已在韓恢烈士墓附近，建築增壓室一座，內裝每分鐘出水一·五立公之增壓抽水機二套，俟完工後，即可裝置，以便山上住戶用水。

十三、埋設新住宅區第四區自來水管 查新住宅區第四區現已着手開闢，該區埋設自來水管工程現已招工進行，總長約計六千二百公尺。

十四、埋設鈔庫街大石壩街自來水管 查鈔庫街大石壩街等處居秦淮南岸，爲城南住戶薈萃之區，亟應埋設水管，以應需要，現已招工承辦，在施工中。

十五、建築水廠圍牆及冷水設備 查水廠成立迄今，尙未建築圍牆，管理殊感不便，茲經擬具刺鐵絲網圍牆及冷水設備等計劃，均已招工承辦，除冷水設備已完工外，圍牆工事正在積極施工中。

十六、計劃埋設中央路自來水管 查中央路爲本市城北主要幹路之一，該路久已開闢，自來水管尙未埋設，亟應提前辦理，以應需要，現已計劃完畢，俟材料購到後，即可招工埋設。

十七、計劃擴充清涼山蓄水池 查清涼山蓄水池于建築時因經費關係係屬臨時性質，僅能容水二千五百立公，現在自來水用戶日見增加，原有容量已屬不敷應付，亟應予以擴充，使能容水一萬〇八百立公，俾資應付。

十八、計劃埋設昇州路自來水管 查昇州路爲門西最主要之幹路，已飭擬具開闢計劃，該路水管亦應同時進行，以應需要。

十九、計劃埋設評事街船板巷自來水管 查評事街及船板巷爲門西商業薈萃之區，需水必多，而該處附近水管最欠普遍，市民飲用甚覺不便，茲擬先就上開地點埋設水管，以應需要。

二十、計劃埋設淮海路自中正路至太平路一段自來水管 查中正路中央商場不久即可開幕，將來該處一帶自必日趨繁榮，現詢該商場及大華戲院江南汽車公司等之請，擬將自中正路至太平路一段淮海路先予開闢，所有自來水管亦擬於闢路時同時埋設。

廿一、建築清涼山水量亭 水廠水塔位於城內清涼山頂，與廠距離較遠，向來水量報告，全恃電話，頗感不便，刻經建築水量亭，以便裝置水位儀，則水量多少可以自動記載，刻以電桿未曾豎立，尙未安置竣工。

廿二、配裝加氯機 水廠水質沉清後，消毒方法，向用漂粉與水化合後發生氯氣，方法較舊，耗費需時，刻已裝就加氯機一座，使用製就之氯氣，直接加入，便利較多。

廿三、增加出水數量 全城平時每月用水量向以用戶多寡及氣候寒暖爲標準，計自上年十一月份起至本年九月份止，用水數量增加幾近一倍。

茲將各種統計圖表附錄於后：

南京市政府廿三年十一月至廿四年十月埋設自來水管工程費用表

工程名稱	公稱內徑	水管長度	工程價額
埋設莫愁路自來水管	一五〇	一六〇〇	三二一四・二元
埋設京麒路自來水管	五〇〇 二〇〇	一〇八〇 五四〇〇	二一三三八・五元
埋設雲上海南路自來水管	一五〇 二〇〇	二三五〇 六〇〇	五三八五・一五元
埋設珠江路自來水管	二〇〇	二七〇〇	五二三〇・七元
埋設廣州路自來水管	二〇〇	二六〇〇	六〇五四・六元
埋設第二進城總管	六〇〇	四二〇〇	五二五一・二八八元
埋設建鄴路臨時幹管	一五〇	二三〇〇	
埋設第四住宅區自來水管	一五〇 二〇〇 一〇〇	二四五〇 六〇〇〇 三一〇〇	一四四五〇・九二元
埋設鈔庫街大石壩街自來水管	一五〇	一一二〇	三六三八・九元
埋設正學路特敷幹管	一五〇	三四〇	八二四元
埋設遺族女學校特敷幹管	一〇〇	九〇〇	一七七一・四元
埋設工兵學校特敷幹管	一〇〇	一七三〇	三一五三元
埋設水晶台特敷幹管	一五〇	二四〇	七〇一・二元
埋設歸雲堂特敷幹管	一〇〇	一〇〇〇	二二七〇・二元



# 南京市自來水管理處工程課機務股抽送水量及工作時間統計

(由23年11月至24年9月止)

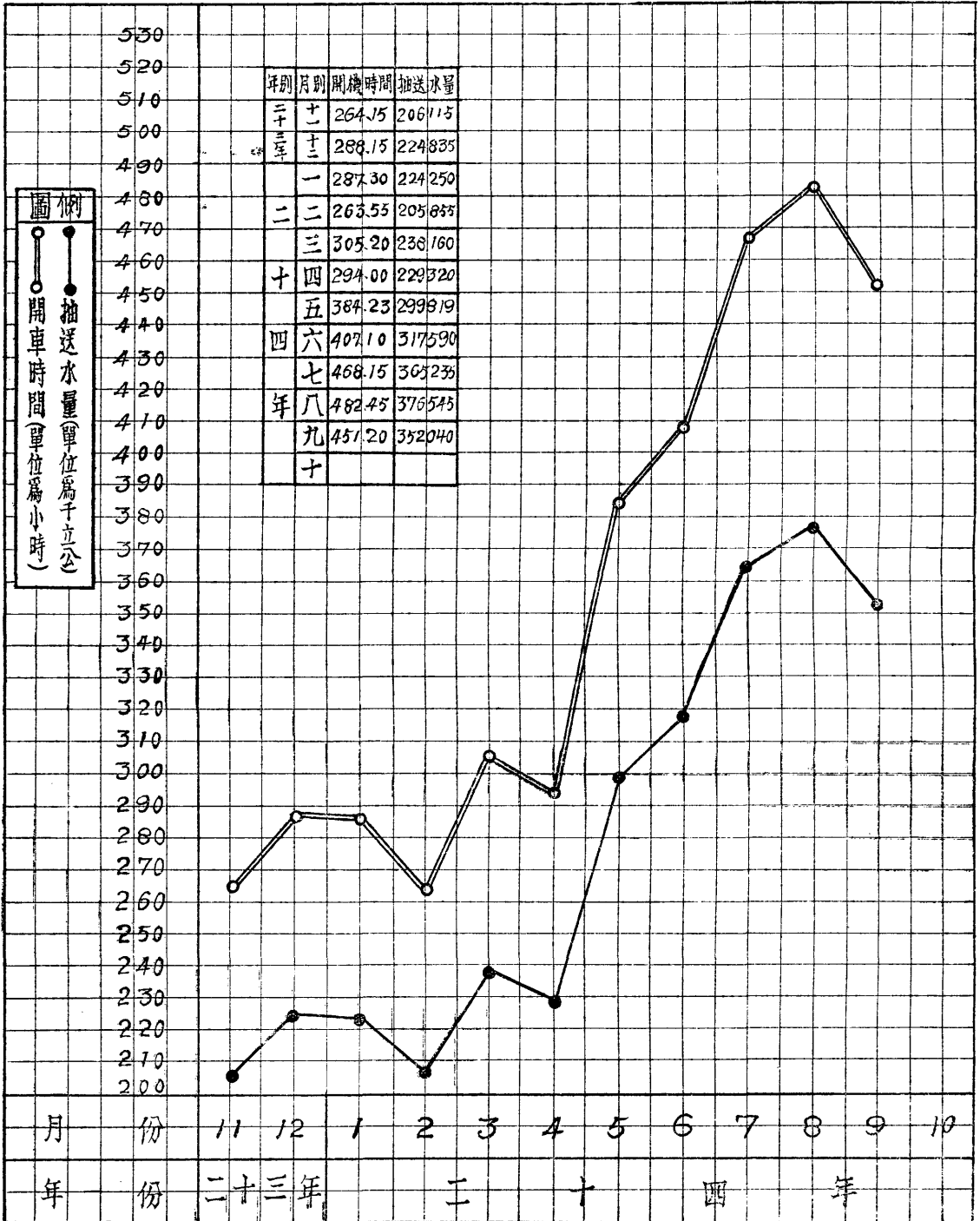

圖例  
 ○ 開機時間(單位為小時)  
 ● 抽送水量(單位為千立方公)

月份 11 12 1 2 3 4 5 6 7 8 9 10  
 年份 二十三年 二十四年

# 南京市自來水管理處用戶逐月增加比較

二十二年四月至二十四年八月

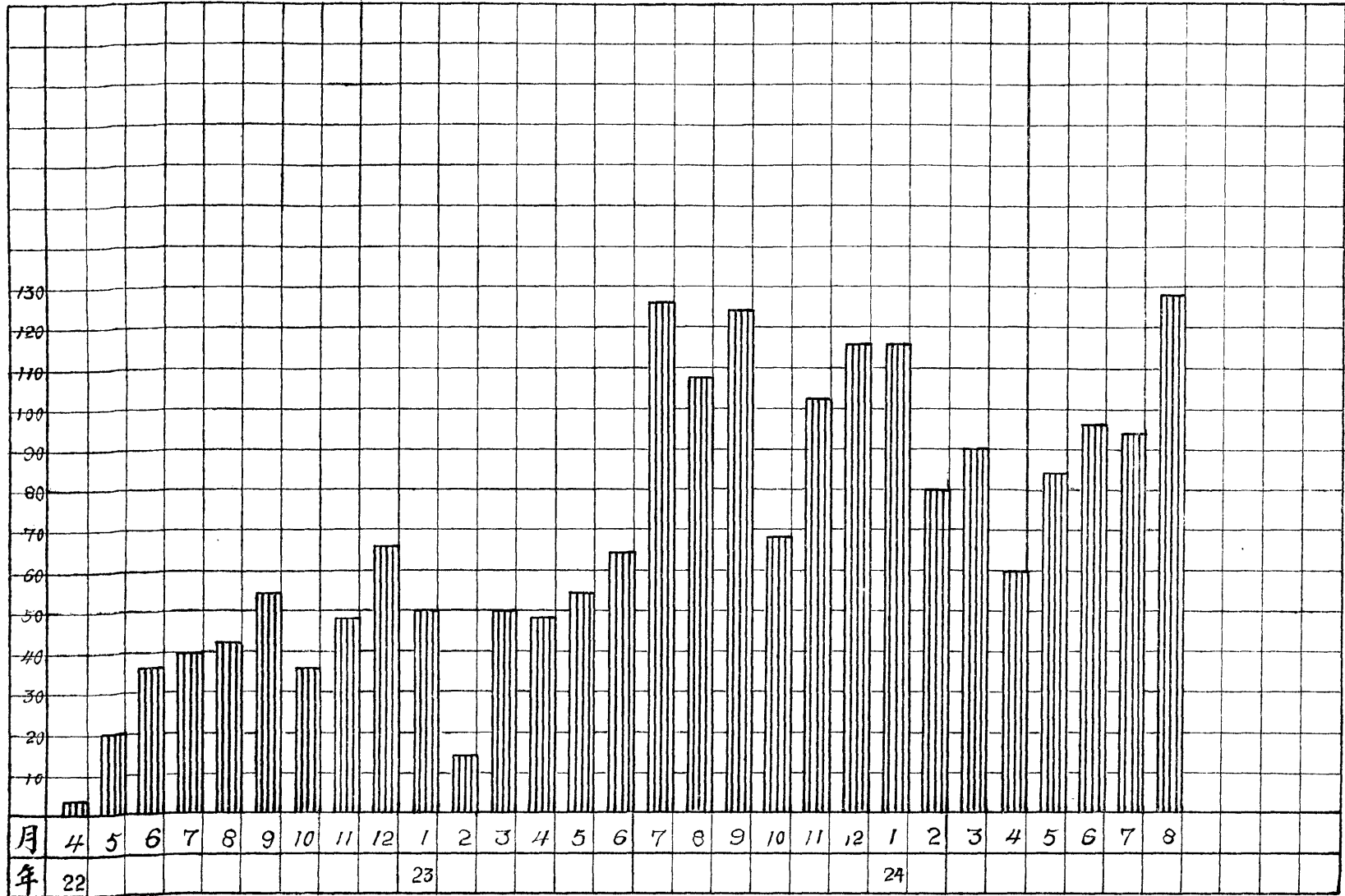

# 南京市自來水管理處逐月水費收入統計表

二十二年四月至二十四年八月

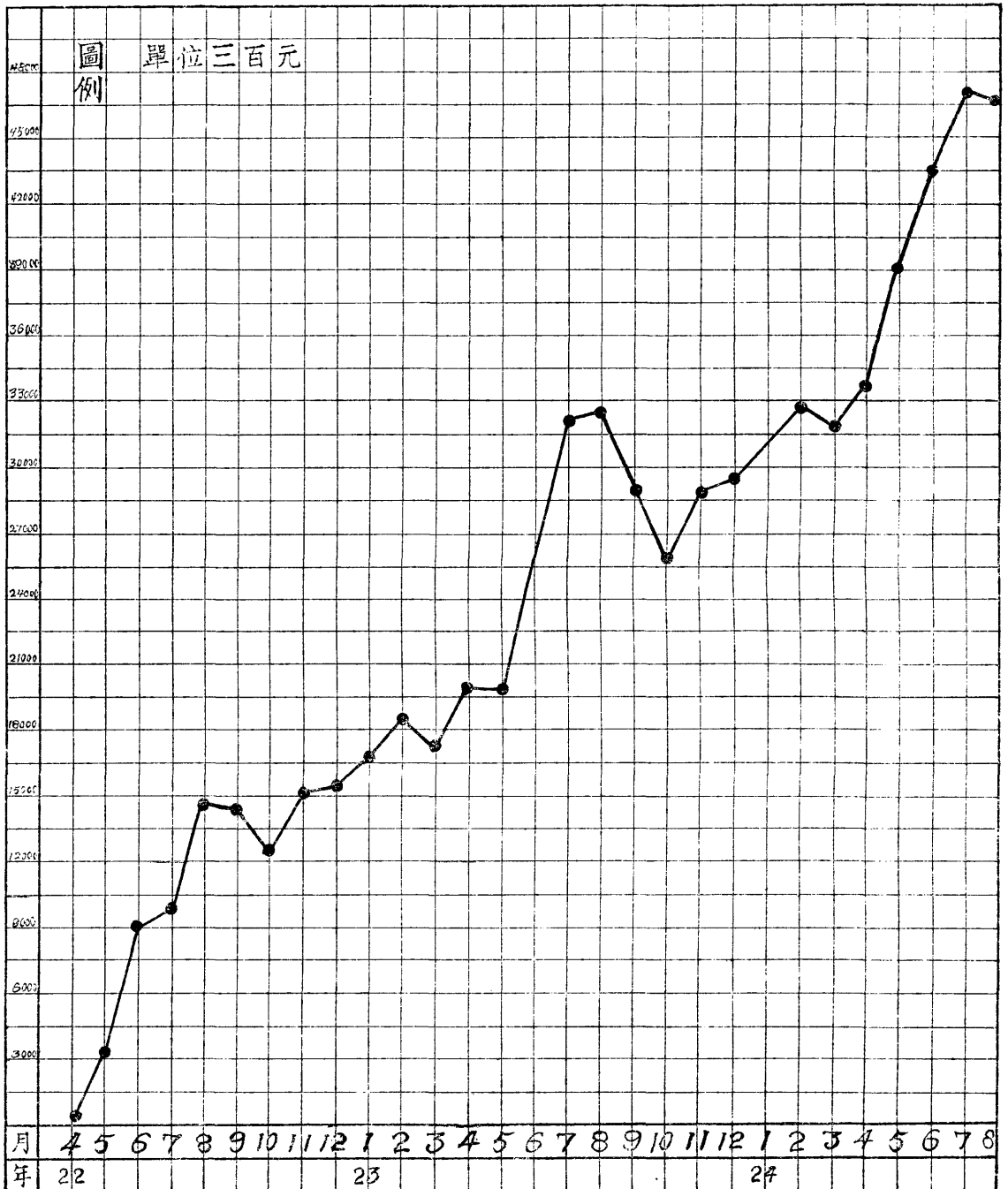

## 南京市自來水管理處用戶統計表

民國二十二年四月至二十四年八月止

年月		區別							合計	
		第一區	第二區	第三區	第四區	第五區	第六區	第七區		
民國二十二年	四月	2		1					3	
	五月	5	1	5		4	6		21	
	六月	9	3	13	1	2	5	3	36	
	七月	19	4	9		1	5	2	40	
	八月	22	4	5		3	7	1	42	
	九月	20	7	5		1	16	4	53	
	十月	16	3	4		1	9	3	36	
	十一月	32	1	3		1	10	1	48	
	十二月	42	8	1		2	7	5	65	
	合計		167	31	46	1	15	65	19	344
	民國二十三年	一月	20	6	2	2		16	4	50
		二月	8		1			4	1	14
三月		16	1	5	7	4	16	2	51	
四月		7	4	4	2	9	13	10	49	
五月		12	15	6		4	14	4	58	
六月		28	11	4		5	13	4	65	
七月		53	32	5	2	9	23	2	126	
八月		34	8	4		27	27	7	107	
九月		26	22	8		34	32	3	125	
十月		18	10	2	1	9	27	1	68	
十一月		28	14	1	1	15	41	3	102	
十二月		46	1	2	1	3	59	3	116	
合計		296	124	44	16	119	285	44	928	
民國二十四年	一月	14	21	5	4	13	52	7	116	
	二月	48	1	3	1	2	23	2	80	
	三月	21	13	6	3	16	26	5	90	
	四月	14	9	3	2	8	20	4	60	
	五月	21	12	3	1	11	35		84	
	六月	33	14	4		7	38	1	97	
	七月	31	11	7		10	31	4	94	
	八月	37	24	6	1	12	45	2	127	
合計		219	105	37	12	79	271	25	748	
總計		682	260	127	29	213	621	88	220	

## 南京市自來水管理處水站分區表

區 別	第一區	第二區	第三區	第四區	第五區	第六區	第七區	合 計
水 站	16	6	5	7	11	7	6	58

一年來之南京市政

## 南京市自來水管理處用戶分類表

分類 \ 區別	第一區	第二區	第三區	第四區	第五區	第六區	第七區	合 計
機 關	42	17	9	3	10	42	11	134
學校會所	20	8	12	2	14	16	3	75
公司商號	6	55	80	17	40	33	61	297
外 僑	1				1	20	4	26
寓 宅	616	156	11		146	484	4	1417
代 售 處	20	14	19	7	5	2	4	71
水 站	16	6	5	7	11	7	6	58
總 計	721	255	136	36	227	609	93	2078

六〇

# 京市水管系統圖



- 管幹埋已
- - - 管幹埋正
- · - 管幹埋擬

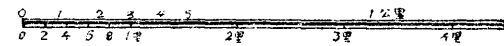

# 京市水站分佈圖



玄武湖

● 已設水站  
○ 擬設水站

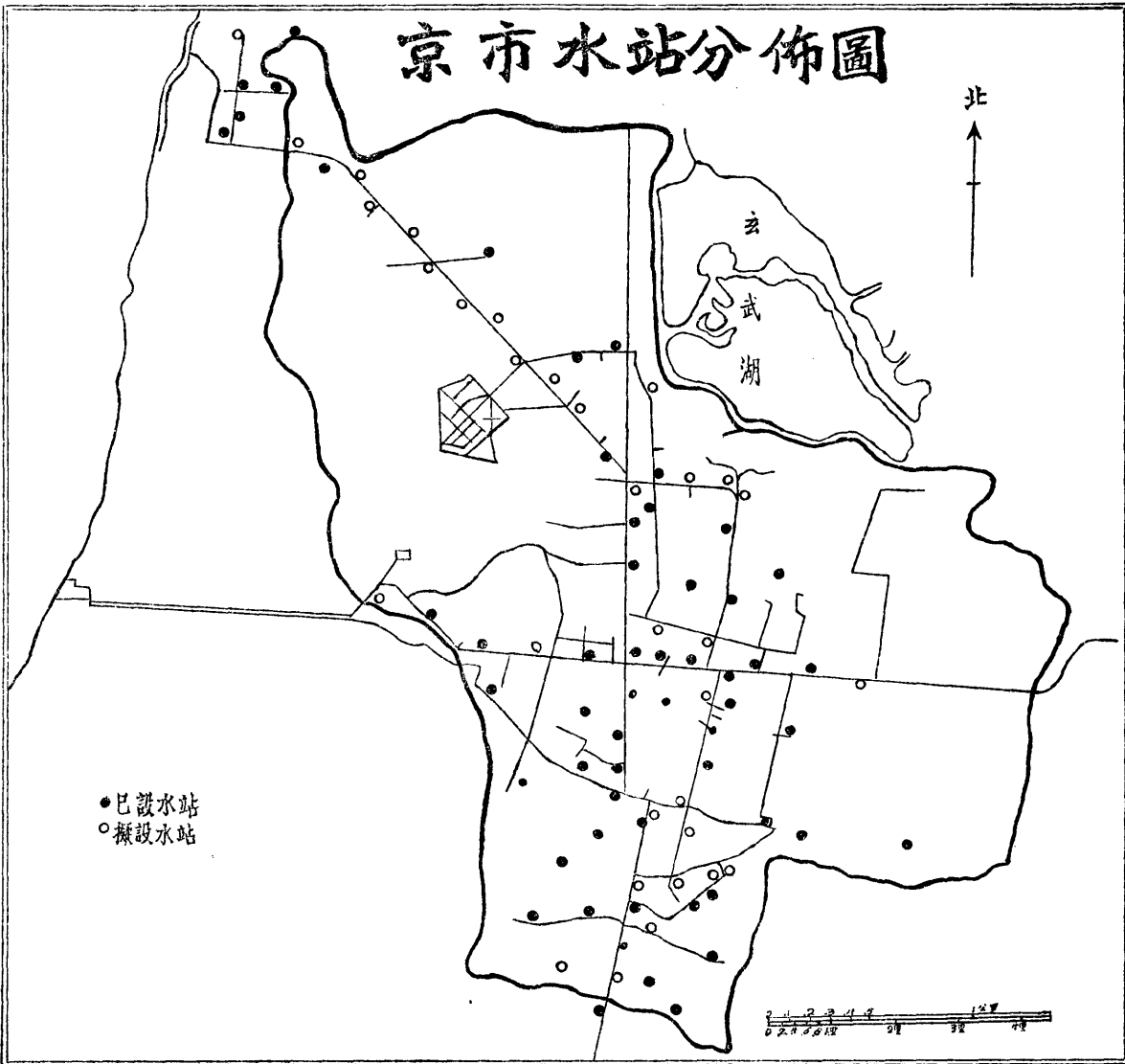
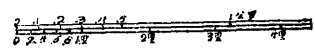

# 財政

(甲)關於收支者

一、收支概況 本市財政歷來入不敷出，收支相差，其數甚鉅，馬市長履任之始，即以  
求適合收支爲原則，雖在萬分困難之中，仍一面積極整頓稅收，以期收入之增加，  
一面厲行緊縮，以期支出之減少，經數月努力之結果，收支雖不能完全相抵，而差  
額尙屬有限，並蒙中央協款，軍部補助，鐵道附捐按月照撥，使各項經臨等費，得  
以應付，惟教育及建設各費，似欠充裕，蓋欲繁榮都市，非有大規模之建設不可，  
欲掃除文盲，非實施強迫教育，廣設學校不爲功，此則視經濟力量之如何而定，非  
目前之財力所能辦到，尙有待于今後之努力者也，茲將自二十三年十一月至二十四  
年八月底止收支概況列表如下：

甲、收入項下

- |           |              |
|-----------|--------------|
| 1. 稅捐收入   | 一、六八二、四一七、三七 |
| 2. 地方財產收入 | 二六三、五六三、〇一   |
| 3. 地方事業收入 | 五一〇、五八八、一六   |

一年來之南京市政



乙、支出項下

4.	地方行政收入	九九、六四九、四九
5.	地方營業收入	四八、〇〇〇、〇〇
6.	補助款收入	一、六四三、三一三、〇四
7.	市鐵路收入	五六、九三〇、〇〇
8.	其他收入	七一三、〇二〇、四八
	合計	五、〇一七、四八一、五五
1.	行政費	一六四、九七七、三七
2.	財務及土地整理費	四五八、四八四、四一
3.	教育文化費	一、三七〇、〇三二、〇一
4.	建設費	二、七五四、三七四、八一
5.	衛生費	一三九、五三六、八三
6.	協助費	一四九、一八二、七八
7.	撫卹費	六二八、七四
8.	債務費	二六四、九五六、九二

9. 市鐵路管理費

五二、一三〇、〇〇〇

10 其他

一九〇、八六五、二八

合計

五、五四五、一六九、二五

說明：

1. 上列數目係自二十三年十一月一日起至二十四年八月底止收支實數，所有暫記款項及定額收回概未列入。

2. 收支兩抵不敷之數，由暫記項下借款收入彌補。

二、清償舊欠 本市以財政困難，歷年均行舉債，馬市長履任時，即以維持信用爲急務，故對於市公債基金，無論如何困難，亦須按月撥足，數月以來，已將從前向各銀行之抵押借款陸續還清。

### (乙)關於稅捐者

一、筵席捐 查本市筵席捐，向係委商承辦，無如包商制度管理較難，以致每月欠解比額，爲數甚多，當於本年一月份起，將筵席捐由財政局直接徵收，以資整頓，藉增稅收。

二、屠宰稅 查本市屠宰稅前亦係委商承辦，本年六月令將原承辦屠稅員張紳解約，由財政局收回，另派屠宰稅徵收處主任辦理，稅收漸有起色。

三、房捐 查財政局前爲體恤民瘼，清結舊欠，統籌兼顧起見，除本年各月房舖捐仍須按月清繳，不得拖欠，逾期照章科以滯納罰金外，所有十九年起至二十三年十二月止舊欠房舖捐，經徹照各省市清理舊欠田賦及廣州市清理舊欠房捐先例，擬具救濟方案，呈奉 本府核准，並分別佈告，凡在本年七月一日起，於開始一個月內繳納者七折實收，第二個月內繳納者八折實收，第三個月內繳納者九折實收，其在第四個月內繳納者十足征收。期於清理舊欠之中，並寓體念民艱之意。

四、田賦 查財政局上年接征鄉區田賦時，適值省市劃界，爲按期開征起見，故一切征收辦法，均仍以江甯縣原訂地稅章程爲根據。惟原章程規定事項，如田稞名稱，田地科則，田賦稅率，征收時期及完納手續等，均與實在情形，未能盡合，經擬訂南京市財政局征收田賦暫行章程及施行細則，以資整頓，而利推行。嗣奉 行政院令，轉據財政部查復，前項修正章程尙須修訂，惟因開征時期逼近，經再呈奉 行政院核准，本年度仍暫照舊案辦理。

五、築路攤費 新闢馬路兩旁受益業戶應攤之築路費用，均經攤費審查委員會，呈經本府核准，發交財政局征收。乃各業戶多藉詞延宕，任催罔應，茲除派員嚴催外，並規定各業戶如須建築，非繳清攤費，暫緩發給建築執照，藉示限制。

六、車捐 查本市各種車輛，按期照章繳捐者，固居多數，但逾規定期限，仍未照繳者，亦有不免，茲爲整飭此項捐收起見，除一面分別通告嚴切催繳，及隨時派員詳密稽查外，一面並函請警廳轉飭所屬如遇有未經繳捐車輛行駛，務即依照陸上交通管理規則從嚴處置，並飭取保前來繳捐，以維捐收。

七、營業稅 (1) 逐漸撤銷各協收公會：查本市營業稅征收方法，計分兩種，一由商戶自向財政局繳納，一由財政局所屬營業稅處委託公會協收，其直接繳稅商戶，尙能遵章辦理，惟協收公會類多陽奉陰違，玩視功令，第委托經已數稔，驟言同時解除，恐滋糾紛，易失威信，故採取逐漸撤銷辦法，計自上年十一月起至本年九月止，已先後撤銷公會十六起，存者尙有三十六起，其已撤銷各公會所屬商店，經詳細調查，增稅頗多，其未撤銷者，現督促頗嚴，一經查覺有違章情事，即予撤銷，以期全部收回，以裕稅收。(2) 防止漏稅：查本市營業稅開辦雖已四稔，第商民昧於納稅義務，隱匿不報者爲數頗多，除飭各區調查員嚴密調查外，一面并製訂新開商戶通知單，交由工務局社會局及其他各有關機關，凡新開商戶至各該機關申請登記時，即由各該機關填單通知，以憑查定稅額，實行以來，漏稅商戶已逐漸減少。(3) 旅館牌照稅等四項改征營業稅：查本市旅館浴堂牌照稅，茶館捐，典當稅等四項，

類似營業稅性質，已於本年七月改征營業稅，由營業稅處辦理，以專責成。按本市營業稅自上年冬季銳意整理以來，除新改征旅館等四稅不計外每年約可增加收入四萬元左右，此後努力從事，當可日有增益也。

八、菸酒牌照稅 查本市菸酒牌照稅原係招商承包，二十三年七月始由財政局接辦，營業稅處於二十四年元月奉令接徵，經全部調查結果，發覺各商戶所領牌照等級多與定章不符，經照章分別糾正後，計全年增稅約四千元左右。

九、牙稅 查本市牙稅指定為江蘇教育經費，財政局係代征性質，在包商承辦時代，對於稅章，未能切實奉行，上年七月由財政局收回自辦，營業稅處於二十四年元月奉令接征，經力加整頓，稅收已見起色。

### (丙)關於市產者

#### 一、房地

1. 清查產權 查財政局經管市有房地，共一千一百四十八處，除本府自建房屋，及平民住宅外，其餘來源至為複雜，大約言之，可分為普育堂，救生局，公產，學產，廟宇，逆產，以及前商埠屬暨京市鐵路管理處產業，此等房地，在財政局接管以前，有並無契據者，有雖有契據，而因經數度轉移接管，以致遺失，或因年久剝蝕無

存，或因債務抵押，或因租地建築，或因鄰右侵佔，致生種種關於產權上問題，從未解決，爲澈底整理起見，經實行下列各辦法：（一）所有契據，全部查點，并向各方搜查，如契據或附件，完全者妥爲保存，如有遺失，或剝蝕等項則分別詳列清冊，以憑查考。（二）查明各房地坐落四至面積間數，及各種關係產權事實，填就委託書，送交土地局爲所有權及他項權利之登記，計本市第一二三四五六區，業經辦竣，下關區亦已開始登記。（三）編造房地及租戶總清冊，以期產權確定，管業便利。

## 2. 整理租收

查市有房地，大多數在財政局接管以前，由原管理機關出租，有遠在十數年或二三十年以上者，當時租額，揆諸現在時值既不適合，且多數租戶，當初並未立有正式租約，及出具商保，往往藉詞水災兵燹，房屋失修，裝修貼補，市面蕭條，生活困難，以及其他個別糾葛問題，要求減免租金，歷年既無切實解決辦法，以致延欠租金共達四伍萬元之鉅，經確定下列整理方針，逐步施行，租收大見進步：

（一）由工務局派員查估房地造價地價，再加折舊修理等費，重行核定公平租額。

（二）無正式租約各租戶一律補立租約，並具商保。

（三）清理欠租，如確因天災兵燹租戶致受影響，比照民業，酌予核減，如有個別糾葛者，分別解決辦理，如租戶確係刁狡疲玩積欠者，依法訴追，并勒令退租。

（四）房屋損壞，根據報告隨時派

員查勘估工修理。(五)房地租戶共達一千一百餘戶，往日沿用舊式帳本，紀錄殊不完備，益以積年延欠，帳目紊亂，極難稽核查對，經自本年度起，改用新式簿記，逐戶詳載租額，經收滾欠，日期數目，及庫據號數等項，手續嚴密，稽核始易。

3. 增建及整飭平民住宅 本府爲解決平民住居問題，及整肅市容起見，前後建有光華門，武定門，新民門，和平門城根等平民住宅，最近復有和平村，止馬營兩處平民住宅之增建，共計八百餘間，租金極爲低廉，並以住戶衆多，管理上亦經大加注意，嚴爲規定。(一)放租手續務極嚴格，租戶須有正當職業，及妥實商保爲限，並爲支配公允起見，採用抽籤辦法。(二)爲改善住戶衛生治安計，就村內裝設自來水站，派遣清潔隊掃除村內走道及廁所，圍扎籬笆，裝置路燈，設置巡邏箱等。(三)在村內設民衆學校，教育村衆。(四)嚴查吸毒販毒不良住戶，函請警廳法辦，并勒令遷移，以資整飭。

4. 撥給房地辦理學校及公益事業 近年本市人口激增，原有學校過少，失學兒童，爲數甚多，爲促進義教起見，前後計撥門西雙塘，鈔庫街，下關鄧府巷，和平村，新民村，止馬營等處房屋，共四十餘間，興辦學校，又撥糟坊巷，承恩寺等處爲衛生事務所建築診療所，及清潔隊中路派出班辦公之用。

## 二、洲產

1. 清丈地畝 查財政局經管洲圩魚塗共計十八處，面積約壹拾叁萬餘畝，但此項數目，係就舊冊所載，約略估計，並未實地清丈，且各洲地處江心，逐年漲坍，地形時有變遷，近年迭經水潦之餘，究竟實有耕地，蘆地，沙地，水漾，暨低窪不堪墾植地畝各若干，均無確實數目，經陸續派遣人員實地測丈，繪製藍圖，彙列清冊，并定以後每經若干年測量一次，以爲管業及核定租額之根據。

2. 辦理搶險 本年江潦暴漲，爲民二十年以後所僅見，財政局經管八卦洲及大小黃洲堤埂，因狂風駭浪之衝擊，幾經潰決，幸賴各該洲管理人員迅速購置搶險材料，并由工務局派遣工程人員赴洲，會同督率佃民，晝夜梭巡，奮勇搶險，前後厘三月之久，出險多次，均得轉危爲安，保存財產，以百數十萬計。

3. 工賑修築大小黃洲堤埂 查上述兩洲堤埂，本年夏汛，雖賴搶險得力，安穩渡過，但鑒于水勢之嚴重，爲一勞永逸計，堤埂仍有根本鞏固之必要，且值此水災之餘，災民流離失所，爲救濟起見，經核定工賑辦法，先將大小黃洲堤埂，全部加以修補，並將堤身加高培厚，業由工務局派員勸估土方，照土方每方給米一升六合六勺，沙方給米加倍，招致災民從事工作。



4. 促進洲務 (一) 派員赴八卦洲調查農民生活，衛生，教育狀況，及生產情形，爲計劃改良之根據。(二) 八卦洲埂內魚塢，招商承賂，分期疏濬，計每年可蓄放魚苗三十餘萬。(三) 繼續放墾八卦洲埂內荒地三千五百畝，以盡地利。(四) 八卦洲因江水滲入，埂內耕地時患積水，妨礙農作，本年由財政局墊款購置抽水機兩架，以資排洩。(五) 大小黃洲佃戶嗣後退佃接佃，須由該洲管理處呈准財政局登記，始得辦理，以便稽核，而杜私行賣佃之弊。(六) 大小黃洲佃民，痞塊病異常流行，經請衛生署及本市衛生事務所，派遣醫士前往診療，並研究防範傳播方法。(七) 大小黃洲堤埂共長數十里，經令飭分別植樹，既可護堤，又興林業。

5. 墊款修築救濟洲堤埂 市有各洲，除八卦洲及大小黃洲，由財政局設處管理外其餘多係招人承賂，照賂約規定，應由承賂人修築堤埂，但近年農村破產，承賂人無力舉辦，以致各洲一經夏汛，秋季卽不能種植，故農民全年僅得春季收穫，衣食固虞不給，租款亦因而積欠甚鉅，爲體恤農艱起見，特准由市庫墊借救濟洲承賂人一萬元，俾得修築該洲堤埂。

### 三、莊田

1. 清丈田畝樹立界石 查財政局經營莊田共五十四莊，計田地陸千餘畝，散處于本市

各鄉區及江蘇安徽等省境內，多係往日普育堂，救生局等，慈善機關產業，各莊大者二三百畝，小者僅十數畝，分散零碎，至難管理，歷年僅憑舊冊記載及各莊首報告畝數收租，而各處習用地畝標準，又復互相懸殊，益以年代久遠，湮沒侵佔，在所難免，經陸續派員分往澈查，勘明界址面積，按照市畝測製藍圖，樹立界石，編造清冊，並辦理土地陳報，以明產權，而資管業。

2. 修建涵洞 各莊田近年因地方修築堤埂或公路，致將水源斷絕，或因山水積聚，無處宣洩，計有夏村等莊，經分別派員查勘撥款修築涵洞，以盡水利。

3. 改良勸租辦法 近年旱潦頻仍，為體恤農艱起見，財政局經管洲地莊田，改用勸租辦法，派員前往實地履勘，按照豐歉情形，擬訂租額，但一出入，關係農民負擔及公家租課至鉅，為慎重起見，勸租人員勸租時，須與各洲承財人及莊首等共同評定，其重要洲莊勸租在五成以下者，一律派員復勘，以昭覈實，而防擬定租額過高過低之弊。

#### 四、公典

1. 改進營業 查市有公濟協濟兩公典，資本共達八十萬元，在昔年有盈餘，近年受各業不景氣影響，公濟盈餘已逐年遞減，協濟僅免虧折，為維護公典基礎，及符合調

劑市民金融實際起見，經確定營業方針，飭典遵行。(一)承當衣物不得估價太高，并拒絕承當奇裝異服，以減損失。(二)規定當年利率及計算辦法，嚴禁苛扣浮收。(三)澈底革除一切陋規。(四)改良衣物保存辦法，並爲預防意外起見，每年照當本最高額妥保火險。(五)提早出售春秋盤滿貨，以免衣商藉口抑價，並核定售價及付款期限，以期提高貨價，減少損失。(六)每週，每月，每半年，及每年各編造營業報告一次，呈局審核，以收督察推進之實效。

2. 整理財務 查兩公典以前並無管理規程，典員職權漫無制限，前後向外借債及收受存款共達六十餘萬元，並有私將公款挪貸，擅自動支鉅款，暨預借薪給等兩典共達三四萬元，以致因利息倒欠等項，虧耗甚鉅，經分別切實整理并規定限制辦法：

(一)凡向外借款達伍百元以上者，須經財政局核准，在五百元以下者，須監理經理會同簽字蓋章證明，並於營業週報內列報，所有利率及還本付息辦法，及其他一切條件等，不得超出規定限制。(二)規定營業流動資金限度，如有現款多餘，須存入市民銀行，不得擅自存入其他行莊或私人挪貸。(三)典員以前積欠確定分期清償辦法，嗣後非有婚喪大故，不得預借薪給。(四)清查各方欠款及呆帳，分別追收劃抵。(五)每年于年度開始七個月前，編造預算，呈請核定施行，年度終結後四個月內

，編造決算書連同資產負債損益等表呈核，又每月編造收支計算書連同單據，呈局審核，凡預算以外用款，非經核准，不得動支。(六)每年派員會同會計師檢查賬目，及清點架本，一次或二次。

3. 整飭人事 查兩公典職員向無服務規則之釐訂，所有獎懲任用升調降黜事項，亦悉由經理主持，積習因循，影響典務改進不尠，爲振作典員辦事精神及剷除積弊起見，(一)規定監理經理及各職員職權，以明權責，而資考核。(二)釐定獎懲規程，並每年實行考績一次。(三)添派監理，駐典督察一切典務及人員考績，暨辦理調查報告事項。(四)規定監理經理副經理等缺，由局委派，其餘管包，管節，司帳，櫃缺，中缺等，須就資格能力相稱，辦事成績優良典員中，呈局選定升補，收容學徒亦須於限額內嚴格選擇，以昭覈實，而資激勸。(五)認真考核並訓練典員，以提高辦事效率。(六)規定每年盈餘提獎辦法，以資鼓勵。(七)規定典員年老休退辦法，以示體恤。

## 土地

### (甲)關於土地登記者

本市於民國二十三年七月開辦全市土地總登記，初由財政局設立土地登記處，會同該局第三科辦理，旋於二十四年三月改組爲土地處，仍隸財政局管轄，至本年七月，鑒於京市土地問題日趨嚴重，并奉 蔣委員長迭電督促提前完成土地總登記，爰復依據市組織法規定，擴大組織，恢復土地局，加緊工作，期於二十四年度內，完成全市登記事宜，惟本市人民地產契證，向極複雜紛歧，僞契充斥，糾紛甚多，故辦理登記，自宜審慎，開辦之始，土地法雖已公布，猶未施行，因另訂南京市土地登記暫行規則，呈准施行，就原有市區劃分八個登記區域，於二十三年七月開辦三四兩區，十一月一日開辦二五兩區，至本年一月一日又開辦一六兩區，截至本年六月止，城內六區申請登記期限均已屆滿，九月一日起繼續開辦七八兩區，計自二十三年十一月起，至本年九月底止，共收聲請所有權登記案二萬一千八百四十四件，他項權利登記案四千五百九十八件，至產權審核方面，係根據土地法之規定，採取實質審查主義，故審查手續，極爲鄭重繁複，計最近十一閱月內，經審查完竣，核准公告者，共四千五百一十件，其餘均在趕辦中。

(乙)關於土地測丈者

一、測丈計劃 本市測量計劃係首用大三角測量為第一基礎，根據第一基礎，施行三角圖根與多角圖根測量，為第二基礎，在此各基礎間各重要點，施行直接間接之高程測量，為第三基礎，於是施行地形測量，以為劃分區段之根據，區段既定，然後根據以上各種基礎，施行地產測量，以備土地登記之用。

、測丈概況 本市測量工作開始於十七年四月，因經費支絀，中間屢生頓挫，至二十二年十月，始將第一登記區至第七登記區測丈完竣，計測成全市登記總圖一幅，分區圖二二〇幅，分段圖二六〇〇四幅，總計面積為六五三〇八畝，茲將各區面積及土地分類面積列表於後：

南京市土地登記各區面積清丈表

區別	共分段數	全區面積	備考
第一區	二五三八	一二二四一	
第二區	二五九〇	八六九四	
第三區	三八六八	二九七一	

第四區	四五九七	二九五七
第五區	四八四二	八八一八
第六區	四九三三	二〇五六二
第七區	一六三五	九〇六五
合計七區	二五〇三三	六五三〇八

南京市土地使用面積分類比較表

類	別	面積	百分比	附	記
1	宅地	21311.00	32.63		
2	農地	17629.00	26.99		
3	山地	9582.00	14.67		
4	各機關用地	4805.00	7.36		
5	教會及外僑租用地	1008.00	1.54		
6	公園地	302.00	0.46		
7	市有土地	1243.00	1.91		

8	護城營地	524.00	0.80	
9	城牆基地	347.00	0.53	
10	鐵道線地	1804.00	2.76	
11	道路路地	3210.00	4.92	係就現有道路計算，公佈計劃幹路，未算在內。
12	河流地	1213.00	1.86	
13	池塘地	2195.00	3.36	
14	湖地	135.00	0.21	玄武湖面積6847畝此項面積不在警區之內。
15	總面積	65308.00		

除右表所列面積外，尚有鄉區浦口等處未經測量者約計六三三四七三畝，總計全市面積約六九八七八一畝(市制)。

三、登記查勘 關於業經開辦登記各區，凡聲請登記各戶，均須根據底圖，舉行查勘，其無地產圖者，則須補測分段圖，施行查勘之前，先期通知各業戶邀同隣戶屆時到場指界，測量員則依據各業主及隣戶所指界址，按圖查勘，或另行測製底圖，其有爭執者，則另測爭執形勢圖，以供審查之用，惟此項查勘工作，有時頗費周折，因屢有業主不能到場指界情事，以致阻礙工作之進行，現三四兩區業已查勘完竣，其



他各區則正在繼續辦理，計自二十三年十一月起，至二十四年九月底止，共查勘所有權登記案一萬三千四百一十七戶，附帶聲請案二千三百四十九戶，征收案一千一百七十二戶，又補測分段六百八十二戶。

四、臨時勘丈 除上述地籍測量，登記查勘，及征收用地測量外，尚有市地測量，委託測量，及非登記區之臨時勘丈工作，蓋當本市未辦總登記以前，對於民間買賣建築等案，爲厘定界址，免除糾紛起見，均須逐一丈量，繪製地產圖或建築用圖，而對本市各機關征收土地，及人民委託測量釘界等案，亦須隨時派員勘丈製圖，故現在非登記區此項案件仍照向例辦理，最近十閱月內，共計查勘征收土地一千二百一十七戶，臨時勘丈建築案五百二十一戶，買賣案四百三十四戶，又市有土地勘丈二千二百七十九戶。

### (丙)關於土地處理者

一、市地旂地登記 本市公有土地，前以冊籍散失，難於清查，民國十八年特訂市地清查章程，辦理登記，編列清冊，并換發租照，征收租金，現此項章程業經廢止，對於市內公地，遇有呈報及發現者，即隨時接收登記，遵照行政院頒發公有土地處理規則管理之，此項市地租金計分兩種，基地爲月租，按估價千分之五繳納，菜地灘地鐵路地爲年租，每畝每年分爲四元五元六元之等差，至於本市旂產，係由前旂民

生計處移交接管，民十九年製訂旂產登記章程，於登記後發給租照，承認原租戶有六成產權，亦可繳納四成官價承領，自二十三年十一月一日起至二十四年九月止，計放領旂地七十一件，合共三十九畝四分零四毫八絲。

二、分區整理計劃 前首都建設委員會對於本市建設計劃，曾擬定分區整理辦法，現經本府次第舉辦者，有甲種新住宅區，公園區，中央政治區與住宅區，以及工商業區等，均經分別訂定整理章程，除因中央政治區業已變更，各項章程須重行改訂外，關於新住宅區之範圍，係由中山北路山西路迤西一帶，直至清涼山，計分四區，現已整理開放者爲一區與四區，其餘二三兩區因地處較偏，尙未辦理征收手續，計第一區全部面積共約四百畝，分爲五段二百九十五號，業於上年放領完竣，從事建築房屋者已逾半數，至第四區全部面積共約五百畝，分爲三百一十五號，經於本年三月間開始放領，現在亦已放領完竣。

三、鄉區土地陳報 本市自二十三年九月與江蘇省劃界交割以後，接管江甯縣境鄉區田地共計二十萬餘畝，每年田賦額征爲十二萬六千餘元，此項鄉區田地前經江甯自治實驗縣辦理土地陳報，編列清冊，本市接管以後，仍循江甯縣成例，惟對發生錯誤及遺漏部分，另訂補行陳報辦法，關於買賣投稅等事，則訂有鄉區買賣稅契章程，

及戶糧推受規則。

(丁)關於土地征收者

一、委託征收 南京自建都以還，各機關次第興建，收用民地甚多，此項征收大都委託本府飭局代為辦理，茲將民國二十三年十一月起至二十四年九月底止本市代各機關徵收土地面積，列表統計如後：

南京市經辦各機關征收面積一覽表

徵地機關	徵地所在	征地面積(畝)	已未成立	備
考試院	院前	二四，六四九五	未成立	
考試院	院後	一七，七二九三	已成立	
江南鐵路公司	中華門外	三〇〇，〇〇〇〇	已成立	
江南鐵路公司	由雨花路 至紅花地	三五〇，〇〇〇〇	未成立	
憲兵司令部	卞公祠	三，三六八二	已成立	
中宣會	上乘巷	八，一三五三	已成立	
國學圖書館	龍蟠里	八，六九六三	已成立	
中央黨部	門前	一，七七九二	已成立	

考

警察廳	保太街	三二，五〇八〇	已成立
中央大學	石子岡	二五〇〇，〇〇〇〇	未成立
教育部	雙井巷	一，〇〇〇〇	未成立
交通部	望平橋	四二，六四八八	未成立
京滬路局	和平門	二，〇〇〇〇	未成立
警察廳	東海路邊	一，七〇〇〇	未成立

二、市政建設征收 本府除代各級機關征收土地外爲謀建設事業之繁興，如開闢馬路，建築學校，平民住宅，菜場廁所，屠宰場公墓，及其他公用事業等，在在均須征收多量之土地，除依照土地征收法規定辦理，復另訂定本市土地征收補充規則，以期周密，對於被征業戶，經協議地價後發給土地補償金及青苗拆遷等費，惟須先爲產權之登記，經審查確定後，方能發給，遇有地價爭執，經三次協議不成，即提交土地征收審查委員會決定之。茲將二十三年十一月至二十四年九月本市征收或收買土地案件列表於后：

南京市市屬各機關徵收或收買土地案件表

征收機關	征收地點	征收	面積	已否成立	備考
		畝			



同	社會局	淮清橋小學	葛市地 華姓	〇〇二	〇七四 五三二 四六三 九二二	同
同	社會局	竺橋小學	三	四九〇二	已成立	
同	同	裴家橋小學	七	七三〇三	同	
同	同	高井小學	五	五二二二	全	
同	同	昇平橋小學	〇	四六六六	已成立	
同	同	釣魚台簡校	四	四四八六	未成立	
同	同	大行宮小學	五	七三三九	同	
社會局	蓮花橋小學	一一・	九四八九	方丈	已成立	
同	屠宰場				同	
同	綉球山公園				未成立	
同	石門檻棚戶區	四五	二七八六		同	
工務局	通濟門外棚戶區	三五三	九四七三		已成立	
同	老虎頭石觀音	九四	二一五六		同	
同	杏花村	一〇九	二二八五		同	
同	造幣廠南	三六	〇三三一		同	

一年來之南京市政

同	同	同	同	工務局	社會局	工務局	工務局	同	同	同	同	同	同
江東河涵洞	米行街小學	新民門至四所村	隨園公園	翠洲公園	九龍橋游泳場簡易小學	浦口公園	京湖公路	市立中學	鄧府巷小學	新路口小學	倉頂小學	于家巷簡校	寶塔橋小學
二	八	〇	一五	一〇〇	一三		約十一	三五	更正 二三	更正 三三	三三九	一次 〇三	三
一一五九	四九二二	七五〇〇	四九九九	〇九六八	三三五一		〇〇〇〇	九三九九	一八六七 八九七六	三三三四 三一九四	〇二〇四 方丈	二七三四 三三九七	〇一二四
已成立	同	同	未成立	同	已成立	未成立	同	未成立	同	已成立	同	同	同

同	社會局	馬路街小學	七	九一九四	同	
同	社會局	香舖營小學	〇	一五一六	已成立	
工務局	廣東路	約	三	〇〇〇〇	未成立	
同	社會局	崔八巷小學	三	九〇〇〇	同	
社會局	督糧廳小學	〇	八四〇六	已成立		
同	庫倫路京滬路局收				同	
同	廣州路北住宅				未成立	
同	興中門外護城河	一九	五〇〇〇	同		
同	珠江路	六二	九二三五	已成立		
同	甯海路南段			同		
同	漢口路中段			同		
工務局	赤峯朝陽延吉三路	約	二二	〇〇〇〇	同	
社會局	程善坊簡易小學				未成立	
同	公共菜場	三二一 ••• 科同丁 巷仁家 三街橋 三約三 二	八 〇 〇 〇 〇 〇	九 〇 〇 〇 〇 〇	未成立	五 〇 〇 〇 〇 〇
同	江東門外頭關至雙閣				未成立	

一年來之南京市政



一年來之南京市政

工務局	同	玄武路	三	二〇〇〇	同	
	同	考棚小學			同	
	同	石婆巷簡校	三	〇九二二	同	
社會局	同	明瓦廊小學	三	一四九二	未成立	
工務局	同	開挖淤塞護城河	約九十餘畝		已成立	
社會局	同	紅花地小學	六	五二八五	同	
工務局	同	環洲公廁	四	〇八八四	同	
社會局	同	龍蟠里簡校	四	五二一九	未成立	
工務局	同	雨花路菜場	一	〇〇〇〇	未成立	
	同	邊營小學			已成立	
	同	剪子巷簡校	〇	八七七五	未成立	
	同	銅坊苑簡校	三	六〇四〇	已成立	
	同	市立女子中學	五〇	〇〇〇〇	未成立	
	同	紅板橋小學尖角營	五	五九四二	一部份未成立	
	同	徐家巷小學			未成立	

社會局	將軍巷小學	內塘	一二	九六〇八	八〇五〇	已成立
同	小西湖小學	一	一	四四九六	未成立	未成立
工務局	各區公墓				未成立	未成立
社會局	止馬營小學		七	四三一	同	同
工務局	碑亭巷至成賢街路				未成立	未成立
社會局	中央路小學		七	五二〇三	已成立	已成立
同	楊將軍巷小學		五	九五七四	未成立	未成立
同	中正街簡校	約	五	一五〇〇	已成立	已成立
工務局	共和門外七里街	約	五六〇	〇〇〇〇	未成立	未成立
同	中央門外郭家溝	約	二〇〇	〇〇〇〇	同	同
全	中山門外前三莊	約	五三〇	〇〇〇〇	同	同
同	中華門外東嶽廟	約	二五〇	〇〇〇〇	全	全
工務局	中華門外霸王橋	約	三九〇	〇〇〇〇	未成立	未成立
同	水西門外養虹橋	約	三三〇	〇〇〇〇	同	同
同	漢中門外草場門南	約	四三〇	〇〇〇〇	全	全

工務局	同	社會局	同	同	工務局	衛生事務所	工務局	全	工務局	同	社會局	工務局	社會局	同
石青陽墓道	三汊河簡校	江東門等各簡校	東關抽水站	屠宰場	八府塘菜場廁所	市立醫院	放寬磨盤街	眼香廟公墓	綉球山公園	市立師範學校	堂子街簡校	中央山兩路交叉	花露崗簡校	光華門外石門檻
	一		○		五	○		約一六〇	一	三	五	約一〇	約三畝餘	約一一〇
	二〇〇〇		四三七六		一六五七	三三八〇		〇〇〇〇	〇二二三	九五四六	四三四二	〇〇〇〇		〇〇〇〇
同	未成立	已成立	同	未成立	同	已成立	未成立	未成立	一部份未成立	未成立	全	已成立	同	同

同	第一公園馬路停車場	○	三一八〇	同	
同	宮後山簡校修築校路			同	
市民銀行	大行宮			未成立	
工務局	東海路			同	
社會局	市立第二中學			同	

(戊)關於土地估價者

一、評估地價組織 本市自二十三年開辦全市土地總登記後，即依照行政院頒發辦理地政程序大綱之規定，組織土地估價委員會，直隸市政府，由市長自兼委員長，委員除由市屬各局長及地方法院人民團體之代表担任外，並聘請專門委員數人，以期集思廣益。

二、評估地價標準 本市估價標準，係根據最近數年隣地申報價，及調查各該土地位置環境交通等情形，由土地局派員先行實地詳查擬價，經過重查復核後方提土地估價委員會決定，以昭鄭重。

三、登記估價情形 本市土地評價，在未舉辦登記以前，均係隨時因案分別查估，如補契，補稅，放領市地，承租旂地等，對於某一土地，特為評估，尙無普遍查估，所

有以前評定之地價，因各地情形不同，殊難強為比較，至上年開辦登記之始，即將全市地價分別街段，詳加估計，所採標準，除上述參考近年價格，並調查交通坐落等項外，復依據其人口分布狀況，及移轉變動情形，估定一較低標準，以供登記時審查人民報價之參攷，并為各街段報價最低之限度。茲將本市最近登記估價分區列表於次：

南京市土地登記估價各區最高最低及平均價比較表

區別	方價				備註
	最	高	最	低	
第一區	三〇〇元		一二元	五五弱	以上平均價係就全區各街段總價求得非僅按最高最低二段也
第二區	二〇〇		一五	四六強	
第三區	二〇〇		七	四二強	
第四區	一〇〇		七	二六弱	
第五區	三〇〇		五	三七弱	
第六區	八五		五	二七強	
第七區	二〇〇		一〇	五〇弱	

註

# 衛生

## (甲)關於生命統計者

生命統計為辦理公共衛生之基礎，其準確與否，關係至鉅，本市生命統計，向由警廳辦理，頗者成績，二十三年四月，為求更進一步之精確起見，爰與衛生實驗處警察廳會同組織京市生命統計聯合辦事處，招攷調查員九名，加以訓練，辦理出生死亡調查，至于戶籍調查，仍歸警廳辦理，惟按月得將全市人口統計彙送該處，以資參攷。

### 南京市出生死亡人數統計表

十七年至二十三年

數目 年別	人口數	出生數	出生率	死亡數	死亡率	附註
十七年	476,526	1,183	2.38	4,419	8.83	
十八年	524,969	2,422	4.65	5,943	11.38	
十九年	577,093	6,153	11.20	7,584	13.81	
二十年	653,948	10,843	17.75	11,504	18.80	本年夏發生霍亂
二十一年	657,617	8,143	12.97	9,006	14.34	
二十二年	726,131	12,262	16.88	9,062	12.48	
二十三年	747,410	17,157	22.96	12,848	17.18	本年六月生命統計聯合辦事處成立

南京市出生死亡統計表  
二十三年九月至二十四年八月

數目 月別	項別	人 口 數	出 生 數	短期出生率	死 亡 數	短期死亡率
二十三年九	月	751,188	1,288	20.4	1,331	21.6
十	月	757,108	1,455	22.8	1,050	16.8
十一	月	777,230	1,930	30.0	861	13.2
十二	月	795,955	2,025	31.2	826	12.0
二十四年一	月	811,085	2,058	30.0	884	13.2
二	月	819,230	1,658	24.0	871	13.2
三	月	941,426	1,989	25.2	940	12.0
四	月	968,942	1,500	18.0	1,006	12.0
五	月	966,805	1,317	16.8	1,214	15.6
六	月	969,677	1,111	13.2	1,166	14.4
七	月	973,213	1,437	18.0	1,445	18.0
八	月	976,377	2,107	26.4	1,514	18.0

# 死亡原因分類統計表

十八年至二十三年

號數	年 別 死因	十八	十九	二十	二十一	二十二	二十三	共計
1	傷寒或類傷寒	215	393	484	352	460	306	2210
2	斑疹傷寒	—	4	—	—	—	—	4
3	赤痢	189	325	403	369	303	503	1892
4	天花	97	57	197	601	1205	224	2881
5	鼠疫	—	—	—	—	—	—	—
6	霍亂	35	8	25	359	12	—	439
7	白喉	19	80	143	123	148	61	574
8	流行性腦脊髓膜炎	—	29	73	13	9	42	166
9	猩紅熱	—	5	18	6	1	6	36
10	麻疹	100	59	669	576	140	546	269
11	癩毒	23	61	115	33	50	357	639
12	其他發熱及發疹病	292	172	552	96	351	2341	3804
13	狂犬病	—	2	4	—	1	2	9
14	抽瘋症	430	846	1642	1223	1440	930	6541
15	產褥病	160	174	203	184	192	255	1168
16	肺癆病	649	814	802	1158	881	928	5232
17	其他癆病	32	12	213	70	277	437	1041
18	呼吸系病	1984	1696	1632	632	723	1841	8508
19	腹瀉及腸炎	10	208	350	272	190	1378	2408
20	其他腸胃病	530	574	721	160	261	751	2997
21	心腎病	100	141	385	148	164	258	1196
22	老衰及中風	410	880	1352	1710	1404	958	6714
23	初生虛弱及早產	12	33	241	48	26	271	631
24	中毒及自殺	7	1	29	18	31	43	138
25	外傷	6	184	103	131	51	185	660
26	其他原因	620	592	1028	703	633	310	3894
27	原因不明	23	215	120	79	103	81	621
共計		5,943	7,574	11,504	90,66	9,062	12,844	55,993



(乙)關於防疫者

一、傳染病管理 本市年來對於法定傳染病之管理較前進步，除訂定管理傳染病實際表解，以便各界遵照實行外，復添聘公共衛生護士，負責作家庭訪視，宣傳衛生，藉以喚起民衆知所預防。茲將本市法定傳染病發現次數及死亡調查統計列表於後。

南京市法定傳染病逐年發現次數及死亡調查統計表

二十二年至二十四年八月

數目名	廿二年			廿三年			廿四年		
	例數	死亡	調查	例數	死亡	調查	例數	死亡	調查
傷寒及副傷寒	328	15		446	84	102	262	78	96
斑疹傷寒	5			10	2		5	1	4
赤痢	180	9		242	54	47	164	16	100
天花	245	7	2	9	2	5	13	1	15
鼠疫									
霍亂									
白喉	170	2	6	235	23	110	104	7	56
流行性腦脊髓膜炎	41	5	3	76	15	31	102	40	47
猩紅熱	11			37	2	19	51	9	39
總計	980	38	11	1055	182	314	704	152	357
	1029			1551			1213		

# 南京市法定傳染病發現次數及死亡人數統計表

二十三年九月至二十四年八月

病名 數目 年月	傷寒		斑疹傷寒		赤痢		天花		鼠疫		霍亂		白喉		流行性腦脊髓膜炎		猩紅熱		合計	
	次數	死亡	次數	死亡	次數	死亡	次數	死亡	次數	死亡	次數	死亡	次數	死亡	次數	死亡	次數	死亡	次數	死亡
23年9月	72	19			50	25							12	1	2				136	45
10月	78	17			35	10							28	4	3	2	2		146	33
11月	64	14			21	4							41	7	1		2		129	25
12月	41	12			16	1	1						44	3	4	2	3		109	19
24年1月	12	2			9		1						24		7	2	3		56	4
2月	14	4			17	3	1						14	1	3	2	4		53	10
3月	16		1		15	3	5	1					1	1	24	5	7	1	86	11
4月	24	7			4		1						20	3	23	9	4		76	19
5月	46	9	2		10		1						9	1	20	5	13	1	101	16
6月	47	12	1		17	1	1						11		12	6	5		94	19
7月	45	15			48	2	3						3		8	6	6	1	113	24
8月	58	29	1	1	49	7							5	1	5	5	5		123	43
總計	517	141	5	1	291	56	14	1					229	22	112	44	54	3	1222	263

一年來之南京市政

# 南京市衛生事務所管理傳染病實際表解

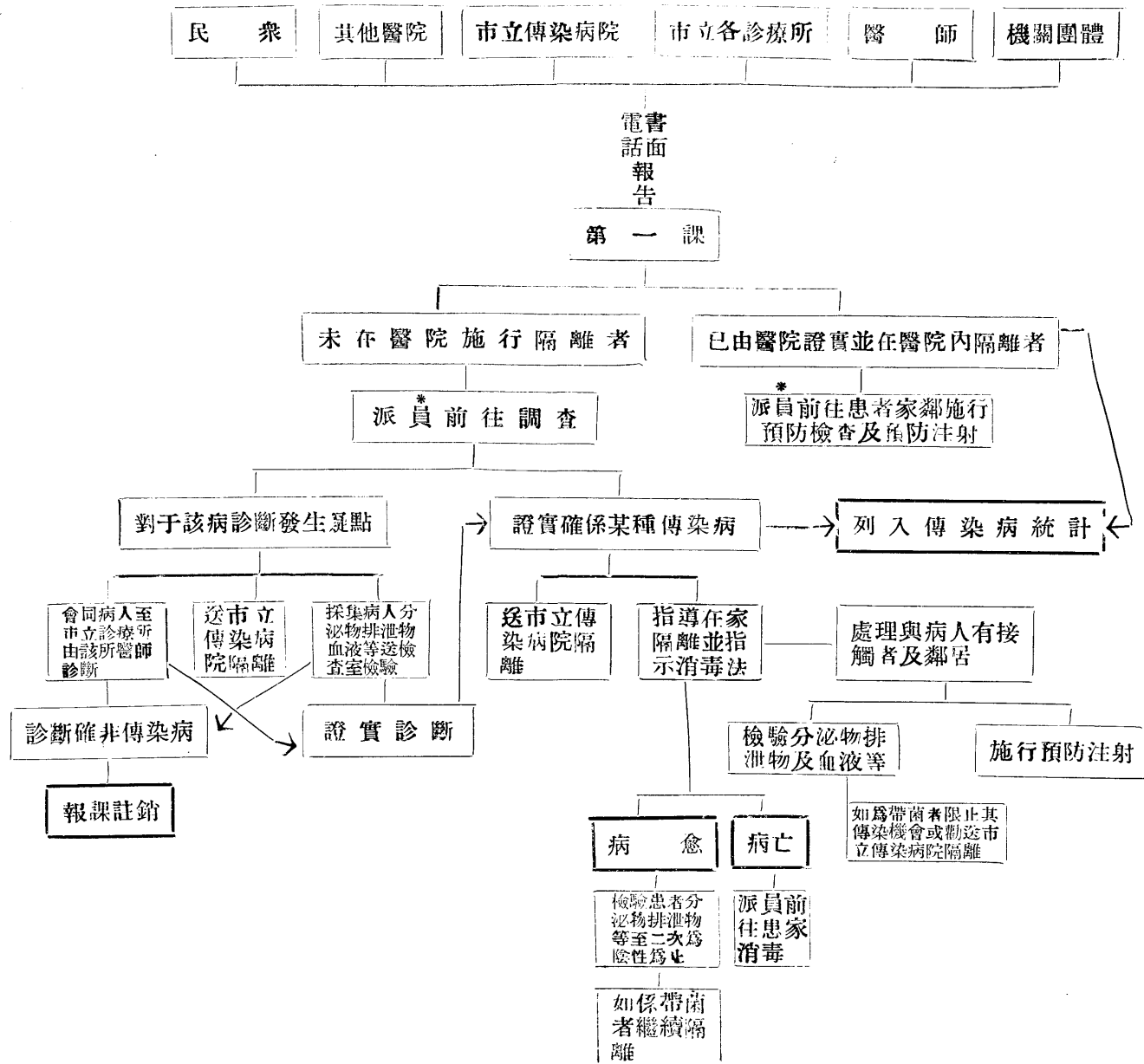

\* 係指醫師公共衛生護士衛生稽查而言

二、推廣預防接種 傷寒，霍亂，天花，白喉等疫苗類毒素之預防接種，為預防傳染病之最經濟而有效之方法，除在各市立分所于診病時間施行免費預防接種外，復派專人負責出外挨戶勸導，一面再按照時季舉行擴大運動，盡力推廣，以期普遍，而事預防。

預防接種分類統計表

十八年至二十四年八月

年別	十八	十九	二十	二十一	二十二	二十三	二十四
白喉類毒素				2,510	895	7,456	349
傷寒霍亂疫苗	1,658	45,477	71,638	136,421	110,656	113,638	130,905
種痘	10,625	16,380	35,033	21,058	70,843	75,660	76,279
合計	12,283	61,857	105,671	159,989	182,594	196,804	207,533

三、擴大夏季防疫 每屆夏季，各種傳染性傳染病極易發生，故于各種預防設施，應宜特別注意，緣是例有夏季防疫聯合辦事處之組織，工作進行，頗為順利，二十四年奉行政院令，擴大組織，並加入工作項目，其工作項目，計有（一）預防接種，（二）井水消毒，（三）管理飲食品，（四）報告及檢疫，（五）指導消毒，（六）

(一) 隔離治療，(二) 清道除穢，(三) 疏通溝渠，(四) 管理池塘河水，(五) 滅蚊抗瘧，(六) 滅蠅，(七) 組織臨時衛生警察隊，(八) 關於清道滅蚊滅蠅之研究設計，(九) 組織貧病收容所，(十) 臨時急救，(十一) 衛生宣傳等項，各項工作自六月一日開始，截至八月底止，共計注射霍亂傷寒混合疫苗十三萬餘針，井水消毒五萬六千零七十五次，檢查飲食物品商店四千二百次，滅蚊噴油洒灰五千零四十六次，滅蠅洒靖化鈉九萬一千五百三十九次，貧病收容所收容病人六十七人，講演四千五百餘次，散發傳單十五萬張。

井水消毒次數統計表

二十一年至二十四年

年 月	項 別	全市水井數	水井消毒次數	剩餘氯試驗次數
21年 5月-9月		2,493	55,163	—
22年 6月-9月		2,493	48,166	1,634
23年 6月-8月		2,336	57,344	8,163
24年 6月-8月		2,225	56,075	3,723

四、滅蚊抗瘧 查瘧疾爲本市地方病之一種，感染者四季不絕，此多由于池沼水塘遍佈市內，瘧蚊繁殖毫無防禦之故，亟宜設法預防，爰與全國經濟委員會衛生實驗處商洽，擬具詳細計劃，先着手調查各地池塘明溝後，再行着手投藥，其治療事務則由市立各分所辦理，至工作區域，則擇定先由市之中區試辦，以大行宮爲中心，其直徑三里週圍之內，劃爲安全區，其外區一里半爲護全區，遂于四月底由滅蚊隊十二人組織滅蚊隊二隊，劃全區爲六段，挨次在段內各池塘明溝投藥，每六日可環行一週，區內並設捕蚊站二處，隨時捕捉瘧蚊，研究其生活狀況，施行以來，頗著成效。

滅蚊次數統計表

二十四年五月至八月

數目 月份	第一區			第二區			第三區			第四區			第五區			第六區			合計
	一組	二組	三組	一組	二組	三組	一組	二組	三組	一組	二組	三組	一組	二組	三組	一組	二組	三組	
五月	64	28	52	92	84	72	90	95	85	70	75	45	155	185	130	56	52	84	1514
六月	64	28	52	92	84	72	72	76	68	56	60	56	124	148	104	70	65	105	876
七月	100	65	105	115	105	90	90	92	85	66	60	36	124	148	104	56	52	84	1570
八月	80	52	84	92	84	72	72	76	68	70	75	45	155	185	130	70	65	105	1586
總計	308	178	298	391	357	306	324	342	306	252	270	162	558	666	463	252	234	378	6040
	774			1,054			972			634			1,692			864			

### 撈取蚊子分類統計表

二十四年五月至八月

數目 月份	蚊 別		瘧 蚊		合 計
	常 蚊	瘧 蚊	I. II. 期	III. IV. 期	
五 月	90	173	62	45	370
六 月	80	159	75	36	350
七 月	162	62	62	28	314
八 月	26		40	6	72
總 計	358	394	239	115	1,106
	752		354		

一年來之南京市政

### 捕蚊分類統計表

二十四年五月至八月

數目 月份	蚊 別		合 計
	常 蚊	瘧 蚊	
五 月	948	94	1042
六 月	748	73	821
七 月	989	11	1000
八 月	893	6	899
總 計	3578	184	3762



五、滅蠅 蠅為傳播疾病之最大媒介，故每于四五月間，開始舉辦滅蠅工作，二十四年五月間，按照本市面積及人口分佈狀況，劃為六區，設滅蠅隊十三隊，分駐各區。每隊分成五段，置滅蠅伙一人，以精化鹼溶液逐一灌洒，並于糞坑四週邊緣，撒佈石灰防堵幼虫約五日可以環行一週，同時于各糞坑加製自動木蓋，庶收殺滅與防禦互輔之功。

南京市廁坑調查統計表

二十四年五月

區別 廁坑	東區		南區		西區		北區		中區		關浦區		合計	
	1	2	3	4	5	6	7	8	9	10	11	12		13
廁所	41	114	120	117	105	71	37	42	34	119	129	92	102	1183
糞坑	339	462	563	385	165	273	453	424	363	183	336	169	129	4460
總計	530	576	748	502	270	349	490	466	403	312	465	251	281	5643

六、衛生稽查工作 衛生稽查為推行衛生之基本工作，本市於十九年起已設有衛生稽查，監督管理本市有關衛生各業，頻年以來，漸次增添人數推廣工作，本市現有衛生稽查員十二人，除設有衛生稽查長二人外，餘按照警局區域分配，每局一人，八局

共七人（第七第八兩局由一人負責），另派稽查一人負責辦理鄉區衛生稽查工作，此外并調派二人充任特務稽查，以便處理緊急事務，本市衛生稽查員之任務如下，（一）監督管理全市有關衛生各業，（二）調查及核發許可證，（三）辦理及調查人民之控告之妨害衛生事件，（四）協助管理清潔事務，（五）調查及執行關於醫藥管理事件，（六）協助各項預防工作，（七）採取化驗材料如牛乳荳漿等。

# 全市有關衛生各業統計表

二十四年三月

一年來之南京市政

數 目 類 別	局 別									總 計
	第一局	第二局	第三局	第四局	第五局	第六局	第七局	第八局	第九局	
菜飯館	157	64	102	75	96	82	110	41	24	751
燒餅油條	140	118	97	178	183	91	163	128	24	1126
茶食店	15	10	12	7	20		13	2		79
炒貨店	8	7	15	27		4	22	1		84
雜貨店	165	154	193	212	260	111	327	56	40	1518
南貨店	6	1	2				1			10
餃麵店	53	6	42	37	32	11	47	16		244
切麵店	33	14	7	23	10	12	49	17	6	171
其他食品店	56	24	53	52	4	1	66	14	7	277
酒	3	7	20	33	14	7	41	10	3	138
醬園	18	9	6	7	25	2	11	2	3	83
雞鴨	31	18	25	29	28	5	36		3	175
生熟肉店	112	49	71	76	71	39	66	2	8	494
豆腐店	45	29	32	78	69	16	55	7	12	343
水果店	38	16	21	10	30	10	27	3	3	158
糖果店	10	6	5	7	5		7			40
糖坊	2	3		13	6		3			27
牛奶坊	3	5	1		4	6	3			22
菜場	4		1		3		4			12
湯鍋	10	5	1		10	2	14		4	46
娛樂場	3		20				3			26
影戲院	4		2				4			10
旅館	52	37	36	20	42	18	84	29		318
浴堂	13	6	19	14	17	3	14	25	1	112
理髮店	94	62	70	92	92	41	109	19	16	595
茶館	55	55	51	129	98	44	69		29	531
水爐	69	39	58	88	80	16	79		3	430
洗染	2					7	10		2	21
合計	1,199	744	965	1,207	1,199	528	1,439	372	188	7,841

有關衛生各業管理統計表

二十三年九月至二十四年八月

數 目 項 別	月 份												總 計
	廿三年 九 月	十 月	十一 月	十二 月	廿四年 一 月	二 月	三 月	四 月	五 月	六 月	七 月	八 月	
調查及管理	4,388	4,716	2,956	3,876	6,670	4,235	3,340	5,498	5,227	5,165	5,569	3,057	54,695
改良完畢	13	16	32	1,053	169	755	1,265	259	465	694	470	277	5,468
勸告	4,388	4,716	2,956	3,068	2,570	1,484	3,304	5,429	5,088	5,031	5,377	2,994	46,405
警告	17		4		2						35	3	61
取締	92	38	30	46	34	34	76	68	138	75	160	66	859
總計	8,898	9,486	5,978	8,043	9,445	6,508	7,985	11,252	10,918	10,935	11,611	6,399	107,488

# 取締違反衛生事項統計表

二十三年九月至二十四年八月

年 月 項 別	廿三年				廿四年				五 月	六 月	七 月	八 月	總 計
	九 月	十 月	十一 月	十二 月	一 月	二 月	三 月	四 月					
食品商店	6	7	5	2				1		2			23
茶社水爐	9		13	5				1			5	2	54
冰廠冰室	1												1
畜園牧場	4			4			1	4	1		8		22
廁所糞坑	2	9		1	2	1			1	4	4		25
水井池塘	3	14	6	1	4	3	1	4			5	9	50
垃圾污水				1			5	6	10	2	3		27
其 他	28	30	16	6	2	2	2		4	14	26	41	171
總 計	53	60	40	20	8	6	9	16	16	22	51	72	373

## 調查及核發許可證統計表

二十三年九月至廿四年八月

學年 事 項	23年				24年								共 計
	九 月	十 月	十一 月	十二 月	一 月	二 月	三 月	四 月	五 月	六 月	七 月	八 月	
調查申請書	197	214	232	280	236	137	298	233	506	517	393	189	3432
核發許可證	158	74	89	373	164	100	302	251	429	640	483	294	3357

一年來之南京市政

## 牛奶與豆汁管理統計表

數目 類 別	事 項		改 良	警 告	取 締	總 計
	取 樣	取 樣				
牛 奶 坊	316	4	4	11	335	
豆 汁 店	210	26	6	17	239	

## 清涼飲料管理統計表

二十二年至二十四年八月

類 別	年度 事 項	二 十 二				二 十 三				二 十 四			
		取樣	檢驗	勸告	警告	取樣	檢驗	勸告	警告	取樣	檢驗	勸告	警告
生 水 冰					7	7			16	4	4		
熟 水 冰			3		13	20	2	3	18	4	4		
冰 淇 淋					159	159	31	85	304	222	801	32	
汽 水			18		3	4			3	3	2		
總 計			21		182	190	33	88	341	233	811	32	
			21		493				1417				

106

醫藥管理分類統計表  
二十二年至二十四年八月

項 目	廿 二		廿 三		廿 四	
	調查 管理	取締	調查 管理	取締	調查 管理	取締
醫 師	7	2	14	10	157	29
醫 院	16	12	36	3	81	34
診 所	13	4	11	5	2	12
牙 醫	22	5	4		7	1
鑲 牙						
助 產 士			2	1		
接 生 婆					13	15
護 士						
施 診 所	12		1		10	
中 醫	158	24	59	5	68	27
藥 師					1	
藥 劑 生						
西 藥 房			72		38	6
中 藥 舖	7		49		24	3
成 藥			1	1	21	2
符 醫	3	2	5	4	9	10
總 計	238	49	254	29	431	139
	287		283		570	

七、醫藥管理 本市醫院，藥房醫師，牙醫，鑲牙，中醫等須領有本府執照，方得在本市開業行醫，此項調查工作，由衛生稽查員任之，關於無照行醫，先行通知限期照章請領執照，如有故意違抗，延不遵行者，均按照規則，嚴行取締。又本市鑒于各藥房對於麻醉藥品之販賣，毫無限制以致弊竇叢生，亟宜設法整理，因于二十四年一月令市內各藥房，按月填報麻醉藥品消耗增添及實存數量，其報告單則由衛生事務所分發應用，以資一律，並隨時派員會同警廳調查，是否符合，以資考核。

(丙)關於醫務者

一、診療所 查本市市立診療所，共有十四處，計城區六處，鄉區八處，每日開診，免費治療，民衆就醫者甚衆，本年來工作益形發展，八月份竟超出五萬人以上。

市立各診療所門診人數統計表

十九年四月至二十四年八月

數目 月別	年別		十	十一	十二	十三	十四
	十九	二十					
一	月	6,551	20,315	8,906	15,014	24,175	
二	月	6,940	15,805	15,283	15,575	23,160	
三	月	10,895	23,557	14,774	19,780	34,218	
四	月	1,675	16,118	20,588	*17,344	19,658	35,631
五	月	4,799	16,511	18,031	16,473	23,629	43,959
六	月	5,527	12,163	19,315	16,375	23,052	37,744
七	月	3,983	14,265	21,573	17,788	25,101	44,362
八	月	12,463	18,284	21,797	28,285	28,741	51,233
九	月	11,510	20,003	23,740	23,539	25,440	
十	月	8,901	21,372	22,900	17,937	25,213	
十一	月	8,335	16,486	19,835	16,983	21,733	
十二	月	8,038	17,964	16,355	15,810	27,631	
統	計	65,329	177,543	245,611	209,507	277,537	294,491

\* 開始收掛號費



市立傳染病醫院收容人數統計表

二十二年度至二十三年度

年 度 病 名	二十 二		二十 三		總 計	
	入 院 數	死 人 數	入 院 數	死 人 數	入 院 數	死 人 數
天 花	4	3	4	1	8	4
白 喉	113	5	130	5	243	10
猩 紅 熱	30	—	37	1	67	1
傷 寒	57	2	132	11	189	13
副型傷寒	—	—	3	—	3	—
斑疹傷寒	3	1	—	—	3	1
霍 亂	—	—	—	—	—	—
赤 痢	159	1	179	12	338	13
流行性腦 脊髓膜炎	57	4	58	6	115	10
鼠 疫	—	—	—	—	—	—
其 他	425	10	220	28	645	38
總 計	848	26	763	64	1611	90

二、傳染病院 傳染病院自二十二年在下關成立以來，專收各種法定傳染病人，設病牀四十張，成立之初病人頗少，繼以隔離工作漸為市民所重視，床位頓感不敷，爰于市立醫院建築之際，另建傳染病室一部，可容七十餘床，約在今冬可以籌備竣事，兩年間經診病人如下表：

三、擴充戒煙醫院 本府鑒于烟毒瀰漫全國，危及國家民族生存，亟思有以剷除之，爰令衛生事務所籌設戒煙醫院，以收容本市烟民，于廿三年春正式成立，收戒烟犯及志願投戒烟民，迨是年冬首都肅清烟毒委員會成立，劃本市爲絕對禁烟區，嚴捕市內烟民，悉數交院勒戒，同時准各烟犯自首戒除，一時解投接踵，收容頓感困難，因倉遽添設臨時戒烟醫院六處，以資補救，嗣以煙犯逐漸減少，遂次第裁併，仍歸一處，足以一次收容五百五十人，已較去年增多四百張病床矣，茲將該院人數逐月統計列表于後。

# 京市戒煙醫院醫戒人數統計表

二十三年至二十四年八月

年 月 別	解 送		志 願		總 計
	男	女	男	女	
廿三年一月	—	—	—	—	—
二月	29	2	15	—	46
三月	123	10	35	9	177
四月	87	17	35	11	150
五月	134	22	60	4	220
六月	235	30	64	12	341
七月	217	29	51	3	300
八月	175	31	44	7	257
九月	229	48	55	14	346
十月	217	41	60	10	328
十一月	155	25	26	13	219
十二月	1294	440	8	8	1,750
廿四年一月	592	270	169	15	1,046
二月	542	145	181	41	909
三月	532	140	325	63	1,060
四月	495	190	191	17	893
五月	565	160	147	24	896
六月	456	152	186	42	836
七月	285	77	21	4	387
八月	486	161	32	3	682
總 計	6,848	1,900	1,705	300	10,843

一年來之南京市政

一一一

四、添設鄉村診所 自省市劃界，市區擴大，衛生工作遂又擴充至近郊鄉村，除接收江甯縣原辦衛生所室等五處外，又添設鄉村診所二處，最近復應七里洲民衆之要求又設一診所，已于九月間正式成立矣。

五、興建市立醫院 本府鑒于醫藥救濟需要之殷，而市立各診所並無病床設備，不能留醫，影嚮治療效率非淺，爲補救此項缺憾起見，爰于去冬籌劃建築費十萬元，在下江考棚興工建築市立醫院一所，計屋二幢上下各十三間，除門診外設病床一百十張，內部設備約需三萬五千元，現正估價購置，約于本年十一月當可佈置就緒，開始收容病人矣。

六、擴充衛生事務所分所工作 本市衛生事務所各分所前稱診療所，其工作乃亦多限于診療，近鑒于預防及保健工作實有積極推進之必要，遂一律改稱衛生事務所分所，工作項目，除診病外，加入（一）傳染病管理，（二）健康檢查，（三）缺點矯治，（四）環境衛生，（五）預防接種，（六）產前產後檢查，（七）免費接生，（八）母親會兒童會，（九）學校衛生，（十）衛生教育等項。

七、建築衛生事務所分所新屋 本市衛生事務所各分所房屋，除豐富路，下江考棚兩處房屋，係屬市產外，餘均租賃民房，不但年耗鉅款，亦且不合應用，遂撥款建築

，其式樣均取一律，造價每所約一萬元，除鼓樓分所糟坊巷分所已建築竣工外，其餘下關分所，亦將完成，施家巷分所亦已開工興建，至鄉區各分所，亦擬先擇數重要區域，自行建築，正在覓地計劃中。

八、試驗工作 試驗工作分化學細菌兩部，化學部分包括各項分析，及物理試驗，除各種定期試驗之牛乳，荳汁，飲水等材料，由衛生事務所照常進行外，其餘繁重物品，概送請中央衛生試驗所代辦，細菌部分包括各項血清生物，及細菌試驗，除市立各診所醫院送驗外，並免費爲全市開業醫師檢驗各種診斷材料，每月工作件數逐漸增加，細菌試驗約計三千七百餘件，化學分析亦達二百餘件。

## 化學分析件數統計表

十九年至廿四年八月

數目 月別	年份						
	十	九	二	十	二十一	二十二	二十三
一	月	3	135	56	34	41	114
二	月	8	113	46	13	44	66
三	月	68	45	51	51	57	166
四	月	14	99	56	59	50	160
五	月	19	43	73	84	80	191
六	月	8	37	78	41	41	235
七	月	14	52	68	46	43	261
八	月	17	45	84	51	51	203
九	月	11	80	87	47	51	
十	月	91	97	49	28	65	
十一	月	118	62	44	47	69	
十二	月	138	75	28	40	77	
共	計	509	883	720	541	669	1,396

一年來之南京市政

## 微生物及血清學試驗件數統計表

十九年至二十四年八月

數目 月別	年份						
	十	九	二	十	二十一	二十二	二十三
一	月	27	225	470	380	1,421	2,678
二	月	30	228	292	571	1,399	2,246
三	月	57	299	404	720	1,702	2,459
四	月	49	351	490	585	1,603	2,752
五	月	245	322	456	948	2,475	3,460
六	月	338	409	467	754	2,092	2,880
七	月	542	392	357	720	1,925	3,323
八	月	823	545	387	1,139	2,687	3,709
九	月	923	433	375	1,446	2,049	
十	月	764	448	339	1,224	2,377	
十一	月	922	493	1,015	1,104	2,914	
十二	月	813	507	2,312	1,120	2,186	
共	計	5,533	4,655	7,334	10,711	24,830	23,577

一一四

瘧原虫検査工作件數逐月分類統計表

數目 年月	結果		間日瘧	三日瘧	惡性瘧	未檢出	共計
	陽性	陰性					
廿三年九月	8	2	8	2	3	58	71
十月	14	4	14	4	4	60	82
十一月	3	4	3	4	4	32	43
十二月	1	3	1	3		26	30
廿二四年一月		2		2		17	19
二月	2	1	2	1		18	21
三月	6	3	6	3		24	33
四月	3	3	3	3		16	22
五月	5	1	5	1		57	63
六月	9	5	9	5		57	71
七月	17	1	17	1	2	121	141
八月	7		7			41	48
共計	75	29	75	29	13	527	644

一年來之南京市政

瘧疾検査工作件數統計表  
二十年至二十四年

數目 年別	結果		陽性	陰性	共計
	陽性	陰性			
二十	235	363	235	363	598
二十一	78	217	78	217	295
二十二	187	487	187	487	674
二十三	132	419	132	419	551
二十四	67	351	67	351	418
共計	699	1,837	699	1,837	2,536

一一五

\* 至八月底止

瓦氏反應及康氏反應試驗件數統計表

數目 年別	結果	性		共計
		陽	陰	
十	九	309	400	709
二	十	507	550	1,107
二	十一	376	1,019	1,395
二	十二	563	1,572	2,135
二	十三	809	2,194	3,003
二	十四*	495	1,942	2,457
共	計	3,129	7,677	10,806

\* 至八月底止

一年來之南京市政

畏氏反應試驗件數統計表

數目 年別	結果	性		共計
		陽	陰	
二	十	18	58	76
二	十一	40	46	86
二	十二	92	101	196
二	十三	147	130	277
二	十四*	73	71	144
共	計	370	409	779

\* 至八月底止

痢疾檢查「件數統計表

數目 年別	類別	阿米巴性		細菌性		共計
		陽性	陰性	陽性	陰性	
二	十	8	88	2	27	125
二	十一	6	113	33	88	240
二	十二	3	60	53	252	368
二	十三	8	110	68	176	362
二	十四*	5	121	58	281	465
共	計	30	492	214	824	1,560

\* 至八月底止

一一六



## (丁)關於保健者

一、推廣助產工作 欲減低死亡率增加平均壽數，當以推行新式助產並實施產前檢查藉以避免難產爲最重要，此項工作本市自十九年起即開始辦理，無如當時民衆率多莫明其意，請求者未見擁躍，因特編孕婦必讀，產後須知，盲兒常識等小冊，分發各界，一經宣傳，接生數即驟然增加，近年以來益形發展，接生人數每月已達三百五十餘人，約當全市接生數百分之二十四，現正盡力向鄉間推行，一面訂定接生婆管理辦法，嚴加取締，藉以保婦嬰之安全。

二、辦理助產士講習班 本府鑒於婦嬰衛生之重要，對於此項技術人材務求精練，以作將來服務內地之準備，因有助產士講習班之組織，自二十二年一月開始，逐屆接辦，計開辦以來，已有九屆，訓練已畢業之助產士共一百七十九人。

一年來之南京市政

民國二十年至二十四年八月京市衛生事務所

產科工作統計表

年	月	產前檢查		接產	產後檢查
		初診	復診		
二十年	一月	15	10	4	6
	二月	18	11	10	2
	三月	16	6	12	8
	四月	19	12	14	8
	五月	57	10	14	11
	六月	24	13	21	10
	七月	32	15	28	14
	八月	51	14	27	30
	九月	45	21	31	19
	十月	59	29	22	20
	十一月	50	34	27	15
	十二月	92	83	40	18
二十一年	一月	33	51	31	61
	二月	59	42	29	12
	三月	53	52	24	20
	四月	38	46	24	22
	五月	40	44	14	12
	六月	62	54	30	13
	七月	46	68	14	6
	八月	72	76	33	13
	九月	106	117	32	10
	十月	92	131	52	11
	十一月	116	147	41	15
	十二月	95	157	81	33
二十二年	一月	75	99	70	16
	二月	115	108	62	27
	三月	172	181	64	16
	四月	128	172	68	33
	五月	166	300	61	45
	六月	180	462	81	35
	七月	180	448	127	40
	八月	272	615	139	57
	九月	277	644	129	93
	十月	280	530	125	85
	十一月	302	957	128	74
	十二月	276	746	159	75
二十三年	一月	226	485	177	62
	二月	201	523	163	61
	三月	260	536	152	108
	四月	252	463	132	78
	五月	334	520	124	73
	六月	253	764	146	81
	七月	336	269	172	63
	八月	507	790	216	76
	九月	407	654	200	93
	十月	449	841	186	106
	十一月	428	922	215	57
	十二月	427	864	228	114
二十四年	一月	383	873	274	86
	二月	337	735	237	60
	三月	403	670	237	110
	四月	510	871	191	79
	五月	582	1118	184	87
	六月	529	1147	225	127
	七月	655	1316	333	178
	八月	763	1279	355	277

三、擴充學校衛生 本市學校衛生自組有健康教育委員會專責辦理以來，頗著成效，先以市立廿五校為實施範圍，繼即擴充至全市共九十六校，學生約二萬四千餘人，迨至去冬，計實施之學校已有一百二十校，學生增至三萬四千九百七十餘人，及省市劃界，新市區各學校衛生即由衛生事務所單獨辦理，計實施之學校有廿四，學生約三千五百餘人。

四、舉辦工廠衛生 工廠衛生直接為謀工人福利，間接增進資方利益，吾國廠商每不注意及此，因於六月間由衛生事務所會同實業部中央工廠檢查處，召集京內各工廠，成立南京市工廠衛生實施指導委員會，根據實際情形，由各工廠單獨舉辦，或聯合數廠之力共策進行，由會指導設計，所有經費概按各工廠財力分別攤任，但由政府機關予以技術之協助，計實施之工廠有印刷業磚瓦業麵粉業等十九家，其工作項目，有診療工作，預防接種，環境衛生，衛生教育等項。

### 南京市工廠衛生工作統計表

二十四年七月至九月

預防接種人數	診病例數	環境衛生		健康人數	教育		家庭訪視數
		觀察次數	改善次數		人次	人數	
326	3,383	290	80	276	1,681	11	12

(戊)關於屠宰場者

一、籌建屠宰豬隻場 本市屠宰場向無屠宰豬隻之場所，前經勘定另建屠宰豬隻場地點三處，旋因不甚適用，復於本年五月，重新勘定漢中門外二道埂子，通濟門外扇骨營，及挹江門第二工業區三處場地各十餘畝，咨准內政部核准公告征收，一俟征收手續辦理完竣即可興工建築。

二、改造沉澱池 本市屠宰場原有之沉澱池，初造時因陋就簡，未盡完善，二十四年六月遂由工務局設計改造，嗣因江水陡漲，未能施工，現江水已落，擬即開工改建。

三、檢驗牲畜 各種畜類，除施行宰前宰後檢驗外，并隨時由場派員分赴各區督察各工作人員，切實稽查，以免狡黠者私宰病畜，及偷漏稅費等情事。如各區工作人員有徇私舞弊，立予制裁，決不容貸。經此整頓後病畜完全杜絕，裨益衛生不少。

(己)關於清潔總隊者

本市清潔總隊取締違反衛生案件及收運垃圾事項分別製圖如左：

# 南京市清潔總隊

## 二十四年一月至九月份取締違反衛生案件統計圖

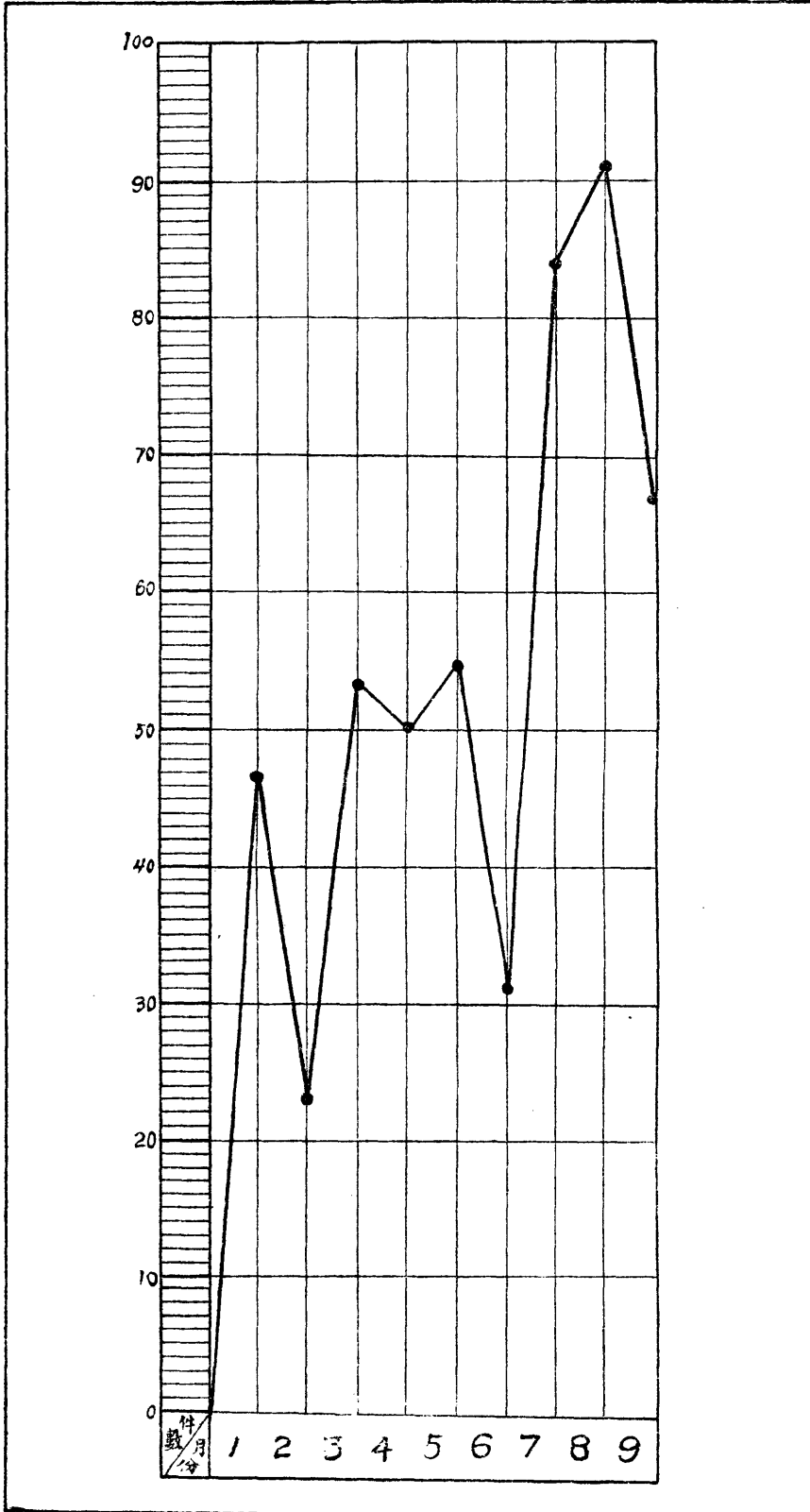

南京市清潔總隊二十四年一月至九月份收運垃圾比較圖

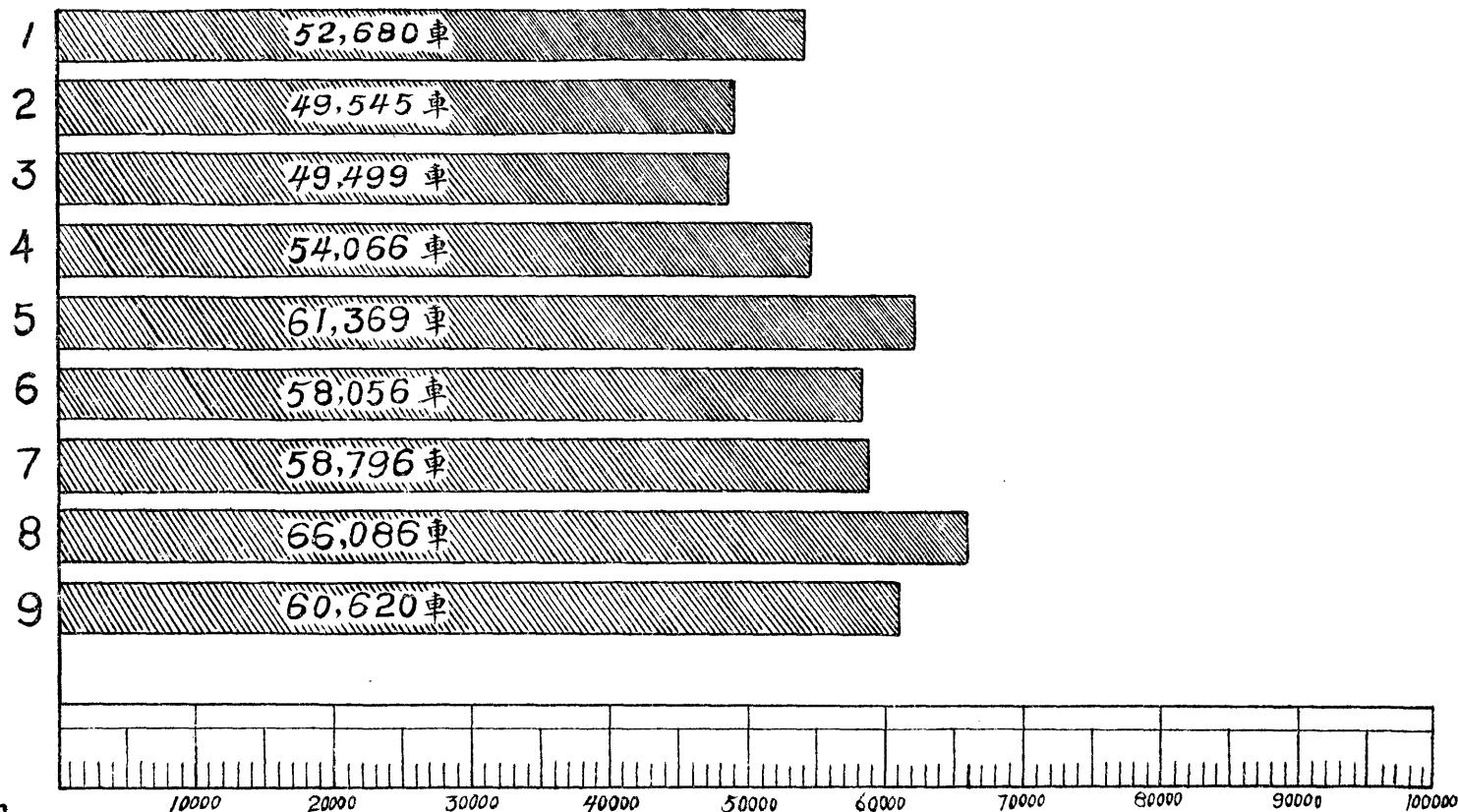

份/車  
數

# 自治

本市地方自治，過去因人事及環境之困難，未能十分進展，近以事實上之需要，次第舉辦各事如下：

一、調查戶口 調查戶口，爲辦理自治之首要工作，除鄉區業經舉辦保甲，將戶口調查清楚外，市區人口繁多，變動無常，前經參照各警察局戶籍底冊，初步調查現擬令各區公所按期挨戶嚴查，以昭翔實，同時舉辦人事登記，以補戶口調查之不足。

二、公民登記 查本省市鄉區總人口約有九十餘萬，公民登記，雖曾經由各區公所舉行一次，但未有良好結果，茲擬重新舉行總登記，並擬嚴加訓練，提高公民之政治常識與興趣，使之能奉行三民主義，執行公民之權利與義務。

三、訓練民衆 訓練民衆，對於自治之認識及四權之運用，實爲當務之急，現本府已令飭各區公所籌劃辦理。

四、舉辦鄉區保甲 查廿三年九月間，本市與蘇省實行劃界，交割事權後，本府所接收之鄉區，經分爲燕子磯，上新河，及孝陵等三區，各該區所轄鄉鎮，計共二十有三，農村既無組織，民衆又無訓練，對於自治常識與自衛力量，均無相當基礎，遂積



極籌劃，訂定規則，呈奉 行政院核准舉辦鄉區保甲，並製訂各種表冊，編成訓練方案，於是年十一月間，開辦鄉區保甲編查員訓練班，每一鄉鎮保送受訓編查員一人暨各鄉長，共四十餘人到府受訓，於二週內將編查保甲常識及應具手續，訓練完畢，旋於本年二月起，實行清查戶口，編組保甲，至四月底一律完成，但保甲雖經編定，而戶口動態，尚須按月整理，爰自本年七月起，辦理戶口異動事項，並訂定區鄉鎮保甲長辦理戶口異動懲獎暫行辦法，保甲抽查暨攷詢暫行辦法，保甲長暫行訓練辦法，以資攷核。茲將本市鄉區保甲戶口總統計表，暨鄉區保甲人口等項百分比表附後。

五、編組鄉區保安隊 查本市所接收江甯縣劃入市區之各鄉鎮範圍，較之原有區域，擴大數倍，本府為增進鄉區人民自衛能力及推行政令起見，爰參照內政部縣保衛團法，組織鄉區保衛團一隊，並擬訂該團組織規則，呈奉 軍事委員會令飭，應按照南昌行營所頒布之全國保安制度改進大綱修正，本府遵即依據此項大綱，參酌鄉區情形，將原訂南京市政府鄉區保衛團組織規則，改訂為南京市政府鄉區保安獨立中隊組織規則，并加具編制表，於本年五月間呈奉 軍事委員會修正備案。遵於九月間令飭南京市鄉區保衛團改編為南京市鄉區保安獨立中隊，業據呈報改編就緒。

南京市鄉區保甲戶口總統計表 民國二十四年四月三十一日

區別	鄉鎮別	保數	甲數	戶數	人口數		識字數	壯丁數	備註
					總數	男女			
燕子磯區	燕子磯鎮	八	六	八三	三五〇	一九九	一六二	五八	六九
	萬山鄉	二	四	二〇七	五五九	二八四	二五五	四七	九六
	烏龍鄉	七	五	六七	三〇七	一五五	一四七	三九	五八
	筲斗鄉	七	七	六七	三〇七	一六五	一四三	四二	五三
	柵欄鄉	二四	四	二九五	九八五	五七九	四四六	九五	二〇八
	七里鄉	七	四	六五	三〇一	一五三	一五九	五五	三五
	金固鄉	三	七	一五六	六七五	三三九	二八四	一〇七	一〇三
	和平鄉	三	三	一三九	六四九	三四六	三〇四	一三三	一三六
	太平鄉	九	七	二三四	五七三	二七四	二四九	五九	一〇〇
	八卦鄉	三	九	二二四	六三六	三五六	二六〇	八四	二〇八
上新河區	上新河鎮	六	七	二五五	一三四七	七六六	六三三	四二六	二九五
	南濱鄉	一五	一	一七五	八二五	四八二	吳三	九元	一六〇
	北濱鄉	三〇	三	三三九	一四六三	七七六	六四六	三七六	二八八

一年來之南京市政

一年來之南京市政

	南圩鄉	一六	一六	一五五	七五三	四〇五	七三七	五〇三	三三一
	北圩鄉	一〇	一〇	一〇三	五九八	二九〇	二七六	一九二	九七
	江勝鄉	二〇	二〇	九三	五〇五	二七六	三九八	七五〇	八三
	善德鎮	七	八七	一七二	五〇七	三九五	二四三	四九五	二一九
	鳳台鄉	七	八四	九〇六	四四七	三三五	二〇八二	一八一	六八八
孝陵區	孝陵鎮	一四	一九	一六五	七五六	四七五	三二一	二五四	一五四
	馬羣鎮	二	一一	一三四	六九五	三五二	三三八	九七七	九五
	仙鶴鎮	九	八七	九七	四三七	三四九	二〇三	六五一	七六五
	海新鄉	三	一〇七	一〇〇	五二七	二六五	二四六	七四三	九四六
	穀秀鄉	二	一一〇	一八九	五八一	三〇七	二六四	三二一	一〇五
總計	三三	二五	二六九	三二二	一四二四	七九六	六七五〇	二〇八一	二七〇一

南京市鄉區各鄉鎮保甲人口壯丁識字人數與全區總數之百分比

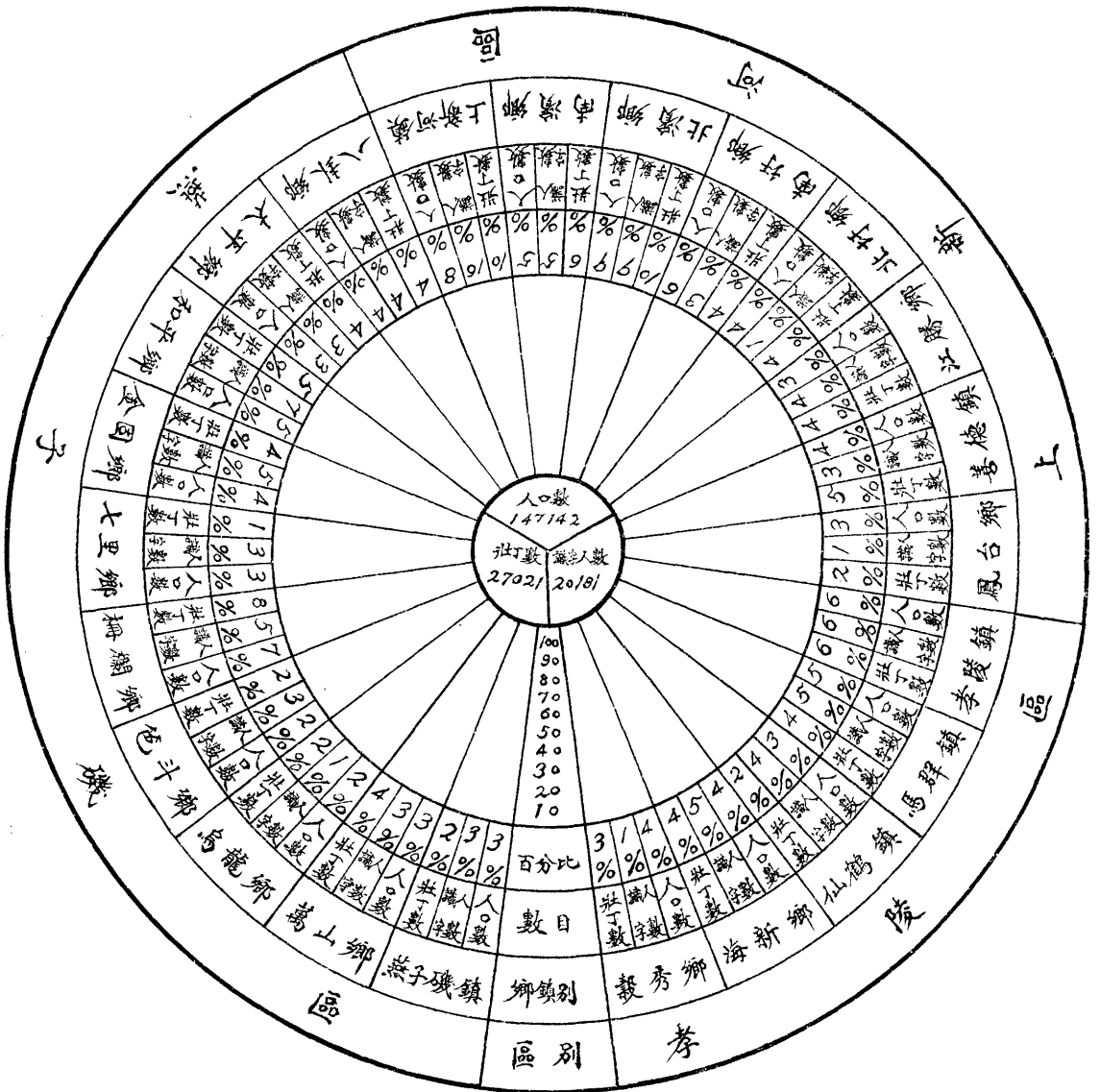

民國二十四年四月底保甲編成後調製

# 公 園

(甲)關於玄武公園者

一、更改園名及五洲名稱 該園原名五洲公園，以湖中五洲，比擬世界五洲，實欠妥適，且乏歷史上之根據，爰經改稱玄武公園，並將湖中五洲，亞洲改稱環洲，歐洲改稱櫻洲，美洲改稱梁洲，非洲改稱翠洲，澳洲改稱菱洲。

二、改善園中花壇 園中花壇均用最新式圖案佈置，現已完成大半。

三、採集花卉 園中花卉，以前不過八九種，現經第一期採集，育成者已達九十餘種，若至明年春季，則花種更多，可達三百餘種。現正在進行第二期採集，將來各省各國之特產花種，均可萃薈園中，蔚為大觀。

四、增加湖中生產 湖中物產，以魚為大宗，本年二三兩月放有魚秧二十三萬尾，五月又放二十萬尾。

五、修理水塔及裝置水喉 園中原有灌花水塔，現經加以修理，復遍裝水喉於園中，最近並擬裝設馬達，以利灌溉。

六、計劃開闢翠洲 查玄武湖內共有五洲，除梁洲已經開闢外，餘均因陋就簡尚未正式

開闢，現擬將翠洲繼續開闢，圖案業已製成。

(乙)關於第一公園者

一、設置兒童遊樂場 該園附近，民居稠密，兒童甚多，尙無正當兒童娛樂場所，誠屬憾事。故特闢該園西北部分，爲兒童遊樂場，現正在建築中，下月可以竣工。

二、修理噴水池 園內噴水池，因水管損壞，經于本年八月間，全部更換，又因池底年久失修，不能儲水，擬再加修池底，現正在估價中。

三、設置動物園 闢園之西隅，安設各種鉄籠，以藏動物，現已搜集多種。

(丙)關於其他各公園者

一、關於莫愁湖公園者 園內勝棋樓及曾公閣，年久失修，損壞不堪，本應重新改建，惟需費頗鉅，現爲避免危險起見，特略爲修葺，至於園內所植花木，正在重新佈置，以增美風景。

二、關於白鷺洲公園者 園內藕香居房屋，經工務局於本年六月間，改建宮殿式之樓屋三間，夕照亭及原有亭榭，亦經重築，修飾一新。又園內向少花木，現正在設法補植，環洲並擬廣植桃柳以饒風景。

三、關於鼓樓公園者 該園除增植花木，裝置電燈外，并建設公廁一所，以便遊客。

四、關於燕子磯公園者 該園於本年七月間劃歸本市公園管理處管轄，有待整理之處甚多，茲經該處擬定分期整理辦法，逐步整理，關於第一期者如（一）築石路以便遊人暢行。（二）建鐵欄杆於磯頭，以免危險。（三）拆修茅亭，以點綴風景。（四）設置水坵橙，以便遊人休息。均已在積極進行中。

（丁）關於農場及行道樹者

一、開闢玄武湖北岸農場 本市現有公園為數甚多，且應植行道樹之馬路，有一百數十餘里之長，加之每年造林，更需要鉅量樹苗，爰於玄武湖北岸闢地一百餘畝，以十五畝為培養花秧之地，其餘擬闢為經濟農場，現計樹苗約有四十餘萬株，其他農產品，亦略具一二。但該場係湖邊坦地，甚為低窪，春夏季時，頻遭水浸。故特開溝數條，將溝坵填坦，查此溝去土有數千方，深及數尺，既可灌田，亦可養魚。

二、培植行道樹 年來各路行道樹，時有為風吹折，及人畜損壞者，均經隨時補植，現擬於新闢之廣州，珠江，上海，莫愁以及中山路放寬地段，一律栽植行道樹。又各路之遊憩道，未栽冬青者，或已栽而須補植者，如中山路乾河沿至逸仙橋等處，計長五千餘公尺，現正在計劃栽植中。

## 市鐵路

### (甲)關於車務者

一、脩理及添購機車 該路一二兩號機車，以年久失脩，時有停駛之虞，經委託京滬路機廠，重新脩理完整，並督促機務員注意洗刷，慎重開駛。最近並擬添購機車一輛，以利客貨運輸。

二、整頓及脩漆客車 該路客車，以前軍民雜坐，秩序欠佳，現經規定軍人車與客車分別乘坐，並函請憲兵司令部派憲兵隨車稽查。又原有客車大小九輛，以終年行駛於烈日風雨中，斑剝侵蝕，外表既欠美觀，天雨又復滲漏，現已飭工修理油漆。

三、注重車上清潔及衛生 該路客車日常行駛，難免塵埃飛積，而乘客又任意涕吐，或亂拋果皮雜物，對於公衆衛生，大有妨礙，經指派工役隨車時加打掃，並於每日晚間停車後，將全部車廂及座位，一律洗刷清楚。

### (乙)關於路工者

抽換枕木螺絲道釘 該路枕木螺絲道釘，歷年已久，多有腐朽，現經抽換枕木二千根，螺絲一千隻，道釘四千根，藉固路軌，而免危險。



二、修理橋樑 該路江口及國府路兩站木橋，所有橋樑支柱，腐朽不堪，危險萬分，現已修理隱固。

三、修理處站房屋 該路處站房屋，年久失修，破漏不堪，現正在分別修理中。

(丙)關於營業者

一、整頓售票 該路旅客，時有不先購票上車乘坐者，一經查驗補票，因起站地點不明，滋多糾紛，爰自二十四年八月十日起，旅客不論何站上車，如在車上補票，概須從首站補起，以杜濛混，而免爭執。又優待軍警票，前經規定，每站由三枚減至二枚，而軍警乘車，仍多不照章購票，現已呈請軍事委員會出示佈告，軍警應一體照優待辦法，購買軍票，乘坐軍人車。

二、辦理客貨聯運 該路與京滬路毗連啣接，為便利商旅起見，特與京滬路辦理客貨聯運。

三、營業收入概況 該路以前客貨運收入，最少之月僅一千餘元，自由本府接管後，每月客貨運收入共計約有四千餘元，而衡之每月經常支出，仍須虧蝕三千餘元，數月來，經竭力整頓後，每月客貨運收入，已增至七八千元，而支出方面，則盡量節省，現每月約可盈餘二千元左右，茲將該路二十三年十一月至二十四年九月各月營業

收入統計表附錄於后。

南京市鐵路管理處二十三年十一月至二十四年九月各月營業收入統計表

年 月	客 運 收 入		貨 運 收 入		租 金		合 計	
23年11月	3893	84	4554	90	96	00	8544	74
,, 12	3592	66	4260	37	122	00	7975	03
24 1	3565	26	4284	04	129	00	7978	30
,, 2	3368	63	2800	05	48	00	6216	68
,, 3	3597	42	5289	62	117	00	9004	04
,, 4	3303	80	4716	21	99	00	8122	01
,, 5	3230	90	4986	44	41	00	8258	34
,, 6	2692	61	5994	97	127	00	8814	58
,, 7	3495	45	4457	73	88	00	8041	18
,, 8	3965	54	3261	51	125	00	7352	05
,, 9	4352	83	2691	09	97	00	7140	97
合 計	39061	99	47296	93	1089	00	87447	92

上海图书馆藏书



A541 212 0010 3851B

