

14.4

661

別府市勢要覽
別府市役所編
昭和十二年版



* 0032897001 *

0032897-001

14.4-661

別府市勢要覽

別府市・編

別府市

昭和12至13年版

昭12至13

AFB

別府市勢要覽

昭和二十二年版

14.4
661





勢
要
覽



別府市歌

〔一〕

鶴見の高嶺 雲を突き
 豊後の海の 波青く
 こゝ湯けむりの 立つところ
 輝くわが市 大別府

〔三〕

こゝ樂園に 住むわれ等
 使命を握る 温泉の
 天恵を思へ 潑瀬と
 伸びゆく我市 大別府

〔二〕

湧き出づる温泉 神代より
 今もつきせず 滾々と
 憧憬れ來たる 人たへじ
 歡喜のわが市 大別府

〔四〕

世界に比なき 湯の都
 日出る國の 限りなく
 輝き榮ゆる 理想郷
 燦たりわが市 大別府



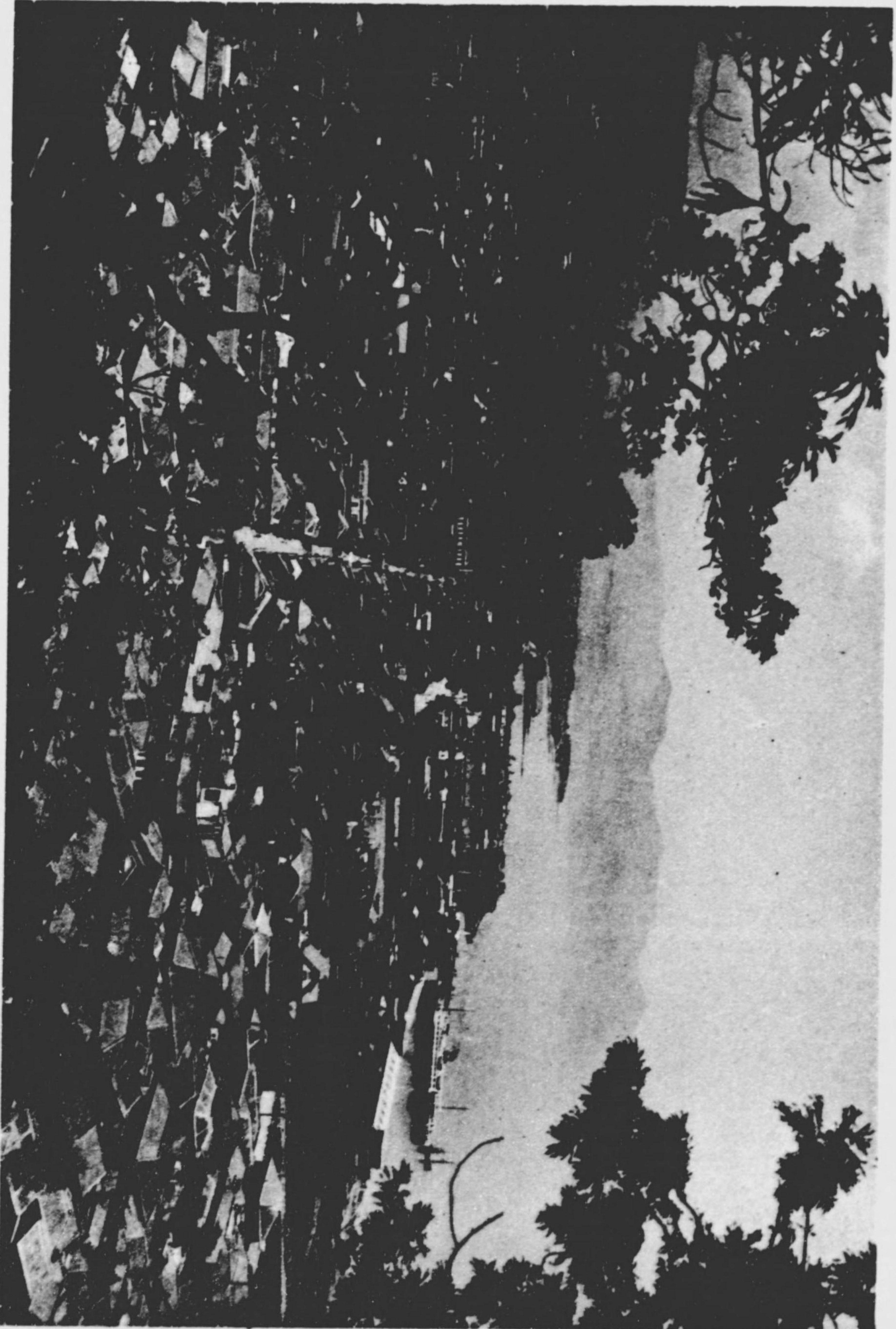

景全市府別



龜川溫泉場



明礬溫泉場



鐵輪溫泉場



觀海寺溫泉場



場羊緬原島城



湖高志

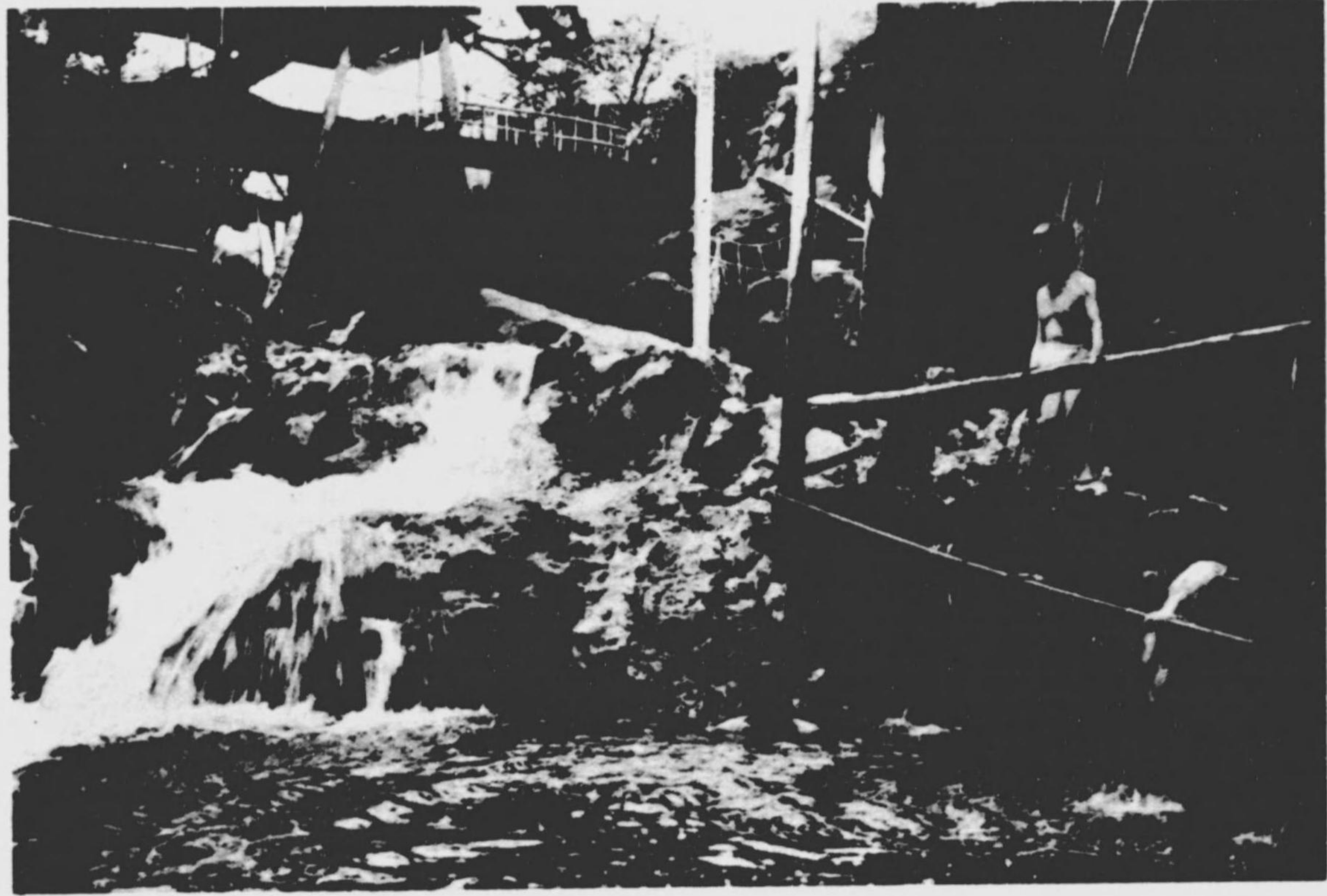

柴石溪流



別府ヨルフ場

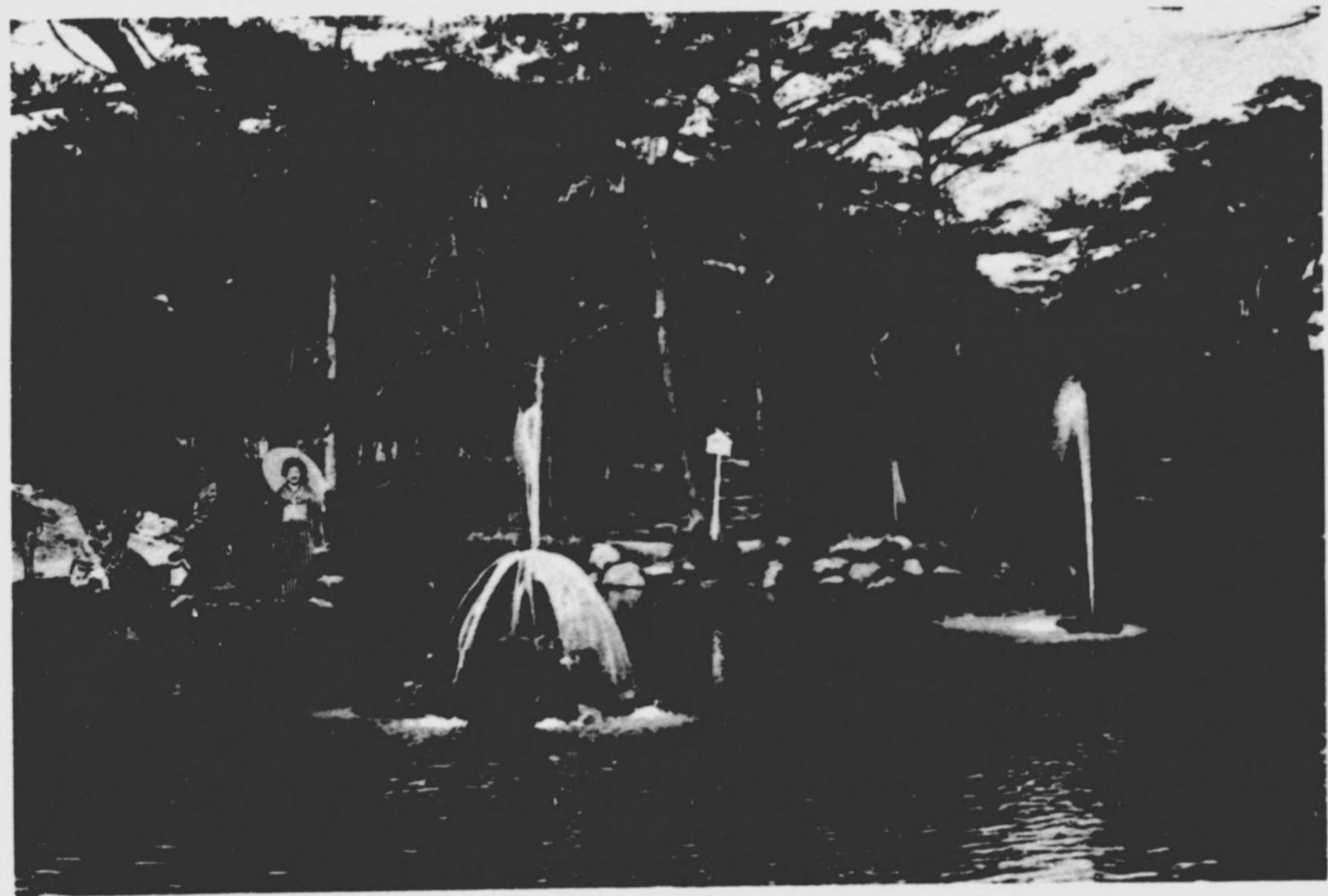

別府公園園

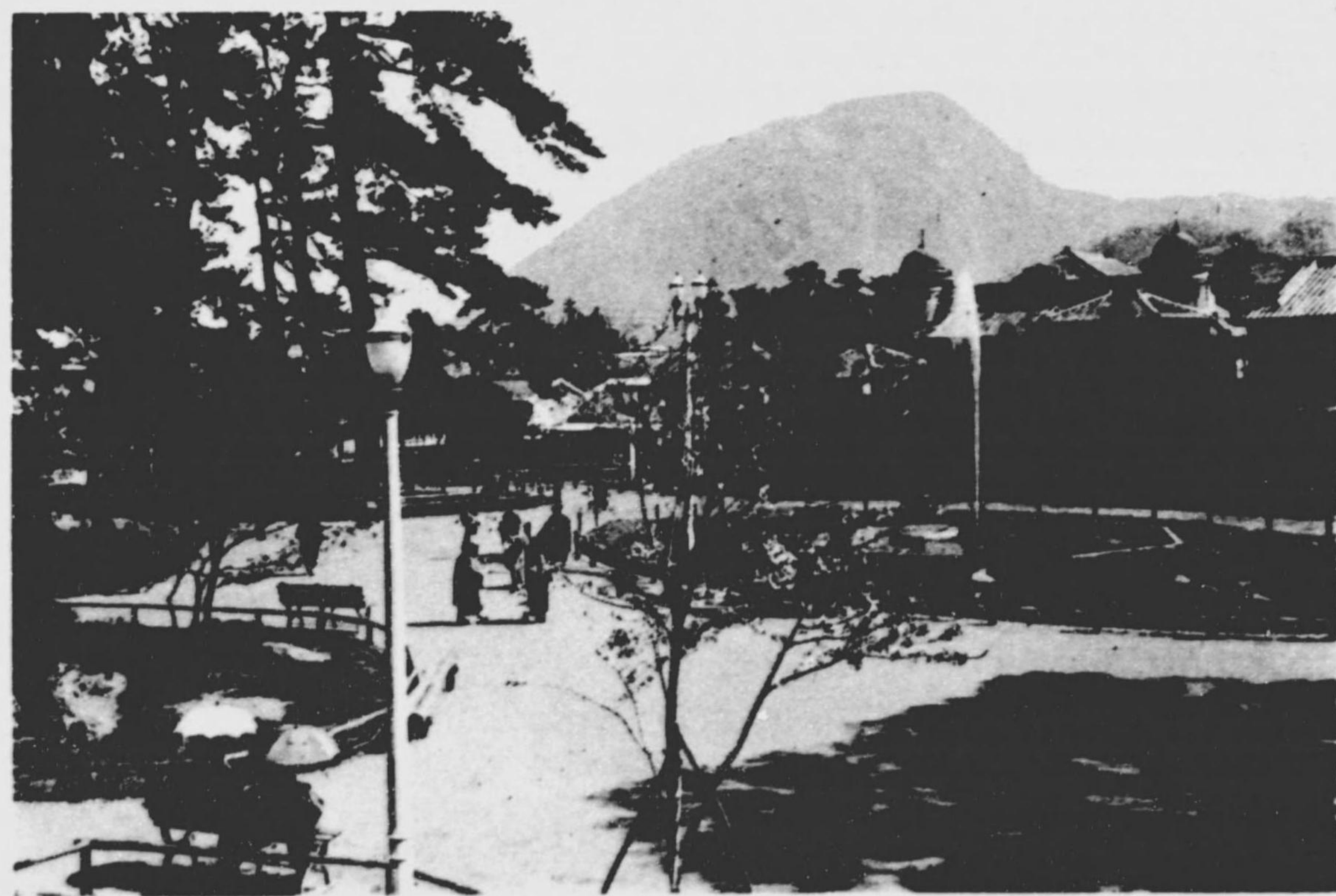

海門寺公園園



湯砂然天岸海



泉老不

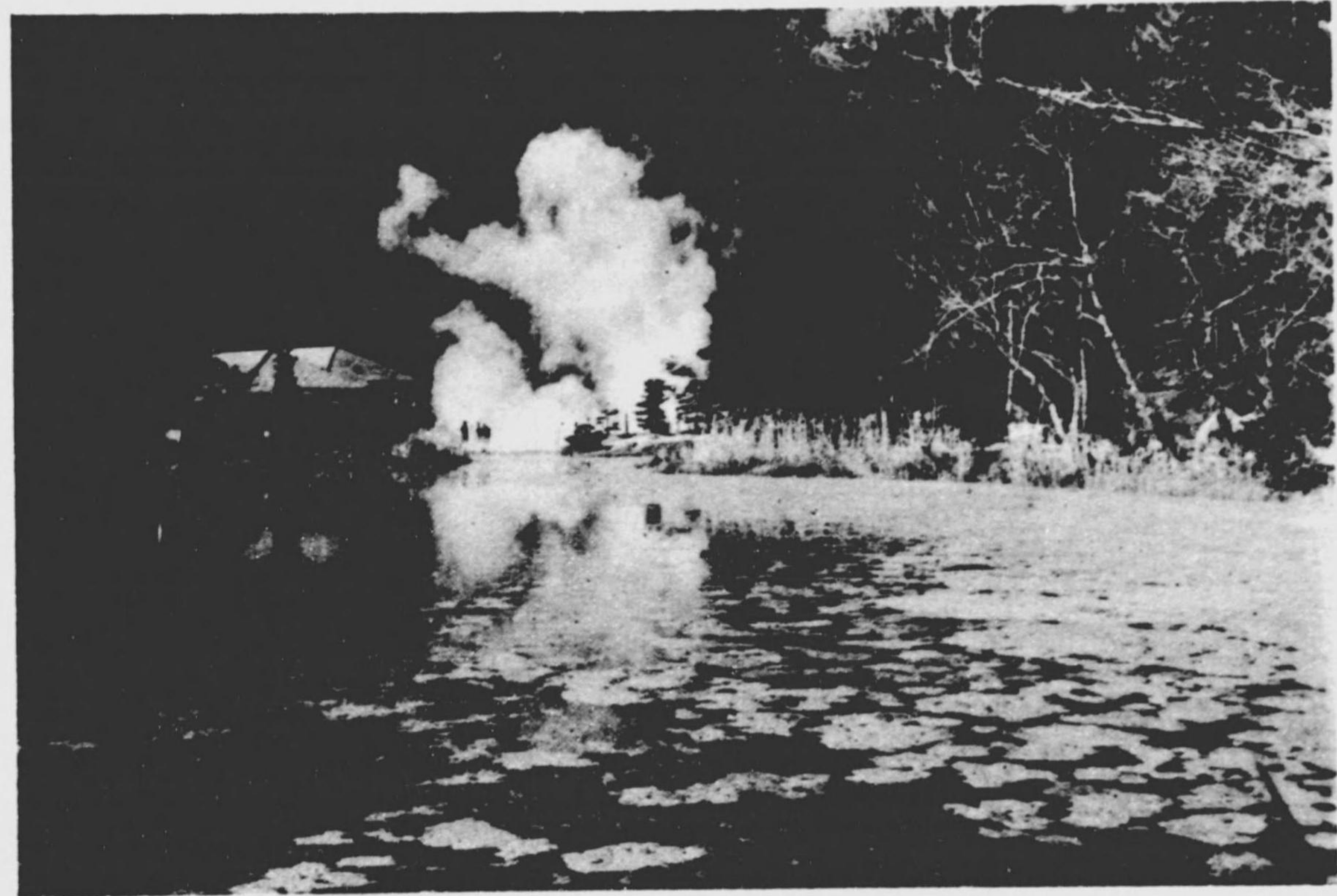

獄 地 海

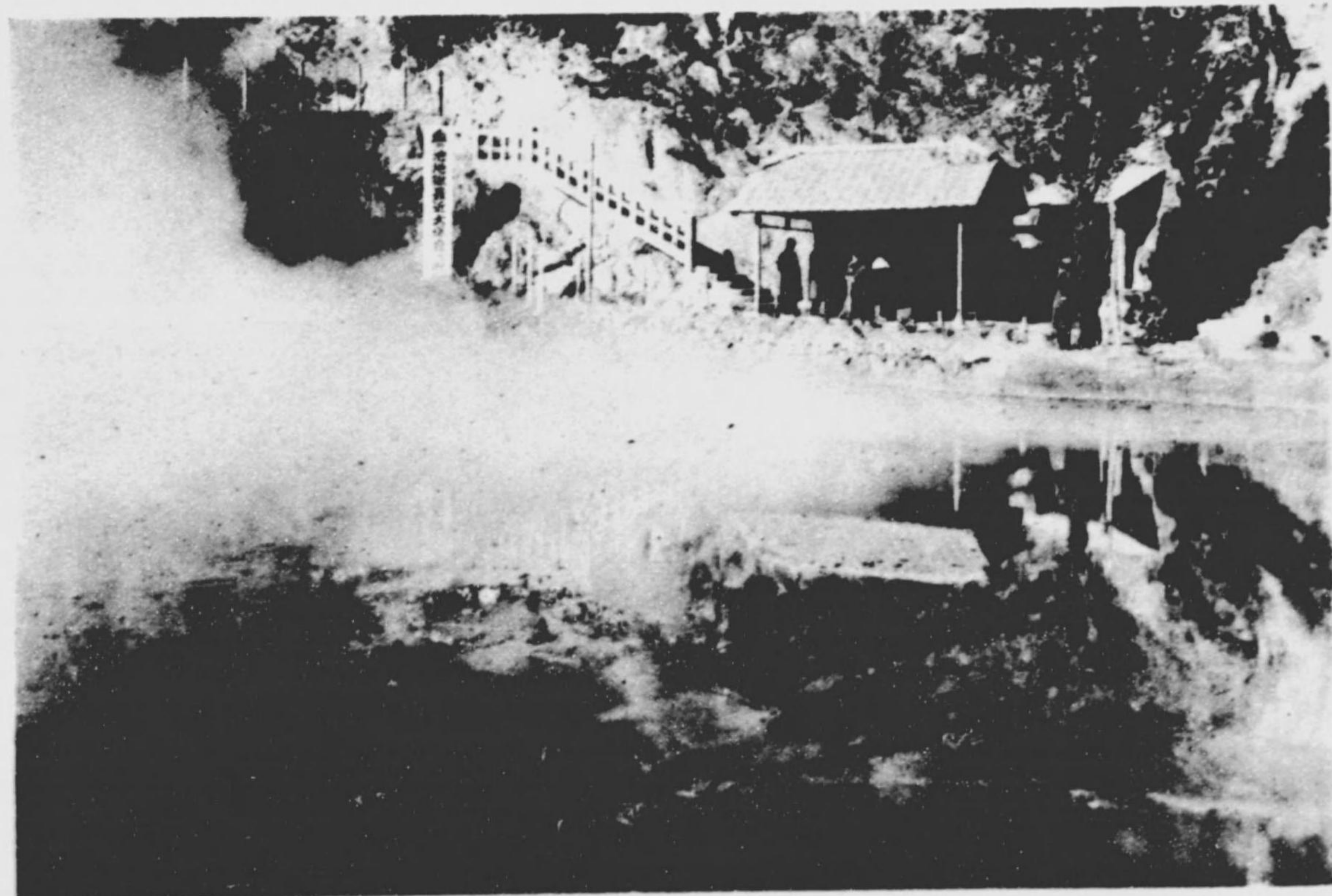

獄 地 池 の 血

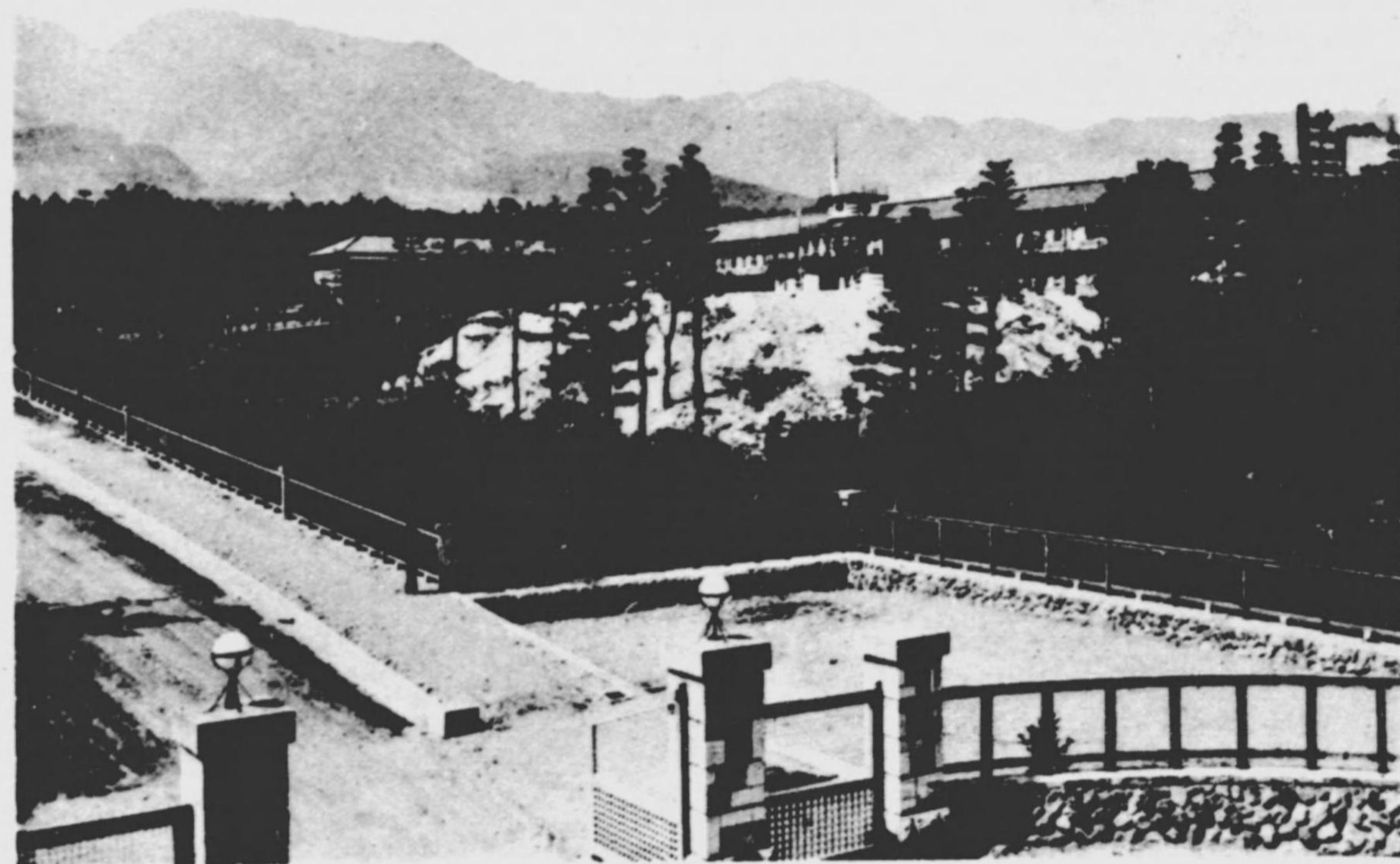

九州帝國大學溫泉治療學研究所

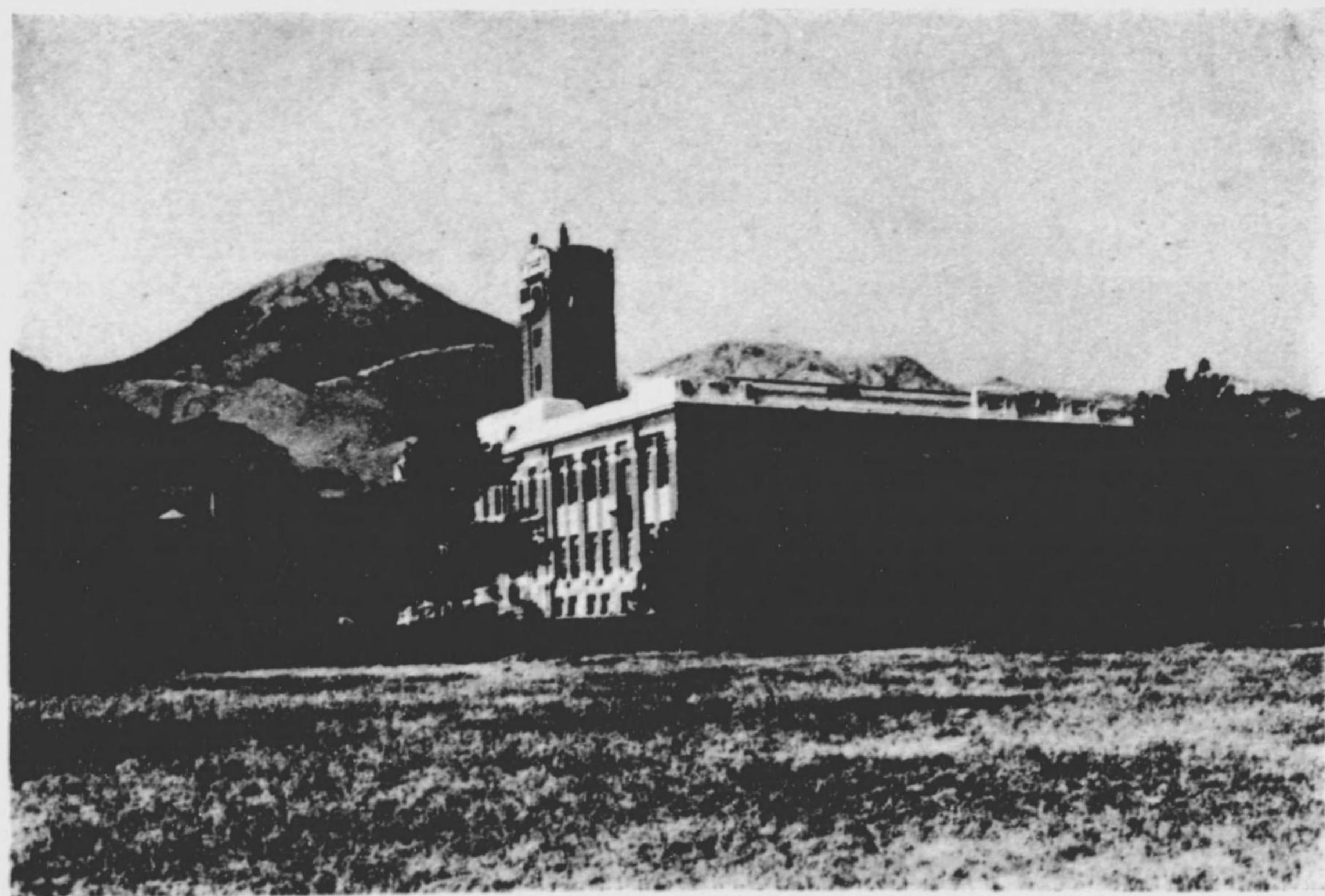

京都帝國大學地球物理學研究所



別府市會堂

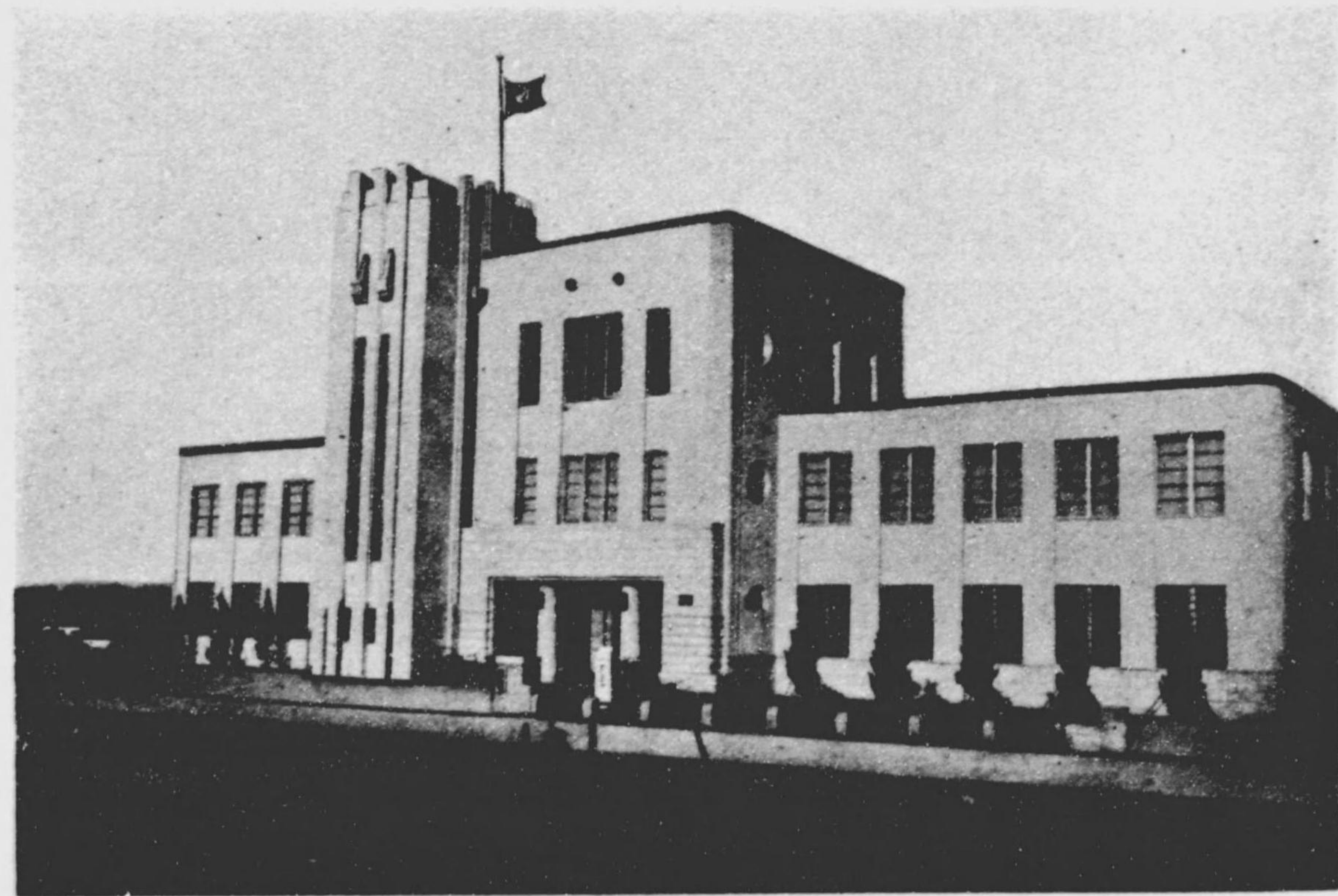

大分縣殖産館

最近戸数人口増加調

总人口
 男
 女
 戸数

昭和十一年度

总人口 六三、四九七人
 男 三二、四九五
 女 三一、〇三六
 戸数 二二、六五九

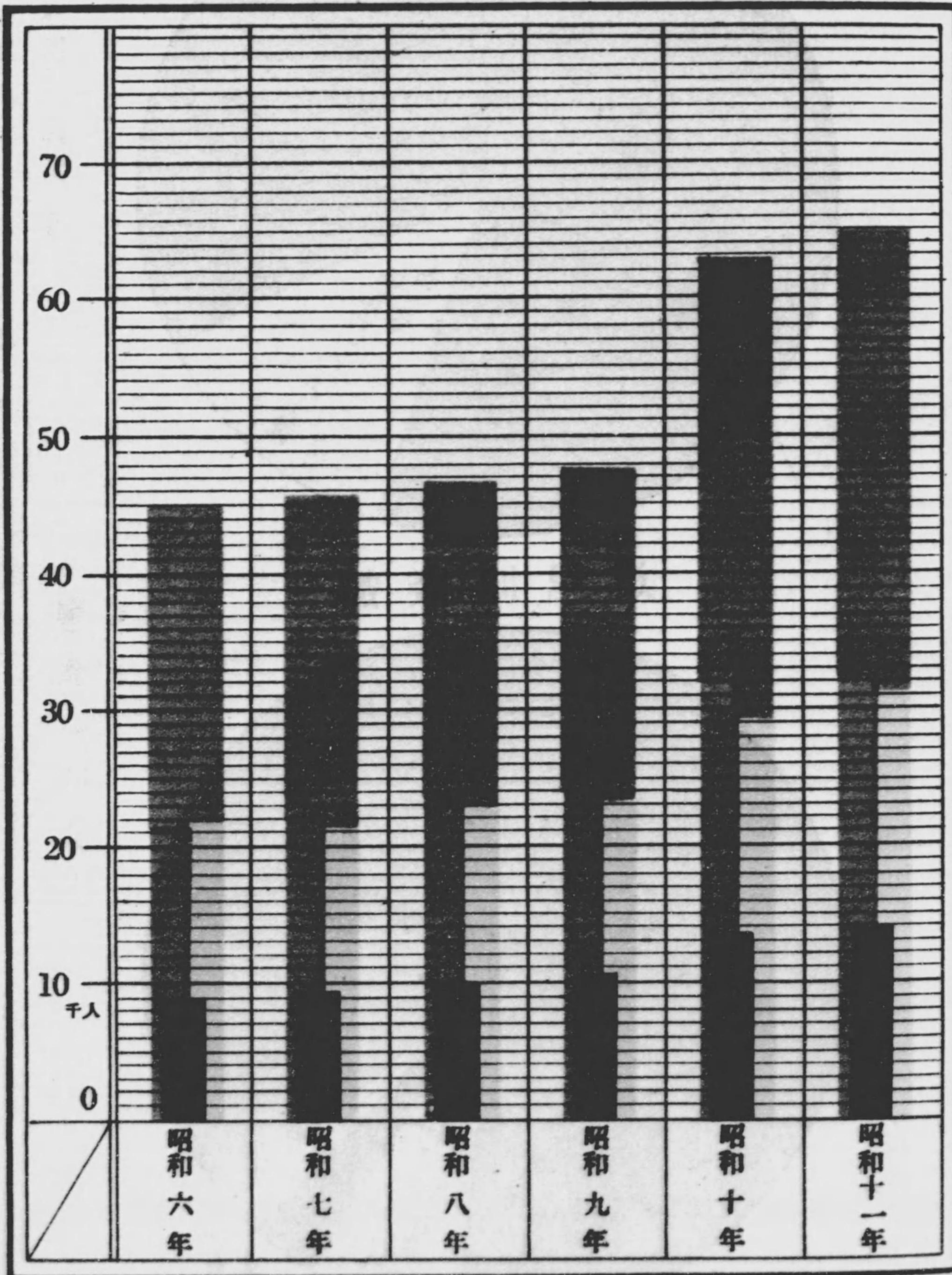

昭和十一年生産額

總額 三、七四二、八七一円

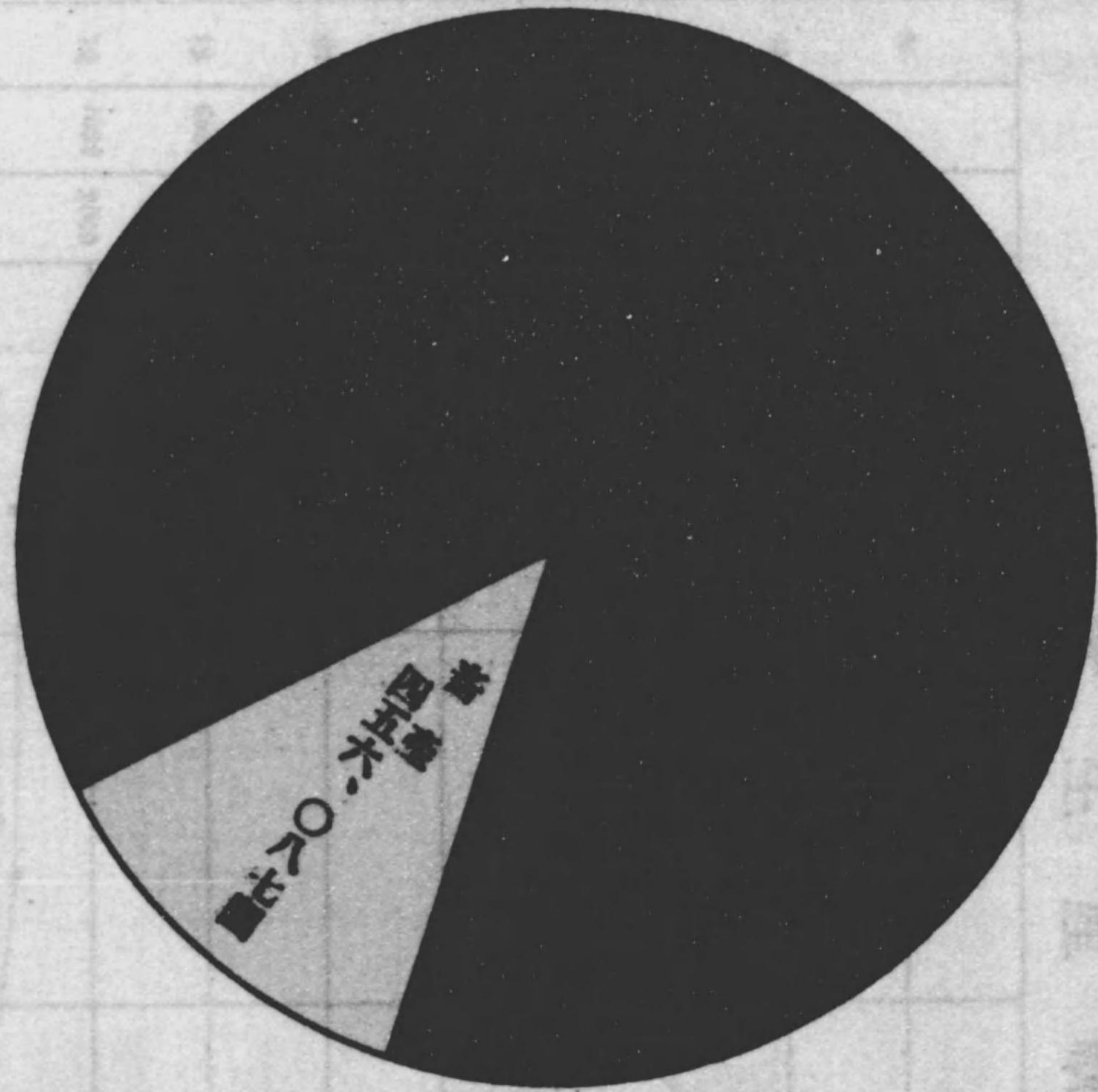

職業別戸數

總戸數 一三、六五九戸

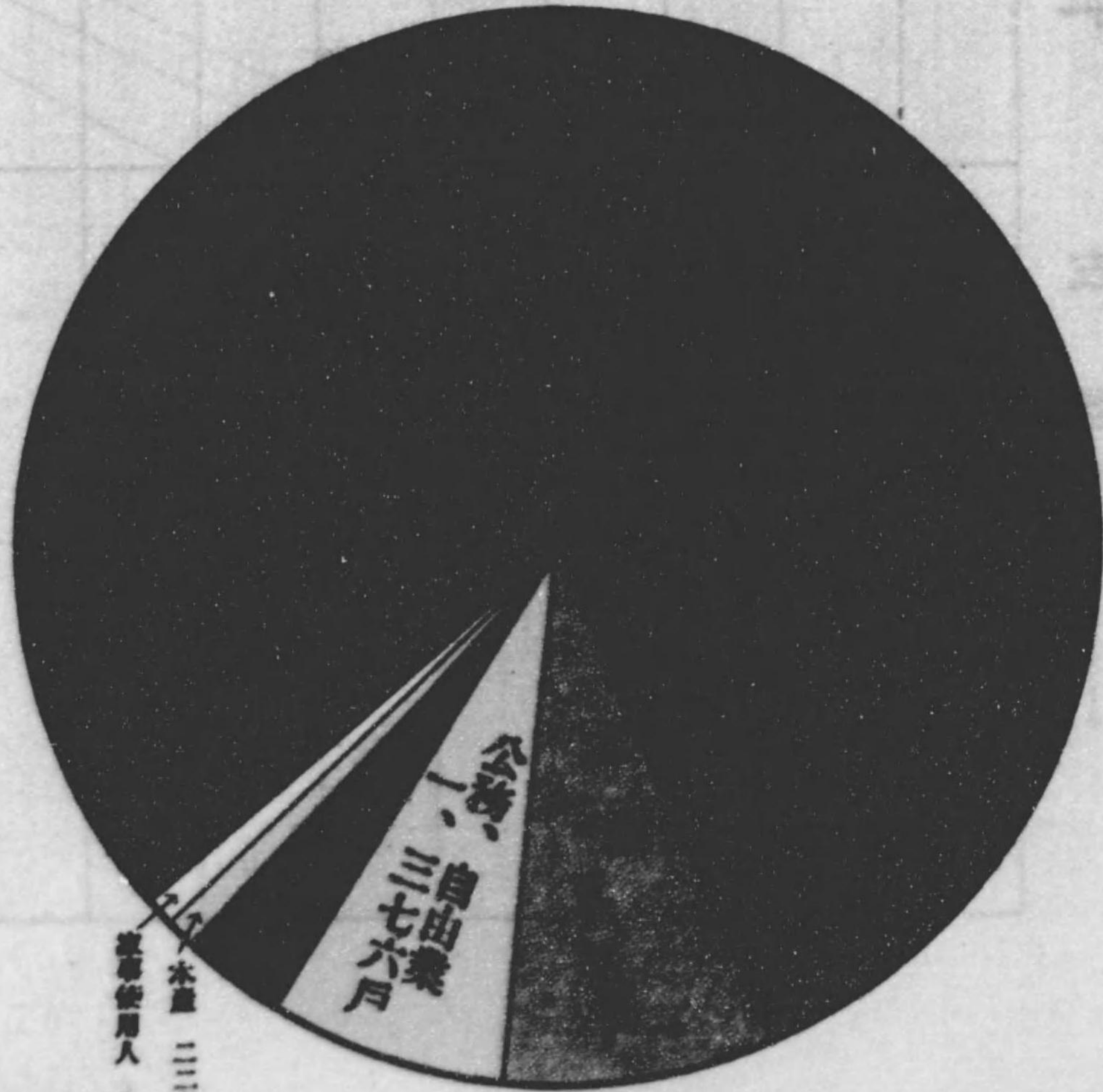

本業 三三九戸
兼業 九八戸

人口 總
長 長
支 支
局 局

昭和十一年人口總數

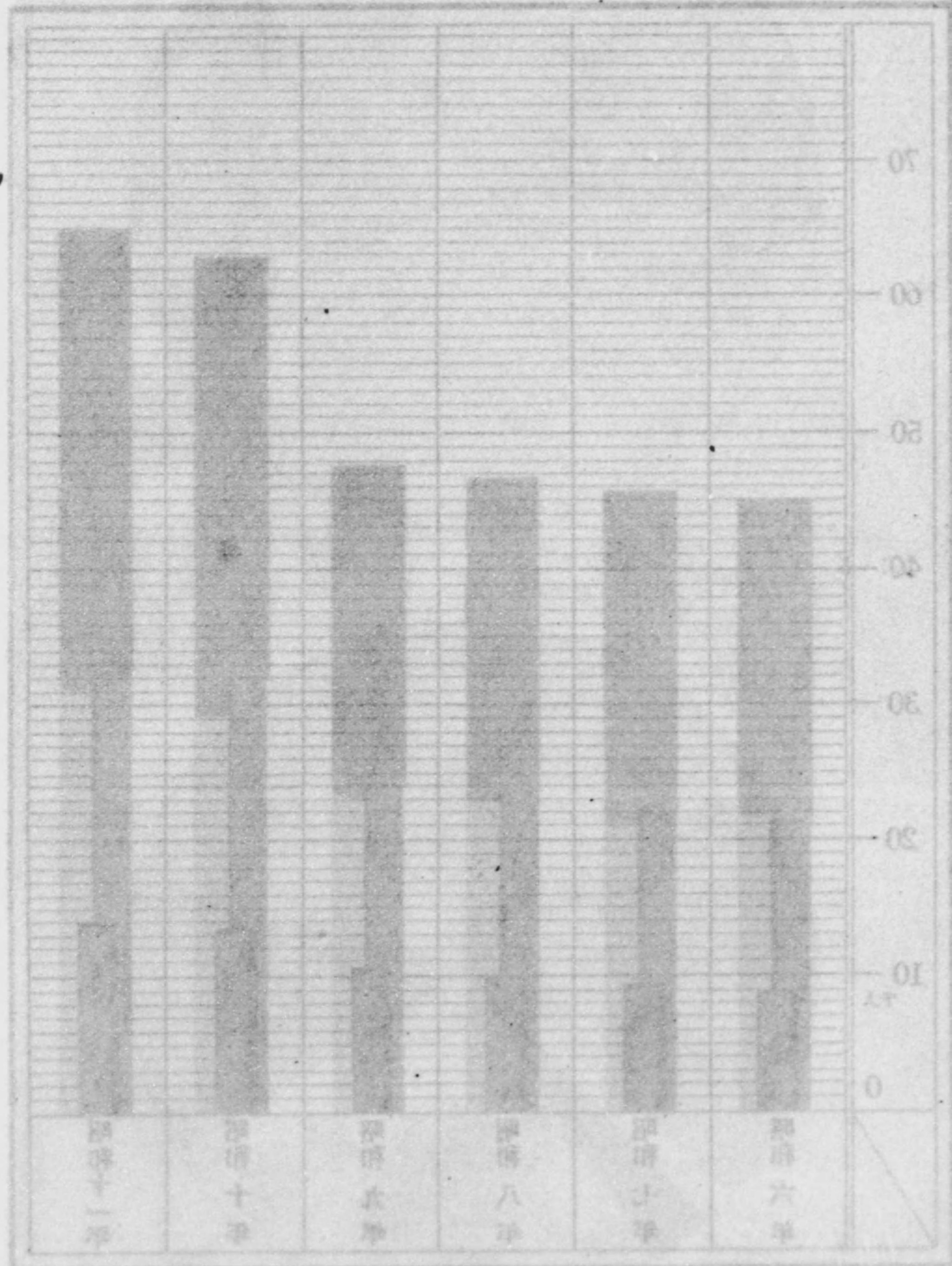

昭和十一年人口總數 六三、六五九戸

昭和十一年生産額

總額 三、七四二、八七一円

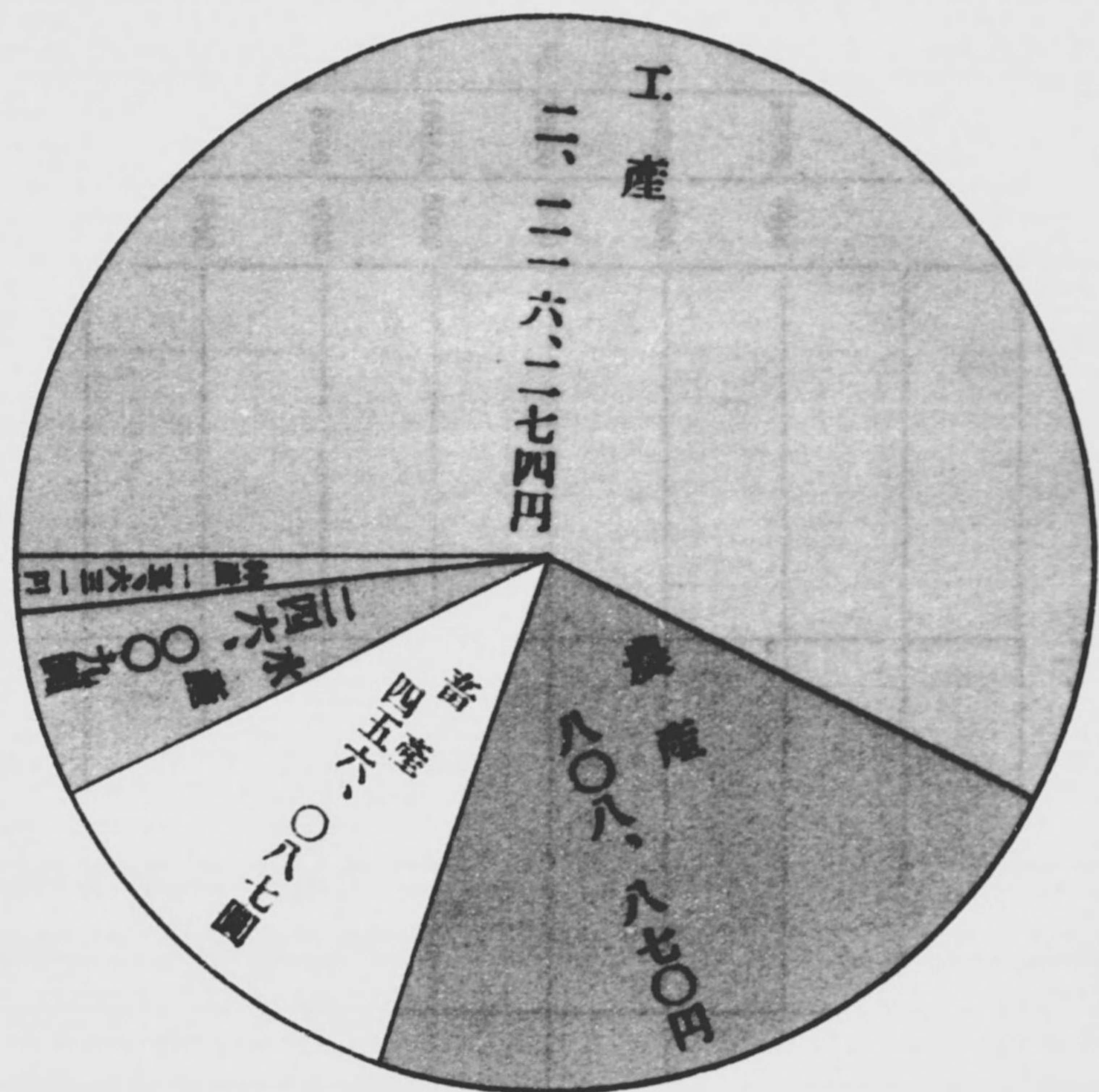

職業別戸數

總戸數 一三、六五九戸

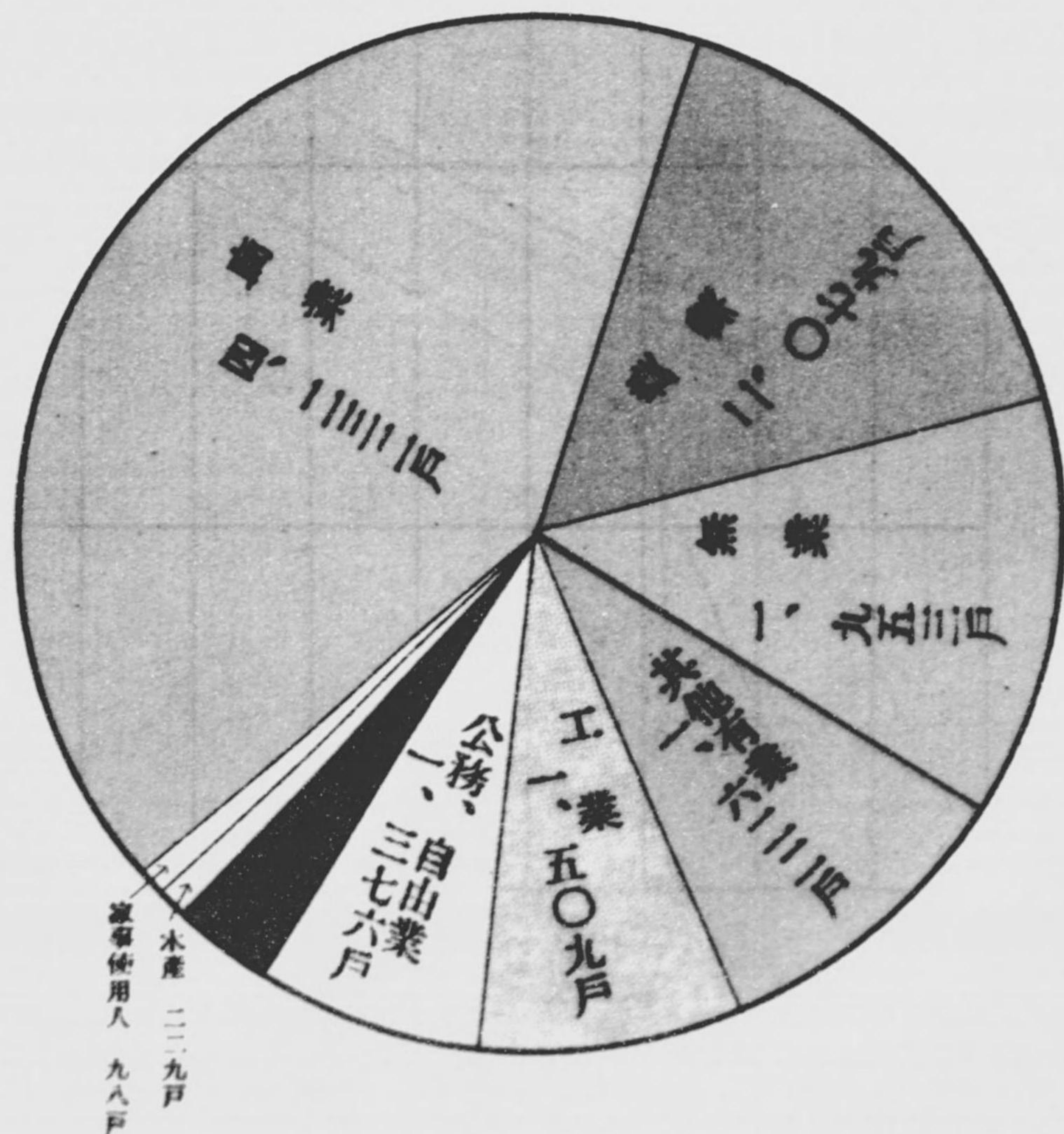

總額 三十四二八十一圓

總額 一三、六五九圓

昭和十一年米產額

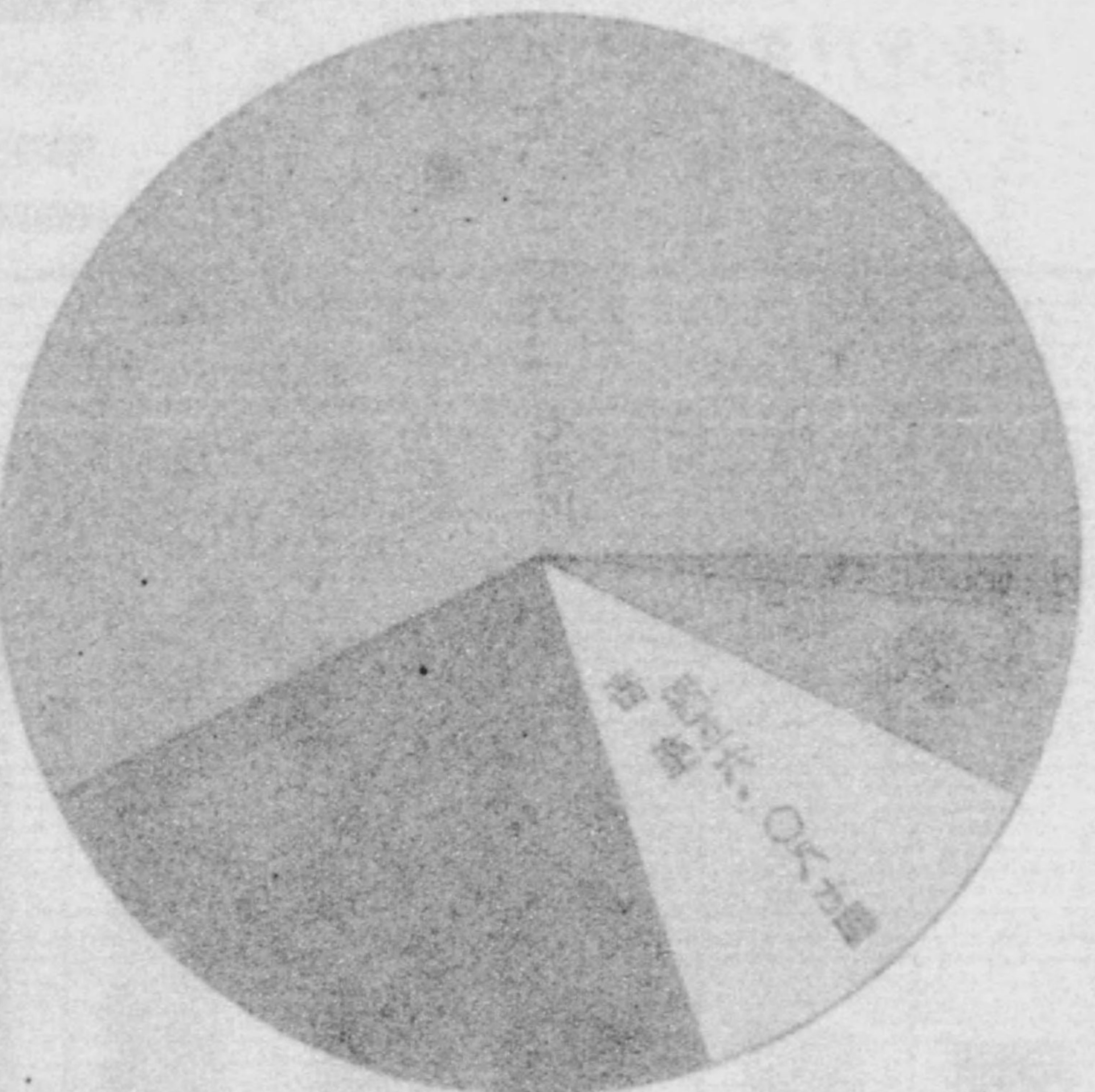

總額 限業額

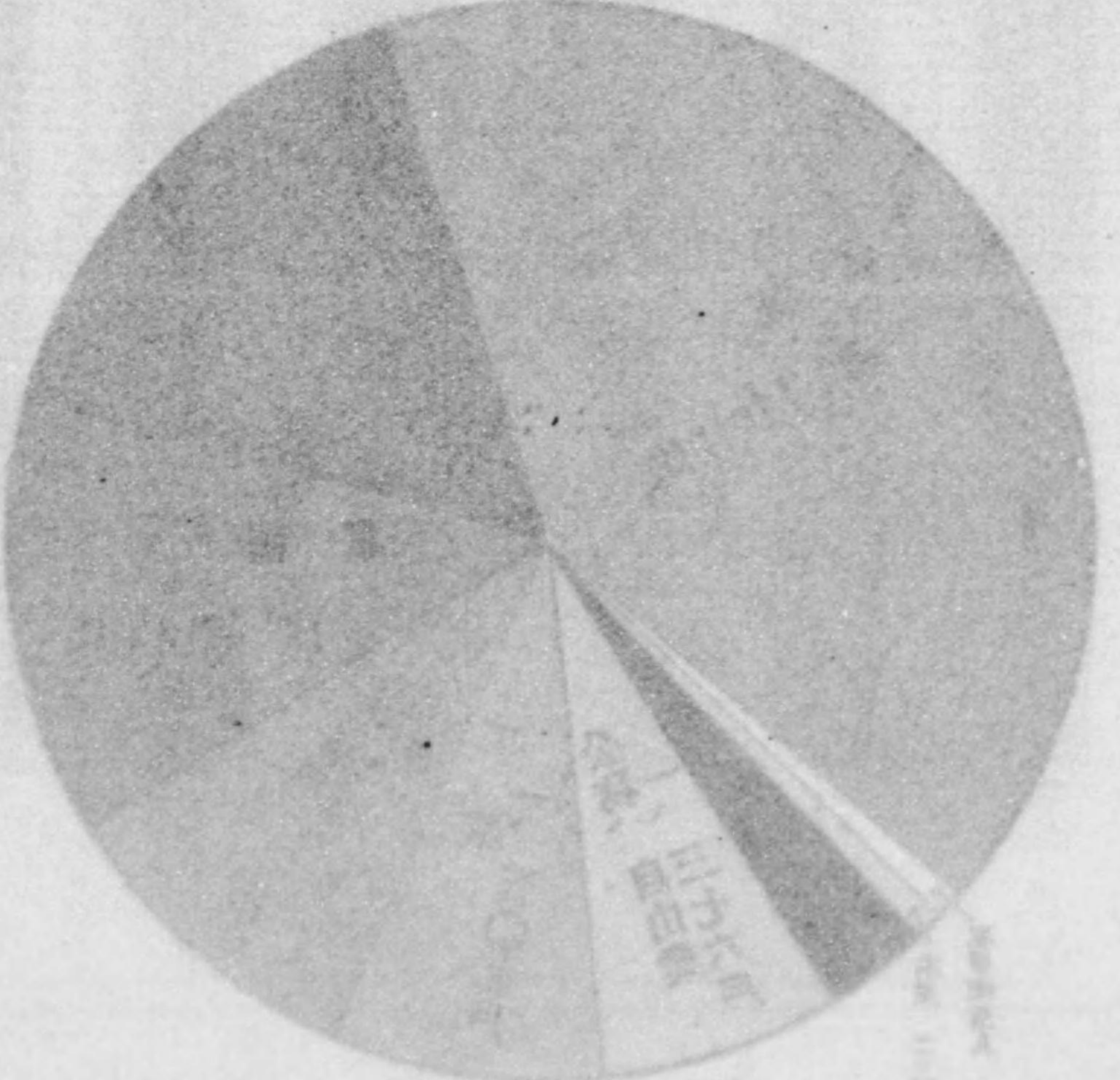

米生產統計

作付反別
收穫高額
收價

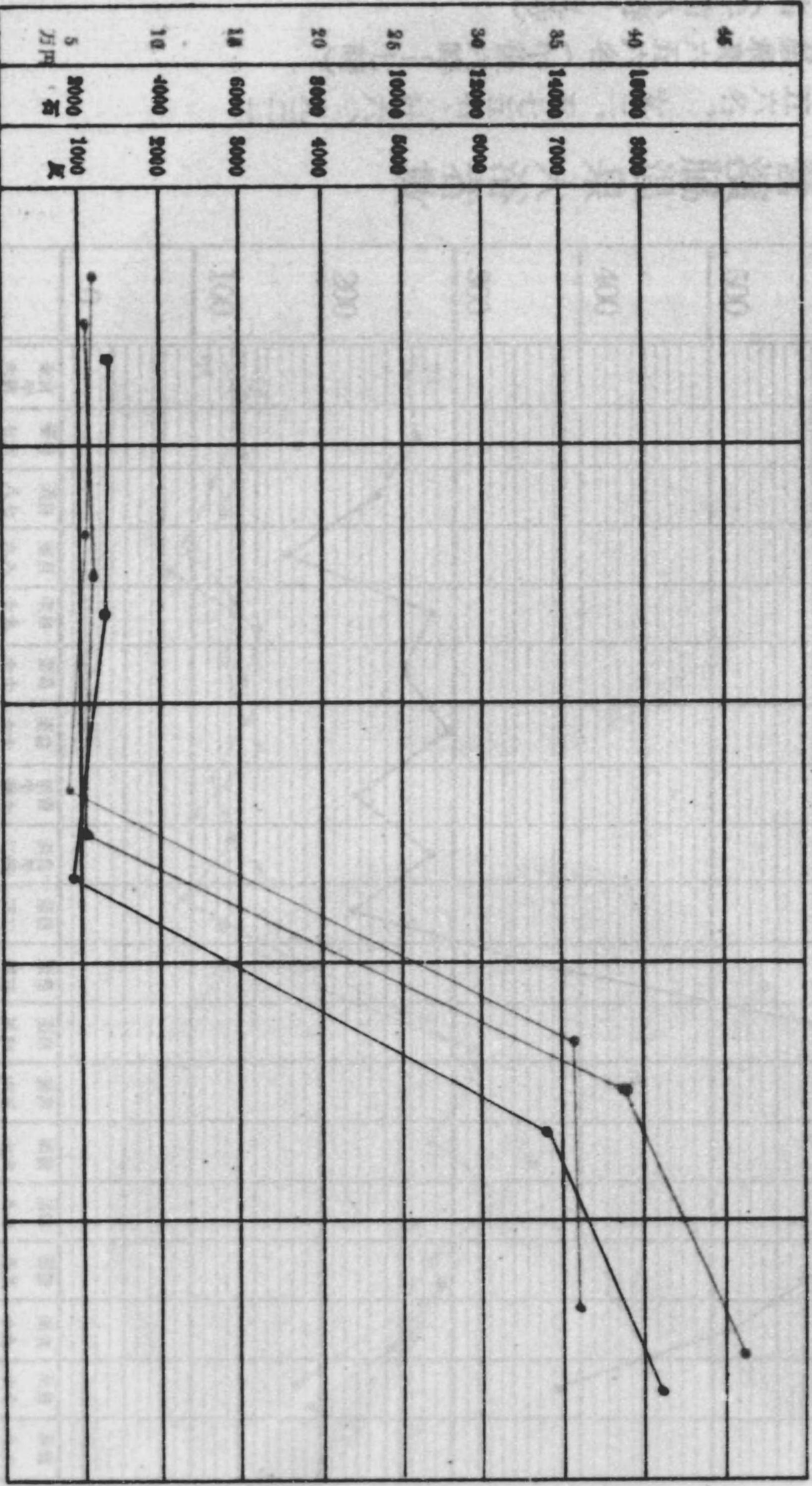

昭和七年 昭和八年 昭和九年 昭和十年 昭和十一年

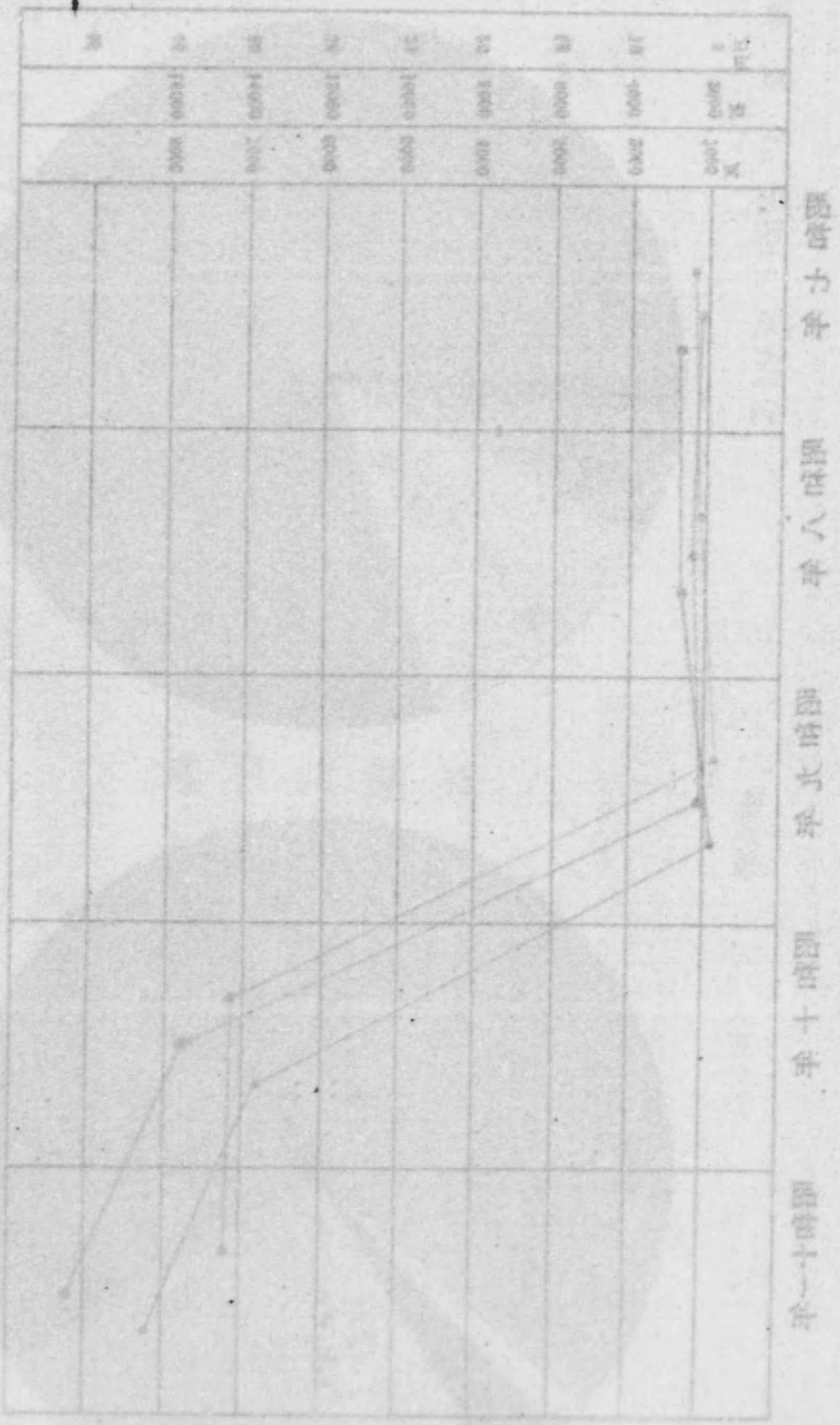

米生産統計

關東
關西
關中

別府市菅濱脇温泉入浴者數

男 三、三五六名、女三、五七五名計六、九三一
 每時入浴者數最高六五六名(午後六時—七時)
 最低二七八名(午前八時—九時)

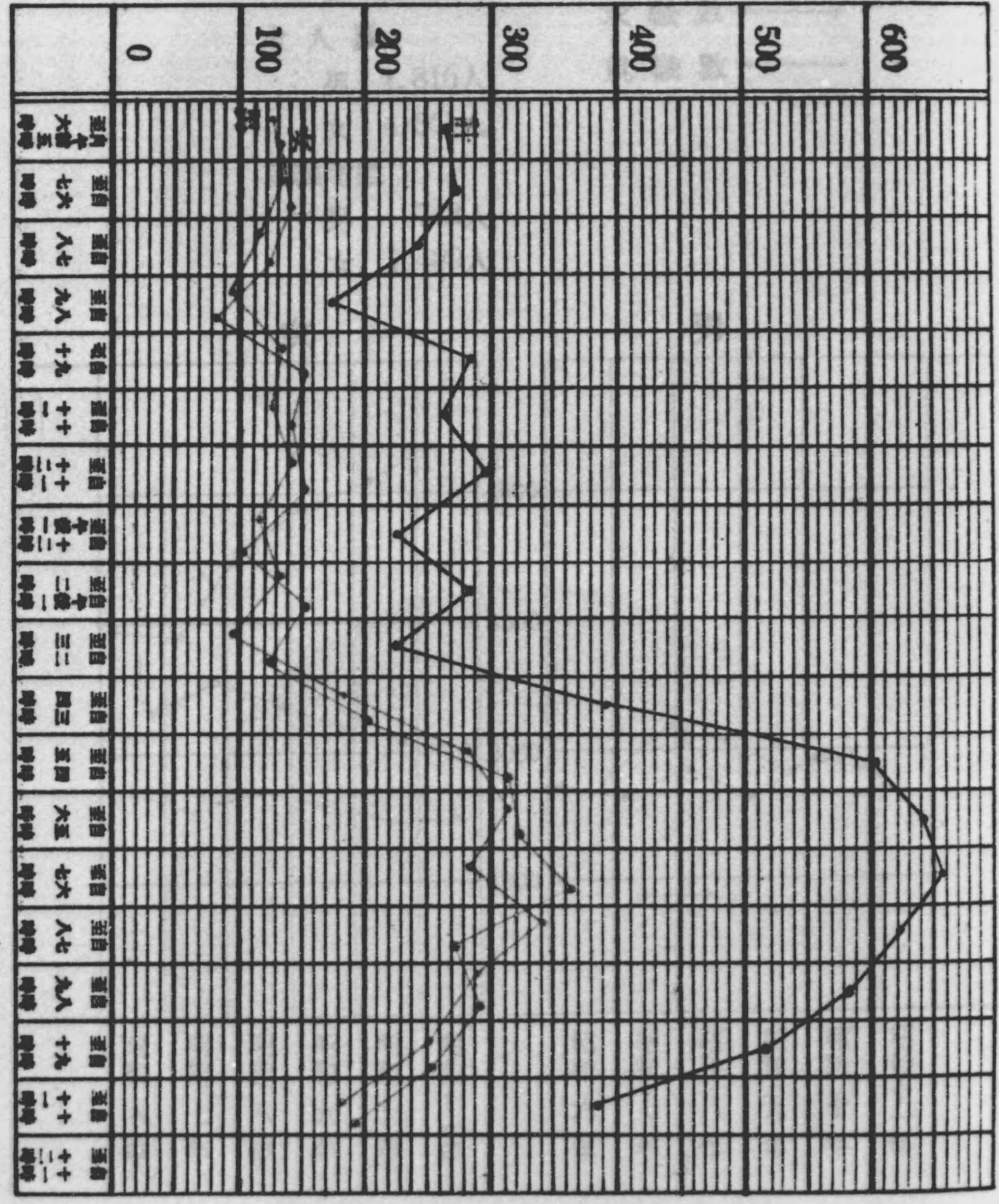

昭和十一年度豫算

最近職業紹介數調

昭和十一年求職者總數

男	1.451人	求人數	●——●
女	2.025人	求職數	—●—
求人數		就職數	——●
男	1.816人		
女	4.361人		
就職者數			
男	748人		
女	1.489人		

總額出入出共
一、三〇五、〇二五円
五五三、四六四円
七五二、五六一円

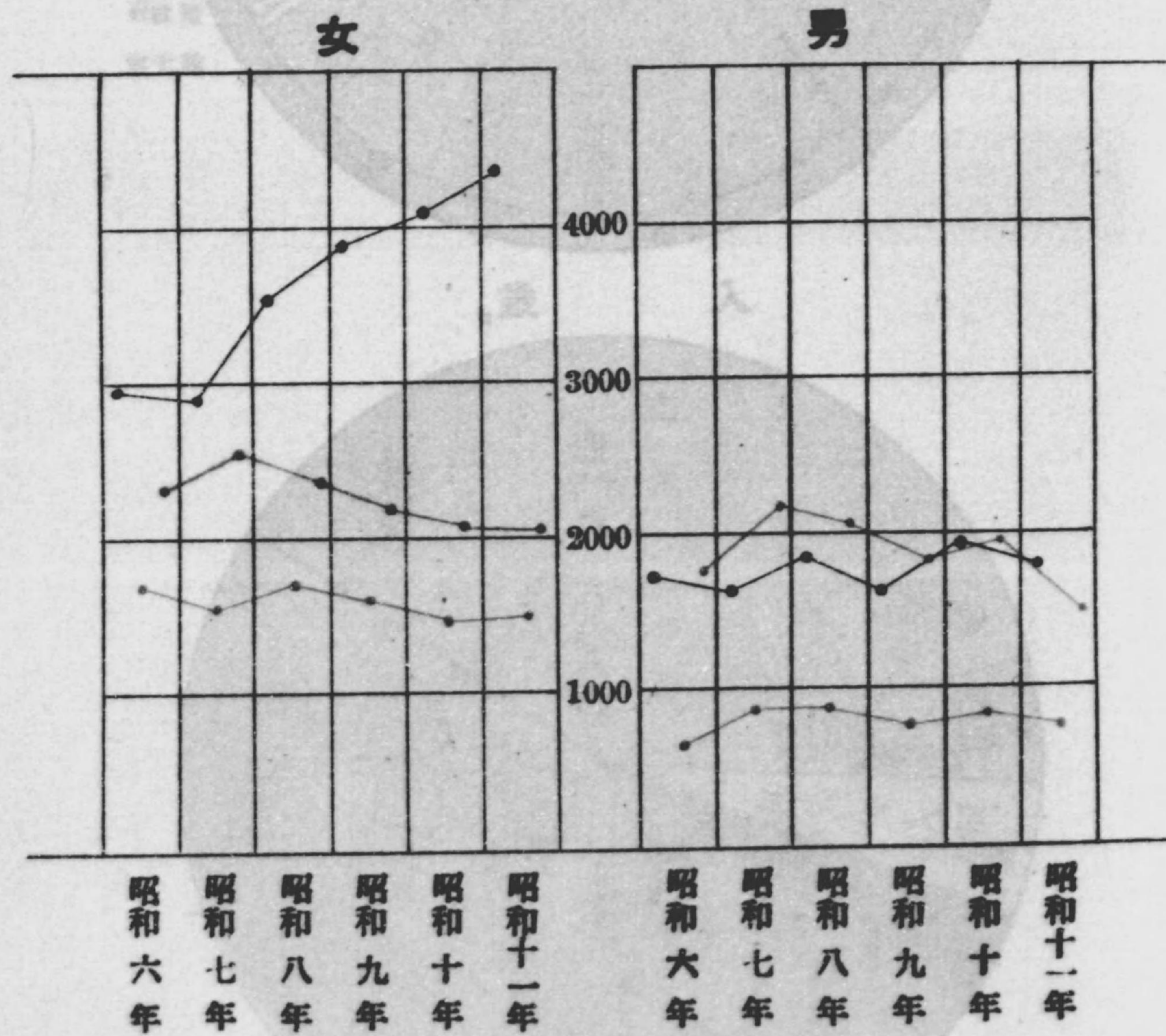

總額二十八萬 (平均八千一六圓)

總額八萬六千五百六十六 (平均六千一六圓)

三、三五六各、五二、五十五各、五十六、五三二

民市營鐵道局泉人谷谷渡

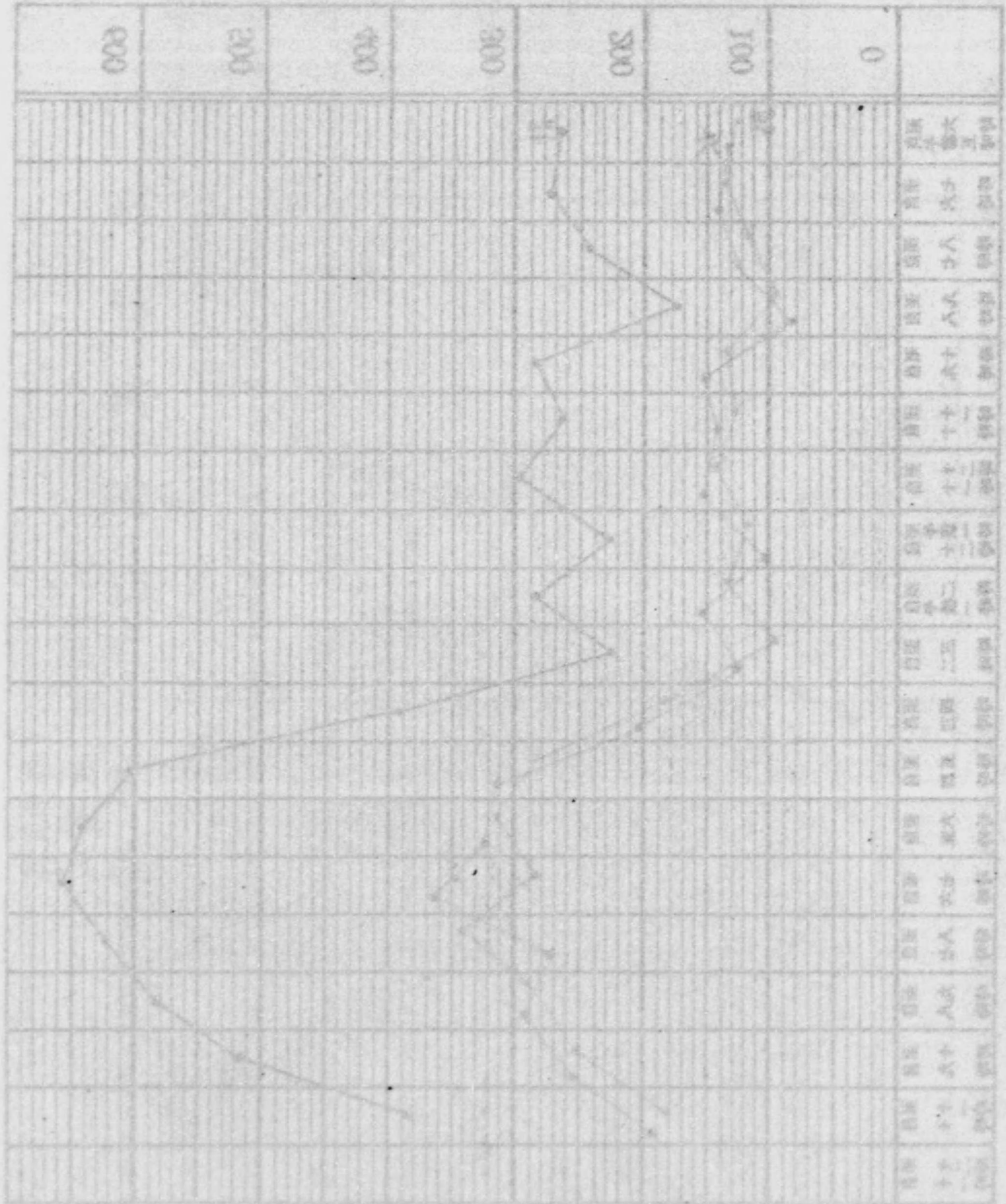

昭和十一年度豫算

歳出

總額歳入出共
歳出經常部
歳出臨時部

一、三〇五、〇二五円
五五三、四六四円
七五二、五六一円

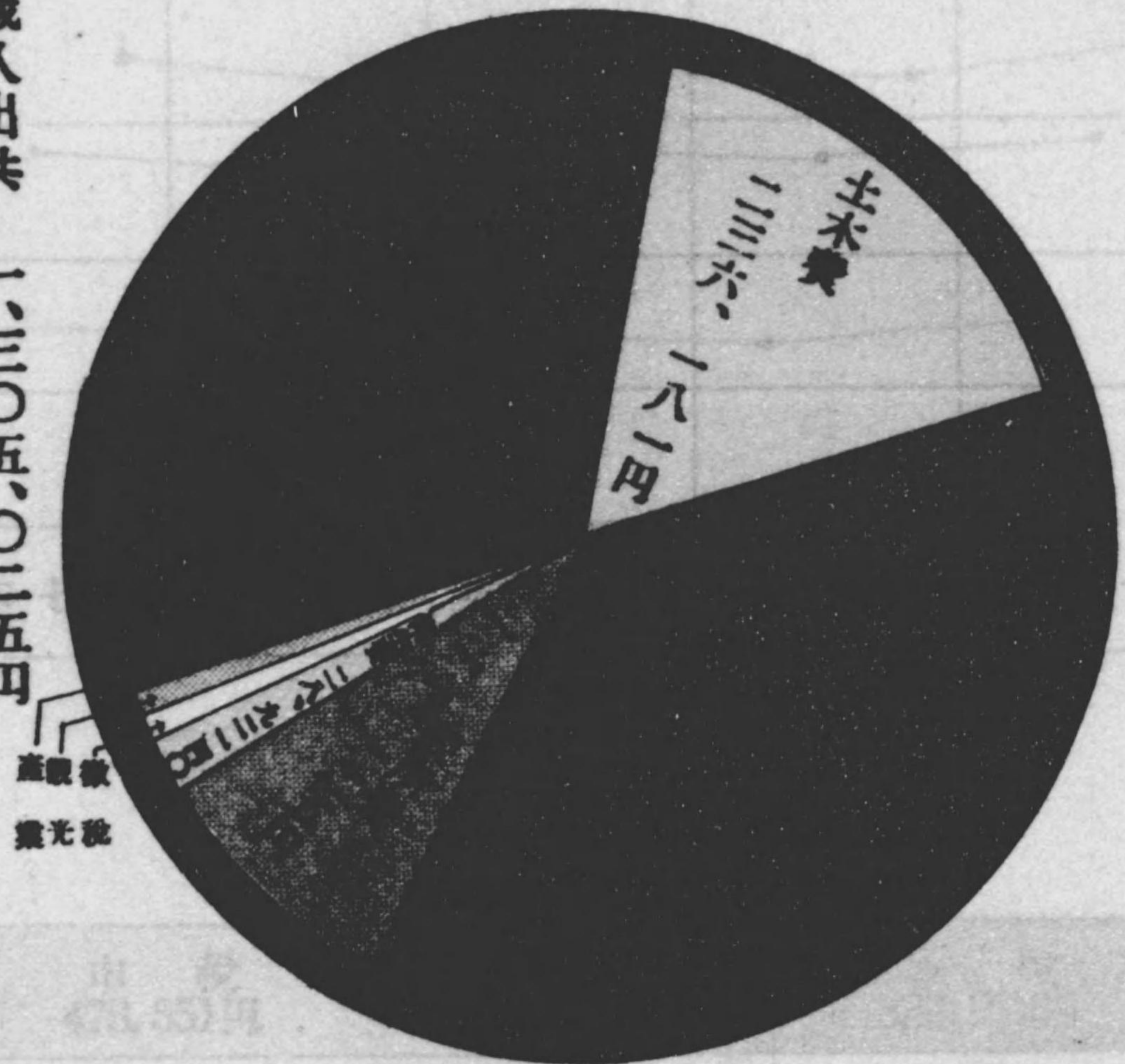

歳入

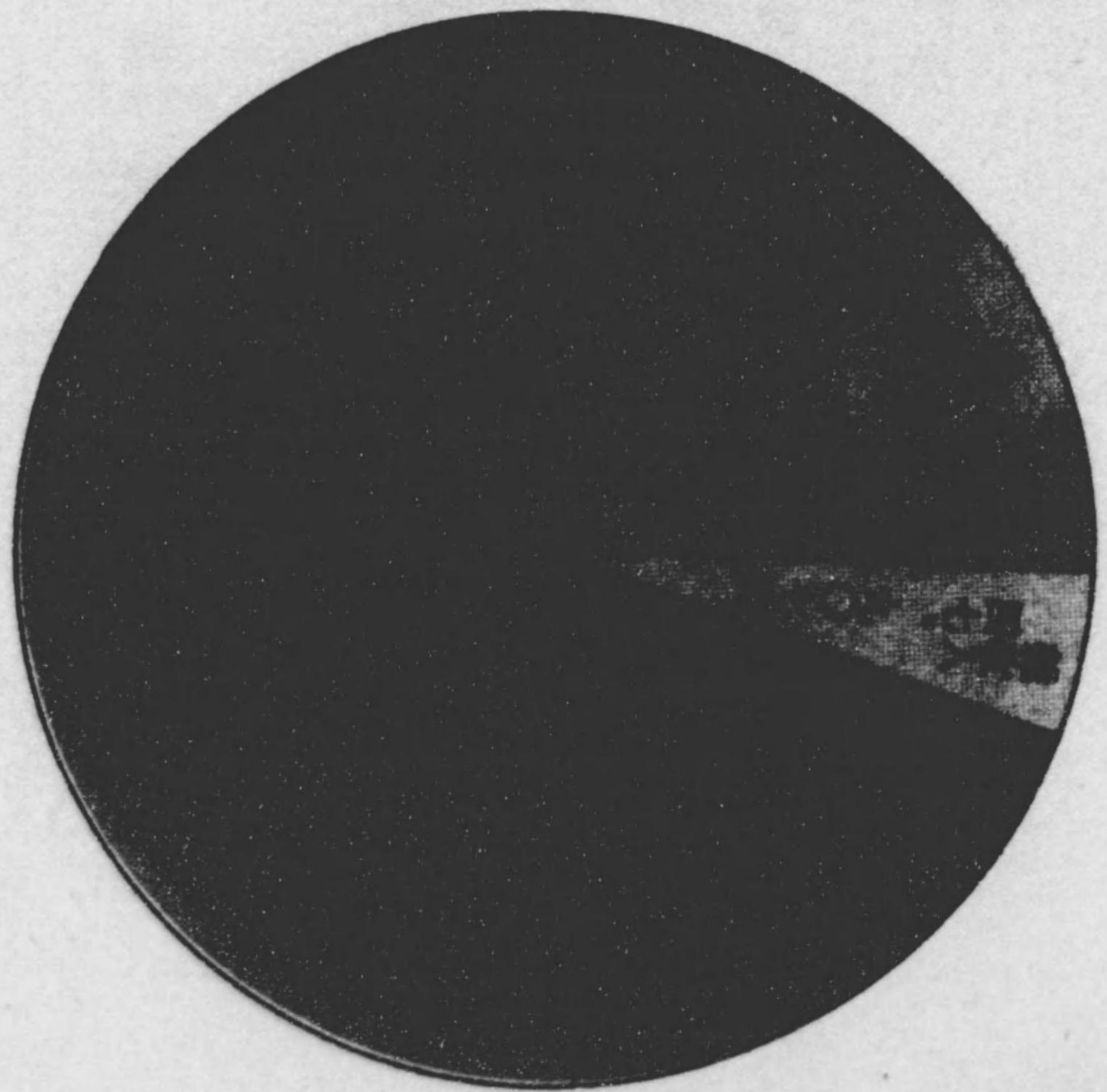

開港企業業績

昭和十一年度豫算

歳入	1,421人
歳出	2,025人
臨時費	1,818人
歳入	1,381人
歳出	1,818人
臨時費	1,421人

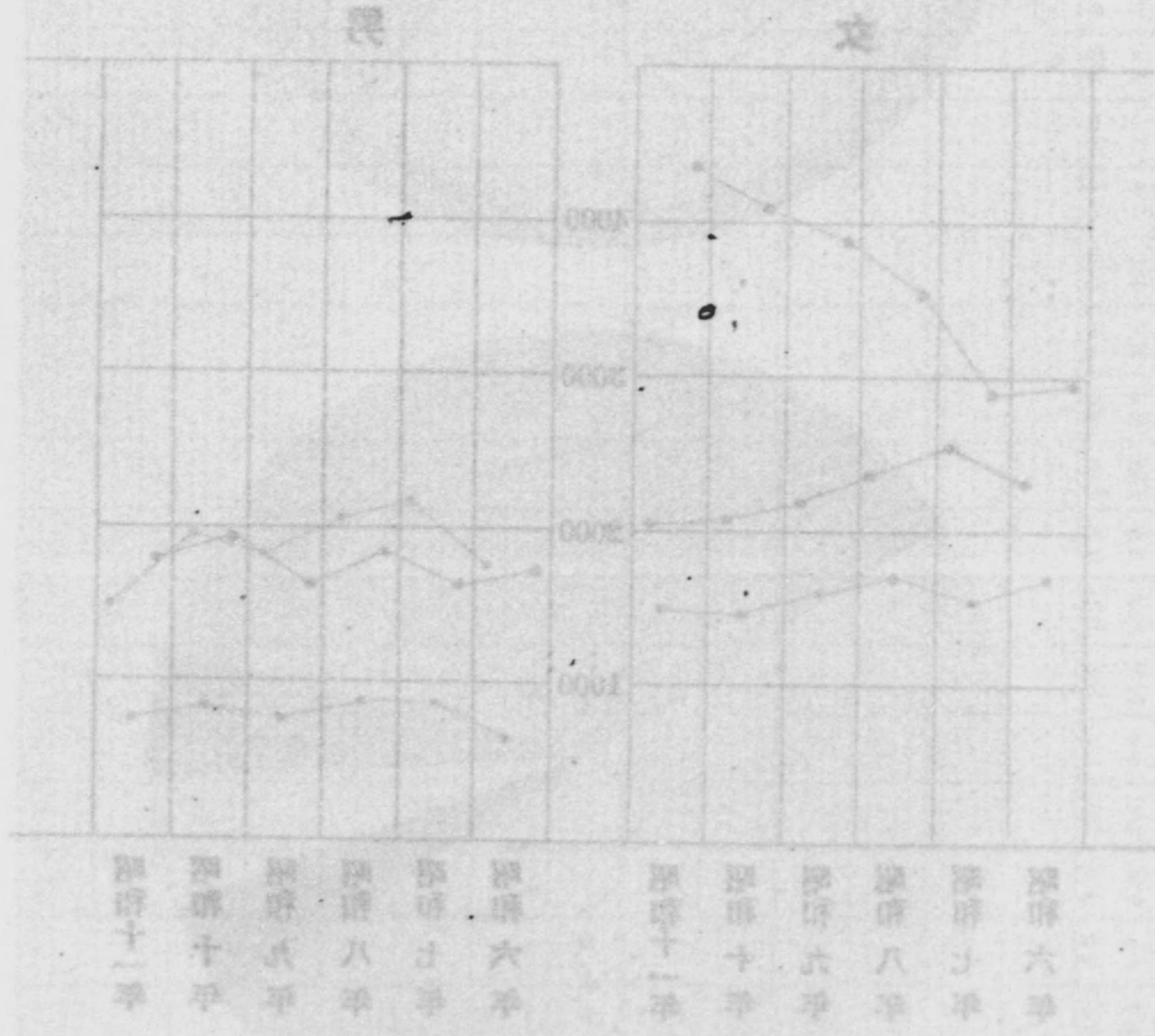

昭和十一年度豫算

歳出

總額歳入出共 一、三〇五、〇二五円
 歳出經常部 五五三、四六四円
 歳出臨時部 七五一、五六一円

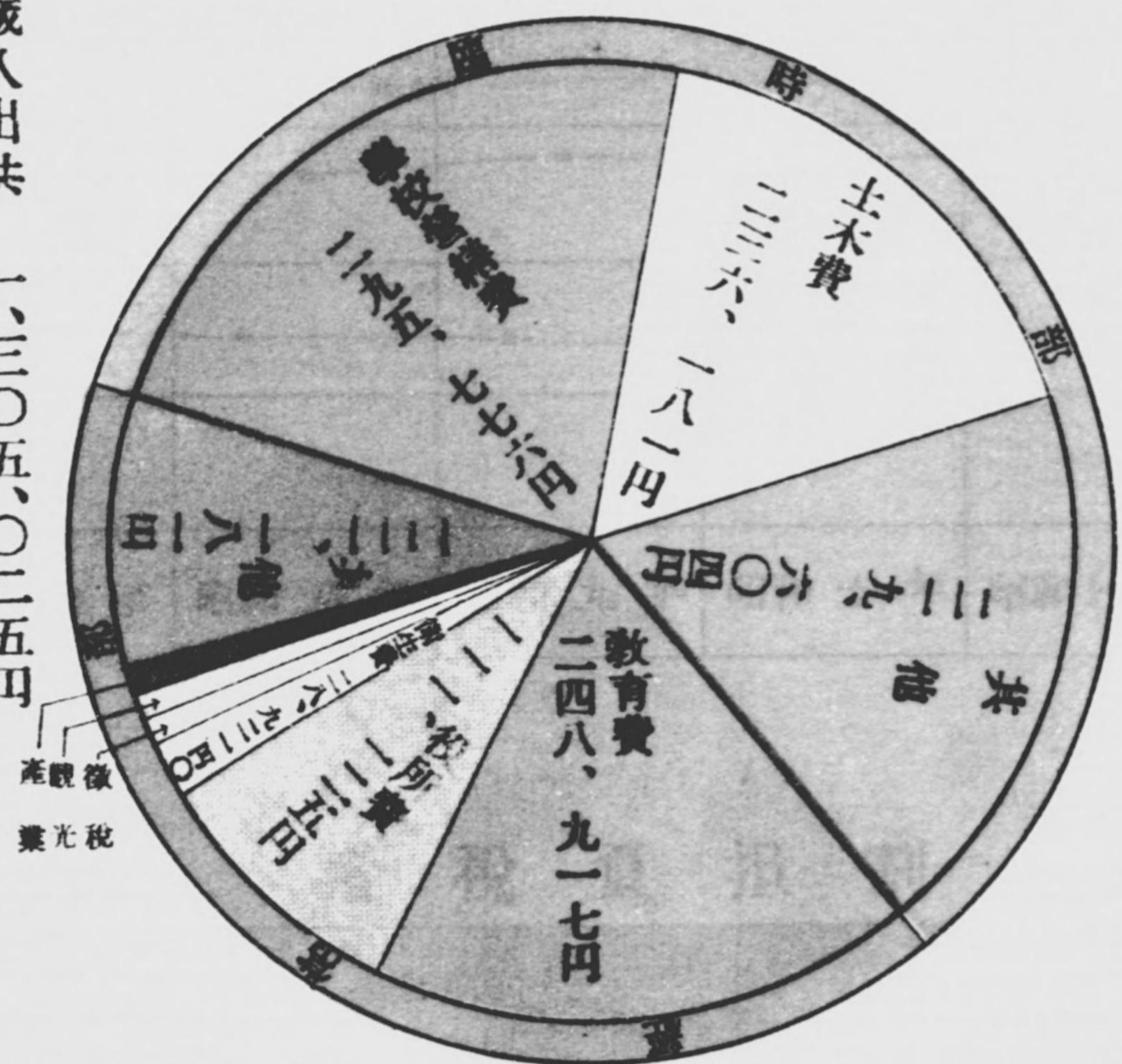

歳入

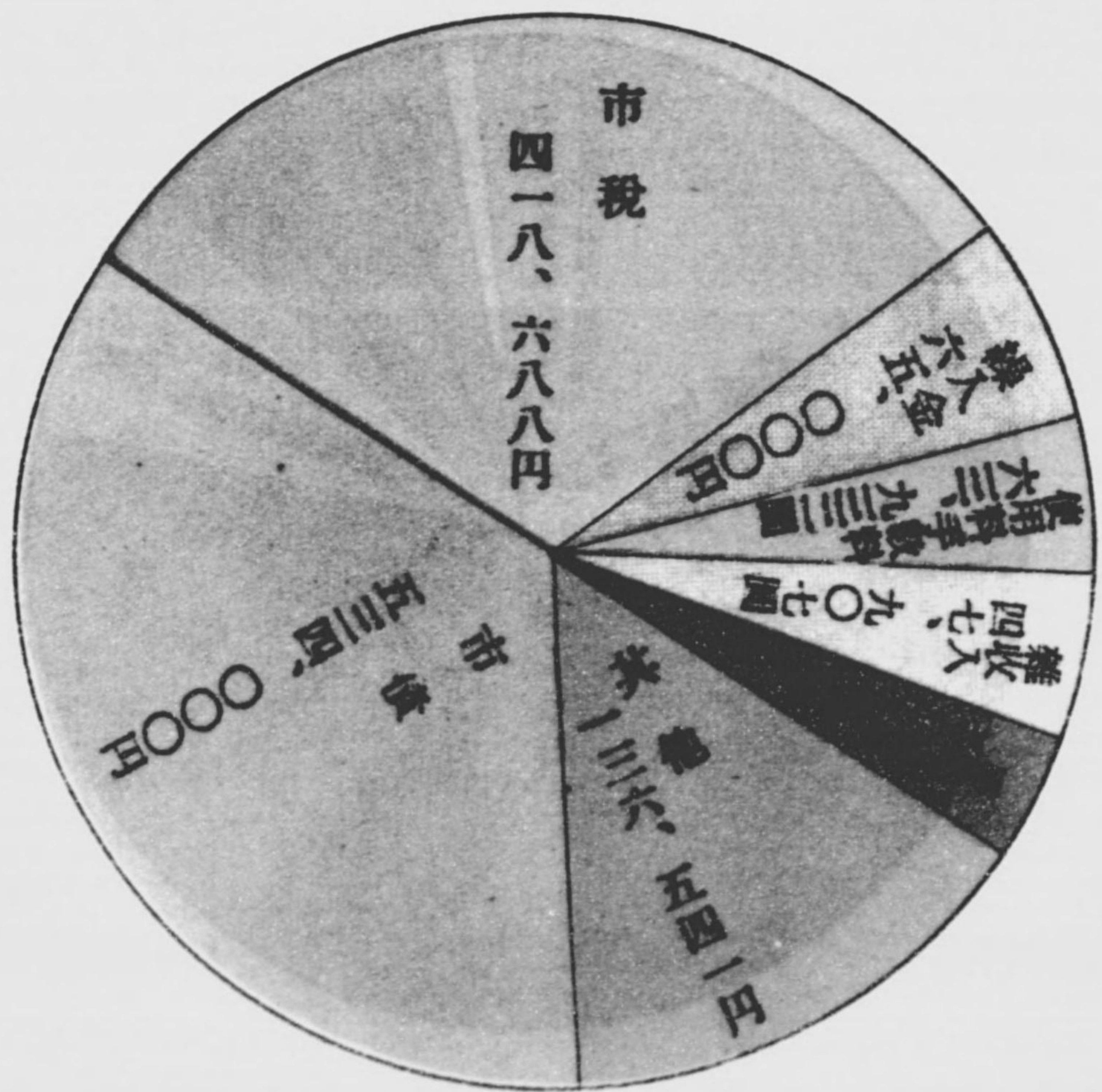

一、道 路	五
二、橋 梁	五
三、船舶車輛	五
四、鐵道(別府驛、東別府驛、龜川驛)	五
(一) 乘降人員	五
(二) 驛ノ收入	五
(三) 取扱貨物	五
五、別府港乘下船人員	五
六、別府港移出入貨物	五
七、電 車	五
八、郵 便	五
九、電 信	五
一〇、電 話	五
一一、電話事務從業員	五
一二、生 產 業	五
(一) 生產物價額	五
(二) 工 產 物	五
(三) 農業戶數	五

四、米 麥	三
五、農產物 (其ノ一)	三
六、農產物 (其ノ二)	三
七、別府市農會	三
八、水 產 物	三
(一) 沿岸漁獲物	三
(二) 水產製造物	三
九、別府市水產會	三
一〇、畜 產 物	三
(一) 牛 乳	三
(二) 屠 殺	三
(三) 鷄	三
(四) ア ヒ ル	三
(五) 豚	三
(六) 家 兔	三
一一、林 野 產 物	三
(一) 林 產 物	三
(二) 公私有林野人工造林	三

一二、組合、市場、會社	七
一三、電 氣	七
(一) 電 燈	七
(二) 街 燈	七
一四、瓦 斯	七
一五、大分縣殖産館	七
一六、別府煙草販賣所	七
一七、塩元賣捌所	七
一八、商工會議所	七
金 融	七
一、銀行預金	七
二、銀行貸付高	七
三、信用組合預金	七
四、信用組合貸付金	七
五、郵便貯金	七
六、郵便爲替	七
七、振替貯金	七
八、簡易生命保險	七

九、郵便年金	六
一〇、郵便切手葉書類收入印紙賣捌高	六
一一、私設質屋營業	六
市 政 及 議 會	六
一、議 員	六
二、市會及市參事會	六
三、委 員	六
四、市 吏 員	六
五、文書取扱件數	六
財 政	六
一、負 擔	六
二、市稅類別	六
三、租稅課率調	六
四、市一般經濟	六
五、特別會計溫泉費	六
六、特別會計水道費	六
七、財 產 表	六
八、建 物	六

附 録

一、歴代市長	一
二、歴代助役	一
三、歴代収入役	二
四、歴代市會議長	二
五、官公署	三
六、市内新聞社	三
七、興行場	四
八、名所舊蹟	五
(1)別府八景	五
(2)別府三勝	七
(3)其の他の名所舊蹟	八
九、温泉案内	一
一〇、地獄巡り	一五
一一、來遊に關する相談	一六

別府市々勢要覽

地 誌

別府市は瀬戸内海の一基點である別府灣に臨み背後に由布、鶴見の秀峰を負ひ西北は速見郡豊岡町に續ぎ、東南は四極山脈に依つて大分郡八幡村及石城川村に接してゐる。

市勢は北西より東南に低く朝見川、春木川、關の江川等は市を東西に縦貫して別府灣に注ぎ、市街は南北に沿つて四通八達し風光明媚、四時の雅趣に富み恰も一幅の畫を展開するに似て居る、山河襟帯の形勢は良く氣候を調節し大氣清鮮にして溫和なるため避暑避寒更に四季の清遊に好適である、温泉は山麓、海濱の別なく到る所に湧出し然かも酸性泉あり、單純泉其他塩類、硫黃、炭酸等悉く湯質が異り鑛泉としての凡ゆる効力を含備して居る、殊に海濱汀渚に湧出する砂湯の如きは別府温泉の代表的靈泉であつて最も能く痼疾を醫するを以て知られて居る。海に鮮魚あり陸に青菜ありて日常の食膳嗜好を満喫し物産亦豊富にして物資の集散地である、街路井然碁局の如く路幅廣濶にして殆んど舗裝してある、交通は發達して東は大阪、神戸に、西は熊本、長崎、南は大分

を経て宮崎、鹿児島、北は小倉、門司を経て阪神、關東地方の各地に自由迅速に來往する便多く、爲に觀光客は歳と共に増加し今や地界的泉都たるの形態内容を具備し市街は更に一段の伸展を劃して居る。

沿革

別府は往古速見の濱又は速見潟とも稱へられた、王朝時代豊後の國府の治下に屬し後鎌倉幕府の所管に歸し建久七年三月大友左近將監能直豊前豊後の守護職兼鎮西奉行として豊後に下り府内に城居して任國を統治した、爾來二十二代三百九十八年に及ぶ、文祿二年豊臣秀吉大友氏國除の後其の地を治め檢地の上功臣を各地に封じた、當時別府は公領として日田布政所の管轄に屬した、慶長二年正月福原直高府内に封ぜられ大分、速見、玖球三郡を統べ、全四年八月細川忠興秀吉の遺命に依り國東、速見の兩郡を管轄した、徳川幕府時代に於て別府、濱脇の兩村は幕府の直轄地として高松代官の統ぶる所となる、寛文五、六の兩年高松管下は日田と共に肥後侯細川綱利の預りとなり、寛政十一年十月島原侯松平忠馮の委任統治に屬し松平氏累代其の管治に當りしが慶應三年二月更に細川侯の預り地となつた、維新の後明治二年日田縣を置き別府に出張所を設けた、明治四年七月豊後國內の諸縣を廢さるゝに至つて大分縣を大分郡府内に設置し管内を八大區に分ち速見全郡を第二大區とし明治五年六月會所を舊日田縣別府假出張所に設け二大區に亘る事務を處辨せしめた、明治六年三月從來の大區會所を廢し各大區を小區に劃し小區に用務所を置き區長、戸長、保長をして事務を處理せしめた、明治十一年十一月郡區町村編成法に基き從來の大小區制を廢し別府、濱脇兩村は各々速見郡に屬し戸長役場を設け戸長、用係をして事務を處理した、明治二十二年四月市町村制の實施せらるゝに及び別府村、濱脇村として自治制を敷き明治二十六年四月別府村を別府町に濱脇村

を濱脇町と改稱した、明治三十九年四月別府、濱脇兩町は合して別府町となり爾來鐵道の開通と共に船舶の出入漸く繁く、交通の發達と共に別府温泉の名聲は中外に喧傳せられ外來客の來往する者益々多く、人口次第に稠密となり大正十三年四月一日を以て市制を施行し爾來遊覽都市としての市の發達は刮目すべきものあり、其の四圍の狀勢は西北に發展を餘儀なくせしめ昭和十年九月四日速見郡石垣村、朝日村、龜川町を併合し茲に遊覽都市として完備せる大別府市を形成した。

月	一	二	三	四	五	六	七	八	九	十	十一	十二	平均
月別	一月	二月	三月	四月	五月	六月	七月	八月	九月	十月	十一月	十二月	平均
風速平均	三、四	二、三	二、三	二、五	二、五	二、五	二、五	二、五	二、五	二、五	二、五	二、五	二、五
最多風向	北西	北西	北西	北西	北西	北西	北西	北西	北西	北西	北西	北西	北西
降水總量	三〇、八	八九、三	三三、四	三三、四	三三、四	三三、四	三三、四	三三、四	三三、四	三三、四	三三、四	三三、四	三三、四
降水日數	一	七	七	七	七	七	七	七	七	七	七	七	七
晴天	一六日	一六日	一六日	一六日	一六日	一六日	一六日	一六日	一六日	一六日	一六日	一六日	一六日
曇	一九日	一九日	一九日	一九日	一九日	一九日	一九日	一九日	一九日	一九日	一九日	一九日	一九日
雨	一九日	一九日	一九日	一九日	一九日	一九日	一九日	一九日	一九日	一九日	一九日	一九日	一九日
雪	一八日	一八日	一八日	一八日	一八日	一八日	一八日	一八日	一八日	一八日	一八日	一八日	一八日
最高氣溫	三五、三	三五、三	三五、三	三五、三	三五、三	三五、三	三五、三	三五、三	三五、三	三五、三	三五、三	三五、三	三五、三
最低氣溫	三、七	三、七	三、七	三、七	三、七	三、七	三、七	三、七	三、七	三、七	三、七	三、七	三、七
濕度平均	七九、七	七九、七	七九、七	七九、七	七九、七	七九、七	七九、七	七九、七	七九、七	七九、七	七九、七	七九、七	七九、七

月	一	二	三	四	五	六	七	八	九	十	十一	十二	平均
氣壓平均	七五、一	七五、一	七五、一	七五、一	七五、一	七五、一	七五、一	七五、一	七五、一	七五、一	七五、一	七五、一	七五、一
氣溫平均	三、〇	三、〇	三、〇	三、〇	三、〇	三、〇	三、〇	三、〇	三、〇	三、〇	三、〇	三、〇	三、〇
最高氣溫	二、〇	二、〇	二、〇	二、〇	二、〇	二、〇	二、〇	二、〇	二、〇	二、〇	二、〇	二、〇	二、〇
最低氣溫	(-) 五、八	(-) 五、八	(-) 五、八	(-) 五、八	(-) 五、八	(-) 五、八	(-) 五、八	(-) 五、八	(-) 五、八	(-) 五、八	(-) 五、八	(-) 五、八	(-) 五、八
濕度平均	六六	六六	六六	六六	六六	六六	六六	六六	六六	六六	六六	六六	六六
水道用地	三、二	三、二	三、二	三、二	三、二	三、二	三、二	三、二	三、二	三、二	三、二	三、二	三、二
公園地	一五、七	一五、七	一五、七	一五、七	一五、七	一五、七	一五、七	一五、七	一五、七	一五、七	一五、七	一五、七	一五、七
鄉村社地	八、八	八、八	八、八	八、八	八、八	八、八	八、八	八、八	八、八	八、八	八、八	八、八	八、八
隔離病舍敷地	八〇、〇	八〇、〇	八〇、〇	八〇、〇	八〇、〇	八〇、〇	八〇、〇	八〇、〇	八〇、〇	八〇、〇	八〇、〇	八〇、〇	八〇、〇
計	八、八	八、八	八、八	八、八	八、八	八、八	八、八	八、八	八、八	八、八	八、八	八、八	八、八

昭 和 十 一 年	昭 和 十 年	昭 和 九 年	昭 和 八 年	昭 和 七 年	昭 和 六 年	年 次	二、人口累年比較		戶 數	戶 籍		寄 留	計	一 戶 平 均 人 口	
							性 別	本 籍		入 寄 留	出 寄 留				入 營 其 他
女	男	女	男	女	男	女	男	女	男	女	男	女	男	女	
三〇,九九〇	三〇,六五六	三〇,七六九	三〇,五三二	三〇,〇三三	二九,八六一	一四,一六四	一三,三二一	一四,五二〇	一四,〇四七	三,四六七	三,四七二	四〇五	七三〇	九,六三九	三三,二八八
一七,九三四	一八,六七一	一七,九一八	一六,三九〇	一四,八六三	一五,六〇三	一四,八二六	一四,三九九	一四,〇四七	一四,〇四七	三,三三九	三,三三九	一,一四八	四〇五	九,六三九	三三,二八八
六,三三〇	六,七三〇	五,四二一	五,八五三	四,三七一	五,〇五四	三,四三九	三,四三九	三,三三九	三,三三九	三,三三九	三,三三九	一,一四八	四〇五	九,六三九	三三,二八八
一,一四八	一,一四八	一,一四八	一,一四八	一,一四八	一,一四八	一,一四八	一,一四八	一,一四八	一,一四八	一,一四八	一,一四八	一,一四八	一,一四八	一,一四八	一,一四八
一三,六五九	一三,五九六	一三,五九六	一三,五九六	一三,五九六	一三,五九六	一三,五九六	一三,五九六	一三,五九六	一三,五九六	一三,五九六	一三,五九六	一三,五九六	一三,五九六	一三,五九六	一三,五九六
三三,〇三八	三三,〇三八	三三,〇三八	三三,〇三八	三三,〇三八	三三,〇三八	三三,〇三八	三三,〇三八	三三,〇三八	三三,〇三八	三三,〇三八	三三,〇三八	三三,〇三八	三三,〇三八	三三,〇三八	三三,〇三八

一、戶數及人口	四、雪		霜		終 期	初 期	終 期	初 期
	終 期	初 期	終 期	初 期				
三月三十一日	三月三十一日	三月三十一日	三月三十一日	三月三十一日	三月三十一日	三月三十一日	三月三十一日	三月三十一日
一月三十一日	一月三十一日	一月三十一日	一月三十一日	一月三十一日	一月三十一日	一月三十一日	一月三十一日	一月三十一日
一月三十一日	一月三十一日	一月三十一日	一月三十一日	一月三十一日	一月三十一日	一月三十一日	一月三十一日	一月三十一日
十二月三十一日	十二月三十一日	十二月三十一日	十二月三十一日	十二月三十一日	十二月三十一日	十二月三十一日	十二月三十一日	十二月三十一日
合計又八平均	合計又八平均	合計又八平均	合計又八平均	合計又八平均	合計又八平均	合計又八平均	合計又八平均	合計又八平均
十月	十月	十月	十月	十月	十月	十月	十月	十月
十一月	十一月	十一月	十一月	十一月	十一月	十一月	十一月	十一月
十二月	十二月	十二月	十二月	十二月	十二月	十二月	十二月	十二月
一月	一月	一月	一月	一月	一月	一月	一月	一月
二月	二月	二月	二月	二月	二月	二月	二月	二月
三月	三月	三月	三月	三月	三月	三月	三月	三月
四月	四月	四月	四月	四月	四月	四月	四月	四月
五月	五月	五月	五月	五月	五月	五月	五月	五月
六月	六月	六月	六月	六月	六月	六月	六月	六月
七月	七月	七月	七月	七月	七月	七月	七月	七月
八月	八月	八月	八月	八月	八月	八月	八月	八月
九月	九月	九月	九月	九月	九月	九月	九月	九月
十月	十月	十月	十月	十月	十月	十月	十月	十月
十一月	十一月	十一月	十一月	十一月	十一月	十一月	十一月	十一月
十二月	十二月	十二月	十二月	十二月	十二月	十二月	十二月	十二月
合計又八平均	合計又八平均	合計又八平均	合計又八平均	合計又八平均	合計又八平均	合計又八平均	合計又八平均	合計又八平均

大字別	三、大字別戸口		増減
	男	女	
別府	一七、七〇〇	一八、一六九	三五、八六九
協垣	六、〇七三	六、二五九	一三、三三三
石垣	七、四四三	七、四四〇	一、四八七
石立	七、七〇〇	六、六六六	一、三六三
南	七、七〇〇	七、四四〇	一、五七七
南	七、七〇〇	七、四四〇	一、三六三
東	七、七〇〇	七、四四〇	一、五七七
鐵山	七、七〇〇	七、四四〇	一、三六三
鶴見	七、七〇〇	七、四四〇	一、五七七
内	七、七〇〇	七、四四〇	一、三六三
龜	七、七〇〇	七、四四〇	一、五七七
野田	七、七〇〇	七、四四〇	一、三六三
計	三、四九七	三、〇三六	一、一五二

業名	五、職業別戸口		増減
	本業従業者	副業従業者	
農業	二、〇七九	九三八	九三八
水産業	三三九	三〇三	三〇三
工業	一、五〇九	九三八	九三八
商業	四、三三三	一、〇三三	一、〇三三
交通業	五五三	一〇二	一〇二
公務自由業者	一、三三六	三三五	三三五
其他有業者	一、六三三	一、〇三六	一、〇三六
家事使用人	九八	六七	六七
無業者	一、九五三	一、九六五	一、九六五
計	二、九五〇	四、五二一	四、五二一

區別	性別	高小入學	中女學校入學	師範學校入學	銀行會社其他就職	家事	其他	男女計	合計
龜川小學校	男	二〇	二二	二二	二二	二二	二二	二〇	二〇
龜川小學校	女	二〇	二二	二二	二二	二二	二二	二〇	二〇
朝日小學校	男	一四	一六	一六	一六	一六	一六	一四	一四
朝日小學校	女	一四	一六	一六	一六	一六	一六	一四	一四
南立石小學校	男	五	六	六	六	六	六	五	五
南立石小學校	女	五	六	六	六	六	六	五	五
東山小學校	男	四	五	五	五	五	五	四	四
東山小學校	女	四	五	五	五	五	五	四	四
山ノ口小學校	男	一	二	二	二	二	二	一	一
山ノ口小學校	女	一	二	二	二	二	二	一	一
高等小學校	男	一九	三	三	三	三	三	一九	一九
高等小學校	女	一九	三	三	三	三	三	一九	一九
枝郷分教場	男	一	二	二	二	二	二	一	一
枝郷分教場	女	一	二	二	二	二	二	一	一
計	男	一七三	二二三	二二三	二二三	二二三	二二三	一七三	一七三
計	女	一七三	二二三	二二三	二二三	二二三	二二三	一七三	一七三

名稱	學級數	教員數	平均學級數	性別	兒童數						計	出席步合	男女合計	
					一年學	二年學	三年學	四年學	五年學	六年學				
野口小學校	三	二四	五	男女	九五	八二	一〇八	九八	一〇〇	九九	五七	九五	四〇	四〇
北小學校	八	三	五	男女	九二	八〇	八二	九八	一〇〇	九八	五七	九五	四〇	四〇
南小學校	三	二四	五	男女	八六	一〇六	一〇八	一〇〇	一〇〇	九九	五七	九五	四〇	四〇
蓮田小學校	二〇	二四	五	男女	八九	九四	九三	九〇	九七	九九	五七	九五	四〇	四〇
西小學校	八	三	五	男女	八四	八四	八六	九二	九七	九九	五七	九五	四〇	四〇
石垣小學校	二	三	四	男女	三五	二八	三八	四〇	四三	二七	二六	二二	一九	一九
計					九五	八二	一〇八	九八	一〇〇	九九	五七	九五	四〇	四〇

名	稱	團員數	經費	費	市補助
一一、女子青年團					
南	南青年團	一七	二〇	二〇	一六
蓮	蓮青年團	一五	一六	一六	一〇
西	西青年團	九	六	六	三
石	石垣青年團	三	六	六	三
龜	龜川青年團	三	六	六	三
朝	朝日青年團	一四	一四	一四	四
南	南立石青年團	九	九	九	三
東	東山青年團	〇	一五	一五	八
別府市聯合青年團(計)		一二四	一四九	一四九	三四〇
野	野口女子青年團	二五	六〇	六〇	一六
北	北女子青年團	七	二〇	二〇	一〇
南	南女子青年團	三	三	三	一
蓮	蓮田女子青年團	六	三	三	一
西	西女子青年團	三	六	六	一

名	稱	團員數	經費	費	市補助
一〇、青年團					
野	野口青年團	一七	四	四	四
北	北青年團	二	〇	〇	〇
九、私立女學校					
校名	公認年月日	修業年限	生徒數	教師	卒業生累計
別府裁縫女學校	大正十五年九月一日	二年	二	三	五
大分縣立別府高等女學校	女學校令ニ依ル	四ヶ年	四二	八	七四
計			四四	一一	一〇
			五	二	三
			二	三	一五
			四	三	四

石垣女子青年團	二二	三〇
龜川女子青年團	一〇	五〇
朝日女子青年團	一五	三五
南立石女子青年團	八	五
東山女子青年團	二	三
別府市女子聯合青年團(計)	九	四九

一一、教育會

名	稱	創立年月日	會員數	役	員	計	經費
別府市教育會	大正十五年五月二十日	五〇	一	一	三	七	五
		會長	副會長	評議員	幹事	顧問	計
		一	一	三	七	五	三五
		一、五八〇					

一三、市立圖書館

(一) 藏書數調

冊數	神學	哲學	文學	歷史	地理	法、統、社	商、工	數學	醫學	美術	辭書	兒童
二、四七	五	二四〇	八三	四六	九	三四三	五	七〇	五〇	三六	一〇二	一四〇
	宗教	教育	語學	傳記	紀行	經、政、財	農、產	理學	衛生	諸藝	繪記	讀物

(二) 閱覽人員調

閱覽總人員	學	生	官	公	吏	教	員	會	社	員	實	業	家	其	他
一四、三九	六、五〇	五六	七六	五六	一、八六	四、六五									

(三) 閱覽書籍調

閱覽人數	神學	哲學	文學	歷史	地理	法、政、社	商、工	數學	醫學	美術	辭典	兵事	兒童	月刊	官報	計
三〇	七九	一、六二	三、五三	六二	八三	三〇二	四四	七九	五五	一〇九	二四八	三、一〇二	四四	五七	一四、三九	
四三	九二	二、三三	一、八四	八〇	一、二五	三四六	五一	九九	七〇	一、五六一	二六三	六九	二、〇八	六九	一八、七六	

兵事

一、徵兵檢查

本籍	甲種	第一乙種	第二乙種	丙種	丁種	戊種	計
三六	九	三	四二	九	一	三九五	九六
寄留	七	三	三	四	九	一	九六

大學卒業及同程度ノモノ		一	七	九	三六	三六	一	四九
高等學校卒業及同程度ノモノ		一	七	九	三六	三六	一	四九
中學校卒業及同程度ノモノ		一	七	九	三六	三六	一	四九
高等小學校卒業及同程度ノモノ		一	七	九	三六	三六	一	四九
尋常小學校卒業及同程度ノモノ		一	七	九	三六	三六	一	四九
不就學計		一	七	九	三六	三六	一	四九
受檢人員		ト	ラ	ホ	一	ム	花	柳
病		四九	三	三	三	三	三	三
四、徵兵人員及科別		步兵	騎兵	野砲兵	山砲兵	野重兵	重砲	同務
現役		五	二	二	一	六	二	二
第一補充兵		五	二	二	一	六	二	二
水兵		機	關	主	計	兵	看護	兵
海軍		一	八	一	二	一	一	一
五、現役志願者		五	二	二	一	六	二	二

海陸軍		現役	歸休	豫備	後備	第一補充	第二補充	國民兵役	計
海陸軍		一七	三	八	三五	六	二	一	二六
六、兵員		五	三	五	三	五	三	九	二
七、在郷軍人會		分會數	陸軍	海軍	軍員數	陸軍	海軍	軍員數	計
公益團體		八	一	一	一	一	一	一	一
一、日本赤十字社		八	一	一	一	一	一	一	一

社寺及教會		社	
一、神		社	
名稱	社格	位置	名稱
八幡朝見神社	郷社	大字別府 字朝見	波止場神社
秋葉神社	村社	大字別府 字南町上	天滿神社
愛宕神社	全	全 字佛ノ塔	歲神社
八坂神社	全	全 字檢校	明神社
秋葉神社	全	大字濱脇 字上ノ町	天滿神社
住吉神社	全	全 字松原	金比羅神社
天滿神社	全	大字別府 字境	火男火賣神社
溫泉神社	無格社	全 字原	全
八幡竈門神社	郷社	大字內竈 字龜山	天滿神社
石垣神社	村社	大字南石垣字四郎丸	生目神社
八幡石垣社	全	大字北石垣字諏訪本	八幡神社
霧島神社	全	大字東山 字三角山	山神社
			社格
			位置
			無格者
			大字別府 字北町下
			大字濱脇 字赤野
			全 字歲ノ神
			全 字田ノ口
			全 字屋敷ノ脇
			全 字金比羅下
			大字南立石字鶴見岳
			大字鶴見 字火賣
			大字南立石字本村
			全 字上向原
			大字東山 字尾越
			全 字宮ノ前

特別會員數		終身會員數		終身通常會員數		通常會員數		計		摘要	
二五		五		八〇		九二		二五			
四、海員掖濟會											
分會數											
會員數											
會長											
副會長											
計											
摘要											
七、〇〇〇											
一											
二											
三、國防婦人會											
會員數											
計											
一五〇											
一											
四三											
四二											
三五六											
三九〇											
一、八三											
二、愛國婦人會											
特別終身維持會員數											
特別終身會員數											
特別年醜會員數											
通常終身會員數											
通常年醜會員數											
計											
七											
五											
四九三											
七五											
九											
一、三五											
佩有効章者數											
特別社員數											
終身正社員數											
正社員數											
三等篤志											
計											

<p style="text-align: center;">社 會 事 業</p> <p>一、救 護</p>	神道	宗派別	海門寺	高野寺	長松寺	眞徳寺	西念寺	長泉寺	信行寺
	眞言	教會數	曹洞宗	眞言宗	曹洞宗	眞言宗	眞言宗	眞言宗	眞言宗
	妙言	宗派別	全	全	全	全	全	全	全
	臨濟	教會數	大字別府	大字別府	大字別府	大字別府	大字別府	大字別府	大字別府
	心濟	宗派別	字北町下	字松原	字田島	字麻生岳	字岸本	字野田	字八十浪
	一	教會數	圓正寺	實相寺	永福寺	觀音寺	西光寺	清光寺	別府本願寺
	日	宗派別	全	曹洞宗	時宗	眞言宗	眞言宗	眞言宗	眞言宗
	蓮	教會數	大字鶴見	大字鐵輪	大字鐵輪	大字鐵輪	大字鐵輪	大字鐵輪	大字鐵輪
	本	宗派別	字九十九	字中河原	字湯ノ上	字寺ノ内	字妙珍筋	字平田	字老松區
	門	教會數	全	全	全	全	全	全	全

<p style="text-align: center;">二、寺 院</p>	天滿社	市姫神社	三女神社	御靈社
	全	全	全	全
	大字鐵輪	大字鐵輪	大字鐵輪	大字鐵輪
	字宮國	字野地	字船頭町	字古市
	大字鐵輪	大字鐵輪	大字鐵輪	大字鐵輪
	字宮國	字野地	字船頭町	字古市
	溫泉社	三島社	稻荷社	全
	全	全	全	全
	大字鐵輪	大字鐵輪	大字鐵輪	大字鐵輪
	字鬼山	字下森山	字宮添	字宮添

昭和十一年度	年度會員數	會長	副會長	理事	評議員	經費	醫師	齒科醫師	獸醫	藥劑師	產婆	看護婦	鍼灸按摩	藥店數	賣藥營業者	醫師一人付人口	產婆一人付人口	市內醫院	市內醫師數		
							103	35	8	7	104	416	534	61	113	974	610	7	64		
一二、別府醫師會							墳墓地箇所數	全上坪數	埋葬人員	火葬人員	計女										
							453	31,338 ^坪	352	1,339	27	433	27	27	35	35	35	35	35	35	35



七、市立火葬場		名	稱	所在地	創立年月日	敷地坪數	火葬爐	取扱數	若干	不明	5元 ^四 、80
		野口原火葬場	大字別府字野口原	明治四十五年	140	1	1	1	1	1	1
		龜川火葬場	大字内龜字新掛前	昭和十年六月二十一日	152	1	1	1	1	1	1
八、私立消毒所		名	稱	經營主体	事業開始年月日	職	員	有料使用回数	所用經費		
		別府消毒所	別府養老院	昭和九年九月十五日	1	1	1	1	1	3元	84元 ^四 、50
九、埋火葬人員		性別	埋	葬	本籍及寄留	他町村及滞在	計				
男	154	572	147	853							

別府市朝日		全		昭和三十九年九月十四日		昭和三十九年四月二十一日		三、一八		字松壽庵	
別府市朝日		全		昭和三十九年九月十四日		昭和三十九年四月二十一日		三、一八		字松壽庵	
別府市	貯水池	三	乙原貯水池	二、五五、六	平方米	方形	一池分				
全	濾過池	七	新濾過池	五、三、四	平方米	方形	一池分				
全	配水池	四	新配水池	四、七、〇	平方米	方形	一池分				
全	龜川	三	舊配水池	三、七、〇	平方米	方形	一池分				
水道名		池數		池ノ		太サ					
別府市朝日		全		昭和三十九年九月十四日		昭和三十九年四月二十一日		三、一八		字松壽庵	
別府市	川府	一、九、〇〇四	一、三、五七米(土時)五、四四米(八時)五、五五米(十四時)	送水鐵管	配水鐵管	四、八〇〇*	六、八八、〇〇	二、八五、〇〇			
別府市	龜川	三、四〇五	四、一五六米(八時)								
別府市	朝日	二、七〇〇	一、四五七米(四時)								

水道名		工事別		着工年月日		竣工年月日		總工費		水源	
別府市	直營	大正三十二年一月二十五日	昭和三十九年三月三十一日	三、七三、五六〇	乙原溪谷						
別府市	直營	大正十五年二月六日	昭和三十九年三月三十一日	五〇、五九〇	鮎返溪谷						
別府市	直營	昭和七年三月二十二日	昭和九年三月三十一日	八三、九四二	字湯山						
別府市	直營	昭和十年三月二十二日	昭和十年三月三十一日	二、四七六	字湯山						
水道名		工事別		着工年月日		竣工年月日		總工費		水源	
一、敷道		設									
牛馬商	藝妓	娼妓	酌婦	自動車營業者	下宿	清涼飲料水製造	魚市場	獸肉販賣	銃砲販賣所	火藥類貯藏所	水雪卸賣店
九	一〇	一〇	三〇	三三	六	四	四	二	二	三	八
計	カ	フ	エ	!	宿	館	店	版	商	店	所
三、二六	三	一〇六	一八	一	六	四	三	一			

二、公設浴場調 (主要ナルモノ)

温泉名	所在地	泉質	入浴設備及施設	醫治効能
海岸天然砂湯	北濱	含食塩アルカリ性炭酸泉	砂湯、泉浴、灌浴、休憩室	一般虚弱者、ロイマチス、神経痛、病後恢復期等
田ノ湯	田ノ湯	含炭酸單純泉硫酸泉	泉浴、休憩室	諸瘡、皮膚病、胃腸病、婦人病、神經痛、ロイマチス等
不老泉	不老町	含炭酸單純泉含鐵炭酸泉	並湯(泉浴、灌湯)、高等温泉(泉浴、砂湯、灌湯、蒸湯、家族湯、休憩室等)	胃腸病、皮膚病、腫物、ロイマチス、神経痛、新陳代謝病等
竹瓦温泉	竹瓦町	含炭酸單純泉(塩類泉)	砂湯、臥湯、泉浴	ロイマチス、神経痛、婦人病、新陳代謝病等
靈潮泉	港町	含土類單純泉	砂湯、臥湯、泉浴	ロイマチス、神経痛、新陳代謝病、内分沁病等
靈潮泉蒸湯	港町	含土類單純泉	溫泉氣浴、泉浴、休憩室	咽喉諸症、ロイマチス、神経痛、關節強直等
楠温泉	楠本町筋	含炭酸單純泉	泉浴	疝癢、腫物、ロイマチス、神経痛、皮膚病、婦人病等
濱脇温泉	濱脇	含土類食塩泉	並湯(泉浴、砂湯)、高等温泉(泉浴、蒸湯、家族湯、休憩室)	ロイマチス、神経痛、一般虚弱者、病後恢復期等

濱田温泉	龜川	含土類塩類泉	泉湯、蒸湯	ロイマチス、神経痛、虚弱者、運動麻痺等
龜陽泉千人風呂	同	塩類泉	泉湯、蒸湯、浴	ロイマチス、神経痛、外傷、婦人病、虚弱者、萎黄病等
四ノ湯	同	アルカリ性土類泉	泉浴、飲用	同
柴石温泉	柴石	含鐵芒硝泉	灌湯、蒸湯、泉浴	胃腸病、神経器麻痺、運動麻痺、外傷、神経痛、ロイマチス等
鐵輪蒸湯	鐵輪		溫泉氣浴、泉浴	虚弱者、皮膚病、肝臟病、便秘、神經衰弱、貧血症等
滋ノ湯	同	土類含有食塩泉(含鐵酸性泉)	湯	ロイマチス、神経痛、關節強直、運動麻痺、咽喉諸症等
熱ノ湯	同	含珪酸單純泉含炭酸單純泉	泉浴、蒸湯	虚弱者、病後恢復期、ロイマチス、神経痛、慢性胃腸カタル、貧血、腺機能性神經衰弱等
地藏温泉	明礬	含土類(硫黄)酸性泉	泉浴	ロイマチス、神経痛、運動麻痺、消化不良、婦人病、神経系諸病等
鶴壽泉	同	土類硫黄泉(含鐵硫黄泉)	泉浴	慢性皮膚病、外傷(頭固ノ潰瘍)慢性下痢、婦人生殖器、慢性カタル等
藥師温泉	同	含鐵硫黄酸性泉	湯	皮膚病、筋肉疾患、咽喉諸症等

種別	人員數		種別	人員數	
	種別	人員數		種別	人員數
六、觀光客調	六月	五九,〇七六	船	一,二二二	六三,三三四
	七月	六四,六三三	船	一,一三三	七三,〇三二
	八月	六四,九二二	船	九六四	七二,九六〇
	九月	六七,三九五	船	一,〇〇八	七二,四九〇
	十月	七〇,六三四	船	六九七	七四,〇二七
	十一月	六六,四七〇	船	六三〇	六九,三四五
	十二月	五九,九六八	船	七四六	五九,六三九
	合計	七七,四〇三	船	一六,五五七	八二,〇六七
	一月平均	六四,七四四	船	一,三七九	六九,三五五
	昭和十年平均	三,一三九	船	四五	二,二七六
	增減平均	一六,〇三六	船	三,〇四〇	一八六,七四二
	增減平均	一三,六三四	船	三五三	一四,五三三
增減平均	四三四	船	七	四五〇	

五、宿泊延人員月別表

月別	旅館		貸間		船舶		合計
	內地人	外國人	內地人	外國人	內地人	外國人	
一月	五九,三九五	七二	一,三三〇	三六二	七〇	八三	六三,五五八
二月	五七,六三三	六四二	一,一八一	二六	八三	八三	六〇,四九四
三月	六五,二七七	六三六	一,五七四	三二	一九七六	一五	六九,七七五
四月	六九,九〇五	八三〇	一,三九六	五七三	三,四九〇	三五	七六,一九四
五月	七五,五三五	八七〇	一,三三八	四三九	三,三七八	三五	八二,三四〇
計	三六五	六九〇	五五四	四四五	五七二	四八五	二,七五五
東温泉女	一	一	一	一	一	一	一
堀田男	一	一	一	一	一	一	一
鶴壽泉女	一	一	一	一	一	一	一
明譽男	一	一	一	一	一	一	一
熱ノ湯女	一	一	一	一	一	一	一
鐵輪男	一	一	一	一	一	一	一
龜陽女	一	一	一	一	一	一	一
龜川男	一	一	一	一	一	一	一
別府女	一	一	一	一	一	一	一
温泉女	一	一	一	一	一	一	一
府濱男	一	一	一	一	一	一	一

第 二 號	第 三 號	第 四 號	第 五 號	第 六 號	第 一 類	第 二 類	第 三 類	第 四 類	第 五 類	第 六 類	第 七 類	第 八 類	第 九 類
北 町 野 口 原 線	北 町 兩 郡 橋 線	錦 町 境 川 線	音 羽 町 上 野 口 線	富 士 見 通 線	別 府 境 川 線	海 門 寺 境 川 線	妙 見 山 朝 見 川 線	湯 ノ 町 末 廣 町 線	錦 町 長 松 寺 線	別 府 公 園 中 橋 線	別 府 公 園 中 橋 線	祇 園 橋 野 口 原 線	祇 園 橋 野 口 原 線
三	六	六	六	三	三	三	三	三	三	三	三	三	三
三、四一〇	二、三五四・五	一、四五四・八	四、〇〇二	三、四一五	一、四八二	八、五三・五	九、六九・八	九、五二・五	五、八一・三	五、二一・三	四、七二・〇	三、四七・九	一、四二〇・四

番 號	線 路 名	幅 員	延 長	貨 間 宿 泊 外 人 客 數	邦 人 宿 泊 客 數	旅 館 宿 泊 外 人 客 數	大 阪 商 船 乘 降 船 客 數	大 阪 商 船 團 體 乘 降 船 客 數	社 外 船 乘 降 船 客 數	湯 治 船 乘 降 船 客 數	電 車 乘 降 客 數	自 動 車 乘 降 客 數
一 等 大 路 第 三 類 第 一 號	別 府 停 車 場 通 線	三	四、六三・五	一〇、九二七	七、七、四〇三	九、一三三	三〇四、五九	六四、四七	六、〇三	一六、五七	二、三六、三五四	九三、三六〇
一 等 大 路 第 三 類 第 二 號	別 府 協 助 的 津 留 線	三	二、三四三・二	七、七、四〇三	九、一三三	三〇四、五九	六四、四七	六、〇三	一六、五七	一六、五七	二、三六、三五四	九三、三六〇
二 等 大 路 第 二 類 第 一 號	別 府 驛 中 津 留 線	六	一、二五五・〇	七、七、四〇三	九、一三三	三〇四、五九	六四、四七	六、〇三	一六、五七	一六、五七	二、三六、三五四	九三、三六〇

種別	別府驛		東別府驛		總川驛	
	數量	金額	數量	金額	數量	金額
乘車賃金	77,997.33	77,997.33	5,875.23	5,875.23	5,693.63	5,693.63
入場券	19,935.15	19,935.15	4,486.34	3,495.51	6,087.34	3,495.51
定期乘車券	52	6,977.45	59	1,540.02	29	1,802.15
計	75,557.33	75,557.33	6,072.60	6,072.60	1,802.15	6,072.60
發送貨物	7,840.38	9,750.89	3,643.00	7,908.49	1,682.38	7,197.76

(二) 驛ノ收入	
二月	51,579
三月	22,050
計	52,660
東別府驛	67
總川驛	7,022
計	7,089
別府驛	48,033
東別府驛	6,265
總川驛	7,121
計	8,949

(三) 取扱貨物

種別	別府驛		東別府驛		總川驛	
	數量	金額	數量	金額	數量	金額
全手小荷物	17,337	35,695.51	10,634	3,336.33	100,020	2,733.39
到着貨物	15,770	33,333.33	8,500	1,695.00	1,695.00	1,186.60
全手小荷物	15,770	33,333.33	8,500	1,695.00	1,695.00	1,186.60
計	115,410.41	115,410.41	7,544	2,134.82	101,710	11,039.75

五、別府港乗下船人員

月別	乗船人員		下船人員		月別	乗船人員		下船人員	
	乗船人員	下船人員	乗船人員	下船人員		乗船人員	下船人員	乗船人員	下船人員
一月	11,949	9,906	11,949	9,906	一月	11,949	9,906	11,949	9,906
二月	10,450	11,952	10,450	11,952	二月	11,949	9,906	11,949	9,906
三月	17,602	15,272	17,602	15,272	三月	19,054	18,460	19,054	18,460
四月	22,335	20,696	22,335	20,696	四月	14,238	13,400	14,238	13,400
五月	23,240	25,256	23,240	25,256	五月	8,390	8,560	8,390	8,560
六月	19,467	19,779	19,467	19,779	六月	19,568	17,598	19,568	17,598
七月	22,627	33,102	22,627	33,102	七月	19,568	17,598	19,568	17,598
計	115,410.41	115,410.41	115,410.41	115,410.41	計	115,410.41	115,410.41	115,410.41	115,410.41

六、別府港移出入貨物

局數	發信		着信		中國		國外	
	內國	外國	內國	外國	內國	外國	內國	外國
三	一四、五三	三〇九	一四七、八七	三〇〇	六、三五			
一〇、電話								
局數	加入者		加入者		線路		線路	
	數	電話數	數	電話數	五	長	延長	
二一、六八	七一、五六	三	二四八	三〇二	三四九	二一、四八八、二九四	併用	七、〇三二
一一、電話事務從業員								
通信(主事) 通信書記 通信書記補 通信事務員 電話主事補 電話事務員								
三	一	四	七	一〇	八三			
一、生產物價額								

局數	切手		函數		常		小	
	數	所	普通	特種	普通	特種	普通	特種
八二〇七	七、二〇、九七九	七、八、〇三七	六、八三、五六	二九、九四七	八九、三八八	四一、五七四	七五、三六四	四七、二〇八
九、電信								
八、郵便								
乘車人員 降車人員 乘客賃金								
一、四三、三、七四 ^人 一、四三、三、七四 ^人 三三、〇〇、四五 ^円								
七、電車								
數量 價額 數量 價額								
一、四、六四 ^ト 一、〇九五、六五 ^円 一三、三四 ^ト 二、八七、六四 ^円								
移出 移入								

種別	數量	價格	單價	種別	數量	價格	單價
イワシ (煮乾)	五、〇〇〇	一〇〇、七〇〇	一、九〇〇	計	七三、五八〇	一四七、三〇四	三、八〇〇
イワシ (塩乾)	二、五〇〇	一五〇、〇〇〇	〇、六〇〇	カマボコ、チクワ	一六、〇〇〇	三六、八〇〇	二、三〇〇
ゴマメ (素乾)	四、〇〇〇	八、四〇〇	二、一〇〇	ミリンボシ	三三〇	一、二五四	二、三〇〇
イワシ (煮乾)	五、〇〇〇	一〇〇、七〇〇	一、九〇〇	計	七三、五八〇	一四七、三〇四	三、八〇〇
イワシ (塩乾)	二、五〇〇	一五〇、〇〇〇	〇、六〇〇				
ゴマメ (素乾)	四、〇〇〇	八、四〇〇	二、一〇〇				

(二) 水産製造物	
種別	數量
イワシ	九六、〇〇〇
カツヲ	二五〇
サバ	八五〇
ブリ	四〇〇
タビ	九八〇
クハ	一一〇
カサ	一一〇
ササ	三、〇〇〇
エビ	一、五〇〇
其他	三五〇
計	一〇八、〇〇〇

種別	數量	價格	單價
イワシ	九六、〇〇〇	二四、〇〇〇	〇、二五
カツヲ	二五〇	二五	〇、一〇
サバ	八五〇	九五	一、一〇
ブリ	四〇〇	八〇	二、〇〇
タビ	九八〇	六、三七〇	六、五〇
クハ	一一〇	三八五	三、五〇
カサ	一一〇	三、〇八〇	二、八〇
ササ	三、〇〇〇	一一、四〇〇	三、八〇
エビ	一、五〇〇	九、七五〇	六、五〇
其他	三五〇	二二〇	六、五〇
計	一〇八、〇〇〇	一〇八、七〇五	一、〇〇

種別	數量	價格	單價	七、別府市農會	
				職員	經費
(一) 沿岸漁獲物	八、水産	昭和十一年度	三、八六〇	會長	七、二〇〇
				副會長	三、八七二
(二) 沿岸漁獲物	八、水産	昭和十一年度	三、八六〇	幹事	一、七〇〇
				總代	六、四三三
(三) 沿岸漁獲物	八、水産	昭和十一年度	三、八六〇	評議員	二、九〇〇
				病虫害防除員	六、九六〇
(四) 沿岸漁獲物	八、水産	昭和十一年度	三、八六〇	書記	三、二七
				技手	一、六八三
(五) 沿岸漁獲物	八、水産	昭和十一年度	三、八六〇	經費	四、五〇
				其他	二、二四七
(六) 沿岸漁獲物	八、水産	昭和十一年度	三、八六〇	其他	一、二四七
				其他	二、三六七
(七) 沿岸漁獲物	八、水産	昭和十一年度	三、八六〇	其他	二、九〇〇
				其他	二、九〇〇
(八) 沿岸漁獲物	八、水産	昭和十一年度	三、八六〇	其他	二、九〇〇
				其他	二、九〇〇
(九) 沿岸漁獲物	八、水産	昭和十一年度	三、八六〇	其他	二、九〇〇
				其他	二、九〇〇
(十) 沿岸漁獲物	八、水産	昭和十一年度	三、八六〇	其他	二、九〇〇
				其他	二、九〇〇
(十一) 沿岸漁獲物	八、水産	昭和十一年度	三、八六〇	其他	二、九〇〇
				其他	二、九〇〇
(十二) 沿岸漁獲物	八、水産	昭和十一年度	三、八六〇	其他	二、九〇〇
				其他	二、九〇〇
(十三) 沿岸漁獲物	八、水産	昭和十一年度	三、八六〇	其他	二、九〇〇
				其他	二、九〇〇
(十四) 沿岸漁獲物	八、水産	昭和十一年度	三、八六〇	其他	二、九〇〇
				其他	二、九〇〇
(十五) 沿岸漁獲物	八、水産	昭和十一年度	三、八六〇	其他	二、九〇〇
				其他	二、九〇〇
(十六) 沿岸漁獲物	八、水産	昭和十一年度	三、八六〇	其他	二、九〇〇
				其他	二、九〇〇
(十七) 沿岸漁獲物	八、水産	昭和十一年度	三、八六〇	其他	二、九〇〇
				其他	二、九〇〇
(十八) 沿岸漁獲物	八、水産	昭和十一年度	三、八六〇	其他	二、九〇〇
				其他	二、九〇〇
(十九) 沿岸漁獲物	八、水産	昭和十一年度	三、八六〇	其他	二、九〇〇
				其他	二、九〇〇
(二十) 沿岸漁獲物	八、水産	昭和十一年度	三、八六〇	其他	二、九〇〇
				其他	二、九〇〇
(二十一) 沿岸漁獲物	八、水産	昭和十一年度	三、八六〇	其他	二、九〇〇
				其他	二、九〇〇
(二十二) 沿岸漁獲物	八、水産	昭和十一年度	三、八六〇	其他	二、九〇〇
				其他	二、九〇〇
(二十三) 沿岸漁獲物	八、水産	昭和十一年度	三、八六〇	其他	二、九〇〇
				其他	二、九〇〇
(二十四) 沿岸漁獲物	八、水産	昭和十一年度	三、八六〇	其他	二、九〇〇
				其他	二、九〇〇
(二十五) 沿岸漁獲物	八、水産	昭和十一年度	三、八六〇	其他	二、九〇〇
				其他	二、九〇〇
(二十六) 沿岸漁獲物	八、水産	昭和十一年度	三、八六〇	其他	二、九〇〇
				其他	二、九〇〇
(二十七) 沿岸漁獲物	八、水産	昭和十一年度	三、八六〇	其他	二、九〇〇
				其他	二、九〇〇
(二十八) 沿岸漁獲物	八、水産	昭和十一年度	三、八六〇	其他	二、九〇〇
				其他	二、九〇〇
(二十九) 沿岸漁獲物	八、水産	昭和十一年度	三、八六〇	其他	二、九〇〇
				其他	二、九〇〇
(三十) 沿岸漁獲物	八、水産	昭和十一年度	三、八六〇	其他	二、九〇〇
				其他	二、九〇〇
(三十一) 沿岸漁獲物	八、水産	昭和十一年度	三、八六〇	其他	二、九〇〇
				其他	二、九〇〇
(三十二) 沿岸漁獲物	八、水産	昭和十一年度	三、八六〇	其他	二、九〇〇
				其他	二、九〇〇
(三十三) 沿岸漁獲物	八、水産	昭和十一年度	三、八六〇	其他	二、九〇〇
				其他	二、九〇〇
(三十四) 沿岸漁獲物	八、水産	昭和十一年度	三、八六〇	其他	二、九〇〇
				其他	二、九〇〇
(三十五) 沿岸漁獲物	八、水産	昭和十一年度	三、八六〇	其他	二、九〇〇
				其他	二、九〇〇
(三十六) 沿岸漁獲物	八、水産	昭和十一年度	三、八六〇	其他	二、九〇〇
				其他	二、九〇〇
(三十七) 沿岸漁獲物	八、水産	昭和十一年度	三、八六〇	其他	二、九〇〇
				其他	二、九〇〇
(三十八) 沿岸漁獲物	八、水産	昭和十一年度	三、八六〇	其他	二、九〇〇
				其他	二、九〇〇
(三十九) 沿岸漁獲物	八、水産	昭和十一年度	三、八六〇	其他	二、九〇〇
				其他	二、九〇〇
(四十) 沿岸漁獲物	八、水産	昭和十一年度	三、八六〇	其他	二、九〇〇
				其他	二、九〇〇
(四十一) 沿岸漁獲物	八、水産	昭和十一年度	三、八六〇	其他	二、九〇〇
				其他	二、九〇〇
(四十二) 沿岸漁獲物	八、水産	昭和十一年度	三、八六〇	其他	二、九〇〇
				其他	二、九〇〇
(四十三) 沿岸漁獲物	八、水産	昭和十一年度	三、八六〇	其他	二、九〇〇
				其他	二、九〇〇
(四十四) 沿岸漁獲物	八、水産	昭和十一年度	三、八六〇	其他	二、九〇〇
				其他	二、九〇〇
(四十五) 沿岸漁獲物	八、水産	昭和十一年度	三、八六〇	其他	二、九〇〇
				其他	二、九〇〇
(四十六) 沿岸漁獲物	八、水産	昭和十一年度	三、八六〇	其他	二、九〇〇
				其他	二、九〇〇
(四十七) 沿岸漁獲物	八、水産	昭和十一年度	三、八六〇	其他	二、九〇〇
				其他	二、九〇〇
(四十八) 沿岸漁獲物	八、水産	昭和十一年度	三、八六〇	其他	二、九〇〇
				其他	二、九〇〇
(四十九) 沿岸漁獲物	八、水産	昭和十一年度	三、八六〇	其他	二、九〇〇
				其他	二、九〇〇
(五十) 沿岸漁獲物	八、水産	昭和十一年度	三、八六〇	其他	二、九〇〇
				其他	二、九〇〇

商業組合	五	漁業組合	四	青物果物市場	二	合資會社	六
產業組合	五	各種組合	五	魚市場	三	合名會社	四
工業組合	一	食料品市場	四	株式會社	三	計	三〇四

一三、電		燈		氣	
定額	燈數	從量	燈數	電熱器使用戶數	電線路延長
一八、七〇四	九、三六二	五九、四六六	四、〇四四	三三六	一四、一八〇*
					三三三、七九〇*

(二) 街		燈	
一三W	二〇W	三〇W	四〇W
二、五三三	三九七	一〇七	七二
			三二二
			二五七
			四二
			一
			五
			一
			三
			計

使用總量	使用金額	營業用	個人用	計	本管延長	引込管延長
一四、瓦	斯	營業用	個人用	計	本管延長	引込管延長

六五七、〇五六 ^{立米}	五、九六〇 ^円	五四二	七九八	一、三三九	一九、六九六 ^米	一三七、四三〇 ^米
一五、大分縣殖産館						
開館日數	來觀人員	販賣轉旋高	受託試賣高	經	費	
三九日	八三、三二八	一、五六三、六四五、七二	九、三三三、七五			一七、五四四
一六、別府煙草販賣所						
煙草販賣所數	小賣人數	內地葉卷パイプ	輸移入	計		
一	三三	口付	兩切	刻		
		一三四、一八七 ^円	二六六、八九四 ^円	五三、五五五 ^円		四四八、三五四 ^円
一七、塩元賣捌所						
元賣捌所數	小賣人數	賣上數量	賣上價額			
一	一〇〇	四四五、七〇二、二五 ^燈	三五、四〇四、五九 ^円			
一八、商工會議所						

別府商工會議所	昭和四年十月四日	選出議員	會頭	副會頭	常議員	顧問	理事	書記	經費豫算
名	稱	創立年月日	議	員	數	所	員	數	經費豫算
別府商工會議所	昭和四年十月四日	三五	一	三	七	三	一	三	一三、七八
金 融									
一、銀行預金									
行數	前年繰越高	本年預金高	計	拂戻高	年末現在高				
七	九、四三、七六、八三	三八、三五〇、〇九九、八二	四七、四九三、八九六、六四	三七、八四、五二、七六	九、六八、三六三、八八				
二、銀行貸付高									
行數	前年繰越高	本年貸出高	計	戻金高	年末現在高				
七	三、三九八、〇三三、三八	二、五六、〇三八、〇四	一四、八四、〇七一、七四	一〇、六四、五四六、三三	四、二九、五五、四二				
三、信用組合預金									
組合數	前年繰越高	本年預金高	計	拂戻高	年末現在高				
四	一、七七三、三〇九、二五	四、三九、二九、七六	六、〇三、五五八、九二	四、三八三、六五〇、三〇	一、七九、九〇八、七二				

組合數	前年繰越高	本年貸付高	計	戻金高	年末現在高
四	一、一三三、〇七三、四八	一、六三〇、〇三三、九〇	二、七五三、〇〇六、三八	一、七五、一八六、九六	一、〇六、八九九、四三
四、信用組合貸付金					
組合數	前年繰越高	本年貸付高	計	戻金高	年末現在高
四	一、七七三、三〇九、二五	四、三九、二九、七六	六、〇三、五五八、九二	四、三八三、六五〇、三〇	一、七九、九〇八、七二
五、郵便貯金					
局數	預入	拂	戻	年末現在高	
八三、〇五三、〇九七、六九	口數	金額	口數	金額	口數
一三三、八三三、〇六一、八七、四二			七四、三三〇		
六、郵便爲替					
局數	拂込	拂出			
八	金額	金額			
一、四六、六三三、九一	件數	件數			
六九、八七七					
二、三〇八、三六三、九〇					
九九、九一六					
七、振替貯金					



局數	拂	込	拂	出
金額	額	件	金額	件
八	三、〇天、九三〇、五〇	四、五七	六八、九三、〇二	七、七四
八、簡易生命保險				
局數	前年未現在	新規契約	年末現在	高
金額	額	契約口數	金額	額
三、六三、二四三、〇〇	二六、七五	七四、九四、六〇	四、四六、六三、七〇	三九、三九二
九、郵便年金				
局數	前年未現在	新規契約	年末現在	高
金額	額	契約口數	金額	額
三	四、八三	三七	四、五八	四五
一〇、郵便切手葉書類收入印紙賣捌高				
局數	切手葉書賣捌高	收入印紙賣捌高	計	

店數		前年ヨリ越高		貸		出		受		戻		流		質		年末現在	
金額	口數	金額	口數	金額	口數	金額	口數	金額	口數	金額	口數	金額	口數	金額	口數	金額	口數
三五	五、七五、七六	三六、九〇三	三九、九七三	五〇、九六三	二〇、二一〇	三五、八〇三	八〇、三五六	一三、六四九	三〇、五、六三	三八、四二	三三、三六三	三六、七九	三九、九七三	四三、三六三	四六、六三	五〇、九六三	五三、八〇三
一一、私設質屋營業																	
三三、三六三、七九																	
一〇、一〇三、三〇五																	
五二、四六、一〇四																	
市政及議會																	
一、議員																	
區別		衆議院		縣		會		市		會		市		會		市	
議員數	選舉有權者數	昭十年	昭十一年	昭十年	昭十一年	昭十年	昭十一年	昭十年	昭十一年	昭十年	昭十一年	昭十年	昭十一年	昭十年	昭十一年	昭十年	昭十一年
一	一三、四八三	一三、四八	一三、四八	一三、四三	一三、四三	一三、四三	一三、四三	一三、四三	一三、四三	一三、四三	一三、四三	一三、四三	一三、四三	一三、四三	一三、四三	一三、四三	一三、四三
二、市會及市參事會																	

歳	財産ヨリ生ズル収入 使用料及手数料	四、市一般經濟	雜種稅附加稅		市場稅		取得稅		觀覽稅		電柱稅		蓄音器稅		其他	
			演劇行 與興 自藝 備	動 車 婦	家屋稅	(土地)稅	(優勝馬投票)稅	興稅	柱稅	音器稅	特別稅戶數割一戸平均					
	一五、七三 三、九三	寄附金	一	一	家屋取得又ハ建築價格ノ千分ノ十 取得價格ノ千分ノ十二	藝妓、遊藝人、酌婦百分ノ七 娼妓百分ノ五	全	全	全	全	全	全	全	全	全	全
	六五、〇〇	入金	本稅一円ニ付	全	全	全	全	全	全	全	全	全	全	全	全	全
			一、三〇	一、〇〇	一、五〇	一、六六	〇、五〇	四、三八	一、〇〇	一、三〇	二、八二					

種別	三、租稅課率調		種別	市	稅
	縣	稅			
營業收益稅附加稅	三、五五、七三	特別稅反別割			二、五九、四七
營業稅附加稅	一	特別稅戶數割			一、六六、〇九
營業稅附加稅	三、八〇、七	計			四、七六、六三、七二
地租附加稅	本稅一円ニ付		地租ノ百分ノ		六、二〇
營業收益稅附加稅	全		本稅一円ニ付		七、五〇
營業稅附加稅	全				〇、七〇
採掘稅	全				〇、〇〇
特別地稅附加稅	全		貨賃價格ノ百分ノ三、二ノ百分ノ、		四、三九
家屋稅附加稅	全		本稅一円ニ付		〇、五〇
營業稅附加稅	全		平均課率本稅一円ニ付		一、四六
遊覽所、遊技場、置屋	各種類ニ付キ異ナル				

時 臨 出 歲	部 常
線 公 都 公 小 土 辰 債 市 市 學 木 金 費 計 園 校 營 費 費 劃 費 費 費 查 查 查 查 查 費 費 費 費 費	觀 觀 徵 職 社 時 諸 財 行 市 傳 光 光 稅 業 會 稅 稅 旅 立 染 案 事 稅 業 會 報 及 產 病 病 病 內 務 務 介 事 報 負 舍 舍 舍 豫 所 務 務 所 業 費 擔 費 費 費 防 費 費 費 費 費 費 費 費 費 費
二、三、三六 九、八八 五、五〇〇 五、一八〇 二、九五、七六 二、三六、一八	一、七五九 二、四八六 一、八〇〇 五、九五九 三、五八六 二、二二二 二、二二〇 二、九二四 一、六、三三五 一、三、二二〇 三、一四〇
火 雜 訴 財 寄 港 葬 場 支 產 附 灣 營 營 訟 買 入 調 繕 繕 入 入 查 費 出 費 費 金 費	豫 雜 恩 選 キ 海 財 警 救 計 備 給 給 給 ヤ 水 產 備 護 支 支 及 舉 ャ ム 浴 造 備 護 與 與 與 場 場 成 費 費 費 出 金 費 費 費 費 費
四、〇〇〇 二、五、一九〇 七〇〇 二〇〇 一〇、〇〇〇 一、〇〇〇	五、五、四六四 六、七〇〇 四、六八〇 四、四六六 四、一八一 一、九三三 一、七七八 一、三三四 一〇、七二八 七、六五〇

經 出 歲	入
學 圖 實 青 幼 中 小 士 役 神 事 書 業 年 稚 學 學 木 所 社 諸 館 女 學 學 園 校 校 木 所 社 費	負 縣 國 報 納 國 交 擔 補 庫 報 納 國 交 助 助 補 償 付 庫 付 金 金 金 金 金 庫 下 金 金 金 金 金 助 渡 金 金 金 金 金 金 金
五、五〇 八、五三 三、八八九 五、三三四 六、九一一 三、四〇八 一、六、〇〇二 二、九、七三三 一、二、二二五 八六〇	二、五、八八八 三、一、一九九 五、二、四四四 三、〇、〇〇〇 三、四、四七四 三、六、九七七 一、六、一四四
產 市 公 火 墓 公 屠 衛 污 會 業 場 會 葬 地 園 場 生 物 議 費 費 費 費 費 費 費 費 費 議 費 費 費 費 費 費 費 費 費 除	市 市 雜 貨 線 財 計 計 收 付 越 產 債 稅 入 金 金 越 賣 債 稅 入 金 金 金 却 債 稅 入 金 金 金 代
一〇、五九五 二、二、五〇〇 七、五、四二二 三、四、四九九 二〇八 三、八、二二三 一、四、八一 八、五二 一、八、四八七 七、一、八三	一、三、五、〇五五 五、四、〇〇〇 四、八、六八八 四、七、九〇七 八、六二 二、四、〇〇〇 三、〇、〇〇〇

八、建		物	
名	稱	棟數	建坪
市役所	市會議事堂	二〇	四九、四〇
水道建物	學校建物	一三	一八〇、三〇
火葬場		三	一八、〇〇
名	稱	棟數	建坪
溜水道用地	舊道敷地	一	九七、四〇
水	官用敷地	四	四二、一七
火葬場	火葬場雜種地	一	六八、九五
火葬場	火葬場雜種地	一	四〇、九
屠場	屠場	二	二、六一
公園建物	公園敷地	一	一〇〇
魚市場	魚市場	一	八二
避病舍	避病舍	三	四〇
行旅病舍及精神舍收容所	行旅病舍及精神舍收容所	一	八二
病舍收容所	病舍收容所	一	四、〇〇
屠場	屠場	二	一七〇、七五

下賜金	學校基本財産	罹災救助資金	獎學資金	合計
現金 繰入金 有價證券	現金 繰入金 有價證券	現金 繰入金 有價證券	現金 繰入金 有價證券	現金 繰入金 有價證券
九九八、九五	一、三三、三五 六、六五、八六 二〇、〇〇	一四、六四、四六 一五、八八、八一 一、三〇、〇〇	一五、四三 一三、七七、二〇 三五、〇〇	二〇、八二、〇一 六五、三六、七二 八、七五、〇〇
山 原 野	池 沼 地	新 開 地	役 所 敷 地	學 校 敷 地
林 地	種 地	地	地	地
三六四、四八	一八、一七、九三	三、〇一、九三	一、三三、六二	三、七六、三〇
二四、〇五	七、〇四	三、〇〇〇	三、九二、三四	二、六六、二六
一、〇五、〇一	三、〇一、九三	一、三三、六二	三、〇、四九	三六、四二
九、八三	八、三三	八、三三	八、三三	八、三三

附

録

公會堂	一	三七、四〇四	別府港内建物	三	四、二五
塵芥焼却場	三	三五、一〇	大分區裁判所	四	七、三
消防機械器具	一五	三六、三	別府出張所建物	一	四、八〇
置泉建物	六	二、〇四、七	古市貸家	一	二、一七
源左衛門尻貸家	二	一五、二五	公衆便所	二	二五、七〇
公會堂貸家	一	六、〇〇	鐵輪巡查駐在所	一	三、〇〇
井上侯記念館	一	四、七五	鶴見山頂山小屋	一	三、〇〇
グラウンド建物	三	二、三五	計	三六	一一、五四、三〇三
殖産館	六	四七、七五			

一、歷代市長

順位	氏名	就職年月日	退職年月日	備考
一代	大木 俊輔	大正十三年四月一日	大正十三年九月二十六日	職務管掌
二代	神澤 又市郎	大正十三年九月二十六日	昭和三年五月二十八日	
三代	平山 茂八郎	昭和三年五月二十九日	昭和十年六月三日	
四代	小坂 登	昭和十年六月四日	昭和十年八月三十日	職務管掌
五代	永野 清	昭和十年八月三十日	昭和十年九月八日	
六代	小野 廉	昭和十年九月二十二日		

二、歷代助役

順位	氏名	就職年月日	退職年月日	備考
一代	笠置 雪治	大正十三年十月十一日	昭和三年十月十日	
二代	藤井 文雄	昭和三年十月十六日	昭和七年八月二十九日	
三代	相良 律藏	昭和七年十月五日	昭和十年十二月二十一日	
四代	猪俣 喜藤	昭和十一年三月十七日		

三、歷代收收入役

順位	氏名	就職年月日	退職年月日	備考
一代	永井相次	大正十三年十月十一日	昭和三年十月十日	
二代	藤澤德三	昭和三年十月十八日	昭和七年十月十七日	
三代	原龍橋	昭和七年十月二十二日	昭和十一年十月二十一日	
四代	末綱文生	昭和十一年十二月十六日		
四、歷代市會議長				
順位	氏名	就職年月日	退職年月日	備考
一代	山田耕平	大正十三年六月二十八日	大正十五年七月八日	
二代	高橋欽哉	大正十五年七月八日	昭和三年六月十九日	
三代	山田耕平	昭和三年六月二十九日	昭和七年六月二十日	
四代	川野直吉	昭和七年七月一日	昭和十一年六月二十日	
五代	森八治	昭和十一年七月六日		

五、官公署

名稱	番電話	位置	名稱	番電話	位置
別府警察署	一、九二〇	松原泉町	大分縣殖産館	三九	濱脇埋立
別府郵便局	七〇〇	海門寺	公訟人役場	二七	不老町四丁目
竹瓦郵便局	九六	竹瓦	別府市役所	三三	秋葉通四丁目
行合町郵便局	一〇	行合町	別府商工會議所	四三	
濱脇町郵便局	六七	濱脇町	福岡專賣局別府煙草販賣所	四六	
流川八郵便局	一、三九	流川通八丁目	京都帝大物理學研究所	三〇〇	濱見通
南町郵便局	六	南町	大分縣立治療院	七三	富士見區
龜川郵便局	四三	龜川町	大分區裁判所別府出張所	三〇	朝見
鐵輪郵便局	四三	鐵輪	九大溫泉治療學研究所	一五	中濱通七丁目
觀海寺郵便局	四三	觀海寺		三三	鶴見

六、市内新聞社

名	稱	番電話	位置	名	稱	番電話	位置
別府毎夕新聞社		七三三	末廣町	大分日々新聞別府支社		一、四九五	秋葉通八
別府新報社		六〇三	田ノ湯	關門日々新聞別府支局		一、四〇七	中濱通リ
大別府新聞社		一、四六六	旭通リ	九州日々新聞別府支局		七、六六	的ヶ濱
温泉タイムス社		一、三〇三	日出區	九州日報別府支局		一、三九六	中濱通リ
國粹新聞社		一、四〇七	的ヶ濱	福岡日々新聞別府支局		一、四〇六	太呂邊町
別府毎日新聞社		一、四九七	松原	大阪朝日新聞別府通信所		七、六	不老町
東九州新聞社		一、四九七	永石通リ	大阪毎日新聞別府通信所		一、二〇五	太呂邊町
今日新聞社		一、二〇〇	田ノ湯	大分新聞別府支社		六、五	仲町
豊州新報別府支社		六、五	松原	夕刊べつぶ報		一、四八六	濱町
				別府日報		一、四〇七	中濱通十丁目

七、興行場

名	稱	種別	位置	名	稱	種別	位置
松濤館		劇場	松原	大の成字館		常設活動	驛前通リ
榮館		常設活動	松原	なな川館		寄席	楠町
世都座		全常設活動	松原	鐵輪川劇場		劇場	鐵輪川

八、名所舊蹟

1 別府八景

【高崎山】 別府灣頭に聳ゆる兜型の髯峰、所謂大別府を象徴する代表的名山として史實亦豊富である、標高二千三百四十尺、山脚深く海心に伸び優麗秀抜にして山頂は高原となり六百年の昔大友氏が武威を九州に振ひしと云ふ高崎城の遺址があり、現に存在する烽火大釜は往時の史實を偲ぶものがある、全山國有林にして山猿の禁獵區に指定されてゐる。路を濱脇東山より赤松峠にとり更に左方に登れば行程約一里にして、山上の遠望は到底筆舌を以てする能はざるものがある。

【鶴見ヶ丘】 別府アルプスの連山々脚延いて將に海に續かうとする處の緩漫なるスロープがそれである、一名石垣原とも云はれてゐる、廣袤約一里に亘り土地高燥眺望明豁、往昔慶長五年秋九月大友義統の軍勢三千餘騎と黒田如水の總勢八千餘騎とが秋風荒寥たる石垣原頭を挟んで五日間に亘り激戦し屍山血河殺氣天地を震撼せしめた著名の大戦場である、其他に千人塚、鐘掛の松等の古蹟もある、今は一帯に鶴見園、文化村等の如き近代設備が施され、京大地球物理学研究所、九大温泉治療學研究所等の最高學術機關も此地域内にある。

【實相寺山】 別府市街の西北一里にして温泉地帯の中央に位し、山容恰も饅頭の如き一翠巒がそれである。此の山は慶長五年の昔石垣原合戦の時中津城主黒田如水が本陣を築き大友義統軍と力戦奮闘したる有名な古戦場である、頂上は稍々平かにして樹木森々として繁り別府灣の碧水と茫漠たる

石垣原とを脚下に俯瞰し得る、附近には忠烈の名を千載に傳ふる吉弘公祀廟及古刹實相寺がある。
【觀海寺乙原高臺】別府の西方に位する高臺一帯の總稱である、別府市街を脚下に俯瞰し洋々たる豐豫の大觀を滿眸する眺望は、古來幾多の詩歌に詠ぜられて居る、觀海寺温泉は建久五年の發見と傳へらる古き歴史を有し、其の幽邃なる溪谷美は金比羅山、乙原山上の展望と共に代表的景勝である。
【東公園(別名濱脇公園)】別府の南部、古き歴史を物語る濱脇南端に起伏する丘陵一帯を稱し、其の中心をなす金比羅山は展望絶佳である、脚下に展開する泉都の大市街を俯瞰し更に豐後灣の碧波に反映する國東半島を指呼の間に眺め、左方遙かに由布鶴見の秀峰を仰ぎ見る、實に山岳美、海洋美市街美を一眸の中に收むる絶好の所である、四季の行樂に適し附近には古來百穴と稱する古墳並列し北西には河鹿鳴く河内谷と云ふ溪谷がある。

【日出城下海岸】別府より北三里にして別府灣頭隨一の景勝地で、慶長六年以來の木下氏の舊城址である、城下一帯の海岸には幾百年の星霜を経たる巨木老松が參生し灣内波靜かにして帆影彼處此處に浮遊する、更に仲秋の月影に映する金波銀波の勝は亦一幅の畫よりも美しき眺と云はれて居る名物に「城下鯉」がある、又松屋寺の蘇鐵は日本一を以て誇るに足るもので天然記念物と指定されて居り一日の清遊には恰好の場所である。

【由布仙郷】別府を距る西方約五里にして豊後富士の稱ある由布岳西麓の一大盆地がある、海拔二千尺の高地にありて風光明媚、温泉亦頗る豊富である、盛夏尙ほ晩秋の如く九州の輕井澤と推唱され恰好の避暑地である、別府より堀田温泉を過ぎ鳥居峠を越すと途中廣漠の城島原や、神秘的な猪

ノ瀬戸等を過ぎて、此の盆地に一步踏み入れれば其の雄大なる景觀は泰西の名畫も尙且つ及ばざるものがある、鬱蒼たる巨木老杉、神さびた六所権現に清泉湧出する若宮八幡社、金鱗湖銀鱗湖等があり、殊に由布の朝霧は見逃せない美觀である。

【柴石溪流】別府市街の北二里にして豁澗幽邃の勝地がある、附近には柴の化石の出づるに依りて一名柴石と稱せられる、滾々たる溪流は悉く靈泉であつて試みに夏季石頭を枕に耳を聳つ樹影を仰みて蟬聲溪聲と和する快味は此の地を外にしてはないと云ふも過言でない、往昔 後朱雀帝の御宇皇太子親仁親王の御湯治遊ばされしと傳ふる御枕石がある、春は櫻、夏は新緑、秋は紅葉によく交通亦至便である。

2 別府三勝

【内山溪谷】別府の西北約一里許の地帯にありて別府扇山溪谷とも云はれて居る、扇山は鶴見岳の東北に當り明麗——扇に似たるにより其の名が生れた、山肩の南北欹けて一大溪谷をなし蜿蜒里餘に亘り鶴見の大峰を仰ぎ懸崖數千尺莊嚴極りなし、溪流中温泉が湧出して「キャンプ」の好適地として推奨されてゐる、春夏秋を通じて鶯鳴を聞くも面白く、背後の山勢急峻な中腹には千古斧鉞の山に樺楓樹等の大原始林がある、特に晩秋紅葉時の美觀は天下唯一である。

【志高湖】別府市街の西南約二里許にして海拔二千尺の高原にある、周圍約一里、湖面鏡の如く四境閑寂にして恰も太古の如く全く紅塵を絶つ仙境である、由布、鶴見の連峰常に湖面に影を寫し春若草の萌出づる頃緑の夢を擴げたる如き湖畔に悠々として牧牛の遊べる風景は正に其儘の名畫

である、附近には鶴見権現があり別府アルプス登山も此の邊からが便利である、夏期のキャンプ場、冬のスケート場として好適の地である。

【佛崎公園】 別府より南に一里半、大分に通ずる國道の中途にある一小丘陵で濱邊には奇巖怪石磊々として相並び千古の縁を傳へる「鶴の松」と「龜の松」があり、丘陵丘上には無数の櫻樹の鬱蒼として園内到處所風光に富み、此處より展望する別府灣一帶の景觀は近郊無比とも稱せられて居る特に夜櫻は其名高く花時には電車、自動車を臨時増發して居る。

3 其の他の名所舊蹟

【明治維新の元勳井上馨侯(千辛萬苦の場)】 別府驛より西南五丁、市公會堂境内にある、元治元年九月故侯爵が山口城外袖付橋に於て俗論派の兇刃に撃たれ後別府に亡命し若松屋主人松尾彦七及俠客灘龜の仁俠に匿はれ創痍を養ふ傍ら維新の大業を劃策した所である、其後明治四十四年五月侯は再び別府に來り舊恩を謝する爲め若松屋を訪ひ四十七年前潜伏せし室に入り往時を追懷して感慨に堪へず直ちに筆を執つて「千辛萬苦の場」と書し之を楯間に掲げた由緒ある建物である。

【別府公園及野球場】 本市の西端別府驛の西方約七丁にて本市唯一の森林公園がある又公園と隣接して野球場がある總面積六千七百七十五坪餘、グラウンド實用面積三千三百九十七坪餘、スタンド面積七百三十一坪に外野面積千九百五十五坪であるが收容人員は約一萬七百二十五人で内スタンドが六千二百五十人を收容することが出来る、又園内には温泉神社があり、毎年四月の初旬數日に及んで壯嚴

なる祭典を執行し其の間別府市中は之れが爲め非常なる股賑を呈し縣内外よりの人出數十萬と註せられてゐる。

【松原公園】 市の中央にある唯一の街路公園であつて、八幡朝見神社の御旅所を中心に池と噴水と櫻樹を配し春宵の散策に殊に夏の夜の納涼には好適である、園内並に附近には劇場、活動寫眞常設館等軒を並べて居る。

【海門寺公園】 市の北部市街地にある、數百年を経たる老松を背景として山水を配したる純日本式閑靜なる庭園で園内に百花百草を植え小動物舎と禽舎がある、尙ほ遊戯場を造り各種の遊戯器具を備付け市内唯一の小兒の安全地帯としてある、其れに並びて曹洞宗の名刹海門寺があり年中參詣者及散策者が續いてゐる。

【別府の大佛】 別府驛を距る西北十三丁の處にあるが、高さ約九十尺の釋迦像にして奈良の大佛より高き事約三十尺、拇指の周圍六尺八寸と云はれ東洋第一の稱がある。

【つじ園】 別府公園を距る西に五丁園内全部につじを植ゑ滿開の際は美觀言語に絶する。

【山水園】 つじ園の西三丁にして故麻生太吉氏の所有に係る、園内幽邃にして林泉の配置、亭席の結構高雅を盡し泉都唯一の名園と稱されてゐる。

【鶴見園】 鶴見ヶ丘にあつて眺望絶佳總面積五萬坪、各種の娛樂機關及び温泉、食堂、娛樂室、休憩室、宴會場等總て完備し九州の寶塚と稱されてゐる、毎日午前は餘興、講談、午後は歌劇等があつて一日の享樂には恰好の遊園地である、交通は至つて便利である。

【ケーブルカー】 別府港棧橋より西十八丁にして別府市街を一陣に收める遊園地で最短最急勾配のものである、園内には温泉プールや展望温泉、餘興場等がある、南五丁餘にして有名な乙原の瀧がある。

【九大温泉治療學研究所】 別府驛より西北一里にして別府八景の一の石垣原の高臺にある、敷地三萬坪餘り土地高燥眺望絶佳建築壯大且諸般の最新式設備完備し、本邦に於ける唯一の温泉治療學研究の最高學府である。

【京大地球物理學研究所】 別府公園の西北九丁にある赤煉瓦の近代式大建築である、敷地一萬九千坪にして京都帝國大學の附屬となつてゐる、地震、地質、温泉に關する基本的調査研究を遂げつゝある。

【瀧鐵別府療養所】 別府市街を去る西に十六丁の處に五千六百坪がそれである、風光の美に富み別府温泉は亦療養の地として適せるを裏付ける。

【城島原高臺】 本市の西南二里餘を隔て、由布、鶴見の兩山に抱かれた一大高原である、鐘紡經營の綿羊飼育場として現在一千餘頭の羊群が海拔七〇〇メートルの高原に緑の草を追ふ様は宏壯雄大なものである。

【八幡朝見神社】 別府市の氏神で朝見の杜に鎮座、郷社であり境域約二〇〇〇坪、神苑清淨、樹木蒼鬱社頭の老杉雙株と周圍三丈餘の大樟とは地方的に有名なものである。

社殿の美は宇佐神宮に次ぐもので浴後必ず杖を曳くべき靈地である。祭神は大雀命外三神、建久七

年十月大友能直家士能登之助國久に命じ鶴ヶ丘八幡宮を勸請したものである、神實の主なるものは光格天皇の御襖子一足、孝明天皇御直衣截片、甲子亥猪節御祝餅及豆一匣、大友能直公の兜、吉弘統幸公の石垣原合戦に使用せる長さ九尺の太刀等である。

【吉弘公園】 石垣原古戰場と吉弘神社を取り入れた典雅な公園で有る、慶長五生秋九月中旬大友義統の軍三千と黒田如水軒孝高の軍八千と石垣高原を挟んで五日間に亘つて行はれ、戦は大友軍に利なく勇將吉弘加兵衛尉源統幸は殘兵二百餘人と共に奮戦して、あはれ三十八歳を一期に自刃した、現在公園内にある一基の墓碑は僅か二百餘騎を以て黒田の大軍を實相寺山に追詰むる事前後五回其の勇猛振りと誠忠を萬代に傳ふるものである。

【鬼の窟】 龜川驛の南方十八丁の森の中に二箇所有る、窟形男女の別が有るもの一興を惹く試みに燭を點じて中に這入れれば高さ一丈餘窟口約八尺、深さ二丈餘、巨巖大石を疊んで築造し窟の内は冷氣を覺ゆる程度で鬼氣人に迫るの感がある、之は上代の墳墓とも言傳へられてゐる。

【聖人ヶ鼻】 市の北方餅ヶ濱海岸の北部海中に突出た小松林で往昔一遍上人が之に船をつけて初めて九州の地を踏んだ處と傳へられる、風光明媚の地である。

九、温泉案内

別府温泉と云へば鶴見山を中心とした方三里の地域内に在る別府市、觀海寺、鐵輪、堀田、明礬、柴石、龜川、新別府、由布院、塚原の十湯、所謂海の温泉、山の温泉を總括的に稱したものである。

之等の温泉は各々独自の特徴を有し泉質は多種多様で海に山に或は丘に年中絶え間なく隨所に湧出して居る、試みに別府市内に於いて云ふならば湯口が約一千三百孔、湧出量が一晝夜に十六萬石と云ひ、湯口が異ると同時に泉質が異ふから如何なる疾患にも適應する譯である、世界に温泉は多いが鐵道驛の洗面所に温泉が噴き溢れて居り、學校、諸官衙、公署、公會堂に至る迄温泉の設備があるのは恐らく別府温泉のみであらう、交通は至便、氣候は溫和、四時の風光は亦頗る明麗であるから避暑に、觀光に、療養に、人生の安息所として絶好の地である、この一大温泉郷の首都たる我が別府市は浴場旅館は云ふまでもなく娛樂機關、治療機關に至るまで一として備はざるはなく、理想的の温泉地として世界にその名を印象付けて居る。

市内に於ける主なる浴場は左の如し

【海岸砂湯】 海岸一帯の潮が退けば其の干潟には滾々として神代ながらの靈泉が湧出して居る、其處を僅か五六寸掘り下げて半身を暖砂に埋めて仰臥すれば暫時にして全身温まり上氣して顔に玉の汗がにじむ、寝ながらにして水平線上の彼方に浮出した四國の島々や、限りなく晴れ渡る青天上を眺めつゝ、寄せては返へす波の音に必ずや無我の境に誘ひ込まれる氣持は實驗した人でないと語り盡せない、現在市營の海岸砂湯は北濱海岸と楠濱の二ヶ所にあつて、泉質は塩類泉でラヂウムを含む殊に神経痛、リウマチスには卓効があるので天下一品の砂湯と云はれて居る。

【靈潮泉】 別府港棧橋の西側にある市營の大浴場で和風宏壯な平家の建物の中に砂湯、臥湯、泉浴、蒸湯が設けてある、泉質は炭酸性含塩泉にして無色無臭、咽喉諸症、筋肉疾患に靈効がある、

尙ほ名物蒸湯は文化的の施設により腦病に特效がある。

【竹瓦温泉】 別府港の西北一丁餘に在る、階上に百疊敷の大廣間ありて入浴者の休憩室となし、泉浴、砂湯、臥湯の設備がある、泉質は塩類泉でリウマチス、神経痛に偉効があり昔から甕も立つて有名である。

【楠温泉】 別府港の西南四丁にある老樟樹の根もとから湧出する湯は明鏡の如く透明で泉質は炭酸泉にして疝癢、筋肉疾患、腫物に奇効がある、明治維新の元勳井上馨侯が曾て別府亡命中夜な／＼通つて其刀瘡を治せられたのは此の温泉である。

【不老泉】 別府驛を南に三丁の處に在る和洋折衷の三層樓で、浴後の展望は云はれぬ興趣がある泉質は含鐵炭酸泉で神経系諸病、胃腸病に特效があり階上には休憩室、食堂、家族湯、瀧湯等の設備がある。

【濱脇温泉】 東別府驛の北三丁にありて鐵筋混凝土の宏壯なる三階建築物、別府の代表的温泉である、無料温泉の外高等湯を有し氣持のよい大泉浴、蒸湯、砂湯、家族湯等の設備がある、泉質は塩類泉でリウマチスによく屋上バルコニーは眺望絶佳にして浴後の散策によろしい。

【田の湯温泉】 別府驛の西南四丁にある、市内唯一の硫黄泉にして泉質柔かに肌觸りよく諸瘡皮膚病に特效があり高等温泉の設備もある。

【千人風呂】 市内龜川驛南方三丁を隔て階上大廣間ありて休憩、集會場等の設備も完備し泉質は塩類泉で神経痛、ロイマチス、外傷、婦人病等に卓効ある温泉で砂湯、瀧湯、蒸湯等も設備されてゐる。

【濱田温泉】 市内龜川驛南方二丁餘で泉質は含土類塩類泉でロイマチス、神経痛、虚弱者、運動痲痺等に効果顯著なるものがあり、蒸湯等の設備も有つて千人風呂と並び稱される龜川の公衆浴場である。

【瓢箪温泉】 鐵輪温泉東部に有りて胃腸病に卓効ある炭酸泉である、尙高さ六十尺の瓢箪閣があり七階の屋上は展望臺として別府温泉地帯を眼下に見る事が出来、休憩、宿泊、宴會場等の設備もあり瓢箪閣の傍に於ては旅館部がありて長期滞在者にも適す、天然、自然の美をその儘温泉に取入れて岩屋風呂、露天風呂、夫婦風呂、天然湯瀧、その他蒸湯、プール等の設備もある。

【鐵輪蒸風呂】 瓢箪温泉と並び稱せられる鐵輪温泉場の珍奇なる温泉である、傳説に七百年前八丁四方の大地獄であらん鐵輪は一週上人によりて湯治、避暑、避寒に適する現在の鐵輪温泉場にしたものと傳へられる、上人は一字一石、法華經々文を書いた石を廣大なる地獄に投入し人畜に及ぼす危害を防ぎ、その地獄を利用して如何なる難病も治癒せしめ得る温泉場として薬師如來を安置し十六羅漢になぞらへた十六石の枕を並べ是に臥せて七百年來不滅の燈明を拜し温泉氣浴に依つて治癒する難病者は數知れずと云はれに在る。

此の外に「海門寺温泉、柳温泉、薬師温泉、梅園温泉、紙屋温泉、二條泉、春日温泉、朝見温泉、日の出温泉、靈砂泉、末廣温泉、萬歳温泉、此花温泉、老松温泉、秋葉温泉、瀧見温泉、的ヶ濱温泉、野口温泉等幾多の共同温泉浴場がある、多種多様の泉質を有し各々四百四病に特効がある」その外著名なる温泉は多數に上るが中にも柴石温泉場湯瀧は鐵輪蒸風呂、瓢箪温泉と共に別府西部温

泉場の三幅對と稱せられる。

一〇、地獄巡り

別府温泉に來遊して必ず一度は行くものに地獄巡りがある、窪地から吹き揚げる沸き立ちたる熱湯や熱泥、熱氣の凄惨怡絶は正に怪奇な目を眩らせるに充分である。左に主なる地獄を紹介しよう

【海地獄】 鐵輪温泉の西六丁に在りて其形状は恰も瓢箪の如く廣さ八十坪の碧綠高熱の一大熱湯池と小壁を隔て、一千餘坪の湖水の如き噴湯井と併せて一晝夜の湧出量二萬石と云ふ。

【坊主地獄】 海地獄の西方六丁、灰色の熱泥が大小の坊主頭の形状をなし沸騰してゐる、此處は昔寺院の跡にして圓内坊と呼びし悪徳坊主が邪怪貪慾にして飽くことを知らず一夜にして佛罰觀面寺は忽ち陥没し地獄と化したと傳へらる、現在沸き上りては崩れる熱泥の坊主は此の破戒僧の苦患焦熱の地獄に喘ぐ様に似たるものがある。

【紺屋地獄】 坊主地獄の西北七丁にて明礬温泉の大地獄、熱湯池全面紺色の波紋を呈し煮え返へつて居る、試みに鶏卵を浸せば黒色に染まりて煮えるも一奇觀である。

【血の池地獄】 龜川驛を離る西南十五丁にして地獄の廣さは三百五十餘坪、全面朱紅色を帯び熱泉は沸騰して時々眞ッ赤に噴出して數間の血柱が立つ、素晴らしい美觀を呈するのである、この地獄の熱泥を以て染めし「血の池染」及「血の池焼」を産して名がある。

其他八幡地獄、鶴見地獄、白池地獄、鬼山地獄、竈地獄、鬼石坊主地獄、鐵輪地獄、大坊主地獄、

龍巻地獄等がある。

一一、來遊に關する相談

別府市役所に温泉課の設けがあつて便宜を圖ることに致して居り、又別府驛前の旅館協會、別府商工會議所等何れも連絡があつて斡旋してゐる。

昭和十二年十一月十日印刷
昭和十二年十一月十七日發行

【非賣品】

發行所

別府市役所

別府市南町八七番地

印刷者

梶原君三

別府市南町八七番地

印刷所

東洋印刷社

不許
複製

不 辨

不 辨

不 辨

不 辨

東 莞 市 外 埠

東 莞 市 外 埠

東 莞 市 外 埠

民國二十二年十一月十四日

【附錄】

14.4
661

