اطلاعات
دوشنبه دوازدهم مهرماه ۲۵۳۵
نهم شوال ۱۳۹۶
شماره ۱۵۱۲۷ـ تکشماره ۱۰ ریال
۳۶ صفحه

معالجه باطب سوزنی در ایران آزاد شد

معالجه با طب سوزنی درمراکز مخصوص وزیر نظر پزشکان متخصص صورت میگیرد

● پزشکان ودانشجویان پزشکی میتوانند طب سوزنی رافراگیرند

درصفحه ٤

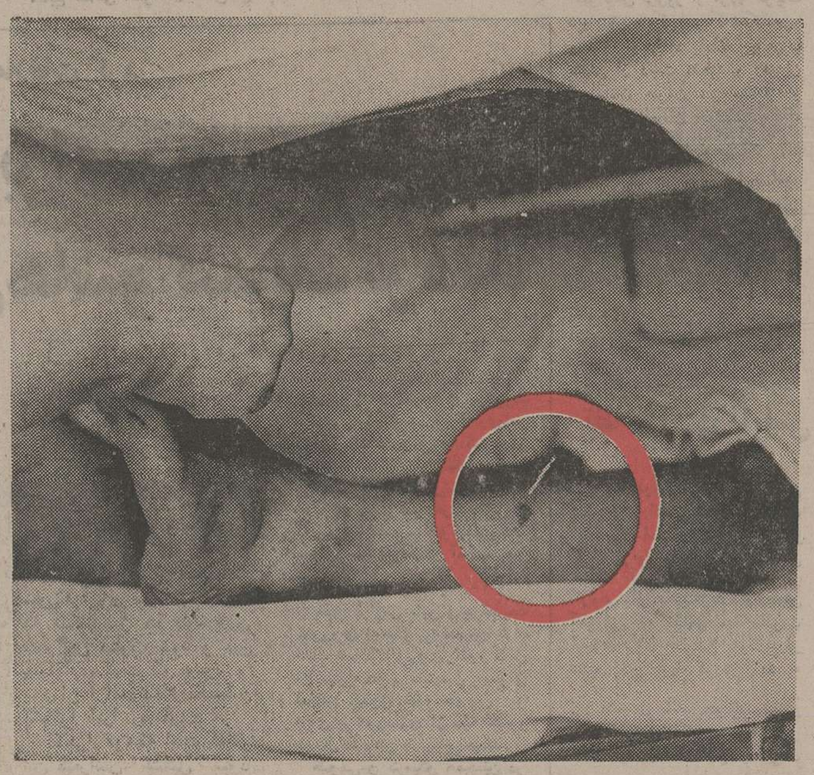

معالجه باطب سوزنی که تاکنون در ایران ممنوع بود از طرف مراجع صلاحیتدار آزادشد. عکس معالجه یک بیماررابا سوزن مخصوص نشان میدهد

رئیس جمهوری فرانسه در تهران

شاهنشاه آریامهر و والری «ژیسکاردستن» رئیس جمهوری فرانسه

مذاکرات مهم سیاسی و اقتصادی رهبران ایران وفرانسه

درصفحه ٤

مصاحبه با ژیسکاردستن درصفحه ۲۲

تظاهرات اعراب در سرزمینهای اشغالی

درصفحه ۲

هشدار به خانواده‌ها

۴۰ نفر با خوردن میوه «داتوره» مسموم شدند

چهل نفر با خوردن میوه گیاه خودرویی بنام «داتوره»مسموم شدندودربیمارستانها بستری‌گردیدند. عکس سه دانش آموز مسموم رادر بیمارستان نشان می‌دهد.

درصفحه ۲۷

تصویبنامه‌های امروز هیئت دولت

دیپلمه‌ها میتوانند شهردار شوند

سرگرمی شب جمعه شما

طراح: فرخ روپارسای

در صفحات ۲۸ هزار روز تاریخ ایران و جهان

ورود برتقال، نارنگی و گرپ‌فوروت آزادشد

درصفحه ٤

خبر نگار اطلاعات ومحمدعلی کلی

«کلی» بافیروز مجلی خبرنگار اطلاعات درباره مسابقه خود بافورمن صحبت‌میکند

کلی بافورمن مسابقه‌میدهد

درصفحه ۳

مقررات جدید استخدامی کارمندان فنی راه‌آهن

★ ایجاد ٤٠ طبقه شغلی برای کارمندان دیپلمه‌فنی

★ ارتقاء به گروه‌های ۷ تا ۱۱ باگذراندن دوره تکمیلی

درصفحه ۲۵

وصول مالیات اتومبیل های شخصی بتعویق افتاد

درصفحه ٤

آخرین سخنان مائوتسه‌تونگ

مائو: شما آرزودارید من زودتر به‌مارکس ملحق شوم

درصفحه ۲

چندهزار اتومبیل ارزان وارد میشود

درصفحه ٤

حریق وراه‌بندان بزرگ در جاده هراز

آمل- خبرنگار اطلاعات

ساعت سه‌وسی دقیقه بعد از ظهر دیروز تریلرپنج‌محورشماره ۳۳۸۳۷ گرگان که‌حامل مسیع گاز بود، از ٤٥ کیلومتری جاده هراز به‌علت داشتن سرعت زیاد با کناره داخل تونل برخورد کرد و آتش گرفت که در نتیجه‌این حادثه یك نفر کشته و سه نفر مجروح شدندوجاده‌هراز بیش از ٦ ساعت بسته شد.

این تصادم در ٤٥ کیلومتری آمل هنگامی رخ‌دادکه تریلر حامل منبع گاز بسوی آمل درحرکت بود.

راننده تریلر که‌باهمان‌سرعت وارد تونل شده‌بود، کنترل آن را از دست داد و پس‌ازلحظه‌بی باعث برخوردتریلر باکناره‌تونل شد. شدت تصادم بحدی بود که منبع منفجر گردید و پس‌ازکنده شدن از تریلر به زمین افتاد. در همین لحظه کامیون «ولو» شماره ۳۵۷۶۱ تهران ـ ج که در پشت داشت به۱۵۰ متری محل حادثه رسیدو بلافاصله‌دستخوش حریق شد.

با اینکه راننده و کمك‌راننده کامیون و همچنین کمك راننده تریلر که‌شدیداً دچارسوختگی شده بودند، توانستند از مهلکه بگریزند، لیکن راننده کامیون در همان لحظات‌اولیه‌بوضع‌فجیعی آتش گرفت ودرگذشت.

مجروحان حادثه به بیمارستان آمل‌وپست امدادی «گزنك» منتقل شدندوتحت درمان قرار گرفتند. هویت مصدومان بعلت سوختگی شدید چهره آنان مشخص نشده است.

باوقوع این حادثه رفت‌و آمد اتومبیل ها در جاده هراز متوقف شد و صدها وسیله‌نقلیه در دو طرف جاده ماندند.

بااینکه ماموران آتش‌نشانی شهرداری‌ورئیس پلیس‌ژاندارمری آمل درمحل حادثه حضوریافتند، معهذا این راه‌بندان تا ساعت۱۰ شب ادامه داشت.

با نهایت تاسف وتاثر درگذشت ناگهانی و جانگداز همسر و پدر بزرگوارمان شادروان مرحوم مهندس علی اصغر قزل‌ایاغ را باطلاع کلیه بستگان و آشنایان میرسانیم.
پروین قزل ایاغ. شهلا قزل ایاغ (معتضدی قاجار). شیدا. شبنم و شایان قزل‌ایاغ.

جناب آقای شاهپور شهبازی
مدیریت عامل بانك صنایع ایران
با کمال احترام ضمن ابراز خوشوقتی اجرای طرح طبقه‌بندی مشاغل را به جنابعالی تبریک میگوئیم.
از طرف کارکنان شعبه اصفهان ـ نوائی

مجله نیای ورزش
مجله روز جوانهاست

هرگلی به گلخانه احتیاج دارد

گلخانه گازمایشی پیش ساخته حاضر برای نصب از انگلستان وارد شده
نمایندگی انحصاری: شرکت خانه نباتی تهران ـ خیابان شاه شماره ۳۰

قابل توجه علاقمندان
اراضی زعفرانیه کرج
شرح درصفحه ۱٤ نیازمندیها

دعوت اتحادیه مرکزی کامیونداران و موسسات حمل‌ونقل شرح در صفحه ۱۹

جناب آقای عبدالله برزین
با کمال مسرت ارتقاء مقام آن جناب را صمیمانه تبریک عرض مینمائیم.
محمد علی فردین و بانو
آ ـ ۲۱۸۸۱

جناب آقای امیر کامیابی‌پور
در نهایت خوشبختی ترفیع رتبه آن جناب را صمیمانه تبریک عرض نموده موفقیت روزافزون شما را در راه خدمت به شاهنشاه آریامهراز خداوندآرزومندم.
خارک ـ عباس جوانمردی

جناب آقای سید مهدی حقگو
فوت پدر خانم گرامیتان را تسلیت عرض نموده بقای خاندان شما را خواهانم.
مهدی میثاقیه

اطلاعات ۱۳۰٤
روزنامه اطلاعات بمنظور رفاه کسانیکه بهنگام مراجعه برای دادن آگهیهای روزانه باداره مرکزی روزنامه اطلاعات بامشکلاتی روبرو میشوند در محل انجمن دوشیزگان وبانوان دفتر جدیدی دائرکرده است
صاحبان آگهی از این پس علاوه بردفتر مرکزی وشعب روزنامه اطلاعات میتوانند بدفتر آگهیها در محل انجمن دوشیزگان وبانوان ـ خیابان بهار خیابان نامجو مراجعه نمایند تلفن ۳۲۸۳۱۲
استفاده از پارکینگ اختصاصی برای آگهی دهندگان مجانی است
35.RE.9

منابع خبرگزاریها: فرانسه- یونایتدپرس- آسوشیتدپرس- رویتر- آلمان- شین‌هوا- خاورمیانه تلکس اطلاعات

تظاهرات خونین اعراب درسر زمینهای اشغالی

نل‌آویو - یونایتدپرس - دیروز پس‌از آنکه یهودیان شهرقدیمی «هبرون» واقع در اراضی اشغال شده غرب رودار دن مسلمانان را متهم کرده بودند که تعدادی از کتابها و اشیاء مقدس مذهبی‌را در داخل مقبره پیامبران بزرگ در شهر مذکور نابود کرده‌اند بدستور مقامات فرمانداری نظامی اسرائیل در هبرون مقررات منع رفت‌و آمد به مرحله‌اجرا درآمد.

این وقایع درشهر ۳۰۰۰ساله هبرون که قدیمی‌ترین شهر در ارض مقدس‌فلسطین‌بشمار میرود در آستانه عید ملی اسرائیل، «یوم‌کیپور» روی داده است.

روز یکشنبه که دومین روز آشوب و کشمکش های میان مسلمانان و یهودیان در اراضی اشغال‌شده‌بودیکی ازسخنگویان یهودیان «کریات‌عربا» اظهار داشت که مسلمانان صدها کتب مختلف مذهبی را در داخل آرامگاه سه‌پیامبر بزرگ دریده وتابود کرده‌اند. منابع نظامی اسرائیل ضمن‌تایید کردن این قبیل گزارشها اظهار داشتند که اعراب مسلمان‌هبرون دست به‌نهب وغارت‌زده‌اند.

گزارشی که‌از قول منابع دیگر بدست آمده حاکی است که دسته‌ای از جوانان مسلمانان در حالیکه یك راه پیمایی‌صامت واعتراض آمیز درهبرون برپا کرده بودندبا‌سربازان اسرائیلی روبرو شدند اما تظاهرات آنان سرکوب شد.

سخنگویان یهودیان «کریات عربا» اظهار داشت‌که تظاهر کنندگان جوان عرب تعدادی از کتابهای مقدس و مقداری از وسایل و اثاث داخل مقبره سه پیامبر بزرگ‌را به‌آتش‌کشیده‌اند. مقبره مذکور که‌آرامگاه‌ابراهیم اسحق ویعقوب، سه پیامبربزرگ عهد عتیق‌است برای مسلمین و هم برای یهودیان یك‌زیارتگاه مقدس بشمار میرود.

پیشوایان روحانی یهودیان اسرائیلی دیروز از مردم کریات عربا تقاضا کردند که‌شکیبایی‌و متانت خودرا در رفتار بااعراب محلی از دست ندهند و رهبران مسلمانان هبرون نیز متقابلا از اعراب مسلمانان خواستند که‌به تخفیف تشنج کمك کنند.

از طرف دیگر مسئولین امور شهری و مذهبی مسلمانان در هبرون به دولت اسرائیل توصیه کرده‌اند که‌جلوی نمایش‌یهودیان را در مقبره سه پیامبر بزرگ بگیرد و در عین حال مسببین آشوبهای روزشنبه‌اخیررامجازات کند.

تظاهرات درنابلس

در نابلوس که بزرگترین شهر در اراضی اشغال‌شده غرب رودار دن است نیروی امنیتی اسرائیل دیروزبرای متفرق‌کردن گروهی از دانشجویان و دانش آموزان که تظاهرات خشونت آمیزی برای اعتراض به‌وقایع‌روز شنبه اخیر برپا کرده بودند به زور متوسل شد. جوانان تظاهر کننده در حالیکه تعدادی طایر های اتومبیل را آتش زده‌بودند بطرف اتومبیلهایی که ازنزدیکی محل تظاهرات عبورمیکردندسنگ پرتاب کردند.

رادیوی دولتی‌اسرائیل گزارش دادکه در دومدرسه رمله بوسیله دانش آموزان برای اعتراض به وقایع روز شنبه اخیر تظاهرات نشسته برپا شده است.

گرومیکو با قدومی ملاقات کرد

مسیحیان برای ریشه کن کردن فلسطینی‌ها سوگند یاد کردند

قاهره - خبرگزاری‌فرانسه- اوضاع لبنان‌پس‌ازحمله نیروهای سوریه بمواضع‌فلسطینی ها در جبل‌لبنان پیوسته روبه وخامت میرود.

الیاس سرکیس رئیس جمهوری لبنان ضمن پیامی‌که در پاسخ‌نامه محمود ریاض دبیر کل اتحادیه عرب فرستاده تاکید کرده است که فاجعه لبنان ممکن است بیك فاجعه جهان عرب تبدیل شود. مگر آنکه کشور های عربی بسرعت جلو این فاجعه را بگیرند.

الیاس سرکیس در این پیام موافقت خود را با تشکیل کنفرانس سران کشور های عربی برای جلوگیری از ادامه خونریزی در لبنان‌ابراز داشته و اظهار امیدواری کرده‌است که کشور های عربی در انجام وظیفه دشواری که وی برای برقراری صلح و امنیت در لبنان بعهده دارد باو کمك کنند.

از سوی‌دیگر کمال جنبلاط رهبر سوسیالیست های ترقیخواه لبنان که دیروزوارد پاریس شده است. دیشب پس‌از یك گفتگوی یك ساعته با وزیر امور خارجه فرانسه اظهار داشت که باید اروپا و بویژه‌فرانسه‌درمسئله‌خاورمیانه و بویژه مسئله لبنان مداخله کنند.

جنبلاط گفت که حاضر است در یک کنفرانس میزگرد در پاریس شرکت کند بشرط آنکه در این کنفرانس تنها لبنانی ها شرکت داشته‌باشند. جنبلاط گفت فرانسه میتواند از آمریکا بخواهد که سوریه و اسرائیل را برای برقراری صلح در لبنان زیر فشار قرار دهد.

جنبلاط افزودکه درمذاکرات من با وزیر امور خارجه فرانسه مسئله‌حضور نیروهای نظامی در لبنان مطرح نشده است اما عقیده دارم که باید اروپا و بویژه فرانسه را در مسئله خاورمیانه و لبنان‌مداخله داد.

از سوی دیگر پیرجمائیل رهبر فالانژ های لبنان در مصاحبه با روزنامه «ماندی مورنینگ» گفت «ما تصمیم داریم هر وجب از خاک لبنان را آزاد کنیم». وی گفت: سوری ها دوستان ما هستند درحالی که فلسطینی ها بیگانگانی هستند که بزور داخل کشور ما شده‌اند. وی گفت رهبران مسیحیان سوگند یاد کرده‌اند تا فلسطینی ها را ریشه‌کن نکنند، ازپای‌نخواهند نشست.

حمله قلبی

بنابر گزارش رادیو راست- گرای لبنان هوبرت اراگود سفیر فرانسه در لبنان‌دیروز دچار حمله قلبی شد و به بیمارستان منتقل‌گردید. هنوز از جانب منابع فرانسوی در این زمینه خبری منتشر نشده است.

رادیوی فالانژیست ها گفت‌که سفیر فرانسه درلبنان قراربود امروز با رهبران لبنان ملاقات و با آنها درباره تازه ترین اقدام های‌فرانسه برای یافتن راه‌حل «بحران» لبنان گفتگو کند یک‌ایستگاه رادیویی‌دست راستی دیگر بنام «مشیت» دیروزگفت‌اراگوددربیمارستانی واقع درشرق بیروت که‌توسط مسیحی ها اداره می شود بستری شده است.

کنفرانس ریاض

روزنامه الاهرام در شماره دیروز خود نوشت که طی چند روز آینده کنفرانس عرب‌متشکل ازرهبران فقط چند کشور عرب برای رسیدگی به بحران لبنان در ریاض‌پایتخت عربستان‌سعودی تشکیل می شود.

مصر هفته پیش خواستار تشکیل چنین کنفرانسی شد و گفت که این کنفرانس باید طی ۴۸ ساعت تشکیل شود.

اسماعیل فهمی وزیر امور خارجه مصر اظهار داشت که این کنفرانس باید سایر گروه هایی را هم که درگیر مبارزه در لبنان هستند - لبنان - سوریه - سازمان آزادی‌بخش فلسطین - و نیز مصر و عربستان سعودی و کویت‌را هم دربر بگیرد.

آگاهان سیاسی گفتند که سوریه درخواست کرده است که ملك‌حسین هم باید بدین کنفرانس دعوت شود و این پیشنهادی است که مصر و سازمان آزادی بخش فلسطین آشکارا آنرا رد کردند.

الاهرام نوشته است که‌اگر این کنفرانس تشکیل شود الیاس سرکیس‌رئیس جمهوری جدید لبنان در آن شرکت خواهد کرد.

ملاقات گرومیکو با فاروق‌قدومی

مسکو- یونایتدپرس - آندره گرومیکو وزیر خارجه شوروی دیروز فاروق‌قدومی را که وزیر خارجه سازمان آزادی بخش فلسطین بشمار میرود درنیویورک بحضور پذیرفت‌و خبرگزاری‌تاس گزارش‌دادکه‌قدومی و گرومیکو در باره مسائل خاورمیانه صحبت کرده‌اند. گرومیکو و خدومی هر دوبرای‌شرکت در مراسم‌گشایش دوره اجلاسیه سالانه جدیدمجمع عمومی سازمان‌ملل‌در آمریکا بسر میبرند.

طبق گزارش تاس، وزیرخارجه شوروی به قدومی تصریح کرده است اتحاد شوروی بطور کامل از مبارزه خلق فلسطین برای احقاق حقوق حقه خویش و برای برخورداری از یک کشور مستقل فلسطین پشتیبانی میکند.

قدومی و گرمیکو همچنین در باره پیشنهاد اخیر شوروی که هفته قبل عنوان شد و طی آن از سر گرفته شدن کار کنفرانس صلح خاورمیانه در ژنو با شرکت‌گامل سازمان آزادی بخش فلسطین‌تقاضا گردیده است‌مذاکره کردند. قدومی و گرومیکو سه هفته قبل نیز هنگامیکه قدومی بطور رسمی به مسکو سفر کرده بود ملاقات کرده بودند.

استقبال ازمحمدعلی

یک دختر زیبا محمد علی راکه پس از پیروزی بر نورتون به شیکاگو بازگشته می بوسد. دراین شهر از قهرمان مشت زنی استقبال شایانی بعمل آمد. عکس رادیو یی آسوشیتدپرس

حزب سوسیال دمکرات هلموت اشمیت پیروز شد

نتایج قطعی انتخابات آلمان معلوم شد

سوسیال دموکراتها با اکثریت ضعیف با دشواریهایی روبرو خواهند شد

بن - خبرگزاری فرانسه - حزب سوسیال‌دموکرات هلموت اشمیت صدراعظم آلمان ولیبرال هاکه دولت ائتلافی آلمان غربی راتشکیل میدهند در انتخابات‌عمومی روزگذشته اکثریت آراء رابدست آوردند. بگزارش‌رادیو تلویزیون آلمان فدرال سوسیال دموکراتها در مجلس آلمان تنها هشت‌کرسی اضافی در اختیار خواهندداشت. آخرین نتایج غیر رسمی آراء که سحرگاه روزیکشنبه انتشار یافت حاکی است که حزب ائتلافی که کابینه هلموت اشمیت راتشکیل میدهند رویهم ۵ر۵۰ درصدآراء (سوسیال دموکراتها ۵ر۴۲ ولیبرال ها۸درصد)واحزاب مخالف دولت اشمیت ۷ر۴۸ درصد دموکراتهای‌مسیحی بدست آورده‌اند باین ترتیب حزب سوسیال دموکرات درمجلس آینده ۲۱۲ کرسی وحزب ائتلافی آن لیبرال ها ۴۰ کرسی در اختیار خواهند داشت.

هلموت‌اشمیت صدراعظم آلمان غربی دیشب ضمن اعلام پیروزی حزب سوسیال دموکرات در یکسخنرانی تلویزیونی گفت اطمینان دارد که دولت آینده نرخ‌برابری مارك را بالانخواهد برد. واضافه کرد که از آغازسال جاری نرخ پول آلمان در برابر پول های شناور ۱۲ درصد افزایش یافته است.

سخنان برانت

حزب سوسیال دموکرات بادردست داشتن هشت یا ده کرسی اضافی در اداره امورآلمان با دشواریهای زیادی روبرو خواهد شد.

ویلی‌برانت صدراعظم پیشین آلمان که درمبارزه انتخاباتی سوسیال دموکراتها به نفع هلموت اشمیت فعالیت میکرد درپاسخ این سئوال که آیا حزب‌سوسیال دموکرات بایک اکثریت ضعیف میتواند درآلمان‌حکومت کند پاسخ داد من باتجربیاتی که در زمینه اداره امور کشور دارم‌معتقدم که دولت سوسیال دموکرات با این اکثریت میتواند کار های زیادی انجام دهد.

ازسوی دیگر هلموت کوهل رهبر حزب دموکرات مسیحی دیشب ضمن نطقی در برابر دوهزار و پانصد نفر از طرفدارانش که در مرکز حزب اجتماع کرده‌بودند درمیان کف زدنهای پرشور حضار گفت که قصد دارد دولت جدید آلمان را باشرکت لیبرال ها تشکیل دهد. «هلموت‌کوهل» گفت حزب دموکرات مسیحی‌بیش از آنچه که انتظار میرفت در انتخابات دیروزرای‌آورده است. اما بلافاصله پیش‌بینی خود را تصحیح کرد و گفت ماعجله زیادی نداریم و در انتظار دریافت نتایج قطعی آراء خواهیم بود.

هلموت کوهل اضافه کرد من انتظار دارم که از جانب رئیس جمهوری مامور تشکیل کابینه جدید شوم.

رهبر حزب دموکرات مسیحی گفت مانتایج چشمگیری بدست آورده‌ایم هلموت‌کوهل یاد آورشد که درسال ۱۹۶۹ ویلی‌برانت باآنکه آرای کمتری بدست آورده‌بود ازجانب رئیس‌جمهوری مامورتشکیل کابینه شد.

من میخواهم ازحزب لیبرال بخواهمکه بادموکرات های مسیحی یک کابینه ائتلافی‌تشکیل دهد زیرا مابیک دولت‌قوی نیازمندیم ودولتی که تنها بادردست داشتن ۱۰کرسی اضافی تشکیل شود دولت ناتوانی‌خواهدبود.

هلموت اشمیت صدر اعظم آلمان رای خودرا در یکی از حوزه های انتخاباتی هامبورگ به صندوق می ریزد.

۷ قربانی انتخابات آلمان

در جریان مبارزات انتخاباتی آلمان هفت تن جان خودرادر حوادث مختلف مربوط به انتخابات از دست دادند. «دونن دروبلد فلکس» پس از جرو بحث در یک میخانه درباره نامزد های مورد علاقه انتخاباتی دست به یقه شدند ودر پایان یک زدو خورد طولانی هردو کشته شدند.

منفرد مارتین ۴۰ ساله پس از آنکه یک بطری آبجو بسر او اصابت‌کردنقش برزمین شد ودرگذشت پس از مرگ او داماد خانواده مارتین باکسی کهبطری رابطرف او پرتاب کرده بود درگیر شد و اوهم کشته شد دیگر قربانیان انتخابات آلمان نیز در حوادث رانندگی مربوط به انتخابات جان خودرا از دست دادند.

فرانتس ژوف‌اشتراوس نیز نظر هلموت‌کوهل‌را تائید کرد.

تبریك

نخستین تبریکی که برای هلموت‌اشمیت رسید ازجانب پریزیدنت فورد رئیس جمهوری آمریکا بود که تلفنی باوی صحبت کرد.

مفسران انتخاباتی گفتندکه شرکت ۹۱ر۲ درصد افراد واجد شرایط درانتخاب یکی‌از عوامل عمده تقویت هلموت اشمیت برای باقی ماندن برسر قدرت بود.

در انتخابات آلمان ۳۲۴۴ نامزد ازا۱۷ حزب‌و۱۷گروه سیاسی برای بدست آوردن۴۹۶ کرسی‌بوندشتاگ مبارزه کردند. حزب سوسیال دموکرات درپارلمان کنونی ۱۲۹ کرسی و حزب دموکرات آزاد نیز ۴۱ کرسی دارد.

دراین میان برلین غربی که اجازه نداشت درانتخابات شرکت کند آماده اعزام نمایندگان به‌پارلمان شد مجمع عمومی شهر برلین دیروز تشکیل جلسه داد تا ۳۲ نماینده این شهر را در پارلمان آینده تعیین کند این عده جزدر مسایل مربوط‌به‌آئین کار حق ندارند در پارلمان آلمان رای دهند.

درمسکو روزنامه پراودا ارگان حزب‌کمونیست شوروی انتخابات آلمان را آزمایشی حساس برای سیاست دشمنی زدایی تلقی کردو به تلویح اظهار نظر کردکه شوروی ترجیح میدهد حزب‌های سوسیال دموکرات ودموکرات‌آزاد برسرکار باقی بمانند.

پراودا اعلام کردکه این دو حزب درجریان مبارزه‌های انتخاباتی از سیاست دشمنی زدایی حمایت کردند درحالیکه حزب های مخالف آنها این سیاست را مورد انتقاد قرار دادند.

آخرین سخنان مائو پیش از مرگ
بعضی‌ها آرزو دارند شاهد مرگ من باشند

هنگ‌کنگ- رویتر - مائوتسه تونگ رهبر متوفای چین مدت کوتاهی‌قبل از مرگش گفته‌بود که احساس میکند بعضی از مردم از رهبری وی ناشادندو آرزو دارند که شاهد مرگ و برکناری او باشند.

روزنامه مستقل «مینگ‌پائو» چاپ هنگ‌کنگ که منبع‌گزارش حاضر است مینویسد: مائو در آستانه مرگ خود گفته بود: آیا واقعا بین‌شما اشخاصی وجود ندارند که آرزو میکنندکه من هرچه‌زودتر به مارکس ملحق شوم؟

روزنامه هنگ‌کنگ اضافه کرده است که این گزارش حاوی متن کامل آخرین سخنان مائوتسه‌تونگ است وروتوشت آن در پکن بین مقامات دولتی توزیع شده است.

بنابرگزارش یادشده مائوتسه‌تونگ این سخنان را در ژوئن گذشته در جلسه‌ای بر زبان آورده که ۷ نفر از چهره های برجسته دستگاه رهبری چین و از جمله هوا کوفنگ نخست وزیر کنونی‌درآن حضور داشته‌اند. مائو اندکی بعد در ماه‌سپتامبر اخیر درگذشت.

روزنامه هنگ‌کنگی نوشته است: وقتی هوا کوفنگ نظر مائو را دایر براینکه عده‌ای آرزوی مرگش را دارند و از رهبری او ناخشنود هستند رد کرد، مائو پرسید که آیا واقعا هیچکس وجود ندارد که آرزوی مرگ وی راداشته باشد؟ و بعد تاکید کرده است‌که چنین ادعایی را باور نمیکند.

مائو سپس در آن جلسه‌از کسانی که به وی خیانت کردند، و از «دشمنان» و مخالفان خود، نظیر «پنگ‌ته‌هوای» وزیر سابق دفاع «ولیو شائوچی» رئیس جمهور سابق ولین پیائو که یکی دیگر از وزیران سابق دفاع چین بود و بالاخره از «تنگ‌شیائوپینگ» که تاکنون دوبار مغضوب شده و در آوریل گذشته از تمام مناصب خود عزل گردیده نام برده است.

مائو در همان جلسه گفت که‌حتی‌برخی از اشخاص بنام چوئن‌لای به من حمله کرده‌اند ومن‌یکباره تبدیل به مردتنهایی شدم که آماج حملات همه کس بود.

مائو آنگاه نتیجه‌گیری‌کرده که برای‌این‌دشمنی ها اهمیتی قایل نیست چون عقیده دارد که حقو حقیقت همیشه متعلق به اقلیت است ولو جای این اقلیت در دفتر سیاسی کمیته مرکزی حزب کمونیست باشد کمااینکه یکبار کمیته مذکور بطور کامل با وی مخالف‌بوده است

مائو در آخرین قسمت از سخنانش در آن روز چنین گفت: علیرغم تمام دشمنی‌هایی که با من ورزیده شد هنوزهم من و حقیقتی که به آن ایمان دارم باقی‌مانده‌ایم. هنوز زمین میچرخد نهایت اینکه وقتی بدترین وضع بوجود آید من بازهم قادرم بار دیگر به «چینگ‌کنگشان» بروم. چینگ‌کنگشان نام ناحیه‌ای کوهستانی‌در ایالت کیانگ‌سی و همان جایی است که مائو نبرد چریکی خود را قبل از راه‌پیمایی طولانی، در اواخر دهه ۱۹۲۰ از آنجا آغاز کرد.

نخست‌وزیر چین: جنگ بین آمریکا و شوروی اجتناب‌ناپذیر است

نیویورک - آسوشیتدپرس- هوا کوفنگ نخست‌وزیر چین عقیده دارد که وقوع جنگ میان آمریکا و شوروی غیر قابل اجتناب است.

مجله‌تایم که این گزارش را چاپ کرده نوشته است‌که نخست‌وزیر چین‌عقیده‌اجتناب ناپذیری جنگ دو ابر قدرت‌را در گفتگویی با جیمز شلزینگر وزیر دفاع سابق آمریکا که اخیرا از پکن‌به‌آمریکا بازگشته اظهار کرده است.

شلزینگرکه‌بخاطر خردگیری هایش‌علیه سیاست تشنج‌زدایی در روابط آمریکا و شوروی دارای شهرتی در محافل سیاسی واشنگتن است طبق گزارش تایم بااحترام بسیار مورد پذیرایی رهبران چین قرار گرفت و نخست‌وزیر این کشور باشلزینگر بعنوان‌مردی ملاقات کرد که طبق انتظار رهبران پکن پست مهمی در دولت دمکرات آینده آمریکا برعهده‌وی‌قرارخواهد گرفت.

مجله تایم همچنین نوشته است که نخست‌وزیر چین به شلزینگر گفته است که پکن‌میل دارد که آمریکا ناوگان جنگی خود را در اقیانوس آرام نگهدارد.

یکصدهزار افریقائی از رهبر ناسیونالیست خود استقبال کردند

سالیسبوری: رویتر - دیروز بیش از یکصد هزار آفریقایی‌ازاسقف آبل موزدردا رهبر ناسیونالیست خود که پس از ۱۶ ماه تبعید خود به سالیسبوری بازگشت پیشواز با شکوهی کردند.

احساسات بی‌سابقه‌یی که نسبت به وی نشان داده شد ثابت کرد که وی بیش از هر رهبر ناسیونالیست دیگری در رودزیا که اکنون چشم به راه حکومت اکثریت سیاه‌پوست است در میان مردم هوادار دارد.

اسقف «موزدردا» ضمن یک مصاحبه مطبوعاتی گفت که او فقط با یکی ازپیشنهاد های آمریکا - بریتانیا برای حکومت اکثریت موافق است. و آن پیشنهاد تشکیل دولت انتقالی است که باید منجر به‌حکومت اکثریت سیاه‌پوست بشود. وی گفت که او امیدوار است که دوران‌انتقال دو ساله مورد پیشنهاد قابل مذاکره و مصاحبه باشد.

بازگشت اسقف موزدردا که از سال ۱۹۷۲ تاکنون به خاطر تشکیل حکومت اکثریت مبارزه کرده قسمتی از مبارزه به خاطر وحدت سیاه پوستان است‌که پیش‌ازتشکیل کنفرانس رودزیا صورت می‌گیرد.

اسقف موزدردا گفت که وی بدین علت از تبعید خود منصرف شده و به رودزیا باز گشته که حس می‌کند اکنون در این کشوربه‌تلاش او نیاز بسیار است.

او گفت که پیشنهاد های آمریکا - بریتانیا که دوهفته پیش پس‌از مذاکره با هنری کی‌سینجرموردقبول یان‌اسمیت واقع‌شده‌به‌سود جوشوانکومو رقیب وی است که بسیاری از مردم‌او رانخستین نخست‌وزیر سیاه‌پوست رودزیا می‌دانند

در فرودگاه مسکوسگی ۲سال است انتظار میکشد

گربه‌ای پس‌از طی ۶۰۰ کیلومتر نزد صاحبش بازگشت

مسکو- یونایتدپرس - دیروز روزنامه «گردوك» ارگان کارگران راه‌آهن چاپ شوروی نوشت گربه‌یی که سه سال پیش از صاحبش جداشده بود پس‌از طی ۶۰۰ کیلومتر راه نزدصاحبش بازگشت. این گربه متعلق‌به یك مرد پرورش‌دهنده زنبورعسل در شهر ونتسك واقع در جنوب اوکراین بود. خویشاوندان این مرد سه سال پیش که نزد او آمده بودند هنگام بازگشت به روستایشان گربه‌را هم بخود برده بودند ولی دیروز این گربه به خانه صاحبش بازگشت. هنوز هیچکس نمیداند چگونه‌این گربه ۶۰۰ کیلومتر راه راطی کرده است.

انتظار بازگشت

از سوی دیگر دیروز کومسو مولسکایه‌پراودا چاپ مسکو نوشت که طی چند هفته پیش هزاران نامه و پیام تلفنی و تلگرافی دریافت کرده است که دوسال است یك سك چوپان درفرودگاه مسکو انتظار بازگشت صاحبش را میکشد.

صاحب سك پیرزنی است که از شهرمسکونی‌اش دونتسك‌واقع در ۹۰۰ کیلومتری مسکو به مسکو پرواز کرده‌وهنوزبازنگشته است. کومسو مولسکایه‌پراودا نوشته است که هیچ نشانه‌یی‌از صاحب گم‌شده این سك که‌در پائیز ۱۹۷۴ وارد فرودگاه‌مسکو شده‌وسك خودرارها کرده‌بدست نیامده است.

منتشر شد:
جانورشناسی
نویسندگان:
آر. دبیلیو. برنت
اچ. آی. فیشر
اچ. اس. زیم
مترجمان:
دکتر محمود بهزاد
فروغ رمضانی
شرکت سهامی کتابهای جیبی

کتاب
اساس‌الاقتباس
چاپ دوم شمارهٔ ۱۲
تألیف
خواجه نصیرالدین طوسی
بتصحیح
مدرس رضوی
مراکز فروش
فروشگاه شماره ۱ خیابان غربی دانشگاه (۲۰ آذر)
فروشگاه شماره ۲ خیابان شاهرضا ایستگاه لاله‌زار
فروشگاه شماره ۳ آبادانشمالی خیابان شانزدهم مؤسسه انتشارات
ناشر: مؤسسهٔ انتشارات و چاپ دانشگاه تهران

اطلاعیه مهم موسسه ره‌آموز

بکلیه دیپلمه هائی که توسط این موسسه پذیرش‌گرفته بودند (ایالت های مین و کارولینای جنوبی و شهر های بوستون و دادلی در ماساچوست) اطلاع داده میشود که اقدامات موسسه برای فردفرد مراجعین به نتیجه مثبت وقطعی رسیده و برای مذاکره مهم در مورد ویزا خیلی فوری به موسسه مراجعه نمایند.

تلفن ۶۴۳۱۰۶

آ-۲۱۷۸۰

خروج نیروهای سعودی از سوریه

دمشق- خبرگزاری فرانسه - یک واحد از ارتش‌عربستان سعودی که پس از جنگ اکتبر در سوریه مستقر شده‌بزودی خاک سوریه را ترك خواهد گفت و بهمین مناسبت مراسمی در دمشق انجام خواهد شد.

خبرگزاری سوریه گزارش داد که ژنرال عثمان‌الحمید رئیس ستاد نیرو های مسلح عربستان سعودی برای شرکت در مراسمی که بمناسبت بازگشت نیرو های پادشاهی سعودی از سوریه انجام خواهد شد وارد دمشق شده است.

رئیس ستاد ارتش عربستان سعودی عصر روز شنبه در راس یک هیئت نظامی از افسران ارشد سعودی وارد دمشق شده است هنوز تاریخ قطعی عزیمت واحد نظامی عربستان سعودی از سوریه تعیین نشده است.

نیرو های عربستان سعودی از ماه اکتبر ۱۹۷۳ در ارتفاعات جولان موضع گرفته‌اند اما تاکنون شماره این‌نیرو ها و ساز و برگ نظامی آنها فاش نشده است.

گورهای جمعی قربانیان توفان‌مکزیك

لاپاز - مکزیکو - رویتر - درحالی که سربازان سرگرم‌بیرون کشیدن جسد های بازهم تازه‌یی از میان گل‌ولای ته نشین شده از سیل «لیزا» هستند ترس از شیوع بیماری های واگیر تمام لاپاز را دربر گرفته است. این سیل و توفان بیش از ۶۰۰ کشته برجای گذارد و شهر لیزا را به کلی ویران کرد.

هزاران بازمانده‌این حادثه که خانه های‌شان نیمه ویران‌شده از مناطق جنوبی لاپاز و از عفونت ناشی از جسد تاکنون بیش از ۶۰۰ جسد از میان گل‌ولای بیرون کشیده شده و درگور های دسته‌جمعی دفن شده‌اند.

پخش اوراق ضد شوروی

پاریس- یونایتدپرس - دیروز گروهی که نقاب‌به‌چهره‌داشتند قطار تندرو پاریس به‌مسکو رادرجنگل «شانتیلی» واقع درشمال‌پاریس یك ساعت ونیم متوقف کردند و پس‌از آنکه اوراقی حاکی ازمحکوم کردن رژیم شوروی به‌تمام مسافران دادند گریختند. قطار «نورد اکسپرس ۲۳۳» هنگامی متوقف شدکه‌یکی از نقابداران پانزده دقیقه پس‌از عزیمت قطار ازپاریس ترمز خطرراکشید. اوراقی که نقاب دارها پخش کرده‌اند بامضای کمیته وحدت «ایوان کالاسکوف» است. اعضای این کمیته به‌یادداشت یك فرانسوی، یك‌نروژی در مسکو اعتراف کرده‌اند.

در گوشه‌وکنار جهان

تلاش برکنار کردن نخست‌وزیر ژاپن

نیویورک - رویتر - تاکئوفوکودا معاون نخست وزیر ژاپن در مصاحبه‌ای بامجله نیوزویک اعلام کرد که وی و رقیب‌قدیمی او اومازایوشی اوهیراوزیردارایی ژاپن‌از طریق مذاکرات‌خصوصی بایکدیگر برای پیداکردن جانشین برای تاکئومیکی نخست وزیراین کشور همکاری میکنند. فوکودا گفت: ما اخیرا پیش ازپیش‌آگاه شدیم که معارضاتمان به نفع ملت ژاپن نیست و بهمین دلیل تصمیم گرفتیم اختلافاتمان را حل کنیم و جای آن را به همکاری بدهیم. فوکودا در تایید کردن این گزارش طفره رفت که قرار است وزیر دارایی از انتصاب وی به نخست وزیری پشتیبانی کند و به ازای آن فوکودا نیز بپذیرد که وزیر دارائی بعدا جانشین و نامزد نخست وزیری باشد.

معاون نخست وزیر ژاپن اضافه کرده است که رسوایی قضیه رشوه پردازیهای شرکت هواپیما سازی آمریکایی لاکهید در ژاپن تبدیل به انگیزه‌ای برای اصلاح و پیراستن صحنه سیاسی ودستگاه رهبری این کشور شده او مصمم است که برای اخلاقیات و معنویت جای بزرگتری درمیدان سیاست ژاپن بوجود آورد.

مجسمه‌نیم‌تنه میخائیل‌سوسلف

مسکو- رویتر- دیروز از مجسمه نیم تنه‌ای که از «میخائیل سوسلوف» کارشناس مسلکی حزب کمونیست شوروی و از اعضای برجسته دفتر سیاسی کمیته مرکزی این حزب ساخته شده است در روستای زادگاه وی در کنار رودولگا پرده‌برداری شد.

سوسلوف که ۷۳ سال دارد سومین عضو دفتر سیاسی کمیته مرکزی حزب کمونیست شوروی است که در سال جاری به چنین افتخاری نایل شده است. قبل از او، لئونید برژنف دبیر کل حزب کمونیست شوروی ونیکلای‌پادگورنی صدرهیئت رئیسه شورایعالی اتحاد شوروی نیز بطریق مشابهی تجلیل شده‌اند. چنین افتخاری به الکسی کاسیگین نخست وزیر شوروی که مقامش در دفتر سیاسی برتر از سوسلوف میباشد تعلق نگرفته است. گفته میشود که کاسیگین اکنون دوران نقاهت بعد از سکته قلبی را که اخیرا به آن مبتلا گردیده است میگذراند. علاوه بر پرده برداری ازمجسمه سوسلوف، خبرگزاری تاس اعلام کرد که عنوان «دوبار قهرمان اتحاد شوروی» نیز به سوسلوف تعلق گرفته است.

کاسیگین تنها یکبار به دریافت این عنوان نایل گردیده است.

اخبار داخلی

تغییر شناسنامه‌ها بزودی آغاز میشود

بررسی نهائی برای تعویض شناسنامه کلیه‌افراد درسراسر کشور شروع شد و همزمان با آن کار تهیه آئین‌نامه اجرایی ثبت احوال کشور نیز به پایان رسید و برای بررسی بیشتر به وزارت کشور ارسال شد.

این آئین‌نامه که بوسیله کمیسیونی متشکل از مدیران کل ثبت احوال و عده‌ای از کارشناسان امور سجلی‌تدوین شده ، با توجه به نکات دقیق و حساس مسائل‌ثبتی تهیه‌شده است و نحوه اجرای‌قانون ثبت احوال کشور که چندی پیش به تصویب‌مجلسین سنا و شورا رسید در آن کاملا مشخص گردیده است .

اسعد رزم‌آرا معاون وزارت کشور وسرپرست سازمان‌ثبت احوال کشور ، در مورد تهیه این آئین‌نامه گفت : آئین نامه اجرایی‌ثبت احوال، که‌شامل ۲۷۱ ماده و تبصره است‌برای به اجرا در آمدن بهتر قانون ۵۴ ماده‌ای ثبت احوال تهیه شده است .و در تهیه آن تمام ریزه‌کاری های لازم در نظر گرفته شده است .

او افزود:با توجه‌به بررسی های‌انجام‌شده‌در وزارت‌کشور و وزارت دادگستری انتظار میرودکه‌درآینده بسیارنزدیکی، آئین‌نامه اجرایی قانون ثبت احوال رسما برای اجرا به سازمان ثبت احوال‌ابلاغ‌شود و در حال حاضر نیز بعضی‌از مواد آن بمرحله‌اجرا درآمده است.

سازمان ثبت احوال کشور هم‌اکنون ،مشغول بررسی‌های لازم بمنظورتهیه شناسنامه‌های جدید برای عموم افراد مملکت است ، که‌درآن‌کلیه مشخصات افراد ، بدون قابلیت تعویض‌و دستکاری ، حک شده است و طی بررسی هایی که سازمان ثبت احوال برای تعویض شناسنامه ها انجام میدهد ، کلیه فامیلهای‌طولانی و غیر معقول تغییر خواهند یافت و با تهیه نیروی انسانی لازم ، و تجهیزات کافی و در عرض چند سال‌تعویض کلیه‌شناسنامه ها بتدریج عملی خواهد شد.

خانه‌های سازمانی کارمندان در بندر دیلم خالی مانده بود

بدستور استاندار بوشهر خانه‌های سازمانی بندر دیلم که بلااستفاده مانده‌است دراختیار ژاندارمری گذاشته شد این خانه‌ها توسط اداره کل‌مسکن وشهرسازی برای کارمندان دولت احداث شده بود و چون تاکنون مورد استفاده‌قرار نگرفته بود مقرر شد ژاندارمری خانه های مزبور را در اختیار کارکنان خود قرار دهد.

استاندار بوشهر که بمنظور بررسی نیازمندیهای مردم بندر دیلم به این منطقه سفر کرده‌بود ضمن بازدید از بخش های گوناگون شهر به شکایت مردم در مورد کمبود آب وتامه‌های آن گروه ازنامزد های‌انتخاباتی انجمن‌های ملی که اشتباها اعلام شده است، پاسخ گفت و دستورداد طرح آب رسانی این بندرپی‌گیری شود وهرچه‌زودتر به مرحله اجرا درآید.

خوانندگان و مجموعه ۲۸ هزار روز

شماره‌های کسری شمارا تهیه میکنیم

آقایان : دکتر جلال‌الدین مومنی،بیژن‌توکل ، شمس‌الدین مرتضائی ، جمشید صالحی ، فضل‌اله دهقانی، دکترخاکدان و رشید جهرمی، از اظهارنظر پیشنهاد ها ، عکسها و مطالبی که بمرکز پژوهش روزنامه اطلاعات اهداء کرده‌اید ، سپاسگزاریم.

نامه‌هایتان بمسئولین مربوطه در هیات تحریریه۲۸ هزارروز تاریخ ایران‌وجهان سپرده‌شد.

● همه روزه از ساعت ۸ صبح تا ۸ شب تلفن های ۳۲۸۲۸۲ و ۳۲۸۴۰۵ درمورد نحوه «رزرو» روزنامه بهنگام سفرتان در داخل یا خارج کشور ، تهیه صفحاتی که تاکنون بدست نیاورده‌اید ، کسری احتمالی بعضی از صفحات و یا دیر رسیدن روزنامه بدستتان شما را راهنمائی میکند .

● تلفن های ۳۲۸۳۶۸ و ۳۲۸۶۲۸ نیز همه روزه از ساعت ۴ تا ۷٫۵ بعد از ظهر به سئوالات شما در مورد محتوا ،عکسهاو مطالب‌مندرج در صفحات ۲۸هزار روزپاسخ میدهد.

● شماره‌های کسری شما را تامین میکنیم تا مجموعه‌ای کامل و بی نقص داشته باشید.

۷ در صد درآمد ناخالص ملی ایران صرف کمکهای خارجی شده است

سمینار انجمن روزنامه نگاران کشاورزی آسیائی ، با سخنان مهندس منصور روحانی وزیر کشاورزی و منابع طبیعی و با حضور مهندس رضاصدقیانی‌وزیر تعاون وامور روستاها و جمعی‌از مقامات دو وزارتخانه و بخش خصوصی در هتل اینترکنتیننتال افتتاح شد.

دراین جلسه وزیر کشاورزی ضمن اعلام تشکرازحضورروزنامه نگاران کشاورزی‌آسیائی‌وتشکیل سمینار در تهران یادآور شدکه اهدافی که مورد توجه انجمن قرار گرفته ، منطبق با هدف کشاورزی ایران است که از طرف شاهنشاه آریامهر سالهاقبل اعلام شده است .

وی سپس بااشاره به‌تاریخچه زراعت درایران، اظهار امیدواری کرد که دیدار روزنامه نگاران آسیائی‌ازشرکتهای کشت‌و صنعت و قطبهای کشاورزی میتواند ، روزنامه‌نگاران راباوضع کشاورزی ایران بیشتر آشنا کند.

وزیر کشاورزی افزود : تنها افزایش کمی محصولات‌کشاورزی در ایران مورد نظر نیست ،بلکه با افزایش درآمدسرانه مردم ، موضوع افزایش کیفی تولیدات و محصولات غذائی مورد توجه قرار گرفته است و بدین جهت قسمت مهمی از بودجه ایران اختصاص به‌فعالیت های کشاورزی و تولید محصولات زراعی ومواد غذائی دارد. روحانی اضافه کرد که ایران در سال گذشته ۷ درصد از درآمد ناخالص ملی‌خود راصرف کمك های خارجی کرده است .

پس‌از بیانات مهندس‌روحانی، رئیس انجمن ایرانی روزنامه ـ نگاران کشاورزی‌آمار مقایسه‌ای تولیدگوشت ، شکر، گندم ، طیور، تخم مرغ و شیر را در۵۰ سال اخیر عنوان کردو در پایان جلسه آقای « ایشی‌کاوا »،رئیس انجمن روزنامه نگاران آسیائی ، پیشرفت های‌مهم کشاورزی‌ایران راستود.

بافتخار ورود روزنامه نگاران کشاورزی آسیائی شب گذشته ضیافت شامی از جانب دکتر محمودعلومی‌معاون‌وزارت‌کشاورزی و منابع طبیعی و رئیس سازمان گوشت کشور در فروشگاه‌شماره یك پروتئین کشور برگزار شد که جمعی از وزراء وشخصیت‌های مملکتی در آن حضور داشتند.

تقلید مطبوعات جهان

از مجموعه ۲۸ هزار روز روزنامه اطلاعات

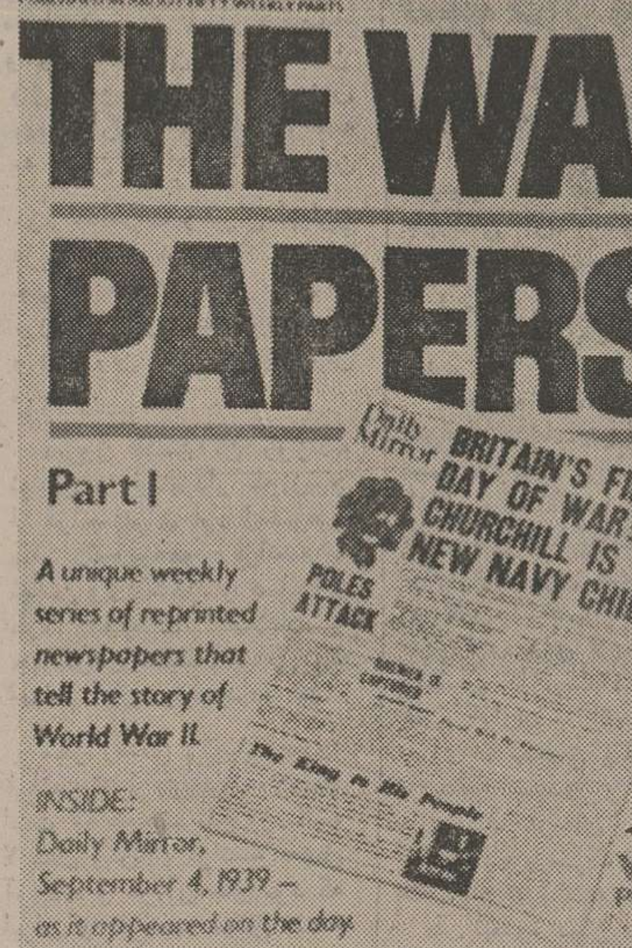

صفحه اول‌مجموعه‌ای‌که‌روزنامه «دیلی‌میرور» چاپ لندن به تقلید از مجموعه ۲۸ هزار روز تاریخ ایران وجهان روزنامه اطلاعات منتشر کرده است .

پورنگ خبرنگار سیاراطلاعات گزارش میدهد: ایرانیان مقیم انگلستان این روزها در روزنامه معروف «دیلی‌میرور» چاپ لندن با پدیده‌ای‌نظیر طرح ابتکاری و جالب مجموعه «۲۸ هزار روزتاریخ ایران وجهان روزنامه اطلاعات » روبرو شده‌اند.رونامه «دیلی‌میرور» به شیوه اطلاعات ، روزنامه‌های گذشته خود را بخصوص‌روزنامه های دوران جنگ بین‌المللی دوم‌را بصورت هفته‌نامه ضمیمه روزنامه بدست انتشار سپرده که دقیقا حال و هواوفضای مجموعه ۲۸ هزار روزتاریخ ایران و جهان روزنامه اطلاعات را دارد .

محافل ایرانیان مقیم‌انگلستان متفقا میگویند :

«دیلی‌میرور»از مجموعه ابتکاری روزنامه اطلاعات تقلید کرده است. انتشار روزنامه های قدیمی «دیلی‌میرور» درآن کشوربخصوص در محافل ایرانی انگلستان اکنون موجب یکی از بحث های اساسی است و همه معتقدند که شیوه ابتکاری اطلاعات در ایران،انگیزه عمل «دیلی‌میرور» بود، بخصوص که نحوه عرضه آن «برای انتشار این مجموعه عینا شبیه‌کاریست که اطلاعات درایران کرده است» .

روزنامه «دیلی‌میرور»درصفحه اول روی جلد این ویژه‌نامه‌ها اشاره کرده که انتشار آنها حدود پنجاه شماره ادامه خواهد یافت. منتهی برای ویژه‌نامه های خود۳۰ پنس قیمت تعیین کرده که روزهای انتشار خوانندگان گذشته ازبهای معمولی روزنامه بابت ویژه‌نامه نیز پول اضافی پرداخت میکنند . در حالیکه روزنامه‌اطلاعات برای ویژه‌نامه های خود پولی از خوانندگان روزنامه‌دریافت‌نمی‌کند.

« پورنگ» خبر نگاراطلاعات در گزارش خود اضافه کرده‌است: دیلی‌میرور نیز چون روزنامه اطلاعات درلابلای مطالب خود ، نمونه‌هایی ازآگهی های ان زمان رابهمان صورت اولیه چاپ کرده‌و در کنار آنها کاریکاتور ومطالب متنوع دیگر رانیز بخوانندگان‌خود عرضه کرده است . این عمل دیلی‌میرور نیز دقیقا از روی‌ابتکار روزنامه‌اطلاعات‌برداشته‌شده است.

پورنگ میافزاید ، بموجب گزارشهای بدست آمده بسیاری دیگر از روزنامه های‌اروپا‌درصدد انتشار مجموعه‌یی نظیر مجموعه ۲۸هزار روز تاریخ ایران و جهان هستند تابدینترتیب آگاهی خوانندگان خود رانسبت به مسائل جهان افزایش دهنداین روزنامه‌ها نیز بابت مجموعه خود بهای‌اضافی ازخوانندگان دریافت‌خواهند کرد.

۲ دانشگاه ایرانی برای استفاده از انرژی آفتاب فعالیت میکنند

سمینار استفاده از انرژی آفتاب پیش از ظهر دیروز در آمفی‌تئاتر دانشکده شیمی دانشگاه صنعتی آریامهرشروع بکار کرد. در آئین‌گشایش این سمینار مهدی ضرغامی نایب ـ التولیه دانشگاه صنعتی‌آریامهر طی سخنانی گفت : کمبود و نقش اساسی نفت و گاز در دنیای امروز بشر را بر آن داشته که درصدد تامین‌انرژی از منابع مختلف باشد ازسوی دیگر چون در کشورهائی مثل ایران که ایجاد نیروگاه های اتمی متعدد مقرون به صرفه نیست و بعبارت‌دیگرگستردگی روستاها فرصت چنین کاری‌را نمیدهد ، باید برای مصارف مختلف و استفاده های‌حرارتی و ایجاد برق و بالاخره‌سرد و گرم کردن از انرژی آفتاب که در سراسر کشور پراکنده است استفاده برد و با بکار گرفتن سلول‌های آفتابی‌انرژی مورد نیاز را ایجاد کرد .

نایب‌التولیه دانشگاه صنعتی آریامهر بدنبال سخنان خود تاکید کرد که‌تولیدانرژی‌آفتاب یکی از مسایلی است که در راس برنامه‌های انرژی کشور قرار دارد و دانشگاه های صنعتی آریامهر و پهلوی برنامه توسعه و استفاده از انرژی آفتاب را دنبال میکنند.

«کلی» برای مسابقه با «فورمن» به رینگ باز میگردد؟

محمدعلی کلی با فیروز مجللی خبرنگار اطلاعات در بارەبرنامه های آینده خود صحبت‌میکند.

خبر کناره گیری محمدعلی‌کلی، از عالم بکس که دیروز توسط خبرگزاری های جهان بسراسر دنیا مخابره شد ، در بین محافل ورزشی و دوستداران این‌قهرمان مسلمان موجب بحث و گفتگو هائی شده است .

علی گفته است که دیگر هیچ وقت به رینگ بازنمیگردد و قدرت خود را صرف ترویج دین اسلام خواهد کرد .

محمد علی در مصاحبه خود اظهار داشته است دیگر از اینکه در رینگ انسان دیگری را زیر رگبار مشت های سنگین خود بگیرد ، احساس ندامت میکند و ازاین پس میل دارد همه نیروی خود را درراه ترویج اسلام و کمک به برقراری صلح جهان ، صرف کند.

فیروز مجللی‌خبرنگار اطلاعات که چندی پیش پس از مسابقه محمدعلی با«اینوکی» قهرمان‌کشتی کچ جهان با او مصاحبه‌ای‌داشت مینویسد :

محمدعلی به من گفت : فقط در دو مسابقه دیگر شرکت خواهم کرد یکی با «کن‌نورتن» و دومی با «جرج‌فورمن» .

مسابقه با نورتن چند روزپیش با پیروزی محمدعلی انجام شد ، اما معلوم نیست که آیاواقعا«کلی» از چندین میلیون‌دلاردرآمدمسابقه با«فورمن» صرفنظر میکند یا آنکه بازهم تصمیم خود را عوض‌میکند و یک بار دیگر به رینگ بازمی‌گردد، مخصوصاکه مقدمات‌مسابقه محمدعلی با جورج فورمن نیز فراهم شده و کارهای مقدماتی‌نیز انجام گرفته است .

محمدعلی درهمان مصاحبه نیز بمن گفته بود که جهت اشاعه و ترویج دین اسلام برنامه های گسترده‌ای داردو این بارمیخواهد فعالیت‌های خود را در این زمینه بسطح جهانی برساند و علی‌الخصوص‌در کشور های‌آفریقائی که‌از محبوبیت‌خاصی‌نیزبرخوردار است، برای ترویج دین اسلام کوشش کند .

با اظهارات دیروز «کلی» و علی‌الخصوص تائید کناره گیری وی از طرف سازمان بین‌المللی بوکس حرفه‌ای باید در انتظار بود که آیایک بار دیگر محمدعلی در رینگ بوکس‌طرفداران فراوان خود را در سراسر جهان بهیجان می‌آورد یا آنکه این‌بار از طریق فعالیت های مذهبی و سیاسی شهرت خود را حفظ میکند .

یازده وزیر بازرگانی واقتصاد جهان بتهران می آیند

۱۱ وزیر بازرگانی و اقتصاد جهان و بیش از ۱۵ هیئت عالیرتبه بازرگانی و اقتصادی از ۲۷ مهر تا دهه‌اول آبانماه به ایران می‌آیند ،این گروه در روز افتتاح‌نمایشگاه جهانی تهران شرکت خواهند کرد .

میزبان وزراء منوچهرتسلیمی وزیر بازرگانی خواهد بود و بطور جداگانه با آنان‌و هیئت های اقتصادی و بازرگانی که به تهران خواهند آمد ،گفتگو هائی در زمینه های توسعه روابط تجارت و گسترش همکاریهای اقتصادی بین‌ایران و هر یک ازکشور های‌مذکور صورت خواهد گرفت.

وزراء بازرگانی و اقتصادی ۱۱ کشورجهان که کشورهای آنان در نمایشگاه جهانی تهران شرکت‌دارند ، درمراسم روز ملی مربوطبه کشورشان شرکت میکنند و از غرفه های نمایشگاه جهانی تهران بازدید خواهند کرد .

در نمایشگاه جهانی تهران که روز ۲۷ مهر ماه جاری گشایش خواهدیافت ۴۵کشور جهان ، تولیدات صنعتی ، کشاورزی ، ماشین آلات و همچنین‌پیشرفت های‌تکنولوژی خود را به معرض نمایش خواهند گذاشت.

هم‌اکنون روزانه‌بیش ازصدها تن از فرآورده های صنعتی و کشاورزی ۴۵ کشور جهان به نمایشگاه‌میرسدو در غرفه‌ها برای نمایش قرارداده میشود. صنایع ایران بطور وسیع در این نمایشگاه شرکت دارند و تولیدات وفرآورده های‌ایران را در طول نمایشگاه به‌معرض تماشای‌عموم‌قرار خواهندداد. در طول برگزاری این‌نمایشگاه چند کنفرانس و سمینار مهم برگزار خواهد شد و گروهی از مقامات اقتصادی کشور‌های مختلف جهان برای بازدید و انجام معاملاتی به تهران خواهند آمد.

تجهیزات سمعی و بصری
از کوچکترین دوربین‌ها تا بزرگترین پروژکتورهای ساکن و متحرك
دیاگراف ـ ویوگراف ـ اورهد و وسائل تهیه ترانسپارنسی در
نمایندگی کداك ایران
WE SELL Kodak PRODUCTS شرکت الکتروکامرا ـ ۲۱۰ خیابان شاه تلفن : ۳-۶۳۲۰۹۳ ـ ۶۶۲۹۵۶۰-۸

دامپر ساخت انگلستان
بظرفیت‌های ۱/۵ ـ ۲ ـ ۲/۵ ـ ۳ و ۵ تن، تخلیه از جلو واز سه طرف
هیدرولیکی ومکانیکی

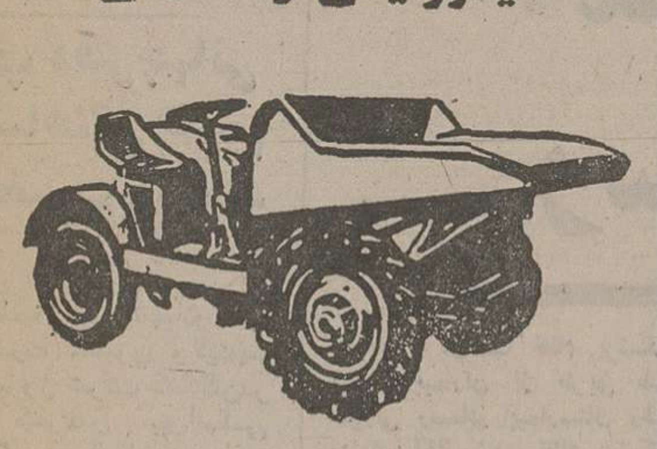

شرکت تولیما
موجود در تهران آماده تحویل فوری
آیزنهاور مقابل وزارت کار ـ تلفنهای ۹۵۴۴۶۰ـ۹۵۹۲۴۴
TOLIMA CO. Tel: 959244-954460

اطلاعیه هوندا پخش
هوندا پخش مرکز پخش و فروش موتوسیکلت هوندا فقط در استان مرکز میباشد .
روزولت ـ شمال امجدیه ـ شماره ۱۹۵ تا ۱۹۸
تلفن : ۸۲۸۵۰۶ ـ ۸۳۳۳۸۲

سازمان نصب و نگهداری تاسیسات
(در گروه صنعتی گردون)
برای قبول مراجعات مربوطه به نصب و نگهداری تاسیسات واحد های بزرگ ساختمانی آماده میباشد .
تلفن :۶۲۴۲۶۴ـ۶۲۱۹۰۱
نشانی :خیابان تخت‌طاووس شماره ۲۷۱

اتومبیل کلوپ شاهنشاهی ایران
TEHRAN JOURNAL
CANADA DRY
تقدیم میکند

رالی تور ایران ۱۹۷۶
۳۰-۲۹-۲۸ مهر ۲۵۳۵
باهمکاری:
OMEGA
یک‌ویک 1&1
SWISSAIR

جوایز
جایزه اول دو بلیط رفت و برگشت به زوریخ ازطرف:
جایزه دوم ۷۰٫۰۰۰ ریال
جایزه سوم ۵۰٫۰۰۰ ریال
جایزه چهارم ۳۰٫۰۰۰ ریال
جایزه پنجم ۱۶٫۰۰۰ ریال
جایزه ششم ۲ عدد ساعت امگا
جایزه هفتم ۲ عدد ساعت امگا
جایزه هشتم ۲ عدد ساعت تیسوت
جایزه نهم ۲ عدد ساعت تیسوت
جایزه دهم ۲ عدد ساعت تیسوت

برای کسب اطلاع جهت نامنویسی با دفتر اتومبیل کلوپ شاهنشاهی تماس بگیرید نشانی خیابان ورزش شماره ۳۷ تلفن ۵ تا ۳۱۹۰۴۰.

کورونا یا کارینا
دومدل از تویوتا چهار در چهارسیلندر آخرین مدل
ایمن ـ پرقدرت ـ کم مصرف ـ بافرمان تلسکوپی
کمربند ایمنی ـ ترمزدیسکی

تویوتا مدل کارینا ۱۶۰۰
تویوتا مدل کورونا ۱۶۰۰
نمایندگی،سرویس و لوازم یدکی در سراسر کشور
فروش با قیمتهای‌تثبیت شده
TOYOTA
نماینده انحصاری در ایران :شرکت ایرتویا خیابان بهار شماره ۵۳ تلفن ۵ ـ ۷۶۷۰۸۱

خبرنگاران مطبوعات و رادیو تلویزیون های جهان در تهران

یک هیئت مطبوعاتی و رادیو تلویزیونی که عده آنها بیش‌از یکصد نفراست از رادیو تلویزیون ها و مطبوعات مهم پاریس و دیگر شهرستان های‌فرانسه و همچنین خبرنگاران نشریات معتبر جهان در پاریس و فرانسه برای پوشش خبری سفر والری ژیسکاردستن‌رئیس‌جمهوری فرانسه بایران دیشب وارد تهران شد.

همراه این هیئت مطبوعاتی و رادیو تلویزیونی آقای محمدرضا عسگری رایزن مطبوعاتی‌سفارت‌شاهنشاهی ایران در فرانسه نیز به تهران آمده است.

رئیس‌جمهوری فرانسه وبانو درتهران

مذاکرات شاهنشاه ژیسکاردستن

فردا در تهران آغاز خواهد شد

والری ژیسکاردستن رئیس جمهور فرانسه و بانو بنابه دعوت شاهنشاه آریامهر و شهبانو عصر امروز در آغاز یک سفر رسمی سه روزه با هواپیمای مافوق صوت‌کنکورد به تهران خواهند آمد .چهار تن از وزیران کابینه فرانسه،

لوئی‌دوگر ینگو وزیر خارجه، ژان‌پیرفورکاد وزیر دارائی ، میشل دورنانو وزیر صنایع و تحقیقات‌وژان پیرسواسون وزیر امور جوانان و ورزش بهمراه رئیس جمهور فرانسه به تهران خواهند آمد .اولین

دور مذاکرات رهبران ایران‌و فرانسه بامداد فردا صورت خواهد گرفت . دو تن از فرزندان‌رئیس جمهورفرانسه، والری ران و ژاسنت‌نیزبایران میایند .

دیروز یکصد تن روزنامه نویس و فیلمبردار تلویزیون از فرانسه‌برای ارسال‌خبرهای سفر رئیس‌جمهور فرانسه به تهران وارد شدند و دیشب از طرف وزارت اطلاعات و جهانگردی ضیافت شامی به افتخار آنان ترتیب داده شد.

سفر رسمی رئیس جمهور فرانسه‌بتهران‌درپاسخ بازدیدی است که‌اعلیحضرتین نزدیکبه ۲ سال پیش از فرانسه به‌عمل آوردند و در آن سفر بود که ایران و فرانسه موفق به دستیابی به توافق های بسیار

مهمی در زمینه های مختلف همکاری اقتصادی و صنعتی شدند . درپاریس گفته شدسفر دستن به تهران و مذاکرات رهبران دو کشوراحتمالاباعث خواهدشدفرانسه سهم‌بزرگتری از بازار صنعتی ایران را از طریق‌گسترش همکاریهای‌موجود بدست آورد .

اخیرا میشل دورنانو وزیر صنایع و تحقیقات فرانسه از ایران دیدار ی به عمل آوردو مطالعاتی درباره پیشرفت طرح های مورد توافق و همچنین امکان شروع همکاری های جدید به عمل آورد . دورنانو گزارشی از این مطالعات به پرزیدنت دستن تقدیم‌کرده که گفته میشود اساس قسمتی از مذاکرات تهران خواهد بود.

دیپلمه‌ها میتوانند شهردار شوند

امروز در هیئت دولت ۵۰ تصویب‌نامه به تصویب رسید از جمله پرتقال و نارنگی کرپفورت. با مراقبت وزارت بازرگانی آزاد اعلام شد شهرستانهای دماوند وگرمسار و ورامین از استان مرکزجدا و به فرمانداریکل سمنان‌ملحق شد .

تصویب‌نامه دیگر مربوط‌به شرایط انتخاب شهرداران‌جدید است بموجب این تصویب‌نامه ازاین‌پس‌کسانیکه‌دارای‌تحصیلات کامل متوسطه باشند میتوانند برای شهرداری های درجه‌یک تا شش انتخاب شوند. برای شهرداری های ۷ تا ۱۰ باید لیسانس در رشته‌های فنی یا علوم اداری یا اقتصاد یاشهر سازی یا حقوق وعلوم‌سیاسی یا جامع شناسی و آمارباشند برای شهرداریهای درجه ۱۱و ۱۲ علاوه برمدرک فوق باید۶ سال تجربه داشته باشند .

در تبصره دیگر دیپلمه‌هااگر ۶ سال سابقه کار داشته‌باشند میتوانند شهرداری های درجه ۷ تا ۱۰ را هم بدست آورند. دیدن دوره مدیریت شهرداری نیز به یکسال سابقه آن افزوده می شود. وزرا و معاونین وزارتخانه‌ها سفیر ، استاندار از نظر رعایت‌حداکثر سن معافند، سن شهرداران باید ۲۵ سال کمتر و ۶۰ سال بیشتر نباشد. سپاهیان از نظر حداقل معاف و شهرداران‌فعلی هم از این‌نظر معاف می‌باشند مواد دیگر آین تصویب‌مربوط به فعالیت مالی و بازرگانی شهرداران است‌که نبایدصاحب موسسه‌ای‌که تامین کننده‌محوائج عمومی منطقه باشند و همچنین باید در موقع انتخاب ساکن محدوده شهرداری محل مورد نظر باشند .

خبرهای کوتاه

پیام تبریک

از جانب شاهنشاه آریامهر بمناسبت دهمین‌سالگرداستقلال لستوپیام تبریکی به‌اعلیحضرت پادشاه آن‌کشور مخابره شد.

عزیمت سرکنسول های ایران در کربلا و بصره

آقایان اسداله کیافرو مرتضی مظفری که از طرف وزارت امورخارجه به سمت سرکنسول شاهنشاهی درکربلا و بصره منصوب شده‌اند به‌محل ماموریت خود عزیمت کردند .

دوکمیته برای دوبرنامه تلویزیون

از آغاز این‌هفته برای‌اداره برنامه های اولو دوم‌تلویزیون دو کمیته بشرح زیرتشکیل شده است .

کمیته‌برنامه اول‌تلویزیون: آقایان سعیدقائم‌مقامی هم‌آهنگ کننده و مسئول، حمید لوجی مدیر خبر ،پری ناظمی‌مسئول هم‌آهنگی باتولید .

کمیته برنامه‌دوم‌تلویزیون: آقایان محمد رضا میلانی‌نیز هم‌آهنگ کننده‌ومسئول‌کمیته، هوشنگ کوچک‌شوشتری مدیر خبر، محمد نفیسی مسئول هم آهنگی با تولید .

ملاقات بارئیس دانشگاه ملی ایران

پروفسور هانری ژان رئیس دانشکده علوم اجتماعی‌دانشگاه بروکسل‌بامداداه‌روز باپروفسور عباس صفویان رئیس دانشگاه ملی ایران ملاقات و ازقسمت های‌مختلف دانشگاه‌ملی‌بازدید کرد .

پروفسورژان قبلا رئیس‌دانشگاه و وزیر فرهنگ بلژیک بوده و فعلامشاور برنامه‌ریزی‌آموزشی سازمان یونسکو میباشد .

سخنرانی درباره عدم تمر

در جلسه سالانه انجمن مدیریت ایران که روز چهارشنبه این هفته درمحل باشگاه بانک سپه برگزارمی شود جمشید قراچه‌داغی‌مدیر عامل سازمان مدیریت صنعتی در باره عدم تمرکز وکنترل دریک نظام هدف‌جوسخنرانی می‌کند .

ملاقات معاون رئیس جمهوری مالی با نخست‌وزیر

معاون رئیس جمهوری مالی که از ایران دیدن می کند بعداز ظهر دیروز با آقای هویدا نخست وزیر در کاخ نخست وزیری ملاقات کرد .

در این دیدار آقای عبدالمجید مجیدی وزیر مشاور و رئیس سازمان برنامه و بودجه نیز حضور داشت .

ضیافت شهردار

به افتخارشرکت کنندگان در شصتو نهمین کنفرانس فدراسیون بین‌المللی هواپیمائی ضیافتی به شام از طرف غلامرضا نیکپی شهردار تهران ترتیب‌یافت.

در این ضیافت قضانوردان شوروی و آمریکا وگروهی از مقامات خارجی‌و ایرانی شرکت داشتند .

محکومیت پنج کارمند وزارت کشاورزی

دادگاه اداری وزارت کشاورزی و منابع طبیعی پنج نفر کارکنان واحدهای مختلف این وزارتخانه را بعلل گوناگون محکوم کرد.

دونفر از محکومین از خدمات اخراج و سه نفر دیگر برای مدتی بین ۳ تا۶ ماه از خدمت ،منفصل گردیدند .

انتصابات

مدیرعامل شرکت پس‌انداز مسکن کرمانشاه

آقای احمدعلی عطائی بسمت مدیر عامل شرکت پس انداز و وام مسکن‌کرمانشاه منصوب‌شد وی از کارمندان عالیرتبه بانک رهنی ایران است .

***

ازطرف وزیر کشوراحمد نوربخش مدیر کل دفتر ارزشیابی و پیگیری‌وزارت کشور با حفظ سمت به سرپرستی دفتر تقسیمات کشوری این وزارتخانه منصوب شد .

علیاحضرت شهبانو و والاحضرت ولیعهد شرکت کنندگان درکنفرانس بین‌المللی پیشاهنگی آسیا رامورد مرحمت قرار میدهند .

کاپ دفتر جهانی پیشاهنگی تقدیم والاحضرت ولیعهد شد

علیاحضرت شهبانو و والاحضرت همایون ولایتعهد عصر دیروز شرکت کنندگان‌در دهمین کنفرانس بین‌المللی پیشاهنگی آسیا را در زمین چمن کاخ سعدآباد بحضور پذیرفتند .

در این مراسم بمنظور سپاس از توجهات‌والاحضرت‌همایون ولایتعهد به امور پیشاهنگی‌و از اینکه ریاست عالیه‌پیشاهنگی ایران رامعظم‌له‌تقبل‌فرموده‌اند، آقای ویلیام‌دی‌کن‌یل‌بزرگترین مقام پیشاهنگی جهان کمریاست افتخاری کنفرانس جهانی پیشاهنگی را نیز برعهده‌دارد، کاپ اهدائی دفتر جهانی پیشاهنگی‌رابحضور والاحضرت همایون ولایتعهد تقدیم‌داشت.

آنگاه علیاحضرت شهبانو خطاب به نمایندگان پیشاهنگان ۲۳ کشور آسیائی فرمودند :

خوشحال هستم که‌همه‌متعلق به یک‌خانواده‌هستیم.امیدوارم روابط اعضای این خانواده روز بروز نزدیک‌تروصمیمی‌تر بشود.

علیاحضرت شهبانو و والاحضرت همایون در مراسم دیروز لباس پیشاهنگی برتن داشتند و این نخستین باری بود که والاحضرت ولایتعهد لباس پیشاهنگان سیار پوشیده بودند .

علیاحضرت شهبانو و والاحضرت همایون ولایتعهد در پایان مراسم دیروز تمیر مخصوص راکه‌بمناسبت‌تشکیل دهمین کنفرانس بین‌المللی پیشاهنگی آسیا روز دهم مهر منتشر شده است .توشیح فرمودند تا در موزه سازمان ملی پیشاهنگی ایران نگهداری شود.

معالجه باطب سوزنی رسماً در ایران آزاد شد

بااعلام موافقت نظام پزشکی درمان بیماران از طریق طب سوزنی رسمادر بیمارستان رضا پهلوی آغاز شد. نظام پزشکی اعلام کرد معالجه سوزن درمانی فقطدر مراکز درمانی دانشگاهها وموسسات پزشکی تحقیقاتی‌انجام میگیرد و بدینگونه ، در صورتی که پزشکی درمطب شخصی‌خود اقدام بمعالجه بیماران یاروش سوزن درمانی کند تحت‌تعقیب قرار خواهد گرفت .

امروز سازمان نظام پزشکی رسما اعلام‌کرد: براساس‌تصویب هیئت مدیره سازمان نظام‌پزشکی مرکز، درمان باروش طب‌سوزنی در بیمارستانهاو موسسات‌پزشکی وابسته بدانشگاهها و مراکز پزشکی و علمی وتحقیقاتی ،آزاد وبلامانع است. اما انجام درمان طب سوزنی بوسیله پزشکان‌در مطب‌ها بهیچوجه آزاد نیست و پزشکانی که مبادرت بدرمان سوزنی در مطب کنند از سوی دادستانی نظام پزشکی تحت‌تعقیب قرار میگیرند .

یک مقام نظام‌پزشکی در مورد مخالفت نظام پزشکی با سوزن درمانی در مطب گفت: روش سوزن درمانی در ایران‌ناشناخته وتجربه نشده است‌واز‌این روهر پزشک غیر متخصص به‌صرف‌اندك آشنائی که با این شیوه‌درمانی پیدا کرده است ،نمی‌تواندونباید در مطب خصوصی خود اقدام‌به معالجه بیماران از طریق سوزن درمانی کند.

بدنبال موافقت نظام پزشکی با آزاد شدن سوزن درمانی دکتر قائم‌مقامی رئیس امور درمانی سازمان شاهنشاهی گفت: درمانگاه طب سوزنی مرکز پزشکی رضا پهلوی که بطور آزمایشی قبلا دائر بود اکنون فعالیت خود را رسما در زمینه معالجات سوزن درمانی ادامه‌خواهد داد .معالجات سوزن درمانی دراین مرکز ، به وسیله متخصصان ایرانی که در چین دوره دیده‌اند انجام میشود.

از سوی دیگر بزودی اولین درمانگاه طب‌سوزنی از طریق سازمان شاهنشاهی‌خدمات‌اجتماعی زیر نظرمرکز پزشکی وتحقیقاتی رضا پهلوی در تهران فعالیت خود را در زمینه درمان باسوزن آغاز خواهد کرد و پزشکان این درمانگاه چینی یاکره‌ای خواهند بودکه به این منظور استخدام خواهند شد .

دکتر قائم‌مقامی که خود در زمینه طب سوزنی‌در چین‌آموزش دیده است‌ضمن‌تشریح‌طب‌سوزنی گفت: معالجه با سوزن که‌سابقه چهار هزار ساله در چین و خاوردور دارد ، اکنون توجه اکثر کشورهای جهان را بخود معطوف کرده است. نتایج‌بدست آمده نشان میدهد که در اکثر کشور های پر جمعیت طب‌سنتی و سوزن پزشکی توانسته است کمك های شایان توجهی به‌طب غربی بکند .

چینی ها تاکنون باپیداکردن بیش‌از ۲۰۰ نقطه دربدن‌وبدست آوردن ۱۲ خط سیر توانسته‌اند اعمال جراحی مهمی مانندجراحی قلب باز را از طریق‌سوزن‌درمانی انجام دهند .

از سوی دیگر معالجه نزدیك بینی، سردرد، بعضی از انواع فلج، بیماریهای زنان، غدد تیروئید، امراض جهازهاضمه ، بیماریهایی که جنبه عفونی یا ریشه‌های سرطانی نداشته باشد، باطب سوزنی کاملا درمان پذیر است .

کلینیك طب سوزنی

برای اداره کلینیک طب‌سوزنی وابسته به مرکزپزشکی رضاپهلوی مذاکراتی در جریان است تا ۱۰ نفر از متخصصین طب سوزنی از چین یا کره به ایران بیایند. این ۱۰ نفر قادر خواهند بود روزانه هریک ۴۰ بیمار راپذیرفته وبا سوزن پزشکی، تحت درمان قرار دهند.

از سوی دیگر در صورت تصویب طرحی‌که‌در زمینه‌آموزش طب سوزنی از طرف سازمان شاهنشاهی تهیه شده و تسلیم نظام پزشکی گردیده است قسمی از کلینیک‌برای‌آموزش طب‌سوزنی در نظر گرفته خواهدشد وترتیبی داده خواهد شد که هر ۵ پزشک ایرانی تحت نظر یک متخصص خارجی طب سوزنی تعلیم بگیرند. امروز همچنین اعلام شد که دوره طب سوزنی سه ماه خواهدبود و تمام پزشکان و دانشجویان‌پزشکی که مایل باشند میتوانند دوره آموزش طب سوزنی را طی‌کنند واین شیوه درمانی را فراگیرند.

طب سوزنی‌در ایران

طب‌سوزنی‌را ایرانیان‌نخستین بار از طریق گزارش‌های‌روزنامه اطلاعات در سال ۱۳۰۰ (۲۵۳۰) شناختند. در این سال برای نخستین‌بار یک روزنامه‌نگارایرانی از موسسه اطلاعات به جمهوری خلق چین سفر کرد و در سلسله گزارشهای خود از این سفر،طب شگفت‌انگیز سوزنی رابه‌ایرانیها شناساند.

بعدا در مهرماه سال ۵۲ دو پزشک چینی به ایران آمدند و بمدت هفته به‌مداوای بیماران‌ایرانی در بیمارستان فاتح‌کرج پرداختند. تاثیر این روش درمان در علاج بیماریهای مختلف‌چنان حیرت‌انگیز بود کمقامات‌مسئول رابرانگیخت تااین روش را در ایران نیز معمول کنند.

پزشکان طب سوزنی بوسیله سوزن مستقیما بیمار را مداوا میکنند، مثلا بیماری که سردرد دارد با قراردادن چند سوزن در نقاط مختلف بدن او پس ازچند بار در زمان‌های مشخص وهربار بین ۵تا۷ دقیقه او را تحت‌مداوا قرار میدهند.

وصول مالیات اتومبیلهای سواری بتأخیر افتاد

امروز اعلام شد وصول مالیات اتومبیل های سواری‌که قرار بود از روز ۱۵ مهر ماه جاری (پنجشنبه آینده) آغاز گردد ، بعلت آماده نشدن‌فرم های مخصوص تا اطلاع بعدی به تاخیر افتاده است . تاریخ جدید وصول مالیات از طرف وزارت دارائی و بانك ملی‌بعدا اعلام خواهد شد .

قرار است ۳۰ شعبه بانك ملی در۳۰ نقطه‌تهران‌وشمیران مالیات سالانه اتومبیلهای سواری و شخصی را وصول کنند ، اسامی شعب بانك‌ملی که این عوارض را دریافت خواهند کرد ظرف چند روز آینده رسما از جانب بانك ملی برای اطلاع عموم اعلام خواهد شد .

فرمهای مخصوص پرداخت مالیات اتومبیل ظرف دو روز آینده بچاپ خواهد رسید و به‌شعبه هایی‌که مامور وصول خواهند بود ارسال میگردد .

ساختمان بزرگراه‌دوگل از امروز آغاز شد

تخریب یک سری از ساختمانهای‌مسیر بزرگراه دوگل‌از امروز شروع شد مرحله اول حدود ۲۰ تا ۳۰واحد مسکونی که بوسیله شهرداری از صاحبان آنها خریداری شده و ازچندی پیش نیز بااخطار نماینده دادستان از مالکان خواسته شده است در مورد تخلیه آن اقدام‌کنند، تخریب میشوند.این‌گروه ازساختمان هائتها قسمتی از ساختمان‌هائی‌هستند که در مسیر احداث بزرگراه دوگل قرار دارند و بسایر ساختمان‌ها نیز پس از مهلتی که به صاحبان آن‌ها داده میشود خراب خواهند شد . بزرگراه دوگل‌که ابتدای آن ازجاده بزرگراه شاهنشاهی شروع میشود خیابان کورش کبیر را قطع میکند ودرامتداد خود از قیطریه‌ساختیاریه وسلطنت آباد میگذرد انتظار میرود این بزرگراه تا اوایل سال آینده‌این جاده برای بهره‌برداری آماده شود.

خرابی یك چراغ راهنما ترافیك قسمتی از تهران را فلج کرد

خرابی چراغ راهنمائی تقاطع هاشمی - ایرانشهر ترافیک ناحیه وسیعی از شمال تهران را صبح‌امروز فلج کرد .

چراغ راهنمائی تقاطع ایرانشهر - هاشمی که همیشه چشمک زن بود امروز برای مدت‌یک ساعت قرمز ماند و هزاران‌راننده پشت آن معطل ماندند و این موضوع باعث بروز یکراه‌بندان طولانی و تلف شدن وقت هزاران راننده تهرانی شد که برای عزیمت به مرکز شهر این راه را انتخاب میکردند .

راهبندان در خیابان ایرانشهر به سمت خیابان های کریمخان زند و در نتیجه بسیاری از معابر ، اطراف آن نیز کشانده شد و به این ترتیب خرابی یک چراغ راهنمائی باعث‌برهم خوردن وضع‌عبور ومرور ناحیه وسیعی از شمال پایتخت شد .

تازه‌داماد در چاه آب خفه‌شد

شیراز - جوان۲۵ ساله‌ای بنام سید محمود بدری هنگام کشیدن آب از چاه قریه«دهرم» فیروزآباد فارس‌به درون چاه افتاد و خفه شد .

سید محمود قرار بود شب گذشته با دختر مورد علاقه‌اش عروسی کند .

جوانی عموی خودراکشت

شیراز - جوان ۲۰ساله‌ای عموی ۲۵ ساله خودرابا سنگ بقتل رساند .

این حادثه شب گذشته در سیمکان ازتوابع‌جهرم روی‌داد و طی آن براثر اختلافاتی که بخاطر ارثیة بین خورشید حیاتی‌وسرفراز حیاتی‌روی‌داد، سرفراز قطعه سنگی را برسر عموی خود کوبید و او را کشت .

جریان این حادثه از طرق مقامات انتظامی‌تحت رسیدگی است .

پسربچه در آب خفه‌شد

شیراز - سربچه یکسال‌و نیمه‌ای بنام‌بهنوش غلامی‌هنگام بازی با قایق کاغذی خود در کنار جدول خیابان ، بداخل جوی آب افتاد و خفه شد .

این‌حادثه‌دیروز درقصرالدشت شیراز روی‌داد .

دانش‌آموز نمونه آبادان خفه شد

«بهرام دوانی» دانش‌آموز ۱۷ ساله نمونه آبادان که با تنی چند از دوستان‌خودبرای گردش و سیاحت به «دیری- فارم » باغ کشاورزی شرکت ملی نفت رفته بود ، به قصد بازی واترپلو همراه یارانش وارد شط‌العرب‌شد و پس از دقایقی در کام‌گرداب فرورفت. با تلاش وجستجوی مأموران و غواصان شرکت ملی نفت و نیروی دریایی شاهنشاهی جسد بهرام از میان دو تخته سنگ بیرون کشیده شد .

بهرام که تحصیل درسال سوم جامع را آغاز کرده بود از دانش آموزان با استعداد و نمونه آبادان بود .

سیلاب به۲۰۰ خانه خسارت وارد کرد

● دیشب به دنبال تغییر ناگهی هوا ، ریزش بارانی شدید در آمل اغاز شد که متعاقب ان ، سیلاب خوچه‌ها و سطح خیابان های شهر را فرا گرفت . ریزش باران‌همراه وزش باد شدید باعث ریزش سقف چند خانه قدیمی ساز و مجروح شدن چهار نفر به اسامی حمید علی‌دوستی ، رضا ترکمنی ، احمد غزوان چی و رقیه سنایی گردید.

● در رامسر نیز ریزش باران شدید مدارس این شهر را بصورت‌نیمه تعطیل‌درآورد و سیلاب در خیابانها جاری کرد .

امسال از آغازسال‌تحصیلی جدید گروهی‌از دانش‌آموزان رامسری بواسطه کمبود جا در هوای آزادردرس میخوانند و با باران شدید دیروز این کلاسها تعطیل شد .

● ریزش باران در ساری از نیمه شب گذشته آغاز شد و تا صبح امروز ادامه پیدا کرد .

ریزش باران در ساری توام با رعد و برق و توفان شدید بود . با تغییر ناگهانی هوای ساری مردم این شهر به لباسهای گرم و زمستانی‌پناه برده‌اند .

● از ساعت ۹ دیشب ریزش باران در چالوس‌شروع شد و هوای این شهر نیز رو به سردی گذاشت .

دریا در چالوس دیروز و امروز توفانی بود .

بطورکلی در شهر های شمالی کشور بارندگی امروز نیز ادامه داشت و هوای اکثر نقاط همچنان سرد بود .

● از صبح امروز توفان شدید و بیسابقه‌ای درمشهد آغاز شد و چهره این شهر را طی چند دقیقه بکلی تغییر داد . توفان تا پیش از ظهر امروز در مشهد ادامه داشت.

خسارت به ۲۰۰ خانه

بابل - خبرنگار اطلاعات :

در پی‌ریزش باران شدیددر بابل بیش از دویست خانه مسکونی در محاصره سیلاب قرار گرفت و خساراتی به‌آنها وارد شد .

ریزش باران از نیمه شب گذشته آغاز شد و تا صبح امروز ادامه یافت .

باقطع بارندگی ساکنان دویست خانه در خیابان های «لاله» «بحرارم» و «گله‌محله» در محاصره سیلاب قرار گرفتند .

براثرکم‌کاری مسئولان شهری، اهالی خود به چاره‌جوئی پرداخته و جریان را به‌بازرسان شاهنشاهی که هم‌اکنون در بابل هستند گزارش کردند و از آنها کمک خواستند .

خلع‌یدازمسئولان بیمارستان شهرام

وزارت‌بهداری از مسئولان بیمارستان شهرام خلع‌ید کرد.

بدنبال خلع‌ید از مسئولان بیمارستان‌شهرام وزارت‌بهداری و به زیستی‌سه تن از پزشکان این بیمارستان را به عنوان مسئولان‌این بیمارستان‌برگزید و اداره امور بیمارستان رابه آنها سپرد . برای بیمارستان شهرام اساسنامه جدیدی تهیه میشود تا این بیمارستان براساس‌اساسنامه‌جدید توسط گروهی‌ازپزشکان اداره شود

بیمارستان شهرام ازطریق وام وزارت بهداری ساخته شده بود . براساس مقررات وام اگر بیمارستانی ازمقررات تخلف کند وزارت بهداری میتواند از مسئولان آن بیمارستان‌خلع‌ید کند و اداره امور آنرا مستقیما به عهده بگیرد یا به گروه دیگری واگذارد . در حال حاضر تا جایگزین شدن گروه جدید پزشکی در بیمارستان شهرام، امور این بیمارستان زیر نظر مستقیم‌وزارت‌بهداری وتوسط سه تن از پزشکان سابق این بیمارستان اداره خواهد شد .

خبرنگار ما کسب‌اطلاع‌کرد: طبق اساسنامه‌ای که‌دروزارت بهداری برای‌بیمارستان شهرام تهیه میشود این بیمارستان به صورت دستمزددربرابر خدمت (فی‌فور سرویس)اداره‌خواهد شد و پزشکان با توجه به خدماتی که‌انجام‌میدهنددستمزد دریافت خواهند کرد .

چندهزار اتومبیل مشمول تخفیف از خارج وارد میشود

دو هزار دستگاه‌فیات۱۳۱ اس و ۱۳۲ جی.ال. اس‌مدل ۷۵ مشمول تخفیف سود بازرگانی به ایتالیا سفارش‌داده شد .اولین پارتی از فیات‌های سفارشی حداکثر تا ۴۵ روز آینده به ایران حمل و تا دو ماه آینده‌به‌بازار عرضه‌خواهد شد .

این مطلب را علی فولادی نماینده جدید فیات در ایران اعلام کرد و افزود قبل از ورود اتومبیل های سفارش داده شده تعمیرگاه مرکزی‌فیات در تهران‌به‌مساحت پنجاه‌هزار متر مربع آماده بهره برداری خواهد شد و بتدریج پنج تعمیرگاه بزرگ برای سرویس و خدمات بعد از فروش در تهران و ۴۰ تعمیرگاه در شهرستان ها ایجاد خواهد شد نمایندگان جدید فیات تاکون برای واردات لوازم‌و قطعات یدکی فیات ساخت‌ایتالیا سفارشات زیادی داده است‌که در دست حمل به ایران‌است.

امروز گفته شد قیمت فیات ۱۳۱اس‌مدل۷۷که‌قدرت‌موتورآن ۱۶۰۰ سی‌سی است بدون نمره شصت هزار تومان و با نمره حدود ۶۸ هزار تومان تمام خواهد شد . اما قیمت فیات ۱۳۲ جی‌ال- اس مدل ۷۷ که قدرت موتور آن۱۸۰۰ سی‌سی است بدون نمره ۶۵ هزار تومان و با نمره‌حدود ۷۴ هزار تومان‌خواهد شداما هنوز مرکز بررسی قیمت ها قیمت قطعی این اتومبیل ها را تعیین نکرده است .

ب- ام- و

خبرنگار ما‌اضافه کرد:۸۰۰ دستگاه اتومبیل ب‌ام‌و ۵۱۸ مدل ۷۷ که قدرت موتور آن ۱۸۰۰سی‌سی‌و یک‌کاربراتور است بوسیله نمایندگی آن در ایران سفارش داده شده است تفاوتی ندارد و اولین پارتی آن بزودی بایران خواهد رسید و حداکثر از آذر ماه به متقاضیانی که قبلا سفارش خریدداده‌اند و مبلغی به عنوان پیش‌قسط پرداخت کرده‌اند تحویل داده خواهد شد . قرار است تا آخردیماه سال جاری‌حدود ۴۰۰دستگاه اتومبیل ۵۱۸ وارد وتحویل خریداران شودو ۴۰۰دستگاه بقیه نیز بتدریج‌ومرور تحویل خواهد شد .

وهابزاده‌مدیر عامل‌ب‌ام‌و ضمن تائید خبر فوق گفت : مدل ۷۷ ب.ام.و ۵۱۸ با ۱۵ تغییر نسبت به مدل ۷۶ آن و رنگ های متنوع‌به بازارعرضه خواهد شد .

وی گفت : برای اینکه‌بتوانیم به سفارشات متقاضیان پاسخ دهیم شرایطی برای فروش در نظر گرفته شده است که‌بر اساس آن بهر متقاضی بیش‌از یک اتومبیل فروخته نخواهد شد و از افرادی که تاکنون بیش از یک اتومبیل ب‌ام‌و ۵۱۸ پیش قسط داده‌اندخواسته شده که با مراجعه بشرکت بیعانه خود را پس بگیرند .

مبلغ پیش پرداخت برای رزرو ب.ام.و ۵۱۸ مدل ۷۷ حدود پنجاه هزار تومان‌است.

خبرنگار ما مینویسد:قیمت ب.ام.و ۵۱۸ مدل ۷۷درآلمان حدود پنجاه هزار تومان و سود بارگانی آن هم حدود۳۲ هزار تومان است و قیمت فروش آن با احتساب هزینه حمل و نقل و نمره و مالیات حدود۱۰۰هزار تومان‌خواهد بود ، اما هنوز مرکزبررسی قیمت ها قیمت قطعی آنرا هنوز تعیین و اعلام نکرده ب.ام.و ۵۱۸ مدل ۷۶ که بوسیله افراد و مسافرین به ایران وارد شده است و هم اکنون حدود ۳۰۰ دستگاه‌آن در خیابان های تهران به‌چشم میخورد بین ۱۰۵ تا ۱۱۰هزار تومان خرید و فروش‌میشود

پژو وفورد‌تانوس

پژو ۵۰۴ال از جمله دیگر اتومبیل های سواری مشمول تخفیف گمرکی است که‌زودتر از انواع دیگر وارد بازار اتومبیل ایران شد و هم‌اکنون تعداد زیادی از این مدل در خیابان های تهران‌وشهرستان ها مشغول بکار است وبازار نسبتا مطلوب و گرمی دارد

اتومبیل جدیدی که‌مشمول تخفیف سود بازرگانی میشود و هم اکنون تعداد زیادی از آن بوسیله نمایندگی آنرا ایران وارد شده است فورد تانوس«ل» و جی‌ال‌است که قدرت موتورآن ۱۸۰۰سی‌سی میباشد .

از قیمت های این دو مدل اتومبیل که‌تعدادی هم بوسیله مسافرین و دست اندرکارن بازار اتومبیل وارد تهران‌شده است اطلاع دقیقی در دست نیست و هنوزمعاملات چندانی روی‌اینگونه‌اتومبیل هاصورت نگرفته است .

مرکز بررسی قیمت ها نیز مشغول تعیین قیمت‌های‌مربوط به این دو مدل است .

لانچیا ۱۶۰۰ مدل۷۶ و ۷۷ هم تعدادی بوسیله نمایندگی فروش آن در ایران سفارش داده شده است قیمت لانچیا که ساخت ایتالیا است بدون نمره حدود ۴۲ تا ۴۵ هزار تومان و سود بازرگانی آن نزدیک ۲۰ هزار تومان‌میباشد.

دلجوئی و کمك از بازماندگان مقتول حادثه نارنجك خرابکاران

آقای سید عزیز حسینی شغل بنا در تاریخ ۲۵۳۵/۴/۱۵ براثر انفجار‌نارنجکی‌که‌وسیله‌خرابکاران درآب‌انباری در شهرستان کرج مخفی شده بود مقتول میگردد. بمحض اطلاع از موضوع در اجرای‌اوامر‌مبارك‌شاهنشاه‌آریامهر نماینده‌امور‌اجتماعی‌دربارشاهنشاهی در محل حاضر و ضمن دلجوئی کامل‌از بازماندگان مقتول مزبور کمکهای لازم را معمول و چون از نامبرده همسر و دوفرزند باز مانده است، و محلی برای‌امرار معاش نداشتند علاوه بر‌اینکه بدهی‌های مقتول پرداخت شده‌پرداخت گردید ، ماهانه‌حقوق مثنمری‌نیز جهت بازماندگان وی برقرار و به‌مراحم‌و عنایت همایونی‌مستظهر وامیدوار گردیدند.

فضانوردان وجود حیات در کرات دیگر را تأیید کردند

انسان باید برای ملاقات با ساکنات کرات دیگر آماده شود

درست ۱۵ روز پس از مشاهده بشقاب پرنده در آسمان تهران، فضانوردان برجسته امریکائی و روسی در تهران، رسما بروجود بشقاب پرنده صحه گذاشته‌اند.

«کوباسف» فضانورد معروف روسی، در مصاحبه مطبوعاتی صبح دیروز، در پاسخ یک خبرنگار اطلاعات با قاطعیت اعلام کرد شواهد غیرقابل‌تردیدی وجوددارد که وجود اشیاء پرنده ناشناخته و لاجرم موجوداتی غیر از نوع بشر را ثابت میکند. وی افزود: این‌اشیاء که بعنوان بشقاب پرنده خوانده‌میشوند ازمنظومه‌شمسی نیستند و از کرات خارج از منظومه شمسی می‌آیند.

پریروز نیز سه فضانورد امریکائی در یک‌کنفرانس مطبوعاتی دیگر، چنین احتمالی را «بسیار قریب به‌یقین» توجیه کرده‌اند.

«دونالداسلیتون» فضانورد معروف امریکائی گفت: نمیتوان گفت چنین‌چیزهائی وجودخارجی ندارند، و این‌احتمال، «بسیار قوی» است که در جهان بیکران فضا، موجودات زنده متفکری هستند که شاید در فنون و تکنولوژی از انسان بسیار پیشرفته‌ترند.

«استافورد»، فضانورد دیگر امریکائی نیز با تکیه بردانش وسیع و تجربیات و دیدنی‌های خود در فضای لایتناهی، تاکید کرد که انسان نباید جستجوی خود را برای یافتن زندگی در کراتدیگر محدود به‌دانسته‌های بیولوژیکی خود کند و ... «این جستجو، باید با امیدواری ادامه یابد»

تقارن رویت بشقاب پرنده در تهران باحضورفضانوردان دراین‌شهر، از این جهت حائز اهمیت و اعتبار است که میتواند به همه تحقیقات و تتبعات‌دانشمندان‌وپژوهشگران درباره امکان وجود حیات در کرات دیگر نقطه عطفی ببخشد.

ماجرای شگفت‌انگیز رویت بشقاب پرنده در آسمان تهران آنهم بوسیله افرادی چون مسئول برج مراقبت فرودگاه مهرآباد و خلبانان جت، که بوسیله خبرگزاریهای بزرگ‌به سراسر دنیا مخابره شد، داستان پرماجرای وجود بشقاب پرنده‌ها را به مرحله تازه‌ای کشانده است، ولی‌آیا هنوز هم میتوان از بشقاب پرنده‌ها بعنوان «افسانه» اسم برد و آیا هنوز هم نباید در این باره با مسئولیت بیشتری سخن گفت؟

حقیقت این است که وجود بشقاب پرنده‌ها آنقدر جدی شده که بشر امروز دراندیشه چگونگی‌رویاروئی باآنهاست. امروزه دانشمندان برجسته علوم‌کیهانی از خود میپرسند:

ـ بالاخره تکلیف آدمیزاد با موجودات کرات دیگر، با بشقاب پرنده‌ها، با علائم و پیامهای مرموزی که از وراء آسمانها بزمین میرسد و با هزارها شواهدی‌که ازاحتمال قریب‌به‌یقین موجودات کرات دیگر در دست است چه خواهد شد؟ و این داستان دراز و پرهیجان به‌کجا منتهی می‌شود؟

آیا وجود حیات در کرات دیگر آسمانی حقیقت دارد، آیا بشقاب پرنده‌ها بزمین‌حمله خواهند کردو آیا بشرکنجکاو پس‌از دهها سال انتظار و هیجان، با موجودات کرات دیگر دیدار خواهند کرد و با آنها. دست‌دوستی خواهندداد یا برویشان شمشیر خواهد کشید و یا اینکه موجودات عجیب‌الخلقه کرات دیگر، با تکنیک‌های فوق‌العاده پیشرفته خود حق زندگی‌را از ساکنان کره زمین خواهند گرفت و منظومه شمسی را به نابودی خواهند کشید؟

هنوز به هیچیک از این پرسشهاوهزارها پرسش‌دیگر، پاسخ قطعی داده نشده. هیچ دانشمندی در تمامی طول تاریخ هم قادر نبوده با قطع و یقین از جنین «محتملاتی» سخن برزبان آورد، اما شواهد زیادی در دست است که بشر زمینی را ناگزیر می سازد با تعمق و واقع بینی بیشتری در اینباره بررسی کند.

خبرها ووقایعی که‌ازوجود بشقاب پرنده در فضای کره زمین میرسد، جدی‌تر و واقع‌بینانه‌تر از آن است که بتوان در برابر آن شانه‌ها را بعلامت بی‌اعتنائی و ناباوری بالاانداخت. اگر هم نخواهیم «یا نتوانیم» مشاهدات عینی مراقبان برج کنترل فرودگاه مهرآباد و خلبانان جت را به هنگام‌تعقیب‌اشیاء پرنده نورانی در آسمان تهران باور کنیم، اگر حرفهای هزاران هزار انسان عاقل وبالغ وباسوادی را که در چهارگوشه کره زمین، مدعی رویت بشقاب پرنده و حتی ملاقات با موجودات آن بوده و هستند، نومی توهم و تخیل و اوهام و بالاخره «حرف مفت» تلقی کنیم، حتی اگر با دیده شک و تردید به حرفها و نظرات فضانوردان برجسته امریکائی و روسی در تهران بنگریم، دربرابر هشدارجدی‌دانشمندان برجسته و مجامع علمی دنیا در اینباره نمیتوانیم بی‌تفاوت باشیم.

موجوداتی برتر از انسان

روان استاد هشترودی‌شاد

دیدار در تهران: فضا نوردان برجسته آمریکا و شوروی، همانها که سال پیش بهنگام الحاق سفینه‌های آپولو و سایوز، در اوج آسمانها قرار ملاقات داشته‌اند برای شرکت در شصت و نهمین‌اجلاسیه‌بین‌المللی هواپیمائی به تهران آمدوتجدید دیدار کرده‌اند. این عکس، از مصاحبه مطبوعاتی فضا نوردان معروف دنیا، آنهاکه‌اوج آسمانها را درنوردیده‌اند، پس در همین کنفرانس بود که‌فضا نوردان معروف دنیا، آنهاکه‌اوج آسمانها را درنوردیده‌اند، پس احتمال وجود حیات در کرات دیگر و بشقاب پرنده، صحه گذاشته‌اند.

درحاشیه اجلاس فدراسیون بین‌المللی هواپیمائی ـ تهران

★ فضانوردان‌برجسته‌آمریکا و شوروی که بهمراه‌هیات های نمایندگی کشورهای خود برای شرکت در شصتو نهمین اجلاس فدراسیون بین‌المللی هواپیمائی به تهران آمده‌اند، همانهائی هستند که سال پیش در برنامه عظیم الحاق دو سفینه آپولو (آمریکائی) و سایوز (روسی) بهم ملحق شدند و مدتی را در سفینه سایوز بسر بردند.

فضانوردان آمریکائی عبارتند از:

توماس‌استافورد ـ دونالداسلیتون ـ ونس‌برانده.

اسامی فضانوردان روسی نیز از این قرار است:

سباسیتانف ـ الکسی‌لئونف ـ والری‌کوبانف ـ پیترکایموف.

● محل برگزاری اجلاسیه، سالن مجلل مرکز تحقیقات و تعلیمات حفاظت وبهداشت‌کار بود ومصاحبه های مطبوعاتی فضانوردان، در همان‌محل وانجمن‌ایران و امریکا صورت گرفت. در اجلاسیه بین‌المللی‌هواپیمائی ۱۶۰ نماینده از ۳۷ کشور کوچک و بزرگ جهان‌شرکت داشتند.

● دراین‌اجلاسیه، کشورهایی که‌درامرهواپیمائی سابقه‌ای طولانی دارند (چون آمریکا و شوروی) و بسیاری از کشورهایی که در این زمینه هنوز مراحل ابتدائی را طی میکنند نماینده فرستاده بودند.

★ مراسم افتتاح اجلاسیه در حضور والاحضرت شاهپورغلامرضا پهلوی برگزار شد و سرلشگر رفعت مدیر عامل باشگاه هواپیمائی شاهنشاهی بعنوان‌نخستین سخنران، نطق افتتاحیه را ایراد کرد. تیمسار رفعت مسئول برگزاری شصت ونهمین اجلاسیه فدراسیون بین‌المللی هواپیمائی در تهران بود.

انسان روزی سرانجام به کنفدراسیون کیهانی موجودات برتر می پیوندد

وجود آب در مریخ فرضیه وجود حیات در کرات‌دیگررا قوت‌بخشید

وشیکه هشتمین بمب اتمی بر اواخر جنگ دوم مورد آزمایش قرار گرفت و منفجر شده، ناگهان بر تعداد مدعیان رویت بشقاب پرنده در جهان افزوده شد و این را، جز هجوم بشقاب پرنده پس از احساس انفجار اتمی درزمین نمیتوان توجیه کرد.

پرفسور هشترودی میگفت: نخستین انفجار اتمی توسط بشر مقادیر زیادی از اشعه رادیو اکتیو را بفضا فرستاد. موجودات پیشرفته‌کرات‌دیگر، با دریافت علائم انفجار اتمی در زمین، ناگهان بی بردندکه بشر زمینی، به‌یک‌مرحله‌بسیار مهم و بسیار حساس ازتکامل و پیشرفتهای تکنولوژی (یعنی شکافتن هسته)قدمنهادوبهمین جهت برای تحقیق بیشتر در این‌باره، سفینه‌های خود را آنهم به تعدادی زیادتر ازهمیشه بسوی زمین فرستاده‌اند.

پرفسور هشترودی درتئوری های علمی خود حتی پا را از اینهم فراتر میگذاشتو معتقد بود که کره زمین از هزاران سال پیش همیشه تحت نظر، بوده است و در این تحت نظر بودن، هیچ تردیدی‌نباید داشت.

شواهد غیرقابل انکار

این نظر را دانشمندان بسیار برجسته اروپائی و امریکائی هم تایید میکنند. دانشمندان‌به شواهد بسیار زنده و غیرقابل تردیدی استناد میکنندکه‌یادگار انسان‌های چند هزار سال‌پیش است. این یادگارها چنان‌است که حتی بشر امروز، با همه پیشرفتهائیکه به آن‌دست یافته قادر به خلق آنها نیست.

امروزه دانشمندان بسیاری باین نتیجه قطعی رسیده‌اند که مثلا «اهرام ثلاثه»مصرنمیتواند کار دست یا مغز بشر خاکی باشد.

در اهرام ثلاثه مصر،قطعات سنگی بسیار بسیار حجیم وزین بکار رفته که دهها برابر بزرگتر و سنگین‌تر از قطعاتی است که عظیم‌ترین منجنیق‌های امروزی قادر به حمل‌ونقل‌آنند. چه‌کسی میتواند باور کند که انسان چند هزار سال پیش که در ابتدائی‌ترین مرحله تکامل مدنیت و تکنولوژی بود، قادر به حمل و نقل آن قطعات بسیار عظیم و خلق اثری چنان شگفت انگیز بود که ماهرترین‌مهندسان و معماران امروز هم از مشاهده آن انگشت حیرت بدهان میگیرند؟ از این نشانه‌ها در گوشه‌های‌دیگر دنیا زیاد وجوددارد، آنقدر زیاد که «شک علمی» گروه کثیری از دانشمندان را درباره امکان وجود موجودات پیشرفته ومتفکر در کرات دیگر بیقین‌علمی» بدل کرده است.

دانشمندان معتقدند که‌بشقاب های پرنده که‌علی‌الوصول باید از جهان تکنیک پیشرفته‌یی برخوردار باشند که بتوانند سرعتهای بسیار زیاد (اگرچه باندازه سرعت نور، ولی بسیار نزدیک به آن) راتحمل کنند، از کراتی خارج از

بقیه در صفحه ۸

ویادش بخیرباد. درصلاحیت علمی «استاد»، کسی نمی توانست شک کند او براستی یک شخصیت بی‌نظیر علمی جهانی بود.

مرحوم هشترودی از جمله دانشمندانی بود که با قطع ویقین ازحقیقت وجودبشقاب پرنده حرف میزد. او معتقد بود که موجوداتی در جهان بیگران (کرات خارج‌ازمنظومه شمسی) زندگی میکنند که از لحاظ بهرمگیری از طبیعت و تکنولوژی، صدها بار برتر از انسان زمینی‌اند تمدن موجودات این کرات چنان پیشرفته است که بشر امروز، در قیاس با آن بسیار حقیر و ناچیز جلوه میکند، بهمین لحاظ آنهاموجودات کرمزمینی را «متحنظر» دارند تاهروقت تمدن بشر زمینی و قدرت بهرمگیری او از طبیعت و تکنولوژی، به «سیکل» تمدن آن کرات رسید ما را هم به کنفدراسیون کیهانی خود راه دهند.

دانشمند فقید ایرانی در توجیه عقاید علمی خود می گفت:

PERSIAN WORLD SHIPPING CO.

اطلاعیه

شرکت سهامی خاص کشتیرانی پرشین ورلد شرکت کشتیرانی تیک (تی آی سی)

کشتیرانی زیم (بامسئولیت محدود)

باکمال خوشوقتی باستحضار کلیه مراجعین و مشتریان محترم میرساند. از تاریخ ۹ مهرماه ۲۵۳۵ شاهنشاهی (اول اکتبر ۱۹۷۶) نمایندگی شرکت کشتیرانی زیم با مسئولیت محدود از شرکت تیک (تی آی سی) به شرکت کشتیرانی پرشن ورلد (سهامی خاص) منتقل میگردد

برای تسهیل کار مشتریان محترم کلیه افرادی که در شرکت تیک (تی آی سی) مشغول به کار بودند اکنون در شرکت پرشن ورلد وظائف خود را انجام میدهند. در ضمن کلیه اسناد مربوط به کالاهای حمل شده بوسیله شرکت کشتیرانی زیم که از طرف شرکت تیک (تی‌آی سی) صادر شده است در حکم اسناد صادره از طرف شرکت‌پرشن ورلد خواهند بود.

نشانی شرکت کشتیرانی پرشن ورلد از تاریخ ۹ مهرماه ۲۵۳۵ شاهنشاهی بشرح زیر است:

خیابان عباس‌آباد خیابان پاکستان کوچه‌دوم پلاک ۲۲

تلفن ۶۲۱۹۱۷ ـ ۶۲۱۹۱۸ ـ ۶۲۴۴۶۴ تلکس 212869 COMI IR

مسکن دلخواه خودرا

چه‌بخرید چه‌بسازید

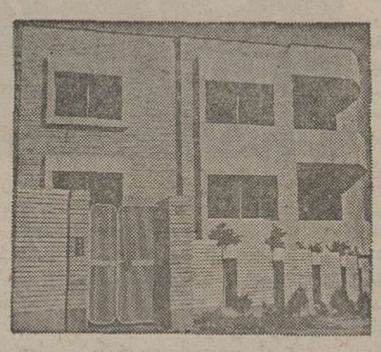

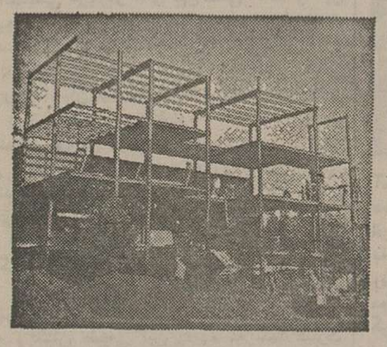

پس انداز مسکن بانک رهنی ایران باسهل ترین شرایط بشماوام میدهد

وام برای واحد مسکونی اول تا ۴۰۰۰۰۰۰ ریال

وام برای واحد مسکونی دوم تا ۳۵۰۰۰۰۰ ریال

جمعاً تا ۷۵۰۰۰۰۰ ریال

با حداقل بهره، حداکثر نسبت وام به‌ارزش گروکان بمأخذ ۸۰ درصد وبازپرداخت طولانی تا ۲۰ سال

بانک رهنی ایران

بانک رهنی ایران، بانک مسکن شما

سرمقاله

رهبر فرانسه در تهران

رئیس جمهوری فرانسه حضرت والری ژیسکار دستن و همسرشان، درحالی که هیاتی از مقامات عالیرتبه فرانسوی ایشان را همراهی میکنند، به تهران واردشدند.

«پرزیدنت ژیسکار» دومین رئیس جمهوری فرانسه است که بطور رسمی از ایران دیدن میکند. قبلا، ژنرال دوگل درزمانی که عهده‌دار مقام ریاست جمهوری بود به ایران سفر کرد و ملت ایران بهشایسته ترین وجهی از آن مرد بزرگ استقبال کرد. جانشین دوگل - ژرژ پمپیدوی فقید - نیز چندساعتی بطورغیر رسمی درتهران توقف داشت واینک، سومین رهبر جمهوری پنجم فرانسه میهمان کشور ما است.

این سه رهبر در شکل بخشیدن به روابط نوین ایران و فرانسه و توسعه مناسبات فرهنگی واقتصادی و صنعتی فرمابین سهمی بسزا داشته اند و درحقیقت، از دوران ریاست جمهوری ژنرال دوگل یک دوره جدید در روابط ایران و فرانسه آغاز شد که در ادامه آن و به اهتمام جانشینان شایسته دوگل - ژرژ پمپیدو و ژیسکاردستن- همکاریهای دو کشور ابعاد گسترده یی پیدا کرده و براثرآن پایه‌های دوستی طرفین بیش از هرزمان استوار گشته است.

فرانسه، ازنخستین کشورهای اروپایی است که با ایران روابط دوستی برقرار کرد و بهمین سبب، تا اوایل قرن بیستم ایرانیان مغرب زمین را بطور مطلق «فرنگ» یا «فرنگستان» میگفتند که هنوزهم در محاورات مردم ایران به کار میرود. این تاریخچه چند قرنی، خوشبختانه نمونه روشنی از مناسبات سالم دو کشور شرقی وغربی محسوب میشود. در ادوار تاریکی که کشورهای اروپایی عموما با مقاصد استعماری و به نیت چپاول وغارت منابع طبیعی ممالک شرقی باآنها باب مناسبات میگشودند، فرانسویان هیچگاه درایران مطامع استعماری از خود بروز ندادند و بخصوص بعداز انقلاب کبیر، سیاست فرانسه در ایران همواره براصول اخلاقی و فرهنگی واحترام به تمدن و تاریخ ایران مبتنی بود.

بخاطر همین روش و منش، ایرانیان نیز هنگامی که در مقام اقتباس تمدن غرب وبهره گیری از مظاهر این تمدن برآمدند، فرانسه را بیش از هرکشور اروپایی شایسته اقتداء تشخیص دادند و باوجود آنکه روسیه و انگلیس وبعضی دیگر از کشورهای اروپایی بمراتب بیش از فرانسه با ایران ارتباط سیاسی واقتصادی داشتند، تا همین اواخر -یعنی درسالهای بعدازجنگ دوم جهانی وپیدایش قدرتی بنام امریکا- کشور ایران عمیقا تحت تاثیر تمدن وفرهنگ وحتی سیستم اداری و قضائی و آموزشی کشور فرانسه قرارداشت.

بعدازجنگ دوم بین المللی، براثر تحولاتی که در صحنه سیاست و اقتصاد دنیا روی داد و فرانسه نیز بنوبه خود در گرداب مشکلات سیاسی واقتصادی گرفتار شد، مناسبات ایران و فرانسه برای مدتی دستخوش رکود شد تا آنکه بهنگام روی کار آمدن ژنرال دوگل وتشکیل جمهوری پنجم که مقارن با انقلاب بزرگ اجتماعی ایران بود، مجددا فرصت تجدید روابط و توسعه همکاریهای دو کشور حاصل شد و این مناسبات همچنان که گفتیم درزمان ریاست جمهوری پمپیدوی فقید و پرزیدنت ژیسکار دستن گسترش کمی وکیفی فوق العاده یافت و اساس محکم یک دوستی وهمکاری سازنده بنانهاده شد.

اینک که حضرت رئیس جمهوری فرانسه وبانو ژیسکاردستن بنابدعوت شاهنشاه وشهبانوی ایران ازکشورما دیدن میکنند، به یقین فرصتی است مغتنم تا ازین زمینه مساعد، برای همکاریهای گسترده‌تر بنفع هردوکشور بهره گیری شود.

زندگی در لبنان تقسیم شده امکان پذیر نیست

جنگ لبنان تنها جنگ دنیا است که هر یک از اطراف متخاصم آن پس از کسب یک پیروزی نظامی از طریق یک شکست سیاسی مجازات میشوند.

شاید همه اطراف شرکت کننده در جنگ لبنان این حقیقت را درک میکنند. باستثنای یک مشت پسماندگان فئودالیسم عشایری عقب افتاده واستفاده کنندگان از سوداگران سلاح و بهره‌گیران از روشهای سیاسی که در راه منافع خصوصی بکار میرود.

واقعیت

شدت عمل نمیتواند هیچ مشکلی را در لبنان حل کند و کسانیکه از درس های گذشته پند نگرفته‌اند شاید از تجارب اخیر پندگیرند بدین معنی که در چهارچوب تحولاتی که همه اجتماعات جهان شاهد آن میباشند هیچ گونه چزراه گفتگو وراه حل های سیاسی وجود ندارد باستناد این درس عبرت که ازراه تجربه بدست آمده واقعیت دیگری وجود دارد که اهمیت آن کمتر نیست یعنی قانع شدن همه لبنانیها باینکه نمیتوان زندگی مرفه و باآسایشی خارج ازچهارچوب وحدت ملی و وحدت سرزمین بدست آورد.

ازسویی برای همه هم ثابت شدکه سخن گفتن از تقسیم لبنان فقط توسط دو تیره ممکن است مطرح شود یا احمق نادان و یاخیانتکار که خود را به نادانی میزند. این دو تیره هیچیک محبوبیت و موقعیتی درمیان مردم ندارند بویژه اینکه تجربه مردم نشان داد که در لبنان تقسیم شده زندگی مقابل قبول، امکان پذیر نیست.

بدنبال این دو واقعیت درسطح محلی لبنان مطالب بدیهی دیگری هم وجود دارد زیرا مساوات افراد یک ملت در حقوق ووظایف و مشارکت در تعیین سرنوشت کشور دراین دوره از پایان قرن بیستم از موارد حتمی الاجرای همه نقاط جهان میباشد و هیچ قدرتی نمیتواند که لبنان را از این واقعیت مستثنی کند.

آنچه گفته شد در باره تناقض های اجتماعی لبنان بود واما درمورد جنبه سیاسی این تناقض ها بویژه در مورد مسئله فلسطین باید گفت مهمترین گوشه تجربه تلخی که لبنانی ها گرفتند این بود که بخطر برپایی موجودیت صهیونیسم در قلب میهن اعراب و آنهم مماس بامرزهای کشورشان پی‌بردند. البته این توجه خیلی دیر بود و بهمین جهت خیلی گران تمام شد زیرا سیاست بی‌توجهی نسبت به برپایی اسرائیل وعدم توجه به خطرات موجودیت آن یکی از مهمترین عوامل فاجعه جنگ داخلی لبنان میباشد. بعضی از سیاستمداران کوته‌نظر لبنان از نتایج برپایی اسرائیل فقط به موجودیت فلسطینی ها در لبنان توجه کردند. و بجای اینکه سیاستی برای بررسی اصل موضوع پیدا کنند برای حل یکی از گوشه های آن راههای مختلفی پیشه خود ساختند یکبار از طریق توسل به زور و باردیگر از طریق مکر و فریبها اینکه در پایان متوسل بسلاح برای کوچ دادن فلسطینی ها شدند در حالیکه این سیاستمداران فراموش کردند که دوره جنگهای نابود کننده سپری شده و بهتر بود که ملت فلسطین برای ادامه مبارزه خود درراه بازپس گرفتن سرزمین خویش بهر قیمتی یاری میدادند که بدون شک خیلی کمتر از قیمتی بودکه تاکنون در جنگ داخلی کشور خود پرداخته‌اند. گذشته از اینکه فلسطینی ها هم مردان وامکاناتی راکه برای رهائی سرزمین خود ذخیره کرده بودند در این جنگ از دست دادند همه میدانند که اگر لبنان از ابتداحاضر میشد یکی از کشورهای رویاروی اسرائیل باشد هیچگاه این خسارات و آسیب ها را که درهر حال بنفع اسرائیل متحمل نمیشد همچنین این آقایان فراموش کردند که سازمان مقاومت فلسطینی که می‌خواستند آنرا تصفیه نمایند همچنان بصورت خط دفاعی دربرابر آزهای اسرائیل در لبنان باقی خواهد ماند. گذشته ازاین برهیچکس پوشیده نیست که هدف استراتژی توطئه، صهیونیستی در لبنان این بود که شعار انقلاب فلسطین را برای برپایی یک دولت دموکراتیک فلسطین که همه بدون درنظرگرفتن ادیان درآن همزیستی داشته باشند خنثی سازند.

توطئه

صهیونیستها خواستند به جهانیان اعلام کنند که شعار فلسطینی ها تحقق پذیر نیست و بهترین دلیلش رویدادهایی است که هم‌اکنون در لبنان میان گرو های مختلف صورت میگیرد در حالیکه همه یک ملیت دارند. شاید صهیونیستها از سرعت بخرج دادن برای روکردن توطئه خود پشیمان شده باشند زیرا همه دلایل نشان میدهد که توطئه شکست خورده و نشان داده قومیت قوی‌ترازدسته بندی‌های مذهبی و ناسیونالیسم قوی‌تراز تقسیمات عشایری است و بدین ترتیب لبنانی ها خیلی دیر بیدار شدند و بخطر موجودیت اسرائیل در کنار مرز های خود پی‌بردند و متوجه شدند که میبایستی درهمه معادله های سیاسی که قبل از برپایی این موجودیت داشته تجدید نظر کنند و استقلال و موجودیت خود را حفظ کنند.

بطورکلی دیگر لبنان نمیتواند سیاست انزوای خود را از جهان عرب دنبال کند و ناچار است به پیوستگی خود باین واقعیت گردن نهد. حقایق وواقعیت هایی راکه بحران لبنان در صحنه عربی اثبات کرد بطور خلاصه بشرح زیراست.

همبستگی

● یکم: اینکه عاملی که میتواند در برابر صهیونیسم بپیروزی برسد رویاروئی واحد عربی است به گفته انورسادات حتی اگر ملت فلسطین در مبارزات سرسختانه خود علیه امپریالیسم صهیونیسته پیشاپیش اعراب قرار گرفته‌اند مع‌الوصف رهایی بخشیدن به سرزمین های اشغالی و باز پس‌گرفتن حقوق حقه ملت فلسطین وظیفه ایست بگردن ملت عرب. بهمین جهت میبایستی حداقل همبستگی عربی که در جنگ اکتبر بوقوع پیوست و متاسفانه خیلی زود ازبین رفت دیگر بارتحقق یابد. در چهار چوب همین همبستگی است که هماهنگی میان سایر اعراب بوجود میاید تا هرکشوری بداند چه ماموریتی به عهده دارد و درهر مرحله‌ای از مرحله مبارزات علیه دشمن مشترک چهکاری باید انجام دهند.

● دو - تقویت شخصیت ملی فلسطین و علاقمندی بحفظ موفقیت های مبارزاتی ملت فلسطین بویژه موجودیت سیاسی آن بنمایندگی سازمان رهایی بخش فلسطین.

اگرکسی ازمیان رهبران عرب تصور کند کموجودیت فعلی فلسطین یک وسیله موقت عربی برای اجرای هدف های تاکتیکی است این رهبر باید بداند و مطمئن باشد که سازمان رهایی بخش فلسطین بانگیزه قربانی هایی که ملت فلسطین درراه آن داده حقیقتی است سیاسی وثابت درسرزمین خود و همانگونه که ماجرای «سپتامبر اردن» ثابت کرد که نمیتوان موجودیت فلسطین را تصفیه نمود. کشتارهای لبنان هم ثابت کرد که واگذاری اداره فلسطین بغیر فلسطینی ها مشکل است.

●سوم: تجربه خونین لبنان بویژه پس‌از سکوت اعراب اهمیت نقش مصررا ثابت کرد زیرا بدون مصر نه جنگ ونه صلح ونه آرامش و نه وحدت وهمبستگی صورت تحقق بخود نمیگیرد بهمین جهت مصر درچند روز قبل شاهد فعالیت های سیاسی گسترده ورفت و آمد شخصیت های مختلف بود و همین امر نشان میدهد که مصر چه نقش بزرگی دارد.

الاهرام

آمریکا وانگلیس هنوز فرصتهایی دارند

آیاشوروی درقمار قاره سیاه برنده خواهدشد؟

تشویش‌خاطری که در مسکو ازامکان حل وفصل شدن مسائل رودزیا ازراه صلح آمیز وبراساس ابتکار و اقدامات قدرتهای باختری احساس میشود- بصورتی که مندرجات مطبوعات روسیه نشان میدهد- ناشی ازاین اضطراب است که نقشه بزرگ کرملین برای آفریقا ممکن است باین ترتیب خنثی شود.

نقشه بزرگ شوروی که ازآن نام بردیم بسیار بیشتر ازآنکه به حمایت ازحرکتی بسوی تسریع پیروزی رژیمهای سوسیالیستی در ممالک آفریقائی التفات داشته باشد معطوف به تشویق مبارزات مسلحانه‌ای است که فوری‌ترین نتیجه آنها بصورت افراطی‌ترساختن بوشیاو گرایشهای آفریقائی خودنمائی خواهد کرد.

مسکو ترجیح میدهد که جنگ چریکی برضد رژیم اقلیت سفید پوستان رودزیا رشدکند وتکامل وقایع دراین مسیر ازنظر طراحان استراتژی آفریقایی کرملین کاملا برابر کوششی که به نیت حل و فصل صلح آمیز مسائل رودزیا صورت گیرد دارای مزیت است. چنین از چنان مسیری است که امید شوروی به بسط یافتن دامنه نبرد های چریکی و مسلحانه ازطرف سیاه‌پوستان ناسیونالیست به آفریقای جنوبی جامه عمل خواهدپوشید وچرخه انقلاب را دراین سرزمین روشن خواهد کرد.

قسمت هائی ازطرز فکررهبران شوروی در زمینه‌ای که سطور بالا بیان کننده آن است اخیرا درکنفرانسی که کارشناسان مسائل آفریقائی شوروی برپاکرده بودند مجال خودنمائی یافت. کنفرانس مذکوربرای آن تشکیل شده بودتا استراتژی آینده مسکو را در قاره آفریقا بادرنظر گرفتن تجارب روشن کننده‌ای که در آنگولا بدست آمده است بررسی کند. یکی ازصورت جلسات کنفرانس کارشناسان امور آفریقائی شوروی که بعنوان سندی رسمی انتشاریافت شرح عقایدی بود که بوسیله «کتورگی میرسکی» ازصاحبنظران طرازاول روسیه درامور کشورهای جهان‌سوم بیان شده بود- میرسکی دراین گزارش بهیچوجه زحمتی برای پرده‌پوشی رجحانی که تشویق توسعه نبردهای چریکی و مسلحانه نسبت به شیوه‌های دیگر چاره جوئی برای حل وفصل مسائل جنوب افریقا قائل است بخود نداد وی در اظهارنظر خودخاطرنشان میکند که هرچند گرایش رژیمهای ممالک جهان سوم بطرف سیاست های افراطی لزوما بستگی به روی کارآمدن آنها ازراه مبارزات مسلحانه ندارد با اینحال تجارب آفریقائی نشان میدهد که اکثریت بزرگ ممالکی که درقاره سیاه تحت سیطره رژیمهای افراطی قرار دارند ازآنهائی تشکیل میشوند که مرحله نبرد های خونین و مسلحانه راپشت سرگذاشته‌اند. میرسکی سپس توضیح میدهد که احزاب انقلابی درکوره مبارزات مسلحانه تبدیل به فولاد آبدیده میشوند ونیرومندتر میگردند درحالی که عناصر بورژوازی معمولا گرایش به گریختن ازمیدان های عمل وکارزار دارند.

نبرد مسلحانه

عقیده‌ای که میرسکی درکنفرانس کارشناسان امورافریقائی شوروی اظهار کرده است دارای عنوان یک «تئوری» است. با اینحال اهتمامی که رهبران شوروی به اعمال مصرانه این استراتژی درجریان اقدامات عینی بخرج میدهند واقعیتی است که درتاریخ نهضت جهانی کمونیسم برای اثبات آن میتوان شواهد وافی بدست آورد. کمونیست ها میدانند که بادامن زدن به آتش آشوب و کشمکش وبا سد کردن راه تدابیر صلح جویانه برای حل وفصل مناقشات سیاسی قادرند مدت ستیزهای اجتماعی راطولانی ترکنند واین وضع رابعنوان ابزاری برای افراطی تر ساختن توده‌های مردم مورد استفاده قراردهند مالاآرمان های کمونیست رابکمک این تمهیدات برآورده سازند.

مشاور

آنچه که تحت عنوان «تئوری» در کنفرانس کارشناسان امور آفریقائی شوروی مطرح شده و گزارش نتایج کارآن کنفرانس راجع به مسائل آسیا و آفریقا ازارگان های ارباب تحقیق و تتبع به چاپ رسانده است بهیچوجه بیان کننده عقاید مجرد عده‌ای ازصاحب نظران روسی نیست. یکی ازدلایل متقاعد کننده‌ای که میتوان در دفاع ازاین عقیده عنوان کرد حضور عده‌ای ازکسانی در کنفرانس صاحب نظران امور آفریقائی شوروی است که در وزارت خارجه این کشور بعنوان مشاور و مستشار مسئولیت های سنگین برعهده داشته‌اند و دخالت وتصمیم گیری آنها درزمینه روابط مسکو با ممالک جهان سوم بسیار نافذاست.

طی هفته‌های گذشته درآن حال که هنری کیسینجر وزیر خارجه آمریکا سرگرم دنبال کردن سفرهای افریقائی خود بود در کشور های متعدد قاره سیاه دیپلماتهای روسی به رهبران این ممالک اندرز میدادند که نبرد مسلحانه کلید نجات وبقای این قاره است.

درلوکاندا مقامات دولت شوروی حتی به دولت ایدی امین اطلاع داده‌اند که اتحادشوروی آماده است تا هرنوع حمایت یا دیگراختلافی را از رزمندگان آفریقائی در نبردشان برای نابود کردن کامل رژیم های رودزیا وآفریقای جنوبی دریغ نکند. خنثی کردن نقشه بزرگ استراتژی آفریقای شوروی قدرتهای باختری رابه مبارزه جدیدی دعوت میکند که بسیار حیاتی است.

آمریکا وانگلستان که برای حل وفصل صلح آمیز بحران رودزیا پیشقدم شده‌اند هنوز فرصت‌های گرانبهارابرای مواجهه بااستراتژی آفریقائی شوروی ازدست نداده‌اند.

در مواجهه‌ای ازاین قبیل وبا این مرتبه از اهمیت همچنان که دمکراتهای باختری دربسیاری ازتجارب قبلی مبارزه باشوروی درمرحله رقابت‌های بین‌المللی فراگرفته‌اند -خردمندانه‌ترین شیوه عبارت از شکست دادن روسیه درقماری است که به ابتکار خودش برپا شده است، تاآنجا که به رودزیا و آفریقای جنوبی مربوط میشود دنبال کردن مجدانه ابتکاری که اخیرا باسفر کیسینجر به آفریقا آغازشده است ورها نکردن اقداماتی که هدف ازآن انتقال نهائی قدرت سیاسی ازدست اقلیت سفیدپوستان رودزیا به اکثریت سیاه وآفریقائی آن است تنها راه حلی است که میتواند به شکست استراتژی شوروی و آرمانهای کمونیست جهانی درجنوب افریقا منجرشود.

هرالد تریبون

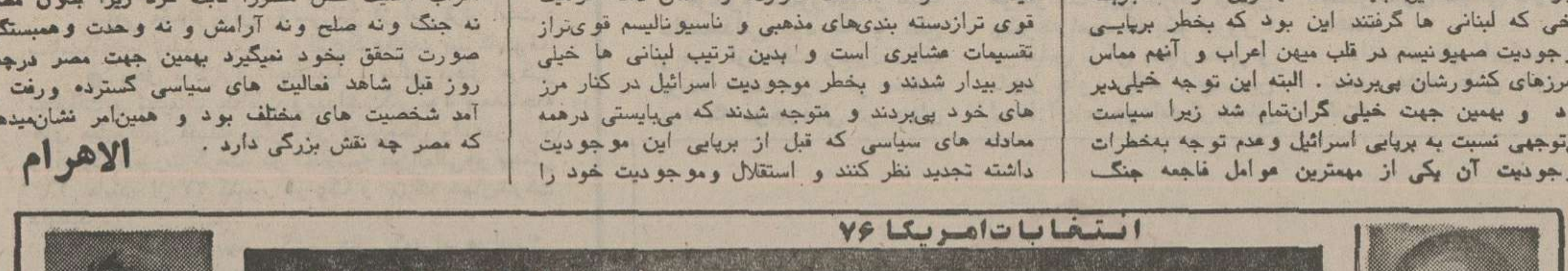

نگرانی نامزدها افزایش یافته است

۷۰ میلیون امریکائی رأی نخواهندداد

★ فورد با نامزد معاونت در انتخابات و کارتر با موندال برگزیده خود به نامزدی معاونت ریاست جمهوری.
نقش معاونان در پیروزی انتخابات نوامبر انکار ناپذیر خواهد بود.

آمارگیری های تازه نشان می‌دهند که در حدود ۷۰ میلیون تن از امریکائی‌های رای دهنده به احتمال زیاد در انتخابات ریاست جمهوری امریکا -روز دوم نوامبر- شرکت نخواهند کرد و این رقم دست کم ده میلیون واحد بیش از چهار سال پیش است.

این دور نمای ناامید کننده راهیچ دلیلی ندارد که باور نکنیم یا نسبت به صحت آن دچار تردید شویم، این گروه عظیم خود و ملت امریکا را گرفتار «ناخدمتی» بهکشور کرده‌اند درحالی که نبایدچنین باشد.

آنها میتوانند پیش از آن که روز اخذآراء برسد تغییرعقیده بدهند البته بیشترآنها بسادگی تصمیم نادرست گرفته‌اند ولی واقع امر این است که آنها رای نمیدهند خود به ایجاد شرایط و اوضاعی کمک می کنند که از آن گله دارند.

عده کثیری از آنها به آمارگیران گفته‌اند که رای‌نمیدهند زیرا که دولت راعده کمی اداره میکنند. آیا این دلیل خوبی برای رای ندادن است؟

اگر این رای دهندگان بالقوه به پای صندوق‌های رای‌نروند ناگزیر وضعی پیش‌خواهدآمد که رئیس جمهوری و اعضای کنگره بارای اقلیت انتخاب شوند و پارهیی از آنها شاید با ۲۵ تا ۲۷ در صد آراء کرسیهای نمایندگی را اشغال کنند.

آیا این است آنچه رای دهندگان واقعا خواستارآنند چرا آنها در ایجاددولت آینده براساس اکثریت شرکت نمیکنند و چرا میخواهندحق رای‌دادن خود رابرای آنکه دولتی متکی به اکثریت تشکیل شود از دست بگذارند.

یک اکثریت قاطع ملی‌دولتی تابع منافع ملت را پدید می‌آورد اما یک اکثریت نسبی اندک عده حکومتی متزلزل و «کم‌خون» را پدید می‌آورد.

یک دلیل‌دیگر که رای‌دهندگان برای اثبات‌صحت تصمیم خود در رای ندادن عنوان میکنند این است که آنها به‌نامزدهایی که در مبارزه های انتخاباتی شرکت میکنند اعتماد ندارندو میگویند که سیاستمداران به زبان چیزی میگویند و اما انجامش نمیدهند.

اما این رای ندهندگان با نرفتن به پای صندوق های رای کمک میکنند که نامزدهای بسیار غیر قابل اعتماد درمقام های پارلمانی یا اجرایی باقی بمانند در حالی که خود رای ندهندگان خواستار برکناری آنها از کرسیهای نمایندگی یا اجرائی هستند پیداست که نظریه آنهادر این باره صحیح نیست.

رای گیری‌های‌مقدماتی اخیر این واقعیت را فاشکرده است که بیشتر اعضای کنگره که درگیر تخلف های آشکاری از گونه گرفتن هدیه های غیر قانونی از شرکتها و موسسه های بزرگ، رشوه خواری، و سوء استفاده از صندوق های عمومی‌هستند توانسته‌اند که باز هم نامزدی خود را به مردم بقبولانند کاری که‌سخت وحشتناک است، دو عضو کنگره که در عمل باتهام تخلف های انتخاباتی تحت‌تعقیب‌قرار گرفته بود اکنون دوباره‌نامزد نمایندگی شده‌اند و یک عضو دیگر کنگره که برای‌خرید رای پول پرداخته بود درانتخابات مقدماتی هیچ رقیبی دربرابرش نبود همچنین هیچیک از ده سناتوری که‌متهم به قبول‌هدیه های غیر قانونی برای تامین هزینه های انتخاباتی‌شان شده بودند نامزدی مجددشان‌برای سنا نکول نشد و یکی از آنها در انتخابات مقدماتی دورقیب متنفذ را شکست داد.

تمام این نامزدها مجددابرای عضویت در کنگره که رای - دهندگان‌ازآنها روی‌گردانده‌اند بارای اقلیت در انتخابات مقدماتی موفق شده‌اند ظاهرا بنظر میرسد که پاره‌ای ازرای دهندگان، اهمیتی به فساد اعضای کنگره نمیدهند اما رای ندهندگان که میگویند بدین علت از رای دادن امتناع کرده‌اند که بطور کلی به سیاستمداران اعتماد و اطمینان ندارد بارای ندادن خود عملا به تجدید انتخاب این اعضای متخلف کنگره کمک کرده‌اند.

آیا درست است که‌هیچ‌اساس- و مبنایی برای ترجیح انتخاب یکی‌ازدو نامزد ریاست‌جمهوری وجود نداشته باشد؟ آیا درست است که صرفنظر از این که ارتر دموکرات بکاخ سفید راه‌یابد یا باز پرزیدنت فورد در آن حکومت کندهمه چیز درست مثل گذشته پیش خواهد رفت؟درست همان‌طور که رای‌دهندگان پیش‌بینی و اظهار نظر کرده‌اند؟

پاسخ این هر دوپرسش «نه» است.

آیا دلیلی وجود دارد که به بی‌عیبی هر یک از دو نامزد ریاست جمهوری بی اعتماد باشیم من فکر میکنم که دلیل براین بی‌اعتمادی وجودندارد. پرزیدنت فورد ثابت‌کرده است که فردی است صادق و با شرف و جیمی کارتراگر چه هرگزفرصت‌اثبات خصوصیات نیک خود در یک سطح ملی را نداشته قضاوت و نظر صاحبنظران این است که او هم فردی است با شرف و صادق -وازاین لحاظ‌هیچیک از آنها سزاوار آن نیستند که از رای عمومی محروم‌بمانند.

اما اختلافهای‌مهمی درنظرات و سیاست های آنها وجود دارد این خود مبنایی است برای ترجیح یا انتخاب یکی‌از آنها از روی سلیقه وطرزفکر هر رای دهنده و این انتخاب و ترجیح را باید با رای‌دادن موید کرد نه بارای ندادن.

تفسیر سیاسی

مشکلات اقتصادی انگلیس

دنیس هیلی چهارشنبه شب گذشته بملت انگلیس گفت ما به سیاستی که در پیش گرفته‌ایم وفادار خواهیم ماند و آنرا باموفقیت درکشورمان از قوه به فعل درخواهیم آورد.

کلماتی که وزیر خزانه‌داری دولت بریتانیا در آن شب‌بکار برد- در حالی که شخص وی در این اواخر آماج مهیب‌ترین حملات بوده است و پس از بازگشت از جلسه‌ای که در آن تصمیم گرفته شد که انگلستان ۳٫۹ میلیارد دلار از صندوق بین‌المللی پول وام بگیرد و آنرا صرف ترمیم مواضع بسیار آسیب دیده لیره استرلینگ کند کلمات دلاورانه‌ای بوده است اما درحالیکه از دولت کارگری انگلستان بتوان انتظار داشت که بهسیاستش وفادار بماند - مسئله اساسی که اکنون مطرح است و احتمالا مسئله‌ای است که بیش از تمام عوامل دیگرمسبب افول ارزش پول انگلستان بوده است حر این بیان خلاصه میشود که آیا نفس و ماهیت سیاستی که وزیر خزانه‌داری از وفاداری و دولت متبوعش سخن میگوید - میتوان دوامیابنده وقابل اعتماد باشد؟

تثبیت دستمزدها در سطحی نازل و یاجلوگیری ازترقی فاحش آن و کاستن مخارج بخش عمده‌ای از خدمات عمومی و افزودن سرمایه‌گذاری در صنایع بخودی خود شیوه‌ای سالم وعقلایی برای مبارزه با تورم و برای تضمین کفایت توانایی رقابت محصولات انگلیسی دربازار های بین‌المللی است و این توانایی برای صنایع انگلستان بنحوی حیاتی مورد نیاز است تا اجازه داده شود که این کشور کالاهایی را که بخاطر دفاع از بقای خود نیازمندشان است خریداری کند، با اینحال وقتی اتحادیه های کارگری انگلستان چنانکه سرمشق اتحادیه ملوانان نشان میدهد ضمن اعلام وفاداری به قرارداد اجتماعی یعنی خودداری داوطلبانه از عنوان کردن توقعات تورمی افزایش دستمزد - مفرهایی برای طفره رفتن از وفاداری واقعی به‌این تعهد جستجو میکنند و بزعم خودشان راه های زیرکانه‌ای‌برای موجه‌نشان دادن این عهدشکنی کشف میکنند آیامیتوان انتظار داشت که احساس اعتماد به آینده سیاست پولی و اقتصادی موعود دولت کارگری و به‌آینده لیره استرلینگ دستخوش تزلزل نگردد؟

هنگامیکه ارزش لیره در وقایع اخیر مالی‌سقوط کرد - تجربه‌نشان داد که واکنش طبیعی این پدیده نه تنها عبارت از ترقی قیمت‌ها بود بلکه فشار برای افزایش دستمزدها نیز علیرغم قرارداد اجتماعی و میثاقهایی که اتحادیه های کارگری انگلستان رادرقبال دولت متعهدبمدارا کرده‌است - از هرطرف بچشم خورد، امتیازهایی‌که کارگران اتحادیه ملوانان انگلیسی با اجتناب ازعنوان عهد شکنانه افزایش دستمزد ها -و صرفا در استتار یک تقاضای ظاهرا موجه تقاضا کرده‌اند - درحساب آخر- بهمان اندازه در ترکیب عناصر تشکیل دهنده هزینه های تولید در صنایع دخالت داردکه‌چنین نقشی را معمولا دستمزدها باعنوان رسمی و آشنای خود ایفا میکنند بنابراین عادلانه‌ترین تفسیری که برای روش اتحادیه مذکور وجود دارد این است که رهبران این اتحادیه تصمیم گرفته‌اند که‌نیاز حیاتی‌کشورشان -ومصالح اقتصاد ملی و بیمار آن را به نازلترساختن سطح هزینه های تولید فراموش کنند. کنفرانس حزب کارگر که‌چندی قبل در بلاکپول برپاشد بهیچوجه‌کمکی به تخفیف مشکلات‌دولت کارگری جیمزکالاهان نکرده است همانطور که مخالفت های ابراز شده از طرف جناح چپ حزب کارگر در آن کنفرانس نیز - هرچند رسما نتوانست به تزلزل سیاست دولت کنونی منجر گردد - بسیاری از دشواریهای مورد«ابتلای» رهبری‌حزب را لاینحل گذاشت علیرغم طنینی که خطابه های آتشین رهبران جناح چپ در «بلاکپول» داشت - ظاهرا آنچه که در نظر دولت کالاهان با اهمیت و افتری عرض اندام کرده - بمراتب بیشتر از آنکه نقش جناح چپ حزب کارگری باشد روش اتحادیه‌های کارگری انگلستان است و واقعیت نیز این است که جناح چپ حزب کارگر بهیچوجه قادر نیست انگلستان را به اندازه اعمال اتحادیه های کارگری منزوی کند و آنرا مورد تهدید قرار دهد.

دولت انگلستان با استقراض از صندوق بین‌المللی پول برآن است که فرصتی برای نفس تازه کردن به اقتصاد کشور بدهد و در صورتیکه چنین فرصتی را بقدرکافی بدست آورد خواهد توانست بوعده وفاداری به‌سیاستی که با اقدامات هفته گذشته در پیش گرفته است عمل کند و از عهده مهار کردن تورم برآید. مسلما بسود تمام دنیای صنعتی است که‌انگلستان به رستگاری، موعود دولت کارگری خود نایل شود نه تنهابه‌این دلیل که انگلستان بدلایل بسیار برای‌جهان پیشرفته دارای‌اهمیت است بلکه در عین حال بدان خاطر که آنچه در انگلستان روی داده باشد میتواند در سایر کشورهای جهان صنعتی نیز تکرار نشود.

بقلم: دکتر محمد شاهکار

مزرعه‌دار دیروز، دردو قدمی کاخ سفید-٦

کارتر: فرماندار باید مستقل ونیرومند باشد

از همه مهمتر تنظیم بودجه متعادلی بود که واقعا وجود نداشت و بقول خودش میبایستی از صفر شروع کند، او میدانست که نمایندگان مردم که‌تشکیل قوه مقننه محلی رامیدهند باید با او همراهی کنند تا تغییرات و تحولات لازم را بتواند عملی کند.

در شروع بکار برنامه فرمانداری خود را باین صورت بیان‌کرد: «فراموش نکنیم که برای بهبود اوضاع ایالت فرماندار باید مستقل و نیرومند بوده و همچنان که قوه مقننه‌اش بایدمستقل و توانا باشد، امروز در کنار من اعضای قوه مقننه و صاحب منصبان حکومتی گرد هم آمده‌اند که کلیه خانمها و آقایان مردمانی شرافتمند و میهن پرست هستند - شما ایالت خود را دوست میدارید همانطور که من به این ایالت عشق می‌ورزم ولی‌هیچکس ولو عنوان و مقامی داشته‌باشد نمیتواند مقدرات این ایالت مهم را به تنهائی تعیین کرده و پیش ببرد. مسائلی چون مبارزه با ارتکاب جرم-تامین رفاه همگان - مبارزه با بیسوادی، با امراض گوناگون و بیعدالتی ها مبارزه با آلودگی هاوحیف و میل ها در جلو ماست - رسیدگی و کنترل و حل‌این مسائل در دست شماست- شما یعنی تمامی مردم ایالت جورجیا کارتر موفق به تنظیم بودجه متعادل‌ومثبتی گردید - جاده‌ها و شاه راه های بسیار مناسب برای‌این ایالت بوجود آورد، گرچه در پاره‌ای از مسائل‌منجمله بودجه مدارس، موفقیتی پیدا نکرد ولی رویهمرفته‌در ٤ سال فرمانداری گامهای موثر و موفقیت آمیزی برداشت.

غلط وناروا

سناتور اتلانتا «آجانسون» مرد سیاهپوستی‌که درموقع انتخابات از طرفداران‌جدی رقیب کارتر یعنی «کارل- سندرز» بود معذلک یکسال پس از حکومت کارتر در ژانویه ۱۹۷۱ دریک‌مصاحبه مطبوعاتی گفت: کارتر یکی‌ازبزرگترین فرماندارانی خواهدشد که تاکنون ایالت جورجیا بخود دیده است، من در سنای ایالتی همکاراو بودم - توهم اینکه او از طرفداران تبعیض‌نژادی‌است غلط و ناروامیباشد وحال من مطمئنم که او خدماتی بسیاه پوستان خواهد کرد که تاکنون هیچ فرمانداری نکرده است ... او صادقانه و بی‌ریا اشتباهاتی میکرد و من میفهمم که‌چرا درمبارزات انتخاباتیش قیافه محافظه‌کار سرسخت بخود گرفته بود - شما هم اگرمیخواهید در انتخابات موفقیت بدست بیاورید باید همین رویه‌را پیش بگیرید - مطمئنا‌شرط موفقیت انتخاباتی در جورجیا طرفداری‌از تبعیض نژادی است، شاید ٥ سال دیگر اینطور نباشد ولی‌در حال حاضراین‌چنین است.

کارتر در ایام چهار ساله خود توانست اکثریت‌قریب باتفاق مردم را با خود موافق کند یعنی و اقعاتوده مردم پشتیبان او بوده ودر بسیاری از موارد که اشکالات مهمی پیش آمد همین توجه‌عامه وطرفداری توده از او موجب حل مشکلات ورفع موانع‌میشد.

قسمت دوم: جهش بسوی کاخ سفید.

مایکل کین :

مالیات، مرا ازکشورم فراری میدهد

آیا می‌توانید مایکل‌کین را در قالب یک افسر آلمانی با یک جفت چشم‌پولادین تصور کنید ؟

این رلی است که کین در فیلم «عقاب زمین» بر عهـده گرفته : کلنل‌کورت اشتاینر از یک واحد چترباز آلمانی . این فیلم انگلیسی از روی نوول پرفـروش جک‌هیگینز اقتباس شده و درباره توطئه نازی‌ها به منظور ربـودن وینستون چرچـیل از یک دهکده کوچک انگلیسی در زمان جنگ جهانی دوم‌است.

کین می‌گوید : «همیشه از من سئوال می‌کنند که آیـا قبلا نیز در نقش افسرآلمانی بر روی پرده سینما ظاهـر شده‌ام و جواب من نیزهمیشه آری است . نقش نظامیـان آلمانی همواره جزو فهرست اصلی کار هنریم بوده است. از بازی کردن در نقش یک کاپیتان مزدور در قرن‌هفدهم درفیلم«آخرین‌دره»گرفته تانقشی که اکنون برعهده گرفته‌ام .

بخاطر می‌آورم یکبار نیز نقش یک افسر گشتاپو را در یک فیلم انگلیسی بنام «حفره روباه» در مراکش بازی‌کردم، قبل از آن نیز در فیلمی بـه اسم «جاسوس دوسره» بـا جک هاوکینز همبازی بودم که در هر دوی این فیلمهـا دستیار هیتلر بودم .»

از او می‌پرسم چطور تو را برای این‌رل انتخاب‌کردند؟ می‌گوید :

«شخصی یک عکس قدیمی از کلنل اشتاینر پیدا کرد و متوجه شباهت من با او شد.

وقتی کین رادرلندن ملاقات کـردم یک کت خاکستری یکدست و بی‌آلایش پوشیده بود، بانضمام یک کـراوات آبی هماهنگ .

«کلنل اشتاینر یک مرد غیر معمولی است» کین اضافـه می‌کند: «اما یک قهرمان‌نظامی نیز هست . وی یکبار توسط یک ژنرال اس اس درلهستان محاکمه نظامی گردید. اشتاینر موقتا آزاد می‌شود و بخاطر

مایکل‌کین

مهارتش در چتربازی به‌آلمان برگردانده میشود . وی‌بخاطر تحصیل در انگلستان ، زبان انگلیسی را بخوبی صحبت می‌کرد.

در آلمان به او ماموریت داده میشود که وینستـون چرچیل را از یک دهکـده کوچک در نورفالک ، جائی که او تعطیلات آخر هفته را می‌گذراند ، برباید و به برلین بیاورد .

اجازه ملاقات از چرچیل ، رویای همیشگی هیتلر بود ، او فکر میکرد که وی ممکـن است موفق شود یک پیمـان صلح با انگلستان به امضاء برساند.

عقابرا کارگردان صاحب‌نام هالیـوود «جان استرجس» کارگردانی میکند : خالـق آثار کلاسیکی چـون «هفت دلاور» ، «روز بد درصخره سیاه» ، «ایستگـاه زبرا» ، «مکـکیو» و بهتـرین فیلمش موسوم به «فرار بزرگ» که یک درام جنگی بود .

قبل از شروع فیلمبرداری کین و استرجس ، کارگردان برسر اینکه لهجه کلنل بایـد آلمانی باشد یا خیر بحث بسیاری کردند.

«من یک وقتی دریک‌شرکت آلمانی کار میکردم بنابراین تعدادی دوست آلمانی داشتم ودرنتیجه آلمانی صحبت‌کردن را آموختم » کین اضافه می کند «من اوقات بسیاری را برای‌فیلمهائی چون: فون‌راین در برلین و آخرین‌دره درنقاط مختلف دنیا گذرانده‌ام . ابتدا ما برسر این مسئله به توافق رسیدیم که کلنل زمانی که در آلمان است باید لهجه آلمانی داشته باشد و وقتی که در انگلستان است لهجه‌انگلیسی. ولی بعدا قبول کردیم که در هر دو صورت بهتر است کلنل انگلیسی صحبت کند . تنها با این اختلاف کـه در صحنه‌ای که اشتاینر بـه زیردستانش در آلمان دستور میدهد من ازیک لهجه خشک و سرد آلمانی استفاده کردم. از جهات دیگر من حقیقتا جان‌استرجس را درک کردم و اینکه چگونه باید برای او بازی کرد، من قبلا هرگز با وی کار نکردمبودم امابهرحال کارش را تحسین میکنم .»

نظرش را درمورد همبازی هایش در این فیلم میپرسم ، جواب میدهد :

«برای من فرصت خوبی بود که در این فیلم با دانالد ساترلند همبازی شوم، او در نقش یک ایرلندی وحشی به اسم لیام‌دولین ظاهر میشود ، کسی که می‌تواند کلنل را در قضیه ربودن چرچیل کمک کند .

در ماههای اخیر ، کین بیشتر اوقات در هالیوود ویا خارج از موطنش انگلستان میگذراند .

«اگر من گهگاه مجبور به ترک انگلستان میشوم بیشتر بخاطر موضوع مالیات است، امیدوارم مجبور نشوم برای همیشه دور از وطنم باشم ، من نمی‌خواهم دخترم درجائی غیراز انگلستان تحصیل کند.»

کین‌نخستین رل‌سینمائی‌اش را در ۲۰ سال قبل با بازی در فیلم «تپه‌ای درکره» همراه استانلی‌بیکر آغاز کرد وی در این فیلم همچـنین مشاور تکنیکی امور فیلمبرداری نیز بود .

«من رل یک سرباز انگلیسی را برعهده داشتم اما زمانی که این فیلم به نمایش درآمد ، دقیقا آن فیلمی نبود کـه انتظارش را داشتم .

درمدت فعالیت‌های‌سینمائی‌ام بیشتر اوقات نقشهای نظامیان را داشتم. در فیلـم زولوی استانلی‌بیکر هم نقشی بدست آوردم . بعد نقش یککاپیتان در فیلم ۱۲ مرد خبیث ، و رئیس یک اسکادران در نبرد بریتانیا .

«مردی‌که میخواست سلطان باشد ساخته جان هـوستن برای او معروفیت بسیار ببار آورده است بعد از اتمام‌بازی در فیلم عقاب کین قرار است‌در فیلم دیگری از جریانات جنگ جهانی دوم بنام «پل‌دوردست» ظاهر شود، این‌فیلم‌را ریچارد آتن‌برو (هنرپیشه ـ کارگردان انگلیسی) کارگردانی خواهـد کرد . مایکل بلند می‌شود تـا گفت‌وگو را خاتمه دهد ، از پنجره اتاقش به باران درشتی که خیابان می‌فایر را خیس می‌کند ، می‌نگرد و اعتراف می‌کند :

«هنوز علی‌رغم‌باران، مالیات سنگین و همه‌چیز ، حقیقتا من اینجا را دوست دارم ، انگلستان را می‌گویم !»

ترجمه‌ی : مجیدصدقی

اندیشه‌های گسسته

دکتر انورخامه‌ای

دردنیای آن‌طرف‌جو

اداره راهنمائی ورانندگی یکبار برای همیشه باید معین کندکه پیادمرو خیابان ها مال کیست ، مخصوص رفت و آمدکیست؟ اگر مال موتورسیکلت ها و دوچرخه هاست پس جائی برای رفت وآمد عابرین پیاده معین کند. اگر مال پیادمهاست جلو سیل موتورسیکلت ها و دوچرخه هائی که روز بروز بیشتر پیادمروها را اشغال میکنند، بگیرد .

در وضع کنونی براستی پیادمروندگان هیچگونه تامین جانی ندارند. هرآن موتورسیکلتی باصدای گوش خراش خود از بیخ گوش آنها رد میشود ، آنان رابااین سو وآن سو پرت میکند ، خس و خاشاک و گل‌ولای بسرو کله‌آنها می‌پاشد، هفت سوراخ بدنشان را از دودو گردو خاک و نفیر خویش پرمیسازد واگر اعتراض کنند بحد اشباع‌فحش ولیچار واحیانا کتک مفصلی نوش‌جان خواهند کرد .

پاسبان ها وماموربن پلیس گویا فقط مسئول وسط خیابان هستند. گوئی اینطرف جوی به‌آنها ابدا مربوط نیست.این طرف جوی‌قانون جنگل حکمفرماست .موتورسیکلت سوارها هرجور که دلشان خواست میرانند ، سربالا ، سرپائین ، ویراژ ، پرش، جست و خیز،مسابقه .در دنیای اینطرف جوی آزادی مطلق برای موتورسیکلت ها ودوچرخه هاو ترس ووحشت لایزال برای عابرین پیاده حکمفرماست. همه اینها زیر چشم مامورین پلیس روی میدهد . ولی به‌آنها چه‌مربوط است، آنها مامور آنطرف جوی هستند واما در اینطرف جوی .

هرکه خواهد گوبیا وهرچه خواهد گو بکن
کبر و نازو حاجب ودربان دراین درگاه نیست.

بااین بیماری واگیرچه کنیم؟

سیروس قهرمانی میس روسس در مهمانی باکارادر کنارش شهره وبالای سرش حجازی .

بیماری و اگیردار بت‌پرستی تنها مربوط به زمانی که انسان غارنشین بت‌های سنگی و گلی و فلزی را می‌پرستید ، نمی‌شود. بت‌پرستی یافتی شبیهه مفهوم گرایش غیر منطقی به اشیاء و یا اجزای بخصوصی از انسان و حیوان از دیرباز در ردیف بیماری های روانی آدمیزاده ، مورد بحث روان‌شناسان و روانکاوان بوده است .

انسان ، در زمان ما صرفنظر از اعتقاد های مذهبی به یک سری بت های زمینی نیاز دارد تا کمبودها ،نارسائی ها، عقده ها ، آرزو ها و خواست های مکتوم خود رادر وجود آنها تجلی بخشد . به همین دلیل است که دختران‌تازه سال عاشق چهره های جوان سینما میشوند و پسران سبز خط در عالم رویا در قالب قهرمانان فرو میروند .

بت برچند گونه است . بت مطبوعاتی . بت‌رادیوئی . بت تلویزیونی ـ بت سینمائی .بت تئاتری . بت رقص . بت‌آواز. بت لباس . بت‌آرایش و بت‌های دیگر ... مادر عصری زیست میکنیم که بت‌های دست ساخت انسان بر زندگی این اشرف مخلوقات چیره شده‌اند . این اواخر بت‌کامپیوتر نیز وارد میدان شده و حساب و کتاب رفتار و کردار و گفتار ما رادر اختیار گرفته است .

«میس روسوس نیز یکی‌از این بت‌هاست . البته درساختن این بت که بقولی روزانه یک صد و پنجاه هزار تـومان درآمد دارد مصالح زیادی‌بکار رفته زیرا حجم خواننده‌ی منکور چنان است که گوئی‌هر چه پول درآورده . بجای سپردن به بانک ها ،درخودش انبار کرده است .

آگهی های روزنامه‌ای . مجله‌یی . تبلیغات رادیو و تلویزیونی . پوستر هاو آفیش های رنگ برنگ درمدتی کوتاه. چنان نام این غول پولساز را برسر زبانها انداختند که تو گوئی معجزه‌یی صورت گرفته‌تو شخصیتی بی‌محل قدم رنجه ومو سه شبی رابه لهف‌نشانی برای ایرانیان که هنر را برتر از گوهرمیدانند اختصاص‌داده است‌دعوت‌حرمجامع هنرمندانه. گرایش انسان دوستانه‌ی هنرمندان ایرانی بسوی اینهمه گوشت‌لخم در دوران گوشت منجمد . انداختن تصاویر ریز و درشت در کنار کوه چربی توسط ستارگان و نوستارگان وخلاصه دعوت‌دمیس‌روسوس به سفره‌ی‌گسترده وهنرمندانه‌ی ایرانی .. آنهم در چنین‌مدتی کوتاه . ناظربی‌طرف را به شگفتی وامیدارد که نکند ما مردم دچار بیماری هنردوستی شده‌ایم و حاضریم جان و مال و سایر چیز ها را در پای مجسمه‌ی الهه‌ی هنر که این‌بار عددوزنش سه رقمی است‌نثار کنیم.

ما از زمان حضور جناب راج‌کاپور و راجندراکومار‌در محفل هنرمندان ایرانی خاطره های تلخ و شیرین بسیار داریم همچنین فراموش نکرده‌ایم که تارزان تلویزیونی ـ ران‌ایلای باآن زلفهای طلائی و پیتر ـ گریوز چطور دست بدست‌می‌گشت ...

هرچند که حق الساعت دمیس‌روسوس دو سه‌روزی بیشتر طول نکشید و گویاقرار است که اواخر آبانماه بـرای یک کنسرت در یکی از کاباره ها یک ماهی به ایران بیاید . لااقل این بارازقاطبه‌ی‌کسانیکه بنحوی بادمیس‌روسوس سروکار خواهند داشت خواهشمندیم بخاطر حفظ اعتبار خود اینقدر بت‌سرائی نکنند .

ShEC

اعزام فشرده
۹۰ ساعته
۲۸ آبان (۵روزدرهفته روزی۲ساعت)
کلاسهای انگلیسی شباهنگ
میدان کندی تلفن: ۹۲۹۶۹۴

AEI تاپ تورز تورهای بهتر TOP TOURS

تورهای پائیز و زمستان

نام ومدت تور		مسیر تور	تاریخ حرکت	قیمت
لندن	۱۴ روز	لندن	هر جمعه	۵۸۵۰۰/- ریال
ایفل	۱۴ روز	لندن ـ پاریس	هر جمعه	۶۴۴۵۰/- ریال
اروپا	۱۴ روز	رم ـ لندن ـ پاریس	۴ـ۵ـ۶ـ۸ـ۹ دی	۶۸۳۰۰/- ریال
پارادایز	۱۴ روز	بانکوک ـ پاتایا ـ سنگاپور هنگ کنگ	۱۴ـ۲۸آبان ۱۲ـ۲۶آذر ۱۰ـ۲۴ دی ۸ـ۲۲ بهمن	۷۹۵۰۰/- ریال
اروپا	۱۵ روز	رم ـ پاریس ـ لندن	هر دوشنبه	۶۹۸۰۰/- ریال
سه‌هفته‌سه‌شهر	۲۱ روز	لندن ـ پاریس ـ رم	هر جمعه	۸۸۴۰۰/- ریال
فوجی‌یاما	۲۱ روز	بانکوک ـ سنگاپور ـ اوزاکا توکیو ـ سئول ـ هنگ کنگ	۲۷آبان ـ ۲۵آذر ۱۰ دی ـ ۸ بهمن	۱۳۹۵۰۰/- ریال
گلدن‌گیت	۲۱ روز	نیویورک ـ واشنگتن ـ میامی لوس آنجلس ـ لاس وگاس سانفرانسیسکو ـ لندن	۱۳ـ۲۷مهر ۱۱ـ۲۵آبان ۹ـ۲۳آذر ۷ـ۲۱ دی ۵ـ۱۹بهمن و ۳اسفند	۱۴۷۰۰۰/- ریال
دوردنیا	۳۸ روز	بانکوک ـ هنگ کنگ ـ توکیو هونولولو ـ سانفرانسیسکو لاس وگاس ـ لوس آنجلس واشنگتن ـ نیویورک ـ لندن	۲۳ مهر ۲۱ آبان ۲۶ آذر ۲۴ دی	۲۱۸۵۰۰/- ریال

برای کسب اطلاعات بیشتر ـ دریافت برنامه وذخیره جادرتورهای تاپ تورز میتوانید بهریک از این آژانسهای مسافرتی و جهانگردی مراجعه فرمائید .

* آپادانا ـ جاده قدیم شمیران چهارراه حقوقی اول خیابان ایرج شماره۴ تلفن ۷۵۷۹۸۹/۷۵۶۲۰۳/۷۵۴۸۳۰
* ایست اکسپرس ـ بازار چهارراه گلوبندک ساختمان بهروز تلفن ۵۲۵۱۵۵/۵۳۰۱۸۰/۵۳۲۴۸۴
* آسمان ـ خیابان شاهرضا بین پهلوی وکالج خیابان خارک شماره ۱۳ تلفن ۶۴۶۷۴۴/۶۶۶۷۶۶/۶۴۱۴۲۵/۶۴۰۳۰۶
* توریست اکسپرس ـ خیابان ثریا بین ویلا و حافظ شماره ۲۶۲ تلفن ۸۲۷۵۵۰/۲/۸۳۳۶۳۶
* کارنا ـ خیابان ویلا شماره ۳۲ تلفن ۸۳۸۵۸۷/۹ / ۸۲۰۶۱۶
* اراکسپرس ـ خیابان ویلا شماره ۲۳ تلفن ۸۳۱۳۵۵/۸۳۱۳۵۶/۸۳۱۳۵۷
* موندیال ـ خیابان ویلا شماره۱۵ تلفن ۸۳۸۳۰۲/۸۲۵۳۶۶/۸۲۰۲۵۶/۸۲۱۹۹۰
* اسکای ویز ـ خیابان عباس‌آباد دریای نور نبش خیابان هفتم تلفن ۶۲۸۷۹۷/۸
* مهاجری وشرکاء ـ خیابان ویلا شماره ۵ تلفن ۸۳۱۰۸۱/۸۲۲۰۷۴
* امیر ـ خیابان امیرآباد جنوبی شماره۲۶۴ تلفن ۹۳۵۶۱۸
* والتور ـ خیابان پهلوی نرسیده به تقاطع پارک وی شماره ۱۳/۷۴ تلفن ۲۹۰۱۷۰/۲۹۴۳۳۱
* ایرانین اکسپرس ـ خیابان شاهرضا اول ویلا شماره۱۴۵ تلفن ۸۳۴۰۴۶/۹
* یونایتداکسپرس ـ خیابان ویلای جنوبی شماره۲۱ تلفن ۸۳۸۱۰۷/۹/۸۲۰۸۵۵

تاپ تورز رامجربترین سازمان جهانگردی ایران تدارک دیده است

35.AE.11

قسمت تشریفات سازمان توریستی آپادانا آماده انجام امور تشریفاتی ورزرواسیون هتل برای میهمانان شرکتهای تجارتی می باشد

اطلاعیه

تشکیل چهارمین نمایشگاه بین المللی تهران

بدینوسیله باطلاع عموم هموطنان‌عزیزمیرساند، بمنظورارائه‌پیشرفتها وپدیده های تکنولوژی صنعتی ایران‌ودیگر کشورهـای جهـان ، چهـارمین نمایشگاه بین‌المللی تهران از تـاریخ بیست وهفتم مهر تادهم آبانماه۲۵۳۵ درمحل دائمی نمایشگاههای بین‌المللی ایران برگزار میگردد، دراین‌نمایشگاه بزرگ تحولات و پیشرفتهای صنعتی ، اقتصادی وخدمات بازرگانی ایران‌و۴۴ کشور صنعتی ازپنج قاره جهان بنحوچشمگیری وبا استفاده ازآخرین‌تکنیک های نمایشگاهی جهان در یك مجموعه‌عظیم در وسعتی بمساحت ۱۳۰۰۰۰۰ مترمربع فضای نمایشگاهی برای‌دیدار عموم ملت ایران برگزار میگردد . بـا استفاده از این فرصت استثنائی برای بازدیدازاین‌مجموعه‌عظیم‌علمی‌وصنعتی وفرهنگی وهنری در هر فرصتی ازاین نمایشگاه دیدار نمائید .

سازمان نمایشگاههای بین‌المللی ایران

ساعات بازدید: ۱۰صبح تا ۶ بعدازظهر

وعده شرکت واحد، عملی نشد!

فردوس قربانی

در مهر ماه سال پیش (دقیقا هشتم مهرماه) طی مطلبی در روزنامه اطلاعات نوشتم که چندین هزار نفر ساکنان خیابان های آهنگ-شاهین -قوامی-انوشیروان دادگر -عارف و خیابانها وکوچه های منشعب از این خیابانها که اغلب نیز کارمند دولت هستند ، از وجود خط اتوبوسرانی محرومند و ناگزیرند برای رفتن به سرکار خود تامیدان سپه طی طریق کنند.

در آن مطلب توضیح دادم که اگر ساکنان خیابان های مذکور بخواهند خود رابه‌نخستین ایستگاه‌اتوبوس های خطوط ۱۳۲ (ناصر خسرو- میدان بروجردی) و ۱۳۳(جابری - انتهای سعدی) که اکنون این خط‌برچیده شده یاخط ۱۳٤ مسیر (میدان کلانتری و انتهای سعدی) برسانند نهتنها باید۳ کیلو متر راهبروند، بلکه اتوبوس های خطوط یادشده فقط تکاقوی ساکنان مسیر خود را دارند.

درهمان مطلب از آقای مدیر عامل شرکت واحد خواسته شد که تا تعریض خیابان آهنگ ، از بین بردن دیوار پخچال های قدیم چند دستگاه اتوبوس در مسیر ناصر خسرو، اکباتان ، بهارستان ، ژاله ، شهبازانتهای آهنگ بکار اندازند و بازگشت اتوبوسها را از انتهای آهنگ ، خیابان انوشیروان دادگر (که از شمال‌بجنوب یکطرفه است)ومیدان فیاض،خیابان فیاض، خیابان‌شهباز، ژاله ،اکباتان ،میدان سپه تعیین کنند.

پس از درج آن مطلب ، شرکت واحد طی نامه شماره ۱۰۹۷ ط ۱۲۰۹۱ مورخ ۲۰/۷/۱۳۵٤ بروزنامه اطلاعات جواب داد که :

«ایجاد اتوبوسرانی در منطقه مورد نظر مجزء برنامه شرکت واحد میباشد ، لیکن این شرکت فعلا با کمبود راننده و اتوبوس مواجه است ولی پس از حصول امکانات در این مورد اقدام لازم به عمل خواهد آمده .

اما ،هنوز ،از حصول امکانات خبری نشده است! آیاپس از گذشت یکسال ، در مورد ایجاد یک خط اتوبوسرانی از میدان سپه تانتهای خیابان آهنگ نباید اقدام شود ؟

درحال حاضر دانش‌آموزان‌دبیرستان های‌دارالفنون، بزرگ تهران و کارمندان دولت که‌دراین منطقه برجمعیت سکونت دارند ، باپیاده تامیدان سپه طی طریق میکنندو یابا پرداخت ٤۰ الی ۵۰ ریال‌با اتومبیل های سواری شخصی خود را بمدارس ووزارتخانه‌ها و سازمان های دولتی و بخش های خصوصی که در وسط شهر قرار دارند میرسانند .

باید آقای مدیر عامل شرکت واحد را مخاطب‌قرار داد و گفت : آقای مدیر عامل شرکت واحد ،الوعدموفا!

انسان باید برای ..

بقیه ازصفحه ۵

منظومه شمسی بزمین‌می‌آید، اما کم نیستند علمای کیهانی‌که بر این عقیده تکیه میکنند که بشقابهای پرنده‌ای که احتمالا در هزاران سال قبل به کره زمین آمده‌اند حامل پیام موجودات متفکر دیگری از منظومه شمسی بوده‌اند که امروزه دیگر نشانی از آنها نیست، زیرا کاسته شدن از حجم و وزن خورشید ، از نیروی جاذبه دکره مذاب، کاسته و آن کرات که احتمالا در محدوده جاذبه خورشید قرار داشته‌اند ، بعلت کم‌شدن تدریجی نیروی‌جاذبه‌خورشید، از این محدوده گریخته و در فضای لایتناهی سرگردان شده و یا احتمالا از بین رفته‌اند .

این تئوری ، از این جهت دارای اعتبار است که کم‌شدن وزن و حجم خورشید بدلیل انفجارهای مداوم آن ورابطه وزن و حجم خورشیدبانیروی جاذبه آن ثابت شده است .

درهرحال بشر هنوز بطور «رسمی» با موجودات کره دیگر ، ملاقات نکرده است .

آنچه تاکنون در این زمینه اتفاق افتاده ، بصورت فردی و تحقیقات جنبی دانشمندان بوده است ولی باید خیلی خوشخواه بود که فکر کرد زندگی و آثار حیات ،دردنیائی که صاحب میلیاردها کهکشان است فقط درکره‌بسیارکوچک و بسیار حقیر «زمین» خلاصه میشود. چنین خودخواهی را از مدتی پیش و گروه کثیری از دانشمندان بزرگ دنیا کنار گذاشته‌اند . پیاده شدن انسان در کره ماه و ارسال دوسفینه بکره مریخ ، نشانه حرکت بسیار بزرگی است که بشر خاکی در جستجوی‌جدی‌خود برای حیات در کرات دیگر آغاز کرده است .

ممکن است این جستجوها درآینده نزدیک، به نتیجه‌نرسد اما آنچه مسلم است بشر خاکی باید خود را برای یک دیدار کاملا رسمی‌باموجودات کرات دیگر آماده کند .

آنچه را هم تاکنون درادامه این جستجوی‌کنجکاو انه‌بدنبال حیات ، نصیب بشر شد نباید کوچک شمرد و دست‌کم‌گرفت اگر بشر در کره ماه آثاری از حیات را بچشم ندید ، در هوض خبرهائی که از کره مریخ میرسد ، امیدوار کننده است. همین دیروز بود که رادیو لندن به نقل از مراجع علمی سازمان فضائی امریکا اطلاع داد که در کره مریخ ، آثاری از قطبهائی بصورت آب منجمد بدست آمده است. رادیو لندن در گزارش‌خود که هیجان محافل علمی دنیا را برانگیخته ، تاکید کرد که برخلاف تصور دانشمندان کلاهک‌های یخی ، قطب های مریخ از گازکربنیک منجمد تشکیل نشده ، بلکه جنس‌آنها یخ معمولی است، یعنی آب منجمد شده که احتمال‌فراوان

سیاست خارجی ..

بقیه از صفحه ۲۲

ژیسکار دستن درپاره‌همکاری های فرهنگی دو کشور گفت: فرهنگ و زبان فرانسه از یک علاقه قدیمی و سنتی در ایران برخوردار است ، بخصوص که پاسخگوی علاقه ویژه‌ای است که فرانسه از دیرباز نسبت به هنر و تمدن ایران ابراز میداشته است . از جمله مظاهری که این علاقه متقابل را به ثبوت میرساند میتوان از ایجاد پنج مرکز و انجمن فرهنگی به اهمیت دبیرستان رازی تهران و حمایتی که فرانسه از انتشار کتب و فیلم های فرانسوی در ایران میکند و نقش بسیار فعالی که باستانشناسان فرانسوی‌درکنار همکاران ایرانی خوددرکاوش های منطقه شوش انجام می‌دهند نام برد .

سئوال شد هنگام مسافرت حضرت رئیس‌جمهوری‌فرانسه به ایران در مذاکره باشاهنشاه آریامهر چه مسائلی مطرح خواهد شد و رئیس جمهور فرانسه پاسخ داد : بخاطر دارید که سال پیش من افتخار پذیرائی ازاعلیحضرت‌شاهنشاه آریامهر وعلیاحضرت‌شهبانوی ایران را در بازدید رسمی که از کشور فرانسه بعمل‌آوردند داشتم و اعلیحضرتین‌نخستین میهمانانی بودند که من پس از انتخاب بریاست جمهوری فرانسه با آنان ملاقات کردم . امروز با پاسخ به دعوت دوستانه‌ای که از من بعمل آمده، امیدوارم که مسافرت‌من نیز بمنوبه خود نشانه بارز دوستی ایران و فرانسه‌باشد. این دوستی کهن هر زمان در اشکال مختلف همکاری هائی که زائیده نیازهای وقت بوده متجلی گردیدو اکنون‌مشاهده میکنم که پیشرفت‌های‌همه‌جانبه ایران و نیز پیشرفتهای‌فرانسه چشم‌اندازی وسیع درمناسبات کشورهای‌ما میگشاید .بنابراین زمان آن فرا رسیده است که ابعاد آنرا با کیفیت مبادلاتو همکاری‌های خود نیز بافرصت های جدیدی که در پیش روی ما قرار دارد تطبیق دهیم.»

من ایمان دارم که بازدیدمن فرصتی برای برداشتن‌گام‌نهائی دراین زمینه خواهد بود .

پرزیدنت والری‌ژیسکار دستن درپایان این مصاحبه گفتند : فرانسه از اعتبار و حیثیتی‌که ایران و رهبر عالیقدر آن در جهان برخوردارند آگاه است و بخصوص از این بابت خرسندست‌که‌درموارداساسی سیاست خارجی دو کشور از اصول مشترکی الهام میگیرد .

وجود دارد در گذشته های خیلی دور، بصورت مایع‌بوده باشد، یعنی دلیل وسند وجود حیات در کره سرخ ، حیاتی‌که اگر امروز وجود ندارد ،قطعا در هزاره‌های گذشته ، وجود آن حتمی بوده است .

زنان را هم مشمول ماده ۱۷۹ کنید!

از: اسفندیار عباسی
دانشجوی حقوق دانشگاه ملی

کلیه قوانینی که در دهساله اخیر وضع شده ، بنفع زن و مرد (هردو) بوده و هیچیک از مواد مصوبه ، هیچ نوع‌ترجیحی برای طرفین قائل نشده است . ازجمله شرکت‌در انتخابات سهیم کردن کارگردان در سود ویژه و غیره، حتی بعضی از قوانین طوری است که میتوان گفت در آن حمایت از زن بیشتر بچشم میخورد . من باب مثال ،ماده ۱۱۳۳ قانون مدنی که میگوید‌مرد میتواند هر وقت که‌بخواهد زن خود را طلاق بدهد ، حال آنکه این ماده بموجب ماده ۸ قانون حمایت خانواده نسخ شده ودیگر شوهر، آن آزادی سابق را برای مطلقه کردن زن‌خود راندارد

بنابراین درچنین عصری چرا نتوانیم این حق‌رابدهیم که چنانچه شوهر خود را در یک فراش بازن اجنبی ببیند ، نتواند مطابق ماده ۱۷۹ کیفر عمومی‌رفتار نموده واگر وی رابشکند ، از مجازات معاف باشد؟ الحق باید چنین باشداچون‌موقعی که‌نتوانیم چنین معافیتی برای‌مرد قائل‌شویم، چرا عدم مسئولیت رابرای زن‌قائل نشویم ؟ واز طرفی ، اگرعدم مسئولیت مرد رادر چنین حالتی، اجبار معنوی ناشی از عوامل خارجی فرض نمائیم کمباین وسیله کنترل خود را از دست دادمو برای همان‌لحظه نمیداند چه‌میکند ومانند شخص مختل‌المشاعر ، تسلط براعصاب خود را از دست میدهد ، پس چراهمین توجیهرا برای زن نتوانیم فرض کنیم ؟ زیرا اگر شوهر بادیدن زن خود در یک فراش بامرد اجنبی تحت‌تاثیر عوامل فوق واقع شود ،مطابق ماده ۱۷۹ مسئولیت را فاقداست. پس زن‌هم‌در حالت مشابه(شوهر خود رابا زن اجنبی در یک فراش‌بیند) تحت‌تاثیر همان عوامل واقع شده وصد درصدکنترل خود را از دست خواهد داد ، کما اینکه چندی قبل ،نمونه آن در تهران رخداده و همگی در جراید خواندیم.ممکن است‌عده‌ای را عقیده براین باشدکه علت‌اصلی اینکه این حق لازمن سلب شده، این است که قانون تعدد زوجات را برای مرد (اگر چه ضرورتی استثنائی)پیش‌بینی شودمو بالنتیجه زن نمیتواند مشمول ماده ۱۷۹ قرار گیرد، بنظر میرسد که این، قیاس مع‌الفارق باشد چون زنی که از درمیرسد و شوهر خودرا در چنین وضعی مشاهده مینماید، از کجا بفهمد که زن میال شرعی شوهر است؟ بارهادیده و شنیده شده که زن سابق نمیتواند با هووی خود در یک محل زندگی کند. این عدم تمایل درسرشت او نهفته است بنابراین اگر این‌دلیل را گسترش‌دهیم که باوجودیکه‌زن جدید، میال شرعی شوهر باشدو زن سابق هم طبیرغم میل خود با او زندگی نماید، پس چطورنمی‌توان گفت‌کزوجه بادیدن شوهر خود بازن اجنبی در یک فراش بتواند خود را نگهدارد ودست بارتکاب جنایتی نزند ، زیرا این یک غریزه انسانی است و او هم انسانی بیش نیست و چنانچه توجیهی قائل شویم ، ترجیح بلامرجح است .

نظارت بر وامهای کشاورزی ودامداری

وامهای کشاورزی و دامداری در قالب کنونی نه تنها رافع هیچ مشکلی نیست ، بلکه خود بنحوی عاملی است برای شهر- گرائی و کم و بیش گرفتاری کشاورز و دامدار در پرداخت اقساط وام دریافتی !

دولت، سالهاست بمروستائیان کمک میرساندولی بیشتر این کمک هاتاثیری را که دولت انتظار دارد در بهبود وضع کشاورزی و دامداری ما نداشته است .علت امرهم کمبودن میزان وام و عدم نظارت صحیح بر مصرف‌آنست . اینست که وام پرداختی‌بجای‌اینکه تبدیل به خوشه گندم شود ،سر از شهرهای مختلف و یافروشگاه های ضبط صوت و گرام و سایر اجناس تجملی دیگر درمیاورد ؟

باید وام پرداختی به کشاورز و دامدار اولا : از نظر میزان در حدی باشد که وام گیرنده بتواند از آن بعنوان یک عامل مالی موثر در توسعه کارش‌بهره گیرد .

ثانیا . نظارت دقیق در مصرف آن معمول گردد .

ثالثا : از نظر بازپرداخت‌وام ها، حداقل میان مدت باشد تا فشاری برای پرداخت اقساط به کشاورز وارد نشودو او بتواند ازدرآمد حاصله از مصرف این وام ، اقساط آنرا مستهلک سازد.

افشین سیفی

بحث وانتقاد

راهی برای حل مشکلات دادگستری

اردشیر جهانیان

درمیان مشکلات دادگستری آنچه مشهود خاص و عام وگرفتاران دستگاه دادگستری است یکی این است که حل و فصل دعاوی بهکندی -وهرروز هم کندتر- به پیش میرود. وقت رسیدگی دادگاه های بخش بهپیش از ششماه فزونی یافته و بیتر از همه وقت اجرای قرار تحقیق نیز به شش ماه تجدیدی دیگر منجر میگردد .

معدودی از قضات کارخود را باگرمی وعلاقه انجام نمیدهند وجه بسادیده شده کمقراری برخلافخواسته خواهان صادر و جریان دادرسی به تعویق وتجدید وقت کشانده شده است. دربرابر، دیده شده دادگاه های بخش کمبیشتر دعاوی درآن آغاز میگردد، در نتیجه افزایش سریع جمعیت و گسترش شهر و تنوع دعاوی که هرروزه انواع تازه‌ای ازآن هبظهور میکند بعلت کمبود قاضی و شماره دادگاه‌همان است که بوده و کشش لازم را ندارد، یعنی در برابر افزایش ۵۰ درصد جمعیت بهنسبت هرشماره ، دادگاه ها و قضات آن افزوده نشده است وازاین جهت کارها بکندی جریان خود را طی میکند و هرروزه گروه انبوهی از خواهانو خوانده دربراه روها براز عقده و بغض سرگردان ایستاده‌اند.

درابنجا چند علت جلب توجه میکند .

یکی آنکه چرا قضات جدید استخدام نشده و بخدمت گرفته نمی‌شوند وباچرا قضات جدید حاضر به قبول‌استخدام وکار قضاوت‌نیستند و یاآنکه درواقع‌از عده فارغ‌التحصیلان دانشکده حقوق کاسته شده و تعدادشان رفع نیاز نمیکند . افزون برآن‌بایدگفت که قوانین موجود و تشریفات رسیدگی همانست کهدر چهل سال پیش تدوین شده واینک با مقتضیات روز هم برابری ندارد .

شک نیست کمکار قضاوت و دادرسی کاری است‌فنی وباید بادانش و بینش قضائی انجام پذیرد واین کار از عهده هرکس ساخته نیست ، پس باید باتدابیری گوناگون اینگونه متخصصین به دادگستری جلب شوند :

۱- دربایه حقوق و مزایای قضات باید آنگونه تجدید نظر شود که در خورشان و مقامشان باشد .

۲- دانشکده حقوق با اخذ تعهد قبول خدمت در دادگستری ، پذیرش دانشجویان بیشتری را مقدور سازد.

۳- قانون داوری را در تمام دعاوی اجباری و قاطعیت بخشند .

٤- دادرسی هائی‌کهبالمال حل و فصل‌آن به‌کارشناسی میرسد با اعلام ومعرفی کارشناسان رسمی قسم خورده ،پیش از طرح دعوا در دادگاه ، خواهان به‌اینگونه کارشناسان راهنمائی شود تا دردرجه اول بصورت سازش حل وفصل گردد و هرآینه به نتیجه نرسید باگزارش کار کارشناس ، دعوا به دادگاه احالهگردد.

۵- گارهای تحقیق به شورای داوری هر منطقه‌ارجاع گردد وظائف شورای داوری را گسترش بیشتری دهند .

۶- تشریفات زاید ومبانی تجدید جلسات ازبین برده شود .

۷- اصول دادرسی فوری رابه‌بیشتردعاوی تسری دهند .

چهل سال قبل درهمین روز

دوازدهمین دوره مجلس سربازگیری تهران در تکیه دولت

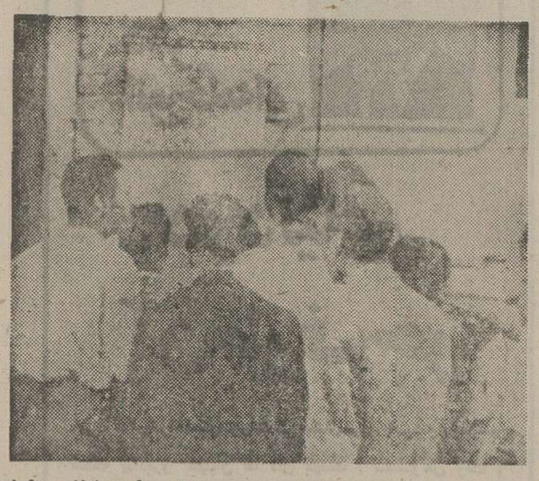

فرمان ملوکانه و صورت اسامی مشمولین نظام وظیفه چاپ و برای استحضار عموم در معابر نصب شده است .

سه ساعت به ظهر امروز دوازدهمین دوره مجلس سربازگیری در تکیه دولت افتتاح یافت . بدوا آقای‌هدایت حکمران تهران با خواندن فرمان مطاع ملوکانه مجلس‌را افتتاح نمودند . سپس آقای شیخ ابوالقاسم‌نبوی‌تویسرکانی بیاناتی مبنی برلزوم خدمت مقدس سربازی‌ایراد نمودند . پس از آن یکنفر از دانش - آموزان‌موسسه‌وعظ و خطابه « آقای اکبر رضوانی » ویکی دیگر از دانش‌آموزان «رضا خلیلی » خطابه های مهیجی مبنی برتایید اظهارات آقای تویسرکانی و فوائد خدمت مقدس سربازی ایرادنمودند . در خاتمه آقای مرتضی تویسرکانی که جزء مشمولین سال جاری میباشد دلبستگی جوانان را بخدمت مقدس سربازی و جانبازی آنها در راه میهن عنوان خطابه خود قرار داد . کمیسیون سربازگیری همه روزه ازچهار بظهر تا ظهر تشکیل خواهد بود که مشمولین سال‌جاری برای معرفی خود مراجعه نمایند .

روغن تقلبی

شهرداری تهران اعلام داشت : نظر باینکه بعضی از فروشندگان روغن از بقال و رزاز وغیره دنبه گوسفند و بعضی مواد دیگر را با روغن مخلوط و بمصرف فروش میرسانند از این جهت‌باطلاع عموم میرساند چنانچه معلوم شود مواد خارجی از قبیل پیه و دنبه وغیره داخل روغن نمایند روغن توقیف و مرتکب قانونا تعقیب خواهد شد .

نرخ قند و شکر

نرخ ثابت عمده فروشی و خورده فروشی قند و شکررا بعموم‌مصرف کنندگان یادآوری مینماید و به خریداران از شرکت و فروشندگان به اشخاص هم‌تذکر میدهد چنانچه عمده فروشی‌و خورده‌فروشی را علاوه از قیمت های مجاز که در زیر نگاشته میشود بفروشند شرکت اضافه را مطالبه نموده و از پرداخت جایزه و فروش به آنها خودداری مینماید :

قند کهریزک عمده فروشی یک کیلو ۴٫۹۰ ریال ، خرده فروشی با کاغذ ۵ ریال ، بی‌کاغذ ۵٫۱۰ ریال .

قند حبه و شمس عمده فروشی یک کیلو ۳٫۹۵ ریال، خرده فروشی با کاغذ ۴٫۱۰ ریال ، بی‌کاغذ ۴٫۲۰ ریال .

قند های روسی عموما عمده فروشی ۴٫۱۵ ریال ، خرده فروشی با کاغذ ۴٫۳۰ ریال ، بی‌کاغذ ۴٫۴۰ ریال .

شکر عمده فروشی یک کیلو ۳٫۹۰ریال ، خرده‌فروشی یک کیلو ٤ ریال .

مراجعت از اروپا

آقای مسیح سمیعی نماینده تجاری ایران در آلمان از اروپا مراجعت و به تهران وارد شده‌اند .

آداب مشق

اخیرا آقای علی منظوری حقیقی عضو اداره مجلس شورای ملی کتابچه هائی بعنوان « آداب مشق » تهیه و چاپ کرده‌اند که زیبائی آن هرصاحب ذوق و هنردوستی را مجذوب زیبائی و خوشی خط آن میسازد و برای‌آنهائی که دلباخته خط خوش هستند مخصوصا‌دانش‌آموزان‌سرمشق خوبی میباشد .

۱ . خواجه‌نوری

وکیل دعاوی‌در تمام‌مراحل. ساعت پذیرائی از ۷ تا ۹ صبح و از ۳ تا ۶ بعد از ظهر روز های شنبه ، دوشنبه ، چهارشنبه آدرس خیابان ویلا - فیشرآبادتلفون ۷۰۰۹

تکذیب

خبری‌درشماره ۱۴۸روزنامه ایران عصر تاریخ ۱۰ مهر درج شده بود دائر باینکه سیمهای هوائی و ماشین‌های برق مهدوی بمبلغ ۳ میلیون ریال از طرف دولت خریداری و تحویل گرفته شده چون خبر فوق‌حقیقت ندارد وچنین معامله نشده وسیمهای‌هوائی تحویل‌نگشته‌است . خواهشمند است خبر فوق را در اولین شماره روزنامه اطلاعات تکذیب فرمائید - اداره برق تهران

«نقل از اطلاعات ۱۲ مهر ۱۳۱۶»

همزمان با آئین بزرگداشت پنجاه‌سال‌شاهنشاهی‌شکوهمند پهلوی

ورزش نوظهور «اسکی بادبانی» بایران آمد

★ با کمک و پشتیبانی بانک عمران و بهمت‌شرکت‌پارس کی ورزش اسکی بادبانی WINDSURFING که هم‌اکنون در تمام های امریکا و اروپا متداول است بایران آورده شده وجوانان ورزشکار میتوانند با توجه به تسهیلات فراوان باین ورزش مفرح رو کنند.

★ ورزش «اسکی بادبانی» نسبت بسایر ورزش ها مزایای فراوانی دارد و همه کس در هرسن و سال می تواند باین ورزش بپردازد. فراگیری این ورزش بسیار آسان‌وسهل استو ظرف یکی دو روز میتوان برآن مسلط شد.

★ قیمت وسیله بسیار مناسب و ارزان است ویک خانواده میتواند با تهیه‌آن بورزش‌اسکی‌بادبانی‌بپردازد

★ حمل اسکی بادبانی‌آسان وساده است و میتوان آنرا براحتی روی هر اتومبیل نصب کرد و در جا های مختلف حتی استخر مورد استفاده قرار داد.

★ سرویس کامل و مجهز برای اسکی بادبانی تهیه دیده شده و خریداران و استفاده‌کنندگان‌ازاین‌وسیله هیچگاه با مشکلی روبرو نخواهند شد .

شرکت «پارس‌کی» علاوه بر ایجاد سرویس مجهز کلیه وسائل یدکی لازم را بکشور وارد نموده است.

در آخرین هفته تابستان امسال و با حضور عده‌ای از علاقمندان به ورزش و ورزشکاران ایرانی و خارجی درهتل هایت‌خزر (نمک‌آبرود) نمایش «اسکی بادبانی» WINDSURFING برگزار شد و دوستداران ورزش با تازه‌ترین پدیده ورزش روی آب آشنا شدند.

ورزش «اسکی بادبانی» که در حال حاضر در کشورهای اروپا و آمریکا علاقمندان بسیاری پیدا کرده و هر روز موج تازه‌ای به‌آن می‌پیوندند ظرف دو روز برنامه نمایشی خوددر هایت‌خزر دوستداران فراوانی در ایران پیدا کرد و

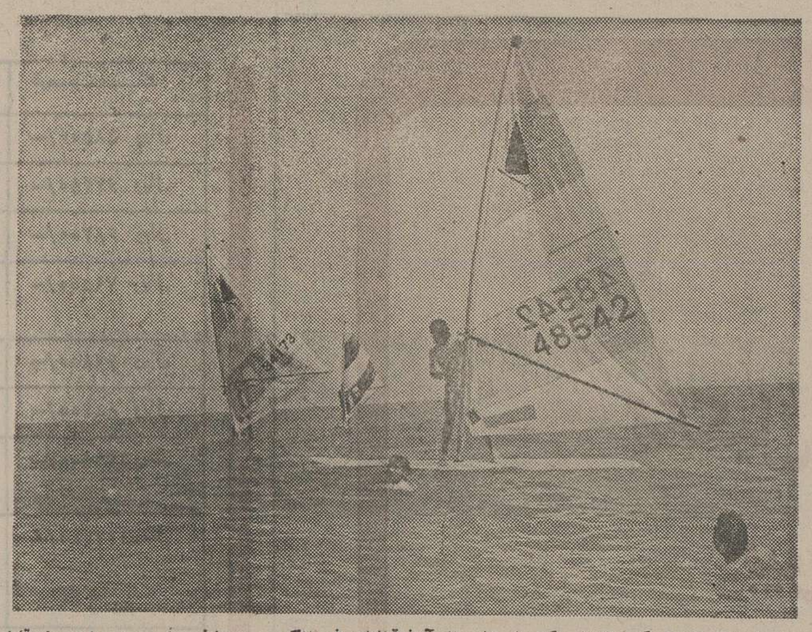

نمونه‌ای از اسکی بادبانی که استفاده از آن‌فوق‌العاده فرح‌انگیز و دلپذیر است و براحتی نیزقابل حمل میباشد.

گروه کثیری برای عضویت‌در تشکیلات این ورزش نوظهور ثبت‌نام کردند.

ورزش اسکی بادبانی همزمان با پنجاهمین سال سلطنت خاندان‌پهلوی وباکمک و پشتیبانی بانک عمران و به همت شرکت پارس‌کی بایران آورده شد که بایستی این تقارن را بفال نیک گرفت .

بدون‌شک بخاطر امتیازات بیش‌ازحدی که این ورزش دارد در آینده نزدیک سیل مشتاقان را بسوی خود جلب خواهد کرد .

بمنظور آشنائی بیشتر با «اسکی‌بادبانی» جدیدترین‌پدیده ورزشی ، طبق دعوتی که از طرف بانک عمران و شرکت پارس‌کی بعمل آمده بود در آخرین تعطیل تابستان امسال عده‌ای از ورزشکاران و علاقمندان به ورزش ، صبح روز پنجشنبه به‌هتل‌هایت‌خزر (نمک آبرود) عزیمت و طی دو روز مربیان آلمانی بتعلیم علاقمندان پرداختند و با توضیحات و نمایش‌های زیبا و شکیل توسط قهرمانان این رشته نشان دادند که ایران بزودی صاحب یکی از مفرح‌ترین ورزش‌های متداول در آمریکا و اروپا خواهد شد.

آقای دکتر سیروس‌مستوفی از شرکت پارس‌کی که با پشتکار و همت فراوان موفق گردیده این ورزش را به‌ایران بیاورد به گزارشگر ما اظهار داشت: درمسافرت‌های متعددی که بکشورهای آمریکائی و اروپائی داشتم شاهد استقبال کم‌نظیر مردم بخصوص ورزشکاران از این ورزش بودم و بهشم میدیدم که جوانان ورزش‌دوست چگونه به‌این ورزش مفرح و نشاط انگیز رو کرده‌اند و همیشه آرزو می‌کردم‌ایکاش میتوانستم دراین زمینه قدمی بردارم و با اسکی بادبانی را برای WIND SURFING استفاده هموطنان و جوانان عزیز به ایران بیاورم .

علاقه بیش ازحد جوانهای کشور به تازه‌های ورزشی باعث شده بود تا من بمطالعه در اطراف این ورزش‌بپردازم و موجبانی برا ی‌وارد‌نمودن ورزش اسکی بادبانی به‌ایران فراهم آورم .

خوشبختانه این آرزو در این سال که عموم ملت ایران پنجاهمین‌سال سلطنت دودمان پهلوی را جشن گرفته‌اند و سرور وشادمانی در هرگوشه کشور حکمفرماست جامه عمل پوشید و موفق به اخذ امتیاز ورزش نوظهور اسکی‌بادبانی شدم و خوشحالم که‌توانستم گام کوچکی در راه خدمت‌به ورزش و جوانان مملکت بردارم.

آقای دکتر مستوفی گفت برای هرچه بیشتر آشنا شدن جوانان و علاقمندان ورزش در ایران با اسکی بادبانی سه تن‌از بهترین قهرمانان‌این‌رشته به‌ایران دعوت شده‌اند تا تعلیمات لازم را بعلاقمندان بدهند.

این سه تن کنت SEY SALL رئیس فدراسیون جهانی‌اسکی بادبانی ، خانم کنتس و دکتر ادسل سرمربی و یکی از قهرمانان بنام آلمان هستندکه در مدت اقامت خود در ایران بتعلیم دوستداران این ورزش خواهند پرداخت .

این وسیله میتواند بکمک باد به وسط دریا برود و با امواج به ساحل بازگردد . دکل این وسیله متحرک است و با جهت و بست خود به راحتی مانور داده میشود و هنگام حمل و نقل دکل آن بسهولت ازتخته جدا میشود.

از محسنات دیگر این‌وسیله دارابودن کمان چوبی است که بوسیله آن میشود بادبان رادر جهات مختلف تغییرداد و بسرطرف که دلخواه بود در دریا حرکت کرد.

سال ۱۹۷۱ چند جوان‌ورزشکار آلمانی در ساحتیاگوی کالیفرنیا این وسیله ورزشی را دیدندوآن رابا خود به‌آلمان آوردند.

استقبال جوانهای ورزشکاروو ورزش دوست در آلمان از این وسیله ورزشی فوق‌العاده‌بیسابقه بودوبلافاصله فروش آن‌درکشور های ازوپائی بطور سرسام‌آوری بالارفت وهزاران جوان با علاقه و اشتیاق بفراگیری این ورزش پرداختند.

بعلت استقبال فوق‌العاده جوانها از این ورزش ، اتحادیه ها و فدراسیون های کشتی‌های بادبانی این ورزش رابرسمیت شناختند وکلیه حقوق‌وامتیازات فدراسیون ها را در مورد اسکی‌بادبانی هم قائل شدند.

اسکی بادبانی WIND, SURFING بخاطر مزایای‌بیشمار‌مورد‌استقبال عموم طبقات در هر سن و سال قرار گرفته و مطمئن هستم جوان های ایرانی هم خیلی زود از آن استقبال خواهند کرد.

دراین ورزش سن‌وسال نقشی ندارد و علاقمندان در هر سن و سالی میتوانند بورزش اسکی بادبانی بپردازند.

چه برنامه‌هائی داریم

اسکی بادبانی ایران در نظر دارد باکمک فدراسیون جهانی اسکی بادبانی و سازمان های وابسته به‌آن،از مربیان کارآزموده این ورزش دعوت بعمل آورد و برای تعلیم و تربیت علاقمندان در نقاط مختلف کشور مدارسی تاسیس نماید ، قرار است‌مدرسه اصلی این‌ورزش در «نمک‌آبرود» باکمک بانک عمران در محوطه وسیعی ایجاد شود، این محل‌به صورت اسکله قایقهای تفریحی «مارینا» درخواهدآمد .

در آینده مربی‌های ایرانی کار تعلیم و تربیت علاقمندان را به عهده خواهند گرفت‌و برای‌عضویت در کلوب اسکی بادبانی شرائط بسیار سهلو آسانی را قائل شده‌ایم.

جابرنامه‌ای که در دست تهیه است تصمیم داریم سال آینده با شروع فصل دریا مسابقه‌ای‌در سطح جهانی ترتیب دهیم که عده‌ای از قهرمانان اروپائی و آمریکا دراین‌رشته بهمین‌منظور بایران خواهندآمد.

اسکی بادبانی ایران کار خود را منطبق‌باآئین‌نامه های‌فدراسیون جهانی اسکی بادبانی تنظیم‌خواهد نمود‌و تسهیلات فراوانی برای جوانان‌ورزشدوست‌قائل‌خواهدشد

آقای دکتر سیروس مستوفی که ازاین‌اقدام‌خود خیلی‌خوشحال بنظرمیرسید و باامیدواری‌کامل دراین زمینه صحبت میکرد گفت برخلاف تصور اسکی بادبانی ورزش گرانقیمتی‌نیست ومانترتیبی داده‌ایم تاکلیه جوانهای علاقمند بتوانند با حداقل هزینه‌بفراگیری این ورزش مفرح بپردازند.

آقای مستوفی در پایان اضافه کرد :دوستداران وعلاقمندان این ورزش دلپذیر برای عضویت و کسب‌اطلاعات بیشتر میتوانند باشرکت پارس کی - شماره تلفن های ۷۶۲۸۷۵و ۷۶۲۴۰۰ تماس حاصل فرمایند.

آگهی دعوت

ازکلیه شرکاء شرکت ساختمانی ایران بتن دعوت مینمایند روز پنجشنبه ۲۲ مهرماه ۲۵۳۵ جهت تغییرات بعضی از مواد اساسنامه درمحل شرکت ایران‌بتن حضور بهمرسانند

شرکت ایران بتن

آگهی به آقای کمال شرفائی

بدین‌وسیله به‌آقای کمال شرفائی نگهبان پیشین وزارت بهداری‌و بهزیستی که‌نشانی او مشخص نیست اعلام می‌شود بعلت ترک خدمت تحت‌تعقیب دادگاه بدوی اداری واقع شده است وچنانچه ظرف‌یک‌هفته جهت دریافت کیفرخواست مراجعه ننمایدبرابر مقررات اقدام خواهدشد.

م‌الف ۱۶۰۸۳۸

مدیرکل کارگزینی

زندگی حضرت محمد(ص) رسول خدا

نوشته : گلوب پاشا
ترجمه : علیرضا طاهری

در ماه اوت یا سپتامبر ۶۲۶ میلادی ، پیامبر خدا سپاهی از نزدیک به یکهزار تن مرد جنگی را - آشکارا برای پیکار با قبایل بومی به سوی «دومة الجندل» - «جوف» امروز - رهبری فرمود . اما باردیگر ، پیامبر و سربازان اسلام بدون جنگیدن ، به مدینه بازگشتند . این لشکرکشی - همچون لشکرکشی پیشین مسلمانان به ذات‌الرقاع ، و بازگشت بدون پیکار به مدینه - شاید ریشه درین نکته داشت که قریش گرم سازمان بخشیدن به سپاهی گران بود تا بر مدینه بتازد . از همین رو ، قریش میکوشید تا قبیله بزرگ «غطفان» را باخود همراه و همپیمان کند .

گفته میشد : «سلام» یهودی - که در خیبر کشته شد - نیز با رهبران «غطفان» دیدارهایی داشته است تا آنها را به همکاری با جنبش ضداسلامی برانگیزد. بدین‌سان ، کشتن «سلام» یهودی، و لشکرکشی به «ذات‌الرقاع» و «دومة‌الجندل» - و شاید لشکرکشی‌های دیگری که از آن‌ها خبر نداریم - بیشتر جنبه «قدرت‌نمایی» داشته است تا پیوستن قبایل بومی را به قریش ، به عقب‌اندازد .

●●

پژوهندگان غربی بارها به دگرگونی چشمگیر آیات نازل شده بر محمد «ص» در مدینه با آنچه در مکه بر آن‌حضرت نازل گشت ، پرداخته‌اند بیشتر آیه‌های نخستین قرآن (مجید) که در مکه ، بهنگام آزار دیدن و رنج بردن پیامبر ، نازل‌شد، کوتاه و روانبخش و استوار بود. (همچون این آیات) - نقل از ترجمه قرآن مجید بقلم زین‌العابدین رهنما) : « بنام خداوند بخشنده مهربان

«بگو : او خدای یگانه‌است، «خدای (صمد) است .

«هرگز نزاد ، و زاییده‌نشد. «و کسی او را همتا نیست.»

. . . . . .

نیز : بنام خداوند بخشنده مهربان

«بگو : پناه میبرم به پروردگار مردم ،
«فرمانروای مردم،
« معبود مردم ،

«از شر وسوسه‌کننده(خناس) «آنکس که وسوسه میکند در دلهای مردم ،

«از پریان و مردمان»
همچنین: بنام خداوند بخشنده مهربان

. . . . . .

«بگو : پناه میبرم به درگاه پروردگار بگاه ،

«از شر آنچه بیافرید ،
« و از شر شب تاریک چون درآید ،

و از شر زنان جادو که در گره‌ها بدمند ،
« و از شر حاسدان چون حسد ورزند»

و باز : بنام خداوند بخشنده مهربان
«کوبنده ،

« چه کوبنده !

«و تو چه دانی که کوبنده چیست ؟
«روزیست که مردمان چون پروانگان پراکنده شوند ،
« و کوهها چون پشم‌های رنگین حلاجی شده شوند .

. . . . . .

باری ،در پی مهاجرت به مدینه ، پیامبر خدا درگیر سیاست ، سپس پیکار و فرمانروایی شد همراه با این دگرگونی ، چگونگی آیات (نازل شده از سوی پروردگار) نیز دیگرگون گشت . بدین آیات ، نمونه‌وار ، بنگرید : **«دارایی یتیمان را به آنان دهید ،**

« واشیاء بی‌ارزش راجایگزین اشیاء ارزشمند آنان نکنید...

« ..... مردان باید ازآنچه پدر و مادرهایشان (پس از آنکه درگذشتند) برجای‌مینهند، سهمی ببرند ، زنان نیز باید سهمی مشخص بگیرند . مذکر سهمی برابر با دو مونث خواهد داشت . اما اگر بیش از دو دختر (وارث) باشد ، آنها دو سوم دارایی مانده‌از شخص مرحوم را سهم‌خواهند برد...»

بدینسان ، محمد «ص» کیشی را به‌جهان آورد که بر ناچیزترین کارهای بشر نیز نظارت دارد، و هر مسلمان با توجه به قوانین آسمانی قرآن . تکلیفی روشن دارد.از سوی دیگر ، همین‌قوانین‌الهی به اسلام استواری بیشتری می‌بخشید چندان که پس از رحلت پیامبر ، نیازی به گروههایی همچون گروه حاخام‌ها (در آیین یهود) و کشیشان در کیش مسیح‌نباشد تا دین پابرجای بماند .

... و همین نکته بیش ازهر انگیزه دیگری قریش را نگران میساخت ، و از همین رو ، مخالفت قریش با محمد«ص»و اسلام بیشترر نگ و بویی‌سیاسی داشت تا مذهبی .. مردی که می‌گوید مستقیما از پروردگار فرمان میگیرد ، و خدا درباره امور روزمره به او فرمان‌می دهد ، بیگمان خود - خواه ناخواه - به فرمانروایی سرزمین و زادگاه خویش خواهد رسید .

بهرحال ، همچنان که‌برشمار مسلمانان افزوده میشد،کمبود همه چیز آشکارتر میگشت .

محمد «ص» ناگزیر از آن بود که برای جامعه‌یی که‌خود پدید آورده بود، پول، زمین، خانه ، دام ، سلاح،خوراک، و هرآنچه لازمه زندگیست ، فراهم آورد هر روز که میگذشت، پیامبر خود را در وضعی دشوارتر می‌یافت چندان که دیگرحتی‌نمیتوانست آسایش خصوصی خود را نگاه دارد یا با آرامش به عبادت پردازد . چنانچه پیامبر از انجام این وظایف‌روزمره روی برمی‌تافت ، شاید جنبش اسلامی نیز ازمیان میرفت .

اما آنچه در دوران پیامبر رخ داد، راه آینده اسلام را نیز روشن ساخت . همچنان که پس از رحلت پیامبر خدا، تنها کار خلفاء اسلام پیروی مو به موی‌کرده‌های‌آن‌حضرت بود. خلفاء به‌آسانی برجای پای پیامبر پا می‌نهادند و فرمان میراندند . پس باید گفت که محمد «ص» در زندگانی پر ماجرای خود، همزمان‌پیامبر، کشورمدار ، قانونگذار و سپهسالار (فرمانده‌نظامی)بوده است .

شیوه زندگانی پیامبر،الگویی پذیرفتنی برای سرزمین های اسلامی برجای نهاد . اکنون بیش از سیزده سده است که بر بیشتر سرزمین‌های‌اسلامی، یک تن فرمانروایی میکند ، فرمانروایی که - دست‌کم بصورت تئوریک ونه الزاما در عمل - هم‌سپهسالار است ، هم رهبر روحانی و هم قانونگذار ...

درین‌جا ، اگرچه خواستار پرداختن به مسائل اخلاقی ازدواجهای پیامبر نیستم اما سزاست اگر بکوته‌بینی‌زودگذرا از نگاتی چند یاد کنم . نخستین نکته این است‌که مصاحبت با زنان مایه خشنودی بسیار پیامبر بود . درین‌جا ، منظور از مصاحبت ، بهیچ وجه با مسائل جنسی‌و شهوانی‌مربوط نیست . پیامبر خود این نکته را تایید فرموده است . حدیثی که درین باره روایت شده ، باید درست و اصیل باشد .

« من زن و بوهای خوش را بیش از هرچیز دوست میدارم اما نوردیدگان من ، نیایش (به درگاه پروردگار) است .

از پیوستگی مهر او به زنان با عبادت و نیایش‌بروشنی برمی‌آید که‌منظور محمد«ص» از همنشینی با زنان ، آمیخته با عصمت (بیگناهی) و بدون توجه به مسائل شهوانی و غرایز جنسی وحیوانی بوده است .

پیامبر هرگز مدافع‌و هوادار عشقهای شهوانی نبود ، او همواره پروردگارش‌را سپاس می‌گفت‌ازین که بهنگام‌جوانی، پیش از آغاز رسالتش ، هرگز رابطه‌یی غیراخلاقی با زنی نداشته است . پس از آغاز دوران پیامبری‌نیز بنابرروایات، آن حضرت هرگز دست برزنی که همسرش نبود ، نمیزد . بیشتر ازدواجهای پیامبر پس از ۵۰سالگی آن‌حضرت‌انجام گرفت .

این نکته شایسته توجه است که تقریبا همه همسران پیامبر ، بیوه و میانسال بوده‌اند . چنین برمی‌آید که پیامبر از مصاحبت بازنان‌پخته و اندیشمند خشنود میگشت‌نه از همنشینی با دختران‌جوان.

گروهی نوشته‌اند که هدف از بیشتر ازدواجهای محمد «ص» این بود که پیامبر برای آن که جانشینی بیابد ، فرزندی پسر میخواسته‌است. اما اگر چنین بود ، بیگمان زنان و دختران جوان بهتر میتوانستند ارزوی پسردار شدن را جامه عمل پوشانند . (در حالی که همسران پیامبر، از دختران جوان نبودند .)

دیگران گمان زده‌اند که پیامبر با انگیزه های سیاسی، زنان متعددی را به همسری برگزید تا پلی میان خود و دشمنانش پدید اورد ، و برنزدیکی خود با دوستانش بیفزاید . اگرچنین باشد، نام دختر ابوسفیان (رهبر قریش و دشمنان‌محمد«ص») پیشاپیش دیگران جا ی‌میگیرد ، سپس نوبت به دختران‌ابوبکر و عمر میرسد که در پی مزاوجت با پیامبر ، رابطه دوستانه پدران خود را با آن‌حضرت، استوارتر سازند . اما بیشتر زنان دیگر پیامبر ، چنین وضعی نداشته‌اند .

گروهی نیز اندیشیده‌اند : شاید محمد « ص » زنان‌بیوه مسلمانان را به همسری‌برمیگزید تا آن بی‌پناهان و فرزندان یتیمشان را در پناه خود گیرد . میدانیم که هفتاد مسلمانی که در پیکار « احد » شهید شدند ، زنان و فرزندان متعددی از خود برجای‌نهادند. (بسیاری ازین بیوه زنان را دیگر مسلمانان ، خاصه آنان که توانگرتر بودند،به همسری برگزیدند . م)

این نیز نوجه انگیز است که پیامبر ، در دوران‌جوانی، از خدیجه دارای شش فرزند شد اما هیچیک از دوازده زن جانشین خدیجه فرزندی برای محمد « ص » نزادند مگر « ماریه قبطیه » کنیزاهدایی فرمانروای مصر به پیامبر . بیشتر این همسران ، گرچه دوران جوانی و نوجوانی را نمیگذراندند ، قابلیت‌باروری داشتند . در مدینه ، ساعات فراغت و آسایش محمد «ص» دم به دم کاهش می‌یافت . درین هنگام چه از لحاظ جسمی وچه از لحاظ روحی ، روز های خستگی آفرینی را میگذراند ، خاصه در سنین پنجاه تا شصت سالگی بوده است . و این شرایطی نیست که تحت آن شرائط ، مردی بتواند به مسائل شهوانی و جنسی و حیوانی بیندیشد و بپردازد .

این نظریه نویسندگان‌غربی که محمد « ص » دوستدار هماغوشی های شهوانی با زنان بوده است ، بدلیل آن که یازده همسر داشته ، یک نتیجه‌گیری مطلقا نادرست ، بی‌مایه و سراسر مغرضانه است . نادرستی این‌نتیجه‌گیری و علت غرض‌ورزی نویسندگان چنین مطالبی ، هنگامی بیشتر هویدا میشود که بازهم‌یادآوری کنیم : محمد « ص » تا پنجاه سالگی ، تنها یک‌همسر داشت.

اندیشه و تفکرات مردان با زنان یکسان‌نیست، همچنان‌که بدن آنان باهم تفاوتها دارد . محتمل است که پیامبرهرچه سالخورده‌تر میگشت ، در پی بازگشت به خانه ، بدنبال روزی پرجنب و جوش و خستگی افرین ، آرامش و آسایش خود را در میان همسرانش می‌یافت ، بدون آن‌که این آسودگی یافتن به (روابط فیزیکی) تماس تن و جسم پیوسته باشد .

باید یادآوری کرد که در ممالک امروزی باختر زمین ، در بیشتر ساعات‌روز ، مردان از راه گفت وشنود، پیوسته با زنان سر و کار دارند و درتماسند نه تحت شرائط آن روزگار در مدینه ، این امکان اصلا وجود نداشت : یک مرد آزادانه ، به آسانی وبا آسودگی نمیتوانست با همسران و دختران دیگران نشست و برخاست داشته‌باشد. تحت همین شرائط : ای بسا که پیامبر را نشست‌وبرخاست و مصاحبت با زنان - دور از مسائل شهوانی - خوش می‌آمده است . شاید بهتر باشد که این سخن را فشرده سازیم و بگوییم : مصاحبت با زنان برای پیامبر خوشایند و لذتبخش بود . محمد «ص» این مصاحبت را لذتی آمیخته با عصمت میدانست و ازبرای آن ، خداوند را سپاسگزار بود . او همواره نسبت به همسران خود مهرمی‌ورزید و آنان را که به او خشنودی می‌بخشیدند ، همواره بحساب می‌آورد .

دکتر مرتضی نظیری‌زاده
میلیونر هفته

آقای مرتضی نظیری‌زاده، دکتر معدن‌شناس ساکن تهران
باخرید یک‌سری ۵ تائی بلیطهای بخت آزمائی
یک‌میلیون‌ودویست‌هزار تومان خالص و بدون مالیات برد

آقای مرتضی نظیری‌زاده ، میلیونر هفته

۱ر۲۰۰ر۰۰۰ تومان جایزه
آقای نظیری‌زاده ، خالص‌وبدون
کسر مالیات، طی چک بانکی
پرداخت گردید .

عصر چهارشنبه گذشته مراسم قرعه‌کشی بلیط های هفتگی بخت آزمائی در سالن بنگاه‌بخت‌آزمائی انجام شد. این مراسم در حضور نمایندگان رسمی و عده کثیری از علاقمندان مستقیما از رادیو ایران پخش شد . آقای‌مرتضی نظیری‌زاده دکتر معدن شناس ساکن تهران، که با خرید یک سری ۵تائی برنده ۱ر۲۰۰ر۰۰۰ تومان جوایز ممتاز شده بود در این مراسم شرکت داشت‌و پس از معرفی به حاضران در سالن وشنوندگان رادیو ایران ۱ر۲۰۰ر۰۰۰ تومان جایزه‌خود را طی چک بانکی در حضور نمایندگان رسمی تحویل گرفت وی پس از آن طی‌یک‌مصاحبه کوتاه اظهار داشت «چون‌خانه شخصی ندارم با این پول‌تصمیم دارم یک خانه جهت سکونت خود وخانواده‌ام‌خریداری‌کنم.»

ثمرهٔ سری ۵ تائی

بازهم، هفته گذشته آن هائی که سری ۵ تائی خریدند با ۵ برابر شانس به استقبال جوایز بخت آزمائی رفتند و در نتیجه ۵ برابر نیز جایزه گرفتند .

آقای علیشاه فرجی‌اربناهی اول‌کش ساکن هفت تپه با سری ۵تائی برنده
۵۰ هزار تومان

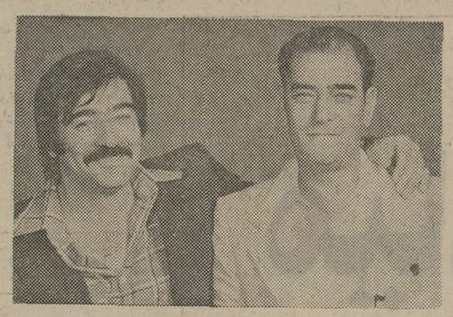

آقایان‌اسمعیل ابراهیم زاده رانندو حسین خفاض‌آذر فرش فروش ساکن تهران باسری ۵تائی برنده
۳۰هزار تومان

آقای محمد صفا زاهدی کارمند ساکن گنبد با سری ۵تائی برنده
۳۰هزار تومان

آقایان علی اسمعیلی محصل و حسین ترکمند کارگر ساکن تهران باسری ۵تائی برنده
۲۰هزار تومان

خیاط تهرانی

با سری ۵ تائی هم برنده ۲۵ هزار تومان گردید و هم درقرعه کشی قهرمان شانس برنده شد و درنتیجه جمعا

۵۵هزار تومان برد

آقای علی نیاز عزیزی خیاط ساکن تهران با خرید یک سری ۵ تائی بلیط برنده ۲۵ هزار تومان شد .
این برنده خوش شانس در قرعه کشی قهرمان شانس که بین برندگان ۳ تا ۱۰ هزار تومانی انجام میشود ، شرکت کردو بقید قرعه ۳۰ هزار تومان جایزه قهرمان شانس را هم برنده شد و جمعا ۵۵ هزار تومان خالص و بدون کسر مالیات دریافت داشت

باچندتن از برندگان جوایز بزرگ هفته گذشته آشناشوید...

آقای مجید دوکی چی پیشه‌ور ساکن اصفهان با ۲ بلیط برنده
۶ هزار تومان

آقای‌ابراهیم خوش عقیده دانا محصل ساکن رشت با یک بلیط برنده
۵ هزار تومان

بانو زهرا پارسائی طشی خانه‌دار ساکن تهران با یک بلیط برنده
۵ هزارتومان

آقای نصرت‌الله دفاعی‌پشند کارمند ساکن رشت بایک بلیط برنده
۵ هزار تومان

آقای تقی مژده پیشه‌ور ساکن بابل بایک بلیط برنده
۵ هزار تومان

آقای ابوالقاسم محمدی پیشه‌ور ساکن گرگان با یک بلیط برنده
٤ هزار تومان

آقای جمعه مهمان پذیر پیشه‌ور ساکن‌اهواز بایک بلیط برنده
۳ هزار تومان

آقای سید محسن ضمیری راننده ساکن بابل بایک بلیط برنده
٤ هزار تومان

آقای علیرضا دهقانی پلیس ساکن اصفهان با یک‌بلیط برنده
۳ هزار تومان

آقای اسفندیار شبانی پلیس ساکن اصفهان بایک بلیط برنده
۳ هزار تومان

ماجراهای «زن‌کشی» از زبان ۳ معاون دادسرای تهران ویک بازپرس

زنان، خیانت و مرگ

ماجرای «نوری‌السادات» زنی‌که شوهرش را دربستر معشوقه‌اش باکارد کشت همچنان موضوع بحث در محافل قضائی خانوادگی واجتماعی است.

پاره‌ای از اظهار نظر کنندگان پیرامون این جنایت‌با استناد بماده ۱۷۹قانون مجازات عمومی یادآور شدند زنی که شوهرش را در بستر معشوقه کشت، اگر«مرد» بود از مجازات معاف میشد.

گروه دیگری از صاحب‌نظران که‌در میانشان تعدادی از خانمها هستند خواستار آنند که ماده ۱۷۹ قانون‌مجازات عمومی بنفع خانمها تغییر داده شود، زیراکه این قانون اجازه داده است، اگرمردی زن‌خودرابامردی دریك فراش‌یا در حکم فراش به‌بیند ومرتکب قتل یك‌یادوی آنهاشود از مجازات معاف است. در حاشیه این اظهار نظرها، گزارشگران مابا سه‌تن از معاونان دادسرای تهران‌وبازپرس شعبه ٤ دادسرا به‌گفتگو نشسته‌اند واززبان آنها ماجراهایی واقعی ثبت کرده‌اند.

این گزارش رویهمرفته نشان میدهد که قانون در همه موارد، بویژه جنایت هائی نظیر «زن‌کشی»، همه جوانب امر رانظرمیگیرد وهرگناهکاری هرچندغلبازو صحنه‌ساز ودروغگو باشد، بدام خواهد افتاد و پای میزمحاکمه‌کشانده خواهد شد. بدین لحاظ وجود ماده ۱۷۹ به معنای آن‌نیست که یك‌مرد هرچه هم زیرك و صحنه پرداز باشد بتواند زنش را به بهانه خیانت به‌قتل برساند و از چنگال عدالت بگریزد. ۳ ماجرا از ٤ ماجرائی که در زیر چاپ شده، موید این واقعیت است.

جسد زن وسط اتاق «افتاده» بود ولخته‌های خون در همه جای کف آن دیده میشد. در میان این دریای خون نیز یك قیچی کوچك خیاطی برق میزد.

کودك سه‌ساله زن با لباس خون‌آلود گوشه‌ای از اتاق، مات و مبهوت به‌جسد مادرش خیره بود. وحشت از خون ومرگ‌مادر، اورا درمانده ووحشت‌زده کرده بود.

در آستانه در، مرد به سرو صورتش می‌کوفت، موهایش را چنگ میزد ویافریاد و فغان‌می‌گفت: «مسلمونی کجا رفته، رحمت‌و مروت کجا است.بی‌انصاف ها بااین قیچی سرزنمو بریده‌اند، درسته که او زن‌خوبی نبود، ورفیق داشت، اما گول خورده بود. هر چه بهش‌نصیحت کردم، گوش نداد تاعاقبت بدست «رفیق» ناجنسش کشته شد.

این آغاز ماجرائی بودکه‌چند سال پیش‌در یکی از روستا های حومه تبریز اتفاق افتاد و آقای صنایع معاون کنونی دادسرای تهران مامور رسیدگی به آن‌شده بود. آقای صنایع که آن زمان بازپرس دادسرای تبریز بود می‌گوید:

سربریدن یك زن بوسیله قیچی برای من باور کردنی‌نبود، بدین جهت در حالیکه مرد دایما میگفت: «من میدانم قاتل زنم کیست» همان بی‌انصافی است‌که اورا فریب داده. دستور دادم‌تمام خانه را جستجو کنند تا شاید آلت قتل پیداشود. ماموران ژاندارمری پس‌از سه ساعت‌کندو کاو یك کارد خون‌آلود در انبار هیزم خانه بدست آوردند. وقتی که این کارد را جلوی‌چشم های مرد گرفتم رنگ‌از صورتش پریدو به‌لکنت افتاد.

مرد غریبه‌ای راکه درمضان اتهام برقراری رابطه نامشروع‌با مقتوله بود، احضار کردم، او در حضور شوهر مطالبی گفت که از ببگناهی زن حکایت میکرد. دراین زمان شوهر پشیمان‌بنظر می‌رسید اما پشیمانی برای او سودی نداشت. چون قانون تکلیف وی را تعیین کرده بود. بنابراین پس از بازجوئی و تحقیقات قانونی کیفرخواست را روی پرونده گذاشتم و آنرا به دادگاه جنائی فرستادم.

این واقعه نه افسانه و نه داستان است و نه‌حاصل تخیل نویسنده‌یی که خواسته بـــ شد برای سرگرمی شما قصه پردازی کند. این رویداد و امثال آن حقایقی است که در لابلای اوراق پرونده های‌قطور دادگستری‌وجود دارد. بعضی از قهرمانان ایـــن پرونده ها سال‌ها پیش که‌اعدام شده‌اند و بعضی های دیگر در گوشه های زندان بسر می‌برند واینك ازیادهافراموش شده‌اند اما بازپرسان پرونده ها، همین حالا با مقام معونت دادسرای تهران به پرونده‌های‌مشابه‌دیگری رسیدگی میکنند.

حسین صنایع

محمد سلامت

محمد امین کیان‌زاد

سوء تفاهم

کیان‌زاد معاون دیگردادسرای تهران میگوید: در اواسط‌مرداد ماه ۱۳۵۳ پرونده‌ای بمن ارجاع شد که محتوای آن حکایت از این میکردکه کوچکعلی نامی همسر جوانش‌راباضربات‌سهمگین وپیاپی کارد کشته است.

کوچکعلی به هنگام بازپرسی گفت: «مدتی‌بود که به زنم‌بدبین شده بودم، همه‌حرکات اونمی‌ینگر شهود عینی گفتندکه خواهرزاده کوچکعلی در طقه دوم‌نگاه‌می‌خورد وزن کوچکعلی هم با یك زن رختشوی درکنار حوض به به‌شست وشوی لباس هامشغول بودکه ناگهان کوچکعلی‌واردمی‌شود و با کارد به هردو حمله می‌کند و یکی از آنهارا می‌کشد.

حیله برای قتل زن

محمد سلامت یکی دیگر از معاونان دادسرای تهران می‌گوید: چندی پیش پرونده‌یی را از مراجع انتظامی به دادسرا آوردند، که متهم آن که یك جوان سیه چرده، اندوهگین ووحشتزده بود، در مراحل اولیه بازجوئی مدعی‌شده بود وقتی وارد خانه‌ام شدم، بی‌اراده بطرف اتاق خواب رفتم، وپشت درهای اتاق خواب صدای هوس‌انگیز یك‌زن‌ومرد راشنیدم. در را بازکردم وباکمال تعجب‌زنم را در آغوش پسرخاله‌اش دیدم، طاقتم را از دست دادم‌و بی‌اراده هر دو نفر را هدف گلوله‌قرار دادم.

محتوای پرونده بگونه‌یی بود که همه را فریب میداد و همه را نسبت بهزن بدبین میکرد. اما تحقیقات بعدی حکایتگر این مساله بودکه مرد با همسرش در تمام طول‌زندگی اختلاف‌داشته وهیچ‌چیز نتوانسته بود که این اختلاف را حل‌کند تا در روز حادثه مرد بطرف خانه‌اش میرود ودر بین راه با پسرخاله همسرش روبرو میشود. او روزگاری ـ قبل از ازدواج زن ـ یکی از خواستگاران اوبود، به اصرار مرد هر دو راهی خانه میشوند، مرد پسر خاله زنش را به اتاق خواب میبرد وهمسرش راصدامیکند. وناگهان هفت‌تیرش را بیرون میکشد و به آنها دستورمیدهد که لخت شوند و به‌رختخواب بروند. زن و پسر خاله‌اش که در سایه تهدید هفت‌تیر وحشت کرده بودند، ازبیم جان دستورات مردرا اجرا میکنند و مردلحظه‌یی بعد آنهارابه گلوله‌می‌بندد. صدای گلوله ها همسایه هارا به خانه میکشاند. ماموران از راه‌می‌رسند مردرا دستگیر میکنند و زخمی‌هارابه‌بیمارستان میفرستند. مرد با این حیله قصدمرگ زن‌را میکند اما او نجات پیدامیکند و همین حالا در خانه‌اش بسرمی‌برد، پسر خاله زن هم در این حادثه یك چشمش را از دست میدهد.

چلوکباب سفارشی!

یکی از پرونده‌هائی که محمد هادی حق‌اندیش بازپرس شعبه٤٤ دادسرای تهران رسیدگی کرده حکایت دیگری دارد:

در این پرونده مردی متهم است که بینی همسرش را باکارد بریده است، مرددرمحضربازپرس با التماس میگوید: من برای همسرم شوهرخوبی هستم. همیشه برای‌اوفداکاری کرده‌ام، وهمواره تلاش کرده‌ام تاهیچگونه ناراحتی برایش بوجود نیاورم، هر چه خواسته برایش آماده کرده‌ام اما نازگی ها متوجه شده‌ام که او بایك جوان غریبه دوست‌شده و بمن خیانت میکند چند روز او را تعقیب کردم تااینکه مچ هردونفرشان را گرفتم، پسرك مثل موش فرار کرد، اما من هم از شدت خشم و ناراحتی بینی‌زنم را بریدم.

حق‌اندیش اضافه میکند جوان متهم را احضار کردم اما او به شدت منکر آشنایی شد، وچون مرد هم شاهد یا مدرکی‌نداشت و همه اوراق پرونده بسود زن تنظیم شده‌بود ناچار مضروب را به بیمارستان و شوهرش را به زندان فرستادم.

دو روز بعد برای تکمیل‌تحقیقات به بیمارستان رفتم. در آنجامتوجه شدم که چند ظرف چلوکباب ز خارج برای بیمار آورده‌انـد، کارکنان بیمارستان گفتند از روزی که زن بستری شده همه روزه ده ظرف چلوکباب‌سفارشی میاورند، برای او و پرستارانش میاورند، بدون آنکه سفارش دهنده‌شناخته شده باشد.

روز بعد به‌چلوکبابی مراجعه کردم و منتظر ماندم، ظهر شد، ناگهان سروکله همان جوان‌متهم پیدا شدکه سفارش چلوکباب بدهد، بمحض اینکه مرادیددست وپایش راگم کرد، بـه‌شدت ناراحت شدو قصد فرار داشت‌که دستور دستگیری‌اش را صادر کردم، در بازجوئی های بعدی اتهام نامشروع بین جوان با زن به اثبات رسید و حلا هردو در زندان بسرمیبرند.

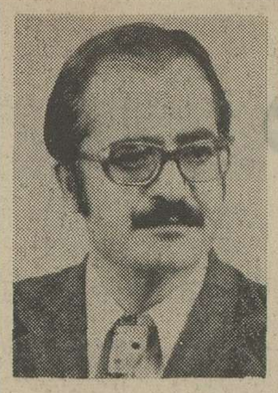

حق‌اندیش

پزشك خانواده

عوامل اصلی بروز بیماری آسم

آسم نوعی بیماری ریـــوی است که در نتیجه تنك شدن برنش ها (کیسه های‌هوایی ریه) و ورم مخاط داخلی‌آنها ایجاد میشود. دکتر محسن جلیلیان متخصص امـــراض تنفسی و گوش و حلق وبینی در مورد علت و عوامل ایجاد کننده بیماری آسم میگوید: «تقریبا ۵۰درصد عامل‌بیماری، آسم نتیجه عکس‌العمل بـــه مواد آلرژی‌زانظیر گردو غبار معلق درهواست. اما دربعضی از اوقات شخص در نتیجـه حساسیت به غذایا دارو به‌این بیماری مبتلا میشود. این‌نوع آسم راکه در نتیجه عوامل خارجی ایجاد میشود، «آسم خارجی» مینامند. یکی ازعلل شایع دیگر آسم، حساسیت به عفونت های موجود دربدن، بخصوص عفونت های دستگاه تنفس است.

عوامل ایجاد کننده آسم‌از نوع خارجی عبارتند از: گرد وغبار ـ دانه‌گرده گیاهان ـ پشم حیوانات، پرو حشره‌کش ها که هریك میتوانند شخص مستعد را به این بیماری‌مبتلا کرده و عامل عفونتی درداخل بدن ایجاد کنند.

عفونت های دستگاه‌تنفسی که سبب بروز آسم از نوع داخلی میشوند شامل عفونت های مکرر یامزمن برنش ها هستند که اغلب اوقات تحت تاثیر عفونت‌سینوسها، لوزتین یالوزه سوم شخص را مبتلا میکنند و معمولا در بیماران مبتلا به‌آسم، نوع حساسیت و نوع عفونت تواما دیده‌می‌شود.

وی می‌افزاید: بیماری‌آسم بستگی به سن و سال مریض ندارد و در هرسن و سالـی امکان ابتلا به‌این مرض چه در زن وچه مرد بطور مساوی وجود دارد.

نوع عفونی آسم در هرسنی ممکنست ظاهر شود ولی‌بیشتر اوقات در سنین متوسط بروز می‌کند. علائم‌بالینی بیماری آسم اغلب اوقات در شب به سراغ بیمارمیاید بدنبال‌تماس بیمار بامادہ آلرژیك یا تغییر ناگهانی درجه هوا نوعی‌حالت هیجان ظاهر میشود.

در هنگام شروع حمله، مریض احساس خفگی وفشار در قسمت قفسه سینه‌میکند، ظاهر شدن چنین حالتی همراه با سرفه های خشك و بدون خلط است دراین‌هنگام تنفس مریض صدادار و توام باخس خس می‌شود خاتمه حمله‌معمولا باسرفه های خلط داروچسبنده توام است. بعداز حمله‌مریض احساس درد در قسمت‌تحتانی قفسه سینه میکند که‌احتمالا ناشی از فعالیت شدید عضلات تنفسی است.

در اکثر موارد حمله آسم خود بخود ودر عرض نیم‌ساعت تا چند ساعت فروکش می‌کند. درموارد بخصوصی که حمله بدنبال عفونت دستگاه تنفسی به شخص مریض دست میدهد، ممکن است روز ها و حتی هفته ها بطول بیانجامد و پس‌ازبهبودی موقت، بلافاصله حمله بعدی شروع شود.

تشخیص آسم دو مرحله دارد: اول تشخیص دادن‌بین آسم و بیماریهای دیگری‌که سبب تنگی نفس شده است ودوم مشخص کردن عامل معینی که ایجاد آسم کرده است.

درمان آسم شامل‌سه‌مرحله است: ۱ـ از بین بردن‌علائم حمله مریض، ۲ـ کنترل‌عامل ایجاد کننده ۳ـ مواظبت از حال عمومی مریض.

میان شما و آمریکا پروازیست که در آلمان ساخته و پرداخته شده است

پرواز روزانه در ساعت ۷:۲۰ از تهران ـ آمریکا از طریق فرانکفورت ورود به شیکاگو ساعت ۱۶:۲۰ ورودبه نیویورک ساعت ۱۶:۵۵ و به لوس‌آنجلس در ساعت ۱۹:۳۵ همچنین‌پروازبه بوستون ـ فیلادلفیا وانکوریج با برخورداری از وقت‌شناسی و قابلیت اعتماد آلمانی.

Lufthansa
German Airlines

برای کسب اطلاعات بیشتر به آژانس مسافرتی خودتان و یا نماینده لوفت هانزا تهران: خیابان تخت‌جمشید شماره ۳۱۱ تلفنهای ۷۸ ـ ۸۲۲۰۷۰ ـ قسمت‌رزرو ۸۳۳۹۹۱ و ۸۳۳۹۹۳ مراجعه فرمائید. آبادان: هانزالاین تلفن: ۳۲۴۸۱

در بزرگداشت پنجاهمین سال شاهنشاهی پهلوی بمناسبت سالروز صدور فرمان موقوفات خاندان پهلوی آئین ویژه‌ای برپا میگردد

برای من بهترین و دلنشین ترین خاطره دیدار چهره های پرفروغ و شاداب هم میهنان و محو آثار غم و افسردگی در هر نقطه دور و نزدیک ایران است .

یك بررسی کوتاه در تاریخ کهن ایران نمایشگر این حقیقت است که عصر شاهنشاهی پهلوی در نیم قرن اخیر مقامی شامخ و موقعیتی خاص در تاریخ ایران دارد و دلیل آن جنبش و جهش عظیمی است که در کشور ما بوقوع پیوسته و شاهنشاه بزرك ما پیشگام و طراح و راهبر و پرچمدار آن و ملت همگام و گوش بفرمان رهبر خویش بوده است

ثمره این همبستگی و همگامی شاه و ملت نیز تحول شگفت انگیزی است در کلیه مظاهر ملی ما تابدانجا که تحسین و اعجاب مجامع بین المللی را نیز برانگیخته است.

اینك دنیا پذیرفته که در این برهه اززمان ، بفضل خدای بزرك ، ایران رهبری دارد که در تشخیص موقعیت ها و درك واقعیت ها نمونه است و بهمین دلیل سهمی را که در انقلاب ایران و نقشی را که درحل مسائل و مشکلات جهانی، در شرایط نابهنجار دنیای قرن بیستم بعهده دارند ، تنها از رادمردی ساخته است که مظهر انسان دوستی و خیرخواهی بخاطر تامین و اجرای عدالت اجتماعی برای همه کس و درهمه جای جهان باشد نظری اجمالی به گذشته ایران و بعد در مقام قیاس نگاهی گذرا به آنچه که در زمان کوتاه شاهنشاهی پهلوی در راه ترقی و پیشرفت ایران و سعادت و رفاه مردم انجام پذیرفته ، نمایشی است حماسی از عشق سرشار و محبت بی پایان به نیکبختی ملت و این جانفشانی و فداکاری را شاهنشاه بزرك ایران بعنوان رئیس مملکت نه تنها از نخستین لحظات قبول مسئولیت مقام خطیر شاهنشاهی بلکه در ایالام و لایتعهدی نیز ازنظر تعیین سرنوشت ملت خود داشتند .

احقاق حق کشاورزان و حفظ موقعیت و مقام والای آنان در اجتماع مترقی امروز ایران و سیر تحول عظیم در زندگی همه طبقات محروم گذشته کشور ، وعده‌ای بود که شاهنشاه ازآغاز سلطنت بملت خویش داده بودند واین وعده نه تنها در باره کشاورزان بلکه نسبت بهمه کسانی که به ایران عشق میورزند و به ایرانی بودن افتخار می کنند جامه عمل پوشید و رهبر اندیشمند ایران در این راه ازبذل جان و مال دریغ نکردند .

نخستین ارمغان شاهنشاه ایران به کشاورزان که عاملین فعال و زحمتکش کشور هستند درسال ۲۵۰۵ شاهنشاهی صورت پذیرفت که برنامه تقسیم املاك بین کشاورزان در خاطر شاهنشاه نیرو گرفت و با آنکه طرح چنین برنامه‌ای با شرایط روز کشور ، مطابقت نداشت واثر عظیم این برنامه در بیشتر مردم کشور روشن نبود شاهنشاه با اراده مصمم درسال ۲۵۰۹ شاهنشاهی بموجب فرمانی مقرر فرمودند که چون اقدامات اداره املاك پهلوی درکمك بامور خیریه واجتماعی کشور ، نیت شاهانه را در یك اقدام اساسی و بزرك کشاورزان تامین نمیسازد رقبات املاك پهلوی بکشاورزان واگذار شود و عواید آن نیز درراه ایجاد موسسات عمومی وخدمات اجتماعی صرف گردد ، با کوششی که دراجرای تقسیم املاك بکار میرفت بتدریج املاك بکشاورزان واگذار میشد و باضافه وجوه حاصله از اقساط فروش املاك نیز ببانك عمران پرداخت میگردید تا بایجاد شرکتهای تعاونی و پرداخت وامهای تولیدی به کشاورزان اختصاص یابد.

خلاصه اقداماتی که در اجرای منویات شاهنشاه آریامهر بوسیله بنیاد پهلوی انجام گرفت انتشار یافت .

●

۱۲ هزار دانش‌آموز و دانشجوی با استعداد در داخل و خارج کشور از کمك تحصیلی بنیاد پهلوی استفاده کرده ومی‌کنند .

●

بنیاد پهلوی برای پرورش و تهیه نیروی انسانی ازراه دادن کمك های تحصیلی و تخصصی و فرهنگی و اعطای جایزه بدانشجویان ممتاز توانسته است ٤ هزار لیسانسیه ، دکتر ودکتر مهندس برای خدمت به کشور معرفی کند .

شاهنشاه آریامهر در سال ۲۵۱۸ شاهنشاهی از ساختمان جدید بنیاد پهلوی بازدید فرمودند، آقای مهندس شریف امامی نایب‌التولیه موقوفات خاندان پهلوی گزارش امررا معروض میدارد.

بنیاد پهلوی تاسیس شد

ولی توسعه خدمات اجتماعی و اداره موسسات عمومی خیریه که از افکار بلند شاهنشاه سرچشمه میگرفت ایجاب مینمود که این اقدامات در تحت قواعد و براساس ضوابطی که نمایانگر واقعی نیات مقدس شاهنشاه باشد صورت گیرد و بهمین مناسبت در ۲۹ رمضان المبارك ۱۳۷۷ برابر با سال ۲۵۱۷ شاهنشاهی اراده فرمودند که موسسه خیریه‌ای بنام « بنیادپهلوی» تاسیس گردد و تمام مهمانخانه‌های ملکی و شخصی و موروثی و آنچه در دست ساختمان و در شرف تکمیل بود باین موسسه خیریه واگذار فرمودند و فرمان مبارك شاهانه دراین‌زمینه شرفصدور یافت تادرآمد این املاك و اموال بمصارف امور خیریه برسد.

موقوفات خاندان پهلوی

وبازهم ، از آنجا که قصد و نیت شاهنشاه بزرگ براین اساس قرار داشت که این اقدامات و مقاصد خیر خواهانه بطور جاوید و موبد عمل شود لذا در ۱۲ مهرماه سال ۲۵۲۰ شاهنشاهی با صدور فرمان موقوفات خاندان پهلوی موسسه خیریه بنیاد پهلوی را بصورت یك موسسه بزرگ بیکو کاری و دائمی اعلام و ولایت آن را شخصا تقبل فرمودند و نظارت بر موقوفات و مصارف رابعهده هیئتی مرکب از دهنفر شخصیت‌های مملکتی تعیین و امر و مقررفرمودند کلیه درآمد موقوفات بمصرف نگهداری موسسات خیریه بنیاد پهلوی که تاکنون تاسیس شده و تکمیل ساختمان های ناقص و ازدیاد درآمد موقوفات و بمصارف پنجگانه زیر:

۱)- بهداشت ۲)- توسعه فرهنگ ۳)- کمك بمستمندان ٤)- امور مذهبی ٥)- امور اجتماعی. برسد .

اکنون که ۱۵ سال از تاریخ تاسیس موقوفات خاندان پهلوی میگذرد- این موسسه بزرگ خیریه که یکی از پدیده های دوران شاهنشاهی اعلیحضرت همایون شاهنشاه آریامهر و بطور مستقیم مجری اوامر نونیات خیرخواهانه رهبر اندیشمند ایران است در بزرگداشت پنجاهمین سال شاهنشاهی دودمان پهلوی و بمناسبت روز ۱۲ مهرماه سالروز صدور فرمان موقوفات خاندان پهلوی چکیده و خلاصه اقداماتی راکه در اجرای منویات عالیه و خیر خواهانه واقف مخم انجام گرفته بنظر خوانندگان میرساند.

امور فرهنگی

هدف بنیاد پهلوی در مورد امور فرهنگی ضمن تلفیق نظام انقلاب آموزشی و فرمان آموزش رایگان بسط و توسعه علوم و معارف و فرهنگ و گسترش و رسوخ فرهنگ ایران در کشور های خارجه و تحکیم روابط فرهنگی باکشورهای دیگر و همچنین تقدیر ازفضلا و دانشمندان کشور و ترغیب آنان در ایجاد و تالیف آثرات و کتابهای ارزنده و سودمند و کارهای علمی و تحقیقاتی و ترجمه آثار دانشمندان و علمای جهان و اعطای جوائز و کمك بمنویسندگان و دانشمندان و پرورش و تهیه نیروی انسانی مورد احتیاج کشور از راه پرورش استعدادها و تشویق جوانان دانشجو و علاقمند بکسب دانش و فضیلت و فراهم آوردن وسایل تحصیل دانش آموزان و دانشجویان بااستعدادی که خانواده آنان قادربتامین هزینه و وسایل تحصیل آنان نیستند و توجه خاص بدانش آموزان و دانشجویان بعضی از نقاط کشور که درگذشته بعلل مختلف نوعی محدودیت و محرومیت داشتند و تامین هزینه تحصیل و زندگی آنان می باشد.

بنیاد پهلوی برای پرورش و تهیه نیروی انسانی از راه دادن کمك های تحصیلی و تحقیقی و فرهنگی و اعطای جایزه به دانشجویان ممتاز چه آنان که در خارج از کشور مشغول تحصیل هستند و یا درداخل کشور توانسته است تاکنون تعداد چهار هزار لیسانسیه و دکتر و مهندس و دکتر مهندس برای خدمت به کشور معرفی کند و هم‌اکنون بالغ بر ۱۲ هزار نفر از دانشجویان ودانش آموزان از کمك تحصیلی بنیاد پهلوی استفاده کرده و میکنند.

●

نکته قابل توجه آنکه بنیاد پهلوی تنها بپرداخت کمك تحصیلی بدانشجویان اکتفا نمیکند، بلکه ضمن راهنمائی و تماس مداوم با دانشجویان رابطه خود را با آنان حتی بعد از خاتمه تحصیلات نیز حفظ میکند، تاکنون بیش از ٤۱۲ تن از دکتر ها و مهندسان فارغ‌التحصیل بنیاد پهلوی به ایران مراجعت و در دانشگاهها و مدارس عالی کشور بتدریس و تحقیق مشغول شده‌اند و تعداد زیادی در وزارتخانه ها و بخش خصوصی بخدمت اشتغال ورزیده‌اند.

مسابقه شاهنشاهی بهترین کتاب سال :

یکی دیگر از اقدامات امور فرهنگی بنیاد پهلوی برگزاری مسابقه شاهنشاهی بهترین کتاب سال است.

کتابهائی که توسط نویسندگان و مترجمان برای شرکت در مسابقه میرسد به رشته های مختلف تقسیم و جمعا ۱۵ جایزه برای آنها منظور شده است و از سال ۲۵۱۱ که بامر مطاع مبارك شاهنشاه آریامهر برای اولین بار مسابقه شاهنشاهی بهترین کتاب سال برگزارشد تاسال ۲۵۳٤ مجموعا ۱۷۵ نفر از فضلا و دانشمندان کشور برنده مسابقه شاهنشاهی بهترین کتاب سال شناخته شدند و به اخذ فرمان همایونی و جایزه مفتخر و مباهی گردیدند.

ترجمه ونشر کتاب

بنگاه ترجمه و نشر کتاب که از جمله موسسات بنیاد پهلوی است، سالها است به طبع و نشر کتب ارزنده اقدام نموده و همچنان به توسعه انتشارات مفید خود و تجدید طبع کتب نایاب و یا کتاب های نو ادامه میدهد و سعی نموده که بمیزان کمی و کیفی انتشارات خود بیفزاید و تعداد این انتشارات تا آخر سال ۲۵۳٤ به ٤٦۸ کتاب بالغ گردیده است.

انتخاب کتاب همساله از آثار برگزیده نویسندگان و دانشمندان جهان و متناسب با خواسته و علاقه طبقات مختلف اجتماع ازفضلا و بزرگسالان تا نو جوانان و کودکان انجام میگیرد و با همکاری مترجمین فاضل ترجمه و بصورتی پاکیزه بطبع میرسد.

بهمان مبارك ملوکانه بمنظور ترویج و شناساندن فرهنگ ایران به جهان خارج و آشنا ساختن دنیای متمدن به سهمی که ایران در پیشرفت فرهنگ و تمدن و هنر جهانی داشته است بنگاه برنامه دیگری بعنوان (مجموعه میراث ایران) برای ترجمه بهترین آثار فارسی بزبانهای خارجی بعهده گرفته که تاکنون ترجمه ۳۰ کتاب از قبیل خسرو شیرین نظامی ، چهار مقاله عروضی تذکره الاولیاء، منتخب غزلیات شمس ،هفت پیکر نظامی، دمی باخیام ، اخلاق ناصری و بوستان سعدی،تاریخ سیستان، رباعیات خیام و فیه مافیه مولوی بیکی از زبانهای انگلیسی و فرانسه و ایتالیائی منتشر شده است.

همچنین دراجرای نیت مقدس شاهنشاه آریامهر برای تعمیم تعلیمات علمی و فنی و آشناساختن ذهن عامه خاصه جوانان بموضوعات علمی بنیادپهلوی کتابهای علمی در کلیه رشته‌ها از ستاره شناسی تا طب و ریاضیات و شیمی و امثال آنان بزبان ساده برای فهم عامه مردم منتشر میسازد که خوشبختانه چنان قبول عامه یافته است که هر کدام تابحال چند مرتبه تجدید طبع شده است.

جمعیت خیریه فرح پهلوی :

جمعیت خیریه فرح پهلوی که تحت رهبری مدبرانه علیاحضرت فرح پهلوی شهبانوی محبوب و نیدو دار ایران بمنظور نگهداری و پرورش نوزادان و کودکان و اموزش نو جوانان که بعلی درعرصه زندگی بی پناه شده و از نعمت سرپرستی مونر خانواده محروم مانده‌اند بوجود آمده تاکنون خدمات مفید و برجسته‌ای دراین زمینه انجام داده و عهده‌دار نگهداری و پرورش در حدود هشت هزار کودک و نو جوان میباشد که در ۸٤ واحد جمعیت نگهداری میشوند.

شهبانوی نیکوکار ایران در بازدیدهائی که از واحدهای مختلف جمعیت در سراسر کشور فرموده‌اند همواره رضایت خویش را از اقدامات جمعیت اظهار فرموده و فرمایشات معظمها دراین بازدید ها گویای نظر بلند شهبانوی محبوب کشور ایران است.

امور بهداشتی

کنگره های پزشکی رامسر که همه ساله باتشریف فرمائی علیاحضرت فرح پهلوی شهبانوی ایران با شرکت چندین صد نفر پزشکان ایرانی و تعدادی از پزشکان و اساتید خارجی در هتل بزرگ رامسر تشکیل میشود از لحاظ اینکه پزشکان کشور بتوانند از آخرین اطلاعات و تجربیات امروزه دنیا اطلاع حاصل نمایند حسب‌الامر مطاع مبارك شاهنشاه آریامهر همه ساله عده‌ای از پزشکان و اساتید معروف دنیا بایران دعوت میگردند و کلیه سخنرانیها از طرف بنیاد پهلوی بصورت کتابی چاپ و دراختیار پزشکان و دانشجویان دانشکده های پزشکی گذاشته میشود.

سایر فعالیت‌ها :

بنیاد پهلوی برای گسترش هرچه بیشتر اقدامات اجتماعی و عام‌المنفعه خود دارای موسسات متعدد بازرگانی است که در آمد آنها از طریق بنیاد پهلوی بمصارف خیریه مندرج در فرمان ملوکانه می رسد و بعنوان نمونه این موسسات میتوان از بانك عمران- شرکت سهامی بیمه ملی و سهام بنیاد پهلوی در سایر شرکتهای تولیدی و غیره نام برد.

در خاتمه بایستی اذعان و اعتراف نمود که اقدامات بنیاد پهلوی درخدمت بمردم تمامی در سایه تعالیم خردمندانه و الهام از نظرات خیر خواهانه و پیروی از سجایای اخلاقی و ملکات فاضله شاهنشاه عظیم‌الشان ما بظهور رسیده که افتخارانجام آنها نصیب بنیاد پهلوی شده است و امید میرود در آینده نیز در پرتو افکار بلند و اصالت‌نقش سازنده انقلابی شاهنشاه عالیقدر ، بنیاد پهلوی‌نیز هماهنگ باسرعت رشد سایر مظاهر برجسته ترقی و تعالی کشور ، توفیق انجام خدمات بیشتری را حاصل نموده و به کسب افتخارات بزرگتری در اجرای اوامر فرمانده عالیقدر خود نائل گردد.

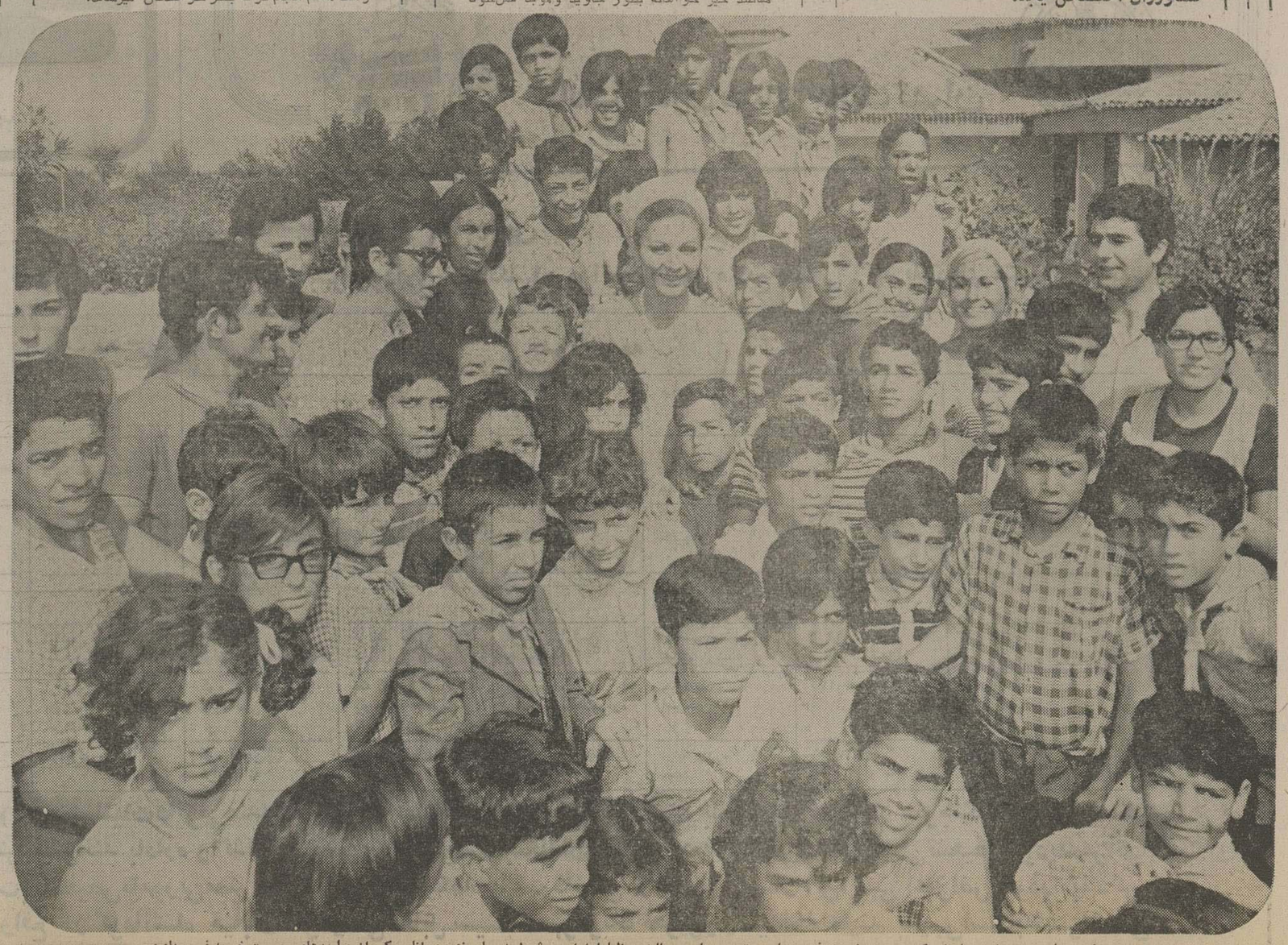

علیاحضرت فرح پهلوی شهبانوی ایران که‌جمعیت خیریه فرح پهلوی تحت ریاست عالیه معظمها اداره میشود درمیان نو جوانان یکی از واحدهای جمعیت خیریه فرح پهلوی

تنظیم: محمدصالحی آرام

زیرآسمان کبود

اهالی دورود چتر بدست و دستمال بسر، راه میروند!

دورود .

اگر در دورود رهگذرانی را دیدند که یا چتر بدست گرفته‌اند ، یا گونی و دستمال روی کله‌خود کشیده‌اند مطمئن‌باشید که آنهانه‌بخاطر خوشمزگی،این‌کار راکرده‌اند، نه فیلم بازی میکنند . در دورود هم فعلابارندگی‌شروع نشده است)

مدتهاست کلیه اهالی این شهر دود ، گردوخاک و خاک‌وخاکه‌سیمان کارخانجات سیمان را نوش جان میکنند، یک «قلپ» آب هم بالایش .

از این قضیه به گمان‌زیاد، ادارات بهداشت ، پاکسازی محیط زیست ، شهرداری ، باخبر هستند ، اگر هم باخبر نشده باشند امیدواریم بدین وسیله مستحضر شوند

البته‌دراین‌وانفسای سیمان ممکن است علاقمندان و حاجتمندان بفکر خرید سیمان از شهرستان دورود بیفتند ، اما متاسفانه علیرغم خاکه سیمانی که از آسمان‌برسر دورودیها میبارد ، در زمین یک کیسه سیمان هم گیر کسی نمی‌آید .

خبرنگار اطلاعات در خرم آباد نوشته است : در سفر اخیر خود به دورود تنها کاری که توانستم‌انجام بدهم یک عکس بودوبس که متاسفانه‌بواسطه‌وجودغبارسیمان در فضا تار شد و لذا قابل چاپ نیست !

این را هم بگویم در شهرچهل‌هزار نفری دورود، هیچ‌تازه‌واردی نمیتواند‌اقامت کند ، دلیلی هم ندارد ، که مسافر بجای خربزه اصفهانی و انار ساوه در دورود بماند و خاکه‌سیمان بخورد !

مختصر و مفید

میوه های خوشمزه ، می گندد !

بزچلو :

بزچلو با روستا هایش بیست هزار نفر جمعیت دارد .

در این بخش حاصلخیز ، انواع میوه های خوشمزه به عمل می‌آید لکن به علت وجود نداشتن راه ارتباطی ، میوه ها آنقدر روی دست صاحبانش میماند تا خراب شود .

● با اینکه سایر بخشها از موهبت‌درمانگاه و بهداری برخوردار شده‌اند روستا های دورافتاده این بخش‌فاقد درمانگاه است .

تقاضای اهالی این بخش در دو مورد خلاصه‌شده:

ایجاد جاده ارتباطی

بهبود وضع درمانی

رابطه ثواب کردن و کباب شدن!

مشهد :

«ثواب‌کردن و کباب شدن» از قدیم الایام رابطه‌ئی نزدیک با هم داشته‌اند و گوئی که روز بروز هم پیوندشان ناگسستنی‌تر میشود !

ابراهیم کبیری که عکسش را با دماغ بسته ملاحظه میکنید ، عجالتا دماغ ودلو دماغ خود را یکجا از دست داده‌است.این بلیه‌از آن‌جهت برسر ابراهیم نازل شده که یکی‌ازقاچاقچیان را«بمامورین» معرفی کرده است .

خوشبختانه‌قاچاقچی‌دستگیر شده ، اما متاسفانه یکی از دستیاران قاچاقچی که‌فهمیده کار ، کار ابراهیم است پس‌از یک کتک‌کاری مفصل ، نوک دماغ اورابریده و کف‌دستش گذاشته است . ابراهیم که‌در این زمینه علیه مرد مهاجم بدادسراشکایت برده بخبرنگار اطلاعات در مشهد گفته‌است.

من مطمئنم که سرانجام‌حق متجاوز مانند دماغ‌من کف دستش گذاشته خواهد شد ، اماخدا کند قبل از دستگیری، به«زبان» من صدمه‌یی‌نرساند!

زباله‌قیمت زمین را بالامیبرد!

رضائیه :

قطعه زمینی که رفته رفته، برای خودش‌یک‌مزبله درست و حسابی و جا افتاده شده، در خیابان جدید التاسیس خیام شمالی قرار دارد .

طی سالهای‌گذشته درمورد این مزبله ، حرف زیاد زده‌شده نامه پراکنی بهمچنین .

حتی‌چند ماه قبل‌این‌زباله‌دانی که گهگاه جورآبریزگاه شهر را نیزمی‌کشد ، به آقای شهردار و رئیس انجمن شهرنشان داده شده ،آنهانیز اسمش را در دفترچه‌اقدامات فوری و ضروری یادداشت کرده‌اند ، لکن هنوز افاقه نبخشیده ، که نبخشیده .

ساکنین‌خیام‌شمالی حرفشان ااینست که اگر صاحب زمین را نمیشود به چارمجوئی مجبور کرد ،زمین را که می‌شود محصور کرد .

هرچه به انبوه زباله های زمین افزوده میشود ، روز بروز قیمتش بالاتر میرود .

چه‌خوش بی‌مهربانی، از دوسر بی !

بیله سوار

یکی از دبیران علوم‌تجربی مدارس بیله سوار ، حاصل چند ماه‌دوندگی‌خود را برای انتقال» در برابر یک «بوسه» از دست داد !

این دبیر محترم از چندماه پیش‌مراحل‌مقدماتی‌و موخراتی انتقال خود را طی کرد تا رسید بمرحله دریافت‌ابلاغ...

در این گیرودار رئیس آموزش و پرورش عوض شد.رئیس‌جدید که از کمبود دبیر در پیله سوار اطلاع داشت در مراسم‌تودیع،بوسه وداع را چنان‌ماهرانه‌ازگونه دبیر علوم برداشت ، که‌وی تحت تاثیر قرار گرفت و از انتقال چشم پوشی کرد .

زیر آسمان کبود :

امیدواریم‌احساسات پاک و بی‌شائبه این معلم و جمیع کارمندان و مرئوسان ،سر- مشق جالبی برای روسا و بلندپایگان‌ادارات مختلف‌باشد و در مواردی که گره کارزیر دستان ، به دست توانای «اداری» آنان‌گشوده میشود، دق‌مرگشان نکنند !

حساب جاری

اعتباری آماده برای پرداختهای عادی وتجاری

* حساب جاری بانک تهران علاوه بر اعتبار آماده امکاناتی است برای پرداختهای حقوق کارکنان موءسسات و واریز به حساب جاری آنان .
* حساب جاری های بانک تهران در سیستم کامپیوتری مجهز بانک تمرکز یافته و بانک قادر است‌بر حسب نیاز مشتریان خود صورت حسابهای دقیق و سریع روزانه ـ هفتگی ـ ماهانه تهیه و ارسال‌دارد .
* حساب جاری بانک تهران در عین حال اعتباری است آماده برای هر کس و هر موءسسه جهت پرداخت های منظم دیون و تعهدات معاملاتی .

خدمات بانکی برای همه

بانک مدرن شما، بانک تهران

اوکازیون

اسکاواتور جاندیر مدل ۶۹۰B

با مشخصات زیر بقیمت استثنائی بفروش میرسد .

۶ سیلندر باتور بوشارژ

قدرت SAE ۱۴۱ قوه اسب

دورموتور PRM ۲۴۰۰

ظرفیت بیل یک یارد مکعب

لطفا بشرکت میلاد (سهامی خاص) خیابان کوش کسر، روی ستاد بزرگ ساختمان حافظ ۹۷ ۸۴۵ مراجعه فرمائید

آگهی تشخیص منابع طبیعی

شماره ۸۱۱۹
مورخه ۷ر۷ر۳۵

سرجنگلداری کل استان کرمانشاهان در اجرای ماده ۵۶ قانون اصلاح قانون حفاظت و بهره برداری از جنگلها و مراتع کشور منابع طبیعی پلاکهای مشروحه زیر

ردیف نام محل	شماره پلاک	بخش	شهرستان	نوع منابع طبیعی	حدود اربعه: شمال	جنوب	شرق	غرب	مساحت به‌هکتار: مستثنیات قانونی	منابع طبیعی
۱ـ بپاشوش	۶۲ـ اصلی و فروعات	۱۳ جوانرود	پاوه	اراضی جنگلی و مرتع غیر مشجر	شاه‌کوه و سنگ سفید	اراضی قریه‌کلی توکه بان‌دره دول شیر	سنگ سفید تیغه‌شان آدابگاه	چم ازلی دره آئینه‌مل چشمه دروزنه	۴۳۷ر۲۰	۴۱۶ر۶
۲ـ شیخان	۷۲ فرعی از ۱۶	۱۵ نوسود	پاوه	اراضی جنگلی	جاده نوسود پاوه اراضی جنگلی پلاک مجاور	اراضی جنگلی خارچین	جاده نوسود پاوه ـ مرتع	راه شیخان خارچین	۲۳۵ متر مربع	۹۶۵ مترمربع
۳ـ شیخان	۴۶ فرعی از ۱۶	۱۵ نوسود	پاوه	مرتع غیرمشجر	راه‌پشت‌میران	رودخانه سیروان	زمین فیروزبگ	زمین‌های صادق	-	۱ر۳۶
۴ـ انجیربوس گوگرد ـ تازه‌آباد	۲۰۸ و ۲۰۹ ۲۴۳	۵	شاه‌آباد	اراضی جنگلی	تنگ‌تراول اراضی تمرخان	اراضی کانی دانیال	اراضی دارشیخ چشمه علاء	اراضی سه‌تپان چشمه زرشک	۸۱۴ر۴	۱۷۵۱ر۳
۵ـ عاشقان موسی بگ و عابدین	۲۹۳ ۲۹۴	۳ ماهیدشت	شاه‌آباد	اراضی جنگلی مرتع غیرمشجر	کوه باریکه چشمه‌لیلی	قله کمربور کوچک	دره روباه جاده برزه به‌گهواره	جاده مله امیرخان	۴۰۹ر۱۷۵	۳۷۴ر۵۵
۶ـ کناره پریوه سفلی	۵ فرعی از ۹ اصلی	هرسین	کرمانشاه	مرتع غیرمشجر	کوه ارجن‌چیا قراولخانه	اراضی شفتالو و پریور علیا	اراضی چال چال تپه درازه	اراضی دره سفید	۴۶۳ر۵۶	۶۱۲ر۶۴

را باستناد ماده یك قانون ملی شدن جنگلهاومراتع کشور (بجز مستثنیات قانونی مندرج درفوق که سیاهه قطعات مستثنی شده با نقشه‌مربوطه در سرجنگلداری کل استان موجود است و اشخاص‌ذینفع جهت کسب اطلاعات بیشتر میتوانند باداره واگذاری و ممیزی اراضی سرجنگلداری کل مراجعه نمایند) کلامنابع‌ملی تشخیص گردیده‌مراتب بدینوسیله باطلاع‌عموم افرادذینفع‌میرسد تاچنانچه‌نسبت به‌تشخیص‌مامورین‌معترض باشند ظرف یکماه مهلت قانونی از تاریخ انتشار این‌آگهی اعتراض خودرا با ذکر دلیل کتبا بدفتر سرجنگلداری کل استان کرمانشاهان واقع در کرمانشاه خیابان فردوسی مقابل سینما شهرفرنك تحویل‌و رسیداخذنمایند بدیهی‌است به‌اعتراضاتی که پس‌از مهلت مقرر واصل گردد ترتیب اثرداده نخواهد شد .

سرجنگلداری کل استان کرمانشاهان

نیازمندیهای اطلاعات

برای دادن آگهی تلفنی باشماره‌های ذیل تماس حاصل فرمائید
تلفنهای: ۳۱۲۴۱۳-۳۱۱۲۲۷

فروش دست اول

مبلیران بخر راحت باش
محل فروش فرح چهارراه تخت طاوس مبل ناز ۸۴۳۱۸۲
۱-۲۰

وسائل منزل نو آمریکائی فروشی بین ۱۶ تا ۲۰ تلفن ۸۲۴۳۴۲
۱-۲

اکازیون
حراج لباسهای دست اول خارجی زنانه به مدت ۳ هفته ۸۴۷۸۳۳
۱-۱

فروش دست دوم

یکدست لباس عروس سایز ده دوخت لندن بفروش میرسد تلفن ۶۳۷۲۱۲
۱-۲

مقداری لوازم بچه لوازم لوکس منزل و لباسهای حاملگی و لباس های شب ملافه و دو عدد صندلی ماشینی بچه ماشین رخت خشک کن جنرال الکتریک و دو عدد سشوار قابل حمل و نقلکه عموما خارجی میباشند بعلت مسافرت فوری بفروش میرسد تلفن ۹۲۴۶۶۰
۱-۱

آنتیک
تعدادی ساعت و شمعدان و آینه و شمعدان - تابلو و چهل چراغ و لوستر باکارا و برنز و ویترین و باروبوفه و گلدان های کوچک و بزرگ سور - مبل و میز و صندلی ناهار خوری ناپلئون سوم و لوئی شانزدهم تماما عتیقه اصیل به علت مسافرت با قیمت استثنائی به فروش میرسد تلفن ۶۲۷۹۰۵ و ۸۳۹۸۶۸
۱-۳

فروش پیانو
پیانوی رویال آمریکائی بعلت مسافرت فوری بفروش میرسد تلفن ۸۰۴۶۱۲
۱-۱

فروش دست دوم
کلیه لوازم منزل بفروش میرسد تلفن ۶۳۷۵۳۷
۱-۲

مقداری اثاثیه فرنگی مدرن که عبارتند ازمیز ناهار خوری و صندلی کاناپه و میز های جلوی کاناپه بفروش میرسد تلفن ۸۲۹۳۴۵

برای فروش
اثاثیه منزل بعنوان میز ناهار خوری،سالن، میز تحریر،اطاق خواب،گاز رومیزی و یخچال کوچکتلفن ۸۳۱۰۶۸و ۸۳۳۳۴۸ روز های اداری ۸ تا ۱ بعد از ظهر
۱-۲

بعلت مسافرت فوری لباسهای خارجی دست اول و دست دوم باقیمت مناسب بفروش میرسد. خیابان بخارست کوچه دهم پلاک ۷۷ طبقه چهارم
۱-۲

خرید اثاثیه

فرش ایران نوین
خریدار قالی و قالیچه و تعویض فرشهای نو باکهنه تلفن ۶۵۳۱۹۵
۱-۱

تعمیر تلویزیون

مرکز تعمیرات انواع تلویزیون با سرویس فوری ۹۵۳۷۹۶ - ۵۲۹۶۳۳

تلویزیون شما فوری در منزل تعمیر می‌شود ۲۷۴۷۷۰

سرویس آر. تی . آی ۳۶۲۱۲۲

سرویس شاوب لورنس ۳۴۵۶۶۱

تعمیرگاه مجاز تلویزیون شاوب لورنس بلر فیلیپس آر تی.آی و غیره نصب آنتن متام کانال
۳۳۸۱۱۳

تعمیرگاه مُجاز
آر. تی. آی
آر. سی. آی
شمال شرق. شمیرانات
سرویس فوری ۷۵۵۴۵۰ ۷۶۹۶۳۰

مرکز تعمیرات فوری در منازل شاوب لورنس گروندیک آرتی آی
۹۶۳۵۸۷

تعمیرگاه مجاز ۴۵
شاوب لورنس. آرتی آی
نصب آنتن فوری ۷۶۴۸۹۹

تعمیر شاوب لورنس آر تی آی نصب آنتن فوری ۷۵۱۷۲۰

تزئینات و دکوراسیون
انواع کاغذ دیواری پرده کرکره موکت را در اسرع وقت نقد و اقساط طولانی از شرکت کالیران بخواهید تلفن ۳۱۰۷۷۲ سفارش تلفنی پذیرفته میشود.

فقط بایک تلفن
نقاشی ساختمان موکت کاغذ دیواری ویلا ۷۵۸۲۵۲

تزئین فوری
پرده کرکره کاغذدیواری موکت کفپوش سقف- پوش پرسیانا نقد و اقساط ۵۳۷۷۰۸

نصب فوری
فروش کاغذ دیواری موکت کف پوش پرده کرکره پرده پارچه‌ای ۸۵۲۶۲۵
۱-۱۳

نقاشی و تزئینات
تلفن ۷۵۵۴۰۳ و ۷۵۵۷۳۷
۱-۱۰

تزئینات پیمان
انجام کلیه امور تزئینات ۹۴۰۳۰۸ - ۹۷۱۸۱۵

موکت کاغذدیواری وسایر تزئینات
بقیمت تجارتی بانصب فوری در شرکت جی. کا. تی
تلفن ۶۴۰۶۲۰

کاغذ دیواری ایرانی و خارجی متری ۳ تومان ببالا ۲۰۵۲۵۵
۱-۸

برای ساختمان شما

پاکتان
انجام کلیه امور نظافتی نقاشی و دکوراسیون ساختمان ۸۲۴۵۸۱

قاسمی تولید کننده شن ماسه آجر ۵۶۰۶۶۵

نقاشی و تزئینات
موسسه تاج ۷۵۹۱۳۲
۱-۱۰

پارکت
نصب تعمیر ساب ولاک تلفن ۹۲۳۴۳۸

صنایع چوبی تولید - در
T-door
انواع دربهای چوبی ساختمان آماده تحویل ۶۴۲۱۹۳

داربست پلیت
نصب فوری داربست فلزی تلفن ۷۳۱۶۰۶ و ۷۳۰۴۷۹

اسکلت فلزی
تلفن ۸۴۵۸۰۷

پارکت
مرکز نصب و تعمیر ۳۶۱۲۱۰

داربست فلزی رویال استاج فروش انواع بست نو داربست ۸۵۶۲۵۴
۱-۱

پیمانکاری حسن روحی تلفن ۵۵۰۸۷۱

با یکبار ایزولاسیون در بارندگیهای شدید بام منزل شما
نم پس نمیدهد
شرکت تهران ایزولاسیون ۲۳۰۳۰۴

هرگز
چکه سقف
نخواهید داشت
ایزولاسیون پشت بام باقیر پلاستیکی بدون کندن عایق با تضمین تلفن ۷۵۰۶۳۴ شرکت ایزومر
۱-۱۰

ایزو بام تکس
پشت بام جلوگیری از چکه و رطوبت باتضمین مدت
تلفن ۸۵۴۸۲۵
۱-۲

اسفالت و عایق
شمیران - قلهک - تلفن
۲۶۱۳۲۷

مقاطعه کار ساختمان و اسکلت تلفن ۳۵۷۵۹۸

قیر و گونی و آسفالت
باتضمین ۷۳۸۴۵۵-۷۳۰۱۰۸

ایزولاسیون پشت بام با ایزوگام ۶۳۶۰۱۴
یوسف‌آباد محمدرضاشاه شماره ۱۳۰ شرکت ساختمانی بام پاد (اشل پریکابت) شعبه ایران ایزول

اسفالت فیرادود
پشت بام کوچه با ضمانت ۷۳۹۵۸۶
۱-۱۰

شستشوی مبل و فرش

آر.یو R.U. English service
انگلیش سرویس
خشکشوئی.موکت فرش.مبلمان.پرده وتشک اتومبیل درمحل
۸۴۳۸۴۵ و ۸۵۵۳۴۰

پیام کلین
خشکشوئی مبلمان فرش موکت پرده ۸۵۳۰۳۱ و ۸۵۳۰۳۲
۱-۱۰

کلین سرویس پاکزا
خشکشوئی فرش . مبل،موکت وکلیه کفپوشها با آخرین تکنیک تمیزتر و ارزانتر تلفن ۸۵۳۹۹۵
۱-۱

قالیشوئی بیوک به سرپرستی داریوش
مجهز به تمام دستگاه های مدرن قالیشوئی منی متری ۹۰ ریال رنگ برداری و رفوگری پذیرفته میشود ۵۵۱۳۶۰ و ۹۷۷۱۱۸
۱-۲۶

قالیشوئی
شربت اوغلی
۵۲۱۰۴۲ - ۹۲۶۱۸۹

دیاموند سرویس اکسپرس
خشکشوئی مبلمان ، موکت ، پرده تشک اتومبیل ،نظافت کلیه ساختمان تلفن ۷۶۹۷۲۵
۱-۱۵

پاکتان
شستشوی فرش موکت در محل تلفن ۸۲۴۵۸۱

قالیشوئی دی(طهمورثی) خاکگیری ، شستشو ، تطهیر ۵۹۶۹۷

سرویس نظافتی
آمریکن
خشکشوئی فرش موکت مبل تشک اتومبیل واکس پارکت وموزائیک ۳۰۴۳۱۴

کارخانه قالی شوئی زمرد ۶۶۳۸۰۳
۱-۱۱

پارس کلین
نظافت کلی منازل . ساختمانها و اتومبیل ۷۵۴۴۹۳و ۷۶۴۴۳۹

تعمیرو سرویس شوفاژ

نصب نگهداری تعمیرات شوفاژ تهویه باشرایط بهتر شرکت روفتاپ ۸۵۸۰۱۹

نصب و سرویس و نگهداری شوفاژو تهویه سالیانه ۸۴۸۰۱۹

تعمیروسرویس شوفاژ فوری ۹۵۲۶۴۹
۱-۱۰

طرح و اجرا و نگهداری
شوفاژ تهویه
شرکت ان.کی. تکنیک ۸۵۳۹۹۴- ۸۴۹۷۹۲

نصب سرویس نگهداری شوفاژ
۹۲۱۱۰۸

سرویس و تعمیر شوفاژ و آبگرمکن ۳۰۵۴۱۶ و ۳۱۴۷۲۵

نصب فوری شوفاژ وتهویه
در تهران وشهرستانها باقساط ۱۰ ماهه شرکت رام شین
۹۳۹۷۳۱
۹۳۹۷۳۲

سرویس کولر با گارانتی ۸۹۰۰۴۴ - ۸۴۱۳۴۶

نصب و سرویس کولر شوفاژ ۲۷۷۲۸۶

نصب شوفاژ و تهویه مطبوع و آب رسانی شرکت مکرول ۸۲۲۷۸۸

راه اندازی و تعمیر نگهداری شبانه روزی شوفاژ و تهویه مطبوع و آسانسور ۸۹۰۰۴۴ - ۸۴۱۳۴۶

تاپ دیوترم شوفاژ
مجرب‌ترین کادر تعمیرات و نصب تهویه.شوفاژ - کولر آبگرمکن - لوله کشی آب گرم وسرد.برق.رادیاتور باسرویس برای تمام نقاط ۷۶۴۴۰۲ و ۷۶۸۸۲۶

تعمیروسرویس یخچال

تعمیرگاه یخچال فریجیدر اثاث یدکی موجود ۸۴۸۷۵۶

تعمیرات انواع یخچال تلفن ۷۳۰۰۶۷ و ۷۳۹۲۸۵

تعمیرگاه سیدحسین تعمیر یخچال لباسشوئی ۲۴۲۴۳۸

سرویس مجاز ارج موسوی
تعمیر هر نوع یخچال‌های ایرانی ، خارجی ، ویترینی ، آب سردکن ، فورا در محل تلفن ۸۴۶۱۰۵ و ۵۹۰۳۳۰

تعمیرگاه یخچال وازگن
تعمیرات یخچال فریزر سرد خانه و شوفاژ فوری ۸۳۶۳۸۳
۱-۴

تعمیروسرویس لوازم منزل

سرویس آبگرمکن
بخاری ۳۵۱۰۸۰
آ-۱۸۹

نصب و سرویس کولر تعویض پوشال ۷۵۵۷۰۹

تعمیر و سرویس کولرو آبگرمکن
۳۰۵۴۱۶

تعمیرات
انواع پرده کرکره فوری
۵۴۲۲۹۳

راهنمای سرویس ارج درسراسرکشور
۹۶۲۰۴۵
ازساعت ۷ صبح تا ۷ بعدازظهر

لوله کشی گاز

لوله کشی گازمنازل
با تائید شرکت ملی گاز شرکت. ان. کی. تکنیک ۸۵۳۹۹۴- ۸۴۹۷۹۲

مهندسی گاز مرکزی
لوله‌کشی گاز با تائید شرکت ملی‌گاز ایران تلفن ۷۳۴۲۶۲و۸۴۸۸۰۴
۱-۱

لوله کشی گازمنازل
ساختمانها و موسسات زیر نظر مهندسین شرکت نیدوگاز
طبق استاندارد و تایید شرکت ملی گاز دراسرع وقت تلفن ۶۵۷۹۴۴
۱-۱

شرکت هلپ
لوله‌کشی گاز منزل زیر نظر متخصص در اسرع وقت با تائید شرکت ملی گاز ایران تلفن ۷۶۵۵۵۴

تخلیه چاه

تخلیه وحفر
هر نوع چاه باتجهیزات کامل لوله بازکنی فوری شرکت مهندسی امید تلفن ۶۵۹۰۴۷

تخلیه چاه ۹۲۹۳۲۰
متر مکعب ۱۵ تومان

تخلیه چاه
تعمیرچاه و لوله بازکنی فوری هما ۵۴۶۴۱۶
۱-۲۰

تخلیه هرگونه چاه و لوله‌باز کنی تعمیر و حفر چاه
۹۳۵۲۸۶
۱۰٪ ارزانتر از تمام شرکتها
۱-۱

تخلیه چاه
★ فوری ★
۶۲۸۰۴۷
۹۲۱۶۹۷

تخلیه چاه ولوله بازکنی ۶۶۷۹۱۳

تخلیه چاه ۹۵۳۸۶۸ مترمکعب ۱۵ تومان

لوله بازکنی

لوله بازکنی ولوله کشی صنعتی ۸۲۷۴۰۸

لوله بازکنی فقط ارزان فوری یکساعته ۷۶۵۲۴۴

لوله‌بازکنی فوری سعدی ۳۵۵۴۷۳

لوله‌بازکنی شاهرضا
تشخیص هر نوع ترکیدگی لوله آب سرد و گرم ۳۶۴۴۴۰

لوله بازکنی ولوله کشی مقدم ۹۲۵۳۷۴

موسسه فنی ۱۱۲ لوله‌بازکنی و تشخیص ترکیدن لوله ۹۶۴۱۹۱

لوله بازکنی فوری تمام وقت ۶۳۶۳۷۹
آ-۱۱۱۷۹

آگهیهای متفرقه

ترجمه ارزان کارنامه و اوراق رسمی و غیر رسمی در اسرع وقت مقابل سینما حافظ ربانی ۳۱۷۱۳۵
۱-۷

یخسازی اسکاتسمن

نماینده انحصاری در ایران : شرکت منصور - تلفن ۷۵۴۲۹۲ - ۷۶۲۵۲۷

کرکره چوبی
میشلر MISCHLER
سرما، گرما و نور از کرکره چوبی میشلر عبور نمیکند
پارکت BW
نمایشگاه: شاهرضا کوچه فنری
۸۲۴۳۰۷-۸۲۹۳۹۰
۸۲۹۵۹۶-۸۲۴۸۷۰

اخذ پذیرش دبیرستان ازامریکا
دارالترجمه حسن‌پور چهار راه امیراکرم
۶۶۶۱۹۳

مژده
برای تامین آینده و خوشبختی شما ۸۳۶۶۹۸
۱-۲

کتاب
خلاصه مطالبی از دین اسلام
جلد چهارمش نیز بچاپ رسیده و آن اعتقادات دین اسلام است که بقلم علامه مجلسی بوده و اکنون ترجمه و شرح شده با رساله حقوق حضرت امام زین‌العابدین علیه‌السلام شارح و مولف آن سید محمد باقرنجفی یزدی باحروف خوانا و درشت وجلد زیبا در کتابفروشیها بفروش میرسد تلفن ۵۲۴۴۲۰
۱-۱

نصب و فروش
دستگاه تصفیه استخر ازنوع امریکائی واروپائی با نازلترین قیمت تلفن ۸۵۲۹۴۸

اسب فروشی
اسب ۷ ساله بفروش میرسد تلفن ۳۵۴۸۴۰

سگ
تعدادی توله‌سگ تازی(سلوکی) بفروش میرسد ۵ تا ۹ تلفن ۹۲۸۹۳۰
۱-۳

فروش اتومبیل

پیکان
هیلمن و پیکان فروشی ۹۲۷۴۸۴

پیکان ۵۳ دولوکس رنگ سفید تمیز آماده فروش ۶۴۱۵۱۷

پیکان ۵۴ دولوکس تشک سفارشی رنگ سبز روشن بسیار تمیز بفروش می رسد . تلفن ۸۳۵۴۹۱
۱-۱

پیکان جوانان ۵۴ آجری رنگ ۲۶ هزار کیلومتر کارکرد تلفن ۷۸۴۲۳۷

اتومبیل فروشی
پیکان آخر ۴۹ بوضع کاملا خوب بارادیو بدون واسطه بمبلغ ۲۶۵۰۰ تومان بفروش میرسد. عصرها از ۳ تا ۹. تلفن ۷۸۴۲۳۳
آ-۲۰۱۸۴

پیکان ۵۴ تمیز قیمت ۴۲۵۰۰ تومان تلفن ۸۰۴۶۹۸
۱-۱

بام و

بام و ۲۰۰۲ آلپینا
۷۵ رنگ آبی نفتی متالیک سقف کشوئی تمیز نمره نشده بدون واسطه بفروش میرسد ۸۹۲۲۹۷- ۹ تا ۱۲ - ۴ تا ۶ بعد ازظهر
۱-۱

بام و

اکازیون
بی‌ام و ۲۰۰۲ مدل ۷۱ دروضعیت خوب بفروش میرسد تلفن ۹۴۱۲۴۶

بام و ۵۱۸ رنگ کاهوئی شیشه فایبرگلاس فرمان مخصوص تلفن ۶۶۳۴۷۲
۱-۲

ب ام و ۳۱۶ مدل ۷۶ رنگ قناری شیشه رنگی گرمکن و رادیو پخش باآنتن مخصوص بدون واسطه ۱۰۵ هزارتومان تلفن ۳۹۳۹۱۸ و ۳۰۰۵۰
۱-۲

ب ام و ۲۰۰۰ تورینگ آلبالوئی رنگ شیشه رنگی با گرمکن شیشه عقب رادیو پخش استریورینگ اسپرت مدل ۷۲ بی واسطه فروشی تلفن ۲۶۲۱۰۹
۱-۱

ب ام و ۲۸۰۰ مدل ۷۰
اتوماتیک فرمان هیدرولیک دارای کولر-رادیو پخش رنگ آبی متالیک گرمکن شیشه عقب بفروش میرسد . از ۴ الی ۸ بعد ازظهر تلفن ۲۷۶۹۹۴
۱-۱

ب ام و ۵۲۰ مدل ۷۵ با قیمت مناسب بدون واسطه فروشی ۶۴۰۵۵۲

فیات
بعلت مسافرت فوری ، فیات ۱۳۲ نقره‌ای ۱۸۰۰ گمرک شده و ۱۳۱ آبی متالیک گمرک نشده بقیمت تمام شده و پژو ۵۰۴ ال مدل ۷۰ سند ۶۹ سفید سری تهران ع فروشی تلفن ۷۳۳۴۳۳ بعدازظهر ها
آ-۲۰۱۸۲

فیات ۱۲۴- ۱۶۰۰ مدل ۷۲ خیلی تمیز بعلت مسافرت فوری بفروش میرسد . تلفن ۹۳۴۸۷۲
۱-۲

توجه
فیات چهار درب ۱۲۵ تحویل فوری اتومبیل تهران ویلا اکبری ۹۷۳۷۸۹

فیات ۱۳۱ سفارش آمریکا مدل ۷۶ بفروش میرسد تلفن ۶۲۲۹۸۲
۱-۳

فیات اسپرت ۱۲۴ مدل ۷۳ آبی متالیک با رادیو پخش و گرمکن عقب تلفن ۸۴۸۲۱۷
۱-۲

فیات دی‌نو توپه ۶ سیلندر مدل ۷۳ رنگ نقره‌ای متالیک گمرک داده بسیارتمیز ۸۰ هزار تومان ۸۴۱۴۸۷

بنز
بنز ۲۲۰ آلبالوئی مدل ۷۱ فرمان هیدرولیک با رادیو پخش بعلت مسافرت بفروش میرسد ۶۵۳۹۴۸
۱-۱

بنز
بنز ۲۸۰ اس مدل ۷۵ صفرکیلو متر نقره‌ای متالیک با تجهیزات کامل تلفن ۹۷۷۴۵۰ از ۵ تا ۸ بعد ازظهر
۱-۱

یک دستگاه کامیون بنز ۹۱۱ مدل ۶۸ بفروش میرسد ازساعت ۹ صبح به بعد با تلفن ۵۳۸۳۳۵ تماس حاصل فرمایند
۱-۳ آ-۵۱۷۷

پژو
یکدستگاه پژو ۵۰۴ جی ال‌مدل ۷۶ دانشجوئی، سفارش امریکا، باکولر، نمره‌شده بدون واسطه بفروش میرسد .تلفن ۹۶۱۶۵۶
۱-۲ آ-۲۱۷۳۶

پژو
پژو ۳۰۴ مدل ۷۲ تمیز فوری فروشی بعد از ساعت ۷ عصر تلفن ۹۳۵۴۵۵
۱-۱

پژو ۳۰۴ کوپه اس خردلی ۷۲ بارادیو پخش بفروش میرسد تلفن ۶۳۹۸۰۷
۱-۱

پژو جی‌ال ۵۰۴ مدل ۷۲ سقف کشوئی گرمکن شیشه عقب کنسول و رادیو بلاپونکت رنگ یشمی دست اول و بسیارتمیز ۵۴۰۰۰ تومان تلفن ۶۳۲۹۰۶ از ۴/۵ تا ۸ بعد ازظهر
۱-۱

پژو ۷۶ -۷۷ و لانچیا مدل ۷۶ گمرک و نمره نشده برای فروش ۶۴۹۹۱۱

پژو ۵۰۴ ال مدل ۷۶ نمره شده بسیارتمیز بفروش میرسد سلطانی وقت اداری ۶۱۱۲۹۷۸- ۶ تا ۹ ۹۷۵۷۰۵
۱-۲

پژو ۴۰۴ مدل ۶۶ رنگ مغز پسته‌ای روشن قیمت ۲۳ هزار تومان تلفن ۵۲۴۷۱۴
۱-۱

پژو ۵۰۴ جی.ال آبی متالیک فروشی تلفن ۵۳۵۳۰۳
۱-۱

پژو ۵۰۴ ال مدل ۷۷ فروشی تلفن ۷۳۹۷۰۰ از ساعت ۵ تا ۹

پژو مدل ۷۷ ال
اتوماتیک ،آبی آسمانی، ترانزیت بدون واسطه فورا بفروش می‌رسد تلفن ۸۳۶۵۴۸ بعدازظهر ها ۴ تا ۷

پژو ۵۰۴ مدل ۷۲ جی ال سقف کشوئی گرمکن عقب بدون واسطه از ساعت ۵ تا ۷ تلفن ۳۱۷۹۷۶
۱-۲

شورلت
شورلت نو امدل ۷۶ دانشجوئی ۶ سیلندر اتوماتیک کولر تودوزی دولوکس فرمان هیدرولیک و قابل تنظیم رینگ جوانان شیشه رنگی بیمه فروشی یاتعویض با پیکان و شورلت ایران تلفن ۳۳۹۷۱۱
۱-۱

شورلت ایران ۲۸۰۰ - مدل ۵۳ بفروش میرسد تلفن ۷۶۷۶۱۱
۱-۱

تویوتا
تویوتا
کارینا - کرونا - جیپ کالسکه آماده تحویل در رنگهای مختلف ۸۴۸۸۸۷

تویوتا لندکروزر مدل ۷۵ کالسکه‌ای بارادیو و پخش صوت پولوس خلاص کن جلو وینچ برقی ۴ تنی و بخاری قیمت مقطوع ۷۷۵۰۰ تومان تلفن ۲۷۵۳۱۶- ۲۷۴۵۳۶ صبح تاظهر
۱-۱

لانچیا
ماشین لانچیا بتا پوپه اسپرت ۲۰۰۰ نمره ترانزیت قیمت ۸۰۰۰ دلار تلفن ۲۲۴۲۷۷ - ۲۲۱۷۳۸
۱-۲

یکدستگاه اتومبیل لانچیابتا ۲۰۰۰ کوپه مدل ۷۶ رنگ آبی لاجوردی بدون واسطه تلفن ۵۳۷۶۱۹ از ساعت ۱۰ صبح الی ۴ بعد ازظهر
۱-۳

بزودی صنایع ایران ، آلمان
بزرگترین نمایشگاه و تعمیرگاه با دستگاه های کارواش در جادهکرج جنب پلیس راه افتتاح خواهد شد تلفن کرج ۲۴۳۰ هوشنگ
۱-۲۰

یکدستگاه کمپرسی تویوتا مدل ۷۵، ۶ تن بفروش میرسد. تلفن : دفتر ۳۰۱۳۹۰- منزل ۷۶۶۲۰۱

رنجرور مدل ساده ۷۵ کرم تلفن ۷۰۳۴۸۳
۱-۱

فورد گرانادا آمریکائی آبی نقره‌ای دنده‌اتوماتیک فرمان هیدرولیک شیشه رنگی و اتوماتیک رادیو کاست استریو با کولر که فقط ۷ هزار مایل کار کرده بعلت مسافرت فورا بفروش میرسد صبحها تلفن ۸۳۹۳۳۵و بعدازظهرها تلفن ۲۶۵۱۵۶

پرقدرت‌ترین موستانگ مدل ۷۶ نوگمرک شده قیمت ۱۷۰هزار تومان تلفن ۸۲۳۲۷۸
۱-۵

مینی ماینر
مینی ماینر ۱۰۰۰ مدل ۷۶ رینگ و فرمان اسپرت رنگ مشکی گمرک شده نمره نشده بفروش می رسد تلفن ۲۳۷۷۴۱

فولکس استیشن ۶۴ مقطوع ۱۰ هزار تومان تلفن ۶۸۱۸۰۲ - ۸۹۱۹۹۶

لندرو رمدل ۶۳ بفروش میرسد ۵۲۸۹۷۵
۱-۲

پونتیاک
پونتیاک فایبرد اسپری و ترانس ام ۷۶ دانشجوئی به فروش میرسد تلفن ۲۲۹۷۵۷

بیوک سنچوری مدل ۷۶ دانشجوئی دنده‌اتوماتیک کولر شیشه رنگی فرمان هیدرولیک گمرک شده بدون نمره تلفن ۹۲۷۶۷۶

رنجرور ۷۷ تلفن ۷۸۱۸۰۹
رنجرور ۷۶ تلفن ۷۸۱۸۰۹

جاگوار مدل ۷۲ استثنائی فروشی تلفن ۹۳۵۰۳۸
۱-۲

موتورسیکلت هوندا تریل ۱۲۵ نو فروشی تلفن ۷۶۶۹۶۲
۱-۲

ماشین آلات

قیچی خم کن و ابزار آهنگری فروشی ۷۳۹۵۸۱

ساخت انواع ماشین آلات هیدرولیکی ومکانیکی تلفن ۵۴۶۰۷۰ از ۹ الی ۱۲

فروشگاههای اتومبیل

باقساط ۳۰ ماهه
شورلت ایران
اتومبیل امیر
رویال و ۲۸۰۰
با بهره بانکی
انتهای خیابان شاه‌میدان محمد رضا شاه تلفن
۹۳۵۰۵۱-۳

برای اتومبیل شما

تعمیر گاه شماره ۱۷
ب. ام. و شهپر در اول خیابان شاه غربی افتتاح شد تلفن ۹۲۱۷۱۳

گروه خارجی مهندسین
مکانیک سیار
ایرانیان ناسیونال
سرویس اتومبیل شمارا در محل تعمیر و تحویل میدهد تلفن ۹۲۴۷۶۹

کرایه اتومبیل

خرّم بار
بارکش شهروشهرستان حمل بار واثاثیه منزل
تلفنهای : ۹۵۵۵۰۱
۹۵۷۱۱۲-۹۵۷۱۱۱

مورد نیاز
اتوبوس ومینی بوس
به تعدادی مینی بوس و اتوبوس برای سرویس کارمندان در داخل شهر از ساعت ۶ الی ۷ صبح و بعدازظهر ها ۵/۱ الی ۲/۵ نیازمندیم تلفن ۶۵۲۰۵۳-۶

شمیران اتو پرنس
۲۷۱۸۴۰ - ۲۷۵۱۱۲

تورینگ سرویس
بتعدادی اتومبیل پیکان بطور تمام وقت نیازمند است تلفن ۹۲۵۲۳۳ - ۹۲۶۱۹۷
سرویس های سواری ، مسافرتی- اجاره اتومبیل های مدرن تشریفاتی
۱-۱

اتوآسیا
اتومبیل های تشریفاتی کرایه باراننده در ۲۴ ساعت درخدمت شماست تلفن ۷۵۴۹۸۰ و ۷۵۱۶۲۰

ترسن بار ۹۲۰۱۱۱
بیمه کالا ازمبدأ تامقصد

سه دستگاه مینی‌بوس ۲۲ نفره باراننده کرایه داده میشود تلفن ۹۴۰۹۹۶
۱-۴

آسیا توریست تاکسی
۲۴ ساعته بااتومبیلهای مدرن دراختیار شماست تلفن ۷۵۰۳۵۵ - ۷۵۰۹۰۱

گمشده

کیف دستی این جانب محمد رضا داودی حاوی ۳۷ هزار تومان پول نقد همراه باکارت شناسائی و اسناد شخصی در تاریخ ۳۵/۷/۹ گم شده ازیابنده تقاضا دارد باتلفن ۲۷۶۸۸۳ و ۲۷۳۲۷۷ تماس حاصل مژدگانی دریافت دارد.
آ-۵۱۷۶

مفقود شده
کارت شناسائی محمد رازجو مفقود شده به صندوق پستی ۱۲۷۷ ارسال فرمائید.
آ-۱۱۷۴۳

سند مالکیت تاکسی بشماره (۲۷۲۶) که از طریق شرکت تعاونی بنام اینجانب غلامرضا دهقان منشادی شماره شهربانی ۳۶۳۲۸ بوده مفقود از یابنده خواهشمنداست بشرکت مزبور واقع در میدان کندی بدهد.
آ-۱۱۶۵۱

آگهی فقدان پروانه مالکیت خودرو
شرکت (ع - ب- د-ی) کارت مالکیت موتورسیکلت شماره ۹۴۸۷ تهران- ۳۸ را مفقود و تقاضای صدور مجدد آن را دارد مراتب در سه نوبت هر ده روز یکبار آگهی می گردد در صورت عدم اعتراض ده روز پس از نشر این آگهی المثنی مربوطه تنظیم و تسلیم نامبرده خواهد شد.
اداره راهنمائی و رانندگی
۱-۳ آ-۴۸۱۸

مدرک لیسانس اینجانب گیتی شکوفه مفقودگردیده از یابنده تقاضا دارم با تلفن ۸۹۶۹۴۷ اطلاع دهد
۱-۱

یکبرگ چک بشماره ۸۷۱۵۸۷ سر رسید ۳۵/۷/۱۱ بانک عمران شعبه امین‌الدوله جاری ۴۱۹ حواله کرد قاسم ورمز یاری بمبلغ ۱۰۰,۰۰۰ ریال مفقود شده از درجه اعتبار ساقط است.
محمد شنگول
آ-۱۱۷۰۷

از یابنده مدارک یاسمن لازاریان تقاضا می‌شود بوسیله تلفن ۸۹۰۶۲۹ و ۷۳۷۸۶۴ با دوستدار تماس بگیرند.

کیف محتوی گواهینامه رانندگی بانضمام مقداری وجه و اوراق دیگر در خیابان نادری مفقود گردیده از یابنده خواهشمند است باتلفنهای: ۳۴۶۲۸۰ و ۶۵۶۵۵۵ اطلاع داده مژدگانی دریافت دارد.
مهین رحمن‌پناه
آ-۱۹۹۸۳

گواهینامه شماره ۴۰۳۹۵۹ بنام علی ابتانلو در تاریخ ۳۵/۶/۲۶ نازی آباد مفقود و از یابنده خواهشمنداست به تلفن ۶۲۵۸۵۷ تماس گرفته مژدگانی دریافت دارد
۱-۱

پیدا شده
مقداری اسناد و مدارک تحصیلی باشناسنامه بنام آقای مهرداد فلاح فرزند ابو القاسم پیداشده سلطنت آباد بین گلستان ۴ و ۵ دفتر گلستان ۲۴۳۶۷۶
۱-۱

نیازمندیهای اطلاعات

برای دادن آگهی تلفنی باشماره‌های ذیل تماس حاصل فرمائید

تلفنهای: ۳۱۱۲۳۰-۳۱۱۲۲۹

آپارتمان فروشی

آپارتمانهای فروشی از ۹۰متر بالا باقیمت و شرایط مناسب - خیابان بهجت آباد (حافظ) بالاتر از چهارراه زمرد- کوچه امیر رضائی - دست چپ درب سوم
۱-۳۰ آ-۱۳-۹۰۰۱

اکازیون عباس آباد
آپارتمان ۳اطاق خوابه مجهز ۵۵۰ هزار تومان ۸۴۹۱۸۴
۱-۲

آپارتمان فروشی تهران- پارس
باوام بانکی ۱۵۰ هزار تومان پیش قسط باقساط ۱۵ ساله از یک الی ۵ اطاقه تلفن ۷۸۲۰۳۰ و ۷۸۰۰۶۱

آپارتمان تهران پارس فقط با ۲۰۰ هزار تومان نقد بقیه وام بانکی ۱۵ ساله صاحب بهترین آپارتمان ۴ اطاقه‌در تهران پارس خواهیدشد ۷۸۱۹۱۸

گیشا
آپارتمانی ۲اطاق خوابه‌با هال وپذیرائی‌و سرویس کامل تلفن، شوفاژروشن پارکینگ ، کولر کاغذ دیواری موکت و تمام وسایل کامل منزل بمبلغ ۴میلیون‌و ۹۰۰هزارریال بفروش میرسدتلفن ۶۳۰۴۹۹

آپارتمان
۳ و ۴ و ۵ اطاقه باقیمت مناسب نقد و اقساط تلفن ۷۹۴۶۵۴
۱-۱

آپارتمانهائی باطرح کلاسیک مکزیک اسپانیولی در سطح بسیار عالی ساختمانی تهویه مطبوع - تلفن اختصاصی ۵ بعد ازظهر به بعد تلفن های ۶۲۰۴۵۵- ۸۳۰۷۸۲- ۶۲۱۹۹۷
۱-۱۲

آپارتمانی بمساحت ۸۵ متر با ۱۵متر پارکینگ مبلمان بافیش تلفن ۴۶۰ هزار تومان گیشا خیابان۲۵ساختمان۲۱ آپارتمان شماره ۲
۱-۳

آپارتمان شخصی ساز ۳ اطاق خواب نزدیک پهلوی و آریامهر بیواسطه فروشی ۶۵۴۰۹۴ ساعت ۹ صبح تا ۸ بعد ازظهر
۱-۱

آپارتمان‌فروشی‌درنارمک و تهران پارس ۱ الی ۲ اطاق خوابه تلفن ۷۹۵۲۶۸

دو دستگاه آپارتمان خیابان شاهرضا نرسیده به میدان فردوسی خیابان پارس مقابل بیمارستان دادگستری دارای‌سه اطاق‌هال‌و آشپزخانه باسرویس کامل شوفاژ و تلفن مستقل بفروش میرسد تلفن ۳۱۳۱۳۲ و ۳۹۲۶۷۵
۱-۳

یکدستگاه آپارتمان مبله
باپارکینگ‌و کف پارکت فن‌کوئیل و تلفن سانترال واقع درمیدان کاخ خیابان طوسی چهارراه دوم ساختمان۵۵ آپارتمان۱۰۵ عصرها ۶ به بعد ۶۵۲۹۷۴
آ-۳۸۹۱

آپارتمان ۲تا ۵ اطاقه ۲۲۰ هزار تومان به بالا تهران‌پارس ۷۸۰۴۶۸

۴ دستگاه آپارتمان
کاملا مجهز۳ اطاق خوابه در خیابان فرح جنوبی با مستاجر بقیمت مناسب فروخته میشود ۸۴۹۶۵۴
۱-۲

سازمان تهیه مسکن موریس آپارتمان و ویلا مستغلات اجاره ۲تا۵اطاق‌خوابه جهت‌سکونت ۶۲۳۷۴۶ و ۶۲۷۳۹۴ و ۶۲۴۷۳۱
۱-۸

آپارتمان ۲ و ۳ و ۴ اطاق خوابه در وزراء ، بخارست، گاندی ، ونک آماده فروش تلفنهای ۶۲۵۲۰۱ و ۶۲۳۵۱۱ و۶۲۴۶۱۳ و ۶۲۲۹۵۴
۱-۱۰

تخفیف بیسابقه
فقط تاآخرمهرماه
آپارتمان های ۴ و ۵ اطاقی با شوفاژروشن وموکت و کاغذ دیواری و پارکینگ و حیاط مشاعی و آسانسور و یکی با حیاط مستقل واستخر و زیر زمین بجای قیمت های ۳۸۰و ۴۰۰ و ۴۵۰ و ۶۵۰ هزار تومان بقیمت های ۳۷۰ و ۳۹۰ و ۴۲۰ و ۶۰۰ هزار تومان بفروش میرسد تلفن های ۷۹۱۵۵۴ و ۷۹۵۷۷۱
۱-۶

حوالی عباس‌آباد و فرح
۲ دستگاه آپارتمان فروشی ۸۵۳۸۰۷
۱-۳

آپارتمان مهندسی ساز ۲ اطاق خوابه باتهویه مطبوع ۱۷۰ متر زیربنا خالص حدود میدان ونک فروشی ۸۴۴۰۲۳ و ۸۴۵۷۰۱
۱-۱۵

آپارتمان ۳ طبقه کاملا مجهز ۲۵۰ متر زمین ۶۰۰ متر زیربنا سزاوار ابوریحان شماره ۶۹ حدود دو ونیم میلیون تلفن ۶۴۸۰۷۴
۱-۲

در سید خندان
آپارتمان یک اطاق و سالن از ۲۹۰ تا ۳۶۰ هزار تومان با وام بانکی تلفن ۲۳۶۲۶۲
۱-۱۰

یک دستگاه آپارتمان چهاراطاقه شوفاژ روشن - فیش تلفن - پارکینگ- فضای‌سبز-سرایدار- سرویس کامل-۱۲۰ متر زیر بنا- کل مساحت-۱۷۰ متر بفروش‌می رسد خیابان ۲۲ شهر آراء - نبش کیا- بلوک ۲ -طبقه‌سوم شماره ۲۵- سعیدی
آ-۵۱۳۵

آپارتمان ۸ طبقه باتمام وسایل در خیابان ویلا یکجا بفروش میرسدتلفن۶۶۶۵۵۹ و ۶۶۸۳۱۴
۱-۱

تخت طاووس-خیابان‌جم
سه دستگاه آپارتمان سه اطاق خوابه، سالن، ناهار خوری، سرویس‌شوفاژ روشن بانضمام پارکینگ ، لوله‌کشی گاز و کولر، تلفن، موکت یکجا و یا بطور جداگانه بفروش میرسد. تلفن صبحها ۸۲۶۴۲۸ - عصر ها ۸۴۹۹۵۳
۱-۶

آپارتمان طبقه‌اول
فرح جنوبی باه اطاق تلفن مستقل شوفاژ کولر موکت جا برای پارک ده اتومبیل برای محل کار تلفن ۹۶۳۴۵۶ و ۹۰۶۲۳۰
۱-۳

اکازیون
یکطبقه آپارتمان ۵اطاقی واقع در خیابان بیستم گیشا باپرده موکت ، لوستر عالی و تلفن مستقل بی واسطه فروشی‌بعد از ظهر ها ۹۷۷۰۹۹
۱-۲

اکازیون
بعلت مسافرت آپارتمان لوکس ۲ اطاق خوابه با سرویس کامل‌مرکزشهر مبلمان آنتیک سرویس اطاق خواب قدیمی‌فرش قالیچه کاشان ومقداری وسایل دست دوم به فروش میرسد . خیابان تخت جمشید صبای جنوبی کوچه صفا پلاک ۹۴ از ۳ تا ۸بعدازظهر

خیابان وزراء خیابان۱۲
مناسب دفتر و سکونت از یک ساختمان مهندسی شخصی ساز جنوبی‌دونبش ، یکدستگاه آپارتمان با اطاق خواب سالن ناهار خوری و هال یک پارچه همکف ، باضافه یک واحد جنوبی شامل ۳ اطاق در ۲ طبقه با کلیه تاسیسات شوفاژ کولر و دو دستگاه تلفن یکجا بفروش می رسد طالبین باتلفن ۶۲۲۹۸۴ تماس بگیرند.
۱-۳

اکازیون
یکدستگاه ساختمان جنوبی سه طبقه‌سه اطاق خوابه باپارکینگ وزیر زمین شوفاژ و کولر چهار دستگاه تلفن ، شخصی ساز ، گیشا انتهای خیابان۳۱ پلاک ۸۲ یکجا و یا طبقاتی بفروش می رسد تلفن ۶۳۲۳۸۴-۵
۱-۱

جردن - آرش
آپارتمان مهندسی ساز شمالی مدرن - طبقه پنجم با ۲ اطاق خواب، سالن پذیرائی ، ناهار خوری ، سرویس کامل، تلفن ، موکت ،فن‌کوئیل آسانسور ، پارکینگ به قیمت ۷۰۰٫۰۰۰ تومان بفروش میرسد . تلفن ۹۲۶۰۳۲

بامراجعه به شرکت مجهز ما
شمارا فوری در خیابان های جردن ، پهلوی ، گاندی ،ظفر، میرداماد صاحب آپارتمان و ویلا ومستغلات خواهیم کرد تلفن های ۶۲۲۰۶۵ و ۶۲۰۱۰۷
۱-۱

اکازیون
دو دستگاه آپارتمان ۲ اطاق خوابه زیر بنا ۱۲۸ متر با پارکینگ موکت کاغذ دیواری شوفاژ روشن شخصی ساز برخیابان کورش کبیر تلفن ۸۵۲۲۵۳
۱-۲

جردن - آرش
آپارتمان مهندسی ساز شمالی - مدرن با۲اطاق خواب ، ناهار خوری ، پذیرائی ، سرویس کامل تلفن ، موکت ، پارکینک بقیمت ۴۷۰٫۰۰۰ تومان بفروش میرسد تلفن ۶۲۶۰۳۲

یکدستگاه آپارتمان با ۲ اطاق خواب اول گیشا- خیابان بلوچستان با مستاجر بعلت مسافرت بفروش می رسد. ۹۴۱۳۶۸
۱-۳ آ-۴۸۸۴

آپارتمان مهندسی ساز ۲ اطاق خوابه باتهویه مطبوع ۱۷۰ متر زیربنا خالص حدودمیدان ونک فروشی ۸۴۴۰۲۳ و ۸۴۵۷۰۱
۱-۱۵

در خیابان روزولت
تعدادی آپارتمان لوکس‌بفروش میرسدتلفن ۸۳۴۷۲۲و ۸۳۹۸۳۴
۱-۳

خانه‌فروشی

ساختمانهای ویلائی و مستغلات از ۲ میلیون تومان ببالا برای فروش موجوداست ۸۴۷۹۸۲ و ۸۵۳۷۳۶

یکباب خانه بمساحت ۲۴۲٫۵ متر ۲ طبقه و نیم با سرویس کامل دارای تلفن‌وهشت اطاق مستغلاتی واقع در فرح‌آباد ژاله ۲۵ متربر خیابان با درب گاراژی مقطوع ۸۹۰ هزار تومان بفروش میرسد تلفن ۳۴۳۹۵۲

خانه شخصی ساز و محکم واقع در خیابان یاس ۴۰۰ دستگاه به مساحت ۱۴۰ متر دارای۴اطاق و یک زیر زمین وسیع و ۲ مغازه در دو طبقه مجزا زیربنا ۲۱۰ متر به ارزش ۵۵۰ هزار تومان برای آنهائی که خانه ندارند میتوانند با مستاجر خریده و تخلیه کنند بقیمت ۳۵۰هزار تومان‌فروخته میشود تلفن ۲۳۱۳۱۵
۱-۳

اکازیون
خانه‌ای ۳ طبقه‌شخصی- ساز ۲ نبش هر طبقه مستقل شامل ۳اطاق‌یک هال با تمام وسایل و سرویس دارای درب ماشین‌رو فرح‌آبادژاله قیمت۸۵۰ هزار تومان تلفن ۳۴۲۸۳۸

خانه‌ای جنوبی
دو طبقه ۱۰۳ متر باسرویس کامل تلفن ،دارای سه اطاق با تراس بزرگ و اقع در خیابان نصرالدشت‌بدون‌واسطه بفروش میرسد. تلفن۹۶۱۶۵۶
۱-۲ آ-۲۱۷۳۷

خانه‌ای۱۱۰ متر دارای ۶اطاق آب برق ۴۰۰ هزار تومان با تخفیف فروشی‌تلفن ۳۵۹۵۱۸
۱-۲

خانه جنوبی فروشی
در آریاشهر یکطبقه ۲۲۰ متر۲ اطاق و سالن پذیرائی و ناهار خوری ، هال ، گاراژ و زیر زمین آماده برای سه طبقه ساختمان قیمت یک میلیون و یکصدهزارتومان تلفن۹۴۰۵۳۰
۱-۴

بندر پهلوی غازیان
خانه‌ای و یلائی‌با۳ اطاق‌خواب سالن ناهار خوری پذیرائی و هال بزرگ ۳۲۰ متر مساحت ۱۸۶ متر زیربنا آب و برق‌و تلفن پرده کرکره لوستربفروش میرسد تلفن ۹۵۹۱۹۷ از ۸تا۵
۱-۲

در بهترین نقطه‌شمیران
بین سعد آباد پهلوی خانه بمساحت ۳۵۰ متر جنوبی ۴۵۰ متر بنا مشجر خوش منظره غیر مشرف فروشی ۲۷۱۶۵۵
۱-۱

اکازیون
بعلت مسافرت مستغلاتی دو بر بین پاستور و حشمت‌الدوله دارای ۳ طبقه کاملا مجزا هر طبقه دارای ۲ اطاق خواب و پذیرائی نهار خوری و هال وسرویس کامل با آب و برق وتلفن یکجا با مستاجر بقیمت مناسب فروشی ۶۲۴۹۸۷
۱-۳

خیابان شهباز - کوچه مسجد سلمان پلاک ۱۹ بمساحت۱۵۴ متردوطبقه پنج اتاق‌وسرویس بافیش تلفن سه ساله متری‌سه هزار تومان بفروش میرسد ۸ تا۱۰ بعدازظهر تلفن ۳۵۴۲۱۰
۱-۱

ساختمان فروشی
ساختمانی جنوبی تراکم بسیار زیاد به مساحت ۵۰۰مترواقع درامیرآباد شمالی خیابان یکم تلفن ۶۵۰۷۱۲ ساعت ۲ تا ۴ بعدازظهر

اکازیون
خانه‌ای و یلایی یک طبقه بعلت مسافرت به‌خارج بیواسطه خیلی فوری بفروش میرسد. سلطنت آباد ضرابخانه-خیابان اعلم. کوی خسرو - شماره ۳ از ساعت ۶ بعد از ظهر با تلفن ۹۷۸۴۷۶ تماس گرفته شود.
۱-۱

عباس‌آباد اندیشه
خانه شخصی ساز ۲۰۰ متری باسرویس کامل بدون شوفاژ قیمت یک میلیون و صد هزار تومان تلفن ۸۵۶۷۸۷

خانه‌شمالی ۱۰۸ متر دو طبقه ۴ اطاق تمام موکت زیر زمین حمام کولر کاغذ دیواری‌واقع در خیابان حشمت‌الدوله‌گلشن جنوبی کوچه فرمانفرمائیان پلاک ۶ تلفن ۹۳۸۹۴۶
۱-۱

اکازیون
خانه‌ای دو نبش اول نیاوران ۳۴۰ مترزمین ۳۹۰ متر بناآب، برق، تلفن و چاه آب قیمت یک میلیون و ششصد هزار تومان تلفن ۲۷۱۶۶۵
۱-۲

خانه و زمین فروشی ۳۴۴۳۶۵

خانه ۲ طبقه شمالی فروشی ۲۱۰مترمساحت - ۲۳۰ مترزیر بنا طبقه همکف : پذیرائی و غذاخوری هال نشیمن و آشپزخانه‌مجهز طبقه اول‌چهار اطاق خواب هال حمام و سرویس اتاقهاباکرکره و لوستر کاغذ دیواری امیر آباد شمالی خیابان فاطمی ۶۵۱۴۰۵
۱-۲

خانه‌ای واقع در خیابان شهباز چهارراه شمس سه‌راه شکوفه بمساحت ۳۰۰ متر دارای ۶ اطاق و دو زیرزمین و دو هال آب برق تلفن کولرحمام قسمت داخلی تخلیه و قسمت خارجی برخیابان ۴ باب مغازه و زیر زمین و طبقه فوقانی ۴اطاق وهال که‌مستغلاتی‌می- باشد به فروش میرسد تلفن ۵۲۵۳۷۳

اکازیون
خانه‌ای ۵ طبقه واقع در خیابان وزراء خیابان هفتم بیست متری اول مابین وزراء و بخارست با ۲۴۰ متر هر طبقه‌زیر بنا با تمام وسایل مدرن بعلت مسافرت بدون واسطه بفروش میرسد طالبین‌ازساعت ۱۰صبح الی ۵بعدازظهر با تلفن ۶۲۴۱۸۶ تماس‌بگیرند.

منزل ۲ طبقه مستغلاتی
۴ اطاق خواب در خیابان‌نفت ۵۰۰ متر مساحت ۸۰۰ متر بنا شوفاژ کولر تلفن استخر ۳ میلیون تومان تلفن های ۶۲۵۲۰۱ و ۶۲۳۵۱۱ و ۶۲۴۶۱۳ و ۶۲۲۹۵۴
۱-۱۰

منزلی در خیابان شکوفه ۲طبقه مستغلاتی شمالی و جنوبی‌هر طبقه دارای۳اطاق هال‌سرویس کامل بمساحت ۲۰۰ متر ۹۸۰ هزار تومان تلفن ۳۱۵۲۱۴
۱-۲

یکباب‌خانه‌و‌یلائی‌شمالی واقع در ونك بمساحت ۱۷۰۰ متر و ۱۲۰۰متر زیر بنا مجهز به کلیه وسایل مدرن بفروش‌می رسد طالبین با تلفن ۶۸۴۷۳۶ از ساعت ۶تا ۱۰ بعداز ظهر تماس حاصل نمایند .

واقع در خیابان اصلی
خانه‌ای بمساحت ۱۳۵ متر با ۵اطاق و درب‌ماشین‌رو کرکره موکت کاغذ دیواری آبگرمکن گازی و کولر باقیمت مناسب بفروش میرسد تلفن ۷۵۹۰۶۷ و ۳۱۷۸۲۲
۱-۳

اکازیون فوری
خانه‌ای شمالی دارای ۷ اطاق در دوطبقه‌ونیم با دوسرویس مجزا باکولر- موکت آب وبرق وتلفن واقع در میدان کندی خیابان گلبارکوچه سراج پلاک ۹بعلت احتیاج فوری بیواسطه ۷۸۰ هزار تومان بفروش می رسد تلفن ۹۳۶۴۷۲
۱-۲

خانه فروشی
اکازیون- تهران پارس- ساختمان ویلائی جنوبی مهندسی‌ساز- بمساحت ۴۸۰ متر ، ۳۰۰ متر زیربنا ۴ اتاق خواب سرویس کامل شوفاژ تلفن کولر . به علت مسافرت بفروش‌میرسد عصر ها از ۳ تا ۹ تلفن ۷۸۴۲۳۳

بر خیابان تخت طاوس
مستقلی لوکس بمساحت ۴۲۰ متر ۶ طبقه در ۱۰ دستگاه زیر بنا۱۶۵۰ متر دارای پارکینگ سرتاسری تهویه مطبوع آسانسور ۱۰ دستگاه تلفن فروشی یا اجاره ۸۴۴۱۴۹
۱-۴

برخیابان عباس‌آباد
مستقل شخصی‌ساز ۵ طبقه هر طبقه دارای ۶ اطاق یکجا یا جداگانه بفروش‌میرسد۸۴۵۵۴۴
۱-۵

خانه و یلائی ۶۳۰ متر مشجر دزاشیب شمیران آب برق تلفن دو میلیون‌تومان تلفن ۲۷۲۸۸۰
۱-۶

خانه بمساحت ۱۶۰ متر شمالی بادرب ماشین‌رو ظرفیت پارک ۳اتومبیل ۴اطاق خواب با سرویس‌کامل‌و تلفن واقع در خیابان قزوین خیابان اردشیر به مبلغ ۴۶۰ هزار تومان بفروش میرسدتلفن ۹۶۶۰۶۳- ۳۱۵۱۹۶
۱-۲

یکدستگاه منزل غرب دانشگاه صنعتی آریامهر مساحت ۳۰۸ متر سه طبقه نو ساز طبقه اول پارکینگ طبقه دوم و سوم هر دستگاه شامل سه اطاق‌خواب یک سالن ناهار خوری هال و سرویس‌کامل قیمت یک میلیون و ۳۵۰ هزار تومان تلفن ۹۶۳۰۹۰
۱-۳

خانه‌ای یکطبقه در قلهک
دوبر ویلائی ماشین رو ۲۰۲٫۵ متر ۱۸۰ متر زیر بنا باکولر و تلفن‌برای فروش تلفن۲۶۳۴۰۹
۱-۲

خانه‌ای‌دو‌طبقه بمساحت حدود ۱۳۰مترمربع در قسمت شمالی میدان ثریا جمعا ۶ اطاق با۲ هال‌آب‌لوله‌کشی و برق بدون واسطه بفروش می رسد تلفن ۲۷۸۱۳۷
۱-۱

خانه‌ای‌دو طبقه بمساحت ۱۲۰ متر باتلفن و دو دستگاه کولر وپرده کرکره و تجهیزات کامل واقع در آیزنهاور مقابل دانشگاه آریامهر بفروش می رسد تلفن ۹۶۵۹۸۷
۱-۲

خانه‌ای بمساحت ۲۲۵ متر مربع
جنوبی دارای ۴ اطاق‌آب وبرق و فیش تلفن‌قیمت ۴۷۰ هزار تومان خیابان مختاری شاهپور کوچه رفیع‌الوزراء شماره ۳۳ تلفن های ۵۳۵۲۶۲ و ۵۳۶۴۴۰

خانه فروشی آیزنهاور شادمهر ۹۷۲۷۱۰
۱-۱۰

بین تورج و مطهری
خانه‌ای بمساحت ۴۰۰ متر دو طبقه باسرویس مجهز فروشی تلفن ۸۵۵۱۷۱از۲ بعد از ظهر ببعد
۱-۴

اکازیون
خانه‌ای بمساحت ۳۰۰ متر و ۴۰۰متر بنا نوساز جنوبی در دو طبقه مستغلاتی طبقه اول ۳اطاق خواب باسرویس کامل و طبقه دوم با چهار اطاق خواب با سرویس کامل و نیم طبقه زیر زمین در بهترین نقطه تهران پارس بین فلکه دوم و سوم خیابان۱۸۶ شرقی پلاک ۷۸ بقیمت یک میلیون و پانصد هزار تومان بفروش‌می‌رسد به محل‌مراجعه شود.
۱-۱

خانه ویلائی به مساحت ۵۰۰ متر با شوفاژ و تلفن در کوی شهران بدون واسطه به فروش میرسد تلفن ۹۴۳۱۷۶

خانه فروشی
۲ طبقه بمساحت ۱۰۷ متر در حشمت‌الدوله ۷۹۰۱۶۵ ساعت ۸صبح تا ۱۲و ۲تا۵ بعدازظهر

بعلت مسافرت فوری
منزل فروشی در ۴ طبقه سه طبقه مستقل هر طبقه دارای ۴ اطاق و دو هال و سرویس کامل و کولر و فیش تلفن‌و یکطبقه پارکینگ دردار با ۲۰۰ هزار تومان و ام بانکی ده ساله بین بهبودی‌و شادمان خیابان اقبال آشتیانی پلاک ۲۳۱ بمبلغ یک میلیون و هفتصد هزار تومان با ۵۵۰ متر زیر بنا و ۲۲۰ متر زمین بیواسطه تلفن صبحها ۶۱۲۱۱۰۱ و عصرها ۹۷۰۸۹۶
۱-۳

در تهران پارس
منزلی بمساحت ۲۲۵ متر مربع ۲ طبقه ۳اطاق‌خوابه باحیاط تلفن فروشی تلفن ۷۸۰۲۹۰
۱-۱

خانه‌ای فروشی ۱۰۰متر
دو طبقه ۴اطاقه با حمام گرم تلفن پرده کرکره در خواجه نظام الملک بمبلغ ۴۲۰ هزار تومان تلفن ۸۴۶۷۸۳
۱-۲

قابل توجه مرغداریها
باغی بمساحت ۲۵ هزار متر مشجر بادرخت‌میوه پنج ساله و ۱۴۰۰ متر سالن
دارای‌هشت‌ساعت آب در هفته وکنتور ۵۰آمپر در قلعه حسن خان کیلو متر ۲۰ تهران کرج بفروش میرسد ساعت ۵ تا۸ بعد ازظهر تلفن ۸۲۲۲۷۸
۱-۱

قابل توجه شرکتها
خانه‌ای ۳ طبقه ۱۹۰ متر زمین قطعه دوم سپهبد زاهدی هما شماره ۳۴ فروشی ۸۳۱۷۸۸
۱-۵

ویلافروشی

۴ دستگاه ساختمان ویلائی مهندسی
مجهز به تمام تجهیزات و اقع در بهترین منطقه ییلاقی دماوند یکجا یا جداگانه فروشی و یا باساختمان در تهران معاوضه میشود تلفن ۸۵۰۷۳۱
۱-۳

ویلای فروشی شخصی- ساز ۵۰۰ متر کوی کن شهران تلفن ۹۴۳۱۷۸

ویلا لب‌دریا
مبله فروشی ر سرویس کامل تلفن ۳۰۴۳۷۲
۱-۱

بین گاندی و پهلوی
ویلای شخصی ساز ۴۴۰ متر مساحت ۲۳۵۰۰۰۰ تومان تلفن های ۶۲۵۲۰۱ و ۶۲۳۵۱۱ و ۶۲۴۶۱۳ و ۶۲۲۹۵۴
۱-۱۰

ویلای فروشی در خزر شهر تلفن ۶۳۷۷۵۰

بامراجعه به شرکت مجهز ما
شمارادراسرع وقت در خیابان های جردن ، پهلوی ، گاندی، ظفر، میرداماد صاحب ویلا مستغلات و آپارتمان خواهیم نمود تلفنهای ۶۲۲۰۶۵ و ۶۲۰۱۰۷
۱-۱

اکازیون واقعی
پشت حسینیه ارشاد
مساحت ۴۲۲متر ویلائی با دو دستگاه‌مستقل‌شخصی‌ساز ۳اطاق خواب استخر حیاط مشجر شمالی قیمت یک میلیون و ۷۰۰هزار تومان تلفن۲۳۶۱۴۳ و ۲۲۹۶۳۶ شبها
۱-۲

ویلای فروشی
یک ویلای‌دوطبقه با تماملوازم ووسایل زندگی جدید در یک هزارمترمربع (باغ و استخر وگاراژ ودو اتاق جداگانه مستخدم) واقع در دروس خیابان هدایت بفروش‌میرسد. باتلفن ۸۹۰۹۱۰ بعد ازظهر ها وشبها تماس بگیرید.
۱-۲ آ-۲۱۸۴۷

باغ فروشی

باغ مشجر میوه
بمساحت ۴۵۰۰ متر دونبش واقع در محدوده کرج کلاک باچاه آب وموتور برق و تلفن بدون واسطه بفروش میرسد طالبین باتلفن ۹۶۴۴۴۳ تماس بگیرند.

فشم جاده زایگان مقابل پلاک ۵۸ باغی ۱۰۸۰متر تلفن ۵۴۱۳۶۱

یک باغچه ۶۴۰ متری با درخت میوه ۲ کیلو متر مانده بمیدان کرج‌کلاک‌فروشی است۲۴۱۲۲۱ بعدازظهر ها
۱-۱

زمین فروشی

بهترین نقطه کرج
زمین‌محصور قابل ترقی‌و‌یلائی در محل اعیان نشین و اقع در شاهدشت کرج با آب برق اسفالت ۵۰۰۰ متر فروش یا معاوضه میشود تلفن ۸۵۲۱۷۶
۱-۳

قابل توجه
علاقمندان
اراضی زعفرانیه
کرج
سری دوم زمین های زعفرانیه تفکیک شده به قطعات ۱۰۰۰ و ۱۵۰۰متری‌با آب لوله‌کشی آماده فروش می باشد. تلفن ۲۲۶۰۸۱- ۲۲۶۰۸۳از مالکین محترم سری اول تقاضا می شودجهت نصب انشعاب آب به دفتر زعفرانیه مراجعه‌نمایند.
۱-۱۰ آ-۱۹۸۴۴

زمین‌فروشی
۳۴۰۰ متر زمین در محمودآباد (فریدون- کنار)
۷۹۰۱۶۵ ساعت ۸صبح تا ۱۲ و ۲تاه بعدازظهر

زمین فروشی در شمیران نقد و اقساط
چند قطعه زمین‌درقیطریه شمیران برخیابان‌اسفالته بفروش می‌رسد برای کسب اطلاعات بیشتر با تلفن های
۷۵۱۶۶۶
۲۷۱۳۶۳
تماس بگیرید
آ-۱۸۲۲۰

زمین فروشی
یك قطعه زمین تراکم کم واقع‌درخیابان‌رستگاران بفروش می‌رسد تلفن ۶۵۰۷۱۲ ساعت ۲ تا ۴ بعدازظهر

جردن
یکقطعه زمین مرغوب ۲ بر بمساحت ۳۶۰ متر مربع بین جردن و کوی نفت بفروش‌میرسد‌تلفن ۶۵۳۱۵۲ از ساعت ۴تا ۷ بعداز ظهر .

سرقفلی

یک باب مغازه بمساحت ۱۶ متر دو طبقه کامل دارای دکوراسیون جدید و تابلو پلاستیک با کولر - برق- فیش آب و تلفن بفروش می رسد. فرح‌آبادژاله ایستگاه کوکاکولا ۲۱متری‌رضاپهلوی جنب‌عکاسی رخک سرویس تلویزیون بختیاری تلفن ۲۳۱۷۱۲
آ-۱

مغازه‌ای اول تهران نو میدان شهناز واگذار میشود تلفن ۳۴۸۳۹۴
۱-۳

۲ باب مغازه در خیابان شاه عباس کبیر روبروی جم بفروش میرسد تلفن ۸۲۰۳۳۰ و ۸۴۶۲۷۹
۱-۳

مغازه‌ای دو نبش و ۲ دهنه پوشاک و لوازم آرایش و کادو باموقعیت استثنائی و دکوراسیون باجوازو تلفن و کولر بر خیابان تهران‌نو تلفن ۷۹۹۲۵۱
۱-۴

در سید خندان
تعدادی‌مغازه‌و آگذاری ۲۳۶۲۶۲

قابل توجه
بانکها و موسسات مغازه دو نبش سه دهنه به مساحت۱۵۰ متر بازیر زمین تلفن۹۳۴۰۴۰
۱-۶

مغازه واقع در تخت طاوس اول لارستان‌جنب‌بانک ایرانیان واگذار میشود تلفن۶۴۲۴۷۵
۱-۳

مغازه های نوساز بر خیابان ۴۵ متری جاده ملارد کرج با آب وبرق بفروش میرسد . ۸۲۲۰۳۵

بارانداز در خیابان انبارنفت روبروی میدان طاهری دارای ۱۴ مغازه ۵۰۰ متر فضای باز باتلفن به اجاره و اگذار میشود از ساعت ۸الی ۵ بعد از ظهر تلفن ۵۲۴۷۰۷ و ۵۲۶۳۹۱
۱-۱

قابل توجه بانك ها و موسسات تولیدی مجاز در داخل محدوده شهری
دوباب مغازه بر خیابان اصلی نارمک با ۲۲۶ متر مساحت آب وبرق بفروش میرسد تلفن ۸۳۹۲۹۱ و ۸۲۵۳۵۲ ساعات اداری
۱-۷

اکازیون
کاباره دانسینگی در موقعیت عالی و فروش بسیار خوب و دکوراسیون زیبابا ۴سال‌سابقه کار بانهار تهدانسان وبرنامه های شب تا بامداد در یکی از شهرستانهای تاریخی‌وتوریستی بعلت مسافرت‌به شریک و اردیا خریدار مورد نیاز است بدون واسطه‌برای کسب اطلاع‌بیشتر باتلفنهای۸۹۵۰۰۱ و ۸۹۲۴۲۰ در تهران صبحها ۱۰ تا ۱۲ و ۵تا۸ تماس گرفته شود

عکاسی فروشی
مغازه عکاسی باه سال سابقه کار ممتازدرشهر گرگان مجهز به کلیه لوازم مدرن عکاسی و دکوراسیون عالی مشغول‌بکار بادرآمد خوب بعلت مسافرت‌با سرقفلی مقطوع ۵۰ هزارتومان ۳۵۵۸۶۸
۱-۱

گاراژ فروشی
گاراژی بمساحت۲۴۱۸ متر اول سیمتری نارمك با جواز تعمیرگاه مجاز آریا شاهین
۷۹۰۱۶۵ ساعت۸صبح تا ۱۲ و ۲ تاه بعدازظهر

رستوران دانسینک بر جاده پهلوی شمیران فروشی ۲۹۰۵۵۷

دو دهنه مغازه مرغ فروشی واقع در عباس آباد اول خیابان نیلوفر بفروش میرسد تلفن ۸۴۰۹۸۳
۱-۴

کارخانه‌چوب بری منطقه‌صنعتی فروشی یا اجاره ۲۷۷۳۸۲
۱-۱۹

یکباب مغازه طلا فروشی با جواز تلفن و کل اثاث ۳۶۴۸۸۳
۱-۱۰

در تخت طاوس
مغازه ۳ نبش بمساحت ۳۲متر وحدود ۲۰ متر زیر زمین با بالکن آب و برق تلفن و جواز بفروش‌میرسد تلفن ۸۴۴۱۴۹
۱-۳

دوباب مغازه عکاسی در غرب تهران باموقعیت عالی بفروش میرسد تلفن ۹۶۳۸۲۵
۱-۳

نمایشگاه و فروشگاه اتومبیل با ملك و بدون ملك بفروش‌میرسد‌تلفن ۶۲۳۷۶۹

پمپ‌بنزین
مدرن‌بادرآمد خوب وموقعیت عالی در حومه تهران فروش‌و یا باساختمان‌درتهران معاوضه میشود ۸۵۰۷۳۱ و۸۰۴۵۱۷
۱-۱

اجاره‌داده‌میشود

اجاره داده می شود
۲تا۴ اطاق‌خوابه‌از۴۰۰۰ تا ۶۰۰۰ تومان۸۵۰۸۳۴

اجاره خانه و آپارتمان
جهت‌کارمندان‌موسسات دولتی وشرکتهای ایرانی و خارجی ۲۳۷۶۱۲
۱-۱۳

اجاره خانه و آپارتمان
در شمال شهر تلفن ۲۳۷۶۱۳
۱-۱۲

آپارتمان۳اطاق خوابه درطبقه دوم و واقع در خیابان جردن باتمام تجهیزات به خارجیان اجاره داده می شود تلفن ۲۸۶۸۳۲

آپارتمان های اجاره‌ای مبله شده کامل ۳و ۴ و ۵ اطاقی در شمال شرق تهران بمبالغ ۳۵۰۰ و ۴۰۰۰ و ۵۰۰۰ و۵۵۰۰ و ۶۰۰۰ تومان تلفن ۷۹۱۵۵۴ و ۷۹۵۷۷۱

یکدستگاه آپارتمان بادو اطاق خواب‌طبقه‌اول با حیاط خلوت سرپوشیده تلفن مشترکحو الی میدان‌شهیاد۴۳۰۰ تومان اجاره داده‌میشود تلفن ۹۵۷۹۷۳
۱-۲

یکدستگاه آپارتمان ۵اطاقه با سرویس کامل اجاره داده می شود نارمک خیابان سمنگان (مسعودسعد) شماره ۱۰۶مقابل مدرسه کمال نرسیده به چهار راه‌اول‌نبش چهارراه ساختمان روکار قرمز پلاک ۷۲ منزل آقای‌شریف‌نیا تلفن ۷۶۴۱۱۰
۱-۲

خانه ویلائی‌درقیطریه۹۰۰ متر شامل چهار اطاق خواب سالن ناهار خوری هال بزرگ وزیر زمین باسرویس کامل شوفاژ استخر و تصفیه تلفن برق سه فاز برای اجاره فوری۸۴۱۱۱۴
۱-۲

انبار برای اجاره بر جاده مخصوص کرج ۱۵۰۰ متر سرپوشیده بابرق منطقه‌ای تلفن ۲۸ و ۷۶۹۸۲۷
۱-۲

اجاره فوری بخارجیان
آپارتمانهای‌تمام مبله دولوکس ۲و۳ اطاق خوابه در بهترین منطقه ایوبی تلفن ۶۸۳۶۹۹
۱-۳

اجاره‌فوری
جهت سکونت و محل کار ۸۲۵۴۱۲
۱-۱۲

سازمان تهیه مسکن موریس
اجاره جهت محل کار
از۴ تا ۱۲۰ اطاق بهترین‌منطقه تجاری ۶۲۳۷۴۶ و ۶۲۷۳۹۴ و ۶۲۴۷۳۱
۱-۸

دفتر کار
آماده اجاره ۸۵۰۸۳۴

اکازیون-اجاره بخارجی
چالهرز مقابل کلوپ آمریکائی ها آپارتمان نوساز طبقه دوم همکف‌مبله کامل ۳ اطاق‌خواب سرویس لوکس پارکینگ و سایر تجهیزات اجاره داده می شود. برای اطلاع بیشتر‌تلفن ۲۳۷۶۱۴ صبحها ۷٫۵ الی ۱۳ وتلفن ۲۳۵۰۲۸ عصرها ۱۶ الی ۲۱
۱-۳

محل تجاری
تخت‌جمشید۱۰ دستگاه‌آپارتمان ۳ اطاقه باتلفن شوفاژ کانال کشی کولر آسانسور یکجا یا جداگانه اجاره داده می شود تلفن ۷۶۲۷۴۹ و ۷۶۱۹۱۴
۱-۴

اجاره برای سکونت ایرانی و خارجی ۲الی ۵اطاق خوابه وبرای محل کار از ۱۵ اطاق ببالا موجود تلفن ۶۲۲۰۶۵ و ۶۲۰۱۰۷
۱-۱

آپارتمان اجاره
آپارتمان در طبقه دوم با ۲ اطاق خوابوهال غذا خوری سرویس کامل اطاق مستخدم‌با سرویس مجزا شوفاژ تلفن فن‌کوئل‌و موکت پرده‌آسانسور وفضای سبز و پارکینگ واقع در پارکوی‌کندی ماهانه۴۰۰۰ تومان اجاره داده می شود ۹۳۵۱۶۱
۱-۱

سازمان تهیه مسکن موریس
آپارتمان از ۴۵۰ هزار تومان ببالا
وزراء،بخارست ، یوسف‌آباد، گاندی، جردن و عباس آباد ۶۲۳۷۴۶ و ۶۲۷۳۹۴ و ۶۲۴۷۳۱
۱-۸ آ-۱۷۱۸

موردنیازاجاره

فوری نیازمندیم
بچند دستگاه آپارتمان طبقه همکف با استخر در شمال‌شهر ۲۴۵۶۸۵

نیاز ویلا
جهت سکونت سفیر
یکدستگاه‌ویلا مبله یابدون مبله در شمال شهر با استخر و تجهیزات کامل با اجاره ۲۰تا ۲۵ هزار تومان فوری مورد نیاز است تلفن ۸۴۸۴۲۴ و ۸۰۳۸۵۳
۱-۱

مرکز نیازمندیهای خارجیان
۵۰ دستگاه آپارتمان طبقه اول تا سوم جهت سکونت خارجیان نیازمند است اجاره مطرح نیست فقط در شمال شهر ۶۵۵۶۱۵ و ۶۵۰۴۹۶
۱-۱

یک زن و شوهر احتیاج بدو اطاق دراطراف تاج در حدود ۱۵۰۰۰ریال‌جهت اجاره‌نیازمند میباشند ۹۷۶۲۴۵
۱-۳

بیك زیر زمین واقع‌در شمال شهر جهت رستوران نیازمندیم‌تلفن ۷۵۲۲۸۱

عده‌ای از دانشجویان دختر و پسر دانشگاه تهران‌جهت‌اجاره‌احتیاج به مسکن دارند . صاحبان منازل میتوانند با تلفن ۹۳۴۵۰۰ تماس حاصل فرمایند . م‌الف ۱۵۷۲۲

خانه ویلاو آپارتمان های
شمارابه افراد مطمئن باتضمین کافی اجاره میدهیم ۲۳۷۶۱۳

تعدادی ویلا واپارتماز برای خارجیان شرکت احتیاج است تلفن ۲۹۲۹۸۳

جهت سکونت‌روسای چندشرکت خارجی به تعدادی ویلاوطبقه‌همکف با استخر برای اجاره فوری‌نیازمندیم۸۴۸۴۲۴ و ۸۵۳۸۵۳

ویلا و اپارتمان درشمال شهر برای کارمندان عالیرتبه شرکت خارجی فوری‌نیازمندیم۲۲۲۶۳۰ و۲۲۷۵۱۱

خانواده انگلیسی
فورا نیازمند به ویلا وهمکف یاآپارتمان می باشد ۸۵۰۸۳۴
۱-۱۷

موردنیازبرای‌خرید

خانه‌های کلنگی وزمینهای ساختمانی
شمال‌شهر راخریداریم دفتر جمشید ۹۲۸۰۸۲

اهواز

زمینهای اهواز . آبادان ، خرمشهر فوری خریداریم ۶۶۸۴۸۷ و ۶۶۹۸۸۶
۱-۲۰

زمین ساختمانی شما را فوری نقدا خریداریم ۸۵۵۹۵۸

زمینهای تهرانپارس خریداریم ۷۹۳۰۲۰

شمال شهر خانه‌و زمین خریداریم ۸۹۵۳۳۶

زمینهای اهوازخریداری میشود تلفن ۸۹۴۹۱۳

زمین‌جوادیه حکیمیه‌خاك سفیدخریداریم۷۸۰۴۶۵

اراضی صنعتی جاده‌های کرج خریدار و فروشنده‌ایم . صادقی ۹۵۰۱۶۳
۱-۱

زمین خریداریم۹۲۲۷۳۹

بورس زمین های ملارد و سرحدآباد ۳۱۵۷۳۱
۱-۶

اراضی صنعتی جاده‌های کرج خریدار و فروشنده‌ایم ۹۵۹۷۵۵
۱-۱۲

بنگاههای‌معاملات‌املاک

خریدو‌فروش املاک کریمیت **۷۵۰۱۴۴ اعظم پور**
۱-۲۴

بورس اراضی مهرشهر کوی‌ولیعهدوگوهردشت ۶۴۸۲۵۵

اراضی صنعتی جاده‌های کرج‌خریداروفروشنده‌ایم ۹۵۹۷۵۵

بورس‌اراضی کوهردشت مهرشهر فردیس وملارد ۹۲۲۷۳۹

زمین های منطقه صنعتی‌تهران پارس خریدار و فروشنده‌ایم تلفن ۷۸۱۴۳۴

زمین صنعتی کارخانه و انبار خریدار و فروشنده‌ایم ۹۳۹۱۶۴

بورس املاك شمیران
دفتر براتی ۲۷۲۵۷۵
۱-۱

خریدار و فروشنده اراضی صنعتی و انبار وکارخانه‌تلفن ۹۷۹۱۹۶

اراضی مهرشهر ۸۲۴۰۷۳

دفتر پارس
مرکز‌معاملات‌املاک‌شهر و شمیرانات ۸۴۱۵۵۸

دفتر املاك ۱۲۱
بورس‌زمینهای‌بلوار رضاپهلوی وافسریه و شاه آباد شرق خریدار و فروشنده‌ایم اول بلواررضاپهلوی تلفن ۳۴۵۶۵۳ سیروس
۱-۲۰

معاملات‌پول

پول
فوری درمقابل **چك کارمندی**
و در مقابل هر نوع سند **اتومبیل و تلفن**
و مازاد سند ملك چنانچه در رهن یا گرو باشد در اسرع وقت فورا پرداخت مینمائیم تلفن
۶۶۰۴۰۰
۶۶۹۷۰۰
شاهرضا مقابل سینما دیانا شماره ۱۶۳ طبقه سوم شرکت اورا

اکازیون
اگر در جستجوی هرگونه خانه ویلائی - آپارتمانی ومحل کار جهت اجاره در نواحی عباس آباد ، تخت طاوس و مرکز شهر هستید لطفا دراسرع وقت باشماره های زیر تماس بگیرید یابه آدرس خیابان وزراء نرسیده به خیابان یازدهم ساختمان ۱۳۸ طبقه سوم پلاک ۱۲ مراجعه فرمائید.
۶۲۴۶۱۳ و ۶۲۲۹۵۴ و۶۲۳۵۱۱ و۶۲۵۲۰۱

نیازمندیهای اطلاعات

برای دادن آگهی تلفنی باشماره‌های ذیل تماس حاصل فرمائید

تلفنهای: ۳۰۳۷۰۲-۳۱۱۲۱۹-۳۱۱۲۲۵-۳۱۱۲۲۴

پول‌شرطی موجود تلفن ۶۸۴۵۲۵

پول شرطی
در مقابل چك كارمندی وملك
تلفن ۸۳۹۷۴۰

وام در مقابل ملك
فوری بابهره ارزان ۸۲۳۷۷۵ آ-۱۱۱

وام بهر طریق
تلفن۹۳۱۷۳۱-۹۳۱۷۲۱

پول فوری با سود بانكی مقابل خانه ، مستغلات ۹۲۸۴۶۵

مورد نیاز
پول شرطی مقابل خانه مستغلات فوری‌نیازمندیم ۹۲۰۸۲۹

بپول راكد شما
هزاری ۵۰ تومان سود میدهیم ۷۶۳۸۴۰

پول در مقابل مبیع ارزنده نیازمندیم تلفن ۸۳۹۷۴۰ ۱-۱۶

پول شرطی در مقابل خانه ارزنده مورد نیاز است ۷۵۷۵۳۵ و ۷۵۶۴۲۴

پول‌درمقابل ملك موردنیازاست ۸۲۵۲۶۳ و ۸۲۹۵۲۷ آ-۱۹۷۶۴

پول راكد شما را با انتقال مبیع هزاری ۵۰ تومان سود میدهیم ۷۵۶۴۲۴ و ۷۵۷۵۳۵

معاملات تلفن

خرید و فروش تلفن ۶۴۱۰۵۰

خریدو فروش تلفن ۸۴۶۵۶۵

قبوض

خرید اوراق قرضه‌دولتی وقبوض مرحله سوم و قبوض شهرداری ۶۴۵۹۵۷

استخدام

استخدام
زن وشوهر بدون بچه جهت كارهای منزل با مسكن فوری نیازمندیم برای‌اطلاع بیشتر به‌تلفن ۲۶۷۶۳۳ تماس گرفته‌شود بعداز ظهرها ۷ ببعد

شركت الكترونیك تلفن استخدام میكند
۱- تحصیلدارباسواد وگواهی نامه موتورسیكلت باتضمین
۲- انباردار با سو ادباتضمین
۳- كارگر نظافتچی تلفن ۳۱۳۱۳۴ و ۳۱۴۲۱۴
۱-۱

استخدام كارگر
تعداد ۵۰ نفر كارگر ساده نظافتچی با حقوق و مزایا و بیمه‌نیازمندیم میدان ۲۴ اسفند ابتدای امیرآباد ساختمان بانك عمران طبقه‌سوم شركت ایران پولیش تلفن ۹۲۱۳۳۴ و ۹۳۸۹۶۶

پرستار
به یكنفر زن پرستار ۲۴ ساعته‌مورد احتیاج‌است تلفن ۶۵۸۰۰۷

جوانی حدود ۲۰ سال برای نظافت دفتر مورد نیاز است تلفن۳۹۱۷۴۴

بیكنفر زن برای نگهداری بچه وكار منزل بطور شبانه روزی نیازمندیم تلفن ۳۶۰۶۸۹ ۱-۳

در نارمك سری‌دوز نیازمندیم ۷۳۵۲۳۳ ۱-۲

راننده
بنز خاور
راننده كاملامسلط به بنز خاور استخدام‌میشود تلفن ۹۳۵۲۸۶ ۱-۱

بتعدادی خانم‌یا دوشیزه سكرتر مورد احتیاج است ایرانین ناشنال سرویس ۹۲۴۷۶۹

استخدام
مطب‌دندانپزشكی واقع در خیابان ایرانشهر چهارراه ثریا شماره ۱۱۶ بیك سكرتر با حقوق مكفی برای عصر ها نیازمند است . تلفن ۸۳۴۱۵۱ و ۸۳۴۱۴۰

استخدام منشی
دوشیزه یا بانو باتسلط كامل به‌تایپ‌وشورت‌هند انگلیسی استخدام می شود تلفن ۸۵۸۷۷۶

بچند نفرسكرتر ماشین نویس جهت تمام وقت و یا نیمه وقت نیازمندیم تلفن ۸۹۶۳۶۶

استخدام فروشنده مرد بچندنفر بازاریاب با سابقه‌برای عرضه‌ماشین آلات صنعتی و فلزات غیر آهن با حقوق و كمیسیون‌نیازمندیم‌تلفن ۵۹۳۰۱۶ و ۵۹۳۰۷۴

یكنفر تحصیلدار كه دارای ضمانت نامه و معافیت نظام و موتور سوار باشد نیازمند است ۶۵۸۳۷۰ ۱-۱۵ آ-۱۳۰

مستخدم زن
از ساعت۷ صبح الی ۲ بعد از ظهر مورد نیاز است۲۷۹۸۴۸ ۱-۴

خیاط
بعده‌ای زن و مرد كاپشن‌دوزوپادومورد‌نیاز است ۹۲۷۰۸۱

رستوران موسسه اطلاعات بچند نفر آشپز و خوراكپز باتجربه و چند نفر كارگرساده نیازمند است هر روز صبح و عصربه شركت تعاونی موسسه اطلاعات واقع در اول خیابان خیام مراجعه نمائید ۱-۱

آگهی استخدام
یكشركت بزرگ صنعتی احتیاج بیكنفر سرپرست سفارشات خارجی باشرایط زیردارد:
۱- لیسانس بازرگانی
۲- حداقل سه سال سابقه كار درامور خریدو سفارشات‌خارجی
۳- تسلط كامل به مكالمه‌بزبان انگلیسی
۴-مدرك‌خاتمه خدمت یامعافیت دائم از خدمت نظام وظیفه
واجدین شرایطفوق می‌توانند تقاضا نامه های خودرا حداكثر تاروز پنجشنبه ۱۵ مهر ۲۵۳۵ بصندوق پستی شماره ۱۹۲۶ تهران ارسال نمایند ۱-۱

آگهی استخدام
یكشركت‌ساختمانی جهت‌تكمیل كادر مالی خود به چند نفر حسابدار كار كرده بطور تمام وقت نیازمند است. داوطلبین میتوانندبه‌آدرس یوسف آباد، میدان كلانتری ، خیابان مدبر، نبش كوچه ۲۴ پلاك ۸۴ ۱-۱

استخدام آهنگر
به آهنگرباتجربه برای كار اسكلت فلزی نیازمندیم
۸۴۵۸۰۷

به یكنفر كارگر جهت آبدارخانه و اطلاعاتی‌هم از آشپزی داشته باشد مورد نیاز است تلفن ۵۲۶۳۹۱ و ۵۲۴۷۰۷

حسابدار مجرب باحداقل ۵ سال سابقه كار نیازمندیم تلفن۳۰۲۸۲۲-۳۰۴۲۸۶

راننده- جوشكار
بطور دائم احتیاج است كوی نهم آبان ۵۹۱۶۷۶

بیك نفر دوشیزه یا بانو جهت كار جواهر سازی نیازمندیم ۳۱۵۶۳۵

منشی
تمام وقت به همكاری دعوت میشود تلفن ۸۹۶۸۸۷ بعد از ظهرها از ساعت ۵ تا۸

كارگر جهت نصب‌آگهی نیازمندیم ۶۶۰۷۷۹

نامه‌رسان
برای تمام وقت‌موردنیاز است
نشانی خیابان كورش كبیرمقابل سینما مولن‌روژ نبش شهناز ساختمان هارلند شركت‌قم ۱-۳

زن و شوهر
بدون بچه كاملا وارد به امور خانه ونظافت و آشپزی با حقوق زیاد استخدام میشوند اطاق مستقل‌در اختیارخواهند داشت‌تلفن ۶۶۹۳۰۰بین ۷ تا ۱۰ قبل‌ازظهر

برای‌اداره امور یك خانواده سه نفری بیك كدبانو یا زنو شوهر نیازمندیم از ساعت۵ بعدازظهربعد به تلفن۷۵۴۲۷۱ مراجعه شود. ۱-۲ آ-۱۱۶۸۷

فقط ۱۸ نفر
پس از یكدوره كوتاه آموزش رادیو تلویزیون - نقشه‌كشی- فارسی و لاتین مجانا برای‌كار برق‌فشار قوی و ماشین‌نویسی معرفی میشوند تلفن ۶۴۹۴۹۴ ۱-۱

استخدام
بچند نفر دوشیزه یابانو فروشنده نیازمندیم‌تلفن ۶۶۸۶۶۶

یك كارخانه تولیدی
۱-مونتاژ كار كه نقشه خوانی بداند و جوشكار درجه یك باشد و مدت پنج سال در اسكلت فلزی كار كرده باشد. ۵ نفر
۲- جوشكار درجه ۲ ۱۰نفر
۳- جوشكار درجه۳ ۱۰نفر
۴- كارگر ساده یك كمك جوشكار ۲۰ نفر
۵-كمك انباردار آشنابه‌سیستم كاردكس ۵ نفر
۶- راننده پایه دو همگانی ۳ نفر
۷- تكنیسین راه سازی ۴ نفر
۸- مامور خرید ۵ نفر
رالازم‌دارد داوطلبان‌خواهشمند است باتلفن ۶۶۳۱۴۰ و ۶۶۵۵۹۸تماس حاصل فرمائید. ۱-۶

به‌تعدادی جوشكار مخزن ساز نیازمندیم .
تلفن۲-۸۹۷۷۵۱

بچند كارگر زن و مرد در امور پرده كركره - سازی مورد نیاز است ۹۷۶۷۶۴

آشپزو باطری‌ساز
برای سوسنگرد در خوزستان استخدام می شودشركت‌پاركت بعداز خردمند كریمخان زند پلاك ۸ تلفن ۸۲۴۱۶۳ و ۸۳۱۴۵۰

استخدام كارگر ساده
تعدادی كارگر زن ومرد با حقوق مكفی‌استخدام میشود خیابان نادر - كوچه گوهرشاد-شماره ۲۶ چاپخانه سكه تلفن ۳۱۳۹۳۴

شركت‌ساختمانی‌سنگین
جهت امور حسابداری كارگاه واقع در ایرانشهر احتیاج به یكنفر حسابدار ورزیده دارد . از داوطلبین خواهشمند است به آدرس : خیابان ویلا ، خیابان سپندشماره۶۰ مراجعه فرمایند ۱-۱

بدو نفر دوشیزه جهت كاردر مطب مورد نیاز است تلفن ۸۲۰۷۵۵ از ساعت ۱ الی ۳ مراجعه شود. ۱-۳

استخدام منشی
دوشیزه یا بانو آشنابه زبان انگلیسی وتایپ فارسی و لاتین جهت همكاری در یك شركت تجارتی دعوت میشود علاقمندان با تلفن ۹۳۵۱۸۳ تماس حاصل فرمایند .

MAY BOY

تولیدی شورت مای بوی
بتعدادی كارگر ساده‌زن یامرد جهت كارگاه نیازمند است ساعت ۵ الی ۸ تلفن ۵۳۰۵۷۴

كمك حسابدار
تعدادی دوشیزه یا بانوكمك حسابدار جهت یك شركت بازرگانی تمام وقت نیازاست ۱۷ الی ۸۳۳۶۱۵ ۱-۲

تعدادی تراشكار ماهیانه ۱۵۰۰۰ ریال استخدام میشود تلفن ۵۹۱۱۳۴ ۱-۳

تعدادی كارگر ماهیانه ۹۰۰۰ ریال استخدام میشود تلفن ۵۹۱۱۳۴ ۱-۳

بچند نفر كارگر ساده مردجهت بسته‌بندی نیازمندیم سیمتری نارمك ایستگاه دارو خانه‌مقابل دفترخانه ۱۶۱ شماره ۲۰۷ كارخانه پلاستیك سازی ۱-۲

سكرتر با سابقه
برای مطب مورد نیاز استبعد از ظهرها تلفن ۶۴۳۳۹۱ ۱-۱

بیك تحصیلدار تمام وقت با موتو رنیازمندیم تلفن۲-۸۹۷۷۵۱ ۱-۳ آ-۲۰۲۳۸

سرایدار
بیكنفربرای تمام وقت ۲۴ساعته احتیاج است تلفن ۶-۶۵۲۰۵۳ ۱-۲

سكرتر
بیكنفر دوشیزه یا بانو برای تمام وقت احتیاج است تلفن ۶-۶۵۲۰۵۳ ۱-۲

الكترو ایرانكار
بیكنفردوشیزه یا بانو تلفنچی آشنا به تایپ فارسی نیازمند است تلفن ۷۹۵۲۳۷ ۱-۲

صندوق نسوز كاوه
عده‌ای را كه ساكن شرق‌وجنوب‌شرق‌تهران باشند با شرایط‌مناسب استخدام مینماید.
۱-جوش كار درجه ۲
۲- پرس كار
۳- برش كار قیچی
۴- كارگر ساده
واجدین شرایط میتوانند همه روزه در وقت‌اداری به آدرس میدان‌فردوسی ابتدای خیابان سپهبد زاهدی شماره ۱۹- ساختمان كاوه مراجعه نمایند .

نظافتچی
شبانه روزی جهت‌منزل با ضامن مورد نیازاست سن از ۳۰ به بالا لطفااز ساعت ۸ الی ۱۲ ظهرو ۴ الی ۹ بعداز ظهر با تلفن۸۴۲۳۸۷و۲۹۰۲۰۳ تماس حاصل فرمایند.

استخدام سكرتر
بیك نفر سكرتر آشنابه ماشین نویسی لاتین به زبان انگلیسی موردنیاز است علاقمندان صبح‌ها از ساعت ۱۰ -۱۲ وبعد از ظهر ها از ۴-۶ به خیابان فرح‌جنوبی‌مقابل پمپ بنزین شماره ۱۷۴ شركت ماهران مراجعه نمایند .

یك دوشیزه یا بانو برای ماشین نویسی مورد احتیاج است تلفن ۳۵۲۰۰۲ ۱-۶

دیپلمه آشنا به‌امور كارگزینی آماده‌كارتلفن۳۱۱۰۸۰ راهنمای ۵۶۱ روزنامه اطلاعات. ۱-۲ آ-۱۱۷۳۷

چند نفر دوشیزه یا بانو برای فروش نوار و ضبط نوار استخدام میشود تلفن ۳۱۰۵۷۴ ۱-۴

ماشین نویس فارسی برای‌نیمه وقت در تهرانپارس تلفن ۷۸۲۸۱۳ -۶بعداز ظهر ۱-۱

مستخدم میانسال زن كمبه‌امور خانه‌داری‌و آشپزی و اردباشد نیازمند است ۲۷۳۴۶۳ ۱-۲

پرستار كودك
یك خانم پرستار كودك شبانه روزی‌استخدام می شود تلفن ۸۵۵۶۸۲ ۱-۱

برای فروش انواع
موكت نمدی
از تهران و شهرستان نماینده فعال میپذیریم
تلفن ۶۶۲۷۴۳
آ-۲۱۶۶۰

آگهی استخدام
شركت سهامی خاص ملاوی بیك نفر مهندس در رشته برق ویا تكنیسین درجه یك مجرب در رشته مذكور نیازمند است. زداوطلبان‌استخدام خواهشمند است، بنشانی خیابان ویلا - خیابان‌ورشو شماره ۳۳مراجعه فرمایند. تلفن ۸۹۷۷۶۲
شركت سهامی خاص ملاوی
آ-۱۱۷۰۱

هنرپیشه زن و مرد
آموزشگاه هنری پاترا باامتیاز رسمی از وزارت فرهنگ و هنر عده‌ای خانم و آقا جهت تعلیم هنرپیشگی . فن بیان و شركت در فیلم سینمائی و سریال تلویزیونی میپذیرد داوطلبان همه روزه از ساعت ۱۰ صبح الی ۱۱٫۵ و از ۴٫۵ الی ۷٫۵ بعد ازظهر مراجعه نمایند. احمد كاشانی كارگردان تاتر- نشانی دروازه دولت روبروی پمپ بنزین كوچه حمیدالدوله تلفن ۳۱۴۵۳۹ آ-۲۰۱۳۴

الكترو ایرانكار
بیك نفر راننده نیازمند است تلفن ۷۹۵۲۳۷ ۱-۲

جویای كار

آشپزفرنگی و ایرانی با سابقه ۱۵ سال آماده كار است راهنمای ۵۵۹ تلفن ۳۱۱۰۸۰ روزنامه اطلاعات. آ-۱۱۶۶۵ ۱-۳

فردی باداشتن سابقه طولانی‌در رشته های ماشین ابزار و تعمیرات كلی و جزئی ماشین آلات صنعتی آماده كار است تلفن ۳۱۱۰۸۰ راهنمای ۵۵۸ روزنامه اطلاعات. ۱-۳ آ-۱۱۶۵۵

راننده پایه یكم متاهل با پیكان ۵۵ جویای كار است راهنمای ۵۶۰ تلفن ۳۱۱۰۸۰ اطلاعات ۱-۲ آ-۱۱۷۲۳

راننده۴ همگانی با سوادمتاهل سابقه كار ۱۲ سال سن ۴۵ ساله در شركتها جویای كار است. راهنمای ۵۶۲ تلفن ۳۱۱۰۸۰ روزنامه‌اطلاعات آ-۱۱۷۴۵

آموزشگاهها

ماشین نویسی بیژن
باحسن شهرت میدان ژاله‌تلفن ۳۴۸۳۸۴

تدریس خصوصی

انگلیسی كنتراتی تضمینی
۶۵۲۴۵۷

انگلیسی‌بانوار ۳۰۵۲۰۰

حتی اگر انگلیسی نمی دانید ۱۰۰ ساعته تضمین می كنیم درحدمكالمه‌روزمره (خواندن، نوشتن، گرامر و مكالمه) بیاموزید.
تلفن ۹۷۶۵۵۴

انگلیسی‌فرانسه
بادبیران ایرانی وخارجی
تلفن ۶۵۲۶۵۹

چهارم ، پنجم ،ششم
توسط گروه دبیران ناصری ۲۳۶۳۵۹ ۱-۴

ریاضیات علوم و ششم
راهنمائی نظری جامع توسط ناصری دبیر ریاضی ۲۳۶۳۵۹

مكالمه‌انگلیسی
در كوتاهترین مدت
۶۵۵۷۰۵

انگلیسی‌توسط مدرسین‌ایرانی وخارجی‌طبق ضوابط مدارس ایران و انگلیس خصوصی ، عمومی

مخصوص كودكان و نوجوانان ۸۳۳۳۱۹

ریاضیات
فیزیك وشیمی
توسط لیسانس به‌بالا ۸۳۳۳۱۹

مكالمات روزمره
توسط دبیران خارجی ۹۶و۳۰ ساعته۸۳۳۳۱۹

انگلیسی كنتراتی تضمینی
۸۳۳۳۱۹

تدریس انگلیسی
مكالمه گرامر- اصطلاحات روزمره و بازرگانی ساعت۱۳ الی ۲۱ تلفن ۷۹۳۸۱۴ ۱-۱

مكالمه انگلیسی
در كوتاهترین مدت
۶۵۵۷۰۵

تدریس‌خصوصی فرانسه‌از ۵ ببعد
۷۹۶۶۷۹

ریاضیات دبیرستانی
دوشیزه دانشجوی ۹۳۸۳۸۹

پانسیون

پانسیون مدرن‌برای‌خانم های كارمند ، دانشجو كاخ شمالی۶۴۸۳۹۵ - ۶۶۰۸۵۱

استخدام نقشه كش استراگچر ومعماری

برای خدمت درشهرك اكباتان

نقشه‌كش استراگچر درجه یك با حداقل ۵ سال تجربه كارو نقشه‌كش معماری با حد اقل سه سال سابقه كار مورد نیاز است‌ازمتقاضیان واجد شرایط و علاقمند به همكاری دعوت‌میشود بدفتر شركت اكباتان واقع درغرب میدان‌شهیاد روبروی ارتاكسی مراجعه نمایند .
واجدین شرایط كه برای همكاری پذیرفته شوند از حقوق مكفی و امتیازات ویژه‌برخوردار خواهند شد .

آگهی استخدام

افراد واجد شرایط زیر كه‌بتوانند بطور نوبتی كاركنند (دوشیفت ۸ ساعته و ۱۲ ساعته) با حقوق و مزایای مكفی استخدام میشوند .

۱۵ نفر باتحصیلات سوم متوسطه
۲۰ نفر باتحصیلات ششم ابتدائی
۳۰ نفر باسواد خواندن ونوشتن

واجدین شرایط فوق میتوانندبا دردست‌داشتن‌اصل مداركتحصیلی وبرك معافیت ازخدمت زیر پرچم همه‌روزه باستثناء روزهای تعطیل از ساعت ۸الی ۱۵به آدرس كیلومتر ۹ جاده‌جنوبی كرج‌نرسیده به‌میدان شیر پاستوریزه دست‌چپ بعداز تقاطع خط راه‌آهن

شركت كارتن‌ایران (سهامی عام) مراجعه نمایند .

استخدام راننده تریلر

(باحقوق ومزایائی معادل ۷۰۰۰۰ الی ۱۰۰۰۰۰ ریال درماه)

تعداد ۱۵۰ نفر راننده با شرایط‌زیرموردنیازاست

الف : حقوق و مزایا
۱-رانندگان‌درمقابل‌هر كیلومتر كاركرد(رفت وبرگشت) مبلغ۵ریال دریافت خواهند نمود .
۲- در ازاء هر روز معطلی برای بارگیری (پس از كسر مدت قانونی بارگیری) مبلغ یكهزاروپانصد ریال به راننده پرداخت میگردد.
۳- در آخر هر فصل (جمعا چهار بار در سال پاداشی بشرح زیر به رانندگانی كه تمام فصل برای‌شركت كار كرده‌باشند پرداخت‌خواهدشد.)
آخر بهار و تابستان و پائیز نسبت به مازاد ۳۳۰۰۰ كیلو متركاركردهر فصل معادل ۵ ریال برای هر كیلو متر اضافی.
آخر زمستان (شب عید) به مازاد ۲۵۰۰۰ كیلو متر كار كرد زمستان معادل ۵ ریال برای هر كیلومتر اضافی .
ب: شرایط
۱- حداقل سن ۳۵ سال تمام
۲- نداشتن پیشینه بد
۳- داشتن گواهی نامه پایه یك رانندگی بانضمام دفترچه سبك و سنگین
۴- داشتن برك خاتمه خدمت‌ویا معافی دائم غیر پزشكی
۵- سپردن تضمین كافی جهت خسارات وارده به شركت و حداقل كاركرد ماهیانه .
داوطلبین واجد شرایط جهت آزمایش رانندگی همه روزه‌باستثناء روز های پنجشنبه‌وجمعه بین‌ساعات ۲تا۶ بعدازظهر با دردست داشتن اصل شناسنامه و گواهینامه ودیگر مدارك‌خواسته شده به محل ترمینال شركت مدرن ترانس واقع در كیلو متر ۸ جاده ساوه (بعد از كمپینك گل صحرا) جنب كارخانه پیله مراجعه نمایند .

آگهی استخدام

شركت صنایع هواپیمائی ایران

افرادذیل‌رابهمكاری‌دعوت‌مینماید:

ردیف	عنوان شغلی	تحصیلات	سابقه كار	سایر شرایط
۱	مهندس آرشیتكت	لیسانس	۳ سال	تسلط كافی بزبان‌انگلیسی
۲	مهندس مكانیك	لیسانس	۴ سال تجربه در امور تاسیساتی	تسلط كافی بزبان‌انگلیسی
۳	مدیر امور قراردادها	لیسانس بازرگانی یا حقوق	۵ سال	تسلط كافی بزبان‌انگلیسی
۴	متخصص قراردادها	لیسانس بازرگانی یا حقوق	۲ سال	تسلط كافی بزبان‌انگلیسی
۵	لیسانس زبان انگلیسی	-	-	-
۶	نرس (پرستار)	لیسانس پرستاری	۳ سال	آشنائی كامل بزبان انگلیسی
۷	سكرتر	دیپلم متوسطه	۳ سال	آشنائی كامل بزبان انگلیسی
۸	كارمند امور پرسنلی	دیپلم متوسطه	۱ سال	آشنائی كامل بزبان انگلیسی
۹	تایپیست	دیپلم متوسطه	۲ سال	مسلط به تایپ فارسی و لاتین
۱۰	نقشه‌كش قطعات فنی	دیپلم متوسطه	۵ سال	آشنائی بزبان انگلیسی
۱۱	تعمیركار تلفن و تلكس	دیپلم فنی	۲ سال	آشنایی‌بزبان‌انگلیسی
۱۲	راننده	ششم ابتدائی	۵ سال	
۱۳	نگهبان	ششم ابتدائی	-	انجام خدمت زیر پرچم
۱۴	پیشخدمت	ششم ابتدائی	۲ سال	-

از واجدین شرائط دعوت می‌شود به‌كارگزینی شركت واقع درخیابان‌پهلوی ، جنوب‌پارك ساعی شماره ۱٫۵۲۳ مراجعه نمایند.

استخدام

به تعدادی كارگر ساده با سواد و حدمت كرده برای كار درانبار لاستیك واقع در كیلو متر ۱۲ جاده كرج با دستمزد ۳۵۰ ریال نیازمندیم.

مزایای كار
سود سهام كارخانه - مرخصی سالیانه - برخورداری از سرویس ایاب‌وذهاب مجانی - غذای گرم و بیمه بازنشستگی و درمانی.
متقاضیان میتوانند باتلفن ۷۸ تا ۲۲۷۰۷۲ كارگزینی تماس بگیرند.
ویا به آدرس خیابان میرداماد نرسیده به چهارراه جردن شماره ۳۸ مراجعه نمایند.

خانه‌شمارا بخارجیان اجاره‌میدهیم

مؤسسه امپایر ۲۳۷۵۰۰
خانه بخارجیان اجاره میدهد
۲۳۸۹۵۵-۲۳۲۲۲۲

سازمان مسكن پارس
مركز ۸۵۳۸۵۳ ۸۴۸۴۲۴
اجاره ۸۵۷۵۸۵
بخارجیان

شركت هماهنگی‌خدمات
شخصا یاتوسط آژانس مورد نظر مشخصات دفاتر كار و محل‌های مسكونی را منحصرا برای اجاره بخارجیان بدایره منازل این شركت اعلام‌فرمائید ۶۲۲۴۷۰ و ۶۲۲۴۳۰

مؤسسه امور خارجیان
۷۵۱۷۸۲-۷۵۲۳۵۸

مؤسسه ظفر ZAFAR
اجاره فوری
خانه بخارجیان اجاره میدهد
تلفنهای ۲۲۷۷۴۶ ۲۲۵۵۰۴-۲۲۸۵۸۹

تهیه مسكن كندو
سریع ویلا وآپارتمان به خارجیان اجاره میدهد - ۲۲۷۶۳۹- ۲۲۷۶۳۸

آژانس بین‌الملل
اجاره هر نوع مستغلات بخارجیان مبله و غیر مبله در شهر و شمیرانات ۸۳۰۸۴۱ - ۸۳۰۸۴۲

وزیری
ایران بخارجیان
۸۴۶۱۶۳
۸۵۶۱۷۴

۲۴ساعته
سازمان نیازمندیهای فرخ
اجاره بخارجیان
فرخ
باامتیاز رسمی
با ده سال تجربه
ومركزخرید وفروش آپارتمان - مستغلات- زمین
۲۲۳۶۷۲-۲۲۳۲۵۵

۸۲۴۹۵۳
سازمان نیازمندیهای خارجیان
خانه شمارابه‌خارجیان اجاره میدهد
۸۲۷۹۰۱-۸۳۸۱۰۶

ایران مسكن
بااولین تلفن مستغلات شمارا بخارجیان اجاره داده‌است
۲۳۰۸۴۴-۲۳۰۲۷۳

پیشتاز
پیشتاز اجاره بخارجیان
۳۱۷۷۴۲-۳۹۱۰۵۵

نیازمندیهای اطلاعات

برای دادن آگهی تلفنی باشماره‌های ذیل تماس حاصل فرمائید

تلفنهای: ۳۰۳۷۰۲-۳۱۱۲۱۹-۳۱۱۲۲۵-۳۱۱۲۲۴

شرکت علاءالدین ایران افراد زیر را بهمکاری دعوت مینماید

۱- رئیس برنامه‌ریزی حداقل با ۵سال‌سابقه کار در سمت مشابه.
۲- مدیر تاسیسات با دوسال سابقه‌کارمشابه.
۳- مدیر کنترل مرغوبیت با دو سال‌سابقه‌کار.
۴- حسابدارفروش.
۵- کارمند انبار وارد به کاردکس باسابقه‌کار.
۶- تحصیلدار : دارای ضمانت‌نامه و گواهینامه رانندگی و سابقه‌کار.
۷- فورمن نقطه‌جوشکار و مونتاژ با حداقل ۵ سال سابقه کار.

ازمتقاضیان واجد شرایط تقاضا میشود در ساعات اداری به کارگزینی علاءالدین واقع در کیلومتر ۱۴ جاده مخصوص کرج مراجعه‌نمایند.

شرکت نفت پارس

PARS OIL CO.

شرکت نفت پارس

تعدادی کارگر ساده ونیمه ماهررا باحقوق و مزایای خوب به همکاری دعوت می نماید.

کیلومتر ۲۷ جاده کرج - بعداز دو راهی کاروانسرای سنگ پالایشگاه نفت پارس

استخدام

کارگر مرد

چند نفر کارگر مرد برای کارتمام‌وقت در محل کارخانه داروئی و آرایشی استخدام می شوند.داشتن‌برگ‌انجام خدمت‌نظام‌وظیفه یا معافی ضروری است.

داوطلبین ازساعت ۸صبح الی ۱ و ٤ تا ۷ بعدازظهر به آدرس یوسف‌آباد بالا خیابان محمدرضاشاه نبش خیابان ٤٦ پلاك ۳٦٤

شرکت شاتودوبوته

مراجعه نمایند.

استخدام کارگر

دوشیزه یابانو باحقوق ۷۰۰۰ تا ۸۵۰۰ ریال

چندین نفر دوشیزه یا بانو برای کارتمام‌وقت در کارخانه داروسازی با داشتن سواد خواندن و نوشتن استخدام میشوند.

افراد مزبور از سرویس رفت‌و آمد رایگان‌از نقاط مختلف شهر و همچنین سلف سرویس‌با بهای نازل استفاده‌کرده در صورت ابراز - شایستگی و فعالیت با حقوق‌و مزایای بیشتری به کار ادامه خواهند داد.

داوطلبان از ساعت ۹ صبح الی۱۲ ظهربه‌یکی از آدرسهای زیر مراجعه نمایند.

(برای سهولت مراجعه مناطق مختلفی انتخاب شده است)

داروخانه نوید فرح‌آباد نیروی‌هوائی چهارراه کوکاکولا.
داروخانه مقدم‌سه‌راه‌آذری‌جنب‌خیابان‌اردشیر
داروخانه افق‌طلائی میدان فلاح
داروخانه مرکزی جوادیه بیست متری جوادیه
داروخانه دکتر صادق‌زاده نازی آبادخیابان‌مدائن
داروخانه دکتر سعادت خانی‌آباد جدید
داروخانه مرکزی ری شوش شرقی چهارراه درخشنده
داروخانه تربیت میدان راه‌آهن اول سیمتری جنب سینما پرسپولیس
داروخانه صبا سیمتری نارمك ایستگاه حمام
داروخانه پاستور شهرری
داروخانه مجد میدان بروجردی
داروخانه شاهپور میدان شاهپور
داروخانه پروین کرج

شرکت پارس متال (سهامی‌عام)

افراد زیر را با حقوق‌ومزایای‌جالب و موقعیت و امکان پیشرفت استخدام مینماید

۱- مکانیك موتور های دیزلی با حداقل ۱۰سال سابقه‌کاربا‌آشنائی بوسایل هیدرولیکی
۲- سرپرست ترانسپورت با آشنائی کامل به‌امور فنی باتوانائی سرپرستی ۳۰ دستگاه کامیون و اتوبوس ولیف‌تراك و دامپر.
۳-چندنفر کارمندانبارباتحصیلات حدود سیکل.
٤- چند نفر کارمند باتحصیلات حدود دیپلم

متقاضیان میتوانند همه روزه با تلفنهای۸۸تا۸۹٤۰۸۵ بین‌ساعات ۸ الی ۱٦ تماس حاصل نمایند.

استخدام فوری شرکت واگن‌پارس

(وابسته به سازمان گسترش و نوسازی صنایع ایران) بهمکاری افرادزیر باشرایط خوب برای خدمت در شهرستان اراك نیازمند است.

۱- مهندس راه‌و ساختمان باحداقل سه‌سال تجربه دو نفر
۲- مهندس تاسیسات باحداقل سه سال تجربه دو نفر
۳- مهندس مکانیك باحداقل سه سال‌تجربه سه نفر
٤- مهندس برق باحداقل سه‌سال تجربه دونفر
۵- تکنیسین راه و ساختمان با حداقل سه سال تجربه دو نفر
٦- تکنیسین تاسیسات باحداقل سه سال تجربه دو نفر

از داوطلبان خواهشمنداست‌در ساعت‌اداری با تلفن ۸۹۲۵٦۷ تماس حاصل نمایند.

آگهی استخدام

شرکت ریسمانریسی سمنان و نساجی‌پارس افرادواجد شرایط‌ذیل‌راجهت‌کار درکارخانجات خود واقع در سمنان دعوت بهمکاری مینماید.

۱- تکنیسین ریسندگی باسه سال سابقه کارو آشنائی بزبان انگلیسی.
۲- تکنیسین بافندگی باسه سال سابقه‌کار و آشنائی بزبان انگلیسی.
۳- تکنیسین رنگرزی و چاپ با سه سال سابقه کار و آشنائی بزبان انگلیسی.

افراد واجد شرائط میتوانند ضمن ارسال مشخصات و سوابق کار تقاضای خود را به آدرس زیر ارسال نمایند تا ترتیب مصاحبه با ایشان داده شود.

شرکت ریسمانریسی سمنان و نساجی‌پارس- تهران خیابان‌بوذرجمهری غربی‌ساختمان‌بهروز.

شرکت صنعتی و تولیدی پاوران

استخدام مینماید

۱- کارگر ساده با حقوق مکفی بایك وعده غذای گرم و استفاده از تمام مزایای قانون کار
۲- تراشکار سی نفر
۳- برشکار دو نفر
٤- چرخکار دونفر
دونفر

شرایط - داشتن برگ‌خاتمه خدمت و سواد خواندن و نوشتن.

نشانی : آیزنهاور نرسیده بمیدان شهیاد ایستگاه نظامی‌جنب داروخانه‌شهیاد کوچه‌هاشم دست چپ درب پنجم ۱-۳

استخدام شرکت کنیتکس اپلیکیشن سهامی خاص

روزولت شمالی بالاتر از میدان ۲۵ شهریور جنب داروخانه ابن سینا پلاك ۳۷۸ طبقه چهارم تلفن ۸۲٤۸٦۲ چند نفر ویزیتور کالای‌ساختمانی را با سابقه ٤ سال کار برای فروش و عرضه کردن‌محصولات شرکت‌درتهران‌وشهرستانها با حقوق‌وپورسانتاژقابل توجه‌استخدام مینماید.

داوطلبان به آدرس فوق مراجعه فرمایند.

کارخانه پیچازالکتریک

سازنده کلیدهای صنعتی برق

واقع در شهر صنعتی البرز قزوین برای کدر سود احتیاج به‌افراد زیردارد.

۱- مهندس مکانیک بادانستن زبان آلمانی باحداقل ۵سال سابقه کار در کارخانجات تولیدی مشابه برای تصدی معاونت کارخانه.
۲- مهندس مکانیک بادانستن زبان آلمانی یا انگلیسی باحداقل ۵ سال سابقه کار برای تصدی سرپرست فابلسازی وطراحی.
۳- مهندس برق بادانستن‌زبان‌آلمانی و حداقل ۵ سال سابقه کار برای تصدی برنامه‌ریزی.
٤- تکنیسین فنی با حداقل ۵سال سابقه کار برای سرپرستی پرسکاری.
۵- کارمند دفتری باداشتن سابقه کار درکارخانجات.

داوطلبان از ساعت ۷ صبح الی ۳ بعد ازظهر به کارخانه واقع‌درشهر صنعتی البرز قزوین پشت کارخانه مولن موکت تلفن ٤۰۳۰ و یا از ساعت ٦ الی ۸ بعد از ظهر به دفتر مرکزی تهران‌خیابان‌ایرانشهر جنوبی پلاك ٤۵ تلفن ۸۳۸۳٤٤ مراجعه فرمایند.

آگهی استخدام

استانداری خوزستان بمنظور تکمیل کادردفتر فنی افراد مشروحه زیر را به‌اساس آئین‌نامه استخدام کارکنان پیمانی به همکاری دعوت می نماید.

۱- مهندس راه و ساختمان سه نفر
۲- مهندس شهرسازی دو نفر
۳- مهندس تاسیسات یکنفر
٤- مهندس میکانیك یکنفر

واجدین شرایط میتوانند با دردست داشتن مدارك لازم بدفتر فنی‌استان‌واقع‌در جاده گلستان مراجعه نماید تا ترتیب استخدام آنان‌داده شود

استاندار خوزستان

PHARMACEUTICAL FACTORY REQUIRES FARSI / ENGLISH SPEAKING PLANT MAINTENANCE SUPERVISOR.
FAMILIARITY WITH AMPOULE PROCESSING AND STRIP PACKNG MACHINERY AND ASSET.
PLEASE CALL 841119-842127.

سازمان فروش بنگاه ترجمه و نشر کتاب بنیادپهلوی

جهت تکمیل کادر نمایندگی خود به‌پانزده‌نفر خانم و آقای دیپلمه نیازمند است.

علاقمندان میتوانند روزهای سه‌شنبه ۱۳مهر ماه و چهارشنبه ۱٤ مهرماه از ساعت۲ الی۴ر٤ به خیابان سپهبد زاهدی نرسیده به چهارراه تخت‌جمشید ساختمان ۱۰۲ طبقه پنجم مراجعه فرمایند.

کارخانجات پارس ماشین امرسون - فریجیدر

افراد زیررا بهمکاری دعوت مینماید:

۱- تلفنچی
۲- سرپرست تعمیرگاه وارد بامور حسابداری ومدیریت
۳- مدیر فنی تعمیرگاه لوازم خانگی آشنا بساخت و تعمیر یخچالهای امریکائی وانواع لباسشوئی، اشخاصی که بزبان انگلیسی آشنا باشند حق تقدم دارند:

به‌چهارراه شاه جنب فروشگاه بزرگ ایران ساختمان‌امرسون طبقه پنجم مراجعه فرمائید.

یکی‌از شرکت های وابسته‌به‌گروه صنعتی بهشهر افراد واجدشرایط دیل‌راجهت‌کاردریکی‌ازکارخانجات اطراف تهران‌دعوت بهمکاری مینماید

۱- لیسانس مواد غذایی با آشنائی به زبان انگلیسی ویك سال سابقه‌کار
۲- لیسانس شیمی با آشنائی به زبان انگلیسی ویك سال سابقه کار
۳- تکنیسین آزمایشگاه میکرب شناسی با تحصیلات دیپلم و دو سال سابقه کار
٤- کارمند سفارشات خارجی با تحصیلات دیپلم وآشنائی به زبان انگلیسی ویك سال‌سابقه کار
۵- ماشین نویس دوزبانه‌باتحصیلات‌دیپلم وآشنائی به زبان انگلیسی ویك سال سابقه‌در
٦- حسابدار مالی با تحصیلات دیپلم و۳ سال سابقه کار
۷- دفتردار درجه یك با تحصیلات دیپلم‌و یك سال سابقه کار در امور حسابداری‌سفارشات
۸- دفتردار درجه یك با تحصیلات دیپلم ویك سال سابقه کار در امور حسابداری مالی
۹- دیپلم فنی رشته برق با آشنائی با مدار های الکتریك والکترونیك
۱۰- دیپلم فنی رشته اتومکانیك
۱۱-انباردار فنی باآشنائی‌به زبان‌انگلیسی و۵ سال سابقه کار
۱۲- تعمیرکار ماشین‌آلات تولیدی با سه سال سابقه کار
۱۳- فوق دیپلم رشته فلز کاری

واجدین شرایط می توانند همه روزه بجز ایام تعطیل به اداره استخدامی گروه واقع در خیابان سپهبد زاهدی نرسیده به کریمخان زند شماره ۱۷۹ مراجعه نمایند

کارخانه‌شرکت تهران شیمی

یکنفر جوان دیپلمه که خدمت سربازی را انجام داده باشد برای کمك‌انباردار و ثبت محاسبات باحقوق و مزایای خوب استخدام می نماید .داوطلبانیکه‌میل‌به‌همکاری دارندمیتوانند همه‌روزه بین ساعت ۱۰تا ۱۲ به کارگزینی شرکت واقع در تخت‌جمشیدغربی، چهارراه سهیل شماره ۱۲۸ مراجعه نمایند.

یك‌نفر کارمند دفتری دوشیزه یا بانو که‌باکار منشیگری و تلفنچی و ماشین‌نویس فارسی آشنائی داشته باشد برای تمام‌وقت‌موردنیازاست داوطلبان‌باتلفن های ۸۹۳۵۲٤ و ۸۹۷۵٦۱ تماس بگیرند.

TFE GENERAL TIRE AND RUBBER COMPANY OF IRAN HAS OPENING FOR THE FOLLOWING:

SENIOR SALES SUPERVISOR — Minimum 3 years supervisory experience with prior selling background. Tire or automotive experience preferable. Must have good knowledge of English. Excellent position with attractive promotional possibilities for a willing worker.

SALES TRAINEE — Young aggressive person interested in a challenging career in sales and marketing. Comprehensive training program provided.

Interested applicants are asked to contact Personnel Department at Phone No. 976001-9 Ext. 203, Saturday through Wednesday.

استخدام به چندنفر خدمتگزار مرد جهت دبیرستان نیازمندیم. داوطلبان به آدرس زیر مراجعه نمایند:

دبیرستان ارشاد خیابان تهران‌نو خیابان ششم بهمن‌ایستگاه ارباب تلفن ۷۳۱۰٤۵

شرکت صنایع الکتریکی البرز

بیکنفر تلفنچی با سابقه که بزبان انگلیسی آشنائی داشته باشد با حقوق و مزایای مکفی استخدام می نماید. خواهشمند است ازساعت ۷ صبح الی ۱٤ به آدرس خیابان آرمگاه‌جنب‌مسجد نورملکان‌شماره ٦۳۳ مراجعه فرمایند.

آگهی استخدام کارگر

شرکت سهامی بی.اف.کودریچ ایران‌شمارا به‌همکاری‌دعوت‌میکند

کارگران با استفاده‌از مزایای‌زیر به‌کارگمارده خواهند شد:

۱- آموزش حین خدمت
۲- استفاده از دستمزد عالی وسودویژه
۳- سرویس ایاب وذهاب
٤- استفاده از مزایای بیمه کامل
۵- وسائل حفاظتی و یونیفرم مناسب

داوطلبانی که دارای سلامت کامل و برك پایان خدمت و یا معافیت غیر پزشکی هستندمی توانند بین ساعات ۷ الی ۱۱ صبح به اداره استخدام شرکت واقع در خیابان آیزنهاور جنب نمایشگاه سیتروئن مراجعه وثبت‌نام نمایند.

نیروی دریائی شاهنشاهی

آگهی استخدام

نیروی دریائی شاهنشاهی تعدادی غیرنظامی لیسانس زبان و مترجم زبان انگلیسی را با حقوق و مزایای مکفی جهت خدمت در پایگاه دریائی بندر پهلوی استخدام مینماید.

داوطلبین می‌توانند برای کسب اطلاعات بیشتر وثبت‌نام‌بمدیریت‌استخدام خیابان‌سپهبد زاهدی جنب مسجدالرحمن مراجعه نمایند.

استخدام

شرکت پیك‌پیك

به چند نفر موتور سوار با موتور بزرك تمام‌وقت مورد نیاز است.

متقاضیان به آدرس خیابان سوم اسفند چهار راه وزارت جنك ساختمان همایون طبقه چهارم مراجعه نمایند.

استخدام‌ماشین نویس

بیك دوشیزه یا بانوجهت‌ماشین- نویسی فوری نیازمندیم.

تلفن : ۸۲۹۳۳۳- ۸۳۸۱۷۲

کارگر با امتیازات عالی

محل کار نزدیک میدان شهیاد کوی یکم بیمه (روبروی‌پل فرودگاه) کارخانجات‌یخچال سازی پارس ماشین حداقل دریافتی ماهیانه ۱۱ هزارریال با امکان اضافه کار دائمی نهار گرم عالی مجانی داده میشود.

مجتمع‌طیوربرکت استخدام‌میکند

۱- آشپز یکنفر
۲- کمك‌آشپز یکنفر
۳- کارگر ساده ۱۰ نفر

باسرویس ایاب وذهاب

برای کسب‌اطلاعات بیشتر باتلفنهای۹۷٦۰۱۵ و ۹۷٦۰۱۰ یابه‌دفتر مرکزی واقع در جاده مخصوص کرج کیلومتر ۲۱ دست چپ خیابان شیرین مراجعه نمایند.

SCHERING AG
BERLIN/BERGKAMEN

Scherinq

Offers a unique opportunity and interesting challenge for a

CHIEF ACCOUNTANT

our expectations are low in quantity but high in quality
1. Nice personality with ability to lead, guide and motivate people
2. An expert in Accounting with respective University degree
3. Experience in a responsible position
4. Fluent in Farsi and English
5. Iranian National
6. Maximum age 45

Qualified applicants are kindly requested to call 83 45 07/8 or apply in person to No. 104. Shahabbas Ave. 6th floor from 8 a.m. to 1 p.m.

کارخانه‌نشاسته و گلوکز ایران استخدام‌مینماید

۱- مکانیک ماشین آلات کارخانه باحداقل ۵ سال سابقه کار
۲- برق کار تابلو های ماشین آلات
۳- ماشین‌نویس فارسی و لاتین (دیپلمه)
٤- کارگر ساده برای قسمتهای مختلف کارخانه

واجدین شرایط میتوانند همراه با مدارک لازم همه روزه از ساعت ۸ صبح الی ۲ بعد ازظهر به محل کارخانه واقع در پشت ضرابخانه خیابان جاودان کوی تك چهار راه اعلم پلاك ٤٤ مراجعه نمایند.

استخدام

۱- کابینت ساز و کمد ساز فلزی
۲- کارگر آشپزخانه ساز
۳- ورقکار
٤- جوشکار برق
۵- پرسکار
٦- انبار دار
۷- کارگر ساده

واجدین شرایط بین ساعت ۱۸الی٤ بعدازظهر به کیلومتر ۱٦ جاده مخصوص کرج مقابل پمپ بنزین شرکت‌وارکو و یا با تلفن ۹۵۵۷۱۷ تماس بگیرند.

نیازمندیهای اطلاعات

برای دادن آگهی تلفنی باشماره‌های ذیل تماس حاصل فرمائید

تلفنهای: ۳۰۳۷۰۲-۳۱۱۲۱۹-۳۱۱۲۲۵-۳۱۱۲۲۴

طراح و نقاش تبلیغاتی

به یکنفر دوشیزه یا بانو که به کار طراحی و نقاشی تبلیغاتی آشنائی کامل داشته باشد نیازمندیم برای کسب اطلاعات بیشتر با تلفن ۳۱۱۲۱۴ تماس حاصل نمائید.

استخدام بازاریاب و سکرتر

یک شرکت تولیدی و وارداتی افراد ذیل را جهت همکاری دعوت مینماید:

۱- سکرتر وارد به امر تایپ فارسی و لاتین باسابقه کار دو نفر

۲- بازاریاب باداشتن سابقه کافی و آشنائی درامور سیستم های تصفیه‌آب و فاضلاب جهت بازاریابی و معرفی محصولات پنج نفر.

انتخاب شوندگان از حقوق و مزایای مکفی برخوردار خواهند بود، لطفا واجدین شرایط همه روزه از ساعت ۸ صبح الی ۷ بعد ازظهر باتلفنهای ۸۳۵۶۷۳ و ۸۳۹۳۸۹ تماس بگیرند.

کنسرسیوم عمران کشور

نیازمند به یك نفر مهندس راه ساز و یك نفر نقشه‌بردار با سابقه و مجرب.

طالبین -به‌چهار راه تخت‌جمشید - خیابان سپهبد زاهدی کوچه بشارت پلاك ۱۶ یابه تلفن های شماره ۹۵-۸۹۶۸۹۰ مراجعه نمایند.

زمان‌سنج

گروه صنعتی مینو جهت کادرمهندسی صنایع خود به همکاری چند نفر زمان سنج با تحصیلات حداقل دیپلم و دو سال سابقه زمان سنجی در کارخانجات نیازمند است از واجدین شرایط خواهشمند است بکارخانجات گروه صنعت مینو کیلومتر ۱۴ جاده شمالی کرج مراجعه نمایند.

کارخانجات

آجرماشینی ثبات

تولیدکننده آجر سفید نما و تیغه‌ای

۱- راننده پایه یك کامیونهای بنز ۵ نفر

۲- مکانیك تعمیرگاه کامیونهای بنزینی وماشینهای بنزینی ۱۰ نفر

۳- راننده لودروبیل مکانیکی ۴ نفر

۴- تلفنچی که وارد به امور بی‌سیم هم باشد ۱ نفر

افراد واجد شرایط که حداقل ۲ سال سابقه کار دارندمی توانند همه روزه به نشانی خیابان کریم خان زند - چهار راه ویلا- ساختمان توکل شماره ۱۳۰ طبقه دوم مراجعه نمایند.

افراد زیر بهمکاری دعوت میشوند

۱- تکنیسین فلزکاری با سابقه کارسرپرستی کارگاه یا کنترل تولید و برنامه ریزی

۲- جوشکار و دروپنجره‌ساز یا ورقکار با سه سال سابقه کار

۳- پرس‌کار با سه سال سابقه کار

۴- سوراخکار و قلاویزکار

۵- کارگر ساده علاقمند بکارهای فنی

داوطلبین با در دست داشتن اصل شناسنامه و برك انجام خدمت نظام‌یا برك معافیت دائم از ساعت ۸ تا ۱۰ صبح به‌خیابان ویلادامغان شماره ۶۵ شرکت صنعتی ساراول مراجعه نمایند.

اونیورسال

شرکت سهامی خاص

افراد ذیل را به همدری دعوت مینماید

۱- طراح جیگ و فیکسچر

۲- حسابدار باتجربه و چند نفر خانم یا آقا دیپلمه جهت حسابداری

۳- قالب ساز و فرزکار

۴- راننده پایه دوشخصی جهت توزیع گاز باداشتن سابقه کار رانندگی در تهران

۵- راننده جرثقیل

۶- انباردار

۷- سرویسکار باتجربه ویا کارآموز سرویس باداشتن گواهینامه رانندگی اتومبیل ویا موتورسیکلت

۸- دیپلمه ریاضی جهت کنترل و مرغوبیت کالا

۹- بازاریاب باداشتن سابقه‌کار

۱۰- کارگر ساده

داوطلبان به محل کارگزینی شرکت واقع در انتهای سیمتری نارمک خیابان چهل جنب دانشکده علم و صنعت مراجعه فرمایند.

"SECRETARY"

An International Co. has a vacancy for an experienced secretary with the following qualifications:

1) Good knowledge of English language
2) English and Farsi typing
3) About 2 years experience

For further information and interview appointments please call Tel. 963284 9 - 11 mornings.

شرکت تولیدی و صنعتی شرمن استخدام میکند

۱- فارغ‌التحصیل دانشکده های فنی وصنعتی رشته مکانیك برای اجرای کار های صنعتی در تهران و شهرستان زنجان.

۲- حسابدار باسابقه حداقل ۱۰ سال

۳- دوشیزه یا بانوی دیپلمه مسلط به‌ماشین نویسی فارسی.

۴- دوشیزه یا بانوی تلفنچی.

۵- راننده پایه دوم باسابقه ۵ سال سابقه رانندگی.

۶- آشپز برای کارخانه

۷- قالب‌ساز سمبه‌ماتریس‌مسلط به‌تراش‌کاری

۸- نگهبان

۹- کارگر فنی (دریل‌کار- پرس‌کار- آبکار- پولیش‌کار- قطعات‌فلزی و کاگر ساده)

سه‌راه تهران‌پارس داخل جاده آبعلی جنب صنایع پارس لوکس خیابان مهر شرکت شرمن

استخدام منشی و تلفنچی

شرکت کابلسازی ایکو ایران جهت تکمیل کادر اداری کارخانه خود واقع در کیلومتر ۲۲ جاده مخصوص کرج بدو نفر دوشیزه یا بانو با تحصیلات حدود دیپلم که مسلط به ماشین نویسی فارسی ولاتین باشند باحقوق و مزایای خیلی خوب نیاز فوری دارد.

از واجدین شرایط تقاضا میشود که همه روزه باستثنای روز های تعطیل ازساعت ۸٫۳۰ الی ۱۲ باتلفن ۹۷۶۰۷۷ تماس حاصل نمایند.

آگهی استخدام

شرکت سهامی شعله‌خاور جهت کار تمام‌وقت در تهران به‌یك سکرتر (دوشیزه یا بانو) که‌واجد شرایط زیر باشد نیازمند است.

۱- آشنائی بزبان انگلیسی (بتواند صحبت کند و بنویسد).

۲- مسلط به‌تایپ فارسی و انگلیسی.

۳- حداقل دوسال سابقه‌کار درزمینه سکرتری

۴- سن: بین ۲۰ الی ۳۰ سال

متقاضیان تقاضای خود را با دستخط و ذکر سوابق و نشانی کامل به آدرس شرکت شعله خاور- چهارراه بهار - خیابان تخت‌جمشید - تهران ارسال دارند.

شرکت سهامی مرغداری ایران و آلمان

بیکنفر کارمند مرد که دارای دیپلم و مدرک خاتمه خدمت سربازی باشد برای قسمت فروش احتیاج دارد.

داوطلبین بین ساعت ۸٫۵ صبح الی ۵ بعد از ظهر با تلفن ۵ الی ۹۳۲۰۲۱ تماس بگیرند.

Die Agfa-Gevaert-Vertretung im Iran

Hamazasb Martin & Co.
Avenue Roosevelt
Koutche Nodjoumi
Teheran

sucht zum sofortigen Eintritt

mehrere (Verkaeufer)

iranischer Nationalitaet. Wir setzen voraus, dass Sie

1.) den Militaerdienst abgeleistet haben, bzw. frigestellt sind

2.) gute deutsche oder englische Sprachkenntnisse besitzen

3.) im Besitz eines Fuehrerscheins sind

Bitte nehmen Sie ersten Kontakt auf mit Frau Moussavi, Tel. 828565 u. 828566.

تعدادی دوشیزه یا بانو

جهت بسته بندی با ناهار و سرویس نیازمندیم

تلفن ۸۹۴۰۴۴ - ۸۹۶۶۶۴ ۱-۲

افراد واجد شرایط زیر را بهمکاری دعوت مینماید

۱- دوشیزه یا بانوئی کمك‌حسابدار آشنا به ماشین‌نویسی فارسی و لاتین

۲- مهندس ماشین‌آلات مسلط به یکی از زبان های آلمانی یا انگلیسی جهت فروش ماشین آلات صنعتی

تلفن ۸۳۵۱۲۸ و ۸۳۰۵۸۴

آگهی استخدام

حسابدار ریالی انبار

تلفنچی

پیشخدمت

آدرس - خیابان عباس آباد . خیابان مهناز، نکش پلاك ۱۷۱ و ۱۷۳

آگهی استخدام

شرکت مهندسی تکنوکار

(سهامی خاص)

جهت اجرای پروژه صنعتی معادن مس سرچشمه کرمان افراد زیررا به همکاری دعوت مینماید:

۱- برقکار

۲- جوشکار لوله

۳- لوله‌کش

۴- مکانیك نصب ماشین آلات

تامین مسکن وسه‌وعده غذابعهده شرکت‌می باشد علاوه برآن امکانات پیشرفت و بالا رفتن سطح کارآئی و معلومات فنی وعمومی شمافراهم است.

از داوطلبان خواهشمند است به دفترمرکزی شرکت واقع در خیابان تخت‌طاوس‌نبش‌میرعماد شماره ۲ مراجعه‌و یا باتلفن ۸۵۶۱۱۲-۱۴ تماس حاصل فرمائید.

استخدام

یك شرکت تولیدی و وارداتی برای تکمیل کادر اداری خود به اشخاص مشروحه زیربطور تمام وقت نیاز دارد.

لطفا برای تکمیل پرسش‌نامه در ساعت ۴ بعدازظهر ۱۴٫۷ الی ۳۵٫۷ به‌قسمت استخدامی شرکت واقع درخیابان فردوسی مقابل فروشگاه‌فردوسی شماره ۴۰۶ آپارتمان چهارده مراجعه فرمائید

۱- رئیس حسابداری	۱ نفر
۲- حسابدار	۱ نفر
۳- رئیس قسمت فروش	۱ نفر
۴- انباردار	۱ نفر
۵- کمك انباردار	۱ نفر
۶- ماشین‌نویس مرد	۲ نفر

آگهی استخدام

کارخانه شرکت سهامی ایرانیت ۳ نفر مکانیك ماشین‌آلات صنعتی که دارای تحصیلات حداقل ششم ابتدائی و ۴ الی ۵ سال سابقه‌کار باشند استخدام مینماید.

واجدین شرایط میتوانند همه روزه ازساعت ۹ صبح الی ۱۲ ظهر با در دست‌داشتن مدارك لازمه ازقبیل شناسنامه - مدرك تحصیلی - برك خاتمه خدمت یا معافی غیر پزشکی سربازی و مدارك سوابق کار به کارگزینی کارخانه واقع در غنی‌آباد شهرری برای تنظیم پرسشنامه و مصاحبه مراجعه نمایند.

کارخانه پیچاز الکتریک

سازنده کلیدهای صنعتی برق

واقع‌درشهر صنعتی البرز قزوین‌احتیاج به تعدادی قالبساز، فرزکار، کارگر فنی و ساده و تعداد۲ کارگر زن جهت مونتاژ دارد.

داوطلبان به کارخانه پیچاز الکتریک در شهر صنعتی البرز قزوین پشت کارخانه مولدموکت تلفن ۴۰۳۰ مراجعه‌فرمایند.

استخدام فوری

یك شرکت معتبر بیك خانم تایپیست باتجربه کافی که مسلط به زبان انگلیسی وتایپ لاتین و فارسی باشد باحقوق ومزایای عالی ومکفی نیازمند است

آدرس تخت‌طاوس غربی شماره ۳۳۳ لطفا با تلفنهای ۶۲۶۳۶۰ و۶۲۸۱۰۷ داخلی ۳۰ تماس حاصل فرمایند.

آگهی استخدام

یکنفر ماشین نویس مرد که از اموردفتری نیز اطلاعاتی داشته باشدبرای تمام وقت استخدام میشود طالبین بعداز ظهر هااز ساعت ۵ تا ۷ به خیابان آریامهر شماره ۱۰۰ شرکت ساختمانی مقطع تلفن ۶۵۹۰۶۰ آقای آزادبخت مراجعه نمایند

استخدام سکرتر و ماشین نویس

افرادمشروحه زیر که‌حداقل دوسال سابقه کار داشته باشند برای تمام وقت باحقوق مکفی استخدام میشوند

۱- یك نفر سکرتر که‌به‌زبان انگلیسی تسلط کامل داشته و ماشین‌نویسی فارسی و لاتین را بخوبی بداند.

۲- یك‌نفر ماشین‌نویس فارسی درجه یك

واجدین شرایط ازساعت ۹ صبح تا ۱ بعدازظهر به تلفنهای ۶۶۶۴۳۴ و ۶۶۶۴۳۵ تماس حاصل فرمایند.

شرکت ساختمانی جهت کارگاههای راهسازی خود در خوزستان و خراسان احتیاج به افراد زیر دارد.

۱- آشپز درجه یك

۲- مباشر

۳- رئیس ترانسپورت

تلفن ۶۸۳۵۰۴ و ۶۸۳۷۲۰

راننده

یك نفر راننده پایه ۲ همگانی با شرایط زیر فوری مورد نیازاست

۱- داشتن سواد خواندن ونوشتن

۲- برك پایان‌خدمت ویامعافیت‌دائم

۳- ضامن معتبر

داوطلبین به آدرس: ۱۸۸ بلوار شهرزاد دروس مراجعه نمایند تلفن: ۲۶۵۰۵۱

استخدام فوری

یك شرکت معتبر بچند نفر پیشخدمت که سواد خواندن و نوشتن داشته باشد و از نظر نظام وظیفه بلامانع باشند حداکثر سن آنها ۳۵ سال باشد نیازمند است

لطفا به‌تلفنهای ۶۲۶۳۶۱ و۶۲۸۱۰۷ داخلی ۳۰ تماس حاصل فرمایند.

استخدام راننده

شرکت رنگسازی هاویلوکس تعدادی راننده با گواهینامه پایه دوم شخصی یا دو همگانی (که حداقل سه سال‌ازتاریخ صدور گواهینامه‌گذشته باشد) بادردست داشتن برك پایان خدمت یا معافی غیر پزشکی استخدام مینماید.

متقاضیان میتوانند همه روزه (باستثنای‌روز های تعطیل) به‌کارگزینی شرکت واقع‌درکیلومتر ۱۵ جاده مخصوص کرج، ایستگاه کیم، شرکت رنگسازی هاویلوکس مراجعه نمایند. ۱-۲

شرکت ویمابلوك

بمنظور تکمیل کادر فنی ماشین آلات مصالح ساختمانی‌بلوك سیمانی واجدین شرایط زیر را بهمکاری دعوت مینماید.

۱- سن ۲۰ تا ۲۵ سال

۲- پایه تحصیلات سیکل الی‌دیپلم (دیپلمه های فنی حق تقدم دارند).

۳- آشنائی مختصری بزبان انگلیسی.

جهت مصاحبه روز ۱۵ مهرماه ساعت ۹ الی ۱۱ بادردست داشتن شناسنامه وبرگ معافیت از خدمت بمحل شرکت‌واقع در بلواریهلوی‌پلاك ۱۲۰ویابا تلفن ۲۲۸۰۳۶ تماس بگیرند. ضمنا افراد بااستعداد ولایق برای طی دوره تکنیکال اسکول کلمبیا ماشینی تحت شرایطی بامریکا اعزام خواهند شد.

عوامل زیر بهمکاری دعوت میشوند

۱- ماشین‌نویس فارسی- دیپلم - ۳ سال سابقه‌کار

۲- سرپرست انبار - دیپلم - ۵ سال‌سابقه در سرپرستی انبار.

۳- ۲۰ نفر کارگر ساده- سوادخواندن و نوشتن- کارنامه تحصیلات ابتدائی.

۴- تعداد ۲۰ نفر کارگر آهنگرو جوشکار برك پایان خدمت یا معافی برای کلیه متقاضیان، داوطلبان همه روزه به تلفن های ۹۶۱۰۰۱- الی ۹۶۱۰۰۵ مراجعه نمایند.

شرکت نفت پارس

شرکت نفت پارس

برای ۵ روز کار در هفته اپراتور ماشین آن.سی.آر مدل ۳۳ را بایك سال سابقه باحقوق خوب استخدام می نماید. خیابان تخت جمشید - خیابان بندرپهلوی - شماره ۲۷ تلفن ۶۶۰۱۹۴-۸

آگهی استخدام

کارخانه‌ریخته‌گری شوفاژکار استخدام مینماید

۱- مکانیك درجه ۱ باسابقه کار موثر ۱۰ نفر

۲- مکانیك درجه ۲ باسابقه کار موثر ۵ نفر

۳- تکنیسین برق درجه یك باسابقه کار موثر ۴ نفر

۴- کارگر ریخته‌گر ۱۵ نفر

۵- کارگر ساده زن و مرد ۹۰ نفر

واجد شرایط استخدام می‌توانند همه روزه در ساعات اداری ازساعت ۶ صبح الی ۱۴ به کارگزینی کارخانه واقع در جاده مخصوص کرج مقابل بستنی‌کیم انتهای خیابان نوریانی کارخانه ریخته‌گری شوفاژ کار مراجعه فرمایند.

نیازمندیهای اطلاعات

برای دادن آگهی تلفنی باشماره‌های ذیل تماس حاصل فرمائید

تلفنهای: ۳۱۲۴۱۳-۳۱۱۲۲۷

نمایشگاههای اتومبیل

اتوبهداد

بنز ۲۸۰ اس ۷۶ فهوه‌ای
بنز ۲۸۰اس ۷۶ صدری
بنز۲۸۰اس ۷۵ یشمی متالیک
بنز ۲۸۰اس ۷۵ آبی
بنز ۴۵۰ اس‌ای‌ال ۷۴ سفارش آمریکا
بنز ۲۳۰ اطاق جدید ۷۶ زرد
بنز ۲۰۰ اطاق‌جدید ۷۶ سفید
بنز ۳۵۰ اس‌ال‌سی ۷۴طلائی کوپه
ب.ام.و۵۱۸ ۷۶ سبز
ب.ام.و۳۲۰ ۷۶ شرابی
شورولت کاپریس ۷۶ فول
کامارو ۶ سیلندر ۷۶ آبی
شورولت نوا ۶ سیلندر ۷۶ آبی
پی‌سر ۷۶ پوست پیازی
فورد تانوس ۷۶ آبی متالیک
بلیزر فول ۷۶ در سه رنگ
فولکس واگن‌کمپینگ ۷۶ کامل
کاروان در سه‌مدل
ایران نوین غربی اول‌جمشید آبادشمالی مقابل پادگان‌جمشید آباد ۹۲۹۳۹۸ - ۹۲۹۳۹۸

بوستان

بورس پیکان وانواع اتومبیلها
خیابان باستان بین شاه وحشمت‌الدوله
تلفن۹۳۲۵۲۲و ۹۲۳۶۳۰

شریف

فیات ۱۲۵ پی مدل ۷۶ دررنگ های مختلف نقد و اقساط با بهره بانکی تحویل فوری آماده است
کادیلاک الدورادو ۷۵
کادیلاک فیلت‌وود ۷۵
بیوک الکترا ۷۵
بیوک لسابر ۷۵
بیوک ریویرا ۷۵
بیوک ریویرا ۷۴ دانشجوئی
بیوک لسابر ۷۶
بیوک سنچوری ۷۶ کوپه فول در رنگهای مختلف
بیوک سنچوری ۷۶ چهار در در سه رنگ
بیوک رگال۷۶ سقف دو تیکه بازشو شیشه‌ای
بیوک اسکای لارک ۷۶ در چهار رنگ
بیوک سنچوری ۷۵ فول‌در سه رنگ
شورلت ایمپالا ۷۶ ۸رنگ
شورلت کامارو ۷۶ چهار رنگ فول
شورلت کامارو ۷۵ شورلت بلیزر ۷۶ با سیستم های مختلف فول
شورلت بلیزر۷۶ فول دنده‌ای
شورلت کاپرس ۷۶ چهار رنگ
شورلت نوا ۷۶ دانشجوئی
شورلت کورت ۷۵ ۲ رنگ
شورلت کامارو ۵۷ در رنگ های مختلف ۸ سیلندر با کولر دنده‌ای
شورلت فورمولا ۷۵ شرابی فول
پونتیاک ترانس‌ام ۷۶ فول نقره‌ای
پونتیاک فایربرد ۷۵-۷۶ اتوماتیک
بنز ۲۸۰ اس ۷۴ نقره‌ای دانشجوئی
بنز ۲۸۰ اس ۷۴
بنز ۲۸۰ اس ۷۳ طلائی
بنز ۴۵۰ اس ال سی ۷۵ فلفل نمکی
بنز ۲۸۰ اس ۷۵ فول
بنز ۲۳۰ ۷۶ اتاق جدیددر رنگهای مختلف
بنز ۲۳۰ ۷۶ ۴ سیلندر اتاق قدیم
بنز ۲۳۰ ۷۶ ۴ سیلندر اتاق قدیم دانشجوئی
رنجرور ۷۵-۷۶
جاگوار ۷۱
جاگوار ۷۲ فول
جاگوار ۷۳ فول
جاگوار ۷۵ فول‌قهوه‌ای
جاگوار ۷۵ سرمه‌ای فول
جاگوار ۷۵ سفید کوپه
سیتروئن سی‌ایکس ۲۲۰۰ ۷۵-۷۶
اتومبیل های امریکائی مدل۷۶ نقد و اقساط با بهره بانکی ودانشجوئی خریداریم
خیابان پهلوی اول پارک ساعی ۶۲۱۲۰۲ - ۶۲۲۷۴۴- ۶۲۴۸۵۱- ۶۲۵۶۳۵

لکوموتیو

فیات ۱۳۲، ۷۶همه رنگ صفر کیلو متر
فیات ۱۳۱ ۷۶ همه رنگ
پژو ال ۷۶ قرمز و سفید
پژو ۴۰۴ ۷۲ سفید
شورلت کاپریس ۷۶ فول دانشجوئی
شورلت نوا ۷۶
بنز ۲۳۰ ۷۶ شرابی‌متالیک ویلموئی
بنز ۲۸۰ ۷۶ اتاق جدید
بنز ۲۸۰ ۷۵ طلائی متالیک فول
بنز ۲۸۰ اس ۷۱
رنجرور ۷۶ خردلی سیر-قرمز فول
بی‌ام‌و ۳۲۰ ۷۶ آبی متالیک وکاهوئی
بی‌ام‌و ۲۰۰۲ ۷۵ نارنجی
بی‌ام‌و ۲۰۰۲ ۷۱نارنجی
بی‌ام‌و ۵۱۸ ۷۶ کاهوئی و سفید
سیمکا ۷۴ کوپه
خیابان پهلوی ابتدای تخت طاووس پلاک ۳۸۵ تلفن های ۶۲۵۸۵۲-۶۲۶۲۳۰-۶۲۹۲۳۷

سهیل

نماینده فروش فیات ۱۲۵ پی انواع بی . ام . و انواع سیتروئن شورلت ایران
۹۲۳۳۱۶ - ۹۲۸۳۳۱
۹۲۰۰۶۱

اتوسپاس

خریدار و فروشنده اتومبیلهای ایرانی ، اروپائی آمریکائی .
مرکز فروش اتومبیل های سیتروئن ، ژیان و شورلت ایران
رودکی مقابل بانک بازرگانی تلفن۹۵۰۹۸۹
رضا حاجی‌زاده

ماشین نیز

فیات ۱۲۰ متالیک ۷۶
فیات ۱۳۱ ۷۶
ب ام‌و ۳۲۰ ۷۶
فورد تانوس ۷۶
شورولت میز. فول ۷۶
بنز ۲۸۰ س ۷۳
خیابان فرح شمالی - تلفن های ۸۴۳۶۶۴ ۸۴۱۸۳۳

هوشنگ

رنجرور ۷۶ سفید
بنز ۲۳۰ ۷۶ همه رنگ
بنز ۲۸۰ اس‌ال ۷۳ نقره‌ای و طلائی
بنز ۲۸۰ اس‌ال ۷۴ آبی
بنز ۲۸۰ اس‌ال ۷۲ قهوه‌ای
بنز ۲۸۰ اس ال ۷۳ آبی
بی‌ام‌و ۲۰۰۲ ۷۵ فیلی
بی‌ام‌و ۳۰۰۰ ۷۳
پژو ال ۷۵
پژو ال ۷۶
پژو ال ۷۴
پژو ۴۰۴ ۷۲
بیوک ۷۶
بیوک ۷۵
شورلت ایمپالا ۷۲
وکلیه اتومبیل های دیگر در مدلها و رنگهای مختلف
خیابان کورش‌کبیرمقابل‌حسینیه ارشاداتومبیل هوشنگ۲۳۹۱۹۲ - ۲۳۲۷۵۶

بطحائی

بنز ۲۳۰ ۷۶دو دستگاه
بنز ۳۰۰ ۷۶ یک دستگاه
بنز ۲۳۰ ۷۵ کاهوئی
بنز ۲۸۰ ۷۶
بنز ۲۳۰ ۷۴ لیموئی
بنز ۲۳۰ ۷۲ قرمز
بی‌ام‌و ۵۲۰ ۷۶ اتوماتیک
بی‌ام‌و ۵۱۸ ۷۶ سه‌دستگاه در رنگهای مختلف
بی‌ام‌و ۳۲۰ ۷۶ سه‌دستگاه در رنگهای مختلف
بی‌ام‌و ۲۰۰۲ ۷۴
شورلت نوا ۷۶
کامارو ۷۲
بیوک سنچوری ۷۵
فورد تانوس جی‌ال ۷۶ دو دستگاه
فورد تانوس ال ۷۶ سه دستگاه
فیات ۱۲۲ - ۱۶۰۰ و ۱۸۰۰ سه دستگاه
فیات ۱۳۱- ۱۶۰۰ ۴دستگاه در رنگهای مختلف
فیات ۱۲۴ ۷۴
فولکس‌گلف ۷۶بدون‌گمرک‌ونمره
دوج دارت ۷۴
فولکس ۱۳۰۰ ۷۳
فولکس ۶۹
فولکس پاساد ۷۶
خیابان شاه نبش چهارراه باستان‌تلفن۹۲۳۶۸۲- ۹۲۷۹۵۶

اتومبیل دلخواه شما در نمایشگاههای اتومبیل

بهکام

بنز ۲۳۰ چهار سیلندر فرمان هیدرولیک خردلی- نخودی - ۷۶
بنز ۲۳۰ ۷۵ سفید
بنز ۲۳۰ ۷۴
بنز ۲۳۰ ۷۳
بنز ۲۲۰ ۷۲ و ۷۱
ب.ام.و ۳۲۰ ۷۶ هممرنگ
ب.ام.و ۲۰۰۲ ۷۵ هممرنگ
فیات ۱۳۱ هممرنگ
فیات ۱۳۲ هممرنگ
پژو ۵۰۴ ۷۶ همه رنگ
ب.ام.و ۲۰۰۲ ۷۴- ۷۲-
هیلمن ۷۲- ۷۱- ۷۰
کامارو ۶ سیلندر ۷۶ دنده‌ای باکولر و شیشه رنگی
بیکان دولوکس‌و جوانان همه مدل موجود است
فولکس گلف ۷۶
رنجرور ۷۶
پونتیاک سان‌برد ۶ سیلندر اتوماتیک ۷۶
آریا ۵۱
خیابان بهبودی نرسیده به تاج ۹۷۰۸۸۹ - ۹۷۶۷۴۰

پیروز

بنز ۲۸۰ اس ۷۶طلائی‌متالیک فول
بنز ۲۸۰ ۷۶ قرمز فرمان هیدرولیک شیشه رنگی رادیو پخش
بنز ۲۳۰-۴ ۷۶ خردلی- نقره‌ای- سبز کاهوئی-یشمی
بنز ۲۰۰ ۷۶- سفید - لیموئی- قرمز تودوزی ۶۰۰
بنز ۳۵۰ اس‌ال سی ۷۳ شیری رینگ اسپرت فول
بنز ۲۸۰ اس۷۴آبی آسمانی سقف کشوئی برقی شیشه‌رنگی
بنز ۲۳۰ ۷۶ اتاق قدیم چهار سیلندر آبی - قرمز - کاهوئی
بنز۲۸۰اس ۷۳ متالیک‌شیشه رنگی سقف کشوئی
بنز ۲۸۰ اس ۷۳ کاهوئی کولردار
بنز ۲۸۰ ۷۵ سبز روشن تودوزی ۶۰۰ صفر کیلومتر
بنز ۴۵۰ ال ای ال ۷۶ سفارش امریکاشیشه برقی‌صفر کیلو متر
بنز ۲۰۰ ۷۶آبی اتوماتیک
پژو ۶۰۴ ۷۶ دودی سیر فول متالیک
پژو ۵۰۴ استیشن ۷۵ شیری ۳ ردیف صندلی رادیو پخش
بی‌ام‌و ۲۰۰۲ ۷۴ رنگ کاهوئی متالیک
بی‌ام‌و ۵۲۰ ۷۵ سبز متالیک شیشه رنگی
بی‌ام‌و ۳۱۸ ۷۶ شیشه رنگی گرمکن عقب
شورلت ایمپالا ۷۴ آبی فول
شورلت ایمپالا ۷۰ نیلی ۸ سیلندر اتوماتیک باکولر
شورلت‌تو اکو نکورس زرشکی باکولر
بیوک ریویرا ۷۶آبی متالیک فول
بیوک سنچوری ۷۶ آبی نفتی ۶ سیلندر
جیپ سوزکی ۷۶ سفید
جاگوار ۷۴ آبی نیلی
جاگوار ۷۶ فول اتوماتیک خردلی دانشجوئی
جاگوار ۷۲ فول اتوماتیک فولکس گلف ال‌اس کاهوئی
رنجرور ۷۶ یشمی
ولوو ۲۲۴ دی‌ال ۷۶ کرم
ولوو ۲۴۴ دی ال ۷۶ یشمی
رنجرور ۷۶ سفید
مینی‌ماینر ۱۰۰۰ ۷۶ خردلی بدون گمرک
پونتیاک ونترا ۷۶ زرشکی متالیک‌سقف چرمی سفید بدون گمرک
خیابان شاه چهارراه سیمتری نمایشگاه اتومبیل پیروز تلفن ۹۲۴۰۴۷ - ۹۲۴۰۴۶

ادیب

جاگوار ایکس جی‌اس ۷۶ کوپه
جاگوار ۷۶ کوپه
جاگوار ۷۳
بی‌ام‌و ۵۱۸ ۷۷ فول همه رنگ
بی‌ام‌و ۵۱۸ ۷۶ فول همه رنگ
پژو ۵۰۴ ال ۷۷
پونتیاک ونترا ۷۶
بیوک رگال ۷۶ هممرنگ
بیوک سنچوری ۷۶ دو در ۶سیلندر و فول
بیوک الکترا ۷۶
بیوک آپولو ۷۶
بیوک سنچوری‌رگال ۷۴ فول
بیوک سنچوری ۷۵ فول
بیوک اسکای‌هایک ۷۵
فولکس گلف ۷۶ همه رنگ
فیات ۱۲۴- ۱۸۰۰ ۷۵
سفارش امریکا
لانچیاتیا ۲۰۰۰ ۷۶ کوپه
بنز ۲۳۰ ۷۶ اتاق جدید هممرنگ
بنز ۲۸۰ اس ۷۶ همه رنگ فول
بنز ۲۸۰اس ۷۵ هممرنگ
بنز ۴۵۰ اس‌ال‌سی ۷۴
بنز ۳۵۰ ۷۲ فول
فوردتانوس ۷۶ هممرنگ
موستانگ ۷۱ فول
فوردگراناادا ۷۶
مکوان ۷۳ فول
شورلت بلیزر ۷۶ هممرنگ
شورلت‌کامارو ۷۶ همه رنگ فول
شورلت ایمپالا ۷۶ هممرنگ
شورلت ایران ۵۵ رویال
عباس‌آبادچهارراه قصر و چهار راه فرح‌جنب اندیشه نمایشگاه اتومبیل ادیب تلفن ۸۵۸۵۴۴ - ۸۵۸۵۴۵

اتوخندان

کامیونهای شاسی و کمپرسی مرسدس بنز ۱۱۱۳ ومدل های دیگر نقد و اقساط بفروش می رسد اتو خندان جاده قدیم شمیران «کورش کبیر» ایستگاه‌سیدخندان ۲۳۱۴۴۴ - ۲۳۱۵۵۵

بورس اتومبیل تهران

شورلت ایمپالا ۷۶ هممرنگ
شورلت شوت ۷۶ گرم
کاپریس ۷۶ همه رنگ
بیوک سنچوری ۷۶ هممرنگ
بیوک اسکای لارک ۷۶ همه رنگ
دوج‌گرنت ۷۶ ۲ رنگ
دوج دارت ۷۶ قهوه‌ای
گاماژو ۷۶
بنز ۲۳۰-۴ ۷۴ سفید
پونتیاک فایربرد ۷۶
شورلت مونت‌کارلو ۷۵نمره نشده
بنز ۲۸۰ ۷۵
فیات کوپه ۷۲ سبز
وارد کننده انواع اتومبیلهای آخرین سیستم امریکائی شرکت بورس اتومبیل تهران خیابان زیلای شمالی شماره ۱۶۸ تلفن ۸۹۴۵۷۸ و ۸۹۴۵۷۹

کارگر ساده

شرکت رنگسازی هاویلوکس تعدادی کارگر با سواد خواندن و نوشتن با در دست داشتن برگ خاتمه خدمت یا معافی دائم غیر پزشکی استخدام مینماید .

حداقل دریافتی ماهیانه ۹۰۰۰ ریال

متقاضیان میتوانند همه روزه (باستثنای روز های تعطیل) به‌کارگزینی شرکت واقع درکیلومتر ۱۵ جاده مخصوص کرج، ایستگاه کیم ، شرکت رنگسازی هاویلوکس مراجعه نمایند.

شرکت ساختمانی وتأسیساتی

باگروه مجهز آماده انجام هرگونه پروژه های ساختمانی و تاسیساتی میباشد تلفن ۶۶۸۳۶۱

آگهی استخدام

شرکت سهامی ایرانیت بیکنفر مهندس مکانیک جهت خدمت در کارخانه شماره ۲ ایرانیت در اصفهان استخدام مینماید

داوطلبین میتوانند با در دست داشتن مدارک لازمه ازقبیل شناسنامه ـ مدرک تحصیلی ـ برگ خاتمه خدمت یا معافی غیر پزشکی سربازی ـ و در صورت داشتن سابقه‌کار مدارک سوابق کار درتهران بکارگزینی کارخانه شماره یک ایرانیت واقع درغنی‌آباد شهرری و در اصفهان بکارگزینی کارخانه شماره ۲ ایرانیت واقع درجاده ذوب‌آهن پیل‌بکران ـ مقابل اردوی پیشاهنگی همه‌روزه از ساعت ۹ صبح الی ۱۲ظهر جهت تنظیم و پرسشنامه و مصاحبه مراجعه نمایند .

بیرجندی

نماینده ماشینهای
داتسون
نقد و اقساط
با بهره بانکی - انواع پیکان‌و ماشینهای‌خارجی موجود است
خیابان جیحون مابین هاشمی‌و سپه‌غربی ۹۵۰۸۷۵- ۹۵۰۸۷۹

ششم بهمن

فروشنده مینی بوس ۱۶ و ۲۱ نفره اتوبوس بنز خاور نقد واقساط
سیمتری نظامی چهارراه لشکر ۶۴۴۷۰۹. ۶۴۰۵۲۶-۶۴۱۶۱۴ آقای ندیمی

فروش اتومبیل

شرکت ساسر دو دستگاه اتومبیل شورلت ایمپالا مدل سالهای ۱۹۷۲ و ۱۹۷۳ ویک دستگاه پونتیاک پالیزین مدل ۱۹۷۲ بفروش میرساند طالبین از ساعت ۸ تا ۱ بعدازظهر بخیابان تخت طاوس خیابان دریای نورشماره ۴۹ طبقه چهارم مراجعه نمایند .

قابل توجه شرکتهای ساختمانی و راهسازی
کامیون کمپرسی ولوو
با اطاق استاندارد آماده تحویل
تلفنهای ۳۵۳۸۲۰ و ۳۵۳۶۵۳

ماشینهای چاپ وصحافی

انواع ماشین‌های چاپ هایدل‌برگ دوورق ونیمی و ملخی و چهاربرگی تمام اتوماتیک و صحافی و برش و لوازم چاپخانه در خیابان ناصرخسرو محل چاپ تابان برای فروش موجود است . بازدید از ۹ صبح الی ۴ بعدازظهروبرای خریداری بتلفن های ۵۳۰۹۴۷ و ۳۱۱۴۸۴مراجعه فرمایند .

انبارفروشی

چندین دستگاه انبار بمساحت های مختلف و مجزا باسند مالکیت برق آب نزدیک انبارهای عمومی جهت فروش آماده میباشد تلفن ۴۰-۹۲۴۳۳۹

جنرال
شرکت سرویس و خدمات لوازم خانگی سهامی خاص
شرکت سرویس و خدمات لوازم خانگی (سهامی خاص)
سرویس و تعمیرات مصنوعات جنرال
از کلیه مشتریان محترم دارندگان مصنوعات صنعتی جنرال تقاضا دارد جهت سرویس و تعمیرات و رنگ آمیزی مجدد بخاریهای جنرال و هم چنین تعویض قطعات لطفا با تلفن های ۷۴-۹۶۳۹۷۲ تماس حاصل فرمایند.

آدرس و تلفنهای جدید
شرکت ساختمانی شالمانکار
عباس‌آباد -خیابان فرح جنوبی - کیهان‌غربی پلاک۵۸ تلفنهای ۸۴۹۷۳۰ و ۸۴۵۱۷۰

ما برعهده میگیریم
ایجاد کارخانه‌ها ، نیروگاه‌ها، اسکلت های فولادی، نصب ماشین‌آلات،مخازن، دیگهای‌بخار، تاسیسات‌برقی فشارقوی‌و فشار ضعیف،احداث هرنوع خط لوله وعایق‌بندی، با ۱۸ سال سابقه، بوسیله کارکنان مجرب جراثقال ها وادوات‌مدرن تلفن ۹۲۲۸۶۷ و ۹۲۸۷۱۹ پیش‌ازظهرها

قابل توجه شرکتهای سرمایه‌گذاری درامر دامپروری وکشاورزی
شرکت سهامی کشاورزی و دامپروری واقع دردشت قزوین بمساحت ۵۰۰ هکتار دارای آب کافی ووسایل مکانیزه کشاورزی و ساختمان‌و آغل های دامداری و ۱۲۰ هکتار یونجه کاری موجود و ۱۲۰ هزار درخت حاضر بمشارکت برای یک برنامه وسیع کشت و دامپروری می باشد تلفن ۹۷۱۹۴۳ و ۳۵۶۸۵۰

قابل توجه صاحبان صنایع
ترانسفورموتور موردنیاز شما ساخت آلمان غربی دراسرع وقت آماده تحویل می‌باشد .
نمایندگی در ایران شرکت تجارتی و فنی تیمکار (سهامی خاص)تلفن های ۸۳۶۹۴۶ - ۸۲۰۹۴۴

اسامی قبولشدگان داوطلبان حرفه‌خبرنگاری

از برگزیدگان مرحله‌دوم امتحانات استخدامی حرفه خبرنگاری که اسامی آنها در زیر آمده است درخواست می شود جهت شرکت‌درمصاحبه براساس ساعت وتاریخ تعیین شده به سازمان رادیوتلویزیون‌ملی ایران‌واقع‌درخیابان پهلوی، خیابان جام مراجعه نمائید .

نام	نام‌خانوادگی	شماره کارت	تاریخ و ساعت مصاحبه
اسفندیار	ابراهیمی نخعی	۱۳	ساعت۱۴ روز یکشنبه ۱۱ر۷ر۲۵۳۵
سیدعلی	آل داود	۲	ساعت ۱۴ر۲۰ " " " "
شهرزاد	انشایی مجرد	۱۴	ساعت ۱۴ر۴۰ " " " "
اکبر	آذرآباد	۴۵	ساعت۱۵ " " " "
مریم	اقدسی	۴۹	ساعت ۱۵ر۲۰ " " " "
کتابون	ایزدی	۹	ساعت ۱۵ر۴۰ " " " "
حسن	آسوری	۵۲۳	ساعت ۱۶ " " " "
فریده	امینی زر	۴۳	ساعت ۱۶ر۲۰ " " " "
منیژه	اسدی	۳۱	ساعت ۱۶ر۴۰ " " " "
عبدالرضا	آقاجان نوری	۳۸	۱۷ " " " "
یعقوبعلی	آقاجان نشتائی	۲۰۷	ساعت ۱۷ر۲۰ " " " "
حمید	افرهی	۴۴	ساعت ۱۷ر۴۰ " " " "
محمود	بهاریان	۵۷	ساعت ۱۸ " " " "
محمدعلی	بافری	۴۵۶	ساعت ۸ر۲۰ " " " "
ماهرخ	بقایی نائینی	۵۸	ساعت ۱۴ روز دوشنبه ۱۲ر۷ر۲۵۳۵
محمدجعفر	بازقلعه	۴۴۳	ساعت ۱۴ر۲۰ " " " "
فرنگیس	بیات	۶۹	ساعت ۱۴ر۴۰ " " " "
محمود	باغکی	۳۶۰	ساعت ۱۵ " " " "
فرامرز	بوررستمی	۷۷	ساعت ۱۵ر۲۰ " " " "
محمود	پاکاریان	۴۱۰	ساعت ۱۵ر۴۰ " " " "
احمد	تاجیکی	۸۹	ساعت۱۶ " " " "
مجتبی	جبل‌عاملی	۹۲	ساعت ۱۶ر۲۰ " " " "
موسی	جرجانی	۴۰۷	ساعت ۱۶ر۴۰ " " " "
مهرانگیز	حاتمی	۱۰۷	ساعت ۱۷ " " " "
حسن	حکیم‌هاشمی	۹۵	ساعت ۱۷ر۲۰ " " " "
سعید	خدابخش	۱۱۷	ساعت ۱۷ر۴۰ " " " "
محمد	خوش‌منظر	۱۱۵	ساعت ۱۸ " " " "
بری‌سیما	دبیرشرافی	۱۲۱	ساعت۲۰ر۱۸ " " " "
شهره	دیلمقانی	۱۱۸	ساعت ۱۴ روز سه شنبه ۱۳ر۷ر۲۵۳۵
معصومه	رستگار	۴۳۷	ساعت ۱۴ر۲۰ " " " "
محمد	رفیع	۱۳۷	ساعت ۱۴ر۴۰ " " " "
محمدحسین	رحیمی	۱۳۰	۱۵ " " " "
گیتی	رشن	۱۴۰	ساعت۲۰ر۱۵ " " " "
ژاله	زارع	۱۴۸	ساعت۴۰ر۱۵ " " " "
صدرالدین	سجافی	۴۴۵	ساعت ۱۶ " " " "
مریم	سلامی	۱۵۳	ساعت ۲۰ر۱۶ " " " "
افسر	شعبانی	۱۷۱	ساعت۴۰ر۱۶ " " " "
راحله	شفیعی ثابت	۱۶۷	ساعت ۱۷ " " " "
محمد	شفتی	۱۶۱	ساعت ۲۰ر۱۷ " " " "
اسماعیل	شفیعی	۱۷۲	ساعت ۴۰ر۱۷ " " " "
ایرج	شکری نیری	۱۶۶	ساعت ۱۸ " " " "
بهنام	صمدپور	۴۷۰	ساعت۲۰ر۱۸ " " " "
مسعود	صدرالحفاظی	۱۸۶	ساعت ۱۴ روزچهارشنبه ۱۴ر۷ر۲۵۳۵
عذرا	صفاری	۱۷۵	ساعت ۱۴ر۲۰ " " " "
علی‌اصغر	صراف	۱۷۹	ساعت۴۰ر۱۴ " " " "
الهه	طباطبائی کاشانی	۱۹۱	ساعت ۱۵ " " " "
علی‌اکبر	عبدالرشیدی	۲۰۰	ساعت۲۰ر۱۵ " " " "
سید علیرضا	علویان	۱۹۸	ساعت ۴۰ر۱۵ " " " "
قاسم	علماء	۵۰۲	ساعت ۱۶ " " " "
اباذر	عباجی	۴۹۰	ساعت ۲۰ر۱۶ " " " "
پروین	غلامی افشار	۲۱۴	ساعت۴۰ر۱۶ " " " "
فروغ اعظم	فتح‌الهی فرد	۲۲۸	ساعت ۱۷ " " " "
حسین	فتح‌اله	۲۲۲	ساعت ۲۰ر۱۷ " " " "
فریبرز	فروغی دهکردی	۲۳۱	ساعت ۴۰ر۱۷ " " " "
بهروز	فرهنگ خویی	۲۳۰	ساعت ۱۸ " " " "
احمدرضا	عقیدنو	۲۳۳	ساعت ۲۰ر۱۸ " " " "
مهشید	عرهت	۲۲۵	ساعت۹ روز پنجشنبه ۱۵ر۷ر۲۵۳۵
منتو	فرزین	۲۲۶	ساعت۲۰ر۹ " " " "
بهرام	فنیری	۴۱۹	ساعت۴۰ر۹ " " " "
محمدرضا	قاسمی	۲۳۵	ساعت ۱۰ " " " "
عباس	کهرکبودی	۲۴۴	ساعت ۲۰ر۱۰ " " " "
مهدی	کشمیریان	۲۴۰	ساعت۴۰ر۱۰ " " " "
نسرین	کهن صدق	۲۴۲	ساعت ۱۱ " " " "
کیانوش	کیانپورراد	۵۲۹	ساعت ۲۰ر۱۱ " " " "
کورش	کشوری	۲۴۷	ساعت۴۰ر۱۱ " " " "
جواد	گلشنی	۴۳۶	ساعت ۱۴ " " " "
کامران	لویان	۲۶۳	ساعت ۲۰ر۱۴ " " " "
زهرا	لولاچی	۲۶۴	ساعت۴۰ر۱۴ " " " "
سیدحسین	مصطفوی	۳۹۷	ساعت ۱۵ " " " "
ژانت	متوسیان	۳۶۱	ساعت ۲۰ر۱۵ " " " "
جاوید	مهری	۲۹۰	ساعت۴۰ر۱۵ " " " "
محمدابراهیم	مصلحی	۲۹۹	ساعت۱۶ " " " "
شهرام	منیعی	۴۱۶	ساعت۲۰ر۱۶ " " " "
مرتضی	منتظری	۲۸۱	ساعت۴۰ر۱۶ " " " "
سعید	میرزائی نیکچه	۲۷۳	ساعت۱۷ " " " "
ناجی	مزرعه	۵۰۳	ساعت ۲۰ر۱۷ " " " "
محسن	منتظرالدوله	۲۶۹	ساعت ۴۰ر۱۷ " " " "
حسین	نوشاهی	۳۲۵	ساعت ۱۸ " " " "
مهدی	نفیسی‌فر	۳۱۸	ساعت ۲۰ر۱۸ " " " "
بیژن	نفیسی	۳۰۹	ساعت ۹ روز جمعه ۱۶ر۷ر۲۵۳۵
پریدخت	ندیمی	۳۲۲	ساعت ۲۰ر۹ " " " "
آذر	نیکذات	۳۱۳	ساعت۴۰ر۹ " " " "
زویا	نوروشنی	۳۲۴	ساعت ۱۰ " " " "
حمید	نظری تاج‌آبادی	۳۱۷	ساعت۲۰ر۱۰ " " " "
اسداله	نادری	۳۱۱	ساعت۴۰ر۱۰ " " " "
مهشید	نجفی	۳۲۰	ساعت۱۱ " " " "
رضا	هلالی اصفهانی	۳۳۹	ساعت۲۰ر۱۱ " " " "
خلیل	هدایتی	۳۴۵	ساعت ۴۰ر۱۱ " " " "
زهره	هدایت	۳۴۴	ساعت ۱۲ " " " "
محمدحسن	یزدی‌زاد	۳۹۰	ساعت ۲۰ر۱۲ " " " "
مهرناز	یمینی مم الف	۳۴۸	ساعت ۴۰ر۱۲ " " " "

عروسی- تولد- ضیافت و میهمانی (هرگونه جشنی) درپیش دارید قبل‌از هراقدام‌با سازمان مطمئن که‌باشرکت ومسئولیت هنرمندان مشهور کشور تنظیم و اداره میشود مشورت نمائید . خیابان شاه مقابل سینما بیاگارا تلفن ۶۴۱۳۲۲ و ۶۴۲۶۳۳ دفتر هنرمندان

جلسه مخصوص بمناسبت هفته سرطان

برای خانمهائی که تحت عمل جراحی سینه‌قرارگرفته‌اند

گفت‌وشنود باخانم تیموتی

در زمینه مشکلاتی که پس‌از عمل ممکن است بوجود آید
چهارشنبه ۱۴ مهرماه ساعت ۱۰-۱۲ سالن دفتر مرکزی جمعیت ملی مبارزه با سرطان :
خیابان پهلوی - بالاترازمیدان‌ولیعهد- کوچه سمنان -۲۴

آگهی استخدام

اداره آجودانی ستاد بزرگ ارتشتاران برای تامین کادر درجه‌داری رسته های مختلف جهت ادارات و یگانهای مقیم تهران باشرایط و امتیازات زیر داوطلب میپذیرد .

الف‌شرایط :

۱- تابعیت دولت شاهنشاهی .
۲-متدین بیکی از ادیان (اسلام ،مسیحی ، کلیمی ، زرتشتی)
۳- داشتن گواهی‌نامه قبولی‌سوم‌متوسطه یا سوم راهنمائی (دارندگان مدرك تحصیلی بالاتر در صورت تساوی‌سایر شرایط حق تقدم خواهندداشت) .
٤- داشتن صحت مزاج وتناسب‌اندام برطبق‌گواهی بهداری‌نیروی‌زمینی شاهنشاهی .
۵- سن بین ۱۵ تا ۲۵ سال
٦- نداشتن پیشینه کیفری
۷- نداشتن همسر وکسان تحت تکفل
۸- حداقل قد ۱٦۰ سانتی‌متر .

ب - امتیازات :

۱- داوطلبین در طول مدت‌یکسال تحصیل در آموزشگاه گروهبانی شبانه روزی بوده و هزینه خوراك و پوشاك و زیست آنان بعهده ارتش شاهنشاهی می‌باشد و ماهیانه ٦۵۰۰ ریال بعنوان کمك هزینه تحصیل پرداخت می‌گردد.
۲- دانش آموزان در صورت موفقیت پس ازطی دوره بدرجه‌گروهبان دومی مفتخر و از ۱۲٦۰۰ ریال حقوق ثابت و همچنین مزایای فوق‌العاده‌شغلی مربوطه استفاده می نمایند داوطلبین برای کسب اطلاعات بیشتر و ثبت نام همه‌روزه (باستثنای روز های پنجشنبه وجمعه) از ساعت ۱۰ صبح تا ۱۲ بادر دست داشتن گواهی‌نامه تحصیلی و شناسنامه عکسدار و دو قطعه عکس از تاریخ نشر آگهی الی بیست و هفتم‌مهرماه ۲۵۳۵ باداره آجودانی ستاد بزرگ ارتشتاران واقع در جاده قدیم شمیران چهارراه قصر مراجعه نمایند .
م الف ۱٦٦۱۳

نیروی دریائی شاهنشاهی

آگهی استخدام «اعزام بخارج»

نیروی‌دریائی‌شاهنشاهی برای‌تکمیل کادر درجه‌داری خود تعدادی داوطلب بامدرك قبولی‌سوم‌متوسطه یا «پایان دوره راهنمائی» استخدام و پس‌از موفقیت درآزمایشات جهت‌طی‌دوره بخارج‌ازکشور اعزام مینماید .

داوطلبینی که سن آنها بین ۱۵ تا ۲۰ سال تمام می‌باشد می‌توانند همه روزه با دردست داشتن آخرین مدرك تحصیلی و اصل شناسنامه ویك‌قطعه عکس ٤ × ۳ بمعاونت پرسنلی نیروی‌دریائی‌شاهنشاهی‌واقع‌در تهران‌خیابان سپهبد زاهدی بالاتر از بیمارستان‌آپادانا (مدیریت استخدام) ویا به‌پایگاه ها و نمایندگی های نیروی دریائی شاهنشاهی در شهرستان های بندر پهلوی . خرمشهر . بندر عباس . بوشهر . کرمانشاه. رضائیه. اصفهان مشهد .زاهدان . شیراز . کرمان .همدان مراجعه نمایند .

دعوت اتحادیه مرکزی کامیونداران و موسسات باربری از کلیه مدیران موسسات باربری تهران

نظربه‌این‌که نرخ حمل‌بار درسراسر کشور از طرف‌مرکز بررسی قیمت ها تعیین‌و اعلام شده است‌و موسسات باربری در اجرای این نرخ‌وظیفه و مسئولیت سنگینی دارند ودینوسیله از کلیه مدیران محترم موسسات باربری دعوت میشود که درساعت ۷ونیم بعدازظهر روز سه‌شنبه سیزدهم مهرماه به اتفاق متصدیان وافرادی که‌درکار تعیین نرخ‌و صدوربرنامه مسئولیت‌دارند دراتحادیه حضور بهمرسانند تاضمن بحث و مذاکره دراطراف نحوه محاسبه نرخ‌مطلب کاملا روشن گردد و دراجرای آن هیچگونه ابهامی پیش نیاید.

هیات‌مدیره اتحادیه مرکزی کامیونداران‌و موسسات حمل‌ونقل.

آ-۲۱۸٦۹

آگهی حراج

اداره بندرو کشتیرانی بندرنوشهر لوازم اسقاط وبدرد نخور خودرا باتوجه بمقررات مربوط دره‌گروه جداگانه در تاریخ۱۵ر۷ر۳۵ ساعت ۹صبح ازطریق حراج حضوری درمحل اداره بندر نوشهر بفروش میرساند، داوطلبان میتوانندلوازم مذکور را قبل از تاریخ فوق در محوطه اداره بازدیدو فهرست مربوطه را ازدفتر اداره دریافت نمایند. پس‌از تعیین برنده بهای اقلام نقدا وفی‌المجلس اخذخواهد شد هرگونه عوارض ومالیات وهزینه‌های دیگربعهده خریدار بوده و وی متعهد میباشد حداکثر ظرف۳ روز لوازم مربوطه را ازبندر خارج نماید.

مهدی همایونی
رئیس اداره بندر و کشتیرانی بندر نوشهر

آ-۵۰۷۲

آگهی استخدام

نیروی هوائی شاهنشاهی تعدادی غیرنظامی در تخصص های زیر را جهت خدمت در اصفهان استخدام می‌نماید .

تکنیسین -اپراتور موتور برق
تکنیسین - اپراتور شبکه برق
تکنیسین - اپراتور برق فشار قوی
تکنیسین - اپراتور برق فشار ضعیف
تکنیسین - اپراتور آب
تکنیسین - اپرتور فاضل آب
تکنیسین - اپراتور تهویة
تکنیسین - اپراتور برق
سرپرست آب‌رسانی و فاضل‌آب
مکانیك تجهیزات فنی
لوله‌کش
متخصص آب وفاضل‌آب
تعمیرکار یخچال و کولر های پنجره‌ای
متخصص و تعمیرکارسیستم‌حرارت‌مرکزی
شوفاژ
متخصص سیستم تهویه (متخصص آبزریشن)

شرایط استخدام

داوطلبان خدمت در مشاغل فوق باید دارای شرایط زیر باشند.

۱- تابعیت ایران ۲- دارا بودن صحت مزاج‌طبق‌گواهی بهداری نیروی هوائی شاهنشاهی ۳- دارا بودن حداقل گواهینامه پایان تحصیلات ابتدائی یا پایان تحصیلات مرحله اول تعلیمات عمومی ٤- دارا بودن برگ خاتمه خدمت یا معافی غیر پزشکی (سپردن تعهد ده سال خدمت‌برای‌کسانیکه خدمت زیر پرچم انجام نداده‌اند) ۵- نداشتن سوء پیشینه ٦- متدین بیکی‌از ادیان (اسلام- مسیحی- کلیمی- زرتشتی) ۷- حداقل سن داوطلبان ۱۸ سال و حداکثر ۳۵ سال.

مدارك موردنیاز

عین‌مدرک تحصیلی ویکبرگ فتوکپی آن - عین برگ خاتمه خدمت یا معافی غیر پزشکی و یکبرگ فتوکپی آن. عین شناسنامه عکس‌دار ودو برگ فتوکپی آن ۸ قطعه‌عکس ٤ × ۳ پرسنلی تمام رخ.

محل و تاریخ مراجعه

داوطلبان واجد شرایط میتوانند با در دست داشتن مدارک مورد نیاز از تاریخ ۱۱ر۷ر۲۵۳۵ تاتاریخ ۲٦ر۷ر۲۵۳۵ همه روزه باستثناء روزهای پنجشنبه و جمعه وایام تعطیل از ساعت ۸الی‌ساعت ۱۱ در تهران بفرماندهی لجستیکی هوائی واقع در خیابان فرح‌آباد ژاله و در شهرستان‌اصفهان بپایگاه نیروی هوائی شاهنشاهی و در شیراز بفرماندهی تاکتیکی هوائی جهت ثبت نام و آزمایش مراجعه نمایند.

م الف ۱٦۳۷۱
نیروی هوائی شاهنشاهی

آ-۲۱۵۷۱

شروع کلاسهای برنامه‌نویسی کامپیوتر

چون کلاس های جدید برنامه نویسی کامپیوتر شامل اصول اساسی کامپیوتر - شمای عملیاتی - برنامه نویسی کوبول (تئوری و عملی) و کارآموزی در سیستم های مختلف مرکز کامپیوترآتومیشن (کامپیوتری نیک) دارنده امتیاز آموزشی در تاریخ ۱۳ر۷ر۳۵ تشکیل میگردد لذا علاقمندانیکه تاکنون موفق به ثبت نام نشده‌اند میتوانند تا تاریخ فوق بمرکز آموزش خیابان پهلوی چهار راه امیراکرم ساختمان کوروش طبقه دوم مراجعه و ثبت‌نام نمایند .
تلفن ٦٤۹۲۵۸

آگهی دعوت

از صاحبان سهام‌شرکت سهامی‌خاص گروه فرهنگی کارون دعوت‌بعمل میاید درساعت۵ بعداز ظهر پنجشنبه ۲۹ر۷ر۲۵۳۵ در محل شرکت حضور بهمرسانند .
دستور جلسه: تصویب بیلان،انتخاب بازرسان، تعیین خط مشی شرکت.

هیئت مدیره

هواپیمائی ملی ایران «هما»

تنها شرکت هواپیمائی است که باجدیدترین نوع جمبوجت بوئینگ ۷٤۷ اس. پی (برای عملیات مخصوص)

BOEING 747SP (SPECIAL PERFORMANCE)

که برای پروازهای خاص طولانی مورد استفاده قرارمیگیرد، برای خطوط پروازی اروپا و آمریکا بهره‌گیری میکند، همچنین هواپیمائی ملی ایران تنها شرکت هواپیمائی است که فاصله نیویورک تهران رابدون توقف میپیماید وپروازهای بدون توقف دیگری نیزبه نقاط مختلف اروپا دارد

هواپیمائی‌ملی ایران "هما" مانند سایرشرکتهای‌عضو انجمن بین‌المللی‌حمل و نقل هوائی "یاتا" برای مسافرتهائیکه‌رفت و برگشت‌و اقامت در مبداء محدودیت‌در زمان . و توقف بین راه دارند مانندیک ماهه بداروپا و ۴۵ روزه به آمریکا تخفیف مخصوص منظور میداردکه در بعضی مواردتا حدود ۴۰٪ ارزانتر از نرخ عادی میباشد .
تخفیف فوق‌طبق مقررات مصوب انجمن بین المللی‌هوائی "یاتا" صورت میگیردو با نرخی که به‌موجب‌امریه جناب‌آقای‌نخست وزیر کلیه کارمندان دولت برای خود و منسوبان بلافصل استفاده می کنند ارتباطی ندارد .

هواپیمائی ملی ایران «هما»

اداره آموزش وپرورش منطقه‌ای کهکیلویه دهدشت

آگهی استخدام آموزگار پیمانی

اداره آموزش و پرورش کهکیلویه دهدشت طبق مقررات قانونی استخدام کشوری عده‌ای از رانندگان گواهینامه دوره کامل متوسطه راباشرایط‌زیر از طریق امتحان ومسابقه انتخاب‌و پس‌ازطی دوره کارآموزی‌به عنوان آموزگار پیمانی برای‌خدمت‌در مناطق‌روستائی استخدام می‌کند.

محل های مورد نظر عبارتنداز
طیبی -بهمحی سردسیر - تسوج -دشمن زیاری - حوزه بهمحی‌ورودتلخ بهمحی-سوفاریاب -روستاهای لنده .

شرایط :

۱- نداشتن کمتر از۱۸سال‌وبیشتراز۳۰ سال‌تمام
۲- تابعیت ایران .
۳- داشتن‌برك خاتمه خدمت نظام وظیفه یامعافیت قانونی درصورت مشمول بودن.
٤- گواهی نامه نداشتن سابقه جزائی‌موثر
۵- داشتن توانائی انجام کار آموزگاری.
٦- گواهی نداشتن اعتیادبه‌موادمخدر.

داوطلبان واجد شرایط میتوانند برك درخواست زیر این آگهی راتکمیل وبه‌انضمام ۲قطعه عکس٤ × ٦ وفتوکپی یارونوشت شناسنامه و مدرك‌تحصیلی‌وبرك پایان خدمت وظیفه یا معافیت دائم حداکثر تاده روز از تاریخ انتشار این‌آگهی با پست سفارشی‌به‌نشانی دهدشت اداره آموزش‌وپرورش ارسال دارند به درخواست‌هائی‌که‌فاقد مدارك لازم‌بوده‌یابعدازانقضای مدت مذکور تحویل‌پست شود .ترتیب‌اثرداده‌نخواهد شد .

ضمنا مراتب زیر به‌اطلاع میرساند .

الف - چون افرادی که‌بعنوان آموزگار انتخاب‌می شوند باید بطور تمام‌وقت در مدارس روستاها انجام وظیفه‌نمایند لذا خواهشمند است افرادی که به‌هر علت نمیتوانند وظیفه خطیر آموزگاری رابه‌طور تمام وقت انجام‌دهندازارسال درخواست‌خودداری نمایند.

ب- افرادی که‌برای خدمت درهریك از روستاها استخدام میشوند باید تا پایان مدت قرارداد درهمان محل خدمت کنند و تقاضای تغییر محل به منزله استعفا ازخدمت تلقی خواهدشد.

ج- داوطلبان بومی هرمحل درشرایط مساوی حق‌تقدم خواهند داشت.

د - پروانه ورود به جلسه امتحان و مسابقه در تاریخ ۲۵ر۷ر۲۵۳۵ در اداره آموزش‌وپرورش‌دهدشت بین داوطلبان توزیع خواهد شدومحل‌امتحان‌ومسابقه در پروانه مذکور درج شده‌است.

ج- سپاهیان دانش منقضی خدمت که تا ده‌روز بعداز انتشار این‌آگهی مراجعه نمایند حق تقدم‌دارند وبطور رسمی برای خدمت در روستاها استخدام خواهند شد.

رئیس اداره آموزش‌وپرورش کهکیلویه -قمصری

فرم برك درخواست

نام	نام خانوادگی	نام پدر
شماره شناسنامه	محل صدور	تاریخ تولد ماه
سال	مدرك تحصیلی	رشته
داوطلب شغل	وضع خدمت وظیفه	نشانی کامل شهر
محل جغرافیائی موردتقاضا	شماره منزل	خیابان
کوچه		امضاء داوطلب

(آگهی استخدام رسمی استانداری همدان)

استانداری همدان طبق مفاد قانون استخدام کشوری تعداد دو نفرماشین- نویس ازطریق امتحان ومسابقه‌بشرح زیر استخدام میکند :

ردیف	عنوان طبقه شغلی	شرایط احراز	تعداد مورد نیاز	محل جغرافیائی خدمت	گروه قطعی شغل
۱-	ماشین نویس	دیپلم کامل متوسطه‌و گواهینامه‌ماشین‌نویسی	۲ نفر	همدان	٤

داوطلبان واجد شرایط میتوانند برك درخواست ذیل این آگهی را تکمیل و با دو قطعه ازآخرین عکس ۳ × ٤ خود و رسید بانکی مبنی برپرداخت مبلغ۳۵۰ ریال دریکی ازشعب‌بانك‌ملی‌ایران بحساب ۹۸۰خزانه نزد بانك مرکزی ایران بعنوان (حساب حق ثبت‌نام داوطلبان استخدام) حداکثر تاده روزبعد از انتشار این آگهی باپست سفارشی به نشانی استانداری همدان ارسال دارند به مدارکی که فاقد رسید بانکی باشد و یابعدازمهلت به‌پست تحویل داده‌شودترتیب اثر داده نخواهد شد. داوطلبان برای اطلاع ازتاریخ امتحان میبایستی در تاریخ ۱ر۸ر۲۵۳۵ باستانداری‌مراجعه‌نمایند

استانداری همدان

برك درخواست شغل از استانداری همدان

نام خانوادگی	نام	نام پدر	شماره شناسنامه
محل صدور		تاریخ تولد	مدرك و رشته تحصیلی
داوطلب شغل		محل جغرافیائی خدمت	نشانی کامل :شهر
خیابان	کوچه	شماره منزل	شماره تلفن

مجله جوانان، روزهای دوشنبه منتشر میشود

صاحبان صنایع وبازرگانان کشور

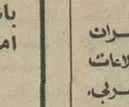

تنها مجله عربی زبان ایران از گروه نشریات موسسه اطلاعات با داشتن نمایندگی در ۱۱ کشور عربی، روزهای شنبه منتشر میشود

شنبه‌ها دنیای ورزش

کارکنان کارخانجات تولیدی شیشه ایمنی میرآل

طی مراسم پرشور و باشکوهی آئین بزرگداشت پنجاهمین سال شاهنشاهی پهلوی را برپا داشتند

آقای میرابوالفضل آل‌طه مدیر عامل کارخانجات تولیدی میرآل در زمینه پیشرفت های پنجاه سال شاهنشاهی پهلوی به تفصیل سخن گفت :

نماینده کارگران کارخانجات میرآل گفت :

ما کارگران در اجرای اوامر شاهنشاه آریامهر، از مدیرعامل کارخانجات میرآل که برای ما چون پدر مهربانی هستند ، تقاضا داریم برای تامین مسکن ما کارگران اقدام نمایند.

آقای میرابوالفضل آل طه (مدیر عامل کارخانجات تولیدی میرآل) اظهار داشت :

در اولین فرصت نسبت به خرید زمین برای ساختن خانه‌های کارگری اقدام می کنیم و بدون پیش قسط و بدون بهره دراختیار کارگران عزیز میرآل قرارمیدهیم ، فقط دراین راه انتظار ما اینست که مقامات مسئول باصدور جواز ساختمان درخارج از محدوده ،دراین امر مهم مارا یاری نمایند و ماجز این کمک هیچ کمک و یاری دیگری از مسئولین امر نمیخواهیم.

و گفت:
حضار ارجمند ، دوستان عزیز، همکاران گرامی .

شادی و سرور شما ، نشانه امید و ایمان شماست به نظام شاهنشاهی ، به همین برکت و میمنت است که پنجاهمین سال شاهنشاهی پرافتخار دودمان پهلوی را جشن میگیریم . نماینده شما از تاریکی و تیرگی قبل از عصر شاهنشاهی پهلوی با شما سخن گفت و شکوفائی و بارآوری عصر انقلاب و عصر رستاخیز را برشمرد . من اضافه میکنم که:

باش تا صبح دولت بدمد
کین هنوزاز نتایج سحراست

آری ما بزودی بدوران تمدن بزرگ خواهیم رسید و بیش از پیش رفاه عامه تامین خواهدشد، عصر رستاخیز ، عصر تلاش و پیکاراست، اینک که بهمت والای شهریار عالیقدر، شاهنشاه آریامهر، فقرو جهلو مرض ریشه کن گشته و عصر سلامت و امنیت فرارسیده است ، جادارد هرروز برتلاش خود بیافزائیم و سهم خود را ، در شکوفائی هرچه بیشتر اقتصاد و صنعت مترقی ایران عزیز ،ابفا نمائیم.

همکاران عزیز نماینده شما خواست تا در اجرای اوامر شاهنشاه به فکر تامین مسکن شما باشیم.

اینک با افتخار از طرف شرکت میرآل اعلام میدارم در اجرای اوامر شاهنشاه و در راه تامین رفاه بیشتر شما کارکنان عزیز میرآل از هیچ کوششی فروگذار نخواهم بود، باکمال میل نظر هیات مدیره را جلب می کنم و دراولین فرصت نسبت به خرید زمین اقدام می کنیم، خانه های کارگری به اعتبار شرکت میسازیم و بدون پیش قسط و بدون بهره به شما واگذار میکنیم و شما مالک آن خواهید شد .

در این راه امیدواریم مقامات شهرداری و سایر دستگاه ها با ما همکاری کنند تا اوامر شاهنشاه آریامهر و خواسته های شما کارگران را در اسرع وقت اجرا نمائیم.

لازم بیادآوری میدانم ، که شرکت میرآل باکمال میل آماده است در اجرای اوامر شاهنشاه، خانه‌های ارزان قیمت کارگری بسازد، خانه هائی که حداکثر ۶۰ متر زیر بنا داشته و بین ۵۰ تا ۶۰ هزار تومان قیمت تمام شده آن باشد . میدانید در حال حاضر کارکنان میرآل ، هشتصد نفرمی باشند. که اگر قرار باشد برای تمامی این هشصد نفرخانه بسازیم تقریبا سه سال طول خواهد کشید.

من از هم اکنون آماده‌ام که تمامی هم خود را مصروف دارم تا فرمان شاهنشاه را اجرا نموده و خواسته شما کارگران عزیزرا تامین نمایم . لیکن باید تمام دستگاه های دولتی ازجمله شهرداری پایتخت، سازمان مسکن وزارت مسکن و شهرسازی با ما همکاری کنند . البته شرکت میرآل، برای خانه سازی، وام نمیخواهد، آجر نمی‌خواهد ، سیمان نمی خواهد ، پیش قسط نمی‌خواهد، فقط و فقط اجازه ساختمان می خواهد و مجددا اعلام می‌کنم ، شرکت میرآل در اجرای اوامر شاهنشاه میتواند خانه ارزان‌قیمت بسازد و هرگزقادر نیست آپارتمان که حداقل متری ۳،۰۰۰ تومان تمام میشود بسازد .

ازین رو با افتخار و به یمن پنجاهمین سال شاهنشاهی پرافتخار دودمان پهلوی، شرکت میرآل از همین لحظه آماده است در راه تامین مسکن شما قدم بردارد و از همین ماه تا وقتی که خانه نساخته ، حق مسکن به کلیه شما کارکنان عزیز میرآل ، پرداخت خواهیم کرد و به یمن پنجاهمین سال شاهنشاهی پرافتخار پهلوی حق خواربار شما صد در صد افزایش داده خواهد شد و در اجرای اصل گسترش مالکیت صنعتی، تسهیلات و امکانات مناسبی رادراختیار همه کارکنان عزیز میرآل خواهد گذارد . و بهمین مناسبت به کارکنانی که شایستگی بیشتری احراز کرده‌اند ، خارج ازبرنامه پایه های تشویقی داده از همین ماه بمرحله اجراء درمی‌آوریم .

موفقیت شما عزیزان و سلامت ودوام سلطنت ذات مقدس شاهنشاه آریامهر را از خداوند متعال مسئلت داریم .

مدیر عامل کارخانجات تولیدی میرآل ، درحال گفتگو بانمایندگان مطبوعات

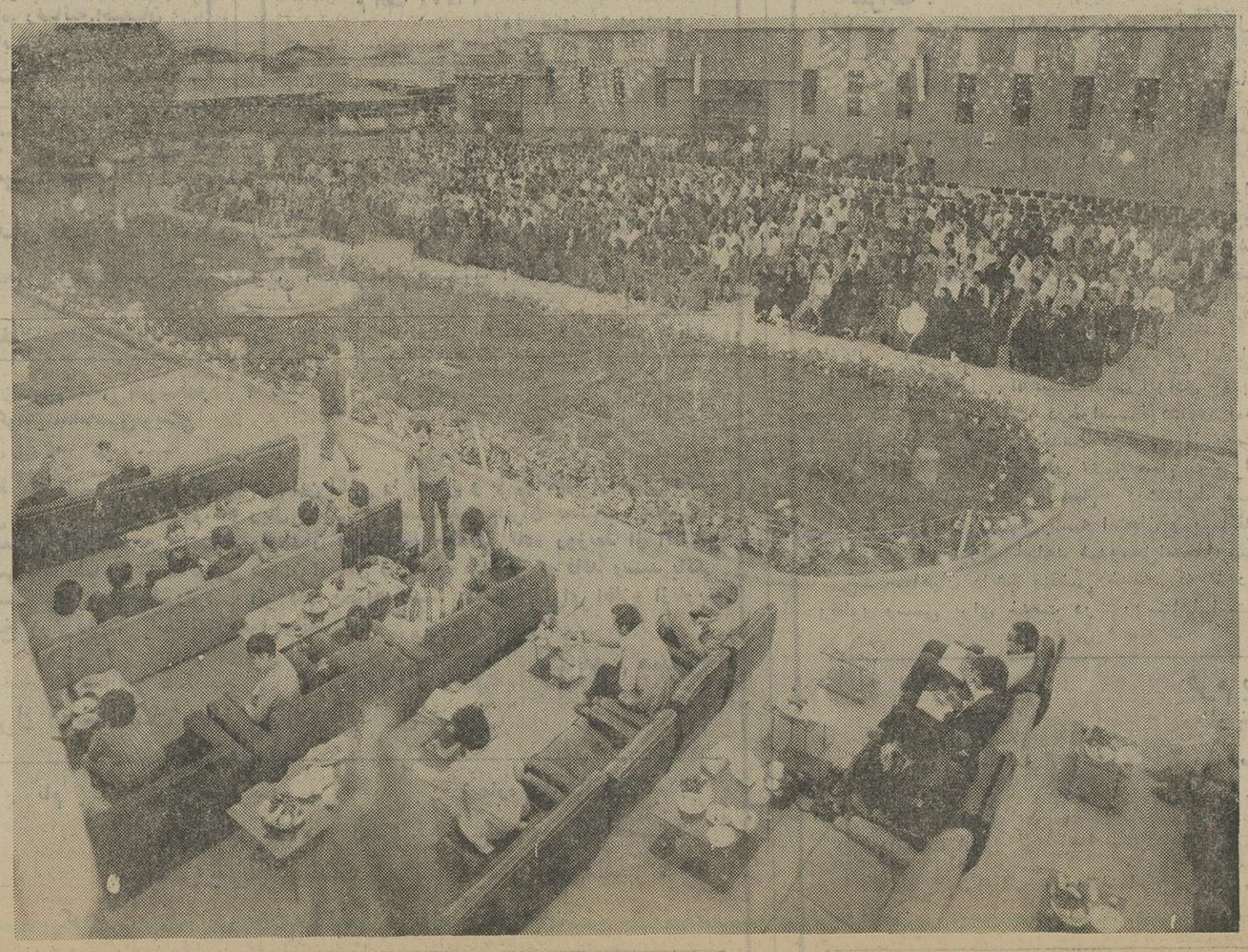

گوشه‌ای از جشن پرشکوه کارخانجات تولیدی شیشه ایمنی میرآل بمناسبت بزرگداشت پنجاهمین سال شاهنشاهی پهلوی .

آقای مظفر مروت جو نماینده کارگران کارخانجات تولیدی شیشه ایمنی میرآل بهنگام ایراد سخنرانی..

صدور محصولات میرآل بکشورهای اروپائی

پس از سخنرانی مدیر عامل کارخانجات تولیدی شیشه ایمنی میرآل ، پذیرائی گرمی از مدعوین بعمل آمد و قبل از آنکه جشن بزرگداشت پنجاهمین سال شاهنشاهی پهلوی بپایان برسد ، گزارشگر اطلاعات با استفاده از فرصت کوتاهی گفت و شنودی با آقای میرابوالفضل آل‌طه (مدیر عامل کارخانجات تولیدی میرآل) بعمل آورد.

آقای آل‌طه در مورد سابقه فعالیت کارخانجات تولیدی میرآل اظهار داشت :

کارخانجات تولیدی میرآل در سال ۲۵۲۲ شاهنشاهی تاسیس گردید. از همان آغاز این واحد تولیدی با عرضه شیشه های ایمنی نیاز اتومبیل های داخلی را برآورده ساخت. تولیدات کارخانجات میرآل شامل شیشه های اتومبیل ،شیشه های ساختمان و شیشه های ضد گلوله و ضدنور میباشد . از مجموع تولیدات کارخانجات میرآل ۸۵ درصد مصرف اتومبیل داردو ۱۵ درصد بمصارف ساختمانی میرسد .

مدیر عال کارخانجات میرآل سپس افزود :

همانطور که درسخنرانی خود یادآور شدم ، ما برای تهیه مسکن برای کارگران کارخانه تنها به اجازه ساختمان در خارج از محدوده احتیاج داریم . ما هیچ گونه کمکی از دولت نمیخواهیم و امیدواریم با انجام این مهم و جلب موافقت مقامات مسئول در زمینه صدور جواز ساختمان ، در اجرای اوامر ذات اقدس همایونی برای تهیه مسکن جهت کارگران کارخانه ، گام موثری برداریم .

آقای میرابوالفضل آل طه سپس پیرامون محصولات کارخانجات تولیدی میرآل اظهار داشت :

محصولات میرآل از لحاظ کیفیت و مرغوبیت با انواع محصولات مشابه خارجی رقابت می‌کند و کارخانجات میرآل نه فقط بازار داخلی را تامین مینماید ، بلکه محصولات خود را به کشورهای اروپائی نیز صادر میکند که این نشان دهنده رشد و پیشرفت صنعتی ایران در عصر رستاخیز و در پرتو ثمرات انقلاب شاه و ملت است، که امیدواریم با ارشاد و رهنمود های شاهنشاه آریامهر روز بروز در جهت پیشرفت و بهبود کیفیت و مرغوبیت محصول گام های بلندو موثر و ارزنده‌ای برداریم .

آقای میرابوالفضل آل‌طه (مدیر عامل کارخانجات تولیدی میرآل) در پایان سخنان خود یادآور شد: ما برای تامین رفاه و آسایش کارگران و کارکنان کارخانه از هیچ کوششی فروگذار نکرده‌ایم و به پیروی از نیات بلندپایه رهبر عالیقدر مملکت برای رفاه و آسایش طبقه کارگر که طبقه مولد ثروت بشمار میرود ، هرروز گام های تازه‌ای برمیداریم .

افتخار ما، بازوی پرتوان کارگران

در جشن کارخانجات تولیدی شیشه ایمنی میرآل ، بمناسبت بزرگداشت پنجاهمین سال شاهنشاهی پهلوی ، پس از نواختن سرود شاهنشاهی ،ابتدا آقای حسین توفیق مدیر امور اداری کارخانجات تولیدی میرآل، ضمن اظهار خوشوقتی تشریف فرمائی مدعوین و حضور کارکنان رادراین مجلس جشن باشکوه خیرمقدم گفت و سپس برنامه جشن را اعلام و از آقای مظفر مروتجو نماینده کارگران کارخانه خواست تا پشت تریبون آمده و سخنرانی خود را ایراد نماید . آنگاه آقای مظفر مروت جو پشت تریبون قرارگرفت و چنین اظهار داشت :

اینجانب مظفر مروتجو نماینده کارگران کارخانجات میرآل، افتخار دارم که پنجاهمین سال شاهنشاهی پرافتخار دودمان پهلوی را ، از صمیم قلب به فرد فرد شما و خانواده های عزیزتان تبریک عرض نمایم ، واز اینکه دعوت کارگری ما را پذیرفته و درین مجلس پرشکوه شرکت فرموده‌اید، باقلبی آکنده از مهر شاه ، از همگی شما تشکر نمایم .

از کسانی که مثل من عمری سپری کرده‌اند، میخواهم لحظه‌ای بگذشته بازگردند و بیاد آورند که چه دوران سیاه و تاریکی بود ، فقر ، جهل و نا امنی بیداد میکرد، کشور ما نه امنیت داشت نه آزادی ، هر محله بوسیله چندنفر اوباش و چاقوکش اداره میشد و سیاهی شب سیاهی تلخی زندگی را زنده میکرد، هیچ مردی نمی توانست در تاریکی شب باآرامش و خیال آسوده از جائی به جائی رود ، تاچه رسد به زنان .

بیماری و بیدرمانی بیداد میکرد، و بیسوادی رنج آور بودکودکان معصوم و بااستعداد به جرم فقر از سواد محروم بودند صنعتی نبود که افتخار آفرین باشد ، دستما بسوی بیگانه دراز بود، بیگانگان هم از دسیسه و خیانت فروگذار نبودند سرنوشت کشور وکشتی بی‌پشتیبان ایران عزیز بسرموئی بسته‌بود .

در این‌احوال بود که لطف الهی شامل حال مملکت شاهنشاهی ایران گردیدو در موقعیتی حساس وخطیر، سردار بزرگ تاریخ ، رضاشاه کبیر . قد علم کرد و مردانه باتمام عوامل فسادو زور وقلدری به مقابله برخاست و در مدتی کوتاه امنیت و آسایش به سراسر کشور بازگشت ، شبکه ارتباطی باخط راه‌آهن گسترش یافت، چرخهای صنعت و اقتصاد به حرکت درآمد، دانشگاه تاسیس شد و جلوی دخالت‌های بیگانگان گرفته شد ، لیکن شهریور ۲۰ پیش‌آمد و اصلاحات عمیق و دامنه‌دار سردار بزرگ تاریخ ، رضا شاه کبیر ، متوقف شد .و دیگر بار درد ناامنی و هرج و مرج ورکود اقتصادی سنگینی غم افزای خود را بردوش ملت ایران افکند .

خوشبختانه دیری نپائید ،شاه جوان‌بخت ایران‌زمین ،شاهنشاه آریامهر ،فرزند برومند رضا شاه کبیر،در عنفوان جوانی زمام امور کشور رابدست گرفتندو بادرایت و تدبیر خداداد خود وضعیت ناآرام و بی‌ثبات اقتصادی را ، آرام و نظام بخشیدند تا آنجا که بااصول انقلابی خودکه منشور انقلاب شاه و ملت عنوان گرفته ، وپایه‌های زیرین اقتصادو صنعت ورفاه کشور ایران را استحکام وپایه گزاری فرمودند تا جائی که امروزه کشور ایران در شمار مترقی ترین کشور ها قرارگرفته است، ازجمله افتخار ماست که بازوی پرتوان شما کارگران عزیز میرآل ، شیشه های تولیدی کارخانجات میرآل را در بهترین سطح کیفیت تولید و حتی به بازار های اروپا عرضه میدارد، پیشرفت این صنعت یکی ازثمرات انقلاب است .

کارگران عزیز باتشکر مجدداز تشریف فرمائی شما در این جشن باشکوه ،که به مناسبت بزرگداشت پنجاهمین سال شاهنشاهی پرافتخار دودمان پهلوی برگزار شده ،به عرض شما میرسانم که اگر بهداشت وبیمه رایگان داریم ، اگر آموزش رایگان داریم ، اگر سودویژه ، و سرمایه بصورت سهام داریم ناشی از منویات مبارک شاهنشاه آریامهر است و بدین لحاظ موقع را مغتنم میشمارم و از قول همگی شما از جناب آقای آل طه مقام مدیریت عامل که چون پدری مهربان برای ما بوده‌اند نهایت سپاس گزاری نموده و در اجرای اوامر پدرتاجدار اعلیحضرت شاهنشاه آریامهر از ایشان واعضاء محترم هیات مدیره استدعا دارم که بهر صورت که میتوانند برای ما مسکن تهیه کنند، ما نمیدانیم ازچه راه، فقط در اجرای اوامر شاهنشاه آریامهر مسکن می‌خواهیم و اطمینان داریم مدیر عامل شرکت و هیئت مدیره محترم در این راه از بذل هرگونه کمکی دریغ نخواهند کرد .

زنده باد شاه ، پاینده ایران، برقرارباد نظام شاهنشاهی .

تامین مسکن برای کارکنان میرآل

بدنبال سخنرانی نماینده کارگران کارخانجات تولیدی شیشه ایمنی میرآل ، آقای مهندس حسینیون مدیر امور کارخانه پشت تریبون قرار گرفت و در زمینه بهره‌وری ورسالت کارگران در اجرای برنامه های تولید مطالبی ایراد کرد و سپس آقای میرابوالفضل آل‌طه مدیر عامل کارخانجات تولیدی میرآل رشته سخن را بدست گرفت

کلید فتح جهان آینده شناختن گذشته است

حسین مهری - پاریس

درباره آنچه خود داشت (۲)

نراقی، غرب‌را این‌چنین خرد هدمیادست کم، عاجزاز اندیشیدن تعبیرهای جهان‌رواء می‌بیند و درهر ادعانامه‌یی که‌علیه آن می‌خواند، ترجیح بندش، بازگشت به خویش، ضمن اقتباس وهضم صناعت غرب است. حتی در آن جاکه اندیشمندان جدید آسیایی و آفریقایی را ارائه میکند(قسمت مهمی از کتاب طرح ها و افکار شرح اندیشه های دیگران در رابطه با «برنهاده»اوست) می‌کوشد که صرفاًایران، رادرحدیث دیگران بازگوید. از الجزایر، طالب احمد ابراهیمی‌رامیشناساند کمکلامش از قوت‌القایی ویژه‌یی برخوردار است:

«ما را میگویند چرا تمدن و فرهنگ غربی را به آسانی نمی‌پذیری. درپاسخ میگوییم استقبال از فرهنگ و تمدن دیگران، زمانی میتواند تحقق یابد که ما از خود خانه‌یی داشته باشیم. ما هم‌اکنون دست‌درکار ساختن‌خانه فرهنگی ویران شده خویشیم و زمانی که خانه از خود داشتیم وخود شدیم، میتوانیم بادیگران در ارتباط و گرم تبادل فرهنگی شویم».

غالب این اندیشه گران جهان سومی، هم آوا میگویند که نیل به جامعه صنعتی تنها از طریق اخذ وسایل فنی ممکن نیست، بلکه باید صناعت‌را جزئی از تمدن و فرهنگ ساخت، وگرنه صناعت به صورت قشر نازکی درمی‌آید که هستی واقعی ملی را در برابر هیچ گزندخارجی حراست‌نخواهد کرد. تکنیک و صنعت‌را نمیتوان درکنار فضایل سنتی قرار داد، زیرا این دونیاز به طرز تفکری دارند که باید از بطن و متن جامعه ملی مایه گیرد و بایدآنچه از قدیم ترین ایام در اعماق‌روح و وجدان ملت وجود دارد با آنچه دنیای ماشین میسازد تلفیق گردد، بدانگونه که ماشین، هستی مارا سلب نکند. بدینسان، به گفته «امه‌سزر»، نزدیک ترین راه به‌جهان آینده تعمق درگذشته است و ملتی که گذشته‌خود را بفراموشی‌سپارد به‌انبوه درختان بی‌ریشه میماند که در برابرتوفان ها تاب نمی‌آورند. دانستن این که انسان به‌کدام سوی‌روان‌است همان اندازه باارزش‌است که‌بدانیم ازکدامین سوی می‌آید و فرهنگ ملی، خط پیوندی است کهگذشته ها را یکجاگرد می‌آورد وکوس بستن به جانب آینده را ممکن میگرداند.

این چنین، روشنفکر جهان سومی، باید هم به‌وحدت ملی‌که دستخوش تجاوز است، بیندیشد، هم به طبقاتی که استثمار شده‌اند وهم به ودایع و مواریث فرهنگ ملی که عرصه بی‌اعتنایی شده است. امروز اگر سرزمین او گرفتار تاخر فرهنگی‌ست، از آن روست که دید جهانی ندارد. انقلاب ملی، بس نیست، به انقلاب فرهنگی وانقلاب های اجتماعی‌و اقتصادی نیزنیازاست. افزایش درآمد و ازدیاد مصرف، پیشرفت راستین دربی‌ندارد، زیرا کارخانه‌یی که باتقدینه جهان‌سوم ودانش و صناعت دیگران، به‌راه می‌افتد، جنبه عاریتی دارد.

بااین همه، مدارحیات‌انسانی دانش‌گرایی نیست. بهکلام دیگر، دانش میتواند به بشر وسایل مادی را عرضه دارد ومقاصدی را تامین کند، اما نمیتواند راهبر وراهنمای بشر گردد. دانش در عصر کنونی به‌پایه‌یی رسیده‌است که اگر بشر، آن‌را بهخودگذارد ودر هدایت آن اهتمام نورزد، ماشین یکسره از صورت افزارو وسیله خارج میشود و بشر را بصورت افزار ووسیله مخرب خود درمی‌آورد و بدینسان، استعداد های مطلوب انسانی، سخت تباه خواهد شد. پیام نراقی درست درهمین جا شکل میگیرد: هویت فرهنگی خود را برده دانش و مضمحل در صنعت نسازیم و به عکس، بکوشیم دانش و صنعت را تابع متغیری بهنام اصالت فرهنگی خودکه‌امری ورای دیدهای ذهنی و عینی‌ست قرار دهیم. نحوه تلقی دانش، شیوه‌یی یکسان و یک نواخت است و به خصوصیات اصلی و لطایف حیات انسانی توجهی ندارد و حال‌آنکه‌فرهنگ پدیده‌یی است‌که انسان میتواند از رهگذر آن، هم‌به‌این همه روی آورد، هم نسبت به خود، به‌همگنان، به جامعه خود وکلانسبت به ماسوای خود وضع انضمامی مطلوب داشته باشد. دانش، ارزش مطلق نیست و جانمایه هویت ملی و معنای ارزش های والا وفضایل حیات انسانی، در زمره اموری نیست که بتوان آنها را بامترعلوم ریاضی وطبیعی اندازه گرفت و نیز فرهنگ ملی زمانی میتواند زنده و پویا باشد که به دادو ستد معنوی و هم سخنی با فرهنگ های دیگر خو کند: یکی از خطر های اقتباس فرهنگ دیگران‌این‌است کههمواره مصرف کننده‌آن باقی‌بمانیم و هرگز به‌اصل و بنیاد آن نپردازیم.

مفهوم دیگری که نراقی، آن‌را مورد تردید قرار میدهد، مفهوم ترقی از دید غربی‌ست. او از قول یکی از جامعه شناسان می‌گوید: پیشرفت و ترقی تازمانی که‌هدفش، یکسان کردن‌همگان است، پسروی‌است. دیگر نمی‌توان برای پیشرفت، مسیرواحد ومعین قایل شد که همه اقوام و ملل‌ناگزیر از پیمودن‌آن‌باشند. پیشرفت و ترقی درهر جامعه و منطقه‌یی باید به فراخور حال و خصوصیت ملی و تاریخی آن تعریف شود. ارائه یک تعریف واحد وتعمیم‌آن به سراسرجهان، منطقی و علمی نیست.

جان کلام

شاه بیت پیام نراقی در مقاله‌یی‌ست که‌زیرعنوان«هویت فرهنگی ایران وجهان‌معاصر» نوشته است. نیز به تقریب این روح پیام اوست دستکم در آنجا که میخواهد محک های خود رابا‌سرزمین‌خویش آشنا کند. در بخشی از این مقاله نراقی میگوید از میان تعریف‌های بی‌شمار فرهنگ یک تعریف است که آن را بیشتر می‌پسندد، فرهنگ، یک حافظه گروهی‌ست که گذشته یک ملت را به اکنون او پیوند می‌دهد و به او یادآور میشود که چه وجه افتراقی با دیگر ملت‌ها دارد. این حافظه مشترک خاصه فایق آمدن بر گسست‌های حاصل از تاریخ را ممکن می سازد. آنگاه نراقی نتیجه میگیرد که اگر فرهنگ حافظه باشد، حافظه در ایران عمدتا شعر است، اما خود شعر است، اثر چند تن مرصع که گنجینه‌دار تاریخ و زبان ساز و ظریف‌پرداز نیست که ممکن است به نوعی تفنن و صنعت لفظی پردازند، بلکه انگیزه‌های عمیقی دارد که بدون آنها هرگز ممکن نبود به تنوع سرشار و یا جامعیتی رسد که از عوامل مشخص آن به شمار میروند خواه سخن از عشق‌الوهی جلال الدین رومی درمیان باشد یا از عالم علوی حافظ یا از پرستش جمال سعدی یا از اندیشه وارسته و شک و تردید عمر خیام یا از داستان های منظوم نظامی. این‌قدر هست که چشمه یگانه‌یی‌آثار همه این سرایندگان راسیراب میسازد و آن اندیشه عرفانی در هیات‌های‌گوناگون خویش است عرفا مفتون جنبه‌یی از پیام بودند که به مقام ذات انسان یعنی حقیقت ارتباط دارد و خطاب به‌سرسویدای انسان است.

آنان عالمی با روح‌تر و خودانگیخته‌تر ازتعالیم‌صوری میخواستند آنرا نزد اهل طریقت می‌یافتند که در آن سیر باطن مبتنی بر تجربه شخصی‌مایه ارضای‌بیشترشان را فراهم می‌آورد این سیر ارتباط دل و جان را برقرار میکرد و آنان را در طلب‌غنای معنوی سوق میداد و این مجاهدات جز به‌ارشاد پیر یا قطب طریق که با گونه‌ای از شور درون وبابینشی‌گسترده از جهان ظاهر و جهان باطن ورای آئین و اصول قرار میگرفت مقدور نبود.

این تکنوکرات‌ها !

نراقی این‌همه را نه‌به‌قصد آن می‌آورد که‌مارا به‌گونه‌یی از عرفان رهنمون شود و دربی چیزی دیگر است دربی این است که تفکر ایرانی، جان مایه اندیشه ایرانی را بیابد دراین راه از «کربن» یاری میخواهد که در کتاب چهارجلدی «اسلام‌ایرانی»اش سیمایی دقیق و روشن از هزار سال تطور اندیشه فلسفی و مذهبی ایران ترسیم کرده است و نه تنها در شناخت اعماق روانی تمدن ایران کوشیده است علایم استفهامی در برابر دورنمای فلسفی غرب برافراخته است.

«کربن: نشان داده است که فلسفه ایران از سهروردی تامکتب شیخی‌معاصر کارکرد خاص روان انسانی‌رابرمبنای استدلال و قوای منطقی قضاوت و مدرکات‌حسی‌قرار نمیدهد کاری که تمام فلسفه روان‌شناسی غرب بدان پرداخته است بلکه آن را بر «معرفت‌قلبی» و«بصیرت‌باطن» بنا میکند نه در قیاس با معرفت حسی و سلسله‌های طولانی تعلیل‌ها و استدلال‌هایش همان است که باطن یا «زمان انفسی» در قیاس با ظاهر انسان شناسی غرب که براثر موهومات مذهب«عینیت» گمراه شده‌است، بتازگی مقوله «تفهم» یا «درایت» را کشف کرده است و حال آنکه عرفان ایرانی از آغاز و بخصوص از قرن هفدهم میلادی با ملاصدرا برای تحویل حادثه اجتماعی یا تاریخی به امر درونی تقدم قایل شده است و پیش از آن در قرن چهاردهم میلادی‌تفوق «درایت» را بر سایر صور معرفت، مدلل ساخته است.

نراقی پس‌ازوصف‌مختصری از فضای فلسفی، مذهبی و شعری و ذوقی جهان یا فرهنگ ایرانی میگوید قوه جاذبه و همبستگی درونی این دنیا این نظام دقیق که سده‌ها بی‌نقص کار کرده‌است بررغم ظواهر و حواشی متشتت آن، کامل مانده توانسته‌اند به کنه روحی که محرک این دنیا بوده‌است پی برند. در هر برنامه پیشرفت علمی از این همه ما چگونه چشم میتوانیم پوشید؟ چگونه میتوان به‌صرف اعتقاد بی‌مایه دانش‌گرایان اجتماعی غرب و دست پروردگان ایشان تکنوکرات‌های تنگ‌مایه وتنگ نظر که میگویند فرهنگ‌سنت‌ها و معتقدات در جوامع غیر غربی سنگراه پیشرفت‌است، نظام دیرین ساله‌یی را به دست منهدم کنیم که میتواند محور حرکت ما در هرجهش به سوی پیشرفت باشد. تکنوکرات این همه را درنمی‌یابد او کارش را برپایه رشد براساس تصور خطی و غربی پیشرفت متکی ساخته است وثناخوان مزایای‌مذهب اصالت کمیت است. او می‌خواهد جهان ایرانی وبطور کلی جهان را به پیروی از نمونه غربی بنا کند و دستاورد تکنولوژیکی غرب‌را به عنوان حجت در جهت توجیه چنین یکسان‌سازی و اتحاد شکلی به کار می‌برد و غالبا یکسان‌سازی او، به «پاک سازی»، منطقه اشغال شده میماند.

گویا جبهه اصلی نبرد نراقی، درهمین‌رو درروی‌اش با تکنوکرات‌ها تشکیل‌میشود. تکنوکرات، چشم از ساخت فرهنگی میپوشد و میخواهد الگوی برون‌زاد و انتزاعی رشد را در عین نادیده‌انگاری هرگونه خصوصیت، حتی هرگونه خلاقیت درونزاد تحمیل کند. او ایرانی می‌خواهد «از مغز استخوان» غربی شده.

در این‌جاست که آوا به فریاد تبدیل میشود:

«چرا فرهنگهایی از نوع فرهنگ ما که انسان در آنها با همه کلیت و وحدتش، منظورنظراست، بایدباپیمودن راهی به‌اصطلاح تعقلی‌وعینی که در پایان آن برهوت، «ورای عقل» و ضعف واکنش به چشم می‌خورد، خود را از ذات وگوهر خویش تهی کند؟ چرا این سرمایه باری عاطفی و این مایه از شور و وجد و حال که پس از قرن‌ها از مجرای سنت وشعر و عرفان به ما رسیده استو یکی ازنشانه‌های عیان‌تشخص تاریخی ایرانی است باید که شرط عقل، درخلاصی‌از آن است؟... فرهنگ درست درجایی از حرکت بازمیماند که‌تابع بی‌ارادهرشد اقتصادی گردد یا به مرده ریگی تبدیل شود که‌درموزه‌های غبارآلود خموده‌است و بنابر ذوق و سلیقه تنی‌چند هنرشناس‌وهنر دوست، گرد و غبارش‌سترده میشود... غرب‌نمیتواند ترقی و پیشرفت را جز دریک بعد آن، برای ما تامین کند، اما ابعاد دیگر را که با این بعد، درمجموع، سازنده‌شخصیت هرکس و هر جامعه است، باید در تصویر آنگونه‌انسان که اندیشمندان ما و او را باعنوان «انسان کامل»توصیف کرده‌اند، جستجو کرد و بدینسان، رویایی را که از ژرفنای آگاهی‌ها وآرزومندی های تاریخی‌ماسر برمی‌آورد، تخفیف بخشد».

در اینجا بی‌درنگ به یاد کلام مشهور «آنری‌برگسون» می‌افتیم که میگفت:

«ماشین، یک چیز کم دارد و آن، روح است».

در طلب این روح‌است که کتاب نراقی نوشته شده‌است، و راستی را همه‌جا در کتاب، ردپای این مطلب را می‌بینیم، یک فریاد است، نه یک اما چنانکه گفتیم، این همه فکر هنوز در صورت خام و دستگاه فکری میزان. این ظرافت نیافته خود موجود است، اما به هر صورت در چشم‌انداز روشن می‌تواند قرار گرفت این فکر به تیمار و مراقبت بسیار نیاز دارد، چه، اندیشه‌های جهانگیر شده، فن سالاری بی‌رحم، به‌راحت میتوانند آنرامحاصره و تجزیه کنند، خاصه از آن روی که نراقی، در تدوین آن، همه‌جا تلاش ووسواس یک نویسنده مفاهیم علمی را نشان نداده است.

کتاب، گاه از ضعف بیان و ضعف استدلال و ضعف در تعریف امور و واژه‌ها و مصطلحات رنج میبرد، گاه به مرتبه انشاء نویسی سقوط میکند و گاه کار را به‌تکرار میکشد. حقیقت را بخواهید یک ذهن نظام‌ساز میتواند تمام این انجیل ووداگویه دویست و چهار صفحه‌یی‌را، بی‌آنکه مفهوم، آسیب بیند، به مقاله‌یی هفتاد صفحه‌یی کاهش دهد و آنرا از قوت کلام، یکدستی نثر ویکپارچگی بیان، مایه‌ور کند. نراقی، برای این کار، به فراغت سازنده‌یی نیاز دارد.

گفتگو باشاپور قریب

جوانان، ماهیان حوضچه سینما در ماهیتابه تهیه کننده‌ها

شاپور قریب کارگردان و نویسنده

دراولین فستیوال بین‌المللی فیلم قاهره فیلم (هفتتیرهای چوبی) بکارگردانی (شاپور قریب) که در مرکز سینمایی کانون پرورش فکری کودکان و نوجوانان‌تهیه شده است آنطور که در اعلامیه هیئت داوران بین‌المللی فستیوال آمده است به خاطر اصالتش بعنوان یک افسانه امروزی بابکار بردن ماجراو کمدی بمثابه‌ی(ابزاری برای اعلام‌خطر های بالقوه‌ی وسایل‌ارتباط جمعی‌و نیز سرزندگی فی‌البداهه‌ی‌بازیگران خردسال موفق باخذ مجسمه‌ی (نفرتی تی‌طلائی)برای بهترین فیلم کوتاه شد.

شاپور قریب نام‌آشنایی در میان فیلم سازان بومی ماست‌با یک سابقه کارطولانی وبافیلم (رقاصه) و (کاکو) که در این میان درخششی داشت و قریب را بگونه‌ای دیگر نمایاند.

پس‌از آن‌دوفیلم کوتاه (حسنی) و (هفتتیرهای چوبی) نام وی را بعنوان‌یک فیلمساز خوب تثبیت ساخت و این فرصتی بود برای (قریب) تاچهره‌ی واقعی خودرا که در پس فیلم های معمول سینمای مارنگ باخته بود، بنمایاند.

فیلم (حسنی) توانست جایزه صلح‌مسکو را که از جایزه های بزرگ این کشور است بدست آورد.

(هفتتیر های چوبی) نیز همانطور که اشاره رفت بتازگی در فستیوال فیلم قاهره که با حضور جمعی از چهره های سرشناس جهان سینما چون (توماس کوئین‌کورتیس) منتقد هرالدتریبون، (شادی عبدالسلام) - از مصر و (هژبرداریوش)از ایران، برگزار شد، موفق‌باخذ جایزه بهترین فیلم کوتاه‌شد.

ولین بهانه‌ی گفتگوئی با شاپور قریب بود.

★ آقای قریب‌آنطور که من اطلاع دارم شما متناوبا سی سال است که در این سینما فعالیت میکنید، از سوابق کاریتان برای ما بگوئید واینکه چگونه به سینما آمدید؟

قریب: من‌از چهارده سالگی وارد کار تئاتر شدم و ۹سال در (جامعه باربد) کار کردم، در ضمن‌کار تئاتر دستی‌بنوشتن هم میزدم در بیست سالگی کتاب اولم رابا نام (عصر پائیزی) بچاپ رساندم که یک مجموعه قصه بود.

به هنگام ورود من به‌تئاتر، سینما در ایران تازه پاگرفته بود و این موقعی‌بود که (نوشین) پرنده آبی را کار میکرد. آن زمان نقش کوچکی در نمایش (لیلی و مجنون) بازی میکردم.

مرحوم بایگان فیلمی ازروی کتاب محمد حجازی ساخت بنام (پریچهر) که من و خواجوی در آن نقش کوتاهی داشتیم.

این اولین گام من بود بسوی سینما، درهمین موقع سرو کله‌ی آدمی پیدا شد بنام (سرژ) که میگفتند تحصیلات خوبی در زمینه سینما دارد، بهمین جهت‌ایشان کارگردان شدند و اولین فیلمشان را بنام (گلنسا) ساختند. من از فیلم دوم‌آسیستان این آقاشدم اما در فیلم سوم و چهارم‌بود که باکمال تعجب معلوم شد، آقای(سرژ) خیاط تشریف دارندو بااین حقه خواسته‌اند فیلمساز بشوند.

بعد از آن من باداره بهداشت رفتم و حدود یکسال در آنجا کار کردم بعد از بازگشت به تهران، چند قصه‌ام در مجله امید ایران چاپ شد. واین مقارن باچاپ کتاب (عصر پائیزی) بود.

این کتاب را مرحوم نوذری خواند و آمد سراغ من که برایش ستاریو بنویسم واین دومین باری بود کهمن بعد ازچهار سال فاصله بسینما آمدم و این‌بار ماندگار شدم. با (عباس شباویز) یکی دو فیلم مثل (موطلائی شهرما)و (دیروز، امروز، فردا) راکار کردیم و بعد باتفاق آریانا فیلم را براه انداختیمکه پس‌ازمدتی بخاطراختلافاتی من‌از آنجا بیرون آمدم و اولین فیلمامرا بانام (دختر شاه پریان) ساختم.

پیش از شروع دوره دوم کارم در سینما، قصه‌های جدیدم در کتابی با نام (گنبد حلبی) بچاپ رسید کهدر آن‌زمان نقدهای خوبی روی‌آن نوشتندشد، استقبال منتقدین باعث شد که من کار نویسندگی‌را جدی تر بگیرم.

آمدن من بسینما مرا بکلی ازاین خط اصلی دور کرد. (دختر شاه پریان)شروع کارم در سینما بود و پایانش را همخدا میداند میدانید سینما را دوست دارم ولی وقتی خوب فکرش را میکنم میبینم ریشه اصلی من جای دیگر است نه‌سینما.

★ آقای قریب شما در سینمای فارسی کمتر فرصت داشته‌اید که خودتان رانشان بدهید، با اینحال در رقاصه که یک فیلم فارسی بود این فرصت را بدست آوردید، که میدانیم بعد ها منجر بساختن دو فیلم کوتاهتان شد چرا اصلا این سینما را رها نمی‌کنید و مثلا به تلویزیون نمیروید.

تلویزیون ظاهرا مدعی است که به فیلمسازان خوب، این امکان را میدهد.

قریب: من باکارکردن در تلویزیون موافقم ولی نمیدانم تلویزیون که احتیاج به برنامه دارد چرا از امثال ما دعوت نمی‌کند تابرایش کارکنیم، در حالیکه می‌بینیم کسانی دارند آنجافیلم میسازند که با فیلمهایشان درانبار جا میگیرد یا اگر به نمایش درمی‌آید بلعنت خدا نمی‌ارزد.

در سینما یک کارگردان‌بهیچ‌جا نمیرسد. فی‌المثل من سالی یک فیلم مطابق میل تهیه کننده میسازم که با دستمزدش بایستی یکسال زندگی کنم، درتلویزیون مشکلات تهیه به این صورت وجود ندارد که باعث شود آدم در کارش به یک نوع بن‌بست مادی و یا حتی فکری برسد.

دلم میخواست برای تلویزیون فیلم بسازم بهمین خاطر اولین بار (شراب بجام)نوشته (اسماعیل‌فصیح) راپیشنهاد کردم که تصویب شد منتها بنا به اشکالاتی که تلویزیون پیش آورد از اینکار منصرف شدم، این بار (شوهر آهو خانم) راپیشنهاددادم کهمتاسفانه این هم شاید سرنوشتی چون‌شراب خام داشته باشد.

★ در مورد سینمای آماتورچطور فکر میکنی؟

قریب: بطور کلی من با سینما آماتوری که الان وباین صورت هست مخالفم. خودم را قیاس میکنم باروزی که باچه روحیه‌ای خوب‌بود اینکارشدم و فکر میکردم میتوانم‌فیلمی مطابق‌سلیقه خود بسازم اما حالا که بگذشته نگاه میکنم، می‌بینم هیاهوی‌بسیاربوده برای هیچ.

جوانان سینماگر ما هم مثل ماهی هائی هستند که توی حوضچه پرورش می‌یابند تا آخر توی ماهیتابه تهیه‌کننده سرخ شوند.

★ راجع به جهانی شدن سینمای ماتا چه حد امید دارید؟

قریب: برخلاف فیلمسازانی که‌فکر میکنند اگر در خارج فیلم بسازندسینمای ماجهانی میشود معتقدم سینمای ما به هیچ شکلی جهانی نمیشود. فکر آدم باید جهانی باشد نه جای آدم. زمانی سینمای ما میتواند روی پایش بایستد که رنگ ایرانی داشته باشد و اصیل باشد نه سینمائی که فی‌المثل مرا باوج برساند اما در آنجا مرا بگذارد وکس دیگری را بچسبد تا او را هم به قالب من درآوردم.

★ از فیلم هائی که در سینمای تجاری ساختید، کدامیک بیشتر بکار واقعی شما نزدیک بوده است؟

از نظر کار و پرداخت سینمائی (رقاصه) و از نظر محتوا(خروس) را بیشتر دوست داشته‌ام، تصمیم دارم سناریوی خروس را بصورت داستان بنویسم، زن در فیلم (خروس) هیچحق انتخابی ندارد و فاجعه از همین‌جاست که بوقوع می‌پیوندد.

★ مثل اینکه کار و محتوادر یک فیلم از هم جدا میدانی؟

قریب، صادقانه جواب میدهد: ببینید، بنظر من به محتوای (هفتتیر های چوبی) جایزه داده‌اند و نه بکارش، خوش بحال کسی که توی یک فیلم بتواند هردو را داشته باشد.

★ سینمای ایران را در چه وضعیتی می‌بینی؟

قریب: غریقی است در حال دست و پا زدن بدون آنکه کسی به نجاتش بشتابد.

این وضعیت را اشکالات بسیاری سبب شده‌اند فی‌المثل در سینما مسئله تیم همکاری صمیمانه‌گروهی خیلی‌مطرح است در حالی کهسینمای ما یکسینمای خواهشی است بطوری که باید گفت: جان من بیا این یک پلان رابگیر، خواهش میکنم در این‌صحنه لبخند نزن وقس‌علیهذا.

در مورد کارگردانها نیز بایدگفت یک فیلمساز علاوه‌برشناخت جامعه‌اش شدیدا به ذوق رهبری نیز نیاز دارد،

★ بازیگرها این وسط چه نقشی دارند؟

قریب: بازیگرها بطور کلی نمیتوانند در وضعیت سینمای ما موثر باشند.

ولی میتوانم بعنوان یک کارگردان بگویم،من کار کردن با هنرپیشه های تئاتر را خیلی بیشترا دوست دارم تا هنرپیشه های حرفه‌ای، و برای‌نمونه در همین فیلم اخیرم، آدمهای تئاتری فیلم بمراتب بازیهای‌بهتری ارائه داده‌اند چرا که بهتر میشود با آنها رابطه برقرار کرد، هنوز کلیشه‌ای نشده‌اند و فکر هم نمیکنند که جهانی شده‌اند.

★ برای بهبود وضعیت سینمای ماحرفهای بسیار تاکنون گفته شده شما چه نظری دارید؟

من نمیتوانم وعظ کنم که اگر این یاآن بشود وضع سینمای ما درست خواهد شد. این قضیه فقط نباید بمن مربوط شود قضیه به مطبوعات به فرهنگ و هنر و تلویزیون خیلی دیگر از رسانه های گروهی مربوط میگردد که سلیقه تماشاگر را درباره درستی هدایت کنند تا او هم بتواند فیلم خوب را تحمل کند در نتیجه‌گیشه‌بفروشد ما هم از کارمان بیکار نشویم.

بنابراین بایک گل بهار نمیشود، مثلا همین تلویزین از نظر سریال‌خوب ایرانی جز یکی دو مورد، درمضیقه است و نمیتوانددیدو فرهنگ‌سینمائی مردم راحتی تا یک حد نسبی بالاببرد، در سینما هم تاوقتی که مشکلات مادی باینصورت برای‌تهیه‌کننده‌ها مطرح‌است وضع سینمای ما نیز همینطور باقی خواهد ماند.

بیژن امکانیان

کاندیدای انجمن شهرستان بخش‌مرکزی

اینجانب‌علی آسرائی متولد ۱۳۱۴، شماره شناسنامه ٤- حوزه پنج شهرستان‌کرج ساکن آسارا شغل کشاورز، تحصیلات ششم ابتدائی، کاندیدای عضویت در انجمن شهرستان بخش‌مرکزی وحومه.

خدمات اجتماعی

ده سال، دهبان رسمی ده، رئیس انجمن ده و مسئول کمیته حزب رستاخیز ملت ایران در منطقه آسارا بوده‌ام، شماره کد اینجانب ۲۰۰۱ میباشد.

باخودیاری اهالی تاکنون اقداماتی بشرح‌زیر درمنطقه آسارا انجام داده‌ام.

جاده‌کشی، تاسیس یک‌درمانگاه، ایجاد گرمابه بهداشتی، لوله‌کشی آب آشامیدنی وخاکریزی و شن‌ریزی کوچه‌ها.

انگیزه‌داوطلب عضویتم درانجمن شهرستان اینستکه معتقدم شرکت درامور اجتماعی وظیفه هرفرد شاهدوست و میهن‌پرست می باشدو دراین دوره ازانقلاب‌که پیشرفت همه‌جانبه‌ای کشورما رادربر گرفته احساس میکنم برای منطقه‌آسارا آنطور که‌بایدوشاید اقدام شایسته‌ای درجهت گسترش‌ورفاه‌اجتماعی‌صورت‌نگرفته واگردرانتخابات انجمن شهرستان موفق‌شوم، میتوانم درجهت‌رفاه اجتماعی مثمرثمر باشم.

آ-۵۱۳٤

گروه فرهنگی خوارزمی

تشکیل کلاسهای زیر را از تاریخ‌پانزدهم مهرماه به‌اطلاع میرساند.

I - کلاسهای کنکور عمومی (آزمون همگانی) دوروز در هفته

II- کلاسهای متفرقه ششم طبیعی وریاضی

داوطلبان شرکت در این کلاسها برای ثبت‌نام و کسب اطلاع بیشتر با دردست‌داشتن ۲قطعه عکس همه روزه بین ساعات ٤ الی ۸ بعدازظهر بمواحدهای زیر مراجعه کنند.

۱- دبیرستان شماره ۱ خوارزمی خیابان دانشگاه نبش سزاوار تلفن ٦٤٠٨٨٤

۲- دبیرستان شماره ۲ خوارزمی اول خیابان شاه‌آباد جنب میدان بهارستان تلفن ۳۱۸٦۳۳

۳- واحد شماره ۳ خوارزمی دبیرستان ارشاد خیابان تهران‌نو خیابان ششم بهمن ایستگاه ارباب تلفن ۷۳۱۰٤٥

سینما حافظ : جیب بر عاشق

کسری : گناه کلفت خوشگل

ژیسکار دستن در آستانه سفر به ایران:

سیاست خارجی ایران و فرانسه از اصول مشترکی الهام میگیرد

والری ژیسکار دستن رئیس جمهوری فرانسه در آستانه سفر به ایران اظهار نظرکرد که سیاست خارجی ایران و فرانسه از اصول مشترکی الهام میگیرد و همکاری دو کشور میتواند در جهان در حال تحول ، در ایجاد یک نظام بین‌المللی جدید موثر واقع شود.

رئیس جمهوری فرانسه یادآور شد که برای مذاکرات خود با شاهنشاه بالاترین درجه اهمیت را قائل است و روشن‌بینی، واقع‌نگری و درک عمیق شاهنشاه را از جهان امروز ستایش میکند .

از رئیس جمهور فرانسه درباره همکاریهای اقتصادی و تکنولوژی ایران و فرانسه سئوال شد و ژیسکار دستن گفت :

همکاری ایران و فرانسه در دو سال پیش هنگام بازدید شاهنشاه آریامهر از فرانسه رونق بی‌سابقه‌ای یافت .

در حال حاضر نیز این همکاری بسیار توسعه یافته و دارای چنان جنبه‌های مختلفی است که نمیتوان بطور دقیق آنها را برشمرد .

برای اشاره به مهمترین آنها باید بگویم در بعضی زمینه‌ها همکاری دو کشور بمرحله باروری رسیده ولی باید مستحکمتر و عمیق‌تر گردد و در سایر زمینه‌ها هم همکاری های تازه‌ای آغاز شده است .

رئیس جمهور فرانسه افزود: از گروه نخست باید از انرژی که دارای اهمیت فوق‌العاده است و همچنین مشارکت فرانسه در برنامه‌های تجهیزات پایه‌ای ایران نظیر متروی تهران نام برد. رئیس جمهوری فرانسه گفت طرحهای بزرگ دیگری درحال حاضر در دست مذاکره است.، مشارکت فرانسه در کوششهای تحسین انگیز ایران برای توسعه همچنین بصورت سرمایه گذاری مستقیم شرکت های فرانسوی در بخش‌هائی نظیر اتومبیل‌سازی و ذوب‌آهن مشاهده میشود . همچنین ایران از چند سال پیش در کشور ما سرمایه گذاری می‌کند .،

پرزیدنت دستن اضافه کرد بخش‌های دیگری نیز دردست مطالعه و تحقیق است، مثلا تله‌کمونیکاسیون، انفورماتیک، همکاری در زمینه راه‌آهن و هواپیمائی و بخش وسیع کشاورزی و کشاورزی تغذیه.

درهای باز

باید اضافه کنم که از نظرما جریان مبادلات صورت یکجانبه بخود نخواهد گرفت فرانسه با این امیدواری که فروش کالاهای خود را به ایران توسعه دهد درهای خود را بروی کالاهای نوپا و با دوام ایرانی باز میگذارد .،

از رئیس جمهوری فرانسه درباره بیانات شاهنشاه آریامهر پیرامون امنیت خلیج فارس که یک دریای بسته است و عدم دخالت ابر قدرتهادر اقیانوس سئوال شد و رئیس جمهوری فرانسه پاسخ دادکشور فرانسه از نقطه نظرهای مختلف به‌ثبات و امنیت خاورمیانه و اقیانوس هند علاقه‌مند است. این‌کشور به‌عنوان یک کشور ساحلی مدیترانه و بخاطرحضورخود دراقیانوس هندازطریق‌سرزمین هائی که جزو حاکمیت آن است، با تمام کشورهای این منطقه دارای مناسبات نزدیک میباشد . قسمت عمده انرژی فرانسه از خاورمیانه تامین میشود و از طریق اقیانوس هند عبور میکند و بطورکلی هر امری که ثبات این‌مناطق حساس را برهم بزند چنان است که میتواند صلح جهانی را تهدید نماید . بهمین دلیل استکه فرانسه‌با تمام امکانات خود در راه کاهش آنها و حل اختلافات کوشش مینماید و نیز بهمین دلیل است که فرانسه در جستجوی ایجاد تفاهم و همکاری بین تمام کشورهای منطقه میباشد ، و بالاخره بهمین دلیل است که فرانسه امیدوار است درایجاد شرایطی که امکان توسعه و استقلال مردم ساکن این‌مناطق را تضمین نماید شرکت و همکاری نماید. .

،با این روحیه بود که مابا اصل ایجاد یک منطقه غیر اتمی در خاورمیانه که حسن ابتکار پیشنهاد آن رامرهون ایران میدانیم موافقت کردیم .

بقیه درصفحه ۸

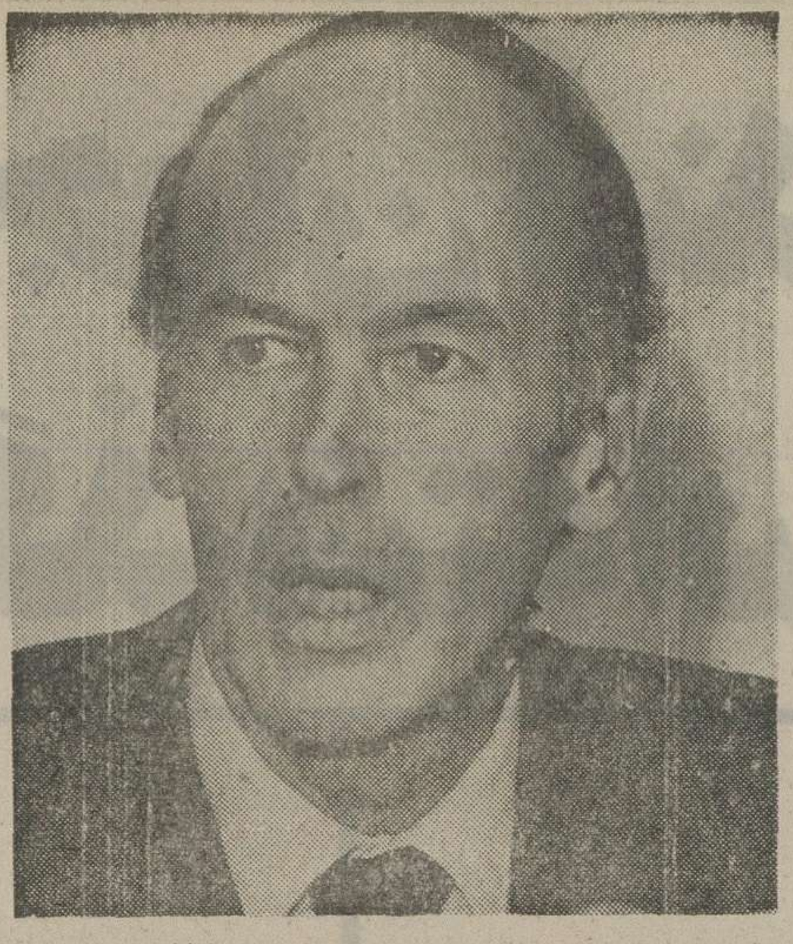

صلح کنونی یک صلح مسلحانه است

ژیسکاردستن تابحال در مواقع مختلف نظرگاههای خودرا درباره بسیاری از مسائل بین‌المللی و مهم بیان داشته . چکیده‌ای از این عقاید درزیر می‌آید .

سیاست‌خارجی فرانسه :سیاست خارجی فرانسه چهار خصوصیت عمده دارد : اولین آنها استقلال تصمیم در امور داخلی وهمچنین در رابطه باکشور های دیگراست وبنابراین مادرروابط خارجی‌خود با استقلال کامل و در حالیکه بقراردادها و موافقت‌های موجود احترام میگذاریم تصمیم میگیریم. خصوصیت دوم اینست‌که‌سیاست خارجی فرانسه سیاستی درسطح جهان میباشد، چون معتقدم‌امروز مسائل موجود مسائلی جهانی هستند. دیگر اینکه‌سیاست‌خارجی ما سیاستی‌هماهنگ است‌که‌همیشه به‌هماهنگی برمقابله اولویت میدهد وبالاخره اینکه سیاست خارجی‌ما یک سیاست آزاد و لیبرال است.

لزوم یك نظام اقتصادی جدید :

«نظام اقتصادی جهان دیگر نمیتواند مانند سال های قبل‌از ۱۹۷۰باشد و همچنین نمیتواند فورم تصحیح شد این سیستم باشد. لازم استیک نظام جدید برپا شود. من مخصوصا میگویم یک نظام جدید چون نمیتوانم با تصمیمات مختلفی که اینجا وآنجا اخذ میشود خودمان رامجاب‌کنیم که نظام جدیدی‌درست شده‌است. بنظرمن این نظام جدیدباید چهار عامل اساسی داشته باشد: ۱ـ مبادلات ۲ـ توازن واحد های پولی ۳ـتوازن‌فعالیتها ٤ ـ توازن‌درآمدهادرسطح‌بین‌المللی مابابد بکشور های جهان سوم کمک و همکاری کنیم که استقلال همه جانبه‌شان را تکامل بخشند

مسئله خاورمیانه : ما مدعی نیستیم که میتوانیم بکشور های درگیر این منطقه راه صلح را دیکته کنیم چون بدیهی است که امکان ووسیله اینکاررانداریم. ولی من اعتقاد دارم که بازگشت صلح باین منطقه بستگی مستقیم باراده مالک منطقه و همچنین کشور های دیگر دارد . شک نیست که بخاطر فعالیت های انورسادات امکان دستیابی بصلح امروز از همیشه بیشتر است .

خلع‌سلاح : حقیقت اینست که سیاست دفاعی فرانسه براین‌اصل استوار استکه ما نباید بدیگران یعنی یکی از دو بلوک غرب و شرق‌متکی‌باشیم، مابا عقیدهشوروی جهت انعقاد یک کنفرانس جهانی برای خلع سلاح موافق هستیم ولی متاسفانه چنین کنفرانسی احتمالا نتایج محدودی بدست خواهد داد، چون هم‌اکنون‌صلح جهان یک صلح مسلحانه است.، نظر اصلی مادرکنفرانس ژنو این است که هیچ لزومی ندارد که این کنفرانس بریاست شوروی و امریکا تشکیل گردد و باین علت ما بجستجوی خوددر سایررشته ها ادامه میدهیم .

بیوگرافی ژیسکار دستن

... والری ژیسکاردستن در دوم فوریه ۱۹۲۶ هنگامیکه فرانسه دراشغال آلمان‌ها بود درکوبلانس بدنیا آمد. تحصیلات ابتدائی خود را دردبستان‌های «جانسون‌دوسایلی» و «لوئی لوگران» در پاریس ودبستان «بلزپاسکال» در «کلرمون‌فران» طی‌کرد.

در ۱۶ سالگی به نهضت مقاومت فرانسه پیوست و سپس درآزادساختن پاریس شرکت جست . ژیسکاردستن در ۱۸ سالگی بطور داوطلب واردارتش فرانسه شد. در سال ۱۹۴۶ وارد مدرسه پلی‌تکنیک گردید و بعدوارد مدرسه ملی دولتی شد. در سال ۱۹۵۲ بازرسی دارائی را عهده‌دارگردید .

ژیسکاردستن درسال ۱۹۵۵ بعنوان معاون دفتر ادگارفور نخست‌وزیرفرانسه‌مشغول‌خدمت شد. روز دوم ژانویه ۱۹۵۶ بعنوان نماینده «پوی‌دودوم» انتخاب شد ودرسال ۱۹۵۸ مشاور کانون روشفور مونتانی شد. درسال ۱۹۵۸برای‌دومین‌بار به نمایندگی « پوی‌دودوم » انتخاب شد و سپس‌در ژانویه ۱۹۵۹ پست مشاور دولت در وزارت دارائی بوی سپرده‌شد. دراین زمان وی‌یکی‌ازجوانترین وزیران جمهوری پنجم فرانسه بود.

درژانویه ۱۹۶۲ بسمت وزیر دارائی وامور اقتصادی انتخاب گردید واین پست را تاژانویه ۱۹۶۹ حفظ کرد.

پس‌از انتخابات ژوئن ۱۹۶۹ ژرژ پمپیدو رئیس جمهوری فقید فرانسه وی را به وزارت اقتصاد ودارائی گماشت ومدت سه سال پیاپی دراین پست‌باقی ماند و بالاخره درماه مه ۱۹۷۴ در انتخابات ریاست جمهوری بااکثریت‌آراء انتخاب شد.

بیوگرافی بانو ژیسکار ـ دستن

خانم‌«ان‌ایمون‌دوبرانت» در ۱۰ آوریل ۱۹۳۳ ۱۹۳۳ در پاریس بدنیا آمد . از سال ۱۹۳۷ تا ۱۹۳۹ درلندن زندگی کرد و از سال ۱۹۴۱ تا ۱۹۴۲ درلیسبون بسر برد. پدرش بترتیب سفیرفرانسه ووابسته نظامی آن کشور بوده است. از سال ۱۹۴۵ تا ۱۹۵۱ تحصیلات متوسطه خود رادر پاریس باتمام رساند و از سال ۱۹۵۱ تا ۱۹۵۲ دوره منشیگری دوزبانه را گذراند و سپس‌دوره تاریخ هنر درمدرسه لوور را طی کرد .

در دسامبر سال ۱۹۵۲ با والری ژیسکاردستن ازدواج‌کرد که از او ٤ فرزند بنام های ولری آن، هانری، لوئی و «ژاسنت » دارد.

وی درعین پرداختن بەامور عام‌المنفعه و مسائل اقتصادی درسال ۱۹۶۹ اقدام به تاسیس اولین باشگاه زنان پاریس کرد.

برنامه سینماها

تماشای فیلمهائی که باعلامت (×) مشخص شده برای اشخاص کمتر از ۱۸ سال ممنوع است

★ آتش ساز ـ فیلمی از ملوئی‌ماله
شهرقصه (۶۲۷۷۹۰) ۱۱ـ۳۰ر۲ـ۵ـ۳۰ر۷ـ۱۰
★ آفتابه‌اش نمیشه ـ رنگی ـ لاندو بوزانکا
پولیدور (۸۹۲۷۳۱) ۳۰ر۱۱ـ۳۰ر۱ـ۳۰ر۳ـ۳۰ر۵ـ۳۰ر۷ـ۳۰ر۹
★ آسمان خراش جهنمی ـ رنگی استیو مک‌کوئین
ریولی (۷۵۷۷۷۷) ۱۰ـ۱ـ۴ـ۷ـ۱۰
شهرتماشا (۹۲۸۶۸۶) ۱۰ـ۱ـ۴ـ۷ـ۱۰
آتلانتیک (۸۹۷۱۷۱) ۱۰ـ۱ـ۴ـ۷ـ۱۰
★ اعترافات شیشه پاک کن ـ رنگی آنتونی‌بوث
امپایر (۸۹۳۹۴۲) ۱۵ر۱۱ـ۳۰ر۱ـ۳۰ر۳ـ۳۰ر۵ـ۳۰ر۷ـ۳۰ر۹
★ (×) این دیگه چه‌جور مردیه ـ رنگی ـ اسکوپ
آریا (۳۱۹۸۸۴) ۹ـ۱۱ـ۱ـ۳ـ۵ـ۷ـ۹
★ اژدها وارد میشود ـ سینماسکوپ ـ رنگی
برلیان (۳۹۳۵۳۵) ۹ـ۱۱ـ۱ـ۳ـ۵ـ۷ـ۹
★ (×) استیسی ـ سینماسکوپ ـ رنگی
پارک (۳۱۹۶۳۷) ۹ـ۱۱ـ۱ـ۳ـ۵ـ۷ـ۹
★ بیدادگر ـ رنگی ـ استوارت ویتمن
رادیوسیتی (۶۴۳۳۲۰) ۱۵ر۱۱ـ۳۰ر۳ـ۳۰ر۵ـ۳۰ر۷ـ۳۰ر۹
★ بت‌ـ بهروز وثوقی‌ـ ناصر ملک مطیعی
آسیا (۶۴۲۹۰۹) ۱۱ـ۱ـ۳ـ۵ـ۷ـ۱۵ر۹
رکس (۳۱۸۲۴۲) ۳۰ر۱۰ـ۳۰ر۲ـ۳۰ر۴ـ۳۰ر۶ـ۳۰ر۸
شهوند (۳۵۴۰۴۰) ۹ـ۱۱ـ۴۵ر۱ـ۴ـ۱۵ر۶ـ۳۰ر۸
دیدو (۵۴۱۲۸۲) ۱۰ـ۱۲ـ۲ـ۴ـ۶ـ۸ـ۱۰
نپتون (۷۶۰۱۳۶) ۹ـ۱۱ـ۱ـ۳ـ۵ـ۷ـ۹
واله (۳۰۴۱۲۰) ۳۰ر۱۰ـ۳۰ر۲ـ۳۰ر۴ـ۳۰ر۶ـ۳۰ر۸
توسکا (۵۳۹۵۴۴) ۳۰ر۱۰ـ۳۰ر۲ـ۳۰ر۴ـ۳۰ر۶ـ۳۰ر۸
المپیا (۹۳۶۷۹۷) ۹ـ۱۱ـ۱ـ۳ـ۵ـ۷ـ۹
پاسارگاد (۳۴۲۷۸۲) ۹ـ۱۱ـ۱ـ۳ـ۵ـ۷ـ۹
چرخ‌فلک (۹۵۰۰۵۸) ۱۰ـ۱۲ـ۲ـ۴ـ۶ـ۸
سیلورسیتی (۲۶۱۲۰۵) ۳۰ر۱۰ـ۳۰ر۲ ـ۴۵ر۴ـ۷ـ۱۵ر۹
★ بامبی ـ رنگی ـ محصول والت‌دیسنی
گلدن‌سیتی (۶۶۳۲۶۹) ۱۵ر۱۱ـ۳۰ر۳ـ۳۰ر۵ـ۳۰ر۷ـ۳۰ر۹
★ باروت ـ رنگی ـ سینماسکوپ
ستاره (۵۳۹۷۲۱) ۹ـ۱۱ـ۱ـ۳ـ۵ـ۷ـ۹
★ بت شکن ـ بهروز وثوقی ـ مشایخی
نیوسال (۹۲۶۹۵۳) ۱۱ـ۱ـ۳ـ۵ـ۱۵ر۷ـ۳۰ر۹
ایران (۳۱۶۳۵۴) ۳۰ر۱۰ـ۳۰ر۲ـ۳۰ر۴ـ۳۰ر۶ـ۳۰ر۸
سایتا (۳۵۲۴۴۲) ۱۰ـ۱۲ـ۲ـ۴ـ۶ـ۸ـ۱۰
پاسیفیک (۷۵۳۳۱۱) ۳۰ر۱۱ـ۳۰ر۱ـ۳۰ر۳ـ۳۰ر۵ـ۳۰ر۷ـ۳۰ر۹
تیسفون (۹۵۸۸۸۲) ۹ـ۱۱ـ۱ـ۳ـ۵ـ۷ـ۹
رنگین‌کمان (۷۵۶۷۶۰) ۹ـ۱۱ـ۱ـ۳ـ۵ـ۷ـ۹
پرسپولیس (۵۳۸۰۸۳) ۱۰ـ۱۲ـ۲ـ۴ـ۶ـ۸
ثریا (۳۴۱۷۴۶) ۹ـ۱۱ـ۱ـ۳ـ۵ـ۷ـ۹
کارون (۹۵۵۱۶۵) ۳۰ر۱۰ـ۳۰ر۲ـ۳۰ر۴ـ۳۰ر۶ـ۳۰ر۸
★ (×) پاداش‌گناه ـ رنگی ـ ناتالی‌نسله
شهرقشنگ (۶۴۷۷۷۷) ۱۱ـ۱ـ۳ـ۵ـ۷ـ۹
★ پنجه های محکم ـ تعصب
آسمان آبی (۳۴۱۶۶۸) ۹ـ ۱۱ـ ۱ـ ۳ـ ۵ـ ۷ـ ۹
★ پاپیون ـ یک مسلسل و صدراهزن
البرز (۳۰۴۲۵۸) ۸ـ۱۲ـ۴ـ۸
★ تنها رقیبکلی ـ راه سیاه
پردیس (۳۰۴۲۵۹) ۹ـ۱۱ـ۱ـ۳ـ۵ـ۷ـ۹
★ حماسه جوهالر ـ رنگی ـ جان مایکل وینت
برلوار (۶۵۵۲۹۲) ۱۱ـ۱ـ۳ـ۵ـ۱۵ر۷ـ۱۵ر۹
★ جیب‌برعاشق ـ رنگی ـ دهرمندرا
حافظ (۳۹۱۰۷۴) ۹ـ ۱۱ـ ۱ـ ۳ـ ۵ـ ۷ـ ۹
★ جنون و هوس ـ رنگی ـ سکیتابالی
همای (۳۱۱۶۶۹) ۳۰ر۱۰ـ۳۰ر۲ـ۳۰ر۴ـ۳۰ر۶ـ۳۰ر۸
★ دلاور سرخ ـ سینماسکوپ ـ رنگی
پلازا (۶۴۴۲۵۵) ۱۵ر۱۱ـ ۱۵ر۳ـ ۱۵ر۵ـ ۱۵ر۷ـ ۱۵ر۹
سهیلا (۳۱۶۴۲۴) ۳۰ر۱۰ـ ۳۰ر۲ـ ۳۰ر۴ـ ۳۰ر۶ـ ۳۰ر۸
مراد (۷۵۳۳۸۲) ۹ـ ۱۱ـ ۱ـ ۳ـ ۵ـ ۷ـ ۹
ری (۵۲۲۵۷۸) ۱۰ـ ۱۲ـ ۲ـ ۴ـ ۶ـ ۸ـ
★ روح سرگردان ـ رنگی ـ اوا اولین
متروپل (۳۱۹۴۱۰) ۹ـ ۱۱ـ ۱ـ ۳ـ ۵ـ ۷ـ ۹
★ راه اژدها ـ رنگی ـ بروسلی
تاج (۳۱۳۸۶۴) ۱۰ـ۱۲ـ۲ـ۴ـ۶ـ۸ـ۱۰
★ زاردوز ـ رنگی شون‌کانری
دروازه طلائی (۳۵۲۱۶۰) ۹ـ ۱۱ـ ۱ـ ۳ـ ۵ـ ۷ـ ۹
★ سینما پارامونت بعلت تعمیرات تعطیل است
★ خشونت ارثی ـ لشگر زنان
فلور (۵۲۸۰۹۶) ۹ـ ۱۱ـ ۱ـ ۳ـ ۵ـ ۷ـ ۹
★ زاپاتا ـ رنگی ـ ۷۰ میلیمتری ـ ماریو آلمیدا
کاپری (۹۲۸۴۰۱) ۱۱ـ۱ـ۳ـ۵ـ۷ـ۹
★ (×) زنان توطئه‌گر ـ رنگی ـ کارول‌بیکر
رویال (۸۲۹۷۸۵) ۱۰ـ۱۲ـ۲ـ۴ـ۶ـ۸ـ۱۰
★ شوالیه و سه تفنگدار ـ رنگی
سینه‌موند (۶۴۸۳۲۲) ۱۱ـ۳ـ۵ـ۷ـ۹
★ شوهر جونم عاشق شده ـ وحدت ـ ژاله‌کریمی
اروپا (۳۰۳۱۷۹) ۳۰ر۱۰ـ۳۰ر۲ـ۳۰ر۴ـ۳۰ر۶ـ۳۰ر۸
میامی (۷۵۴۳۲۹) ۱۱ـ۱ـ۳ـ۵ـ۷ـ۹
مولن‌روژ (۷۵۲۹۲۹) ۱۱ـ۱ـ۳ـ۵ـ۷ـ۹
الوند (۳۵۶۵۳۸) ۱۰ـ۱۲ـ۲ـ۴ـ۶ـ۸ـ۱۰
کیهان (۵۴۶۳۶۰) ۹ـ۱۱ـ۱ـ۳ـ۵ـ۷ـ۹
مارلیک (۹۶۳۶۱۶) ۱۱ـ۱ـ۳ـ۵ـ۷ـ۹
ارانوس (۵۲۷۹۷۱) ۳۰ر۱۰ـ۳۰ر۲ـ۳۰ر۴ـ۳۰ر۶ـ۳۰ر۸
سیلوانا (۳۶۳۷۷۷) ۱۱ـ۳ـ۵ـ۷ـ۹
آستارا (۲۷۴۰۲۲) ۳۰ر۱۰ـ۳۰ر۲ـ۳۰ر۴ـ۳۰ر۶ـ۳۰ر۸
شرق (۵۲۴۰۲۴) ۳۰ر۱۰ـ۳۰ر۲ـ۳۰ر۴ـ۳۰ر۶ـ۳۰ر۸
شهرام (۸۴۴۵۴۹) ۱۱ـ۳۰ر۲ـ۳۰ر۴ـ۳۰ر۶ـ۴۵ر۸
نیاگارا (۶۶۵۳۰۷) ۱۱ـ۱ـ۳ـ۵ـ۷ـ۹
★ (×) ضد صلیب ـ رنگی ـ کارلاگراوینا
ب.ب (۸۲۹۶۴۱) ۱۰ـ۱۲ـ۲ـ۴ـ۶ـ۸ـ۱۰
★ عشق من جانی ـ رنگی ـهورست‌برخهولتز
گلدیس (۶۲۸۷۱۳) ۳۰ر۱ـ ۳۰ر۳ـ ۳۰ر۵ـ ۳۰ر۷
★ (×) گناه کلفت خوشگل ـ رنگی ـ میشل پلاسیدو
کسری (۸۲۶۹۳۹) ۱۰ـ۱۲ـ۲ـ۴ـ۶ـ۸ـ۴۵ر۹
★ کودک قهرمان ـ رنگی ـ میچلری
دیاموند (۸۲۸۴۰۰) ۱۵ر۱۱ـ ۳۰ر۳ـ ۳۰ر۵ـ ۳۰ر۷ـ ۴۵ر۹
★ لله بچه ها ـ نورمن ویز دوم
سانترال (۹۲۸۶۸۶) ۱۱ـ ۱ـ ۳ـ ۵ـ ۷ـ ۱۵ر۹
★میخواهم زنده بمانم ـ سوزان هیوارد
کریستال (۳۱۷۶۷۵) ۹ـ ۱۱ـ۱۵ر۱ـ۳۰ر۳ـ۴۵ر۵ـ۸ـ۱۰
★ مردی که دوبار زندگی کرد ـ رنگی ـاسکوپ
تخت جمشید (۶۵۲۵۵۰) ۱۱ـ ۲ـ ۴ـ ۶ـ ۸ـ۱۰
★ معشوقه گانگستر ـ رنگی سوفیالورن
شهر فرنگ (۶۲۷۶۲۸) ۱۵ر۱۱ـ ۱۵ر۱ـ ۱۵ر۵ـ ۳۰ر۷ـ ۴۵ر۹
★ وطن من ـ رنگی ـ محصول هندوستان
موناکو (۷۳۵۵۷۶) ۱۰ـ ۱۲ـ ۲ـ ۴ـ ۶ـ ۸
★ نخاله‌ها ـ پدرخوانده چینی
نادر (۳۱۴۴۹۵) ۹ـ ۱۱ـ ۱ـ ۳ـ ۵ـ ۷ـ ۹
سانس انگلیسی
گلدیس ساعت ۳۰ر۹ (عشق من جانی)

کریستال:میخواهم زنده بمانم
سوزان هیوارد

قابل توجه موسسات خصوصی
یک دستگاه مینی بوس ۱۸ نفره مدل ۵۱ پلاک شخصی دارای صندلی شهری خیلی تمیز بدون واسطه بفروش میرسد .
قزوین ـ خیابان سپه ـ تعمیرگاه حافظ تلفن ۳۱۶۱ ـ حسن‌مافی

آنها جوان هستند و زیبا ... واین‌دو،عنصرسرورـ انگیز زندگی‌رامایه خودفروشی قرارداده‌اند ... !
ازفردا صبح فقط در
سینما رویال

تماشای این فیلم برای اشخاص کمتراز ۱۸ سال ممنوع است

«آلپاگور» یك بمب متحرك است !
ازصبح ٤ شنبه فقط در
سینما امپایر

گیشه سینما امپایر همه‌روزه بلیط رزرو می کند

ازفردا درسینما
گلدیس
باربرا استرایسند
جیمز کان
عمر شریف
در فیلم رنگی
بانوی مسخره
سئانسها ۳۰ر۳ـ ۳۰ر۵
۳۰ر۷ بزبان فارسی و
۳۰ر۹ بزبان انگلیسی

شما هر چقدر قلب قوی و اعصاب پولادین داشته باشید باز هم از تماشای صحنه‌های این اثر بهت‌انگیز دچار اضطراب و دلهره خواهید شد .
ازامشب
فقط در سینما
متروپل

تماشای این فیلم برای اشخاص کمتراز ۱۸ سال ممنوع است

سینما متروپل ـ چهار راه لاله‌زار نو ـ تلفن ۳۱۹۴۱۰

ازصبح چهارشنبه دربهترین گروه سینمائی پایتخت
اروپا ـ نیاگارا ـ میامی
مولن‌روژ. سیلوانا ـ الوند ـ
کیهان ـ مارلیک ـ ارانوس
شهرام ـ شرق و... آستارا (تجریش)

همزمان باتهران درشهرستانهای * مشهد «متروپل ـ سعدی»
* اصفهان «نقش جهان ـ مایاك » * شیراز «پارس ـ سعدی»
* رشت «کوروش» *همدان «تاج» * گرگان « مهتاب »
*بندرپهلوی « گل‌سرخ»

شعربلند
«فالگوش»
اثر منوچهر یکتائی
گوینده: پرویز صیاد
تئاتر کوچک تهران
شروع ساعت ۸
خیابان پهلوی ـ پشت بازار صفویه ـ رزرو ۲۲۵۸۶۰

بعداز دو هفته موفقیت خیره کننده اینک
آغاز سومین هفته نمایش
درمجلل‌ترین سینماهای پایتخت
آتلانتیک
شهر تماشا
ریولی

گیشه سینما های نمایش دهنده همه روزه جهت این فیلم بلیط رزرو میکنند
سئانسها در هر سه سینما ۱۰ صبح ـ
۱ ـ ٤ ـ ۷ ـ ۱۰ بعدازظهر

صادرات ایران به آلمان افزایش خواهد یافت

افزایش صادرات ایران به آلمان درپی افزایش ارزش مارك صورت می‌گیرد

ایران روده ، خشکبار ، سالامبور وفرش به آلمان صادر میکند

ارزش مارک آلمان فدرال در چند روز اخیر ترقی کرد و قیمت آن در بانکهای‌کشور به ۲۹٫۲۰ ریال و در بازار آزاد به ۲۹٫۵۰ ریال رسیده است .

یک مقام مطلع گفت : ترقی قیمت ارزهای خارجی اگر بسود صادرکنندگان ایرانی است در همان حدود بمزیان واردکنندگان نیزخواهد بود.

درچندروز اخیر ترقی‌قیمت مارک آلمان فدرال موجب رونق بازار کالاهای صادراتی به‌آن‌کشور شده است. آلمان یکی از کشورهای بزرگ خریدار مقدار زیادی کالاهای گوناگون از ایران است.

سالها است آلمان فدرال بزرگترین خریدار روده ایران است و همچنین خریداران عمده خشکبار ، سالامبور و فرش دست‌باف است .

قیمت مارک زمانی ۳۰ تا ۳۱ ریال بود ولی تدریجا تنزل کرد و به ۲۷ تا ۲۷٫۵ ریال رسید، اما پس از چندی رو به‌ترقی گذاشت و تاهفته گذشته قیمت آن ۲۸ تا ۲۸٫۵۰ ریال بود. درحال حاضرقیمت مارک در بازار آزاد ۲۹٫۵۰ ریال و پیش‌بینی میشود در روزهای آینده قیمت این ارز به ۳۰ ریال هم برسد.

همچنین در چند روز اخیر فرانک سوئیس نیز ترقی کرده و قیمت آن به ۲۹٫۰۵ ریال رسیده است ومسلما صادرات کالا به کشور مذکور نیز در حال‌حاضر باصرفه‌تر ازگذشته خواهد بود ولی مقدار صادرات کالا به‌سوئیس خیلی کمتراز مقدارصادرات به آلمان است .

افزایش تجارت

براساس گزارش اداره‌آمار آلمان فدرال در «ویسبادن» تجارت خارجی ایران و آلمان فدرال در شش ماه اول سال ۷۶ افزایش داشته است . در این مدت ایران، ۲٫۶ میلیارد مارک کالا ازآلمان واردکرده و درمقابل ۲٫۱۵ میلیاردمارک کالا (به انضمام نفت) به این کشور صادر کرده است .

ایران در حال حاضر در میان شرکای تجارتی آلمان مقام دهم را دارد ، درحالیکه در سال ۷۵ مقام یازدهم را داشته است .

در گزارش مذکور آمده است که حدود ۶۰ درصد واردات ایران از آلمان‌فدرال را ماشین آلات و وسائل‌نقلیه موتوری و محصولات الکتروتکنیک تشکیل میدهد.

اقتصاد جهان

قرارداد همکاری بین عربستان وکره جنوبی

سئول - یونایتدپرس - بین عربستان سعودی و جمهوری کره قراردادی در سئول امضاء شد که بموجب آن همکاریهای تجاری و بازرگانی میان دوکشور افزایش خواهد یافت .

در اعلامیه هشت ماده‌ای که در پایان مراسم امضای قرارداد منتشر شد گفته شد که درحال حاضر فرصت های بسیاری‌از نقطه‌نظر های مختلف همکاریهای اقتصادی میان دو کشور وجود داردودوکشور تصمیم‌گرفته‌اند در آینده به نحو احسن از این فرصت ها استفاده کنند مذاکرات منجر به عقد قرارداد میان دو کشور بین هیئت عربستان برياست وزیر بازرگانی این کشور و هیئت کره‌جنوبی انجام شد .

در پایان گفته شد که در حال حاضر موازنه تجاری دوجانبه بین عربستان وکره جنوبی بسود عربستان است و دو کشوردر طول مذاکرات مبسوط خود تصمیم گرفتند، در ایجاد تعادل و موازنه بین مبادلات‌بازرگانی دو کشور بکوشند.

از طرفی یک مقام هیئت عربستان در سئول گفت علت اصلی عدم موازنه نیاز شدید کره جنوبی به‌نفت خام‌عربستان سعودی‌است. بموجب توافق های بعمل آمده تسهیلاتی در زمینه صدور روادید برای هیئت های‌بازرگانی دوکشور نیز در نظر گرفته شده است .

اعطای وام بکشورهای عربی

بروکسل - اسوشیتدپرس-منابع نزدیک به‌دبیرخانه بازار مشترک اروپا اطلاع دادند که وزیران خارجه کشورهای عضو درجلسه محرمانه خود موافقت کرده‌اند که وامهایی کلاء بمبلغ ۶۰ میلیون دلار طی پنجسال‌آینده به مصر ، سوریه ، اردن و لبنان اعطاشود. این پیشنهاد به‌کمیسیون اجرائی بازارمشترک تسلیم شده تا در دورهبعدی مذاکرات بین‌بازار مشترک و چهارکشور عربی مذکور ، مطرح گردد . دور قبلی مذاکرات بین دو طرف مربوط به مسائل‌تجاری و بخصوص‌صادرات کشورهای عربی به بازار مشترک بود ، پس از این مذاکرات کمیسیون اجرائی پیشنهاد کرد که موضوع کمک مالی و اعطای وام به ممالک عربی بررسی شود.

سرمایه گذاران باید سپرده بدهند

بروکسل - آسوشیتدپرس - بموجب مقررات تازه‌ای که دولت ایتالیا وضع کرده از این پس سرمایه گذاران خارجی در این کشور باید حد معینی از کل ارزش معامله را بعنوان سپرده نزدبانک «بانکدوایتالیا» -بانک مرکزی ایتالیا - به امانت بسپارند .

وزیر خزانه‌داری ایتالیا اعلام کرد این مقررات تا پانزدهم آوریل قابل اجرا خواهد بود و از آن پس‌سرمایه‌گذاران خارجی‌ملزم نخواهند بود در حد معینی از کل ارزش‌مورد معامله را به بانک مرکزی ایتالیا بسپارند.

وزیر خزانه‌داری ایتالیا که در یککنفرانس مطبوعاتی در باره مقررات تازه سرمایه گذاری های خارجی در ایتالیاسخن‌میگفت خاطرنشان ساخت‌دولت‌منظور بوجودآوردن‌پشتوانه‌ای جهت سرمایه های خارجی در ایتالیا به این اقدام دست زده لیکن بمحض ایجاد مقررات جامع و در عین حال دائمی مقررات فعلی را ملغی خواهد کرد.

کمبود عرضه موجب‌کاهش قیمت ادویه شد

رونق بازار ادویه که‌ناشی ازافزایش مصرف‌است، موجب ترقی قیمت این فرآورده‌خاصه ترقی‌قیمت‌هل، فلفل، زردچوبه، دارچین و زنجبیل شده‌است. تنها قیمت زعفران به علت موجودی زیاد ثابت مانده و نوسان قیمت این محصول در دو سه هفته اخیر زیاد نبوده است و در حال حاضر قیمت زعفران دسته کیلوئی ۱۹هزار تا ۲۳هزار ریال وقیمت‌زعفران خرده کیلوئی ۲۲۵۰۰ تا ۲۶هزار ریال است.

قیمت زردچوبه کیلوئی ۵۸ تا ۶۵ ریال ، فلفل سنگاپورو هند کیلوئی ۲۰۰تا ۲۰۵ریال، فلفل پوک کیلوئی ۱۰۰ تا ۱۳۵ ریال ، دارچین کیلوئی ۱۴۵ ریال، هل سبز کیلوئی ۱۵۵۰ تا ۱۶۰۰ ریال، هل‌زرد کیلوئی ۸۵۰ تا ۹۰۰ ریال - زنجبیل کیلوئی ۱۷۰ تا ۱۷۵ ریال .

یکی ازبازرگانان گفت: در حال‌حاضر موجودی ادویه در بازار قابل توجه است‌ولی چون تا پایان سال جاری روز به روز به‌مقدار مصرف این فرآورده افزوده میشود ، بهمین جهت اگر مقدار کافی ادویه به بازار عرضه نشود ممکن است قیمت ادویه‌خاصه اقلام پرمصرف آن ، باز هم ترقی کند.

هنوز هم مقدار زیادی از ادویه‌های خریداری شده از خارج در کشتی‌های موجود در بنادرجنوب ایران است‌که نوبت تخلیه آنها نرسیده است و مسلما با تخلیه و ترخیص آنها بازار ادویه آرام خواهد شد .

تولید پالایشگاه آبادان به۶۰۰ هزار بشکه‌درروزمیرسد

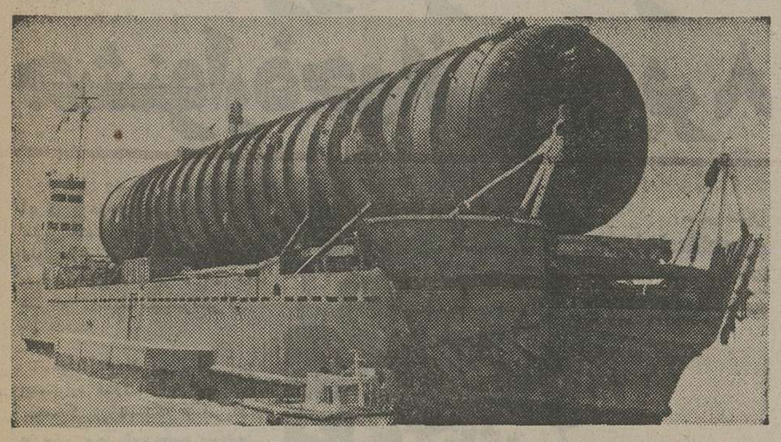

عکس برج تقطیر را قبلاز تخلیه از کشتی نشان میدهد.

آبادان - خبرنگار اطلاعات بااجرای طرح توسعه‌پالایشگاه آبادان ، و میزان تولید فرآورده‌های نفتی پالایشگاه مذکور به ۶۰۰ هزار بشکه در روز افزایش خواهدیافت.

طرح‌توسعه پالایشگاه‌آبادان دردست اجرا است و ماشین آلات و لوازم جدید موردنیاز طرح درحال حمل‌ونصب‌شدن است .

از جمله این لوازم یکی‌برج تقطیر دستگاه ۸۵ میباشد که هفته گذشته در بندر آبادان از کشتی تخلیه شد و ازآنجا با کامیون مخصوصی که از کشور هلند برای این منظور وارد شده است به محل پالایشگاه حمل شد.

طول این برج ۵۴ متر و قطرداخلی‌مخزن آن ۷٫۵متر و وزن آن با سینی‌های داخل برج درحدود ۴۷۲ تن میباشد که توسط پیمانکار مسئول ساختمان طرح در محل مخصوص نصب گردید.

با اتمام طرح توسعه ، پالایشگاه آبادان میزان تولید فرآورده‌های نفتی از۴۷۰هزار بشکه به ۶۰۰ هزار بشکه در روز افزایش خواهد یافت .

رئیس جمهور الجزایر ازغرفه ایران دیدن کرد

پرزیدنت حواری بومدین رئیس جمهور الجزایر و چندتن از وزیران این کشور از غرفه ایران در سیزدهمین نمایشگاه بین‌المللی الجزیره بازدید کردند.

رئیس جمهوری الجزایر و همراهان هنگام بازدید از غرفه ایران مورد استقبال آقای اسعد صدری سفیر شاهنشاه آریامهر در الجزیره قرار گرفتند و سپس‌قسمت های مختلف غرفه ایران‌که نمایانگر تحولات وپیشرفتهای همه‌جانبه ایران بویژه پیشرفتهای صنعتی و بازرگانی ایران میباشد مورد بازدید قرار دادند.

در غرفه ایران در این نمایشگاه که توسط سازمان نمایشگاههای بین‌المللی ایران تشکیل گردیده ، کالاها و فرآورده‌های تولیدی بیش از۴۳ واحد صنعتی ازبخش دولتی و بخش خصوصی بنحو جالبی باارائه نمونه‌ها، عکس و اسلاید وفیلم بمعرض نمایش قرارداده شده‌است.

دراین غرفه کالاهای ایرانی در زمینه صنایع‌غذائی، صنایع نساجی، صنایع داروئی و آرایشی، صنایع‌وسائل خانگی، صنایع ذوب و نورد فلزات ، صنایع مصالح ساختمانی ، صنایع الکتریکی و الکترونیکی ، صنایع‌هنری و سنتی و فرش و صنایع فلزات سبک و صنایع متفرقه سبک بمعرض تماشا گذاشته شده است .

بمناسبت بزرگداشت پنجاهمین سال شاهنشاهی شکوهمند پهلوی
کارکنان کارخانجات ایران یاساتایروورابر
جشن پرشکوهی برپاداشتند

ضیاء حسینی مدیر عامل‌شرکت ایران یاسا ضمن نطق دربسوطی پیشرفت های ایران را طی پنجاه سال سلطنت شکوهمند خاندان پهلوی ستود .

بمناسبت بزرگداشت پنجاهمین سال شاهنشاهی شکوهمند پهلوی ، بعد از ظهر پنجشنبه هشتم مهر ماه ، مراسم پرشور و باشکوهی از طرف کارکنان کارخانجات‌ایران یاساتایروورابر برگزار گردید.

در این مراسم ، علاوه بر کارکنان کارخانجات ایران یاساتایروورابر،جمعی ازمقامات و شخصیت های مملکتی ونیز صاحبان‌صنایع حضورداشتند.

★ **آسایش امروز ، نتیجه ۵۰ سال کوشش‌مداوم‌است .**

مراسم جشن با نواختن سرود شاهنشاهی آغاز شدو آنگاه آقای ضیاء حسینی مدیر عامل کارخانجات ایران‌یاسا- تایروورابر پشت‌میکرفون قرار گرفت و طی سخنانی اظهار داشت:

سروران گرام، حضارمحترم، همکاران عزیز:

امروز برای همه ما افتخار بزرگی است که در جشن پنجاهمین سال سلطنت‌دودمان پهلوی در این جا گردآمده‌ایم و برای‌من و همکارانم شادی و مسرت تکمیلی تقارن‌دهمین سال شروع فعالیت کارخانه با این جشن فرخنده است ، آن عده از همکاران عزیز که از بدو شروع کارخانه فعالیت خود را در اینجا آغازکرده‌اند شاید بهتر و بیشتر از همه بدانند که این کارخانه با چه ظرفیت و چه تعداد کارگری شروع بکار کرد و همگی همکاران بخوبی میدانند ما امروز چه ظرفیت و چه‌تعداد کارگر داریم .

این کارخانه و این تشکیلات نمونه بسیار بسیار کوچکی است از آنچه در دهه اخیر در سایه امنیت اجتماعی ، ثبات اقتصادی و جهش سریع در تمام جهات فنی ، علمی و عملی و در سایه یکپارچگی ملت ایران در تحت رهبری داهیانه شاهنشاه آریامهر و ایمان به مصداق چه فرمان یزدان چه فرمان شاه بدست آمده است ، همه ما یکدل و یک زبان ایمان داریم که آنچه رهبرما می‌اندیشند و به زبان می‌آورند و به دولت دستور اجرا میدهند به خیر و صلاح ملت است و همین ایمان مارا وادار میکند که این اندیشه و گفتار را در حوزه عمل خود اجرا کنیم و نتیجه آن همین است که دیده میشود یعنی‌روز بروز ما از دوره رخوت و سستی و منفی‌بافی واحساس حقارت به مرحله‌ای میرسیم که به ملیت و موجودیت خود افتخار کنیم.

در این دوره پنجاه ساله و حتی در سال هائی‌که نزدیکتر است چه توطئه ها و چه نقشه های شوم و جمغعالیت هائی نشد ، که این ملت را از مسیر هدف خود دور نگهدارد.

ولی این ملت بود که بدنیا ثابت کرد شاه را از خود و خود را فدائی شاه میداند .

این امنیت‌اجتماعی -اقتصادی و سیاسی آسان بدست‌نیامده، فداکاریها - جانبازیها - از خود گذشتگیهای زیاد - ایمان به مملکت و ملت با پنجاه‌سال کوشش مداوم پشتوانه‌آنست.

اگر امروز من وشما براحتی مسافرت میکنیم ،در منازلمان استراحت میکنیم ، خانواده‌هایمان هم امنیت دارند و هم تامین ، نتیجه این پنجاه سال کوشش ورهبری داهیانه وعادلانه است .

این نعمات ارزان بدست نیامده‌اند که آسان فراموش شوند ، اما شکرانه این‌نعمات چیست؟ جواب ساده است ، کارسریعتر - کاربیشتر - کار بهتر ، سریعتر برای اینکه به قافله تمدن بزرگ برسیم بیشتر برای اینکه کمبودهایمان را جبران کنیم - خودکفا باشیم و استقلال‌اقتصادی‌مان راحفظ کنیم . بهتر برای اینکه دنیا چشم بما دوخته تالیاقتمان را بسنجد و این مائیم که باید بدنیا ثابت کنیم لایق‌زنده بودن - فعال بودن - همپای هم پیش رفتن و جزو بهترین ها بودن هستیم .

وظایف هریک‌ازما دراجتماع کوچک خودمان و در اجتماع بزرگ کشور معین و تقسیم شده است . هر یک از ما باید به کارمان - به نتیجه کارمان- و به اثر کارمان عقیده داشته باشیم و در هر کاری هستیم علاقه سعی در انجام صحیح آن داشته‌باشیم .

امروز دیگر سهل انگاری - ندانم کاری -منفی بافی - کم‌کاری - عدم‌علاقه- کوتاهی- اشکال تراشی عدم همکاری را جامعه ما نمیپذیرد افرادی را که اینگونه فکرکنند بایخواهند سد راه پیشرفت جامعه باشند ازخود طرد میکند ، آنها را کنار میگذارد و دیگر به‌بازی نمیگیرد.

وقتی همه عوامل پیشرفت فراهم است ،وقتی تمام‌صفوف بسرعت جلو میروند جائی برای تنبل‌ها - بی قید ها - بیعلاقه‌ها - بی ایمانها باقی‌نمی ماند یا باید خود را باسرعت به‌جلو بکشانند یا زیر دست و پای سایرین لهشوند .چون امروز بزرگترین دشمن جامعه کندی حرکت - بیعلاقگی و نداشتن وجدان کار است .

اگر هریک از مادر کاری که هست وجدان و عقیده‌و ایمان خود را حفظ نکند و بکار نگیرد ، اگر حس ابتکار خود را بکار نیندازد . اگر خود را از کار جدا بداند کفران نعمت کرده . سعی کنید دستمزد و درآمدتان پاک و حلال باشد و در قبال کوشش و کاری‌که انجام داده‌اید آنرا کسب کنید.

زمانی بود که عده‌ای میگفتند چراما کار کنیم دیگران ببرند؟ امروز این بهانه هم دیگر در بین نیست . اصل انقلاب شاه و مردم همه ما را در سود کارگاه ها - کارخانه ها و موسسات سهیم میکند که هیچ اصولا مارا در اصل سرمایه شریک نموده و هر یک ازما سهامدار موسسه‌ای که درآن کار میکنیم هستیم . آیا هیچ شریک‌عاقلی‌حاضر است‌شرکتش ضرر کند؟

سخن کوتاه میکنم - مجموع کارافراداین کارخانه‌ومجموع کار افراد همین کارخانه ها- کارگاه‌ها - موسسات - شرکتها - ادارات دولتی - دانشگاه ها و خلاصه هر جا کار وجود دارد عواملی هستند که سرمایه اساسی یک ملت را تشکیل میدهند .

پس بیائیدازآنچه دراختیارمان است یعنی امنیت - ثبات - موقعیت -امکانات - و بالاتر ازهمه‌رهبری شاهنشاه‌استفاده کنیم ،وظایف خودمان را بشناسیم - موقعیت خودمان را درک کنیم و از امکانات فردی خودمان که جسم سالم و عقل‌کامل است براهنمائی وجدان و ایمان بطور صحیح استفاده کنیم تا علاوه براینکه خود بهره‌ور میشویم آینده این این ملت و مملکت را نیز بروی پایه‌های محکم‌واستوار تضمین کنیم .

★ **۱۰ سکه پهلوی برای ۱۰ کارگر نمونه**

پس از سخنرانی مدیر عامل کارخانجات ایران یاسا ، آقای فریدون قرمداغی نماینده کارگران‌کارخانجات ایران‌یاسا رشته سخن را بدست گرفت وطی سخنان‌مبسوطی پیشرفت های مملکتی را طی پنجاه‌سال شاهنشاهی پهلوی به تفصیل برشمرد و بویژه در زمینه دگرگونیهائی که در زندگی کارگران‌براثر توجهات‌شاهنشاه آریامهر پدید آمده است‌مفصلا سخن گفت.

نماینده کارگران کارخانجات ایران یاسا ،به مقایسه وضع کارگر ایرانی درگذشته و حال پرداخت و سهیم شدن‌کارگران در سود کارگاه ها و فروش سهام واحدهای صنعتی به کارگران را نشانه های بارزو آشکاری از پیشرفتهای کارگر ایرانی در دوران سلطنت پر- افتخارشاهنشاه آریامهردانست.

سخنان نماینده کارگران با کف زدنهای ممتد و ابراز احساسات شدید و حاضران نسبت به شاهنشاه آریامهر پایان یافت و آنگاه برنامه‌های هنری‌اجرا گردید و پس از اجرای برنامه‌های‌هنری، آقای حمید اطمینان مدیرامورادارى کارخانه ایران یاسا پشت تریبون قرار گرفت و ضمن ستایش از پیشرفت های‌ایران درعصرشاهنشاهی پهلوی‌فعالیت های‌شرکت‌را درزمینه‌تامین‌رفاه و آسایش کارگران برشمرد و سپس ده نفر ازکارگران‌نمونه کارخانه را معرفی کرد که توسط آقای مهندس محمود فولادی بهریک از کارگران نمونه مزبور جوایزی اهداء گردید .

فریدون قرمداغی نماینده‌کارگران گفت اینهمه پیشرفت و رفاه که نصیب طبقه کارگر شده نتیجه رهبریهای خردمندانه وداهیانه شاهنشاه آریامهر میباشد .

کیک زیبائی که بمناسبت پنجاه سال سلطنت شکوهمند خاندان پهلوی تهیه شده بود توسط همسر مدیر عامل بریده شد .

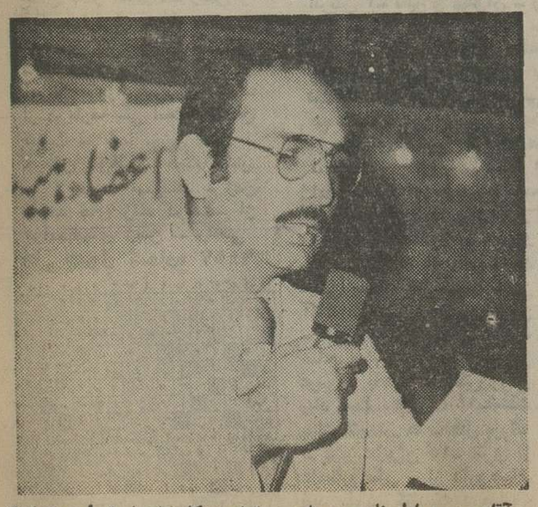

آقای حمید اطمینان مدیر اموراداری کارخانجات‌ایران یاسانطق جامعی بیان داشت و طی آن پیشرفت های همه جانبه ایران‌را برهبری شاهنشاه آریامهر مورد ستایش قرارداد.

عکس گوشه‌ای‌از اجتماع‌عظیم کارکنان شرکت ایران یاسا را همراه خانواده های خود هنگام تماشای برنامه هنری در جشن پنجاه سال شاهنشاهی شکوهمند خاندان پهلوی نشان میدهد .

آقای مهندس محمود فولادی مدیر کارخانجات ایران یاسا سکه پهلوی یکی از کارگران نمونه‌را اهداء میکند .

هیأت داوران وسخنرانان جشنوارۀ جهانی سوپر ۸

هشتمین جشنواره سینمای آزاد ایران و دومین جشنواره جهانی سوپر هشت با همکاری رادیو تلویزیون ملی ایران وفدراسیون جهانی سوپرهشت از ۵ تا ۲۰ مهرماه درسینماسینه‌موندبرگزار خواهدشد.

هیئت داوران بین‌المللی این جشنواره عبارتند از: لتی‌لیهتون سینماگروروزنامه‌نگار از امریک، مارسل کروز عضومجمع منتقدین فیلم بلژیك مفسرو روزنامه‌نویس ونایب رئیس مرکز ملی تولید و پخش سوپر هشت بروکسل ایورولن سینماگر ومسئول‌گروه آماتوری واکسیون سوپر هشت پاریس از فرانسه ، کریس‌ورده زورث سردبیر مجله فیلم‌میکینك از انگلستان ، ادلیوفررو استاد تاریخ سینمای دانشکده‌بولونیاو منتقد فیلم وسردبیر مجله‌سینما از ایتالیا ، آیدین‌آغداشلونقاش وروزنامه‌نگار و کامران شیردل فیلمساز ازایران.

در جشنواره جهانی سینمای آماتور عده‌ای از سینما شناسان ایرانی‌و خارجی در کنار سینماگران آماتور ایرانی و کشورهای دیگر صحبت خواهند داشت.

ازایران ، مهین تجدد ،هژیر داریوش ، فریدون معزی مقدم ، پیژن مهاجر ، داود رشیدی ، پرویز کیمیاوی ، موسی‌اکرمی، ناصر غلامرضائی‌درسمینارشرکت میکنند وازکشور های دیگرجان پائولو برناگوستی وپیرلوئیجی بوگانه ازایتالیا، مارسل کروز، روبرت‌مالانگسارو از بلژیك ، لیونل سوکاژ‌وایورولن ازفرانسه کریس وردزورث و آندرمورهزث از انگلستان ، اتریك‌لوپزمانزانو از اسپانیا و لتی‌لیهتون ازامریکا سخنرانی خواهند داشت.

تلویزیون

برنامه‌های تلویزیونی نیز از طرف سازمان رادیو تلویزیون ملی ایران اعلام شده است مسئولیت هرگونه تغییر در ساعات و چگونگی برنامه‌ها با آن سازمان است

برنامه اول کانال ۷

دوشنبه

۱۷ـ۰۰ اخبار
۱۷ـ۰۵ برنامه روستائیان
۱۷ـ۳۰ نقالی
۱۷ـ۴۰ برنامه کودکان
۱۹ـ۰۰ واریته
۱۹ـ۱۵ اخبار ورزشی
۱۹ـ۳۰ رقص ۵×۵
۲۰ـ۰۰ اخبار
۲۰ـ۳۰ تقویم تاریخ
۲۰ـ۴۵ راهنما
۲۱ـ۴۵ گفتوشنود باکاندیدها های انجمنهای ملی
۲۲ـ۲۵ قول و غزل
۲۳ـ۰۰ دود اسلحه
برنامه نیمروز سه‌شنبه
۱۲ـ۰۰ اخبار
۱۲ـ۰۵ گشتو گذارجغرافیائی
۱۲ـ۳۵ موسیقی محلی
۱۳ـ۱۰ جنگ و صلح
۱۴ـ۰۰ اخبار

برنامه دوم کانال ۹

دوشنبه
برنامه بین‌المللی
۱۶ـ۰۰ اسلاید و موزیک
۱۶ـ۲۵ خلاصه اخبار
۱۶ـ۳۰ فیلیپر
۱۷ـ۰۰ دنیای شرلی
۱۸ـ۱۰ مردشش‌میلیون‌دلاری
۱۹ـ۰۰ اخبار
برنامه عادی
۱۹ـ۲۰ موسیقی و تصویر
۱۹ـ۳۰ دنیای رامنشده
۲۰ـ۰۰ اخبار
۲۰ـ۳۰ بسوی سال ۲۰۰۰
۲۱ـ۰۰ داستان پلیس
۲۱ـ۵۰ جهان تئاتر
۲۲ـ۵۰ مستند : پروژه دلتا

برنامه‌شبکه

۱۹ر۳۰ «رقص ×۵ :۵»

این‌بار رقص والس را می‌توان آموخت ، در آغاز برنامه، قطعه‌ای باله توسط چند تن از هنرجویان خردسال آغاز می شود و پس‌از آن عبداله‌ناظمی قدم های رقص والس رانشان میدهد.

۲۰ر۴۵ « راهنما»

چاك ودنا ، بدون انجام تشریفات ازدواج ، بهم‌زندگی میکنند .و در دبیرستان‌ترومن از معلمان خوب به حسب می‌آیند.

هیئت مدیره مدرسه که از راز این دو معلم بخبرشده ، تصمیم میگیرد آنهرا اخراج کند.

۲۴ «دود اسلحه »

ویل مزرعه‌دار ثروتمندیست که تمام عمر را زحمت کشیده وکار کرده و کمتر به‌خانواده خود رسیده است و حالاتصمیم گرفته دخترش را به اروپا ببرد تابافرهنك اروپایی آشنا شود، اما دخترش عاشق شده است .

۱۰ر۱۳ سه شنبه «جنك وصلح»

دراین فیلم ناپلئون دستورات کتبی خودرا برای شروع جنك صادر میکند و نقشه جنگی فرانسه را با متحدانش در میان میگذارد .

برنامه‌دوم

ساعت ۲۱ «داستان‌پلیس»

ازسریال داستان پلیس ماجرای « بازگشت پر سرو صدا» پخش میشود. داستان این دفعه از برخورد دو گروه مکزیکی و درگیری های آنها حکایت میکند، جوان شانزده ساله‌ای آکشته میشود و یك مامور پلیس مکزیکی الاصل تحقیق درباره این قتل را به عهده میگیرد.

ستاره بخت شما

- فروردین : باید خود را بازمان و محیط تطبیق دهید ، اراده قوی بزرگترین رمز پیروزی انسان در کار ها است از این نیرو استفاده کنید .
- اردیبهشت : از حساس بودن بیش از حد خود رنج خواهید برد. قبول کنید که خودتان عامل مهم این موبه هستید . زیاد سختگیر نباشید .
- خرداد : انسان های موفق کسانی هستند که همیشه از شکست های خود سود بردهاند .شما هم رفتار آنان را پیش بگیرید ، ضمناً علل ناکام بودن در کارهایتان را بررسی کنید .
- تیر : روزها را با انرژی بیشتری آغاز کنید . برای بهبود وضع خود تصمیم های منطقی بگیرید ، مشکلات خود را با نزدیکانی که به آنها اعتماد دارید مطرح نمائید تادر رفع آنها بشما کمک کنند .
- مرداد : از تجربه گذشته خود استفاده کنید و کارهائی راکه بامروز مربوط میشود بفردا موکول نکنید که جز، شکست و ضرر نفعی نخواهید برد .
- شهریور : در برابر انفرز های بزرگتر ها جبهه نگیرید. دوستداران شما، صلاح کار شما را میخواهند گفته های خوب را همیشه بپذیرید .
- مهر : اوقات باارزش خود را در کوچه و خیابان نگذرانید. تفریح همیشه مسئله زود گذرست بتحصیلات خود توجه بیشتری کنید .
- آبان : برای رسیدن به هدف نهائی باید تلاش بیشتری بخرج دهید، برای انجام نقشه هایتان صبورتر باشیدو از موفقیت هرگز مغرور نشوید .
- آذر : خونسردی خود را در برابر ناملایمات حفظ نمائید وبامردم برخوردی بهتر داشته باشید سعی‌کنید کدورت هارا مرتفع کنید .
- دی: از تماس با آدمهائی که سودی هایدتان نمی‌کند خودداری کنید ، دنبال افرادی بگردید که حداقل به شما زیانی نرسانند و قابل اهمیت باشد .
- بهمن : آیندهنگری کار بسیار خوبی است ، همیشه‌کار هارا باحساب و کتاب انجام دهید تاسود بیشتری نصیبتان بشود ، بهبدگوئی دیگران توجه‌ای نکنید.
- اسفند : سعی کنید تصمیم های منطقی بگیرید ، فکرخود را دزباره گفته های سراپا مغرضانه دیگران تلف نکنید بیشتر مواظب سلامت خود باشید .

کارخانجات پرشیان متال فورمز

اولین‌سازنده‌پروفیل‌های کلدینگ‌درخاورمیانه

انواع ورقهای پروفیل را به‌عرضهای ۱۰۰ و ۹۲ سانتیمتر بطول دلخواه تا ۲۱.۰ متر در ایران تولید مینماید که جهت پوشش سقف و بدنه ساختمانهای صنعتی ، کشاورزی، انبارها سالنها و بخصوص نمای‌ساختمانهای‌شهری و ویلاهابکار میرود.

کرکره‌ای ـ ذوزنقه‌ای

گالوانیزه . آلومینیوم . گالوانیزه رنگی

تهران ، عباس‌آباد ، خیابان پاکستان
خیابان دهم ، پلاک ۲۱ تلفنهای ۶۲۷۳۴۵ـ ۶۲۳۳۲۷

مجله‌دنیای‌ورزش روزهای شنبه‌منتشرمیشود

تورگلها

تورنسترن ۱۴روزدرپاریس ولندن
۴۷۰۰ تومان حرکت جمعه‌ها

توریاسمن ۱۴روزدرلندن
۴۲۸۵ تومان حرکت پنجشنبه‌ها

تورسنبل ۱۶روزدرلندن، پاریس ورم
۵۹۰۰ تومان، حرکت جمعه‌ها

- شامل بلیط مسافرت درجۀ توریست رفت وبرگشت.
- دیداراز نقاط جالب ودیدنی.
- اقامت درهتلهای درجۀ یك باصرف صبحانه.
- انتقال ازفرودگاه به هتل وبالعکس.
- پروازباجت‌های سریع هواپیمائی ملی ایران «هما» وسایرخطوط یاتا.

برای رزرو وتهیۀ بلیط وگرفتن برنامه‌ها، به آژانس مسافرتی خودویابه دفتر هواپیمائی ملی ایران «هما» مراجعه فرمائید.

شعبۀ فردوسی ـ نبش میدان فردوسی ـ تلفن : ۹۱۱۵۸۰ ـ ۸۲۶۵۳۲

هواپیمائی ملی ایران «هما»

جدول عادی

شماره ۱۰۱۸

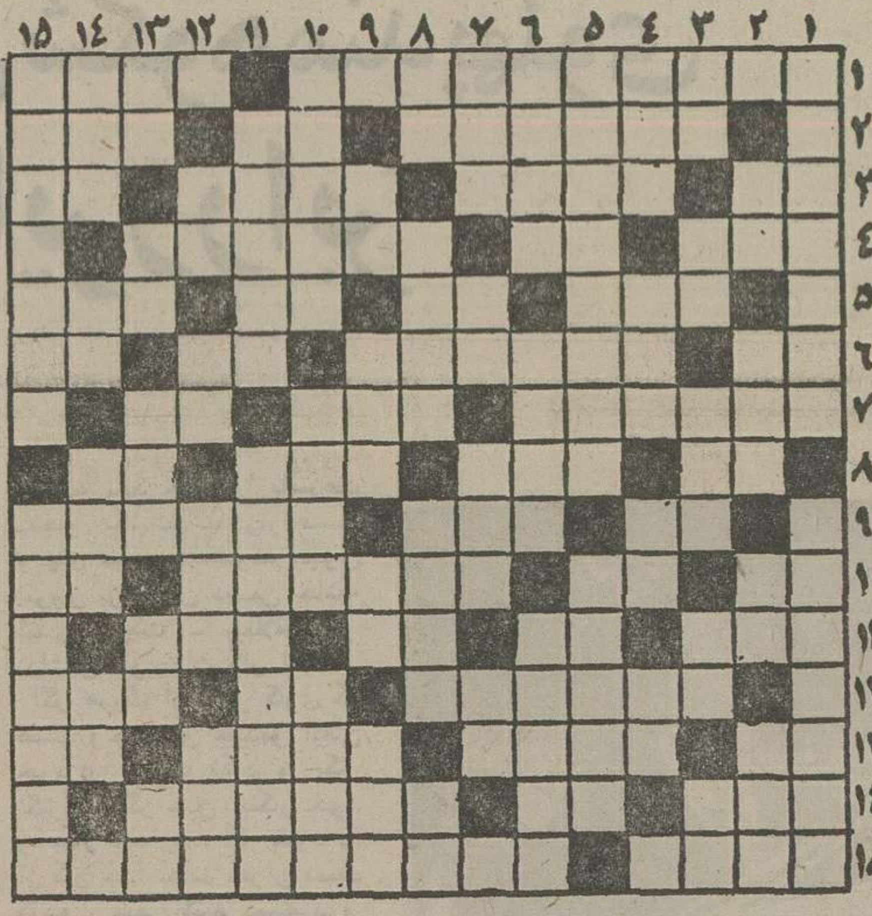

افقی :

۱ـ از شاعران معروف که همشهری حافظ وسعدی است ـ خانه های ریزعکس ۲ـ جاده بزرگ ـ کوی کارمندان ـ سگ هرزه ۳ تکخال ورق ـ خانه است ـ رفتاراز سرناز ووقار ـ حساب و شماره ۴ـ از آلات طرب ـ وای از سیاهش که کار دست مردمی دهد ـ دیدار کردن ۵ـ بارش کمرمی‌شکند ـ واحدی در وزن ـ تازه و جدید ـ ساختمان ۶ـ رنگ موی فوری ـ محل‌کار است ـ برای پیشرفت کشاورزی می‌بندند ـ خسته مرتب می‌زند ! ۷ـ واحدی بیش نیست ـ مدتهاست ثابت‌نمانده! ـ با آب کباب میشود ۸ـ از آلات طرب ـ خشک است و ضدرطوبت ـ خدا نکند دل چنین شود ـ عددیست ۹ـ بالا آمدن آب دریا ـ مکر و حیله ـ ازانواع نقاشی است ۱۰ـ حرف صریح ـ شهر ایستاده ـ شمردن معایب کسی و چیزی ـ فرمان ۱۱ـ گاهی نان کسی را چنین می‌کنند ـ اشاره به دور ـ گاهی‌میسوزد ـ توانائی ۱۲ـ مال ورشکست سوخت شده ـ شهری در کرمان ـ خالص ۱۳ـ گاهی در بازی می‌زنند ـ طبقه بندی‌نمرات امتحانی ـ نام‌قدیم‌ویتنام ـ بلی به زبان آلمانی ۱۴ـ از طوایف‌معروف عرب ـ گرداگرد دهان ـ زمین هموار نیست ۱۵ـ شاعرمعروف نوپرداز ـ از برجسته ترین نویسندگان امریکائی که گربه سیاه از آثار اوست .

عمودی :

۱ـ علم تشریح و کالبد شکافی ـ شهری در ایران ۲ـ پسوند مانند ـ گاهی با چین می‌نشیند ـ ناراست ـ فلزیست ۳ـ تنبل و بیکاره ـ از غزال خوشتر است ـ زراعتی که با آب باران حاصل می دهد ـ خاک‌کوزه‌گری ـ ناخن‌چهارپا ۴ـ ناامیدی ـ شهری در مازندران ـ مرگ غم و غصه ـ خداوند ۵ـ اهل تهران نیست ـ همان مادر است ۶ـ زین و برگ اسب ـ پیشوا ـ خوب نمی‌رسد ۷ـ هم صحبت برهمن ـ جوی خون ـ سازمانی در امریکا ـ دریا ۸ـ نفس بلند ـ از دوطرف یکی است ـ انسان نسبت به خدا چنین است ـ حیوان باوفا ۹ـ کم‌کم عقلش را از دست می‌دهد ـ زدن شاخه های زائد درخت ـ از برآمدگیهای زمین ـ رقصی قدیمی در اروپا ۱۰ـ اسب اصیل و نجیب ـ جنگی در صدر اسلام ـ نگاه کن ۱۱ـ در کلیسا به صدا درمی‌آید ـ از کشور های امریکای مرکزی ۱۲ـ ضمیریست ـ دفع مزاحم کردن ـ نوعی لباس است ـ حیوان‌اهلی ۱۳ـ اثر حرارت افزون بدن ـ وسط سریشه ـ گاهی در حمام سروکله‌اش‌پیدا میشود ۱۴ـ درد و رنج ـ حرف نفی ـ قسمتی از بدن ـ حرف ندا ۱۵ـ خشن از آن بهره نبرده ـ میوه‌ایست تابستانی که معمولاً بانمکمی خورند .

حل جدول شماره ۹۴۵۷

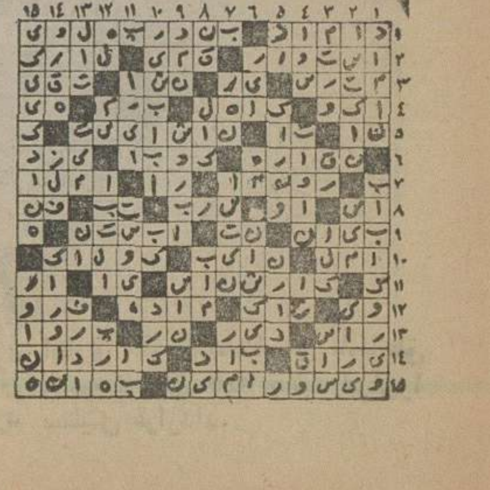

جدول ویژه

شماره ۹۴۵۸

افقی :

۱ـ شهید ناشناسی که در راه وطن جان داده ـ تابان و فروزان ۲ـ میوه‌ایست ـ عید ملی ویتنامی ها ـ گوشت‌عرب ۳ـ منقار پرنده ـ کودک علاقه به آن دارد ـ ظاهر پوست‌بدن ـ چیست؟ ۴ـ قبل از دعوابرمیدارند ـ از اجناس دوگانه ـ نوعی موشک وسفینه امریکائیان است ۵ـ دانش و علم ـ نقطه‌و خال ـ واحدی دروزن ـ اسم دوم هرکس ۶ـ از سوره های معروف قرآن مجید ـ نام دیگر غربال است ـ کوشش کردن ـ بلی به زبان خارجی ۷ـ مرتع است و گوسفند در آنجا می‌چرد ـ می‌گویند به چشم است ـ از گلهای خوشبو ۸ـ طبیعت و عادت ـ از اعمال زشت و گناه‌آلوده ـ پدر بزرگ ـ مدافع گلر ۹ـ شهر صد دروازه ـ هزار عرب ـ از انواع گوسفند خارجی ۱۰ـ آزاد و رها ـ بادسرد ـ گاهی کلمه را در دل خود جای می‌دهد ـ نوراندك ۱۱ـ وقتی که بیاید رنگ میرود ـ حرف صریح ـ واحد پول کشور آفتاب تابان ـ رگ گردن که هنگام غضب متورم میشود ۱۲ـ نام رگی است در بازو ـ درنده‌خو ـ هنوز نرسیده ۱۳ـ برادر عرب ـ از سبزیهای‌خوراکی ـ میان خوب‌وبد حکم می‌کند ـ حرفی‌در زبان‌موسیقی ۱۴ـ رودی در آلمان ـ سودن ـ به مراد دل رسیده ۱۵ـ رابین دو دریا ـ از داستان سرایان قرن نوزدهم فرانسه

عمودی :

۱ـ غذای‌تنبل‌هاست ! ـ از موسیقی‌دانان معروف قرن هجدهم اتریش ۲ـ دلیر و پهلوان ـ رنگی است ـ برمگوسفند ـ گاهی فشارش بالا میرود ۳ـ آش ـ از مرغان افسانه‌ای ـ ماهی در سال خارجی ـ فحش و دشنام ـ دربدن همه جائی است ۴ـ رودی در اروپا ـ وقتی که بگیرند هنگام رقص است ـ نوعی نشستن قاب در قمار ـ دباغی کردن پوست ۵ـ حتما گستاخ هم هست ـ آنچه رسم و عادت شده ۶ـ رختشوی ـ گوارا ـ از مکانهای مذهبی ۷ـ آنچه مربوط به ملت است ـ خرس‌عرب ـ کوهی در اروپا ـ دست عرب ۸ـ تازه و جدید ـ با نمک است ـ دسته‌ای از مردم ـ محصول صابون ۹ـ مردم صالح ـ جای نشستن است ـ وقت و لحظه ـ نوبت بازی در قمار ۱۰ـ سپاسگزار است ـ در امان و آسوده خاطر ـ لباس خانم ۱۱ـ رواج دادن ـ از مذاهب‌دین عیسی مسیح ۱۲ـ گربه ـ از آلات طرب ـ شهری درایران ـ جوانمرد ۱۳ـ ماهی قرمز ـ صاحب زور بازوست ـ شیر عرب ـ باهمه کوچکی‌زورش زیاد است ـ صورت ۱۴ـ شفقت ـ از کشیدنی ها ـ طبل بزرگ ـ عزیز عزیزان ۱۵ـ اثری از داستایوسکی ـ از داروهای ضد عفونی کنندهکه درصابون سازی مورد استفاده دارد .

حل جدول شماره ۱۰۱۷

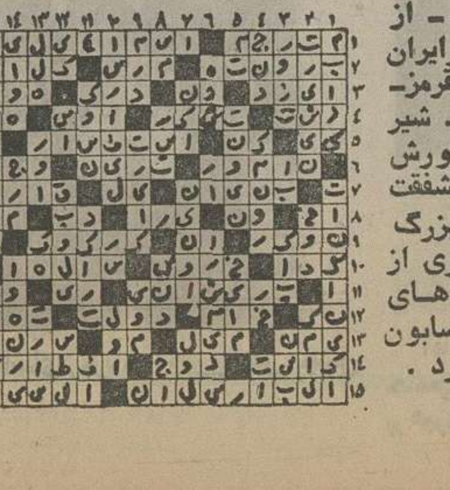

IRA Porzellan
ایرپرسلان
چینی آلمانی

مقررات جدید استخدامی کارمندان فنی راه‌آهن

ایجاد ۴۰ طبقه شغلی برای کارمندان دیپلمه فنی
ارتقاء به گروه های ۷ تا ۱۱ با گذراندن دوره تکمیلی

شرکت سهامی راه‌آهن ایران در وزارت راه وترابری‌شروع شده است و این اساسنامه پس از تائید سازمان امور استخدامی کشوربرای‌تصویب به مجلسین داده میشود.

تا زمانیکه اساسنامه شرکت راه‌آهن ایران به تصویب نرسیده است، مقررات فعلی راه‌آهن دولتی ایران بقوت خود باقی است.

آئین‌نامه‌های مالی‌و معاملاتی و استخدامی این شرکت نیز پس از تائید وزارت امور اقتصادی و دارائی و سازمان امور اداری و استخدامی کشور برای تصویب‌به‌مجلسین داده میشود.

شرایط جدید ارتقاء گروه چند هزار نفر از کارمندان‌فنی راه‌آهن دولتی ایران از سوی سازمان‌امورادارای‌و استخدامی کشور برای اجرا به راه‌آهن ابلاغ شد.

براساس اصلاحات جدیدی‌که در طرح طبقه‌بندی مشاغل دولتی درمورد مشاغل راه‌آهن صورت گرفته است در بیش‌از ۴۰ طبقه شغلی برای کارمندان دیپلمه فنی راه‌آهن این امکان بوجود آمده است که بشرط دیدن دوره‌های آموزشی و موفقیت در آن و دارا بودن تجربه لازم به گروه های استخدامی ۷ تا ۱۱ ارتقاء یابند.

ضوابط جانگزینی تجربه بجای مدرک تحصیلی‌درمورد دیپلمه‌های فنی راه‌آهن برای ارتقاء گروه آنها بشرح زیر تعیین شده است: کارمندان دیپلمه فنی راه‌آهن با ۶ سال تجربه در گروه استخدامی هفت، با ۱۰ سال تجربه در گروه استخدامی نه، با ۲۰ سال تجربه‌درگروه استخدامی ده و با ۲۲ سال تجربه در گروه استخدامی یازده قرار میگیرند.

با ابلاغ مقررات جدیدارتقاء گروه کارمندان فنی به راه‌آهن دولتی ایران هریک از دیپلمه های فنی راه‌آهن که تعدادآنها بالغ بر چندین هزار نفر است پس از طی‌دوره‌های آموزشی مورد نظر درصورتیکه دارای سوابق خدمت لازم باشند در گروههای جدیداستخدامی‌قرار میگیرند و احکام استخدامی آنان اصلاح میشود.

براساس لایحه‌ای که بررسی آن درکمیسیون‌اموراستخدامی و سازمانهای اداری مجلس شورای ملی پایان یافته است، راه‌آهن دولتی ایران باسرمایه اولیه یک میلیارد ریال‌بصورت شرکت سهامی راه‌آهن ایران کار خود را شروع خواهد کرد و برای این شرکت جدید مقررات تازه استخدامی تهیه میشود. در حال حاضربررسی نهائی برای تهیه اساسنامه

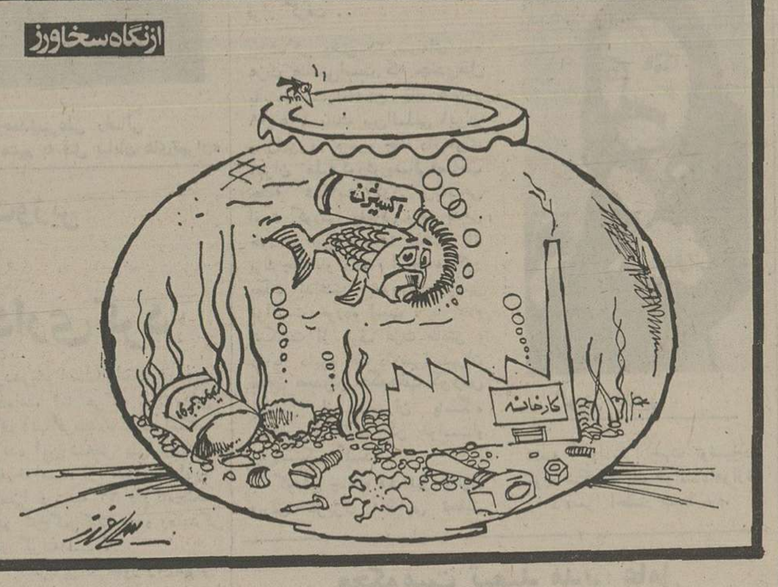

اکوار یوم خزر ...

اطلاعات دیپلماتیک

تضمین ایران برای وام مصر

باوجود کمک های اقتصادی قابل توجهی که مصر توانسته‌در ششماه اخیر از منابع مختلف بدست آورد، منابع آگاه‌معتقدند هنوز ضعف موازنه پرداخت‌های مصر در ماههای باقیمانده ازسال جاری بالغ بر ۵۰۰ میلیون دلار میشود. این منابع میگویند هم اکنون اقداماتی در جریان است تا مصر بتواند این مبلغ را از بازار های‌پولی بین‌المللی واحتمالا ژاپن وام بگیرد و نکته جالب‌اینکه باحتمال زیاد، ایران‌و بعضی‌دیگر ازکشور های خلیج فارس این وام را تضمین خواهند کرد. تاکنون ایران کمک های مستقیم قابل توجهی به مصر کرده و بدون شک همکاری‌های اقتصادی ومالی ایران و مصر در ماه‌های آینده با توجهی که‌تهران وقاهره باین روابط دارند از گسترش بیشتری برخوردار خواهد شد.

همکاریهای وسیع اتمی تهران ـ پاریس

باورود ژیسکار دستن به تهران، در محافل آگاه سخن‌از قرارداد های‌مهمی است که‌ایران و فرانسه درچندروز آینده‌امضاء خواهند کرد. تاسیس رآکتور های اتمی درایران یکی از زمینه های مهم همکاری دو کشوراست ویك‌مقام آگاه اطلاع داد که به اتخاذ تصمیم درباره محل‌برپائی رآکتور هاکه قرار است در حاشیه رود کارون در شمال‌اهواز باشد، میتوان با اطمینان انتظار امضای قرارداد نهائی خرید دو رآکتور اتمی به قدرت ۹۳۰ مگاوات راداشت. این مقام‌افزود همچنین انتظار میرود ایران و فرانسه جهت تاسیس یك مرکز تحقیقات اتمی در نزدیکی‌اصفهان به توافق نهائی برسند. طرف فرانسوی این قرارداد شرکت «تکنیکاتوم» است که تعهد کرده نیروی انسانی مورد لزوم طرح های اتمی‌ایران رادرفرانسه تربیت کند. یکی از نکاتی که در چند روز آینده مورد بحث قرار خواهدگرفت امکان عملی کردن تمایل‌ایران به افزایش قدرت تولید رآکتور های اتمی‌از ۹۳۰ مگاوات به ۹۹۰ مگاوات‌می باشد.

همچنین قرار است‌مقامات‌سازمان اتمی ایران درباره ساختمان یك برج خنك کننده در کنار دو رآکتور فوق جهت تقلیل بیشتر خطر آلودگی محیط زیست با مقامات فرانسوی مذاکراتی انجام دهند. ابتدا قرار بودرآکتورها در بندر عباس مستقر شوند ولی بخاطر امکان خطر زلزله دراین منطقه تصمیم گرفته شد مکان جدیدی انتخاب گردد. قراراست این رآکتور ها تاسال ۱۹۸۲ و ۱۹۸۳ آماده بهره برداری‌باشند.

سفر ملك خالد به پاکستان

ملك‌خالد پادشاه عربستان‌قرار است هفته آینده بطور رسمی از پاکستان بازدیدی بعمل آورده‌در محافل منطقه‌ای ازاین سفر با اهمیت خاصی یادمیکنند زیرادر چند سال اخیر پاکستان کوشش فراوانی در جهت بسط و توسعه روابط خودباجهان عرب و کشور های اسلامی انجام دادومیتوان از کمك های قابل توجه کشور های صاحب نفت به پاکستان به عنوان یکی از نتایج این سیاست اسلام‌آباد یاد کرد. ذوالفقار علی‌بوتو پس‌ازفراغت ازگرفتاری های داخلی پاکستان که شاید مهمترین آنها برقراری آرامش در استان بلوچستان پاکستان‌بود توانست در جبهه دیپلماتیك به فعالیت های زیادتری دست‌برده ویکی‌ازجنبه های سیاست‌خارجی پاکستان برقراری و توسعه و استحکام روابط این کشور با جهان عرب بوده که تاکنون‌نتایج ثمربخشی داشته است. درمحافل دیپلماتیك انتظار میرود در طول سفر رسمی ملك خالدبه‌پاکستان وی در مذاکراتش با ذوالفقار علی‌بوتو درباره مسائل منطقه‌ای‌و خاورمیانه و همچنین توسعه همکاری های اقتصادی عربستان‌و پاکستان گفتگوهائی انجام دهد.

قطعی شدن افزایش بهای نفت

وزیران مسئول کشورهای عضواوپك یکی پس‌ازدیگری بااظهارنظرهای خودبه‌امکان‌افزایش بهای نفت از آغاز سال آینده مسیحی قوت‌بیشتری میبخشندوبه‌نظر میرسد که‌مسئله مجهول فقط میزان این افزایش باشد.طبق گزارش روزنامه الاهرام قاهره، العتیبه وزیرنفت امارات متحده‌عربی هم موافقت کشورش رابا افزایش منطقی بهای‌نفت اعلام کرده‌و گفته است امارات متحده عربی‌مایل است‌شاید افزایش‌بهائی برابر با ۱۰تا۱۵ سنت در هر بشکه نفت‌باشد. بدون شك اجلاس آینده وزیران اوپك درقطر اجلاس گرمی خواهدبودو این گرمی هم تنها بخاطر آب‌وهوای قطرنیست بلکه درسالن خنك‌کنفرانس است‌که مباحثات موافق‌و مخالف مقدارافزایش بهای نفت‌باعث گرم‌شدن آنمسفر خواهدبود.

خواستاران نفت در صف ایستاده‌اند

درماه اوت گذشته کشورهای عضو سازمان اوپك توانستند بالاترین رقم تولید نفتی خود را در دو سال اخیر بدست آورند واز آنجا که کمو بیش احساس میشود بدون شك بهای نفت از اول سال مسیحی آینده افزایش خواهد یافت، طالبان نفت اوپك در ماههای‌اخیر برای‌ازدیادذخایر سوختی خود به نرخ کنونی‌دست بخریدهای زیادی‌زده‌اندو بقوبی برای خریدنفت‌درصف ایستاده‌اند.

طبق محاسباتی‌که مجله‌پترولیوم اینتلیجنس‌ویکلی» انجام داده، تولید نفت کشور های اوپك در ماه اوت بطور متوسط برابر با ۳۰٫۷ میلیون بشکه در روزبوده که‌از تابستان سال ۱۹۷۴ چنین سطح تولیدی بی‌سابقه میباشد. در سپتامبر ۱۹۷۵ و قبل ازاینکه اوپك بهای نفت را افزایش دهد نیز درتولید افزایش زیادی‌حاصل شدو حد متوسط روزانه آن به ۳۰٫۶ میلیون بشکه‌درروز رسید.

تولید ماه اوت اوپك درمقایسه باماه ژوئیه افزایشی برابر با ۴۲۴٫۴۰۰ بشکه در روز داشته و در مقایسه با سال قبل رشدی برابر با ۴٫۸ در صد را نشان میدهد. درهشت ماه اول سال جاری مسیحی تولید اوپك ۸٫۲ درصد افزایش یافت و به۲۰٫۱ میلیون بشکه درروز رسید. در خاورمیانه تنها عربستان سعودی در تولیداتش کاهش نامحسوسی ایجاد شد واز طرف دیگر ایران درماه اوت تولید خود را سه ۸٫۵ میلیون بشکه درروز وعراق تولید نفت خود را به ۲٫۴میلیون بشکه درروز رسانیدند. سایر اعضای اوپکدر خاورمیانه‌افزایش تولیدچندان قابل‌توجهی‌نداشتند.

امریکا به فروش اسلحه ادامه میدهد

باوجود سرو صدای کنگره امریکا درباره فروش سلاح و تجهیزات امریکائی به کشورهای دیگر، به‌نظر میاید دولت فورد مصمم است بالغ بر صد میلیون دلار موشك و سلاحهای مختلف جنگی به تونس و اسپانیا و کویت بفروشد. روزنامه‌الجمهوریه قاهره اخیرا اطلاع داد که‌کویت درصدد خرید کامیونهای نفربر زرهی به‌ارزش ۱۸٫۴ میلیون‌دلار است و تونس هم‌قرار است۵۸ میلیون‌دلارصرف خرید موشك های‌ضد هوائی امریکائی بکند. از سوی دیگر اسپانیا که یك قرارداد دوجانبه دوستی وهمکاری با امریکادارد، قرار است تعدادی موشك های هوابه‌هوای «سایدو ایندر» به ارزش ۲۳۴ میلیون دلار از امریکا خریداری کند. ظاهرا کنگره امریکا مجاب شده که اگر امریکا حاضر به‌فروش این تسلیحات نباشد، هستند کسانی که حاضرند باکمال میل قرارداد های خرید فوق را امضاء کنند. مسئله فروش سلاح‌های آمریکائی به‌کشورهای دیگر هم اکنون بصورت یك موضوع انتخاباتی درآمده و بسیاری از سیاستمداران آمریکائی معتقدند این امر بنفع سیاست درازمدت آمریکا نمیتواند باشد.

آغاز هفدهمین سال انتشار مجله

این هفته مجله، الاخاء تنها نشریه عربی زبان ایران و یکی از نشریات یازدگانه موسسه اطلاعات هفدهمین سال فعالیت موفقیت آمیز خود را آغاز کرد.

در نهم مهر ماسال ۱۳۳۹ نخستین شماره الاخاء منتشر و هدف آن تحکیم روابط دوستی و مناسبات برادرانه میان ایران‌و کشور های‌عربی زبان بود و دراین مدت‌توانست راهی را که بنیانگذار آن شادروان عباس مسعودی‌برای آن ترسیم کرده‌بود، باموفقیت به پیماید.

مجله الاخاء در طول این مدت مطالب‌بسیاری در زمینه های علمی و ادبی انتشارداده و به معرفی مفاخر علمی و فرهنگی ایران‌پرداخته ودرباره توسعه روابط مودت میان ملت ایران و ملل عرب گام های بلندی برداشته است و اکنون هزاران خواننده عرب بوسیله همین نشریه باپیشرفت های شگرف‌وگوناگون ایران آشنا می شوند. الاخاء در هر شماره موفق شده است علاقمندان بیشتری بدست‌آورد و اکنون فقط در مصر بیست هزار نسخه‌آن توزیع میشود.

بودجه اسفالت و پاکیزگی خیابانهای تهران اضافه شد

پیشنهاد شهرداری پایتخت در مورد اصلاح بودجه سال جاری از تصویب انجمن شهر پایتخت گذشت، وبرای اجرا به این سازمان ابلاغ شد.

رقم کلی اصلاح بودجه امسال شهرداری پایتخت، بالغبر ۳۰۹ میلیون و ۸۹۱ هزار ریال است‌که باکسر ارقامی از چند فقره ردیف های مصوب قبلی بودجه و افزایش مبالغ کسر شده به ردیف های دیگر هزینه های ضروری تامین شده است.

ردیف هایی که در اصلاح بودجه اخیر کاهش یا افزایش روی‌آنها صورت گرفته است، عبارتند از:

ردیف های آموزشی ـ لایروبی سیلهای منطقه ۴ـ احداث توالت ورختشویخانه منطقه پنج‌لایروبی سیلهای منطقه ۶ و تعمیر اسفالت توسط اداره‌کل امانی و همچنین احداث توالت و رختشویخانه مرکز که از جمع کل بودجه اصلاحی مبلغ ۳۴ میلیون و ۴۸۲ هزار ریال از طریق این ردیف ها تامین شده و در قبال این افزایش مبلغ ۲۷۵ میلیون و ۴۰۹ هزار ریال نیز به ردیف های امور عمرانی و شهری، افزوده شده است.

به‌این ترتیب جمع کل بودجه اصلاحی سال جاری شهرداری بالغ بر مبلغ ۳۰۹ میلیون و ۸۹۱ هزار ریال خواهد شد.

از جمله ردیف‌هایی که در اصلاح‌اخیر بودجه‌آنها افزایش یافته‌است تجدیدو ترمیم آسفالت خیابانهای تهران جلوگیری از سیل، عملیات مربوط به‌بهداشت وپاکیزگی شهر. تامین بعضی ازهزینه‌های ضروری مناطق ۱۲ گانه‌شهرداری شهرسازی و برنامه ریزی و احداث معابرو کمکهای اجتماعی میباشد.

فرهنگیان، اندیشمندان، دانشجویان، جوانان و مردم شریف تهران

نعمت‌الله جهانبانولی

یکی از خدمتگزاران صدیق مطبوعات ایران و یکی از چهره‌هائی است که سالها در راه مردم گام برداشته و مورد تأیید جامعه روشنفکری ایران برای حضور در انجمن شهر تهران است.

شما هم رای خود را به نعمت‌الله جهانبانولی بدهید.

ایرج نبوی

وزیر نیرو: ۶سد تازه در دست ساختمان است

برای مصرف آب باید پروانه گرفت

با پایان یافتن‌ساختمان شش سد مخزنی در دست ساختمان و پیوستن به مجموع ۱۲ سد مخزنی موردبهره برداری‌فعلی میزان آب مهار شده در سال به ۲۴٫۱ میلیارد متر مکعب خواهد رسید و سطح زیر کشت اراضی آبی زیر سدها نیز بالغ بر ۹۰۰ هزار هکتار خواهد شد، همچنین ۱۱۷۰ مگاوات بر قدرت تولید نیروی برق آبی کشوراضافه خواهد گردید.

دکتر ایرج وحیدی‌وزیرنیرو این مطلب را بمناسبت روز۱۴ مهر، سالروز اعلام اصل دهم منشور انقلاب شاه و ملت عنوان کرد.

وی افزود: در حال حاضر با ۱۲ سد مخزنی که مورد بهره برداری میباشد سالانه حدود ۱۴ میلیارد متر مکعب آب مهار و تنظیم میشود که این مقدار آب علاوه بر تامین آب برای آبیاری منظم حدود ۷۶۰ هزار هکتار زمین‌زراعتی و آب مورد نیاز شهرها و صنایع واقع در زیر سد های مذکور را نیز تامین میکند، علاوه بر آن ۸۰۴ مگاوات تولید برق آبی این سد ها می باشد.

۱۸ میلیارد متر مکعب

دکتر وحیدی با اشاره به احداث‌شبکه‌های نوین آبیاری در پائین دست سد های‌مخزنی و انحرافی ساخته شده گفت: بازده آبیاری اراضی تحت کشت به نسبت‌قابل ملاحظه‌ای بالا رفته است و در اثر بهره برداری از آبهای زیر زمینی کشور، از طریق حفر چاه های عمیق و نیمه‌عمیق درسال ۲۵۳۴ شاهنشاهی حدود ۱۸ میلیارد متر مکعب‌آب زیرزمینی مورد بهره برداری بوده‌است که ۸ میلیارد متر مکعب آن مربوط به ۴۳ هزار حلقه چاه عمیق و نیمه عمیق است که مورد بهره‌برداری بوده است.

آب مهار شده در طول پنجاه سال سلطنت دودمان پهلوی از ۷میلیارد متر مکعب به۳۲ میلیارد متر مکعب‌افزایش یافته و به عبارتی دیگر بیش از ۴٫۵ برابر شده است.

پروانه مصرف

وزیر نیرو سپس به تفصیل درباره تاریخ توسعه منابع آب در ایران و اصل دهم انقلاب قانون ملی شدن آب و فعالیت های وزارت نیرو در زمینه استفاده هرچه بیشتر از آب های‌موجود صحبت کرد ودر مورد صرفه جوئی آب گفت: برای مصرف آب‌درهر منطقه بایستی پروانه مصرف گرفته شود و پروانه در هر هفته با توجه به اولویت صادر خواهد شد.

گمشده

عکس فوق احمد رضا نظری قهرودی ۱۹ساله فرزنداسماعیل حدود ۳ روز است که ازوی خبری نیست خواهشمندیم هر کس از نامبرده خبری دارد بتلفن‌های ۳۶۲۰۶۴ و ۵۳۲۷۴۳ـ ۳۶۰۰۲۹ اطلاع دهد.

اطلاعات ونیازمندیهای فوری شما

نرخ ارز

نرخ فروش امروز ارزها در بانکها

یک دلارآمریکا ۷۵ر۷۰ ریال. یک لیره انگلیس ۲۵ر۱۱۹ ریال. یک مارک آلمان غربی ۲۰ر۲۹ ریال. یک فرانک سوئیس ۰۵ر۲۹ ریال. یک فرانک‌فرانسه ۲۵ر۱۴ ریال. یکصد فرانک بلژیک ۳۵ر۱۱۸ ریال. یکصدلیر ایتالیا ۲۰ر۸ ریال. یکصد ین ژاپن ۸۰ر۲۴ ریال.

مسکوکات

ربع پهلوی ۷۰۰ ریال نیم پهلوی ۱۳۵۰ ریال یک پهلوی ۲۶۰۰ ریال. دو و نیم پهلوی ۶۵۰ریال پنج‌پهلوی ۱۳۰۰۰ ریال.

تلفنهای ضروری

صادرات راهنمائی و رانندگی ۳۳۳۳۳۳ـ۳۴۳۴۳۴ـ. سناد مبارزه با گرانفروشی ۴۷ تا ۸۹۲۱۴۰ بیمه‌ایران(۲۴ساعته)۳۰۴۰۲۶ ۶۴۳۰۱۴

کمیته ملی حمایت از مصرف کننده ـ ۸۵۴۷۴۷ ـ ۸۵۴۸۴۸ ـ ۹۵۶۷۶۷

اطلاعات فرودگاه ۶۴۳۰۱۴ هواپیمائی ملی ۹۱۱۳۱۴ـ۹۱۱۳۱۱ـ۹۱۱۳۱۳ هواپیمائی ملی پرواز های خروجی ۶۴۳۰۱۳ ـ ۶۴۳۰۱۴ ـ اتش نشانی تهران ۶۴۴۴۴۴ـ آتش‌نشانی تجریش ۲۷۷۷۷۰ و ۲۷۷۷۷۱ مرکز اورژانس ۶۶۹۹۹۱ ـ ۶۶۹۹۲۱

مرکز اطلاعات مسمومیت های آسیب دیدگان حوادث ۶۶۹۹۲۱

مرکز مبارزه باخودکشی ـ ۹۲۶۶۰۰ ـ ۹۲۷۷۰۰

مرکز اطلاعات و درمانگاه ۶۶۰۵۵۱

۸۰ راننده از رانندگی محروم شدند

تخلفات در حال حرکت رانندگان

بیشتر مورد توجه ماموران قرار میگیرد

۸۰ نفر از رانندگان تهران که به علت‌سرپیچی از مقررات راهنمائی و رانندگی ده نمره منفی گرفته‌اندبرای مدت‌یکماه از رانندگی درشهر تهران محروم شدند.

طبق مقررات راهنمایی و رانندگی این‌تعداد از رانندگان درمدت محرومیت‌حق رانندگی با وسائط نقلیه رانندرند ودر صورتی که از وسیله نقلیه خوددر مدت محرومیت‌استفاده کنند شدیدامجازات خواهند شد.

تاکنون که ۶ ماه از سال جاری گذشته متجاوز از۵۰۰ راننده تهرانی به علت عدم توجه به مقررات راهنمائی ورانندگی برای‌مدت یکماه تا یکسال از رانندگی محروم شده‌اند و اسامی‌آنها ازطریق وسائل ارتباط جمعی اعلام شده است.

مدت محرومیت رانندگانی که ده‌نمره منفی میگیرندیکماه، برای‌کسانی که بیست‌نمره‌منفی دریافت‌میدارند ۶ماه دارندگان ۳۰ نمره منفی یکسال است.

اگررانندگان در مدت‌یکسال کمتر از ده‌نمره‌منفی بگیرد‌پس ازگذشت یکسال تعداد نمرات منفی او ازبین‌می‌رود وپرونده او از نمره منفی پاك میشود

یک مقام راهنمائی‌ورانندگی ضمن اعلام این خبرگفت: یکی از مشکلات‌بزرگ ترافیك‌تهران عدم رعایت مقررات از سوی رانندگان‌است که موجب‌مختل شدن عبور ومرور درنتیجه کندی ترافیك پایتخت میشود.

این مقام افزود: به ماموران راهنمائی دستور داده شده است که برای جلوگیری از تراکم و کندی ترافیک بیشتر بتخلفات درحال حرکت توجه داشته باشند زیرا تخلفاتی که رانندگان درحال حرکت مرتکب میشوند علاوه برآنکه ممکن است‌منجر به قتل‌یاجرح شود موجب راه‌بندان وکندی ترافیک نیز میشود حال آنکه تخلفاتی ازقبیل توقف ممنوع زیاد وضع ترافیک رابهم نمی زند و موجب قتل یاجرح یا تصادف رانندگی نخواهد شد.

امتحان رانندگی در ۱۱ منطقه راهنمائی انجام می‌شود

امور آزمایش آئین‌نامه و رانندگی جهت صدور گواهینامه در ۱۱ منطقه راهنمائی ورانندگی تهران متمرکز خواهد شد و به این ترتیب متقاضیان خواهند توانست در منطقه راهنمائی‌محل سکونت خودگواهی نامه‌رانندگی دریافت کنند.

همچنین برای آزمایش آئین نامه رانندگی‌ماشین‌های کامیونت کوچك خریداری و در مناطق راهنمائی و رانندگی نصب‌خواهد شد و امتحان رانندگی‌متقاضیان هر منطقه نیز در خیابانهای‌همان منطقه صورت خواهد گرفت.

پیش‌بینی میشود با اجرای منطقه‌ای‌شدن امور صدور گواهینامه نقش معاونت فنی راهنمائی و رانندگی تهران عملا منتفی شده وافسران ممتحن در هر منطقه‌زیر نظر مستقیم رئیس منطقه مزبور انجام وظیفه نمایند.

اکنون متمرکز بودن همه‌امور صدور گواهینامه‌در اداره‌مرکزی صدور گواهینامه واقع در جاده قدیم شمیران باعث شده است که وقت زیادی‌ازمتقاضیان‌دریافت گواهینامه رانندگی برای‌شرکت در امتحانات مربوطه تلف شود زیرا باوجود ترافیك سنگین که در همه ساعات روز جاده‌قدیم شمیران را در برمی‌گیرد عزیمت از نقاط مختلف تهران به‌مرکز صدور گواهینامه رانندگی کار بسیار دشواری است.

کارشناسان معتقدند که‌برای کمك به بهبود ترافیك تهران و جلوگیری از شلوغی معابر شهرداری تهران‌باید‌در‌راه‌منطقه‌ای کردن امور مربوطه‌بخود پیش‌قدم شوند و منطقه‌ای کردن امور صدور گواهینامه ازجمله‌اقدامات موثری خواهد بود که شهرداری در راه بهبود ترافیك تهران‌انجام خواهد داد.

اکنون به‌علت متمرکز بودن امور صدور گواهینامه‌عملا مشکلات زیادی در راه دریافت گواهینامه رانندگی وجود دارد که متقاضیان باید گاهی سالها برای دریافت گواهینامه معطل بمانند.

در حال حاضر بعلت فقدان وسائط نقلیه عمومی هر روزبر تعداد‌متقاضیان گواهینامه‌رانندگی افزوده میشود و همین امر یکی از عوامل مهم‌رشد بیسابقه‌وسائط نقلیه شده است.

در محافل

تعقیب عاملین بازار سیاه

توزیع سیمان از دیروز تغییر کرد وقبل‌از تغییر تحقیقاتی در مورد فارسائی های‌توزیع مبابق‌بعمل آمد که بنابه‌شایعات موجود، احتمالا بازجندنفرباتهام سوء استفاده تحت تعقیب قرار خواهندگرفت. ظاهرا این‌بار تعقیب شوندگان تنها از میان توزیع کنندگان نخواهند بودبلکه صحبت ازعده دیگری از دست‌اندرکاران بازار سیمان‌نیز درمیان است‌که از راه سوء استفاده درفروش رقم حسابهای بانکی خودرا درشت‌تر کرده‌اند. البته صحت‌و سقم این شایعات تاچند روز دیگر معلوم خواهدشدولی از آنجائی که درماه های اخیرتوزیع سیمان بسیار بدوبازار سیاه‌سیمان تقریبا وسیع بودو دولت نیز درمبارزه با محتکرین که عاملین بازارسیاه هستند کماکان سخت‌گیرو جدی است، لذا شایعات باقبول وپذیرش زید روبرو است و احتمال داده میشود درروزهای نزدیك آینده نتایج رسیدگی روشن و همانطور که شایع است عده‌ای دستگیر و تبعید شوند.

سرقت جواهرات وزیر خارجه تونس

چندروز پیش خبرگزاری فرانسه خبری از نیویورك مخابره‌کرد‌که طبق مفاد‌آن جواهرات وزیرخارجه‌تونس‌به ارزش ۲۰هزار دلار در نیویورك بسرقت رفته بود. درمحفلی بایکی از مقامات سفارت تونس درتهران گفتگوئی پیش‌آمد و مقام تونسی‌ازاین خبرابراز تعجب کردوگفت طبق تحقیقاتی که‌بعمل آمده ارزش جواهرات مسروقه بیش‌از دو هزار دلار نبوده و عجیب است‌که خبرگزاری فرانسه آنرا ۲۰ هزاردلار گزارش‌داده است.این مقام تونسی اضافه کرد که کشور تونس مملکت چندان ثروتمندی نیست‌که وزیرخارجه‌اش به هنگام رفتن به ماموریت سازمان ملل ۲۰ هزار دلار جواهر بهمراه خود ببرد.

صدور ده‌هزارمین ویزای دانشجوئی

هجوم بیسابقه داوطلبان تحصیل درامریکا به کنسولگری سفارت‌این کشور درتهران علاوه برآنکه باعث گذراندن‌شبی در کنارپیاده‌روبرای بسیاری از متقاضیان ویزا شد این‌امکان رابه کنسولگری سفارت امریکا نیزداد‌که‌بتواند در صدور ویزای تحصیلی بین کنسولگری های امریکا درکشور های مختلف جهان صاحب رکورد شودبدنبال همین جریان قسمت کنسولی سفارت بافتخار صدور ده‌هزارمین ویزای‌دانشجوئی درسال‌جاری مسیحی، عصر دیروزاقدام به‌برپائی یك‌ضیافت کوکتیل کرد‌که بنوبه خود کاربیسابقه‌ای بود.

بدون شك درسالهای آینده تعداد بیشتری خواستار ویزای امریکا خواهندبود وامید است‌با اقداماتی‌که انجام شده‌ویا انجام آنها دربرنامه است قابستان آینده‌داوطلبان تحصیل درامریکا مجبور به‌رودررو‌شدن باگرفتاری های‌امسال نباشند.

گزارش اولین کنگره انجمن اقتصاددانان ایران

شامل هفت مقاله علمی در باب مهمترین مسائل اقتصادی ایران همراه بااظهارنظرهای بیش‌ازپنجاه‌نفر از مقامات مملکتی و استادان و اقتصاددانان در۲۹۰ صفحه منتشر شد.

محل فروش کتابفروشیهای امیرکبیر

مجله دنیای ورزش
مجله روز جوانهاست

رازقتلهای مرموز تهران فاش شد

عاملین قتل های مرموز و مشابه بیابان های تهران باتلاش پی‌گیر و همه جانبه ماموران شهربانی و کارآگاهان شناخته شدندو به‌دام افتادند.

دستگیر شدگان که سه تن افغانی هستند تاکنون پنج نفر رابطرزی فجیع و مشابه دربیابان های اطراف تهران به‌قتل رسانده‌اند.

همانطوری که قبلا اطلاع دادیم از چندی پیش قتل های مرموزی در بیابان های تهران رخ میداد که از چند نظر جالبو توجه برانگیز بنظر میرسید.مقتولان که عموماافغانی‌وکارگرساختمانی بودند براثر ضربات سنگ وچاقو که برسر و پیکرشان وارد شده بود به قتل رسیده‌و بدون‌استثناء مورد دستبرد قرار گرفته بودند، درحالی که قاتل یاقاتلان کوچک ترین برگه یا ردپایی از خود بجای نمی‌نهادند.

پیگیری و تحقیقات ماموران‌در باره این قتل های مرموز و بی نشان بجایی نرسید تا این که چند شب قبل کارگران یك کارگاه ساختمانی واقع‌دردوران‌امین براثر شنیدن ناله‌های ممتدی‌که از زیر زمین ساختمان به‌گوش میرسید ، از خواب جستند و برای کشف قضیه به ماموران انتظامی متوسل شدند.

ماموران به مجرد مراجعه به زیرزمین ساختمان ، یك‌کارگر افغانی بنام اسماعیل را که‌دست وپایش بسته شده بود و به‌سختی ناله میکرد، مشاهده کردند . در کنار وی پیکربی جان‌برادرش رحیم نیز با دست‌و پای بسته به چشم میخورد.

اسماعیل توسط ماموران به بیمارستان منتقل گردید و پس‌از این‌که مورد درمان قرار گرفت ضمن معرفی سه متهم به قتل افغانی به‌اسامی:شیراحمدچکاری، احمد میرزایی و عطا محمد،اضافه کرد‌که آنان با ورودبه زیرزمین و غافلگیر کردن من و برادرم، باسنگ و چاقو قصد جان ما را کرده‌و پس‌از کسب اطمینان از حاصل عمل خود ، محتویات‌جیب مارا‌ربوده وگریختند .ماموران با کمك کارگر مصدوم توانستند سه افغانی را‌که قصد فرارداشتند دستگیر و بازداشت کنند .به نظر ماموران‌تمامی‌قتل های‌مرموز و دلخراش پنج کارگر افغانی که در بیابان های تهران رخ‌داده، به دست بازداشت شدگان‌افغانی انجام گرفته‌است .

تحقیق درباره این رویداد های عجیب و مرموز ادامه دارد.

شیر محمد سیدامیر

میرزا محمد عطامحمد

احمدشیرعلی رضائی
«۳ متهم به قتل بیابان های تهران»

به‌جرم قاچاق لباس
یک زن ایتالیائی در تهران محکوم شد

یک زن ایتالیائی باتهام قاچاق لباس در شعبه ۲۲ دادگاه جنحه مقیم کاخ گمرکات به پرداخت جزای نقدی به‌مبلغ ۵٫۶۲۴٫۰۰۰ ریال جریمه محکوم شد.

این زن که «لوچیا آمورسی» نام دارد چندی پیش زمانی که وارد گمرك فرودگاه مهرآبادشد باوجود داشتن مقدار زیادی‌لباس خارجی از جمله ۳۶ دست کت‌و شلوار، بجای عبور ازخط قرمزاز خط سبز گمرك عبور کرد!

ماموران خط سبز به «لوچیا» مشکوك شدند و هنگامی که محتوای چمدان های او رابررسی کردند به مقدار زیادی لباس‌و چندین دست کت و شلوار برخوردند . لوچیاکه چندین بار بهمین ترتیب به‌ایران آمده‌است به اتهام قاچاق لباس و لوازم خارجی و وارد کردن آن بصورت غیر مجاز تحت تعقیب مقامات قضایی ایران‌قرارگرفت ومحاکمه شد.

دادگاه جنحه روز گذشته لوچیا رابه پرداخت جزای نقدی و مبلغ ۵٫۶۲۴٫۰۰۰ ریال‌جریمه محکوم کردو علاوه براین کلیه اجناس قاچاق او بنفع دولت ضبط شد.

حکم جلب کورش یغمائی صادر شد

کورش یغمایی

کورش یغمائی باتهام کشیدن چك بلامحل تحت تعقیب قانونی قرار گرفت .

شاکی دختر ۲۱ ساله‌ای بنام عزت طاعتی‌است که چندی‌قبل با دردست داشتن چك شماره ۴۲۵۰۰۹ بانك بین‌المللی ایران و ژاپن در دایره چك دادسرای تهران علیه کورش یغمائی‌صاحب چك، شکایت کرد. عزت‌مدعی است کورش یغمائی بابت بدهی خود در تیرماه سال گذشته یك برك چك باو داده ، اماچك‌مذکور بعلت نداشتن موجودی مبر برگشت خورده است . با اعلام شکایت از طرف عزت طاعتی ، دادیار دایره چك دادسرای‌تهران ضمن صدور حکم‌جلب کورش یغمایی از ماموران پاسگاه ژاندارمری کوی کن خواست‌او را دستگیر کنند.

کورش چندی قبل نیز ازطرف «نوعی تبریزی» قاضی تحقیق شعبه ۹ دادسرا جهت توضیح‌در مورد شکایت یك خواننده‌اهوازی به دادسرا احضار شده بود.

بادردست داشتن بخشنامه نخست‌وزیر سال‌های جنك جهانی دوم
مردی ازوزارتخانه‌ها کلاهبرداری کرد

مردی با دردست داشتن یك بخشنامه رسمی از سوی «علی سهیلی» نخست‌وزیر اسبق‌ایران که در سال ۱۳۲۲ صادر شده میلیونها ریال از سازمان ها و ادارات دولتی و بخش خصوصی اخاذی کرده‌است .

این مردکه براثر شکایت رسمی سازمانهای مختلف‌مورد تعقیب مقامات قضائی قرارگرفته، متجاوز از سی سال است که‌در پناه القابی مانند مورخ، محقق و آمارگر از سازمان ها و مردم کلاهبرداری میکند.

متهم با مراجعه به نخست‌وزیر وقت مدعی چاپ سالنامه جمعو پرارزشی شدو ضمن تقسیم‌هدف بظاهر گرانقدر خود مساله ضعف مالی وعدم‌امکانات‌را‌مطرح‌ساخت، مرحوم سهیلی‌باصدوربخشنامه‌ای خطاب به وزارتخانه‌ها و سازمان های وابسته، انجام کمك های مادی بمشارالیه را تاکید کرد.

مولف سالنامه با استفاده از بخشنامه مذکور که آرم ومارك نخست وزیری دارد به چاپ‌قبوض پیش خرید سالنامه‌مبادرت‌ورزیده و تعداد درخور توجهی از آن را همراه با رونوشت بخشنامه ، برای اکثر موسسات ،سازمان‌ها ودوایر مختلف فرستاده است . گیرندگان قبوض با ارسال وجه مورددرخواست‌درانتظاردریافت مانده‌اند، اما هرگز سالنامه‌یی برای آنها فرستاده نشده است.

پرونده این شخص پس ازصدور کیفرخواست از سوی دادیار دادسرا درشعبه ۲۲ دادگاه‌جنحه مقیم کاخ‌گمرکات مورد رسیدگی قرار گرفته‌است .

«نظر باین‌که هنوز رای‌نهایی در مورد این متهم صادر نشده‌از ذکر نام وی‌خودداری شده‌است».

چند نکته درباره
قمار هشت‌میلیون تومانی «ثروتمند معروف»

جریده شریفه اطلاعات :

مستدعی است به‌لحاظ حفظ بیطرفی در روابط اشخاص وبرای احترام به‌شجاعت اخلاقی روزنامه نگاری امر بدرج این مختصر فرمایند .

اینجانب بسیار خوشحال می‌شد اگر آقای «ثروتمند معروف» درمصاحبه روز یکشنبه گذشته خود دراطلاعات خودرا معرفی می‌کردزیرادراین صورت نیازی باین‌تصدیع نبود، بهرحال تاآنجاکه اینجانب اطلاع دارد آقای‌ثروتمند معروف‌که صاحب کارخانه دویست وپنجاه میلیون تومانی قمار سی وهشت میلیون تومانی کرده‌اند نه هشت‌میلیون تومانی بقول خودشان ابتدا هشتصد هزارتومان‌برده‌اند مفت چنگشان. بعدا بازی کرده‌اند وسی وهشت میلیون تومان باخته‌اند (دسته چك ایشان شاهد است و چشم بانکهای طرف حساب ایشان روشن) وبعد بازی‌ادامه پیدا کرده سی میلیون تومان برده‌اند ونتیجه بازی همین‌هشت میلیون تومان چك بوده‌که بعدا ایشان مثل خیلی‌هابعدلیه متوسل شده‌اند که‌فریب خورده‌اند .

علی‌الاصول به‌چنین قماری دست زدن هم میتواند دلیل فریب‌خوردگی باشد وهم اینکه مدعی فریب‌خوردگی قصد قریب دادن داشته بخصوص که آقای ثروتمندمعروف در پرونده ادعا کرده‌اند اگر ورق‌ها کوپ نمی‌شد چهار آس میاوردند وحتما برنده میشدند. اما چه میشود کرد که برنده غیرمعروف ورق‌ها را کوپ کرده و آقای ثروتمند معروف بازنده شده است .

ضمنا شواهد زنده چندی درشهر هستند که مبالغ کلان به ثروتمند معروف باخته‌اند وشخص ایشان ازطریق قانون اقدام بوصول طلب خود کرده‌اند .

ضمن تکذیب کلیه اظهارات ثروتمند معروف درباره خود جواب قانونی ایشان درمراجع قانونی داده‌خواهد شداماآقای ثروتمندمعروف‌راستی انصاف‌بده‌کدام.....تریم.

آ-۱۱۷۲۵ ارادتمند - خیام

حادثه درشهرستانها

خون ریزی بینی،دختری را کشت

شیراز - جسد دخترشانزده سالهئی به نام «شرع» که چند روزپیش‌بطرزمشکوکی درگذشته بودجهت تعیین علت مرگ از فیروزآباد بمرکز پزشکی قانونی شیراز انتقال یافت .

بستگان «شرع» مدعی هستند که او براثر خونریزی شدید بینی جان سپرده است.

جسد سر بریده مردی در بیابان پیدا شد

جسد بدون سرمردی بنام محمود مرادی که شکمش بطرز فجیعی شکافته شده بود ، بین راه دهکده «کالن دانیال» در منطقه باباجانی پیداشد .بگفته «خاورعزیزی» همسر مقتول ، مردی بنام «شاهمرادرستمی» محمود مرادی را به قصد بیدا کردن قاطری که سال گذشته مفقود شده بود از خانه خارج می کند و همراه خود به نقطه نامعلومی میبرد. لیکن عصر همانروز جسد سربریده مرادی که از لباسش شناخته شده‌بود توسط مجید عزیزی‌برادرهمسر مقتول پیدا می‌شود

پرونده این حادثه به آقای فرهنگی بازپرس دادسرای قصر شیرین ارجاع شد و بازپرس قراربازداشت مجید عزیزی وشاهمراد رستمی را صادر کرد.

چهار چاقوکش آبادانی زندانی شدند

آبادان چهارسارق‌وچاقوکش آبادانی در کمیسیون تشدید مجازات محاکمه و محکوم شدند

طبق رای کمیسیون یادشده برای جمشید قنواتی ۶ ماه ، احمد میامی یکسال ، ابراهیم روستابنج ماه و حسن‌دشتستانی ۶ ماه‌زندان تعیین‌شد.

مرد جوان غرق شد

آبادان- جوان ۷ سالهئی بنام بهرام دوانی براثر عدم آشنائی به فن شنا دراروندرود غرق شد. ۸ تن از دوستان این جوان که هنگام بروز حادثه همراه وی بودند به بازپرسی احضار شدند .

پدروپسری آدم‌کشتند

آبادان - حسن جهانیان «۳۸ساله» هنگامی که سرگرم پائین‌کشیدن کرکره مغازه خود بود، باخریدار ۲۰ سالهئی بنام اسفندیار آقابابایی روبروشد، امتناع فروشنده از عرضه‌جنس کار را به نزاع کشاند و دراین رهگذر «احمدرضا» پسر فروشنده نیز بکمک پدرش آمد.

این دختر گمشده

صحب عکس«زینت کمال‌پور» که ساکن حیدرآباد کرج‌است مدتی است از خانه خارج شده و دیگر بازنگشته است.

کسانی که از وی اطلاع‌دارند در تهران با تلفن ۹۵۳۴۵۷ و در کرج با تلفن های ۲۰۱۲و۳۴۷۱ بستگانش را مطلع سازند.

خود کشی در رودخانه

رشت - جسد جوان ۱۸ سالهیی بنام احمدزهی‌پوربدنبال تلاش چند ساعته ماموران آتش‌نشانی رشت از رودخانه زرجوب‌گرفته شد. شایع است که این جوان بعلتی نامعلوم خود را به رودخانه افکنده و غرق کرده است .

کشف هروئین

شیراز - دوقاچاقچی به اسامی خلیل رواجی معروف به «حاجی‌شل» واسماعیل‌ابراهیمی مشهور به«رینگو»کهدرگورستان قدیم شیراز سرگرم فروش‌مواد مخدر بودند توسط ماموران مبارزه بامواد مخدر شهربانی دستگیر شدند . از این دو قاچاقچی‌هروئین‌معادل ۵ ۵گرم‌و سانتیگرم هروئین کشف گردید.

راننده فدای سرعت‌شد

مشگین‌شهر - اللهشکری ۴۵ ساله که تراکتوری را باسرعت زیاد از پل جاده مشگین‌شهر عبور میداد خود و چهار سرنشین آن را بکام رودخانه کشید. دراین حادثه اللهشکری کشته شد و سرنشینان تراکتور به اسامی حمداله - الماس - طهماسب و علی آسیب‌دیدند

انفجار گاز زنی راکشت

خرم‌آباد - بانو فاطمه الحسینی همسر ۳۶ساله‌رئیس بانک عمران خرم‌آباد براثر ترکیدن کپسول گاز آشپزخانه دچار سوختگی شدید شد. مصدومه بوسیله هواپیما به تهران انتقال یافت اما براثر عدم تاثیر درمان درگذشت .

انفجار پریموس دختری را کشت

مشهد - دختر ۱۸ ساله‌یی بنام فاطمه مرادی براثرانفجار پریموس در روستای «مایان» مشهد درگذشت .

دختری مرك رابرازدواج ترجیح داد !

مشگین‌شهر-دختر ۱۷ساله‌یی بنام مهناز رئیس گیگلوباخوردن مواد سمی خودکشی کرد . انگیزه خودکشی دختر فشار پدر ومادرش برای یک‌ازدواج اجباری بود.

محکومیت تبعید مدیر عامل ورئیس هیات مدیره اتحادیه نانوایان شیراز تائید شد

شیراز- خبرنگار اطلاعات :

شعبه یك دادگاه استان فارس حکم محکومیت مدیر عامل ورئیس هیات مدیره سابق اتحادیه نانوایان شیراز را تائید کرد . ظریفکار و بلادی مدیرعامل ورئیس هیات مدیره‌سابق اتحادیه نانوایان شیراز به‌اتهام اخلال در عرضه آرد ونان در کمیسیون امنیت اجتماعی محاکمه و هریک به ۱۸ ماه اقامت اجباری در کاشمر و ایرانشهر محکوم شدند.

ایندو بمرای کمیسیون امنیت اجتماعی اعتراض کردند اما با رسیدگی مجدد به پرونده‌هایشان حکم محکومیت آنها تائید شد.

دوافغانی در مشهد کشته شدند

مشهد- خبرنگار اطلاعات :

دو کارگر افغانی، در حومه‌مشهد بدست دو دوست و همولایتی خود، کشته شدند .

قربانیان جنایت ، نورخان نارویی ۲۰ ساله و محمدحسن افغانی ۴۰ ساله بودند .

نورخان که در روستای «زورآباد» مشهد کار میکرد ، بدست دوست ۲۲ ساله خود «جمعه» با ضربه های تیرآهن کشته شد .

محمد حسن تیز در «شهرضا شهر» مشهد با ضربه‌های کارد محمد رحیم یونس، ازپای‌درآمد!

هنوز انگیزه این دو جنایت روشن نیست و نادری‌بازپرس شعبه چهار دادسرای مشهد ، برای روشن‌شدن‌انگیزه این‌دو جنایت تحقیقات وسیعی‌راآغاز کرده است .

بلیط بخت‌آزمائی قلابی را ۲۰ هزار تومان خرید !

قم- خبرنگار اطلاعات

یکی‌از شاگردان مغازه میدان آستانه قم بنام حسن زنگی‌چکی را بمبلغ بیست هزار تومان از یکی از بانکهای خیابان آذر قم وصول کرد و هنگام بازگشت مردی که لهجه آبادانی داشت باو مراجعه کرد و گفت‌بلیطی که در دست دارد ۳۰ هزارتومان برنده شده است و چون‌مسافر است ونمی تواند برای‌دریافت آن به تهران مسافرت نماید، حاضر است بلیط برنده را به ۲۰ هزار تومان بفروشد. برای اینکه شک وتردید حسن را برطرف نماید، شماره بلیطرا با شماره برندگان یک بلیط‌فروش دوره‌گرد که همدستش بود مطابقت داد. طمع ۱۰ هزار تومان پول بادآورده شاگرد مغازه را به‌وسوسه‌انداخت و او بلادرنگ ۲۰ هزار تومان موجودی جیبش را با یک‌بلیط بخت آزمائی قلابی معاوضه نمود .

هم‌اکنون براساس شکایت حسن زنگی جریان از طریق کلانتری ۲قم تحت رسیدگی‌است.

مرك مشکوك

به‌مامورین‌کلانتری یوسف آباد اطلاع رسید که جوانی بنام جهانگیر امینی مجد که در آپارتمانش واقع درخیابان‌وزراء کوچه‌نصیری تنها زندگی میکرد فوت شده است .

مامورین به اپارتمان وی رفتند و پس ازانجام‌تشریفات جسد جهانگیر را جهت‌تعیین علت مرگ به اداره پزشکی قانونی منتقل کردند .

انبار پوشاك آتش‌گرفت

ساعت ۳ بامداد در یک‌آتش‌سوزی که در خیابان نادری‌بوقوع پیوست‌یک انبار پوشاک تریکو حتب تالار پوشاک نوین طعمه‌حریق شد ومقدار زیادی البسه سوخت و مامورین آتش نشانی مرکز چند دقیقه بعد از وقوع‌آتش سوزی بمحل حادثه رسیدند و از سرایت آتش به مغازه های‌اطراف‌که‌اغلب‌آنهافروشگاه لباس است جلوگیری کردند.

گم شده

خالدفرزند رسول رسول زاده سن حدود ۱۴ سال صاحب عکس فوق دربندربوشهر بهمراه‌برادرش بوده گم شده است‌از اشخاصی که محل نامبرده را میدانند استدعا میشود بخطر رضای خدا و خشنودی پدر پیرش جریان را به مهیاد آذرپیجن توسط نمایندگی اطلاعات تلفن‌های‌شماره ۳۰۸۸و ۲۲۵۰ اطلاع دهند.

نمایندگی اطلاعات

آ-۱۵۸۰

شنبه‌ها دنیای‌ورزش

گمشده

عکس فوق بانو سیمین‌عذرا نعمت‌اللهی ۵۶ ساله مدتی‌است گمشده کسانی که از نامبرده اطلاعی دارند به‌تلفنهای۳۶۱۸۸۹ و ۵۰۱۱۷۹ اطلاع داده و خانواده‌ای را از نگرانی نجات دهند .

یک اقدام بی سابقه

همه هفته، سه روز آخر هفته را در مشهد -اصفهان شیراز- تبریز -کرمانشاه - همدان

«جهانگشت»

مبتکرتورهای داخلی بگذرانید. برای رزرو جابا تلفنهای ۶۳۸۹۹۸ و ۶۳۳۲۴۲ باماتماس بگیرید

بالابر ساختمانی درظرفیتهای مختلف موجود است تلفن ۳۱۹۳۸۲

تبریکات

دوست گرانقدر جناب آقای جلال غفاری

انتصاب شایسته شما را صمیمانه تبریک میگویم .

جواهری «وجدی»

آ-۲۱۹۶۶

جناب آقای ایرج آزرم

انتصاب جنابعالی‌را درپست جدید تبریک عرض‌نموده موفقیت بیشتر آن‌جناب را ازخداوند متعال مسئلت دارد.

غلامرضا احمدی و بانو

آآ-۱۱۷۶۱

جناب آقای فریدون علیزاده

ارتقاء درجه جنابعالی‌را ازصمیم قلب تبریک میگوئیم.

فرهاد منعمی - محمد نمکی

آ-۱۱۷۵۵

جناب آقای خسرو مسکرا

ارتقاء درجه جنابعالی‌را ازصمیم‌قلب تبریک میگوئیم.

فرهاد منعمی - محمد نمکی

آ-۱۱۷۵۵

جناب آقای حسن پلیانی

ارتقاء درجه آن‌جناب را صمیمانه تبریک میگوئیم .

بندر پهلوی - عزیز پلیانی و بانو

آ-۵۱۵۶

جناب آقای مرادی

ارتقاء درجه جنابعالی را تبریک عرض نموده توفیق روزافزون شمارا در خدمت به شاهنشاه آریامهر و مملکت خواهانیم .

کریم - رحمن- رحیم کاوه

آ-۲۱۸۶۷

جناب آقای حاجیان

ارتقاء درجه جنابعالی را تبریک عرض‌نموده توفیق روزافزون شمارا در خدمت به شاهنشاه آریامهر و مملکت خواهانیم .

کریم - رحمن- رحیم کاوه

آ-۲۱۸۵۰

جناب آقای مجیدی و جناب آقای بندار

ارتقاء درجه آنجنابان‌را صمیمانه تبریک میگوئیم .

تبریز - حاج موسی محمدی- محمد رضا محمدی- محمد تقی محمدی .

آ-۵۱۷۸

جناب آقای سیدتاج‌الدینی وجناب‌آقای میرهاج

ارتقاء درجه آنجنابان را صمیمانه تبریک میگویم.

تبریز - محمد رضا محمدی

آ-۵۱۷۹

جناب آقای عبدالله آذر برزین

با کمال مسرت ارتقاء مقام آن‌جناب را تبریک عرض نموده موفقیت روزافزون شما را درراه‌خدمت به‌شاهنشاه آریامهر آرزومندیم .

محمود پیراسته و بانو

آ-۲۱۸۹۱

جناب آقای فضل‌الله عزیزی

ارتقاء درجه و انتصاب شایسته آنجناب را تبریک عرض نموده وتوفیق روزافزون شما را در راه خدمت به میهن و شاهنشاه آریامهر آرزومندم.

حسین شیرعلی

آ-۲۱۹۱۹

جمعیت ملی مبارزه باسرطان

برنامه گفت وشنود بمناسبت هفته سرطان

ساعت ۱۰ صبح روز سه شنبه ۱۳مهرماه (فردا) بیمارستان رازی «میدان شاهپور» در باره :

پیشگیری ومعالجه‌پذیری سرطانهای پوست

کارت ورودی‌رااز نگهبان‌بیمارستان برایگان تهیه فرمائید .

اطلاعات ۱۳۰۴

روزنامه اطلاعات بمنظور رفاه کسانیکه بهنگام مراجعه برای دادن آگهیهای روزانه باداره مرکزی روزنامه اطلاعات بامشکلاتی روبرو میشوند درمحل انجمن دوشیزگان وبانوان دفتر جدیدی دائرکرده است

صاحبان آگهی از این پس علاوه بردفتر مرکزی وشعب روزنامه اطلاعات میتوانند بدفتر آگهیها درمحل انجمن دوشیزگان وبانوان - خیابان بهار خیابان نامجو مراجعه نمایند تلفن ۳۲۸۳۱۲

استفاده ازپارکینگ اختصاصی برای آگهی دهندگان مجانی است

35.RE.9

مجالس ترحیم

فوت ناگهانی برادرزاده عزیزم جهانگیر امینی را به اطلاع بستگان و دوستان میرساند.
هزینه ختم آن مرحوم به آسایشگاه معلولین کهریزک داده خواهد شد.

دکتر علی امینی
آ-۲۱۹۳۸

اطلاعات - مصیبت وارده را به آقای دکتر علی‌امینی نخست وزیر اسبق ایران و سایر بازماندگان آن مرحوم تسلیت میدهد.

باندوه فراوان فوت ناگهانی شادروان **محمد عرب** پسر عموی عزیزم را باطلاع دوستان و آشنایان می رساند مجلس ترحیم آن مرحوم از ساعت ۱۲ الی ۱٤ روز سه‌شنبه ۱۳ر۷ر۳۵ درمسجد الجواد واقع در میدان ۲۵ شهریور منعقد می‌باشد.

رضا قلی عرب
آ-۱۱۷۷۵

فوت ناگهانی مرحوم محمد عرب را باطلاع دوستان و آشنایان وهمشهریان عزیز میرساند مجلس ترحیم‌آنمرحوم از ساعت ۱۲ الی۱٤ روز سه‌شنبه ۱۳ر۷ر۳۵ درمسجدالجواد واقع درمیدان ۲۵ شهریور منعقد میباشد.

سمنانیهای مقیم مرکز
آ-۱۱۷۷۵

باکمال تاسف درگذشت پدر همسرم شادروان **محمدعرب** را باطلاع کلیه بستگان، دوستان و نیشابوریهای مقیم مرکز می‌رساند مجلس ترحیم آنمرحوم روز سه‌شنبه ۱۳ر۷ر۳۵ ساعت ۱۲ تا۱٤ درمسجد الجواد منعقد میباشد.

مرتضی قوامی
آ-۱۱۷۸۵

باندوه فراوان فوت‌ناگهانی همسر وپدر عزیزمان‌مرحوم **محمد عرب** را باطلاع دوستان و آشنایان واقوام میرسانیم. مجلس ترحم زنانه ومردانه آن مرحوم از ساعت ۱۲ لی ۱٤ روز سه‌شنبه ۱۳ر۷ر۳۵ در مسجد الجواد واقع در میدان ۲۵شهریور منعقد میباشد.
طاهره. مسعود. محمود. مهین. فروغ. شکوه. فهیمه. حمیده. ملیحه عرب.
آ-۱۱۷۷۵

خانواده‌های : عرب. قوامی. کلانتری. اسحاقی.زنگی. مدرسی. دیهیم. عموئی. صالحی. داور. رحیمی . ولیخانی. کبیر. رضیان. رادفر. شفیعی. رفیعی. بقائی . امجدی. عرب زاده. معماریان. علوی .
فوت ناگهانی شادروان محمد عرب را باطلاع دوستان واقوام وآشنایان می‌رساند مجلس ترحیم زنانه و مردانه آن مرحوم ازساعت ۱۲ الی۲ بعدازظهر روز سه‌شنبه ۱۳ر۷ر۳۵ درمسجد الجواد واقع درمیدان ۲۵ شهریور منعقد میباشد .
آ-۱۱۷۷۵

اطلاعات- مصیبت وارده را بخانواده‌های عزاداربویژه بازماندگان آنمرحوم تسلیت میگوئیم.

بازگشت همه بسوی خدا است
بانهایت تاسف وتاثر درگذشت مادر مهربان وبزرگوارمان **بانو خاکسار قهرودی** را باطلاع دوستان و آشنایان‌میرساند. مجلس‌ترحیم مردانه وزنانه روز سه‌شنبه ۱۳ر۷ر۳۵ از ساعت ۳ الی۵ بعداز ظهر در مسجد حاج حسن واقع در میدان شاهپور اول ارامنه منعقد میباشد .
خانواده خاکسار. عبداله‌بیگی. مدنی. عابدی. منزوی. جعفری. جهانپور. حسینی. رحمانیان. مرتضائی . نظری پناهی. بهرامی .
آ-۲۱۹۳٤

اطلاعات - مصیبت وارده را به خانواده‌های عزادار تسلیت می‌دهد .

با نهایت تاثر وتاسف درگذشت مرحومه **بانو وهاب‌زاده** والده آقای مسلم وهاب‌زاده را درشانجان باطلاع عموم همشهریان، دوستان وآشنایان می‌رساند. مجلس ختم مردانه وزنانه روز سه‌شنبه ۱۳ر۷ر۳۵ ازساعت ٤ الی٦ بعداز ظهر درحسینیه توحید جمعیت خیریه شانجان منعقد میباشد .

جمعیت خیریه شانجان

بانهایت تاثر وتاسف درگذشت مرحومه مغفوره **بانو وهاب‌زاده** والده آقای مسلم وهابزاده را در شانجان باطلاع عموم آشنایان می‌رساند. مجلس ختم مردانه وزنانه روز سه‌شنبه ۱۳ر۷ر۳۵ ازساعت ٤ الی٦ بعدازظهر در حسینیه توحید جمعیت خیریه شانجان واقع درمیدان رشدیه منعقد می‌باشد
خانواده‌های : وهابزاده. اصلانی. اصلان‌زاده. عهدی. هجری. حاج‌آقائی. رجوعی. تیموری. کلاتی . درخشان. دهقان‌مرد. آذری. پیشوا. دقیق. زحمتکش. صامتی. عظیمی. خرسندی. خلیلی. نمازی. علیزاده .
آ-۱۱۸۰۹

اطلاعات - مصیبت وارده را به خانواده‌های عزادار تسلیت می‌دهد .

بانهایت تاسف و تاثر درگذشت همسر وپدر عزیزمان مرحوم **ولی‌اله بدائی** را باطلاع دوستان و آشنایان میرساند مجلس ترحیم مردانه آن مرحوم روز سه‌شنبه ۱۳ مهرماه از ساعت ۳ونیم الی ۵ونیم درمسجد محمد واقع در خیابان فرح‌آباد ژاله چهارصد دستگاه ومجلس زنانه نیز همان‌تاریخ در منزل آن مرحوم جنب مسجد محمد منعقد است
اشرف نورکیانی . مهدی صفورا. هادی. ثریا. ناصر. منصور. مریم بدائی .
آ-۲۱۹٦۹

باندوه فراوان وقلبی آکنده ازدرد درگذشت مرحوم **ولی‌اله بدائی** بزرگ فامیل را باطلاع دوستان و آشنایان می‌رساند. مجلس ترحیم مردانه آن‌سعید فقید روز سه‌شنبه ۱۳ مهر ازساعت ۳ونیم تا ۵ونیم درمسجد محمد واقع در خیابان فرح‌آباد ژاله چهارصد دستگاه ومجلس زنانه نیز همان تاریخ درمنزل آن‌مرحوم جنب مسجد محمد منعقد است .
خانواده‌های: بدائی. رامپیشه. کتابی. نو کیانی. اصلانپور. زشک. وزیری‌تبار. جهرودی. گودرزی. اردیبهشت. سیف. مردانی. هجرت. قاضی. انصاری. نصیری .
آ-۲۱۹٦۸

اطلاعات - مصیبت وارده را به خانواده‌های عزادار بویژه بازماندگان آنمرحوم تسلیت میدهد

با اندوه فراوان فوت شادروان **اسماعیل (شاپور) میراب سمیعی** را به استحضار کلیه بستگان و دوستان و آشنایان میرساند .
مجلس ترحیم مردانه آن مرحوم از ساعت ۸ الی ۱۰ صبح روز چهارشنبه چهاردهم مهر ماه در مسجد صفی رشت و مجلس ختم زنانه آن مرحوم همان روز از ساعت ٤ بعداز ظهر در منزل حسن رحمت سمیعی واقع در ساغری‌سازان منعقد می باشد .
خانواده های : میراب سمیعی ، رحمت سمیعی ، حکیمی ، مستوفی سمیعی ، اعلائی ، ناظمی ، مومنی ، مهررحیمی ، شهاب بحری .
آ-۵۱۹۵

اطلاعات - به خانواده های عزادار تسلیت میدهد

با تاسف فراوان درگذشت نابهنگام همسر- پدر وبرادرمان شادروان **محمد جعفر کاویانی** راکه دروین (اطریش) بدرود حیات گفته باطلاع کلیه دوستان- بستگان‌و آشنایان‌میرساند. مجلس ترحیم زنانه ومردانه فقید سعید ازساعت ٤ تا٦ بعداز ظهر چهارشنبه ۱٤ ماه جاری در خانقاه صفی علیشاه برگزار میشود .
همسر- فرزندان- برادران و خواهران کاویانی .
خانواده‌های: کاویانی. افشار هاشمی. دزفولیان. صادقیان. معدلی. یعقوبی. کاظمپور. صنعتی. ابریشمی. ایزدی. تفرشی آزاد. شهاب. میرفخرائی. ماهوتیان. قائم‌مقامی. شوشتری. رازقی. دزفولی‌منش .
آ-۲۱۹۷۰

اطلاعات - به خانواده‌های عزادار مصیبت وارده را تسلیت می‌دهد .

باکمال تاسف وتاثر نظر بهفوت مرحومه **توران اسکوئی** همسر ابراهیم افشار کبیری مجلس ختمی روز سه‌شنبه ۱۳ر۷ر۳۵ ازساعت۳ الی۵ بعداز ظهر درمسجد سجادخیابان شاه- اول فخررازی برگزار می‌باشد وشب هفت آنمرحومه روز جمعه ۱٦ر۷ر۳۵ ازساعت ۳ الی۵ بعدازظهر در بهشت زهرا سالن شماره ۳ برگزار میباشدلذاخواهشمندیم‌باتشریف فرمائی خودتان روح آنمرحومه را شاد فرمائید. وسیله ایاب وذهاب شب هفت خیابان فخررازی- کوچه دیده‌بان - پلاک ۱۳۰ آماده می‌باشد .
خانواده‌های: افشار کبیری. اسکوئی. میرزاعلی خانی. کاشانی. افسردگان. دانشور. اللهیاری. عشرتی. نهاوندی. میرزابابائی کهکی .
آ-۱۱۷۸۹

اطلاعات- مصیبت وارده را به خانواده‌های عزادار تسلیت می‌دهد .

بانهایت تاسف وتاثر درگذشت همسر و مادر خودمرحومه مغفوره **علیه آزموده (نیرالسادات معصوم‌خانی)** را باطلاع می‌رساند. مراسم تدفین وختم آن مرحومه در مشهد مقدس برگزار می‌شود.
تقی‌آزموده- شریفه آزموده- دکتر فریدون آزموده- دکتر شرافت نژند (آزموده)- دکتر ابوالحسن (بیژن) آزموده- دکتر کامبیز آزموده.
آ-۲۱۸۵۳

باکمال تاسف فوت مرحومه مغفوره **بانوعلیه آزموده (نیرالسادات معصوم خانی)** والده مکرمه همکار ارجمند خود آقای دکتر ابوالحسن آزموده را باطلاع میرساند، مجلس ترحیم آن مرحومه در مشهد مقدس برگزار میشود.

موسسه مهندسین مشاور طالقانی- دفتری
آ-۲۱۸۵۵

باکمال تاسف فوت مرحومه مغفوره **بانو علیه آزموده (نیرالسادات معصوم‌خانی)** والده مکرمه آقای دکتر ابوالحسن آزموده رئیس هیئت مدیره این شرکت را باطلاع می‌رساندمجلس ترحیم آن مرحومه در مشهد مقدس برگزار میشود.

شرکت مهندسین مشاور ال.ها. می (سهامی)
آ-۲۱۸۵۷

باکمال تاسف درگذشت مرحومه مغفوره **بانو مکرمه علیه آزموده (نیرالسادات معصوم خانی)** را باطلاع فامیل و دوستان می‌رساند، مراسم تدفین وختم آنمرحومه در مشهد مقدس‌برگزار می‌شود.
خانواده‌های آزموده- معصوم‌خانی- نائینی‌نیا- وزیرزاده فاطمی- فلاح‌بردبر- دکتر نائینی- دکتر نیا-اعتضادی- طباطبائی- فاطمی- دیده‌بان- نژند- سمیعی- نویدی وخانواده‌های وابسته.
آ-۲۱۸۵۱ ۲-۲

بازگشت همه بسوی خداست
باندوه فراوان درگذشت ناگهانی حاجیه خانم فضه امامعلی نژاد نمین را به آگاهی میرساند.
مجلس ختم زنانه و مردانه آن مرحومه روز سه‌شنبه مورخه ۱۳ر۷ر۳۵ از ساعت ۱٤ تا۱٦ در مسجدالجواد میدان ۲۵شهریور برگزار میگردد.
پروانه امامعلی نژادنمین- مهندس علیزاده- جلال وجمشید امامعلی‌نژاد نمین.
خانواده‌های: امامعلی نژادنمین- علیزاده- شرقی- زارعی- ویلکجی- آقاجانی- مجیدی- عباس‌زاده- عبدالهی- سالاری - مثمری- علیمی- مظهری- شکاری- صالح‌زاده- عاملی-جوادی- تقی‌نژاد- پزاوند- آیت‌الهزاده- احمدی- دولتی-جاهدی- جاوید- شکری نژادنمین- آزادی- معینی- شاهی.
آ-۲۱۸۲۳ ۲-۲

با نهایت تاثر و تاسف درگذشت ناگهانی **مهندس علی‌اصغر قزل‌ایاغ** فرزند و برادر گرامی را که از مردان خیر بود باطلاع دوستان و آشنایان می رسانیم .
مجلس ختم مردانه و زنانه از ساعت ۱٤ الی ۱٦ چهارشنبه ۱٤ مهر ماه در مسجد الجواد واقع در میدان ۲۵ شهریور و مراسم شب هفت آن مرحوم در روز جمعه ۱٦ مهر ماه از ساعت ۱۵ الی ۱۷ در سالن شماره ۵ بهشت‌زهرا برگزار خواهد شد.
بانو احترام‌الملوک قزل‌ایاغ ، بانو پروین قزل‌ایاغ، بانو شهلا قزل‌ایاغ ،دوشیزگان شیدا و شبنم قزل‌ایاغ ، دکتر محمدحسین قزل‌ایاغ ، علی‌اکبر قزل‌ایاغ ،محمدرضا قزل‌ایاغ ، مهندس فرید قزل‌ایاغ ، بانو فخر ایران قزل‌اغ. بانو سیمین‌دخت قزل‌ایاغ،دکتر حسام‌الدین شبری ،علی‌اکبر فرازان ، خانواده های قزل‌ایاغ ، فرازان ، شبری ، معتضدی ، پوررضا ، صفوی ، جهان‌بگلو ، دولتشاهی ، سپهری ، فتاحیان .
آ-۲۱۹۷۳

بانهایت تاسف وتاثر درگذشت مرحوم **مهندس علی‌اصغر قزل‌ایاغ** را باطلاع می‌رساند. مجلس ختم مردانه وزنانه روز چهارشنبه ۱٤ر۷ر۳۵ ازساعت ۲ الی ٤ بعدازظهر درمسجد الجواد (واقع درمیدان ۲۵شهریور) منعقد خواهد بود .

اتحادیه صنف گلفروشان تهران
آ-۱۱۷۷۹

با نهات تاسف وتاثر درگذشت نابهنگام و جانگدازشادروان **مهندس علی اصغر قزل‌ایاغ** را باطلاع کلیه بستگان و آشنایان می‌رساند مجلس ترحیم زنانه ومردانه آن شادروان ازساعت ۲ الی ٤ بعدازظهر روز چهارشنبه چهاردهم مهرماه درمسجد الجواد واقع‌درخیابان روزولت- میدان ۲۵ شهریور برگزار می‌گردد .
خانواده قزل‌ایاغ ومعتضدی قاجار وخانواده‌های وابسته
آ-۱۱۷۷۱

اطلاعات- مصیبت واردهرا ببازماندگان آنمرحوم‌وخانواده های وابسته تسلیت میدهد .

با کمال تاسف و تاثر درگذشت ناگهانی **امین‌اللهادراکی** بزرگ خاندان ادراکی را در ساری به اطلاع دوستان و آشنایان میرساند .
مجلس تذکری از ساعت ٤ بعداز ظهر روز جمعه ۱٦ر۷ر۳۵ در منزل جهانگیر ادراکی فرزند آن مرحوم به آدرس زیر منعقد می گردد .
خیابان پهلوی بالاتر از میدان ونک کوچه سرو شماره ۵۰
خانواده های : ادراکی ، امنیان ، آذر ، رضازاده ، اخلاقی ، آگهی .

یادبود

گوهری چون تو روحپرور و پاک
حیف باشد نهفته در دل خاک

برادرزاده عزیـزم شراره
فردا سیزدهم مهر ماه یکسال از مرگ تو میگذرد. سال گذشته چنین روزی در دانشگاه‌ایالتی ارگن آمریکا مشغول فراگیری دروس بودی وفردای آنروز یک دسته گل سرخ در جای‌نو یاد تو را برای همکلاسیهایت گرامی میداشت.
وه که زمان چه زودمیگذرد، ولی، خاطره سیمای ملکوتی تو هرگز از دل ما بیرون نمیرود.

دل یاران، چو جامه گل سرخ
در غمت پاره‌پاره می‌بینم
در دل داغدیدگان تو، من
آتش پر شراره می‌بینم

بعلت تالمات شدید روحی همه فامیل بخصوص‌پدرو مادرت از انجام هر نوع مراسمی خودداری و درجوار حضرت‌ثامن‌الائمه برای شادی روحت دعا خواهیم کرد.
عموی داغدیده‌ات احمد ضیائی- کرمانشاه

تسلیت

بانهایت تاسف وتاثر درگذشت برادر عزیزمان مهرداد دادجو را به فامیل آن مرحوم و خانواده گرامشان تسلیت می‌گوئیم .
از طرف شاگردان دبیرستان اروندرود- دوستان علی کاظمی. شاپور. فرهاد. علوی. نورلو .
آ-۱۱۷۷۷

جناب آقای محمدباقر کاویانی
بانهایت تاسف بدینوسیله درگذشت برادر گرامیتان را صمیمانه تسلیت عرض نموده، بقای عمر جنابعالی وبازماندگان محترم‌را ازدرگاه ایزد متعال خواهانیم .
هیئت مدیره و کلیه کارکنان شرکت تولیدی و صنعتی ایران کاوه .
آ-۲۱۹۷۲

جناب آقای محمد باقر کاویانی
با تاسف فراوان بدینوسیله فوت برادر گرامیتان را صمیمانه تسلیت عرض نموده، سلامتی وبقاء عمر جنابعالی وبازماندگان محترم‌را ازدرگاه خداوند یکتا آرزومندیم .
هیئت مدیره وکلیه کارکنان شرکت کاوکار «سهامی خاص»
آ-۲۱۹۷۱

جناب آقای دکتر کشفی استاد عالیقدر جراحی دانشگاه جندی‌شاپور
مصیبت وارده را به‌آن استاد گرامی تسلیت عرض‌مینمائیم.
اهواز - رزیدنت‌های بخش جراحی. دکتر سلیمانی دکتر فاطمی. دکتر اسدی. دکتر جوادی . دکتر درخشان دکتر کائیدی. دکتر وزیری. دکتر حسین‌زاده. دکترگودرزی.
آ-۵۱۹۰

جنابان آقایان حسن کشفی - محمد کشفی و احمد کشفی
باکمال تاسف مصیبت وارده را تسلیت عرض مینماید .
شوشتر - فرشاد کریمی زند
آ-۵۱۸۹

همکار گرامی سرکار خانم پروین طوسی
درگذشت تاسف‌انگیز شادروان پدر گرامیتان را صمیمانه تسلیت می‌گوئیم .
کارکنان و دبیران مدرسه راهنمائی هخامنش دختران
آ-۱۱۸۰۷

جناب آقای دکتر جمال عابدی ، ریاست موسسه تحقیقات دانشگاه تربیت معلم
درگذشت عموی گرامیتان باعث تاسف گردید امیدواریم مارا درغم خود شریک بدانید .
گروه روانشناسی وعلوم رفتاری دانشگاه تهران
آ-۲۱۹٦۵

جناب آقای دکتر مهدی مقیمی
با نهایت تاسف درگذشت مادر گرامیتان را صمیمانه تسلیت عرض می‌نمائیم .
پزشکان بیمارستان شهرام
آ-۱۱۷۹۱

با نهایت تاسف درگذشت شادروان محمد عرب را به خانواده محترم عرب تسلیت عرض می‌نمائیم .
پرویز دیهیم و بانو
آ-۱۱۷۸۷

همکاران محترم آقای‌دکتر محمد تقی سعیدی- آقای مهندس محمد پیروزنیا
بانهایت تاسف وتاثر مصیبت وارده را تسلیت عرض‌نموده وبرای کلیه بازماندگان صبر وشکیبائی خواستاریم.
شورای پزشکان مرکز تحقیقاتی ودرمانی قلب وعروق بنیاد ملکه پهلوی
آ-۲۱۸۱٤

درگذشت همکار گرامی مرحوم سید مهدی پورسیدی رابه خانواده محترم پورسیدی تسلیت عرض می‌نمایند.
کارکنان کتابخانه‌های عمومی کاشان
آ-۵۰۹۲

جناب آقای حسن اربابها
باندوه فراوان مصیبت وارده را به شما و خانواده‌محترمتان تسلیت گفته وبقاء آن خاندان را از خداوند مسئلت داریم.
سیاوش وسیامک حریری
آ-۱۱۷۵۱

خانواده های حیدری - رفسنجان
با نهایت تاثر مصیبت غم‌انگیز و جانگداز فوت‌دوشیزه زهرا حیدری که همه ما را متاثر و غمگین کرده است به شما تسلیت می گوئیم .
کارمندان قسمت کامپیوتر - شرکت ملی صنایع مس ایران - رفسنجان
آ-۵۲۰۰

خانواده های حیدری - رفسنجان
با اندوه فراوان مصیبت وارده و غم جانگداز عزیز ازدست رفته دوشیزه زهرا حیدری‌همکار عزیزمان راتسلیت گفته و خود را در غم شما شریک میدانیم .
کارمندان حسابداری مالی شرکت ملی صنایع مس ایران - رفسنجان
آ-۵۱۹۹

همکار عزیز آقای علی خوئی‌منش
ما را در غم خود شریک بدانید .
مخابرات قم- اسماعیل نصری - حسین علیشاهی
آ-۵۱۹۸

جناب آقای دکتر پیمانی و بانوی محترم
مصیبت وارده را با کمال تاسف تسلیت عرض‌مینمائیم
اهواز - دکتر مهران و بانو
آ-۵۱۹۳

جناب آقای دکتر کشفی
استاد محترم جراحی دانشگاه جندی‌شاپور
فوت نابهنگام مادر گرامیتان را تسلیت گفته درانده‌وه شما شریکیم .
اهواز - دکتر دوائی ،دکتر افتخار ، دکترملک‌افشار، دکتر نریمانی ، دکتر عظما ، دکتر ایرانی ، دکتر کاخی ، دکتر فتحی ، دکتر ایزدیان ، دکتر کامکار پارسی ،دکتر زمانی ، دکتر آفتاب حسین .
آ-۵۱۹۲

خانواده محترم بقائی
با کمال تاسف و تاثر مصیبت وارده را به آن‌خانواده گرامی تسلیت عرض نموده‌ازخداوند بزرگ صبر وشکیبائی آرزومندیم .
حاج احمد ترابی‌نژاد ، حاج خلیل شاطریان ، محمد ترابی‌نژاد ، علی ترابی‌نژاد ، محمودترابی‌نژاد ، سید محمد مرتضوی ، امیروردی ،ابوالفضل‌خوشگفتار ،اکبرموحدی.
آ-۵۱۹۷

جناب آقای مهندس عباس باغستانی
مصیبت وارده را از صمیم قلب بشما وسایر بازماندگان‌تسلیت عرض نموده دوام وبقاء عمر همگی را از خداوند مسئلت مینمائیم
محمود ایرانی- احمد طالقانی- سیروس محمدی- پرویز اکبرزاده- حسین افراسیابی- محمود رضائیان-بهرام ایکچی‌پور- ناصر جمشیدی- رضا حجازی.
آ-۲۱۹۷۷۱

آقای علی‌اصغر مهاجر
بدینوسیله مصیبت وارده را بجنابعالی و سایر بازماندگان تسلیت گفته از خدای بزرگ دوام وبقاء برای کلیه فامیلتان آرزومندیم.
باقر کیوانی- حسین بهرامیان- سیروس نصرآبادیان- کریم پرتوی- ناصرالدین‌ایوبی- شمس مهابادی- علی جعفری‌زاده - نادرمحمدی - بهرامشفیعی.
آ-۲۱۹۷۷۱

جناب آقای دکتر شبری
مصیبت واردهرا صمیمانه تسلیت عرض می‌کنم.
انور غفوری
آ-۱۱۷۸۱

جناب آقای حسن اسکندری
باکمال تاسف وتاثر درگذشت پدر گرامیتان را از صمیم‌قلب تسلیت گفته از ایزدمنان برای جنابعالی صبر وشکیبائی آرزو مینمائیم.
رضا پیچازی- رضا رشیدی- مهدی الهیان- خسرو رهبری- محمدجوادنعمتی - اسداله‌نوری - ناصرمجاورزاده -احمدنیابتی- حسن راسائی .
آ-۲۱۹۷۷۱

خانواده‌های محترم عمادی
باکمال تاسف وتاثر مصیبت وارده را به آن خاندان‌گرامی از صمیم قلب تسلیت گفته از ایزد توانا صبر و شکیبائی آرزو مینمائیم.
حسنعلی خوروش- باقر اسماعیلیان- سیروس ایمانوردی- کریم ساوجبلاقی- نصرت‌اله هراتی- پرویز وکیل‌زاده - اسفندیار نیکوئی- رحیم بخشی- اسداله سلطانزاده.
آ-۲۱۹۷۷۱

جناب آقای محسن ضرابیان
بانهایت تاسف وتاثر درگذشت پدر گرامیتان را تسلیت‌عرض نموده دوام وبقاء جنابعالی و سایر بازماندگان را آرزومندیم
اسفندیار رسولی- کیخسرو یراقی‌پور- احمد محبزاده- لهراسب کریمیان- احمد وهاجی‌زاده- رضا مرتضوی- پرویـز خسروی - ناصرنوروزخانی - مصطفی بهرامیان.
آ-۲۱۹۷۷۱

جناب آقای حسن کشفی
مصیبت وارده را از صمیم قلب بجنابعالی تسلیت میگوئیم واز خداوند باریتعالی صبر وشکیبائی برای یکیک بازماندگان آرزو مینمائیم.
پرویز نصیری‌پور- حسین شیرازی- رضا مهنورخانی- کریم رضائیان- صادق حسینی- محمود رضوانی- خسرو نوروزیان- صفدر غفاری- ناصر رابطی.
آ-۲۱۹۷۷۱

جناب آقای سعادت‌الله استوار
با کمال تاسف و تاثر فوت همشیره گرامیتان را به شما و خانواده محترمتان تسلیت گفته ،بقای عمربازماندگان را از خداوند متعال خواستار است .
شرکت سهامی خاص پلیزان
آ-۲۱۹۸۰

سرکار خانم طیبه صفائی
با کمال تاسف و تاثر درگذشت عموی گرامیتان را تسلیت می گوئیم .
هیئت مدیره گروه پزشکی برزویه
آ-۲۱۹۸۳

سرکار خانم دکتر صفائی
با تاثر بی‌پایان درگذشت عموی گرامیتان را تسلیت گفته سعادت آن خاندان را از خداوند خواهانم .
قرچه‌داغی
آ-۲۱۹۸۲

جناب آقای اسماعیل شکوهیان
باندوه وتاسف فراوان مصیبت وارده را تسلیت عرض‌نموده از خدای بزرگ دوام وبقاء عمر جنابعالی را خواستاریم.
هوشنگ نوروزی- فیروز طبیانی- رسول هرمزپور- باقر آهنچی -محمدعلی‌انصاری -ناصربخشی‌پور- عباس‌محمودآبادی- بهمن مشیری- ناصر پرویزی.
آ-۲۱۹۷۷۱

جناب آقای محمود مدرسی‌نژاد
باندوه وتاثر بسیار درگذشت نابهنگام ابوی گرامیتان را از صمیم قلب تسلیت گفته از خداوند یکتا برای جنابعالی وسایر بازماندگان صبر وشکیبائی آرزومندیم.
سیروس جمالی‌پور- باقر اسفندیارخانی- مرتضی کاویانی- طهمورث حبیبی- اصغر وحیدی‌زاده- ایرج میثاقی- خدامراد اقلیمی- باقر اسکوئی راد- بهمن مشیرزاده.
آ-۲۱۹۷۷۱

آقای حسن فخیم‌زاده
بانهایت تاسف مصیبت وارده را تسلیت عرض نموده‌برای جنابعالی توفیق و صبر جمیل آرزوداریم.
رضا انوری- احمد مصطفی‌زاده- کریم حسین‌پور- بهرام حسنی- رضا بیرجانی- اصغر سرشاری- باقر کلالی- هرمزمجیدی- ناصر قلی‌زاده.
آ-۲۱۹۷۷۱

جناب آقای علی نقشی
باکمال تاسف مصیبت وارده را از صمیم قلب تسلیت گفته دوام وبقاء سایر بازماندگان را از خداوند بزرگ خواستاریم.
بهمن خرازی‌پور- حسین اسدالهی- شریف‌عمادپور- رحیم مصطفوی - نصراله‌بانکپور -سیاوش‌عسجدی -رستم میانجی-اکبر اخوت‌پناه- صمد همدانی.
آ-۲۱۹۷۷۱

سپاسگزاری

دکتر محمد نخشب دانشمند آزاده ستاره درخشان فضیلت و تقوی که جز خداشناسی ،وطن‌پرستی ، خدمت به خلق به هیچ‌چیز توجه نداشت دور از وطن با زبان روزه ناگهان درگذشت خاطره مرگش هیچگاه از خاطر ها محو نمی شود شاید تنها تفقد سروران گرامی که بی‌شائبه همدردی نموده‌اند تسلی بخش خاطر دردناک بازماندگان باشد چون برادر و خواهرش خارج از تهران و با توجه به کثرت و زیادت آقایانی که بذل‌محبت و عنایت فرموده‌اند تشرف و تشکر حضوری مقدور نخواهد بود ناچار بدین وسیله در کمال خجالت و شرمندگی از کلیه سروران و آقایانی که در مراسم تشییع و تدفین و ترحیم و هفته آن مرحوم شرکت و بذل ملاطفت فرموده‌اند مخصوصا از ذوات معظمی که با آگهی های مکرر مجلس‌ترحیم جداگانه منعقد و روح پرفتوحش را شاد و بازماندگان را تسکین خاطر داده‌اند با نامه و تلفن و تلگراف و آگهی مشمول الطاف و عنایات خودنموده‌اند صمیمانه متشکر وسپاسگزار توفیق و سعادت کلیه ذوات عظام را مسئلت داریم .

مهندس رافنیان - بازماندگان فقید و خانواده های وابسته داغدار و عزادار
آ-۱۱۱۸۱۵

۴۰ دانش آموز باخوردن میوه «آلوده» مسموم شدند

٤۰ کودک دانش‌آموز مدرسه ابتدائی روستای‌اسماعیل آباد (حاشیه جاده ساوه) با خوردن میوه نوعی گیاه بنام « داتوره » که بطور خودرو در بیابانهای اطراف جاده میروید و شباهت فراوانی‌با میوه خشخاش دارد ، دچار مسمومیت شدند . دیروز این دانش‌آموزان که اغلب ۸ تا ۱۰ ساله هستند وسیله و الدینشان به بیمارستان لقمان الدوله منتقل شدند و ۱۸نفر از آنها در بخش مسمومین و کودکان آن‌بیمارستان بستری گردیدند و بقیه نیز از طرف این بیمارستان به بیمارستان‌های دیگری که دارای وسائل و امکانات معالجه مسمومین‌هستند معرفی شدند از آنجا که پزشکان و مسئولین بیمارستان مسمومین با این نوع مسمومیت که اغلب‌دراین‌فصل درکودکان شهرک های اطراف‌جاده‌ساوه دیده میشود آشنائی دارند ، با معالجات متداوله در مورد این نوع مسمومین کودکان مسموم را از خطر مرگ نجات دادند وبا راهنمائی مسئولین سایر بیمارستانهایی که بقیه کودکان مسموم مدرسه اسماعیل آباد را بستری کرده بودند در مورد مسمومیت ناشی از گیاه « داتوره » خوشبختانه هیچگونه تلفاتی ببار نیامد .

علائم مخصوص مسمومیت
پزشک کشیک بخش اطفال بیمارستان لقمان‌الدوله به خبرنگار ما اظهار داشت : نوع مسمومیت این گیاه با سایر مسمومیت‌ها متفاوت است . علائم مسمومیت با گیاه داتوره عبارتست از بزرگ شدن‌مردمک چشم ، تشنج ، هذیان ، تندشدن ضربان قلب ، سرخ شدن‌چهره و بدن بیمار و بسته شدن مجرای ادرار در این حالت مسموم حرکات خاصی بدستها وپاهای خود میدهد وگاه این حرکات عصبی تا حد بیهوشی کامل بیمار ادامه میابد و چنانچه معالجات کافی نباشد بیمار مسموم جان خود را از دست میدهد .
چون این گیاه بشدت تلخ است اغلب کودکان فقط مقدار کمی از آن را میخورند طبق آخرین خبری که از بیمارستان لقمان‌الدوله بدست آوردیم حال کلیه دانش‌آموزان رو به بهبود است .

نحوه فروش سیمان بمردم تغییر میکند

انبار مرکزی ذخیره و توزیع سیمان در تهران از امروز تعطیل شد وسیمان مصرفی تهران‌مستقیما از کارخانه‌های‌تولیدی‌و انبارهای عمومی‌توزیع‌خواهد شدتوزیع سیمان براساس اولویت طرحها صورت خواهد گرفت و در تمام کارخانه‌های سیمان ماموران‌توزیع مستقر میشوند.

انبار خاوران، محل توزیع سیمان در تهران تعطیل شد.تعطیل این انبار باین جهت صورت‌گرفت که در امر توزیع سیمان ازاین محل بی‌نظمی‌هائی بوجود آمده بود وهیچگونه ضوابطی از نظر حساب و توزیع سیمان رعـایت نمیشد.
موجودی کنونی انبار خاوران پس از رسیدگی به وضعیت‌حساب سیمان‌های موجودطبق سهمیه‌بندی جدیدی که برای طرحهای عمرانی از نظر اولویت تهیه‌شده، خارج و تحویل خواهد شد.

ماموران امور توزیع
ایرج آرین‌پور معاون امور توزیع وزارت بازرگانی گفت : از این پس توزیع سیمان بانظم خاصی که متناسب با حداکثر تولیدات داخلی و حداکثر امکان واردات باشد صورت میگیرد و طبق برنامه‌ای که تنظیم واجرا شده از امروز مدیران کل‌وزارت بازرگانی در شهرستانهای مربوطه موظفند درکلیه کارخانه‌های‌سیمان ماموران امور توزیع مستقر سازند.
معاون امور توزیع افزود : از امروز طبق سهمیه‌بندی که به تصویب شورای سیمان مرکب از ٤وزیر رسیده سهمیه لازم توزیع میشود و سیمان تحویلی ازمحل کارخانه تا محل کار تحت کنترل قرار میگیرد تا از هرگونه‌سوء‌جویی ودخالت بی‌رویه دلالان جلوگیری شود.
وی افزود: به کلیه عاملین فروش ودست‌اندرکاران سیمان و محتکران سیمان اخطار شدچنانچه با سودجوئی بخواهند در باره توزیع سیمان اخلال کنند ،درهر مقامی باشند طبق مقررات قانونی به شدت تحت‌تعقیب قرارمیگیرند.
معاون امور توزیع در پایان گفت: در مورد کلیه اشخاصی‌که حواله‌های سیمان در دست‌دارند وتاکنون سیمان مورد نظر خود را دریافت نکرده‌اند، روز شنبه اعلامیه‌ای صادر خواهد شد ، مبنی براینکه این افراد بچه‌طریق برای دریافت سیمان، به سازمان امور توزیع مراجعه کنند ووضع خرده‌فروشان سیمان نیز معلوم خواهد شد.

کارخانه‌ها باید دستگاه تصفیه‌فاضلاب نصب کنند

وزارت‌نیرو به تمام‌کارخانجات کشور هشدار داد که بـرای جلوگیری‌ازآلودگی آب،دستگاه های تصفیه‌فاضلاب نصب‌کنند. براساس‌این دستوربکارخانجات دو سال مهلت‌داده شده است وپس‌ازانقضای مهلت،کارخانه هایی که فاضلاب آنها باعث آلودگی آبها شود تعطیل خواهد شد .
نظریه وزارت نیرو تاکید کرده است که برای جلوگیری از آلودگی آبها ، از این پس احداث هر کارخانه درهرنقطه مملکت بایستی با نظر و تایید کارشناسان وزارت نیرو باشد و ازاحداث‌کارخانه درمناطقی که‌باعث آلودگی‌آب‌گرددبشدت جلوگیری میشود .

علت مرگ ماهی
در گزارش‌خبرنگار مااضافه شده است که بدنبال مرگ‌ومیر تعداد کثیری از ماهیها در رودخانه های زرجوب‌و پیر بازار رشت آب ۲٤ نقطه از رودخانه هائی که به تالاب پهلوی میریزد نمونه برداری شده و علاوه براین تعدادی‌از ماهیانی که در اثر آلودگی مرده‌اند به آزمایشگاه فرستاده شده است .
بامداد امروز یک مقام‌آگاه اعلام کرد که هنوز نوع سم که باعث مرگ و میر ماهیان شده است از طرف آزمایشگاه اعلام نشده است وحداقل تا ۲٤ ساعت دیگر فرصت لازم است تا نتیجه تحقیق روشن گردد .
سازمان حفاظت محیط زیست که انجام آزمایشات رابه‌عهده دارد اعلام کرد که در طول ۸ کیلومتر رودخانه‌های شمال آلودگی دیده شده است ودر این مسیرچندین کارخانه‌صنعتی و یک دامداری بزرگ‌وجود دارد که پس از تعیین علت مرگ ماهیان وتعیین نوع‌سمی که باعث مرگ ماهیان شده است میتوان مرکز آلودگی‌را مشخص کرد .

اطلاعات ۱۳۰۴

بنیانگذار : عباس مسعودی
صاحب امتیاز و مدیر : فرهاد مسعودی
سردبیر : منصور تاراجی
سال پنجاه و یکم
محل اداره : خیابان خیام . ساختمان اطلاعات.
تلکس ۲۱۲۳۳۶ - تلگرافی: اطلاعات- تهران

تقویم اطلاعات

دوشنبه - دوازدهم مهرماه ۲۵۳۵
فهم شوال ۱۳۹۶- چهارم اکتبر ۱۹۷۶

ساعات شرعی

استخراج دکتر ریاضی کرمانی
اذان مغرب.... ساعت ۶ و ٤ دقیقه
اذان صبح (فردا).. ساعت ٤ و ۳۱ دقیقه
طلوع آفتاب (فردا)..ساعت ۵ و ۵۹ دقیقه
ظهر شرعی (فردا).. ساعت ۱۱ و ۵۵ دقیقه
اذان مغرب (فردا) . . . ساعت ۶و ۳ دقیقه

تفسیر روز : فوتبال

تیم ملی و ساقهای خسته

حریفان خود را آسان میپنداریم

حدود دوماه واندی دیگر تیم‌ملی فوتبال ایران‌باید درمسابقات مقدماتی جام جهانی شرکت کند وابتدا ، در نخستین قدم حریفانی چون عراق، سوریه و عربستان را بطریق رفت وبرگشت دیدار نماید .

بظاهر، از آنجاکه درآسیا عنوان قهرمانی داریم و درالمپیک مونیخ حضور داشته‌ایم آنهم بابازیهایی درخور تمجید، شاید این گمان پیش‌آیدکه عبور از سدایران‌کشور های عربی نباید مشکل باشد وراهما برای رسیدن به‌مرحله بعد ودیداربابرگزیدگان دوگروه دیگر از آسیاواقیانوسیه، تقریبا هموار است. اما یک گمان نادرست است .

عراق، در کشورما، باهمه‌ی امتیازات خانگی، همیشه بسختی تن به‌شکست داده است. عربستان تیمی است‌که در همین یکسال، باوجود مربیان خوبی‌که‌در خدمت‌دارد به‌سطح فوتبال خوب آسیا رسیده است وسوریه، اگرچه درگیر باگرفتاریهای جنگی است، اما از یک فوتبال‌سریع وتهاجمی سود میبرد ورفتن به‌آن کشورها وسلامت و بدون شکست بازگشتن، یک امر بدیهی و ازپیش انگارشده نمیتواند باشد .

مشاهده مسابقات قهرمانی باشگاههای ایران ، به نگرانی ما بیشتر می‌افزاید. اغلب بازیکنان تیم ملی و آنها که‌دررده‌ی ملی قرار می‌گیرند وبیاشانس حضور در اردوی تیم ملی‌را دارند، این‌روزها بانزول محسوس وخستگی زیاد روبرو هستند وازهمه مهمتر هرچه به‌پایان فصل نزدیک می‌شویم نوعی بی‌میلی وبی‌تفاوتی که ناشی از مسابقات متولی است در چهره‌ی آنها احساس می کنیم، بویژه آنهاکه همراه باتیمهای ملی ، امید ودانشجویان به مونترال، چین واوروگوئه رفته بودند هنوز شادابی خودرا بدست نیاورده‌اند واز آنجاکه مسابقات جام‌تاپایان مصل بدون تعطیل خواهد بود، خستگی ساقها، وزدگی بازیکنان از مسابقه وفوتبال، بازهم بیشتر خواهد شد و این درست بهنگامی است که تیم ملی باید بسفر بپردازد ودرکشورهای عربی مسابقه بدهد .

تکیه‌گاه تیم‌ملی

باهمه‌ی اینها یک امیدواری باقی میماند واحساس راحت ازاین می‌کنیم که‌ازحیث کمیت صاحب بازیکنانی بافوتبال خوب هستیم که‌بعضی درعین جوانی وتازه‌نامی، با توجه به‌مسابقات منظم جام‌تخت‌جمشید و شوق پوشیدن‌پیراهن ملی یاحفظ آن برای زمان بیشتر، قادرند جای بازیکنان خسته یا پرتجربه‌تر رابگیرند وهمین تکیه‌گاه است که‌باید مربی تیم‌ملی‌را بخود متوجه وامیدوار سازد و تنها بایک دید بسته، به‌آنها که‌در مونترال بوده‌اند، تنگرد .

شنیدیم که مهاجرانی کار خودش را شروع کرده‌و درهفته‌ای که‌گذشت ازچهار دیداری که درتهران و در چهارچوب جام تخت جمشید انجام شد، دیدن کرده‌است. حتی گفته میشد که او به‌محل تمرین تیمهای باشگاهی‌رفته است واز نزدیک بازیکنان را زیرنظر گرفته و با مربیان تیمهای باشگاهی به‌مشورت پرداخته است وگویا دربرنامه دارد که‌ازنظر این‌مربیان استفاده کرده وبا صلاحدیدآنان، بهترین‌های هرتیم‌را به‌اردو بخواند وازهم‌اکنون برای‌تیم ملی هفته‌ای یکروز تمرین جمعی داشته باشد .

این پیشنهادی بود که چندبار و گاه‌بگاه از جانب‌ما درمورد تیم‌ملی، ارائه شد وحتی اشاره به‌اینکه مربیانی چون هلموت شوئن، الف رمزی وکوواچ، مربیان نامدار تیمهای ملی آلمان غربی، انگلیس و فرانسه از مشورت وهمکاری مربیان باشگاهی سود میبردند و خوشحالیم‌که مهاجرانی نیز از این پیشنهاد اصولی استقبال کرده‌است. اما آنچه بیشتر باید مورد توجه او در حال حاضر قرار گیرد: نخست بهترین‌ها و آماده‌ترین‌ها بی‌توجه به‌سن و تجربه ودوم انتخاب دوسه‌دستیار واعزام‌آنها بشهرستانها برای آنکه در جریان همه‌ی بازیهای دسته‌یکم جام تخت جمشید و دسته دومی‌ها قرار بگیرند .

بازهم دراین باره خواهیم نوشت

فوتبال کارگران

ایران ناسیونال قهرمان شد

ایران ترانسفور و سیمان تهران عناوین دوم وسوم راازخود کردند

هفتمین دوره مسابقات قهرمانی فوتبال کارگران‌که از مرداد ماه سال جاری درزمین چمن شماره ۲ ورزشگاه آریامهر آغاز شده بود،پایان‌یافت ۵ تیمهای ایران‌ناسیونال، ایران ترانسفور و سیمان تهران به‌مقامهای اول تا سوم دست یافتند .

دراین دوره ۲۳ تیم از واحدهای کارگری شرکت داشتند که‌ابتدا درچهار گروه دیدارهای مقدماتی‌رابرگزار کردند. وتیم‌کارگران ایران‌ناسیونال پس‌از پیروزی‌برایران ترانسفور دردیدار سرنوشت قهرمانی را بسود خودتمام کرد وسیمان تهران دردیدار رده‌بندی پروفیل نیمه‌سبکرا دوبریک مغلوب نمود وبمقام سوم رسید .

از تیمهای پرسابقه دراین مسابقات می‌شود ایران ناسیونال ، دخانیات، برق تهران ، پارس الکتریک وارج را نام برد .

هما - راه‌آهن امروز بازی ندارند

دیدار تیمهای هما و راه‌آهن که قرار بود امروز در امجدیه برگزار شود به تعویق افتاد و هنوز تاریخ دقیق انجام آن نیز اعلام نشد .

این دیدار در سری مسابقه های فوتبال جام‌حذفی (جام پهلوی) می‌باشد که ابتدا قرار بود روز دوشنبه هفته گذشته برگزار شود ولی به تعویق افتاده بود .

این دو تیم پس از پشت‌سرگذاردن مرحله اول به دیدار هم میروند و تیم پیروز با پاس مسابقه خواهد داد .

دوچرخه‌سواری بین‌المللی دور شمال‌غرب ایران ، با همکاری موسسه اطلاعات
فدراسیون دوچرخه‌سواری ، بیمه‌تهران‌و سایه روشن

جام پهلوی

علی‌پورمهر، باشکست ۳ ایتالیائی در ۳ متری نقطه پایان، معجزه کرد!

- **فیلمبرداری مبارزه، حقانیت پورمهر ملی پوش ایرانی را در برابر «معی معترض» که‌ایتالیائی پیشتاز بود، ثابت کرد**
- **مرحله چهارم ، ۵ مصدوم داشت ،ودوبدشانس بزرگ، که مصدوم بزرگ حسن فرد ملی پوش امیدساز ایران بود .**

گزارشگران اطلاعات: تقی صومی-هدایت بهبهانی

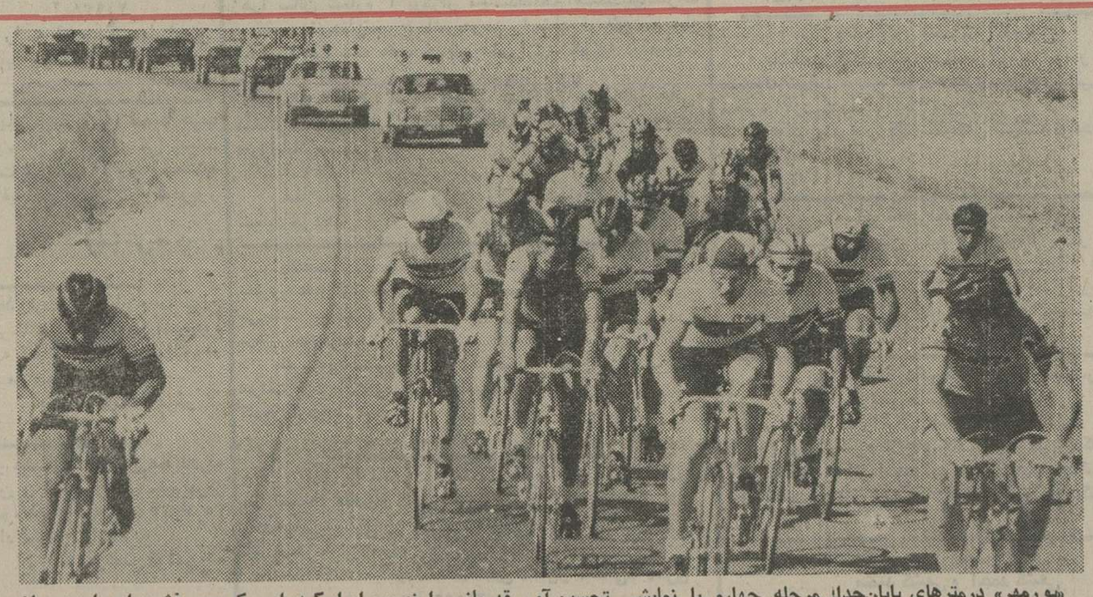

«پورمهر» درمترهای پایان‌جدال مرحله چهارم با نمایشی تحسین آور قهرمانی را نصیب ایران‌کرد. این کورس فشرده‌ای است از مدعیان که جاده را زیر چرخش‌طوقه‌ها پشت‌سر می‌گذارند . عکس از : مرتضی خاکی

رشت ، نقطه پایان مرحله‌ی چهارم‌مسابقات‌دوچرخه‌سواری بین‌المللی پهلوی ، شاهد یک شگفتی شیرین‌ولذتبخش برای ایرانی‌ها بود ، و شایدچیزی فراتر از شگفتی ، که‌می‌توان به‌یکی از معجزه‌های‌دوچرخه سواری تشبیه کرد :

- « گروه پیشتاز ایتالیائی، باپهره‌گیری از تجربه‌ی‌دوپین « فوزارپلی لوچیانو » و لوئیجی ، تا فاصله ۳ متری خط پایان تاخته و قهرمانان ایرانی را پشت سر نهاده بود ، که علی پورمهر دوچرخه سوار ملی‌پوش ایران در کمال خونسردی ولی با زرنگی‌تمام وبا یک استیل زیبا ، دوچرخه خود را چنان معجزه‌آسا‌تکان داد ، که در ۳ متری نقطه تعیین سرنوشت ، سه ایتالیائی قرین به فتح مقام قهرمانی را ناکام کرد ، و همه را به حیرت کشید ! و پیراهن طلائی را در این مرحله از آن خودکرد.»

علی پورمهر ، که از تبریز تا زنجان ، طی سه مرحله ، بمقامی نایل نشده بود ، در پایان خط ، یک مدعی ومعترض یافت که معتقد بود ، او قهرمان شده ، نه پورمهر ، و او ، همان « فوزارپلی لوچیانو » بود که همزمان با ملی پوش معجزه‌گر ما ، مرحله چهارم‌را پایان داد ولی چون پورمهر مقدار محسوسی از او جلو بود ، با بهره‌گیری از ۱۵ثانیه پاداش - طبق مقررات - در سکوی قهرمانی ایستاد ، و ایتالیائی مدعی هنگامی قانع شد ، که او و مربی‌اش ، به تماشای فیلم مبارزه خط پایان نشستند و حقانیت پورمهر ، بدین‌شکل تثبیت‌گشت . درپی این ایتالیائی ، هموطن او ، « گابریله » مکان سوم را تصاحب کرد .

تیم ملی ایران ، جز پورمهر ، دو پیرور دیگر داشت که در رده‌بندی تیمی نقشی موثر ایفا کردند : حسن فرد و کاپیتن حق‌گشا پنجم و ششم شدند ، اما علت اینکه این دو یار سرشناس و ملی ما قادر به نمایش موجودیت حقیقی خود نبودند ، چند موضوع است‌که‌اولی ، گذشت و فداکاری‌و تعصب اینان بهمراه ناصری و کوهی‌است، که بخاطر پیروزی رکاب زنان هموطن خود ، از یکه‌تازی انفرادی پرهیز میکنند ودیگری اینکه حق‌گشا در حالی که از کسالت معدی رنج می‌برد ، و حتی به اندازه نیاز بدن خود، غذا نمی‌خورد ، رکاب می‌زند .

بی‌تجربگی جوانان بسود ایتالیائی‌ها !

مرحله‌ی چهارم مسابقات بین‌المللی جام پهلوی ، ساعت نه و نیم صبح دیروز با شلیک طپانچه آغاز مبارزات توسط بیژن جهانبانی رئیس فدراسیون دوچرخه سواری از قزوین بمقصد رشت آغاز شد .

رکاب زنان ، در مجموع ۳۸ تن بودند ، و این بار ، داوران هماهنگ‌تر عمل می‌کردند . اینان عبارتند از : کوه دره‌ای ، فکر آزاد ، پیروزیان ، رئیسی ، فاخوریان ، وفائیان ، داودی، حذیفی ، چیذری ، گلچین و شرف‌الدین .

اما در کنار این هماهنگی یک چیز هم در میان دوچرخه سواران مشهود بود و آن اینکه ، فراز و نشیب فراوان در جاده شمال - که برخلاف جاده تبریز - زنجان ترانزینی نیست -و بویژه وجودگردنه‌ی « کوئین » و وزیدن باد معروف « کوئین » باعث شد که از آن تعقیب و گریز و ایجاد فاصله‌ها ، چندان خبری نباشد ، و قدرت‌ها در حد متعادل و متناسب تقسیم و مشاهده گردد .

این حالت مقدار زیادی ناشی از خستگی مفرط قهرمانان بود که خود اینهم زائیده همان باد و فرود و فراز می‌توانند ، باشد .

اما ، مهمترین نکته فنی در رقابت مرحله‌ی چهارم چیزی دیگر بود : دو تیم دوچرخه سوار ی‌الف و ب ، برخلاف توصیه مسئولان فدراسیون دوچرخه سواری دست به رقابتی فشرده باهم زده ، و راه پیروزی تنها مدعی خارجی ، یعنی ایتالیا را هموارمیساختند، چرا که حریف دیگر خارجی - آلمانها - گویی چندان اشتها و اشتیاقی به فتح سکو های افتخار ندارند !

در جمع دوچرخه سواران ایرانی ، بویژه جوانان بودند که روی کم‌تجربگی ، فرار های بی‌مورد و بی‌نتیجه را به حمایت از ملی‌پوشان ترجیح می‌دادند و برای مردان‌پرتجربه ایران ، تولید دردسر می‌کردند.

بدشانسی خدایاری‌وقلیزاده

از آغاز مرحله چهارم ۱۸ کیلومتر گذشته بود که یداله هوشیار و حسین حسینی دوچرخه سواران تبریزی و اصفهانی ، در نقش پیشگام گریختند و تا کیلومتر ۶۰خوب تاختند ، اما کم‌کم دیگران به این دو رسیدند ، ضمن اینکه ۴۰ کیلومتر پس از طی جاده تیم های ایران غمگین از توقف یک ملی‌پوش شده بود : پنجر کردن « خدایاری » که اورا از کاروان عقب انداخت ، و تا هنگام تعویض « طوقه » بیش از ۳ کیلومتر ، جا ماند

بدشانس بزرگ ، خدایاری نبود ، و بلکه رضا قلی‌زاده بود که این جوان پس ازپشت سر گذاشتن همه با یک فرار عالی ، اول دچار درد «پنچری» شد ، تا رسیدن « طوقه » دوچرخه ، ۳ کیلومتر عقب ماند و بعد که خود را با تلاشی مضاعف به گروه پیشتازان رسانید ، در کیلومتر ۱۲۰ - رستم‌آباد - همراه با یک آلمانی به یک « الاغ » برخوردکردند که آلمانی چندان زیانی ندید و راه خود را ادامه داد ، ولی او براثر اصابت سرش بزمین، صدمه دید وبا آمبولانس بقیه راه را رفت ...

شماره زخمی‌ها: ۵ تن

یداله هوشیار ، دوچرخه سوار تبریزی ، بدبیار دیگر بودکه به دره سقوط کرد، و براثر واژگون شدن دوچرخه، از دور رقابت عقب ماند ، اما آسیب زیادی ندید . یک نکته تعمق انگیزتر از این ، درهمان موقع وقوع حادثه‌برای‌خدایاری دیده شد ، و آن اینکه هیچیک از دوچرخه سواران خودی به « خدایاری » کمک نکردند، و به توصیه بموقع مسئولان، دو تن از پیشتازان تیم « ب » عقب کشیده ، و اورا یاری دادند .

در مورد فواصل پشتازان موسمی مرحله چهارم یک نکته را باید یادآور شد که شیب های تند و تیز سرعت رکاب زنان را به ۷۵ تا ۹۰ کیلومتر رسانده بود ، و این باعث میشد که پیشتازان بیش از ۵۰۰ یا ۶۰۰ متر نتوانند از دیگران فاصله بگیرند.

نکته جالب اینکه در برخی شیب های تند ، دوچرخه سواران ، اتومبیل حامل‌کاروان همراه کننده را عقب می‌نهادند، ولی بهرحال ، آنچه پیش از هرچیز باعث آزردگی مسئولان تیم‌های ایران شده بود ،همان تکروی‌ها و فرار های نابهنگام و بی‌نتیجه‌کم‌تجربه‌ها - برخلاف توصیه مربیان و مسئولان بود ، و این باعث شد که تیم ملی ما ، در مصاف سرسخت ترین حریف - ایتالیا - مغلوب جلوه کند .

در این میان ، تاسف‌آور ترین موضوع ، عدم همکاری تشکیلات ورزش گیلان بود ، که از آغاز تا پایان مبارزات مرحله چهارم نسبت به برگزار کنندگان و شرکت کنندگان کم‌لطفی کرد ، و حتی پرچم قرمز را در اختیار مسئولان برگزاری جام نتهادند که هیچ، در خط کشی و کارهای دیگر هم دست همکاری بسوی آنها دراز نکردند ... مصدوم بزرگ- نه از نظر آسیب دیدگی - حسن فرد امید ایران بود که با وجود آسیب دیدگی پنجم‌شد. اما برخلاف مسئولان ورزش رشت و استان گیلان ، استقبال مردم ورزشدوست ، از رکاب زنان بقدری چشمگیر بود که غم بی‌مهری‌ها را تقریبا ازبین می‌برد .

استراحت دوچرخه‌سواران

دوچرخه سواران ، درنقطه پایان پیکار مرحله چهارم‌مورد استقبال آقایان معاون‌استاندار گیلان ، « منوچهر ابرآویز » سرپرست اکیپ همکاران و خبرنگاران موسسه اطلاعات‌و افشار سرپرست نمایندگان و خبرنگاران موسسه اطلاعات‌در استان گیلان و عده‌ای دیگر از مقامات محلی قرار گرفتند و حلقه های گل به گردن چهره های برتر آویخته شد . افشار بنمایندگی‌ازطرف نمایندگان و خبرنگاران موسسه اطلاعات‌در شهرستانها و بخشهای استان گیلان ، ورود قهرمانان را خوش‌آمد گفت .

دیروز هنگامی که کاروان دوچرخه سواران قدم به‌رشت نهادند چهره‌ی‌رشت بطورکلی دگرگون شد .

دوچرخه سواران ، امروز استراحت کرده و درضیافت شامی که امشب از طرف شهرداری رشت و موسسه اطلاعات ترتیب یافته ، شرکت می‌کنند .

در جمع دوچرخه‌سواران ، سه رکابزن عضو تیم‌جوانان ایران ، امیراخوری ، رضا قلی زاده و شکور آقامالی‌بعلت مصدومیت از ادامه مبارزات حذف شدند ، و اکنون ۲۶ دوچرخه سوار در جدول مبارزات باقی مانده‌اندکه فردا (سه‌شنبه) مرحله پنجم را بمسافت ۱۲۷ کیلومتر - از رشت بسوی رامسر - آغاز خواهند کرد . پس از این مرحله ، دو مرحله رامسر - چالوس و چالوس - تهران در دو روز پیاپی‌انجام‌میشود و مراسم پایانی درپیست دوچرخه سواری ورزشگاه آریامهر (ولدروم) برگزار میشود .

رده‌بندی‌های انفرادی و تیمی

رده‌بندی انفرادی مرحله چهارم (قزوین - رشت) :

۱- علی پورمهر (تیم ملی ایران) با ۳ ساعت و ۵۹ دقیقه و ۴۳ ثانیه ۲- فوزارپلی لوچیانو (ایتالیا) با ۳ ساعت و ۵۹ دقیقه و ۴۸ ثانیه ۳- گابریله (ایتالیا) با ۳ ساعت و ۵۹ دقیقه و ۵۳ ثانیه ٤- اولدانی ونزو (ایتالیا) با ۳ ساعت و ۵۹ دقیقه و ۵۸ثانیه ۵- حسن فرد (تیم ملی ایران) با ۳ ساعت و ۵۹ دقیقه و ۵۸ ثانیه ۶- خسرو حق‌گشا (تیم ملی ایران) با ۳ ساعت و ۵۹ دقیقه و ۵۸ ثانیه .

رده‌بندی انفرادی کلی تا پایان مرحله چهارم (تبریز تا رشت)

۱- فوزاتی لوئیجی (ایتالیا) با زمان ساعت ۱۵ و ۱۷دقیقه و ۵ ٤ثانیه ۲- پورینی گابریله (ایتالیا) ۱۵ ساعت و ۱۸دقیقه و ۳۵ ثانیه ۳- فونارپولی لوچیانو با زمان ۱۵ ساعت و ۱۸ دقیقه ٤۵ ثانیه ٤- علی پورمهر از ایران (تیم ملی) ۱۵ ساعت و ۱۸ دقیقه و ۵۳ ثانیه ۵- مونوکوزی کلادیو ایتالیا- ۱۵ ساعت و ۱۹ دقیقه و ۵ ثانیه ۶- حسن فرد از تیم ملی ایران ۱۵ ساعت و ۱۹ دقیقه و ۱۳ ثانیه .

رده‌بندی تیمی تا پایان‌مرحله چهارم (تبریز تا رشت) :

۱- ایتالیا با زمان ۵ ٤ساعت و ۵۲ دقیقه و ۳۰ ثانیه ۲- تیم ملی ایران با ٤۵ ساعت و ۵۳ دقیقه و ۳۷ثانیه ٤- تیم آلمان غربی ۵- تیم جوانان ایران (ب) ۶- تیم « ب » ایران .

فوتبال

دومین دوره مسابقه های فوتبال قهرمانی نوجوانان کشور (جام ارتشبد خاتمی) که قرار بود از روز پنجشنبه ۲۹ مهر ماه جاری در دزفول آغاز گردد ، شروع آن به روز یکشنبه ۹ آبان‌موکول گردید.

در این مسابقه ها جمعا۱۶ تیم از استانهای سراسرکشور شرکت خواهند کرد که در چهار گروه چهار تیمی بازی هارا برگزار خواهند نمود ضمن اینکه فدراسیون فوتبال اعلام کرد که این ۱۶ تیم تاکنون انتخاب نشده‌اند و قرار است تا آخر روز چهار شنبه آینده مشخص شوند.

سال‌گذشته‌اولین دوره این مسابقه ها در تهران برگزار گردید و تیم نوجوانان تهران به مقام قهرمانی دست یافت .

امروز تاج - پپسی کولا دیدار میکنند

ساعت ۵ره بعداز ظهر امروز تاج تهران و پپسی‌کولای رشت دیدار خود از سری بازی های هفته چهارم را در سالن محمدرضا شاه پهلوی «تهران» آغاز می کنند .

ایندو حریف درحالی‌بمصاف هم میروند که تاج از سه‌دیدار گذشته‌اش سه پیروزی دارد و پپسی‌کولا در نقطه عکس‌از سه مسابقه ، نصیبی جزشکست ندارد .

تاجی ها با پیروزی دراین دیدار همراه پرسپولیس صدر را خواهند گرفت‌که در آن صورت هردو با ٤پیروزی شانه به شانه‌اند . آنهم با ۸ امتیاز .

پس‌از ایندو دخانیات‌تهران، ماشین سازی و راه‌آهن می ایستند که از چهار مسابقه خود ۷امتیاز گرفته‌اند

جام تابحال دو بازی عقب افتاده دارد ،دخانیات‌اصفهان- ذوب‌آهن از هفته اول و ملوان خرمشهر - سازمان عمران از هفته چهارم برنامه هفته پنجم باین ترتیب است.

شنبه ۱۷ مهر

- دخانیات تهران - پاس بروجرد (تهران)
- پپسی کولای رشت - ملوان خرمشهر (رشت) .
- ذوب‌آهن اصفهان - ماشین‌سازی تبریز (اصفهان).
- سازمان عمران قزوین- دخانیات تهران (قزوین) .
- پرسپولیس - راه‌آهن مشهد .

دوشنبه ۱۹ مهر

- تاج - تهرانجوان (تهران) .

کلیه این دیدارها درساعت ۵ره بعداز ظهر آغاز می‌گردد.

فوتبال باشگاهی آلمان غربی

مونشن گلادباخ فرار میکند!

سال پیش که‌برتی‌فگنزو یاران به فرانکفورت و ورزشگاه « والد» این شهر برای دیدار با اینتراخت فرانکفورت رفته بودند ، قهرمان آلمان باهمه آوازه قدرتش‌در خانه‌حریف تن به تساوی ۱-۱ داد . اما شنبه گذشته ، پیروزی ۱-۳در همین ورزشگاه ، دلیلی برای اطمینان‌بیشتر شاگردان‌اودولا- در بقاعدرصدر گردید .مونشن گلادباخ که حالا از نظرتعداد دفعات قهرمانی در بوندسلیگا پا به پای بایرمونیخ صاحب ٤ جام است ،به این مسئله فکر میکند که در همین روز های آغاز جام و قبل‌ازبرخوردهای حساس و سرنوشت ساز ، فاصله لازم را از دیگر مدعیان بگیرد .

در روز هشتم ، بهترین نتیجه روز رادویزبورگ در امسن کسب کرد ، امسن‌مغلوب دست بسته گلادباخ درهفته‌قبل این هفته مقابل دویزبورگ ، آنهم در خانه خود ۵ گل دیگر از دست داد و ۱-۵ بازی را به حریف واگذار نمود .جالب اینکه سال قبل دیدار این دو حریف دراسن ۲-۵ به سود رونو ایس‌اسن تمام شده بود. معلوم‌نیست‌این فصل‌رونو ایس اسن را چه میشود .

هفته آینده ، برخوردبزرگ در هامبورگ است .هامبورگ که‌روز اول‌پیش چشم‌تماشاگرانش قربانی دورتموندی های تازه وارد گردید ، در هفته نهم میزبان اف.سی. کلن است . بایرمونیخ ، شالکه رادیدارمی کند و مونشن‌گلادباخ باید با دوسلدورف دیدار نماید.

رده‌بندی : ۱- مونشن‌گلادباخ ۱۴ امتیاز ۲- اینتراخت - برانشویگ ۱۳ امتیاز ۳-اف. سی کلن ۱۲ امتیاز ٤- بایر مونیخ ۱۱ امتیاز ۵- دویز - بورگ، هرتابرلین ۱۰ امتیاز ۷- بورشیا دورتموند ۹امتیاز ۸- هامبورگ ، شالکه ۸ امتیاز ۱۰-بوخوم ، کارلسروهه ، فرانکفورت ،بورشیا برلین۶ امتیاز ۱۴ - ساربروکن ، دوسلدورف،وردربرمن ،کایزر زلاوترین۵ امتیاز۱۸روتو ایس اسن ٤ امتیاز .

نتایج روز هشتم

روتو ایسن اسن	۱	دویزبورگ	۵
بورشیادورتموند	۳	بایرمونیخ	۳
اف.سی .کلن	۲	شالکه	۰
بورشیا برلین	۱	هامبورگ	۱
برانشویگ	۱	ساربروکن	۰
اینتراخت فرانکفورت	۱	مونشن گلادباخ	۳
دوسلدورف	۳	کارسروهه	۰
کایزرزلاوترن	۰	هرتابرلین	۳
وردربرمن	۲	بوخوم	۰

«بست» باز «ملی» میشود

«جورج بست» فوتبالیست سرشناس ایرلندی و بازیکن سابق تیم منچستر یونایتد که باحالت قهر تیم خودرا ترک کرد و نزدیک به‌دو سال‌زندگی درخارج انگلستان و مدتی‌بازی در یکی از تیمهای فوتبال‌امریکا دوباره به بازی در انگلستان و آن هم‌درتیم‌دسته دوم«فولهام» بازگشته، از طرف دنی بلانش مربی تیم ملی ایرلند دعوت‌شده تا در تمرینات ملی شرکت‌نماید. بست‌بهمراه ۲۳ فوتبالیست‌دیگر ایرلندی دعوت شد تادرتمرینات هفتگی تیم ملی ایرلند ، برای دیدار با تیم ملی هلند در چارچوب مسابقه‌های مقدماتی جام جهانی ۱۹۷۸ حضوریابد.

پاسیوسازی
محوطه‌سازی
دکوراتور ۶۴۰۸۴۵

بسکتبال گروه دوم تهران

جدالهای مقدماتی تمام‌شد

در کادر مسابقه‌های بسکتبال دسته دوم باشگاههای تهران، روز گذشته آخرین دیدارمرحله مقدماتی انجام گردید وبدنبال آن ۶تیم برگزیده از جمع ۱۳ تیم حاضر در مسابقه ها برای حضور در مرحله بعدی تعیین شدند .

ایرانا و سپیان این دیدار‌را (آخرین دیدار مرحله‌مقدماتی) برگزار کردند که ایرانا ضمن پیشی ۴۹ بر۳۳ درنیمه اول سرانجام بازی را باحساب ۹۶ بر۵۷ بسود خود خاتمه داد و به مرحله دوم راه یافت .

تیمهای دانشگاه تهران - ایران ما- ایرانا- تاج- شهباز و راه‌آهن ۶ تیمی هستند که‌با پشت‌سر گذاردن دیدار های مرحله مقدماتی برای مرحله‌دوم انتخاب شده‌اند. این تیمهابطور دوره‌ای باهم دیدار می‌کنند و جدالها نیز از روز یکشنبه ۱۸ مهرماه درسالن محمد رضا شاه پهلوی آغاز می‌گیرد. ضمن‌اینکه در پایان این بازیها وباشناخت رده‌بندی تیمها، ٤تیم‌اول تاچهارم به‌گروه اول باشگاههای تهران که تیمهای پرسپولیس دخانیات - دارائی- آرارات - پاس و پهلوی درآن قرار دارند،ملحق خواهند شد .

برنامه بازیهای اولین روز (۱۸ مهر) مرحله دوم مسابقه های دسته دوم باشگاه های تهران‌که درسالن محمدرضاشاه پهلوی برگزار خواهدشد، به شرح زیر اعلام شد :

- دانشگاه تهران- ایران ما (۴ره بعدازظهر)
- ایرانا- تاج (۵ره‌بعدازظهر)
- شهباز - راه‌آهن (۷ بعداز ظهر) .

ژیمناستیک

تیم عراق بتهران می‌آید

طول ماه آینده (آبان)یک‌گروه از ژیمناستهای عراقی برای برگزاری دیدارهائی‌دوستانه به تهران میایند .

فدراسیون ژیمناستیک ایران ضمن اعلام این خبر همچنین عنوان داشت که برای دیدارها ژیمناستهای عراقی درنظر است چهره‌های تازه مورد استفاده قرار گیرند تاتجربه وآزمودگی برای میدانهای بزرگتر بدست آورند .

قیمت بلیط مسابقه های جام جهانی فوتبال

در بوینوس آیرس پایتخت آرژانتین اعلام شد ، قیمت بلیط های مسابقه های فوتبال جام جهانی کەسال ۱۹۷۸ در این کشور انجام می‌شود بین ۵ تا ۵۰ دلار (۳۵ تا ۳۵۰ تومان) خواهد بود.بلیط های ۳۵ تومانی برای ارزانترین صندلیها و بلیط ۳۵۰ تومانی برای بهترین جایگاه ها تعیین شده است .

بانک اکباتان
بادریافت وام سریع مسکن
ازپس‌انداز ووام مسکن
اکباتان
زودترصاحب خانه می‌شوید
کریمخان نبش مدیری تلفن ۸۲۶۱۶-۱۹

مردم شریف تهران

به بانوی نیکوکار منیژه اسعدرزم‌آرادر انجمن‌شهر ردیف ٤ رای بدهید .

نرگس ۵باشر

دکتر اکبر معمارپور متخصص‌جراحی عمومی از آلمان
دکتر سیدعلی میرحسینی متخصص کودکان و ژنتیک از آمریکا
دکتر ناصر افتخاری متخصص طب فیزیکی و توانبخشی از آمریکا

انتقال مطب خود را به کلینیک تخصصی سلطنت آباد اعلام میدارند .

خیابان سلطنت آباد نبش‌گلستان‌یکم تلفن ۱-۲۴۱۰۴۰ و ۲۴۶۳۸۴

مجله جوانان دوشنبه ها منتشر میشود

سپاسگزاری

وظیفه‌دار هستیم که از همه سروران بزرگوار بخصوص جناب آقای دکتر فرهنگ‌مهر ، جناب آقای مهندس زند ، دانشگاه جندی‌شاهپور دانشکده پزشکی دانشگاه پهلوی که با عنایات خاصه خود اندوه گران درگذشت شادروان پروفسور دانا حائری را تخفیف بخشیدند صمیمانه سپاسگزاری کنیم .

مینا دانا حائری - ژیلا دانا هائری -دری‌دانا حائری- نددانا حائری

ایتالیا به آلبانی حمله کرد

امریکا از موسولینی و هیتلر تعهد خواست که بایران حمله نکنند

در آخرین روزهای ماه مارس زنگ های خطر برای لهستان بصدادر میآیدروز ۳۱ مارس نویل چمبرلن رسما در مجلس عوام اعلام میدارد اگر استقلال دولت لهستان بخطر بیافتد و لهستانیها تصمیم بگیرند از استقلال خود دفاع کنند دولت اعلیحضرت پادشاه انگلیس بیدرنگ بیاری آنان خواهد شتافت. دولت فرانسه موافقت خودرابرای شرکت در دفاع از لهستان اطلاع داده است. نمایندگان باکف زدنهای پرشورازاین تغییر روش ناگهانی استقبال میکنند. مسلما اگر هیتلر قرار داد مونیخ را پاره نمیکرد انگلیس و فرانسه حاضر نمیشدند برای «دانتزیگ» که خیلی کمتر از چکسلواکی اهمیت داشت وارد جنگ بشوند.

حمله ایتالیا به آلبانی

درحالیکه بحران دانتزیگ باوج شدت رسیده ناگهان توجه افکار عمومی بجای دیگر منحرف میشود.

یک دیکتاتورو ارد ضحنه شده و به آلبانی حمله میکند:

حوادث چکسلواکی موسولینی را بکلی گیج و سرگردان کرده است. هیتلر پس از اجرای نقشه های خود موضوع را بوی اطلاع میدهد و باین ترتیب دیکتاتور ایتالیا هربار درپرابر عمل انجام شده قرار میگیرد. اوباخودمیاندیشد: «هربار که هیتلر کشوری را میگیرد و نامه‌ای برایم میفرستد ایتالیائیها بریش من میخندند» از اینرو موسولینی در آرزوی موقعیتی است که بتواند اعتبار و نفوذ ازدست رفته خودرا بازیابد «احمد زنحو» با موافقت و کمک ایتالیا درسال ۱۹۲۸ بعنوان پادشاه آلبانی تاجگذاری کرده است. ده سال بعد کنت چیانوبعنوان نماینده پادشاه و دولت ایتالیا در مراسم عقد ازدواج وی با «کنتس جرالدین» شرکت میکند و دربازگشت ازاین مراسم به پدرزن خود «موسولینی» گزارش میدهد که با ملحق کردن آلبانی به ایتالیا موافق است. دیکتاتورایتالیا در پاسخ او میگوید: «حاضرم برای بدست آوردن آلبانی جنگ کنم.»

درسپیده دم روز ۵ آوریل ملکه جرالدین بسری بدنیا میآورد و توبها بعنوان شادی در «تیرانا» بغرش در میآیند. شش ساعت بعد بدر نوزاد (احمدزنحو) اولتیماتوم موسولینی را دریافت میکند. ایتالیا به پادشاه آلبانی تانیمه شب روز بعد مهلت داده است که اداره امور غیر نظامی ،پلیس و فرماندهی ارتش را به رم واگذار کند. زنحواین پیشنهاد رارد میکند و روز هفتم آوریل که مصادف با «جمعه پاک» است نیروهای ایتالیا به آلبانی حمله ور میشوند. **ملکه جرالدین و نوزادش به یونان پناهنده میشوند و احمد زنحوبس از آنکه بارتش فرمان میدهد تا آخرین نفس دربرابر مهاجمان ایستادگی کند بنوبه خود به یونان پناهنده میشود.**

باین ترتیب ایتالیائیها بادادن ۴۳ کشته آلبانی را اشغال میکنند روز ۱۶ آوریل چمبرلن و دالادیه اعلام میدارند در صورت لزوم انگلیس و فرانسه باتوسل به نیروی نظامی از استقلال رومانی و یونان دفاع خواهند کرد.

همه کشورهای اروپائی از جمله هلند و سوئیس پس از این حوادث ناگهان دست باقدامات نظامی زده اند و بسرعت نیروهای مسلح خود را تقویت میکنند. آلمان ۲۵ لشگر جدید (با۵۸۲ هواپیما، ۲،۱۷۵ توپ و ۴۶۹ تانک) تجهیز کرده است.

روزولت و ایران

روز ۲۰ آوریل ،تجاهمین سالگرد تولد هیتلر با شکوه فراوان جشن گرفته میشود پنج روز قبل از آن آدولف هیتلر و موسولینی نامه عجیبی ازروزولت دریافت کرده اند. رئیس جمهوری امریکا پرسیده است:

حاضر هستید اطمینان دهید که نیروهای شما بخاک ملت هائی که لیست آنها بضمیمه فرستاده میشود حمله نخواهند کرد...؟

لیست شامل ۳۰ کشور، کلیه کشورهای اروپائی و شرق از نروژ گرفته تا ایران است. روزولت اضافه کرده است درصورتیکه پاسخ این سئوال مثبت باشد امریکا در دو کنفرانس مهم بین‌المللی که هدف یکی از آنها کاهش بارسنگین تسلیحات و هدف دیگری توزیع عادلانه مواد اولیه خواهد بود شرکت خواهد کرد.

موسولینی پیام روزولت را به مسخره گرفته و از آن بعنوان پیام «مسیح» نام میبرد ولی هیتلر رایشتاگ را برای روز ۲۸ آوریل به تشکیل جلسه فوق‌العاده دعوت میکند و پاسخ روزولت را میدهد که هیچ کشوری را تهدید نمیکند.

نمونه اعلانهائی که در سال ۱۹۳۹ بدر و دیوارهای لندن الصاق شد «شرکت در دفاع غیر نظام وظیفه همه همشهریان است» خدمت ملی آیا آمادگی خود برای کمک بدفاع کشور اعلام کرده‌اید؟ «انگلستان از شما انتظار کمک دارد»

هیتلر و ژنرالهای چکمه پوش ارتش آلمان در مانورهای بزرگ نظامی در اتریش شرکت میکنند نمایندگان حزب نازی در این مانورها حضور دارند.

نمونه هواپیماهای «مستر اشمیت ب . اف ۱۰۹» نیروی هوائی آلمان که پس از جنگ اسپانیا قدرت آتش آنها ۲۰ درصد افزایش یافت و یک توپ نیز در آنها کار گذاشته شد. در سپتامبر ۱۹۳۹ هنوز ۲۳۵ فروند از این هواپیما ها در خدمت نیروی هوائی آلمان هستند.

در عکس پائین بورمان (نفر چهارم از چپ) وهیملر نفر پنجم دیده میشوند.

هیتلر و موسولینی در مونیخ در سال ۱۹۳۸ موسولینی پس از این دیدار تاریخی در روزنامه خود مینویسد: مابرای تغییر و امضاء نقشه های جغرافیائی جهان اتحادیه نیرومندی بوجود خواهیم اورد و از هم اکنون باید هدفهای خودرا روشن کنیم.

این گفتار موسولینی در ۲۲ مه ۱۹۳۹ تحقق مییابد.

درسال ۱۹۳۵ پوتمکین سفیر اتحاد شوروی در پاریس در کاخ وزارت امور خارجه فرانسه قرارداد فرانسه و شوروی راامضاء میکند. نفرایستاده درسمت چپ اوپیرلاوال نخست وزیر فرانسه است.

مرد شماره ۲ نازی در سلسله مراتب حزبی هرمان گورینگ که از سال ۱۹۳۵ وزارت نیروی هوائی و فرماندهی کل «لوفت واقه» - ارتش هوائی آلمان را بعهده دارد درسال ۱۹۳۹ بدرجه فیلدمارشالی و در سال ۱۹۴۰ بدرجه مارشال رایش سوم ارتقاء مییابد.

روز۲۹ آوریل ۱۹۳۹ ژرژبونه وزیر امور خارجه فرانسه سفیر شوروی در پاریس (نفرسمت چپ) را بوزارت امور خارجه دعوت کرده و متن نامه‌ای را که دولت انگلیس توسط سفیر خود در پاریس درباره اتحاد سه کشور بوی تسلیم کرده است برای او میخواند.

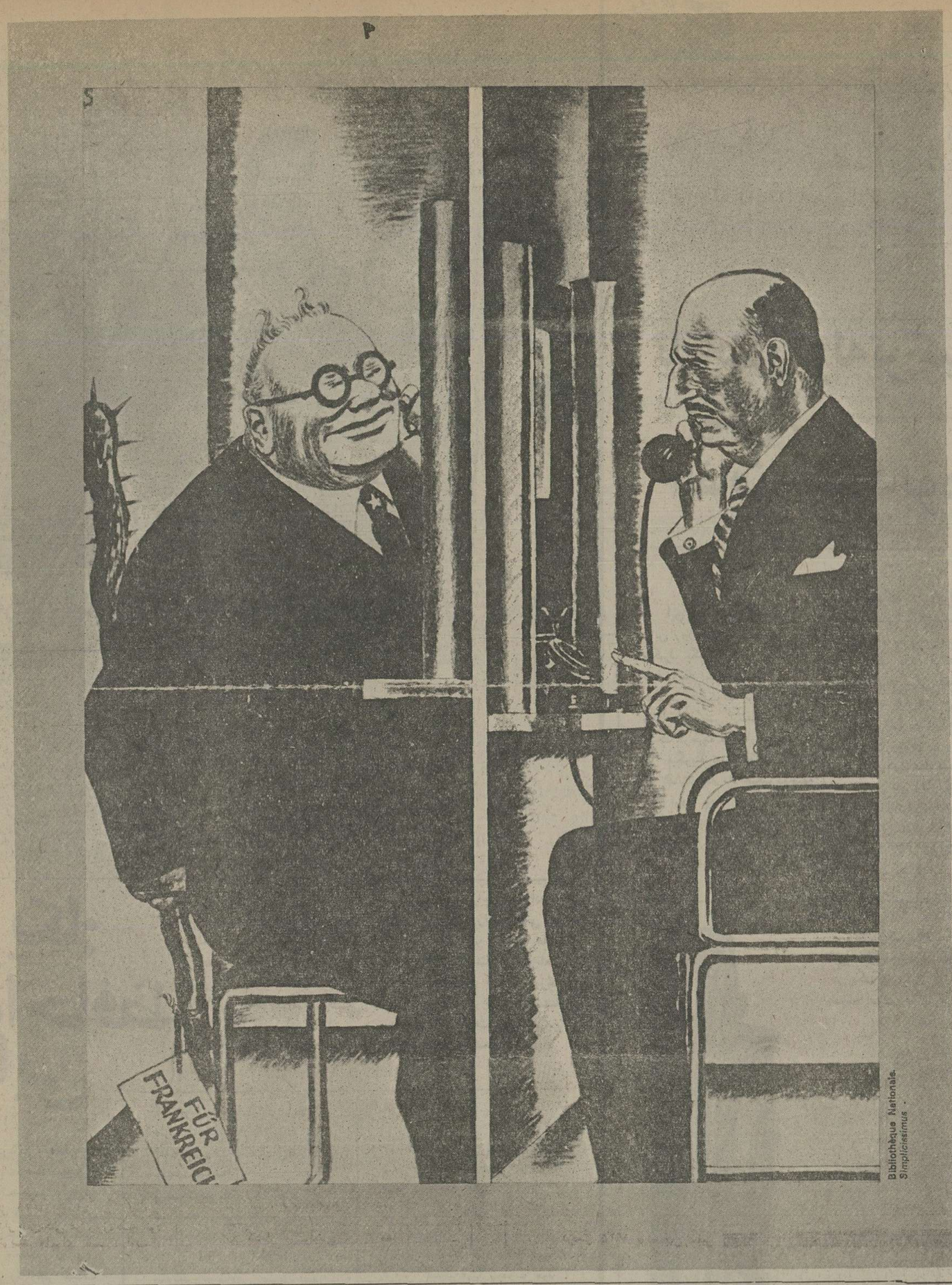

تلفن سرخ مسکو - پاریس
این کاریکاتور که در سال ۱۹۳۵ در روزنامه «سیمپلی سی سی موس» انتشار یافته نمودار بی اعتمادی دولت شوروی به کشورهای اروپائی است بیچاره فلاندن (وزیر امور خارجه فرانسه) خواهد توانست دربرابر چماقی که همتای شوروی‌اش «لیتونیف» پشت سرخود پنهان کرده است از خود دفاع کند؟»

دریاسالار «سرددلی پاوند»
فرمانده نیروی دریائی سلطنتی انگلیس در سال ۱۹۳۹

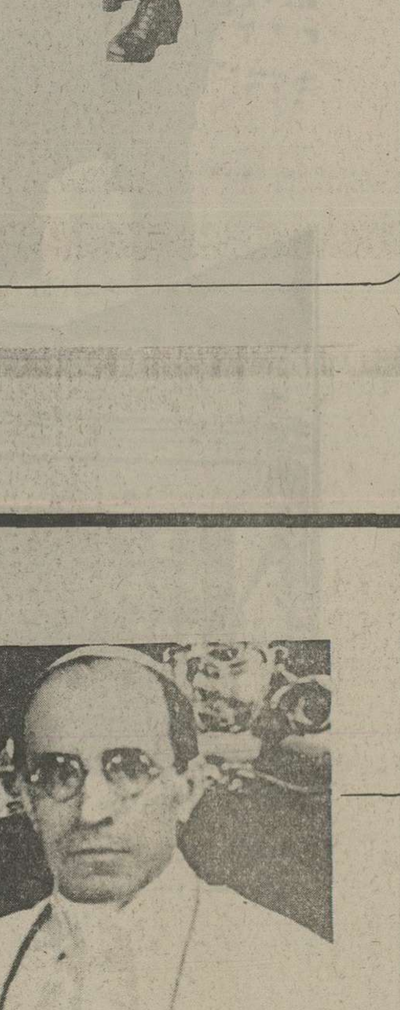

یک هواپیمای عمودروآلمانی از نوع «اپتوکا» در حال پرواز
«گونیگزبرک» یکی از صدها بمب افکن مدرن نیروی دریائی آلمان، هیتلر میخواهد بااستفاده از بمب افکن های نیروی هوائی و واحدهای ناوگان جنگی خود در یک زمان، انگلستان را بزانودر آورد.

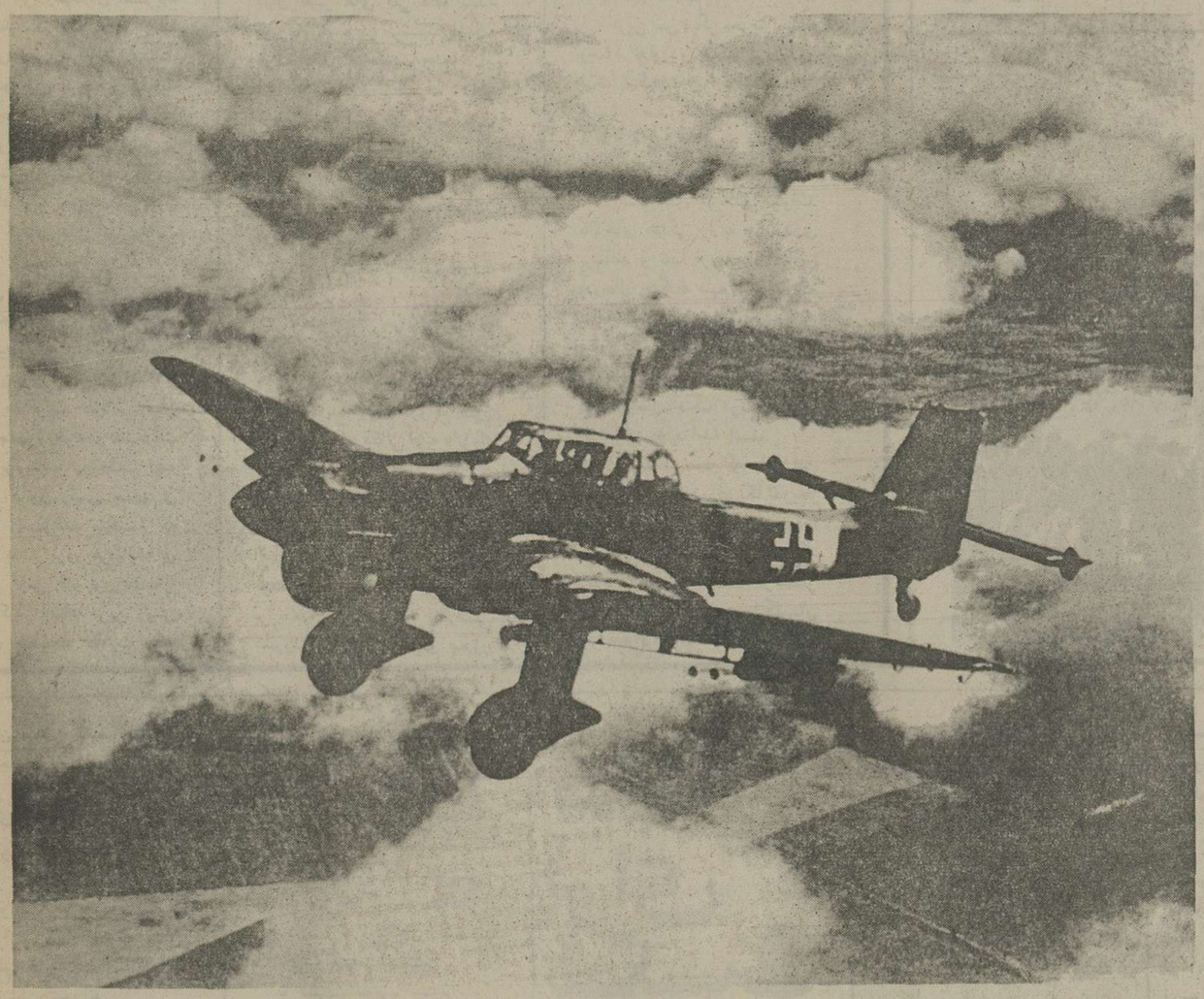

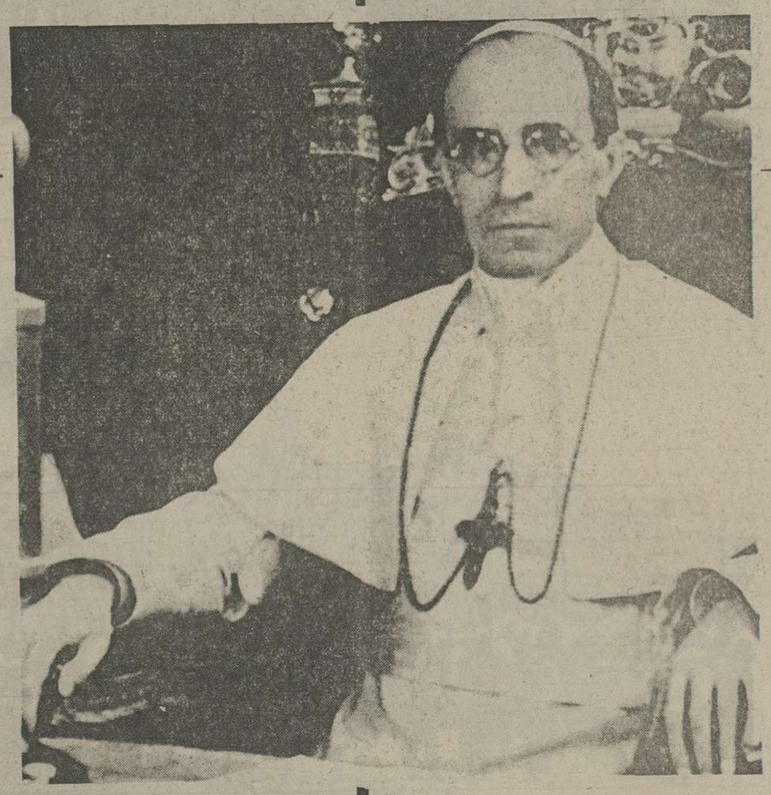

روز ۲۳ اوت ۱۹۳۹ پاپ پل دوازدهم طی پیام موثری همه ملت های جهان را به صلح و صفا دعوت میکند.

امریکا: خداحافظ تنهایی

سربازان به مرخصی میروند

سربازانی که دراواخر جنگ بین‌المللی اول به مرخصی میرفتند هرگز تصور نمیکردندکه فرزندانشان درسال ۱۹۳۹ به جنگ خواهند رفت وبیست سال بعد شاهد گذراندن ایام مرخصی آنها خواهند بود.

حالا وقتی پدرخانواده به دیدار زن و فرزندانش می آید یا نامزد کاسکت برسری بعداز مدتها جدائی دست دردست نامزد خود درخیابان قدم می زند، خیلی ها به یاد جنگ گذشته میفتند و خاطرات تلخ وشیرین خودرا زنده میکنند.

دی ۱۳۱۸

پیروزی دریائی متفقین که ناوشکن المانی «گراف اسپی» را واداشتند بیک بندر بیطرف بگریزد و اینکه فرماندهٔ ناوشکن ناچار شد برای جلوگیری ازتسلیم «گراف اسپی» به دشمن آنرا غرق کند، مسائلی را ازنظر جنگ دریائی درنزدیکی آبهای ساحلی یک کشور مطرح کرده است. درین زمینه به قراردادهای مختلف کشور های دونیم قاره آمریکا اشاره می کنیم که تحول سیاست ایالات متحده را بخوبی نشان میدهند.

اصل بیطرفی

ازپایان جنگ اول به این طرف، آمریکا همیشه نسبت به دخالت مستقیم خود دریک جنگ اروپائی نظر ناموافق داشته است. باوجود این رهبران آمریکا میدانستند که نمیتوانند ازنظر اقتصادی نسبت به سرنوشت اروپای در حال جنگ بی تفاوت باشند. چون قاره قدیم مشتری اصلی آمریکاست. پس نفع آمریکا دراین استکه به کشور های اروپا کالاومواد اولیه بفروشد، بدون اینکه دراختلاف های آنها دخالت کند.

بدین دلایل رسیدن بیک مصالحه ضروری بود که با «قانون بیطرفی» بدست آمد. متن این قانون روز ۲۶ اوت ۱۹۳۵ بعداز مذاکرات طولانی میان احزاب جمهوریخواه و دمکرات بوسیله پرزیدنت روزولت تهیه شد. این قانون رئیس جمهوری آمریکا راموظف میکند که بلافاصله بعداز بروز هرمنازعه‌ای درخارج ازین کشور اعلام بیطرفی کند. اضافه برین رئیس جمهوری تحت نظارت یک کمیسیون سنا باید ترتیبی بدهد که صادرات همه کالاها ادامه پیدا کند. با این شرط که بهای آن نقد پرداخت شود و حمل آن با مسئولیت خریدار انجام گیرد. این همان قانون معروف «پرداخت وحمل» است.

این قانون انزوا طلبانه با همه سادگیش به سادگی تصویب نشد. مردم کشور های دیگر عادت دارند آمریکا را با مقیاس های خودشان بسنجند و فراموش میکنند که افکارومنافع آمریکائی ساحل اقیانوس آرام بکلی باافکار ومنافع آمریکائی کناره اقیانوس اطلس متفاوتست. پس سیاست داخلی وقتی پای مسائل بین‌المللی به میان میآید اهمیت زیادی پیدا میکند و به ملاحظه سیاست داخلی بود که «قانون بیطرفی» تا سال ۱۹۳۹ وتاوقتی دران تغییر های کلی داده نشده بود، به تصویب نرسید. ازیک طرف بخش «پرداخت وحمل» از آن حذف شدوازطرف دیگر فروش اسلحه به طرف های متخاصم ممنوع شد. اضافه برین قوانینی تصویب شد که شرکت اتباع آمریکا را درجنگ قدغن کرده است.

آمریکا از جلوش بیرون میآید

اوضاع، اگر حوادث ماه های اخیر نظرهای روزولت را تائید نکرده بود بهمان صورت سابق باقی میماند. چون درواقع هنوز هم اکثریت آمریکائی هابه «انزوا» علاقه دارند.

اما واشنگتن دربرابر اشغال لهستان ودرمقابل اعلان جنگ آلمان به فرانسه وانگلستان قرار گرفت. روز ۵ سپتامبر ۱۹۳۹ پرزیدنت روزولت بیطرفی کشورش را اعلام کردو صدور اسلحه کشور های متخاصم قطع شد. اوروز ۷ سپتامبر حالت فوق‌العاده اعلام کرد.

اوضاع ناگهان تغییر کرده بود. باوجود این انزوا طلبان کوشش میکردند که قانون «تحریم فروش اسلحه» را بقوت خود نگاهدارند. آنوقت روزولت سیاستمداران مخالف حکومت های دیکتاتوری وموافق افزایش ظرفیت تولیدی صنایع آمریکا را گرد خود جمع کرده و دربرابر اعضای کنگره سناتور پیتمن به دفاع ازنظر دولت مبنی برضرورت تغییر قانون پرداخت.

وبدین ترتیب بود که سناروز ۲۸ اکتبر ۱۹۳۹ طرح «پیتمن» را تصویب کرد و بعد از شش روز متن قطعی آن از تصویب مجلس نمایندگان گذشت.

ازین پس دیگر تحریم اسلحه وجود ندارد و هرکالائی بدون توجه به کیفیت وموارد استفاده اش قابل صدور است. منتهی هرخریدار اروپائی باید بهای کالائی را که میخرد نقد بپردازد.

کشتی های آمریکائی میتوانند کالاهای جنگی را به هربندری برسانند و تنها ازرفتن به مناطق «درحال جنگ» منع شده‌اند که تمام ساحل غربی اروپا را شامل میشود. محدودیت هائی نیز ازنظر اقامت کشتی های جنگی کشور های درحال جنگ دربندر های آمریکائی بجود آمده است.

بدین گونه است که باید این واقعیت را پذیرفت. آمریکا تدریجا دربرابر جنگ اروپا موضع خودرا روشن میکند وبعید نیست که روزی درجبهه جنگ درکنار متفقین طبیعی خود یعنی انگلستان وفرانسه قرار گیرد.

تلفات زلزله ترکیه، بیش از تلفات جنگ بود

این تنها جنگ نیست که درین روزهای سخت قربانی میگیرد. یک زلزله وحشتناک ظرف چند ساعت ویرانی های عظیمی درترکیه بوجود آورد وتلفات آن بیش ازتلفات چند ماه جنگ درجبهه های اروپا بود.

میگویند تعداد تلفات آن بیش از تلفات چند ماه جنگ درجبهه های اروپا بود.

میگویند تعداد تلفات زمین لرزه ترکیه به ۵۰ هزار نفر رسیده است. چندین شهر بکلی ویران شده‌اند ترکیه غرق دراندوهست وازهمه جای جهان سیل کمک وتسلیت به سوی مردمش سرازیر شده است. بدتر از همه اینکه بدنبال زلزله سیلی عظیم جاری شد و همه تدارکاتی را که برای کمک به زلزله زدگان فراهم آمده بود ازمیان برد.

زلزله درساعت دوبعداز نیمه شب شش دی آغاز شد و مرکز آن منطقه آناتولی بود و برویهم به منطقه‌ای بطول ۶۰۰ کیلومتر و به عرض ۲۵۰ کیلومتر آسیب های سخت رسانید.

این یکی از مجروحان زلزله است

این یک ساختمان بزرگ شهر «ارزنجان» استکه چیزی جز یک توده آوار از آن برجای نمانده است.

شهری که تقریبا بطور کامل ویران شده است. شهر «اردو»

پیمانی برای شکست هیتلر

آلمان اینک ششماه بعداز شروع جنگ یعنی در اسفند ۱۳۱۸ و پیش از اینکه شکست بخورد یک کشور مغلوب بحساب میآید. این عقیده‌ای است که به مغز هر ناظر حوادث اروپای مرکزی و شرقی راه مییابد. چون رهبران رایش بعداز امضای پیمان عدم تجاوز با روسیه اشتباههای بزرگی مرتکب شده‌اند.

«بیشوا» ظرف چندماه همه نظریه هایش رادرباره برتری نژادی در پراگ در زمینه عقیده سیاسی در مسکو و در باب فضای حیاتی در دروازه های «لوف» انکار کرده است. او همچون یک مرد مجنون کمر به ویرانی رایش سوم بسته است.

تقسیم لهستان که به همدستی استالین صورت گرفت عواقبی دربی داشت که امتیازهای بدست آمده آنها راجبران نمیکنند.

با سپردن لتونی، استونی، و لیتوانی به روسها و با بیرون کشیدن آلمانیها از این سرزمینها هیتلر امتیازی را از دست داده است که حتی المان شکست خورده ۱۹۱۸ در راه حفظ آن سخت میکوشید.

اما این زیان در برابر ضرر سپردن کالیسی شرقی به روسیه هیچ است. چون برلین بدین ترتیب راه دسترسی خود را به اوکراین و به منابع سرشار قفقاز از دست داده است. روسها اینک در کنار دروازه بوداپست و وین هستند. مردی که میخواست روسیه شوروی را نابود کند به ارتش سرخ امکان داده است که بدون از دست دادن یک سرباز راه خود رابسوی اروپای مرکزی بگشاید و رویای کاترین دوم را تحقق بخشد. روسیه از سال ۱۷۷۲ درپی تصرف گالیسی شرقی بود، گالیسی شرقی در سال ۱۹۲۳ به لهستان سپرده شد، در برابر این تعهد که یک حکومت خود مختار در آنجا برسر کار بیاید. ولی ورشو هرگز به تعهد خود عمل نکرد.

حکومتهای مختلف لهستان همواره میکوشیدند اقلیت اوکراین را سرکوب کنند و اینان نیز هیچوقت به لهستان وفادار نبوده‌اند. بهمین دلیل این منطقه یا دستخوش اشوبهائی بود که با خشونت سرکوب میشد و یا اوضاعی بحرانی داشت.

درین حال حکومت کمونیستی روسیه همواره در راه بدست آوردن گالیسی شرقی تلاش میکرد. اما جمهوری وایمار که در فکر بلعیدن لهستان و بعد اوکراین بود، به جنبش ناسیونالیستی مردم گالیسی یاری میداد سپس المان هیتلری سازمانهای دست نشانده خود را درین سرزمین بوجود آورد.

در مارس ۱۹۳۹ ارتش آلمان چکسلواکی را تصرف کرد و آشکار بود که اقدام بعدی یورش به لهستان خواهد بود.

هیتلر در همین حال به«ولیسن» دست نشانده خود در گالیسی. دستور داد که تشکیل جمهوری متفق اوکراین را اعلام کند. اما وقتی تشکیل این حکومت اعلام شد و«ولیسن» که زیر فشار قرار گرفته بود از برلین کمک خواست جواب شنید:

- نقشه ها عوض شده است. تسلیم شوید!

بدین ترتیب «اوکراین بزرگ» که هیتلر نقشه‌اش را کشیده بود نابود شده است و راهی که در درون گالیسی به المان هیتلری سپرده شده بهبجوجه از شدت زیانی که به این کشور وارد آمده است نمی‌کاهد. اما بنظر می آید روسها باید در فنلاند بهای پیروزی هائی را که در اروپای شرقی بدست آورده‌اند بپردازند.

فاشیسم یعنی چه؟

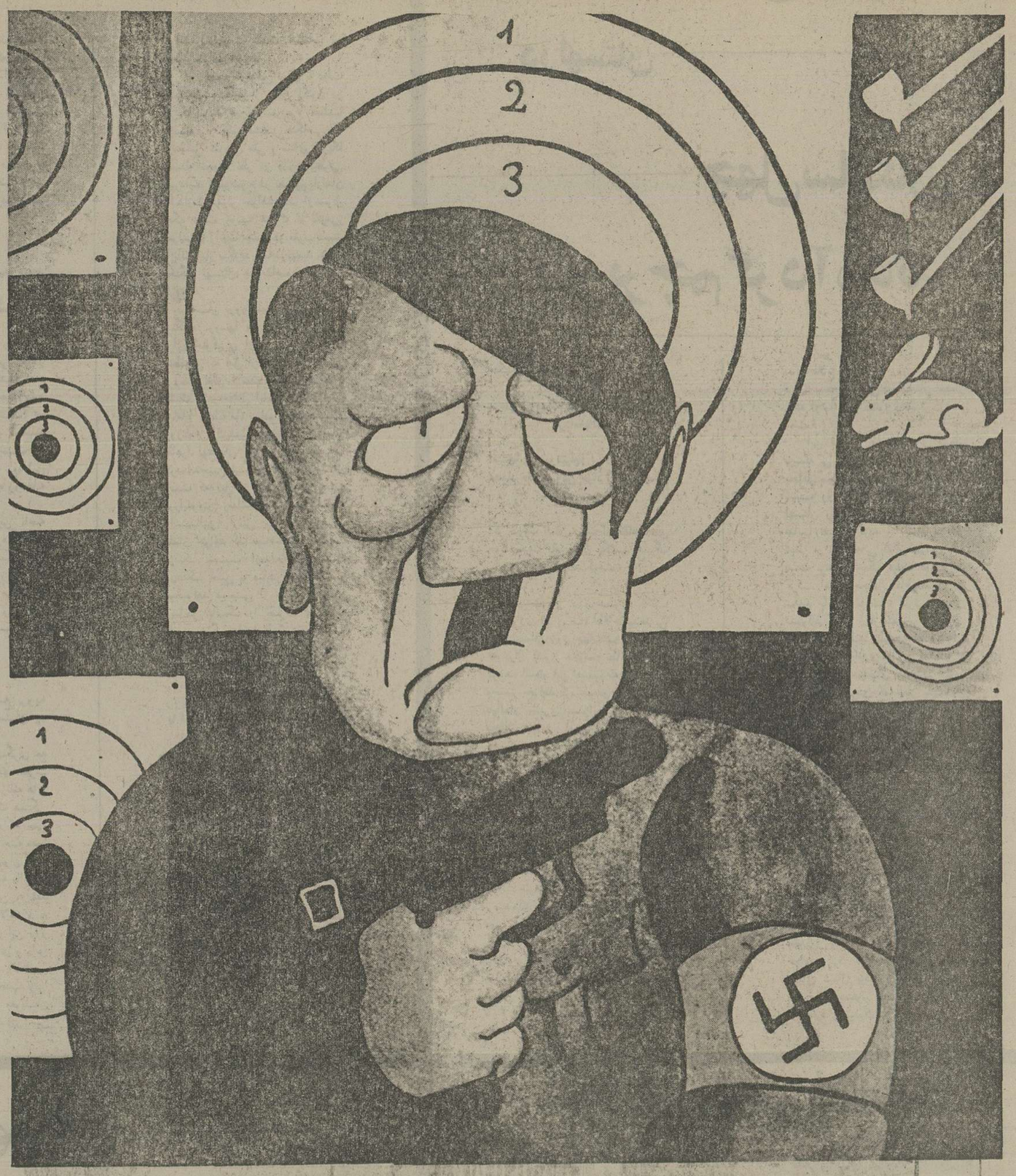

۲۸ اردیبهشت - دانایان یونان از روزنه فکرت خویش چنین میدیدند که وسائل و اسباب زندگانی یا فضیلت وجمع و تکمیل شرایط آن فراهم نمیگردد مگردر سایه دولت و دولت برای حصول زندگانی با فضیلت نیرومندترین وسائل واقوی عامل برای تمهید مقدمات و اسباب انست.

بعقیده آن ها اخلاق ارتباط با زندگانی عامه و پیوستگی باسیاست دارد. و آن تصوریکه ما از دولت و وظیفه آن مینمائیم بایستی رنگ اخلاقی داشته و با ادراک ما از معنی فضیلت امتزاج پیدا کند.

این فکری بود که دانایان یونان و حکمای آن سامان در زمان باستان داشتند. پس از آن دیانت مسیح ظهور کرد. بین اخلاق و سیاست جدائی انداخت. توجه انسان را مصروف به آخرت و دنیای دیگر نمود. از زمان تجدید علوم یا دوره «رنسانس» رابطه بین تفکر و اندیشه سیاسی و اندیشه و تفکر درباب اخلاق قطع گردید. سیاست راه خود را دربیش گرفت و اخلاق راه خویش را. و نخستین کسی که انفصال اخلاق و سیاست را با کمال تهور اعلام کرد «مکیاوللی» نویسنده و متفکر معروف ایتالیائی درکتاب «پرنس» بود.

درعصر جدید دوباره اخلاق و سیاست همدیگر را باز یافتند یا بعبارت دیگر بهم پیوستند.

پیوستگی آنها در روشهای سیاسی که معارض با روش دمکراسی است آشکار میباشد و مهمترین آنها روش فاشیسم است.

بزرگترین و استوارترین مصادروارکان نظریه فاشیسم، نظریه سیادت مطلق دولت است که تاحد زیادی این نظریه را عملی کرده‌اند مفسرین مذهب فاشیسم گمان میکنند که نظریه آنها تنها راجع بدولت و حکومت نیست بلکه عبارت از روشی است در طرز حکومت کردن و راه و رسمی است درقبال زندگانی و نظر خاصی است درباره عالم وجود (کائنات) و هیئت مجتمع و اسلوب نوی است برای بهبودی خرابیها و علاج مشکلات و رفع بحرانها و مقصود از آن تنها بدور افکندن روش دمکراسی و از میان بردن اصول استراکی نیست بلکه درحکم رستاخیز جدیدی برای برانگیختن روح انسانی میباشد.

فاشیسم افراد جامعه را موظف مینماید که بر اسلوب و روشی زندگانی کنند که بزرگواری و عظمت دولت در سایه آن افزوده شود و موظف هستند که محاسن و مزایای این اسلوب رابجهانیان اعلام کنند و منشر آن باشند و ازاین نظر است که معتقدین این روش از ارار مخالفین خویش خودداری نمیکنند.

فاشیسم بخلاف دموکراسی و نظریه فردی، متمایل بتوحید سیاست و اخلاق میباشد و کوشش میکند که میهن پرستی را نیروی کار آمد و مثبت و فعالی سازد که بواسطه آن بهدف مطلوب خویش نائل گردد و بهمین سبب فاشیستها با هرحزب و فرقه‌ای که مخالف عقیده و روش آنها یا با هر فکر و عقیده که خلاف رای آنها باشد سخت مخالفند و سعی میکنند آن را از بین ببرند. مطلوب بزرگ آنها اینستکه عقیده و رای خودشان شامل تمام نواحی زندگانی شود و برهر فکر و هرگونه احساساتی استیلا یابد تادین وسیله سیاست و اخلاق را یکی و یگانه سازند.

حتانکه اشارت رفت نظر فاشیسم نظر سیادت مطلق حکومت است. بعقیده آنها دولت از فرد بزرگتر و برتر است و حق دولت در عالم وجود مافوق حقوق افراد است. دولت هدف مطلوبی دارد که درسی حصول آن میباشد وظیفه افراد جامعه اینستکه در حصول آن هدف مطلوب با دولت کمک و یاری کنند و شخصیت خود را زیر لوای جامعه بزرگ سازند و با انجام وظایف خود به رشد ملکات خویش کمک نمایند و خدمت بدولت اساس سرفرازی فرد است و سبب میشود که افراد باعلی درجه بزرگواری و عظمت برسند و مافوق مقاصد و آرزوهای شخصی قرار بگیرد روش فاشیست فرد را درجامعه بنده و برده نمیسازد بلکه راه ورسم پیکار و نبرد را در عرصه زندگی باو میاموزد و ملکه اعتماد بنفس و احترام بشخصیت را در او تقویت مینماید و در راه انجام مقاصد عالی و پیروی از پیشوای کشور او را بکوشش و خدمت باز می دارد و سبب میشود که از آلودگی بمفاسد دوری گزیند، و در زندگی نظر و همتی بلند پیدا کند و از خود پسندی و غرور برکنار شود.

بعقیده فاشیستها دولت چیزی فرادار بفرد یا افراد نیست زیرا ما فوق افراد است و کفه آنها درعالم برابر نبوده، متفاوت است، بلکه منبع موجودیت فرد واصل ادب و فضیلت او دولت است بنابراین او - دولت - از هرگونه الزامات اخلاقی آزادست و بهمین جهت درقبال جامعه ملل خاضع نیست

فاشیست چگونه ظهور کرد؟

برخی از محققین علل ظهور فاشیست را معلول ظهور حالت احساساتی جدیدی می دانند که مبتنی براین رای است که در این جهان نومردان بسیاری هستند که دارای همتی بلند و خرد و فرهنگی روشن میباشند ولیکن برای ابراز مواهب خود میدانی نمی یابند و باین جهة بیوسته مایل بداشتن نفوذ و نیرومندی هستند و برای حصول مقصود خود از هیچ کوششی فروگذار نمی کنند. و میگویند که: عصر جدید قدرت را از آن ها سلب نموده، حقشان را پایمال ساخته و فرصت های خوبی که برای کامیابی داشته‌اند از چنگشان روبوده، درنتیجه جنبش آنهائی را که قادر بابتکار و تجدید بودند فلج ساخته. نشاط و فعالیت آن ها را زنجیر نموده، درهای فتح و پیروزی و پیکار و نبرد را درعرصه زندگی بر روی آنها بسته و دستخوش کسالت و ملالشان کرده است اینگونه اشخاص درعالم فاشیستی بهترین وسیله را برای ابراز مواهب خویش ونیل بمقاصد خود میبابند.

برخی نیز فاشیسم را جانشین عقاید دینی میدانند و باره نیز آن را انقلابی برعلیه مدنیت می شمارند بهرحال هواخواهان فاشیست می گویند:

بیداری تازه و رستاخیز روحی جدیداست و آن را تشبیه بدوره تجدید علوم (رنسانس) مینمایند و وجهه نظر آنها اینستکه از زمان تمدن قدیم دونوع جریان فکری بر اروپا استیلا پیدا کرد یکی فکر یونانی و دیگری فکر رومی بود فکر یونانی در تقویت فکر و تشجیع عاطفه شک و تردید تاثیر خود را نموده و سبب شد که میل بازمایش و حقوق فردی را الهام کند. فکر رومی دوستی وحب تعاون اجتماعی ومیل بنظام و ترتیب و احترام عادات و آداب باستانی را الهام کرد.

عصر رنسانس ارزش فکر یونانی را آشکار ساخت و مقام و مرتبه قدیم آن را باز گرداند و درنتیجه آزادی فکر و روش تجربه و استقراء حاصل گردید و علوم جدید پیروز شد و در عالم سیاست اثرات آن ظهور کرد و فکر اینکه:

«حکومت وسیله سعادتمند کردن فرداست» پیدا شد ولیکن این روح یونانی لگام گسیخته گردید و هرج و مرج دران رخنه یافت و این هرج و مرج سبب گردید که بنیای تازه در سیاست و اخلاق بوجود آید این بنای تازه از جانب فکر رومی بود و این را هم فاشیست سبب گردید بعقیده فاشیستها هدف مطلوب زندگانی باغایة آمال انسان درحیات سعادت نیست بلکه مجد و عظمت و پیکار و نبرد است.

پدران فاشیست

از متفکرین بزرگی که راه را برای نازی و فاشیست هموار ساخت «فخت» فیلسوف آلمانی است و او کسی بود که میخواست هم میهنان آلمانی خود را برای مقاومت درمقابل حمله ناپلئون بنابارت متحد سازد و سعی کرد که روح میهن پرستی را درآلمان برانگیزد و بدینمنظور باین عقیده گرائید که ملت آلمان بایستی دارای وحدت تربیت ووحدت آرزو و هدف گردد و بهترین وسیله برای حصول این مقصود بعقیده او تربیت سربازی است. میهن بعقیده او جامعه ابدیت است و افراد موظفند که در راه آن جانبازی کنند. بعقیده «فخت» آنچه که طبقه را از طبقه دیگر ممتاز میسازد نیروی افراد آن طبقه است هر طبقه که نیروی افراد او قوی باشد از نجاواصیل زادگان هستند.

فاشیست هم اراده را مافوق هرچیز دانسته و محور شخصیت میداند و بعقیده فاشیستها اراده عامل قطعی در سرنوشت و مجرای تاریخ بشمار میرود.

بعداز «فخت» «نیچه» ظهور گردنیچه منکر برابری و مساوات است و میگوید بشر مساوی نیست.

بعقیده نیچه فروتنی و خضوع و خشوع رسم بردگان و غلامان است، انسانیت و رحم و شفقت نشانه هائی از ناتوانی و ضعف انسان است و باین جهت دیانت مسیح را دیانت ضعف و ناتوانی میگوید.

در واقع نیچه در تفکرات اخلاقی خود تحت تاثیر افکار داروین درقسمت انتخاب طبیعی بابقای انسب و تنازع بقا واقع گردیده چه، داروین می گوید: قرعه بقا و بایندگی بنام نوع انسب درعالم طبیعت زده شده است نیچه از این قاعده کلی، حکمت اخلاقی استنباط کرده و گفته است نوع انسب بایستی پایدار و جاوید ماند نیچه پیکار و نبردرا ستوده است زیرا بعقیده او شجاعت و قوت اراده فضائل برجسته انسان میباشد. پیکار و نیرو لازمه‌اش شجاعت و دلیری است. شجاعت و دلیری اراده را قوت میبخشد و به مرد فرصت میدهد که نیرومندی و برتری خود را بمنصه ظهور رساند. مکیاوللی بیش از او باین نکته توجه داشته به (پرنس) خود سفارش میکند که فن جنگ را وظیفه و کار خود بشمارد و جنگ بعقیده نیچه داروی شفا بخش ملل ناتوانیست که میل دارند زنده بمانند. زیرا آنها را برای مقاومت برمی انگیزاند و حب بقا و بایندگی دران ها بیدار می شود.

البته نویسندگان دیگر آلمان از مکتب نیچه بیرون آمدند ولیکن راه اسراف و افراط بیموده‌اند و هرکس عقیده فخت و نیچه را بپذیرد معتقد بمجد و عظمت شخص خود گردیده و فاشیست نیز اراده را مافوق همه چیز دانسته و قدرت را میستاید.

از مجله المقتطف

هواپیماهای آلمان ورشورا بمباران کردند

نیروی آلمان از مرز لهستان گذشته و نیروی دریائی آن بحرکت آمده است - توپخانه و نیروی هوائی لهستان هم بکار پرداخته - در مرز دانزیک پلی را ازدست لهستانیها گرفته‌اند

۱۰ شهریور - برلن - ۱ - روز آدینه خبر رسید که بامداد آن روز نیروی آلمان بموجب فرمان فرمانده کل از چند نقطه از مرز آلمان و لهستان گذشتند.

هواپیماهای جنگی آلمان هم برهدفهای نظامی لهستان حمله بردند و ناوگان آلمان بنگاهداری دریای بالتیک پرداختند.

برلن - ۱ - خبرگزاری آلمان اطلاع میدهد رادیو لهستان انتشار میدهد که دسته هائی از نیروی هوائی آلمان شهرهای غیرنظامی (کاتووینز) و (کردنو) و (وستربلات) را بمباران نموده بادرنظرگرفتن خبر مزبور رسما در برلن اظهار میدارند که نیروی هوائی آلمان مطابق دستوریکه داشته فقط بیمباران کردن مواقع نظامی واقع دراین شهرهای مستحکم با حوالی آن پرداخته است.

برلن - ۱ - خبرگزاری (د. ن. ب) خبر میدهد که روز آدینه ساعت یازده و نیم توپخانه لهستان ایستگاه (بوتن) را بمباران کرد.

برلن - ۱ خبرگزاری (د. ن. ب) اطلاع میدهد بامداد روز آدینه یک هواپیمای لهستان شش بمب بر (بریس کرت شام) افکنده ولی هیچگونه زیانی نرسانیده است.

اسلو - ۱ - خبرگزاری (د. ن. ب) اطلاع میدهد خلبان یک هواپیمای مسلح آلمانی که بامداد آدینه برفراز خاک لهستان پرواز نموده پس از بازگشت خود اظهار داشت که فرودگاه نظامی (رادم) واقع درجنوب ورشو را هدف قراردادده و بمبهائی که انداخته بنشانه رسیده است و درتمام اوقات پرواز وی مسلسل های ضد هوائی و با هواپیماهای جنگی لهستان کمترین آثار دفاع ازخود بروز ندادند.

***

دانزیک - ۱ - خبرگزاری (د. ن. ب) اطلاع میدهد در آن هنگام که آگهیهائی برای اعلام الحاق دانزیک بالمان بدیوارها چسبانیده میشد صدای انفجار در کوچه ها طنین انداز بود و گزارشهائی مربوط باعلام جنگ انتشار می یافت. باهالی دانزیک آگهی داده شد که کوشش آلمان برای تقاضای حفظ صلح بجائی نرسید. اهالی دانزیک هم آرامش پیش گرفتند. نخستین اقدامی که اداره شهربانی نمود. این بود که باسبانان تمام ادارات مربوط بایستگاه را اشغال نموده و اسلحه هائی که دران یافتند ضبط کرده و بسیاری از کارگران لهستانی راه آهن یافتند که مسلح شده بودند دستگیر نمودند در اداره پست لهستان که درمرکز شهر قدیمی قرار گرفته استحکاماتی بنا گردیده است. باسبانان پلی را که در نزدیکی (دیرسو) برورد (ویستول) بسته شده بود پس از نبرد سختی تصرف نمودند.

یک هواپیمای آلمانی که در بمباران ورشو شرکت داشت سرنگون شده است.

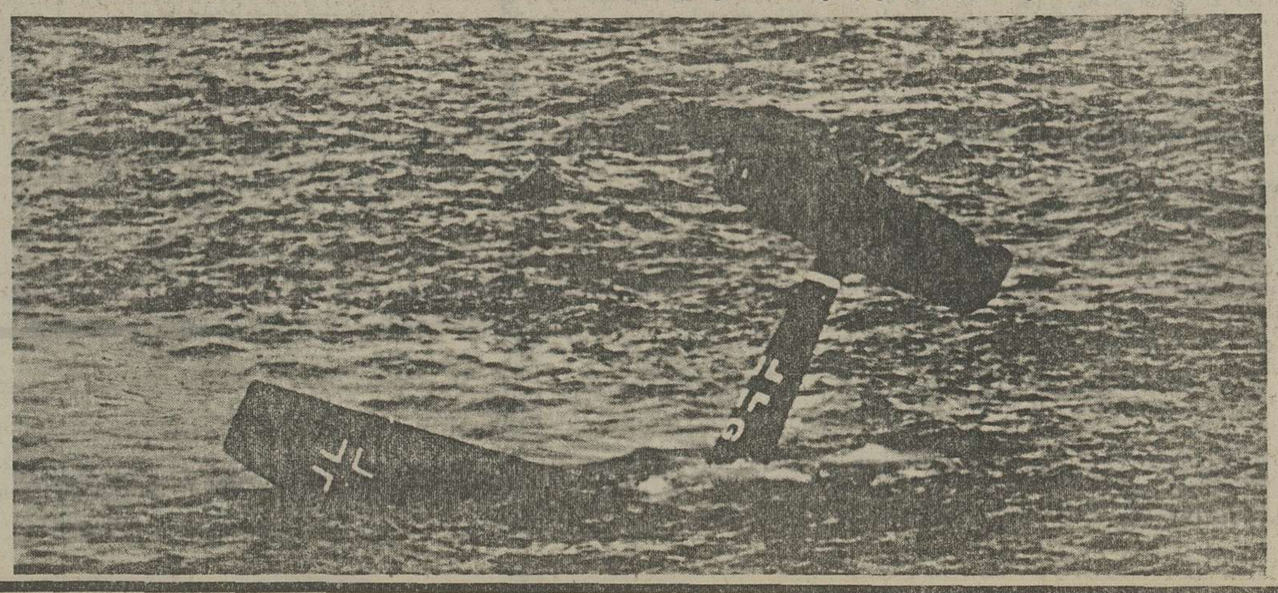

عبور نیروهای شوروی از مرز لهستان

خبرهای تلگرافی خارجه که دیشب باداره رسیده است
در اتحاد شوروی

رئیس دولت شوروی در نطق خود میگوید چون دولت لهستان نابود گردیده دیگر پیمانهائی که با آن کشور بسته شده از درجه اعتبار ساقط است و چون برادران اوکرائی و روسیه سفید سرنوشتشان دچار خطر گردیده به نیروی شوروی دستورداده شده است برای نجات آنها ازمرز بگذرند و این اقدام به بیطرفی دولت شوروی نسبت بهمه کشورها خللی وارد نخواهد ساخت

۲۶ شهریور مسکو - ۱۷ سپتامبر (۲۵ شهریور)- (مولوتف) رئیس شورای کمسرهای امور خارجه شوروی بامداد یکشنبه نطقی در مقابل رادیو ایراد نموده و در طی آن تشریح نمود که دولت روسیه برای حفظ اوکرائیها واهالی ایالت روسیه سفید چه اقدامهائی در لهستان خواهد کرد. «مولوتف» مخصوصا چنین گفت: جنگ المان و لهستان خرابی اوضاع داخلی لهستان و ناتوانی دولت این سامان را بثبوت رسانیده در عرض دوهفته لهستان مهمترین مرکزهای صنعتی و معنوی خودرا از دست داد ورشو دیگر پایتخت لهستان نیست و کسی اکنون از مقر دولت لهستان خبری ندارد. سران لاابالی و بی وجدان ملت لهستان را بحال خود باقی گذاشتند. درواقع باید گفت که لهستان بکلی نابود گردید و بنابراین کلیه عهدنامه هائی که بااین کشور امضاء شده است از درجه اعتبار ساقط گشت. اوضاع لهستان ممکن بود برای روسیه که تاکنون بیطرفی کامل اختیار نموده بود خطرناک گردد و بنابراین ماتوانستیم بسیاست خود ادامه دهیم. درعین حال دولت روسیه نمیتواند نسبت بسرنوشت رقت انگیز برادران اوکرائی و اهالی روسیه سفید بی قید بماند و اینک تصمیم گرفته است که دست برادری بجانب آن ها دراز کند بنابراین دولت روسیه یادداشتی تسلیم سفیرکبیر لهستان نموده و بوی اطلاع داده است ازمرز عبورنموده و جان و مال اوکرائیها و اهالی مقیم روسیه سفید را حفظ کند. در عین حال بارتش سرخ اطلاع داده شده است که دولت روسیه برای استخلاص ملت لهستان از جنگ ووادار نمودن او بانعقاد صلح حتی المقدور کوشش خواهد کرد هیچکس تصور نمیکرد که لهستان بدین زودی مغلوب گردد. اینک ارتش سرخ ما بکمک نیروی احتیاط باید وظایف مهمی انجام دهد. دولت روسیه یقین دارد که نیروی سرخ بدین مناسبت صفات گران بهای جنگی خودرا بثبوت رسانیده ووظیفه خویش را با نظم و ترتیب و موفقیت کامل انجام خواهد داد. در عین حال دولت روسیه بکلیه کشورهائی که با آنها مناسبات دیپلماسی دارد اطلاع داده است که بیطرفی خودرا نسبت بکلیه کشورها همچنان ادامه خواهد داد. علت تصمیم های اخیر خودرا نیز توضیح داده است.

«مولوتف» در خاتمه از ملیت روسیه تقاضا کرده است که جدا از پس انداز خوارباراجتان که در موقع احضار نیروی احتیاط بخدمت زیر پرچم صورت گرفت خودداری نماید. فعلا بین اهالی ورقه جیره تقسیم نخواهد شد ولی در مورد لزوم دولت تصمیمهای مقتضی خواهد گرفت. اکنون وظیفه کلیه اتباع روسیه انستکه بارتش سرخ کمک نمایند تا وظیفه خویش را با شرافت و افتخار انجام دهد.

***

مسکو -۱۷- خبرگزاری فرانسه اطلاع میدهد که دیشب سفیر کبیر لهستان در مسکو را (مولوتف) کمیسر امورخارجه احضار نموده ولی سفیر نامبرده از قبول یادداشتی که حاکی بروزود نیروی روسیه بلهستان بوده خودداری نموده است.

***

مسکو -۱۷- خبرگزاری آلمان آگهی میدهد روز یکشنبه بنیروی روسیه امر داده شده برای حفظ و حراست منافع اهالی ایالت روسیه سفید و اوکرانیها وارد خاک لهستان بشود و در این باب شب یکشنبه در مسکو یادداشتی بسفیر کبیر لهستان تسلیم شده است. نیروی روسیه در امتداد مرز (بولزک) از طرف شمال به (کامنک) و از طرف جنوب به (بدولسک) پیش میرود. گفته میشود که عملیات جنگی نیروی روسیه به بیطرفی اتحاد جماهیر شوروی در جنگ کنونی اروپا لطمه وارد نمیسازد. نظر باینکه دیگر نمیتوان بوجود دولت لهستان اعتماد کرد لهذا دولت روسیه کلیه پیمانها و قراردادهائیکه سابق بسته شده بی اعتبار میداند. این تصمیم دولت روسیه فقط بمنظور استقرار نظم و آسایش در مناطق شرقی لهستان و حفظ اقلیت اوکرانیها و اهالی ایالت روسیه سفید میباشد زیرا بواسطه متلاشی شدن دولت و فرار زمامداران لهستان اوضاع آن سامان صورت وخیمی پیداکرده است.

اطلاعات - روسیه سفید ناحیه ایست

درمغرب اتحاد جماهیر شوروی و مشرق لهستان از مرز لتونی تاسواحل رودخانه «بریت» یعنی شعبه رود (دنی بستر). ازاین ناحیه قسمتی که در خاک شوروی قرار گرفته نام (جمهوری شوروی روسیه سفید) دارد که پایتخت آن شهر (مینسک) در نزدیکی مرز لهستان است. قسمت لهستان عبارت از ناحیه‌ایست که مقابل مرز شوروی در حوزه رود (نی یمن) و شاخه های آن تاحوزه رودخانه (بریت) قرار گرفته.

درقسمت جنوب این ناحیه سرزمین (اوکرانی) قرار گرفته است که قسمت شوروی آن وسیعتر و پرجمعیت تر بوده و تامرز رومانی و ساحل دریای سیاه منبسط میباشد و قسمت لهستان آن تا حوزه رود (دنی بستر) ومرزهای رومانی و مجارستان کشیده شده است.

روزنامه های فرانسه راجع برویه دولت شوروی درقبال لهستان چه مینگارند

پاریس -۱۷- عملیات لشگری چه درجبهه لهستان و چه در جبهه مغرب موجب تفسیرهای طولانی روزنامه های پاریس گردیده. اکنون دقت همگی متوجه روسیه شوروی شده که حتی سریع ترین تصمیمش دارای جنبه معما میباشد. روزنامه (اور) در عنوان مقاله خود مینویسد آیا دولت روسیه بااعلان متارکه جنگ روسیه و ژاپن و عقد پیمان بازرگانی با آلمان بالاخره به کجا خواهد رفت. هرگاه در این روز ها خبر متارکه جنگ شوروی و ژاپن تائید شوددر اوضاع بین المللی تاثیرات فوق العاده خواهد بخشید زیرا دولت ژاپن که از جانب مرز مغولستان آسوده میشود ارتش خودرا بسوی چین خواهد برد و بر شدت عملیات ان سامان خواهد افزود.

این قضیه که نقض پیمان نه دولت راشدیدتر مینماید از همین اکنون در امریکا تولید هیجان نموده و مسلما دربیست و یکم سپتامبر هنگامی که دومجلس شورای ملی و سنای امریکا بمسئله تجدید نظر در قانون بیطرفی بپردازند اینموضوع در تصمیم پارلمان تااندازه‌ئی موثر خواهد شد. از سوی دیگر دولت روسیه هم که از شرمرز مغولستان راحت میشود در مغرب دست و بالش باز میگردد و باید فهمید نسبت بجنگ لهستان چه مقاصدی در نظر گرفته.

همان روزنامه سپس چنین مینگارد: روسها چه خواهند کرد؟ آیا برای جلوگیری از ورود آلمانیها به منطقه‌ئی که قبل از جنگ بین المللی بروسیه تعلق داشت مسلح خواهند گشت یا در مقابل اخطار دولت آلمان (بامایا برعلیه ما) تسلیم خواهند گشت. روزنامه (اکسلسیور) آلمان و روسیه ظاهرا لهستان را بین خود تقسیم کرده اندچنین مینگارد: این اقدام مثل آنست که قبل از شکار خرس پوست اورابفروش رسانند. اما تصور اینکه (استالین) ارتش سرخ را باختیار آلمان خواهد گذاشت چندان بحقیقت نزدیک نیست. ازمداخله روسیه درسنگ جنین بر میاید که این کشور میخواهد قسمتی از خاک لهستان وساحل بالتیک را تصرف نموده و غنایم جنگ را با آلمان تقسیم کند معذلک روسیه برای اتخاذ تصمیم قطعی منتظر وضع جبهه باختر است.

رویه ایتالیا در قبال کشمکش آلمان با انگلیس و فرانسه چه خواهد بود.

توکیو - ۱۷ - روزنامه های ژاپن ضمن تفسیر اوضاع ایتالیا مینگارند که هرگاه ایتالیا به آلمان بپیوندد دران صورت در جبل الطارق و ترعه سوئز و همچنین در دریای مدیترانه گرفتار محاصره انگلیس و فرانسه خواهد شدو هرگاه برعکس دولت ایتالیا دست بسوی دو کشور اخیر دراز کند باید از حمله آلمان در (لمباردی) برای گرفتن اتری بست) و (فیوم) برحذر باشد

علاوه براین ممکن است که آلمان در لیبی تولید شورشی نماید. بنابراین ایتالیا اعم از هر تصمیمی که بگیرد دوچار اشکالات زیاد خواهد شد و مسلم است که انگلیس و فرانسه نخواهند گذاشت رویه تردید امیز ایتالیا بدین حال باقی بماند.

ورشو - ۳۰ - خبرگزاری (د. ن. ب) اطلاع میدهد از روز ۴ شنبه که فرمان بسیج همگانی در لهستان انتشار یافته اوضاع آن کشور وخیم‌تر گردیده است.

این فرمان بفاصله های منظم بوسیله بی سیم آگهی داده شده است. محافل سیاسی می گویند بامداد روز ۴ شنبه روزنامه (کازنایلسکا) نظر لهستان را درباره اوضاع با نهایت متانت تشریح کرده و مینگارد: اگر هیتلر از تقاضاهائی که از لهستان دارد دست برندارد جنگ قطعا درخواهد گرفت. همان محافل خاطرنشان می سازند باتوجه باوضاع کنونی لهستان نمیتواند گفتگو آغاز کند زیرا از طرفی خود را نیرومند میبینند که میتواند باهرگونه پیش آمدی برابری نماید و از طرف دیگر دولتهای باختر تعهد نموده اند بمجردی که خطر بلهستان روی آورد پشتیبانی آن برخیزند.

***

کانویس - ۳۰ - خبرگزاری (د. ن. ب) اطلاع میدهد که تمام کارخانه های مهم خاور (سیلزی - بالا) بامر اولیای امور لشگری لهستان مین گزاری شده تا هنگام تسلط آلمانیها بآن حدود این کارخانه ها ویران گردد و بدست دشمن نیفتد.

لاهه - ۳۰ - خبرگزاری (د. ن. ب) آگهی میدهد روز چهارشنبه بیست کشتی ماهیگیر لهستانی از (گدینیا) به (شونگین) آمده و تا هنگامیکه اوضاع بخوبی روشن نشده در آن جا توقف خواهند کرد. این کشتیها در وسط دریای شمال بودند و با تلگراف بی سیم بآنها دستور داده شد فورا بیکی از بندرهای نزدیک هلند بروند.

حکومت نظامی درسرتاسر لهستان

مردان تاچهل سالگی بزیر پرچم گردآمده اند

اسبها، اتومبیلها و دوچرخه ها مصادره و فروش مواد الکلی قدغن شده است

اگر دولت آلمان دست از تقاضاهای خود نسبت بلهستان نکشد جنگ درخواهد گرفت

چهل سالگان زیر پرچم گردآمدند

فرار رئیس جمهوری لهستان

۲۶ شهریور - در ناحیه (کونتو) برطبق نقشه هائی که تنظیم شده جنگ دنبال میشود.

بخش باختر آن ناحیه بتصرف نیروی آلمان درآمده و نیروی آلمان از رود (بزورا) از سمت شمال گذشته و برورشوفشار سختی وارد اورده اند و چند دسته از سربازان لهستان از نیروی عمده جدا مانده اند و کوشیده‌اند از سمت جنوبی شرقی فرار کنند ولی جداشدن آنها از نیروی عمده خود موجب شده که دوازده هزارتن از آنها بدست نیروی آلمان اسیر گردیدند.

نیروی آلمان هشتاد توپ و شش اتومبیل زره پوش و یازده هواپیما بدست اورده اند. هواپیماهای آلمان باوجود بدی هوا بر محل تمرکز نیروی لهستان و ستونهای سربازان آن که مشغول عقب نشینی بودند چندین مرتبه حمله نموده و آنها را از تجدید سازمان واحدهای خود بازداشته اند. مراکزبی سیم (ویلنا) و (باراتوسز) درانر حمله های هوائی آلمان ویران گردیده است.

* برلن ۱۷- خبری که ظهر روز یکشنبه بطور رسمی درانیجا انتشار یافت حاکی است که نیروی آلمان قلعه (برست لیتوسک) را بتصرف درآورده و درآنجا نشصدتن اسیر گرفتند.

* برلن ۱۷- با گرفتن قلعه (برست لی توسک) اینک نیروی آلمان براستحکامات مهم مزبور کنترول کامل دارد زیرا قلعه های آن در ظرف چند روز اخیر متدرجا تصرف شده است شهر (برست لیتوسک) با استحکاماتش دارای ۵۰۰۰۰ جمعیت است.

***

(اطلاعات - برست لیتوسک که لهستانیها بآن (برزس لیتوسکی) میگویند شهریست در لهستان مرکزی که بیشتر بمرز شرقی نزدیک است تا مرز غربی - این شهر در کنار رودخانه بوک که شعبه رود ویستول است در ۱۸۰ کیلومتری مشرق ورشو و دویست و شصت کیلومتری مرز شوروی بنا گردیده و از لحاظ اینکه چندین رشته خط آهن از آنجا بسوی شمال و مشرق و جنوب شرقی و جنوب و مغرب میرود حائز اهمیت سوق الجیشی میباشد.)

در بیرامون آن قلعه های جنگی مهمی ساخته شده که واجد اهمیت است.

گرچه خود شهر اندکی بیش از سی هزارتن جمعیت ندارد لیکن بانفوس نواحی استحکامات به پنجاه هزار تن میرسد در ۱۹۱۵ هنگام جنگ بین المللی پیکارهای مهمی در بیرامون آن میان آلمانیها و روسها روی داد و در ۱۹۲۰ هم میان لهستانیها و نیروی شوروی دران سامان جنگ واقع شد.

در ۳ مارس ۱۹۱۸ در برست لیتوسک پیمان صلح میان آلمان و روسیه شوروی امضاء شد و کمی بعد پیمانی میان آلمان و اوکرانی درهمان شهر بسته شد.

* برلن ۱۷- خبرگزاری آلمان اطلاع میدهد که فرمانده نیروی ورشو پس ازآنکه از پذیرفتن بیک آلمان که حامل پرچم صلح بود خودداری مینماید بسامی بوسله رادیو بفرمانده نیروی آلمان فرستاده و تقاضا کرده است که نماینده لهستان را بپذیرد و فرمانده نیروی آلمان پاسخ قبول داده است.

* پاریس ۱۷- خبرگزاری لهستان اطلاع میدهد که باوجود برتری دشمن از حیث سماره و تجهیزات جنگی پیکارهای سخت در کلیه قطعه ها ادامه دارد و روبه ظالمانه نیروی آلمان قادر بکاستن بایداری قوای لهستان نیست.

* سرنوی - ۱۷- بموجب اطلاعاتی که از منابع خارجی لهستان رسیده سربازان لهستان در برابر حمله های سربازان آلمان بایداری میکنند و درخط جبهه که از (بیلسکو) تا (استری) امتداد دارد و نقاط (برست لیتوسک) و (لوبلین) و (ورسو) و (لوف) حمله برده و خلبانان آن به نسبت یک تن درمقابل ده تن از خلبانان آلمانی مضاف میشوند ورشو هنوز باکمال دلیری بایداری میکند.

***

* بخارست ۱۷- نظربانیکه چندتن از نمایندگان دولتهای خارجه مامور لهستان در (کرزبونیس) واقع در خاک رومانی پناه برده و باین منظور از مرز رومانی گذشته‌اند که پس از یکی دوساعت دیگر بلهستان بازگشته و باوزارت امور خارجه لهستان تماس منظم دیپلماسی پیدا کنند دولت رومانی بآن ها اطلاع داده است رویه‌ئی که پیش گرفته‌اند با بیطرفی کامل رومانی بکلی مخالف میباشد بآن مردان سیاسی اخطار شده که میتوانند در رومانی مانند اشخاص عادی بسر برند مشروط براینکه از هرگونه فعالیت واقدامی خودداری نموده و حرکت خود را در مرز موقوف سازند.

سرلشگر (هانر) فرمانده قدیم لژیون لهستان که هنگام جنگ بین المللی در فرانسه تشکیل یافته بود برومانی فرار کرده و اکنون در اینجا درپند است.

* امستردام ۱۷- خبرگزاری آلمان اظهار مینماید که روز یکشنبه رادیوی لندن اطلاع داده است که کارمندان حکومت لهستان شروع نموده‌اند که از مرز لهستان برومانی عبور نمایند و ضمنا بازده نمب افکن لهستانی برومانی پناه برده‌اند.

* بخارست ۱۷- موسیسکی رئیس جمهوری لهستان و تمام حکومت لهستان از شهر مرزی (کوتی) روز یکشنبه ساعت ۱۷/۳۰ برومانی فرار نموده‌اند فعلا در شهر (وترتز) در ساحل راست رودخانه (تررمس) میباشند عصر یکشنبه در (ترزنوتز) انتظار (یک) وزیر امور خارجه لهستان را داشتند تصور میرود که اعلامیه‌ئی بعنوان نمایندگان سیاسی و روزنامه های خارجی منتشر نماید.

خبرگزاری آلمان اطلاع میدهد که اولین واحدهای ارتشی لهستان عصر روزیکشنبه از مرز رومانی عبور نموده و فورا خلع سلاح شده‌اند عده پناهندگان روزبروز روبفزونی است همه روز بالغ بر ۱۰۰۰ اتومبیل از مرز عبور مینماید.

کناره گیری فرمانده کل نیروهای لهستان.

* استکهلم - ۱۷ طبق خبر واصله از مسکو مارسال (ریدزاسمیگلی) فرمانده کل نیروی لهستان استعفا داده است.

در جبهه غرب آرامش در جبهه جنگ فرانسه و آلمان

* پاریس ۱۷- (شارل موریس) ضمن تفسیر عملیاتی که در جبهه فرانسه صورت میگرد در روزنامه (بتی پاریزین) از موفقیت نیروی فرانسه درحنه روز اخیر سخن رانده و مینگارد: سربازان فرانسه درسال ۱۹۳۹ مانند سربازان این کشور که درسال ۱۹۱۸-۱۹۱۴ بجنگ پرداختند نیرومند و دلیر میباشند. باید دانست که حمله های متقابل نیروی دشمن مواجه بعدم موفقیت گردیده و آلمانیها عقب نشینی اختیار کرده‌اند. از رویه که سربازان آلمانی روز اخیره پیش گرفته‌اند بخوبی معلوم میشود که جنگ در جبهه (سار) و (بالاتینا) ممکن است.

* برلن - ۱۷- اعلامیه فرمانده کل نیروهای آلمان که روز یکشنبه منتشر شده حاکیست که در ناحیه جبهه باختر طی عملیات جنگی بدشمن تلفات زیاد وارد آمده و یک بالون شکاری دشمن سرنگون گردیده است. هیچ گونه حمله هوائی درخاک آلمان صورت نگرفته است.

* پاریس ۱۷- پایان کار لهستان که باورود نیروی روسیه بآن کشور تسریع گردید با ارامش اوضاع درتمام جبهه ها مصادف گشت. پس از آغاز جنگ نخستین دفعه‌ایست که طی اعلامیه ستاد ارتش فرانسه اشعار گردیده که در ناحیه (رن) و موزل واقعه مهمی روی نداده است پس از حمله های متقابل که روزهای گذشته در نقاط مختلف جبهه صورت گرفت اینک آرامش کامل برقرار است. پس از پیشرفت نیروی فرانسه درعرض پانزده روز اخیر و حمله متقابل آلمان اینک هر دو طرف بترتیب و تنظیم مواقع خود میپردازند.

شوروی بیطرف ماند

۲۳ مهر - دولتهای انگلستان و فرانسه تصمیم گرفته‌اند که اکنون بیطرفی دولت شوروی را قبول کنند.

وقتی نیروی آلمان وارد سرزمین لهستان شد و خبر جنگ قطعی بلندن و پاریس رسید، دوائتمام حجت از طرف انگلستان و فرانسه ببرلین فرستاده شد و بموجب آن اعلام گشت که اگر تابیست و چهار ساعت دیگر ارتش آلمان از لهستان خارج نشود آندو دولت نیز اعلان جنگ خواهند داد بیست و چهار ساعت گذشت و آنچه لندن و پاریس انتظار داشت بوقوع نپیوست لذا دو دولت دموکراسی مغرب خود را مجبور دیدند که با آلمان داخل جنگ شوند و بلافاصله روابط آنان قطع شد.

اما هنگامی که لشگریان آلمانی ارتش لهستان را سخت درهم شکسته و نزدیک بود بپایتخت آن کشور یعنی ورشو برسند، سپاهیان روسی از مرز شوروی و لهستان گذشته و نظر باینکه در لهستان حکومتی دیگر بروی کارنبود دولت روسیه درصدد برامد ایالت اوکرانی و روسیه سفید را تصرف و تحفظ نماید بقسمی که دیری نگذشت که بکلی آلمانیها از یکطرف و روسها از طرف دیگر در لهستان استقرار یافتند. حال ببینیم انعکاس اینعمل درکشورهای انگلستان و فرانسه چه صورتی بخود گرفت. روزنامه ها هیاهوئی راه انداخته و اقدام روسیه را موردسرزنش قرار دادند و حمله روسها را غیرقانونی خواندند، ولی نتیجه آن بجائی منتهی نشد و هیچ انعکاس رسمی در دنیا نبخشید. دولت شوروی همچنان در حالت بیطرفی باقی ماند و دولتهای دموکراسی درصدد دادن اعلان جنگ بدان دولت برنیامدند بلکه روابط سیاسی خویش را نیز قطع نساختند.

حال دانستیم اقدام دولت شوروی موجب هیچ عمل سیاسی و جنگی نشد، لازم است علت انرا نیز دریابیم. البته برای ضحت عللی که ذکر خواهیم نمود نمیتوانیم اطمینان قطعی بدهیم لیکن تا اندازه‌ای با اوضاع و روش دولتهای دموکراسی مطابقت دارد و از اینجهت دور از حقیقت نخواهد بود نخستین علتی که میتوان برای اینمسئله ذکر نمود اینست که فرانسه و انگلستان نمی خواهند دراین موقع با دولت نیرومند دیگری مانند شوروی که دارای سرزمین پهناوری است داخل درجنگ و ستیز شوند.

دوم آنکه تشکیل جبهه مشرق برای پیش بردن در زمان جنگ ممکن نیست مگرآنکه ترکیه دوش بدوش با انگلستان و فرانسه قدم بردارد و تنگه های خود را حفظ نماید. ولی چنانکه از روی اعلامیه نیم رسمی اخیر درخصوص مسافرت «سراج اغلو» وزیر امور خارجه ترکیه بمسکو برمیاید دولت ترکیه سعی میکند روابط دوستانه خویش را با کشور شوروی همواره نگاهدارد.

اگر متفقین بخواهند جلب رضایت آنکارا را بنمایند باید با (کرملین) از درصلح و آشتی درآیند. اشکال اساسی اوضاع دراینست که دولت رومانی که پایه و اساس جبهه مشرق را تشکیل میدهد اکنون همسایه روبرو ودیوار بدیوار شوروی قرار گرفته است.

سومین دلیل آنست که بعقیده انگلسیها و فرانسوها مرور زمان تغییر وضعی در شرق اروپا فراهم خواهد کرد.

اینها دلائلی است که ما از روی جریان اوضاع میتوانیم باسانی درک کنیم؛ ولی بازهم اینمسئله را نباید ازنظر دور داشت که سیاست در زمان جنگ امریست آنی، یعنی همانطورکه جنگ گذشته بما اموخت هر روز باید از وقایع همان روز صحبت داشت و بحوادثی که ممکن است در اتیه اتفاق افتد نباید توجه نمود. زیرا احتمال درسیاست کنونی امریست غیرمعقول.

از روزنامه «ژورنال دوژنو» چاپ ژنو

اعلامیه صدراعظم آلمان

اعلامیه صدراعظم آلمان بفرمانده کل نیروها

همه نیروی دفاع آلمان با پایداری و ثبات برای حفظ آبرو و حقوق خود نبرد خواهد نمود

۱۰ سپتامبر - برلن - ۱ - صدراعظم آلمان بامداد روز آدینه بعنوان فرمانده کل نیروها اعلامیه زیر را منتشر ساخته است: (نیروی دفاع کشور لهستان پیشنهاد مرا درخصوص تسویه مسالمت امیز روابط همسایگی و همجواری با ما رد کرده و درپاسخ باسلحه متوسل گردیده است. آلمانیهای مقیم لهستان مورد شکنجه و آزار قرار گرفته ناگزیر بترک خانه و زمین خود شده‌اند. تجاوزهای متعدد مرزی که تحمل آن برای یک کشور بزرگی دشوار میباشد ثابت مینماید که لهستان دیگر قصد ندارد مرز آلمان را محترم شمارد.

برای خاتمه دادن باین وضع تحمل ناپذیر من چاره جزاین ندارم که درمقابل زوربازور پاسخ دهم. تمام نیروی دفاع آلمان با بایداری و ثبات برای حفظ ابرو و حقوق حیاتی خود نبرد خواهد نمود. من اطمینان و یقین دارم که هریک از سربازان با روحی سرشار از گذشته پرافتخار نیروی جاویدان آلمان تا آخرین نفس وظیفه خود را انجام خواهد داد. همیشه درهر موقع بیادداشته باشید که شما نماینده آلمان بزرگ ناسیونال سوسیالیست میباشید.

زنده باد ملت ما و پاینده باد آلمان کشور ما

برلن بتاریخ اول ماه سپتامبر ۱۹۳۹

امضاء (آدلف هیتلر)

کیفر رانندگان مست

حکومت نیوزیلند قانونی شبیه به قوانین کشور های متحده امریکا در بارهٔ رانندگان مست بموقع اجرا گذارده و هر رانندهٔ که درموقع انجام عمل مست دیده‌شود باید تعطیل آخر هفته را در زندان بسر برد.

سابقاً دادگاههای نیوزیلند بزهکاران مزبور را محکوم بتادیه غرامت مینمودند ولی چون این کیفر مفید واقع نمیشد لذا آنها را بزندان میفرستادند و زندان نیز آنانرا محروم از مزد و گاهی اوقات از ادامه به این خدمت باز میداشت و بالنتیجه زیان‌آن دامنگیر عیال و اولاد و خانواده آنهامیشد بنا براین بهترین وسیله مؤثر رامحروم ساختن آنها ازاستفادهٔ روزهای تعطیل‌هفته ویا اعیاد تشخیص دادند.

تصویب قانون جلوگیری از احتکار

آخرین جلسه دوره یازدهم مجلس شورایملی

تصویب قانون جلوگیری از احتکار - تصویب دو لایحه شهرداری برای توسعه کارخانه برق و ایجاد گورستان - تصویب آئین دادرسی مدنی (اصول محاکمات مدنی) - تصویب قانون تقسیم محصولات زراعتی

۲۵ شهریور - بکساعت پیش ازظهر امروز جلسه بریاست آقای اسفندیاری تشکیل و صورت مجلس قبل خوانده و تصویب گردید.

برای جلوگیری از احتکار

آقای وزیر دارائی - با اینکه آقایان همه مستحضر هستند که در کشور ما همیشه بقدر لزوم اجناسی که باید از خارج وارد شود بوده و تصور نمیکنم کشوری باشد که باین اندازه اجناس مورد احتیاج حاضر و موجود داشته باشد و همچنین تمام اقدامات از طرف دولت بعمل آمده است اجناسی را که لازم داریم از خارج مرتبا برسد معذلک بعضی اشخاص که همیشه عادت کرده‌اند در این مواقع سوءاستفاده‌ای بکنند مشغول هستند و اجناس را خرید و فروش میکنند و در افواه اینطور وانمود میکنند که شاید اجناسی کم برسد و بعبارة اخری احتکار میکنند اینست که بموجب لایحه پیشنهادی برای جلوگیری از اینگونه اقدامات اختیارات قانونی بهیئت وزراء داده میشود که یک مقرراتی وضع کنند و از اینگونه تشبثات جلوگیری کامل بعمل آید.

لایحه تقدیمی بشرح زیر خوانده شد.

مجلس شورای ملی

جون برای جلوگیری از احتکار و گران‌فروشی کالاهای مورد احتیاج عمومی کشوروضع مقرراتی ضرورت دارد لذالایحه ذیل را که مشتمل بردوماده است تقدیم و بقید دوفوریت تقاضای تصویب آنرا دارد.

ماده اول - هیئت وزیران مجاز است از تاریخ تصویب این قانون تا یکسال برای جلوگیری از احتکار و گرانفروشی کالاهای مورداحتیاج کشور مقرراتی وضع و بموقع اجرا گذارد.

ماده دوم - متخلفین از مقررات مذکور در ماده اول بحبس تادیبی از ۲ تا ۶ ماه و بجریمه نقدی از هزار ریال تا ده هزارریال و یا یکی از این دومجازات محکوم خواهند شد.

نخست وزیر - وزیر دادگستری - وزیردادائی

درفوریت لایحه اشکالی نبود تصویب گردید و مذاکرات دراطراف لایحه شروع شد.

آقای ملک مدنی - بعقیده بنده تهیه این لایحه خیلی لازم بود زیرا دراین چند روزه دیده میشد بعضی اشخاصیکه افکار خوبی ندارند و همیشه دراین نوع موارد سوء استفاده میکنند از موقع داشتند سوء استفاده میکردند و بیک احتکارهائی شروع کرده بودند درحالیکه خوشبختانه در کشور ما کالاهائیکه مورداحتیاج است باندازه کفایت موجود است و دولت بیدار حاضر یک پیش‌بینی‌هائی برای رفع احتیاجات عامه درنظر دارد و بعقیده بنده این لایحه لزوم داشت و این عرایض بنده هم برای این است که این نوع اشخاص بدانند که دولت قوی اجازه نمیدهد که آنها مثل ادوار گذشته که یک هرج و مرج‌هائی بود یک سوءاستفاده‌هائی بکنند و یک کالائیکه ده ریال قیمتش هست بصدریال بفروشند و نسبت بمردم اجحافاتی بکنند همینطور که در شهر تهران اخیرا شهرداری یک اقداماتی برای جلوگیری از اجحافات میوه فروشها و بعضی کالاهای مورد احتیاج نموده و فوق‌العاده مؤثر واقع شده است و الان محسوس است بیش از آقایان که صددرصد درقیمت میوه‌هائیکه مورد احتیاج مردم است تخفیف پیدا شده و بنده میخواستم تشکر کنم که یکی از اقدامات خوبی است که شده است و باید جدا جلوگیری شود زیرا اگر جنانچه روی یک نظریات بدی دارند. سوءاستفاده می‌کنند البته باید جلوگیری کرد که سایرین هم سوءاستفاده نکنند درصورتی که پول هم در کشور ما نقش معلوم است و تمام کالاها هم کالاهائی است که قبل از این وضعیت اخیر دنیا بکشور ما وارد شده است و باید با یک منافع عادلانه مصرف کنند زیرا استطاعت مردم ایجاب نمی کند که اینها یک استفاده های نامشروعی بکنند و همینطور که در لایحه یک مجازات خیلی سختی در نظر گرفته شده در اینجا هم هیئت محترم دولت درنظر بگیرند همینقدر که دو نفر متخلف مجازات شد سایرین عبرت خواهند گرفت.

ماده اول تصویب و ماده دوم مطرح گردید.

آقای کیخسرو شاهرخ - این جریمه‌ای که در ماده دوم قید گردیده ماده را محدود کرده است زیرا ممکن است اشخاصی یافت شوند که گناه بزرگتری را مرتکب شده باشند و بصدها هزار ریال سوء استفاده قانع نباشند اگر توضیحی راجع بمجازات این قبیل اشخاص داده شود بهتر است.

آقای وزیر دادگستری - این جرم وقتی تعیین میشود که تخلف از ماده یک این قانون شده باشد موقعی که تخلف شدیدتر باشد طبق مقررات دیگر مجازات هم شدیدتر خواهد شد.

اشکال دیگری نبود نسبت بمجموع لایحه رای گرفته تصویب گردید.

توسعه کارخانه برق

این لایحه مطرح گردیده و پس از خواندن گزارش کمیسیون بودجه ماده واحده جنین خوانده شد:

ماده واحده - مجلس شورای ملی بوزارت کشور اجازه میدهد که مبلغ بیست میلیون ریال برای توسعه کارخانه و شبکه برق شهرداری تهران باعتبار درآمد کارخانه از بانکملی ایران وام گرفته و درمدت شش سال اصل و فرع آن را مستهلک نماید.

اشکالی نبود با ورقه رای گرفته شد از ۹۷ نفر عده حاضر درموقع اعلام رای ۹۳ نفر رای دادند و ماده واحده تصویب گردید.

ایجاد گورستان

گزارش کمیسیون بودجه مبنی بر موافقت با گرفتن وام از بانک ملی ایران جهت ایجاد گورستان خوانده شد و ماده واحده بشرح زیر مطرح گردید.

ماده واحده - بوزارت کشور اجازه داده میشود برای ساختمان گورستان جدید و سایر متعلقات آن در تهران دو میلیون ریال از بانکملی ایران وام نموده درمدت چهار سال اصلا و فرعا از محل فروش اراضی مستهلک نماید.

اشکالی نبود با ورقه رای گرفته شد از ۹۵ نفر عده حاضر در مجلس ۸۹ نفر رای دادند و ماده واحده باکثریت تصویب گردید.

نایب‌السلطنه عراق

والاحضرت امیرعبدالاله

۲۷ اردیبهشت:
والاحضرت امیرعبدالاله نایب السلطنه عراق که اینک ۲۶ سال از عمرشان میگذرد فرزند مرحوم ملک علی پادشاه سابق حجاز و پسرعم مرحوم ملک غازی و دائی اعلیحضرت ملک فیصل دوم پادشاه فعلی عراق میباشند.

معظم‌له تحصیلات ابتدائی و متوسطه را در مکه بپایان رسانیده و سپس در دانشگاه ویکتوریا (اسکندریه) و بعد در انگلستان تحصیلات خود را تکمیل نموده و از سال ۱۹۳۶ بعراق وارد شده و بطور غیررسمی در وزارت امور خارجه بمطالعه امور سیاسی پرداخته و بی اندازه طرف محبوبیت ملت عراق میباشند.

درگذشت ناگهانی پادشاه عراق

۱۵ فروردین - خبر تاسف‌اور فوت اعلیحضرت ملک غازی اول پادشاه عراق که دیروز آخر وقت پس از چاپ و نشر روزنامه بمارسید بقدری ناگهانی و اسف‌انگیز بود که تصدیق آن دشوار مینمود و یقین داریم که انتشار این خبر تاثرآمیز درخوانندگان این نامه و عموم افراد ملت ایران تاسف و تاثر عمیقی بخشیده است.

اعلیحضرت ملک غازی شب ۱۴ فروردین (پریشب) موقعیکه با اتومبیل سلطنتی حرکت میکردند و شخصا آن را میراندند ناگهان بپایه چراغ برق تصادف نموده در نتیجه این حادثه جانگداز براثر شکستگی کاسه سر ۴۰ دقیقه بعدازنصف شب بدرود زندگانی گفتند درگذشتن مرحوم ملک غازی فقط برای کشور برادر و همسایه ما عراق واقعه مولمه و اسفناک و سوک‌اوری نبوده است بلکه برای ما و تمام کشورهای شرق اسلامی نیز حادثه‌المناک و تاسف‌اوری میباشد.

دربار شاهنشاهی ایران بمناسبت حدوث این واقعه یکهفته سوگواری اعلام نموده است و درتمام مدت مذکور پرچمهای لشگری وکشوری نیمه افراشته خواهد بود.

امروز از ساعت ۱۰ صبح تا ۱۲ ظهر در سفارت پادشاهی عراق دفتری برای ثبت اسامی بازبود و دفتر مذکور فردا نیز درساعات مزبور بازخواهد بود.

ترجمه احوال پادشاه فقید عراق

مرحوم ملک غازی فرزند مرحوم ملک فیصل در ۲۱ مارس ۱۹۱۲ درمکه تولد یافته و تحصیلات ابتدائی خود را درهمان جا بنابرسم مقرر خانواده جلیل هاشمی و اشراف حجازدرآنجا انجام نمود.

پس از جنگ بین المللی و جلوس اعلیحضرت ملک فیصل بتخت پادشاهی عراق (۱۹۲۰) مرحوم ملک غازی را برای اکمال تحصیلات عالی بلندن گسیل داشت ولیکن مدت اقامت پادشاه جوان و فقید عراق در انگلستان زیاد بطول نیانجامید و دوباره به بغداد بازگشته و دردانشکده افسری بغداد تحصیلات نظامی و افسری را بپایان رساند.

پس از فراغ از تحصیل پیوسته در التزام پدربزرگوار خود بود. دریک موقع نیز مواهب ذاتی خود را ابراز داشت و آن بسال ۱۹۳۳ بود که اعلیحضرت مرحوم ملک فیصل باروپا مسافرت کرد و درشمال عراق اشوری ها فتنه برپاکردند و مرحوم ملک غازی آتش آن را چنان خاموش کرد که دیگر روشن نشد و درزمان پادشاهی او کشور عراق نائل باستقلال تام و تمام خود گردید و وارد جامعه ملل شد.

درهشتم سپتامبر ۱۹۳۳ اعلیحضرت ملک فیصل در سویس درگذشت و مرحوم ملک غازی بجای پدربتخت پادشاهی عراق جلوس فرمود و بواسطه حسن تدبیر و سیاست روشن او بنیان وحدت ملی عراق استوار گردید و ائتلاف ملی احزاب عراق صورت پذیر شد.

درزمان پادشاهی مرحوم ملک غازی در روابط ایران و عراق صفحه تازه و درخشانی بازگردیده و اختلافات مرزی باحسن نیت اولیای امور عراق و دولت شاهنشاهی برضایت متقابله طرفین بخوبی حل و تسویه شد و باحسن توجهی که مرحوم ملک غازی بهبودی روابط عراق با ایران داشت و حسن نیت متقابله دولت شاهنشاهی ایران قراردادهای لازم بین ایران و عراق بسته شد و درتعقیب آن شالوده عقد پیمان سعدآباد که صفحه درخشانی درتاریخ سیاسی مشرق کشور امضاء گردید واین یکی از فصول برجسته تاریخ شرق و بویژه زمان پادشاهی مرحوم ملک غازی خواهد بود که پیوسته درتاریخ سیاسی شرق ثبت خواهد شد که پیمان سعدآباد در زمان پادشاهی اعلیحضرت مرحوم ملک غازی بسته شد.

مرحوم ملک غازی بسیار ادب دوست و دانش پرور و علاقمند بترقی و آبادی کشور خود بود و همچنانکه برای تیپ و طبقه جوان عراق سرمشق عالی بشمار میرفتند و دلبستگی کامل به ورزش و تربیت بدنی داشتند. پادشاه جوان و فقید عراق در ژانویه ۱۹۳۴ دخترعم اکرم و بزرگوار خود دخترمرحوم ملک علی را بهمسری برگزید و در ۴ مه ۱۹۳۵ امیر فیصل دوم از معظم لها تولد یافت و بسمت ولیعهد کشور عراق اعلام گردید.

جلوس اعلیحضرت ملک فیصل ثانی

اینک شاهزاده خوردسال اعلیحضرت ملک فیصل ثانی بجای پدربپادشاهی عراق جلوس فرموده‌اند. ما این واقعه اسفناک و تاثرانگیز را نخست بخانواده جلیل پادشاهی عراق و دودمان هاشمی و سپس بملت برادردوست خود عراق تسلیت میگوئیم.

اعلامیه

به کسانیکه بمنظور مشوب نمودن افکار عمومی خبرهای دروغ شهرت میدهند اخطار میشود انتشار خبرهای دروغ ممنوع خبردهنده از طرف شهربانی تعقیب وشدیداً تنبیه خواهد شد.

وزارت کشور

دفتر باشگاه

دفتر باشگاه هواپیمائی کشوری ایران همه روزه از ساعت ۱۷ تا ۱۹ بعد از ظهر برای مراجعه کنندگان باز است

ازداوطلبان کارمندی وسایر مراجعه کنندگان تمنی است بدفتر باشگاه که فعلا در خیابان سعدی است مراجعه فرمایند.

دفتر باشگاه هواپیمائی کشوری ایران

۵-۱

نمونه آگهیهای سال ۱۳۱۸

آگهی از طرف کمیسیون رادیو

۲- اسفند

کمیسیون رادیو برای سرویس بخش صدا بانوان یا آقایانی که حائز شرائط زیر باشند نیازمند است:

۱- برآمدن از عهده خواندن نوشته های در حدود سه هزار کلمه بیک یا چند یک از زبان های فرانسه - انگلیسی - آلمانی - روسی - و عربی بطورواضح و شمرده وبالهجه خوب.

۲- دارا بودن صدای مناسب برای انتقال بوسیله دستگاه بخش صدا.

۳- مدت کارروزانه در حدود دوساعت بوده ولی درهروقتی بین یازده صبح و بیست و دو عصر تعین خواهد شد.

خواستاران بایستی تا ۱۵ اسفند ماه ۱۳۱۸ بدفتر اداره بی سیم پهلوی برای نام نویسی مراجعه نمایند انتخاب اشخاص لازم پس از آزمایش صدا و لهجه با دستگاههای مخصوص انتقال صوت بعمل خواهد آمد.

شماره ۷۳۱

کمیسیون رادیو

آ - ۸۶۳۹ ۴-۱۸

آگهی از طرف کمیسیون رادیو

کمیسیون رادیو به چند تن مترجم که بطور صحیح ترجمه کردن از فارسی بیک یا چند اززبانهای فرانسه - آلمانی - انگلیسی - روسی و عربی را بدانند نیازمند است.

ایرانیان خواستار تا ۱۵ اسفند ۱۳۱۸ خودرا بدفتر اداره بیسیم پهلوی معرفی نمایند انتخاب پس از آزمایش بعمل خواهد آمد.

اشخاصیکه علاوه برترجمه صحیح دارای لهجه خوب دریک یا چند زبان خارجی نامبرده در بالاباشند مرجح خواهند بود.

شماره ۷۳۳

آ-۸۶۴۰ ۴-۱۸ کمیسیون رادیو

آگهی از طرف کمیسیون رادیو

کمیسیون رادیو برای اجرای برنامه بخش صدا به بانوان و آقایانیکه حائز شرائط زیر باشند نیازمند است.

۱- تابعیت دولت شاهنشاهی ایران

۲- برآمدن ازعهده خواندن موضوع هائی که شامل اصطلاحات علمی و جغرافیائی و اسامی خاص خارجی

۳- داشتن صدای مطبوع و برآمدن ازعهده خواندن نوشته هائی در حدود سه هزار کلمه بزبان فارسی بدون سکته واضح و شمرده.

۴- دارا بودن صدائیکه جهت انتقال بوسیله ادوات بخش صدامناسب باشد.

۵- داشتن لهجه و قوه بیانی که شنوندگان را جلب نموده و موضوع را موثر سازد.

خواستاران بایستی تا روز ۱۵ اسفند ماه ۱۳۱۸ بدفتر اداره بی سیم بهلوی برای نام نویسی مراجعه نمایند.

اشخاصیکه یک یاچندزبان از زبانهای بیگانه فرانسه و آلمانی و انگلیسی وروسی و عربی را برای ترجمه بدانند مرجح خواهند بود.

انتخاب داوطلبان و حائزین شرایط پس از آزمایش بوسیله دستگاههای مخصوص از صدا و لهجه و قوه بیان بعمل خواهد آمد.

شماره ۸۷۳

آ - ۸۶۴۱ ۴-۱۸ کمیسیون رادیو

نمایشها

۲ فروردین

برنامه امشب سینماها

سئانس یکم ساعت ۷

وسئانس دوم ساعت ۹ بعدازظهر

ایران: فیلم ناطق دولورل و دوهاردی

پارس: فیلم ناطق صاعقه س ۳

تهران: فیلم ناطق مانسیون دختران

تابان: فیلم ناطق بوزامبو

جهان: فیلم ناطق اسرار پاریس

خورشید: فیلم ناطق نوه تارزان

دیده بان: فیلم ناطق زن بی پناه

ستاره: فیلم ناطق گینگ کونگ

فردوسی: فیلم ناطق فدائیان میهن

ملی: فیلم ناطق قانون و حوش

میهن: فیلم ناطق طلای سیاه با شتراک ایرن دون

همای: فیلم ناطق جاسوسی در چین.

۲۲ مرداد

باشگاه هواپیمائی کشوری ایران درزیرسایه بلند پایه بندگان اعلیحضرت همایون شاهنشاهی برای آشنا نمودن مردم بهواپیمائی و تشویق و تربیت آنان باین فن باشگاه هواپیمائی کشور ایران تشکیل میشود.

بموجب اساسنامه باشگاه که درروزنامه های مرکز انتشار داده شد یک هیئت مدیره باشگاه تعیین و حسب الامر مطاع مبارک همایونی بریاست آن مفتخر شده‌ام. سایر کارمندان بشرح زیراست:

جناب آقای حکمت وزیر کشور

جناب آقای علم وزیرپست و تلگراف و تلفن

تیمسار سرتیپ احمد نخجوان کفیل وزارت جنگ

تیمسار سرتیپ خسروانی کفیل فرماندهی نیروی هوائی

آقای مرتضی بیات نایب رئیس مجلس شورای ملی

آقای دکتر صدیق رئیس دانشسرای عالی

وبرای اداره امور باشگاه آقای دکتر محسن نصررئیس اداره جغرافیائی وبررسیهای علمی وزارت کشور برگزیده شده‌اند.

رئیس هیئت مدیره باشگاه هواپیمائی کشوری ایران - ابراهیم قوام

آگهی راجع بدستمزد خیاطها

آگهی راجع بدستمزد خیاطی بشماره ۹۸۴۲ که در شماره ۳۹۵۷ روزنامه اطلاعات نشر شده بطریق باتین تکمیل میشود.

برای رفاه حال اهالی و جلوگیری از اجحاف و تجاوز بعضی از خیاطها دستمزد دوخت لباس از هرجهت بشرح باتین تعیین میشود.

۱- دستمزد و هزینه خیاطهای درجه اول برای یکدست لباس (کت و شلوار و جلیقه) ازهرجهت ازیکصدوبنجاه ریال تا دویست ریال خواهد بود. (باستثناء استر)

۲- دستمزد و هزینه خیاط درجه دوم برای یکدست لباس (کت و شلوار و جلیقه) ازهرجهت ازهشتاد ریال تایکصدوبیست ریال و برای یک پالتو نیز از هشتاد ریال تایکصدوبیست ریال (باستثناء استر) خواهد بود.

۳- دستمزد خیاط درجه سوم برای (کت و شلوار و جلیقه) یکدست لباس از سی ریال تا پنجاه ریال و برای یک بالتو نیز از سی ریال تا پنجاه ریال (باستثناء استر) خواهد بود.

شهرداری متخلفین را طبق مقررات تعقیب و مجازات خواهد نمود و شکایت کنندگان درصورت مشاهده تخلف باداره خواربار و بیشه‌وران واقع درخیابان رافائل مراجعه نمایند

آ-۵۲۹۴ ۲-۳

شهرداری تهران

آگهی

۲۲ آذر - ازاین تاریخ هیچ نوع مستغلی قبل از خاتمه ساختمان و گواهی شهرداری از اینکه ساختمان طبق پروانه شهرداری انجام یافته نباید باجاره برگذار شود

شماره ۱۵۹۳۴ آ-۷۱۷۹ ۱-۲

شهرداری تهران

ضدینچر مایعست داخل لاستیک ماشین ریخته شده کلیه سوراخهائی که دراثر میخ یا چیز دیگر حاصل میشود ترمیم مینماید.

شرکت کانوچوک ایران (بامسئولیت محدود)

تلفن ۸۹۴۷ آ-۳۸۲۸

تقویم اطلاعات

پنج‌شنبه

نوع تاریخ	روزماه	سال
شمسی پارسی	۲فروردین	۱۳۱۸
قمری هجری	اول صفر	۱۳۵۸
مسیحی میلادی	۲۳ مارس	۱۹۳۹
عبری میهونیت	۲۰نیسان	۵۶۹۹

طلوع آفتاب ۶ ساعت و یکدقیقه بعداز نصف شب

غروب آفتاب ۵ ساعت و ۵۹ دقیقه بعدازظهر

دیک رابید

باخریدن یکعدد دیک رابید میتوانید از وقت خود و صرفه سوخت آن استفاده نمائید:

۱- زیرا سخترین خوراک را مانند گوش گاو - پاچه گوسفند - سیرابی در عرض ۳۰ دقیقه میپزد.

۲- میتوانید هرگونه غذاهای دیگر را از ۱۰ الی ۲۰ دقیقه بدست بیاورید.

۳- خوراک ی که دردیکهای رابید پخته میشو- اندازه ای لذیذ است که اگر یکدفعه خوراک آن را میل نمائید بادیگ های دیگر خوراک نخواهید پخت

محل فروش مغازه پیرایش

آ-۳۷۳۶

سیاست جهان

نوشته : آندره تاردیو نخست وزیر اسبق فرانسه

اروپای ۱۹۱۴ - اروپای ۱۹۳۹

بعد از پیمان برلن

بهار سال ۱۹۳۹ از جهت اتحادهائی که در آن فصل بوقوع پیوسته ممتاز میباشد باز هم به دوران قدیم باز گشته‌ایم پس از ۲۰ سال باز دوران قبل از جنگ بین المللی تجدید شده است.

باز هم همان دستور دیرینه

در ۱۹۱۹ همه بدون جهت گفتند که اتحاد بین کشورهای مختلف تنها ایجاد کننده جنگ میباشد در صورتیکه همین اتحادها و ضمانت های دو جانبی مدت ها صلح اروپا را تامین کرده بود.

به این ترتیب جامعه ملل ایجاد شده ایجاد جامعه فکر اساسی و عالی بود ولی متاسفانه اعضاء آن یکی یکی پای خود را کنار کشیدند.

هنوز جامعه پا بعرصه وجود ننهاده بود که امریکا از میانه غیب شد پس از آن هم به ترتیب برزیل در ۱۹۲۶، آلمان وژاپون در ۱۹۳۳، ایتالیا در ۱۹۳۷، سویس و شیلی در ۱۹۳۸ به دلخواه و چکوسلواکی و حبشه و اتریش هم بوسایل دیگری از جامعه بیرون رفتند قبل از ایجاد جامعه ملل چند پیمان بخودی خود پاره یا فراموش شدند از جمله میتوان اتحاد فرانسه و بلژیک اتحاد فرانسه و لهستان اتحاد فرانسه و چکوسلواکی و اتحاد صغیر را نام برد.

در ۱۹۳۹ باز فصل بستن پیمان های اتحاد آغاز شده است. بریتانیای کبیرکه تا کنون مخالف این دستور بود اول از همه شروع باینکار کرد. انگلستان با اتحاد فرانسه رضایت کامل پیدا نکرده در ۱۹۳۶ با مصر و در ۱۹۳۹ با ترکیه و لهستان متحد شد ضمنا حمایت خود را برومانی و یونانی هم عرضه داشت.

فرانسه هم از انگلستان پیروی نموده است یعنی اتحادهای فراموش شده را تا حدی زنده کرد.

در اردوی رقیب هم همین دستور عملی شد موافقت نامه فن نورات و چیانو که دو سال و نیم قبل امضاء شده بود در ۷ ماه مه باتحاد نظامی رم و برلن مبدل شد. آلمان سعی دارد ژاپون را هم دراین اتحاد نظامی وارد کند ولی هنوز جواب آن کشور معلوم نیست. امروز باز دو دسته مخالف در اروپا ایجاد شده ولی وضعیت با ۱۹۱۴ از زمین تا آسمان فرق دارد.

قوی تر از ۱۹۱۴

دسته که مانند ۱۹۱۴ آلمان بر آن حکمروائی دارد از حیث وسعت و جمعیت و از حیث برتری ها و عقب ماندگی ها بادسته ۱۹۱۴ قابل مقایسه نیست. آلمان هیتلری نسبت به آلمان امپراتوری الزاس و لرن و شلزویک و دانزیک و لهستان سابق پروس را از دست داده و در مقابل اتریش و موراوی و اسلواکی را بدست آورده است.

ایتالیا که خوشبخت تر از آلمان بوده بوسیله پیمان ورسای تیرول آلمان، تریست. ایستری و قسمتی از دالماسی را تصرف کرده و بوسیله دیگری هم حبشه و آلبانی را گرفته است

از اتریش و مجارستان که در ۱۹۱۴ همکار آلمان بود فقط یک مجارستان کوچک باقی است. بقیه خاک آن هم بین اسلاوها و ژرمن ها تقسیم شده است. باضافه کشور دیگری هم در آسیا به آلمان پیوسته است این کشور ژاپون است. از یوگوسلاوی و اسپانیا هم امیدواری زیادی برای پاریس و لندن وجود ندارد.

با تمام این حسابها محوررم و برلن امروز از حیث وسعت و جمعیت بزرگتر از دسته آلمانی ۱۹۱۴ است.

هم برده و هم باخته

اتحاد فرانسه و انگلستان هم از بعضی جهات قوی تر و از بعضی لحاظ ضعیفتر شده است. بزرگترین چیزیکه از دست اینها رفته همان ایتالیا است که از ۱۹۱۵ تا ۱۹۳۵ همکار آنها بوده است. نقطه ضعف دیگر آنها پیوستن ژاپون به آلمان است. ژاپون محتاج بمتحدی در اروپا بود چون انگلستان روی خوشی به او نشان نداد ناچار متوجه آلمان شد. نقطه ضعف سوم بلژیک است که پس از آنکه در ۱۹۱۹ پیمان اتحادی با فرانسه امضا کرد و در ۱۹۳۷ بیطرفی خود را اعلام داشت. کمک روسیه هم هنوز کاملا قطعی نیست.

بیطرفی اسپانیا را در ۱۹۱۴ و طرفداری امروز او را از آلمان میتوان جزو باخت های پاریس و لندن شمرد. در جنگ آینده اگر اسپانیا بیطرف بماند تازه بوسایل دیگری از آلمان پشتیبانی خواهد کرد. در مقابل این باخت های مهم بردهائی نصیب لندن و پاریس شده است. دراینجا ابتدا اتحاد با ترکیه است که موجب تصرف آلبانی بدست ایتالیا شد.

در ۱۹۱۴ ترکیه متحد بزرگی برای آلمان بشمار می رفت امروز آلمان این متحد را از دست داده است. بعد نوبت رومانی فرا میرسد که دیر یا زود بدسته لندن و پاریس خواهد پیوست. از اتازونی صحبت نمی کنم زیرا اتازونی توجهش بیشتر بسمت ژاپن است.

البته نمیشود گفت که اتازونی یکدفعه دیگر مثل ۱۹۱۴ قدم برنخواهد داشت. خلاصه دسته پاریس و لندن از حیث سیاسی وضعیتش بدتر از ۱۹۱۴ است ولی از جهات دیگر برتریهای شایانی دارد.

بازدید نیروها

پس از مطالعه در مرزها و سیاست اندکی هم در نیروها بررسی نمائیم. دسته پاریس و لندن در همه جا قویتر از ۱۹۱۴ و قویتر از دسته آلمان و ایتالیا است. اینها از حیث قدرت مالی جلواند ذخیره زرانها از رقبایشان بیشتر است. آلمان و ایتالیا قدرت مالی کافی برای جنگ طولانی ندارند

از حیث مهمات و تسلیحات هم دسته لندن و پاریس جلو است. مواد اولیه بطور وفور در دسترس اینها است.

دو سمت مدیترانه در دست انگلستان است و باین ترتیب میتواند رابطه نیروی دریائی آلمانی و ایتالیا را قطع کند.

سواحل ایتالیا بجز آن چه در اطراف آدریاتیک است هدف خوبی برای توپهای زره دارهای انگلیسی هستند.

نیروی زمینی فرانسه امروز از ۱۹۱۴ خیلی بهتر است. امروز فرانسه صاحب خط ماژینو است که در ۱۹۱۴ نبود. انگلستان هم نظام وظیفه را برقرار کرده است. انگلستان دیگر امروز مانند ۱۹۱۴ مردد نیست.

وضعیت عوض نشده است

پیمان نظامی رم وبرلن تغییری در وضعیت نمیدهد. محور رم و برلن همان محور فولادی سابق است دراین ابدا حرفی نیست. کنت چیانو برای بستن این پیمان یکروز تمام با تلفن با پدر زنش نخست وزیر ایتالیا گفتگو کرد. گرچه عده میگویند ایتالیا از سمتی داخل اتحاد با آلمان شده و از سمت دیگر خارج میشود ولی باید اذعان کرد که امضای پیمان حقایق امور را تغییر نمیدهد

از گرنگوار

والاحضرت ولایتعهد :

بعد از ارتش، احتیاج ملت به پزشک است

فرمایشات والاحضرت همایون ولایتعهد در تالار بزرگ خطاب بدکتر پرتو اعظم

۱۸ بهمن - «احتیاج ملت پس از ارتش بپزشک است زیرا همانطور که ارتش از دشمنان خارجی دفاع می کند شما پزشکان نیز از آفات داخلی جلوگیری بعمل میاورید. بنابراین باید این دو کار مکمل یکدیگر شوند تا مردم از آفات خارج و داخل هر دو مصون باشند. میدانید که توجه به بهداشت یکی از وسائل مهم ازدیاد نفوس است و کشور ایران باین مسئله احتیاج مبرم دارد از این رو شما پزشکان آینده باید بکوشید تا به نیروی بهداشت از تلفات جلوگیری و بدینوسیله جمعیت نفوس ایران متناسب پهناوری آن برسد زیرا کثرت جمعیت و تندرست بودن افراد موجب نیروی کشور است بطوری که شنیده‌ام یکعده از دانشجویان این دانشکده برای مبارزه با پاره ناخوشیها بمرز رفته‌اند این امر خود دلیل بر است که شما بوظیفه خود کمال آشنائی را دارید ان روز که این حرفه شرافتمندانه را برگزیدید البته بخطرات و زحمات ان پی بردید پس باید اکنون نیز بکوشید تا در این حرفه صفات لازمه یک پزشک بزرگ و شریف را داراشوید.

ما نمی خواهیم که شما تنها بداشتن عنوان پزشکی قناعت کنید بلکه باید بکوشید که با داشتن این عنوان پزشکانی ازموده و خدمتگزار باشید و درخود ذوق باشکار و اختراع ایجاد کنید و مطالعات و تتبعات فنی خود را از هر حیث تکمیل سازید زیرا یقین دارم در میان شما دانشجویان دماغهای ورزیده وجود دارد که می تواند در علم پزشکی صاحب کشف و اختراعی شود.

«ما نیز انشاءالله تمام وسائل کار را برای شما فراهم خواهیم ساخت»

اطلاعات

آئین باشکوه سان و رژه سوم اسفند در پیشگاه مبارک

اعلیحضرت همایون شاهنشاهی و والاحضرت همایون ولایتعهد

هنگام بازگشت موکب مبارک

والاحضرت همایون ولایتعهد و والاحضرت شاهپور ها لحظه ای پیش از تشریف فرمائی موکب همایون شاهنشاهی

درفش شاهنشاهی بر فراز جایگاه مخصوص رژه هواپیما هادر آسمان جلالیه

والاحضرت همایون ولایتعهد

سرگرمی شب جمعه شما

طراح : فرخ رو پارسای

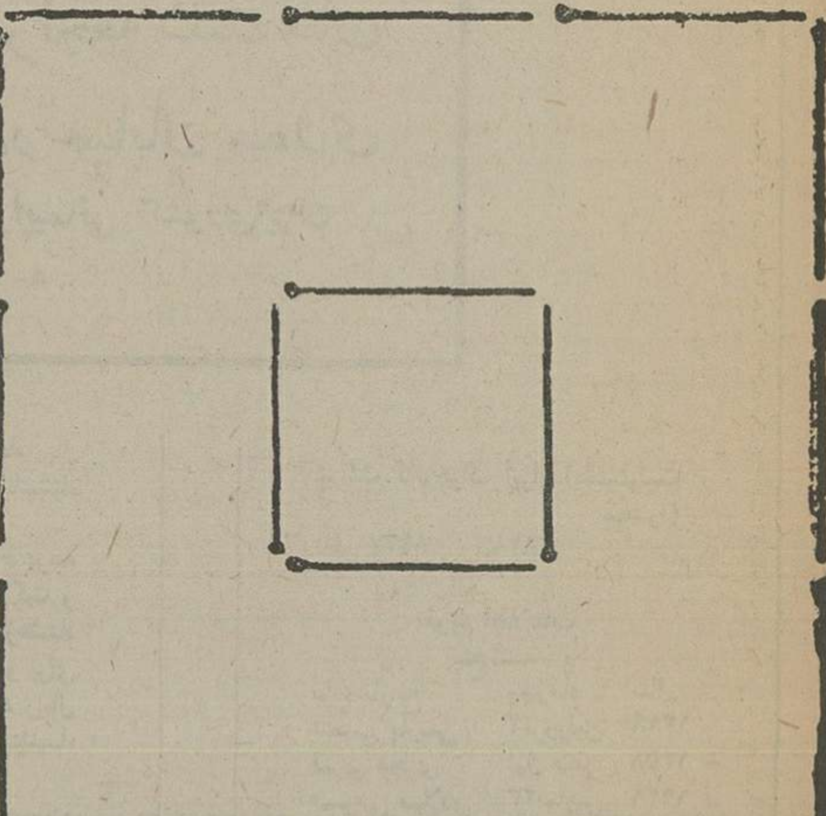

با ۲۴ چوب کبریت ۹ مربع تشکیل شده بود که درشماره جمعه پیش از نظر خوانندگان گذشت.

پیشنهاد این بود که با برداشتن ۸ چوب کبریت آن ۹ مربع را بدو مربع تبدیل کنید - اینک بطوریکه می بینید ۸ چوب کبریت برداشته شده و با ۱۶ چوب دیگر دومربع بجامانده است.

اطلاعات در ۸ صفحه

۱۲ شهریور - چون براثر پیش آمدهای تازهٔ اروپا احتمال میرود کاغذ روزنامه بموقع نرسد از لحاظ صرفه جوئی در مصرف کاغذ و ترقی که در بهای آن بیداشده و ممکن است بیشتر شوداداره را ناچار میسازد که چهار صفحه از صفحات روزنامه را موقتا بکاهد.

این کم شدن صفحات بهیچوجه ازانتشار اخبار و مقالات مهم و جریان روزانه نخواهد کاست بلکه از ستونهای آگهی کم شده در مطالب و عنوانهای انها صرفه جوئی خواهد شد و همچنین بعضی از ستونهائیکه مخصوص تفریح و سرگرمی خوانندگان بود حذف میشود.

بنابراین در اصول روزنامه تغییری داده نشده و پیوسته تازه ترین و مهمترین اخبار چه از خارجه و چه مطالب داخلی و نیز مقالات مهم و نشریات سودمند بجای خود درستونهای روزنامه جای خواهد گرفت.

ازستونهای ثابت پاورقی و مقاله مربوط بسیاست جهان همیشه در صفحه پنجم چاپ میشود جدول کوچک خواهد شد، ستونهای اجتماعی، بهداشت، بانوان، ورزش، گوناگون، اقتصادی و داستان روز حفظ خواهد شد ولی چون جابرای چاپ تمام انها دریک شماره نیست در هرشماره درستون مخصوص یکی از این مسائل را خوانندگان محترم ملاحظه خواهند فرمود.

این تصمیم تازمانی است که کاغذ روزنامه تامین نشده بدیهی است بمحض آنکه موفق به تهیه کاغذ شدیم مجددا روزنامه در ۱۲ صفحه منتشر خواهد شد.

اطلاعات در ۶ صفحه

۱۲- مهر - از امروز روزنامه اطلاعات در شش صفحه انتشار می یابد.

وضعیت کنونی دنیا و لزوم صرفه جوئی در مصرف کاغذ همانطوریکه بیشتر روزنامه های جهان را مجبور بکاهش عده صفحات خود نموده ما را نیز مجبور می سازد که باز هم شماره صفحات روزنامه را موقتا کاسته و فعلا بشش صفحه تقلیل دهیم.

بدیهی است این تقلیل بواسطه نبودن موجودی کافی کاغذ لوله‌ای است که مخصوص طبع با ماشین روتاتیو میباشد. اداره اقدامات لازم برای وارد کردن نوع کاغذ لوله نموده و بتمام کشورهای سازنده کاغذ مراجعه کرده ولی بیم آن میرود که بواسطه بسته بودن راههای اروپا بموقع کاغذ بتهران نرسد از این لحاظ برای پیش بینی و صرفه جوئی در این قسم کاغذ که نوع آن در کشور یافت نمیشود اداره ناچار شده است از امروز دو صفحه بکاهد و روزنامه را در شش صفحه انتشار بدهد باین ترتیب که دو صفحه را با کاغذهای معمولی بوسیله ماشین های خودکار دیگر چاپ نماید و چهار صفحه دیگر کماکان با روتاتیو طبع گردد.

کم شدن دو صفحه تاثیری در نشر اخبار مهم داخلی و خارجی و مقالات ندارد زیرا این دو صفحه از آگهی کسر خواهد شد، در بهای تک فروشی و اشتراک هم نمیتوان تغییری داد برای اینکه کم شدن چند صفحه آگهی عایدی اداره را تنزل داده و از طرف دیگر چاپ دو صفحه از روزنامه با ماشین های معمولی که بواسطه زیادی انتشار بجای یک ماشین چند ماشین بکار خواهد افتاد بر مخارج چاپ روزنامه می افزاید باین جهت برخلاف رویه‌ایکه خود ما پیوسته برای تعدیل بهای روزنامه داشته‌ایم متاسفانه در این موقع با مشکلات کاغذ و جهات فوق نمی توانیم قیمت را پائین بیاوریم ولی امیدواریم بزودی با تدارک کاغذ بصفحات روزنامه افزوده و موجبات رضایت خاطر خوانندگان محترم را بیش از پیش فراهم نمائیم.

سخنی با خوانندگان اطلاعات

۲۷ دی - اولین قسمت کاغذهای خریداری روزنامه اطلاعات درهمین چند روزه به بندرشاهپور خواهد رسید.

خوانندگان و مشترکین محترم را مستحضر میداریم که پس از رسیدن کاغذهای مزبور بتهران یعنی منتهی تا بکماه دیگر روزنامه اطلاعات مجدد درهشت صفحه انتشار خواهد یافت.

حروف تازه‌ای که برای روزنامه در شرف تدارک است از حیث تنوع و کم جا گرفتن بی سابقه میباشد و برای اولین دفعه در ایران مورد ازمایش و ملاحظه خواننده گرام گذاشته خواهد شد.

خصوصیات این حروف اینست که سطرها راجمع‌تر مینماید و بنابراین روزنامه را برای چاپ مطالب بیشتری حاضر خواهد کرد و با اصول فنی که بکار برده میشود و باطلاع خوانندگان خواهد رسید بدون تردید مطالب دوازده صفحه سابق روزنامه درهشت صفحه آینده جا داده خواهد شد.

ما امیدواریم بتوانیم این کسر صفحات را که از روی اضطرار و برای ادامه بانتشار روزنامه اقدام شده بود با حروف تازه و هشت صفحه کردن روزنامه از هر حیث جبران نموده و رضایت خوانندگان عزیز اطلاعات را بیش از پیش فراهم نمائیم.

بمناسبت سال چهاردهم اطلاعات

روزنامه اطلاعات به خوانندگان یک یادگاری نفیس تقدیم میکند

اول تیر ۱۳۱۸

مخصوص مشترکین محترم

ده سال و پنج سال متوالی مشترکین با مهر اطلاعات، مشترکین محترمی که از بدو انتشار این نامه با ادامه باشتراک خود ما را تشویق بخدمتگذاری نموده‌اند پیوسته مورد تقدیر و ستایش کارکنان اطلاعات بوده و هستند

ما خود مترصد بودیم که کتاب یادگار جشن عروسی والاحضرت همایون ولایتعهد را که جالب‌ترین و بهترین نشریات بنگاه ما و یکی از یادگارهای برجسته تاریخی کشور میباشد بارمغان تقدیم حضورشان نمائیم ولی میخواستیم این هدیه نفیس بمناسبت تجدید سال روزنامه تقدیم گردد و اگر درعرض جواب به تقاضای عدهٔ از مشترکین درخصوص یادآوری این موضوع تاخیر شده و تا امروز بلاجواب مانده بهمین جهت، بود که بتوانیم تصمیم مشترکی برای قسمتی از مشترکین گرام روزنامه گرفته شود.

اینک با کمال مسرت باستحضار مشترکین قدیمی خود میرساند که هدیه نفیس جشن عروسی بقراری که در زیر شرح داده می شود تقدیم خواهد گردید:

۱- برای مشترکینی که روزنامه اطلاعات را از بدو انتشار سال اول و دوم و سوم و چهارم آبونه شده و تاکنون آبونه هستند که در این صورت مدت اشتراکشان از ده سال متوالی کمتر نیست یک جلد کتاب جشن بدون قیمت افتخاری بنام ایشان فرستاده میشود

۲- برای مشترکینی که مدت پنج سال متوالی روزنامه را آبونه شده و هنوز در اشتراک باقی میباشند نصف قیمت تخفیف داده می شود.

البته محتاج یادآوری نیست که کتاب جشن عروسی با صرف مخارج هنگفتی که بیش از بهای تعیین شدهٔ آن میباشد برای اداره تمام شده و خوشبختانه این یادگار زیبا مورد توجه کامل هم میهنان گرام قرار گرفته و آن را استقبال میفرمایند که این خود بهترین تشویق ما خواهد بود و ما را بخدمتگذاری بیشتری موفق خواهد ساخت چیزیکه محتاج بتذکر میباشد این است که تصمیم بالاموجب رنجش سایر مشترکین محترم ما که مورد کمال توجه و احترام و علاقه ما هستند نگردد زیرا اگر میخواستیم برای همه مشترکین این تخفیف را قائل شویم از استعداد مالی اداره خارج و غیرمقدور بود.

ما اطمینان داریم از لحاظ علائق و بستگی که بین ما و تمام خوانندگان گرام و مشترکین عزیز موجود است این تصمیم ما را که بمنظور یادگار سال چهاردهم روزنامه و اختصاص بمشترکین قدیم داده شده با حسن نظر استقبال خواهند فرمود.

***

شعبه آبونمان اداره از فردا برای مشترکین چهار سال اول تاسیس روزنامه مطابق صورتی که در دست دارد بتدریج کتاب جشن را خواهد فرستاد ولی قسمت دوم یعنی فرستادن کتاب برای مشترکین پنجساله موکول به وصول تقاضای کتبی ایشان است.

مخصوص شاگرد اولهای امسال تهران و تمام شهرستانها

بمناسبت چهاردهمین سال روزنامه اطلاعات

نظر بتعلق خاطر و دلبستگی کاملی که عموم جوانان برومند دانش جویان و دانش اموزان کشور بذات مبارک والاحضرت همایونی دارند و برای آنکه موقع آغاز سال چهاردهم روزنامه اطلاعات مصادف با پایان تحصیلات اموزشگاهها و دبیرستانها و دانشکده ها است، بنگاه اطلاعات نیز بسهم خود میخواهد از طبقه جوان تحصیل کرده تشویق کرده باشد.

بنابراین تصمیم گرفته‌ایم بشاگرداولهای دانشکده ها و دبیرستانها و اموزشگاههای ابتدائی (شش کلاسه) در تمام کشور که در امتحانات نهائی امسال حائز رتبه اول شده‌اند یک جلد کتاب عروسی والاحضرت همایون ولایتعهد بعنوان جایزه داده شود.

این کتاب گرانبها که تعلق بجشن عروسی پیشوای عالی مقام جوانان کشور دارد برای فارغ التحصیلهای امسال که شاگرد اول شده‌اند یادگار بسیار خوشی است که همواره از مراجعه و مطالعه آن خاطرات شادی بخش این جشن فرخنده را که پیوستگی با خاطره مسرت امیز کامیابی انها در کسب دانش و معرفت دارد بیاد آورده از آن لذت میبرند.

دانشجویان و دانش آموزانی که در مرکز اقامت دارند میتوانند با ارائه گواهینامه اداره امتحانات وزارت فرهنگ مبنی بر تصدیق شاگرداول شدن دارنده گواهینامه مزبور و تصریح نام و نام خانوادگی و رشته تحصیل بدفتر اداره روزنامه اطلاعات مراجعه نموده کتاب جشن را دریافت دارند.

دانش آموزانی که در شهرستانها اقامت دارند و در امتحانات نهائی دبیرستانها (۱۲ کلاس) و اموزشگاههای ابتدائی (شش کلاس) شاگرد اول شده‌اند باید گواهینامه اداره فرهنگ محل را با تصدیق اینکه صاحب گواهینامه در امتحانات سال جاری اول شده است و تصریح نام و نام خانوادگی و نشانی صحیح خود بدفتر روزنامه اطلاعات بفرستند تا جایزه انها فرستاده شود.