

外國公館	英國倫敦公使館	雜	給	四九〇〇五	〇〇〇	四九〇〇五		
	英國倫敦公使館	廳	給	四〇七九	三四八	四〇七九	三四八	六八〇六九
外國公館	魯國比特堡公使館	雜	給	五四二〇五	四三五	五四二〇五	四三五	七五八六四
	魯國比特堡公使館	廳	給	六八〇八	六九五	六八〇八	六九五	一三〇
外國公館	佛國巴里公使館	雜	給	五〇五六〇	四三五	五〇五六〇	四三五	七〇三三九
	佛國巴里公使館	廳	給	四七八三	六九五	四七八三	六九五	一三〇
外國公館	米國華盛頓公使館	雜	給	一四八五〇	〇〇〇	一四八五〇	〇〇〇	
	米國華盛頓公使館	廳	給	三八二〇五	〇〇〇	三八二〇五	〇〇〇	
外國公館	獨國伯靈公使館	雜	給	四七五四	三四八	四七五四	三四八	五六七二九
	獨國伯靈公使館	廳	給	一三七七〇	〇〇〇	一三七七〇	〇〇〇	三四八
外國公館	伊國羅馬公使館	雜	給	五四二九	三四八	五四二九	三四八	
	伊國羅馬公使館	廳	給	一三七七〇	〇〇〇	一三七七〇	〇〇〇	五六九四五
外國公館	澳國維也納公使館	雜	給	四〇七九	三四八	四〇七九	三四八	
	澳國維也納公使館	廳	給	一三七七〇	〇〇〇	一三七七〇	〇〇〇	三四八
外國公館	和蘭國海牙公使館	雜	給	三五三八六	四三五	三五三八六	四三五	
	和蘭國海牙公使館	廳	給	九一八七	〇〇〇	九一八七	〇〇〇	五八三四三
外國公館	清國北京公使館	雜	給	一三七七〇	〇〇〇	一三七七〇	〇〇〇	四七八
	清國北京公使館	廳	給	七三五七	五〇〇	七三五七	五〇〇	
外國公館	清國上海總領事館	雜	給	二五一一〇	〇〇〇	二五一一〇	〇〇〇	五一〇三九
	清國上海總領事館	廳	給	九四五	〇〇〇	九四五	〇〇〇	〇〇〇
外國公館	英國倫敦領事館	雜	給	六七五	〇〇〇	六七五	〇〇〇	二八〇八〇
	英國倫敦領事館	廳	給	三〇五二	一七五	三〇五二	一七五	〇〇〇
外國公館	佛國馬耳塞領事館	雜	給	五一一〇	〇〇〇	五一一〇	〇〇〇	一八五七七
	佛國馬耳塞領事館	廳	給	二九七〇	〇〇〇	二九七〇	〇〇〇	一七五
外國公館	佛國馬耳塞領事館	雜	給	九三三	八七〇	九三三	八七〇	
	佛國馬耳塞領事館	廳	給	五一一〇	〇〇〇	五一一〇	〇〇〇	
外國公館	開拓使合計			六九八一七六	〇〇〇	六九八一七六	〇〇〇	一八三四一九九

外國公館	英國倫敦領事館	雜	給	二九七〇	〇〇〇	二九七〇	〇〇〇	
	英國倫敦領事館	廳	給	五一一〇	〇〇〇	五一一〇	〇〇〇	
外國公館	佛國馬耳塞領事館	雜	給	九三三	八七〇	九三三	八七〇	
	佛國馬耳塞領事館	廳	給	五一一〇	〇〇〇	五一一〇	〇〇〇	
外國公館	米國華盛頓公使館	雜	給	一四八五〇	〇〇〇	一四八五〇	〇〇〇	
	米國華盛頓公使館	廳	給	三八二〇五	〇〇〇	三八二〇五	〇〇〇	
外國公館	獨國伯靈公使館	雜	給	四七五四	三四八	四七五四	三四八	
	獨國伯靈公使館	廳	給	一三七七〇	〇〇〇	一三七七〇	〇〇〇	
外國公館	伊國羅馬公使館	雜	給	五四二九	三四八	五四二九	三四八	
	伊國羅馬公使館	廳	給	一三七七〇	〇〇〇	一三七七〇	〇〇〇	
外國公館	澳國維也納公使館	雜	給	四〇七九	三四八	四〇七九	三四八	
	澳國維也納公使館	廳	給	一三七七〇	〇〇〇	一三七七〇	〇〇〇	
外國公館	和蘭國海牙公使館	雜	給	三五三八六	四三五	三五三八六	四三五	
	和蘭國海牙公使館	廳	給	九一八七	〇〇〇	九一八七	〇〇〇	
外國公館	清國北京公使館	雜	給	一三七七〇	〇〇〇	一三七七〇	〇〇〇	
	清國北京公使館	廳	給	七三五七	五〇〇	七三五七	五〇〇	
外國公館	清國上海總領事館	雜	給	二五一一〇	〇〇〇	二五一一〇	〇〇〇	
	清國上海總領事館	廳	給	九四五	〇〇〇	九四五	〇〇〇	
外國公館	英國倫敦領事館	雜	給	六七五	〇〇〇	六七五	〇〇〇	
	英國倫敦領事館	廳	給	三〇五二	一七五	三〇五二	一七五	
外國公館	佛國馬耳塞領事館	雜	給	五一一〇	〇〇〇	五一一〇	〇〇〇	
	佛國馬耳塞領事館	廳	給	二九七〇	〇〇〇	二九七〇	〇〇〇	
外國公館	佛國馬耳塞領事館	雜	給	九三三	八七〇	九三三	八七〇	
	佛國馬耳塞領事館	廳	給	五一一〇	〇〇〇	五一一〇	〇〇〇	

科	臨時歳出	臨時歳出	
		目	出
内務省興業費	愛知紡績所	建築費	一三三九〇〇〇
	愛知紡績所	器機費	四九三〇〇〇
	愛知紡績所	建築費	三五六七〇〇〇
	愛知紡績所	器機費	一八九八〇〇〇
	愛知紡績所	建築費	九八五八〇〇〇
	愛知紡績所	器機費	〇〇〇
	愛知紡績所	建築費	〇〇〇
	愛知紡績所	器機費	〇〇〇
	愛知紡績所	建築費	〇〇〇
	愛知紡績所	器機費	〇〇〇
土木局直轄	瀨川筋改築工費	建築費	五〇〇〇〇〇〇
	利根川筋改築工費	建築費	五〇〇〇〇〇〇
	信濃川筋改築工費	建築費	三〇〇〇〇〇〇
	水曾川筋改築工費	建築費	五〇〇〇〇〇〇
	北上川筋改築工費	建築費	二〇〇〇〇〇〇
	補充	土木費合計	三三三三三六八
	救荒貯蓄補助	經常歳出合計	一三〇〇〇〇〇〇〇
	救荒貯蓄補助	經常歳出合計	五六四九四六三三
	救荒貯蓄補助	經常歳出合計	〇〇〇
	救荒貯蓄補助	經常歳出合計	〇〇〇

科	臨時歳出	臨時歳出	
		目	出
陸軍省興業費	廣島紡績所	建築費	一四三三三二二
	廣島紡績所	器機費	四〇〇〇〇〇〇
	廣島紡績所	建築費	四二七六〇〇〇
	廣島紡績所	器機費	一三〇〇〇〇〇
	廣島紡績所	建築費	二七三三二八
	廣島紡績所	器機費	五三〇〇〇〇〇
	廣島紡績所	建築費	一三〇〇〇〇〇
	廣島紡績所	器機費	三九三〇〇〇〇
	廣島紡績所	建築費	一〇九一三〇〇〇
	廣島紡績所	器機費	〇〇〇
陸軍省興業費	東京砲兵工廠藥筒製造所建設	建築費	六八五〇〇〇〇
	東京砲兵工廠藥筒製造所建設	器機費	三三三〇〇〇〇
	東京砲兵工廠藥筒製造所建設	建築費	一七五五〇〇〇〇
	東京砲兵工廠藥筒製造所建設	器機費	九〇〇〇〇〇〇
	東京砲兵工廠藥筒製造所建設	建築費	六七九三九
	東京砲兵工廠藥筒製造所建設	器機費	一〇〇〇〇〇〇〇
	東京砲兵工廠藥筒製造所建設	建築費	一〇〇〇〇〇〇〇
	東京砲兵工廠藥筒製造所建設	器機費	〇〇〇
	東京砲兵工廠藥筒製造所建設	建築費	〇〇〇
	東京砲兵工廠藥筒製造所建設	器機費	〇〇〇
海軍省興業費	火藥製造所	建築費	一四二二八六
	火藥製造所	器機費	八四三五六
	火藥製造所	建築費	九九〇〇〇〇〇
	火藥製造所	器機費	一〇六六四六
	火藥製造所	建築費	三七四〇七
	火藥製造所	器機費	一三〇〇五九
	火藥製造所	建築費	〇〇〇
	火藥製造所	器機費	〇〇〇
	火藥製造所	建築費	〇〇〇
	火藥製造所	器機費	〇〇〇
海軍省興業費合計		二二二七〇五	
陸軍省興業費合計		一六五三〇〇〇	
海軍省興業費合計		〇〇〇	
陸軍省興業費合計		八三三三〇〇〇	

豫備	臨時歳出合計		歳出總計
	豫備	臨時歳出合計	
豫備	六五〇〇〇	〇〇〇	六五〇〇〇
豫備	二八二二三	〇〇〇	二八二二三
豫備	一四八〇〇	七〇〇	一四八七〇
豫備	三一九八〇	〇〇〇	三一九八〇
豫備	七二〇〇〇	〇〇〇	七二〇〇〇
豫備	六〇〇〇〇	〇〇〇	六〇〇〇〇
豫備	二四〇〇〇	〇〇〇	二四〇〇〇
豫備	四〇〇〇〇	〇〇〇	四〇〇〇〇
豫備	一三〇〇〇〇	〇〇〇	一三〇〇〇〇
豫備	二二九七〇	〇〇〇	二二九七〇
豫備	一五〇〇〇〇	〇〇〇	一五〇〇〇〇
豫備	三三三八八四	〇〇〇	三三三八八四
豫備	五九九三三〇	〇〇〇	五九九三三〇
豫備	三三三三三〇	〇〇〇	三三三三三〇
豫備	五九九三三〇	〇〇〇	五九九三三〇

○開拓使經費中殘餘ハ壬申年以降十箇年ヲ通シテ費額ヲ定メラレタルニ據リ年限中ハ殘餘アルモ是ヲ返納セシメテ翌年
 へ送ル成規ナレハナリ
 ○府縣警察費及府縣警務費中沖繩縣ノ分ハ地方稅徵收方施行未済ナルカ故ニ皆官費ニ係ル因テ特ニ掲載ス
 ○府縣土木費中秋田山形ノ兩縣運帶下渡金ハ山形縣下金山峠ヨリ及位驛ヲ經テ秋田縣下院内へ通スル道路開墾ニ係ル費
 用ナリ

○第四十五號 (九月九日)
 明治七年第六第七十九號達但書刪除候條此旨相達候事

府 縣

○第四十六號 (九月十五日)
 司法警察事務ノ儀ニ付明治七年十月第三十二號ヲ以テ相達候趣モ有之候處今般別紙ノ通司法省へ
 相達候條此旨可相心得事

使 縣長崎縣宮城
 司法省

司法警察ノ事務當分使府縣へ可致委任旨明治七年十月三日相達候處自今其省ノ都合ニ依リ漸次各
 地ニ檢事ヲ置キ檢事ニ屬スル事務追々地方官ヨリ引受候様可取計此旨相達候事

官省院使府縣

○第四十七號 (九月十六日 輪原附)
 各廳金穀物品出納檢査ノ儀是迄各本廳ニ就キ檢査執行候處向後ハ時宜ニ因リ支廳等へモ派出檢査
 セシメ候條此旨相達候事

官省院使府縣

○第四十八號 (九月二十日 輪原附)
 本年二月十一號達外國品購求規則左ノ通追加候條此旨相達候事
 但從前ノ第六條ヲ第七條トス

使 府 縣

第六條 該物品中代用スヘキ内國品アルハ大藏省ニ於テ購求ノ取扱ヲ爲スヘシ
 ○第四十九號 (九月二十二日 輪原附)
 近來竊ニ製茶砂糖反物薪炭等種々ノ物品ヲ以テ限月若クハ現場賣買類似ノ商業ヲ爲ス者有之趣右
 ハ總テ本年四月第二十一號布告ニ依リ處分スヘキ儀ト心得ヘシ此旨相達候事

官省院使府縣

○第五十號 (九月二十八日 輪原附)
 各廳主掌ノ事務上參照ノ爲メ各府縣廳へ令達シ調理申報セシムル事件中特ニ人民ヲテ取調ヲ爲
 サシムルモノニ限り其費用ノ下渡ヲ要スル時ハ本年度以降ハ主掌官廳ノ經費中ヨリ支辨可致此旨
 相達候事

官省院使府縣

明治十三年九月 太政官 達 第四十六號 第四十七號 第四十八號 第四十九號 第五十號

十四年太政官第三
 十五號達ニ依リ消
 減
 十四年太政官第五
 十八號達ヲ以テ廢
 止
 二十年勅令第十一
 號ニ依リ消滅

十九年内閣第八號
 達ヲ以テ第七十九
 號達廢止

二十二年閣令第十
六號ニ依リ消滅

明治十三年九月十日 太政官 達 第五十二號 第五十二號 (陸軍檢閱條例)

五三二

官省院使府縣

○第五十一號 (九月二十八日 陸軍部)
本年二月第十五號達後備軍醫員條例第五條並第十條へ左ノ通追加候條此旨相達候事

第五條ノ條末ニ左ノ一項ヲ加フ
軍醫部馬醫部ノ上長官士官ニ在テハ第三條第一項第二項ニ掲ル者ノ外非職中ノ者ト雖モ陸軍卿ノ
具狀ニ由リ後備軍醫員ニ轉セシムルコトアルヘシ然ル時ハ現役ニ於テ定メタル年齡年限マテ服役ス
ル

第十條へ左ノ但書ヲ加フ

但下士ニ在テハ非常或ハ復習等召集ノ時ハ必ス制服ヲ着スヘシ又公私ノ儀式祭典ニ關スル時
ハ之ヲ着スルモ妨ナシ其他ハ一切共着用ヲ許サス且武器ヲ携帯スルハ召集中ニ限ルモノトス
○第五十二號 (十月五日 陸軍部)
明治十二年九月第三拾四號達陸軍檢閱條例別冊ノ通改正候條此旨相達候事

府 縣

陸軍檢閱條例

第一條 凡ソ陸軍ニ在テ各軍管内屯駐ノ各種兵隊並ニ要塞衛戍其他砲工方面等ノ諸部ニ於テ服役
ノ勳賞軍紀ノ張弛操練ノ精粗及ヒ疾病健康ヲ檢閱シ條例規則等實踐ノ度ヲ察シ以テ將校ヨリ下
士士卒ニ至ルマテ進級ノ順序ヲ審ニシ凡テ全國陸軍ノ情形ヲシテ壅塞凝滯ノ患ヒ無ラシメンカ
爲メ 勅ニ依リ毎年一次監軍部長ヲ派出シ各軍管内ヲ巡回シ閱視檢實ノコトニ任セシム
第二條 六軍管ハ三大別ニテ東西中部トス而シテ陸軍省參謀本部監軍本部及ヒ近衛諸學校教導團
軍醫本部裁判所軍馬局病馬廠等ハ分テ三部ニ配ス

東部

十五年太政官第二
十四號達十七年同
第四號達十八年同
十四號達十九年同
例中改正

十九年勅令第五十
七號ヲ以テ改正

第一軍管第二軍管及ヒ其管内ニ在ル要塞衛戍砲兵方面同工廠工兵方面

中部

第三軍管第四軍管及ヒ其管内ニ在ル要塞衛戍砲兵方面同工廠工兵方面

西部

第五軍管第六軍管及ヒ其管内ニ在ル要塞衛戍砲兵方面同工廠工兵方面

第三條 北海道ハ他日鎮臺ヲ設クルニ及ヒテ其制ヲ定ムヘシ

第四條 檢閱ハ年々十月一日ヨリ始メ十一月三十日ヲ以テ畢リトス然レトモ陸軍省參謀本部監軍
本部近衛及ヒ東京諸官廳等ニ在テハ時宜ニ因リ或ハ期ニ先タチ或ハ期ニ後ルハコトアルヘシ

但近衛諸隊ノ檢閱ハ 車駕親臨ノ前ニ於テメルヲ法トス

第五條 檢閱各部ニハ監軍部長一員監軍部參謀佐官二員傳令使一員ヲ派遣シ別ニ步騎砲工兵ノ佐
官或ハ尉官各一員會計監督或ハ副監督軍醫監或ハ軍醫正及ヒ馬醫各一員ヲ隨屬セシム

第六條 前條ノ外監軍部參謀尉官一員ヲ以テ簿書ヲ掌ラシメ又會計部軍醫部ノ士官各一員監軍部
書記二員會計部書記一員ヲ隨屬シ檢閱ノ事務ヲ助ケシム

第七條 會計ニ涉ル檢閱ハ會計監督ノ掌ル所タリト雖モ其綱領ヲ查實スルハ監軍部長ノ任ナリ故
ニ隨屬中ハ其職務上ノ事總テ部長ノ指令ヲ受クヘシ

第八條 凡ソ巡回ノ路程ヲ豫メ定メ置キ警備等ヲ發出スルノ時某日某營ニ到着スヘキノ旨ヲ其
警備官廳ノ長官ニ報知シ諸事ヲ整頓シ檢閱ニ供スルノ準備ヲ爲サシム

但休暇ノ者ハ檢閱ノ期ニ先タチ其所管ニ歸ラシムヘシ

第九條 警備要塞衛戍其他砲工方面等ニ於テハ其管轄ノ事務ヲ部分詳記セシメ以テ監軍部長ノ到
着ヲ俟ツ其概略左ノ如シ

明治十三年十月 太政官 達 第五十二號 (陸軍檢閱條例)

五三二

第一 軍紀風紀ニ係ル諸命令布達ノ記録
 第二 將校以下ノ勲功賞罰ニ係ル諸記録
 第三 人員馬匹ノ増減ニ係ル諸簿籍ニ表
 第四 兵器馬具書籍其他諸物品ノ簿籍ニ表
 第五 貨幣及ヒ糧食薪炭被服陣營具ノ出納ニ係ル諸簿籍ニ表
 第六 藥劑器具物品ノ簿籍
 第七 城塞營庫倉庫及ヒ地界ニ係ル諸記録並ニ圖面
 第十條 監軍部長領臺或ハ營所等ヲ置ク府縣ノ治所ニ到着スル時ハ其地方ノ知事令並ニ東京警視本署及ヒ上等裁判所地方裁判所ノ長ト互ニ存問シ屯駐ノ兵隊ト人民トノ關涉事情如何ヲ尋問ス
 但長官不在ノ時ハ次官之ニ代ル而シテ存問スルヲ官等ノ卑キ方ヨリ先タツ
 第十一條 監軍部長領臺營所等着發ノ時儀仗兵ヲ出シ及ヒ其滞在中儀仗衛兵ヲ置ク等總テ陸軍敬禮式ニ從フヘシ
 第十二條 凡ツ檢閲ノ方法ハ陸軍進歩ノ程度ニ應スルノ故ヲ以テ一定ノ例格ナシト雖モ今其順序ヲ區分スルヲ概テ左ノ如シ
 第一節 兵隊集合ノ檢閲
 凡ツ此檢閲ハ軍隊ノ容儀及ヒ人馬ノ現員等ヲ檢實スル者ニシテ其要目左ノ如シ
 一 各軍人ノ體格姿勢ノ良否
 一 兵器ノ攜帶被服ノ裝法及ヒ其徽章ノ適否
 一 車馬ノ器具裝法ノ適否

一 馬匹ノ骨格並ニ其梳拭及ヒ裝蹄ノ良否
 一 人員馬匹ノ點呼
 右ノ諸點檢ハ諸隊ヲ整列セシメ一々之ニ就テ詳ニ查實ス
 第二節 部署ノ檢閲
 凡ツ將校及ヒ下士兵卒ノ進級賞罰勲功及ヒ人員馬匹ノ轉遷増減等ニ係ル一切ノ點檢ヲナス其要目左ノ如シ
 一 將校以下ノ進級並ニ轉免ニ係ル書類
 一 同賞罰勲功ニ係ル書類
 一 人員馬匹ノ轉遷増減ニ係ル書類
 一 下士以下武學校入學請願ノ書類
 右ハ監軍部長之ヲ點檢查實シ該部ノ長官ニ審問シテ其狀況措置ノ可否ヲ詳カニス
 第三節 學術ノ檢閲
 凡ツ各科ノ將校下士及ヒ之ト同等ナル會計軍醫馬醫軍樂ノ各部諸官ニ至ルマテ學科技術ノ優劣ヲ檢査ス其要目左ノ如シ
 一 講義應問
 一 作文製圖及ヒ數學
 一 本科技術
 右ハ各人ノ學術ヲ比較シ優劣ヲ判チ等差ヲ定メ學術檢査帖ヲ製シテ之ニ記載スヘシ
 第四節 操法ノ檢閲
 凡ツ各隊ノ將校下士兵卒及ヒ諸生徒等操法熟否ノ檢閲ヲナス其要目左ノ如シ

- 一 操練ノ熟否
- 一 射的ノ熟否
- 一 體操ノ熟否

第五節 材料ノ檢閱

凡ソ兵器馬具被服陣營器具野營具及ヒ輜重用車輛ヨリ室内備フル所ノ器具及ヒ圖書牒簿ニ至ルマテ一切ノ物品ヲ檢閱ス其要目左ノ如シ

- 一 兵器彈藥馬具及ヒ其附屬諸品
 - 一 被服背囊及ヒ器具
 - 一 室内ニ備フル器具及ヒ寢具
 - 一 圖書牒簿及ヒ手牒
 - 一 病院病室及病馬厩附屬ノ器具物品
 - 一 野營器具電信機具工具輜重車輛及ヒ病車諸具消防器具
- 右ハ物品ノ良否保存ノ注意等ヲ檢査シ其牒簿或ハ表面ニ照シ員數ノ過不足ヲ檢實ス

第六節 會計經理ノ檢閱

凡ソ會計經理ニ係ル諸牒簿及ヒ現貨現品ヲ檢閱ス其要目左ノ如シ

- 一 計算出納ニ係ル主要ノ牒簿並ニ證書類及ヒ計算表
 - 一 被服諸具糧食草料ノ出納ニ係ル主要ノ牒簿並ニ證書類及ヒ被服諸具現在品ノ表
 - 一 現貨並ニ抵當品
- 右ハ牒簿表面等ヲ交互對照シ記注ノ可否計算ノ正否用度ノ適否買辦支給停貯ノ方法等ヲ檢査シ計算表ニ照シテ現貨ヲ查實シ其計算ノ原牒及ヒ物品受拂ノ牒簿ハ監督檢印シ監軍部長ハ其原牒

ニ檢印ス

但諸課ヲ備ヘサル會計部ニ於テハ計算ノ牒簿ノミ本條ニ准シ其他ハ現品ト對照セル表面ヘ監督檢印スルノミ

第七節 城塞營庫倉庫ノ檢閱

凡ソ城塞砲墩廠庫病院營舍倉庫厩舍等一切ノ建築家宇及ヒ其所屬ノ地界ヲ檢閱ス其要目左ノ如シ

- 一 城塞砲墩廠庫兵舍哨舍營舍厩舍囚獄庖厨及ヒ職工所等
 - 一 病院或ハ病室及ヒ病馬厩
 - 一 金庫被服庫及ヒ糧食薪炭艸秣貯蓄所
 - 一 兵器庫及ヒ火藥庫
 - 一 練兵場調馬場射的場及ヒ體操場
- 以上圖面ヲ備フルヲ要ス

右ハ總テ建築保存ノ善惡其注意ノ適否ヲ檢査ス

第八節 醫務ノ檢閱

凡ソ患者並ニ病馬ノ景況及ヒ其療法ノ適否等一切ノ醫務ヲ檢閱ス其要目左ノ如シ

- 一 患者病馬ノ景況及ヒ其療法
- 一 藥劑器械ノ精粗及ヒ其貯藏ノ良否
- 一 患者病馬ノ員數ニ係ル書類

右ハ主任ノ醫官馬醫官ニ審問查實シ且人馬ノ衛生上ニ係ル諸件ヲ檢實ス

第十三條 凡ソ下士拔擢進級ノ法步騎砲工兵ハ中隊長輜重兵ハ其隊長毎年新ニ拔擢名簿ヲ作り大

隊長ニ呈ス大隊長之ヲ點檢取捨シ聯隊長ニ呈ス聯隊長ヲ立ノ大隊中隊及ヒ小隊ニ在
取捨シ更ニ定議拔擢名簿ヲ作り之ヲ監軍部長ニ呈ス監軍部長其才能等ヲ審問シ一隊毎ニ甲乙チ
比較シ自己ノ所見アラハ順次ヲ取捨シ更ニ決定拔擢名簿三本ヲ製一ヲ該隊ニ附一ヲ司令官
ノ許ニ止メ一ヲ陸軍卿ニ移ス

第十四條 尉官ノ拔擢ハ聯隊長其管下曹長ノ少尉ニ少尉ノ中尉ニ中尉ノ大尉ニ昇ルヘキ者ヲ選ビ
拔擢名簿ヲ作り之ヲ司令官ニ呈ス司令官其管下各隊ノ拔擢名簿ヲ合シ自己ノ取捨ヲ加ヘ更ニ定
議拔擢名簿ヲ作り之ヲ監軍部長ニ呈ス監軍部長其才能甲乙ヲ審問查明シ自己ノ所見ヲ抄記ス其
佐官ノ拔擢ハ大尉ノ少佐ニ昇ルヘキモノ及ヒ尉官トイヘ司令官親ヲ名簿ヲ製シ直ニ監軍部長ニ
呈ス監軍部長其才能甲乙ヲ審問查明スル等尉官ニ於ルト異ナルコトナシ

第十五條 陸軍省參謀本部監軍部ノ將校拔擢名簿ハ其長官ヨリ監軍部長ニ移シ下士ノ拔擢名簿ハ
其局長ヨリ監軍部長ニ呈シ衛隊外將校並ニ省屬各官廳將校ノ拔擢名簿ハ其長ヨリ監軍部長ニ
呈シ下士ノ拔擢名簿モ又親ヲ監軍部長ニ呈スルモノトス

第十六條 參謀將校ノ拔擢名簿ハ參謀本部長ヨリ監軍部長ニ移シ會計軍醫馬醫部上長官士官下士
ノ拔擢名簿ハ會計局長軍醫本部長病馬廐長ヨリ監軍部長ニ呈スルモノトス

第十七條 凡ソ軍人ニ勳章ヲ授與スルハ別ニ定則アリ其方法ハ概テ上條ニ准ス然レモ等級昇進ト
勳章授與ト同時ニセサルヲ正例トス
但進級ト勳章授與ト其期ノ同時ニ當ルヘキ者ハ先ツ級ヲ進メ後チ勳章ヲ授與ス然レモ戰時ハ
此定例ヲ變マサルモノアリ

第十八條 監軍部長檢閲中目撃ノ事件ニ就テ意見アラハ之ヲ書記シ其部ノ長官ニ告示スヘシ
第十九條 各地ノ檢閲全ク終レハ所在ノ諸兵ヲ集合シ觀兵式ヲ行フヲ監軍部長ノ便宜ニヨルヘシ
但近衛諸隊ニ在テハ車駕親臨ノ前ニ於テスルヲ法トス

第二十條 凡ソ各部ノ監軍部長檢閱事務全終レハ各軍管内閱視檢實ノ情形ヲ上奏スルヲ例トス
第二十一條 凡ソ將校及ヒ是ト同等ナル會計軍醫馬醫部諸官ノ拔擢進級ノ序ヲ定ムル爲メ檢閲終
ルノ後陸軍卿ハ參謀本部長各監軍部長近衛都督各軍管ノ司令官並ニ校團長ノ將官及ヒ總務局長
會計局長軍醫本部長陸軍省內ニ會同シ以テ其名簿ヲ選定シ陸軍卿豫テ之ヲ 上奏ス

第二十二條 監軍部長ハ軍人軍醫ノ勳章及ヒ從軍記章ヲ帶ルモノヲ集合シ其勳記及ヒ從軍證狀ヲ
檢査ス若シ其勳記證狀ナクシテ之ヲ帶ルモノアルハ其長官ニ照會シテ陸軍卿ニ移シ相當ノ罰
典ニ處ス

第二十三條 凡ソ各營要塞衛戍等ニ於テ其法令軍紀ノ張弛ヨリ將校下士兵卒ノ風儀動作及ヒ人
民ト交際ノ和否其他俸給ヨリ過度ナル失費或ハ負債ノ有無等ヲ監察シ若シ不正ノ所爲人民ノ厭
苦トナルヘキ事件アラハ直ニ其長官ニ通知シテ處分セシムヘシ

第二十四條 凡ソ將校ヨリ下士兵卒ニ至ルマテ情願訴訟ノコト總テ其順序ヲ逐フテ之ヲ所管長官ニ

上達シ長官之ヲ點檢シテ其事實ヲ詳明ニシ或ハ裁斷シ或ハ陸軍卿ニ上達スルヲ法トス然レトモ
 事故ノ檢閲上ニ關スルモノハ集メテ監軍部長ノ來着ヲ俟テ商議點檢ニ備フルヲ以テ正例トス
 第二十五條 凡ソ軍人軍屬ノ情願假令要路ニ故障嫌疑アルノコトヲ自カラ監軍部長ニ直訴スル
 ハ最嚴禁タリ監軍部長亦巡回中諸願ノ簡牘等所管ノ長官ヨリ傳達スルモノニ非サレハ一切之ヲ
 受領スヘカラス

第二十六條 軍人軍屬ノ情願訴訟其長官ヨリ傳達セシテ監軍部長ニ直訴スルモノハ其願書ヲ副
 ケ所管ノ長官ニ通報シ相當ノ罰典ニ處シテ其狀ヲ公示セシム所管ノ長官ハ監軍部長到着ノ前
 是等ノ件ハ豫テ管下ノ軍人軍屬ヘ布告熟知セシムヘシ

但不在中ノ軍人軍屬モ亦本條ニ揭示スル諸件ニ觸ル、コトアラハ本人歸參ノ上其處分ニ及フヘシ
 ○第五十三號 (十月五日 輪廓附) 府 縣沖繩縣 除ク

本年五月第二十五號布告第三條地價修正ニ係ル費用中府縣廳ニ於テ要スル諸費ハ該廳經費ニ相立候
 儀ト可心得此旨相達候事

官省院使府縣

○第五十四號 (十月六日 輪廓附) 官省院使府縣

官省院使府縣

○第五十五號 (十月十一日 輪廓附) 官省院使府縣

御服制之圖

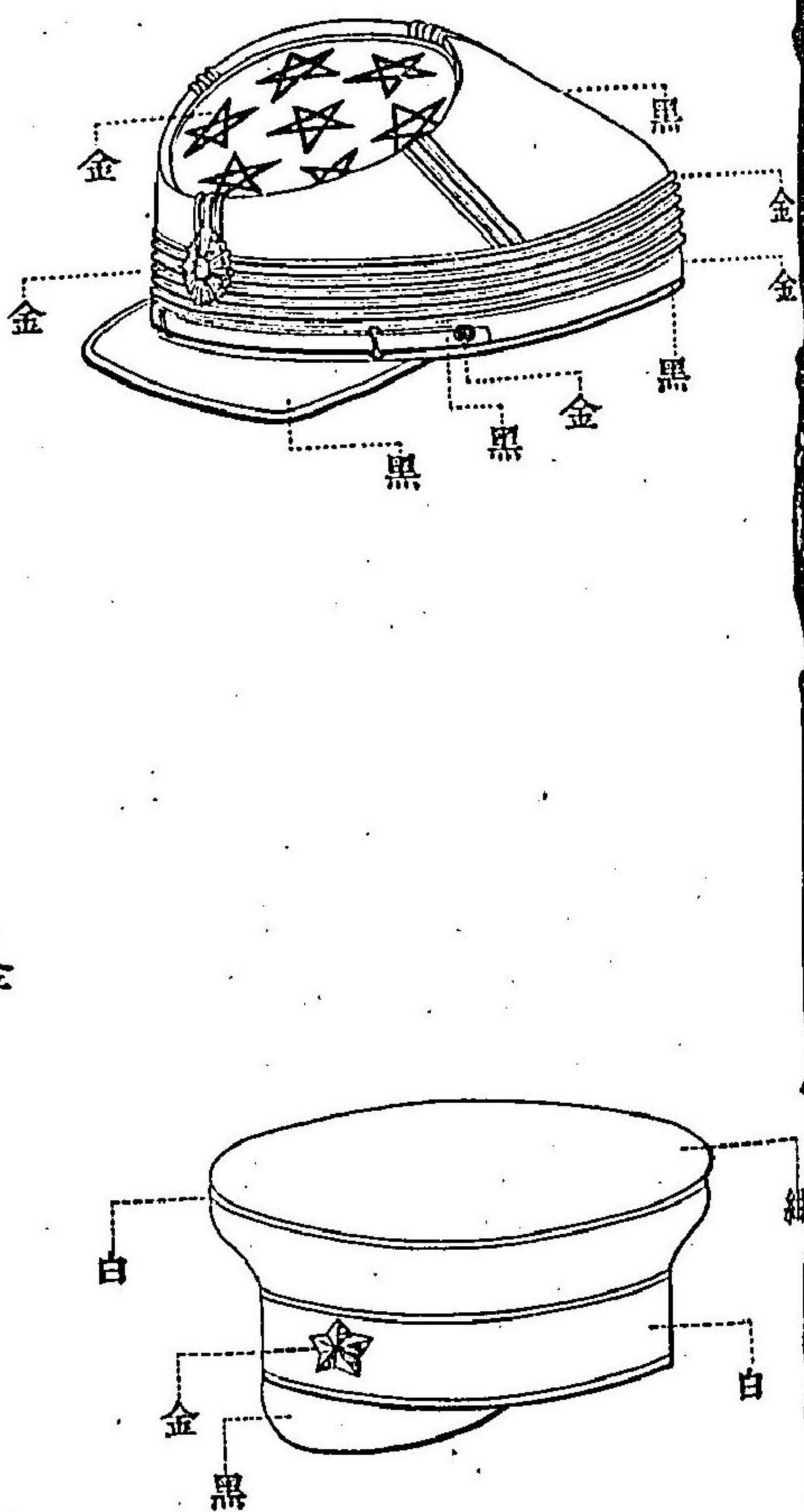

同前立

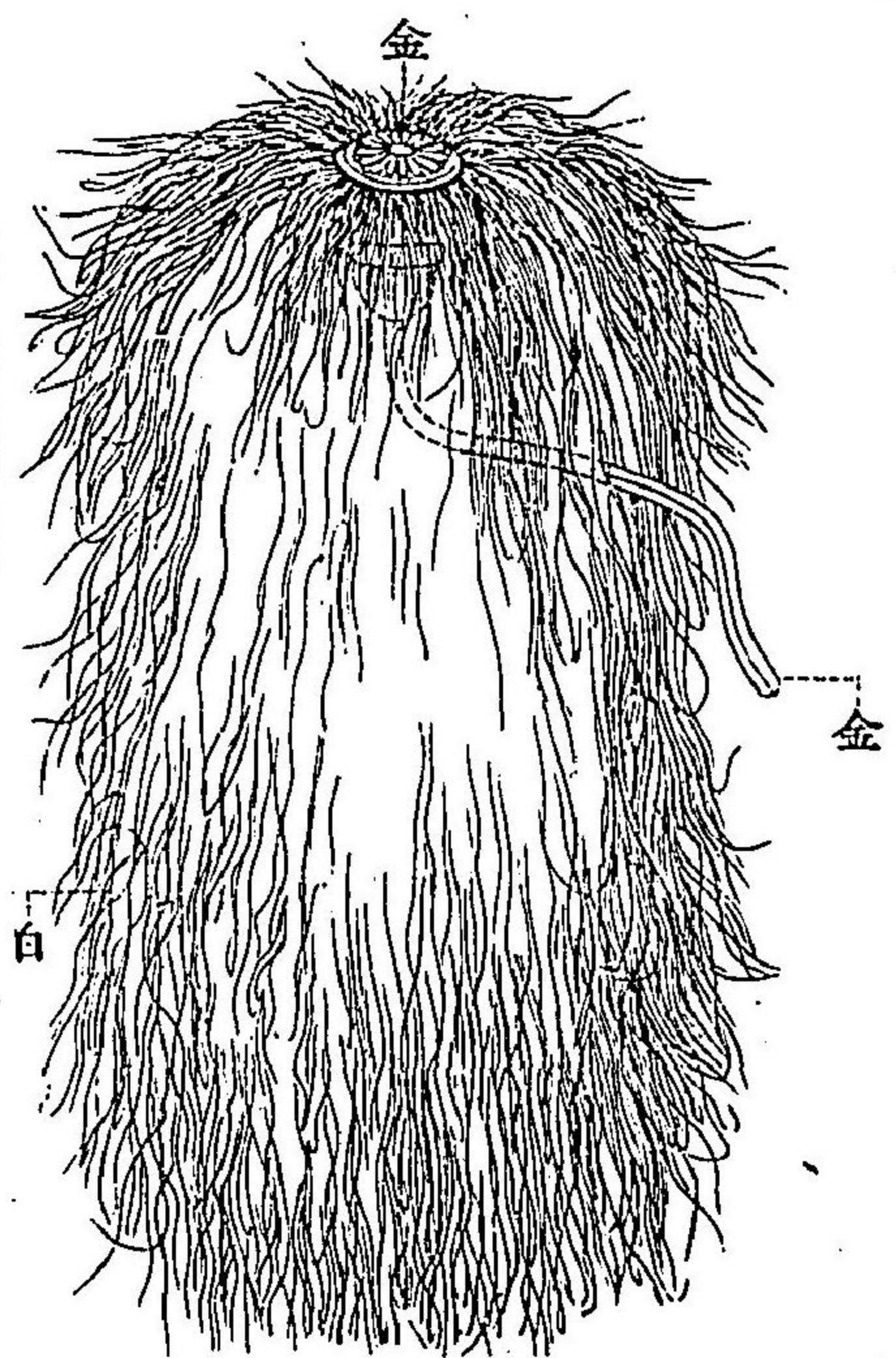

明治十三年十月 太政官 達 第五十五號 (御服制之圖)

十七年第七號布告
 ニ依リ消滅
 大藏省乙第四十一
 號達參看
 十四年太政官第三
 十三號達ニ依リ消
 滅

明治十三年十月 大政官 達 第五十五號 (御服制之圖)

御正衣

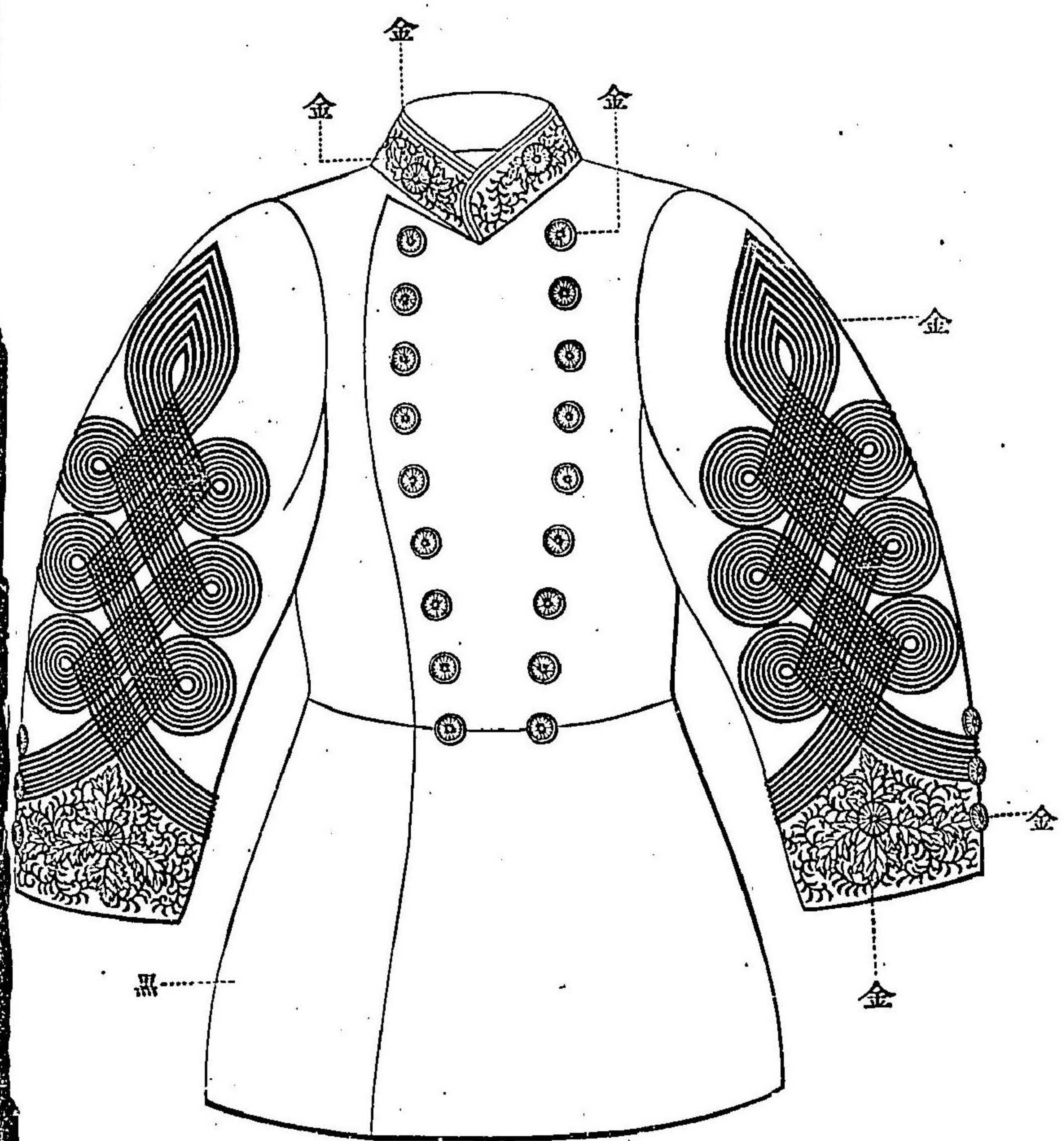

五三三

同後面

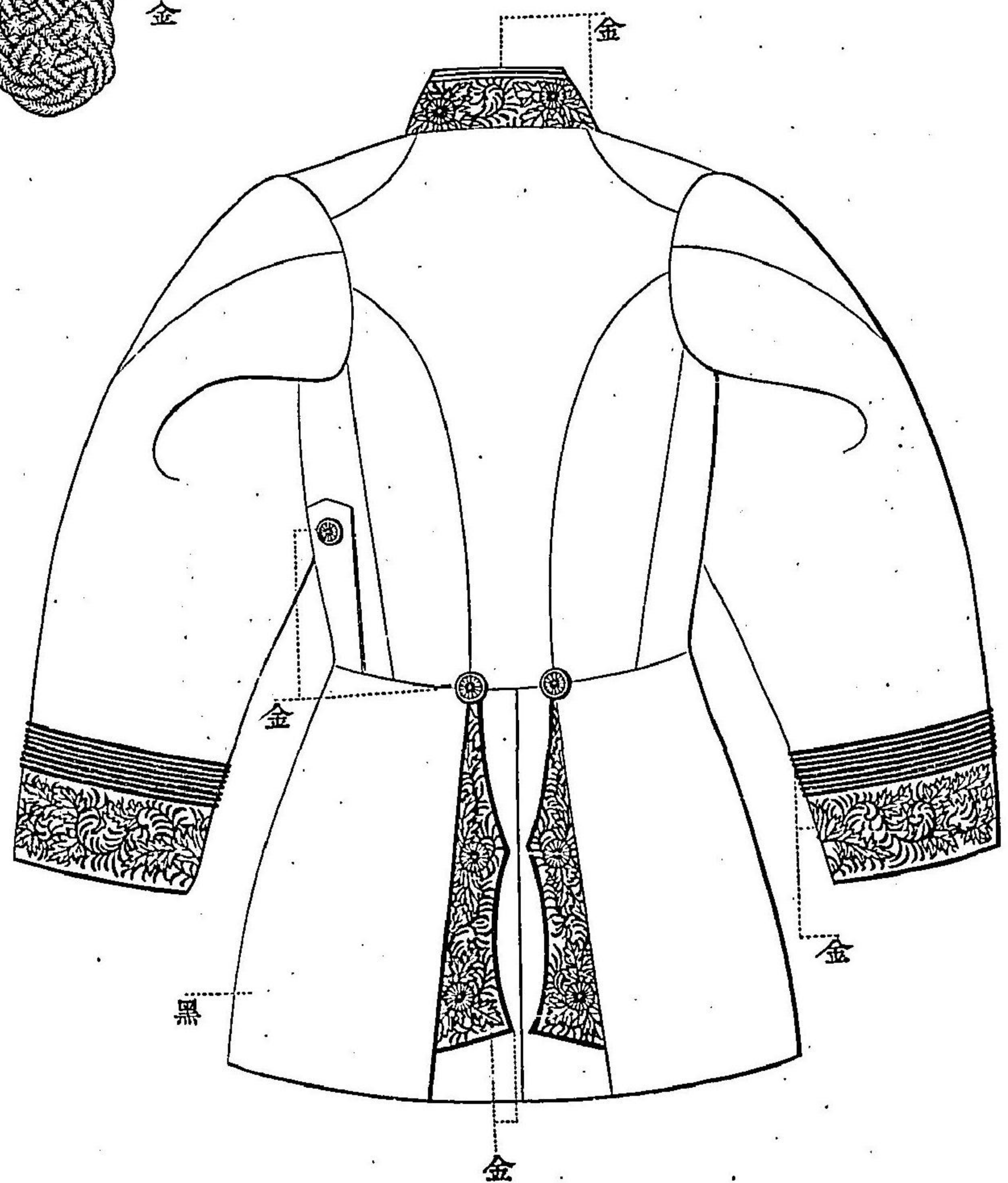

御肩章

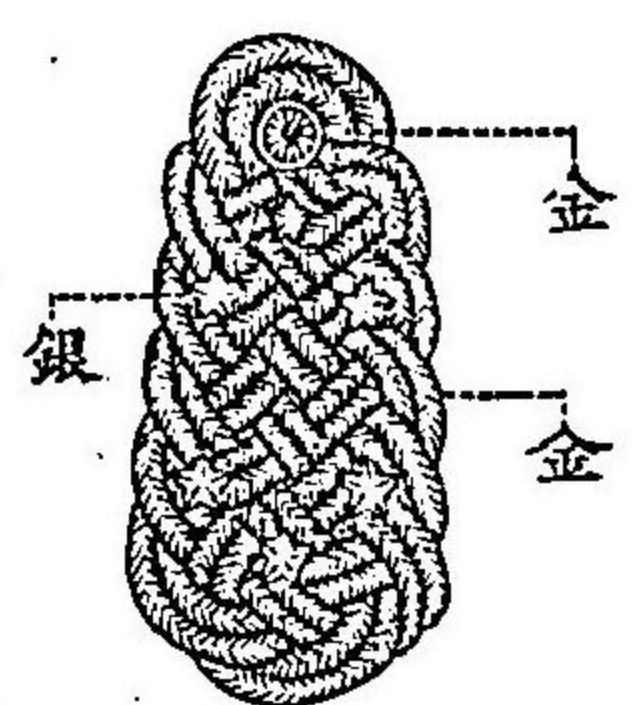

明治十三年十月 大政官 達 第五十五號 (御服制之圖)

五三三

明治十三年十月 大政官 達 第五十五號 (御服制之圖)

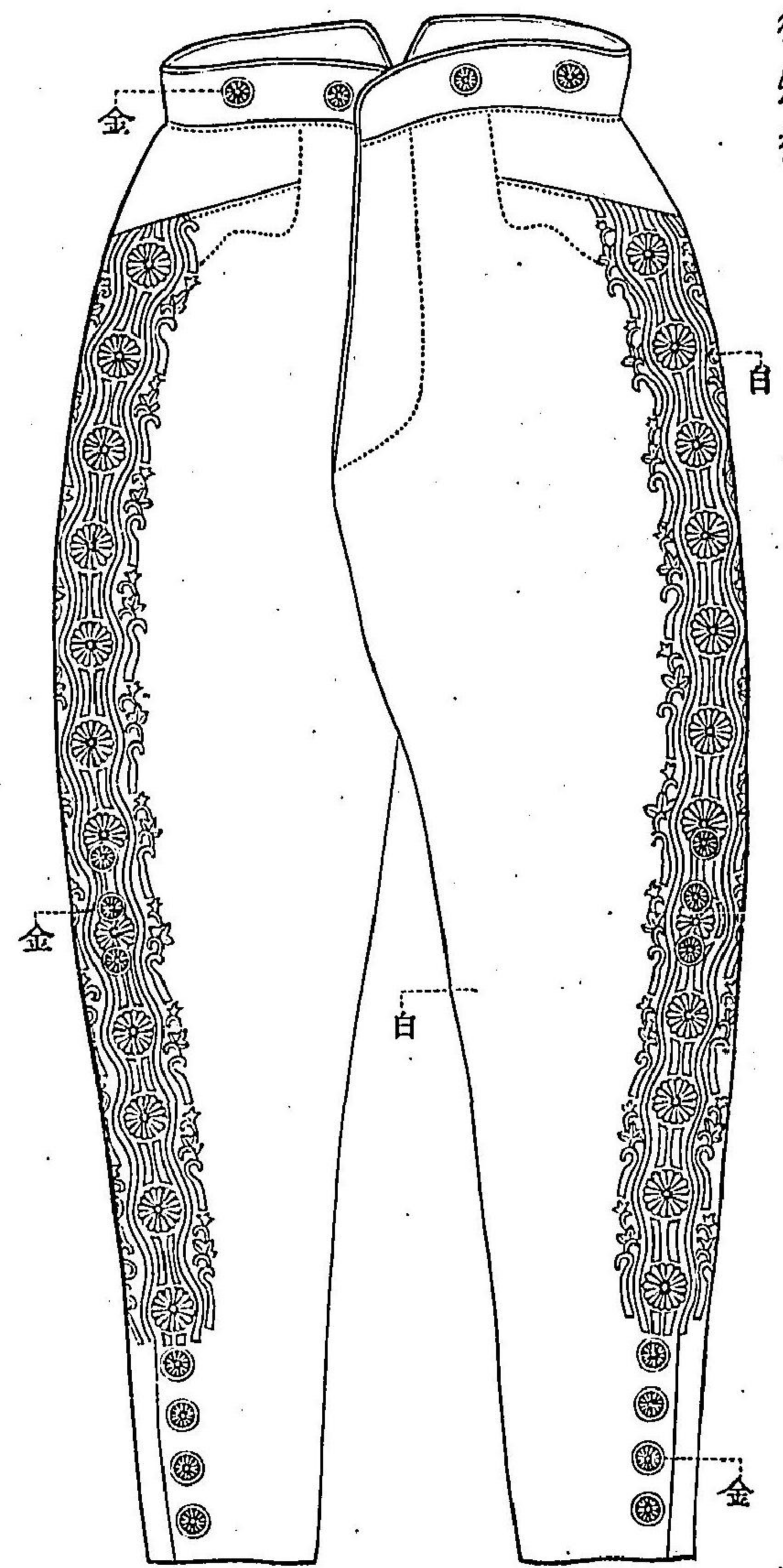

御短袴

五三五

明治十三年十月 大政官 達 第五十五號 (御服制之圖)

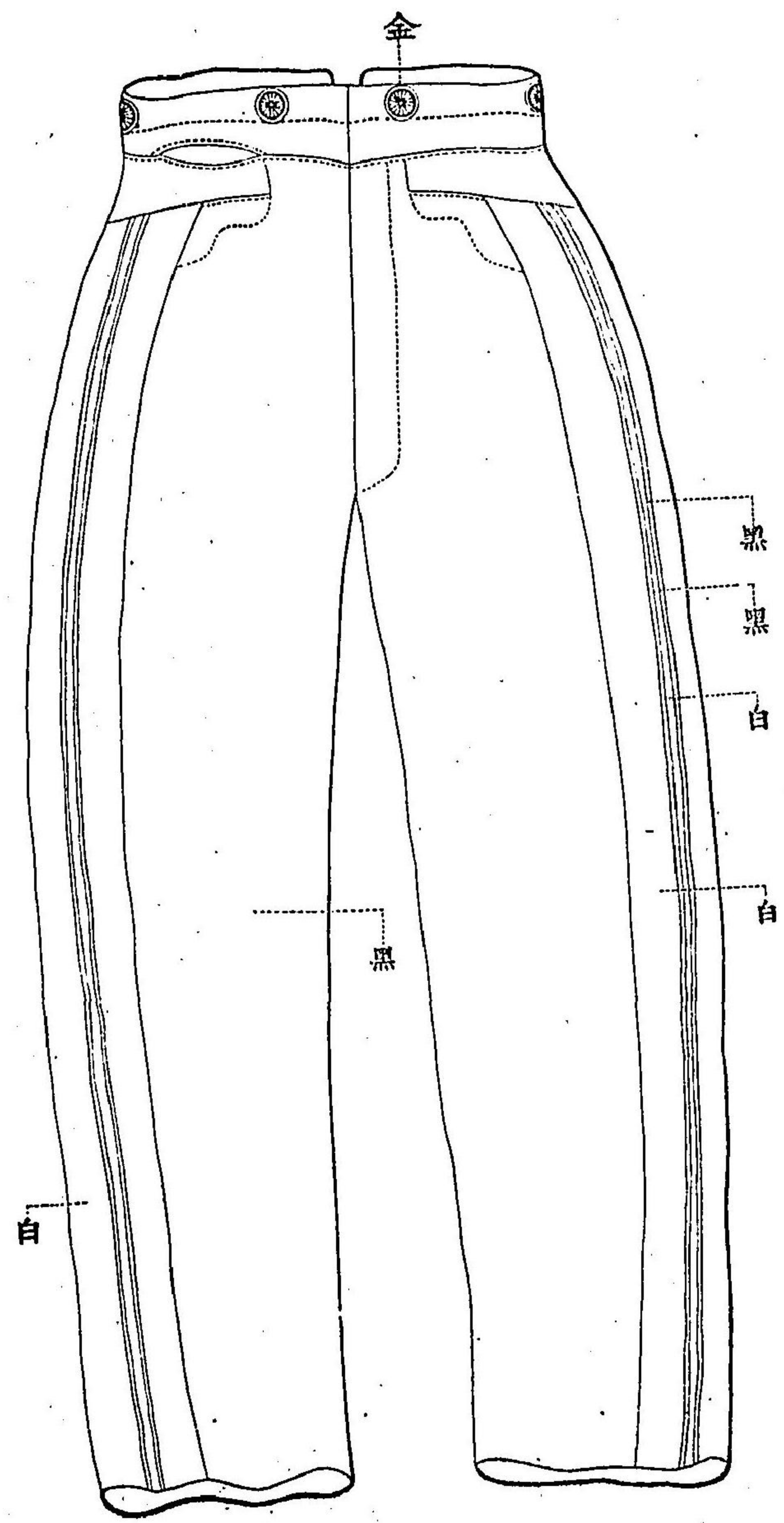

御正袴

五三四

明治十三年十月 太政官 達 第五十五號 (御服制之圖)

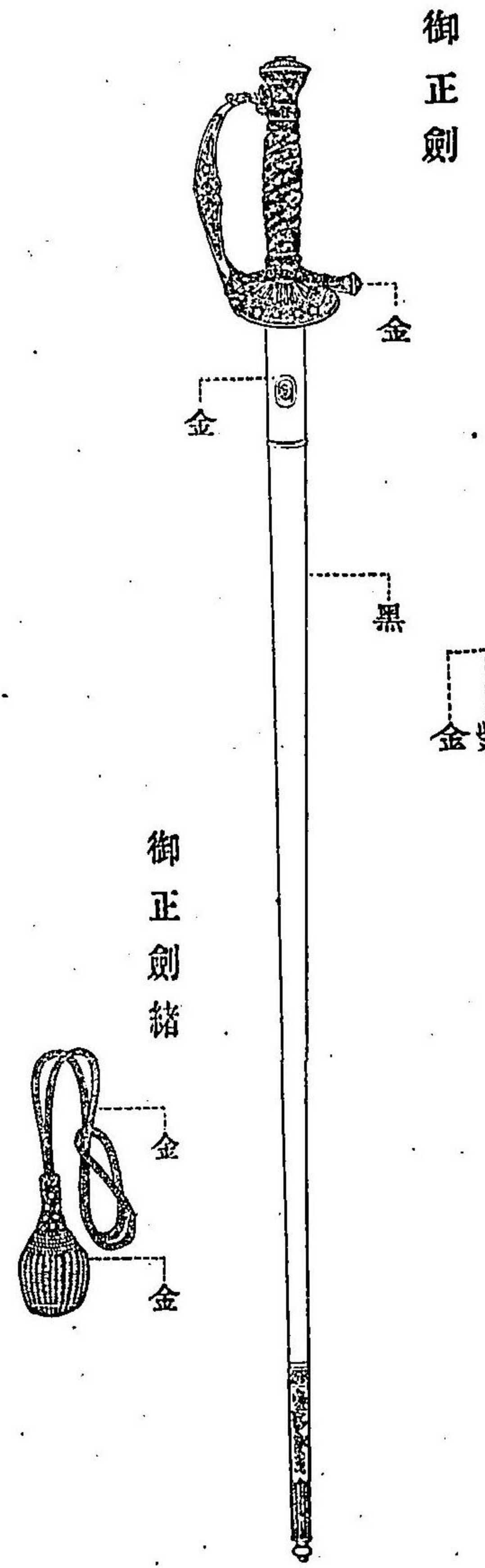

五三七

御正劍帶

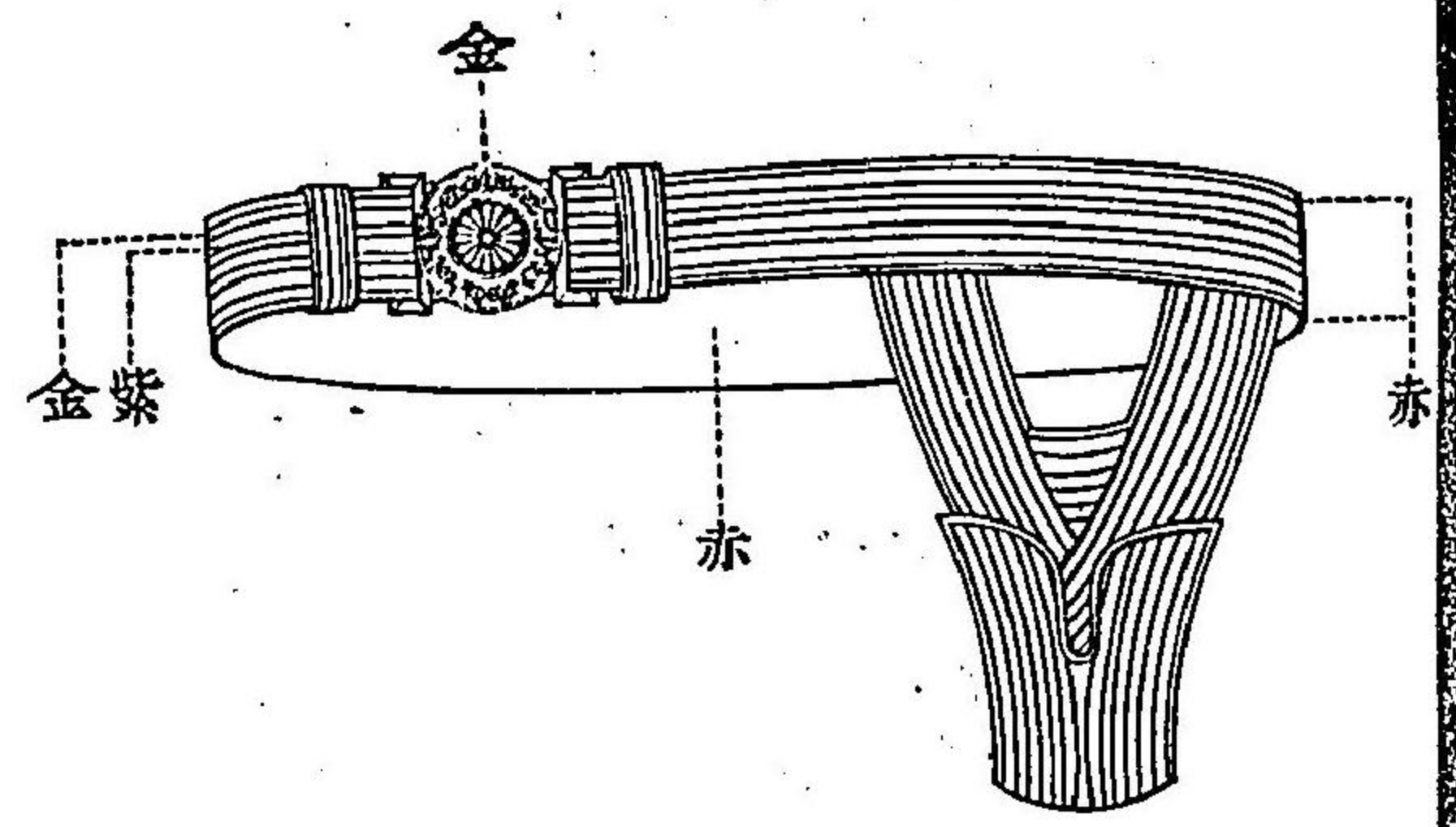

御飾帶

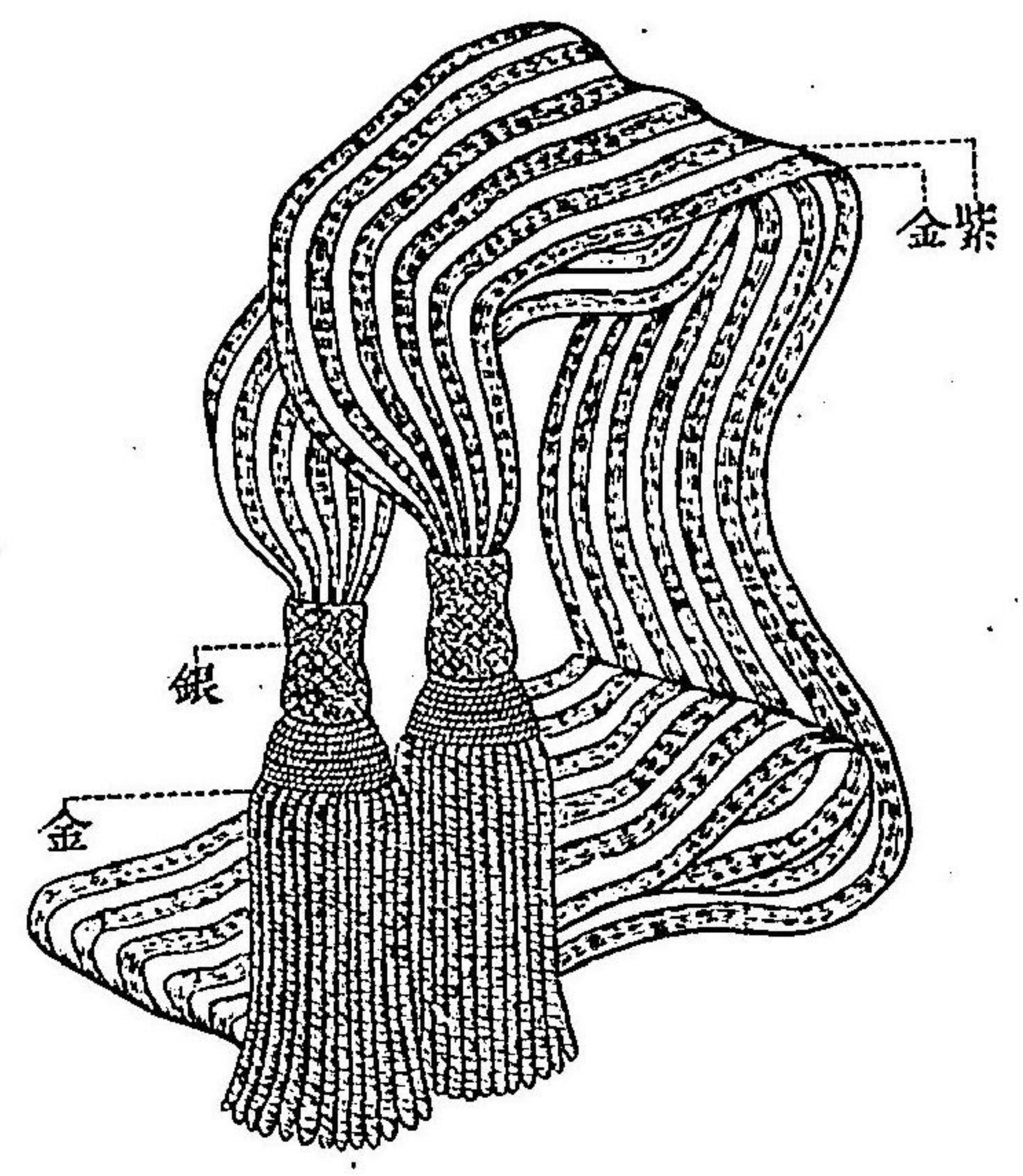

御飾緒

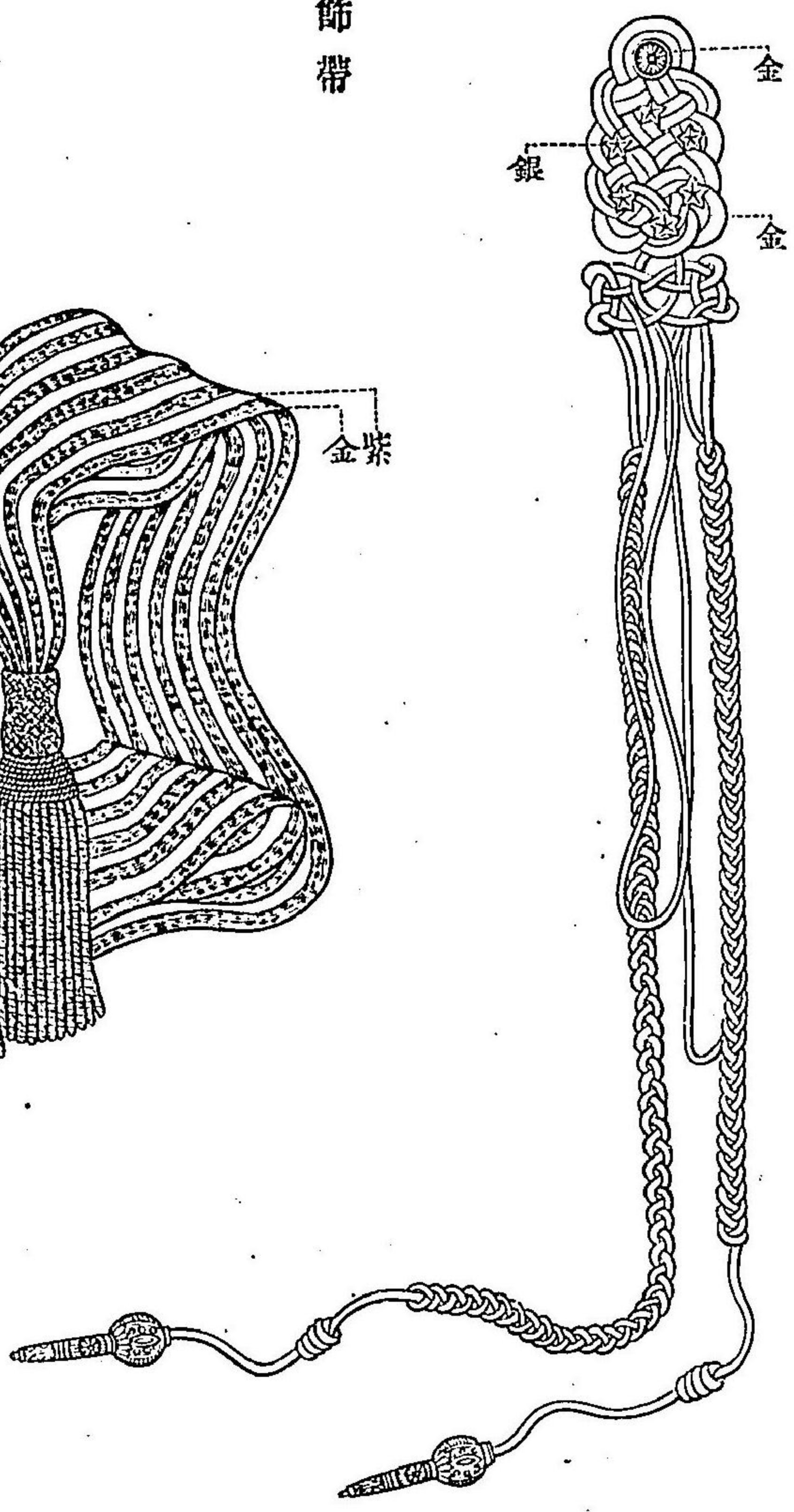

明治十三年十月 太政官 達 第五十五號 (御服制之圖)

五三六

明治十三年十月 太政官 達 第五十五號 (御服制之圖)

御軍衣

總黑

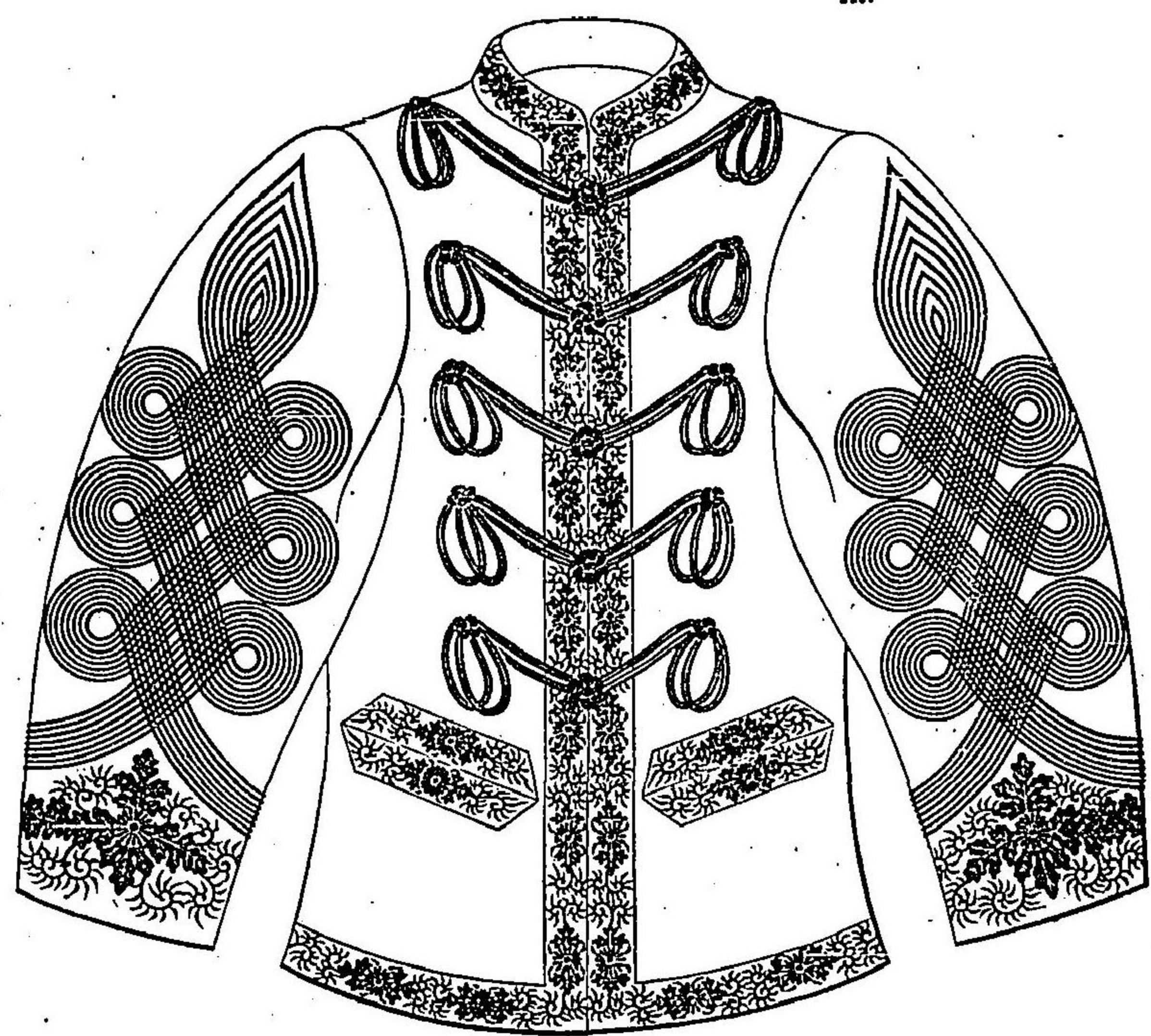

五三八

同後面

總黑

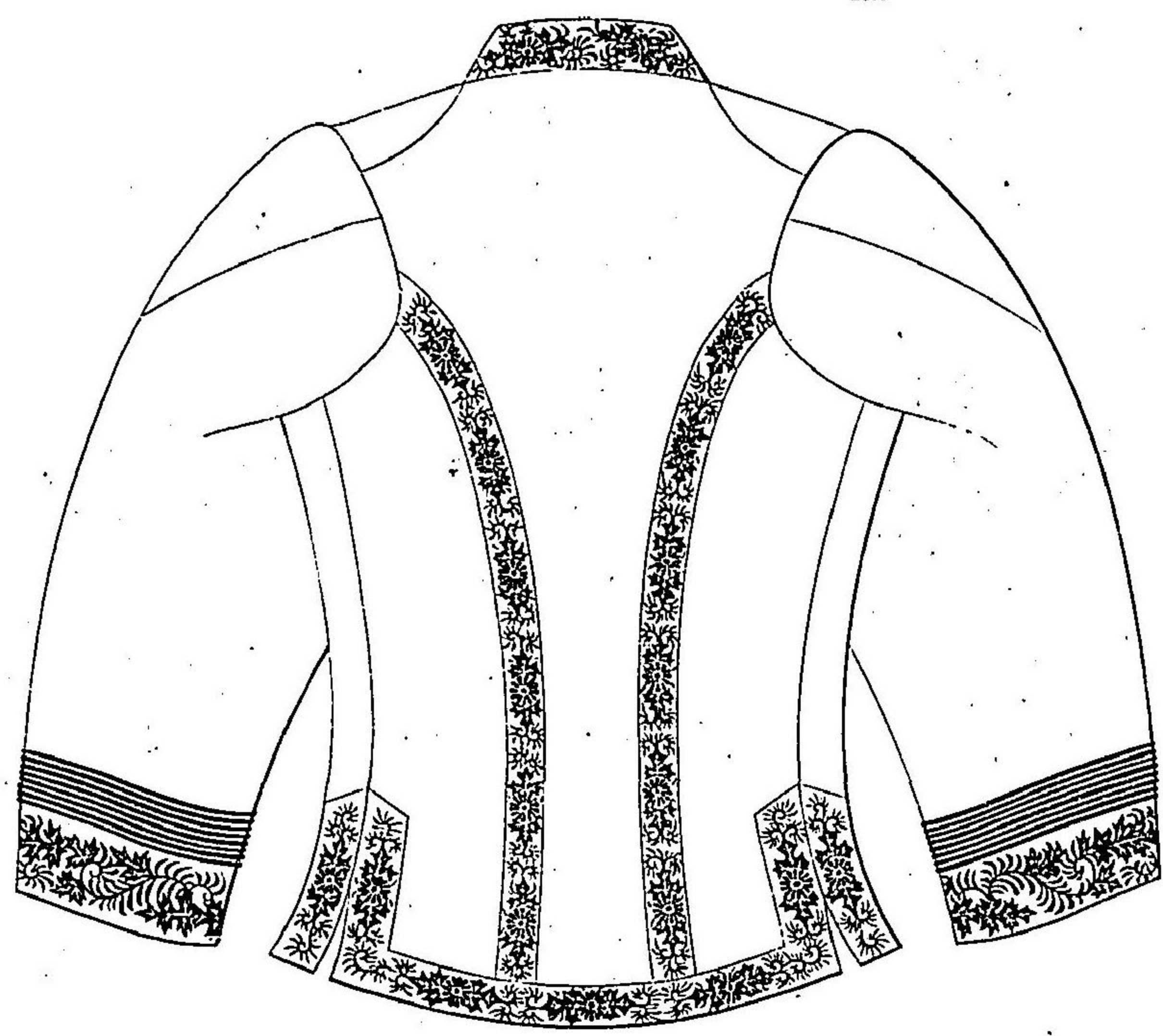

明治十三年十月 太政官 達 第五十五號 (御服制之圖)

五三九

明治十三年十月 太政官 達 第五十五號 (御服制之圖)

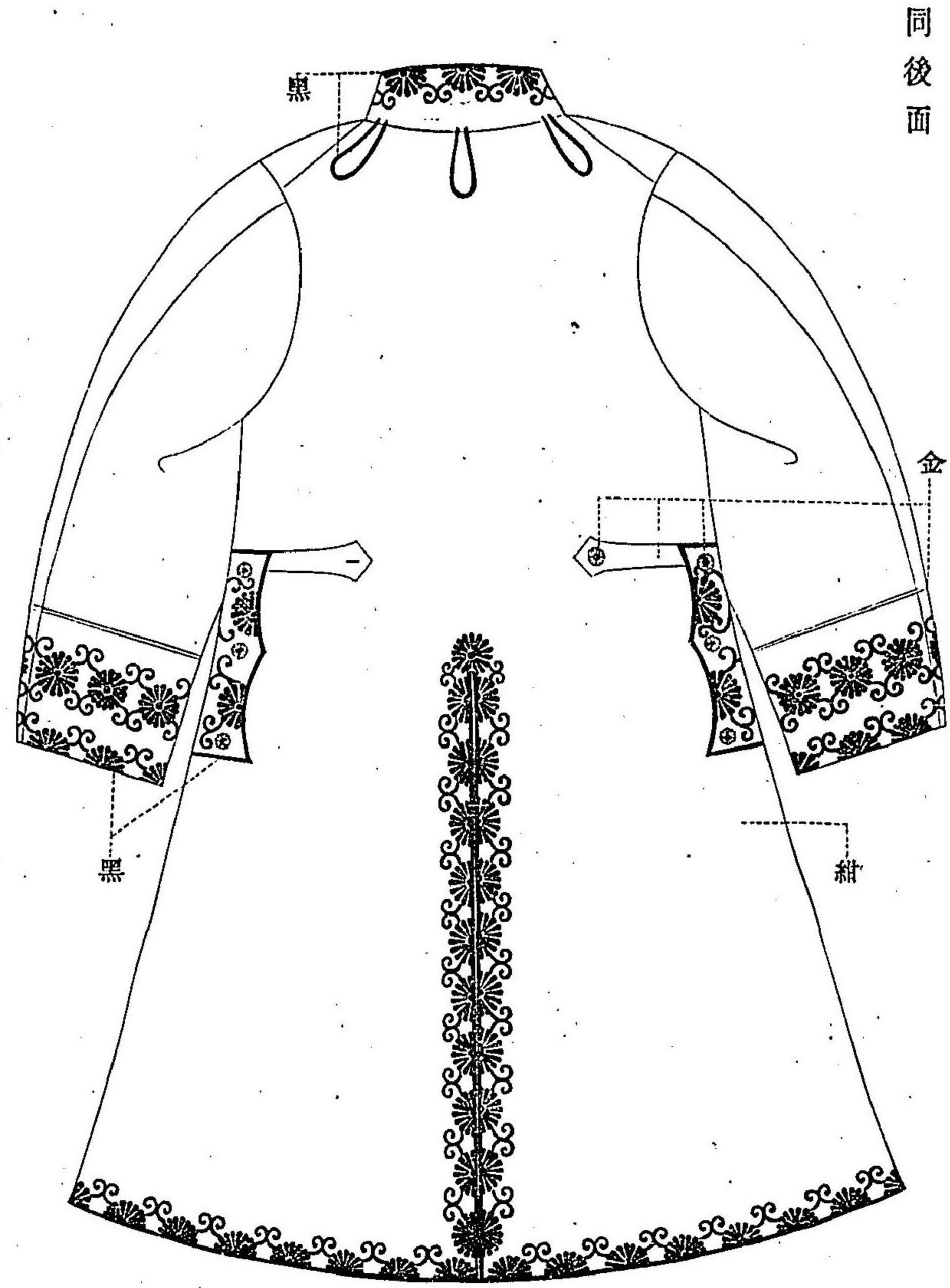

五四三

明治十三年十月 太政官 達 第五十五號 (御服制之圖)
御外套

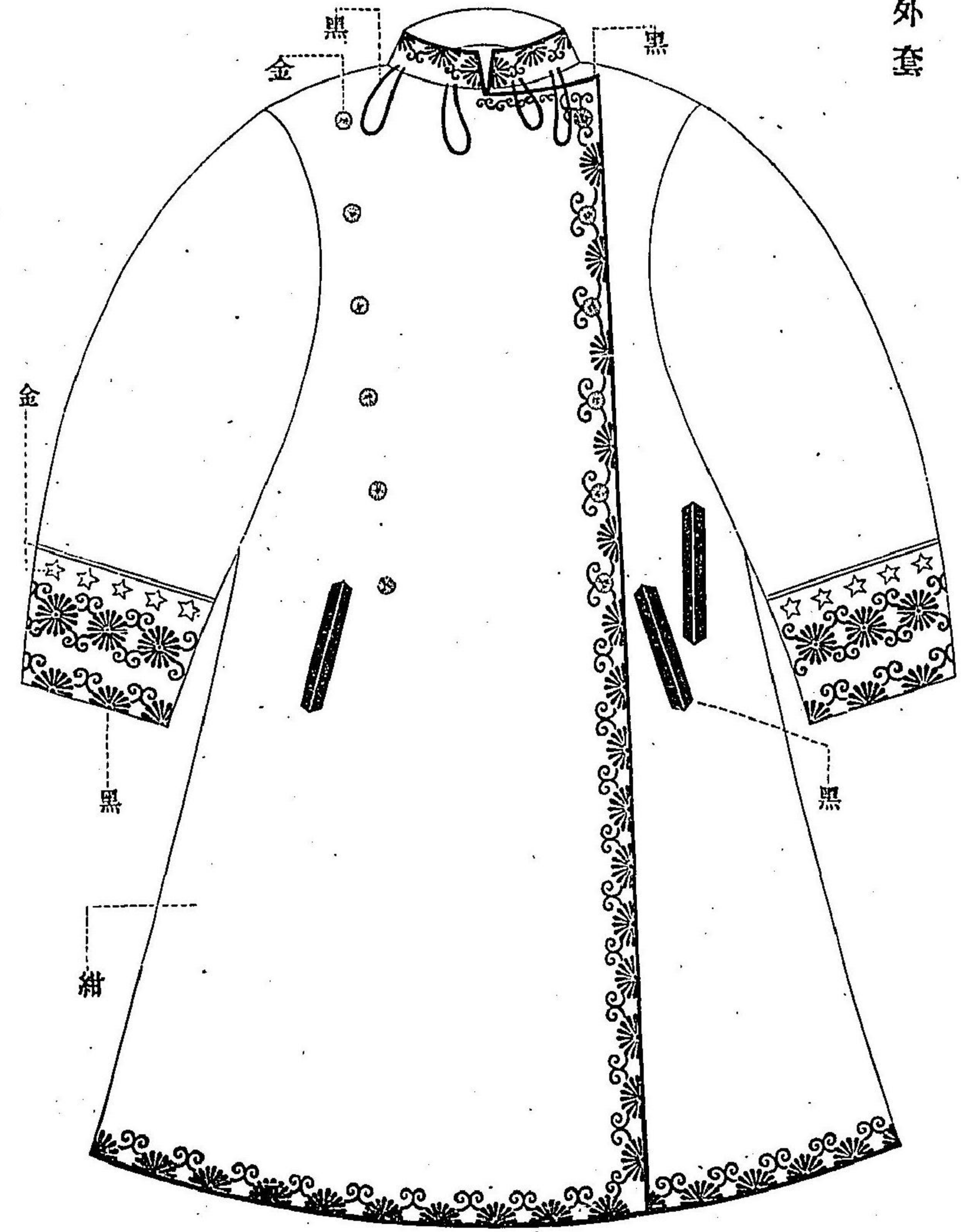

五四二

明治十三年十月 大政官 達 第五十五號 (御馬具制之圖)

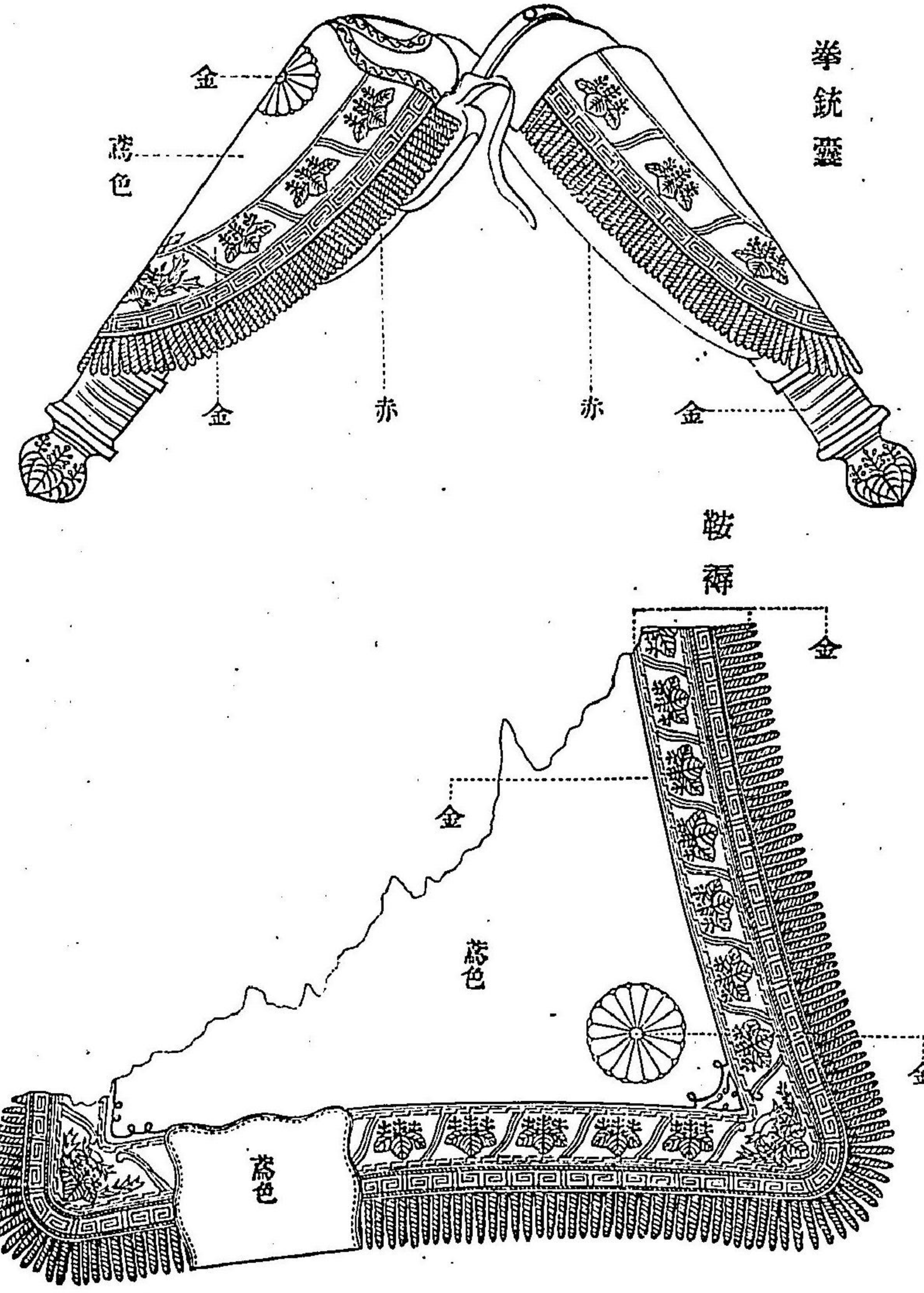

五四七

鞅

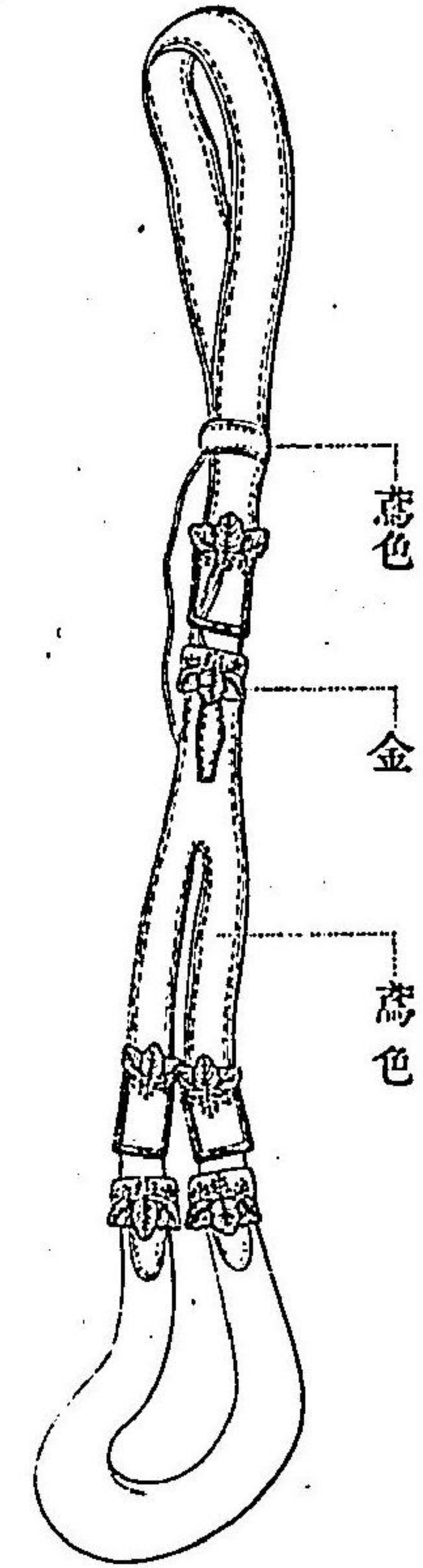

韁

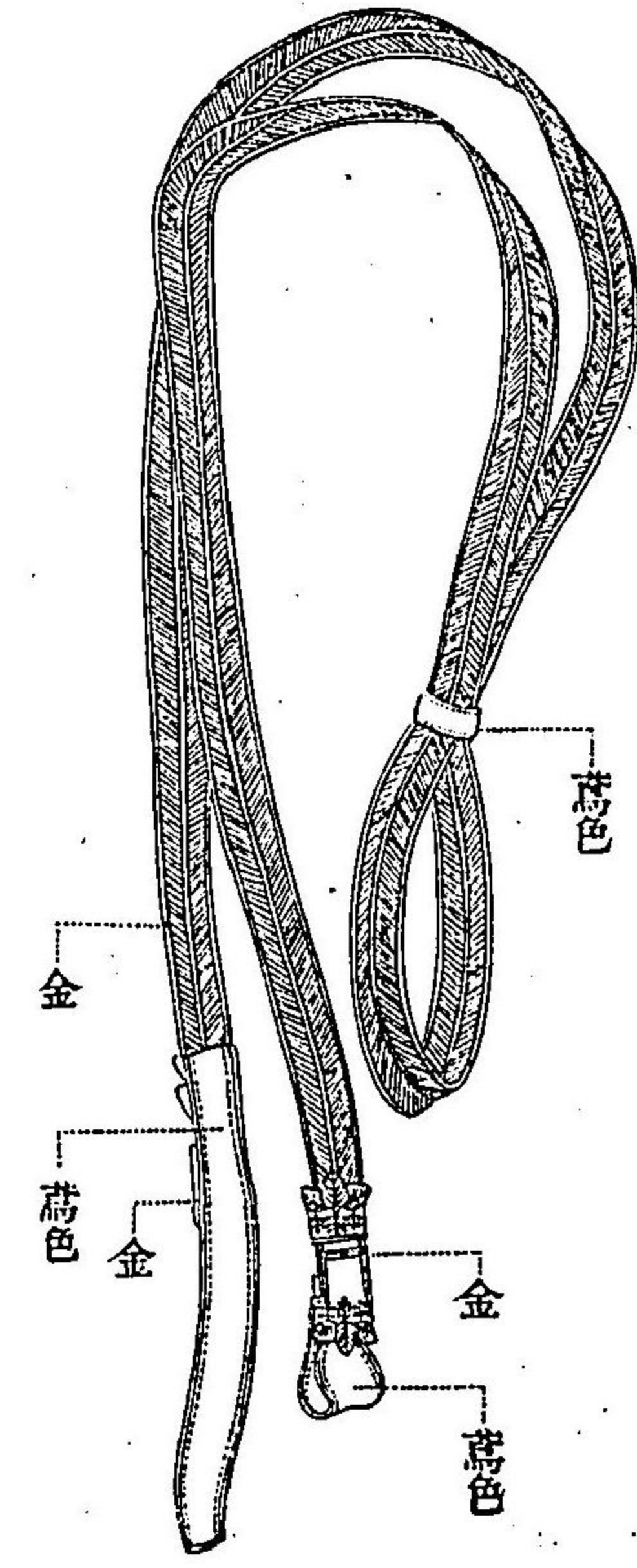

明治十三年十月 大政官 達 第五十五號 (御馬具制之圖)

五四六

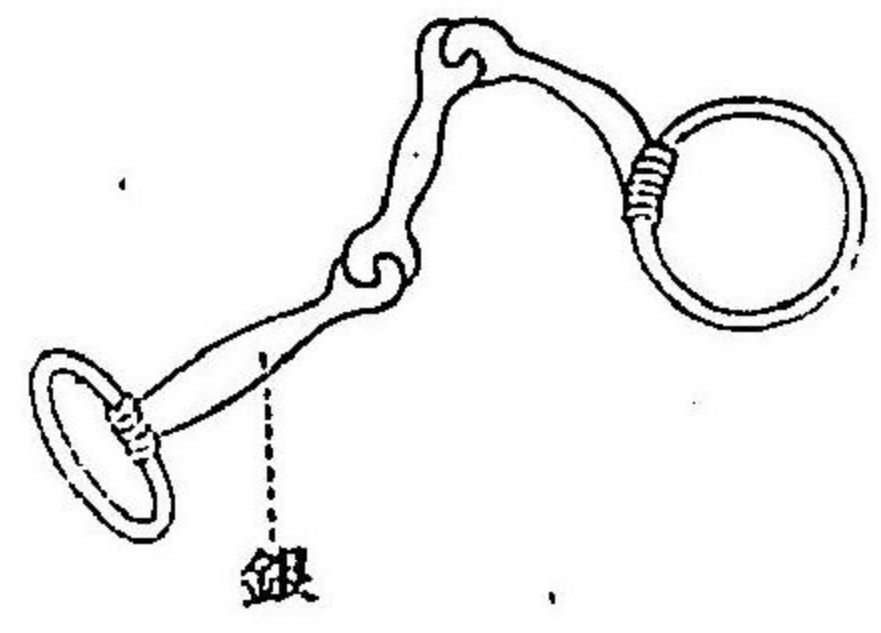

銀

副銜

副韉

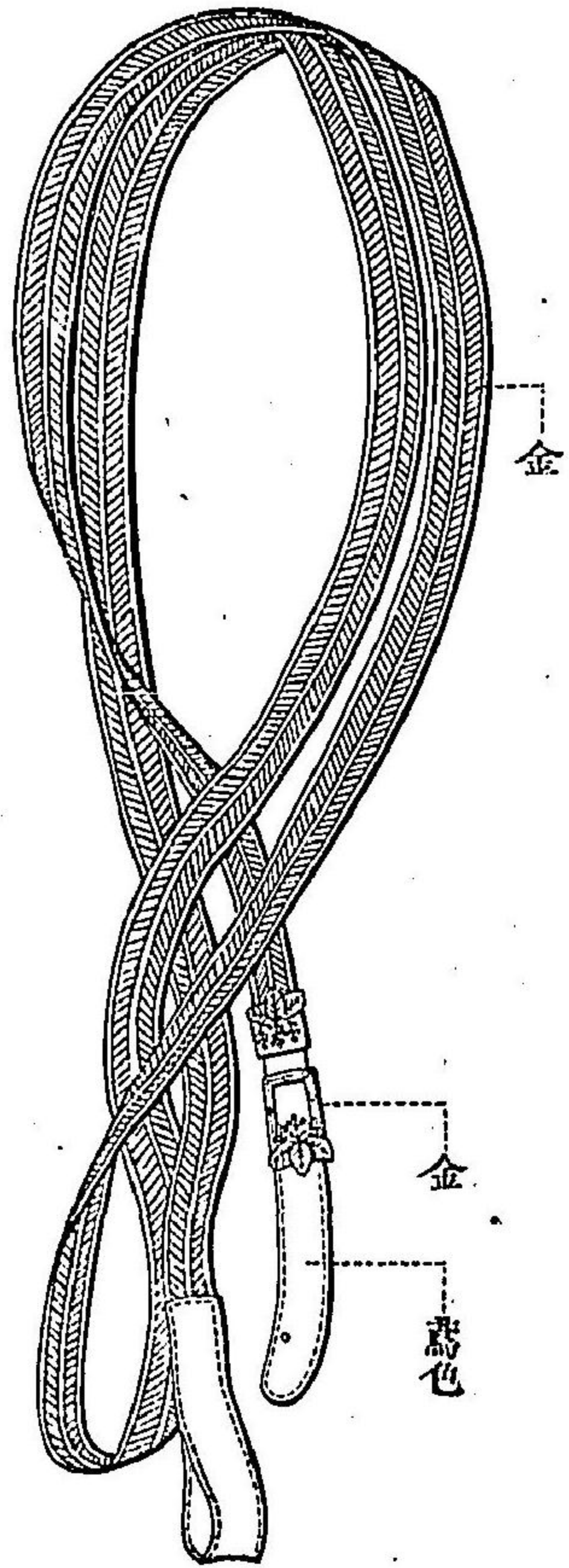

金

金

藍色

鏡

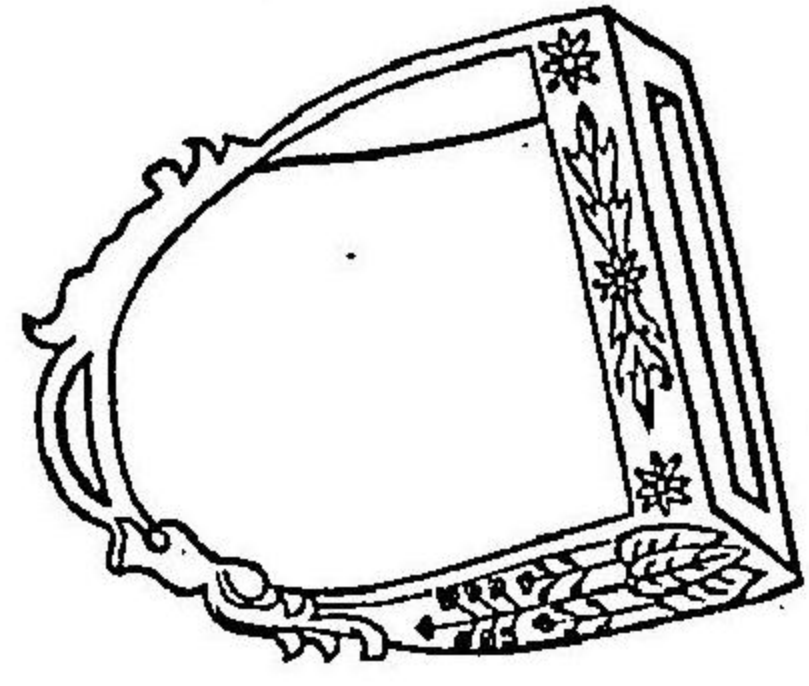

純金

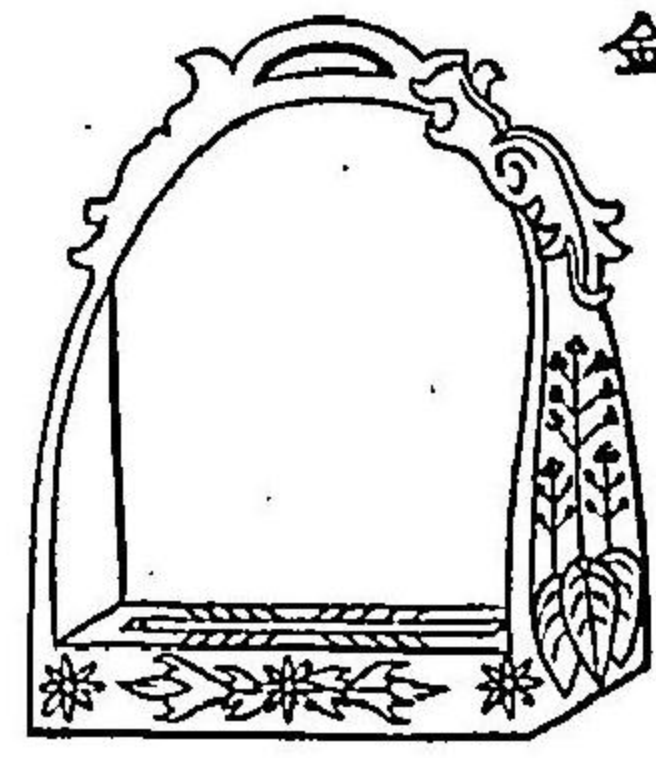

鏡革

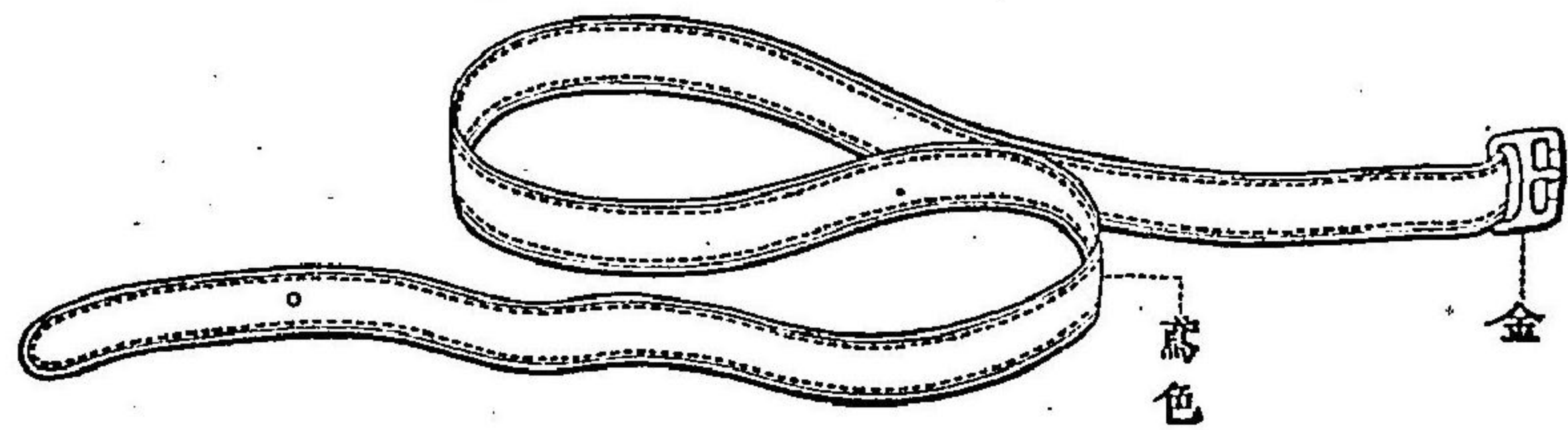

藍色

金

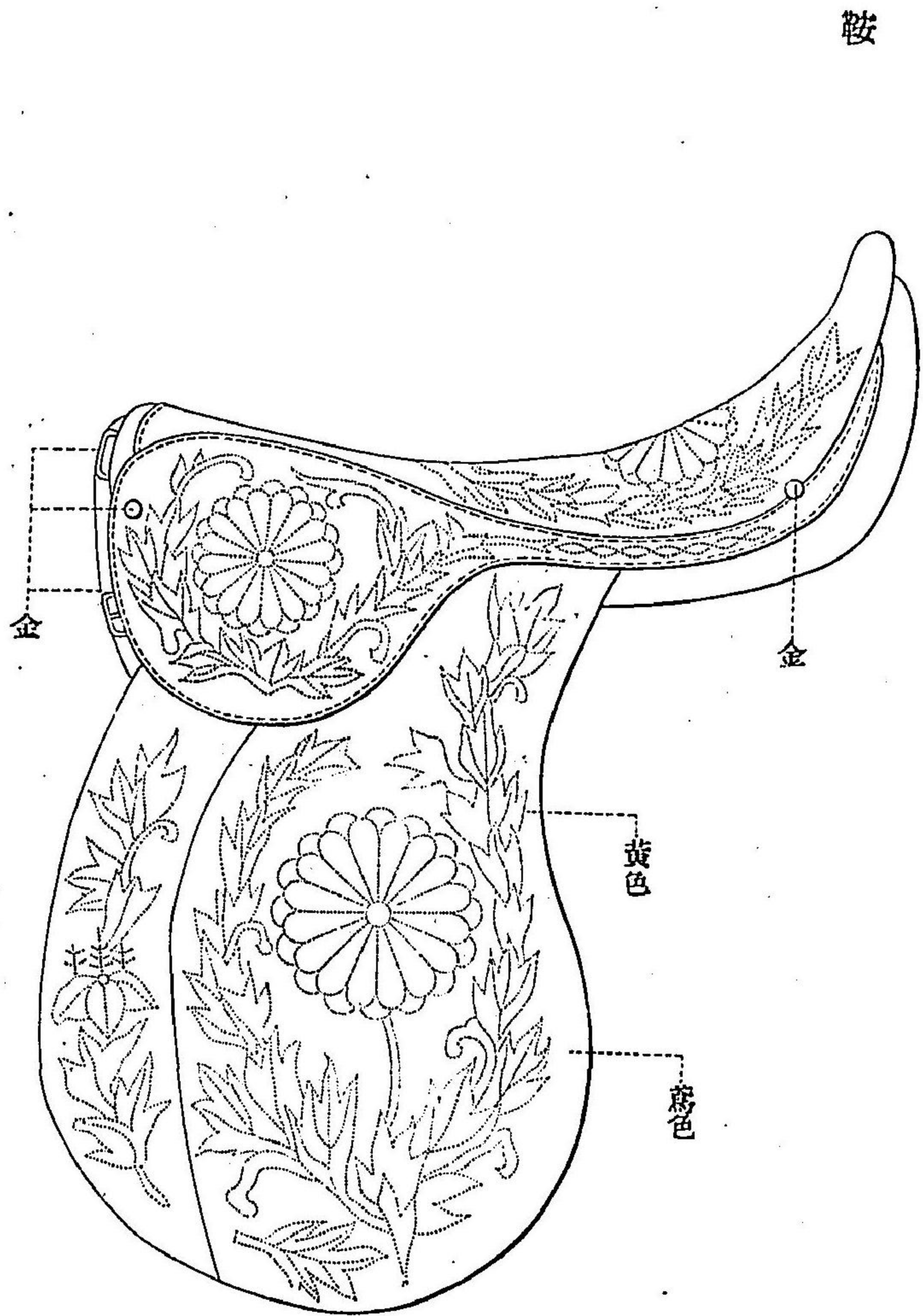

七十四年太政官第百
 夏冬兩達ヲ以テ如ハ
 日章ニ改正モ眞鍮
 二十二年開令第二
 又ハ下ニ服地
 加紗ノ織ノ下ニ
 加紗ノ織ノ下ニ

○第五十六號 (十月二十九日 諭旨)
 警視局巡查從前ノ禮服ヲ廢シ當冬季ヨリ制帽制服左ノ通改定禮服ニ兼用セシメ候條此旨相達候事
 官省院使府縣

巡查制帽制服表

帽	同	同	同
紗紺	同	同	同
羅	四横前 條線日 黄草一 白分銅	無 徽 章	夏冬 白紺 雲小 才倉
			夏冬 白黑 包 ミ

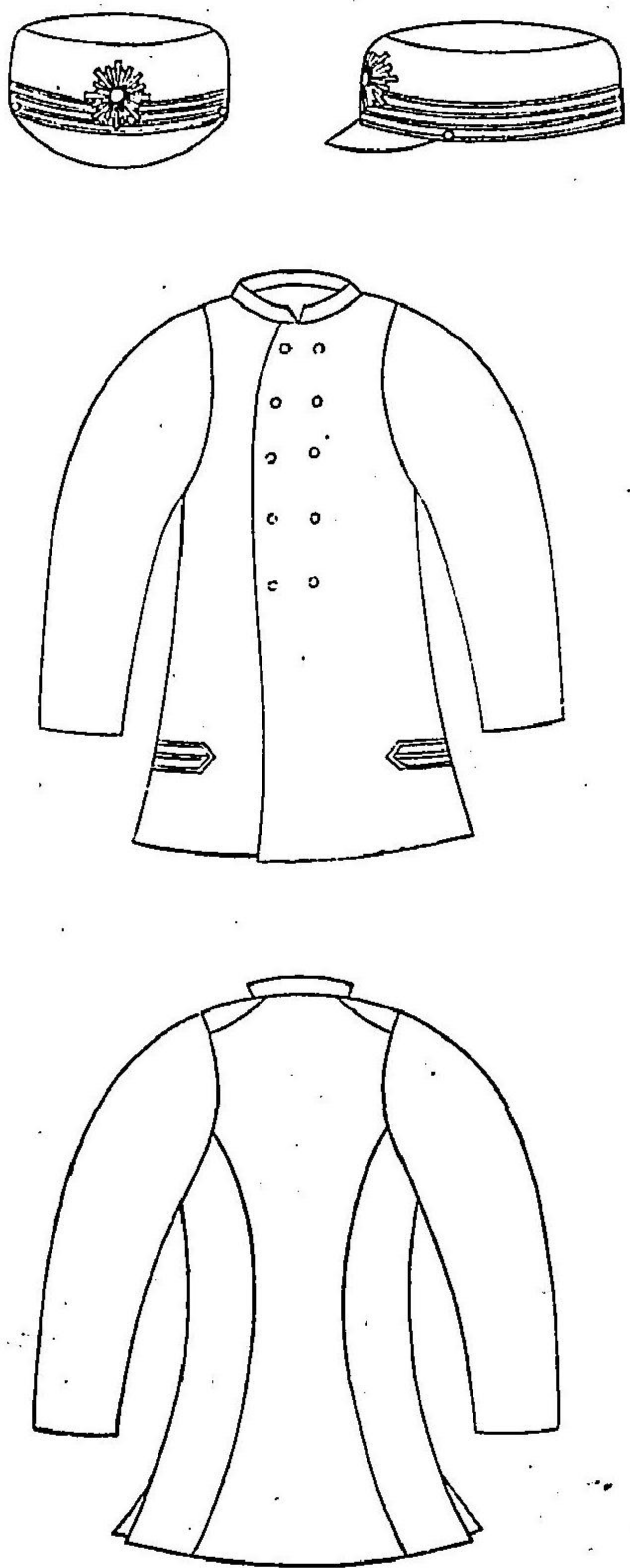

二十一年勅令第九十一號ニ依リ消滅

○第五十七號 (十月三十日 輪廓附)

官省院使府縣

陸軍武官退職及口罷役ノ者身分取扱方左ノ通相定候條此旨相達候事

陸軍武官^{將校及}馬醫部^及會計軍醫^等退職或ハ罷役ニ入ル者ハ終身其官名^{官名ノ上ニ退職或ハ}罷役ノ文字ヲ冠ス^{ヲ保テ}陸軍ノ

制服ヲ着シ管轄ハ其本管廳ニ復シ法律ハ常律ニ從フ

朝拜參賀等ノ節ハ一般ノ非役有位有勳者ト同一ノ取扱ヲ受ルモノトス

但後備軍艦員服役中ノ者ハ此限ニアラス

○第五十八號 (十一月十六日)

府 縣^{沖繩} 繩^縣

本年第五拾五號布告第一條ニ依リ地價修正ヲ要スルモノハ來明治十四年二月中ヲ限リ其事由大

藏省へ具申可致此旨相達候事

○第五十九號 (十一月二十五日 輪廓附)

府 縣^{東京} 京^府

司法警察事務ノ便宜ニ因リ一時司法卿ヨリ府縣警部ヲシテ檢事補ニ兼任セシムル儀モ可有之候條

此旨爲心得相達候事

○第六十號 (十二月二日 輪廓附)

官省院使府縣

十九年勅令第四十號ニ依リ消滅

各省職制ハ十八年太政官第六十九號

達ニ依リ消滅
各省職制ハ十八年太政官第六十九號

各省使職制並事務章程別冊ノ通改定候條此旨相達候事

(別冊)

外務省職制並事務章程

外務省ハ外國交際ノ事務ヲ管理シ在外我交際官吏ヲ監督シ以テ國權ヲ保持スルノ所トス

職制

卿 一人

一部下ノ官員ヲ統率シテ主管百般ノ事務ヲ總理ス

一部下官員ノ進退黜陟ハ奏任以上ハ之ヲ具狀シ判任以下ハ之ヲ專行ス

一外國ニ對スル勅書ニ署名押印ス

一主管ノ事務ニ付法律布令ヲ設ケ又ハ其補正ヲ要スルコトアル時ハ其意見ヲ奏請スルコトヲ

得

一施行ノ主任アル法案ニ付テハ元老院ノ議席ニ列シ其利害ヲ辯論スルコトヲ得

大輔

卿ノ職掌ヲ輔ク

卿事故アルトキハ其代理ヲルコトヲ得

少輔

掌大輔ニ亞ク

大書記官

權大書記官

少書記官

權少書記官

卿ノ命ヲ受ケ各其主務ヲ幹ス

一等屬

二等屬

三等屬

四等屬

五等屬

六等屬

七等屬

八等屬

九等屬

十等屬

各庶務ニ従事ス

特命全權公使

辦理公使

代理公使

外國ニ駐在シ外務卿ノ指揮ヲ受ケ其國ト交際ノ事務ヲ擔任ス

總領事

領事

副領事

外國ニ駐在シ外務卿大藏卿ノ指揮ヲ受ケ貿易事務ヲ管理シ兼テ我國人ノ其國ニ在留スル者ヲ保庇ス

一等書記官

二等書記官

三等書記官

公使ニ隨從シテ庶務ヲ掌理ス

一等書記生

二等書記生

三等書記生

公使領事ニ隨從シテ庶務ニ従事ス

事務章程

主管ノ事務左ニ記列スル者ハ卿其意見ヲ申奏シ裁可ヲ經テ然後施行ス其他ハ卿之ヲ專行スルコトヲ得

但其施行ニ付テハ卿皆其責ニ任ス

第一條 各國公使其他外國人公私謁請ノ事

第二條 外國派遣ノ我交際官吏ニ付與スル副狀ノ事

第三條 委任狀竝ニ認可狀ノ事

第四條 在外國公使領事館廢置ノ事

第五條 主管ノ事務ニ付部下ノ官吏ヲ外國ニ派遣スル事

第六條 外國ニ於テ公使領事館ヲ建築シ又ハ之ヲ買入ルノ事

十四年大政官第七
十三條達ヲ以テ一
等以下書記官及庶
務生ヲ廢シ更ニ書
記官書記生ヲ置ケ

(内)國(應)監
八十八年六月二十
五日(廢)止
四年(改)第一號
達ヲ以テ改稱(勸)
ハ同上第二十六號
達ヲ以テ廢止(勸)
(山)同(上)達
ヲ以テ農務省ニ
内務省乙第五號
ヲ以テ廢止
第六十七號達ヲ以
テ第一項第二項中
追加

- 第七條 公使領事ニ歸朝ヲ命シ又ハ歸國願ヲ許可スル事
- 第八條 各局ヲ廢置シ及ヒ局長ヲ命シ又ハ之ヲ免スル事
- 第九條 公使領事館並ニ各局ノ處務規程ヲ定ムル事
- 第十條 外國旅行規則ヲ定ムル事
- 第十一條 主管ノ事務ニ付布達スル事
- 第十二條 本省並ニ在外國公使領事館ニ外國人ヲ傭入レ又ハ之ヲ解備スル事
- 第十三條 新ニ事ヲ創メ又ハ舊規ヲ變更スル事

内務省職制並事務章程

内務省ハ國內安寧人民保護ノ事務ヲ管理スルノ所ニシテ左ノ諸局各其主務ヲ幹理ス

- 内局 警視局 勸農局 驛遞局 地理局 戶籍局 社寺局
- 土木局 衛生局 圖書局 博物館 會計局 庶務局 取調局
- 山林局 監獄局

職制

御 一八

- *一部下ノ官員ヲ統率シテ主管百般ノ事務ヲ總理ス
- 一部下ノ官員並ニ神官及ヒ教導職ノ進退黜陟ハ奏任以上ハ之ヲ具狀シ判任以下ハ之ヲ專行ス
- 一主管ノ事務ニ付法律布令ヲ設ケ又ハ其補正ヲ要スルコトアル時ハ其意見ヲ奏請スルコトヲ得
- 一施行ノ主任アル法案ニ付テハ元老院ノ議席ニ列シ其利害ヲ辯論スルコトヲ得

大輔

卿ノ職掌ヲ輔シ
卿事故アルトキハ其代理タルコトヲ得

少輔 掌大輔ニ亞ク

大書記官

權大書記官

少書記官

權少書記官

卿ノ命ヲ受ケ各其主務ヲ幹ス

- 一等屬
- 二等屬
- 三等屬
- 四等屬
- 五等屬
- 六等屬
- 七等屬
- 八等屬
- 九等屬
- 十等屬
- 各庶務ニ從事ス

事務章程

主管ノ事務左ニ記列スル者ハ卿其意見ヲ申奏シ裁可ヲ經テ然ル後施行ス其他ハ卿之ヲ專行スルコトヲ得

但其施行ニ付テハ卿皆其責ニ任ス

- 第一條 行政警察ノ事務ヲ變更スル事
 - 第二條 主管ノ事務ニ付部下ノ官吏ヲ外國ニ派遣スル事
 - 第三條 各局ヲ廢置シ及ヒ局長ヲ命シ又ハ之ヲ免スル事
 - 第四條 各局ノ處務規程ヲ定ムル事
 - 第五條 主管ノ事務ニ付布達スル事
 - 第六條 外國人ヲ備入レ又ハ之ヲ解備スル事
 - 第七條 新ニ事ヲ創メ又ハ舊規ヲ變更スル事
- 大藏省職制並事務章程
- 大藏省ハ全國財政ニ關スル事務ヲ管理スルノ所ニシテ左ノ諸局各其主務ヲ幹理ス
- | | | | | | | |
|-----|-----|-----|-----|-----|-----|-----|
| 書記局 | 議案局 | 租稅局 | 關稅局 | 商務局 | 國債局 | 出納局 |
| 造幣局 | 印刷局 | 常平局 | 記錄局 | 調查局 | 銀行局 | |
- 職制
- 卿 一人
- 一 部下ノ官員ヲ統率シテ主管百般ノ事務ヲ總理ス
 - 一 部下官員ノ進退黜陟ハ奏任以上ハ之ヲ具狀シ判任以下ハ之ヲ專行ス
 - 一 主管ノ事務ニ付法律布令ヲ設ケ又ハ其補正ヲ要スルコトアル時ハ其意見ヲ奏請スルコトヲ得

(備)十九年大藏省第四號達ヲ以テ廢止(調)同上達ヲ以テ改稱(租)關ハ十七年大藏省第三十二號達ヲ以テ廢止(密)ハ十四年大藏官第二十號達ヲ以テ廢止(密)ハ十五年大藏省第四十三號達ヲ以テ廢止

十七年大政官第四

十九號達ヲ以テ第二項中追加

得

一 施行ノ主任アル法案ニ付テハ元老院ノ議席ニ列シ其利害ヲ辯論スルコトヲ得

大輔

卿ノ職掌ヲ輔ク

卿ノ事故アルトキハ其代理タルコトヲ得

少輔

掌大輔ニ亞ク

大書記官

權大書記官

少書記官

權少書記官

卿ノ命ヲ受ケ各其主務ヲ幹ス

- 一等屬
- 二等屬
- 三等屬
- 四等屬
- 五等屬
- 六等屬
- 七等屬
- 八等屬

九等屬

各庶務ニ従事ス

事務章程

主管ノ事務左ニ記列スル者ハ卿其意見ヲ申奏シ裁可ヲ經テ然ル後施行ス其他ハ卿之ヲ專行スルコトヲ得

但其施行ニ付テハ卿皆其責ニ任ス

- 第一條 主管ノ事務ニ付部下ノ官吏ヲ外國ニ派遣スル事
- 第二條 既定ノ貨幣ヲ發行スル事
- 第三條 既定ノ紙幣ヲ發行シ又ハ之ヲ消却スル事
- 第四條 官金爲換預ケ方ノ方法ヲ定ムル事
- 第五條 内外收税ニ關スル法令ニ照準シテ其取扱ノ方法ヲ定ムル事
- 第六條 金穀出納ニ關スル法令ニ照準シテ帳簿ノ式ヲ定ムル事
- 第七條 國債ニ關スル法令ニ照準シテ其取扱ノ方法ヲ定ムル事
- 第八條 各局ヲ廢置シ及ヒ局長ヲ命シ又ハ之ヲ免スル事
- 第九條 各局ノ處務規程ヲ定ムル事
- 第十條 主管ノ事務ニ付布達スル事
- 第十一條 月給旅費及ヒ諸給與ノ制ニ照準シテ其取扱ノ方法ヲ定ムル事
- 第十二條 準備金ノ方法ヲ定ムル事
- 第十三條 外國人ヲ傭入シ又ハ之ヲ解傭スル事

第十四條 新ニ事ヲ創メ又ハ舊規ヲ變更スル事

陸軍省職制及事務章程中改正追加

第一章中改正追加

第十六條 近衛都督ノ四字削除

第十七條 主管ノ事務ニ付法律布令ヲ設ケ又ハ其補正ヲ要スルコトアル時ハ卿其意見ヲ奏請スルコトヲ得

第二章改正

主管ノ事務左ニ記列スル者ハ卿其意見ヲ申奏シ裁可ヲ經テ然ル後施行ス其他ハ卿之ヲ專行スルコトヲ得

但其施行ニ付テハ卿皆其責ニ任ス

- 第一條 徵兵令内ノ條款ヲ改正スル事
- 第二條 軍律内ノ條款ヲ改正スル事
- 第三條 主管ノ事務ニ付布達スル事
- 第四條 新ニ諸局諸官廨ヲ設ケ又ハ之ヲ廢合スル事
- 第五條 諸局諸官廨ノ條例制規ヲ定ムル事
- 第六條 帷幕ヲ經由シテ將校ニ職課ヲ命スル事
- 第七條 會計監督長軍醫總監並ニ勅任ノ文官ニ職課ヲ命スル事
- 第八條 軍人軍屬ノ賞典並ニ特赦恩減ノ事
- 第九條 士官閉門以下ヲ除キ將校軍法ヲ犯ス者ヲ判決スル事
- 第十條 下士以下軍律ニ於テ死罪ニ抵ル者ヲ處決スル事

卿事故アルトキハ其代理ナルコトヲ得

少輔

掌大輔ニ亞シ

大書記官

權大書記官

少書記官

權少書記官

卿ノ命ヲ受ケ各其主務ヲ幹ス

一等屬

二等屬

三等屬

四等屬

五等屬

六等屬

七等屬

八等屬

九等屬

十等屬

各庶務ニ従事ス

事務章程

主管ノ事務左ニ記列スル者ハ卿其意見ヲ申奏シ裁可ヲ經テ然ル後施行ス其他ハ卿之ヲ專行スルコトヲ得

但其施行ニ付テハ卿皆其責ニ任ス

第一條 官立學校及ヒ幼稚國書籍館博物館等ヲ廢置スル事

第二條 部下ノ官吏竝ニ生徒ヲ外國ニ派遣スル事

第三條 各局ヲ廢置シ及ヒ局長ヲ命シ又ハ之ヲ免スル事

第四條 各局ノ處務規程ヲ定ムル事

第五條 學位稱號ヲ與フル事

第六條 官立學校ノ學則ヲ定ムル事

第七條 主管ノ事務ニ付布達スル事

第八條 外國人ヲ備入レ又ハ之ヲ解備スル事

第九條 新ニ事ヲ創メ又ハ舊規ヲ變更スル事

工部省職制並事務章程

工部省ハ工業ニ關スル事務ヲ管理スルノ所ニシテ左ノ諸局各其主務ヲ幹理ス

鑛山局

鐵道局

燈臺局

電信局

工作局

營繕局

會計局

検査局

倉庫局

書記局

職制

卿 一人

一部下ノ官員ヲ統率シテ主管百般ノ事務ヲ總理ス

一部下官員ノ進退黜陟ハ奏任以上ハ之ヲ具狀シ判任以下ハ之ヲ專行ス

十八年太政官第七
十號達ヲ以テ工部
省廢止
十四年太政官第六
十八號達ヲ以テ檢
査局廢止十六年九
月二十二日局廢

一 主管ノ事務ニ付法律布令ヲ設ケ又ハ其補正ヲ要スルコトアル時ハ其意見ヲ奏請スルコトヲ得

一 施行ノ主任アル法案ニ付テハ元老院ノ議席ニ列シ其利害ヲ辯論スルコトヲ得

大輔 卿ノ職掌ヲ輔ク

少輔 卿事故アルトキハ其代理タルコトヲ得

大書記官 掌大輔ニ亞シ

權大書記官

少書記官

權少書記官

卿ノ命ヲ受ケ各其主務ヲ幹ス

一等屬

二等屬

三等屬

四等屬

五等屬

六等屬

七等屬

八等屬

九等屬

十等屬

各庶務ニ従事ス

事務章程

主管ノ事務左ニ記列スル者ハ卿其意見ヲ申奏シ裁可ヲ經テ然ル後施行ス其他ハ卿之ヲ專行スルコトヲ得

但其施行ニ付テハ卿皆其責ニ任ス

第一條 鐵道電信ノ線路及ヒ燈臺標識ニ工作開闢ノ場所ヲ廢置スル事

第二條 電信ノ線路ヲ更正シ及ヒ各地分局ヲ廢置移轉スル事

第三條 主管ノ事務ニ付布達スル事

第四條 部下ノ官吏及ヒ生徒ヲ外國ニ派遣スル事

第五條 各局ヲ廢置シ及ヒ局長ヲ命シ又ハ之ヲ免スル事

第六條 各局ノ處務規程ヲ定ムル事

第七條 外國人ヲ備入レ又ハ之ヲ解備スル事

第八條 新ニ事ヲ創メ又ハ舊規ヲ變更スル事

司法省職制並事務章程

司法省ハ裁判並ニ司法警察ニ關スル事務ヲ管理スルノ所ニシテ左ノ諸局各其主務ヲ幹理ス

職制

議事局

刑事局

民事局

職制

明治十三年十二月 太政官 達 第六十號 (各省使館制置事務章程)

十四年十一月二十
八日三局ヲ廢シ上
下十局ヲ置ク

卿 一八

- 一 部下ノ官員ヲ統率シ兼テ判事ヲ監督シテ主管百般ノ事務ヲ總理ス
- 一 部下官員並ニ判事ノ進退黜陟ハ奏任以上ハ之ヲ具狀シ判任以下ハ之ヲ專行ス
- 一 恩赦ノ特典ヲ奉行ス
- 一 主管ノ事務ニ付法律布令ヲ設ケ又ハ其補正ヲ要スルコトアル時ハ其意見ヲ奏請スルコトヲ得
- 一 施行ノ主任アル法案ニ付テハ元老院ノ議席ニ列シ其利害ヲ辯論スルコトヲ得

大輔

卿ノ職掌ヲ輔ク

卿事故アルトキハ其代理タルコトヲ得

少輔

掌大輔ニ亞ク

大書記官

權大書記官

少書記官

權少書記官

卿ノ命ヲ受ケ各其主務ヲ幹ス

一等屬

二等屬

三等屬

四等屬

五等屬

六等屬

七等屬

八等屬

九等屬

十等屬

各庶務ニ従事ス

檢事

卿ノ命ヲ受ケ各裁判所ニ派出シテ檢彈及ヒ公訴ノ事ヲ掌理ス

檢事補

事ヲ檢事ニ承ケ檢彈及ヒ公訴ノ事ヲ分掌ス

事務章程

主管ノ事務左ニ記列スル者ハ卿其意見ヲ申奏シ裁可ヲ經テ然ル後施行ス其他ハ卿之ヲ專行ス

ルコトヲ得

但其施行ニ付テハ卿皆其責ニ任ス

第一條 行政裁判ノ事

第二條 司法警察ノ事務ヲ變更スル事

第三條 法廷ニ關スル規程ヲ定ムル事

第四條 主管ノ事務ニ付布達スル事

第五條 部下ノ官吏並ニ生徒ヲ外國ニ派遣スル事
 第六條 各裁判所並ニ檢事局ヲ廢置シ及ヒ各裁判所長ヲ命シ又ハ之ヲ免スル事
 第七條 各局ヲ廢置シ及ヒ局長ヲ命シ又ハ之ヲ免スル事
 第八條 各裁判所及ヒ各局ノ處務規程ヲ定ムル事
 第九條 外國人ヲ備入レ又ハ之ヲ解備スル事
 第十條 新ニ事ヲ創メ又ハ舊規ヲ變更スル事
 宮内省職制並事務章程
 宮内省ハ 皇室ノ事務ヲ管理スルノ所ニシテ式部寮ヲ置キ禮典及ヒ陵墓ニ關スル事務ヲ幹理ス

第六十七號達ヲ以テ職制改正

職制

卿 一人

一部下ノ官員ヲ統率シテ主管百般ノ事務ヲ總理ス
 一部下官員ノ進退黜陟ハ奏任以上ハ之ヲ具狀シ判任以下ハ之ヲ專行ス
 一 主管ノ事務ニ付法律布令ヲ設ケ又ハ其補正ヲ要スルコトアル時ハ其意見ヲ奏請スルコトヲ得
 一 施行ノ主任アル法案ニ付テハ元老院ノ議席ニ列シ其利害ヲ辯論スルコトヲ得
 大輔 卿ノ職掌ヲ輔ク
 卿事故アルトキハ其代理タルコトヲ得
 少輔

掌大輔ニ亞シ

大書記官

權大書記官

少書記官

權少書記官

卿ノ命ヲ受ケ各其主務ヲ幹ス

- 一等屬
 - 二等屬
 - 三等屬
 - 四等屬
 - 五等屬
 - 六等屬
 - 七等屬
 - 八等屬
 - 九等屬
 - 十等屬
- 各庶務ニ從事ス
- 一等侍講
 - 二等侍講
 - 三等侍講

侍從長
 講筵ニ侍シ兼テ御府ノ圖書ヲ管ス
 常侍奉仕ヲ掌ル
 侍從
 掌長ニ亞ク
 侍從試補
 掌侍從ニ同シ
 一等侍醫
 二等侍醫
 三等侍醫
 四等侍醫
 五等侍醫
 診候醫藥ノ事ヲ掌ル
 醫員
 藥劑調製ヲ掌ル
 馭者
 御車調馬飼養ノ事ヲ掌ル
 雜掌
 宮中ノ雜役ヲ掌ル
 皇太后宮大夫

宮事ヲ總掌ス
 皇太后宮亮
 大夫ノ職掌ヲ亮ク
 大夫事故アルトキハ其代理タルコトヲ得
 皇后宮大夫
 宮事ヲ總掌ス
 皇后宮亮
 大夫ノ職掌ヲ亮ク
 大夫事故アルトキハ其代理タルコトヲ得
 式部頭
 式部權頭頭アルハ之ヲ置カス
 式禮祭祀一切ノ事務ヲ幹ス
 式部助
 式部權助助アルハ之ヲ置カス
 頭ノ職掌ヲ助ク
 頭事故アルトキハ其代理タルコトヲ得
 式部一等屬
 式部二等屬
 式部三等屬
 式部四等屬

式部五等屬
 式部六等屬
 式部七等屬
 式部八等屬
 式部九等屬
 式部十等屬
 各庶務ニ從事ス

一等掌典
 二等掌典
 三等掌典
 四等掌典

各祀典ノ事務ヲ幹ス

一級掌典補
 二級掌典補
 三級掌典補
 四級掌典補
 五級掌典補
 六級掌典補
 七級掌典補
 八級掌典補

九級掌典補
 十級掌典補

各祀典ニ從事ス

一等伶人
 二等伶人
 三等伶人
 四等伶人
 五等伶人

各音樂ニ從事ス

事務章程

主管ノ事務左ニ記列スル者ハ卿其意見ヲ申奏シ裁可ヲ經テ然ル後施行ス其他ハ卿之ヲ專行スルコトヲ得

但其施行ニ付テハ卿皆其責ニ任ス

第一條 公式ニ關スル典禮ヲ定ムル事
 第二條 陵墓ニ關スル例制ヲ定ムル事
 第三條 主管ノ事務ニ付布達スル事
 第四條 寮局ヲ廢置シ寮頭局長ヲ命ジ又ハ之ヲ免スル事
 第五條 寮局ノ處務規程ヲ定ムル事
 第六條 新ニ事ヲ創メ又ハ舊規ヲ變更スル事

開拓使職制並事務章程

開拓使ハ北海道開拓ノ事務ヲ管理スルノ所トス

職制

長官 一人

- 一 部下ノ官員ヲ統率シテ主管百般ノ事務ヲ總理ス
- 一 部下官員ノ進退黜陟ハ奏任以上ハ之ヲ具狀シ判任以下ハ之ヲ專行ス
- 一 主管ノ事務ニ付法律布令ヲ設ケ又ハ其補正ヲ要スルコトアルトキハ其意見ヲ奏請スルコトヲ得
- 一 施行ノ主任アル法案ニ付テハ元老院ノ議席ニ列シ其利害ヲ辯論スルコトヲ得

次官

長官ノ職掌ヲ輔ク

長官事故アルトキハ其代理タルコトヲ得

大書記官

權大書記官

少書記官

權少書記官

長官ノ命ヲ受ケ各其主務ヲ幹ス

一等屬

二等屬

三等屬

四等屬

五等屬

六等屬

七等屬

八等屬

九等屬

十等屬

各庶務ニ従事ス

事務章程

主管ノ事務左ニ記列スル者ハ長官其意見ヲ申奏シ裁可ヲ經テ然ル後施行ス其他ハ長官之ヲ專行スルコトヲ得

但其施行ニ付テハ長官皆其責ニ任ス

第一條 國郡區ノ區域名稱ヲ變更スル事

第二條 河港ヲ開鑿スル事

第三條 驛遞ヲ廢置スル事

第四條 鐵道電信ノ線路及ヒ燈臺標建設並ニ開鑿ノ場所ヲ定ムル事

第五條 主管ノ事務ニ付布達スル事

第六條 支廳ヲ廢置移轉スル事

第七條 官立學校ヲ廢置移轉スル事

第八條 部下ノ官吏並ニ生徒ヲ外國ニ派遣スル事

第九條 外國人ヲ傭入レ又ハ之ヲ解備スル事

十九年勅令第五十四號

第十條 新ニ事ヲ創メ又ハ舊規ヲ變更スル事
府 縣
○第六十一號 (十二月十三日 輪原附)
明治十一年七月第三十二號達府縣官職制府縣ノ事務主務ノ省へ稟請シテ後處分スヘキ條件中左ノ一項増補候條此旨相達候事

二十年閣令第十號

第三十五 社寺創立再興復舊等員數増加ニ係ル願ヲ許否スル事
府 縣 東京府
○第六十二號 (十二月十八日 輪原附)
明治十二年十二月第五十五號達地方衛生會規則第二條へ左ノ通但書追加候條此旨相達候事

二十二年一月九日
宮内省外達ニ依
リ消滅

二十一年宮内省告
示第七號ニ依リ消
滅

十四年太政官第二
十一號達ヲ以テ第
一改正

但地方ノ實況ニヨリ本條定限ノ外別ニ會員ヲ要スルトキハ内務卿ニ具狀シテ之ヲ増置スル
コトヲ得
○第六十三號 (十二月十八日 輪原附) 官省院使府縣
自今勅任官及麁香間祇候ノ輩拜賀參拜ノ節車寄迄乘車馬被差許候條此旨相達候事
但新年朝拜紀元天長節ニ限り假リニ御車寄ヲ以テ車寄ニ被宛候事 官省院使府縣
○第六十四號 (十二月二十五日 輪原附)
皇居諸門規則左ノ通相定來ル十四年一月一日ヨリ施行候條此旨相達候事
皇居諸門規則
第一條 皇居外廓ノ諸門ヲ分ツテ三種トス
第一 皇居正門 (表門)
皇居正門ハ 車駕ノ出入スル所ナリ故ニ皇族ノ通行及ヒ諸官員麁香間諸非役有位有勳ノ者朝拜參賀等ニ付禮服用用ノ節並ニ外國人參内スルモノニ限り其通行ヲ許ス

十四年太政官第二
十一號達ヲ以テ第
二條第三條第四條
改正

十八年太政官第五
十九號達ヲ以テ表
中改正

但其乘車馬ヲ用フルハ從前ノ成規ニ據ル(以下ノ證)
第二 皇居官門 (通用門)
皇居官門ハ太政官並ニ宮内省ニ出頭ノ諸官員麁香間諸及ヒ非役有位有勳者其他雜人並ニ雇外國人ノ官省ニ出頭スル者ノ出入スル所トス
但御筒車、運送馬車、空馬車、空人力車、牽馬ハ其通行ヲ許ス
第三 皇居通用門 (乾門及ヒ御藏下門)
皇居通用門ハ雜人並ニ荷車、荷馬及ヒ物品攜帶ノ者等ノ出入スル所トス
但皇居官門ニ於テ出入スルコトヲ得ル者ハ其通行ヲ妨ケス
第二條 皇居正門ハ近衛兵其守衛ヲナシ出入其門鑑ヲ檢ス
但大禮服用用ノ者及ヒ勳章攜帶ノ者並ニ軍人警察官制服服用ノ者ハ出入ノ節門鑑ヲ要セス
第三條 皇居官門(通用門)及ヒ皇居通用門(乾門)ハ近衛兵ノ守衛線内ニ在ル所ナリト雖田專ラ太政官宮内省出入ノ門タルヲ以テ平常ハ巡查ヲ以テ出入及ヒ其門鑑ヲ檢セシム故ニ近衛兵ハ其門衛ヲ爲サス
但非常ノ際ハ近衛兵ヨリ專ラ其守衛ヲ掌ルモノトス
第四條 皇居正門ヨリ御車寄セ迄ノ道筋及ヒ御藏下通用門其他内部ノ諸門ハ從前ノ通り近衛兵其守衛ヲ掌ル
但太政官並ニ宮内省入口ノ中門二箇所ハ官門ト同シシ巡查ヲ以テ其門衛トス
○第六十五號 (十二月二十八日 輪原附) 府 縣 東京府
本年二月九號達巡查制服ノ徽章ヲ除キ制帽徽章左ノ通改定候條此旨相達候事
但明治十四年夏服ヨリ實施スヘシ

職制中卿職掌第一項

部下ノ官員ヲ統率シテノ(テ)ノ字ヲ削リ(兼テ府知事縣令ヲ監督シ)ノ十一字ヲ加フ
同第二項
專行スノ(ス)ヲ(シ)ニ作り(兼テ地方官委任ノ進退黜陟ニ關シ其意見ヲ上陳スルコトヲ得)
ノ二十七字ヲ加フ

宮 内 省

其省職制左ノ通改正候條此旨相違候事

宮内省ハ皇室ノ事務ヲ管理スルノ所ニシテ式部寮ヲ置キ禮典ニ關スル事務ヲ幹理ス

職制

卿一八

- 一部下ノ官員ヲ統率シテ主管百般ノ事務ヲ總理ス
- 一部下官員ノ進退黜陟ハ委任以上ハ之ヲ具狀シ判任以下ハ之ヲ專行ス
- 一主管ノ事務ニ付法律布令ヲ設ケ又ハ其補正ヲ要スルコトアル時ハ其意見ヲ奏請スルコトヲ得
- 一施行ノ主任アル法案ニ付テハ元老院ノ議席ニ列シ其利害ヲ辯論スルコトヲ得
- 大輔
卿ノ職掌ヲ輔ク
- 少輔
卿事故アルトキハ其代理タルコトヲ得

十八年太政官第六
十九號達十九年宮
内省第一號達ニ依
リ消滅

掌大輔ニ亞ク

大書記官

權大書記官

少書記官

權少書記官

卿ノ命ヲ受ケ各其主務ヲ幹ス

- 一等屬
- 二等屬
- 三等屬
- 四等屬
- 五等屬
- 六等屬
- 七等屬
- 八等屬
- 九等屬
- 十等屬
- 各庶務ニ從事ス
- 一等侍講
- 二等侍講
- 三等侍講

十七年太政官第二十五號達ヲ以テ侍從長侍從試補職止

- 講筵ニ侍シ兼テ御府ノ圖書ヲ管ス
- 一等侍醫
- 二等侍醫
- 三等侍醫
- 四等侍醫
- 五等侍醫
- 診候醫藥ノ事ヲ掌ル
- 醫員
- 藥劑調製ヲ掌ル
- 侍從長
- 常侍奉仕ヲ掌ル
- 侍從
- 掌長ニ亞ク
- 侍從試補
- 掌侍從ニ同シ
- 一等馭者
- 二等馭者
- 三等馭者
- 四等馭者
- 五等馭者

十七年太政官第八號達ヲ以テ式部寮廢止ヲ以テ式部寮十五年太政官第三十一號達ヲ以テ分注删除

- 六等馭者
- 御車調馬飼養ノ事ヲ掌ル
- 雜掌
- 宮中ノ雜役ヲ掌ル
- 皇太后宮大夫
- 宮事ヲ總掌ス
- 皇太后宮亮
- 大夫ノ職掌ヲ亮ク
- 大夫事故アルトキハ其代理タルコトヲ得
- 皇后宮大夫
- 宮事ヲ總掌ス
- 皇后宮亮
- 大夫ノ職掌ヲ亮ク
- 大夫事故アルトキハ其代理タルコトヲ得
- 式部頭
- 式部權頭
- 式禮祭祀一切ノ事務ヲ幹ス
- 式部助
- 頭ノ職掌ヲ助ク

頭事故アルトキハ其代理タルコトヲ得

- 式部一等屬
- 式部二等屬
- 式部三等屬
- 式部四等屬
- 式部五等屬
- 式部六等屬
- 式部七等屬
- 式部八等屬
- 式部九等屬
- 式部十等屬

各庶務ニ從事ス

- 一等掌典
- 二等掌典
- 三等掌典
- 四等掌典

各禮典ニ從事ス

- 一級掌典補
- 二級掌典補
- 三級掌典補

- 四級掌典補
- 五級掌典補
- 六級掌典補
- 七級掌典補
- 八級掌典補
- 九級掌典補
- 十級掌典補

各禮典ニ從事ス

內掌典

權內掌典

寶所日供ニ從事ス

- 一等伶人
- 二等伶人
- 三等伶人
- 四等伶人
- 五等伶人
- 六等伶人

各音樂ニ從事ス

右相達候事

一月三十一日 歸京

○一月五日 太政大臣三條實美湯治御暇中具視代理候條此旨相達候事

官省院使府縣

○一月五日

來ル八日陸軍始ニ付太政官休暇候條此旨相達候事

官省院使東京府

○一月九日

本年地方官會議院府下寶田町二番地官分局ニ被開設候條此旨相達候事

府 縣

○一月三十一日

實美歸京本日ヨリ出仕候此旨相達候事

官省院使府縣

○二月三日

來ル五日地方官會議院被仰出候條此旨相達候事

官省院使府縣

○二月三日

公使領事費用條例第三條左ノ通改定シ但書削除候條此旨相達候事

外務省

○二月五日

一赴任ノ官員ハ本邦出發ノ節第七號旅中俸給ノ外在勤年俸半箇年前渡スヘシ

官省院

○二月十三日

本年第五號布告ニ依リ一圓紙幣見本一枚下ケ渡候條一覽ノ上直ニ大藏省ヘ返付可致此旨相達候事

官省院

○二月十三日

別冊大藏卿大隈重信編成明治元年一月ヨリ八年六月ニ至ル歲入出決算報告書印刷候ニ付 部及御

送付候也

(別冊)

十四年外務省第三十號達ヲ以テ文中改正

十九年勅令第四十九號ニ依リ消滅

二月二十七日達ヲ以テ開院

明治元年ヨリ八年六月ニ至ルノ決算報告書編纂成ル乃チ之ヲ閣下ニ呈進ス抑モ維新以降年々閱スル尙ホ淺シト雖モ政務漸ク修整シ宿弊既ニ蠲除シ理財會計ノ如キモ其事頗ル舉リ其法稍ヤ備ハレリ然リ而シテ此八期間ノ決算報告書ヲ今日ニ呈致スルハ遲緩ニ涉ルヲ免カレズ重信現職會計ヲ總判ス其責固ヨリ辭ス可ラス今日且其遲緩ノ實ニ已ム可ヲサルニ出ルノ所以ヲ説明セシ蓋シ維新草創ノ際幕府積衰ノ餘弊ヲ承ケ當時專ラ財務ノ大綱ヲ提舉スルニ銳意ヲ加フルニ東北抗命兵馬騷擾ノ多故ヲ以テ其細目ノ如キハ未タ之ヲ整理スルニ遑アラズ其後四年八月ノ一大改革ヲ經テ會計ノ事務略ホ端緒ニ就クヲ得ルモ其簿記ハ僅カニ慣例ノ勘定帳明細帳等ニ止マリ其報告モ亦唯考課狀等ニ過キス而シテ官省府縣ノ廢置分合愈ヨ繁ク中外國務ノ經理陸海二軍ノ擴張司法審判ノ釐革工部工業ノ開成鐵道電信ノ敷築架橋等一事未タ了セシテ一業又興リ特ニ地方ノ如キハ更革最モ多ク殆ント人ヲシテ識認レ難カラシメントス凡ソ此等ノ改更變遷皆會計ニ牽聯セサル者ナシ故ニ既往ニ溯リ出納科目ヲ判別シ其事由性質ヲ查究セントスルヤ帳簿文書ノ記注或ハ簡短ニ過キ其詳密ヲ得ルヲ實ニ至難ニ屬セリ然リト雖モ臆勉任務ヲ督課シ今日ニ迄始メテ此報告書ヲ呈進スルヲ得ルニ至レリ重信竊ニ謂ラク其確實精核以テ閣下ノ望ミニ副スルニ足ラン茲ニ更ニ別卷附錄備考一冊ヲ附上ス閣下是ニ由テ決算書編成ノ順序會計出納ノ法規及ヒ官省府縣ノ沿革等ヲ參觀セハ亦當サニ此報告書ヲ整頓スルノ至難ナリシヲ諒知スヘシ

明治十二年十二月二十七日

大藏卿大隈重信印

太政大臣三條實美殿

(印ハ朱)

別冊明治元年一月ヨリ八年六月ニ至ル八期間歲入出決算報告書審查ヲ經共計算ノ正確ナルヲ認ス

明治十三年二月十六日

太政大臣 三條 實美 印

表 紙

自明治元年一月歲入歳出決算報告書

上編

決算報告書緒言

此ノ決算ハ慶應三年十二月二十七日筆メテ金穀出納所ヲ西京ニ設ケシ已來明治八年六月三十日ニ至ル歳入歳出ノ成績ヲ示スモノニシテ此ノ間年ヲ閱ル凡ソ七週年半、月ヲ累ヌル九十又三ヶ月ナリ蓋シ當時ノ會計法タルヤ八年度已降法律ヲ以テ改定セシカ如キニ非ス甲期未タ終ラサルニ乙期既ニ始マリ遞次交錯恰モ環鎖ノ連接スルカ如シ故ニ此ノ數年間ヲ通視シテ一週年度ト爲スモ取テ妨ク無キニ似タリ而シテ今此ノ決算ヲ分畫シテ八期ト爲スモノハ姑ク當時ニ在テ施設セシ會計年度ノ區分ニ從ヒ以テ觀覽ノ便ヲ要スレハナリ

此ノ八期間ニ於テ會計年度ヲ變更セシコト二次ナリ故ニ其月數相均シカラス第三期第六期第七期ヲ除クノ外其長キハ第五期ノ十四箇月(五年十二月ハ兩日ナル)第一期及ヒ第四期ノ十三箇月(四月ノ有リ四日ナル)以テ月數ニ算入セシメシテ其短キハ第八期ノ六箇月第二期ノ九箇月ナルカ如キ是レナリ此ノ決算ハ八年六月三十日ヲ以テ最尾ノ界限ト爲スト雖モ出納ノ實際ニ至テハ該日ヲ以テ其收支ヲ完了シ毫モ殘遺ナカラシムル能ハス爾來尙ホ收支スルモノアリ延テ十一年六月三十日ニ至リ始メテ結鎖ノ期ヲ告グルルヲ得タリ然レハ八年七月已後ノ收支ニ關スヘキモノニ至テハ別ニ自ラ該年度ノ決算ヲ爲スモノアルニ由リ彼此ヲ混濶セシムルコトアルナシ

此ノ八期ノ歳入歳出ヲ名ツケテ之ヲ決算ト云フハ宜シク其入出ノ金額ヲシテ各其年度ニ確當セシムルニシ然レハ維新後三四年ノ間ハ簿上ノ注記簡短ニ過ルアリ又各廳ノ廢立分合多クナルヲ以テ勘定帳ノ連結セサルアリ縱令今日力ヲ盡シテ之ヲ檢覈スルモ各其年度ニ關スル收支ノ決算ヲ結了スヘキノ目途ナキヲ病ム是ニ於テ平實際出納ノ原簿ニ根據シ年月ヲ逐テ審査精計セリ故ニ例ヘハ甲年ニ關スル某稅ニシテ乙年或ハ丙年ニ交納スルアレハ之ヲ乙年或ハ丙年ニ提出セサルヲ得ス諸費ノ支給モ亦復然リ是レ某稅某費ノ該期ニ多クシテ該期ニ少ナキカ如キノ結果時トシテ之レ有ルニ至ル所以ナリ

夫レ出納原簿ノ現計ニ據テ調理精計スルコト此ノ如シト雖モ勸業費ノ内務ニ於ル造幣、紙幣費ノ大藏ニ於ル鑛山、鑛道、電信、燈臺、製作諸費ノ工部ニ於ルノ類其本省ノ常費ト同一視スヘカラサルモノニ至テハ證據ヲ各其勘定帳ニ取リ原簿ノ數ニ照シテ以テ其費額ヲ別掲セリ而シテ又收入中ニ仕拂殘金返納アリ誤渡返納アリ支出中ニ誤納下戻アルカ如キハ各費ニ出入セシ原簿ニ就テ一々之ヲ扣除シ務メテ其實數ヲ得テ以テ重複贏缺ナカラシム

此ノ決算中ニ於テ最モ注視スヘキノ要件アリ其一ヲ會計管理ノ廣狹ト爲ス即チ廢藩前後ノ區別是レナリ今假リニ石高ヲ以テ之ヲ示サンニ四年七月廢藩已前ノ石高ハ八百九拾〇萬六千石餘其已後ノ總石高ハ三千貳百三拾〇萬五千石餘ニ至レリ其二ヲ地方會計ノ舊慣法ト爲ス蓋シ四年已前ニ在テハ府縣ニ於テ其徵收セシ租稅中ヨリ其地方ノ諸費ニ供給スヘキ金穀ヲ扣除シ唯其殘餘ヲ國庫ニ公納スルヲ以テ當時ノ成規ト爲ス故ニ此ノ決算ニ舉ル所ノ四年已前ノ分ハ國庫ニ現納セシ收額ト府縣ニ別途支給セシ費額トニ關スルモノニシテ其扣除セシ租稅ト之ヲ以テ直チニ支消セシ諸費トヲ併算セシ全數ニ非サルナリ其三ヲ米價ノ昂低ト爲ス蓋シ此ノ決算ヲ整理スルヤ其收支セシ所ノ米穀ハ悉ク之ヲ通貨ニ折算セサルヲ得ス然ルニ年々昂低ノ異ナルアリ其昂價ナル年度ハ收支ヲシ

テ自ラ其額ヲ増加セシメ其低價ナル年度ハ則チ之ニ反ス
 茲ニ米價折算方ヲ略陳シテ前條ノ餘意ヲ釋サン夫レ米價ノ年々同レカラサルハ固ヨリ論ヲ疎ク
 又同年ノ米價ニシテ各地異ナルアリ而シテ出納法ノ未タ確定セザリシ時ニ方テハ米穀ノ入出量
 皆其量數ヲ以テ簿上ニ單記シ其價額ノ如何ヲ問ハス其入ルモノト其出ルモノト數量相符合スレハ
 則チ以テ會計當レリト爲セリ今ヤ簿上ニ單記シタル量數ノ各入出ニ就キ一々恰當ノ價格ニ折算セ
 ント欲スルニ每地方代價ノ確據スルニ足ルヘキモノナシ因テ已ムヲ得ス標準ヲ東京淺草ノ廩米賣
 價ノ平均ニ取り尙ホ各地ノ相場ニ照シテ每期ノ價率ヲ定ム乃チ第一期ノ米價壹石ヲ五圓四拾二錢
 壹厘第二期ヲ七圓四拾七錢六厘第三期ヲ七圓四拾八錢八厘第四期ヲ四圓六拾八錢貳厘第五期ヲ三
 圓拾七錢二厘第六期ヲ三圓八拾六錢壹厘第七期ヲ五圓九拾壹錢七厘第八期ヲ五圓三拾三錢六厘ト
 爲ス是ノ如キハ現出納平均ノ價値ニ比例シテ少差違ナキヲ必シ難キカ如シト雖モ其ノ入ルモノニ
 付スルニ該價ヲ以テ又其出ルモノニ同價ヲ以テスルニ由リ全般ノ計數ハ固ヨリ毫釐ノ差ナキヲ
 保證スルニ足レリ而シテ其各地方ニ於テ糶買セシ米穀ノ如キハ前段ノ價率如何ニ拘ハラス其買價
 ヲ以テ之ヲ地稅中ニ算入セリ
 又實際ノ出納ニ於テ米穀、洋銀等ノ買入アリ又其賣拂アリ是等ハ畢竟收支重複ノ計數タルヲ以テ
 彼此相對照シテ消トシテ之ヲ計上セスト雖モ各所各時ノ價値高低ノ度同シカラサルヲ以テ終
 ニ幾多ノ差違ヲ生スルニ至レリ是レ固ヨリ會計上避クヘカラサルノ事ト爲ス而シテ其損益ヲ每期
 ニ表出セハ迭ロニ巨額ノ數ヲ見ハシ是レ亦重複ノ收支タルニ過キス故ニ此ノ決算ニ於テハ最始ヨ
 リ最終ニ至ルマテ一申通算シ其比較ノ差額ヲ得テ之ヲ第八期ノ歲出中ニ插入セリ又年々各地金及ヒ
 舊貨ヲ購收シテ之ヲ新貨ニ改鑄スルカ如キ其收支亦唯貨物ノ變更而已ニシテ重複ノ數タルハ猶ホ
 前段ノコトニ故ニ其較算上ニ見ハル、所ノ差益ヲ得テ之ヲ第四期已降ノ歲入中ニ插入セリ

明治十三年始メテ發行紙幣ノ爲メ其準備金ヲ設置セシ已降別ニ準備部ノ名ヲ以テ其收支ヲ提掌シ漸
 次蓄積以テ今日ノ多額ニ至ルアリト雖モ是レ特リ國庫出納ノ金種ヲ區分スルニ止マリ政府ノ財政
 上ヨリ之ヲ觀レハ固ヨリ彼此ノ別ナシ且其區分ニ隨ヒ之ヲ細別セシカ或ハ恐ル繁冗ニ失シ却テ會
 計ノ大勢ヲ觀ルニ便ナラザラフコト故ニ此ノ決算ニ於テハ準備部ノ入出ヲ合セ其重複ニ屬スルモ
 ノバ之ヲ除算セシ所ノ總計ナリ
 此ノ八期間每期ノ收支ニ於テ延納ノ甚タ多額ナルアリ又屢々追給ナルモノアリ今此ノ實況ヲ約說
 セシニ諸延納ハ多ク實際ノ延滞ニ屬シ諸追給ハ其實支給ノ延滞ニ非ス頭初直チニ假出セシモノハ
 決算ノ時ニ至リ更ニ本拂ノ順序ヲ爲スモノ多シ蓋シ此ノ如キ成跡ヲ生スルモノハ維新草創ノ際ヨ
 リ尋テ廢藩置縣ノ大變革ニ遭シ隨テ官省府縣ノ廢立分合少ナカラス其間又制度ノ改更多端ニシ
 テ各官廳ノ計算ニ於テモ頗ル錯雜ヲ極メ各其期限ヲ齊一ニ實踐スルニ至ラサルヲ以テナリ
 爰ニ此ノ決算表中科目區分ノ大要ヲ略陳スヘシ夫レ歲入出ニ通常アリ例外アリ之ヲ二大別ト爲ス
 此ノ大別中ニ各款ヲ設ケ通常歲入ヲ分テ七款ト爲シ第一ヨリ第七ニ至リ例外歲入ヲ分テ五款ト爲
 シ第八ヨリ第十二ニ至ル又通常歲出ヲ分テ九款ト爲シ第一ヨリ第九ニ至リ例外歲出ヲ分テ七款ト
 爲シ第十ヨリ第十六ニ至ル而シテ歲入歲出ノ各款ニ就キ之ヲ細別スレハ許多ノ科目アリ之ヲ各項
 ト爲シ其類似ノモノヲ彙集シテ之ヲ各一款ニ繫キ以テ此ノ決算表ヲ整理セリ
 已上ノ十一節ヲ以テ此ノ八期間ノ決算ヲ整理スルノ順序ヲ概言セリ因テ又此ノ報告書ノ叙次ヲ略
 陳セントス乃チ此ノ決算報告書ヲ分テ上下二編ト爲シ別ニ又備考一冊ヲ附添ス而シテ上編ハ八期
 間ヲ綜合セシ歲入出ノ各款ヲ逐テ其大計及ヒ理財上ニ關スル要件ヲ陳述スルモノト爲ス下編ハ第
 一期ヨリ第八期ニ至ルマテ每期ノ歲入出決算ノ各項ニ就キ其事由ヲ細說シ加フルニ第六期ヨリ第
 八期ニ至ル三期間ノ豫算決算ヲ比較シテ其増減ヲ略說スルモノト爲ス又備考ハ八期間ニ關スル會
 計方法ノ沿革及ヒ官廳ノ廢置分合等ヲ細錄スルモノナリ其節目左ノ如シ

車稅	九六、五七八	二〇七
銃獵稅	九〇、二四二	一三二
牛馬賣買鑑札稅	一四一、〇五八	五二一
絞油稅	一四七、六六六	五五〇
運上冥加等諸雜稅	四、三五四、一〇二	二一一
琉球藩貢納	一二七、二二六	五一三
川々國役金	八四一、三六〇	四八一
小計	一七、二一五、五二〇	七二七
鑛山收入	一、三七九、二五〇	八八三
瀧車收入	一、五五四、八一七	四六九
電信收入	二五〇、五六三	二三〇
製造、造船、製作所收入	一、二一七、二七八	六七四
造幣收入	二、三七四、一九二	六四三
小計	六、七七六、一〇二	八九九
第五款 通常貸金返納補助貸等	二、五五一、九五二	三六六
牧馬其他產物賣拂代	二六五、四八七	九三二
土地木石等賣拂代	二、五三六、〇〇三	九三八
家屋倉庫賣拂代	五一八、八一五	三九二
船舶賣拂代	四〇六、三〇二	六六五
鑛山官工場賣拂代	三二〇、二〇〇	〇〇〇

五九六

不用物品賣拂代	二、〇四九、三七六	三二六
諸貸下料	二九〇、〇三四	〇〇〇
小計	六、三八六、二二〇	二五三
計出米	一、〇一一、〇四七	二〇六
地金銀ノ益金	二、八六三、一〇二	〇〇四
諸藩課賦軍資金	二、七九四、三五七	一二九
第七款 大宮御所造營國役金	一、三三三、二五四	二二九
一時貸金利息	七三六、五一六	六八四
贓贖及口徒場力役金	八〇八、三一一	四〇九
雜收入	三八五、三五六	五八六
小計	八、七三一、九四五	二四七
通常歳入合計	二八二、八七〇、八七一	九八二
太政官札發行	四八、〇〇〇、〇〇〇	〇〇〇
民部省札發行	七、五〇〇、〇〇〇	〇〇〇
兌換證券發行	九、三〇〇、〇〇〇	〇〇〇
新紙幣發行	八、五二五、四四四	一〇〇
小計	七三、三二五、四四四	一〇〇
臨時借入金	五、六四三、九八二	五六八
外國舊公債	四、七八二、四〇〇	〇〇〇
外國新公債	一〇、八三三、六〇〇	〇〇〇

五九七

第十款		勸業貸金返納	二一、二五九、九八二	五六八
		石高割貸金返納	一一、二八三、四二四	七一九
		貸金利子及ヒ通商利益金	四、一九五、〇五三	四六二
		東京府下煉瓦屋建築貸返納	九四五、二七三	九八五
小計			一〇九、九三七	八〇二
第十一款		舊藩幣準備金	一六、五三三、六八九	九六八
		舊幕及ヒ舊藩殘金	三、四五五、〇四八	九一四
		舊藩貯蓄金	二、一六二、六七四	二四三
		舊幕及ヒ舊藩貸金返納及ヒ利子	一、五二三、八〇九	二七七
		舊藩外國債追徴	一、四八一、二〇二	一六八
小計			四四八、八三〇	九一二
第十二款		獻納及ヒ舊藩上納	九、〇七一、五六五	五一四
		諸藩過料金	一、二八〇、一四七	九五五
		引負及ヒ紛失金追徴	五〇四、二三二	七五〇
		瀛船掛收入	二七四、九三〇	〇七二
		清國政府ヨリ收入	四四四、七四〇	八一七
小計			七八五、二四七	七九〇
例外歳入合計			三、二八九、二九九	三八四
歳入總計			一、二二三、四七九、九八一	五三四
			四〇六、三五〇、八五三	五一六

此ノ歳入統計ノ各款ヲ逐テ其大要ヲ陳述スル前ニ方テ前表各科目中ニ就キ數件ノ説明ヲ附セサルヘカラス乃チ

第三款中第五項酒類稅ハ改正稅則ニ據リ五年已降收入セシ分ノミニシテ其已前ニ屬スルモノハ運上冥加ノ名ヲ以テセシニ由リ該科目中ニ算入セリ

同款中第八項ニ蠶種及ヒ生絲諸稅アリ又第九項ニ生絲印紙代アリ蓋シ生絲諸稅ハ稅則改正已前ノ收入ニ係リ生絲印紙代ハ改正ノ後即チ六年已降ノ收入ニ係レリ

同款中第十二項ニ僕婢車馬駕遊船稅アリ又第十三項ニ車稅アルハ僕婢車馬駕遊船稅ヲ廢シ新ニ車稅法ヲ設ケ八年一月已降徵收セシ分ナリ

第七款中第五項一時貸付金利子ハ銀行其他一時融通ノ爲メ貸付金ノ利子ニシテ又秩祿公債等人民ノ請願ニ由リ買上タル證券ニ係ル利子モ此ノ内ニ算入ス而シテ此ノ二件ニ屬スル元金ノ如キハ入出トモ對算扣除シテ之ヲ掲出セサルナリ

第九款中第二項ノ外國舊公債第三項ノ外國新公債ハ該債證書原額ニ非ス舊債募集ノ實價ハ九十八、新債ハ九十二、半ノ割合ニシテ英貨ハ新舊債トモ四圓八拾八錢ノ折算ナリ

第一款地稅ノ事

此ノ地稅ハ政府歳入ノ基礎ニシテ其徵收方法ノ沿革ノ如キハ茲ニ略々スルヲ要セスト雖モ維新已後其收稅ノ増減セシ梗概ハ之ヲ陳言セサルヲ得ス蓋シ明治元年已來同八年六月ニ至ル七ヶ年半ノ收入合計ハ貳億三千貳百七拾壹萬四千四百六拾五圓四拾壹錢六厘ナリ而シテ其國庫ニ納入スルノ順序ヲ概言スルニ凡ソ本期ニ收入スル地稅ノ過半ハ前期ニ屬スルモノニシテ第八期ノ如キハ全ク七年已前ニ屬スルモノナリ故ニ此ノ收入ハ左ニ列記スル如ク八期ニ分畫スト雖モ其實明治七年迄ニ屬スル地稅ナルヲ了知スヘシ

第一期	二、〇〇九、〇一三	七三〇
第二期	三、三五五、九六三	九四五
第三期	八、二一八、九六九	〇〇八
第四期	一、三四〇、九八三	五三七
第五期	二〇、〇五一、九一七	〇八七
第六期	六〇、六〇四、二四二	三八一
第七期	五九、四一二、四二八	八七四
第八期	六七、七一七、九四六	八五四
合計	二三二、七一一、四六五	四一六

右ニ列記スル所ニ據レハ地稅ノ順次ニ増加セシ實蹟ヲ見ルヘシテ第一期ヨリ第二期ニ至ル間ノ收額僅カニ貳百萬圓乃至三百萬圓餘ヲ出サルハ兵馬騷擾ノ際其難ニ罹ルカ爲メ買納ヲ缺クモノ少ナカラス加之ニ當時ノ會計法タル緒言中ニ說明セル如ク府縣ノ諸費ヲ扣除シ其殘額ヲ公納スルノ成規ナリシヲ以テナリ第三期第四期ニ及テ其收額漸ク増加シテ八百萬圓乃至壹千壹百萬圓餘ニ至レリ蓋シ第三期ノ増加セシ所以ハ二年ノ秋穫凶歉ニ際シ其買租ヲ免除セシモノ少ナカラスト雖モ有罪諸藩ノ封土ヲ削リ之ヲ縣治ニ歸セシト石代平均ノ高價ナルトニ由ルナリ第四期ノ前期ヨリ尙ホ數百萬圓ヲ増加セシ所以ハ三年ノ收穫豐穰ニシテ前期ノ如ク買租ヲ免除スルモノナキト地方政事ノ漸ク整備シ曩ニ淹滯セシモノ、疏通ヲ得ルト又三年七月盛岡藩ヲ廢シ之ヲ縣治ニ歸スルトニ由ルナリ

明治元年	四、四一九、〇一五	六六〇
同 二年	四、四六一、〇一〇	九五五
同 三年	三、二二四、四二二	六七一
小計	一二、一〇四、四三九	二八六

事務ノ混淆ナル此ノ時ヲ以テ甚タシト爲ス是レ即チ本期ノ收入延滞シテ貳千萬圓餘ニ止マル所以ナリ第六期ノ收額六千萬圓ヲ超過シ之ヲ前期ニ比スレハ三倍ト百分ノ二餘ヲ増加ス其然ル所以ノモノハ本期ニ至リ地方ノ事務漸ク整備シ前期ニ延滞セシモノヲ合セテ收入スルヲ以テナリ第七期ノ收入五千九百萬圓餘ニ至ルハ本期石代平均ノ高價ナルト又六期已前ニ屬スル延納ノ許多ナルトニ由ルナリ第八期ノ地稅ハ六千七百萬圓餘ニシテ其金員各年度ニ比シテ最大ノ數位ニ居レリ蓋シ此ノ如キ巨額ヲ收入セシ所以ヲ說明セシモノハ七月十月ノ公達ヲ以テ改設セシ會計年度ノ限界ニシテ八年六月已前ノ舊歲入出鎖閉ノ期(卅一年)ニ至ルマテ七分分ハ勿論廢藩前後ノ際ヨリ延滞セシ地稅ヲ併セテ悉皆此ノ部ニ集計シ八年度已降ノ會計ニ混入セシメサルヲ以テナリ前段表出スル所ノ金額ニ就キ其事蹟ヲ概言スルコト大略右ノ如シ然レモ每期ノ金額ハ其年ニ屬スル地稅ノ全額ニ非ス前年又ハ前々年ニ屬スルアリ加之ナラス第四期已前ノ如キハ府縣ノ諸費ヲ地稅中ヨリ扣除シ國庫ヘ納入セサルモノアリテ每期ノ稅額幾何ナルヲ判知スヘカラサルモノ、如シ故ニ是等ヲ淘汰シ或ハ合併シテ其年ニ屬スル金額ヲ表出センカ則チ石代ノ高低ヨリ甚タ懸隔セル數位ヲ見ハシ其稅額若干圓ナルヲ知ルニ便ナラス因テ茲ニ廢藩已前數年間平均ノ稅額ト廢藩前後全額(北海道琉球藩)ノ地稅ヲ統一セシ以來數年間ノ平均稅額トヲ掲出シテ以テ廢藩前後各其地稅ハ大約若干圓ニ當レルコトヲ表示スヘシ因テ先ツ地稅中ヨリ府縣ノ諸費ヲ扣除セシ金額ヲ舉レハ左ノ如シ

此ノ小計壹千貳百拾〇萬四千圓餘ト前段ニ列記セル該三期間國庫へ納入セシ地稅ノ内慶應三年ニ屬スル分壹百〇九萬貳千圓餘ヲ扣除シ其殘額トヲ合算シ之ニ加フルニ明治三年迄ニ屬スル地稅ノ第四期已後國庫へ納入セシ金額ヲ以テスレハ其合計三千三百三拾八萬三千圓餘ニシテ三ヶ年ノ平均額ヲ表記スルヲ左ノ如シ

第一期ヨリ第三期マテ國庫へ納入高(慶應三年)	一、四九〇、九八四	二〇六
第四期已後國庫へ納入高	八、七八八、四八六	六八八
府縣ニテ扣除セシ高	一、一〇四、四三九	二八六
合計	三三、三八三、九一〇	一八〇
三ヶ年間ノ平均高	一一、一二七、九七〇	〇六〇

此ノ三ヶ年間ノ平均高壹千壹百拾貳萬七千圓餘ヲ以テ廢藩已前府縣ノ地稅ノ年額ニ當レリト爲ス而シテ四年廢藩已後各府縣ノ地稅ノ平均額ヲ表記スヘシ乃チ第四期已後第八期ニ至ルマテ國庫へ納入セシ地稅ノ合計中ヨリ明治三年迄ニ屬スルモノ、第四期已後國庫へ納入セシ金額八百七拾八萬八千圓餘ヲ除算シ又別ニ四年ニ屬スル地稅ヲ府縣ニ於テ其經費ノ爲メ扣除セシ金額八拾壹萬九千圓餘(四年正メト公債ヲ以テ四年分ヨリ一旦國庫へ納入スルノ成規)ヲ合算スレハ其總計貳億壹千壹百拾五萬八千圓餘ニシテ四年已後七年ニ至ル四ヶ年間ニ平均シ其稅額ヲ表記スルヲ左ノ如シ但シ第八期ニ收入セシ地稅ハ七年迄ニ屬スルモノナルニ由リ第八期ハ平均ノ年數ニ加ヘサルナリ

第四期ヨリ第八期マテ國庫へ納入高(明治三年迄)	二一〇、三三九、〇三二	〇四五
府縣ニテ扣除セシ高	八一九、四一三	八六〇
合計	二二一、一五八、四四五	九〇五

四ヶ年間ノ平均高

五二、七八九、六一一 四七六

此ノ四ヶ年間ノ平均高五千貳百七拾八萬九千圓餘ヲ以テ廢藩已後各府縣ノ地稅ノ年額ニ當レリト爲ス而シテ現今地稅ノ總額四千〇三拾七萬三千九百三拾五圓(十一年度豫算)ノ内市街地稅五拾四萬七千五百七拾四圓(從前除稅)ヲ扣除シ其殘額ヲ以テ右ノ平均年額ニ對比スレハ其減スルノ壹千貳百九拾六萬三千貳百五拾圓即チ百分ノ二十四、半強ニシテ幾ント四分ノ一ヲ減少セリ其他舊來草高ニ課賦セシ三役等(傳馬宿入用、糶米入用)ノ土地ニ係ル雜稅ヲ廢免セルモノ亦少ナシトセサルナリ

第二款海關稅ノ事

此ノ海關稅ハ各開港場ニ於テ輸出入貿易品ニ課スル所ノ税金其他手数料等ニシテ明治元年已來同八年六月ニ至ル七ヶ年半ノ收入合計ハ八百四拾九萬七千六百六拾五圓〇八錢四厘ナリ而シテ每期收入ノ金額ハ左ノ如シ

第一期	七二〇、八六六	九三六
第二期	五〇二、八一七	四七六
第三期	六四八、四五三	四九八
第四期	一、〇七一、六三〇	五六六
第五期	一、三三一、五六〇	二六五
第六期	一、六八五、九七四	八六五
第七期	一、四九八、二五七	五五二
第八期	一、〇三八、一〇三	九二六
合計	八、四九七、六六五	〇八四

右ニ列記スル所ヲ見レハ貿易ノ漸次ニ増進セル實況ヲ知ルニ足ルヘシ而シテ第一期ノ收税高第二期第三期ヨリ多キ所以ノモノハ輸出ノ主要品タル生絲及ヒ蠶卵紙ノ價格騰貴シ其輸出額ヲ増加セシニ由ルナリ第二期ノ最モ少額ニ居ル所以ノモノハ本期新タニ會計年度ヲ設ケ毎年九月ヲ以テ會計ノ結尾ト爲スニ由リ本期ハ一月ヨリ九月ニ至ル九ヶ月分ノ收入ナルヲ以テナリ第三期以後順次ニ增收スト雖モ第六期ハ其收税第七期ヨリ多シ其然ル所以ノモノハ第一期ノ如ク生絲、蠶卵紙ノ價格騰貴シテ大ニ其輸出額増加スト隨テ輸入モ亦其額ヲ加フルニ由ルナリ第八期ハ六月ニシテ其税額壹百萬圓餘ニ出タルハ遽カニ貿易ノ盛大ニ起キ輸出物品増加ノ致ス所ニ非ス其實六年及ヒ七年ニ關スルモノ貳拾貳萬四千八百五拾〇圓四拾六錢壹厘ヲ本期ニ合算セシヲ以テナリ茲ニ又一ノ說明ヲ要スヘキモノアリ乃チ關稅局發見ノ各港輸出入統計表ニ據リ明治元年ヨリ同八年六月迄ノ海關稅及ヒ諸收入ヲ以テ之ヲ比較スレハ前段ニ列載セル每期ノ收入悉皆少數ニ居リ其合計上ニ於テ壹百五拾四萬五千六百四拾四圓三拾七錢四厘ノ減差ヲ生ス其然ル所以ノモノハ該統計表ノ如キハ壹分銀三百拾壹個(各國ノ條約ノ價)ヲ以テ洋銀百弗ニ當テ又其百弗ハ我カ通貨百〇壹圓ノ割合ヲ以テ算出セシニ此ノ決算表ニ於テハ金庫ニ納入セシ價格明治元年ヨリ同六年迄ハ壹分銀四百個ヲ以テ百圓ト爲シ同七年以後ハ同年九月第九十三號布告ニ據リ新舊貨幣價格比較表ノ價格ヲ以テ(壹分銀ハ三百貳拾個ニ當ル)之ヲ通算セシニ由ルナリ其此ノ如キハ海關稅ニ於テ歲入ノ實額幾分ヲ減殺セシカ如シト雖モ又是等ノ舊貨ヲ以テ新貨ニ改鑄セルノ際其益小少ナラス即チ前第一號表歲入第七款第二項地金益金ノ頗ル多額ニ至ルハ茲ニ原因スルモノ許多ナルヲ了知スヘシ是レ出納計算順序ノ然ラシムル所ニシテ今日ニ至リ全局ノ歲入出決算表中ニ於テ獨リ此ノ海關稅ノ員數ノミヲ改算スルヲ得ヘカラサレハナリ

第三款各種稅ノ事

此ノ各種稅ハ法律ヲ設ケ一般ニ課賦スルモノ及ヒ雜種ノ稅ニシテ明治元年已來同八年六月ニ至ル七ヶ年半ノ收入合計ハ壹千七百貳拾壹萬五千五百貳拾〇圓七拾壹錢七厘ナリ而シテ每期收入ノ金額ハ左ノ如ク

第一期	四二七、四二九	〇六九
第二期	五四〇、五三四	六五九
第三期	四五六、五四二	六九二
第四期	四三九、四一九	五八八
第五期	四六一、六二五	五一五
第六期	二、七二四、四七六	三六四
第七期	四、三九二、五八三	〇一五
第八期	七、七七一、九〇九	八一五
合計	一七、二一五、五二〇	七一一

右ニ列記スル所ニ據レハ第一期ヨリ第五期ニ至ルマテハ各種稅ノ收額僅カニ四拾貳萬圓乃至五拾四萬圓ノ間ニ昇降セシニ第六期已降ハ頓ニ其收額ヲ增加ス乃チ第六期ハ貳百七拾貳萬圓餘第七期ハ四百三拾九萬圓餘第八期ハ七百七拾七萬圓餘ノ巨額ニ至レリ

第一期ヨリ第二期マテハ運上冥加等ノ雜稅、開港場諸稅及ヒ國役金ノ三項ナリシ而シテ第二期ノ前期ヨリ超過スルヲ拾壹萬三千圓餘ナルハ主トシテ酒類ニ屬スル運上冥加ノ前期ニ延滞セシモノヲ合セテ收入スルヲ以テナリ第三期ニ至リ從前運上冥加等ノ名目ヲ以テ徵收セシ生絲稅ヲ改正シ又無稅ナリシ蠶種紙ノ新稅ヲ設ケ之ヲ徵收ス(明治二年九月)其額九萬五千圓餘ナリ然レモ本期各種稅ノ合計高却テ前期ニ及ハサルヲ八萬四千圓許ナルハ酒類ニ屬スル運上冥加ノ多カラサルニ由

ル何トナレハ前年東北ノ諸州凶荒ニ遭逢スルニ由リ其十一月全國ニ布令シ舊來ノ釀造免許高三分ノ二ヲ減シ且當時該稅ノ改正ニ際シ實地未タ之ヲ納入スルニ至ラサルヲ以テナリ

第四期第五期ノ各種稅合計高ノ猶ホ未タ其額ヲ増サハルモノハ是亦概シテ酒類稅ノ多カラサルニ由リ蓋シ三年九月釀造免許高ノ皆造ヲ許スト雖モ四年七月ニ至リ又該稅則ヲ改正シ釀造石高每百石ニ付金拾圓ノ冥加ヲ止メ其稅ヲ發賣高百分ノ五ト爲ス故ニ該年ノ稅金ハ翌年ニ至リ納入スルノ順序ニ變換セリ而シテ第五期ニ及テ始メテ郵便稅ノ收入アリ(四年三月ノ創立ニ際シ)又從前運上冥加中區々ノ慣習法ヲ以テ徵收セル船稅及ヒ絞油稅ノ規則ヲ釐革シ(船稅ハ四年八月絞油稅ハ同年九月ノ布告ニ據ル)本期ニ至リ此ノ改正規則ニ據リ徵收スルモノ各若干アリ而シテ本期ノ各種稅合計高前期ヨリ多キヲ僅カニ貳萬貳千圓餘ナルハ此ノ改正諸稅ノ增加及ヒ釐種諸稅ノ前期ニ屬スルモノヲ本期ニ收入スル巨多ナリト雖モ又開市場諸稅ノ大ニ減少セシヲ以テナリ

第六期ノ各種稅合計高ハ前五年ノ平均ニ比較セハ俄然トシテ五倍ト百分ノ八十五、七ヲ增加セリ蓋シ本期ニ於テ新稅ヲ課スルモノ數種アリ其一ヲ證券印紙稅ト爲ス(布告ニ據ル)其二ヲ僕婢車馬駕遊船稅ト爲ス(布告ニ據ル)其三ヲ統獵稅ト爲ス(同此ノ三項ニ由テ本期ニ徵收セシ稅金ハ三拾四萬六千圓餘ナリ又從來區々ノ徵收法ナルヲ以テ其稅則ヲ改正スルモノ數種アリ其一ヲ牛馬買賣免許鑑札稅ト爲ス(布告ニ據ル)其二ヲ港灣碇泊稅ト爲ス(布告ニ據ル)其三ヲ生絲印紙稅ト爲ス(布告ニ據ル)此ノ改正ニ因リ各地方寬苛輕重ノ差ナキニ至レリ中ニ就キ生絲印紙稅ノ如キハ國產ノ蠶殖精其ヲ旨トシ舊來ノ稅金ヲ廢シ更ニ濫造偽製ノ弊ヲ防カンカ爲メ其取締規則ヲ設ケ印紙ヲ須用セシムルモノナリ而シテ此ノ三項ノ改正稅ニ由リ本期ニ徵收セシ金額ハ拾〇萬八千圓餘ナリ其他前期ヨリ增加セシ諸稅ヲ略記スレハ酒類稅ハ九拾四萬四千圓餘釐種紙稅ハ貳拾貳萬貳千圓餘開港場諸稅ハ拾〇萬三千圓餘郵便稅ハ七萬圓餘船稅ハ七萬五千圓餘絞油稅ハ七萬千圓餘運上冥加等ノ雜

稅ハ貳拾三萬四千圓餘國役金ハ四萬貳千圓餘琉球藩貢納ノ全ク増加セシモノ四萬三千圓餘等ナリ

第七期ノ各種稅合計高ハ前期ヨリ増加スルヲ壹百六拾六萬八千圓餘ニシテ即チ百分ノ六十一、強ニ當レリ此ノ増加セシ所以ノ大要ヲ略說スレハ本期ニ於テ新タニ官祿稅ヲ徵收スト雖モ其額僅ニ六萬圓ニ滿タス之ヲ要スルニ酒類稅ト運上冥加等ノ雜稅トノ增加ニ由ル蓋シ酒類稅ノ前期及ヒ本期ニ於テ著シキ増加アル所以ノモノハ釀造石高ニ課賦スルヲ止メ發賣金高ニ就キ徵收スル方法ノ漸次整頓スルニ由ルナリ又雜稅ノ本期ニ増加スルヲ夥多ナルハ前段ニ記載スル改正ノ諸稅ト雖モ舊稅名ヲ以テ收入スルモノハ總テ此ノ雜稅中ニ算入セシヲ以テナリ乃チ酒類稅ノ增加ハ七拾二萬二千圓餘雜稅ハ七拾八萬圓餘郵便稅ハ九萬九千圓餘船稅ハ四萬貳千圓餘港灣碇泊稅ハ五萬八千圓餘僕婢車馬駕遊船稅ハ五萬圓餘統獵稅ハ三萬八千圓餘等ナリ然レモ又前期ヨリ減少セシモノアリ乃チ開港場諸稅ハ六萬圓餘證券印紙稅ハ貳萬七千圓餘釐種紙稅ハ九萬圓餘等ナリ

第八期ノ各種稅合計高ハ前期ヨリ増加スルヲ三百三拾八萬圓餘ニシテ即チ百分ノ七十七、弱ニ當レリ蓋シ本期ハ八年上半年ニシテ其收入七百七拾七萬貳千圓餘ノ多キニ至ル所以ハ緒言ニ於テ粗ホ說明セル如ク數年間諸稅ノ延滞セシモノヲ悉皆茲ニ集合スルヲ以テナリ然リト雖モ本期ハ新タニ祿稅(七年)ヲ徵收スルアリ其金額貳百九拾四萬九千圓餘ノ多キニ至ル又始メテ鑛山稅(六年七月ニ制定)ノ收入アリ其金額四萬四千圓餘又車稅法ヲ改正シ八年一月ヨリ新タニ徵收スルアリ其金額九萬六千圓餘其他諸稅ノ前期ヨリ増加セシモノ郵便稅ハ四拾壹萬千圓餘證券印紙稅ハ拾〇萬三千圓餘雜稅ハ貳拾四萬六千圓餘國役金ハ拾六萬六千圓餘等ナリ而シテ又前期ヨリ減少セシモノアリ乃チ酒類稅ハ三拾七萬三千圓餘船稅ハ拾壹萬三千圓餘牛馬買賣免許鑑札稅ハ六萬四千圓餘絞油稅ハ五萬九千圓餘開市場諸稅ハ三萬千圓餘等ナリ

已上各種稅ノ每科目ニ就キ年々増減セシ詳細ノ計算ハ下編每期ノ決算報告書中ニ於テ了知スルヲ

得へし而シテ夫ノ新稅ヲ創設シ舊稅ヲ改正セシモノ、如キハ前段毎期ニ略說セルヲ以テ茲ニ之ヲ關シ更ニ廢稅ノ要件ヲ報告スルヲ必要ト爲ス乃チ其一ハ舊來運上冥加等ノ雜稅ト唱フルモノニシテ封建時代各地區々ノ慣法ニ據リ或ハ物産ニ課シ或ハ營業ニ賦シ其名稱品種ノ多キ貳千有餘ノ類別アリ其煩雜ナル勝テ言フヘカラス且偏重偏輕ニシテ實ニ今日ニ存置施行ス可ラサルノ稅法ナリ因テ八年二月ヲ以テ一切ニ之ヲ廢止セリ其二ハ國役金ト稱シ舊幕領及ヒ小藩地ヘノミ課賦シ以テ川々ノ提防費ニ充テシモノナリ其公平ナラサルヲ以テ同ク八年二月之ヲ廢止セリ其三ヲ絞油稅ト爲ス該稅ハ四年九月ヲ以テ從來均一ナラサルノ稅法ヲ改正シ一般公平ニ徵收スト雖モ物産勸奨ノ主旨ヲ以テ同ク八年二月之ヲ廢止セリ其四ヲ僕婢車馬駕遊船稅ト爲ス該稅ハ六年一月ヲ以テ始メテ施行スト雖モ其收額僅少ニシテ且徵收ノ際甚々繁冗ナ極ム故ニ同ク八年二月ヲ以テ之ヲ廢止シ中ニ就キ遊船稅ハ船稅規則ニ編入シ車稅ハ更ニ其規則ヲ設ケ現今各之ヲ施行セリ

第四款官工收入ノ事

此官工收入ハ政府ノ施設ニ係ル各工業ヨリ生スルモノニシテ明治二年已來同八年六月ニ至ル六ヶ年半ノ合計ハ六百七拾七萬六千〇貳圓八拾九錢九厘ナリ而シテ每期收入ノ金額ハ左ノ如シ

第二期	三三、五二三	五七四
第三期	三七、八四八	九七三
第四期	一一八、九二七	三〇一
第五期	一四三、九六四	八五七
第六期	二、〇〇二、五一三	八一七
第七期	一、九八七、八八四	九〇〇
第八期	二、四五二、四三九	四七七

合計

六、七七六、一〇二 八九九

右第二期第三期ハ横須賀及ヒ横濱ノ製鐵所收入ノミ第四期ニ至リ横須賀造船所(製鐵所ヲ改メ)ノ收入稍々増加シ加フルニ長崎製作所ノ收入三萬圓餘アリ又僅カニ電信料ヲ納收ス第五期ハ其收入大約前期ニ同フシテ少シク増加スルモノハ本期始メテ鐵山ノ收入三萬八千圓餘アルヲ以テナリ第六期ニ及テ卒然巨多ノ増加アルモノハ造幣局收入ノ第四期第五期ニ屬スルモノヲ併セテ壹百〇九萬六千圓餘ヲ納入シ又瀛車(東京橋)收入ノ五年五月開業以來ノ分チ合シ五拾四萬四千圓餘ヲ納入シ其他鐵山ハ拾壹萬五千圓餘電信及ヒ各製作所等ハ拾〇萬千圓餘ノ增收アルヲ以テナリ第七期ノ收入ハ大抵前期ニ異ナラス第八期ハ半年ニシテ六七兩期ノ平均額ヨリ超過スルコト四拾五萬六千圓餘ノ多キニ至ルモノハ前款ニ同ク逐年ノ增收ヲ總テ本期ニ集合スルヲ以テナリ此ノ官工收入ニ於テ更ニ一二ノ説明ヲ要ス乃チ鐵山ノ收入ハ第五期ニ始マルト雖モ其實佐渡、生野、小坂ノ如キハ第三期ノ項ヨリ既ニ出鐵セシニ第五期以前ニ之ヲ納入ナキモノハ蓋シ當時造幣場ノ建設ニ際シ舊貨幣ノ改鑄ニ着手シ其事務ノ繁劇ナルニ由リ是等ノ鑛物ヲ精製シ以テ納入スル等ノ順序漸シ延滞セルヲ以テナリ但シ各官業上ノ事ニ至テハ歳入出入ノ各款ヲ說了スルノ後收支詳細ノ比較ヲ以テ別ニ陳述スル所アラントス

第五款通常貸金返納ノ事

此ノ通常貸金返納ハ歳出第八款第二項通常貸金ニ對スル返納ニシテ明治元年以來同八年六月ニ至ル七箇年半ノ合計ハ貳百五拾五萬九千九百五拾貳圓三拾六錢六厘ナリ而シテ每期ノ納收ハ左ノ如シ

第一期	一一四、五二一	七七二
第二期	五五、六九七	三四五
第三期	一一〇、二二九	二〇五

第四期	三六六、九一九	一七一
第五期	六〇二、〇九七	一八四
第六期	六七九、八三五	〇五六
第七期	二五九、九八七	一七一
第八期	三四二、六六五	四六三
合計	二、五五一、九五二	三六六

此ノ返納金ノ事ニ於テハ特ニ開説ヲ要スルモノナレ但シ之ヲ諸貸付金返納中ヨリ區分シテ茲ニ別
款ヲ設クル所以ハ夫ノ石高割、通商司及ヒ諸會社等へ勸業其他ノ爲メ臨時例外ノ貸出ニ對スル返
納金ト計算上ニ於テ錯雜ナカラシメンコトヲ要シテナリ

第六款官有物所屬收入ノ事

此ノ收入金ハ官有ノ土地木竹家屋倉庫其他不用ニ屬スルモノ、賣却代或ハ土地家屋等ノ貸下料ニ
シテ明治元年已來同八年六月ニ至ル七箇年半ノ合計ハ六百三拾八萬六千貳百貳拾〇圓貳拾五錢三
厘ナリ而シテ毎期ノ收入ハ左ノ如シ

第一期	五〇、一九三	七一二
第二期	四九、八三一	七〇四
第三期	七二、三〇三	六三三
第四期	二一〇、一一六	一一四
第五期	二九七、八七九	四二五
第六期	二、二二三、〇一七	二〇三
第七期	一、一〇七、五〇〇	七七四

第八期	二、三三五、三七七	六八八
合計	六、三八六、二二〇	二五三

右ニ別記スル所ニ據レハ第四期已後逐次收入ノ増加ヲ見ル而シテ第六期ニ於テ突然巨額ノ收入ア
ルモノハ五年十月勸業寮ノ廢止ニ由リ舊前ニ屬スル土地拂下代ノ内勸業資本ノ爲メ別ニ該寮ニ保
蓄セシ金額壹百五拾壹萬圓餘ヲ本期ニ至リ納入セルヲ以テナリ又第八期ノ巨額ナル所以ノ一二ヲ
舉レハ陸軍省ノ不用品拂代數年分ヲ以テ一時ニ納付セシ金員四拾六萬三千圓餘又蕃地事務局ノ不
用品拂代貳拾四萬七千圓餘ヲ領收シ其他當時家祿奉還ノ舉アルヲ以テ地所拂下代ノ例年ヨリ夥多
ナル等ニ由レリ

第七款通常雜入ノ事

此ノ雜入ハ計出米、地金益金、贖金其他一時ノ賦課法ヲ設ケテ徵收スル軍資金等ノ類ニシテ前段
ノ各款ニ算入スヘカラサルモノヲ集合ス而シテ明治元年已來同八年六月ニ至ル七箇年半ノ合計ハ
八百七拾三萬九千九百四拾五圓貳拾四錢七厘ナリ乃チ毎期收入ノ金額ハ左ノ如シ

第一期	三三三、七五五	一九二
第二期	一一七、六八七	一九三
第三期	四八九、二八〇	五一二
第四期	一、七九二、九二五	九四一
第五期	一、五三三、六九八	〇七五
第六期	六四一、六二七	八四八
第七期	二、四三一、八三八	七六三
第八期	一、三八二、一三一	七三三

合計

八、七三二、九四五 二四七

右ニ列記スル所ニ據レハ第一期ノ第二期ヨリ多キ所以ハ舊幕府ノ時賦課セシ大宮御所造營國役金ト背叛諸侯ノ邸宅ニ殘留セシ金穀ノ納付トヲ合セテ拾七萬圓餘ヲ茲ニ算入スルモノアルヲ以テナリ第三期ノ稍々増加セシハ第一期以來各藩ノ石高ニ課賦セシ軍資金ヲ二年四月ノ公達ヲ以テ大夫士ノ采地ニ均シク課賦セシ由ルナリ第四期ノ大ニ増加セシハ三年九月ノ公布ヲ以テ從前ノ軍資金課賦法ヲ廢シ更ニ海軍資金ヲ増收スルト又從前軍資金ノ延滞セシモノトヲ合セテ本期ニ領收スルヲ以テナリ第五期モ亦頗ル巨多ナルハ蓋シ當時會計法ノ改正ニ因リ貨幣鑄造ノ際古金銀及ヒ地金ヨリ生スル益金ノ四年以前ニ歸スルモノヲ悉皆本期ニ集合スルト又軍資金ノ殘收アルトヲ以テナリ今本期ノ雜入總額ニ對シ其比例ヲ舉レハ地金益金ハ百分ノ四十一、軍資金ハ四十五、ニシテ其他ノ諸雜入ハ十四、ニ當レリ

第六期ノ大ニ減少セシハ軍資金殘收ノ寡ナキト地金益金納入ノ多カラサルトニ由ル但シ軍資金ノ納入ハ此ノ期ニ於テ其局ナリテ地金益金ノ少ナキハ本期貨幣鑄造ノ益金固ヨリ巨多ナリト雖モ悉ク之ヲ本期ニ收入スルノ順序ニ至ラサルヲ以テナリ第七期ニ及テ大ニ増加スルモノハ即チ地金益金ノ本期及ヒ其以前ニ歸スルモノヲ集合納入シ加之ニ本期ハ新舊貨幣價格比較表ノ發令(九月)アルヲ以テ是ヨリ先キ收入セシ舊貨ノ原額或ハ購入セシ地金ノ代價ニ對シ該表ノ價格ヲ以テ之ヲ算定シ此ヨリ生スル益金モ亦少ナカラサルニ由リ終ニ其額壹百五拾八萬九千圓餘ノ多キニ至ルヲ以テナリ因テ本期ノ總額ニ對比スルニ該益金ハ百分ノ六十五、四ニシテ其他ノ諸雜入ヲ合シ二十四、六ニ當レリ第八期ハ半箇年ニシテ其收額前期ニ及ハスト雖モ第四期五期ノ收額ニ幾ント近キモノハ八年度以前ニ歸スル諸雜入ノ滯留セルモノヲ悉皆本期ニ集計スルヲ以テナリ

已上ノ七款ヲ以テ通常歳入ト爲ス其合計貳億八千貳百八拾七萬〇八百七拾壹圓九拾八錢貳厘ナリ

第八款紙幣發行ノ事

此ノ紙幣ハ國家會計ノ困難ニ際シ征討其他臨時ノ費途ニ供給セシ所ノモノナリ而シテ明治元年以來同五年ニ至ルマテ發行セシ總數ハ七千三百三拾貳萬五千四百四拾四圓拾錢ナリ因テ每期ノ發行額ヲ列載スル左ノ如シ

第一期	二四、〇三七、三八九	八一三
第二期	一三、九六二、六一〇	一八七
第三期	五、三五四、五二二	五〇〇
第四期	二、二四五、四八七	五〇〇
第五期	一七、八二五、四四四	一〇〇
合計	七三、三二五、四四四	一〇〇

此ノ發行紙幣ノ事ニ於テハ歳入出ノ各款ヲ開説スルノ後別ニ精細ノ計算ヲ以テ詳カニ論述スル所アルヘント雖モ茲ニ一二ノ説明ヲ付セサル可ラス乃チ第一期ノ發行ハ太政官札ニシテ當時征討ノ諸費ニ供給シ又府藩縣ニ貸付シテ大ニ全國ノ勸業事務ヲ計畫シ兼テ歳入ノ不足ヲ補充シ行政臨時ノ費途ヲ支辨セシ所ノモノナリ第三期四期ノ發行ハ民部省札ニシテ太政官札ノ寄附札ニ乏シク各地方ノ人民其受授ヲ便ナリトセス故ニ之ト大小相交換センカ爲メナリ然レモ其回收スル所ノ太政官札大凡四百萬圓許ハ四年廢藩置縣ノ際國用ノ不費ナルカ爲メ遂ニ復タ發行ニ歸セリ第五期ノ發行ハ當時新貨幣鑄造ノ額少ナクシテ未タ全國ニ行ハレス且世ハ舊貨幣ノ廢造多キヲ厭惡シ融通壅塞スルヲ以テ兌換證券ヲ製造發行スルモノ九百三拾萬圓(此ノ内貳百五拾萬圓ハ)其他八百五拾貳萬五千圓餘ハ新紙幣ノ發行ニシテ廢藩ノ後本期ニ及テ各地方廢置分合ノ稍々定マルニ至ルマテ大ニ費途ヲ増加シ之ヲ前期ノ地方諸費ニ比スレハ七倍ト百分ノ八十六、ニ當ル隨テ諸省行政ノ區

域大ニ進ミ加フルニ陸海軍ヲ皇張シ是等ノ諸費ヲ合シテ前期ニ比スレハ其増加スルヲ貳倍ト百分ノ三十三、強ニ當レリ其他歳出ノ各款ニ就キ之ヲ算スレハ征討費ヲ除クノ外一トシテ増加セサル者ナシ而シテ之ニ對スル歳入ハ其増加スルモノ地稅ハ百分ノ七十六、八官有物所屬收入ハ四十一、七諸返納ハ(通例外)二十七、二ニシテ其餘ハ大抵前期ニ比シテ多額ノ増加アルナシ(但シ舊藩ニ屬ル增加スト雖モ之ニ對スル舊藩是レ此ノ新紙幣ヲ發出シテ以テ一時ノ急ヲ救ハサル可ラサルノ勢ニ至リシ所以ナリ然リ而シテ八年六月三十日ノ紙幣流通高ハ(算表出處)九千四百八拾〇萬三千八百拾九圓餘ニシテ右五期間ノ發行額ニ對シ貳千壹百四拾七萬八千三百七十五圓餘ノ差増アル理由ハ下ノ第三卷中第二條ニ詳カナリ

第九款借入金ノ事

此借入金ハ内外人民及ヒ商社ヨリ臨時借入シ又ハ英國勸業ニ於テ外債ヲ募集セシ所ノモノニシテ其合計貳千壹百貳拾五萬九千九百八拾貳圓五拾六錢八厘ナリ因テ之ヲ毎期ニ表出スルヲ左ノ如シ

第一期	四、七三三、四八二	三七八
第二期	九一一、五〇〇	一九〇
第三期	四、七八二、四〇〇	〇〇〇
第六期	一〇、八三三、六〇〇	〇〇〇
合計	二一、二五九、九八二	五六八

此ノ第一期二期ノ借入金ハ即チ戊辰己巳ノ際大政維新ノ諸費ニ供給セシ或ハ舊幕ノ外國負債ヲ償還セシ所ノモノナリ而シテ該兩期ノ借入金ニ就キ之ヲ比例スレハ内地人民ニ屬スルモノ百分ノ八十二、三ニシテ外國商社ヨリスルモノ十七、七ニ當レリ第三期ノ金員ハ鐵道建築ノ爲メ英國ヨリ借入シテ該工事ノ資本ニ充ツ是レ即チ九分利付外國舊公債ナリ第六期ノ金員ハ秩祿奉還資金ニ供セン

カ爲メ亦英國ヨリ借入セン所ノモノニシテ即チ七分利付外國新公債是レナリ蓋シ右臨時借入金ハ第四期迄ニ悉皆償却ニ歸シ夫ノ外國新舊公債ヲ募集シテ鐵道ヲ建築シ奉還賜金ヲ下付セシ等ノ如キハ是レ亦第三卷中國債、官工及ヒ秩祿ノ條下ニ於テ陳明スル所アルヘシ

第十款臨時貸金返納ノ事

此ノ貸金返納ハ歳出第十四款石高割及ヒ勸業貸金等ニ對スル返納ニシテ臨時例外ノモノニ係ル而シテ明治元年己未同八年六月ニ至ル七ヶ年半ノ合計ハ壹千六百五拾三萬三千六百八拾九圓九拾六錢八厘ナリ因テ毎期領收ノ金額ハ左ノ如キ

第一期	一〇、六三六	七三八
第二期	四、四九八、八七二	五五六
第三期	一七四、一四〇	八九四
第四期	四、三一七、二一九	九九八
第五期	五、三三九、二六八	三七六
第六期	八四八、五八五	〇二一
第七期	八一九、五九四	〇三一
第八期	五〇五、三七二	三五四
合計	一六、五三三、六八九	九六八

右第一期ノ收領僅少ナルハ勸業貸金ニ屬スル利子ノ收入ノミ第二期ノ收領甚タ夥多ナルハ前期ニ於テ勸業資本ノ爲メ商法司へ貸付セシ金額八百五拾九萬千圓餘ノ内本期ニ至リ返納セシムルモノ四百貳拾六萬七千圓餘アルヲ以テナリ蓋シ商法司ノ返納此ノ如ク巨額ナル所以ハ本期該司ヲ廢止シ新メニ通商司ノ設置アルニ由リ商法司ノ着手セシ勸業ノ順序等ニ於テ大ニ改正スルモノアレハ

ナリ但其返納殘金ハ已後通商司ノ管理ニ歸スルモノト爲ス第三期ノ收額ハ本期始メテ僅カニ石高割貸金ノ返納アルト勸業貸金ノ返納及ヒ利子トナリ今其比例ヲ舉レハ甲ハ百分ノ二十二、八乙ハ二十九、六ニ居リ而シテ利子ハ四十七、六ニ當レリ

第四期ノ收額又巨多ナルハ四年七月通商司ノ廢停アルヲ以テ該司ノ返納ハ本期ノ收額ニ比スルニ百分ノ八十四、三ニ當リ其餘ノ返納及ヒ利子竝ニ該司ノ益金ヲ合シテ十五、七ニ當レリ第五期ノ收額前期ヨリ尙ホ一層ノ多敷ヲ見ハスモノハ蓋シ當時廢藩ノ舉ニ際シ石高割貸金返納ノ數年間滯留セシモノ、本期ニ至リ一時ニ納入セシ金額三百五拾九萬貳千圓餘即チ本期ノ總額ニ對スレハ百分ノ六十七、強ニ當リ其他ノ諸返納ハ二十九、六ニシテ其利子ハ三、四ニ當レリ

第六期已後ハ其收額平準ニシテ第五期已前ノ如ク著シキ増減ノ逕庭アルナシ是レ第六期已後ハ制度變革ノ影響ヲ貸金ノ計算ニ及ハスモノ少ナキヲ以テナリ

第十一款舊藩及ヒ舊藩所有金其外公納ノ事

此ノ款ノ公納ハ前第一號表ニ列記セル如ク舊藩府及ヒ舊藩屬ノ殘金或ハ舊藩ノ貯蓄、積幣準備又ハ其貸付ノ返納等都テ舊藩ニ屬スル所有金ノ納入ヲ集合スルモノナリ而シテ明治元年已來同八年六月ニ至ル七ヶ年半ノ合計ハ九百〇七萬五千五百六拾五圓五拾壹錢四厘ニシテ之カ每期ノ收額ハ左ノ如シ

第一期	三六二、五四二	〇三八
第二期	一四、七一〇	〇九三
第三期	一六一、九一三	二五二
第四期	六〇、二三五	九九四
第五期	二、五二九、七一三	一六九

第六期	三、〇六〇、四五〇	四二四
第七期	一、四一〇、一六五	二七四
第八期	一、四七一、八三五	二七〇
合計	九、〇七一、五六五	五一四

右第一期二期ノ公納ハ舊藩府ノ倉庫ニ存在セル金穀ヲ納付セシムルモノニ係ル第三期四期ノ公納ハ長崎製鐵所在金、長崎會所貯蓄金及ヒ舊藩貸金返納ナリ第五期ニ至リ公納金ノ額多額ナルハ廢藩ノ後舊藩諸ノ積幣準備金及ヒ貯蓄金ヲ納付セシモノ、本期ノ納額總計ニ對スレハ百分ノ八十九、一ニ至ルヲ以テナリ其他ハ舊藩外國債追徴及ヒ貸付金返納等ナリ第六期ノ納額尙ホ前期ヨリ超過スルモノハ本期ニ至リ舊藩屬ノ殘金ヲ納付スルト又積幣準備ノ殘納アルトヲ以テナリ今其比例ヲ舉レハ甲ハ百分ノ三十九、七乙ハ三十七、一ニ居リ其他此ノ款ニ屬スル諸收入ヲ合シテ二十三、二ニ當レリ

第七期八期ノ公納五期六期ニ比シテ漸ク減スルモノハ理勢ノ當サニ然ルヘキ所ナリ然レモ大ナル減差ニ至ラサルモノハ舊藩屬殘金及ヒ積幣準備ノ公納ハ遞減スト雖モ舊藩貸金返納ノ増加スルヲ以テナリ茲ニ其比例ヲ舉ルニ第七期ハ積幣準備ノ殘納百分ノ四十一、殘金及ヒ貯蓄金ハ二十六、貸金返納ハ三十三、ニ居リ第八期ノ甲ハ僅カニ百分ノ二、ニシテ乙ハ四十七、而シテ丙ハ五十一、ニ居レリ

第十二款臨時雜入ノ事

此ノ雜入ハ獻納金、諸藩過料金或ハ清國政府ヨリ領收金等ノ如キ臨時特別ノ收入ニシテ前段ノ各款ニ算入シ難キモノヲ集合ス而シテ明治元年已來同八年六月ニ至ル七箇年半ノ合計ハ三百貳拾八萬九千貳百九拾九圓三拾八錢四厘ナリ乃チ每期ノ收入ハ左ノ如シ

第一期	二八一、四八二	一一一
第二期	三八四、六五五	六五八
第三期	四四二、九〇四	九三四
第四期	二八〇、七三二	〇九四
第五期	三〇八、〇〇四	九一六
第六期	二〇二、九二一	六四五
第七期	一一五、三〇三	五三九
第八期	一、二六三、二九四	四八七
合計	三、二八九、二九九	三八四

右第一期ヨリ第五期ニ至ルマテハ舊藩主及ヒ士民有志輩ノ國用ヲ補資センカ爲メ、獻納スルモノト維新ノ際有罪ノ諸藩ニ賦セシ過料金ト又引負金等ノ追徴ナリ今此ノ五期間ノ合計壹百六拾九萬七千圓餘ヲ以テ比例スルニ、獻納金ハ百分ノ五十五、過料金ハ二十九、七ニシテ、追徴金ハ十五、三ニ當レリ第六七兩期ハ藩債支消ノ爲メ舊藩主ヨリ上納スルモノ而已ト云フモ可ナリ即チ兩期ノ合計三拾貳萬八千圓餘ニ對スレハ百分ノ九十八、五ヲ滿テタリ第八期ノ増加アル所以ハ清國政府ヨリノ收入ト播地事務局漁船掛ノ收入トヲ合シテ壹百貳拾三萬圓許ヲ算入スルヲ以テナリ

第二卷 八期間歳出決算ノ統計

明治元年ヨリ同八年六月ニ至ル七箇年半ノ歳出總計ハ三億五千九百四拾四萬六千六百八拾貳圓五

拾四錢三厘ニシテ此ノ内通常歳出ハ貳億四千貳百八拾〇萬千六百〇五圓四拾壹錢八厘例外歳出ハ壹億壹千六百六拾四萬五千〇七拾七圓拾貳錢五厘ナリ因テ毎款ノ各科目ヲ區分シ其金額ノ統計ヲ掲出スルヲ次表ノ如ク

第二 明治元年ヨリ同八年六月ニ至ル八期間ノ歳出決算統計表

太政官	二、〇七七、二八一	二四一
外務省	九二五、七九一	九三六
內務省	一、〇五〇、一一六	〇七八
大藏省	三、六四〇、〇五五	〇三五
文部省	四、五〇五、〇三四	三八八
教部省	三四五、三〇〇	八五六
工部省	一、八三四、〇六二	八二六
司法省	二、五三〇、七一九	六二五
宮内省	四、五一二、四一一	五一九
官祿、月給及ヒ手當	五、三〇八、一六六	一四九
旅費、官宅、賜饌料	八七三、三〇〇	九四三
驛遞費	一、〇三七、六三一	二〇四
小計	二八、六三九、八七二	八〇〇
陸海軍費	三四、六九七、二三四	四一〇
陸軍兵器買入代	三、四四三、九六五	八五四
陣營建築費	六三〇、六九九	五五九

第二款	
徵兵費	三二七、六四六
神奈川港兵營費	二〇一、六〇五
海軍費 <small>海軍省</small>	五、六七五、一三三
軍艦買入代 平艦購費	一、七七〇、一〇八
海軍兵器買入代	一、〇七四、二七九
小計	四七、八二〇、六七四
開拓使	五、六二九、六五五
警視廳	一、六八五、三四四
三府	三、九七一、六七四
開港場諸縣	三、三四三、〇〇九
諸縣	二一、四八一、三八五
警察費	一、七五九、五六七
地方官會同費	三七、五四九
山陵造營及ヒ神社費	三九四、六八七
祭典費	四五二、二一四
小計	三八、七五五、〇八九
在外公使領事館費	一、一八三、四〇一
外國皇子其外接待費	一九〇、五六〇
小計	一、三七三、九六二
內國債償還	六九二、二二七
諸縣	四一六
三府	八九〇
開港場諸縣	四六三
警察費	七八七
地方官會同費	二六四
山陵造營及ヒ神社費	八〇四
祭典費	五七八
小計	五四五
在外公使領事館費	八三〇
外國皇子其外接待費	三六二
小計	一九二
內國債償還	〇〇〇

第五款	
內國債利子	二、二一五、八一七
外國債償還	一、六九〇、三一七
外國債利子、口錢	四、一二三、五七四
小計	八、七二一、九三六
家祿	八七、二九二、四七一
賞典祿	六、四六〇、七二〇
社寺祿	九三八、八二四
諸向扶助	五五八、七八八
小計	九五、二五〇、八〇四
官省ニ關スル營繕	三、九七五、五〇六
府縣ニ關スル營繕	五一一、九六二
隄防、道路、橋梁修築費	七、六二三、一五四
小計	一一、一一二、六二四
恩賞、養老、賑恤金	一、一五一、四二九
通常貸金救助貸付云	三、八七九、四七一
小計	五、〇三〇、九〇一
大宮御所造營費其外 <small>四海御、御幸、恭明</small>	二〇一、八一六
回米諸費	三、〇四一、三九三
貨物運搬費	二〇一、〇一五
沈没及ヒ缺減米	二八七、六九七
小計	九〇三
官省ニ關スル營繕	九四二
府縣ニ關スル營繕	九七一
隄防、道路、橋梁修築費	六七四
小計	五八七
恩賞、養老、賑恤金	三三四
通常貸金救助貸付云	七三二
小計	〇四六
大宮御所造營費其外 <small>四海御、御幸、恭明</small>	一二五
回米諸費	七五三
貨物運搬費	三三三
沈没及ヒ缺減米	九〇三

第九款

地金分析費	二六二、二三〇	二九三
界紙鑑札發行諸費	七六、一六六	四四三
一時繰替借入金利子	四九六、八五五	七六七
交換差損	二八九、三二〇	四九六
雜支出	二三九、二四二	七八九
小計	五、〇九五、七三八	八九二
通常歳出合計	二四二、八〇一、六〇五	四一八
征東費	四、四三一、三一六	〇六六
函館追討費	七〇三、三四六	六七三
大阪行在所及ヒ御東幸費	八二八、三二二	九〇六
降伏人諸費	二九八、〇六二	〇四七
鎮將府及ヒ民政局按察府	六七一、四四六	八九九
暴動鎮撫費	一五五、六七一	〇九七
佐賀征討費	一、〇一六、六九六	六六八
征蕃諸費	三、六一八、〇五九	七八一
臨時賞典及ヒ祭料	一、二一八、〇二五	二〇三
小計	一二、九四〇、九四七	三四〇
舊幕及ヒ舊藩外國債償還	四、〇四三、八五六	八三七
舊藩負債償還	二、〇一五、五九九	二〇八
舊幕及ヒ舊藩ニ關スル外國債金	一、七二八、七八八	五三七

第十款

第十一款

舊藩賜費補給	二、三五三、八八六	三二四
諸藩特別賜金	八二九、八一二	五一五
轉封手當	一、一五〇、九七一	二五七
領地收納不足渡	一、一三七、六二〇	三三九
師農資金	一、二二三、六八七	七四六
炭坑處分費	四六五、六六三	五二六
小計	一四、九四九、八八六	二八九
鐵道建築費	八、八一、三一五	九四九
鐵道寮及ヒ氣車運輸費	一、二二〇、九〇三	二七三
鑛山諸費	三、八四六、五九二	三七九
電信諸費	一、八五〇、五六六	七三八
燈臺諸費	二、三四七、五八四	五二二
製鐵、造船、製作所諸費	四、七八八、〇八八	二〇五
造幣諸費	三、〇七五、三五〇	〇四三
紙幣證書製造費	二、四四〇、二六三	〇三二
小計	二八、三八〇、六六四	一三一
御東幸費 還都ニ係ル	八三四、六三六	五一七
大使其外洋行費	一、〇七六、〇六八	六九六
海外留學費	六九七、六二七	九三五
雇外國人給料其外	六二七、八六七	八三六

第十二款

第十三款

博覽會諸費 八三一、二二〇
 勸業資本 六八二、五八八
 勸業費 九五〇、〇四一
 船舶買入及び修繕費 船處分費 三四八、二六九
 船運航費 七四四、〇五六
 利根川信濃川開鑿費 四六〇、三六三
 北海道屯田費 四〇〇、〇〇〇
 舊貨舊札交換費 一九九、八五五

小計

石高割貸附金 七、八五二、五九七

勸業貸附金 一、二、七三四、二六一

第十四款

開拓使取扱貸出金 一五、三八八、五一〇

東京府下煉瓦屋建築費貸渡 二、五〇〇、〇〇〇

小計

七四七、〇八九

三、三六九、八六一

五、六四三、九八二

六八〇、四一四

一、六九九、五一一

一八、〇二三、九〇八

二二五、四九五

七六四、三七五

第十五款

臨時借入金返償調達借入及ヒ外 借入金利息 六八〇、四一四

秩祿奉還賜金 一、六九九、五一一

海岸守衛費 一八、〇二三、九〇八

爲替會社處分費 二二五、四九五

七六四、三七五

第十六款

小野組閉店ニ付損金 七五二、八八一

島田組閉店ニ付損金 二二二、七五八

解約償金 九八、八二〇

外國募債費 七七二、〇二七

琉球藩賜瀨船代其外 九五、二五五

臨時雜出 二〇五、五九七

小計 三、一二七、二一一

例外歳出合計 一一六、六四五、〇七七

歳出總計 三五九、四四六、六八二

殘贏 四六、九〇四、一七〇

可ラス乃チ 九七三

此ノ歳出統計ノ各款ヲ逐テ其大計ヲ陳述スル前ニ方テ前表各科目中ニ就キ數件ノ説明ヲ附セサル
 第一款中第十項官祿月給及ヒ手當ハ第四期迄ニ關スル金額ニシテ各官省官吏ノ官祿月給等ヲ別
 途ニ支給セシモノナリ(陸海軍文武官ノ給料)而シテ第五期以降ハ各官省ノ定額中ヨリ支給スル
 ノ順序ニ改正アルヲ以テ茲ニ之ヲ算入セス又同款中第十一項旅費官宅賜饋料ノ如キモ前項ト同
 一ナリ
 第二款中第一項陸海軍費ハ五年二月陸海軍省ヲ分割シタル已前兵部ニ關スル諸費ト分割已後ノ
 陸軍費トヲ合計ス其第六項海軍費ハ五年二月該省建設已後ノ分ナリ
 第五款中第三項外國債償還高ハ英貨三拾四萬八千封度ノ實際仕拂ノ時價ニシテ受入高ノ計算費
 封度四圓八拾八錢ノ析算ニ同シカラス

第九款中第七項一時繰替借入金利息ハ銀行其他ヨリ一時ノ融通ニ供スル借入金ノ利息ニシテ其元金ノ如キハ入出トモ之ヲ扣除シテ掲出セサルヲ猶ホ歳入第七款第五項一時貸付金利息ノ事由ノ如シ

第十三款中第四項雇外國人給料ハ第四期迄ニ屬スル金額ニシテ第五期已後ハ各官廳ノ定額中ヨリ支給スルヲ以テ茲ニ之ヲ算入セス其第六項勸業資本ハ開墾其他授産ノ爲メ地方廳ニ下付セシ所ノ資金ニシテ又其第七項勸業費ハ官府ニ於テ直チニ着手セシ所ノ費用ナリ

第一款各官省經費ノ事

此ノ款ハ太政官及ヒ各省ニ屬スル諸費ヲ集合ス (陸海軍費) 而シテ明治元年ヨリ同八年六月ニ至ル七箇年半ノ合計ハ貳千八百六拾三萬九千八百七拾貳圓八拾〇錢ナリ乃チ每期ノ費額ヲ列載スルヲ左ノ如シ

第一期	一、六七五、三七七	四〇八
第二期	二、四二四、八六三	三〇二
第三期	二、八四七、四四五	三六七
第四期	二、七八九、六八五	四五五
第五期	四、五一八、五九九	七七六
第六期	五、四一七、七二八	六五五
第七期	五、九一五、六二八	九〇〇
第八期	三、〇五〇、五四三	九三七
合計	二八、六三九、八七二	八〇〇

右ニ列記スル所ニ據レハ第一期ヨリ第二期ノ増加スルヲ七拾四萬九千圓餘即チ百分ノ四十四、七

ナルモノハ二年二月太政官ヲ東京ニ移シ諸省中司局ヲ設ケ大ニ事務ヲ擴張シ之ニ隨テ官祿旅費及ヒ手當等前期ニ比スレハ著キ増加ヲ生ス故ニ本期ハ會計年度ノ改正ニ際シ僅カニ九箇月間(一月ヨリ同九月ニ至ル)ナリシト雖モ此ノ多額ノ經費ヲ要セシナリ第三期ノ前期ヨリ増加スルヲ四拾貳萬貳千圓餘即チ百分ノ十七、四強ナルモノハ官祿月給ノ多キニ由ル是レ官吏ノ増加セシニ非ス月數均一ナラサルノ致ス所ニシテ本期ハ十二箇月間(二年十月ヨリ三年九月ニ至ル)ナルヲ以テナリ

第四期ノ前期ヨリ減少セシヲ五萬七千圓餘ナルハ三年間十月新タニ工部省ヲ置カレ之ガ爲メ經費ヲ増加スト雖モ四年七月諸省中大ニ官制ノ改革アルニ當テ其廢合少ナカラス隨テ官祿月給ノ減少スルヲ互多ナルヲ以テ此ノ減額ヲ生スルニ至レリ第五期ノ前期ヨリ増加スルヲ壹百七拾貳萬八千圓餘即チ百分ノ六十二、ナルハ四年廢藩ノ後ヲ承ケ行政ノ區域大ニ伸張シ隨テ諸省ノ事務繁多ナルヲ以テ各其經費ヲ増加シ之ニ加フルニ本期ハ又從前會計年度ノ毎年九月ヲ以テ結尾ト爲スノ例規ヲ改メ曆年ニ從フヲ以テ十四箇月間ノ長キニ至ルニ由ルナリ

第二款陸海軍費ノ事

第六期ノ前期ヨリ増加スルヲ八拾九萬九千圓餘即チ百分ノ二十〇、弱ナルハ本期ニ於テ各般増減ノ事由有リト雖モ主トシテ之ヲ言ヘハ大ニ教育事務ヲ擴張スルト地方裁判所ヲ増設スル等ノ爲メ文部司法兩省ノ經費ヲ増加スルニ由ルナリ第七期ノ前期ヨリ増加スルヲ四拾九萬七千圓餘即チ百分ノ九、二ナルハ本期モ亦種々ノ増減多シト雖モ主トシテ内務省ノ建設アルニ由ルナリ第八期ノ前期ヨリ減少スルヲ貳百八拾六萬五千圓餘即チ百分ノ四十八、四強ニシテ前期ノ半額ニ彷彿タルモノハ是レ他ナシ八年一月ヨリ六月ニ至ル半箇年間ノ經費ナルヲ以テナリ

此ノ款ハ陸、海軍省ノ經費ヲ始メ兵器軍艦買入、城堡兵營建築及ヒ造船費等總テ軍事ニ屬スル諸費ヲ集合ス而シテ明治元年ヨリ同八年六月ニ至ル七箇年半ノ合計ハ四千七百八拾貳萬〇六百七拾四

圓七拾壹錢七厘ナリ乃チ每期ノ費額ヲ列載スルヲ左ノ如シ

第一期	一、〇五九、七九七	八四八
第二期	一、五四七、九六五	九四七
第三期	一、五〇〇、一七四	二七三
第四期	三、二五二、九六六	六七二
第五期	九、五六八、三九一	〇〇五
第六期	九、六八八、〇六七	一三〇
第七期	一〇、四一八、四一三	三八三
第八期	一〇、七八四、八九八	四五九
合計	四七、八二〇、六七四	七二七

右ニ列記スル所ニ據レハ第一期ヨリ第三期迄ハ僅カニ壹百萬圓乃至壹百五十拾萬圓許ニ止マレリ而シテ第三期ノ前期ヨリ却テ少ナキモノハ本期固ヨリ兵部省ノ經費幾分ヲ増加スト雖モ前期ノ如ク軍艦購入ノ多カラサルニ由レリ第四期ニ至リ前期ヨリ増加スルヲ壹百七拾五萬貳千圓餘ナルハ四年二月鹿兒島、山口、高知三藩ノ兵各數大隊ヲ徵集シテ親兵ト爲シ尋テ又東京、大阪、熊本、仙臺ノ四鎮臺ヲ置ク等ノ舉アルニ由レリ第五期ニ及テ其額大ニ増加シ之ヲ前期ニ比スルハ六百三十拾壹萬五千圓餘即チ二倍ト百分ノ九十四、強ノ超過ヲ見ル其此ノ如キモノハ五年二月兵部省ヲ廢シ陸軍省ヲ置キ各其軍務ヲ皇張シ隨テ兵器軍艦ヲ購入シ陣營ヲ建築シ兵員ヲ増加スル等ノ爲メ大ニ諸費ヲ要スルト又官祿月給旅費等各其省ノ定額金ヲ以テ支辨スルノ成規ニ改正アルトヲ以テナリ第六期ノ前期ヨリ多キヲ拾壹萬九千圓餘ナルハ本期海軍ニ屬スル費額若干ヲ減少スト雖モ尙ホ陸軍費用ノ増加セシニ由ルナリ第七期ノ前期ヨリ多キヲ七拾三萬圓餘ナルハ七年ノ初メニ當リ佐賀

征討ノ役アリ尋テ征蕃ノ舉アリ故ニ陸海軍兩省トモ自ラ臨時ノ費用(征討費)ヲ増加シ本期ノ定額金ヲ以テ之ヲ支辨スル能ハス終ニ其増額ヲ要スルヲ以テナリ第八期ハ半箇年ニシテ其費額ノ巨多ナルヲ各期ニ冠タル所以ノモノハ蓋シ前年征蕃ノ際清國政府ト葛藤ヲ生シ事變將サニ測ラレサラントス因テ兵器軍艦ヲ購求シテ以テ大ニ陸海軍ノ準備ヲ爲スニ由ルナリ今之ニ屬スル金額ヲ舉レハ五百九拾三萬貳千五百五拾貳圓餘(此ノ金額ノ支出ハ概シテ前年ニ在リト雖モ本期ニ)ニシテ若シ本期ノ合計中ヨリ此ノ金額ヲ扣除シ其殘額ヲ以テ前期ノ折半數ニ比較セハ本期ノ減少セシヲ三拾五萬千圓餘ナルヲ知ルヘシ

第三款各地方諸費ノ事

此ノ款ハ開拓使、府縣、警察、神社、祭典等ノ諸費ヲ集合ス而シテ明治元年ヨリ同八年六月ニ至ル七箇年半ノ合計ハ三千八百七拾五萬五千〇八拾九圓五拾四錢五厘ナリ乃チ每期ノ費額ヲ列載スルヲ左ノ如シ

第一期	九三八、二二三	七二三
第二期	一、五七〇、八八六	六二〇
第三期	一、二六九、三五四	四二九
第四期	九七九、四三一	〇七五
第五期	七、六九七、五八八	一一八
第六期	八、九六六、三八九	四九六
第七期	一〇、五二七、八八四	〇三〇
第八期	六、八〇五、三三二	〇五四
合計	三八、七五五、〇八九	五四五

右ニ列記スル所ニ據レハ第一期ハ府縣及ヒ神社、祭典費等ニシテ其額僅カニ九拾三萬八千圓餘ナリ第二期ノ前期ヨリ増加スルコト六拾三萬貳千圓餘ナルハ本期開拓使ノ建設アリテ其費途ヲ支給スルノ巨多ナルニ由レリ第三期ノ前期ヨリ減少スルコト三拾〇萬千圓餘ナルハ府縣ノ經費若干圓ヲ増加セシト雖モ開拓使ヘノ支給額及ヒ祭典費ノ多カラサルニ由ルナリ第四期ノ尙ホ前期ヨリ減少スルコト貳拾八萬九千圓餘ナルハ本期會計出納ノ方法ヲ改正シ(前府縣ノ諸費ハ其租稅中ヨリ直チニ國庫ヘ寄納シ更ニ概算額ヲ)各地方廳ニ於テ舊前ノ會計ヲ整理セシムト雖モ直チニ其事務ヲ整理スルニ至ラス實際舊慣ニ仍リ其租稅ヲ流用スルモノ多シ故ニ本期ハ各府縣經費ニ充ルカ爲メ現ニ國庫ヨリ交付スルモノ甚タ少ナシ蓋シ此ノ如キノ實況ナルヲ以テ第六期已降(第五期迄ハ舊慣ニ仍リナカ)多額ノ延納ト追給トヲ免カレサルニ至レリ第五期ニ及テ其費額大ニ増加シ前期ヨリ超過スルコト六百七拾壹萬八千圓餘ノ多キニ至ル所以ノモノハ廢藩ノ後各地ニ諸縣ヲ配置シ始メテ地方ヲ合一セシヲ以テ諸縣ノ費用ヲ増加スルモノ甚タ多シ且本期ノ初メヨリ(十四年)東京、大阪及ヒ新潟、愛知ノ如キ八民輻湊ノ地ニ遷卒ヲ置クノ舉アリ加フルニ開拓使ノ定額金ヲ五年已降十箇年間に壹千萬圓ト豫定スルノ事アルヲ以テ本期該使ヘ交付セシ金員亦巨多ナル等ニ由レリ

第六期ノ前期ヨリ増加スルコト壹百貳拾六萬八千圓餘ナルハ本期猶ホ諸縣ノ廢置分合アリ又遷卒ヲ増置スルアリ而シテ府縣ノ事務年一年ヨリ繁劇ヲ加フルニ由レリ

第七期ノ又前期ヨリ増加スルコト壹百五拾六萬千圓餘ナルハ七年一月警視廳ノ建設アリ又第四期五期ニ歸スル諸縣ノ會計此際整理ニ歸スルモノ巨多ナルニ由リ本期ニ於テ之カ納拂ノ順序ヲ爲スモノ少ナカラサルトヲ以テナリ第八期ノ前期ヨリ減少スルコト三百七拾貳萬貳千圓餘ナルハ即チ八年上半年ニ歸スル經費ナルヲ以テナリ然レモ本期ノ金額ヲ以テ半年ノ經費ト爲スルハ頗ル多額ニ當レリ蓋シ本期モ亦前期ニ同シク舊會計ノ整理ニ歸シ其納拂ノ順序ヲ爲スモノアリト雖モ主トシテ

之ヲ言ヘハ開拓使ヘ交付スヘキ舊前ノ海産稅其他ノ收入及ヒ定額金ノ追給トヲ合セテ本期該使ヘ支給セシ金員貳百萬圓已上ニ至ルヲ以テナリ

第四款在外公館費ノ事附接待費

此ノ款ハ海外公使及ヒ領事館ノ諸費並ニ外國皇子其外接待ノ費用ニ係ス而シテ明治二年ヨリ同八年六月ニ至ル六箇年半ノ合計ハ壹百三拾七萬三千九百六拾貳圓拾九錢貳厘ナリ乃チ每期ノ費額ヲ列載スルヲ左ノ如シ

第二期	四〇、三九七	五五八
第三期	三、八二一	七三七
第四期	五五、九五九	六七六
第五期	一四三、九三九	一〇〇
第六期	五〇八、二九四	八四八
第七期	五四五、一四九	四一四
第八期	七六、三九九	八五九
合計	一、三七三、九六二	一九二

右第二期ノ金額ハ英國皇子ノ來航ニ由リ之カ接待ノ費用ニシテ第三期ノ金員ハ該費ノ追給ナリ第四期ハ佛米二國ニ事務使ヲ駐劄セシムルノ費用ナリ第五期ハ公使ヲ英國ニ領事ヲ清國上海及ヒ朝鮮國ニ差遣スルノ費用ト魯國皇子ノ接待費トヲ増加スルナリ第六期ノ増加シタルハ本期又公使ヲ魯、澳、伊ノ三國ニ領事ヲ米國紐育ニ差遣スルノ費用ト魯國皇子接待費ノ追給及ヒ伊國皇子ノ接待費アルヲ以テナリ第七期ノ少シク増加セシハ本期又領事ヲ佛國馬耳塞及清國廈門ニ置ク所ノ費用アルヲ以テナリ第八期ハ半箇年ナリト雖モ其支額僅少ニ過キタルハ蓋シ在外公館ノ經費タル每期

凡六箇月前ニ豫給スルヲ以テ本期ノ豫給金額ノ如キハ八年度ニ屬スルニ由リ茲ニ之ヲ除算スルヲ以テナリ

第五款國債元利償還ノ事

此ノ款ハ内外國債元利ノ償還金額ヲ集計ス而シテ明治四年ヨリ同八年六月ニ至ル四箇年半ノ合計ハ八百七拾貳萬千九百三拾六圓八拾三錢壹厘ナリ乃チ毎期ノ支出ヲ列載スルヲ左ノ如シ

第四期	四三九、三三六	九五七
第五期	四三九、三三六	九五七
第六期	二、九九六、〇三八	九九四
第七期	三、二五四、一四〇	三三一
第八期	一、五九三、〇八三	五九二
合計	八、七二一、九三六	八三一

右第四期五期ノ支出ハ外國舊公債ノ利子及ヒ口錢ノミ第六期ニ至リ大ニ増加セタルハ内國新舊公債ノ元利ト外國舊公債ノ元金及ヒ新公債ノ利子等ヲ償還セシメテ以テナリ第七期ノ尙ホ増加セタルハ本期秩祿公債證書ノ發行アルニ由リ其利子ヲ拂出スルヲ以テナリ第八期ノ減少ハ外國新舊公債ノ償還ノミニシテ内國諸公債ノ償還ナク唯金札引換公債證書ノ利子及ヒ前期ノ末尾ニ當テ發行セシ秩祿公債證書ノ利子僅カニ若干圓ヲ交付スルヲ以テナリ

第六款諸祿及ヒ扶助金ノ事

此ノ款ハ家祿、賞典祿、社寺祿其他官方舊官人及ヒ舊幕府臣祿ノ祿制未定ノ際一時支給セシ扶助金等ヲ集合ス而シテ明治元年ヨリ同八年六月ニ至ル七箇年半ノ合計ハ九千五百貳拾五萬〇八百〇四圓八拾〇錢八厘ナリ乃チ毎期ノ支給額ヲ列載スルヲ左ノ如シ

第一期	三三九、六七六	六一三
第二期	一、七一〇、五一二	二一五
第三期	二、三四〇、五〇一	五三七
第四期	三、一四八、六〇七	八八七
第五期	一六、〇七二、六一六	八一
第六期	一八、〇四五、五九八	六九七
第七期	二六、四九七、六四二	五〇六
第八期	二七、〇九五、六四八	五四二
合計	九五、二五〇、八〇四	八〇八

此ノ秩祿支給ノ總計ヲ見レバ其金額九千五百貳拾五萬圓餘ニシテ歳出各款中最モ巨多ノ費額ト爲ス而シテ歳入ノ第一ナル地租ノ八期間總計ヲ以テ之ヲ比例スルニ該費額ハ百分ノ四十一、許ニ當レリ加之ニ七年中奉還セシ秩祿ノ石代ヲ通算スルニ貳百九拾七萬九千圓餘アリ實ニ巨大ノ費用ト謂ハサルヲ得サルナリ蓋シ此ノ秩祿タル該年ノ初ノヨリ之ヲ給與スルアリ又該年ノ末ヨリ之ヲ給與シ翌年ニ涉ルアリ各地方其制一ナラス其間又支給ノ期月ヲ改正シ或ハ會計年度ノ變更ニ遭遇スルヲ以テ此ノ八期ノ現計ニ於テハ年度ノ混淆少ナカラサルナリ

右ニ列記スル所ニ據レハ第一期ノ支給僅少ナリト雖モ概シテ之ヲ言ヘハ第二期ノ支給額過半ヲ合セテ明治元年ノ秩祿ニ當レリト爲ス第三期ノ前期ヨリ多キヲ六拾貳萬九千圓餘ナルハ本期始メテ二年ニ屬スル賞典祿ノ支給アリ又諸向扶助金ノ多キヲ以テナリ第四期ノ前期ヨリ増加スルヲ八拾〇萬八千圓餘ナルハ是レ亦前期ニ屬スル賞典祿ヲ合セテ本期ニ支給スルノ多キヲ以テナリ第五期ニ及テ大ニ増加シ之ヲ前期ニ比シテ五倍ト百分ノ十〇、四餘ニ至ルハ四年廢藩已後舊藩主

及ヒ其士民ノ家祿ヲ國庫ヨリ直チニ支給セシメテナリ第六期ノ前期ヨリ増加スルコト壹百九拾七萬貳千圓餘ナルハ石代平均ノ高價ナルト社寺祿支給ノ多キトニ由ルナリ第七期ノ前期ヨリ増加スルコト八百四拾五萬貳千圓餘ナルハ是レ亦石代平均ノ前期ヨリ尙ホ高價ナルヲ以テナリ第八期ノ前期ヨリ増加スルコト五百拾九萬八千圓餘ナリ蓋シ本期ノ支給タルヤ石代平均ノ前期ヨリ低價ナルト七年中秩祿ノ奉還者アル等減少スヘキ理由アリ然ルニ此ノ如キ増加ヲ生シ所以ノモノハ第七期ニ支給スヘキ秩祿ノ本期ニ延滞追給セシモノ夥多ナルヲ以テナリ是ニ由テ之ヲ觀レハ第七期ノ六期ヨリ増加セシ實額ハ前陳ノ八百萬圓餘ニ止マラスシテ尙ホ數百萬圓ノ増加アリト爲ス是レ他ナシ六期ノ石代平均ハ三圓八拾六錢壹厘七期ハ五圓九拾壹錢七厘ニシテ每壹石貳圓〇五錢六厘ノ差異アルヲ以テナリ

第七款營繕堤防費ノ事

此ノ款ハ各官省及ヒ府縣ニ屬スル營繕費竝ニ各地方ノ堤防、道路、橋梁修築費ヲ集計ス而シテ明治元年ヨリ同八年六月ニ至ル七ケ年半ノ合計ハ壹千貳百拾壹萬貳千六百貳拾四圓五拾八錢七厘ナリ乃チ毎期ノ費額ヲ列載スルコト左ノ如シ

第一期	七八六、九四九	六二七
第二期	一、四四七、八一九	〇五六
第三期	八八一、九四八	八三七
第四期	九〇四、四三〇	五二七
第五期	二、二四二、〇三二	五七四
第六期	二、〇九五、二二二	一〇二
第七期	二、〇九一、一一四	八六一

第八期

合計

一、六六三、一一七 〇〇三
 二、一一二、六二四 五八七

右第一期ハ七拾八萬六千圓餘ニシテ第二期ハ壹百四拾四萬七千圓餘ノ多額ニ至ル所以ノ者ハ第二期ニ於テ遷都ノ舉アルヲ以テ官省ニ屬スル營繕費ヲ増加スルコト澗河ヲ疏浚シ及ヒ其堤壩ヲ修築スル等ノ工事アルヲ以テ巨多ノ堤防費ヲ増加セシトニ由ルナリ第三期四期ハ此等ノ特指スヘキ營繕堤防ノ大工事アルナシ故ニ其費額モ亦多カラス第五期ニ及テ大ニ増加スルモノハ廢藩ノ後諸省ノ事務伸張スルニ隨ヒ其營繕費ヲ増加スルコト各地方ヲ統一スルヲ以テ地方廳ノ營繕及ヒ堤防諸費ノ多キトニ由ルナリ第六期ノ前期ヨリ減少セシモノハ本期尙ホ堤防費ヲ増加スト雖モ官省ニ屬スル營繕費ヲ減少スルコト多キニ由レリ第七期ハ前期ト殆ント同一ノ費用ヲ要セリ只前期ニ比スレハ營繕費ノ減少スト堤防費ノ増加ストノ異ナルノミ第八期ハ前期ニ比シテ頗ル減少スト雖モ半箇年ノ經費ヲ以テ之ヲ視レハ其金額少ナシト爲サス是亦堤防費ヲ要スルコト多キト前期ニ減退セシ營繕費ヲ本期ニ要スルコト以テナリ

前段ノ合計壹千貳百拾壹萬貳千圓餘ヲ以テ官省府縣ノ營繕費ト各地方ノ堤防費トヲ區分比例スレハ堤防ニ屬スル費用ハ百分ノ六十三、營繕ニ屬スル費用ハ三十七、ニ當レリ

第八款恩賞賑恤救貸費ノ事

此款ハ一般ノ賞賜、恩賜、養老金及ヒ水火風災等ニ罹ル者ノ賑恤、救助或ハ其貸金等ヲ集計ス而シテ明治元年ヨリ同八年六月ニ至ル七箇年半ノ合計ハ五百〇三萬〇九百〇四錢六厘ナリ乃チ毎期ノ支出ヲ列載スルコト左ノ如シ

第一期	四九二、九六一	九七二
第二期	四六二、二八四	一六〇

第三期	七一〇、五七〇	五〇九
第四期	四四八、四三〇	八〇七
第五期	八六一、七九六	〇九五
第六期	七四二、八三〇	二九〇
第七期	四四六、四〇七	九四二
第八期	八六五、六一九	二七一
合計	五、〇三〇、九〇一	〇四六

此ノ恩賞賑恤等ノ事ニ於テハ每期ノ金額ニ就キ特ニ開説ヲ下スヲ要セス亦每期ノ増減モ他ノ各款ノ如キ運庭アルナシ然レモ中ニ就キ其一二ヲ要説センニ第二期ノ支出頗ル多額ニ至リシハ東北諸州兵燹ノ後尋テ二年ノ凶歉ニ遭遇スルヲ以テ本期賑救スルモノ巨多ナルハナリ第五期ノ又多額ナルハ廣藩ノ後ヲ承テ各府縣ヨリ救貸ヲ請求スルモノ多キヲ以テナリ第七期ノ僅少ナルハ本期國家多難ニ際スルヲ以テ救助貸下ヲ爲スモノ甚タ少キニ由ル故ニ國難平定ノ後第八期ニ至リ此ノ貸下ヲ爲スモノ多シ是レ八年上半年ニシテ支出ノ最モ多キ所以ナリ

第九款通常雜出ノ事

此ノ款ハ回米諸費、沈没、缺減米、貨物運搬費其他地金分析費等ノ類ニシテ前段ノ各款ニ算入シ難キ者ヲ集計ス而シテ明治元年ヨリ同八年六月ニ至ル七箇年半ノ合計ハ五百〇九萬五千七百三拾八圓八拾九錢貳厘ナリ乃チ每期ノ費額ヲ列載スルヲ左ノ如シ

第一期	二一三、二六六	一八三
第二期	一五五、五〇一	七六八
第三期	一九六、一八六	六五〇

第四期	二〇七、五三三	四一七
第五期	九三〇、六二八	四七五
第六期	二、一七九、三八二	二二五
第七期	三〇五、五三五	〇五七
第八期	九〇七、七〇五	一二七
合計	五、〇九五、七三八	八九二

此ノ通常雜出即チ種々ノ雜件費ニ於テハ是レ亦前款ノ如ク每期ノ說明ヲ付スルヲ要セスト雖モ其増減ノ著シキモノニ就テ一二ヲ約言センニ第五期ノ前四箇年ノ平均ニ比シテ四倍ト百分ノ八十二、許チ増加スルニ至ルハ前段ノ各款ニ於テ再三開説セシ如ク本期始メテ各地方ヲ統一セシニ由リ回米其他ノ雜件費モ亦隨テ多ケレハナリ第六期ノ大ニ増加シタルハ回米諸費ノ甚タ多額ナルニ由ル今之ヲ以テ本期ノ支出合計ニ對スレハ百分ノ八十四、強其他ノ雜出ハ十六、弱ニ當レリ蓋シ本期回米諸費ヲ要スル此ノ如ク巨多ナル所以ノモノハ比年豐熟ニシテ米價ノ甚タ低廉ナルカ故海外輸出ノ舉アルヲ以テ其費用ヲ茲ニ併算スルニ由ルナリ第七期ノ大ニ減少シタルハ前期ノ如ク海外輸出ノ舉ナキト本期ニ歸スル内地回米諸費ヲ後期ニ追給スルトキ以テナリ第八期ノ増加セシハ前段追給ノ外緒言ニ於テ説明セシ如ク八期間ニ歸スル交換差損(差損ヲ生スル理由)貳拾八萬九千圓餘ヲ本期ニ至リ決算上之ヲ支出スルニ由ルナリ

已上ノ九款ヲ以テ通常歳出ト爲ス其合計貳億四千貳百八拾〇萬千六百〇五圓四拾壹錢八厘ナリ因テ通常歳入合計ヨリ此ノ歳出ヲ扣除セハ其殘餘金四千〇〇六萬九千貳百六拾六圓五拾六錢四厘ナリ

第十款征討諸費ノ事

此ノ款ハ征討費ヲ首トシ之ニ關スル一時ノ賞賜金及ヒ祭料並ニ降伏人處分費其他人民暴動鎮撫ノ諸費ヲ集計ス而シテ明治元年ヨリ同八年六月ニ至ル七箇年半ノ合計ハ壹千貳百九拾四萬〇九百四拾七圓三拾四錢ナリ乃チ每期ノ費額ヲ列載スルヲ左ノ如ク

第一期	四、五一、九三三	〇九七
第二期	二、三一五、六四三	一八六
第三期	一、二二七、四一四	一八二
第四期	九五、五二九	三二九
第五期	三、六三七	八一五
第六期	八二、四〇四	四七八
第七期	三、二二九、八七九	〇八〇
第八期	一、四七四、五〇六	一七三
合計	二二、九四〇、九四七	三四〇

右第一期二期ハ維新征東ノ諸費ニシテ第三期四期ハ之カ追給ナリ而シテ第三期ニ至リ猶ホ多額ノ費用アルハ從軍將士ノ功勞ヲ賞スル一時ノ賜金又ハ祭料其他降伏人諸費等アルヲ以テナリ此ノ四期間ノ合計八百拾五萬圓餘ヲ以テ維新征討ノ軍費ト爲ス然レモ各藩ノ出軍諸費ヲ併算セハ恐クハ其費額倍加スルニ至ルヘシ第五期六期ハ人民暴動ノ鎮撫ニ係ル諸費ナリ第七期ハ佐賀ノ征討及ヒ臺灣ノ遠征ニ係ル諸費ニシテ第八期ハ之カ追給ナリ

第十一款 舊幕及ヒ舊藩ニ關スル諸費ノ事

此ノ款ハ舊幕及ヒ舊藩ノ負債償還、外國償金其他轉封手當、舊藩廳費補給或ハ歸農資金等總テ舊幕府及ヒ舊藩々ニ關スル諸費ヲ集計ス而シテ明治元年ヨリ同八年六月ニ至ル七箇年半ノ合計ハ壹千

四百九拾四萬九千八百八拾六圓貳拾八錢九厘ナリ乃チ每期ノ費額ヲ列載スルヲ左ノ如ク

第一期	一、〇二二、一一一	五四四
第二期	五六九、七四二	二九八
第三期	一、四五七、九八六	〇八九
第四期	一、二五一、七九四	五九四
第五期	四、五四四、四四六	二四〇
第六期	三、五四七、五七七	六八八
第七期	二、二七九、一二三	五五六
第八期	二七七、一〇四	二八〇
合計	一四、九四九、八八六	二八九

右舊幕府及ヒ舊藩々ニ係ル諸費ヲ支出スルヲ壹千四百萬圓已上ニ至ルヲ見レハ亦以テ巨額ノ費用ト謂ハサルヘカラス而シテ每期支出ノ増減ヲ概言センニ第一期ノ壹百〇貳萬貳千圓餘ナルハ舊幕府ノ外國負債ノ償還及ヒ舊藩ノ轉封手當金ノ多キニ由レリ第二期ノ減少セシハ本期該二項ノ支出多カラサルニ由レリ第三期ノ又増加セシモノハ轉封手當、領地收納不足渡、諸藩特別賜金ノ前期ヨリ多キニ由レリ第四期ノ少シク減セシハ領地收納不足渡ハ増加スト雖モ他ノ二項ノ少ナキニ由レリ(此ノ増減ノ理由ハ下卷每期ノ第五期ニ及ンテ大ニ増加シタルハ廢藩ノ後右等ノ支出ハ絶無ニ歸リ)決算ニ於テ説明スヘシ)第五期ニ及ンテ大ニ増加シタルハ廢藩ノ後右等ノ支出ハ絶無ニ歸スト雖モ舊藩々ノ外國負債償還、舊藩廳費補給及ヒ歸農資金等ノ支出ヲ新加スルモノ甚々多キニ由レリ第六期ハ前期ヨリ減少スト雖モ猶ホ多額ナルハ本期舊藩々ノ內國負債償還ト舊藩廳諸費トノ大ニ増加スルニ由レリ第七期ハ又前期ヨリ幾分ヲ減少スト雖モ仍ホ夥多ノ減額ヲ見サルモノハ下ノ關係金、高島炭坑處分費ノ支出アルヲ以テナリ第八期ニ至リ大ニ減少セシハ舊藩々ノ内外負

債ノ處分ヲ了スルト其他舊藩ニ屬スル會計ノ整理ニ歸セシトニ由レリ

第十二款官工諸費ノ事

此ノ款ハ鐵道、電信、鑛山、燈臺、造幣其他各官工ニ屬スル諸費ヲ集計ス而シテ明治元年ヨリ同八年六月ニ至ル七箇年半ノ合計ハ貳千八百三拾八萬〇六百六拾四圓拾三錢壹厘ナリ乃チ毎期ノ費額ヲ列載スルヲ左ノ如ク

第一期	六九五、二〇六	七三一
第二期	一、〇一七、三三三	九五六
第三期	三、二九二、三六六	三八七
第四期	二、五一八、二〇三	〇四〇
第五期	四、七七七、六四三	〇七一
第六期	六、六五〇、三三三	四二四
第七期	六、九四九、六三〇	一〇六
第八期	二、四七九、九六七	四一六
合計	二八、三八〇、六六四	一三一

右第一期ノ金額ニ就キ主トシテ之ヲ言ヘハ横須賀造船所、大阪造幣場ノ建設ト大政官札製造及ヒ舊貨幣鑄造トノ費用ナリ第二期ノ少シク増加セシハ燈臺ノ設置及ヒ鑛山ノ開採アルヲ以テナリ第三期ノ大ニ増加セシハ東京横濱間ノ鐵道建築ノ事業始テ興ルト其他ノ官工モ亦漸ク盛大ニ至ルトヲ以テナリ第四期ノ少シク減セシハ鑛山、燈臺、造幣及ヒ各製作所ノ費用ハ各若干圓ヲ増加スト雖モ鐵道建築費ノ減スルト紙幣製造費ノ全ク無キトニ由レリ第五期ノ又増加セシハ神戸大阪間ノ鐵道建築及ヒ各所ノ電信架設正ニ盛ンニ其他造幣並ニ各製作所ノ工事モ亦前期ヨリ多キニ由レリ第

六七兩期ノ共ニ増加セシハ神戸大阪間ノ鐵道未タ竣功セサルニ京都大阪間鐵道ノ工業尋テ興リ又鑛山ノ開採ヲ擴張シ其他交換新紙幣諸公債證書等ノ印刷及ヒ各製作所ノ工事多キヲ以テナリ第八期ハ固ヨリ半箇年ノ經費ナリト雖モ六七兩期ノ半額ニ至ラサルモノハ造幣及ヒ燈臺等ノ興業費ヲ減シ(器械設置等漸ク完)又證書等印刷費ノ少ナキヲ以テナリ

第十三款御東幸官吏洋行勸業其他諸費ノ事

此ノ款ハ遷都ニ係ル費用ヲ始メ官吏及ヒ生徒ヲ海外ニ派遣シ或ハ外國教師ヲ招聘シ其他勸業ノ諸費及ヒ船舶ノ購入河川ノ開鑿等總テ國家ノ改進ヲ計畫スルニ屬スル諸費ヲ集合ス而シテ明治元年ヨリ同八年六月ニ至ル七箇年半ノ合計ハ七百八拾五萬貳千五百九拾七圓六拾〇錢七厘ナリ乃チ毎期ノ金額ヲ列載スルヲ左ノ如ク

第一期	一五一、三七一	一一三
第二期	一、二一九、五九二	九一五
第三期	六二四、八六二	五〇七
第四期	七二九、五六九	九四三
第五期	一、七二三、七八七	九七五
第六期	八七八、六六九	八七一
第七期	八六四、七九四	八九七
第八期	一、六五九、九四八	三八六
合計	七、八五二、五九七	六〇七

右第一期ノ支出ハ船舶購入、雇外國人給料及ヒ些少ノ留學費ナリ第二期ノ支出多額ナルハ二年遷都ノ事アルヲ以テ之ニ屬スル費用八拾三萬四千圓餘又勸業資本ヲ下付スルモノ拾〇萬貳千圓餘其

他前期ノ三項モ各若干ヲ増加スルニ由レリ第三期ノ前期ヨリ減少セシコト五拾九萬四千圓餘ナルハ
 官吏及ヒ生徒ノ洋行費外國人給料等ノ増加アリト雖モ前期ノ如キ遷都ニ係ル費用ナキヲ以テナリ
 第四期ノ少シク増加セシハ本期河川開鑿費ノ多キヲ以テナリ第五期ノ前期ヨリ増加スルコト九拾九
 萬四千圓餘ナルハ雇外國人給料拾四萬五千圓餘(本期已降該費ハ各官)ヲ減スト雖モ勸業費及ヒ勸
 業資本ノ増加三拾萬圓餘アリ又澳國博覽會費貳拾〇萬五千圓餘其他官吏及ヒ生徒ノ洋行費ハ壹百
 萬圓已上(本期大使ノ一行海外)ニシテ前期ニ超過スルコト六拾四萬八千圓餘ノ多キニ至ルヲ以テナ
 リ第六七ノ兩期ハ此ノ款ニ屬スル諸項ノ費額互ニ若干ノ増減アリト雖モ其合計ニ至テハ僅カニ壹
 萬圓餘ノ差異アルノミ而シテ右兩期ノ第五期ヨリ減少セシハ洋行費ノ少ナキヲ以テナリ第八期ノ
 大ニ増加セシハ前六七兩期ノ如ク互ニ種々ノ増減アリト雖モ主トシテ之ヲ言ヘハ征蕃ノ役ヲ畢ル
 ノ後濠船掛ヲ置ク所ノ費用ト當時三菱會社ヲテ官物ヲ運輸セシムル所ノ費用トヲ合セテ七拾四
 萬四千圓餘ヲ支出スルニ由ルナリ

第十四款臨時貸金ノ事

此ノ款ハ諸藩石高割貸金、商法司及ヒ通商司其外へ勸業貸金、開拓使取扱貸金、東京府下煉瓦屋建
 築費貸金等ヲ集計ス而シテ明治元年ヨリ同八年六月ニ至ル七箇年半ノ合計ハ三千壹百三拾六萬九
 千八百六拾壹圓四拾壹錢五厘ナリ乃チ每期ノ支出ヲ列載スルコト左ノ如シ

第一期	一八、一五七、二七九	九五三
第二期	四、五〇七、一八〇	〇〇〇
第三期	六六一、六七八	〇六四
第四期	八三五、八七三	五八四
第五期	四、一六五、二二四	三五九

第六期 八六、八八九 九六四
 第七期 一、二五〇、三六四 五〇二
 第八期 一、七〇五、二七〇 九八九
 合計 三一、三六九、八六一 四一五

右第一期ノ巨額ナルハ諸藩石高割貸金九百拾四萬五千圓餘ト商法司其他へ勸業貸金九百〇壹萬千
 圓餘トナリ第二期ハ石高割貸金三百五拾八萬八千圓餘ト福井藩前橋藩其他へ勸業貸金九拾壹萬八
 千圓餘トナリ第三期四期ノ金額多カラサルハ三期已降石高割ノ貸金ナク各縣及ヒ爲替會社等へ勸
 業貸金ノモナレハナリ第五期ノ多額ナルハ開拓使へ兌換證券貳百五拾萬圓ヲ交付シ又別ニ壹百四
 拾五萬圓ヲ該使へ貸付シ其他貳拾壹萬五千圓餘ハ種々ノ勸業貸金アルヲ以テナリ第六期ハ前期ノ
 如ク臨時ノ貸金ヲ要スルニ至ラス故ニ其金額甚タ僅少ナリ第七期ハ府下煉瓦屋建築費貸金七拾貳
 萬七千圓餘橫濱水道會社へ貸金拾八萬圓佐渡鑛山坑夫食糧ノ爲メ相川縣へ貸米ノ通貨貳拾四萬六
 千圓餘等ナリ第八期ハ各國立銀行及ヒ會社等へ貸付スルモノ壹百三拾萬圓餘橫濱瓦斯會社へ拾萬
 圓其他三拾〇萬五千圓餘ハ勸業ニ屬スル種々ノ貸金ナリ

第十五款借入金返償及ヒ還祿賜金ノ事

此ノ款ハ維新創業ノ際内外人民及ヒ商社ヨリ一時借入金ノ返償並ニ其利子ト外國新公債ヲ募集シ
 テ秩祿奉還賜金ヲ下付セシモノトヲ合算ス而シテ明治元年ヨリ同八年六月ニ至ル(第五期六期ハ
 シ)合計ハ壹千八百〇貳萬三千九百〇八圓九拾〇錢八厘ナリ乃チ每期ノ支出ヲ列載スルコト左ノ如シ

第一期	四六〇、九三〇	一五五
第二期	一、七六八、一五一	八五二
第三期	二、五四〇、〇三一	八四五

第四期	一、五五五、二八三	四五二
第七期	七、六五八、六一二	四七〇
第八期	四、〇四〇、八九九	一三四
合計	一八、〇二三、九〇八	九〇八

右第一期ヨリ第四期迄ノ合計六百三拾貳萬四千圓餘ハ歳入第九款第一項臨時借入金ノ返償及ヒ其利子ナリ今其比例ヲ舉レハ内國人民及ヒ商社ニ返償スルモノ百分ノ七十三、五外國商社ニ返償スルモノ十五、七強ニシテ其利子ハ十〇、八弱ナリ第七期ハ秩祿奉還賜金ニシテ七年一月已降八年六月マテ下付セシ所ノ金額ナリ此ノ奉還賜金等ノ事ニ至テハ歳入第九款ノ下ニ於テ略説セル如ク別ニ報告スル所アルヘシ

第十六款臨時雜出ノ事
此ノ款ハ國債募集ノ費用及ヒ各商社閉店ニ係ル官損其他事故アリテ一時ノ賜金等通常ノ雜支出ニ屬セサルモノヲ集合ス而シテ明治二年已降同八年六月ニ至ル六箇年半ノ合計ハ三百拾貳萬七千貳百拾壹圓四拾三錢五厘ナリ乃チ毎期ノ費額ヲ列載スルヲ左ノ如シ

第二期	二七、九六五	〇五八
第三期	五五三、三三〇	二四六
第四期	二二、五二一	六〇一
第五期	四〇、三六六	三三三
第六期	七九三、一九二	九八〇
第七期	三五、二〇七	三一八
第八期	一、六五四、六二七	八九九

合計	三、二一七、二一一	四三五
----	-----------	-----

右第二期ノ費用ハ遷都ノ舉アルヲ以テ諸官廳其他ノ用ニ供セシカ爲メ邸宅ヲ獻シ或ハ移轉セシムルモノニ下付セシ金額ナリ第三期ハ鐵道公債募集ノ費用及ヒ解約償金、學佛戰爭ノ際諸開港場警備ノ費用等ナリ第四期ハ橫濱停車場建築ニ當リ該市街道路ノ改設及ヒ家屋撤去等ノ諸費ナリ第五期ハ琉球藩主ノ代理使來ルヲ以テ是カ接待費及ヒ該藩主ニ賜金等ナリ第六期ハ爲替會社ノ金券ヲ回收スルノ處分ニ係ル諸費ナリ第七期ハ京都大阪間鐵道會社ノ處分費及ヒ度量衡改正費ナリ第八期ノ多額ナルハ小野島田兩組ノ閉店ニ係ル損金及ヒ外國新公債募集並ニ其運搬ニ係ル費用ヲ本期ニ至リ決算上之ヲ拂出シ又琉球藩ニ下賜スル所ノ海船代價等アルヲ以テナリ

已上ノ七款ヲ以テ例外ノ歳出ト爲ス其合計壹億壹千六百六拾四萬五千〇七拾七圓拾貳錢五厘ナリ因テ例外歳入ノ合計ヨリ此ノ歳出ヲ扣除セハ其殘餘金六百八拾三萬四千九百〇四圓四拾〇錢九厘ニシテ之ニ加フルニ通常歳入ノ殘餘ヲ以テセハ其合計四千六百九拾〇萬四千七百七拾〇圓九拾七錢三厘ナリ

第三卷 理財上ノ要件
此ノ八期間歳入歳出ノ統計ヲ閱了スルニ至ラハ應サニ數款ノ要件ヲ胸臆ニ記存スヘシ即チ紙幣發行、外債募集、官工收支、臨時貸出及ヒ返納、秩祿ノ支給及ヒ奉還等是ナリ今是等ノ各件ニ就キ將サニ開説スル所アラントス然レモ爰ニ八期間會計ノ結局如何ヲ陳述スルハ實ニ緊要ノ事件タルヲ以テ先ツ總論一篇ヲ附スヘシ

第一 八期間會計ノ總論
該八期間歳入ノ總計ハ四億〇六百三拾五萬圓餘歳出ノ總計ハ三億五千九百四拾四萬六千圓餘ニシ

ナ四千六百九拾〇萬四千圓餘ノ殘餘ヲ生セリ然レモ政府ノ負債モ亦甚タ夥多ナリ乃チ第一號歳入統計表ニ據レハ發行セシ紙幣ハ七千三百三拾貳萬五千圓餘募集セシ外債ハ壹千五百六拾壹萬六千圓(証券ノ實價ナリ)ニシテ其合計八千八百九拾四萬壹千圓餘ノ巨額ニ至レリ而シテ第二號歳出統計表ニ就キ之ヲ視レハ外債元金償還高壹百六拾九萬圓餘ヲ除クノ外此ノ巨額ノ負債ヲ償還セシモノアルナシ蓋シ此ノ一邊ニ就キ之ヲ論シ或ハ其結果良好ナラスト云フモノアラシカ是レ當時ノ政府ノ歳入ト國家ノ大勢トナリ想通觀セサルニ出ルモノナリ抑モ發行紙幣ハ維新後數年間歳入寡少ノ政府ニシテ背叛ノ諸侯ヲ討伐シ勸王ノ諸侯ヲシテ諸道ヲ警備セシムル等ノ費用少ナカラス傍ラ諸藩ノ石高ニ應ジ(百萬石壹)之ヲ貸付シ又商法司通商司其他ノ貸付シ以テ大ニ國內ノ勸業事務ヲ計畫セシモノ亦巨多ナリ加之ニ廢藩置縣ノ大改革ヲ決行シ遂ニ全國ノ會計ヲ統一スルニ至ルマテノ諸費ヲ支辨セシ所ナリ而シテ此ノ臨時例外ノ費用ヲ要スルノ爾後モ亦陸續トシテ甚タ多シ若シ此ノ如キ例外費ヲ要スル無レハ右發行紙幣ヲ悉皆消却スルニ於テ何ノ難キカ之レアラシ夫ノ外國舊公債ノ如キハ鐵道建築ノ爲メ之ヲ借入シ同新公債ノ如キハ秩祿奉還賜金ノ爲メ之ヲ募集セシモノナルヲ以テ其還償ニ當ツヘキモノハ軍車運輸賃ノアルアリ買上祿即チ奉還祿ノアルアリ因テ是等ノ計算ヲ綜合シ其結果如何ヲ論述スヘシ

紙幣發行高
外債未償高(八年六月三十日ノ未償高ニシテ茲ニハ証券面額ニ據ル)

七三、三二五、四四四圓一〇〇
一四、八九三、七六〇圓〇〇〇
八八、二一九、二〇四圓一〇〇

此ノ他舊藩紙幣散布高及ヒ舊藩債即チ內國新舊公債未償高竝ニ秩祿公債等ノ如キハ此ノ八期間ノ歳入ニ關係ナキヲ以テ茲ニ之ヲ除算ス

ノ負債ニ當レリ蓋シ此ノ如キ負債ヲ生セシ所以ノモノハ前段ニ略説セシ如ク通常行政諸費ノ外臨時例外ノ費用ヲ要スル甚タ多端ナリシヲ以テナリ乃チ其一ハ維新征東ノ諸費ヨリ佐賀ノ役臺灣ノ遠征ニ至ルマテ征討ニ關スル非常費ナリ其二ハ維新以降廢藩立縣ニ至ルマテ舊幕及ヒ舊藩ニ係ル諸費即チ國政大改革ノ費用ナリ其三ハ鐵道、電信、鑛山、造幣、燈臺等大ニ官工事業ニ着手セシ所ノ興業費ナリ其四ハ御東幸、官吏洋行及ヒ勸業等國家ノ開明進歩ヲ計畫スルニ關スル費用ナリ其五ハ諸藩石高割貸付其他國產繁殖及ヒ各地方金融閉塞ヲ開通スル等ノ爲メ臨時ノ貸出金ナリ其六ハ秩祿奉還ニ係ル賜金ナリ今其科目ノ金員ヲ舉レハ左ノ如シ

- 一 征討費歳出第十款 一一、九四〇、九四七圓三四〇
- 二 舊幕及ヒ舊藩ニ係ル諸費歳出第十款 一四、九四九、八八六圓二八九
- 三 官工費歳出第十二款 二八、三八〇、六六四圓一三一
- 四 御東幸費其外歳出第十三款 七、八五二、五九七圓六〇七
- 五 臨時貸金歳出第十四款 三一、三六九、八六一圓四一五
- 六 秩祿奉還賜金歳出第十五款 一一、六九九、五一〇圓六〇四

此ノ壹億〇七百拾九萬三千圓餘ハ即チ所謂非常例外ノ費用ナリ然レモ之ニ對スル收入ノ在ル有リ其一ハ官工ニ關スル收入ナリ其二ハ臨時貸金ノ返納ナリ其三ハ舊幕及ヒ舊藩所有金公納ナリ因テ其科目ノ全員ヲ舉レハ左ノ如シ

- 一 官工收入歳入第四款 六、七七六、一〇二圓八九九
- 二 臨時貸金返納歳入第十款 一五、五八八、四一五圓九八三
- 三 舊幕及ヒ舊藩所有金公納歳入第十款 九、〇七一、五六五圓五一四

合計

差引例外費ノ超過

三一、四三六、〇八四圓三九六
七五、七五七、三八三圓九九〇

前段八期間ニ於テ政府ノ負債ハ八千八百貳拾壹萬九千圓餘ナルヲ表記セリ是レ即チ右ノ壹億〇七百拾九萬三千圓餘ノ非常例外費ヲ要セシニ由ルナリ而シテ此ノ例外費ニ對スル收入ヲ扣除スト雖モ其費用ノ超過ハ七千五百七拾五萬七千圓餘ノ多キニ至レリ其レ然リ此ノ如キ巨額ノ例外費ヲ支辨マテ尙ホ決算ノ殘額ハ四千六百九拾〇萬四千圓餘ヲ存在セリ蓋シ此ノ例外費ノ超過額ヲ減少スレハ則チ之ニ應ジテ決算殘額金ヲ增加スルノ理勢ナルヲ以テ今試ニ此ノ八期間ニ於テ例外費ノ超過全ク無ラシマルヲ得ルトセハ其超過額ハ變シテ決算殘額ト爲リ其合計壹億貳千貳百萬圓餘ノ巨額ニ至ルト言フモ輕妄ナラサルヘシ是レ前段ニ於テ例外費ヲ要スル多カラサレハ發行紙幣ヲ消却スルノ難カラサルヲ陳言スル所以ナリ而シテ又退テ之ヲ考フルニ外債未償高ノ如キハ買上祿即チ奉還祿ノ在ル有リ之ヲ以テ年々元利ヲ遞償スルニ餘リアリ國庫ノ歲入出一邊ニ就テ之ヲ視レハ負債ニ非スト云フモ敢テ不當ニ非サルヘシ蓋シ發行紙幣ノ七千三百三拾貳萬五千四百四拾圓餘錢ニ至ルト雖モ決算ノ殘額四千六百九拾〇萬四千七百七拾〇圓九拾七錢三厘アリ之ヲ以テ紙幣發行高ニ對スレハ貳千六百四拾貳萬千貳百七拾三圓拾貳錢七厘ノ不足ヲ生ス是レ即チ維新已降八年六月ニ至ル八期間ノ歲入不足ノ實額ニ當レリ抑モ明治元年以來八期間ノ經歷ヲ案スルニ維新征東ノ舉ヨリ全國治體ノ變革、陸海軍兵器軍艦ノ準備、鐵道電信燈臺ノ建設、教育裁判警察ノ普及其他勸業驛遞海運等百般ノ事業其進歩ヲ計度セシモノ枚舉ニ遑マラス而シテ歲入ニ於テハ舊來ノ苛稅ヲ削除センカ爲メ運上冥加及ヒ國役金三役金等ノ諸雜稅ヲ廢停スルモノ貳千有餘種又格役(補助費及ヒ助郷)ヲ廢止シ尋テ舊制ノ地稅ヲ改正シ漸次ニ其減額ヲ加ヘ全國復タ此ノ如キ繁雜偏重ナル稅法アルナシ是ニ由テ之ヲ觀レハ政府負債ノ實額貳千六百萬圓餘ハ是等ノ成績ニ對シ實ニ僅少ナル

モノト云ハサル可ラサルナリ

第二 紙幣ノ事

發行紙幣ノ事タルヤ該八期間歲入出ノ全局ニ關涉スルヲ以テ其發行事由ノ大略及ヒ仕拂ノ概算ハ既ニ前段ノ總論ニ於テ辯明セシ所アルニ由リ今復タ再言ヲ要セス然リト雖モ茲ニ一事ノ開說セサル可ジサルモノアリ乃チ彙ニ上呈セシ八年度歲入出豫算表ニ八年六月三十日ノ紙幣流通高ハ九千四百八拾〇萬三千八百拾九圓貳拾三錢五厘ナルヲ附載シ而シテ此ノ決算表ニ於テ政府發行ノ紙幣ハ七千三百三拾貳萬五千圓餘ナルヲ屢々揭記ス蓋シ豫算表ノ如キハ舊藩縣旗下札ノ散布高ヲ合算スルモノアルニ由レリ然レモ此ノ兩表ノ差額貳千壹百四拾七萬八千圓餘ヲ以テ直チニ舊藩縣旗下札ノ散布高ト爲スヘカラス因テ先ツ該札散布高ヲ確定スルノ計算ヲ舉ルルノ如シ

舊藩札發行高 三九、六一八、五四一圓二八一
舊縣札發行高 七二〇、八一九圓〇九〇
舊旗下札發行高 一一、六八八圓三三三

總計

四〇、三六二、〇四八圓七〇三

此ノ總計四千〇三拾六萬千圓餘ノ内維新後ノ發行ニ係ルモノ三百〇四萬七千八百八拾六圓拾三錢七厘ハ明治二年十二月ノ布告ヲ以テ通用ヲ停止シ各其發行ノ藩縣ニ於テ支消ノ處分ヲ爲サシム然レモ未タ之カ消却ナラサルモノ過半ニシテ適マ廣藩置縣ノ舉ニ際ス乃チ四年十二月ノ布告ニ據リ同年七月十四日(廢藩)ノ相場ヲ以テ之ヲ新貨幣ニ比較算定ス而シテ其得タル所ノ總額ハ貳千四百九拾〇萬七千九百八拾八圓〇四錢七厘ナリ蓋シ此ノ如ク流通實價ノ減額ヲ生スルモノハ當時ノ景況タル各藩ノ發行紙幣ハ唱呼ノ價格ヲ以テ通用スルモノ寥寥ニシテ多クハ其實價低落シ甚シキハ僅カニ五分ノ一至ルモノアルヲ以テナリ右ノ算定高ニ加フルニ政府發行ノ紙幣ヲ以テシ八年

六月三十日ノ流通高ニ至ル増減ノ計算ヲ列舉スルヲ左ノ如シ

紙幣發行高 七三、三二五、四四四圓一〇〇
舊藩縣旗下札 二四、九〇七、九八八圓〇四七
合計 九八、二三三、四三三圓一四七

此ノ九千八百貳拾三萬三千圓餘ノ内八年六月三十日迄ニ於テ其流通ヲ減少セシモノアリ其一ハ金札引換公債證書ト交換ヒシ官省札ナリ其二ハ五錢以上ノ舊藩縣旗下札ヲ交換シ了ルニ由リ發見セシ散失ノ數ナリ其三ハ舊藩幣準備金ト均シク公納セシ舊藩札ヲ引揚ケ燒却ノ處分ニ付ヒシモノナリ其四ハ交換ノ際改描札等ヲ直チニ引揚ケシモノナリ其金額左ノ如シ

官省札公債證書ト交換高 二、二三八、五五〇圓〇〇〇
舊藩縣旗下札散失高 一、〇三九、一九二圓二五一
舊藩札引揚高 八八五、〇〇六圓七二九
改描札等引揚高 二〇四圓九三二
小計 四、一六二、九五二圓九一二
差引流通高 九四、〇七〇、四七九圓二三五
開拓使返納殘流通高 七三三、三四〇圓〇〇〇
合計 九四、八〇三、八一九圓二三五
開拓使返納殘高ハ彙ニ開拓事業ノ爲メ該使へ交換豫備札ノ内ヨリ壹百拾萬圓ヲ貸付ヒシ所ノ殘金ナリ
此ノ九千四百八拾〇萬三千圓餘ハ即チ八年六月三十日ノ流通高ニシテ八年度豫算表ニ附載ヒシ金額ニ吻合ス而シテ政府發行ノ舊紙幣及ヒ舊藩縣旗下札ハ是ヨリ先キ新紙幣ヲ以テ悉皆交換スルノ

定規ト爲リ五年七月已降八年六月ニ至ルマテ交換スルモノ願ル多額ニ至ルト雖モ猶ホ殘存流通ニ關スルモノアリ乃チ

太政官札流通殘高 一一、五二五、一二〇圓八一二
民部省札流通殘高 三、五九五、四八六圓〇六三
兌換證券流通殘高 五四六、一〇七圓〇〇〇
舊藩札流通殘高 二、八三〇、九九七圓四六〇
合計 一八、四九七、七一一圓三三五

此ノ壹千八百四拾九萬七千圓餘ハ八年六月三十日ノ流通高中ニ計入スル所ノ舊紙幣ニシテ其餘七千六百三拾〇萬六千七百〇七圓九拾錢ハ新紙幣ノ流通ニ關スルモノナリ

第三 國債ノ事

此ノ八期間國債ノ事蹟ヲ概言スルニ當テ先ツ之ヲ二途ニ大別シ以テ開説スヘシ其一ハ前第一號歳入表ニ掲載セシ如ク臨時借入金、外國新舊公債等政府ノ歳入トナリシ負債是ナリ其二ハ舊藩債即チ内國新舊公債、秩祿公債、金札引換公債等ノ當テ政府ノ歳入ト爲ラサル所ノ負債是ナリ而シテ前段ノ總論ニ於テハ外國新舊債ノ事ノミニ論及セルヲ以テ今是等ヲ綜合シ其各原額、償還額、未償額等ヲ列記シテ八年度豫算表末ニ附載セル八年六月三十日ノ内外國債總額四千七百四拾八萬五千七百六拾〇圓八拾貳錢九厘ニ至ル計算ヲ掲出シテ之ヲ辯明スルヲ左ノ如シ

内地人民ヨリ借入 四、六四九、一〇七圓五六八
外國商社ヨリ借入 九九四、八七五圓〇〇〇
臨時借入金合計 五、六四三、九八二圓五六八

此ノ臨時借入金ハ歳出第十五款ノ下ニ於テ説明セシ如ク維新創業ノ際一時借入ヒシ所ノ負債ニシ

テ第四期迄ニ悉皆償還シ了ルヲ以テ今該負債ニ就キ論辯スルヲ要セズ

外國舊公債元高

四、八八〇、〇〇〇圓〇〇〇

同 元金償還高

一、四六四、〇〇〇圓〇〇〇

同 證書買上高

四一、二、八四八圓〇〇〇

八年六月三十日未償高

三、〇〇三、一五二圓〇〇〇

此ノ外國舊公債ハ鐵道建築ノ爲メ明治三年借入セシ所ノモノナリ而シテ鐵道ヲ建築セシ費用ノ創

業ヨリ八年六月三十日迄ノ合計ハ八百八拾壹萬千三百拾五圓九拾九厘ニシテ此ノ外債元高ニ

超過スルコト三百九拾三萬千圓餘ノ多キニ至レリ但シ此ノ超過額ハ他ノ收入ヲ以テ之ヲ支辨セシモ

ト爲ス其餘該事業ノ計算ハ官工ノ下ニ於テ陳述スル所アルヘシ

外國新公債元高

一一、七二二、〇〇〇圓〇〇〇

同 元金償還高

一、三三四、二四〇圓〇〇〇

八年六月三十日未償高

一、四七七、七六〇圓〇〇〇

此ノ外國新公債ハ秩祿奉還ノ舉アルニ際シ明治六年募集セシ所ノモノナリ而シテ此ノ資金ヲ以テ

秩祿奉還者へ下賜セシ金額八年六月三十日迄ノ合計ハ壹千壹百六拾九萬九千五百拾壹圓六拾〇錢

四厘之ニ同年七月已降下賜セシモノヲ合セハ壹千九百三拾貳萬六千七百三拾七圓拾壹錢七厘ニシ

テ此ノ元高ニ超過スルコト七百六拾壹萬四千圓餘ノ多キニ至レリ但シ其超過額ハ他ノ收入ヲ以テ之

ニ供給セシモノト爲ス其他奉還祿ノ結果如何ノ計算ハ秩祿ノ下ニ於テ陳言スル所アルヘシ

新舊公債元高及ヒ其償還元金ノ第一號第二號歲入歲出統計表ニ舉ル所ノ數ト同シカラサルハ

第一號表ノ新舊公債高ハ募集ノ實價ニシテ茲ニハ該證書ノ原額ニ據ルヲ以テナリ又第二號表

ノ償還元金ノ如キハ實際爲替ノ相場ニシテ茲ニハ都テ英貨壹封度四圓八拾八錢ノ折算ナレハ

內國舊公債元高

一〇、七三〇、〇一四圓四六二

同 元金償還高

六九二、二二七圓〇〇〇

八年六月三十日未償高

一〇、〇三七、七八四圓四六二

此ノ舊公債元高ハ八年六月三十日迄調査セシ分ニシテ爾後審査ヲ遂ケ漸次該證書ヲ交付セシ

モノアルニ由リ其元高ハ右ノ金員ニ止マラサルナリ

內國新公債元高

一一、〇四一、五六四圓三六七

此ノ新公債元高ハ亦前段ニ同シ八年六月三十日迄ノ調査ニシテ爾後尙ホ増加スヘキモノナ

リ而シテ其償還ノ如キハ八年度ニ至リ始メテ抽籤ノ事ヲ施行セシニ由リ此ノ元高ハ即チ八年

六月三十日ノ未償高ナリ

右ノ內國新舊公債ハ即チ舊藩債ニシテ明治六年三月第八拾貳號布告ヲ以テ國債ノ處分ヲ爲セシモ

ノナリ而シテ新舊ノ名アルハ其性質ノ異ナルニ非ス只舊藩借入年度ノ先後ニ由ル即チ維新以前ノ

分チ舊公債ト爲シ同己後ノ分チ新公債ト爲スノ差アルノミ蓋シ當初舊藩債ヨリ具申セシ所ノ負債

ノ總數ハ(空カノ頁債七萬)六千八百六拾九萬貳千九百九拾九圓〇六錢ナリシニ爾後舊藩債主各自ヨ

リ具狀セシメ右第八拾貳號ノ條件ニ照シ漸次検査訂正スルニ及テ大ニ其額ヲ減シ八年六月三十日

迄新舊債ノ處分ヲ了セシモノ前記ノ如ク貳千貳百七拾七萬五千五百七拾五圓八拾貳錢九厘又現金ヲ

以テ償還セシ金額貳百〇壹萬五千五百九拾九圓貳拾〇錢八厘(歳出第十一款第二)ナリ

金札引換公債證書高

二、一三八、五五〇圓〇〇〇

此ノ金札引換公債ハ流通紙幣ヲ減少セシカ爲メ明治六年三月第百貳拾壹號公布ニ據リ紙幣ト交換

セシモノナリ而シテ此ノ證書高ハ八年六月三十日迄ノ分ニシテ之カ償還ナキモノハ其期限未タ至

明治十三年二月 大政官 達 無號 (前掲第一月繰入繰出決算報告書)

ラサルヲ以テナリ

秩祿公債證書發行高

八、六八六、九五〇圓〇〇〇

此ノ秩祿公債ハ家祿賞典秩祿奉還ノ舉アルヲ以テ明治七年三月第三拾九號布告ニ據リ同年己降八年六月三十日迄其奉還者へ交付セシ所ノモノナリ而シテ八年七月己降尙ホ巨多ノ發行スヘキモノアリテ固ヨリ未ダ償還ノ期ニ至ラス但シ此ノ秩祿奉還ノ計算ニ至テハ外國新公債ノ部ニ於テ附言セシ如ク別ニ報告スル所アルヘシ
己上外國新舊公債及ヒ内國諸公債ノ合計ハ四千七百四拾八萬五千七百六拾〇圓八拾貳錢九厘ニシテ頭初ニ記載セシ八年六月三十日ノ國債未償高ニ吻合ス而シテ八年七月己降増減ノ計算ノ如キハ其年度ノ決算報告書ニ就テ知ルヘキナリ

第四 官工ノ事

此ノ八期間官工費用ノ合計ハ貳千八百三拾八萬〇六百六拾四圓拾三錢壹厘其收入ノ合計ハ六百七拾七萬六千〇〇貳圓八拾九錢九厘ニシテ費用ノ超過貳千壹百六拾〇萬四千五百六拾壹圓貳拾三錢貳厘ニ至レリ然レトモ官工事業ノ内分テ二類ト爲シ其收支ヲ較算セサルヘカラス乃チ其一ハ造幣、鐵道、電信、鑛山、造船及ヒ製作所等收益アル工事はナリ其二ハ燈臺建設及ヒ紙幣、證券類印刷費等收入ナキ工事はナリ故ニ右超過額ヨリ此ノ收入ナキ事業ノ費用ヲ扣除シ其殘額壹千六百八拾壹萬六千七百拾三圓六拾八錢八厘ヲ以テ收益アル官業ノ如何ヲ判知セサルヘカラス因テ是等ノ計算ヲ列記スルヲ左ノ如シ

八期間官工費合計

二八、三八〇、六六四圓一三一

燈臺諸費

二、三四七、五八四圓五一二

紙幣證書製造費

二、四四〇、二六三圓〇三二

差引殘高

二三、五九二、八一六圓五八七

此ノ殘高貳千三百五拾九萬貳千圓餘ハ造幣、鐵道、電信、鑛山、各製作所等ノ興業及ヒ營業ニ屬スル費用ナリ因テ各件ニ就キ其計算ヲ列記シテ之ヲ開説スヘシ

造幣場建設費

一、二七〇、二九〇圓〇九七

造幣局及ヒ鑄造諸費

一、四〇四、九九三圓三八四

舊貨幣鑄造費(造幣場建設費以前ニ係ル)

四〇〇、〇六六圓五六二

合計

三、〇七五、三五〇圓〇四三

造幣收入

二、三七四、一九二圓六四三

差引超過額

七〇一、一五七圓四〇〇

此ノ八期間造幣收支ノ計算ハ此ノ如シト雖モ此ノ費額ノ内舊貨幣鑄造費ニ對スル收入ハ歳入第七款中地金益金等雜入ノ部ニ算入スルヲ以テ之ヲ扣除シ右造幣收入ノ外八年度決算報告書中ニ記載セシ如ク八年六月己前ニ屬スル該收入ヲ同年度ニ挿入セシ金額八拾四萬六千〇五拾〇圓九拾四錢アリ故ニ該場建設己降其收支ノ如何ヲ見ント要セハ是等ヲ加除セサルヘカラス乃チ

八期間ニ屬スル造幣收入(八年度ニ挿入セ)

三、二二〇、二四三圓五八三

造幣場建設及ヒ諸費(舊貨幣鑄造費ヲ除ク)

二、六七五、二八三圓四八一

差引收入ノ超過

五四四、九六〇圓一〇二

八期間歳入歳出統計表ニ據レハ前段ニ記載セシ如ク造幣ニ屬スル費用ハ其收入ニ超過スルヲ七拾〇萬千圓餘ナリト雖モ今該統計表ノ金額ニ拘ハラス大阪造幣場建設己降八年六月三十日迄ニ屬スル收支ヲ較算セハ却テ右ノ如ク五拾四萬四千圓餘ノ收入超過ヲ見ルニ至レリ
東京横濱間鐵道建築費

二、七二五、七七五圓七九一

大阪神戸間鐵道建築費(安治川支)
京都大阪間鐵道建築費(綾ナ合支)

鐵道本局及ヒ運輸諸費
總計

瀛車收入

- 四、三二二、八〇〇圓二四七
- 一、七七二、七三九圓九一一
- 八、八一、三一五圓九四九
- 一、二二〇、九〇三圓二七三
- 一〇、〇三二、二一九圓二二二
- 一、五五四、八一七圓四六九
- 八、四七七、四〇一圓七五三

此ノ八期間鐵道ニ屬スル收支ノ計算ハ右ニ列記セシ如クニシテ未タ充分ノ結果ヲ見ルニ至ラス是レ固ヨリ創業ノ舉ニシテ且瀛車運輸ノ日猶ホ淺ク殊ニ阪神間瀛車運輸ノ如キハ明治七年五月假リニ開業セシニ始マリ僅カニ一週年餘ヲ出テスニ加フルニ京阪間鐵道ノ如キハ當時建築中ニ屬ス故ニ此ノ八期間收支ノ統計ヲ以テ其如何ヲ較算スヘカラス因テ茲ニ東京橫濱間ノ一線ニ就キ之カ計算ヲ略記スヘシ

東京橫濱間瀛車收入

同 瀛車運輸諸費

- 一、二七六、六九五圓六七一
- 七三八、六一六圓八六五
- 五三八、〇七八圓八〇六

右ノ瀛車收入ハ五年五月假リニ開業セシ已來八年六月迄ニ屬スル三週年餘ノ分ニシテ其運輸費ニ對シ此ノ五拾三萬八千圓餘ノ收入超過ヲ生スルヲ見レハ亦以テ得益ナシト云フヘカラス今試ミニ此ノ超過額ヲ以テ建築費ノ合計貳百七拾貳萬五千圓餘ニ對シ五年五月開業已來其利子ノ比例ヲ舉レハ毎年六分二厘餘ニ當リ又該超過額ヲ以テ建築費ヲ償却スルモノトセハ百分ノ十九七餘ニシテ殆ント二割ヲ支消スルノ算程ナリ

鐵山諸費

鐵山收入

- 三、八四六、五九二圓三七九
- 一、三七九、二五〇圓八八三
- 二、四六七、三四一圓四九六

此ノ八期間鐵山ニ屬スル收支ノ計算ハ右ニ略記セシ如クニシテ費用ノ超過亦タ多シト云フヘシ蓋シ此ノ超過アル所以ノモトヲ概言スレハ官行ノ諸鐵山皆舊坑ヲ改良シ新タニ器械ヲ設置シ特ニ佐渡及ヒ生野鐵山ノ如キハ大ニ之カ費額ヲ要シ其他未タ出鐵ニ至ラサルアリ又維新後三四年間着手セシニ爾後廢坑ニ歸セシモノ等アルヲ以テナリ今是等ノ諸鐵山ニ就キ各其收支ヲ表記シテ其景況ヲ見ルノ便ニ供ス

鐵山	費額	收額
鐵山本局	三、八四六、五九二	一、三七九、二五〇
佐渡金山	八、六四三、九二九	三、〇八〇、六三三
生野銀山	一、〇三六、〇〇六	一、四四四、九四四
小阪銀山	二、五三一、九七二	八〇五
秋田阿内銅山	二、〇九五、五九九	一、二二五、七四一
高島炭山	三、六九〇、〇六八	二、〇三三、九七八
三池炭山	一、五九〇、九二二	三、七七一、五一一
釜石鐵山	三、三三三、三三六	一、六四四、四四二
爾他諸鐵山	二、八九九、九五〇	九三三
合計	三、八四六、五九二	一、三七九、二五〇

此ノ諸嶺山ノ内高島炭山ハ明治七年中嶺山寮ヨリ開採セシ一週年許ノ收支ニシテ(此ノ他該炭坑處分ニ係ル費用及ヒ其實拂代ノ收入アリト雖モ官工採鐵ノ收支ト異ナル所アルヲ以テ茲ニ之ヲ除算ス)八年己降ハ民坑ニ屬ス蓋石鐵山ハ七年ヨリ着手シ未タ開採ノ期ニ至ラズ爾他諸嶺山ナルモノハ大葛、島根、高旗、毛倉野、三斗小屋、足尾及ヒ厚岸等ニシテ八年六月ニ於テ現ニ採鐵ニ從事スルモノハ大葛金山ノヨリ其餘ハ或ハ廢坑ニ或ハ民坑ニ歸シテ當時官業ニ屬スルモノナリ

電信諸費

電信收入

差引超過額

- 一、八五〇、五六六圓七三八
- 二、五〇、五六三圓二三〇
- 一、六〇〇、〇〇三圓五〇八

右電信ニ屬スル收支ノ計算ハ此ノ如クニシテ此ノ諸費ノ内電線架設ノ費用ヲ除キ通信事務ノ費用ト此ノ收入トヲ對照スルハ緊要ノ事件ナリト雖モ該八期間ハ線路建設ノ央ニシテ隨テ落成スレハ隨テ通信ヲ試ミ或ハ線路ヲ改正シ或ハ之ヲ改築シ又ハ支線ヲ設ケ複線ヲ架スル等事跡混濁頗ル錯雜ヲ極ム故ニ此ノ八期間ハ未タ興業費ト營業費トヲ區分シ其收支如何ヲ對照スルノ域ニ至ラサルナリ而シテ八年六月迄落成セシ線路ノ延長ハ七百八拾里餘(八線ヲ算入セズ)電信分局ノ數ハ七拾又六箇ナリ

造船、製作所諸費

造船、製作所收入

差引超過額

- 四、七八八、〇八八圓二〇五
- 一、二一七、二七八圓六七四
- 三、五七〇、八〇九圓五三一

此ノ八期間造船及ヒ製作所收支ノ計算ハ右ノ如クニシテ是亦費用ノ超過多シト云フヘシ蓋シ此ノ如ク超過アル所以ノモノハ横須賀造船所ノ建設費ヲ要スル甚タ巨多ニシテ其餘各修船及ヒ製作所ノ新設又ハ改良等諸工場ノ興業費ヲ要スル陸續トシテ多クナリテナリ

横須賀造船所	横濱製鐵所	各修船所	製作本局	兵庫製作所	長崎製作所	合計
二九一〇〇九八	一六四三三〇	六六二五五三	三三二八四三	一八二六八〇	五三三三三	四七八八〇八八
〇五九	七七六	五二九	五八七	九四八	三〇六	二〇五
七三三、四三三	七三三、四三三	七三三、四三三	六七、九三六	九〇、三三八	三三六、六七〇	一、二七、二七八
			二六八	二五四	四三二	六七四

以上收入アル官工事業ノ景況ハ大略此ノ如クニシテ前段順次ニ列記セシ造幣、鐵道、嶺山、電信、造船及ヒ製作所等ノ費用超過額ヲ合算スレハ即チ頭初ニ記載セシ如ク壹千六百八拾壹萬六千七百拾三圓六拾八錢八厘ナリ蓋シ此ノ金額ヲ以テ假リニ右等官業建設ノ本資ト爲シ之ヲ視レハ敢テ不當ノ超過額ト云フヘカラサルモノニ似タリ而シテ其事業ハ總テ創始ノ舉ニシテ許多ノ外國人ヲ招聘シ之ニ從事セシメ且其建設タルヤ已ニ落成スルアリ未タ落成セサルアリ其落成スルモノト雖モ營業ノ日繪ホ淺ク況ンヤ未タ充分ノ工ヲ竣ラスシテ傍ラ幾分ノ營業ヲ試ミルニ過キサルニ於テヤ

茲ニ又頭初ニ扣除セシ收入ナキ官工即チ紙幣證書類印刷費及ヒ燈臺諸費ニ就キ其一ニヲ開説シ以テ此ノ局ヲ了スヘシ乃チ

官省札及ヒ兌換證券其外製造費

八九五、〇四一圓九七二

新紙幣製造費

公債證書及ヒ銀行紙幣製造費

雜件費

合計

此ノ八期間各種紙幣公債證書等ノ製造費ヲ區分スレハ右ニ列記スルカ如シテ新紙幣ハ日耳曼國ニ銀行紙幣及ヒ金札引換公債證書ハ米國ニ屬托製造セシムルモノアルニ由リ更ニ此ノ製造費ヲ内外ノ二途ニ區分スレハ左ノ如シ

新紙幣製造費

海外仕拂

内國仕拂

銀行紙幣及ヒ金札引換公債證書製造費

海外仕拂

内國仕拂

右製造費ノ合計ハ壹百貳拾五萬四千圓餘此ノ内海外ニ屬スルモノ九拾五萬五千圓餘内國ニ屬スルモノ貳拾九萬八千圓餘ニシテ其比例ハ七十六、ト二十四、トノ如シ是レ大藏省印刷工場ヲ設置シ再ヒ此ノ如キ費用ヲ海外ニ支出スルナカラシムルヲ要スル所以ナリ

燈臺諸費

此ノ八期間燈臺ニ屬スル諸費ハ此ノ如クニシテ八年六月ニ於テ現ニ竣工點火セル燈臺ハ三十又一基燈船二隻浮標、礁標合セテ十箇所ニシテ全國中北海岸ノ一部ヲ除キ東南西沿海ノ航路ニ於テ便益ヲ與フル少カラサルヘシテ各所燈臺建設ノ費用及ヒ點火ノ常費並ニ燈船礁標等ニ屬スル諸費ヲ一々區分表記セント欲スルモ甚ク煩雜冗長ニ涉ルヲ以テ今之ヲ略ス

第五 貸金ノ事

此ノ八期間通常及ヒ臨時貸金ノ合計ハ三千五百貳拾四萬九千三百三拾三圓拾四錢七厘其返納ノ合計ハ壹千八百拾四萬〇三百六拾八圓三拾四錢九厘ニシテ其未納高ハ壹千七百拾〇萬八千九百六拾四圓七拾九錢八厘ナリ然ルニ稔ニ上呈セシ八年度豫算表ニ同年六月三十日ノ貸在高ハ壹千貳百五拾九萬四千八百八拾九圓ナリナリ附載セリ蓋シ此ノ貸金ニ於テハ其計算甚ク混淆シカ之カ説明ヲ附スルニ當テ頗ル錯雜ニ涉ルト雖モ茲ニ一々其計算ヲ掲テ之ヲ開説セサルヘカラス乃チ

- 石高割貸金 一一、七三四、二六一圓五〇〇
- 勸業諸貸金 一五、三八八、五一〇圓七〇〇
- 開拓使取扱貸金 二、五〇〇、〇〇〇圓〇〇〇
- 救助貸金 三、八七九、四七一圓七三二
- 東京府下煉瓦屋建築貸金 七四七、〇八九圓二一五
- 合計 三五、二四九、三三三圓一四七
- 石高割貸金返納 四、一九五、〇五三圓四六二
- 勸業諸貸金返納 一一、二八三、四二四圓七一九
- 救助貸金返納 二、五五一、九五二圓三六六
- 東京府下煉瓦屋建築貸金返納 一〇九、九三七圓八〇二
- 合計 一八、一四〇、三六八圓三四九

差引未納即チ貸在高ニ當ル金額 一七、一〇八、九六四圓七九八
此ノ壹千七百拾〇萬八千圓餘ハ八期間ノ結尾即チ八年六月ノ貸在高ニ當レリ然ルニ八年度豫算表

貸在高ハ壹千貳百五拾九萬四千八百八拾九圓ニシテ此レヨリ少ナキヲ四百五拾壹萬四千〇七拾五圓餘ナリ蓋シ此ノ如ク差異アルモノハ此ノ決算表ニ算入シテ該豫算表ニ算入セサルモノアリ又該豫算表ニ算入シテ此ノ決算表ニ算入ナキモノアリ因テ其金額ヲ舉ルル左ノ如シ

- 一〇、三〇七、一二六圓四九三
- 五、七九三、〇五〇圓六九五
- 四、五一四、〇七五圓七九八

右壹千〇三拾〇萬七千圓餘ノ豫算表貸在高ニ算入ナキモノ其一ハ開拓使取扱貸金ナリ其二ハ八年六月以前石高割貸金及ヒ諸貸金ノ既ニ棄捐又ハ官捐ニ歸セシモノナリ今其金額ヲ左ニ掲載ス

- 開拓使取扱貸金 一、五〇〇、〇〇〇圓〇〇〇
- 石高割貸金棄捐高 六、五六三、二〇二圓五〇二
- 諸貸金棄捐、官捐高 一、二四三、九三三圓九九一

石高割貸金棄捐ノ此ノ如ク巨額ナル所以ノ者ヲ概言センニ抑モ石高割貸金ナルモノハ明治元年二年ノ頃ニ當テ廟議大ニ諸州ノ國產ヲ繁殖セシメノヲ希圖シテ貸付セシ所ナリ然リト雖モ該時各藩征討ノ役ニ服從シ頗ル藩力ヲ費耗スルノ際此ノ借入金ヲ以テ直チニ征討ノ諸費ヲ支辨シ或ハ兵器軍艦等ヲ購入シ以テ一時焦眉ノ急ヲ彌縫シ未タ之ヲ補填スルニ至ラサルニ廢藩立縣ノ變革ニ遭遇スルヲ以テ終ニ棄捐ニ歸セシナリ今若シ此ノ決算報告書ヲ精理スルニ當テ廢藩以前ニ溯リ全國ノ歲入出即チ諸藩ノ會計ヲ合セテ之ヲ統計スルアラハ右ノ棄捐高六百五拾六萬三千圓餘ハ概シテ維新征討ノ諸費ニ歸スト言フモ不可ナカルヘシ

諸貸金棄捐及ヒ官捐高ハ爲換會社及ヒ各地方物産會社其他開墾等勸業諸貸金ノ内其効ヲ奏スル能ハス又救助貸金ノ内窮民ノ已ムヲ得サル事故アリテ終ニ棄捐ニ歸シ又米穀等貸付ノ時價ト返納ノ

時價ト(救助貸米返納ノ如キハ下米)差異ヲ生シ官捐ニ歸スルモノアリテ右ノ壹百貳拾四萬三千圓餘ノ不納額アルニ至レリ

前段石高割棄捐高ハ既ニ概言セシ如ク之ヲ指シテ貸金ノ損失ト云フヘカラス而シテ諸貸金棄捐及ヒ官捐高ハ各已ムヲ得サル事實アリト雖モ姑ラク之ヲ貸金ノ損失ト爲シ之ニ對スルニ勸業貸金等ノ利子(款第三項)九拾四萬五千圓餘ヲ以テセハ此ノ八期間ニ於テ全ク政府ノ損失トナリシ金員ハ僅カニ貳拾九萬八千六百五拾〇圓〇〇六厘ニ止マレリ

茲ニ又該豫算表八年六月ノ貸在高ニ算入シテ此ノ決算表貸在高ニ算入ナキ金額五百七拾九萬三千圓餘ノ内譯チ附載シテ此ノ貸金ノ局ヲ了スヘシ

- 舊藩々貸付金 四、五一六、四六六圓六一
- 地租改正ニ付繰替金 三二二、六七五圓五三九
- 準備運轉貸金 八六〇、六三〇圓七三九
- 八年七月已後返納金(勸業、救助、貸金ノ内) 一〇三、二七七圓八一

右舊藩々貸付金ハ固ヨリ此ノ八期間ノ歲出ニ關與スルナシ地租改正ニ付一時ノ繰替金及ヒ準備運轉貸金ノ如キ是レ亦右ノ歲出ニ關與セス而シテ八年七月已後鎖閉期迄ノ返納高ハ六拾壹萬六千圓餘其貸出高ハ五拾壹萬三千圓餘ナリト雖モ茲ニハ其全額ヲ舉ルルヲ要セス唯彼此對照シテ返納ノ差増ノミヲ掲載スルモノナリ

第六 秩祿ノ事

此ノ八期間秩祿支給ノ合計ハ九千五百貳拾五萬〇八百〇四圓八拾〇錢八厘ニシテ之カ每期ノ増減等ハ前段歳出第六款ノ下ニ於テ既ニ略記セリ然レモ秩祿ノ支給額ハ歳出ノ第一等ニ位シ其増減變更ノ如キハ國家ノ財政ニ關涉スルヲ少ナカラサルヲ以テ今又之カ沿革ノ概略ヲ稟報スルヲ必要ト

爲ス因テ其時々ノ統計ヲ掲ケ以テ其景況ヲ示スヘシ

維新前秩祿支給高

- 華族家祿
- 士卒家祿
- 社寺祿

合計

- 四、五〇四、四一九圓五七八
- 二九、六〇九、二七五圓六三八
- 五〇七、八八八圓三八八
- 三四、六一一、五八三圓六〇四

維新前舊藩主祿高ノ如キハ一定ノ制限ナシテ藩主一家ノ費用即チ家祿ニ當ル分ヲ算出スル能ハス因テ明治二年藩制改革ノ祿高(各藩知事ノ家祿ハ其藩ノ現收入十分ノ一ヲ以テス)ニ據ル又秩祿ノ内其支給スル現物ハ金、銀、錢、米、麥、大小豆等ノ別アルニ由リ各時々ノ通價ヲ付シテ之ヲ比較スルハ物價ノ高低同一ナラサルヲ以テ其増減ヲ見ルヲ得ス又各種ノ量數ニ就テ之ヲ比較センカ其煩冗ナランヲ恐ル故ニ此ノ計算ニ於テハ始終一ニ金祿改定ノ平均相場ニ據リ之ヲ表出スルモノナリ

此ノ合計三千四百六拾貳萬千圓餘ハ維新前秩祿支給ノ年額ニ當レリ今之ヲ以テ當時全國ノ歳入即チ地租ノ平均年額(議入第一號ノ下ニ説)五千貳百七拾八萬九千圓餘ニ比スレハ百分ノ六十五、半強ヲ支消スルニ當レリ而シテ廢藩ノ後各藩ヨリ申報スル所ノ秩祿ハ大ニ其額ヲ減少セリ

廢藩後秩祿支給高

- 華族家祿
- 皇族及ヒ華族賞典祿
- 士族平民家祿
- 士族平民賞典祿
- 社寺祿

- 四、五〇四、四一九圓五七八
- 九一三、四六一圓六九四
- 一六、七〇四、二〇九圓二八九
- 二七五、七二三圓一三九
- 二六〇、一三四圓五六二

合計

- 二二、六五七、九四八圓二六二
- 一一、九六三、六三五圓三四二

維新前秩祿支給高ヨリ減少此ノ合計貳千貳百六拾五萬七千圓餘ハ廢藩後秩祿支給ノ年額ニ當レリ然レモ各藩ノ斗量同一ナラサルアリ又申報ノ遺漏重複等アリテ之カ調査ヲ遂ケ精細ニ集計シテ了ルハ明治六年三月ニ在リ故ニ茲ニ掲出セン支給額ハ此ノ時ノ計數ニ據ルナリ今之ヲ以テ右維新前ノ年額ニ比スレハ百分ノ三十四、半強ヲ減少セリ蓋シ此ノ如キ減少ヲ生セシ所以ノモノハ右ニ列記セル如ク賞典祿ノ増加アリト雖モ維新ノ後各藩競フテ冗費ヲ節減シ國家有用ノ費途ニ供給スルヲ以テ大ニ其士卒ノ家祿ヲ減殺セシニ由ルナリ即チ維新前士卒家祿ノ年額ヲ以テ廢藩後ノ年額ニ比例セハ其減少スルノ百分ノ四十三、半強ニ至レリ而シテ七年已降秩祿奉還ノ事アリテ後金祿支給ニ變シ終ニ其公債證書ヲ下付スルニ至ル所ノ計算ヲ列舉スヘシ因テ先ツ金祿ニ改定セシ金額ヲ掲載シテ其増減ヲ開申ス

金祿ニ改定支給高

- 皇族及ヒ華族金祿
- 士族平民金祿
- 社寺金祿
- 合計

- 五、一九二、四九四圓〇六五
- 一一、三三七、四一六圓九三五
- 一四六、一六二圓〇〇〇
- 一七、六七六、〇七三圓〇〇〇
- 四、九八一、八七五圓二六二

廢藩後秩祿支給高ヨリ減少此ノ合計壹千七百六拾七萬六千圓餘ハ八年已降金祿ニ改定セシ諸祿ノ支給高ナリ然レモ當時秩祿奉還ノ際ニ際シ悉皆金祿ニ改定シ了ルハ九年下半年ニ在ルヲ以テ茲ニ表出スル金額ハ十年一月已後金祿公債證書ニ變換スヘキ諸祿ノ元高ナリ今之ヲ以テ廢藩後ノ秩祿支給高ニ比スレハ百分ノ二十二、許ヲ減少セリ蓋シ六年已降神官僧侶ノ華族ニ列セラレ又兵士ニ滿期賞典ヲ支給スル等種々

ノ増加アリト雖モ此ノ減少ヲ生セシ所以ノモノハ職トシテ秩祿奉還ノ舉アルニ由ルナリ而シテ皇族及ヒ華族ノ金祿ヲ以テ前段ノ該家祿賞典祿合計ニ比スレハ其減少スルヲ貳拾貳萬五千圓餘ナルハ舊藩主賞典祿ノ内其士族ノ分與セシモノヲ分割シテ之ヲ士族ノ金祿高ニ算入スルヲ以テナリ又士族平民ノ金祿ヲ以テ前段ノ該家祿賞典祿合計ニ比スレハ其減少スルコト四百六拾四萬貳千圓餘ナルハ右分割ノ賞典祿ヲ増加スト雖モ即チ奉還祿ノアルヲ以テナリ又社寺金祿ノ減少スルコト拾壹萬三千圓餘ナルハ即チ遞減セシニ由ルナリ爾後是等ノ金祿ヲ以テ公債證書ノ金額ヲ起算シ下付スヘキ金祿公債ハ舊神官配當祿ノ分ヲ合セテ壹億七千四百六拾四萬三千貳百四拾〇圓(十一年度豫算表出)

- 五分利付 三二、三二八、一三〇圓〇〇〇
- 六分利付 二五、〇七八、九六〇圓〇〇〇
- 七分利付 一〇九、二〇七、二五五圓〇〇〇
- 八分利付 四二、三、三二五圓〇〇〇
- 壹割利付 八、六〇五、五七〇圓〇〇〇
- 合計 一七四、六四三、二四〇圓〇〇〇

此ノ金祿公債元金ニ就キ毎年下付スヘキ五分ヨリ壹割ニ至ル利金ノ合計ハ壹千壹百六拾壹萬圓餘ナリ之ヲ以テ前段ノ金祿改定支給高ニ比スレハ

- 金祿ニ改定支給高合計 一七、六七六、〇七三圓〇〇〇
- 金祿公債利子ノ合計 一一、六一〇、〇七四圓九五〇
- 差引減額 六、〇六五、九九八圓〇五〇

此ノ減額ノ内大凡貳百萬圓餘ハ祿税ニ當ルヲ以テ之ヲ扣除シ其餘四百萬圓許ハ毎年ノ歳出ヲ減少セシニ由リ此ノ金額ヲ以テ右ノ金祿公債元金ヲ償却スルノ年金ト爲シ漸次ニ減少スル利子ハ該年金ニ合シ其元金ヲ償却スルノ方法ヲ以テ之ヲ算スレハ大約二十箇年餘ニ償却シ了ルノ算程ナリ且前段豫算表出高ノ金祿公債元金ヲ以テ現今ノ査定額ニ比スレハ幾ント壹百萬圓ヲ減少スルニ由リ其利子ニ當ル金額ハ此ノ差引減額即チ右ノ年金ヲ増加スルノ計算ナリ

秩祿ノ變革ハ大略前段ニ開説スル所ノ如シ因テ茲ニ奉還祿ノ結局其計算如何ヲ陳述スヘシ

- 秩祿奉還金額 六、〇九八、九五三圓二八七
- 此ノ奉還金額ニ就キ所謂奉還賜金及ヒ秩祿公債證書ヲ下付セシ總數ハ三千五百八拾九萬貳千圓餘ナリ乃チ
- 奉還賜金高 一九、三二六、七三七圓一一七
- 秩祿公債證書高 一六、五六五、八〇〇圓〇〇〇
- 合計 三五、八九一、五三七圓一一七

此ノ奉還賜金ノ爲メ外國新公債ヲ募集セシ元高ト秩祿公債證書下付高トヲ合シ均シク八分ノ利子(外國新公債ハ七分ノ利子ナリト雖モ募集ノ實價九十二半ナルヲ以テ姑ク八分ト概算ス)ヲ付シテ右奉還金額トノ差減ヲ見レハ

- 秩祿公債及ヒ外國新公債元高 二八、二七七、八〇〇圓〇〇〇
- 此八分利子 二、二六二、二二四圓〇〇〇
- 右利子ノ奉還金額ヨリ減少 三、八三六、七二九圓二八七

此ノ三百八拾三萬六千圓餘ハ概シテ之ヲ言ヘハ秩祿支給ノ年額ヲ減少スルニ當レリ之ヲ以テ右公債ノ元高貳千八百萬圓餘ヲ償還スルハ實ニ餘裕アリト謂フヘシ但シ此ノ奉還祿ハ其際ノ石代相場ニシテ金祿ニ改定セシ如キ數年ノ平均相場ニ非ス故ニ該奉還祿ヲ金祿ニ改定セシ平均價ニ改算シテ前段ノ奉還賜金及ヒ秩祿公債ノ合計三千五百八拾九萬貳千圓餘ノ元利ヲ償却セハ如何ナル結果

ニ至ルヤヲ表示スヘシ

奉還金額ヲ金祿相場ニ改算セシ高
奉還賜金及ヒ秩祿公債合高

五、三九一、七九一、四七五二
三、五、八九二、五三七、四一一七

此ノ八分ノ利子

二、八七一、四〇二、圓九六九

右利子ノ奉還金額ヨリ減少

二、五二〇、三八八、圓七八三

此ノ貳百五拾貳萬圓餘ハ眞ニ秩祿支給ノ年額ヲ減少スルニ由リ之ヲ以テ奉還賜金及ヒ秩祿公債元
金ヲ償却スルノ年金ト爲シ前段ノ計算法ニ據リ之ヲ算スレハ大約十箇年ヲ出ス、シテ悉皆償却シ了
ルノ算程ナリ

第七 歳入出決算殘贏金ノ事

此ノ八期間毎期ノ歳入出過不足ヲ計算セハ第八期ノ結尾ニ至テ其殘贏金額四千六百九拾〇萬四千
百七拾〇圓九拾七錢三厘ナルヲ第二卷歳出ノ末尾ニ記載セリ然レモ金庫ノ現在ハ每期各其殘餘
ヲ追次ニ保存シテ常ニ餘裕アルカ如キ實況ニ非サルナリ因テ先ツ每期ノ歳入出決算上ノ過不足ヲ
表出スヘシ

第一期ノ殘餘	二、五八四、二二七、圓五二一
第二期ノ殘餘	一三、六五二、五六四、圓六八九
第三期ノ殘餘	八五一、八二六、圓四四二
第四期ノ殘餘	二、九〇九、四三九、圓七八八
第五期ノ不足	七、二八四、八五一、圓七三五
第六期ノ殘餘	二二、八二八、六四三、圓七九二
第七期ノ不足	八、八三三、九八四、圓四六〇

第八期ノ殘餘

殘餘合計	二〇、一八六、三〇四、圓九三六
不足合計	六三、〇一三、〇〇七、圓一六八

差引八期間ノ決算殘贏金

右每期ノ歳入出ニ於テ其過不足ヲ生セシ所以ノ計算及ヒ其理由ハ下編每期ノ決算報告書ニ陳述ス
ル所アルヲ以テ茲ニ之ヲ略ス而シテ第一期ノ殘餘ヨリ順次ニ追加保蓄スルトセハ每期結尾ノ金額
ハ當サニ左ノ如クナルヘシ

第二期ノ結尾前期ノ殘餘ヲ合ス	一六、二三六、七九二、圓二一〇
第三期ノ結尾前期ノ殘餘ヲ合ス	一七、〇八八、六一八、圓六五二
第四期ノ結尾前期ノ殘餘ヲ合ス	一九、九九八、〇五八、圓四四〇
第五期ノ結尾本期ノ不足ヲ扣除ス	一二、七二三、二〇六、圓七〇五
第六期ノ結尾前期ノ殘餘ヲ合ス	三五、五四一、八五〇、圓四九七
第七期ノ結尾本期ノ不足ヲ扣除ス	二六、七一一、八六六、圓〇三七
第八期ノ結尾前期ノ殘餘ヲ合ス	四六、九〇四、一七〇、圓九七三

右ニ列記スル所ニ據レハ第二期ノ結尾ヨリ壹千六百萬圓已上ノ金額ヲ有シ常ニ餘裕アルカ如キノ
計數ヲ此ノ決算上ニ見ハスト雖モ金庫ノ現在金即チ用度ニ充ツヘキ金額ハ大ニ之ト懸隔シ頗ル運
爲ノ困難ヲ生セシコト少ナカラス因テ毎期末尾ノ現在金ヲ表出シテ其景況ヲ示スコト左ノ如シ

第一期 元年十二月末日	一、四七三、六四九、圓五六一
第二期 二年九月末日	九、八六六、三七八、圓九七七

第三期	三年九月末日	五、〇四一、六五七圓六四二
第四期	四年九月末日	三、一五二、〇九五圓一四二
第五期	五年十二月二日	三、二四五、六八七圓二四四
第六期	六年十二月末日	四、九一六、一六〇圓八〇五
第七期	七年十二月末日	二、四一四、四〇一圓七七七
第八期	八年六月末日	一〇、六二五、一四一圓八〇〇

右毎期末日ノ現在金即チ用度ニ充ツヘキ金額ハ此ノ如クニシテ前段毎期ノ殘餘ヲ順次ニ追加セシ金額ニ比スレハ甚タ少數ニ居レリ其然ル所以ノモノヲ概言スレハ各官廳ノ諸費ハ當初ニ豫定額ヲ以テ之ヲ支給セサルヘカラス又第三期四期ノ頃ヨリ地金銀ヲ購入シ貨幣改鑄ニ着手スルアリ又第五期以降ハ別ニ準備金(其始メハ第三)ヲ保蓄スルアリ其他假納拂同漕金米及ヒ交換等アルヲ以テナリ今是等ノ假納拂ニ關スル金員ヲ掲ケテ此ノ現在金ト前段毎期結尾ノ殘餘金ト吻合スルノ計算ヲ一々表記スルハ頗ル混淆且冗長ニ涉リ敢テ有用ヲサルヲ以テ特ニ第五期以降準備現在ノ保存金額(準備ノ總額ニ非ス)ヲ左ニ列舉スヘシ

第五期	五年十二月二日	一一、九一七、二三〇圓八七三
第六期	六年十二月末日	二四、〇五六、四六三圓〇〇九
第七期	七年十二月末日	一五、〇二二、三四〇圓二〇一
第八期	八年六月末日	一七、六三四、〇一八圓三七二

此ノ準備現在金ハ該時ノ準備金總額ニ非ス此ノ他地金銀及ヒ公債證書ノ購入或ハ各銀行等ヘ一時ノ貸金アリ今是等ヲ綜合シ八年六月三十日ノ準備金總額ノ計算ヲ舉ルル左ノ如シ

八年度豫算表出高	二四、四一六、二五七圓〇〇〇
八年六月三十日現在高	一七、六三四、〇一八圓三七二
内 地金銀公債證書其外	六、七八二、二三八圓六二八

八年六月三十日ノ準備現在高ヲ以テ八年度豫算表出高(八年七月一日ノ起高ニ當ル)ニ比スレハ準備ノ總額即チ豫算表出高ハ地金銀、公債證書等ヲ綜合スルヲ以テ此ノ如ク差異アルモノナリ故ニ七年及ヒ八年上半年ノ豫算表中ニ附載セル準備金年首ノ越高ニ比スレハ此ノ現在金ハ常ニ少數ニ在ルヲ免カレサルナリ

茲ニ又一言ヲ附シテ八期間ノ決算殘餘金ノ結局ヲ申報スヘシ蓋シ此ノ殘餘金ハ順次ニ準備金中ニ送入スルノ成規ニシテ八年六月三十日迄ノ分ハ前記ノ如ク貳千四百拾壹萬六千圓餘ナリ其餘ハ八年六月以前ニ關スル歳入出鎖閉ノ期即チ十一年六月ニ至リ悉皆送入シ了レリ然リ而シテ十一年度豫算表中ニ附載セル準備金總額ハ五千壹百貳拾六萬六千圓餘ニシテ此ノ八期間ノ決算殘餘金ヨリ多キヲ四百三拾六萬貳千圓餘ナリ蓋シ八年度已降準備金ノ増減及ヒ其事由等ハ各其年度ノ決算報告書ニ讓リ茲ニ之ヲ稟報スルヲ要セサルナリ

已上ノ各卷ニ於テ既ニ八期間歳入歳出ノ統計及ヒ其要件ヲ辨明シ了レリ今下編ニ於テ毎期ノ歳入出決算ニ就キ其收支増減ノ實況ヲ細説スル所アラントスルノ前ニ方テ先ツ每一期歳入出ノ増減及

其過不足等ヲ通覽スルハ頗ル緊要ノ事ト爲ス因テ茲ニ八期間ノ歳入歳出ヲ綜合シテ別ニ總計表ヲ作り以テ閱覽ノ便ニ供スルコト次表ノ如シ

科 目	入 之 部		出 之 部		残 蔵 (+)
	歳入	歳入	歳出	歳出	
第一期自明治九年十二月	170,403	3,046	45,197	45,197	125,206
第二期自明治十年一月	70,864	4,954	103,211	103,211	41,549
第三期自明治十年二月	70,864	4,954	103,211	103,211	41,549
第四期自明治十年三月	70,864	4,954	103,211	103,211	41,549
第五期自明治十年四月	70,864	4,954	103,211	103,211	41,549
第六期自明治十年五月	70,864	4,954	103,211	103,211	41,549
第七期自明治十年六月	70,864	4,954	103,211	103,211	41,549
第八期自明治十年七月	70,864	4,954	103,211	103,211	41,549
第九期自明治十年八月	70,864	4,954	103,211	103,211	41,549
第十期自明治十年九月	70,864	4,954	103,211	103,211	41,549
第十一期自明治十年十月	70,864	4,954	103,211	103,211	41,549
第十二期自明治十年十一月	70,864	4,954	103,211	103,211	41,549
第十三期自明治十年十二月	70,864	4,954	103,211	103,211	41,549
第十四期自明治十一年一月	70,864	4,954	103,211	103,211	41,549
第十五期自明治十一年二月	70,864	4,954	103,211	103,211	41,549
第十六期自明治十一年三月	70,864	4,954	103,211	103,211	41,549
第十七期自明治十一年四月	70,864	4,954	103,211	103,211	41,549
第十八期自明治十一年五月	70,864	4,954	103,211	103,211	41,549
第十九期自明治十一年六月	70,864	4,954	103,211	103,211	41,549
第二十期自明治十一年七月	70,864	4,954	103,211	103,211	41,549
第二十一期自明治十一年八月	70,864	4,954	103,211	103,211	41,549
第二十二期自明治十一年九月	70,864	4,954	103,211	103,211	41,549
第二十三期自明治十一年十月	70,864	4,954	103,211	103,211	41,549
第二十四期自明治十一年十一月	70,864	4,954	103,211	103,211	41,549
第二十五期自明治十一年十二月	70,864	4,954	103,211	103,211	41,549
第二十六期自明治十二年一月	70,864	4,954	103,211	103,211	41,549
第二十七期自明治十二年二月	70,864	4,954	103,211	103,211	41,549
第二十八期自明治十二年三月	70,864	4,954	103,211	103,211	41,549
第二十九期自明治十二年四月	70,864	4,954	103,211	103,211	41,549
第三十期自明治十二年五月	70,864	4,954	103,211	103,211	41,549
第三十一期自明治十二年六月	70,864	4,954	103,211	103,211	41,549
第三十二期自明治十二年七月	70,864	4,954	103,211	103,211	41,549
第三十三期自明治十二年八月	70,864	4,954	103,211	103,211	41,549
第三十四期自明治十二年九月	70,864	4,954	103,211	103,211	41,549
第三十五期自明治十二年十月	70,864	4,954	103,211	103,211	41,549
第三十六期自明治十二年十一月	70,864	4,954	103,211	103,211	41,549
第三十七期自明治十二年十二月	70,864	4,954	103,211	103,211	41,549
第三十八期自明治十三年一月	70,864	4,954	103,211	103,211	41,549
第三十九期自明治十三年二月	70,864	4,954	103,211	103,211	41,549
第四十期自明治十三年三月	70,864	4,954	103,211	103,211	41,549
第四十一期自明治十三年四月	70,864	4,954	103,211	103,211	41,549
第四十二期自明治十三年五月	70,864	4,954	103,211	103,211	41,549
第四十三期自明治十三年六月	70,864	4,954	103,211	103,211	41,549
第四十四期自明治十三年七月	70,864	4,954	103,211	103,211	41,549
第四十五期自明治十三年八月	70,864	4,954	103,211	103,211	41,549
第四十六期自明治十三年九月	70,864	4,954	103,211	103,211	41,549
第四十七期自明治十三年十月	70,864	4,954	103,211	103,211	41,549
第四十八期自明治十三年十一月	70,864	4,954	103,211	103,211	41,549
第四十九期自明治十三年十二月	70,864	4,954	103,211	103,211	41,549
第五十期自明治十四年一月	70,864	4,954	103,211	103,211	41,549
第五十一期自明治十四年二月	70,864	4,954	103,211	103,211	41,549
第五十二期自明治十四年三月	70,864	4,954	103,211	103,211	41,549
第五十三期自明治十四年四月	70,864	4,954	103,211	103,211	41,549
第五十四期自明治十四年五月	70,864	4,954	103,211	103,211	41,549
第五十五期自明治十四年六月	70,864	4,954	103,211	103,211	41,549
第五十六期自明治十四年七月	70,864	4,954	103,211	103,211	41,549
第五十七期自明治十四年八月	70,864	4,954	103,211	103,211	41,549
第五十八期自明治十四年九月	70,864	4,954	103,211	103,211	41,549
第五十九期自明治十四年十月	70,864	4,954	103,211	103,211	41,549
第六十期自明治十四年十一月	70,864	4,954	103,211	103,211	41,549
第六十一期自明治十四年十二月	70,864	4,954	103,211	103,211	41,549
第六十二期自明治十五年一月	70,864	4,954	103,211	103,211	41,549
第六十三期自明治十五年二月	70,864	4,954	103,211	103,211	41,549
第六十四期自明治十五年三月	70,864	4,954	103,211	103,211	41,549
第六十五期自明治十五年四月	70,864	4,954	103,211	103,211	41,549
第六十六期自明治十五年五月	70,864	4,954	103,211	103,211	41,549
第六十七期自明治十五年六月	70,864	4,954	103,211	103,211	41,549
第六十八期自明治十五年七月	70,864	4,954	103,211	103,211	41,549
第六十九期自明治十五年八月	70,864	4,954	103,211	103,211	41,549
第七十期自明治十五年九月	70,864	4,954	103,211	103,211	41,549
第七十一期自明治十五年十月	70,864	4,954	103,211	103,211	41,549
第七十二期自明治十五年十一月	70,864	4,954	103,211	103,211	41,549
第七十三期自明治十五年十二月	70,864	4,954	103,211	103,211	41,549
第七十四期自明治十六年一月	70,864	4,954	103,211	103,211	41,549
第七十五期自明治十六年二月	70,864	4,954	103,211	103,211	41,549
第七十六期自明治十六年三月	70,864	4,954	103,211	103,211	41,549
第七十七期自明治十六年四月	70,864	4,954	103,211	103,211	41,549
第七十八期自明治十六年五月	70,864	4,954	103,211	103,211	41,549
第七十九期自明治十六年六月	70,864	4,954	103,211	103,211	41,549
第八十期自明治十六年七月	70,864	4,954	103,211	103,211	41,549
第八十一期自明治十六年八月	70,864	4,954	103,211	103,211	41,549
第八十二期自明治十六年九月	70,864	4,954	103,211	103,211	41,549
第八十三期自明治十六年十月	70,864	4,954	103,211	103,211	41,549
第八十四期自明治十六年十一月	70,864	4,954	103,211	103,211	41,549
第八十五期自明治十六年十二月	70,864	4,954	103,211	103,211	41,549
第八十六期自明治十七年一月	70,864	4,954	103,211	103,211	41,549
第八十七期自明治十七年二月	70,864	4,954	103,211	103,211	41,549
第八十八期自明治十七年三月	70,864	4,954	103,211	103,211	41,549
第八十九期自明治十七年四月	70,864	4,954	103,211	103,211	41,549
第九十期自明治十七年五月	70,864	4,954	103,211	103,211	41,549
第九十一期自明治十七年六月	70,864	4,954	103,211	103,211	41,549
第九十二期自明治十七年七月	70,864	4,954	103,211	103,211	41,549
第九十三期自明治十七年八月	70,864	4,954	103,211	103,211	41,549
第九十四期自明治十七年九月	70,864	4,954	103,211	103,211	41,549
第九十五期自明治十七年十月	70,864	4,954	103,211	103,211	41,549
第九十六期自明治十七年十一月	70,864	4,954	103,211	103,211	41,549
第九十七期自明治十七年十二月	70,864	4,954	103,211	103,211	41,549
第九十八期自明治十八年一月	70,864	4,954	103,211	103,211	41,549
第九十九期自明治十八年二月	70,864	4,954	103,211	103,211	41,549
第一百期自明治十八年三月	70,864	4,954	103,211	103,211	41,549
第一百一期自明治十八年四月	70,864	4,954	103,211	103,211	41,549
第一百二期自明治十八年五月	70,864	4,954	103,211	103,211	41,549
第一百三期自明治十八年六月	70,864	4,954	103,211	103,211	41,549
第一百四期自明治十八年七月	70,864	4,954	103,211	103,211	41,549
第一百五期自明治十八年八月	70,864	4,954	103,211	103,211	41,549
第一百六期自明治十八年九月	70,864	4,954	103,211	103,211	41,549
第一百七期自明治十八年十月	70,864	4,954	103,211	103,211	41,549
第一百八期自明治十八年十一月	70,864	4,954	103,211	103,211	41,549
第一百九期自明治十八年十二月	70,864	4,954	103,211	103,211	41,549
第一百十期自明治十九年一月	70,864	4,954	103,211	103,211	41,549
第一百十一期自明治十九年二月	70,864	4,954	103,211	103,211	41,549
第一百十二期自明治十九年三月	70,864	4,954	103,211	103,211	41,549
第一百十三期自明治十九年四月	70,864	4,954	103,211	103,211	41,549
第一百十四期自明治十九年五月	70,864	4,954	103,211	103,211	41,549
第一百十五期自明治十九年六月	70,864	4,954	103,211	103,211	41,549
第一百十六期自明治十九年七月	70,864	4,954	103,211	103,211	41,549
第一百十七期自明治十九年八月	70,864	4,954	103,211	103,211	41,549
第一百十八期自明治十九年九月	70,864	4,954	103,211	103,211	41,549
第一百十九期自明治十九年十月	70,864	4,954	103,211	103,211	41,549
第一百二十期自明治十九年十一月	70,864	4,954	103,211	103,211	41,549
第一百二十一期自明治十九年十二月	70,864	4,954	103,211	103,211	41,549
第一百二十二期自明治二十年一月	70,864	4,954	103,211	103,211	41,549
第一百二十三期自明治二十年二月	70,864	4,954	103,211	103,211	41,549
第一百二十四期自明治二十年三月	70,864	4,954	103,211	103,211	41,549
第一百二十五期自明治二十年四月	70,864	4,954	103,211	103,211	41,549
第一百二十六期自明治二十年五月	70,864	4,954	103,211	103,211	41,549
第一百二十七期自明治二十年六月	70,864	4,954	103,211	103,211	41,549
第一百二十八期自明治二十年七月	70,864	4,954	103,211	103,211	41,549
第一百二十九期自明治二十年八月	70,864	4,954	103,211	103,211	41,549
第一百三十期自明治二十年九月	70,864	4,954	103,211	103,211	41,549
第一百三十一期自明治二十年十月	70,864	4,954	103,211	103,211	41,549
第一百三十二期自明治二十年十一月	70,864	4,954	103,211	103,211	41,549
第一百三十三期自明治二十年十二月	70,864	4,954	103,211	103,211	41,549
第一百三十四期自明治二十一年一月	70,864	4,954	103,211	103,211	41,549
第一百三十五期自明治二十一年二月	70,864	4,954	103,211	103,211	41,549
第一百三十六期自明治二十一年三月	70,864	4,954	103,211	103,211	41,549
第一百三十七期自明治二十一年四月	70,864	4,954	103,211	103,211	41,549
第一百三十八期自明治二十一年五月	70,864	4,954	103,211	103,211	41,549
第一百三十九期自明治二十一年六月	70,864	4,954	103,211	103,211	41,549
第一百四十期自明治二十一年七月	70,864	4,954	103,211	103,211	41,549
第一百四十一期自明治二十一年八月	70,864	4,954	103,211	103,211	41,549
第一百四十二期自明治二十一年九月	70,864	4,954	103,211	103,211	41,549
第一百四十三期自明治二十一年十月	70,864	4,954	103,211	103,211	41,549
第一百四十四期自明治二十一年十一月	70,864	4,954	103,211	103,211	41,549
第一百四十五期自明治二十一年十二月	70,864	4,954	103,211	103,211	41,549
第一百四十六期自明治二十二年一月	70,864	4,954	103,211	103,211	41,549
第一百四十七期自明治二十二年二月	70,864	4,954	103,211	103,211	41,549
第一百四十八期自明治二十二年三月	70,864	4,954	103,211	103,211	

決算ニ據リ其收支増減ノ實況ヲ開申スル所アラントス

第一期歳入出ノ決算

慶應三年十二月(二十)ヨリ明治元年十二月ニ至ル第一期ノ歳入總計ハ三千三百〇八萬九千三百拾三圓四拾八錢八厘歳出ノ總計ハ三千〇五拾〇萬五千〇八拾五圓九拾六錢七厘ニシテ貳百五拾八萬四千貳百貳拾七圓五拾貳錢壹厘ノ殘餘ヲ生セリ因テ收支ノ各科目ヲ區分表出スルヲ左ノ如シ

自慶應三年十二月第一期歳入出決算表

歳入ノ部		歳出ノ部	
第一款 地 稅	二,〇〇九,〇三三	太 政 官	二,五〇九,三一一
第二款 海 關 稅	七,二〇八,六六六	神 祇 事 務 局 神 祇 官	二,一八七
第三款 開 市 港 場 諸 稅	一〇,一七三,七三三	外 國 事 務 局 外 國 官	一,一六六,〇七六
第三款 運上賣加等諸雜稅	三,四七六,七六六	內 國 事 務 局	九〇三
第五款 通 常 貸 金 返 納	二,四二二,二二二	會 計 事 務 局 會 計 官	三,四七二,一四〇
第六款 地 所 賣 拂 代	二,三三九,九三九	學 校 及 ヒ 病 院	五,七七〇,九四三
第六款 不 用 物 品 賣 拂 代	二,六六七,一六七	刑 法 事 務 局 刑 法 官	三,三三六,〇八六
家 屋 貸 下 料	一,三三三	皇 室 諸 費	二,四九一,五九四
計 出 米	五,三二六	官 祿 及 ヒ 手 當	九,〇一五,五五五
諸 藩 課 賦 軍 資 金	七,三三六	旅 費 及 ヒ 賜 饌 料	六,一七三,三四
	八,三三六	陸 海 軍 費	一,〇八二,〇八六

第七款 大宮御所造營國役金		第二款 神奈川港兵營費	
諸 過 料	一,三三〇,一〇一	軍 艦 買 入 代	二,一六七,七六二
雜 收 入	三,九〇〇,五六一	三 都 裁 判 所 三 府	三,〇〇〇,〇〇〇
	八,三三六,六一二	開 港 場 府 縣	三,九八〇,七七一
		山 陵 造 營 費	二,二八八,九三九
		祭 典 費	二,二〇七,二〇七
		家 諸 向 扶 助	一,三三三,七九四
		官 省 二 屬 スル 營 繕	二,九八八,六八九
		提 防 道 路 橋 梁 修 繕 費	四,八八〇,七九
		恩 賞 養 老 賑 恤 金	二,〇六六,〇六〇
		通 常 貸 金	二,八三三,〇一三
		大 宮 御 所 造 營 費	五,八一一,一三九
		御 即 位 諸 費	四,二五三,七七〇
		同 米 諸 費	六,四九二,九二九
		沈 没 及 ヒ 缺 減 米	四,二五九,九一六
		雜 支 出	五,〇九六,四二九
		通 常 歳 出	五,五〇六,二五三
		征 東 費	三,三三八,八八二
			九,四四四

第九款 調達借入	三三八、一〇七	箱館追討費	二五、四四六
外國商社ヨリ借入	八四、三三五	大阪行在所及七御東幸費	八、二八三
第十款 貸金	一〇、六三六	鎮臺府、鎮將府	二、一四八
第十款 舊幕殘金	三六、二五四	民政	六、六〇〇
第十款 諸藩過料金	一、五四二	臨時賞典	一、三〇八
	一、七三三	舊幕外國負債償還	五、四九三
	七、五〇	諸藩ニ關スル外國債金	一〇、三六五
		諸藩特別賜金	一〇、九七〇
		轉封手當	二、四五二
		領地收納不足渡	一、七三〇
		鑛山諸費	一、六六七
		電信諸費	三、七三九
		燈臺諸費	四、六六九
		製鐵所諸費	二、五三六
		造幣諸費	二、五七三
		紙幣製造費	一、七五一
		海外留學費	四、二〇〇
		雇外國人給料其外	七、〇九四
		船舶買入及ヒ修繕費	七、六二七
		石高割貸付金	九、四七六
			五〇〇

歳入合計	三三〇、八九三	歳出合計	三三〇、五〇八
例外歳入	二、九四三	勸業貸付金	九〇、一五八
	三三〇、八九三	調達金返償	二、六三三
		借入金利息	一、九七六
		例外歳出	二、九四三
			五〇八
總計	三三〇、八九三	總計	三三〇、八九三

右表上ニ舉ル所ノ歳入總計ニ就キ通常ト例外トヲ區分スレハ通常歳入ハ三百六拾六萬四千圓餘例
外歳入ハ貳千九百四拾貳萬四千圓餘ニシテ其比例ハ百分ノ十一、一ト八十八、九トノ如シ又歳出ノ
總計ヲ以テ通常ト例外トヲ區分スレハ通常歳出ハ五百五拾〇萬六千圓餘例外歳出ハ貳千四百九拾
九萬八千圓餘ナリ故ニ其比例ハ百分ノ十八、一ト八十一、九トノ如シ

例外歳出ノ多キヲ幾ント貳千五百萬圓許ニシテ之ヲ以テ歳入總計ニ比スレハ其四分ノ三已上ニ當
レリ今此ノ例外費ノ主要ナルモノヲ舉レハ征討ニ關スル諸費ノ四百五拾壹萬千圓餘臨時貸出金ノ
壹千八百拾五萬七千圓餘舊幕及ヒ諸藩ニ關スル諸費ノ壹百〇貳萬貳千圓餘官工費ノ六拾九萬五千
圓餘等ノ如キ是ナリ此ノ如キ夥多ノ費額ハ固ヨリ僅々タル通常歳入ノ能ク支辨スル所ニ非ス當時
會計ノ困難ナリシヲ以テ想ヒ見ルヘシ是レ其例外歳入ヲ以テ之カ補充ヲ爲サ、ルヲ得サル所以ナ
リ而シテ此ノ例外歳入中其最モ多額ナルモノハ即チ太政官札發行及ヒ臨時借入金ノ二種ニシテ其

合計貳千八百七拾六萬九千圓餘ニ至レリ
 通常歳入出ニ就キ之ヲ視レハ歳出ノ歳入ニ超過スルヲ壹百八拾四萬千圓餘ニシテ此ノ不足ハ亦例
 歳入ニ仰カサルヲ得ス蓋シ此ノ通常歳入出ニ於テ此ノ如キノ結果ヲ見ルハ他ナシ本期ノ歳出ヨリ
 之ヲ言ヘハ陸海軍費ノ如キ征討費ノ過半ヲ包含スルモノアリテ自ラ其額ヲ増加シ而シテ歳入ヨリ
 之ヲ言ヘハ明治元年ニ屬スル諸税ノ大半ハ二年ニ至ラサレハ之ヲ納入セス而シテ其宜ク本期ニ
 納收スヘキ前年ノ諸税ハ各地ノ兵燹ニ罹リ若クハ賊徒ノ掠奪スル所ト爲リ耗失ニ歸スルモノ亦少
 ナシトセス唯僅カニ殘存ノ貢納有ルノミ
 本期會計ノ大勢ハ前段陳述スル所ノ如シ而シテ表上ノ各科目ニ就キ其性質理由及ヒ増減ヲ詳カニ
 セサレハ未ダ以テ出納ノ實況ヲ見ルニ足ラス因テ之カ解説ヲ下シ以テ參照ノ一助ニ供セントス但
 シ各科目ノ名稱ニ就テ一目瞭然タルモノハ必シモ一々説明ヲ付セス

歳入ノ部

第一款

〔地稅〕 ハ固ヨリ舊慣法ニ仍リ徵收セシ所ニシテ當時出納順序ノ未タ詳密ナラサルモノアルニ
 由リ幾分ノ雜種稅ヲ混入スルアルヲ免カレサルナリ

第二款

〔海關稅〕 ハ舊幕府ノ時各國ト締約セシ條款ニ遵ヒ輸出入貿易品ニ課スル所ノ稅金及ヒ船泊出
 入港ノ手数料等ナリ

第三款

〔開市港場諸稅〕 ハ外國人居留地ニ課賦スル地代金及ヒ清國人寄留鑑札料其他都テ居留外國人
 ニ關スル各種ノ免許手数料等ナリ

〔運上貢加等諸雜稅〕 ハ舊幕ノ慣法ニ仍テ徵收セシ傳馬宿入用、六尺給米、藏前入用、夫米夫錢
 其他酒、油、船、蠶絲等ニ係ル各種ノ運上貢加金ナリ但シ酒類ハ明治元年五月ノ公布ヲ以テ其稅
 金ヲ改正スト雖モ尙ホ舊慣法ノ運上貢加金ニ近シ故ニ之ヲ此ノ項内ニ算入シテ別ニ酒類稅ノ科
 目ヲ設ケス

〔川々國役金〕 ハ舊幕ノ遺制ニシテ參河已東海沿道及ヒ關東ノ諸州竝ニ信越等ニ流通スル諸川
 ノ堤防費ニ供スル爲メ該諸國ニ在ル舊幕及ヒ旗下、社寺ノ領地ニ課賦徵收スルモノナリ而シテ
 本期該收入ノ僅少ナルハ各地ノ騷擾ニ際シ之ヲ納入スルニ至ラサルヲ以テナリ

第七款

〔計出米〕 ハ貢納米計量上ニ於テ餘剩ヲ生スルモノ即チ出目米或ハ差出米ト稱スルモノ是ナリ
 〔諸藩課賦軍資金〕 ハ明治元年閏四月ノ公布ヲ以テ各藩ノ石高每壹萬石ニ金三百圓ノ算率ヲ以
 テ毎年課賦スル所ノモノナリ

〔大宮御所造營國役金〕 ハ慶應三年十月舊幕ノ布令ヲ以テ村高百石ニ金七拾五錢ノ算率ヲ以テ
 舊幕、各藩及社寺ノ領地ニ賦課セシ所ノモノナリ

第八款

〔諸過料〕 ハ叛罪諸侯ノ邸宅ニ有セシ金穀ヲ沒收スルモノ及ヒ是等ニ關スル贖贖金ナリ
 〔太政官札發行〕 ハ明治元年閏四月ノ公布ヲ以テ發行セシ紙幣ニシテ其發行ノ要旨ヲ摘說スレ
 ハ當時征討ノ舉ニ際シ官帑支ヘ難キニ由リ之ヲ以テ其缺乏ヲ補充シ兼テ各藩ニ貸付シ以テ農工
 事業ノ振興ヲ謀ルカ爲メナリ

第九款

〔調達借入〕 ハ當時會計ノ困難ナルカ爲メ東西兩京及ヒ大阪、兵庫、大津等ノ富豪ニ募リ逐次ニ

調達セシメ又東京及ヒ横濱ノ町會所ニ貯藏セル金穀ヲ一時借入セシモノナリ

〔外國商社ヨリ借入〕 ハ在横濱ノ英國東洋銀行ヨリ洋銀五拾萬弗又英ノ「オールド」商社ヨリ同四拾萬弗ヲ借入セシ所ノモノナリ

第十一款

〔舊幕殘金〕 ハ東京、西京、大阪ノ倉庫及ヒ金銀銅座ニ貯藏セル舊幕ノ金穀ヲ納收スルモノナリ

第十二款

〔獻納〕 ハ各藩主、士民、社寺ノ有志輩國用ヲ資補センカ爲メ其所有ノ金穀ヲ獻納セシ所ノモノナリ

〔諸藩過料金〕 ハ有罪諸藩ニ獻金ノ命アリ以テ征東軍費ノ一助ニ供セシモノナリ

歳出ノ部

第一款

此ノ款ハ太政官以下各廳(今ノ諸省ニ當ル但シ)ノ經費ヲ列舉スルモノナリ而シテ太政官ノ費用獨リ多額ニシテ他ノ官局ノ經費甚々僅少ナルモノハ元年二月既ニ八局ノ分立アリト雖モ當時草創ノ際其經費多クハ太政官ヨリ支辨セシヲ以テナリ

第二款

〔陸海軍費〕 ハ即チ陸海ノ兵備ヲ經營スル所ノ常費ナリ然レモ此ノ第一期及ヒ第二期ノ如キハ兵端ヲ伏見ニ開キシヨリ以來函館ノ戡定ニ至ルマテ征討ニ屬スル臨時費ノ此ノ項内ニ混入スルナキ能ハス是レ蓋シ當時未タ出納方法ノ詳密ナラサルト急遽忽劇ノ際は等區々ノ分別ヲ問フニ

違アラサルトヲ以テナリ乃チ他ノ官廳ノ費額甚々僅少ナルモノヨリ之ヲ視レハ此ノ陸海軍費ハ大半征討ニ屬スル臨時ノ費用ト爲スモ不可ナカルヘシ

〔神奈川港兵營費〕 ハ該地ニ兵隊ヲ屯營セシメ以テ内外人ヲ警備スル所ノ費用ナリ而シテ別ニ此ノ目ヲ掲ルモノハ當時軍務官ノ管掌ニ屬スト雖モ該費ハ會計官ヨリ直チニ別途支給セシヲ以テナリ

〔軍艦買入代〕 ハ秋田藩ノ請願ニ依リ高雄艦ヲ購入スルニ當テ其代價ノ半額ヲ支給セシ所ノモノナリ

第三款

〔三都裁判所〕 ノ費用本期ニ多額ナルハ職トシテ大阪府ニ屬スル費額ノ甚々多キニ由ル蓋シ該地ハ當時行在所ト爲リ本府ニ於テ他ノ用度ヲ支辨スルモノ等アルヲ以テナリ且三府事務ノ權限實ニ市政ヲ施行スルニ止マラス民刑兩事ハ勿論社寺、囚獄、取締等ノ事務ヲ兼掌セシニ由ルナリ

〔開港場府縣〕 ノ費用多額ナルハ横濱、兵庫、長崎ノ各港ニ裁判所ヲ置キ以テ外國干涉ノ事務ヲ料理スル恰モ外國官ノ支廳ノ如ク且海關ノ事務ヲ兼テ加フルニ運上所ノ建築港口ノ改良居留地ノ開設其他戍衛兵(積込)等ノ費用ヲ合算スルモノアルニ由ルナリ

〔諸府縣〕 ハ當時府縣ノ經費ニシテ其僅少ナル所以ハ緒言ニ於テ説明セシ如ク其地方ノ租稅ヲ以テ直チニ諸費ヲ支辨スルノ成規ナルニ由リ茲ニ掲クル金額ハ國庫ヨリ別途ニ支給セシモノ、ミナレハナリ

第六款

〔祭典費〕 ノ本期及ヒ第二期ニ於テ頗ル多額ナルハ維新ノ際伊勢神宮ヲ始メ各大社ノ慶典ヲ興起セシニ由ルナリ

〔諸向扶助〕 ハ舊堂上ニ賜ハル扶助金及ヒ舊幕府ノ臣隸即チ與力、同心等ノ歸順セシモノ或ハ舊官人舊樂人等ノ祿制未タ定マラサルヲ以テ一時之ニ扶助セシ金穀ナリ

第七款 〔官省ニ屬スル營繕〕 ハ西京ノ御所及ヒ太政官代竝ニ東京城郭ノ修繕又各官廳ノ營繕其他木材買入代等ナリ

〔堤防、道路、橋梁修築費〕 ハ一般ノ該費用ニシテ本期其重要ナルモノヲ舉レハ安治川新港ノ開鑿及ヒ是等ニ用フル開鑿器械ノ購入又天龍、水津、桂、鴨等諸川ノ疎通竝ニ其堤防ニ屬スル諸費ナリ

第八款 〔恩賞、養老、賑恤金〕 ノ本期ニ多額ナルハ維新ノ際舊堂上及ヒ國家ニ勲勞アル者ヘ一時ノ恩賞頗ル多ク加フルニ京都、大阪等ニ於テ極老ノ者ヘ扶助ノ賜金アリ又各地ノ窮民ヲ賑恤スル等ノ舉アルヲ以テナリ

〔通常貸金〕 ハ第十四款石高割等臨時例外ノ貸金ト區分セシモノニシテ水火風災ニ罹ルモノ、救貸ナリ然トモ本期ハ各地奔走ノ官吏及ヒ出軍ノ輩等ヘ特貸セシモノ亦少ナカラサルナリ

第九款 〔回米諸費〕 ハ貢納ノ米穀ヲ官倉ニ輸漕シ又官倉ヨリ各地ニ之ヲ移送スルノ費用ナリ

〔沈没及ヒ缺減米〕 ハ運輸中難破船ニ罹リ或ハ計量上ニ缺減ヲ生スル等ノ損耗ナリ

第十款 〔征東費、函館追討費〕 ハ即チ維新ノ際征討ノ軍事ニ屬スル費用ナリ

〔大阪行在所及ヒ御東幸費〕 ハ共ニ親征ノ偉舉ニ係ル費用ナリ

〔領事、領將府〕 ハ當時之ヲ東京ニ置キ以テ出征ノ諸軍ヲ指揮シ歸服ノ各藩ヲ撫綏スル等軍事ニ係ル機務ヲ總理スル所ノ費用ナリ

〔民政局〕 ハ戰亂ノ餘人心ヲ安撫シ流民ヲ保護スルカ爲メ警城平、若松、酒田ニ該局ヲ設ケシ所ノ費用ナリ

〔臨時賞典〕 ハ從軍將士ノ功勞ニ酬ユル一時ノ賞賜金ナリ

第十一款 〔舊幕外國負債償還〕 ハ舊幕府嘗テ佛國商社及ヒ和蘭商社ヨリ兵器其他ヲ購入セシ債金ヲ辨償スル所ノモノナリ

〔諸藩ニ關スル外國債金〕 ハ英人佛人ノ京師及ヒ堺ニ於テ殺傷ヲ受ケシモノ或ハ學人蘭人ノ内國戰亂ニ際シ商品及ヒ器械ヲ奪掠或ハ燒失セラレシモノニ賠償セシ所ノモノナリ

〔諸藩特別賜金〕 ハ鹿兒島藩ヘ彈藥購入ノ爲メ賜リ金大垣藩ノ水害ヲ被リ且兵役ニ服勞セシヲ以テ之ニ賜給シ其他市街警備ノ諸藩ニ給與セシ金額ナリ

〔轉封手當〕 ハ元年五月ノ詔ヲ以テ徳川家達ヲ駿、遠、參ノ地ニ封シ該諸州ヲ分領セシ各藩ヲ房、總ノ地ニ移封セシニ由リ二年ナ期シテ下賜スル所ノ金額ナリ

〔領地收納不足渡〕 ハ各藩ノ封土ヲ移轉セシムルノ後新封土ノ收領暫封土ヨリ不足スルモノニ支給スル金額ナリ而シテ本期ハ松前藩ニ下賜セシ所ノモノナリ (舊幕府ノ領地) 第二期モ亦タ之ニ同シ

第十二款 〔鑛山諸費〕 ハ元年七月該司ヲ大阪ニ置キ舊幕ノ後ヲ承テ官行ノ鑛山ヲ管理セシムル所ノ費用ナリ

〔電信諸費〕 ハ當時先ツ横濱裁判所ヨリ同港辦天燈臺局ノ間ニ電線ヲ架設セントスルノ費用及ヒ器械ノ購入代價ナリ

〔燈臺諸費〕 ハ舊幕府ノ時既ニ各國ト締約アリ乃チ之ヲ繼承シテ元年六月己降燈臺建築ノ事業ニ着手セシ所ノ費用ナリ

〔製鐵所諸費〕 ハ横須賀、横濱ノ製鐵所ニ屬スル費用及ヒ長崎製鐵所ニ使用スル器械ノ購入代價ナリ

〔造幣諸費〕 ハ舊來ノ模型ニ依リ貳分金壹分銀壹朱銀ヲ大阪長堀、東京蠣殼町ノ金銀座ニ又銅錢ヲ東京真崎ノ地ニ鑄造セシムル所ノ費用其他當時貨幣改鑄ノ議方サニ決シ地ヲ大阪ニトシテ工場ノ建築ニ着手シ及ヒ器械ヲ購入スル所ノ費用ナリ

〔紙幣製造費〕 ハ即チ太政官札ノ製造費ナリ

第十二款
〔船舶買入及ヒ修繕費〕 ハ太陽丸浪華丸等ヲ購入シ運輸ノ利源ヲ開カンコト企圖シテ之ヲ商法司ノ管理ニ屬セシ所ノ費用及ヒ諸船ノ修繕費ナリ

第十四款
〔石高割貸付金〕 ハ元年閏四月ノ令ニ遵カヒ農工ノ事業ヲ振興スルノ旨趣ニ依リ各藩ノ石高每壹萬石ニ壹萬圓ノ算率ヲ以テ之ヲ貸與セシモノナリ

〔勸業貸付金〕 ハ一般ノ農工ヲ勸奨シ貿易ノ繁盛ヲ謀ルカ爲メ元年閏四月商法司ヲ置キ之ヲ管理セシムル所ノモノナリ

第十五款
〔調達金返償〕 ハ本期ノ初メ借入セシ金穀ノ幾分ヲ返償セシモノナリ

〔借入金利子〕 ハ即チ右ノ調達金及ヒ外國商社ヨリ借入金ニ係ル利子ノ支出ナリ

第二期歳入出ノ決算
明治二年一月ヨリ同年九月ニ至ル第二期ノ歳入總計ハ三千四百四拾三萬八千四百〇四圓五拾八錢歳出ノ總計ハ貳千〇七拾八萬五千八百三拾九圓八拾九錢壹厘ニシテ壹千三百六拾五萬貳千五百六拾四圓六拾八錢九厘ノ殘餘ヲ生セリ因テ收支ノ各科目ヲ區分表出スルヲ左ノ如シ

自明治二年一月至同年九月第二期歳入出決算表	
歳入ノ部	歳出ノ部
第一款地 稅 三三五五九六三 九四五	太 政 官 一、一四二二 六三八
第二款海 關 稅 五〇二八一七 四七六	神 祇 官 一、五二九〇 五二八
第三款開市港場諸稅 九四、〇〇三 九四五	外國官、外務省 一、一五五一 四九九
第四款運上貢加等諸雜稅 四四六五三〇 七二四	民政部、民部省 六九四二八 四三四
第五款通商貸金返納 三三三三三三 五七四	會計官、大藏省 一、八六九二五 五八一
第六款牧馬其他產物賣拂代 五五、六九七 三四五	學校及ヒ病院 一〇三、四八一 一〇二
第七款地所賣拂代 四、四九九 三七	刑法官、刑部省 二八、一二五 七〇〇
第八款地所賣拂代 二四、九四三 五七一	彈 正 臺 一、七八二〇 一五〇
第九款諸 貸 下 料 二〇、二五八 八〇六	皇室諸費、宮内省 三八、四九五 七八七
	官祿及ヒ手當 一、三三七九〇 二六八

計出米	四四八三〇	八六一	旅費及七賜餼料	二六〇一二	六五五
諸藩課賦軍資金	七九、一三六	九三三	陸海軍費	一、三、四、七、五、六、一	七六六
大宮御所造營國役金	二、〇、二、一	四三七	神奈川港兵營費	五、三、四、〇、四	一八一
諸過料	三二一	六九七	軍艦買入代	一、四、七、〇、〇	〇〇〇
雜收入	一、三、五、五	二七五	開拓使	五、六、四、〇、六、二	八八四
			三府	二、一、四、一、九、七	二二六
			開港場府縣	三、一、九、〇、九、九	八三〇
			諸縣	二、二、七、六、七、八	〇四五
			山陵造營及七神社費	五、七、六、一、四	三三一
			祭典費	一、八、八、三、三、四	四一四
			外國人接待費	四、〇、三、九、七	五五八
			家祿	一、六、〇、六、九、三、三	〇一一
			諸向扶助	一、〇、三、五、九、〇	二〇四
			官省ニ屬スル營繕	五、六、九、三、五、三、五	〇八二
			府縣ニ屬スル營繕	二、九、七、〇	七〇八
			堤防道路橋梁修築費	八、七、五、三、三、三	二六六
			恩賞養老賑恤金	四、六、三、〇、五	〇五七
			通常貸金	四、一、五、九、七、九	一〇三
			大宮御所造營費	一、一、六、七、〇	二二〇
			同米諸費	六、二、七、三、三	九三七

通常歳入	四六六、六〇五	八九六	第九款	沈没及ヒ缺減米	七、一、五、一、一	八八一
第八款 太政官札發行	三、九、六、三、六、〇	一八七	雜支	地金分析費	三、一、〇、〇	八一三
第九款 調達借入	八、一、〇、〇	一九〇	通常歳出	征東討費	七、五、二、〇、三、七	六四二
外國商社ヨリ借入	一、〇〇、五、〇〇	〇〇〇	箱館追討費	降伏人諸費	五、七、七、九、〇、〇	四三三
勸業貸金返納	四、九、六、五、九、七	〇五八	臨時賞典	民政局	一、八、二、七、〇、七	七八〇
舊金利息	二、二、七、五	四九八	舊幕外國債償還	諸藩特別賜金	五、六、四、九、八、六	八四一
舊幕殘金	一、四、七、一〇	〇九三	諸藩ニ關スル外國債金	轉封手當	二、三、八、一、〇	五〇〇
諸藩過料金	二、九、〇、〇〇	〇〇〇	領地收納不足渡	鑛山諸費	四、二、五、〇〇	〇〇〇
引負金追徴	九、三、二、六、八	一五八	鑛山諸費	電信諸費	三、一、〇、〇〇〇	〇〇〇
			鑛山諸費	燈臺諸費	一、一、九、七、五	二九八
			鑛山諸費	製鐵所諸費	一、一、三、七、六	〇〇〇
			紙幣製造費	紙幣製造費	一、三、一、三、七、三	〇七四
					四、二、七、三	五七三
					二、三、三、四、一	二二四
					三、三、一、九、七、一	六〇七
					一、六、三、九、五、八	二二六
					二、六、二、三、四、三	三三二

歳入合計	御東幸費	八三六三六	五一七
	海外留學費	一八〇九六	〇一〇
歳入合計	第十三款 雇外國人給料其外	二五五九九	三三八
	勸業資本	一〇二九五三	〇〇〇
歳入合計	船舶買入及ヒ修繕費	一三三三二	〇〇〇
	第十四款 石高割貸付金	三三七八五〇〇	〇〇〇
歳入合計	勸業貸付金	九一八六八〇	〇〇〇
	調達金返償	一四六五三〇	九六八
歳入合計	第十五款 外國商社借入金返償	一〇〇二二五	〇〇〇
	借入金利子	二〇二七二四	八八四
歳入合計	第十六款 臨時雜出	二七九五五	〇五八
	例外歳出	二二四三五六九	二六五
歳入合計	歳出合計	二〇七八五八三九	八九一
總計	總計	一三六五二五六四	六八九
三、四、三、八、四〇四	三、四、三、八、四〇四	五八〇	五八〇

本表中歳出第五款國債元利償還ハ本期未タ支出アラサルヲ以テ其款ヲ設ケス

右表上ニ舉ル所ノ歳入總計ニ就キ通常ト例外トヲ區分スレハ通常歳入ハ四百六拾六萬六千圓餘外歳入ハ貳千九百七拾七萬貳千圓餘ニテ其比例ハ百分ノ十三、五、八、六、五、トノ如シ又歳出總計ヲ以テ通常ト例外トヲ區分スレハ通常歳出ハ九百三拾六萬圓餘例外歳出ハ壹千壹百四拾貳萬五千

圓餘ナリ故ニ其比例ハ百分ノ四十五、五十五、トノ如シ

本期ノ通常歳入ヲ以テ之ヲ前期ニ比スレハ壹百〇〇萬千圓餘ヲ増加スト雖モ通常歳出ノ前期ヨリ増加スルコト三百八拾五萬三千圓餘ナリ故ニ通常歳入ノ其歳出ニ及ハサルコト前期ヨリモ甚ダシクシテ四百六拾九萬四千圓餘ノ不足ヲ生セリ蓋シ本期ノ通常歳入出ニ於テ此ノ如キノ結果ニ至ルハ他ナシ當時歳入寡少ノ政府ニシテ百端ノ政務ヲ擴張スルノ際ナルヲ以テナリ而シテ此ノ不足ハ亦例外歳入ニ仰カサルヲ得ス又本期ノ例外歳出ハ之ヲ前期ニ比シテ大ニ其額ヲ減スト雖モ尙ホ歳入總計ニ就テ之レヲ視レハ幾ント三分ノ一ニ當リ其費額亦少ナシトセス今此ノ重要ナルモノヲ舉レハ本期猶ホ征討ニ屬スル諸費ノ貳百三拾壹萬五千圓餘臨時貸出金ノ四百五拾〇萬七千圓餘アリ其他官工及ヒ御東幸其外ニ屬スル諸費ノ貳百貳拾三萬六千圓餘等ノ如キアリ是等ノ費用ハ一ニ例外歳入ニ仰カサルヲ得ス乃チ本期モ亦貳千三百九拾六萬貳千圓餘ノ太政官札ヲ發行スルニ至レリ然リト雖モ歳入歳出ノ決算上ニ就テ之ヲ觀レハ歳入ノ歳出ヨリ多キヲ前記ノ如ク壹千三百六拾五萬貳千圓餘ナリ故ニ今日ヨリ之ヲ言ヘハ此ノ如キ餘裕アラハ宜シク例外歳入中紙幣發行ノ數ヲ減殺スヘキカ如シ而シテ實際此ノ舉ニ出テサルモノハ豫シメ此ノ如キ餘裕アルノ算程ニアラス乃チ幾ニ豫圖セシ歳出ノ俄カニ其額ヲ減スルト又歳入ノ俄カニ増加セシトニ由ルナリ蓋シ本期ノ會計此ノ如キ結果ニ至ル所以ヲ概説スレハ當時尙ホ數千萬圓(太政官札發行四、千八百萬圓ノ外)ノ紙幣ヲ發行シテ之ヲ諸藩ニ貸付シ又商法司其他各地方ノ會社等ニ貸付シ切ニ内外ノ貿易ヲ獎勵スルノ豫定ナリ且各官廳ノ經費ハ之ヲ檢束ナキカ如キノ實況ニシテ本來政府ノ歳入ハ幾許ノ金額ヲ實收シ幾許ノ事務ヲ支辨シ得ルヤチ付度セサルモノ、如クナリシ因テ此ノ年大ニ會計ノ改革ヲ決行シ官祿旅費及ヒ官舎營繕等ノ制ヲ改メ諸官廳ノ費額ヲ概定シ諸藩石高割貸付金ヲ中止スル等勉メテ一般ノ經費ヲ節減シ又勸業貸付金ノ如キハ甚ダ之ヲ減殺シ專ラ其回收ヲ事トスルニ至ルヲ以テナリ

本期會計ノ大要ハ概テ此ノ如シ因テ前期ニ倣ヒ表上ノ各科目ニ就キ之カ解説ヲ下ス左ノ如シ但
シ前期ニ同シキモノハ一々説明ヲ附セシ

歳入ノ部

第一款

〔地稅〕 ノ増加セシハ本期各地方ノ稍々平定スルニ由リ前期ノ如ク不納額アルニ至ラサルト又
石代ノ高價ナルトヲ以テナリ

第二款

〔海關稅〕 ノ減少セシハ會計年度ノ改正ニ由リ月數ノ短縮シテ本期ハ九箇月間ナルヲ以テナリ

第三款

〔川々國役金〕 ノ全ク本期ニナキモノハ毎年十一月ヲ以テ該上納ノ期ト爲ス然ルニ本期ハ會計
年度ヲ改正シ九月ヲ以テ其結尾ト爲スニ由リ之ヲ納入スルニ至ラサルヲ以テナリ

第四款

〔製鐵所收入〕 ハ横濱實及ヒ横濱製鐵所ノ收入ナリ

第六款

〔牧馬其他產物賣拂代〕 ハ官有牧場ノ野馬及ヒ官有各地ニ生スル產物ノ賣下代ナリ

第七款

〔大宮御所造營國役金〕 ハ前期ニ屬スル一時課賦金ノ延納ナリ

第九款

〔外國商社ヨリ借入〕 ハ在横濱ノ和蘭商社ヨリ借入セシ所ノモノナリ

第十款

〔勸業貸金返納〕 ノ金額頗ル巨多ナルハ前段ニ略説セシ如ク前期貸出ノ商法司取扱貸金ヲ返納
セシムルノ多キニ由ル乃チ本期ノ總額中該司ノ返納ハ百分ノ九十五、ニ居レリ

〔貸金利息〕 ノ收領前項ノ返納金ニ對シテ甚々僅少ナルハ商法司取扱貸金ノ如キハ通商司其後
ヲ承ケ未タ損益ノ計算ヲ爲スニ至ラス其他勸業貸金モ當時多クハ無利子ヲ以テ貸付セシニ由ル
ナリ

第十一款

〔舊幕殘金〕 ノ本期ノ收入ハ横濱ニ藏置セル玄米賣拂代及ヒ駿河管町奉行所ノ存在金ナリ

第十二款

〔引負金追徴〕 ハ各工商ヲシテ官舎ノ構造地金ノ購求等ヲ負擔セシ中ニ就キ官損ヲ來スモノ
アルニ由リ漸次ニ之ヲ賠償セシムルモノナリ

歳出ノ部

第一款

此ノ款ハ各官省ノ經費ヲ列舉スルノ前期ニ同シテ太政官ノ經費獨リ減少シテ他ノ官省ノ經
費皆増加セシハ本期ニ至リ官省ノ分立漸ク整備スルヲ以テナリ

第二款

又二年五月新々ニ彈正臺ノ設ケアリ同年七月宮内省ヲ置ル、ヲ以テ該費用ヲ此款ニ繫ケリ
〔軍艦買入代〕 ハ舊幕府ニ於テ米國ヨリ購入セシ甲鐵艦ノ代價殘金拾三萬圓其餘ハ前期ニ購入
セシ高雄艦ノ代價殘金ナリ

第三款

〔開拓使〕 ノ費用ハ函館鎮定ノ後二年七月該使ノ建設アルヲ以テ之ニ支給セシ所ノモノナリ

〔山陵造營及ヒ神社費〕 ノ本期ニ多キモノハ伊勢神社内ノ營繕及ヒ大塔宮神殿造營ノ舉アルヲ以テナリ

第四款

〔外國人接待費〕 ハ英國皇子ノ來航ニ由リ之ニ接遇セシ所ノ費用ナリ

第七款

〔官省ニ屬スル營繕〕 ノ費額本期ニ巨多ナルハ二年三月遷都ノ舉アルヲ以テ東京城郭内外ヲ始メ各官廳及ヒ邸館等ヲ修繕スルモノ甚タ多キニ由ルナリ

〔堤防、道路、橋梁修築費〕 ノ増加セシハ前期ニ着手セシ川々ノ工事未タ竣ラサルニ本期大ニ澱河ノ堤壩ヲ修築シ又關東川々ノ堤防及ヒ其疏通ノ工事ヲ與スヲ以テナリ

第八款

〔通商貸金〕 ノ本期ニ多額ナルハ戰亂ノ後ヲ承ケ人民疲弊ノ地方即チ若松、津輕、青森、松前其他靜岡等へ救貸スルモノ多キヲ以テナリ

第九款

〔大宮御所造營費〕 ハ前期ノ追給ニシテ本期ノ分ヲ合シ該造營費ノ總額ト爲スモノナリ

〔沈没及ヒ缺減米〕 ノ本期ニ多キハ大阪ヨリ東京ニ回漕ノ際前期ノ沈没米ハ三千四百石ナリシニ本期ハ八千石ノ多キニ至ルヲ以テナリ

第十款

〔降伏人諸費〕 ハ若松及ヒ函館等ニ於テ降伏セシ諸人ニ係ル費用ナリ

〔民政局〕 ノ費額大ニ増加セシハ警備平、若松、酒田ノ民政局ニ於テ亂離ノ民人ヲ救助保護スルノ費用甚タ多キニ由レリ

第十一款

〔舊幕外國債償還〕 ハ前期ニ同シテ本期ハ和蘭商社へノ負債殘金ノ償還ノミナリ

〔諸藩ニ關スル外國債金〕 ハ境ニ於テ殺傷ヲ受ケシ佛人へノ債金前期ノ追給ナリ

〔諸藩特別賜金〕 ハ奥羽列藩中獨リ秋田藩ノ王事ニ勤勞シ藩力疲弊スルヲ以テ該藩へ貳拾萬圓ヲ賜ハリ其他新庄、本庄、矢島藩等兵馬ノ蹂躪スル所ト爲リ且兵役ニ服勞スルヲ以テ該藩等へ拾壹萬圓ヲ賜ハル所ノモノナリ

第十二款

〔鑛山諸費〕 ノ増加セシハ佐渡、生野ノ二鑛山開採ノ事業ニ着手スルト各鑛山(毛倉野三斗、試鑛ヲ爲ストニ由ルナリ)

〔電信諸費〕 ハ本期東京、橫濱間ノ電線架設ニ着手スル所ノ費用ナリ

〔燈臺諸費〕 ノ増加セシハ各所燈臺ノ増築事業ト之ニ關スル船舶ノ購入アルトニ由ルナリ

〔造幣諸費〕 ノ減少セシハ前期ノ如ク鑄造器械ノ購入本期ニナキヲ以テナリ

〔紙幣製造費〕 ノ増加セシハ前期ニ製造セシ太政官札製造費ノ追給ト本期新タニ民部省札ノ製造アルトニ由ルナリ

第十三款

〔御東幸費〕 ハ二年三月遷都ノ舉アルヲ以テ之ニ關スル前後ノ諸費ヲ集計スルモノナリ

〔勸業資本〕 ハ農工其他授産ノ爲メ各府縣へ下付スル所ノ資金ニシテ本期ノ該費ハ京都府ニ拾萬圓其餘ヲ大阪府ニ交付セシ所ノモノナリ

第七款	府縣ニ關スル營繕	四四三〇四	四九五
	堤防道路橋梁修築費	四八一七五九	三九九
第八款	恩賞養老賑恤金	三九五〇〇四	〇三六
	通常貸金	三二五五六六	四七三
	恭明宮造營費	二七九七二	五二六
	同米諸費	六三〇二	六八八
第九款	沈没及口缺減米	三三九九二	八七五
	地金分析費	一四〇五七	八八二
	雜支	五五二二〇	六七九
	通常歳出	九七五〇〇三	三三九
第十款	征東諸費	二二五〇六	一五一
	降伏人諸費	一一五三四	二六七
	按察府	二七九九〇	〇六一
	臨時賞典及七祭樂料	八四九〇七四	七三三
第十一款	諸藩特別賜金	三九一五七〇	〇〇〇
	領地收納不足渡	六七四八六三	七〇六
	鐵道建築費	三九一五五二	三三三
	鐵道常費	一五六一四九〇	六三三
	鐵道諸費	一八三五六	三三六
	鐵山諸費	二六二九三〇	九三三
第十二款	電信諸費	九七〇二	八八〇
	燈臺諸費	二八二七五	三八一
	製鐵所諸費	三五七〇八五	七〇六
	造幣諸費	二四四六七三	八五四
	紙幣製造費	五五五八五〇	六五五
	洋行費	四八二八七	一九六
	海外留學費	七〇八九八	四八四
	雇外國人給料其外	二八五四九四	一三三
	勸業資本	五三二二九	〇一一
	船舶買入及修繕費	一六九六三	六八三
	利根川信濃川開墾費	五〇〇〇	〇〇〇
第十三款	勸業貸付金	六六一六七八	〇六四
	調達金返償	一四四九三二八	四八九
第十四款	外國商社借入金返償	八九四七五〇	〇〇〇
	借入金利子	一九五九六三	三五六
第十五款	海岸守衛費	三三五四九五	〇〇九
	解約償金	九八八二〇	〇〇〇
第十六款	外國募債費	一四五一八〇	〇〇〇
	臨時雜出	八三八三五	三三七
	例外歳出	一〇三三七六九	三三〇

第八款	民政部省札發行	五三五四五二	五〇〇
第九款	勸業貸金返納	四七八二四〇〇	〇〇〇
第十款	石高割貸金返納	三九六九七	三三七
	貸金利子	五、四七四	八〇一
	舊幕殘金	八二、九六八	七五六
第十一款	舊幕貸金返納	一五四六三三	二五三
	舊幕貸金返納	七二八〇	〇〇〇
第十二款	諸藩過料金	二八五三七	二二八
	引負金追徴	七五〇〇	〇〇〇
	例外歳入	一〇九二五八七	五八〇

歳入合計	二〇、九五九、四九九	一〇一	歳出合計	二〇、一〇七、六七二	六五九
總計	二〇、九五九、四九九	一〇一	殘 贏	八五、一八六	四四二
本表中歳出第五款國債元利還償ハ支出アラサルヲ以テ其款ヲ設ケス	二〇、九五九、四九九	一〇一	總計	二〇、九五九、四九九	一〇一

右表上ニ舉ル所ノ歳入總計ニ就キ通常ト例外トヲ區分スレハ通常歳入ハ壹千〇〇四萬三千圓餘例
外歳入ハ壹千〇九拾壹萬五千圓餘ニシテ其比例ハ百分ノ四十七、九ト五十二、一トノ如ク又歳出總
計ヲ以テ通常ト例外トヲ區分スレハ通常歳出ハ九百七拾五萬圓餘例外歳出ハ壹千〇三拾五萬七千
圓餘ナリ故ニ其比例ハ百分ノ四十八、五ト五十一、五トノ如ク
本期ノ通常歳出ヲ以テ之ヲ前期ニ比スレハ三拾八萬九千圓餘ヲ増加スト雖モ通常歳入ノ前期ヨリ
増加スルヲ五百三拾七萬七千圓餘ナリ故ニ通常歳入ノ其歳出ニ超過スルヲ貳拾九萬三千圓餘ニシ
テ第一期第二期ノ不足セル通常歳入ハ漸ク變シテ此ノ殘餘ヲ生スルニ至レリ又本期ノ例外歳出ハ
之ヲ前期ニ比シテ其幾分ヲ減スト雖モ歳入總計ニ比スレハ殆ント二分ノ一ニ當リ其費額又多シト
云フヘシ今此ノ主要ナルモノヲ舉ルハ本期猶ホ征討ニ關スル諸費ノ壹百貳拾貳萬七千圓餘諸藩ニ
關スル費用ノ壹百四拾五萬七千圓餘官工費ノ三百貳拾九萬貳千圓餘臨時借入金返償ノ貳百五拾四
萬圓餘等ノ如キ是ナリ此ノ如キ例外費ニ供給スルモ前記ノ如ク八拾五萬千圓餘ノ殘餘ヲ有スルニ
至ルモノハ他ナシ外國舊公債英貨九拾八萬封度ノ受入及ヒ民部省札五百三拾五萬四千圓餘ノ發行
アルヲ以テナリ若シ此ノ兩項ノ例外歳入ナクハ饒令ヒ本期ノ通常歳入ハ前期ニ倍加スト雖モ九
百萬圓已上ノ不足ヲ生シ右缺シカラサルノ征討費等ヲ支辨シ又重要ナル官工ノ事業ヲ發行スルヲ
得サリシナラン

茲ニ又本期ノ通常歳入出ノ景況ヲ一言セシニ其歳入ハ著シキ増加ヲ爲シ而シテ其歳出ハ前期ニ比
シテ却テ減少スト云モ可ナルヘシ何トナレハ即チ前期ハ九箇月間ニシテ通常歳出ノ合計九百三拾
六萬圓餘ナリシニ本期ハ十二箇月間ニシテ其合計九百七拾五萬圓餘即チ其差ハ僅カニ三拾八萬九
千圓餘ニ止マルヲ以テナリ今其然ル所以ヲ略言センニ歳入ノ増加セシハ本期ニ於テ諸道兵事ノ全
ク鎮定ニ歸シ以テ漸ク租稅徵收ノ滯滞ヲ減スルト石代ノ最高度ニ在ルトヲ以テナリ又歳出ノ減少
セシハ(前期九箇月間ノ經費ヲ以テ)國內ノ全ク靜謐ニ歸スルヲ以テ各地方ノ諸費及ヒ征討費ノ幾
分ヲ包含セシ陸海軍諸費ノ減スルアリト雖モ抑又前期會計ノ改革ヲ實行スルノ餘響ニ由ルナリ
本期會計ノ大勢ハ前段ノ如ク因テ表上ノ各科目ニ就キ之カ解説ヲ下スト左ノ如ク

歳入ノ部

第一款

〔地稅〕ノ大ニ増加セシハ既ニ上編ニ解説スル所アルヲ以テ今之ヲ略ス

第二款

〔海關稅〕ノ増加セシハ月數ノ多キニ由ルナリ

第三款

〔開市港場諸稅〕ノ増加セシハ本期已前ニ關スル該稅ノ已ニ其地方廳ニ於テ徵收支消セシモノ
ヲ本期ニ至リ(決算)之ヲ納入スルヲ以テナリ
〔鹽種及ヒ生絲諸稅〕ハ二年九月ノ公布ヲ以テ從來區々ノ徵收法ナル生絲ノ舊稅(運上冥加ト)
ヲ廢シ均一ノ稅額ト爲シ又從來無稅ナリシ鹽種紙ハ新タニ稅法ヲ設ケ之ヲ徵收スル所ノモノナ
リ
〔運上冥加等諸雜稅〕ノ減少セシハ酒類ニ關スル運上冥加ノ多カラサルニ由ルナリ(事由ハ上編
ニ詳カナリ)

