

大正十三年八月上梓

滿洲事情第八輯 (第二回)

(遼陽)

外務省通商局

正誤表

目次	頁數	正	誤
第四章第三項	一	七	八
第六章第二項	一	一七	一六
第七章第七	二	四三	四二
同章第十探礦作業	四	八六	八五
第十一章第二水路	六	一四一	一四〇
ノ口	六	一四二	一四一
同 B 幅員	六	一四二	一四一
本文一七〇	〇	一六	一五
一七七		一八	一七
一七七		一九	一八

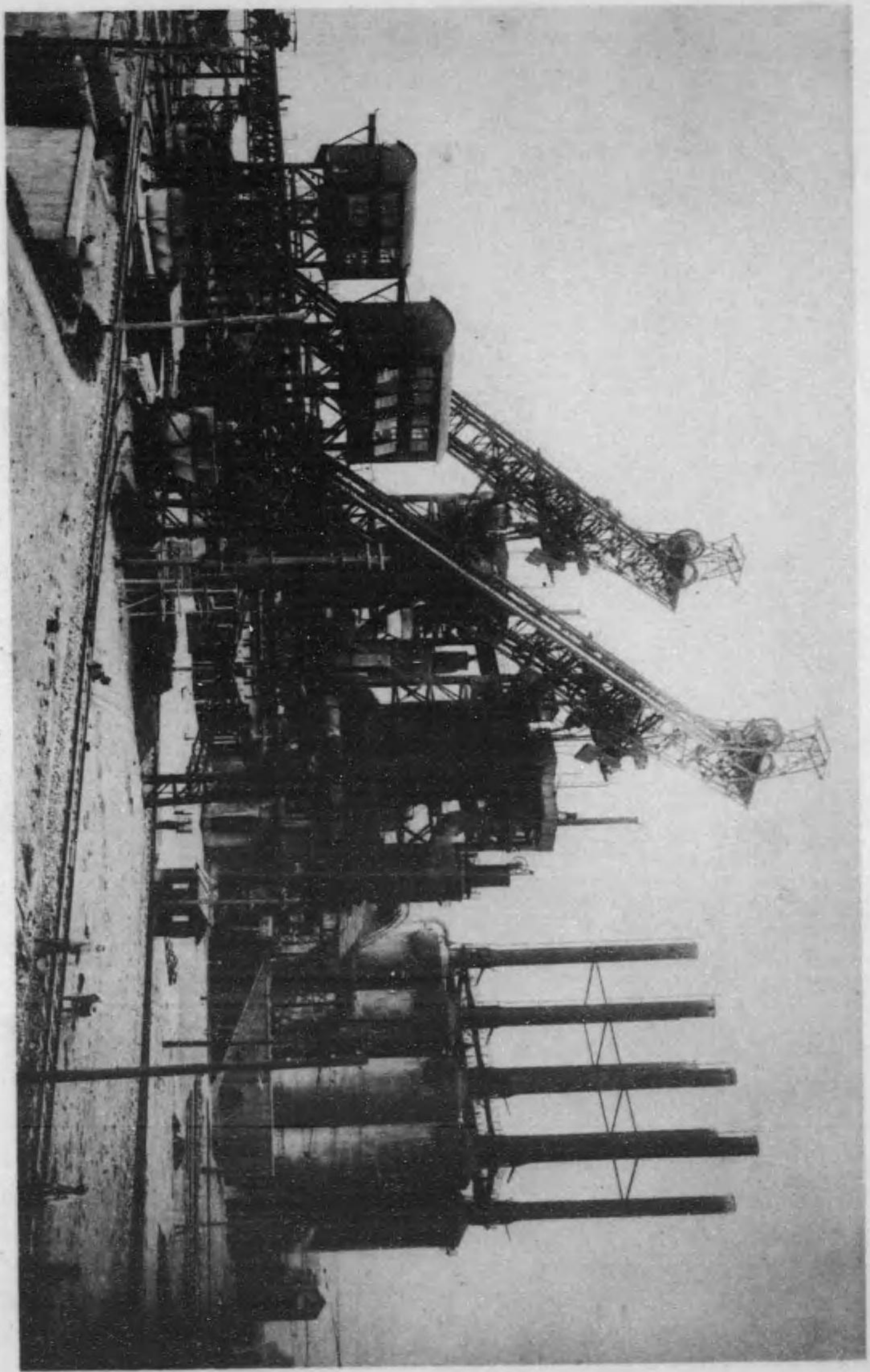

鞍山鐵製所煉鐵爐

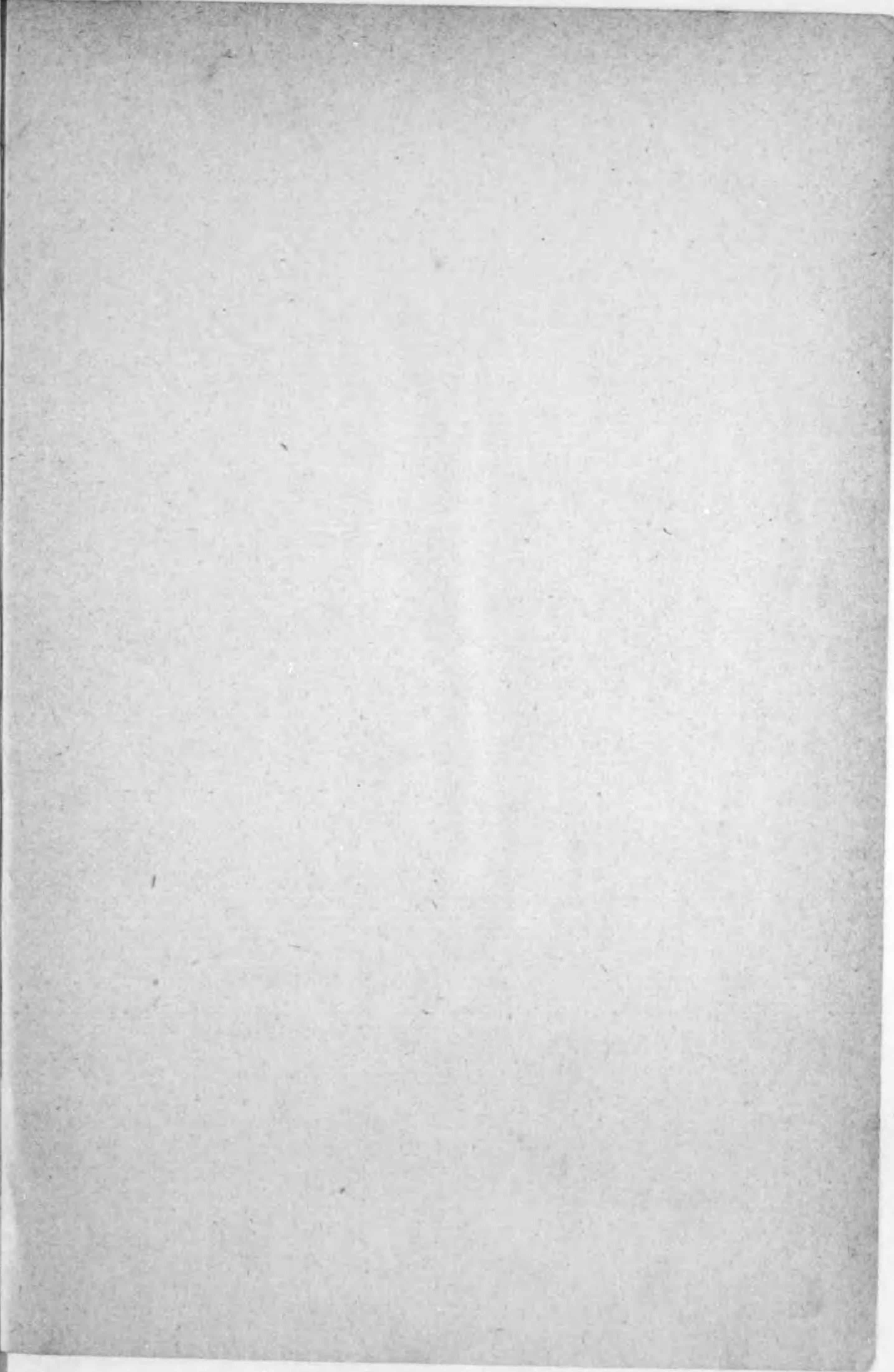

山 孤 太



山 城 園

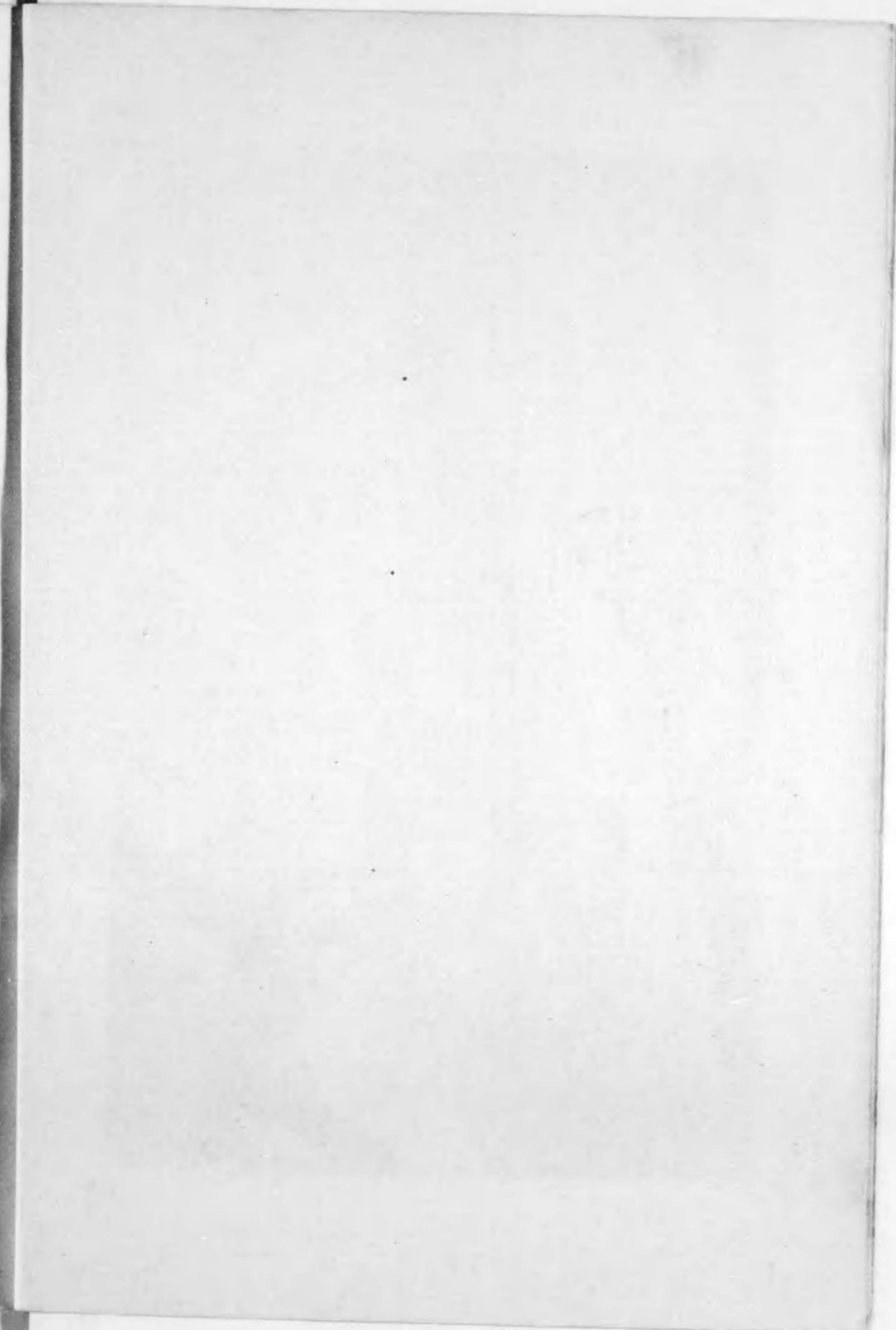
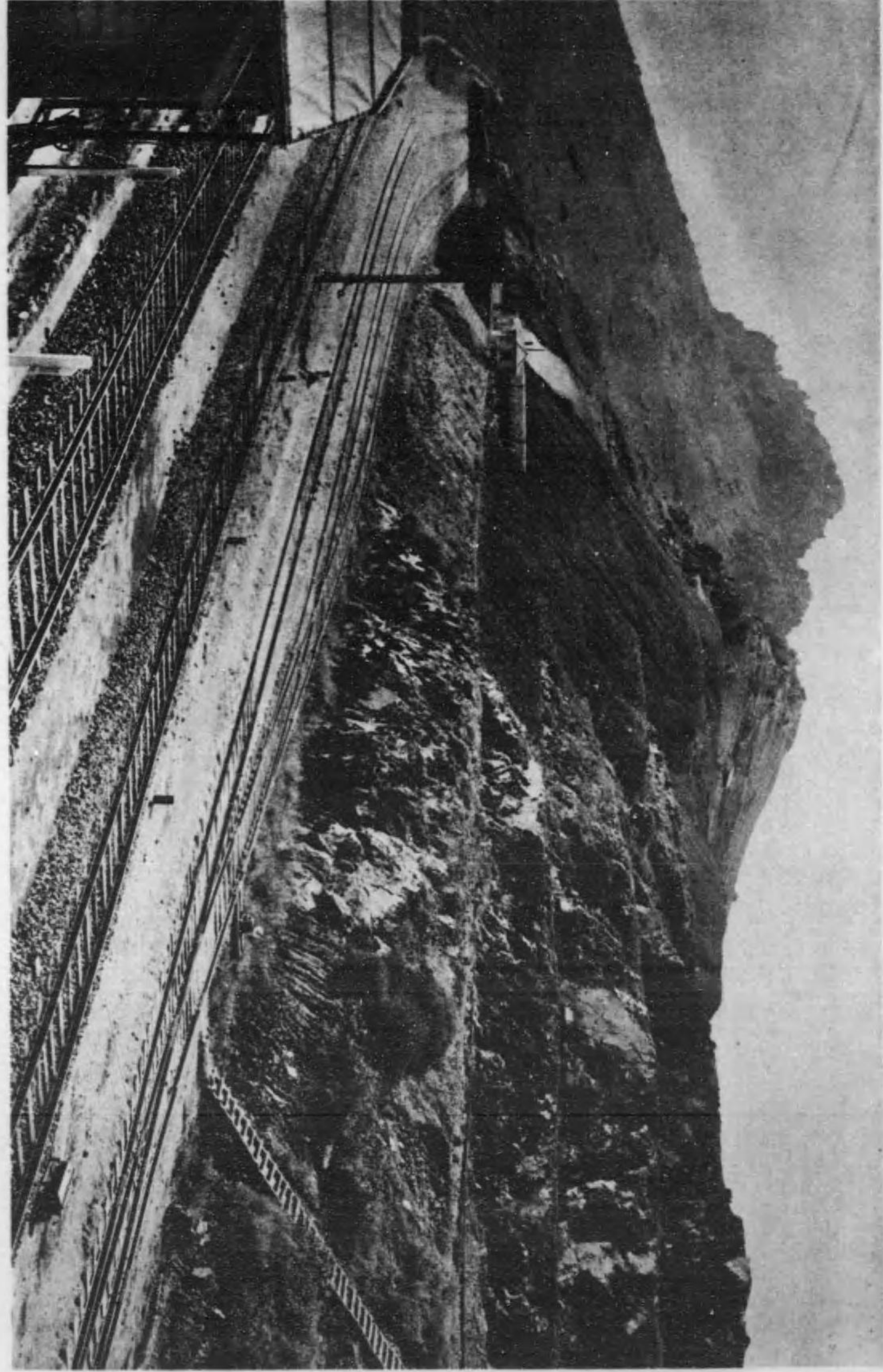

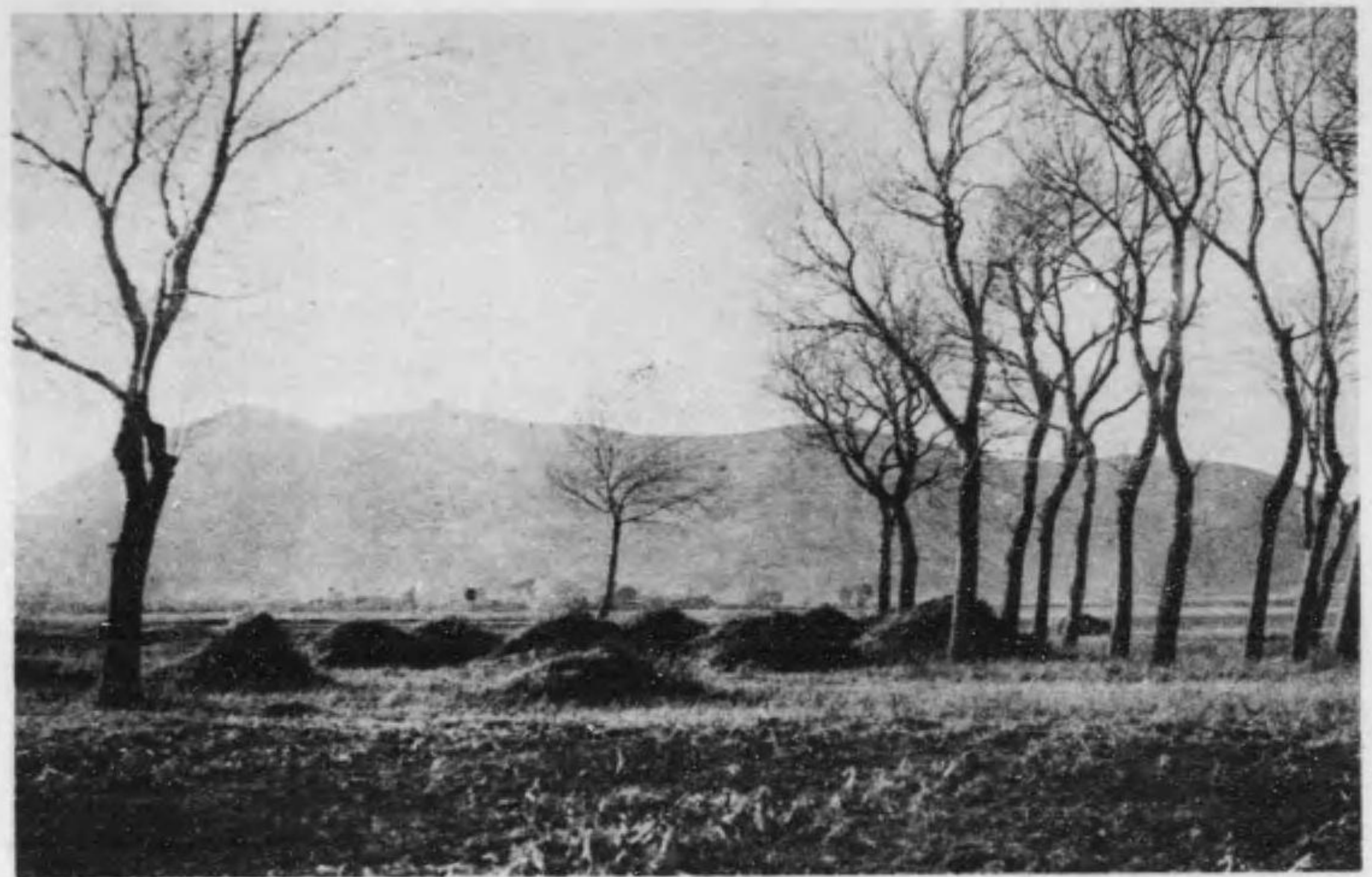

山首跡戰



門西城陽遼

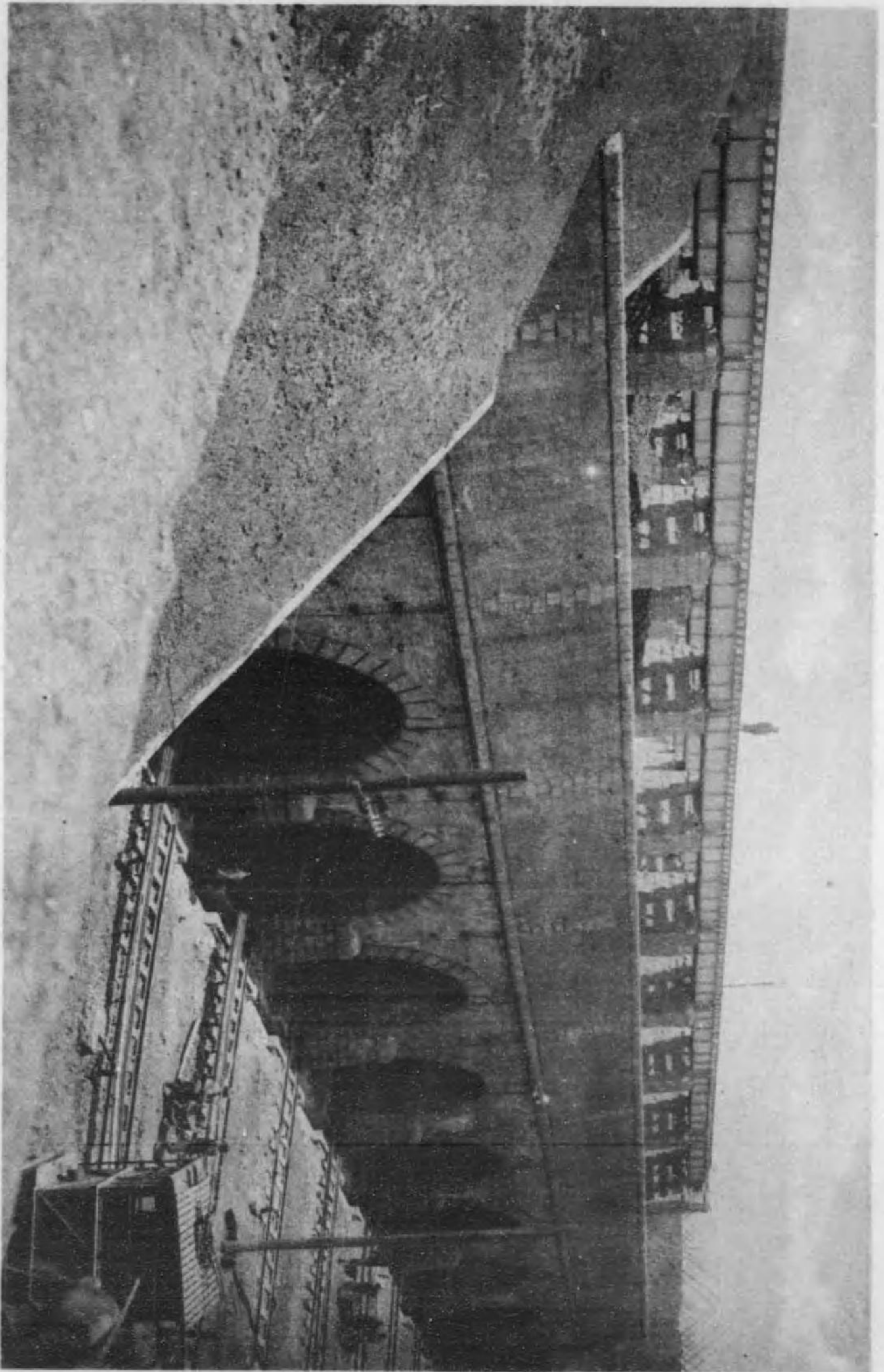

棉山製纜貯場

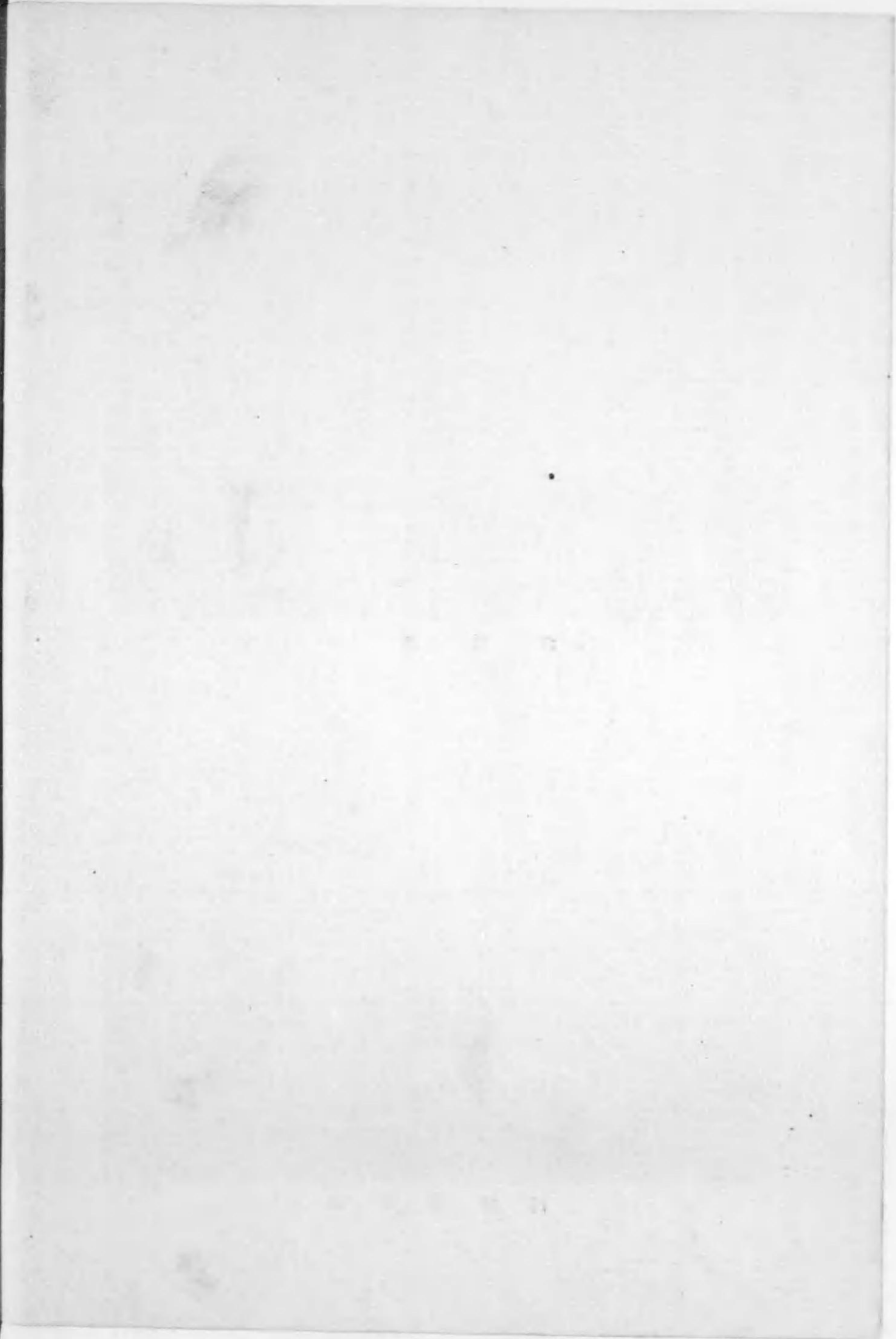



在遠日日本帝國領事館



白塔大街及公園一部份

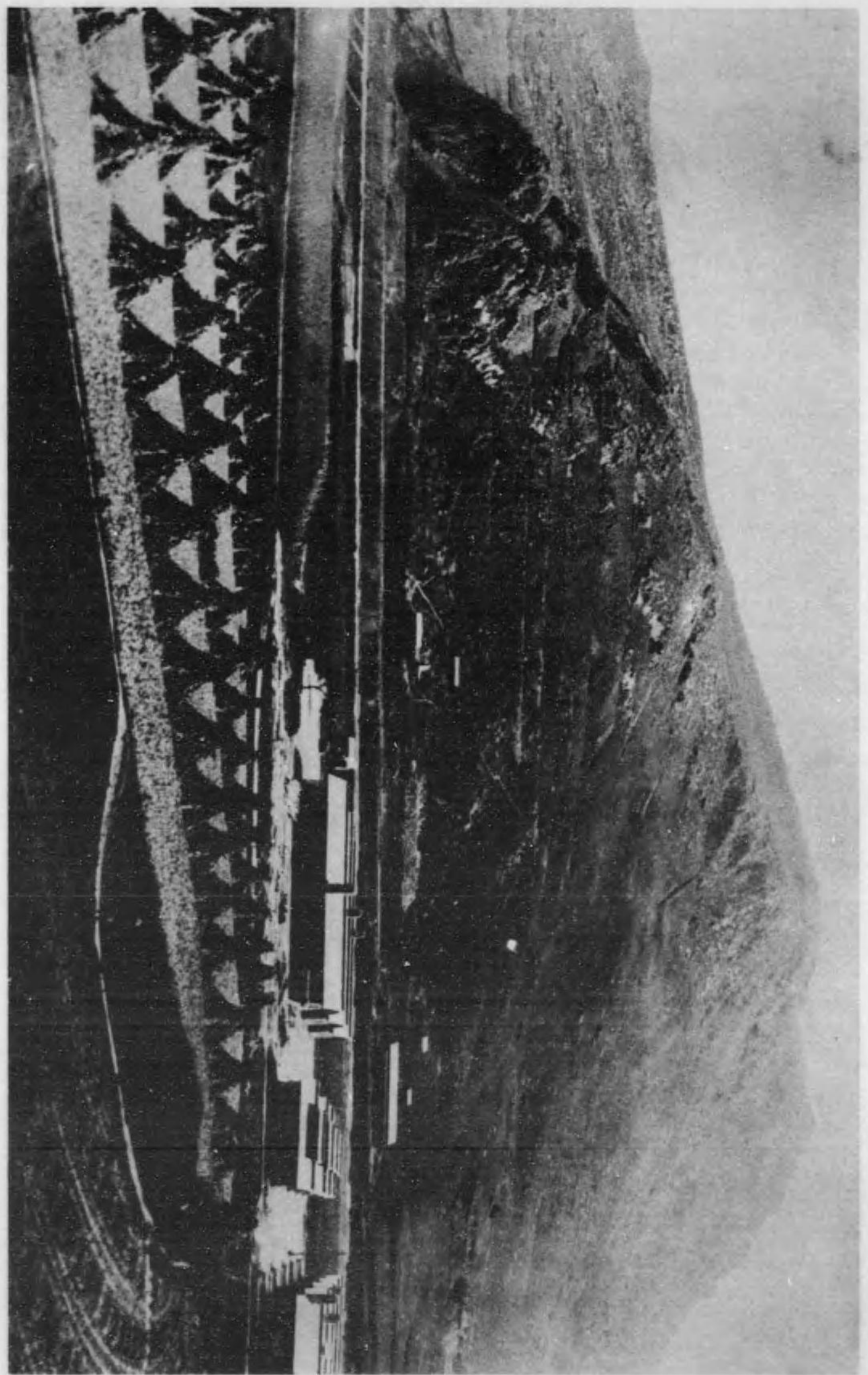

東 坡 山

東 坡 山 景

東 坡 山 景

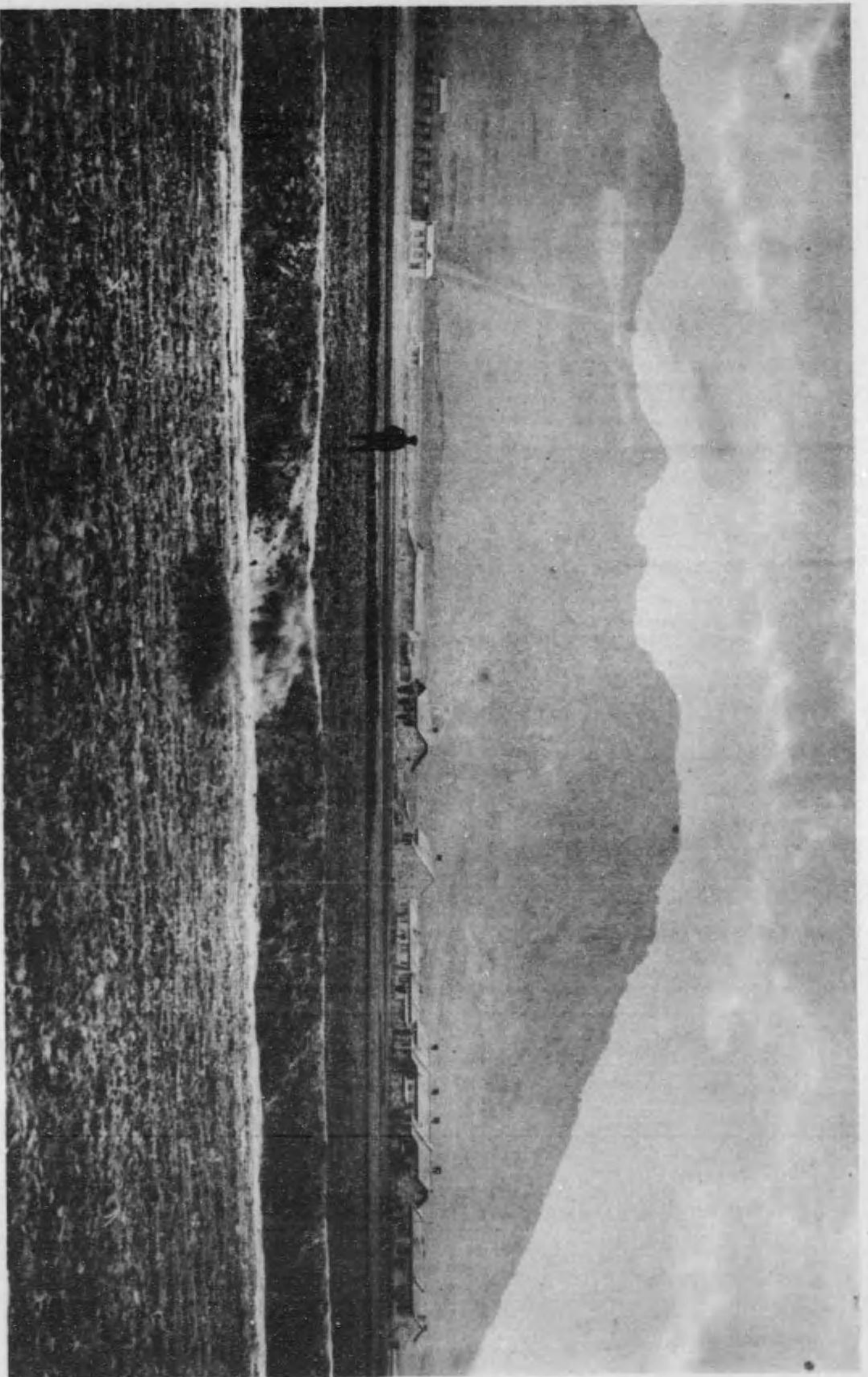

櫻 桃 園

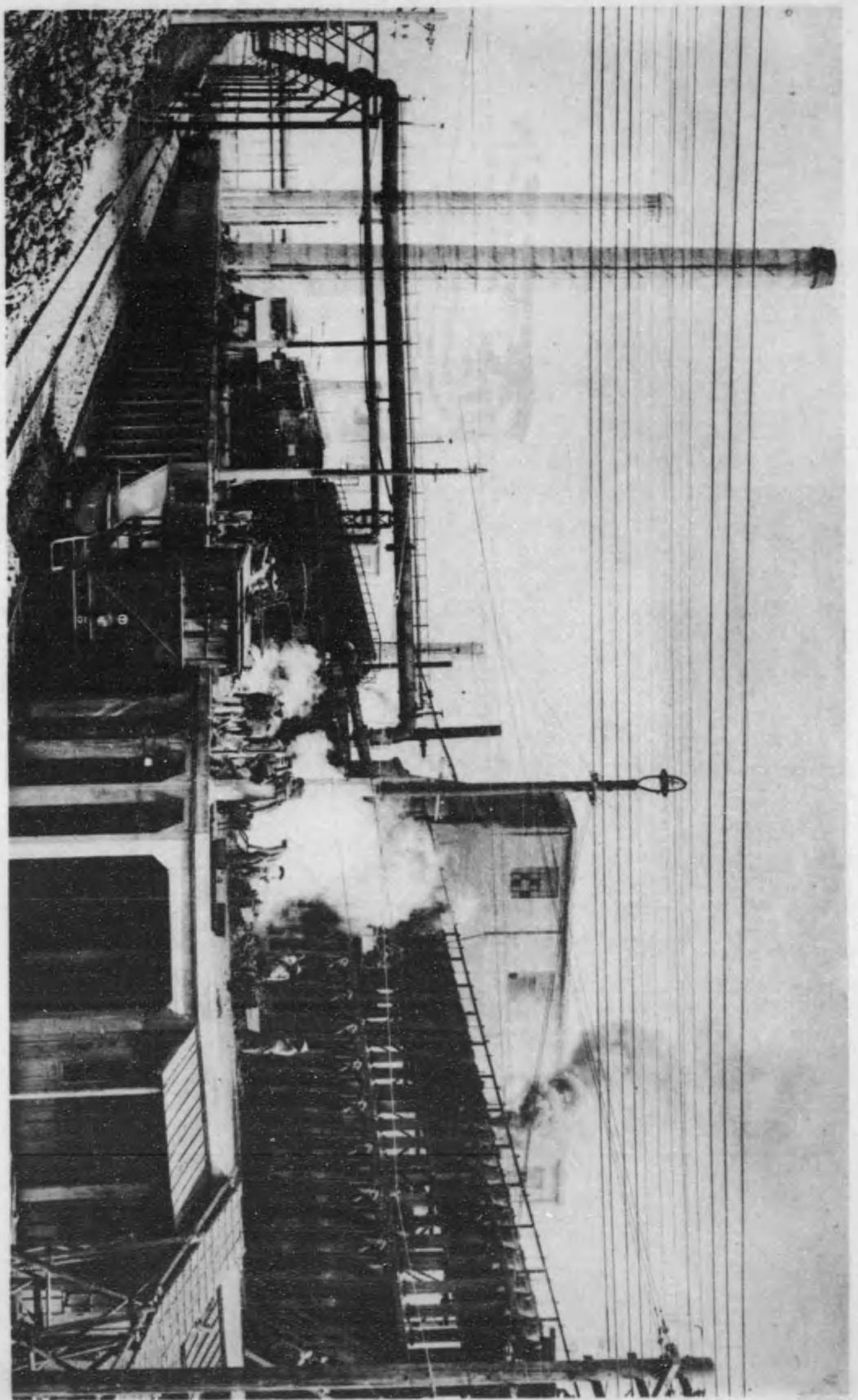

鞍山製鐵所散炭爐

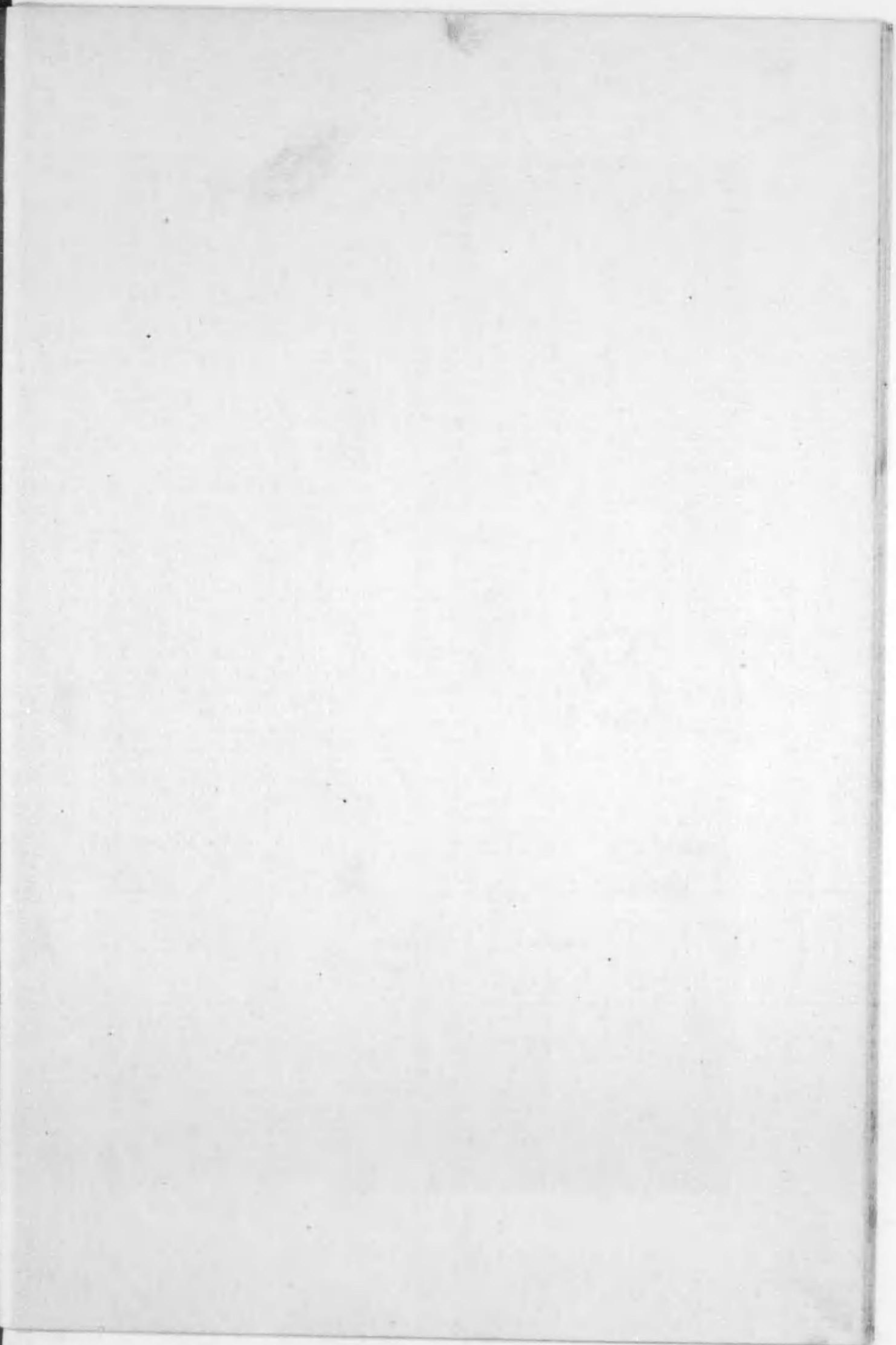

321-957

遼陽管轄區域內事情

目次

第一卷 緒言

第一編 遼陽縣

第一章 地勢面積人口及職業ノ大

要



第十節 地勢

第九節 面積

第八節 戶數人口及職業ノ大要

第二章 管內ノ特長

第三章 衣食住ノ狀態

第一節 衣

第二節 食

第三節 住

第四章 氣候並衛生

第一節 氣候

第二節 衛生

第一項 病院

遼陽醫院、遼陽縣官設病院、鞍山醫院

六六六六六六六五一一一

第二項 水道

第一號表 第二號表

第三項 下水及汚物掃除

第五章 貿易

第一、重要輸出品

一、豆類 二、粟 三、麥 四、高粱

第二、重要輸入品

一、綿糸 二、綿布 三、麥粉 四、綿毛

布 五、帶子 六、莫大小類 七、敷布

八、帽子 九、陶磁器 十、瑛瑯鐵器 十

一、金物類 十二、石油 十三、塗料及藥

料 十四、硝子及硝子製器 十五、雜類

十六、燐寸 十七、砂糖 十八、正石

九、賣藥 二十、齒磨粉及齒粉

煙草

第六章 商業及市場

第一節 商業

第一項 概況

第二項 商慣習

一、取引季節

二、手數料ノ種類

三、勘定決済期

四、普通取引ノ期限

一

八八八八八八八八八八八八八八八八

寄贈本

- 五、賣掛代金ノ殘額處分法 八
- 六、資本主ト雇用人ノ關係 八
 - イ、錢股ト身股
 - ロ、硬約支及軟約支
 - ハ、三因四因五因關支、應約支
- 七、牛馬賣買慣習 〇
- 八、市(趕集) 〇
- 九、穀類賣買慣習 〇
- 第三項 遼陽ニ於ケル特殊農產物取扱商 二
- 第四項 遼陽鞍山ニ於ケル主要日本商店 三
- 第二節 市場 三
 - 第一 概況 三
 - 第二 關東廳遼陽取引所及附屬信託株式會社開始迄ノ事情 三
 - イ、營業概況 三
 - A 遼陽取引所重要物產先物取引高 三
 - B 遼陽取引所錢鈔先物取引高 三
 - C 營業日數ヨリ見タル遼陽取引所錢鈔先物取引出來高 三
 - D 特殊農產物出廻高 三
 - E 沿線所要地ト遼陽トノ特殊農產物出廻高比較 三
 - F 取引人 三
 - G 手數料 三
 - H 證據金 三

- 第三 鞍山證券信託株式會社 二
 - イ、設立ノ趣意 三
 - ロ、定款 三
- 鞍山證券株式會社營業規定 三
- 第七章 工業及鑛業 三
 - 第一節 工業 三
 - 一、煉瓦製造業 三
 - 二、油房及燒鍋 三
 - A 油房 三
 - 第一、油房梗概 三
 - 第二、豆粕製造ノ起原 三
 - 第三、遼陽ニ於ケル油房數 三
 - 第四、原料 三
 - 第五、製造法 三
 - 第六、副產物 三
 - 第七、豆粕相場ノ算法 三
 - 第八、各油房ニ於ケル豆粕斤量比較表 三
 - 第九、豆粕年產額 三
 - 第十、豆油年產額 三
 - 第十一、油房收支計算表 三
 - B 燒鍋 三
 - 第一、市内ニ於ケル燒鍋數 三
 - 第二、原料及製法 三

- 第三、副產物 〇
- 第四、從業時間及勞銀 〇
- 第五、年產額及輸出額 〇
- 第六、地方ニ於ケル燒鍋ノ數 〇
- 第七、輸出ノ方法及運賃 〇
- 第八、燒鍋納稅制度 〇
- 第九、門牌 〇
- 第十、燒鍋ノ納稅額 〇
- 第十一、燒鍋收支計算書 〇
- 第十二、清水混和程度 〇
- 三、滿洲鑄鐵株式會社 〇
- 四、鞍山家具株式會社 〇
- 五、野毛兄弟商會 〇
- 六、鞍山製氷株式會社 〇
- 七、滿洲興業株式會社 〇
- 八、中滿建材工業株式會社 〇
- 九、日華製粉株式會社 〇
- 十、遼鞍印刷株式會社 〇
- 十一、滿家棉花紡織株式會社 〇
 - イ、製棉事業 〇
 - ロ、棉花栽培 〇
- 十二、電燈業 〇
 - A 遼陽電燈公司 〇
- (1) 梗概 〇
- (2) 設備 〇

- (3) 需要數 〇
- (4) 使用人員及賃銀 〇
- (5) 營業事項 〇
- (6) 損益計算 〇
- (7) 利益配當計算 〇
- 遼陽電燈公司章程 〇
 - B 營口水道電氣株式會社 〇
 - イ、梗概 〇
 - ロ、設備 〇
 - ハ、定款 〇
- 十三、興業公司 〇
 - 第二節 鑛業 〇
 - 一、鐵鑛 〇
 - A 鞍山鐵鑛振興公司採鑛總局 〇
 - 一、沿革 〇
 - 二、位置 〇
 - 三、鑛況 〇
 - 四、設備及採掘法 〇
 - 五、採鑛量及價格 〇
 - 六、分折表 〇
 - 七、運輸狀況及販路狀況 〇
 - 八、登錄場所 〇
 - 九、使用人員 〇
 - 十、作業者賃金 〇
 - 十一、損益計算 〇

第十一章 交通及通信

第二節 度量衡

- 己、大連銀行鞍山支店 一三五
- 庚、龍口銀行鞍山支店 一三九
- 辛、質屋業 一三三
- 壬、郵便局 一四四

第一節 交通

- 第一、陸路
 - 一、奉天道路 一三五
 - 二、海城道路 一三五
 - 三、牛莊營口道路 一三六
 - 四、本溪湖道路 一三六
 - 五、鳳凰成道路 一三六
 - 六、岫巖道路 一三六
 - 七、新民屯道路 一三六
- 第二、鐵道
 - (イ) 管内各驛成績表 一三七
 - (ロ) 遼陽驛乘客數並旅客收入 一三六
 - (ハ) 遼陽驛貨物發着噸數並收入 一三六
 - (ニ) 重要物產發送噸數 一三六
 - (ホ) 到着貨物噸數 一三六
 - (ヘ) 輕便鐵道 一三六
 - (ト) 運輸業者 一四〇
- 第三、水路 一四〇

六

- イ、遼陽ヨリ太子河上流ニ到ル水運 一四〇
- ロ、遼陽ヨリ營口ニ到ル水運 一四〇
- A 水路里數 一四〇
- B 幅員 一四〇
- C 三角洲 一四〇
- D 諸流會合點 一四二
- E 海潮 一四二
- F 解氷期結氷期 一四二
- ハ、船
 - A 民船ノ種類 一四三
 - B 船主ト船夫トノ關係 一四三
 - C 船長及水夫ノ労働時間及生活程度 一四三
 - D 遼陽營口間船舶ノ航行數 一四四
 - E 民船航力 一四四
 - F 河岸繫船場 一四五
- ニ、河防稅、肆厘捐、出產稅、銷場稅、運漕 一四五
- ホ、運
 - A 遼陽ヨリ營口ニ漕運スル情況 一四八
 - B 營口ヨリ遼陽ニ漕運スル情況 一五〇
- ヘ、水路ト鐵道トノ比較 一五〇
- 第二節 通信
 - 一、郵便 一五二
 - 二、電信 一五二
 - 三、電話 一五二

第十二章 鐵道附屬地

第一、面積

- 第一、滿鐵會社ト附屬地居住者 一五二
- 第二、附南滿洲鐵道株式會社地方委員會規則 一五二

第十三章 公私上ノ施設

- 第一、遼陽縣行政公署 一五五
- 第二、遼陽稅捐徵收局 一五六
- 第三、遼陽縣警察事務所 一五七
- 第四、遼陽地方審判廳及地方檢察廳 一五九
- 第五、商務會工務會及農務會 一五九
- 第六、教育會 一五九
- 第七、貧民習藝所 一五九
- 第八、郵便局其ノ他 一六〇
- 第九、遼陽日本領事館 一六〇
- 第十、遼陽警務署 一六〇
- 第十一、郵便局 一六〇
- 第十二、學校
 - イ、遼陽尋常高等小學校 一六四
 - ロ、遼陽公學堂 一六四
 - ハ、遼陽實科女學校 一六四
 - ニ、遼陽實業補習學校 一六四
 - ホ、幼兒運動場 一六五
 - ヘ、學校敷地及建坪 一六五

第十四章 普通労働者並賃銀

- 第一節 中華人ノ労働狀況及賃銀一班
 - 一、農業ニ屬スル労働者 一六六
 - 二、工業ニ屬スル労働者 一六九
 - 三、商業ニ屬スル労働者 一八二
- 第二節 本邦人ノ使用スル労働者及賃銀 一八二

第十五章 物價

第十六章 本邦人ノ將來着目スヘキ事業 一八六

第二編 遼中縣及臺安縣 一八七

第一章 地勢面積人口及職業ノ大要 一八七

第一節 地勢 一八七

第二節 面積 一八七

第三節 人口及職業ノ大要 一八七

第四節 衣食住ノ狀態 一八八

第五節 氣候 一八八

第二章 貿易 一八八

第三章 農業 一八八

第四章 工業 一八九

第一節 蠶 一八九

第二節 工業ニ要スル主ナル材料 一九〇

第五章 商業 一九〇

第六章 市場 一九一

第七章 金融及度量衡 一九二

八

第一節 金融ノ概觀 一九三

第二節 度量衡 一九四

第八章 交通及通信 一九四

第一節 交通 一九四

第二節 通信 一九五

第九章 將來ノ有望事業 一九五

第十章 公私上ノ施設 一九六

第十一章 宗教 一九六

(完)

在遼陽日本領事館管轄區域內事情

(大正十一年十二月二十五日附在遼陽領事代理副領事木島仙藏報告)



言

當管轄區域ハ支那省中遼陽、遼中、臺安ノ三縣ニ跨リ、東ハ本溪縣ニ接シ、南ハ海城縣ニ連リ、西ハ盤山縣ニ界シ、北ハ黑山縣、新民縣ニ連リ、地勢ハ東南ノ山地ヲ除キ、概ネ平坦ニシテ、遼河、渾河、太子河ノ三流管內ノ中央ヲ西南ニ貫流シ、地味自ラ豊穰ナルハ、農野トナル三縣ノ全面積大約四萬平方支里、住民凡百二十餘萬、内日本人一萬一千アリ、而シテ管內三縣ノ内遼陽縣ハ、重要ナル遼陽鞍山ノ二市ヲ包括シ、滿鐵幹線ハ縣ノ中央ヲ縱斷シ、製鐵採炭等ノ鑛業殷盛ニシテ、他ノ二縣トハ事情自ラ異ナルヲ以テ、編輯ノ順序之ヲ第一編トシ、遼中臺安ノ二縣ヲ第二編トシ、テ其ノ事情ヲ説明スヘシ

第一編 遼陽縣

第一章 地勢面積人口及職業ノ大要

第一節 地勢

遼陽縣ハ奉天省ノ中南部ニ位シ、其ノ東南ハ一般ニ山岳起伏、重疊シ、著名ナル千山、鷄爪山等ノ秀嶺アリ、東方ハ摩天嶺、朝鮮嶺等ヲ連結スル山脈ヲ以テ、本溪、遼陽二縣ノ境界線ヲ描キ、南

方ハ鷄爪山ノ一支脈ニテ、遼陽、海城、岫巖三縣ノ分水線ヲナス、河川ハ太子河ヲ以テ、縣内最長ノ流域トナシ、之ニ注ク藍河、湯河ノ諸水ヲ合シ、遼陽成ノ東北角ヲ繞リ、沙河、柳河、十里河ノ諸流ヲ受ケテ、延長三百支里、小北河ニ至リ、テ渾河ニ合シ、南流シ、テ遼河ニ注ク、其水深小北河以上ハ、僅カニ筏ヲ通スルノミナルモ、其ノ流域ハ一大沃野ヲ形成シ、地味豊穰ニシテ、耕作ニ適セサル土地ナシ

第二節 面積

縣ノ面積ハ未タ正確ニ測定セラレシモノナキヲ以テ、之ヲ詳ニスル能ハサルモ、概算ニ據レハ、東西最長百五十支里、南北約三十支里、總面積約二萬一千五百平方支里ナリト云フ

第三節 戶數人口及職業ノ大要

大正十年末ニ於ケル遼陽縣下ノ總戶數ハ十一萬四千餘戶、總人口七十一萬八千餘名ナリト云フ、而シテ縣内著名市邑ノ戶數人口左ノ如シ

地名	戶數	人口		計
		男	女	
遼陽城內	支那人 九、五三三、九二一、五、四〇五	三七、〇五二		
	日本人 六、一〇八、一〇〇	二、〇〇〇		二、〇〇〇

印刷製版彫刻業	工木建築業	土木建築業	湯屋業	理髮業	洗張洗濯業	靴製業	和洋服裁縫	飲食料及嗜好品製造	竹木草蓆品製造	疊蓆製業	家具製業	表具師	染色漂白業	器具製造	其他ノ機械
五	三	三	二	六	九	一	二	〇	二	四	二	一	四	八	九
五	三	三	一	九	三	四	八	七	〇	二	九	三	一	六	二
一	一	一	一	一	一	一	一	一	一	一	一	一	一	一	一
二	三	一	二	〇	四	四	二	二	三	三	六	三	五	二	一
四	八	三	二	〇	四	四	三	五	二	二	八	三	八	一	六

甲金細工	貴金屬寶石	其ノ他ノ工業	工場労働者	穀類粉類販賣	蔬菜果物類販賣	豆腐販賣	肉類魚介類販賣	酒類調味料販賣	菓子麵類砂糖類販賣	茶販賣	煙草販賣	其他ノ飲食	燃料販賣	木建築材料	建築材料	建築材料	建築材料	建築材料	建築材料	
一	五	六	九	五	三	二	一	四	三	一	三	三	三	二	五	三	一	一	一	一
一	五	六	九	五	三	二	一	四	三	一	三	三	三	二	五	三	一	一	一	一
一	五	六	九	五	三	二	一	四	三	一	三	三	三	二	五	三	一	一	一	一
一	五	六	九	五	三	二	一	四	三	一	三	三	三	二	五	三	一	一	一	一
一	五	六	九	五	三	二	一	四	三	一	三	三	三	二	五	三	一	一	一	一

中陶所屯支	櫻官屯支	櫻桃園日支	煙臺炭坑日支	大孤山日支	千山日支	大鵬屯支	大鵬嶺支	沙河支	劉二支	立山日支	八卦溝日支	鞍山日支	同(遼陽附屬地及附近)支那人	同(遼陽附屬地及附近)日本人
五	三	七	六	二	二	五	二	四	二	〇	二	九	三	九
五	三	七	六	二	二	五	二	四	二	〇	二	九	三	九
一	一	一	一	一	一	一	一	一	一	一	一	一	一	一
二	三	二	二	二	二	二	二	二	二	二	二	二	二	二
四	八	三	二	二	二	二	二	二	二	二	二	二	二	二

車輛製造	鐵業鐵工鍛冶業	硝子硝子器陶磁器製造	瓦煉瓦製造	鑛業	牧畜搾乳	園藝	農作	戶數計	總計	朝鮮人	本邦内地人合計	本邦内地人計	本邦内地人計	本邦内地人計	本邦内地人計	本邦内地人計	本邦内地人計	本邦内地人計	本邦内地人計	本邦内地人計
四	六	七	三	二	二	二	六	一〇	三	九	三	二	二	二	二	二	二	二	二	二
四	六	七	三	二	二	二	六	一〇	三	九	三	二	二	二	二	二	二	二	二	二
一	一	一	一	一	一	一	一	一	一	一	一	一	一	一	一	一	一	一	一	一
二	三	二	二	二	二	二	二	二	二	二	二	二	二	二	二	二	二	二	二	二
四	八	三	二	二	二	二	二	二	二	二	二	二	二	二	二	二	二	二	二	二

大正十一年六月末調管内職業別表左ノ如シ(右行男)

機械類其裝置販賣	陶磁器漆器	其他販賣	吳服棉花絲類販賣	紙製造品販賣	具遊藝品販賣	圖書新聞雜誌	出版物販賣	化粧品小間物販賣	履物雨具雜貨販賣	藥品販賣	時計貴金屬寶石類販賣	美術品骨董品販賣	諸樂器販賣	古物商	其ノ他ノ物品販賣	銀行業	會社社員事務員	商店事務員
二	四	四	一	一	三	二	二	三	三	三	二	二	二	二	二	二	二	二
二	一	一	一	一	一	一	一	一	一	一	一	一	一	一	一	一	一	一
二	一	一	一	一	一	一	一	一	一	一	一	一	一	一	一	一	一	一
二	一	一	一	一	一	一	一	一	一	一	一	一	一	一	一	一	一	一
二	一	一	一	一	一	一	一	一	一	一	一	一	一	一	一	一	一	一
二	一	一	一	一	一	一	一	一	一	一	一	一	一	一	一	一	一	一
二	一	一	一	一	一	一	一	一	一	一	一	一	一	一	一	一	一	一
二	一	一	一	一	一	一	一	一	一	一	一	一	一	一	一	一	一	一
二	一	一	一	一	一	一	一	一	一	一	一	一	一	一	一	一	一	一

質屋金貨業	物品家屋貨貸業	保險代理業	倉庫業其ノ他	旅人宿下宿業	料理店飲食店	席貸業藝妓業	貿易商	遊藝場興行場	行商	仲買商用達商	其他ノ商業	郵便電信電話従事者	鐵道從業者	鐵道勞働者	車馬業自働車運轉手
四	四	二	二	二	二	二	二	二	二	二	二	二	二	二	二
四	二	二	二	二	二	二	二	二	二	二	二	二	二	二	二
四	二	二	二	二	二	二	二	二	二	二	二	二	二	二	二
四	二	二	二	二	二	二	二	二	二	二	二	二	二	二	二
四	二	二	二	二	二	二	二	二	二	二	二	二	二	二	二
四	二	二	二	二	二	二	二	二	二	二	二	二	二	二	二
四	二	二	二	二	二	二	二	二	二	二	二	二	二	二	二
四	二	二	二	二	二	二	二	二	二	二	二	二	二	二	二
四	二	二	二	二	二	二	二	二	二	二	二	二	二	二	二

陸海運輸業	陸海軍人	爲替兩替業	官公吏雇員	神道教師僧侶宣教師	教育關係者	醫師	齒科醫入齒師	獸醫師	藥劑師	產婆	按摩鍼灸治看護婦等	新聞雜誌記者通信員其他社員	寫真師畫家	音樂家
三	四	三	二	二	二	二	二	二	二	二	二	二	二	二
三	二	二	二	二	二	二	二	二	二	二	二	二	二	二
三	二	二	二	二	二	二	二	二	二	二	二	二	二	二
三	二	二	二	二	二	二	二	二	二	二	二	二	二	二
三	二	二	二	二	二	二	二	二	二	二	二	二	二	二
三	二	二	二	二	二	二	二	二	二	二	二	二	二	二
三	二	二	二	二	二	二	二	二	二	二	二	二	二	二
三	二	二	二	二	二	二	二	二	二	二	二	二	二	二
三	二	二	二	二	二	二	二	二	二	二	二	二	二	二

其他ノ技藝娛樂ニ關スル業	建築ノ設計測量製圖ニ關スル業	家事被傭人料理人	藝妓娼妓酌婦其他	其ノ他ノ自由業	其ノ他ノ勞働者	其ノ他職業者、職業ナ申告セサルモノ	通辯代書代辯	其ノ他ノ有業者
一	一	一	一	一	一	一	一	一
一	一	一	一	一	一	一	一	一
一	一	一	一	一	一	一	一	一
一	一	一	一	一	一	一	一	一
一	一	一	一	一	一	一	一	一
一	一	一	一	一	一	一	一	一
一	一	一	一	一	一	一	一	一
一	一	一	一	一	一	一	一	一
一	一	一	一	一	一	一	一	一

第二章 管内ノ特長

遼陽城ハ滿洲ニ於ケル最古ノ舊都ニシテ住民一般ニ溫和ノ風アリ縣下至ル所農産物ヲ原料トセル油房豆粕燒酒等ノ製造及特産品ノ取引盛ナルト共ニ鐵鑛炭坑等ノ礦脈ニ富ミ採礦事業盛ニシテ有名ナル滿鐵經營ノ鞍山製鐵所煙台炭坑ハ實ニ遼陽縣下ノ二大礦業ナリ而シテ遼陽ニハ近ク滿洲紡績株式會社ノ興ラントスルアリヲ將ニ商業地ヨリ工業地化セ

探ル「オンドル」構造ヲ通例トス

第四章 氣候並衛生

第一節 氣候

氣候ハ夏期暑ク冬期寒ク概シテ大陸的ナリ即チ暑氣強キ時ハ華氏百度ヲ超ヘ寒キ時ハ攝氏氷點以下二十四五度ニ至リ時ニ三十度ニ下ル事アリ而シテ晝夜ノ差十度以上ニ達スル事稀ナラス一年中冬季最モ長ク夏季之ニ次キ春秋最モ短シ冬季ハ空氣甚シク乾燥シ烈風猛劇ナルモ時ニ靜穩ノ天氣ヲ現出シ所謂三寒四溫ノ象アリテ降雪ノ量比較的少シ風向ハ西北ト西南ノ二者多ク北或ハ西北ノ風吹キ來ルヤ沙漠ノ方面或ハ東部西伯利ノ寒風ヲ送り甚シキ近寒ヲ感スルヲ常トス之ニ反シ西南ヨリスルモノハ溫暖且濕潤ナル海上ノ空氣ヲ送り來ルヲ以テ著シク溫度ノ上昇ヲ來シ故ニ摩天岑以南ノ地ノ如キハ時ニ氷結セサル河川アリト云フ六月ヨリ八月ニ至ル三月月間ハ滿洲一般所謂雨期ニ屬シ強雨連日其雨量年數量ノ約半ハヲ占ム

第二節 衛生

第一項 病院

遼陽醫院
設立年月日 明治四十年十月
位置 遼陽白塔東街二番地
坪 七百五十八坪五七一

第三章 衣食住ノ状態

第一節 衣

民情一般ニ素朴ナルヲ以テ南支方面ニ於ケルカ如キ華美ノ風ヲナスモノ少ク衣服ノ如キハ男女ヲ問ハス四季常ニ藍色ノ綿袍ト稱スル長衣ヲ纏フ細緞ノ類ハ相當需要ナキニアラサルモ是等ノ衣服ハ有産階級ノ訪問吉慶等ニ使用セララルノミナリ

第二節 食

主食物ハ米粟高粱ニシテ地方人ハ通常一日二食ナルカ食用米ハ朝鮮方面ヨリ輸入シ其ノ代價廉ナラサルヲ以テ日本人ノ外之ヲ使用スルモノ殆ントナク多クハ紅糧饅頭大餅等ヲ併用シ副食物トシテハ獸肉乾魚生魚野菜等アリ而シテ工人一日ノ食費ハ二角内外トス

第三節 住

家屋ハ一般ニ平家土煉瓦造ノモノ多ク木造ノモノナシ其建築法ハ今猶古來ノ制ニ倣ヒ門房正房照房ノ數種アリテ各其所ニ從ヒ整然タル家屋ヲ建築スル風アレトモ車店ノ如キ車馬ノ出入頻繁ナル所ニ於テハ廂房ノミニテ中間ニ廣濶ナル空地ヲ抱有スルモノ等アレ共要スルニ以上法式ノ全部又ハ一部ヲ具備セサルモノナシ而シテ屋内ハ總テ一半ヲ土間トシ一半ヲ土床トス冬季ニ至レハ土床内ニ火氣ヲ通シテ暖ヲ

取扱患者數 大正九年中五千七百一十一名

(内譯) 日本人四七三〇名

支那人九八一名

遼陽官設病院

設立年月日 明治三十九年一月

位置 遼陽城内四大廟

取扱患者數 大正九年二千百十三名

(内譯) 日本人九三七名

支那人一一七六名

鞍山醫院

設立年月日 大正八年三月十二日

位置 鞍山市門前町

取扱患者數 大正九年七方三百六十一名

(内譯) 日本人六四二六八名

支那人六〇九三名

第二項 水道

遼陽ニ於ケル水道ハ露國經營時代ノ創設ニ係リ當時ハ主トシテ機關車ノ給水用トシテ使用シタルモノニシテ其ノ水源ハ太子河ノ地下水ヲ井戸ニ集メ「ウォーシントン」唧筒及「オイルエンジン」唧筒ニヨリ之ヲ遼陽驛前給水塔ニ送り同所ニ於テ壓力ニヨリ一般ニ給水シタルモノニシテ一日ノ最大送水量ハ三十萬「ガロン」ナリキ而シテ露國ハ鐵道經營ニ伴ヒ市街方面へ本水道ノ施設ヲナシタルモ日露戰役當時迄ハ僅カニ機關車給水ノ外二個所ノ給水栓アリシノミニシテ

工事完成ニ至ラザリシカ明治四十二年滿鐵會社之カ工事ニ着手シ大正元年略々完成スルニ至リ同年十一月ヨリ一般ニ給水スルニ至レリ

第一號表

種別	栓數	戶數又ハ個所數	水量	料金
家事用	七六八	一〇八一	一七、四六六	六〇〇〇・〇〇
湯屋用	六	六	二八、七五五	八六三・七九
噴水及撒水用	五	一	五、三六	二九一・八五
汽罐水槽用	三	三	四九、二二	二、四六〇・〇〇
機關車給水	一四	二	三、四、〇〇〇	一
其他	七九六	一、〇九二	四四、五、三四	九、三、七、一四
第貳號表				
種別	十吋以上	五吋以下	合計	
導水管	三五、六〇〇		三五、六〇〇	
送水管	二、四、四、一〇〇	一〇、五〇〇	二、四、四、七〇〇	
配水管	一、六、五、一〇〇	六、五、三、一五〇	八、一、八、三、二五〇	
總計	四、一、七、一〇〇	六、五、三、一五〇	一〇、七、〇、二五〇	

第三項 下水及汚物掃除

遼陽ハ地勢ノ關係上汚水ノ排出ニ苦シム處ナリシカ大正二年ニ於テ簡易下水溝ヲ築造シ汚水ハ總テ埋設土管ヲ通シテ城壕ニ排出スルノ方法ヲ採リ各戸ニ於テモ亦之ニ連絡スルノ途ヲ開キタルヲ以テ獨リ汚水ノ處置ニ便利ナルノミナラス公衆衛生上裨益スル處尠カラス而シテ本工事着手以來大

正九年末迄ニ築造セル下水道ノ延長實ニ五千六百十五間三分ニ達セリ
鐵道附屬地ニ於ケル塵芥糞尿等ノ掃除其他清潔保持ハ明治四十二年二月居留民會設立ト共ニ着手シタルニ始マリ次テ滿鐵會社ノ經營ニ移シ其費用ハ公費ヲ以テ支辨シ居レリ

第五章 貿易

遼陽ハ由來海關ノ設置ナキ爲其輸出入貿易ノ統計ニ微シ精細ニ敘述スルコト能ハサルモ輸出貿易ノ大宗品タル特殊農產物及主要輸入商品ニ付キ概説スレハ左ノ如シ
大正十一年十月中遼陽驛發送數量(單位噸)

品名別	大連	營口	奉天	朝鮮	其他	計
大豆	一四六二八	八二一	—	—	—	一四六二八
豆	三三〇	九六〇	—	—	—	一三〇〇
高粱	〇	〇	—	—	—	〇
粟	六七二	一	—	—	—	六七三
大麥小麥	—	〇	—	—	—	—
其他雜穀	二二	九三	—	—	—	一一五
合計	一五八四四	一八八七	〇	—	—	一七七二一
一月以降	二七三四	一四三四	六二四	—	—	四七九二
累計	一三〇一〇	一四四三三	六二四	—	—	一四一〇七

第一重要輸出品

大正十年度ニ於ケル特殊農產物ノ遼陽市場ニ出廻リタル數量左ノ如シ

八

大豆 七八、二三三噸 (内地七分ノ一他地方へ移出)
豆粕 五七、七一〇 (全部移出)
高粱 二〇、〇九〇 (内四分ノ一移出)
粟 三二、三六七 (全部移出)

一 豆類

大豆青豆小豆ノ三種ヲ產出スルモ大豆ヲ以テ大宗トシ年產額縣内十萬噸以外ト稱セラレ他方產ニ比シ品質優良ナルヲ以テ豆粕豆油ノ製造盛況ヲ呈シ移出取引ハ旺盛ニ向ヒ大正十年中遼陽驛ノミニテ一ヶ月平均二百十七貨車ノ移出ヲ見タリ

二 粟

粟ハ之ヲ穀子又ハ谷子ト稱シ粳糯ノ二種アリ粳粟ハ單ニ穀子ト稱シ之ヲ精白セルモノヲ小米又ハ米子ト云ヒ糯米ハ粘穀子ト稱シ之ヲ精白セルモノヲ小黃米ト云フ多クハ朝鮮地方ニ移出セラルルモノニシテ其輸出高ノ如キモ逐年増加ノ傾向アリ大正十年中遼陽驛ヨリ積出シタル貨車數平均約一ヶ月八十九車アリ

三 麥

從來當地方ニ於テハ大麥小麥共栽培高多カラズ從テ他地方へ移出サレタルコトナク多クハ當地方ニ於テ麵粉ニ製造シ餛飩餅等トシテ食用ニ供セラルルノ外燒酒釀造原料ノ一部トシテ消費セラルルノミナリ

四 高粱

高粱ハ一般土人ノ常食ニシテ且ツ之ヲ原料トスル高粱酒ノ釀造盛ナル爲メ產額ノ殆ント全數量ハ土地消費ニシテ他地

方へ輸出スル餘裕ナシ

第二、重要輸入商品

一 綿糸

當地方ニ輸入セラルル綿糸ハ從來印度糸ヲ以テ市場獨占ノ姿ナリシモ近來本邦品ノ需要頓ニ加ハリ印度糸ニ代リ歡迎セラルルニ至リタルカ就中東洋紡績會社製造麒麟印十手及十六手最モ賣行良好ナルカ如シ蓋シ當地方ニテハ支那人經營ノ工廠アリテ織布機ヲ据付ケ前記麒麟印十手及十六手ヲ原料トシテ製織シ居レリ製品ハ全部粗布ニシテ當地方一帯及營口方面ニ需要セラルル此ノ外農家ノ副業トシテ手織土布ノ製織行ハレットツアルモ近來原料高價トナリタル爲幾分需要減退シ居ルモノノ如シ

二 綿布

從來支那製大布英國製花旗布大連市羽綾布及本邦品輸入セラレタルカ戰亂以來英國品ノ輸入減退ト共ニ本邦品ノ需要増加シ目下市場ハ本邦品及支那品相爭逐ノ状態ニアリ然レ共由來本邦品ハ價格低廉ナルモ品質粗惡ニシテ支那品ニ劣レリト評アリテ一流ノ支那老舖ノ如キハ小賣用トシテ店頭ニ置クハ老舖ノ聲價ヲ失落スルノ虞アリト稱シ本邦品ヲ用フルコトナシサレハ本邦品ハ單ニ地方向トシテ賣行アルニ止マル而シテ日常ノ衣服用トシテ淺黄ニ染色スルニ當リ本邦品ト糊氣多キヲ以テ染上リタル場合品質一變セルカ如ク見受ケラルルニ反シ支那製品ノ品質良好ニシテ糊氣少ナキヲ以テ染色後モ何等異ナルコトナキニヨリ支那品ヲ歡迎スル向アリ

三 麥粉

從來當地方ニ輸入セラルル麥粉ハ米國粉上海粉ハルビン粉及鐵嶺粉ノ四種ニシテ米國粉多數ヲ占メ居リシモ歐洲戰亂以來全國品ノ輸入漸次減退セルト哈爾濱粉モ亦露西亞ニ於ケル需要激増ニ伴ヒ自國ノ餘裕充分ナラザリシニヨリ一時鐵嶺粉相需要ヲ見タリシモ上海粉ノ移入ヲ見ルニ至リ價格割安ノ爲賣行頗ル良好ニシテ動モスレハ他ヲ壓倒スルノ傾向アリシカ銀相場昂騰ニ從ヒ移入減少シ鐵嶺及ハルビン粉代ツテ需要セラルルニ至レリ

四 綿毛布

從來獨逸品多數ヲ占メ殆ント市場獨占ノ姿ヲ呈シ本邦品ノ需要セラルルモノ僅少ナリ獨乙品ハ恰モ紡織屑糸ノ如キモノヲ以テ製織シタル極メテ厚手ニシテ一枚ノ重量三磅半乃至五磅アリ就中五磅ノモノ最モ賣行良好シ色ハ鼠色ニシテ一見色彩麗ハシカラサルモ手厚ナルト汚目見ヘサルトニヨリ中流以下支那人間ニ愛用セラレ當時本邦品ノ之ニ對抗スヘキ輸入品ヲ見ス唯僅カニ泉州及名古屋製ノ模様彩色美麗ナルモノアリシモ地質極メテ薄ク耐久力ニ乏シク且ツ直チニ汚損シ易キ爲需要僅少ナリシカ戰後獨乙品ノ輸入杜絶以來俄カニ本邦品ノ需要ヲ喚起シ目下殆ト獨占ノ傾向アリ用途ハ冬季人力車ノ膝掛旅行用及炕敷等ニ使用セラレ

五 帶子

支那家内工業品タリシカ日露戰後價格ノ低廉ナルト製品ノ統一セラレ居ルトニヨリ俄カニ本邦品ノ需要ヲ見ルニ至リ支那製品ハ僅カニ餘喘ヲ保ツニ過キサルノ狀況ナリ外國品

九

トシテ輸入セラレタルモノヲ見ス現今硫化染料ヲ使用スルモノ多ク殊ニ黒色ハ褪色シ易キヲ以テ稍其聲價ヲ落シタルモノノ如シ

六 莫大小類

當地方ニ輸入セラレル莫大小ハ襪衣類靴下手套等トス襪衣類ハ支那人之ヲ衛生衣ト稱シ從前外國產賣行アリタルモ目下全部本邦品ノ獨占トナレリ襪衣類ハ近來生地ノ儘輸入シ仕上ヲ爲ス等ノ進步ニ過キサルモ靴下ハ比較的小資本ヲ以テ家内工業トシテ着手ニ便ナルカ爲メ著シク其發達ヲ見、當地方ニ於テ製造スル數量僅少ナラス從ツテ本邦品ノ輸入著シク減少スルニ至レリ將來支那紡績ノ發達ト共ニ關稅及工賃ノ低廉等ノ關係ヨリ益々此種製造加工ノ有利ニシテ其發達ヲ見ルニ至ルヘキハ疑ヲ容レサル處ナリ當地方ニ於テ製造加工セラレルモノニ付之ヲ見ルニ

イ、メリヤスハ目下本邦ヨリ輸入セル生地ヲ以テ奉天等

ニ於テ仕立仕上等ノ加工ヲナシ居ルモ該加工ハ仕上粗

雜ニシテ其價格ハ本邦製同品價ノモノニ比シ約六分方

安價ナリ單ニ廉價ノ點ニ於テ支那人間ニ氣受ケ良ク漸

次發達ノ傾向アリ

ロ、靴下ハ當地方支那人間ニ於テ製造シツツアリテ其ノ

數少ナカラス最近當地方ニ供給セラレ支那人ノ一般ニ

使用スルモノハ殆ント土製品ナリ但シ原糸及之ニ使用

スル機械等ハ凡テ本邦品ヲ需要ス

ハ、手袋「ダブル」等モ支那人間ニ之カ製造ニ從事スルモ

ノ少數アリ品質粗惡ナレトモ價格低廉ナルヲ以テ下層

者ニ需要セラレ本邦品ハ品質良好トシテ上中流者間ニ使用セラレ

當地方ニ輸入セラレル數量ヲ見ルニ其本邦商ノ取扱ニ係ル分ハ各種「シャツ」類約四百打靴下約五百打手袋約百打華商ノ取扱ニ係ルモノハ「メリヤス」類約一千打靴下從前少クモ約七、八千打ノ輸入アリシモ土製品増加ト共ニ本邦製ノ輸入漸次減少シ現今約二千打手袋約二千打タオル日華商ヲ通シテ約五千打之ヲ以テ當地方ニ於ケル「メリヤス」類ノ輸入額ハ日華商ヲ通シテ一ヶ年約八萬圓ノ數ニ上ルヘシ本邦品ノ當地方ニ輸入セラレル經路ヲ見ルニ支那人ハ多クハ奉天營口及大連等ヨリ移入スルモノニシテ本邦商ハ内地ヨリ直輸入ヲナスヲ普通トス現今當地方支那商側一ヶ年ノ取扱高ニ照シ其ノ輸入先ヲ區別スレハ

奉天ヨリ約五割營口大連ヨリ各一割

在當地方邦商ヨリ買受ケルモノ三割

メリヤス製品各種ニ就キ支那人ノ嗜好ヲ見ルニシャツ類ハ太糸ヲ用ヒタル厚平ニテ一般表側ノ起毛セルモノヲ歡迎シ色合ハ白卵色薄茶色等ヲ好ム仕立方ハ支那式トナシ袴ハ股下ニ「ヌチ」ヲ入レ寬裕ニ仕立テ寸法ハ三十六吋以上タルヲ要ス從來本邦各地ヨリ輸入品中熱田中瀬町猪木商店製造ニ係ルモノハ其寸法及仕立方ニ於テ尤モ支那人間ニ氣受ケ良シ靴下ハ一般ニ太糸ノ厚平ヲ好ミ薄平ハ不向ナリトス柄物モ下向ニシテ無地好シ色合ハ濃厚ナルヲ宜シトス手袋ハ形普通ニシテ色合ハ黑茶鼠ノ三種ニ限ラル猿又ハ大形ノモノニシテ色合ハ赤桃色等ハ不向ナレトモ其他ノ色合

及柄柄等現今輸入セラレツツアルモノニシテ宜シ大阪製品ニ對シテハ近來悉ク検査證ノ附シアリ其漏脱セルモノハ多ク認メサルモ然モ其ノ證ノ附シアルモノ中ニ傷物汚染品仕立粗惡等ノ不合格品ト見做サルヘキ品質ノモノヲ混入スルモノ少ナカラスト聞ク之等ハ検査法ノ最密精確ナラサルヲ證スルモノニシテ此ノ意義ニ於テ検査品ト否ラサルモノトノ區別ニ關シ目下何等支那人側ニ在リテハ注意ヲ惹起セスト雖モ將來漸次注意ヲ拂フニ至ラハ其信用ヲ失墜スルニ至ルヘシトハ一般ニ認ムル處ナリ

取引ノ方法ニ關シテハ支那商ハ從來爲替手形ヲ利用スルモノ少ナリ自然直取引ヲナスモノナシ取引代金決済ハ當地方ニ於ケル本邦商ハ支那商トノ間ニハ一ヶ月延ニテ引受ノ際爲替手形ト同様ノ效力ヲ有スル支那式三聯單ノ發行ニヨリテ決済セラレツツアリテ此法ハ最モ便利ナルト稱セラルルモ本邦内地取引ニハ適用シ難キヲ以テ直取引ヲナサントスルニハ爲替手形ニヨルノ外ナシト認メラル

七 敷布

從來日米兩國製品市場ニ角逐シ居リシモ米國品ノ輸入減退シタルト共ニ漸次本邦品ノ聲價ヲ高メ現今ニ於テハ殆ント市場ヲ獨占スルノ狀況ヲ呈セリ種類ニ白色ヲ主トシ白色浮模様ヲ歡迎セリ著色物ニ至リテハ染料高値ノ爲メ自然價格割高トナルノミナラス一般ニ嗜好セサルヲ以テ其ノ輸入最モ少シ敷布ハ一ヶ年約貳千枚内外ノ需要アリ

八 帽子

當地方ニ輸入セラレル帽子ハ從來夏冬兩季用トモ本邦製品

多數ヲ占メ殆ント市場獨占ノ姿ニシテ適々外國製品ノ輸入ヲ見ルモ高價ノ爲メ忽チ本邦品ニ壓倒セラレタリシカ近年ニ至リテ支那人一般ノ嗜好安値ナル前清時代使用セル自國帽ニ復歸シ外國帽ハ需要頓ニ減退シ最近ニ至リテハ冬季用羅紗製帽子ノ如キハ殆ント賣行杜絶セル有様ニシテ防寒帽子ノ如キモ原料ノミヲ本邦ヨリ輸入シテ外國形ニ構造スルニ至レリ又夏帽子ハ一時臺灣バナナ帽子ノ需要盛ナリシモ近年ニ至リテハ殆ント其需要ナク却テ自國製麥稈帽子ヲ用ユルカ又ハ洋傘ヲ以テ代用スル傾向ヲ呈シ來レリ之ヲ以テ本邦品ノ需要頓ニ減退スルニ至レリ

九 陶磁器

外國製品トシテハ從來英露獨逸等ヨリ輸入セラレタリ本邦品トシテハ小皿及茶吞茶碗中三寸、三寸五分四寸物等賣行良好ニシテ色合及模様等ニ對スル嗜好ハ主トシテ淺黃琉璃色福壽模様等ヲ歡迎ス此外陶器製匙ノ需要亦逐年増加ノ傾向アリ而シテ外國製ハ花瓶茶器等概シテ上等品多ク價格亦割高ニテ賣行多カラサリシカ歐洲大戰以來輸入杜絶或ハ減退ニ伴ヒ本邦品代リテ輸入セラレ現今ニ於テハ獨占ノ姿ナリ然レトモ戰後更ニ外國品ノ輸入アラハ我生産物ハ其生産費用ノ向上ニヨリ必スシモ安價ナルヲ得サルヘク將來樂觀ヲ許ササルナリ

十 瑠璃鐵器

本品ハ從來獨逸兩國製多數ヲ占メ品質精良ヲ以テ多年需要

者間ニ好評ヲ博シ其最モ販路多カリシハ洗面器ニシテ石油
焜爐燧壺等ニ至リテハ僅少ノ賣行アリシモ本邦品ハ大正二
年頃ヨリ桑名及大阪製品ノ輸入ヲ見價格低廉ナリシ爲一時
販路擴大セラレタリシカ其製法概ネ粗雜ニシテ疵物多ク一
打中二三個ハ疵物混入スルカ如キ状態ナリシカハ支那商側
ノ損失ヲ慮リ之ヲ取扱フコトヲ厭フニ至リ爲メニ外國品ト
對抗シテ販路ヲ開拓セン事容易ナラザリシカ戰亂以來獨塊
品ハ其輸入全ク杜絶シ本邦品又多少改良セルヲ以テ漸次其
需要ヲ増加シ今日ニ於テハ全ク市場ヲ獨占スルノ好況ニ達
シタルモ本邦品ハ錚印薄ク珞瑯ノ掛ケ方又薄キ爲白色ノ部
分稍灰色ヲ呈シ品質一般ニ貧弱ニシテ獨乙品ノ如ク堅牢ナ
ラストノ批難アリ其ノ需要多キ種類トシテハ洗面器中三十
四、三十六、三十八吋物歡迎セラル之ニ次イテ辨當箱、鍋
燧壺等ナルモ原料タル錚板材料騰貴ノ爲戰亂前ニ比スレハ
七、八割方高ク從テ需要減退ノ狀況ナリ

十一 金物類

當地方ニ需要セラルル金物中釘ハ米國製品最モ多キヲ占メ
錚板亞鉛板等ハ英米兩國品鐵線ハ主トシテ本邦品ナリトス
歐洲戰爭以前ニ在リテハ金屬製品中鋼白王錠蝶香等ハ殆ン
ト外國品ナリシモ戰後本邦品之ニ代リ賣行ヲ見ルニ至リタ
ルモ白王錠等ノ建築用金具類ニ至リテハ其製法巧妙ヲ缺キ
且破損シ易ク評判宜シカラス

十二 石油

從來當地方ニ輸入セラルル外國石油ハ米國スタンダード石
油會社(美孚煤油公司)及英國ライオンズ石油會社(亞

細亞大油公司)ヲ其主ナルモノトス米油ハ約三十年以前上
海營口ヲ經テ供給セラレタリシモ當時鐵道ノ便ヲ缺キシヲ
以テ其需要ノ範圍モ左迄大ナラス營口附近一帶ヲ其需要地
トセリ而シテ露國カ滿州ニ南下シテヨリ露國油ノ輸入ヲ企
圖シ其勢亦侮ルヘカラサルモノアリシカ幾日ナラスシテ日
露ノ役起リ我軍ノ北進スルト共ニ露國油モ亦北滿ニ壓迫セ
ラレタリ戰後米國油ノ獨リ其供給ヲ專ラニセルヲ見タリ
「スタンダード」社即美孚煤油公司ハ營口行ヲ擴張シテ東三
省一帶ニ於ケル會社ノ商務ヲ統管セシメ南滿ノ主要地ニハ
悉ク分行若クハ代理店ヲ設ケ其ノ發展ニ努メタリ然ルニ明
治四十二年英國亞細亞火油公司亦滿州ニ侵入シテ美孚公司
ニ對抗シ其販路擴張ニ努メシカハ一時激烈ナル競爭ヲ惹起
シタリシモ遂ニ兩公司ノ協定ヲナシ爾來兩公司ハ表面上競
爭ノ態度ヲ執ラサルモ暗々裡ニ競爭又免ルヘカラサル處ナ
リ

露國油ハ一時北滿ニ驅逐セラレタリシカ戰後前記兩公司カ
北方ニ其ノ財路ヲ擴張スルト同時ニ哈爾濱ノ茂木公司ノ如
キ南下ヲ試ミタリシヲ以テ南北滿州ノ境邊ニ於テ盛ナル競
爭ヲ惹起シタリシカ右競爭ハ兩者ニ益スル處ナキヲ以テ北
滿茂木公司ハ南滿ニ於ケル兩公司ノ石油ヲ又南滿ニ於ケル
兩公司ハ北滿ノ露油ヲ交互代賣スルノ協定ヲ遂ケタリシモ
南滿ニテハ北滿油ヲ賣ラズ北滿ニテハ南滿油ヲ賣ラサルノ
結果トナリシヲ以テ大正二年秋右協定ヲ廢スルニ至レリ亞
細亞ハ其後北滿ニ入ラザリシモ美孚ハ哈爾濱ニ分行ヲ設ケ
テ六ヶ年約十二萬箱ヲ同地方ニ供給セリト云フ事態右ノ如

ク當時當地方ニ於ケル石油ハ悉ク外國品ナリシカ大正三年
ニ至リ漸ク本邦實田石油會社ノ製油輸入ヲ見ルニ至リシモ
其類極メテ僅少ナリキ翌四年秋日本石油會社モ亦當地方ニ
販路ヲ試ミルニ至リシモ美孚、亞細亞兩公司ニ對抗スヘク
モ非ス價格稍低廉ナリシモ其ノ品質遙ニ遜色アリ唯邦商ノ
努力ニ依リ漸次需要増進シ來リタルカ西歐開戦後本邦内地
ニ於ケル需要膨大セル爲メ滿州ニ輸出スルノ餘裕ナカリシ
モノノ如ク大正七末日本石油會社ハ滿洲ヘノ輸出ヲ制限ス
ルニ至リ目下當地方ニ於テハ其ノ影ヲ止メサルニ至リ目下
當地方ニ專ラ供給セラレツアルハ美孚亞細亞兩公司ノモ
ノナリトス

十三 塗料及染料

塗料、現時當地方ニ輸入セラルル塗料ハ全部本邦品ト稱ス
ルコトヲ得ヘク其價格モ低廉ナルヲ以テ歡迎セラルルモ品
質甚タ粗惡ニシテ乾燥ノ度遅ク乾燥後龜裂ヲ生スルモノア
リ又之ヲ塗上刷スル際延方惡シキ等ノ評アリ染料、從來本
邦品ハ皆無ナリシカ歐洲戰後僅カニ硫化ブラツクノ輸入ア
リシノミニテ他ハ全部米國品ナリ而シテ支那一帶最モ多量
ニ使用セラルル藍染料ハ戰前獨逸製品ノミナリシカ右輸入
杜絶ト共ニ土製植物性染料ヲ以テ代用スルニ至リタルヲ以
テ本邦製品ノ供給ヲ見ルヘキモノナシ

十四 硝子及硝子品

當地方ニ需要セラルル板硝子其他硝子製品ハ悉ク本邦品ノ
ミニシテ從來大連營口奉天ヨリ移入セラル、其重ナル種類
ハ板硝子洋燈瓶盤皿酒盃盞用コップ蠅取瓶等ナリ今之等

需要ノ状態ヲ述レハ左ノ如シ

イ、板硝子、需要年額約四百萬箱(一箱百平方尺)内
外ニシテ用途ハ窓硝子鏡用トス而シテ窓硝子需要ハ地
方家屋建築法舊慣ヲ脱セス依然紙張ヲ用ヒ硝子窓家屋
ハ一部上流者富商或ハ公衙等ニ於テ見ルモノニシテ使
用スルニ至ラズ鏡ハ支那人一般ニ貴賤貧富ノ別ナク家
屋ニ於ケル必需品トモ稱スヘク其ノ需要ノ多キハ粗造
ナル小形格安品ニシテ單ニ板硝子ニ水銀ヲ塗抹シ化粧
用ニ製作シタル鏡ナリ故ニ當地方ハ板硝子ノ支那國
販路トシテハ急速ノ發展ヲ見ル能ハサルヘシト雖在留
邦人間ニ窓硝子用トシテ相當需要アルハ多言ヲ要セザ
ル處ナリ板硝子ノ比較的需要多キ品ハ一箱二十一枚入
一尺三寸四分、二尺三寸四分物及三十一枚入一尺五寸、
二尺一寸七分物ニシテ邦商ノ手ニ依リ大連奉天ヨリ
支那商ノ手ニヨリ營口ヨリ移入シ居レリ而シテ歐戰以
前ニアリテハ之等板硝子ハ殆ント白耳義製品ヲ以テ市
場ヲ獨占シ本邦製品ノ如キ從來屢々對抗競爭セントシ
タルモ奈何セン彼ノ製品優良ニシテ價格又割安ナル爲
常ニ壓倒セラレ我販路開拓ノ餘地存セザリシカ戰亂以
來全國製品ノ輸入杜絶ニ伴ヒ自然本邦製品ノ需要ヲ促
進スルニ至レリ今ヤ本邦製品代ツテ市場ヲ獨占スルノ
有様ナリ尤モ目下原價割高ノ爲メ賣値上押一方ニテ戰
前ニ比スレハ二三倍方ヲ唱ヘ居レリヲ以テ勢ヒ需要鈍
ク且ツ本邦品ハ白耳義國製ノ如キ優良品ナラサルモ他
ニ之ヲ得ルコト能ハサル爲止ムナク使用スルノ状態ニ

アルヲ免レス

洋燈、從來本邦製品獨占ノ姿ニシテ逐年需要増加ノ趨勢ヲ示セリ時ニ外國製空氣洋燈等ノ輸入ヲ見タル事ナキニアラサルモ民度低キ地方ニ在リテハ忽チ割安ナル本邦品ニ壓倒セラレ今日ヲ馴致シタルモノニシテ將來ニ於テモ洋燈ハ割安ニ供給シ得ル本邦商ノ手中ニ掌握セラレヘシ而シテ從來鉢力製カンテラ等ヲ使用シタルシモ漸次洋燈ニ替ヘルノ傾向アルヲ以テ今後當地方ノ需要益々喚起スルニ至レハ將來硝子類中最モ好望ナルモノノ一タルヲ失ハサルナリ

目下需要セラレツツアルモノハ臺灣洋燈(二分。三分。五分。鈞洋燈(二分。五分。八分。六種ニシテ就中賣行良好ナルハ二分ナリ蓋シ値段格安ナルト石油ノ消費量少キニ依リ歡迎セララルモノナルカ歐戰以來原價騰貴ノ爲一般ニ價格騰貴シタルト石油亦昂騰シタルヲ以テ需要稍減退セルノ氣配アリ而シテ之等洋燈中二分火屋傘及附屬金具類ハ大連經由本邦ヨリ輸入シ其他ノ各製火屋及油壺等ハ悉ク管口又ハ奉天ニ於ケル硝子製造業者ニヨリ移入セララル當地方ニ於ケル需要高ハ約八千元内外ナリトス

ルノミニシテ一般ニ需要セララルニ至ラサルモ合嗽用トシテ粗製ナル五勺入、八勺入、一合入コップ近時歡迎セララル

十五 紙類

從來獨逸製ザラ紙本邦製紙印刷連士紙等輸入セラレ互ニ販路擴張ニ勉メ競争シタルシカ歐洲戰爭開始以來獨逸品ノ輸入杜絶スルニ至リタルヲ以テ目下本邦品ノミ使用セララル子紙ハ從來朝鮮産品ヲ使用シ壁紙ハ獨逸製品及支那製品相半ハシ色附物ハ獨逸品ノミナリシカ歐洲戰中本邦ニ於テ獨逸製品ノ模造ヲ試ミ輸入ヲ企テタルモ形式方法拙劣ニシテ獨逸品ト比較シテ支那人間ニ歡迎セラレズ僅ニ試驗的ニ輸入セラレタルモノノ如ク目下其影ヲ市場ニ認メス

十六 燐寸

本品ハ全部本邦品ノミ輸入ヲ見ル、市場獨占ノ姿ナリ數年前管口ニ於テ支那人燐寸製造所ヲ設立シ本邦品ト競争セント企圖シタルシモ其生産極メテ僅少ニシテ僅カニ同地ニ於テ消費セララルニ過キスシテ本邦品ノ壓倒スル所トナレリ一昨年ヨリ奉天ニ東亞燐寸株式會社設立セラレ邦人ニ據リテ經營セラレタルモ同社製品モ亦同地方ニ於ケル需要ノ一部ヲ充タスニ過キスシテ當地方ニ於テハ依然本邦製品需要

セラレ從來本邦人ハ其商標種々アリシト雖最モ賣行良好ナルハ駿馬印双童印ニシテ其他琵琶月琴獅童象飛猿等アリ然レ共本邦品中軸木折レ易キアリ又不發火等ノ不良品アリテ其聲價ヲ落シタル例ニ乏シカラス

十七 砂糖

從來殆ント外國品(香港産)ノミナリシカ近來本邦商ノ活躍ニ因リ本邦品ノ需要漸ク増加ノ傾向アリト雖現今ニ於テモ尙未タ外國品ヲ凌駕スルニ至ラスシテ其ノ需要ノ割ハ本邦品四ニ對シ外國品六ナリトス

十八 石鹼

香港糖G.M.印 百斤 金六十八圓五十錢
日本糖右同様品 同 金三十六圓六十錢

一四

邦人向トシテハ從來種々ノ製品輸入セラレ居リタルモ花王三輪ベルベツトノ三種最モ需要多ク一ヶ年ノ需要高千五百打ヲ下ラス支那人向トシテハ大阪春木製ノ九重及芝蘭ノ兩種拾年以來品質良好ナリトシテ需要者嗜好ニ適シ最モ賣行良好ニシテ一ヶ年ノ輸入高約三千打ナリ之ニ次キ賣行アルモノハ上海邦人經營ノ瑞寶洋行製九鼎及彩鳥ノ兩品ニシテ一時九重及芝蘭ヲ凌駕セシモ銀貨昂騰以來莫斯科サンプロカード會社製ノ哥過皇品質優良ニシテ當地方水質ニ適合シ善ク溶解スルヲ以テ需要者ノ好評ヲ博シ歡迎セラレタルモ本邦ヨリ之カ模造品輸入サレ安價ニ賣出シタル處賣行俄カニ減少シ之ト同時ニ模造本邦品モ聲價ヲ失墜シ兩者共市場ヨリ委ヲ隱スニ至レリ

十九 賣藥

最モ賣行良好ナルハ仁丹ニシテ先年邦貨排斥ノ運動ト共ニ奉天ニ於ケル支那商ハ紅丹ト稱シ仁丹ニ類スル模樣品ヲ發賣シ勝利ヲ博セント爲シタル爲一時ニ仁丹ノ需要稍減退シタル模樣アリシカ該模造品ハ品質粗惡ニシテ到底仁丹ト比較スヘキモノニアラサルヨリ今日ニ於テハ却テ之カ爲メニ仁丹ノ聲價加ハリ賣行益々増加シツツアリ其他藥品トシテハ中將湯次亞燐汗油等相當賣行ヲ見タリ

二十 齒磨粉及齒揚子

齒磨粉本邦品中賣行良好ナルハ平尾製「ダイヤモンド」ニシテ其他「ツバメ」「ライオン」等之ニ次ク從來當地支那人ハ齒磨粉輸入ノ嚆矢タル露國製白色粉先入主トナリ居ル爲メ一般ニ白灰ノモノヲ好ム傾向アリ然ルニ本邦輸出品ハ多ク著色セラレタルヲ以テ需要者嗜好ニ適スル能ハサルカ如シ

先年奉天ニ於テ支那商カ原料ヲ本邦ヨリ仕入レ同地ニテ製出包裝シ販賣シタルモ其製法宜シキヲ得ス外觀甚タ振ハサルモ安價ナル爲販路漸次擴大ノ模様アリ
齒揚子、全部本邦品ノミニシテ賣行増加ノ模様アリ從來極メテ短毛ノモノ需要セラレタリシカ近來漸次長毛ノモノヲ喜フノ傾向アリ一ヶ年約二百グロスノ輸入アリ

二十一 煙草

從來當地地方ニ輸入スル外國煙草ハ我東亞煙草株式會社製英米トラスト製品ヲ主トシテ其他三林公司製品及露國煙草埃及煙草等ノ種類アレ共其最モ輸入數量ノ多キモノヲ東亞煙草及英米トラスト煙草トス而シテ英米トラスト獨リ滿洲ノミナラス支那一帶ニ堅牢ナル基礎ヲ固メ其ノ其製品意匠ニ意ヲ注キ善ク支那人ノ嗜好ニ適スル方針ヲ採ルモ價格東亞煙草ニ比シテ高價ナルヲ以テ中上流社會ニ使用セラレ下層社會ニ於テハ低廉ナル東亞煙草ヲ需要スルモノ漸次増加ノ傾向アリ加之歐洲戰亂ノ爲メ其ノ製品及原料ヲ本國ヨリ輸入スルコト著シク減少セルト上海製造所ニ於ケル製造カ減退セルトニ因リ市場ニ時々製品ノ品切ヲ來シタル爲東亞

煙草ハ漸次之ニ代リ賣行ヲ見ルニ至レリ口付ハ主トシテ本邦人間ニ爾切ハ支那人ニ需要セラレ尙英米トラスト煙草ハ戰亂ノ爲メ品切等ヲ來シ我東亞煙草之ニ代リ漸次其範圍ヲ縮少セシメシト雖年來開拓シ來レル販路ノ基礎強固ニシテ依然尙ルハカラサル勢力ヲ有セリ
今トラスト煙草中比較的需要多キ品名ヲ舉クルハ左ノ如シ
スワロー燕子牌。アネストウエイト。
バイレット。ルービークエン。
ニユーヨーク。タロスカット。
スリーカツスル。

右ノ內賣行良好ナルバイレット、ルービークエン、ノ二種ニシテ年額千八百捆ニ上リ他ハ百二十捆位ナリト云フ近時朝鮮煙草株式會社製本邦人用トシテ輸入セラレツツアルモ其額未タ見ルヘキモノニ至ラス

第六章 商業及市場

第一節 商業

第一項 概説

遼陽ハ太子河ニ臨ミ水利ノ便ヲ有スルト共ニ往時ヨリ主要街道焦點ニ位スルヲ以テ內地通商ノ中心地タリ而シテ當地方ニ於ケル商況ハ之ヲ三期ニ通分シ其變遷ノ狀況ヲ觀察スルヲ便トス第一期ハ拳匪事件以前第二期ハ同事件以後ヨリ日露戰爭ニ至ル間第三期ハ同戰役後ヨリ現時ニ至ル間ナリトス

第一期ニ於ケル商況ハ地方ノ狀況ニ應セル自然ノ進歩ニシテ所謂靜穩時代ト稱シ得ヘク輸出輸入貨物ハ能ク其平準ヲ保チ而シテ物價ノ如キ亦甚タ低廉ナリキ然ルニ第二期ニ至リ拳匪ノ亂惹起シタルニ起因シテ諸方ニ公然馬賊ノ出沒甚シク商況ニ多大ノ影響ヲ及ホシ從來平穩ナリシ市場ハ變シテ一大恐慌ヲ惹起セントセシカ拳匪平定セラルト同時ニ各所ニ勢力ヲ有スル馬賊鎮定解散セララルモノ多ク其ノ影響ヲ蒙ルコト比較的大ナラスシテ能ク舊ニ恢復スルコトヲ得爾來市況ハ益々好調ヲ呈シタリ次テ日露戰爭前ニ至ル間露人ノ經營ニ係ル鐵道ニ附帶セル各種ノ土工物興スルト同時ニ多數ノ露軍駐屯セルヲ以テ露清人ノ來住スルモノ増加シ購買力又甚タ増大シ爲ニ市況ハ漸次旺盛トナリ各商戶ハ恰モ順風ニ帆ヲ揚ケテ財界ヲ猛進スルカ如ク一時の現象ニ眩惑シ此ニ多大ノ紙幣ヲ亂發セルヲ以テ左ナキタニ高調セル市況ハ其頂點ニ達シ輸出入貨物ノ數量又著シク増加ヲ來セリ如斯盛況ニ一大打擊ヲ與ヘタルモノハ即チ日露戰役ニシテ該戰役ニ際スルヤ前後一年有餘ノ歲月間商業上尤モ必要ナル交通其他一般商業機關全ク杜絶セラレタルノミナラス住民ノ四方ニ離散セルモノ亦尠少ナラス從テ購買力殆ント減消セリ既ニ商業機關停止シ購買力亦曩日ノ比ニアラス焉ノ市況繁榮ノ理アルヘキ從來旺盛ナリシ市況ハ之カ爲メ一時ニ不振ヲ來シ此ニ一大恐慌ヲ惹起スルノ已ムナキニ至レリ戰役終局ヲ告ケ市民又其塔ニ安スルニ至ルヤ紙幣取付ノ萌芽表ハレ加フルニ戰役以來我軍票ハ清人間ニ至大ノ信用ヲ有スルニ至ルヤ支那商發行ノ帖子ハ益々其聲價ヲ

墜シ時ニ其交換價格下落スルニ至リ帖子所有者ハ爭フテ之カ引換ヲ請求スルモノ出現スルニ至レリ然ルニ各錢舖及商店ニ於テハ一時の狀態ニ眩惑シ各自規定以外ノ紙幣ヲ亂發セルモノナルヲ以テ遂ニ取付ニ應スルコト能ハス破産者續出セルヲ以テ官憲ハ之ニ帖子ノ行使ヲ禁シ公立銀行ヲシテ之カ整理ノ任ニ當ラシメ商會之カ恢復ニ盡力スル所アリタリ當時亂發ノ結果破産ノ危難ニ際セルモノ市内錢舖ノ全部其ノ他大小商舖ニシテ三十ヲ數フルニ至レリ是第三期間當初ニ於ケル現象ナリ現今既ニ以上ノ整理解決セリト雖モ財界ニ蒙レル瘡疾未タ全ク癒ヘス加フルニ帖子發行禁止以來代用貨幣ニ乏シク金融ハ常ニ比較的逼迫ヲ告ケ加フルニ往時ニ比シ物價騰貴シ各種ノ負擔増セルヲ以テ商家ノ經營甚タ困難ヲ來セリ從テ市況亦昔日ノ如ク旺盛ナルコト能ハサルモ既ニ四千餘ノ本邦人居住シ大豆豆粕等ノ輸出モ年々増加シ且ツ支那人ノ生活程度漸次向上ノ傾向ヲ生シ購買力亦少ナカラサルヲ以テ市面平調ニシテ多少進展ヲ見ルニ至レリト謂フヘシ

第二項 商慣習

一 取引季節

遼陽ノ商業取引先ハ從來地理的關係上營口ヲ最トセンカ近來鐵路ノ完成ト共ニ本邦商人ノ支商ト取引スルモノハ主ニ大連ヲ輸出入ノ本源ト爲セルヲ以テ大連トノ取引又鈔カラス然レ共支那商ノ多クハ今猶鐵道水運ヲ利用シ營口ヲ經由シテ輸出入スルモノニ係ル而シテ遼陽ニ於ケル輸出品ハ穀類及農業製品ヲ以テ大宗トシ輸入品ハ各種ノ雜貨類ヲ以テ

主トス

穀類ハ每年秋季收穫ノ後十月ヨリ翌年正月迄四ヶ月間市場ニ運搬セラレ所謂農家ノ出賣家商ノ買收時期トス越ヘテ三月四月ヨリ河水開水期ニ達スレハ鐵道或ハ船舶ニヨリテ營口或ハ大連ニ運出セラレ所謂遠營又ハ遼大間ノ取引開始期ト爲ス雜貨類ノ輸入ニ至リテハ每年正月主ナル商店ヨリ外櫃(外交員)ヲ營口又ハ大連ニ出シ其取引商内ニ居住セシメ常ニ各種輸入商ノ相場ニ注意シテ貨物ノ取引ヲ爲シ或ハ汽車便ニヨリ或ハ開水以後ニ於テハ貨物ノ性質ニヨリ船舶便ニテ逐次遼陽ニ運搬セラレ市況ノ如何ニ依リ其ノ數額ヲ増減ス之ヲ要スルニ冬季ハ一般ニ取引敏活ニシテ夏期緩漫トナリ而シテ春秋二季ハ其間ニ位スルモノノ如シ

二 手數料ノ種類

局店(問屋)ニ於ケル手數料ハ貨物ノ價格ニ應シテ徵スルモノニシテ二分乃至三分賣買兩者ノ負擔トス粮店(糧穀取扱店)ニ於テハ穀類ノ保監期限ヲ二月、四月、六月、八月、十月ノ五期ニ分ケ各期保監料トシテ百石ニ付二十吊文(一元四角三)ヲ徵收ス又前記保監料ヲ三節ニ決算スルモノヨリ衡量ニ秤用錢ト稱スル一種ノ手數料アリ凡ソ重要ヲ以テ取引セラレル貨物ハ官秤ト稱シ官衙ニテ指定セル天秤ヲ以テ其ノ輕重ヲ檢シ官許ヲ受ケタル特定ノモノ其ノ中間ニ立テテ手數料トシテ從價又ハ從量ニテ三分ヲ買買兩者ヨリ徵收ス遼陽ニハ官秤八十二桿アリ斗用ニハ斗用錢ト稱スル手數料アリ衡量ニ於ケル場合ト同シク官定シ掛ニシテ其數七十二面アリ其ノ使用者ヲ斗子ト稱ス凡ソ穀類ノ賣買アル場

一八

合ニハ斗子其ノ中間ニ立テテ兩者ノ爲メニ糧穀ヲ量リ後一斗ニ付キ一錢ノ料金ヲ買買兩者ヨリ徵收ス其他土地家屋貨物ノ買買仲立人ニ地徑純房經紀、雜貨經紀ノ別アリ金銀ノ買買及貸借ノ仲立人ヲ錢經紀ト稱ス之等各種ノ場合ニ於ケル手數料ハ均シク二分ナリ金錢貸借ノ場合ニハ借方ノ負擔ニテ其ノ餘ハ買買兩者均分ス

三 勘定決濟期

各商店ニ於ケル帳簿結算期ハ一般ニ毎年五月五日、八月十五日及年末ノ三期ナレ其中心ニハ年末ノミ決算ヲナスモノアリ

四 普通取引ノ期限

各商店間規定ノ決算日ニ至ルヲ要セサル所謂普通商取引アル場合ニハ相互ニ水牌又ハ控帳ニ該取引ニ關スル事項ヲ摘記スルニ止マリ大抵數日ノ後現銀ノ授受或ハ貨物ノ引渡終結セル時ニ水牌又ハ控帳ノ記載事項ヲ抹殺スルノミ

五 賣懸代金殘高ノ處分法

年末ノ結算ニ於テ若シ全部決濟スル能ハサル時ハ之ヲ次年ニ繰越テ普通トス之ヲ舊賬ト稱ス然レ共舊賬ノ支拂不可能ナル場合ニハ此ニ兩者間ニ貸借關係ヲ生シ舊賬ノ金額ニ對シ月利一分ヲ徵收ス

六 資本主ト雇用人ノ關係

商店ニ於ケル資本主ト雇用人トノ關係ニ二種アリ一ハ給料制他ハ利益配當制是レナリ前者ハ所定ノ料金ヲ毎月又ハ毎年末支給セラレルモノナレハ資本主ノ利益如何ニ大ナルモ其餘ヲ分與セラレルコトナキト同時ニ如何ニ損害失敗アルモ所定ノ料金ニ影響ヲ及スコトナシ利益配當制ニアリテハ

資本主ト被備人トノ間ニ配當率ヲ設ク此ノ配當率ハ股即株ト稱シ而シテ利益配當ハ常ニ三年毎ニ行フモノトス

イ、錢股ト身股

錢股トハ資本主ニ對スル配當率ナリ元來資本主ハ企業ニ必要ナル資本ヲ提供スルモノナレハ被備人ト區別シテ之ノ名稱ヲ附セルナリ然レハ被備人ハ資金ヲ提供スル代リニ自己ノ勞力ヲ出資スルモノナレハ其配當率ヲ錢股ニ對シテ身股ト稱スルナリ例ヘハ資本主ハ資金トシテ九萬元ヲ出シ一萬元ヲ以テ一股份トスレハ資本主ハ九股ヲ有スヘシ而シテ被備人一人ノ勞力出資ヲ一股份ト假定スレハ合計十股トナリ三年ノ年純益一萬元アリタリトセハ資本主ハ九股ニ對シ九千元被備人ハ一股份ニ對シ一千元ノ配當トナルナリ若シ被備人多數ナル場合ニハ其經驗手腕ノ如何ニヨリ種々配當率ニ差異ヲ生ス但シ一股份ハ分レテ十厘トナル既ニ配當率定マレハ次に之ト配當格ニ影響ヲ及ホスヘキ被備人ノ平常失費トノ關係ヲ明ニセサルヘカラス配當ト失費トノ關係ニ二種アリ

ロ、硬軟約支及軟約支

硬約支及軟約支トハ備用人ノ平常失費ノ多少カ配當ニ増減ヲ來タス區別ナク凡ソ約支トハ被備人カ平素使用スル雜費即チ自己ノ衣服其他ノ失費或ハ家族ノ生計費等ヲ意味スルモノナリ而シテ配當ノ際平常失費カ配當額ニ毫モ關係ヲ及ホササル規約ヲ硬約支ト稱シ之ニ反シ配當ノ際平常失費カ配當額ニ影響ヲ及ホス規約ヲ軟約支ト稱ス例ヘハ硬約支ノ場合ニ於テハ平素所定ノ失費アルモ配當ノ際ハ身股ニ應シテ其金額ノ支給ヲ受ク然レハ軟約支ニ於テハ平常失費アレ

ハ其失費ニ相當スル額ヲ差引タル殘餘ノ配當ヲ受クルカ如シ故ニ軟約支ニアリテハ假リニ三年ノ後決算ノ上被備人ノ配當額一千元ナルニ決算迄ノ失費三百元アリトセハ雇用人ハ三百元ヲ控除セル七百元ヲ受ク又失費一千元ナレハ配當額皆無ニテ又反對ニ商業損失ヲ招キタル時ハ雇用人ノ失費全部ハ資本主ニ對スル借財トナリ又失費配當額ニ超過セル場合ハ超過額ハ備用人ノ負擔トナル故ニ硬約支ニ比シ被備人ノ不利益トスル所ナルヲ以テ一般硬約支行ハレ軟約支ハ或特殊ノ場合ノ外行ハレズ之被備人ノ欲セサル方法ナレハナリ右ノ如ク被備人ハ平常多少ノ失費ヲ要スルハ數ノ免カレサル所ナレ共資本主ハ常ニ無制限ニ被備人ノ要求ニ應スルモノニアラス此ニ三因五因開支應約支ト稱スル被備人難費制限規約ナルモノヲ生スル所以ナリ

ハ、三因四因五因開支應約支

各商店ニ於ケル利益配當ハ三年毎ニ之ヲ行フモノナレハ其期間被備人ハ種々ノ失費ヲ要ス然レ共其失費ハ始メヨリ定マリ居ルモノナレハ被備人ハ硬約支軟約支ノ論ナク右規定ノ範圍内ニ於テ失費セサルヘカサルナリ此ヲ三因ト稱シ支因ト稱スル失費額ヲ表ハス標準トス例ヘハ雇備人ノ身股一股份ニシテ資本主ノ錢股一股份一萬元ナリトセハ三因開支應約支ノ場合ニハ雇備人ノ一ヶ年ニ於ケル失費額ハ三百元四因ノ場合ニハ四百元一分開支ノ場合ニハ一千元ナリ又身股二股份ナレハ三因開支ノ場合ニ於テハ六百元五因開支場合ニ於テハ一千元ナリ又身股一股份ニシテ錢股一股份二萬元ナリトセハ三因ノ場合ニハ六百元五因ノ場合ニハ一千元ナリ如斯身股

一九

錢股ノ大小ニ因リ失費ニ増減アルヲ以テ錢股ノ大ナル場合ニハ三、四因開支多ク錢股少ナル場合ニハ五、六因開支多ク行ハル但シ十因開支ヲ以テ一分開支トナス

七 牛馬買賣慣習

牛馬ノ買賣ハ毎朝開カルル牲口市即チ牛馬市ナルモノニ於テ行ハル買賣兩者共ニ來集シ所要牛馬ヲ賣買ス此場合ニハ牲口牙子或ハ異子ト稱スル仲介人アリテ兩者ノ間ヲ周旋ス賣買成立セル時ハ牛馬驛ハ二三元驢ハ一元乃至四、五角ヲ仲介人ニ與フ之ヲ梁子錢ト稱ス而シテ買賣ノ最モ盛ニ行ハル時期ハ秋季ナリ

八 市(趕集)

管内ニ於テ毎月一定ノ期日ニ達スレハ趕集即チ市ヲ開キテ附近各屯保住民ノ需要ニ應スルモノヲ記スレハ左ノ如シ
劉二堡同所ハ小河ニヨリテ保内南北ニ二分セラレ毎月一、四、七ノ日ニ於テ河南ニ於テハ二、五、八日ニ於テ河北ニ開市ス沙灘子ニ於テハ三、六、九ニ城昂堡ニテハ同シク三、六、九ニ沙河河ニ於テハ二五八ノ日ニ開市ス何レノ場所ヲ問ハス開市ノ時ハ平常ヨリ物價ヲ減少スルヲ以テ四隣ノ住民群集シ當日ハ甚タ盛況ヲ呈スト云フ

九 支人穀類買賣慣習

支那ノ穀類賣買方法ハ頗ル複雑ナリ凡ソ秋期ニ於テ收穫シタル穀類ハ村人ノ手ニヨリ城内ニ運搬シ華客ヲ求メテ賣買スルモノ及ヒ城内ニ運搬セスシテ直接營口其ノ他ノ地方ニ輸出スルモノ或ハ城内ノ糧行ヨリ買手ヲ村落ニ出シテ買收

時半又ハ五時頃城内大什字街及東街ニ於ケル穀物市へ持チ行キ華客ヲ求メ賣買契約ノ成立セル毎ニ賣買立合ノ上官斗ヲ以テ其糧石ヲ檢シ經記斗用錢ト稱スル仲買手數料ヲ徵ス其額ハ一石ヲ以テ標準トシ粗糧(即チ高粱谷子大豆ノ如キ類)每一石ニ對シテ一吊五百文(十一錢)細糧(芝麻小豆綠豆粟ノ類)每一石ニ對シテ二吊(十三錢)ニシテ賣買兩者ノ負擔ニ歸ス賣買兩者既ニ契約成立シ經記糧石ヲ檢シ手數料ヲ支拂ヒタル時ハ糧店書記其ノ石數賣買兩者氏名又ハ屋號等ヲ帳簿ニ明記シ之ヲ斗捐局(稅務局)ニ報告ス稅局ハ此ノ帳簿ニヨリテ穀類ノ細租執レタルヲ問ハス價格十元毎ニ一角宛ヲ賣買兩者ニ均分負擔セシム如斯ニシテ賣買サレタル後ハ何處ニ輸送シ何處ニ賣買スト雖穀物稅トシテハ再ヒ課稅セラレルコトナシ然レ共若シ糧店ノ手ヲ經スシテ他ノ地ニ輸送セラレル時ハ其ノ到達地ニ於テ前記同様ノ手續ヲ踏マサルヘカラス其既ニ糧店ノ手ヲ經テ納稅シタル糧石ヲ他ニ輸送セラレントストキハ下ノ如キ票ヲ斗稅局ヨリ受ケテ證トシ稅局ニ送フ毎ニ此票ヲ示ストキハ二重稅ヲ課セラレルコトナシ

執 照

地字三千五百二十三號

富 盛 泰

憑 共 上 糧

捐 銀 多 少

光 緒 年 月 日

印 票

スルモノアリ又從前空相場ナルモノ行ハレ其年ノ收穫高ヲ見積リテ賣買契約ヲ做シ其收穫後之ヲ受渡シ其間ニ於テ利益ヲ計算セルモノ行ハレシカ官憲ノ禁スル處トナレリ其ノ村落ヨリ城内ニ運搬セラレタル糧石ハ如何ナル方法ヲ以テ賣買セラレルヤ糧石糧房ナル者ハ孰レモ穀類取扱店ニテ之ヲ總稱シテ糧行トナセトモ各々特殊ノ性質ヲ有ス糧房ハ卸小賣業ヲ營ミ糧棧房ハ倉庫業ノ如キモノニテ客ニ代リテ糧穀ノ保堅積卸賣買等一切ノ取扱ヲ業トシ糧店ハ仲買間屋ノ如キモノニテ共ニ宏大ナル家屋ト寬綽ナル空地ト有シ村落ヨリ來ル糧車ノ出入ニ便ナラシメ地方ヨリ來レル穀物賣買者ハ亦此處ニ起臥シ仲買者ノ手ヲ經相互ニ賣買契約ヲ做スナリ店內ノ組織ニ至リテハ他ノ商店ト大差ナク資本主(財東)ノ下ニ書記(經理賬目)番當(掌拒的)手代(夥計)夜番厨子等アレ共其他ニ糧經記(普通之ヲ斗子及掌盤兒的ト稱ス)即掛取トモ稱フルモノアリテ專ラ賣買主ノ仲立トナル元來糧經記ナルモノハ糧店ノ主腦者ニシテ且穀物取引ノ成立セル場合ニ於テハ自ラ其糧品ヲ量リ其數ニ照シテ納稅額ヲ定ムル責任ヲ有ス故ニ糧經記ハ數年來斯道ニ經驗熟練シタルモノニシテ人格高ク性質廉潔ニシテ邪心ナキ者ヲ選ミ糧行ノ承認セル時始メテ糧店ノ紹介ニ據テ其姓名ヲ斗捐局ニ報シ斗捐局更ニ其人人物ヲ調査シテ之ヲ許可スルモノナルカ故ニ糧經記ハ一面仲買ニ從事シ一面常ニ稅局ノ監督ヲ受ケ糧稅徵收ニ違算ナキヲ期スルナリ

各村落ヨリ輸送シ來レル糧石ノ糧店ニ入ルトキハ糧經記ハ見本ヲ持シテ油房燒鍋糧房等ニ通告スルト共ニ又毎朝四

糧店ハ以上ノ如キ營ムモノニシテ其ノ收入ハ穀類賣買者ノ宿料經記手數料ノ一半及抗錢ト稱シ糧石ノ積卸ニ對スル賃錢等トス經記ハ特定セル一種ノ仲買ニシテ常ニ穀類ノ賣買兩者間ニ介在シ其ノ取引ヲ便スルモノナルヲ以テ其ノ間種々ノ弊害ナキヲ保シ難シ故ニ同業組合ヲ作り幹事ヲ置キ規定ヲ定メ惡戲ヲ匡正セントセリ幹事ハ同業者間ヨリ選ミ一年毎ニ交代ス

第三項 遼陽ニ於ケル特殊農產物取扱商店

日本人側		支那人側	
商 號	氏 名	資 產	備 考
山口 公司	高木儀三郎	五萬圓	
西田 商店	西田爲次郎	一萬圓	
森 乙 商店	森 乙三郎	參千圓	
田 中 商店	田中 辰藏	五千圓	
大松號合資會社	西村 茂	三十萬圓	
大矢組遼陽支店	杉浦 豐司	資本金 百萬圓	
株式會社			
商 號	資 產	商 號	資 產
永 盛 泉	十萬元	日 昇 東	三萬五千元
恒 舛 泰	三萬元	公 盛 源	二萬五千元
永 隆 德	一萬五千元	王 隆 湧	四萬六千元
東 順 成	四萬元	福 泉 興	六萬元
玉 隆 振	五萬元	永 巨 源	五萬元

永盛	增	五萬元	福生	永	五萬元
鴻昇	泰	一萬五千元	天增	富	六萬元
謙昇	泉	五萬元	日舛	茂	三萬五千元
泰和	東	四萬元	慶源	祥	二萬元
信成	久	四萬元	永盛	複	四千元
慶德	隆	八萬元	廣記	棧	四千元
永泉	泰	六萬元	德興	隆	四千元
恒泉	東	三萬元	天興	店	四千元
大有	慶	三萬元	天和	德	四千元
春發	棧	四萬元	天慶	合	五千元
德順	源	三千元	利興	順	五千元
慶發	銚	五千元	裕華	生	六千元
天順	合	三千元	寶生	永	八千元
協成	鴻	三千元	豐利	元	八千元
永發	長	五千元			

以上ノ外三千元以下ノ資産ヲ有シ棧ヲ營ム者三十戸アリ

吳服商	岡本吳服店	岡本爲次郎	二五,000
同	田村吳服店	田村豊次郎	二〇,000
同	◎吳服店	矢野 米吉	三〇,000
特産物仲買貿易商	深尾洋行	深尾 準茲	四〇,000
同	松隆洋行	松尾 惣七	三〇,000
同	丸重洋行	林 禮吉	二五,000
同	大松號	西村 茂	九〇,000
同	泰山公司	福島甚四郎	一三,000
同	貴金屬時計商	與三 松	一五,000
同	天土時計店	天土 徳松	一五,000
同	金 光 堂	北川武八郎	五〇,000
醬油醸造販賣	岡田醬園	岡田松之助	三〇,000
燒酎醸造販賣業	泉盛燒酎	今中 熊吉	一〇〇,000
洋服裁縫	ネスマイヤ	松山 イト	一〇,000
雜 穀 商	慶 井 福	山口 孫吉	一〇,000
食料品商	梶原洋行	梶原 岩吉	一〇,000
陸軍用達	川上商行	川上 房市	二,五〇〇
雜 貨 商	遼陽競賣所	本多文太郎	一〇,000
同	蓬來堂	森田益太郎	一〇,000

第四項 遼陽及鞍山ニ於ケル主要日本商店
左ノ如シ

營業種別 稱 號 營業主 資本
雜 貨 商 石川 洋行 石川周次郎 三〇,000
同 中 村 屋 藤本 熊吉 一〇,000
同 北原洋行 北原敬太郎 六,000
同 立井洋行 立井 三藏 三〇,000
吳 服 商 今吳服店 木下梅之助 一五,000

合名會社大松號
土地建物經營清酒燒酎ノ醸造、米其他ノ農作地ニ對スル貸付並ニ綿糸布石炭等ノ販賣ヲ主タル目的トシ合名組織ニテ設立シタル會社ニシテ設立以來漸次發達ノ傾向アリ會社内容ヲ記述スレハ左ノ如シ

一、商 號 合名會社 大松號

一、位 置	本店	撫順
	支店	遼陽煙台
一、設立年月		
一、資本金	三十萬圓	
一、組織	合名會社	
一、存立期限	設立ノ日ヨリ滿三十ヶ年	
同會社大正九年下半年期遼陽及煙台支店ノ營業狀態左ノ如シ		
一、遼陽支店		
品 名	販賣數量	賣上代金
石 炭	五、三三二	五、〇六一、五
綿 糸 布	一、五、五	八、七〇、七
品 名	販賣數量	賣上代金
石 炭	六、四	八、四、三〇
一、營業種目	土地建物ノ經營、清酒並ニ燒酎ノ醸造又ハ投資、精米農作物及農作物ノ擔保貸付、煉瓦製造鑛業ノ投資、石炭販賣綿糸布雜貨輸入及特産物輸出、眞珠養殖並ニ投資諸會社ノ株式引受並ニ投資前項ニ附帶スル各事	期末現在賣掛代金 三、四八、二
一、利益配當	出資額ニ按分ス	
合資會社金門洋行		
貨幣ノ兩替、商品及建築材料並ニ石炭等ノ販賣ヲ目的トシテ設立セラレタルモノナリ		
一、商 號	合資會社金門洋行	

一、位 置	南滿洲鞍山
一、設立年月	大正九年三月二十日
一、資本金	十萬圓
一、組織	合資組織無限責任者三人有限責任者三人
一、存立期限	設立ノ日ヨリ滿二十ヶ年
一、營業課目	一、石灰製造販賣 二、金銀兩替並ニ各國紙幣ノ兩替 三、建築材料並ニ其他商品ノ販賣 四、前各項ニ附帶スル一般商行爲
同會社設立ヨリ大正九年十一月十五日迄ノ營業成績ヲ示セハ左ノ如シ	
一金一萬一千八百八十一圓九十七錢	石炭其他商品利益
一金三千九百二十六圓	雜收入
計金一萬五千八百七圓九十七錢	當期總利益金
一金八千九百四十四圓二十三錢也	雜損金
一金四千一圓七十六錢也	給料旅費等
一金二千八百九十一圓九十八錢也	雜費
計金二萬八千二百二十一圓五十一錢	當期總損金
差引金一萬二千四百十三圓五十四錢	當期總損金 後期繰越

大矢組株式會社
明治四十年大矢組ヲ創立シ滿蒙貿易、米麥摺精農業經營等ノ事業ニ努力シ其基礎鞏固ニ信用亦増大セルカ現時ノ經濟的趨勢ニ鑑ミ會社組織トナシ益々斯業ノ發展隆昌ヲ期セン爲メ設立セラレタルモノナリ

二三三

- 一、商號 大矢組株式會社
- 一、位 置 本店鐵嶺支店遼陽外四ヶ所 支店又出張所大連公主嶺遼陽
- 一、設立年月 大正八年十二月
- 一、資本金 百萬元
- 一、株式 株數二百株一株金額五十圓
- 一、存立期間 設立ノ日ヨリ滿三十ヶ年
- 一、營業種目
 - 一、滿蒙輸出入貿易並ニ委託販賣
 - 二、米穀其他糧秣ノ賣買及委託販賣
 - 三、農業經營並ニ米麥搗精業
 - 四、建築材料販賣及委託販賣
 - 五、運送及勞力供給請負
 - 六、食料品製造販賣
 - 七、其他附帶事業

一、役員

取締役社長一人 任期三ヶ年
 取締役 三人 任期三ヶ年
 (株式二百株以上ノ所有者中ヨリ選任ス)
 監査役二人以上 任期二ヶ年
 (株式百株以上ノ所有者中ヨリ選任ス)

一、利益配當

法定積立金百分ノ五以上
 別途積立金 若干
 株式配當金 若干
 役員賞與金 百分ノ十以上
 後期繰返金 若干

一、附創立費用

二千圓

遼陽出張所ニ於ケル大正九年度下半年營業成績ヲ見ルニ左

ノ如シ	金	負	債
掛賣勘定	二、五、元	本店勘定	一〇、七、四、四三
銀行勘定	四〇、六、四	掛買勘定	四八、三
假受拂勘定	二、九、七、七六		
家屋及什器勘定	四、九、七、九〇		
商品勘定	三、一、〇		
振替貯金	三、六、三		
現金在	三、六、三		
合	計一、二、九、五、四	合	計一、二、九、五、四

鞍山商事株式會社

親族知友等少數者ノ共同資本ヲ以テ組織シ將來鞍山商工業ノ發展ニ伴ヒ同地實業界ニ貢獻セントスルノ目的ヲ以テ設立セラレタルモノナリ其内容ヲ記述スレハ如左

- 一、商號 鞍山商事株式會社
- 一、位 置 鞍山北三條町一丁目五番地
- 一、設立年月 金五萬圓
- 一、資本金 株數千株一株ノ金額金五十圓
- 一、株式 式 設立ノ日ヨリ滿二十ヶ年
- 一、存立期限 設立ノ日ヨリ滿二十ヶ年
- 一、營業種目
 - 一、官公所會社等ノ用途
 - 二、籠麻繩煉瓦及瓦類製造販賣
 - 三、材木類ノ販賣
 - 四、板硝子及機械油類其他諸物貨ノ取次

一、役員

取締役三名以上
 (株式二百株以上ノ所有者ヨリ選任任期三ヶ年)
 監査役二名以上
 (株式百株以上ノ所有者ヨリ選任任期二ヶ年)

販賣

一、利益配當

一、法定積立金 純益金ノ百分ノ五以上
 二、役員賞與金 同 百分ノ十以内
 三、後期繰越金 若干
 四、別途積立金 若干
 五、株主配當金 若干

本會社大正九年度下半年營業成績左ノ如シ
 一金二萬五千三百九十六圓二十六錢 當期總益金
 一金二千三百七十八圓二十六錢 前期繰越金
 合計二萬七千七百七十四圓五十二錢
 一金二萬七千二百六十四圓七十八錢 當期總損金
 差引金五百九圓七十四錢 當期純益金
 右純益金ノ處分
 一法定積立金 金三十圓
 一後期繰越金 金四百七十九圓七十四錢

第二節 市場

遼陽ハ太子河ノ左岸ニ位シ滿洲最古ノ都邑ニシテ古ヨリ太

子河沿岸各地ニ需給セラレル物資ノ集散市場トシテ大ナル勢力ヲ有シ經濟上重要ノ地位ヲ占ムルコトハ茲ニ贅言ヲ要セサルヘシ就中粟棉花青麻燒酒等ノ生産量ニ至リテハ南滿鐵道沿線中其右ニ出ツルモノナク殊ニ現下食糧政策ノ一トシテ重要視サレツツアル粟ノ產出額豐富ナルコト沿線各驛ニ冠タリ而シテ今年ニ至リ其出廻高益々増加ノ傾向アリテ昨年度ニ於テ三十二萬七千石ニ垂々トシ加之朝鮮ニ於ケル當局者食料補給政策ト相俟テ之カ増加増殖ヲ謀ルハ一大要事ニシテ其他大豆粕高粱等モ亦其生産狀況決シテ輕視ス可ラス

二、關東廳遼陽取引所及附屬信託株式會社

要ニ我遼陽經濟狀態ノ特產物ノ年額二千九百八十餘萬元綿糸布雜貨ノ一千八百三十餘萬元アリ
 開始迄ノ情況
 歐洲戰亂ハ日本對支那貿易ニ好影響ヲ與ヘ著シキ進展ヲ來シ就中滿洲トノ關係最モ順調ニ進ミ其貿易ニ於テ金融ニ於テ又各種事業ノ物興ニ於テ長足ノ發展ヲ遂ケ支那本部ニ於テ排日貨運動ノ旺シナリシ際モ獨リ滿蒙ノ地ノミハ平穩ニシテ事ナク經濟異常ナル膨脹ヲ見ルニ至レリ之ヲ以テ經濟狀態ノ進展ニ伴ヒ金融市場ノ活躍ニ適合センニハ從來踏襲ノ商取引即チ前記年額四千九百萬元ノ取引ニ用フル貨幣ハ金票洋銀奉天票過爐銀及露貨ノ各種ニ互リ其煩雜ナルコト局外者ノ想像シ能ハサルトコロ即チ輸入品市場ノ綿糸布雜貨ハ最初邦商ヨリ金票建ニテ支那商ニ賣渡シ支那商ハ之ヲ各地方ニ奉天票建トシテ取引セラレルヲ以テ支那商カ邦商

ニ決済セントスレハ豫メ奉天票ヲ金票ニ換エ置カサルヘカ
 ラス然ルニ邦商對支那商ノ代金支拂方法ハ荷渡後三十日乃
 至五十日ノ期間ヲ有シ貨物仕入レ當時ヨリ決済期日若ハ現
 金賣拂スルニ至ル迄日騰落極マリナキ金銀相場ノ變動ニ
 依テ生スル危險ト不安ナル宛然薄氷ヲ踏ムノ感ナキ能ハス
 從而之カ安全ヲ期センニハ貨物ノ授受ト同時ニ是ニ要スル
 代金ハ豫メ決済當時ノ貨幣ノ交換相場ヲ豫約シテ以テ貨幣
 相場ノ變動ニ依テ生スル危險ヲ除去シ一面其交換率ヲ基礎
 トシテ賣價ヲ建ツルヲ得ヘシ

一方特産物市場ニアリテハ各地取引先ノ註文又ハ自己ノ見
 買込等ノ短時間ヲ以テセサレハ時々刻々ニ變動スル現品市
 場ノ商機ヲ逸スルヲ以テ買付ノ決行ト同時ニ邦商ハ賣主タ
 ル支那商ノ移付スル飛子ト引換ニ代金ノ前拂ヲナシ二十日
 又ハ三十日(豆粕ノ如キハ六十日又ハ九十日)ノ先物ヲ買
 付ケサルヘカラス而シテ是等ノ建値ハ奉天票建ナルヲ以テ
 一時ニ多額ノ奉票ヲ買收シテ代金ノ支拂ヲナササルヘカラ
 ス然ルニ邦商カ特産物ノ買付ニ際シ所要ノ奉天票ヲ買收ス
 ルニ當リ幸ヒ輸入商金票賣物アリテ之ヲ交換スルヲ得ハ至
 幸ナルモ之レ殆ト遇然ノ出來事ニテ實際ニ行ヒ難キ事實ニ
 シテ之カ爲メ奉天鐵嶺或ハ開原等ノ地ニ出張シテ奉天票ヲ
 買收シ之カ現輸送ヲ爲ササルヘカラス況ヤ數年來金銀相場
 ノ變動甚シク百圓ニ付キ一日十圓内外ノ騰落アルニ於テヤ
 而モ斯ク出張交換ニハ輸送上ノ危險多額ノ入費及相場ノ變
 動ニ依ル損得等營業上蒙ル不利盛想像スルニ餘リアラ殊
 ニ近年鞍山製鐵所ノ開設ニ伴ヒ同地ニ於ケル奉天票ノ需要

非常ナル多額ニ上リ地方消費地トシテ輸入品ト其額年々倍
 加スルノ傾キアリ之等何レモ當邊腸ヲ決済ノ中心點トセサ
 ル可ラス

尙古來ノ慣習タル過爐銀ニ於テモ地ノ利水運ノ便トニ依リ
 營口ト密接ナル關係ヲ有シタリシモ屢々繰返サル、破銀爐
 局ノ破産問題起ルアリ其安定ヲ得サルヲ遺憾トシ主ナル支
 那商ハ何レモ邦商トノ直接取引ヲ希望スルモノ多ク近年其
 取引ノ稍見ルヘキモノ不尠ルモ邦商トノ取引ハ金票建ナレ
 ハ之カ安全ヲ期スルノ途ヲ講セサルヘカラス
 如斯不便ヲ察知シ之カ改善ヲ企圖スルト共ニ重要物産及錢
 鈔取引ヲ益々圓滿ナラシメ以テ其需給ノ投合ヲ計リ金融上
 ノ活動ニ資センニハ是非共取引所開設ノ必要ニ迫ラレタル
 ヲ以テ在遠有志者相謀リ之カ設立運動ニ着手シ支那側ト協
 議スル處アリ支那側ニ於テモ素ヨリ之カ提議ニ賛成ノ意ヲ
 表シ熱心ニ開設運動ヲ起スニ至リ設立ノ機運漸次良好ニ進
 捗シ大正八年十二月上旬之カ設立ニ付キ關東廳ノ内示ヲ受
 クルニ至レリ茲ニ於テ資本金一百萬圓トシ其一半ハ滿鐵沿
 線既設取引所タル鐵嶺開原四平街等ノ例ニ倣ヒ滿鐵會社ノ
 出資ヲ求ムル爲該會社當時者ト協議スル處アリ其ノ残り一
 半ハ在遠日支人有志發起人ニテ引受クルコト、シ定款及趣
 意書ヲ作成シ八年十一月中遼陽取引所信託株式會社設立ノ
 件ハ關東廳ニ申請サレタリ
 關東廳ニ於テモ同年十二月二十日廳令第六五號ヲ以テ遼陽
 取引所規程公布セラレ所長ノ任命アリ其後所員ノ任命等ア
 リ準備若々進捗シ開所ニ差支ナキ程度ニ講般ノ事務整頓セ

リ又附屬信託會社モ設立認可及擔保並業務規定ノ許可ヲ得
 其營業成績ニ付キ各地ノ實況ヲ調査シタルニ内容ノ堅實ヲ
 圖リ且運用法宜敷ヲ得ハ資本金五拾萬圓ニテ毫モ不足ノ虞
 無キ不巳財界ノ狀況計畫ノ當初トハ同一ニ非スシテ甚シキ
 變調ヲ來シ金融硬塞經濟界ノ不振其極ニ達セルヲ以テ資本
 金五拾萬圓ニ減少シ以テ設立促進ヲ計リ其旨滿鐵會社ト協
 議シ資本ノ一半ハ同社ニテ引受ケ出資スルノ許諾ヲ得タル
 ヲ以テ大正九年五月十二日定款變更ノ件ヲ關東廳ニ申請シ
 同月十九日付ヲ以テ認可セラレ同年八月二十五日第一回株
 式拂込ヲ爲シ以テ創立總會ヲ開催シ同社成立ト共ニ役員ノ
 選舉ヲナシ取締役ハ關東廳ニ任命方ヲ申請シ十月十九日付
 ヲ以テ認可ノ指令ヲ得十月二日ヨリ開始スルニ至レリ

イ、營業概況(大正十年度)

重要物産先物取引ハ開場當時御祝儀の商内アリシマ、建値
 ノ關係上依然取引絶無ノ状態ヲ續ケ之カ助成方策ニ付キテ
 ハ屢々關係ノ向ト協議シ誘導ニ勉メタルモ遂ニ取引開始ノ

運ヒニ至ラス最近之カ最後ノ手段トシテ建値ヲ金洋兩建ニ
 變更方其筋ニ請願中ナルモ錢鈔取引ニ於テハ六月中大連取
 引所建値變更問題ノ影響ヲ受ケテ取引高減少シタルト十月
 下旬當地泰峯鎮ノ蹉跌事件以降市場衰微シ取引高激減シタ
 ルニモ不拘其他ハ概シテ市場股賬ニシテ取引高多額ニ達シ
 取引日數ニ對スル一日平均ノ出來高九十二萬三千圓ヲ計上
 スルニ至リタルヲ以テ會社ノ收得セル手數料ハ年金額六萬
 九千四百二十二圓六十一錢ニ達シ相當ノ營業成績ヲ擧ケ純益金
 九千二百二十九圓九十九錢ヲ得タルヲ以テ前期ノ缺損金全
 部ヲ鎮却シテ尙且ツ一百五圓四十五錢ヲ後期ニ繰越シ後期
 ニ於テハ純益金一萬九千八百八十二圓九錢ヲ擧ケ創立費ヲ
 鎮却シ金四千圓ヲ特別積立金トシテ社内ニ保留シ年一割強
 ノ株主配當ヲ行フテ尙且ツ一千九百九十六圓八十錢ヲ後期
 ニ繰越タリ
 遼陽取引所重要物産先物及錢鈔先物取引高左ノ如シ

受渡期限	大豆		高粱		粟		豆		稻		
	最高	最低	最高	最低	最高	最低	最高	最低	最高	最低	
四月十日限	三、一六〇	三、一三〇	一、六	九、七四八	三、一六〇	三、一三〇	八	一一、一六〇	一、五七〇	一、三三八	
五月十日限	三、一六〇	三、一七一	一〇	一五、九三六	三、一六〇	三、一三〇	二〇	一一、〇〇〇	一、五七〇	一、三三八	
六月十日限	三、一六〇	三、一三〇	二	三、三三五	三、一六〇	三、一三〇	二	一、八二八	一、八	二、五八四〇	
計			一八	二、八八九			二八	四、六四四		一八	二、五八四〇

備考 前述ノ如ク建値ノ關係ヨリ六月以來上場不出來

B 遼陽取引所錢鈔先物取引高(大正十年度)
金 票 對 小 洋 票

受渡期限	公 定 相 場		數 量	價 格
	最 高	最 低		
一月十二日限	一四一、六一〇	一二八、〇八〇	一、七三九	二、三七〇、三六七
一月二十七日限	一四三、八三〇	一三七、四三〇	五、三二二	七、四七七、四九〇
二月二十七日限	一五六、六七〇	一三九、四七〇	五、一九五	七、五八九、九六八
三月二十七日限	一六七、一七〇	一四七、〇六〇	一五、七四六	二五、二二六、三二〇
四月十二日限	一五八、四六〇	一四九、四九〇	一八、三三五	二八、一三三、一二七
四月二十七日限	一五六、四〇〇	一五三、一五〇	九、九一四	一五、五二三、五二八
五月十二日限	一五四、三一〇	一四八、八六〇	一七、五五九	二六、六〇一、六九三
五月二十七日限	一五六、〇六〇	一四九、二六〇	一五、一七六	二六、〇八〇、二二一
六月十二日限	一五四、五三〇	一五二、〇三〇	八、六三八	一三、二八九、〇五一
六月二十七日限	一五二、六六〇	一四七、五二〇	五、一二五	七、八三二、〇六六
七月十二日限	一四七、四六〇	一四一、四〇〇	五、一三三	七、六六七、四三四
七月二十七日限	一四五、一二〇	一三九、七〇〇	六、〇四五	八、六九九、八五九
八月十二日限	一四四、〇四〇	一三九、〇三〇	二、八五〇	四、〇六五、五六八
八月二十七日限	一四一、六八〇	一〇八、〇〇〇	一四、七三九	一九、八九七、七五七
九月十二日限	一四一、六八〇	一〇六、八二〇	三、四〇一	四〇、一一三、九八六
九月二十七日限	一四一、六八〇	一〇六、八二〇	一四、七三九	一九、八九七、七五七
十月十二日限	一三三、七七〇	一〇九、九三〇	二、四八〇	一三、九七七、九七五
十月二十七日限	一三三、一五〇	一〇九、九三〇	四、二八〇	一四、六八九、九五七
十一月十二日限	一二五、六五〇	一二四、一〇〇	四、二四〇	五、三三九、四二二
十一月二十七日限	一二四、一〇〇	一二四、一〇〇	四、二四〇	五、三三九、四二二

十二月十二日限	一二四、三四〇	一一七、八三〇
十二月二十七日限	一二一、六一〇	一一四、五三〇
一月十二日限	一一六、八八〇	一一四、五〇〇
總 計		一三三六、五五四

四、二八〇	五、一五八、五四八
一、九二三	二、二七七、四九八
九五	一〇九、八六五
一三三六、五五四	三二七、七三六、三一五

C 營業日數ヨリ見たル遼陽取引所錢鈔
先物取引出來高
立會日數 一日平均出來高

月 別	出 來 高	立 會 日 數	一 日 平 均 出 來 高
一月中	七、九七、〇〇〇	三三	三、五、〇〇〇
二月中	三、〇〇、〇〇〇	二四	一、二五、〇〇〇
三月中	三、〇〇、〇〇〇	二五	一、二〇、〇〇〇
四月中	三、〇〇、〇〇〇	二五	一、二〇、〇〇〇
五月中	三、〇〇、〇〇〇	二五	一、二〇、〇〇〇
六月中	八、三五〇、〇〇〇	三三	三、〇、〇〇〇
七月中	二〇、八〇、〇〇〇	三三	八、三、〇〇〇
八月中	一四、七〇、〇〇〇	三三	五、六、〇〇〇
九月中	五、八五、〇〇〇	二四	二、四、〇〇〇
十月中	三、〇〇、〇〇〇	三三	九、〇七、〇〇〇
十一月中	一〇、八〇、〇〇〇	二五	四、三二、〇〇〇
十二月中	三、九六、〇〇〇	二四	一、六、〇〇〇
計	二六、〇、三九、〇〇〇	二八二	九三、〇〇〇

D 特殊農產物出廻高(大正十年度)
大豆 豆 粕 高粱 粟

大豆	五、七〇	一〇、〇九	三、三、七
豆 粕	五、七〇	一〇、〇九	三、三、七
高粱	五、七〇	一〇、〇九	三、三、七
粟	五、七〇	一〇、〇九	三、三、七

E 沿線所要地ト遼陽トノ特殊農產物出廻高
比較

地名及品名	大 豆	豆 粕	高 粱	粟
本 湖	八、一五	二、六四	一、六一	七
撫 順	五、九二	一、七、九五	七三	一四
蘇 屯	九、八四	三、九六	四、五六	一三
沙 河	八、五二	一、九四	二、八〇	一
煙 台	七、七九	三、三九	二、四八	一
張 子	〇	〇	〇	〇
遼 陽	六、三三	五、七〇	二〇、九〇	三、三、七
立 山	一、三〇	五、二四	三、五	六、五
鞍 山	四〇	一	三二	五、四
千 山	二、七五	三、九七	七	七、二
換 算 計	一七、九〇	九、九五	三、二〇	三、九、九
換 算 車 數	五、六六	三、七三	一、〇、七〇	一、三、二
一ヶ月平均車數	四、七四	二、六四	八、九	九

三步ノ受渡トシテ 一五、八〇〇 八、〇〇〇 二、九六六 三、三三三
 一ヶ月出来高ノ豫想 備考 他驛ノ分ハ該各驛ノ發送噸數ナルモ當地ノモノ
 ハ驛ノ發送噸數及當地ニ於ケル消費數ヲ含ム

取引人ノ免許ハ其資産信用状態ニ就イテ最モ綿密慎重ナル
 調査ヲ行ヒツツアルモ當初創立ノ際ハ之カ許否審査ニ幾分
 ノ手加ヘタル爲メ多少基礎ノ薄弱ナルモノモ加入セシ
 ヲ以テ之等不堅實分子又ハ營業上ノ蹉跌ニ照シ免許ヲ取
 リタルモノ又ハ全然取引ヲ行ハサル爲法規ニ照シ免許ヲ取
 消シタルモノ等比較的多カリシハ甚タ遺憾ナリ然レ共一面
 ニ於テハ之カ爲メ比較的堅實ナル取引人ノミ殘留シ却テ市
 場ノ堅實ニ發展シツ、アルハ喜フヘキ現象ナリトス
 本年中免許廢業又ハ取消處分ヲ爲シタルモノハ左ノ如シ

免許	日本人	四	三	計	七
支那人	四	〇			
廣業	日本人	七	〇	計	七
支那人	五	一			
取消	日本人	一	一	計	二
支那人	一	〇			
本期末現在取引人	左ノ如シ				
日本人	錢鈔	重要物産	錢鈔及ヒ重要物産	計	
支那人	一一	一	七	一九	
	四	〇	三	七	
G 手数料					

商業登記事項ヲ廣告スル新聞紙並ニ關東廳カ公告掲載ス
 ヘキ新聞紙ヲ以テ之ヲ爲ス

- 第貳章 資本金及株式
- 第六條 當會社ノ資本金ハ金五拾萬圓トシ之ヲ壹萬株ニ分チ壹株ノ金額金五拾圓トス
 - 第七條 株金ノ第壹回拂込金額ハ壹株ニ付金拾二圓五拾錢トシ第貳回以後ハ業務ノ狀況ニ依リ取締役會ノ決議ヲ以テ壹箇月前ニ催告シテ拂込ヲ爲サシム
 - 第八條 株金ノ拂込ヲ怠リタル株主ハ拂込期日ノ翌日ヨリ拂込ミタル日ニ至ル迄ノ日數ニ應ジテ其ノ延滞金額ニ對シ金壹百圓ニ付日歩金四錢ノ割合ヲ以テ延滞利息ヲ仕拂フヘキモノトス
 - 第九條 當會社ノ株券ハ總テ記名式トス
 - 第十條 當會社ノ株券ハ壹株券拾株券五拾株券ノ三種トス
 - 第十一條 株券ノ種類變更名義書換ノ請求ハ當會社ノ書式ニ依リ其ノ事由ヲ證明スルニ足ルヘキ書類ヲ添付セシム其喪失毀損ニ由リ新株券ノ交付ヲ請求スルトキモ亦同シ但シ喪失ノ場合ニ於テハ請求者ノ費用ヲ以テ參同以上公告ヲ爲シ參拾日ヲ經ルモ之ヲ發見セス且ツ異議ヲ申立ツル者ナキトキニ限り新株券ヲ交付ス
 - 第十二條 株券ノ種類變更名義書換及新株ノ交付ニ付テハ當會社所定ノ手数料ヲ徴收ス
 - 第十三條 株主ハ其氏名住所若ハ營業所ヲ記入セル印鑑ヲ當會社ニ届出ツヘシ其變更ノトキモ亦同シ前項ノ届出ヲ怠リタル爲損害ヲ生スルコトアルモ當會社ハ賠償ノ責ニ

信託會社ノ收受スル賣買手数料ハ錢鈔ハ金一千圓ニ對シ賣買雙方ヨリ小洋票十五錢ニシテ重要物産ニ在リテハ一車又ハ一千枚ニ對シ金五十錢トス尙當期中收受シタル額ハ錢鈔部小洋七萬百十圓七十錢重要物産金百二十八圓ニシテ此金換算總額六萬九百四十二圓六十一錢ナリ

遼陽取引所信託株式會社定款

- 第一章 總則
- 第一條 當會社ノ商號ヲ遼陽取引所信託株式會社ト稱ス
 - 第二條 當會社ハ左ノ業務ヲ爲スヲ目的トス
 - 一、遼陽取引所ニ於テ成立シタル先物取引ノ履行ヲ擔保シ其精算事務ヲ引受タルコト
 - 二、遼陽取引所ノ取引人ニ資金ノ融通ヲ爲スコト
 - 第三條 當會社ハ本店ヲ遼陽南滿洲鐵道附屬地ニ置ク
 - 第四條 當會社ノ存立期間ハ會社成立ノ日ヨリ滿拾箇年トス
 - 第五條 當會社ノ公告ハ本店ノ所在地ヲ管轄スル登記所ノ

任セス

第十四條 當會社ハ定期株主總會前壹箇月間株式讓渡シノ登録ヲ停止ス

- 第三章 取締役及監査役
- 第十五條 取締役ハ五名以上監査役ハ三名以上トス取締役ハ壹百株以上監査役ハ五拾株以上ヲ所有スル一般株式中ヨリ株主總會ニ於テ之ヲ選任ス
 - 第十六條 取締役ハ滿貳箇年、監査役ハ滿壹箇年ヲ以テ其任期トス但シ任期ノ滿了ニ際シ其ノ任期中ノ最終ノ配當期ニ關スル定期株主總會終結セサルトキハ其終結ニ至ル迄之ヲ伸長ス
 - 第十七條 取締役及監査役ノ報酬ハ株主總會ニ於テ之ヲ定ム
 - 第十八條 專務取締役ハ當會社ヲ代表シ其業務ヲ執行ス
 - 第十九條 當會社ノ重要事項ハ取締役會ニ於テ之ヲ決議シ其決議ニ從ヒ專務取締役之ヲ執行ス
 - 第二十條 取締役ハ其所有ニ係ル當會社株式五拾株ヲ監査役ニ供託スルモノトス
 - 第二十一條 取締役及監査役ニ缺員ヲ生スルモ爲メニ法定ノ員數ヲ缺クニ至ラサルトキハ補缺選舉ヲ行ハサルコトアルヘシ其補缺選舉ニ於テ選任セラレタル者ノ任期ハ前任者ノ殘餘期間トス

第四章 株主總會

第二十二條 定期株主總會ハ毎年七月及壹月ニ之ヲ召集ス
 第二十三條 各株主ハ壹株ニ付壹箇ノ決議權ヲ有ス
 第二十四條 株主カ代理人ヲ以テ決議權ヲ行使セントスル
 トキハ其代理人ハ當會社ノ株主タルコトヲ要ス
 第二十五條 株主總會及取締役會ノ議長ハ專務取締役之ニ
 任ス專務取締役差支アルトキハ他ノ出席取締役之ニ任ス
 第二十六條 株主總會ノ議事ハ決議錄ニ記載シ議長又ハ出
 席取締役記名調印シ當會社ニ保存ス

第五章 計算

第二十七條 當會社ノ決算期ハ毎年六月及拾貳月ノ各末日
 ノ貳回トス
 第二十八條 當會社ハ準備ノ爲メ毎年純利益金額ノ壹割ヲ
 積立ツルモノトス
 第二十九條 取締役ハ每期純利益金ノ貳割以內ヲ以テ役員
 賞與金及交際費ニ充當スルコトヲ得

第六章 附則

第三十條 當會社ノ負擔ニ歸スヘキ設立費用ハ金五千圓以
 內トス
 第三十一條 當會社ハ前記各條ノ規定以外ニ關東廳ノ命令
 條件ヲ遵守スヘキモノトス其他ハ日本法律ノ定ムル所ニ
 依ル

第三十二條 發起人ノ氏名住所左ノ如シ

三 鞍山證券信託株式會社

イ、設立ノ趣意

以上

近時株式市場ノ活氣著シキモノアリ滿洲ニ於ケル鐵道沿線
 各所ニ株式賣買仲介ノ旺盛ナルハ財界回復ノ前驅トシテ洵
 ニ欣快ニ勝ヘサル次第ナリ時局以來奔馬ノ勢ヲ以テ物與セ
 ル事業界ノ有價證券ハ種類モ多種多様ニ互リ各地域其軌ヲ
 異ニセルカ故ニ一局部ヲ以テ統フヘカラサルハ事實ノ證ス
 ル處ニシテ新興ノ當鞍山モ亦地方的此種機關ノ必要ヲ痛切
 ニ感シツツアルナリ
 茲ニ於テ此機關ニ際シ株式賣買ノ媒助機關ヲ構成シ奉天鐵
 嶺開原等ノ例ニ倣ヒ賣易ノ簡易ト確實トヲ主トシ一ハ當鞍
 山ノ沈滯セル市況ヲ般賑ナラシメ一ハ當地方株ノ公定價ヲ
 周知セシメ之ニ伴ヒ金融ノ圓滑ヲ畫策セントス由來此種業
 體ハ基礎ノ鞏固ト取扱ノ信用トヲ最モ要旨ト爲スヘキモノ
 ナレハ誠實慎重ヲ信條トスル本會社ヲ創設スルノ最モ時機
 ニ適合シ且ツ其急務ナルヲ確信スルモノナリト在鞍山有志
 者ノ發起ニ係リ大正十年九月一日設立許可ヲ申請シ同年十
 月四日認可ヲ受ケ着々内容ノ充實ヲ圖リツツ業務ヲ進捗シ
 ツツアリ

ロ、定款

鞍山證券信託株式會社定款

第一章

第一條 當會社ハ鞍山證券信託株式會社ト稱ス

第二條 當會社ノ資本金ハ金五拾萬圓トス

第三條 當會社ハ左ノ業務ヲ營ムヲ以テ目的トス
 一、有價證券賣買仲介

二、株式應募引受

三、有價證券擔保貸

四、動產不動産賣買仲介

五、前項ニ關聯スル附帶事業並ニ信託業

第四條 當會社ハ本店ヲ鞍山附屬地外長店舖ニ置キ取締役
 會ノ決議ニ依リ必要ノ地ニ支店ヲ設クルコトヲ得

第五條 當會社存立期間ハ設立ノ日ヨリ滿貳拾箇年トス

第六條 當會社ノ公告ハ所轄官廳カ登記事項ヲ公告スル新
 聞紙ヲ以テ之ヲ爲ス

第二章 株式

第七條 當會社ノ資本金ハ之ヲ壹萬株ニ分チ壹株ノ金額ヲ
 金五拾圓トス

第八條 當會社ノ株式ハ記名式トシ株券ハ壹株券拾株券五
 拾株券ノ參種トス

第九條 株式第壹回ノ拂込金ハ壹株ニ付金拾貳圓五拾錢ト
 シ第貳回以降ノ拂込金額並ニ期日ハ必要ニ應シ取締役會
 ノ決議ヲ以テ之ヲ定メ三十日前ニ通知シテ之ヲ爲サシム

第十條 株式ノ拂込ヲ怠リタル株主ハ其拂込期日ノ翌日ヨ
 リ金百圓ニ付キ日歩五錢ノ延滞利息ヲ支拂フヘシ

株金拂込期日後一週間ヲ經ルモ尙拂込ヲ爲ササルトキハ
 更ニ二週間ヲ下ラサル期日ヲ定メ拂込ヲ爲スヘキ旨ヲ通
 知シ其ノ期間内ニ拂込ヲ爲ササル時ハ適法ノ處分ヲナス
 コトアルヘシ

第十一條 株主ハ其住所及印鑑ヲ當會社ニ届出ツルコトヲ
 要ス其氏名又ハ住所印鑑ヲ變更シタル場合亦同シ

第十二條 賣買讓渡ニ依リ株券名義ノ書換ヲ要スルトキハ
 双方連署ノ株主名義書換請求書ニ株券ヲ添ヘ當會社ニ提
 出シ株主名簿ニ登錄ヲ請ヒ且ツ其ノ株券ニ證印ヲ受クヘ
 シ

第十三條 相續遺贈其他ノ事由ニ依リ當會社ノ株式ヲ取得
 シタルモノハ正式ノ證明書ヲ添ヘ書換ヲ請求スヘシ

第十四條 株券ヲ紛失又ハ滅失シタルトキハ其ノ事由ヲ明
 記シ保證人貳名以上ノ連署ヲ以テ更ニ株券ノ交付ヲ請求
 スルコトヲ得此ノ場合ニ於テハ請求人ノ費用ヲ以テ其旨
 ヲ公告シ三箇月ヲ經ルモ故障ノ申出ナキトキハ新株券ヲ
 交付ス

第十五條 株券ノ毀損又ハ分合ニ依リ新株券ヲ要スルトキ
 ハ株券再交付請求書ニ舊株券ヲ添ヘ差出スヘシ

第十六條 第拾貳條第拾參條ノ場合ニ於テハ株券壹通ニ付
 キ金拾錢第拾四條第拾五條ノ場合ニ於テハ株券壹通ニ付
 キ金五拾錢ノ手数料ヲ徴收ス

第十七條 當會社ハ每期決算締切ノ翌日ヨリ其期ノ定期總
 會ノ終了マテ株券名義書換ヲ停止ス

第三章 株主總會

第十八條 定期總會ハ毎年六月十二月ノ兩度召集ス

第十九條 臨時總會ハ取締役又ハ監査役ニ於テ必要ト認メ
 タルトキ又ハ法定數ノ株主ヨリ目的及事由ヲ開示シタル
 書面ヲ取締役ニ提出請求シタルトキハ法律ニ依リ其權限
 ヲ有スルモノ之ヲ召集ス

第二十條 株主ノ決議ハ壹株ニ付壹個トス

第二十一條 總會ノ決議權ハ出席株主ノ決議權ノ過半数ニ依リテ定ム可否同數ナルトキハ議長之ヲ裁決ス

第二十二條 定款ノ變更社債ノ募集及解散ノ決議ハ總株主ノ半数以上ニシテ資本金ノ半額以上ニ當ル株主出席シ其決議權ノ過半数ヲ以テ之ヲ爲ス

第二十三條 總會ノ議長ハ社長又ハ專務取締役之ニ任シ差支アルトキハ他ノ取締役之ニ代リ監査役ノ召集シタル總會又ハ株主ノ請求ニ依リ召集シタル株主總會ノ議長ハ出席株主中ヨリ之ヲ選舉スルコトヲ得

第二十四條 總會ノ代理人ハ法定代理人ヲ除ク外當會社ノ株主ニ限ル

第二十五條 株主總會ノ決議ハ決議録ニ記載シ議長及出席シタル取締役並ニ出席株主貳名以上之ニ捺印當會社ニ保存ス

第四章 役員

第二十六條 當會社ノ役員ハ取締役五名以内監査役貳名以内トシ取締役及監査役ハ百株以上ノ株主中ヨリ株主總會ニ於テ之ヲ選任ス取締役ノ互選ニテ社長又ハ專務取締役壹名ヲ定メ會社ヲ代表セシム

取締役中ヨリ常務取締役壹名監査役中ヨリ常任監査役壹名ヲ互選スルコトヲ得

役員會ノ決議ニ依リ相談役若干名ヲ推薦スルコトヲ得其任期ハ監査役ニ同シ

第二十七條 取締役ハ貳箇年監査役ハ壹箇年ノ任期トシテ滿期再選ヲ妨ケス缺員ヲ生シタルトキハ補缺選任ヲ行フ

其補缺選任者ハ前任者ノ任期ヲ繼承ス

其任期カ最終ノ配當期ニ屬スル定期總會ノ終結前ニ滿了スルトキハ其總會ノ終結ニ至ル迄之ヲ伸長ス

役員ハ法定ノ員數ヲ缺カス且ツ業務執行ニ支障ナキトキハ其補缺選舉ヲ爲ササルコトヲ得

第二十八條 專務取締役常務取締役ハ會社日常業務ヲ管掌ス

第二十九條 支配人選任其他ノ重要ナル事項ハ取締役會ノ決議ヲ經ルヲ要ス取締役會ノ決議ハ出席取締役ノ過半数ヲ以テ之ヲ決ス

第三十條 監査役ハ會社業務ヲ監査シ取締役力總會ニ提スル書類ヲ調査シ並ニ株主總會ニ其意見ヲ報告スヘシ

第三十一條 取締役ハ各自所有ノ當會社株式壹百株ヲ監査役ニ供託スヘシ

第三十二條 役員ハ報酬ハ總會ニ於テ之ヲ定ム

第三十三條 當會社ノ計算ハ五年二回トシ五月末十一月末ニ於テ決算ヲ行フ

第三十四條 當會社ノ損益計算ハ每期總益金ヨリ總損金ヲ控除シ殘額ヲ純益金トシテ諸積立金役員賞與金株主配當及後期繰越金其他總會ノ承認ヲ受ケ處分ス

第三十五條 取締役ハ每期ノ終リニ於テ決算ヲ爲シ財産目錄貸借對照表營業報告並ニ利益金處分ニ關スル議案ヲ作リ監査役ノ調査ヲ經テ定期總會ニ提出シ承認ヲ求ムヘシ

第三十六條 利益ノ配當ハ毎期末ノ現在株主ニシテ配當金

ヲ三ヶ年請求セサルトキハ會社ノ收得トス

附則

第三十七條 當會社ノ負擔ニ歸スヘキ設立費用ハ金壹千五百圓以上トス

第三十八條 當會社ノ發起人住所氏名左ノ如シ以下省略

第一條 本會社ノ營業種目ハ定款第二條ニ規定スル處ニ依ル

第二條 本會社ノ營業ハ專ラ報酬及手数料ヲ得ルノ外運用利殖ノ爲メニスル資金ノ貸付ヲ爲スモノトス

第三條 本會社ノ營業上資金ハ左ノ方法ニ依ルノ外運用スルコトヲ得ス

一、國債證券地方證券其他法令ニ依リテ設立シタル會社ノ債券又ハ株券ノ買入並ニ動産不動ノ買入

二、前記有價證券ヲ擔保トスル貸付

三、確實ナル擔保アル貸付金及三人以上ノ連帶者アル無擔保ノ貸付

四、株式ノ應募引受但拂込金額ノ三分ノ二以内ナルコト

五、銀行預金又ハ郵便預金ノ利殖

第四條 本會社ハ其資金ヲ以テ動産不動産ノ賣買當事者ノ委任ニ依リ動産不動産ノ賣買仲介並委託販賣ヲ爲スモノトス

第五條 本會社ノ仲介ニ依リ賣買成立シタルトキハ會社ハ各當事者ノ氏名又ハ商號年月日其他仲介ヲナシタル行爲ノ要領ヲ記載シタル書面ヲ作成シ各當事者ニ交付ス

但シ當事者ノ希望ニ依リ便宜其氏名ヲ省略スルコトヲ得

第六條 有價證券ノ賣買ハ現物ヲ以テシ當會社ト特約アル仲介人ハ毎日一同集合シ取引ヲ開始ス此ノ立合時刻ハ別ニ之ヲ定ム

第七條 祝祭日其他公休日ヲ除ク

第八條 賣買取引ノ集合ハ會社ニ於テ之ヲ整理ス

第九條 前條整理上ノ都合ニ依リ特約アル仲介人ハ當會社ハ保證金トシテ金二千圓ヲ豫納セシム

第十條 賣買取引ヲ成立シタルモノハ其當日取引物件又ハ代金ヲ會社ヲ經テ受授スルモノトス但シ事情ニ依リ第十條ノ當日迄延期スルコトヲ得ルモノ十四日ヲ越ユルコト能ハス若シ當日休暇ナルトキハ前日ニ繰上ク

第十一條 會社ハ十日毎ニ帳簿ノ整理ヲナス

第十二條 第九條但書ニ依ル受授ヲ延期スル場合ハ其賣買當事者ニ對シ賣買物件ノ價額ニ付一割以上ノ範圍内ニ於テ會社ノ所定金額ヲ保證金トシテ供託セシムルモノトス但シ受授延期中賣買物件ノ價額ニ變動ヲ生シタルトキハ追保證金ヲ供託セシムルモノトス

第十三條 總テ證據金ハ其一半以内ハ有價證券ヲ代納スル事ヲ得

第十三條 會社ハ有價證券ノ集合賣買ニ付左ノ手数料ヲ徴ス

- 一、價格金十圓未滿 金 十 錢
- 一、價格金二十圓未滿 金 十五 錢
- 一、價格金三十圓未滿 金 二十 錢

- 一、價格金四十圓未滿 金二十五錢
 - 一、價格金五十圓未滿 金三十五錢
 - 一、價格金七十圓未滿 金四十五錢
 - 一、價格百圓未滿 金五十五錢
 - 一、價格金百圓以上金二十五圓每金二十錢増トス
- 第十四條 仲介人業務ニ對スル會社ノ手数料ハ左ノ通りトス
- 一、動産不動産ノ賣買仲介
 - 賣買價格ノ百分ノ二乃至五以內ヲ賣買當事者双方ヨリ收得ス
 - 二、委託商品ノ賣買
 - 委託者ト相互協議ノ上決定ス
- 第十五條 受託業務ノ手数料ハ左ノ通りトス
- 一、家賃其他貸金ノ取立 最低五歩最高一割五分
 - 一、金錢貸借手数料 最低二歩最高一割
 - 一、財産ノ管理整理 金高ノ三歩以上一割以內
 - 一、債務ノ保證 五歩以內
 - 一、債權ノ寄託及受託 最低五厘最高二歩
- 第十六條 前條受託ニ關シ他方へ出張ヲ要スルトキハ出張費ヲ請求ス
- 第十七條 株式應募引受又ハ新設會社ノ創立事務ニ關スル受託手数料ハ隨時之ヲ協定ス
- 第十八條 信託管理金ハ一口金額百圓以上期間六ヶ月以上トス
- 第十九條 貸付又ハ利殖ノ爲金員ノ管理ヲ寄託セラレタル

- トキハ其管理金ノ期間利率並ニ會社ノ收得スル手数料ハ其都度之ヲ協定シタル上契約書ヲ作製委託者ニ交附スルモノトス
- 第二十條 前條ノ管理金ニ對シテハ會社ハ契約ノ本意ニ從ヒ之カ運用管理ノ責ニ任スルモノトス
- 第二十一條 本會社ハ第三條ニ定メタル範圍内ニ於テ貸付業務ヲ行フ
- 第二十二條 貸付ニ對スル利率期間其他ノ條項ハ貸付ノ都度之ヲ定ム
- 第二十三條 本會社ハ一般財産管理及處分ノ委託業務ヲ行フモノトス
- 第二十四條 本會社ニ前條ノ業務ヲ委託セントスルモノハ品目、員數、數量、豫定價格及管理整理並ニ處分ニ付テノ要項ヲ記シタル申込書ヲ呈出シ尙不動産ニアリテハ圖面ノ添附ヲ要ス
- 第二十五條 本會社ハ委託行爲ヲ完了シタルトキハ直チニ其旨ヲ委託者ニ通知シ且委託者ヨリ請求アリタルトキハ委託事項ニ關スル狀況ヲ通報スルモノトス
- 第二十六條 委託事項ニ關スル手数料ハ其都度之ヲ協定ス
- 第二十七條 委託期間滿了シタルトキハ會社ハ相當ノ期間ヲ定メ之カ引取方ヲ委託者ニ通告ス若シ委託者ニ於テ其期間ニ引取ラサルトキハ更ニ一週間ヲ限リ催告スルモノトス
- 第二十八條 前條ニ依リ催告ヲ爲スモ尙引取ラサルトキハ會社ニ於テ替價處分ヲ爲シ現金ヲ保管スルモノトス

第二十九條 本會ノ委託物ニ對シ左ノ場合ニ於テハ其責ニ任セス

但シ會社ノ怠慢善良ノ保管ニ反シタル場合ハ此限リニアラス水火災強盜虫害及物件ノ特質上又ハ氣候ノ變化ニ依リ腐敗變色減少スルモノ並ニ防疫其他不可抗力ニ基因スル損害

第三十條 委託物件ニ關シ危險ヲ生シ又ハ危險ノ虞レアリト認メタルトキハ會社ニ於テ適當ノ處分ヲ爲スコトアルヘシ

但此場合ニ委託者ニ其旨通告スルモノトス

第三十一條 委託物處理ニ關スル費用ハ凡テ委託者ノ負擔トス

第三十二條 本會社ハ會社ノ收得スル手数料立替金其他債權ノ辨濟ヲ受クルニアラサレハ委託物件ノ引渡ヲ爲サス

第三十三條 左記各項ハ會社役員ノ決議ヲ經テ執行ス

- 一、定例ナキ新規ノ取引
- 二、貸付金ノ利率及日歩並ニ委託手数料改正
- 三、總會ノ招集及其議案
- 四、前各項ノ外重大ナル事項

第三十四條 本會社ノ業務取扱時間ハ日曜祭日並ニ特殊ノ公休日ヲ除キ一ヶ年ヲ通シテ午前九時ヨリ午後四時迄トス

但事務ノ都合ニ依リ變更スルコトアルヘシ

第三十五條 本會社役員ハ當會社ノ特約アル仲介ト爲ルコトヲ得ス

當社設立年月日

大正十年十月十四日

第七章 工業及礦業

第一節 工業

一、煉瓦製造業

當地方ニ於ケル煉瓦製造ハ大正元年七月當地鐵道附屬地忠魂碑附近ニ窯ヲ据ヘ事業開始シタルモノニシテ當初ハ年額百五十萬圓ヲ算シタルモ建築工事並ニ製造費ノ關係上好成績ト云フヲ得サリキ然ルニ鞍山市街建設ニ當リ一時煉瓦ノ需要増加シ立山附近ニ於テ之カ製造ニ從事スルモノ二三ニ止ラサリシモ滿鐵側ノ事業縮少ノ結果該製造業ハ爲ニ甚大ノ影響ヲ受ケ現在ニ在リテハ其製造ヲ手控フルノ状態ニ陥レリ當地方ニ於ケル製造業者ヲ示セハ左ノ如シ

イ、遼陽窯業株式會社

遼陽附近ニ於テ煉瓦及土管等ノ製造販賣ノ爲メ設立セラレタル會社ナリ

- 一、商 號 遼陽窪業株式會社
- 一、位 置 遼陽
- 一、資 本 額 五萬圓
- 一、株 式 株數一千株一株金額金五十圓
- 一、存立期間 會社設立ノ日ヨリ十ヶ年
- 一、營業課目 煉瓦瓦土管ノ製造及販賣
- 一、役 員 社長一名常務取締役一名(以上取締役ヨ)

リ互選)取締役六名任期二ヶ年(五十株以上ノ株主ヨリ選任ス)
監査役三名任期一ヶ年(三十株以上ノ株主ヨリ選任ス)

一、利益配當

一、法定積立金 純益金ノ百分ノ五以上
一、役員賞與金 純益金ノ百分ノ十以内
一、株主配當金 同 殘 額

同會社大正九年下半年營業狀態左ノ如シ

一金七千四百五十七圓二十錢 當期總益金

一金一萬二千三百四十一圓二十七錢 當期總損金

一金四千八百八十四圓六錢 當期缺損金

缺損金ハ次期ニ繰越ス

右會社ハ最近ノ經濟界不況ニ依リ建築事業手控ヘノ爲メ頗ル不振ノ狀態ニシテ十年度ハ漸ク不振ノ儘ニテ越年セリ

ロ、鞍山窯業株式會社

鞍山地方ニ於テ煉瓦其ノ他ノ窯業品ノ製造及販賣ヲ目的トシテ設立セラレタルモノナリ

一、商 號 鞍山窪業株式會社

一、位 置 鞍山

一、資本額 二十五萬圓

一、株式 株數五千株一株額面金五十圓

一、營業課目 煉瓦及瓦其他窯業品ノ製造及販賣

一、役員 社長一名專務取締役一名(取締役互選ニ依ル)

取締役三名以上 以上任期二ヶ年

株式三百株以上ノ株主ヨリ選任ス
監査役二名以上 任期一ヶ年
株式三十株以上ノ株主ヨリ選任ス

一、利益配當

一、法定積立金 純益金ノ百分ノ五以上
一、役員賞與金 同 百分ノ十以内
一、株主配當金 同 殘 額

但シ計算ノ都合ニ依リ純益金ノ幾分ヲ次期ニ繰越スコトアルヘシ

同會社大正八年十二月ヨリ同九年十一月末ニ至ル一ヶ年間ノ營業狀態ヲ示セハ左ノ如シ

一金七百五十九圓五十三錢 當期純益金

一金千八百六十圓四十錢 前期繰越金

一金二千六百九十九圓九十三錢 後期繰越金

同會社モ遼陽窯業株式會社ト同様財界ノ不況ニヨリ影響ヲ蒙リ頗ル不振ノ狀態ナリ

ハ、林洋行

遼陽ニ於ケル林洋行ハ個人經營ナルモ當地地方ニ於ケル煉瓦製造能力最モ大ニシテ其生産能率モ前記ニ會社ニ比シ頗ル優レリ

一、商 號 林洋行煉瓦工場

一、組織 個人經營

一、所有者 林堯賀

一、設立年月 大正元年五月

一、所在地 遼陽

一、資本金額 金五萬圓

一、工場其他
建築坪數

敷地六千五百坪、室三百坪、小屋百六十坪、宿舍四十四坪

一、燃料ノ消費高別表

年次	區別	生産年額		燃料消費高		使用人員		器具及原料代		年利益金
		數量	金額	數量	金額	人員	金額	金額	金額	
大正元年		四〇〇	六,〇〇〇	一六〇	二,〇〇〇	二,三〇〇	二,〇〇〇	六,〇〇〇	一,〇〇〇	
二年		九〇	三,五〇〇	三六〇	五,四〇〇	五,三〇〇	四,五〇〇	一,三五〇	二,五〇〇	
三年		一五〇	三,五〇〇	六〇〇	九,〇〇〇	八,七〇〇	七,五〇〇	二,二五〇	三,七五〇	
四年		一〇〇	一五,〇〇〇	四〇〇	六,〇〇〇	五,八〇〇	五,〇〇〇	一,五〇〇	二,五〇〇	
五年		五〇	七,五〇〇	二〇〇	三,〇〇〇	二,九〇〇	二,五〇〇	七,五〇〇	一,二五〇	
六年		一五〇	三,五〇〇	六〇〇	九,〇〇〇	八,七〇〇	七,五〇〇	二,二五〇	三,七五〇	
七年		二五〇	三,七五〇	一,〇〇〇	一五,〇〇〇	一四,五〇〇	一二,五〇〇	三,七五〇	六,三〇〇	
八年		五〇〇	七,五〇〇	二,〇〇〇	三〇,〇〇〇	二九,〇〇〇	二五,〇〇〇	七,五〇〇	一二,五〇〇	
九年		七〇	一〇,五〇〇	二八〇	四,二〇〇	四,〇六〇	三,五〇〇	一,〇五〇	一,七五〇	
十年		一五〇	三,五〇〇	六〇〇	九,〇〇〇	八,七〇〇	七,五〇〇	二,二五〇	三,七五〇	

二、共益公司

當地地方唯一ノ瓦製造業タリ

一、商 號 共益公司

一、組織 個人經營

一、開業年月日 大正七年六月

一、營業所々在地 遼陽白塔大街六番地

一、工場所在地 遼陽驛鐵道西側

一、經營者氏名 福井猿平

一、資本金額 一定セス

一、敷地及建坪 地坪一萬坪建坪四百坪

年次	區別	燃料消費高	生産年額	使用勞働者數及賃金	備考
大正七年	石炭數量	一六,一六〇	一〇,一〇〇	四,五〇〇	燃料石炭ハ撫順切込ナリ

同 八年 六〇〇 六、四〇〇 四〇 三〇、〇〇〇 一四、〇〇〇 六、〇〇〇 四〇〇
 同 九年 四八〇 四、八〇〇 三〇 二〇、〇〇〇 一四、〇〇〇 七、二〇〇 四、五〇〇

一、生産品販賣先 滿鐵株式會社 遼陽地方

一、商 號 朝日組合名會社

一、設立年月日 大正六年四月

一、本店所在地 鞍山北二條町一丁目九番地

一、營業種別 煉瓦製造業

一、資本 七萬圓金額拂込

一、敷地及建物 敷地二萬五千坪、建坪千坪

一、燃料消費高 石炭

大正六年 一、〇〇〇 一、五〇〇 一五、〇〇〇、〇〇

同 七年 一、五〇〇 一五、〇〇〇、〇〇

同 八年 一、六〇〇 一六、〇〇〇、〇〇

同 九年 一、六〇〇 一六、〇〇〇、〇〇

一、生産年額 六〇〇 一六、〇〇 九、六〇〇、〇〇

一、使用労働者數 各年共日本人男 一二名 賃金一名ニ付二、五〇

支那人男 四五〇 同 一、二〇〇

一、組 織 個人

一、設立年月日 大正八年七月

一、本店所在地 鞍山南一條町一丁目

一、代表者氏名 野枝松吉

一、事業種別 煉瓦製造業

四〇

一、東洋煉瓦工場

一、組 織 東洋煉瓦工場

一、設立年月日 大正八年三月

一、事業種別 煉瓦製造

一、資本 五萬圓

一、敷地及建物 敷地四萬五千坪 建坪二十五坪

一、燃料消費高 敷地四萬五千坪

各年共石炭千五百七十噸(單價十六圓)金二千五百十二圓

一、生産年額 大正八年 一〇、〇〇〇、〇〇〇 單價二〇 一〇〇、〇〇〇、〇〇

同 九年 一〇、〇〇〇、〇〇〇 同 一八 一八〇、〇〇〇、〇〇

一、使用労働者數 各年共日本人男 二〇名 賃金二、五〇

支那人 五〇〇 同 一、二〇〇

一、組 織 個人

一、設立年月日 大正八年七月

一、本店所在地 鞍山南一條町一丁目

一、代表者氏名 野枝松吉

一、事業種別 煉瓦製造業

一、組 織 個人

一、設立年月日 大正八年七月

一、本店所在地 鞍山南一條町一丁目

一、代表者氏名 野枝松吉

一、事業種別 煉瓦製造業

一、組 織 個人

一、設立年月日 大正八年七月

一、本店所在地 鞍山南一條町一丁目

一、代表者氏名 野枝松吉

一、事業種別 煉瓦製造業

一、組 織 個人

一、設立年月日 大正八年七月

一、本店所在地 鞍山南一條町一丁目

一、代表者氏名 野枝松吉

一、事業種別 煉瓦製造業

一、組 織 個人

一、設立年月日 大正八年七月

一、本店所在地 鞍山南一條町一丁目

一、代表者氏名 野枝松吉

一、事業種別 煉瓦製造業

一、組 織 個人

一、設立年月日 大正八年七月

一、本店所在地 鞍山南一條町一丁目

一、代表者氏名 野枝松吉

一、事業種別 煉瓦製造業

一、組 織 個人

一、設立年月日 大正八年七月

一、本店所在地 鞍山南一條町一丁目

一、代表者氏名 野枝松吉

一、事業種別 煉瓦製造業

一、組 織 個人

一、設立年月日 大正八年七月

一、本店所在地 鞍山南一條町一丁目

一、代表者氏名 野枝松吉

一、事業種別 煉瓦製造業

一、組 織 個人

四一

一、資本 八萬圓

一、敷地及建物 敷地三萬坪 建坪八十四坪

一、燃料消費額 大正八年度 石炭六〇噸 單價一六圓 價格九六〇圓

同 九年度 同 六 同 一六 同 九六〇

一、生産年額 大正八年 一、〇〇〇、〇〇〇 單價二錢 二〇、〇〇〇、〇〇

同 九年 八〇〇、〇〇〇 同 二錢 一六、〇〇〇、〇〇

一、使用労働者數 各年共日本人男 六名 賃金一名ニ付 二圓五十錢

支那人同二〇〇 同 五十錢

一、組 織 個人

一、設立年月日 大正八年三月

一、本店所在地 大連市外沙河河口會奉柳屯

一、代表者氏名 中萬光助

一、事業種別 煉瓦製造業

一、資本 五萬圓

一、敷地及建物 敷地一萬八千四百六十四坪 建坪四百

坪 三十六坪

一、燃料消費額 大正八年度 石炭八〇噸 單價三〇 價格二六、〇〇〇、〇〇

同 九年度 同 三〇 同 一八、〇〇〇、〇〇

一、生産年額 大正八年 三、一〇〇、〇〇〇 單價一八、三三〇、〇〇

同 九年 三、一〇〇、〇〇〇 同 一八、三三〇、〇〇

同 九年 一、四〇〇、〇〇〇 同 一五、二二五、〇〇

一、使用労働者數 各年共日本人男 一〇名 賃金二、五〇

支那人男 一四〇 同 七〇

一、組 織 個人

一、設立年月日 大正八年七月

一、本店所在地 鞍山南一條町一丁目

一、代表者氏名 野枝松吉

一、事業種別 煉瓦製造業

一、組 織 個人

一、設立年月日 大正八年七月

一、本店所在地 鞍山南一條町一丁目

一、代表者氏名 野枝松吉

一、事業種別 煉瓦製造業

一、組 織 個人

一、設立年月日 大正八年七月

一、本店所在地 鞍山南一條町一丁目

一、代表者氏名 野枝松吉

一、事業種別 煉瓦製造業

一、組 織 個人

一、設立年月日 大正八年七月

一、本店所在地 鞍山南一條町一丁目

一、代表者氏名 野枝松吉

一、事業種別 煉瓦製造業

一、組 織 個人

一、設立年月日 大正八年七月

一、本店所在地 鞍山南一條町一丁目

一、代表者氏名 野枝松吉

一、事業種別 煉瓦製造業

一、組 織 個人

一、設立年月日 大正八年七月

一、本店所在地 鞍山南一條町一丁目

要之遼陽地方否寧、滿洲一帶ニ於ケル窯業事業ハ大正七、八、九年ノ一般經濟界好況ノ時代ヲ以テ黃金時代トシ漸次經濟界不況ニ陥ルニ及ヒ建築界亦衰微シ來リ延イテ斯業モ如斯一時降昌ヲ極メシモノカ殆ント一時ニ不振ノ狀況ニナリシハ亦止ムヲ得サルヘシ

二、油房及燒鍋

A 油房

第一 油房(豆粕製造所)梗概

滿洲ノ地味大豆作ニ適シ大豆ハ滿洲輸出品ノ大宗ナリ之ヨリ製造セル豆粕ハ洽ネク四方ニ供給セラレ從テ其相場ノ高低ハ克ク農産物ノ價格ヲ左右スト稱セラレ殊ニ中部滿洲ヨリ南滿洲一帶ノ出產豐饒ニシテ今大豆原產地ノ主ナルモノヲ舉クレハ左ノ如シ

通江子、昌圖、開原、鐵嶺、奉天、遼陽、海城、蓋平、新民屯、寧遠州

而シテ遼陽州管下ノ大豆ノ產額ハ元ヨリ年ノ豐凶ニヨリ差アレ共大約二十萬石中五萬石ハ附近新民屯海城蓋平等ノ都邑ニシテ十五萬石ハ遼陽ヲ集散市場トシテ今日遼陽ノ殷富ヲ維持セリ從テ市中糧行多ク其大ナルモノ二十五軒ヲ數フル中油房ヲ兼スルモノ半セリ

而シテ遼陽ニ集來スル十五萬石ノ大豆中六、七萬石ハ原形

ノマ五、六萬石ハ油房ニ於テ機械力ヲ加ヘ豆粕豆油トナ
リ一ハ太子河ノ船運ニヨリ一ハ鐵路ニヨリ(冬期封河ノ際
ハ馬車輸送盛ニ行ハル)營口大連ニ輸山セラレ

油房業者ノ据付ケ原料ノ貯藏場豆粕ノ製造場貯藏場等宏大
ナル土地家屋ト勞役ニ從テ多數ノ備夫ノ給料ト牛馬ノ飼料
ニ多大ノ資本ヲ要シ開業ニ際シ此等ノ設備費用ト少クトモ
五萬兩以上ヲ要スルナリ而シテ遼陽ノ油房ハ多ク錢莊ノ業
務ヲ兼テ兩替並ニ錢票ヲ發行セシモ先ニ遼陽金融界ノ恐慌
ノ際銀行ノ倒産スルヤ油房ハ此等ノ關係ヨリ亦打撃ヲ被リ
倒産ノ厄ヲ受ケシモノハ軒ニ及ヘリ其後地方官ハ油房等ノ
錢票發行ヲ禁止セリ遼陽油房ノ財東即テ資本主ハ大抵省外
人ニシテ直隸省山西省ノモノ多ク皆執事人ヲシテ營業ヲ管
理セシメツツアルモノノ如シ油房ニ於ケル豆粕ノ製造法ハ
頗ル舊式簡單ナルモノニシテ近來大連及營口ニテハ蒸汽機
關ヲ利用シテ大規模ニ豆粕製造ニ從事シツツアルモノ四、
五ヲ數フレ共滿洲内地未タ之ヲ應用スルノ域ニ進歩セス是
レ一ハ滿洲風氣ノ開發セサルニ因レ共勞銀ノ低廉ナルヲ以
テ蒸氣力ニ抗スルノ余地ヲ有スレハナリ

第二 豆粕製造ノ起原

豆粕製ハ最近ノ事ニ屬ス大凡八九十年前長春鐵嶺ノ如キ内
地重要市場ニ於テ胡麻草麻子油ノ壓搾法ヲ大豆ニ應用シ遂
ニ今日ノ如キ良果ヲ致セルナリ當時豆粕ハ肥料トシテ應用
セラレス僅カニ家畜ノ飼料トナスニ過キサリシカ後數年ヲ
經テ山東人始メテ之ヲ農事ニ試ミテ好成績ヲ擧ケ以テ明
治二十七八年日清戰役ノ際我軍滿洲ニ來レルカ動機トナリ

四二

日本へ輸出ノ端緒ヲ開ケリ豆粕壓搾機ハ二十四五年前英商
太古洋行該機ヲ營口ニ輸入シ工場ヲ設立シ蒸汽力ヲ以テ製
造ヲ開始シ成績良好ナルヲ以テ支那人ヲシテ遂ニ之ニ習フ
ニ至ラシメタリ

第三 遼陽ニ於ケル油房數	
屋號	搾器數
謙益泉	四基
永盛增	同
隆盛泉	同
同聚興	同
玉陸金	同
益昇泰	同
新和福	同
永盛泉	同
福生永	同
天利公	同
永興合	同
天增當	同
永昇泳	同
二十戶	百臺

第四 原料

豆粕ノ原料ハ所謂蒸豆ニシテ之カ精器トシテ青豆ノ少量ヲ
混シタルモノヲ劣品トス

第五 製造法

豆粕ノ製造法ハ大抵三房ヨリナル一ハ碾房ト云ヒ碾房ヲ驅

リテ大豆ヲ碾子ト稱スル白ニテ碎漬スル所ナリ一ハ鍋房ト
云ヒ碎漬サレタル大豆ヲ豆粕一枚ノ定量一斗八升ヲ秤リ之
ヲ三八印鍋ト稱スル鍋釜ニ容レ熱氣ヲ加ヘテ打壓ニ便スル
所ナリ一ハ搾子房ト云ヒ所謂搾油所ニシテ三八印鍋中ヨリ取
出シタル碎漬大豆ヲ莖製ノ蓆ニテ包ミ五枚ヲ重ネ之ニ鐵圈
ヲ嵌ム此裝置ヲ油圈ト稱ス油圈ノ兩側ニハ長サ二間徑一尺
餘ノ大丸ヲ對立ス之ヲ搾股ト稱ス而シテ搾股間油圈ノ上
部ニ臥牛ト稱スル木材ヲ截セ其ノ上方ヨリ兩搾股ヲ通シテ
大小ノ木楔ヲ押入レ兩丸太ノ上部ヨリ垂下セル鐵錘ヲ以テ
兩側ヨリ交々木楔ヲ打撃スレハ木楔漸次搾股内ニ入ルト同
時ニ之ニ依ツテ臥牛ヨリ遂ニ油圈ヲ壓搾シ下方ヨリ漸次豆
油ヲ流出スルニ至リ之ヲ搾底ト稱スル容器ニ收ム油圈ハ益
々壓迫セラレルニ從ヒ其外部ニ嵌メタル鐵輪ハ上部ヨリ除
々ニ落下シ各斤一定ノ厚サニ至リ鐵圈ヲ去レハ豆粕トナリ
テ形ワル直ニ斤量ヲ秤リ之ニ屋號ヲ印刻スルナリ而シテ一
枚ノ豆粕ヨリ約五斤ノ豆油ヲ搾取スルコトヲ得ルナリ斯
ノ如クニシテ製出サレタル豆粕ハ重量五十一斤半直徑一尺
八寸五分厚三寸五分ヲ普通トス之輸出用豆粕ナリ然レ共地
方農家ニ至レハ形稍小ニシテ四十斤三十斤物アレ共其ノ地
方ニ於テ肥料ニ供シ輸出向キニ非ス其ノ生産モ亦大ナラス

第六 副産物

豆粕製造ノ副産品ハ豆油ナリ豆油ハ清國古來ヨリ唯一ノ點
燈油ニシテ近來石油ノ輸入増加セシト雖尙都會一小部ニ於
ケル商店其他ノ需要ニ止マリ地方部落ニ至リテハ全ク豆油
ヲ用ヒ其他上下一般煮菜ニ使用サレ其額莫大ナリ故ニ往年

第七 豆粕相場ノ算法

計算上豆粕百枚ヲ以テ單位トセリ原料豆粕一枚ヲ製スルニ
ハ大豆一斗八升ヲ要ス大豆時價一斗一圓十錢替トスレハ此
價一圓九十八錢ト假定ス豆粕百枚ヲ製スルニ大豆十八石ヲ
要ス此價百九十八圓燃料ハ五枚ノ豆粕(搾器一臺一回分)
ヲ製スルニ石炭十斤ヲ要ス百枚ヲ製スルニハ六人ノ勞働ヲ
要ス一人平均勞働三十五錢トスレハ二圓十錢
牛馬飼料一臺ノ碾子ニ二頭ノ馬ヲ使用シテ一日六石ノ大豆
ヲ碎漬ス十八石ヲ漬スニハ六頭ヲ要ス一匹一日ノ飼料五十
錢トスレハ三圓

原草+麥+麥+麥+麥= Y204.50
豆粕百枚ヨリ副産物トシテ一枚ヨリ五斤百枚ヨリ五百斤ノ
豆油ヲ搾取ス
豆油一斤ノ時價十二錢トスレハ此價六十圓
Y204.50 - Y60.00 = Y144.50
Y144.50 ÷ 100 = Y1.445

右ノ式ヨリ豆粕一枚ノ原料一圓四十四錢五厘ヲ算出セリ之
ヲ時價一圓五十二錢ヨリ減スレハ七錢五厘トナリ尙土產課
稅一分五厘ヲ減スレハ六錢餘ノ純利ヲ剩スナリ
然レ共此算法タル原料大豆ニ相場ヲ時價ニヨリ算定シタ
レ共而モ大豆ノ相場ハ夏期品薄ノ際ニ最高ヲ示シ一旦秋期

新穀ノ出ツルニ至レハ二割ヨリ三割高ニ其レ以上ノ下落ヲナスヲ例トスレハ此期ニ於テ能ク一ケ年ノ需要ニ應スル買ヲナセハ一年ヲ平均シテ尙二割以上ノ利益ヲ算スルヲ得ルナリ

賣相場買相場

上述ノ如ク豆粕ノ製法ハ頗ル簡單ナルモノニシテ原料大豆ノ相場ノ高低ハ亦豆粕ノ相場ヲ左右スルハ明カナリ而シテ克ク一ケ年間ノ買入ヲナシ得ル大商ハ暫ク置キ遼陽ニテ油房業者ノ資本ハ多數ハ十萬兩内外ナレハ既ニ晩春ヨリ夏期ニ掛ケ原料ニ乏シク止ムヲ得ス製造ヲ緩漫ナラシメ僅カニ注文ヲ待チテ製造ヲ繼續シツツアリ此場合ニ於ケル相場ハ所謂買相場ニシテ注文ニ過ス即チ買手ノ相場ニヨリ打算シテ製造ニ從フナリ而シテ一旦新豆ノ市場ニ出ツルヤ相場ハ稍下落スレハ油房ハ見越製造過剩ニ流レ從テ需供ノ關係上顧客ヲ店頭ニ待チ或ハ注文ニ待ツコト能ハス油房自ラ掌櫃的ヲ管口或ハ大連ニ派シ買手ヲ見出メナリ是賣相場ノ生スル所以ナリ此場合ニハ各油房共先ツ大豆買入ノ仕拂ヲ急クヲ以テ金品切迫シテ多大ノ割引ヲ斷行スルコト珍シカラス是レ年中最低相場ヲ呈スルトキニシテ舊曆十月初旬ニ多キモノノ如シ此際ノ相場ハ時々刻々變動ヲ呈ス從テ此時期ノ取引ハ經驗ニ富ム當業者ニ非サレハ不測ノ失敗ヲ免レス

第八 各油房ニ於ケル豆粕斤量比較表

油房者	日本斤量	支那斤量
永聚源	四十五斤	五十斤
永盛泉	四十六斤	五十一斤
永興合	同	同
天塊祥	同	同
玉升全	同	同
永泉德	同	同
益升泰	同	同
永德增	同	同
日升東	同	同
謙益泉	同	同
慶德隆	同	同
福生永	同	同
長發泰	四十五斤半	五十斤半
金山泰	四十六斤	五十一斤

右ノ如ク各店多少其斤量ヲ異ニスレハ取引ノ行ハル際買手ハ其ノ一片ヲ衡量シテ得タル斤量ヲ以テ全額ノ斤量トナシ慣習アリト云フ因ニ記ス元來遼陽ノ豆粕ハ管餅ト同一ナルヲ普通トス管餅ハ一片五十二斤ナリ

第九 豆粕年産額

遼陽ニハ現在二十五軒ノ油房アリ皆機器四臺ヲ有シ合計百臺アリ一臺一日ノ生産ハ豆粕二十八枚ヲ定額トナス故ニ百臺一日ノ生産二千枚ナリ而シテ遼陽ノ習慣上一ケ年九十六

日ノ休業アリ依テ百臺一ケ年ノ生産額ハ左ノ如シ

344日×200枚=688,000枚
 (344日ハ一ケ年360日ヨリ16日ヲ減スル數)
 688,000枚×Y1.24=Y853,120

右ニ於テ平均相場ヲ一圓二十四錢トシテ算出セハ即チ年産額ハ八十五萬三千二百二十圓トナレリ
 以上ノ年産額ハ百臺定額ノ數ナレ共一臺ノ最大生産ハ晝夜作業ヲナストキハ倍數五十枚ヲ生産ス此期ハ秋期ヨリ冬期ニ互ル三四ヶ月トス從テ年額ハ以上ノ數ヨリ四分ノ一額ヲ增加スレ共春期ヨリ夏期ニ至ル三四ヶ月ハ製造緩漫ニシテ定額ヲ製セサレハ此兩期ノ増減ヲ平均スレハ以上算法ハ其近キモノナルヘシ即チ年産額ハ八十五萬圓内外ト見レハ可ナリ

第十 豆油年産額

豆粕ノ年産額ハ前述ノ算法ニヨリテ六十餘萬枚ニシテ假ニ上述ノ如ク六十八萬八千枚トスレハ一枚ノ豆粕ヨリ五斤ノ豆油ヲ搾取スルヲ得レハ一ケ年搾取額三百四十四萬斤ト算スレハ大差ナキモノノ如シ一斤ノ價ヲ十二錢トスレハ即チ四十一萬圓ノ價額トナレ共相場ニ高低アレハ約四十萬圓位ト算スレハ大差ナク豆粕ノ年産額ノ約半額ナリ以テ其需要多ク用途廣大ナルヲ知ルニ足ル

第十一 油房收支計算表

支出ノ部 (但一日四十梁ノ作業ハ假定
 一梁ハ豆粕五斤)
 職工給料 十二人分 四元四角八分

四四

ナリ今遼陽ニ於ケル各油房ヨリ出ツル豆粕ノ一班ヲ示セハ左ノ如シ

食費	十二人分	一元八角
炊夫給料	一人分	二角
炊夫食費	一人分	一角半
油差		一元
油包		一角六分六
税金		五元四角四
馬匹飼料	十八頭	二元七角
石炭	一角	四元
大豆	三十六石	三百九元六角
合計三百二十九元五角四分		
豆 粕	四十梁(二百斤)	二百五十元
豆 油	千斤	百元
合計三百五十元		

B 燒鍋

遼陽ハ酒造ヲ以テ顯ハレ遼陽酒ハ市場ニ歡迎ナル蓋シ酒類ノ醸造ニハ良好ナル水ノ供給最要ノ條件ニシテ此地清水豊カニ加フルニ四隣高粱ノ耕作豐饒ニシテ燒鍋ノ醸造ニ適シ其產出奉天省冠タリ部落又本業ヲ營ム者多シ年産額大約五十萬ヲ算シ油房ト共ニ屈指ノ大商ニシテ輸出ノ大宗ヲ爲シ相對峙シテ遼陽ノ殷富ヲ齎成セリ而シテ油房ヲ兼スルモノ多シ固定資本タル廣潤ナル土地房屋ト之ニ從事スル多數ノ手代勞夫ト牛馬ハ最モ油房ノ營業ニ適スレハナリ此他燒鍋ハ油房ト同シク錢鈔ノ業務ヲ兼ネ兩替並ニ錢票ヲ發行セシモ先年金融界ノ恐慌ニ際シ銀行ノ倒産ニ遇フヤ急チ波及ン

テ其厄ヲ蒙リ其半ハ倒産シテ現今基礎ノ強固ナルモノハ左ノ八軒ヲ示スニ至レリ而シテ爾來官衙ハ燒鍋油房等ノ錢票發行ヲ全ク禁止セリ

第一 市内ニ於ケル燒鍋數

東屋號	所在	班數	資本主	屬籍
東升	泳東街	三	藍唐	遼陽
班成	海同	二	錫	遼陽
隆盛	泉同	三	喬	同
謙益	泉南街	三	武	山西省
泳泉	泰北内外	三	郭	同
永聚	源東街	三	楊	同
永盛	泉西關	三	李	遼陽

表中謙益泉、隆盛泉、泳泉泰ノ財東何レモ山西人ニシテ執事人ニヨリ營業ヲ管理セシメツツアリ
右以外南街ニ金山洋行燒鍋アリ

第二 原料及製法

燒酎ハ高粱玉蜀黍及其他ノ穀類ヨリ釀造スルヲ得レ共滿洲一帶或一少部ヲ除ク外ハ全然高粱ヲ原料トス而シテ高粱モ又多ク下等品若クハ陳高粱即チ古高粱ヲ用フ是レ上等品ハ食料ニ供セラレ價額比較的不廉ナルヲ以テナリ原料ノ買入ハ多ク手代ヲ各村落ニ派シテ之ヲ購フ者ト或ハ直接城内外ノ各種行ヨリ仕入ルモノトアレ共孰レモ現金取引ナリ但信用強固ナル老舗ニテハ二三ヶ月ノ延取引行ハル燒酎ノ釀造ハ豆粕製造ノ如ク大別ナク三房ニ分タル第一房第二房ハ礮房ト云ヒ一ハ高粱ヲ挽ク處ナリ礮房ニテ使用サルル白ハ大

ナラサレハ牛馬驛ハ一頭ヲ驅リ驢ハ二頭ヲ驅ル一日八時間ノ作業ニヨリ一基ニテ一石内外ヲ挽ク一班ニ釀造スルニ五石ノ高粱ヲ要シ之ヲ礮ニ掛ケ挽碎スレハ五石ニ斗ニ增加ス之レ一班ノ定量ナリ麵トハ大麥ノ定量ト小麥ノ定量トノ混合物ニシテ其量ハ場所ニヨリ或ハ同一地ニテモ自家特有ノ成分ニヨリ製造シ一定セサレ共遼陽ニテハ一塊ハ大約一升六合内大麥一升二、三合小豆ハ四、五合ノ成分ヲ有ス之ヲ礮ニテ挽キ一定ノ型ニ收メ長方形恰モ煉瓦形ニ造ル長八寸幅五寸厚二寸ヲ普通トス製造ノ際ハ多量ノ水分ヲ含有シ一塊ノ重要六斤内外ナレ共之ヲ密閉室ニ入レ水氣ヲ蒸發セシムレハ重量半減シテ三斤乃至二斤半トナル二斤半ヲ定量トス製造後一ケ年間密閉室ニ貯藏シテ全ク水力ヲ去リ翌年ノ用ニ供スルナリ第三ハ釀造場ニシテ蒸溜釜餛桶(釜ノ上部ニ置キ釀造材料ヲ入ル)錫鍋(錫製餛桶ノモノニシテ餛桶ノ上ニ安置シ中ニ冷水ヲ入レ一方ニ流嘴子ト稱スル一管ヲ付ケテ釀酒ヲ外部ニ導クニ用ヒ一方ニ排水口ヲ作リ冷水ヲ交換スルニ供ス)ヲ用フ尙第三ノ房屋内ニ穿タレタル窓ト稱スル長サ五尺巾三尺深サ七尺ノ空穴アリ其數一班ニ付キ拾個乃至十五個アリ容量十石四斗ノ高粱ト二百八十塊ノ麵ヲ藏ム(二班ノ定量)此ノ窓中埋藏スルコト十日其醱酵スルヲ待チテ前記餛桶内ニ移シ攪蓋ニテ蓋ヲシ更ニ錫製ノ錫鍋ヲ穿チ鍋中ニ冷水ヲ注キ間斷ナク攪キ廻シテ爲シ餛桶底ノ蒸溜釜ニ火熱ヲ加フレハ酒製ハ蒸發シテ錫鍋ノ冷氣ニ觸レ凝結シテ流嘴子ヲ通シテ備付ケノ水視ニ流溜スルノ如クスルコト約一時間ニシテ流嘴子ヨリ漸ク滴流スルニ至ル

ヤ此裝置ヲ解キテ餛桶中ノ高粱ヲ取出シテ庭中ニ撒キ木片ヲ以テ撒揚シテ固塊セサラシメ全ク各粒ノ離散スルヤ更ニ之ヲ拾ヒテ餛桶中ニ藏メ右ノ作業ヲ繰廻スナリ此作業約三十分間ヲ要ス如クスルコト五回ニ及ヘハ燒酎流出ノ分量全ク緩漫トナル而シテ其殘留物ヲ稱シ更ニ之ヲ新ラシキ容中ニ少量ノ高粱ヲ混シテ十日間埋藏スレハ再ヒ釀造ニ供ス糟ハ釀造三回ヲ經タルモノナリ而シテ此一裝置ヲ稱シテ班ト云ヒ一日一班五回ノ作業ニ因リ約二百八十提ノ燒酎ヲ釀造シ得ルナリ然レ共原料高粱ノ品質ノ上下ニヨリ其量増減アルハ勿論ナレ共亦季節ハ釀造高ニ多大ノ關係ヲ有スルモノノ如ク實驗ニヨレハ夏期ハ暑熱ノ爲メ出量少ナク二百五十提内外ニシテ裕ニ三十提ノ差ヲ生スト云フ而シテ早春晩秋ヲ釀造ニ最適ノ季節トス故ニ遼陽燒鍋ハ多クハ三班ヲ有スレ共之等ノ長係ヨリ夏期ハ二班ヲ釀造スルモノナリ

第三 副產品

糟即チ高粱粕ハ豆粕ノ如ク直接肥料トシテ用ヒサレ共牛豚ノ飼料ニ供ス燒鍋油房ニテハ磨碾ノ運轉ニ多數ノ性口ヲ飼養スレ共此ニ廢物利用ノ實ヲ見ルナリ然レ共馬ノ飼料ニハ不適當ニシテ豚ニ最モ適ス一班ヨリ出ツル糟ハ十元内外ノ相場ナリ

一、燒酎計算法

燒酎ノ分量ヲ計ルニハ提ヲ以テス提トハ錫製ノ容器ニシテ大中小ノ三様アリ大容量二十八兩中十四兩小七兩ナリ而テ提ヲ算スル方法ニ二種アリ一ハ十六兩ヲ一斤トシ之ヲ徵稅

ニ使用セラレ一ハ七兩ヲ一斤トシ普通ノ小賣ニ使用サル輸出向ハ皆提ニヨリ算スルナリ

一、輸出ニ使用スル燒酎容器

輸出ニ供スル燒酎ノ容器ハ豆油ヲ入ルルモノト同シク杏樹ノ枝條ニテ編ミタル籠ニシテ之ヲ稱シテ篋ト云フ、篋ノ大サハ一定セサレ共略ホ三様アリ小ハ十八提ヨリ二十一、二提ヲ容レ中ハ三十提内外ヲ容レ大ハ百四十提ヲ容レ大篋ノ容積縱二尺四寸横一尺四寸高サ一尺八寸アリ燒酎ヲ入ルル篋ハ豆油ニ用フル篋ヨリモ堅牢ヲ要スルヲ以テ之カ製造ニハ手數ヲ要スルナリ例ヘハ豆油ヲ入ルル篋ハ其裡面ニ線麻ヨリ製シタル毛頭紙三、四枚乃至五、六枚ヲ糊ルニ過キサレ共燒酎篋ハ必ス十二、三枚ヲ用フ故ニ其價格亦高シ大篋一個ノ價八、九元ニ達ス斯ノ如ク不廉ナルヲ以テ燒酎ノ賣買ハ常ニ正味ヲ以テ爲シ他地ニ輸出スルトキハ篋ハ返還サルルナリ而シテ輸出向キノ篋ハ各屋號及番號ヲ朱記シ頗ル強靱ニシテ能ク十年ノ久シキ間使用ニ堪フト云フ

第四 從業時間及勞銀

燒酎ノ釀造ハ四季ヲ通シテ早期ニ於テ行ハル即チ午前三、四時ニ作業ヲ開始シテ大約七、八時間ノ作業ヲナシ午前十時或ハ十一時ニハ全ク作業ヲ中止ス之レ一日間ノ作業ナリ從業者ノ勞銀ハ四等ニ區分サレ其ノ月額左ノ如シ

- 一 等 百二十五吊(九元弱)
- 二 等 百十八吊(八元五)
- 三 等 百十六吊(八元三)
- 四 等 百十四吊(八元一、五)

勞役夫ハ何レモ燒鍋内ノ房屋ニ住シ食事ハ店給トス一班ノ勞役夫六人一等一人二等一人三等四等各二人アリ外ニ苦力頭一人アリ各班ノ勞役夫ヲ管ス

遼陽ニ於テ一般製造業ニ從事スル勞役者ノ休日ハ年内十一日トシ左ノ如シ
正月一日、二日、三日、正月十四日、十五日、十六日(元宵節或ハ燈節ト云ヒ清國大節ノ一ニシテ各戸提燈ヲ吊シテ賑ヲナス)
四月十八日(遼陽四大廟ノ祭日)
五月五日(端午節)
八月十五日(仲秋節)
十二月二十九日(過節)

第五 年産額及輸出額

現今遼陽ニハ燒鍋ノ數八戸アリ中或ハ一班ヲ醸造シ二班ヲ醸造スル者アレ共三班ヲ醸造スルモノ多ク八戸ニ於ケル班ノ總數二十三班アリ而シテ年内四季氣候ノ關係又ハ時ノ相場ニヨリ製造ニ緩急アレ共假令現在開業者中二十三班醸造ヲ繼續スルモノトシテ年産額ヲ算スレハ左ノ如シ
一班一日ノ醸造高二百八十提平均トスレハ一班一ヶ月三十日間ノ醸造高ハ八千四百提ニシテ一年三百四十九日(休業十一日間ヲ減ス)ノ醸造高ハ九萬七千七百二十提トナル之レ一班一ヶ年ノ醸造高ニシテ二十三班ヲ以テスレト二百二十四萬餘提之即チ年産額ナリ今之ヲ時價一提十九錢ヲ以テ金額ヲ計上スレハ四十二萬圓ノ巨額ニ達ス而シテ年

産額ノ三分ノ一ハ遼陽及附近ニテ需要サレ三分ノ二即チ二十餘萬圓ハ營口大連蓋平其他へ轉出サルナリ實ニ豆粕ト相對立シテ遼陽輸出品ノ大宗ナリ

第六 地方ニ於ケル燒鍋數

遼陽州管轄ニ於ケル燒鍋數左ノ如シ

屋號	所在	里	程
永隆泉	田師付包	遼陽ヲ去ル九〇支里	
增盛泉	營城子	同	五五
增源永	東山堡	同	五〇
益和川	沈日堡	同	六〇
同德元	劉二堡	同	四五
公今泉	穆家堡	同	四五
王成記	三家子	同	七〇
順義泉	大煙台	同	五五
德昌永	小煙台	同	三五
肅賽門	永盛源	同	七〇
王階金	劉二堡	同	四五
東臣發	大紙堡	同	一五

第七 輸出ノ方法及運賃

遼陽ニテ醸造スル燒鍋ハ其ノ三分ノ一ハ遼陽及附近ノ部落ニテ消費サレ三分ノ二ハ營口ニ輸出サル内小量ハ大連蓋平ニ仕向ケラルルナリ燒鍋ニテ注文ヲ受ケタルトキハ注文主ノ請求ニヨリ汽車積ト船積トヲ區別シ汽車積ナラハ直ニ運送店ニ托シテ輸送ス船積ニ至リテハ燒鍋ハ多ク車輛ノ備付アレハ馬車便ニヨリ太子河繫船場ニ運出ス繫船場ハ河水ノ

深淺ニヨリ場所ヲ異ニシ夏期河水氾濫スルトキハ遼陽城高麗門外ヨリ開船スルコトヲ得河水漸ク減スルニ從ヒ城西二十五清里干河子ニ運出シテ搭載シ以下楊家濟(二十五清里)麻線溝(五十五清里)小北河(六十清里)ヲ碇繫地トス而シテ輸出向筈ハ六十石積ミノ牛子船ニハ五十餘筈ヲ搭載シ二百石積ノ槽子船ニハ百七、八十筈ヲ搭載ス二百八十斤入一筈ノ船賃九十錢内外ナリ馬車ニハ七個ノ筈ヲ搭載シ干河子ニ至ル其賃錢一圓四十錢ナリ然レ共豫メ返リ荷ノ有無ヲ計上シ若シ返リ荷ナキトキハ二圓五十錢ヨリ三圓ニ達スルコトアリ燒耐搭載船營口ノ碼頭ニ着スレハ直チニ注文主ニ到着ヲ報シ物品ヲ引取ラシム更ニ空筈ノ返送ニハ一筈ニ付二十錢ヲ要ス故ニ遼陽ヨリ營口送り一筈ノ運賃船積ニ依レハ馬車賃返送料ヲ合シ一日二、三十錢ヲ算スルナリ汽車賃ハ輸出向一筈ハ馬車賃ヲ加算シテ大約一圓四十錢ナリト云フ

第八 燒鍋納稅制度

燒耐ハ元來稜票ニヨリテ單位ヲ定メラレタリ稜票トハ燒耐營業許可證ト見做スコトヲ得ヘシ稜トハ人參ノコトニテ往時燒耐營業者ハ其營業免許ニ對シ報效ノ意ヲ表スル爲メ滿洲名參ノ一ナル高貴ナル人參若干宛ヲ地方官經由北京ニ獻納シ來リシモ事頗ル繁雜官民共ニ不便ヲ感シタルヲ以テ後之ヲ銀納ニ改メ同時ニ稜票ナルモノヲ制定シ毎年ノ納稅稜票ヲ一千百六十一枚トシ一枚ニ對スル納稅額九十兩即チ合計十萬四百四十九兩此外每戸斗票捐銀二百二十兩ヲ納メサレ可ラス而シテ一千六十一枚ヲ每年全省十四城燒鍋營業者

ノ戶數ニ按分比例シテ割當テ上納セリ隨テ每戸ノ負擔額ハ營業者ノ多寡ニヨリ年々一定セサレ共每戸約八百兩内外ナリシト云フ燒耐納稅制度ハ邊棚ヲ以テ區分シ前記稜票ヲ領スル燒鍋ハ邊棚内即チ昌圖以南ニ在ルモノノミヲ云フ是ヲ以テ邊棚外ニ於テ製セラレタル燒酒ハ一切邊棚内ニ移入スルヲ嚴禁シアリ以テ納稅營業者ニ對スル特點ト保護ノ意ヲ照ニセリ趙將軍赴任以來諸種ノ稅則ヲ改正シ此ノ燒耐稅モ直隸ノ制ニ倣ヒ毎年ニ付百文即チ銅錢十六個ヲ徵收スルニ決シ光緒三十年ヨリ實施セリ

第九 門牌(營業鑑札)

奉天財政局爲給發門牌事照得本綽局現經呈奉督憲飭奉省燒稅仿照直隸酒餉加價辦法每酒餉加收東錢一百文合別錢十六文加價出買主責成酒商代收按季交納據遼陽燒酒商呈請門牌前來除將存根裁繳備案外今行發給門牌爲此牌仰該商祇領懸掛以便週知如有單民人等爭競違碍及司巡籍端勒索情事准由該商指名呈控究辦該商除應收加價外亦不得擡價累民須至門牌者

右門牌給燒酒商屋號某准此

年 月 日

第十 燒鍋ノ納稅額

遼陽ニ於ケル燒鍋課稅總額ハ幾何ナルヤハ營業者ノ多寡ニヨリ一定セサレ共現在八戸二十三班ノ納稅額ハ左ノ如シ
每戸ノ課稅額東錢一百文即洋錢一錢六厘ニシテ十斤一角六分ナリ一班ノ醸造高二百八十提(一提ハ二十八兩ナリ)ハ

十六兩ヲ一斤トシテ算スレハ四百九十斤ナレ共之ヲ四百斤ト假定シ每班六元四角ヲ徴ス故ニ一班一ヶ年三百四十九日二千二百餘圓二十三班ハ即チ四萬圓トナルナリ然レ共右ハ各班毎日規定ノ作業ヲナセル場合ニシテ若シ夫レ市況ノ如何ニヨリ伸縮スル場合ヲ控除スル時ハ實際ノ稅額ハ二萬元内外ナルヘシ

第十一 燒鍋收支計算書

支出ノ部	
高粱	五石二斗 十八元七角二分
麵子	二石 十九元半
石炭	七八百斤 四元半
賃金	職工及馬匹飼養料一切二元
合計	四十七元六角二分
收入ノ部	
燒酒	二百八十提 四十七元六角
糴子燒酎粕	十元
合計	五十八元六角

右計算以外ニ燒酎ニハ常ニ或ル程度ヲ超過セサル範圍ニ於テ適度ニ清水ヲ混スルヲ以テ一班ニ對スル製造高ハ販賣ノ際ハ其分量二百八十提以上ナルヲ知ルヘシ故ニ二百八十提ハ一班ニ對スル純燒酎ノ分量トス而シテ其混合法ハ清水ヲ基礎トスルモノニテ純燒酎ノ性質如何ニ依リ其量ヲ異ニス

第十二 清水混和程度

清水ハ常ニ四ニシテ之ニ對スル純燒酎ノ分量如何ニヨリ種ノ名目ニ付ス例ヘハ(一八)ト稱スル時ハ水四ト清一四ノ

割合ニテ之ノ場合ニ於テ純燒酎ハ其性質最モ粗惡ナルヲ示ス(五)ト稱スル時ハ水四酒八ノ割合ニテ之ノ場合ニハ純燒酎ノ性質最モ良好ナルヲ示ス

遼陽ニ行ハルル前記混合名稱及分量ヲ表示スレハ左ノ如シ

(二八)	水四	酒一四
(三一)	同	同 一二、五
(三二)	同	同 一二
(三三)	同	同 一一、八
(三四)	同	同 一一
(三五)	同	同 一〇、五
(三六)	同	同 一〇
(三八)	同	同 九、〇九
(四〇)	同	同 八、三四
(四一)	同	同 八、三
(四二)	同	同 八
(四五)	同	同 八

今本邦人ニシテ遼陽地方ニ於テ燒酎及醬油醸造ニ從事スル者ヲ舉クレハ左ノ如シ

- 一、組織 個人經營
- 一、所在地及 遼陽修家西街一番地
- 一、代表者氏名 村岡春治
- 一、資本金額 貳萬八千三百八十九圓
- 一、設立年月日 大正七年十月八日
- 一、營業種別 高粱酒醸造
- 一、敷地及工場 敷地二千六百八十三坪、建坪九百十六坪

坪七合

一、生産品年度別

種別及年度別	單位	大正七年	大正八年	大正九年	大正十年
高粱酒	數量	二、五〇六	一、四四八	一、五三九	五、五三三
	金額	三、九〇〇	七、七三九	九、八四二	三、四三三
酒	數量	五、九〇〇	八、八〇〇	一〇、二〇〇	四、九〇〇
	金額	五、九〇〇	二、九七三	二、九七三	九、二七〇

種別及年度別 大正七年 大正八年 大正九年 大正十年(未迄)

使用延人員 四、七五二 二、〇七七 三、三九六 二、六六六

使用人支拂賃金 一、六九四 七、五五五 九、四七九 四、九四八

一、原料輸出入先遼陽地方

一、生産品販賣元大連旅順普蘭店安東等

- 一、商號 岡田醬園
- 一、組織 個人經營
- 一、開業年月日 明治四十三年五月
- 一、所在地 遼陽修家大街二十一番地
- 一、代表者氏名 岡田松之助
- 一、營業種別 醬油醸造
- 一、資本金 一定セズ
- 一、敷地建坪 建坪百七十八坪
- 一、燃料消費高及種別

五〇

年次	石炭數量	金額	種別	備考
大正八年	一〇〇、〇〇〇	〇、〇〇〇	撫順炭	大正八年以前不明
大正九年	一〇〇、〇〇〇	〇、〇〇〇	撫順炭	

種別及年次	數量	金額	數量	金額	備考
大豆	三〇〇	四、八〇〇	二〇〇	四、八〇〇	大正八年前不明
小豆	二〇〇	六、〇〇〇	二〇〇	六、〇〇〇	
鹽其他	一、〇〇〇	一、〇〇〇	一、〇〇〇	一、〇〇〇	
勞働人員	二、八〇〇	一、九〇〇	三、六〇〇	二、九〇〇	

- 一、生産品販賣先 遼陽、鐵嶺、開原、四平街、長春、撫順等
- 一、組織 大矢組株式會社遼陽出張所
- 一、設立年月日 大正九年、月二十七日
- 一、本店所在地及 鐵嶺附屬地北三條通六丁目三番地
- 一、代表者氏名 大矢奈良吉
- 一、出張所所在地 遼陽西門外 板浦豐司
- 一、事業種別 醬油味噌製造

一、積立金額 一萬五千圓
 敷地及工場 敷地五百八十五坪建坪二百八坪五勺
 一、生產年額 金一萬九千圓
 一、使用勞働者 一千四百六十人小洋七百八十元
 一、原料及生產 遼陽地方
 一、品販賣先 遼陽地方
 一、年配當率 一割強
 二、鞍山醬園
 一、商 號 鞍山醬園
 一、組 織 合資會社
 一、設立年月日 大正九年六月一日
 一、本店所在地 遼陽縣八卦溝
 一、代表者氏名 宮澤貢
 一、事業種別 味噌醬油製造
 一、資本金 七萬圓
 一、敷地及建物 敷地二百九十五坪建坪八十八坪五勺
 一、燃料消費高 七噸 百二十六圓
 一、生產年額 一二〇石 五四〇〇圓
 本會社ハ合資組織ナルモ出資者ハ小資本者ノミニシテ出資不可能ノ爲メ現在ニ於テハ殆ント破産ノ状態ニ在ルモ兎ニ角會社ノ名義ヲ特續セン爲大正十年四月ヨリ個人經營ニ委任セリ

五二
 一、商 號 泉盛號
 一、位 置 煙臺
 一、資本金 十萬圓
 一、組 織 合資組織無限責任一名有限責任社員三名
 一、營業種別 燒鍋釀造特產物賣買並ニ之ニ附帶スル事業
 一、營業成績 (大正九年度)
 一金二萬二千六百二十八圓四十六錢 當期總益金
 一金六萬一千四百七十六圓九十九錢 當期總損金
 一金三千七百三十四圓九十錢 前期繰越金
 差引金三萬五千一百三十三圓六十錢 後期繰越損失金
 一、商 號 榮茂海
 一、組 織 合資
 一、設立年月日 大正六年十一月九日
 一、本店所在地 千山附屬地警第十九號
 一、營業種別 支那式燒鍋製造
 一、資本金 十萬圓
 一、積立金額 二萬五千圓
 一、敷地及建物 敷地二千二百坪建坪七百坪
 一、代表者氏名 志甫代吉
 一、燃料消費額

年次 消費燃料 數量 單價 金額
 大正六年 石 炭 一〇〇 二〇 一、〇〇〇
 同 七年 同 九〇〇 二〇 一八、〇〇〇
 同 八年 同 九〇〇 二〇 一八、〇〇〇
 同 九年 同 九〇〇 一八 一六、〇〇〇
 一、生產年額 九〇〇 一八 一六、〇〇〇
 大正六年 小洋票 七千五百三十三圓七十七錢
 同 七年 同 六萬六千八百四圓
 同 八年 同 九萬七千三百四十五圓
 同 九年 同 十三萬七千四百五十四圓
 一、年配當率 大正七年 一割
 同 八年 一割五分
 大正九年 一割五分
 三、滿州鑄鐵株式會社
 一、商 號 滿州鑄鐵株式會社
 一、組 織 株式
 一、設立年月日 大正八年十月十五日
 一、本店所在地 立山鐵道附屬地警第十三號ノ一
 一、代表者氏名 神保音藏
 一、資本金 二十萬圓
 一、營業種別 一、鑄鐵工業 二、諸鐵工業及工業ニ要スル原料ノ製造販賣 三、建築材料 諸機械工具類ノ製造販賣之ニ附帶スル事業
 一、敷地及建物 敷地七百六十三坪、建坪四百四十九坪

一、生產額 (大正九年) 一萬八千六百二十七圓五十錢
 一、役 員 取締役五名以內一名專務取締役ニ互選ス任期三ヶ年(株式百株以上ノ株主ヨリ選任ス)
 監査役三名以內任期二ヶ年(株式五十株以上ノ株主ヨリ選任ス)
 一、利益配當率 一、法定積立金 百分ノ五
 一、別途積立金 若干
 一、役員賞與金及交際費百分ノ三以內 若干
 一、諸銷却金 同
 一、株主配當金 同
 一、後期繰越金 同
 一、營業狀態
 營業ハ主トシテ一般鑄物ニシテ原料ハ鞍山製鐵所ヨリ購入ス設立當時ハ同製鐵所ノ銹鐵粗惡ニシテ製品惡カリシ爲メ支那鐵ヲ購入シ七分三分ノ割ニテ製品トナシタルモ其後ニ至リテハ同所ノミニテ充分ナリ唯遺憾ナルハ最近同製鐵所ヨリ供給ヲ受クル事能ハス爲ニ不少抄不便アリ
 大正九年下半年ニ於ケル概況ハ
 一金六百九十六圓六十六錢 當期損失金
 一金三百八十八圓五十九錢 前期繰越金
 一金三百八十一圓七錢 差引損失金
 右損失金ハ後期繰越トセリ

四 鞍山家具株式會社

- 一、商號 鞍山家具株式會社
- 一、組織 株式
- 一、設立年月日 大正九年三月二十日
- 一、本店所在地 鞍山大和町一丁目七番地
- 一、代表者氏名 山縣貞次郎
- 一、營業種別
 - イ、裝飾品製造及仕入販賣
 - ロ、家具建物一切及製造販賣
- 一、資本金 七萬(内拂込一萬七千五百圓)
- 一、敷地及建物 敷地四十五坪建坪三十坪
- 一、役員數 取締役五名内專務取締役一名互選ス任期二ヶ年株式三十株以上ノ株主ヨリ選任ス
- 一、監査役三名
- 一、任期一ヶ年株式二十株以上ノ株主ヨリ選任ス尙此外必要ニ應シ相談役若干名
- 一、常務取締役一名アルコトアルヘシ

一、營業狀態 (大正九年下半年)

- 一、收入ノ部
 - 一金一萬三千五百一十一圓六十錢
 - 仕入總高
 - 營業費
- 一、在庫品總高
- 一、賣上總高
- 計金一萬四千八百一十一圓七十六錢
- 支收ノ部
- 一金一節三千五百一十一圓六十錢
- 一金千八百三十五圓十三錢

五四

- 計金一萬四千九百八十六圓七十三錢
- 差引金八百四圓九十七錢
- 一金千二百九十三圓七十錢
- 計金二千九百八十六圓六十七錢
- 一、利益配當 純益金
 - イ、法定積立金
 - ロ、別途積立金
 - ハ、現業員賞與金
 - ニ、役員賞與金
 - ホ、株主配當金
 - ヘ、備品償却金
 - ト、後期繰越金
 - チ、其他株主總會ニ於テ承認シタル資ニ充當ス
- 五 野毛兄弟商會
- 一、商號 野毛兄弟商會
- 一、組織 個人
- 一、設立年月日 大正八年六月
- 一、本店所在地 鞍山北三番町一丁目三十三番地ノ二
- 一、代表者氏名 野毛四郎
- 一、營業種別 家具製造
- 一、資本金 一萬圓
- 一、敷地及建物 敷二六十坪建物五十五坪
- 一、生産年額 大正八年度 六萬五千圓
- 大正九年度 九萬六千圓
- 六 鞍山製氷株式會社
- 一、商號 鞍山製氷株式會社
- 一、本店所在地 鞍山
- 一、組織 株式

レタルモノナリ其ノ梗概ヲ示セハ左ノ如シ

一、商號 滿洲興業株式會社

- 一、所在地 本店大連 支店、奉天、鞍山、東京
- 一、資本金額 五百萬圓
- 一、株式 株數十萬株 額面一株金五十圓
- 一、營業種別
 - イ、土地建場ノ買賣貸借及買賣ノ仲介
 - ロ、買賣貸借ノ目的ヲ以テ家屋其他ノ營造物ヲ建築スルコト
 - ハ、土木建築ノ設計監督及其請負ヲ做スコト
 - ニ、土木建築用材料ノ製造及買賣
 - ホ、土木建物及有價證券ノ擔保貸付金ヲナスコト
 - ヘ、不動産價格ノ鑑定
 - ト、労働者ノ供給ヲナスコト
 - チ、各種企業ノ調査設計及仲介ヲナスコト
 - リ、各種企業ニ對シ資金ノ融通ヲナスコト

但時宜ニ依リ前各項目以外ノ事業ト雖之ヲ經營スルコトヲ得

取締役十名以内 任期三箇年

監査役四名以内 任期二箇年

五五

一、役 員

一、監査役四名以内 任期二箇年

一、取締役十名以内 任期三箇年

但時宜ニ依リ前各項目以外ノ事業ト雖之ヲ經營スルコトヲ得

取締役十名以内 任期三箇年

監査役四名以内 任期二箇年

五五

一、役 員

一、監査役四名以内 任期二箇年

一、取締役十名以内 任期三箇年

但時宜ニ依リ前各項目以外ノ事業ト雖之ヲ經營スルコトヲ得

取締役十名以内 任期三箇年

監査役四名以内 任期二箇年

五五

一、役 員

一、監査役四名以内 任期二箇年

一、取締役十名以内 任期三箇年

但時宜ニ依リ前各項目以外ノ事業ト雖之ヲ經營スルコトヲ得

取締役十名以内 任期三箇年

監査役四名以内 任期二箇年

五五

一、役 員

一、監査役四名以内 任期二箇年

一、取締役十名以内 任期三箇年

滿洲ニ於ケル土地建物ノ建築買賣貸借等ヲ營ミ之ニ對シ資

金ノ供給及融通ヲ計リ併セテ労働者ヲ供給スル爲設立セラ

七 滿洲興業株式會社

一、營業狀態(大正九年下半年)

- 一、營業狀態(大正九年下半年)
- 一金七千五百八十七圓二十四錢
- 當期總利益金
- 一金一萬二千五百五圓三錢
- 當期總損失金
- 差引
- 一金四千五百七十七圓七十九錢
- 當期損失金
- 一金三千二百六十九圓八十二錢
- 前期繰越金
- 合計金七千七百八十七圓六十一錢
- 後期繰越損失金

株式一百株以上ノ株主ヨリ選任ス

一、利益配當 法定積立金純利益金ノ百分ノ五以上
別途積金 若干
役員賞與金 純益金ノ百分ノ十以内
株主配當金 若干
後期繰越金 同

一、營業狀態(大正九年下半年)

イ、建物現在高

店別	棟數	延坪數	金額
大連本店	四〇	三、二五五	一、四九、四三三
鞍山支店	五八	一三、五九七	一、九三、五八三
奉天支店	四八	三、七〇三	九七、七九二
計	一四六	一〇、五五五	四、〇九、八〇八

右ノ内南滿洲鐵道株式會社代用住宅ハ本店支店ヲ通シ五百二十三棟此金額三百二十一萬五千二百五十七圓一錢ニシテ市中ノ貸家八十三棟此金額八十七萬五千五百三十二圓九十一錢ナリ

ロ、借入土地現在高

店別	口數	坪數	一個月借地料
大連本店	一	一五、四六〇	二六、二〇
鞍山支店	二五	七、七〇八	二九、三五
奉天支店	六	三、九五四	四九、九〇
計	三二	二七、一六二	一〇五、四五

之ヲ前期末ニ比スルトキハ口數二口坪數九百五十六坪ヲ増加シ一箇月ノ借地料十二圓五十一錢ヲ増加セリ

五六

ハ、所有地現在高

店別	口數	坪數	金額
大連本店	一	一、四〇〇	一八、九四三
鞍山支店	二	七、二〇〇	一八、四三三
奉天支店	一	一、四〇〇	一八、九四三
計	四	一、〇〇〇	五六、三一九

八、中滿洲建材工業株式會社

當會社ハ以前設立セラレ鞍山製材工廠ノ權利ヲ繼承シテ其ノ内部ニ改造ヲ加ヘ操業上ニ變革ヲ施シテ以テ製品ノ統一生産費ノ節減ヲ計リ鞍山一帶木材界ノ融和ヲ圖リ又一面ニ營業部ヲ設立シテ以テ同地建築界ニ貢獻セントノ趣旨ヲ以テ設立セラレタルモノナリ

一、商 號 中滿洲建材工業株式會社

一、組 織 株式

一、資本金額 五千萬圓

一、株式 株數一萬株 額面一株金五十圓

一、所有地 本店、鞍山 出張所營口

一、營業種目 イ、原木製材ノ販賣 ロ、委託賃換

ハ、製煉瓦並ニ其販賣ニ、建築請負

ホ、前項ニ關聯スル附帶事業並ニ建材

材料ノ委託買付及販賣

一、役員 取締役六名以内 任期三箇年

株式百株以上ノ株主ヨリ選任

監査役三名以内 任期二箇年

一、利益配當

純益金ハ法定積立金別途積立金、役員賞與金、株主配當金、機械原價銷却金、後期繰越金、其他株主總會ニ於テ承認シタル項目ニ充當ス

本會社ノ大正九年下半年期ノ營業狀態ヲ閱スルニ財界一般不況ノ影響ヲ蒙リ建築界ノ事業沈滞セルヲ以テ其建築用材ヲ消化スルニ至ラスシテ一萬七千三百十五圓餘ノ缺損ヲ見ルニ至レリ

九、日華製粉株式會社

遼陽地方ニハ從來製粉業ニ從事セルモノナカリシカ製粉需要ハ漸次増加セルニ依リ之カ經營ヲ主トシ兼テ農園其他農作物ノ委託販賣等ニ從事センコトヲ企圖シ組織サレタルモノナリ

一、商 號 日華製粉株式會社

一、所在地 遼陽

一、組織 株式

一、資本金額 二十萬圓

一、株式 株數四千株 額面一株五十圓

一、營業種別 イ、小麥粉ノ製造 ロ、農園ノ經營

ハ、前項ニ關聯スル附帶事業並ニ小麥粉及農作物ノ委託買付並委託販賣

一、役員 取締役七名以内 内互選ヲ以テ社長及

專務取締役各一名選任ス 任期三箇年

株式百株以上ノ株主ヨリ選任ス

監査役四名以内 任期二箇年

株式五十株以上ノ株主ヨリ選任ス

一、利益配當 法定積立金、別途積立金、役員賞與金、機械原價銷却金及後期繰越金其他株主總會ニ於テ承認シタル項目

當會社大正九年下半年期營業狀態ヲ通覽スルハ金融ノ硬塞ハ事業界ニ甚大ノ打撃ヲ蒙リ頗ル悲境ニ陥リ製粉機ノ如キモ注文ノ儘引取ヲ延期スルノ止ムナキニ至リ又農園ハ穀物ノ成熟不良ノ結果農作上ニ於テモ失敗ヲ重ネタルヲ以テ使用人ヲ淘汰シテ緊縮ヲ計リ將來ノ方針ヲ企圖セリ

大正九年未損益金左ノ如シ

一金二千五百四十五圓七十三錢	當期總益金
一金一萬二百四十二圓二十二錢	同 總損金
差引金七千六百九十六圓四十九錢	同 純損金

十、遼鞍印刷株式會社

當會社ハ其設立大正八年十一月十日ニシテ其ノ當初ハ資本金、十萬圓四分ノ一ヲ拂込金貳萬五千圓ヲ以テ本店ヲ鞍山市北一番町一丁目ニ置キ印刷業ヲ開始セシモ時勢ノ變遷ト經濟界ノ不況ハ印刷業ニモ頗ル甚大ナル影響アリ遂ニ大正十一年六月二十一日鞍山印刷株式會社ト合併登記ヲ完了シ本店ヲ遼陽修家大街ニ移シ支店ヲ鞍山市ニ置キタリ現在資本金十五萬圓ニシテ内拂込額金三萬七千五百圓ナリ今前期間(大正十一年三月一日ヨリ同九月末日迄)ノ營業

ノ概況ヲ述フレハ其ノ狀況ハ前記ニ比シ一層不振ニシテ本支店共殆ント經營困難ニ陥リ殊ニ金融ノ梗塞資金ノ缺乏ハ言語ニ絶シ從テ得意先ノ引受ケヲ躊躇セサルヘカラサル状態ナレ共本年八月中旬營業上ノ大刷新ト債權者方面ノ諒解ヲ得ルコトニ努ムルノ要アリトテ鞍山ニ於テ事務員一名職工九名ノ處職工五名ヲ、遼陽ニ於テ職工十名ノ處六名ニ減員スルノ外殘留職工ニ對シテハ約二割ノ減給ヲ斷行シ以テ能率ノ増進ニ督勵中ナルカ成績頗ル良好ニシテ經費ノ節約一箇月三百八十餘圓前期末ニ至リテハ鞍山約四百圓遼陽約百五十圓ノ純益ヲ舉クルニ至レリ今後債權者方面ノ諒解ヲ得運轉資金ニ困難セサル程度ニ進メハ製産能力ノ發揮ト相俟テ次期ニハ相當ノ成績ヲ舉ケン意氣込ナリ

今財產目錄及損益計算書ヲ示セハ左ノ如シ

財產目錄 大正十一年九月末日現在

未拂込株金	一一二、五〇〇、〇〇〇
什器	二、四四四、二七〇
家屋其他	一五、六九七、五七五
機械及活字	二二、九七六、四四五
別段預金	五四一、七二〇
假拂金	二、三二四、二〇五
在庫原料	一、四九六、七三〇
得意先勘定	一、一三六、七〇〇
前期繰越缺損金	一九、三四一、一〇〇
現金在高	二一四、六八〇

當期缺損金 五八

損益計算書	一九五、七三二、〇〇〇
一金二萬五千六百三十圓七十三錢	當期總益金
一金四萬二千六百八十九圓三十錢五厘	同 總損金
一金一萬六千五百八十八圓四十七錢	同 純損金
總損金內譯	
一金一萬九千一百七十五錢五厘	印刷材料消費高
一金一萬三千九百五十一圓九十六錢五厘	總係營業費
一金六千七百二十四圓一錢	仕拂利息
一金十二圓六十八錢	雜損金
一金一萬九百八圓七十九錢五厘	家屋賣却缺損金
合計四萬一千六百八十九圓二十錢五厘	
損失金處分	
一金一萬六千五百八十八圓四十七錢	當期純損金ハ後

但シ家屋賣却缺損金中鞍山大和町工場ハ鞍山不動產信託株式會社へ返リ書付賣却ニシテ其一部ハ同社株二百八十四株交付ヲ受ケ同地鐵道西側元遠鞍印刷株式會社家屋ハ目下ノ處財產トシテ計上スル能ハサル状態ニ在リ依テ缺損ニ繰入レタリ

十一 滿蒙棉花紡織株式會社

當會社ハ豐稔ナル當地方ニ於ケル棉花ノ產出高夥多ナルト賃銀低廉ナル支那勞働者ヲ使用シテ需要殆ント限リナキ支那ノ大市場ヲ控ヘタル地ナレハ頗ル有望ノ事業ナルニ拘ラ

ス相當ノ成績ヲ舉ケ得サルハ實ニ莫大ナル資金ヲ要スル事業ナルニ資本金額ノ小ニ過クルノ嫌ヒアリ故ニ借入金及各種預金整理ニ關シ當社創立以來ノ懸案タル資金問題ニ付キ當事者苦心努力ヲ做セシモ曲折支障ノ爲メ其ノ解決ヲ得ス當社操業上苦痛ハ意想外ニシテ去ル大正十一年三月以來滿一ヶ年整理經營漸ク一般市場ニ於テ當社製品ノ聲價ハ認識セラレ需要期ニハ製産不足ヲ唱フル迄ニ到來セシモ資金問題力成果ヲ收メ得ス遂ニ行動不如意トナリシ結果相當ノ成績ヲ舉ケ得ス大正十年十月當期棉花騰貴ノ結果其成績ハ極メテ樂觀ノ境ニ達シ關係當時者一同愁眉ヲ開キ居リシモ財界ノ益々衰退悲境ニ向ヒ本年ニ入り棉業界又極度ノ悲觀襲來ト共ニ鮮銀ノ態度一變ニ因リ豫定ノ行動ニ多大ノ蹉跌ヲ來シ二月以降工場休止ノ止ムナキ状態トナレ共今各地棉業界ノ堅實味ト各國棉價ノ狀勢順調トナリ事業ニ於テ何等ノ不安ナキハ左表ニ示ス處ニシテ從來需要期ニ際シ製産不足ヲ來シ能率ニ限度アルモ事業ノ性質トシテ夜間作業可能ナルニモ不拘當地電力不足ノ結果只晝間作業ニ甘スルノ外

大正十一年度工場成績表 自大正十年五月三十一日 至大正十一年三月三十一日

月次及種別	數量	原價	數量	製品	諸經費	差引工場利益
五月	二、九五、一	五、〇八、一〇	一、七二、〇	七、六三、五七	七、〇〇、三五	一、八五、一〇
六月	二、四六、七	三、九四、三三	二、〇七、一	五、四三、三六	六、五九、九七	八三、四三
七月	二、四九、三	五、九六、四四	二、四九、二	八、三三、三二	八、二一、〇〇	一、一七、四七
八月	三、五八、八	五、〇四、四三	三、二六、二	八、五四、一八	一、三六、三二	二、〇七、八六
					五九	

ナカリシカ客年末以來電力増加ノ結果此有利ナル夜間作業ニ依リテ能率ヲ揚ケ販路擴張ト相俟チ好果已ニ明ナレハ根本問題タル資金整理ト共ニ發展スヘキヲ確信ス

イ、製棉事業

目下當社事業ノ目的タル製棉ハ遺憾乍ラ前述ノ次第二テ豫定ノ製産不可能ニシテ積極的販賣ニ努力スルコト能ハス朝鮮銀行諒解ノ下ニ漸ク地方注文ニ應スルニ止マリ滿鐵消費組合ノ加キ注文品ノ納入出來サル爲メ其成績何等見ルヘキモノ無ク今後内部ノ整理ト共ニ支那人及露西亞人向ノ製棉ハ是レ亦甚タ有望ニシテ越年後日本人向製棉閑散期ニ於テ是等特種品ヲ製造準備シ積極的ニ販路擴張ニ努ムレハ是レ亦甚タ有望ナル事業トス

前述ノ通り客年十月當社買付原料ハ甚タ有利ニシテ本期相當ノ利益アル見込ナリシモ客年末棉花ノ下落及資金不足ノ爲契約原棉スラ受渡困難トナリ本年二月以降工場休止ノ状態ニシテ成績左ノ如シ

月次及種別	數量	金額	數量	金額	金額	合計
九月	四、四六、二	七、四九、二五	三、六四、〇〇	一〇、一三三、一六	一、五二、九五	一、六四三、六一
十月	五、八九、八	九、六三、〇七	三、七二、八	二、四九、七九	一、五〇、四九	一、二四六、二四
十一月	五、七九、九	一、六七、七一	五、二五、〇	一、五三、六九	一、五四、六九	一、九四、〇八
十二月	七、二五、一	七、二三、〇一	三、七〇、二八	九、六二、三三	一、五九、七三	九、八、八四
一月	四、一七、七	五、八二、六六	二、四九、四	六、九六、六九	一、二九、五四	一、六、六一
二月	三、四九、七	二、七四、五一	一、一三、〇	二、八三、三六	四九、四、四六	三、九、六一
合計	三六、三五、九	六四、五〇、六〇	三〇、七六、八	八七、七七、二六	二、〇八、六九	一、五七、七〇

製品販賣成績表
自大正七年五月一日
至大正十一年三月三十一日

月次及種別	數量	金額	數量	金額	金額	合計
五月	一、四、六	四、〇七、五〇	一、七、八	一、八、五五	一、八五、四〇	四、〇四、一〇
六月	八、二、一	二、六二、四〇	二、五、五	三九〇、四九	二五、九五	三、〇六、八四
七月	三、八、三	二、九八、三五	一、七、二	二八九、九三	二〇三、五五	二、四六、八八
八月	三、三、六	六、七三、六六	一、三、三	一九、七	一九、二〇	六、九四、五二
九月	七、九、四	一、八二、四、〇八	四、七、〇	一、〇四、〇〇	一七〇、五	二、〇一、六三
十月	二、八、二	一〇、一八、九、〇一	二、〇、六、五	三、二四、三三	八五、〇〇	一、七、七〇、四四
十一月	三、八、〇、五、七	二、五〇、四〇	二、〇、一、四	四、四〇、〇三	一一、〇〇	一、七、七〇、四四
十二月	一〇、三、八	七、九五、〇二	四、四、三	一、〇八、五、七四	二〇、〇〇	九、〇五、八六
一月	一〇、七、四	三、九五、三五	一、	一、	一、	三、九五、三五
二月	一〇、八、四	三、三三、八〇	七、五、五	五〇、九〇	二二、一〇	三、四〇、九〇
三月	八、一、三	二、九七、六八	四、九、二	一、二四、五七	一、五、三五	五、八〇、三〇
合計	二九、一、六、七	八、五八、五五	六〇、九、七、七	一一、五、六、元	三、七、三、八七	一〇、八、八、〇

棉花栽培

大正十年度ニ於ケル棉花試作ハ鞍山ニ於テ一萬坪ノ試作ヲ實行セシモ播種期遅キニ失シ摘芽除草期ニ際シ當地特有ノ天候トシテ殆ント一ヶ月ニ互リ降雨アリシ爲摘芽及除草充分ナラザリシ結果發育良好ナリシモ開絮期冷氣襲來シ豫定ノ開絮ヲ見ス爲ニ收穫僅少ニシテ努力費ト伯仲ニシテ成績面白カラザリシ結果大正十一年度ハ鞍山ニ約二萬坪ノ借地ニ就キ陸地試作ヲ實行スレト是カ監督不行届ハ發芽後虫害ノ爲成績面白カラズ依テ委任試作トシテ本事業ヲ中止セリ是即チ現下ノ状態ニアル當社事業トシテ營利的棉花栽培ハ到底不可能ニシテ今後廣大ナル土地ト之ニ相當スヘキ資本ノ續カサル限リ棉花栽培ニ經費ト努力ヲ投スレハ營利的當社事業トシテ暫ク中止スルヲ得策トスルモノノ如ク誠ニ遺憾事ナリ(後章棉花栽培參照)

1. 損益計算

一金一千八百九十八圓八十一錢	當期總益金
一金八千十三圓四錢	同 總損金
一金六千四百四十三圓二十三錢	同 純損金
利益金內譯	
一金一千六百七十二圓二十八錢	賣上利益金
一金百四十六圓二十五錢	雜收入金
一金八十圓二十八錢	預金利子
損失金內譯	
一金七千四百八圓九十六錢	總、經、費
一金四百五十二圓五十七錢	工場損金

洋錢損金(大正十一年九月)
賣掛共值引

遼陽ニ於ケル電燈業ハ明治四十一年、二年頃滿鐵要路者ニヨリ唱導サレ之カ目論見書作成セルカ當時四圍ノ狀況ハ之カ成立ヲ促スニ足ラス遲々トシテ其成立ヲ見ルニ至ラザリシカ明治四十四年日本領事鈴木要太郎氏ト遼陽知事タリシ中央氏トノ間ニ遼陽城内外及鐵道附屬地内ニ於ケル電燈事業ヲ日支合辦組織ノ下ニ經營センコトヲ協議シ同年九月十一日章程編成滿鐵總裁遼陽自治會遼陽商議會鈴木領事ハ中央遼陽知事ノ調印ヲ見ルニ至リタルモノニシテ爾來今日ニ至ル迄漸次發達シ日支合辦ノ實ヲ舉ケ居レリ

(1) 梗概

- 一、商 號 遼陽電燈公司
 - 一、組 織 日支合辦株式會社
 - 一、設立年月日 明治四十五年三月
 - 一、在立期間 十ヶ年
 - 一、代表者氏名 總辦千冲漢
 - 一、所 在 地 遼陽東洋街
 - 一、株 式 株數千二百株 一株額面金百圓
- 滿鐵所有株及清國自治會商會ノ所有株ハ他人ニ賣買讓渡ス

金二百五十四圓六十三錢二厘	雜費
金一千四百八十三圓七十八錢	雜利
差引	子
金一萬六千九百七圓三錢八厘	當期利益金
(7) 利益配當計算	
金一萬六千九百七圓三錢八厘	當期利益金
金二千九十二圓四十七錢	前期利益金
合計金一萬八千九百九十九圓五十錢八厘	前期繰越金
內	
金四千圓	固定資産銷却金
金六千圓	積立金
金八百圓	役員賞與金
金六千圓	株主配當金
金二千一百九十九圓五十錢八厘	後期繰越金

遼陽電燈公司章程
 在遼陽日本領事ト遼陽知州ノ協議ヲ經テ遼陽城内外及遼陽滿鐵附屬地内ニ於ケル電燈事業ヲ日清合辦組織ニテ經營スル爲メ章程ヲ定ムル事左ノ如シ
 第一條 本公司ハ遼陽城内外及遼陽滿鐵附屬地内ニ於テ電燈及電力供給ノ營業ヲナスヲ以テ目的トス
 第二條 本公司ハ遼陽電燈公司ト稱シ營業所ヲ遼陽ニ置ク
 第三條 本公司ノ營業年限ハ創立ノ日ヨリ拾箇年間トス但シ株主總會ノ決議ニ依リテ之ヲ伸縮スル事ヲ得
 營業年限滿了ノ處第十七回株主總會ニ於テ更ニ十箇年間延長ノコトニ決議セリ

第四條 本公司ノ資本金ハ金拾貳萬圓ヲ以テ定額トシ内金拾萬圓ハ差當リ日本南滿鐵道株式會社ヨリ金錢其他ノ財產ヲ以テ出資シ金貳萬圓ハ清國遼陽自治會商會及其他ノ清國人ヨリ出資ス
 清國自治會商會及其他ノ清國人ハ一次タルト逐次タルトヲ問ハス向フ參箇年間ニ貳萬圓ヲ其後ノ貳箇年間ニ貳萬圓ヲ出資スルヲ要ス但シ其増資ハ會計期ニ於テ之ヲ爲スヲ要ス
 前項ノ場合ニハ南滿洲鐵道株式會社ハ其出資額中ヨリ清國自治會商會及其他ノ清國人ノ増加ヲ收回スルヲ要ス
 第五條 拾箇年後清國自治會商會ニテ遼陽城内外ニ於テ獨立シテ電燈事業ヲ經營セント欲スル時ハ城内外本公司所有ノ電柱電線電燈及該附屬品ハ特價ニテ自治會商會ノ所ニ歸スルモノトス
 第六條 南滿洲鐵道株式會社ヨリ出資スヘキ金錢以外ノ財產ニ對スル價格ハ別表定ムル所ニ據ル
 第七條 株主ノ責任ハ其出資額ヲ限度トス
 第八條 本公司ノ資本金ハ株式ヲ以テ總資本金ヲ壹千貳百株ニ分テ壹株金壹百圓トス
 第九條 各株主ハ一株ニ付キ一ケノ議決權ヲ有スルモノトス
 第十條 南滿洲鐵道株式會社ト清國自治會商會ノ株式ハ彼我何レモ之ヲ他人ニ賣買讓與スルコトヲ得ス但シ其他ノ清國人ノ所有スル株式ハ清國人ニ限リ賣買讓與スル事ヲ得

第十一條 株券ヲ毀損又ハ紛失シタル時ハ其事實ヲ證明シテ新株券ノ交付ヲ請求スヘシ
 第十二條 本公司ノ業務ヲ執行スルタメ左ノ職員ヲ置キ株主總會ニ於テ之ヲ選舉ス
 總辦 壹名 支配人 壹名
 總辦ハ清國自治會商會ヨリ推選セル人ヲ選舉シ支配人ハ日本南滿洲鐵道株式會社ヨリ推選セル人ヲ選舉スルモノトシ其任期執レモ貳ケ年トス
 但任期滿了後之ヲ再選スルコトヲ妨ケス
 第十三條 總辦ハ本公司ノ業務ヲ總理シ支配人ハ總辦ヲ輔ケ主トシテ業務ヲ處理シ各自本公司ヲ代表ス
 第十四條 總辦及支配人ハ業務上通常ノ事項ハ例規ニ依リテ之ヲ執行スト雖料金ノ改定章程ノ變更主要財產ノ處分ニ關スルモノハ株主總會ノ決議ヲ經テ施行スルコトヲ要ス
 第十五條 本公司ニ監事四名ヲ置キ株主總會ニ於テ之ヲ選舉ス
 但シ日清人各二名トス
 第十六條 監事ハ何時ニテモ事業ノ施設ヲ監査シ本公司ノ及金庫帳簿諸般ノ文書物件ヲ檢査スル事ヲ得
 第十七條 監事ハ何時ニテモ本公司ノ營業上諸般ノ計算及營業狀態ニ對シ説明ヲ求メ且ツ意見ヲ陳述スルコトヲ得
 第十八條 二人以上ノ監事又ハ出資總額六分ノ一以上ノ株主ヨリ臨時株主總會開會ノ請求アリタル時ハ總辦ハ遲滯

ナク之ヲ召集スル事ヲ要ス
 第十九條 定時株主總會ハ毎年三月九月ノ兩度召集スルモノトス株主總會ヲ召集スル場合ニハ總辦ハ會議期日五日以前ニ各株主ニ會議ノ目的及決議スヘキ事項ヲ通知スルコトヲ要ス
 第二十條 株主總會ノ決議ハ議決權ノ過半數ヲ以テ決ス可否同數ナル時ハ總辦ノ決スル所ニヨル但シ公司ノ存廢料金ノ改正主要財產ノ處分章程ノ變更ニ關シテハ總辦ハ南滿洲鐵道株式會社及自治會商會ノ同意ヲ得テ之ヲ決スルコトヲ要ス
 第二十一條 本公司ノ會計ハ壹箇年ヲ貳期ニ分テ毎年一月ヨリ六月迄ヲ前半期トシ七月ヨリ十二月迄ヲ後半期トス
 第二十二條 本公司ニハ必要ナル諸帳簿並ニ記錄ヲ備ヘ金錢ノ收支及營業事務狀態ヲ明瞭ナラシムヘシ
 第二十三條 總辦ハ半期毎ニ財產目錄、貸借對照表、營業報告書、損益計算書ヲ作製シ監事ノ承認ヲ經テ其確實ヲ證明シ定時株主總會ニ附議スヘシ
 第二十四條 本公司ノ利益金ハ定時株主總會ノ決議ニヨリ左ノ通り配當スヘシ
 積立金 純益金ノ拾分ノ壹以上
 役員賞與金 純益ノ拾分ノ壹以內
 資本ノ配當金 純益金ノ拾分ノ八以內
 第二十五條 本公司業務施行細則ハ別ニ之ヲ定ムト雖其內容本章程ノ趣旨ニ抵觸スル事ヲ得ス

第二十六條 本章程ニ規程ナキモノ及本章程並ニ本章程ニ基キテ定メタル一切ノ規則ノ解釋ハ日清兩國ノ法律ニ準據ス兩國ノ法律抵觸スル場合ニハ日清兩國官憲ニ於テ之ヲ折衷解決スルモノトス
 明治四十四年九月十一日

南滿洲鐵道株式會社

宣統三年七月十九日 總裁 中村是公 會印
 自治 會印
 商會 會印

滿鐵會社ヨリ出資スヘキ財産ノ種類及評價額

品名	評價額	原價
建築	五、五〇〇、〇〇〇	九、五〇〇、〇〇〇
百キロワット汽機及直結發電機(二臺)	一三、〇〇〇、〇〇〇	
ゼプト式凝縮機二臺	二、五〇〇、〇〇〇	一〇、二四〇、〇〇〇
水管	二、〇〇〇、〇〇〇	三、二六〇、〇〇〇
汽管	三、〇〇〇、〇〇〇	三、〇一四、〇〇〇
合計	三三、〇〇〇、〇〇〇	

本會社ハ日支合辦事業ニシテ營口ニ其ノ本店ヲ置キ電氣水道及電話事業經營中ナルカ鞍山製鐵所ノ設置セラレ居住者ニモ漸次需要増加セシヲ以テ同地ニ於ケル電氣事業ヲモ經營セント企圖シ大正八年一月九日關東督都府ノ許可ヲ得テ同地ニ電燈營業所ヲ設置シ電氣ハ又鞍山製鐵所ヨリ之カ供給ヲ受ケツツアリ

- 六八
- 一、名 稱 營口水道電氣株式會社
 鞍山ハ營口水道電氣株式會社鞍山電燈營業所
 - 一、資本額 金貳百萬圓
 拂込總金額金百五十萬圓
 但鞍山ノ資金ハ右資本額中ヨリ必要ニ應シ充當ス
 - 一、設立年月日 明治三十九年十一月十五日
 但鞍山電氣事業經營ハ大正八年一月九日關東督都府ヨリ許可セラレ
 - 一、目的 營口及其附近ニ於テ水道事業電氣鐵道事業運輸事業及各種電氣事業並ニ鞍山及其附近ニ於テ各種電氣事業ノ經營會社成立ノ日ヨリ滿五十年更ニ協議繼續スルコトヲ得
 - 一、合社存立期間 合辦事業
 - 一、組織 株式會社
 株數四萬株 一株額面金額五十圓
 - 一、役員 取締役七名以內 任期三ヶ年
 取締役ノ互選ヲ以テ社長專務取締役ニ各一名選任ス株式百株以上ノ株主ヨリ選任
 監查役五名以內 任期一ヶ年
 株式百株以上ノ株主ヨリ選任ス
 - 一、利益配當

附 創立費用金二萬圓ハ營業初年度ヨリ漸次銷却ス定款以外ハ日本商法ニ準據ス

- 一、準備金 純益金ノ百分ノ五以上
 - 一、役員賞與金 同 百分ノ十以上
 - 一、配當 額ヲ株主ニ配當ス
- 一、發電所發電機配電所
 鞍山製鐵所ヨリ直接電力ノ供給ヲ受クルヲ以テ之等ノ設備ナシ
- 一、配電線路
 高壓線互長 五里十九町四十八間五尺
 同 延長 十四里二十九町四十五間五尺
 低壓線互長 八里十八町十六間一尺
 同 延長 十六里十四町五十九間四尺
- 一、建柱數
 本柱 一千二十五本
 支柱 十九本
- 一、變壓器容量 二百九十八 K.v.
- 一、鞍山營業所使用人員
 日本人男 十六名
 支那人男 十四名
 (立山及湯崗子ヲ含ム)
- 一、電燈使用者數

- 國別及年次
- | 種別 | 大正八年 | 大正九年 |
|-----|-------|-------|
| 日本 | 一、六三八 | 一、七九二 |
| 支那人 | 七六 | 一六六 |
| 歐米 | 一 | 二 |
| 計 | 一、七一四 | 一、九六〇 |
- 一、電燈需要口數
 需要口數 燈數 十燭光換算
 約束燈 一、一三八 三、七〇四 八、九五八
 マートル燈 七二八 七、〇二五 一三、四二三
 計 一、八六六 一〇、七二九 二二、三八一
- 一、鞍山營業所ノ收支計算(大正九年下半年期)
 總收入金 三萬八千四百七十九圓八十四錢三厘
 總支出金 二萬九百九十五圓十五錢五厘
- ハ、營口水道電氣株式會社定款
 第一條 當會社ハ營口水道電氣株式會社ト稱ス
 第二條 當會社ハ營口及其附近ニ於テ水道事業電氣鐵道事業運輸事業及各種電氣事業並ニ鞍山及其附近ニ於テ各種電氣事業ヲ營ムヲ以テ目的トス
 第三條 當會社ハ本社ヲ清國營口ニ設置ス
 第四條 當會社ノ存立期間ハ會社成立ノ時ヨリ向フ滿五十年トシ滿期ニ至リ株式總會ノ決議ヲ以テ更ニ繼續スルコトヲ得
 第五條 當會社ノ資本金ハ二百萬圓トス
 第六條 當會社ノ公告ハ所轄登記所ノ公告スル新聞紙ヲ以テ之ヲ爲ス

第七條 當會社ノ株式ハ之ヲ四萬株ニ分チ一株ノ金額ヲ五十圓トス

第八條 當會社ノ株式ハ一株券(甲種)及十株券(乙種)ノ二種トシ各記名式トス

第九條 當會社株金ノ第一回拂込ハ一株ニ付キ金十二圓五十錢トシ株式募入決定ノ上發起人ノ通知ニヨリ其指定シタル期間内ニ拂込ムモノトス其殘額ハ必要ニ應シ取締會ノ決議ニ依リ其拂込ノ金額期日及拂込場所ヲ定メ期日三ヶ月以前ニ株主ニ通知スルモノトス

第十條 株主株金拂込ノ期日迄ニ拂込ヲ爲ササル時ハ其期日ノ翌日ヨリ起算シ拂込ヲキ金額金一百圓ニ對シ一日金四錢ノ割合ヲ以テ延滞利息ヲ支拂ヒ且ツ遲滞ノ爲メニ生スル損害ヲ負擔スヘキモノトス

第十一條 當會社ノ株式ヲ買賣授受スルニハ其株券ノ裏面ニ買受人又ハ讓渡人記名調印シ且當會社ノ定ムル書式ニヨリ雙方連書シタル請求書ヲ差出ス可シ當會社ハ株券ノ裏面ニ取締役記名調印シ買受人又ハ讓渡人ニ交附スヘシ

第十二條 相續若クハ遺贈又ハ死去破産其他法律命令ノ結果ニ依リ當會社ノ株式ヲ取得シタルモノハ事實ヲ證明スルニ足ル可キ書面ヲ差出シ株券ノ書換ヲ請求スヘシ

第十三條 株主ハ其氏名住所及印章ヲ本會社ニ届出ツヘシ之ヲ變更スル時又同シ

第十四條 株券ヲ毀損シ又ハ紛失シタル時ハ其ノ事由ヲ證明シテ新株券ヲ請求スヘシ當會社ハ所定ノ手續ヲ履行シ

供託スヘシ但此ノ株式ハ退任後ト雖其在職期間ノ計算ニ付キ株主總會ノ承認ヲ得タルニ非レハ之ニ返附セザルモノトス

第二十六條 取締役ノ任期ハ三ヶ年トシ監査役ノ任期ハ一ヶ年トス

但監査役會員缺員トナリ又取締役缺員ノ爲メ三名以下ニ減シタル時ハ臨時總會ヲ開キ補缺選舉ヲ爲ス可シ補缺選舉當選者ノ任期ハ前任者ノ殘期ヲ限リトス

第二十七條 取締役及監査役ノ報酬ハ株主總會ニ於テ之ヲ定ム

第二十八條 當會社ノ總勘定ハ毎年四月三十日及十月三十一日ヲ以テ前年期間ノ出納ヲ精算シ計算書財産目錄貸借對照表事業報告書配當分配案ヲ作成シ監査役ノ検査ヲ經テ定時總會ニ提出スルモノトス

第二十九條 當會社毎年度ノ純益金ハ準備金並ニ役員賞與金ヲ引去リ其ノ殘額高ヲ株主ニ分配ス可シ

但シ準備金ハ純益金ノ百分ノ五以上役員賞與金ハ純益ノ百分ノ十以内トス

第三十條 株主配當金ハ毎年四月三十日及十月三十一日現在ノ株主ニ之ヲ配當ス

第三十一條 當會社ノ創立費用ハ金二萬圓以内トシ營業ノ初年度ヨリ漸次銷却スルモノトス

第三十二條 本定款ニ定ムルモノ、外總テ日本商法ノ規定ニ據ル

タル上相當ト認メタル時ハ新株券ヲ交換ス可シ

第十五條 當會社株券ノ名義書替ハ株券一枚ニ付キ金二十錢ノ手数料ヲ徵收ス

第十六條 當會社ハ公告ヲ爲シテ定時總會前三十日以内株式名義書換ヲ停止ス

第十七條 當會社株主總會ハ定期總會及臨時總會ノ二種トス總會ノ議事ハ議決權ノ過キ數ヲ以テ決ス可シ可否同數ナル時ハ議長之ヲ決ス

第十八條 定時總會ハ毎年五月十一日之ヲ開ク

第十九條 總會ノ議長ハ社長之ニ任ス社長事故アル時ハ他ノ取締役之ニ代ルモノトス

第二十條 株主ハ所定ノ書換ニヨリ他ノ株主中ノ一人ニ代理ヲ委任シ株主總會ニ於テ議決權ヲ行ハシムルコトヲ得

第二十一條 株主總會ノ決議事項ハ決議録ニ記載シ議長及出席株主二名署名捺印ノ上之ヲ保存ス

第二十二條 當會社ニ取締役七名以下監査役五名以下ヲ置ク

第二十三條 取締役ノ互選ヲ以テ社長一名專務取締役一名ヲ置ク

但場合ニ依リ社長ニ於テ專務取締役ヲ兼ヘルコトアル可シ

第二十四條 取締役及監査役ハ本會社ノ株式一百株以上ヲ所有スル株主中ヨリ株主總會ニ於テ之ヲ選舉ス

第二十五條 取締役ハ就任ノ日所有株式一百株ヲ監査役ニ

第三十三條 本定款ハ日清兩國文ヲ以テ之ヲ作ルモノトス

十三 興業公司

一、業務ノ目的 石灰製造及販賣

一、原石產地 遼陽縣半拉山

一、製造 高 本年度一千萬斤

一、資本 金 奉票一萬九千圓

一、組 織 匿名組合

一、販賣價格 奉票四萬五千圓

一、利益 奉票一萬圓

一、仕 向 地 滿洲各地

本公司ハ事務所ヲ遼陽ニ置キ煙臺炭坑東方半拉山ノ村有タル半拉山ヨリ一立方坪ニ付キ小洋三十五錢ノ割ニテ石炭原料ヲ仰キ煙臺炭坑驛前ニ工場ヲ設ケ製造シツツアリ本公司ハ毎年三月中旬頃ヨリ十一月月上旬迄營業スルヲ常トシ本年ノ生産高約一千萬斤ニシテ其大部分ヲ奉天ニ移出シ其他ハ滿鐵吉長四鄭ノ各鐵道沿線ニ輸出シツツアリ其生産能力其他左ノ如シ

一、平均一ヶ月生産能力 約十三萬斤

一、現在石灰貯藏量 約三萬斤

一、從業人員 日本人 二名

支那人常備 六十名

臨時備 八十名

一、原料運搬用馬車 八十臺

第二節 鑛業

一 鐵鑛

A 鞍山鐵鑛振興公司採鑛總局

一、沿革
鞍山製鐵所用鐵鑛ノ採掘ニ就キテハ直接滿鐵株式會社ニ於テ取扱フコト能ハサル事情アルニ依リ別ニ振興公司ナル名義ノ日支合辦會社ヲ組織シ大正四年五月、日支協約ニヨリ認定セラレタル鞍山八鑛區ノ採掘ノ爲メ民國鑛業條例ニ基キ別表契約書ニ依リ大正五年三月採掘權ヲ支那政府ニ出願許可ノ上同四月十七日公司ヲ設立シ之ニ採鑛總局ヲ置キ採鑛ニ關スル一切ノ事項ヲ掌理シツ、アリ

二、位置

遼陽縣西鞍山、東鞍山、大孤山、櫻桃園、王家堡子關門山海城縣小嶺子、鐵石山

三、鑛況

イ、面積

鑛通名	面積(支那面積)
西鞍山	四、五一四
東鞍山	四、一八五
大孤山	三、一七二
櫻桃園	三、二四六
王家堡子	三、四二六
關門山	一、一六〇
小嶺子	四、三三五、四九

鐵石山

一、二一〇

ロ、地質(地層鑛脈鑛質ヲ含ム)

否鐵鑛層ハ前寒武利亞紀ニ屬スル片岩又ハ千枚岩ニシテ花崗岩又ハ花崗岩質片麻岩ヲ基盤トシ鐵鑛ハ含鐵硅岩ニシテ其厚サ大ナル所ニテハ二三百尺ヲ超ヘヨク風化ニ抵抗シ其露頭ハ特異ナル山貌ヲ呈ス然シテ鐵鑛ハ著シク動力變質ヲ受ケ各所ニ富鐵帶ノ發達セルヲ見ル含鐵層ノ上盤ハ硅岩ニシテ不整合的ニ被覆ラルルヲ常トス鑛石ハ赤鐵鑛及磁鐵鑛ニシテ東西鞍山小嶺子櫻桃園ニテハ赤鐵鑛ヲ大孤山王家堡子鐵石山關門山ニテハ磁鐵鑛ヲ主トスル各所トモ多少ノ褐鐵鑛ヲ有ス

四、設備及採掘法

目下採掘ニ着手シタルモノハ前記鑛區中ノ西鞍山東鞍山大孤山櫻桃園王家堡子ノ五鑛區トシテ採掘法ハ一般ニ露天堀ヲ採用シ一部ニ於テハ坑道堀ヲ行フ何レモ富鐵帶ノミノ稼行ニ止メ概ネ上向又ハ下向階段掘法ニ準シ作業シツツアリ最近一部ニ於テハ鑿岩機ヲ用ユルノ外大部分ノ手掘ニシテ爆藥ヲ以テ爆破セシメ二吋乃至四吋大ニ選鑛シ各採掘場ニ敷設シアル軌道ニ依リ自轉捲機ヲ以テ山元貯鑛場ヘ運搬シ更ニ積込棧橋ヨリ貨車ニ移シ運鑛鐵道ニヨリ製鐵所ヘ運送スルモノナリ

五、採鑛量及價格

年次	數量	價格
大正六年	ナシ	ナシ
大正七年	五〇、一七四	四四四、二六五、三

大正八年	一六九、七三三、五	六七二、三三三、四
大正九年	一五〇、六七一	一、一五〇、五三三、六
計	三二〇、四〇四、〇	二、三二二、八六七、〇

備考 本表中大正六年ハ開鑛中ニ付出鑛ナシ

六、分析表

產地	種類	鐵	硅酸	酸化銻	硫酸	硫黃	磷
西鞍山	赤鐵鑛(上鑛)	五七、一四一	〇、一〇〇	〇、〇一〇	〇、〇三三	〇、〇〇一	〇、〇〇一
東鞍山	同	五〇、〇二六	〇、一四〇	〇、〇三〇	〇、〇〇一	〇、〇〇一	〇、〇〇一
大孤山	磁鐵鑛(同)	五三、一九七	〇、一七〇	〇、〇一一	〇、〇〇一	〇、〇〇一	〇、〇〇一
櫻桃園	赤鐵鑛及磁鐵鑛(同)	六三、一〇一	〇、三〇〇	〇、〇一一	〇、〇〇一	〇、〇〇一	〇、〇〇一
王家堡子	同	五五、五二〇	〇、一一〇	〇、〇一〇	〇、〇〇一	〇、〇〇一	〇、〇〇一

七、運輸狀況及販路狀況

鑛石ノ輸送ニ就テハ鞍山受渡ヤードヨリ大孤山線六哩八東鞍山線及千山中繼ヤード三哩七西鞍山積場線〇哩二、櫻桃園線四哩三ノ運鑛鐵道ヲ敷設シ以テ汽車運送ヲナシ大正七年一七、五五〇噸同八年五三、四三二噸九年九九、九五〇噸ヲ輸送シテ製鐵所ニ供給スルノ外販路ナシ

八、登錄場所

中華民國農商部(北京)

九、使用人員

係所名	日本人	支那人	合計
事務係	一七	一三	三〇
鑛務係	八	一九	二七
西鞍山	一七	七九	九六

大孤山	一四	六五	七九
櫻桃園	二二	八九	一一一
合計	八一	二六九	三五〇

備考 本表中東鞍山ノ採鑛事務ハ西鞍山ニ王家堡子ハ櫻桃園採鑛所ニ併合ス

採鑛夫

年次	日本人	支那人	計	其他
大正六年	六〇	六〇	一二〇	—
同七年	一、八五五	一、八五五	三、七一〇	—
同八年	一、四五〇	一、四五〇	二、九〇〇	—
同九年	二、〇七五	二、〇七五	四、一五〇	—
同十年	二、四七三	二、四七三	四、九四六	—

十、業者賃金

年次	採鑛高賃金	其他
大正六年	〇、一〇〇	—
同七年	〇、二七五	—
同八年	〇、四九	—
同九年	〇、八〇六	—
同十年	〇、三〇六	—

十一、損益計算書(自大正九年四月一日起至十年三月三十一日)

本期總利益金	一、〇九三、一三五、〇五〇
鑛石收入	—
本期總損失金	—

鑽石經費 一、〇六七、八三三、二七〇
差引當期利益金 二五、三〇一、七八〇
前期繰越金 一、二九〇、六七〇
計 二六、五九二、四五〇

右利益金處分

第一配當金 一一、二〇〇、〇〇〇
積立金 四、六一七、七三〇
第二配當金 一〇、七七四、七二〇
計 二六、五九二、四五〇

十二、契約書

中華民國商人于冲漢日本商人鎌田彌助出資ノ下ニ遼陽海城縣下鞍山站一帶ノ鐵石山鞍山站ノ對面山小嶺子大孤山關門山櫻桃園王家堡子ノ八ヶ處ノ鐵鑛探掘目的ヲ以テ公司ヲ設立シ下名者ニ於テ左記ノ條項ヲ契約ス

第一條 本公司ヲ中日合辦振興鐵鑛有限公司ト稱ス但鐵業條例確定以前ニ在リテハ現行辦法ニ照シテ辦理スルモノトス

第二條 本公司ハ專ラ鐵鑛ノ探掘及其附屬事業ヲ經營シ他ノ事業ヲ兼營セサルモノトス猶本公司ノ所用工夫ハ重ニ中華民國人民ヲ使用ス

第三條 本公司ノ鑛區ハ遼陽海城縣下鞍山站一帶ノ鐵石山鞍山站ノ對面山小嶺子大孤山關門山櫻桃園王家堡子ノ八ヶ所ヲ以テ界限トシ每所ノ面積ハ五萬里ヲ逾ユルコトヲ得ス且鐵道及公共道路ヲ妨礙スルヲ准サス

第四條 本公司ノ資本金ヲ日本金肆萬圓トシ中日兩國商人ヨリ各半ヲ募集ス將來事業ノ擴張ヲ要スル場合ニハ更ニ協議ノ上増資ヲ行ヒ中日各一半ヲ募集シ且ツ農商總長ノ承認ヲ得ルモノトス

第五條 公司ニ總理二人ヲ置キ中日兩國人ヲ以テ之ニ充ツ其他ノ事務員ハ事務ノ必要ニ應ジ任任ス

第六條 公司一切ノ事務ハ中日兩總理協議ノ上處辨シ各種ノ工事及金錢ノ出納ハ兩總理ノ商議署名ヲ經テ遂行スルモノトス

第七條 鑛區確定セシ後該鑛區カ民地ナルトキハ地主ト公平ニ協議ノ上時價ニ依テ之ヲ買收シ官地ナルトキハ所管官廳ト會商シテ相當ノ租借料ヲ支拂フモノトス若地主ニ於テ土地ヲ以テ公司ニ出資セントスルモノアルトキハ時價ニヨリ地價ヲ評定シテ其出資額ヲ定ムルモノトス

第八條 鑛區用地内ニ於ケル房屋樹木井棚墳墓廟宇等ハ公平ニ評價シテ租借又ハ買收シ若シ家屋ヲ破壞シ或ハ墳墓ヲ移轉スル等ノ必要アル場合ニハ當該地方官ニ申請シテ相等ノ賠償金若シクハ移轉料ヲ支拂フモノトス

第九條 本公司ノ採掘所得利益ヲ左ノ如ク分配ス
一、利益金ハ採掘經費ヲ除キタル後出資額ニ應ジ八株ノ配當ヲ爲ス若シ公司ノ收益少キニ過クルトキハ八株以内ニ於テ配當スルコトヲ妨ケス

二、前項利益金分配後剩餘金ノ三割ヲ以テ公司ノ積立金ト爲シ一割五分ヲ以テ從事員ノ慰勞金トナシ殘餘金ハ凡テ出資者ニ分配ス

第十條 公司ノ採掘營業期間ヲ六十ヶ年トシ此期間滿了スル時ハ本契約ヲ續行セス且ツ公司ノ所有財產ハ凡テ公平ニ評價シタル上之ヲ賣却シ賣却代金ハ中日株主ニ比例シテ分配スルト同時ニ公司所有ノ鐵業權及其他ノ權利ヲ消滅セシムルモノトス

第十一條 採掘上使用スル機械材料及各種ノ所要物品ノ輸入ハ先ツ部ノ認可ヲ經タル後現行規定ニ準據シテ處理スルモノトス

第十二條 本公司ノ會計帳簿ハ凡テ新式ノ記帳法ニヨル

第十三條 公司ノ報告書及損益計算書ハ開設ノ日ヨリ起算シ六ヶ月毎ニ一回作製シ各出資者ニ預布シテ査閱セシム

第十四條 本契約ハ商定ノ後之ヲ財政廳ヨリ農商部ニ轉報シ認可ヲ經テ效力ヲ生スルモノニシテ中日兩國商人ハ之ヲ遵守シテ逾越スルコトヲ得サルモノトス

第十五條 本契約ハ中日文字ヲ以テ各四通ヲ作製シ内二通ハ農商部ト財政廳ニ提出シ二通ハ中日契約者ニ於テ保有ス

疑議場合ニハ中文ニ依ル

日本大正五年三月 日
中華民國五年三月 日

日本商人 鎌田 彌助
中華商人 于 冲 漢

中日合辦遼陽海城縣下鞍山站一帶鐵鑛合同
中華民國商人于冲漢與日本國商人鎌田彌助出資合設公司採

掘遼陽海城縣下鞍山站一帶之鐵石山鞍山站之鞍山站之對面山小嶺子大孤山關門山櫻桃園王家堡子八處鐵鑛商訂合同逐條列左

第一條 本公司定名為中日合辦振興鐵鑛有限公司但在鐵業條例確定以前應仿照現行辦法辦理

第二條 本公司係專營關採鐵鑛及其附屬事業不兼營他項事業本公司所用工人概用中華民國人民

第三條 公司鑛區以遼陽海城縣下鞍山站一帶之鐵石山鞍山站之鞍山站之對面山小嶺子大孤山關門山櫻桃園王家堡子八處爲限其每處面積不得逾五方里並不准妨礙鐵道及公共道路

第四條 本公司股本定爲日金拾肆萬圓由中日兩國商人各募集一半若將來尙須擴充另行商總長核准

第五條 公司設總理二名以中華民國人及日本人充之其餘辦事人員按照公司事務之相當規定分派

第六條 公司應行事務均由中日兩總理人會商辦理所有各項工程以及交付款項由中日兩總理人商妥簽字後方可舉行

第七條 此項區確定後加該地係民產由公司按照時價與業主公平商議收買如係官地即會商該管官廳給相當租價倘業主或有不願領價欲作股本者得按時價評定以爲出資之額數

第八條 鑛區界內如有房屋樹木井棚墳墓廟宇等項由公司出價公平租用或買收如遇有必須折房及遷移墳墓等事即由公司出以相當賠償及遷移等費稟請該地方官轉請業主照辦

第九條 公司營業所得利益金分配如左
一、利益金除採掘經費以外按資本原數每股給八釐利息若

過公司獲利過薄得以八釐以下之數分配
 二、前項利益金分配後所餘之金按照十分之三存積公司
 爲日本金一分五釐爲事人員慰勞金其餘均作爲股東紅利
 第十條 公司採鑛營業年限以六十年爲限期滿時不續訂合同
 即將所有物產來公作價折售至售得款項中日股東按股均分
 公司即行解散所有公司取得之鑛業權及其他權利同時消滅
 第十一條 採鑛所用機械材料及各項應用物品輸入時部核准
 尊照稅則交納

第十二條 公司所辦會計帳目的照新式登註
 第十三條 公司報告書及損益計算書由開辦之日起每六個月
 末造報一次分送各股東查閱
 第十四條 此合同商定後呈由財政廳轉報農商部核准即生效
 力中日兩國商人遵守不得逾越
 第十五條 此合同以中日文字各繕四分以二分呈農商部與財
 政廳以二分由中日股東分執之如有爭議以中文爲憑

中華民國五年三月
 日本大正五年三月

中華商人 于 冲 漢
 日本商人 鎌 田 彌 助

B、弓長嶺鐵鑛
 梗 概

弓長嶺ハ遼陽ノ東南八十支里ニ位シ遼陽ヨリノ道路ハ概シ
 テ平坦ニシテ通行ニ便ナルモ鐵鑛附近ニ進ムニ從ヒ漸次狹

窄トナリ通行困難ノ箇所少カラス初メテ鐵鑛ノ探掘ニ從事
 セルハ同治年間ナレトモ其ノ後拋棄セラレタルヲ大正七年
 十二月二十三日日支契約書ニ仍リ大正八年五月愈々日支合
 辦事業トシテ經營開始セラレタリ
 鑛區全面積七千六百四十二畝ニシテ富鑛ニ屬シ其ノ產出總
 額三億萬噸ヲ推定サル鑛質ハ殆ント磁鐵鑛ニシテ僅カニ赤
 鐵存在セルノミ現下開鑛中ノ坑道二十一ヶ所其ノ中最長キ
 モノ三百尺餘ニ達ス一坑ニ三人乃至五人ノ工夫ヲ使用シ晝
 夜開鑛ニ從事シ居レリ
 第一、沿道ノ形勢
 弓長嶺ハ遼陽ヲ距ル東南八十支里安奉線橋頭驛ヨリ西南
 六十五支里ノ地點ニアリ遼陽ヨリノ道路ハ太子河ノ右岸
 ニ沿ヒ小屯子ヲ經テ同河ノ支流ナル湯河ヲ渡リ大安平ヲ
 經テ陳家堡子蘇家堡子ノ溪谷ニ沿ヒテ進ミ弓長嶺ニ至ル
 モノニシテ遼陽ヨリ大安平ニ至ル間ハ本溪縣養馬集ニ通
 スル大道ナルヲ以テ道路一般ニ平坦ニシテ通輻モ廣ク行
 路ニ便ナルモ大安平以東ハ道路曲折シ石塊多ク且ツ狹窄
 ナルヲ以テ通行困難ナル個處少カラス今沿路ノ狀況ヲ略
 記スレハ左ノ如シ

地名	區間距離	道路狀況	戶數	人 口	設 備
遼陽	五里	平坦ニシテ砂土質	三〇〇	二、一〇〇	警察分駐所一、巡官一、巡警十餘名、保衛團
鵝房	一〇里	同	三〇〇	二、一〇〇	保衛團、村會
峨眉莊	一〇里	同	三五〇	二、一〇〇	小屯子村會
高城子	一〇里	同	二一〇	一、五〇〇	警察派出所一、巡長一、巡警五名、村會
小屯子	一五里	同	二一〇	七〇〇	
耽家屯	五里	同	一六〇	八〇	
茶 棚	五里	湯河ヲ渡ル	三〇	二〇〇	大安平村會
松泉寺	五里	平坦ニシテ砂土質	一五〇	一、一〇〇	警察分駐所一、巡官一、巡警十名内外、村會
大安平	五里	平坦	一〇〇	七二〇	
陳家堡	五里	緩傾斜ニシテ石塊多ク凸凹アリ	一〇〇	四二〇	弓長嶺鐵鑛詰所巡警十餘名
蘇家堡	二里	同	五五	七五	
茨兒甸	五里	同	一〇	四九〇	
弓長嶺	五里	同	六〇		

第二、採鑛沿革

弓長嶺鐵鑛ノ探掘ヲナセシ時代ハ之ヲ詳カニ知ルコト能
 ハサルモ時ハ清ノ同治年間ニ始マリタリト稱セラル當時
 該地方人等ハ露天探掘ニ從事シ其產出鐵ハ之ヲ本溪ニ轉
 送シテ鐵鑛ヲ作リタルト云フ爾後約二十年間小規模ノ探
 鑛繼續セラレタルシカ其後該鑛ノ探掘ハ全ク拋棄シ露鐵
 探掘ノ跡又推シテ當時ノ影ヲ止メサルニ至レリ然ルニ大
 正八年五月邦人飯田延太郎ハ嶺地鐵鑛ノ有望ナルヲ見之
 レカ探掘ヲ計畫シ奉天省ト協議ノ上中日合辦ノ組織ノ許
 ニ採鑛ヲ開始セリ(別紙日支合辦契約書參照)而シテ初

第三、鑛況

期ニハ專ラ弓長嶺方面ノ探鑛ニ從事セシカ同年九月ヨリ
 更ニ弓長嶺以西約十支里ノ蘇家堡子即チ楊木溝ニ坑道掘
 ヲ開鑿シ爾來此ノ方面ノ探鑛ヲナシ同年十一月ヨリ露天
 探鑛ヲ開始セリ
 一、面積、弓長嶺鐵鑛ハ弓長嶺黃澤溝及太粒子ノ三鑛ヲ
 指稱ス其全面積七千六百四十二畝ニシテ之ヲ鑛區別ニ
 スル時ハ左ノ如シ
 イ、弓長嶺鑛區 四千二百一畝四分
 ロ、黃泥溝鑛區 七百九十四畝五分

ハ、太拉子鑛區 二千六百四十六畝一分
但シ一畝ハ百八十坪トシ

二、地質、此ノ附近一帶ノ地質ハ片麻岩及寒武利亞紀ニ屬スル岩層ヨリ成ルモノニシテ片麻岩系ハ上部花崗質片麻岩ニシテ黑雲母片岩絹雲母片岩綠泥片岩石英片岩及磁鐵片岩等ヨリ成リ又寒武利亞紀層ハ粘板岩粘板岩灰質粘板岩粘土質石灰岩等ノ累層ヨリ成リ西々北ヨリ東々南ニ延長北々東ニ四十度内外ノ傾斜ヲ成セリ

三、鑛床、片麻岩系ノ岩層中ニ層狀ヲ成シテ胚胎シ其ノ走向ハ變換多クシテ弓長嶺及黃泥溝方面ノ如キハ褶曲作用ヲ蒙ルコト甚タシキト雖モ一般ニ東西ニ走リ北ニ六十度内外ノ傾斜ヲナセリ楊木溝方面ハ西北ヨリ東西ニ走リ西北ニ七十度ノ傾斜ヲナセリ

鑛床ノ配置ハ何レモ黑雲母片麻岩及石英片岩ヲ上盤トシ綠泥片岩ヲ下盤トセルヲ一般トス而シテ鑛床ノ大サヲ記スレハ黃泥溝鑛區ニ於テハ走向延長三千尺巾五十尺内外ノ間ニアリト雖其ノ走向及傾斜ノ度一定セス褶曲甚タシクシテ鑛體狀ヲナシテ胚胎シ其ノ東端ニ於テ層狀ヲナシテ中磐ヲ夾雜セルモノアリ此ノ方面ニ於テハ探鑛未タ充分ナラサルヲ以テ貧富ノ鑛確定セス

弓長嶺鑛區ハ走向延長五千尺巾百尺内外ノ間ニアリテ黃泥溝鑛區ト略ホ同一ノ狀況ニアリテ其走向傾斜一定セス本鑛區ハ其ノ大部分ハ貧鑛ニ屬スルカ如キモ未タ探鑛ヲ遂ケサルヲ以テ貧富ノ鑛量ヲ知悉スルコトヲ得ス

太拉子鑛區ハ走向ノ延長一萬五千尺巾百尺内外ノ間ニアリ本鑛區ハ現下探鑛中ニ屬スルモノニシテ其西部ノ一部分楊木溝方面ハ極メテ有望ニシテ今日マテ分明セル富鑛ノ延長六千尺巾二十尺ヨリ五十尺ノ間ニアリ而シテ高サ平均二百尺トナルトキハ富鑛ノ量實ニ三百萬噸以上ヲ算スル事ヲ得ヘキモノト認メラル而シテ今後鑛底ノ探鑛ノ進捗スルニ從ヒ漸次鑛量ヲ増加スルニ至ルヘキハ明白ナルヲ以テ推定ノ全鑛量ヲ算スルハ優ニ二千萬噸以上ノ鑛量ヲ得ヘキナリ

四、鑛質、本鑛鑛質ハ磁鐵鑛ノ微密質又ハ微粒質ノモノアリ或ハ縞狀ヲナシテ石英ヲ夾雜スルモノアリ又ハ緻密質ノ赤鐵鑛ヲ含畜スルアリ磁鐵鑛ハ太拉子鑛區ノ西部楊木溝附近ニ多ク赤鐵鑛ハ黃泥溝弓長嶺及太拉子鑛區ノ一部ニ多キヲ見ル

第四、分析
本鑛鑛質ニ屬スルモノニシテ之レカ分析表ヲ掲ケルハ左ノ如シ
鐵 71.30 矽酸 0.110 硫黃 0.014
磷 0.014 水分 0.130 比重 4.514、七

第五、探鑛法
探鑛法ハ坑道ノ開鑿及露天作業ノ二種トス前者ハ坑道ノ巾五尺高サ六尺常規ニ從ヒ坑道ヲ開鑿シ居レリ坑道ノ開鑿ハ凡テ機械ヲ使用セスシテ専ラ手掘法ニ依リ一坑ニ三

人乃至五人宛ヲ配置シテ二時間毎ニ交代セシメ晝夜間斷ナク開鑿ニ從事シ日ニ二回ダイナマイトヲ以テ岩石ヲ破壊シ作業ヲ容易ナラシメツツアリ而シテ探鑛夫一人ニテ一日一寸五分乃至二寸宛開鑿シ得ルト云フ現時坑道二十一口ニシテ其最長ノ三百尺餘ニ達セリ又後者即露天作業昔時附近村民ノ探鑛セシハ其質比較的柔軟ナルモノノミヲ採取シ其ノ稍ヤ堅韌ナルモノハ之ヲ放置シ置キタリシカ歲月ト共ニ埋レタルヲ以テ昔時開鑛ノ跡ヲ尋ネ堀返シツツアリ

第六、職員
本鑛鑛ハ蘇家堡子ニ事務所ヲ置キ日支兩國人ノ技術員及事務員アリ目上使用職員數ヲ示セハ左ノ如シ

科 別	使用 職員	支那人
事務員	四	六
技術員	三	四
計 劃	七	一〇

第七、探鑛業者
探鑛者ハ凡テ支那人ニシテ附近村落居住者ヲ招致シテ探鑛作業ニ從事セシメツツアリ之等探鑛業者ノ人員及資金ヲ示セハ左ノ如シ

年 別	探 鑛 夫	其 他	備 考
大正八年	延人員 探鑛者一人 延人員 一人 一日 賃金 七三三.〇〇	延人員 一人 一日 賃金 五五五.〇〇	大正八年ノ人員ハ五月ヨリ七月ニテノ人員トス
大正九年	延人員 探鑛者一人 延人員 一人 一日 賃金 七三三.〇〇	延人員 一人 一日 賃金 五五五.〇〇	大正九年ノ人員ハ七月ヨリ十月ニテノ人員トス

第八、結 論

以上ハ弓長嶺鑛區ニ關スル一般ノ狀況ナリ而シテ該鑛區ハ前述ノ如ク探鑛中ニ屬スルモノ其ノ鑛量ノ豊富ニシテ鑛質ノ優良ナルハ現下ノ狀況ヨリ推知スル事ヲ得ヘキナリ然レトモ同地方ハ交通不便ニシテ運輸機關乏シク僅カニ車馬ニヨリテ運送セサルヘカラサルノ状態ニ在ルヲ以テ運送費用ヲ要スルコト大ナルノミナラス鐵價下落ノ今日ノ狀況ニ於テハ鑛石ノ輸送ハ弓長嶺ヨリ遼陽又ハ鞍山迄運送スル場合ハ收支相償フコトヲ得ヘシト雖モ其以外遠地又ハ外國ニ輸出スルニ於テハ損失タルヲ免レスサレハ將來探鑛ニ着手シ多量ノ產出額アルニ於テハ之ヲ如何ニ處置スヘキハ同鐵鑛經營上留意スヘキ事ニ屬ス惟フニ該地ニ溶鑛爐ヲ設置シ大規模ノ經營ヲナスカ如キハ不可能ナルヲ以テ尤モ近距離ナル鞍山製鐵所ト買鑛契約ヲ締結シ鑛石ノ儘買却スルノ方法ヲ執ルヘキ力或ハ弓長嶺ヨリ遼陽又ハ鞍山ヘ輕便鐵道ヲ敷設シテ輸送費ノ節減ヲ許リ以テ他方又ハ外國ヘ輸出スルノ方法ニ據ルヘキカ二者ヲ出テサルヘシ而シテ目下ノ趨勢ヨリ之ヲ推知スレハ略ホ前者ニ據ルヨリ他ニ途ナカルヘキナル

中日官商合辦弓長嶺鐵鑛有限公司契約書

外交部奉特派交涉員關海清ハ東三省巡閱使奏天督軍兼省長張作霖ノ委任ヲ受ケ日商飯田延太郎ト弓長嶺鐵鑛ヲ合辦同探スルカ爲其ノ契約ヲ議定スルコト左ノ如シ
中華民國奉天省(以下甲ト稱ス)ハ日本國商人飯田延太郎

(以下乙ト稱ス)共同出資ノ下ニ中日官商合辦弓長嶺鐵礦無
限公司ヲ設立シ奉天省遼陽縣弓長嶺鐵石興隆寺大礮子小礮
子黃泥溝黃泥溝山南坂等三鑛區ノ鐵礦ヲ探掘スル目的ヲ以
テ双方ノ同意ヲ經テ條項ヲ議定スルコト左ノ如シ

第一條 本公司ハ中日官商合辦弓長嶺鐵礦無有限公司ト稱シ
專ラ鐵礦ヲ探掘シ及ヒ其附屬事業ヲ經營スルヲ目的トシ
製鐵其他ノ事業ヲ兼營セサルモノトス
本公司ノ本店ヲ奉天ニ置キ出張所ヲ遼陽若クハ橋頭ニ置
クモノトス

第二條 本公司ハ中華民國法律上當然行フヘキ手續ハ現行
鑛業條例及其他關係諸法令ヲ按照シテ辦理スルモノトス
本公司納入ノ鑛區稅鑛產稅等ハ當該規定ニ照ラシテ完納
シ又鑛石ヲ海外ニ輸出スル時ハ條約上別ニ規定アルモノ
外ハ海關稅則ニ照ラシテ辦理スルモノトス

第三條 本公司ノ鑛區ハ弓長嶺二千零七畝九分一厘鐵石
嶺興隆寺大礮子小礮子等處二千四百八十二畝七分二厘及
黃泥溝黃泥溝山南坂等處一千一百六十九畝九分一厘之三
鑛區ヲ以テ限リトナス但シ本鑛區ノ面積ハ見取圖ニ依リ
テ算出セルモノナルニ依リ本契約批准ノ後甲乙兩方ヨリ
委員ヲ派シテ詳細測量ノ上詳細ナル圖面ヲ公司ニ交附セ
ラレタル上開採ニ從事スルモノトス

第四條 本公司投資ノ方法ハ權利株ト現金株トヲ以テシ次
ノ方法ニ依リテ負擔ス甲法ハ權利(前條第一項弓長嶺等
三處ノ鑛業權)ヲ資本ニ充テ現金ヲ投資セス乙法ハ現金
ヲ調達シテ資本トナスモノトス

以テ之ヲ中華民國政府ニ提供スルモノトス又外國人ニ賣
リ渡ス場合ハ其ノ賣買契約ヲ主管官廳ヲ經テ農商部ニ報
告スルモノトス

第八條 鑛區内ノ民地ハ一時ニ買收又ハ租借スルモノトス
公司ハ村長地主等ト公平ニ協議シ時價ニ按照シテ相當ノ
代價ヲ支拂ヒ官地ナル時ハ當然官廳ト協商シテ無代ニテ
租借スルモノトス

第九條 鑛區内ニ於ケル墳墓廟宇房屋井棚等ハ公平ニ評價
シテ租借又ハ買收シ若シ墳墓ヲ移轉シ或ハ家屋ヲ破壞ス
ル等ノ必要アル場合ハ當然該地方官ニ申請シテ相當ノ移
轉料若クハ賠償金ヲ支拂フモノトス

第十條 本公司毎年年末ニ於テ收支決算ヲナシ利益金ハ資
本ニ對スル年八分ノ利子ヲ支拂ヒタル殘額ノ一割ヲ積立
金ニ又一割ヲ職員ノ賞與金ニ充ツ之ヲ控除シ其ノ殘額ヲ
純益ト看做シ其ノ四割ヲ甲方ノ利得トシ六割ヲ乙方ノ利
得トス但シ甲方利得ノ内ヨリ半數ヲ農商部ニ交納スルモ
ノトス

積立金ノ利息ハ分配スルヲ得サルモノトス
第十一條 本公司ハ鑛產物ヲ運輸スル目的ヲ以テ鑛區所在
地ヨリ運鑛鐵道ヲ築造シ南滿鐵道本線或ハ支線ト相聯絡
セシム之カ詳細ノ辦法ハ双方協議ノ上別ニ之ヲ定ム

第十二條 本公司ノ鑛區ノ連接スル鑛區ハ本公司ノ利益ヲ
保護スル爲農商部ニ呈請シテ本公司ノ鑛區範圍内ニ編入
スルモノトス但シ第三者ノ權利ヲ妨ケサルヲ以テ限度ト
ス

前項資本分配ノ方法ハ四ト六トノ比例ニシテ甲方ハ權利
四割ヲ投シ乙方ハ現金株六割ヲ投スルモノトス
現在公司ノ資本總額ヲ日金一百萬圓トシ全數乙方ヨリ投
入シ其内六十萬圓ヲ以テ乙方ノ投入資本トシ四十萬圓ヲ
以テ甲方ノ投入資本トナス以後企業上ノ必要ニ應シ増加
スル場合ニ於ケル甲方權利株ハ以上ノ比例ニ照シテ分配
スルモノトス

本公司ハ事變ニ依リ中途營業ヲ停止シ或ハ期限滿了後公
司ヲ解散スル時ハ乙方カ甲方ニ代ハリテ投入セル資本金
ハ乙方ニ回收シ甲方投入ノ鑛業權モ亦同時ニ甲方ニ回收
シ全部其所有ニ歸ス

第五條 本公司ノ企業資本ハ前條ノ規定ニ依リ乙方ニ於テ
調達ヲ承諾セル現金ハ營業ノ必要ニ應シ二回若クハ三回
ニ分チテ支出スルモ妨ケス唯支出ノ時ハ督辦ニ報告シ審
查ヲ經テ農商部ニ報告スルモノトス

第六條 本公司ニ左ノ役員ヲ置キ業務ヲ執行ス
督辦 一人 甲方ヨリ派定ス
總辦 二人 甲乙兩方ヨリ各一人ヲ派定ス
監事 二人 甲乙兩方ヨリ各一人ヲ派定ス
其他必要ノ職員ハ業務ノ繁閑ニ依リ之ヲ定メ甲乙兩方ノ
總辦協議ノ上平均任用スルモノトス

本公司ノ人夫ハ中華民國人民ヲ使用スルモノトス其保護
取締等ノ事宜ハ概シテ甲方ヨリ辦理スルモノトス
第七條 本公司ノ探掘スル所ノ鑛石ニシテ若シ中華民國政
府ニ於テ購買セントスル時ハ他ト同一ノ價格ノ下ニ先ツ

第十三條 本公司ハ開業ノ日ヨリ六ヶ月毎ニ營業報告及損
益計算書ヲ作製シ農商部及奉天省長公署ニ報告告スルモ
ノトス

第十四條 本契約成立後三ヶ月以内ニ於テ公司章程ヲ作製
シ探掘工事ヲ着手シ開業ノ準備ヲ實行スルモノトス若シ
契約成立後一年ヲ越ユルモ工事ヲ開始セス或ハ中途一年
以上工事ヲ停止スルカ或ハ乙方甲方ノ同意ヲ得ズ本契約
上既得ノ權利ヲ他人ニ移轉シタル時ハ本契約ヲ廢棄
スルモノトス

第十五條 本公司ノ營業年限ヲ六十ヶ年ト定メ期間滿了後
双方協議ノ上本契約ヲ續行スルコトヲ得但シ本契約ヲ續
訂セサル時ハ公司ノ所有財產ハ凡テ公平ニ評價シタル上
之ヲ賣却シ賣却代金及積立金ハ甲乙兩方四ト六ノ割合ニ
分配シ本公司ハ即時解散ヲ行フモノトス

第十六條 本契約ハ中日兩國ノ文字ヲ以テ五通ヲ作製シ當
事者各一通ヲ所持シ其ノ他三通ハ農商部北京日本帝國公
使館及奉天帝國總領事館ニ各一通ヲ届出テ置クモノトス
本契約解釋上疑義ヲ發生スル時ハ中國文ノ契約書ヲ以テ
憑據トス

附 約

原契約人周廣新ニ對スル一切ノ糾紛ハ乙方ヨリ責任ヲ以
テ適宜處置シ甲方ノ利益ニ影響ヲ及ボササルモノトス
日本大正七年十二月二十二日
中華民國七年十月二十二日
右奉天大日本帝國總領事 赤塚 正助

中華民國外交部特派奉天交涉員 關 海 清
日商飯田延太郎代表人 野 口 多 內
中日官商合辦弓長嶺鐵礦合同

外交部特派奉天交涉員關海清奉
東三省巡閱使奉天督軍兼省長張作霖委任與日商飯田延太郎
會議合辦弓長嶺鐵礦有限公司議定合同如左

中華民國奉天省(以下稱甲)與日本商人飯田延太郎(以下
乙)共同出資設立中日官商合辦弓長嶺鐵礦有限公司採掘奉
天省遼陽縣弓長嶺鐵石嶺與隆寺大位子小位子黃泥溝黃泥溝
山南坡等三鐵區鐵礦經雙方同意議定條項如左

第一條 本公司定中日官商合辦弓長嶺鐵礦有限公司專以開
採鐵礦及時附屬事業為目的不兼營鍊鐵及其他事業總公司
設在奉天省城出張所設在遼陽或橋頭

第二條 本公司對於中華民國法律上應行手續悉按照現行鐵
業條例及其他關係諸法令辦理本公司應納之鐵區鐵礦產等稅
按照當該規定完納至時探出鐵砂運輸出口時除條約上就有
規定外須照海關稅則辦理

第三條 本公司鐵區以弓長嶺貳千零拾柒畝玖分壹釐鐵石嶺
與隆寺大位子小磁子等處貳千肆百捌拾玖畝玖分貳釐及黃
泥溝黃泥溝山南坡等處壹千壹百陸拾玖畝玖分壹釐之三鐵區
為限但本鐵區面積係依觀測草圖算出俟本契約批准後由甲
乙兩方派員詳細丈量繪定四至詳圖詳細圖交給公司遵照開
採

第四條 本公司投資方法係以權利股與現股按照次項分配方
法負擔甲以權利(前條第一項弓長嶺等三處之鐵業權)抵

作股本不投現金乙方承認等措現金股本前項股本分配方法
係四與六之比例甲方投權利股四成乙方投現金股六成現暫
定公司股本總額日金壹百萬圓金數由乙方投入就中以陸拾
萬為乙方投入股本肆拾萬圓為甲方投入股本以後因企業上
之必要公司須增加股本時甲方應得權利股仍照以上辦法比
例分配

本公司如因事變中途停業或期滿解散時乙方代甲方投入之
資金由乙方自行收回方投入之鐵業亦同時收回仍完全為甲
方所有

第五條 本公司企業股本依前條規定乙方承諾籌備之現金應
營業之需要可分二期或三期交出其交出時須報告督辦經營
審查呈報農商部備案

第六條 本公司置左列職員執行公司業務
督 辦 一名 由甲方指派
總 辦 二名 甲乙兩方各派一人
監 事 二名 甲乙兩方各派一人
其他應設職員視業務之繁簡定之由甲乙兩方總辦共同協商
平均任用

本公司所用工人須備雇甲中華民國人本民所有一切保護取
締各項事宜概由甲乙辦理

第七條 本公司探出鐵砂如中華民國政府欲購買時於同一價
值之下應儘先提供於中華民國政府如須售與外人時其行訂
售砂合同應由主管廳轉呈農商部備案

第八條 鐵區內使用民地應作一時收買或租借由公司與該村
々正副地地主等公平協議按照時價從優發給價款使用官地

得與該管官廳協商租借無須租價

第九條 鐵區內如有墳墓廟宇房屋樹木井棚等物須公平評價
租借或收買若須遷移墳墓破壞家屋應與該管官廳商家優給
遷移費或賠償金

第十條 本公司每年年終結賬營業如有盈餘除支取官利年息
八釐外其餘紅利作十成分一成作公積金一成作公司職員人
等之賞與金其餘八成分作十成乙方紅利六成甲方分紅利
四成(但甲方分得之紅利應提半數解交農商部)惟公積金
不得分配利息

第十一條 本公司為運輸礦產物起見擬從鐵區所在地建築運
鐵鐵路一條與南滿鐵道本線或支線相聯絡詳細辦法由雙方
協議另定之

第十二條 與本公司鐵區相連接之鐵區為保護本公司利益起
見得呈請農商部編入本公司鐵區範圍之內惟以不妨礙第三
者之權利為限

第十三條 本公司自開業日起每屆六個月應編營業報告書及
損益計算書分報農商部及奉天省長公署查核備案

第十四條 本契約成立後須儘三個月以內訂立公司章程着手
採礦工事實行開業之準備
如契約成立後區逾一年延不開工或中途停工至一年以上或
乙方不得甲方之同意將本契約上既得之權利擅行移轉他人
時本契約即行作廢

第十五條 本公司採礦營業期間定為六十年期滿後雙方協議
續訂契約如不續訂約時公司所有財產悉數公平估價折售將
售得款項公積金甲乙兩方仍照四六比例分配本公司即行解

散

第十六條 本契約以中日文字繕寫五份當事人各執一份其餘
三份一存農商部一存北京日本帝國公使館一存奉天日本帝
國總領事館關於本契約解釋發生疑議時以中國文契約為憑

對於原契約人周虞新一切糾葛由乙方完全負責為適宜之處
理不得於甲利益發生影響

中華民國外交部特派奉天交涉員 關 海 清
大日本帝國駐奉天總領事 赤 塚 正 助
日商飯田延太郎代表人 野 口 多 內
中華民國七年十二月二十三日
日本大正七年十二月二十三日

一、煙臺採炭所沿革
煙臺炭田ノ發見紀元ハ遠ク古ニ屬シ今之ヲ詳ニスル能ハ
サルモ撫順炭礦ノ開掘ト略ホ其ノ時代ヲ同フセルモノノ
如ク唐朝李姓ナルモノヨリ採掘經營セラレタルヲ以テ
嚆矢トシ唐後宋金ノ時代ハ主トシテ高麗人ノ獨占タリシ
カ元起リテ更ニ支那人ノ手ニ復歸シ爾後六百年ヲ經過セ
ル明治二十八年英國人「パン」氏ニヨリ採炭經營ヲ始メタ
ルカ後東清鐵道設立ニ及ヒ大半買收スル處トナリ殆ント
露國人ノ領有ニ歸セリ明治三十七年我カ滿洲軍ノ占領ス
ルヤ直チニ採炭用トシテ年末ニハ一日平均採炭量二百噸
ニ及ヘリ明治四十年滿鐵ニ繼承セラレ銳意之カ整理並採

坑内係 日本人 支那人 七八人

十、採礦業者

年次	採礦夫		其他	
	日本人支那人計	日本人支那人計	日本人支那人計	日本人支那人計
大正五年	七	四三	四九	二四
大正六年	二〇	五八	五八	二四
大正七年	二二	五五	五八	二七
大正八年	二二	七〇	七三	三〇
大正九年	二二	五七	五八	三三

十一、作業賃金(一日一人ニ付)

年次	採炭夫		其他賃金	
	採礦高賃金	其他賃金	採礦高賃金	其他賃金
大正五年	一五五	三三四	一〇〇	三三〇
大正六年	一五五	三六八	一〇〇	三六〇
大正七年	一五五	四八	一三〇	四八〇
大正八年	一〇二	六七	二四〇	四八〇
大正九年	六三	三四	三三〇	四七〇

當工場ハ南滿洲鐵道株式會社分工場ニシテ鐵道經營ニ必要ナル材料ヲ製作供給スル目的ヲ以テ設置サレシモノナリ

一、勞働者ノ總數 男 三百七十八名

二、出產並左記三者ノ勞働上ニ於ケル特殊ノ差異

イ、山東 體格強健勞働ニ適シ勤務狀態良好ナリ

其ノ數尠ク特徴ヲ認メサルモ山東出身ノ者ト大差ナキカ如シ

ハ、附近農村 常時勤勉ナルモ事故アル時又ハ農繁期等缺勤スルコト多シ

三、勞働時間 午前七時出勤 午後五時退場 四、待遇

イ、勞銀、最高銀一圓十七錢、最低銀三十七錢、平均銀五十七錢九厘

ロ、勞銀ノ支拂方法 前月十六日ヨリ當月十五日迄ノ分ヲ其ノ月末ニ支給ス

ハ、扶助共濟 ナシ

ニ、慰安 ナシ

五、生活狀態

イ、生活費 一人一ヶ月小洋銀六七圓ニテ足ルモノノ如シ

ロ、宿舍供給ノ有無 夜間入出場ヲ常務トスル者ニ社宅ヲ貸與

六、教育及衛生狀態

イ、教育程度 無學者多數ヲ占ム

ロ、衛生狀態良好ナラサルモ其ノ割ニ傳染病尠ナシ

七、取締

イ、勞働者取締方法 夫々主任ノ下ニ職工長心得ヲ置キ作業ヲ監督シ別ニ守衛ヲシテ風紀衛生ヲ取締ラシム

ロ、ストライキ等ニ對スル警戒ノ方法 特ニ警戒ノ方法ヲ採リ居ラサルモ常ニ細心ノ注意ヲ拂ヘリ

八、排日風潮ト勞働者トノ關係 排日ノ兆候ヲ認メス

九、日本人現業員トノ待遇

イ、日本人職工トノ混業ノ可否 不可ナシ

ロ、混業スル場合邦人職工ニ特ニ注意セシムヘキ點 言語不通ヨリ來タル意思ノ疎通ヲ缺キ誤解ヲ招カサル事常ニ同仁視シ融和ヲ謀ルコト等主ナル點トス

十、企業者トシテ特ニ勞働者ニ對シテ希望スル事項 衛生智識ノ向上

十一、勞働者ノ募集 募集セス缺員アレハ從業員ノ紹介ニ據リ採用ス別ニ爭奪ナシ

四、鞍山製鐵所

一、製鐵所設置ノ由來 大正四年五月締結セラレタル日支新條約ニ基キ滿鐵會社ハ鞍山一帶ノ鐵礦ヲ採掘シテ製鐵事業ヲ經營セン事ヲ企

圖シ大正五年四月ニ於テ日支合辦振興無限公司ヲ創立シ採鐵事業ニ當ラシメ續テ同年八月政府ノ認可ヲ得テ製鐵製鋼ノ事業設備ニ着手シタリ而シテ同製鐵所ノ規模ハ將來完成ノ時ニ於テ鐵年額百萬噸即チ一箇月三千噸ヲ生產シ之ニ屑鐵ヲ加ヘテ年額八十萬噸ノ鋼ヲ製出スル目的ノ下ニ先ツ第一期事業トシテ二百萬噸ノ高爐二基並立ニ伴フ附屬設備及製鋼工場ヲ漸次建設セントシタリ爾來工事ノ進捗ヲ圖リ大正八年四月二十九日第一熔鐵爐ノ作業ヲ開始シ次テ第二高爐ノ操業ニ着手セントスル際時局ノ變動ハ鐵ノ需要激減トナリ鐵價ノ下落ニ繼クニ暴落トナリタル結果目下第一熔鐵爐ノ作業及之ニ附屬機關ノ操業ヲナスニ止マル現狀トナレリ

二、製鐵經營狀況

目下熔鐵爐一基及之ニ附屬ノ機關丈運轉中ニテ大正十年度ノ鐵鐵生產額ハ八萬一千七百三十三噸ナリ

三、鐵山

當所使用ノ鐵礦ハ日支合辦鞍山鐵礦振興公司ヨリ供給ヲ受クルモノニシテ今其ノ鐵礦山ハ現在ノ製鐵所ヲ中心トシテ半徑約十四軒五(九哩)ヲ以テ北東ヨリ西南ニ向ケ畫ケル半圓形内ニ點在シ其ノ埋藏鐵量大約二億噸(含鐵量四十%以上ノモノ)ヲ算ス即チ櫻桃園王家堡子、關門山、大孤山、西鞍山、小嶺子、鐵石山、尙家堡子、啞叭山、及新關門山等之ナリ從來開鑛ニ係ルモノハ櫻桃園王家堡子大孤山、西鞍山及東鞍山ノ五ニシテ一日ノ採鑛量平均概ネ四百五十噸ナリ鐵質ハ大孤山、王家堡子ニ在リテハ磁

鐵鑛其他ノモノニ在リテハ赤鐵鑛ニシテ含量四十乃至六十ノ間ニアリ煤鑛劑タル石灰石モ又振興公司ヨリ供給ヲ受クルモノニシテ安奉線火運塞驛附近ヨリ採掘ス一日平均約二百二十噸ナリ(第七章第二節第一參照)

四、石炭及骸炭
熔鑛爐用骸炭ノ原料ハ本溪湖炭及撫順炭ヲ配合シテ使用シ一日ノ使用量大約五百噸ナリ

五、製鐵工場
工場ハ滿鐵本線鞍山驛ト立山驛トノ中間ニ位シ大連ヲ距ル北方百九十三哩工場構内ノ面積約百五十萬坪構外水源池四十五萬坪外ニ市街經營ノ爲約三百六十萬坪ノ土地ヲ有ス工場設備ハ第一期計畫ニ屬スル熔鑛爐二基及之ニ附屬スル諸設備完成セリ其ノ大要ヲ擧ケレハ左ノ如シ

A、骸炭製造設備
イ、洗炭工場、一箇所洗炭能力一時間五十噸
ロ、骸炭爐、蓄熱室附四基、一基四十窯宛能力各一基一日百三十噸
ハ、副產物工場、二箇所硫安工場、鍊滓工場

B、銑鐵製造設備
イ、熔鑛爐、二基内容積五百二十八立方突、一日銑能力各二百五十噸但シ目下一基ノミ操業ス
ロ、捲揚機、二基高サ五十七米突(百九十呎)百二十馬力
ハ、熱風爐、三通式八基高サ六十米突六直徑七米突三但シ四基ヲ以テ一組(内一基豫備)トシ各基交互ニ

使用ス
ニ、瓦斯清淨機室一箇所清淨機四基各每分四百五十立方突
ホ、送風機室、一箇所「スチームピストンブロー」一基能力一分間八百立方突(壓力每平方噸〇.六即チ八封度)「スチームターボブロー」一基能力一分間八百立方突(壓力每平方噸〇.八即チ十二封度)

ハ、汽罐室、一箇所ハ「カルベ」水管式ニシテ傳熱面積三百五十平方突ノモノ四基及同式傳熱面積三百二十五平方突ノモノ四基ヲ有ス
ト、發電所、一箇所「ウエスチングハウス」社製發電機二基各三千「キロワット」外「ブラウン、ボベリ」社製發電機一基据付中

C、水道設備
イ、首山水源池、湧水三ヶ所有效容積約二十萬立方突揚水唧筒二基ヲ備フ各揚水能力每分各二十立方突ロ、千山水源池、聚水四ヶ所、吸井一ヶ所、貯水池二ヶ所、有效容積各四萬三千立方突唧筒三基揚水能力各每分時二十立方突
ハ、孟家溝配水池、貯水池一ヶ所(二區ニ分ツ)有效容積九千五百立方突

以上ノ水道設備ハ何レモ直徑六百耗乃至五百耗ノ鐵管ヲ以テ連結シ各水源池ヨリ配水池マテハ唧筒ニ依リテ壓送セラレ其延長首山水源池ヨリ千山水源池

迄ハ六千三百十二間千山水源池ヨリ孟家溝配水池迄ハ一千三百三十六間アリ而シテ孟家溝配水池ヨリ工場構内ニ至ル間ハ自然流下ニ依リ之ヲ導ク其ノ延長約三千二百三十二間内徑六百耗ノ鐵管ヲ敷設ス
ニ、環水裝置工場ニテ使用シタル水ハ左記設備ニ依リ濾過清淨ノ後回收シ再ヒ工場ノ使用ニ供ス而シテ其ノ回收率ハ凡ソ六十%ナリ
一、沈澱池、一ヶ所有效容積九千八百立方突
二、冷却池、二ヶ所有效容積五萬三千立方突
三、吸水井、一ヶ所有效容積一千立方突
四、給水塔、一ヶ所有效容積一千三百立方突
五、濾過機、一ヶ所每分時ノ濾過水量十三立方突
六、環水唧筒、一ヶ所唧筒二基各能力每分時十五立方突

六、從業員(大正十年十月一日現在)

職 員	一四九人
雇 員	一五九人
備 員	七四五人
常 人	一、二一四人
臨時勞働者	三三三人
一日平均	一一一人
支那人	二、三三九人

鞍山製鐵所ハ上記事業ノ外從業員ノ住宅ヲ中心トスル鞍山市街地ノ經營ヲナス市街地ノ經營ハ夙ニ決定セル計畫ニ基キ會社員ノ住宅其ノ他ノ建設ヲナス外一般ニ宅地ヲ

貸附シテ家屋ノ建築ヲ許シ諸般ノ公共施設ハ製鐵所其ノ任ニ當ル其ノ最近ノ概況ヲ擧ケレハ左ノ如シ
イ、人 口 支那人 五、四四〇人
日本 二、五三五五人
ロ、戸 數 支那人 一、八七九戸
日本 三四三戸
ハ、官 街 地 八、四四四坪
ニ、貸附宅地坪數 一三八、八四四坪
ホ、滿鐵會社使用 四七、九三三坪
ヘ、道路延長 五十五軒
ト、上 水 道 敷設鐵管延長 一五、七〇〇間
チ、下 水 道 延 長 七、〇〇〇間
リ、小學校一建坪(二階建) 八四九坪
ス、醫院一建坪(二階建) 六九九坪
ル、簡易圖書館一藏書冊數 五、四五八冊

第八章 農業及牧畜

第一節、農 業

第一、作業概況
華曆一月ハ農事着手期ニシテ肥料ノ良否ヲ檢シ耕作地ニ運搬シ其ノ他枯草ノ艾取リ燃料ノ整理等ニ從事ス枯草ハ貯藏シテ肥料トナシ次月播種ノ際ニ供用ス
二月ハ解氷期ナルヲ以テ始メテ耕作地ニ入り耕耘用ノ大形鐵ヲ以テ畑地ヲ開穿シテ平坦トシ後肥料ヲ散布ス

三月ハ播種期ニシテ先ツ大麥小麥ヲ撒キ次ニ高粱豆類雜穀
 粳米棉花類ヲ播種ス四月立夏ノ際ハ作別ケノ時期ニテ既ニ
 播種セル土地ヲ鋤クコト三回畝ヲ立ツルコト反覆四回ニシ
 テ五月末ニ至リテ完了ス以後ハ收穫期ニ屬シ六月ハ大小麥
 ノ艾リ取り七月十五日頃ヨリ棉花ヲ八月ノ間ニ總テノ農
 作物ノ取り入レヲ終了シ十月ニ入りテ穀類ノ整理燃料ノ整
 頓肥料ノ貯蓄ヲ講シ十一月、十二月ノ間ハ既收穫物及燃料等
 ヲ市場ニ運搬シテ賣却シ次年所有ノ物品農具ノ修繕新調其
 他肥料ノ買出し等ニ從事ス但シ肥料ノ多クハ市内各油房燒
 鍋等ノ如キ比較的多數ノ家畜ヲ使用スル所及車店ノ如キ牛
 馬ノ出入多キ所ニ貯蓄セラルルナリ十二月二十日ニ至リ全
 ク業ヲ完リテ迎年ス

第二、耕地及耕作物

イ、耕地

耕地ニハ旗地及民地ノ別アリ旗地ニ所謂旗人ノ所有地ニシ

大正九年 度

第一、畑地作付反別

(一) 普通耕作物

類別	作物名	首山	遼陽	張台子	煙台	煙台炭坑	十里河	沙河	反別計	摘要
穀	高粱	1,570	2,687	3,960	1,376	10,640	1,530	1,400	49,419	
	粟	1,180	1,038	5,400	1,600	3,000	6,000	5,400	17,818	
	大豆	1,240	1,228	1,600	1,500	—	4,700	1,980	16,568	國內播種セルハ小麥 後作並高粱間作
	稗	1,150	1,200	—	1,100	—	—	—	14,800	
	黍	—	710	—	—	—	—	—	710	
	陸稻	70	7,000	—	—	—	—	—	7,070	
	綠豆	—	2,400	—	—	—	—	—	2,400	播種内ハ高粱間作面
	小豆	2,180	5,400	3,300	—	—	—	—	10,880	播種内ハ高粱間作面
	黑豆	2,500	5,400	—	—	—	—	—	7,900	
	蕎麥	1,710	1,100	4,400	10,800	—	900	—	18,710	
計	45,240	55,279	41,700	15,868	5,200	27,150	39,600	233,037	播種内ハ間作及後作面積	

チ民地ハ華人ノ所有地ナリ而シテ西南及北方ハ一帯地ニシ
 テ東方ハ山地ナリ遼陽ニ於ケル民地及旗地ノ面積左ノ如シ
 民地 雙繩地 十五萬九千二百三十八畝二分
 旗地 單繩地 九萬五千七百六十畝七分
 雙繩地ハ十畝ヲ以テ單繩地ハ六畝ヲ以テ一畝トス
 ロ、耕作物
 山地ニ於ケル耕作物 玉蜀黍、大豆、粟、稗等
 平地ニ於ケル耕作物 高粱、陸稻、大豆、大麥、小麥
 棉花類
 今遼陽縣内ニ於ケル田畑地作付反別及農業者員數ヲ記述セ
 ント欲スルモ調査困難ニシテ到底其實狀ヲ詳ニスル事難ク
 故ニ試ニ附屬地田畑地作反別及農業者員數ヲ記スレハ左ノ
 如シ
 A、附屬地田畑地作付反別及農業者員數

菽

類別	作物名	首山	遼陽	張台子	煙台	煙台炭坑	十里河	沙河	反別計	摘要
類	玉蜀黍	—	—	1,100	5,400	—	—	—	5,600	國內播種セルハ大豆 間作面積
	黍	—	710	—	—	—	—	—	710	
	陸稻	—	7,000	—	—	—	—	—	7,000	
	綠豆	—	2,400	—	—	—	—	—	2,400	播種内ハ高粱間作面
	小豆	2,180	5,400	3,300	—	—	—	—	10,880	播種内ハ高粱間作面
	黑豆	2,500	5,400	—	—	—	—	—	7,900	
	蕎麥	1,710	1,100	4,400	10,800	—	900	—	18,710	
	計	45,240	55,279	41,700	15,868	5,200	27,150	39,600	233,037	播種内ハ間作及後作面積

(二) 特用作物

類別	作物名	首山	遼陽	張台子	煙台	煙台炭坑	十里河	沙河	反別計	摘要
纖維科類	青麻	400	2,930	—	—	—	—	—	3,330	
	黃麻	—	300	—	—	—	—	—	300	
	同	—	—	—	—	—	—	—	—	
	同	—	—	—	—	—	—	—	—	
	同	—	—	—	—	—	—	—	—	
油科類	大麻	—	5,000	—	—	—	—	—	5,000	
	胡麻	—	—	—	—	—	—	—	—	
	甜菜	—	10,800	—	—	—	—	—	10,800	
糖科類	計	400	10,800	—	—	—	—	—	11,200	
	(三) 園藝作物	—	1,200	—	—	—	—	—	1,200	

類別	作物名	首山	遼陽	張台子	煙台	煙台炭坑	十里河	沙河	反別計	摘要
根菜類	日本菜菔	400	6,000	1,800	1,900	—	—	—	9,000	播種内ハ小麥後作面
	計	400	6,000	1,800	1,900	—	—	—	9,000	
	反別計	—	—	—	—	—	—	—	9,000	
	摘要	—	—	—	—	—	—	—	—	
	摘要	—	—	—	—	—	—	—	—	
	摘要	—	—	—	—	—	—	—	—	
	摘要	—	—	—	—	—	—	—	—	
	摘要	—	—	—	—	—	—	—	—	

(兼業)

計

備考

大正十一年度

農業者員數欄中常備支那人トアルハ農作期間中便役スル支那人々夫ニシテ雇主家ニ同居セルモノナリ

第一、畑作反別

(一) 普通作物

類別	作物名	首山	遼陽	張台子	煙台	煙台炭坑	十里河	沙河	反別計	摘要
穀類	高粱	二,六〇〇	二,九三〇	四,五〇〇	一,三四五〇	三,六〇〇	一,七,五〇〇	二,三四〇〇	五,五九,五三〇	
同	粟	五,五〇〇	一〇,三一九	七,一〇〇	九,一〇〇	一,九八〇〇	一,七,五〇〇	六,三〇〇	一五,一,一九〇	
同	大豆	七,一〇〇	八,八〇七	(一〇,八〇〇)	(一八,〇〇〇)	(二,三,五〇〇)	(三,四〇〇)	(一,四九,三七〇)	(九,七,三二〇)	括弧内ハ開作
同	黑豆	一,三〇	二,七五〇		四,一〇〇	一,一四〇	一,〇〇〇	五,四〇〇	二七,六五〇	
同	綠豆	九〇〇	一,八〇五	九〇〇	(八,一〇〇)	二,七〇〇	(一,二〇〇)	(一,八〇〇)	二二,二〇〇	
同	陸稻		二,五〇〇						二,五〇〇	
同	蜀黍		五〇		(四,四〇〇)				(一,五,六〇〇)	
同	小豆		一,四〇〇						一,四〇〇	
同	大豆		三,七〇〇		二,六〇〇	二,一〇〇	一,五〇〇	二,七〇〇	八九,九〇〇	
同	小麥		一,〇〇〇		七,一〇〇	七,四〇〇	一,五〇〇	二,七〇〇	二二,四〇〇	
同	大麥		一,七〇〇		一,九,五二五	七,四〇〇	二,七〇〇	二,五,一〇〇	九八,五,〇〇五	
同	蕎麥		二,五〇〇		二,四,一〇〇	二,六,〇〇〇	一,八,六〇〇	四,四,一〇〇	三六,六,一〇	
計	開作面積計	三五,三〇〇	五,四,四一〇	一七,〇〇〇	一,九,五二五	二六,〇〇〇	一八,六〇〇	四,四,一〇〇	二二六,六一〇	

(二) 特用作物

類別	作物名	首山	遼陽	張台子	煙台	煙台炭坑	十里河	沙河	反別計	摘要
纖維科類	青麻	八〇							八〇	
同	棉	一八,〇〇〇	六五,〇〇〇		一六,一〇〇	九〇〇			一〇九,〇〇〇	
同	甜菜	二〇〇			五,六〇〇				八,五〇〇	
同	胡麻	八,二八〇	六五,五〇〇		二,二〇〇	九〇〇			二八,五〇〇	
計										

(三) 園藝作物

類別	作物名	首山	遼陽	張台子	煙台	煙台炭坑	十里河	沙河	反別計	摘要
根菜類	日本菜服	(一,〇〇〇)	(八,五〇〇)	(九〇)	(三,八〇〇)		(二,七五)	(一,七〇〇)	(一六,四〇五)	括弧内ハ後作ヲ示ス
同	支那菜服	(五〇)	(九,一三〇)	(九〇〇)	(一,一八〇)		(七)	(五〇)	(二,三六〇)	
同	胡蘿蔔	二〇〇	四,四八〇	三〇	六,三〇		五	五	五,五六	
同	馬鈴薯			三〇	六,三〇		六	五	二,二五	
同	甘藷		二,〇九〇	三〇	六,三〇		三	三	六,一〇	
同	芋		二,〇九〇	三〇	六,三〇		三	三	六,一〇	
同	甘藷		二,〇九〇	三〇	六,三〇		三	三	六,一〇	
同	葱	(五,五〇)	(三,七五〇)	(九〇〇)	(七,八〇)		(一〇五)	(二,五〇)	(六,三三〇)	括弧内後作
同	白菜									
同	體菜									
同	胡瓜									
同	越瓜									
同	甜瓜	四〇〇	三,五〇〇	三〇	一,八〇〇				五,七〇〇	
同	南瓜								五五	
計										

種別	日本		支那人		計	
	戸	口	戸	口	戸	口
同 茄 子	1	130	1	20	2	150
同 西 瓜	1	1	1	1	2	2
同 種 子 西 瓜	1	1	1	1	2	2
同 莢 實 類	1	300	1	15	2	315
同 豌 豆	1	900	1	25	2	925
計	5	2630	5	61	10	2691
間作面積計	850	1360	1200	4580	2050	5940
第二、農業者員數	1200	1200	4580	4580	5780	5780
農業 專業	3	3	3	3	6	6
農業 兼業	3	3	3	3	6	6
備考	3	3	3	3	6	6

括弧内ハ支那人年雇傭人員ヲ示シ然シテ年雇傭期限ハ一般ニ十ヶ月ナリ

B、遼陽地方棉花栽培
 從來遼陽地方ハ棉花ノ産出地トシテ滿洲ニ於テハ著名ナル地方ナリ此ノ地方ヨリ産出スル棉花ハ遠ク黒龍江省地方ノ需用ニ應ジツツアリト言ヘハ其ノ産出額ノ莫大ナルモノノ如ク聞ユルモ決シテ然ラス僅々貳百萬斤内外ニ止マルノミ然ラハ其ノ著名ナル意味ハ其ノ産出額ノ多寡ニアラスシテ其ノ質ノ良好ナルニ因ルカ否亦然ラス其ノ質ニ至リテハ米國種ノ右ニ出ツルコト難シ然ラハ何ヲ以テ著名ノ文字ヲ冠スルヤ是即チ滿洲地方ハ氣候及土地カ棉花栽培ニ適スルモ

ノ僅少ナルト栽培方法ノ幼稚ニシテ未タ多額ノ産出ヲ見ツル結果ニ外ナラス今茲ニ遼陽地方ノ土地ニ付テ見ルニ遼陽ヲ中心トシテ西方及北方一圓ハ彼等土人ノ稱シテ絕對ニ不適當ナル土地トナシ東方及南方一部山脈ニ依リ局限セラルル地方ニ於テノミ漸ク其ノ栽培ヲ見ル事ヲ得ルナリ而シテ此ノ山脈ニ因リテ局限セラルル地方ハ作物ノ關係又ハ農家經濟關係上特ニ棉花ノ栽培ヲ餘義ナクセシムルニ非スヤト云フニ同地方ハ棉花ノ收益カ其ノ他ノ農産物ヨリモ多キヲ以テナリ然ルニ或ル一地方ニ於テ棉花ヲ栽培シテ相當ノ收

益アルニモ不拘其ノ隣接セル地ノ土壤ニハ絕對ニ不作ナルモノアリ又發芽後棉花樹トシテ發育頗ル良好ニシテ丈高ク伸ビルモ開花結實ノ時ニ至ルニ及ヒテ結實數少ナク何等收益ノ見ル可キモノナシ而シテ他縣下ニ於テハ絕對ニ棉花栽培ニ適スル土地ニ乏シカラサルモ是レ自作自給ニ足ルノミニシテ全ク他ニ運出スルノ餘力ナキカ如シ
 耕地方法ノ幼稚ナル支那滿洲地方ニアリテハ棉花栽培法モ亦同一軌道ヲ脱セサルハ言フ俟タズ左ノ栽培ノ狀況等モ別ニ趣ナキカ如キモ漸次改良ヲ加ヘンニハ肥沃ノ原野茫茫トシ然カモ一方ニ於テ棉花ノ大需要市場ヲ控ユル當地方ニ在リテハ益々有望ナルコト必セリ殊ニ昨今内地側資本家卒先シ遼陽ニ千萬圓ノ大資金ヲ投シテ富士紡績系統ノ南滿洲紡績會社創立ノ企畫着々進捗シ又南方金州ニハ和歌山紡績系統ノ紡績會社既ニ十萬餘坪ノ土地ヲ得テ基礎工事ニ着手シツツアリ一方中滿ノ大市場ニモ大紡績創立鐵嶺ニモ某々紡績創設ノ計畫アルニ鑑ミ低廉ナル資金ト曠茫タル原野ノ利用トヲ熟慮深考スレハ益々棉花栽培ノ改良必要ニシテ且斯業發展ニ伴ヒ近キ將來ニ於テハ一新起原ヲ作ルヲ疑ハス
 一、種播期 耕作以前ニ於テ普通ノ堆積肥料ヲ施シ立夏種子ヲ蒔ク天候ニ依リ早晚ノ差アルモ大概五六日シテ發芽ス稍ヤ成長スルニ及ビ間引ヲナシ雜草ヲ艾除シ更ニ鋤ヲ入ル、事前後二回此雜草ニ早艾除及間引ニハ女工ヲ雇フ其日當小洋二十錢位ナリ又種子ノ都合ニ依リ蒔キ方ノ粗ナルモノハ其間ニ胡麻ヲ混作スルヲ常トス斯クテ土用ニ入り初伏開花季ニ近ツキ之ヲ打尖ト稱シテ心ヲ止ム花ハ

自然ノ帶花ニ委シテ別ニ簡摘スル事ナク一様ニ三十個乃至四十個ノ帶花ヲ常トス而シテ開花季ヲ過キ立秋ヲ過クレハ漸ク成熟期ニ入ルナリ成熟期間ハ頗ル長ク殆ント二ヶ月半ニ互リ熟花ヨリ順次摘花スルモノニシテ此ノ間亦間引ト同様女工ヲ雇ヒ入ル之ヲ長工ト稱シテ其ノ摘花能力ヲ一日三十斤乃至四十斤シ其工賃ハ二箇月半小洋十元ヨリ十一元ナリト
 二、虫害 以上順調ニ發育シ來レル棉花樹モ立秋後即チ成熟期ニ至リテ降雨ケレハ忽チ棉花虫ト稱スル赤色ニシテ長サ三四分程ノ小虫ヲ發生ス此ノ虫カ棉花ニハ非常ニ有害ニシテ一度此ノ虫ノ發生ニ遇ヘハ驅除頗ル困難ニシテ又多少ノ收穫ヲ得ル事アルモ品質劣等ナルヲ免レス
 三、播種ニ適スル土地 如何ナル土地カ棉花栽培ニ適スルヤト云フニ青砂盤ト稱シテ砂利地ニ土ノ混シ居ル土地ヲ第一トシ沙溜子トテ土砂地之ニ次キ點土地又之ニ次ク而シテ氣候(雨量)及上記土質ニ依リ其ノ收穫ハ各地等シカラサルモ凡ソ一田地(十畝一約我六反)ヨリ百斤乃至五百斤(平均三百斤)ヲ獲得シ得ルナリ故ニ地價トシテモ棉花栽培ハ普通ノ地價ヨリ常ニ十割以上高價ナリ今次ニ之ヲ比較シ見レハ
 種別 反 別 收穫高 一石又ハノ價格 總金高
 高粱 一天地(反) 十二石 八元 九十六元
 大豆 同 十石 十三元 百三十元
 棉花 同 五百斤 五十五元 二百七十五元
 四、産出額 遼陽驛貨物課ノ統計ニ據ルニ棉花ノ出荷ハ遂

年増加シ來タリ殊ニ昨年大正十年ノ如キハ夥シキ出荷ニシテ殆ント地方産額ノ倍數ヲ計上シ居レリ一般邦人等ハ此ノ貨物總數量ヲ以テ直チニ當地ノ產出額ト思惟シ居ルモ實ハ他地方ヨリ輸入シ來タルモノヲ再ヒ輸出セルモノナラント想像セラレ又驛荷物室ニ於ケル才當リ斤量ト支那人間ノ受授ノ實質斤量稍ヤ差アルカ如ク言ヒ傳ヘラルノ今當遼陽ニ於テ三十年以上斯業ニ從事シ居ル老舖日昇恒(城内西街)ノ經理人趙濟川ニ就キ得タル栽培地方反別左ノ如シ

縣名	地名	距離及ヒ方角	棉花栽培年別	數量
遼陽縣	花崗	南	一	三〇,〇〇〇
同	大打柏堡	同	一	三〇,〇〇〇
同	小打柏堡	同	一	三〇,〇〇〇
同	早飯屯	同	一	九,〇〇〇
同	石廠峪	同	一	六〇,〇〇〇
同	楊戶子溝	同	一	六〇,〇〇〇
同	西千家溝	同	一	六〇,〇〇〇
同	石炭窩子	同	一	三〇,〇〇〇
同	閔家欄子	同	一	六〇,〇〇〇
同	巴家園子	同	一	一六,五〇〇
同	旗峯子	同	一	一六,五〇〇
同	新印子	同	一	一六,五〇〇
同	三印子	同	一	一六,五〇〇
同	泥家臺	同	一	一三,五〇〇
同	廟兒臺	同	一	一三,五〇〇

同	白石位子	同	一〇〇	五	一六,〇〇〇
同	胡家屈子	同	一〇〇	五	一六,〇〇〇
同	王家樓	同	一〇〇	五	一六,〇〇〇
同	麗家臺	同	一〇〇	五	一六,〇〇〇
同	調軍臺	同	一〇〇	五	一六,〇〇〇
同	沙伊屯	同	一〇〇	五	一六,〇〇〇
同	馬陽寺	同	一〇〇	五	一六,〇〇〇
同	白陽屯	同	一〇〇	五	一六,〇〇〇
同	魏家屯	同	一〇〇	五	一六,〇〇〇
同	振家屯	同	一〇〇	五	一六,〇〇〇
同	高力村	同	一〇〇	五	一六,〇〇〇
同	蘭家莊子	同	一〇〇	五	一六,〇〇〇
同	四方臺	同	一〇〇	五	一六,〇〇〇
同	亮家山	同	一〇〇	五	一六,〇〇〇
同	鐘新堡	同	一〇〇	五	一六,〇〇〇
同	八棵樹	同	一〇〇	五	一六,〇〇〇
同	徐家屯	同	一〇〇	五	一六,〇〇〇
同	蛾眉房	同	一〇〇	五	一六,〇〇〇
同	蛾眉庄	同	一〇〇	五	一六,〇〇〇
同	唐家廟子	同	一〇〇	五	一六,〇〇〇
同	虎頭庄	同	一〇〇	五	一六,〇〇〇
同	高城子	同	一〇〇	五	一六,〇〇〇
同	大屯子	同	一〇〇	五	一六,〇〇〇
同	十屯子	同	一〇〇	五	一六,〇〇〇
同	威子	同	一〇〇	五	一六,〇〇〇

同	石咀子	同	一〇〇	三〇,〇〇〇
同	南雪梅	同	一〇〇	六〇,〇〇〇
同	北雪梅	同	一〇〇	一六,五〇〇
同	馮家溝	同	一〇〇	七,五〇〇
同	參將峪	同	一〇〇	一三,五〇〇
同	馮家屯	同	一〇〇	六〇,〇〇〇
同	耿家屯	同	一〇〇	七,五〇〇
同	茶棚	同	一〇〇	七,五〇〇
同	湯河沿	同	一〇〇	七,五〇〇
同	孫家塞	同	一〇〇	六〇,〇〇〇
同	小安平	同	一〇〇	一三,五〇〇
同	大安平	同	一〇〇	六〇,〇〇〇
同	三關廟	同	一〇〇	一三,五〇〇
同	山家子	同	一〇〇	七,五〇〇
同	寒坡峯	同	一〇〇	七,五〇〇
同	孤家子	同	一〇〇	七,五〇〇
同	梨皮峪	同	一〇〇	一三,五〇〇
同	黃泥蘭	同	一〇〇	七,五〇〇
同	唐家堡子	同	一〇〇	一三,五〇〇
同	大子房	同	一〇〇	一三,五〇〇
同	達子堡	同	一〇〇	七,五〇〇
同	二道河子	同	一〇〇	一三,五〇〇
同	寧家寨	同	一〇〇	一三,五〇〇
同	白雲寨	同	一〇〇	七,五〇〇
同	新雲寨	同	一〇〇	七,五〇〇
同	遼陽縣	同	一〇〇	七,五〇〇

同	三園子	同	一〇〇	一〇〇	四〇,〇〇〇
同	韓家屯	同	一〇〇	四	一三,五〇〇
同	朱家庄子	同	一〇〇	二〇	一三,五〇〇
同	桃官屯	同	一〇〇	一〇	一三,五〇〇
同	連子堡	同	一〇〇	一〇	一三,五〇〇
同	新堡	同	一〇〇	一〇	一三,五〇〇
同	河坨子	同	一〇〇	一〇	一三,五〇〇
同	上下窩	同	一〇〇	一〇	一三,五〇〇
同	東西雙廟子	同	一〇〇	一〇	一三,五〇〇
同	旗家屯	同	一〇〇	一〇	一三,五〇〇
同	梅家屯	同	一〇〇	一〇	一三,五〇〇
同	上下手川	同	一〇〇	一〇	一三,五〇〇
同	英守堡	同	一〇〇	一〇	一三,五〇〇
同	吊梳樓	同	一〇〇	一〇	一三,五〇〇
同	延州城	同	一〇〇	一〇	一三,五〇〇
同	修官堡	同	一〇〇	一〇	一三,五〇〇
同	高庄	同	一〇〇	一〇	一三,五〇〇
同	小窩	同	一〇〇	一〇	一三,五〇〇
同	深窩	同	一〇〇	一〇	一三,五〇〇

以上ノ表ニ示ス如ク遼陽ヲ市場トシテ集散シ得ル所謂遼陽地方ノ產出スル棉花栽培地ハ東ハ隣接ノ本溪縣ノ西端ヨリ南ハ遼陽縣内ニ局限セラレ居リテ總計五千七百九十三天地ノ產出ニ過キス又此中ヨリ遼陽地方消費力(消費力約五十萬斤トシテ)ヲ控除セハ残り百二十三萬斤トナ

ル故遼陽驛貨物室ノ出荷統計ヲ以テ遼陽ノ産額ナリトス
ルハ早計ナリト信ス却テ大正九年統計ノ一百七噸即一百
三十七萬三千八百八十四斤カ實數ニ近キモノト見ル方妥當
ナラン

五、仕向先 遼陽驛貨物室ノ調査ニ據ルニ南ハ瓦房金州位
ニシテ出荷ノ二割弱ナリ其ノ他ハ凡テ開原以北殊ニ哈爾
濱地方ニ向ケルモノナリ今且舛恒ニ就キ開合セルニ大疙
頂(西安縣)長春、陀什河、呼蘭及齊齊哈爾賓(黑龍江省
々城)等ニ向ケルモノ多ク南方ノ需要ハ實ニ寥寥タルモ
ノナリト云フ

C、遼陽ニ於ケル麻
一、種類並産地及産額作付面積

麻ニハ綿麻露麻ノ兩種アレ共當地方ニ産スルモノハ青麻
ノミナリ由來當遼陽ハ青麻ノ産地ヲ以テ知ラレ營口ニ亞
ク重要市場ナリ一箇年ノ集散額ハ其ノ豐凶ニ依リ差違ア
レトモ約二百萬斤内外ト稱セラル産地ハ太子河渾河ノ流
域低濕ナル一帯肥沃地ニシテ遼陽ノ西北方ニシテ約十
支里乃至三、四十支里ノ間ニ在リ其ノ作付ヲ示セハ
作付面積 一町歩當收穫 平方概算額
一、六〇〇畝 一、四〇〇斤 二、〇〇〇、〇〇〇斤
右青麻ノ集合地トシテ有名ナルハ夏施堡、四里河、羊角
灣、夾河、川心店、養業地、干河子、黃金屯、徐公堡、
沙嶺、大紙房等ニシテ奉天省中西、安北鎮ノ二縣ニ次ク
産地ヲ有セリ

二、輸出状況

當遼陽ヨリノ仕向地ハ主トシテ營口、安東及内地等ニシ
テ從來營口行殆ント大半ヲ占メ奉天安木等之ニ次キタリ
シモ西歐戰亂後邦商ノ手ニヨリ大連ヲ經由シ本邦内地ニ
輸出セラレルモノ逐年増加ヲ見ルニ至レリ今當地方ヨリ移
出スル各仕向地及其ノ數量ヲ示セハ左ノ如シ

發送先	數量噸	發送先	數量噸
大連	九七	奉天	五一
金州	七	鐵嶺	一九
瓦房店	一	鞍山	二
普蘭店	二四	立山	二
蓋平	四	四平街	一
日本内地	二二八	開原	二
計	七二二	其他	七七

當地ヨリ奉天、安東、大連方面ニ輸出スルハ汽車ニ據リ
輸送スレ共營口行ハ水路ニ據ルモノ七分陸路ニ據ルモノ
三分ノ割合ナルモ早魃ノ歲ニハ太子河々水減少ノ爲車運
ニ據ルモノ多ク反對ノ現象ヲ見ルニ至ル又當地邦商ノ手
ニ據リ輸送セラレルモノハ産地ヨリ荷造ヲ改メ一捆約二
百五十斤ニ壓搾捆包スルヲ常トス當市場ヨリ輸出セラ
ル外地方ニ於テ消費セラレルモノハ全産額ノ約一割強即
二三十萬斤ナルヘシ

三、出廻期節及價格
市場出廻リハ毎年陰曆八月初旬ヨリ下旬マテノ間最盛ナ
リトス青麻ハ之ヲ一捆トシ一捆ノ重量ハ地方舊來ノ習慣
トシテ百斤立ト稱スレトモ其ノ實量ハ一三三掛即チ百三

十三斤ナリシカ近來邦商ノ取引ヲ開始スルニ至リ計算ニ
不便ナル爲實量百斤ヲ以テ相場ト稱フルニ至レリ其ノ百
斤ニ對スル平均相場ヲ舉ケレハ左ノ如シ

大正四年 八元五角—八元半角
大正五年 八元四角—七元二角
大正六年 八元七角—八元
大正七年 十一元—十元
大正八年 十元二角—十元

四、麻ノ生産收支

麻ノ生産ニ關スル收支ハ地方ニ依リテ多少異ナルナキモ
多年栽培スル農家ニ付其ノ普通狀況ニ於ケル收支ヲ計算
センニ左ノ如シ

イ、支出	一天地(我カ六段歩)ニ要スル費用
種子	八斤 一元三〇
整地	四人 一人ニ付キ五角 二、〇〇
播種	二人 同 一、〇〇
除草	一〇人 同 五、〇〇
刈取	四人 同 二、〇〇
下葉取	四人 同 二、〇〇
運搬	二人 一人ニ付五角 一、〇〇
浸水	二人 同 一、〇〇
製苧	二人 同 五、〇〇
地代及租稅	同 一五、〇〇
計	三五、三〇

麻 八〇〇斤 五元五〇(百斤) 四四元〇〇
麻桿 燃料ニ供スルモノニシテ其ノ價格僅少ニシテ計算
セサルモノノ如シ
差引收益 八元七〇
之ヲ以テ麻ノ價格騰貴スレハ其ノ利益少カラサルヘク百
斤ノ價格五元五角ト計算シタルモノナレ共百斤六七元ノ
價格(一時騰貴セシ時ノ價格)ニシテ持續センカカ利スル
コト少カラサルヘシ

五、麻取引慣習及取扱商
麻取引ハ仲買人(經紀ト稱ス)ノ手ヲ經ルヲ常トス仲買人
ハ生産者ト問屋又ハ賣買兩者間ニ在シテ其ノ取引ヲ周
旋シテ仲介ヲナスモノニシテ他ノ農産物ニ於ケル仲買人
ト其ノ性質異ナル所ナシ而シテ經紀ハ其ノ依頼者ノ依頼數
量ニ依リ二分乃至三分ノ手數量ヲ收ム麻取扱商ハ日支兩
國商ヲ合セ七數家アリ其ノ重ナルモノヲ示セハ左ノ如シ
日本商 松隆洋行、山口公司、深尾洋行、天利東
華商 福昌號、福來成、日瑞德、箋盛福、三箋公、慶
順成、東順成

六、麻製品製作所
製麻ヲ業トスル會社ナリ商店ハアット雖單ニ當地方需要
者ニ供給スル繩類ヲ作製スルニ止マリ未タ之ヲ廣ク利用
スルニ至ラス

一、沿革
D、苗圃
明治四十三年ノ創設ニシテ當時遼陽農園ト稱セリ面積約

十町歩ニシテ果樹、水稻、蔬菜等ノ試作ヲナセシカ果樹
ハ其ノ不適ナルヲ認メ廢止セリ現今ハ特産物、麥類、陸
稻棉牧草等ヲ試作シ尙當地方ニ適良ノ横苗ヲ養成シツツ
アリ大正七年度及大正九年度ニ於テ圃場ヲ擴張シ目下總
面積四萬六千二百六坪ニシテ内ニ二萬餘坪ヲ樹苗養生地ニ
劃セリ

二、所在地
遼陽附屬地北門外

三、面積(樹苗養生地)

大正五年 一〇四
大正六年 五、〇九六坪
大正七年 八、二九九
大正八年 七、〇六六
大正九年 七、〇六六
二〇、八一五

四、土質
大正四年公主嶺農事試驗場ノ調査セルモノヲ示セハ左ノ
如シ

種別	洗滌分析		化學分析		物理學性試驗	
	原土百分中	風乾土百分中	成分	重量百分中	植	度
同	10耗以上	100	水分	三四五	○	粗
同	10—18耗	100	灼熱ノ際消失	四、五七	○	狀
同	八—六耗	100	腐植土	四〇〇〇	○	密
同	六—四耗	100	全窒素	〇、一五	○	狀
同	石礫合計	100	鹽酸ニ不溶解總量	八、二五	○	狀
同	四耗以下	100	鹽酸ニ不溶解礦物質	六、五九	○	狀
同	細土百分半	九、六三	鹽酸ニ溶解セシ硅酸	〇、一五	○	狀
同	五耗以下細微土	九、六三	炭酸曹達ニ溶解性	二、七九	○	狀
同	四—三耗	〇、七四	硅酸	二、九四	○	狀
同	三—二耗	〇、七四	硅酸合計	四、六三	○	狀
同	二—一耗	〇、八一	礬土	四、六三	○	狀
同	1—〇、五耗	一、四七	酸化鐵	三、四〇	○	狀
同	〇、五—〇、二五耗	二、四八	酸化滿俺	〇、七〇	○	狀
同	〇、二五—〇、一耗	二、四八	石灰	〇、一六	○	狀
同	〇、一—〇、〇五耗	六、三二	苦土	〇、三七	○	狀
同	〇、〇五—〇、〇一耗	三、三三	加里	〇、六〇	○	狀
同	〇、〇一耗以下	五、七一	曹達	〇、五元	○	狀
同	粗粘土分	六、八三	磷酸	〇、六七	○	狀
同	〇、五以下細微土	八、五四	硫酸	〇、八一	○	狀
同	細微土	二、九三	鹽素	〇、〇三	○	狀
同	〇、五—〇、一五耗	二、九三				
同	〇、二五—〇、一耗	二、四八				
同	〇、一—〇、〇五耗	六、五八				
同	〇、〇五—〇、〇一耗	三、四七				
同	〇、〇一耗以下	五、四六				
同	粗粘土分	五、四六				

種別	洗滌分析		化學分析		物理學性試驗	
	原土百分中	風乾土百分中	成分	重量百分中	植	度
同	1—〇、五耗	一、四七	酸化鐵	三、四〇	○	粗
同	〇、五—〇、二五耗	二、四八	酸化滿俺	〇、七〇	○	狀
同	〇、二五—〇、一耗	二、四八	石灰	〇、一六	○	狀
同	〇、一—〇、〇五耗	六、三二	苦土	〇、三七	○	狀
同	〇、〇五—〇、〇一耗	三、三三	加里	〇、六〇	○	狀
同	〇、〇一耗以下	五、七一	曹達	〇、五元	○	狀
同	粗粘土分	六、八三	磷酸	〇、六七	○	狀
同	〇、五以下細微土	八、五四	硫酸	〇、八一	○	狀
同	細微土	二、九三	鹽素	〇、〇三	○	狀
同	〇、五—〇、一五耗	二、九三				
同	〇、二五—〇、一耗	二、四八				
同	〇、一—〇、〇五耗	六、五八				
同	〇、〇五—〇、〇一耗	三、四七				
同	〇、〇一耗以下	五、四六				
同	粗粘土分	五、四六				

五、經營ノ狀況

一、作物試驗ハ公主嶺農事試驗場並ニ熊岳城分場ニ於テ
親シク試驗ヲ行ヒタル新品種ヲ更ニ遼陽附近ノ在來農
物ト比較栽培ヲ行ヒ年々該成績ヲ調査シ數量並ニ品質
優良ト認メタル品種ハ日支農家ニ配給シ漸次滿洲農作
物ノ改良ニ勉ム

二、苗圃内ニ養成セル苗木ハ管管内(沙河首山間外ニ煙
臺炭坑線ヲ含ム)各社宅及道路河川各驛公園其他附屬

六、樹種
ニレ、ハクヨウ、モニリヤマナラシ、ヤナギ、アンズ、ネグ
ドカヘデ、テウセンカラマツ、マンシウクロマツ等

七、養苗數

地内ニ於テ植樹シ得ル所ニハ相當樹齡ニ達シタルモノ
ヨリ年々植樹ヲ行ヒ尙ホ將來ハ滿洲植林事業ニ資セン
トスルヲ目的トス

讀經降雨雨祈禱ス右完リテ城内ニ入ル城内ニ於ル各家ハ豫メ門前ニ水缸ヲ設ケ上ニ木牌ヲ按置シ上部ニ前記ノ文字ヲ書ス水缸中ニ柳樹ヲ挿シ群集ヲ迎接シテ焚香ス此ノ場合ニ於テ普通通行人ト雖帽ヲ戴キ又ハ傘ヲ手ニスル能ハス若シ如斯者アレハ群集ノ爲ニ其ノ帽傘ヲ槍去放棄セシメラル如斯シテ城内ヲ巡シ後衙門ニ到レハ官吏出テ迎接ス後歸路ニ就クスルコト三日ニシテ止ム若シ降雨甚タシク作物ニ被害多キ場合ニハ村民廟内ニ群集シ焚香讀經シテ晴天ヲ祈禱ス之ヲ求請ト稱ス

第二節 牧畜

牧地ハ東部一帶ノ山地ニ多ク平地ハ殆ント開墾セラレ牧畜ノ餘地ナシ畜類ハ牛馬羊豚ノ類ニシテ就中牛羊豚ヲ最トス羊ニハ山羊及綿羊ノ二種アリ山羊ハ性強壯ニシテ能ク繁殖スレ共綿羊ハ之ニ反シ繁殖力充分ナラス常ニ野外ニ放牧シ殆ト飼料ヲ要セサレトモ冬季野草ノ缺乏セル際ノミ少量ノ穀類ヲ給スト云フ豚ハ回教徒ヲ除キ家毎ニ數頭ヲ飼養セサルナシ其ノ種類黒豚多ク白豚少シ遼陽地方ニ於ケル猪毛ハ其ノ質頗ル劣惡ナレトモ北方ニ至ルニ從ヒ漸次其品質良好ナリト云フ要之當地方ノ牧畜ハ殆ント農家ノ副業ニ屬シ專業者ナシ家畜ノ監督及繁殖ノ便法ヲ計リ分養ト稱シ所謂家畜ノ小作行ハル其法ニ據レハ期限ヲ定メ牛羊ノ類ヲ他人ニ委託飼養セシメ其報酬トシテ毎年産兒ノ一半ヲ分與スル例ナリ然レトモ牛ノ如キ毎年一頭宛分與スルモノニアリテハ交互ニ之ヲ取得スルナリ管内家畜ノ確數ヲ知り難シト雖モ

第九章 水産業及林産業

第一節 水産業

管内ニハ河川多ク就中太子河ヲ以テ最大トシ柳河、十里河、沙河、細河、藍河、湯河、答喇河、南沙河、運糧溝等アレトモ殆ント語ルニ足ラス唯タ太子河ニハ鯉、鮒、鮠、鮓、鮪、鮫、河蝦、雜魚類ノ漁アルモ唯僅カニ鯉、鮒ノミ少量ノ移出ヲ見ルノミニシテ他ハ附近ノ需要ヲ充タスニ足ラスサレハ營口、大連、西北利亞方面ヨリ輸入シ居レリ

第二節 林産業

管内殆ント森林ナリ樹木ハ單ニ山村僻邑ノ間殘伐ノ余ヲ存スルニ過キス然レ共濕地ニハ楊柳ノ類ニ適シ山谷ハ松、楸、柞櫟ノ類ニ適ス柞樹ハ至ル處ニ適スレトモ之ヲ栽培スルモノ甚タ少シ蓋シ從前林業ニ關シ獎勵保護ノ方法ナク自然ニ放棄セラレタルヲ以テ亂伐行ハレ山林ヲ荒廢ニ歸セシメ植林ノ法ナキヲ以テ遂ニ其ノ根本ヲ凋竭シ依然今日ニ至レルモノニシテ現時遼陽ニ於テ需要スル木材ハ太子河ノ上流水路七百餘里ナル塞馬集、威廠、平頂山地方ニシテ威廠地方ヲ總稱シテ南溝ト云ヒ平頂山地方ヲ北溝ト稱ス兩地共ニ山深カラス尙年々濫伐スルヲ以テ大木少ク通常直徑七八寸ノ

モノ多シ往々直徑二尺以上ノモノアレ共其ノ數多ラス年々此ノ地方ヨリ遼陽ニ來ルモノ合計夜一千餘張ニシテ中徑四五寸乃至七八寸ノ丸太材七八百張其ノ餘ハ徑一尺以上ノ角材ナリ毎年舊曆九、十月ノ頃ヨリ伐採ニ着手シ冬季冰雪ヲ利用シテ之ヲ江畔ニ運ヒ夏期増水ノ際筏ト爲シ太子河ヲ下リテ遼陽ニ來ルモノナリ管内時ニ林叢ナキニ非サレ共僅カニ近傍ノ需要ニ供スルニ過キス他ハ皆赫山ナリ故ニ將來殖林ノ法大ニ擧ル時ハ林業又望ミナキニアラサルヘシ而シテ現在ニ於ケル山林地價ハ上等地毎六清畝(一响)百五十元、中等地同上百元、下等地同上五十元乃至七十元内外ナリト云フ

第十章 貨幣金融並度量衡

第一節 貨幣金融

一、支那貨幣

遼陽ニ流通スル硬貨ハ各省銀元局鑄造ノモノニシテ一般ニ洋錢ト稱シ銀本位ナリ洋錢ニハ大洋錢ト小洋錢ト二種アリ大洋錢ハ我國一圓銀貨ト同一形ニシテ北洋銀及奉天、吉林、兩省ノ鑄造シタルモノ等ナルモ當地方ニ於テハ殆ント流通ヲ見ス唯官公署ニ於テ租稅其ノ他ノ公課ノ計算用ニシテ其ノ名稱ヲ有スルニ過キス小洋錢ハ各省鑄造ノモノ混淆セリ支那商民間ノ日常取引ハ之ヲ標準トスルモノ多ク其ノ種類ハ五角一角及半角ノ

四種アリ尙補助貨トシテ銅元アリ普通之ヲ銅子兒ト稱シ我カ一、二錢銅貨ニ類似セルモノ及半分銅子兒ト稱スル我カ五厘ニ類似セルモノアリ共ニ市民間ノ小取引ニ端錢トシテ使用セラル其ノ他制錢ト稱スル有孔小錢アリ我カ一厘錢ニ相當スルモノナレトモ殆ント市場ニ其ノ影ヲ認メス此ノ外元寶銀俗ニ馬蹄銀ト稱スルモノアリ銀爐ニ於テ鑄造セル馬蹄形ヲナセル銀塊ナレ共現在ニ於テハ單ニ其ノ名稱ヲ存スルノミニシテ實際取引ニ使用セラルル事極メテ尠ナシ此等各種硬貨ノ流通高ハ正確ニ之ヲ知ル事ヲ得サルモ上記洋錢千元内外(但シ民商ノ死藏額ヲ合算スル時ハ四萬元内外ナルヘシ)ニシテ銅元五千元ナリトス而シテ是等洋錢ハ相互間ニ於テモ銀質並重量等ノ關係ニヨリ幾分比價ノ變動ヲ免レス南方即チ湖北、湖南、江南地方鑄造ノモノハ比較的良好ニシテ東三省鑄造ノモノハ粗惡ニシテ普通百元ニ付キ約五十錢ノ打歩ヲ附シ居レリ

而シテ洋錢銅元ノ比價ハ從來小洋錢一角一個ニ對シ銅元十二個ヲ以テ計算セラレ居レリ現今ハ銅元ノ流通額減少シタル爲一般二十個ヲ以テ洋錢一角ニ計算セラルルモ銀銅比價ノ高低ニヨリ相場ニ變動アリテ一定セス制錢ハ零碎ナル端錢ニ使用セラルルモ近來其ノ數著シク減少シ通貨トシテ流通ヲ見サルニ至レリ又大洋錢ハ前記ノ如ク實際ニ於テハ流通ヲ見ス單ニ各種納稅上ノ建値トシテ小洋錢十二個ヲ以テ大洋一元ニ

計算セリ元寶銀モ亦取引上ノ計算標準トナスノミニシテ實際上之カ流通ヲ見サルモ遼陽平五十二兩五錢ヲ標準トスル一錠ノ相場ハ目下小洋錢六十五元、七、八十仙ナリトス

當地ニ於ケル硬貨ノ種類ヲ概説スレハ左ノ如シ

(一) 銀子

元寶銀、名稱ヲ有スルノミ實際取引上使用セラレズ碎銀、最小銀塊即チ元寶銀ノ小塊ヲ指稱ス

(二) 銀塊

大洋錢(龍銀) 普通小洋銀十二角ヲ以テ一元ニ計算ス

小洋錢(毛錢) 小銀貨ニシテ五十仙、二十仙、十仙、五仙ノ四種アリ

銅元(銅子兒) 銅錢ニシテ五厘、一仙、二仙ノ三種アリ

(三) 制錢

銅錢、壹厘錢ナリ

ロ、軟貨

當地方ニ流通スル軟貨ハ洋銀票及帖子ノ二種アリ

(一) 洋銀票 銀元票トモ稱シ洋錢ノ兌換券ニシテ大洋錢票ト小洋錢票トノ二種アレトモ當地方ニ於テハ大洋錢流通セラルト等シク大洋票ノ流通極メテ僅少ナリトス而シテ當地市場ニ流通スル洋錢票ハ東三省官銀號、黑龍江官銀號、交通銀行、中國銀行ノ發行セル兌換券ニ

シテ一百角(十元)五十角(五元)十角(一元)五角、二角、一角ノ六種アリ此等洋錢票ハ其ノ表面ニ金額ト發行銀行名トヲ記載シ裏面ニ流通區域ヲ記セルモノト然ラサルモノトアリ或ハ憑票即付ト記入シ其ノ兌換券タルコトヲ言明スルモノアリト雖モ其ノ發行銀行信用ノ程度及準備金ノ多寡ニ據リテ兌換券ノ信用程度モ亦異ナルモ常ニ硬貨トノ間ニ一割乃至三割内外ノ開キアルヲ免レス殊ニ小洋票ハ其ノ紙質粗惡ニシテ磨損甚クシク殆ント識別シ難キモノ尠カラズ加之偽造甚ク多キカ故ニ之カ受拂ヒニ際シ留意セサレハ不測ノ損害ヲ被ムルコトアリ遼陽ニ於テハ紙幣發行銀行ナク唯タ東三省官銀號及中國銀行カ支店ヲ設置シ共ニ本店發行紙幣ヲ以テ貸付及爲替事務ヲ取扱居ルモノニシテ兌換ニ應セス其ノ他ノ銀行ハ當地主ナル支那商舖ニ代理店ノ看板ヲ掲ケシムルモノアルモ實際銀行業務ヲ取扱ヒ居ル模様ヲ見ス

(二) 帖子

帖子ハ錢莊若ハ普通商賈ノ隨意ニ發行スル小洋錢票ノ兌換券ニシテ其ノ種類ハ一角、二角、五角、一元等ニシテ概シテ小額紙幣ノミニナリ 支那銀行發行紙幣ハ其ノ發行額ニ對シ當初ハ或ル程度兌換準備ヲ有シタルモ近年準備金ナキニ不拘殆ント無制限ニ濫發シ兌換ニ應スルコト能サルニ至リタル結果一般商民ノ紙幣ニ對スル信用充分ナラズ殊ニ小銀貨ノ鑄造停止セラレテ以來聲價次第ニ失墜シ近

イ、硬貨

外國硬貨ノ當地方ニ流通スルモノハ日本銀貨、白銅貨又銅貨等ノ流通ヲ見ルモ其ノ額多カラズ此外露貨ルブル、墨銀香港銀等アレ共日常使用セラルルコトナシ露貨ハ日露戰爭前ニアリテハ相當ノ流通ヲ見タルモ今日ニ於テハ全ク其跡ヲ絶チ市場ニ其影ヲ認メズ單ニ支那商民ノ死藏セルモノアルヲ見ルノミ

ロ 軟貨

(一) 日本銀行兌換券

本邦人問ノ取引ハ勿論支那人問ニモ需要サレ殊ニ滿鐵會社カ當初ヨリ金建制度ヲ採レト大正二年以來正金銀行金勘定ヲ開始シタル爲一時ハ相當ニ流通シタリシモ其ノ後正金銀行及朝鮮銀行共ニ金券發行ヲ行ヒシヨリ流通額額ニ減少シ流通ヲ見ス

(二) 軍用手票

日露戰役當時日本政府ノ發行シタルモノニシテ正金銀券ノ發行ニヨリ大部分回收サレシカ五十錢、二十錢十錢等ノ小札ハ今尙ホ銀券ノ補助貨トシテ使用セラル唯タ千圓内外流通額アルノミ

(三) 正金銀行券

大正二年十月ノ發行ニ係ルモノニシテ日支人共ニ信用厚ク極メテ圓滑ニ流通シタリシカ朝鮮銀行ノ正金銀行ヲ引繼キ當地ニ支店設置セララルト共ニ本金券モ漸次市場ヨリ其ノ影ヲ潛メタリ

(四) 正金銀行券

二、外國貨幣

來硬軟兩貨ノ開キ約一割乃至三割余ヲ見ルニ至レリ之ヲ以テ紙幣ハ歡迎セラレサルモ硬貨沸底ノ爲已ムナク依然トシテ多額ノ流用ヲ見ツツアル狀況ナリ然カモ官憲ハ根本的ニ之カ解決センコト容易ナラサルヲ以テ唯タ一時ヲ彌縫シ居ルモノ多ク殊ニ當地ノ如キハ官民共ニ其ノ成行ニ委セ何等ノ措置ヲ講スルコトナシ曩ニ國務院令ヲ以テ中國交通兩銀行ノ兌換停止ヲ命シタル際ノ如キ一時當地ニ於テモ紙幣ノ相場俄然暴落シ平素右兩銀行票ハ比較的市場ニ信用ヲ維持シ銀紙ノ差百元ニ對シ五六十錢ナリシカ兌換停止發令ヲ見ルヤ忽チ五、六元ノ開キヲ見ルニ至リタルモ銀行ハ再ヒ兌換ヲ開始スヘキ旨發表シタルニ依リ相場恢復シタリト雖モ何時復タ停止スヘキヤ測ラレサル爲當時經濟界ハ尠ラス不安ノ狀ヲ呈セリ當地ニ於ケル兌換方法ハ硬軟兩貨ノ比價ニヨリ市場ニ於ケル錢舖ヲ經テ相當ノ打歩ヲ以テ僅カニ交換シ得ノミニシテ前記紙幣發行銀行ノ支店又ハ代理店ニ於テハ一切兌換ニ應セサルト硬貨沸底ノ爲一般商取引ハ全然軟貨ニ依リ行ハレ硬軟兩貨ノ比價變動ニヨリ生スル打歩損失等ヲ見込ミ自然諸物價ノ騰貴ヲ誘致シ對外貿易殊ニ本邦貿易ノ如キハ本邦品ノ仕入ハ總テ金建ナルヲ以テ金銀ノ比價以外ニ銀紙間ノ開キヲ輸入品ニ見込計算セサルヘカラサルヲ以テ勢ヒ商品ノ呼値高マリ賣行上影響尠カラサル傾向アリ

軍用手票回收ノ目的ヲ以テ發行セラレタル所謂一覽拂手形ニシテ支那人ハ之ヲ鈔票ト稱シ一圓、五圓、十圓、百圓ノ四種アリ其ノ流通頗ル圓滑ニシテ特産物取引價格ノ標準トシテ専ラ日支商人間ニ使用セララル

(五) 朝鮮銀行金券

滿鮮經濟ノ關係密接ヲ圖ル爲南滿洲重要都市ニ支店出張所ヲ開設シ同銀行券ヲ配布セリ同券ハ百圓、十圓、五圓、一圓、五十錢、二十錢及十錢ノ數種アリ共ニ流通盛ニシテ支那商賈モ爲替相場ノ變動等ノ煩ヲ避ケン爲需要漸次増加ノ傾向アルモ邦人以外ノ使用未タ僅少ナリ

三 金融機關

當地ニ於ケル金融機關トシテハ本邦人側ニハ各種銀行信託會社並質商アリテ資金調達ノ道ヲ講シ金融ヲ調節ス而シテ支那側ノ金融機關ハ既ニ貨幣ノ項ニ述ヘタルカ如ク甚タ不備ノ状態ニアルヲ以テ我カ金融機關ハ彼等ニ對シ寧ロ主要ナル位置ヲ占メ其ノ缺點ヲ補足スル所蓋シ尠少ニ非ルナリ支那商ニシテ銀行ヨリ資金ノ融通ヲ仰ク者ハ主ニ油房燒鍋並輸入品雜貨店ニシテ仲秋ヨリ年末ニ互ル期間ニ多シ之レ該期間ハ地方農産物ノ出廻期間ニシテ油房燒鍋ハ原料買入ニ多忙ヲ極メ雜貨店ハ一般購入資力増進スルニ伴レ商品ノ仕入ニ急ナルヲ以テナリ銀行ニ於テ此等支那商ニ供給スル資金ハ毎年約四五萬圓ニ達スト云フ之ニ反シ邦人ノ資金需用額ハ頗ル多大ナリ(後ニ詳記セン)又邦人ノ營業ニ係ル質商ハ殆ント下級支那人ヲ

顧客トスルモノナレ共又金融利用上ノ一利便タルヲ失ハス

甲、朝鮮銀行

當行ハ曩ニ橫濱正金銀行遼陽出張所ト稱セリ明治三十八年十月日露戰役當時我軍ノ行動ト共ニ開始シ金庫事務及一般銀行業務ヲ取扱ヒタリシカ翌三十九年一月金庫事務ノ移轉ト共ニ一時閉鎖シタリシモ同年五月一日再ヒ開業ノ運ヒニ至リ外國爲替及一般銀行業務ノ外大連本金庫ノ事務ヲモ取計ヒ居リシカ業務全般ヲ朝鮮銀行ニ讓リ以テ今日ニ及ヘリ

- 一、商 號 朝鮮銀行
- 一、支店所在地 遼陽車站街
- 一、資本金 八千萬圓
- 一、株式 八十萬株 一株額面金額金一百圓
- 一、營業種目 (一) 爲替手形其他商業手形ノ割引 (二) 平常取引スル銀行諸會社又ハ商人ノ爲替手形金ノ取立 (三) 爲替及荷爲替 (四) 確實ナル擔保アル貸附 (五) 諸預リ金及當座貸越勘定 (六) 金銀貨、貴金屬及諸證券ノ保護預リ

- (七) 地金銀ノ賣買及貨幣ノ交換
- (八) 信託業務
- (九) 營業ノ都合ニ依リ國債證券地方

諸證券其ノ他朝鮮總督ノ指定スル確實ナル有價證券ヲ買入ルルコトアルヘシ

(一〇) 朝鮮總督府ノ認可ヲ受ケ左ノ業務ヲ營ムコトアルヘシ

- A、公共團體ニ對スル無擔保貸附
- B、他銀行ノ業務代理
- (一一) 日本銀行ノ委託ニヨリ國庫出納事務ヲ取扱フコトアルヘシ

一、役員、總裁、副總裁各一名 任期各五ヶ年
理事三人以上 任期三ヶ年(百株以上ノ所有者ヨリ株主總會ニ於テ二倍以上ノ候補者ヲ選舉シ朝鮮總督其中ヨリ任命ス)

監事二名以上 任期二ヶ年(五十株以上ノ所有者ヨリ株主總會ニ於テ選舉ス)

- 一、利益配當 (一) 損失填補準備金、利益金百分ノ八以上
- (二) 配當平均準備金、利益金百分ノ二以上
- (三) 役員賞與金及交際費、利益金百分ノ十以内
- (四) 拂込資本金ニ對スル配當、利益金中ノ若干
- (五) 拂込資本金ニ對スル再配當、同特別積立金若ハ後期繰越金 同

利益金ニ前期繰越金ヲ加ヘ前記各項ノ金額控除ノ殘額ヲ以テ充當ス

(六) 政府ヘ納附スヘキ額 若干

利益金中第一項乃至第三項ノ金額ヲ控除シ殘額ヨリ拂込資本金ニ對シ年百分ノ十二ノ割合ヲ超過シタル時其超過額ノ二分ノ一

- 一、株式ニ配當スヘキ利益金
- A、利益配當金ハ每營業年度ニ於テ政府持株以外ノ株ニ年百分ノ六ノ割合ニ達スル迄テハ政府持株ニ對シテ配當ナク他ノ株式ニ對シテノミ配當ス
- B、利益配當金中政府持株以外ノ株式ニ對シ年百分ノ六ノ割合ニ達セサル時ハ創立初期ノ末日ヨリ五年間之ニ達スル金額ノ補給ヲ政府ヨリ受ク
- C、利益配當金總株式ニ對シ年百分ノ六ノ割合ニ達セサルトキハ政府持株以外ノ株式ニ對シ年百分ノ六ノ配當ヲナシ其ノ殘額ヲ政府持株ニ配當ス
- D、利益金ノ配當ハ朝鮮總督ノ認可ヲ受ケタル後株主ニ配當ス

一、朝鮮銀行遼陽出張所金融統計

種類	A、大正八年度預金及拂戻高		B、大正九年度預金及拂戻高	
	上 半年	下 半年	上 半年	下 半年
定期預金	八三、八九、四九	三八、八九、〇〇	四六、一三、四九	七七、三四、〇〇
當座預金	一六一、八四五、〇二	六〇、八五七、〇〇	五、五三、五七、六一	九、四一、六六、八〇
小口當座預金	五二、三五四、〇〇	一四三、五〇〇、〇〇	八四、五八八、〇五	一〇九、九〇、〇七
通知同	二〇、〇〇〇、〇〇	一四三、五〇〇、〇〇	二〇、〇〇〇、〇〇	一〇、〇〇〇、〇〇
別段同	九、二二、一一	六三、二〇五、一八	九、二二、一一	三、八二、六五、七〇
定期預金	六〇、八五七、〇〇	一四三、五〇〇、〇〇	三九、五五五、〇〇	八、四七、七〇
當座預金	二六、二七一、二二	一四三、五〇〇、〇〇	八、五九七、三二、八六	四、五九、九七、〇三
小口當座預金	五三、三五六、八九	一四三、五〇〇、〇〇	一四〇、三八一、〇四	四七、七五八、五五
通知同	二二、四〇、八五	一五〇、五〇三、五一	二五〇、五〇三、五一	一五〇、〇六、八〇
別段同	一五九、〇七、五〇	一五、九六〇、三〇	一五、九六〇、三〇	三、六七五、〇〇
定期預金	九九、九五、二二	四、一七、七〇、六	四、一七、七〇、六	七、〇八二、五〇、二六
當座預金	四二、九五、二八	一〇五、四九、五七	一〇五、四九、五七	一一、〇三八、六
小口當座預金	一一、〇七、四六	五九、七〇、七五	五九、七〇、七五	一一、九七、八一
通知同	二二、〇七、四六	三三、七三、五〇	三三、七三、五〇	一、二九、九七、八一
別段同	一九、〇〇、八二	二二、七三、五〇	二二、七三、五〇	一、二九、九七、八一
定期預金	二六九、二九、五	四、八二、〇九、七二	四、八二、〇九、七二	一、二九、九七、八一
當座預金	二六〇、七四、五	二六、六三、二九	二六、六三、二九	一、二九、九七、八一
小口當座預金	二六〇、七四、五	二六、六三、二九	二六、六三、二九	一、二九、九七、八一
通知同	二六〇、七四、五	二六、六三、二九	二六、六三、二九	一、二九、九七、八一
別段同	二六〇、七四、五	二六、六三、二九	二六、六三、二九	一、二九、九七、八一

別段同	B、大正八年度貨付及回收		C、大正九年度貨付及回收	
	上 半年	下 半年	上 半年	下 半年
手形越貨	二四、四四、三三	三〇九、〇六、〇七	二、六五、九三、五六	四、三四、〇六、九
當座引手形	五四、八六、八五	三、一五、九六、六五	六、一一、四〇、五九	七、六一、三四、九
割引手形	一五、九〇、〇〇	一、四八、四七、一九	四、四九、二四、五〇	六、七、九三、七
荷爲替手形	一〇一、五五、八	一、〇〇六、一六、〇〇	三、五九、五二、一六	三、五五、一五、六九
證書	六八、九〇、〇〇	一、〇〇六、一六、〇〇	一、五〇六、四七、六八	一、七八、七〇、〇〇
手形越貨	一四、〇一、〇〇	六、一一、四〇、五九	二、九八、五〇、〇〇	五、四〇、五〇、〇〇
當座引手形	三六、一三、七、四	四、四九、二四、五〇	七、〇、五五、五	七、〇、五五、五
割引手形	三三、三、八、〇〇	三、五九、五二、一六	一、九七、八七、三〇	一、九七、八七、三〇
荷爲替手形	二九八、九〇、〇〇	一、五〇六、四七、六八	二、九八、五〇、〇〇	二、九八、五〇、〇〇
證書	五九、七四、八、六	三、五九、九、八〇、六	一、四四〇、九、九、二四	一、四四〇、九、九、二四
手形越貨	四八、四三、七二	一、八七、九、九、九	四〇〇、九、二、三	四〇〇、九、二、三
當座引手形	五三、〇〇、九、四	一、七五、五〇、九、三	一、五四、六、九、五	一、五四、六、九、五
割引手形	一三、五〇、〇〇	六〇〇、六、四、九	一〇六、一、九、二、六	一〇六、一、九、二、六
荷爲替手形	三八、〇九、六	三、四九、六、三、八、〇	一、四四〇、九、九、二四	一、四四〇、九、九、二四
證書	一、四五二、一、九、六、三	三、二四、一、三、六、〇、八	一、四四〇、九、九、二四	一、四四〇、九、九、二四
手形越貨	五、四、四、八	一、四七、四、九、七、〇、一	一、四四〇、九、九、二四	一、四四〇、九、九、二四
當座引手形	一九七、四、五、九	六、七、四、九、五、九	一、四四〇、九、九、二四	一、四四〇、九、九、二四
割引手形	三、四、七、六、〇、四	一、五、七、一、六、七、八	一、四四〇、九、九、二四	一、四四〇、九、九、二四
荷爲替手形	一、四五二、一、九、六、三	三、二四、一、三、六、〇、八	一、四四〇、九、九、二四	一、四四〇、九、九、二四
證書	一、四五二、一、九、六、三	三、二四、一、三、六、〇、八	一、四四〇、九、九、二四	一、四四〇、九、九、二四
手形越貨	一、四五二、一、九、六、三	三、二四、一、三、六、〇、八	一、四四〇、九、九、二四	一、四四〇、九、九、二四
當座引手形	一、四五二、一、九、六、三	三、二四、一、三、六、〇、八	一、四四〇、九、九、二四	一、四四〇、九、九、二四
割引手形	一、四五二、一、九、六、三	三、二四、一、三、六、〇、八	一、四四〇、九、九、二四	一、四四〇、九、九、二四
荷爲替手形	一、四五二、一、九、六、三	三、二四、一、三、六、〇、八	一、四四〇、九、九、二四	一、四四〇、九、九、二四
證書	一、四五二、一、九、六、三	三、二四、一、三、六、〇、八	一、四四〇、九、九、二四	一、四四〇、九、九、二四

種別	大正八年		大正九年		大正十年		大正十一年	
	上半期	下半期	上半期	下半期	上半期	下半期	上半期	下半期
貸付金用途別	342,228	1,233,122	801,121	1,105,233	1,110,911	1,742,726	1,215,100	1,570,000
商業資金	40,000	140,000	30,000	35,000	100,000	—	—	—
工業資金	—	—	—	—	—	—	—	—
擔保別	26,766	74,923	5,696	5,743	9,275	26,325	37,396	—
不動產	12,700	27,634	2,680	6,874	15,980	39,128	54,098	—
有價證券	12,802	57,115	1,473	3,449	200,534	47,407	28,747	—
信託	17,950	1,943,370	3,628	6,476	68,892	62,676	60,666	—
貨物	—	—	—	—	—	—	—	—
割貸	—	—	—	—	—	—	—	—
引越	—	—	—	—	—	—	—	—
D、各種貸付金利率別	—	—	—	—	—	—	—	—
E、信用狀及支拂保證	—	—	—	—	—	—	—	—
F、代金取立手形	—	—	—	—	—	—	—	—
仕向手形	17,133	25,800	23,322	10,645	87,436	22,888	1,075,066	—
被仕向同	50,849	83,643	12,985	7,633	66,768	6,916	67,061	—
仕向手形取立不能	18,326	18,144	—	—	—	—	—	—
被仕向手形取立不能	50,392	2,444	—	—	—	—	—	—
乙、商工銀行	遼陽	修家	大街	—	—	—	—	—

C、各種貸付金用途別及擔保別

A、各種預金及引出高大正八年度

種類	金額	件數	金額	件數
當座預金	860,330	185	551,309	1,643
特別當座預金	126,525	10	155,949	72
定期預金	3,835	10	1,700	8
別段預金	51,066	32	56,584	205
預金證書	700	2	800	3
計	1,041,656	237	865,342	1,948
大正九年度	746,442	64	748,875	1,080
特別當座預金	190,047	13	246,302	98
定期預金	15,750	18	2,535	7
別段預金	42,915	23	44,959	132
計	1,015,154	118	1,042,671	1,317
大正十年度	956,226	128	1,184,702	2,230
特別當座預金	140,979	11	137,473	138
定期預金	42,100	4	178,900	5
別段預金	65,126	6	593,284	36
預金證書	31,000	3	65,433	4
通知預金	100	1	100	1
計	2,052,651	153	2,155,090	2,414

手形同

當座預金貸越	1,678,832	64	1,235,966	558
計	89,890	5	68,850	50
大正九年度	1,794,822	17	1,304,815	130
證書貸付	22,577	7	59,280	26
手形同	3,703,028	70	3,650,060	555
當座預金貸越	2,932,26	34	2,601,19	192
計	4,009,981	101	3,860,325	743
大正十年度	2,476,442	16	2,277,210	66
手形同	3,813,492	98	3,879,766	557
當座預金貸越	22,602	4	30,363	138
計	4,356,786	142	4,110,979	215

C、貸付金用途別

種類及年次	大正八年	大正九年	大正十年
農業資金	1,000	1,000	4,000
工業資金	65,150	3,000	40,100
商業同	50,907	69,192	96,840
其他	8,700	28,490	30,606
計	125,757	199,682	181,546
D、貸付金擔保別	35,675	49,185	34,595
有價證券	3,357	6,853	3,500
商地建物	9,176	51,000	74,346
土地建物	140,135	29,715	310,701
保	—	—	—

信用 九九,九〇五・一
計 六五,〇七四・七
E、貸付金利率別 六九,一六四・九 一〇,八〇二・七
大正九年 三二,七九五・〇
大正十年 一〇,八〇二・七

月次及年次	大正八年		大正九年		大正十年	
	最高	最低	最高	最低	最高	最低
一月	八〇	五五	六〇	三六	六〇	四〇
二月	八〇	五五	六〇	三六	六〇	四〇
三月	七〇	四五	五〇	二六	五〇	三〇
四月	六〇	三五	四〇	一六	四〇	二〇
五月	六〇	三五	四〇	一六	四〇	二〇
六月	六〇	三五	四〇	一六	四〇	二〇
七月	五〇	二五	三〇	〇	三〇	一〇
八月	五〇	二五	三〇	〇	三〇	一〇
九月	五〇	二五	三〇	〇	三〇	一〇
十月	五〇	二五	三〇	〇	三〇	一〇
十一月	五〇	二五	三〇	〇	三〇	一〇
十二月	五〇	二五	三〇	〇	三〇	一〇

大正九年 七九,五八五・四 六七 四二,四八七・一
大正十年 一七,八四九・四 四八 一,九六六・七

II、被仕向爲替手形及取立不能
年次及種別 被仕向爲替 手形金額 件數 取立不能 件數
大正八年 二七,一九〇・九 二三五 三,九〇五・二
大正九年 九〇,六三〇・四 七五 一五,五六六・六
大正十年 一三,四〇二・九 七二 三,三〇一・九

丙、大昌銀行
一、資本金 一百萬圓
二、株式 株數二萬株 一株額面金額五十圓
拂込高四分ノ一金額二十五萬圓
三、設立年月日 大正十一年二月二十日
四、所在地 遼陽附屬地外修家大街南方無號地
五、營業ノ影況
大正十年以來引續キ各地經濟界ノ不況ト對外貿易ノ逆調
ハ内地市場ヲシテ警戒ノ念ヲ嚴ナラシメ加之華府會議ニ
於ケル海軍制限案ノ通過ニ依ル各種經營事業ノ縮少ハ延
テ勞働諸問題ヲ惹起シ石井事件ノ勃發四國高知銀行ノ休
業等何レモ現實曝露ヲ示ササルハナク相率ヒテ益々警戒
氣分ヲ助長シタルヤノ觀アリシカ當地ニ在リテモ數年來
財界ノ不況ニ更ニ内地市場ノ不振ヲ移シテ各市場ハ極度
ニ萎縮シ殊ニ錢鈔市場ニ於テハ當局者屢々振興策ヲ講ス
ルト雖往年ノ創病ニ恐怖ノ念未タ容易ニ癒ヘス商狀頗ル
閑散ノ觀アリシカ四月ニ入り端ナクモ奉直爭鬭ノ突發ニ
奉天票ノ如キハ一時百五十有餘圓ノ安値ヲ見セ相當活氣

アル取引ヲ現セシカ之トテ當然戰時氣分ニ依テ生スヘキ
一時的變態現象ニ過キスシテ休戰條約一成立ト共ニ再ヒ
不振ノ狀勢ニ歸シ期末大連市場ニ於ケル奉票上場問題ノ
起ルアリ爾來見送リノ裡ニ推移シ特産市場又平凡閑散ニ
シテ商況依然活氣ナリ斯クテ全期ヲ通シ警戒裏ニ經過シ
タリ

當行ハ斯カル經濟界ノ波瀾曲折裡ニ二月二十日營業ヲ開
始シタリシカ一般財界ノ情勢ニ鑑ミ常ニ慎重ノ態度ヲ執
リ周密ナル注意ヲ拂ツテ怠ラサリシ爲開業後日尙淺シト
雖相當ノ成績ヲ擧ケ得タリ

六、金融統計

種別	A、預金		B、洋錢		C、諸金		計
	前期繰越高	當期預リ高	前期繰越高	當期拂戻高	前期繰越高	當期末現在高	
定期預金	四,六〇〇・〇〇	五九,五八八・三三	—	四,六〇〇・〇〇	—	—	三
特別當座預金	七三,六二・三三	一四,一九四・一一	—	四六,五五六・六六	—	—	四
普通當座預金	七,八四七・三〇	二五,二九〇・六二	—	四六,五五六・六六	—	—	九六
計	八〇,〇〇〇・〇〇	九四,四七三・〇六	—	九三,一五五・二四	—	—	一九
定期預金	—	—	—	—	—	—	—
特別當座預金	—	—	—	—	—	—	—
普通當座預金	—	—	—	—	—	—	—
計	—	—	—	—	—	—	—
定期預金	—	—	—	—	—	—	—
特別當座預金	—	—	—	—	—	—	—
普通當座預金	—	—	—	—	—	—	—
計	—	—	—	—	—	—	—
定期預金	—	—	—	—	—	—	—
特別當座預金	—	—	—	—	—	—	—
普通當座預金	—	—	—	—	—	—	—
計	—	—	—	—	—	—	—
定期預金	—	—	—	—	—	—	—
特別當座預金	—	—	—	—	—	—	—
普通當座預金	—	—	—	—	—	—	—
計	—	—	—	—	—	—	—
定期預金	—	—	—	—	—	—	—
特別當座預金	—	—	—	—	—	—	—
普通當座預金	—	—	—	—	—	—	—
計	—	—	—	—	—	—	—

太正十年	六九,八七二.五	六九,七二九.〇	三〇,一〇〇.一五	六	四	
大正十一年	一〇〇,〇〇〇.〇〇	三五,七八三	二七,五八三.二	六	四	
大正十一年	上中期	一〇〇,〇〇〇.〇〇	三五,七八三	二七,五八三.二	六	四
B、洋勘定						
大正十年	六九,八七二.五	六九,七二九.〇	三〇,一〇〇.一五	六	四	
大正十一年	一〇〇,〇〇〇.〇〇	三五,七八三	二七,五八三.二	六	四	
大正十一年	上中期	一〇〇,〇〇〇.〇〇	三五,七八三	二七,五八三.二	六	四
A、金勘定						
年次及種別	不動產資金	商業資金				
大正八年	一五,三五〇.〇〇	四七四,六〇.〇〇				
大正九年	一五,二〇〇.〇〇	四七四,六〇.〇〇				
大正十年	一五,二〇〇.〇〇	四七四,六〇.〇〇				
大正十一年	一五,二〇〇.〇〇	四七四,六〇.〇〇				

大正十年	三〇六,三三.二	二四,八五.九三
大正十一年	二八三,二七.〇四	三〇,三三.八六
大正十一年	上中期	二八三,二七.〇四
B、洋勘定		
大正十年	八〇〇.〇〇	二九,三〇.一五
大正十一年	八〇〇.〇〇	二九,三〇.一五
大正十一年	上中期	八〇〇.〇〇
A、金勘定		
年次及種別	不動產資金	商業資金
大正八年	一五,三五〇.〇〇	四七四,六〇.〇〇
大正九年	一五,二〇〇.〇〇	四七四,六〇.〇〇
大正十年	一五,二〇〇.〇〇	四七四,六〇.〇〇
大正十一年	一五,二〇〇.〇〇	四七四,六〇.〇〇

年次及種別	不動產	證券	動產	積立金	信用
大正八年	一五,三五〇.〇〇	二五,一五.五〇			三三,三〇.〇〇
大正九年	一五,二〇〇.〇〇	二一,五九.三三			一〇〇,五九〇.〇〇
大正十年	一五,二〇〇.〇〇	二四,四〇〇.〇〇			一〇二,四六.一〇
大正十一年	一五,二〇〇.〇〇	二四,四〇〇.〇〇			一〇二,四六.一〇
大正十一年	上中期	二四,四〇〇.〇〇			一〇二,四六.一〇
B、洋勘定					
年次及種別	金	票	不動產	信用	
大正十年	五,七〇〇.〇〇	五,七〇〇.〇〇	二二〇,〇〇〇	二四,一七〇.一五	
大正十一年	五,七〇〇.〇〇	五,七〇〇.〇〇	二二〇,〇〇〇	二四,一七〇.一五	
大正十一年	上中期	五,七〇〇.〇〇	二二〇,〇〇〇	二四,一七〇.一五	
A、金勘定					
年次及種別	各種預金及拂戻高				
大正十年	五,七〇〇.〇〇				
大正十一年	五,七〇〇.〇〇				
大正十一年	上中期	五,七〇〇.〇〇			

備考 當社洋錢勘定取引開始ハ大正十年一月ナリ仍而其前ハナシ

鞍山明治通り

種別	當座預金	特別當座預金	定期預金	預金	計
大正九年	三〇,九五四.六九	八九,五六七.七	二二,〇〇〇.〇〇	二六,五三三.〇	一四三,〇九七.三
大正十年	二九,六九七.〇	五七,三四四.八	八,一〇〇.〇〇	二六,五三三.〇	一四三,〇九七.三
大正十一年	二九,六九七.〇	五七,三四四.八	八,一〇〇.〇〇	二六,五三三.〇	一四三,〇九七.三
大正十一年	上中期	五七,三四四.八	八,一〇〇.〇〇	二六,五三三.〇	一四三,〇九七.三
B、洋勘定					
種別	當座預金	特別當座預金	定期預金	預金	計
大正九年	三〇,九五四.六九	八九,五六七.七	二二,〇〇〇.〇〇	二六,五三三.〇	一四三,〇九七.三
大正十年	二九,六九七.〇	五七,三四四.八	八,一〇〇.〇〇	二六,五三三.〇	一四三,〇九七.三
大正十一年	二九,六九七.〇	五七,三四四.八	八,一〇〇.〇〇	二六,五三三.〇	一四三,〇九七.三
大正十一年	上中期	五七,三四四.八	八,一〇〇.〇〇	二六,五三三.〇	一四三,〇九七.三
A、金勘定					
種別	當座預金	特別當座預金	定期預金	預金	計
大正九年	三〇,九五四.六九	八九,五六七.七	二二,〇〇〇.〇〇	二六,五三三.〇	一四三,〇九七.三
大正十年	二九,六九七.〇	五七,三四四.八	八,一〇〇.〇〇	二六,五三三.〇	一四三,〇九七.三
大正十一年	二九,六九七.〇	五七,三四四.八	八,一〇〇.〇〇	二六,五三三.〇	一四三,〇九七.三
大正十一年	上中期	五七,三四四.八	八,一〇〇.〇〇	二六,五三三.〇	一四三,〇九七.三

計

B、洋

大正九年 一三五,七〇三
大正十年 一九九,三三三
大正十一年上半年 二五九,六八七

種別	大正九年	大正十年	大正十一年上半年
計	一三五,七〇三	一九九,三三三	二五九,六八七
手形貸付	101,500.00	90,730.00	104,400.00
證券同	—	7,700.00	3,500.00
當座預金貸越	2,600.00	6,490.00	1,100.00
割引手形	27,000.00	3,100.00	1,100.00
計	131,100.00	107,920.00	111,100.00
六、支拂保	49,500.00	38,000.00	55,100.00
證	—	—	—

大正十一年上半年勘定

取扱高 二五四,八四一・三五 決濟高 二二八,二二七・一三

二、貸出金擔保別

決濟高 二二八,二二七・一三

二、貸出金擔保別

A、金

勘定

株券

商品

土地建物

債權

年次及種類

大正九年

大正十年

大正十一年上半年

大正九年

大正十年

大正十一年上半年

年次及種類	大正九年	大正十年	大正十一年上半年
計	1,200.00	1,700.00	2,700.00
株券	—	—	—
商品	—	—	—
土地建物	—	—	—
債權	—	—	—
信用	—	—	—

ホ、貸出金用途別

A、金勘定

大正九年 商業資金 四一一,六三三・四七

大正十年 同

大正十一年上半年 同

B、洋勘定

大正九年 商業資金 四二六,二一八・七三

大正十年 同

大正十一年上半年 同

大正九年 商業資金 一二,〇〇六・一五
 大正十年 同 二六,二九〇・〇〇
 大正十一年上半年 同 一六,四一四・〇〇

A、金勘定
 最高 六錢五厘 最低 五厘 普通 六錢
 B、洋勘定
 最高 六錢五厘 最低 五錢 普通 六錢

己、大連銀行鞍山支店

鞍山南驛前通一丁目五番地

A、各種預金及拂戻高

大正八年度

上半期

下半期

大正九年

上半期

下半期

種別	大正八年度	大正九年	大正十年
定期預金	5,110.00	5,120.00	3,890.00
當座預金	4,479.34	4,526.24	8,650.77
特別當座預金	5,661.49	5,491.04	1,101.78
別段預金	8,510.00	9,300.00	5,640.91
普通預金	2,800.00	3,380.50	—
貯蓄預金	3,819.34	—	8,276.85
計	23,580.00	23,547.78	26,558.45
特別當座預金	7,333.91	4,379.79	3,757.58
當座預金	7,518,552.2	9,921,626.2	2,621,421.9
別段預金	100,953.48	115,021.01	89,176.96
普通預金	10,462.52	0	0
計	17,360.41	14,300.80	12,455.44
特別當座預金	—	—	—
當座預金	—	—	—
別段預金	—	—	—
普通預金	—	—	—
計	—	—	—

種類	大正十一年上半年		大正十一年下半年		大正十一年全年	
	附	收	附	收	附	收
當座預金	2,066,900.74	2,070,112.75	3,931,963.89	3,988,664.35	5,998,864.63	5,958,777.10
特別當座預金	0	0	100,000.00	100,000.00	200,000.00	200,000.00
定期預金	1,379,944.45	1,917,744.86	1,434,411.25	1,364,640.50	2,868,822.50	2,799,281.75
別段預金	4,440,000.00	5,500,000.00	5,730,000.00	11,000,000.00	10,170,000.00	10,170,000.00
預金	4,933,644.00	4,633,553.33	6,234,870.00	6,234,870.00	11,168,514.00	10,864,870.00
普通預金	0	0	0	0	0	0
當座預金	17,932,046.00	21,641,959.00	10,050,440.00	8,997,990.00	27,982,486.00	20,995,940.00
通知預金	3,063,278.82	3,000,000.00	3,121,274.49	3,000,000.00	6,184,548.31	6,000,000.00
特別當座預金	1,540,091.89	1,540,091.89	1,522,264.38	1,522,264.38	3,062,356.27	3,062,356.27
定期預金	8,140,000.00	8,140,000.00	5,310,000.00	5,310,000.00	13,450,000.00	13,450,000.00
別段預金	1,210,132.92	1,210,132.92	1,173,321.88	1,173,321.88	2,383,454.80	2,383,454.80
預金	5,400,000.00	5,400,000.00	5,400,000.00	5,400,000.00	10,800,000.00	10,800,000.00
普通預金	3,935,334.00	3,935,334.00	1,210,132.92	1,210,132.92	5,145,466.92	5,145,466.92

B、各種貸附及回收
大正八年度

種類	大正十一年上半年		大正十一年下半年		大正十一年全年	
	附	收	附	收	附	收
當座預金	1,500,000.00	1,881,819.00	2,822,266.00	8,699,530.00	4,322,266.00	10,571,100.00
特別當座預金	331,099.74	266,292.74	88,627.50	804,042.50	419,727.24	1,088,085.24
定期預金	2,500,000.00	2,000,000.00	2,671,321.88	2,584,377.27	5,171,321.88	4,584,377.27
別段預金	7,714,611.00	6,517,066.00	5,662,266.33	4,747,000.00	13,376,877.33	11,294,066.00
預金	7,362,511.00	7,362,511.00	8,343,588.18	7,341,427.27	15,706,100.00	14,703,938.27

B、各種貸附及回收
大正八年度

種類	大正十一年上半年		大正十一年下半年		大正十一年全年	
	附	收	附	收	附	收
當座預金	438,550.00	2,385,066.00	440,130.00	2,385,066.00	878,680.00	4,770,132.00
特別當座預金	0	0	0	0	0	0
定期預金	832,568.00	899,550.00	440,130.00	670,550.00	1,272,700.00	1,570,100.00
別段預金	499,600.10	4,733,770.00	730,700.00	3,440,000.00	1,230,300.10	8,173,770.00
預金	1,370,718.10	7,018,386.00	1,170,960.00	4,495,616.00	2,541,678.10	11,514,002.00

C、各種貸附金擔保別
大正十一年度上半年

種類	大正十一年上半年		大正十一年下半年		大正十一年全年	
	附	收	附	收	附	收
當座預金	326,597.00	2,855,000.00	340,000.00	2,385,066.00	666,597.00	5,240,066.00
特別當座預金	0	0	0	0	0	0
定期預金	28,111.41	28,111.41	28,111.41	28,111.41	56,222.82	56,222.82
別段預金	48,111.00	4,733,770.00	730,700.00	3,440,000.00	1,211,811.00	8,173,770.00
預金	321,200.00	7,018,386.00	348,111.41	4,495,616.00	669,311.41	11,514,002.00

種類	大正八年		大正九年		大正十年		大正十一年	
	上半年	下半年	上半年	下半年	上半年	下半年	上半年	下半年
社債	5,700.00	100,500.00	6,997.00	39,400.00	43,936.00	75,105.00	68,819.00	1,500.00
株券	2,000.00	300.00	2,000.00	1,600.00	4,000.00	1,100.00	1,500.00	1,500.00
建物	62,000.00	203,500.00	142,350.00	65,500.00	73,143.00	17,100.00	14,000.00	1,000.00
預金	900.00	1	16,400.00	55,500.00	19,189.00	1,000.00	1,000.00	1,000.00
商金	1,500.00	26,800.00	4,273.00	33,900.00	19,189.00	1,000.00	1,000.00	1,000.00

債權	一四〇,〇〇〇	九〇,〇〇〇	五,〇〇〇	一一八
信託	一七,五〇〇	一五,〇〇〇	八,一〇〇	五,〇〇〇
保證	三,三〇〇	二八,〇〇〇	二四,〇〇〇	七,〇〇〇
各種貸附金	二八,〇〇〇	二四,〇〇〇	一八,三〇〇	二,三〇〇
利率				九,五〇〇
當座預金貸越				二,四〇〇
割引手形				九,四〇〇
平均				二,二五〇

年次及種類	最高	最低	平均	最高	最低	平均	最高	最低	平均
大正八年上半期	五〇	三〇	四〇	三〇	三〇	三〇	三〇	三〇	三〇
同 下半期	五〇	三〇	四〇	三〇	三〇	三〇	三〇	三〇	三〇
大正九年上半期	四〇	三〇	三〇	三〇	三〇	三〇	三〇	三〇	三〇
同 下半期	四〇	三〇	三〇	三〇	三〇	三〇	三〇	三〇	三〇
大正十年上半期	五〇	四〇	四〇	四〇	四〇	四〇	四〇	四〇	四〇
同 下半期	五〇	四〇	四〇	四〇	四〇	四〇	四〇	四〇	四〇
大正十一年上半期	六〇	五〇	五〇	五〇	五〇	五〇	五〇	五〇	五〇
同 下半期	六〇	五〇	五〇	五〇	五〇	五〇	五〇	五〇	五〇

年次及種類
 大正十一年上半期
 前期繰越高
 當期取扱高
 高期決済高
 期未現在高

年次及種類	普通	電信	代金取立	其他
大正八年上半期	一〇〇,八七二	一八六,三三三	一五,四四五	〇
同 下半期	八〇,〇〇六	六二,六六六	五〇,〇〇〇	〇
大正九年上半期	五七,二六六	七,一〇六	五,五〇〇	〇
同 下半期	五二,〇〇三	一五,四九一	一〇,〇〇〇	〇
大正十年上半期	六四三,一五五	二六,二五七	八,九四	一,一〇〇
同 下半期	六四三,一五五	二六,二五七	八,九四	一,一〇〇

年次及種類	被仕向	被仕向	被仕向	被仕向
大正十一年上半期	八七五,三六七	五九三,五五五	二五九,七四〇	五,四〇〇
同 下半期	八七五,三六七	五九三,五五五	二五九,七四〇	五,四〇〇
大正八年上半期	二,八八二,五八九	三,五三四,一三三	二五三,三〇〇	二五,二八六
同 下半期	九五,三三九	二,三九九,六九九	一〇〇,〇二二	五,五三九
大正九年上半期	一,九四,六八九	一五,五九四	八六,〇六七	二八五,〇四二
同 下半期	六七三,〇〇一	二,二二五,三三二	八,二二七	二八,二九一
大正十年上半期	一四七,〇七二	一,五二〇,一七〇	二,八四九	一四,四九〇
同 下半期	六〇〇,三二二	一,七四五,六三三	二,〇六一	四〇,五五〇
大正十一年上半期	三九,三三七	一,二七,五五〇	一,二二二	四七,〇八八

庚、龍口銀行鞍山支店
 鞍山敷島町一丁目七番地
 當銀行ハ大正九年三月一日資本金百萬圓ヲ以テ鞍山製鐵所
 黃金時代ニ鞍山ニ設置セラレ爾來相當ノ成績ヲ擧ケツツア
 リシカ大正十一年五月二十一日解散登記申請ノ上龍口銀行
 鞍山支店トシテ堅實ニ營業繼續中ナリ今其ノ創立以來ノ金
 融統計ヲ示セハ左ノ如シ

種別	大正十一年度	十年下半年	大正十一年上半年
定期預金	一,二〇〇	三六,二七六	一四,一五〇
當座預金	一五二,一四一	九五七,三九三	七三,八七三
特別當座預金	三七,八五一	一六,八八四	一五,六七七
計	一七〇,九八二	一,〇一〇,五五三	一〇三,六〇〇

種別	大正十一年度	十年下半年	大正十一年上半年
定期預金	一,二〇〇	三六,二七六	一四,一五〇
當座預金	一五二,一四一	九五七,三九三	七三,八七三
特別當座預金	三七,八五一	一六,八八四	一五,六七七
計	一七〇,九八二	一,〇一〇,五五三	一〇三,六〇〇

別段預金

計	大正九年年度	大正十年上半年	大正十年下半年	大正十一年上半年
	190,623	10,950	10,711	6,755
	199,521	1,265,581	1,001,699	95,787
				95,787

種別

種別	大正九年年度		大正十年上半年		大正十年下半年		大正十一年上半年	
	貸付	回収	貸付	回収	貸付	回収	貸付	回収
證券	3,000	2,600	2,600	4,435	3,087	3,087	3,087	3,087
手形	403,338	199,280	199,280	851,257	844,141	844,141	844,141	844,141
當座預金	18,013	12,856	12,856	41,839	40,596	40,596	40,596	40,596
コーポレーション	7,000	7,000	7,000					
計	431,351	221,737	221,737	897,529	887,825	887,825	887,825	887,825

種別

種別	大正九年年度		大正十年上半年		大正十年下半年		大正十一年上半年	
	貸付	回収	貸付	回収	貸付	回収	貸付	回収
證券	1,355	230	230	8,658	79	79	5,633	3,532
手形	57,532	57,851	57,851	58,353	49,675	49,675	59,959	57,878
當座預金	70,192	5,955	5,955	39,499	234,012	161,332	234,979	234,979
コーポレーション								
計	649,066	60,017	60,017	746,460	75,407	75,407	701,392	701,392

種別

種別	大正九年年度		大正十年上半年		大正十年下半年		大正十一年上半年	
	貸付	回収	貸付	回収	貸付	回収	貸付	回収
證券	1,355	230	230	8,658	79	79	5,633	3,532
手形	57,532	57,851	57,851	58,353	49,675	49,675	59,959	57,878
當座預金	70,192	5,955	5,955	39,499	234,012	161,332	234,979	234,979
コーポレーション								
計	649,066	60,017	60,017	746,460	75,407	75,407	701,392	701,392

種別

種別	大正九年年度		大正十年上半年		大正十年下半年		大正十一年上半年	
	貸付	回収	貸付	回収	貸付	回収	貸付	回収
證券	1,355	230	230	8,658	79	79	5,633	3,532
手形	57,532	57,851	57,851	58,353	49,675	49,675	59,959	57,878
當座預金	70,192	5,955	5,955	39,499	234,012	161,332	234,979	234,979
コーポレーション								
計	649,066	60,017	60,017	746,460	75,407	75,407	701,392	701,392

種別

種別	大正九年年度		大正十年上半年		大正十年下半年		大正十一年上半年	
	貸付	回収	貸付	回収	貸付	回収	貸付	回収
證券	1,355	230	230	8,658	79	79	5,633	3,532
手形	57,532	57,851	57,851	58,353	49,675	49,675	59,959	57,878
當座預金	70,192	5,955	5,955	39,499	234,012	161,332	234,979	234,979
コーポレーション								
計	649,066	60,017	60,017	746,460	75,407	75,407	701,392	701,392

種別

種別	大正九年年度		大正十年上半年		大正十年下半年		大正十一年上半年	
	貸付	回収	貸付	回収	貸付	回収	貸付	回収
證券	1,355	230	230	8,658	79	79	5,633	3,532
手形	57,532	57,851	57,851	58,353	49,675	49,675	59,959	57,878
當座預金	70,192	5,955	5,955	39,499	234,012	161,332	234,979	234,979
コーポレーション								
計	649,066	60,017	60,017	746,460	75,407	75,407	701,392	701,392

種別

種別	大正九年年度		大正十年上半年		大正十年下半年		大正十一年上半年	
	貸付	回収	貸付	回収	貸付	回収	貸付	回収
證券	1,355	230	230	8,658	79	79	5,633	3,532
手形	57,532	57,851	57,851	58,353	49,675	49,675	59,959	57,878
當座預金	70,192	5,955	5,955	39,499	234,012	161,332	234,979	234,979
コーポレーション								
計	649,066	60,017	60,017	746,460	75,407	75,407	701,392	701,392

種別

種別	大正九年年度		大正十年上半年		大正十年下半年		大正十一年上半年	
	貸付	回収	貸付	回収	貸付	回収	貸付	回収
證券	1,355	230	230	8,658	79	79	5,633	3,532
手形	57,532	57,851	57,851	58,353	49,675	49,675	59,959	57,878
當座預金	70,192	5,955	5,955	39,499	234,012	161,332	234,979	234,979
コーポレーション								
計	649,066	60,017	60,017	746,460	75,407	75,407	701,392	701,392

種別

大正十及十一年度
大正十年上半年
大正十年下半年
大正十一年上半年

年次	種類	當所	他種	商品	擔保別
大正九年上半期	爲替手形	約束手形	一五、六八一	三、三三〇	八、〇〇〇
大正九年下半期	爲替手形	約束手形	一〇、〇〇〇	一、五〇〇	一、五〇〇
同	爲替手形	約束手形	一〇、〇〇〇	一、五〇〇	一、五〇〇
大正十年上半期	爲替手形	約束手形	一〇、〇〇〇	一、五〇〇	一、五〇〇
同	爲替手形	約束手形	一〇、〇〇〇	一、五〇〇	一、五〇〇
大正十年下半期	爲替手形	約束手形	一〇、〇〇〇	一、五〇〇	一、五〇〇
同	爲替手形	約束手形	一〇、〇〇〇	一、五〇〇	一、五〇〇
大正十一年上半期	爲替手形	約束手形	一〇、〇〇〇	一、五〇〇	一、五〇〇
同	爲替手形	約束手形	一〇、〇〇〇	一、五〇〇	一、五〇〇
大正十一年下半期	爲替手形	約束手形	一〇、〇〇〇	一、五〇〇	一、五〇〇
同	爲替手形	約束手形	一〇、〇〇〇	一、五〇〇	一、五〇〇

G、内 爲替 (イ) 各地ニ向ケタル分

年次	種類	普通	送金	爲替	電信	代金取立	荷付爲替手形	其他
大正九年上半期	爲替手形	一四七、八九五	四、四五一	一、七、八四二	一、七、八四二	一、七、八四二	一、七、八四二	一、七、八四二
同	爲替手形	一三三、一九四	四、〇九三	一、七、八四二	一、七、八四二	一、七、八四二	一、七、八四二	一、七、八四二
大正十年上半期	爲替手形	四九、六六六	三、五、四七七	一、八、〇五八	一、八、〇五八	一、八、〇五八	一、八、〇五八	一、八、〇五八
同	爲替手形	九〇、八〇八	二、四、八〇七	一、八、〇五八	一、八、〇五八	一、八、〇五八	一、八、〇五八	一、八、〇五八
大正十一年上半期	爲替手形	五、八〇九	二、八、八四三	一、八、〇五八	一、八、〇五八	一、八、〇五八	一、八、〇五八	一、八、〇五八
同	爲替手形	四、六三三	五、八〇〇	一、八、〇五八	一、八、〇五八	一、八、〇五八	一、八、〇五八	一、八、〇五八
大正九年下半期	爲替手形	二、四、三三三	二、四、三三三	一、七、八四二	一、七、八四二	一、七、八四二	一、七、八四二	一、七、八四二
同	爲替手形	二、四、三三三	二、四、三三三	一、七、八四二	一、七、八四二	一、七、八四二	一、七、八四二	一、七、八四二
大正十年下半期	爲替手形	七、二六八	七、二六八	一、八、〇五八	一、八、〇五八	一、八、〇五八	一、八、〇五八	一、八、〇五八
同	爲替手形	七、二六八	七、二六八	一、八、〇五八	一、八、〇五八	一、八、〇五八	一、八、〇五八	一、八、〇五八
大正十一年下半期	爲替手形	三、三、七二	三、三、七二	一、八、〇五八	一、八、〇五八	一、八、〇五八	一、八、〇五八	一、八、〇五八
同	爲替手形	三、三、七二	三、三、七二	一、八、〇五八	一、八、〇五八	一、八、〇五八	一、八、〇五八	一、八、〇五八

辛、質屋業 大正九年度遼陽之部

姓名及項別	前年繰越高		貸出高		受戻高		流品高		年末現在高	
	件数	金額	件数	金額	件数	金額	件数	金額	件数	金額
西村多三郎	二六	三、三九	九五五	五、六一九	八五〇	三、二五二	九	九七	四二	一、六四〇
加藤喜一	六五五	一、四〇一	一、五〇〇	四、五〇〇	一、一五五	八五	一、七二	六〇〇	五、四〇	
中村フサ	〇	〇	四四四	五、四三〇	二七三	三、〇七七	三七	九九二	二四	一、三六〇
石橋ヤエ	〇	〇	四〇三	七、〇〇四	三五九	五、三〇〇	八二	八三二	三三	一、三六〇
時枝又衛	二五七	二、五四二	一、三三八	一、八、六六五	一、〇六一	二、八五七	二〇	一、二八	四〇四	七、四九一
池田兵老	一、〇五〇	一、〇五〇	三、〇〇〇	三、一八六	三、〇二五	三、五三〇	一三八	一、三〇	九四八	五、七七
池田兵部	一、〇五九	二、四九九	二、一七六	五、四八五	一、四一九	三、四二五	一一五	三、九五	一、七〇一	四、〇八三
五十嵐貞次郎	三、六四四	八、六六八	九、八二五	五、四七三	八、〇四六	三、八、〇一九	六八八	四、六六六	四、七六	一八、六三二
計	大正十年度	二、二、七	五、四、五三	一、二、〇三	四、一、一七	一、三、〇	一、三、〇	一、八、三	一、八、〇	一、八、〇
池田兵老	九四八	五、七	二、二、七	五、四、五三	一、二、〇三	四、一、一七	一、三、〇	一、三、〇	一、八、三	一、八、〇
池田兵部	一、七〇一	四、〇、八三	一、六、三	三、三、五九	一、一、九三	二、三、五九	六	一、二	二、二、五	四、九、七四
五十嵐貞次郎	八九五	二、〇、九四	本年度閉店							
時枝文衛	四〇四	七、四、九一	一、〇、六	一、三、四、〇一	七、九	一〇、〇、三三	二、七	二、四、八	三、〇	一、八、三
石川周次郎	〇	〇	九	一、〇、一一	四	五、五	〇	〇	四、七	四、七
中村フサ	一、一四	一、三、六〇	九、九	一、一、七	六、九	八、四、七八	一、八	一、六、六	三、九	三、〇、〇五
石橋ヤエ	一、二二	八、九三	七、四九	一、三、三、四八	五、三	九、一、八二	一、〇六	一、五、四七	一、三三	三、五、一一
酒井エイ	一、五、〇五	一、六、七一	四、四、四四	四、四、四四	三、六六	三、五、〇五	六、九八	七、七八	一、六、三三	一、七、三三
計	五、五、八九	一、八、六、九	二、五、二二	四、二、一〇〇	三、八、六五	三、六、四七六	一、四、六五	六、五、九四	六、四、〇〇	二、三、六、〇〇

備考 酒井エイハ遼陽城内ニ當舖ヲ有シ支那人相手ニ營業ス

過キ奉天大南門ニ到ル
上大道、遼陽北門ヲ出テ、大紙房、止崗子、葛針泡、黑
山屯、康家臺、東山堡、小烟臺ニ到リ白塔堡ニ於テ中大
道ト相合ス

二、海城道路

南關東州ニ到ル大道路ニシテ海城ニテ百二十清里馬車ニ
テ二日ヲ要ス遼陽ヨリ同地ニ到ルニハ西門ヲ出テ西八里
庄、首山堡、土臺子、沙河立山屯、八卦溝、長甸堡、四
方臺、盤堡、鞍山站（距城六十清里遼陽ト海城トノ分界）
湯崗子ヲ經テ海城ニ到ル

三、牛莊營口道路

營口ハ遼陽ヲ去ル陸路百八十清里大車ニテ三日間ヲ要ス
此ノ道路ハ海城道路ヨリ大石橋ヲ經テ到ルモノト又沙河
ヨリ西南ニ折レテ馬圈子、三臺子、楊新堡、雙龍臺、騰
熬堡（河ノ北ヲ遼界トシ河ノ南ヲ海城界トナス）ヲ經テ
王鐵屯耿庄子等ヲ過キテ牛莊ニ至リ後營口ニ着スルモノ
ト又劉二堡ヲ過キ張中堡ヲ經テ到ルモノトアリ然レ共一
般ニ沙河ヨリ西南ニ折レ騰熬堡ヲ過クルヲ普通トス

四、本溪湖道路

遼陽城ヲ去ル百六十清里大車ニテ行程二日ナリ太子河ノ
東邊ヲ過クル道ヲ大道トシ其ノ南邊即チ太安平、林溝元
老洞范家庄等ノ山地ヲ經ルヲ小道トシ三四日ヲ費スト云
フ大道ヨリ本溪湖ニ至ル經過地左ノ如シ
新城、瓦溝子、石橋子、桃花屯、頭道溝、江九灣、合英
臺、小房身、韓家拉子岔溝、高力寨、甜水峪、天官屯、

大河沿、胡巴什溝、瓦子塔、敬家屯、本溪湖
五、鳳凰城道路

遼陽ヲ去ル二百八十清里路上山岳多クシテ交通險惡ナリ
故ニ馬車ニテ四日餘ヲ費サ、ル可カラス幾多山嶺中最難
所ヲ分水嶺トナス鳳遼ノ境界ヲナス地點ナリ今鳳凰城ニ
到ル沿路村落ヲ記スレハ次ノ如シ即チ東門ヲ出テ、丁
家庄、派榆樹、高力牛、黃家子、望寶臺、大石門嶺、小
嶺子、湯河沿、頭關站、金寶灣、馬蹄嶺子、浪子山、二
道河、貨郎溝、午蹄崖、樣子嶺、塔灣、甜水站、金家嘴子、
摩天嶺、連山關、分水嶺（距城百六十清里）ヲ經テ鳳界
ニ入り薛家站等ヲ過キテ鳳凰城ニ到ル賽馬集ニ到ルニハ
分水嶺ヨリ草河口（安奉鐵道ノ停車場アリ）ニ出テ、該
地ニ着ス賽馬集ハ遼陽ヲ去ル二百二十清里ニシテ馬車ニ
テ三日餘ヲ費ス

六、岫巖道路

海城ヨリ行クヲ普通トスレ共亦遼陽ヨリ東南ニ向ヒ分水
嶺ヲ越ヘテ到着スルコトヲ得遼陽ヲ距ル二百八十清里馬
車ニテ四日餘ヲ費ス其經過地主ナルモノ左ノ如シ
巴家崗子、尉家溝、石灰窩子、灰嶺子、响山子、老爺嶺、
高峯寺、大興屯、東新堡、萬千金嶺、上麻屯、下麻屯、鼻
子、算盤峪、六道河、塔子溝、子塔子、嶺爺家堡、分水
嶺（距城百六十清里）之ヨリ三家子、黃花甸關門山ヲ過
キテ岫巖ニ到ル

七、新民屯道路

距城二百餘清里馬車ニテ三日間ヲ要ス道路ハ平坦ナレト

モ太子河渾河等ノ本支數流ヲ横切ルヲ以テ雨期出水ノ際
ニハ往々交通ヲ阻害セラルルコトアリ今經過屯堡ヲ擧ク
レハ左ノ如シ
沙嶺、黃泥窪、力北河田家駝子、大萬、阿司、牛家堡子
（遼中縣衙門所在地）滿都戶、老達房、張家溝、張家窩棚、
小新民屯、新民屯
遼陽ヨリ錦州ニ到ルニハ營口ヲ過クルモ遼河ノ結氷セサ
ル時ハ新民屯ニ迂回シテ錦州ニ出ルコトアリ鐵道開設
セラレサル以前ハ遼陽ヨリ多クノ燃料ヲ陸路該地方ニ輸
送シタリ

第二 鐵道

當管内ヲ貫通スル鐵道ハ明治三十一年露清兩國間締結ノ遼
東租借條約ニ基キ東清鐵道會社ニ據リテ明治三十三年七月
起工同三十五年未竣工開通シタルモノニシテ當時ハ創業ノ

(イ) 管内各驛成績表

大正十年中

驛名	乗客人員	降客人員	小荷物 物斤數	貨物噸數	運輸收入	
					客車	貨車
遼陽	二五五、三二五	二五九、〇三六	八一五、八六一	一〇七、二〇九	二三八、八二二	四三七、八八九
首山	三九、八四五	三七、九八五	二八、一〇〇	四、二五三	一四、五六九	一八、四一四
張子	二六、九七九	二六、七二四	四、六六六	六、七〇九	一六、一〇一	二一、五九三
煙臺	五九、八二五	五七、四六七	五、二四二	八〇、七三二	三六、九四三	一七、一五三
沙河	三三、三三五	二八、七五六	五、八四五	二六、八三八	一八、四四一	七、三〇八
十里	二六、七四〇	二六、九三八	九、一五一	九、〇六七	一六、一五九	二六、二五〇
鞍山	一〇八、〇八一	一〇三、四六二	九、八五〇	二九、八八二	一〇三、四八六	四〇、五四九
					一三二七	

時代タリシト露國カ營業以外ノ目的ヲ加味シタルヲ以テ貨
客ノ輸送比較的僅少ナリキ
明治三十七年日露開戰ニ當リ同年九月露軍ハ遼陽ヨリ驅逐
セラレ我カ軍ニヨリテ鐵道占領セラレタルモ線路破壞其ノ
他ノ爲直チニ運轉ヲ見ルニ至ラザリシト雖同年十月二日我
野戰鐵道經理部ニヨリテ復舊ヲ見タリ然レ共當時ハ主トシ
テ軍事輸送ニ當リ其ノ傍ラ一部ノ便乘ヲ許セシニ過キスシ
テ運轉回數モ日ニ六回内外ニシテ速力運送遼陽間ヲ一晝夜
以上ヲ要セリ其ノ後諸準備完備スルト共ニ翌三十八年十月
二十三日軍事輸送ノ傍ラ一般貨物ノ取扱ヒヲナシ明治四十
年四月南滿洲鐵道株式會社成立ト共ニ其ノ所管ニ移リ同時
ニ軌道ヲ改築シ同四十一年五月二十八日竣成爾來引續ツキ
今日ニ及ヘリ左ニ
其ノ成績ノ概要ヲ記セン

(口) 遼陽驛乘客數並旅客收入

年度別	乘車人員	乘車賃金	降車人員	手小荷物斤量	手小荷物賃金
大正五年	一六、七六	二五、九六・七七	一六、五九	三、五〇・九五	三、五四六・〇四
大正六年	二六、六八	一八〇、六八〇・四〇	二六、二六	五、三三・九七	五、五三・六二
大正七年	三三、六四六	三三四、〇七・九六	三三、四九	一、〇五、七五	一三、三八二・〇二
大正八年	四八、二五四	三三〇、四九・八五	四〇、三五〇	一、四五九、〇八三	一九、〇〇四・〇二
大正九年	三〇、六四〇	三三五、五五〇・六五	三六、三九四	一、一五六、四四三	一五、八八八・三四
大正十年	二五、三二五	一七二、八四六・二八	二五、〇三六	八、一八、八六一	九、四六二・八二

(ハ) 遼陽驛貨物發着噸數並ニ收入

年度別	發着噸數	貨物賃金	到着貨物噸數
大正五年	七九、三五七	二五三、〇八・七二	九八、八六五
大正六年	九六、三二〇	二九一、〇五六・四四	一二、〇五六
大正七年	一一五、一五一	三〇〇、九二・九一	一三六、四四五
大正八年	九〇、四四六	三三三、七六・七七	一四四、〇六五
大正九年	九三、五四三	三三三、六二・七九	一五八、八六六

(ニ) 重要物産發着噸數

品名及年度別	大正五年	大正六年	大正七年	大正八年	大正九年
大豆	一八、四四五	一八、〇五八	七、三五	四、八八	一三、三二
高粱	一八、〇五九	一三、四一〇	九、六四四	二〇、五三	一六、〇四七
粟	一〇、三三五	二〇、七〇〇	五、九八	五、五二	九六
麥	四、八八	七、六〇	一五、三九二	一五、五七七	三、三三七
野麥	一、四四二	一、三九八	一、七六	一、五六	三、二〇四
菜粉	—	—	—	—	一、五九
野菜	—	—	—	—	一六、七六六

(ホ) 到着貨物噸數

品名	噸數
豆	一、八九一
燒酒	二、二八八
油	二、六三三
雜穀	六、五〇
棉花	八、二九七
雜穀	六、一九
燐寸	四、八〇四
木材	八、二二
獸骨	四、七〇五
雜食	四、五五
車輪	一、五九八
雜食	一、二五三
青麻	九、四九
線香	七、三六
其他	二、七
計	一、〇四九

品名	噸數	貨物賃金	到着貨物噸數
酒類	一、五八	三〇、一	六、七四
砂糖	一、九四六	一、〇九七	二、八三
野麥	五、五三	二、三〇五	一、〇九〇
雜穀	一、三三	七、四四三	二、九四九
鹽	二、五九	四、〇八	三、六六四
麵粉	四、八二六	一三、三二	三、六八八
雜穀	七、七六	一八、四七五	二、七二
高粱	七、九六七	八、四	二、〇〇八
木	六、八三六	一三、六六	五、三五
金屬類	一、七六	一、六四八	一、三三〇
石	一、二六	九、四四	一、三三〇
燐寸	二	七、九二	八、八
紙	一、七二	四、七六八	二、六七
煙草	一、八九	二、五六六	七、九五
麻袋	二、七六	三、九〇一	六、七七
其他	四、一〇四	八〇、二四三	八、一〇
計	一〇七、三五一	四〇、七七七	一三、五八二

(ハ) 輕便鐵道

本鐵道ハ地方交通ニ利スル目的ヲ以テ遼陽軍政署ニ於テ敷設シタルモノナルカ明治三十九年七月之ヲ個人經營ニ移シタルモ經營意ノ如クナラス營業ヲ中止セシカ更ニ遼陽居留民會ニ貸料金ヲ徵シ運輸業者ニ限リ使用セシムル目的ヲ以テ貸與經營セシメタリ

明治四十四年南滿洲鐵道株式會社成立後陸軍當事者トノ間ニ引繼キヲ了シ同會社ハ前記居留民會ニ對シ無償ニテ貸與

セリ當時鐵道ノ延長實ニ一萬二百三十三米突ナリキ

本鐵道ハ素ト戰後秩序未タ整ハサル時ニ於テ建設シタルモノニシテ其ノ敷設當時ニ在リテハ清國政府ト何等協議ナカリシヲ以テ明治四十一年清國政府ハ本鐵道カ城内市街交通ニ障害ヲ與フル事大ナルヲ理由トシテ其ノ撤廢方ヲ要求セルヲ以テ同四十二年六月一日其ノ一部ヲ撤廢シ殘餘ノ部ハ永續的ニ之ヲ存置スルコトヲ協議シ其ノ承諾ヲ得タリ

居留民會ハ引キ續キ貨客ノ運輸ヲ營ミ年々多少ノ利益ヲ得タルシモ資金及從事員ノ關係上漸次收支相償ハサルニ至リタルヲ以テ大正二年十一月滿鐵會社ニ返還シ大正三年ヨリ會社ハ其ノ營業ニ着手セル

一、營業哩 五哩五七鎖 三四節

一、運送貨物品名 石炭

一、旅客數及旅客賃金並貨物數量賃金

大正九年度成績

項目	大正九年	旅客數	旅客賃金	貨物噸數	貨物賃金
同四月	三、七五七	二五、一〇	四三三・五	一六五・八	
同五月	三、九六	三三、一〇	四三三・五	一六五・八	
同六月	三、三三三	一九、七五	四、五九・〇	七〇二・六四	
同七月	三、三六六	一九、三〇	一、〇五・五	二七二・九一	
同八月	三、〇三二	一六、八〇	三、三三・〇	五八・六五	
同九月	二、六六一	一四、八五	六、三九・八五	一、九四・〇〇	
同十月	二、六三二	一四、一八	二、六三・五	八〇九・〇五	
同十一月	二、四四	一四、三三	四、二六・〇	八七四・七〇	
同十二月	一、五三〇	八、五〇	二、一〇四・五	六四五・一五	

一三九

大正十年	一、三六二	七四〇〇	二、五九〇〇	六二、四〇〇
同二月	九三六	五、四〇〇	一、一五二、五	三五四、三八
同三月	一、一九二	六、六三五	一、七四七、〇	四六一、六四
合計	三、〇、四二二	一、七、四二七、〇	三、四、九四九、〇	七、〇、五二、七四

目下管内ニ於ケル鐵道運輸業者左ノ如シ

地名	商號	氏名
遼陽	③ 公司	田維 繁一
同	山口公司	高木儀三郎
同	丸重洋行	林禮 吉
同	① 公司	市村 廉治
同	渡邊運送店	渡邊 健二
同	鞍榮社	渡邊 吉矩
同	相谷商會	相谷彦二郎
同	日東公司	牟田 龍八

第三、水路

太子河洋々トシテ流ルルコト一千八百餘清里源ヲ遠ク懷仁、興京ノ地方ニ發シ本溪縣、遼陽縣、遼中縣ノ中央ヲ貫キ運河ノ流レヲ入レテ遼河本流ト三叉河ニ相合シテ遼河トナリ海城縣下ヲ潤ホシ營口ヲ經テ海ニ入ルモノ太子河ト稱ス此ノ水運カ遼陽ニ如何ナル交通運輸力ヲ與ヘツアルヤ以下項ヲ分テテ詳述スヘシ

地形上今遼陽ノ水運ヲ分テテ二トス一ハ遼陽ヨリ太子河上流即チ本溪湖城廠地方ニ到ルモノ一ハ遼陽ヨリ營口ニ到ルモノ是ナリ

以上ノ如ク上流ノ水運ハ殆ント片輪送ナリト雖遠ク平頂山廠地方ニ相通スルカ故ニ一般産業發達ト共ニ該地方モ亦純然タル遼陽ノ商業圈内トナルヘシ

遼陽ト營口トハ由來商業上密接ノ關係ヲ有シ殆ント營口ト商取引ヲ爲ササル者ナシ故ニ輸出入ノ貨物モ營口ヲ最多トス其ノ輸送ノ機關ハ鐵路船舶馬車ノ三者アリ鐵道輸送ノ便利ニシテ迅速ナルヲ知ルト雖清商ノ尙水路、馬車輸送ヲ捨テサルハ畢竟從來ノ習慣及運賃ノ如何等ニ起因スルモノタルヤ論ナシ

A、水路里數

地名	水路	里數
韓家庄子ヨリ西千河子	水路	二五清里
西千河子ヨリ小北河	同	一一〇
小北河ヨリ同角泡	同	七五
同角泡ヨリ唐馬寨	同	四〇
唐馬寨ヨリ小河口	同	三五
小河口ヨリ小姐廟	同	八〇
小姐廟ヨリ三叉河	同	五五
三叉河ヨリ剪子口	同	八〇
剪子口ヨリ田庄臺	同	一〇〇
田庄臺ヨリ營口	同	八〇

即チ遼陽ヨリ營口ニ至ル水路六百八十清里ノ間ハ能ク船ヲ通スルコトヲ得ルモ河水ノ増減如何ニヨリテ差異アリ又河中水量ノ如キモ季節ニヨリテ大差アリ概ネ左ノ如シ

水量三、四、五ノ三ヶ月ハ最尠ク八、九、十ハ平水六、七

イ、遼陽ヨリ太子河上流ニ到ル水運

遼陽ヨリ上流ノ太子河水運ハ交通機關トシテ頗ル不完全ナルヲ以テ水運トシテ論スルノ價值ナシト雖モ年々夏季河水漲溢シテ水量ヲ増加スル時期ニハ四百餘清里ヲ距ル南溝(城廠地方)北溝(平頂山地方)方面ニ相通スルコトヲ得該地方ヨリ此水運ヲ利用シテ二千餘張ノ筏ヲ流下シ來タリ遼陽及附近木材ノ需用ヲ滿シ其ノ額毎年十萬元内外ニ達ス其ノ他此ノ水運ヲ利用シ上流ヨリ貨物ヲ運送スル船アリ之ヲ木船ト稱シ長サ一丈八尺乃至二丈巾二尺五寸乃至三尺木材ノ中央ヲ穿テテ船形ヲ造リ吃水ヲ淺クシ如何ナル淺瀬ト雖手押ニテ自由ニ通航ス毎年五六月河水増加ノ頃此ノ木船四艘ヲ連ネテ一艘トナシ懷仁縣寬甸縣地方ヨリ大豆、豆粕等ヲ搭載シ遼陽東門外ニ繫船シ城内船店ノ手ニヨリ貨物ヲ市場ニ出タス又東門外付溝、牛心臺、本溪湖地方ヨリ盛ニ石炭ヲ出シ遼陽、西千河子小北河地方ニ運搬ス

是等本船ノ航行時期ハ毎年五、六、七、八、九ノ五ヶ月ニシテ六、七ノ候最盛ナリ一日平均七八艘乃至十二三隻ノ割合ヲ以テ流下シ來リ時ニハ八九十隻ノ集合ヲ見ルコトアリ積載量普通支那斤五千斤ト稱スルモ其實四千斤乃至四千五百斤ニシテ二人ノ船夫ニヨリテ支配セラル本溪湖ヨリ遼陽マテ(百十六餘清里)石炭ヲ積載シテ二日半或ハ三日ヲ費シ積込ミ手數ヲ加ヘ本溪湖ヨリ石炭百斤ニ付運費二角五分ナリト云フ而シテ歸路ノ際ハ少量ノ雜貨綿布等ヲ載セ一船夫二隻ヲ管シ流レニ逆リテ到着マテ殆ント倍數ノ日間ヲ費ス

ノ二ヶ月ハ増水期ナリ而シテ年々降雨ノ多少ニ依リテ水量ヲ異ニシ増水期ニハ平常ヨリ四五尺乃至五六尺ヲ増加シ甚シキ降雨ノ際ニハ一丈餘ノ増水アリ光緒十四年ノ大洪水ニハ二丈餘ノ増水アリテ河岸一帶ノ耕作物ハ勿論家屋ノ流失尠カラサリシト云フ三、四月即チ減水時期ニ於テハ平水ヨリ一二尺ヲ減ス故ニ遼陽ヨリ輸出スル貨物ハ西千河子黃泡窪及小北河附近迄馬車便ニ據リテ運出セサル可カラサルモ平水時期ニ至レハ能ク太子河鐵橋下ニ到ルコトヲ得、要スルニ河身淺キハ僅カニ二尺乃至二尺五寸ニシテ深キハ丈餘ニ達シ一定セスト雖モ上流ニ到ルニ隨ヒ益々淺シ小北河ヨリ下流ハ水深クシテ如何ナル時期ト雖自由ニ航行スルヲ得ヘシ今本年八月上旬ニ於ケル水底最淺キ地方ヲ擧ケレハ左ノ如シ

一、太子河鐵橋ヨリ小北河ニ至ル間	一尺七八寸
二、小北河ヨリ小河口ニ至ル間	三尺四五寸
三、小河口ヨリ三叉河ニ至ル間	四尺三四寸

太子河鐵橋下ヨリ小北河ニ至ル間ハ水深最淺ク就中金兒屯半角灣地方ニ於テハ殊ニ甚シク吃水淺キ牛子船ニテモ遼陽ヨリ積載スル貨物ハ之ヲ二隻ノ牛子船ニ分積シ八卦頭、羊角灣地方ヲ過キテ再ヒ之ヲ一船ニ積換ユルヲ常トス遼陽ヨリ八卦頭羊角灣ニテ牛子船ノ最大積載量約支那斤一萬斤乃至一萬二千斤ナレトモ羊角灣ヨリ小北河ニ至ル間ハ最淺キ所ト雖三尺餘ナルカ故ニ之ヨリ以下ニ於ケル牛子船ノ最大積載量ハ約二萬斤ナリトス如斯ナルヲ以テ遼陽小北河間ハ摺子船ノ航行スルコト稀ニシテ偶々上下スルモノアルモ増

水期ニ於テスルカ若ハ積載貨物ヲ大ニ減少セサル可カラズ
小北河ヨリ小河口ニ至ル間ハ最淺所ト雖三尺四五寸ノ深サ
ヲ有スルヲ以テ牛子船ハ勿論槽子船孰レモ最大積載量ニシ
テ航行スルモ後者ニアリテハ猶困難ヲ感スル地方ナキニア
ラス

小河口ヨリ三叉河ニ至ル間ニ於テハ減水期ト雖モ不便ナリ
航行スルコトヲ得且ツ三叉河附近ヨリ下流ハ遼河本流及渾
河其他ノ小河流ヲ綜合スルヲ以テ水準二丈餘ニ達シ交通最
モ便ナリ

B、幅員

太子河ニ架設セル鐵橋ノ長サ千二百尺ヲ基本トシテ大約其
ノ幅員ヲ計ルニ遼陽ヨリ三叉河ニ至ル間大差ナク最廣キ地
方ハ小北河下流唐馬寨附近、小姐廟ノ上流地方ニシテ千四
五百尺最狭キ地方ハ八卦頭ノ上流邊溝黃土坑地方ニシテ約
四五百尺ナリ然レトモ右ハ兩岸ニ至ル間ヲ合算シタルモノ
ニシテ水流即チ船舶ノ通路ノミ算スル時ハ下流ニ從ヒ漸次
其ノ幅員ヲ増大シ砂地減少ス太子河鐵橋下ニ於テハ約八十
尺ナレトモ小北河ニ於テ百十尺唐馬寨地方ニテ百三十尺小
河溝小姐廟ニ於テ百五十尺乃至三百尺三叉河大差ナク山庄
臺ノ下流ニ於テ廣大ナル幅員トナリ海ニ通ス三叉河ヨリ上
流ハ幅員比較的密ク小ナルモ水深カキ如シ

C、三角洲

遼陽ヨリ營口ニ到ル間ニ於テ三角洲ノ大ナルモノハ四個小
ナルモノハ六個アリ大ナルモノハ田庄臺附近ニ位スルカ故
ニ海潮關係ニヨリ耕耘ニ不適當ナリ唯西千河子ノ下流ニ位

スルモノハ長三支里ニ互リ高粱青麻等ノ栽培ニ適セリ其ノ
小ナルモノニ至リテハ皆ナ砂地ニシテ耕耘ニ適セス

D、諸流會合點

西千河子ヨリ下流七清里ノ地點ニ於テ小烟臺地方ヨリ來ル
一小河流ト會合ス河口僅カニ三十尺内外ナレ共増水時期ニ
ハ小牛船ニテ上流三四十清里ノ地方ニ至ルヲ得ヘシ渾河ノ
會合點ハ小北河ノ下流五清里ノ所ナリ又三叉河ニ於テ會ス
ルモノモ渾河ト稱ス前者ハ長灘附近ニ通スルモノニシテ後
者ハ四方臺ヲ經テ奉天ノ西北方ニ通シ遼中縣ヲ南北ニ貫ク
モノナリ増水期ニテハ前者ハ長灘附近ヘ船ヲ通スルヲ得後
者約八十清里乃至百清里ノ間航行スルコトヲ得遼中縣ヨリ
營口ニ上下スル船舶ハ多ク後者ニ據ルモノトス小河口ニ於
テ合スル小河ハ鞍山店附近ヨリ來ルモノニテ海城縣ノ騰鰲
堡ヲ距ル三十清里ノ地點マテ通スルヲ得

E、海潮

海潮ノ遼河ニ浸入スルハ三叉河附近ヲ以テ限度トス然レト
モ最大滿潮ノ場合ニハ三叉河ノ上流三十一二清里ノ地ニ至
ルコトアリト曰フ網皮嶺、蘇家塘地方ハ河流ノ灣屈甚シキ
カ故ニ潮勢大ナラス河口間附近ニ於テハ其ノ勢頗ル大ナル
丈ニ順風ト雖干潮ヲ待テテ營口ニ到ルモノ多ク四庄臺地方
ニ於テハ潮流ノ速力急劇ナルカ爲ニ滿潮ノ際ハ牛子船槽子
船ノ別ナリ干潮ヲ待ツヲ常トス故ニ航行中此等ノ地方ニテ
不測ノ日數ヲ費スコトアリ

F、解水期、結水期

解水期ハ毎年氣候ノ關係上ニヨリ多少ノ變化ヲ免レサレ共

大約三月下旬ヨリ四月上旬ノ間ニシテ十ヶ年間ノ平均解水
期ハ三月二十一日トス

結水期ハ十月末ヨリ十一月初旬ニシテ清人ハ例年小雪ノ季
節ヲ以テ遼河航行中止ノ期トナス十一月中旬ヨリ流水増加
シ後河面一帯ニ及フ故ニ遼陽營口間ノ水路全ク杜絶セラル
ル期間ハ約五ヶ月間トス

ハ、船 船

A、民船ノ種類

太子河ニ浮ヘル民船ノ種類ハ牛子船、槽子船及木船ノ三種
アリ木船ハ前述セシ如ク形小ニシテ搭載力乏シク遼河方面
ニ航スルモノナシ其ノ往來最頻繁ナルハ手、槽、二種ノ帆船
ナリ田庄臺附近ニ至レハ撥船ト稱シ槽子船ヨリ大ナルモノ
アレト其ノ數尠シ手子船ニハ大小ノ二種アリ一ハ四五十石
乃至六七十石積ノモノ一ハ六七十石乃至八九十石積ノモノ
是ナリ九十餘石ヲ積ムモノヲ以テ最大トス其ノ形狀前後稍
尖小ニシテ八十餘石積ミノモノニアリテハ長サ四丈二尺乃
至四丈四尺巾一丈二尺乃至一丈三四尺吃水三尺乃至三尺七
八寸帆檣四丈六尺帆巾二丈四尺ニシテ荷物室ハ三或ハ四室
ニ區劃セラレ深サ四尺餘ナリ寢室廚房各室ニ設ケラレ船夫
ハ小半子船ニ於テハ三人大半子船ニ於テ四五人ナリ中一人
ハ必ス厨夫ヲ兼掌ス

槽子形ハ半子船ニ比シ稍ヤ大ナルモノニシテ又大小ノ別ア
レ共八九十石乃至百二十石積ミヲ以テ普通トス其ノ形狀牛
子船ト大差ナキモ該船ノ前後尖リタルニ反シ槽子船ハ全身
ノ幅員殆ント一樣ナリ百石積槽子船ニアリテハ長サ四丈六

尺巾一丈四尺吃水三尺七八寸乃至四尺帆檣五丈帆巾二丈六
尺大ニシテ前後ニ寢室アリ荷物室ハ四或ハ五區ニ分タレ船
夫ハ六人以上七八人ナリ如斯槽子船ハ牛子船ニ比シ船形大
ナルカ故ニ速力遅ク同積載ノ牛槽二船ノ速力ヲ比較スルニ
後者ハ前者ヨリ後ルコト一時間約一清里ナリト云フ

B、船主ト船夫トノ關係

船主ハ所謂船舶所有者ニシテ船夫ヲ雇用シ運漕業ニ従事ス
ル者ナリ其ノ收益金ハ配當契約ニ據ルモ概ネ左ノ割合ナリ
船主、四股半乃至五股 一人
船長、一股半乃至二股 二人
船夫、四股乃至三股 三人

即チ十股ト稱スルモノニシテ例ヘハ一航行ニ於テ收益金百
元アリトスレハ中船主ノ所得ニ歸スルモノ四十五元乃至五
十元船長ノ收得十五元乃至二十元ニシテ殘餘ハ水夫ノ報酬
トナルナリ但シ船長水夫等ノ食費ハ船主ノ負擔トスル所
ナリ

C、船長及水夫ノ勞働時間及生活程度

船長ノ水夫ニ對シ水夫ノ船長ニ對スル情ハ恰モ一家ニ於ケ
ル主従ノ關係ノ如ク最親密ニシテ皆忠實ニ勞働シ如何ナル
困難ヲモ互ニ協力シ一切ヲ處理スル點ニ至リテハ陸上生活
ヲナス清人ノ到底及ハサル所ナリ船長ハ水路ヲ熟知シ長キ
ハ二十年來少クモ十數年間斯業ニ従事シ練習ノ功ヲ積ミタ
ル者ナラサル可ラス然ラサレハ船主ハ一船ノ管理權ヲ委任
セサルナリ其ノ勞働時間ハ毎日午前四時ヨリ午後六時マテ
約十二、三時間ナリトス若シ夫レ順風ニ帆ヲ上クル時ハ比

較的多大ノ勞力ナシト雖逆風ニ遭遇スル時八十餘時間勞働ヲ繼續セサル可ラス彼等船夫ノ操櫓ハ二時間乃至三時間毎ニ小憩スルニ過キサルナリ又無風上流ニ廻ル場合ニ於テハ長綱ヲ橋頭ニ連結シ陸上ヨリ數人ニテ船ヲ引キ最困難ナル作業ナルニ不拘尙且ツ十時間餘ノ勞働ニ堪ヘツツアリ夏期高粱繁茂セル時期ハ馬賊ノ襲撃ヲ恐ルルカ故ニ最夜間ノ航行ハ之ヲ避ク而シテ馬賊ノ出沒多キ地方ハ三叉河附近ニシテ夜間ノ航行甚タ危険ナリ云トフ

以上長時間ノ勞働ヲ繼續スルカ故ニ一日ノ食事ハ三回乃至四五回ニ及ヒ一日一人ノ食糧ハ高粱米八合ヨリ一升ニテ副食物ヲ合セテ食費八九分乃至一角ナリト云フ

D、遼陽營口間船舶ノ航行數

日露戰爭以前ハ航行船甚タ多カリシモ戰後大ニ其ノ數ヲ減シ現時其ノ半數ニモ滿タスト云フ是レ一ツハ太子河ノ水量漸次減少ノ傾キヲ生シ各處ニ障礙多キト南滿鐵道ノ經營擴張シタル結果ニ外ナラス今遼營間ニ往復スル船舶ヲ見ルニ遼陽ヨリ三叉河ヲ航行スルモノ及其ノ間ニ碇泊スルモノヲ合シテ牛子船三百六十八隻槽子船八十二隻アリ三叉河ヨリ下流ハ遼河本流ヲ航行スルモノ渾河其ノ他ニ航行スルモノヲ合スルカ故ニ太子河ヲ航行スル民船ノ數ヲ詳知シ難キモ船夫ノ區別スル處ニ據レハ三叉河ヨリ田庄臺間牛子船百六隻槽子船三十八隻内外ナリト云フ

即チ遼陽ヨリ田庄臺迄ニ牛子船四百七十四隻槽子船百二十隻アリ尙之ニ營口ニ滞在スルモノヲ合スレハ少クモ牛子

ヲ得ヘシ併シ遼河本支流ヲ合シ營口ニ集合スル民船總數ハ約四千五百隻ニシテ右ノ三分ノ二ハ牛子ニシテ三分ノ一ハ槽子ナリト云フ故ニ遼河口上ニ浮ヘル牛子ノ數ハ約三千隻槽子ノ數一千五百隻ニシテ其ノ内太子河上ニ航行スルモノ約五分ノ一ナリト稱ス下口子河防稅局ノ說ヲシテ眞ナリトセハ太子河航行船舶ハ手子船六百槽子船三百ナラサル可カラズ

E、民船航航力

積載石數ノ多寡強風増水ノ時期潮流ノ關係等ニ依リテ航行

日數ニ影況ヲ及ホスト雖平水ニ於テ上下ニ要スル日數概ネ左ノ如シ

下

上

遼陽ヨリ小北河迄一日

營口ヨリ下口子迄一日

小北河ヨリ小河口迄一日

下口子ヨリ三叉河迄一日又ハ二日

小河口ヨリ三叉河迄一日

三叉河ヨリ小河口迄二日又ハ二日半

三叉河ヨリ下口子迄一日

小河口ヨリ小北河迄二日

下口子ヨリ營口迄一日

小北河ヨリ遼陽迄一日半又ハ二日

F、河岸繫船場

民船ノ航行ハ風力流水等ヲ利用スルモノナルヲ以テ繫船地ハ常ニ一定セルモノニアラスト雖今其ノ主ナルモノヲ舉クレハ左ノ如シ

東西干河子、東康堡子、八卦頭、羊角灣

共ニ遼陽ヲ去ル十五清里乃至二十清里ノ地ニアリテ太子河河減水期ニハ該地方ニ至リテ荷積ミ荷卸シヲナスヲ常トス而シテ西干河子ハ最適當ノ地ナリトス

月河子、阿溝臺、小北河、道含子

民船尙西干河子地方ニ到ル能ハサル時ハ此ノ地方ニ到リ搭載荷卸等ヲ爲ス遼陽ヲ去ル陸路四十清里乃至六十清里アリ小北河ハ太子河上最良好ナル繫船場ニシテ該地ヨリ營口遼陽ニ運搬スル貨物尠カラズ

代兒灣(小北河ヨリ十清里)

凌角泡(同三十五清里)

塘馬寨(同五十五清里)

小河口(同七十清里)

大ナル繫船場ニアラスト雖中間碇泊所トシテ其ノ名アル塘馬寨ハ其ノ稍ヤ大ナルモノナリ

小北河(小北河ヨリ九十清里)

黃土坑(同)

下 號(同百六十清里)

田庄臺(同百九十清里)

營 口(同二百四十清里)

小北河ハ牛莊ヲ去ル八清里ノ地ニアリテ同地ニ到ルニ便ナルヲ以テ名アリ下口子ハ河防稅票檢閱所ナルヲ以テ航行船舶ハ必ス此處ニ寄港セサル可カラズ田庄臺ハ營口ニ對シ右岸貿易地トシテ一大繫船場ナリ

以上各地繫船場中小北河、田庄臺ヲ除キテハ一小屯堡ニ過キス戸數百四五十戸乃至百五六十戸ニシテ土民ハ主ニ農業及船乘ニ從事ス而シテ各繫船場ノ位置ハ遼陽三叉河間ハ河ノ左岸ニ三叉河以下營口間ハ右岸ニ多キカ如シ

A、河防稅、肆厘捐、出產稅、銷場稅

奉天省裁併稅捐新章程ニヨルニ從來行ハレタル稅法ノ頗複雜ニシテ貿易上不便多ク商業發達ノ妨害ヲナス故ヲ以テ總テ複雜ナル諸稅即チ斗科捐、尺捐、豆餅捐、火車捐乃至河口ノ糧貨捐、河防捐、陸路門捐、海口ノ糧船湊捐、旗署ノ雜捐東邊ノ糧貨各捐、營口ノ八釐捐ヲ廢シ別ニ出產稅銷場稅ノ名目ノ下ニ徵收スル旨規定シアルニ不拘現ニ五月以後ヨリ河防稅ヲ再興シ且ツ肆釐稅ヲモ徵收シ新章稅ヲシテ一空文タラシメタリ如斯ナルヲ以テ商民ハ右等ノ重稅ヲ避ケンカ爲ニハ又種々ノ手段ヲ講シテ餘ス所ナシ例ヘハ上海、芝罘及南清方面ヨリ貨物ヲ搭載シ來タレル民船ハ營口ニ到

ルモ荷卸セス迂迴シテ錦州ニ至リ上陸スルモノアリト云フ之ハ關稅ノ關係ニシテ凡ソ百五十六年以前ニ於ケル關稅今尙行ハルル結果ニ外ナラスト云フ

河防稅ハ所謂船體稅ニシテ光緒二十八年奉天增祺將軍ノ創ムル所ナリ其ノ目的ハ遼河ニ於ケル商船ノ航行ヲ保護スル爲各所ニ兵員ヲ屯在セシメ海賊馬賊等ノ出沒ニ備フル諸費ニ充ツル目的ヲ以テ徵收セルモノナレ共其ノ實商船保護ノ任ニ當ルモノ少ク單ニ商船ノ航行ヲ止メテ臨檢シ幾多ノ手數ヲ煩ハスノミナラス馬賊ノ出沒甚キ地方ニ却テ其ノ警備ナク現今河防稅徵收ノ主意弗邊ニアルヤヲ疑ハシム

遼陽ヨリ營口ニ到ル三叉河ノ下流下口子ト稱スル處ニ田庄臺稅務分局ヲ設ケ貨物ヲ積載セル民船此ノ地ニ到ル時ハ必ス何處ヨリ何處ニ到ル旨ヲ報セサルヘカラス然ル時ハ分局ハ左ノ如キ飛子ト稱スル證書様ノモノヲ船人ニ給ス

河防稅

劉廣發船一支由遼陽赴臺局納捐換票

口字三百八十二號七月十三日

三岔河分卡

三岔河卡ノ所ノミ印刷シ他ハ其ノ都度認ムルモノナリ劉廣發ハ船主ノ氏名臺局トハ田庄臺ニ於ケル本局ヲ意味ス即チ左ノ飛子ヲ下口子ニ於テ受ケ取り田庄臺ニ到リテ納稅シ此ニ初メテ本票ト引換ヲ爲スナリ其ノ書式左ノ如シ

奉天度支司
發給捐票事據商人劉廣發報船臺
支由遼陽赴營口所有船捐如數訖須
捐票者
計
船捐銀元七角
光緒三十四年六月二十七日 田庄臺局給

藍字印刷ニテ商人氏名船隻數、地名稅金年月日ハ記入スルモノトス田庄臺ニ於テ右河防稅ヲ受取り後營口ニ到ルモノトス而シテ其ノ稅率ハ遠近ニヨリテ異ナリ遼陽ヨリ營口ニテ七十錢小北河ヨリ營口マテ六十錢三叉河ヨリ營口マテ五十錢ノ割合ニシテ空船ニ對シテ課稅セルヲ常トス若シ營口ニ至ラス田庄臺ニ於テ貨物ヲ陸揚スルモ同稅率ナリ營口ヨリ遼陽ニ至ルモノ亦之ニ外ナラス

B、肆釐捐

肆釐捐ハ從量稅ニシテ民船ノ積載高ニ應シテ課稅スルモノナリ田庄臺或ハ營口(稅局ハ西大廟ナリ)ニ於テ納稅シ其ノ捐票ヲ持シテ遼陽ニ歸リ再ヒ營口ニ赴カントスル時ハ必ス此ノ票ヲ所持シ該地ニ至リ稅吏ニ示シ納稅ノ上更ニ新捐票ト交換スルモノニシテ即チ一航行毎ニ納稅セサルヘカラス其ノ課稅方法左ノ如シ

例ハ此處ニ八十石ヲ積載セル民船アリトセンカ之ニ對シ肆釐ノ稅率即チ三吊二百文ヲ收メサル可ラス六十石ナレハ二吊四百文ヲ徵收ス但シ六吊文ヲ以テ一元ニ算シ東錢十六箇ヲ以テ一百文トシ百六十二箇ヲ以テ一吊文ト爲ス

右ノ如ク肆釐ノ徵收ヲ爲スカ故ニ之ノ名稱アルナリ今其ノ稅票ヲ示セハ左ノ如シ

捐 票
第 1811 號
欽命二品銜奉錦山海道 爲發仕捐票事
今有船戶陳振太報明自置船壹隻按牛斗
計倉口八十石前赴營口卸稱應交肆釐錢
參吊二百文如數收清除留根存查外合給
捐票爲據
光緒何年何月何日

C、出產稅

出產稅ハ天產物(五穀ノ類)及之ニ加工シタル貨物(豆油、燒酒、豆粕ノ類)ノ二種ニ分チ前者ニ對シテハ從價百分ノ一後者ニ對シテハ從價百分ノ一半ヲ徵收スルモノニシテ天產物ハ一度納稅ヲ了レハ更ニ重徵セラレルコトナク貨物ハ落地販賣スルニアラサレハ又重徵セラレサルモノナリ故ニ遼陽ニ於テ一度出產稅ヲ納メタル糧穀ハ何處ニ到リテ賣買セラレルモ再ヒ落合稅ヲ納ムルヲ要セス然レトモ水路營口ニ至ル稅局ヲ經過スル時稅吏ノ納稅濟ナルヤ否ヤ檢査スルニ當リ種々ノ名目ノ下ニ一種ノ手數料ト稱スヘキモノヲ支拂ハサル可ラス

遼陽營口間稅局ノ所在地ハ小北河、唐馬寨、下口子、田庄臺ナリ而シテ小北河、唐馬寨ノ二所ニ於テハ從前右手數料二角下口子、田庄臺ノ二所ニ於テハ一角宛ヲ收メタリシカ現今大ニ減シテ各所一分トナレリ

遼陽ニ於テ出產稅ノ納付ハ船店ノ手ニヨルモノニシテ船主ハ左ノ如キ飛子ヲ捐局ニ出シ納稅スル時ハ斗捐局ヨリ引換ニ護照ヲ交附ス

今經永盛增看
劉殿臣船運營豆餅四百斤重二百斤
捐局給
戊申七月十二日

右飛子ニヨリ斗捐局ハ客貨行運護照ニ貼附調印シ船店ニ交附ス船店ハ之ヲ船主ニ與フ而シテ落地販賣セラレル迄何處ニ到ルモ重徵セラレサル證トス若シ船主ノ設ケナキ時ハ各自稅局ニ到リ同様ノ手續ヲ爲ササル可カラス今出產稅票ノ樣式ヲ掲クレハ左ノ如シ

出 產 稅 票 執 照

奉天度支司爲給執照事今據商人劉發在小北河地方報運出產糧貨前赴營口售應納出產稅遵照定章值百抽一完訖仰沿運局卡查驗放行昨至銷變之地不再徵稅合將此聯交商承執

計開
紅糧 五十石
稗米 八石
青豆 十一石
共令值價錢六千九百十六吊三百九十二文
共納稅錢六十九吊百六十文
光緒 年 月 日遼陽小北河稅捐分局給此票俟到本省行館之地即繳局另換銷場稅票萬勿遺失到干罰辦

右ハ天産物ニ對スル出產稅票ナレトモ之ニ加工シタル貨物ニ對スル執照ノ内容亦前者ト同様ニシテ單ニ執照ノ名目ヲ客貨行運護照トシ兩者ヲ區別ス

D、銷場稅
銷場稅ハ所謂落場稅ニシテ貨物ノ販賣地ニ至ル時ハ百ニ稅局ニ貨物到着ノ旨ヲ申告シ從價百分ノ二ヲ徵收スルモノヲ云フ水陸路ヲ問ハズ遼陽ニ輸送セラレタル貨物ハ遼陽稅捐ニ納稅スルモノトス然レ共往々脫稅ヲ計ル者アルカ故ニ同局ヨリ常ニ半服ノ巡邏ヲ派シ密査セシム今其ノ稅票ノ内容ヲ示セハ左ノ如シ

執照
奏辦 奉天財政總局 爲發給執照事今據
天順和字號商人李春華報運貨物洋油四
千一百二十勛價錢二千八百吊在於遼陽
各稅捐務總局照章完納稅錢五十六吊文
如數交收填明騎縫除將存振繳驗分別存
繳外所有此聯執照發給商人收執須至執
照者
光緒年 月 日

以上ハ水路運輸ニ關シ必要ナル課稅ナリ尙下口子、田庄臺地方ニ於テ課稅スル河防稅、肆釐稅ハ一切船主ノ負擔ニシテ荷主ニ毫モ關係ナキモノトス

遼陽ヨリ營口ニ運送スル貨物ハ豆類、高粱、麥、豆粕、豆

油、燒酒等ヲ以テ大宗トス是等ノ糧貨ヲ輸出セントスル時ハ船店(遼陽城內牛馬稅衙衛永盛增、東二道街利源合ノ二軒)ハ荷主船船トノ間ニ立テテ船船雇入ヲナシ穀類ノ數量ヲ檢シ出產稅納等ノ手續キヲ了シタル後發票即チ積込ミ證ヲ與フ船主ハ此ノ證書ヲ所持シ營口ニ到リ豫メ指名セラレタル問屋ニ着シ茲ニ再ヒ穀量ヲ檢シ荷主ノ爲ニ買主ヲ周旋シ或ハ荷主ノ既ニ契約済ナルトキハ直チニ契約者ニ引渡シヲナス船店ハ此ノ間ニ立テテ手續料ヲ徵スルナリ船主ニハ船頭ナルモノアリテ常ニ船主ト相連絡シ荷主ノ望ム所ニ應シテ契約ヲ爲ス而シテ船主ト船店トハ密接ノ關係ヲ有シ船主ノ媒介アルニ非サレハ船主ハ容易ニ雇備ニ應セス若シ一個人ノ雇用ニ應スル場合ニハ他ニ證人ヲ立テシムルヲ例トス

船店ニ於ケル手續料ハ穀類ニ對シ粗、細ノ二種ニ分チ(豆、大小麥、高粱ノ類)一分五厘、細糧(粟、稗ノ類)二分ノ割合ナルモ交渉如何ニ依リテ多少ノ加減アリ今永盛增船店ニ於ケル裝船手續料左ノ如シ
元豆每百石 十四元九角五分
元粕每百斤 二元六角
油每百斤 二元六角
油每二個 三角三分

右手續料ヲ荷主ト船主ト均分負擔ニ歸スルモノナリ又遼陽ヨリ營口ニ至ル水運賃ハ穀類ノ粗、細及水氣ヲ恐ルル貨物等ニ因リ各其ノ額ヲ異ニスレ共概ネ左ノ如シ
細糧每一石 九角五分乃至一元(約三百五十斤)
粗糧每一石 九角乃至九角五分(約三百二十斤)

大豆一石豆粕一片ニツキ運賃トシテ荷主ノ支拂フヘキ額左ノ如シ

脚錢 手數料 計
大豆 九角 七分五厘 九角七分五厘
豆粕 片 一角二分 一分三厘 一角四分三厘
即チ前者ハ九角七分五厘後者ハ一角四分三厘ノ運賃ニテ營口ニ送達スルモノナリ託送貨物ニ對スル損害賠償ノ責任ハ船店ヨリ船主ニ交附スル發票ト稱スル送狀ノ如キモノニ據リテ明カニセリ今其ノ様式ヲ示セハ左ノ如シ

今發德字十一號劉殿臣船裝者永泉德德
客邊斗豆餅四百片言明每片三毛共今錢
五十二元現付錢四十二元下缺錢十元卸
載材清送至營口按原數交卸倘有水濕短
少等敝船戶照卸載時價包補專此
船主至營口梳風三天逾期
倘有舛錯不與私店相涉
仁裕東 見客
明遠黃一命 查收
年 月 日 遼 陽 永盛增發票

運賃ハ常ニ四分ノ三以上ヲ前拂トシ殘額ハ到着ノ後支拂フモノトス而シテ若シ途中ニ於テ濕潤或ハ數量不足等荷毛貨物ニ損害ヲ來セル場合ニ於テハ船主ニ於テ之ヲ辨償スヘキ責任ヲ有シ尙航行期間ヲ三日間ト見做シ此ノ期間ノ經過セ

一粕每斤 一角三分乃至一角四分
芝蔴、瓜子、每石 一元二角乃至一元三角
油類每篋三百四十斤 一元二角

右ハ船主カ船店ニ對シ請負タル運賃ナルヲ以テ遼陽城內ヨリ船積地迄ノ運賃及荷積荷卸等一切ヲ含ムモノナリ貨物ノ營口ニ着シタル時ハ荷主ノ賣渡契約済ミナル場合或ハ未タ賣買契約ヲナサス仲買人間屋ノ手ヲ經テ賣リ渡サントスル場合ニヨリ其ノ趣キヲ異ニス問屋ノ手ニ依リテ賣却セントスルモノハ更ニ仲手數料或ハ問屋口錢等ヲ要ス糧食類ニアリテハ高低二分ヲ賣買兩者ヨリ支拂ハサル可カラサルナリ賣買契約済ミノ場合ハ之ヲ要セス

而シテ遼陽ヨリ營口ニ到ル船船ニシテ營口ニ着シタル時ハ常ニ一定セル問屋ニ至ル其ノ最有各ナル西大廟附近ニ位スル三興合ト稱スル問屋ナリ是レ營口ヨリ遼陽ニ廻航セントスル場合ニ搭載貨物ヲ求ムルニ便ナルヲ以テナリ
穀類ニ關シ遼陽ヨリ營口ニテノ諸掛費ヲ列託スレハ左ノ如シ

出產稅 從價百分ノ一
船店手續料 從價百分ノ一半乃至二分
運 賃 一石ニ付キ九角乃至一元
河防 捐 一隻ニ付キ七角
肆釐 捐 百石積トシテ六角七分
檢票 費 一隻ニ付四錢

負擔、荷主又ハ賣買兩者均分
負擔、荷主船主
負擔、荷主
負擔、船主
負擔、船主
負擔、船主

ル場合ニ於ケル事故ニ關シテハ船主ハ其ノ責ニ與ラス然レ共實際三日間ニ營口ニ着スルコト稀ナルヲ以テ若シ紛失或ハ損害ヲ生セル時ハ船店ヨリ船主ニ辨償セシムルヲ常トス今牛子船八十餘石積ニ豆粕五百斤ヲ搭載シ一片一角二分ノ運賃ニテ遼陽ヨリ營口ニ到ル船主ノ純利益ヲ算出スレハ左ノ如シ

船主ニ支拂フヘキ手數料 豆粕一片ニ付 〇、〇一三
 城内ヨリ積込地ニ至ル馬車賃 同 〇、〇二三
 河防捐肆釐票捐檢票買 同 〇、〇〇三
 船長船夫ノ生活費(航行五日間) 同 〇、〇〇五
 諸雜費(積卸其他) 同 〇、〇〇五
 計 〇、〇五九
 豆粕一片ノ運賃 〇、〇一三
 差引純利 〇、〇七二

即チ一片ノ運賃内七分餘ノ純利アリ故ニ五百片ニ對シテ三十五元ニ餘トナリ營口ヨリ遼陽ニ來ル場合ニ更ニ歸荷アル時ハ往復一隻ニテ六七十元ノ收得トナリ毎年航行期間内ニ於ケル總收入五百餘元ニ上ルヘシ右ハ豆粕ニ關スル計算ナレ其ノ他ノ貨物ニ付テモ亦同様ノ割合ナリ

B、營口ヨリ遼陽ニ漕運スル情況
 營口ヨリ遼陽ニ漕運シ來ル貨物ハ布匹、麥粉、石油、棉花、紙、陶磁器、砂糖、鹽、破璃類其ノ他ノ雜貨ニシテ此等ハ遼陽商人ノ營口ニ至リ契約ヲ爲シ水運ニ據テ輸送シ來ルモノト一ハ賣買契約ヲ爲サス直接遼陽ニ至ルモノトアリ前者ハ到着ノ後直チニ契約者ニ輸送セラルルモ後者ハ先ツ

其ノ貨物ヲ局店ニ運ヒ入ルルヲ常トス而シテ兩者共ニ貨物ノ到着ト同時ニ落地稅ヲ徵收セラル遼陽ニ於ケル局店ハ左ノ四軒ナリ

天合仁、順義達、福來盛、慶順成
 是等ノ局店ニ據リテ貨物ヲ販賣スル場合ハ相當ノ手數料ヲ要スルコト穀類ノ賣買ニ於ケルト異ナラス
 每年遼陽ヨリ營口ニ到ル貨物ハ舊三、四、七、八、九月ノ候最多シ其ノ運賃ハ一件ヲ以テ單位トス一件ハ其ノ種數ニヨリテ輕重大小ノ別アレ共普通通百三十斤ヲ以テ一捆包トシ一件ト稱ス然レ共陶器類ハ五包ヲ以テ一件トシ百四五十斤アリ菓子類ハ一捆二十七八枚ヲ以テ一件トシ砂糖類ハ百三十斤洋麵類ハ三袋ヲ以テ一件トシ各其ノ斤量ヲ異ニシ從テ運賃ニ多少ノ差アリ概ネ左ノ如シ

布匹類 一件 三角乃至四角
 麥粉類 一袋 七八分乃至一角
 燐寸類 一件 三角五分乃至四角
 菓子類 一捆 四角乃至五角
 網緞類 一件 四角
 石油 一相 八分乃至一角
 棉花類 一件 三角五分
 雜貨類 一件 三角五分
 右ノ如ク平均一件三角五分内外ノ運賃ナレ共歸リ船又ハ搭載貨物ノ少量ナル場合ニ於テハ比較的最少ノ運賃ニテ能ク遼陽ニ至ルコトヲ得ヘシ

ハ、水路ト鐵道トノ比

清商能ク鐵路ノ便ヲ解スト雖猶且ツ河水ヲ利用スルハ其ノ理由種々アルヘケレ共主ニ左ノ理由ニ起因ス

第一、舊來ノ慣習
 東清鐵道敷設以前ニ於ケル遼陽營口間運輸交通機關ハ水陸二路即チ馬車及船舶ニ歸セリ而シテ馬車及船舶ノ關係ハ各行使ノ期間ヲ異ニセリ冬期結氷ノ際ハ陸上ノ運輸力増大シ解氷以來夏期増水ノ候ハ水運力擴大ス如斯互ニ短所ヲ相補ヒ以テ一ケ年間不完全ナカラ商取引ヲ維持シ來レルカ故ニ鐵路敷設セラレ其ノ便遙カニ兩者ヲ凌クヲ熟知セリト雖モ保守的性情ノ清商ハ俄カニ鐵路ノミニ依賴スルコト能ハサルナリ冬期馬車ニテ遼陽營口間ハ二日半乃至二三日ニテ着スヘク其ノ運賃ハ穀類一石約八角雜貨一件二角五分乃至三角ナリ低廉ナルコト水運ノ比ニ非ラス

第二、運賃ノ差異
 輸出貨物タル穀物、豆粕、豆油、燒酒等鐵道便ニヨルト水路便ニ據ルモノトヲ比較スルニ後者ハ前者ヨリ一割乃至二割ノ減額ナリ且ツ穀類ニアリテハ必ス麻袋其ノ他ニテ包裝シ荷造ノ完全ヲ期セサル可ラス故ニ此ノ種ノ貨物ノ運賃諸掛等ニ於テ優ニ二割五分乃至三割ノ相違ヲ來タセリ輸入貨物ニ關シテハ水路ハ鐵道運賃ノ半題ニテ營口ヨリ遼陽ニ至ルヲ得ヘシ今鐵道ニ據リ營口遼陽ニ輸出セラルル貨物二三ニ付其ノ運賃諸掛等ヲ水路ニ依ルモノト比較スレハ大略左ノ如シ

A、鐵道運賃

品名	單位	運賃	積卸	馬車賃	合計
大豆	一石	〇・四四五	〇・一六七	〇・四四〇	〇・一〇七九
豆粕	一片	〇・〇六六	〇・〇一五	〇・〇五〇	〇・一三六
石油	一箱	〇・一一二	〇・〇三三	〇・〇六六	〇・二一七
麥粉	一袋	〇・〇五二	〇・〇一〇	〇・〇五〇	〇・一三六

B、水路運賃

品目	單位	運賃	手數料	計
大豆	一石	〇・〇〇〇	〇・〇七五	〇・〇七五
豆粕	一片	〇・〇一〇	〇・〇一三	〇・〇二九
石油	一粉	〇・〇一〇	〇・〇一五	〇・〇二五
麥粉	一袋	〇・〇一〇	〇・〇一三	〇・〇二五

右運賃比較表ニ據リテ水路運賃ノ鐵道運賃ヨリ安價ナルコトヲ知ル可シ而シテ鐵路ニアリテハ價額表記料ノ幾分ヲ出ササレハ會社ハ賠償ノ責ニ任セサルヲ以テ若シ之ヲ合算スレハ水路運賃ハ更ニ輸出品ニ於テ一割輸入品ニ於テ五割内外ノ減少ヲ見ルナリ清商ノ今尙ホ水路ヲ利用スルモ亦偶然ニ非ス

第三、貨物破損ノ程度
 水路ニ比シ動搖烈シキ鐵道ニ於テハ其ノ搭載貨物ニ比較的多量ノ破損ヲ生スルハ自然ノ結果ト言ハサル可ラス故ニ破璃、陶磁器其ノ他破損シ易キ貨物ハ鐵路ニ於テ水程度一割五分内外ニ及フニ反シ水路ハ僅カニ一二分ノ破損ニ過キス是前記ノ如キ破損シ易キ貨物ハ鐵路運賃ニ比シ

水路運搬ノ多キ所以ナリ大豆ノ如キハ水運ニ據ル時ハ自然水氣ヲ吸收シ幾分其ノ量目ヲ増加スルノミナラス豆粕製ニハ此ノ種ノ大豆ヲ以テ最モ適當ノモノトス又豆粕ノ如キハ鐵路ニ依ル時ハ乾燥シテ周圍脱落シ次第ニ斤量ヲ減少スル恐レアレ共水路ニ於テハ全ク此等ノ恐レナシト云フ其ノ他貨幣制度不統一ナル結果金銀授受ニ關シ常ニ繁雜ヲ免カレサルカ如キ又清人ヲシテ水路ニヨラシムル一因ナリ然レ共水運力既ニ前記ノ如ク限定セラレ渡深改良スルニ非ラサレハ更ニ増大スルコト能ハサルヲ以テ清人ハ商機ニ至大ノ影響ヲ及ホササル貨物ハ水路ニ托シ迅速ヲ貴フ場合及水運杜絶期間ハ鐵路ニ據ル可ク將來遼陽ノ發達ト共ニ兩者ノ關係益々密接スヘキヤ明ナリ

第二節 通信

一、郵便

當地ニ於ケル通信事務ハ從前野戰經理部ニ屬セルカ明治三十九年七月關東都督府郵便電信局官制公布ト共ニ遼陽郵便局ト改稱シ現在ニ及ヘリ
取扱郵便物ヲ示セハ左ノ如シ

年次及種別	普通郵便物	小包郵便物
大正五年	七五八、三八一	八五、〇一〇
大正六年	八八九、二七三	一、〇一五、二九六
大正七年	七四一、七二五	八五、〇九一
大正八年	一、〇七、二七	一、三六、九三三

年次及種別	電報發信數		電報受信數	
	和文	歐文	和文	歐文
大正五年	一、九〇一	—	三、六六	—
大正六年	一五、三三九	—	一六、九二	—
大正七年	一八、八八二	—	一八、四〇六	—
大正八年	二六、二〇一	—	二四、一五	—
大正九年	二〇、三三	—	三、三四〇	—

備考

歐文電報ハ殆ント領事館用ニ限ラレ其ノ他ハ至ツテ僅少ナリ

三、電話

明治三十八年十二月遼陽知州衙門ニ於テ電話機三十八ヲ購入シ支那側各官衙相互間ニ架設セシヲ我關東都督府ニ於テ譲リ受ケ鐵道附屬地ト連接シ同四十年一月ヨリ一般公衆ノ通話ヲ開始セリ

年次	電話
大正五年	一九九
大正六年	二二六
大正七年	二四八
大正八年	二六九
大正九年	二九九

第十二章 鐵道附屬地

第一、面積

地名及種別	鐵道用地	陸軍用地	市街地	工場用及雜地	耕地	計
遼陽	一七五、五二〇・〇〇〇	四一〇、〇七五・六九	五五、八〇〇・〇〇〇	五九、六四・八一	六〇、一四三・五〇〇	一、八〇、五九三・三〇〇
張臺子	二八、六九二・〇〇〇	—	二六、〇〇〇・〇〇〇	二九五・〇〇〇	八、二四八・三〇〇	一一、八〇六・三〇〇
煙臺	四七、八三〇・〇〇〇	—	八、九二二・一〇〇	五、三二・一〇〇	二四〇、六四〇・〇〇〇	三五一、〇九二・九〇〇
十里河	二五、〇〇〇・〇〇〇	—	二、六六・〇〇〇	二、〇六七・二一一	六〇、九二五・一〇〇	九九、三六・三一一
沙河	三三、三三三・〇〇〇	—	八、九二二・一〇〇	四、〇〇〇・〇〇〇	六三、一〇六・三〇〇	九九、三九九・四〇〇
首山	一八、七〇三・〇〇〇	—	四、〇五〇・〇〇〇	三、一〇二・九一一	六八、〇六・五二〇	九九、九八・四二二
土臺子	—	—	—	一九、〇六〇・五三三	七、一一〇・一〇〇	九四、一七〇・六三三
鞍山	三二、九〇七・七〇〇	—	二、〇八〇、四六三・九五〇	一、五四八、〇八九・五五〇	一、四七八、五二〇・〇〇〇	五、三八、九八・二〇〇
千山	三三、〇〇〇・〇〇〇	一、三六六・〇〇〇	五六、九八・〇〇〇	—	四、六九六・〇〇〇	一〇一、〇〇〇・〇〇〇
立山	六、五二〇・〇〇〇	—	四四、九〇・〇〇〇	—	九、九〇六・〇〇〇	三三、一〇六・〇〇〇

第二、滿鐵會社ト附屬地居住者

會社ト附屬地居住民トハ恰モ地主又ハ家主ト借地人又ハ借家人トノ關係ヲ有シ會社全然自治權ヲ把持シ政府命令條件ニ依リ土木衛生教育事業ノ施設ニ關シテハ居住者ヨリ公費ヲ徵收スルコトヲ得ルナリ而シテ居住者ハ左ノ加キ會社ノ規定セル條項ヲ遵守スルノ義務ヲ有ス

- 一、會社カ其ノ施設ニ關シ又ハ公共ノ利益ノ爲制定スル諸規則ヲ遵守スヘキハ勿論公德ヲ重シ苟モ公益ヲ害スヘキ行爲アル間敷キコト
- 一、會社カ施設スル營業物ハ各自ノ共用ニ供シ又公共事業

ノ爲要スル費用ハ公費トシテ各自之ヲ負擔スヘキコト但シ共用ノ方法公費ノ種類分賦等ハ別ニ規則ヲ設ケテ之ヲ定ムヘシ

- 一、此ノ規約又ハ會社ノ諸規則ニ違反シ其ノ他公共ノ利益ヲ害スヘキ行爲アリタル者ハ會社附屬地ヨリ退去ヲ要求セラルルコトアルモ異議アル間敷コト但シ必要アル場合ニハ警察官ニ依頼スルコトアルヘシ
- 一、鐵道附屬地内ニ於テ何レノ國人ヲ問ハヌ同様に待遇ヲ受クヘキハ勿論ナルニ付共ニ規約ヲ嚴守シ和親協同ヲ旨トスヘシ

附屬地居住者ニシテ宅地又ハ耕地ヲ會社ヨリ借用セントスル場合ニハ左ノ如キ契約書ヲ締結セサル可カラズ
土地貸借契約書式左ノ如シ

土地貸借契約書

南滿洲鐵道株式會社遼陽地方事務所々々長何某ハ何町何番地何某ニ會社附屬地何千坪ヲ貸附スルニ付條件ニ依リ此ノ契約ヲ締結ス

- 第一、貸附土地ハ何(所名)附屬地内(宅地又ハ耕地)何千坪ニシテ其ノ境界ハ會社之ヲ指定スルモノトス
- 第二、貸附期限ハ大正何年何月何日ヨリ大正何年何月何日迄トス
- 第三、賃附料ハ一ヶ月(又ハ半年)一坪ニ付キ金何錢ノ割ニテ月額(又ハ年額)總計金何圓トス但シ期限内ト雖會社ノ要求アル時ハ改定スルコトヲ承諾スルモノトス
賃附料ハ此ノ契約締結ノ時(本年賃附料ノ全部ヲ支拂ヒ)本年何月分ヲ支拂ヒ爾後ハ毎月五日限リ其ノ月分ヲ支拂フモノトス(爾後ハ毎年四月五日限リ其ノ年分ヲ支拂フモノトス)
- 第四、借受人ハ會社附屬地居住者規約及會社ノ諸規則ヲ遵守スルモノトス
- 第五、貸附ノ土地ハ(家屋建築敷地又ハ耕作)用ニ充ルモノトス
- 第六、賃附ノ土地ハ他ニ轉貸スルコトヲ得サルモノトス
- 第七、借受人期限内ニ土地ヲ返附スルトキハ其ノ原因ノ如何ヲ問ハス賃附料ハ之ヲ還附セス但シ第十項第一號及第九項第一號ノ場合ニ於テハ返附ノ翌日(又ハ月)分ヨリ日割(又ハ月)ヲ以テ賃附料ヲ還附ス

二號ノ場合ニ於テハ返附ノ翌日(又ハ月)分ヨリ日割(又ハ月)ヲ以テ賃附料ヲ還附ス

- 第八、左ノ場合ニ於テハ豫メ會社ノ承諾ヲ受クヘシ
一、使用ノ目的ヲ變更スルトキ
二、土地ノ状態ニ大ナル變更ヲ加フル時
三、土地ノ上ニ建物ヲ新築又ハ増築スル時
- 第九、借受人ハ借受ノ權利ヲ讓渡シ若ハ之ヲ債務ノ擔保ニ供スルコトヲ得ス
- 第十、左ノ場合ニ於テハ期限内ト雖契約ノ全部若ハ一部ヲ取消シ又ハ使用ヲ制限スルコトアルヘシ但シ左記第一號及第二號ノ場合ニ於テ借受人ノ受クル損害ニ附テハ會社ノ相當ト認ムル金額ヲ賠償スルコトアルヘシ
一、公用又ハ公益上必要アル時
二、會社ノ業務上必要アル時
三、借受人カ此ノ契約ノ條件ヲ遵守セス其ノ他不都合ノ所爲アリタル時
- 第十一、契約期間満了シ又ハ借受人ノ都合ニ依リ契約ヲ解除シ若ハ契約ヲ取り消サレタルトキハ遲滞ナク之ヲ原形ニ復シテ會社ニ引キ渡スヘシ
- 第十二、借受人ニ於テ前項ノ義務ヲ履行セサルトキハ會社代テ之ヲ爲シ其ノ費用ハ直チニ借受人ヨリ辨償セシムルモノトス
- 第十三、土地ノ上ニ存スル樹木ハ一切之ヲ採伐スルヲ得ス
- 第十四、借受人カ故意又ハ過失ニ依リ土地ヲ荒廢ニ歸セシメ其ノ他會社ニ損害ヲ及ホシタルトキハ會社ノ相當ト認

ムル金題ヲ賠償セシムルコトアルヘシ
前各項ヲ遵守履行スル證トシテ此ノ契約書二通ヲ作り双方署名捺印ノ上各一通ヲ所持スルモノトス
大正何年何月何日

南滿洲鐵道株式會社

遼陽地方事務所長

何 某印
何 某印

附屬地内ニ於ケル自治權ハ既ニ會社ニ歸セルモ一般公共事業ノ施設ニ關シテハ附屬地居住者ノ意向ヲ一定スル必要アルト同時ニ會社ト居住者トノ連絡上委員會ナルモノヲ組織シ居住者ヨリ委員ヲ指命シテ同會員トナシ會社ニ於テ必要ト認メタル場合ニ委員會ヲ開キ自治ニ關スル各種ノ問題並方針ヲ決定スルモノトス遼陽委員會ニハ六名ノ委員ヲ設ク今右ニ關スル規則ヲ列記スレハ左ノ如シ

南滿洲鐵道株式會社地方委員會規則

- 第一條 會社ハ必要ナル場合ニ於テハ會社公費賦課區域内居住者中ヨリ委員若干名ヲ指名シ委員會ヲ設クルコトアルヘシ
- 前項ノ委員ハ總裁之ヲ指名ス
- 第二條 委員ハ名譽職トシ其ノ任期ハ一ケ年トス
總裁ハ時宜ニヨリ委員ノ職ヲ解クコトアルヘシ
委員ヲ生シタル場合ニ於テ補闕ノ委員ハ前任者ノ殘任期間存在スルモノトス
- 第三條 委員公費賦課區域外ニ轉居シタル時ハ當然其ノ職ヲ失フモノトス

第四條 委員會ハ地方事務所々々長ノ必要ト認ムル事項ニ關シ其ノ諮問ニ應スルモノトス
第五條 地方事務所々々長ハ總裁ノ認可ヲ受ケ會議規則其ノ他本則施行ニ關シ必要ナル規則ヲ設ク可シ

第十三章 公私人ノ施設

第一、遼陽縣行政公署

遼陽ハ前清ニ於テハ州ト稱シ現在ノ遼中縣ヲモ包括シタリシカ民國成立後州ヲ廢シテ縣ヲ置キ遼中縣ヲ分置シテ現在ノ遼陽縣トナレリ(臺安縣ハ遼中縣ヨリ更ニ分離シタルモノナリ)
遼陽縣知事ノ行政公署ハ遼陽城ニ在リテ縣内諸般ノ行政事務ヲ統轄ス知事ハ直接奉天省長ニ隸屬シ同時ニ遼瀋道尹(營口)及奉天財政教育實業各廳及警務處交涉署等ノ指揮監督ヲ受ケ一縣ノ行政長官トシテ法律命令ニ依リ縣内ノ行政事務ヲ執行シ警察、監獄、外交、學務其ノ他管下ノ官公機關ヲ監督ス
署内ヲ第一科(又總務科ト稱ス)第二科(又會計科ト稱ス)ノ二科ニ分ツ第一科ノ管掌事項ハ縣下一切ノ内報行政外交事務、公文ノ收發等ニシテ第二科ハ國課、稅捐、印花稅契、公產及各種公款ノ收支ヲ掌リ又土地ノ紛爭等ヲ處理ス
公署内ノ職員ハ知事ノ下ニ秘書一人アリ所謂書吏又ハ幕僚ト稱スヘキモノニシテ重要ノ事件ニ非サル限リ殆ト其ノ意圖ニ依リテ決セラル別ニ科長二人及交涉委員一人アリ第一

科ニハ數名ノ科員及收發員第二科ニモ亦科員數名及庶務員アリ各科一名宛ノ備員長(書記長トモ云フ)及數名ハ僱員(書記トモ云フ)ヲ置ク科員以上ハ知事ト何等カノ縁故ヲ有スルモノニシテ知事ト共ニ更動スルモノトス但交涉委員ハ奉天交涉署ヨリ派遣セラレタルモノニシテ知事ノ監督ヲ受ケ外交事務ノ補助機關タリ遼陽縣交涉委員ノ管轄區域ハ在遼陽日本領事館ノ管轄スル所ニ同シ以上各職員ノ外縣公署内ニ附設セラルルモノニ遼陽縣地方公款處及縣警察隊アリ前者ハ地方公款ノ收入、支出ヲ掌リ後者ハ司法事務ノ補助、縣知事及公署ノ警備、公文ノ送達等ニ從事シ其ノ人員ハ縣警察事務所直屬ノ警官ヲ以テ之ニ充ツ

第二、遼陽稅捐徵收局

遼陽稅捐徵收局ハ奉天財政廳ニ直屬シテ遼陽、本溪兩縣ヲ管轄シ、田賦、各種契稅車馬捐等ヲ除ク各種稅捐ノ徵收事務ヲ掌ル

本局ハ遼陽ニ設ケラレ遼陽城西門、北門、鶯房、劉二堡、小北河、沈且堡、茨榆坨、尾明山、唐馬寨、賽馬集、本溪湖、牛心臺、荒溝、田什付溝、平臺子等ノ各地ニ分カテ置キテ徵收事務所ノ分擔、稅收監視等ニ當ラシム本局ノ職員ハ局長ノ下ニ收支及稽查ノ二股ヲ置キ各數名ノ書記及稽查員アリ稽查股ノ掌ル所ハ監視調査ナリ各分カニハ分卡長、委員等ノ職員アリテ多クハ請負制度トス今同局ニテ徵收スル稅捐ノ種目及稅率ヲ左ニ掲ク

一、出產稅(生產稅)

從價一分半

- 一五六
- 雜穀 同 一分
 - 豆類 從價三分
 - 二、銷場稅(落地稅トモ稱シ消費稅ナリ) 同 二分
 - 以上附加稅一割ヲ徵ス
 - 三、牲畜稅
 - 牛、馬、騾 從價每百元大洋五元
 - 羊 同 二元五角
 - 驢 一頭ニ付大洋銀五角
 - 肥牛 同 一元
 - 肥豚(五十斤以上ノモノ) 十元每ニ付大洋二角
 - 小豚(五十斤以下二十斤以上ノモノ) 一頭ニ付大洋五分
 - 同(二十斤以下ノモノ) 同 三分
 - 凍豚羊肉亦右ニ同シ
 - 凍牛肉ニシテ搬出セラル、モノハ百斤ニ付大洋二元半
 - 以上附加稅一割ヲ徵ス
 - 四、屠宰稅 每頭大洋五分
 - 五、菸稅(煙草稅)
 - 葉煙草 剗煙草百斤ニ付大洋一元六角
 - 紙卷煙草 一萬本ニ付大洋一元六角
 - 嗅煙草 銷場稅率ニ依ル
 - 以上附加稅一割ヲ徵ス
 - 六、酒稅
 - 燒酒 百斤ニ付大洋一元六角
 - 紹興酒、各種洋酒 同上
 - 黃酒 同 大洋八角

煙酒釀造ノ一大班子ハ一日ノ生產量四百斤一中班子ハ同三百斤トシテ規定ノ稅率ニ依リ徵稅ス

七、煙酒牌照稅(鑑札稅)

卸賣商 每年大洋四十元

甲種小賣商 十六元

乙種小賣商 八元

丙種小賣商 四元

八、牙店、牙紀(仲介業者)斗鑑札稅

上則牙店(資本五百元以上ノモノ) 鑑札稅每年大洋八十元

中則牙店(資本五百元以下ノモノ) 鑑札稅每年大洋四十元

上則牙紀(店舖ヲ有セサルモノ) 同 二十四元

中則牙紀(店舖ヲ有セサルモノ) 同 十二元

牙紀ノ上下ハ取扱貨物ノ等級ニ依ル

斗帖稅 鑑札稅每年大洋四元

秤帖稅 同 二十四元

九、木材稅 從價八分附加稅一割

一〇、當稅(質屋營業稅)

大當(資本一萬元以上、質入期限十二個月以上月利三分或四分以下ノモノ) 每年大洋百元

別ニ鑑札稅每年大洋二十元

小當(資本一萬元以下質入期限十個月月利三分或四分ノモノ) 每年大洋五十元

別ニ鑑札稅每年大洋十元

一一、鑛稅

鑛區稅 每年每畝大洋三角

鑛產稅 出產地ニ於ケル從價一分乃至一分半

第三、遼陽縣警察事務所

當縣警察ハ光緒ノ末年ニ創設セラレタルモノニシテ當初衛生局ト稱シタルカ後巡警總局ト改メ又警務局トナリ更ニ警察事務所ト改稱セリ

所長ハ警務長ト稱シ奉天警務處ヨリ任命セラレ全縣境ノ警察行政ヲ掌ル所内ヲ總務、行政、司法及衛生ノ四股ニ分チ

股長各一名別ニ書記長、通譯員教練所長、警察隊長各一名書記八名、稽查(刑事)八名、巡長二名、巡警二十名アリ此

等ハ縣警察隊員ヲ兼スルモノトス

警察事務所ノ直轄スルモノニ左ノ三所アリ

立山市場分駐所(巡官一、巡長三、書記一、巡警二ニテ四派出所ニ分派ス)

鞍山市場特別區(區官一、巡長三、書記一、巡警二ニテ三派出所ニ分派ス)

千山市場派出所(巡長一、巡警七)

別ニ管下ヲ五區ニ分チ稍繁盛ノ地ニ區所ヲ設ケテ各區ニ五個宛ノ分駐所ヲ置キ分駐所ハ更ニ數個ノ派出所ニ四、五名宛ノ警官ヲ分派ス地方ニ於ケル警察配置ノ狀態左ノ如シ

區	分駐所	派出所	人員
第一區	第一分駐所(懷王寺街)	巡官一	巡長 巡警 三 一一 五九

(遼陽城內)	第二分駐所 (五道街)	三	四二四
懷王寺街	第三分駐所 (三教堂街)	四	五二八
區官一(缺)	第四分駐所 (城外北園)	三	四二六
巡記長二(缺)	第五分駐所 (城外西關)	二	四二九
第二區	第一分駐所 (沙溝屯)	三	四二九
(沙溝屯)	第二分駐所 (大安平)	三	四二四
區官一	第三分駐所 (大審)	三	四二四
巡記長一	第四分駐所 (半拉山)	三	四二四
	第五分駐所 (大路煙臺)	四	五二八
第三區	第一分駐所 (浪子山)	二	三二九
(浪子山)	第二分駐所 (湯洲沿)	二	四二四
區官一	第三分駐所 (南沙河)	二	四二四
巡記長一	第四分駐所 (七嶺子)	三	四二八
	第五分駐所 (隆昌州)	一	三二四
第四區	第一分駐所 (劉二堡)	二	四二九
(劉二堡)	第二分駐所 (蔡林子)	二	四二八

區官一	第三分駐所 (宋家臺子)	二	四二一
巡記長一	第四分駐所 (唐馬寨)	二	四二四
	第五分駐所 (當家窩棚)	二	四二四
第五區	第一分駐所 (煙臺)	二	四二九
(煙臺)	第二分駐所 (大紙房)	二	四二四
區官一	第三分駐所 (大沙嶺)	二	四二八
巡記長一	第四分駐所 (黃泥窪)	二	四二四
	第五分駐所 (沈且堡)	二	四二四

遼陽城內ノ要所ニハ見張所ヲ設ケ巡警一名ヲシテ立番警戒セシメ當番者ハ六連發若ハ七連發拳銃ヲ携帶勤務ス武器ハ巡官以上ハ「モーゼル」拳銃ヲ巡長以下ハ我カ十八年式三十年式或ハ露國式ノ長銃又ハ拳銃ヲ混用シ巡長以上及立番中ノ巡警ヲ除ク外通常帶劍セス

乘馬ハ警察本所用トシテ十五頭第二乃至第五區ニハ各二、三頭各分駐所ニハ二頭宛ヲ準備ス

遼陽城內ニ設置セラレタル巡警教練所ハ警察事務所ノ直轄ニシテ教習期ヲ六個月トシ毎期約五十名ヲ收容教育ス但制規ノ基礎教育ヲ施スコト不可能ナルカ如シ

第四、遼陽地方審判廳及地方檢察廳

遼陽ニハ地方審判廳及同級ノ檢察廳アリ訴訟事件非訟事件及犯罪ノ檢舉ヲ掌ル地方審判廳ハ民事部刑事部各數庭ヲ有

シ民事ハ訴訟物件ノ價格ニ依リ又事件ノ大小ニ從ヒ第一審ノ管轄ヲ定メ刑事モ罪ノ輕重ニ依リ第一審ノ管轄ヲ定ム現在遼陽ニハ初等審判廳ノ設ナキ爲民事ニ就テハ訴訟物件ノ價格二百兩以下ノ事件刑事ニ就テハ罰金二百兩又ハ監禁一年以下ノ事件ヲ初級審判廳ノ管轄トシテ其ノ第一審ヲ地方審判廳ノ判事一人ノ獨任法廷ニ於テ審理シ其ノ控訴ハ第二審審判廳トシテ判事三人合議廷ニ於テ審理スルモノトス右兩廳ノ職員ハ廳長各一名、審判廳ニハ推事三名檢察廳ニハ檢察官一名アリ各數名ノ書記ヲ置キ別ニ守衛數名、雜役夫等各數名アリ守衛ハ衛門ノ警備及公文書ノ送達等ニ當ル

大正十年度ニ於ル遼陽地方審判廳ノ事件數左ノ如シ

民事受理件數 一、〇一三 同未結件數 一五八

刑事同 四一三 同 八

同年度ニ於ケル檢察廳ノ受理件數ハ九四九件ナリ

第五、商務會工務會及農務會

商務會ハ民國四年農商部公布ノ商會法ニヨリテ設立セラレ奉天總商會ニ屬ス一般商民ノ利害休戚ニ關スル事項ヲ審議シ各種公課ノ査定ヲナシ又商事紛議ノ解決ニ當ル會長一名、副會長一名董事二十名、書記一名、會計一名等ノ職員アリ

工務會ハ全然商務會ト其ノ性質ヲ同フシ從前商務會中ニ包含セラレ居タルモ利害ノ不一致ニ因リテ關係ヲ脫離シタルモノナリ裁縫業者、紡績業者等多ク之ニ屬ス職員ノ種類、員數ハ副會長二名ヲ置ク外全ク商務會ニ同シ

別ニ農務會ナルモノアレトモ未タ完成ニ至ラス現在會長一名事務員數名アルノミ其ノ目的ハ農村ノ救済、振興策ヲ議シ土木工事等ノ計畫ニ與カルニ在リ

因ニ商會法ノ譯文ヲ左ニ掲ク

- 商會法
- 第一章 總則
- 第一條 本法ニ謂フ所ノ商會ハ總商會及商會ヲ指スモノナリ
- 第二條 總商會及商會ハ均シク法人タリ
- 第三條 各地方最高行政官ノ所在地及工商業最盛ノ大商埠ニハ總商會ヲ設立ス
- 第四條 各地方行政長官所在地或ハ所屬地中、工商業繁盛ノ地ニハ商會ヲ設立スルヲ得
- 同一行政區域ニ於テ兩商會(總商會、商會)ヲ設置セントシ或ハ兩區域ニ跨連シテ特別ニ商會ヲ設置セントセハ農商部ノ認可ヲ受クヘシ
- 第五條 總商會ヲ設立セントスル時ハ該區域內ニ於テ合計會員資格者五十人以上ノ發起者アラハ左記ノ各條ト章程ニ依リ地方最高行政長官ヲ經由シ農商部ノ認可ヲ受ケテ設立スルコトヲ得、又商會ヲ設立セントスル時ハ該區域內ニ於テ會員資格者三十人以上ヲ合シテ發起シ左記各條ト章程ニ依リ該地方行政長官ヲ經由シ地方最高行政官ニ上申シ農商部ノ認可ヲ受ケテ設立スルコトヲ得
- 一、名稱區域及所在地

- 二、會董ノ額數及選舉ノ規定
- 三、職員ノ權限及選任、解任ノ規定
- 四、會議ノ規定
- 五、會計ノ規定
- 六、工商業者爭議調停ノ規定
- 第六條 總商會、商會會員ハ人數ヲ限ラズ該區域内ニ於ケル中華民國ノ男子ヲ以テシ左ノ資格ノ一アル者ニ限ル
 - 一、公司、本店或ハ支店職員、公司ノ經理人タル者
 - 二、各業者學出スル所ノ董事及經理人タル者
 - 三、自己獨立ニ商業ヲ經營シ或ハ工商業者ノ經理人タル者
- 第七條 左ニ該當スル一事アル者ハ前條ノ資格ニ合スルモ總商會、商會ノ會員タルヲ得ス
 - 一、公權ヲ褫奪サレタル者
 - 二、破産ノ宣告ヲ受ケ確定後未タ復活セサル者
 - 三、精神病者
- 第八條 總商會ノ職員ハ左ノ如シ
 - 會長
 - 副會長
 - 會董
- 第九條 總商會ハ會長一人副會長一人會董三十人ヨリ六十人ニ至ル商會ハ會長一人副會長一人會董十五人ヨリ三十人ニ至ル
- 第十條 總商會ハ特別會董ヲ置クコトヲ得但シ會董ハ會員全數ノ五分ノ一ヲ越ユルヲ得ス
- 第十一條 會長、副會長、會董、特別會董ハ均シク名譽職

第三章 職務

- 第十二條 總商會、商會ハ其ノ所在地ニ於テ事務所ヲ設ケルトス
- 第十三條 凡ソ分事務所ヲ設立セル時ハ該商會分事務所一切ノ事務ハ即チ該商會ノ會董中ヨリ指定シ又ハ分事務所董事之ヲ執行スルモノトス
- 第十四條 前條ノ規定ニ依リ分事務所ノ董事二人以上ヲ要スル時ハ該商會會董中ヨリ指定シ内ニ公選ノ一人ハ該分事務所ノ董事長ト爲ス
- 第十五條 總商會商會事務所及分事務所ハ職務ニ必要ナル職員ヲ置クコトヲ得
- 第十六條 總商會商會ノ職務ハ左ノ如シ
 - 一、工商業改良事項ヲ籌議ス
 - 二、工商業法規ノ制定ニ關スル修正改廢止及工商ト利害關係アル事項ハ中央行政長官或ハ地方行政長官ニ陳述スルヲ得
 - 三、工商業ニ關シ中央行政長官ニ答覆シ或ハ地方行政長官ノ調査又ハ諮問ニ答覆ス
 - 四、工業ノ狀況調査及統計
 - 五、工商業者ノ委託ヲ受ケ工商業事項ヲ調査シ或ハ產出商品及價格ヲ證明ス
 - 六、賽會(博覽會ノ如シ)ニヨリ工商物品ヲ徵集スルヲ得

第五章 會議

- 第二十四條 會長、副會長及會董任期滿了後再ヒ選ハレタル者ハ連任スルヲ得但シ一次ヲ以テ限トス
- 第二十五條 新選ノ職員就任スレハ舊職員ヲ解職スルコトヲ得
- 第二十六條 商會ハ定期會議及特別會議ヲ開クコトヲ得
- 第二十七條 定期會議、分年會、年會ハ毎年一回トシ職員會ハ毎月二回以上トス但シ特別會議ハ定限ナシ
- 第二十八條 左記各項ノ事件ハ會員三分ノ二以上ノ出席ヲ要シ出席者三分ノ二以上ノ同意決議ヲ必要トス
 - 一、會則變更
 - 二、職員ノ退職除名及被選舉權ノ停止
 - 三、清算人ノ選任及清算事項ノ決議但シ第一項ノ決議ハ農商部ノ認可ヲ經、第三項ノ決議ハ地方最高行政官ノ認可ヲ經ルニ非サレハ效力ヲ生セス
- 第二十九條 職員ハ左記各項ノ一ニ該當スルモノアレハ解職セシムルヲ得
 - 一、已ムヲ得サル事故ニヨリ開會議決ヲ經テ其ノ退職ヲ許スモノ
 - 二、第七條ニ定ムルトコロニ該當スルモノ
 - 三、職員曠職ノ誹リアモノ
 - 四、職員ニシテ法令ニ違背シ或ハ公安ヲ妨害スル行ヒアリ確ニ證據アル者ハ農商部或ハ地方最高行政官ヨリ其ノ退職ヲ命スルコトヲ得

- 七、關係人ノ請求ニヨリ工業者ノ爭議ヲ調停ス
- 八、市場恐慌等ノ事ニ關シ維持法アラハ地方行政長官ニ維持ノ責任ヲ請求ス
- 九、商品陳列所、工商學校ヲ設立スルヲ得但シ外國ノ工商公共事業ニ就テハ農商部ノ認可ヲ受クヘシ
- 第十七條 總商會ハ前條ノ各項ヲ除クノ外左記ノ事項ヲ辦理スルコトヲ得
 - 一、各商會ノ請求ニヨリ商會間ノ爭議ヲ調停スルコト
 - 二、中央行政長官或ハ地方行政長官ヨリ委託ノ事件ニツキ必要アル時ハ他ノ商會ト會同シ之ヲ辦理スルヲ得
- 第四章 選舉及任務
- 第十八條 會董ハ會員ヨリ投票選舉シ會長、副會長ハ會董ヨリ投票互選ス
- 會長、副會長及會董選定後ハ地方最高行政官又ハ地方行政長官ヲ經由シテ農商部ニ報告スヘシ
- 第十九條 特別會董ハ會董中ヨリ資力富有ニシテ工商業ノ學術、技藝、經驗アル者ヲ選ヒ之ニ充ツ
- 特別會董推選後ハ前條第二項ノ規定ニ依ル
- 第二十條 會員ハ皆選舉權及被選舉權アリ但シ被選舉者ノ年齡ハ三十歳以上タルヘシ
- 第二十一條 選舉ノ時、一選舉人ハ一選舉權アリ
- 第二十二條 選舉ハ記名投票法ニ據リ選舉人自ラ之ヲ行フ
- 第二十三條 會長、副會長、會董ハ均シク二年ヲ以テ一任期ト爲ス中途ヨリ補充セル者ハ前任者ノ任期ニ照シ接算スヘシ

第三十條 職員私舞ヲ營ムノ弊アリ或ハ不正ノ行爲ニ當リ又ハ商會ノ名譽信用ヲ毀損スルノ行爲アルモノハ商會ヨリ議決除名ス前項ノ規定ニ依リ除名處分ヲ受ケタル者ハ除名ノ日ヨリ起リ二年以内商會役員被選舉權ヲ停止ス

第七章 經費

第三十一條 總商會、商會經費ヲ左記ノ二種ト爲ス
一、事務所用費
二、事務費

前項事務所用費ハ會員之ヲ負擔ス

第三十二條 總商會、商會經費ノ豫算決算及其ノ事業ノ成績ハ毎年文書ヲ以テ之ヲ會員ニ報告シ且ツ發刊發布ス

第三十三條 總商會、商會ハ前條ノ規定ニ依リ辦理スルヲ除ク外毎年其ノ事業業ノ成績ヲ農商部ニ報告シ農商部ハ又總商會、商會ノ豫算決算ヲ調査スルコトアルヘシ

第八章 解算及清算

第三十四條 商會ノ解散ハ會員四分三以上出席者三分二以上ノ議決ヲ經ヘシ
但シ此ノ議決ハ農商部ノ認可ヲ經ルニ非サレハ效力ヲ生セズ

第三十五條 解決後ノ商會ハ清算期內ニアレハ尙繼續存在セルモノト認定ス

第三十六條 商會解散ノ時ハ議決ニ依リ清算人ヲ選任スヘシ後チ缺員アレハ更ニ補選ヲ行フ

第三十七條 選任スヘキ清算人ナキ時ハ當該監督地方行政官又ハ地方最高行政官ヨリ之ヲ指定スルコト得

第三十八條 清算人ハ商會ヲ代表シ清算上一切ノ事務ヲ執行スルヲ得

第三十九條 清算人所定ノ清算及處理財産ノ方法ハ商會ノ議決ヲ經ヘシ
若シ商會議定セサルカ或ハ議決シ能ハサル時ハ清算人ハ自ラ決算ヲ行ヒ財算ヲ處分スルコトヲ得
但シ地方最高行政官ノ認可ヲ經ルニ非サレハ效力ヲ生セズ

第四十條 商會解散シ若シ未了ノ債務アレハ會員之ヲ分擔スヘシ

第九章 附則

第四十一條 總商會商會ハ聯合シテ全國ノ商會聯合會ヲ組織スルヲ得

第四十二條 本法施行前原有ノ各商務總會ハ設立地點ニ地方最高行政官アラサル時ヲ除キ商業殷盛ノ商埠ニアル者ハ農商部ノ調査ヲ經テ組織ヲ改メ商會ト爲スヘシ其ノ餘ハ本法ニ依リ繼續辦理スルコトヲ得

全國商會聯合會事務所ヲ設置スルコトヲ得前二項ノ規定ハ農商部ノ認可ヲ經テ之ヲ行フヘシ

第四十三條 本法施行前成立ノ商會分會或ハ分所及同一區域內ニハ原ト數商會アリ而シテ第四條ノ規定ニ合スルモノハ本法施行ノ日ヨリ起リ六箇月以内ニ於テ第五條第十條ノ程序ニ依リ改メテ商會ニ組織シ或ハ分事務所ニ組織スルヲ得其ノ餘ハ均シク直ニ裁撤スヘシ

第四十四條 本法施行後成立ノ工務總商會或ハ分會ハ本法

施行ノ日ヨリ起リ一律裁撤ス但シ六箇月以内ニ於テ本法ニ依リ同地商會組合ト其ノ地原ト商會ナキ者トハ又本法ニ依リ改組スルヲ得又改組スル商會ニ合組シ或ハ改組シタル時ハ均シク第五條ノ程序ニ依リ農商部ノ認可ヲ經ヘシ

第四十五條 本法施行細則ハ教令ヲ以テ之ヲ定ム

第四十六條 本法ハ公布ノ日ヨリ施行ス

以上即チ中央政府ヨリ公布セラレタル商會法ニシテ各地商務會ハ悉ク之ヲ遵守セサルヘカラサルモ各地ニハ又各地ノ商業情態乃至習慣ヲ參酌シタル內規アルヲ常態トシ且ツ毎年公議行規ナルモノヲ發行シテ市況ノ調節ニ努ム茲ニ一例トシテ民國七年(大正七年)布告通遼鎮(白音他拉)公議行規ヲ譯出ス

第六、教育會

教育會ハ從前教育研究會ト稱シ縣下教育機關刷新充實ヲ研究スルヲ目的トスルモノナルカ殆ト有名無實ニ近シ實際ニ於テ活動セルモノニ遼陽縣教育公所アリ從來所謂勸學所ニシテ所長一名視學員五名アリ所長ハ遼陽縣民ノ公選スル所ニ係リ奉天教育廳ノ認可ヲ經テ就職スル名譽職ナリ別ニ縣視學二名アリコハ教育廳ヨリ派遣セラレタル純然タル官吏ナリ遼陽城外負郭ノ地ハ盡ク學田トシテ教育公所之ヲ管理シ此ノ土地ヨリ生スル收入ハ舉ケテ縣立各教育機關ノ經費ニ充當セラルルモノトス

因ニ學校ハ遼陽縣城ニ縣立師範學校、中學校、女子師範學校、高等女學校類似ノモノ各一アリ縣下ニ於ケル小學校ハ

縣立、民立ヲ通シ初級(尋常)四百七十校六百三十校級高等二十五校五十五級アリ

第七、貧民習藝所

本所ハ縣下貧民ノ子弟ニ對スル授産場ニシテ縣費支辨トス裁縫科、木工科、紡織科ノ三科ニ分チ各科四十名宛ヲ收容ス收容兒童ハ十三歳乃至十七八歳ノ男子ナリ

第八、郵便局其ノ他

縣城ニ於ケル郵便局ハ二等局電報局ハ三等局ナルカ縣下ノ主要都邑ニハ多クハ郵寄代辦所ノ設アリ
目下縣下主要都邑間ニ警察用ヲ主トスル電話ノ架設ヲ計畫シ目下遼陽城內ニ電話局ノ建築ヲ急キツツアリ最初ハ電話百箇ノ豫定ナルモ逐次擴張ノ管ナリ

第九、遼陽日本領事館

遼陽鐵道附屬地修家大街ニアリ明治三十九年九月一日奉天總領事出張所ヲ設置シ四十二年九月出張所ヲ改メ領事館トナリ現在ニ及フ現管轄區域ハ遼陽、遼中、遼南ノ三縣ナリ

第十、遼陽警務署

遼陽日本領事館警務署管轄區域及派出所所在地左ノ如シ
派出所所在地 開設年月日

- 煙臺炭坑附屬地 明治四十一年十二月十四日 炭坑派出所
- 煙臺附屬地 同四十年三月二十一日 煙臺同
- 沙河同 大正三年五月二十二日 沙河同
- 張臺子同 明治四十一年十二月七日 張臺子同

首山同 大正七年八月十九日 首山同

鞍山支署

管轄區域 自立山至湯崗子

所在地 鞍山元町

開設年月日 大正七年五月二十六日

派出所所在地 開設年月日

製鐵所構内 大正七年八月二十日 製鐵所構内派出所

櫻桃園同 櫻桃園同

大孤山同 大孤山同

鞍山元町同 鞍山驛同

立山附屬地 大正四年十二月一日 立山驛同

第十一、郵便局

遼陽郵便局ハ遼陽鐵道附屬地白塔大街ニアリ通信事務ハ日露戰爭中我野郵便ノ取扱ニ始マリ明治三十九年七月關東都督府郵便電信局官制公布ト共ニ同府通信管理局ニ於テ繼承管理ト共ニ遼陽郵便局トナリ明治四十年遼陽城内ニ派出所ヲ設置シ居留民ノ便ヲ計リシモ華府會議ノ結果遂ニ撤廢シ更ニ城内近ク東洋街ニ設置計畫アリ

第十二、學校

學校ハ總テ滿鐵會社ノ經營ニ係ルモノニシテ遼陽ニハ遼陽尋常高等小學校、遼陽公學堂、遼陽實科女學校、遼陽實業補習學校、遼陽幼兒運動場、遼陽簡易圖書館アリ又鞍山ニハ鞍山尋常高等小學校アリ

イ、遼陽尋常高等小學校

年度	學級職員數		生徒數	卒業生數	出席者百分比	經費
	男	女				
大正六年	一四	一五	一五三	三三	九〇、八〇	一七、一〇〇
大正七年	一三	一五	一五二	三三	九〇、五〇	一六、〇〇〇
大正八年	一四	一六	一五七	三五	九〇、二〇	一六、〇〇〇
大正九年	二	三	一三	九	九〇、七〇	一六、〇〇〇

ハ、遼陽實科女學校

年度	學級職員數		生徒數	卒業生數	出席者百分比	經費
	男	女				
大正六年	一	一	一〇	二	七九、八〇	六、七〇〇
大正七年	一	一	一〇	九	七五、四〇	八、九〇〇
大正八年	一	一	一〇	三	八〇、〇〇	一、二〇〇
大正九年	一	一	一〇	七	八二、三〇	三、〇〇〇

ニ、遼陽實業補習學校

年度	科目數		講師數	男生數	女生數	修了生徒數	出席者百分比	經費
	男	女						
大正六年	一	一	一	一八	一	一	一〇〇	二、四〇〇
大正七年	一	一	一	一五	一	一	一〇〇	二、五九〇
大正八年	一	一	一	二〇	一	一	一〇〇	三、〇〇〇
大正九年	一	一	一	一七	一	一	一〇〇	五、一六〇

一六四

ホ、幼兒運動場

年度 學級職員數 幼兒數 保育滿了數 出席者百分比 經費

大正六年 三 三 三 三 八四、〇〇 一、四五〇

大正七年 三 三 三 三 八七、五〇 一、九九〇

大正八年 三 三 三 三 八五、六〇 一、八四三、〇〇

大正九年 三 三 三 三 八九、二〇 三、八〇〇

區 別 補習學校 小學校 幼兒運動場 實科女學校

校地坪數 小學校各舍 六、六五〇 小學校各舍 小學校各舍

校舍坪數 小學校各舍 五、三三三 小學校各舍 小學校各舍

倉庫坪數 一〇坪使用 一〇坪使用 二〇坪使用

寄宿舍坪數 四五〇〇

備考

- 一、小學校明治四十年十月十五日附屬地居留民會ヨリ南滿洲鐵道株式會社ニ引繼ク
- 二、實科女學校大正三年四月一日創立
- 三、幼兒運動場明治四十二年九月一日創立
- 四、實業補習學校明治四十三年四月一日創立

年度	學級職員數		生徒數	卒業生數	出席者百分比
	男	女			
大正八年	一四	一七	一七三	九一	九〇、二〇
大正九年	一六	一九	一八三	八六	九三、五七

チ、遼陽語學傳習所

年度	學級職員數		生徒數	卒業生數	出席者百分比	經費
	男	女				
大正六年	二	二	一〇	二	六〇、五〇	二、五八〇〇
大正七年	三	三	一〇	三	八四、〇〇	三、五〇〇〇
大正八年	四	四	一〇	一	八〇、〇〇	七、七六〇〇
大正九年	四	四	一〇	一	八九、五〇	八、九七〇〇

第十三、遼陽市民協會

常協會ハ大正十一年八月ニ設置サレシモノナリ

遼陽市民協會々則

第一條 本會ハ遼陽市民協會ト稱ス

第二條 本會ハ市民ノ福利公益ノ増進ヲ圖リ輿論ヲ代表スル機關トス

第三條 本會ハ遼陽附屬地及遼陽居留民會管內居住ノ日本人ヲ以テ組織ス

但シ官吏及滿鐵社員ヲ含マズ

第四條 本會管區ヲ左ノ四區ニ分チ會務ノ處理ニ便ス

附屬地第一區、二區、三區(滿鐵地方事務所制定ニ據ル)

一六五

及居留民會管内

第五條 本會ニ左ノ役員ヲ置ク任期ハ二ケ年トス

評議員二十名幹事五名(内常任二名)

第六條 評議員ハ總會ニ於テ選舉シ幹事ハ評議員中ヨリ互選ス

但シ一區ヨリ一名宛選舉ヲ用ヒスシテ評議員ニ推薦スル

コトアルヘシ

第七條 評議員會ハ本會ノ目的ヲ遂行スルニ必要ナル事項ヲ協議決定ス常任幹事ハ會ヲ代表シ會務ヲ處理スルモノトス

第八條 本會ハ每年秋期一回定期總會ヲ開ク但シ評議員會ニ於テ必要ト認メ又ハ會員三十名以上ノ請求アリタルト

キハ臨時總會ヲ開クコトヲ得評議員會ハ隔月一回例會ヲ

開キ幹事ニ於テ必要ト認メ又ハ評議員五名以上ノ請求アリタル時ハ臨時會ヲ開ク

第九條 議事ハ總テ出席者ノ過半數ニヨリ之ヲ決ス

第十條 本會ノ經費ハ之ヲ各區ニ分擔ス其率ハ別ニ定ム

附則

本會ハ補助員ヲ置クコトヲ得

第十四、遼陽居留民會

一、沿革

明治三十九年八月二十四日附館令第七號ニ依リ同九月一日日本會設立同四十年四月中鐵道附屬地居住者分離城外居留民會トナル大正八年四月ヨリ教育、衛生、會計ニ關スル件ハ非公式ヲ以テ南滿洲鐵道會社ヘ委託ス

二、事業ノ範圍

學齡兒童教育ハ滿鐵會社小學校設立以來委託ス

居留者一般ノ衛生及汚物掃除等施行ス

明治三十九年十月ヨリ藥劑婦健康診斷及治療方ヲ遼陽縣官設醫院ヘ委託シ明治四十一年四月ヨリ滿鐵遼陽分院ヘ

委託變更ス

大正五年六月ヨリ本會設立公立醫院ニ於テ施行同六年三月中廣院セラレシニ付同四月ヨリ尙又滿鐵分院ヘ更ニ委託ス

明治三十九年十二月中消防組編成同四十年四月中機具一式警察廳ヘ寄附消防隊員ハ警察廳ヘ委託ス

明治四十年二月中關東都督軍經理部ヨリ市內輕便鐵道敷設ノ借借受ケ營業ス同四十一年三月中滿鐵會社ヘ轉管ニ

付キ更ニ會社ヨリ借受ケ大正三年六月中都合ニ依リ同會社ヘ返還ス

三、會員戶口數

大正十年末調三十三戶

四、規定

遼陽居留民會規則

第一條 本會ハ遼陽及其ノ附近ニ在留スル帝國臣民ヲ以テ組織ス

第二條 本會々々長及副會長各一名ヲ置ク會長及副會長ハ當分ノ間領事館ニ於テ選任ス會長及副會長ニ選定セラレタルモノハ當然行政委員ノ資格ヲ有シ且ツ行政委員會ノ議長及副議長トシテ各其ノ職責ニ任スルモノトス

第三條 本會ニ行政委員六名ヲ置キ土木衛生教育其ノ他居留民共同ノ利益ニ關スル事項ヲ審議處理セシム

第四條 行政委員六名ノ内當然ノ委員タル會長及副會長ヲ除キ他ノ一名ハ領事館ニ於テ選定シ他ノ三名ハ當分ノ内領事館ノ選定シタル三名ノ委員ニ於テ推舉シ領事館ノ承認ヲ受クヘシ

第五條 會長及副會長及行政委員ノ任期ハ一ケ年トス會長副會長及選定又ハ推舉ヲ受ケタル行政委員ハ直チニ就任スヘシ又領事館ニ於テ正當視スル理由ニ依ルノ外任期中辭任スルコトヲ得サルモノトス

第六條 行政委員會ハ第三條ノ施設ニ必要ナル費用ヲ支辨スル爲賦課金及課目ヲ議定シ居留民ニ對シテ賦課徵收スルコトヲ得

第七條 行政委員會ニ於テ決議シタル事項ハ領事館ノ認可ヲ經ヘシ

第八條 行政委員會ハ四名以上出席スルニ非ラサレハ開會スルコトヲ得ス議事ニ關シ出席員ノ可否同數ナルトキハ議長之ヲ採決ス

第九條 行政委員會ハ領事館ノ認可ヲ經テ理事其ノ他必要ノ有給吏員ヲ任命スルコトヲ得

第十條 行政委員會ハ必要ニ應シ隨時開會スルモノトス

第十一條 行政委員會ハ收入支出ヲ明瞭ナラシムル爲必要ナル帳簿ヲ備ヘ毎月末其ノ明細表ヲ領事館ニ提出ス可シ

第十二條 行政委員會ハ本規則ノ施行細則ヲ議決シテ領事館ノ認可ヲ經テ之ヲ施行ス

第十三條 行政委員會ハ百圓以上ノ支出ニ關シテハ領事館ノ認可ヲ受ク可シ

附則

第十四條 本則ハ明治三十九年九月一日ヨリ實施ス

第十五、遼陽實業會

一、沿革

明治四十年春創立セラレタルモノニシテ當時ハ專ラ日露戰爭後ニ於ケル經濟狀態ヨリ地方交通運輸ヲ始メトシ農商工業ニ關スル各般ノ調査ヲ行ヒ地方發展ノ爲貢獻セル處少カラサリ明治四十二年其ノ組織ヲ變更シ遼陽實業協會ト改稱セリ其ノ後大正二年末鐵道附屬地外在住ノ輸出入貿易業者並對支那人營業者ヲ以テ組織シ專ラ對支關係ニ就キ研究ヲ目的トセル遼陽商議會設立セラレルニ及ヒ會員分離シ僅カニ三十七名ニ減少セリ越ヘテ大正三年末會員ノ募集ニ着手シ翌年二月商議會ト併合シ遼陽實業會ト改稱セリ

如斯本會組織上以上ノ變遷アリ遼陽ニ於ケル實業團體トシテ其ノ創立後十有五年ノ星霜ヲ閱シ大連營口ヲ除キ南滿洲沿線中最モ古キ歴史ヲ有セルモ微々トシテ振ハサリシカ西歐大戰ニ因リ諸工業ノ勃興ト共ニ遼陽モ其ノ影響波及シ諸會社設立セラレ人口又逐年増加ノ傾向ヲ呈シ地方經濟ノ膨脹ト共ニ本會々々務モ漸次多端トナリ其ノ發展ノ機運迫リタルヲ以テ大正八年夏臨時總會ヲ開キ其ノ内容ノ充實ヲ議シ銀行諸會社等ヲモ會員ニ加ヘ大ニ其ノ面

目ヲ一新スルニ至レリ

二、事業ノ範圍

遼陽市民ノ團結ヲ鞏固ニスル實業ノ進步發展並共同利益ノ増進ヲ圖ルヲ以テ目的トシ之カ爲地方ニ於ケル農業、工業、商業及經濟狀態ニ注意シ其ノ盛衰消長ニ關シ諸般ノ調査研究ヲ行ヒ又外部ヨリノ諮問調査及取引紹介等ノ依頼ニ應ジ其ノ利益ヲ圖ルト共ニ地方發展ニ努力スルヲ以テ本會ノ事業トス

三、會員數

本會設立以來會員數ヲ列記スレハ左ノ如シ

明治四十年	六〇名	大正四年	九五名
同四十一年	六〇	同五年	八七
同四十二年	五八	同六年	八二
同四十三年	七三	同七年	八〇
同四十四年	五二	同八年	八三
大正元年	四九	同九年	九三
同二年	三七	同十年	九〇
同三年	一〇五		

遼陽實業員職業別人員調

職業	員數	職業	員數
銀行及金融業	三	染物及洗布業	三
玩具商業	一	信託事業	二
湯屋業	二	運送業	三
棉花事業	二	電氣業	二
特産物商	一		一

雜貨卸商	四	雜穀商	一
釀造業	三	同小賣商	一〇
石炭業	三	煙草業	三
農園業	一	世帯道具商	二
印刷業	二	土木建築業	五
用達商	六	製糖業	一
履物商	三	骨蒸商	一
窯業	二	靴商	一
印判商	一	吳服商	一
古着商	二	紙商	一
旅館	一	質商	一
時計商	二	食料品商	四
賣藥請賣業	三	人夫供給業	一
取引所取引人	一五	酒商	四
洋服商	二	金物商	一
書籍商	二	新聞販賣業	三
菓子商	四	文具商	三
錢莊	三	露式暖房製造業	一
植木商	一	陶磁器商	二

會員實數九〇名ナルモ本表ハ其ノ數超過シアルハ兼業ヲ類別セル爲ナリ

四、規程

遼陽實業會々則
第一章 名稱及目的

第一條 本會ハ遼陽實業會ト稱ス

第二條 本會ハ遼陽市民ノ團結ヲ鞏固ニシ實業ノ進步發達ヲ圖リ共同利益ノ増進ヲ以テ目的トス

第二章 會員及贊助員

第三條 本會ハ遼陽ニ本支店若ハ出張所ヲ有スル實業者及法人會社ヲ以テ組織ス

第四條 本會々員タラントスル者ハ會員ノ紹介ヲ經評議員會ノ決議ニ依リ入會スルコトヲ得

第五條 會員ニシテ本會ノ名譽ヲ毀損シ又ハ會員タルノ體面ヲ汚スヘキ行爲アリタルトキハ評議員會ノ決議ヲ以テ之ヲ除名スルコトアルヘシ

第六條 本會ハ贊助員ヲ推薦シ協賛ヲ得

第三章 役員及職員

第七條 本會ニ左ノ役員ヲ置ク
會長一名 副會長一名 評議員八名

役員ハ總會ニ於テ評議員二十名ヲ選舉シ會長副會長ハ評議員ノ互選ニ依リ之ヲ定ム

役員ノ任期ハ滿一ケ年トシ再選ヲ妨ケス

第八條 役員ハ左ノ職務ヲ行フ
會長ハ會務ヲ統理シ會議ノ議長トナリ外部ニ對シ本會ヲ代表ス

副會長ハ會長ヲ補佐シ會長事故アルトキハ其ノ職務ヲ代理ス

評議員ハ會務ヲ審議ス

第九條 本會ハ評議員中ヨリ會計一名ヲ互選ス

第十條 本會ニ書記長一名ヲ置キ有給トシ常務ヲ處理シ總會並評議員會ニ於テ發言決議ニ加ハルコトヲ得

第十一條 本會ニ書記ヲ置ク書記ハ有給トシ役員ノ命ヲ受ケ會務ニ從事ス

第十二條 書記長及書記ノ任免ハ評議員會ノ決議ニ依ル

第四章 會議

第十三條 總會ヲ分ケテ定期總會及臨時總會ノ二種トシ會長之ヲ召集ス

定期總會ハ每年春秋二期ニ開キ臨時總會ハ評議員會ノ決議又ハ會員五名以上ヨリ會議ノ目的タル事項ヲ示シ請求ノ場合評議員會ノ決議ヲ經テ之ヲ開ク

第十四條 定期總會ニ附議スル事項左ノ如シ

(一) 事務ノ報告

(二) 豫算及計算ノ承認

(三) 役員ノ選舉

(四) 其ノ他評議員會ニ於テ必要ト認メタル事項

第十五條 評議員會ハ毎月一回定期開催スル外必要ノ都度會長之ヲ召集ス評議員會ニ附議スル事項左ノ如シ

(一) 總會ノ議案

(二) 會員ノ入退會及除名處分ニ關スル事項

(三) 其ノ他總會ノ權限ニ屬セサル事項

第十六條 總會ハ會員ノ三分ノ一以上評議員會ハ役員ノ三分ノ一以上出席スルニアラサレハ開會スルコトヲ得ス

第十七條 議事ノ採決ハ出席人員過半數ヲ以テ決ス可否同數ナルトキハ議長之ヲ裁決ス