

金輪海 著

社
中
國
農
村
經
濟
研
究

中華書局印行

[

M6
E521.06
E71



3 1798 5067 6

金
翰
海
著

中
國
農
村
經
濟
研
究

中
華
書
局
印
行

江序

金翰海先生近著中國農村經濟研究一書，書成索序於余，余檢閱全書，覺取材豐富，見解允當，洵為最近不可多得之佳作。全書凡八章，都十萬餘言，首述中國農村經濟之特質，及崩潰原因，分析甚詳。繼將封建階級殘餘之剝削，國際帝國主義之侵襲，搜羅具體事實，加以提示；而於農村金融，農村土地，農村經營重要各點，討論尤多。最後主張運用三民主義中民生主義經濟建設政策，以合作運動之統制經濟，統制經濟之合作運動方法，作建設農村經濟之主幹，更多獨到之處。邇來農村運動，蓬勃發揚，經濟建設，尤關重要，是書對於農村諸問題，貢獻甚多，凡留意農村事業者，允宜人手一編也。

江恆源

廿五，十一，十。

自序

中國農村經濟的破產，已達總崩潰時期了！大多數的農民，都在饑餓線上掙扎，而度其最悲慘的生活了！

崩潰的原因：有的說農民知識幼稚，有的說農民組織散漫，有的說生產技能拙劣，所以建設農村經濟，有的主張以教育力量來拯救農民知識的幼稚，有的主張以政治力量來健全農民的組織，有的主張介紹新式技能來增加農民的生產。

然而幾年來的經驗告訴我們，一般熱心農運的教育家，政治家和農業家，都沒有把握到農村崩潰的真實動向。文字教育決不能醫治農民的饑餓，公民訓練也不能解除農民的壓迫，生產技能的介紹，更不能減輕農民的負擔。

總之，過去一切的農運，找不出中國農民解救的出路。

因為中國農村經濟崩潰真實的原因是在：（一）封建殘餘的剝削（二）帝國主義的侵襲。中國農村經濟的特質，一方面舊的經濟機構雖日漸崩潰，而新的經濟組織未能確立，在這半封建性的農村經濟機構中，封建殘餘仍可施其利爪，剝削我們勞苦大眾的最後滴血；另一方面全國經濟的動脈，都被帝國

主義所控制，使我國民經濟的機構，充滿了次殖民地性的姿態。因此，帝國主義儘可施其經濟侵襲的政策，來榨取我們勞苦大眾枯竭的膏血。

不將這連環的剝削與侵襲剷倒，解脫半封建和次殖民地的經濟地位，而空言農村經濟建設，這簡直是等於一個亂夢。

我們應當深切的認識：

(一)封建殘餘和帝國主義交織成的中國農村經濟的特質——停留在半封建性和次殖民地性的經濟機構中。

(二)封建殘餘在農村經濟機構的姿態，和帝國主義在華經濟勢力的陣容，前者剝削程度的深刻和後者侵襲開展的銳化而形成的農村經濟沒落的表象。

然後才能談到農村經濟的研究和建設：

(一)農村生產的資金，土地和勞力，統以合作運動的方法，計畫經濟的力量而謀調劑，整理和改進。

(二)建設中國農村經濟的粗大輪廓：

(子)農村經濟建設運動，必須能代表最大多數的農民利益的。因為佔着百分之八十以上的農民，都在饑餓線掙扎，而不去設法拯救，雖使十幾個大都市，造成了黃金的天堂，神仙的樂土，於全國經濟，補

救得多少？大多數農民，如此慘苦，少數工商業，還能景氣麼？工製的物品，商運的貨物，叫誰去消費？誰來購買呢？中國經濟的改進，不向大多數最慘苦的農民身上去想法，總是『牛頭不對馬嘴』，無一是處。

農民階層中大多數的代表者，決不是地主與富農，而是佃農及一部分自耕農，我們這運動，須深深地向這饑餓之層透進去。

(丑)農村經濟建設運動，必須具有反帝國主義及反封建殘餘的強烈能力，因為我們深深地認識中國農村經濟的崩潰，由於這內外兩層交迫的侵襲與剝削的結果。

(寅)農村經濟建設運動，必須適應世界潮流的機能。中國農村經濟是整個世界經濟的一環，世界經濟的震盪，馬上就會影響到中國來的，我們決不能自作聰明，強將中國農村經濟與世界經濟劃分開來，閉關自守地從事建設，這是反經濟建設的原則的。向歷史的陳軌上開倒車，不是農村經濟建設運動的正軌。

(卯)農村經濟建設運動，更要適應國內現代的需要。中國因民族工業之不能發展，生產落後，以致對外戰爭發生之際，不僅軍器戰具如飛機、大砲、坦克車、瓦斯等，須取給於外人，即普通之軍需用品，亦不能自給。

(辰)農村經濟建設運動，要適應中國農村現階段的實際需要，並須根據中國農村固有的基礎，向

前進展。決不可以先天的貧血機構，去想吃「天鵝肉」式的經濟建設。

(己)農村經濟建設運動，第一步在經濟上建立一個自給自足的農村經濟的體系，我們不希望把東西賣給別國，同時除了最需要的貨品外，我們也不買別國的商品，以供消費。將農民衣食住行所需要的，都能自己栽植與製造，以供自己的消費；第二步建立國民經濟新經濟的結構，就是加緊重工業化，為中國國民經濟樹立新的強固的基礎。

(午)農村經濟建設運動，政府與人民，要通力合作，力謀國家國力的富強與人民生活的充實。事業之有獨佔性的及需要多量資本的，可由政府去辦理，其他有地方性的及經營範圍較小的，則可由人民經營。這運動最後的目標，是向建立民生主義的社會與國家的坦途上開展的。建設的方法，是以合作運動的方式，和計畫經濟的政策，來完成這最後目標。

(三)在中國農村經濟建設中資本主義，是不能運用的，社會主義，也是「此路不通」的。我們祇有運用三民主義民生主義的經濟建設政策，以合作運動的統制經濟，統制經濟的合作運動底方法，來建立民生主義的農村經濟的新機構。

本書承江問漁先生作序，沈光烈先生校閱，蔡棟材、陳士傑、趙庸、錢大智、葛天民諸先生代為謄寫，

一併誌謝。

金翰海 二五，四。

中國農村經濟研究目錄

江序

自序

第一章 中國農村經濟的特質……………(一)

第一節 導言……………(一)

第二節 中國農村社會的特質……………(六)

第三節 農村經濟開展過程的現階段……………(十四)

第二章 中國農村經濟崩潰的動因……………(五)

第一節 導言……………(五)

第二節 帝國主義的侵略……………(六)

第三節 封建勢力的專橫……………(七)

第三章 半封建性的農村經濟……………(一〇)

目 錄

第一節	半封建性的農村組織	(一〇)
第二節	半封建性的農村經濟	(二〇)
第三節	半封建性的農村土地	(三九)
第四節	半封建性的農業經營	(四)
第四章	次殖民地性的農村經濟	(一五)
第一節	帝國主義在華經濟勢力的檢討	(一五)
第二節	帝國主義在華經濟侵略的白熱化	(二〇)
第三節	帝國主義與農村經濟	(二四)
第四節	帝國主義在華經濟勢力的陣容	(二八)
第五章	農村金融的恐慌與救濟	(三五)
第一節	農村金融恐慌的診斷	(三五)
第二節	都市與農村金融動態底失調	(三九)
第三節	農村貨幣的紊亂	(三八)
第四節	農村金融的救濟	(三三)

第六章 農村土地問題的嚴重與解救……………(三六)

第一節 導言……………(三六)

第二節 土地私有制的發生及其弊害……………(三五)

第三節 解決土地問題的學說及政策……………(三六)

第四節 土地問題的解救與平均地權……………(三七)

第七章 農業經營的現狀與改進……………(三五)

第一節 導言……………(三五)

第二節 人口問題與勞動力……………(三七)

第三節 農民階層與農業經營……………(三五)

第四節 生產技能和農村副業……………(三六)

第五節 農業經營的改進……………(三六)

第八章 中國農村經濟建設運動的研究……………(四一)

第一節 導言……………(四一)

第二節 國民經濟建設運動……………(四三)

中國農村經濟研究

第三節 中國農村經濟建設運動的研究 (四三)

中國農村經濟研究

第一章 中國農村經濟的特質

第一節 導言

中國的農村社會，充滿了矛盾的病態。世界任何國家的農村經濟恐慌，沒有中國這樣嚴重。恐慌的原因，也任何國家沒有像中國這樣複雜。因為中國國民經濟是建築在農村經濟上的，歷史詔示我們，中國是以農立國的國家。這一個以農業立國的國家的農村經濟，在帝國主義政治的，經濟的，武力的侵襲與封建殘餘的剝削之下，就踏上了分裂與崩潰的歷程了！

我們要認識中國農村未被帝國主義侵入前，充分地帶着自然經濟的形態。那時的生產和消費，雖然說不上是經濟的自給自足，但也決不完全是市場的商品性質。自鴉片戰役後，將我國的全部歷史，做了一個劃時代的記號。就是自給自足底自然經濟形態，日趨崩潰，而造成了充分矛盾性的中國農村經濟底現階段。

在這充滿了矛盾性病態的中國農村經濟底現階段，我們就可以見到許多矛盾的社會病態。就金

一般的矛盾病

融方面來說，中國的銀行，表面上雖是獨立的在營業，其實背後還要受外國銀行的支配。因為外國銀行的資本，數倍於本國銀行，自然他的勢力，可以操縱中國整個的金融市場。就工業方面來說，在都市中我們可以看見高聳的煙囪，雄偉的工廠，千千萬萬的都市勞動者，出入於工廠的大門，這些現象好像顯示着中國的資本主義，已在抬頭。可是我們再進一步的觀察，就知道設立在中国的許多大工廠，並非完全民族資本所開辦，大部分都是帝國主義的資本所設立的。再就交通來說，有乘風破浪的輪船，有風馳電掣的火車，有翱翔高空的飛機，同時尚有黃帝時代發明的獨輪車，為農村間交通的主要工具，有乘風行駛的帆船，為水路交通的要具。再就日常用器來說，西裝革履與長衫馬褂者並行，高跟鞋的摩登小姐，笑煞了小腳伶仃的舊式姑娘，……一切的一切，充滿了矛盾。

生產的土地與
技術的矛盾

最後，就現今中國農村經濟問題底核心的生產的土地和技能來說，在封建社會裏面，土地私有制度，常同封建領主特權互相結合，成為束縛農民的最有力的桎梏。到了資本主義社會，農民漸從土地上面解放出來，土地所有者不再直接剝削農民，但從租地企業家手裏取得超過平均利潤的剩餘價值！——資本主義的地租。目下中國農村中間，商品生產的發展，已使土地也同其他生產手段一樣，成為買賣的對象。但是資本主義經營的幼稚，仍使多數農民，直接屈伏於地主底支配之下，忍受着封建性的地租剝削。生產技術的幼稚，顯然沒有力量在世界市場上面去同人家競爭，鐵錘決不能與蒸汽農具相競爭。

桔槔豈能與厚水機相頡頏，因此，有許多農業專家，提倡農業經營，施用機器，於是在若干農村中，採用機器農具，從事耕作，可是黃帝發明的耜鋤，還在中國農村中，佔有絕對的多數，握着經營農業的至尊地位。因此，我們對於這自然經濟狀態的中國農村，碰到了帝國主義的襲擊，激起了充滿矛盾病態的中國農村底現階段，須要給他起個名字，雖然目前中國經濟論壇上的健將，大多把握着自己的研究方法，各自起着各自的名詞，爲着名詞問題，不知絞盡了幾許的腦汁，浪費了若干的筆墨，在論壇上激戰。這裏爲一般容易了解起見，可以分對內的爲「半封建性的農村社會」，對外的爲「次殖民地的農村經濟」。

「半封建性的」「次殖民地的」「中國農村社會底特質，這裏需要簡略的探究。從縱的方面觀察，中國農村社會是具備着以往的封建剝削的殘跡，和現代資本主義侵略的毒焰。例如中國的幼稚民族工業，爲與資本主義低賤的商品相競爭，不得不運用其殘餘的封建勢力，加強農民的剝削，用低賤的價格，購買農村的原料品，以資減輕成本，而與外貨競爭。而各帝國主義者，靠了武力攬得的特殊的條約權利，紛紛投資中國，爭取純利的生產條件，以極廉的勞力與低賤的原料，謀高額の利潤。再從橫的方面來觀察，中國農村的社會，是兼容着封建國家生產不足和資本主義生產過剩的雙重性質。例如陝西等省開荒，糧食缺乏，居民以樹皮草根爲食料的時候，而上海等大都市的米糧却大批的囤積着，價格異常的

低落。

總之，中國農村的現階段，是：

一、自然經濟的中國農村，自鴉片戰役以後，歷受各帝國主義經濟的激蕩，總盤旋於半封建性的次殖民地性的經濟地位，而沒有跨上資本主義的途徑。

二、中國農村經濟的本質，是具有封建國家生產不足，而同時又是資本主義的生產過剩的雙重性質。

農村經濟的研究方法

中國國民經濟是建築在農村經濟上的。因為中國是個農業國家，農村社會是構成中國社會底極大部分。因此，一切建築於經濟上的上層建築，政治，教育制度等等。常為農村的動搖而動搖，農村的解體而解體，農村的沒落而沒落。因此，一般有志之士，經濟學者，值中國農村在封建勢力與帝國主義「剪刀」的剝削之下，對於農村經濟的研究，引起了特殊的興趣與強烈的注意。

關於研究的方法，有的以自然條件，來做主要的研究對象，以人口過剩，耕地不足，而使中國農村沒入破產的泥潭。有的以生產技術來做主要的研究對象，認為中國農民生產技術，尚在運用陳舊的農具，儘靠體力，去征服自然，顯然沒有力量去和運用蒸氣電力的資本主義的國家相競爭。有的是把封建剝削來做主要的研究對象，以為高度地租，買賣不公，和高利借貸三位一體的剝削，是使農民陷入貧困深

測的主要動因。有的把農產商品化底程度來做主要的研究對象，認為資本主義的生產方式已在中國農業中間佔有支配地位；農村恐慌的現階段，就是世界經濟恐慌的一角。最具體的要算農村復興委員會的各省農村經濟的調查工作。他們要調查農村的事實，為研究農村經濟的入手方法，再將調查所得的事實，用歸納整理的方法，來認識中國農村底整個經濟結構，然後來做研究的對象。

以上各種研究的方法，皆限於局部的觀察，不能把住問題的核心。譬如以自然條件及生產技術為研究的對象，僅僅看到了人類同自然的關係，根本忽視了人同人之間的社會關係。因此於農村問題的解答，得不到圓滿的結果。以封建剝削為研究對象的，離開了帝國主義的經濟侵略專講封建剝削；忽視整個經濟結構，枝枝節節來講農村問題，結果必然陷入改良主義底泥潭之中。以農產商品化底程度來做研究對象，忽視了生產的過程，也不能抓到農村問題的核心。最後以調查農村經濟，重視客觀事實，為研究農村問題的方法，往往流於膚淺的結果，陷於支離破碎的局面。請看努力於農村調查者所有的獲得是什麼？除了證明有目共睹的「窮愚弱散」以外絲毫沒有所得。並且他們的調查所得的「窮愚弱散」認為救濟農村的至寶至貴之對象，也不過是農村崩潰中的病象而已。農村為什麼要窮要愚要弱要散的病根在那裏？他們還沒有找到頭路哩！

經濟性的研究
方法

總之，我們要認定，我國農村經濟的一切變動，絕不是從單一方面可以說明的，更不能從問題的某一

角可以抓到問題的核心。我國農村經濟的現階段，是在封建勢力與帝國主義的雙重剝削中扮演出來的。他的本質對內是半封建性的農村社會，對外是次殖民地性的農村經濟。我們能夠認清這雙重性的關係，去研究農村問題，那末我國農村經濟現階段的本質，就能呈現於我們的眼簾。

中國農村的經濟，外表是連鎖性的，內質是活動性的。被帝國主義的大戰轟開以後，就成了世界經濟底一個環節。譬如作者居住的徐公橋是屬於崑山縣的一個小小村莊，崑山縣是江蘇省的崑山，江蘇省是中國的江蘇，中國是地球上的一個國家，因此中國農村的經濟，與全世界的經濟聯繫起來的。世界經濟的一動，就要逐漸影響到農村。具體一點說，歐美大工廠裏一個輪軸的盤轉，也要影響到中國的農村來！因此農村問題的研究，宜抱連鎖的研究態度。再就農村經濟內質來說是活動的，決不是固定不變的東西，他隨着時代的巨輪前進，轉變。假使我們把農村問題靜止起來觀察，就會得到錯誤的結論。例如年來提倡生產教育的人們，就是將農村問題，用靜止態度來研究，發生了許多不合時代潮流的生產運動。祇知大家竭力的教導民衆，學習各種手藝工業，以裕民生，而沒有明瞭在這機器生產時代，手工業的提倡，決不能抵禦機器的巨輪底盤轉。因此，農村問題的研究，再要抱着活動的態度。

第二節 中國農村社會的特質

農村恐慌的特
殊性

封建性的農村
恐慌

封建階級的高
度剝削

我們觀察中國農村恐慌的特殊性，可用橫剖與縱剖二方面來研究。中國農村恐慌的橫剖，是有帝國主義侵略及封建勢力剝削的雙重性，中國農村恐慌的縱剖，是有過去生產不足和現代生產過剩的矛盾性。所以中國農村恐慌的特殊性，是這雙重性和矛盾性的交織而成功的。

中國的國民經濟是建築在農村經濟上，而現在所謂中國的農村經濟，真是一盤散沙，漫無組織，因此，根本不成其為國民經濟的體系。所以我們不能將中國農村經濟強分為封建式的或資本主義式的。在中國農村中，在生產方式方面有封建的遺跡，在剝削關係的機構上，仍是超經濟的剝削，可是在許多都市中，不惟生產方式有資本主義化的萌芽，即剝削關係方面，也有資本家生產的傾向。

現在，將這雙重性和矛盾性交織成功的農村恐慌的特殊性，作分析的研究。這裏先將封建性的農村恐慌，加以探究。

在這封建性的農村恐慌裏又可分出封建階級的高度剝削與生產要素的萎縮兩方面來探討。封建階級的剝削農友，真是無微不至的，現在可以算達到了登峯造極的地步，在那裏敲剝全般農友的最後滴血。在雙重性的農村中，地主農民兩大階級的對立，地主把農民束縛在土地上面，並用超經濟的強制權力來剝削農民。雖然大多數的農民，保有租佃的生產農具，可以比較的，半自由式的經營自己底農場，並能把一部份的農場收穫，佔為己有，可是總耐不住封建階級高度的剝削，以至於最後的一口米

直接的剝削

田租的高度弱

一、物租

糧和最後的一滴膏血，也被略奪去了！現把諸種略奪形態，分述於后：

封建階級略奪農民的形態，可分為直接的略奪，如田租及高利貸等；和間接的略奪，如田賦及雜稅等。現在中國田租的形式，因各地農村經濟發展的程度不同，反映於田租形式的差異。各地所通行的田租大概可分為物租、錢租與力租三種。

一、物租——物租在農村間最為普遍。繳納物租，又有三種不同的方法，第一，板租法，就是佃戶向地主出面承攬耕種，約定每畝繳納租穀或租米，無論年成豐歉，不得短少。租額大概以主要的產額來定。一般租額頗高，都由地主規定。往往超過全年收入全數的二分之一，或竟為三分之二。此種板租法，大多行之於土地肥沃，物產豐饒之區，如江蘇的江南各地。第二，花租法，租額沒有一定，地主與佃戶預先訂明按若干成數，分取收穫物產。所分之收穫物，大多以大熟（即秋作物）為標準兼及小熟者。（即春作物）分配成分，有三七之比，五五之比各地不同，最高者竟有二八之比。第三，議分法，地主與佃農在作物將成熟時，由佃農請求地主，下鄉估計收穫成色，然後商定分租成數。以上三種物租方法，於地主有利而無一害，而於佃農則有百害而無一利。如板租法與花租法，佃農往往終歲勤勞，汗血所得的收穫，須繳一半或一半以上於地主，所以佃農只能終身在飢餓圈裏打滾，而無出頭的日子了！如再遇年成歉收，災害流行時，佃農除了逃荒以外，別無他法了！議分法的表面似乎公允，實際上流弊百出。地主可以任意挾制佃

農，要求額外的貢獻。

二、錢租

二、錢租——錢租租額不以生產品的數量為標準，而是由地主與佃農雙方議定的一定的租金額，不論收穫豐歉，都沒有增減。此種納租辦法，大概應行於公有的土地，和官有的土地，以及商業資本較發達的地方。錢租繳納的辦法，有的在農產物收穫後才繳納，也有在出承攬租種時即須預納巨額租金。租額之高，竟有出人意料之外，如前年米價慘落，豐收成災，而田主向佃農徵收之錢租，以豐收為藉口，不肯讓折分毫，以致一般佃農罄其收穫所得，賣得現款，繳納錢租，尙覺不夠，其全年生活費，將從何出？除流亡外，也沒有其他出路了！

三、力租

三、力租——力租為封建社會的殘留遺跡，大多流行於中國北部土地貧瘠之區。地主供給土地外，且供給一切必需的資本，佃農給地主工作貢獻剩餘勞動。此種力租，儼同奴隸，地主把他們束縛在土地上面，以供自己驅遣，佃農完全失却獨立自由的性質。不但如此，如遇地主有婚喪喜慶等事，佃農須無條件前往幫忙作工，以體力去博得地主之歡心，或抵償宿欠。

農民在田租繳納時，佃農往往還要受到其他嚴酷的剝削，地主收租有的請賬房代收，這般地主的心爪牙，存心險詐，手段毒辣，佃戶們定要貢獻些禮物給他，才能避免他的毒辣的手段。物租繳納有時候要受到大斛「門斛」，（江蘇嘉定崑山青浦一帶田主，斗斛底裝有橫門，收租時抽去橫門，可斛額外米穀，

高利貸

謂之門斛)的暗虧,納錢租時要受到錢碼合洋碼小洋合大洋的剝削。

封建階級直接剝削農民的第二種形態是高利貸。農民每年的收入很是低微,直接負擔的田租既很是繁重,而間接負擔的田賦,就是由地主轉嫁下來的,也很巨大,在這超經濟的高度剝削之下,祇好借債度日。各地農村借貸,利率之高,當可驚人的。東三省普通年息約在六分以上的,安徽濠縣一帶農民,借銀十元,除還本金外,更須還稻或麥一石,作為利息。江浙蠶絲區域,借銀一元,三個月內,須還棉籽一擔。江蘇吳崑崙米區域,有所謂借「債米」者,青黃不接時借米一石,迨收穫時,為時僅四五月,須償還利息一石。山西有所謂舉糧食者,即借糧一斗,每年須出利三四斗至五斗不等。又有一般小農,缺乏農具,也多出於借貸,如江蘇農民借耕牛耕地,皆按日計算,工資視農事之閒忙而定,有耕地一日作抵人工一工的,有作二工的不等。茲將中國農村經濟研究會的實地調查江蘇的無錫底高利貸情形,摘錄於下:

「高利貸在附近農村中,更起着有力的破壞的作用。放款者大都是地主富農和商業高利貸者。普通借洋一百元,需田一畝半作抵押,年利二分者,每五年一計;年利一分六厘者,須年年支付利息。如到期不還,或拖欠利息,即可沒收其地權,而成為永租佃。當舖雖祇一家,而放款巨萬;近年來因農民無當可當,營業較衰。利率月利二分,以十八個月為限,當價只植物價三分之一。商業高利貸,亦復盛行,除欠商品,必於其物價外,加年利二分至四分,在收賬時一併收足。特別以藥材業之利率為最高,普通在年利五分以上

同樣的剝削
田賦

上。又有所謂「五還六」者，即貧農於六七月間，缺少經營資本，乃向地主或富農，借債經營，稻穀登場後償還，所借五元，須償六元，合月利四分。更有「九工頭」者，即貧農或佃農，向富農借洋十二元，每年須替他耕作九日作為利息，約合年利二分三厘。最殘酷的，就是「月月錢」，即借洋十元，每月支給利銀一元至三元。或借銀一百元，每月支給利銀四元至八元。合月利四分至三十分。並且以月利計者，即過期一日，亦作一月計，如上月二十九日借，至下月一日還，則利息須以兩個月計。又如本月五日借款，六日償還，亦須支付利息一月。這種狠心的高利貸在農村中起着極度的破壞作用，現在蘇附近各農村中，自中農以下，差不多沒有一家不為高利貸所困迫，以致「走頭無路」，並且在這裏很顯明的指示出這一事實：即一百元以上的借款，只少數中農以上的纔會借到，因為大部份的農民，實在已無田可押了。」——江蘇錫梅村鎮（東方雜誌三二卷二號）

封建階級間剝削農民的工具就是田賦，政府向地主徵收苛重的田賦，地主就將這苛重的田賦，轉嫁於佃戶，攝取高額的田租。所以苛重的田賦，表面似乎乎田主吃虧，其實一轉嫁間，最後受害的，仍舊是農民。

中國的田賦，名目繁多，不但全國不能統一，就是一省之中，也不能一致，正稅方面，除掉「地丁」為全國大部份地方所有外（祇有遼甯吉林黑龍江新疆四省向未有地丁故有「地糧」而無「地丁」），

山東河南江蘇安徽浙江江西湖北湖南雲南貴州等省，皆本有「漕糧」，屯田要納「屯租」，官地又有「租課」。雜稅和附加稅之多，更是駭人聽聞。據立法院統計處民國十九年的調查，田賦種類最多的縣分——江蘇江浦縣——有三十種，其中二十六種，都是附加稅。

各省田賦徵收的額數，更是高低不同，但就一般而論，中國的田賦，已達高度。江蘇地丁民十四年前規定，每兩額徵二元零五分，而現在少的如無錫，徵收四元四角三分，多的如江浦竟徵至十五元二角一分。湖南在民國三年時，地丁每兩只徵一元四角四分，十九年度永興縣已徵至十三元四角八分，四川劉湘防區以內，錢糧一年徵四次，分兩季繳納，每次每兩繳五十元。田賦附加，往往超過正稅好幾倍。河南附稅，超過正稅額少的一倍，多的幾及八倍。湖南附稅，超過正稅普通十倍，多則二十倍三十倍。

再以田賦和地價比，多數地方，已超過百分之一。江蘇沛縣田賦，竟佔地價的百分之十八（見立法院統計月報三卷一期八二頁）。民十六年以後，苛捐雜稅，相繼頻仍。田賦增加，亦為顯著的事實。民十四年前，江蘇地丁，每兩徵洋二元零五分，漕米每石徵洋五元。現在各縣地丁，每兩低的四元，高的八元。漕米每石有徵十二元的，增加至少在一半以上。十七年前，四川地丁，每兩祇一元六角，現在普通每兩二十元，幾十三倍於前。增加田賦的原因，不外什麼「辦理地方自治」、「補助教育經費」、「剿匪」等等名目。

田賦增加，固已為患匪淺，但是還有預徵田賦的事實。地方軍閥，尸顧搜括民財，不念農民痛苦。四川

苛捐雜稅

生產要素的萎
縮

耕地面積的減
少

徵收田賦，每年自三四次至八九次。田頌堯的防區內，一年竟徵十四年之糧，爲古今所罕有。現在四川各縣的田賦，一般的已徵至三十年以上。

苛捐雜稅的徵收一轉瞬間，就要轉嫁到農民身上去的。抽稅方法，無微不至，範圍之廣，遍及全國。財政部雖有廢除苛雜之令，以蘇民困。但各省均以實際困難，未能切實廢除。一般稅務能手都趁此廢除苛雜機會，化零爲整。舊稅尙未完全廢除，新稅接踵而至，無知農民，仍被剝削與宰割。

封建階級超經濟的剝削驅使大衆農民的生產要素日漸的萎縮。現在農村的耕地面積，年年的減少，就是主要的生產手段的減少；農民耐不住高度的剝削而離村，就是農業勞動生產力的逃亡。再加之金集中都市，農村缺乏流動金，就是生產資本的枯竭。耕地勞力和資本是生產的要素，而都在那裏減少的減少，逃亡的逃亡，枯竭的枯竭，這樣就形成了農村半封建性的恐慌。

耕地是農村生產的一要素，它的變動，當然要直接影響於生產的。農村間多數的農民，雖沒有脫離土地，但同時又沒有充分的土地，可以獨立施用。因此不得不屈服於地主之前而受其束縛，這種半封建性的土地關係，是中國農村社會的特殊性。據各方面的調查這半封建性的農村土地關係，耕地的面積日漸的減少，而荒地的面積，反日益增加。這就可以證明中國農村半封建性土地關係的恐慌性。

全國農村耕地面積（見中國農村現狀第五頁）

年 份	耕 地 面 積 (畝)
民國三年	一、五七八、三四七、九二五
民國四年	一、四四二、三三三、六三八
民國五年	一、五〇九、九七五、四六一
民國六年	一、三六五、一八六、一〇〇
民國七年	一、三一四、四七二、一九〇
民國十九年	一、二四八、七八一、〇〇〇

我們的統計資料缺乏，雖有也不能正確，但在上表中，可以窺見耕地面積年年減少的動向。

全國荒地面積，據前北京農商部調查民三爲三、五八、二三五、八七六畝，民六爲九二四、五八三、八九九畝，荒地面積數量的增加幾及三倍。更據民十一年農商部所發表全國荒地面積爲八九六、三二六、七八四畝，較民七的荒地面積，是增了不少。又據民十九年內政部統計司根據二十一省五百六十七縣的呈報，統計全國荒地面積，爲一、一七七、三四〇、二六一畝，荒地面積的增多，更其驚人。

關於種植粟粟的面積，苦無有系統的統計材料，但以各地零星的材料觀察起來，種植粟的數量，逐

年增加，同時，就表示耕地面積的減少。

近數年來匪盜騷擾，災荒流行，隴鄂匪區，長江被水災一帶，常有數十里沃壤之地，大抵委於荒廢。不寧惟是，祇耕地面積的減少，尚不足以表示生產萎縮的正確性。因為歐西各國，以生產技術的科學化，能在狹小的耕地面積上，產生大量的農產品。而我國生產技術，因循不變，陳腐不堪。農民所佔有的農具，皆係古舊，簡陋，粗劣之品，再碰到耕地面積減少，荒地面積增加的情況，生產萎縮的程度，更不堪聞！

農民的離村死亡與動亂

健壯的農民，偉大的勞力，也是生產的一要素。農民的離村，死亡與動亂，就是表現農業經營勞動力減少的慘象，促進生產萎縮的尖銳化。

農民離村的原因

中國是宗法制度的社會，人民都喜聚族而居，所謂五世同堂的大家庭制，都認為宗族制度無上的光榮。但在封建階級與帝國主義雙重剝削之下，就形成了農民離村勞力減少的嚴重問題。

農民離村的原因

最近農民離村的原因，可分為原動的與突發的兩方面來探討。帝國主義的侵略與封建階級的雙重剝削，是形成農民離村的原動力。天災的流行，內亂的頻仍，土匪的騷擾，是造成農民離村的突發的原因。

原動性的農民離村

A 原動性的農民離村——釀成農民離村的原動力，第一是由於封建階級的高度剝削。此種離村，

年中是不斷地平均地在行動。惟在冬季的農閒時期數量比較更多。例如冬季蓄集於漢口市內的江南的農村，於冬季農閒時期，已養成了非求食於他方不可的風氣，這裏蘇州崑山每年冬季來的所謂「難民」，大部分就從河南湖北各省來的。我們看到這些情形，對於中國農民生活的悲慘，安得不一掬同情之淚哩！第二在帝國主義的侵略之下，所形成的沿海的大都市，誘惑了附近農村裏大批的健壯的青年男女們，拋棄了家庭，脫離了農業，有的到工廠裏去做工，有的當商店裏的司務，有的做人家的傭僕，有的充富人的奶媽，……造成了農業經營勞動力中主要的青年們離村的嚴重情勢。例如上海附近的黃渡、安亭、大場等地，大部分的農民，都擁到了都市裏去了！

從都市人口增加可以反映出中國農民離村的情形，就都市人口方面說，南京十八年全市人口為五二一、七〇〇人，至二十二年增至七二六、七一一人；上海去年五月全市人口計二、七二〇、三八六人，至去年十一月，增至三、〇七八、三四五人，六個月間竟增加了三十五萬七千九百五十九人；北平全市人口現為一、四六七、九三七人，超過民元最盛時代七萬；武漢三鎮人口現有一、二五八、〇六九人，廣州市現有一、四〇二、七〇七人。（見社會科學雜誌六卷二期及新中華一卷九期）這許多都市的人口當然包括一小部分的外僑，而大部分却是從崩潰的農村中逃出來的難民，因此，都市人口，就逐漸增加，幾乎到了飽和的程度。本來都市人口增加，在工商業發達，文化進步的國家，是一種

地主階級之遷居都市
而增加階級之特別階級
為都市人口增加之原因

健全的象徵；而在中國，則爲農村經濟破產的反映。

B 突發性的農民離村——戰亂、天災、匪禍、暴動等是釀成農民離村的突發的原因。因爲這些原因，是突發的，所以離村的時期也是突發的，其離村雖有在某種原因的發生前或發生後的分別，但大都由變亂期間的長短，而生離村期間的久暫，又其影響的大小，亦與變亂程度之大小，而定其繼續期間的長短及大小之差。由這種突發的原因的離村，雖大多是集團的、家族的、都會的、一時的；但在變亂的程度過大或繼續的期間過久時，則有成爲永久的離村者。中國古時有名的流民，與近年直隸山東兩省人民的移墾於東三省一帶，爲其顯著的例子。又在這時候，同時發現強制的離村，例如前年中國北部的飢饉，販賣人口使之不得不離開故鄉，與近年河南北部的變亂，婦女與小孩的被人誘拐而陷身於苦境者，就是實例。

再農村人口，因災害而死亡的爲數頗巨，茲據民十六年劉大鈞氏的統計，全國農戶爲七〇、二六六、〇〇〇戶。二十一年主計處統計月報所載，則爲五八、五六九、一八一戶。如果這統計可靠，則是在七年之中，農戶減一一、六九六、八一九戶之多。近年來水旱災荒之廣泛，或因營養不足，或因疫病橫行，或被洪水淹斃的人數，更不知凡幾，例如就陝西而言，去年七月間之大水，在涇陽之橋底鎮發現流屍一千餘具之多。

因此，中國的死亡率，與各國比較起來，竟佔到了最高率。茲據一九三〇的調查，每年每千人中死亡率竟佔到了三〇。

不但如此，就以嬰兒的死亡率來講，紐西蘭千人中僅有四十人，中國千人中要佔二百四十二人。婦女的死亡率，丹麥千人中只有二人，中國千人中要佔百七十六人。這又是一個驚人的比較。

農民的動亂在帝國主義與封建勢力雙重剝削之下，更要叫出它絕大的吼聲。因為壓迫愈烈，反抗力愈強，這物理學上的原理，無法避免的。你看以前廣東，廣西，兩湖，江西等省整千整萬的農民，無論老少，不分男女，心頭深處，都緊張着火一般的階級意識。

在中國歷史上各種鬥爭，無不是反映農民反抗豪劣地主階級的鬥爭。全部中國的歷史，充滿着這種農民階級鬥爭的事實。遠的且勿論，試把最近二百年來的歷史來看罷。第一是明末李自成張獻忠流寇的倡亂，他們所統率的，就是山西，陝西，河南，山東各省的農民，當時因為賦稅繁重，連年飢饉，農民的生計，已陷於絕境，所以有人振臂一呼，農民便蜂起響應。換一句話說，就是因為農民的生計問題沒得解決，所以才造成明末的流寇之亂。……其次是洪楊之役，他們自廣西金田起義，所統率的也是南部各省的農民。……再其次就是義和團之役，爲了耐不住洋人的侮辱與壓迫，所以打起扶清滅洋的旗幟，起來反抗。而義和團所領導的，也是黃河流域一帶的農民。……此外如最近的紅槍會也是北方各省農民一個

很大的結合，是反抗軍閥的一種很大的力量。

最近，以文弱著名的蘇州，幾千整萬的農民，因旱災流行，爾不住封建階級的剝削，也暴動起來了！今年夏間，久旱成災，影響秋收，災情奇重。全縣被災田畝達四十餘萬畝，為三十年來所未有。縣府特組織委員會，調查災況，以定成色。本月八日，分頭出發勸災。鄉民因勸災委員遊鄉時，本借區公所及催甲等詞來，事後對所擬之成色，認為太大，要求催甲轉請重勘，催甲等以早經勘定，且得各人同意，何能重勘，拒絕未允。於是鄉民遷怒於催甲及鄉鎮長副，謂係不幫鄉人之忙，於是在十月二十日夜十時左右，讓門外有四五百個農民最先發動，鳴着鑼聲擁到各鄉鎮長及催甲的家裏去放火燒燬房屋。澗塘，外跨塘，郭巷，車坊，泖城等處接着也發生了同樣的情形。因為地域的廣大與農民參加者的衆多，當時警察及保安隊雖閉鎗彈壓，農民還是到處繼續騷動，情勢一時非常緊急，這樣的情形一共繼續了兩天多，後來省方派了一連兵下來，同時還命令吳江崑山兩縣派隊協助，駐蘇的憲兵團也答應協助防範，這才把農民的騷動鎮壓下去。但統計催甲家被焚去的已有四五十家，房屋一百四五十間之多。損失近十數萬元。」（東方雜誌三二卷二號）

中國農村經濟的枯竭，於斯已極。在帝國主義與封建階級雙重剝削下的農村，舊的農業是受資本主義的洗禮而破壞了；但新的生產力却受到封建勢力的剝削而沒有建立起來。幼稚的民族工業，又因

帝國主義的壓制，而不得迅速地發展。封建階級的地主，加緊其對農民的榨取，攝取農民最後的一滴血。於是千千萬萬被迫離開土地的農民，都在饑餓道上打轉了！

農村金融，大部爲農業金融，與都市工商業金融，性質迥異。農業所需的資金，若購置土地，添購農具，須有極長時期，按期提取，方能歸還。耕種開始時所需的資金，以資購買種籽，肥料，須於收穫時，方能收回。是故農業經營資金之收回，第一時間頗長，因農產之收穫，其時間非數月半載不可。第二危險性強，下種以後年成豐歉，不能預卜，且無厚利可圖，資金更難於收回，兼之天災頻仍，人禍連年，農村金融的枯竭更無法救濟了！

近年人民與政府知農村的崩潰，由於農村金融機關的缺乏，以是新式的農村金融機關，如農民銀行，信用合作社，倉庫等相繼成立，從事農村金融之調濟。但皆創設伊始，模範狹小，組織未健，於救濟農村金融的實際工作，真是杯水車薪，無濟於事。

都市金融的膨脹，是農村金融枯竭的反映。國內農村生產力極度低落，農產品的輸出，日益減少，同時各個重要口岸流向內地的商品，還是絡繹不絕，吸取了整批的現金。加之近三年中的大水災，大旱災，九一八的事變，淞滬的戰役後，農村加速其崩潰的過程。又有共匪的騷擾鄉里，於是農村中稍有資產者，無不移民於大都市，或將現金存入大都市的銀行中，這樣，資金在一二通商大埠——特別在上海集中起

來，形成了都市金融過剩與農村金融枯竭的畸形發展。今以全國經濟策動中心地的上海為例，歷年現金集中上海，總是有增無減，到一九三三年下半年，現金存額達四萬六千萬元左右，竟佔全國存銀總額底半數；同時也造成歷年存銀底新紀錄。茲將一九三三年下半年八、九、十三個月的存銀數列表如下：

（表見一年來中國經濟概況）

月份	存銀數
八月	四五六、六〇〇、〇〇〇元
九月	四六〇、四〇〇、〇〇〇元
十月	四五六、八〇〇、〇〇〇元

這種現金集中的現象，在國內形成一種階梯狀的過程。在由鄉村而城市，由小都會而大都會，再由大都會而最大都會的總進程中，各個都會都有或久或暫的現金充斥的可能。例如杭州因為存現充斥，絕無去路，天津也呈滿遊資充斥的現象。

農村耕地面積的減少，勞動力的低落，和金融調濟的枯竭，就形成生產的高度萎縮。我們可在主要農產品輸出指數的低落，證實農村生產的萎縮。

中國農產品輸出貿易指數表（見社會經濟月報一卷九期）

農村生產的萎縮

民國十九年（一九三〇）等於一百

時期	五穀及產品類	荳及荳產品類	茶葉類	棉花類	絲類
民國十九年（一九三〇）	一〇〇・〇〇	一〇〇・〇〇	一〇〇・〇〇	一〇〇・〇〇	一〇〇・〇〇
二十年（一九三一）	九四・七三	一一九・八七	九八・六一	九六・四〇	八七・一八
二十一年（一九三二）	八〇・八六	五三・四三	八七・九五	八一・〇一	四九・六一
二十二年（一九三三）					
三月	二八・三九	一・六七	七〇・四九	五六・二〇	二七・三七
四月	二三・六五	一・三九	三四・三一	四九・九九	二〇・六八
五月	三六・六二	一・四三	三〇・六九	七七・〇二	六〇・六九
六月	二三・八二	一・七六	一三八・八〇	六四・〇〇	八四・〇一
七月	二四・七〇	三・一三	一七一・三〇	七三・二五	九七・〇〇
八月	二一・五三	二・三四	一五六・五四	五一・八二	六四・六九
九月	一八・六九	二・二三	一三三・八五	六九・三六	六一・〇一
十月	三〇・七二	二・〇四	一〇〇・八五	一四三・〇二	五一・一四

十一月	二七·七五	二·六一	九六·八一	一九九·二一	五七·八六
十二月	三八·五四	二·〇七	七〇·四七	一二七·三三	四八·一二
二十三年(一九三四)					

一月	三〇·九二	一·五九	八五·七三	七二·八七	三六·九三
二月	二九·〇一	一·〇八	六三·九三	五六·〇二	二五·六〇
三月	二二·三九	二·六〇	二九·三一	三二·八八	一九·七五
四月	二六·三六	一·九五	八〇·五八	四三·二九	二五·八五
五月	一九·二四	一·八九	二五·六〇	四八·九三	三五·九六
六月	三七·九一	二·〇六	一六一·四二	四一·二九	四五·〇六
七月	二四·〇五	五·五〇	二〇一·八一	三六·五一	四三·六九
八月	二〇·七五	六·三一	一六九·〇八	三八·四四	四九·二九

在這表上的指數，今年農產品的輸出，除了茶葉與荳類少有增加的趨勢而外，最主要的中國農村產品的五穀類，去年的輸出最高指數是三八·五四而本年度八個月中的最高指數，不過是三七·九一，最主要的農村副業的棉花類及絲類，棉花去年的最高指數是一九九·一一而今年八個月中的最

高指數是七二·八七相差將近二倍。絲類去年的九七·〇〇的指數為最高，今年的四七·二九，僅夠一半。假若我們將整個的從二十年起的指數加以比較，那麼這五種農產品輸出的銳減情形，實足驚人

了！
了！
我們再拿一個同年份的世界各國農產物的生產量來比較，更可以看出中國農村生產量的低微

世界農產物每公畝平均產量表（一九一八——一九三一年）（以公斤為單位）（表見拉西曼報告書）

種別	小麥	稻	玉蜀黍	棉
德國	二二·〇			
丹麥	二九·二			
法國	一四·二			
匈牙利	一三·八			
英國	一三·三	四六·四	一五·二	
波蘭	一二·八			

資本主義性的
恐慌

俄國	七·六		
加拿大	一〇·九		
美國	九·九	二二·二	一五·五
日本	一六·〇	三四·二	
印度	七·一	一四·九	
埃及	一七·七	三〇·一	二二·六
中國	七·三	一八·九	九·七
			一·九
			四·五

自從帝國主義以砲艦的武力政策，打開了閉關自守的古老中國後，要求賠款，開設商埠，割讓土地，締結不平等條約，做帝國主義侵略次殖民地出發點。單就賠款而言，自鴉片戰爭到庚子八國聯軍爲止，各國帝國主義強迫中國付出的賠款，總數在七二六、〇〇〇、〇〇〇兩，實足令人咋舌。如此巨額賠款，當然出於農民的膏血。再加上中國所負的外債二、〇五六、五五五、〇〇〇元，爲數更覺可驚。

自此以後，帝國主義者底魔手把中國羅織於殖民地剝削經濟底範疇之中，中國底農產品遂不得以原料商品底形態，被提供於國際市場，而價格之決定，也就爲帝國主義之市場的關係所左右，跟世

界經濟恐慌的物價低落，中國農民更成爲資本主義生產矛盾性與無政府性的犧牲者了。另一方面，中國又成爲帝國主義者底商品行銷和資本投放地，更從這裏促進了中國農民大眾之奴隸化與貧乏化。結果，中國農村手工業破產，農耕也就不得不工商業化，而農村金融，則經過買辦階級及高利貸底活躍歸入帝國主義者底掌握之中。中國農村經濟就是這樣成爲帝國主義刀俎之下的珍饈。並且帝國主義者在政治上又強訂了不平等條約，培植了軍閥的割據，維持着貪官污吏及土豪劣紳底盤剝，以爲其經濟剝削之支柱，及國民經濟建設之桎梏。至於其超越經濟的剝削——如外債及賠款的規奪，關稅的把持，自然更是強化中國農村經濟的崩潰。

在帝國主義用武力開闢的通商口岸，設立了許多資本強大銀行是經濟侵略中國的大本營。在中國的外國銀行，同時又是中國的債權者，有左右中國財政的勢力。中國在最近幾年間，銀行事業的發展，雖有突飛猛進的趨勢，可是資本的薄弱，與外國銀行相較，殊覺可憐！中國全國銀行資本據銀行年鑑所載，實收資本數在二十二年終，約爲二萬六千五百萬元。這較之美國花旗銀行一行的資本美金一萬二千七百五十萬圓；東隣日本，單是正金，三井，住友等銀行的實收資本，就達日金二萬九千五百萬圓之鉅；就顯出中國各銀行資金的微小與外國銀行資本的雄厚，又顯出了外資控制中國經濟命脈的力量了！

外人在不平等條約特惠的掩護與夫資金雄厚的優勢之下，在中國就開設工廠，實施經濟的進步的侵略，並攫取航運權，又予以產銷上的特殊便利。

外資在中國工業部門中佔有最大勢力的是礦業和織業。在此二部門中又以日資勢力為最強，英資次之。

在礦業方面，中國重要的鐵礦儲量共計七三七、〇二七、〇〇〇噸，其中位於遼寧的達三三八七、五八〇、〇〇〇噸。現在該省既為日人所強佔，則中國所有的儲量不啻已失去其大半。不過在實際上如以各鐵礦的開採權和現在所有的鐵礦產額來說，則在日資勢力下的也早已在百分之八十以上了。再看生鐵產額則有日資關係所佔的產額，一九二六年為九五，一九二七年為九八，一九二八年為九六。（北平社會調查所，吳半農著：鐵煤及石油頁一二及二〇）

至於煤礦則因重要煤礦底礦數，資本及儲量都在外資——尤其日資和英資——勢力之下，所以近年來外資煤礦產煤量所佔中國煤礦產額總數之百分數已有長足的增加。

歷年來中國煤產總額外資佔百分數（見一年來中國經濟概況）

年份	日	英	其他	合計
一九一八	二〇·二	二二·〇	四·四	四七·六

一九二〇	二〇・九	三三・九	三・四	四八・二
一九二二	二四・九	二〇・二	三・二	四八・三
一九二四	二七・六	二〇・四	二・九	五〇・九
一九二六	三三・七	一六・八	二・七	五二・二
一九二八	三三・一	一九・八	三・四	五六・三

在紡織方面，也以日資勢力為大，英國次之。茲將近年來日英資與華資在紡織業方面的消長，列表以示之。

華、日、英紗線錠數比較表（單位千錠）（表見中山文化教育館季刊創刊號）

年 份	華		日		英	
	錠 數	百分比	錠 數	百分比	錠 數	百分比
一九二八	二、一八二	五七・〇	一、五一五	三九・〇	一五三	四・〇
一九二九	二、三八六	五七・〇	一、六五二	三九・〇	一六三	四・〇
一九三〇	二、四九九	五六・〇	一、八二一	四〇・〇	一七八	四・〇
一九三一	二、七三〇	五五・七	二、〇〇三	四〇・八	一七一	三・五

華、日、英布機台數比較表（見同上所引書）

一九三三	二、九一〇	五五·六	二、〇九六	四〇·四	一八三	四·〇
一九三三	二、七七三	五五·二	二、〇六三	四二·一	一八三	三·六

年 份	華		日		英	
	合 數	百分比	合 數	百分比	合 數	百分比
一九二八	一六、七八七	五六·七	一〇、八九六	三六·九	一、八九九	六·四
一九二九	—	—	—	—	—	—
一九三〇	一五、九五五	五四·四	一一、四六七	三九·一	一、九〇〇	六·五
一九三一	二〇、五九九	四八·四	一九、三〇六	四五·三	二、六八一	六·三
一九三二	二一、五五九	五〇·四	一八、二八九	四二·八	二、八九一	六·八
一九三三	一九、〇八一	四八·二	一七、五九二	四四·五	二、八九一	七·三

最近紗布市場，外受洋紗布的傾銷，內受農村經濟的破產，購買力薄弱，至造成生產過剩，經濟呆滯的景象。如在滬原有申新永安統益鴻章崇信等二十八家紗廠至去年十一月底，存紗之數約有七萬件，交易所之貨尚不在內。於是華廠紛紛減工以節生產，或竟停工而倒閉。如最近申新七廠的被拍賣，就是

農業部門

華廠沒落的慘象，而日廠方面，則出貨精良，銷路廣博，各地原有紗廠，皆事擴充，而有欣欣向榮之象。照此現象推測，則不久的將來，日商紗廠即將吞沒全部華廠而獨占全華的紡織業了！

農業方面，我國是以農立國的，全國人口百分之八十以上，以農為生的。照理每年當有大量的糧食出口，但在封建勢力與帝國主義雙重剝削之下，形成了每年大批糧食的進口。

最近八年來的糧食進口統計表（見新中華二卷二十三期）

年份	數量 (單位擔)
一九二七年	二一、〇九一、五八六
一九二八年	一一、六五六、一五四
一九二九年	一〇、八二二、八〇五
一九三〇年	一九、八九二、七八四
一九三一年	一〇、七四〇、八一〇
一九三二年	二二、四九一、九四九
一九三三年	二一、四三三、〇九一

在這幾年中，我國的糧食收成，有時是豐收，有時是歉收，然農村經濟所受的壓迫，則是一樣。十七年

的穀價低落，以至穀賤傷農。十八年的荒歉，十九年的米價奇高，使一般鄉民不能生活。二十年遇着十餘省的大水災，米價高至二十元以上。二十一年爲豐年，米穀奇賤與十七年同樣發生穀賤傷農的故事。十二年農收平常，糧價之跌落尤甚。當荒歉的時候，大量的食糧進口壓榨中國的農村，使農民賣兒鬻女仍不能圖一飽。當豐收的時候，大量的食糧進口，使農民在其生產成本之下的三倍來出售其糧食。（據上海市去年的調查，每畝耕作費需洋十八元，而所收穀三擔只能售洋六元。）無論是豐收是荒歉，農民總是日處於悲慘的境地而不能自拔。

一九二九年，起，世界經濟恐慌的狂潮，撼動各帝國主義的經濟基礎。就以金元王國自號的美利堅，也被經濟恐慌的高潮所激蕩而掙扎不起。因此各帝國主義爲求脫離恐慌的苦海計，不得不積極的尋覓出路，從而加緊榨取殖民地的政策，就成爲各帝國主義國家的政策。他們認爲恐慌的產生是由於市場的狹小，以致生產產品與資本找不着銷售與容納的市場。最近風行一時的經濟國家主義就是爲着爭奪市場與獨占市場。可是際此集團經濟（Bloc Economy）聲勢之下，市場的獲取是頗不容易的。只有殖民地或者可以插足，或是一條尚能通行的道路。但是世界的殖民地目前已分割完了，各有各的勢力範圍，誰也不能侵佔誰的。於是，次殖民地底中國頓成一塊值得逐鹿的地盤，有挽救他們脫離恐慌苦海的資格。這樣，遂使中國淪爲她們超脫苦海的石級，一步一步地被她們所踐踏，留下了許多瘡痕也似

的足印。

經濟恐慌是資本、勞力、商品都一律過剩的。資本主義國內資本與勞力的過剩，就影響到華僑在外的資本與勞力。華僑經濟的衰落，從華僑匯回本國的款額中，可以證明。在一九二九年時候，華僑匯款，尙有三萬萬元。到一九三〇年，就減低到二萬五千萬。一九三一年，竟祇有一萬八千萬元左右了。同時，華僑勞動力之被排擠，也是日增月繁。從前中國每年平均計算，有幾萬人出國謀生。從一九二九年起，不僅是國人出國的數率，一落千丈，而且發生華僑大批回國的潮流。

資本主義性的生產過剩，造成美利堅的毀壞耕地，減少棉麥的生產和加拿大的傾棄大量的咖啡於大西洋之中，以應生產與消費的平衡底矛盾病徵，另一方面，就在次殖民地的中國大施其傾銷的狼毒政策。

結果造成了歷年巨大的入超，我們打開海關冊來看，對外貿易額及入超統計表，入超數量誇巨大，可以顯示各帝國主義傾銷政策的厲害。

一九二九年至一九三二年我國對外貿易額及入超統計表（單位海關兩）

年份	進口總數	出口總數	入超總數
一九二九	一、二六五、七七八、八二一	一、〇一五、六八七、三一八	二五〇、〇九一、五〇三

一九三〇	一、三〇九、七五六、〇〇〇	八九四、八四四、〇〇〇	五一四、九一二、〇〇〇
一九三一	一、四三三、四八九、〇〇〇	九〇九、四七六、〇〇〇	五二四、〇二二、〇〇〇
一九三二	一、〇四九、二四七、〇〇〇	四九二、六四一、〇〇〇	五五六、六〇五、〇〇〇

(表見東方雜誌三十二卷一號)

入超數量的巨大祇能表示帝國主義傾銷政策的一般性。我們再用物價指數表的低落，與巨量入超數相對照，就能顯出傾銷政策兇猛的正確性了！下面是摘錄國定稅則委員會編製的上海糧食指數：

年份	糧	食	紡織品及其他原料
十五年	一〇〇・〇	一〇〇・〇	一〇〇・〇
十六年	一〇〇・六	一〇〇・九	一〇〇・九
十七年	八九・六	一〇二・一	一〇二・一
十八年	九七・二	一〇一・九	一〇一・九
十九年	一一〇・三	一〇五・六	一〇五・六
二十年	九四・四	一一八・八	一一八・八
廿一年	八一・七	九八・四	九八・四

第一章 中國農村經濟的特質

廿二年

一月	七八·六	九三·七
二月	七六·三	九二·五
三月	七五·二	九一·七
四月	七二·〇	八九·四
五月	七二·二	八九·六
六月	六九·五	九一·七
七月	六九·六	九一·七
八月	六四·三	九〇·五
九月	六四·一	八八·四
十月	六四·六	八七·三

第三節 農村經濟開展過程的現階段

在開展過程中的農村經濟

世界任何國家的農村經濟恐慌，沒有中國這樣的嚴重，恐慌的原因，也沒有像中國的複雜。總之，這

嚴重的，複雜的，農村經濟恐慌，是半封建性的與次殖民地性的中國農村所特有的。本來，農業經濟的崩潰，一方面是產業的發展，所以農民離開土地就集中到都市裏的工廠裏去。然而中國農村經濟破產了，而都市工業，却不能長足的發展。

封建勢力與帝國主義雙重性剝削的聯繫之下，破壞了中國整個的農村。中國農民固有的手工業，以及他們固有的多半自給自足的生活形態，都被帝國主義的商品，盡量撕毀，整批的農民，急激奔上無產化過程底尖端。同時農村市場已成絞榨農民血肉的場所。這悽慘的廢墟，原是建造近代新式生產組織必要的基礎，可是這種生產組織的綳建，在目下封建勢力盤踞中的農村，是絕不可能的。於是千千萬萬的赤貧的農民大眾，在都市中找不到絲毫的出路，同時農村本身，更難發展資本主義的生產；而使中國整個的農村，形成了災荒的深淵，飢餓的領域。

現在，我們為謀解脫農村經濟的恐慌，對於農村經濟開展過程的現階段，不得不加以探討。在這複雜的嚴重的農村經濟恐慌的現階段，我們可以把握住半封建性的與次殖民地性的農村經濟底兩方面來研究：

A 半封建性的農村經濟

一、農村經濟的保持性與開展性。

二、農村經濟的時空性。

B 次殖民地性的農村經濟

一、農村經濟的依賴性。

二、農村經濟的買辦集團性。

在我國當前的農村經濟開展過程的現階段中，一方面有許多舊有的封建勢力，依然存在，顯示其保守性。他方面又有許多新興的資本主義的關係，頓然蜂起排演其開展性。國民經濟的趨勢，似乎已經顯著了，然而地方經濟的勢力，往往負固一隅，新興的資產階級似乎已經大得其勢了，然而封建階級的勢力尙盤踞農村。新式金融機關，儘管設立，從事農村經濟的調濟，而高利貸的盤剝，依舊橫行於鄉里，新興工業儘管先後成立，普及各地，而手工業的地盤仍然保留其餘喘。總之，舊社會的體系已紛紛崩潰，而新社會的開展，尙在憧憬形成農村經濟的保守與開展的雙重性。

國民經濟的開展與地方經濟可保持

半封建性的農村經濟的保守性與開展性

自鴉片戰爭後原有的都市往往變為荒涼滿目的世界，許多新興都市逐漸發達起來了。上海在九十年前只是一個沙灘，現在則何如，把握了全國經濟的動脈，控制了中外通商的樞紐。由大都市，而小都市，而城鎮，而鄉村，現在，全國的經濟在一個系統內連繫起來了。大都市處於提綱挈領的地位，對於全國的經濟命運，已經可以為所欲為了。換言之，國民經濟的局面，已經在大都市的領導之下，建設起來了。各

機器生產的開
展與體力生產
的保持

個地方再不能如從前一般，可以在鎖閉狀態中，自給自足。農村破產，可以影響都市的繁榮。都市凋敝，更可以輾轉反映到農村經濟上面。這不是一髮牽而全身動的形勢嗎？上海的金融一有變動，遠在西陲的四川馬上就要發生反應的浪潮。這不是可以證明國民經濟已經成爲我國現代社會經濟的主要動向嗎？可是地方經濟的保持，在地域遠闊，交通不便的中國，依舊在那裏掙扎，維持其殘喘。舊式金融機構的票號，雖然處於日漸沒落過程中，但尙有支配某地方金融的魔力。西南各省的經濟，自成其體系，紙幣的發行，銀毫的鑄造，充分表顯了地方經濟的保持性。最近各省提倡的一省的經濟統制，也是地方經濟保持性的寫照。

我國採用新式的生產技術和工具，可以溯源於軍用工業。鴉片戰役以後，清廷因爲曾經飽受了鎗斃兵艦的威脅，先後創設造船廠和兵工廠於各地。繼而織布局，鑄務局，繅絲局，紡紗廠和火柴公司一類的新式企業崛起於後。直到現在，機器的力量不僅在工業界大顯身手，甚至侵入了農業的範圍。關於這點，只要一看下列的統計，自然可以明白了：

類 別	一九二五年	一九二八年	一九二九年
紡織機器	三、四〇七(千兩)	四、一〇五	八、九三二
推進機器	一、九二〇	二、五六六	三、四四一

第一章 中國農村經濟的特質

三七

發電機器	八五八	一、三一六	二、五三二
農業機器	一六一	七四三	一、四〇七
印刷機器	六五一	七六九	一、三二〇
抽水機器	六四三	七八二	七八三
其他機器	八、一六五	九、五四三	一一、七四四

(表見東方雜誌三十二卷四號)

機器輸入逐年的增加，就顯示着機器生產逐年的開展。

機器生產的開展，給根深蒂固的家庭手工業，受到了絕大的震撼。在農村中許多舊式的手工廠，添了許多的新機器。在普通的縣裏，開設了許多絲廠，在工業中心地，更有大規模的機器紡絲廠及繅絲廠以及其他新式的工廠。把整千整萬個農民，吸收到都市中去，變成了現代的無產階級。

但是農業經營的小農制，農村經濟的衰落，體力生產的保持，普遍地存在中國的農村。黃帝時代發明的耒耜，尚為一般農民生產的主要工具。農事的耕耘、碎土、播種、中耕、灌溉、排水、收穫、脫粒等工作，都用粗陋的農具，靠體力以行之。

我們再實地觀察一下，則下述事實，也得加以相當的注意。

資本經濟的開
展與封建經濟
的保持

「江蘇各縣米之生產方法，以及生產工具，一般言之，無非墨守成規，均係數千年來舊法。雖有一二處所，業已應用農業機械，但以試驗性質居多，在全體中之地位，無異滄海一粟。」（中國實業誌 江蘇省篇第五編。）

我們知道江蘇是全國經濟最發達的地方，也即是機器生產較發達的地方，在這裏農業生產的主要部門尚「墨守成規」，則其他經濟較落後的省區，當不會有較進步的情形，這是可以斷言的。

今日中國農村經濟，正當封建社會的末期，資本主義社會的前夜，因此這時期的社會結構，至為複雜。一方面封建勢力殘餘，仍在各地農村剝削小生產的農民，他方面資本主義的勢力，却欣欣向榮。從銀行資本的發達看來，更可以見出資本勢力的偉大。在一九一一年以前，國內銀行只有中國、交通、中國通商、四明等八家，到了一九一六年，也只有二十二家，但是，以一九二五年而言，就加到了一百四十一家之多。經過一九三〇年銀行業大熱鬧之後，國內銀行又多了好幾十家。只以中國銀行一家而言，他的資本和公積金已經有二千六百萬了。固然，我國的銀行資本尚未像歐美那樣的飛黃騰達，不能說是真正達到了金融資本的地位。但是，若以近幾年來的事實為例，我國銀行資本的力量已經有一種相當的表現。這些新興資本的力量，誰能說，就是所謂的資本階級。

各銀行組織的信用合作社，創辦的倉庫等，漸漸的深入農村，名為調濟農村的金融，實則資本經濟

控制農村經濟的開展。

雖然資本經濟飛黃騰達的邁進，可是封建經濟的勢力依舊控制整個的農村。就拿江蘇各縣的借貸情形來做例子，可以證實封建經濟剝削農村的勢焰！江蘇各縣的普通利息，一般均在二三分以上，最高利息均在七八分以上，而且按月息計息的。其中利息愈高的，都愈在最落後的江北。利息最低的大都是比較發達或接近大都市的江南各縣。換句話說，愈落後的縣份愈被殘酷的封建經濟勢力所盤踞。全國各省的地位，較江蘇省落後多多！其封建經濟剝削程度的嚴酷，比較厲害，這是我們敢於斷言的。

農村經濟的時
空性時間性

中國經濟的開展，就時間來講，往往舊的一切，沒有完全過去，而新的一切，却澎湃而來，但也沒有確定的形成。在此時期中，前一經濟階段尚未完全過去，而後一階段又繼續前來，如此下去第三第四各階段，也相沓而至，結果，任何一階段的社會體系，都有他的地位，遺留下來。自從鴉片戰役以來，我國社會經濟的轉變可以說是在加速度的進行着。在形式上，由農業資本主義的階段，一跳就跳到金融資本主義的階段，而且要想在最短期中，把歐美各先進國家經過好多年間方才完成的全部過程，一一渡過。但是實際上，農業資本主義的基礎並未被商業資本主義完全推翻，而商業資本主義的階段也並未如何的完成，同時，工業資本主義已經走上軌道了。甚至工業資本主義僅有一種雛形表現，然而銀行資本雖然就有一種風起雲湧的趨勢，浸淫乎達到了一種地位，可以左右全國政治和社會的轉變，不過從本質上

看來，中國銀行資本的開展，是一種畸形的發展。他們祇做地產的經營、公債的買賣等投機事業。

在中國經濟論壇上的爭戰，便能顯示出中國農村經濟時間性的色度。有的說是封建社會，有的說是資本主義社會。有的說是半封建社會。所謂半封建社會即是說中國正是由封建轉到資本主義，殘存了許多封建的渣滓的過度社會。有的說是次殖民地的社會，是宗主國經濟與附庸經濟的關係。如帝國主義在華發展各種事業，無意地在客觀上造成了許多中華民族工業發展的條件。但爲着將中國完全的殖民地化，又有意地利用封建勢力來阻礙民族工業的抬頭。在這許多爭論的中間，再可作下列分析！

一、如嚴震峯、任曙、孫偉章、李季、郭沫若等認爲中國已經資本主義化了！中國封建經濟已是「殘餘的殘餘。」資本主義在中國，已發展到摧毀封建經濟而佔據着統治的地位。

二、如朱新繁、祝伯英、胡秋原等認爲中國經濟的發展，尙滯留在封建經濟的階段，便說資本主義經濟的勢力，在中國，非常幼稚，封建經濟，尙佔着統治的地位。

三、如孫懷仁、蘇華、張憲等認爲中國現在是由舊社會進入資本主義社會的過渡時代。資本主義的經濟成分，在全國經濟生活中，尙沒有佔着統治的地位；而前資本主義的經濟成分，也正在崩潰的過程。因此，中國經濟的本質，可以說對外是「半殖民地的」，對內是「半封建的」，而這半殖民地的

及半封建的經濟本質，必然的影響及於民族工業的不能發展，原有農商的規模愈趨縮小與沒落。」——孫懷仁中國經濟現勢概觀。

「如果不是故意歪曲事實的人，我以為決不會認為中國是純粹的封建社會或純粹的資本主義社會，毫無疑義的，中國現在是由舊社會進入資本主義社會的過渡時代。」——張憶馬、亂亞爾「亞細亞式生產方法」的檢討。

據一般分析與研究的結果，資本主義經濟成分在全國經濟生活中尚沒有佔着統治的地位；而前資本主義的經濟成分，也還在崩潰的過程中。整個經濟的發展，正在由前資本主義過渡到資本主義的階級上。其具體形態，就是半殖民地的半封建經濟。這也就是中國經濟底特質！

本來在偌大的中國，在什麼生產關係都存在的中國，要把自己的主張理論化，證據是很容易找的。這就可證明任何階段的社會體系，都有他的地位和形跡，在中國的社會中佔據着，遺留着。

就空間來講，以地質溫度和濕度等自然條件，及人與人、國與國的社會關係，形成了農村經濟的空間性。中國地域遼闊，位亞洲的東部。極東至東經一百三十五度零二分半之黑龍江、烏蘇里江、合流處的耶字界牌；極西至東經七〇度零二分之一之帕米爾的巴達克山；極南至北緯一五度四六分之西沙羣島、南端的特里屯島；極北至北緯五十三度五二分半之薩彥山脊。面積約為四百三十餘萬平方哩。地跨寒、

熱、溫三帶。物產有長江、珠江流域的穀產，黃河流域的麥產，和高粱、東北的豆作和木材，黃河、長江流域的棉產等。地下礦藏儲量豐富，這是一般的自然條件。中國全人口約為四萬五千萬人，這四萬五千餘萬人之中，約有三萬一千五百餘萬人是農民，（農民數據實部最近調查，約占全人口百分之七十至八十左右，其餘的百分之二十左右的人口，大約有一百五十萬人至二百萬人左右是軍人，二百六十八萬餘人是產業勞動者，一千一百餘萬人是手工業勞動者，（勞動者數據十六年全國總工會之調查）此外餘下來的人，大概都是商人，官吏及其他有職與無職者了。中國四鄰，東鄰日本，西北接蘇俄，西南與法屬安南，英屬印度相連。沿海沿江各地，大多是帝國主義勢力控制地。這是一般的社會關係。

因這自然條件與社會關係而形成的農村經濟空間性，事實上不能作精密的分割，我們祇能作粗率的劃分如下表。（見中國農村經濟論）



畜牧區域或稱沙草區域，這區域包括西藏、西康、新疆、青海、甘肅及甯夏西北部，陝西北部以及熱河

畜牧區域

察哈爾綏遠的北部。這裏定住的農耕生活已經開始，有些地方，且已很發達，畜牧經濟，當然佔到絕大的優勢。墾殖區域，以整個東三省以及熱察綏的中南部為範圍。就農村經濟而言，東北已成為供給帝國主義原料的主要場所，栽植大豆的面積以驚人的速度而擴充。勞動力的不足也迅速地由直魯豫諸省的移民來補充，於是荒地漸次變成熟地，封閉的自足經濟也很快地變成流動的商品經濟。隨着墾荒運動的進行，大批的土地都落到許多軍閥官僚手裏，這兒還須特別注意到帝國主義收買土地的事實，原來在東北滿鐵沿線和朝鮮人移居種稻的處所，日本人早已收買農田；同樣，在綏遠一帶，天主教堂收買土地也很可觀。至於九一八以後的東北，強制收買田地的情形更是普遍。舊的地主崩壞，代之以日本人和土着的新起地主。

墾殖區域

墾殖區內的農民，隨着商品經濟的發展，急激地變為世界經濟網內的生產和消費的分子，這種情形特別在東北表現得最為明顯。他們的經濟內容已普遍地轉變為單純商品生產，在較富的農民（在北滿租佃企業家為多，在遼甯富裕的自耕農多些）還雇用多數雇工，進行其資本主義的經營。

黃土區域

黃河區域的自然特徵，是全區具有或厚或薄的黃土層。以河北山東山西的全省，以及江蘇安徽的極北部，河南的中部和北部，陝西的關中和榆林道的一部分；以及甘肅寧夏的東南部為範圍。該區雖有肥沃的黃土層，但是單就地方而論，不及墾殖區域和水田區域。主要的經營形式，是旱田經濟，所需要的

水田區域

勞動力較諸中南部的水田經營一般地要少些。華北土地經營有五百畝以下的人家，多數自己經營耕種，不將農田出租。往往雇用了長工和短工來進行規模較大的經營，因此中小地主就異常的缺少，而患「土地飢餓」的貧農大眾，就很難租到田地。據華洋義賑會的調查，在江浙兩省農民自有的土地，只佔耕種農田的三二·六%，而在河北則佔九〇%左右。根據前立法院一般的概算，自耕農在農民總數中所佔的成分，在長江流域和珠江流域為三二%，在東北六省為五一%，而在黃河流域竟為六九%。這樣小農土地所有的佔優勢，就構成黃土區域土地關係最主要的特徵。

在水田區域內，灌溉是農業生產最主要的前提，該區內的氣候溫度以及地質，最適宜於培植稻作。水田區域，以中國的中部及南部為範圍。水田經濟需要多量的人工，同時能提供較多的產物，這樣使農業人口的密度較高，農民對土地所有的競爭也較烈。該區工商業的發達遠過其他區域，因此舊有農村經濟結構的分解也較早較快。大批的土地集中於少數個人的家族的地主手裏，是水田區域通常的現象。因此，水田區域內租佃農戶的成份，在全國各區要算最高。據前立法院概算租佃農（包括佃農及自耕兼佃農）在全部農戶中的成份，在黃河流域為百分之三十一，在華北六省為百分之四十九，而在長江流域及珠江流域為百分之六十九。

大種民性的
農村經濟

帝國主義商品生產的過剩與農產物原料供給的需要，必須獲得銷售的市場和搜集原料的供給

地方。因之資本主義國家必須擴大其商品的市場與原料的供給地而產生帝國主義的世界侵略。侵略的對象是生產落後的農業國家。一八四二年南京條約未締定以前，帝國主義商品之輸入吾國，尚有所限制，那時的中國農村經濟，大體上還能保持着自給自足的生產品，農村人口所需要的日常物品，大半由於自己的生產品以供給之，很少是向市場上購買的商品。固然當時已不免有多少商品生產和貨幣經濟的存在，但於農村經濟中仍沒有形成多大的勢力，決不能影響整個農村的生產組織。自從帝國主義的商品經濟勢力侵入吾國以來，便搖動了數千年來吾國農村經濟的基礎。各帝國主義者統治吾國關稅，直接向吾國傾輸商品，復操縱吾國新起的交通機關（如水運之輪船陸運之火車），浸透到內地農村，一八九五年又締定馬關條約，在中國租地興辦工廠，減低成本，直接生產商品，廣向吾國農村傾銷。

各帝國主義國家的商品滲透了中國的窮鄉僻壤，使中國農村經濟發生絕大的變化。第一以前中國農村經濟具有自足自給的性質。例如農民的消費，最重要的為糧食、油、酒、菜蔬等，（祇有食鹽用交換方法取得。）均各自生產，衣服都以農民自己的棉花，由妻女紡織而成，但至資本主義的商品侵入以後，就撕破了這自給自足的農村經濟的狀態，而使農民的生產萎縮了！第二農民的生產雖然減少，但在消費方面却日益增加。例如許多日用品，均需用貨幣來購買。以賤價出賣原料，以高價購買日用品，如是於農

農村經濟的依
賴性
金融的依賴性

民經濟地位，自然要發生絕大影響。第三，生產商品化，中國農民的生產，自帝國主義商品侵入以後，已不爲自給而生產，從事於原料的生產，以供市場的需要。如是帝國主義的操縱，買辦階級的剝削，於農民經濟，影響殊巨。第四，資本主義的商品經濟，對農村的破壞作用，我國農村，完全受到。然其積極的建設作用，則絲毫沒有。幾千年來的犁鋤，現在仍普遍的是我們的生產工具。

外國銀行，資本雄厚，有支配全國金融的能力，就中以一八六四年開始成立的匯豐銀行，勢力最大。匯豐銀行可以說是英國在我國內執行侵略政策的總機關。該行不僅操縱了我國的金融狀況和國外匯兌，就是鐵路借款，政治借款，和財政收入，無一不在該行的支配中。我國進出口的貿易大多由洋行代辦。關於貨價的匯兌和資金的週轉，各洋行又大多仰賴匯豐銀行的幫助。該行就藉此直接地操縱我國的國外匯兌，間接地左右我國的國際貿易。匯豐銀行僅以兩千萬元的實收資本，就吸收了活期存款和定期存款達到三四十倍之多。一九一七年，該行的活期存款是二萬二千多萬元，該行的定期存款是九千萬元，及到一九二二年，前者則增加爲三萬六千多萬元，後者則增加爲一萬三千多萬元。這種增加的速度大有一日千里之勢，不是恰恰可以反映我國社會的活資向外國銀行急流湧去嗎？自一九一一年開始，我國關稅收入，完全存入匯豐銀行，作爲償還英德借款的準備。於是該行的勢力在關稅利用之下，陡然增加不少。結果，英人的經濟侵略政策，不消說，更爲積極了。

再就各帝國主義勢力範圍而言，日本控制之下的東三省，九一八事變以前，朝鮮銀行的金票和正金銀行的銀票，佔着上層的絕大威力，凡進出口貨，貨價的支付，國外匯兌的市價，都以金票銀票爲本位，工商業家底資本，也以金票銀票爲本位的。甚至軍閥官僚的存款，民間的積蓄，都以保持金票或銀票爲得計。所用的奉票，祇供小額支付的作用罷了！

英國勢力控制之下的兩廣，「毫洋」祇供下層日常小額支付之用，而在上層充大數支付之用，及資本本位的却是匯豐銀行發行的港洋券及其他港紙。進出口貨價底支付及國外匯兌底結價，都以港紙爲本位，許多廣東人設立的規模較大的工商業，資本也是港洋。法國勢力控制下的雲南，金融流通都要依賴於法帝國主義。在昆明的東方匯理銀行分行，它所發行的安南紙幣，信用特著，作用特強。安南紙幣百元，曾經一度可兌雲南紙幣一千七百八十餘元。其勢力的偉大，可想而知。

我國以農立國，全國人口，百分之八十以上是農民。照理每年當有大量的糧食出口，但事實是相反的，每年却有大量的糧食進口。並且民食，非有洋米洋麥進口，不足維持了！茲將最近五年主要糧食進口貨價額列表如下：

最近五年主要糧食進口價值表（單位國幣百萬元）

品名 一九三〇年 一九三一年 一九三二年 一九三三年 一九三四年（一月至十月）

糧食的依賴性

米	一八八·九	一〇〇·三	一八五·六	一五〇·三	五六·四
小麥	一〇·〇	一三六·五	八〇·八	八七·七	三〇·四
麥粉	四九·七	四八·二	五四·六	二九·七	四·八

(表見中國經濟三卷一期)

帝國主義者在中國經濟中握有最高的統治權。一方面帝國主義的侵略必然的密切地與封建勢力相勾結，一方面又破壞了封建制度的生產關係，以達到它侵略的目的。帝國主義者利用封建勢力或買辦階級，向農村市場收買原料或用金錢借給農民，以賤價預定來年的生產品。另一方面又要利用封建勢力及買辦階級，向農村市場推銷商品以資剝削農村。

因帝國主義者的搜集原料，而使中國農村的生產專為供給國際市場而生產，商品的傾銷，而使農民的日用品都須仰賴於國際市場的供給，形成歷年可驚的巨大入超。我們在農村原料的輸出與最近二年入超的統計，可以了然農村於市場依賴性的高度了！

甲、最近三年主要出口土貨表（單位國幣百萬元）

生絲及繭	一九三二年	一九三三年（除東北各埠）	一九三三年	一九三四年（一月至十月）
	五六·四	五二·九	五七·七	二二·四

棉紗	二九·八	二五·八	四〇·〇	二六·一
蛋及其製品	四四·三	四四·二	三六·五	二六·五
茶	三八·六	三八·六	三四·二	三一·七
鑽砂金屬等	二一·五	一三·八	三二·四	二四·二
皮革及皮貨	二九·二	二七·四	三一·九	二六·六
桐油	二三·一	二三·二	三〇·三	二三·九
棉花	三二·二	三二·二	三〇·二	一五·三
花生及其製品	三七·五	三三·〇	二三·九	一〇·七
絲織品	二四·五	二四·四	二〇·八	一七·〇
植物、實、餅(除豆類)	一九·六	一四·四	一八·八	一五·一
豆類及其製品	一二四·二	六·八	五·〇	五·六
煤	一八·八	四·八	五·〇	五·一

(表見中國經濟三卷一號)

由上表可見主要出口貨中，大部份都是農產品，而農產品在出口貨中因國際市場的劇變而衰落得厲害。我們就可以看出市場依賴性的濃度。

乙、最近二年入超的統計表（單位元）

年 份	出 口	入 口	總 數	入 超
一九三三年	六二,六七九.七〇	一,三三四,零六一.六	一,九七五,三五一.六	四四,四四〇.九七
一九三四年	五五,二四一.五	一,〇九六,零三三.四	一,一五〇,八七四.九	七三,七三三.六

註：本表參考申報年鑑二十二年及二十三年出口貿易價值統計兩表調製而成。

當外人最初來我國通商的時候，因為官廳的限制，語言的隔閡，交易習慣的不同，雙方信用的難保，於是帝國主義者必須僱用熟諳雙方言語者做買辦，來推銷商品，搜集原料。到現在，買辦階級，更飛黃騰達，在我國現代的經濟社會中，形成了一種特殊的地位。帝國主義運來大宗的舶來品，買辦設法為之推銷。外人企圖鐵路礦山的投資，買辦極力為之奔走。政治借款的訂立，非假手於買辦不可。軍用品的購買，更非與買辦勾結不行。當國人抵制外貨正是加勁的時候，而買辦則為外人多方網羅顧客。當金融恐慌，財政枯窘的時候，而買辦則往往與外人勾結，大施操縱的手段，以期從中取利。如此下去，買辦階級的勢力自然就更大了。於是在我國現代社會經濟的結構中，買辦制似乎成了一种最主要的因素。如果把買辦的意義擴大說來，我國現代的經濟狀況，多多少少地，無往而不有一種買辦性表現出來。

農村產業的發展，不但受帝國主義的嚴重壓制，而且還要受買辦階級的排斥，因為帝國主義侵略

的主要點是在農村，商品的銷售以農村為最大的對象，原料的吸收，更直接取諸農村，因此買辦階級大部份都是地主，他們的利益是與帝國主義一致的，帝國主義就利用他們強迫制止國產商品的銷路，由是中國民族資產階級因帝國主義阻礙工業發展，及軍閥混戰使中國產業無從發展，一部份遂投入農村成為地主，使地主買辦階級在城市和鄉村中的勢力，都造成根深蒂固的地位，直接作帝國主義的爪牙，以加緊農村的剝削。

割據的軍閥，為保持自己的地盤起見，往往就不惜與帝國主義者勾結起來，作威作福。結果，帝國主義者的侵略政策，就以買辦為媒介，假手於軍閥、官僚、政客的力量，而實施出來了。所以軍閥、官僚、政客，可以說是外人間接的買辦，也可以說是買辦的買辦。再推而廣之，凡推銷帝國主義貨品的商店老闆，以及運輸帝國主義的車手和船夫，都可以算是買辦集團中的一員。

本章參考書目

- 1 恽鐵研究中國農村經濟 · 中國農村剝削錄
- 2 農村論叢……東方雜誌三十二卷(二)(六)號
- 3 農村復興與農教運動 · 商務

- 4 日趨嚴重的農民離村問題……申報月刊四卷十二期
中國農民離村問題之檢討……新中華一卷九號
- 5 中國農民問題與農民運動……平凡書局
- 6 中國農業恐慌的特殊性……新中華二卷二十三號
- 7 國際帝國主義與中國農村經濟……新中華一卷八期
- 8 中國農村經濟的根本問題……新中華一卷十四號
- 9 中國農村經濟的現階段……新中華一卷十四號
- 10 一年來中國經濟概況……申報館
- 11 現階段中國農業恐慌的檢討……中國經濟三卷二號
- 12 中國農村經濟解體的過程……前途雜誌一卷九期
- 13 中國經濟現勢講話……申報館
- 14 現代中國經濟的檢討……中山文化教育館季刊創刊號
- 15 申報年鑑（二十三年）……申報館
- 16 鴉片戰役後之中國社會經濟……東方雜誌三十二卷四號
- 17 第一章 中國農村經濟的特質

中國農村經濟研究

18 農村社會學大綱 黎明書局

19 中國農村經濟中的借貸問題 新中華一卷八期

20 中國資本主義經濟的發展 中國經濟一卷六號

21 中國農村經濟論 黎明書局

22 非常態的中國農村衰落與復興的解決問題 前途雜誌一卷九期

23 一年來中國國際貿易 中國經濟三卷一號

24 中國農村經濟中的剝削關係與農村復興問題 中國經濟二卷十二號

中國農村崩潰
的原動力

農村崩潰進程
圖

第二章 中國農村經濟崩潰的動因

第一節 導言

中國農村崩潰的兩大原動力，外為帝國主義的侵略，內為封建階級的剝削。帝國主義者以武力打開中國閉關自守的局面而以政治的手腕，締結不平等條約，要求巨額的賠款；再以經濟的力量，即是雄厚的資本，精良的商品，來侵略中國。封建階級，如軍閥、官僚、政客、買辦、地主等，以高度的田租，繁重的賦稅，高利的貸借，來剝削農民。中國農村，處此帝國主義與封建階級雙重剝削之下，生產要素，日趨萎縮，而形成農村崩潰的現階段。茲將中國農村崩潰的兩大原動力進程，圖示如下：

中國農村崩潰的兩大原動力進程圖

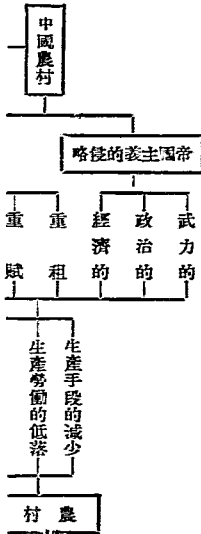

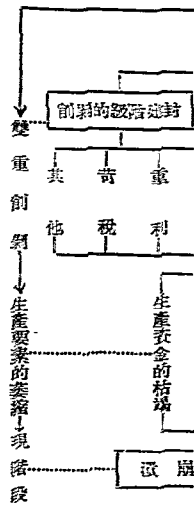

第二節 帝國主義的侵略

一八四〇年鴉片戰役的結果，帝國主義以武力的侵略，打開了中國閉關自守的門戶，其後經過了一八六〇年與一八九四年兩次戰役，帝國主義完全征服了中華；同時就運用帝國主義的政治鐵腕，締結一切不平等條約，享受各項特種權利，為侵略我國的工具。要求巨額的賠款，名為賠償軍費，實則即為帝國主義侵略的資本。最後以經濟的政策，達到帝國主義侵略的目的。

帝國主義經濟的侵略，於中國農村，發生許多影響：第一是帝國主義商品毀滅了中國農村自給自足的經濟，分化了中國農家中農業與手工業的關聯，這結果，使中國農民轉瞬間變成了外國機械生產資本榨取的對象；第二是帝國主義盡量以賤價吸收中國農村中的農產品，以供給它們的資本家為生

帝國主義的侵略

帝國主義的武
力及政治力的
侵略

南京條約的內
容

產的原料，然後再以製品來榨取已脫離了自給自足經濟領域的中國農民；第三是帝國主義對華資本輸出的榨取。投資於在華的企業，如工廠的設立，使用着低廉的華工，以獲得較大的利潤；鐵路建築的投資，控制交通的命脈；各項實業的投資，攫取最大的利潤以及銀行的設立，資本的雄厚，控制整個的中國經濟命脈。

帝國主義武力侵略，其最著名的有鴉片之役，英法聯軍之役，甲午中日之役，及八國聯軍之役。最近的如九一八之事變及淞滬之役。帝國主義以武力征服我國以後，即使用其政治的鐵腕，要求締結不平等條約，割土地，賠軍費，開商埠等，其中最著的有南京條約，天津條約，馬關條約，及辛丑條約等。其內容很毒辣。今擇其重要者，摘錄於后：

南京條約的內容

(一) 中國政府納賠償銀二千一百萬元與英政府。

內以一千二百萬元賠償軍費，以三百萬元賠償債務，以六百萬元賠償燒失鴉片費。其款分四年交兌清楚。

英國佔領揚子江一帶地方，於第一年賠款交清後，即行撤兵；淮卅山，歐浪，陝二處，俟償金全清，五口開放之後，英始撤兵返還。

(二) 中國政府以香港全島永遠割讓於英國。

(三)中國政府將廣州、廈門、福州、寧波、上海五處開爲通商口岸，准英國派領事居住，並准英商帶家屬，自由來往。英商貨物，照例納進口稅後，准由中國商人販運進內地各處，所過關稅，不得加重課稅。

(甲)中英天津條約

天津條約前內容

(一)此次英商損害銀二百萬兩，英國所費軍費二百萬兩，悉由廣東督撫設法賠償後，英軍始退出廣東城。

(二)英民犯罪由英領事懲辦；中國民欺害英民，由中國地方官懲辦；兩國人民爭訟事件，由中國地方官與英領事會同審辦。

(三)南京條約後，輸出入貨品，課從價值百抽五之稅；今以物品之價格下落，課稅亦宜減輕，由兩國派員另定新稅則。經此次協定稅則後，凡關於通商各款，每十年酌量更改。

凡商船滿百五十噸以上者，每噸課鈔銀四錢；百五十噸以下者，每噸課鈔銀一錢。

(四)自後英國得派公使駐中國北京，中國亦得派公使駐英國倫敦。

(乙)中法天津條約

(一)此次法國損害費與法國軍費共銀二百萬兩，悉由廣東海關賠償後，法軍始退出廣東城。

(二)法人有嫌怨中國人者，由領事詳核調停；中國人有嫌怨法人者，領事亦詳核調停。遇有爭訟，領事不能調停者，移請中國協力查核，秉公完結。

(三) 法商依此次新定稅則，輸納貨稅，但以貨值依時有低昂，稅則亦應有更變。自後每十年校訂一次（原約七年校訂一次，於同年通商章程內改爲十年。）

凡商船滿百五十噸以上者，每噸課鈔銀五錢；百五十噸以下者，每噸課鈔銀一錢。

若以後中國對他國許與特惠贖典時，法國享最惠國之例。

(四) 各通商口岸，准法國派領事居住；准法商攜帶家眷，自由來往；並准法國派兵船停泊，以資強壓。

(五) 自後法國得派公使駐中國北京，中國亦得派公使駐法國巴黎。

馬關條約的內容

(一) 中國認明朝鮮國確爲完全無缺之獨立自主，故凡有虧損獨立自主體制，即如該國向中國所修貢獻典禮等，嗣後全行廢絕。

(二) 中國將管理下開地方之權，並將該地方所有堡壘、軍器、工廠，及一切屬公物件，永遠讓與日本。

(甲) 奉天省南部，即自鴨綠江口，溯江至安平河口，從該河口折線至鳳凰城、海城，及營口而止，所有折線以南地方，及遼東灣東岸、黃海北岸屬於奉天省諸島嶼，概爲割讓地。

(乙) 台灣全島及其附屬諸島嶼。

(丙) 澎湖列島，即英國格林維基東經百十九度起，至百二十度，及北緯二十三度起，至二十四度間之諸島嶼。

右劃地方之中國人民，願遷居劃讓地方以外者，准於二年內任便變賣產業，遷居界外；但二年期滿後，尙未遷徙者，即認爲日本臣民。

(三) 中國賠償日本軍費庫平銀二萬萬兩。內一萬萬兩自本條約批准後十二個月內，分二期交還；餘一萬萬兩，自本條約批准後七年內，分六次交還。未納銀每年付五釐利息。

(四) 兩國從前之條約，一概作廢。中國以與歐洲各國現行約章爲基礎，速與日本結通商、航海、及陸路交通貿易新條約。又遵行以下諸項：

(甲) 中國現今已開通商口岸之外，爲日本國臣民新開沙市、重慶、蘇州、杭州爲通商口岸；日本得置領事官，且享有中國已開市場之同一特典與便宜。

(乙) 自宜昌至重慶，自上海入吳淞江入運河至蘇州、杭州間之航路，准日本汽船自由通航。

(丙) 日本臣民在中國內地購買貨品及生產物，又向中國內地輸入之運送品，皆有租棧房存貨之權，免除稅鈔及一切派徵諸費。

(丁) 日本臣民在中國各通商口岸，得自由從事各種製造業；又各種機器僅納進口稅，便得自由裝運進口。

(戊) 日本臣民在中國內地製造之貨物，其一切稅課，及租借棧房之利益，均照日本臣民輸入貨物之例辦理，並享受一切之優例豁免。

辛丑條約的內容

- (一) 中國皇帝，允付諸國借款海關銀四百五十兆兩。
 - (甲) 此四百五十兆兩，係以海關銀一兩，依左率兌換各國之金貨計算：
 - 海關銀一兩即德國馬克三、〇五五、奧國克勒尼三、五九五、美國四〇・七四二、法國佛郎三・七五、英國先令三、日本圓一、四〇七、意國佛樂林一、七九六、俄國盧布一、四二二。
 - 此四百五十兆兩按年加四釐行息，以三十九年還清。
 - 本息皆用金貨付給，或按還時市價易金付給。
- (乙) 還款事宜在上海執行，各國各派銀行董事一名為委員，專任收受中國本息債金，與分給關係諸國之任務。
- (丙) 中國政府，將債金總額債票一紙，交付駐北京公使。此總額債票以後分作零票，每票由中國官員劃押。各國銀行委員，關於債票發行一切事務，遵本國訓令執行。
- (丁) 擔保債票財源之進款，按月交付銀行董事。
- (戊) 所定擔保債票之財源如左：
 - (1) 新關稅之收入內，除給付擔保借外債之本利外，所剩餘之款，又進口貨稅現今增至實行值百抽五所得之款。

- (2) 各通商口岸舊稅關改歸新稅關管理之收入。
 - (3) 鹽稅收入之總額（但除齊保舊債之一部）。
- 但現行稅率改正爲值百抽五，依下二條件，各國承認之。

(1) 從前之從價稅改爲從量稅，其改定之方法，依最近三年間各貨品卸貨後平均價格，爲議價基礎。

(2) 白河、黃河、江甯水路改良，中國分擔經費。

(1) 中國政府准依附屬劃清各國使館境界，使館區域內，全歸公使管理，不准中國人住居；且各國爲保護公使館，得置護衛兵於使館區域。

(3) 中國政府允將大沽砲台，及有礙北平至海濱間交通之各砲台，一律削平。

(4) 中國政府承認各國占領黃村、郎坊、楊村、天津、軍糧城、塘沽、蘆台、唐山、灤州、昌黎、秦皇島、山海關等處，以保北平至海濱無斷絕交通之虞。

農村社會學(大綱)

自鴉片戰爭起，直到八國聯軍之役，帝國主義強迫中國繳付的巨額賠款，主要者有如下表：(表見

鴉片戰爭之役

一一、〇〇〇、〇〇〇兩

英法聯軍之役

一六、〇〇〇、〇〇〇兩

中俄停戰之役

九、〇〇〇、〇〇〇兩

甲午中日之役

二三〇、〇〇〇、〇〇〇兩

八國聯軍之役

四五〇、〇〇〇、〇〇〇兩

帝國主義的經濟侵略

這種賠款是對中國農民的重要剝削，因賠款的主要來源都是出自農村，官僚政府可暴征苛稅，地主階級可抬高租價，轉一切負擔於農民。

帝國主義以強有力的武力與政治力做前導，就實行其毒辣的經濟侵略。其侵略方法有：(A)巨額外債的高築，(B)銀行資本的雄厚，(C)鐵路建築權的攫取，(D)航行權的控制，(E)工業投資的擴展，(F)農村原料的採集等。分述於后：

巨額外債的高築

我國的外債，與巨額的賠款，息息相關的。自甲午中日戰後，債台高築。直到現在，有抵押的外債，已超二、八〇〇、〇〇〇、〇〇〇元；無抵押的外債，還有四五〇、〇〇〇、〇〇〇元。外債的用途，大半是供作軍閥混戰用的軍費，正當用於生產者，為數極微。最近中日的經濟提攜，歐美各國的經濟合作，明爭暗鬥，形勢險惡。這亦無非帝國主義者運用經濟力量來控制中國經濟的命脈。茲將財政部經管有確實擔保之國外債券，訂立經過情形，略述於后：

英德續借款

(一)英德續借款 英德續借款，成立於光緒二十四年，由總理各國事務衙門與英德銀行總會簽

訂，總額爲一六、〇〇〇、〇〇〇鎊，以關稅及鄂蘇院釐金七百萬兩爲擔保，由政府發給關票，作爲保證。該款亦係用以償還甲午賠款者。至辛亥年十二月，因外務部與外交團成立歸還外債辦法八條之結果，改歸總稅務司辦理。繼因釐金裁撤，鄂蘇院三省逐月應解之款，俱已無形消滅，每月應交還本付息基金，統由稅務司在關稅項下撥付。

(二)英法借款 本款成立於一九〇八年。先是，平漢鐵路得俄國從中斡旋，簽訂中比借款，築成該路。惟條件頗苛，英使復提抗議，指該路與俄國有關。清政府迫不獲已，轉向英之匯豐、法之東方匯理，訂約借款。本款總額計五、〇〇〇、〇〇〇鎊，定名爲一九〇八年金鎊公債，於是年十月十二日發行。該款本息擔保基金，原定江浙三省及鄂省川淮鹽斤加價與房酒當契等捐。惟在北京政府時期，皆由前北京交通部令平漢路在餘利項下照撥，至近來此債本息，已概由鹽稅撥付。

湖廣鐵路借款

(三)湖廣鐵路借款 本路原爲鄂湘粵川四路。鄂路官辦，湘路官督商辦，粵路商辦。嗣因集款無多，成效未著，遂收歸國有。清郵傳部曾訂借贖回粵漢鐵路借款，未幾復以費絀，向匯豐銀行告貸，而德華銀行亦要求承借。英使遂邀法國（東方匯理銀行）加入。美國資本家亦援例插足。變爲四國銀行團，共同訂借。於一九一一年五月二十日訂立合同，六月十五日發行債票，總額英金六百萬鎊。該款本息擔保原定湘鄂百貨釐金鹽捐及賑糶捐等項。（裁釐加稅後改由增收關稅抵補。）而擔保品中，惟鹽稅每年九

十五萬兩比較可靠，故到期本息，往往不能償付。

克利斯浦借款

(四)克利斯浦借款 民國元年政府計畫清償所有從前借款，整頓政務及興辦實業，大借款的計畫，突遭中梗，遂由我國駐英公使，與克利斯浦公司簽訂借款合同，原定債額為一千萬鎊，以鹽稅收入為優先擔保，發行債券。旋因該公司祇發行五百萬鎊，致原定債額，並未繳足。

善後借款

(五)善後借款 民國成立，以財賦枯竭，向美法德英四國銀行團，商借巨款，予以優先權利。元年三月時，適比國借款成立，銀行團提出抗議，遂復邀日俄兩國參加，變為六國借款，追加條件，銀行團加監督用途，先後收到款一千二百萬兩，至八月間，談判突告停頓。當時政府財政枯竭，海關收入，又形減少。而內外債到期本息，為數頗鉅。至九月間，遂重與六國銀行團開議，制定大綱五條，屢議屢輟，卒以洋賠各款，積欠累累，而各國催索又急，美國忽然宣告退出，成為五國銀行團。以催索款為要挾。我國遂不得不忍痛承認各項條件。成立善後大借款，總額二五、〇〇〇、〇〇〇鎊。此項借款，按年五釐計息，期限四十七年。

中法美金公債

(六)中法美金公債 本債發行於一九二五年，係以庚子賠款法國退還部分，攤充基金。發行額為美金四三、八九三、九〇〇元，於一九二五年五月二十七日發行。

(七)中意美金債券 本債券基金由意國部份庚子賠款餘額項下撥充，總額為美金一七、五八

七、〇六一元，至墊款清償後，即將餘額債券，充作中意間教育慈善公益工程之用。

（八）中比美金六釐公債 本債基金係由比國退還庚子賠款項下撥充，共計美金五、〇〇〇、〇〇〇元，以百分之四十，撥交滬海鐵路，專充向比購買材料之用；以百分之三十五，撥交其他中國鐵路，也充向比購買材料之用；以百分之二十五，爲中比間教育及慈善事業之用。

外國銀行資本
的雄厚

外國銀行的勢力，在中國經濟的體系中，握有無上的權威，在財政方面，外國銀行是債權者，有左右中國財政的勢力，儼成支配全國財政的主人翁。在外債的經理銀行上，就可以看出這趨勢，在商業資本方面，他能控制都市的經濟，而城鎮的經濟，而農村的經濟，換言之，全國經濟的命脈，都在他的掌握中。

無疑地中國金融市場中心是上海，上海金融的市場，近含着三個集團——外國銀行集團，本國銀行集團和錢莊集團，這三個集團中，本國銀行和錢莊，不過是外國銀行經濟勢力圈中的小環。業務的發展，就利用本國銀行及錢莊來做工具的。外國銀行勢力的偉大，是中國封建集團替他們造成成功的。浩大的賠款，做了外國銀行的資本，此其一；巨額的外債，是由外國銀行經理的，以增他們經濟活動力，此其二。軍閥官僚地主的大宗存款，以厚他們的資金流動力，此其三。

本國的銀行事業，最近幾年間，確有長足的進展。雖在百業蕭條的不景氣時代，而獨本國銀行欣欣向榮。但就營業方面來一察其實際，在中國還沒有相當長成的工業資本，銀行業的投資，祇以投機事業

爲活動的中心。再以銀行資本來比較，研究其經濟的實力，頓覺資本微弱，不得不向資本雄厚的外國銀行低頭。我們以本國銀行中存款最多的中國銀行，在民國二十二年終有四萬萬元，與匯豐銀行在同時間存款爲港洋八萬七千萬元相較，實覺陞平其後。在最近的白銀風潮中間，外國銀行裝運大量白銀出口，便可以根本使中國底幣制動搖，就可以認識外國銀行勢力的厲害了！

錢莊業雖說是過去的金融機關，但到現在他仍舊把握着各地農村經濟的中心，與商業資本活動的樞紐。上海各商家的資本活動，大多數以錢莊爲後盾，而上海的錢莊，就必然的和洋商銀行底買辦成爲「二位一體」了。洋商銀行在剩餘資金底貨價上，需要錢莊做他們的媒介；而錢莊在「莊票」底流通上，却需要洋商銀行買辦底「鑄舉」，在資金流通上，也需要洋商銀行買辦爲後盾。莊票必須要洋商銀行買辦收受無阻，然後可通行市面；否則進口洋行便不能接受遠期莊票爲清償進口貨款之用。這裏又可以認識外國銀行經濟勢力的濃厚了！

鐵路是帝國主義侵略次殖民地的前鋒，壟斷市場輸出資本的利器。所以帝國主義者，爲擴張勢力抵制他國計，非取得鐵路建築權不可。革命以前，列強利用其本身的優越勢力，及我內部軍閥的勾結援引，常以政治或軍事的手段，取得鐵路建設權，遂成爲它侵略的中心。我國鐵路建築，完全由帝國主義者強迫促成，因此鐵路資金的主體，外債佔到總數五分之四以上，平均每方里負有外債十五萬元以上。去

年中國主要鐵路的盈餘僅五千餘萬元，尚不足支付外債利息。列強憑藉着這日益增高的本利債權，來吮吸國內勞苦大眾的血汗。茲將國有各鐵路所負外債及料債列表如下：

國有各鐵路所負外債及料債統計表（截至民國二十一年六月底止）（單位元）

路名	外債	料債	路名	外債	料債
平漢鐵路	2,310,000,000	40,750,750,000	廣甯鐵路	—	2,411,200,000
津浦鐵路	1,210,000,000,000	1,600,000,000,000	吉長鐵路	1,500,000,000,000	—
平綏鐵路	3,400,000,000,000	3,200,000,000,000	四洮鐵路	1,500,000,000,000	—
北寧鐵路	1,600,000,000,000	1,600,000,000,000	吉敦鐵路	1,500,000,000,000	—
京滬鐵路	1,500,000,000,000	—	寧湘鐵路	1,500,000,000,000	—
滬杭甬鐵路	1,500,000,000,000	—	浦信鐵路	1,500,000,000,000	—
膠濟鐵路	1,500,000,000,000	—	同成鐵路	1,500,000,000,000	—
正大鐵路	—	—	株欽鐵路	1,500,000,000,000	—
道清鐵路	—	—	濟孟鐵路	1,500,000,000,000	—
膠海鐵路	—	—	包寧鐵路	1,500,000,000,000	—
汴洛鐵路	—	—	漢廣鐵路	—	1,500,000,000,000

湘鄂鐵路	1,000,000,000	8,742,110	財部負擔之路價	2,000,000,000	
廣九鐵路	1,700,000,000	6,000,000	總計	2,000,000,000	1,000,000,000

(註) 上表係根據鐵道部財務科所編的國有鐵路負債總表，所借債款，不依國幣為單位的，均由原幣俟當時換兌率折合。(表見申報年報二十三年版)

我們再就中國已成鐵路來看，上海的京滬線及滬杭甬線，天津的津浦線及北寧線，廣州的廣九線及廣三線，都是集中在各帝國主義特殊勢力範圍內的通商口岸，用以暢輸帝國主義的商品，而加強其剝削的程度。

我國的航運，大多被外商所操縱。對外的貿易行旅不必說，就是中國內河航行權，帝國主義者也運用了條約，將水路一切的運輸，多在外商控制之下。中國自辦的航運事業，招商局已有六十年的歷史，因經營不得其人，事業日就萎縮。而外商在華經營近海航運的公司，有英商的太古和怡和輪船公司等，日商日的大連汽船會社等，美商的捷江公司等，意商的義華公司等，以及挪威、丹麥等經營的輪運公司，資本雄厚，管理合法，故業務蒸蒸日上。總計有二百八十七艘，三十七萬一千九百餘淨噸。與華商輪在四百五十噸以上的，僅一百九十八艘，計二十萬七千二百二十三淨噸相比，為百分之六十四與三十六。再從動的方面去看，一九三二年中國各口岸往來國內各港的船舶共計九〇、八〇八、六九一噸，其

中華輪佔二九、五五〇、六七四噸，僅三二・五%。這種列強在中國沿海及內江的異常優勢，代表了中國航業半殖民地的特質，而加強了列強在經濟上和政治上的控制力量；且為帝國主義者壟斷國外貿易的主要工具。

茲將中外經營沿海及內江航運公司的輪船數量及淨噸數，列表於下，以資比較。
重要的中外輪船公司輪船數及淨噸數表（二十二年十月調查）

公司名稱	國別	船數	噸數	公司名稱	國別	船數	噸數
輪船招商局	華	二四	三四、七九二	怡和輪船公司	英	三四	五五、二五三
政記公司	華	二三	二二、一九九	發賜洋行	英	八	一八、四四三
三北公司	華	一八	一九、九七四	開源機務局	英	二〇	四三、六二〇
北方公司	華	六	七、一九〇	日清汽船會社	日	一九	二四、五七七
鴻安公司	華	七	七、二五五	大連汽船會社	日	一七	二五、〇九三
肇興公司	華	七	六、三一九	捷江公司	美	一〇	四、二二〇
太古輪船公司	英	六五	九〇、三九二				

（本表根據申報年鑑二十三年版九七四頁上各表翻製而成）

世界經濟的恐慌，就加強了帝國主義者向殖民地及次殖民地的商品剝削。他們儘量以資本主義生產剩餘的商品，抑低價格向國外傾銷。次殖民地的中國，就成了列強傾銷商品的大市場。抵制傾銷的

方法，就是提高關稅。我國去年五月間新稅則的施用，對於列強傾銷政策當然起相當的作用。但是列強對華經濟侵略底凶鋒，固猶未嘗因之稍殺，反之，他們將在維持對華傾銷的條件下加緊地擴張其另一方面的侵略，這就是列強藉着特種條約底護符，竭力擴張其在華工業的投資。英日在華煤鐵礦業中所佔勢力底增大，日人在華紡織業底積極擴充，以及新設工廠大大的增加，就是顯例。

外資在華企業勢力的膨脹，外人在華設立工廠早在五口通商之後就已開始，不過那時究竟尚未有條約上的規定。等到中日戰爭我國失敗，馬關條約第六款中才有如下的規定：「凡日本臣民得在中國通商口岸城邑，任便從事各項工業製造……」於是不論與中國訂有片面的或是相互的最惠國條款的國家，實際都已獲得了在華開設工廠之權，而且外人開設工廠的地點已不僅限於條約上所規定的諸通商口岸，在窮鄉僻壤的地方也有了星羅棋佈般的外商工廠。外人在華創立的工廠，因此便在這種基礎上日益增多。外資在華企業勢力的膨脹，它所給與中國民族工業的打擊，比起外貨傾銷來，還要深重的多。因為它可以享受廉價的工資，低廉的原料，再利用雄厚的資本，精良的技術，出品自然比我國工廠所出的精良，而成本又較便宜，我國民族工業，受此打擊，真至於萬劫不復的地步了！

我們要知道帝國主義在中國工業投資的激展程度，只消看重工業及輕工業中各帝國主義資本所佔的地位，便了。然，先就煤鐵的重工業來說，一八九八年中德膠澳租界條約規定：「於所開各鐵路

附近之處，相距三十哩內……允許德商開挖煤斤等項，及須辦工程各事，亦可德華合辦合股開採。這是帝國主義奪取礦山探採權的根據。從此時起，各國援例要求，以奪取中國地下富源為目標。辛丑條約締結後，尤為激烈，或獨占，或合辦，把我國重要礦山剝削殆盡。就煤工業說，我國煤的儲量約有二千萬噸以上，就中有六十萬噸以上已非我有。現在每年二千六、七百萬噸煤產額中，日之撫順佔七百八、九十萬噸，英之開深佔五百四十萬噸，已達總額之半。而且發展的趨勢，華礦產額一天天減少，外礦產額一天天增加，例如日資煤礦所佔產額之百分數，一九一八年不過二〇%，一九二八年增至三三%，一九三二年更增至三八%左右。

煤礦

就鐵工業說，我國鐵的儲量，從前地質調查所估計為九萬五千萬噸，最近估計則為一、〇〇〇、一九四、二九二噸，本佔世界第九位。自東北四省喪失以後，鐵的儲量損失過半，現時中國本部只剩二、三六、八五四、二九二噸了。每年鐵砂產額，二十年來增加一倍，截至一九三一年止，計有二、四四七、〇二〇噸。就中產於東北者幾達半數，而產於長江流域者雖與東北產額相等，亦幾全部輸往日本。至於各鐵廠製鐵能力，從前每年約計一百萬噸，但東北本溪湖與鞍山兩廠，已被日本奪去，其他各廠多歸停頓，現時祇揚子鐵廠年產萬噸左右，再加上土法所製生鐵，亦不過十餘萬噸耳。每年反靠輸入昂貴生鐵以供用，寧不可笑！

關於紡織、繅絲、麵粉、火柴業、捲烟、橡膠等等輕工業，我們祇見外資的激長蓬頭，華廠的日漸萎縮，念民族工業的前途，令人鼻酸！

中國紡織業因歐戰時各國商品供給的孔急，與五卅事件民族反常情緒的緊張，會形成了飛黃騰達的雄姿。可是，自一九三三年後，外受世界經濟恐慌的激盪，內遭農村經濟崩潰的影響，以致日就衰落，一蹶不振。在華外商的紡織業，以日本最佔優勢，英國次之。在資本，技術各方面講起來，華廠不能望其項背。而尤以日商在華的勢力，有蒸蒸日上之勢。茲將華英日三國紗廠的資本、錠數、織機數等，列表於下，以資比較。（表見中山文化教育館季刊創刊號二二二頁）

廠數	華商紗廠	日商紗廠	英商紗廠	總數
資本(元)	一三九,四三〇,八〇〇	二〇八,九〇三,四八八	八,二六〇,〇〇〇	三五六,五二四,二八八
錠數	二,四四九,三九四	一,八二一,二八〇	一七七,二二八	四,四九七,九〇二
織機數	一七,〇一八	一四,〇八二	二,四八〇	三三,五八〇
勞動者數	一六四,二七五	七七,七九二	一三,一八九	二五五,二五六
用花量(擔)	五,三〇一,九九九	三,一九一,七六九	三四五,九三二	八,八三九,六九〇

產紗量(包)	一、四八〇、九一五	八二三、四三七	七六、三一五	二、三八〇、六七一
產布量(疋)	六、八五四、〇九一	七、五八七、七六七	一、七三七、九八六	一、六一七、八四四

從上表的指示，可以知道日英廠數雖少而資本非常集中，錠數雖少而資本却多，這是資本雄厚程度的顯示。日廠勞動者數不及華廠之半，而產紗量的相對數與產布量的絕對數，都多於華商，這就是日商技術精良，生產力強大的鐵證。不單如此，外商紗質精良，與華紗質地粗劣相較，更有天壤之別。

繅絲業在中國民族工業中歷史最永久性質最重要。生絲出口，在出口貿易中，時常佔到第一或第二位。但是近年來衰落的慘劇，將演至破滅的境地。生絲在國際市場上，被日絲排擠，由第一位的寶座，跌到了衰落的深淵，而國內產絲的地方，也被日帝國主義所插地。例如日商在山東的絲廠，因鑒於該地華商絲廠營業極端衰落，乃大事擴充，僅張店日商絲廠一所即有紡車六百部，青島日廠，且有紡車千部，遂使該省所產蠶繭，幾全被日商廠以廉價購去，吞沒了該省全部絲廠的經營。

火柴工業，在中國近代工業中，為較有希望的事業。擁有資本在一萬元以上的，約有五十餘家。但帝國主義者對於這門工業的投資，豈肯稍怠。日商擁有一萬元以上的有十一家，再就魯豫統稅區域內，日商火柴廠，竟佔其四。他如粵省各廠，因資本短少，營業不振，捐稅繁重，行將倒閉。瑞典火柴商已有收買之議，粵省火柴業的被吞沒，其危機已迫在眉睫！

繅絲業

火柴工業

至於捲煙業則英商佔到絕對的優勢。我國捲煙業幾集中上海一埠，計六十家，此六十家的資本共計只有一千五百四十六萬一千元，而英美煙公司一家資本，已達四萬萬元，不特華商捲煙中無論何廠不敢望其項背，即合全上海六十家煙廠資本與之比較，也是望塵莫及的。因此捲煙的銷路與煙葉的收買，幾乎全被英商所控制了！

其他外國工廠，也是徧乎各地，尤以我國政府實施新稅則後，日商儘量在華開設各種工廠。例如上海一埠，新設的工廠，已有三十六所。各廠性質不同，茲擇其重要的列表如下：（表見一年來中國經濟概況四一—四二頁）

工	廠	名	製	造	品	工	廠	名	製	造	品
新	光	工	電	氣	機	河	野	雄	頭	工	廠
公	和	製	金	屬	機	冠	羅	製	精	液	各
佐	野	機	各	種	機	金	屬	精	鍊	廠	各
瑞	新	工	陽	傘	雨	日	華	手	染	廠	各
美	海	紙	紙	傘	類	金	生	熱	水	瓶	各
美	字	廠	洋	紙	類	加	藤	電	線	廠	各
											電
											熱
											水
											瓶
											總

農村原料的採集

帝國主義侵略各殖民地目的，是在攫取市場與採集原料，中國是一個富有原料寶藏的國家，並且是經濟落後的次殖民地，因此世界各帝國主義者，除在中國爭奪市場以外，拚命的採集原料，加以人工的製造，售於中國，一轉瞬間，就能得大批利潤，例如每年大批的棉花，被帝國主義收買出口，大批的棉紗，又被他們整批的裝來，賣於國民。這一個轉向，不知有多少的農民膏血，被他們擄取去了。

帝國主義者不絕地向農村採集原料，可使中國的農業生產，加強的次殖民地化。最近如日本商人藉口中日經濟提攜的名義，在山東組織棉花改良協會，以朝鮮優良的棉種，強迫農民播種，以供他們製造市場的需要。在河北也是一樣，設立植棉分會，供給農民籽種，約定收穫後結價收買。

最後我們再以最近海關冊中所載的重要出口貨物來看，知道主要的出品，都是農產品，運到外國市場上去做各種工業品的原料。

重要出口貨表（單位國幣千元）

美	芳	工	廠	玻	璃	大	阪	製	機	廠	上	海	廠	機	械	類
小	玉	醬	油	廠	漆	油	中	萬	工	廠	製	皮				
泰	山	樣	皮	廠	橡	皮	安	川	電	機	廠	馬	達			

紡織纖維類	一九三三年 一四、〇五二 (千元)	一九三四年 (一月至九月) 五二、五〇五 (千元)			一九三三年 三一、九二〇 (千元)	一九三四年 (一月至九月) 二六、〇六三 (千元)
動物及動物產品	七、三〇六	五九、八〇一	茶	桐	六三、八一四	三九、六三三
植物子實	三二、〇一四	一九、八四三	正	頭	三二、二一〇	二八、六五一
油脂類	三七、〇四八	二五、一八一			四七、二八六	二二、五〇七

(表見中國經濟現勢講話五三頁)

第三節 封建勢力的專橫

帝國主義的武力、政治及經濟的侵略，果如萬丈兇濤，排山倒海而來，打開了閉關自守的古老中國，震撼了全國的經濟基礎。而國內的封建階級，分崩割據，貪污剝削，無所不至。他們為保持自己階級的利益時，百般與帝國主義者勾結，加強農民的剝削以自肥。割據軍閥，官僚政客，土豪劣紳，地主商人，都是中國社會裏的封建集團，他們向農民剝削的方式是陳陳相因，息息相關的。他們朋比為奸，寄生於農民身上，而吮吸農民的膏血。他們對於農村經濟的破壞所表現的事實，分述於下：

自民國成立以來，發生的大小內戰，竟不可以數計，不過各項損失的結果，直接間接統由一般農民負責，這是毫無疑義的。一九二二年到一九三〇年中，發生戰事的省分數目，可列表以明之：

歷年發生戰爭的省分數目表（一九二一——一九三〇）

年份	發生戰爭的省分
1912	1
1913	6
1914	—
1915	—
1916	9
1917	5
1918	9
1919	2
1920	7
1921	7
1922	10
1923	6
1924	8
1925	13
1926	15
1927	14
1928	16
1929	14
1930	10

（表見中國經濟一卷一期）

由上表可知二十年來，內戰一年比一年的凶，戰區一次比一次的大，由一九一六年至一九二四年每年戰區所及平均有七省之多，而一九二五年至一九三〇年，每年平均則增至十四省左右，農民所受禍害之巨，可想而知。

再封建軍閥盤踞的四川，自民國二年以來，所發生的戰爭，統計有四百七十七次之多，卻軍費一項，年耗二萬三千五百萬元，十七年以來，五年共耗去十一萬七千五百萬元。（見大公報）此巨大的軍費，就是農民的膏血！

這種連年軍閥的混戰，農民除了負擔軍費的消耗外，還要直接負擔兵差的責任，臨時向農民徵發

各項應用的東西，實是一種以力役及貨物爲主要形式的賦稅，這種賦稅，完全是一種落後的非近代性的賦稅，在現今世界各國，早已絕跡，惟在中國，以兵差的名義，延續他的生命，當交戰時，軍閥就強迫農民，帶着自己的車馬，帶着稻草，替他們做築壘、修城、運糧、拖砲等工作，可是到現在，兵差變爲軍閥籌措軍需的一種簡捷的辦法，因爲軍隊擴大，軍餉不足，發下來的軍餉也普通爲軍官們所剋扣，士兵們的糧餉多的欠幾年，少的也得一年半載，所有軍隊衣食住行一切用品，都要靠地方人民底供應，就我們見到的，一九二九和一九三〇兩年報紙上所記載的，除驛夫、挑夫、兵丁、錢幣不算外，單就派發的貨物來說，已經差不多有一〇〇種，甚至化妝品、海洛英、女人，也要地方人民供給。

一九二九——一九三〇兩年中報紙上所見貨物兵差底種類（表見中國農村經濟論三六一頁）

衣	軍裝、大氅、鞋襪、布疋
食	麵粉、小米、麥、糕頭、米飯、大米、乾糧、小麵、大乾、豌豆、蔬菜、鹽、油、醋、酒、豬、羊、雞、鴨、水、野刀、麵杖、茶壺、大麵盆、小瓦盆、大鍋、小鍋、水缸、水筒、煤爐、土杯、風箱、煙筒、鐵錘、斧、鋤、鋤頭、木、反盤、筷子
住	床、床板、稻草、舊棉花、草蓆、蓆子、被褥、桌、椅、檯、面盆、煤炭、木炭、洋燭、煤油、洋燈、掃帚、擲子、毛頭紙、舊報紙、鉛絲

行	大車、小車、手推車、人力車、船、馬、騾、牛、駱駝、馱架、騾子、驢頭、繩索、繩套、鞍、馬
	頭、紅糧、麥子、玉米、竹扁担、麻袋、拾袋、汽油
其他	僱長衣箱、電桿、木板、竹桿、木料、化妝品、漆、洛英

再軍閥剝削農民，必須要經過軍閥豪紳底手方能便利行事，而官僚豪紳就藉軍閥的虎威，加重兵差的質量以自肥，或竟冒名徵派，大發其兵差之財。此種事實，所見不鮮，譬如每戶應徵白米一石的，他們可以徵一石五斗，每畝派徵二角的，徵二角五分。這是官僚豪紳債債的福國利民底宏謨，兵差最後的負擔者，還是一般農民。

我國財政，病態百出，如中央財政收入，每月關稅五百萬元，鹽稅五百萬左右，統稅七百餘萬及其他稅收約三百萬元，共計不過二千萬元。而政黨軍費每月却要支出三千五百萬，短少甚鉅。開源無方，祇賴借債以維持，此其病徵之一。中央財政來源以關稅、鹽稅、統稅為大宗，而以關稅為收入首位。在二十一年度稅項收入六萬三千萬元中，關稅收入占百分之六十八·六九；在二十三年度經常收入中，關稅占百分之四七·三七。這樣鉅大的來源，都是出於帝國主義經濟侵略的結果。因為關稅的大宗來源，都從進口稅中得來的，這不是外資傾銷的經濟侵略嗎？且此關稅，因外債關係，征收、支配、經營之權，統操於外人之手，因此我國財政收入，含有次殖民地性的。此其病徵之二。占中央財政收入第二位的鹽稅，有鹽運使、

鹽商的專商和引岸等，誰都知道是一種封建的獨占；充分表示着封建勢力的姿態，此其病徵之三。

自民國成立以來，中央與地方所發行的公債，其數實足驚人，足保中國財政的最大特色，時常逼着債償還債的生活，也是中國財政破產的預兆。北京政府發行十三次公債售出債票三八三、四〇〇、〇〇〇元；國民政府歷年所發行的公債，表列如下：（單位元）

民國十六年	八一、〇九〇、〇七四
民國十七年	一〇三、〇〇〇、〇〇〇
民國十八年	二四三、〇〇〇、〇〇〇
民國十九年	一七四、〇〇〇、〇〇〇
民國二十年	四一六、〇〇〇、〇〇〇
民國廿一年	
民國廿二年	一二四、〇〇〇、〇〇〇
民國廿三年	一一二、〇〇〇、〇〇〇

（表摘自中華民國二十三年版五二一頁）

各省市政府，也均有公債發行，名目和數目，更爲複雜，如湖南一省發行公債票至少五次，到民國十

一、年底未償還者尚有五、七七〇、〇〇〇元以上，江蘇省在十三年發行的省公債七、〇〇〇、〇〇〇元以上，連利息都未曾還過。茲將各省市所發行的公債額至民二十三年止，列表如下：

各省市政府地方公債歷年發行額統計表（單位元）

年份	十六年以前	十六年	十七年	十八年	十九年	二十年	二十一年	二十二年	二十三年
總計	3,665,333.33	1,000,000.00	1,650,000.00	1,400,000.00	1,000,000.00	1,000,000.00	1,000,000.00	1,000,000.00	1,000,000.00

（表摘自申報年鑑二十四年版四六七頁）

以上各種公債，大多為補起財政短缺之用，真正用於生產事業的，為數微乎其微。因此公債濫發的結果，在上者有債臺高築之苦，在下者有民窮財盡之象。最近各省的公債發行，往往向通商口岸的銀行抵押，這就是各地方財政現着羅掘殆盡的病徵了！我們將最近各省發行的新債，列表如下（表摘自中國經濟二卷十二期）

地方別	時期	名義	債權人	核准額
安徽	十月二十六日	賑災公債	四	百萬元
吳興縣	十月二十三日	倉庫借款	上海銀行	二十萬元
浙江	十一月十五日	地方公債	上海銀行	二千萬元

湖 北	湖 北	湖 南	廣 東	江 蘇	河 北	湖 南	滬 租 界	江 蘇	上 海	廣 東	河 南	江 蘇	新 疆	安 徽	浙 江
省	省	省	省	省	省	省	界	省	市	省	省	省	省	省	省
六月二十三日	三月一月			六月	七月			七月	七月十五日	九月十日	七月一日	十月	月	九月	九月十七日
政務借款	金融公債	救國公債	金學借款	建設借款	治黃借款	建設公債	五盤公債	倉庫借款	市政公債	倉庫券	治黃借款	水利公債	金融公債	借款	絲羅借款
中國銀行等			粵港商界	滬銀行界	平津滬銀行	上海銀行界		上海銀行界			中國中央二行	上海銀行界		中央銀行	上海銀行界
五十萬	四百萬	三百萬	一千萬	一百五十萬	一百五十萬	六百萬	七百萬	二百萬	三百五十萬	五十萬	二百萬	二千萬	八百萬	十萬	三百萬

(註)上表是二十三年度已發之紙幣一覽。

以上各項發行的公債，名義上莫不堂而皇之，爲民謀福謀利。但各省農民負擔的程度，日益加深，如何補救？實深恐懼。此項公債，祇限於已核准的，其他尙在計畫，接洽，呈請中的新債，尙如雨後春筍，嗚呼！農民！

紙幣和輔幣的 濫發濫鑄

紙幣和輔幣的濫發濫鑄，也是封建階級剝削農民的利器。各地方政府，各省立銀行，各商會濫發各種紙幣與輔幣，流入農村，不但時常跌價，而且時常停兌。我國銀行正式發行紙幣的歷史，自清光緒二十三年，通商銀行開辦以後，仿照外商銀行兌換券的辦法，開始發行鈔票，此爲華銀行發行鈔票的創始者。其後中國交通兩銀行繼起發行，迨至民國肇起，各省官銀錢號紛紛發行紙幣，漫無限制，而尤以粵、閩、湘、鄂諸省爲最甚。迨至民國二三年間，多者至三、四千萬，少者亦有三、四百萬元之鉅。民國四、五年以來，雖有由各省整理者，然自六、七年以後，復以軍需浩繁，藉整理舊鈔或改設銀行等名義，增發新鈔之湘、鄂、贛等省，後來鈔價，均極低落，幾等於零，又如東三省發行之奉票，影響農民生計，更爲險惡。自十六年二月至十七年二月，奉天食品的零售價格，平均增高百分之五六六，同時工價平均增加百分之二三九。換言之，一年內物價高逾五倍，工價增加却不及三倍，全是紙幣跌價的緣故。況東三省官銀行一面用奉票收買糧食和大豆，省政府一面又照大洋計算賦稅，是農民所受紙幣的禍害，已無以復加。

至於銀行界所發紙幣，以信用日著，發行額竟有一日千里之勢，紙幣增加的結果，能使全國的現金集中都市，使農村經濟組織，形成貧血重症，此皆紙幣推廣，而給予一般農民的苦漿。

不但如此，中國各銀行紙幣的流通，有出於常理以外的現象。在單一發行制下的「領券」辦法，係使鉅額紙幣，廣流市場，以謀厚利，舉凡大規模工廠散發工資，以及向內地收買農產物鉅額款項，可以電話通知銀行或領券行莊，囑其將鈔票送來，祇須以遲一日期的錢莊本票交換外，更由銀行或領券行莊津貼店家每萬元的手續費。即平時主顧，支用鈔票，普通均能遲期七天付賬。較優越的店家，則可以遲期十天，惟支用數目最少以千元為起點。近年來更有許多小錢莊，攜帶字頭鈔票，到內地來向各錢店交換，由小錢莊另貼交換費，自法幣令頒佈後，此弊才得矯正。

輔幣的種類，混雜異常，質劣量輕，價格降落不定，此為封建階級漁利之道，即成剝削農民汗血的利器。銅元為農村最通用的輔幣，且為農民日常計算買賣的單位，而各省因財政艱窘，羅掘缺術，就以鑄造銅元，為籌款唯一方法。所鑄之幣，既不遵照定例，故其重量成色，益趨惡劣。外國商人亦復乘機濫鑄輕質銅元，擾亂農村經濟以圖厚利。於是輕質銅元，充斥於整個農村之間，為害之烈，莫此為甚，更有湖南湖北等省偏重鑄造當二十銅元，以圖厚利，四川省所鑄的銅元，除普通所用的當十當二十兩種外，更鑄有二百文，一百文，五十文三種，質多黃銅，其影響於農民生計，則更深且烈。

我國銀角，最先鏝的爲廣東，現在流通於東南各省的都係廣東福建等省所鏝的新雙毫，成色低劣，奸商乘機高低貼水以圖利，而一般農民，吃虧匪鮮。四川的情形，尤其惡劣，凡事開割據的地方，都在那裏化銀元爲輔幣，將一元重鑄爲半元，從中取得百分之八〇的厚利，輔幣濫鑄，兌價自然跌落，物價因而上升，農民負擔，也因面加重。

田租的高度，在上節納租的方法——物租、錢租、力租，可以窺見一斑。這裏我們要探討田租高度的實質，就是田租的押租，租額及額外苛求的研究。佃農要向地主租田，先行訂立契約，然後繳納相當的現金於地主，作爲佃種保證金。因一般佃農多爲無產階級的窮漢，信用自然萬分薄弱，非出押租，就租不到田種了。而封建階級的地主，剝削佃農的直接支配者，他們對於佃農，自然不肯放鬆分毫。押租的徵收，當然他們也有堂皇的理由：第一，佃戶或許要欠租，可以在押租裏扣除。第二，佃戶或許故意損壞房屋林木等，即由押租內扣除賠償。在這自私自利的理由之下，地主可以從佃農那裏，取得大批的現金，做爲高利貸的資本，再借給農民，作再度的剝削。此種「借刀殺人」的押租，剝削佃農，實極猛烈。

各地通行的押租，性質大體相同，但其名稱則極紊亂，如江蘇各縣的「頂首銀」、「下脚」、「押租」等；河南省的「禮錢」、「押款」等；安徽省的「押板」、「基腳費」、「押銀」、「繁莊」等；浙江省的「存扎模銀」、「佃銀」、「扎洋」、「佃種經董銀」、「填租」等；廣東省的「批頭」；廣西省的「押租

錢，湖北省的「莊錢」，頂頭錢，湖南省的「進莊」，「批價」，江西省的「批金」，「押脚」等。這些都是押租的個別名稱。

押租的價額皆在佃種關係成立的時候，由中間介紹人設定，載於佃種契約上。但其複雜性也與押租的名稱一樣，各地極不齊一。大體雖多以佃租的高低而定，但也有高過租率的，或有的低於租率的，但江西的都陽縣，每畝要五十五元，清江縣竟達一百元之多，實足驚人。

中國的農業都係小農經營的，而封建階級以高額的地租，攝取了佃農的地租和利潤的全部，甚至還包含着一部分的工資，使得一般的佃農生活程度縮減到生理必需的限度之下。

茲據一九三〇年立法院院的統計，雖然這統計的數字，不會十分正確，但也能發見安徽省分租的額數，無論田的等項如何，都占產量七〇%以上，四川和福建都在六〇%上下，四川的穀租占全生產額的六〇%以上，陝西也在五五%上下，錢租最高的如陝西、四川、福建、雲南、吉林等省竟有超過地價二〇%以上的。

租額的徵收，近年以來，更有逐漸上騰的趨勢。因為一般農民，處於帝國主義與封建階級雙重剝削之下，逐漸貧窮化而失其土地，使他們對於土地的追求，更為急切，地租因此而高騰。據卜凱教授的調查，各地二十年中的地租上騰率（以一九〇四年為一〇〇，至一九二四年為止），平均數初十年間，地租

增加四五·七%至五六·五%，次十年間，增加九九·三至一二八%，結果二十年間實增加一四五%至一九四%，其速率不可謂不大。再據一九二二年東南大學農林科與一九二七年江蘇農民協會調查江蘇各縣的物租與錢租的上騰率，物租方面增加了百分之四十一，錢租方面增加了百分之一二四。（納金暴騰的主因，在於穀價的騰貴。）

此外以「購買年」的計算，更可以看出我國地租的高度在調查租價占地價的成分之幾，再算出幾年的地租等於田價，這種年數，通常稱為「購買年」。就一九三〇年立法院的統計，則錢租的「購買年」平均已在十年以下。至於陝西、四川、福建、雲南、吉林、綏遠等省，「購買年」都在五年以下了！「購買年」愈短，愈可以表示出租額的高度！

可是農民除了高度的租額與押租外，尚有租外的苛求，受累匪鮮。租外苛求的習慣，各地極不相同，名目亦頗繁多，按其所納物品的性質，大別分為七類：

- 一、貢獻主要產物 如米穀之類，各地實行者較少。
- 二、貢獻副產物 貢獻副產物者較多，主要品為雜糧，蔬菜，果物，稻草等。
- 三、貢獻副業物 貢獻副業物者最多，主要品為雞，鴨，鵝，魚，豚，點心，酒及麥粉等。
- 四、貢獻金錢的 此例極少，廣東、江西、江蘇略有之。

五、貢獻宴席者 與地主佃種契約成立時或更改時，佃農必須招待地主及其親族友人與中人以為宴饗，此習慣在各地實行者頗廣。

六、貢獻勞力的 此為封建臭味最濃厚的，除地租以外，地主視租戶如農奴，可以自由招喚，使其工作，工作時除供給飲食之外，給與工資者極少，其工作平時如抬轎，挑水，服雜役，助耕種，特殊時，如地主有婚葬遷居建築土木等事時，尚須服燒飯，接待，駕車及土木工事等勞役。

七、貢獻人體生命的 除以上無代價貢獻主產物副產物副業產物，金錢，宴饗及勞力外，在特殊情形之下，尚有須貢獻自己生命及妻子身體的。

田賦向為國家財政的主要收入，且為我國稅制中有悠久的歷史。自北伐告成以後，田賦收入，劃歸地方政府，自是以後，田賦收入，為地方政府稅源的大宗，各省各縣，幾乎都以田賦收入占居總稅收入的第一位。這個巨大的田賦收入，曾被世界資本家垂涎。中國海關英稅務司在其上中國政府的說帖中，算到收入一項，曾說着田賦由國際帝國主義管理，則可以增加收入。這說帖祇包括中國本部的土地，計一千六百萬方里，每方里有五百四十畝，若果我們不要零數，假定每方里有五〇〇畝，那中國本部共有八、〇〇〇、〇〇〇、〇〇〇畝了。每畝徵稅二百錢，每二千錢約與一兩相當，算起十畝的田賦，便有一兩了。全中國土地所出的稅額，應有八萬萬兩之多。就算山河湖澤所佔的地方，和荒歉的年歲，去了此數

的百分之五十，每年的田賦收入還有四萬萬兩呢！

帝國主義的說帖說：「中國的田賦，源源不竭，可保長久徵收，沒有一樣稅收，能夠像它那樣恆穩。」近年來田賦項下，正稅之外，尚有種種附加稅。據立法院統計處民國十九年的調查，田賦種類，最多的縣分如江蘇的江浦縣，有三十種，其中竟有二十六種，都是附加稅，而附加稅的徵收額，往往超過正稅好幾倍，最多的竟超過正稅三十餘倍，實屬駭人聽聞！按田賦附加的起源，實始於咸豐初年按糧隨徵津貼的辦法，推而上之，雍正時代的「火耗」，乾隆時代的「平餘」，嘉道之間的「漕折」，都是變相的附加稅，至康熙年間，將田賦正稅，論為定額。正稅既不能增加，於是附加稅遂層出不窮，而演成了積弊叢生的「難症」。

茲將各省縣的附加稅列表如下：（表摘自中國經濟一卷一期）

省名	縣名	田賦種類	省名	縣名	田賦種類
廣東	開平	十二種（內附加稅十種）	陝西		十八種
雲南	元謀	十九種（內附加稅十八種）	福建		八十餘種
河北	徐水	二十三種（內附加稅二十一種）	察哈爾		一百餘種
湖北	隨縣	二十三種（內附加稅二十種）	浙江	餘姚	三十四種
江蘇	江浦	三十種（內附加稅二十六種）	四川		四十五種

前財政部召集的全國財政會議，關於整理田賦舉行土地陳報的提案中，有這樣一段的陳述：「查我國稅制，以田賦爲最古，其積弊亦以田賦爲最深；千百年來因革遞變，名目靡雜，稅率參差，省異而縣不同，目前魚鱗圖冊，大半無存，糧戶黃冊，亦欠完備。各縣田賦之征收，僅憑胥吏私藏之書冊，積習相沿，弊竇百出，遂致田糧不符，或有田無糧，有糧無田，而一切衝屯山蕩及城市宅地，在昔以特殊原因，未入冊升科者，更所在都有，於是影射隱瞞，飛洒詭寄，中飽包辦，種種弊混，相因而生；人民之所出，不能涓滴歸公，政府之收入，遂日趨於疲困，欠不在民，收不入官……」

田賦既出諸農民的膏汗，而不能涓滴歸公，中飽包辦，聞之心酸；且省與省異，縣與縣異，稅制之不統一，莫此爲甚。而徵收僅憑年久不可靠的魚鱗與黃冊，無怪弊竇叢生，苦了一般勞苦的農民。我們再看關於減輕田賦附加，以救濟農村解除民困的提案中所陳述的：

「查各省田賦，除少數向無附加者外，大都附過於正，數字雖有不同，而民力難支則一。近自裁釐之後，舉凡一切地方事業，更紛紛於田賦項下，巧立名目，隨正帶征。其間固不乏必需之費，然濫支濫收，亦比比皆是，而各鄉區之遇事攤派，其弊尤甚。昔之以釐金病商者，轉而以附加病農。現在田賦附加超過正稅，甚至竟達二十倍以上，值茲農村經濟破產，民力萬分憔悴之際，若不急圖挽救，情勢趨演，民困日深，而共產黨徒，得有所假借，以煽惑民衆，前途隱憂，何堪設想。是以田賦附加，應度察民力，大事削減。然欲圖田賦

附加之切實削減，必須將縣地方財政，先納之於整個範圍之中，使田賦附加及其用途，區鄉體列報縣，縣府彙核報省，然後縣地方收支，真相始能明瞭，而附加之款，若者立裁，若者暫緩，若者削減，若者限期停征，方有途徑可循……」

田賦附加的爲害，可謂亟矣，故去年五月財政會議廢除苛雜，救濟農民，以蘇民困。但實行減輕田賦附加的只有江蘇、浙江、安徽三省及北平一市。然而江蘇只減十餘萬元，安徽只減六萬餘元，浙江則在另籌抵補辦法再行減免田賦附加，廣東則變本加厲，改徵地稅，稅收可增一倍。其他各省，大多以經濟來源枯竭，而開支十分浩繁，不謀抵補辦法，勢必影響於各種事業，故晉陽奉陰違，苛雜的名目雖去，而實際未除，或竟變本加厲，千萬農友，仍在高度的田賦及附加稅下呻吟，最後，再以二十一年度各省田賦收入占歲入總額的百分比，列表於下，以示農民於田賦負擔的高度。

最近三年度各省田賦收入占歲入總額的百分比表（單位元）

省別	歲入總額	田賦收入佔歲入總額之百分比		年 度
		田賦收入	百分比	
陝西	3,100,000,000	30,000,000	0.97	二十一年度
山東	3,300,000,000	30,000,000	0.91	二十一年度
河北	3,300,000,000	30,000,000	0.91	二十一年度
河南	3,300,000,000	30,000,000	0.91	二十一年度
山西	3,300,000,000	30,000,000	0.91	二十一年度
江西	3,300,000,000	30,000,000	0.91	二十一年度
浙江	3,300,000,000	30,000,000	0.91	二十一年度
安徽	3,300,000,000	30,000,000	0.91	二十一年度
江蘇	3,300,000,000	30,000,000	0.91	二十一年度
北平	3,300,000,000	30,000,000	0.91	二十一年度

察哈爾	三,086,000	七,344,000	三,385	二二年度	江蘇	三,007,000	10,410,000	四,71	二二年度
安徽	九,613,331	三,024,000	五,71	二二年度	江西	二,755,000	四,024,000	三,000	二二年度
湖北	三,703,333	六,000,000	三,385	二二年度	浙江	三,614,000	三,614,000	四,111	二二年度
湖南	三,513,333	二,252,000	一,600	二二年度	福建	二,069,000	三,614,000	一,500	二〇年度
廣東	六,413,333	六,336,000	一,600	二二年度	廣西	三,000,000	三,000,000	三,111	二二年度
雲南	三,000,000	三,000,000	一,600	二二年度	貴州	二,413,000	三,000,000	三,000	二〇年度
青海	三,000,000	三,000,000	一,600	二二年度	綏河	一,413,000	三,000,000	三,000	二二年度
寧夏	三,000,000	三,000,000	一,600	二二年度					

(表據自申報年鑑二三年版四五二—四五三頁)

從上表可以知道最高是山東，田賦收入要占到總收入的百分之六十以上，其次寧夏與山西占百分之五十六以上，再次為江蘇、河南、新疆，占百分之四十五以上，可謂踏到了田賦的高峯。

不但如此，各地封建軍閥，為軍費浩繁之故，可得意預征田賦，有預征一二年的，有六七年的，最厲害的如四川各軍閥，竟有預征至民國六十一年，實更屬駭人聽聞。茲將四川一省各軍閥田賦預征，列表以明之。(表見中國經濟一卷一期)

縣名	徵收時期	年所徵田賦份	預徵年數	縣名	徵收時期	年所徵田賦份	預徵年數
隆昌	民二十一年一月	民四十二年	二十二年	資中	民二十一年二月	民四十二年	二十一年
順慶	民二十一年三月	民四十二年	二十一年	宣漢	民二十一年三月	民四十二年	二十一年
溫鄂九縣	民二十年七月	民五十年	三十年	梓潼	民十五年	民四十六年	三十一年
劉湘防區	民二十一年	民四十五年	二十四年	楊森防區	民二十一年	民四十五年	二十四年
李奕相防區	民二十一年	民四十五年	二十四年	鄧錫侯防區	民二十一年	民四十五年	二十四年
劉文輝防區	民二十一年	民五十二年	三十一年	田頌發防區	民二十一年	民五十四年	三十三年
劉存厚防區	民二十一年	民六十一年	四十年				

捐稅的苛雜

苛捐雜稅也是剝削農民最厲害的方法。抽稅方法，無微不至，範圍之廣，遍及全國。先以廣東省而論，租佃捐、燻烈品捐、洋紙捐、娛樂捐、花筵捐、花粟捐、花業牌照捐、酒席捐、豬屠捐、牛皮捐、牛頭捐、蠶繅捐、船牌捐、香燭捐、實行賣煙之禁煙捐、賭捐、齋醮捐、游神捐、迷信捐、鷄鴨捐、海味捐、病蟲害捐、糖寮捐、糖菜捐、磨薯捐、粉碓捐、印花稅捐、青菓捐、竹木捐、築馬路捐、步道捐、商業牌照捐、沙田局捐、田畝捐、特別田畝捐、土布捐、疋頭捐、救國捐、航空捐、國防捐、錫箔捐、紙蠟捐、酒稅、酒類牌照捐、京菓捐、麻雀捐、電戲附加捐、礦石捐、新來肥料捐、戲牌捐、戲院月捐、演戲捐。此外尚有廣告捐、潔淨捐、糞溺捐、烙槍捐、廟宇捐、人力車牌照捐、警衛

捐、水巡捐、漁業稅、新婦捐、（或稱花捐、婦女出閣捐、以女家財富爲標準，若花轎之外，有吹打鼓樂的，則索至百數十元不等，貧家嫁女，至少須納洋八元或三四元不等，捐局不但有稽查，且與轎夫館相結交，遇民家嫁女時，轎夫受雇，即暗通知捐局，女家若不往報，中途必遭留難，罰款轎夫可得四分之扣傭，平民乃令新娘步行以避勒索，但捐局又定辦法，單副嫁妝者繳洋八元，雙副嫁妝十二元，坐轎步行，各聽其便，捐則非抽不可，）母猪與雄猪交媾有打種捐；產猪時，有猪苗捐；養大後有肉猪捐；從他縣運來的有生猪捐；當局開闢稅源之道，可謂無孔不入。

至於北方的河南雜稅，有牙稅、老稅、活稅、盈餘稅等；雜捐有斗捐、城捐、布捐、桐油捐、牲口捐等係前清認解中央而籌設的。其由各地自由征抽者有戲捐、花生捐、車捐、瓜子捐、棗捐、猪捐、羊捐、漕串捐、丁串捐、米車捐、煤車捐、畝捐、煤油捐、火柴捐、絲鍋捐、棉花捐、渡口捐、剿匪捐等，潢川縣嘗有所謂豆腐挑捐、衛生捐、警捐等，也可謂盡開闢稅源的能事了！

江浙兩省的苛稅雜捐，種類也極繁雜。如游擊隊附捐、串紙捐、建設特捐、建設附捐、公益捐、徵收費、水巡隊費、自衛捐、清鄉費等等，也不愧爲稅務開源的能手。

自去年財政會議決議廢除苛雜後，宣告廢除的有十六省二市：計江蘇廢除一三〇種，共十九餘萬元；浙江四五七種，共二十四萬餘元；安徽一四五種，共十八萬餘元；湖北二十七種，共二十八萬餘元；湖南

五十四種，共一百六十萬元；福建一百二十五種，共二十九萬餘元；廣東二百三十三種，共四百八十餘萬元；河南預定廢除八十五萬元；山東八十七種，共十四萬元；河北九十種，共五十五萬餘元；山西預定廢除六百四十餘萬元；陝西預定廢除二十九萬元；寧夏預定廢除七十七萬元；察哈爾二十四種五十萬元；甘肅預定廢除二十九萬元；廣西四十萬元；北平二十種，二十八萬元；威海衛五種，三千六百元。各省市所廢苛雜約二千多種，合計已廢除的稅額約一千萬元。廢除了這筆巨大的稅額，真可謂福國利民了！但一考其實際，所廢除的，大多細數，各省市的稅務能手，都趁此廢除苛雜的機會，化零爲整，舊稅尙未完全廢除，新稅已接踵而至，中國的農民，仍在忍淚吞聲，坐待宰割哩！

至於人人每天要吃的鹽，中央與地方，都任意課以重稅。鹽的成本，大抵甚輕，被名目繁多的鹽稅，加了上去，價值就變成昂貴了！課稅名目，光怪陸離，就兩淮方面講，有所謂軍用加價，北伐費，鹽斤加價，地方軍事捐，食戶捐，報費軍政費，臨時軍稅八種名目。他如川南亦有所謂市政經費，印花稅，護商旗稅，船捐，臨時軍費，江防費，護商稅，附加捐，鹽務整理費，出口稅，進口稅，過道捐，平價費，峽防費，原有護商費，新加護商費種種名目；且各軍各有防地，經過一防地，即須繳一次江防費或護商費。故其附加稅率，重於正稅率者不知幾倍。

現在且把民國二十年來各省所有的正稅和附加稅總計起來，並列表以明中國人民所負鹽稅的

奇重。

現時各省正附鹽稅總計表（單位：萬元）

省別	正		附		鹽		正附稅	附
	十五年	十六年	十五年	十六年	總計	總計		
江 西	100,000	100,000	100,000	100,000	100,000	100,000	100,000	
廣 西	100,000	100,000	100,000	100,000	100,000	100,000	100,000	
廣 東	100,000	100,000	100,000	100,000	100,000	100,000	100,000	
福 建	100,000	100,000	100,000	100,000	100,000	100,000	100,000	
浙 江	100,000	100,000	100,000	100,000	100,000	100,000	100,000	
江 蘇	100,000	100,000	100,000	100,000	100,000	100,000	100,000	
安 徽	100,000	100,000	100,000	100,000	100,000	100,000	100,000	
河 南	100,000	100,000	100,000	100,000	100,000	100,000	100,000	
山 西	100,000	100,000	100,000	100,000	100,000	100,000	100,000	
山 東	100,000	100,000	100,000	100,000	100,000	100,000	100,000	
河 北	100,000	100,000	100,000	100,000	100,000	100,000	100,000	
東 三 省	100,000	100,000	100,000	100,000	100,000	100,000	100,000	
總 計	1,000,000	1,000,000	1,000,000	1,000,000	1,000,000	1,000,000	1,000,000	十六年以前起徵的一四八種鹽一等尚不在內

十六年以前起徵的一四八種鹽一等尚不在內

註

湖北	四, 五, 一〇〇	三, 一〇〇	二, 四〇〇	一, 五〇〇	一, 一〇〇	一, 一〇〇	一, 一〇〇	一, 一〇〇
湖南	四, 五, 一〇〇	三, 一〇〇	二, 四〇〇	一, 五〇〇	一, 一〇〇	一, 一〇〇	一, 一〇〇	一, 一〇〇
四川	二, 五〇〇	一, 〇〇〇	七, 一〇〇	三, 〇〇〇	〇, 五〇〇	二, 二〇〇	二, 二〇〇	十六年以前輕微的附稅非以擔及元計算的尚不在內
雲南	二, 一〇〇	一, 一〇〇	一, 一〇〇					
陝西	六, 〇〇〇	一, 〇〇〇						
平均	一, 一七五	〇, 四〇〇	一, 八〇〇	一, 五七五	七, 三二五	一〇, 〇〇〇		

(表見中國人民之鹽稅的負擔四七——四八頁)

除了上表正附鹽稅以外，還有各地的一陋規，一如掣驗費、清查費、佈告費等；以及中央和地方的臨時捐款和借款，動輒以數十百萬計。此項剝削，直接雖由鹽商負責，但他們就將鹽價抬高，以謀抵補，最後的負擔者，依舊要落到人民身上。

鹽為國民日常必需的東西，其重要與糧食差不多。是以歐美各國，無不視監督食鹽的產銷，列為國家要政之一。一方面為顧全人民的衛生，一方面為防阻奸商操縱，維護民生。我國鹽稅自漢唐以降，迄今數千年，在財政上向有不可分離的關係。明清時代，各省鹽課已特為重要的收入。至於今日鹽稅更成為國家的第二財源。蓋我國歲入，向以關稅、鹽稅、統稅為三大財源，就二十二年度言，關稅占歲入總額（除

債款收入）百分之五二・一二，鹽稅占百分之二一・五七，統稅占百分之二四・二五，由此可見我國鹽稅在國家財政上的重要了。並且年來財政當局，以財政困難，將鹽稅激增，以謀彌補。據二十三年度概算，鹽稅一項，則竟增至占歲入總額（債款收入除外）百分之二四・七九。

鹽爲人人日常所必需，食鹽之量，貧富皆同。故鹽稅的負擔，貧富平等，但當此百業凋敝，農村破產的時候，貧民生活困難，何能負此食鹽重稅。南北各地的農民，爲了食鹽問題，發生了許多慘叫和吼聲。

「浙江餘姚鹽區，地方百里，鹽民十萬，鹽產甚巨。運銷兩浙，滬滬烟台等處。今春鹽廠因資本短絀，停收額鹽，企圖削價，剝削鹽民。鹽民不得不削碼至八元（每千斤計）以求脫售而維生計。但鹽廠仍按秤不放，迫鹽民再行削價。鹽民乃自動請願於抗鹽運使，尙不得賜矜。於是鹽民不能坐待死亡，少數鹽民樹旗號衆，挨吃大戶。大多數則磨鹽偷私，以維生計。但被緝私兵捕獲，則敲打隨之。鹽民畏其槍桿，敢怒而不敢言。」——浙聞報

「冀省鹽土不下數萬頃，依爲生活者不下百萬。因稅警之查緝嚴厲，鹽民遂漸成有組織之反抗行爲。各地會匪，如廣平之紅槍會，黃沙會，大名之一心會，大刀會，南樂臨漳內黃等縣之天門會，均係硝民之變相組織。今年平鄉大名曲周各地，均發生稅警與硝民之大衝突，釀成巨患。硝民散發傳單，圍攻縣城，叛亂行動，接踵而起，震動全國。」——國訊各地通信

從上面所述各點觀察，我國國民所負擔的稅率，實有下列許多的病態：

一、就國富與國民所得觀察，我國國民的擔稅能力，較任何國家的國民為薄弱。茲據日人的統計，中國與列強的國富比較如下：

國別	國富總額(日金)	每人平均富力(日金)
美國	七六一、二五六、〇〇〇、〇〇〇	六、六〇七
英國	三三六、三二〇、〇〇〇、〇〇〇	五、二四七
法國	一〇三、五三〇、〇〇〇、〇〇〇	二、五四九
日本	一〇二、三四三、〇〇〇、〇〇〇	一、七三一
德國	七一、六八五、〇〇〇、〇〇〇	一、四四一
意大利	四四、七八六、〇〇〇、〇〇〇	一、一一七
中國	三八、二八九、〇〇〇、〇〇〇	一、〇〇一

(表見申報新開闢)

我國每人平均富力，低落萬分。較美國相差達六十倍以上，較英國差五十餘倍，即較日本也差十餘倍，倘再增加稅則，無異竭澤而漁。

二、就我國財政支出觀察，政府取之於民者多，用之於民者少，非生產的支出多，生產的支出少。民衆祇有犧牲，鮮得補償。

三、政府每年從一般人民徵收租稅，幾以其三分之一，償還債務。這樣的支出，不特不能平均人民財富的分配，反促成分配不均的現象，而使大多數人民的生活水準，愈趨低下。

四、課稅的比例，極不公允。政府課於富裕階級的租稅，實極有限，而大部租稅，爲可以轉嫁於貧民身上的消費稅。

五、政府稅收行政組織的不健全，以致從人民膏血中攝取得來的稅源，未能涓滴歸公。有封建殘餘的稅吏，上下其手，而謀中飽，如各縣田賦稅收的糧櫃執掌者是；帝國主義的高級職員，藉債主的英威，把佔職位，坐領原薪，如鹽務稽核所的洋員是。

鴉片毒物，是愚民的最兇惡的工具。這樣東西，是英帝國主義賜給我們的。最近雖有許多人舉行拒毒運動，但可憐這種脆弱的拒毒運動，終爲鐵一般的事實所粉碎啊！

一八三九年，林則徐在廣東焚毀價值五六百萬兩的鴉片，英國以軍事行動，報復這次的行動，就引起了鴉片的戰爭。結果中國戰敗，締結了南京和約，迫而允許文明的英國，可以把鴉片輸入中國。一八五〇年，鴉片的輸入，達了五〇、〇〇〇箱。而一八六〇年，爲八五、〇〇〇箱，一八七九年，達到了最高點。

鴉片的流毒

當時輸入了一二、九二七擔的鴉片。此輸入的鴉片的價值，佔了中國總輸入中四六%。此外尚有二〇、〇〇〇擔是秘密運來的。這個貧瘠的國家，在那年中爲了鴉片的輸入，耗費了四千五百萬兩。

鴉片的需要，引起了軍閥們強迫農民自己栽種的狂潮。如西南福建省，廣東省的重要稅收，以鴉片稅列入重要稅收之項，按縣份的大小，征收煙苗稅，大縣八十萬，中縣四五十萬，小縣十餘萬，不管你種煙也好，不種也好，負擔起也好，負擔不起也好，但上峯額征的數目，少不了一分一毫。或按戶勒派煙稅，爲數之鉅，令人咋舌。如前張貞在閩省轄屬各縣征索煙苗捐四五百萬元。

東南的江浙兩省，近帝國主義通商口岸的上海，煙毒勢力，非常高熾。單就上海一隅而論，每年煙捐土稅，在一千萬元以上。江浙的江北，浙江的溫台，罌粟蠶花，開遍於農村的耕地之間。毒饑高熾，由此可見。江蘇省當局，實行「寫禁於征」的政策，公開販運鴉片，並於各縣各鎮設立公賣機關，及隨吸所，凡烟民須領照吸煙，否則受罰。烟民納烟稅逐期增加，每六月，至六年爲止，以期全省煙毒盡行掃除。茲事實行伊始，未知將來結果如何，惟有事實來證明。

中部的河南，一百餘縣種鴉片的佔三分之二，每畝抽稅自八元至十元以上，甚至有四十元的。每縣種煙的數目，少則五百頃，多則千頃以上，因爲種植的廣播，連十二三歲的兒童，染芙蓉之癖，煙毒之烈，可見一斑。

其他邊僻各省，若甘肅，若熱河，若貴州等省，都是罌粟遍地，煙民普及，煙毒之深，非筆墨所能形容。四川昔爲軍閥盤踞，全省耕地，幾爲罌粟所佔盡，全年煙稅收入，在三千餘萬元以上。一般「教育化」的軍閥，每值種煙時節，則集會演說，勸民種煙，否則科以罰金，名曰懶惰稅。他們認爲不種罌粟的人們，是自己的偷懶，應當與種的人同樣納稅。

熱河當湯玉麟主政時，不但強迫人民種煙，而且強迫人民吸煙。每逢罌粟收穫之後，按戶攤派，不吸煙的，也得強收「燈捐」。經此強迫提倡，自然雅片普及了！熱河居民，都以雅片爲普通應酬品。熱河自東三省淪落於日人之手後，雅片公賣，種植事業，當然要比軍閥更熱心推行了！

中國各地，可算得煙毒瀰漫，無一片乾淨土了！所以孫總理要說：「中國之禁煙問題與良好政府問題，有連帶之關係，雅片營業，絕對不能與人民所賦予權力之國民政府兩立。」我們讀此寥寥數語，已見總理對於雅片的深惡痛絕底心理了！

中國的農村，受了重租重賦及其他由上層轉嫁下來的種種剝削，追得一般勞苦的農民，不得不出於借貸的道路。而農村中又缺調濟金融的機關，於是高利貸的雄姿，得以活躍而邁進。

我們先以江蘇各縣的利息，（根據中國實業誌的記載）分爲普通及高利兩種，列表於下，以明高利貸在農村中的雄姿。

(A) 江蘇各縣普通利息概況表 (表見新中華一卷八期二三頁)

月息	縣	名
四分以上	睢寧、沐陽、東海、連水、	
三分以上	深水、句容、江浦、六合、金壇、淮安、淮陰、泗陽、銅山、沛縣、灌雲、贛榆、阜寧、	
二分以上	武進、宜興、溧陽、儀徵、丹陽、江都、高郵、寶應、宿遷、蕭縣、鹽山、豐縣、邳縣、邳城、興化、	
一分以上	南鹽、泰縣、如皋、靖江、南通、	

(B) 江蘇各縣最高利息概況表 (表見新中華一卷八期二三頁)

月息	縣	名
十分	淮陰、睢寧、東海、灌雲、連水、	
五分至八分	溧水、江浦、六合、儀徵、金壇、江都、高郵、淮安、泗陽、銅山、蕭縣、沐陽、阜寧、鹽城	
三分至四分	吳縣、武進、溧陽、句容、丹陽、寶應、宿遷、鹽山、豐縣、沛縣、邳縣、贛榆、興化、東臺	
一分六厘至一分五	南鹽、泰縣、如皋、靖江、南通、	

再將農村中通行的高利貸略述如下：

(A) 質當 質當為調劑農村金融的重要機關，也就是高利貸的急先鋒。典質物大多以動產為限，

但亦有土地質押的，利息最低二分，最高竟有達十分以上的。

(B) 借貸 各地農村的借貸，自耕者以土地為質，佃農指生產作抵，其利率最輕，亦在百分之三十以上，重者為百分之八十以至百分之百以上。茲將各地通行的借貸苛法，列表如下：

各地農村高利貸名稱表

借款名稱	本	利	和	價	還	通行地方
青苗	借穀一石三個月內歸還一石八斗					廣東陽江一帶
九頭鳥	借銀九元隔一日須償還十元					江蘇崑山嘉定
鴿子地	即將土地押出地上一切收入作為利息支付					江蘇省
百哥洋	本銀一元隔日付息金一角如延付一次則利息加倍					江蘇省
九出十三歸	借銀一元實得九角利息三分還時本銀須交足一元					廣東省東江一帶
借三還四	借銀三元還時利息一元期限由債主定之					江蘇省蘇州吳江
念個頭	借銀二十元按月付息一元					江蘇省蘇州吳江
通利橋借貸	借銀一元每天利息一角五天為期逾期不還轉利為母					廣東省佛山縣
孤老錢	每月按照算術級數而倍增利息					湖南省沅源縣
印子銀	借銀一元按日歸還銅元十五枚廿枚三十枚					江蘇省

十元五斗	借銀十元一年內加還息米五斗	江蘇省崑山和上海各鄉村
瘦利債	借洋一元利息一分五釐三月不還即瘦利爲母又生利	廣東潮安饒平，湖南臨澧
借十交六	借十元只交六元	廣東省海康
借穀債	借一元收穫時還穀四五斗	廣東龍川曲江
借水穀	借一元須還麥三石	湖南省郴縣
縣長不聽短	佃戶借糧食一石以一年中最高價格折現以最低價格計算還糧食利息四分	山東省平曹兩縣
乾利濕利	乾利每元月利百分之五十；濕利每元付息米二斗	廣東羅定

(C) 借糧 農民爲種籽及糧食的需，常有借糧之法，在陝西每借麥籽一石，還時連本帶利，共須一石五斗以至兩石。在廣東陽江，所謂買青苗者，即借穀一石，三月內須清還一石八斗。山西有所謂舉糧食者，即借糧一斗，每年須出利三四斗至五斗不等。山西解縣一帶借貸麥子一石，加利五斗至八斗之多。又有秋季放糧，至翌年秋季還麥，借一斗即須加利一斗，俗名放夥賬。

(D) 借農具 小農缺乏農具，也多借貸。如在山西農民，借耕牛耕地，借驢運貨，皆按日結算，工資大概在農忙時借耕牛一日，約需大洋三角，農隙時約二角，謂之牛工錢。湖南借牛一日，常需工資五六角。廣東借用水牛，所付代價，與人工相若，每日工資，約六七角，農忙時且在一元以上。

高利貸的名稱與方法，不勝枚舉，此外尚有「三道箠」、「粒頭米」、「押穀租」等等都是剝削農民的利刃，使農村崩潰，日形尖銳化。

本章參攷書目

- 1 中國農村現狀——生活書店
 - 2 新編國恥小史——商務
 - 3 農村社會學大綱——黎明
 - 4 申報年鑑（二三年版）——申報館
 - 5 貨幣金融所反映出來的中國社會——中山文化教育館季刊一卷一期
 - 6 農村復興與鄉教運動——商務
 - 7 中國經濟現勢講話——申報館
 - 8 一年來中國經濟概況——申報館
 - 9 現代中國經濟的檢討——中山文化教育館季刊創刊號
 - 10 中國經濟的衰落程度及其前途——中國經濟一卷一期
- 第二章 中國農村經濟崩潰的動因

- 11 兵燹與農民——中國農村經濟論（黎明）
- 12 國內經濟情報及其統計——中國經濟二卷十二期
- 13 中國之幣制——商務
- 14 廣西北流縣的租佃制——中國農村一卷二號
- 15 江蘇海門的包三攤——農村社會學大綱（黎明）
- 16 江蘇銅山縣的租佃制度——中國農村創刊號
- 17 浙江上虞的田租制度——中國農村一卷六期
- 18 東北的田租制——中國農村一卷三期
- 19 中國佃種制度之研究及其改革之對策——中國經濟一卷（四）（五）期合刊
- 20 苛捐雜稅——中國經濟一卷（四）（五）期合刊
- 21 農村破產中底農民生計問題——東方雜誌三二卷一號
- 22 中國鹽務論——中國經濟二卷十一期
- 23 中國人民之鹽稅的負擔——中國經濟研究會。
- 24 中國人民之擔稅狀態——經濟專刊一四三號

- 25 最近中國農村經濟諸實相之暴落——中國經濟一卷一期
- 26 中國農村經濟中的借貸問題——新中華一卷八期
- 27 一九三五年下半期的中國經濟——中山文化教育館季刊三卷一期
- 28 目前恐慌中中國農民的生活——東方雜誌三二卷一號
- 29 一月來之中國與世界——申報月刊四卷四期
- 30 皖中農村災荒的嚴重狀況——東方雜誌三二卷八號
- 31 湖南新化的災荒——東方雜誌三二卷二號
- 32 難民的東北流亡——中國農村經濟論(黎明)
- 33 農情彙講——中國農村一卷二(四)期
- 34 中國農村經濟之現狀——鄉村改造二卷三〇期

第三章 半封建性的農村經濟

第一節 半封建性的農村組織

在封建制度的本質上，因了歷史的各別、地理的不同和種族的差異，就產生了形形色式的不同底封建社會。因此，對於世界經濟結構進展史中的封建制度的認識，不能僅抓住了幾個特殊的表象，而抹煞了「全體」，也不能單把握着「全體」而忽略了特殊的表象。

中國的社會，在進化的過程中，比較經過了最長的時期，也是人類文明開發最早的一個部分。然而到現在仍沒有完全脫離封建的模型，因為封建生產方法的幼稚和拙劣，它是不能創造蓬勃的生產力，積極的推動社會形式向前進展的。於是形成了整個封建社會停滯、迂緩、少變的現象。

本來中國模型的封建制度，一代一代都有變遷，而不是和最初的封建制度為一樣的模式。所以我們不能把原初的封建制度，去模型各種各樣的封建制度，也不能因為各種各樣的封建式的制度，不能完全和模型封建制度一樣，便認為是脫離了封建制度。現在把民國以來的經濟的、政治的、意識的、法律的各方面來探討一下：

直接生產的農民，占到全人口百分之八十以上的絕大多數，被剝削的程度，達到了不僅是剩餘勞動的榨取，抑且是必然勞動的剝削，不僅是經濟的強制榨取，抑且是非經濟的強制榨取。這種剝削的形式，充分地表現在封建階級向人民行使剝削租稅和捐款中。各省的民政長官名義上無論其爲都督、督軍、督辦、委員、主席、總司令、軍事人員兼領也好，分領也好，實際上總是以軍事爲其基礎。他們在實質上也便成了領域內的土地最高所有者，領域內的人民，對於他們的負擔，幾乎看成了一種當然的義務。農民每年的收穫，無論能否滿足自身生活的需要，對於賦稅捐款的負擔，是認爲天經地義般的不敢延宕的。這和模型封建時代農民對於領主的報效，也完全沒有分別。

建築在經濟基礎上的政治組織，形成了階梯的形態。今日中國的社會，自上至下的一級一級的統屬，是一種武力威權的統屬。下對上的一級一級的從屬，是一種對武力威權的屈服和從屬。軍閥、官僚、紳士和土豪是階梯形的封建集團。軍閥——大土地的佔有者權利較官僚——小土地佔有者爲優越，而官僚的權利較紳士——次小土地佔有者爲優越；而紳士的權利則較土豪——更小土地佔有者爲優越。他們權利的優越，雖然是以土地佔有的多寡爲標準，但是這種差別性，却並不妨礙於官民的剝削。不特不妨礙，反而正因是爲了有系統的，有效率的剝削農民起見，這種封建階梯形的政治組織，却是極便利於剝削全體農民。

封建生產方法的幼稚和拙劣，它是不能創造出蓬勃的生產力，積極的推動社會形式向前發展的。於是形成了整個封建社會停滯、迂緩、少變的現象。而這種靜的環境所控制的過程中，思維的形成，被決定着是靜的宇宙觀。一切自然現象的認識，都認為是恆久不變的，永遠如是的。且認識自然，僅及於它的靜止的形式；對於它的變動中的本質，則是忽略過去。一片黃葉的飄零，認為這是樹神的主使，一塊石頭的滾落，認為是山神的主宰，其他如雲的流行，風的吹動，水的激蕩，都歸於神的意志；這種低級的意識形態，就形成了非常濃厚的宗教觀念。封建階級就使用了這低落意識的宗教，去克服被剝削者的精神世界，鞏固其剝削的陣線。本來，封建階級以經濟以外的強制，而榨取農民剩餘勞動的唯一工具是武力。這武力雖足以控制農民的身體自由，然而却不足以征服農民的內心。是以欲保障他們廣積不斷的獲得額外利潤計，被剝削者的精神生活，勢非予以桎梏不可。這種桎梏便捨宗教而莫屬。宗教是宣揚一切的，臣民，是須隸屬服從且要擁護封建階級，因為封建階級的統治人民，完全是神的意識。神是給予他一切的統治權力。若對於封建階級，有任何的反抗行為，即是違背天意而必遭天譴。於是，宗教便成爲保障封建政權的潛伏的巨力！神是人格化了的觀念，在某一階段的社會經濟結構的基礎上，便有適應於它的形態的某一種方式的神，封建社會的組織是梯形的形態。一級隸屬於一級，而這等級的連鎖正巧反映於宗教裏。神的組織，也是採取了梯級的形式。有最高的神，有高神，有低神，更有較低的神。一個隸屬於一

個，秩序井然，組織異常的系統化，再在封建隸屬關係裏，次等附庸對於大附庸，大附庸對於封建主，都須服納稅的義務的。這在理想化的，有的組織領域內，也充分的表現出來。低等有對高神犧牲的義務，而高神對最高神也有犧牲的義務，所以對封建階級犧牲的義務，服從的紀律，形成了奴隸化的最高尚的道德標準。

此外整個的封建統治集團，對於農民剝削的第一工具即是強制執行司法權。而這種司法權即是武力的表現。假使農民不納租稅，封建階級就得行使法律，向農民催繳。皮鞭的管打，自由的監禁，任意的處罰，就是封建階級的法律。若江蘇崑山的田主佃農遲納租額，就組織催稅局，派了警察，下鄉催租，倘有違抗，鞭笞，監禁，處罰就是法律。自然，這種司法的施行，充滿了階級性的。愈是田連阡陌的人，罰款愈少，愈是貧無立錫之地的人，罰款愈多，而且裁判時，大地主決不會到堂對質，最多不過寫一張報告單。而佃農的陳述意見，當然辦不到，而且口供的真實與否，定要靠一切苛刑來紀實。所以一切苛刑如拷打，鞭笞，灌水（俗名進黃浦）夾棍等等，都彷彿是為農民而特備的。

農村社會的基本組織

這種社會是有這樣的經濟機構，政治組織意識形態和司法制裁，實在是一個變態的封建社會。佔人口大多數的農民，有土地的農民約佔農民總數百分之四五，而無土地的雇農，遊民，土匪及佃農，佔農民總數百分之五五。在有土地的農民中，貧民又佔到百分之五十以上。這裏我們就可知道中

國農村人口的重心，是在於佃農與小農，而佃農與小農又是人口金字塔的最下層的貧農。這樣，佃農與小農，再加上雇農，形成了中國農村中佔人口最多數的被壓迫的集團。整個的農民問題，便由他們作為中心而表現出來。他們老是在貧窮線上掙扎過活，所反映出來的生活寫真，都是一幅幅可慘可泣的事蹟。

家庭是農村社會的基本組織

農村社會的基本組織是家庭，家庭組織是農村人口的重要機構，人類社會隨着歷史的發展，社會現象繁複起來，生活便生為多方面，同時社會上的團體組織，也多方面的產生了。家庭組織在社會演化的過程中，是個重要的階級，而且是個基本的社會單位。所以農村社會的家庭組織，是農民生活的基礎，經濟機構的單位，政治組織的基點。

農民生活的基礎底家庭，過着怎樣的生活呢？他們都是過着牛馬不如的生活，運用着幼稚的生產技能，在田野間工作。不論男的，女的，老的，少的，被炎熱的太陽在晒，被狂風吹，暴雨打，簡直如野獸的生活一樣。這樣高度勞動的結果，所收入的往往不能維持他們最低限度的生活，吃的是雜亂的糧食，主要攝生的滋養料如蛋白質、脂肪、碳水化合物都不能充分的吃到。穿的是破棉襖，不能抵禦寒冷的襲擊，住的是破茅屋，躲不了雨，避不了風的。

農村家庭是政治組織的基點

農村家庭的組織，也是中國政治組織的基點。最近全國推動的保甲運動，就以戶為單位。即以家庭

爲政治組織的基點。

「保甲這個制度的要求，就是希望每戶有一個好的戶長，戶就是家，希望每家有一個好的家長，管理一家的子弟，不許與壞人往來。十家爲甲，甲有甲長，希望一甲之中，或十家之內，有一個好的甲長，或好的大家長，管理這十家的子弟，不許與壞人往來。十甲爲保，保有保長，希望一保之內，或百家之中，有一個好的保長，或一個好的大家長。管理這百家的子弟，不許與壞人來往。中國家族固有的精神，最足以代表中國倫理的精神，最顯然是家族之中富有除暴安良的精神，富有周急濟貧的精神。可惜這種精神，在都市裏邊，現在已漸漸的衰微了。而在內地，如果家庭方面出了不良的子弟，家長就可以用家法去制裁他；宗族而居的地方，族長更可以運用他的權威，監督或制裁他的不肖子弟，甚至驅出族外，這是除暴安良的精神。不但如此，家庭的精神，還充滿了周急濟貧的精神。貧寒的子弟，窮苦的族人，常常賴以維持。例如歷史上或現在各處所有的義莊義田，就是這種精神的具體表現。所可惜的，這種精神，未能推廣到家族以外；更可惜的是，中國受了近代潮流的影響，連家族以內的這種精神，也漸漸的消滅了。所以我們舉辦保甲，是要把這種精神恢復起來，推廣起來，發揚到家族以外；由家族而至於總理所說的國族，也就是齊家治國的道理。」

保甲雖說已有很久的歷史，但是他的命名立義，究何由而起，實在是不容易推根窮源的。現在姑把

保甲的字義

「保甲的字義」和「保甲的本質」分兩方面來說一說：

(1) 保甲的字義——「保」字的原義，可以說不外乎「安」、「守」、「任」、「城」四種：安就是保持社會的常態，守是引伸「安」字之義，可以遏制社會混亂的變態的意思，任的涵義，是闡明人和人應有的相互的關係，城是實物具體的名詞，含有堅壁防禦的性質。這樣來解釋這個「保」字，或者可以說，牠的字義，已概括無遺了。這個「甲」字，它的釋義是作為兵甲解，就是軍用器具的名詞，戰鬥防禦的東西。蟲介的外壳，草木初生的孳子，也都稱甲，由此我們可以曉得，「甲」是各種生物，用以維護生命的工具，屬於防禦性質，這是「保」和「甲」各個字體的本義。「保」和「甲」的命名，把字義來講，恐怕就是這個意思。不過這是抽象的概念，並不是它實質的精義所在；並且「保」和「甲」連綴而成整個的名詞時，又有它整個體制的意義在裏邊。正字通載：「保甲者，編籍民戶，彼此詰察。防容隱奸宄也。」這是解釋保甲制中「保」的真義。讓定庵說：「保甲之制，以兵法部伍其民，」這是解釋保甲制中「甲」的真義。所以保和甲兩字的文義，從它的外形上來觀察，是屬於自衛禦侮的性質，把它制度上的精神來講，「保」是編戶的政制，「甲」是編伍的政制；把二種政制，合而為一，就成爲一種保甲的名詞。

(2) 保甲的本質——保甲的施行，雖說因各朝的運用方法不同，在組織上似乎各異其制。但是這不過變易它的外形，在本質上並無若何影響。所謂保甲的本質，就是它的根本精神，具有實際性的政治

保甲的本質

組織上的機能

體系。現在把保甲的本質分三點來講：

(一)組織上的機能——保甲組織，是出於人類團結守助的關係，所以不論它的組成基礎數量的多少，在實質效用上是無所損益的。它的組合單位，一方面是以「家」為基礎，二者可以「合而為用」，「分而相禦」，主旨在使一家得治，千百家都隨之而治，一人得制，千百人都隨之而制；又可千百家來共同監視一家，千百人來共同監視一人，所謂「法能極其微末，而復著其大體」；清朝李光型說「保甲者，分之極其細而不紊，合之盡其大而不遺」，這正是保甲組織機能上的特徵。

政治上的地位

(二)政治上的地位——保甲在政制上的組織階段，是最下層；而所處的地位，却最關重要，因為國家社會的基礎是民衆，一切政治措施，能否發生效用，也有賴於下層基礎的民衆，保甲是使民衆有組織，有訓練，有活動，有權力的政制，可以鞏固國家社會的基礎，也就是堅實國家社會的下層組織。保甲施行有效，政府可以運用民衆來推進政治，民衆可以監督政府來設施政治，民衆的具體力量既可以表現，政府的政治力量，也可以由此建樹。所以說保甲是一切政治的樞紐，一切政治的中心，似乎並不為過。

組合份子的對象

(三)組合份子的對象——保甲的組織，是具體化的，是規律化的，它組合份子的對象，是基於「家」或「人」的本體，「家」是一個共同生活的團體名稱，「人」是自然狀態中平等自由獨立孤存的個體。在原始時代，人類為圖謀生存起見，已能依自然狀態，構成不規則的集合。到後來社會日趨進化，人類的

組織程度，也日趨緊嚴；因為某種關係，就形成「家」的結合，因為某種的條件，就形成了「人」的結合。並且家和家，人和人，家和人，各有各的組合，各有各的方式。保甲是使它的對象的組合趨於合理化。用一定的數字，來做組合的階律，並把各種的組合，相互維繫，相互連絡，發揮它共同的效用。這是最完善的組織方法。

保甲組織的方式

保甲的運用

農村社會的領袖

(四)保甲的組織方式，歷代因為運用的方法不同，所以在外形上，不無遞遠演變的地方。現在本省所舉辦的保甲，它的組織方式是以戶為單位，逢十而進的。省頒清查戶口編組保甲規程第三條裏載：「保甲之編組，以戶為單位，設戶長；十戶為甲，設甲長；十甲為保，設保長；城區以二十五甲為保，設保長；保屬於鄉鎮長。」至於鄉鎮仍為區，區設區長。區之上，就是縣了，縣設縣長，這是縱的方面的組織。至於橫的方面，是實施聯保連坐的辦法，把各個份子，用共同擔保共同負責的條件來貫串，聯以相維相繫於不敝。

保甲施行確能使民衆有組織，有訓練，有活動，有權力，堅實國家社會的下層組織。政府能運用保甲來施佈政治，民衆能利用保甲，健全組織，集中力量，來監督，指導政治。不過事實上以民衆文化水準的低落，保甲組織，徒具形式，民衆力量和活動，絲毫未增。而封建階級，就很自然的利用保甲，向農村作有組織有系統的剝削。如苛捐雜稅的攤派，強迫勞動的徵工，無產階級無一倖免。

中國農村中的領袖，充滿着半封建性的色彩。照理農村的領袖應當由農民自己來擔任的，可是事

紳士

族長

塾師

貨告訴吾們，他們一年四季忙個不了，那裏有空閒的工夫，來領袖鄉村，幹鄉村的事業；並且知識閉塞，斗大的一個字，還認不清楚，那裏有能力去領袖農村，主持大計呢？因此一般封建階級的紳士，族長，塾師，而代廬，名爲領導農村，實則魚肉農民。

紳士們靠着祖傳的財產，不爲衣食所迫，不爲工作所苦，知識方面，太多讀過些「詩云子曰」，所以頗能處理鄉村裏面的小小風波。拿他們的地位和資格儘可以豪竊一方，來壓迫鄉民，保障自己的利益。還有族長的能夠領袖農村，他的勢力，是從家族裏面取得的。族長的資格，有的是年齡老，有的是輩分老，所以能號召本族的後輩。他們威權頗大，有的時候，竟可以生死族人。憑着他們的威權，農村裏面的事業，自然容易辦理。不過中國古來是個宗法制度的社會，他們的事業，多半集中在祭祖先上面，社會的事業，大多拘泥於一族，充分表現着封建的姿態。

塾師在中國農村中佔着很大的勢力，因爲中國農村教育，多半還是私塾的世界。他們是農村中唯一的知識分子。懂得些婚、喪、喜、慶的禮節，寫得來買賣、租借、等契約，涉訟時還可以代人書寫狀紙。因此他得了一般農友無限的敬佩，他的地位與聲望，竟可威鎮一鄉，有左右一切農村事業的勢力，照理這般塾師，儘可爲地方做些事業，以資改進農村，可是這般老先生，頭腦冬烘，思想陳舊，是腐儒的典型，一天到晚，「之乎者也」以封建主的意志爲意志，去壓迫農民。

第二節 半封建性的農村經濟

半封建性的農村經濟

帝國主義的侵入，破壞了中國農村自給自足的自然經濟組織，而充分地表現着半封建性的農村經濟姿態——既有封建勢力的剝削，又有資本主義的侵略。

農村經濟，大部為農業所需的資金。與都市上商業的經濟動態，完全不同。因為農業經濟的動態遲緩，若購置土地及農具等非在農產利益的逐漸攤提不可，若種籽、肥料、人工等等，均須在農作開始前購置與投入，至收穫後方能收回。不若都市經濟的動態迅速，千變萬化，今日進貨用款，明日出貨得款，即能陸續償還。

因此農業經濟的投入與收回，危險性實較都市經濟為大，而尤其在這半封建性的農村社會，經濟的危險性更大。農業經營必以收穫所得的農產，償還其投下的資金，其時間既非數月半載不可，而收穫的豐歉，又不能預卜，兼之近年以來，封建階級與資本主義的高度剝削，竟然剝削了整個剩餘勞動還嫌不足，並且深深的剝削了農民的必需勞動。政治的不上軌道，水利系統的任意被毀，而致下肥不足，耕耘不力，災荒連年，農村投資，尤屬危險萬分！

農村中舊式的金融制度概稱

中國農村經濟的調劑，向無體系可循。但是與當業在吾國過去時代的舊式金融制度下，確已佔有

了重要的地位。處於現在新式都市金融正在發展和新式農業金融制度又在漸形擴張，而他們的貢獻，又祇是圍於社會的一角時，典當業仍不失其原有的勢力。試觀幾處典當業的投資額，也就可以明瞭它在現代的重要了。據估計江蘇省典當業資本總額至少在一千三百六十五萬元以上；浙江省典當業，據最近的調查，共有三百零九家，資本總額約為九百七十三萬餘元；廣東省典押業一千二百七十六家，資本總額約計一千九百十四萬元；天津市當押八十七家，資本總額約計五百二十二萬元；北平市當舖一百零五家，資本總額約計一百五十八萬餘元之譜；倘以全國典當業的資本合計之，那將必更有可觀。大凡典當業貸出的款額，都必超過額定的資本數，所以以上所列省市的典當業，給予平民金融融通的數量，當在五千萬元以上。若以晚近新式的農業金融組織對於農村的放款，和新興的各地銀行及地方機關的平民貸款處等，所給都市中小工商及其他平民們的放款等，合計數量，比較起來，恐怕全國典當業的資本額，遠在這項放款總額以上。所謂上項新興農業金融組織，在今日確有蒸蒸日上之趨勢；但以吾國版圖遼闊，猶未能臻普及；至於都市中平民貸款的制度，尚在萌芽時期，更談不到普惠平民。處於新式金融制度行將伸張它的勢力於平民階級的現狀之下，典當業仍能保持着它對平民金融所佔的主要地位。

在舊式金融組織的領域中，銀號錢莊等，祇是專供工商企業家的運用。至於私人放款，祇限於那些

有房屋地契及其他有價值的抵押品的人們，「合會」籌款，又決不是幾個人的力量所能應付的；高利貸者的剝削，更不是一般人所敢問津的；因此，當業在這種場合下，便自然的形成了平民金融的樞紐。不論認識與否，個人信用如何，或是抵押物品質的高低，祇要有可抵押的東西，當舖就可貸予相當的資金。這樣，手續既簡單，時間又迅速，經濟寬裕時，隨時可以贖取，不贖取時，當舖則又很妥善的代為保存着。這種便利，給予「借貸無門」的農民，似乎有無限恩惠。其實這高利剝削的當舖，給予農民是「剝肉補瘡」底恩惠啦！

這個把握着平民金融樞紐的當舖，他的組織，東家大概是當地的富紳巨賈，經理更是社會上景仰的人物。他們吸收私人的存款，地方的公款，往往也存給他們。擔負了調劑社會的與個人的經濟責任。他們的權威，可稱浩大。他們的地位，萬分優越。但自從錢莊業發達之後，在都市中間，當舖漸漸地失去固有的權威，等到銀行業代興，典當業更相形見絀，侷促於一隅。到現在，除了「受當物品」的本身業務而外，當年的威風，早就一掃而空了。至於內地的鄉鎮和偏僻的縣城，錢莊，銀行，還都未十分發達，居民十九是務農為業，典當在這種區域之內，還能保持相當的地位，不失為唯一的農民金融機關。

新興的資本主義的金融機關，展開鐵牙由都市向農村深進。這包含封建色彩的典當業，日漸顯露着衰落的状态。若浙江省典當業，在民國四五年間約有四百八十餘家，自民國十年以來即逐漸減少，而

於民國十六年後，益形不振，因營業賠累倒閉的，先後達百餘家之多。據最近的報告，全省僅存三百二十餘家；廣東省的典當業，在遜清光緒十年間，奏銷冊報者，共有一千九百六十四家之多，至宣統二年即減為一千二百七十一家。迄於最近，全省不過二百三十一家了，甚至在廣州市內，典當已經絕跡。時隔二十餘年，竟減少到百分之八十以上，實堪驚人。又若上海二十年度全市當舖業四百五十餘家，與昔時之七百餘家比較，亦有相當的減退，我們再看，素以當業者稱的北平怎樣？根據二十三年十月六日申報消息，北平市當業巨擘之所謂「當黃家」主人翁黃耀庭氏，自庚子以後，就以當業起家，全盛之際，一手握有十餘家當舖的主權。奈自國都南移，平市商業凋落後，黃氏所有的當舖，起初尚有兩處，能勉強支持，最近竟同時倒閉。黃氏年已六十，突受打擊，慘行自殺。於此看來，吾國典當業，都已踏進了日暮途窮的悲境了！

在半封建性農村的經濟，繼典當業而握着各地經濟中心的，就是各地大小的錢莊，在過去甚至現在，錢莊業不是把握着中國各地的金融中心嗎？所以各地錢莊的設立，非常普遍，也許因為社會上萬分需要這種金融組織，況且錢莊業的立場，在不變的定律下，始終保持着某一時代遺傳下來的所謂以義為利等良心上的機構，所以不論對人，不論對自己，都以信用相表率，這是中國錢莊業的特質，也正迎合着國人的心理。尤其是「人人要面樹樹要皮」傳統思想下的體面商人，對於維護自己的資望，因為有關營業得失，決不敢稍容輕視，也絕不願他人輕視，在在以信用為前提。錢莊業能具備這樣條件，所以過去

能獲得健全發展的機會。

自從物物交換時代，進而爲金屬貨幣交換時代以後，社會經濟的組織，發生重大變化，借貸方式，亦由此推開，蓋事業隨時代的演進而日漸擴張，而資金的運用，亦隨事業的擴張而增進其需要，不過這二者之間，必須取得一種適當的聯絡，然後纔可在借貸關係下互相利用，錢莊業的產生，就是成爲流通資金的媒介，使資本和事業，因錢莊的轉助而取得間接的聯絡。換句話說：就是錢莊既得社會的信任，即以自己之信用向社會吸收資金，復察客家之信用如何，而與以相當之貸放，至於錢莊業的業務，當然還有匯兌、貼現等項目，不過它最大的企圖，誰也知道就在放款和存款的高低利率差額中找取利潤。

錢莊業藉存放款高低利率不同而所得的利潤，以維持其融通社會金融的權力。那末我們表明白這利潤的所出，是接受錢莊貸款者所提供，錢莊業的放款，既以工商業爲主，則工商業實是營養錢莊業生機的源泉，也可說錢莊業是寄生在工商業之下的一種分潤組織。所以錢莊業欲求自身的健全，須先渴望工商業的繁榮，而工商業的一切，却又受制於農村，農村的生產和消費既是相對的，那末生產能力越增，工商業的發展也越大，這中間的關係非常密切。

所以錢莊業的前途，經不起農村崩潰的激浪，使休戚相關的工商業日形瓦解，而踏上了沒落的途徑。兼之新興的資本勢力，高度的侵入農村，更使各地的錢莊，無論大大小小，都在崩潰的境地裏盤旋。我

們可以瞧不久以前的吳興錢莊，因為拖欠蘇州錢莊往來款項，一時無力清償，排演一幕錢莊業衰敗的慘劇吳興誰也知道是中國蠶絲區域的中心，那末近年來，華絲因列強經濟侵略的結果而一落千丈，凡是風行蠶桑的地方，當然最先蒙受重大的損害。吳興的錢莊，身處其間，經不起蘇同行的當頭一棒，在薄弱的能力下，更免不了捉襟見肘的窘態，對外的信用，那得不宣告破產？於是倒的倒，停的停，二十家同行，在四面楚歌中掙扎，能繼續維持營業的，最後僅剩一家。其他如徐州漢口重慶等內地商埠設立的錢莊，也在同一悲運中日趨沒落，甚至於通商口岸的上海廣州等埠的錢莊，也踏上了山窮水盡的悲境。

半封建性農村經濟本無體系可言，而所有典當錢莊兩業，又因新興資本勢力的侵入農村，日形沒落，排演最後掙扎姿態。

半封建性農村社會裏的經濟動態，一方面是舊式金融機關的日趨沒落，另一方面是新式的商業資本的侵入農村。我們要明瞭商業高利貸資本侵入農村的現象，我們先須剖視中國商業資本的本質。我們無論何種事業，都脫離不了帝國主義支配的關係，尤其是商業資本。帝國主義侵入中國以來，第一步便把中國的市場擴大起來，把中國的市場和國際的市場發生關係，傾銷它們自己的工商品，而吸收我們的可以作為它們工業原料的農產物。在這樣場合下，在這種擴大市場的趨勢下，使中國的販賣的重複不已的交換行為逐漸增多，商業漸漸發展起來，各處交通中心地帶便成為商埠這時候中

國有了代銷它們的商品的商人，其下面又有所謂代售的行商，販賣商，一方面代售外國商品，一方面既收本國農產物。在這農產物與商品交換過程中，代銷代售的商人資本，也起了相當的積累作用，形成了中國今日的商業資本。

銀行業

銀行業便是商業資本的尖端建築，它最足以代表商業資本之最後進展與積累之結果。它用各種各式的形態，來侵入農村的農業各部門行程，或取商業經營形式，如都市商家之往鄉村收買絲繭，收買華茶，預買農產物，屯集穀物等是，或取資本借貸姿態，都市銀行之往鄉村貸放農業資本，承受米穀等農產物抵押等的倉庫等是；又或採取合作貸款的組織，利用一地方有經濟兼有政治勢力的紳士出面，組織合作社，貸款於農民，如信用合作社是。

信用合作社

信用合作社的組織，是銀行業與農村的中間機關。也就是近來最風行的一種社會運動。合作社為近代的一種經濟組織其主要的目的，在避免生產者和消費者的中間剝削，在歐美，及蘇聯各國，這種組織頗為普遍。不過一種社會運動或社會組織的產生，是由社會的環境和需要來決定的，比如蘇聯能實行社會主義，但是美國目前却没有這種需要，再如近世紀來政治上所廢行的代議制，在歐美各國，俱能保持着它的優美的特徵，但是行之於我國，在民初的時候，就發現了許多賄選的劣點，合作社的理論雖好，不見得立刻就能普遍到中國，縱然能夠使中國都有這種合作社的組織，在速成的運動之下，又不見

農業倉庫

得會能夠達到合作社的真正條件，因為參加這種組織的羣衆，在文化程度上至少應當要達到某種一定的水準。老實說來，中國是一個文化落後的國家，同時所有一切的進步表現，都呈一種畸形，經濟的情形是這樣，教育的情形也是這樣。少數受過高等教育的人，會談社會主義，會談亞細亞生產方式，但是大部分的人民，根本是目不識丁，不知道經濟是一個什麼東西。因此，信用合作社的組織，往往被一般土劣所操縱，而形成了封建階級剝削農民的御用機關。再農民向合作社所借的資金，不能投入生產過程而使銀行金融勢力深入農村，即使帝國主義的經濟侵略，更深的侵入農村，詳情容在下節討論。

農業倉庫是銀行農村投資的另一經營，在當局的提倡之下，斯夫都市金融過度膨脹之時，農業倉庫，風起雲湧，如怒潮的不可復遏，不過在農村極度衰落的今日，能否因農業倉庫的推廣而展開生機，及農業倉庫是否足以挽救農村經濟的危殆，或這農業倉庫竟成爲銀行剝削農村的利器，也很值得討論的事。

商業資本在農村的效率

農業倉庫是以農民的農產物作抵押而貸現金與農民。農村裏就因農產物的抵押而得流動的現金。這種辦法，與舊時的典當棧號，毫無分別。所不同的，惟利息輕微資本雄厚而已。在中國無疑的典當是有深長歷史而又異常發達的一種官廳特許營業，它的使命，是在調節貧民金融，較大的鄉鎮及縣城，均有典當的設立，它們對於農作物的典質，另設有棧號，以資儲藏。典當的棧號，非惟不能防止農村經濟的

崩潰，典當的本身，反因農村衰落而發生動搖。農村的衰落，自有他一段衰落的過程，決不是一朝一夕所能造成；不過崩潰的危機，到今日更覺得顯著而已！典當棧號的設立，固非始自今日，它對於調劑農村金融的歷史，遠在農村崩潰未顯著以前，而農村破產的病象，依然是一天深似一天。

從這點看起來，要用類似舊時的典當棧號的新式農業倉庫，來調劑經濟，復興農村，其效率真微乎其微了！

其實，今日所聞的農村破產，是農民整個的資產破產，並不是農村裏缺少收受農產物的地方，致農民坐擁農產物而得不到現金的流動。我們從事實上證明，典當棧號營業越發達，農村衰落的程度愈深刻。蓋典當棧號最擁擠的時期，是在陰曆年底。農民在那個時候，農事已告一段落，而在農作開始時所張羅的資本，在此時期內均須結束。於是迫不得已的，祇有將預備作爲明年秋收以前的糧食，拿去典質。所以農民抵押農產所得的現金，是償還抵押以前已欠的債款，並不是一經抵押，可以多一筆現金來運用於其他生產事業上。所以農業倉庫的推行，也不過是銀行浮資增加宣洩的出路。銀行界的竭力推廣農業倉庫，仍是爲着自身利益，即合乎潮流的一種手段罷了！並且農民的農產品流入倉庫充作抵押品後，當然可以由農民備款贖回的，但是事實上一般農民的經濟能力，祇在循環的借貸狀態中維持着生命，結果大部分的農民是無法將抵押品贖回來的，因之農民又無形中將農產品從物價變化上所能獲

半封建性的農村土地

土地的流動性

得的利潤，和以勞力從事運輸而夠得到的代價完全喪失。無疑的，這種銀行業的農村投資，是用科學的方法來打倒舊式的高利貸者，從而取有他們的剝削地位。

第二節 半封建性的農村土地

中國為農業國家，社會的全般經濟結構是以農業經濟為基礎，土地問題是農業經濟的基本問題，社會的安定與動亂，與本問題有密切的關係，中國農村中土地問題的現階段，既受到封建階級的剝削，又碰着帝國主義的侵略，形成了嚴重的姿態，因此農村經濟，不容易找到徹底解決的出路。

土地為農業的唯一主要的生產手段，我國土地與農民的關係，從歷史的事實考據起來，可以得到土地流動性的特徵，而這土地流動性特徵的形成，有下列幾個原因：

1. 從中國的歷史看起來，每若干年代，必有一次大混亂，成為循環式的混亂的。結果必使土地易其主人。因為每逢一次混亂，必有許多人死亡或遷徙，其所遺留下來的土地，變為荒土。待混亂靜止後，人民逐漸復從事農業，無主之土地，又有新主了。

2. 中國實行均田政策，井田制度，平均土地，實合於經濟的平等主義，自不會有貧富懸殊的現象出現。就是秦商鞅廢井田，開阡陌以後，土地之占有者，雖有不均，但歷代均行限田的政策，譬如晉武帝實行

的限居名田制，唐制實行的均田制，元代實行的限田法，無一不對於土地的兼併，竭力防止，而使土地分散於農民手中。

3. 中國的家庭制度，全然是社會的一個經濟單位。在家庭中一切財產，皆為公有，但因人口過多時，勢不能不分居，分居所取的經濟原則，屬於男性的平均分配主義，所以每一大家庭，雖擁有極多的土地，而分而又分，便成了很少的土地了。

4. 中國人的貧富，極不固定。財富的獲得，純然由於人力的經營。縱有大批土地，而經營不力，不難數年間即為貧人。反之，貧家也可以因力作而得抬頭。因此，貧富之流動性，便形成土地之流動性。

5. 中國之流動資本，大半用於購買土地。因此，從商業獲得之剩餘資本，大半投入於土地。

中國近幾十年來的政治紊亂，國家社會的組織不健全，民族工業生產技術的幼稚，並缺乏大規模的組織與基礎，以致工業投資，性質危險殊甚。因此，一般軍閥官僚搜括民脂民膏所得的與土劣巨商向農民剝削所得的若干整萬的巨額金錢，專向土地投資方面急進。若過去的軍閥，海外的華僑，擁有廣大的土地，可為佐證。湖南的聶雲臺家，擁有土地達十餘萬畝；衡陽的趙恆惕家，新寧的劉坤一家，以及洞庭湖畔的多數湖田地主，其所有地大多在一萬畝以上。他如河南的袁世凱家，竟佔彰德的所有地三分之一，安徽的李鴻章家，其在蕪湖及河南信陽一帶之所有土地，雖無確實調查，但其土地之多，實有令人不

土地所有權的
集中趨勢

能測量。此外還有廣東福建的華僑，他們在海外每年運回祖國的大批銀錢，其安置的方法，大都是匯到故鄉購置田地，形成了中國農村土地集中趨勢的高度尖銳化。

現在將封建勢力及帝國主義所形成的土地集中趨勢的兩方面約述如下：

(一)族田——在家族勢力未衰，距離資本主義的大都市稍遠的農村中，家族共有的土地，還是普遍地存在。而在廣東、福建、廣西等，西南各省一族共有的土地，發生出極大的作用。在長江流域各省，一族占有廣大土地的形態，其意義比較的淡薄得多了！黃河流域各省，這種形態更覺淺薄了！這種一族占有廣大的土地，都是祖先的遺業，其主要目的，無非是救濟其後裔的貧寒者及作春秋祭禮的費用。所以這許多土地，雖名為一族共有，其實為族中族長所獨占操縱，這些獨占操縱一族土地的，實際已經變成大地主了！在廣東血族的土地佔有全耕地的百分之三十至四十，而租借這些土地的租金竟佔一萬萬至一萬五千萬元之多，在這廣大的百分比底土地上和這巨額的租金裏，這種族有的土地，與農村的土地就發生出絕大的作用。

這裏根據馬札亞爾著的中國農村經濟研究舉個例證：

「廣東省吳族居於蘭玉的郝各屯鄉村。本族有五百人并由一百家組成。這些家庭按照親族關係分為七個大家族。全族有祖先的祠堂，在祠堂內去解決公衆的事件，紀念各種的節日，召集全血族的族

長會議。該族據有幾千元價值的土地。這些土地只有得到全族大多數人的同意才可以出賣。族的土地租出去，土地的收入，照例是用於幫助族內之貧窮的族員，用於防禦的組織，以及開消因全血族的祭祀所用去的消費之上。公衆的事件在血族委員會中處理之，血族委員會徵集地租，支配族的收入，解決族內的糾紛，管理全鄉村的事務，創辦學校，組織民團，代表全血族去參加政權以及注意關於道路和橋梁的修築。現在一切政權均操之於最富的族員——亦即民團的團長之手。百分之八十的族員係無土地的農民，他們租佃富庶族員的土地或血族的土地。租佃的條件與普通在旁的縣分僕役的條件並無差別。貧窮的族員係在普通高利貸的利息之下，去向富的族員借使金錢，族員間常爲此而發生武裝的衝突。

這是很明顯的事，富庶的族人，或族中的族長，其實這兩種人往往成爲二位一體的，每假公濟私，剝奪族產，以飽私囊，並運用族款，貸予貧農，行其經濟的略奪，舉辦民團，以鞏其封建的地位。

(一)學田及廟田——中國所設學田專爲祭祀孔子及補助貧寒學子之用，近則完全移作教育基金。此等田地，存在於中國的多數地方。在江蘇的灌雲學田佔全耕地百分之一·二。濟南學田佔百分之三·七八。雲南學田之收入，佔全省教育基金百分之五五。此等土地雖爲公田，但收租經理，往往爲三四鄉紳所操縱，從中漁利，剝削農民。尤其者如廣東學田，其入息動輒逾千逾萬；若東莞明倫堂每年收租

數十萬，中等農家，也難承耕，一般富農富商，就乘機謀利爲之承耕而轉租農人。此種包佃制，即使農民更多一層剝削。

至於廟田，也普遍地散佈於各地農村中，最著名的如孔子廟的土地，在山東據有幾千畝土地，而在河北則有一萬二千餘畝之多。孔子的門生顏子孟子的後代，在山東亦同樣有幾千畝土地。鄒縣的孟廟，據有五、千畝土地。孔墓所據有的土地，亦不在少數。他如廣西思恩縣調查「大凡有廟有寺的地方，都有許多廟地寺地。其他各種迷信結社，也佔有許多土地……每所廟寺，其勢力區域最低限度也在十餘方里以上，其佔領土地最少不下五六十畝。這區域內廟宇的數量增加，領土亦同樣的增加，其數目之大，不難推知了。」再如四川峨眉山的「大部份的田地，都是寺院的，業耕者不過租耕而已」安徽省潛山縣的各種公田中，「尤以寺產爲最多，例如該縣治北之三祖寺竟跨有千畝以上之田產，其他小庵，尙不可計，其爲數之多，可見一般，因此佃農甚多，約占全農民百分之五十一」這種土地的本身，固已是一種社會的浪費，而同時又是操縱在少數人之手，與私有地無異。廣西思恩的寺院地的產生，「大都是爲了農民的迷信，而其所以能繼續存在，且逐漸發展，則確實由於當地的地主土豪劣紳利用農民的弱點，做他們非法剝削的工具。這種土地名義上雖是公有，實際上都是操縱在兩三劣紳的掌握中，農民受這種土地主權者的剝削，和受地主的剝削同樣的痛苦，甚至還要受招租時候底中間人的剝削。以此，這種公有地和

私有地實在沒有兩樣。一又如廣東中山縣第八區信義廟每年入息竟達數百萬，而被富農承包，利用公田，剝削農民。

在江蘇上海縣之龍華寺及其他各寺，青浦縣之青龍寺，鎮江之棲霞寺等，主持僧侶，往往擁有廣大土地及巨額資產，仰仗要人之提倡及各流之信仰佛教，作威作福，無所不爲。最近竟有僧侶間互相傾軋，爭奪產權，以致涉訟者有之，與隣近學校，爭奪產權，以致襲擊青年學子者有之。其他如浙江之杭州，江蘇之普陀各廟宇，大多擁有廣大土地，專供僧侶之揮耗，迷信之消費，整個社會的損失，難以數量計。

官田 前清的屯田學田等，均因政權的轉移，一一的變賣爲私產了。現在所謂國家所有的官田，主要的是荒地，蘆葦地及砂地中積地等數種。凡未經開墾的土地，過去和現在都

有。官僚、士劣、富商和高利貸者，對於荒地的搶奪，一天天正在向前高度的展開。他們組織的所謂「墾植局」便以賤價將閒散的田地買去，而以很高的價格再重將土地轉賣，或以役奴的條件，將土地租佃出去。來高度的剝削農民。據哈洛夫說：「在江蘇、安徽、江西、河南、湖北、湖南諸省大江沿岸，時常被大水淹沒的土地，不能夠有固定的領主和課稅；在這些土地上，准許分別播種蘆葦，有時如果那些土地并未遭受水災亦向國家納稅而種植稻麥。這樣的土地計有十萬零一千五百八十六頃又十一畝之多。」這良好的沙田，往往被一二強豪霸佔再行轉租於佃農運用其剝削的手腕。南通沿江一帶，因水流改向，坍勢

極劇，惟江心之常陰沙南岸新灘日漲，一般人視為利藪，不惜出全力以爭，流血案迭見。近來有以沙田起家之徐道純爲通邑著名沙棍，其所報領之鼎興案經財政部查明，較原報畝數溢地沙田一千五百畝之多。」

再隨着資本主義勢力的侵入，私人地產發展極速，軍閥、官僚、土劣等，運用他們封建的殘餘勢力，很巧妙的將國家的公田，轉變爲私有。

資本主義的闖進中國農村園地以來，使農村土地，更形激烈地集中。帝國主義藉政治的經濟的勢力，將大批的土地攫爲己有。他們除了經營資本主義制的大農經營外，主要的還和封建階級一樣，以重利來盤剝農民。

我們先瞧帝國主義侵略殖民地及次殖民地的先鋒軍——教會所獲得土地的成績來作佐證。外國牧師到中國來傳教，除麻醉民族思想外，還帶着嚴重的經濟侵略的作用。中國各省的教會擁有特殊的地權形態，在農村土地問題中佔有重要的地位。如「甘肅省之黃河後套區域，土人通稱之爲天主園，教區佔及之地，均受神父之支配，教民祇能納租領耕。」在內蒙古喀喇沁左旗地方，侵佔該處地畝及唆使無知教徒，霸佔地租。」在察哈爾平頂堡鎮一帶洋教師的勢力極大，他們佔有許多地產及房屋，在一九三三年七月間戰亂中，因其特殊勢力而獲得了許多意外收入。」在綏遠有二六五所天主教

堂，佔有土地五百萬畝。」在江蘇上海徐家匯之天主堂，擁有數千的土地及萬幢的房屋。」在江蘇崑山之菴葭溪安亭等處，天主教堂，也擁有數千畝的良田。」

再帝國主義者以商業機關所經營的土地侵略，更爲厲害。如日本在東北所表現的土地收買，就是個鐵證。」以經營殖民地土地事業著名之東洋拓殖公司，在大連分設滿蒙土地營業公司，開始土地侵略。東洋拓殖公司在台灣朝鮮經營土地，在朝鮮收買韓人地三分之一，在台灣收買台民土地四分之三，韓台土地竟歸該公司所有。該公司代表高山與僑組織土地局締結國有土地商租契約，擬奪取東北官有土地，並由滿蒙土地營業公司，開始收買土地森林。又設金融貸款機關，實行高利貸營業。自九一八事變後，各地地主紛紛逃往關內，以賤價爭賣其所有土地，無人收買，致地價暴落到每畝一元，在交通不便之內地，地主多放棄其所有權而逃去。東洋拓殖公司乘此機會，派員到各地收買土地。名曰收買，實無異攫取。」——見農村社會學大綱。

中國整個的經濟命脈，是被帝國主義一手所操縱的。所以最近銀行界投資農村名爲復興農村，實則使帝國主義的經濟侵略，更深一層的侵入農村，詳情已在前節敘述。這裏要研究的，就是這新式資本投入農村以後對於農村土地，所發生的影響如何？最近中國農村土地由小農的手中歸併到富農，再由富農歸併到大地主的趨勢，已經爲一般研究農村經濟的學者所公認的事實。土地的集中，無論在那一

種政治制度裏面，都會發生出一種極不好的影響，因為土地愈集中，則貧農愈增加，貧農愈增加，則農民離開農村的愈衆多，農田的荒蕪愈多，結果社會上的秩序混亂，國家農業的生產衰落。（社會主義制度下的國家集中土地是例外。）現在銀行界的農村投資，其對於農業土地上所發生的影響，恰巧是一支促進土地加速集中的生力軍。因為銀行業對於農村的放款，若是由銀行直接放給農民，危險萬分。爲着穩健起見，首先放款給領有巨額土地的大地主，那麼銀行業投資的機能，是在改良中國農業的生產，這種改良的效力，自然是由機械能力排除了農民內體的勞動力，由生產增加而得到的利潤，遂成爲大地主吞併小地主土地的資本，於是金融資本經過農業資本的染色而成爲大地主的剝削工具。至於由銀行直接經營農民抵押或倉庫放款，則係對小農民以下的農民的投資。根據這種投資方式而跑進農村的金融資本。最後是直接經營農業，將金融資本運用在農業的生產方面，把農業的土地由抵押而逐漸變爲金融業一部分的資本。要是用合作社來作銀行和農民的中間機關，這和銀行的直接經營並沒有什麼多大的區別，因為銀行可以左右它們自己所領導的合作社，合作社又可以直接管轄農民，農民和銀行間雖有合作社的離開，但是經濟勢力的貫穿，是不受中間機關的阻止的。

例如農民以不動產的土地單契向合作社抵押而要求放款，表面上此種抵押農產品的處置權是屬於合作社，實際上合作社的資本就是銀行界的放款，於是此種抵押品的最後處置權，當然是屬於銀

行了！

土地使用權的
分散

農村土地所有權的高度集中與土地使用權的分散，是有連鎖關係的，如影隨形，影形不離的。土地所有權者不能使用土地，使用土地者不能所有土地，因此土地所有高度集中，而土地使用日益分散。這個高度尖銳化的土地矛盾現象，促成土地問題日趨嚴重的一大原因。農村土地的分散趨勢，雖與農田面積無關，却是農業生產的障礙，並使科學化的農業經營，均無從實施。所以這個土地使用權的分散趨勢，排除了大量生產的發展，大量資本的運用及新式機器的施行，而使地味日益醜瘠，生產日益枯竭。

根據全國（二十五省）共有田三〇二、三〇九、〇〇〇畝，旱地九四六、四七二、〇〇〇畝；田地合計一、二四八、七八一、〇〇〇畝。如把這些田地平均分給全國農戶，平均每戶可得田地二十一畝，假使這樣，中國農民只要多少找到一點副業，就能勉強過活。不過事實恰恰相反，中國田地底分配極不平均，全國地田——尤其是比較肥沃的水田——大概已有一半落在地主手裏，還有一半也是分得極不均勻。所以許多農民沒有絲毫田地，只能去向地主租來耕種，或是去受人家僱傭，單靠工資過活，約略估計起來，這種無地農戶（包括佃農和雇農）大概要佔總戶數底百分之四十左右。（中國經濟現勢講話八五頁）

再據南北各地的零星統計結果也可以指示出這土地細分的傾向。廣東番禺貧農及雇農，每人平

荒地面積增加
的原因

均使用畝數祇有一·四二畝（民二十三年陳翰笙調查番禺一〇代表村）河南許昌貧農每人平均使用畝數祇占一·四二畝（民二十二年農村復興委員會調查）江蘇無錫貧農及雇農戶數百分比為六八·九的高度，而所有田畝，祇占一四·二很微小的百分比。（一九二九年中央研究院調查）在這樣微小的土地面積上，怎樣能夠談生產的改進呢？在這樣微小的土地面積上所得應下的勞力而得到收穫，怎樣能夠維持最低限度的生產呢？

中國農村荒地面積的逐年增加，在前章已述梗概，並附調查統計表作為佐證。這裏要探討的，就是形成這耕地面積逐年減少的原因何在？

土地所有權既日形集中，而目下中國的地主，雖有自己經營田場，但出租於佃家，自己貸收租米者不少。在黃土區域裏，地主經營田場比較多些，可是這地主自己經營的田場，日漸有縮小的趨勢。例如根據農村復興委員會一九三三年在河南輝縣所調查四個代表村，一九二八年十六戶地主中還有一家經營地主，到一九三三年地主的總戶數，雖已增為十九家，可是已全部變成收租的地主。在廣西據廣西師範專科學校調查桂省二十二縣四十八村九十二家地主的結果，自種的田場委實很少，所有的土地出租給農民耕種的，佔總面積百分之七十五，如連住在城市地主計算在內，當在百分之八十以上。在江蘇無錫經營地主之變為收租地主，也是很普遍的現象。據無錫二十代表村富農底土地出租畝數就可

以證明富農所有的土地愈多，他們出租田畝的成份也愈大；同時他們由富農而轉變成收租地主的傾向也愈甚，調查表如下：

無錫二十代表村富農底土地（一九二九年）

所有田畝	戶數	總畝數	出租田畝數	對總數百分比
十六畝以下	二二	一八一·〇	一·五	〇·八三
一六一—三一·九	二九	六六七·一	八〇·四	一二·〇五
三二—	七	三五八·二	一四三·三	四〇·〇一
總計	五八	二〇六·三	二二五·二	一八·六七

（表見《中山文化教育館季刊》一卷二期六三—二頁）

土地所有的集中，在中國目下的情形下促進土地所有與農田使用的脫離，而形成農田使用的分散，在極細小的土地上，從事耕耘，欲謀技能的改良，生產的增進，其難何異登天，因此招致農業生產力之高度的衰落，耐不住地去，軍閥官僚的搜括，整千整萬的佃農，有的任棄田園荒蕪，流為兵匪；有的無資下肥，無力耕耘，而在田園半荒半熟。這土地所有的集中而形成土地使用的高度分散，是促成荒地面積增加的最大動因。天災的流行，匪禍的猖獗，也是化良田為荒耕的又一動因。我國為一個百孔千瘡，完全落

後的國家，因為政治的腐敗，毫無建設，北方苦旱，而溝渠不治，南方患水，而水利不興，以致天災流行，死亡蔽道，耕地受害。每次災患發生，其區域的廣大，受災人民的衆多，損失的巨大，實開世界未有的新紀錄。如民國二十年的大水災，受災耕地面積及農戶數，據國民政府主計處的調查，受災耕地面積總數爲一四一、七〇〇、〇〇〇畝，竟占耕地面積百分之二十六。受災較輕的尙不計在內，至於匪患，任何省區，常有大小股土匪，出沒其間，騷擾閭里，使居民不得安居樂業。田園因此而荒蕪的，比比皆是。而共黨盤踞江西湖南湖北等省，爲害尤烈，壯丁都被徵發，遺留的老弱婦女之輩，不克勝任耕耘，一任田園荒蕪。

鴉片煙的種植，在惡勢力壓迫之下，年年猛進。這也是造成耕田面積銳減的一大動因。在民國初年，各省種煙的地方，不但很少，就是抽煙的人，也差不多受禁絕了。到民國五六年以後，軍閥割據各方，擁兵自衛，種煙自肥。於是全國各省軍閥，強迫人民遍種煙苗，以開財源，而耕地面積日形銳減。

以上形成耕地面積銳減的種種動因，都可以說是在封建勢力的氛圍裏培養成功的。但自帝國主義侵入後，新式銀行資金興，也有促成耕地面積銳減的機能。銀行業在中國，大多是經營地產，買賣公債的投機事業。在各大都市裏或都市的周圍，銀行業，預先以低資收買土地然後待市而沽，雖使土地荒蕪，亦不足惜。因其地位重要，總能得高價出售，大獲其利。在銀行立場，固然一本萬利，但在整個社會使耕地荒蕪，已蒙莫大損失。

其他如發洩賭博性的跑馬場及賽狗場，富人的花園，闊人的別墅，以及宗法社會裏的故墓，都可以說是形成耕地面積銳減的原子。

第四節 半封建性的農業經營

農業經營的三種形態，中國農村中都存在着的。第一種形態賦役制經營，地主供給一切資本和土地，這是最原始的形態在西藏存在着。在內地只於封建佃農底每年額定的無償力役形式中殘留着這原始形態的賦役。

第二種形態的強役制，地主沒有農具耕畜，但領有全部農田，一部分自己經營而役使農民耕種，一部分分給農民耕種，而農民有一切農本；對於他所耕的農田，一部分有永久使用權，一部分既無所有權又無使用權。在中國封建色彩濃厚的地方，尚有殘留的遺跡。

第三種形態的雇役制或薪金制，是一種由封建經營到資本制經營的過渡形式。地主只給土地，以獲得地租，佃農只繳納地租，用着自己自己的資本，用家族勞動或僱傭勞動從事商品化的農業生產，以及由封建到資本的過渡形式的雇役制經營，其地租是以契約約定分股的分租形式，地主供給土地及一部分資本而佃農亦出一部分資本。這兩種形態，在中國也廣大存在着。

農業經營的三

種形態

賦役制

強役制

雇役制

半封建性的農業經營
從使用權的形式來分

地租的三種形態，當然與農業經營的三種形態相應，而同時遺留在中國的農村，勞役地租亦赤裸地剝削農民們底剩餘勞動，可以說是最原始的剝削方式，在中國荒僻的邊境，就有這原始剝削形式存在着。現物地租比較進步，他所剝削的是農民們底剩餘勞動所創造的剩餘生產物；這種剩餘生產物如果拿到市場上去出賣，而用所得貨幣支付地租，那就變為封建性的貨幣地租。這兩種地租的形態，普遍地在中國農村中流行着。

在封建性的生產關係表現着沒落的現象，走向資本主義生產關係方面的過渡的中國經濟的現階段中，現着半封建性的農業經營的關係。從土地使用權的形式來說，可區別為各種範疇如下：

(1) 純粹的佃戶。此類的佃戶完全以自身及全家屬的勞動力從事於由地主租佃來之土地上的勞作。(2) 半自耕農的佃戶。有許多農民因家屬成員過多，副業的經營不足，尚有多餘的勞動力以從事耕作，而且必須藉佃種的收入，才能彌補全家族的生計之不足；抑或因為增加儲蓄，及盡量利用多餘勞動力起見，由地主租地耕種，使自己逐漸脫出飢荒的恐懼，而達到完全獨立的自耕農地位；這一類的佃戶，在生產力及生活方面，比較純佃農則居於相當優勝的地位，因其備有較良好的條件。(3) 出賣勞動力的佃戶。這種佃戶是一切佃戶中最受壓迫的社會層；他們因為耕地不足，仍有多餘的勞動力，常忍受最苛刻的條件，領取地主的土地，作為終歲勞作的對象，另一面仍以剩餘的工作時間替別人工作。(4)

資本家式的佃戶。在農村資本主義發展到高度的時候，土地集中的形式已達到最高的形態，從事吸取農業剩餘勞動價值，甚至勞動工資的利益的人們，常從地主方面領租大宗土地，轉租於渴求土地的貧農，並供給生產資本及生產用具，但他們自己則不直接參加生產的勞動，這一類的佃戶，比以上各種佃戶實具有不同的性質，處於剝削的地位。

以佃租的性質
來分

再以佃租的性質來分，又有下列的各種樣式：(1)永佃制的農戶從國家的、家族的、寺院的或任何社會社團的，以至個人地主，取得耕地的使用權，佃租名義是承繼的，佃戶可以轉讓或典當其租佃權；所謂地底屬於土地所有者，而地面則屬於佃戶。這一種的佃農因據有長久地面使用權關係在納租方面亦常獲得比較優遇的條件，在鄉村經濟信用上較為有利，但在某種不利的情況下；此等佃戶反為土地所束縛，不能自由行動。(2)短期的租佃制的農戶，這一類的佃戶常用書面的契約，從土地所有者或永佃制的農戶，承受耕地使用權。規定貨幣或生產物之一定的納租的數量，租耕的年期，常由一年至五、六年不等；同時更須使用現款作取得耕地的抵押金，地主及資本家式的佃戶常利用此等佃戶渴望耕地的心理索取高額的押金，使其蒙受極端壓迫，而地方生產的破壞，亦因短期使用權關係，達到最高的程度。(3)包租制的佃戶，有許多地方，要求土地的貧農不能直接向地主取得租種地，而地主亦因信用與收租上的關係，不願將所有耕地直接零細分租給需要土地的貧農，因而發生資本家式佃戶或稱耕地

農業經營的資本主義化
農業機器的引用

的僱客來向土地所有者承租大宗的耕地，轉租於個別的貧農，他們所徵收的地租要比自己所付給地主的地租額，高出許多。(4) 勞役制的佃農在中國許多地方，地主供給貧農以土地、住屋和一部分的農具，間或供給種籽及牲畜，使其從事於生產的勞作，地主每歲的收入，除向佃戶分取現成物之最大成份外，更須爲地主服役，如在地主田內工作若干時日，替地主修路、築塘堰、及抬轎跑路和參加婚喪等的事務。(5) 雇工制的佃農，這種特殊形式的租佃關係完全表示中國農村經濟之落後的樣式；貧農在地主的領導者之下租佃地主的土地，地主則供給他們以全部固定和流通資本，並且首先供給雇農們以一定分量的生產物，來維持他們的生活，在他們收穫之後，地主與雇農平均收穫物，並預先扣除地主所供給的產物的代價，這種性質的地租關係，與其說是佃租關係，不如說是僱傭勞動關係。

農業經營裏新式技術的引用，最足以標誌農業經營的近代化，即封建的手工工具的經營，轉化爲資本制的機器經營。

農業機器最初從外國輸入，以後才由國內自製，我們從農業機器輸入價值的昂貴，與國內製造農具工廠出品的增進，可以證明中國農業經營高度的近代資本主義化。這裏先就海關歷年農業機器進口價值統計（只計價值未計數量，表上抽水機、榨棉機等皆未計入）。

中國歷年進口農業機械價值統計

第三章 半封建性的農村經濟

年 代

- 一九一〇
- 一九一一
- 一九一二
- 一九一三
- 一九一四
- 一九一五
- 一九一六
- 一九一七
- 一九一八
- 一九一九
- 一九二〇
- 一九二一
- 一九二二

一四六

價值(單位:海關兩)

- 一六、〇〇三
- 一一、〇〇七
- 六〇、七九八
- 一一二、七〇〇
- 五三、五八五
- 五三、九三五
- 二〇四、五二〇
- 一〇八、一九〇
- 一六四、一八八
- 五二二、〇三二
- 一、〇〇四、二七七
- 二、一九二、四〇四
- 六九五、七三二

- | | |
|------|-----------|
| 一九三三 | 三〇四、二三三 |
| 一九二四 | 二七九、九七七 |
| 一九二五 | 一六一、二八八 |
| 一九二六 | 五一一、五四〇 |
| 一九二七 | 六六五、九七六 |
| 一九二八 | 七四三、三六四 |
| 一九二九 | 一、四〇七、二二六 |
| 一九三〇 | 一、四八九、二二六 |
| 一九三一 | 六八二、一九八 |

我國國內製造農具的工廠公司，近來也很發達了。江蘇省立農具製造所一九三一年度曾製造了發動機七十四部，抽水機十八部，打稻機三百三十六部，及其他碾米機、中耕機、條播機等共五十九部。其他如河北省立農具改良製造廠、江西民生工廠、上海大陸機器鐵廠、中華織工廠、中央大學農具製造所等大多能製造發動機及各種農具。由此種國內農業機械製造業的發達，更足以表明中國農業中引用機械的情形了。但事實顯示，農業經營的應用機器，在耕種方面除了學校機關作試驗性質之試行外，施

用的真是鳳毛麟角。惟在灌溉方面，較為發達。如江蘇、浙江及福建諸省的大都市的郊外，雖既有用機器抽水灌溉。一九二六年，曾應用電機灌溉過四萬畝水田。不過這種進步的農業技術，所應用的地方還極少，而且都是限於近大都市的農村。而一般在地勢使用極高度約分之下的農民，固然無力購買這種高價的農業機器，而且過於給小的碎裂耕地，也不適用這種大規模經營的農業機器。有時如小農要利用這種新式的農具，不得不出高貴的租價，從地主方面租借得來，因之新式農業機器的使用，反使一般農民發藏於地主及富農的高利貸資本之下。事實上他們依舊用着古舊簡陋的農具，來耕種細小的耕地。

農業經營裏的肥料施用，也有中國技術的特徵。歐美各國應用的肥料是人工肥料，中國農民所用的多為天然肥料。其中主要的是人糞、畜糞和灰草等有機物，各地農民，對於人糞畜糞，都視為珍貴肥料，農家自己居住的房屋，可以狹小，可以草蓋，但於糞坑則則以磚石砌成，堅固異常。在江浙各城鎮，大多沿河廂所林立，希望路人拉矢其中，農民財產的計算，除土地外，這種廁所的收入，占恆產的重要部分。在黃河流域各省，對於畜糞復集，異常注意，往往不惜耗費無限勞力，在荒地上搜拾畜糞。農民能如此努力的施肥，因此許多新田不僅沒有休息而土質仍不枯竭，而且往往每年要收穫二次以上，以至三四次之多。

隨着資本主義，侵入中國農村的開展，人工肥料，源源侵入農村而漸有替代中國原來的自然肥料

的趨勢。按寇海關歷年進口人造化學肥料之統計，即能證明。

中國歷年進口肥料數量及價值統計表

年 代	數 量(擔)	價 值(兩)
一九二二	八二一、二二五	七〇七、〇四八
一九二三	九〇八、五五七	九四八、四七六
一九二四	八八三、九一七	九六九、七五二
一九二五	七七七、七〇〇	九二四、六八八
一九二六	五〇九、一三二	五九五、九八七
一九二七	八一七、一四六	七七九、一六〇
一九二八	四八八、〇三一	七五二、一六一
一九二九	一、一四二、一一二	一、〇四一、一九八
一九三〇	八四六、八八四	一、〇一九、三九四
一九三一	八四一、六三〇	一、一九四、七二七
一九三二	九八三、五五二	二、一八〇、二二六

一九二三	一、〇一一、九九四	三、九一二、六一六
一九二四	一、〇二〇、二二七	三、七二六、〇五二
一九二五	一、一六〇、〇五一	四、三六七、八四八
一九二六	一、三三八、二四五	五、九二九、一七五
一九二七	一、四七二、一三八	六、五九八、五六八
一九二八	二、六一三、七八〇	一一、八三四、五九一
一九二九	二、七〇六、八八九	一二、三九四、四五二
一九三〇	三、八八〇、九五二	一九、二九四、一六一
一九三一	二、九五四、一八〇	一五、五六六、三七二
一九三二	一、九一九、九一五	一〇、五六六、七九五

人造肥料的引用，最早爲閩粵，漸次及於江浙山東及華中華北內地。我國農民，本無科學常識，於人造肥料的成分及施用的方法，不知講求，驟經宣傳貿然採用，常使土質變成酸性，阻礙作物發育，遺害農民，莫此爲甚。

本章參考書目

- 1 農村復興與救國運動——商務
- 2 論封建制度——中國經濟三卷二期
- 3 農村社會學大綱——聚明
- 4 經濟復原——馬山保長講義所講義
- 5 吾國與空業的探討——經濟專刊二一四期
- 6 農村與空業的關係及其發展——經濟專刊七二期
- 7 蠶桑業之發展及其前途——經濟專刊一一七期
- 8 四川蠶絲之蠶桑——經濟專刊一二九期
- 9 調查甘肅蠶桑之經過——朱鏡宙
- 10 近年來農村之農村資本——經濟專刊九七期
- 11 論農村投資——經濟專刊一一三期
- 12 陸虞業倉庫與農村經濟——經濟專刊九九號

第三章 半封建性的農村經濟

中國農村經濟研究

- 13 從白銀徵稅以後觀察各華銀行的紙幣……經濟專刊 一一二期
- 14 我對於中國土地問題之認識與意見……中國經濟合訂本一卷(四、五)期
- 15 中國農村經濟研究……神州國光社
- 16 中國農村經濟論……黎明
- 17 農村社會學大綱……黎明
- 18 中國經濟現勢講話……申報館
- 19 申報年鑑二四年度……申報館
- 20 中國現階段之土地問題……中山文化教育館季刊一卷二期
- 21 從農業來看中國農村經濟……中國經濟三卷二期
- 22 中國佃農問題的檢討……新中華一卷一四期

第四章 次殖民地性的農村經濟

第一節 帝國主義在華經濟勢力的檢討

形成中國次殖民地的各帝國主義底經濟勢力，在前面各章裏已作過偏重於縱面的敘述。本章裏要拿各帝國主義在華的經濟勢力，再作個橫面的分析，如此，帝國主義的真相，才能畢露，而國人對於他的認識，方得深刻。資本主義發展的最後階段要變成帝國主義，而資本主義發展是需要國外市場的獲得。所以資本主義愈活躍，許多經濟落後的國家，愈受其摧殘與蹂躪。

中國是個次殖民地的國家，在國際帝國主義的猖獗之下，自然做了上號的犧牲品。在他們的掠奪與榨取之下，首先受到震盪與破壞的就是國民經濟中主要部門的農村經濟，被國際帝國主義的侵蝕，竟使廣大的農人口發生了悲哀的饑啼，婉轉的慘叫，在饑餓線上掙扎。

帝國主義係資本主義發展的最後階段，在這階段上，資本主義生產方法的內在矛盾，業已極端尖銳化，尤其公共生產方法，與私人佔有制的基本矛盾，業已達到兩不相容的地步。此時資本主義的生產關係，業已盡了它的歷史使命，而成為社會生產力發展的桎梏。其重要特徵，有下列數點：

帝國主義在華
經濟勢力的檢
討

資本主義的特
徵

生產的集中與
獨占

一、生產的集中與獨占——生產與資本的集中，乃資本主義發展的一個基本趨勢。因資本主義企業的唯一目的在求利潤，以自由競爭為手段，而謀攫取多量的利潤。最好的方法，唯有謀求商品低廉，推廣銷路；但商品的低廉，多賴勞動生產率以轉移，而勞動生產率又賴生產的設備和規模以轉移。大生產在經濟上有種種優點，所以在競爭中，小資本便被大資本所吞沒，小企業被大企業所合併，結果，遂使個別的資本匯合起來而增大，形成生產與資本的集中。到資本主義發展的最後階段，便達至巨大的規模。各種企業巨大規模的成立，就形成了獨占的局面。隨着生產和資本的高度集中，而獨占組織也達到高度的發展。這種獨占組織的大資本家，爲了壓倒同業的經營，往往先行放棄高額利潤，把自己商品削價銷售，俟將同業經營者宣告破產，排出市場後，然後再提高自己商品的售價。中國各種幼稚工業，在獨占組織的大資本家施放上述方法時，日形萎縮，最後全部被驅逐市場而後已！獨占組織發展到最高度時，爲欲爭奪國外市場起見，便行傾銷政策。年來中國經濟恐慌日趨嚴重，國外商品充斥市場，就是受到各國傾銷政策的恩賜！

金融資本的獨
裁

二、金融資本的獨裁——在生產集中的基礎上面及發展的獨占組織裏頭，遂發生了銀行資本與工業資本的併合，就形成了金融資本的體系，這可算是帝國主義時代的最重要的經濟特徵之一。

在資本主義社會裏，銀行原來僅起一種媒介的作用。他把社會裏富者的餘資，勞動者的積蓄，收集

起來，變成活動的資本，交給資本家去應用，使之生利潤。但在資本主義發展至最後階段，資本與生產的高度集中以及獨占組織的形成，遂使銀行在資本主義經濟中發生新意義。他不但投資於工業，並且直接參加管理，一變而為工業領導的組織中心了！這金融資本高度的發展，形成了獨裁的局勢。在經濟方面，金融資本的巨頭，能夠操縱全國的財富。如美國金融界的二大財閥，摩根及洛克佛洛的活動最足以表現金融資本的獨裁。全美普通銀行，儲蓄銀行，信託公司，等等金融機關，皆在其統制之下。在政治方面，金融資本的巨頭，憑藉他們在經濟上的威力，操縱政治，左右本國對內對外政策，使國家和國家機關，都變成他們的工具。如現在各帝國主義的官吏，國會議員，政界要人，都要受到金融資本巨頭的支配。自年來國際帝國主義壓榨中國的經濟侵略政策，使中國固有的國民經濟慢性的破產下去，而在榨取內地經濟的基礎上，造成了通商口岸的畸形發展。若上海的金融，已成全國金融的中心。政府的財政，全國的金融，都要隨着上海金融動脈的震動而震動。換言之，次殖民性的中國金融，是間接的受支配於國際帝國主義金融資本巨頭的手掌之中！

過剩資本的大
量輸出

三、過剩資本的大量輸出——獨占與金融資本的統治，促進了資本的高度積集。資本的巨額積集，在資本主義內在的矛盾中，日益增長之下，遂使這些資本的大部分相對的過剩。在國內找不到資本家十分有利潤的機緣，別方面各帝國主義國家，都高築關稅壁壘，商品輸入他國，頗感困難。於是不得不

另謀出路向落後的殖民地或次殖民地的國家，大量的輸出過剩的資本，以謀豐富利潤的獲得。這也是資本主義經濟特徵之一。

資本輸出的方式，有以借貸資本的方式出之者。帝國主義者往往利用這借貸資本的方式，除獲得高額的利潤外，並能獲得各種特權。如工業命脈的煤鐵鑛產開採權的獲得，交通命脈的鐵路敷設權的攫取，以及航空線路的控制等等。中國政府爲了借貸帝國主義的資本，以至把重要的礦產，交通幹道的鐵路，新式交通的航空線，大多淪落到帝國主義的掌握中。有以工業資本輸出的方式出之者，即資本家把資本輸出至他國，用於購買當地企業股票或自行招工開廠，去奪取落後國家的重要工業部門。甚至操縱全部的經濟生命線。各帝國主義投向中國的資本，數目不同，方向各異，其最著者，英則注重於各種事業方面，而以長江流域及珠江兩岸爲對象。美亦注重於事業方面，日本則偏向政府之借款，其事業投資，雖多在東北，而上海之紡績業，亦不失爲日本事業投資之重要性。在我國投資最多者，當首推英日美三國，茲就該三國向我國投資之多寡與其投放之方向，列表如次：（單位百萬美金）

國別	美 國	日 本	英 國
交通	10.8	204.3	134.9
公共事業	35.2	15.6	28.2

市場的爭奪與
殖民地的分

礦業	〇・一	八七・五	一九・三
工業	二〇・五	一六五・六	一七三・四
銀行金融業	二五・三	七三・〇	一一五・六
土地	八・五	二〇二・三	二〇二・三
輸出入	四七・七	一八三・〇	二四〇・八
其他	二・一	七一・三	二八・九

(表見中國經濟三卷三期)

觀上表所示，三國投資額的巨大，與夫其投資事業的重要，可以證明中國全部一切重要的經濟部門，如交通、金融、礦業、公共事業、運輸等等，都被他們控制了！

四、市場的爭奪與殖民地的分割——帝國主義矛盾發展的高度，各選堅甲利器，獵取殖民地，以爲過剩資本輸出的尾閘，銷售多餘商品的市場，及採取工業原料的供給地。我們知道，在帝國主義時代定要將剩餘資本的輸出，獵獲高額的利潤。在矛盾尖銳化的頂點，大量生產與狹窄消費的不相應，造成堆積如山的過剩生產品，定要找尋國外市場，作爲銷售之所。於現代工業具有非常重大意義的煤鐵，及工業原料的棉麻、甜菜、甘蔗、橡皮等等，帝國主義者需要非常孔急，不得不在許多落後的國家裏，探求以

上種種的產品。因爲以上種種需要帝國主義者都發瘋般的向外擴張殖民地，積極從事世界領土的分割。據列寧所計算從一八七六年起一九一四年止，列強分割世界的情况如下：

列強所佔有的殖民地（面積單位百萬平方公里，人口單位百萬名）

	殖民地		宗主國		總計	
	面積	人口	面積	人口	面積	人口
英吉利	二二·五	三三·九	三·五	五·五	二六·〇	三九·四
俄羅斯	一七·〇	一七·九	一·四	三·二	一八·四	二一·一
法國	〇·九	〇·六	一〇·六	三·九	一一·五	一四·五
德意志			二·九	二·三	二·九	四·六
美國			〇·一	九·九	〇·一	一〇·八
日本			〇·一	一·二	〇·一	一·三
六大列強共有	四〇·五	五七·六	二〇·〇	三三·〇	六〇·五	九〇·六
其他列強（比利時、荷蘭）等的殖民地			一·九	四·三	一·九	四·七

半殖民地(波斯、中國、土耳其)

四三〇 三三〇

其他各國

二六〇 二六二

全地球

一、三九一、三五六

(表見中山文化教育館季刊創刊號一九二頁)

上表的顯示，全世界的絕對大多數人口已淪在少數帝國主義國家的鐵蹄之下，殖民地和半殖民地的面積，計達全地球面積五分之三多，人口亦達全世界人數五分之二。在世界大戰前，英、法、俄、德、美、日六大強國所擁有的殖民地面積總額，(六千五百萬方公里)要比宗主國的(一千六百五十萬方公里)大四倍，殖民地的人口總額(五萬萬二千三百四十萬人)要比宗主國的(四萬三千七百二十萬)多八千五百萬。

一九一四年至一九一八年的世界大戰，表面雖說為正義而戰，為人道而戰，抵抗強權，擁護和平，其實拆穿西洋鏡的說，是帝國主義者竊取殖民地分贓不均的劇烈私鬥。凡爾賽和約所議訂的殖民地委任統治，就是個鐵證。最近國際風雲，萬分緊急，各帝國主義者，積極從事於軍備擴張，準備第二次世界大戰的光駕。日軍之佔據東北，法兵之略奪九島，英兵之進窺班洪，以及最近華北之風雲，已揭開了世界大戰的序幕。在這慘劇爆發之日，次殖民地化的中國，當然要作帝國主義鐵蹄之下的犧牲品。

第二節 帝國主義在華經濟侵略的白熱化

世界的經濟恐慌

世界經濟恐慌的高潮，自一九二九年發生以來，澎湃湍急，愈激愈厲。各帝國主義除了開拓殖民地，藉以減少資本主義內在矛盾性外，實無其他良策，可以壓制這經濟恐慌的高潮。在這恐慌的漩渦裏，各帝國主義者大家都明白恐慌的頂點，是世界大戰的導火線。所以在戰爭前後的現在，各各種極備戰。在政治方面所表示的，是軍縮的永無結果，是未來海軍的互爭雄長；在經濟方面所表示的就是集團經濟的勵行。換言之，他們以武力來保守已獲得的殖民地，另一方面，進襲次殖民地國家，來擴展市場，消納過剩商品及資本，並為工業原料的採集地。

工業部門的恐慌

資本主義在無政府狀態的生產之下，勢必造成生產過剩的恐慌，再因農工的高度榨壓，而形成了消費萎縮的恐慌，這生產過剩與消費萎縮交織而成的恐慌高潮，論時間已互續五年之久，論地域已普遍於全世界。再論其深度，則資本主義近百年來在生產上所獲得的成績，在這一天的恐慌漩渦裏，幾乎完全摧毀了！我們將五年來英美德法四個資本主義國家，工業生產指數的萎縮，可為這次世界經濟恐慌深度深刻的鐵證。

五年來英美德法四國工業生產指數

以一九二九年爲一〇〇・〇。表見中山文化教育館季刊一卷二期五九五頁)

國別	一九二九年	一九三〇年	一九三一年	一九三二年	一九三三年
美國	一〇〇・〇	八〇・七	六八・一	五三・八	六四・九
英國	一〇〇・〇	九二・四	八三・八	八三・八	八六・一
法國	一〇〇・〇	一〇〇・七	八九・二	六九・一	七七・四
德國	一〇〇・〇	八八・三	七一・八	五九・八	六六・八

這次世界經濟恐慌中，不僅工業部門的恐慌，連農業部門的生產過剩，也捲入了這次恐慌的漩渦。遭受農業恐慌最烈的國家若美國、加拿大、阿根廷等國，其農產豐收已成爲可怕的不幸。所以破壞和毀滅生產力的計畫，已成爲各國政府的重要工作。美國的救濟農村政策是在減少棉田麥田的面積，毀滅母豬和小豬，去減少農業生產額。在一九三三年阿根廷曾毀滅了三萬頭牛，巴西焚燒了一千六百萬袋咖啡，丹麥毀滅了二萬五千頭牛，爪哇的甘蔗場變成了荒地，荷蘭在蘇門答臘努力掘掉若干株橡樹園，法國在設法改變糖的性質，使其不成爲人類的消費品，德國甚至用小麥來製造顏料。資本主義如此毀滅生產品，以圖挽救農村，真是緣木求魚了！因爲各資本主義國家農村裏的中小農和雇農以及都市裏整千整萬的失業工人，他們都無食無衣，度着非人的生活哩！

帝國主義在華
經濟侵略的爭
奪

市場的爭奪

帝國主義支配下次殖民地的中國，各帝國主義既以大批商品輸入，以支配中國購買市場，復輸入大量資本，設立銀行，以支配中國金融，建築鐵路，發展航業，以支配中國交通，開掘鑛山，設置工場，以支配中國各種工業，中國經濟之全機構，無一不為帝國主義所操縱，因之今日中國之資本，大部不能獨立，與帝國主義有直接間接之關係。

中國是目前僅存的一塊次殖民地，在目前集團經濟發展和所有的殖民地都緊緊地團結在宗主國周圍的情勢之下，這樣一塊形式上獨立自由的次殖民地，呈現為一個最好的角逐場所。各帝國主義都想使成為自己的殖民地，攔進自己的集團的圈子裏來。現在各國在中國雖都有勢力圈的劃分，然而究竟沒有使成為自己的殖民地，成為自己的國內市場那麼舒暢，那麼有效。而且每個帝國主義國家，在調劑國內階級矛盾與對外作殖民地的爭奪上，沒有不認清殖民地化中國，儘可擴大自己在中國的政治經濟的勢力圈，乃是一種必要的行動。尤其是日英美三帝國主義，在太平洋上的經濟戰爭與軍事戰爭中，中國是一塊必爭的根據地；日本的以暴力奪取滿洲，英國的加強進攻華南，美國的急急排擠英國在長江下游一帶的勢力，都充分地描繪出這一個緊張的局勢。並且社會主義與資本主義的對立，與夫資本主義國家經濟恐慌的深刻和社會主義國家的蘇聯經濟的繁榮，兩相對照，益啓帝國主義者的惶恐與提防。在提防社會主義的外展，次殖民地的中國，必須要放在自己勢力支配之下，否則中國要被社

會主義國家所同化或吞滅。因此，中國就成了這兩大主義的交綫地。

中國自從有較大的對外貿易開始以來，始終呈現為一個具有殖民地性質的銷售商品與提供原料的市場。在輸入方面，進口的外國商品中，生產用具所佔的成分很低，每年入口的機器及鋼鐵製品約當全部入口價值的百分之七或八，石油雖有輸入，但大都不屬於原動力的用途，至車輛的輸入也大都在享樂方面，很少經濟的意義；其次消費品入口的成分很高，而且其中製成品的輸入奪去我國自己民族工業的市場，農產品——糧食的輸入引起了國內農業的深刻危機。又如生產原料的入口，每年約佔總額百分之十六以至二十，因此，使國內的同類原料的生產感到嚴重的競爭的威脅，這情形在棉、煤等生產中完全呈露着不可忽視的意義，在這一切之外，我們還不應當放過一點，就是在有報告的輸入數字以外，每年還有巨額的軍火與鴉片的輸入。這種銷售商品與提供原料的任務，完全支持了帝國主義者額外利潤的獲得。中國對外貿易的三個主要國家：一是美國，二是日本，三是英國，這就是中國市場上的三個支配勢力。

外資在華的活動，隨着次殖民地行程的深化而加強。據美人李麥氏的調查，外人在華的投資，一九〇二年時為七八七、九〇〇、〇〇〇美金。一九一四年為一、六一〇、三〇〇、〇〇〇美金。至一九三一年時則為三、二四二、五〇〇、〇〇〇美金。其分配情形如下：

數額（單位百萬美金）（表見中山文化教育館季刊一卷二期六〇三頁）

政治的投資	四二七·七	一三·二%
運輸	八四六·三	二六·一
交通及公用事業	一一八·七	四·〇
礦業	一一八·九	四·〇
製造業	三七六·三	一一·六
銀行及金融業	二一四·七	六·六
地產	三三九·二	一〇·五
進出口業	四八三·七	一四·九
其他	二八二·八	八·七
租界工部局債款	一四·二	〇·四
總計	三·二四二·五	一〇〇·〇

這分配的情形，完全表示着中國殖民地化的寫照。

最近各帝國主義對華經濟的活動因中國農村經濟的崩潰，市場的枯竭底結果，便積極側重於資

政府借款的投資

外資在華衝突
的白熱化

本的輸出，利用中國廉價的勞動和低廉的原料，來取得他們高度的利潤，如英法意諸國最近在華鐵路方面的投資，德國和實業部接洽辦理國營鋼鐵廠和在雲南打算設立飛機製造廠等，特別是日本帝國主義，在滿洲及華北積極投資，壟斷一切，以進行其殖民地的經營。

政府借款的投資，便是攫取財政權的一種最好的手段。此項借款以日本為最多，約占全額借款的百分之三十一強，英國次之，約佔百分之二十二強，日英兩國合計，占全政府借款額的二分之一以上。中國今日政府所有債務中，內債僅占百分之二十，其餘全是外債，以致關稅鹽稅等財政權，完全沒落於債主國之手中。

外資在中國的衝突，最近期內已達到了白熱化的程度。特別是日英美三國，在中國經濟爭霸戰的展開，已作其集中的表現。在日本主張行使實力以整理借款的消息傳播後不久，在英國也發生了一種整理舊債的意見，大致以為中國再長此以往的不履行債務，其信用將愈益崩壞，必終至於破產而後已。在目前必要的，是對中國採取加以好意的壓迫之國際行為，使中國能認識事實，能自動的誘發國際的援助，但同時各國不應課以任意的條件。這意見，事實上正是針對着日本的意見而發的，換言之，在壓迫中國的一點，日英兩國彼此正是相同，但所不同的，前者擬取單獨行動，後者主張取國際的行為。再換句話說，英國是要把中國置於國際聯盟之「指導」之下，而絕不容日本軍部之單獨強制的，這裏，日英間

出現了正面的鬭爭，美國在華的投資的邁進，都遭日人的嫉視。如以美國資本爲主柱的中國航空公司，的突飛猛進，在摩爾根系資本扶協之下的中國電氣業的發展，都爲日本所嫉視。特別是中國政府在上年和美國訂立的棉麥大借款，以及以此爲基金而進行經濟建設工作的全國經濟委員會的活動，日本更覺得惴惴不安。這是日美在華衝突的徵象。最近所謂的國聯對華的技術合作，實際上即爲歐美對日的聯合陣線。國聯駐華代表拉西曼和蒙納等曾由美資德意法重組英法比意五國銀行團，進行對華大規模的投資，這無異歐美聯合陣線對日經濟爭霸戰的序幕。而日本意以東方主人翁的資格，斷然反對此舉。日外務省四一七非正式的聲明，就是對歐美聯合陣線的一個強力的反攻。事實上，歐美的聯合陣線，不足以挫日本的野心，而日本四一七的聲明，更不足以阻歐美聯合陣線的前進。在日本方面，於華北有中國經濟合作的出現，中華匯業銀行的復業，建樹投資華北的大本營。在歐美方面，於南方產生一個中國建設銀公司，作爲歐美資本在華活動的基礎。這都是表示歐美和日本對華投資戰鬥的姿態，與程度的白熱化。其他日英商品在中國市場上的競爭，德、美、法、日等國在航空發展上的爭霸，都是外資在華衝突最明顯的表現。

在這樣一個投資爭霸戰之下，中國在地理上儼然已成立了幾個大區域。在滿蒙與華北是日本，華南是英國，在華中是美英，在西南是英法美占着優勢，大家都在鈎心鬭角的鞏固其防地。

帝國主義對華商品的傾銷，使我國內外的貿易，差不多都是在依附帝國主義的經濟勢力討生活，而日趨次殖民地的深淵。洋米洋麥壓倒了本國的米糧，洋油洋燭，阻礙了本國豆油桐油的運銷，香煙雪茄消滅了本國的水煙旱菸，洋紗洋布驅逐了我國的土布，洋松洋木變成了建造房屋的主料，汽車，火車已成了交通上主要的工具……總之，人民衣食住行四大需要的貿易基礎，是建築在資本主義商品貿易的頭上，國內的通商口岸，內地商場，城鎮市集的大小商鋪，沒有一家不在那裏爲帝國主義商品的販買者，上自大官下至小民，沒有一個不在那裏爲帝國主義商品的消費者。

現在我們從實際方面來看，國外貿易的關係怎樣影響到中國內地市場：幾個大的通商口岸商業的繁盛，不消說完全由於洋貨能夠儘量運轉到內地去，和內地的土貨運轉到通商口岸後出洋；上海年來商業之所以蕭條，便是由於農村經濟破產，各地對於洋貨銷納的能力大減；同時又因土貨滯銷，多數的土貨，不能夠轉運出洋。廣州商業之衰落，最大原因是由於生絲出口的停滯；天津商業衰落的原因；則由於西北皮貨羊毛等項出口之蕭條；青島商業的疲乏，則由於花生和花生油類對外沒有銷路；不獨沿海的口岸是這樣；內地的都市還要更甚；西北各省的商業，完全靠皮貨羊毛等項的出口，出口興盛才能販買進口貨物和各地土產。年來出口不大發達，一切商業便死氣沉沉了。長江流域的商業，比較活動一點，貿易的基礎，尚不盡靠國外市場，但是因爲洋貨傾銷的關係，一切的國產貨物，不免因滯銷而貶價出

售，譬如燕湖的米市，尙且苦於洋米的傾銷，漢口的煤市，都還要受日煤的壓迫，其他更何待論。九江的商業，向來也靠磁器夏布米糧等項的出口，年來磁器衰落，夏布在南洋和朝鮮等處的銷路也已陷入絕境，米糧在前年倒還有安南米的進口，長江上游的都市也大都以貨物外銷爲主，例如宜昌沙市出口的桐油、棉花和生絲，重慶、萬縣出口的生絲，夏布、桐油、藥材、羊毛等，年來也一般的衰落了。因此進口的紗布、煤油、砂糖等項也相對的減少。至於華南一帶的出口貨物，固然一般的衰落，便是進口貨物，也因年來華僑經濟的衰敗，送金回到廣州、汕頭、廈門等處以供當地消費的數目大大減少。這些地方的商業繁榮基礎，本來建築在華僑經濟上頭，現時華僑地位如此，商業也就衰落了。這也是間接受對外貿易的影響。

大批帝國主義的商品，大家運用關稅政策，互相限制，因此都向中國市場中傾銷。不獨製造品的價格，壓倒了中國民族工業的發展，便是農產物的國際價格，也常低於中國的出產品。資本帝國主義者，利用我國關稅不能自主，各國大施其傾銷政策，使歷年的入超，無限的膨脹。歷年入超的數目，前章已詳細表示，已可洞悉各資本帝國主義向我國市場傾銷日亟的姿態。今更就各帝國主義個別向我國傾銷的程度，藉觀其在華經濟勢力分配的一斑。

日本在中國施行傾銷政策，最爲毒辣。它的目的，顯然要獨佔中國的市場。東三省已淪落在他的手掌之中，華北的市場，也被日貨所籠罩，其華南、華中雖有抵貨運動的激進，但日貨在傾銷政策之下，依然

向前邁進。

日本獨占資本家對華傾銷，以煤炭重工業爲其典型的表現。他的傾銷路向，以香港、上海、漢口、青島、天津爲中心，分向華南、華中各地挺進。日煤的售價，低廉異常，其程度不但比國煤低廉，不但比日煤在瀋陽、大連及其在本國內之販賣價格爲低廉，且較日煤本身的成本低廉。其煤商所虧蝕的資金，統由政府津貼。

日煤價格，既如此低廉，而販賣技術，又非常巧妙。遇有資本短絀或一時周轉不靈之華商，則用放賬方法，暫予除欠。此類優待條件，使一般唯利是圖而又缺乏民族意識的華商，趨之若鶩。而將中國一部份資產階級抵貨運貨的薄弱情緒，摧毀無遺！並將中國、山東、山西、江西諸大煤礦的生命，在其傾銷政策的毒焰之下，漸被吞沒。

其次爲棉紗的傾銷，吞滅了整個的中國幼稚的棉紗民族工業。他的棉紗的售價，當然低廉。在成本以下，所有日棉紗商所受的損失，統由政府津貼，用以貫徹其傾銷政策。這裏舉上海爲例，以證其傾銷政策的兇猛。上海爲中國棉紗業的中心地，經過了差不多二十年的培植鍛鍊，似已有若干應戰能力。但在日紗壓迫之下，此種戰鬥力之表現，至爲微薄。在中國紡織廠與紗布字號的紛紛倒閉與夫日本在華紗廠的欣欣向榮，就是給我們一個很好的教訓。內地各埠及各農村間的土布手工業，更如風捲殘葉，都趨

沒落。

再次爲日絲的傾銷，使中國絲業，日趨沒落。絲業向爲中國在世界市場上獨樹一幟的特產，乃日絲削價傾銷與華絲競爭，竟使華絲銷路，一落千丈。固有寶座，被奪於日絲。

其他白糖、紙張、水泥、等等日貨，莫不削價傾銷，搗亂我國市場，撲滅我民族工業的整個生命。

蘇聯自五年計畫着着成功以來，在國際貿易上投下了傾銷政策的巨大炸彈，使一般資本主義的國家，爲之震驚。即以「金元王國」自號的美利堅，也抵擋不住他的傾銷鋒芒。我國自從中俄復交後，俄貨就得在中國市場，大施其傾銷政策。其主要貨物爲木材、煤油、小麥、鹹魚等，在其國家經濟計畫指導之下，向中國作有計畫的傾銷，所以爲時不及半載，而俄貨輸入，已逾四千萬元，突破歷年來輸入價值的新紀錄，俄貨傾銷的嚴重，於此可見！

英國對華傾銷，以棉織品爲大宗，其傾銷區域，以華南爲中心。其類別爲竹紗，可爲夏天的衣料。其售價的低廉，遠在成本之下，用以解決英資本帝國主義棉織品生產的過剩，抵制俄貨花布的侵奪市場；並可與日本棉織品在華南市場的爭戰，如是，中國土織竹紗的事業，將無處安身，而必歸於消滅！

美國爲解決其自身農業恐慌計，將小麥、棉花等農產品向外傾銷，以圖解脫其恐慌高潮，一九三一年中國大水，災遍全國，於是美國棉麥，大量輸華，而其傾銷的方法，以借款的另一方式出之。在當時政府

蘇聯的傾銷政

英國的傾銷政

美國的傾銷政

爲救災無可厚非，但其結果，形成了次年全國農村豐收，農產品價賤的「豐收成災」底新姿態。

擁有全世界五分之一人口的中國，在世界貿易中所佔的部分還不到百分之二。目前中國已爲列強集中注意的市場，而中國市場這樣巨大的隱潛的可能——即擴充其在世界貿易所佔比重的可能，更加促進了列強對於攫取中國市場之競爭。這種競爭在國際資本主義深感國外市場之無法解決，世界重要殖民地已掠奪完了之今日，自然越發尖銳。日本的侵略中國，急欲將中國併吞而爲其保護國；其目的是以中國爲其經濟上獨占的尾閘。美國主張及維護門戶開放主義，也不過貫徹其對華貿易和經濟活動的機會均等而已；英國挾國聯而推行的技術合作，以抗日本的獨占東亞，也爲保住及發展對華的貿易地位。

在十九世紀末葉，中國國外貿易，英國恆占首位，當時日本所占部分尙屬極小，如一八七〇年英占中國對外總值百分之四十四，日本僅占百分之三。到二十世紀初英日貿易地位，日本亟起直追後來居上，英國則日漸低落，至一九一〇年，日本就雄居中國對外貿易的首位。至一九三〇年，日本常能保持此項首席地位。但自九一八事變上海事件爆發後，對華貿易首席寶座，不得不讓諸美國，於是美國遂執各國對華貿易之牛耳。按美國在我國貿易史中，當一九一一年時，出口不過佔我國總出口額的百分之九·四六，入口不過佔總值百分之七·六五，總額不過佔百分之八·四五，以後雖逐年增加，可是從沒有

超過日本的。但到一九三一年，進口方面就一躍居首位了！茲錄最近四年及日美兩國對華貿易的激戰，列表於后（單位千海關兩）

國別	年份	價值		總計	入超（+）或出超（-）
		進口	出口		
日	一九三一	三〇二、一四四	二五四、〇六九	五五六、二二三	（+） 四八、〇五七
	一九三二	一五一、〇〇七	一一四、五七六	二六五、五八三	（+） 三六、四三一
	一九三三	八六、四五四	六三、七二一	一五〇、一七五	（+） 一二、七三三
	一九三四	一二六、八八六	八一、二三二	二〇八、一一八	（+） 四五、六五四
美	一九三一	三二一、三四一	一二三、四〇〇	四五四、七四一	（+） 一九七、九四一
	一九三二	二六九、一七六	五九、九九三	三二九、一七九	（+） 二〇九、一八三
	一九三三	一九〇、九二九	七二、六二三	二六三、五五二	（+） 一一八、三〇六
國	一九三四	二七一、七三一	九四、四三五	三六六、一六七	（+） 一七七、二九七

（表見申報月刊三卷六號三二頁）

從上表我們可以知道日美對華貿易的消長，縱然因着世界經濟恐慌的浪潮之激盪，雙方都是降落，但美國對華貿易的數字，自一九三一年凌駕日本數字以來迄未變更！即使減退，亦遠不比日本減退

率之甚。且就日美兩國對華貿易的商品上來看，則凡日本所損失的，幾乎都由美國取而代之了！按日本對華輸出的大宗貨品，是棉織品——包括棉布、棉花、棉紗等項——麥粉、魚介海產品等。然而棉布一項，尤爲日本對華輸出品中占壓倒的勢力之絕對優勢的，但由於吾國歷年來國內紡織業之相當進展，自製棉布的產量已大增加，以此棉布的輸入因而減少。這看了連年原棉輸出年復減少，與美國原棉進口之龐然增加，是不難明白的。計一九三二年，即已一〇八、九五九、〇〇〇關兩，跌至至六四、二五六、〇〇〇金單位，至一九三三年而更減落大半，僅二九、八二二、〇〇〇金單位，爲最近三十年來之最低數字！

而一九三三年對於棉布類的新稅則，較之過去，本色棉布增加百分之五七·九，漂白及染色棉布增至百分之五四·四，印花棉布增百分之九四·四，雜類棉布增百分之一三五·八！從而日本棉布的對華輸出，縱然貶低它的原價，也未由掙扎，而不得不降低了。

其次是棉花，原不是日本對華的重要輸出品；還有棉紗，自一九二五年來，已早退居於不重要地位。他如，麥粉既也因為吾國麵粉業之相當進展，與美國對華輸出之增加，日本的形勢，都祇有日就頹縮而魚介海產品等，無一不因新稅則之提高，而蒙受不利！

比了日美對華貿易激戰的白熱化，英國與日本的貿易戰比較沈靜得多。但是英國日本棉織業在

中國市場上的爭霸戰，也十分酷烈。換言之，英國蘭開夏的生命線在中國，而日本大阪的生命線也在中國，蘭開夏與大阪之對立，正是日英間對華棉織業貿易的爭霸戰。在我國的棉織品輸入貿易上，以英日兩國爲最主要，其他各國均不能望其項背。英日兩國在我國棉織品市場上，互相競爭頗烈。據海關報告，日本棉織品輸入我國之數，每年達一萬三千萬海關兩，不獨在我國棉織品輸入貿易上佔最主要之地位，即於日本的對華貿易上，亦佔極重要之位置。（約估其輸出總額之半數。）英國爲棉織業甚發達之國家，歐戰之前，我國之棉織品市場，曾爲英國所獨占，至歐戰後，日本已凌駕英國之上，如民國十二年之情形，進口棉貨，日本佔百分之五十，英國佔百分之三十五，自「一九一八」與「一二八」案發生後，我國對日施行排貨，日方棉貨輸入大減，英國遂乘機奪回一部分之市場，發展其勢力。據一九〇九年至一九一三年調查，英之蘭開夏平均每年輸入中國之棉疋，達五萬七千五百萬方碼，至一九三〇年僅六千一百萬方碼，一九三一年八千一百萬方碼，近年突增至百分之五五·二至一萬二千五百萬方碼。（國際貿易導報）二國相比日方較爲得勢，近年來兩者之收入，彼增此減，消長不已，我國之棉業市場，一變而爲英日兩國棉織業爭霸戰的舞臺了！

第三節 帝國主義與農村經濟

帝國主義的侵略，影響我國農村經濟的行程，在一二兩章中已與封建勢力作聯鎖的陳述。本節將帝國主義與農村經濟再作平面的剖析。中國在帝國主義的掠奪與榨取之下，首先受到震盪的，就是國民經濟中最主要部門的農村經濟。在不斷的殖民化行程中，擴大的農民人口掙扎在飢寒線上，而飢寒線之伸展，潛伏廣大農民求生運動的大爆發。

倘使帝國主義的伸展到中國，能將舊有封建的低級生產經濟組織，摧毀無餘，而在封建毀滅的廢墟上建立資本主義的生產方法底經濟組織，中國廣大的農民，也不至於貧乏到現在的地步，社會的秩序，國家的基礎，也不會混亂與飄搖到這般程度。但事實顯示資本帝國主義圖進中國的初期，如何使中國各種事業的活動，着上些資本主義的色彩。一到相當時期，資本帝國主義者馬上要展其鐵爪，撲滅一切資本主義活動的生機，農業資本主義形態的萌芽，民族工業初期的蓬勃，都被資本帝國主義的資本巨魔摧殘殆盡，就是個鐵證。所以中國的工業與農業的資本主義，在殖民地化的過程中，是絕對沒有前途的，祇在半封建性和次殖民地化的狀態中，去受資本帝國主義掠奪與剝削。

中國農村經營，以小農經營占絕對的多數，而此種小農經濟是建築在自足自給的基礎上。自帝國主義闖進了中國農村機構後，從農村中吸取了巨額的原料，而將大批的商品輸入農村，這樣就截斷了農業與手工業的聯繫，即是毀滅了小農經營自給自足的基礎。在中國農村經濟崩潰的現階段，小農經

營的被外力壓迫而崩潰，不能奔走資本主義經營的前程，祇在封建形態中盤旋，即是指示着農村經濟的崩潰，也即是國民經濟基礎的震盪與沒落。

農村家庭手工業的沒落

農村家庭手工業，不是由於民族產業的發達而崩壞，而是爲帝國主義商品所破壞的。所以中國今日市場上充滿了帝國主義傾銷的商品。以前農民所穿的衣是自己種的棉，織成布來做的，現在都用洋布洋紗來做了，織布家庭手工業就被吞沒了！點火用的油，用自己種的豆，榨成油來點的，現在都用洋油來點火了，榨油的家庭手工業也被毀滅了！上層階級的穿的綢緞羅綾等，也由農人用自己種的桑養的蠶，織的綢來供給的，現在綢緞羅綾被人造絲，鐵機織排擠了！而絲織的手工業就被破壞了！衣服的染色，是用自己種的蓼，製成靛青來染的，現在都用西法染料了！家庭染料工業，就被打倒了！吃的白米，是自己種的穀，用石臼來舂的，現在被碾米機器所域倒了！而舂米的家庭手工業已被消滅。其他中國南部的製茶業，福建四川等省的製糖業，山東河北山西等省的草帽纏業，四川江西江蘇等省的夏布業，都是農家的主要家庭手工業，都被帝國主義侵蝕的強化，而與農家脫離關係而獨立了！

紡織手工業

家庭手工業底紡織業和農業的結果最密切。農業生產食物，紡織業生產衣服，農民和農村底生活必需品，就能自給自足了！自一八六七年至一八九三年，資本帝國主義的棉紡織品輸入，曾受中國紡織家庭手工業的強力抵抗，在棉紡織品的輸入數量的低微，可以看出家庭手工業抵抗的強度。但自一九

碾米和麵粉的
手工業

繅絲手工業

○三年起資本主義商品像洪水一般湧進了中國市場，淹沒了家庭的紡織手工業的整個生命。

碾米業、麵粉業以前也是農村中的家庭手工業，有的利用水力風力的磨坊，有的附設在農家利用畜力的磨坊，隨着資本帝國主義侵入勢力的強化，現在中國農村的磨坊業已經沒落了！在米市地點興起了無數的碾米工廠了。在麥市及大城市中，興起了無數的麵粉工廠了！農民不能靠自己的家庭手工業，來製造自己生活的資料了！

繅絲是中國農村的主要家庭手工業。至今雖未被資本帝國主義完全吞沒掉。但在江蘇的無錫，浙江的湖杭等地，祇留着家庭繅絲業的殘喘。手工繅絲，技術不良，絲質不精，不合於機器大工廠生產之用。在一九二八年生絲出口數量表中，就顯示着家庭繅絲手工業沒落的現象。

一九二八年各種生絲出口數量表：（表見中國經濟三卷二期）

種類	數量(擔)	百分比
土絲黃絲	10,752	9.7
白絲	3,634	
半廠絲黃絲	724	
白絲	9,387	6.9

廠絲黃蠶絲	12,000	}	23,4
白蠶絲	105,161		
合計	147,667		100,0

這表上家庭蠶絲手工業所出口的土絲，出口數量百分比爲九·七與大工廠的八三·四相比，就知道末日的喪鐘已在緊鳴了！

製糖業在福建四川等省也是農村中的家庭手工業，自被帝國主義的商品侵入以後，土糖以品質惡劣即被排擠，如四川等地糖的出產數量日減，即是明證。夏布業爲福建四川湖南江西江蘇各省農村的重要家庭手工業。特別在蘇紗的紡績上更爲重要的家庭工業。但自資本主義生產的工廠興起後，紡績蘇紗的家庭手工業就與農業脫離而衰落。草帽纏爲山東山西河北諸省農村重要的家庭手工業。農民以麥稈編織，運銷於國內外市場，爲值頗鉅。刻也因資本主義式的生產膨脹，編織的家庭手工業，被工廠毀滅了全生命。

總之中國農村的各種家庭手工業，因帝國主義商品輸入的加強，或被吞滅，或被迫分離了！

其次中國的小農經濟隨着帝國主義侵略的深入，不惟逐漸離棄了它的自給性，而且日益捲入於商品的生產中。帝國主義在中國各城市的企業投資與購買中國的農產物，就使中國的小農生產一種

爲外國資本所需要的農產物——商品。這樣一來，中國農產物的價格就要受着國際市場的決定，而因爲種種特殊的原因，中國農產物總是以極低廉的價格爲國際資本吸收，這就是說，中國農民生產者不但不能從農產物的生產中獲利潤，甚至連應得的工資——生活資料亦撈不回來。這種情形在世界恐慌以後，更加惡化。近年以來，表現得再明顯不過的，就是中國農民生產出來的大宗農產物價格狂跌，甚至完全不能插足於國際市場中。因此，中國農村的貧困化程度，在最近三四年來是愈益增高了。

商品經濟的支配中國農村經濟，不由民族產業的發展的商品完成的，而由帝國主義商品破壞手工業強制形成的。自然農村日用品的商品化，同時必促進農產物的商品化。其結果，農產物的種植由自給自足的種植轉而爲原料作物的種植。例如江蘇嘉定，爲產棉的重要地，現爲改良品種，便於推銷起見，有千萬農家在新式的農事機關指導之下，種植同一品種，以其產量豐，品質優，將來推銷廣博而獲利較厚。此種舉動表面上說起來是改良農業經營，增加農家生產，但實際裏是爲資本主義的商品化強制形成的。其他都市附近的農地，與都市中大公司訂約佈種某種作物，專作該公司工業出品的原料，例如製造蚊煙香的公司與農家特約佈種除蟲菊等，更是中國農民經濟商品化的鐵證。

中國農民經濟的商品化，更可從農產物產出狀態的農業的分業看出。第一如北方是麥的產地，南方是米的產地。其次分茶的栽培區，桑樹的栽培區，棉花的栽培區，烟草的栽培區。再次有落花生的栽培

國內市場的被蹂躪

區等……這表示了農業的專門化，農民經濟的商品性的進一步強化的證明。

帝國主義對中國農村施行商品經濟化是個別的，孤立的，直接間接的和帝國主義國際市場相結合。因此國內市場的統一，實難確定。如民國二十一年各省皆豐收，米價下落百分之三十，演成豐收成災的慘劇，而廣東則年年糧食缺乏，由九龍汕頭輸入外米一千四百四十萬擔。又中國北部的小麥，年有大量的積存，而上海則年有龐大的外麥輸入。

這獨立的地方市場不惟和國際市場相結合，且其自身即是一個國際市場。因為近年帝國主義諸國的深刻的經濟恐慌，尤其是農業恐慌的結果，為緩和這恐慌，帝國主義者一齊來中國求農產品的販賣市場，茲將最近五年間中國輸入貿易狀況表示如左（單位：百萬海關金）

年份	第一位	第二位	第三位	第四位
一九二九年	絲類	糖類	金屬礦物	五金
一九三〇年	絲類	糖類	金屬礦物	五金
一九三一年	絲類	糖類	金屬礦物	五金
一九三二年	絲類	糖類	金屬礦物	五金
一九三三年	絲類	糖類	金屬礦物	五金

第五位	小麥粉	五〇六	金屬礦物	五七九	金屬礦物	五七九	金屬礦物	五七九	油類	六〇五
第六位	米	四六六	油類	四二九	油類	四二九	車輛	五〇四	雜貨	五〇五
第七位	油類	四三三	化學製品	三三九	米	四〇九	小麥	四六四	化學製品	三六二
第八位	毛製品	三三三	機械類	三三三	煙草	三三三	糖類	四〇五	紙類	三三三
第九位	化學製品	二七一	紙類	二六五	紙類	二二七	小麥粉	二二四	機械類	三三三
第十位	紙類	二七〇	蠟燭	二七〇	機械類	三〇四	化學製品	三三三	糖類	三三三

(表見中國經濟三卷三期)

上表的顯示，中國向來輸入貨物主要的為工業製品，輸出貨物為原料農產物的趨勢，已在衰退而近五年的輸入，則以農產物為主了！這種趨勢，就造成了中國農村經濟的高度恐慌。

帝國主義割斷了中國農業與手工業間的聯繫，引起了農業機構內部的絕大變化，但他却沒有促成中國農業經營方法的變革。在一般的農業生產中，我們看見小農的低級經營依然是目前農業生產的典型形態。在外國資本的高壓與競爭的場合，中國決不能存在着獲取商品利潤的資本主義的農業企業的。

帝國主義在中國農村的勢力愈是深入，農產物的市場價格愈是跌落，從而由出賣農產物所得的

生活資料愈是減少。這樣使一般農民，缺少成本，不能租進大批的土地耕種，祇得運用他們最原始的技术與方法，從事於極小規模的耕種。這種原始的農業經營，足以阻礙社會勞動生產力的發展，以及勞動的社會化與農業組織的改進。

據最近的統計，在中國輸出品中，百分之八十以上為農業原料與礦物原料，這很明白地說明了中國經濟的殖民地性質。然而中國以原料品佔大宗的輸出，却遠不及外國以工業品佔大宗的輸入。農民大量血汗的流出，填不了中國巨大的漏卮。並且中國的農業生產一般的是基於低度的資本有機構成（生產工具極端地貧乏，勞力的支出極其浩大）。中國與高度的資本有機構成的國際帝國主義間的交換，是在不等價的狀態之下進行的，這就使中國農村經濟受到了巨大的虧折。不但如此，中國農產原料品的輸出，在近時亦有逐漸減退的趨勢。例如中國的茶，因為被印度茶、錫蘭茶所排斥，在國際市場上已逐漸立足不住了，英國變成了茶貿易的壟斷者，它擴張印度茶及錫蘭茶來打擊中國茶。絲的輸出在最近亦是一樣，受着日本絲的極大打擊。同時由於外國資本在中國各城市發展了新的製絲業，就破壞了農民舊的製絲業。至於荳類，原以東三省的生產為大宗，現在東三省既為日本所佔奪，荳類的輸出也完結了。其他各種農產物，在國際市場上都有被排斥的傾向。

帝國主義的金融勢力統治了中國銀行的系統，經過了各級的代理者，深入中國的農村，加強了苛

帝國主義在華
經濟侵略的進
展

英日美在華投
資的特徵

利貸資本在農村中的活躍，摧毀了中國農村經濟的命脈！前章已作綜合的陳述，下節將作分析的剖視。

第四節 帝國主義在華經濟勢力的陣容

十九世紀的末葉，帝國主義在華經濟勢力的掠奪，來勢已經非常的兇猛，儼然在中國領土之內，各自劃分着勢力範圍，例如南北滿則為日俄所分割，華南則為英法所盤踞。在那時英法兩國，是資本主義最先發達的國家，所以進襲落後的中國也，以他們倆為最厲害。法國佔據了安南，作為東進的根據地。再進一步就侵蝕了靠近安南的雲南省。英國割據香港，為侵佔中國的大本營。開五口通商，而尤以上海為對外貿易的中樞，劃長江流域為自己的勢力圈，租借威海衛，以防止俄國的南進，而維持其在華經濟特殊勢力的地位。

帝國主義在華經濟勢力的爭奪，隨着時代的進展而演化。二十世紀序幕的揭展，帝國主義的新角色美國和日本，都躍進了中國經濟勢力範圍分割的掠奪，而尤其令人注意的，就是在華經濟爭霸的開展，竟以英美日三國為主角，法德荷意俄等國都是陪角而已。現在我們對於帝國主義在華經濟勢力的剖視，就要着重於這三個主角兒英美日在華排演的經濟戰。這裏先把三個在華投資的特徵，加以簡單的陳述：

英國

A 英國投資的方向是注重在各種企業直接的經營煤油、無線電、煙草等新興事業的投資。匯豐銀行、怡和洋行、太古洋行、廣東聯合保險公司爲其投資的中心機關；並以上海爲投資活動的中心地帶。投資的百分率，因日美競爭的劇烈，雖有衰退之勢，但還能繼續維持其在華投資的主要地位。

日本

B 日本在華投資的特徵，偏重於政府的借款，並常用威脅中國政府的手段，作爲更進一步侵略的工具，其事業的投資，則在東北，以滿鐵爲中心。自九一八後，當然囊括東北的一切了！此外是以上海和青島爲中心地。上海的三井、青島的東洋殖產大倉組和朝鮮銀行爲其資金活動的機關。重工業的煤鐵鑛、輕工業的紡織業、交通事業的航運與無線電，日本的投資，極爲活躍，與美國常現正面的衝突姿態。

美國

C 美國在華投資的特徵，注意於事業方面，而各種新興事業如航空、電氣、無線電、美資的活動，更有顯著的成績。羅克佛洛（Rockefeller）系的資本活動，以花旗銀行爲大本營，而以經營貿易爲主體。同時摩爾根（Morgan）系的資本活動，最近有十分勇猛的邁進。

茲將各國在華經濟勢力的陣容分述於后：

各國在華經濟勢力的陣容
英國經濟勢力的陣容

的陣容

甲、英國在華經濟勢力的陣容

中英發生貿易關係，遠在明朝末年，不過中國向來閉關自守，中英貿易僅限於閩浙廣東沿海少數口岸，作生絲茶葉與英人之鴉片互相交易而已。後來英國國力日益膨大，殖民事業，極度擴張，幸制印度

之東印度公司實握中英貿易之大權，直至道光二十二年，鴉片戰爭以後，不僅廣東門戶爲英人所打破，卽全中國之海禁亦從此大開。訂立南京條約割香港，開五口通商。次年中英又成立關稅協定，規定英國入口貨按價值百抽五，并徵收子口稅百分之二·五後，可以通行無阻。從此協定關稅開其惡例，後來各國援例效尤，使中國工商業失去保障，遭受無窮打擊。一八五八年，英法聯軍之役，又訂天津條約，開牛莊、登州、台灣、潮州、瓊州爲商埠，其餘一切中英商約，無不於英有利，而上海、漢口、沙面、九江、烟台、威海衛等地之租借地，又爲英人侵略中國之基石。所以英人一方面以租借地爲根基，一方面以條約爲護符，除以大量的商品輸入中國外，又在中國盡量投資，舉凡交通、礦山、銀行以及各種工業，無不有英帝國主義的魔掌伸入其間。茲將其金融、交通產業貿易借款等部門，剖述如下！

A 金融部門——英國在華的金融機關，以匯豐銀行、麥加利銀行、有利銀行、大英銀行、四大銀行及中英銀公司和英福公司兩個投資「新狄加」(Syndicate)爲中心。英國的銀行，因資本雄厚，歷史悠久，中國金融皆受其操縱，各種企業亦受其統治，其勢力之大，可以想見。

英國在華直接投資於各種事業，其各部門的分配如下表：(單位百萬美金)

礦業

八、七九〇

電氣煤汽自來水

一五、三五五

中國農村經濟研究

一八六

造船機械建築	二八、二六五
不動產	七九、四三一
旅館業及其他	一七、六八七
製造業	六〇三、九四八
百貨店	七、七四一
貿易業	九六、九六一
船舶業	一四五、九三一
銀行業	七二、〇六〇
金融業	三、一七六
保險事業	三〇一、五九八
橡皮事業	二七、四七四
其他	六、四二一
合計	一、四三三、七三八

(表見中國經濟二卷五期)

英國在華金融的支配勢力，確已相對地降落。大戰以後，日美對華貿易的增加，動搖了英國的優越地位，這樣很快地影響到金融勢力。可是考察在華投資的數額，英國在華金融界的勢力，依然高入一等。英國在華保險事業的投資，仍然保持着支配的地位，英國系的保險公司分行如怡和洋行，太古洋行，和廣東聯合保險公司等，都支配着中國的保險事業。這些事業和匯豐銀行保有密切的關係。

B 交通部門——十九世紀的末到本世紀的初，各資本帝國主義的投資，都以鐵道為主要對象。其中以英國資本的勢力，最為雄厚。他在這方面的投資，往往不用直接投資的形式，而採取借款的間接方法。起初英人為開平礦務局運煤的便利，由英國技術設計，建築鐵道。材料由英國購辦，經費由英匯豐銀行借入。初築晉各莊及唐山間的鐵道，後由唐山延長至蘆台，再由蘆台延長至昌黎，而成今日中國三大幹線之一的北甯鐵路前身。

帝國主義的鐵路債款權一抓到手後，凡其鐵路所經過的地方，即其經濟勢力與政治勢力所達到的地方，並且鐵路附近的一切權利，都要劃入他們的勢力範圍裏去。在英資扶植的過程中所完成的鐵路，可表示如下：

英國對華鐵路借款表（一九三三年）

鐵路名	締約時期	借款期限	債權者	總額
-----	------	------	-----	----

現在
一九三三年一月

北寧	一八九八年	四五	中英公司	二、三〇〇、〇〇〇鎊	六九〇、〇〇〇鎊
滬甯	一九〇四年	五〇	中英公司	三、〇五〇、〇〇〇	二、七八四、〇〇〇
滬杭甬	一九〇八年	三〇	中英公司	一、五〇〇、〇〇〇	六〇〇、〇〇〇
慶九	一九〇七年	三〇	中英公司	一、五〇〇、〇〇〇	一、一一一、五〇〇
滬涇	一九一三年	五〇	中英公司	四、〇〇〇、〇〇〇	四、〇〇〇、〇〇〇
平漢	一九〇八年	三〇	英法財團	五、〇〇〇、〇〇〇	不 明
津浦	一九〇八年	三〇	英德財團	英八、〇〇〇、〇〇〇	三、八一—五〇〇
道清	一九〇五年	三〇	英福公司	英二、九六〇、〇〇〇	二、〇四四、二一五
				八〇〇、〇〇〇	四九五、七〇〇

(表見中國經濟二卷五期)

這是祇指已成的鐵路，尙有許多未成的鐵路，也在英國資本的羽翼之下要完成的。

英國對華未成鐵路借款表

鐵路名	哩 數	地方	權利種類	獲得年
川漢	一、二二二	鄂州	借款權	一九一
廣漢	三〇〇	閩粵	借款權	一九一三

廣州	一、〇〇〇	兩廣湘黃川	借款權	一九一五
浦信	三〇五	皖豫	借款權	一九一二
沙興	六五五	兩湖黃	借款權	一九一四
瀘瀘	三八四	滇	借款權	一九一四
鄂湘	七七五	蘇皖贛湘	借款權	一九一四

(表見中國經濟二卷五期)

英國在海運方面，從十九世紀下半期至二十世紀初頭，可算獨佔海面。但從中日戰爭到歐洲大戰，日美海運事業的猛進，已使英國受着很大的威脅。但是他的航業在交通事業上仍佔主要的地位。

中國遠航的船隻，竟然一隻沒有。所以對外貿易的海運，完全操諸帝國主義之手。又在中英天津條約裏喪失了內河航行權。於是沿海內河各口岸，輪船所到的，都有外輪的踪跡，並可自由停泊，起卸貨物。在一九三二年間，英國船隻進出於中國口岸的船隻，達四九、五一七艘之多，載重共五九、四三〇、六〇二噸，內河及沿海方面則有二三四隻，載重二四五、一四八噸。至於英國在華航業投資，則以太古、怡和兩公司為主幹，太古公司經營之中國航業公司，設立於一八七二年，擁有資本五〇〇、〇〇〇鎊，怡和之印度中國船業公司成立於一八一一年，擁有資本四九五、八九〇鎊。

郵電

英國在郵電方面自五口通商以後，將郵政制度傳入中國。至光緒二十二年正式設置郵政部，附於海關之下，一切事務，完全由管理海關的英人辦理。到現在郵務的大權恐還操縱於英人之手。電信方面以英資系統下的大東電報公司，最爲活躍。新式的無線電台，在上海英國陸軍有兩台。這種通信機關的裝置，原爲謀軍事上及外交上的消息能獲靈快及能守秘密而設，但各帝國主義國家要保全其在華所享有的經濟的利益，這種無線電台，也有他神妙的作用。

C 產業部門——英國在華重工業方面的投資集中於煤礦，在其資本支配下的煤礦，有河北的開灤和門頭溝，河南的焦作等煤坑。開灤爲中國本部最好的煤礦，每年產煤額約爲四、三二〇、二七四噸，約佔中國煤產額百分之二十一以上，焦作每年產額約爲六四八、一六一噸，佔中國總產額百分之四·八。

英國在華輕工業方面的投資，計有紡織工業，飲食品工業，酸鹼鹽工業，藥品工業，油類工業，鑛業工業，菸草工業，木料工業，航行工業，動力工業等。

D 貿易部份——英國對華的貿易，也可以看出中國經濟勢力的實況。中英貿易，在十九世紀初，已頗繁密，惟當時英貨的輸入，以鴉片爲大宗，直至鴉片戰爭，此巨量漏卮始得阻止。自一八六八年至一八八四年間中英貿易，中國尙占優勢。自此以降，每況愈下，中國對英貿易一變而爲長期的入超。至一九三

四年英國對華輸入總額爲一二四、六四七、〇〇〇元，入超額竟達七四、八四一、〇〇〇元。在這一超數量的鉅大，可以證明中國仰賴於英國程度的深刻。茲就中英兩國輸出入之商品分析，其百分比如左表（表見中國經濟二卷五期）

種 類	英貨輸華		中貨輸英	
	值	百分比	值	百分比
飲食品及烟草	四·五四		五七·四一	
原料及半製品	二·五九		二一·五〇	
製 造 品	八八·五八		一九·四三	
雜 貨	四·二九		一·六六	
合 計	一〇〇		一〇〇	

由上列百分數觀之，即可看出兩國產業發達的程度，由英國輸入貨物，製造品佔百分之八十八以上，原料及半製品不及百分之三。由中國輸入英國之貨物恰成反比例，原料品在百分之二十一以上，而製造品反在百分之二十以下，至於飲食及烟草反佔百分之五十七以上，以此等農產物與英國之工業製造品不等價的互相交易，那就無怪入超之逐年增加了。

E借款部門——英國對華借款總額約四萬六千萬美金。在目下中國本部佔第一位。其借款名稱

借款部門

有英德續借款、英法借款、善後公債係英法德美日俄六國借款、英法借款、克利斯浦借款等，其分配用途除鐵道借款外，還有飛機借款、無線電借款、各種化學工業和政治借款。由此可測英國借款的勢力，透入中國各重要部門而達於政治舞台。

至今借款的活動，不但有終止的希望，並且有許多新借款的活動，在秘密的幕後，積極的進行着。

乙、日本在華經濟勢力的陣容

日本自明治維新以來，即確定其侵略我國的基本方針的大陸政策。這大陸政策的步驟，分爲三大時期。第一期的工作，爲征服台灣，第二期的工作，爲滅亡朝鮮，第三期的工作，爲併吞滿蒙以及中國全土。第一二兩期的工作，皆已如願已償，第三期的工作在東北的淚痕與淤瀝的血跡中，正在開始其侵略的鋒芒。

日本對華侵略的手段，向分強硬的及緩和的兩種。強硬的如軍事行動，以武力來克服中國，和緩的如對華經濟集團的進路，如最近中日經濟提攜的高唱一緩一硬之間，就貫徹了他們的政策。

日本爲中國的近鄰，他雖然是一個新興的資本主義的國家，但對華經濟的關係，一天密切一天。茲分金融、交通、產業、貿易、借款等部門，剖述於下：

A 金融部門——日本在華金融活動，以橫濱正金銀行爲中心，大戰以後正金銀行就和匯豐銀行

日本經濟勢力的陣容

金融部門

稱霸於上海。該行爲日本對外匯兌銀行，創立於一八九〇年，實收資本一萬萬日元，資金萬分雄厚，其他日本在華的重要銀行有台灣銀行，朝鮮銀行，三井銀行，三菱銀行，住友銀行等。台灣銀行爲日本官商合辦的有限公司，實收資本共一千三百十二萬五千元日元，分行遍及中國各要埠，朝鮮銀行係日本於取得朝鮮後所創辦，實收資本共二千五百萬元日元。該行在東北的經濟勢力，有無上的權威，發行的金票即俗稱「老頭票」，在東北金融界中發展上層作用的地位。三井銀行，爲三井洋行的金融機關，創立於一八八〇年，實收資本六千萬日元。日金。三菱銀行爲三菱洋行之金融機關，實收資本共六千二百五十萬元日元。以上兩行在上海皆有分行。係侵略中國經濟的健全隊伍，其他在中國金融界活動的還有幾個投資大公司和銀團，如東亞興業，東洋拓殖會社，日本特殊銀行團和海外投資銀行團。這些也是日本侵略中國經濟的光輝。

日本對華投資的路向，第一，是日本金融資本和紡織公司支配了中國的紡織工業。第二，是鑛業，爲日本金融資本所獨占。第三，火柴工廠出產的猖獗。第四，漁業的直接侵佔與傾銷。第五，油業，電氣，船業的日本金融資本與美資本競爭的激烈。最後日本更在河南設立探烟業公司和山東開設採棉的莊號，那經濟侵略的程度，尤爲毒辣而殘酷。

日本和中國有歷史和地理的關係，對華直接經營的企業和在東北投下的公私資金，却是特別的

顯著，例如東北的滿鐵和上海的紡織事業。自九一八事變後，日本朝野，傾其全力，注意於東北的經營，故其在東北的投資，儘可爲所欲爲，得到許多所謂「特殊權利」。

總之，日本對華的金融活動，可分二條路線。第一是日本對華的投資，一九三一年爲一、一三六、九〇〇、〇〇〇美元（東北不在內）估外人對華投資總額的百分之三五。一，這就可證明日本資本在華勢力的雄厚了。第二是政治借款，日本爲二二四、一〇〇、〇〇〇美元，估中國外債總額的百分之三一。五，這是顯示日本金融勢力通過中國政治關係，在財政產業方面的支配力的強大了。

交通部門

B交通部門——日本在華鐵路的投資，在東北日本當然可以爲所欲爲，在日本資金羽翼之下，完成東北的鐵路網，偽滿國政府所有的鐵道，概使滿鐵經營。東北的吉長，吉敦，吉海，四洮，洮昂，洮秦，齊克，呼海，潘海，奉山等鐵路幹線，都於偽滿政府明令之下，委託滿鐵辦理，並讓予興築秦海線，拉濱線，敦圖線，朝峯線，雄羅線及拉納線的建築權，以完成東北的鐵路網。

日本在中國本部各鐵路，有借款的計有膠濟鐵路及南潯鐵路。膠濟借額爲四千萬元，借款期限爲四十年，南潯借額爲六千萬元，其他平綏，津浦，廣三，粵漢等鐵路，與日資有保持借款的關係。

日本對於航運的投資，在東北關於河川的航運如黑龍江，松花江，鴨綠江及遼河等，皆由偽滿政府委任滿鐵經營。對於海運方面，日本乃以大阪郵船，湖南輪船及大東等船公司合併的日清輪船公司爲

航運

中心。該公司資本有一千六百二十萬元，擁有船隻二十二艘，計二萬五千八百零七噸。據民二十二年海關報告，日本商船進出中國口岸往來外洋者，計有六、六五七、〇三九噸。日輪的內河航運有船隻七十二艘，計一七三、四九四噸。

日本在滿洲早設有客郵，這是趁日俄戰爭後，日本無理攔得的郵政權，他在東北設有郵便局四十二，郵便分局九，郵便所十八，郵便代辦所一百四十處，其每年所得的利益，計約六百萬元。自九一八後，東北整個郵政，淪亡日人之手。

中國對外的電報線，幾全部為外人所有，中日合辦的海底電線權，全操諸日人之手，至於無線電台，日本海陸軍，在東北及本部各口岸設立之頗多，目的原為軍事及外交通信可守秘密而設，但為保持在華所享有的經濟的利益，此種外人的無線電台，都有微妙的作用。

C 產業部門——重工業的煤鐵礦，幾乎被日本資本吞滅了整個的命脈。日本對於中國煤鐵礦的掠奪，萬分的厲害。以致許多重要的礦山，都淪落在日人的手裏。在表面上，中國現在的礦業，是以中日合辦為主體，但是所謂中日合辦，不過是徒有其名而已。甚至於有些華人自辦的礦，而實際是操在日人手裏的也是不少。東北淪亡，所有東北的礦山，當然統為日人所佔據了！

國人所辦煤礦當以漢冶萍公司規模最大，但是漢冶萍公司，名義上雖為華人所辦，而實際上已完

全爲日本所操縱了！

重工業的鐵礦，也大多落在日本人的手裏，名雖爲中日合辦，實際皆被日人所操縱。漢陽大冶的新式冶鐵廠，因借款關係，主權亦落於日本人之手。東北事變後，東北鐵礦及冶鐵廠完全爲日人所佔領。

日本在華輕工業方面的投資，計有飲食工業（釀造、製糖）、紡織工業（棉紡織、絲、毛織、麻織）、冶煉工業、酸鹼鹽工業、油類工業、造紙工業、皮革工業、鑛業工業（水泥製造、玻璃製造、琺瑯製造）、膠類工業、火柴工業、菸草工業、木料工業、機器工業、動力工業、文化工業等等，可算包括整個人生需要的一切工業了。其中以紡織業，日資勢力的開展，真有一日千里之勢，已有壓倒一切紡織業的力量，這些資本分隸於三井，日本棉花和內外棉三個支配的系統；他們再聯合結成在華日本紡織聯合會的組織，緊執在華紡織工業的牛耳。

中國沿海的魚產寶藏都被日輪侵漁。日本有拖網魚輪七十艘，在吾國東海、黃海、渤海、南海侵漁，每年侵漁在一千五百萬貫（每貫合六斤四兩）以上，價值八百萬元以上。再有日本手操網漁輪，在吾東海侵漁，爲數在一千二百艘以上，每艘平均年捕日幣三萬餘元，合計達日金四千萬元。

D貿易部門——日俄戰爭後，日本方始堅樹了東北的勢力範圍。九一八事變後，整個的東北，都被日本吞沒。而連接東北的華北，日本的貿易經濟勢力，在中日經濟提攜之空氣中，又日益增加了！

九一八事變突發時，國人激於義憤，經濟絕交運動，轟轟烈烈，向前邁進。日本對華貿易經濟的勢力，頓時大減。可是此項運動未能持久，一九三二年春，日本對華貿易，日漸恢復而達於激進增加之勢。據日財政部發表的統計報告，包括東北及大連的對華貿易，民國二十年為二二一、二九三、〇〇〇日元，民國二十一年為二七六、〇二〇、〇〇〇日元，民國二十二年為四一三、三九二、〇〇〇日元。就是日本對華貿易激增的鐵證。

日本大多用傾銷政策，來增進對華貿易的勢力。茲就其主要商品傾銷狀態分別述之：

一、煤炭——日人銷售煤炭比本國減低十分之一或三的成本來傾銷，其所蝕之本，統由政府籌償。並利用奸商，推銷日煤，以資日煤進口，如潮水一般，迨至民國二十一年冬，竟由六萬噸增至十二萬四千零五十二噸。

二、紗布——紗布傾銷，無論四十二支紗，九磅細布及細斜紋布，統皆低於成本，故將國貨紗布盡被壓倒。如斜紋布日貨祇售五兩而國貨須售六·一兩。

三、人造絲——日本人造絲價格較歐美低廉，故人造絲市場上充滿了日貨。

四、紙張——日本紙張貨精價廉，就得不脛而走，暢銷國內。如毛邊紙一令日貨三·五元，而國貨定價為五元，相差竟至一·五元。

五、水泥——日本在華水泥之傾銷，其貨每桶成本計規銀五·六四兩，在上海交貨，只售三兩左右，而國貨水泥在滬售價每桶四·六兩，外加統稅佣金等，共計每桶五·三五兩，比日貨貴二·三兩以上。

六、魚類——日貨鹹魚，有白鱗與黑鱗二種。白鱗原價，為日金一三至一四元，黑鱗原價，為一·一至一·二元。現在在華之傾銷售價，白鱗為七至八元，黑鱗為六元。售價之低遠在烟台魚乾之下。又甯波等處所產之魚，每擔售價約在七十元，而日魚則跌價至十元，十二元。

七、米——日本去年產米過剩，達一、九二〇餘萬石。政府為救濟農家，并恢復在華市場，決計對華削價傾銷，其損失則由政府填補。其傾銷方法，即擬由英美商人出面，向中國米商兜銷，價格照國米每擔減低半元，進口稅由日方完納。

E 借款部門——日本對華的間接投資即借款的額數約有四萬六千三百餘萬日金，中間包含政治借款和對於鐵道、礦山和電氣事業的借款。借款額的分配可列表如下（表見中國經濟二卷五期）

（一九二九年十月末額）

主 要 借 款 名

政治借款

二·六百萬元

軍用賠償金，兵器借款，參戰借款。

鐵道事業

七二·七

膠濟，京綏，津浦，南浦等。

礦山事業

七三·七

漢冶萍，裕繁，大同炭山等。

電氣事業

三八·三

雙橋無線電，有線電線，電話借款等。

合計

四六三·一

二卷五期

其最大的債權人是日本政府，其次是正金銀行東亞興業等。其分配可列表如下（表見中國經濟

債權者	借款額	主要借款名
日本政府	二三七·四百萬圓	團匪賠償金，膠濟鐵路，漢冶萍等。
正金銀行	五九·九	改革公債，其他。
東亞興業	二八·一	有線電信，京綏鐵道等。
三井	二二·九	雙橋無線電，京綏鐵道，津浦鐵道等。
中國實業	一一·九	電話借款，山東實業借款等。
東洋拓殖	七·八	裕大紡，山東方面企業。
大倉組	七·五	北京金融經濟，井經炭田，裕大紡等。
台銀	七·五	廣東水泥廠，廣東財政廳等。
滿銀	五·一	大新大興礦業。

第四章 次殖民地性的農村經濟

興銀	二·八	南洋鐵道，武昌電燈，及三銀行借款關於對政府借款。
興業外十行	三二·五	
其他	二九·七	
合計	四六三·一	

丙、美國在華經濟勢力的陣容

一九一五年巴拿馬運河的開鑿，使美國的經濟勢力，超越太平洋而遠達中國，不過那時候的勢力還是十分微薄的。到歐戰爆發以後，這新興資本主義的金圓美國的經濟威力，就發揮出他的絕大作用。他對中國經濟的進展是運用門戶開放的政策。(一)使各國對於中國所獲之利益範圍，或租借地域，或別種既得權利，彼此不相干涉。(二)各國範圍內之各港，無論對於何國入港商品，皆遵中國現行海關稅率賦課(自由港不在此例)其賦課關稅，歸中國政府徵收。(三)各國範圍內之各港，對於各國入港船舶，不課本國船舶以上之入港稅。各國範圍內各鐵道，對於他國貨物，不課本國以上之運費，伸展其經濟侵略的鐵腕，來略奪中國的市場。到現在對華的貿易，已奪得第一的錦標，高唱凱旋謠了！茲將其對華的金融、交通、產業貿易、借款等部門，剖述於下：

A 金融部門——美國在華金融事業上的活動，以羅克佛洛系的資本為中心。其重要的金融機關

美國經濟勢力的陣容

金融部門

爲花旗銀行，其在華的金融機關的陣容如下：

美國在華的金融機關一覽表（表見中國經濟二卷五期）

本行	在華分行	繳納資本金
花旗銀行	紐約	一〇〇,〇〇〇,〇〇〇金元
美國大通銀行	同	二,〇〇〇,〇〇〇金元
美國通運銀行	同	六,〇〇〇,〇〇〇金元
美豐銀行	上海	五〇三,〇四〇金元（已停辦）
中華實業銀行	同	一〇,〇〇〇,〇〇〇元
美東銀行	福州	二五〇,〇〇〇元
統一銀公司	上海	四〇〇,〇〇〇萬上海兩
華益銀公館	紐約	六二,三五〇金元

美國對華投資共二萬五千萬金元。美以貿易金融業務爲中心，故這巨大的資金，大多集中於產業商務金融等部門。於文化事業的投資，也頗注意。約爲八百萬金元，此爲美國投資中的特殊點。

B 交通部門——美國於中國的鐵道並無投資。而於海運方面，勢力亦極薄弱，沿海及內江航行的

交通部門
航運

航空

祇有捷江美孚德士古等公司。經營遠洋航路的計有美國郵船公司及美洲先鋒輪船公司。在各國航運競爭場中，不過佔百分之四的勢力而已。但美國於航空的投資，却有優越的地位，將來的發展，正未可限量。因為航空交通，在現今交通機構中，佔着極重要的地位。茲表列如下：

美國對華航空投資統計表（表見同上）

債權者	債務者	契約年	備
卜氣斯飛行機公司	國民政府	一九二〇	四百萬金元借款，飛行船八十架，飛行機六十架購買契約。
卜氣斯飛行機公司	同上	一九三〇	中國航空公司設立權獲得

中國航空公司資本定一千萬元，中國認股百分之五十五，美國認股百分之四十五。在職權上，技術部由美方負責，業務行政，則由中國方面負責。現航行的有滬蓉線，滬粵線，及滬平線，茲將其概況表列如下：

名票	航	經	地	點	距離公里					
滬蓉線	由上海至成都	經南京	安慶	九江	漢口	沙市	宜昌	萬縣	重慶	二一〇九
滬粵線	由上海至廣州	經溫州	福州	廈門	汕頭					一九六二
滬平線	由上海至北平	經海州	青島	天津						二二八八

美國對華的電力事業，由摩爾根系的 G. E. (General Electric) 的分公司美國外國電力公司所支配，幾乎壟斷了整個的中國電力事業。無線電事業也在同系的分公司美國無線電公司之下，操縱吾國無線電事業的進展。一九二八年該公司獲得上海無線電台建設材料的供給權。電話事業同樣地在同系的分公司國際電信電話公司支配下的上海電話公司所支配。

G 產業部門——美國對華關係，以貿易為主，故在華各重要商埠的美國公司，大多為美國的分店，其主要任務為商品輸入的仲介機關。對產業投資，於煤鐵重工業，不見美資的踪跡。唯有石油，有美孚公司在中國石油市場上活躍！於輕工業各部門，美資的活躍，也不多觀。繅絲工業祇有上海的長源，藥品工業也祇有上海的科發藥房，資本有十五萬元。澄油工業，有漢口的其來，年產桐油二十萬擔。機器工業有濟南的恆豐鐵廠，製造麵粉機及打餅機。上海的慎昌洋行專以運銷各種機器為業。動力工業，有上海電力公司，擁資一萬一千六百萬，操縱了中國整個的電力事業。

D 貿易部門——美國對華貿易，在歐戰以前萬分微弱，在華貿易市場上逐鹿者，英國實執貿易市場的牛耳。日本乘歐戰期間，列強無暇東顧，開始作貿易市場的爭奪戰，遂駕凌英國而居首位。同時美國也激急前進，超出英國，而躍居第二位。至一九三一年，美國對華貿易，有竿頭日上之勢，開始壓倒日本而榮登首位寶座。至一九三三年則無論在進出口及貿易總額上，美國均佔首位。

E借款部門——美國對華的債款並不算多，一九三二年以前，約為三六、二三二、六五一美金。其分配情形如下表：（本表據李麥調查）

湖廣鐵道借款	七、五一二、六七〇金元
確實擔保的借款	八、二六一、七六〇（煙草借款）
中國政府財政部證券借款	八、四九七、五〇〇（第二次菸草借款）
中國政府銀行券借款	六七、五五五
無確實擔保的借款	二〇、〇〇〇
樂府銀行教育借款	一、二四二、九五六
門塞托拉斯教育借款	一、六三〇、二〇九
大運河借款	二、五〇〇、〇〇〇
希木斯克烈借款	二、五〇〇、〇〇〇
俄國部分	二、〇〇〇、〇〇〇
美國在其他各處所購得的中國國債	二、〇〇〇、〇〇〇
巴黎倫敦部分	四、二五〇、〇〇〇
一八九五年俄法借款	三六、三三二、六五一金元
其他推定	
共計	

但自一九三一年至一九三三年，美國借款進展頗神速。其總額約達三萬二千五百萬元。其中以美

法德蘇聯三國
經濟勢力的障
容

國的航空借款，及兩批農產大借款最堪注目，已能激起列強資本間的衝突。

一九三一年美政府以四十五萬噸小麥（半爲麵粉）借款借給中國政府。從一九三四年起分三年償還。一九三三年美國金融復興公司以必須購買三十六萬噸小麥和九十萬捆棉的金額五千萬元的款項借給中國政府百分之二十五的金額，須於小麥棉花運到時付清，餘則分三年償清。一九三三年中國航空公司美資投入的獲得。不僅如此，在航空事業上，美國還借給許多款項與廣東和福建各省。其他借款，美國尙在努力向前推進中。

丁、法德蘇聯三國在華經濟勢力的障容

法德俄三國在華經濟勢力的障容，列於次要地位，彼等雖在華經濟爭霸戰中，曾露頭角，但究以地理、歷史及自己國勢隆替等關係，終成落伍，屈位在華列強經濟勢力障容中的次要角兒。

法國原是世界資本主義最先發達的國家，他在遠東先佔領了安南樹立向華進展的根據地。然而對我國的雲南爲其勢力的範圍。在法人支配之下的滇越鐵道由安南的海防，直達雲南省會昆明。這就是說法國的勢力已長驅直入雲南腹地，並租得廣州灣獲得沿岸鐵路建設權。

法國在華經濟勢力的獲得，比較其他各國爲早但是在運用方面，却萬分落後。因此法資在華的地位，墜乎各列強之後，法國投資往往不作產業上的利用，却偏向於放款方面而營其利息生活，其活動中

心機關有東方匯理銀行爲法國在東方之貿易機關，創立於一八七五年，設總行於巴黎，實收資本共爲一萬二千萬佛郎。中法工商銀行，由中法實業銀行改組，實收資本共爲五千萬佛郎。義品銀行爲意法兩國商人所組織，上海爲分行之一，專營房地產押款，實收資本共一千萬佛郎。此外擁有二百七十五萬元資本之萬國儲蓄會，亦爲在華法人所創辦。

法國對於交通部門的鐵道投資，由法自營的計有滇越鐵路長二百九十三哩，龍南鐵路長五十哩。有借款關係的，計有平漢鐵路借款額爲四百四十萬鎊，借款期限爲三十年。正太鐵路借款額爲四千萬法郎，借款期限亦爲三十年。其他未成鐵路築建權，被法國所擷得的，有蒙茅欽渝同成等線。對於航運方面，法國經濟勢力十分微弱，計有輪船三艘，總計四三八三噸，經營在華沿海及內江航運。至於經營遠洋航路的有法國輪船公司。

法國對於產業部門的投資，竟是稀少殊甚。於重工業方面，未見法資之痕跡，而於輕工業方面，亦竊若晨星，祇在繅絲工業有上海的允隆一、二、三廠，緒昌福及緒昌仁等廠。澄油工業的永興每年產油八萬桶，航業工業的中法求新造船所，及動力工業的上海法商電車電燈公司而已。

法國對華貿易亦甚衰微，據二十三年對華貿易統計入口爲二、四二〇、〇〇〇元，佔中國總入口百分比的二·一六。出口爲二、一四二、〇〇〇元，佔總出口的三·九五，總值祇有四三、五

六二、〇〇〇元。

法國對於中國的借款除鐵路借款外，有東方匯理銀行所經手的政治借款，一八九五年與俄國的萬國商務銀行合借的俄法借款四萬萬佛郎，一九一三年參加五國銀行團合借的善後借款二千五百萬鎊。及由上海中法工商銀行經手的中法美金五釐公債，發行額為四三、八九三、九〇〇元。

德國對華的經濟勢力，以山東為範圍，租借膠州灣，建膠濟鐵路，擷得沿線開發煤礦和其他各項企業的經營權。德國的勢力，偶促一隅，既不及蘇聯的聲勢，更不及英法的煊赫。歐戰後，見奪於日本，在華經濟勢力，喪失殆盡。

德國在華有德華銀行，為德國對華貿易機關，實收資本共四百零七萬兩。歐戰時一度由我國沒收，戰後旋即復業。戰敗後的德國，國內經濟，一落千丈，現在國社黨支配之下，元氣日漸恢復，並出其餘力，向華作投資的競爭。以謀爭得遠東經濟的勢力。民國十七年冬，德國漢沙航空公司與我國交通部籌開歐亞航空線。組織歐亞航空公司，資本三百萬元，中國任三分之二，餘三分之一由德國任之。行政經濟由中國負責，技術由德國負責，以三年為限。該公司航空線有二：（一）上海至滿洲里（二）上海至塔城。前一線因九一八事變而停航，後一線所經地點為南京、洛陽、西安、蘭州、肅州、哈密、迪化等地，全長四千零五十公里，自洛陽至北平，另開支線，長七百公里，每二週飛行一次。

德人對於新事業的投資，野心勃勃，不甘後人。德國希望公司與實業部有訂立主創辦鋼鐵廠之議。這是國民政府開發中部產業五年計劃中八大事業之一。於硫酸銨廠的創立，德國有與英國合夥投資之意。江西的錫礦，德國肯投資六百萬美元組織公司，從事開發。其他新事業的創設，德國頗告奮勇，願事投資。

德國對華輕工業各部門的投資，甚為薄弱，雖有卵製品工業在漢口有老吉利美最時沅穹福和公司，澄油工業，有瑞記、禮和、美最時、禪臣等廠，年產桐油五十五萬擔，木油二十三萬擔，牛油及其他油類十萬擔。造紙工業有中德合辦的中華造紙工廠，專造連史，有光等紙。機器工業有機昌機器廠、動力工業有漢口美最時洋行電廠。

德國對華借款，有英德續借款，由英德二國共同借給的，總額為一六、〇〇〇、〇〇〇鎊。由匯豐及德華銀行經理撥付，以關稅作担保。歐戰後，德國債部分改由中國銀行經理撥付。湖廣鐵路借款，由英之匯豐承借，德之德華要求參攷，法之東方匯理、美之花旗，皆繼續參加，成為四國銀行團，發行額為六百萬鎊，平均發售，撥付由各該銀行經理，歐戰後德債部份，由中國交通兩銀行承辦支撥。善後公債，德亦參加總額為二五、〇〇〇、〇〇〇鎊。由英之匯豐，法之東方匯理，日本之橫濱正金，德、德華等銀行經理撥付借款，歐戰後德債部份改由中國銀行經理支撥。

蘇聯對華貿易，自一六八九年尼布楚條約締結後即正式通商，但以交通阻梗，祇以陸路通商及邊境交易爲主要幹路，海上貿易的路道，甚屬寥寥。一九〇三年中東路築成後，由海參崴的海道貿易，就成了中俄貿易的中心。而俄國的經濟勢力，直達南北滿洲了。迨日俄戰後，俄國敗北，南滿勢力圍，不得不拱手讓諸日本。而專心在華另闢蒙古新疆的貿易市場，補救南滿的損失。九一八事變後，日本勢焰高漲，威脅蘇聯，中東路出賣，蘇聯將中東路賣給僞滿後，其在北滿的勢力也就喪失殆盡。蘇俄自革命以後，銳意改進，刻以各項計劃，尙未完成，國家實力尙未充實，故對日交涉，着着讓步。寧願放棄滿洲已得的權利而在蒙古新疆另樹經濟的勢力圈，其野心勃勃，固不在列強之下哩！

蘇聯在華銀行有遠東銀行係蘇俄政府所組織，實收資本共七百七十萬零零三百十三元日金，爲中俄貿易的中心機關。

蘇聯在華交通部門的鐵路投資，祇有中俄合辦的中東鐵路，爲其樹立滿洲經濟勢力範圍的基本幹道，刻已出讓，勢力範圍也因而消滅。

蘇聯對華各項事業的投資，據一九三一的統計總額爲二五七、九〇〇、〇〇〇元。其分配部門如下：

運輸

二一〇、五〇〇、〇〇〇元

第四章 次殖民地性的農村經濟

二〇九

礦業	二、一〇〇、〇〇〇元
工業	一一、八〇〇、〇〇〇元
不動產	三二、五〇〇、〇〇〇元
總計	二五七、九〇〇、〇〇〇元

蘇聯對華的重工業煤油投資，現正欣欣向榮，蘇俄的油遍地(W. P. T.)火油公司，正式在上海成立事務所，與美之美孚德士古，英之亞細亞公司競爭貿易市場。

蘇聯對華輕工業的投資，計有製糖工業的阿什河製糖廠，資本一、五〇〇、〇〇〇盧布，日產糖四十噸，製茶工業在九江漢口等處，有順豐、阜昌、新泰磚業廠。

蘇聯對華貿易，祇以中國本部而論，地位當然不十分重要，若將蘇俄對新疆蒙古的貿易額，一併合計，則貿易的地位，殊為重要。茲以一九三一年的貿易額為例，該年份我國本部與蘇俄之貿易總額為七千九百六十五萬餘關兩，若再加蒙古對俄貿易之一萬九千八百五十一萬餘關兩。(按該年份蒙俄貿易為六千六百十七萬餘盧布，姑以一盧布合三關兩計算合為上數。下同。)及新俄貿易之七千二百四十八萬餘關兩，合計當為三萬萬餘關兩。在我國對外貿易上當佔第三位。(按該年之中日貿易為五萬萬餘關兩，中美貿易為四萬萬餘關兩，係在中蘇貿易額之上，其他則均在中蘇貿易額之下。)

蘇聯輸入我國的商品，以煤油、木材、棉貨類等爲大宗。一九三二年，煤油佔俄貨輸華總額百分之四十一強，木材佔百分之二十強。棉貨佔百分之七以上，鹹魚佔百分之六以上，其他各貨佔百分之三十三。我國煤油市場，向爲美國所獨佔，他國並不能與之分庭抗禮。唯自近幾年來，尤其自中俄復交以來，俄油在我國市場中，漸有壓倒一切之勢。如香港、安南、新加坡、美國荷屬印度等地輸華油額，急激遞減，惟有俄油輸入量則年有增加，且增加的程度極速。

自中俄復交後，蘇俄之油運地 (W. P. T.) 火油公司，正式在上海成立事務所，與美之美孚、德士古、英之亞細亞公司等相對立。俄油在華北由光華公司承銷，華中華南則由光華公司獨攬。據光華公司報告：「自一九二九年俄油開始輸入中國後，到今年止，每月可銷汽油二十萬加侖，燈油（煤油）三十萬加侖，現在每天平均，有二萬箱石油向長江沿岸各地輸送，中俄復交後更大加擴充，增廣各省支店，現在華北五省及華中華南五省，除廣西、西康、貴州等省外，均有經理包銷。今年春間，上海僅有油池兩個，四月間急增二十個，九月間再增二十個，八月內在浦東建設二千噸貯藏所兩個，二萬五千噸倉庫二所，及可容三十至五十加侖之油桶一萬五千隻。由此可以窺見蘇油在中國市場上的活躍了！」

蘇聯木材輸入中國，也佔相當的重要地位。自復交後，地位更日見高升，一九三一年前，俄國重木材居第四位或第五位，至一九三二年則升至第三位——次於日本（台灣在內）及英屬北婆羅洲——

輕木材，在一九二九年居第五位，一九三〇年升至第二位，一九三二年竟越美國而升至第一位。

蘇聯洋標布的輸進我國，在一九二九及三〇兩年，均居洋標布輸入我國之第二位，自一九三一年後，即升至第一位，向有獨佔權威之日本亦不甘居下風，若以去年一月至九月間之輸入量，與前年（一九三二）同期之輸入量相較，則又增加六十八萬八千餘金單位。

其他俄貨如鹹魚、玻璃、海參、火柴等自兩國復交後，年有急劇的增加。

蘇聯對於借款部門祇有與英法德美日等組織的六國銀行團舉借的善後公債，發行額二五、〇〇〇、〇〇〇鎊，由六國分任。

本章參考書目

- 1 帝國主義與中國經濟的前途——中國經濟三卷三期
- 2 帝國主義時代的經濟特徵及其發展趨勢——中山文化教育館季刊創刊號
- 3 列強在華經濟勢力——中國經濟現勢講話
- 4 世界經濟恐慌與中國殖民地化的現狀——中山文化教育館季刊一卷二期
- 5 列強在華經濟爭鬭戰之新發展——東方雜誌三一卷一七號

- 6 中國國內外貿易與國際收支的狀況——中國經濟現勢講話
一年來中國經濟概況——申報館
- 7 貿易數量中所顯示的日美對華關係——申報月刊三卷六號
- 8 統制棉業的先決問題——中國經濟一卷八期
- 9 國際帝國主義與中國農村經濟——新中華一卷八期
- 10 從農業來看中國農村經濟——中國經濟三卷二期
- 11 中國農民經濟的商品性——中國經濟三卷三期
- 12 從外資侵入觀察列強在華之經濟勢力——中國經濟二卷五期
- 13 英國在華之經濟勢力——中國經濟二卷五期
- 14 從交通方面觀察各國在華之經濟勢力——中國經濟二卷五期
- 15 從工業方面觀察各國在華之經濟勢力——中國經濟二卷五期
- 16 申報年鑑（二四年版）——申報館
- 17 國際金融資本在中國的支配形勢——中國經濟評論二卷四號
- 18 從礦業方面觀察各國在華之經濟勢力——中國經濟二卷五期
- 19 第四章 次殖民地性的農村經濟

中國農村經濟研究

- 20 九一八後日本對華之經濟侵略——中國經濟二卷五期
- 21 從漁業方面觀察各國在華之經濟勢力——中國經濟二卷五期
- 22 日本統治下滿洲經濟之危機——中國經濟評論二卷三號
- 23 在華列強資本的研究——中國經濟二卷五期
- 24 美國資本主義的演進及其沒落——中國經濟評論二卷五期
- 25 美國在華之經濟勢力——中國經濟二卷五期
- 26 東北失陷後的中俄經濟關係——中國經濟二卷五期

第五章 農村金融的恐慌與救濟

第一節 農村金融恐慌的診斷

農村金融的動態，為農村經濟解決一切經濟問題的先決條件。比如改良農村組織，解決土地問題，雖則以政治力量為其主要條件，然而要是金融組織健全，經濟條件完美，那末多少可以從儘量利用荒地，以減免土地分配之不均；儘量發展墾殖事業，以救濟農村中的勞力過剩。比如技術之改善，生產之增加，雖則需有教育為其條件，然而要是沒有充分的經濟能力，無論其具有精明的技術智識，也是無能為力，徒成高調而已。至於推廣農產市場，那是一個世界問題；在自顧不暇的中國，雖能退一步想，去充分運用關稅政策，國內的農產市場，也未始不可替本國農民保留下來；然而要是沒有雄厚的金融勢力做後盾，也不能保障其貿易競爭上的勝利。中國今日的農村破產，原因固然很多很多，但主要的便在於根本的貧窮，所以一切的計劃多無從着手；不特一切計劃都無從着手，而且連維持最低的生活都不可能，這全在於農村金融組織，根本沒有建設起來。所以在中國的農村救濟中，要是不先解決金融問題，其他都無從着手。

所謂金融問題，就是錢的流動與調節問題，所謂農村經濟恐慌，根本就是窮的問題，在窮的情勢之下，要救濟窮，問題的棘手，便在於此。本來中國是個「以農立國」的國家，具有廣大的土地和廣大的人羣。國民經濟，原建築在農業經濟的基礎之上。國內的經濟活動，以農產品為主；即國際貿易，也以農產品的輸出為大宗。所以最近農村經濟的恐慌，足以震盪全國經濟的命脈，茲將農村金融恐慌的病源先加以一般的診斷，而後謀農村金融救濟的方案。

(一) 貨幣的流動——農村貨幣的流動

其輸出的最大去路有三：(甲) 商品的貿易。(乙) 賦稅的繳納。(丙) 借貸的息金。其貨幣流出的過程，由農村流入內地城市，再由內地城市流至通都大邑，通商口岸，以至於海外，其歷程可以商品貿易之路線為例，圖示如下：

在此商品貿易中農村貨幣的損失，雖不能作精確之統計，但在上海銀元的移動，即可窺見內地農村的現金向條約口岸奔流的偉

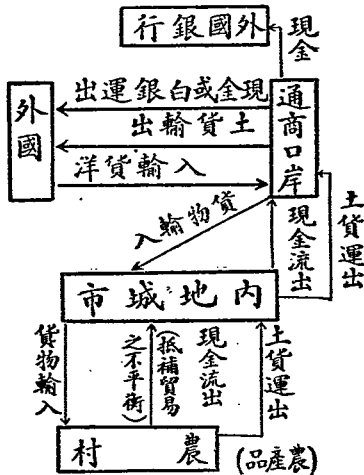

農村金融恐慌
的病源
貨幣的流動
商品的貿易

賦稅的繳納

蹟，而最後流出的結果，每年巨額的入超，即是農民的血汗，去抵補貿易之不平衡。

農村金融大量流出的第二源流，就是賦稅的繳納。農村賦稅，當以田賦為主。田賦原為中央稅收，自民十六年以後，始劃歸地方收入。各省歲收，大多以田賦為主要收入。如江蘇安徽河南山東浙江等省，田賦收入，皆列各項稅收之首。茲據二十三年度各省概算中田賦收入總額與歲入總額的百分比，江蘇田賦收入額為一一、三二〇、〇〇〇元占四二・〇九%；山東為一五、一五七、七四七元占六四・一二%；河南為六、四三〇、二九三元占五〇・五六%。從此可知田賦在地方稅收中的重要和農村巨額現金流出的高度。

借貸的息金

關於借貸息金的支付，各地農村流出現金的確數尚無精確的統計，以資稽考。但就江蘇崑山縣徐公橋及安亭兩個農村的貸金支出的數字，可以推知農村對於借貸息金支付的巨大了。安亭有當舖一所，為農民金融流通的所在，每年營業計十六萬元月利二分，每年該地農村每年須流出現金三萬八千四百元。有新式金融調劑機關七處，信用合作社三，倉庫二，農民短期貸款處一，平民貸本處一，每年貸出計十四萬，月利平均一分三種，每年又須流出現金二萬一千八百四十元。兩種共計六萬餘元。為數之鉅，亦可驚人。

地價與物價的慘落

(二)地價與物價的慘落——地價與物價的慘落，是農村金融恐慌的又一姿態。地價低落的原因

由於農村經濟恐慌，田主收入的利益不豐，因有出賣土地，聚集現金的傾向。自耕農以農產收入銳減，入不敷出，因而不得不出讓土地，以清償債務。得主親其需要急迫，乃任意抑價，以致地價日益慘落。又由國內政治不修，內亂頻發，國外風雲日緊，大戰勢將爆發，國人在此內憂外患中，皆有積聚現金之慾，於是保有現金的，既不願再收買田地，而保有田地的地主，也有出售其土地，吸取現金。於是地價的崩落，一發不可收拾了！據江蘇教育實業行政聯合會之調查報告，其時江蘇各縣之平均每畝田價，像常熟為三十六元三角三分，然今日已跌至二十元左右，像崑山每畝為十七元八角六分，現不過十五元。嘉定在彼時每畝平均價總在四五十元，現已不過三四十元。江蘇的情形如此，在連年旱災兵禍的西北及其他各省，地價崩潰之勢，必較險惡。這地價慘落的事實，就是顯示農村經濟高速度崩潰！

帝國主義商品經濟勢力深入農村，使農產物的市場價格日益低落，最近又因經濟恐慌，深鎖世界以後，各國存貨堆積，皆以傾銷方法，向次殖民地的中國市場襲擊，更使農產物價，跌入慘落的深潭。

農民因農產品市場價格的低落，收入激減，但一切日用品的購辦，所有價值，有的未見低落，有的雖有低落之勢，但決不若農產品市價低落之速，因此農村之現金，急急外流，而農村金融日陷於恐慌的深淵，我們可引國際貿易上原料品輸出物價指數與生產品及消費品輸入物價指數三項，比較一下，更可窺測農民在物價變動上所受的損失。（表見經濟專刊九六號）

金融動蕩的失調
金融流動失調
的原因？

	(十六年)	(十七年)	(十八年)	(十九年)	(二十年)	(廿一年)	(廿二年)	(廿三年)
原料品輸出物價指數	100.6	100.0	103.4	113.6	110.6	116.6	126.2	126.5
生產品輸入物價指數	100.9	102.4	110.6	116.2	120.2	126.7	135.6	142.5
消費品輸入物價指數	100.6	102.6	101.0	103.4	105.7	108.1	110.0	115.6

原料品輸入物價的指數，自十九年後，即逐日下降，絕無回漲的趨勢，且跌下的速率有按日遞增之勢；反之，生產品的輸入物價指數，二十年反見登峯造極，此後雖略呈衰退，然相差可謂無幾。消費品的輸入物價指數的跌落，雖較生產品為甚，然猶不若原料品輸出物價跌落之惡化。

因為輸出入物價下降的不平衡，使我們在實際收付吃了一筆大虧，直接影響農民的生計，縮小農民的購買能力，年來農村經濟的江河日下，所受物價不平衡下降的影響亦甚大。

第二節 都市與農村金融動態底失調

都市與農村金融的動態，是作環形的流通才是正常的動態，現在，中國的農村，在帝國主義與封建勢力雙重剝削之下，形成了農村金融的枯竭與都市金融的膨脹底畸形病態。國內農村生產力底極端疲弱，農產品的輸入日益減少，同時各個重要口岸向內地輸送的資本主義的商品，還是絡繹不絕，這樣

造成了主要口岸對內地貿易鉅額的出超。內地爲要彌補這項出超，只有用現金來抵消費欠。因此，農村的現金向都市急激奔流，這是都市與農村金融動態失調的最大原因。

帝國主義商品深入農村，造成了歷年驚人的入超，而尤以近年的入超數爲最巨。這巨額入超的抵補，都是由農村輸出現金至城市，再由城市轉至通商口岸，然後由通商口岸送至外國銀行的保險箱裏。例如上海一埠入超之數，約當全國百分之八十，但上海對國際固爲入超，而上海對於內地則爲出超。內地不僅由上海輸入洋貨，洋布，煤油等日用品，且因近年中國農村的破產，甚至米、麥、麵粉、雜糧亦須由外國輸入，內地以什麼方法來抵補上海的輸入呢？那就全靠絲、茶、土貨與信用。中國的金融本有一種所謂季節上的流通，每年在四月，五月，六月，絲、茶、小麥上市，九月，十月，十一月秋收上市，在這六個月中，現金照例由金融中心的上海流到內地去，由農產品的購買到了農民的手中；農民拿着他們農產品的代價購買一些洋貨和日用品，這樣在其餘的六個月中，農村的資金又重回到通商大埠來，這中間的調劑，却全靠信用。資金這樣的一往一來，全國的金融，就賴以調節。但是這幾年來的情形怎樣呢？中國農村因破產程度的深刻，兼受世界經濟恐慌的影響，不但農作歉收，絲、茶貿易亦完全失敗。如中國絲被排擠於日本絲及人造絲，茶葉被奪於陝商，而年來主要糧食，也要由外國輸入，於是農村的現金自然祇有向通商大埠流出了！這是都市與農村間金融動態失調的第二原因。

農村組織散漫，政治不上軌道，以致盜匪時常洗劫農村，居民不得安居樂業。凡稍有資產者，都由鄉而鎮，由鎮而城，由城而市，他們的游資都集中到大都市來，使農村現金，急激的向都市奔流。這因地方不安而使農村現金逃亡的確實數，實難於詳計。但以上海一九三三年下半年各銀行庫存之現銀，達四萬六千萬元左右，竟占全國存銀總額的半數。再看軍閥官僚，向大眾搜括來的大量現銀，存放在外國銀行的奇蹟。

「據日人調查，中國富人在匯豐銀行之定期存款，在二千萬元以上的有五人，一千五百萬元以上的有二十人，在一千萬以上的有一百三十人。」（見銀行週報，二四七期上海之商場與銀行。惟此數與匯豐銀行決算表所報數字相較，超過甚多，難以置信。）

「張作霖在郭松齡未倒戈以前，存款於日本銀行計有二千萬日金，張宗昌有四百萬至五百萬日金，孫傳芳一千三百萬日金，雲南前督辦唐繼堯，在十五年間存於匯豐銀行及東方匯理銀行中者，計有五千萬元。」（見中國農業經濟研究）

「四川劉文輝於一九三三年為劉湘所戰敗後，一次曾向上海某外國銀行提取私蓄一千八百萬元，以為恢復勢力之用。」（見二十三年九月十七日北平晨報）由此，可知農村現金逃亡程度的深刻了。這是都市與農村金融動態失調的第三原因。

農村信用的收縮與都市銀行業投機的心理交織，成爲都市與農村金融動態失調的第四原因。農村被帝國主義商品的侵襲，以物價的變動而使農產品不得不廉價出售。在此不平衡的貿易過程中，已足竭農民的膏血，兼之封建階級的層層剝削，若高額的田租，苛繁的田賦，絞盡農民最後血滴。因此，農民不得不出於借貸過日，而使高利貸橫行於農村。縱令政府嚴令申禁，奈環境使然，高利貸終成我國的「名產」。

茲據中國銀行二十一年度的報告書，關於農家的生產費與其物價收入，曾有如下的估計：
中國農民之生產費與其物價收入比較。

假定一 每家人口三人

假定二 每家耕種租田十畝

支出方面

豆餅肥料 每畝一担	四十五元
每張四元五角	
稻種每畝二元	二十元
車水工每畝約二元半	二十五元
植秧拔草每畝四元	四十元

農村金融的結構

租金每畝白米八斗
約合七元二角

七十二元

小熟肥料假定每畝二元

二十元

食用每人以一角計
三人每日三角

一百零八元

共計

三百三十元

收入方面

大熟

二百十六元

每畝收三石糙米即二石四斗白米

每石九元計

小熟

每畝收小麥一石每石十元

共計

三百十六元

收支相抵不足十四元

這估計當非十分正確，但可以粗見農民必須借債度日的輪廓。據一般的估計，我國全國農民負債總額，至少在二十五萬萬元以上。換言之，即在三萬三千餘萬農民中，不論其男女老幼每人平均所負之

債，當在八元以上。設以二十五萬萬元之負債總額計，年利三分，則爲七千五百萬元。在此農業恐慌深重之中，欲農民維持其信用，其難何異於登天。據江蘇農民銀行在十九年下半年期的催收款項，計有一區、二區、三區、四區、六區、常熟、吳江、高淳、崑山、丹陽、青浦等十一處共計銀十二萬二千七百零八元有奇。（見洽作月刊第五卷第一二期第二十頁）

又據浙江建設廳之統計，由中國農工銀行杭州分行貸與浙江農民之總數，自十八年十一月起至二十一年四月底止，總共放出款項二十八萬三千五百九十四元，但已收回者僅有十六萬八千七百九十六元，佔放出總額的百分之五十九又半，未收回之總數爲十一萬四千九百七十六元，佔放款總額的百分之四十四又四七，其數也就不可謂不大。這都是農村信用日瀕破產的鐵證。

都市銀行的
概

在農村經濟高度崩潰之時以及農村經濟爲基礎的工商業都在沒落之秋，而獨都市的銀行業，却有欣欣向榮之勢。以新設的總行來說，二十年有十一家，二十一年有六家，二十二年有八家，二十三年有華業、國泰、江海、正明、光華、大康、農商、大亞、建中、亞洲、東方、元一、永安、銀公司、建設、銀公司（以上在上海）、永安、銀行（在香港）、武進、銀行（在常州）、四川、地方、銀行（在重慶）、及紹興、農民、銀行（在紹興）十八家；以增設之支行來說，二十一年上海一埠增設分行辦事處有十六家，二十二年有十六家，二十三年有十七家，在籌備中者有五家，以存款額來說，中央、中國、交通、上海、鹽業、金城、中南、大陸、浙江、興業、四明、

農工、中孚、興業、廣東、東亞、通和、中匯等三十七家重要的銀行，十七年的存款約共一、〇八一、一〇六、〇〇〇元，二十年增至一、六九七、一二六、〇〇〇元，二十一年更增至一、八七八、一〇四、〇〇〇元，以發行額來說，二十一年十一月底上海各行的發行額爲二六一、三六八、五四一元，二十二年同期爲三四三、二一一、四七八元，二十三年同期更增至四一四、八九三、五一四元，以存底來說，二十一年五月底上海中外各行共有三三五、八二六、〇〇〇元，二十二年同期爲四四六、八〇六、〇〇〇元，二十三年同期更增至五九四、〇五六、〇〇〇元（見東方雜誌三二卷五號五頁）以盈餘額來說根據上海四十餘家，有營業報告，銀行的資產負債表中的盈利統計，近五年內的增加有如下表：

· 上海華商各銀行近年來盈餘統計表（表見新中華一卷八期一七頁）

年 別	一九二七	一九二八	一九二九	一九三〇	一九三一
總行在上海者	三〇七,七四七.〇〇元	四二七,五五五.六元	八,五五〇.五元	三,〇〇,〇〇〇.〇元	三,〇〇,〇〇〇.〇元
分行在上海者	三,三〇,二二四.〇元	三,五九七,七三三.三	三,〇〇六,〇〇〇.〇	三,七四九,六四〇.三	三,七三〇,七〇〇.元
記賬以規元計算者	五九,〇六三.三	一,二六四,三三〇.〇	六三,七六二.〇	七三三,五〇六.四	三九,〇四〇.五
記賬以叻幣計算者	三,三三,三三〇.〇	三,六四三,四四.美	四,六二〇,二五五.美	四,一六四,四四〇.〇	九,〇〇,二九六.〇

總計	10,345,263.33	13,337,310.16	16,428,450.31	33,025,020.80	17,712,150.26
賑賑以滙洋計算者	3,351,061.71	4,747,406.63	1,566,556.60	1,437,021.11	2,507,477.21

都市中集中了如許鉅量的現金，理當送回農村，使成生產的資本。但他們以農村經濟的崩潰，信用的收縮，不敢而不願將堆積的鉅量現金，流回農村中去，反而大部份去經營各種投機事業，如證券交易，地產經營為增強資產階級寄生作用的手段。這種情形，雖為資本帝國主義金融資本的特徵，但在次殖民地的中國，表現尤為顯著。

都市的游資，不作正常的流回農村，而大部份投於證券交易及地產經營等投機事業，使金融的流動，不作正常的進展，這都是不好的現象呵！

第二節 農村貨幣的紊亂

幣制紊亂

我國幣制原來極為簡單，在外幣未流入以前，僅有制錢和銀兩，流通於市面。後以外幣流入日多，清廷無法阻止，乃做造銀元，銀角，銅元，發行各種紙幣等以供市場的流行。於是貨幣制度，進入紊亂階層。自從廢兩改元後，錯綜複雜的銀兩名目，如庫平兩，市平兩及關平兩等，已歸消滅；同時元寶銀在硬幣中已失去了存在的價值。情形似稍有改善，但實際上仍極混亂不堪，其中尤以輔幣為甚。省自為政，冒鑄私鑄，

固不待說，就成色重量，也都低減參雜，漫無一致。擾亂金融市場，影響國計民生，為害甚大。

貨幣既如此混亂，其擾亂金融市場的程度與影響小民生計，為害頗烈。在硬幣方面因為本位幣與輔幣間或輔幣與輔幣間，兌換比率的動搖不定，實予國計民生上一重大損失。尤其如銅元，可說是中國大部分下層民衆的基本貨幣，其價值的動搖，影響當更大。民國以來，各省都各自為政，大都各據一造幣之局，而視鑄幣為唯一的財政收入，儘量鑄造輕質銅元，強迫人民施行，以資獲利。這種事例，在四川發現得最多，其實例已在前章述之。據民國十三年第五次銀行公會聯合會的發表當時銅元全國流通額為七百三十萬萬枚，時價為二萬二千元，鑄造時價為三萬三千元，即已下落一萬一千萬元了。此一萬一千萬元的下落，當然都是小民之損失負擔。時至今日，兌價益落，其損失當較前更大。且在事實上，銅元兌價下落時，零賣物價即行漲價，而此一旦漲價的零賣價格，往往不易隨兌價回漲而復原，這一點對一般大眾而言，則兌換比率動搖之中，往往影響及於實質的所得，而蒙受一無形的損失。不僅如此，貨幣兌換市價的存在，又徒使中間商人在一出入之間，多一重盤剝之機會。譬如小販以銅元售物，以所得銀元易銀角時，往往較市價略高少許，蒙受一種無理之損失。今若小販預期此種損失而暗中加高物價。則此無理損失，仍當轉嫁之於消費者。

中國從來只有制錢而無銅元，至前清光緒二十六年，才由兩廣總督張之洞在廣州所設立的新式

造幣廠，開始鑄造，是爲中國有銅元之始。銅元鑄造之初，一般人民非常歡迎；據海關報告各地通行價格，皆在法定銀元一元換銅元百枚之下，如光緒二十八年，蘇州一元換銅元八十八枚，杭州換九十枚，三十二年甯波平均換九十五枚，上海換九十二枚至九十五枚，又光緒三十一年以前膠州一元換八十枚，安慶換九十五枚。但自光緒三十一年以後，各省競相鼓鑄，出產日多，竟達四十五萬萬枚，供過於求，因之價格日漸低落，而調換價格乃低於法價。

造民國肇興，各省造幣廠，以製造銅元可獲厚利，於是在無政府狀態之下競相鼓鑄，並改輕成色，以謀厚利。如南京造幣廠鑄造開國紀念銅元，此種銅元，不論成色重量皆比原有者爲輕。是爲輕質銅元鑄造之始。民國四年，流通全國之新銅元，計有二千二百萬枚，民國八年又增加三百萬枚，數量既增，質量又低，因之市面發生恐慌。民國十三年六月，天津造幣廠日夜加工鼓鑄輕質二分銅元，日出四百箱，夜二百箱，共約合六萬銀元；加以該廠十二年份所鑄之五萬五千五百二十三萬枚流通平津市面。此年湖南造幣廠也日鑄七百萬枚；湖北造幣廠爲維持官錢局票本起見，每日加鑄當二十銅元二百萬枚。共計日出五百萬枚。廣東造幣廠則因銀價太貴，鼓鑄雙毫銀輔幣，無利可獲，也改鑄銅元。因此湖北、湖南、上海、廣州、北平、天津等地皆有銅元恐慌的風潮發生。

銅元數量日益充斥，價格即日形低落，到現在銅元跌價最烈的，竟超出法價四五倍，最低的也達三

倍以上。

銅元之跌價，不特金融市場受其擾亂，而增高物價貽害民生，更爲鉅大。

銀角也是下層勞苦民衆使用的主要貨幣。於是封建階級就鼓鑄低成色的銀角，來剝削勞苦的羣衆。現在市場上所流通的雙毫銀角，差不多都是廣東鑄造的，而使舊式銀角，幾絕跡於市場。這種雙毫銀角的成色，只有千分之四七四·八，與清代銀角的成色千分之八一七·一相較，相差竟達千分之三四二·三。至民國十一、十二兩年份所鑄的成色，只有百分之二七至三一。這兩年份的銀角，有時要被一般商人所拒用，不得暢行於市場。銀角的市價，由二十年前的每一元兌十一角左右，跌到目下的每一元兌十三角餘，這可以表示剝削程度的深刻了！在這跌價的過程中及拒用的銀角裏，最吃虧的，當然是一羣不識字的勞苦中下層階級。

輔幣紛亂，貽害勞苦中下層的民衆，實爲深刻。政府有鑒於此，頒佈輔幣條例，實行改革紛亂的輔幣。我國輔幣的紛亂，由於鑄造權的不集中，各省鑄造，各自爲政。因此成色低落，數量激增，法價關係，不能維持。改革後的輔幣鑄造權是集中於中央造幣廠。這樣能使成色一律，數量能應社會流通的需要而增減。並由中央銀行專司發行之權，如是也能隨市面的需要，以調節輔幣的數量，使之供求適合，永維主輔兩幣的法價關係。

輔幣的幣材、成色及重量、類別如下：

銀幣三種

二十分銀幣

總重六公分

成色純銀

十分銀幣

總重四·五公分

成色純銀

五分銀幣

總重三公分

成色純銀

銅幣二種

一分銅幣

總重六·五公分

成色銅九五·錫經五

半分銅幣

總重三·五公分

成色銅九五·錫經五

各種輔幣，俱以十進計算，其合法幣一元的枚數如下：二十分銀幣五枚，十分銀幣十枚，五分銀幣二十枚，一分銅幣一百枚，半分銅幣二百枚。以上各種新輔幣，於本年二月十日，在各商埠開始發行，並將舊有通行輔幣，由財政部收回銷燬改鑄。這樣貽害下層社會的輔幣制度，才得改革。

我國紙幣，唐有飛錢，其性質係執券以取錢，宋有交子及會子，公私買賣之間，頗能流通如意。後以增發無限，價日低落，終宋之世，未見有整理辦法。元有交鈔及中統寶鈔，諸路皆廣通行，後以軍費浩繁濫印濫發，價值日益低落，最後竟至不值半文錢。明有大明寶鈔，民間貿易及官收課稅，均能行使，後以所發數

最日增，鈔價日形低落，終至不能行使。清初鑑於宋元明各朝紙幣之害，未發紙幣，至咸豐三年，以軍興蓋款，籌措無術，議准暫行銀票，但以信用不孚，未能暢行自如。

述光緒中葉各外國銀行，先後設立於通商大埠，發行鈔票，我國市場，始見有銀行鈔票的蹤跡。在這些銀行鈔票的發行上，充分表現着大殖民地的姿態。一般商民感其信用健全，攜取輕便，羣相樂用，因此外國紙幣即能暢行於我國市場。光緒二十三年，始有中國通商銀行的開辦，發行鈔票，是為吾國近代銀行發行兌換券的嚆矢。迨民國肇興，各省官軍，憑藉封建勢力，紛紛發行紙幣，為籌措金錢的唯一法門。這種剗創方式發展得頂高的，要算是東三省。根據滿洲年鑑在民二十、民二十一年間，東三省政府及各官銀號發行的不兌現紙幣重要的有如下數（單位千）

東三省官銀號票即「奉票」

1,005,732 (千元)

公濟平市錢號錢票

60,674 (千吊)

吉林官帖

10,340,000 (千吊)

黑龍江官帖

10,745,947 (千吊)

這數目的偉大，在中國有史以來，恐怕是「無出其右」，單只是奉票一項的發行額，就等於目下各華商銀總發行額底二倍半。（見中山文化教育館季刊二卷一期一五九頁）

在四川省，這紙幣剝削的程度發展得也十分厲害，在民元即發行「軍用票」，為數約一千數百萬元；到民四年以五折收回。民五年，該省濟川源、中國、交通三銀行，又因當局強提準備金停兌，發行額共約千萬元；到民八年大部分以三折收回。民十一年大中銀行因資助軍閥，準備空虛停兌，幸數僅五十餘萬元，得以全數收回。民十二年有四川銀行，係奉楊森命組織，發行紙幣一百萬元，至今尚有六十萬元，未曾兌回，同年顧心輝下令組織四川官銀號發行紙幣二百六七十萬元全數未兌，到目前，四川官立、半官立銀行及軍隊發行的紙幣，還有重慶地方銀行券，重慶川康銀行券，廿一軍糧契稅券等。

其他各省紙幣的混亂，剝削的嚴酷，也非常厲害，民二十一年有山西省銀行底停兌，發行額或說四千七百萬元，或說七千萬元，甚有謂一萬萬元者。山東在張宗昌時代，除發行軍用票一千萬元外，並發行山東省銀行券二千三百萬元；張氏下野後，全數停兌，河南省銀行底不換紙幣，在民十四年時數達二千萬元以上，直隸省銀行在民國十七年時停兌，發行額一千六百萬元。民二十二年，寧夏省銀行停兌，發行額百餘萬元。民十五年，江西銀行停兌，發行額一千四百萬元。民十六年後，雲南富滇銀行發行不換紙幣，至民二十年數達一萬萬元左右，現由富滇銀行以二折換給新銀行紙幣，西北各省，過去曾流通不換的西北銀行券，其數不詳。陝西、甘肅、新疆等省，聽說也都有不換紙幣。（見中山文化教育館季刊二卷一期一六〇頁）

但自民國二十四年十一月四日財政部以「近年來世界經濟恐慌各重要國家相率改定貨幣政策，不許流通硬幣。白銀價格劇烈變動以來，我國以銀爲幣，遂至大受影響。國內通貨緊縮之現象，至爲顯著。因之工商凋敝，百業不振，而又資金源源外流，國際收支，大蒙不利，國民經濟，日就萎敗。種種不良狀況，紛然並起。計自上年七月至十月中旬三個半月之間，白銀流出，凡達二萬萬元以上，設當時不採有效措

施，則國內現銀存底，必有外流罄盡之虞，此爲國人所昭見者。本部特於上年十月十五日，施行征收銀出口稅兼課平衡稅，藉以制止資源公開外溢，保存國家經濟命脈。緊急危機，得以挽救。顧成效雖已著於一時，而究非根本辦法，長此以往，經濟崩潰，必有不堪設想者。政府爲努力自救，復興經濟，必須保存國家血脈所繫準備金，以謀貨幣金融之永久安定。茲參照近今各國之先例毅然決然，自卽年卽月卽日起，定中央中國交通三行紙幣爲法幣，使紙幣發行權逐漸集中，而使硬幣踪跡，絕跡於市場。則以上銀元紙幣所排演的剝削慘劇，諒能斂跡，而爲一般勞苦民衆，謀得澈底的解脫！

第四節 農村金融的救濟

農村資金的枯竭，金融流通機構的衰落，貨幣制度的紊亂，形成農村高速的崩潰。於是救濟農村的聲浪，高徹雲霄，在中央政府有各省市縣的國民經濟建設委員會和全國經濟委員會農業處的組織，在

地方政府管轄之下，有各省市縣政府有農民銀行的合作社，及各種農村改進會的成立，在私人及團體方面，有各種慈善團體所發起的賑災和銀行界合作社的組織。其中以合作運動最覺得有聲有色，於農村金融的救濟頗有裨益。茲將農村合作運動的史略，先述於后：

合作運動的史略

前清北京師大學堂設有「產業組合」一門功課，其名稱仿自日本，實為我國有合作名詞的濫觴。不過這「產業組合」的功課，祇供學生學理上的探討，而於實際運動，無甚關係。民國初年，農村經濟問題，日益嚴重，智識份子，鑒於農村金融的周轉效法外國的合作銀行制度，以資救濟。提倡最早的要推中國合作運動的領袖薛仙舟先生。他是個銀行家，而兼為合作主義者，在德留學，專攻銀行科。對於許爾志式和雷發巽式的二種合作銀行制度深表同情。返國後，講學復旦，即從事於合作事業的宣傳。後任工商銀行的總經理，即於復旦創辦上海國民合作社儲蓄銀行，實行了中國最早的合作社組織。並於次年成立了一個平民週刊社，為宣揚的先鋒機關。

現在，大家以為惟有合作，始能防止資本主義的侵入。有了合作，始能復興農村，使其經濟地位增高。再站在革命的立場上說起來，惟有合作，始能實現民主主義的社會革命。因此，合作運動，竟如雨後春筍，蓬蓬勃勃地在中國推進了。

我國的農村信用合作社，非由農民自動組織而成，係由中國華洋義賑總會領導組織的。按華洋義

賑總會由民九大旱各省義賑團體紛紛組織，其性質有官辦的，有民辦的，有官民合辦的，有完全外國人辦的，有中外合辦的。這種中外合辦的團體，叫做華洋義賑會，但彼此各自獨立，不相聯絡。十年秋，各地義賑會停止活動，將所有餘款，集合一起，從事於預防災荒，改良農民生計等積極工作，聘請專家，討論救濟農村的辦法，組織農村分委辦會，以農村信用合作爲入手辦法。最早的是香河縣城內第一信用合作社，於十二年六月開始組織。次爲宛平縣的模式口及大辛莊，均於十二年八月間組織。又次爲南京豐潤門，於十月間成立。又次爲唐縣管家佐村，成立於十一月。又次爲涿水縣婁村鎮及定縣悟村，均於十二月間成立。民十六年冬，各地新起的合作社，正似春筍怒發，蓬勃推進。誰知北京政府不明真相，突然下令禁止。這是我國推進合作運動以來破天荒第一遭受到的打擊。北伐以後合作運動，賴政府的提倡，進展頗速，各地合作運動，如火如茶向前推進了！

合作社的種類
及其使命

合作社的種類頗多，各種合作社各有他的使命，農村能普設各種合作社，並使其使命一一實現，農村民衆才得實惠。茲將各種合作社的使命，摘要述之於后：

一、信用合作社的使命

甲、放款，乙、儲蓄，丙、使成爲地方金融之中心。

信用合作社，果能完全達到上述三種使命，方不愧稱爲平民銀行。

二、消費合作社的使命

(一) 普通消費合作社（適合都市）

- 甲、購入社員之日用品，而轉售於社員；
- 乙、代辦社員在消費上需要之物品；
- 丙、辦理社員之膳宿及其他關於消費之事項；
- 丁、置辦增進社員娛樂用之設備；

爲達到右列各項使命計，消費合作社得購入原料自行加工製造之，或直接生產之。

(二) 農業購買合作社

- 甲、購入社員農業上之需要品，或購入後再行加工製造，或由合作社自行生產其需要品，轉售於社員；使社員減少其經營之生產費，並得品質優良之物品。
- 乙、受社員之委託，代辦關於農業需要品事項。

三、推銷合作社的使命

- 甲、和社員訂立契約，使社員在一定時期，提供相當分量的生產物。
- 乙、節省運銷方面各種糜費，以增高社員收入。

丙、共同銷售社員的產品，以免受低價之損失及中間商人的壟斷。

丁、對於社員的生產物，執行保管、調製、分別等級、貼用商標、包裝、或加工製造等手續，以謀適於市場的需要，而得好價錢。

戊、講究廣告，並置辦商品目錄、樣本，以推廣銷路。

己、供給社員以產業上所必需之改良物品，如種子、苗木、畜種、禽種、肥料、原料、材料等物，以促進其事業之改良。

庚、指示社員對於該項生產物的生產技術及經營方法。

四、生產合作社的使命

甲、置辦某種設備，如土地、池塘、工廠、房屋、機械、器具、引擎、船車（運貨用）、漁船、獵具等物，以供社員分別或共同使用。

乙、置辦各種設備，如器具、機械、工廠，以備收集社員產物，混合後加工製造。

丙、指導生產之技術及經營之方法。

如農業生產合作社，養蠶合作社，製絲合作社，水利合作社，畜產合作社，養魚合作社，園藝合作社，以及林業合作社，漁業合作社，均為現在應該提倡的生產合作社。

五、利用合作社的使命

甲、供給電氣，用以點燈，或充作原動力——電氣利用合作社；

乙、開設浴室——合作浴室；

丙、開設廚房及食堂——合作食堂；

丁、供給住宅——合作住宅；

戊、創辦自來水道；

己、開設理髮所——合作理髮所；

庚、創辦病院、產科醫院、育兒院、學校；

辛、創辦茶園、圖書室、娛樂室、公會堂。

農村信用合作
社

要。

我國合作運動，尚在無政府狀態中進展着，故信用合作社，佔到絕大的數量。茲將信用合作社述其概

在現代經濟制度之下，通商大埠，銀行林立，名稱方面，雖有什麼農工銀行，什麼工業銀行……營業方面，也有什麼儲蓄呀！放款呀！然而這些經濟上的便利，祇有中產以上的人，能夠享受。中產以下的，就夠不上資格去享受了。鄉間的農民，更其談不到了。大多吃盡了經濟壓迫的痛苦，事先既沒有儲蓄的地方。

信用合作社的
目的

臨時又沒有借款的機關。於是高利貸者就乘機活動，剝削農民，非至破產不已！

現在只有集合受經濟壓迫的人，大家團結起來，組織信用合作社，以自動互助的精神，謀社員間金融的流通及儲蓄的鼓勵。所以社裏的社員，就是股東，只有社員，才能享有借款的權利。儲蓄的，也是社員，利用社員的股本，吸收社員的儲蓄，用極低的利率，放給社員，以資救濟經濟的恐慌。

信用合作社是中產以下的人們聯合有共同利害的同志，去組織互助的金融調劑機關，我國農民類皆忠信篤敬，勤於所事，此乃組織信用制度的絕好基礎。且我國農民素以節儉為美德，惜無儲蓄的機關。故往往將現銀窖藏，埋沒地下，不能流通，一旦身死，則其所藏銀更為終古埋沒而不復流通於世。今能組織信用合作社，使其有適當機關，以資存儲。

總而言之，信用合作社的目的，可得下列四點：

- A、信用合作，是中產以下的人們，聯合有共同利害的同志，去組織互助的金融機關。
- B、信用合作，解決平民的經濟壓迫。
- C、信用合作，是中產以下的人民，求經濟上的自助和互助。
- D、信用合作，是鼓勵中產以下人們儲蓄的。

在高度衰落的農村中，提倡信用合作社，可以救濟農民金融的恐慌。茲舉其利益如下：

信用合作社的
利益

A 增進農民生產發達社會產業 有許多農民，因為借不到錢，買不着好的肥料和優良的種子，以致田地貧瘠，收穫銳減，有的借到了錢，然而終於擋不住高利的盤剝，以致收到的糧食，還不夠抵償欠款的利金。總之，有的聽任田畝的荒蕪，有的忍受高利的壓迫，結果，大家受經濟的壓迫，而次第宣告破產了。有信用合作社，能夠以低微的利率，放款給農民，使他們能夠買到好的肥料，好的種子。這樣就可以增進農民生產上的效率。同時一般的農村，都受到低利的資本的接濟，而社會的農產，也能發達了。

B 低利的貸借間接可以減低一般的利率 中產以下的農民當經濟竭蹶，需款孔急時，唯一救濟的辦法，祇有借印子錢。或者拿東西到當舖裏去典當。這兩種有名的重利盤剝的組織，受他的害處，不知凡幾。信用合作社，就是要以極低的利息，放款給中產以下的農民，這樣既可以救他們經濟的竭蹶；又能把重利盤剝的組織打倒。

C 養成儲蓄的習慣節儉的美風 儲蓄的利益，盡人皆知。不過現代各種儲蓄機關，如儲蓄銀行，郵政儲蓄，不過是城市中人所享有的便利，鄉村偏僻的農民，爲了交通不便，手續麻煩，大多畏縮下去了。信用合作社，完全可以解決以上種種困難。因爲信用合作社，不限定地域，無論大小市鎮，窮鄉僻壤，都可以隨時成立的。並且信用合作社，所經營的儲蓄存款，是零星小額的存款，利率比普通儲蓄機關高。因此，一般農民，樂於儲蓄，而養成他們儲蓄的風尚呢。

D 發展農民的互助心 信用合作社的社員，就是股東。社員經濟寬裕的時候，可以來儲蓄。當經濟困難的時候，又可以來借貸。所以信用合作社的根本機能，就是社員的互助。彼此互相倚靠，日漸可以養成社員的互助精神。

E 培養農民的組織力 鄉村的農民，以知識程度的低落，組織能力極為薄弱。所以處處露著一盤散沙的現象。唯有信用合作社，使一般農民，都為社員，都是股東。一個社員，當然不能進行任何事情，必須聯合許多社員，集中全體社員的力量，才能經營各種事業。這樣，可以培養農民組織的能力。

信用合作社的組織，不是一種資本的結合體，乃是人的結合體。所以組織信用合作社的最主要的問題，不是資本多少的問題，乃是人的問題，凡為社員都要人格高尚，性情純潔，並且都要有人人為我，我為他人的精神與態度，從事於信用合作社的組合。換言之，信用合作的組織的中心問題，乃是人的好壞問題。決不似普通一般商業團體的組合，不問如何壞人，只要能出資本，就可以做股東的；無論怎樣好的人，若沒有出資的能力，就不能加入組織。信用合作社的組織，無論何人祇要人好，都可加入為社員，反之，如人格卑賤，縱令擁資億萬，也不許其入社的。

至於信用合作社內部的組織，以社員全體大會為最高機關討論社中一切重大事務。由大會推選執行委員，組織執行委員會，主持社中日常事務的進行；及監察委員組織監察委員會，以監察執行委員

會執行業務爲職責。

有的營業發達，範圍較大的信用合作社，可由社員大會中，再推選若干人爲信用評定委員與監執兩委員會。各推一人爲當然信用評定委員，組織信用評定委員會，專任調查評定社員的信用，以爲信用放款的參考。

社員的資格

信用合作社既是社員的組織，所以對於社員入社的資格，應予以嚴密的審查。良好的社員，應當具有下列的資格：

A 社員應當有一定的職業——農村信用合作社的社員，當然以農民爲主體，那末職業一項，自然以農業爲限。但其他小部份的小商人及苦工，祇要有相當的職業，也可加入爲社員。

B 社員的品性要良好——信用合作社是人的結合，以人人爲我，我爲人人的精神和態度，謀社員金融的便利。所以入社的社員，品性必須良好，社的結合方得鞏固，最好入社時，須有舊社員的介紹，執行委員會的審查，以免人格卑賤者混入。

C 社員的住所要有定所——農村信用合作社既是人的結合，故社員間必須互相認識。最好社員都是本村的農民，彼此都知道各人的生計狀況及各人的性格，這樣合作社的基礎，才得穩固。

D 社員入社，應當有最低年齡上的限制——信用合作社的社員，都有權利與義務的關係。所以他

們非有相當的智能不可，非有考察力，判斷力不可。年齡太輕，智識力，判斷力都沒有發達到相當的程度，在社員的責任上，免不了發生問題。因此凡入社的社員，必須有相當年齡的限制。

E 社員性別不宜限制——信用合作社的社員，不論男女，都可入社，因為信用合作社底目的，是在謀社員間金融的便利，而其感受經濟底痛苦的，不僅是男子，其有相當職業或獨立的財產的，也不僅是男子。況且合作社的精神，是在自助互助。那末，現在中國的女子，更有自助互助的必要。

信用合作社社員的入社與出社，都有完全的自由，完全以社員的忠實與信用為依歸的。社員不論股份的多少，每人只有表決權一權，與普通公司的表決權，以股權為標準的不同。

關於信用合作社的股份，係無定額的。入社的社員多，股份也多；入社的社員少，股份也少。都以社員的增減為標準的。每股銀額的多少，應當為適宜的規定。因為銀額太多，恐怕貧苦一點的人民，雖有加入的志願，沒有加入的能力。規定太少，恐怕要影響到社中款項的活動力。所以股額的多少，要以合作社所在地的社會經濟情形為轉移的。至於每人認股的股數，應當預先規定一下，以免股本集於少數人的手裏。

信用合作社，總要使人人都有入社的能力。不致因為資力上的困苦，而無從加入。所以信用合作社的股份，可以分期繳納。好像儲蓄的辦法，聽社員自己的選擇。股款繳過一次以後，不論如何補繳，就已確

信用合作社的
資本

定爲社員之一。還有信用合作社，因爲社員可以自由退出，所以股份也可以自由退出。信用合作社的結合，是人的結合，但資本的運用，當然也是構成信用合作社要素之一。因爲合作社沒有金融的運用，就要失却信用合作社的機能。

存款

信用合作社的資本，係由社員的股款，社員的存款，非社員的存款，銀行或其他關係機關的借款以及公積金構成的。合作社運用的資本，必須以社員繳納的股本爲主。因爲信用合作社的設立，雖爲平民階級謀利益，但社員不能絕對沒有經濟上的責任，以提高社員的人格和信用。並且社員的股金間接的又可爲合作社債務的保證。所以在社員的及社會的經濟能力以內，股資愈多則合作社對於金融的運用愈靈活，於債務的保證愈堅信，而事業的推廣，也愈能活動。

社員及非社員的存款，可分定期存款及儲蓄存款二種。此兩種存款也爲合作社金融活動的最大泉源。唯非社員存款的吸收，須以不妨礙社務爲限，否則此項存款以不收受爲佳。

借款

向銀行如各省的農民銀行，或其他的關係機關如華北的華洋義賑總會借入款項，以供合作社的金融運用業務推廣。新成立的合作社，都靠此種款項來活動的。

公積金

公積金乃合作社爲鞏固基礎，所積蓄的資本。其性質是預備彌補合作社的損失，間接爲債務的擔保品。所以公積金的運用，不能和普通資金一樣，須存放在可靠銀行，以備非常時期的應用。公積金的提

存，每年在贏利數的四分之一，提取為公積金。

信用合作社的營業與普通的銀行不同，茲擇幾個特點述之如下：

A 注重信用放款——信用合作社的放款，注重於信用的放款。所謂信用放款即專惠社員的信用的標準，而定放款額的高低。這種放款，是合作社本乎人的團體的精神，而施行的一種獨有的特色。沒有這種特色，合作社就失去了自助互助的宗旨。即合作社在實行此種放款時，而不視為最重要的放款業務，也不算為真正的合作社，真正的平民自助互助的機關。因為合作社是人的團體，放款祇限放社員。至保證放款，廣義的說起來，也是信用放款，不過借款人自己的信用以外，再加一層保證人的信用罷了！

B 經營抵押放款——抵押放款，即社員提出不動產作抵押品，向合作社借款。這種放款，差不多着重物質，所以也可說是對物的信用放款。合作社所以要抵押品的理由，並不是一定因為社員的信用低，乃是因為社員借款額太大，超過他的信用的緣故。

C 注重生產放款——信用合作社的性質，是平民階級在生產事業上自助互助的團體，因此放款的用途，必須注重於生產，使社員的生活，得有向上的途徑。所謂生產放款，即對於農民生產上有便利的合作社須竭力幫忙，解決他們的困難。如農業放款，土地買賣放款，及災難救濟放款，茲分述如下：

1. 農業信用放款 是用地主的地租或農夫的農產品，或田地中的禾苗作擔保放款，以便農民去

買肥料、農具、種子爲目的。

2. 土地買賣放款 是社員買進土地可以用土地作抵押，以付地價，或將土地賣出，因地價低落，也可以抵押，暫應急需。

3. 災難救濟放款 社員如遇災難，一時生活不能維持，生產事業，不能進行，合作社可以放款給他，使他們繼續努力，發展生產。

依華洋義賑會總會合作社生產放款的規定，摘述如下：

(甲) 爲購買種子、食物、畜料，或耕種費而借之款。此項借款，應於收穫後，或牲畜售出後，即時還清。

(乙) 爲購買車輛、牲畜、整理零星舊依、修葺房屋，或置備用具，而借之款。此項借款，應兩年或至多三年，平均還清。

(丙) 爲掘河、築堤、灌溉、排水、償債等事而借之款。此項借款，應分三年或四年，平均還清。

D 注重零星的儲蓄——信用合作社，爲供給社員儲蓄的便利，養成社員儲蓄的習慣起見，所以對於儲蓄的辦法，儲蓄的種類，力求便利。零星小款，可以用儲金票的辦法，合成整數，然後登入存摺。儲金種類，分爲活期定期及年金三種。

E 兼營供給合作及販賣合作——農民各項需要，可以集中許多人的財力，共同購買。這樣可以省

普及了全國的
合作社

華北的合作運
動

去單獨購買的麻煩及無謂的浪費，而農民自己出產的東西，可以集中起來，大批出售，免得各人單獨去尋覓市場。

我國合作運動由華洋義賑會總會以民衆立場，發端華北，後江浙兩省以政府力量，繼起於華南，今則此合作運動已普遍於全國各省市。

華北華洋義賑會總會，於調查中國農村經濟後，即介紹農村信用合作制度於農村，以資調劑農村經濟。組織農村分委辦會，訂定農村信用合作章程，規定各項借貸及承認表格。而涑水縣定縣，已有人開始創辦信用合作社，十三年二月十八日，涑水縣第一信用合作社及定縣梧桐村信用合作社第一次得總會的承認，日後合作事業，逐年開展而將合作之花，開遍華北各地，茲將河北省歷年合作事業進展的情形列表如下：

河北省歷年合作事業進展比較表（表見申報年鑑二四年版九〇一—九〇二頁）

年 份	社 數		社 員 數		股 金 額 (元)	
	已承認	未承認	已承認	未承認	已承認	未承認
十二 年	—	八	—	三二	—	二六
十三 年	九	二	四〇	五	三三	四
	共 計		共 計		共 計	

年	總額	總額	總額	總額	總額	總額	總額	總額	總額
十四年	四	零	100	1,000	1,000	1,000	1,000	1,000	1,000
十五年	零	二〇	三六	四〇	四〇	六〇	五〇	五〇	二五〇
十六年	二五	四〇	五五	四〇	六〇	二〇	七〇	二〇	二〇
十七年	一五	四〇	六〇	六〇	九〇	一〇〇	一〇〇	一〇〇	三〇〇
十八年	四〇	五五	六九	七六	一〇〇	一〇〇	一〇〇	一〇〇	三〇〇
十九年	七〇	六六	八六	一〇〇	一〇〇	一〇〇	一〇〇	一〇〇	三〇〇
二十年	一〇〇	一〇〇	一〇〇	一〇〇	一〇〇	一〇〇	一〇〇	一〇〇	三〇〇
二十一年	一〇〇	一〇〇	一〇〇	一〇〇	一〇〇	一〇〇	一〇〇	一〇〇	三〇〇
二十二年	一〇〇	一〇〇	一〇〇	一〇〇	一〇〇	一〇〇	一〇〇	一〇〇	三〇〇
二十三年	一〇〇	一〇〇	一〇〇	一〇〇	一〇〇	一〇〇	一〇〇	一〇〇	三〇〇

江蘇省的合作社運動

江蘇省合作社係自上至下，由農民銀行指導組織。據二十三年統計，全省約有四千一百社。較之六年前，增加至六倍之多。農行對於合作社的放款規定：第一條件：必須該合作社份子純良，與組織健全，方予核放。以期發揚合作機能而增進農業生產。第二條件：須稽核農民借款之用途，是否正當，是否為的生產，務使農民為全部貸款，用之正當，而直接或間接供農事生產之用。第三條件：務使農民將全部貸款

用之合理而經濟，無論使用款項或勞力，均須適當，期以最少之款項勞力，獲得最大之效果。且蘇農行鑒於鄉民智識幼稚，能力薄弱，合作社的組織，往往被一二土劣，利用鄉愚，藉合作的美名，施其欺詐的技倆，乃規定在合作事業尙未充分發達以前，得直接放款於農民，如江北的貸種放款，無錫丹陽的肥料放款，常熟崑山的農本放款，吳江的蠶本放款等。蘇農行辦事如此周密，故實惠農民，頗著成效。其量的進展，自民十八年至二十三年六月底止，社數由三百零九社，增至四千一百七十二社；社員由一萬零九百七十一人增至十五萬九千七百九十六人；股金由四萬六千三百七十一元，增至八十二萬五千零二十二元。茲列表如下：

江蘇省歷年合作事業進展比較表（表見申報年鑑二四年版九〇二頁）

年 份	社 數	社 員 數	已繳股金（元）
十 九 年	三〇九	一〇、九七一	四六、三七一
十 九 年	六六八	二一、一七五	九六、四五三
二 十 年	一、二六六	三八、二八〇	二六六、八八五
二 十 一 年	一、七二一	五三、五二二	四三四、三一三
二 十 二 年	一、八九七	五六、一九二	四七三、一六四

浙江省的合作運動

浙江省合作社也是自上至下，由農民銀行指導組織，各縣分設農民借貸所，辦理農民放款。社數自民十八年至二十三年合作社數由一百四十三社增至一千三百二十二社；社員由四千五百二十四人，增至三萬七千八百八十九人；股金由一萬七千二百七十七元，增至十八萬四千六百六十九元。茲將其進展情形列表如下：

浙江省歷年合作事業進展比較表（表見同上）

年 份	社 數	社 員 數	已繳股金（元）
十八年	一四三	四、五二四	一七、二一七
十九年	四一五	一一、九〇九	五六、四二四
二十年	五四一	一四、二六八	六三、七三八
二十一年	七三一	二〇、二一九	九六、〇七八
二十二年	一、〇七二	二九、〇七八	一三七、〇〇二
二十三年	一、三三三	三七、八八九	一八四、六六九

豫鄂皖贛的合作

其次為豫鄂皖贛四省農民銀行，鑑於赤匪活動，為害國計民生至大，以為欲撲滅赤匪，首須救濟農

作運動

村經濟。組織農民金融救濟處，辦理農民貸放事務。於各縣用簡單方式，組織農村合作預備社，承借款，轉貸農民。並規定放款用途爲：（一）購辦農業原料牲畜及農具，（二）修理農業應用的房屋及場所，（三）農產的運輸及囤積，（四）其他與農業有密切關係事項。

其他各省市的合作事業，也由政府的提倡，人民的需要，合作運動賴以轟轟烈烈的向前進展。茲據民二十三年六月中央統計處發表各省市合作社數量爲九、九四八，社員數量爲一、二七三、八五六人。

現行合作社的
批判

我國農民，於互助合作的事業雖是不少，而類似合作的組織，直是鳳毛麟角。所以農民的組織能力，萬分薄弱，合作社的創立，也就根本發生困難。並且農民的知識程度幼稚，不能了解合作社的真義，乃是相互救濟的機關，並非營利的商店，其相互救濟的方法，又不是慈善的施捨，乃是相互的扶助，只顧自私自利，結果合作社定遭失敗。

組織之被封建
階級所操縱

因爲一般農民智識的缺乏，所有一切合作的組織，惟有完全依賴從事合作的領導者。曾經受過合作教育的合作領導者，所做的工作如何，姑置勿論。而合作組織的下層領導者，祇有在農村中具有經濟兼政治權威的鄉紳，堪以充任。事實顯示，百分之九十九的合作組織，是被這般農村中的鄉紳所操縱的。鄉紳就是農村中的權威者，也大半就是富農以上的地主階級，他們雖不懂得什麼叫作「合作事

業，但是頗知如何去剝削農民，在這種特殊勢力下所成立的合作社，其所得結果是將從前個人對農民的壓榨，改爲集體對農民的壓榨，農民的本身，並沒有解除被剝削的痛苦。並且銀行業對農村放款，是由合作社來轉貸的，那麼農民在沒有得到銀行貸款以前，先就得將合作社組成起來，合作社的組織，是需要社員拿出資本來的，在現在這種農村經濟極端貧困的時候，一般農民決不會有剩餘資本來作合作社的資本，雖說合作社的股本數額是很少的，但是大部分的佃農和自耕農，差不多都是拿農業生產品在收穫期後還給一般高利貸者，隨着又向高利貸者借款維持生活，在這種週復的借貸生活裏面，但是沒有參加合作社的可能，同時一般高利貸者也不見得會允許他們脫離高利貸的束縛，結果所謂農業合作社，不過是少數地主階級拿資本來組織的剝削團體，利用金融資本的雄厚勢力來加緊對農民的經濟壓榨，這是現行合作社組織上的一般病態。

我們再在農民得到合作社現金以後的用途加以探討，又可以得到現行合作社的另一病態。站在農村經濟崩潰的尖端底農民，他們的生活，是不斷地在寅吃卯糧中盤旋着。例如春耕開始時，農民沒有體力下種，沒有資本施肥，不得不向各處借債，已經預將秋天的收成，作爲償還春天所欠的保證品。所以一般合作社所貸予農民的現金，十分之九，都是用來償清前欠的，並不是運用這現金，去購買良好品種來下種，多買一點肥料來施肥，多僱人工來改進耕耘。總之，農民不能運用合作社的現金，投入生產過程

資金用途不
能投入生產過
程中

農村金融調劑
機構的建設

統一合作社的
經面組織

中，以增生產的數量。在這樣的場合之下，合作社在農村，於農村經濟的救濟，毫無裨益的，那裏談得到以合作社來復興農村呢？不但如此，我們明白銀行界投資農村的最大目的是在放款和存款的高低利率差額中找取利潤，使他們過多的存款，得到宜洩的出路，而中國經濟的活潑，都是集中在三二大都市，都市中若上海以外國銀行的資金之雄厚，經濟勢力之偉大，中國各銀行祇能仰其鼻息而已。換言之，外國銀行已經控制了全國經濟的大動脈。中國各銀行的農村投資，引導資本主義的經濟，透入農村，即是使帝國主義的經濟侵略，加深一層地侵入農村。這是現行合作社資金用途上的病態。

總之，農村合作社，組織上跳不出封建階級控制而加深了農村的剝削，資金的用途上，逃不出帝國主義經濟的侵略，形成了半封建性的農村經濟的特殊姿態。

農村金融流通的失調，機構的沒落，貨幣的紊亂等，顯示着農村金融高度的枯竭病態。救濟之道，須於整個農村金融流通機構，建設健全的組織，樹立強固之基礎，現行各處之合作社，實係調劑中屬農村金融的最好組織，惜組織散漫，力量薄弱，收效未宏。而反被封建階級所御用，受帝國主義經濟侵略的深入，為害日見增高，彌覺可惜。茲就固有合作運動加以整理擴充，以作農村金融調劑建設的機構。

在合作運動濫觴之初，祇有華洋義賑會總會指定了現在的河北省，作合作運動的試驗區。到現在各地主辦合作事業的機關，共分三大類如下：

A 私人的社會團體——如華洋義賑會總會，中國合作學社等；

B 銀行團體——如上海銀行，中國銀行，金城銀行等；

C 政府機關——如各省的農民銀行，及合作事業委員會等。

合作運動經過社會團體，銀行團體的推行於下，政府機關提倡於上，於是合作的區域，日益擴大，活動的進展，日形興旺。但以組織未統一，往往各行其是，以致漫無系統，而甚至互相傾軋，排擠，於合作進展前途，實堪憂慮。如在合作發祥地之河北省，有華北義賑會總會的發起於先，定縣平民教育促進會及南開大學經濟學院繼起於後，金城銀行利用銀行金融資本，也辦理合作事業，急起直追於後，明爭暗鬥，擾亂合作運動，莫此為甚。江蘇省靠近上海一帶鄉村，有農民銀行與上海銀行為爭合作放款地盤，互相任意減削利率，更有甚者，在山東某銀行舉辦信用合作，規定社員須將收穫的米穀存入該行設立的倉庫，由銀行自由販賣，從中謀利。

在這無政府狀態下提倡的合作運動，發見了這樣多的弊病，補救之道，唯有將全國合作的組織，統一起來，使其統一的組織，自上至下，整齊劃一，有條不紊，凡合作的宗旨和規程，須由上級機關規定。事業的進行，須受上級機關的指導。具體說起來，應由國家設立合作金融總機關，主持全國金融調劑的總樞紐。可於中央銀行或農民銀行中設立合作委員會，計畫全國合作事業的推進。各省市於省市銀行或省農

民銀行中設立合作委員分會，接受上級的命令，主持全省合作事業的進行。各縣於縣農民銀行中設合作指導所，接受上級命令，辦理全縣合作事宜。各地設合作社，辦理農民借貸。如是各地合作社，密切聯絡，構成全國合作金融調劑網，使都市與鄉村的金融，作正常的對流。

這全國統一的合作組織，分爲四級：國的、省的、縣的及地方的，可表示如下：

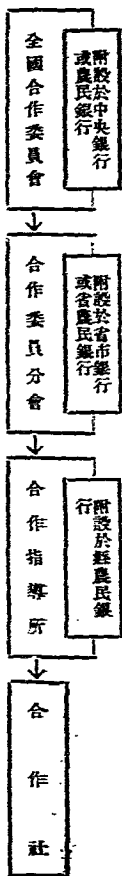

健全合作社的
組織組織
合作社的特性

合作社縱的組織，已有統一的組織。而橫的組織，也須有嚴密的組織，合作基礎，才得鞏固。合作社在法律上是社團法人，可受國家的保護，茲將合作社的特性，略述如下：

一、合作社是互助的團體——創辦合作社，並非爲合作社本身謀利益，乃爲全體社員謀幸福，所以合作社的事業範圍，應以普及於社員全體爲原則。同時各社員應依據精神上的團結和物質上的互助，共謀社務之發達。

二、合作社是自由平等的團體——合作社，並非強迫同區域內的人民，個個加入爲社員，社員的認股，也沒有限制，唯最少須認一股，而且認了股以後，可以照章程所規定，分期繳納，並逐年添認，又社員

亦可依據章程，申請出社。這是合作社的自由精神，講到社員的選舉權，決議權，一個人只有二個票權，認股的多少，和票權完全無關，且分配贏餘，除支付公積金和股息外，全憑社員的消費量，借款存款量，勞動量，或繳貨量，為分配的標準，這是合作社的平等精神。

三、合作社是經濟的團體——合作社的主旨，就是節省個人及其家庭的生活費，產業上所需物品的購買費用，和以種種協同方法，謀產業的發達，使經濟上的落伍者，得插身於大專業家大資本家的隊伍之中，以維經濟的地位。

四、合作社是積極的團體——合作社的營業，有貸款，以資農村金融的調劑，有儲藏以防商人的壟斷與剝削，有生產以增農民的生產，有消費，而使分配的均勻，都是積極的事業。

五、合作社不是營利的團體——合作社的行為，雖則是經濟的，但其目的，並不在乎營利，他是一種人的結合，不是資本的結合。

合作社組織的步驟，可分為三步驟表示如下：

合作社組織的
步驟

- 一、徵求發起社員（發起社員即設立人）
- 二、舉行籌備會議
- 一、推定籌備委員
- 二、草擬本社章程

第一步——籌備時期

- 三、徵求加入社員（區域廣規模大者，可分隊推定隊長，分別徵求。）
 - 一、討論本社章程
- 四、再召籌備會議
 - 二、決定通中社址
 - 三、徵收入社費
- 五、申請政府許可（向主管縣政府申請許可設立）

第二步——成立時期

- 二、舉行成立大會
 - 一、通過本社章程
 - 二、決定營業計畫
 - 三、選舉理事監事
- 二、徵收應繳股金（按照社章徵收第一次應繳社股金。）
- 三、置備簿冊用具
- 四、申請政府登記（向主管縣政府申請成立登記，頒給合作社成立登記證。）

第三步——經營時期

- 一、舉行各種會議
- 二、創辦原定事業
- 三、宣傳合作要義
- 四、訓練社員職員
- 五、續收應繳股金
- 六、續徵加入社員

第五章 農村金融的恐慌與救濟

- 七、進行兼營事業
- 八、設施社會公益
- 九、辦理調查統計
- 十、報告營業狀況

明瞭了合作社的特殊性質的及其組織的步驟，才能談到合作社基礎組織的健全。在經濟枯竭的農村，欲舉辦大規模的生產、運銷、利用各種事業的合作社，必以信用合作開其端。但信用合作單獨發展的結果，一般民衆竟誤認合作社僅爲聯合借錢的機關，往往與合作的真義，大相背謬。且信用合作社將資本借於農民，取利無論如何微薄，但其耕耘結果，能否償還其借貸，殊無把握。所以合作的組織，宜普遍地組織各種合作社，鞏固合作的基礎，樹立合理的新經濟制度。組織信用合作社，目的在使金融民衆化，流通平民金融，代替銀行及地主等的高利貸。組織消費合作社，目的在使分配社會化。剷除商人的分配制度。組織生產合作社，目的在使生產高度化，合理化。代替零碎的小農生產制，以增生產。其他應各地需要，組織合作農場，繁殖合作，運銷合作，畜牧合作，供給合作，農產倉庫等，以資合作運動普遍於各地。

這裏需要拿丹麥的合作運動來述個概要，以資借鏡。丹麥爲農村合作事業極發達的國家，不但在數量上的發展已極有可觀，並且內部都很充實，尤其是生產和運銷合作社的成就，堅樹了合作的強固

健全的合作社
橫面組織底實
例——丹麥的

合作運動

基礎。不像我國的合作運動，祇有信用合作社的畸形發展，決不是合作進展的正軌。合作的組織，變成封建階級的御用機關；資金用途不投入生產過程，引金融資本主義的深入農村，更不是合作運動的常態。

丹麥的合作事業，可分為產銷、消費及信用三方面。

丹麥的產銷合作

A 產銷合作——有三種大宗輸出品是由合作社經營的。第一種是牛油，係各乳酪製造合作社製造，由牛油輸出合作社經售的。據最近所得的統計，乳酪合作社計有一千四百餘個，輸出牛油的總社計有十餘個，製造廠五百餘個，佔全國牛油輸出總額百分之三十九。第二種是醃肉，係醃肉製造合作社製造輸出的，計有工廠五十餘所，佔全國醃肉輸出總額百分之八十五。第三種是雞蛋，係由雞蛋輸出合作社經手的，其輸出額佔全國輸出總額百分之二十五；另有八個醃肉合作製造廠也兼營雞蛋輸出的業務。此外還有牛畜輸出合作社，其輸出額佔全國總額四分之一和三分之一之間。

丹麥的消費合作

B 消費合作——據一九二九年統計，共有一、六九一社，社員三二六、八四六名；其中一、六一二社是設在農村區域的，其餘是設在城市裏面。丹麥批發合作社，加入為社員的消費社，計有一千八百餘個，個人的社員總額幾佔全國家屬總額百分之四十二。該社業務，除購買貨物如畜類飼料、肥田料、種子、機器、水泥、煤炭等等之外，還舉辦咖啡、糖菓、烟草、肥皂、皮革等製造工廠。對於丹麥農民經濟之發展是極有幫助的。此外如飼料、肥料、水泥、煤炭等供給社是屬於購買的組織，對於丹麥農業之改進，也有極大

的幫助。

丹麥的信用合作

C 信用合作——丹麥信用合作社所放的借款，利率不高，期限由四十五年至六十年。這種信用社，現有十三個，以個人信用為抵押借款的是儲蓄會，現有五百餘個，大多數係設在鄉村區域。這些儲蓄會對於醃肉合作製造廠和乳酪廠，曾經予以許多的幫助，尤其是廠屋之建造。鄉村合作銀行是比較新舉的事業。這種銀行現有一百五十餘個，分散各地。丹麥合作銀行是一九一四年開辦的，現在的行址是在哥平哈根。該行的資本是三十個大的聯合會，四百零二個合作乳酪廠及二十四個醃肉合作製造廠湊集的。四十八個分行以外尚有五十九個事務所，分佈各處。這是丹麥農業信用合作之最大的組織。

農村金融的調劑，不僅在乎資金的供給，並須普設各種合作使生產增加，分配社會化，這種合作運動，才算合理。在這種合理的合作組織之下，金融資本投入農村，不會有害的反而能居都市與農村之間，調劑金融對流的正常動態。

合作社的內部組織

合作橫面組織的又一面，是內部的組織，究應如何，才使合作的基礎鞏固。我國合作社的組織，有南北二派的分別，今後組織合作社，應對酌南北二派的辦法，溶為一爐，捨短取長使表面與實質，有等齊的發展，才能使合作的基礎強健而結實。合作社的分類，應力求簡明，名目不可繁多，使一般知識幼稚的農民，容易認識合作社的真相。故今後辦理合作事業，可簡分為信用、生產、消費及運銷四類。農村間能有此

四種合作，則於農村經濟的活動，可行動自在，不受拘束。

我國農民的知識程度，黨分幼稚，活動能力，也是薄弱。所以合作的經營，以兼營爲宜，才能適合我國農村實際的需要。茲將兼營的利權，分述如下：

(一) 辦理兼營合作社，很適合國情，因爲我國農民的教育程度較低，經營的能力又很薄弱。假若在同一個區域內，有多數單營合作社，則經營合作社的人材和交納股金的能力，都感困難。兼營合作社，可使資本集中，人才兼用。

(二) 合作社的對象爲農民，農民的需要爲多方面的，在一個村莊內辦理兼營合作社，可使農民對於合作社觀念注意力完全集中，並且同時一位職員可以辦理多數業務，各業務皆能連續運用，平衡發展。

(三) 合作運動的初期，當以信用合作社爲先鋒，以後可逐漸應着農村各種需要兼營其他合作，這是發展合作的最自然底道路。

(四) 合作運動的發展，係救濟農村經濟的唯一良策。不過單以信用合作社，調劑農村經濟，尙不是合作的正軌，並須顧到農民的領導，農民的組織，農民的訓練，那末合作的兼營，最能適合這種要求。

根據上面一般的理論，合作社內部的組織，可表示如下：

兼營合作社組織表

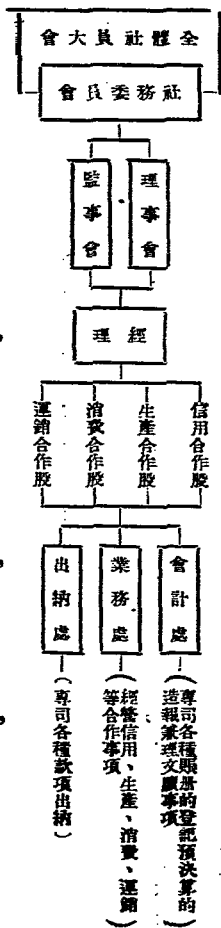

農村合作運動縱橫兩方的組織，能臻至統一強固的境界，封建階級的勢力，帝國主義的毒焰皆能肅清。農村的復興庶有多矣。

合作運動的最高理想

合作運動的最高理想，這裏須要加以深切的討論。我們研究合作運動的最高理想，不能不深究其最終的目標是什麼？最主要的有兩種見解：一種是改造派，認為合作運動，是使資本主義制度全部轉變的手段；另一種是改良派，只希望合作運動能補救些資本主義的流弊。

上列兩派主義，將資本主義的經濟體系，徹底改造，方可為合作運動的最高理想。至於只希望補救些資本主義的流弊，而至維護資本主義殘廢的合作運動的主張，這種改良派的思想，最不徹底，不得謂為合作運動的最高理想。

合作的信用組織最重要的一點，是富有地方性的，信用合作社的組織，是由一地方各社員所組織的，這些社員都能洞悉就地的情形，而各社員間的個別情形，也能瞭如指掌。所以這富有地方性的合作事業，當能引起當地存款人與股東的信任，並使借款方面不致發生損失。即使有些損失，也很微小的。這是各地的合作事業的事實可以證明。倘使各地的信用合作的組織，在縱的方面，自國而省而縣而社，能指揮靈活，如身使臂，如臂使指，在橫的方面，能互相團結，有無相通。這樣在縱的組織如蛛網的密佈，橫的組織，如星棋之羅佈，那末，無疑地這些地方性的合作組織，必能圓滿地替代資本主義最高建築的銀行及其分行。從社會立場言，用合作組織來代替整個的資本主義金融制度的體系，而建樹新的經濟的體系，是多麼順當而經濟的一回事。

再就合作運動的本質來觀察，我們更可以得到一個信念，合作運動確實能夠代替「行將就木」的資本主義而建樹強固的新的經濟體系。因為合作的發生，富有地方性的，在一個組織內的許多分子，都能發生密切的關係，並與上級各合作機關，也有連鎖的關係，所以合作運動，可為計畫經濟的基礎。合作社對於新社員的參加，都表示歡迎的，因此合作的機能，可以無限地發展，而在社會服務。合作社決不像資本主義的銀行，所有一切經濟活動，以謀利為最高目的，他的經濟活動，是以社會人類服務為目的，再合作在他的經濟活動過程中，產生一種永不分散的公積金，以團體的儲蓄，代替了個人的儲蓄。

蓄，作為將來發展的基礎。

合作運動與三
民主義的新社
會

最可貴的，合作的組織方式，能適合我國三民主義新社會的需要。這三民主義新社會的國際的政治的，經濟的一切活動，都能夠溶化在合作運動中間向前邁進。

合作運動，自薛仙舟先生提倡以來，十餘年的時光，合作運動不脛而走，風靡全國，合作社的數量，年有增加，則當然是合作運動前途的好現象。不過，我們要注意的，歐美的整個合作的精神，組織意義，性質等等，決不能整套的移植過來，必定要加以重行的估定，適當的改組，以求適合中國的國際情勢，政治需要和經濟體系。

我們中國的社會，是個新建的三民主義的社會，合作運動的本質，能夠適合我們新社會的要求，那末合作運動才有價值。這是對於合作運動應當下的新估定。上面說過，最可貴的，合作組織的方式，能適合我國三民主義新社會的需要。所以合作運動之在中國，能夠發揮其合作的機能來，改造我國經濟的體系，建立新的經濟機構。

在中國本無所謂資本主義，就是一點新興的幼稚資本主義的芽苗，都被資本帝國主義所撕滅了！而這般資本帝國主義的經濟體系，在中國整個經濟體系裏，佔據了領導的地位。幾個通商口岸的資本帝國主義的銀行，竟把握着整個中國經濟體系的命脈。這是很明白的，因為資本主義雖沒有勢力，而國

合作運動與民族主義

外的資本主義，却控制了中國經濟體系的喉頭。

所以合作運動在中國的最高理想之一，就是要使全國的合作運動，使其縱的組織如蛛網的密佈，橫的組織，如星棋的羅佈，組織萬分健全，活動縱橫開展，務使中國經濟的體系，脫離資本帝國主義的羈絆，而在合作運動中，建樹健全的，正常的，新穎的中國經濟體系，發揮民族主義的精神。

合作運動與民權主義

合作運動在中國的最高理想之二，就是要使各地合作社本身的組織，以教育的力量，加以訓練與指導，務使其能組織健全，並能獨立經營其各種合作業務。而社與社間的組織，亦須各能明瞭合作的重要，互相團結，有無相通。這樣使散沙一般的國民，能在經濟的合作運動中，訓練了團結的意志，養成了合作的習慣，並於獨立經營業務時，須有社員大會，評議會，監察委員會等集會，實地訓練四權的應用。能使民權主義的精神，日漸發揚光大。

合作運動與民生主義

合作運動在中國的最高理想之三，也就是合作最根本的成功，他是一種經濟活動的新組織方法，能使農村勞動者，得到經濟調劑的實惠，而得增加其生產，並能使城市中工銀勞動者和小生產者，得到經濟調劑的實惠，而能避免資本主義超經濟的剝削。在社會立場言，合作運動所建樹新的經濟體系，要比資本主義的合理而經濟。至於蔣中正氏利用合作社來解決土地問題，也是在合作運動中樹立新經濟體系的另一方面，這都是民生問題的綱密辦法，所以合作運動是解決民生問題的唯一助手。

本章參考書目

- 1 中國農村金融病態之論斷——中國經濟一卷四、五期合
《申報年鑑》（二四年版）……申報館
- 2 從國際貿易上所見到的中國農業經濟……經濟專刊九六號
救濟農村腐枯與都市影響問題……新中華一卷八期
- 3 貨幣金融所反映出來的中國社會……中山文化教育館季刊二卷一期
- 4 金融市場的動向——一年來中國經濟概況
- 5 農村復興與糧穀運動……商務
- 6 幣制改革與金幣幣案之批判……申報月刊三卷五號
- 7 改革幣制案中的銅元問題……申報月刊三卷十二號
- 8 中國之幣制……商務
- 9 輔幣問題……新中華四卷三期
- 10 中國農村信用合作運動第七九章……商務
- 11
- 12

- 13 合作概要……崑山縣保良訓練班講義
- 14 為什麼組織鄉村信用合作社……江蘇省農民銀行叢刊第一號
- 15 合作的遊揚者……中國合作運動小史（中國合作學社）
- 16 信用合作淺說……中國合作學社
- 17 論農村投資……經濟專刊一—三期
- 18 中國合作運動的瞻……中國經濟三卷一期
- 19 統制全國合作事業籌議……東方雜誌三二卷六號
- 20 丹麥農村合作事業……申報月刊三卷十一號
- 21 中國農民銀行與合作社的現在與將來……中國經濟一卷四期
- 22 合作運動中兩個問題的探討……經濟週刊一一八期
- 23 合作事業的金融問題……申報月刊四卷十一期

第六章 農村土地問題的嚴重與解救

第一節 導言

土地問題的嚴重性

歷史的啓示，幾幕農民運動的慘劇，幾次土地平均運動的革命，都以土地問題為核心。土地問題得不到解決，國民經濟就不能穩定，生產也不能發展，民生也因之而不得解決。

形成土地問題至於嚴重的境地，是由於（甲）土地所有的高度集中（乙）土地使用的極端細分。這兩方面的形態，曾於本書第三章第三節半封建性的農村土地中詳述頗末。本章的使命係將土地問題的所有權，作縱橫的研討，然後再立解決的辦法。

人類生活所必需的要素，除人類本身具有的勞動以外，就是自然界的土地和資本。然而勞動的條件是土地，資本的來源也是土地。沒有土地，勞動固無實施的對象，而且沒有存在的場所；沒有土地，資本固無採取或製造的來源，而且沒有安置的地方。所以土地在人類生活上乃是最重要的。因之人類經濟生活上的一切問題，其究極的原因，都是發生於土地問題。土地問題沒有得到相當的解決，民生問題，是不能解決的。馬扎亞爾氏曾說：「一切統計材料，一切觀察，一切農民運動的經驗，一切革命教

調，都證明土地問題，是中國的最根本而最主要的問題。一試看近百年來中國農村經濟的凋敝，社會秩序的飄搖，國家政治的紊亂，都是由於農村經濟的衰落，而農村經濟所以衰落的原因，是農村土地問題得不到適當的解決，爲其基本的原因。

農村經濟問題的基本問題，就是農村土地問題，農村土地的解決與否，和土地問題解決得適當與否，與農村經濟的發展，幾成爲形影不離的關係。因爲農村的土地所有，集中在少數人手裏，就形成了土地生產的獨佔。有了土地生產的獨佔，就產生了分配的不公平。因分配的不公平，而剝削的形式也就形成了。分配的不公平與剝削的過於厲害，必然的會影響生產力的下降，因生產力的下降而農村經濟的崩潰，就鬧成極嚴重的問題。

土地問題的不得解決，就造成現在名爲「以農立國」實則仰賴洋米過日的凋敝現象。土地所有權的高度集中和土地使用的極端細分，農業生產力因此低落，以致最低限度的民生必需的糧食，也要仰給洋米。如江蘇各縣的農民，辛辛苦苦種了許多的稻子，可是到青黃不接時，反而要糶洋米充飢，這不是個農村經濟崩潰的深刻現象嗎？我們細察我國國際貿易的經過，自咸豐同治以後，政府關於對外貿易，都是嚴禁食米的出口，獎勵洋米的進口，尤其是近幾年以來，洋米洋麥的輸入，大有登峯造極之勢。茲就二十二年重要入口商品次序及百分比比較，列表如下：

二十二年重要入口商品次序及百分比比較表

商品名稱	估入口淨值百分比	次序
米	一一·二一	一
棉花	七·三〇	二
五金	七·二〇	三
小麥	六·五四	四
煤油	六·四九	五
棉布	四·三二	六
化學品及製藥	三·八二	七
紙	三·二六	八
糧食類	三·一七	九
糖	三·一一	十

(表見申報年鑑二四年版)

號稱「以農立國」的中國，而米糧的進口，竟佔進口各貨的第一位，實覺慚愧！

土地問題與工
商業

土地問題與社
會及國家

土地問題的史
的發展

土地問題的不得解決的間接影響，是都市工商業的不景氣。本來都市的繁榮，建築在農村，現在農村因土地問題而致生產低落，經濟崩潰，建築在農村上面的都市工商業，自然因之而遭顛覆。以紡織業而言，因內雖有大規模的工廠，然棉花棉紗的來源，仍然仰給於外國，因本國各地所產之棉，質地惡劣，不堪應用，於是不得不仰給於外棉，而棉花的進口，就榮登外貨進口次序的第二位。

其他一切建築在農村經濟上面的社會秩序，國家政治等，都因農村土地問題的不解決，陷入於不安和混亂的泥潭。千千萬萬飢餓線上的人羣，迫着向遊民盜匪的途徑挺進。貧困的學者，失意的政客，落魄的青年，擁上政治的舞臺，排演混亂的雜劇。

中國農村的土地制度，自三代以前至周末，是實行公有私營的井田制。迨秦孝公時，用商鞅的土地政策，壞井田而開阡陌，這是井田制度根本的破壞，而為土地私有制成立的開始。即中國社會由農業共產體向封建社會過渡的階梯。

自從土地發生個人私有後，就形成了「富者田連阡陌，貧者無立錫之地」的社會病態。漢時土地的兼併風潮益盛，貧富日趨懸殊，武帝有限田制的建議，但未實行。至王莽實行的王田制度，以人民反抗，終未徹底實行。其後晉代的佔地制度，竟欲增加稅源，後魏的均田制以謀安插游民，獎勵稼穡，並以荒土閑地，給予貧民，也是圖增稅源的方法，都非解決土地問題的根本辦法。太平天國奠都南京後，曾有均分

共有性質的土地政策，宣佈出來，此種方法，未克實行，旋隨太平天國的滅亡而歸於消滅。

降至近代，土地私有制度所發生的弊害，更形深刻。孫總理曾經說：「中國現在雖然沒有大地主，一般農民是九成沒有田的。」又據前農商部的調查，佃農數目，佔全數百分之五十，足見中國現時大地主的多了！在實際上大地主對於佃戶或雇農的掠奪，更甚於大地主，促成農村加速的崩潰。

自革命告成，孫總理標榜的民生主義，即以「耕者有其田」為第一要義，來解救這嚴重性的土地問題。

第二節 土地私有制的發生及其弊害

人類的進化，大抵從漁獵時期，牧畜時期，進為農業時期，再到工商業時期。我國古代傳說，有伏羲神農黃帝三皇之世。伏羲教民佃漁牧畜，養犧牲以充庖廚，神農教民為耒耜，始興農業。伏羲與神農，不是真有其人，只是我國太古從牧畜時期，到農業時期底兩個象徵。伏羲是明指牧畜時代底社會生產中心的牛羊，同時又表示為祭神祭品的犧牲品。神農是指為農神底假託。神農教民稼穡，明明是指農業時代。由伏羲到神農，正與由牧畜時代到農業時代底進化順序相脗合。在神權時代，則歸諸神所發明，因而崇拜與祭祀。後來的統治者，自然亦以神子自居，因而捏稱伏羲，神農為太古底皇帝，而繼承他們底統治。

土地私有制的發生

在農業時期，土地的所有與利用權，可劃分為三個時期：（一）共有共營時期，大抵在黃帝時代，人民在國家管理之下，共同生產，共同分配，土地所得的利益，歸於社會全體。（二）共有私營時期，大抵在成周時代，人民在國家平均支配之下，各有一定授予的田地之中努力生產，計勞而獲。（三）私有私營時期，約自秦至現在，土地成了個人的私產，專恃政治的勢力，與經濟地位的優越，攫取土地，佔為私有，以致富者田連阡陌，貧者無立錐之地。

上述土地問題發展的史跡，我們可知土地私有制，並不是永久的制度，乃是社會進化途中的一個過程，乃是歷史發展的一個產物。社會更向前進化，歷史更向前發展，土地私有的制度，一定會隨着其歷史使命的完成而消滅！茲先將其在歷史進程中的第一階級——私有制的發生，用哲學的社會的經濟的三方面，加以探究：

（一）從哲學方面來觀察私有制的發生——人類的天性，具有「這是我」的自覺，譬如小孩幼兒常將周圍的東西，拿在手裏玩弄，宛如他已認識這東西屬於他自己的，不當輕易以授人。這是私有制發生的原始衝動。再人格的自由發展，外界事物個性化，人格化時，即有財產這東西的發現。是故人格的自由發現的人類社會，不能不承認人的財產。這也是私有制發生的另一學說。

（二）從社會方面來觀察土地私有制的發生——在農業，住定時期剛剛開始時，人口稀少，土地曠

荒，人類對於土地的關係，和現在對於空氣日光的關係一樣。可以取之不盡，用之不竭的。以後人口日增，土地的供給，逐漸減少，人類對於土地，就發生了佔有和所有的必要。由團體的共有共營，進而至於共有私營，再進而私有私營。這都是跟着社會的進化和需要，土地的所有權日漸移而達到現在的，土地私有制。

社會日益前進，人口日漸增加，就是社會對於農產物的需要，也有加無已。而要增加農產物的供給，祇有擴張耕作土地的範圍，以增農產物的數量，倘使可耕的土地，已經墾耕完盡，則惟有在已耕的原有土地面積上，多投下資本和勞力，以求農產量的增加。要希望在耕地面積上多投下資本和勞力，以增農產物的數量，而應社會人口增加的需要，土地私有制就能適應這個的要求。多投一文資本和多下一分力量，而將來的收穫，都管個人所有後，那末各個人都願意在自己的土地上多多的投資，多多的下力。

(二)從經濟方面觀察土地私有制的發生——農產生產技術的進步，要求集約的耕作，這集約農業，在當時需要土地與個人的勞動力的結合。其結果，土地的共有漸變為土地的分割，土地的分割，又由週期的分割，漸變為不定期的分割，一代一代的分割，行之又久，到頭就形成了世襲的土地私有制了！所以土地私有的發生原因，是由於農業集約的經營的發生，而集約經營的發生，由於農產生產技術的進步。換言之，農產生產技術的進步，是土地私有發生的最重要的原因。如圓初因鐵的使用發明，農業的生

土地私有制的
形成與分業的
發達
特殊產業的獨
立

產技術上有了很大的進展。一方面使農業代牧畜而為重要的生產，同時使農業要求集約的經營。集約經營的農業技術漸漸地將公共的土地捲入個人的手裏，而形成了土地的私有制。

土地私有的制度，又因分業的發達而形成的。分業的發達，在兩個方向表現出來：

(1.) 特殊產業的獨立——特殊產業獨立的發生，有兩個要因：其一為共產體內部的生產技術的發達，發生若干勞動部門的獨立。生產技術的發達，尤其是鐵的使用發生。鐵為各種工具的最重要原料。鐵一經使用，能使更大的地面的田野耕作與更廣的森林的開墾，達到可能性。並且鐵供給了堅牢而銳利的工具與手工業者，而形成了手工業與農業的分業。其二為交換發生的結果所生的分業，普通均謂交換，是以私有財產與分業為前提，那末只有分業能發生交換，交換斷不能發生分業。即在私有財產不存在的共產體內而有交換的結果的分業出現，那似乎是一個很大的矛盾。但一溯交換的歷史，就可以很明白的解決這矛盾，在一個共同體在未與任何共同體發生交涉之間，共同體的範圍，即是社會的全範圍。一旦與其他共同體接觸，那它已變為構成社會的一份子。兩個遊牧或耕作的共產團體如尙在友誼關係場合，會相互地彼此和睦，兩者的領域會彼此互相尊重，不發生任何糾紛。在兩者均有定住的場所，兩者的交涉，逐日趨於頻繁。每一共同體內負交涉責任的皆為老人，但是僅僅這樣，交換還沒有開始，交換要在生產力發展，生產發生剩餘時才能發生。當時的交換，與資本主義下的交換法則有些不同。

第一，交換非以私有財產爲前提，而以共同體財產爲前提。第二，最初的交換，非取買賣的形態，而取「贈與」的形態，而且還有偶然的非固定的。在這個然的事件循環往復之中，因生產力的發展，交換即變爲規則的。在外部發生的交換，漸漸侵入到共同體內。共同體內的勞動部門，就因此而專門化了！交換的結果的分業，是這樣成立的。不過這種分業是地理的分業，與通常的狹義的分業，大異其趣。

公的勞動與職
務的專門化

(2.) 公的勞動或公的職務的專門化——關於勞動部門的獨立，兩性的分業爲一切分業發生最早的，所謂原始分業。男女分業的結果，男子愈與生產上的活動及勞動手段結合，女子則愈與生產上的活動及勞動手段遠離。男子在戶外專事耕種，狩獵漁撈戰爭等勞動。女子在戶內專事紡織縫裁烹飪，畜養等勞動。

人類營集團的生活時，雖有繁簡不同，但總有些非公共處理不可的公務。在極單純的時期，什麼人都可以辦理，因此什麼人都可以被選爲管理公務的人。但是生產力發展的結果，事務隨社會的發展而複雜，漸次有專門的人去管理的必要。在科學未充分發達而以經驗與傳統爲職務施行上的最大保證底原始社會，必然地公務辦理人喚起一定的家族的世襲，公職的由選舉而變爲世襲的過程，是社會發展的自然現象。公務的專門化，是取這樣的途徑而成立的。

職務的分業與生理的分業，爲發生私有財產的酵母，而對外的交換，又爲促進分業進展的動力。分

土地私有制的
弊害
歷史顯示之土
地私有制的弊
害

業與交換相互地進展，而私有財產的範圍，也因之而漸漸的展開。

總括起來說：土地私有成立的過程：第一，因農業技術的發達，而要求農業耕作的集約；由農耕的集約，而漸發生土地與勞動的永久結合。第二，因分業與交換的發達，而產生階級的分化，動產私有的形成，動的財產分配的不平等到了相當的程度，土地的私有亦漸漸地成立。簡言之，土地的私有，是歷史的產物，牠是隨着生產力的發展而徐徐成立的。

土地私有制，在其發生之初，是應着人性的衝動，社會的進化，經濟的需要而成立的。他既然是歷史發展的產物，當然要漸漸的進化而漸歸消滅，以應進化原則的鐵律。土地私有制發生之初，當然和人類之幸福，社會的利益，經濟的發展相一致的，日後就因社會的進化，經濟的發展，而發現和社會經濟相違背的事實。第一土地私有制成立以來，在歷史上所排演的慘劇，令人鼻酸而心傷。溯自秦開阡陌，土地遂得買賣，私有制度，因以確立，嗣至富者田連阡陌，貧者無立錫之地。秦之王翦請田，實爲豪族兼井之濫觴，漢之蕭何，以貴族之勢力兼併土地而成富，卜式更純以地主之地位，輸財助邊而貴，兼併益形強烈。自王莽王田制度失敗以後，東漢兆興，上自皇族，下至官吏，交征於土地之攫得，兼併之烈，更形暴發。晉雖創佔田，而佔田之風益盛，民間買賣田地奴隸，國家且徵稅以認可法律上之地位。晉書云：「晉自過江，凡貨賣奴隸馬牛田宅，有文券率錢一萬，輸估四百入官，買者三百，賣者一百，無文券者隨物所堪，率百分收四……」

「唐時雖行世業口分制，但兼併之風更熾，強豪佔田，恆逾數千頃。而其聲勢煊赫，更不可一世，舊唐書畢構傳云：「今之從政，以充車，連駟爲能，或交給富豪，抑棄貧弱。……邑室之間，囊篋俱委，或地有椿幹梓漆，或家有畜產資財，即被暗通，並從取奪。若有固慙，即因事以繩，蠹杖大枷，動傾性命，懷冤抱痛，無所告陳。」迨天寶亂作，豪貴爭奪土地，尤開前此所未有之先例。在畿甸郊郭，藉政治地位的勢力，公私兼併之慘劇，罄竹難書。五代時，所有土地，盡入家族地主的掌握，而攫奪小民之田，更覺駭人，如新五代史云：「李璘爲唐宗室子招致部下，侵奪民田百餘頃，以爲陵園墻地，民訴於官，不能決。以聞，莊宗下公卿博士問故唐諸帝陵寢所在。蓋是璘誤會唐帝陵寢，而不肖者乃假璘之勢，陵寢之名，以取奪人田也。」宋代土地制度，因循苟且，毫無建樹，而於富豪兼併之風，則遂登峯造極之境。北宋之豪民大戶，或藉勢以佔田，或以奸詐奪田，無惡不作，無地無之，遍地豺狼，農民苦矣。再地主之勢力盛大，待佃農如牛馬，所有田地，可以任意撤佃，撤田問題爲今時地主與佃戶雙方爭執最烈的問題，不意在八百年前苦慘之佃戶，已備嘗此中苦味，南宋偏安江南，國勢衰弱，於土地制度的改革，更無具體的辦法，益任家族專橫兼併土地，壓迫佃農。可以謝方叔之言爲證：「豪強兼併之患，至今日而極。……權勢之家日盛，兼併之患日滋。百姓日貧，經制日壞，上下煎迫，有不可爲之勢。……夫百萬生靈，資生養之具，皆本於穀粟，而穀粟之產，皆生於田。膏腴皆歸貴勢之家，租米有及百萬石者，小民百畝之田，頻年差充保役，官吏誅求百端，不得已，則獻其產於鉅室，以

規免役。小民田日減而保役不休；大官田日增而保役不及；以此弱之肉，強之食，兼併凌虐，民無以遂其生。一個農辛苦的汗血，在租米額近百萬石的壓榨下壓乾了！而宋相賈似道之收買民田，在理宗一意孤行之下，甚至於以肉刑收買，小農真無贖類矣。宋史云：「每石官給紙四十貫，而半是告牒，民持之而不得售，相率懸然，至有本無田而以贖併抑買自經者。」浙西田賦有值千緡者，似道率以四十緡買之，數稍多，予銀緡，又多予度牒，官告。吏又恣爲操切，浙中大擾。有奉行不至者，提領劉良貴劾之，有司爭相迎合，爭以買田多爲功，皆繆以七八斗爲石，其後田少與確確虧租，佃人負租而逃者，率取償田主。六郡之民，被業者多。包恢至平江督買田，至以肉刑從事。」

金元以武力克中華而興國，故於一般武士，特殊優待。事括農民的腴田，充爲屯田，以養這般武士而維國家的實力，所謂「猛安謀克」者，即係金代地主之特殊階級。元代王田大人之家，佔民田至數千頃，此種偉業奇蹟，見之令人心寒。並「元初起兵朔漠，專以畜牧爲業，故諸將多掠人戶爲奴，課以遊牧之事，其本俗然也，及取中原亦以掠人爲事。」於是一般佃農，墮陷於萬劫不復的奴隸生活了！佃戶可被田主自由賣買，子女婚嫁，又須聽命於田主之命，此種生活，真可謂「人間地獄」了！明與異族的專橫得以解脫，而支配階級的勢焰又復高熾。皇室則設立皇莊，公卿大臣則設立私莊，公然向農民剝削，「不特地方有司，橫派私征，民不堪命，而精神居鄉者，亦多倚盛恃強，視佃民爲羸肉，上下相護，民無所控訴也。」滿清

入關，進佔中原，竟明目張膽，下指圈民田之令，以供八旗子弟之享受，旗產中復設莊頭，專司收租事宜，其剝削程度之深刻，可謂空前之創舉。這是歷史所顯示的土地私有制的弊害。

其次再以社會的眼光，來觀察土地私有制的弊害：

以社會的眼光
觀察土地私有
制之弊害
勞動結果的喪
失

(一)勞動結果的被奪——個人對於自己勞動所得的東西，應享有所有權。掠奪別人勞動而得的東西，歸為己有，在道德上，是應該非難的。這種掠奪的行為，當然不以勞動為基礎，乃是以權力為基礎的。以權力為基礎的所有權，已經失去了神聖的意義。

權利平等的喪
失

(二)權利平等的喪失——人類對於自然界所供給的物質，有平等享受的權利。人類對於自然界所供給的空氣、日光，有平等享受的權利，同樣，對於自然界供給的土地，也應享有平等享受的權利。任何人沒有壟斷或霸佔空氣、日光的理由，同樣，任何人也沒有壟斷或霸佔土地之理。所以霸佔土地不許別人自由享用，是剝削別人的自然的平等的權利，阻礙別人的生存，剝奪別人生命的強暴行動。

投機事業的發
展

(三)投機事業的高度發展——現在有許多投機家一個人及團體，組織土地公司，收買都市及其附近的土地，居奇待價。既不耕作，又不建築，置土地於荒廢的狀態之中，這種行為從社會的見地說，是一種浪費。但是在土地私有的個人或團體說，却是生利的最好方法。這便是土地私有制和社會利益衝突的。土地因投機家的壟斷供給，地價必然漲高，地租也因之高漲，於是社會大多數沒有土地的人，就

地主階級的專橫

國家賦稅的軒

以經濟的立場來觀察土地私有制的弊病

受得地租高漲的壓迫，生活愈陷於困苦，這是土地私有制和社會利益也衝突的。

(四)地主階級的專橫——一般地主都以個人的利益為前提，而置社會利益於不顧。尙待開墾的國土，他們恐怕自己土地內農業勞動力的流出，致損其個人的利益，竟然可以阻擾移墾的政策。再他們爲了自己的利益，竟然泯沒了人類應有的同情，博愛等天性，將佃農待之似牛馬，一不稱意，鞭笞隨之，至於收租剝削程度的深刻，甚至於要奪佃農最後一口的糧食。

(五)國家賦稅的軒——地主在社會上勢力，自然立於優越的地位，平日聲勢浩大，國家對之往往退讓幾分。故所徵收的賦稅，偏重於自耕農，以致輕重不等，自耕農因困於誅求，至有將土地附隸於地主而自居佃戶者有之，甚至迫不得已，有棄其土地而逃亡者有之。再國家向地主所徵之賦稅，一轉瞬間，即將轉嫁於佃戶，稀快點說，國家所徵的賦稅，統由農民負擔的。

最後以經濟的立場來觀察土地私有制的弊病：

(一)剝削的深刻——地主向佃農收取的田租，乃由耕種所得裏面，除去工資與收回資本及普通利潤以外，所有剩餘，始得謂之田租。但現在一般地主所收取的田租，往往高漲到超經濟剝削的境域，因之佃戶不但得不到所投下的資本普通利潤，甚至把所剩下來的工作，還是不夠。佃農雖終年在土地上勞動，而所得的收穫，都被地主所掠奪。在這超經濟掠奪所暴露的佃農生活，竟似非人的生活。江蘇

京滬路一帶的地方，向稱富庶之區，而一般農民的生活，吃的黃米飯，並雜以玉蜀黍青菜芋茱南瓜等類，以充飢的，青黃不接時，竟有終日喝些「米糊湯」度生的。住的是幾間破草屋，躲不了雨，避不了風，而屋子的主權，還操於地主之手。一不稱意，地主權威，就要暴發，一下撤田之令，把土地房屋即刻收還，這般佃農，立刻就要變成無處藏身的流浪者。穿的是破棉襖，內無襯衣，竟至終年不更，有時候爲了口糧的斷乏，竟然要把這唯一禦寒的工具——破棉襖，送進當舖子哩！土地私有制的罪惡，真是大極了！

生產技術進化的被阻

(一) 生產技術進化的被阻——地主用超經濟的剝削，向佃農收取的田租，大多不願意拿出在農業上使用，以資農業生產技術的改進。窮苦的佃農，更無實力，去改進農業生產的技術。因此中國農業的經營，至今遂遲滯在使用陋簡的農具，專靠畜力與人力，耕耘生產。再自土地私有制發生以後，農業經營，逐漸成爲小農經營，雖有擁廣大土地的地主，然其土地，也都零零碎碎分爲小塊，佃於佃農耕種，要想在這許許多多，零零碎碎的小塊土地上，謀農業經營技術的改進，真是一「緣木而求魚」了！

有用土地的浪費

(二) 有用土地的浪費——擁有廣大土地的地主，祇知圖謀個人的私利。有用土地的浪費，如元代的草場，清朝的園地，以廣大的農耕地，而移充爲華畜牧場之用，浪費殊甚。時至今日，全國農民，窮無立錐，爲數不知有若干千萬。但一般擁有大批土地者，却以廣大的土地，建築別墅，花園，球場馬場等，以供私人的娛樂，社會迫切的需要，未能滿足，而被私有者用之於不甚重要的娛樂，整個社會經濟的浪費，莫此爲

甚。

土地私有制，既有這樣多的弊害，造成這樣大的罪惡。爲要剷除過去歷史的慘劇，消滅社會上地主與佃農利害的衝突，及發展團體的經濟起見，就不能不改革現在的土地私有制。

第三節 解決土地問題的學說及政策

茲先將解決土地問題的各家學說，摘要的介紹於下：

A 穆勒 (J. S. MILL) —— 他以爲所有權的基礎，應該是勞動，某人勞動所產的東西，就應該歸某人所有。土地除却以人力所行的各種改良外，決不是人類勞動的生產物，所以，所有權的根本原理，不能適用於土地。雖然土地不是人爲勞動的結果，而其他許多貴重的性能如開墾土地，就要不少的勞動，開墾以後，土地的生產力，大部分也是勞動的結果。這種人工的產物，不易於短時期內收回，須經過較長久的時候，使其能夠收回勞動的產物。因此他以爲土地的生產力及別種性能，既然有許多是人爲的結果，土地當然可以爲所有權的目的。至於土地自然所具的性能，則不應該歸任何人所獨占或私有，應歸社會公有。

他對於解決土地問題的具體辦法，就是對於地租，行特別的課稅，將國內的一切土地，施行估價。一

切土地的現在價值，免行課稅。經過一定期間之後，因為人口和資本的增加，地租如果自然的增加，就須對於增加的部分，為大約的測定。測定的方法，就以生產物的平均價格做一種標準。如果生產物的平均價格騰貴，地租一定就已增加，而且後者增加的比例，一定比前者的更大。用這個方法，就可比較正確的測定，由自然的原因，增加了若干價值。對於這種增加的部分，課以租稅，就可以改良現存土地私有制，而使其適合私有制的原則。

B 華勒斯 (Alfred Russel Wallace)——他以為地租歸私人所得，是經濟上一切禍害的根源，他用歷史來證明，無論何地何時，土地私有制，都是使少數人富裕，多數人貧窮的。所以他主張一切土地，收歸國有。

但是土地國有，祇限於土地，不包括投下資本的設施，例如建築物、墻垣、樹木以及灌溉排水設備等。並且國家對於土地，祇握上級的所有權。至於經營土地，則以佃耕的方法，租與佃農去耕種。從這個見地，華氏提出六條改革土地制度的大綱：

- 一、改土地所有制為土地占有制 (Occupying Ownership)
- 二、土地占有權，應使之安然和永續，無論何人，不得妨害占有者自由使用其土地，並不得妨礙其享受勞動和投資所產生的結果。

三、設立一種制度，對於英國內的人民保障一定的土地，爲其各自個人的占有。

四、荒蕪地或未墾地而適於開墾者，應提供與占有者耕種。

五、對於土地的占有者，應允許其自由買賣，讓渡其占有地。

六、絕對禁止佃耕，抵當亦須設以極嚴格的限制。

C 奧佈倫 (James Brontterre O'Brien) —— 他以爲社會上的一切弊害，都是從兩個根本的弊害發生的。這兩個根本的弊害，一個是產生地租的土地所有制，一個是產生利息的資本所有制。所以他主張正當而合理的社會，無論何人，如果沒有爲社會生產一鎊的富，或貢獻相當於一鎊的勤勞，不應獲得一鎊的金錢。因此，他以爲現在社會有改革的必要。而以土地國有，爲全部社會改革的一部。至其改革的計畫，摘錄於后：

(甲) 土地的改革 —— 政府須以其所有的財力和收入的餘裕，購買土地，並使勞動者移住於所購買的土地。這種土地所生的地租，作爲購買新土地的費用，而這種購買，一直做到欲得土地的人，都能夠占有和利用的時候止。

(乙) 信用制度的改革 —— 他主張在大規模的土地國有制的基础上面，建設大規模的國家的信用制度，無論何人，或爲耕種土地，或爲產業方面的必要，需用資金，國家即行貸與，使這些人避免雇傭勞

動構的不合理和專制。

(丙)貨幣制度的改革——他主張廢棄現行的金屬貨幣而設立使用國家紙幣的制度。同時，國家須於各地設立公共倉庫，以保管各地的各種商品。以保管的各種商品，須各應着其所含的勞動分量，分別估價，而以所估的價為基礎，和國家的紙幣交換。

以上介紹的各家學說簡括的說，穆氏是主張維持土地私有制，而加以改良的。這種改良主張，祇能緩和土地私有制所生的弊害，而不能根本解決土地問題。華氏是主張廢止土地私有制，而維持資本私有制的，這種主張，雖然能夠解決土地問題，而不能消滅經濟的不平等現象。奧氏不僅主張取消土地私有制，而且主張廢止一切生產手段的私有制，這主張才能夠根本謀土地問題的解決。

關於中國土地政策的建樹與施行，可分述如下：

(甲)中國共產黨的土地政策

共產黨的土地政策，係根據中國土地關係，及農村階級的分析，暨中國土地問題的特點三方面而確立的。

(一)共產黨六大全會對於土地問題決議案，說明中國土地關係有鮮明之二點：

A. 由土地之所有關係言，為資產階級方式佔優勢。蓋土地以自由買賣為原則，優良土地，必逐漸為

土地政策的建
樹與施行

中國共產黨的

土地政策

中國土地的關
係

農村階級的分
析

富農

中農——自耕
農

小農——半自
耕農

最小農——貧
農

雇農

資產階級所收買而去。

B. 由土地使用關係言，地主將所有土地租與農民，責令負擔高類之地租，彼此利害相反，衝突非常尖銳，爲資產階級式與封建式兩種方式混合剝削之明證。

(二) 共黨對於農村階級的分析，不是以土地所有關係爲立場，而以剝削程度爲標準。共分五類如下：

1. 富農的經濟地位——土地所有關係的封建式剝削，或者自己雖沒有土地，但有優裕的資本可以承租多的土地，雇用工人，經營大的農業生產。一方面用資本主義式的剝削，如高利貸，商業剝削等。

2. 中農是私有土地者——在經濟足以維持生活，且有餘錢剩米，年代好時，可以變成小的資本，他們有時要雇用工人，這又名爲自耕農。

3. 小農就是小耕作農——他們有田地可以自己耕種勉強供給一家貧困的生活，而不用雇農。有時因自己田地太少，還要承租地主的土地，這又叫做半自耕農或半佃農。

4. 最小農自己無土地，或者只有最少的土地，經常要承租地主的土地。他們只憑收入很難維持一家的生活，更兼做雇工，爲他們的收入的主要部分，這種農民非常之多，這又叫做貧農。

5. 雇農又名農業工人（長工，月工，零工）此等工人被雇於資本主義的農業經濟及與農業相關

共產黨對於中國土地問題的認識

保的工業（如茶廠、種廠、油車等）中，以維持其生活。（見共產黨土地問題決議案草案）

（三）共產黨對於中國土地所認識的特點，據共產黨大會決議及其他文件的記載，最主要的是：

1. 中國的農業，在較小面積的土地上，可以吸收巨量的勞動……每天工作十六小時，甚至十八小時，工作非常緊張，而所得報酬甚微。

2. 中國之中進步的（資產階級式的）土地所有方式和落後的（半封建式的）剝削農民的方式互相勾結着，一方面土地集中到金錢資本家手裏去，別方面農民（佃農）替地主做勞役的制度還是存在。

3. 豪紳地主階級是鄉村中代表官僚封建制度的，所謂公地（如祠堂廟宇官田等）就是豪紳的私產。租田制度的剝削農民，不但有地主私有田地的出租，而且有所謂公地的出租……所以豪紳地主是代表官僚封建制度的鄉村統治階級。有些地主，因為把持國防而更掠奪農民的土地，變成更大的地主，農民幾乎成了中世紀的農奴。

4. 軍閥課稅等於收租，並且還有封建式的軍事徭役。小農經濟占優勢並且小自耕農占多數的地方，除地主直接剝削佃農外，還有另一種的剝削，軍閥的課稅制度，亦是一種榨取地租的方法，且不比地租少，而軍閥強迫拉夫抽丁當兵徵求牲口糧食等等，簡直是一種封建式的「軍事的徭役」。（見共產黨

土地問題決議案

5. 高利貸者與商業資本家往往是地主階級而剝削農民。
6. 帝國主義侵略使中國開始小的資本主義式的土地集中，而至要的是使中國農產受國際市場的監督。

7. 帝國主義阻滯中國工業的發展，但他始終使中國資本主義化。民族資本既不能發展，而帝國主義資本的侵入，却一天天的上漲，使許多原始的生產方式和社會方式，漸漸消滅，肅清資本主義發展的道路。

8. 帝國主義的侵略，使中國農村有極大的人口過剩。資本帝國主義的發展，促成農村原有機構的崩潰及一切家庭手工業的沒落……工力的價值，一天天的低落……榨取大量的便宜勞動。（見共黨土地問題決議案）

共黨對於土地問題的實際解決，第一步是沒收一切土地重行分配，第二步是將土地收歸國有。前者是他們奪取羣衆的策略，後者是他們對土地的根本處置。在實行分配土地的時候，他們注意的是貧農雇農中農的同盟，對富農採取嚴厲的反對態度。

在實行平分土地的時候，須根據下列原則來領導：實行平分土地，要包括每一鄉村所有的一切土

共產黨對農土地問題解決的方法

地，包括各種占有形式的土地——農民的私有土地亦在其列。

在決定各個分地的時候，必須計算土地的肥瘠，土地的位置，特別是水田旱田的分別，我們必須明白決不是土地面積的大小，可以做決定土地平分的標準的，而是收穫量。

一切苦力，僱農，一切農民均絕對有權利取得分地，只要他們聲明願意獲得土地，對於富農亦必須分土地給他，只要他們在蘇維埃政權建立後不積極的反革命反對蘇維埃政府。

特別在城市的附近，往往有這樣的事情，即貧農，苦力，僱農，到城市裏去做工，而將自己的家族留在鄉村，在此種同樣的情形之下，工人的家族亦絕對有權利分配土地。

加入紅軍的農民，苦力，僱農，游擊隊員，均有優先權分配土地，整年在外服務於紅軍的兵士，更絕對的有權利分配土地。

在決定分配的時候，對於各個農民家庭，可以採取勞動率為原則，或按人口來分配，對於這個問題，鄉村蘇維埃自己可以按照當地的情形與農民羣衆的意志來決定。但是，在這裏必須注意：富農方面常常是大家庭居多，也有幾代一家，所以採用勞動率的原則來分配土地，大部分是比較適當的。

再共黨對於氏族的土地處置的辦法，在使氏族內部起階級分化，將農民與氏族內一般勞動者從該氏族內的地主，豪紳，高利貸者的影響之下解放出來……將氏族的土地移交農民，並由農民平均分

配，這是唯一正確的解決問題的方法。但在這裏必須盡量注意對祖宗祠廟的關係，不要激動了氏族人員的宗教感情。（拜祖教）至於祠堂土地的問題，只有次要意義的應當決定將這些土地移交於農民，族中有人要保持祠廟供養的時候，叫他們自己去擔心這些事是適宜的辦法。

共產黨的土地政策，因其對於中國現社會的客觀環境認識的模糊，及中國土地歷史性的忽視，以致政策的真實性，充滿了矛盾與錯雜。

共產黨對於中國土地特殊點的認識，確甚深刻，而於封建勢力的盤踞和帝國主義的進佔，形成中國土地的特殊性，也有獨到之處。但共產黨所規定的土地政策，着重於階級意識的挑撥，而引起農民各階級自相鬥爭而陷於慘殺的途徑，實非解決土地問題的良策。茲加以批判如下：

1. 共產黨因紅軍為擁護蘇維埃政權的戰士，故於土地分配，皆有優先權。無論其本地是否建立了共產政府，紅軍均須分得土地。此制與中國歷史上的屯田制度頗相類似。因大亂之後，人少地多，地主流亡，經界不明，政府不得不招撫游民，使之耕種，實為戰後土地的重要政策。倘不規定避免兼併的決則，勢必與昔日的屯田制度，同歸消滅。今紅軍雖享受土地優先分配權，而未有避免兼併的明文規訂，此種土地分配辦法，決非解決土地的徹底辦法。

2. 共產黨土地分配以地方蘇維埃根據各鄉村當地情形，選擇最有利於貧農中農利益的原則分

配土地，而又根據家庭勞動力及人口之多寡兩原則混合分配，實無確切的標準，祇憑分配者之好惡而上下其手，也非解決土地的徹底辦法。

3. 共黨以平分一切土地為其土地政策的基本點，但農村間的貧農與僱農的要求，當然對此平分一切土地的政策，深表同情，但中農的要求，為保存其原有土地，與此平分一切土地的政策，利害根本衝突的，如果滿足貧農與僱農的要求，則中農土地亦須沒收。反之，倘要遷就中農，則平分一切土地的原則，決不能徹底實行，而此共黨土地政策的基本點，也要根本發生動搖。

4. 共黨所沒收的土地，分與農人使用，是農人祇有使用權而無所有權，故不能自由買賣租押。但如受田者死亡以後，其所得的土地，即應收回，而土地法並無明文規定，實為一大缺點。

5. 共黨於土地政策的建構，因太着重於階級間的怨恨，而忽略了土地政策自身的價值，故祇將封建地主、軍閥、豪紳的土地，一概立即無任何代價的實行沒收，而於沒收後的土地分配，尚無徹底辦法。則封建階級，一時雖痛快淋漓的被滅倒了，將來定必捲土重來，形成土地重分配需求的混亂與慘殺。

6. 共黨實行一切土地革命，以僱農工會及貧農團為基本柱石，理論上說得確很嘹亮，但實際上僱農與貧農知識的低落，生產技能的幼稚，能否充作土地革命的柱石，實為一嚴重問題。

7. 共黨以土地及水利的國有，為發展農村經濟到最高度的社會主義必要的步驟，理論頗精到，但

剿共後各省的
土地政策

豫鄂贛三省土
地處理條例

在這政策的實施上，容留土地買賣的存在，形成土地兼併之風，徒使農民自相殘殺，實爲共黨土地政策的最大毛病。

(乙) 剿共後各省的土地政策

共黨利用知識幼稚的農民，擾亂各省，田制破壞，經界劃平，收復以後，須行整理。於是豫鄂皖有農村土地處理條例，閩西有計口授田暫行法。內容各異，瑕瑜參見。茲將其內容，摘述於后：

(一) 豫鄂贛三省土地處理條例及屯田條例要點：

(甲) 各縣區鄉村各設農村復興委員會爲負責處理土地之機關。

(乙) 土地所有權以發還原業主爲原則。

(丙) 無主田地，歸農村復興委員會分配管理，毋使荒蕪。

(丁) 業主收回之土地，其所有權之行使，須受限制，如不能自由增加田租，自由撤田，繳納累進等稅，均有嚴格限制，以保護佃農。

(戊) 私有田地最高不得過二百畝。私人所有田地，依土地處理條例第二章第三章之規定，確定其所有權後，應由鄉或鎮農村復興委員會，限制每一業主所有田地面積之最高額，自一百畝起至二百畝爲止，視土地之肥瘠，人口之多少，及農民之家庭狀況，以爲酌定之要素，最高額範圍以內之田地，依普通

稅則徵收地稅，其超過最高額以上之地稅，除依普通稅則徵收外，對於超過最高額部份之田租，應依累進法徵收其所得稅，逐級遞加百分之三，最高額至百分之八十。

(己) 過去農民債務，酌定減免，利息以一分二釐為準。

(庚) 設立信用合作社，經營農人共通事業。

(辛) 農村興復委員會整理後，移交於農民利用合作社，由業主佃戶自耕農等共同組織之。

無主田地，無法歸還的，則採用計口授田法。授田標準，按照各地土地肥瘠，人口稀密，及各區所管理田地面積之多寡，規定每人使用田地之最大限度，與最小限度。最大限度，不得多於六畝，最小限度，不得小於二畝，並規定每戶使用田地之最大限度，與最小限度。最大限度，不得多於二十畝，最小限度，不得小於八畝。

以上為共區土地處理條例之大概。此外尚有所謂共區土地屯田條例，其大意如下：

共區土地屯田條例

(甲) 劃定匪區土地，因受共匪蹂躪，致成十分之六以上的荒廢者，為屯田區域。

(乙) 屯田區域內之土地，一律收歸公有。

(丙) 屯田區域內的土地，均依計口授田之方式，分給現役士兵。

(丁) 各級屯田區域的負責人，由現役軍師旅長中選任。

(戊)受領屯田區土地之士兵，以有配偶爲原則。

(己)新墾荒地，或無主田地，依年徵收百分之二十五農產額之地稅。

(庚)設立各種合作社。

(辛)設農業講習所，講演會，娛樂場。

(二)閩西的計口授田暫行法要點：

(甲)按鄉爲區分，對於每鄉土地多少，人口多少，必須調查清楚，然後可知每人可得田數之多少，而授之田。

(乙)凡屬該鄉居民依賴土地生產爲生者，照規定辦法辦理，皆有受田之權利，實現耕者有其田之目的。

(丙)公務人員如官吏教師士兵團丁等，雖未回鄉居住，亦應即授予以應得之田地。

(丁)在外經商或爲工者，亦應授田。不過不在鄉時，其田地應暫由公家保管，稱爲（留田），得由其家屬自耕，或另指定其他有餘力之農民兼耕之。其生產品由耕種者享受，承受耕種者，應繳納土地稅。此外復提出二成，作該鄉公共建設之用。

(戊)每年年終時，各鄉村丁口，清查一次，凡婚嫁生死者，皆須登記。娶婦則受田，出嫁則歸田，出生則

受田，死亡則歸田。

(己) 倘生娶人數超過死嫁者，人口實數增加，原有土地，不足分配時，則按結婚及出生之先後，分別「即授」、「待授」二種。先者即授，後者待授，依次遞補，而授田。

(庚) 農民如有餘力，如有耕種十畝之能力，僅受五畝時，可開墾荒地，初墾一二年，免征土地稅，三年後起征，其墾得之土地，有終身使用權。

(辛) 分鄉成立臨時授田委員會，其委員人數，自七人九人至十一人不等，視地方大小而定，由鄉民大會推定加倍人數，交農復特派員商定之。

(壬) 田地授與完畢，禁止買賣抵押。

以上兩制，前者接近現實，易於實行，但辦法遷就即坐不徹底的弊病。後者計口授田，辦法徹底，但以理論太高，難於施行。

以上兩制的批
列

圖西計口授田暫行法，確係千載難得之機會，因現行田制，積弊頗深，如欲即行耕者有其田的辦法，障礙必多，今在共黨蹂躪之區，以政府軍力收復之後，為徹底解決土地問題的良機，但條文過於簡略，又無施行細則，伸縮範圍過大，易滋流弊。待授辦法，將來人口增加以後，待授者將永以待授，則授田精義，勢必盡失。且試行土地區，過於狹小，人口日繁，無法調劑，則計口授田辦法，必難維持於永久。

豫鄂贛土地條例，以土地歸還原主爲原則。倘原主不回本地或已死亡，由各鄉農村復興委員會代行管理，經過三年後，如原主仍未發見時，則沒收爲公有，交各該村利用合作社管理。然後再將所管田地計口授佃。此種辦法，可謂安穩妥善，易於施行。並據蔣介石氏函電云：「中國土地，不患缺乏，若以土地之量與人口相較，地實浮於人。是以中國之土地問題，不在地主之把持，而在土地之不整理……就中國土地之分配狀況論，問題並不嚴重，整理問題，更重於分配問題……至於土地之整理與經營，實爲今日急要之圖……去年豫鄂皖所頒佈之土地整理條例，所以承認原主之土地所有權者，蓋所以維持目前農村秩序。但附有兩種條件：（一）將其所有之田，按照本村中有耕作能力者，計口授佃，重在均耕，固不必積極均其所有也。惟同時探限田遺意，規定土地私有之最高額。逾此限度，則課以累進稅。此項稅款，即撥作流產當地農業金融之用。果照此法以行，不耕而獲之地主，其所得自少，彼必將出售其所有之地，以投資於他途，則大地主自行絕跡矣。同時有耕作能力者，可以有取得土地之機會，固不必以流血之方法，達到其目的也。此與各國創造自耕農之意，不謀而合。又恐自耕者自身或其子孫，一旦輟耕，則耕地仍有入於地主之可慮，乃更進而組織同村業主自耕農佃農土地利用合作社。凡出賣土地者，應優先賣與合作社，合作社買得土地後，平均分佃與各社員。如此則年數一久，一村之田，可盡爲合作社所有，村田全歸合作社以後，不耕者與土地自無關係矣……」此項辦法，固和平而富實行性，並藉利用合作社的集合經營，

可使中國土地的經營技能，得以改進。但此條例，祇能適應環境時的需要，殊鮮徹底解決中國土地問題精神。其計口授田辦法，亦難於普遍施行，利用合作社的經營土地，須有充實的科學設備如耕作機器，大倉庫，發電廠，運輸工具等等為前提。計口授田，寓有均耕之意。而均有的根本精神，未能顧及，立法院長孫科氏以中央軍克復共區，即以收復土地歸還原主為失策。謂地主已被殺，固不能復生，出走者決不願即行歸來，而當局遽將已分配於農民者，突然收回，於是農民失耕，土地荒蕪，民心不附，無異一種自救政策，授共黨以隙，實為政府疏忽云云。

(丙)防共前的山西土地村有政策

山西綏靖主任閻錫山氏，以陝北共匪，日形猖獗，晉陝緊相毗連，防範未容漠視，乃召集晉西沿河臨近匪區二十一縣縣長，舉行防共會議，擬就土地村有辦法十三條，為釜底抽薪的防共具體辦法。其土地村有辦法大綱如下：

(一)由村公所發行無利公債，收買全村土地為村公有。(二)就田地之水旱肥瘠，以一人能耕之量為一份，劃為若干份地，分給村籍農民耕作。(三)如經村民大會議決對於村中田地，合夥耕作，即定為合夥農墾。(四)如田地不敷村中農民耕作時，應由村公所為未得田地之人，另籌工作，如田地有餘，不能耕作時，應將餘田報請縣政府移民耕種，以調劑別村之無地耕作。(五)農民之耕作年齡，定為十八歲至五十八歲，人民滿十八歲，即有向村公

所呈請領地之權。至五十八歲，即應將原領之田，繳還村公所。(六)耕農有左列情事之一者，村公所即應將所領之田地收回。一、死亡。二、改業。三、放棄耕作。四、遷移。五、犯罪之判決。田地收回時，對於田地之有效改良工作，應給與補償金。(七)耕農在充當兵役期限內所耕份地，應由本村耕農，平均代耕。(八)耕農因耕作力之減退，或田地之精密工作，或栽植特別費工之作物，應准使用僱農。但僱農以左列三種為限：甲、其他耕農之有暇力及餘力者。乙、十八歲以下五十八歲以上之男子。丙、勞動年齡內之女子。(九)推行之初，耕農對省縣地方負擔，仍照舊徵收田賦。(十)收買土地之公債，其分年還本之擔保如左：甲、產業保護稅，凡動產不動產，均年抽百分之一之產業保護稅。乙、不勞動稅，凡村民無正當緣故，而不勞動者，應比照耕農一份地平均所交之勞動所得稅徵收不勞動稅。丙、凡以資產生息者，應按所得利益徵收百分之三十為基之累進所得稅。丁、勞動所得稅，凡勞動而有收入者，應就左列標準徵收勞動所得稅。一、耕種田地收入十取其一二。其餘耕農以外勞動者之收入，徵收百分之一為基之累進所得稅。(十一)墳地宅地，暫不收買，田地買歸村有後，被買者如為老弱無勞動能力，而又無撫養之人，且其每年應得公債數額不足供生活者，應由村另定撫養辦法。老者至於死亡，少者至於成年。(十二)村中山林地沼牧地等公用土地，除向屬國省縣村公有者外，一律按土地收買辦法，收歸村公有，其地上有價物，應給予補償金。(十三)村公所應按人口增加情形，土地改良狀況，在適當期間，將份地重行劃分。

山西土地村有辦法後，並附有簡短の説明：

「解決土地問題，本不是一件小事，亦不是一件易事，但以村公債收買歸村自辦，亦不是怎麼的一個難事，事固有難易，若辦理得法，難事亦易辦，若辦理不得法，易事亦難辦，尤事之需要者，尤不當以難易而定辦不辦也。今日之土地私有，實爲共產黨露下一個大空隙，亦爲現社會埋下一個摧毀的爆炸彈，土地公有，已成不得不辦之勢，有人以爲江西之共，亦未因不能解決土地問題而擴大，誠然，但江西之共，竭國家之全力，費時數載，僅僅滅之。西北農村破產，十戶九貧，地廣兵單，封鎖不易，赤禍蔓延，似非此少數兵力所可防止，捨從解決土地問題，根本消除大空隙入手，恐別無他法。」

土地村有的批
判
贊成土地村有
的理由

閻氏以地方當局的資格，由其積年從政的經驗，並鑒於赤禍蔓延的劇烈，慨然發表土地村有的主張，用以根本改造現社會的經濟機構，其明決與勇氣，殊足欽佩。有王印佛氏，以爲閻氏土地主張是有稱道者：

「（一）民生問題可以大部分解決——我國土廣民衆，生產落後，人民生活百分之八十五以上是，以務農爲業，年來災禍頻仍，經濟破產，忠厚的農民，恆以終歲勞苦之所獲，不足維持最低限度之生活，何況耕者不得其田，勞苦所獲，尙須分給安坐而食的地主，其不能勉強活命，自在意中，試以平時自耕農與佃農的生活，作一收支比較觀之。」

自耕十畝田地之農家全年收支比較表（暫以長江中部及下游之情形爲標準）

收		入		支		出
秋	春	秋	春	賦稅(十畝)	肥料(十畝)	
種稻十畝	種高粱十畝	種高粱十畝	種高粱十畝	養蠶一家四口	農具修繕	二〇〇〇〇
種棉十畝	種麥十畝	種麥十畝	種麥十畝	油鹽菜	衣服修購	一〇〇〇〇
種瓜十畝	種豆十畝	種豆十畝	種豆十畝	耕牛消耗	醫藥教育	八〇〇〇
三十畝合計收入四八五〇〇元		三十畝合計收入四八五〇〇元		合計支出二二〇〇〇元		
十畝平均收入一九五〇〇元		十畝平均收入一九五〇〇元				

收支總比較全年不敷銀二十五元

「若係佃農。其收入與自耕農等。惟支出減少賦稅十元。加上十畝租金約七十元則收支總比較。全年不敷銀為八十五元。」

「……欲挽救此輩勞苦大眾之生命。在目前非先將土地問題解決。使其擺脫地主之剝削。然後各盡其力。各取所獲。災禍餘生。庶幾得以活命。如此大多數農民生活問題解決。是我國民生問題大部分解決矣。」

「(一)民衆組織問題有解決辦法——我國自井田廢。阡陌開。私慾起。二千年來政治與人民的關係。僅有徵收賦稅一事……大部分的農村民衆與社會事業。不知顧問。亦無法顧問。形成智者高蹈邱園。

作無懷氏葛天氏之民；愚者自掃門前雪，作小民作老百姓……現在土地改歸村公有，是村爲政治的基本單位，有村公所管理生命寄托的土地，因之管理一切的人事，更因管理人事，進而組織民衆，訓練民衆是必要的，可能的，也是有辦法的。」

「(三)農事改良問題有解決辦法——我國農業幼稚，生產不足，其原因固由於農具，種子，肥料，栽培技術等墨守陳法，不能改良；而其所以不能改良，半爲知識問題，半爲經濟問題。蓋勞苦農民，終年在饑餓線上掙扎生命，何暇以求知識，何有經濟力以事改良！況且土地私有，耕田散漫，多不能成合理農場的組織，更無法使其改良，現在土地公有，「就田地之水旱肥瘠，以一人能耕之量爲一份，劃爲若干份地，分給村籍農民耕作，如……合夥耕作，即定爲「合夥農場。」是耕者得有其田，不但解決所有問題，且可解決使用上人力時間之種種問題。而合夥農場，又爲大農制集體農制之推進，可以改善組織，可以應用新農具，可以施行新法，可以大量生產，一切農事改良，均於此可以進行無阻矣。」

「(四)寓兵於民問題得以大部分解決——古者寓兵於農，即農民有事服兵役，無事歸田，農有其田，而田有所歸，法良意美，莫此爲甚。後世土地私有，軍旅用募兵制，流弊百出，民間不堪其苦。今者時勢推移，原非昔比，農民之外，尙多工商等業，故寓兵於民之說，於焉以起。然農民究爲我國大多數之羣衆，寓兵於民之重心，仍在衆多之農民身上。願農民生計全賴於農田，耕農一旦服兵役，其家人生活，何所寄托？茲

反對土地村有的理由

定「耕農在充當兵役期限內所耕份地，應由本村耕農平均代耕。」如此士兵心定，保衛無虞，寓兵於民的問題，得以大部分解決。而人民亦可安居樂業了。」

關氏主張的土地村有，以村爲羣生的基礎組織，村屬於縣，縣屬於省，省屬於國，土地主權在村即是。在國。土地村有，即爲國有，唯爲使用便利，人民便於明瞭起見，故名爲村有，實際即爲國有。此種土地國有的原則，實無反對與批判的餘地。唯就經濟立場來估量土地村有的辦法，頓覺其弊病頗多，實不能貿然附和。

1. 土地村有，類似北魏的均田，唐代的口分，此制在土地廣漠，人口稀少之純農業社會，頗有存在的價值。但在近代的農業社會，人口日繁，組織煩複，經營技術也很進步，則土地村有實難存在。且此制的推行，須賴於強有力的中央政府，以資後盾。凡人口的調劑，自狹鄉移植寬鄉，以及水利的經營，授田還田的舉行等等，皆須有強固的中央政府爲前提。今中國的政府名雖統一，但實際指揮能力，尙達不到強健境域。

2. 土地村有，由村公所全權辦理，人口雖不調查，土地也不清丈，而村公所都能瞭如指掌。此種非科學的估價人口的多少與土地的面積，易滋流弊。且執村公所的權威者，都係一般村中的豪富，即擁有土地者。今欲將土地村有者，付託於與其利害絕對衝突的村公所主持者去支配，徒然加強村中土地的爭

願。

3. 村之範圍大小，土地肥瘠，人口多少，各不相同。而閻氏強欲以土地可就，各種的素質，依一人的耕作能力，而劃分成爲單位，此種單位，難於確定，則初分配之爲難必甚，倘付之實行，則必流弊百出。

4. 授田還田，時因人口的增加，而須重行分配，則人民對於所受之田，殊乏穩定性，因穩定性之缺乏，人民對於土地愛力薄弱，經營不力，生產勢必低落。且受田祇及十八歲至五十八歲的男子，女子無福享受，與男女平等的原則，背道而馳。家庭組織爲社會機構的基礎，其勞動能力，定必男女相加而成，今祇及男性，於經濟原則，殊爲浪費。

5. 中國今日之農業人口，在總人口之比例中，已超越應有之百分數。今後國民經濟，如有發生之望，則必須農業人口，漸行縮少，工業人口，日行增多，今閻氏之說，適爲南轅而北轍，將使人人皆農，蓋土地村有制，雖非迫人人爲農，而因爲農可得一口分之利，較之爲其他事業者，一無憑依，悉須自力，其難易不可同日而語，人就不捨難而求易，何樂而不先有此一口分，以求苟活。爭取受田者多，則耕地面積，日形縮小，與農業經營技術改進的原則，大相逕庭，因耕種的面積愈擴大，生產的費用也愈經濟。

6. 土地村有，所有收買土地的公債，以產業保護稅不勞動稅，資產生息稅及勞動所得稅等四種爲擔保。前三者專係向富有者徵收，而勞動所得稅，則稅及平民。其徵收率有二：（一）凡耕種田地收入十取

其一。(二)其餘耕農以外勞動者之收入，徵收百分之一為基之累進所得稅。此種稅率較現時的稅率已重數倍，蓋農業經營，種子，耕牛，肥料，農具，其他必需資本所費，普遍佔收穫量之十之三四，終年衣食所需，何僅為收穫之十之六七，今又取其一，驟視之不為重，而詳計之，即知為不可勝任之負擔。

7. 閻氏計畫只注意收買土地及分配土地，至關於土地分與農民以後，對於無資經營農田之貧農如何救濟一問題則未提及。我國農民類多貧困，尤以佃農為然。假定閻氏計畫見諸實行，一般貧農雖可分得一份土地，但仍無資購買犁耙耕牛種子肥料等物，以事耕作。所以不問農民所具勞力資本之多寡，籠統規定授以等量之田地，結果，一般經營農田能力較大之農民，其勞力資本勢難充分利用，而能力薄弱者又有不足之患，影響所及，生產必受莫大損害。

8. 土地村有，由村公所發行無利公債，將全村土地收歸村有。公債之歸還，得視各村產業保護稅，不勞動稅，資產生息稅及勞動所得稅所得的多寡而定分年歸還時間的長短。此種辦法，實非妥善。況一村財力，能有幾何。稅收所入既須供應各項政費，又須償還購地公債。而水旱豐凶，又難預定。萬一不能兼顧，屆時政費為重，債務為輕，勢必將還本延期。人民持此一紙無利的公債，將安用之，且公債流行祇及一村，不能通行各村，已失却現代公債原有的性質。而一般知識幼稚的農民，於公債的性質，更難了解，則村公債能否取信於農民，實成嚴重問題。

9. 土地村有，與前共有共營的地權公有，產物公有不同，又與今私有私營的地權私有產物私有各異。而爲地權公有，產物私有的新制。此種制度，以分地方標準能滅倒萬惡的土地私有制，惟其制度本身殊鮮公允，土地的分配，難得其平。例如土地有肥瘠，水利有參差，同在貼鄰的土地，如南方沿海各省，近溝渠的土地較貼近少遠者，產量相差，已極懸殊；分配方面，當難得平。

10. 土地村有，凡現役軍人，皆得份地，在外服役時，由本村耕農，平均代耕，因兵士爲國家保衛者，應當優待，兵士心定，國家之保衛，可以無虞。此種辦法，與古時的屯田制異，恐施行結果，所有各營、團、旅、師、軍，要成武裝化的大地主集團。

11. 今日之土地問題，或整個農業問題，不限於分配方面。譬如土地利用問題亦極重要。我國今日農民所投於土地之人力甚多，如與美國比較，每公頃棉之生產中國需人工一六二〇小時，美國只二八九小時，但中國雖用大量之人力於土地，而其產量仍不及他國之高。由此可知今日中國農工之效力遠不及他國之高。所以假使就有有限之面積，改良生產之手段，提高每畝產量，於農民生活上亦能得益。

12. 土地村有，村中山林、池沼、牧地等公用土地，除向屬國營縣村公有者外，一律按土地收買辦法，收歸村公有，此項辦法，實屬不妥。因山林池沼等地應歸國有，而由國家經營。例如山嶺森林，豈能以一村財力與人經營之。

就閭氏土地村有的辦法，約略論其利弊如上，由此觀之，土地村有，難期圓滿結果。則其防共的最初目的，反以土地村有激起人民共產意識，而再予共黨便利的機會。

第四節 土地問題的解救與平均地權

中國土地問題的解救，建議者雖衆，而能完善者殊鮮，今就孫總理所倡的平均地權，加以探究。其法頗適於現今的國情，又合於未來社會的趨勢。不廢私有之利，而能盡去私有之害，不取公有之名，而可有公有之實。案平均地權之主張，最初發見於同盟會宣言（時在一九〇五年）

「文明之福祉，國民平等以享之。當改良社會經濟組織，核定天下地價，其現有之地價，乃屬原主。所有革命後社會改良之增價，則歸於國家，為國民所共享。鑒造社會的國家，俾家給人足，四海之內，無一夫不獲其所。敢有釁斷以制國民之生命者，與衆棄之。」

迨民國締造，孫總理解臨時大總統任後，對於平均地權，始有完備的方法發表：

「求平均之法，有主張土地國有的。但由國家收買全國土地，恐無此等力量；最善者，莫如完地價稅一法……然祇此一條件，不過富人多納數元租稅而已。必須有第二條件，國家在地契之中，應批明國家當需地時，隨時可照地契之價收買，方能無弊。如人民料國家將買此地，故高其價，然國家竟不買之，年年

須納最高之稅，則已負累不堪，即欲故減其價，以求少稅，則又恐國家從而買收，亦必不敢，所以有此兩法，互相表裏，則不必定價，而價自定矣。」

自後復見世界資本主義的擴展，爲害頗烈，孫總理又於平均土地之外加入節制資本，用以預防資本主義猖獗，而完成三民主義的民生主義，在民國十三年的中國國民黨第一次全國代表大會宣言裏，就這樣的說：

「國民黨之民生主義，其最要之原則，不外二者，一曰平均地權，二曰節制資本。蓋釀成經濟組織之

不平等者，莫大於土地權之爲少數人之所操縱。故當由國家規定土地法，土地使用法，土地徵收法，及地價稅法。私人所有土地，由地主估價，呈報政府，國家就價徵稅，並於必要時，依報價收買之。——此則平均地權之要旨也。」

平均地權的原
則及方法

由此觀之，孫總理的民生主義，時受國內的需要及順世界的潮流，而將其內容開展，辦法精密，因此一般學者，以時代變遷，需要不同，往往視平均地權，爲平庸無奇，不值實行，喜立異爲高，逆情干譽，誤國誤民，實深浩嘆。茲就平均地權的原則及其實施方法，俯察國內的情勢，遠瞻世界潮流的動向，顯作精進的研討，以求中國土地問題的解救。

「耕者有其田」

「耕者有其田」的土地政策，可謂「通之古今而不悖」，「放之四海而皆準」的，唯實行方法有

緩急之別。激烈者主張立刻以國家的力量，沒收一切土地爲國有，穩健的主張以和緩的方法，將私有土地，逐漸收爲國有。平均地權的主張，即屬於穩健一派。用徵稅收買法，逐漸實現「耕者有田」的最高原則。現就耕者有田的原則，能否解決現在中國嚴重的土地問題，並能適應目下國外資本帝國主義的壓迫，分爲三點論述之：

(一)耕地分配——根據古樸先生的推算，中國共有農民三萬二千二百五十二萬三千一百八十一人，而全國農地面積，約有十五萬五千八百零二萬六千六百四十一畝，如果我們馬上實行分田，每人平均祇能分得四·八畝，至多不過五畝。不單如此，尚有兩點，須得注意，一是東北四省的失守，二是新疆等省地質的羸劣。若以東北四省的耕地與農民除外，則每一農民祇能分得耕地四·四畝；若再就新疆等省地質的羸劣，打一折扣，則每一農民的平均所得祇在四畝左右。在這細小的耕地面積上，耕者雖有其田，但總以耕地不足，勞力過剩，生產低微，於是農民的生活，也不能過其最低限度的生活。土地問題，安得謂爲解決。倘使吾們將全國荒地面積，盡行開墾加入計算，農民每人所得也甚微細，終感不足。並且事實的顯示，荒地面積，反有日趨增加之勢，則農民所得耕田，更將日形縮小矣。再就中國人口的繁殖率而論，更可證明耕者有田的辦法，決非解決土地問題的最高原則。「按照民國三十四兩年金陵大學農林科卜凱和喬啓明兩教授調查安徽河南江蘇山西等省農戶四、二一六家，共計二二、一六九人之

結果，計得每千人中之生育率爲四二·二，死亡率爲二七·九，自然增加率爲一四·三。照此增加率推算，則五十年後的中國農民大約要增加一倍；合原有的三萬二千二百五十萬餘，共計六萬四千五百萬餘人，就現有耕地而論，每一農民祇能得地二·四畝；即使在那時候，目前所有的荒地都已墾成耕地，但每一農民也祇能攤得耕地三·七畝強，況隨文化的進步，死亡率必將減少，今後中國的人口增加率，當更速於今日。在人口有加無已的狀況之下，耕者有其田的原則，實覺難於施行。

(二) 農業經營——中國土地最近的嚴重問題，爲土地所有的集中與土地使用的細分。今將全國土地，分與耕者所有，土地分配，確得其平。但土地使用更趨細分，與農業的經營，影響殊甚。耕者有田使耕地細分，祇顧及農民利益而不顧及農業本身的利益。雖然在目前幼稚的農業經營狀態中，是可以勉強維持其粗劣生活，至於現世大規模的農業經營的利益，無法享受。現世科學的機械農業的經營，也無法利用。必使中國農業經營的技術，永遠沈陷於原始的狀態之中。例以耕種而論，以前關於土壤的準備，最重要者莫過於犁與鋤頭。在機器未侵入的農村，鋤頭純依人類之筋肉力量來運用，犁亦是用牛馬來拖拽的。現在的機器犁是完全用鋼做成的，是用曳引機來拖拽的。其主要推動，是得自石油或蒸汽的自然力。普通用曳引機來拖的，二個十四英寸底的機器犁，每天（以十小時計算）可耕九英畝又四分之一。至最新構造的引圓盤犁，據說每天可耕自二十五英畝至四十英畝左右。關於散播或栽種種子方面，雙

人口比重

手是舊式農作者唯一的勞動工具，以手散種的沒有效率，乃世人所熟知者；反之，若用機器來散種，則這一方面農作便快得多了。近代的單行匹馬的燕麥播種機，每天（十小時）平均可播種七·一英畝。即退一步就大經營與小經營而言。大經營所下資本所使勞力，比小經營為節省，而其收穫反能增加。例如安徽蕪湖，耕地面積在十畝以下者，每畝淨收入為六元二角一分，十一畝至二十畝者，為七元八角四分；二十一畝至三十畝者，為九元三角八分；三十一畝以上者，為十一元二角二分；耕地面積愈廣，每畝的淨收入愈多；這種事實，就證明了大經營勝過小經營。耕者有田，使土地細分，有礙農業經營技術的進展。

(三)人口比重——中國人口號稱四萬萬，而農民佔百分之八十以上，其在中國人口中之比重，可謂浩大。以後要發展中國經濟，必須將農業人口之比重，逐年減低而使工業人口逐漸加重。此乃復興中國的正軌，據國聯統計年鑑所載農民人口，超過百分之五十五的，都是貧弱之國，淪於殖民地及次殖民地的地位。茲表列如下：

國名	百分率	國名	百分率
美國	三二·〇	加拿大	三一·一
比列時	一九·一	挪威	三五·三
法國	三八·三	意大利	四六·三
		荷蘭	二〇·六

英國	六·七	瑞典	四〇·七	瑞士	二一·三
捷克	二八·三	澳洲	二二·九	日本	五〇·三
墨西哥	六七·八	保加利亞	八一·〇	西班牙	五六·一
芬蘭	六三·四	匈牙利	五四·〇	波蘭	七五·九
埃及	六七·〇	印度	六七·一		

(表見中國社會二卷一期三二頁)

換言之，農民人口的比重與國勢的強弱，適成反比例，所以我國宜積極發展工業，壓低農民人口的比重，如蘇俄的農民人口佔百分之八四·九，其比重可謂浩大，但他已在那裏積極減少農民的人口而向工業發展，五年計畫的完成，壓低農民人口的比重，而使國富日厚，國勢日增，但此耕者有其田的政策，勢必農民人口增加，有礙工業的發展。

因此吾們認為耕者有其田的原則，祇能作為實現土地國有最高理想的過程或手段，不能即作為實現平均地權的最高原則。因一般學者與執政者都認此耕者有其田為解決中國土地問題的良好政策，而藉以繁榮農村，復興國家。失之毫釐，差以千里。故特揭出耕地分配，農業經營，人口比重三端，探究如上，以供國人的參證。

平均地權的實施

目標

不主張永久維持土地私有制

不主張立刻實行土地國有

步驟

土地所有權的民衆化

進一步就要討論平均地權的實施了。孫總理主張的平均地權，是融合各家的學說而成的結果，茲將其實施的目標、步驟及方法述於下：

(I) 平均地權的目標

(甲) 不主張永久維持土地私有制——在土地私有制之下，即使廢止全部的地租，貧富不均的現象，仍不能免除，因為土地如果仍舊私有，所有位置最好的土地的人，一定多得些利益，最豐饒的土地的所有者，一定多得些收入。至於沒有土地的人，就要失却生活的根據了！

(乙) 不主張立刻實行土地國有——社會制度的變遷，須根據社會進化的法則。一種社會制度的所以成立，是有他物質的和精神的條件；一種社會制度的所以破壞，也有他的物質的和精神的條件，現在我們企圖建設新社會的制度的物質的與精神的條件，沒有具備，所以要立刻實行土地國有，是辦不到的。

(II) 平均地權的步驟

(甲) 土地所有權的民衆化——平均地權的程序，第一步要辦到土地所有權的民衆化，要把少數人壟斷的私有辦到全體人普通的私有。這個時期，雖然承認土地的私有權，但是大多數的人，都能享受土地所有權。換一句話說，就是要做到土地農有，政府對於土地所有者，實施限田制，限制其土地所有

土地所有權的
社會化

的最高額，別方面對於沒有土地的人，用國家的力量，幫助他們取得土地的所有權，實現「耕者有其田。」

(乙)土地所有權的社會化——平均地權的第二步，就是從土地所有權的民衆化，辦到土地所有權的社會化。就要取消土地的個人私有權，使土地的私有權屬於社會全體。這樣土地問題，才能徹底的解決。政府一方面可依照價收買的原則，收買私人所有的土地，並將土地自然的增益，收歸國有，別方面用強制的方法，沒收反革命的軍閥和別種舊勢力的土地。這些具體的辦法，在下面加以討論。

方法

(甲)平均地權的方法

照價抽稅和照
價收買

(甲)照價抽稅和照價收買——舊時納稅制度，都以土地面積的大小做標準，人民所納的租稅與面積的大小，保持一定的比例。此種辦法，表面言之，似乎公平而事實上却不公允。同一面積的土地，土質有肥瘠，位置有好壞。肥沃土地，收入自然比瘦瘠的多，都市土地的價格自然比鄉村的為高，所以平均地權的實施，須要按土地的價格而抽稅，以資公允。孫總理說：「前行一條鞭法，當時亦以為便，然僅分上中下三則，殊不得其平。試觀城鎮鄉落，納稅相去不甚遠，即地之價值，何止倍蓰。不平孰甚！若行地價抽稅之法，乃為平均，若英國紐錫蘭屬土已經開始行之而有效。」實行照價抽稅，先由地主報價，與宋代的手實法正相同，可免除調查土地價格的手續，節省調查所費各種的經費。政府可按其報價抽稅法，至簡賅。同時

土地的自然增價
應歸公有

限田的辦法和標準

並規定照價收買辦法，以防地主以多報少希圖減少地稅的流弊。孫總理說：地主如果以多報少，他一定怕政府要照價收買，吃地價的虧。如果以少報多，他又怕政府照價抽稅，吃重稅的虧。在利害兩方，互相比較，他一定不情願多報，也不情願少報，要定一個折中的價值，把實在的市價報告到政府。地主既是報折中的市價，那麼政府和地主，自然兩不吃虧。倘使地主竟以多報少，政府即可收買。將收買得的土地，租給農民耕種，使農民取得土地的使用權或由政府，或地方團體直接經營。

(乙)土地的自然增價收歸公有——土地的價格，因人口增加和交通發達而激增，這種增價不是人爲的結果，乃是自然的現象。地價的增加，既然是社會進步所產生的利益，當然應歸社會所有。土地所有者，既沒有投資，又沒有勞動，而取得這種不勞而獲的利益，實在沒有正當的理由。因此土地的自然增價，要無條件的收歸公有。孫總理說：地價定了之後，我們更有一種法律的規定，這種規定是甚麼呢？就是從那定價之後，那地皮的價格再行漲高，各國都是要另外加稅；但是我們的辦法，就要以後所加之價，完全歸爲公有。因爲地價漲高，是由於社會改良和工商業進步。

(丙)限田的辦法和標準——據中國國民黨宣言，第二條甲款內容云：「由國家規定土地法，使用土地法及地價稅法，在一定時期以後，私人之土地使用權不得超過法定限度。」個人土地的私有權，雖然不能立刻取消，但是不能任其自由發展，所以必須加以限制。限制的方法有二：

(I) 直接限制——規定每家族所有土地的最低限和最大限。

(II) 間接限制——限制農業雇傭勞動，和限制租佃，但是要規定每家所有土地的最低限和最大限的標準，在戶口調查和土地登記未辦理完竣以前，誰也不能定出一個正確的標準來。茲據蘇國青氏所據定最大限與最小限的標準，介紹於後，以資參考。

(一) 最小限度有兩個標準：一是防止土地過於割小，一是在自己家庭能力耕種所獲，能夠充分滿足一家的慾望。這兩個標準，其實是一條直線。如土地過於割小，凡一切應有的農具，當然無力購置；雖或購置，又必不能充分利用，故對於農業上，常有失時與浪費之憂。無論農人如何盡力，結果則耕種所獲，不能滿足一家的慾望；且常陷於困難。現所擬定這個最小限度，就是要在一定土地之中，打破這種困難。試以中部五十畝為最小限度而言，據中部農家的經驗，五十畝耕地，可充分使用一隻牛；農家應有一切器具，都可充分利用；且一家六人的能力，都可發揮在五十畝耕地上。

(二) 最大限度，亦有兩個標準：一是裁制地主的過量獨占，一是使之適用現世大規模的科學的耕種法。地主過量獨占的害，在上面已經說過，中山先生說：「中國現在收入的資本金，祇是地主。」故對於這樣地主的土地，應在法定限度之中，收買過來，以給無土地或土地不足的農民；然使土地過於割小，祇顧及農民的利益，而不顧及農業本身的利益。雖然在目前「人工農業」狀況中，是可以勉強過去；至於

設立土地信用機關

現世大規模的農業經營的利益，當然無法得着！現世科學的機械，農業的經營，也就無法利用！必使中國陷於患貧血症的農業病態，必使中國永久無接受現世農業文化的機會！故擬定土地最大限度：一方面要裁制地主過量的獨占，一方面也要兼顧及使之適用現世大規模的科學家耕種法。故這個擬定的標準，雖因中國土地受人口箝制，不能如近世各國所定的原地主佔有的限度；然至少也要不再少於近世各國所定土地新分配的三百餘華畝的限度。照這個最大限度，可以利用布哈林所說的馬犁及播種機等；如再數家自動的組織起來，如古時井田或蘇俄行的農業公社的精神，則汽力電力等機械，都可供我們使用。

(丁)設立土地信用機關——國家應該設立土地銀行，對於無地的農民，援助其取得土地。無地的農民，沒有力量購買土地，國家的土地銀行，就可以借資金與農民，購買土地，自行耕種。並以購得的土地，作為借款的擔保品。再在限田標準以外的土地，土地銀行，宜設法收買，分給農民。但在幅員廣大的中國，政府如何能得巨額資金收買土地，本問題的解決，惟由國家設立土地銀行，即以土地為擔保，發行低利公債，作為收買土地的代價。並可採用宋時收買公田的「品搭」法，酌給現金。

至於土地所有權人及其家屬離開其土地所在之市縣繼續三年者，共有土地，其共有人全體離開其土地所在之市縣，繼續滿一年者，營業組合所有土地，其組合於其土地所在之市縣，停止營業

繼續一年者，統稱為不在地主的土地，應將其徵納的地停稅率，逐年遞增，使其出賣土地，至相當年限，應予全部收買。

國家對於所收買的土地，應撥一部分作為國營的農業地，樹立土地國有的模範。

(戊)移民墾殖——中國的土地問題，非分配不均的問題，乃土地足用與不足用，實或最嚴重的問題，因土地分配不足，殊足影響於農業經營的技術，農產數量的多寡，農民生活的程度。耕者雖得其不足之田，土地問題，不得謂為解決，前已申言之矣。故移民墾殖，擴展新土，加以整理，當為土地政策中的要著。據馬寅初氏言：「1. 中國可耕地八〇〇〇〇〇〇〇〇英畝，未耕者尚有六二〇〇〇〇〇〇〇〇英畝，使加開墾或改良，可有大畧之供給。2. 已耕地中，往往因地勢低窪，被水浸沒（如贛江龍潭間之低地），雖甚肥沃，無法利用，倘能用新法排水機使之排洩，則一年可二熟，不失為一供給之來源也。3. 已耕地如關中等處，當因雨量稀少，難於種植，而至荒棄。倘能用新法灌溉，亦能利用也。4. 美國土地利用專家加省大學維克思（Wicks）教授，在金大講演，中國長江一帶沿岸土地，倘能善為利用，農產加倍，並非難事，全在吾人之努力何如耳。5. 淮河沿岸，滿目荒涼，錢江下游，沙田萬頃，皆宜植棉，其他類似之情形極多。徒因限於資本，未能盡量利用，即已耕種之地，多藉人力，畜力已少，機力更少，農民資本缺乏，無力購牛者，多買驢以代之，此種環境，肥沃土地尙可有為，邊境荒漠，水旱頻仍者，無機力之助，必無功效，所

以較瘠之地，不能利用，必須利用資本家，先從事開墾方可。「國內荒地，盡量開墾，實一整理土地的良策。爲獎勵移民墾荒起見，凡國內荒地，承墾人自墾竣之日起，無償取得其土地耕作權。（見土地法一九六條）已取得耕作權之土地應繳納地租，其租額以不超過該土地正產物收穫總額百分之十五爲限。前項地租，自取得耕作之日起，免納五年（見土地法一九八條）。

邊遠荒僻地域，黑龍江、熱河、吉林等省，淪於異族土地的供給，來源已塞，此處姑不討論，但須全國同胞，上下一心，早日收復失地，保全中華土地的完整。其他新疆、西北等處，土地約可分爲兩種：一爲現已着手開墾的土地，一爲現尙陷於原始狀況的土地。在現已着手開墾的土地中，獨立弊害，雖已發現，但願政府，力加限制，而土地國有的原則，務須確定，以免私有制遺害，重演於擴展之新土。其在原始狀態的土地，應由國家以全部的計畫，整理經營，總以樹立土地國有爲目標。

（己）減租——吾國農民中佃農人口，比重最大。而租額一任地主的勒索，即勞動的工資，也不能相償，而被地主剝奪以去。故江浙兩省有二五減租的辦法，豫鄂皖三省有減租處理法，在佃農制度，尙未廢除以前，確立減租辦法，藉以壓低地價，使佃農有買田的機會，而達耕者有其田的目的。

二五減租在浙江係由黨部主辦，成績較差，但自減租規程頒佈後，幾經修正，終因社會積習太深，一時難得普遍與貫徹。實行以後地價確能低落，而予佃農購田的機會，但政府方面因財力有限，同時不能

廣設土地銀行貸款於農民，使有購買的能力。故距實現耕者有其田的目的，相去甚遠，實際上佃農的得益亦甚淺鮮。江蘇由省政府辦理，毫無成績可言。因省政府與縣政府的基礎，建築於田主身上。今欲厲行二五減租，勢必與利害直接衝突的田主結不解之仇，對於行政方面，定受牽制。故各縣長都陽奉陰違，結好田主，是以二五減租成績，毫無可言。

按土地法一百七十七條的規定，「地租不得超過耕地正產物收穫總額千分之三百七十五。約定租金超過千分之三百七十五者，應減為千分之三百七十五，不及千分之三百七十五者，依其約定。出租人不得預收地租，並不得收取押租。」依此法令規定，二五減租，實行較易。惟土地有肥瘠的不同，收入有豐歉的差異，欲知確定的收穫總額，必須隨時隨地，加以臨地查勘，手續繁重，難於實行。此外尚有一點，何謂正產，頗難分別。蓋田有稻田，麥田，蔗田，麥田之別。稻田除稻以外，又有苧菜、蕃薯、蘿蔔等產物。其耕種又時常變換。如今歲種稻，明歲種麥，或其他作物，孰者為正，孰者為副，不易分別。應繳之三七五，以何物為主，實物乎？現款乎？倘折成現款，如年年按時價折合，爭執必多。倘固定不變，雙方皆有風險。時價上落不定，雙方易受虧折。

總之以減租壓低地價，以便農民收買，而達耕者有其田之目的。已覺辦法非十分徹底，今實行時而土地銀行又不能普遍設立，地價雖低落，而農民無資金的來源，收買自耕，則二五減租的實效更覺微乎。

其微了！

平均地權的原則與實施，已經探討過一番，最後敢根據他的原則和辦法，提出修正的意見，以謀中國土地問題的徹底解救。人類的發展，社會的進化，是不絕地隨着時代的巨輪，向前進展。並且進展的史迹，又要受到時間的支配和地域的限止。在土地私有之中，大家覺得私有制的弊病百出，故整千整萬的農民，都要求土地，換言之，就是要求土地農有，「耕者有其田」。將來這土地農有，定被時代的進展，環境的變化而宣判其罪惡，定有土地國有的新要求發生，現在中國土地問題的解救，「耕者有其田」的原則，實不適合中國現有的土地與人口分配，並且土地問題最嚴重性的所在，不是土地分配的勻不均問題，而是土地使用的與不與問題。故以中國土地問題現狀而言，「耕者有其田」不能認為解救中國土地問題的最高原則，祇能認為解決中國土地問題的手段或過程。詳情已如前節所述。再國際形勢，萬分緊張，帝國主義各各奮其鐵蹄，蹂躪整個世界的弱小民族，幾至乎吞沒了他們的全生命。是否再容許吾們從容不迫的去解救土地問題，從土地私有用照價抽稅照價收買，減稅等方法，實現土地農有即土地所有權的民衆化，然後再達到土地國有的目的，即土地所有權的社會化，實為勢所不能處此國際生產競爭劇烈時代，單使「耕者有其田」而不顧及要如何分配，始合於經濟的科學的運用，祇能保證土地的出產，全歸耕者所得，糾正了社會的「不均」，而不能作解決土地問題的徹底辦法。

把土地零碎碎的瓜分，每個農民，得着了二、三、四畝的土地運用其傳統的生產技能，在無組織，無統制的狀態之下生產。這種生產，自然不能合理，再不能獲得最大的和最適的生產，更不能與工業化的國家相抗衡。

資本主義國家生產剩餘的怒潮，形成了向殖民地及次殖民地大傾銷政策，在生產漫無組織與統制的中國，怎能耐得起資本帝國主義大傾銷的襲擊呢！

我們認清了這個國內土地的實況及國際緊張的形勢，對於土地問題的解救，果須依照平均地權的實施，實現由土地農民而樹立土地國有之基。但於土地農有的「耕者有其田」一階段，祇能作為適應環境的手段，能避免超脫最佳，總以實行土地國有，即土地所有權的社會化為最後目的。在照價抽稅之中，一面課以地價稅法，使土地歸於農有，實現「耕者有其田」目的，一面當厲行沒收社會增價，使土地不得不漸趨於國有。在限制佔地之中，一面以照價收買，使土地歸於農有，而一方須提高稅率，減少租稅使土地不得不趨向於國有。移民墾殖之中，須絕端禁止土地的私有，以國家力量，經營農地，在新擴展的土地之上，建樹國有國營的模範。

倘使能夠在最短時間，將全國的土地，達到了國有國營的地步，則在勞動組織上，可仔細密的分工，在生產技能上，可應儘量應用新式的機器，以發展生產力，在生產方面，可有統制的力量，而獲最大最適

的生產品，在分配方面，才能打破需要不均的缺憾，實現各取所需的原則，這才是解決現今中國土地問題的徹底辦法。

本章參考書目

1. 三民主義之理論的體系——新生命
 2. 申報年鑑（二四年版）——申報館
 3. 中國田制叢考——商務
 4. 井田制度新考——東方雜誌三一卷一四號
 5. 井田制度有無問題之經濟史上的觀察——東方雜誌三一卷一號
 6. 井田制度有無之研究——華通書局
 7. 中國土地制度之史的述要——中國經濟二卷一〇期
 8. 中國土地制度——商務
 9. 中國土地問題之史的發展——華通書局
 10. 中國經濟改造第九編——商務
- 第六章 農村土地問題的嚴重與解救

中國農村經濟研究

三二四

- 11 土地問題的理論與實際的研究——中國經濟一卷一期
- 12 中國社會動亂中的土地問題——中國經濟一卷四五期合
- 13 收復區土地整理方案——汗血月刊一卷一號
- 14 中國農地問題與閻錫山氏之土地村有計劃——經濟週刊一三四期
- 15 評閻錫山氏之土地村有——申報
- 16 土地村有制之檢討——申報
- 17 農村復興與農業改造——新中華一卷一四期
- 18 以農立國是對的嗎——中國社會一卷五期
- 19 復興農村經濟與土地分配問題——經濟專刊
- 20 農村建造——國聲

第七章 農業經營的現狀與改進

第一節 導言

前兩章將農村的資本及土地作了個詳細的論述，本章討論的是農業經營的勞力。資本、土地及勞力都是生產的要素。勞力是無形的財貨，土地及資本是有形的財貨。勞力是生產的因，土地和資本——尤其是資本——是生產之果；無勞力即無一部份的土地，無勞力更無全部份的資本。

勞力與國民經濟結有密切關係。一國的自然環境雖好，然而沒有人的勞力去利用，好的自然環境，有什麼用處呢？一國的土地雖然廣大，如果沒有人的勞力去開墾，廣大的土地，與國民的經濟毫無裨益的。資本雖是生產要素之一，但是資本完全是勞力與自然界合作之後所產生的。

勞力對於國民經濟，既然是這樣的重要，那末一國的勞力量或勞動力到底是如何決定呢？要決定一國勞動力的多少，我們必須顧到一國勞力的品質和數量。所謂一國勞力的品質，就是指其人民的民智，民力的高低及其勞力之如何受組織指導，及如何利用科學方法而言。所謂一國勞力的數量，就是指其人民在工作時代的數目多少，及其每天每週每月每年認真工作時間的多少而言。

我國人口號稱四萬萬，而農民要佔到百分之八十以上，勞動力的量不可謂不多，並且中國擁有廣大的土地，自然條件又十分優美，照例中國農業產品，可執世界之牛耳。但事實顯示，適得其反，勞動力量雖然多，自然條件雖然好，奈勞動力的質，低劣異常，以致中國之進口貨物，以洋米、洋麥、棉花等農產物佔據第一、二、三位，此實中國的奇恥大辱。

中國農民都係文盲，智識低淺，愚笨異常，其工作勤苦之程度，確超出世界各民族，但其工作效率，則遠遜於外人，茲舉例以證之。

卜凱教授比較中國與美國每公頃各種作物所需人工。我國小麥之生產所需人工二三倍於美國。穀之生產所需人工一三·八倍於美國。高粱之生產所需人工一三·二倍於美國。黃豆之生產所需人工七·一倍於美國。棉之生產所需人工五·六倍於美國。紅苧之生產所需人工五·七倍於美國。總計此等農作物於我國所需人工七·六倍於美國，是美國農工耕作能力七·六倍於我國農工之耕作能力也。

從上面兩個事實，我們可以知道中國勞動力的量多和勤苦習慣的超人，實可佩服，但其工作效率，遠遜於美，則知美國農民，智力高強，能運用最進步的農具及大量迅速的耕畜，從事生產。中國農民，民智未開，只知以體力，墨守舊法從事生產故也。

農業經營的技術，廣義的包括主要作物經營及副業經營的兩大類。主要作物如長江珠江流域的穀類，黃河流域的麥產，北部的高粱，東三省的大豆，黃河長江流域的棉產等。副業包括園藝，畜牧，植林，養魚，蠶桑等。

我國主要作物及副業經營，都是依賴于人力和畜力底弱小的勞動生產力之上，所具有的手工工具底技術生產力，對於自然和土地底征服，是很微弱的。在耕作面積上，只能限于小範圍；在肥料底利用上，只限于天然的有機肥料，所有的自然生產力也很小。

農業生產上底新式技術的引用，最足以標誌農業生產從封建的手工具底經營，轉化為資本制的機械經營。機械構成資本主義生產底靈魂，他是推進長成繁榮資本主義的最根本的因子。在中國農業機械的輸入與自製農業機械的數量，均與年俱增，這似乎可以表示農業經營技術的進步，或許可以說，中國的農業經營快要從封建的手工具經營，轉化為資本主義的經營了！但事實告訴我們，這些農業機械的應用，祇能施及於學校和政府的試驗機關，一般小農經營的農民，豈能享用！連施用的亂夢都不敢做一個哩！

第二節 人口問題與勞動

人口與勞動力

人口在社會上說是社會文化的基礎；在政治上說是國家組織的單位；在經濟上說是財富的生產者，因人口與勞動力有密切的關係，是一切的原動力，所以人口與土地面積，社會文化，生活程度，也有密切的關係。

人口與土地面積

(A) 人口與土地面積——在某種文化之下，如土地與人口比例適當，即所有的勞動力，在一定土地內所生產的食料，恰好足以供給所有人口的需要。則該人口的生活程度增高，而社會文化亦必充分發展。倘使人口增加超過適度人口，而文化水準又不見增高，則所有勞動力在其土地面積所生產食料，不足供給其所有人口的需要。即勞動力的生產效率，因文化的未增高而無發展，但人口激增，糧食必起恐慌，則必發生戰爭，饑荒，疾病，貧窮及刑犯等等社會罪惡及痛苦。反之，倘人口過稀，在某種文化程度之下，必感勞動力之缺乏，而使社會發生文明停滯現象，財富不能開闢，文化無人創造，致使社會生活體質低微，社會文化不進步。

人口與社會文化

(B) 人口與社會文化——勞動力是一切文化的創造者，如遇人口激增，土地的生產量，非達到大量的增加，不足以維持時，人類受到了這樣絕大的刺激，就要引用思力，來改進生產的技術，增加勞動的效率，增進土地的生產。結果社會文化隨之而提高，我們看文化程度高的國家，科學發達，技能進步，他們能在少量的土地上，收穫多量的食料與供給工業製造的各種原料，不但能供自己一國所有人口的需

要，並有餘多的糧食，工業品向文化落後的國家傾銷。反之，在文化落後的國家，雖擁有廣大的土地，衆多的人口，但以科學不發達，技術不改良，使用土地的程度不能盡其利，生產量不足維持本國人口的需要，以致社會的罪惡及痛苦，層出不窮。

(C) 人口與生活程度——所謂生活程度，不但注意一羣人日常消費不覺得痛苦的貨幣數量，而且討論到精神上物質上的生活狀態，使其入於「健康生活」的境域。但事實上世界上沒有兩家或兩個人的生活程度真正相同；甚至於連兩日的生活程度也不能毫無變動，大概世界上無論那一個國家，據柯密希(N. H. Conzist)的意見，至少包含四層生活程度。

1. 窮乏的生活程度 這種生活程度，是指包括仰給於人的乞丐，到施粥廠喝粥的人們，以及吃不飽穿不暖的貧民階級而言。

2. 得過的生活程度 這階級人們，雖然飽食暖衣，用不着慈善機關的補助救濟；但是對於人類社交的各種需要尙付闕如。他們過了一天算一天，活了一日算一日，即或偶爾有些積蓄，也不足幾天之用。若家長一旦有病或失業，全家頓感生活的困難，非常則借，恐怕立刻陷於赤貧的境域。

3. 安樂的生活程度 這一階級的人們，不惟不愁吃不飽，穿不暖，而且常吃適口的食品，常穿着舒服華麗的衣裳，不惟住的房子寬敞，外表可觀，而且屋內所用器具，應有盡有，佈置雅潔。除了能維持身

體的健康以外，還能及時入娛樂場，有負擔子女入學全部經費的能力。縱令家中發生意外的不幸，也有儲蓄可資接應，一年半載，決不致於債台高築。

4. 奢侈的生活程度。這一層人們，都能享受人類的需要和安樂，除了極適意稱心的衣食住外，也能滿足他們關於美術、音樂、遊歷、文學及跳舞等種種的興趣。

人口與生活程度，當然有密切的關係，因為人口增加，生活程度常有調劑的效能。如某民族文化頗高，人口雖激增，但其生活程度，決不會從安樂的生活程度，降到窮乏的生活線，去勉強調劑人口增加的恐慌。反之，如某民族的文化水準頗低，而生產率倒很高，為調劑人口增加缺乏糧食恐慌起見，不得不將原來得過的生活程度，降到窮乏的飢餓線上去！

中國的人口總數

我國人口究有多少，向無精確的統計，祇有估計而已。而農民佔全人口有多少，即可知中國勞動力總量，更無確實的統計，也祇有約數而已！

我國周代，即有戶編審，目的在征收口賦丁銀。自漢迄於唐宋以後，歷代俱有戶籍的法制。關於戶口概數，名史均有記載，但此項記載，不甚可靠。明之「里坊廂制」及清之「保甲制」，皆以戶為單位，而戶應有多少人口，實難得精確。

其他據郵政局利用各地分局支局，用詢問法諮詢各地方官吏及熟悉地情的人，調查人口，這種調

查法，雖比空洞臆造的稍近確實，但究與實數，相差仍遠，據其一九二三年調查結果，二十一省中國人口總數為四三六、〇九四、九五三，海關以經銷上的數字為標準，例如以農業物的棉穀麥，天產物的鹽，工產物的布疋等消費量，用平均每一中國人消費量若干去除他，所得數為人口總數。據其一九二三年的調查，結果二十一省中國人口總數為四四四、九六八、〇〇〇，但中國內地生活大部分，還是在半自給半交換經濟的時代，所以海關統計上所現貨物量，未必可盡貨物消費的實況，所以其調查結果，與實際人口數，相差必甚懸殊。

再一九一〇年前清民政部調查，是中國近世人口估計中比較可靠的，因為那時候滿清政府籌備立憲，規定戶的調查與口的調查兩種，不似已往的人口估計，專靠戶的數目，由每戶的平均口數估計全國的口數。結果全國人口為三四二、六三九、〇〇〇。

再據申報年鑑社民二十四年的修正全國人口總表，比較起來，當富有正確性。

修正全國人口總表（表見申報年鑑二十四年版八七—八八頁）

省	口	數
江	蘇	三二、一九四、三五三
浙	江	二〇、三三一、七三七

安	徽	三二、三四六、二〇四
湖	北	三二、三〇六、三一三
滬	南	三〇、〇一七、五八一
山	東	三七、一九六、七六九
山	西	一一、五六一、九一八
河	北	二八、四六六、五三〇
河	南	三二、六七二、九二八
廣	東	三三、四六一、三二九
廣	西	一〇、七七八、一〇〇
福	建	九、一〇八、五三三
陝	西	九、七五二、〇一五
甘	肅	五、五三一、四一六
寧	夏	四二、四七七
雲	南	一一、七九五、四八六

第七章 農業經營的現狀與改進

貴州	六、九〇六、三六一
四川	五〇、七六六、三三六
綏遠	一、八九九、八二二
綏遠烏伊兩盟十三旗漢蒙人口	三七五、二五〇
江西	一八、六三八、五五九
察哈爾	一、八七七、七七二
新疆	二、五五一、七四一
遼吉黑熱	二九、六〇六、一一七
西康	七九七、二〇〇
青海	一、〇一三、五八四
西藏	三、七三三、〇一一
蒙古	八、九〇六、四三〇
南京	七二六、一三一
上海	三、四八〇、〇一八

北平	一、五一六、三七八
青島	四五一、一八四
威海衛	二〇九、四五七
漢口	七七二、八三四
總計	四六二、一五二、八七四

上載各種中國人口總數的估計，相較，大概總在四萬萬至五萬萬之間。在找不到正確材料時，這個數目，當能認為「雖不中，亦不遠」了的中國人口總數。

中國的人口密度

中國人口總數雖有那樣的多，但擁有廣大的土地來容納這衆多的人口，好像沒有人滿之患。據郵局一九二三年的調查，全國人口密度每方英里的平均爲一百另四人。這個人口密度的平均數，與比利時每方英里密度爲六四八，英國爲四六四・三，日本爲三九二・四，意大利爲三二九・一，德意志爲三二八，法蘭西爲一八四・四，相較（見一九二六英文世界年鑑本）中國人口密度，當然覺得最小了！不過從中國總面積所推算出來的密度，不能代表真正中國人口經濟及社會狀況。中國全國的耕地面積，據前農商部調查爲一、五七八、三六五、九二五畝，佔土地全面積祇有百分之十六。姑以人口四萬萬到五萬萬的平均數四萬萬五千萬計，則中國人口的密度殊堪驚人。人口壓力之患，當不讓於東鄰的

日本、歐洲的比利時，況處於列強環攻之下，東北淪亡，外蒙獨立，疆土日蹙，則人口壓力之患勢必愈烈。茲據一九二七年英文日本年鑑中國與各國耕地每方英里人口密度表以證中國人口壓力，除日本外，實超於各國之上。

中國與各國耕地每方英里人口密度表（表見中國人口問題四一頁）

日本	一、四八二
中國（二十一省）	一、一六五
比利時	一、〇二〇
意大利	七九〇
英吉利	五八五
德意志	四七九
法蘭西	二八〇

上表指示各國耕地人口密度，可見中國密度的濃厚，幾佔首席。下面我們要看真正中國勞動力與耕地面積的密度，研究的對象，以中國鄉村的人口密度調查為準。但整個的中國鄉村人口密度調查，材料尙付缺如，現在祇能根據各學術團體及專家的局部調查作為研究的根據。茲舉數例如下：

(一)一九二二年華洋義賑會經濟委員會調查了二百四十個村鎮，其中以在河北境內的為最多，其次為山東江蘇浙江安徽等省。此次調查，所得結果如次：

河北山東浙江江蘇安徽各省鄉村人口密度（表見中國人口問題四二頁）

省	分	村數	每方英里人口密度(大約)	省	分	村數	每方英里人口密度(大約)
浙江	嘉善縣	一	二、二七〇	安徽	宿縣	二	二九〇
		四	四、六五〇			山東	濰化
江蘇	儀徵	一	六、八八〇	河北	蓮化	一八	二、〇一〇
		五	一、七七〇			唐縣	二四
江陰	江陰	一七	一、〇五〇	邯鄲	邯鄲	一八	六九〇
		二〇	九八〇			河北	冀縣(A)
冀縣(B)	冀縣(B)	五	一、四五〇				

(二)前東南大學教授馮銳於一九一五年調查廣東番禺河南島五十七村。結果每方英里密度為八六四人。

(三)金陵大學教授卜凱於一九二四年在蕪湖附近一百〇二農家之經濟及社會調查，結果每方

英里密度爲八二六八。

(四)卜甌於一九二三年在直隸鹽山一百五十農家之經濟及社會調查，結果每方英里密度爲七五一人。

從上面的局部調查，可知中國鄉村人口的密度的濃厚，達到了世界的高峯，這就是表示鄉村勞動力的密集，不得不使耕地細分，減低生活程度，用以調劑密集的勞動力。耕地細分，農業經營的技術無法改進，生產因此而低落，農民生活，不得不在飢餓圈打轉。

政府不負調劑人口疎密之責，所以中國人口就在無政府狀態之下變動着。此與勞動力的關係頗深。

中國人口的變動

中國人口的變動，可分爲正常的，變態的兩種。茲可列表如下：



正常的變動

人口的正常變動，確能調劑人口密度的壓迫。使勞動力與耕地面積，得到適當的比率。變態的人口變動，往往使鄉村的勞動力，向都市流散，或向各地逃亡，這實在是件很可憂慮的事。人口變動的原因，大

概不外乎政治的、社會的、及經濟的三大原因，而以經濟的壓力，爲人口變動的最大限度。政制的改革，內亂的頻仍，可使人口劇烈的從甲地遷移到乙地，水旱天災，可使大批的人口，向外激流。人口密集的地方，勞動力的出賣，也要發生障礙時，勞動力的剩餘，就形成終日勞苦而不能得到一飽的苦境。於是許多剩餘的勞動力，不得不向外變動，謀過生活。

中國人口正常的變動，分兩面如下：

A 狹鄉至寬鄉——中國人口的他遷，就是一種從狹鄉遷至寬鄉的人口變動。關內山東省、河北省、河南省人，都因家鄉人口壓力過高，生活競爭太烈，不易度日，兼之水災旱荒，兵禍匪亂，更使民不聊生，乃向關外移殖，另謀生路，關外滿人，不慣農事，故漢人移殖到那裏去，從事農耕，較易求生，自一九二三年至一九三〇年之間，吾國往東三省遷移的人民，不止五百萬人，內中久住者幾及半數，在一九二七年人數最多約有一百萬以上，留住者逾八十萬人。茲將各年遷往東三省的人數，表列如下：

我國歷年遷往東三省的人數表（表見人口問題三六二頁）

時間	遷入者	遷入者	徙入淨數
一九二三	四四三	六八九	
一九二四	四八二	四七〇	

一九二五	五三二、七七〇	二一五、〇〇〇	三一八、〇〇〇
一九二六	六〇七、三五二	二九七、〇〇〇	三一〇、〇〇〇
一九二七	一、一七八、二五四	三四一、五九九	八三六、六五五
一九二八	九三八、四七二	三九四、二四七	五四四、二一五
一九二九	一、〇四六、二九一	六二一、八九七	四二四、三九四
一九三〇	七四八、二二三	五一二、七九三	二三五、四二〇

此外山東河北河南各省剩餘勞動力，遷往關外，出賣於鑛業，製造業，森業及苦力（碼頭工人）等，為數也是很多。日人為經營東三省煤礦，須要勞力孔急，特在山東河北等省招工，吸引大批剩餘勞動力，為其開發礦業。此種人口移動，係被帝國主義所利用，已入人口變動的變態途中。自九一八後，雖仍有大批人民往關外移殖，為資本帝國主義造孽，言之更覺痛心。即我國正常的人口北遷調劑各省人口壓力之門戶，自九一八後，已緊緊封鎖矣！

(B) 海外移殖——中國人口的海外移殖，最早在七世紀時大批福建廣東人，移居澎湖及台灣諸島。其後明太監鄭和下「西洋」，中國威德震盪南洋羣島，從此我國國民，移殖南洋羣島的，絡繹不絕。中國人口海外移殖的最盛時期，始自十九世紀中葉，歐洲列強，競向海外取奪殖民地，開發富源，以增加其

經濟力及政治力。但開發富源，必須勞工。列強人口有限，供不應求。各殖民地土人又多未開化，不易供用。中國的人力，是無限的。中國工人不獨勤儉耐苦，且工價低廉，善於耕種。所以列強在各殖民地，極力鼓勵華工入境。茲將海外各地遷民人數在一萬以上者，表列如下：（表見人口問題三五五頁）

國名	統計年月	人
台灣	一九三〇	四、三〇〇、〇〇〇
暹羅	一九三〇	一、一〇〇、〇〇〇
	一九二九	四四五、二七四
荷屬東印度羣島	一九三〇	一、〇〇〇、〇〇〇
香港	一九三一	八二一、一〇四
馬來聯邦	一九三一	七一、五四〇
印度支那	一九三一	四〇〇、〇〇〇
西比利亞	一九三〇	三五一、〇〇〇
緬甸	一九三一	三四八、九九四
印度	一九二六	一〇八、〇〇〇
美國	一九三〇	七四、九五四

數（爲估計的人數）

澳門	一九一〇	七二,〇二一
日本與高麗	一九三〇	七一,〇〇〇
菲律賓	一九三〇	七〇,〇〇〇
英屬北婆羅洲	一九三一	四七,七九九
加拿大	一九三〇	四〇,〇〇〇
哈威英羣島	一九三〇	二七,一七九
巴西	一九二二	二〇,〇〇〇
澳大利亞	一九二一	一七,一五七
墨西哥	一九三〇	一五,〇〇〇
秘魯	一九三〇	一五,〇〇〇
古巴	一九一八	一二,一六七
法國	一九二〇	一〇,〇〇〇

但以現狀而論，歐美各國大多頒布移民律以取締或禁止有色人種的遷民，因此我國的海外移殖，大受打擊，遷民機會，可謂絕少。有的禁止中國人民的遷入，有的限止中國工人的入境，茫茫大地，竟無弱

小民族的安身處了！不但如此，就已移殖在海外的華僑，初以勤儉起家，每年匯回的金錢，竟可抵補中國每年巨大的入超。現為各國政府所嫉視，百端壓迫，目的使華僑不能立足，因此大批華僑，被迫返望。而中國人口正常變動的海外移殖，又告斷絕。

變態的變遷

農村人口集中
都市

人口的正常變動，都宣告了此路不通。於是變態的人口變動，就在農村中活躍。

(A)農村人口集中都市——中國是重農的國家，農村人口的百分比，當然比城市大，兼之中國工業落後，交通不方便，人民多住農村，以耕種為主要職業。但自鴉片戰後，資本帝國主義挾其大量餘資，與新式機械，在通商各口岸渲染了些資本主義的色彩，繼以馬關條約成立，外人擷得在華設廠的權利，於是純屬交換及消費為中心的中國都市，形成了為各資本帝國主義生產的中心點。迨歐戰暴發，列強無暇東顧，因此中國幼稚的民族工業，乘機抬頭，使中國渲染了很濃的資本主義化的色彩。

都市工業的勃起，當然需要大批的勞動力，發展他們的事業來繁榮他們的市面，於是農村中的勞動力，初則剩餘的勞動者都擁到都市裏去了，繼則農村中的青年勞動力，即是生產的中堅份子羨慕着都市的繁榮，投身工業的比較能夠多得些工資，也都向都市中亂湧，向資本家出賣其勞動力，終則以農村衰落，而建築於農村上的工業，日形沒落，兼之歐戰停後，各資本帝國主義又挾其資本與機器，向殖民地及次殖民地前進，在中國幼稚的民族工業，那裏能夠抵擋得住他們的摧殘，竟如風捲殘葉相繼倒閉。

又以整個世界的不景氣，緊罩着整個世界的市場，因此，從農村擁到都市的勞動者，都成了可憐的失業之羣。

所以農村勞動力胡亂的擁進都市，一方面，使農村中失却生產的中堅份子——青年勞動力，而另一方面產生了大批的失業之羣，這當然是人口變動的變態。

(B) 逃亡——中國因為沒有強固的中央政府，以致帝國主義，着着進攻，共產黨徒，處處搗亂，水利不修，水災旱災，年年頻仍，又以苛稅，雜捐，高租等的負擔，重重疊疊的加到人民身上。人民耐不住上面各種侵略，摧殘和壓迫，大多拋棄田園，相率逃亡，推舉一二知識份子做領袖，遊食四方，因此很多的，健壯的勞動力，不作正當的生產事業，而反寄生社會，這不是社會的重大損失嗎？所以逃亡也是人口變動的變態。

人口婚姻與農業經營的勞動力，也有相當的關係，我國未有人口調查，無從明白人口婚姻的詳細情形。但據一般的觀察，城市的婚姻年齡高，而農村的婚姻年齡低，許多農村農家，因為要增加勞動力量，往往將幼小的兒子舉行早婚。在崑山、嘉定、清浦各縣農村風習，更喜歡為兒子討年紀較大的媳婦，這樣可以增加家庭勞動力的總量。比如，兒子的年紀，祇有十三歲，討個媳婦長了六七歲，對於家庭勞動力，不是增加了一位年青的生力軍。不寧惟是，他們將五六歲的兒子，去領個十三四歲的養媳婦，來增加家庭

早婚與勞動力
早婚與經濟

逃亡

的勞動力，他們都做不到的這種不合生理的婚姻，適足以摧殘他們的勞動力，並且要影響到他們的子孫的身體健康，這是爲了增加家庭勞動力，以謀增進生產，富裕經濟而促進中國農民早婚的經濟動因。

早婚的禮教動因

再中國人的家庭思想，被數千年濃厚的禮教所籠罩着。在歐美各國，個人家庭制度之下，男子非到經濟獨立時期，不敢娶妻；否則不能養活妻子。但在中國宗法家庭之下，兒子雖不能經濟獨立，父母常負供養孫媳的責任。在歐美各國已婚少年，若不能養活妻子，認爲奇恥大辱，被社會所鄙棄的，在中國則視爲「福氣」事。對上可說「子孫繞膝」「福氣」「福氣」對下可說「門前大樹好遮蔭」，（意卽有父母擔負家庭一切）也是「福氣」「福氣」

「不孝有三，無後爲大」的觀念，由儒家的社會學說蛻變而爲民衆迷信。普通人民，受這個陳腐的倫理所驅使，不管家計盈虛，必以早婚爲最重要。因此一般普通家庭，往往舉債完婚，富裕者甚至納妻求子，社會認爲應當的事，反之寡婦再醮，或男女離異，都要受到社會的攻訐。這是以陳腐的禮教觀念爲中心，而促成中國人民早婚的另一動因。

這種婚姻制度之下，形成了中國人口生產率和死亡率的變常委態！第一是低級的高生產率；第二是普遍的高死亡率！前者促成勞動力質的低落，後者形成勞動力量的減少。茲分述於后：

早婚的弊害

(甲)低級的高生產率——中國對於人口生產率，無精確的統計，所有各地私人調查統計的材料，大多出於估計，故於正確性相去大遠。但據一般的觀察，低級社會的生產率，高於高級社會的生產率，在中國低級的高生產率的形成，約有下列數端：

(A)職業分別——中國係農業國，農民人口約三萬五千萬，大凡農業國人口的生產率，比工商業國的生產率高，而農村人口的生產率，比城市人口的生產率高。

(B)家庭組織——在宗法家庭之下，數代同居，相率畜子添孫，多多益善。社會以「子孫繞膝」係前世修來，認為「福氣」，在此家庭組織之下，子孫益昌，且社會習慣，兒子成年有供養父母的責任，一般父母，視生子似財產，所以子弟愈多，年老時愈不必慮。

(C)倫理觀念——依中國舊倫理，婚姻旨趣，為蕃殖同族，使祖宗血食不致中斷。故「女子無子為七出之一」，「不孝有三，無後為大」。自來政治組織之本在於孝，而孝之本又在能繼祖先之祭掃；此種觀念，助長人口增殖，最為深刻。

(D)經濟組織——中國生活程度極低，儉習甚深，能以小小的經濟收入，可以支持很多的人口，並在宗法家庭之內，經濟支付與收入，完全由家長主持。年少夫婦，常倚賴家長而生活，可不審家計的盈虛，不謀生產的節制。又社會習慣，財產遺傳，使子各均分無長幼之別，生活機會均等，生產率因而高增。

(E) 教育程度——凡受過高深教育的，往往不願多生子女，以免受維持大家庭之累。在中國教育未普及，民智未開，社會的慾望簡單，故生產率增加。

這種低級的高生產律，表面似乎能夠增加勞動力的總量，但實際祇有使勞動力品質的低落。在這種宗法家庭裏，沐浴於舊的倫理觀念中，促成早婚的高生產律，適足以使人口的體力衰弱，年齡短促。而經濟組織的由家長負責，更養成了他們的倚賴性。兼之教育程度的低落，一般勞動者只知體力的使用，不知利用智力從事生產。

普遍的死亡率
率

(乙) 普遍的高死亡率——與低級的高生產率處於矛盾的地位，就是普遍的高死亡率。這裏不知要喪失許多青年的勞動力及未來的勞動力。所以普遍的高死亡率底盛行，可使勞動力量銳減，中國對於人口死亡率，當然也沒有精密的統計，祇有零星局部的材料，散見各處，而所有死亡率的數字表示，都由此局部統計材料估計出來的。實際上當然不十分正確，但其結果，與各國比較，就覺得不寒而慄了！

茲據一九三〇年各國人口每年每千人之死亡率比較表，可見中國死亡率的高度。
(甲) 各國人口死亡率比較表（見良友一〇七期衛生署統計）

圖別

死亡率

備註

中國

三〇〇

估計

根據這統計，我們知道每年三十人中有一個要死去的，這是何等令人寒心底底一回事！我們再來看各國平均壽齡的比較。

(乙)各國平均人壽比較表(見良友一〇七期衛生署統計)

國別	性別	平均壽齡	備註
日本		一八·二	
法國		一五·六	
英國		一一·四	
美國		一一·三	
德國		一一·一	
澳大利		八·六	
丹麥	男	六〇·三	根據一九二一——一九三三統計
	女	六一·九	
英國	男	五五·五	根據一九二〇——一九三三統計
	女	五九·五	

國 別	性 別		服 務 年 齡	備 註
	男	女		
法 國	五二·二	五五·九		根據一九二〇——一九二三年統計
日 本	四二·一	四三·二		根據一九二一——一九二五年統計
中 國	三〇·〇	三〇·〇		估計

中國人的平均人壽祇有三十歲，與丹麥較，相差及一半。這種情形，就可證明中國勞動力的喪失，萬分可怕，年在三十歲時，正是精力，體力最充足的時代，即為勞動效率最高時期，不幸夭折，於勞動力量的損失，殊堪驚人。下列一表就是證明各國人民因壽命的長短，而其服務年歲也高低不等，此即勞動效率的高低。

(丙)各國人民服務年齡比較表(見良友一〇七期衛生署統計)

國 別	性 別		服 務 年 齡	備 註
	男	女		
丹 麥	四五·三	四六·九		據一九二二年至一九二五年統計

英國 四〇・五 據一九二〇年至一九二二年統計
 四四・五

法國 三七・二 據一九二〇年至一九二三年統計
 四〇・九

日本 二七・一 據一九二一年至一九二五年統計
 二八・二

中國 一五・〇 估計
 一五・〇

上表所示，中國人的服務年齡祇有十五年，與丹麥較，相差在三倍以上，殊堪驚人。勞動力的損失，莫此爲甚。

至於未來勞動力的喪失即嬰孩死亡率的高漲，與各國相較，令人悚目驚心的。茲將一九二七年各國的嬰孩死亡率列表如下：

國別	死亡數	國別	死亡數
新西蘭	三九	挪威	五一
			三四九

中國農村經濟研究

澳大利亞	五四	瑞士	三五〇
荷蘭	五九	美國	五七
英吉利與威爾斯	七〇	愛爾蘭自由國	六五
北愛爾蘭	七八	丹麥	七一
法蘭西	八九	蘇格蘭	八三
加拿大	九四	德意志	八九
比利時	一〇四	意大利	九七
日本	一四二	中國	一二〇
註 法蘭西據一九二五年調查		比利時據一九二六年調查	二七五

(表見人口問題一六三—一六四頁)

優生運動與勞動力的質和量

低級的高生產率 and 普遍的高死亡率，一則使勞動力品質的低落，一則使勞動力量的減退，與農業經營，生產數量，皆有妨礙，為改進農業經營，優良勞動力的質量，因此增進生產，富裕農村，勢必提倡優生運動，以圖人口量的增加和質的改善，茲略述於下：

中國古代的民質，在智力方面，具有特殊的智慧；例如在哲學，有老、莊、孔、墨。講政治有堯、舜、禹、湯、文、武。

周公講武功有秦始皇、楚項羽、韓信、張良、陳平、蕭何。論機械有軒轅的指南針、有宋代的活字板、有諸葛的木牛流馬，又有紙章、火藥、磁器、絲綢的發明。論工程有始皇的長城、和隋場的運河。這些人物，所作的事業，他們的才智，不次於西洋的第一流人物。在體力方面，都有很長的壽命，雄偉的體格，例如古人的壽命，夏后氏百歲，有虞氏百一十歲，陶唐氏百十七歲，高辛氏百〇五歲，即孔子、莊子、老子的壽命，都很長的身體高度，文王十尺，湯王九尺，曹交有九尺四寸，劉秀七尺三寸，都是很高的。這些記載固有許多不是精確的，但古人比今人高，古人壽命比今人長，是大致不錯的。

但是現在的中華民族，日漸退化，長此以往，中華民族，恐受自然的淘汰，蹈亡國滅種的慘劇。據孫中山先生的調查，中華民族量的減退，與各國相較，近百年來美國增加十倍，日本增加三倍，英國也增加三倍，而中國的人口，非唯沒有增加，反而日漸減退。人口量的減退，與民族前途，關係頗巨。不寧惟是，中華民族質的方面，也日漸衰退。論精神，到處暮氣沉沉，事事退讓，毫無進取心，並缺乏合作精神，審美力，實行力，冒險性，創造性等。論智力，依德爾邁教授的中國全國小學校，教育測量全國小學校學生至少有百分之四十，其智力不及常格，論體格高度平均祇有五尺二寸，與歐美人士魁梧的體格相較，相差何啻霄壤。重量歐美人士在二十至四十歲，每人平均體重約百四十磅，我國同年齡的人們，每人平均體重祇百十五磅弱。如此智力低愚，身體衰弱的民族，豈能在這個弱肉強食的二十世紀爭生存？

所以，我們要增加勞動力的量，健全勞動力的質，以謀農業經營技能的改進，增加農業生產數目，富裕農村經濟，保持中華民族的活力，得在此「物競天擇，適者生存」的世紀，發揚其民族固有的精神，非提倡優生運動，改進中華民族的質和量不可。優生運動的目的，積極方面是改良種族的原質，消極的是消除不良的遺傳。在消極方面，可分為特殊的和普通的兩部分。特殊的如低能的人，瘋癲的人，生而暴戾的人，有傳染病的人等使之不能結婚，不能生育，或為人道計，祇准許其結婚，不准其生育，妨礙進化，遺害社會。普通的如消除傷害種族的酒，鴉片，花柳及肺病等，以防傳染遺害人類，從實際上講，消極方面，能夠消除不良的遺傳，遏止傷害種族的毒物，而使生育率降低，與人口數量有百利而無一害的。積極方面，能動普泛全球，於優生運動，關係頗巨。因節育者主張限制人口數量，實際就是把生育率降低的意思，因為生育率降低了之後，於父母兒女及社會各有顯著的利益。父親對於兒女負經濟的責任，兒女少則經濟的負擔減輕。少生兒女，則母親的健康，當然較好。一家之中兒女不多，則各個兒女當能充分享受各種權利。如此，這些兒女長成以後，必為優良的公民，便是社會之福。生育率雖降低，而人口還是有增加的，因為生育率降低之後，死亡率同時也會降低，即人類的平均壽齡能夠不絕的增加。這樣增加的人口數量雖小，但其質極佳，對於勞動力的總量，必有增而無損的。

第三節 農民階層與農業經營

農村人口是組織農村社會的主要因子，農業經營中的主力軍，所以農村人口質的優劣與量的多少，與農村社會的組織，農業經營的改進，都有密切的關係。本節再將農村人口作進一步的探討，將農村人口剖析他的階層，並觀察各階層在農業經營生產過程中表現的形態，及彼此間的關係如何。

中國農民階層的分類，各學者和各黨派的觀點，各有不同，茲綜合起來列為下表：（表見中國經濟

二卷一二期）

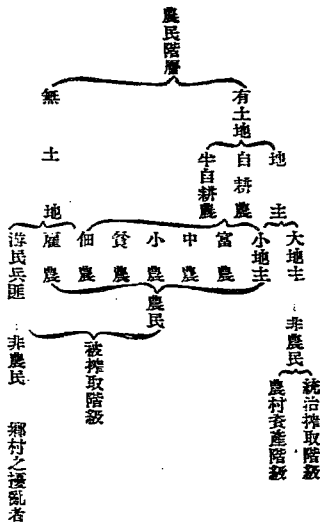

農民階層最尖層的地主，他們佔有全國所有土地面積百分之七十二以上土地，而自己並不耕種，專以地租爲生活的。地主可以分爲大地主與小地主二種，在中國大地主並不多，這因爲中國遺產制度是多子承繼的，大的地主，至其子的一代二分或三分。至其孫的一代，更又分爲數份。對於土地集中的趨勢，呈有強烈的反逆作用。大地主的來源一部份是前清官僚，貴族後裔；其所有土地，皆爲承襲其祖先而來；另一部份是現在的官僚軍閥及都市的富商，他們爲穩定他們的資本起見，遂多投資於土地。真正農民出身，而升爲大地主者絕對沒有。小地主的來源也由於祖遺地而來的爲多；一個大地主死後，其子孫即把他的土地瓜分，各成爲小地主。別一部份由都市商人購地而成爲小地主的也很多。此外，自耕農中土地較多者能兼爲小地主外，佃農與僱農想升爲小地主，也不很容易。

以地主所居的地方，又可分爲在鄉地主與在外地主兩種。居鄉的地主大多爲小地主；小地主剝削農民的程度較居外的地主爲烈。在鄉的小地主對於地租的榨取，比在外的大地主爲高。而且在鄉的地主除榨取地租外，還以高利貸資本者的方式，來剝削農民。農村中借貸，米行，油車等經營者，都是在鄉的地主；農村中所謂豪紳身份，也就是地主階級的別一面。這種豪紳地主佔有農村中統治地位；一切農村中公產如族地，寺地等，他們從中操縱，也莫不是他們的私產。

在外的地主以大地主爲多。在中國東部各省由四分之一到三分之一的土地，是爲不在鄉的地主

所有的，他們在都市中經營工商業所得到的贏利，多是投資於土地。此外還有三分之一以上的土地，是由這種大地主租與在鄉的小地主的。北方各省的大守業，大都在幾個大家族的私有中。

農村地主，土地所有權的確立，除了繼承以外，他們還仗着封建的勢力，運用各種不同的方式，來確立他們的土地權。他們對於荒蕪的土地，或類似荒蕪的土地，就用領墾的方法，向政府繳納些領墾金，就可以得到整千整萬畝的土地所有權。然而招集佃農墾殖，自己坐收其利。軍閥化或官僚的地主，他們往往仗着軍事或政治的地位，可以沒收一切無主的地土，及犯罪者暨反對派的土地作爲己有。普通的方法，當然用經濟的勢力，以買賣的過程，來轉變土地的所有權，每年在這買賣的過程中，由農民手裏的土地，流到地主手裏去，不可數計。

實際上地主是寄生於農民和農業經營不發生關係。他們集中土地並不是爲開發土地，而是爲吸收利潤。土地出租後，對於土地的改良是不加過問的。並且以前有許多軍閥，爲壓取更多利潤計，強迫農民，播種鴉片，其結果，強制佃農栽種鴉片，對於農民的民食上發生很大的惡影響。最顯著的鴉片栽培地，爲陝西、四川、綏遠、雲南、貴州、福建等省。而且，其栽培地域，往往超過全省耕作地的一半以上。例如四川，全省一百四十餘縣之中，不種鴉片的，不上三十五縣。四川的各軍閥，即以此爲重要財源，將這種收入拿至都市——農村的收入，不消費於農村的再生產——購置武器，拿這種武器來不斷地扮演內戰。換句話

說，中國的鴉片栽培，是向帝國主義購買武器的重要財源。並且鴉片栽培，是中國耕地荒廢的大原因的一點，是不可以看過。栽了幾年鴉片的土地，其硝質及炭酸質全部為鴉片所吸收，不僅使地味枯竭，而且鴉片本身所分泌出來的一種毒素滲入泥土中，妨礙其他五穀的生長，因此，糧食的栽培是不可能了。

總之，地主於農業經營並無直接的關係，而與生產技能的改進，毫不顧問。於土地的使用，有時候爲了攫取更多的利潤，不惜加以重大的破壞。

自耕農是自己有土地自己耕種的農民。他們之較優於佃農的地方，便是他們可以不出地租。不過在所謂自耕農中，貧富兩極端相差也是很大的。所以我們可以把自耕農分爲富農、中農、及小農三種。他們彼此有很大的差異，各人的經濟狀況極不相同。

富農亦即是大農，他們擁有四、五十畝以上至百畝上下的土地，具備各種農業工具，耕作用的家畜，有這樣充足的資本，因之在農業經營的消費方面，平均比較中農與小農爲節省；而收穫方面，也得高出一般中小農，因此他們每年可將多餘的資金，用高利貸的方式，出現於農村剝削一般貧農。甚至於一切耕種的農具，也用高利貸的形式，去吮吸一般貧農的汗血。

富農在農村中處於絕對優異的地位。他們在實力上所許可的範圍內，立脚於精細的打算之上，亦有向大地主租借土地，雇用雇農耕作的。他們的土地租借，與佃農的土地租借，根本意義不同，這是採取

雇農的一個手段的租借，是資本主義的投資，與佃農一樣的租借土地的條件，他們當然是不願接受的。他們要在比較利潤確實的條件之下，始能締結契約。其中亦有向大地主大借土地，再將所借入的土地分租與佃農，介於兩者之間吸取利潤，實行其純粹寄生蟲的榨取的。他們又有模倣地主經營高利貸，或從事商業的，雖然他的規模比較地主的爲小。農村中的米店，棉行，是他們的第二或第三的副業。因此，農村的金融與市場，不僅爲地主所操縱，亦且爲富農所左右。

中農是介乎富農與小農之間的，他們擁有三十畝上下的土地，農具有一全套，耕作用的家畜，也飼養有一部份。資力雖然不十分的充足，但在「風調雨順，國泰民安」的時候，也能過着很安適的生活。不然，他們的資金活動，也要受到高利貸資本的剝削而日形沒落，不得已出售土地來維持沒落的生活，因此漸漸降爲小農或佃農。到現在中農的生活，更其不與了！匪禍頻仍，災害連年，大多不能自給自足，唯有依賴高利而永陷於泥土裏面，不能復見天日了！

中農、小農及貧農的集團，即前表總括的半自耕農。現在尙各能維持其階級立場的原因，完全依賴於高利貸。過着「挖肉補瘡」的淒慘生活。小農階層，大多擁有十畝上下的土地，粗陋的農具，大概具備一點，但無飼養耕作用的家畜底能力，終年勤勞所得，大多被高利貸所吞沒了！所有的土地，幾盡成了高利貸的抵押品，馬上要被地主或商人所兼併了！最後即主要農具的犁耙，也要去充當高利貸的抵押品。

來維持悲慘的生活。

小農與貧農以及無土地的佃農與僱農，是中國農村社會組織的最下層。佔着最大多數的人口，擁有最小的土地。被這狹小土地的限制，使他們不得不過着非人生活，在河南地方，十三四歲以下的小孩，幾不問男女，都是赤裸着身體。如果文明人看到這裏情形，回來一定要說「河南是野蠻國」了。但是，他們不着衣服，正因為他們沒有製衣服的錢。如果以此即說是野蠻，那是太過於無知淺見了。在朔風凜凜的時候，貧民以下的階級，其中稍稍可以過得去的，亦不過重疊地穿着兩種單衣，腰裏面帶着藍布或青布的圍裙罷了。到了夜裏，他們即衣不解帶地鑽進稻草裏去尋他們的好夢，正有如牛馬一樣。稻草是中國下層人民的重貴被服。在「打花鼓」的一齣有名的崑曲裏面，有一句「別叫羊將被服吃掉了，你好將門關緊」的說白。這說白是出外打花鼓的人於出門時對他家裏的人說的。如果不知道他們夜裏是睡在稻草的事實，這說白的意義當然不能理解。所謂被服，當然是簡單的稻草，決不是家具化了的稻草被服。

小農的貧乏，實是小土地耕種制所造成的不可避免的命運。李普克尼希 (W. Liebknecht) 對於法國的小農，曾說：「一國實行了過小土地制度，則由土地所得的收穫，一定比之用合理的耕作所得的收穫更少；此外又可使土地貧瘠，不能生產，且又減少人口，於是國家遂見零落了。」法國的小農深受小

佃農

農法，小生產的害，他們過於貧窮，不能購買高價的農具，以作近代的農耕。他們陷入絕望之中，既作辛苦的勞動——他們的辛苦，幾乎要使手足出血了！——而土地和自己身體又復疲憊。浪費勞力，收穫少而地質枯竭，乃是零碎地制度之經濟的特徵。

小農的資力愈薄弱，則對於每畝土地所需要的資本愈急。所以小農在不足維持生存時，不得不兼租別人的耕種以補收入的不足。有的以家庭手工業的收入，以補他們的收入的不足。但自帝國主義的商品經濟侵入後，家庭手工業的整個生命，被其吞沒，於是小農的生活，更難於維持了！

貧農擁有的土地，僅不過五畝以下的小面積，耕種的農具幾沒有一件，即最需要的犁耙也沒有。耕作用的家畜，那更談不到了！他們耕作自己所有微小的面積上，無論如何的勤苦耕作，當然不能維持他們的生活的，必定要向地主租借土地來耕種，以維生活。

不但如此，他們還要時常出賣他們的體力，才能維持他們的生活。總之，他們的生活，比較小農的生活，更其慘慘了！如廣東及福建等省的貧農，一身負着極重的債務，就自身租賣與地主資本家或工頭，以圖糊口，又如魯豫燕皖等省的貧農，遷居東北或內蒙各地，為軍閥地主開墾荒地。

在這荒災連年，匪禍頻仍的年頭，貧農自有的土地當然很容易喪失，而為無地的赤貧者。佃農不是獨立的農民，他們對於地主的隸屬關係，無異是農奴。這佔着農民人口絕大多數的佃農，

總數約計一萬三千六百萬，在農業經營的生產過程中，把握着重要的地位。倘使我們能用政治的經濟的力量來改善他們的生活，中國農業經濟的技能，當然能有改進的希望。但是事實上，佃農因租佃制度的狠毒，租額可由地主隨意規定，有四六的，三七的，甚至於有二八的。地租繳納如果稍有遲延，則拘捕，監禁，就成爲他們的家常便飯。總之，佃戶在法律上所享有的權利，均爲地主所剝奪了！急促地促進了農業經營技能的一般的衰落。佃農所耕種的土地，並非爲其自有，所以佃農對於土地改良，不但沒有力量，即使有充足的資本，也不願投資於土地。因爲地非自有，一到租期終了，即須交還於地主，把生地改進爲熟地，所收益的並不是佃農，而是地主。以之中國農業技術，只有日就衰退。

佃農爲維持生活計，也從事於家庭的手工業及出賣體力以維持生活，但遭到的末運和貧農同樣的悲慘。

僱農在農村中，一切農業生產條件，都沒有具備的。他們固然沒有租借農業生產者的耕地的能力，也沒有自己所有的土地，又沒有必需的農具，更沒有耕作用的家畜。他們靠着過生活的唯一工具，就是自己的體力。

僱農出賣其體力，時隨需要而異，農忙時，他們時常出賣勞力於耕耘，而成爲純粹的農村勞動者。農暇時，他們從事於耕耘以外的其他農村勞動而成爲農村苦力。

再中國的僱農富有奴隸的性質。在債務未償清以前，往往被押於地主或高利貸者的家中，成爲奴隸勞動者，等到債務了清，才得恢復自由。在今日農村破產情勢之下，僱農要償清債務，是件不容易的事，因此淪落爲永久奴隸的很多很多。還有從小因貧窮或災荒，被賣爲婢僕而成爲永久奴隸的，也是到處皆是。最近在水災區域，若河北、湖北、山東等省，不僅兒童可以賣買，就是年輕的婦女，也都是供賣買的商

品。
僱農勞動者雖以男子爲主，而童工及女工也佔着重要的地位。因僱農一人的勞力出賣，所得的錢，決不能支持一家數口的生活，於是不得不壓榨其妻子兒童的勞動力，並令其出賣，以維持低劣的殘生。等到這最低限度的低劣生活不能維持時，就即「扶老攜幼，千百爲羣，到處絡繹不絕，不由大路，不下客寓，夜在沿途之寺廟巖屋或密林之中住宿；取石支鍋，拾柴作飯。遇有鄉賢寄住，寫地開墾；伐木支椽，上覆茅草，僅蔽風雨，借雜糧數石作種；數年有收，典當山地，方漸次築土屋數板，否則仍徙他處。」

在這農業經營裏的農民階級，固然地位日墜，土地日益集中，而團圓墾度其富人的生活，而一般中小以下的真農民，因爲農村勞動力得不到正當的運用，生產技能不能日漸改進，生產量也不能日漸增加，因此擋不住外來帝國主義的襲擊，內部封建階級的剝削，農村經濟，日趨沒落，而此農民階層也日漸崩潰。中農化爲小農，小農化爲貧農而佃農，結果到處飄流，化爲流民。

第四節 生產技能和農村副業

農耕的發明

歷史的詔示，農耕生產方法的發明，實是新石器時代的一大貢獻，種種關係，由此發生了變化。最顯著的，「逐水草而居」的游牧生涯，就變成安定的居住生涯。女性中心的社會也因農耕生產方法的發展，女性以生理關係，不克操作，漸漸失却其中心的地位，耕作的事務，統落於男性的掌握中去了！

農具的發明

中國的農業經營所用的工具，究於什麼時候發明的，誰也不敢有所肯定，因為一件事實的發展，決不是突然的。老是由歷史逐漸進展的。尤其在上古時代，人類的生活，粗劣異常，無文字的記載，實難確定其時代，好在這個問題與本書無甚關係。照常理的推測，大概當人類住所的周圍，當他們把所吃掉的果核或根塊，拋棄在所任的旁邊的泥土上，這些東西，便會發出新芽，長成新的根塊，或果實。這種現象的刺激，便會使他們用木棒、石片或骨器來從事種植，而這簡單的木棒、石片或骨器，便成了原始農業經營的農具。以後人類日漸進化就有：

「神農氏作，斲木爲耜，揉木爲耒，耒耜之利以教天下，蓋取諸益。」——易繫辭

「耜，耒下釘也，廣五寸。耒，耜上勾木也。」——釋文

從上面的文字記載推考起來，我們就能知道中國最原始的農具，是一根很簡單的木棒。日後知道

使用青銅器來代替木器，農業經營得一進步，西周至東周初年，這一階級中，中國依然是在整個的青銅器文化中過活。至鐵器發明，進入農業經營部門，農業經營的技能，當然更得了進步。按鐵之紀載，最早而且可靠的，是孟子。孟子說：

許子以釜甑爨，以鐵耕乎？

鐵器之普遍應用，在戰國是毫無疑義的。孟子：

雖有鎡基，不如待時。

按鎡基，耒耜之屬。關於這一時期的工具，脫粟之器，有耒支。國語：

權節其用，耒耜耨支。

摩田之器，有耨。論語：

耨而不耨。

掘土開鑿之器，則有耨。韓非子：

禹之王天下也，身執耒耨。

至於耕地最重要的犁，到這時候還沒有發展完備。耕地還是用一種很蠢笨的東西用人力來挽耕，所以人耦耕的方法，站在最主要的地位。直到晉三國時所用的耕地方法，仍脫不了這舊方法，所犁之地

不特甚淺而且仍爲隔一行耕一行的區種法。至魏黎的構造，經隨時的改造，才得完備，因而生產技術即有驚人的進展，從前隔一行耕一行的區種法，已被淘汰。現在能把整塊的土地開掘起來，土地的生產率，當然要演出一種突飛猛進的增加，而且更能把一部份的勞動力解放出來。

畜力的利用

畜力利用到耕地上去，當然也是生產技術的一大進步。農業萌芽時，牧畜生活與農業生活是混合的，日後漸漸分離，但所畜的牛馬，仍不知道利用到農業經營上去以節人的勞動而增工作的效率，以加生產的數量。畜力之應用於農業，傳說頗早。山海經：

后稷是播百穀。稷之孫曰叔豹，是始作牛耕。

山海經的話，有點靠不住，西周時雖已有牛耕，但並不佔主要的地位。歷史上的界線，本不是很清楚的，往往一個過渡時期，需要好久的時日。所以這裏所說牛的使用，並不是從開始用牛那一天說起，是說的它能增加生產力，而且站在主要位置之後。禮記正義：

周時未有牛耦時，至漢時搜粟都尉趙過始教民牛耕，絕人耦或周末兼有牛耦。

鄭玄以謂：「合人耦，則牛耦可知。」雖然他不知人類進化之困難，有些荒誕，但亦有一部分可信。蓋以畜力應用於農業，既不像他所想的那末簡單，當然也就不會爲趙過一個人所能完成。其中正不知經過有若干時的演進。

畜力的應用於農業，一方面是因為人類能馴服了家畜，另一方面由於工具之改良。這一時期，既然普遍的應用了畜力，故工具方面當然有大的進步。而於勞力的解放，生產的增加，都有極大的變動。

自然力的應用，初民原始的動作，是把潑汲水灌溉田畝，井田制度，人民聚田而居，知道以利用自然的水，以灌田畝，就到春秋時代，灌溉技術尚極幼稚。左傳「樂喜爲政，具稔衍」到了戰國，大半已利用桿杆的力量，發明了桔槔之法，以節省人力。莊子中有：

「子貢過漢陰，見一丈人，方將爲圃畦，鑿隧而入井，抱甕而出灌，搯掎然用力甚多，而見功寡。子貢曰：『有械於此，一日浸田百畦；……鑿木爲機，後重前輕，挈水若抽，數如沃湯，其名爲槔。』」

這時候，抱甕是舊日的灌溉方法，桔槔是新式的發明。桔槔一發明，灌溉技術的進展，造就了個新紀錄。

自晉而後，即主要農具的犁改進以後，唐宋元明清直至鴉片戰爭止，中國農業技術的發展，就躡進了長久的停滯時期中。

自鴉片戰後，門戶洞開，歐風美雨，相繼而來。歐美各國，於農業經營，莫不羣趨於機器的利用，以謀收穫額量的增加，而中國的農業經營，雖受西方科學潮流的激盪，但生產技術依然侷促於人工，徒手，畜力的簡陋工具中。直到現在，雖有二科學機器，應用於農業試驗的部門中，但與普通一般農民的農業經

答，毫無影響的。實際上中國的農具因循傳襲，並沒有一些進步。根據張爰的中國南北固有農具的調查情形，中國的主要農具，可分下列幾種：

第一、整地用的，有犁，錢，耨，踏犁，耙，耖子，田邊，片鋤，白視等。

第二、種植用的，即在農產品成長期及收穫前所用的器具，有漏斗，耘邊，鋤，鉞，鉗，移植鏡，鐵耙，條鑿，木箕，糞箕，水筲，水車等。

第三、用以收穫及搬運作物的農具，有鎌刀，把鋤，小車，大車，筐等。

第四、調製穀類用的農具，有海鏡，連耨，揚鏡，木磬，磨，石臼，風車，篩，木耙，筲，堆垛叉，木叉，鐵齒鉤等。

第五、農家必要的雜用農具，有草蓆，籃，袋，笸等。

中國現行農業
技術的幼稚狀
態

這種農具，在中國各地都是通行的。我們如把這種農具分析一下，便可發現許多簡陋不適用的地方。構造簡單，效率極低，不但不應應用於大規模的耕種，而且往往連畜力都不能用。

如此簡陋粗劣的農具，所施行的農業技術，當然幼稚異常，今將中國通行的各種耕田技術略述如下：

土地使用法

A. 土地使用法——中國農田經營，本部各省，概採集約法，西北東北，概為粗放法。粗放經營，多用焚燒法，換草法及輪種法。焚燒法以犁鬆表土，或以鋤鋤之，集為土塊，以藁草等焚燒之。多年林地，則以伐林

後土表上的枝葉等焚燒之，以增進土壤的物理作用，而增加其土肥。換草法以地種穀，若干年後任其生草，使適放牧之用，以資土地的休閒。輪種制度，其法使穀類作用，棄用作物，連年輪栽於一地。最精者則更以荳科作物與穀類及棄用者共行輪種。

B. 耕種技術——我國農民耕耘平地，無論旱地水田，概用木製步犁，以黃牛或水牛的畜力，負擔於前，一人扶犁，馭之於後。如是一人一牛，每日工作，十時可耕田二畝，名曰翻田。入土深度二寸至五寸，每犁溝寬不過六寸，再深再寬則牛不勝其重，犁也不可支了。以犁之構造粗笨，摩擦力大，阻力也大，役畜負重自必增大。

耕地之後，須行碎土工作。所用工具，都以耙爲之。旱地用踏耙，水田用齒耙，或用步犁，重耕一次，使土鬆碎，用具笨重，費時費力，莫此爲甚。

播種不外點播，條播，撒播三種。點播概先用輕鋤，或小鋤作穴，而後下種。條播也用鋤，先作溝條，然後下種。或於耕地時播種於犁溝，然後蓋之。點播作穴，條播作溝，下種蓋土，總需三次手續，而後播種工作，方能完了。

實施中耕，以鬆土除草，旱地概用人力，持鋤行之，其耗人工，不合經濟，一言難盡。

水田既用徒手施肥，旱田也多徒手爲之，耗費勞力之甚，不可言喻。并且他們對於各種植物，應需何

種養料，大多茫然不知。

傍山之區，或掘塘儲水，或築閘擋水，作溝引水，灌溉田畝。若近江邊河岸的田畝，多用木製水車。以車戽之，或以踏水車戽水，車身長短，因水面高低而異。

旱地多作水溝，以便排水。水田則於田際的低處，作一二水閘，以便排水。

禾穀類如米麥等，概用鐮刀或彎刀，價雖低廉，質雖輕便，但人工甚費。

禾類或如稻麥等，莖莖類如大豆綠豆等，概用連枷打落，或以石轆木轆軋壓，或以手揉，或於穀桶，玉米粟黍等則多徒手摘折，很費時間和勞力。棉花脫粒，近年才能利用新式軋花機。

C. 施肥方法——施肥方法，概以徒手爲之，耗費勞力之甚，不可言喻。並且一般農民，對於各種植物，應需何種養料，全憑自己的經驗爲準則，不知應用科學方法，以改進施肥的方法。

農業經營的技術，是農村社會全部的基礎，農具的簡陋粗劣，農業技術的衰落，反映於社會生產關係的停滯，中國農民必然墜入貧乏的水平線下。

中國的水利經濟和農業，有實際的密切關係。沒有水利，中國便沒有農業。換言之，中國水利經濟和農業幾乎同時產生的。春秋以後，灌溉的方法，已逐漸普及於各地。在歷史上開鑿河渠最早的記載是史記河渠書中西門豹的引漳水溉鄆：

「襄王以史起爲鄆令……引漳水灌鄆，以富魏之河內，民歌曰：「鄆有賢令兮，爲史公，決漳水兮以灌鄆旁。」

秦的富強，是靠着鄆國渠的灌溉，建起新的水利體系，使關中的土地，盡成肥沃土壤，這裏含有一段有趣的故事，史記河渠書載：

「韓欲疲秦，使鄆國間說秦，令鑿涇水，自山西抵狐口爲渠，並北山東注洛三百餘里，欲以灌田。中作而覺，秦欲殺鄆，鄆曰：「我始爲間，渠成亦秦之利也。」秦以爲然，卒使就渠。渠就，用注填闕之田，水溉屬之地四萬餘頃，……於是國中爲沃野，無凶年，名曰鄆國渠。」

在此以前，河渠的開鑿，原是諸侯一時的高興，一般人看來，只是勞民傷財，徒勞無益，所以韓被秦攻急了，便奇想天開，去做這最愚笨的事情。韓的居心，本來是沒懷好意，誰知秦因此而關中的肥沃土地，又建設起水利，旱災不至，於是經濟的條件，更優越於六國。建設起強有力的統一的政府。中國人自此以後，遂從實踐上而認識了灌溉的利益，把它把握起來。

水利經濟是中國農村經濟的主要源流，瓦爾加曾指出水利對中國農業的重要說：「在中國秩序整然的水利經濟，是農業死活的關鍵。水利經濟含有二種任務：第一，對於洪水的防衛，即江河之調節。中國的大河床，因爲比沿流的溪谷的地平面還要高，所以這在中國更爲重要。中國的河流在幾百年前增

築了不知多少次的高隄開，比這還要高的流着，所以一旦堤防潰決，則其意義便是現在養數百萬人的地域立即變爲湖泊。第二是灌溉設施，這以中國的園圃式耕作爲基礎，故其崩壞，在中國農業，實即是破滅。

水利經濟是中國主要的農業技術之一，不僅南方水田需要灌溉的方法，就是北方旱地也同樣的需要水的灌溉。所以，經營水利便成爲中國歷來政府行政事業的一種。漢代以後，沿河通渠便成了中央政府及地方政府的要政，往往爲治河的工程，而需要大量人口的集合勞動。並且歷代中央政府對水利經營，設有專官，以資管理，明有督田司，清有都水監，都是專門管理水利的官員。因此水利的建築，遂成了中國各地重大的工程，在歷史遺留了光榮的史蹟，廣州和揚子江的口岸，上海到杭州一帶，渭水流域，黃河、長江的水閘，從寧波一直到天津的沿海密布的水閘，運河等等，都是耗費了無限的集合勞動，足使外人驚嘆的偉大的水利工程。其他各地交錯綿延的水流，無數的泉井，大都也是灌溉土地用的。

水利系統的衰
壞及其危害

水利系統靠了政治的力量，發揚光大，因此水利系統，就要受到政治的腐敗而被破壞，現在中國的政治，自前清末葉到現在，百餘年的政治，都在昏庸、混亂、貪婪、腐敗的狀態中過度着，水利經濟必然地受到絕大的影響。民國初肇，軍閥稱兵，對於水利要政，不但不加以整理和開發，而且每逢戰爭，軍閥多有以江河爲攻守之具，把原有水利組織，破壞無餘。近二十年來，中國農業生產力底極度衰落，在連年的災荒

中表現得最深刻，在這裏，我們可以作個縱橫兩方面簡單的清算。

我們先從橫的方面來看！如長城以南，秦嶺以北，太行六盤之間，黃土漫漫，雨量稀少，農業上自成一區。近來「災害迭見，日甚一日。一九二五年以來，旱電連年，復加兵匪，七百萬人，盡罹死亡，一千萬方里，俱成赤地，演為世界最廣大之災區。影響國民經濟，莫此為甚。」甘肅本來是歷史上導水屯田的名區，現因水利破壞，竟變為荒蕪淒涼之地。綏遠的後套區域，一個灌溉的系統，在二三十年前，能夠供給一百萬畝土地的灌溉；現在因為缺乏修濬，所以祇能灌溉三分之一的土地。於是水田以之都變為旱地或沼澤，旱地則多趨於荒蕪。以前黃河流域一帶的沃土，現在大都成為災荒地帶，歷史上有名的山東，河南，的耕田，現在都改為淒涼的牧場。

再從縱的方面來看，可列一個簡單的清算表如下：（表見中國農村一卷二期）

年份	受災區域及程度
民五	淮河流域水災，災區達三四、〇〇〇方里。
民六	河北大水，被災一〇三縣，災區一萬方里，災民六三五萬餘人。損失三四千萬。
民九	華北冀，魯，豫，晉，陝，五省旱災，被災三一七縣，災民總數二千萬人。
民一〇	淮，流域水災，災區約二七、〇〇〇方里。黃河決口於 <u>寧塞壩</u> ，堵口費用一五〇萬元。

民一一 江，浙，皖，三省水災，受災人民一、二〇〇萬人。

民一二 水災尤者，災民二、〇二七餘萬人，淹斃者一三、一五五人。

民一四 黃河決口於濮陽等處，堵口費用六〇〇萬元。

民一七 華北八省旱災，被災縣數五三五縣，災民三、三三九萬餘人。

民一八 河北水災，陝西旱災。

民二〇 江，淮，運三流域大水，災區十六省，被災面積二六五、〇〇〇方里，(一說一一萬方里)，災

民五千萬人，(一說一千萬人)，損失二〇萬萬元。

民二二 黃河決口於長垣，冀，魯，豫，蘇四省五〇餘縣受災，災民四〇〇萬，損失約六萬萬元。

民二三 水旱災同時降臨，受旱災者一四省，受水災者三省，災區幾達全國三分之二，損失總數超過一〇

萬萬元。

水旱災荒的次數，一年比一年增多；災荒的程度，一年比一年深刻；民二十四的年頭，又是黃河氾濫，災民遍野，情形更覺可憐了！

農村副業

農業與家庭手工業的結合，是農村經濟時代的特徵，也是農業經營中的一個重要部門，中國各地農村幾乎沒有地方是沒有家庭副業的，所謂農家的副業，在以農業的業務為其主要職業，再以其生計

的剩餘勞力，經營其主要職業以外的職業，由是以增加其農家的收入。農業是有季節性的作業，而中國又以小農為多，土地不足，一年四季，忙的時候果然一日忙到晚，工作時間幾乎要達到十三四小時，但閉的季節，竟是毫無所事。茲據羅德爾博士 (Dr. Tudig Roden) 的調查，凡農家在一年當中，於六、七、八、九、十、五個月所需要的勞力為最多，同時其勞働時間也以此六、七、八、九、十、五個月為最長，至於一月和二月這兩個月，只需要比較最少量的勞力的，茲表列如下：

A 一年中各月必需的勞力表

月份	所要勞力	月份	所要勞力
一月	五·七五%	七月	一一·一五%
二月	五·六五	八月	一一·四〇
三月	五·七五	九月	一〇·二五
四月	八·一〇	十月	一〇·一〇
五月	八·五〇	十一月	七·八〇
六月	九·二五	十二月	六·三〇

B 一年中各月所需的勞動時間表

第七章 農業經營的現狀與改進

月份	勞動時間	月份	勞動時間
一月	五小時	七月	十一小時
二月	五小時	八月	十一小時
三月	七小時半	九月	十小時一刻
四月	八小時三刻	十月	八小時三刻
五月	八小時三刻	十一月	七小時半
六月	十小時	十二月	七小時半

中國農家，大多利用這剩餘的勞動力，積極從事於副業的生產，以增農家的收入，而使整個的農村經濟得以發展。

農村副業的分類

今日中國農村副業，以其勞動形式可得分為下列的兩大類：

第一、獨立勞動的形式。農村副業勞動者購入原料與工具，或應用自己所生產之原料與工具，製成商品之後，以銷售於商人為目的，其勞動不受商人之直接的支配。今日中國大部分的副業，如各地草帽、辦手工業，如河北省蓆、蘇州手工業以及江西夏布手工業等，皆以此一種勞動形式進行。

第二，則爲工錢勞動的形式。農村副業勞動者領用商人之原料，或併領用商人之工具，在商人指示之下，爲商人製造貨品而領取工資。此種形式的農村副業，如河北省高陽棉織手工業從上述的條件發生，爲以商人供給原料之工錢勞動制度；如浙江平湖、嘉興之針織手工業，則從上述條件發生，爲以商人供給原料併工具的工錢勞動制度。

今日中國農村副業，再從其性質上分，又劃分如下：

(A) 對主業的農業有關係的——農家所經營的農村副業，大部分都以農產物爲原料，利用剩餘勞動力，而加以精製的，如山東省各農村，利用麥桿的固有農產物，加工製成爲草帽、蓆，及江蘇的嘉定農民利用固有農產物的竹頭，編成各種竹器及彫刻各種精巧竹具等是。或利用農業的場所或土地，以剩餘的勞動力，經營農村副業的，如安徽、浙江、江蘇、江西、湖南等省的利用山地，種植茶樹、焙製茶葉，及江西景德鎮利用農業的固有場所的泥土，燒製瓷器等是。

(B) 對主業的農業無關係的——靠都市的農村，濱湖邊海岸的農村，及位於山麓的農村，他們利用剩餘勞力所經營的農村產業，大多與主業的農業無關係的，靠都市農村的農民，以其剩餘的勞力，出賣於市場爲推車、扛夫、僱工等，濱湖海的以漁業爲副業，居於山麓的，以伐薪爲副業等是。

(C) 準農村副業——與主要農業不生關係以剩餘的勞力，所經營的獨特的副業，以補農家收入

的不足，有時竟以副業的收入，可以超過主業的收入數倍以上，如江蘇的無錫，浙江的湖州等的蠶業，江蘇山北鄉的養鴨，以及一班農家飼養的六畜等是。

農村副業的衰落

以上各種形態的農村副業，密佈中國整個的農村中，自然他與農村經濟很有關係。近年來，隨着農村經濟的崩潰，農村副業也在逐漸的衰落。封建農業中家庭手工業和農業結合得最緊密，主要的農業生產食物，副業的紡織生產衣服，農民和農村底生活必需品，如斯地自給自足了！但自鴉片戰事後，交通頻繁，商業和手工業的互為因果的發展，使商品侵入農村，使農村底家庭手工業或漸分離，而獨立發展成工業，或被破壞，而代之以外來的商品。

在封建農村經濟的機構被強力壓迫而變化而破壞以後，在這破壞的廢墟，能夠建樹資本主義的民族工業，用以代替農村的副業，則於整個的農村經濟，有益無損的。

工業資本主義的發展必然地打擊農村副業使之趨向於衰落。不論在資本方面，或在生產技術方面，家庭手工業決不能和大規模的工廠生產相頡頏，所以遇到工業資本主義的發展，農村副業必然地受到致命的打擊，而趨於衰落。但是，中國現在雖已有民族資本主義存在，然其力量極小，大部還是附屬於國際資本主義勢力之下。中國工業資本主義的發展，是由殖民地的形式進行；國際資本主義利用中國賤價的原料與賤價的勞力，在中國境內設立了許多工廠。這一方面固足破壞農村家庭手工業，他方

面又阻礙了民族資本主義發展之路。

資本主義國家，挾其富厚的資力，推銷其商品，中國一切農村副業的生產品決不能和工業生產的商品相競爭，而整個的生命即遭吞沒。不僅如此，帝國主義以生產過剩，除了積極的以政治力及經濟力向外傾銷外，對於外來商品的入口，竭力的排斥，各各堅築關稅壁壘，抵制外貨侵入，中國殘餘的農村副業的生產品，本來可以運往國外的，至此乃大遭打擊。

茲將中國農業的副業之重要者，或由資本主義商品強力的破壞，已與農業作分離的姿態的，或由商業與農業的發展而使農村副業獨立而成民族工業的，略述其受到帝國主義襲擊後，日漸沒落的現象。

中國封建農業和家庭手工業的紡織業結合是很緊密的。在鴉片戰後西歐資本主義，雖挾其雄厚的資本將精良的棉紗棉布商品侵入中國農村，還要受到中國農村家庭手工業的紡織的強烈反抗，我們可以從紡織品從國外輸入的數量底增進情形來作一個觀察，自然此紡織輸入是一併擠倒城市手工業的，但隨着農業副業底衰敗，城市又興起了手工工廠及資本制大工廠以集中農業上分離了的紡織業了。

中國棉紡織底淨入口（一八六七——一九三〇年）（表見中國經濟三卷二期）

年 份	價 值 (海關兩)	指數 (一九三〇)	佔進口貨 百分數
一八六七	一四、六一七、二五八	八·〇一	二一·〇八
一八七三	二一、五三五、八七九	一一·八一	二九·一一
一八八三	二二、〇四六、七八五	二二·〇九	三〇·〇〇
一八九三	四五、一三七、九七〇	二四·七五	二九·八二
一九〇三	二二八、六二五、六〇四	七〇·五一	三九·三六
一九一三	一八二、四一九、〇三二	一〇〇·〇〇	三一·九九
一九二三	一七三、五二〇、一一一	九五·一二	一八·七九
一九三〇	一四九、八三八、八〇八	八二·一四	一一·四四

由表見一八六七至一八九三年中，外國棉紡織品輸入增加得很慢，表示其遭受中國農業副業底強頑反抗。一八九三至一九一三年時期中，資本制商品像大砲一樣轟毀了中國農業副業底紡織工業，而輸入激增。至一九一三年以後，輸入雖減，但此時因在歐戰期中，中國上海天津青島等大城市中資本制工廠興起，以補足西歐不足的輸入。

歐戰後，帝國主義復挾其雄厚的資本及精良的商品，來與我國方與農村副業脫離而獨立的幼稚

民族工業相競爭，自然如風靡草偃，我國所有的農村副業及民族工業相繼沒落了！

棉紗業爲我國現時最大工業之一，其資本約有一萬三千萬元之鉅，使用工人達十萬以上，依販運棉花棉紗棉布而生活之大中小商人爲數更夥；況棉紗爲棉織品之原料，而棉織品又爲我國廣大民衆日常生活所不可或缺之必需品，——這只要看每年進口貨物，以棉貨棉紗爲大宗，便可知道。不僅如此，就政府的財政收入，於棉紗統稅一項，也爲其最重要財源之一，年達一千萬元以上；故棉紗業之興衰，與國計民生至有關係，已不待言。然中國華商紗廠，年來因外受世界經濟恐慌帝國主義洋紗洋布輸入傾銷之影響，內受在華外商紗廠之競爭傾軋，及連年天災人禍之襲擊，致農村經濟崩潰，購買力銳減，市場衰落，銷路停滯，陷全國紗廠於不能繼續維持之危局。這些現象已成鐵一般的事實，而非理論的問題了。世界各帝國主義國家皆受空前的經濟恐慌襲擊，棉紗和紗布的生產，儼似山積，於是向生產幼稚的中國大量傾銷。茲錄民國十年以來棉織品及棉紗部份的數字於下，以資證明。

最近十年棉織品及棉紗進口數量表（單位海關兩）

年次	棉織品	棉紗
十年	一四五、七〇一、四七九	七二、一五八、一七〇
十一年	一五四、二二四、〇二六	七一、二二九、五七一

十二年	一三二、八七一、二三七	四四、一七八、八九七
十三年	一五四、四七一、〇四九	三六、八六七、六三八
十四年	一五二、〇一五、五二〇	四一、三三三、九八一
十五年	一七二、一三二、三三三	三一、一六三、〇四八
十六年	一三一、七八二、五二六	一九、八九九、六一四
十七年	一六六、五八一、二一五	一九、二二二、八六七
十八年	一六七、四六〇、四九六	一六、六一九、一一八
十九年	一三二、八八六、二六七	一二、七七八、三四四
二十年	一〇七、一六五、三四七	四、〇九一、八五〇
廿一年	七二、五七四、二五八	九、三五七、九七三

註 上表中應該特別注意的是棉紗部分自民國十一年以後逐漸減少者，係因外面在華設廠傾銷所致。

(表見經濟專刊六十二期)

中國的棉紗業，不僅受國外棉紗棉布輸入傾銷之壓迫，同時且受在華外商紗廠傾銷之壓迫。中國因爲受不平等條約之束縛，所以各帝國主義者能夠自由在中國設立工廠。現在帝國主義在中國設立

的工廠，首推紗廠，而其中尤以日本爲第一，英國次之。據實業部調查，中國境內的日商紗廠，總共有四十三家，資本達一、〇七八、〇〇〇、〇〇〇元，紗錠數達一、五八二、〇五六枚。又據另一調查，英國在中國境內的紗廠共有四家，資本二〇、〇〇〇、〇〇〇元，紗錠二〇五、三二〇枚。

這許多在華的外國工業，都是摧殘中國棉紗業生命的魔鬼。

蠶蠶和製絲，也是中國農業中重要的副業，於農村經濟，關係至鉅。產絲省份，遍及江蘇、浙江、四川、湖北、廣東、山東、東三省等省，至今絲業雖一落千丈，而蘇錫、浙湖、山東、四川等地的農家，仍把他作爲重要副業。年來以日絲的傾軋，人造絲的排擠，絲銷陡落，無論殘存的農業副業，及半獨立姿態的手工工廠，與副業脫離而獨立成功的大工廠，都惴惴不安，在窮途末路的生存線上掙扎。請看下列華絲輸出數量表，即能知道絲業沒落的程度。

華絲輸出表（表見申報月刊三卷三期）

年 份	輸出數量（單位擔）	輸出價值（單位關兩）
民國十五年	一六八、五六三	一四四、八二六、三五八
民國十六年	一六〇、〇〇二	一二八、七〇五、七三二
民國十七年	一八〇、一八六	一四五、四四三、四八一

民國十八年	一八九、九八〇	一四七、六八一、二三三八
民國十九年	一五一、四二九	一〇九、一八一、一二四
民國二十年	一三六、一八六	八四、六八〇、四八二
民國廿一年	七八、二一九	三二、九三二、二五〇

由上表，知吾國數年來生絲之輸出，無論量的方面，價的方面，均係銳減，以二十一年輸出價值與十八年份相比，竟致相差一萬萬數千兩之鉅，即此一項，已足使我國農村陷於破產之境地。

茶葉

茶葉也是中國農業中重要的副業，於農村經濟，關係也很巨大。產茶區域，幾遍全國，其中以安徽、浙江、江蘇、江西、湖北、湖南、福建、四川、廣東為最著；山東、河南、陝西、雲南、貴州、甘肅等省也都有出產，近年以來因栽培的不良，製法的落後，外以日本、印度、錫蘭茶產的勃興，致輸出貿易，日瀕衰落。農村經濟，蒙其影響至深且鉅。蓋我國茶葉輸出最多的時候，在前清光緒十二年（即西曆一八八六年）為數達二百二十萬擔，此為我國茶葉輸出外洋的最盛時期。以後遂有江河日下之勢。至民國紀元，尚有一百四十八萬擔出口，較之光緒十二年已減少百分之三二強，此後更形慘落，民七驟落至四十八萬擔，民九更跌至三十萬擔，近年雖有增加，然為數極微，至民國二十年不過七十萬另三千餘擔，二十一年且減少至六十五萬餘擔，較之光緒十二年的二百二十萬擔，已減少至百分之七十有奇。

此外各種農村副業，與農村經濟，關係也頗巨。終耐不住資本帝國主義商品的侵襲，日形沒落。如江西景德鎮的瓷器，不但運輸於國內各地，運輸出口也極多，平常景德鎮每年瓷器的出產約在一千萬元以上。但是近年來據江西陶務局調查，一九二九年出產的總值僅五、六〇六、一五一元，減少了三四百萬之巨。到一九三二年景德鎮的磁器中，粗瓷尚有銷路，細件已無人過問，一九三三年秋，大部窯戶均未開工，出口總值由千萬元頓降至四百餘萬。

其他如沿海農村的重要副業之漁業，近年以來，被日航侵漁，農民損失，為數頗巨。日本漁船，時在中國沿海各省洋面，如浙江的舟山、定海、沈家門，廣東的廣州、榆林港、龍牙港一帶，肆行捕魚，且備有槍砲，強橫撈捕，倘我國漁船航近，輒敢舉槍威嚇。以致農村副業的漁業，日在沒落悲慘的途徑中掙扎。

第五節 農業經營的改進

土地的集中與耕種的細分，形成中國農業經營生產技術的落後，所用的農具，依舊襲用粗陋的原始生產工具。經營的方法，都是小農經營，要在細小的耕地上，謀農業經營的改進，這是「緣木求魚」的辦法。所以在前面土地章裏，關係於耕者有其田已經討論很明白了，茲將大農經營和小農經營的比較，討論於后。

大農和小農經營的比較

小農經營的優劣問題，向爲農業問題上的論戰的焦點。彌爾（John Stuart Mill）曾說：「農民勤懇，朝夜不息，乃是因爲他們知道自己的勞動，有利於自己。他們每日每月每年，都勤懇工作。他們在一切役用的牲畜之中，乃是最忍耐，最不厭倦，最有元氣的。」

在表面上看來，小農較大農更爲耐勞動苦，但這種勤苦，是他們的經濟條件，驅迫他們不得不如此。他們因爲土地過少，資本缺乏，一切進步的農具，都不能應用，他們如不是這樣的過分勞動，則他們便不能維持他們的生活。所以，他們不得不把自己的勞力，過分地榨取；而且，還同樣的榨取他們的家中人的勞動力，尤其是妨礙其兒童的生理的發展，與受教育的機會。考茨基（Karl Kautsky）曾說：「農業愈變成科學的，合理的經營，愈與小農的經營相競爭，則小農的經營必愈將榨取兒童的勞動力，而限制兒童的知識，所以小自耕農及其家族的勤懇，縱令置倫理問題而不顧，只由經濟方面觀之，亦不能以此認爲小經營的優點。」雙方的理論，當然是仁者見仁，智者見智的，可是事實最爲雄辯。中國小農經營的浪費勞力與資本，而所得的結果，是農業技術的衰落，農業生產的萎縮及農村經濟的崩潰。

我國小農經營的流弊

（一）中國小農經營的過程中，農民勞力的耗費，非常浩大，而所得的效果，却比大農經營要低著得多，因爲大農經營，對於一切生產的過程如佈種，耕耘，割取，打穗，脫穀，裝袋，輸送等等，都可使用大機器，來代替幾十頭家畜的勞力。今日各國大農場上所施用的耕種汽車，電氣犁及一切種類的馬達及原動機

以及比較的不算十分複雜的播種機及收穫機。小農經營的耕地上，都不能使用的。不但如此，就是在這許多機械的使用，技術上可能的場合，則其效用，以經營的範圍愈大愈顯著。

(二)中國小農經營的過程中，排斥農具的合理應用及農業經營的工業化。土地愈少，新式機器酌應用，來節省勞力與資力，果然不克應用，就是粗陋的農具也不能合理的應用，大多缺乏農具，不得不向富農商借，加重農具的費用，並因農業經營是富有時間性的，商借農具經營，往往要失却適當的「農時」，以致收成減少。有的雖有農具，因土地面積狹小，以致所有農具，不克盡量應用。這也是農具不能合理的應用，而使農具費用愈大而效率愈低。

農業的工業化，即使農產物的工業底加工，如農產的原料，能加工使成熟貨，用合作的方法，從事於原料的加工，製造，運銷，這正和複雜的機器技術同樣，原料的工業加工事業，祇有大農經營，才能發展的。(三)中國小農經營的生產過程中，除了在技術上所化的費用的浪費外，在勞力上利用效率的低微，不能與大農經營同日而語的。大農經營由於最大限度地完成分業和專門化，和豐富地把完成的生產手段供之於勞動，大農經營是可以不能與小農經營同日而語地提高勞動生產率，節得勞動力，因而可以縮小每單位耕作面積及每單位生產物的平均費用。

(四)中國的小農經營，除了純生產底各種條件之外，在一般底管理及其生產物之販賣的條件上，

在信用以及其他各種條件上，都及不到大農經營。大農經營在販賣及購入的各種條件上，特別有顯著的優越性。小農經營對於生產的必要手段，時常要依賴於富農及田主，不但如此，小農經營對於商人，包負人，及什賣人，高利貸等等，表現着十足的依賴性，並且對於各種販賣及交易上的條件，鐵道運輸的各種條件，貨物交易等等，也都表現着依賴的姿態。

中國小農經營的流弊，形成了中國農村經濟的崩潰。小農經營在中國各部都佔主要的地位，並且這技術上，經濟上都落後的小農經營，在中國數量上既佔到了絕對的優勢，又因農村經濟的崩潰，而還有激急增加的傾向，我們應當用什麼方法來改進這中國的小農經營，而使農村經濟有抬頭的一天。

我們要解決這個問題，必須先行介紹蘇聯已在發展的集團農場經營，作一個參考的資料，倘使我們能夠利用合作的方法，發展集團農場的大經營，這種政策，不僅在趨向共產主義的蘇俄，可以實行，即在土地私有制度尙完全成立，及農業經營尙在小農制的中國，也可以斟酌採用的。

協耕社，是集團農場之最簡單和最初步的形式，它沒有共同的資本之集合，這種結合，尋常僅以耕地之協力經營為基礎，唯有勞力社會化，即以生產手段論，還是個人的財產，而每個家族的生產品底分亨，則以它的土地佔有之大小為根據。在一年的經營中，可任農民隨時退出該社，取着他的土地仍歸他自己所有，而在個人的舊基礎上重新耕種。

蘇聯的集團農場

協耕社

農業獨立勞動組合，現已成為蘇聯的集團農場之最尋常的狀態。在這種組合中，一切生產手段，如農業機器，運輸動物，家畜和乳牛，農業建築物等，都變成了共有財產。每一個別的家庭，保持它的屋子和花園歸它自己所有，此外，還有些微小的花園器具，一頭母牛，在有些地方，還有幾頭豬，幾隻家禽。一個農民，既然把他的土地加入了這種組合，他便不能再將它取出了。

至於第三種即農業公社，樣樣都社會化，農民共同居住，共同餐宿，不再估據劃分的屋子或花園以為私有。但這種組織，現在並不發達，它多少超越了集團農耕底正常發展。一九二九年十一月，蘇俄共產黨中央委員會宣稱：公社雖然是將來被推崇的組織，但要求農民生底文化和訓練之現具的程度太高，它認為農業獨立勞動組合，一方面可為生產發生所有聯合的力量，同時，又能避免着不必要的繁雜。

我們觀察蘇聯的這三種集團農場的組織，協耕社的組織，最為簡單，所以創立容易，發展迅速。他沒有共同的資本的集合，所有的結合，祇有勞力社會化，並且農民的加入與退出，都任其自由，毫無強迫性質，此種組織，在中國農村中以合作的方法，組織起來，最為容易，並且，可以免除若干小農經營的弊害而享受許多大農經營的利益。農業獨立勞動組合的組織，一切生產手段，都成共有，土地加入以後，無論如何，不能再將它取出的，此種組織，在蘇聯已成最普遍的形態，但此種組織，所有農民的文化水準，較協耕社的組織要高。中國一般農民，百分之九十九是文盲。文化水準萬分低落，故此種農業獨立勞動組合難

於推進於中國的農村。至於農業公社，使一切都成社會化，雖為共產最高理想的組織，但究以加入的份子，須具高尚的教育程度，即在蘇俄發展也極遲緩。據一九三〇年的統計，此種農業公社的組織，僅佔全體集團農場的百分之八·五。在文化落後的中國，此種組織，尤難於實施了！

農業經營的改進方案

組織農場合作社及互助社

蘇聯是個社會主義的國家，他的農村經濟機構，當然有他特殊的社會背景和農民現實生活的需要。決不能貿然的去專事模仿的。茲將我國農村社會的背景與農民生活的需要，擬就改進方案如後：

改進中國農業經營，應以縣為單位，縣的下面，以地域而定，應以區為範圍，分為若干農業經營的合作集團，從事農業的大經營，以性質而定，可分自耕農的農場合作社及以佃農為中心的農場互助社。

以區為範圍的農場集團，各種生產工具悉應利用機器，如機器犁，厚水機，播種機，收穫機，打穀機，等等，都由區公所購備，以供集團農場的應用，凡加入農場集團的農民，得出低微的租金，享受應用新式的農具，以節勞力而增生產。農民的加入農場集團與否，盡以教育力量作宣傳，不採取強迫方式，唯政府獎勵實行大農經營起見，加入農場集團的農民，得免租稅一二年。這種組織，沒有共同的資本底集合，僅以耕地的合作經營為基礎。而所有生產品底分享，則以土地的肥瘠及面積的大小為標準，以資分配，在加入之初，所有農民土地的肥瘠及面積的大小，由地方公正人士及區公所的農業專家會商決定，並須徵得農家的同意，加入的單位為家，加入以後不得自由退出，再農場經營的一切技術，須聽專家指導，不得

自由行動

每一農場集團的大小，應依下列數標準：

Ⅰ. 以每架農業機器所能施用的效率為範圍，以免浪費機器的施用效率。

Ⅱ. 以一保或二保為範圍，使農場集合性增強而不致渙散，並且一保之間農民親愛力強，易於合作。

Ⅲ. 以農民同一階層的結合為範圍，同一階層的農民利害相同，易於結合，樂於合作。

至於現在農民的生活，大多在商人、地主、高利貸底壓迫之下討生活，在區的農場集團裏，須有健全的經濟組織，用以調劑農民的經濟，脫離經濟壓迫的苦難，這個健全的經濟組織，決不是現行的信用合作社所能解決的，因為現行的信用合作社，大多由新興資本銀行家利用農村封建階級組織成的。專以出籠呆滯資本，掠奪營利為目的，這健全的經濟組織，用信用合作社的方式也好，用農民短期貸款如崑山縣徐公橋鄉村改進會主辦的方式也好，唯其目的不在營利而在服務，使農場集團內的各個農民，都能因經濟組織的援助，而得超脫商人、地主、及高利貸的一切經濟壓迫。其資金的來源，最好由農民自動籌劃，不然由區公所公款項下如崑山自治實驗區將歷年備災費的公積金撥給資助，作為活動金，農民暫時可將公款作活動金，而將歷年借貸的利息作公積金，如是不數年間，農場集團就能建起，利用自資活動來調劑農村經濟的健全經濟組織。

農民其他生活，區公所指導之下的農場集團，也應當負責指導的，如組織消費合作社，以節農民消費；組織運銷合作社，以廣農產市場。實施教育提高文化水準，訓練民衆增強自衛能力，修築道路，以利交通，增固國防以利農事，提倡正當娛樂，以樂民情。

以農民性質而分的自耕農的農場合作社的組織，應以教育的方法，宣傳的力量及實例的示範，在政府的援助與獎勵之下，積極的發展此種農場合作社，以應中國農村的特殊環境及需要。

自耕農在農民階層中所佔到數量，據張心一氏民十九年調查要佔到百分之五一·七，可見自耕農在農民階層中的地位很重大的。分區言之：中國西北及黃河上游二區，自耕農最多，佔百分之五〇，佃農佔百分之三〇，半自耕農則爲百分之二〇。北方平原，自耕農達百分之六四，佃農爲百分之二七，半自耕農爲百分之二九。長江流域及南部二區，自耕農僅百分之三〇——二五，半自耕農數亦相仿，佃農則達百分之四五。

我們再看自耕農在現階段的經濟地位，處於極危險的境域，有時候果然自耕農也可上升爲小地主或中等地主，然而事實顯示，這真是鳳毛麟角，現階段的自耕農，多半屬於貧農和中農，他們是容易破產的，尤其是中國的自耕農，因受重重剝削與逼害，時有破產的危險。並且他們容易因破產而淪落爲僱農或佃農，如果沒有做僱農或佃農的機會時，那就不能不當流氓，當土匪了。有的農民中，以自耕農爲最

多，如若自耕農破產愈多，則僱農、佃農亦愈多，而流氓土匪也更多了。所以自耕農的經濟地位，如果得不到保障，不僅易使他們本身受其害，而且極易成爲破壞社會秩序的亂源。自耕農若各以其土地加入農場合作社，則其土地并無喪失，仍由他們自己耕種。不過未加入時，是以家族爲單位，祇能實行個別經營；加入以後，是以合作社爲單位，可實行合作經營。實行個別經營，所費成本多，而收穫少；反之，實行合作經營，所費成本少，而收穫多。如是則自耕農之經濟地位可以保障而不至動搖，使他們永遠得有其田而耕種之。自耕農的經濟地位若是得到了保障，那就成爲安定農村經濟的主要原動力了。不但如此，若能在自耕農中發展農場合作經營的集團，便是指導、訓練、組織農民最好的方法。中國農民，文盲遍地，無所謂組織，更無所謂團體，生活如一盤散沙。今以經濟活動爲中心，訓練他們造成集團的經濟合作，在這經濟合作的過程中，能使農民彼此發生極密切的關聯，並發達其共同利害的感覺，增加其團結力與抵抗力，如果有外力來侵襲他們，壓迫他們，不論其爲封建勢力，或帝國主義者，他們就能團結起來，一致抵抗，雖然他們抵抗不一定能夠得到勝利，可是在這農場合作的過程中，就可以發出一種集團的力量來！

以佃農爲中心的農場互助社，也應以教育的方法，宣傳的力量及實例的示範，在政府的援助與獎勵之下，積極發展此種農場互助社，以應中國農村的特殊環境及需要。

佃農對於地主的業屬關係，與農奴相差無幾。從佃農人口的數量上來看，差不多佔農民全體之半。

數左右，約計一萬三千六百萬人，其在農村經濟上，佔着很重要的地位，即在農村生產過程中的主力軍。據一九二九年立法院十九省一百七十八里六百三十八村調查材料的統計，自耕農佃農爲二二·二%，純粹佃農爲三二·八%，總計租佃的農民當占全農民五五·〇%。再據金陵大學所作之二八六戶調查的結果，在中國北部農民中，二三·五%爲佃農，在東南部則有五二·八%，再者佃農不僅數量極大，而且因近代土地集中之發展，佃農之數更日見增加。如據金陵大學之調查，江蘇崑山一九〇五年佃農之百分比爲五七·四，一九一四年爲七一·七，至一九二四年增至七七·六。南通在此之時期中，由五六·四，六一·五增至六四·四。再據東方雜誌之記載，四川北部之佃農百分比，一九一二年爲二八%，一九二四年爲三五·〇%。佃農人口數量，這樣逐日增加，實是伴可怕的事情，在廣東江蘇的佃農百分比，最高的竟佔百分之九十以上。這種現象，便是顯示着中國土地的急速的集中和農村經濟高度的崩潰。茲將廣東江蘇兩省的佃農百分數列表於下：

廣東江蘇各縣佃農百分數（表見中國經濟二卷七期）

省	縣	佃農百分數
廣東	廣州及其屬	九六·四%
	中部五縣	八五·〇%
江蘇	崑山	九二·〇%
	南通	八七·〇%

河 南	九四·九%	蘇 魯 道	七八·〇%
廣 東	八五·〇%	滬 浙 道	七〇·二%
廣 西	七〇·〇%	廣 東 道	六七·四%
東 江 十 二 縣	六五·〇%	金 陵 道	四九·一%
全 省	七〇·〇%		

佃農的人口，佔高度的比重，形成農業生產過程中基本的勞動力。可是高度的地租，直接受到地主的剝削，苛刻的捐稅，由地主轉嫁到佃農身上，總之一切的剝削與壓迫，佃農是最後的負擔者。所以佃農的經濟地位，萬分低落，因經濟的貧苦不能租入大批的田地，所以現在佃耕的土地，仍多停滯於零碎分割的小農場經營狀態；又不能施用新式的耕作方法，改良農具肥料種子及灌溉設施，所以仍然襲用着幾千年遺傳下來的舊農具舊方法，靠天吃飯。這樣的結果，自然農業生產力，不能發展，農業生產額，不能增加。現在佃農手中所有的土地，據一般的統計，至少當在全耕地百分之五十五以上，由此觀之，佃農之對於一般國民經濟的影響，不可謂不大。再佃農生活極端貧苦之餘，除少數安分守己聽天由命外，率皆拋鄉離井，遠赴他鄉以覓食，所以農民離村，近年來已形成農村最嚴重問題之一了，農民離村以後，對於農業生產力，固然減少，而且對於政治社會，亦給予以極劣的影響。因為中國新式產業不發達，便無地方

足以完全容納這些離村的農民，所以他們除少數作工商及獲得其他正當職業外，餘皆變成一種流氓遊民。這些流氓遊民，為獲得衣食以求生存，自不得不乘而走險，作奸犯科。更加現在中國政治之不良，社會之不安，對於此種傾向，更加加火以油。他們近匪者，即加入綠林，殺人放火；近兵者，即應募當兵，幫助內戰。兵匪而外，便形成大都市中之拆白小偷流氓等之浮浪階級。最近共產黨之煽動的和吸收的，亦皆為此種之離村或未離村的貧苦農民。

此種佃農的農場互助社，所有土地應由縣土地銀行逐年收買，將互助社裏的土地所有權，收歸公有，收買的資金可用國家的公債及法幣，併合收買，其併搭的成份，視地主土地的多寡而定。擁有少量土地的地主，公債併搭的成份應愈大，反之擁有少量的小地主，應給多量的法幣，以免其生活受到影響而激發其反動。

在這種組織中，一切生產手段，即農業機器，運輸動機，農業建築物及製造業，都為共有財產。即各人的消費、衣食、住所需的必要品，都由消費合作社擔任平均供給。

以上三種組織，都是解決中國現階段的農業經營問題的途徑，並且這農業經營問題的解決，要依土地問題的解決為依歸。而土地問題解決的方法，也要依農業經營技能的解決為手段。最後的理想，我所希望要達到的，就是使土地及一切生產手段都能社會化。上述辦法，不過達到此最高理想的階梯。

農業經營之改進與水利建設
我國的水災

而已！

中國水利，與農業經營有密切的關係，無水利即無農業，此係中國農村經濟之特徵。但中國水災，已成歷史上的名蹟，最厲害的是黃河爲患，這的不要說，即就清咸豐五年，迄今八十年間，黃河一決銅瓦廂，再決鄭州，三決濮陽，前年四決冀魯南北兩堤，每次決口，均泛濫數十縣，乃舊創未復，廿五年秋復有魯鄆，霍莊之大決口，自七月十日起，黃水奪大溜十分之八，南下滿灘魯西蘇北達二十餘縣。所有農產，皆被漂沒，長江流域的土地，都靠長江的水利，得成沃壤，所以長江與農村經濟，有利無害的。但入民國後則有十五年二十年及二十五年之三次大泛濫，尤以最後一次災區最廣，災情最慘，細攷我國水災的成因，據國府賑務委員會顧問貝克意見，有天氣地理及土壤的三大原因：

水災的成因自
然關係

(一)天氣關係——中國的氣候雨量跟太平洋的風，有很大的關係，大家知道，太平洋夏季候風，從太平洋面漸漸吹到中國北部，從這季候風裏帶來了不少水份。假如這含有的水份慢慢地降落下來，那末中國的北部，一定是「風調雨順五穀豐登」。假如這含有的水份，在十天或兩星期內，迅速地降落下來，那末這極大的雨量，一定成爲水災。但是反過來說，這季候風不來，或僅吹到一部份地方，那末結果定是成功全部或一部的旱災，這是天氣的關係。

(二)地理關係——河道的容量，與水災有極大的關係，長江及其支流，約有二百萬平方公里，民國

二十年大水災的時候，長江水流的速率，每秒鐘是八十五萬立方公尺，但是長江的容量，僅僅每秒鐘六萬七千立方公尺，長江的水不能立即入海，勢必上漲，上漲的結果，自然是潰決，所以在民國二十年的時候，堤防雖然沖破了，可是水勢還是每天上漲，這是地理的關係。

(三)土壤關係——中國長江、黃河上流，大都是淤泥，淤泥最容易被水沖散，黃河的水常常含有百分之四十的泥土，而從長江每日流入海中的泥土，約有一百二十五萬噸，這大量的淤泥；有時在中流沉澱下來，可以加高河底，減少河身的容量；有時在各處淤塞起來，可以使上流的水不能暢流，而致泛濫，這是土壤的關係。

人事的關係

此外因人事不善，而演成水災的原因，據李慶鑿氏的陳述，也有三端：

(一)河道不修——我們的黃河、淮河、長江等水流裏，挾帶的泥沙很多，日積月累，便將河牀淤淺，遇到雨水稍大的時候，因為河牀淺，既不能容納大量的水流，又不能使大量的水流迅速的流出河口，因而便氾濫成災。同時因為渠道太少，或是舊有渠道已經淤塞，致大量的水流無處宣洩，以減輕水勢，還有更壞的，就是將湖的週圍灘地，築上堤壩，使灘地變成圩田，致湖的容量縮小，遇到大水，便氾濫成災；像這樣圍湖成田的事情，在太湖、洞庭湖、巢湖邊上，發生的很多。

(二)缺少森林調節水源——我們各省的荒山上，有森林的很少，遇到大雨的時候，所有山上的雨

水，因為沒有樹木阻礙，便都急流而下。雖是河牀不淺，河身不小，但是因為水來的太急，流量過大，致河道不能容納所有的水流，於是就淤溢為害了。還有因為山上缺少森林，當大雨急流下山的時候，便將山上的大量浮土，捲帶下來，等水流到平原，水勢已緩，挾帶泥沙的力量，就逐漸變小；於是由山上帶下來的泥沙，也就漸漸沉到河底上去了，因此河牀也就越積越淺，而河的容量也因此而愈變愈小。

(二)水利行政事權不統一——我們固然不能使雨水減少，但是我們可以預防大水成災。預防大水成災的方法，不外乎疏濬河渠，培修堤壩，保養森林等事，可是這些事情，非統一事權，集中人力金錢，通盤計畫的去，做，很難得着效果。往年長江下游的堤壩，都是由各省分令各縣負責培修，遇到好的縣長，他還能恪盡職責，親身去督率民夫修築堤壩，若是遇到壞的縣長，他就任聽農民自己去修補堤壩，結果弄得堤壩不是高低不齊，便是厚薄不一，等到大水一來，總是低的薄的堤壩先行潰決，鬧成水災。長江下游許多次的水災，都是由於各省縣各自為政，互不相謀的關係。但是自民國二十年大水之後，全國經濟委員會，接手統修長江下游各省江堤，因為人才金錢集中，事權統一，江堤修的非常堅固，所以這三四年來長江下游各省的江堤，就沒有出過岔子，又如黃河貫通的決口，起初因為事權不統一，人材金錢不能集中，以致災民陷居水中，六七個月之久，後來因為災情將愈演愈重，於是全國經濟委員會，財政部內政部，共同負責，統一事權，集中人力金錢，纔能於廿五年三四月中，將決口堵起，堤壩修復，這可看出水利行政

事權統一和不統一的利害。

水災的成因，已有上述天然的與人爲的六大原因，預防的方法，當然要對此成因而痛下功夫，務使中國水災永遠除絕。

水災的預防與
水利建設

水利建設，防治水旱災的農業水利，對於減輕農業成本及增加農業生產，自有極大的影響。所以這水利建設的重大工作，應由政府負責統一水利行政系統。國民政府成立以來，統一全國，而水利的紊亂依然如故，雖然政府當局對於水利問題，似乎比以前重視得多，據內政部民二二年的調查，除兼管水利的全國經濟委員會，建設委員會，內政，實業，交通，鐵道，外交諸部和各省建設廳外，全國水利的專設機關還有六十一個。可是系統的紛歧，使這些機關，不但實際上不發生聯系，而且往往是「架牀疊屋」。例如內政部主管水利，而農田水利又是實業部的事情，揚子江水道整理又屬於交通部，治理黃浦又屬於外交部，治黃導淮及廣東省水利，又均設有專門的委員會，直隸國府同一黃河，有華北水利委員會和黃河水利委員會之設，冀，魯，豫三省又各設河務局；同一永定河，主管機關也有華北水利委員會，河北省永定河河務局，整理海河善後工程處，下游還有海河工程處。十月十七日大公報青雲君治理黃河問題一文中說，「連日報紙上登載的決口責任問題，誰也不肯擔負。工振組（屬黃河水災救濟委員會）推善後工程處，（屬河北省政府）河務局防守不力；善後工程處，河務局推工振組修堤不堅。工振組說接收太

遲，善後工程處託移交太晚，修堤的說口堵的不堅，堵口的說堤修的不實。黃河水利委員會說沒領到防汛的款，善後工程處說沒買到防汛的料。你推我，我推你，鬧的滿城風雨。「機關這樣多，不但事情弄糟，開支自然也要浩大。廿五年七月十七日，國府以水利行政統一辦法訓令全國：「以全國經濟委員會爲全國水利總機關，自廿三年度起，年列中央水利事業費六百萬元。」但是在水利建設「千孔百瘡」的現況下，這一筆並不很小的經費仍等於杯水車薪，很難有計畫地使用。去年美棉麥借款成立後，各機關請求的撥款一〇萬萬以上，其中用作水利的亦很不少。單就辦理黃河下游善後工程而論，李敬齋等就向四中全會提議在棉麥借款內迅撥一千萬元。此外，每年希望存五百萬元作爲治本工程。最近導淮委員會、揚子江整理委員會、太湖水利委員會和河北、山東、江蘇、浙江四省建設廳等七機關特組織運河整理委員會謀徹底疏浚運河，預定經費九百萬元，也希望全國經濟委員會籌撥一半，即四百五十萬元。太湖流域水利委員會疏浚吳淞江的計畫，需款二百十四萬元，也待經委會撥發。江蘇、江南海塘，經上年颶風之險，塘工被衝毀破壞極廣，與修工費約需一、〇一七、〇〇〇元，原擬請經委會撥發，後以該會工費支配已盡，……目前暫以五十二萬元爲度，「經委會規定的每年六〇〇萬元水利事業費，在這種場合下，怎夠支配？據我們所知，現在各省得到經委會撥發用作興修水利的經費，祇有甘肅五〇萬元，寧夏二十萬元，和宋子文赴魯時答應撥魯省辦理水利的二〇〇萬元，全國經濟委員會以有限的經費，所

以對於水利建設工作，大都還是局部的，整個的計畫，在現狀下很難有實現的可能。

目下水災和旱災，都是國家的大患，經濟無論如何的困難，吾們總要設法預防，以增農業生產，而裕農村經濟。預防的方法，約述如下：

A 疏濬江河宜洩海口——將江河的水道，設法疏濬，增加容量，以免氾濫。並於入海處，更宜積極疏濬，以洩海口，而免上游水漲時，洪流一時不能出口入海，以致氾濫成災。

B 開浚湖澤——開濬湖澤，增加蓄水量，這是個治水的根本辦法，如長江的洞庭湖、鄱陽湖、太湖，微山湖都是很好的蓄水池，但是它現在的容量，已比二千年或五百年前小得多了，其原因有二：第一是江水游泥沉澱，使湖底加高，第二是居民與水爭地，使湖面窄小。開濬方法，須將沉澱的淤泥設法逐步開挖，清寬湖身容量，湖邊居民所圍各堤，與水爭得的田地，宜以政治力量，撥數拆除，以寬湖的面積，如民二十四年春，江蘇吳縣，特派警士千名強迫拆除太湖邊為客民所圍的民生各堤，以寬太湖容量。

C 堅固堤防——開浚河道，工程浩大，費用頗巨，難於着手，堅固堤防，是目下中國整理水利的最好方法，堤防的建築，應該完全利用科學方法，使它堅固不破，沿岸的交通網，如電話電報站，應盡量增加，一有變故，各處均可預防。

D 種植樹木——江河上流及其兩岸須遍植樹木，調節氣候，阻止水流。種樹可分段由各省縣擔任，

以節經費而宏功效。籌備的工作，也可分段擔任。種構是極好的防水方法，政府應當積極提倡。

黃河爲患最烈，根本整理計畫據孔祥榕氏談，有下列三種計畫：

(一)上游造林，以防風沙，除現有之渭河西北農林專校負責籌備外，擬再就沿河兩岸，及主要支流，成立林場十一處，如洛河流域之洛寧，伊河流域之嵩縣，沁河流域之清源，汾河流域之汾陽，平遙，清澗，河流域之清澗，無定河流域之綏德，洛河流域之洛川，涇河流域之邵縣，慶陽涇川等處，分期造林。

(二)中游建築攔洪水庫，夏秋洪水，挾泥沙而下，河身不能容納，實爲每年決口最大原因，將來擬設攔洪水庫，阻攔洪水，使漸漸下流，庶可免決口之患，擬先設模範區多處，以資試驗，其地點大約在靈寶，薩拉齊，平涼，乾縣，綏德等處，此種攔洪水庫，係使洪水泥沙，漸漸下流，與舊式蓄水庫之永遠蓄水者不同。

(三)下游澇海口開支流，黃河海口，日益淤塞，致宣洩不暢，將來擬一方在海口作東水攻沙工程，一方多開支流，以利宣洩，則以後山東可永免河患。

中國的水利建設，在經費竭蹶時，所進行的局部水利建設，大多數採取徵工辦法，最近江蘇疏澇淮河入海，便是令淮陰，漣水，泗陽，沐陽，宿遷，阜寧等六縣，每縣征工夫二萬人，本年一月開工的修浚六塘河工程，也是採取分段徵工的辦法，魯省南北運河浚治開始，由各縣徵夫，有的每頃田每日出一名，有的每六十五畝出一名，甘肅的防旱水利辦法更爲巧妙，因經費不敷，將所有經委會資助的四十萬元，借予農

民，勸令自動開渠，以後酌收水費，收回貸款。

這些事實給我們的教訓，覺得水利建設，化勞力的一般貧農和佃農，可是享受水利建設的利益，却是一般封建階級的官吏，豪紳及富農，希望負責整理水利建設的機關，要深切的注意到這點。

農業經營的改
進與農村副業

中國還沒有脫離農業生產社會，家庭手工業與農業，雖被現代工業商品的襲擊，過着沒落的悲境，但要算起工業生產的總賬，手藝工業生產，尚佔着重要的地位。據北平社會調查所的研究，中國輸出貨中百分之七十五為原料及農產品，百分之二十五為工業製品，若再除去在華外廠的產品，則工業產品，恐不到百分之二十。而在這百分之二十中半數卻是手藝工業產品，在中國整個工業生產中，不是佔着重要的地位嗎？這是中國農業經營的特徵。

農村副業提倡
與否的各派主
張

現在擺在我們面前最嚴重的問題，就是農村副業在中國農村經濟上佔着主要的地位，可是耐不起資本主義商品的襲擊，已經踏上了沒落的途徑。因此對於中國農村副業的提倡與否，顯然有兩派的主張。

贊成提倡農村
副業者的意見

英人戴樂仁氏對於中國農村工業，主張亟需倡辦，他以為在現在的中國，來提倡農村工業，決不是「開倒車」，更不是走錯路。把農村原有的手工業，先施以科學化的整理與輔助，後再逐漸創辦新工業，利用當地之財貨，抵制舶來之商品，直接的力謀農民生活程度之提高，間接的增厚國家整個的經濟力。

原則是：先從小處去着手，一步步的去改良。在起首，可先介紹極簡單的粗機器，既省費，又有利，漸進而換為複雜的。這種方式，既適合農民簡單的頭腦，又為其經濟力量所許可，所以倡辦伊始，這是再好不過的。有些人每一提起「農村工業」來，却往往把它和「古老」、「陳舊」、「腐敗」等等一般看，其實呢？這並不是十八世紀那古董式的老套兒，乃是要把現代化機器生產的方式與技術，介紹到農村，重新造成一種現代化的農村新工業。它也許是以一家為範圍的手工業，也許是以一村為區域的小作坊，也許是聯合數村而成的製造廠。不過要注意的却不是範圍的問題，而是效能的問題。理想中的農村工業，是要具有下列的幾點特徵的：

(一) 農村工業是為利用農閑期間，或失業者，無業者的勞動而設施的。

(二) 農村工業的負辦，是以切合農村之實際情況，以科學方法的實驗做根據的。

(三) 農村工業是要引用合作的原則組織起來，購買，運銷，悉以合作之方式是循，俾在農村之居民，都能得到都市中大規模的工業所得的一般的利益。

總而言之，在中國今日的情況之下，聽使農民紛紛離村入都市，絕對不是解救農村破產的好辦法。中國近年來荒地的面積越來越擴大。又何嘗不是這個原故呢？長此以往，如不為農民速謀所以安居樂業之生路，則國本動搖，危難叢生，前途茫茫，將不知伊於胡底！為了避免這層危險，為了安定人民的生活，

我認爲非使工業與農業熔成一片，發生了密切的關係不爲功。我個人對它之所以感有興趣者，亦正爲此。這個政策是十分健全的，因爲它的基礎是立在多數的農民上，興辦費既低，效能又大，在目前既可藉以厚民生，在將來且可提高農民的購買力，國家整個經濟的不景氣，也可由此而得到相當解決。至於大規模的工業化國家所遭遇的一切離開與弊害，在此農村工業的經營上，進展上，均可免除而不見。

農家利用他們的剩餘勞力，從事於副業的經營，便可使農家經濟富裕，生活安定而向上。不僅如此，農家的經營副業，固可使其主業的農業得以充分安定，即就農村社會問題的解決政策立場而言，也不能不重在農家的剩餘勞力的利用。再勞力的需要，在每一個年內，恆有忙閑之別，在某種時期，常需要全家的勞力的供給，反之在某種時期，其家庭大部分的勞力，又不需要，甚至主要的勞力，也能剩餘。農村副業的經營，就能調節這缺憾，務使一年四季，勞力均能利用，並使一家老幼的勞力，也不浪費。

我國農村副業生產的衰落，多因外貨在華傾銷所致。而中國舊生產的方式，實亦不復適於今日科學進化的新時代。所以我們要發展農村副業，必須厲行副業的工業化，使農村副業的粗生產的生產業，利用剩餘勞力加工製造，然後銷售，自可增加其經濟價值。即如燕麥、玉蜀黍等價值極低之農產物，祇能用爲牲畜飼料者，加工製造成燕麥米及澱粉後，其利用價值，可隨之增大。又如養蠶業者所產之原繭，往往爲繭商所控制，不能求得高價，倘一面獎勵乾繭合作倉庫，實行乾繭交易，一面獎勵農民經營合作蠶

絲廠，謀農業與工業之融合，於農家經濟上自可裨益不少。此外如紡織廠，製茶廠，麵粉廠，釀酒廠，製糖廠，罐頭廠，竹木器廠等之合作經營，均為農村副業工業化之極好辦法；既可使農產原料就地製成熟貨，又容納農村之過剩人口，且農產物之就地加工製造，不僅使農產物自身不受地方之牽制，即於運輸納稅等等亦可獲有利之地位。故研究農業的工業化，利用剩餘勞力，經營農村副業，實於增進農產物之經濟的價值，蘇生農村困窘之經濟，有莫大之利益。

農民為維持生活，從事農村副業的經營；但這種粗劣的生產品，要在國際資本主義經濟鬥爭的情況下，佔到勝利，事實上是絕對不可能的。所以提倡農村副業，祇求人生必須的消費，能自己製造，最好用自己的原料，製造自己的消費品。為消費而生產，那才可以免除資本帝國主義經濟的侵略。例如農村中能用自己的生產的棉花，自己紡成紗，織成布，製成衣服，當然是最好的農村副業，誰也不能再行操縱剝削了！不過這種紡織的設備，要附設在各地的生產合作社內，羣策羣力，中國的農村副業，方才有效。

反對提倡固有
農村副業者的
意見

關於反對提倡固有農村副業的，要以王毓銓氏為代表，他以為辦農村中的貧農多數被迫去經營副業這件事，便是使農村的崩潰益烈。農民多產化的過程也愈速。他說：

「家庭工業之奪取農業上的必需勞動力，和農業勞動者從事家庭工業體力之減弱，便又造成了土地經營之越發碎小，越發疏忽的結果。」

「土地經營之越發狹小，和土地經營之疏忽，其必然的結果便是農家生活之極度惡劣。於是農家的農具也變壞了，耕畜也減少了，他們的食料也從穀米降到了菜和馬鈴薯，甚至在目前還有以豆餅、野菜、樹皮、樹葉、槐豆莢作食物者。反之，農家生活情況之惡劣，又影響到土地之經營。在這種情形之下，農產物怎能不低落，荒地怎能不增加！」

「今之一般提倡救濟農村的學者們，有的在吶喊農村人口過剩，有的在吶喊提高農民的生產力；然而他們只是在盲目的吶喊而已，對於事實的本質，決未認清，所以他們的吶喊，對於事實究竟是毫無裨益的！」

「更有人在提倡，欲復興農村，應該發展農村副業；我們不知道他們所說的農村副業是什麼，如其所指恰如我們以上所說者，那麼，我們很誠懇的告訴他，農村副業固然可以使農村暫時延長其生命，但終必破壞。」

「在中國工業未發展到很高的階段，才允許農村中有一部分家庭工業的存在，但這亦不過是走向機械化，走向被工廠出品壓迫下的過渡階段，」所以各種家庭工業遲早總會打起這樣的喪鐘，讓機械來把它變為在技術上沒有用的東西。」於是農民們就更無限制的加緊勞動力的強度，更厲害的降低他們生活上的需要，並且大量的加重他們家族成員的苦工，如此他們想在和機械的競爭上不致落

後。但是將來競爭的結果，悲慘的命運，還是定要降落在農民的頭上的。」

這是很明白的，中國農村固有的家庭工業，確被資本主義的商品所驅逐而吞沒了整個的生命，在各業趨向大工業化的時代，我們還要想提倡零零碎碎的手工業，來和工業商品相頡頏，則無異於螳臂擋車，失敗當然是應得的報酬。又好比獨輪車和機器化的火車相競賽，獨輪車無論如何努力前進，落伍是應有的結果。

一般的理論，以農村副業，可以增加農民收入富裕農村經濟，利用剩餘勞力，解決失業問題。但事實放在我們面前的，各式各樣的中國農村副業，都耐不起資本帝國主義商品的侵略。在沒落悲慘的途徑中過生活，要想使正在沒落的農村副業挽回起來，其難無異於登天！這是鐵一般的事實，中國工業未發達的時期，才有農村副業的存在，將來工業發達以後，農村副業自然而要變成爲在技藝上沒有用的東西。

總之，在資本主義商品傾銷之下，而中國的工業尙未發達時期，貿然提倡農村副業，欲以增加生產，富裕經濟，這是件徒勞無益的事，並且農村副業的奪取農業上必需勞動力，形成土地經營的越發碎小，越發疏忽的結果，那是件危險的事了！

本章參考書目

- 1 經濟學原理第四章——民智書局
- 2 各省農工價值習慣之調查研究——中山文化教育館季刊創刊號
- 3 從農業來看中國農村經濟——中國經濟三卷一期
- 4 人口問題研究——黎明書局
- 5 中國人口問題——商務
- 6 申報年鑑(二十四年版)——申報館
- 7 人口問題——商務
- 8 良友一〇七期——良友圖書公司
- 9 農村社會學大綱——黎明書局
- 10 中國農村的階級的透視——中國經濟二卷十二期
- 11 農業技術之史的發展——中國經濟二卷九期
- 12 老農今話——張發著

- 13 農村副業與農村社會問題……中國經濟一卷三期
- 14 鄉村家庭手工業中商業資本運用之方式……中國農村一卷八期
- 15 中國植紗業的危機……經濟專刊六十二期
- 16 農村復興與農村副業……申報月刊三卷二期
- 17 我國絲業失敗的原因及現狀……中國經濟三卷一期
- 18 農業經濟學第八章……黎明書局
- 19 自耕農與集團農場……中國經濟一卷二期
- 20 中國佃種制度之研究及其改革之對策……中國經濟一卷四五期合
- 21 中國佃農團體的考察……中國經濟一卷七期
- 22 江河水災之觀察……申報
- 23 中國水災的原因和預防……申報
- 24 全國縣運起預防災荒……經濟週刊一八八期
- 25 中國水利建設底檢討……中國農村一卷二期
- 26 手藝工業與農村復興……東方雜誌三〇卷七號
- 第七章 農業經濟的現狀與改革

中國農村經濟研究

- 27 中國農村工業之產量及組織……次松羅輝村建設
- 28 鄉村家庭手工中商業資本運用之方式……中國農村一卷八期
- 29 農村復興與鄉鎮建設……蘭序

第八章 中國農村經濟建設運動的研究

第一節 導言

在本書一至四章裏頭，已把中國農村經濟的特質，加了縱的分析和橫的剖視。一般讀者大多可以知道中國農村經濟的現階級，自鴉片戰爭後，歷受各資本帝國主義的侵襲而總盤旋於次殖民地的農村經濟底氛圈裏。並且中國農村經濟的本質，是具有半封建色彩，生產方面，時現不足；而同時又因交通不便，形成生產過剩的資本主義的病態。

在這次殖民地的而又半封建性的中國農村社會的現階段，究竟用什麼方法去拯救呢？所謂「中國農村的出路在那裏？」喊遍了全國。但中國農村的出路究竟在那裏？大家都沒有找到真正出路。在現行普及了中國的農村建設運動中，可分出以教育的，經濟的，政治的三派，他們每一個都各有其救農村的方案，及理論的系統，與哲學的根據。（一）教育為出發點來建設農村的如山東的鄒平，河北的定縣，江蘇的民衆教育學院等。以經濟為出發的，如華洋義賑會的合作運動及各地實施的生產教育等。以政治為出發的，如政府組織的農村復興委員會及江蘇的江寧實驗縣等，大家都着力於「農村復興」的工

作。但事實上農村究竟復興到若何程度？再退一步講，在資本帝國主義的侵襲與國內封建勢力的剝削之下的農村，近幾年來能夠維持現狀嗎？經驗告訴我，作者自民國二十二年七月接辦徐公橋鄉村改進會以來，關於農村副業的提倡，已有相當的基礎，農村經濟的調劑，已有健全的組織。其他教育、建設、保安可說都能踏上前進的大道，人民都能安居樂業，然而資本主義發展到尖銳化而形成的世界經濟恐慌的狂潮，我們自以為十分健全的鄉村，也抵擋不住那狂潮的襲擊，農村的經濟，依然不能抬頭。

但是有許多受了較深的麻醉教育的鄉教專家，他們套上了深濃的有色眼鏡，加上了主觀的理論體系，再根據了獨特的哲學思想，把侵襲農村的帝國主義和剝削農村的封建勢力，都置之不問不聞，而埋頭窮談，苦幹農村運動，當然農村依舊一天天的破落，毫無裨益，甚至於有許多農村運動團體及領袖，仰仗帝國主義的鼻息，或封建階級的勢力，去挽救農村，建設農村，真在那裏緣木求魚了！請看今日中國之域中，竟是誰家之天下！上海是中國經濟之首都，經濟的大權誰屬？華北是中國的領土，行政的主權誰屬……其他的一切，都不堪問問了！所以在中國農村破產到如此地步，倘有人說與資本帝國主義無關的人，那真是沒靈魂的動物了！

建設農村的具體方案，本書在五、六、七三章裏關於農村生產的三要素：資本、土地、勞力，已經貢獻了些辦法。本章裏頭是要陳述些中國現階級的經濟建設及農村經濟建設的合理動向。

第二節 國民經濟建設運動

廿四年四月間，蔣委員長在廣陽時，曾對各報記者發表談話，謂欲挽救今日民族之危急與解除全國民衆之痛苦，須有一個運動繼新生活運動而起，其名爲國民經濟之建設運動。此國民經濟建設運動乃以振興農業，改良農產，保護礦產，扶助工商，調節勞資，開闢道路，發展交通，調劑金融，流通資金，促進實業爲宗旨，而以革除苛捐雜稅，減免出口稅則，要求新礦法之實施，禁止紙幣之濫發，爲建設國民經濟之初步。本年九月復因水患關係，曾通電各省省政府及各地民衆，囑其進行國民經濟建設，其要項概有八端：1. 提倡徵工，2. 振興農業，3. 鼓勵墾牧，4. 調節消費，5. 振興工業，6. 開發礦產，7. 流暢貨運，8. 調整金融。

次年元旦蔣氏對於國民經濟建設運動，更有詳明的闡述，並規定實施方法，以資全國遵循。國民經濟建設運動，原爲促起人民自動改善國民經濟，就是集合全國社會與生產機關各部分的努力，以建設健全的國民經濟。建設國民經濟，即能解決民生問題，孫總理以民生主義爲三民主義之中心，國民經濟建設運動，即實行三民主義的民生主義之初步。

國民經濟建設運動的目標，首要急務爲使人盡其才，一方面使專門人才，有貢獻能力於經濟建設之機會，一方面使有勞動力之國民，盡量發揮其勞動力於經濟建設，同時並須養成中級人員，有實務之

國民經濟運動
的目標

經驗，與指導之能力，蓋必先人盡其才而後地盡其利。

至於具體目標，蔣氏規定如下：

I 總目標：

總目標，爲盡人力，闢地利，均供求，暢流通，以謀國民經濟之健全發展。

II 分目標：

A 積極方面

- 甲、增加生產總量，解決生活需要。
- 乙、增加工作機會，解決失業問題。
- 丙、增加輸出產品，藉謀貿易平衡。
- 丁、保障投資安全，鼓勵生產活動。

B 消極方面

- 甲、解決阻礙生產發展之外面的原因（捐稅，產業法規，勞資關係等。）
- 乙、解除阻礙經濟發展之內在的原因（如缺乏經營方法與人才等等。）
- 丙、解除阻滯貨物流通之障礙（如交通金融運銷制度等。）

了解除防礙生產建設之心理的因素（如愚昧、迷信、保守、缺乏勞動習慣、及漠視經濟等等。）國民經濟建設的實施，規定八項要項如下：

1. 振興農業，增加農業生產，凡製肥、選種、改良農作方法，活潑農業金融，流暢農產運銷，悉以合作社為基礎，指導並改進之，以達到糧食自給自足為初步目標，一方面增加產業原料之生產量，同時提倡農產之就地加工製造。

2. 鼓勵墾牧，鼓吹大規模之移民墾荒，與經營畜牧，實施軍區屯墾制，利用集團勞力開發農利，恢復並增進牛羊馬匹與農村各種副產物（如豬、魚、雞鴨之類）之生產，同時提倡各省所有荒廢土地之開墾耕作，以地無荒土為目標。

3. 開發礦產，調查礦業狀況，及摧殘束縛礦業發展之原因，建議政府，改善礦業法規，鼓勵礦業投資，扶助礦商之獨立經營與自由發展，以開天然之富源，而容納衆多之勞力。

（說明）總理有言，礦業為物質文明與經濟進步之最大主因，中國過去礦業，可謂一事無成，地方官吏與人民往往加以阻礙，此後務須採用積極之保護與獎勵，首宜考慮礦業條例之改善，以減輕負擔，便利開採，保障投資為主要，除有關基本工業之少數礦產外，應一概獎勵民營，尤應歡迎外資，同時禁止地方政府人員及特殊勢力，把持礦權，與民爭利。

4. 提倡徵工，贊助政府實施徵工制度，鼓勵民衆參加義務勞動，尤以開發交通道路，修治水利，培植森林，開闢墾地等，爲徵工之基本工作，同時實施兵工政策，與徵工制並行，以軍隊補助各地徵工工務之不足，並爲建設地方公共工程之倡導。

（說明）築路，濬河，築堤，植林，墾荒等等，均爲開發天然富源之必要條件，且需要多數勞力，宜於以徵工制度行之，吾人主張全國成年民衆，均應有對國家對地方服役之義務，宜由政府明定一生對國家服義務工役若干月之期限，及每年爲地方服義務工役若干日之期限。前者從事於較大規模之公共工程，後者則爲其本縣區或所在農村，作有關農田，水利，道路，衛生，公共建築等之工作。又各地實施徵工，必先之以宣傳與訓練，而繼之以指導與實施，必須告以利益，且爲準備一切（例如食物，住所，工具之類）事，先必有負責人員與機關，爲周到之設備，使時力不至延曠，勞動出於志願，則久之自成習慣矣。

5. 促進工業，對農村簡易工業及農產品加工製造之簡單工業，提倡就農村或其附近接合作系統經營之，於一般工業，由政府分別保護，並獎勵之，一面設立勞資調節機關，遇有勞資糾紛，與以公平調處，並須賦與該機關以最後強制執行之權，藉以保障企業之安全，與勞動者之工作。

6. 調節消費，統計各地尤其農村之消費品種類與數量，力謀供求之調劑，必須費者盡量自己生產之，不能生產者，盡量節約其消費，此項工作，須由當地職業團體及合作社協力進行，並須取得進口業同

業公會之贊助。

(說明)此項之主要目的，在防止內地與農村資金之耗溢，其進一步之用意，則在謀對外貿易輸出入之平衡，故便利原料輸出，減少輸出品之擔負，解除輸出品之困難，亦爲本運動任務之一，應徵求出口業同業公會之協力贊助。

7. 流暢貨運，一方面盡量發展各縣各省區間之道路交通，改進水陸貨運，力謀貨物流通之便利，面設立各重要地區之主要農產品，如棉、麥、米、絲、茶等之公共倉庫，卽運銷機關。

8. 調整金融，鼓勵民間之儲蓄，活潑資金之融通，由政府執行健全之貨幣政策，與匯兌政策，而人民衷誠擁護之。

實施國民經濟建設並規定五項初步工作步驟如下：

1. 關於調查統計者，凡與本運動有關之對人對事對物之各種材料，均應有詳確之調查統計及搜集，由總機關主持，並徵求全國公私機關及教育機關協助之，各地所需材料，總機關供給之。

2. 關於集中人才者，設立專門人才之調查登記機關，類別其事務上或技術上之專長，遇有國內產業機關，需要專門人才時，總機關應設法介紹供給之。如國內無適當專家時，則介紹國外之專家擔任之，此項調查人才，及供給人才之工作，盡量利用各學術團體之協助。

國民經濟建設
的步驟

3. 關於研究及設計者，如軍區屯墾制之如何實施，如兵工政策之實施，如徵工制度之改進，如輸出入貿易之如何使之平衡，如合作社系統之如何擴大運用，以解決生產消費，運銷及簡易工業與農村之連鎖等，均應加以實地之研究，此項研究工作，由總機關主持，或委託相當機關辦理之，並徵求主管機關及公私團體之協作。

4. 關於訓練人才者，關於擔任初步宣傳，調查及指導之工作，招收國民經濟建設運動志願服務員，施以短期訓練後，分派服務。關於繼續進行本運動所需之服務人員，委託各大學，設立國民經濟建設運動各種訓練班訓練之。

5. 關於宣傳及指導者，除技術上之指導，需供給專門人才及曾受較高訓練之人員外，關於本運動之初步宣傳，指導工作，應由一、各地中等以上之學校員生，社會教育機關人員，及小學校校長教員。二、各地農工商會，進出口同業公會，及其他地方團體之主持者。三、各地已成立合作社之職員。四、各地駐在軍隊之高級長官。五、各地方政府及各級自治機關職員擔任之。

(說明)本運動推行時宣傳工作殊為必要，舉凡改變人民漠視生產之習慣，掃除迷信苟安之舊觀念，闡明各種地方經濟建設，及接受國家關於經濟建設政策之必要，以及義務工役之意義，生產方法及經營方法之改進。其他有關於促進生產，調節消費諸事項，皆須有多數人員，用各種方法向人民宣傳之。

其已在進行中，有關國民經濟建設之事項，並同時解決其疑問，且指導其進行。

中國今日的經濟情況，真是悲慘極了，農村經濟達到垂危的地步，都市的經濟也已瀕於絕境。造成這種景象的原因，固然不一，而因封建勢力的剝削，資本帝國主義的侵略，實為主要的原因。在本書第四章裏就可以窺見各資本帝國主義在華經濟勢力的雄姿。在經濟的各部門若鐵路、航空、海運、電信、郵政、貿易、工業等都被各資本帝國主義所控制。換句話說，整個的中國經濟體系，是被列強所控制的。

並且這資本帝國主義勢力的影響所至，使我國各地的經濟發展太不平均。有些地方如東南沿海一帶的經濟狀況非常地進步。有些部份如西北一帶則極端地落後。有些地方似已走上資本主義的道路。有些地方則與原始的部落相去不遠。以是，各地的資金都流入了前者的區域，其他地方則資金顯得非常枯窘；同時則不單都市的經濟不能發達，就是農村的經濟亦殊難以發展，而形成一種尾大不掉之勢。資本帝國主義勢力在東南一帶最為濃厚。江蘇和浙江兩省資本主義經濟最為發達，同時上海便已成為全國經濟的總樞紐，而在國際貿易上多年都佔據在第一把交椅上。此外廣州、漢口及天津，各各又代表着一個區域的中心，成為外國勢力集中的場所，所以資本主義經濟在這區域內也特別地發展。但這種發展並非出於自動，全部的經濟結構，都操縱在資本帝國主義者的掌握中，一切的活動均仰承着資本帝國主義者的鼻息。由是，不單是商業和工業都在他們的手裏，就是金融也皆受其支配，國際貿易

固以各洋行爲主要的客商，本國商人不過充作他們的販賣者而已。爲了減少運輸的費用，加之中國的勞力較各帝國主義國內的勞力低廉得多，於是各帝國主義在我國境內競設工廠。有了日本帝國主義者的紗廠，我們的紗廠就難以站得住腳。有了英帝國主義者的英美烟公司，我們的南洋烟草公司就日日都在風雨飄搖之中。這不過是就最明顯的而說。總之，我國今日的經濟情勢，真是危殆已極。農村經濟破產，都市經濟發展又不合理，幾乎有崩潰的趨勢。在這等環境中，若不再求自拔，即使政治上能照樣的維持下去若干年，長此以往，經濟上亦會慢性地被帝國主義者致於死命的。所以，我們現在，無論是那一方面或那一階級，均有了一個整個關於經濟建設活動的需要。

我們都曉得要發展一國的經濟，生產的原素固然是要緊的，但尤其關係重大的還是種種的工具，這就是要發展經濟，應備的相當條件。所謂發展國民經濟的工具，最重要的要推交通，其次金融機關，其次則爲技術。中國生產的原素，社會的條件，缺陷雖多，但自然的條件，尙屬優異。其他種種工具，如交通金融，雖多操縱於外人，但國人能上下一德一心，尙能自由運用，發展國民經濟。技術方面或覺幼稚，但可延聘客卿彌此缺憾。所以在此具備着相當條件的中國，須要上下一致，來推動這國民經濟建設運動。

我國政府近年來從事經濟建設，成效已甚可觀，如鐵路之延長，公路之建築，水運空運之發展，金融之整理，財政之刷新，實業之提倡，水利之振興，農業之改進……種種設施，已引起世界各國之注意。而尤

以最近貨幣之改革，廢除硬貨，推行法幣，更能激起列強的強烈注意。但國民經濟建設運動，千緒萬端，在國民方面，也應負絕對的責任，我國同胞，於發展經濟的能力，頗為強大，如華僑在國外開闢市場，戰勝各種困難，以獲得工商業上重要之地位，及國內農民終歲勤苦，不畏水旱災荒而從事於生產工作，都是明證。所以凡我同胞，應人人就其職業或事業的能力，努力進行，以冀對全國經濟建設，有相當的貢獻。

茲舉貨幣的改革，為國民經濟建設運動的實例，並附批評，以估國民經濟建設運動的價值。

國家行政上任何設施，均需要一種政策，以為進行之標的，譬如在茫茫大海中，航海家完全賴有指南針，指示航行之方向，國家之政策，亦即行政上之指南針，以為推動之樞紐，而達到所預期之偉大目的，一國行政設無政策，則各種措施，散漫無章，紛歧矛盾，匪特不能收穫較好之效果，抑且足以發生最嚴重之危機，是以一國行政確立政策最為需要。

財政為一切行政之原動力，而貨幣又為財政問題之中心，在在與社會經濟，發生密切之關係，貨幣作用，本可分為對內對外兩種，對內在安定物價，對外在穩定匯價，倘貨幣價值不能穩定，物價有異常之漲落，匯市呈過度之升降，任何經濟行為，如生產，交易，分配，消費等等，均將感受嚴重威脅，進一步，且足以破壞一國經濟之平衡，是以確定貨幣制度，乃屬一國財政上應有之措置。

自一九二九年美國金融風潮發生以後，經濟恐慌，瀰漫世界，各國對於貨幣政策，無不排除萬難，挽

茲頹機。一般經濟學者，亦無不認爲貨幣政策運用得宜，可以發生一切優良效果，是在此種狂流中英國首先於一九三一年九月二十一日（民國二十年）實行新貨幣政策停止英蘭銀行鈔票兌現，以資金逃避，硬幣外流，同時各國鑑於金融貨幣問題之嚴重，各起而謀自衛之對策，其方法固不盡同，但無不各在適合國情條件之下，覓取適宜措施，以維護其本身之利益。

白銀爲我國貨幣基礎，亦即經濟基礎，如長此鉅量流出，實感受極大威脅，工商事業之衰頹，國民經濟之萎縮，其痛苦不可以言語形容，財政當局鑑於此種危機，力求挽救方法，以籌劃安定貨幣價值及國內現銀之保存，遂實施征收現銀出口稅及平均稅，自二十三年十月十五日實行以來，現銀外流，遂見減少，效果頗著，惟此係一時救濟，尙非根本辦法，祇是消極的維持，並非積極的改進，故財政當局進一步努力，決定實行穩固金融，復興經濟之新貨幣制度。

於是財政部於二十四年十一月四日起毅然頒佈關於改革幣制的緊急法令，並規定六項辦法，即日施行。

1. 自本年十一月四日起，以中央中國交通三銀行所發行之鈔票，定爲法幣。所有完糧納稅及一切公私款項之收付，概以法幣爲限，不得行使現金，違者全數收沒，以防白銀之偷漏，如有故存隱匿，意圖偷漏者，應准照危害民國緊急治罪法處治。

2. 中央中國交通三銀行以外，曾經財政部核准發行之銀行鈔票，現在流通者，准其照常行使，其發行數額，即以截止十一月三日止流通之總額爲限，不得增發，由財政部酌定期限，逐漸以中央鈔票換回，並將流通總額之法定準備金，連同已印未發之新鈔，及已發收回之舊鈔，悉數交由發行準備管理委員會保管，其核准印製中之新鈔，並俟印就時，一併照交保管。

3. 法幣準備金之保管及其發行收換事宜，設發行準備管理委員會辦理，以昭確實而固信用，其委員會章程，另案公布。

4. 凡銀錢行號商店及其他公私機關或個人，持有銀本位幣或其他銀幣生銀等類者，應自十一月四日起，交由發行準備管理委員會或其指定銀行，兌換法幣，除銀本位幣按照面額兌換法幣外，其餘銀類，各依其實含純銀數量兌換。

5. 舊有以銀幣單位訂立之契約，應各照原定數額，於到期日，概以法幣結算收付之。

6. 爲使法幣對外匯價按照目前價格穩定起見，應由中央中國交通三銀行無限制買賣外匯。

這種斷然的措置，洵爲我國貨幣史上空前的新紀元，對於國民經濟的復蘇，實有無限的影響。我國國民經濟，外受資本主義末期時不景氣的逆襲，內受封建階級沒落時掙扎的敲剝，近受美國銀政策的猛攻，非惟無可發展，抑且日趨凋敝，自近年世界經濟恐慌日益嚴重後，各主要國家，相率改定貨幣政策，

不許硬幣流通，我國以銀爲幣，白銀價格劇烈變動以來，遂致大受影響，國內通貨緊縮之現象，至爲顯著，因之工商衰落，百業不振，資金日見外流，國際收支陷於不利狀態，長此以往，經濟崩潰，必有不堪設想！今財政部毅然實行新貨幣政策，此種政策，不僅在消極維持貨幣的穩固，而積極方面，尤能促進國民經濟的繁榮，與國際貿易的調整。

新貨幣制度的
精義
統一發行

新貨幣制度的精義，見財政部新貨幣制度說明書中的有四端：

1. 統一發行。發行鈔票之制度，原有多數與單一之別，在理論及事實上，均以單一發行制度爲較佳，因發行統一，可以維持價值之穩定，同時並可利用發行之神縮，適應社會之實際需要，促進一國經濟之合理發展，我國自有發行制度以來，是多數而非單一，有若干銀行均可以呈准發行鈔票，遂致發行複雜，信用參差，集散無常，不易核計，其尤要者，在不能調劑金融，因在金融鬆弛之時，社會對於資金流通較暢，而各銀行則盡量發行鈔票，以求利潤，使金融更趨鬆弛，反之，在金融緊張之時，社會正需要資金以資周轉，而各銀行爲鞏固本身基礎，保持信用起見，鈔票發行儘量緊縮，致金融緊張，更趨深刻，所以此種發行制度，非但不能調節金融之張弛，且足以增加金融鬆緊之嚴重性，自爲經濟合理發展之障礙，新貨幣制度中，既然規定中央中國交通三銀行鈔票爲法幣，其他曾經核准發行之銀行，亦將在整一步驟之下，奠定集中發行之基礎，則穩定貨幣價值，調整社會金融，皆可以充分發揮效能，此是新貨幣政策之第一

個精義。

2. 集中準備 銀行準備金分爲二種：一是發行準備，一是業務準備，前者是謀發行之鞏固，後者在求營業之健全，而發行準備金之集中保管，更可增準備之鞏固，假如準備分散，在金融恐慌時，一遇提存擠兌，即感難於應付，如集中準備，積有鉅額，由政府及人民公開參與發行準備之保管，信用自臻鞏固，不致遭遇困難，所以集中準備之優點，在平常時期可以充分發揮資金之效用，在恐慌時期可以充分發揮準備之功能，美國在一九一三年實行聯邦準備銀行制度，實施集中準備，各種銀行之準備率，雖見減低，而每年倒閉之銀行數目，反比未減低以前爲少，足以證明集中準備之功效，我國自經「一二八」事變，上海等地皆有銀錢業準備庫之組織，亦足證明集中準備之價值，此次新貨幣制度中，對於法幣準備金，規定集中存儲中央、中國、交通三銀行，並且設立發行準備管理委員會保管，於上海設立總會，天津、廣州、漢口設立分會，此後法幣信用，自然鞏固，而準備金之效用，亦可以充分發揮，此是新貨幣制度之第二個精義。

保存現銀

3. 保存現銀 自從現銀出口征收出口稅與平衡稅以來，白銀外流，大見減少，已收相當效果，不過此是一時之救濟，假使國外銀價繼續增高，國內銀價較低，固可以增加平衡稅之辦法，補其差額，但大利所在，難免私運現銀出口，所以在新貨幣制度中，規定以中央、中國、交通三銀行鈔票爲法幣，在國內不得

行使現銀，並規定銀錢行號商店及其他公私機關個人，保持之銀本位幣或有其他銀幣生銀等類者，應交由中央、中國、交通三銀行，或其委託所指定之銀行錢莊當郵政電報鐵路輪船各局，或縣政府稅收機關兌換法幣，是現銀一律由集中機關保存，則私運牟利問題，自可根本解決，此是新貨幣制度之第三個精義。

復興產業

4. 復興產業 現銀鉅量流出之結果，國內通貨因之緊縮，國內生產至蒙不利，年來物價跌落，利潤減少，同時金融緊張，資金不易通融，而企業家尙須擔負高額利息，且因銀價增高，外匯低落，足以促成我國幣值之高昂，積此數因，致商品輸出大受打擊，新貨幣制度明白宣示，由中央、中國、交通三銀行無限制買賣外匯，使法幣對外匯價趨於穩定，結果自可調整國際貿易，增加資金流動，供應工商需要，此是新貨幣制度之第四個精義。

新貨幣制度的利弊

新貨幣制度實行以後，於國民經濟得益頗多，但利之所在弊必隨之，今將新貨幣制度實行後之利弊，討論於後，以明國民經濟運動中新貨幣制度之價值。

新貨幣制度的利弊

甲、新貨幣制度的利：

1. 健全經濟組織——我國因大部份使用現銀之故，通貨之漲縮時受世界銀價的操縱，並受國際條約倫敦白銀協定的束縛，該項協定，既限制中國不得銷燬銀幣出售，並於協定附件，限制不得減低

健全經濟組織

銀幣內所含的純銀成分。再自美國通過購銀法案後，銀價飛漲現銀滾滾外流，國內通貨突然緊縮，產業衰頹，經濟枯窘，恐慌現象，形成普遍的趨勢。現在新貨幣制度實行後，根本謀保存國內的現銀，也就是保全一國經濟的命脈，樹立健全的經濟組織，調節金融的張弛，而使國民經濟得有合理的發展。

再銀行制度得以改組，統一發行，集中準備，增加資金活動與合理的運用。並將現有的中央銀行改組為唯一的管理通貨機關，為應一時的急需，合中央、中國、交通三銀行對外匯為無限制的購售，俾對外匯率維持於一固定比價，同時國內物價與成本的水平，也經該行伸縮通貨與信用的結果，而對外得到均衡狀況，國際收支常現順勢，即偶有逆勢時該行等因須售出外匯，不得不減縮通貨與信用，於是國內經濟緊縮而均衡乃得以恢復。

我國國民經濟體系，向在資本帝國主義巨擘之中，自美國實行購銀政策以來，中國白銀外流，形成嚴重問題，據財政部統計自廿四年七月至十一月半，為時僅三月餘，而外流的現銀，已達二萬萬元，其影響於國民經濟的命脈萬分厲害，政府曾經徵收現銀出口稅與匯兌平衡稅，以資補救，但外商藉其特殊勢力，仍得將白銀外運，政府無法阻止，且奸商偷運，為數頗巨，長此以往，中國白銀，將悉數外流，現在實行新貨幣制度後，收現銀為國有，則白銀外流之弊，即可避免。

2. 推進國際經濟——以前我國使用白銀，白銀漲價即為中國貨幣之漲價，不論外匯行市或一

般物價皆將因而低落。反之，白銀跌價，即為中國貨幣之跌價，不論外匯行市或一般物價，皆將因而騰貴。由此可知：銀價之漲落，在外國則僅影響於買賣白銀之當事人，在中國則其影響普遍而且深入於一般國民，故銀價之時漲時跌，在中國首先之表現，即為中國對外匯價之時高時低，此種情形，除為投機者多造投機機會而外，乃使正當之進出口商人，至少須負物價與金銀匯價之風險，致國際貿易不能趨入正軌，變成賭博與投機，鮮有穩定之發展，實行新制度後，由中央、中國、交通三銀行，負責安定對外匯價，外匯穩定，風險減少，國際貿易，自可日進於繁榮，尤重要者，在外匯安定，法幣固定以後，國際資金，得以流動，以前逃亡外國之資金，均有逐漸回國之可能。

增加輸出限制
輸入

3. 增加輸出限制輸入——世界經濟恐慌爆發以來，各資本帝國主義，無不生產過剩，補救之道，一面高築關稅障壁，以謀國內市場的獨占，同時減低幣值，對外實行匯兌傾銷，今實行新貨幣政策後，在輸出貿易方面，因政府決定安定國幣，對外匯價，我國匯價降低，我國商品在外國市場中，價格當較廉賤，因之輸出貿易可望增加。反之，在輸入方面，輸入品的價格，因銀價與幣價已無關係，至於對外，因仍須以現銀為最後的決算，故以關金為標準，並提高關金的價格，即壓低國幣的價格，進口貨值，價格必昂，以此即無形限制外貨的輸入。

激發農工生產

4. 激發農工生產——年來農村經濟崩潰，日趨嚴重，建築於農村經濟上面的一切工商業，也因

非常事變的準備

此而日益沒落。新貨幣實行後，政府對於通貨，當能負責管理，農村經濟因而調劑，工商事業得以繁榮。且新貨幣實行後，外匯安定，各資本商品，勢不能運用其貨幣貶值政策，來傾銷貨物，而國貨因此能得抬頭與外貨競爭。如此國內幼稚工業，得以昭蘇。再就出口貿易而論，新幣制實行的結果，國幣的對外價值，減低四成左右，此無異本國出口品在海外市場的賣價，驟減百分之四十，國貨向國外運銷，更得一優異的路道，國貨銷路既暢，工商生產事業，自能欣欣向榮。

5. 非常事變的準備——國際間各資本帝國主義的矛盾，日益展開，衝突即日形尖銳化。日、美、英在太平洋的競爭，世界大戰的激起，才能暫時作他們競爭的清算。而最受犧牲者，就是大殖民地性最深刻的中國。這時候，我們雖不能斷定何年何月何日，將有大戰發生，但大戰的不能或免，則為千真萬確的事。且東鄰暴日，爲了實現其大陸政策，着着進逼，東北的偽滿，華北的自治，都在他巨掌之下一幕幕的排演。凡我有血氣的國人，必定有忍無可忍的一日。爲準備未來的非常事變，固屬千頭萬緒，但新貨幣制度實行後，以中央、中國、交通的鈔票爲法幣，而將現金集中，爲一要策。一旦非常事變發生，現金可以隨時隨地，跟隨本國的軍隊。因爲開戰以後，紙幣通行，必見圓滑，故現金是軍力的生命線，也即國家的生命線。

乙、新貨幣制度的弊

新貨幣制度的弊
物價暴漲

1. 物價暴漲——自新貨幣政策實施後，一般誤認爲一種通貨膨脹政策，故各地物價，突然高漲，

但此種物價暴漲，尙爲一時刺激的現象，久之必能回落。不過新貨幣實施後，物價必須增加，尙有永久的原因在。蓋自新幣制實行以後，貨幣之對內價值，雖無變動，但其對外價值，約計貶值百分之四十，故同一成本之進口貨，過去僅需百元可以購買者，今因中國幣貶值百分之四十，必非一百四十元左右莫辦。此爲新幣制實行以後物價必漲之第一原因。其次，我國之所謂國貨，頗多爲外貨之加工，今假定某一國貨，價值國幣百元，中外之成份各半，即五十元爲進口原價，五十元爲加工價格；今因新幣制之實行，國幣之對外價值減少百分之四十，故五十元之進口原價，勢將增至七十元，合計五十元之加工價格，此一國貨，將由百元而漲價至百二十元矣。在此情形之下，即純粹國貨之價格，亦必受外貨漲價之影響而略略提高。物價增加，同時尙能增進人民購買力，則此種現象，固能刺激農工等的繁榮，否則這種物價高漲的現象，於國民經濟，爲害頗烈。我們就消費者言，直接受物價暴漲的影響者，莫如大部份的平民階級以及一切所謂薪水階級，因其收入不能增加，結果無異薪水打了大折扣。平時尙且不足以維持生活，若物價高漲，其生活的困難，可想而知，況我國經濟久已疲弊，國民購買力的衰退，不易增高，物價高漲於平民階級的生活，實難支持。再就產業界而言，今日我國產業界，因年來受國內外政治經濟之直接與間接之影響而凋敝不堪，今後之圖，亟宜善爲保護，恢復其元氣。吾人今日應注意者，物價既經高漲，一切原料之價格，亦必漲高，因之生產費就此增加，若果工業品價格超過生產費而抬高，生產者因此而獲得利益，然而

激發外人在華工業的特殊開展

就經濟原理而言，貨物價格之漲高，需要即隨之減少，其減少之程度，固然因貨物之性質如何而異，然而需要與價格，適成反比例而變動，是可斷言。所以生產者即使因生產費之增加而提高工業品之價格，然而對於該工業品之需要一減少，生產者即因之而受損失，故物價不合經濟實況而暴漲，實有危害產業界的發展。

2. 激發外人在華工業的特殊開展——外人在華設廠，為其條約上特享的權利，不平等條約不能取消，什麼政策總覺得悲觀的，自從新幣制實行以後，既有限制進口與獎勵生產之效力，則外國資本家自必更將發展其在華之工業，一可免限制進口之害，二可得獎勵生產之益，且因新幣制之實行，幣值貶價，外匯上漲，外人以少許之外幣匯華，即可得多量之資金，故新幣制有使外人在華工業更將發展之可能。

列強在華貨幣領導權爭奪的尖銳化

3. 列強在華貨幣領導權爭奪的尖銳化——列強在華爭奪貨幣領導權的作用，是在爭取他們的投資場所，同時也可以增加貿易的數量。中國是個半殖民地的國家，一切統制貨幣匯兌及金融，以至整個的統制經濟政策，因政治及經濟的壁壘鬆脆，不容易奏效的。在中日經濟提携的呼聲之下，華北的政治和市場，都落到了日人之手，美國的白銀政策，用以抵抗日本的獨佔中國市場而威脅中國整個經濟命脈，以冀奪取中國貨幣的領導權。英國也積極動員金融資本，進行抵制日美爭奪中國貨幣領導權

的工作。這英美日三國都竭力從事於爭取中國貨幣的領導權，倘投入英鎊集團，必然使美國不滿，將由貨幣領導權的爭奪戰，而激起政治、武力的重大戰鬥。反之，投入其他貨幣集團，也要犯着同樣的危險。

因此在羅斯東遊，而財政部突下貨幣改革緊急令，我國貨幣，實際上投入英鎊集團，予英國的貿易與投資，萬分的便利。東鄰日本自然加以激烈的反對，並加緊對華的領土侵略，而形成軍事戰爭的趨勢。美國對於我國此次貨幣改革，初抱靜觀態度，現也在那裏改變其白銀政策，以示抵制而與英國有直接交際的姿態。

總之，新貨幣制度的實施，在其含義確有顛撲不破的價值，在利益上，更有許多的便利。但其弊害，言之也覺愴然。不過我們看見了利，不要樂觀，隱着了弊害，也不要悲觀，我們要認清我們國際的地位，堅定意志，埋頭苦幹，在這國民經濟建設運動推進中，建立國民經濟的堅固基礎，雖然有許多人說：次殖民地性的中國，什麼政策是悲觀的。

第三節 中國農村經濟建設運動的研究

中國農村經濟建設運動，跟着農村經濟崩潰的高潮而展開，有的以教育為中心，有的以合作為出發，有的以經濟為骨幹，各有各的理論體系，各施各的實行辦法。本節要是將普及全國的中國農村經濟

建設運動，加以理論的研究，主義的探討，和方法的商榷。關於中國農村經濟建設運動的具體辦法，本書前章已詳加討論，現在將本書理論的主張，加以檢討。

在理論方面，激起中國農村經濟建設的重心問題，有的主張以發展農業為建設中國農村經濟為重心，有的以發展工業為建設中國農村經濟為重心。主張重農的，以主張農村建設的人們，由梁漱溟、蔣四、晏陽初等實際的鄉村建設運動家起，以至一般研究農業經濟而主張農村建設的人為止，都是一致的抱着這個重農思想，他們的理由，總括的說，不外下列五端：1、農業生產是中國國民經濟幾千年來的基礎，所以發展農業，乃是鞏固國本；2、農業生產關係最大多數中國國民之生存問題，所以建設農業是為最大多數的國民謀福利；3、中國經濟恐慌之惡化，是由於農村經濟之凋敝，發展農村，即是救亡圖存最重要的方策；4、以為中國國民經濟的發展，在其歷史的與國際的環境之下，只有走農本主義的一條路；5、農業發展，農村繁榮，工商各業始能興盛，並且工商業之建設，只有在幫助農業發展的意義上始能收獲實現的成功。提倡農業資本主義化的漆琪生，也可歸入這重農派裏去。主張工業建設的人，以吳景超、陳序經等人為代表，而一般提倡鄉村工業的若齊植璐、英人戴樂仁等也可歸於這項工業重心論派的旗幟之下。他們所持的理由：1、現在世界各先進國家，國民經濟都已發展到高級的工業化的，逗遛在前期資本主義的中國，當然也要走上工業化的坦途，以謀國民經濟的展開。2、提倡工業，製造應用物

品彌補每年巨大的入超；3. 提倡工業，可以集中全國的經濟人才，抵禦世界恐慌的侵襲，並能吸收農村過剩人口，解決社會問題；4. 工業發達後，農村原料才得出路而發展農業的機械資金等，都須工業界的供給。至於主張提倡鄉村工業而不敢資本主義大機器來吞滅整個鄉村工業生命的人們所持的理由有：1. 消除農民人口衆多的危險；2. 挽救農業技術落後的恐慌；3. 彌補農業季節生產的缺點；4. 解決農村金融缺乏的困難；5. 樹立農村自給自足的基礎。以上兩派的重農與重工的理論，都是固執於某一特定的經濟情形，忽視歷史過程的演進。譬如主張工業化的人，大抵都是拘泥於機械的工業經濟之理論，而輕視現階段的農村建設之作用；反之，農本主義的人們，則多固執其農爲國本之意見，過度重視農村建設之效能，而抹殺中國經濟發展的工業化之必然性。

我們先將重農派的理論介紹於后。這裏介紹的重農理論，絕對不是冬烘先生們所主張的，因爲中國數千年來皆是以農立國，而企圖維持這個農本主義，使中國經濟展開的車輪倒開到復古的道路上去。重農派健全的理論，要以蔣其生氏爲代表，他謂發展中國國民經濟，以農村建設爲重心，有他的必然性及可能性，分述於后：

「中國國民經濟建設誰都承認農村經濟之積極建設，是有極度的必要，特別是在現階段內，其理由有：農業生產是國民大多數的農民羣衆生存與生活之根本，而中國農民皆困處於貧苦至極

的地位，如救濟農村，建設農業，則最直接而最迅速的，可使貧苦農民獲得蘇生之機會，國民生計好轉，國民貧困之危急解救，因而國民經濟積極建設之基礎亦建立；2. 農業經濟，至今猶爲中國國民經濟主要而中心的生產部門，不僅是數千年來農本主義之結果，農業經濟根深蒂固，並且還因中國國勢屈處於半殖民地地位之故，農業中心之國民經濟的機構，已成爲歷史的運命所註定，所以農業經濟之消長，關係着整個國民經濟之隆替，在此國運日危，經濟衰落的時候，復興農村，建設農業，則可奠定國本，疏緩危急，不然，如輕棄農業而趨重工業，則在眼前工業阻力未除之際，工業建設匪徒勞，甚至還將此一息僅存之農業命根輕視不顧，終必因農村解體而國民經濟全體亦覆亡；3. 中國之農村經濟，乃是工商各業憑依之所，只有在農村繁榮，農業興盛，農民富裕的前提下，中國工商各業始有發展興隆之可能，是以復興農村，建設農業乃爲工商各業樹立發展之前提與基礎；4. 農業建設，農村復興，比較工業化容易而可能，因爲外來的帝國主義對於中國農業建設之抑壓，較之發展工業的競爭與衝突輕小，而內在的政治權力之指導建設運動，亦較工業便於自由指揮，故屬可能而易見效；5. 在中國之外的國際形勢，與內在的經濟機構等歷史命運支配之下，中國農業資本主義化之前途，比較工業化，希望爲多，此乃中國經濟發展的特殊性，亦即一般殖民地半殖民地國家經濟發展之特殊性，不能機械的以與各資本帝國主義國家之發展同日而語；6. 建設農業，改良農作，可以增進中國農產品之輸出貿易，調整入超的關係；7.

發展農村，建設農業，可以解決數千百萬過剩人口的失業問題，不僅農村的無職農民可以獲得謀生之道，就是都市的失業勞工，亦可回轉農村以圖生存；8. 救濟農村，建設農業，不只是一個重要的經濟問題，特別還是一個緊急的政治問題，農村經濟如不使之積極恢復，農村秩序如不使之迅速安定，則一切經濟建設固然是都談不到，而且政治設施，社會安寧，皆將成爲重大的問題，這是中國年來極深刻而極嚴厲的教訓，我們豈可忽視。」——東方雜誌三二卷一〇號三九——四〇頁

看了上述八大點，我們知道欲圖國民經濟的發展，必須走農村建設這條坦道。那末在現階段的中國民經濟建設運動中，農村建設，有實現的可能性嗎？漆氏的理論是這樣的：

一、中國國民經濟建設在現階段的意義，與其說是積極的藉經濟建設之方式，以發展實業，而與歐美列強並駕齊驅，毋寧說是消極的藉經濟建設之方式，以解救當前危機，而謀國民經濟暫時之穩定，較爲正確。現階段的中國國民經濟最主要的病徵，厥爲農村經濟之急激崩潰，在此農村經濟急激解體的局勢之下，遂造成中國都市經濟，工商百業隨以衰落的險象。由此可知中國國民經濟建設當前之任務，結局乃是農村經濟之救濟，農民貧困之解除。中國農村經濟之救濟，誠爲必要之圖，而救濟之方，則除對於帝國主義的侵略與封建勢力的摧殘，必然的應施以政治的掃清外，在經濟方面，必須急將既成的前資本主義的農村經濟機構變革，原有的農業生產關係與生產方式加以改良，始能解救中國農村經濟

崩潰之危機，而穩定國民經濟之基礎。是故當前的中國農村救濟云者，其真實的意義，不僅是止於農民貧苦的金錢拯救，饑饉恐慌的物資救濟，以及農民道德的教育改善而已，重要的還在農村經濟機構之極高度的資本主義生產化，亦即是從農村經濟機構的極高度的建設之方式着手，以謀中國農村救濟之能澈底收效。所以此種經濟建設的意義，又不僅止於農業技術的改良，農業設備的設施，中心之點，乃是農村經濟機構的變革，只有如斯，中國農村經濟救濟之目的才能澈底達到，現階段的經濟建設之任務，才能圓滿完成，而將來的發展工業，與根本改良國民經濟之機構的積極的經濟建設之前提，始能成立，至此始能達到工業主義者所期待之希望。」——文化建設一卷九期九三頁

重工業的理論，茲引袁聘之氏為例，他對於蔣氏重農的八大理由，逐條駁斥，並以軍事上，政治上的要求，而揭發他重工業論的四大理由：

「1. 中國因民族工業之不發展，生產落後，以致對外戰爭發生之際，不僅軍器戰具如飛機，大砲，坦克車，瓦斯等，須取給於外人，即普通之軍需用品，亦不能自給，以此禦敵，雖軍隊衆多，軍紀嚴明，軍氣旺盛，亦難致勝，故須發展民族工業，增加生產，以謀戰時經濟之自給，期得戰勝強敵，而求民族之解放；

「2. 中國國民經濟因停留於商業資本與農業生產為基礎的低級經濟機構，故隸屬於帝國主義者，直接或間接受帝國主義者之支配或束縛，而不能自己獨立。例如現時各帝國主義者一施傾銷政策，

則我國之幼稚民族工業即行破滅，一施貨幣政策，則我國之金融即行紊亂，只就美國收買白銀一項而言，其危害我國國民經濟之鉅，表現於事實者，則爲入超增多，工廠倒閉，商業凋零，農村破產，白銀外流，資本枯竭，金融紊亂，致使整個的國民經濟，日趨於覆亡之途，故欲解救中國國民經濟之危亡，使脫離帝國主義之羈勒而獨立，則非發展民族工業使國民經濟的機構高級化不爲功；

「3. 考中國近年來工商業之所以日趨凋零，一般大衆之所以日趨貧困化，現金之所以日趨外流，金融之所以日趨紊亂，實由於國際貿易年年大量入超之所致。而國際貿易之所以年年大量入超，又原於中國民族工業之不發展，生產落後，以致帝國主義者之商品侵入，源源不絕之故，故欲謀工商業之振興，一般大衆之富裕，現金之杜絕外流，金融之穩定，除發展民族工業，杜絕帝國主義商品之侵入，以調整入超的關係外，其道莫由；

「4. 考中國農村經濟之所以日趨破產，實由於生產率降低，收入減少，農民失業所致。而生產率降低，收入減少，農民失業，又基因於農產品之銷路狹滯，農產品銷路之所以狹滯，更基因於民族工業之不發達，及原料需要之不能增多。故積極的發展民族工業，增加原料之需要，開闢農產品之銷路，吸收農村中之失業人口，實爲解救中國農村經濟之良藥。」——東方雜誌三二卷一六號二三頁

以上兩位學者的主張，理論最覺得健全，其他重農派中絕對農本主義者所發出違反經濟進化原

則的理論及一般鄉村建設運動的人們，主要的集中於心理建設，教育建設的理論，恕不多述。重工派中主張提倡鄉村工業的理論，也恕不多贅。因為事實顯示，鄉村工業的生命，已被資本主義大機器的商品所吞沒了。

在現階段的中國農村經濟結構——資本主義經濟漸次增長，封建經濟漸趨於滅亡，重農重工，是一物的兩方面，又如飛機的雙翼，人體的雙手，偏重一方面的理論都陷於極端的錯誤，農村建設的開展，有以工業振興為前提，反之工業建設的推進，有以農業發展為條件，總之彼此都有密切關係的。

不過年來國際帝國主義之積極的侵略中國，在本書第四章裏，我們可以看見國際帝國主義在華經濟的雄姿，要使中國整個國民經濟趨於覆亡，現在各帝國主義者為推銷其商品及採取原料起見，集中其經濟、政治、軍事等全副力量，爭奪此二十世紀次殖民地化的中國，當作自己的殖民地市場。凡中國國民自覺圖存而開展政治的、經濟的、文化的各種運動，都要受到帝國主義強烈的干涉，北伐軍的被阻於濟南，激成五三慘案，這是我們受到第一次的教訓，東北鐵路網的建築，葫蘆島的開關，向南滿鐵路取大包圍的形勢，而九一八的襲擊，不數小時將東北所有的一切，全盤用暴力佔據，這又是給我們一個強烈的刺激。一二八淞滬之役，開北各工廠的被燬，東方圖書館的被焚，這是給我們一個明明白白的鐵證，在帝國主義控制之下的中國，欲發展工業，開展國民經濟，那是件不容易的事。所以乾脆的說在沒有裕

購買力的急度
降落

除帝國主義在中國毒焰以前，民族工業的發展，真難乎其難的。

再中國國內市場大眾的購買力，因農村經濟的日趨崩潰，農民日益貧困化，疲憊不堪。我們將一九三三年各主要國入口額對比一下，以窺各國人民的購買力。（表見東方雜誌三二卷二四號）

國別	入口總數（單位國幣一元）	平均每人占有入口額	
		本國貨幣數	合國幣數
美國	五、五七三、八七七、〇〇〇元	一一·五金元	四四·二元
法國	五、四六六、四二五、〇〇〇元	六七九·七佛郎	一三〇·七元
德國	四、八八七、九二一、〇〇〇元	六三·七馬克	七四·一元
英國	二、七〇五、二八〇、〇〇〇元	一四·六金鎊	二三三·六元
日本	一、九〇三、六六七、〇〇〇元	二八·九日圓	二八·七元
中國	一、三四五、五六七、〇〇〇元	二·九元	二·九元

觀上表，中國平均每人每年僅占入口貨物華幣二元九角，每月不過二角，較之英法德美諸國直不可以道里計。甚至即比新興之土耳其（每人七元六角），限制入口之蘇聯（每人四元四角），及殖民地之印度（每人三元一角），仍相形見絀，這種購買力的急度降落，給現有中國工業品的販賣市場，宜

告死刑，製成的工業品無法脫售，生產利益無由實現，再生產的繼續，遂不可能。幼稚的民族工業，衰頹沒落，此為最大原因，再現在中國民族工業過去所表演的最大偉蹟，就是撲滅了中國所有的農村手工業，然後與農村手工業同趨末運而被帝國主義的商品所摧毀。我們看近年以來，中國國內市場的情形，資本帝國主義的廉價商品傾銷的猛烈施行，遂使中國國內市場，大半皆為外國勢力所佔，中國工業商品因資本薄弱，成本昂貴，技術幼稚，出品粗劣，兼之次殖民地化的中國，無關稅等保障，自然不能與外來商品競爭，而日趨於沒落的途徑。

資本和技術的
缺乏

再從發展工業本身來講，須有雄厚的資本，高等的技術及自然的條件為前提，在中國大業極度窮困，與國基所在的農村高度崩潰，何來如許雄厚的資本，去發展工業呢？就是所有微薄的資金，有的滯積在銀行的金庫，有的投資在土地的購買，有的存放在資本帝國主義的銀行保險箱中，有的竟浪費在地產證券、標金之投機，並且一般人民對於投資於工業，實乏信仰與習慣。文化水準萬分低落，何來高等技術人員去主辦工業呢？倘使勉強的將資本集中，舉辦工業，如此，則將促進農村資本集匯都市的趨勢，益促農業資本之逃亡，而激起國民經濟全般的危機。技術人員果可延聘客卿以資推進工業，但客卿的延用，有時候要演喧賓奪主的悲劇，而使國民經濟的行程益形次殖民地化。

自然條件的
缺乏

發展工業自然條件的煤礦、鐵礦所有的儲量，以及鋼鐵、電氣的供給，都覺得貧弱異常，據實業部地

質調查所估計，中國煤礦儲量爲三三六、二八七、〇〇〇、〇〇〇噸，然實藏則僅及美國的七分之一，全世界的百分之六，每人所有貯煤量僅爲五百噸，和美國每人有一萬噸，加拿大有十三萬噸者相較，真不可同日而語！鐵藏量雖有一、〇〇〇、一九四、二九二噸，而遼寧一省即占七五·二%，計七五二、〇〇〇、〇〇〇噸，所餘無幾，僅占世界總儲量（二二五、四七四兆噸）之〇·一%，每人平均占〇、五噸，較之美國每人七五八噸，法國之二九二噸，英國之二六三噸，相差何啻霄壤之別，鋼產量每年不過二〇、〇〇〇噸，占世界總量之〇·〇二，更爲可憐！至於電力之供給，亦頗感缺乏，全國總計，電廠僅爲四四八廠，發電容量爲二五一、四九五、一瓩，度數爲五九一、四〇一、三〇四度，平均每人發電度數，最高爲江蘇省之三〇，其次爲河北之三·七，廣東之三·五，湖北之二·三，浙江之二·〇，至江西（〇·一九）安徽（〇·三八）廣西（〇·二六）更墜乎其後，貴州（〇·〇四）四川河南（〇·〇四）甘肅（〇·〇一）更無足論矣！由此以觀，中國大規模的工業化幾非絕不可能，然至少我們可以說它困難甚多，非可一蹴而成的了！

至於重農理論與事實的本身，也有許多弱點的：1. 違反經濟進化原則，2. 不能調整貿易入超，3. 不能解決人口問題，4. 不能適應現代需要。茲分述於后：

一、違反經濟進化原則——依照經濟演化的順序，一個進步的國民經濟機構，必須由低級的封建

型的農業經濟時代演變爲高級的資本制的工業經濟的階級。中國現階級的國民經濟，受到了各資本帝國主義的侵襲，果然能夠摧毀中國封建型的經濟機構，而將新式的資本主義的經濟機構，逐漸開展。但事實上，在摧毀封建經濟機構的廢墟上，也因各帝國主義的控制，抑壓，不能由初期資本主義經濟，建立起高度的資本主義經濟。

自從工業革命到現在，歐美各先進國家的資本主義的工業生產，莫不突飛猛進的長足發展而依然停滯於農業階級的國家，都已踏上了窮途末路的悲境。——都已變成供給低價原料消納高價商品的殖民地或次殖民地。

中國國民經濟機構，尙盤旋於低級封建型的農業經濟圈裏，當然成了各資本主義國家的犧牲品而專爲供給低價原料和消納高價商品的次殖民地市場。再也不能側重農業經濟的開展，而去維持殘餘封建型的農業經濟機構的死骸。

中國過去的重農政策，實係違反經濟學上的供求原則。使占全國人口百分之八十以上的廣大農民，個個能夠從事於農業的生產，結果必致農產供過於求，在國內市場萬分窄狹的中國，何能消納如許農產品，即使進一步能夠在海外找得市場，將中國農產向海外發展，則充其量也不過使中國更忠實的履行其次殖民地的義務而已。不但如此，低級資本有機構成的農產品和高級資本有機構成的工製品，

不能調整貿易
的入超

永遠是作着不等價的交換的。這種交易的行程，能使次殖民地的國家向更深的殖民地化發展。

二、不能調整貿易的入超——國際貿易的入超，是中國國民經濟的嚴重威脅。倘無年來巨額入超的累積，國民經濟的飄搖，決不會危險到這般地步。歷年貿易的入超為中國國民經濟日趨沒落尖銳化的重要癥結，又為帝國主義者控制我國財政金融經濟命脈的最犀利的工具。要挽救目前中國國民經濟的危機，剷除資本帝國主義控制的勢力，則消滅入超，為當前的要圖。但運用何種方法，採取何種步驟，才能消滅這驚人的入超，發展農業能夠擔任這重大的使命嗎？事實最雄辯，我們用最近三年來國際的貿易實況，來證實發展農業，增加生產，不足以調整貿易的入超。

近三年來入超的數值漸趨減少。這是大家知道的，並且減少的程度非常迅速。不單入超的絕對值呈迅速的衰退，即相對值亦呈迅速的低落。我們且看如下的事實。（單位千元）

	一九三二	一九三三	一九三四
三年來入超數值	八七七、一六八	七三三、一四六	四九四、四五一
入超值占總貿易額之百分率	三六·〇%	三三·五%	三一·六%

（見經濟專刊二〇期）

第一行表示絕對值，去年的入超較之入超最高紀錄的一九三二年，已減少三萬八千萬元，實較之

一九三三年，亦已減少二萬四千萬元，其數目不可謂不巨了。第二行表示相對數值，我們知道幾年來我國貿易總值是在迅速的衰退中，而入超的衰退更速，特別以去年爲甚。一九三三年入超爲貿易總值之百分之三十七點五，去年只及百分之三十一點六了。這就是表明入超的減退，較之貿易總額的減退還要迅速。

入超的銳減，當然是個國民經濟昭蘇的好現象，但是我們進一步的檢討，覺得這個入超的衰退，不是由於國內生產能力的增加，而基於國民購買力的低落，國民經濟日趨貧困化，因此洋貨的進口減少而入超就突然的低落了！入超的低減，與農業不能調整貿易入口無多大關係，不過指示最近入超的趨勢而已！

我們再進一層來探討貿易上商品的分類，中國輸出的是些什麼東西，輸入的是些什麼貨物，這樣就可以估量農產在貿易的地位，而可診斷他調整貿易入超的能力。中國歷年來的入口貨物，因民族工業的不振，故入口貨品，仍以全製品居第一位，如再益以半製品合計，則每年都在總額的半數以上，茲將三年來入口貨品類別列表如下：（表見東方雜誌三二卷二四號）

商品類別	一九三二絕對數	%	一九三三絕對數	%	一九三四絕對數	%
飲食品	四,三三六,三三二	一六·一	四,〇七二,六〇二	一五·五	六,六六六,四三三	二二·一

原料品	23,107,033	100.0	1,612,100	3.3%	11,206,018	100.0
半製品	9,233,335	0.7	6,325,231	11.0	7,770,020	100.0
全製品	1,015,151	0.0	3,202,000	5.0	3,271,174	100.0
雜類	3,361,000	1.1	10,313,676	19.7	13,350,000	100.0
總計	27,716,519	100.0	21,452,907	100.0	35,547,212	100.0

從這表上看來，足見抵制帝國主義的商品，當然要以提倡工業為前提，我們再看三年來出口商品分類，原料品和飲食品的跌落，不如製品之巨，動物毛礦砂等物輸出，都有很大的增加，這都是中國殖民地明證，難道我們再去發展農業為中心，而加深中國國民經濟殖民地化的行程。

三、不能解決人口問題——中國農民的人口，佔到了全人口的八十以上，已經超過了飽和的程度，前章已述世界各國，凡農民人口，超過半數以上的，除了蘇俄以外，都成資本帝國主義的殖民地或次殖民地，所以要挽救中國農村經濟的厄運，須將這廣大的農民人口設法調整。

中國農村經濟破產的主要原因，廣大的農民人口，都在狹小的土地上，行其封建型的農業經營，度着半寒半饑的生活，同時外來的資本帝國主義的武力，經濟的勢力，深入窮鄉僻壤，構成了一種資本帝國主義與農村的次殖民地的經濟機構，帝國主義不斷的殘酷的向農村榨取，中國農村經濟就不絕的

高度的崩潰。

我們用什麼方法來調整這超過飽和的廣大人口，使健壯的農村勞動力，不至於離村或流亡，農業建設不能解決此問題，不僅不能解決這整千整萬的過剩農民人口，使得有充分的土地，儘量利用他的勞動力；更不能使都市失業的勞工轉回農村，以圖生存。至於漆琪生氏主張的資本主義化的農業建設，也不能解決這嚴重的人口問題，反而要使農村失業的人口增多，造成農村廣大的失業之羣，以致農業勞動大衆，愈益貧窮化。因爲資本主義化的農村經濟生產關係，也是一種農業資本家對農業勞動者的剝削關係，在這樣剝削關係開展之下，農業勞動大衆祇有日益貧窮化了！

不能適應現代需要

四、不能適應現代需要——中國國民經濟建設的重心，最重要的應該適應現代的需要。我們要知道，中國國民經濟的危機，不僅在內在的封建勢力的剝削，使農村經濟極度的衰頹，又有外來的帝國主義的侵襲，使整個中國國民經濟機構，帶有極度的殖民地性。所以我們的建設，不論重工重農，總要有反封建反帝國的計畫與力量，以應中國現代的需要，不然，什麼政策，什麼建設都是悲觀的。

最低限度，以前帝國主義，以經濟的武力的侵襲中國不用清算，今後帝國主義是再用經濟的或武力的來侵襲中國，我們總要有個抵禦的方法，以維國家的生命而強國民經濟的體系，不然，無論什麼建設，無非爲帝國主義造機會、通路線，加強中國殖民地化的行程。袁聘之氏說：「中國國民經濟建設既

以救亡圖存爲任務，則其建設之目標，自應爲1.造成能應國防上之需要的經濟，2.造成能脫離帝國主義的羈勒而獨立的經濟，3.造成國際貿易均衡的經濟，4.造成復興農村的經濟，而改善這種帶有極度殖民地性的經濟機構。「農村建設，實不能適應這許多現代最需要的目標。舉例以明之，倘中國一旦爲自衛而對外開戰，農村建設部門裏，能夠供給戰時最需要的飛機，大砲，坦克車，瓦斯以及一切普通軍用品否？當然不能負起這責任。

農業建設，不能調整國民經濟，於政治，社會的安定也無多大效果了！不顧及土地人口的規制，盲目的從事農業建設，必然要發生農民失地失業和貧窮化的惡果。前實業部長陳公博氏曾發表對於農立國的意見，他指出我國目前農村破產，救濟農村，固係當務之急，但却不能將以農立國爲中國之國策，更不能以爲這是中國唯一出路。他甚至以爲以農立國有三種不良影響：1.不能彌補入超，因中國農產品絕難找到國外市場；2.不能安定經濟，因農民多，土地少，必不能利用機器生產，且以農立國的國家，往往容易列於殖民地地位；3.不能穩定政治，農民貧，難負擔國家捐稅，且易受天災人禍，常易趨破產。並謂國人多以爲以農立國爲中國天經地義的政策，且引爲自豪，實則應設法減少農民的人口，發展輕工業，並應定以「工農」立國爲國策。

中國國民經濟運動的過程中，重農與重工中心的理論，本來是一物的兩面，猶鳥之雙翼，缺一不可不可

的，本書不願提出什麼折衷的工農並重的平庸理論，祇能根據現實的需要和將來的目標，草一建設中國農村經濟建設之理論的輪廓如下：

子、農村經濟建設運動，必須能代表大多數農民的利益的，因為占着百分之八十以上的農民，都在飢餓線掙扎，而不去設法拯救，就使十幾個大城市，造成了黃金的天堂，神仙的樂土，於全國經濟補救得多少？大多數農民如此慘苦，少數工商業還能景氣嗎？工製的物品，商運的貨物，叫誰去消費？誰來購買？講中國經濟的改進，不向最多數最慘苦的農民身上去想法，總是「牛頭不對馬嘴」，無一是處。

農民階層中，最大多數的代表者，決不是地主與富農，而是佃農及一部分自耕農。我們這運動須深深地向這飢餓之羣透進去。

丑、農村經濟建設運動必須具有反資本帝國主義及反封建勢力殘餘的強烈能力，因為我們深深地認識中國農村經濟的崩潰，由於這內外兩層交迫的侵襲與剝削的結果。

寅、農村經濟建設運動，必須具有適應世界潮流的機能，中國農村經濟是整個世界經濟的一環，世界經濟的震盪，馬上就要影響到中國來的，我們決不能自作聰明，強將中國農村經濟與世界經濟劃分開來，閉關自守地從事建設，這是反經濟進化的原則的，向歷史的陳軌上開倒車，不是農村經濟建設運動的正軌。

卯、農村經濟建設運動，更要適應國內現代的需要。中國因民族工業之不發展，生產落後，以致對外戰爭發生之際，不僅軍器戰具如飛機、大炮、坦克車、瓦斯等，須取給於外人，即普通之軍需用品，亦不能自給。

辰、農村經濟建設運動，要適應中國農村現階段的實際需要，並須根據中國農村固有的基礎向前進展，決不可以先天的貧血機構，去想吃「天鵝肉」式的經濟建設。

巳、農村經濟建設運動，第一步在經濟上建立一個自給自足的農村經濟的體系，我們不希望把東西賣給別國，同時除了最需要的貨品外我們也不買別國的商品以供消費，將農民衣食住行所需要的，都能自己栽植與製造以供自己的消費；第二步建立國民經濟新經濟的機構，就是加緊重工業化，爲中國國民經濟樹立新的強固的基礎。

午、農村經濟建設運動，政府與人民，要通力合作，力謀國家國力的富強與人民生活的充實。事業之有獨佔性的及需要多量資本的，可由政府去辦理。其他有地方性的，及經營範圍較小的，則可由人民經營。這運動最後的目標，是向建立民生主義的社會與國家的坦道上開展的。建設的方法，是以合作運動的方式和計畫經濟的政策來完成這最後目標。

關於中國農村經濟建設的途徑，究竟採取何種途徑，就是經濟建設主義的範疇，如何分割，現時約

有三派：1. 爲資本主義派主張中國民族工業建設，應追蹤歐美，走向資本主義的道路，因爲中國自從帝國主義侵襲開始以後，就只有走資本主義的途徑，才得生存，這也是中國的歷史要求他走資本主義的道路。2. 爲社會主義派，認爲資本主義經濟已經暴露了矛盾的特性，他歷史的行程已踏上了沒落的窮途。在資本主義發達到帝國主義的最後階段，資本主義中剝削的有產階級和被剝削的無產階級的對立，於是產生社會主義，爲無產階級號召的播音器，去要求解放，打倒有產階級，所以社會主義是資本主義發達的自然成果，有許多中國共產派即主張生產手段公有，產業公營建設維妙維肖的蘇聯式的社會主義經濟在中國的國民經濟體系裏。3. 爲民主主義的中國國民經濟建設，民主主義的經濟建設，最適合於國民經濟的歷史背景和現階段的環境，他不偏於消極的限制，而着重於積極的發展，把整個的中國國民經濟建設，放在完整的通盤的國家計畫之下去施行，務使國力富強，民生充實。

資本主義，社會主義，民主主義這三條途徑，在中國農村經濟建設運動中，究竟採取那一條途徑呢？茲分別的檢討於後：

以平等爲口號來反對封建經濟的資本主義，其結果造成了新的階級代替舊的階級，以新的壓迫條件，代替舊的壓迫條件，以新的爭鬥形態代替舊的爭鬥形態。並且資本主義發展的行程中，產生了無產階級與有產階級的對抗，生產與消費的不相應答，及生產力與生產關係的互相反抗等等的矛盾姿

態。

資本主義展開到最高度的帝國主義時代，往往用國家的力量，作競爭工具，去推銷剩餘的商品，膨脹的資金及採取工業的原料，自從歐洲各資本帝國主義均勢形成，非洲分割，美洲發表孟祿主義後，資本主義的勢力，便向落後的中國進襲。這英國帝國主義藉鴉片問題打開了中國的門戶，開五口通商，以利商品經濟的侵入，又割據香港，以爲對東方經濟侵略的根據地，於是中國門戶洞開，資本主義的烈焰，動搖了中國原來社會的基礎，而沾染了稀薄的資本主義的色彩。在第一次世界大戰時，歐洲商品不能東來，中國市場上的需要更助長了中國資本主義的開展。北伐告成，政治統一，資本主義在中國的發展，更到了燦爛的境地，把社會的經濟基礎，建築在繁華的城市，而農村漸漸失其重要性，近幾年來新式農民運動的成績遠不及舊式農民運動的事實，就可以證明這事實。從陳勝起到洪秀全止，所有的農民運動，大都能推翻統治或搖動統治。這可說是一個鐵則。然現在，一九二八年以後所有的農民運動，無論在理論，組織種種方面都比從前進步，可是反較却落後多多，這就是因爲資本主義占着優勢而使農村失掉獨立的政治作用的鐵證。

再資本主義在中國農村經濟機構裏所激起的變化：第一資本主義的侵入，表現於土地形態的變化者：（甲）因商品經濟的侵入，農民自足的生活必需品爲其所奪。（乙）農產物流入商品的漩渦，

而將種植自給食料的土地，隨資本主義的展開而種植各種工業原料。第二農村家庭手工業本是農家的副業，自資本主義的商品經濟侵入後，農村副業的整個生命，被其吞沒。第三，資本主義的侵入，促進中國農村勞力的過剩，使健壯的農村勞動力，離村流亡，或出賣於新興的資本主義的工廠裏，或給軍閥的血肉工具。第四，資本主義侵略農村經濟，從封建階級的高度剝削，轉變為新興資本主義銀行遊資的尾闈而將整個的國民經濟的體系，被控制於資本帝國主義的掌握之中。第五，資本主義的侵入促進中國農產物的商品化，使中國農村經濟受制於國際市場。

因資本主義的侵入，使中國國民經濟各部門強塗上資本主義的色彩，於是有許多學者工程師等高唱中國國民經濟的展開，要跟歐美各國跑上資本主義的道路，並且歐美各資本主義國家聲勢的熾赫，生活的豪奢，真使一般迷心資本主義者目眩，中國果然在資本主義的途中進行，但是究竟能夠發展為資本主義的國家嗎？

資本主義的開展，必須具備下列兩條件：（一）相當的國力內可以保持安寧，外可以抵禦侵略，消弭殖民地化的危機。（二）確立商品販賣的市場，用以擴張工業商品的銷路，廉價原料的採取，以供工業製造的原料。換句話說，就是海外殖民地之獲得，以供銷納商品的銷路與採取廉價的原料。

試問中國能夠有這樣的國力嗎？我們的殖民地及供我們消納商品採取原料的區域在那裏，欲渡

資本主義發展
的條件

相當的國力

無船，我們怎樣去走資本主義的途徑。

年來帝國主義的積極侵略中國，匪特控制中國國民經濟的整個生命，並且幾乎要吞沒整個中國的領土，事實告訴我們：國際資本帝國主義，為消納商品，輸出資本，採取原料計，竭力的從事於殖民地分割的鬥爭，一切落後的中國，當然做了他們鬥爭的園地。最近資本帝國主義用武力來侵襲我國領土時，中國國力的表顯，竟然一絲微薄自衛的力量都沒有，九一八東北四省的淪落，就是個鐵證，如此國力怎樣能夠保障資本主義化行程的安全而消弭殖民地化的危機？

並且國際資本主義打開了中國封建型的經濟體系，強行殖民地化的資本主義於中國，以便消納剩餘的商品，輸出膨脹的資金，採集工業的原料，所以中國自從帝國主義侵襲以後，使他非走資本主義的道路，不克生存，就是要中國在破壞的封建經濟的瓦礫場中，建樹資本主義的經濟體系底社會。然而另一方面，資本帝國主義雖不願中國真正能夠跑上資本主義化的路程，妨礙他們資本主義的一切利益，所以又竭力的抑止中國，不使資本主義在中國，暢快的發展，在資本帝國主義這樣正反兩方的夾攻中，就使中國形成了次殖民地性經濟體系的癡癡姿態。

其次保證資本主義的實效要確立商品販賣的市場，在中國成爲最嚴重的難題。因中國國力微弱，經濟力落後，國外市場，當然被國際資本帝國主義所佔盡，不容中國去插足。不僅如此，就佔有極光榮極

重要的絲業市場，也日漸縮小與喪失，不得已我們回過頭來瞧瞧國內的市場情形如何，國內的市場一方面因為國際資本帝國的積極侵略，廉價商品傾銷的猛烈實行，遂使中國國內市場大半皆為國際資本帝國主義勢力所侵佔。一方面又因中國國內市場之基礎的農村經濟年來異常凋敝，農村貧困，農民衰亡，大衆購買力，極度減退，因此國內市場更形窘狹。

觀察上面種種情形，資本主義在中國，竟宣告「此路不通。」

再就資本主義本身來講，因其內部充滿了種種的矛盾性，日趨沒落，歷史的行程，將要結束他的運命，社會主義的興起，快要宣告他的死刑，總之，資本主義是世界經濟歷史進程的一階級，時間和空間盡要他的時候，他當然能夠發出輝煌，到不需要的時候，他當然要衰退，沒落，這時候，資本主義到了沒落的時期了！他已經在表演最後掙扎的姿態，各資本帝國主義，在積極方面，力謀生產合理化，改良技術，改良管理，使成本減輕，趨於經濟，帝國資本主義的再度展開。消極方面，就是用國家的力量來幫助競爭，如利用膨脹通貨，管理匯兌，提高關稅等等手段，來保護國內的市場，抵制外貨的侵入，奪取國外的市場，消納過剩的商品。

這許多最後掙扎的辦法，決不能挽救資本主義沒落的必然性，其最大的效果，只能延緩其沒落於一時，絕不能收效於永久。

資本主義的衝突性

我們新興的國民經濟建設運動，決不願意開展在「行將就木」的資本主義的道路。並且這資本主義根本與我國三民主義的民生主義衝突的，民生主義的最後目的是在打倒資本制度。周佛海氏說：「從民生主義的辦法——節制資本和平均地權——觀察民生主義，確實類似社會政策。但是節制資本和平均地權，不是民生主義的全部，乃是要達到別種目的的一種手段。以爲節制資本和平均地權就是民生主義，就和以爲公有生產手段和公營企業，就是社會主義，同屬於一樣的錯誤。民生主義的理想，是共產社會，平均地權節制資本，不過是達到共產社會的一種辦法。總理說：「民生主義，就是社會主義，又名共產主義。」又說：民生主義，就是共產主義，就是社會主義，所以我們對於共產主義，不但不能說是和民生主義相衝突，並且是「好朋友。」又道：「三民主義中的民生主義，大目的，就是要衆人能共產。」從這些話看來，可見得民生主義的理想，就是共產主義了。然而共產主義，是和資本主義相衝突的。共產主義的社會，是要打倒資本制度，才能成立。民生主義的理想，既在建築共產社會，第一步就非打倒資本制度不可。不過民生主義打倒資本主義的手段與共產黨徒採用暴動手段的絕然不同，民生主義要應着中國經濟特殊情形的需要，採取漸進的，改良的方式。

無論那一種主義之下的社會組織，都是一時的歷史的產物；這一種社會組織，起初是適應於社會生產力的發展而產生，但是生產力的發展，後來又使這種社會的經濟組織成爲生產力發展的障礙，因

社會主義的途徑

社會主義發展
的歷程
的社會主義

此這種社會組織必然崩潰，而新的社會組織必然代之而起。資本主義經濟組織，也是這樣的一個歷史的產物，所以歷史的進化，即是生產力的發展，資本主義的經濟組織成爲生產力發展的障礙了。因此，資本主義的崩潰，是其歷史的必然性，而新興的社會主義，就起而代替他的歷史的行程！

在資本主義的社會裏，爆發了歷史上最着重的社會問題，這社會問題的解決，必須依靠生產手段共有的社會主義。社會主義的發生，有很長的歷史，已經過了幾個階段的歷程，初期的社會主義，是以人道主義爲起點的，沒有多大的政治意義，社會的缺陷，他們竭力的非難而於社會缺陷實際究竟，倒反而忽略過了！這是空想的社會主義，歐文（Robert Owen）、傅立葉（Fourier）及聖西門（Saint-Simon）爲代表。再有無政府社會主義的派別，主張應當應着各人的需要隨意地使用物品。求各人底消費之客觀的平等，消費底主觀平等，從自由平等正義等理想說起，果然很合現代人類的心理，可是這種的分配制度底實現，須待社會上一切產業部門的生產力，都非常發達。或者各人的道德心都已達到極端了之後，才能有效。不然無政府社會主義的分配方法便無法實行。這派的代表是蒲魯東（Proudhon）、巴拉塞（Bakunin）和克魯泡特金（Kropotkin）。

以上的兩派的社會主義理想色彩太濃，確似鏡花水月，永無實現的可能。迨馬克思（Karl Marx）和恩格斯（Engels），社會主義才建立了科學的基礎。一掃從前那獨斷的，主觀的，空想的錯誤，樹起了

科學的社會主義

客觀的，唯物的，科學的基礎。科學的社會主義，是以勞動階級與資本階級之間的階級鬥爭爲基本條件的，若是沒有這個條件，科學的社會主義就不能成立，社會主義運動，就是勞動階級對於現社會組織的反抗運動，因爲現社會成了勞動階級難以再忍的囹圄。

恩格斯說：「生產手段一歸社會掌握，商品生產就可廢除，同時，生產物支配者現象，也可全廢。生產的無政府狀態，就會消滅而確然有秩序的組織將代之而興。」

馬克思在社會進化過程的研究中，發現了社會階級和階級鬥爭。

「我們翻開後代的歷史來看，差不多到處都可以發見，社會裏的分子，有種種身分的區別，社會的地位，有各種各樣的等差。在古代羅馬，有貴族，騎士，平民；在中世，有封建諸侯，家臣，行東，雇工，農奴；而在這些階級裏，又有許多不同的等級。」

「從封建社會的廢止上發生的近代有產者社會，也不是廢止階級對立的；不過是造出新的階級，新的壓制條件和新的鬥爭形式，來代替那舊的罷了。」

「現在的時代，就是有產者階級的時代，把這個階級對立成爲簡單化，就是它的特徵。全社會已經漸漸分裂成爲互相敵視的三大陣壘，互相敵視的三大階級，那就是有產者階級和無產者階級。」

並且階級的對立，隨時間推演，只有一天嚴重一天，因爲資本集中，中小資本家的沒落，社會階級的

分化愈尖銳，鬥爭也愈劇烈。他說：

「一切利益都被資本大王奪去了，他們的數目不斷地減少，而貧窮，壓迫，奴役，頹壞，和剝削的程度，則愈加增進，可是因此勞動階級的反抗也愈加增進了，這個階級的人數是不斷地增加的，他並且是由資本主義生產自身的機構訓練，聯合和組織起來的。資本的壟斷，變為本來和他共同繁榮的生產方法的桎梏了。」

「資本急激增加時，工資當然也能夠上騰，但工資的上騰，遠不及資本利潤的騰貴，勞動者的物質狀態，雖然能夠改善，但他們的社會地位，還是低下；因此，勞資間社會的界限，就越發尖銳了。」

在這種階級的鬥爭開展的行程中，第一個階段是：

「他們的反抗，並沒有向着有產階級的生產方法，只向着一些生產工具攻擊；搗毀他們勞動競爭的輸入品，敲碎新式機器，焚燒工廠，鬧的都是這些事情。他們的期望，只是用腕力來回復中世勞動的故態，

「在這時期裏，勞動者只在各處結了鬆懈的團體，內部一有齟齬，便互相解體了；有的地方團結稍為緊密的團體，那又不是他們自動的團結，全是受了有產階級的利用。當時有產階級爲了政治上的目的，煽動全體的勞動者，並借重他們的力量，勞動在這時期中，攻擊的並不是自己的敵人，乃是敵人的敵

人，就是專制政體的遺物，地主，工業以外的富豪，小富豪等。所以歷史上的一切運動，都是有產階級的運動，所得的一切勝利，也都是有產階級的勝利。一

階級鬥爭展開到尖銳的階段鬥爭的情形是：

「可是一方面產業越加發達，一方面無產階級不但人數增多，而且漸次集中結成大團體，力量加大，對於自己力量的自覺也越深了。而且，機器又消去各種勞動的差別，因此勞動階級的利害關係和生括狀況，就漸趨一致；工錢又幾乎到處都降到同樣低的水平。有產階級裏面，又漸起競爭，商業因此起了恐慌，勞動者的工錢，也因此更被動搖。而且機器不住地進步，使他們的生活刻刻不安；勞動者和資本家個人的衝突，又漸漸帶着兩階級間衝突的色彩。於是勞動者就團結了團體（工會），去對抗資本家；他們聯合的目的，在維持工錢率。因為時時須得反抗，就設了個準備糧食的永久團體。這種對抗既成，便到處有發生騷動的事了。」

「在這種鬥爭裏，勞動者原時時得了勝利，但這不過是一時的事。那真正的效果，並不在眼前的利益，是在勞動者的團結繼續擴大。這種團結，很受了近代產業所造成的進步的交通機關許多幫助。因為有了這樣的交通機關，遠方的勞動者也互相接觸了。集合同性質的許多地方的鬥爭，團結成全國一大階級的鬥爭，正有這種接觸的需要。但每次階級鬥爭，都是政治上的鬥爭。這樣團體，如果教交通不便的

中世市民來團結，決非幾世紀不行，多謝鐵路與人方便，近代的無產者，只消幾年就成了。」

總之，馬克思認為在私有財產制度之下，社會必然有階級的對立，而激起階級的鬥爭，所以階級鬥爭是歷史行程的必然結果，社會組織表裏的必然現象，資本主義是私有財產制度的最後形式，其階級對立的尖銳，鬥爭程度的劇烈，排演其最後的幕序。

社會主義在中國的行程，當然表顯在城市勞動界中，頗為深厚，民八上海日華紗廠為工資問題，宣佈罷工，民九夏，工人因米價飛漲，蘇杭申港的工人紛起罷工，要求增加工資，以維生計，民十二京漢路全路工人因組織工會，橫遭摧殘，宣告罷工，與當局抗爭。民十六年北伐軍次杭州，全上海的勞動界一致罷工，響應國民革命軍，使生產部門，交通部門，突然停止，給聯軍勢力，一個嚴重的打擊。不僅如此，工人集團，用木棍長槍先襲擊警察局，奪取正式武器，然後向駐紮在北站的正式軍隊進攻。迨國民革命軍先頭隊達到上海，聯軍的戰鬥力差不多給工人的集團所消滅！

關於反對帝國主義的壓迫，表顯得最有精彩的，就是民十四五卅的上海南京路慘案，自工頭顧正紅被日帝國主義工廠的老闆所槍殺以後，在工人，學生，商人所開展出來的罷工罷學罷市的運動，罷工人數達十五萬六千餘人，甚至各洋行及其他西人住宅中服役的西崽，也加入罷工，其力量雖不足以撼倒帝國主義的基本勢力，但足以塞帝國主義向弱小民族侵略的野心，從上海展開到全國的反帝運動。

如萬縣的慘案，沙基的慘案，香港 九江 北平 青島的罷工等等，都是轟轟烈烈的進行着。

勞資階級的對立在中國，雖不若各資本主義國家的尖銳。但在通都大邑各工廠中，開始排演勞資階級鬥爭的活劇，工資增加的要求，工作時間縮短的請求，及其他設備的改良，以增工作衛生等要求，都是跟着時代前進而發展。

在田園勞動階級裏，天災 戰爭 匪禍 苛稅 雜捐的殘酷，高利貸的剝削，洋貨的侵襲等等，使得農村的組織，高度的崩潰，農民經濟急速的凋落；因此年來農民階級的運動，特別是佃農階級的運動，來勢格外的洶湧，如火如荼，向前推進，儼似從酣睡中驚覺的睡獅一般！若兩廣 兩湖 江西等省，整千整萬的農民，無論老少，不分男女，心頭深處，都緊張着火一般的階級意識。

以上的情形，大家可以知道在中國的生產行程中，確實點染上社會主義的色彩；不論都市勞動與田園勞動都有階級意識的初步認識，而向階級鬥爭的行程上展開，因此有許多主張以社會主義來建設中國國民經濟的體系，具體點說：就是要以生產手段共有，建立蘇聯的共產經濟機構。

社會主義不能在
在中國開展的
原因

社會主義，究竟能不能在中國國民經濟建設運動行程中展開呢？我們的回答是不能，因為社會主義：（一）不合中國國民經濟的特質，（二）不合社會進化的程序，（三）不合中國低級的文化水準。茲分別討論於后：

一、不合中國國民經濟的特質——中國農村經濟的體系是半封建性的，次殖民地性的。資本帝國主義一方面要落後的中國強行資本主義化，而另一方面又要阻止這資本主義化的進展，以便他們消納商品，輸出資本及採集原料，封建勢力果然隨着時代巨輪的前進而沒落。但封建的殘餘，依舊實施其剝削的工作，在這個場合裏，社會主義的發生與展開，實在不是容易的事。

在中國農村經濟體系裏資本主義行程，確已開始，在資本主義的制度之下，無產階級和有產階級的對立，是必然的產物，所以中國自給自足的農村經濟，自從被資本主義的銳鋒所衝破，而捲入資本主義的漩渦以來，勞資階級的對立，即已形成，所以有人以為在中國沒有階級的存在，是絕對陷於錯誤的深淵。不過在半封建和次殖民地性的中國農村經濟的體系中，勞資階級的成長，還沒有達到完全成熟的姿態，無論有產階級和無產階級都還沒有階級的自覺，資本階級沒有整個的結束，並沒有打倒封建的軍閥，以建設資產階級的民主政治的意志，而惟呻吟於軍閥的蹂躪之下。這足見資本階級，還沒有發達到成熟。工人的地域觀念，職業觀念，也沒有為階級自覺所克服。廣州工會的互相械鬥，比對資本家鬥爭還要激烈，上海工人中有各「幫」的互相仇視，不減於對資本家的敵意。這足見無產階級，也沒有發達到成熟。勞資階級發達的程度，當屬於初期的狀態，勞資階級的鬥爭，當然也是屬於初期的鬥爭。就是他們的鬥爭，不過是部分的，零碎的，而不是全部的，組織的，他們所爭的目的，不過是零碎的經濟利益。

由此觀之，階級的鬥爭在中國，不適於社會主義革命的進展，資本階級不僅不是政治上的支配者，而且沒有階級的自覺。無產階級不僅沒有階級的自覺，而且沒有以無產階級單獨的力量。所以社會主義在中國，因中國農村經濟機構的特殊，確沒有開展的可能！

不合社會進化
的程序

二、不合社會進化的程序——我們果然不應該一概抹煞階級利害衝突的事實，更不應該否認階級的存在，但我們決不承認共產黨盲目的在半封建和次殖民地性的中國國民經濟體系裏，製造成促成無產階級和資產階級的鬥爭，以爲促進社會進化的原動力。馬克斯以爲一切過去，社會的歷史，都是階級鬥爭的歷史；自由民和奴隸，貴族和平民，領主和農奴，行東和雇工，簡單的說，就是壓迫者和被壓迫者，從古以來，時常或明或暗的不絕地鬥爭。每次鬥爭的結局，不是社會全體革命的新建設告成，就是相爭的諸階級並倒底理論是倒果爲因的；社會的進化，由於大多數的經濟利益相調和，不是由於階級的鬥爭，社會進化歷程中的階級鬥爭，乃是社會進化的病態。孫總理說：「社會之所以有進化，是由於社會上大多數的經濟利益相調和，不是由於社會上大多數的經濟利益有衝突。社會上大多數的經濟利益相調和，就是爲大多數謀利益。大多數有利益，社會才有進步。社會上大多數的經濟利益之所以要調和的原因，就是因爲要解決人類的生存問題。古今一切人類之所以要努力，就是因爲要求生存，人類因爲要有不間斷的生存，所以社會才有不停止的進化，所以社會進化的定律，是人類求生存，人類求生存才

是社會進化的原因。階級戰爭，不是社會進化的原因。階級戰爭，是社會當進化的時候所發生的一種病症。這病症的原因，是人類不能生存。因為人類不能生存。所以這種病症的結果，便起戰爭。馬克思研究社會問題所有的心得，只見到社會進化的毛病，沒有見到社會進化的原理，所以馬克思只可說是一個社會病理家，不能說是一個社會生理家。所以社會主義的理論，含有病態，實是不合社會進化的程序。

三、不合中國低級的文化水準——一切落後的中國，文化水準的低落，可為世界各國的冠軍，都市勞動者因文化接觸的機會多，文化水準比較高一些，而一般田園勞動者，遍地都是文盲，文化水準低落，到零度的可憐狀態。總之，在中國一般勞動者，無論其為都市勞動者或田園勞動者，所有的知識，都不足了解自己階級的利害關係，更談不到組織的能力，所有在中國勞動界社會主義的幼稚運動，大多由中國共產黨徒所製成的，共產黨往往用恫嚇的手段，或盧布的政策去煽惑利誘文化落後的中國勞動界，勉強做作社會主義的運動。

原來中國雖有階級的區別，而階級懸隔，不甚厲害，所以階級之間，沒有顯然的，全部的，意識的，和政治的階級鬥爭。但是却不能因此遂抹煞階級之間，有潛伏的，部分的，無意識的，和經濟的階級鬥爭。共產主義者，認識了這種潛伏的，部分的，無意識和經濟的階級鬥爭，盡力去促成，去煽動，使潛伏的變成顯然的，使部分的變成全體的，使無意識的變成意識的，使經濟的變成政治的，於許多健壯的中國勞動者，受

了煽惑引誘後，去專做共產黨的血肉工具，最厲害的，就是一般田園勞動者在江西、湖北、湖南等省所表演的幼稚行動，使各該省的農村經濟，陷於萬劫不復的地位！

所以在中國低級的文化水準底勞動界中，急急推行社會主義的運動，是使勞動者燬滅自己階級的利益，陷入自殺深淵，去做野心家的血肉工具，

民生主義的途徑

在中國國民經濟建設運動中，資本主義既不能運用，社會主義又宣告「此路不通」，所以我們不得不採取第三條途徑，就是民生主義的國民經濟建設運動。這是本書所主張的國民經濟建設底途徑。

國民經濟建設運動，是一種經濟的革命運動，要使舊有的經濟機構破壞而建立健全的新經濟機構。這種經濟革命的過程，是隨着人與自然發生的自然條件的開展而開展，並和人與人發生的社會關係的變化而變化。換句話說，經濟革命的過程，乃是長時期歷史發展的產物。所以舊經濟的機構，在自然條件的開展，尙未完成其時代的使命，和社會關係的變化，尙未完全脫離其需要社會主義者的強度暴力，無法可以破壞的。如中國共產黨徒，要在湖南以暴力行土地革命，結果一無成績，即是鐵證，反之組織新經濟機構，在自然條件的開展，社會關係的需要，還沒有具備的時候，社會主義者的高強暴力行爲，無濟於建設的，如蘇聯革命完成，欲以暴力，強行共產主義，結果慘遭失敗，而轉採新經濟政策，也是個鐵證。

所以民生主義的經濟建設的方法，是以和平的、漸進的、手段，謀新經濟機構的建立，由政府的力量，

在生產上發達國家資本，在分配上，節制私人的資本，以漸進於私有資本制的消滅，以平均地權的辦法，以防土地的壟斷，使漸進於土地國有的境域。

民生主義的重要特質，（一）是民生主義包含社會主義與共產主義的兩個要素；（二）是民生主義革命的過程同時要完成產業革命和社會革命。

馬佛海氏說：「民生主義，第一步要實現社會主義的理想，第二步要實現共產主義的理想。民生主義第一步要實現社會主義的理想而不立刻實現共產主義的理想，就足以表示民生主義是以社會進化的原則為根據的科學性，而不是一種空想的理論，民生主義於實現社會主義的理想以後，還要實現共產主義的理想，就足以表示民生主義的徹底性，而不是一種改良的主義。我們拿總理自己說的話，就可證明。民生主義的第一期，不能實現共產主義的理想，因為共產主義的原則，是各盡所能，各取所需，而「今日一般國民道德之程度，未能達於極端，盡其所能以求所需者尚居少數，任取所需而未嘗稍盡所難者，隨在皆是。於是盡所能者，未必充分之能，而取所需者，其所取恐又為過量之需矣。……故吾人處今日之社會，即應改良今日社會之組織，以盡吾人之本分，則主張集產社會主義，實為今日唯一之要圖。」所以民生主義，第一步在實現社會主義——集產主義的理想，而不實行共產主義。然而「共產主義，本為社會主義之上乘，」根據社會進化的法則，社會主義，必然的進化為共產主義，依照社會改造的理想，

共產主義，實際上優越於社會主義。所以民生主義第二步，就要實行共產主義。總理說：「人民對於國家，不止共產，甚麼事都可以共的；人民對於國家，甚麼事都可以共，才是真正達到民生主義的目的。這就是孔子所希望的大同世界。」這就是表示民生主義的理想，是共產主義的社會。然而總理又說：「三民主義之中，民生主義的大目的，就是要求人能夠共產。不過我們所主張的共產，是共將來，不是共現在。」這又是表示在共產主義的理想實現以前，還須經過一種過渡的社會，這種過渡的社會，就是社會主義的社會。」

「民生主義，要同時完成產業革命和社會革命，就是要同時完成生產技術的社會化和生產手段的社會化。生產技術的社會化，就是要使手工業制度，進化爲採用細密分工的機器生產或工廠生產；生產手段的社會化，就是要使生產手段私有制，進化爲生產手段的公有制。這兩種過程，在歐美不是同時發生的。生產技術社會化的結果，產生並確立了資本制度；生產手段社會化的要求，產生並發展了社會主義。（廣義的）所以社會主義，可以說是產業革命的結果，在產業革命以後發生和發展的。……民生主義，不是產業革命的產物，乃是促進中國產業革命的原則。不是事後謀產業革命的弊害的補救，乃是事先謀未雨綢繆的預防。民生主義，既然是促進中國產業革命的原則，所以他要謀中國產業革命的完成；民生主義，既要預防產業革命的惡果，所以他同時要謀社會革命的實現。同時要完成產業革命和社

會革命的兩種過程。」

現階級的中國經濟，外受帝國主義的壓迫，內受封建階級的剝削，而資本制度行程，快要完成其歷史的使命，日趨沒落，社會主義的開展隨着時代的需要而日益抬頭。所以民生主義的經濟革命，須爲民族主義的與民權主義的民生主義底經濟革命，以反帝國主義的民族革命與反封建階級的民權革命爲前提，民生主義的經濟革命才能健全的展開。

其次要討論中國農村經濟建設的方法問題，建設方法，可分三方面來討論：（一）資本主義的統制經濟，（二）社會主義的計畫經濟及（三）合作主義的經濟建設，茲分別討論於后：

歐洲大戰以後，世界資本主義即已走入崩潰沒落的前夕，經濟恐慌的高潮，震盪全世界，各資本帝國主義的國家，無不時時刻刻努力解除這經濟的恐慌。先唱產業社會化政策，以圖解救，但此項政策，與資本主義的經濟組織，根本水火不相容。後唱產業合理化的方法，以謀解救，此種方法雖能發生相當成效，但資本主義的矛盾，却亦隨之而增大，結果遂造成生產過剩的世界經濟大恐慌，各國爲援助其產業，抵抗恐慌的大浪，其政策遂又改變方向，轉爲統制經濟了！

統制經濟的意義，即是與自由經濟對立的東西。無論生產及消費的任何部門的自由，都應該服從中央意志。統制經濟原則上雖然要服從中央的意志，可是自全體的哲學看來，它的基礎是具有真正的

自由。在統制經濟制度之下，是要求經濟各部分的均衡發展之實現，即是求國家全體經濟的均衡，並且實行利潤的購買力化，最低價格的公定，排除利潤的暴烈榨取行為，排除需要供求不能相應的現象，排除一切的騙詐狡僞行動。換句話，即是將妨礙經濟自由的東西打倒而實現真正的自由。

再統制經濟的性質是資本主義性的。資本主義之統制經濟，乃不完全之計畫經濟，部分之計畫經濟，且為緩和自由主義經濟組織不安定之一種工具。故其統制之對象，多半為既組成之自由主義經濟組織的生產與分配。其組織之統制機關，多半為自由主義經濟組織內之資本公司，勞動者，政府官吏。以其政策，為和平漸進的政策，篤在自由主義社會，資本公司與勞動者之利害，絕對難一致。故資本主義國家，實施經濟統制者，終歸失敗。資本主義國家的政治組織之中心勢力，多半操於有產階級，對國家一切行政政策，終難免帶有產階級色彩，即所施政策，名雖為利全國大業，實則為少數階級計利害罷了。

社會主義的計畫經濟與上述資本主義的統制經濟，其機能同為打破現在自由放任無政府狀態的生產消費制度而施行統制經濟。但其性質絕然不同，計畫經濟是以理想境界為基礎，統制經濟，則以現實的向上為基調。統制經濟完全是築在現實的基礎之上，即以公定價格而論，並不是憑什麼理想來規定，而是完全不離開現實的。而計畫經濟，則不顧及現實，而以理想的計畫為基礎以企求去改造現實，並且是用強制的方法去實行理想的計畫。統制經濟是根據現實去改進，計畫經濟是離開現實去改

統制與計畫均
不合於中國
的農村經濟

進。統制經濟是悲觀主義，計劃經濟是樂觀主義。因為統制經濟乃是認為現實不好，經濟組織不平衡，應該以統制的手段來改進。對於現實是悲觀的。反過來，計劃經濟，雖然也不滿於現實社會的經濟組織，可是他們對於現實並不抱什麼悲觀，以為應該改進，而是以樂觀的態度去推翻現實，根本改造現實，而實現理想中間的良好主張。

社會主義的蘇聯，其計畫經濟的實施，常根據於生產手段共有的制度，以滿足社會最大欲望的生產與分配。施行精密的計畫，減少資本主義的浪費，故其過去的五年計畫，能告偉大的成就，其對經濟的發展，實超資本主義國家發達以上的發達，而使全世界資本主義的國家，由驚恐而羨羨不止的。

總前所述統制經濟之實行於資本主義的國家，計畫經濟實行於社會主義的國家，因資本主義國家，有其統制的政治，施行統制的經濟，以其計畫政治，施行計畫的經濟，故統制經濟尚有一時的成效，而計畫經濟更有驚人的偉蹟。

中國的國家，既非資本主義的，又非社會主義的，實一次殖民地而半封建性的國家，在經濟建設運動中，能否實行統制經濟或計畫經濟呢？

資本主義的統制經濟，自認為健全的經濟革命，俾使生產與消費均衡，打開當前的恐慌，而使資本主義起死回生。但實際上資本主義的統制經濟，是豔羨蘇聯計畫經濟收穫了偉大的成功，於是「東施

效譽」把蘇聯的計畫經濟的方法移植到資本主義經濟中去，但是他們抄人家的舊方法，祇抄襲了生產經營的方法，而拋棄了以社會主義制度代替資本主義制度的一個重要原則。各國採行統制經濟，原為感受生產過剩的痛苦，故一面採用關稅政策以保護國內市場；一面實行輔幣政策，以促進出口貿易，並以政府力量，統制國內生產的數量；同時補助商人，對國內過剩之商品，向國外市場作有組織之傾銷。

如英國則以所有殖民地為聯合戰線講求生產，增加關稅，以抵制外貨之侵入。美國則於羅斯福總統集權之下，一面提高關稅，以抵制外貨之競爭，一面廢止金本位，實行膨脹通貨政策，以提高國內物價，刺激輸出。其他意法德等國，無不在國家統制之下謀復興與社會經濟高築關稅壁壘，以抵制外貨之侵入；計畫市場需要，以為生產上之準度。但資本主義的生產方式，充滿了生產手段的私有性和生產本身的社會性底矛盾性，統制經濟的方法，決不能挽回資本主義沒落的厄運，各資本帝國主義復興經濟政策的失敗，和世界經濟恐慌的依舊激盪就是個鐵證。

由此觀之，統制經濟的實施，在資本主義的國家，已遭慘敗，在次殖民地性和半封建性的中國，安能有成功的希望！

統制經濟不能運用在中國，則社會主義的計畫經濟能否運用，請加考察，要解決這問題，須以中國

今後經濟建設的動向爲前提。就是我們所主張的經濟制度是要建立於資本主義的基礎上面，還是要建立於社會主義的基礎上面，再是建築在民生主義的基礎上面。

在前面我們已經討論得很詳細了，中國經濟建設的動向，當以民生主義爲基礎的，孫總理說：「民生主義就是社會主義又名共產主義即是大同主義。」這很明白的民生主義是包括社會主義的。民生主義實行的初期，是社會主義，那末社會主義的計畫經濟，在民生主義經濟建設的初期，儘有施行的可能。再總理的實業計畫一書，全部所講的可以說都是計畫經濟。其他建國計劃，在總理所著的建國方略和建國大綱，也有規定，現在實施這方略和大綱，須經專家的細密計畫。這些細密計畫的實現，須待於計畫經濟的施行。

值此世界經濟恐慌澎湃之際，任何國家，都在經濟方面，作積極的奮鬥，以謀出路，這種奮鬥，不出攻守兩途，前者是資本主義國家的特惠，後者則爲經濟落後國家的出路。中國係經濟落後的國家，必須以計畫經濟的政策，充實國內經濟，以增加抵抗資本帝國主義侵襲的力量。

但在中國農村經濟特殊機構中，國外有資本帝國主義的侵略，國內有封建階級的剝削，前者運用其優越的地位，盡力摧毀我國古有的生產組織，而後者又形成了我國的落伍的經濟特質，舊的經濟組織，逐漸的破壞了，但新的生產機構却未能建立起來。在這種場合之下，計畫經濟的單獨展開，尚不足以

打開目前中國農村經濟的困窘狀態，而為發展中國經濟社會的手段。更使整個的中國經濟機構從低級的走上高級的階段。有時候反能使中國經濟的行程，陷入更深的次殖民地泥潭！最近公路建築在中國飛黃騰達地畸形展開，使資本主義的商品和資金，更容易的流入農村而使農村更深的次殖民地化，就是個鐵證！

所以計畫經濟的單翼活動，不足以解救中國經濟的苦厄，有待乎適合中國農村經濟特質的合作運動的展開，與計畫經濟合成雙翼的進展，方能完成拯救中國經濟困難的全程。

(一)中國產業各部門幼稚異常，如果任其自然的變化，不加以合作的組織，計畫的指導，勢必全體慘沒，而為資本帝國主義商品傾銷下的枉鬼。最近中國民族工業的生命，被資本主義工業的精良技術雄厚資本，並以中國低廉的勞力與原料，行將吞滅完了，即是鐵證，所以要竭力以合作運動，嚴密各產業部門的組織，以計畫經濟的政策，抵制資本主義經濟的侵襲。

(二)自世界經濟恐慌普及了各資本主義國家經濟機構之中，各各厲行國家主義的經濟政策，以圖挽救其資本主義的沒落，而維持其殘喘，或樹立貨幣戰爭的旗幟，施行經濟的侵略，或築關稅的壁壘，以圖自衛的方策，經濟落後的中國，即成爲世界資本主義國家的逐鹿之場。抵抗的方法，惟有將國家的計畫經濟，作精密的設計及合作運動推進，作集體的活動。

(三)中國農村以及其他生產事業的展開，首先必須從事過去的生產方式與生產工具的改善，使中國產業經濟的機構高度化，然後始能增進生產，外可以抵制資本主義商品的傾銷，內可以補救生產不足的毛病。但在國困民窮的時候，各產業部門的衰落不振，欲求其各自單獨的改進，則力量很微，故須有各產業部門的合作運動，先行合作以求改善而謀發展，再加以政府的計畫力量，計畫各產業部門的生產，運銷與分配，集合全力，建立中國農村產業的新機構。

(四)中國經濟的組織中，勞資階級的對峙尚無嚴重的形態，而於佔人口大多數的田園勞動者，更以知識幼稚，組織散漫，農村經濟的崩潰，雖極度的尖銳化，農民的生活，日形困苦，他們尚能忠實地工作而不仇帝國主義之侵襲，封建階級的剝削，所以必須推行合作運動以資調劑農村金融，便利農產運輸，節省消費用途，改良生產技術，增加農業產量，灌輸農民智識，強健農村組織。在政府方面，以計畫經濟的政策，計畫生產，調整分配，便利運輸，開闢市場，以禦資本主義的侵襲。

(五)看人類經濟發展的史蹟，各國的經濟發展，必須經過一定的階段，決不能飛躍躡等。但每階段所經過的時期却有儘量縮短的可能。中國國民經濟發展的過程，現時封建經濟組織正在解體，而資本主義的經濟新機構，尚未確立，應即集全國的力量，採取合作運動的計畫經濟，和計畫經濟的合作運動，底有效的經濟策略，向民生主義的經濟建設，兼程邁進。

本章參考書目

- 1 一九三四年中國經濟的幾個重要問題——中國經濟年報
- 2 國聯對華技術合作的透視——中國經濟論文集第一集
- 3 國聯技術合作與中國經濟之前途——東方雜誌三一卷一四號
- 4 中日經濟提議專號——交易所月刊一卷十一、十二期合
- 5 中日經濟提議之前途——經濟初
- 6 國民經濟建設運動之意義及其實施——蔣中正
- 7 國民經濟建設——經濟統計月誌二卷八期
- 8 國民經濟建設運動——中國經濟評論二卷四期
- 9 新貨幣制度說明書——財政部
- 10 穩定法幣之效果——新聞報社論
- 11 新貨幣政策下之物價問題——經濟月刊一五一期
- 12 中國新幣制之檢討——新中華三卷二二期

- 13 新幣制實行後之應有的措施……《東方雜誌》三卷二三四號
- 14 幣制改革後金融政策之重估……《東方雜誌》三卷一號
- 15 一九三五年下半年中國經濟……《中山文化教育館季刊》三卷一期
- 16 由中國國民經濟建設論目前農村之出路……《文化建設》一卷九期
- 17 視察中國經濟建設論的批判……《東方雜誌》三卷二四號
- 18 中國國民經濟建設的重心安在……《東方雜誌》三卷一〇號
- 19 論中國國民經濟建設的重心問題……《東方雜誌》三卷一六號
- 20 以農立國是對立嗎……《中國社會》二卷一期
- 21 國際貿易入超之新形勢……《經濟專刊》二〇期
- 22 經濟建設的出路……《大公報社評》
- 23 中國經濟改進之途徑……《經濟專刊》一四四號
- 24 中國農村的出路在那裡……《中國農村》二卷一期
- 25 農村社會學大綱十五章……黎明書局
- 26 三民主義之理論的體系……《新生命》
- 第八章 中國農村經濟建設運動的研究

- 27 社會革命……聯合書店
- 28 社會問題研究第四章——現代書局
- 29 社會主義……社會問題辭典（民智）
- 30 中國勞工運動之前途——申報二五年元旦特刊
- 31 戰後各國經濟政策之轉變及最近統制經濟之動向——中國經濟二卷二期
- 32 統制經濟的基礎理論——申報月刊二卷一〇期
- 33 評統制經濟運動……申報月刊二卷一〇期
- 34 現階段國民經濟建設之動向的把握——中國經濟三卷八期
- 35 中國利用外資的研究——申報月刊四卷一號
- 36 社會革命……聯合書局

蘇俄經濟生活

Colvin B. Hoover: The Economic Life of Soviet Russia

劉炳藜 趙演編譯
原售一元 改售九角

國際叢書之一
本書就蘇俄之政治、經濟、社會的範疇，而論其經濟生活，見解深刻，取材詳備。譯者以生動之文筆，公允之立場，描寫事實，極其興趣。欲明瞭蘇俄之經濟生活者，不可不讀此書。

蘇俄農業生產合作
「合作叢書之一」顧樹森編
原售三角五分 改售二角
近年來蘇俄農業之進步，生產合作辦理完善，實為其成功之原因。本書分八章：關於蘇俄農業合作的現狀，重要法規，商業活動，財務狀況，對外貿易，駐外代表，以及各中央聯合社，農民經濟的合作組織等，均為系統之編列，作詳盡之敘述。凡研究中國農業經濟問題者，不可不備本書以為參考。

中華書局出版

[國農叢書之一]

蘇俄農業政策

王益滔編譯

原售七角 改售六角

本書乃將蘇俄之農業政策，作一系統的敘述：始於戰時共產主義時代，終於第一次五年計劃。共分二編，都十萬餘言。第一編乃詳述戰時共產主義時代及新經濟政策實施後最初數年之農業行政，而對於農奴解放後之農業、農民問題，亦有提及，以明共產主義時代農政設施之由來；同時對於此時期內農業實施之效果，則由農業經濟、國際貿易及農民之社會的地位，加以分析，俾知新經濟政策之所由發生。第二編乃述及新經濟政策之終結及新農業政策之內容。書中並將蘇俄之集團農場之實體如何，形態如何，以及如何經過歷史的變遷，如何有地方性的發展，內部如何經營、分配，國家如何獎勵、強制，農民對於集團農場之狀態，一一加以分析敘述，俾國人因此能明瞭其實情及其農政根本之方針。

中國農業金融

大學一用 林和成著

著者以我國民生經濟亟待復興，特赴內地各省就地調查農村實在之情形，農民困苦緣結之所在，將考察所得之結果，提綱挈領，分爲二十四章，彙成六編。舉凡我國新舊農業金融制度之沿革、現狀、趨勢、得失、利弊等，均一一闡發無遺，立論頗多獨到之處。對於我國新舊農業金融機關，論述尤爲詳晰，並以客觀之評斷，擬設改善之方針，爲本書最大之特色。編末將我國農業金融應採之制度及實施之辦法，亦指明詳盡，爲前此所未有之傑構。

精裝一冊 實售二元八角

日本農業經濟

現代經濟叢書之一 趙楷著

日本以農業經濟爲其國民經濟事業之中心，其國境與我國只一水之隔，情形多同，易於借鑑。故該國之農業經濟狀況，爲我國人所欲急知。本書由作者親自考察著有成績的農村，以及指導改進農村的行政機關，並實地訪問主持農村建設事業及研究農業理論的專家學者，又調查關於農業經濟已有定評的圖書及確實可靠的統計資料編著而成。全書分六章：①日本農業經濟開展上的二大基礎，②農業生產上機器使用的發展及農業生產物的概況，③農業經營及農家經濟的分析，④農業統制的總觀，⑤農村經濟復興計劃的實施，⑥最近日本農業教育界的新傾向，敘述透澈。

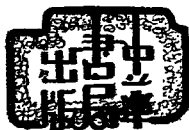

並裝一冊 實售五角

民國二十六年十月印刷
民國二十六年十月發行

社會科
學叢書

中國農村經濟研究（全一冊）

實價國幣一元五角

（郵運匯費另加）

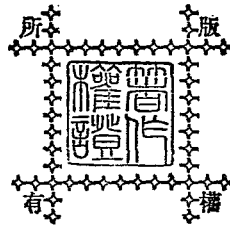

著者 金 輪 海

發行者 中華書局有限公司
代表人 路錫三

印刷者 中華書局印刷所
上海澳門路

總發行處 上海福州路 中華書局發行所

分發行處 各 埠 中華書局

（本書校對者萬潤德 傅啓新）（二一八六五）

55
80/105-3
(Z)

標商冊註

