اخطار آلمان به کشورهای عربی

آلمان به‌تمام کشورهای عرب اخطار کرد هر سوء قصدی علیه اتباع و تاسیسات آلمانی بروابط آلمان و اعراب لطمه شدید خواهد زد

سفیر اسرائیل موقتاً به‌تل آویو احضار شد

یك روزنامه اسرائیلی نوشت در کابینه اسرائیل لغو سفر ویلی برانت به اسرائیل مورد بررسی قرار گرفت

در صفحه ۲

۲۰ صفحه
اطلاعات
چهارشنبه ۱۰ آبان ماه ۱۳۵۱ ـ شماره ۱۳۹۴۰ تکشماره ۵ ریال

وبا در بحرین

۲ مورد بیماری وبا در بحرین مشاهده شد

درسراسر بحرین مبارزه شدیدی علیه وبا آغاز شد

در صفحه ۲

خاطرات راکوئل ولش ونوس قرن بیستم

راکوئل ولش: من در آستانه مرگ هستم

وقتی عاشق نیستم فکر میکنم برای چه زنده هستم درصفحه ۱۹

در پیشگاه اعلیحضرتین مجتمع آموزشی فرح گشایش یافت

شاهنشاه آریامهر و علیاحضرت شهبانو در مراسم گشایش مجمع آموزشی فرح. آقایان مهندس شریف امامی، مهندس ریاضی و ایرج وحیدی افتخار حضور دارند شرح در صفحه ٤

در این مرکز فرهنگی ۹ هزار دانش آموز با آخرین وسائل و تجهیزات آموزش می بینند

طبق نظر کارشناسان و پیشنهاد آنها

قصابی‌های تهران تغییر شکل می‌یابند

قصابی ها بصورت فروشگاه های گوشت، مرغ، ماهی، لبنیات و تخم مرغ درخواهند آمد

اقدامات سازمان گوشت برای مبارزه با سیاه‌بهار

تعداد قصابیهای تهران از ۱۰۰۰ باب به ۳٤۰۰ باب رسیده است

در صفحه آخر

وان تیو: حاضرم برای مذاکرات صلح با کمونیست‌ها بهر کشوری سفر کنم

در صفحه ۱۷

انفجار در بلندترین آسمان خراش اسرائیل

درطبقه سوم یك آسمان خراش ۳۵ طبقه در تل‌آویو بمبی منفجر شد و ۳ نفر را زخمی کرد.

در صفحه ۲

نمایندگان کنسرسیوم بحضور ملوکانه شرفیاب‌شدند

مذاکرات نفتی تهران پایان یافت

هفته آینده دور دوم مذاکرات در لندن آغازخواهد شد

مذاکرات تهران راضی کننده بود

از علی باستانی

در صفحه آخر

شهردار تهران انتخاب شد

دکتر نیك‌پی

هیئت رئیسه انجمن شهر تهران انتخاب شد انجمن شهر تهران در اولین جلسه خود دکتر نیك‌پی را بسمت شهردار انتخابی تهران تعیین کرد در صفحه ٤

در فرودگاهها ومناطق ممنوعه

کبوتر پرانی ۳ سال حبس دارد

٤۰ فرودگاه تا شعاع ٤۰ کیلومتر منطقه ممنوعه اعلام شد

در صفحه ٤

از امشب

پیتی فقط در سینما کاپری

قابل توجه داروخانه‌های محترم کشور

خواهشمند است اگر قطره آسکوربین مارین دارید به این لابراتوار مرجوع و از فروش ومصرف آن خودداری نمائید.

لابراتوار مارین

آ ـ ۱۷٤۵۵

عباس خاندانی رفسنجانی

برای مدتی نامحدود در تهران اقامت خواهد داشت نشانی: خیابان پهلوی. مقابل تلویزیون ایران پلاکهای ۲ ـ ٤ ـ ٦ منزل سابق جناب آقای دکتر مهران ورود با اتومبیل ازطریق خیابان ایوبی جنب مدرسه عالی‌ادبیات (کلوپ سابق امریکائی ها) با پارك اتومبیل در جاده پهلوی میتوان از پلکان اختصاصی که در مقابل درب شماره ٦ قرار دارد و با پلاك بزرك مشخص است استفاده نمود تلفن ٦۸۵۷۵۷

آ ـ ۱۷۳۵۷

شهرداری پایتخت نرخ میوه وتره‌بار را اعلام میدارد

شرح در صفحه ۱۵

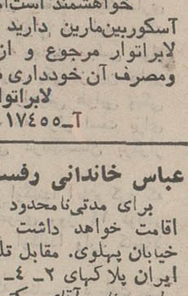

۱۰۰ هزار تومان

آگهی

چون بموجب قانون تشدید مجازات کبوتر پرانی مصوب پانزدهم خرداد ماه ۱۳۵۱ شمسی بمنظور تامین حفاظت پرواز هواپیما ها با انقضاء پانزده روز از تاریخ اعلام محل فرودگاه هاومناطق ممنوعه از طرف وزارت جنگ هر کس در شعاع چهل کیلو متری فرودگاه ها وهمچنین در مناطقیکه از طرف وزارت جنگ ممنوعه اعلام گردد مبادرت به کبوتر پرانی نماید به سه سال حبس تادیبی محکوم خواهد شد لذا در اجرای تبصره ذیل قانون مزبور مناطق وفرودگاه های مشروحه زیر بعنوان فرودگاه ها و مناطق ممنوعه باطلاع عموم میرسد.

مهرآباد ـ قلعه مرغی ـ دوشان‌تپه ـ شیراز ـ نوشهر ـ بوشهر ـ وحدتی ـ شاهرخی ـ رامسر ـ چالوس ـ کیش ـ بندر عباس ـ گوشك نصرت‌آباد ـ (میدان تیراندازی هوابزمین) ـ تبریز ـ جاسك ـ اهواز ـ آبادان ـ اصفهان ـ مشهد ـ قم ـ زاهدان ـ اراك ـ قزوین ـ زنجان ـ مراغه ـ اردبیل ـ رضائیه ـ خوی ـ شاهپور ـ خرم آباد ـ کرمانشاه ـ یزد ـ سنندج ـ مهاباد ـ بیرجند ـ کرمان ـ رشت ـ بابلسر ـ همدان ـ گرگان.

وزارت جنگ

آ ۵۷۱۰۲

اطلاعیه

کارخانه شیر پاستوریزه تهران

همانطور که قبلا باطلاع عموم مردم تهران رسیده نرخ کره سفارشی خارجی که درکارخانه شیرپاستوریزه تهران بسته‌بندی میشود هر قالب یکصد گرمی برای مصرف کننده شانزده ریال میباشد.

همچنین نرخ شیر پاکتی جدید با اینکه هزینه تولید آن نسبت به شیر پاکتی قبلی فوق‌العاده بیشتر است هرپاکت شش ریال بوده وتغییری در قیمت آن داده نشده است.

از مصرف‌کنندگان محترم خواهشمنداست هرگاه فروشنده‌ای بیش‌از نرخ‌اعلام شده‌مطالبه نمود مراتب را در تمام ساعات به تلفن های ۸۸ ـ ۹۵٤۰۸۵ کارخانه شیر پاستوریزه تهران ویا از ساعت ۵ تا هشت بعداز ظهر بشماره‌های ۳۹۱۲۱۰ و ۳۱۹۵۱۹ شرکت توزیع تهران اطلاع فرمایند تا متخلف تعقیب گردد.

جناب آقای خوشکیش مدیر کل محترم بانك ملی ایران

بمناسبت افتخاری که بادریافت نشان درجه ۲ همایون احراز فرموده‌اند تبریکات صمیمانه و بهترین آرزو های خودرا برای سلامتی و مزید توفیقات عالی تقدیم میدارد.

مدیر عامل شرکت خاص ایران هلس

جلال آهنچیان

از شخصیت های معظم و آقایان محترمی که در مصیبت وارده با تشریف‌فرمائی خود در منزل و شرکت در مراسم تشییع و مجلس ترحیم و یا وسیله جراید و یا تلگرام ابراز تفقد و همدردی فرموده و موجبات تسلی خاطر داغدیدگان رافراهم‌نموده‌اندبدین وسیله سپاسگزاری نموده چنانچه برای عرض تشکر حضوری تاخیری رخ‌دهد پوزش می طلبیم.

محمدعلی سیگاری ـ محمدعلی باقرزاده

جناب آقای ابراهیم نیکپور نایب رئیس اتاق بازرگانی وصنایع ومعادن تهران

افتخار نشان همایون را که مبین عنایت خاص ملوکانه به جامعه بازرگانان و صاحبان صنایع کشور است صمیمانه به جنابعالی تبریك عرض کرده وتوفیق خدمتگزاری بیشتر آنجناب رابه شاهنشاه آریامهرو کشور عزیز ازدرگاه احدیت مسئلت می نماید.

ابراهیم صادقی

جناب آقای علی‌رضائی

ازاینکه موردعنایت خاص شاهنشاه آریامهر قرار گرفته وبه آجودانی کشوری معظم‌له مفتخر شده‌اید صمیمانه‌ترین‌تبریکات خودرا تقدیم‌داشته وتوفیق روزافزون آن‌جناب‌را در راه خدمت به شاه ومردم خواهانیم.

اهواز ـ ناصر عجم ـ مهندس جمال منصوری

فوت‌پدربزرگوارمان جناب آقای باقر رسا بزرگ خاندان رسا و رئیس اسبق شعبه دیوانعالی‌کشور راباطلاع کلیه فامیل و دوستان و آشنایان میرسانیم.

مجلس ختم مردانه آن فقید سعید روز شنبه ۱۳ آبان ماه از ساعت ۱٤تا۱٦ در مسجد مجد منعقد میباشد.

دکترمرتضی رسا، دکتر احمد رسا، دکتر محمود رسا، مصطفی رسا، دکتر مهدی رسا، دکتر منوچهررسا.

۱ـ۲ آ ـ ۱۷٤۲۹

تالار رودکی

اپرای توسکا

اثر جاکوموپوچینی

توسط گروه اپرای تهران

خوانندگان: مارچلارآله ـ نوئل یان‌تیل ـ کارلوبی‌نی ـ دانیل‌گوژوین ـ هیلا قراخانیان ـ جرج پیالوگا

رهبر ارکستر: هاینس سوسنیتسا ـ کارگردان: عنایت رضائی

طراح دکور: تئولاو طراح لباس: هلن انشاء

تاریخ اجرا: ۱٤ ـ ۲۰ و ۲۲ آبان

بلیط: ۳۰۰ ـ ۲۰۰ ـ ۱۰۰ و ۵۰ ریال

برای آبونه‌ها و دانشجویان نیمه بها

م الف ۱۲۰٤۵

آ ـ ۵٦۸۷٤

آگهی استخدام

سازمان آب و برق خوزستان جهت تامین احتیاجات پرسنلی خود تعدادی مهندس برق و یک نفر مهندس ابزار دقیق استخدام می نماید. از متقاضیان واجد شرایط که خدمت نظام وظیفه را انجام داده و در موسسات دولتی و وابسته به دولت اشتغال ندارند دعوت میشود بادردست داشتن فتوکپی مدارک تحصیلی و تجربی، فتوکپی ریز نمرات تحصیلی، فتوکپی برگ معافیت از خدمت و ٤ قطعه عکس روز های ۹، ۱۰، ۱۱ آبان ماه در ساعات اداری به دفتر سازمان در تهران ـ بلوار الیزابت ـ خیابان میکده مراجعه نمایند. م الف ۱۱٦۲۷

سازمان آب و برق خوزستان

آ ـ ۵٦۸۲٤

آگهی انتخاب دستیار جراحی اورتوپدی

بیمارستان توان‌بخشی شفا یحیائیان وابسته به انجمن توان‌بخشی برای سال تحصیلی جاری ٦ نفر دستیار مقیم تمام‌وقت برای رشته تخصصی جراحی اورتوپدی از طریق مسابقه و مصاحبه انتخاب مینماید.

شرایط داوطلبین:

۱ـ دیپلم دکترای پزشکی

۲ـ معافیت دائم ازخدمت سربازی (برك‌خاتمه خدمت)

۳ـ حداکثر سن ۳۰ سال

٤ـ آشنائی به زبان انگلیسی

دوره تخصصی جراحی اورتوپدی ٤ سال است و فارغ‌التحصیلان بعداز اتمام دوره مربوطه و گذراندن امتحانات تخصصی به اخذ درجه تخصص اورتوپدی از طرف وزارت علوم و آموزش‌عالی‌نائل خواهند شد.

داوطلبان باید مدارك خود را تا آخروقت اداری روز شنبه ۲۰ آبانماه ۱۳۵۱ سال جاری بدفتر بیمارستان شفا واقع در خیابان ژاله ارائه دهند.

۱ـ۳ ۱ـ۵٦۸۳۲

اطلاعات بیشتر در صفحه نهم

برنامه سفر ویلی برانت به اسرائیل ممکن‌است لغو شود

سفیر اسرائیل موقتاً از آلمان احضار شد

بن ـ ویلی برانت صدراعظم آلمان غربی، اعتراض هـای اسرائیل‌را به اقدام دولت آلمان در مورد آزاد کردن سه‌چریك فلسطینی رد کرد و اظهارداشت که واکنش تند و احساساتی اسرائیل در برابراقدامات‌دولت آلمان فدرال تاسف آور و غیر قابل توجیه است.

ویلی برانت اضافه کرد که با اینحال با در نظر گرفتن وقایع المپیك مونیخ و کشته شدن عده‌ای از ورزشکاران اسرائیلی ـ عکس‌العمل‌التهاب‌آلود دولت اسرائیل قابل درك است ولی آلمان هیچ اتهام غیر عادلانه‌ای را نمی پذیرد.

صدراعظم آلمان‌غربی که در جلسه کابینه خود سخن می‌گفت اظهار نظر کرد که در شرایط مشابه‌اگردولت‌دیگری بجای آلمان بود ـ باز هم به همان شیوه‌ای که دولت آلمان فدرال اقدام کرد عمل میکرد.

صدراعظم گفت اسرائیل باید بداند که مادر یك کشور در حال جنك زندگی نمی کنیم و در درجه اول باید بفکر حفظ جان مسافران و سرنشینان هواپیما می بودیم. ویلی برانت خواستار اقدامات‌موثربین‌المللی برای مبارزه با راهزنی هوایی شد و گفت که وقایع روز های اخیر ضرورت و فوریت این مبارزه را بروشنی نشان داده است.

سخنگوی دولت آلمان غربی دیشب اعلام کرد که‌درجلسه دیروز کابینه این کشورتدابیر معطوف به متوقف کردن‌فعالیت های دستجات تروریستی در داخل خاك آلمان و علیه منافع واموال اتباع این کشور نیز مورد بحث قرار گرفته‌است.

سخنگوی مذکور اضافه کرد که روز گذشته نماینده وزارت خارجه آلمان غربی با الیاشیف بن‌هورین‌سفیراسرائیل در بن در باره اعتراض اسرائیل به اقدامات اخیر آلمان غربی گفتگو کرده‌است.

احضار سفیر اسرائیل

درتل‌آویر روزنامه متنفذ«هاآرتز» دیروز گزارش داد که دولت اسرائیل فکر به تعویق‌انداختن یالغو کردن سفری را که قرار است‌بوسیله ویلی‌برانت‌صدراعظم آلمان غربی به اسرائیل انجام شود مورد مطالعه قرار داده است.

هاآرتز از قول منابـع رسمی اسرائیل نوشته است که این فکر بعلت موافقت دولت آلمان‌غربی‌باآزادی‌سه‌نفرازقاتلان فلسطینی ۱۱ورزشکار اسرائیلی برای مقامات این کشور پیدا شده است.

آباابان وزیر خارجه اسرائیل اعلام کرد که سفیر این‌کشور را از آلمان غربی احضار کرده است.

آباابان که دیشب این خبر را در جلسه پارلمان اسرائیل اعلام میکرد اظهار داشت که الیاشف بن هورین ـ سفیر اسرائیل در آلمان غربی برای انجام یك «مشورت چندروزه» به کشور خود باز خواهد گشت و سپس بار دیگر به محل ماموریت خود خواهد رفت.

ناظران سیاسی‌دربیت‌المقدس احضار سفیر اسرائیل از آلمان غربی را نشانه‌ای از خشم اسرائیل از دولت آلمان غربی بخاطر آزاد کردن سه چریك عرب که باتهام‌قتل ۱۱ورزشکار اسرائیلی در باواریا زندانی بودند تلقی کرده‌اند.

انتظار میرود سفیراسرائیل ظرف یکی دو روز آینده از بن به کشور خودبازگردد.

در بیت‌المقدس گفته‌میشود که دولت اسرائیل تجدید نظر اساسی در روابط خودباآلمان غربی رابعد از وقایع هفته‌جاری بسیار ضروری تشخیص داده است.

ماجرای ربوده شدن یك هواپیمای آلمانی بوسیله دو تروریست فلسطینی در روز یکشنبه گذشته و تسلیم‌دولت آلمان در برابر تقاضا وتهدید رباینده‌گان هواپیما که خواهان آزادی سه چریك متهم بـه شرکت در کشتار ورزشکاران اسرائیلی بودند روابط‌اسرائیل و آلمان غربی را تاحدوزیادی تیره و بحرانی کرده‌است.

طبق اطلاع بدست آمده‌از منابع دیپلماتیك بیت‌المقدس ـ سفیر اسرائیل در آلمان غربی در حدود ۵ روز در تل‌آویـو باقی خواهد ماند.

آباابان به سفیر اسرائیل در آلمان غربی دستور داده است که از نظریات و سیاست واقعی دولت آلمان فدرال در قبال تروریسم آگاه شود و ضمنا بر تمام جزئیات و فعل‌و انفعالاتی که دراین هفته موجب شد تا دولت آلمان فدرال با آزادی سه چریك فلسطینی موافقت کند وقوف یابد.

انتظار میرود سفیر اسرائیل در آلمان غربی روز یکشنبه آینده در جلسه هفتگی کابینه اسرائیل حضور یابد.

تقاضای مجازات چریکها

دولت آلمان غربی دیروز از مقامات دولت‌لیبی تقاضا کردکه

انفجار بمب در کلیساهای بیروت

در دو کلیسای داخل و حومه بیروت‌دو بمب منفجرشدکه‌مطبوعات لبنان آن را بشدت محکوم کردند و ازاینکه این اقدامات موجب‌اختلاف بین جوامع مسلمان و مسیحی‌لبنان شود اظهار نگرانی کردند. دراین انفجارها کسی آسیب ندید و خسارت جزئی وارد شد. در عکس ماموربن پلیس در مقابل کلیسای بیروت پس از وقوع انفجاردرآن دیده میشوند. عکس رادیوئی اطلاعات

مقاله «مشکل روابط آلمان با اعراب واسرائیل» را در صفحه ۶ مطالعه‌فرمائید

خاورمیانه

دو چریك فلسطینی را که روز یکشنبه اخیر به منظور فراهم کردن وسایل آزادی سه نفراز یارانشان از زندانهای مونیخ اقدام به ربودن یك هواپیمای متعلق به شرکت آلمانی لوفت‌هانزا کردند تحت تعقیب قرار دهند.

این مراتب ضمن اعلامیه‌ای که در پایان‌مذاکرات پل‌فرانك وزیر مشاور امور خارجه کابینه آلمان غربی با جلال‌داغلی ـ سفیر لیبی دربن انتشار یافت منعکس شده است. سفیرلیبی در آلمان غربی دیروز برای آگاه شدن از نظر و تقاضای دولت آلمان غربی به وزارت خارجه این کشور احضار شده بود، طبق مندرجات اعلامیه‌یاد شده ـ پل فرانك تقاضا کرده است که دولت لیبی طبق روح میثاق ۱۹۷۰ لاهه که به منظور مبارزه با راهزنی هوایی امضاء شده است دورباینده هواپیمای لوفت‌هانزا را تعقیب کند. پل فرانك یادآوری کرده است که چنین اقدامی از طرف دولت‌لیبی به نفع روابط آن با آلمان‌غربی خواهد بود. وزیر مشاور امور خارجه آلمان غربی ضمنا دولت لیبی را دعوت کرده است تا به مجادات بین‌المللی‌برای‌مبارزه با راهزنان هوایی ملحق شود.

در متن بیانیه‌ای که در پایان مذاکرات پل‌فرانك و سفیرلیبی انتشار یافته هیچ اشاره‌ای به تمایل دولت آلمان غربی به اخراج و تحویل داده شدن‌سه چریك فلسطینی که بعد از شرکت در ماجرای کشتار مونیخ دربارباریزدانی شده بودند و در این هفته بوسیله مقامات آلمانی آزاد شده‌اند و اینك در لیبی بسر می برند به چشم نمی خورد.

مقامات مطلع‌دربن خاطرنشان کرده‌اند که چون بین لیبی و آلمان غربی قرارداد مبادله و تحویل و اخراج متقابل‌زندانیان وعناصر نامطلوب وجود ندارد ـ بنابر این عنوان شدن تقاضای تحویل سه چریك فلسطینی از جانب‌دولت لیبی به آلمان غربی اگر غیر ممکن نباشد بسیار دشوار است.

پل فرانك مضافا به سفیرلیبی اخطار کرده است که هرسوء قصد تازه‌ای که از این‌پس از طرف اعراب و خصوصافلسطینی ها علیه اتباع و موسسات‌ومنافع آلمان غربی صورت گیرد به روابط این کشور با ممالك‌عرب شدیدا لطمه خواهد زد.

توقف عملیات

رادیوصدای انقلاب فلسطین دریك سخن‌پراکنی که‌دیشب از قاهره پخش شده اعلام کرد که بعد از موافقت دولت‌آلمان غربی با آزادی سه چریك فلسطینی عضو سازمان سپتامبر سیاه کوماندو های فلسطینی ممکن است عملیات خصمانه خود را علیه آلمان غربی‌متوقف کنند.

رادیو صدای انقلاب فلسطینی در حالی که یکساعت تمام از وقت خود را به بحث درباره ماجرای‌ربوده‌شدن یك‌هواپیمای لوفت‌هانزا اختصاص داده بود خاطرنشان کرد که همکاری دولت آلمان غربی برای آزاد کردن سه فلسطینی متهم به شرکت درماجرای المپیك‌مونیخ بسازمان های مقاومت فلسطین کمك خواهد کرد تا در رفتار و روابط خود با جمهوری آلمان فدرال تجدید نظر کند.

در این سخن‌پراکنی تاکید شده است که سازمان های مقاومت فلسطینی هیچ کینه‌ای نسبت به ملت آلمان‌ندارد.

اعلامیه سپتامبر سیاه

سازمان سپتامبرسپاه ـ گروه افراطی معروف تروریست های فلسطینی که دراین هفته آزادی سه نفر از اعضاء آن ـ از زندان‌های آلمان غربی بمقامات این کشور تحمیل شد ـ دیشب متن اعلامیه‌ای را بشرح زیر بدفتر خبرگزاری فرانسه در پاریس تسلیم کرد.

این‌بیانیه بوسیله تلفن‌مرکزی خبرگزاری فرانسه قرائت شده‌و درگزارش خبرگزاری مذکور گفته شده است که شناسایی هویت تسلیم کنندگان اعلامیه از مجاری مختلف میسر نگردیده است.

درمطلع اعلامیه صریحا گوشزد شده است که سازمان سپتامبر سیاه آزادی سه نفر از چریکهای خود را باتهام شرکت در کشتار ورزشکاران اسرائیلی درالمپیک مونیخ که‌به اسارت آلمان غربی درآمده بودند بهیچوجه به‌معنای تسویه حساب قطعی با دولت آلمان فدرال تلقی نمیکند.

سپتامبر سیاه تهدید کرده است که تاوقتی دولت آلمان غربی سیاست جاری خود را ادامه دهد و دست ازدوستی بااسرائیل و دشمنی باعراب برندارد ـ منافع و موسسات آلمان غربی درداخل و خارج‌از این کشورهدف حملات‌وضربات بدون وقفه سازمان سپتامبر سیاه خواهند بود.

۳ کماندوی آزاد شده گفتند بار دیگر دست بعملیات‌ضداسرائیلی میزنند

طرابلس ـ لیبی ـ سه چریك فلسطینی که دو روز پیش با کمك دو نفر از یارانشان و در پایان ماجرای ربوده شدن یك هواپیمای مسافربری آلمانی از زندان های آلمان غربی آزاد شده‌اند اشتیاق و آمادگی خود را برای شرکت در عملیات تروریستی تازه‌ای علیه اسرائیل اعلام کردند.

سه چریك آزاد شده وعده دادند که اسرائیل را در هر جا که در دسترس آنها قرار داشته باشد آماج ضربات خود قرار خواهند داد و این مبارزه را تا مرگ یا پیروزی دنبال خواهند کرد.

کوماندو های آزاد شده که ابراهیم بدران ۲۰ ساله ـ ثمار عبدالله ۲۲ ساله و عبدالقادر دناوی ۲۵ساله هستند در طرابلس یک کنفرانس مطبوعاتی برپاکردند و در آن از کشته شدن ۵ چریك فلسطینی ـ یک افسر پلیس آلمان غربی و ۱۱ نفر از اعضاء تیم المپیك اسرائیل اظهار تاسف کردند.

چریك های آزاد شده اظهار داشتند که بخاطر این کشتار ها آلمان غربی مسئول و قابل سرزنش‌است چون مقامات آلمانی به چریك های عرب خیانت کرده و در صدد گمراه کردن آنها برآمده بودند.

یکی از خبرنگاران به سه چریك فلسطینی‌گوشزد کرد که گروگانهای اسرائیلی هنگامیکه در مونیخ در اسارت آنها (چریکها) بسرمیبردند غیر مسلح بوده‌اند و با اینحال به قتل رسیده‌اند.

در جواب این یادآوری یکی از چریکها گفت: بلی حق با شماست ما هم خبر داشتیم که ورزشکاران اسرائیلی غیر مسلح هستند، اما تمام افراد بیگناهی هم که در کشور های عرب بوسیله اسرائیل قتل عام میشوند غیر نظامی و غیر مسلحند.

ثمار عبدالله ـ کوماندوی ۲۲ ساله به خبرنگاران اظهار داشت وی و یارانش در ماجرای المپیک مونیخ به هیچوجه قصد آدمکشی و خونریزی نداشتند عبدالله‌گفت: ما امیدوار بودیم که عملیاتمان بدون خونریزی پایان یابد و به آزادی عده‌ای از یارانمان از زندانهای اسرائیل انجامد. ولی هنگامیکه مقامات آلمان غربی از پشت به‌ما خنجر زدند دیگر از وقایعی که پیش آمد تاسفی‌نداشتیم ما دیگر اطمینان داشتیم که فرجام سرنوشت محتوم‌همه‌ما مرگ است و البته از آن لحظه به بعد دیگر امیدی به زنده‌ماندن گروگانهای اسرائیلی نیز وجود نداشته است.

عبدالله اضافه کرد که او و دو رفیق دیگرش یقین داشتند که سازمان سپتامبر سیاه آنها را دیر یا زود از زندانهای آلمان غربی آزاد خواهد کرد.

دو تروریست دیگر فلسطینی که روز یکشنبه گذشته هواپیمای لوفت هانزا را با ۲۰ مسافر و سرنشین ربودند و با اینکار موجبات آزادی سه چریک متهم به شرکت در کشتار مونیخ را فراهم آوردند در کنفرانس‌مطبوعاتی دیشب در طرابلس شرکت نداشتند.

یک سخنگوی فلسطینی در این کنفرانس مطبوعاتی به خبرنگاران اندرز داد که هویت ها ـ محل اقامت و یا مقصد عزیمت دو چریک رباینده هواپیما را فراموش کنند سخنگوی مذکور اظهار داشت که رباینده‌گان هواپیمای لوفت‌هانزا به نهانگاه خود بازگشته‌اند تا برای شرکت در عملیات ضداسرائیلی بعدی آماده شوند.

انفجار دربلندترین آسمان خراش اسرائیل

تل‌آویو ـ بمبی که بوسیله تروریستهای عرب دربلندترین آسمان خراش اسرائیل در تل‌آویو که ۳۵ طبقه است کار گذاشته شده بود دیروز در طبقه سوم این ساختمان منفجرشد وسه نفرزا زخمی کرد، دو نفر از زخمی شدگان کسانی بودند که هنگام وقوع حادثه از پیاده‌رو کنار آسمان خراش عبورمی کردند ومورد اصابت شیشه های شکسته‌ای که از طبقه سوم ساختمان به خارج پرتاب میشد قرار گرفتند. سومین مجروح زنی بود که هنگام انفجاردرداخل آسمان خراش رحضور داشت.

در دو هفته اخیر این‌سومین‌باری است که تل‌آویوشاهد چنین خرابکاری‌هایی از طرف تروریستهای عرب است.

سخنگوی پلیس اسرائیل اظهار داشت که قطعات متلاشی شده یک ساعت در محل حادثه پیدا شده است واین نشان می دهد که تروریستها برای خرابکاری در بلندترین آسمان خراش اسرائیل از یک بمب ساعتی استفاده کرده‌اند.

جراحات زخمی شدگان در بیمارستان پانسمان شد و همه آنها مرخص شدند.

حمله مصر به نیکسون

قاهره ـ دولت مصر رسما پرزیدنت نیکسون رامتهم کرد که بخاطر بدست آوردن آراء یهودیان در انتخابات ریاست جمهوری آمریکا منشور حقوق بشر را نادیده گرفته و ازمسئله چریکهای فلسطین بسود خود استفاده میکند.

رادیو قاهره از قول سخنگوی دولت مصر گزارش داد که نیکسون بدون آنکه از اسرائیل بخواهد سرزمین های اشغال شده اعراب راتخلیه کند از لیبی خواسته‌است که رباینده‌گان هواپیمای آلمانی لوفت‌هانزا را مجازات کند.

رادیو قاهره افزود که‌نیکسون عملا از اقدامات تجاوز کارانه اسرائیل حمایت میکند.

حمله ارگان حزب کمونیست یوگسلاوی به‌هواپیماربایان

بلگراد ـ روزنامه «پلی‌تیکا» ارگان حزب کمونیست یوگسلاوی هواپیما ربایان فلسطینی را متهم کرد که از احساسات دوستی و همبستگی یوگسلاوی‌بامبارزه عادلانه ملت های عرب و سازمان های مقاومت فلسطینی سوء ـ استفاده کرده‌اند.

«پلی‌تیکا» نوشته است یوگسلاوی شیوه های‌تروریستی خطرناکی را که در آن با جان و زندگی افراد بی‌گناه و با منافع کشور هائی که هیچ دخالتی در مناقشات خاورمیانه ندارد بازی میشود ـ بشدت محکوم میکند.

«پلی‌تیکا» به چریک های فلسطینی اخطار کرده‌است که راهزنی هوائی به پیروزی مبارزه ملت فلسطین که در ۲۴ سال گذشته قربانی ستم امپریالیسم و صهیونیسم‌بوده است کمکی نخواهد کرد.

شیوع بیماری وبا در بحرین

بحرین ـ بدنبال ظاهر شدن دو مورد ابتلا به بیماری وبا دربحرین وزارت‌بهداری این امارت اعلام‌کردکه فعالیت‌برای ایجاد ایمنی در برابر بیماری وبا در سراسر بحرین‌آغازشده است.

دو بیمار مبتلا به وبا بعد از قرنطینه شدن تحت درمان قرار گرفته‌اند ووضع آنها رضایتبخش است.

بهداری بحرین این مراتب را به سازمان جهانی‌بهداشت وابسته به سازمان ملل‌متحد اطلاع داده و قرار است برای مایه‌کوبی تمام جمعیت بحرین که بالغ بر ۲۵۰ هزار نفر است ۱۰ مرکز مایه‌کوبی در سراسر این امارت دایر شود. چندی قبل در سوریه وباشایع‌شد ودر حدود ۲۰ نفر براثر ابتلا باین بیماری درگذشتند. پس از آن اعلام شد که وبا به اسرائیل سرایت کرده و چند مورد بیماری وبا دراین کشور مشاهده شده است.

شرکت کردها در حکومت عراق

بغداد ـ روزنامه «الثوره» ارگان حزب بعث عراق بدنبال اختلافاتی که اخیرا بین عراقی ها و کرد ها بوجود آمده در شماره امروز خود نوشته است که حزب بعث و انقلاب ۱۷ ژوئیه ۱۹۶۳ معتقدند که کرد ها کاملا حق دارند در دولت عراق‌شرکت کنند و اگر حزب بعث در راه عملی‌ساختن‌این‌همکاری کوشش نکند مساعی آن برای رسیدن به هدف های اصلی امکان پذیر نخواهد بود و نخواهد توانست نقشی را که بعهده دارد بطور کامل انجام دهد.

الثوره اصول شرکت کردها را در دولت عراق تشریح کرده نوشته است:

ـ کردهابابد با درنظرگرفتن به نسبت جمعیت‌شان به جمعیت کل عراق درکابینه شرکت کنند.

آنها همچنین باید در قوه مجریه بهمین‌نسبت شرکت‌داشته باشند. علاوه براین کرد هابابد در سازمان های دموکراتیک و اجتماعی که جنبه ملی دارند به نسبت جمعیت‌شان شرکت داده شوند.

«الثوره» درپایان‌نوشته است شرکت کرد ها در دولت برای حزب بعث یک مسئله ساده و تئوریک نیست بلکه جزو اصول و هدف های اصلی حزب است.

کرد های عراق‌اعلام کرده‌اند باوجود قول های مکرر مقامات دولتی عراق تاکنون کرد ها نتوانسته‌اند آنطور که باید در امر حکومت‌شرکت داشته‌باشند.

گزارش دیگر حاکی است که هیئتی ازنمایندگان حزب‌دمکراتیک کرد عراق بریاست محمد محمود عضو دفتر سیاسی حزب مذکورو وزیر امور شمال عراق دیروز به دعوت حزب کمونیست یوگسلاوی وارد بلگراد شد.

در این هیئت علی عبدالله یکی دیگر از اعضاء دفترسیاسی حزب دمکراتیک کرد و فرماندارسلیمانیه نیز شرکت دارد. اعضاء هیئت حزب دمکراتیک کرد عراق با مقامات‌هیئت‌رئیسه حزب کمونیست یوگسلاوی مذاکراتی‌انجام خواهند داد و از نقاط مختلف این‌کشور دیدن خواهند کرد.

حزب نخست‌وزیر کانادا درانتخابات شکست‌خورد

پیر ـ ترودو

اتاوا ـ در انتخابات عمومی کانادا حزب لیبرال پیرالیوت‌ترودو نخست‌وزیر از ۲۶۴ کرسی‌یکصد و هشت کرسی ان رابدست اورد و حزب محافظه‌کار ۱۰۹ کرسی بدست آورد.

باستثنای ایالت کبک که حزب لیبرال در آنجا کرسی‌های خود را حفظ کرده در سایر حوزه‌های انتخاباتی از احزاب رقیب خود شکست خورد.

«رابرت ستانفیلد» رهبرحزب محافظه‌کار امروز ضمن نطقی که در اتاوا ایراد کرد گفت «آقای ترودو» اکنون بیش از دو راه در پیش ندارد یا باید قدرت رابدست محافظه‌کاران‌بسپارد و یا پارلمان را به تشکیل جلسه دعوت کرده و رای اعتماد بخواهد. رهبر حزب محافظه‌کار که طبق آخرین آمار منتشره ۱۰۹ کرسی درپارلمان بدست آورده اعلام داشت که حاضر است‌دولت آینده را تشکیل بدهد.

وی اطمینان داد که اگر حزب محافظه‌کار قدرت را بدست بگیرد بیدرنگ میزان مالیات‌ها را کاهش خواهد داد و کمک خرج افراد پیر و علیل را بالا خواهد بردو اصلاحاتی‌را که در جریان مبارزه انتخاباتی بمردم‌داده است بمرحله اجرا درخواهد اورد.

رای دهندگان کانادائی‌درجریان انتخابات اخیر تحت تاثیرتبلیغات احزاب مخالف قرار گرفته و از دادن رای به دولت خودداری کردند. احزاب سیاسی میگویند که دولت«ترودو»در مدت‌زمامداری خود نتوانسته است بیکاری را از میان برده و با تورم پول مبارزه کند.

رابرت ستانفیلد

هنوز معلوم نیست «پیرالیوت ترودو»دراین شرایط حاضرخواهد شد کابینه جدید کانادا را تشکیل دهد یا خیر.

تزئینات داریوش
کاغذ دیواری و کف پوش
با ۲۰٪ تخفیف ـ ۸۴۰۵۷۰

ملاقات وزرای‌خارجه مصر وآلمان شرقی

دمشق ـ محمدحسن زیات وزیر امور خارجه مصر برای شرکت درشورای‌وزیران خارجه کشور های عضو فدراسیون جماهیر عربی (لیبی، سوریه و مصر) وارد دمشق شد این کنفرانس دو روز طول خواهد کشید و ریاست آن را فتح‌الله الخطیب وزیر مشاور رئیس شورای امور خارجی فدراسیون بعهده خواهد داشت.

در جلسات این کنفرانس مسائل مربوط به فدراسیون و هماهنگ کردن روش سه دولت عضو در مذاکرات وزیران امور خارجه کشورهای‌عضو اتحادیه عرب که قراراست دو هفته‌دیگر در کویت تشکل شود مورد بررسی قرار خواهد گرفت.

زیات در مدت اقامت خود در دمشق با «اوتوویتز» وزیر امور خارجه آلمان شرقی که اکنون بطور رسمی از سوریه دیدن می کند نیز ملاقات و مذاکره خواهد کرد.

مژده به شیعیان جهان
کتاب «امامت وشفاعت»
تالیف آقای حاج‌شیخ علی‌اکبر ناصری از چاپ خارج ومنتشر گردید. پیروان حضرت ولایت‌مآب و فرزندانش علیهم‌السلام‌از تهیه این کتاب که حقیقت ایمان را بخوانندگان می‌آموزدغفلت ننمایند.
مرکز گل‌فروش ـ شرکت سهامی طبع کتاب خیابان‌ناصرخسرو
تلفن ۵۳۱۹۲۵
آ ـ ۵۵۶۸۰

خلاصه اخبار مهم جهان

- دهلی ـ یک افسر پاکستان که پس از جنگ شبه‌قاره هند در اردوگاه اسیران جنگی بسر میبرد در حالیکه‌کوشش میکرد فرار کند بدست نگهبانان اردوگاه کشته شد.

یک سخنگوی ارتش پاکستان در راولپندی گفت رفتار مقامات هندی با اسیران جنگی پاکستان غیر انسانی‌است تاکنون سیزده اسیر جنگی پاکستان که خیال فرار داشته‌اند بدست نگهبانان خود کشته شده‌اند.

- پاریس ـ یک هواپیمای نظامی فرانسوی در نواحی‌مرکزی این کشور هنگام پرواز منفجر شد و سقوط کرد. از تعداد سرنشینان هواپیما و سرنوشت آنها اطلاعی در دست نیست.
- بلفاست ـ براثر انفجار یک بمب نیرومند در یکی از رستورانهای بلفاست دو کودک که در حال بازی بودند کشته شدند.

بدنبال این حادثه در دو نقطه دیگر بلفاست ک سرباز انگلیسی و یک جوان ایرلندی بضرب گلوله ازپای در آمدند.

- استانبول ـ براثر برخورد دو قطار در غرب ترکیه ۲۵ نفر کشته و بیش از سی تن زخمی شدند که حال عده‌ای از آنها وخیم است. پس از برخورد دو قطار در یکی از واگنها که حامل نفت بود انفجاری روی داد و منجر به آتش سوزی مهیبی گردید.
- لندی ـ الیزابت دوم ملکه انگلستان دیروز فصل جدید اجلاس مجلس عوام را با آئین و تشریفات سنتی افتتاح کرد.

ملکه انگلیس ضمن سخنرانی خود در این مراسم که نه دقیقه طول کشید ۱۹ فقره تدابیر مختلف مملکت‌داری را که قرار است بصورت لوایح قانونی از طرف دولت محافظه‌کار برای تصویب اجلاسیه جدید مجلس عوام پیشنهاد شود ـ به اختصار برشمرد. یکی از این تدابیر مربوط به طرح قانونی مبارزه با راهزنی هوایی ویکی دیگر مربوط به رفراندمی است که قرار است برای تعیین تکلیف مرز ایرلند شمالی درانگلستان برگزار شود.

- کامپالا ـ ایدی‌امین رئیس جمهوری اوگاندا اعلام کرد که ملک فیصل پادشاه عربستان سعودی روز ۱۴ نوامبر برای انجام یک دیدار رسمی از اوگاندا وارد کامپالا خواهد شد.

امین این مطلب را در مراسمی که بمناسبت دریافت یک چک سه میلیون لیره‌ای بعنوان نصف اول یکی از وامهای عمرانی عربستان سعودی به اوگاندا در کامپالا برپا شده بود اعلام کرد.

ژنرال امین اظهار داشت که دولت عربستان سعودی ابراز آمادگی کرده است که به اوگاندا برای ساختن سد کمک بدهد.

دبیران محترم زبان انگلیسی
داوطلبان کنکور دانشگاه و اعزام دانشجو بخارج
تست وگرامر انگلیسی
نگارش جواد عسکری استاد زبان انگلیسی
منتشرشد ناشرموسسه مطبوعاتی عطائی فروش همکاران این موسسه در سراسر کشور

خرید با جایزه از شرکت هیمراد
شرکت هیمراد در فروشگاه های خود کالای ذیل را بفروش میرساند. انواع تلویزیون ـ یخچال ـ اجاق‌گاز ـ بخاری ـ کولر ـ قالی ـ جاروبرقی و کلیه ادوات‌الکتریکی مانند رادیو، رادیوگرام، ضبط‌صوت.
حتی بدون پیش قسط
ارزان و سهل سرویس آشپزخانه و غذاخوری‌ازبهترین نوع خارجی و داخلی کالای کادوئی برای شادی و تهنیت دوستان از قشنگترین و مرغوبترین نوع‌موجود ایتالیائی‌ویا داخلی کتاب: به صورت کتابخانه‌ای در ۳۰ جلد از بهترین کتب موجود فارسی و خارجی از:
۲۰ تا ۳۰٪ تخفیف و ۶ ماه مدت
ویا بصورت تکی‌ارزان‌وسهل، لوازم‌التحریر وخرازی لوازم دکوراسیون و تزئینات منزل و دفترمانند موکت ـ پرده گرکره ـ پرده چوبی ـ کاغذ دیواری ـ کف‌پوش، فرش چوبی، ترب‌بازکن ـ سنك ـ موزائیك و کاشی ـ ساختمان شوفاژ و غیره باسهل‌ترین‌شرایط نصب فوری آن.
خرید از فروشگاههای هیمراد
شمارا صاحب‌یکعدد کادوئی نفیس
ویا یکعدد پلوپز میکند
هیمراد در خدمت مشتریان خوش حساب
فروشگاه شماره ۱ خیابان‌شاه‌آبادابتدای کوچه‌ممتاز
فروشگاه شماره ۲ خیابان شاه‌آبادپاساژ صفوی
تلفن ۳۰۴۱۳۶

آکادمی زبانهای دنیا
فقط بمدت یکهفته باپرداخت شهریه‌کلاسهای عادی جهت کلاسهای مخصوص‌دانشجویان داوطلب شرکت در امتحانات اعزام دانشجو بخارج ۲۴آذر ۱۳۵۱ ثبت‌نام مینماید.
(درصورت عدم موفقیت شهریه‌پرداختی‌مسترد میگردد)
دروازه دولت ـ اول‌روزولت ـ ساختمان جم طبقه چهارم ـ تلفن ۸۲۸۲۱۳

فوتون
سازنده تابلو
نئون وپلاستیك
۷۵۲۹۶۸

کارخانه برنجکوبی مجهز به موتورهای جنرال و ویلسون چهار و یک سیلندر ۵۰ قوه و دینام برق بظرفیت ساعتی ۱۵۰۰ کیلو شلتوک بفروش میرسد متقاضیان به شهسوار کارخانه برنجکوبی ملی مراجعه‌نمایند.

اخبار کوتاه ورزشی

مسابقه بوکس

«روبرتو دوران» مشت زن سبک وزن پاناماتی روز جمعه این هفته در مدیسون اسکویر گاردن نیویورک با «باستبان دوخزوس» از پورتوریکو روبرو خواهد شد.
نبرد این دو مشت زن که بر سر عنوان صورت نمی گیرد ده دوری خواهد بود. «دوران» در چهارم مرداد ماه امسال «کن‌بوکانان» بر مشت زن اسکاتلندی پیروز شد و عنوان قهرمانی جهان او را به خود اختصاص داد.
«دوران» ۲۷ پیروزی از ۳۱ مسابقه خودرا با ناک اوت و بقیه را با امتیاز به دست اورده است.
«خزوس» نیز در سی‌نبرد انجام شده خود بیست و ته پیروزی داشته است.

پیروزی تیم فوتبال استرالیا

تیم ملی فوتبال استرالیا که از چندی پیش برای انجام مسابقات دوستانه با کشور های آسیائی رهسپار این کشور ها شده بود، دیروز در آخرین دیدار دوستانه و نمایشی خود تیم منتخب فیلیپین را ٦ بر هیچ شکست داد.
در نیمه اول تنها یک گل توسط ابونی در دقیقه سی‌ام به ثمر رسید ولی در نیمه دوم بازیکنان استرالیائی ٥ گل دیگر وارد دروازه تیم منتخب فیلی‌پین کردند.
دو هزار تن از تماشاچیان حاضر در استادیوم بزرگ «ریزال» مانیل را استرالیائی هائی که به همراه تیم ملی فوتبال کشور خود به مسافرت به کشور های آسیائی دست زده بودند تشکیل میدادند.
این تماشاچیان تاکنون در سایگون، جاکارتا، سئول و مانیل بازیکنان هموطن خود را همراهی کرده‌اند.

پیروزی کوهنوردان فرانسوی

یک گروه دوازده نفری از کوهنوردان فرانسوی قله مشهور ۷۱۹۳ متری «گورجا هیمال» را در کوه هیمالیا فتح کرد.
در پیامی که از گروه فرانسوی به کاتماندو پایتخت نپال رسید تنها گفته شده است: گورجا فتح شد. خواهشمندیم این خبر را به کوهنوردان دیگر در فرانسه مخابره کنید.
این گروه پایگاه مقدماتی خود را در ارتفاع ٤٤٢٠ متری و آخرین پایگاه را در ارتفاع ٦٦٠٠ متری بنا کرده بود.

قهرمان میان وزن

«چارکی رامون» مشت زن استرالیائی، عنوان قهرمانی میان وزن‌کشور های مشترک المنافع را باپیروزی بر «پت دوایر» انگلیسی بدست اورد. قرار بود که نبرد این دو مشت زن پانزده دوری باشد داور به علت صدمات وارده به «دوایر» مسابقه را در دور هشتم متوقف کرد و دست «چارکی» را به عنوان برنده بالا برد.

استقبال بیسابقه

ادی مرکس قهرمان افسانه‌ای دوچرخه سواری جهان، هنگام بازگشت به کشورش بلژیک مورد استقبال هزاران تن از هموطنان خود قرار گرفت.
در فرودگاه بیش از هزاران بلژیکی و خارجی با رقص و آواز مرکس رامورد استقبال قرار دادند.
پلیس برای عبور مرکس، همسر و پدر همسرمرکس از میان جمعیت با دشواری بسیار روبرو شد.
مرکس در یک مصاحبه به خبرنگاران گفت:
دوچرخه‌ای را که برایم پیروزی های بزرگی به همراه آورد هرگز از دست نخواهم داد.

مسابقه کلی

«محمدعلی‌کلی» قهرمان مشهور مشت‌زنی جهان در آذرماه امسال یک نبرد ۱۲ دوری «باجک‌اوهالوران» مشت‌زن هموطن خود برگزار خواهد کرد.
نبرد این دو مشت‌زن درشهر بوستون انجام خواهد شد. دراین شهر یکبار قرار بود کلی دربرابر «سانی لیستن» از عنوان قهرمانی جهان دفاع کند ولی به علت بیماری از مسابقه چشم پوشید و تحت عمل جراحی قرار گرفت.
حریف آینده کلی «اوهالوران» در۸ نبرد از ۱۰ مسابقات اخیر خود پیروزی داشته است. اوهالوران درآخرین نبرد خودبررحمان‌علی برادر کلی نیز غلبه‌کرده است.

مسابقات‌جام باشگاههای‌آلمان

درمسابقات جام باشگاه های آلمان، بایرن مونیخ برتیم دویزبورگ غلبه کرد و برتری خود را از سایر تیمها درجدول حفظ نمود. نتایج بدست آمده درمسابقات‌دیروز باین شرح است:
بوخوم ۲ـ هانور صفر
فورتوتادوسلدورف ۲ـ کایزرلاترن ۱
بایرن مونیخ ۲ـ دویزبورگ صفر
روت‌وایس اوبرهاوزن ۲ـ اشتوتگارت ۲
کیکرزاوخن‌باخ ۲ـ هامبرگر ۱
اف ـ ثکلن ۱ـ ووپرتالر ۲
نبرد دوتیم‌اینتراخت برانشویگو اینتراخت‌فرانکفورت نیز به علت مه شدید انجام نشد.

امید برای بنکس

پزشکان معالج بنکس بزرگترین دروازه‌بان دنیا که نه روز پیش دریک حادثه رانندگی مجروح شد اظهار امیدواری کردند که بینائی به‌چشم راست بنکس بازگردد.
این پزشکان هنوز اظهارنظر قطعی درباره بهبود چشم راست بنکس خودداری می‌کنند.

مسابقات جام فوتبال‌انگلستان

درچهارمین دور مسابقات جام فوتبال انگلستان تیم فوتبال آرسنال برشفیلد یونایتد پیروز شد. دراین دور همچنین دوتیم لیدزولیورپول به‌نتیجه مساوی دست یافتند نتایج به‌دست آمده از دورچهارم مسابقات از این قرار است:
بلاکپول ۲ـ بیرمنگام صفر
بیوری صفر ـ چلسی ۱
لیورپول ۲ـ لیدز ۲
ناتزکانتری ۳ـ استوک ۱
شفیلدیونایتد ۱ـ آرسنال ۲
ولورهمپتون ٤ـ بریستول رودرزصفر

پیروزی مشت زن انگلیسی

«بابی‌آرتور» مشت‌زن انگلیسی دردسته‌میان وزن‌دیروز باپیروزی بر«جان‌استریسی» عنوان قهرمانی این وزن را درانگلیس به‌دست آورد.
استریسی دردور هفتم زمانی که ۹ امتیاز از آرتور جلو بود باضربه مشت خطائی که برآرتور وارد آورد مسابقه را باخت.
«جیمس‌بریمل» داور مسابقه،چند دقیقه پس‌ازمتوقف ساختن مسابقه، تصمیم خود را مبنی‌برپیروزی آرتور اعلام داشت. تصمیم داور درمورد پیروزی آرتور با اعتراضات شدید تماشاگران مسابقه مواجه گشت.

هجدهمین پیروزی

«رون لی‌لی» مشت‌زن سنگین‌وزن امریکائی در دیداری که دیشب با «لوئیزپیرز» قهرمان مشت‌زنی سنگین وزن برزیل داشت، در دور سوم با ضربه فنی به پیروزی رسید.
«رون‌لی‌لی» که با پیروزی دیشب در مقابل «لوئیزپیرز» هیجدهمین موفقیت خود را طی ۱۸ دیدار در کارنامه‌اش به‌ثبت رسانید، یازدهمین‌باریست که بطور پیاپی حریفانش را با ضربه فنی بزانو در آورده است.
سه هزار تماشاگر حاضر در سالن محل‌برگزاری مسابقه بین این دو مشت‌زن طی سه دور شاهد رگبارشدید مشت های زهرآگین و کوبنده «رون لی‌لی» بودند که قهرمان معروف برزیل را وادار به تسلیم کرد و درثانیه های آخر او را به کف رینگ انداخت.

مسابقات کشتی جام آریامهر

★ تاکنون‌کشور های‌لهستان بلغارستان، کره جنوبی، آلمان و شوروی آمادگی خود را برای شرکت در مسابقات جام آریامهر اعلام کرده‌اند

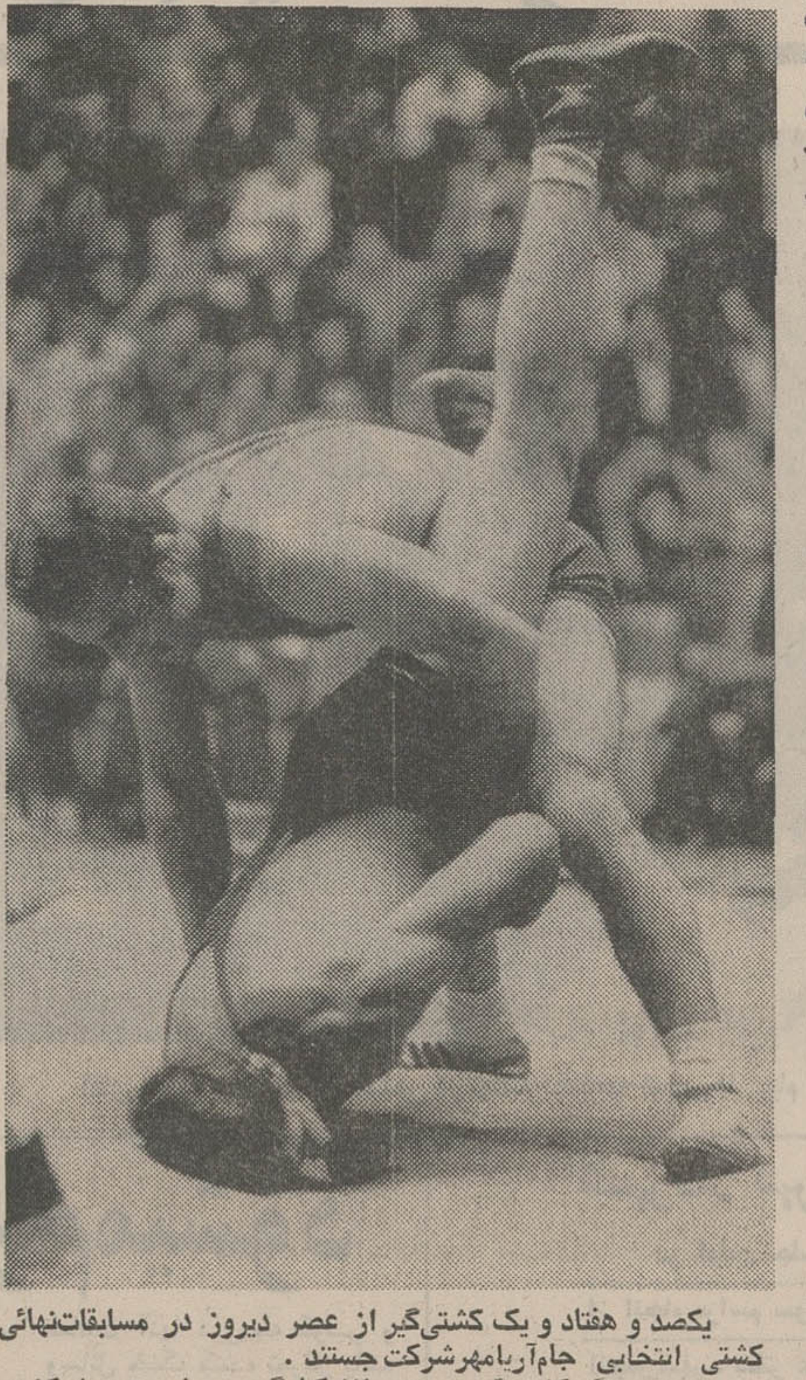

یکصد و هفتاد و یک کشتی‌گیر از عصر دیروز در مسابقات‌نهائی کشتی انتخابی جام‌آریامهرشرکت جستند.
منصور برزگر کشتی‌گیر معروف ۷٤ کیلوگرم و عضو تیم ملی‌کشتی ایران در مسابقه دیشب حریف‌خود را با برتری کامل شکست داد.

مرحله نهائی‌مسابقات کشتی آزاد انتخابی جام آریامهر که از بیست و سوم آذر ماه‌در تهران گشایش خواهد یافت از بعدازظهر دیروز با شرکت ۱۷۱ کشتی‌گیردرسالن محمدرضاشاه باشرکت زبده‌ترین کشتی گیران ایران آغاز شد.
دراین دوره از مسابقات‌چند تن از کشتی‌گیران ملی پوش ایران که در مسابقات المپیک مونیخ شرکت داشتند بهمراه نفرات دوم و سوم انتخابی المپیک و همچنین منتخبین‌دوره مقدماتی انتخابی جام آریامهر و نفرات اول تا ششم مسابقات قهرمانی کشور در سال ۱۳۵۱ و سایر چهره های سرشناس کشتی شرکت‌دارند و برای راه یافتن به مسابقات کشتی جام آریامهر رقابت های سختی را آغاز کردند.

در مسابقات جام آریامهر که از تاریخ بیست و سوم آذرماه درتهران گشایش می‌یابدتاکنون کشور های‌شوروی، لهستان، بلغارستان، کره جنوبی وآلمان غربی آمادگی خود را برای شرکت در این مسابقات اعلام کرده‌اند.

در این‌دوره از مسابقات جام آریامهر کشتی‌گیران معروف و با تجربه ایران که در مسابقات گذشته داخلی‌وخارجی بموفقیت های چشم‌گیری دست یافته‌اند در سه یا چهار تیم شرکت خواهند جست که در این میان چهره های صاحب نام و امید مدال طلا زیاد بچشم میخورد.

دروزن٤۸ کیلو گرم‌علی‌اصغر اسلامی که‌بعنوان‌ذخیره بهمراه تیم ملی کشتی ایران به المپیک مونیخ رفت بهمراه حسین بیطرفان قهرمان دوره پیشین جام آریامهر و سبحان روحی قهرمان ایران، از امید های بزرگ مقام قهرمانی این وزنند.
در ٥۲ کیلو گرم اسدی قهرمان دوره پیشین جام آریامهر به همراه واعظی‌قهرمان‌ارتش های جهان، جعفری قهرمان ایران واسماعیل قاضی قهرمان جام «تاتراس» و قهرمان ایران در سال قبل نیز ازامید های‌بزرگ مقام قهرمانی این وزن هستند.

در٥۷ کیلو گرم کشتی‌گیران صاحب نامی‌چون ناصرنصیری قهرمان ارتش های جهان (در ٥۲ کیلو گرم) محسن فره‌وشی قهرمان ارتش‌های‌جهان حسین حیدری نفر دوم جام دانکلفو جواد رفوگر شرکت دارند.

در ٦۲ کیلو گرم محمدرضا نوایی قهرمان دوره پیشین جام آریامهر شرکت‌دارد که درهمین مسابقات «عبدالبیکف» دارنده مدال طلای مسابقات کشتی المپیک مونیخ پس از شکست از نوائی در مکان سوم جای گرفت.جهانگیر عبدالباقرقهرمان ایران، محمود خاوران وپرویز امدادی ازدیگر امید های این وزنند.

در ٦۸ کیلو گرم نیز محمد خرمی از امید های بزرگ مقام قهرمانی این دوره از مسابقات جام آریامهر است، خرمی همچنین‌در مسابقات ارتش‌های جهان به مقام قهرمانی رسید.
محمد طباطبائی قهرمان جام آریامهر وجبار مهدیون قهرمان جوانان جهان نیز در این وزن از رقبای سرسختند.

در۷٤کیلو گرم منصوربرزگر عضو تیم ملی کشتی ایران و قهرمان‌جام«تاتراس» بهمراه‌علی اسماعیلی قهرمان‌جوانان جهان و محمدرضا طاهری نفر دوم ارتش‌های جهان و علیرضازیبا کشتی‌گیر معروف شرکت‌دارند.
در۸۲کیلوگرم نیز علی حاجیلو عضو تیم ملی کشتی ایران، احمد احمدی نفر دوم مسابقات جام تفلیس، قدیر یعقوبی و تقی رجائی قهرمان کشور از اصفهان شرکت دارند.
در ۹۰ کیلو گرم رضا خرمی عضو تیم ملی کشتی ایران به همراه روزبهانی قهرمان ایران وزینعلی زاده‌قهرمان ارتش‌های جهان نیز از امید های بزرگ مقام‌قهرمانی‌این‌دوره‌از مسابقات جام آریامهر هستند.

در صد کیلو گرم سوخته‌سرائی، توپچی قهرمانان‌جام دانکلف وهمچنین در صد کیلو گرم به بالا قنبر بهشتی، شکر زاده و بختیاری نیز از حریفان نیرومند بشمار میروند.
مسابقات دیشب تا وزن ۷٤ کیلوگرم‌بانجام رسید ودنباله‌این مسابقات امروز ادامه دارد و مسابقات‌نهائی‌روز جمعه‌برگزار خواهد شد.

تأسیس یک مدرسه عالی ورزش

پس از پایان بازی‌های‌آسیائی انجام میگیرد

پروفسور هولمن رئیس انستیتوی پزشکی دانشکده ورزشی کلن آلمان که برای یک دیدار چند روزه و بازدید از مدرسه‌عالی ورزش درتهران بسر میبرد دیروز در یک مصاحبه مطبوعاتی در کاخ ورزش شرکت کرد و سخنانی درباره اهمیت ورزش در جهان امروز ایراد نمود.
پروفسور هولمن در پاسخ سئوال خبرنگار اطلاعات‌درباره آینده مدرسه عالی ورزش گفت:
آنطور که من برنامه‌های این مدرسه را ارزیابی کرده‌ام این مدرسه بزودی از بهترین مدارس نوع خود در آسیا بشمار خواهد آمد. البته این درصورتی است که برنامه‌ها بطور دقیق اجراء گردد.
اکنون ۳٤۳ دانشجو در مدرسه عالی ورزش تحصیل میکنند. طبق برنامه‌ای که پیش‌بینی شده است پس از پایان بازی‌های آسیائی ۱۹۷٤ در تهران یک مدرسه بزرگ عالی ورزش ایجاد خواهد شد که دو هزار دانشجو در آن به تحصیل میپردازند.

کناره گیری نفت علی

«نفت‌علی تمو» دونده مشهور کنیائی دیروز در نایروبی اعلام کرد که خود را از شرکت در دیدار های بین‌المللی دو و میدانی بازنشسته کرده است.

«نفت علی» که ۲۹ سال دارد در مصاحبه‌ای باروزنامه «ایست افریکن استاندارد» گفته است که بیشتر مایل است در مسابقات محلی شرکت کند و در ضمن به کادر مربیان دو و میدانی ارتش کنیا بپیوندد.

«نفت‌علی» که برنده مدال طلای دوی ده هزار متر المپیک مکزیک است مراسم خداحافظی خود را در یک مسابقه دو و میدانی در «کی‌زومو» در غرب کنیا روز ٤ آذر ماه‌بر گزار خواهد کرد.

تلویزیون نوبل

گروه‌شرکتهای تولیدی ووارداتی ماشین‌آلات راه‌سازی وساختمانی
ارکان ماشین. و ن ه
ماشین رول. رولر
خیابان آیزنهاور ـ مقابل دانشگاه آریامهر شماره ٦۲۸ و ٩٤٦
تلفن: ٩٥٩٠٧٨ ـ ٩٦٢٤٥٩ ـ ٩٥٢٨٩٩ ـ ٩٥٩٠٠٢ ـ ٩٥٨٥٥٥

نوار کارتریج پرشده ٤٠ تومان
نوار کاست پرشده ۲٥ تومان
استریودیسکو ـ روزولت‌شمالی بالای‌سه‌راه دیبا تلفن ۸۳٦۷۹٦
آ ـ ٥٥۸۱٤

یخچال یعنی فیلکو

۱۰۰ هزار تومان

دنیای ورزش
روزهای شنبه منتشر میشود

ازامشب برنامه قویترین گروه سینمائی پایتخت
ادئون‌سال ـ پاسیفیک ـ ایران ـ ساینا ـ تیفون
مراد ـ مونا کو ـ پرسپولیس ـ داریوش ـ کارون
دریا و (مهتاب ـ کریستال) و آستارا تجریش
پرفروش ترین و موفق ترین فیلم سال ۱۳۵۱ بخاطر تقاضای بیشمار علاقمندان مجددا بروی پرده می‌آید

پارس فیلم تقدیم میکند
مهدی مشکی و شلوارک داغ
ناصرملک‌مطیعی کریستین پاترسون

باشرکت: مرتضی عقیلی ـ فرشته جنابی ـ جمشید مهرداد ـ الهه النبی ـ پرویز جعفری ـ زری پورزند ـ نادره و عبدالعلی همایون ـ حسین حسینی
تهیه‌کننده: دکتر اسمعیل کوشان
کارگردان: نظام فاطمی
مدیرفیلمبرداری: محمود کوشان
آهنگها از: مهندس همایون خرم
خوانندگان: عهدیه ـ عارف
رقص: نادیا

همزمان با تهران در ★ اصفهان (سینماهای چهارباغ ـ مهتاب ـ مایاک ـ پارس) ★ مشهد (آسیا ـ سانترال) ★ تبریز (متروپل) ★ اهواز (دنیا) ★ آبادان (سهیلا) ★ کرمانشاه (متروپل) ★ شیراز (پارس)

برنامه انتخابی عیدفطر
نورمن ویزدم
سلطان خنده

همراه‌با برنامه‌های اختصاصی در
شکوفه‌نو
تلفن رزرو ٩٥٣٠٣٣ - ٩٥٤٠٤٤

حلیم بوقلمون

کبابی برادران خیرخواه‌خراسانی
در ایام ماه مبارک رمضان از چهار الی نه همه روزه ازساعت پنج الی نه صبح و بعد ازظهر بابهترین‌حلیم گوشت بوقلمون آماده پذیرائی است
خیابان اسکندری متصدی حاج علی‌اکبر خیرخواه‌خراسانی
ناحیه ۱ تهران ـ تلفن ٩٢٠٥٢٥ بین‌چهارراه امیراکرم وشهرداری

کوپ الکساندر
گیسوی شوی وپوش بانوان
ویک سربازان
پروک جوانان
هرپیس آقایان
باقساط ماهیانه
فقط ۲۰ تومان
I.B.S.
آی بی اس پهلوی جنب سینما امپایر تلفن ٦۲۳٩۰۰

پیام شاهنشاه بمناسبت گشایش دوره قانونی انجمن‌های شهر، شهرستان وشوراهای آموزش وپرورش

اعضای انجمنها باید نمونه وظیفه‌شناسی و کار باشند

آقای علم وزیر دربار شاهنشاهی در جلسه افتتاحیه انجمن‌ها پیام شاهنشاه را قرائت میکند

ساعت‌یازده‌و پانزده دقیقه‌امروز با پیام شاهنشاه آریامهر انجمن های شهر و انجمنهای شهرستان وشورا های منطقه‌ای آموزش و پرورش در سراسر کشور گشایش یافت.

در مراسمی که بهمین مناسبت دروزارت‌کشورتشکیل گردیده بود آقای علم وزیر دربار شاهنشاهی پیام شاهنشاه آریامهر را قرائت کرد.

★ پیام شاهنشاه

مایه خوشوقتی ما است که انجمن های شهر و شهرستان‌و استان و شورا های آموزش و پرورش منطقه‌ای از امروز کار خود را در سراسر کشور آغاز می کنند . گشایش این دوره انجمن های شهرستان و استان همزمان با طی مراحل نهائی بررسی شالوده برنامه عمرانی پنجم است ، و بدین ترتیب اعضاء این انجمن‌ها در دوران فعالیت خودبعنوان عضومجامعی که بحکم وظیفه قانونی در طرح های عمرانی‌منطقه‌صاحب نظرند در تحقق این‌برنامه ها مشارکت و نظارت مداوم و موثر خواهند داشت . انتظار ما از همه آنها این است که براساس اصول انقلاب اجتماعی ایران‌و باتوجه به هدف های همه‌جانبه این انقلاب منتهای اهتمام خویش را در انجام رسالت و وظیفه سنگینی که بعهده گرفته‌اند بکار برند تا سهم خود را در اجرای برنامه های‌عظیم‌سازندگی کشور آنچنانکه باید ادا کرده باشند .

تردید نمیتوان داشت که در شرایط کنونی اجتماع ایران ، هر فردی متناسب با موقعیت و وظیفه خویش‌مسئولیتی مشخص در اجرای اصول انقلاب برعهده دارد ، و در این زمینه طبعا اعضاء انجمن‌های شهر ،انجمن های شهرستان و استان وشورا های آموزش و پرورش منطقه میباید با توجه به مسئولیت های خویش نمونه زنده و مجسم کار و وظیفه شناسی‌باشند .فراموش نکنیم که در انتخابات بیست‌ویکم مهر ماه گذشته در عرض یک روزمتجاوزازپنج‌میلیون‌و ششصد هزار رای دهنده‌یعنی تعدادی‌که در تاریخ‌مشروطیت ایران‌بیسابقه بوده است‌درانتخاب اعضاء این انجمن ها و شورا ها شرکت جسته‌اند ، و این امر در عین آنکه نشانه بارزی از رشد ملی است ، موید مسئولیت خطیری است که از طرف ملت در هر نقطه کشور و هر استان و شهرستان به افراد این شوراها و انجمن ها محول شده است.

شناخت این واقعیت اهمیت دارد که هریک از این مجامع علاوه بر انجام وظائف قانونی خود میتوانند در جلب همکاری مردم و ترغیب آنان به مشارکت در مسائل عمومی و تامین‌منابع مالی برای ایجاد تاسیسات آموزشی و نظایر آنها ، بیش‌از پیش موثر باشند . اعضاء این انجمن ها قبل از هرچیز میباید به ارزش‌وجودی و نقش‌حساس خود در تحقق اصول انقلاب و اجرای برنامه های سازندگی کشور واقف باشند، و بااستفاده از امکانات وسیعی که انقلاب اجتماعی ایران دراختیارشان نهاده است این وظیفه ملی را به بهترین‌وجهی بانجام‌برسانند. بدیهی است دولت نیز میباید قدرت لازم را برای انها قائل گردد تااین‌مجامع در تصمیماتی که برای مناطق مربوط بدانها اتخاذ میشود کاملا صاحبنظر باشند .

توفیق انجمن های شهر و شهرستان و استان و شوراهای آموزش و پرورش منطقه‌ای را در اجرای هدفها و وظائف‌آنها که طبعا راه را برای تکامل دموکراسی و عالی ترین تجلی اصل حکومت مردم بر مردم هموارخواهدساخت، خواستاریم.

گزارش

خبرنگارما‌گزارش میدهد: پیش ازظهر امروز کلیه نمایندگان‌انجمن های شهروشهرستان و شوراهای منطقه‌ای آموزش و پرورش تهران و حومه در سالن اجتماعات‌وزارت کشور حضور یافتند‌دراین اجتماع آقایان علم وزیر دربار شاهنشاهی ، محمد سام وزیر کشور، تنی چند از سناتورها ونمایندگان مجلس شورای ملی و معاونین وزارت کشور حضور داشتند.پس‌از قرائت پیام، آقای‌افراسیابی فرماندار تهران‌گزارشی از انتخابات‌اخیر تهران را باطلاع رساند .

تهران گرم میشود

★ بازار سرویس و نصب بخاری داغ شد

★ هوا شناسی میگوید پیش بینی هوای زمستان آینده میسر نیست

سیستم هوای سردی که از قفقاز به شمال غرب ایران نفوذ کرده بود بتدریج درحال عبور از شرق ایران است .

هواشناسی اعلام داشت از فردادرجه حرارت هوای تهران روزی ۲تاسه درجه افزایش خواهد یافت بطوریکه درچند روز آینده گرمای هوای تهران‌به ۱٤ درجه خواهد رسید .

قابل پیش‌بینی نیست

درمورد اینکه آیا زمستان امسال‌چون‌زمستان سال‌گذشته سرد خواهد شد ، هواشناسی هیچگونه اظهار نظری نکرده است . یک مقام هواشناسی‌در این مورد گفت چون ایران از نظرجغرافیائی درمنطقه ایجاد هوا قرا نگرفته است و درجه حرارت گرما و سرمای آن بستگی به نفوذ سیستم های هوای اروپا و مدیترانه دارد ، لذا پیش‌بینی هوای زمستان آینده امکان ندارد .

زمستان زودرس

باسرمای ناگهانی و نسبتا شدید تهران دراین هفته اغلب خانواده‌های ساکن تهران خود را برای روبرو شدن باروزهای سرد پائیزی و احتمالا زمستان زودرس آماده کردند .

از روز دوشنبه میزان فروش نفت افزایش یافت و فروشندگان دوره‌گرد نفت‌امسال زودتر از سالهای گذشته با چرخ های مخصوص خود بتوزیع نفت پرداختند .

تعمیرکاران بخاریهای نفتی‌که تایکماه‌قبل همچنان قسمت اعظم فعالیت آنها درزمینه کولر و وسائل خنک کننده تمرکز یافته بود بادگرگونی هوا به تعمیر بخاریها مشغول شدند .

یکی‌از تعمیرکاران و بخاری سازان‌شمال شهر گفت‌از بعداز ظهر دوشنبه مراجعین برای تمیزکردن‌ونصب بخاریها بحدی بود که ما باکمبود کارگرمواجه شدیم .

گزارش خبرنگاران ما از شهرستان های شمالی و شمال غربی ایران‌حاکی‌است که بازار فروش پوشاک های زمستانی رونق خاصی‌پیدا کرده است‌و فروش بیشتر مغازه ها پالتو و لباس‌های‌گرم کننده ایام‌زمستان میباشد .

شهردار تهران مجددا انتخاب شد

در اولین جلسه علنی انجمن شهر پایتخت ، پس از انجام مراسم سوگند نمایندگان و انتخاب هیات رئیسه انجمن‌شهر- دکتر غلامرضا نیکپی به اتفاق آراء مجددا به سمت شهردار پایتخت انتخاب گردید .

لایحه متمم بودجه سال جاری آماده شد

تنظیم لایحه متمم بودجه‌سال جاری دولت در دفتر مرکزی بودجه مراحل نهائی را طی‌می کند و درهفته جاری رئوس این لایحه تسلیم آقای امیر عباس هویدا نخست وزیر می شود .

ارقام بودجه متمم پس ازتائید آقای نخست وزیر بعنوان لایحه متمم بودجه ۱۳۵۱ کل کشور تقدیم مجلس شورای‌ملی خواهد شد .

دفتر مرکزی بودجه چندی قبل طی بخشنامه‌ای به کلیه دستگاه ها و سازمان های دولتی اعلام داشت که سازمان های دولتی درخواست اعتبار اضافی تا پایان امسال خود را با توجه موارد استفاده از این اعتبار تهیه و به دفتر مرکزی بودجه ارسال دارند .

بدنبال صدور این بخشنامه وزارتخانه ها و سازمان های دولتی اعتبارات مورد نیاز را برای چند ماهی که به پایان سال باقی مانده است به دفتر مرکزی بودجه اعلام داشتندوبر اساس این درخواست ها لایحه متمم بودجه سال جاری تنظیم گردید .

در لایحه متمم بودجه ۱۳۵۱ کل‌کشوراعتباراتی بمنظور تامین هزینه اجرائی بعضی از طرح های عمرانی و بودجه جاری سازمان ها ودستگاه های‌دولتی منظور خواهد شد .

این اعتبارات صرف هزینه‌هائی می شود که بودجه ان قبلا در دفتر مرکزی بودجه بتصویب رسیده و ضرورت تامین اعتبار آن تائید شده باشد .

قاچاقچی هروئین تیرباران شد

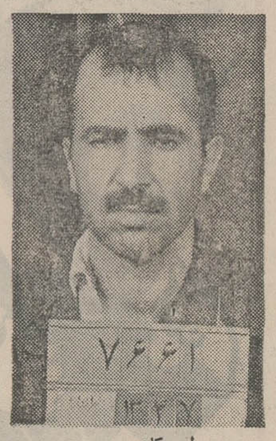

مصطفی کلهر
دژبان پادگان مرکز بموقع اجرا گذارده شد .

بمامورین ژاندارمری‌کاروانسرا سنگی‌اطلاع‌میرسدکه غیرارتشی مصطفی کلهر به فروش هروئن مبادرت میورزد و برای رد گم کردن هروئین‌درمنزل شخصی بنام عباس‌خدابخش مخفی‌نموده است .

مامورین مزبور در تاریخ ۵۰ر۱۲ر۲۰ با انجام تشریفات قانونی بمنزل نامبرده مراجعه و پس‌از انجام بازرسی یک بسته محتوی ۲۰ر۲۰ گرم هروئین کشف و ضبط میگردد .

پرونده متشکله پس از سیر مراحل قانونی بدادگاه‌تجدیدنظر شماره ۲ تهران احاله و بموجب رای صادره از دادگاه مذکور مصطفی‌کلهرباتوجه بوجودهشت فقره پیشینه محکومیت کیفری، باعدام محکوم وحکم اعدام‌صادره سحرگاه امروز در میدان تر

شرایط شرکت درامتحان متفرقه مرحله اول تعلیمات عمومی

کلیه کسانی که تا پایان مهر ماه ۱۳۵۱ سن آنان از ۱۱سال تمام‌بیشترواز ۱٤ سال‌تمام‌کمتر باشد مشروط براینکه مشغول تحصیل‌دردبستان‌نباشند ، می‌توانند در امتحانات یکنوبتی متفرقه پایان مرحله اول‌تعلیمات عمومی شرکت نمایند .

این دستور امروز از طرف وزارت آموزش و پرورش برای اجرا به کلیه نواحی ابلاغ‌شد. بموجب این دستور قبول‌شدگان در این امتحانات که در حکم پایان تحصیلات مرحله اول تعلیمات عمومی است می توانند برابرمقررات مربوط در کلاس اول مدارس راهنمائی تحصیلی نامنویسی نموده و به تحصیل خود ادامه دهند .

محل مراجعه برای ثبت نام فقط اداره آموزش و پرورش ناحیه ۸ (محل سابق دبستان نظامی چهارراه‌تقی خان)می‌باشد ومحل امتحان در موقع ثبت نام به اطلاع ثبت نام کنندگان خواهد رسید .

برنامه امتحان در دو روز پنجشنبه ۲۵ آبان و جمعه ۲٦ آبان ماه صبح ها از ساعت ۸ و نیم و بعد از ظهر ها از ساعت۲ و نیم‌برگزار می‌گردد .

مواد امتحانی روز پنجشنبه صبح : املاء فارسی ـ علوم تجربی و بهداشت و بعد ازظهر انشاء و خوشنویسی است .

روز جمعه صبح حساب و هندسه و بعداز ظهر تعلیمات اجتماعی از داوطلبان امتحان خواهد شد .

داوطلبان باید با مراجعه به بانک مرکزی و پرداخت ۱۵۰ ریال به حساب شماره ۷۵۸ در این امتحان شرکت کنند .

شوروی‌در امورخلیج فارس‌دخالت نمی کند

باوجود گذشت نزدیک‌به دو هفته از سفر پرنمر شاهنشاه بشوروی رادیو مسکو همچنان به بحث در اطراف نتایج این سفر در تحکیم مناسبات ایران و شوروی ادامه میدهد .

رادیو مسکو در تفسیر برنامه دیشب خود به مسائلی اشاره کرد که توجه ناظران سیاسی را جلب میکند .

تفسیر مورد بحث در قالب‌عنوان طرح شوروی برای پیمان «امنیت جمعی آسیا» حاوی پشتیبانی‌مجدد مسکو از سیاست ایران در خلیج فارس است .

رادیو مسکو در این تفسیر از سیاست کرملین در خلیج فارس سخن گفت و برای نخستین بار با چنین صراحتی‌گفت که شوروی در امور خلیج فارس دخالت‌نکرده و نخواهد کرد و در عین حال هرگونه دخالت امپریالیست ها را محکوم میکند .

رادیو مسکو در این تفسیراشاره مربوط به خلیج فارس دراعلامیه مشترک ایران و شوروی را بازگو میکند و در تشریح آن میگوید دولت شوروی معتقد است که‌تمام مسائل مربوط به امور خلیج ـ فارس باید توسط خود دول این منطقه و بدون مداخله از خارج بر پایه اصل احترام متقابل ، تساوی حقوق و خودداری از توسل به زور حل گردد و هیچ تردید نیست که کشور های منطقه خلیج فارس در صورت اجرای پی گیرانه این اصول میتوانند این منطقه را به منطقه صلح و آرامش و همکاری های ثمربخش متقابل به نفع ملل‌خودوبه سود صلح جهان مبدل سازند .

حل اختلافات سیاسی

رادیو مسکو با اشاره به طرح پیمان امنیت جمعی آسیا گفت این هدف بایستی بر پایه اصولی از قبیل خودداری از توسل به زور در مناسبات این کشور ها ،احترام به مصونیت‌مرزی و گسترش‌وسیع همکاری های اقتصادی و دیگر همکاری ها بر اساس تساوی‌کامل حقوق و تامین نفع متقابل متکی باشد و بدیهی است تحقق این اصول زمینه‌بروزاختلافات سیاسی بین کشور های آسیا را از میان خواهد برد و کشور های آسیا منجمله کشور های حوزه خلیج فارس‌قطعاخواهند توانست‌همکاری نزدیک‌بازرگانی و اقتصادی بر اساس تامین صلح متقابل برقرار سازند .

تفسیر رادیو مسکو در قسمت دیگر آن حاوی اشاراتی به پیشنهاد مربوط به ایجاد یك شاهراه ترانزیت برای تجارت کشور های حوزه خلیج فارس با اتحاد شوروی و کشور های اروپای شرقی از طریق ایران است . رادیو مسکو میگوید بایسته بودن کانال سوئز پروژه مورد بحث توجه فراوانی بخودجلب کرده‌و میتواند برای کشور های‌ذینفع مفید واقع شود.

قوای سلطان‌عمان یک‌منطقه شورشی‌را اشغال کرد

مسقط ـ امروز رسما در مسقط اعلام شد که نیروهای دولتی‌عمان روز دوشنبه بدون برخوردبمقاومت شورشیان دره «ارزات» در قسمت شرقی‌ایالت‌ظفار‌را اشغال کرده‌اند. از هنگامی که سربازان عمان کنترل این منطقه‌را بدست‌گرفته‌اند شورشیان فقط یکبار‌با گلوله‌باران کردن مواضع نیروهای دولتی حادثه‌ای بوجود آورده‌اند بدون اینکه‌بتوانند به‌قوای‌دولتی‌تلفاتی وارد کنند.

اکنون گشتی‌های نیرو. های‌عمان کنترل کامل منطقه را در دست دارند . در منطقه مرکزی «ظفار» نیروهای دولتی گروهی از غیر نظامیان را که حامل مقادیرزیادی خواربار برای شورشیان بودند بازداشت کرده‌اند.

ولی در طول‌مرزهای یمن جنوبی شورشیان هنوز به فعالیت خود ادامه داده با خمپاره‌انداز وسلاح های خود مواضع نیروهای دولتی را گلوله‌باران میکنند.

جنجال دراسرائیل «خوج» قوای‌جنسی را افزایش میدهد

تل‌اویو- مصرف میوه «اووکا» یا خوج قوای جنسی راافزایش میدهد ؟

هرکس در اسرائیل یا جای دیگر بتواند باین سئوال پاسخ قطعی بدهد مبلغ هنگفتی‌جایزه می‌گیرد .

روزنامه‌های اسرائیل طی چند روز اخیر جنجال بزرگی درباره این میوه‌راه انداخته‌اند.

تولید کنندگان این میوه‌درختی مبالغ هنگفتی برای تحقیق در باره اثرات‌آن اختصاص‌داده‌اند و حتی اخیرا یک سمینار‌برای بحث درباره «تاثیر اووکا» در زندگی سکسی تشکیل شد . نماینده تولید کنندگان «اووکا» در این کنفرانس گفت از قرنها قبل مردم مکزیک به اثرات این میوه پی نبرده‌اند ولی‌این مطلب هنوز از جنبه علمی تائید نشده است. «اووکا» یا باصطلاح ما «خوج» یک نوع میوه‌درختی‌شبیه به گلابی است که در مکزیک کاشته می‌شود و اخیرا کشت آن در اسرائیل رواج یافته و محصول آن بیشتر بفرانسه‌صادر میشود .

این عکس از محل انفجار بمب در آسمان خراش «تل‌آویو» گرفته شده‌و مامورین پلیس‌اسرائیل را درحال جستجوی محل نشان میدهد .
عکس رادیوئی اطلاعات

ولین گروه‌مشمولین دیپلمه بمراکز آموزش نظامی اعزام شدند

امروز اولین گروه مشمولین دیپلمه و فوق دیپلمه از طریق سالن ورزشی کارگران بمراکز آموزش نظامی اعزام‌شدند.

مشمولین اعزامی امروز از پاسگاه های ژاندارمری خارج‌از تهران و همچنین منطقه ژاندارمری مرکز دفترچه آماده بخدمت دریافت کرده‌اند .

مازاد این مشمولین مانند سربازان عادی خدمت وظیفه خود را طی خواهند کرد .

اعزام مشمولین دیپلمه و فوق دیپلمه رشته های کشاورزی ـ دانشسرایعالی تربیت معلم و طبیعی روز شنبه صورت می‌گیرد.

کبوتر پرانی ۳ سال‌حبس دارد

امروزوزارت‌جنگ‌طی‌اطلاعیه‌ای اعلام‌داشت بموجب‌قانون‌تشدید مجازات کبوترپرانی و بمنظور تامین حفاظت پرواز هواپیماها کسانیکه در مناطق ممنوعه ویا درشعاع ٤۰کیلومتری‌فرودگاههای کشور به پرواز هیوبر بپردازند به اشد مجازات محکوم خواهند شد .

یک مقام مطلع در این مورد افزود: در صورت مشاهده‌چنین عملی در مناطق یادشده‌متخلفین به سه سال حبس تادیبی‌محکوم میگردند .

وزارت جنگ نقاط ممنوعه و فرودگاههای کشور را ضمن انتشار یک آگهی که درشماره امروز اطلاعات چاپ شده‌است باطلاع همگان رسانیده است .

دریافت نشان

در دادگستری

بفرمان شاهنشاه آریامهر عده‌ای از مقامات قضائی‌و اداری وزارت دادگستری به دریافت نشان های همایون و تاج مفتخر شدند .

آقایان محمد باقر صفوی‌معاون اداری ومالی، یحیی سنوده‌معاون قضائی ، احمد زرین‌نعل رئیس شعبه هفتم دیوانعالی کشور و قوام‌الدین‌آل‌آقا رئیس‌کل‌دادگستری استان اصفهان نشان درجه ۲ همایون .

آقایان احمد ذوالقدر دادستان استان آذربایجان‌شرقی، مصطفی پایدار مدیر کل بازرسی، مهدی یوسفزاده رئیس اداره حفاظت و احمد نبی‌پور معاون ثبت کل اسناد و املاک نشان درجه ٤ همایون .

آقای ابوالحسن فرهی رئیس دادگاه بخش مستقل شهرری‌نشان درجه ۵ همایون .

آقای دکتر غلامحسین وفائی دادیار دیوانعالی کشور نشان‌درجه ٤ تاج .

آقایان محمد مقدسی رئیس دادگستری شهرستان قوچان ، حسین‌زهتابیان‌دادستان شهرستان اصفهان ، اسداله عطار رئیس اداره دریافت و پرداخت و علی وهابی رئیس ثبت آبادان نشان درجه ۵ تاج .

آقای احمد کورس معاون بانک مرکزی ایران نشان درجه چهار همایون .

درآب وبرق

۲۱ نفر دیگر از مدیران و روسای‌وزارت‌آب‌وبرق وشرکت های آب و برق منطقه‌ای بشرح ذیل مفتخر به دریافت نشان روز فرخنده چهارم آبان گردیدند.

هوشنگ وصال معاون طرحها و بررسیهای وزارت آب و برق نشان سوم همایون محمدباقر قلیزاده مدیرکل دفتر فنی،داود حریری مدیر کل مرکز تحقیقات و لابراتوار ، محسن رهنما عضو هیئت مدیره و سرپرست تولید شرکت توانیر، اقبال اقبال‌مدیر عامل شرکت مهاب ، علی‌اشرف شاهقلی مدیرعامل سازمان آب و برق خوزستان ، محمود توانا مدیرعامل سازمان آب و برق شمال ، سیف‌الله مرعشی مدیر عامل سازمان آب فارس ، مجید رحمانی مدیرعامل شرکت برق اصفهان نشان چهارم همایون و آلبرت باوی‌رئیس‌اداره طرحها، فریدون صمیمی تهرانی رئیس اداره تاسیسات ، رستم پرتوی رئیس بهره‌برداری آب کرج ، جهانگیر نظامی مدیر امور اجرائی سازمان آب منطقه‌ای تهران ، هاشم حیدری رئیس بهره‌برداری سدفرحناز پهلوی، سیمین موسوی حجازی رئیس دفتر فنی سازمان آب منطقه‌ای تهران ، محمد صادق حامد قزوینی مدیر امور توزیع‌نیروی برق ، علی‌اکبر محتشم مدیر امور عملیات فشار قوی ،مرتضی مانیان رئیس نیروگاه فرح‌آباد، اسماعیل اعطائی رئیس نیروگاه شهریار نشان پنجم همایون و همایون پورسردارمعاون سازمان آب‌وبرق آذربایجان، محمدعلی سراجی عضو علی‌البدل هیئت مدیره شرکت توانیر و علی فتوحی معاون فنی سازمان آب تهران مفتخر به دریافت نشان پنجم تاج شدند .

خبرهای کوتاه

در پیشگاه شاهنشاه وشهبانو

مؤسسه آموزشی فرح افتتاح شد

قبل‌از ظهر امروز در پیشگاه شاهنشاه آریامهر و علیاحضرت شهبانو موسسه آموزشی فرح در کوی نهم آبان مجاورده یاخچی‌آباد گشایش یافت .

مقدم اعلیحضرتین را بیش ازسه هزار محصل این‌مجتمع آموزشی استقبال کردند و هنگام تشریف‌فرمائی ملوکانه سرود خوش‌آمدخواندند .

شاهنشاه‌وشهبانودر بازدید دوساعته ازاین مرکز ، کودکستان ،دبستان‌راهنمائی، دبیرستان ، سالن غذاخوری و کتابخانه موسسه‌را بازدید فرمودند ودر تالاراجتماعات دانش‌آموزان چندبرنامه‌هنری در پیشگاه‌اعلیحضرتین اجرا کردند .

دربازدید امروزاعلیحضرتین آقای هویدا نخست‌وزیر و رئیس هیئت امنای این‌مجتمع آموزشی ، وزیر آموزش و پرورش و جمعی ازمقامات مملکتی حضور داشتند . (گزارشی پیرامون مدرسه جامع در صفحه ۱۲ چاپ شده‌است).

آشنائی‌با معاون سیاسی وزارت خارجه

برای آشنائی با منوچهر فرتاش معاون جدید سیاسی وزارت امور خارجه مجلس دیداری عصر دیروز در کاخ وزارت خارجه‌به دعوت وزیر خارجه ترتیب یافت . در این مجلس سفرای خارجی مقیم دربارشاهنشاهی ـ معاونان و مدیران کل و روسای ادارات وزارت‌امورخارجه‌بابانوانشان حضور داشتند .

فرتاش دو ماه قبل به عنوان معاون سیاسی وزارت خارجه معرفی‌شد و بلافاصله باتفاق وزیر خارجه برای شرکت‌دراجلاسیه‌جاری‌مجمع عمومی سازمان ملل‌متحد به نیویورک رفت .

مبارزه با آلودگی محیط

کمیسیون مبارزه باآلودگی محیط زیست مجلس سنا ، بامداد امروز در اطاق آقای شریف امامی رئیس مجلس سنا ، تشکیل گردید .

دراین جلسه مذاکرات و تصمیمات قازای در نحوه مبارزه باآلودگی محیطزیست اتخاذ گردید.

انتصابات در ثبت

آقایان پروین مهاجرانی رئیس ثبت ملایر بسمت رئیس ثبت یزد ، نعمت‌الله نوحی معاون ثبت زنجان به سمت رئیس ثبت ملایر ، فریبرز محمودیان نقشه‌بردار ثبت اصفهان بسمت رئیس ثبت قصرشیرین ، صدرالدین بردبار مسئول دفتر املاک ثبت‌بوشهر بسمت رئیس‌ثبت نی‌ریز فارس، محمدعلی دلاوری رئیس ثبت جهرم‌بسمت‌رئیس ثبت‌برازجان، ایرج نستعین رئیس ثبت اصطهبانات بسمت رئیس ثبت جهرم و باقر باقری نماینده‌ثبت فیروزآباد بسمت رئیس ثبت اصطهبانات .

مجلس ترحیم

صبح امروز مراسم‌ترحیم فرزند مرحوم آیت‌الله حاج سید ابوالحسن اصفهانی در مسجد سیدعزیزالله برگزار گردید .

دراین مجلس که از طرف آیت‌الله زاده اصفهانی حاج آقا حسین فرزنددیگرمرحوم آیت‌الله اصفهانی ترتیب‌یافته بود جمع کثیری از علماء و روحانیون شرکت داشتند.

نرخ تخت‌بیمارستان های خصوصی

شورایعالی‌پزشکی سازمان بیمه کارمندان‌دولت نرخ‌تخت بیمارستانهای خصوصی رابا توجه به‌گروه بندی‌بیمارستان ها از نظر بیمه بین ۳۰۰ تا ۷۰۰ ریال تعیین کرد که از این رقم ۳۰ درصد را بیمه شده باید بپردازد .

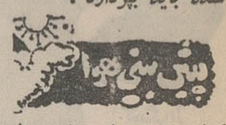

کرانه‌های دریای مازندران کمی ابری بتدریج در استان گیلان برمقدار ابرها افزوده خواهد شد، هوای استانهای آذربایجان کمی‌ابری‌دربعضی نقاط نیمه ابری است هوای استان‌های کردستان،لرستان، اصفهان، فارس، کرمان ، سیستان و بلوچستان و خوزستان وکرانه‌های‌سواحل خلیج فارس و جزایر تنب و ابوموسی صاف دربعضی‌نقاط همراه با مقداری ابر خواهد بود . هوای تهران‌صاف‌گاهی همراه با لکه‌های ابر و غبار آلود است. گرمترین نقطه در ۲٤ ساعت گذشته بندر لنگه با حداکثر ۳۵ و حداقل ۲۳ درجه. خنک‌ترین‌نقطه همان باحداکثر۱۸ و حداقل۳درجه زیرصفر بوده است حداکثر درجه حرارت‌دیروز تهران۲۰ و حداقل ۷ درجه بود

تبریك شاهنشاه به وان‌تیو

از جانب شاهنشاه آریامهر بمناسبت سالروز جشن ملی کشور ویتنام پیام شادباشی به حضرت ژنرال نگوین وان‌تیو رئیس جمهوری ویتنام به سایگون مخابره شد.

تبریك شاهنشاه به بومدین

از جانب شاهنشاه آریامهر بمناسبت سالروزانقلاب الجزایر پیام شادباشی‌به حضرت‌حواری بومدین رئیس شورای انقلاب‌و رئیس شورای وزیران الجزایر به الجزیره مخابره شد.

شاهنشاه‌در این پیام سلامت و سعادت شخص حضرت‌رئیس شورای انقلاب و رفاه ملت الجزایر را آرزو فرموده‌اند.

کیك تولد ولیعهد

صبح‌دیروزوالاحضرت‌همایون ولایتعهدکیک‌روزتولدخودشان را بمرکز نوتوانی‌نور افشار وابسته به جمعیت شیر و خورشید بردند و با دست خویش میان کودکان واطفال معلول و نابینا تقسیم کردند.

ورود والاحضرت ولایتعهد به این مرکز بدون هرگونه اطلاع قبلی صورت گرفت و مسئولان موسسه هنگامی متوجه‌امرشدند که‌والاحضرت باکیکی که همراهشان بوددر میان کودکان بودند .

ملاقات سفیران جدید با وزیر خارجه

ابوبکر علوی‌آخسین‌سفیر جدید اندونزی و دکتر آلبرت فیلز سفیر جدید اطریش در دربار شاهنشاهی پیش از ظهر امروز در کاخ وزارت خارجه بطور جداگانه باعباس خلعتبری وزیر خارجه ملاقات و آشنائی حاصل کردند . در این ملاقات ها سفیران جدیدرونوشت‌اعتبار نامه های‌خود را تسلیم وزیر خارجه کردند.

گشایش سه درمانگاه روستائی

بمناسبت سالروز ولادت والاحضرت همایون ولایتعهد ایران سه درمانگاه مجهز به اطاق معاینه و بخش های تزریقات و پانسمان و دارو خانه درحومه شهرستان‌های دزفول ـ شوشتر گشایش یافت .

تاکنون در حال حاضر ٤ درمانگاه روستائی در مراکز شرکتهای سهامی زراعی خوزستان بکار پرداخته‌است.

بررسی لوایح در کمیسیون ها

کمیسیون مشترك دارائی‌و اقتصاد مجلس سنا امروز به ریاست سناتور دکتر محمد سجادی جلسه داشت . در این جلسه لایحه قرارداد پتروشیمی مورد بحث‌وبررسی قرار گرفت . در کمیسیون کشاورزی مجلس سنا نیز که بریاست سناتور سپهبد ورهرام تشکیل گردید ،چند لایحه دولت مطرح‌وازتصویب گذشت .

هیات رئیسه انجمن شهرستان ری

اعضای انجمن شهرستان ری در جلسه‌ای که در سالن فرمانداری این محل تشکیل شدپس از ادای سوگندهیات رئیسه خودرا بشرح زیر انتخاب کردند. سید عباس شمس‌نیارئیس، محمد دهقان نژاد نایب رئیس ، رجبعلی طائب‌پور خزانه‌دار و محمد صادق حمیدی منشی اول .

تغییر ساعت عبور کامیونها و تریلی ها

پلیس راه ژاندارمری‌اعلام کرد بمنظور ایجاد تسهیلات بیشتر برای صاحبان کامیون ها و تریلی‌هاساعت منع عبور ومرور خودروهای مزبور از روز جمعه ۱۲ آبانماه ۱۳۵۱ تغییر میبابد و حرکت کلیه کامیون ها و تریلی‌های حامل کالای تجارتی ، ترەبار ، گوشت و مواد نفتی ازساعت چهار بعدازظهر روز تعطیل تاساعت ۹ بعدازظهر همانروز درجاده های جالوس وهراز کماکان ممنوع است .

انتخاب‌روسای‌انجمنهای شهر وشهرستان

شیراز- صبح امروز جلسات انجمن های شهر و شهرستان و شورای آموزش و پرورش منطقه‌ای‌شیرازدرسالن‌استانداری فارس افتتاح شد و بدنبال آن انجمنهای شهر وشهرستان در جلسات جداگانه هیئت رئیسه خودرا انتخاب کردند.

در جلسه انجمن شهر خانم ناهید حکیمی با اکثریت آراء بسمت رئیس‌انتخاب شد وانجمن شهرستان نیز آقای محمد علی آزرم‌رابسمت رئیس برگزید .

آقایان علی سامی و مصطفی خجسته بسمت نمایندگان انجمن شهرستان شیرازدر انجمن‌استان فارس انتخاب گردیدند .

پیش‌بینی میشود که آقای علی سامی رئیس سابق انجمن استان یکبار دیگر باین سمت برگزیده شود.

خبر نگاران ناشناس اطلاعات

همه‌جا هستند

روزها گذشت... ومن هنوز گواهینامه ندارم!

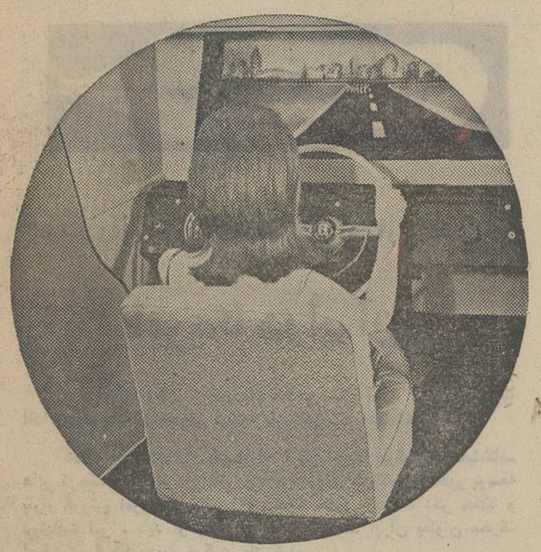

به امید آنکه .. وعده‌های فریبنده بعضی آموزشگاههای رانندگی خوش باورانی چون من ـ خبرنگار ناشناس اطلاعات ـ را به امید توفیق بی‌دردسر در اخذ گواهینامه رانندگی جلب‌می‌کند اما... اما دراین کار بظاهر ساده گرفتاریهائی بیش‌می‌آید که‌داوطلب علاقمند را به‌ستوه می‌آورد !. اما درعین‌حال ناگفته نمی‌گذارم که چنین روشی خاص معدودی افراد سودجو است و درسایر آموزشگاهها مربیانی دلسوز و علاقمند به‌کار تعلیم رانندگی به علاقمندان اشتغال دارند .

اتومبیل امروزه دیگریک وسیله تجملی و تشریفاتی نیست . برای خیلی ها این وسیله نقلیه یکی از ضروریات زندگی است که فقدانش برای‌آنها موجد مشکلات زیادی می‌شود .

ازسوئی ضرورت زندگی توام باشتاب زمان ما ، ایجاب می‌کند خیلی ها علیرغم میل باطنی‌شان و علیرغم دردسر های داشتن اتومبیل شخصی ، بالاجبار دست اندر کار تهیه اتومبیل ولاجرم گرفتن‌گواهینامه رانندگی شوند، امااین دست‌اندرکار شدن همان است وگاهی‌رودرروی کوهی از مشکلات قرار گرفتن ، همان !

نخستین مشکل دراین راه، آموختن فن رانندگی اتومبیل است که ناگزیر سروکار شخص را با آموزشگاه های تعلیم رانندگی می‌اندازد ، (که معدودی از آنها رفتار خوبی با مشتریان خود ندارند) وبعدگرفتن‌گواهینامه‌رانندگی ـ خرید اتومبیل ـ بیمه شخص ثالث ـ پیدا کردن پارکینگ در شهر های شلوغ ـ راهبندان های طولانی و ... که از میان همه این مشکلات یکی از خبرنگاران ناشناس اطلاعات ، فقط ماجرای ناراحتی هایی را که‌جهت‌فراگرفتن فن رانندگی‌متحمل شده است برای شما بازمیگوید . همین خبرنگار ما وعده‌می‌دهد چنانچه موفق شداز خوان اول ، یعنی فرا گرفتن فن رانندگی ، بگذرد و به خوان های دیگر برسد ، گزارش مشکلات بعدی آدمی را که میخواهد گواهینامه رانندگی بگیرد ـ اتومبیل بخردو خویشتن را از شرمصائب ناشی از احتیاج به‌وسائط نقلیه عمومی برهاند ، نیز برای شمابنویسد.

عاملی که موجب شدمن ـخبرنگار ناشناس اطلاعات ـعلیرغم گرفتاری های شغلی و مالی و نیز آگاهی کامل بر مشکلات ناشی از داشتن وسیله نقلیه شخصی در تهران ، به صرافت فرا گرفتن فن رانندگی ـگرفتن گواهینامه رانندگی ـ خرید اتومبیل ـ تقبل پرداخت اقساط آنو تحمل یک خرج اضافه بیفتم، نه‌تمایلم به داشتن وسیله نقلیه اختصاصی بود و نه هم میل به تجمل پرستی و راحت طلبی .... ضرورت زندگی در پایتخت مرا ناگزیر از اتخاذ چنین تصمیمی کرد. حرفه من، حرفه‌ای پرجنب و جوش است . باید سرساعت‌در محل کارم حاضر باشم ودرطول روز بدهها نقطه برای تهیه خبر و مطلب سرکشی کنم و از همه اینها گذشته ، فاصله بین خانه و محل کارم حدود هفت‌کیلو متر است !! بعداز ماهها تردید و هفته ها پس و پیش کردن اقلام مخارج زندگی و حذف برخی از ارقام کم اهمیت آن ، سرانجام مصمم شدم برای تهیه اتومبیل شخصی اقدام کنم و در پی اخذ این تصمیم با رفقا مشورت کردم که برای فرا گرفتن فن رانندگی ازچه راه اقدام کنم که هم وقت کمتری از اوقات پر مشغله مرا بگیردوهم خرج کمتری داشته باشد.

اکثریتشان گفتند :

ـاگر ازآموزشگاه های تعلیم رانندگی صرفنظر کنی بهتر است ...عده‌ای هستند که‌بطور خصوصی تعلیم رانندگی میدهند که هم وقتشان آزاد تر است‌و هم انصافشان بیشتر ...

وبالاخره هم باوساطت رفیقی ، بایکی از آنها که اتومبیلی با دو کلاچ ودو ترمز دارد ، آشناشدم. مرد میانه سالی بود که بدون آنکه مخارج گرفتن جواز آموزشگاه رانندگی ، تهیه دفترو دستک و پرداخت کرایه محلی بعنوان دفتر را تحمل کند، باآموزشگاه های تعلیم رانندگی رقابت‌میکرد! . و البته پرواضح‌است که اتومبیل او هم نه‌تابلو داشت ونه هیچ علامتی که سایر رانندگان را متوجه کند آنکه اتومبیل رامی‌راندیک نوآموز ناشی است ! ... بعبارت روشنتر، این‌آقا بطور قاچاقی‌تعلیم رانندگی میداد !

قرارهایمان را گذاشتیم و توافق کردیم من بابت هر جلسه یکساعته تعلیم‌رانندگی ، ۱۵۰ ریال بپردازم واو ، وجدانا وبادلسوزی واز سر علاقه هرچه زودتر از من یک راننده بسازد .

از فردا تمرین شروع شد. چون آقای‌مربی قاچاقی تعلیم‌میداد ،لذا نظر داد تمرین رادر خارج شهر شروع کنم ، والبته زمان لازم برای فاصله محل ملاقات در شهر تا نقطه‌ای که من درخارج‌شهر پشت فرمان می‌نشستم ، نیز جزو مدتی‌بود که‌من‌بابتش پول‌پرداخت کرده بودم؟!

روز اول از فرط دستپاچگی ناشی از نشستن پشت فرمان اتومبیل برای اول بار ، متوجه گذران زمان نشدم . فقط یک وقت متوجه شدم که مربی میگوید:

ـ یکساعت شما تمام شد . . . بقیه‌اش انشاءالله بماند برای فردا!

وفردا، هنوز یک ربعی از شروع تمرین نگذشته بود که مربی‌دستور داد اتومبیل را جلوی یک دکه آغذیه فروشی در جاده حومه‌ـ متوقف کنم . دستورش را اطاعت کردم ، وقتی اتومبیل متوقف شد در حالیکه خمیازه می‌کشید گفت:

ـ خسته شده‌ام ... بااجازه بعد از نوشیدن یک نوشابه به تمرین ادامه می‌دهیم ... شما هم میل دارید ؟!

ـنه من خسته نشده‌ام !

مربی نوشابه‌اش را باطمانینه و جرعه جرعه سر کشید . طوری‌که نوشیدن یک شیشه نوشابه غیر الکلی را ده دقیقه ادامه داد او وقتی موقع حرکت مجدد رسید ، گفت :

ـبخشید: پول خرد خدمتتان هست ؟

بهای نوشابه مربی را پرداختم و تمرین را مجددا آغاز کردم ، اما هنوز یک کیلو متر راه نپیموده بودیم که باز گفت :

ـوقت شما تمام شده... بقیه‌اش انشاءالله برای فردا ...

وقتی بشهر رسیدم وطول مدتی راکه از محل‌ملاقات برای رسیدن به‌محل آغاز تمرین‌در خارج شهر، نوشیدن نوشابه وسیله آقای مربی وبازگشت به شهر هدر شده بود از ۶۰دقیقه‌ای که بایدصرف تمرین دادن من می‌شد کسر کردم ، دریافتم فقط ۳۶ دقیقه تمرین کرده‌ام .

روز سوم ، چهارم ، پنجم ، ششم ، هفتم ، هفتم وهشتم همین وضع بهمین منوال‌گذشت. چیزی که ازاین هشت جلسه تمرین و پرداخت ۱۲۰۰ ریال کرایه‌ساعات تمرین و حدود ۵۰ ریال بهای نوشابه‌های جناب مربی عایدم شده بود به این خلاصه میشد که من یاد گرفته بودم اتومبیل‌را روشن کنم ، کلاچ بگیرم ، از خلاص به دنده یک بروم ، پس از مدتی حرکت دنده را به دو و بالاخره از دو به سه تغییردهم، و بعد در یک خط مستقیم پیشروی‌کنم ، بی‌آنکه حق‌استفاده از دنده چهار یعنی سریع راندن را داشته باشم !!

در خاتمه هشتمین جلسه‌تمرین به این وضع اعتراض کردم و گفتم :

ـ به این ترتیب که شما پیش می‌برید تا یکسال دیگر هم من رانندگی را نخواهم آموخت . و مربی گفت :

ـ اگر با پیشنهادی که میکنم موافق باشی من در بیست جلسه رانندگی را یادت می‌دهم ...

ـ پیشنهادتان چیست ؟

ـ ۶۰۰ تومان بده ، رانندگی یاد بگیر !

ـ چهل تومان برای هرجلسه؟

ـ بله !

ـ پس ۱۲۰ تومانی که تا حالا داده‌ام چه میشود ؟

ـ حرف گذشته‌ها را پیش‌نکش ... اگر میخواهی رانندگی یاد بگیری راهش همین است که گفتم !

ـ یعنی باج‌سبیل بدهم ؟!. اگر حضرت والا روز اول این را می‌فرمودید یک چیزی ، ولی حالا ....

الحق که روی باج بگیرهای سر گردنه را سفید کردی .

درکام مار غاشیه !

با خشم و درحالیکه در دل به رفیقی که مرا به این حقه‌باز معرفی کرده بود لعنت می‌فرستادم او را ترک‌گفتم وبه‌یک آموزشگاه تعلیم رانندگی مراجعه کردم .

به دفتر آموزشگاه که فاصله آن تا منزلم فوق‌العاده زیاد است و درهر رفت‌وآمد دقیقا ۶۰ریال کرایه تاکسی‌روی‌دستم می‌گذارد، مراجعه‌کردم. تشکیلات‌نسبتا‌منظمی داشتند که آنهرا امیدوار میکرد. دفتررئیس‌آموزشگاه ـ دفترمنشی رئیس ـ اطاق مربیان ـ اطاق هنرآموزان ـ دفتر ثبت‌نام و ... لدی‌الورود به دفتر آموزشگاه رفتم و حاجتم را گفتم . خانم منشی آموزشگاه مشتی فرمچاپ شده جلویم ریخت . فرم‌ها را مطالعه کردم و دستگیرم شد در اینجا ، سن کارآموز و تعداد دفعات تمرین میزان شانس او را برای احراز موفقیت در امتحانات رانندگی تعیین میکند . مثلادرفرم مربوط به میانگین سنی من (۲۵ تا ۲۹ ساله) نوشته بود : (**سی جلسه تمرین : امکان موفقیت در امتحان ۶۶ درصد .... اما اگر کارآموز محترم ۴۵ جلسه تمرین کنند ۹۰ درصد شانس قبولی دارند!!**)

وقتی از مطالعه فرم فارغ شدم منشی آموزشگاه با بیانی قاطع گفت :

ـ برای آموزش آئین‌نامه راهنمائی و رانندگی هم ما در اینجا کلاس‌های مجانی داریم. دراین‌کلاسها مربیان‌آزموده از طریق بصری‌کارآموز را مجانا جهت برگزاری موفقیت‌آمیز امتحان آئین‌نامه آماده میکنند.

و من که اینهمه نظم و ترتیب و تسهیلات را با رفتار مربی قبلیم مقایسه می‌کردم و بخیالم به آموزشگاهی مطلوب مراجعه کرده‌ام، طبق مقررات آموزشگاه تمام مبلغ حق‌التعلیم را یکجا پرداختم ودرآموزشگاه موردبحث ثبت‌نام کردم ، غافل از اینکه از دم نیش عقرب جرار به دام مار غاشیه گریخته‌ام !

مربی متفرعن من!...

ساعت تمرین را از پنج تاشش بعد از ظهر تعیین‌کردند ونخستین جلسه تمرین نیز روز بعد آغاز شد . رفتار اولین مربی من توام با دلسوزی وعلاقه بود. اشتباهاتم را با ملایمت تذکر میداد و راه تصحیح آن را نیز با حوصله‌می آموخت ، روزدوم نیز وضع‌بهمین ترتیب گذشت. اما روز سوم‌وسیله دفتر آموزشگاه اطلاع یافتم مربیم تغییر کرده و باید چند دقیقه‌منتظر مربی جدید بمانم . وقتی علت‌تغییر مربی را پرسیدم : جواب دادند:

ـ چون نسبت به کارآموزان رفتار بدی داشت ، اخراجش کردند !

مربی جدید وقتی‌آمد که پانزده دقیقه از ساعت پنج بعد از ظهر گذشته بود . تمرین را آغازکردیم، اما اخلاق این یکی‌مربی‌درست در نقطه مقابل مربی قبلی قرارداشت. تندخو ، بی‌حوصله ، بدزبان و متلکگو بود .. و با وجود آنکه تمرین را یک ربع دیرتر از موعد مقرر شروع کرده بود ده دقیقه زودتر هم تمام کرد .

در مراجعت به آموزشگاه ،از وضع جدید شکایت کردم . اما جواب دادند :

ـ فعلا چاره نیست .. کمبود مربی داریم !

روزهای‌بعدهم‌وضع این‌روزتکرار شد . مربی بددهن و متفرعن من ۲۰ تا ۲۵دقیقه از طول مدت‌تمرین را حذف میکرد و مطلقا خود را موظف به آموزش ظرایف فن رانندگی بمن‌نمی‌دانست .مراجعات مکررم به مسئولین آموزشگاه‌برای تغییر مربی نیز بی‌ثمر بودوبالاخره خودم متوجه شدم اگر این مربی هم تغییر کند در وضع من تغییری حاصل نخواهد شد ، زیرا تمام مربیان اینجا از قماش همین یکی هستند ، زیرا مسئولین آموزشگاه برای صرفه جوئی ترجیح می‌دهند مربیانی را استخدام کنند که به حداقل حقوق قانع باشند .

از تلفنچی بپرس

روز ها می گذشت و موعد شرکت من‌که‌برای گرفتن‌گواهینامه رانندگی اسم نویسی کرده‌بودم در جلسه امتحان آئین‌نامه ، نزدیک میشد . روزی برای اجازه گرفتن جهت شرکت در کلاس« مجانی!» آئین‌نامه ، به منشی آموزشگاه مراجعه کردم ، اما جوابشنیدم.

ـ کلاس آئین نامه تعطیل‌است.

ـ آخر برای چه ؟

ـ برای آنکه مربیان کلاس ها از کار برکنار شده‌اند .

ـ چرا ؟

ـ والله من چه میدانم !

ـتکلیف من چیست .. آموزش بصری را که وعده‌کردید پیش‌کشتان ! اما یک نفر را بمن‌معرفی کنید تا اشکالاتم را برطرف کند.

ـ به تلفنچی موسسه مراجعه کنید .معلومات او درباره آئین‌نامه بربدک نیست !

پرواضح است معلومات تلفنچی آموزشگاه نتوانست چیزی بر معلومات من در زمینه آئین‌نامه راهنمائی و رانندگی بیفزاید و بهمین جهت در امتحان آئین‌نامه مردود شدم .ازطرفی بعد ازدهها جلسه تمرین ، میزان مهارت من در رانندگی هنوزبه‌آن‌حد نرسیده که بتوانم یک گاری را هدایت‌کنم تا چه رسد به یک اتومبیل !!

توضیح

دررپرتاژ «کتابخانه سلطنتی ایران» که‌در شماره دیروزچاپ شده بود چندجا مرقع گلشن بغلط مرتع گلشن چاپ شده است .

از این غلط چاپی پوزش میخواهیم .

برگزیده برای عید فطر امسال

نصرت کریمی

ماشین سازی تبریز
ـ شرکت سهامی خاص ـ

کارخانه ماشین سازی تبریز جهت تکمیل کادر امورمالی خود بچند نفر لیسانس و فوق لیسانس حسابداری که حداقل دارای چهار سال سابقه کار در کارخانجات تولیدی باشند نیازمند است . داوطلبین استخدام میتوانند فتوکپی دفترچه پایان خدمت و آخرین مدرک تحصیلی خود را بانضمام یک‌قطعه‌عکس و درخواست‌کتبی و حقوق‌درخواستی و مدارک مربوط به سوابق کار تا پایان ۲۰ر۸ر۱۳۵۱ به نشانی تبریز ـ صندوق پستی شماره ۱۸۳ ارسال فرمایند

۱۰۹۴ـ۲۵ر۷ر۵۱

آگهی مناقصه

اداره تربیت‌بدنی شهرستان سقز احداث ساختمان سالن‌سرپوشیده‌و منضمات آن‌واقع در غرب پارك شهر را طبق‌نقشه و مشخصات موجوددراین‌اداره‌وبموجب شرایط زیر بمناقصه واگذار مینماید.

۱ـ پیشنهاددهندگان بایددارای‌صلاحیت‌فنی‌ومالی‌بوده‌وصلاحیت آنان طبق‌صورتی که از طرف آبادانی ومسکن استان کردستان به‌انجمن استان تسلیم شده مورد تائید انجمن‌استان قرارگرفته باشد.

۲ـ پیشنهاد دهندگان بایدقبلا‌به‌اداره‌تربیت‌بدنی مراجعه‌نموده ونقشه‌ومشخصات رامطالعه وآنرا امضانمایند.

۳ـ پیشنهاد دهندگان بایدپیشنهاد خود رابطور مقطوع‌برای هر متر مربع زیربنا دریاکت‌لاکو مهر شده تاساعت ۱۰ صبح روزدوشنبه پانزدهم‌آبانماه بدبیرخانه‌اداره تربیت‌بدنی شهرستان سقز تسلیم ورسید دریافت‌دارند.پیشنهادات واصله‌ساعت ۱۱ صبح همان‌روز در جلسه بازوباحضور اعضاء کمیسیون‌ونماینده‌آبادانی ومسکن قرائت می گردد حضور پیشنهاد دهندگان در جلسه آزاد می‌باشد .

۴ـ پیشنهاد دهندگان بایدفیش مبلغ ۲۵۰۰۰۰ ریال‌تودیعی به‌حساب شماره ۲۴۳۵ تاسیسات‌ورزشی دربانك ملی شعبه‌سقز ویامعادل مبلغ مذکور ضمانتنامه بانکی‌از یکی از بانکهای‌معتبر ضمیمه‌پیشنهاد خودنمایند.

۵ـ به‌پیشنهادات مشروط‌ومبهم وفاقدسپرده‌و همچنین پیشنهاد کارمندان دولت وپیشنهاداتی که بعداز موعد مقرربرسد ترتیب اثر داده‌نخواهدشد .

۶ـ سپرده نفردوم بعد از عقدقرارداد بابرنده مستردولی‌سپرده سایرین فی‌المجلس به آنان داده خواهدشد .

۷ـپرداخت وجه کار کردبرمبنای پیشرفت کار پس‌از گواهی‌و تائید پیشرفت کار وسیله ناظرساختمانی وکسرده در صد حسن‌انجام کاروسایرکسور قانونی انجام می پذیرد.

۸ـ مدت انجام کارو تحویل کارهشت ماه‌ازتاریخ عقدقرارداد وتحویل زمین‌خواهدبود.

۹ـمالیات عوارض وهزینه انتشار آگهی وهرنوع هزینه‌دیگر که‌به‌این قرارداد تعلق بگیرد به عهده برنده مناقصه می باشد.

۱۰ـاداره تربیت‌بدنی شهرستان سقز در رد یاقبول یك یا کلیه پیشنهادات مختاراست.

۱۱ـ شرکت در مناقصه بمنزله قبول کلیه‌شرایط مناقصه خواهدبود .

رئیس‌اداره تربیت‌بدنی شهرستان سقز ـملك‌نیا
آ ـ ۵۶۵۲۲

شماره ۵۱۰۵
تاریخ ۴ر۸ر۵۱

آگهی مناقصه اسفالت خیابانهای اردکان

شهرداری اردکان باستناد دویست و دومین جلسه مورخ۲۳ر۷ر۵۱ انجمن شهر و تائیدشماره ۲۱۳۶ فرمانداری شهرستان اردکان‌عملیات ۳۲۸۰۰ متر مربع اسفالت میدان و خیابان های شهر که از طرف شهرداری ارائه خواهد شد با شرایط زیر به مناقصه میگذارد .

۱ـ میزان کار حدود هفت میلیون ریال بوده که ممکن است تا ۲۵ درصد اضافه یا کسر شود .

۲ـ مدت انجام کار یک سال تمام خواهد بود که شروع آن۲۰ روز پس از عقد قرارداد میباشد .

۳ـ شرکت کنندگان در مناقصه بایستی دارای سابقه کاربوده وصلاحیت آنان به تائید دفتر مهندسی فرمانداری کل یزد برسد .

۴ـ شرکت کنندگان در مناقصه بایستی مبلغ یک هزارو دویست ریال به حساب شماره ۱۵۱۲۲ دفترمهندسی یزد عهده بانک ملی‌شعبه یزد پرداخت اسناد و مشخصات را از دفتر مهندسی دریافت دارند.

۵ـ داوطلب شرکت در مناقصه باید معادل ۵ درصد کل کار ضمانت نامه بانکی از بانک های مجاز اخذ و ضمیمه پیشنهاد خود نماید .

۶ـ پیشنهاد دهندگان بایستی پیشنهاد خود را در دو پاکت‌الف و ب لاک و مهر شده‌بشرح‌زیر تا ساعت ۱۰ صبح روز پنجشنبه‌مورخ ۲۵آبان ۵۱ بدفتر شهرداری تسلیم و رسید دریافت دارند .

پاکت الف ـ محتوی اوراق مشخصات و اسناد مناقصه که کلا به مهر و امضاء پیشنهاد دهنده رسیده باشد بانضمام ضمانت نامه بانکی به مبلغ سیصد و پنجاه هزار ریال به مدت سه ماه وهمچنین برگ صلاحیت فنی و مالی از دفتر مهندسی ـفرمانداری کل یزد .

پاکت ب ـ محتوی برگ پیشنهاد که بایستی با عدد و حروف قید گردیده وبدون قلم خوردگی باشد .

۷ـ پیشنهادات واصله درسا عت۱۱ صبح همان روز درحضور کمیسیون مربوطه باز و قرائت خواهد شد حضور پیشنهاد دهندگان در جلسه مناقصه آزاد است .

۸ـ در صورتیکه برنده مناقصه و همچنین نفرات دوم و سوم ظرف یک هفته‌پس‌ازابلاغ شهرداری‌به ترتیب حاضر به انعقادقرارداد نگردند سپرده آنان بنفع شهرداری ضبط خواهد شد .

۹ـ سپرده نفرات اول و دوم و سوم تا انعقاد قرارداد مسترد نخواهد شد .

۱۰ـ سایر شرایط مناقصه ضمیمه اسناد مناقصه میباشد .

۱۱ـ به‌پیشنهادات مشروط و مبهم و مخدوش و فاقد سپرده‌ترتیب اثر داده نخواهد شد .

۱۲ـ از برنده مناقصه موقع عقد قرارداد ده درصد کل کار (ر۷۰۰۰۰۰ ریال) هفتصد هزار ریال تضمین بانکی برای مدت۱۸ ماه اخذ خواهد شد .

۱۳ـ شهرداری در رد یا قبول یک یا کلیه پیشنهادات مختار است .

۱۴ـ کلیه هزینه های مناقصه‌و حق بیمه و مالیات و غیره‌بعهده برنده مناقصه خواهد بود .

شهردار اردکان ـ عباسی
آ ـ ۵۶۵۲۰

دنیای ورزش روزهای شنبه منتشر میشود

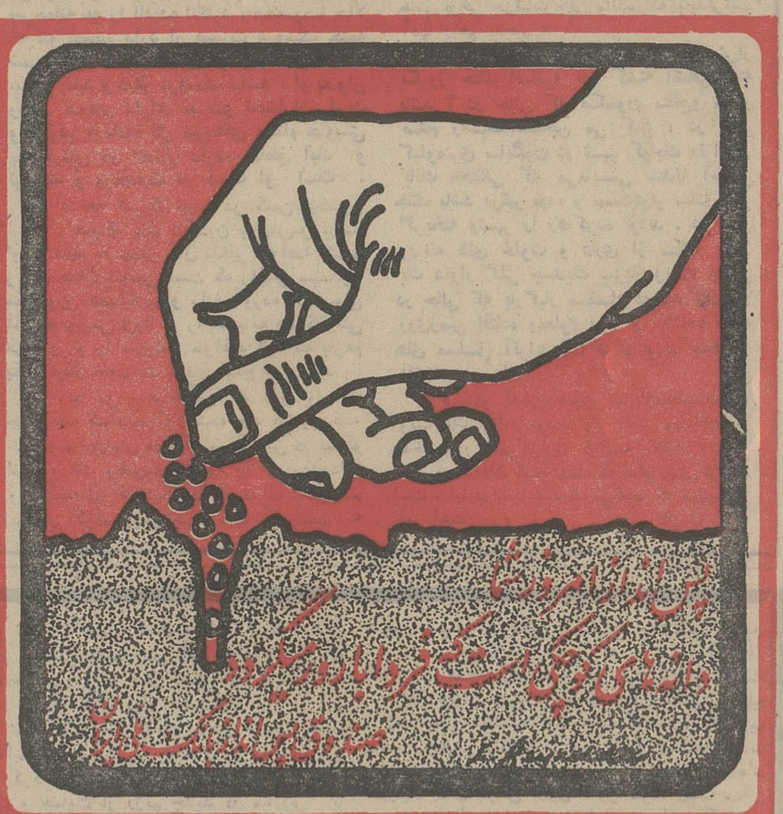

آگهی استخدام رسمی

اداره کل تصفیه امور ورشکستگی طبق مفاد قانون استخدام کشوری سه نفر را که دارای‌گواهینامه سال سوم متوسطه و گواهینامه ماشین نویسی فارسی باشند از طریق امتحان و مسابقه برای خدمت در شهرستان رشت ، شیراز و اصفهان به عنوان ماشین نویس فارسی در گروه موقت شغلی ۲ استخدام‌میکند. داوطلبان واجد شرایط می‌توانند برگ‌درخواست ذیل این آگهی را تکمیل کنند و با دو قطعه عکس سه در چهار حداکثر تا تاریخ ۲۱ ر۸ر۵۱ با پست سفارشی به نشانی تهران ـ خیابان سی‌متری ـ مقابل ستاد ژاندارمری کل کشور کارگزینی اداره کل‌تصفیه امور ورشکستگی ارسال دارندبه مدارکی‌که بعد ازاین تاریخ به پست‌تحویل داده شودترتیب اثر دادنخواهد شد .

از داوطلبان واجد شرایط کتبا برای شرکت در امتحان و مسابقه دعوت به عمل خواهد آمد .

اداره کل تصفیه امور ورشکستگی

برگ‌درخواست شغل ازاداره کل تصفیه‌اموروورشکستگی

نام خانوادگی	نام	نام پدر	شماره شناسنامه
محل صدور	تاریخ تولد	مدرک و رشته تحصیلی	
وضع خدمت وظیفه	شغل مورد تقاضا		
شهر مورد تقاضا (فقط یک شهر)			
نشانی کامل : شهر	خیابان	کوچه	شماره منزل
شماره تلفن			امضاءداوطلب

م اف ۱۱۸۰۰ آ ـ ۵۶۲۳۰

سرمقاله

هدفهای تازه اقتصادی وبازرگانی

امریکا درایران

سفیرامریکا اعلام کرده است که در سال آینده از طرف امریکا اقدام به ایجاد یک «مرکز توسعه بازرگانی» خواهد شد .

هدف این اقدام را آقای فارلند سفیر امریکا «برگزاری نمایشگاه‌های کوچک ، سمینارهای فنی و کنفرانسهای بازرگانی بمنظور توسعه بازار فروش امریکا در ایران و منطقه خاور نزدیک» ذکر میکند و درنهایت امر ، باید از وضع درخشان اقتصاد ایران بعنوان محرک اصلی در ایجاد چنین مرکزی یاد کرد .

قرائن نشان میدهد که پیشرفتهای اقتصادی و صنعتی ایران با علاقه وتوجه خاصی در امریکا تعقیب میشود و مقامات دولت امریکا درحالی که تحولات ایران را نمونه تحسین‌انگیز یک تلاش مثبت و قابل تاسی میشناسند ، محافل بازرگانی و اقتصادی آن کشور را به بهرجویی از زمینه مساعدی که این تحولات برای سرمایه‌گذاری و بازاریابی و بطور کلی بسط مناسبات اقتصادی فراهم ساخته است ، توصیه و ترغیب میکنند .

درنتیجه همین اهتمامات ، امریکا اخیرا توفیق یافت مقامی‌را که آلمان غربی طی سالها دربین کشورهای طرف معامله باایران حائز بود به‌خود اختصاص دهد. امریکا معتقداست که برنامه‌های بزرگ‌پیشرفت و توسعه ، ایران را در جهت یک آینده استثنایی سوق میدهد و این کشور متوالیا از امکانات وسیعتری برای توسعه مبادلات بازرگانی و جلب سرمایه‌های خارجی برخوردار خواهد شد . بهمین ملاحظه نیز چه دولت و چه بخش خصوصی درایالات متحده ، موضوع روابط اقتصادی و مبادلات بازرگانی با ایران را از نقطه نظرهای تازه‌یی مورد توجه قرار داده‌اند .

درین زمینه میتوان به اظهارات «جرج بال» معاون سابق وزارت امور خارجه امریکا استناد کرد که چندی قبل ضمن بیانات مبسوط خود در اتاق بازرگانی نیویورک صاحبان سرمایه و صنعت‌را درامریکا به شرایط خاص اجتماعی و اقتصادی ایران توجه‌داد و گفت: «آنچه طی دهسال گذشته ایران موفق به انجامش شده ، اهمیت حماسی‌دارد و غیر از ژاپن هیچ کشوری را نمیتوان سراغ کرد که به چنین رشد فوق‌العاده‌یی دست یافته باشد . بعلاوه هیچ دلیلی وجود ندارد که تصمیم شاهنشاه ایران درتبدیل کشورش به‌یک مملکت مدرن و قدرتمند و پرتحرک تحقق پیدا نکند ... ایران گذشته ازنفت ، منابع سرشار دیگری چون مس ، سرب ، قلع ، آهن ، زغال دراختیار دارد و چشم‌انداز اقتصادی آن بسیار روشن است ».

آقای جوزف فارلند سفیر امریکا نیز براین گفته ، می‌افزاید : «بنظر میرسد عواید نفت ایران تا اواخر دهه‌حاضر به دهمیلیارد دلار در سال خواهد رسید و باتوجه به‌رهبری مصممانه و مدبرانه‌یی که این کشور از آن برخوردار است ، این پول بی‌تردید صرف امور تولیدی خواهد شد و بنابراین میتوان به‌آینده این کشور اطمینان‌داشت و همانطور که شاهنشاه ایران پیش‌بینی کرده‌اند بزودی ایران خواهد توانست با ممالک اروپای غربی برابری کند ».

مجموع این عوامل که بریک آینده روشن اقتصادی دلالت میکند، امریکا را برآن داشته است تا قدمهای تازه‌یی درجهت بسط‌مناسبات اقتصادی و بازرگانی خود با ایران بردارد . ایران نیز طبعا ازین تصمیم استقبال میکند چه ، اصول سیاست مستقل ملی ما ، راه را برای فعالیت و رقابت شرافتمندانه همه کشورهای دوست که بشرط رعایت حقوق متقابل قصد توسعه روابط اقتصادی و مبادلات بازرگانی و همکاریهای فنی با ایران داشته باشد ، باز گذارده است .

تفسیر سیاسی

مشکل ویلی برانت با اعراب واسرائیل

ویلی‌برانت ، در لحظات حساس‌روزهای قبل ازانتخابات، که باید سرنوشت حکومت او و سرنوشت روابط آلمان‌غربی را با شوروی و اروپای شرقی تعیین کند در کشمکش‌های پایان ناپذیری با اعراب و اسرائیل درگیر شده است که بسبب وضع خاص کشورش هیچ رامحلی نمی‌شناسد. هنگامیکه واقعه مونیخ روی داد ، هیچکس ویلی‌برانت را ستایش نکرد و اسرائیل که حتی اجازه یافته بود بر عملیات فرودگاه مونیخ نظارت داشته باشد در صف طویل کشورهای عربی و غیرعربی که پلیس آلمان را بسبب نقض قول نسبت به‌فلسطینی‌ها بسختی محکوم میکردند قرار گرفت تا بنوبه خود به «بی احتیاطی» و «سهل‌انگاری» پلیس آلمان را که دهکده المپیک را بامهمانان عرب و اسرائیلی‌اش بحال خود رها کرده بود محکوم کند .

ویلی‌برانت که با هزینه‌ای درحدود هفتصد میلیون دلار جهت برگزاری باشکوهترین المپیک‌ها به جنبه‌های تبلیغات سیاسی آن سخت امیدواربود بسیاری از رای‌دهندگانش را در حمام خون مونیخ ازدست داد.

صدها میلیون آلمانی و غیرآلمانی که باید چهره پیروزمند ویلی‌برانت رابر صفحات روزنامه‌ها و تلویزیون‌ها ، در کنار شخصیت‌های جهانی که به تماشای المپیک رفته بودند و یا قهرمانان پیروزمند تماشا میکردند ، با عینک سیاهی که حزب مقتدر دمکرات مسیحی و همه عناصر افراطی راست درمقابل چشمان آنها نهاده بودند ، او را علیرغم این حقیقت که قربانی بی‌گناه مناقشات اعراب و اسرائیل شده‌بود ، رهبر شکست ـ خورده‌ای یافتند که اشتباهات بزرگ مرتکب میشود ، چنانکه کشور را علیرغم مصالحش با تمام طرفهای یک مناقشه خارجی درگیر میسازد و دشمنی و خصومت هردو جناح راعلیه آلمان برمی‌انگیزد . حادثه المپیک با همه سختی که برای ویلی‌برانت دربرداشت روبفراموشی بود و رهبر سوسیالیست‌های آلمان با اتکاء به تحولات روابط آمریکا و اروپای غربی و ژاپن ، با شوروی ، چین و اروپای شرقی و تقویت روح صلح و آشتی که در مناسبات جهانی بوجود آمده است و با حمایت آرای کارگران و قشرهای وسیعی از مردم دیگرکه تسهیلات ارتباط با کسان و آشنایان خود را در آلمان شرقی موهبتی بزرگ میدانند و کمتر دچار توهم وحدت فوری دو آلمان هستند ، به مبارزه انتخاباتی مشغول بود که هواپیمای آلمانی در آسمان خاورمیانه ربوده شد و رباینده‌گان شرط آزادی آن را رهائی سه چریک زندانی واقعه مونیخ اعلام کردند . اسرائیل هرچه بگوید ، ویلی برانت جزآنکه از یک فاجعه جلوگیری کنندراهی نداشت و چنین کرد . اما مشکل ویلی‌برانت اینستکه گشوده‌شدن هر گره مسئلزم بوجودآمدن گره تازه‌ای است. ویلی‌برانت اگر تسلیم تهدید رباینده‌گان هواپیما نمیشد هیچکس او را نمی‌بخشید و کمتر رای دهنده‌ای ممکن بود براعتقاد خود به کیاست و خردمندی او باقی بماند و موجی از حملات تند از ناحیه کشورهای دیگر ، زیرا از چند ملیت مسافرانی درهواپیما بودند متوجه حکومت او و تدبیر او نشود .

اما گشودن این گره ، اگراعراب را سپاسگزار او نکرد، زیرا اعراب‌آنرا بحساب شجاعت رباینده‌گان گذاردند، خصومت دیرینه یهودیان را علیه آلمان برانگیخت و این گفته معروف را زنده کرد که زمانی آلمانی‌ها بتنهائی یهودیان را قتل عام میکردند ، پس از آن نوبت به اعراب رسید و امروز آلمانی‌ها و اعراب باتفاق هم یهودیان را کشتار میکنند برای آنکه نفوذ یهودیان علیه ویلی‌برانت بکار افتد ورهبر سوسیالیست‌ها به ندانکاری متهم شود هیچ فرصتی بهتر از این نمیتوانست در روزهای انگشت‌شمار قبل‌از انتخابات بدست‌عناصر دست‌راستی بیافتد .

جعفر مدنی

از : نوول‌اوبسرواتور

ترجمه : رضا عقیلی

نیکسون حریف، وان تیو، نیست

اکنون ریچارد نیکسون در وضعی نظیر سایر روسای دولت قرار گرفته‌که میخواهند بیک جنگ استعماری پایان دهند . بااین تفاوت که نیکسون‌با دشمنانش بتوافق‌رسیده ویا متحدینش در کشمکش و مشاجره‌است. پس‌از این جنگ سی ساله دیگر «امپریالیسم آمریکا» یا آشتی ناپذیری ویتنام مانع راه صلح نیست . بلکه یگانه‌مانعی که اکنون‌در سرراه صلح وجود دارد «تیو» است .

تیو وارثش اوست که کمتر از ارتش آمریکا ازپادرآمده و فرو ریخته است.

سومین جنگ ویتنام در صورتیکه نتوان از آن احتراز جست این‌بار واقعا یکجنگ داخلی خواهد بود .

گوئی این همه وحشت و نفرت از جنگ کافی نبوده است . از هفت سال پیش همه جا صحبت از رنجها و ناراحتیها وبالاخره صحبت از شجاعت و قهرمانی ملت ویتنام است . مبهمتا اینطور پیداست که رنج و دردهم ازاثر افتاده و شجاعت و قهرمانی وجود وطبیعت خودرا از دست داده است. اجساد کشتگان را نمیتوان طبقه‌بندی کرد و سپس آن دسته را که شایسته گریه‌اند ازمیان آنها انتخاب کرد . بین دو کودکی که یکی دریک اردوگاه و دیگری درارد‌وگاه مخالف نقص عضو پیدا کرده نمیتوان گفت برای کدام بیشتر دلسوزی میکنیم .

در سال ۱۹۵۵ روی در چوبی اردوگاه تفنگداران دریائی این عبارت نوشته شده بود .

«وقتی بمیرم یکراست‌به بهشت خواهم‌رفت، زیرا جهنم را در ویتنام دیده‌ام وباآن آشنا شده‌ام».

تفنگداران دریائی یعنی‌همان کوماندوهایی که دراین آدمکشی ها مقصرند ، قطعا فراموش کرده بودندکه خودجنایتکاران‌جنگ هم باین جهنم اعتقاد داشتند و آنها هم جهنم رادر ویتنام می‌دیدند.

اینک امروز باهمان شکو دودلی همیشگی ازخود می‌پرسند ، این‌جنگ را بچه حسابی میکنند واز چه کسی انتقام میگیرند ، به حساب زندانیانی که مورد شکنجه «تیو» قرار گرفته‌اند ؟یا ضد کمونیست هائی که از استالین واستالینیسم همانقدر نفرت دارند که آمریکائیان متنفرند ؟

در اساس و ریشه این وضع بربریت و وحشیگری وجود دارد ، اما امروز این مسئله پیش‌آمده که چطورمیتوان ازجنگ سوم دوری جست؟سئوالی است بسیار مهم لااقل برای کسانیکه صلح باسازش را بر پیروزی در گورستانها ترجیح میدهندواجد اهمیت است .

اکنون موافقتنامه‌ای که باید روز دوم آبان پاراف شده و روز ۹ آبان بامضاء میرسید ومطبوعات در باره یکایک مواد آن بحث کرده‌اند مورد موافقت وان‌تیو قرار نگرفته ورئیس جمهور ویتنام جنوبی آنرا بکلی رد کرده است . اسلحه و برگهای برنده تیو کدامست ؟ اول اینکه اومیداند هانوی نمی‌تواند اورا دست کم بگیرد . دیگر اینکه **تصور کنارگذاشتن تیوبرای نیکسون ضررش بیش ازنفع‌آنست. نیکسون در آستانه انتخاباتی است که این صلح نتیجه گرفته نشده روی آن اثر دارد . برفرض که‌صلح طبق‌نظر آمریکابرقرارگردد و آمریکائیان را صد درصد راضی کند بازهم نیکسون نمی‌تواند تیو را کنار بگذارد ، علی‌الخصوص اکنون که در آستانه انتخابات است .**

آمریکاییان . نمیخواهند در دنیا مشهوربه بیوفائی شوند ، نمیخواهند شهرت پیدا کنند که یارانشان را پس‌از بهره کشی بحال خود و بدون حامی و بدون پشت و پناه رها میکنند اگر نیکسون دست بچنین کاری بزند بعید نیست که سخت موردحمله افکارعمومی قرار گیرد ولواینکه بعد از انتخابات باشد . تیوباین نکته واقف است مخصوصا که در این مورد حرفهائی دارد که چندان از مرحله پرت نیست . اومی ـ گوید : آمریکائیها خود از اینجا میروند. این منم که باید دراین کشور زندگی کنم . ویتنام وطن من‌است نه‌وطن آمریکائیها .بنابر این پیمان صلحی با ارزش است که امضای من در زیر آن باشد».

سیاست «فام‌وان‌دونگ» اکنون اینستکه «تیو» تنها ودرانزوا بماند . بعقیده آمریکائی ها ـ چینی ها و شوروی ها هم بر این عقیده‌اند ـ ویتنامی‌های شمالی مدیریتی توام باواقع بینی دارند هیچکس نسبت بمنبوغ نظامی آنها وایمان و عقیده انقلابی‌ایشان کوچکترین تردیدی ندارد. **بطوریکه دیپلمات هائی مانند چوئن‌لای را به اعجاب‌افکنده‌اند سوگند میخورند که در سایگون حکومت کمونیستی برقرار نکنند با این عمل هم کار نیکسون را تسهیل میکنند که آمریکائیان عقب‌نشینی شرافتمندانه‌ای بکنند و هم باب سیاست تازه‌ای رادر آسیا مفتوح میکنند و این همان سیاست جدیدی است‌که روابطش را با ژاپن تعیین خواهد کرد درمرحله اول بااین امر مخالفتی ندارند که آمریکا مسئول ویرانی ویتنام بوده ودر نوسازی و تجدید بنای آن شرکت داشته باشد .اجرای طرحی نظیر طرح مارشال رابرای آسیا توهین آمیز نمیدانند.**

بین تمام دوستان ویتنام که در جنگ و انقلاب شرکت داشته‌اند همیشه دو کلمه ورد زبانشان بوده «صلح در ویتنام» دیگری «جبهه ملی آزادیبخش غلبه خواهد کرد» ولی بکلمه اول بیشتر علاقمندند .زیرا برای حصول باین مقصود آنقدر رنج کشیده‌اند ، آنقدر کشته‌اند و کشته‌داده‌اند که دیگر میل ندارند جنگ سومی پیش‌آید وخود را درگیر آن کنند.

اکنون بایدبرای ادامه حیات وزنده ماندن مبارزه کنند .

کاریکاتور از هرالد تریبون

احسان عبدالقدوس

سردبیر اخبار الیوم قاهره

ترجمه شهرام

برکناری ژنرال صادق ودشمنان مصر

مسئله قبول استعفای ژنرال محمداحمد صادق وزیر سابق جنگ نیاز به‌اینهمه‌تفسیر سیاسی نداشت ، زیرا این اقدام جزورشته نقل وانتقالات اداری بود که در جهت‌آماده ساختن فرماندهیهابرای‌اجرای‌بهترطرحهائی که بعهده‌شان واگذار میشود صورت گرفت . ولی ...

گروهی از دستگاههای تبلیغاتی بیروت و چند پایتخت اروپائی معروف ، سعی‌کردند که از این تحول بهره‌برداری کرده و به‌آن یک جنبه سیاسی بدهندوخط مشی سیاسی مصر را لکه‌دار سازند . یکی از مسائلی که این مراکز تبلیغاتی دستاویز قراردادند این بود که مطبوعات مصر ، هیچگونه اشاره‌ای به مسئله تغییر وزیر جنگ‌نکردند، بهمین جهت‌ناچارشدیم‌درباره قبول استعفای ژنرال صادق ببررسی بنشینیم و به آنچه درباره‌اش گفته میشود پاسخ دهیم . چه میگویند ؟ ...

گفته میشود که در اثر اصرار اتحاد شوروی در گفتگو های عزیز صدقی در مسکو ، پرزیدنت انورالسادات استعفای ژنرال صادق را پذیرفت .

چرا باید اتحاد شوروی خواهان برکناری ژنرال صادق باشد ؟ گفته میشود که ژنرال صادق مسئول اتخاذ تصمیم‌اخراج کارشناسان شوروی از مصر بود و بیش از همه در اجرای ان حرارت بخرج میداد . لذا چون ژنرال صادق دشمن سرسخت شوروییها بود ، برقراری مجددروابط حسنه میان طرفین نیاز مبرم به برکناری‌وی‌داشت، زیرا وزیر جنگ مسئول توسعه همکاریهای نظامی و تحویل اسلحه میباشد .

البته عده‌ای ازهم میهنان ساده‌لوح چنین تبلیغاتی را که ازجانب دستگاههای‌تبلیغاتی مزبور صورت‌گرفته بود پذیرفتند ... و این ساده‌لوحان‌هم تقصیری نداشتند ، زیرا قربانی هماهنگ شدن باز گشت عزیزصدقی از مسکو با ماجرای ژنرال صادق شدند ، با این وصف ، همین هماهنگی که میان دورویداد بوجود آمده ، میتواند تلاش هماهنگ ساختن دو رویداد مزبور رانکذیب کند .

زیرا هر عقل سلیمی میتواند درک کند که چنانچه برکناری ژنرال صادق طبق خواسته شورولیها صورت گرفته اجرای این امر مدتی بتعویق میافتاد تا زمانی از مسافرت عزیز صدقی به مسکو بگذرد و ظاهر امر حفظ و انگیزه‌ای بدست تبلیغات خارجی داده نشود .

ولی چون قبول استعفای ژنرال صادق هیچگونه ارتباطی به مسافرت دکتر عزیز صدقی ندارد ، و فقط از روی منافع ملی ونظامی اتخاذ شده لذا اقدامی بود اداری که نیاز به تفسیر سیاسی نداشت .

آنچه در خارج گفته شد ، چیزی نبود جز لاطائلاتی که از عدم آشنائی خارجیان نسبت به سیاست مصر بهره‌برداری‌میکرد. مثلا تصمیم پایان بخشیدن به ماموریت کارشناسان شوروی هیچگونه بستگی به رفتار ژنرال صادق نداشت ، بلکه بدنبال گفتگوها ومکاتباتی که میان پرزیدنت‌سادات ورهبران شوروی صورت گرفت ، اتخاذ گردید . اختلافی هم که میان کارشناسان شوروی و ژنرال صادق بروز میکرد ، یک اختلاف شخصی نبود وامکان نداشت که چنین اختلافی که به سیاست عالیه کشور لطمه میزد بدون اطلاع سیاست عالیه روی دهد ، زیرا ژنرال صادق وزیر جنگ بود وجزئی از سیاست عالیه گذشته از این ، تصمیم پایان بخشیدن‌به ماموریت‌کارشناسان شوروی یک تصمیم چند مرحله‌ای نبود تا بدان وسیله بر اتحاد شوروی فشاروارد شود ، بلکه تصمیمی بود در چهار چوب یک خط مشی سیاسی برای آینده که رهبران شوروی‌هم از آن آگاهی کامل دارند .

ماجرای علی صبری

با اینوصف دستگاههای تبلیغاتی دشمن اصرار میورزند که کارشناسان شوروی و مراکز نظامی شوروی به مصر باز خواهند گشت و حتی یکی از همین روزنامه‌ها که باچنین دستگاههائی‌رابطه دارد اعلام کرد : « ده تن از کارشناسان شوروی ، سه روز قبل از استعفای ژنرال صادق از دمشق وارد قاهره شدند و بلافاصله مراکز حساس ارتش مصر را اشغال کردند .»

بالاتر ازآن‌همان روزنامه نوشت:« علی صبری سه روز قبل بیکی ازبیمارستان های نزدیک قاهره انتقال داده شد .این اقدام طبق تقاضای شورولیها و بمنظور تهیه مقدمات آزادی علی صبری اتخاذ شده و این مسئله اخیرا میان رهبران قاهره‌و مسکو مورد گفتگو قرار گرفت .»

شکی نیست هر مسئولی در مصیرای علی صبری ، حتی در زندان آرزوی سلامتی میکند ولی هیچ مسئولی اجازه نمیدهد که یک نیروی خارجی حتی اگر این نیرو اتحاد شوروی باشد برای حفظ سلامتی کسی دخالت کند وتصور میکنم که شخص علی صبری هم اگر متوجه شود شوروی برای آزادی اواقدام کرده ، ماندن‌درزندان را بر آزادی‌ترجیح میدهد.

این تبلیغات باعث شد تا پرزیدنت انورالسادات درجلسه سری کمیته‌مرکزی حزب اتحادیه سوسیالیست در روز چهارشنبه گذشته اعلام کند .

.. در جهان‌نیروئی وجود ندارد که‌بتواند در امور داخلی ما دخالت کرده تا فلان کس برکنار و یا فلان کس در مقامی منصوب شود ...

پس به بینیم .. چرا استعفای ژنرال صادق پذیرفته شد ؟ تصور نمیکنم‌کسانی باشند که منتظر این هستند تا اسرار کامل استعفای ژنرال صادق را افشا کنیم ، زیرا این مسئله ایست که بستگی به اسرار نظامی دارد .

آنچه میشود انتشارداد وهمه آنچه که میدانیم این است .

در جلسه‌ای که هفته گذشته میان انورالسادات و شورای عالی نیرو های مسلح تشکیل شد معلوم گشت‌که تعدادی از دستور های نظامی که به ژنرال صادق‌داده شده بود تا در فصل تابستان اجرا شود ، به ستادها و فرماندهیهای مختلف نرسیده‌و تعدادی دیگر بمرحله اجرا گذاشته نشده بود .

این تمام آن چیزی است که میتوان گفت. انورالسادات‌هم در نطق اخیر خود که‌در برابر پارلمان ایراد کرد گفت :

« امروز به هیچ مسئولی دراین موقعیت دقیق ، اجازه نخواهد داد تا در اجرای دستور های فرماندهی سهل‌انگاری کند.»

گذشته از این پرزیدنت‌انورالسادات‌بدنبال قبول استعفای ژنرال صادق دستور داد که علل قبول استعفا را طی بخشنامه‌ای به کلیه استانداریها بفرستند تا افکار عمومی برماجراها واقف شود .

و بالاخره ...

امروز تمام جهانیان میدانند که ارتش‌مصر تنها نیروئی است که در برابر اسرائیل‌باقی مانده وارتش سوریه هم در کنارش میباشد ولی بقیه نیرو های عربی خود را کنار کشیده‌اند بهمین جهت تمام عناصر دشمن تلاشی در این دارند که با تبلیغات دروغین این ارتش را نیروئی ضعیف جلوه‌گرسازند.

چاپ پاریس

از : اکسپرس

جنگ ویتنام دیگر جهاد ضد کمونیسم نیست

مذاکرات صلح به ثمر رسیده بود ولی‌هیچکس از آن اطلاع نداشت . چهارشنبه شب‌گذشته رادیو هانوی ناگهان موضوع را از تاریکی بیرون کشید و افشا کرد که روز هشتم اکتبر آمریکا و ویتنام شمالی تا چه حد به توافق رسیده‌اند. قرار گذاشته‌اند موافقتنامه روز جمعه در پاریس بامضاء برسد .

در حالیکه چند روز بانتخابات ریاست جمهوری باقی مانده نیکسون ناگهان متوجه شد که بیش از چند روز برای فشار آوردن به متحد خود ژنرال « نگوین وان‌تیو» رئیس جمهور ویتنام جنوبی فرصت ندارد .

این روزها برای نیکسون روزهای بسیار طولانی است زیرا حالا که راجرز وزیر خارجه آمریکا روز سه شنبه به پاریس نرفت . ویتنام شمالی چه تصمیمی خواهد گرفت ؟ آیا حاضر به تمدید مدت خواهد شد ؟ یا اینکه بجهانیان اعلام میکند که آمریکا زیر قولش زده و جنگ ادامه پیدا میکند ؟ آنها هرچه لازم بود امتیاز داده‌اند در باره مهلت هم تا بحال سه بار موافقت کرده‌اند آیا حالا دیگر با قاطعیت خواهند گفت که دیگر حاضر نیستند از این مرحله جلوتر بروند .

نیکسون در انتخاباتش آزاد نیست و آزادی عمل ندارد . او نمیتواند مخالفت بیرحمانه تیو را نادیده انگارد ، مخصوصا حالا که تیو تصمیم دارد از صورت عروسک خیمه شب بازی که دشمنانش باو نسبت میدهند بیرون بیاید و دیگر عروسک نباشد . او بعنوان رئیس جمهور دارای قدرتو اختیاراتی‌است و بعنوان فرمانده کل نیروهای ویتنام جنوبی یک ارتش در اختیار دارد. مناطق آباد و ثروتمند و برجمعیت در دست او است .

در داخله آمریکا دوتله در کمین نیکسون است . همینکه پای نیکسون به پاریس برسد او را متهم به چهار سال تاخیر خواهند کرد و این همان اتهامی است که رقیبش سناتور مک‌گاورن همیشه براو وارد آورده است.ولی اگر به پاریس نرود او را متهم به وقت‌گذرانی کرده و او را سرزنش خواهند کرد که بازهم یکبار دیگر میخواهد گمدی صلح بازی کند .

دنیا می بیند جنگی که روز اول بنام جهاد علیه کمونیسم آغاز شده بود اکنون که نیکسون یکپایش در پکن و یکپایش در مسکو است ، علت وجودی خود را از دست داده و بارابطه‌ای که نیکسون با دنیای کمونیسم برقرار کرده دیگرجهاد علیه کمونیسم » کلمه‌ای بی معنی خواهدبود .

قدرتهای بزرگ تغییر کرده‌اند ، سفر نخست‌وزیر ژاپن به‌چین نشانه پایان جنگ‌سرد در آسیا بود . آمریکا از مسئله‌ویتنام‌بستوه آمده‌وقصد دارد باهر واجب‌تر ماند مسئله سیاهان و مسئله جوانان بی‌حوصله و به فساد در داخله شهر های خود بپردازد . چین هم از ادامه جنگ‌ویتنام دل خوشی ندارد . او هم از انقلاب فرهنگی خارج شده‌ولزوم‌توسعه را مجددا درک کرده است. روسیه هم برای ارضاء نسل جدید که تشنه زندگی راحتند احتیاج به تکنولوژی وسرمایه آمریکادارد.

در چنین دنیائی که همه در حال پر ریختن و پوست عوض کردن می باشند ، جنگ ویتنام در حکم جنایت ، بلکه بدتر از جنایت است . نیکسون تمام مهارتش رابه‌کار برده وباید به نتیجه برسد .اماچطور ؟

روز پنجشنبه ساعت ۲ صبح‌هنری ـ کی‌سینجر مشاور مخصوص رئیس جمهوری وهنرپیشه اصلی مذاکرات‌ویتنام همکارانش‌را در کاخ سفیدجمع کردوجلسه‌ای تشکیل‌داد. در این جلسه‌نتوانست باین سئوال اساسی پاسخی بدهد. همان شب در یک کنفرانس مطبوعاتی حرفی نداشت بزند جزاینکه‌گفت:

« ما روی اصول به توافق رسیده‌ایم ولی هنوز برخی جزئیات باقی مانده که بایدترتیب آنها راهم بدهیم »

کدام جزئیات می‌توانست ارزشی بیش‌از یکروز جنگ اضافی‌و یک کشته اضافی‌داشته باشد ؟ در حالی که نیکسون منافع‌و مضار صلح راسبک سنگین می کرد ، در چهل کیلومتری سایگون در شهر کوچک «ترانک‌بانک »جنگی که می‌بایستی قاعدتا آخرین جنگ باشد درگیر بوده و بیست‌هزار سکنه شهر گریخته وشهر را رهاکرده بودند . در میان ویرانه های خلوت و عاری از سکنه پشت یک دیوار گلی جسدیک سرباز ویتنام جنوبی در حالی که بارگبار مسلسل دوشقه شده‌بود روی‌زمین افتاده ومعلوم نبود از اینکه باگلوله های مسلسل آنرابدوئیمه‌کرده بودند چه‌هدفی داشتند.

در دو قدمی همین سرباز جسدیک ویت‌کنگ افتاده بود . یک افسر ویتنام‌جنوبی به‌خبرنگار خبرگزاری فرانسه گفت:

« بما اعلام کرده بودند که صلح خیلی نزدیک است ، اما دراینجا ملاحظه می‌کنید که صلح‌خیلی دور است ....»

یادداشت‌های سیاسی روز

دورنمای تردیدآمیز اتحاددویمن

در تهران همانند اغلب پایتخت های خاورمیانه نسبت به موفقیت هدف ادغام دویمن در جنوب شبه جزیره عربستان ابراز شك و تردید میشود . موافقتنامه مربوط به ادغام دویمن در اوائل این هفته در قاهره میان نخست‌وزیران دو کشوربه امضاء رسید و حداقل نتیجه امضای این قرارداد پایان جنگهای پراکنده و فرساینده‌ای است که مرز های دو کشور در یکسال اخیر شاهد آن ها بوده . به موجب قرار داد امضاء شده ، مسائل مربوط به ادغام بایستی‌درمدت زمانی کوتاه میان دو کشور حل و فصل گردد و هدف ادغام کامل تا یکسال دیگر صورت حقیقت بخود گیرد .

تحولات مربوط به روابط و اوضاع دردویمن بطور طبیعی همواره مورد توجه و بررسی دقیق تهران است. موقعیت استراتژیکی دو یمن در جنوب شبه جزیره‌عربستان در کنترل باب‌المندب، دروازه دریای سرخ به خلیج عدن و دریای عرب که راه تجارت آبی حساسی میان خلیج فارس و مدیترانه از طریق کانال سوئز بشمار میرود بر اهمیت تحولات دویمن دوچندان اضافه میکند . از سوی دیگر یمن جنوبی از آنجائیکه در سالهای اخیر بصورت یك کانون پرورش و فعالیت گروه های خرابکار منطقه‌ای در آمده ، نمیتوان به تحولات آن بی تفاوت باقی ماند .

تغذیه چریکهای ظفار در یمن جنوبی و اجرای نقشه های تعرضی بر علیه سلطان عمان از داخل خاك یمن جنوبی و سرزمین های هم جوار یمن با ایالت ظفار عمان راز فاش نشده‌ای نیست .

موجودیت این چریك های دست چپی در سالهای اخیر توجه کلیه پایتخت های منطقه‌را بخود سرگرم داشته و در حقیقت ناظران امور ادامه فعالیت های آنان را که بطور غیر مستقیم از حمایت پکن‌و مسکو برخوردار بوده‌اندمهمترین و تنها کانون خطر برای ثبات و امنیت خلیج فارس و دریای عمان به حساب می آورند .

با تغییر رژیم در سلطان نشین عمان وسپس موجودیت سه واحد سیاسی مستقل از امارات‌تحت الحمایه انگلیس و خروج قوای بریتانیا و لغوقرار دادهای تحت‌الحمایگی امارات ، اوضاع «نگران کننده » در حداقل یکسال اخیر وضع دیگری بخود گرفته که هر یك در جای خود از اهمیت متساوی برخوردارند.در حقیقت ریشه های‌تحولات عمان را با اوضاع امروز در یمن جنوبی نمیتوان بدون ارتباط تلقی‌کرد .

برای‌بررسی دقیق تراوضاع بایستی قدری به گذشته بازگشت و از تابستان دو سال قبل و آغاز تحولات مربوط بدان زمان یاد نمود .

با نزدیك شدن تاریخ خروج نیرو های انگلیسی از خلیج فارس و توسعه فعالیتهای‌چریکی در پرتو حکومت دست چپی عدن بر علیه سلطان نشین عمان ، وقوع یك کودتای آرام در عماقو برکناری سلطان سعیدبن‌تیمور بوسیله پسرش قابوس نقطه عطفی در سیاست انگلیس نسبت‌به سلطان نشین مسقط و عمان بود این سرزمین که بعد از به حکومت رسیدن قابوس عنوان عمان گرفت از انزوائی که در طول سی‌وچند سال حکومت سلطان سعید در آن گرفتار آمده بود خارج شد و توام با شروع یك سلسله برنامه های رفورم ، بتدریج‌در صدد کسب موقعیت در منطقه برآمد .

عمان تا قبل از خروج قوای انگلیس ازخلیج فارس از نقطه نظر روابط بالندن در وضع کاملا متفاوتی با آنچه ۹ شیخ نشین خلیج‌فارس داشتند قرار داشت . این سرزمین با جمعیتی نزدیك به هفتصد هزار نفر ، نه مستعمره همانند امارات بود و نه تحت‌الحمایه لندن و با آنکه در ظاهر کشور مستقلی بشمار می آمد ، عضو سازمان ملل‌متحد نبود و در عمل تحت نفوذ سیاسی و حمایت کامل لندن قرار داشت .

تغییر رژیم و برکناری سلطان سعید درعمان در حالیکه عصر نوینی ازحیات را در این‌سرزمین آغاز کرد درعین حال کلیه عوامل را در جهت تقویت و حمایت از رژیم جدید در مبارزه با مخالفان داخلی و شورشیان و چریکهای ظفارسوق داد .

بعداز شروع یك سلسله برنامه های‌عمرانی، قابوس توجه خود را معطوف سیاست خارجی‌و در صدرآن برقراری ، مناسبات نزدیك با همسایگان نمود .

موقعیت مشکل

دوسی و تفاهم ایران از آنجائیکه مسئله‌ای در سرراه آن نبود به آسانی حاصل شد ،قابوس با سفر به ریاض و پایان دادن به اختلافات‌تاریخی و سنتی و مذهبی با همسایه بزرگش عربستان‌ودر نتیجه کسب تفاهم و پشتیبانی ملك فیصل‌به‌پیروزی بزرگی نائل آمد ، و کسب‌تفاهم ایران‌و عربستان استقرار روابط دوستانه با دیگر کشور های‌منطقه خلیج فارس را برای عمان در راه همواری‌قرارداد.

در این بین استقلال بحرین و قطر و خلق اتحادیه‌ای از هفت امارت دیگر تحت‌الحمایه‌توام بابهبود روابط یمن شمالی با عربستان و ایران به تدریج جمهوری دموکراتیك یمن جنوبی‌و رژیم دست چپی آنرا در عدن بیش از پیش در انزوافرو برد و تقویت روزافزون ارتش‌سلطان عمان‌وسرکوبی حملات شورشیان ظفارو محاصره آنان در ظفارو تا داخل خاك یمن جنوبی ، دولت عدن را روز بروز در موقعیت مشکل تری قرار داد .

براین تحولات کوچك‌و بزرك‌آنگاه انعطاف سیاست پکن و استقرار روابط نزدیك با یمن شمالی که حاصل سفر محسن‌العینی نخست وزیر یمن شمالی به پکن بود،اضافه شد. هنوز معلوم نیست در جریان این سفر که در نتیجه آن یك قرارداد همکاریهای فنی بین دوکشور به امضاء رسید رهبران چین تا چه حد قول کاهش یا قطع کمك ها و سلب حمایت های گذشته را از رژیم یمن جنوبی داده‌اند . اما آنچه مسلم است اینستکه،سفرالعینی به‌پکن‌در سست‌ساختن‌پایه‌های روابط عدن باپکن بدون تاثیر نبوده است .

بنابراین درچنین شرایط دشواری که عدن در آن باهمدردی «اخلاقی» بغداد تنها باقی مانده جای تعجب نیست که یمن جنوبی از پیشنهادمربوط به ادغام با یمن شمالی با عجله استقبال کند. اما آیا هدف ادغام که باین سهولت بامضاء رسید بهمان سهولت تحقق پذیر است .

در این جاست که سیاستمداران و ناظران آشنا به اوضاع یمن با توجه به ادامه تضاد هائی که این دوسر زمین را درگذشته به دو نیم کرد نسبت به ادغام محدد آن در قالب یك واحدسیاسی ابراز شك و تردید میکنند .

البته این بدان معنی نیست که ادغام دویمن تحولی درجهت منفی و مخالف آرمان ثبات منطقه است . اما توافق به ادغام در حالیکه پیروزی‌بزرگی برای رهبران یمن شمالی و متحدان بشمار خواهد رفت درعین حال به معنی بی‌بهره ماندن رهبران یمن جنوبی از این تحول نیست .

میتوان نتیجه گرفت که ادامه جنك های پراکنده در مرز های دوکشور با توجه به‌انزوای تدریجی سیاسی عدن‌درمنطقه میتوانست به‌شکست نهائی یافرسایندگی نیرو های یمن جنوبی‌دربرابر یمن شمالی منجر گردد .

فاصله توافق ضمنی به ادغام تا ادغام نهائی، صرف نظراز تخلیه سرزمین ها از نیرو های یمن شمالی و تجدید سازمان در یمن جنوبی‌عالیترین فرصت ها را برای رهبران عدن در احیانا کسب حامیان جدید فراهم میآورد .

سرویس سیاسی اطلاعات

تالار رودکی

جولانگاه موسیقی شرق وغرب

باله‌شهرزاد ـ اپرای توسکا ـ برنامه ارکستر سنفیك ـ استادان موسیقی ایران ورقصهای اسپانیائی درنیمه پائیزامسال اجرا میشود

اشاره

تالار رودکی دراین ماه برنامه هایش را باترکیبی جالب و آموزنده ارائه کرده است .

باله شهرزاد، اپرای توسکا، موسیقی ایرانی ، برنامه ارکستر سنفنیك و در آخر رقصهای اسپانیائی ، نمونه های متنوعی از فعالیت های هنریست که هربرنامه ،ذوق گروهی از علاقمندان هنر را راضی میکند .امیدواریم‌این ترکیب خوشایند در ماههای آینده ادامه پیداکندبشرطی که برنامه ها مثل این ماه تکراری نباشد گرچه تکرار بعضی از شاهکارها خود زحمت فوق‌العاده‌ای می طلبد .در این ماه موسیقی ایرانی و رقصهای اسپانیایی برنامه های تازه‌ایست که طرفداران زیادی خواهد داشت .

باله شهرزاد

در این هفته باله شهرزاد و سه‌قطعه باله دیگر در روز های چهارشنبه ۱۰ و پنجشنبه ۱۱ آبانماه توسط هنرمندان‌سازمان باله ملی ایران بروی صحنه می‌آید. این آثار برای نخستین بار مهر ماه گذشته طی سه‌شب اجرا شد .

باله شهرزاد براساس موسیقی «ریمسکی کورساکف »آهنك‌ساز معروف روسی تنظیم شده وبرای نخستین بار در سال ۱۹۱۰ با طراحی (میشل فوکین)درپاریس بروی صحنه آمده است .

طراحی دکور و طراحی لباس توسط خانمها«آن‌هیتون»هنرمند انگلیسی و«مهدخت نیکبخت »و «هما پرتوی» هنرمندان تالار رودکی صورت گرفته است و لازم بیادآوری است که «لوریس چکناوریان » موسیقی‌دان جوان نیز برای اولین بار در تالار رودکی به رهبری ارکستر این باله می پردازد .

اپرای توسکا

(اپرای توسکا) دومین برنامه آبانماه تالار رودکی است که روز های ۱۴ و ۲۰ و۲۳ آبان ماه توسط گروه اپرای تهران بروی صحنه می آید . اپرای توسکا یکی از آثار جالب (پوچینی) آهنگسازمشهورایتالیائی است این اپرا حاوی داستانی اجتماعی و فلسفی است که چاشنی مبارزات قهرمانی شده است .

گروه اپرای‌تهران برای‌نخستین بار این اثر را در آبان ماه‌سال ۱۳۴۸ در تالار رودکی اجرا کرد و نخستین اجرای آن مورد توجه‌دوستداران اپراقرارگرفت.

د راجرای جدید اپرای توسکا در تالار رودکی یك گروه از خوانندگان اپرا های مشهور اروپائی شرکت دارند که در راس‌آنها‌بایدازخانم(مارچلا‌رآلا) ایفاگر نقش (توسکا) نام برد. این خواننده همین نقش را بار ها در تالار های اروپائی اجرا کرده و بطور کلی یك‌متخصص آثار اپراهای پوچینی بشمار می رود(نوئل‌یان‌تیل) و(کارلوبی‌نی) از دیگر خوانندگان اروپائی هستند که در این اثر همراه‌چند خواننده گروه اپرای تهران شرکت دارند .

عنایت رضائی کارگردانی اپرای توسکا را به عهده‌دارد و (رهاینس سوس‌نیتا) رهبری ارکستر را انجام خواهد داد .

استاد حسین تهرانی و فرامرزپایور در اجرای برنامه ایرانی .

فرهاد مشکوة و ارکستر سنفونیك

مشکوة که در خرداد ماه گذشته به رهبری ارکستر سنفونیك تهران برگزیده شده است از اوایل پائیز تمرین‌های مداومی را با ارکستر سنفونیك تهران آغاز کرده که در این ماه روز های سه شنبه ۱۶ و پنجشنبه ۱۸ آبان‌نخستین‌برنامه ارکستر سنفونیك تهران را به رهبری فرهاد مشکوه در تالار رودکی خواهیم دید .

مشکوة برای این برنامه چند قطعه از چند آهنگساز بزرگ برگزیده است . این آثار عبارتند از : یك اورتور از (گلوك) با تنظیم جدید آن از (ریچاردواگنر) یك سنفونی از (موتسارت) و یك آداجو برای ساز های زهی از (ساموئل‌باربر) و یك قطعه از (ادوارداسکار) بنام (واریاسیون های انیگما) .

مشکوة در فصل جاری هنری تالار رودکی مجموعا ده‌کنسرت ترتیب میدهد که تا اواسط تیر ماه سال ۵۲هرماه بطورمتوسط سه اجرااز هر کنسرت‌را ارائه خواهد کرد اقدام دیگر مشکوة ترتیب کنسرت های «ماتینه» یا بعد از ظهری برای روز های پنجشنبه است و مسلما این برنامه ها مورد توجه کامل دانشجویان و هنردوستان جوان قرار خواهد گرفت کلیه بلیط های کنسرت ارکستر سنفونیك تهران برای دانشجویان نیمه بها خواهد بود .

مارچلورئاله ایفاگر نقش توسکا

استادان موسیقی ایران

گروهی از استادان موسیقی ملی نظیر استاد عبادی ، استاد حسین تهرانی، جلیل شهناز ، کسائی اصغر بهاری ، قوامی و فرامرز پایور روز یکشنبه ۲۱ آبانماه در تالار کوچك رودکی برنامه ایرانی اجرا خواهند کرد .

برنامه شامل تکنوازی وبداهه نوازی استادان مذکورو اجرای همنوازی توسط گروه ساز های ملی خواهد بود .

برنامه رقصهای اسپانیائی آنتونیوگادس

در پایان آبان ماه یك برنامه رقص اسپانیائی در تالار رودکی اجرا میشود آنتونیو گادس رهبر این گروه رقصنده ،آواز خوان و نوازنده اسپانیائی است وی بقول خودش سعی میکند تا رقص اسپانیائی را به عنوان تجدید حیات فوللکلور غنی‌کولی ها ـ برخورد تمدن شرق و غرب در اسپانیا احیای رقص های آئینی اسپانیا و باطرحی کاملا جدید که یادآور همه زیبائی های آن کشور باشد ارائه کند.

گادس نخستین‌بار در سال ۱۹۶۴ در نمایشگاه جهانی نیویورك معرفی شد و طی هشت سال‌اخیرگروه رقصهای‌اسپانیائی گادس بار ها در فستیوال های بزرگ و تالار های معروف جهان به هنر نمائی پرداخته‌اند .

این گروه ماه گذشته در نیویورك بودند و (کله‌یوبارنز) ناقد برجسته هنری نیویورك از گادس به عنوان سلطان‌بی‌رقیب رقص های اسپانیائی نام برد . او پس‌از نیویورك باجرای‌برنامه در ژاپن خواهد پرداخت و از آنجا مستقیما به تهران سفر میکند .

گروه رقص های اسپانیائی آنتونیو گادس از روز شنبه۲۷ آبان ماه بمدت یك هفته برنامه هائی حاوی‌رقص‌ترانه وموسیقی در تالار رودکی عرضه خواهد کرد. یکی از بهترین رقاصان این گروه (کریستاهویوس) ستاره سیه موی وپرجاذبه اسپانیائی است که همراه گادس هنرنمائی خواهد کرد .

۱۰۰هزارتومان

در محافل هنری

دانشگاه تهران

نمایشنامه « تشنگی و گشنگی » اثر « اوژن‌یونسکو» به کارگردانی کیوان رهگذارو باشرکت دانشجویان دانشگاه تهران در تالار دانشکده‌هنر های زیبای دانشگاه تهران به صحنه می‌آید ساعت اجرای نمایش هشت بعدازظهراست .

تالار ۲۵ شهریور

تالار ۲۵ شهریور نمایشنامه تامارزوها نوشته نصرت‌نویدی را به‌کارگردانی عباس‌جوانمرد به صحنه‌آورده‌است دراجرای این نمایشنامه خانمها چهره‌آزاد ـ آذرفخرو آقایان علی‌نصیریان حسین کسبیان رضا کرم‌رضائی و فیروزبهجت محمدی شرکت دارند .ساعت اجرای نمایش۸ بعدازظهرمحل تالار خیابان جنوبی‌پارکشهر.

کارگاه نمایش

نمایشنامه « باغ‌آلبالو » نوشته «انتوان‌چخوف » ترجمه سیمین دانشور بکارگردانی اربی‌اوانسیان توسط گروه بزیخران شهر در کارگاه نمایش (خیابان شاه‌چهارراه یوسف‌آباد کوچه کلانتری به صحنه می‌آید .

ساعت اجرای این‌نمایشنامه ۸٫۵ بعدازظهر است .

نمایشگاه نقاشی کودکان

نمایشگاه نقاشی تماشا ویژه نقاشیهای کودکان ونوجوانان درسالن کتابخانه کانون‌پرورش فکری کودکان نوجوانان واقع درپارک فرح برگزار است.

بازدید از این نمایشگاه‌صبح وعصر میسر است .

انستیتو گوته

نمایشگاهی از اثار نقاشی حبیب‌الله آیت‌الهی‌ومجسمه‌های « نورماه مهین » در انستیتو گوته گشایش یافته است .

محل انستیتوگوته خیابان وزراء خیابان هفتم و ساعت بازدید صبح و عصر است .

انجمن ایران و فرانسه

نمایشگاهی از تابلو های نقاشی آبرنگ و طراحی «آلن‌بایاز » ، در انجمن ایران وفرانسه برگزار است ساعت بازدید از این نمایشگاه‌عصرها ۵تا۸ بعدازظهر محل نمایشگاه انجمن ایران و فرانسه خیابان حشمت‌الدوله ـ شاهپورعلیرضا.

در محافل سینمائی

لسلی کارون درپاریس

لسلی کارون شش سال است که با یک تهیه کننده ثروتمند امریکائی بنام « مایکل لافلین» ازدواج کرده است او در این مدت فرصت برای گذرانیدن ماه عسل پیدا نکرده بود ، بنظر باور نکردنی است ولی واقعیت دارد . سرانجام تصمیم گرفت هردو شاخ این گاونر را بگیرد و او را بپاریس بکشاند و حالا خیال دارد در پاریس ماندنی شود .

شوهر لسلی تهیه کننده توانائی است بنا بر این او نگرانی ندارد و در هرکجا باشد ستاره فیلم خواهد بود .

« لسلی» زیبا قبل از بازی در فیلم جدید بابی‌صبری منتظر است فیلم «بیوه زن» بروی پرده آید . زیرا او از اینکه در تهیه این فیلم شرکت داشته مباهات میکند . این فیلم نمایشگر اجتماع کالیفرنیا و بخصوص جامعه لوس‌آنجلس است شاید شرکت او در تهیه این فیلم بدانمعنی است که یکباره برای همیشه خود را از هالیوود کنار کشیده است .

جوانان و مارچلو

آیا دیگر از لطف و جاذبه مارچلوکاری ساخته نیست ؟ او دیگر نمیتواند جوانان را جلب کند ؟ جواب این سئوال راخود او میدهد و میگوید :

« بارها از خودم پرسیده‌ام آیا چهل و هفت سالگی سنی نیست که هنرپیشگی را ببوسم و با آن وداع کنم ودر رشته دیگری که کمتر چشمگیر باشد فعالیت کنم ؟ آیا مبالغه میکنم ؟

خود من آروز داشتم ایکاش چنین میبود ولی بدبختانه حوادث اخیر مرا بیش از پیش نگران کرده است لابد از من می‌پرسید چرا ؟ برای اینکه بارها متوجه شدم که جوانها بمن اخم میکنند ، بامن قهرنند تا جائیکه حتی تهیه کنندگان جوان هم بامن میانه‌ای ندارند و خواهان من نیستند ، از حالا تا موقع پیری دردناک و رنج آور که من از آن خیلی هراسناکم ،آنقدرها فاصله نیست . فقط یک چیز است که ظاهر هنوز برای روزنامه‌نگاران جالب است و آن همان چیزی است که اسمش را در مورد من « ماجراهای عشقی» گذاشته‌اند .

آری ، آنها به حوادث عشقی من علاقمندند و اگر این شایعات در اطراف من نبود هیچکس اسم مرا هم برزبان نمی‌آورد بدبختانه این نوع ماجراها روز بروز کمتربرای من اتفاق میافتد .

فیلم تازه دکتر کیلدر

ریچارد جمبرلن هنوز ازدواج نکرده و فقط به « پلکیدن» دوروبر دخترها اکتفا میکند بی آنکه حلقه نامزدی حاضر و آماده‌ای در جیب جلیقه‌اش داشته باشد. او درسی‌ویکم مارس ۱۹۳۵ در «بورلی هیلز» بدنیا آمد . اولین فیلم او سال ۱۹۶۰ فیلمبرداری شد ولی شهرت او بخاطر فیلم تلویزیونی « دکتر کیلدر» است که برای او وجهه و محبوبیتی ببار آورد . او در فیلمهای دیگری بازی کرده که از آن جمله‌اند : (زنی که من دوستش میدارم » و اینهم فیلم تلویزیونی است دیگری : « جنون شاپو» ، «ژول‌سزار» ، هاملت ، و چند فیلم دیگر آخرین فیلم او که بتازگی پایان یافته و برای نمایش در تلویزیون تهیه شده « خانم کارولین‌لمب» نام دارد.

آگهی مهلت پرداخت عوارض شهرداری پایتخت

برطبق تصویب‌نامه شماره ۴٫۲۴۳۵۶ـ ۶٫۵٫۴۲ وزارت کشور به قائم‌مقامی ، انجمن شهر و تعرفه مصوبه مورخ ۲۹٫۱۰٫۴۸ و ۱۰٫۳٫۴۹ انجمن شهر پایتخت کسبه وپیشه وران محترم موظفند سالیانه به ماخذ مقرر در تصویب نامه و تعرفه های مصوبه عوارض به شهرداری پرداخت نمایند و چون عده‌ای از پیشه‌وران تا آخر شهریور ماه ۵۱ مهلت مندرج در آگهی شماره ۱۳۳۶۹ و ۱۳۵۶۸ـ۱۲٫۵٫۵۱ موفق‌به پرداخت عوارض وتجدید پروانه خود نشده‌اند لذا به منظور کمك باین دسته‌از کسبه محترم مهلت فوق‌الذکر از تاریخ ۱٫۷٫۵۱ به مدت دو ماه دیگر تمدید و بدین وسیله جهت اطلاع عموم پیشه‌وران محترم آگهی می گردد خواهشمند است حداکثر تا آخر آبان‌ماه سال جاری با مراجعه بادارات درآمد مناطق ۱۲ گانه شهرداری فرم های مربوط به عوارض متعلقه‌رادریافت وبه شعب بانك ملی همان منطقه پرداخت و رسیدمخصوص به خود را دریافت دارند تانیازی باقدامات قانونی دیگر از نظر وصول عوارض نباشد .

شهردار پایتخت

تلویزیون
برنامه امروز وفردا

برنامه‌شبکه‌تلویزیون‌ملی

- ۱۶ـ۵۸ سلام شاهنشاهی‌و اعلام برنامه
- ۱۷ـ۰۰ برنامه مخصوص افطار
- ۱۸ـ۰۰ آموزش زنان روستائی
- ۱۸ـ۳۰ کودکان
- ۱۹ـ۱۰ نسل جدید
- ۱۹ـ۵۵ قرن بیستم
- ۲۰ـ۳۰ مشروح اخبار
- ۲۱ـ۱۰ فیلم حامیان
- ۲۱ـ۴۰ سرکار استوار
- ۲۲ـ۱۵ دنیای براکن
- ۲۳ـ۱۵ آخرین اخبار

نیمروز پنجشنبه

- ۱۲ـ۵۸ سلام شاهنشاهی‌و اعلام برنامه
- ۱۳ـ۰۰ اخبار
- ۱۳ـ۱۰ روش زودآموزی قرآن
- ۱۳ـ۴۰ بهداشت
- ۱۴ـ۰۰ بعدا اعلام میشود
- ۱۴ـ۳۰ اخبار

برنامه دوم

چهارشنبه

- ۱۹ـ۳۰ سلام شاهنشاهی‌و اعلام برنامه
- ۱۹ـ۳۴ اخبار
- ۱۹ـ۴۰ آقای نواک
- ۲۰ـ۳۰ موسیقی کلاسیک
- ۲۰ـ۵۷ آغاز
- ۲۱ـ۳۰ اخبار
- ۲۲ـ۰۵ هوسهای بکی
- ۲۲ـ۵۲ فیلم سینمائی

تلویزیون آموزشی

قسمت دوم برنامه‌چهارشنبه

- ۱۷ـ۰۰ حرفه و فن دوره راهنمائی
- ۱۷ـ۱۵ ریاضی اول راهنمائی
- ۱۷ـ۳۵ مسابقه شیمی
- ۱۷٫۵۵ برنامه مذهبی
- ۱۸ـ۰۵ طبیعی ٤ ریاضی و ادبی
- ۱۸ـ۲۵ فیزیک پنجم
- ۱۸ـ۵۰ جبر پنجم
- ۱۹ـ۱۰ مروری درریاضیات دوره راهنمائی
- ۱۹ـ۳۵ هندسه ومخروطات
- ۲۰ـ۰۰ زنگ تفریح
- ۲۰ـ۱۰ ریاضی مدرن
- ۲۰ـ۳۵ رسم فنی

قسمت اول‌برنامه پنجشنبه

- ۱۳ـ۵۵ سلام شاهنشاهی‌و اعلام برنامه
- ۱۴ـ۰۰ نیایش ـ سرود معلم
- ۱۴ـ۰۵ زبان انگلیسی
- ۱۴ـ۲۰ ریاضی سال دوم راهنمائی
- ۱۴ـ۴۰ مکالمه انگلیسی
- ۱۴ـ۵۵ مکانیک ششم
- ۱۵٫۲۰ برنامه مذهبی
- ۱۵ـ۳۰ جبر و مثلثات‌ششم
- ۱۶ـ۰۰ شیمی شش
- ۱۶ـ۳۰ برنامه نوجوانان

تلویزیون آمریکا

چهارشنبه

- ۱۷ـ۰۰ اخبار
- ۱۷ـ۰۵ نانی و پروفسور
- ۱۷ـ۳۰ فیلم
- ۱۸ـ۰۰ شو
- ۱۸ـ۳۰ آنطور که اتفاق افتاده
- ۱۹ـ۰۰ اخبار
- ۱۹ـ۱۵ اگهی
- ۱۹ـ۲۰ فیلم
- ۱۹ـ۳۰ اتاق ۲۲۲
- ۲۰٫۰۰ فیلم کمدی
- ۲۱ـ۰۰ چپارل
- ۲۱ـ۵۵ اگهی
- ۲۲ـ۰۰ اخبار
- ۲۲ـ۱۰ فیلم سینمائی

ت . دی . کی
باهرنوع ضبط صوت کاست، بخوبی کارمیکند

صبح جمعه همین هفته‌در انجمن دوشیزگان‌وبانوان نمایش فیلم جالب‌و استثنائی محصول ممتاز استودیو آربی :

مرداجاره‌ای

باشرکت ، رضا بیك‌ایمانوردی ، مرجان ،فرخ‌ساجدی، شهرزاد ، جهانگیر فروهر وصادق‌بهرامی
همراه با برنامه هنری هنرمندان محبوب :

کیوان یوسفی،مهرداد نعیمی، ساسان وگروه Z

وبا حضور هنرمندان ارزنده فیلم :

رضابیك‌ایمانوردی،فرخ‌ساجدی، مرجان و صادق‌بهرامی

برای تهیه بلیط همه‌روزه صبح و عصر وهمچنین روز جمعه به دبیرخانه انجمن خیابان بهار نبش تامجو شماره ۳۵۶ مراجعه فرمائید تلفن ۸۳۴۸۳۱

از هنرمندان محبوب رضا بیك‌ایمانوردی مدیرعامل استودیو آر ، بی بخاطر در اختیار گذاشتن فیلم‌مرد اجاره‌ای صمیمانه سپاسگزاری میشود .

انتقاد

دکتر کاظم ودیعی ـ استاد دانشگاه تهران

همشهری، جور همشهری رابکش..!

سوزی‌بنشانه‌خزان وبادی بهوای برگ ریزان‌وتندبارانی‌درتهران و اطراف ، بهفته‌ای که رفت‌داشتیم.

همین مختصر تغییرجوی هشدار دهنده‌است تاشهر وشهریان باستقبال زمستان روندو غافلگیر آن‌نشوند . غافلگیرسیل،غافلگیر برف ، غافلگیرقطع ارتباط تلفنی‌براثرپوسیدگی سیمهاوکابل ها، غافلگیر قطع‌رفت‌وآمدهای بموقع‌از نقطه‌ای بنقطه‌دیگرشهر براثر تراکم شدید ترافیك ، وبالاخره غافلگیر تصادفات‌وتصادمات‌رفت‌و آمدکنندگان و رانندگان و ندانندگان .

همشهریان اینك همه‌عزیزند چون به‌پرداخت‌عوارض نوسازی عادت کرده و بموقع‌پرداخته و از مزایای قانونی آنهم برخوردار شده‌اند .اما این همشهریان آنجا که باید همشهریکری‌خودرا بروز نمی‌دهند یعنی از شهر ودیار خود دفاع نمی‌کنند. دفاع‌از درخت‌کوچه ، دفاع‌از سیور محله ، دفاع‌از معبر و گذرگاه آزاد که وسیله‌باری از موادومصالح ساختمانی یاوسیله‌ای‌نقلیه سد به معبر نشده‌باشد ، دفاع‌از همدردی که چون اورانندگی می‌کندو باید صبح‌وظهر وشب بوقت سرکارش حاضر وبخانه‌اش سالم باز گردد .این همشهری عزیز گاهی می‌پندارد تهران تنهایك نفر سکنه‌داردوآنهم خودش است‌واین ابروباد و مه و خورشیدوفلك واین راه‌وگذر تنها از آن‌اوست و دریغ می‌کند که‌بیادآورد جز یکی ازین سه میلیون نفر ساکن تهران‌نیست. میانگارد که فقط‌اوست که بایدبه‌کارش برسد ، نان‌ومیوه و گوشت‌خوب تهیه‌کند و وقتی میراند می‌پندارد که تنها‌اوست که بوق دارد و می‌تواند صدایش را درآرد .

این همشهری عزیز در هرزمینه بسیار متحمل‌است یعنی‌تحمل هر چیز و هر کس را میکند جز تحمل همشهری خودش راآینست که‌این‌وجود متحمل ناگهانی کورمیشود وعنان بدست‌خودبیني‌و گلیم خویش از آب بیرون کشانی میدهد.

از سوی دیگراین شهرو همشهری را سازمان هائی گسترده‌و دامان لطف‌وتوجه بهرسو کشیده است تا آب‌وبرق و تلفن و اتوبوس‌و هر چه رامایحتاج عموم‌است بسختی وگرانی و باتدبیر وبه‌تقدیر فراهم تهران وتهرانی سازند مگر خلق وخلق راخوش افتد. ولکن از بخت‌بد این‌سازمان ها را همیشه‌توفیق نیست چرا که‌باریك شهر پررشد وبسیار خواه‌نه‌چنان سنگین است که‌از عهده یك تن ضعیف برآید خاصه که از این کاروان‌اسیران خاك تهران کس بمددومشارکت‌برنمیخیزد و همه همشهریان دین و وظیفه خود را تنهابا‌پرداخت‌عوارض ومالیات ادا میکنند.نه درختی میکارند ونه درخت کاشته شده را میپایند. سخت در حصار پر اختفای خویشند . سخت‌سربتو کرده‌اند . سخت رمیده‌اند .

در خبراست که شمار اتومبیلهای تهران اینك ماهیاست‌از مرز پانصد هزار درگذشته‌و همان منابع گزارش می کنندکه روزی یکصدوپنجاه اتومبیل تازه راشماره می کنند . که‌حدود سه میلیون متر مربع‌فقط در هر آن فضامیطلبند و وای‌بوقتی که بجنبند وصدوای بوقتی که دیروبدوخطابجنبند که‌راه هابند آیندو آدم ها به‌تنك افتند.

شهرو همشهریان محدودشده‌اند . بنا هاروبه‌بالامیروند . تناسبی میان نفر آدم هاو عدداتومبیلها و فضای پارکینك هانیست، در محدوده مرکزی شهر سرگردانی وحیرانی‌وسلندری رانندگان دیدنی است ، توگوئی زندانی در داخل‌زندان بنام محلات‌کارو کسب‌مرکزی ساخته باشند . که‌فی‌المثل به‌تمنای رفتن‌به‌بازارو لاله‌زار مردن به که اتومبیلت رابدانجا راندن‌وواماندن .

مشکلات همشهریان امروز دیگر سرما، گرماو کمبودزاد و فوت نیست . مشکل مثل آنوقت ها مشکل آب‌ونان‌وگزمه و محتسب وقداره‌بندان ونفس‌کش‌گوهای نیمه‌شب نیست . مسئله مسئله فضاست .فضائی که ماسه میلیون همشهری عزیزداریم متناسب‌باحجم وسایل ومیزان‌رفت‌وآمدهامان‌نیست . وانگهی این فضای کم ملك‌شخصی هیچکس‌نیست وجز از آن همه نمی‌باشد.

★★★

مدارا کنیم ، مدارائی‌انسانی ، ازسریك‌همشهریکری.وبجان هم نیفتیم تا فرصتی برای راهگشائی هادرین محیط‌وقلمرومشاع بدست‌افتد . بیاندیشیم که به‌صرف یك اعلامیه‌عوارض نوسازی لقب همشهری عزیز از آن ما نمیشود و من‌وتو وقتی‌همشهری‌عزیز هستیم که‌دست ازین‌مائی‌و منی حداقل درامواری که رفاه‌همگان‌و از جمله خودمان را دربردارد‌بردباریم.

همشهری ، جور همشهری رابکش تاشهرداری جور هردومان رابکشد.

چهل سال قبل درهمین روز

موضوع واردات اتومبیل درمجلس مطرح شد

آقای حاج میرزا آقا فرشی قبل از دستور در جلسه علنی مجلس اظهار داشت : حمل و نقل مملکت را بایددر درجه اول اهمیت شمرد و برای وارد کردن اتومبیل تسهیلات اسعاری قائل شد ما امروز نمی توانیم بگوئیم اگر اتومبیل وارد نشد با آن شتر هاوقاطر ها حمل و نقل خواهیم کرد . ورود اتومبیل باری به مملکت از پرداخت مالیات گمرکی معاف شد و حتی از اتومبیل های مسافری که از سه هزار تومان کمتر قیمت دارد حقوق گمرکی اخذنمی شود ،در نتیجه دیده شد که اتومبیل به‌مملکت واردشد ووسایل حمل‌و نقل روز بروز سهل‌تر گردید ، ولی اخیـــرا در نتیجه مقرراتی‌که وضع شد وارد کنندگان اتومبیل‌مجبور شدند که اسعار مورد احتیاج را از بانک ها به‌قیمت‌گرانتری که خودبانک خریده است ابتیاع نمایند و این امر حقیقتا طاقت‌فرسا است ، این تحمیل‌در اوایل امر چندان محسوس نیست ولی بعد از مدتی یک مرتبه خواهیم دیدکه امور حمل و نقل و وسایل نقلیه مابه کلی فلج شده است .

آقای فرشی اضافه کرد که شوسه شدن راه های اصلی و فرعی کشور کمك‌مهمی به‌حمل‌ونقل مال‌التجاره و عمران شهرها وقراء وقصبات است‌این راه ها اتومبیل لازم دارد که بتواند منظور اساسی از افتتاح جاده ها و عمران مملکتی را تامین نماید. دولت ممکن است ازقسمت های دیگری که محسوس نباشد و ضرر آن دامنگیریک موضوع حیاتی نشود تامین نماید والا در اندك مدتی خواهیم دید که وسایط نقلیه و حمل ما بکلی فلج‌خواهد شد.

مذاکرات در اطراف صحیه مملکت

خبر کمیسیون بودجه راجع به‌لایحه اصلاح بودجه صحیه کل مملکتی مطرح گردید . در این لایحه اعتبار حقوق اطبای صحی ولایات حذف شده و امور صحی ولایات‌برعهده اطباء صحی بلدیه ها واگذار گردیده و در عوض بودجه حقوقی اطبای صحی ولایات اختصاص برای تاسیس مریضخانه و تاسیس لابراتوار و دوا و غیره داده شده است .

طبیب شمیران به اطراف میرود

آقای موید احمدی گفت اگر بخواهیم به

موید احمدی

اطبای صحی بلدیه ها اکتفا کنیم‌صحیح نیست زیرا اینها اطبائی‌نیستند که به دردمردم بخورند غالبا با حقوق های کم و ماهی ۴۰تومان استخدام میشوندو احتیاجات‌مردم را نمی توانند رفع‌کنند و اگر هم بخواهند اطبای خوب ، قائم‌مقام اطبای فعلی بلدی ولایات نمایند چطور ممکن است ؟ زیرا بودجه بلدیه ها مکفی برای اینکار نمی باشدمگراینکه دولت بخواهد به بودجه بلدیه های ولایات کمك کند . در طهران می‌بینیم اطبای داخلی و خارجی زیاد هستند و از این حیث تا حدی وسایل صحی فراهم است . اما در ولایات هیچ‌نیست حتی در همین شمیران که نزدیک به طهران است چند روز قبل یک نفرعمله سرش سنگ خورده بود و چون طبیب نبود مرد . طبیب صحی شمیران‌خوب است ولی مجبور است به نقاط دیگرهم برود از جمله به شهرستانك و کن و سولقان ، وقتی مراجعه می کند گفته میشود دکتر به اطراف رفته است . بنابراین باید تصدیق کرد که وسایل صحی و طبیب در ولایات نیست .

مریضخانه صد تختخوابی تاسیس می‌شود

دکتر طاهری

آقای دکتر طاهری اظهار داشت : مملکت ایران مملکتی است عریض وطویل‌که صرف نظر از شهر ها وبعضی دهات متصل بهم قراء وقصبات‌و دهات از هم دور افتاده و هممحتاج به طبیب و دوا میباشند و اکنون یک قسمت از بودجه صرف قرنطینه ها میشود یک قسمت‌هم صرف مریضخانه‌ها و ماهرقدربخواهیم خرج را کم کنیم باز منظور حاصل‌نمی شود ،زیرابرای تعمیم‌صحیه‌درتمام‌مملکت چندین میلیون تومان پول وعده زیادی طبیب لازم‌است‌که هیچیک وجودندارد. حالا وزارت داخله در حدود مقدور این اصلاح را نموده تا بتواند مبلغی اختصاص به طبیب اعزامی به نقاط و تهیه دوا بدهد . نظر وزارت داخله این است که از تفریط جلوگیری شده و این بودجه صرف مسائل ضروری‌صحیه شود ، باین جهت یک قسمت ازحقوق پرسنلی را حذف کرده‌اند و حقوق اطبای صحی ولایات را که از بودجه صحیه حقوق میگرفته‌اند حذف کرده و از این صرفه‌جوئی بیش از پنجاه طبیب ومقداری دواتهیه شده که در شهرها و در قراء و قصبات بمردم رسیدگی‌کنند. درمرکزهم چون مریضخانه های کنونی نمیتوانند بیش از یکعده معین مریض قبول کنند در نظر گرفته شده است‌یک مریضخانه صد تختخوابی تاسیس شود.

آب آشامیدنی و گنه‌گنه

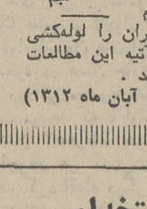

دکتر مهدی ملکزاده

آقای دکتر ملکزاده گفت : باید سعی کنیم علل وموجبات بروز مرض را از بین‌برداریم باید همانطور که در تمام دنیا اقدام میکنند شیوع امـــراض را جلوگیری کرد که در درجه اول آب مشروب است . مکرر در جراید نوشته شده و درنطق‌ها تذکر داده شده‌واعتقاد بنده هر اقدام صحی تا وقتی برای‌آب فکری نشود اثری نخواهد داشت . مسئله دیگر مالاریا است که یکی از وسائل رفع آن گنه‌گنه است و بقدری گران میباشد که بهیچوجه‌مورداستفاده عملجات و طبقات پائین مردم کـه غالبا مبتلا هستند واقع نمیشود ، باید دولت ورود گنه‌گنه وبعضی دواهای‌ضروری‌را مثل « سالسیلات» و «نئوسالوارسون » انحصار بخود بدهد و به قیمت هـای ارزان در مراکز معین در دسترس‌عموم بگذارد تا مردم بتوانند استفاده کنند .

دکتر ملکزاده علاوه کردکه اگرصدها طبیب اعزام نمائیم ولی دواناباشد چـه فایده دارد . دراین‌جا برای خرید گنه‌گنه مبلغ ۸ هزارتومان‌پیش‌بینی شده ولی بعقیده بنده اگر تمام بودجه صحیه را گنه‌گنه بخرند تازه شاید کافی برای رفع احتیاجات مملکت باشد .

گنه‌گنه انحصار خواهدشد

جم

آقای جم وزیر داخله گفت : اکنون‌گنه‌گنه را کیلوئی نود تومان الی صد تومان میفروشند و خیلی اجحاف میشود درنظر داریم ورود آنرا انحصار به صحیه بدهیم تا در دسترس مردم قرار گیرد . در قسمت آب آشامیدنی‌هم که‌فرمودند مطالعاتی در جریان است که بتوانیم آب مشروب شهر طهران را لوله‌کشی بنمائیم از اول سال آتیه این مطالعات جدا تعقیب خواهد شد .

(نقل از اطلاعات ۱۰ آبان ماه ۱۳۱۲)

آگهی افزایش سرمایه و سایر تغییرات در شرکت صنایع الکترونیکی ایرانونیپون (سهامی خاص) ثبت شده ذیل شماره ۱۴۹۲۶

بموجب نامه مورخ ۱۳۵۱٫۷٫۲۷ پیوست صورتجلسه مجمع عمومی فوق‌العاده مورخ ۲۸ شهریور ماه ۱۳۵۱ صورتجلسه مجمع عمومی عادی و صورتجلسه هیئت مدیره هردو مورخ اول مهرماه ۱۳۵۱ تغییرات زیر در شرکت نامبرده بعمل آمده است ۱ـ سرمایه شرکت از مبلغ سی میلیون ریال به مبلغ هفتاد ودو میلیون ریال منقسم به هفت هزار و دویست سهم با نام ده هزار ریالی که کلا پرداخت گردیده است افزایش یافت و مبلغ افزایش سرمایه بموجب نامه شماره ۴۶۶۸۱ مورخ ۱۳۵۱٫۷٫۲۶ بانک ملی ایران شعبه مرکزی بحساب شماره ۷۸۷۵۸ و حساب شماره ۱۰۰۵۱۴ بانک مزبور تادیه شده است ـ۲ـ اساسنامه جدید شرکت در ۴۱ ماده تصویب و جایگزین اساسنامه سابـق گردید . ـ۳ـ به هیئت مدیره اختیار داده شد که سرمایـه شرکت را ظرف مدت پنجسال از مبلغ هفتاد و دو میلیون ریال بمبلغ یکصد و هشتاد میلیون ریال افزایش دهد ـ ۴ـ آقایان ایرج آزرم و مجید هریسچی بمعرفی صاحبان سهام طبقه الف و آقایان تاکوئوساساکی و مونه‌تاکا- ناکاکاریا بمعرفی صاحبان سهام طبقه ب و آقای محمد باقر برادر بمعرفی صاحبان سهام طبقه «ج» برای مدت دوسال بعضویت هیئت مدیره انتخاب شدند که آقای مجید هریسچی بسمت رئیس هیئت مدیره و آقای تاکوئوساساکی بسمت نایب رئیس هیئت مدیره و آقای مونه‌تاکا- ناکاکاریا بسمت مدیر عامل شرکت همگی برای مدت دو سال تعیین گردیدند ـ ۵ـ آقایان اسمعیل عرفانی و هوشنگ قزوینی بترتیب بعنوان بازرس اصلی و بازرس علی‌البدل شرکت برای مدت یکسال انتخاب شدند ـ۶ـ روزنامه اطلاعات برای درج دعوتنامه های شرکت تعیین گردید ـ۷ـ کلیه اسناد و اوراق تعهد آور شرکت از جمله چکها و سفته‌ها و سایر اوراق تجارتی باید توسط مدیر عامل شرکت و آقای ایرج آزرم متفقا امضاء گردد . هر یک از دارندگان حق امضاء میتواند حق امضای خود را بمسئولیت خود بشخص یا اشخاص دیگر تفویض نماید با رعایت این قید که در هر مورد بیش از یکی از دو امضاء نمیتواند تفویضی باشد . ثبت افزایش سرمایه سایر تغییرات مذکور در تاریخ دوم آبانماه ۱۳۵۱ از لحاظ امضای ذیل ثبت تکمیل گردید . م‌الف۱۱۹۳۱

رئیس اداره ثبت شرکتها و مالکیت صنعتی ـ مهدی نراقی

آ_۵۶۸۶۸

آگهی استخدام

شرکت‌سهامی فروشگاه فردوسی جهت‌تکمیل کادر حسابداری خود به‌دونفر لیسانسیه حسابداری صنعتی‌و دونفردیپلمه ریاضی که حداقل در این‌رشته دوسال سابقه‌کار داشته و باسپردن یکصدهزار ریال تضمین تعهدانجام پنج سال خدمت درشرکت را بنمایداحتیاج دارد.

متقاضیان می‌توانند برای کسب اطلاع‌بیشتردرساعات اداری حداکثر تاتاریخ سه‌شنبه ۱۳۵۱٫۸٫۱۶ به‌اداره کارگزینی شرکت مراجعه نمایند.م‌الف ۱۱۹۵۸

آ_۵۶۸۶۳ شرکت‌سهامی‌فروشگاه فردوسی

GERMANIA BOILERS

دیگ‌چدنی جرمانیا

در اندازه و ظرفیت حرارتی مختلف موجود است

شرکت تهرانشهر محدود ـ خیابان سعدی تلفن ۳۰۲۱۱۵ ـ ۳۹۱۳۵۳

قابل توجه قبولشدگان‌امتحانات ومسابقات ادواری سال ۱۳۵۰ سازمان اموراداری واستخدامی کشور

آگهی استخدام رسمی

اداره کل تصفیه امور ورشکستگی طبـق مفاد قانون استخدام کشوری سه نفر ازقبولشدگان امتحانات و مسابقات ادواری سال ۱۳۵۰سازمان امور اداری و استخدامی کشور را کـه دارای گواهینامه سال سوم متوسطه باشند به عنـوان کارمند دفتری در گروه‌موقت شغلی دو برای خدمت در شهرستانهای رشت ،شیراز و اصفهان‌استخدام می‌کند.

۱ـ داوطلبان واجد شرایط می‌توانند برگ درخواست زیر این آگهی را تکمیل کنند و باعین گواهینامه قبولی خود با پست سفارشی حداکثر تا تاریخ ۱۳۵۱٫۸٫۲۱ به‌نشانی‌خیابان سی‌متری مقابل ستاد ژاندارمری کل کشور کارگزینی اداره کـل تصفیه امور ورشکستگی ارسال دارند به مدارکی که بعد از این تاریخ به پست تحویل داده شود ترتیب اثر داده نخواهد شد .

۲ـ داوطلبان باید نشانی کامل ، نـوع مدرک تحصیلی و شماره ردیف گواهینامه قبولی خود در امتحانات ادواری را با خط خوانا پشت پاکت محتوی مدارک بنویسند .

اداره کل تصفیه امور ورشکستگی در پایان مهلت ثبت نام گواهینامه های داوطلبان واجـد شرایط را به تعداد کافی و به ترتیب تقدم قبولی در امتحانات نگهداری کرده از دارندگان آنهـا برای اقدامات بعدی بوسیله‌نام‌دعوت بعمل می‌آورد و گواهینامه هایزائد بر احتیاج را برای‌صاحبان آنها عودت می‌دهد .

اداره کل تصفیه امور ورشکستگی

برگ درخواست شغل از اداره کل تصفیه امور ورشکستگی

نام خانوادگی	نام	نام پدر	شماره شناسنامه
محل صدور	تاریخ تولد	مدرک و رشته تحصیلی	
وضع خدمت وظیفه	داوطلب شغل	شهر مورد تقاضا(فقط یك شهر)	
	نشانی کامل:شهر	خیابان	
کوچه	شماره منزل	تلفن	امضاء داوطلب

آ_۵۶۲۳۲

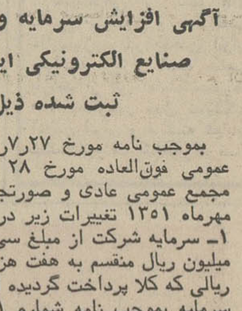

۱۰۰ هزار تومان

دبیرستان زاگروس

با همکاری گروه فرهنگی جاویدان

با امتیاز رسمی از وزارت آموزش و پرورش برای کلاسهای شبانه دوره اول و دوم (رشته طبیعی) ثبت نام می‌نماید.

میدان ۲۴ اسفند اول سی متری تلفن ۹۳۰۰۸۴

آگهی استخدام

۱ـ گارد شاهنشاهی بـه منظور تکمیل کادر درجه‌داری رسته موزیک تعدادی داوطلب با شرایط زیر استخدام می‌نماید :

الف ـ تابعیت کشور شاهنشاهی ایران و متدین‌به دین اسلام یا یکی از ادیان رسمی کشور.

ب ـ داشتن سن حداقل ۱۷ سال تمام و حداکثر ۲۱ سال تمام .

پ ـ داشتن گواهینامه ششم ابتدائی .

ت ـ سالم بودن و داشتن تناسب اندام برابـر تشخیص بهداری گارد شاهنشاهی .

ث ـ داشتن حداقل ۱۷۰ سانتیمتر قد .

ج ـ نداشتن سابقه بد و معروف نبودن به فساد اخلاق .

چ ـ نداشتن عیال و اولاد و کسان تحت تکفل.

ه ـ نداشتن هرگونه اعتیاد .

۲ـ مدت تحصیل در آموزشگاه گروهبانی یک‌سال و دانش آموزان در مدت تحصیل شبانه‌روزی بوده و هزینه زیست و خوراک و پوشاک آنان به عهده گارد شاهنشاهی بوده و ماهیانه مبلغ ۱۵۵۰ ریال به عنوان کمك هزینه تحصیلی دریافت خواهند نمود .

۳ـ داوطلبان پس از خاتمه دوره آموزشی و احراز موفقیت در آزمایشات به درجه گروهبان سومی مفتخر و ماهیانه مبلغ ۷۰۵۰ ریال حقوق و مزایـا دریافت و پس از نیل به درجه گروهبان سومی بین ۱۰۰۰ تا ۲۰۰۰ ریال به عنوان حق فنی موزیک به آنان پرداخت خواهد شد .

۴ـ داوطلبان می‌تواننـد برای کسب اطلاع بیشتر و ثبت‌نام با در دست داشتن عـین شناسنامه و مدرک تحصیلی و همچنین ۶ قطعه عکس پرسنلی ۴×۶ از تاریخ ۱۳۵۱٫۷٫۳۰ الی ۱۳۵۱٫۸٫۱۵ همه روزه باستثناء روزهای تعطیل از ساعت ۷٫۳۰ صبح تا پایان وقت اداری به سلطنت آباد جاده لویزان درب شرقی سربازخانه سلطنت آباد مراجعه نمایند .

گارد شاهنشاهی م الف ۱۱۳۶۱ .

احمد احرار

زنان در ایران

-۲۷۷-

«انورپاشا» وزیر جنگ و فرمانده کل قوای عثمانی در جنگ بین‌المالی‌اول

وقتی ورق برمیگردد!

تقدیر چنان بود که ماجرای یادداشت سفارتین وکسب‌موافقت رئیس‌الوزراء ایران که تحمیلی‌بودن آنرا در کنارامضای خود قید کرده بود ، تحت‌الشعاع حوادث‌تازه‌یی قرار گیرد و اثر خـود را ـ لااقل برای مدتی ـ از دست بدهد . کانون حوادث تازه ، غرب ایران و منطقه درگیری قوای روس و عثمانی بود .

سپاهی که دولت عثمانی تحت فرماندهی ژنرال «علی‌احسان» به جانب ایران گسیل داشته بود بدنبال زدوخوردهایی در ناحیه قصرشیرین و رواندوز و سربل‌ذهـاب ، مقاومت روسها را درهم شکسته سریعا راه خود رابسمت کرمانشاه باز میکرد . این‌قوا بعد از تصرف کوت‌الاماره و تسلیم پادگان انگلیسی مقیم کوت ، برای شروع عملیات تازه در ایران تجهیز شده بود . فرماندهقوا «علی‌احسان»درنبرد کوت‌الاماره ازمهره‌های موثر ارتش عثمانی بشمار می‌آمد و سپاه وی ، درعین‌حال بوسیله افواج دیگری که از جبهه شمال باز می‌گشتند ، همچنین گروهی از ژاندارمها و عشایر ایرانی تقویت میشد سرفرماندهی قوانیز درعهده شخص «ژنرال خلیل‌پاشا» والی بغداد و فرمانده کل قوای عثمانی در جنگ کوت‌الاماره قرار داشت .

«خلیل‌پاشا» ستاد فرماندهی خود را در خانقین تشکیل داد و «علی احسان» بـا قوای مجهزی که توسط چندفروند هواپیما حمایت میشد ازطریق قصرشیرین حمله‌خود را آغاز کرد . پیشقراولان سپاه روس در مقابل حملات زمینی و هوائی خصم بسرعت قصر شیرین را تخلیه کرده عقب نشستندو گردنه‌های پاطاق را سنگر قرار دادند . اما توپهای سنگینی که روی ارابه‌های بزرگ نصب شده بود وتوسط گاومیش کشیده میشد استحکامات پاطاق را بسهولت درهم کوفت و سپاهیان روس بناچار ترک‌مقاومت گفته شتابان از برابر عساکر ترک‌گریختند.

قوای روسیه درین‌زمان بامصیبت دیگری نیز روبرو شدو دستخوش تهاجم بیرحمانه «وبا» قرار گرفته بود . بیماری وبا گروه گروه مردان و اسبان ارتش «براتف» را در منطقه غرب ایران‌به‌کام مرگ می‌سپرد ، در حالیکه نه‌فقط وسیله‌یی برای مقابله با مرض و مهار کردن آن در دسترس نبود ، بلکه تمامی عوامل برای نشر و تسریع بیماری فراهم بود . انتشار وبادرمیان دواب وستور، سازمان‌حمل‌ونقل‌ونتیجه قدرت تحرک قوای روس را بسختی فلج کرده‌بود. از آنطرف نیز فرماندهان روسی برای‌آنکه کثرت تلفات و چهره زشت بیماری ، سربازان رادچاروحشت نکند دستور داده بودند اجساد مبتلایان رادررودخانه بریزند. این اقدام سبب شد که ظرف مدتی کوتاه، آب رودخانه آلوده شود و بیماری را در سراسر منطقه گسترش دهد .

از طرف دیگر فصل گرما فرامیرسید و سربازان روسی گذشته‌از آنکه به‌گرما عادت نداشتندو کلافه میشدند، وسایل والبسه‌شان همه زمستانی‌وضخیم بود .در چنان احوالی حمله‌برق‌آسای قشون مجهز عثمانی ، تاب مقاومت برای روسها باقی نمیگذاشت . قشون روس‌در مقابل تهاجم عساکرعثمانی ، بسرعت از قصرشیرین ، و کرند عقب‌نشسته بزودی کرمانشاه را نیز تخلیه کرد .

شروع حملات عثمانی ـ گزارش‌از «ژورنال» روزنامه فرانسوی :

«بهترین عساکر عثمانی که در فرونت ایران درتحت فرماندهی‌ژنرال‌خلیل پاشاقرار دارند مرکب از بیست و پنج هزار نفر ، پس‌از تدارکات کافی حملات خود را برضد قوای ژنرال بارانف آغاز کردند. این اردو دارای توپخانه قوی‌بایک اسکادران هواپیما مرکب از هفت‌آئروپلان میباشد».

عقب نشینی‌در کرمانشاه ـ گزارش از«روسکویه‌اسلوو» روزنامه‌روسی:

«بطروگراد ـ اطلاعات اداره ارکان‌حرب روسیه راجع‌به محاربات قشون روس در اطراف کرمانشاه حکایت دارد که عثمانی ها دراین جبهه نیرو های مسلح‌مارا تا مسافت پنجاه‌ورست‌بطرف‌شمال‌شرقی‌عقب‌نشانیده‌اند. ولیکن این عدم موفقیت را نباید چندان اهمیتی داد زیرا که قشون مادر قسمت‌آخر جناح چپ خود عقب نشسته‌اند و حملات موفقیت آمیز ارتش عثمانی‌بدون شکنمیتواند برای مدت زیادی‌بسرعت برق و باد دوام پیدا کند. احتمال میرود که یک علت دیگر عقب‌نشینی قوای ما شدت حرارت هوا بوده باشد که اخیرا تا شصت درجه‌ا» بالا رفته است . علاوه براین برای عثمانی ها ازاردوی مصر و قوای اسلامبول و قشونهای عثمانی که در بلغارستان بوده‌اند قوای امدادیه بزرگی رسیده بود .

جدول کلمات متقاطع

شماره ۵۴۷۸ — طراح جدول ف ـ جلوه

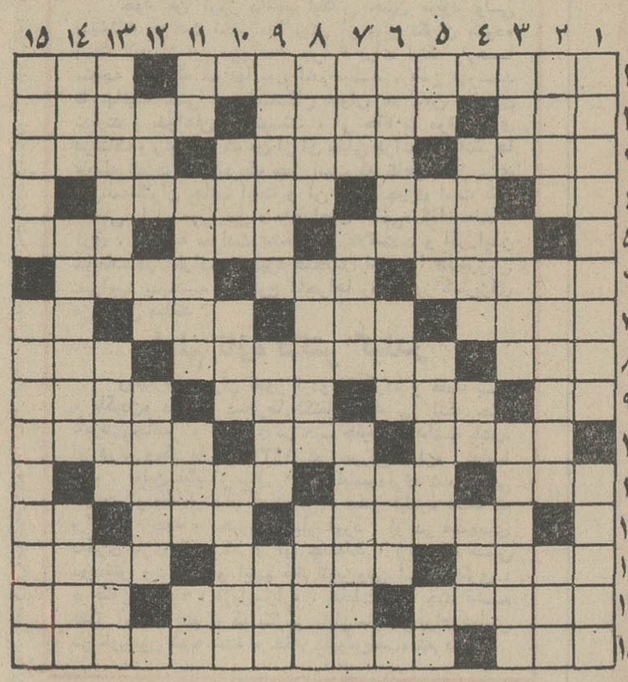

افقی :
۱ـ از عناوین آدمیزاد ـ پارچـه ۲ـ شتری ـ پدرپدر ـ روزه گشودن ـ ۳ـ منطقه‌ای در آلمـان ـ جایش‌پرسراست ـ ۴ـ بـرای حکومت می‌اندازند ـ نقاش بزرگ فرانسوی در مکتب امپرسیونیسم ـ ۵ـ پول خارجی ـ شهری در آلمان با دانشگاهی معروف ـ ۶ـ از افـراد خانـواده ـ ۷ـ مرکبات ـ ۸ـ استخر سرپوشیده آب گرم وطنی ـ به معنی بار سنگین آمده است ـ ۹ـ از شیرینی‌هـا ـ ۱۰ـ بیگانگان ـ از اقسام مهمانخانه ـ غیر از موی و میان یایـد خیلی چیزها داشته باشد ـ ۱۱ـ خـاك ـ ۱۲ـ گیاه خـودرو ـ از گلهـا ـ ریشه ـ ۱۳ـ عمیق ترین چاه ـ پس‌دادن ـ تیر ـ ۱۴ـ پروردگار ـ خاندان ـ مظهر نظافت و سفیـدی و طراوت ـ پنهان نباشد ـ ۱۵ـ از القاب اعیان آلمان قدیم ـ نزدیکی به هلاکت ـ چه کنم ادب ندارد ـ ۱۶ـ سوگواری ـ از جوی پرآبتر ـ از واحد ها ی‌مملکتی ـ ۱۷ـ کیفـور و سرحال ـ خاطر ـ طاقچه‌بالا ـ ۱۸ـ دشمن لاک ـ اصرار و پافشاری کردن ـ بوسیله آن جایگاه محرمان‌را ازنامحرمان جدا میکردند ـ ۱۹ـ عزیزالسلطان شاه شهید ـ فروزنده تریـن چراغ رستگاری ـ رشوه‌خواری ـ ۲۰ـ بـرای گرم کردن آب می‌تابیدند ـ سازنده سمفونی فانتاستیک .

عمودی :
۱ـ نوشتن آن از پایه های مقررات اداری است ـ نشان ۲ـ گریه و زاری ـ از حشرات الارض ـ ساز تنها ۳ـ سر ـ بربال آن شرق تا غرب را در آنی توان پیمود ـ حقیقی ۴ـ اگر سلطانی باشد دشمن زر و سیم است ـ رمق ـ مشقت و زحمت ۵ـ ضمیر ـ روشن ـ در دفع چشم زخم معجزه‌دارد ـ کوچک ۶ـ زیر زره می‌پوشند ـ از مواد خوراکی که هرگـز فساد نپذیرد ـ مرغ افسانه‌ای ۷ـ توجـه و مرحمت ـ از معروفترین نمایشنامه هـای کلاسیک ـ میخانه‌ای که در آن هرکه و هرچه هست‌خراب است ۸ـ مطلع ـ تلف کـردن مال ـ بانگ شادی ۹ ـ از پرندگـان خـوش گـوشت ـ ثروتمند ـ فرمان ۱۰ـ باحاصل و بی‌ثمر ـ در هنـدوستـان می‌مکند ـ فلز لغزان ۱۱ـ چون به‌مرگ گیرند بدان رضادهند ـ راهنمائی کردن ـ از حروف یونانی ـ جنس قوی‌تر ۱۲ ـ تازی‌دوتک رود بشتاب ـ طمع ـ احوالپرسی بیمار ۱۳ـ بدلایلی کارش نجاری نیست ـ آنکه نخواهد اسمش را ببرنـد ـ جسور ۱۴ـ نیرنگ و تزویر ـ یک سر و گردن از دیگـران بلندتر است ـ هیپی نیز چنین است ۱۵ـ فتح آن ازصفحات هم جاده کوهستانی دارد هم درخشان تاریخ ایران است ـ جریان زندگی .

حل جدول شماره ۵۴۷۷

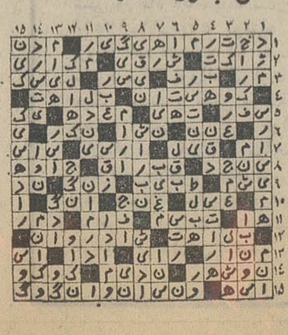

شهرزاد

مشکل درس خواندن مادرها

رقابت ، همچشمی، تنهائی پاره‌ای از زنان را به سوی مدرک تحصیلی سوق میدهد

مرد تنومندی با قد بلندوظاهر آراسته که سخت عصبانی مینماید ، فریاد کشان میگوید: « آخر تو چطورمادری هستی، بچه‌ات نزدیک بود از دست برود،فقط برای اینکه‌میخواهی درس بخوانی، ای صد لعنت به این درس خواندن و مثلا دانش اندوزی ...»

به زحمت مردرا آرام میکنند، و او روی یک صندلی پشت‌در شعبه‌ی ٤٥ دادگاه حمایت خانواده تقریبا بیحال‌می‌نشیند. میپرسم: دلتان میخواهدراجع به گرفتاریتان حرفی بزنید ؟ میگوید : « بله ، البته که میخواهم ، مخصوصا میخواهم حرف بزنم تا بهمه زنها ومادر هائ‌که خانه و خانواده شان را فدای جاه طلبیهایشان‌میکنند هشدار داده باشم و بگویم ، خانمها ، والله ، بخدا ، یک زن شوهر دار اول باید زن خانه‌و مادر باشد ، بعد مثلا لیسانس و کارمند وهر چیز دیگر ...»

آقای احمد.ن. میگوید:« من و همسرم‌خوشبخت بودیم ،هیچ چیز کم نداشتیم ، از خودش بپرسید تا باورتان شود وقتی پسر کوچکمان ۲ ساله شده و باصطلاح کمی از آب و گل درآمده بود زنم پایش را دریک کفش کرد که ، ما که کلفت داریم و بچه‌ها را میتواند سرپرستی‌کند ، بعلاوه‌خواهش می‌کنم مادرم هر روز بخانه‌ی‌ما سر بزند ، قول مردهم هیچ کم و کسری پیش نیاید اجازه بده من درس بخوانم . آنقدر نق بجانم زد و خواهش کرد و قول داد که به بچه‌ها حتما برسد و اگر درس خواندن‌مانع رسیدگی به بچه‌ها شد آنرا رها کند . اگرچه زندگی مابه علت دانشگام‌رفتن‌همسرم‌نظمش را از دست داده بود ولی قابل تحمل بود ، اما امروز بعد از دو سال می‌بینم که دیگر امکان ندارد ، این وضع ادامه پیدا کند .

پسر کوچکمان‌چندی پیش بر اثر بی‌توجهی و بی سرپرستی، آنفلوآنزای سختی گرفت وبعد سینه‌پهلو که نزدیک بودازدست برود . زنم از غصه مریض‌شده بود ، و وقتی دید که درس خواندن مسخره‌ای اوودائم با همکلاسیها دوره رفت و آمد داشتن نزدیک بود به قیمت جان کودکش تمام بشود ،قول داد که درس را رها کند . نزدیک به یکماه ونیمی که در تابستان تعطیلی داشت اوضاع روبراه بود اما حالا دو باره میخواهد درس بخواند و بچه را بامان خدا بسپارد . شب و روز دعوا و گرفتاری داریم . بچه کوچکمان را باید هر روز به مادر بزرگش بسپاریم و من همیشه از این وضع بیزاربودم و میترسیدم که بچه‌ها پیش کسی غیر از پدر ومادر زندگی کنند. باورکنید بکلی موقعیت اداری و اجتماعیم بخطر افتاده علاوه بر اینکه مثل زمان تجرد باید بیرون غذا بخورم ، معمولا تنها هم هستم و تحمل تنهائی همیشه هم آسان نیست .

آقای احمد ن . خسته و عصبانی بیش از نیمساعت حرف میزند ، به خانم میگویم : درس خواندن از کار های‌قبل از ازدواج است. بعد ازازدواج در صورت امکان باید تحصیل کرد ببینید زندگیتان به خطر افتاده ، متوجه هستید ؟ می‌گوید : « بله ، متاسفانه اشکالات بسیاری پیش آمده ، اما وقتی میدیدم خواهر کوچکترم ، دختر خاله ها و بعضی از دوستانم لیسانس و فوق لیسانس میگیرند،احساس حقارت میکردم.نمیخواستم کار کنم،دلم میخواست لیسانسیه باشم و حالا که دو سالش را خوانده‌ام حیفم‌می‌آید رهاکنم. نصف راه را رفته‌ام . »

شاگردان درس خوان

امروزه مدارس عالی بیش‌از سایر موسسات آموزش عالی دانشجویان خانم دارند که بعد از ازدواج به درس خواندن پرداخته‌اند . همه مدارس‌عالی کم و بیش چنین دانشجویانی دارند ، اتفاقا بسیاری از این خانمها شاگردان بسیار درس خوانی هم هستند .

جاه طلبی و ارتقاء در کار اداری ، چشم و هم چشمی و حسادت و فکر اینکه مبادا عقب بیفتند ، نه از علم ، از مد و از آنچه که امروز باب روز است از علل عمده دانش طلبی اینان است درس‌خواندن هم امروز مد شده ، خانمهایی که زحمات همه جانبه را می‌پذیرند و درس میخوانند ، سخت کوشترین‌وثابت‌قدمترین پویندگان در راه باب روزبودن هستند و اغلب نمیدانند چه هدفی دارند اینها مهمترین دلائل گرایش به تحصیل در این دسته از خانمهاست .اما سرخوردگی ازخانواده‌وشوهری که زن خانه را بیزار و ناامید کرده است ، بزرگترین عامل میتواند باشد .

دلیل چیست ؟

از ۱٤٥ خانم شوهر و بچه داری که در موسسات آموزش عالی درس میخوانند وقتی پرسیدیم که چرا درس می‌خوانید ، حدود ٦٥ درصدشان گفتند :

*** « تنهائیها و انتظاربسیار تا نیمه های شب برای‌بازگشت شوهر » و گاهی تحقیرهایش‌و اینکه تو نمی فهمی ، تو به بچه ها و خانه‌ات برس ،زن خانه‌دار را چه به این حرفها مرابه‌درس خواندن‌واداشت . مشکل بزرگی است ، اماامید و قوت قلب میدهد . »**

*** خانم ٤٥ ساله‌ای در جواب سئوال ما گفت : « بچه هایم همه بزرگ شده‌اند ومن و شوهرم تنها هستیم دیدم بهترین کار درس خواندن است » .**

*** خانم ۳٥ ساله‌ای که سه کودک ٤ تا ۱٤ ساله‌دارد، گفت : « میخواستم بگویم عرضه دارم و دیگر اینهمه شوهرم سواد دختران دیگر را برخم نکشد . »**

*** خیلی از خانمها به‌رقابت با منشی و همکاران‌شوهرشان یا خودشان زحمت تحصیل را بخود هموار کرده‌اند .**

می بینید ، گاهی درس خواندن نقش قرص اعصاب و سرگرمی و خلاصی را دارد علم بیچاره بتدریج در هر نقشی ظاهر میشود ، مگر در واقعیت و جای خود . دیگر کمتر کسی بخاطر علم اندوزی و دانش درس میخواند .

یک لباس ساده از فلانل‌دودی با کمر باریک و دستمال گردن مشکی .

نمایش مد نینا ریچی در تهران

یک لباس‌شب ازجنس ارگاندی با گلهای رنگارنگ جلوی سینه و آستینها از ارگاندی سیاه است .

تا چند هفته آینده نمایش مد لباسهای زمستانه، نینا ریچی تهران برگزار خواهد شد .

نام «نینا ریچی» در دنیای افسانه‌ای‌مدسازان نامی‌شناخته شده و مشخص است . اینزن که این روزها مرز ٦٥سالگی را پشت‌سر گذاشته بانصد کارمند را سرپرستی می‌کند که ٤۰۰ نفر آنها خیاط هستند. از سه فرزند خود چهار نوه دارد . بزرگترین پسرش که شریک او در مزون «کوتور - ریچی» پاریس است برای‌کسب و کار او آبرو و حیثیتی بی‌مانند بدست آورده است . از سال ۱۹٤٥ که شرکت نینا و روبرت ریچی ایجادشد جنبش بی‌نظیری در مزون مادام‌ریچی بوجود آمد .

طرحهای جالب وجدید پسر و تجربیات ارزنده مادر ، این مزون را آنچنان رونق بخشید که امروزه با وجود تحولات و تغییرات وسیعی دردنیای مد بازهم طرحهای «ریچی» جای خاصی‌دربین شیک‌پوشان‌جهان دارد .

امروزه علاوه بر لباسهای دوخت ریچی که در شیک‌ترین مغازه‌های اروپا و امریکا خریدار دارد عطرمعروف نینا- ریچی در ۸٥ کشور دنیاعرضه میشود وطرفداران پروپاقرصی دربین خانمها دارد .

ستاره بخت شما

فروردین - عشق ، هیجانی شورانگیز در وجود شما برپا می کند - با متولدین آذرماه بیشتر هماهنگی دارید .

اردیبهشت - رژیم غذائی و ورزش های سبک برای شما سودمند است جمعه بهترین روز هفته برای شماست .

خرداد - چنانچه قصد خرید دارید . عجله به خرج ندهید بااشخاص تازه‌ای آشنا میشوید .

تیر - خودپسندی و تکبر بیش از حد شما باعث رنجش نزدیکان است - پیغام جالبی دریافت می کنید .

مرداد - یکی از اقوام منتظر نامه شماست - به قولی که داده‌اید عمل کنید.

شهریور - از نظر شغل با مسئولیتی که دارید کاملا تامین خواهید بود دهن بین نباشید .

مهر - چهارشنبه برای شماروز خوبی است به خاطر زحماتی که کشیده‌اید پاداش میگیرید .

آبان - شاید درکار یامسئولیتی که به عهده دارید‌مشکلی پیش آید ولی برطرف خواهد شد - خونسرد باشید .

آذر - سعی کنید کارهایتان را جلو بیندازید در محیط خانه از آرامش مطلوب برخوردار می - شوید .

دی - درعشق فداکاری‌وگذشت لازم است از اشتباه او چشم پوشی کنید به سفر کوتاهی میروید .

بهمن - یکی ازآرزو های شما برآورده خواهد شد کار زیاد شمارا خسته‌خواهد کرد .

اسفند - عدم موفقیت نبایدشما را دلسرد و بدبین کند. مطمئن باشید که درآینده نتیجه دلخواه عایدتان خواهد شد .

اگر فردا روز تولد شماست-

تحول کوچکی راازنظر شغلی برای شما پیش بینی می کنیم - ملاقات های‌امیدوار کننده‌درپیش دارید-نامه جالبی‌دریافت میکنید .

پیشگاه مبارك شاهنشاه آریامهر

در نهایت مسرت سالروز ولادت باسعادت ولایتعهد محبوب راازطرف همکاران و دانش‌آموزان تبریك‌عرض مینماید.
دبیرستان حافظ تهران -حجازی
آ_٥٦٧٦٤

پیشگاه مبارك شاهنشاه آریامهر

آغاز سیزدهمین سال زندگی والاحضرت رضاپهلوی‌ولیعهد عزیز راصمیمانه از جانب خودو کلیه دبیران وآموزگاران و کارمندان وبیش‌آهنگان وجوانان شیروخورشید سرخ و کلیه ورزشکاران ناحیه یك آموزش‌وپرورش تهران به خاك پای‌مبارك تبریك‌وتهنیت عرض مینماید بقای عمر آن پدر تاجدارو‌شهبانوی محبوب‌و ولیعهد گرام ودوام سلطنت پرشکوه خاندان پهلوی آرزوی قلبی‌ماست.
رئیس‌اداره آموزش‌وپرورش ناحیه یك تهران . عبداله‌رجائی
آ_٥٦٧١٨

پیشگاه معظم اعلیحضرت همایون شاهنشاه آریامهر

توقیرا و با منتهای مسرت‌فرهنگیان ناحیه ۸ سالروز میلاد مسعود والاحضرت همایون‌ولایتعهدرابه حضور مبارك وعلیاحضرت شهبانوی ایران‌وخاندان جلیل سلطنت تهنیت عرض نموده ،عظمت وشوکت سلطنت شاهنشاه عظیم‌الشان رامسئلت دارند.
از طرف دبیران ، آموزگاران و کارمندان‌ناحیه۸
طاهره صدوقی
آ_۱۷۱۷۱

پیشگاه مبارك شاهنشاه آریامهر و علیاحضرت شهبانوی‌ایران

دانش‌آموزان ، معلمان و کارمندان‌اداره آموزش‌وپرورش ناحیه ۹تهران ،روزپرشکوه نهم‌آبان،زادروزوالاحضرت ولایتعهدمحبوب نوردیده‌ملت ایران را به پیشگاه مبارك صمیمانه‌تبریك‌عرض می‌نمایند.
مهین‌مهرپویان -رئیس‌اداره آموزش‌وپرورش‌ناحیه۹تهران
آ_۱٥٦۷۱٤

پیشگاه مبارك والاحضرت همایون رضاپهلوی ولیعهدمحبوب

کارکنان -معلمان - دانش‌آموزان -ورزشکاران - جوانان شیروخورشید سرخ وپیشاهنگان‌آموزش‌وپرورش ناحیه ۱۱تهران ولادت‌باسعادت‌نورچشم‌ملت‌ایران‌والاحضرت همایون‌ولیعهد محبوب را تبریك‌وتهنیت‌عرض مینمایند.
جان‌نثار - مجتبی طباطبائی -رئیس‌اداره آموزش‌وپرورش‌ناحیه ۱۱تهران
آ_۱۷۲۰۳

پیشگاه مبارك شاهنشاه آریامهر

باکمال افتخار از طرف دبیران . آموزگاران . ورزشکاران پیش‌آهنگان و کارمندان اداره آموزش و پرورش ناحیه۳ تهران سالروز میلاد مسعود والاحضرت‌ولایتعهد را به پیشگاه شاهنشاه آریامهر و علیاحضرت شهبانو و ملت ایران شادباش عرض‌مینمایم
جان نثار . عباس موسوی
رئیس اداره آموزش و پرورش ناحیه ۳ تهران
آ_۱۷۱۹۳

فرهنگیان -دانش‌آموزان - پیش‌آهنگان - اعضای سازمان جوانان شیر و خورشید سرخ تهران میلاد باسعادت نور چشم ملت ایران والاحضرت همایون ولایتعهد عظمی را با قلبی آکنده از مهر شاه و باکمال افتخاربه پیشگاه مبارك اعلیحضرت‌همایون بزرگ آریامهر شاهنشاه ایران و علیاحضرت‌فرح پهلوی‌شهبانوی گرامی ایران و ملت ایران تبریک عرض مینمایند .
نبوی - مدیرکل آموزش وپرورش تهران
آ_٥٦۷۱٦

معلمان و دانش‌آموزان‌ناحیه ٦ آموزش و پرورش تهران میلاد مسعود والاحضرت همایون ولایتعهد رضا پهلوی را از صمیم‌قلب به پیشگاه مبارك شاهنشاه آریامهر و علیاحضرت شهبانوی گرامی و ملت ایران صمیمانه تبریک عرض مینمایند .
آموزش و پرورش ناحیه ٦ تهران - رهبر
آ_۱۷۱٤۱

محفل زنان

- امسال مجمع عمومی سازمان زنان ایران در آبان ماه تشکیل نخواهد شد وبه تاریخ دیگری موکول شده است .
طبق اساسنامه سازمان زنان ایران ، هر سال یکبار مجمع عمومی سازمان زنان با شرکت دبیران و سرپرستان‌شعب سازمان زنان ایران در شهرستانها تشکیل میشود که هردو سال یکبار مسئولیت انتخاب اعضای انتخابی شورای مرکزی را عهده‌دار است‌وبرنامه امسال مجمع عمومی تصویب گزارش دبیرکل و تصویب ترازنامه بود.
- سازمان زنان ایران یک مرکز مشاورحقوقی‌دارد که رسیدگی به مسائل و مشکلات وراهنمائی‌مترقی زنانی را که به سازمان زنان مراجعه کنند عهده‌دار است .
خانم اقدس فرجامی مشاور حقوقی سازمان زنان سرپرستی این‌مرکز را بعهده دارد .

۱۰۰ هزار تومان

آگهی مزایده شماره ۹ فرماندهی اردنانس نیروی زمینی شاهنشاهی

فرماندهی اردنانس نیروی زمینی شاهنشاهی تعدادی خودروهای مختلف فرسوده وتعدادی رمورك و تانکیه آب را دردوپارتی از طریق مزایده کتبی بفروش میرساند پیشنهاد دهندگان می‌توانند بامراجعه بانتظامات این فرماندهی واقع در عباس‌آبادبرك شرائط ومشخصات وسائط موردمعامله را دریافت و پیشنهاد خود را طبق مفاد مندرج‌تنظیم‌تاروز ۷ر۹ر٥۱ بمرکزپخش (امورپرسنلی) تحویل نمایند. م‌الف ۱۱۹۰۹
فرمانده اردنانس نیروی زمینی شاهنشاهی

اطلاعیه

پیرو آگهی قبلی در مورد استخدام استادیار متخصص دربیماری های میزه راه دانشکده پزشکی دانشگاه تهران بدینوسیله باطلاع‌کلیه داوطلبانی که در موعد مقرر ثبت‌نام نموده‌اند میرساند حداکثر ظرف یک هفته از تاریخ دوازدهم آبا ن‌ماه سال جاری به گروه جراحی و اورولژی مرکز پزشکی سینا مراجعه نمایند . م‌الف ۱۱۹۲٤
رئیس دانشکده پزشکی . دکتر پیرنیا
آ_٥٦٨٦۰

نهم آبان

روز پرسرور تولد والاحضرت همایون ولایتعهد عظمی، نوردیدهٔ ملت ایران

کارکنان شرکتهای وابسته به

گروه صنعتی کی بی سی

فرارسیدن این روز بزرگ خجسته را بقاطبهٔ ملت شریف ایران تهنیت میگوید.

نهم آبان

میلاد خجسته ولیعهد محبوب

را به پیشگاه مبارك اعلیحضرتین و ملت ایران تهنیت عرض نموده دوام سلطنت و شوکت روزافزون پدر تاجدار و شهبانوی محبوب و والاحضرت همایون ولیعهد را از درگاه الهی مسئلت می‌نماید.

شرکت صنایع تولیدی اشتاد ایران «سهامی خاص»

پذیرش دانشجوی خلبانی

نیروی هوائی شاهنشاهی با شرایط زیر دانشجو جهت دانشکده خلبانی استخدام مینماید

الف شرایط نام نویسی

۱- تابعیت دولت شاهنشاهی و متدین بیکی‌از ادیان رسمی کشور (اسلام .مسیحی .کلیمی. زرتشتی).

۲- دارا بودن حداقل دیپلم کامل متوسطه رشته های (ریاضی .طبیعی . ادبی).

۳- قبولشدن در معاینه جسمی و آزمایش استعداد خلبانی و داشتن حداقل قد ۱٦۱سانتیمتر

٤ حداکثر سن ۲٤ سال وبرای کسانیکه خدمت زیر پرچم را انجام داده‌اند ۲٥ سال‌میباشد

٥- نداشتن همسرو کسان تحت تکفل .

ب- مدت تحصیل

حداقل مدت تحصیل در دانشکده دو سال در داخل و یا خارج از کشور میباشد .

حقوق و مزایا :

۱- دانشجویان در سال یکم حداکثر تا ۸ ماه ماهیانه ۷۷۰۰ و بلافاصله پس از آغازپرواز ۱۳۹٥۰ ریال و در سال دوم ماهیانه ۱٤٥۷٥ریال و در سال سوم ماهیانه ۱٥۲۰۰ ریال بعنوان حقوق وحق پرواز دریافت میدارندضمنا چنانچه‌دانشجویان برای تحصیل بخارج از کشور اعزام شوند علاوه بر حقوق و مزایای مذکور از فوق‌العاده‌تحصیل‌نیز استفاده خواهند نمود و هزینه زیست وپوشاك آنان نیز ٥ نیروی هوائی شاهنشاهی میباشد .

۲- دانشجویانیکه دوره تحصیل راباموفقیت طی نمایند بدرجه ستواندومی مفتخر و اولین‌حقوق آنان معادل ۳٦۷٥۰ ریال میباشد .

داوطلبان میتوانند برای کسب اطلاعات بیشتر وثبت‌نام‌بادردست داشتن فتوکپی گواهینامه‌تحصیل عین شناسنامه (بهرم حدید عکس‌دار)و۳۲ قطعه عکس ٤×۳ ٥ تامین احتیاج همه روزه از جمله روز های پنجشنبه و جمعه از ساعت ۸الی۱۲ به فرماندهی آموزشهای هوائی واقع در خیابان تهران‌نو ایستگاه فرودگاه مراجعه نمایند .
نیروی هوائی شاهنشاهی

نیـــازمندیهای شمـــا

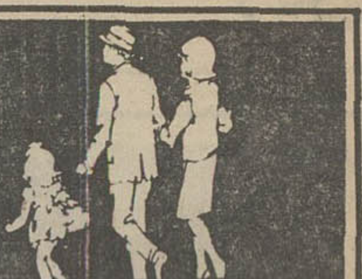

نیازمندیهای اطلاعات

تلفنی آگهی قبول میکند .

تلفن‌های ۳۱۱۲۲۰-۳۱۱۲۲۴
۳۱۱۲۲۷-۳۱۱۲۲۹-۳۱۱۲۳۰

اثاثیه

خرید

بازرگانی فرش کیهان
۸۳۰۹۰۴ و ۸۳۳۷۷۶
خریدار نقدی همه‌رقم فرش کهنه و نو جهت صادرات روزولت میدان ۲۵ شهریور .

نمایشگاه فرش توکلی
بهترین خریدار فرش کهنه و نو خصوصا فرش کهنه شرکت فرش جهت صادرات نمایشگاه‌وزراء ۶۲۱۴۰۵ شعبه‌بازار تلفن ۲۰۸۲۹

فروشگاه فرش شایان
۹۲۳۳۸۱ و ۹۲۸۲۷۳
بهترین خریدار قالی و قالیچه های کهنه و نو جهت صادرات یخچال و وسایل لوکس منزل

فروشگاه‌مشرق۹۲۹۳۲۷
بهترین خریدار قالی قالیچه و اثاث منزل یخچال نفتی .

جهان کالا
خریداریخچال تلویزیون و لوازم منزل شما چهارراه پیروز۹۲۵۴۵۸

فرش‌خواجه‌نصیر
بهترین خریدار فرش کهنه و نو معاوضه جهت صادرات‌تلفن ۷۵۲۶۹۰

فرش امید
خریدار فرش های کهنه و نو تلفن ۷۶۵۶۵۵

فروش گلشن تلفن ۶۲۱۴۲۱
بهترین خریدار فرش کهنه‌همه رقم فرش نو موجود میباشد
آ ـ ۱۲۲۲۱

فروشگاه‌پروین۹۲۵۳۹۴
بهترین خریدار فرشهای نو و کهنه و تمام لوازم منزل

فروشگاه آریا ۹۲۹۳۹۳
خریدار فرش وسایرلوازم منزل
۱ـ۳۰ آ ـ ۱۲۵۲۳

نمایشگاه‌فرش طباطبائی
انواع فرشهای کهنه و نوشما را در منزل نقدا خریداراست تلفنهای ۹۲۰۴۱۰ و ۹۲۲۱۴۸

فرش اردیبهشت شاه
تلفن ۶۶۸۱۶۴

فروشگاه ایران‌فرش ۷۷۴۹۷۲
کلیه لوازم منزل شما را بهر مبلغ باشد بیشتر ازسایرین‌نقد خریداریم .

فروشگاه‌آستارا۹۲۶۴۰۲
خریدار یخچال‌تلویزیون فرش و کلیه لوازم منزل

فروشگاه فرودین
خرید فرش کهنه و نو تلفن۶۶۱۶۵۵ و ۴۳۰۸۵

فرش‌طوسی۷۵۹۰۲۹

فرشهای کهنه
از متری ۳۰۰ تومان به بالاخریداریم‌فرش‌اشراف جنب سینما پاسفیک ۷۵۸۶۵۵

صاحب امتیاز
عباس مسعودی
تهران خیابان خیام
تلفن ۳۱۱۰۷۱

شرکت سهامی
ایران‌چاپ
چاپخانه اطلاعات
خیابان سپه مقابل
پست خانه مرکز
تلفن ۳۱۱۲۳۳

فروشگاه پروانه
فرشهای نو مخصوصا فرشهای کهنه‌و کلیه‌لوازم منزل شما را در اسرع وقت با کارشناس کار ـ آزموده خریداری مینمائیم تلفن های ۳۱۹۶۳۲ و ۳۱۸۲۹۷

فروش‌دست‌اول
از نمایشگاه هنر ایران
دیدن فرمائید . بهترین اجناس خود را با نازلترین قیمت تهیه فرمائید . خیابان پهلوی تخت طاوس مقابل بانک سپه .
آ ـ ۱۳۱۵۳

فروش‌دست‌دوم
یخچال لبنیاتی بفروش میرسد ۶۲۸۱۲۹

کرایه
کرایه هر نوع ماشین‌تحریر بنگاه فنی ناصر تلفن ۸۲۶۲۰۵ دروازه‌دولت مقابل سعدی

لوازم‌برقی

الکتریکی‌اسرام
لوازم الکتریکی تجریش باغ‌فردوس تلفن ۸۷۲۸۲۱

مبل‌ودکوراسیون

پیراهن مبل ۳۱۹۵۰۵
تعویض پارچه مبل ۳۱۹۵۰۵
پرده دوزی شهرزاد ۳۱۹۵۰۵
۱ـ۲۱ آ ـ ۱۲۵۹۳

شستشوی‌مبل‌وفرش

خشکشوئی مبلمان ادیب یکدست ۵۰ تومان در جای خود تلفن ۹۵۶۵۶۵

کنت سرویس ۷۷۶۷۱۳
خشکشوئی‌مبلمان،موکت فرش ـ تشک اتومبیل

کلین‌سرویس‌خشکشوئی
مبل فرش و موکت یکدستگاه منحصر بفرد وخشکشوئی‌پرده
بانصب مجانی ۹۵۲۵۴۶
آ ـ ۱۲۴۲۸

کارخانه قالیشوئی ادیب
تلفن شعبه مرکزی ۹۵۶۵۶۵
تلفن خیابان نواب ۹۵۲۴۵۴
تلفن خیابان‌آذربایجان ۹۵۸۹۵۰

درایگلین سرویس آلمان خشکشوئی مبلمان فرش موکت در محل ۷۹۵۳۰۷

کارخانه قالیشوئی‌اطلس
تلفن ۹۵۲۵۴۶ و ۹۷۵۴۳۰
۱ـ۳۶ آ ـ ۱۱۶۵۵

دوراکلین‌سرویس‌امریکا
با تکنیک برترگرانترمطمئن‌تر تلفن‌های۸۴۸۳۹۵ و ۸۴۸۳۹۶ و۸۴۵۶۸۳

قالیشوئی ایران دویچ بهترین نوع شستشوی ۳۵۰۰۴۵ و ۳۵۵۱۴۹

تعمیرات

تلویزیون
تعمیرگاه تلویزیون الکترون ۷۶۳۶۸۲ با تائید وزارت کار
تعمیرگاه تلویزیون RTI شاوب‌لورنس فیلیپس. سیرا تلفونکن وسایر مارکهاباسرویس مجهز سیار در شهروشمیرانات
آ ـ ۱۱۴۳۶

شرکت مهندسین ایران الکترونیک
تعمیرگاه مجهز تلویزیونهای
R.C.A.-R.T.I
فیلیپس تلفونکن شاوب‌لورنس و کلیه مارکهای‌اروپائی‌وامریکائی با ضمانتنامه کتبی و سرویس سیار فوری .
نصب آنتن تمام کانال
تلفن ۷۷۶۹۴۴
آ ـ ۱۲۷۴۷

سرویس تلویزیون
گارانتی تلفن ۶۲۸۳۷۱
سرویس سیار R.I.R.R.C.A
سیرا مدیاتور جنرال‌الکتریک وگراندیک بویژه شمیرانات .

تلویزیون فوری در منزل تعمیر میشود ۹۶۰۵۴۶

تعمیرگاه مجاز شماره۱۸
شاوب‌لورنس
SCHAUB-LORENZ
افتتاح شد
شمیران ـ دزاشیب ـ جنب‌سازمان آتش‌نشانی خیابان حقیقت شماره ۱۰ و ۱۲ تلفن ۸۷۲۴۴۰

شوفاژ
حرارت‌مرکزی
تاکوسرویس‌و نصب‌شوفاژ
۷۵۱۶۵۱

موسسه فنی کالج
شوفاژ و آبگرمکن‌شمارا بیمه میکند‌نصب‌سرویس تعمیرات لوازم یدکی ۸۴۹۷۵۷

آبگرمکن
سرویس آبگرمکن فوری ۳۰۰ ریال ۷۶۱۹۹۵

سرویس‌آبگرمکن۹۲۰۶۶۴

کولر
سرویس توکل
تعمیر بخاری آبگرمکن کولر لوله بازکنی فاضل آب
تلفن ۷۷۶۹۸۹

الکترو پطروسیان سرویس ونصب کولر آبگرمکن بخاری‌ـ ۷۶۴۱۳۹
آ ـ ۱۱۴۰۷

بخاری
رنگ و سرویس بخاری آبگرمکن روکش‌برزنتی کولر کانال کشی فوری ۷۹۳۸۹۷

رنگ کوره‌ای مخصوص بخاری تلفن ۹۲۰۶۶۴

نصب و تعمیرات و رنگ آمیزی بخاری و آبگرمکن و روکش برزنتی کولر ۷۶۵۲۶۴

سرویس بخاری
رنگ بخاری وروکش کولر و غیره فوری تلفن ۹۵۲۶۳۸
۱ـ ۲۵ آ ـ ۱۲۵۳۲

یخچال

تعمیرگاه سید حسین ۸۸۲۴۳۸
تعمیر هرنوع یخچال رختشوئی آبگرمکن .

تعمیریخچال . سردخانه.لوازم برقی خانگی کولر .ابگرمکن رختشوئی و غیره
شرکت فریزان تلفن
۸۲۹۹۹۰
۱ـ۲۵ آ ـ ۱۲۶۱۸

تعمیرات یخچال‌فوری ۷۹۳۸۹۷
ا ـ ۱۰۹۲۳

تعمیر یخچال فرژیدر وغیره ۸۲۱۴۱۷
ا ـ ۱۱۳۵۶

تعمیر یخچال فریجیدر
لوازم یدکی‌موجودتلفن۷۵۲۲۳۶
آ ـ ۱۲۴۳۱

تعمیر یخچال ۸۳۱۵۹۱ ـ ۸۳۱۵۹۲
۱ـ۱۰ ا ـ ۱۲۴۷۴

یخچال
دفتر فنی بهروز
سرویس و نصب کولر.بخاری. آبگرمکن ویخچال‌تلفن۶۳۹۱۹۶
۱ـ۳ آ ـ ۱۲۹۸۵

تعمیر یخچال‌فریجیدر ۷۵۲۲۳۶
آ ـ ۱۳۳۹۸

فروش اتومبیل

مینی‌وان
مدل ۶۶
یکدستگاه اتومبیل مینی‌وان مدل ۶۶ فروشی ۵۳۳۳۴۱
آ ـ ۱۳۱۳۹

مسکویچ
مدل ۶۷
یکدستگاه اتومبیل مسکویچ مدل ۶۷ تمیز فروشی ۵۳۳۳۴۱
آ ـ ۱۳۱۴۰

دکاوه
مدل ۶۵
دکاوه مدل ۶۵ اف ۱۲ تمیز مقطوع ۱۰ تومان ۸۳۵۳۷۵
۱ـ۲ ا ـ ۱۳۱۷۸

برای فروش فوری
۲ دستگاه اتومبیل پونتیاک ۱۹۷۰ ـ ۸سیلندر اتوماتیک عوارض گمرکی و غیره کاملا پرداخت شده‌ودر وضع بسیار عالی بفروش میرسد طالبین صبحها از ساعت ۸ الی ۱۰به تلفن ۴۸ تا ۶۲۳۱۴۵ با آقای مرناند تماس بگیرند .
۱ـ۷ آ ـ ۱۳۰۵۰

لندرور دیزل استیشن
بسیار تمیز که کمتر از۵۰هزار کیلومتر کارکرده بعلت مسافرت بخارج بمبلغ ۳۵ هزارتومان بفروش میرسد تلفن ۷۸۷۳۶
۱ـ۲ آ ـ ۱۷۲۵۹

ماشین فروشی
یکدستگاه بیوک‌اسپسیال مدل ۷۰ ـ ۶۹ ۶سیلندر دنده اتوماتیک با رادیو، کولر بخاری رینگهای مخصوص کاملانو بواسطه مسافرت بدون واسطه فروخته میشود . آدرس میدان۲۵ شهریورشماره ۳ تلفن ۸۲۷۸۷۰

فروشگاههای اتومبیل

ژیان ۵۱ نقد و اقساط
منصوری میدان ژاله تعمیرگاه ۲۲ژیان تلفن ۳۰۲۶۱۷
۱ـ۳ آ ـ ۱۲۸۷۱

اتومبیل شما را عادلانه خریداریم تلفن ۸۳۸۸۲۱

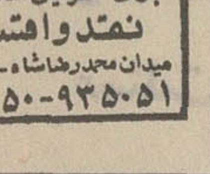

نمایشگاه اتومبیل امیر
ژیان ۶۰۲ جوانان
برای‌تحویل آماده میباشد
نقد و اقساط
میدان محمدرضاشاه ـ تلفنهای:
۹۳۵۰۵۰-۹۳۵۰۵۱

آریا شاهین و جیب نقد واقساط با شرایط‌سهل اتومبیل شما پیش قسط قبول میشود . شریف ۶۲۲۷۴۴ ـ ۶۲۱۲۰۲

فروشگاه اتومبیل
پایتخت
ژیان جوانان
برای تحویل آماده میباشد
نقد و اقساط
میدان عشرت‌آباد خیابان خواجه‌نصیر طوسی تلفن ۷۵۴۴۸۰
آ ـ ۱۳۰۵۶

برای‌اتومبیل‌شما

تعمیرگاه مجاز ۲۸ آریا ـ شاهین بمدیریت حسین خان بابائی با متخصصین فن و کار ـ آزموده نشانی : خیابان نظام‌آباد تلفن ۷۶۰۸۰۸

کرایه

اتولوکس
اتومبیلهای شریفانی باراننده برای داخل و خارج از تهران میدان فردوسی تلفن ۸۲۱۲۷۰ و ۸۲۶۶۰۵

کالج بار
بارکش شهر و حومه
۶۶۱۱۱۱
۴۱۱۱۱

اتوپارس توریست
اتوبوس و مینی بوس دربست تلفن ۷۹۷۴۷

IRAS
ام.آ.اس
اتوبوس‌ومینی‌بوس دربست
۹۷۰۸۱۴
۹۷۸۸۱۵

شاهین بارنو
بارکش شهر و حومه و مسافرت با تمام نقاط ایران
۹۶۰۰۲۷
۹۶۰۰۲۸

مهراکسپرس
اتوبوس و مینی‌بوس دربست برای داخل و خارج شهر ۹۷۹۵۴۱
۲ـ۲۳ آ ـ ۱۲۸۹۰

خاور تاکسی تلفن ۷۵۳۳۲۵
اتومبیلهای مدرن کرایه باراننده و بدون راننده داخل وخارج شهر . مرح جنوبی خیابان منصور .

تلفنهای جدید
جرثقیل توکل
۳۵۸۵۱۱ و۳۵۸۵۱۲و۳۵۸۵۱۳ و ۳۵۸۵۱۴ و ۳۵۸۵۱۵ و ۳۵۸۵۱۶ و ۳۵۸۵۱۷
خیابان‌ری میدان‌شاه‌شماره۵۱۴

جهان‌بنز
اتوبوس دربستی ۹۵۶۶۲۹ ـ ۹۵۸۲۴۲
۱ـ۲۵ ا ـ ۱۱۴۷۵

ماشین‌آلات

یکدستگاه ماشین چوب
رختسازی سیمین‌ساخت‌کشور اطریش با متعلقات مربوط بفروش‌میرسد . طالبین‌میتوانند جهت اخذ اطلاعات بیشتر با تلفنهای ۵۲۸۵۴۸ و ۵۳۹۱۷۱ تماس بگیرند .
۱ـ۲ آ ـ ۱۳۱۳۶

قابل توجه کارخانجات‌قالی
شوئی تراشکاری قشقائی اولین سازنده دستگاه پرداخت قالی در ایران تلفن ۲۳۵۲۷
۱ـ۳ آ ـ ۱۳۱۵۹

استخدام

سازمان
انتشارات
بریتانیکا
بتعدادی دوشیزه که آشنائی بزبان انگلیسی داشته باشند نیازمند است . خیابان نادرشاه خیابان‌پانزدهم‌شماره ۱۰

مهندس راه و ساختمان
با حداقل ۵ سال سابقه کار استخدام میشود از ۷½ تا ۱۲ تلفن ۷۷۰۹۸۸
۱ـ۳ آ ـ ۱۷۰۷۵

مستخدم زن و شوهر
برای کار درمنزل در خارج از ایران احتیاج است تلفن ۸۹۰۶۰۴

تعدادی‌جوان‌پر تحرک‌وعلاقمند به امور ملکی و ساختمانی‌مورد نیاز است شاهرضا بن‌بست غربی سینما پلازا دفتر امین
آ ـ ۱۳۰۰۸

عده‌ای خانم و آقای
خوش صداویاعلاقمند به‌موزیک وموسیقی جهت‌تمرین و تشکیل گروه ارکستر و چاپ‌صفحه‌زیر نظر اهنگسازان و نوازندگان رادیوتلویزیون پذیرفته میشوند سه راه شاه نبش کوچه سیمرغ ۴۹۳۵۴

کانون هنری گام
ا ـ ۱۲۶۳۵

پزشک با پروانه دایم‌نیازمندیم تلفن ۹۲۹۷۵۶ و ۹۲۴۲۳۳
آ ـ ۱۳۰۶۰

انجمن‌ملی حمایت‌کودکان بمنظور ایجاد موسسات مخصوص نگهداری‌و تعلیم کودکان‌عقب افتاده‌ذهنی به دو محل در مناطق شرق ، شمال شرق ، جنوب‌وجنوب غرب‌تهران که هریک لااقل دارای۱۵ اطاق و سالن بزرك با فضای‌آزادو حدا کثردردو طبقه باشد احتیاج دارد. کسانیکه‌دارای‌ساختمانی بامشخصات‌فوق‌میباشند میتوانند با تلفن های ۴ـ۶۲۱۷۸۱ تماس‌گرفته ویابه‌واحد اموربهداشتی روانی انجمن واقع در خیابان پهلوی بالاتر از میدان ولیعهد کوچه خسروخاور شماره ۲۷ مراجعه نمایند و یا در صورت‌تمایل پیشنهادات خود را کتبا به نشانی انجمن ارسال دارند .

استخدام‌سکرتر
دوشیزه‌یا بانوئی دیپلمه منشیگری تمام وقت نیازمندیم. تلفن ۴۵۱۵۰

به یک خانواده دو نفری و به یک کمکار منزل به‌طورشبانه روزی نیازمندیم . از ساعت۲ الی۶بعدازظهر تلفن۷۷۲۵۳۰

استخدام
۱ ـ مکانیك ماشین های دیزل‌و ژنراتور های‌برقی تا ده سال سابقه کار و آشنایی بزبان انگلیسی
۲ ـ بنابا ده‌سال سابقه کار

شرایطاستخدام
۱ ـ داشتن‌حداقل‌گواهی ششم ابتدائی
۲ حداکثر سن ۴۵ سال
۳ ـ دارابودن برک‌خاتمه خدمت یا معافیت دائم‌از خدمت زیر پرچم
داوطلبان می توانند بادردست داشتن مدارک لازم بین ساعت ۸الی۱۰ صبح روز ۵ شنبه یازدهم آبان به کارگزینی‌شرکت صنایع هواپیمائی ایران واقع در جاده پهلوی نرسیده به پارک ساعی شماره ۲۳ر۱ مراجعه نمایند .
۱ـ۲ آ ـ ۱۳۰۷۱

کارو آموزش
۲۵ نفر علاقمند به کار رادیو تلویزیون نقشه‌کشی برق فشار قوی و ۲۰ نفر علاقمند به ماشین نویسی پس از یکدوره کوتاه اموزشی به کار مشغول میشوند پهلوی نبش بهرامی تلفن ۴۹۴۹۴ و ۶۶۳۷۶۰

مستخدم شبانه روزی مرد که‌آشپزی هم بداند برای‌منزلی مورد نیاز است . داوطلبان به کارگزینی شرکت سهامی‌فیلیپس ایران خیابان شاهرضا بین‌ویلا ومیدان فردوسی مراجعه‌فرمایند
۱ـ۲ آ ـ ۱۳۴۵۱

یك پرستار زن که
ازعهده کارهای منزل نیز برآید نیازمندیم تلفن ۶۲۵۴۰۱
۱ـ۲ آ ـ ۱۳۱۰۹

پرستار بچه
بطور شبانه روزی مورداحتیاج است تلفن ۸۸۲۳۰۷
۱ـ۲ ا ـ ۱۳۰۸۶

بتعدادی آقای خوش‌برخورد جهت نمیندگی یک سازمان جدید با درامد ماهیانه۲۰۰۰ تومان نیازمندیم تلفن ۷۶۵۹۳۷
آ ـ ۱۳۰۲۰

خانمی با سواد در حدود سیکل بعدازظهرها برای کار دفتری استخدام میشود بین ساعت ۱۵ تا ۱۷ با تلفن ـ ۳۱۲۸۱۹ مذاکره فرمائید .
آ ـ ۱۷۳۶۹

بچندنفر کارگرلوله‌کش
وکارگر معمولی نیازمندیم تلفن ۸۲۲۲۸۶
آ ـ ۱۳۱۸۵

کارگر لوله‌کش و سرویس‌کار شوفاژ نیازمندیم ۸۴۹۷۵۷
آ ـ ۱۳۱۷۷

بتعدادی خانم‌فروشنده‌جوان جهت فروش لوازم ارایش در فروشگاه با حقوق‌مکفی‌استخدام میشودصبحها با تلفن۳۱۹۷۲۲ تماس بگیرید .
۱ـ۲ آ ـ ۱۳۱۷۹

آگهی استخدام مترجم
چندنفر مترجم ورزیده‌که‌بتوانند مکاتبات‌انگلیسی را بفارسی‌و بالعکس بخوبی ترجمه نمایند استخدام میشوند . داوطلبان لطفا با آقای هال صندوق‌پستی شماره ۱۵۵۵ (تهران) مکاتبه فرمایند .
۱ـ۳ آ ـ ۱۷۳۴۵

چند دوشیزه یابانو برای دست دوزی نیازمندیم تلفن ۳۱۹۷۹۹
آ ـ ۱۳۱۸۶

به چندنفر دوشیزه وبانو
که به امور تزریقات آشنائی داشته باشند نیازمندیم تلفن ـ ۸۳۵۶۱۶
آ ـ ۱۳۱۳۶

بدو نفر دوشیزه یا بانو
جهت امورات تلفن و بایگانی‌و دفتری مورد نیازاست۶۶۱۵۸۳
۱ـ۲ آ ـ ۱۳۱۲۵

به تعدادی نقشه‌کش
ورزیده ساختمانی نیازمندیم‌تلفن ۷۰۴۸۱۲
۱ـ۲ آ ـ ۱۳۱۱۱

استخدام
شرکت ابوالحسن دیبا وشرکاء به یک نفر زن یامرد منشی که بزبان انگلیسی و شورت هند وماشین نویسی انگلیسی‌تسلط کامل داشته‌باشدنیازمند است. متقاضیان همه روزه از ساعت ۸ صبح الی ۱ بعدازظهر به خیابان حافظ‌ـمقابل پارک‌هتل مراجعه نمایند .
۱ـ۳ آ ـ ۵۵۸۷۲

پرستار

بانو یا دوشیزه تحصیل کرده و حتما اشنا بزبان فرانسه یاانگلیسی برای سرپرستی‌طفل ۹ ساله‌بحقوق مکفی استخدام میشود . داوطلب با سابقه‌مقدم است لطفا تلفن ۳۱۶۸۴۸
۱ـ۵ آ ـ ۱۷۲۲۲

بچندنفر مرد فروشنده
باحداکثر سن ۲۵ سال ویکنفر دوشیزه یا بانوی صندوق‌دار مورد نیاز است‌به‌ادرس‌خیابان نادری نبش گالری گلشن‌شماره ۶۷۵ اسباب‌بازی فروشی‌نوبهار تلفن ۳۱۱۵۴۲ مراجعه نمایند.
۱ـ۲ آ ـ ۱۳۱۳۸

بچند نفر ویزیتور
باسابقه وورزیده موردنیازاست تلفن ۹۲۸۸۳۴
آ ـ ۱۳۱۳۷

نیازمندیم
به یک مترجم با تجربه در زبانهای انگلیسی و فارسی . لطفا تقاضانامه‌ها را به صندوق پستی ۱۵۴۹ تهران‌بامشخصات کامل ارسال دارید .
آ ـ ۱۳۱۴۵

کارخانه‌تولیدی‌به‌تعدادی کارگر دوشیزه یا بانو نیازمند است .
۷۸۰۰۶۲

بیک فروشنده مرد و بیک دوشیزه صندوقدار با سابقه کار نیازمندیم. داوطلبین‌صبحها بین ساعت ۱ تا ۳ باتلفن ـ ۶۲۶۲۲۹ لطیفی نژاد تماس بگیرند .
آ ـ ۱۳۱۶۵
۱ـ۲ آ ـ ۱۳۱۶۵

جوانی خوش‌بیان ومودب که ماشین‌نویسی کامل بداند برای تمام وقت مورد احتیاج‌است۵ الی ۷ بعدازظهر با تلفن ـ ۸۳۵۹۷۰ تماس حاصل شود .
آ ـ ۱۳۱۶۴

آگهی‌استخدام‌شیمیست
دو نفر دوشیزه یا بانوی لیسانسیه شیمی جهت کاردر آزمایشگاه‌شرکت معتبری در جاده کرج موردنیاز است داوطلبین با شماره تلفن ۶۶۵۸۰۴ از ساعت ۸ صبح الی ۴ بعداز ظهر تماس بگیرند

(چندنفر جوان دیپلمه
که آشنائی به زبان انگلیسی داشته وخدمت سربازی انجام داده و یا معافی داشته باشند بعنوان فروشنده با حقوق و پورسانتاژ مکفی مورد نیازاست بشماره ۴۶۵راهنمائی‌روزنامه اطلاعات مراجعه فرمائید) .

شرکت
نیازمندیهای‌مردم
تعدادی خانم تحصیل کرده جهت تکمیل کادر فروش از طریق مصاحبه میپذیرد تلفن ۳۱۶۳۷۴و ۳۹۱۱۳۱ .

استخدام
لیسانسیه شیمی و مهندس شیمی که انگلیسی‌بداند برای‌اداره آزمایشگاه و کنترل‌بهره برداری کارخانه‌گلوکوزان واقع در شهر صنعتی البرز (قزوین) استخدام میشود داوطلبان بدفتر مرکزی‌شرکت گلوکوزان خیابان سپند شماره۴۸ تلفن ۸۲۴۴۶۸ مراجعه نمایند .

شریک

یکنفر شریک
بدون سرمایه نقدی که دارای سند ملکی باشد نیازمندیم ـ ۳۱۰۶۱۱
۱ـ۲ آ ـ ۱۳۱۴۶

اکثریت سهام شرکت تولیدی پخش گلها بفروش میرسد تلفن ۷۵۵۷۷۹ و ۷۵۷۳۶۹

جویای کار

راننده دوشخصی
با سابقه مجرد تمام وقت‌جویای کار است به تلفن ۸۴۹۴۴۴ مراجعه فرمائید .
۱ـ۴ آ ـ ۱۳۰۷۹

دوشیزه‌ای جهت پرستاری
از صبح ساعت ۶ تا ۶ بعداز ظهر جویای کار است تلفن ۳۱۱۲۳۱ راهنمای ۴۷۴روزنامه اطلاعات
آ ـ ۱۷۱۹۵ ۱ـ۲

جوانی با سواد وفعال
دارای گواهینامه دوشخصی و گواهینامه میزبانی با آشنائی کمی بزبان انگلیسی و آشنائی کامل به اشپزی و پیشخدمتی‌و امور رستوران جویای کار میباشد تلفن ۸۹۱۶۶۰
۱ـ۲ آ ـ ۱۷۳۱۳

مترجم آلمانی
اماده کار برای بعداز ظهرها راهنمای ۴۶۸ اطلاعات تلفن ـ ۳۱۱۳۱۲
۱ـ۵ آ ـ ۱۶۹۶۱

آموزشگاهها

کلاس درس

برای استخدام فوری
در آموزشگاه فالز
مرکز آموزش ماشین های
(مغزالکترونیک) I.B.M
وماشین نویسی با متد جدید شاه
آباد روبروی دبیرستان‌شاهدخت
تلفن ۳۰۲۱۳۵

با ارزانترین شهریه
ماشین نویسی

فارسی و لاتین و بایگانی رادر کمترین مدت فراگیرید‌اموزشگاه اندیشه میدان فردوسی بالای هواپیمائی ملی تلفن ۸۲۸۳۲۶
۱ـ۱۵ ا ـ ۱۲۷۴۳

آموزشگاه ماشین‌نویسی بیژن همتا ندارد
بیتوانید امتحان کنید میدان ژاله تلفن ۳۱۸۳۸۴
۱ـ۱۳ ا ـ ۱۲۸۴۰

هنرستان رقص کیشمیبه
تعلیم کلیه رقصها زیرنظر خانم ژیلا خیابان شمیران سه راه زندان تلفن ۷۵۵۰۱۵
۱ـ۳ آ ـ ۱۳۰۳۷

تعلیم رانندگی

هنرستان فنی پرستو
مرکز اموزش صحیح رانندگی ومکانیکی ترافیک مجهز به بهترین و مدرنترین وسایل اموزش با مربیان ورزیده و بدون اتلاف وقت با هزینه کم نشانی چهارراه گمرک شاهپور تلفن ۲۳۹۱۶
آ ـ ۱۲۳۹۸۱

تدریس‌خصوصی

ریاضیات فیزیك شیمی
وسیله لیسانسیه و دانشجوی باسابقه ۴۱۷۹۲
آ ـ ۱۲۸۳۸

تدریس خصوصی
ریاضیات
توسط دانشجوی سال چهارم ریاضی دانشگاه تهران تلفن . ۳۱۱۲۲۰
آ ـ ۱۲۴۲۸

تدریس در دبیرستانهای‌ملی وتدریس خصوصی روز و شب فیزیک مکانیک ریاضیات‌سیمی انگلیسی تلفن ۷۵۸۳۶۷
آ ـ ۱۲۹۷۶

تدریس ریاضیات‌وفیزیك توسط‌دبیر دبیرستان‌ها تلفن : ۷۷۱۱۸۰

کلیه دروس توسط دانشجویان دختر و پسر سال پنجم فنی ـ ۹۲۱۶۲۶
۱ـ۵ آ ـ ۱۳۱۱۲

تقویتی دروس متوسطه ابتدائی ۷۶۵۴۸۷
آ ـ ۱۳۱۱۹

تدریس خصوصی‌فیزیک‌ریاضی رسم
فنی ودروس سیکل اول با حق‌التدریس بسیار مناسب توسط دانشجوی دانشگاه ـ ۸۳۸۶۹۱ و ۲۱۴۹۵۸
۱ـ۴ آ ـ ۱۳۱۳۵

انگلیسی و ریاضی خصوصی ـ مبتدی ـ عالی ـ مکالمه .
تلفن ۶۶۳۷۶۰
۱ـ۲۶ آ ـ ۱۳۰۱۳

تدریس خصوصی‌فیزیک‌ریاضی رسم فنی توسط دانشجوی دانشگاه تلفن ۲۱۴۹۵۸ و ۸۳۸۶۹۱
۱ـ۳ آ ـ ۱۳۰۴۳

با همه‌ای یک جلسه تدریس در کلیه دروس قبولی شما را تضمین‌می نمائیم دانشجویان سال چهارم پلی‌تکنیک تهران با چهار سال سابقه تدریس خصوصی و دبیرستانی‌تلفن۹۲۶۱۲۷

فیزیك شیمی ریاضیات در ده جلسه توسط دانشجوی پلی‌تکنیك با تضمین قبولی تلفن ۳۵۴۶۹۲

کلیه دروس ریاضی
۶ ریاضی تلفن ۷۸۱۷۷۶
۱ـ۱۰ ا ـ ۱۶۴۹۱

در بازکن برقی
B.K.D
بکد
قیمت: ۲۵۰ تومان
بدون‌پیش قسط باقساط ۶ماهه
بوسیله‌تلفن سفارش دهید دستگاه درمدت ۴ ساعت نصب وتحویل میگردد
تلفنهای دفتر فروش : ۶۸۱۰۱۱ الی ۶۸۱۰۱۴
نماینده انحصاری و مرکزفروش : شرکت بکد الکتریک ـ پهلوی مقابل پارک ساعی ۶۸۰
تلفنهای دفترسرویس ۷۶۰۱۹۵ ، ۷۵۵۷۲۹

تدریس خصوصی
فیزیك، شیمی، ریاضیات ، ادبیات وسیله دانشجویان دانشگاه تهران امور دانشجوئی دانشگاه تهران تلفن ۴۷۰۶۷

گروه‌مهندسین‌مشاور

افرادزیرراکه بتوانندتمام وقت کار نمایند استخدام مینماید
۱ ـ یکنفر آرشیتکت با تجربه کار کافی که بزبان انگلیسی تسلط کامل داشته باشد
۲ ـ چند نفر نقشه‌کش با سابقه کار کافی
۳ ـ یکنفر خانم ماشین نویس فارسی و لاتین که بتواند مکاتبات انگلیسی را به فارسی و بالعکس ترجمه نماید .
داوطلبان با مدارك تحصیلی و سوابق کار بعد از ظهر ها از ساعت ۳ الی ۶ بغیراز پنجشنبه هابه‌آدرس خیابان تخت طاوس نرسیده به‌خیابان پهلوی خیابان منصور شماره ۳ مراجعه فرمایند

آگهی استخدام

MELLI SHOE

شرکت سهامی نگارستان

برای‌فروش محصولات **کفش ملی**

تعداد پنجاه‌نفر فروشنده لایق وفعال استخدام مینماید.
داوطلبان واجد شرایط زیر میتوانند تقاضای خود را بانضمام یک قطعه از آخرین عکس خود حداکثر تا روز ۳۰ آبان ماه ۱۳۵۱ به نشانی :
صندوق پستی ۳۴۶۷ ارسال و روی پاکت جمله(مربوط به استخدام فروشنده) راحتما قید فرمایند :
۱ـ سن بین ۱۸ تا ۳۰ سال .
۲ـ دارای ورقه خاتمه خدمت سربازی یا برگ‌معافیت غیر پزشکی .
۳ـ تحصیلات دیپلم و یا معلومات درحدود دیپلم .
۴ـ داشتن آمادگی برای خدمت درتمام نقاط کشور .
۵ـ قبولی از امتحان دوره کارآموزی که مدت آن ۲ماه خواهد بود .
درآمد فروشندگان دردوره کارآموزی ماهیانه ۴٫۰۰۰ ریال و پس‌از اتمام دوره‌کارآموزی و اشتغال بکار علاوه‌بر حقوق ثابت از پورسانتاژ فروش‌هم استفاده مینمایند
ضمنا خواهشمند است آدرس کامل‌وشماره‌تلفن خودتانرا بطور خوانا مرقوم دارید .

کفش ملی **شرکت سهامی نگارستان**

ریاضیات‌فیزیک‌شیمی

توسط دانشجوی مجرب سال آخرپلی‌تکنیک تهران جلسه اول بمنظور آشنائی با نحوه تدریس مجانی تلفن ۷۵۳۳۳۶ و ۳۱۸۱۱۵

برای تهیه هر نوع وام بیش از یك میلیون‌ریال با ما تماس بگیرید پاکپور ۶۶۶۲۶۳ و ۶۶۴۶۱۸و ۶۶۰۲۰۰

میل‌لنگ‌تراشی وپیستون سازی و تراشکاری
مارتیکار
سازنده کلیه لوازم ماشین آلات راه سازی و ساختن هر نوع قطعات ماشین های سنگین ، تهران خیابان قزوین روبروی گاراژ نوبهار تلفن ۹۵۴۵۲۴

PHILIPS

PHILIPS IRAN LTD. HAS VACANCY FOR A QUALIFIED FEMALE SECRETARY WITH PERFECT KNOWLEDGE OF FARSI-ENGLISH TRANSLATION AND TYPING. APPLICANTS SHOULD PERSONALLY REFER TO THE PERSONNEL DEPARTMENT PHILIPS IRAN, 315 SHAHREZA AVENUE.

خدمات کمپیوتری

برای قسمت فروش خود نماینده فعال میپذیرد شاه‌عباس اول کوی سام شماره ۱۱

کاستور «ساخت ایتالیا»

لباسشوئی سوپراتوماتیک

محل فروش : تهران کوچه برلن ساختمان ۵۲ بازرگانی ستوده فر تلفنهای ۳۱۱۲۹۶ ۳۱۳۹۹۸
اهواز : خیابان ششم بهمن بازرگانی ستوده‌فر تلفن : ۶۶۸۵
کرج : خیابان‌پهلوی خیابان هایون نمایشگاه‌کمال تلفن ۲۶۹۸

نیازمندیهای شما

املاک ومستغلات

فروش

خانه‌فروشی

خانه فروشی شمال‌پارک‌شهر کوچه جهانکردی ۳ اطاق دو زیرزمین ۷۵ هزار تومان تلفن ۷۵۰۲۱۴
۱ـ۳ آـ ۱۳۰۹۷

ساختمانی در عباس‌آباد با چهار دستگاه اپارتمان ماهی ۷۰۰۰ تومان مستغلات مجزای کلا بفروش میرسدتلفن۷۵۷۰۵۹
آـ ۱۳۱۲۸

منزل شخصی‌ساز ۲ طبقه
۵ اطاقه شمالی‌مقابل‌بیمارستان مهر بفروش میرسد تلفن ـ ۴ـ ۶۲۲۹۳۳
۱ـ۳ آـ ۱۳۱۵۵

فرح شمالی ساختمان شمالی
دو طبقه با تلفن حمام گرم‌کولر گاراژ مساحت ۴۰۰متر مقطوع ۳۲۰ هزار تومان ۷۵۱۴۳۳ تلفن
آـ ۱۳۱۶۷

ساختمان‌مستغلاتی۳طبقه
۴ اطاقه دوبر ۲ شمره تلفن روزولت زیرکریمخان یکطبقه‌در اختیار مالک و دو طبقه در اجاره ماهیانه ۳۰۰۰ تومان بمبلغ ۴۲۰ هزار تومان‌بفروش میرسد تلفن ۸۲۲۸۴۳
اـ ۱۳۱۷۴

تهران‌پارس‌خانه ۴تا ۱۲ اطاقه از ۱۵۰تا۴۰۰هزارتومان نصف نقد بقیه۴ و ۱۲ماهه ۷۸۲۱۲۸
اـ ۱۳۱۶۸

ویلای فروشی

بیواسطه ویلای۴ اطاقه نوساز باربه‌کسی شوفاژ وزیرزمین‌در تهران‌پارس ۱۷۵ هزار تومان ۳۹۳۰۵۸
۱ـ۲ آـ ۱۳۱۶۶

تهران‌پارس ویلای ۱۲ اطاقه لوکس با سرویس کامل وتلفن ۷۸۲۱۲۸

تهران‌پارس‌ویلا ۴ تا۱۷اطاقه نوساز ۱۷۰ تا ۳۰۰هزارتومان نصف نقد بقیه ۴و۱۲و۲۴ماهه ۳۹۳۰۵۸

یک‌قطعه باغ مشجروآباد
بمساحت ششهزار و چهرصد متر مربع با اب و برق سه‌فاز واقع در قاسم‌تپه سیف ۱۰کیلو متر سه راه اذری و جده ساوه شمال کارخانه پشمبافی جهان بفروش میرسد طالبین بعدازظهرها با تلفن ۹۲۷۶۷۲ مذاکره فرمائید.
۱ـ۳ اـ ۱۳۱۱۴

باغ میوه بمساحت ۳۰۰۰۰ متر مجهز به برق سه‌فاز قوی چه عمیق، استخر و ساختمان درشهدشت کرج تمام راه اسفالت برای فروش ومعاوضه آماده است تلفن ۷۶۴۶۹۷ مراجعه فرمائید.
۱ـ۴ آـ ۱۲۹۸۲

ده‌متری‌شاه‌عباس آپارتمان سه طبقه جنوبی هرطبقه دارای ۲ اطاق حواب، پذیرائی و ناهار خوری تلفن نولر بفروش‌میرسد به سرکت تهران مسکن تلفن ۶۶۸۳۸۳ مراجعه فرمائید

زمین فروشی

صفائیه
بهترین ییلاقات کرج‌نقد و اقساط تلفن ۸۶۶۱۸۱

جاده آبعلی
فروش زمین در منطقه صنعتی مسکن آرا تلفن ۷۸۲۴۱۹

کرج

زیبادشت

نیمساعت فاصله‌ازمیدان شهیاد

زیبادشت در تامین مسکن و سلامتی و آسایش شماومطمئن ترین پس‌انداز.

زیبا دشت هرروز زیباتر میشود

توصیه سازمان‌زیبادشت
از کلیه نقاط پیشنهادی حومه کرج قبلا دیدن‌نموده‌بعدا برای هرگونه مقایسه از باغات محصور ویلائی زیبادشت که آماده برای ساختمان استنیز دیدن نمائید و آنگاه برای‌خرید تصمیم بگیرید تلفن ۵۳۹۹۸۹ـ ۲۳۷۰۰ و بعداز ظهر ۴۴۳۱۱

نشانی: اتوبان کرج خروجی جاده شاهدشت ۹کیلو متر بطرف جنوب

زیبادشت

سرمایه

جزئی و کلی خود را با خرید زمینهای

ملاردویلا

چند برابر کنید

این عقیده اشخاصی استکه‌از منطقه معروف ملارد ویلا واقع دربین تهران‌کرج‌بمنظوراحداث باغ وویلا و یا بقصداستفاده‌از ترقی حتمی آن‌زمین خریداری کرده‌اند ـ فروش چشمگیر زمینهای ملاردویلا با توجه به گسترش ان ده اخیرا دو منطقه وسیع درشمال و جنوب‌به‌نقشه اولیه اضافه‌شده ودرحال‌فروش میباشد توام با سرعت آبادانی‌و پیشرفت ان تاحال بهترین‌نمونه ومقیاس برای آینده درخشان ملاردویلا میباشد ـ شما نیز با سرویس مجانی ماازتاسیسات شهرسازی‌عملیات عمرانی‌وخانه سازی‌ارزانقیمت‌ملاردویلابازدید وباقیمت بسیار نازل و شرایط سهل نقد و اقساط برای تامین آتیه‌خودیکقطعه زمین‌خریداری فرمائید ـ قضاوت و مقایسه با شما خوانندگان‌گرامی خواهدبود ـ نماینده فروش سازمان املاک شایسته تلفنهای ۶۲۷۲۵۷ و ۶۲۵۷۴۱

آدرس: خیابان آریامهر میدان آریامهر سازمان املاک‌شایسته

بی نظیر است

منطقه ییلاقی و سرسبز

باغ دشت

با آب و برق و خیابان های اسفالت متری

۵۵ریال

۱/۳ نقد بقیه اقساط

دفترجهان سه‌راه تهران ویلا طبقه فوقانی بانک تهران تلفن ۹۷۳۲۶۴ و ۹۷۱۸۷۱

قطعات ۱۰۰ متری در جنوب غربی تهران باآب و برق متری

۵۵تومان

نقد و اقساط
دفترجهان سه راه تهران ویلا طبقه فوقانی بانک تهران‌تلفنهای ۹۷۱۸۷۱ و ۹۷۳۲۶۴

فروش سرقفلی

مغازه واگذاری

استثنائا (مغازه)
هم‌ارزان هم مرغوب در خیابان پهلوی تلفن ۴۵۸۷۵
۱ـ۷ اـ ۱۲۳۹۶

فروش مغازه باآب، برق
تلفن‌فیشرآباد ۸۳۲۷۱۷

برای بانک، فروشگاه یا سوپرمارکت
دوباب مغازه دردوراهی‌یخچال با آپارتمان آب و برق وتلفن وتاسیسات واگذار میشود تلفن ۸۶۱۸۸۱
۱ـ۳ آـ ۱۳۱۸۸

دفتر فنی
(چاپ نقشه و فتوکپی)
باوسایل موجود به اجاره یا بفروش میرسد. تلفن ۶۶۹۳۱۷

اجاره‌داده‌میشود

آپارتمانی با ۵ اطاق
وسرویس کامل اجاره داده میشود تلفن ۷۵۴۶۰۶
۱ـ۲ آـ ۱۳۰۷۵

آپارتمان اجاره
واقع در خیابان فرح شمالی ـ پالیزی غربی طبقه‌سوم‌ساختمان ۶طبقه لوکس با اسانسور و تهویه مطبوع و سرایدار‌دارای دو اطاق خواب واطاق‌مستخدم و سالن و ناهارخوری و گاراژ وتلفن از ساعت یک الی۴بعداز ظهر به تلفن ۷۷۷۸۸۵ مراجعه فرمائید.
آـ ۱۷۲۸۵

آپارتمان چهاراتاق
خواب باوسایل کامل انتهای خیابان تلویزیون برای اجاره تلفن ۶۸۶۵۲۶
آـ ۱۷۳۵۵

(وزراء و بخارست)
۵و۶اطاقه از ۱۵۰۰ تا ۲۵۰۰ تومان موجود تلفن ۴۶۰۸۱
(دفترامین)
۱ـ۵ اـ ۱۲۴۹۹

دودستگاه اپارتمان ۳ و ۴ اطاقه نبش پهلوی‌وتخت‌جمشید برای دفتر کار اجاره تلفن ـ ۶۶۴۶۱۸
۱ـ۱۵ اـ ۱۲۵۱۸

۵ دستگاه اپارتمان اجاره پلاک شماره ۱۲۱ خیابان ایرانشهر جمعا دارای ۲۰اطاق و اسانسور تلفن و کولرشوفاژ یکجا و یا جداگانه اجاره داده میشود تلفن ۸۳۰۶۹۶
آـ ۱۳۰۰۴

مشرف بپارک ساعی آپارتمان لوکس با شوفاژ تلفن۶۲۱۹۱۵
۱ـ۳ آـ ۱۳۰۳۹

در شمال آپادانا
دودستگاه اپارتمان طبقه اول‌با سرویس کامل، شوفاژ وحیاط هرطبقه ماهیانه ۱۵۰۰ تومان اجاره داده‌میشودتلفن۷۶۲۳۱۹
۱ـ۲ آـ ۱۳۱۸۴

ساختمان اجاره
طبقه دوم ساختمان‌شمالی پهلوی بالای نانک ۵ اطاق با سرویس کامل وهال بزرگ اجاری ۶۸۶۶۸۰

در فرح شمالی
منزل دربست ۸ اطاقه باحیاط تلفن، کولروشوفاژ ماهیانه ۲۵۰۰ تومان اجاره‌داده‌میشود تلفن ۷۶۲۳۱۹
۱ـ۲ آـ ۱۳۱۸۳

اطاق اجاره
عباس آباد۵ اطاقه و۶اطاقه اجاره داده میشود. باسرویس کامل تلفن ۸۴۸۹۰۸
آـ ۱۳۰۰۹

حیاط با ۴ اطاق و سرویس کامل مرح‌شمالی تلفن ۷۷۱۳۰۷
۱ـ۳ اـ ۱۳۰۴۱

یکدستگاه ۵ اتاقه
هم‌کف باتمام وسایل برای‌اجاره تلفن ۹۷۱۲۶۷
اـ ۱۷۱۵۹

یك اطاق برای دفتر
کار اجاره تلفن ۸۳۲۰۱۰
۱ـ۳ آـ ۱۳۰۸۸

اجاره داده میشود
ویلائی مدرن بمساحت ۶۰۰ متر ۲بر در ونک ۳ اطاق‌خواب سالن، هال‌ونهارخوری‌استخر و تمام وسایل بعدازظهرهاتلفن ۸۶۱۹۹۷
آـ ۱۳۱۲۹

زمین اجاره
چند هکتار زمین
با آب برق برای گاوداری اجاره‌داده‌میشود تلفن۸۳۷۵۲۲ ـ ۷۵۸۵۶۶
آـ ۱۳۰۰۵

نیازمندیهای اجاره

سازمان نیازمندیهای خارجیان
خانه‌شمارا اجاره میدهد ۸۳۳۹۳۹

موسسه
نیازمندیهای خارجیان
خانه بخارجیان اجاره میدهد
۸۳۰۰۸۲ ـ ۸۳۰۰۸۱
۸۲۱۷۲۳ ـ ۸۲۱۸۱۱
۲۶۱ تخت جمشید مقابل سفارت آمریکا

۸۳۵۱۲۰ ـ ۸۲۹۷۶۶
سازمان کورش ـ اجاره به خارجیان

موسسه نیازمندیهای هیلتون اجاره به خارجیان ۸۳۴۶۳۷
آـ ۱۱۹۶۴

آژانس امپایر ۷۷۳۲۸۵
۷۷۸۹۵۵
اجاره به خارجیها

تعدادی خانه یا آپارتمان جهت اجاره فورا نیازمندیم ۴۶۰۸۱ (دفترامین).
۱ـ۵ آـ ۱۲۰۳۸

سازمان‌مسکن پارس
۷۶۰۵۰۲ اجاره به خارجیان

منزل‌دربست درشمیران مورد احتیاج است تلفن ۳ـ۸۳۰۸۴۱ و۸۲۹۷۱۳

یونیورسال
اجاره به خارجی‌ها تلفن۹۲۸۰۲۲

یک‌محل جهت کارگاه با برق سه فاز و آب برای اجاره‌مورد نیازاست‌تلفن ۶۶۷۴۷۱

خریداری میشود

اراضی تهران پارس خریدار و فروشنده‌ایم ۷۹۰۰۹۰

اراضی تهران پارس شرکت نفت راه آهن خریداریم تلفن ۷۸۴۸۵

زمینهای داودیه. دروس
دره قشلاق. پهلوی. فرمانیه نیاوران، قیطریه خریداریم دفتر مسعود۷۷۰۲۴۱و۷۷۵۸۲۵
۱ـ۱۰ آـ ۱۲۷۴۰

خریدار زمین تهران‌پارس ۷۸۱۹۲۶
۱ـ۲۶ آـ ۴۹۴۳

اراضی جاده کرج‌تا قزوین
راخریدار و فروشنده‌ایم ـ ۹۲۳۴۳۲ و ۹۳۰۵۸۹ کلهر.
آـ ۱۲۴۸۸

زمینهای گیشا خریداریم
دفتر قنبری ۶۳۴۹۹۲

خرید کوهک جنت‌آبادباغ‌فیض عباس‌آباد سازمان برنامه تلفن ۶۶۶۲۰۲

اراضی ام ام سی. ام ار. اس‌ـ تهران‌بریم‌ـ مونترال چیتگر ـ سلیمه‌نخ‌نی‌ـورداورد گرمدره ـ کلاک ـ جاده کرج وجاده قزوین خریداریم تلفن ۹۷۸۰۹۰

زمینهای زعفرانیه درمقشلاق مکانیر سعادت‌اباد فرحزاد خریداریم بازرگانی جلالی خیابان پهلوی تلفنهای۶۲۶۴۱۱ یا ۶۲۴۱۹۲

زمین تهران پارس خریداریم ۷۹۳۰۲۰
آـ ۱۱۹۶۲

زمین های تهران پارس خریداریم تلفن ۷۸۱۹۴۱

زمین‌های تهران پارس‌را
نقدا خریدار و فروشنده‌ایم تلفن ۷۸۱۰۷۹
۱ـ۱۲ آـ ۵۶۴۳

زمینهای گیشا خریداریم
هجری تلفن ۶۳۴۲۴۴

زمینهای تهران‌پارس خریداریم ۷۸۲۱۲۸
۱ـ۱۵ آـ ۱۳۱۷۰

اراضی گیشا خریداریم
تلفن ۹۷۱۳۴۸ امیری

یك تعمیرگاه اتومبیل خریداریم تلفن ۸۸۰۱۶۹

خرید یا اجاره
اغذیه فروشی در شمال شهر تلفن ۸۳۲۹۳۵
۱ـ۳ آـ ۱۳۰۹۲

بنگاههای معاملات املاک

دفتر حمید
خریدار زمین و باغات بزرگ درشمیران تلفن ۶۸۶۴۸۶ ـ ۲۲۰۲۰
۱ـ۱۱ آـ ۱۲۸۶۷

کارخانه و انبارخریدارو فروشنده‌ایم تلفن ۹۵۲۵۴۵

بورس اراضی ونجک محمودیه علی اباد لطفی ۸۹۰۱۵۰

بازرگانی بیک ۶۲۱۶۰۶
مرکز معاملات املاک‌ومستغلات یوسف‌اباد ونک و حومه تهران

دفتر پارس
مرکز معاملات املاک و مستغلات در شهر و عباس‌آباد و شمیرانات تلفن ۷۶۱۵۵۸

خیابان پهلوی
خرید و فروش ویلا واجاره اپارتمان دفتر منصور۸۷۱۱۵۳
۱ـ۳ آـ ۱۳۱۰۱

معاملات پول

پول موجود

خانمهای محترم
بشما با شرایط سهل‌وام‌ومروش باقساط میدهیم تلفن ۴۰۳۱۴
۱ـ۱۰ آـ ۱۳۱۴۰

خانم... آقا

وام فوری باتخفیف کلی در مقابل اسناد اتومبیل و تلفن و ملك و هر گونه وام متفرقه که بخواهید با شرایط سهل بمدت دلخواه فورا بشما داده میشود تلفن.

۴۹۰۵۰
۴۵۰۵۷

آدرس: خیابان حافظ جنب پارک‌هتل‌پلاک۱۹۴موسسه‌تعاون

پول فوری با سود بانکی در مقابل خانه، مستغلات ۹۲۸۴۶۵

برای گرفتن وام وگروگذاشتن روی اتومبیل وتلفن وملکخود باتلفن ۴۴۳۰۴ تماس بگیرید

پول ۵در۱شاهی۶۲۴۸۷۳

وام درمقابل تلفن واتومبیل

۳۰۳۲۳۶

۱ـ۱۰ آـ ۱۳۱۰۶

خانم ـ آقا
مکان مطمئنی را برای‌وام گرفتن انتخاب کنید پول فوری ارزان در مقابل اتومبیل تلفن و ملك موسسه ایرانشاد ۷۵۳۷۶۸

پول دوشاهی ۸۲۹۶۸۰

پول دوشاهی ۶۲۶۵۰۶

اگر بپول شرطی با سود عادله احتیاج دارید فورا اطلاع دهید ۸۲۸۳۴۹

دادوستد پول از یك میلیون ریال ببالا پاکپور ۶۶۴۶۱۸ و ۶۶۶۲۶۳

قلك وام میدهد
درمقابل سیع ارزنده ملك مورا وام میدهد تلفن ۷۶۵۷۴۵

وام درمقابل تلفن و اتومبیل

۳۰۳۲۳۷

آـ ۱۳۱۰۵ ۱ـ۱۰

مورد نیاز

پول‌شرطی در مقابل‌خانه مستغلات فورانیازمندیم ۹۲۸۴۶۶

پول شرطی در مقابل مستغلات فوری‌نیازمندیم ۸۴۳۴۷۵

معاملات تلفن

تلفن ۲ ویا۵خریداریم۵۲۵۷۴۴
۱ـ۲۶ آـ ۱۲۵۲۵

خرید و فروش تلفن ۸۲۰۸۴۱

تلفن ۳ و ۸ فروشنده‌ایم ۳۰۳۲۳۷

خرید و فروش تلفن
۳۰۳۲۳۶ اسلامبول کمپانی ـ ۱۷ر۲
آـ ۱۳۱۰۸ ۱ـ۱۰

قبوض

موسسه تک
صددرصد قبوض فرش طلاـ جواهر بانک کارگشائی را خریدار است و بمازاد ارزیابی قبوض شما وام میدهد خیابان شاه روبروی بانکبیمه‌بازرگانان ۶۶۲۴۵۹ و ۴۵۱۶۸

فرش‌پارسا خریدارقبض بانك کارگشائی
صددرصد بالای ارزیابی‌مولوی چهارراه شاهپور جنب‌بانکملی تلفن ۵۳۷۰۶۰ و ۵۳۰۱۸۰
۱ـ۵ آـ ۱۲۵۰۷

قبوض اصلاحات ارضی‌و اوراق‌عباس آبادخریداریم تلفن ۶۳۰۷۸۶

تزئینات ودکوراسیون

پوش
۷۷۵۷۷۱
کاغذ دیواری. پرده کرکره نقاشی ساختمان‌وفرش ماشینی

باقساط۷۸۱۹۷۷

موسسه‌طلائی
تزئینات دکوراسیون، زیرنظر متخصصین باسلیقه با شرایط استثنائی.
تلفن ۸۳۲۹۵۴

خانه نئون
سازنده هرنوع تابلوهای نئون پلاستیك چراغهای سقفی نئونهای دکوری تلفن ۷۵۲۹۸۰

میشلر MISCHLER
سرما، گرما و قرار آرکردو چوبی شوفاژ رنگکرد، پرده‌وچوبی ...
پارکت BW
نمایشگاه: شاهرضا کوچه قسترچی
۸۲۹۳۹۰ ـ ۸۲۴۳۰۷
۸۲۹۵۹۶ و ۸۲۴۸۷۰

کاغذ دیواری با نصب
نقد و اقساط تلفن ۹۷۸۴۲۰

مؤسسه سپیده
تلفن ۳۱۷۷۷۲

با۳تومان
با روزی ۳ تومان منزل ومحل کار خود را بابهترین انواع کاغذ دیواری پرده کرکره، موکت وکفپوش تزئین فرمائید.
تزئینات روز ۷۷۴۵۳۷

برای ساختمان شما

شرکت فنی ایران دماوند
تاسیسات شوفاژ ـ تهویه‌مطبوع وتاسیسات بهداشتی.
اول جاده قدیم شمیران کوچه شقایق تلفن ۷۶۳۸۲۱

شرکت فنی کاوه
تخلیه فاضلاب و چاه واستخر بامتد جدید و پمپ الکتریکی تلفن ۳۱۲۵۸۷

نیازمندیهای اطلاعات
تلفنی آگهی قبول میکند
تلفن‌های ۳۱۱۲۲۰-۳۱۱۲۲۴
۳۱۱۲۲۷-۳۱۱۲۲۹-۳۱۱۲۳۰

تخلیه‌چاه
شرکت کنت
متر مکعب ۳۰۰ ریال
۷۷۶۷۱۳

ساختمان‌سازی
باسهلترین شرایط قبول کلیه تعمیرات در سراسرتهران. تلفن ۶۶۱۴۷۲

کورش
لوله بازکنی فاضل آب سرویس بخاری‌آبگرمکن فقط ۲۵ تومان
تلفن ۶۱ ۱۰ ۶۲

تلفن سرویس تخت طاوس فروش ولوازم دستگاههای اف‌اف بانصب تخت‌طاوس‌جنب داروخانه شبانه روزی تخت طاوس تلفن ۸۳۷۵۳۸

در سراسر تهران کلیه تعمیرات‌و تغییرات ساختمانی و نقاشی و آسفالت پذیرفته میشود تلفن ۶۶۱۹۵۲

لوله بازکنی

لوله بازکنی فاضل آب
۸۲۷۴۰۸

لوله بازکنی فاضل آب
مقدم ۹۲۴۶۳۵

لوله بازکنی فاضل آب
۸۲۹۹۹۰

لوله بازکنی فاضل آب
۸۲۲۲۸۶

رفع گرفتگی انواع لوله ساختمانی
بادستگاه وتراکم هوا. تلفن ۷۸۷۲۷

لوله بازکنی کنت
تخلیه‌چاه تلفن ۷۷۶۷۱۳

لوله‌بازکنی فاضل آب
وتخلیه چاه و مخازن۸۳۲۰۱۰

گاز

شرکت بوتان
پخش گاز ۹۵۳۰۵۱
سرویس وصدور کارت
دفتر آدرس ۳۱۳۱۶۱
ثبت فروش ۳۰۴۷۱۱
قبول سفارشات گاز
از ۷ صبح الی ۹ شب

آسیا گاز
۸۲۴۰۲۱

پرسی گاز
گاز و سرویس
ازساعت ۷ صبح الی ۱۰ شب
۹۶۳۰۲۱-۶
۹۵۰۰۰۱-۶
سرویس و تعمیرات اجاق
۹۶۳۰۳۰

آگهیهای متفرقه

خریدار فوری
کلیه لوازم منزل تلفن ۹۲۹۲۱۲

موسسه اسفالتکاری
گودرزی
جلوگیری از هر نوع رطوبت پشت‌بام
قلهک تلفن ۸۶۱۳۲۷

داروخانه‌ها

داروخانه مهران
خیابان شیروخورشید چهارراه استخر تلفن ۹۵۴۰۰۷

داروخانه شبانه‌روزی
آریا
تهران ـ خیابان سی‌متری نیر تلفن ۲۵۰۲۲

گمشده

چک شماره ۸۷۹۸۵۳ جاری ۶۰۰۱ ملی شعبه اردشیر در وجه کریم اسلامی سررسید ۱ر۱۰ر۵۱ بسرقت رفته لذا بدین‌وسیله باطلاع‌عموم‌میرساند که چک فوق از درجه اعتبار ساقط است.
آـ ۱۷۳۰۷

چک سفید امضاء شده بشماره ۱۱۶۴۳۱ و شماره حساب ۳۱۱۴۸ بانگ سپه‌مرکز بنام حلیمه ده‌بزرگی مفقودکشته از درجه اعتبار ساقط است.
آـ ۱۷۴۰۱

گواهینامه رانندگی ـ مدارک ماشین و کارت شناسائی (دانشگاه ملی) اینجانب میروز مشهود مفقود شده یابنده به تلفن ۴۲۶۸۹ اطلاع دهد و مژدگانی دریافت دارد.
۱ـ۲ آـ ۱۷۱۴۳

سگی‌از نوع سوسیس‌قهوه‌رنگ در تجریش، خیابان تبت روز پنجشنبه چهارم ابان‌مفقودشده است از یابنده تقاضا میشود بعدازظهرها بتلفن ۳۱۱۰۷۱ ـ داخلی ۳۶۲ اطلاع داده و مژدگانی قابل ملاحظه دریافت دارد.
۱ـ۳ آـ ۱۳۱۰۴

دوفقره چکشماره۵۸۲۹۲۱ و ۵۸۲۹۲۲ بدون تاریخ‌حساب شماره ۱۵۱۰ این جنب علی دلیلی بانک صادرات ایرانشهر ازدرجه اعتبار ساقط ضمنایک دفتر بانک صادرات دفترچه ازدواج‌نامه دادکستری فتوکپی طلاق و شناسنامه گم شده بنشانی خیابان کهن کوچه نورائی پلاک ۹ منزل زهتاب بیاورند ومژدگانی دریافت‌دارند
آـ ۱۷۳۸۱

بدینوسیله باطلاع میرساند که چک شماره ۴۸۰۹۷۵ از حساب ۳۴۶ بانک پارس شعبه کوروش که سفید وبدون‌امضاء نزد اقای محمد سرابی بوده و حساب فوق متفقا با امضاء نامبرده واینجانب علیرضارحمن افتتاح گردیده بود از درجه اعتبار ساقط میاشد.
علیرضا رحمن
آـ ۱۷۳۸۳

گمشده
دو گذرنامه بشماره۱۱۱۶۷۸۵ـ ۷ر۱۲ر۷۰ و ۱۱۱۶۷۸۶ ـ ۷ر۱۲ر۷۰ متعلق به آقاوخانم بوریس‌وورابزروکه صادره از کنسولگری ایران ژنومفقودشده از یابنده تقاضا داریم به تلفن ۸۲۵۵۸۸ و ۸۹۲۳۲۹ تماس ومژدگانی دریافت دارند.
آـ ۱۷۳۹۷

آگهی استخدام
براساس آئین‌نامه پیمانی کارکنان طرح های عمرانی غیر مستمر تعدادی مهندس الکترونیك و لیسانسیه‌فیزیك بصورت پیمانی‌استخدام‌میگردند داوطلبان برای ثبت نام و کسب اطلاع بیشتر میتوانند همه روزه از ساعت ۸ تا ۱۲ به آدرس زیر مراجعه نمایند.
خیابان کوروش کبیر: مقابل حسینیه ارشاد ـ کوچه هدیه‌پروژه سویچینك ارش‌تلفن ۷۷۶۰۹۶ و ۷۷۶۰۹۷

Iran Compressor Manufacturing Company, requires services of the following people, to work in the Industrial Estate of Alborz near Ghazvin.

A) **"Manager of Manufacturing Services," with Mechanical; Electrical or Industrial Engineering Degree, 3 to 5 years experience in manufacturing methods, and comprehensive knowledge of English.**

B) **"General Foreman" with at least 5 years experience as foreman of varied shop, experience to direct a large group of skilled personnel. Knowledge of English is prefered.**

For interview, please contact I.C.M.C Tehran Office 151 Kakh Ave., or call 48563.

آگهی مزایده
شرکت سهامی صنعتی پارس (مینو)
تعداد پنج دستگاه اتومبیل مستعمل را از طریق‌مزایده بفروش میرساند. داوطلبان میتوانند برای ملاحظه وارائه پیشنهاد همه روزه (غیراز تعطیل) حداکثر تا تاریخ ۲۳ر۸ر۵۱ از ساعت ۸صبح تا ساعت ۱۴ به **اداره‌مرکزی‌مینو** واقع در کیلو متر ۱۴ جاده شمالی کرج مراجعه نمایند. شرکت در قبول یا رد پیشنهاد آزاد است.

شرکت‌سهامی آمولو
استخدام میکند
۱ ـ حسابدار جوان با حداقل سه سال سابقه
۲ ـ ویزیتور دیپلمه برای تهران سه نفر
۳ـ فروشنده بامدرك حداقل سیکل اول ۵ نفر
۴ ـ راننده دو همگانی با حداقل سه سال سابقه دیزل برای کار در تهران چهار نفر
۵ ـ کارگر ۱۰ نفر.
تلفن: ۸۲۴۰۵۹

مانکن مدل مانکن
دیگر برای فراگرفتن دوره مانکنی احتیاجی نیست که بخارج از کشور سفر کنید. هنرجالب ودوره کامل مانکنی رادرهتهران ودرتحت لیسانس مدرسه عالی مانکنی انگلستان.
THE MARGARET SPILLMAN ACADEMY AND AGENCY.
فراگرفته و به اخذ دیپلم مانکنی نائل گردید
تلفنهای: ۶۶۵۰۷۵ و ۶۶۶۶۶۵

رئیس حسابداری موردنیازاست
یك شرکت مختلط تولیدی ایران و آمریکا احتیاج به یك حسابدار ورزیده و قابل اطمینان جهت قسمت حسابداری خود دارد. سمت‌مزبور شامل اداره حسابداری عمومی و صنعتی و تهیه گزارشات مالی خواهد بود. متقاضی باید با مقررات و شرایط حسابداری ایران و نیز شرایط مورد قبول بین‌المللی آشنا باشد، باید آشنائی کامل بزبان انگلیسی و فارسی داشته و حداقل دارای سه سال تجربه در سمت سرپرستی باشد از متقاضیان خواهشمنداست که‌سابقه معلومات و کار خود را بزبان انگلیسی به راهنمای شماره ۴۷۲ روزنامه اطلاعات ارسال دارند.

آگهی استخدام
موسسه‌ای دولتی برای کار در خارج از تهران به افراد مشروحه زیر نیازمند است:
۱ ـ مهندس راه و ساختمان جهت رسیدگی به صورت وضعیت ها و قرارداد ها حداقل ۵ سال تجربه
۲ ـ مهندس زمین شناسی (ژئولوك)
۳ ـ سرپرست اموراداری حداقل سه‌سال سابقه کار در امور مربوطه
واجدین شرایط با شماره های ۴ ـ ۸۳۹۰۳۱ کارگزینی تماس حاصل فرمایند.
مدیر عامل

لوله‌برق آی‌تسد
با استفاده از لوله‌آی تسدلوله‌کشی برق ساختمان‌را با نصف قیمت مطابق با استاندارد های بین‌المللی انجام دهید. نماینده فروش در تهران و شهرستانها پذیرفته میشود.
شرکت عرضه و پخش لوازم فنی ایران
تهران ـ خیابان ثریا ـ ۱۳۰ ـ تلفن: ۸۳۴۱۷۳

The following vacancies are available in one of the major factories in Alborz Industrial State of Ghazvin.
EXPERIENCED MAINTENANCE ENGINEER.
EXPERIENCED LABORATORY TECHNICIAN.
Qualified applicants are requested to contact Tel. Nos. 632702-634923.

آموزش کامپیوتر
ثبت نام برای کلاسهای رایگان و بازدید از مرکزکامپیوتر تا اول آذر همه روزه ادامه دارد.
برای کسب اطلاعات بیشتر خواهشمند است همه روزه از ساعت ۸ صبح الی ۷ بعد از ظهر به خدمات کمپیوتری‌واقع در خیابان شاه‌عباس نبش کوی سام‌شماره ۱۱ مراجعه‌فرمائید

قابل توجه اهالی محترم تهران و شهرستانها

صاحبان‌زمین
خانمها و آقایان شماکه‌بعللی نمیتوانیدساختمان سازی کنید یك شرکت‌ساختمانی با طرح‌و نقشه مورد تائید شما با بهترین اسلوب مهندسی با شرایط زیر ساختمان سازی میکند.
۱ ـ کلیه هزینه ساختمان بعهده شرکت میباشد
۲ ـ طرح و نقشه و اجرای ساختمان شما تحت نظر مهندسین شرکت مزبور میباشد.
۳ ـ هزینه‌ساختمان شمابصورت اقساط سالیانه با سود بانکی دریافت میگردد.
برای کسب اطلاعات‌بیشتر بنشانی خیابان پهلوی چهار راه شاه کوچه سیمرغ شماره ۶۶طبقه‌سوم تلفن ۶۶۸۳۷۴ مراجعه فرمائید.

قابل توجه مدیران شرکتها وکارخانجات
کلیه وسائل فرسوده و مستعمل شما را در محل نقدا خریداریم تلفن ۸۳۲۹۸۶

فروشگاه‌عروس‌تهران
جدید ترین و شیك ترین مدلهای لباس عروس را جهت عروسان تهیه کرده خیابان پهلوی جنب سینما آتلانتیك نبش کوچه خورشید طبقه دوم تلفن ۴۰۵۸۳

* در کنار نهر فیروز آباد و جنوبی‌ترین نقطه تهران مجهزترین مدرسه کشور بوجود آمد

مدرسه‌یی با گنجایش ۹ هزار دانش‌آموز

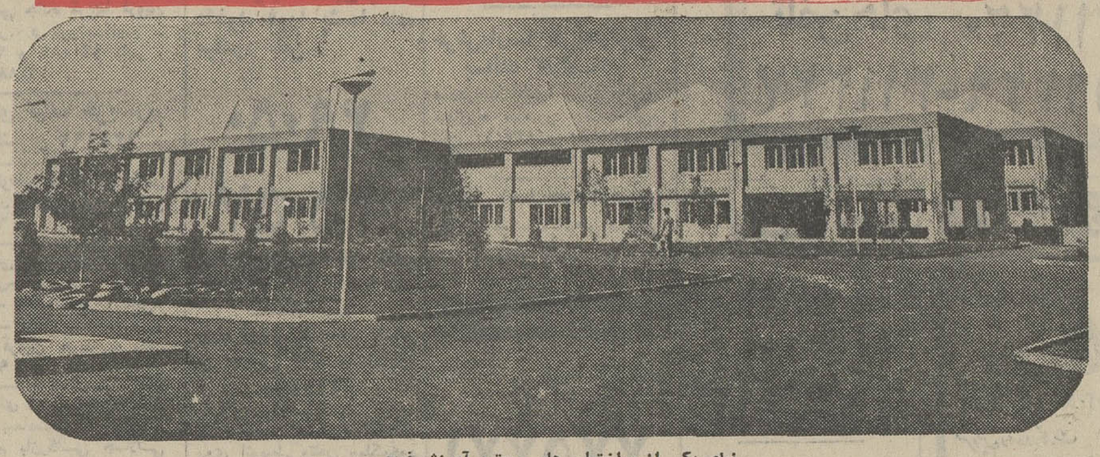

نمای یکی از ساختمان های مجتمع آموزشی فرح

در جنوبی ترین نقطه تهران، جدید ترین و مجهزترین مجتمع آموزشی کشور آغاز بکار کرد.

موسسات آموزشی فرح، یك مجتمع آموزشی کاملا جدید است. در این مجتمع دو کودکستان، دو دبستان، یك مدرسه راهنمائی تحصیلی و دو دبیرستان تاسیس شده است.

این مدارس مجهز به یك کتابخانه، تالار اجتماعات، بهداری و خدمات اجتماعی، دو آزمایشگاه فیزیك، دو آزمایشگاه شیمی، یك آزمایشگاه علوم طبیعی، یك کارگاه آموزش زبان خارجی، دو سالن غذاخوری و یك آشپزخانه مجهز و زمین های متعدد فوتبال، والیبال و بسکتبال است.

این مجتمع برای ۹ هزار دانش آموز ساخته شده است.

هیئت امناء

ریاست هیئت امناء این مجتمع آموزشی را آقای امیر عباس هویدا نخست وزیر برعهده دارد، خانم پارسای نایب رئیس هیئت است، محمدحسین احمدی دبیر هیئت امناء و علی محمد بنکدار خزانه‌دار آن است.

اعضای هیات عبارتند از: مهندس هوشنگ سیحون، محمد ابراهیم نیکپور، جعفر اخوان، فاطمه فرمانفرمائیان، کاظم کورس، علی رضائی، محسن آزمایش، حاج محسن مفرح، حبیب‌الله مفید، لطف‌اله حی، عباس فردانش، سیدمحمود لاجوردی و بانو صفی‌نیا.

هدف

۳ سال به عقب برمی گردیم. در آذرماه ۱۳۴۸ به دعوت آقای امیر عباس هویدا نخست‌وزیر، مجمعی از زمردمان نیکوکار و علاقمند به تعلیم و تربیت تشکیل شد و به ایجاد مجتمع آموزشی فرح همت گماشت.

هدف این بوده است که این مجتمع با وسائل کاملی که دارد بتواند هم مورد استفاده کلیه سطوح آموزشی قرار گیرد و هم از سرمایه گزاریهای متفرق و پراکنده جلوگیری کند و کودکان را با نوجوانان و نوجوانان را با جوانان و جوانان را با استادان و بالاتر از همه، کلیه آنان را با مسائل محیط زیست، اجتماعی آشنا سازد.

امروز مدارس در اتاق های دربسته خود و قارغ از مسائل دیگری که در دنیا وجود دارد نمی توانند پرورش دهنده افکار و استعداد های کودکان این عصر باشند و آموزش اجتماعی که منعکس کننده افکار جهانی از وسایل ارتباط جمعی است بخش مهمی از آموزش و پرورش را تشکیل می دهد و معلم و متعلم بایستی سرشار از ایمان و فضایل اخلاقی، به تجزیه و تحلیل مسائل علمی و اجتماعی و سیاسی بپردازند و هدف از ایجاد مجتمع آموزشی فرح همین مسائل بوده است.

این مجتمع درعین حال نقطه تحولی در تاسیس مدارس در تاریخ ۱۲۵ ساله فرهنگ نوین ایران است.

★★

به‌بازدید مجتمع آموزشی فرح می رویم. این مجتمع در اراضی جنب نازی‌آباد (یافچی‌آباد) واقع شده است، ساختمان های این مجتمع در زمینی به مساحت صدو یازده هزار مترمربع بناشده است. بناها به سبك زیبائی ساخته شده است.

ساختمان ها به یك سیستم تلویزیون مدار بسته، استادیوم سرپوشیده، خانه های سازمانی و نمایشگاه های هنری مجهز میشود.

این تاسیسات با یك سازمان اداری کاملا جدیدکه در موسسات آموزشی ما بی‌سابقه است اداره می شود.

سازمان اداری موسسه از یك رئیس و دو معاون تشکیل شده است هر مدرسه نیز سازمان علیحده‌ای دارد. از نظر اداره کلی، همه این واحد ها زیرنظر سازمان مرکزی قرار دارند و سازمان مرکزی برامور تربیتی و پیش آهنگی نیز نظارت دارد.

مجتمع آموزشی فرح دارای یك شورای عالی مرکب ازنماینده گروه های آموزشی هر مدرسه، استادان تعلیم وتربیت و علوم وزبان و ادبیات از دانشگاه های بزرگ کشور است.

تدریس زبان خارجه

در این مجتمع کوشش میشود جدیدترین روشهای تعلیم علوم و ریاضیات همراه با قدیمی ترین تاریخ و سنت های ایرانی تدریس شود، بطوریکه ایرانی با همان غرور و افتخار ۲۵۰۰ سال شاهنشاهی خود با تکنولوژی جدید آشنا و مصاحب شود.

در این مجتمع از اعضای شورای فرهنگی بریتانیا و افراد گروه صلح برای تدریس زبان خارجی استفاده میشود.

این موسسه می تواند نمونه‌ای باشد برای تغییراتی که باید در روش های ساختمانی، درسی، آزمایشگاهی و نحوه آموزش و پرورش فرزندان با استعداد این کشور حاصل شود.

شورای عالی آموزشی این مجتمع را آقایان:

محمد علی طوسی، ابراهیم هاشمی، هوشنگ روحانی نژاد، کیوان نجم‌آبادی، علی اصغر نوروزیان محمد طاهر معیری و عبداله خدایاری تشکیل می دهند.

کودکستان این موسسه دوکلاس و ۴۰ کودک دارد این کودکستان بوسیله بانو فرشته فرهمند اداره می شود. رئیس دبستان شماره یک بانو فرنگیس طالب‌پور است. این دبستان دوازده کلاس و ۴۹۹ دانش آموز دارد. در دبستان شماره ۲ مجتمع ۵۶۰ دانش‌آموز در چهارده کلاس درس می‌خوانند. ریاست این دبستان را بانو پروانه روشن بر عهده دارد. مدیر مدرسه راهنمائی تحصیلی مجتمع فرح، بانو ویدامعنوی‌است. این مدرسه ده کلاس و ۴۲۰ دانش آموز دارد. دبیرستان دخترانه موسسات آموزشی فرح‌هزار دانش آموز دارد و در ۲۵ کلاس تشکیل شده است ریاست این دبیرستان برعهده بانو فاطمه خوشدل افضل است.

ریاست دبیرستان پسرانه را آقای محمدتقی‌یارمحمدی بر عهده دارد. این دبیرستان که در ۲۶ کلاس تشکیل شده یک هزار و بیست دانش آموز دارد و به‌این ترتیب هنوز دو سوم ظرفیت این موسسات باقی است.

مدیریت مجتمع آموزشی فرح، برعهده خانم نجمی وثوقی‌گذارده شده و آقای علی اکبر مرتضائی معاون او است.

شهریه

در این مجموعه سالانه مبلغ مختصری (۲ هزار ریال برای ابتدائی و راهنمائی تحصیلی و ۳ هزار ریال‌برای منوسطه) ازدانش آموزان گرفته می شود. اما دانش آموزانی‌هستندکه بابضاعت کافی مبلغ بیشتری را داوطلبانه‌می پردازند و نیز کسانی هستند که مخارج دانش آموزان بی‌بضاعت را متحمل میشوند.

بازار کار در تیر ماه گذشته

خدمه خانگی کمیاب است

گزارش بازار کار در تیرماه گذشته منتشر شد.

دراین گزارش که براساس اطلاعات جمع‌آوری شده توسط مراکز کاریابی و ادارات نیروی انسانی درشهرهای‌مهم‌کشور تهیه شده است کمیت و کیفیت عرضه وتقاضای نیروی کار در بازارکار تعیین شده.

بموجب گزارش یادشده تعداد متقاضیان کار در تیرماه سال جاری حدود ۶۸۰۰ نفر بوده‌است که در برابر ۵۲۰۰ فرصت‌اشتغال ۴۰ درصد از ایشان توانسته‌اند ۵۱ درصد فرصتهای اشتغال را احراز نمایند.

از نظر توزیع سنی ۱۲ درصد جویندگان درسنین کمتر از ۱۸ سال، ۵۷ درصد در گروه سنی ۱۸ ـ ۲۹ سال، ۲۵ درصد در گروه سنی ۳۰ ـ ۴۴ سال و ۶ درصد بقیه درگروه سنی ۴۵ سال ببالا قرار گرفته‌اند.

از نظر وضع سواد، ۱۴ درصد جویندگان کاربیسواد، ۱۹درصد دارای سواد خواندن و نوشتن، ۳۲ درصد دارای تحصیلات دوره ابتدائی، ۳۵ درصد بقیه دارای مدارک دبیرستانی بوده‌اند.

ـ درماه مورد بررسی بیش از ۱۸ درصد جویندگان کار رازنان تشکیل داده‌اند که ۳۶ درصد ایشان توانسته‌اند از امکان‌اشتغال برخوردار گردند زنان‌اکثراداوطلب در مشاغل کارگری ساده، ماشین‌نویسی، کارمندی، خیاطی، پرستاری وکمك پرستاری و خدمت در منازل بوده‌اند شانس بکارگماری برای مردان دراینماه ۴۰ درصد بوده‌است.

دراین ماه امکانات اشتغال‌برای جویندگان کار خرمشهر و آبادان از سایر نقاط بیشتری بود. بطوریکه ۸۸درصداز متقاضیان کار این منطقه بکار گمارده شدند.

در تیرماه گذشته کار برای جویندگان کار در مشاغل مونتاژ کاری، ماشین آلات، رانندگی ماشینهای سنگین، خیاطی، صافکاری، لوله کشی، برقکاری، خدمات خانگی از قبیل نوکر ـ کلفت آشپز و همچنین برای کارگران نیمه ماهر و کارگران ساده پرونق بوده و سطح تقاضا برای این قبیل مشاغل برمیزان عرضه فزونی داشته است، درصورتیکه امکان اشتغال برای جویندگان کار در مشاغل حسابداری (در سطح دیپلم) کارمندی، ماشین نویسی، دفتر داری ـ رانندگی ماشینهای سبك محدود بود، و تعدادی از متقاضیان کاردراین مشاغل نتوانسته‌اند از امکانات اشتغال برخوردار گردند.

پروفسور همفری رئیس گروه جراحی دانشگاه «کانزاس» به‌خبرنگار اطلاعات گفت:

سرطان ده‌سال دیگر مهار می‌شود

اصفهان:

پروفسور همفری، مدیر گروه جراحی دانشگاه «کانزاس» و برنده جایزه علیاحضرت شهبانو بخاطر تحقیق و تجسس در زمینه درمان سرطان، در مسافرت اخیر خود به اصفهان با آقای دکتر قاسم معتمدی رئیس دانشگاه اصفهان ملاقات و مذاکره کرد.

پرفسور همفری همچنین از مرکز پزشکی ثریا بازدید نمود و در تالار سخنرانی این بیمارستان برای استادان و دانشجویان دانشکده پزشکی اصفهان درباره روشهای جدید درمان انواع بیماریهای سرطانی سخنرانی کرد و بسئوالات استادان پاسخ گفت:

پرفسور همفری همچنین طی گفتگوئی بخبرنگار اطلاعات در اصفهان گفت: امید میرود با کوشش و تجسسات و تحقیقات بیگیری که از سوی دانشمندان جهان انجام میشود تا ده سال دیگر بشر بتواند انواع بیماری سرطان را کاملا معالجه کند.

در حال حاضر از انواع سرطان تقریبا سرطان پوست علاج پذیر است و میتوان گفت نودوپنج در صد کسانیکه باین بیماری دچار میشوند علاج پذیرند ولی نسبت بهبودی در سایر انواع سرطان نسبتا کم است و ما اکنون در مراحل مهمی از تحقیق در این زمینه هستیم.

بیماری سرطان مخصوص یك آب و خاك نیست، بلکه بیماری خطرناکی است که دامنگیر بشر شده است.

پروفسور همفری در پاسخ این سئوال که آیا سرطان‌را میتوان بزرگترین مشکل پزشکی عصر حاضر دانست گفت:

ـ بنظر من مشکل بیماری سرطان در مرحله سوم قرار دارد و بیماریهای قلبی وتلفات ناشی از تصادفات و حوادث رانندگی در مرحله اول ودوم میباشد. در حال حاضر بیماری قلب با وجود اینکه پیوندقلب و جراحیهای دیگر آنرا علاج پذیر کرده است در راس مشکلات جهان، پزشکی قرار دارد ـ تصادفات ناشی اززندگی ماشینی نیز سهم مهمی از تلفات انسانی بخود اختصاص میدهد و شاهد هستیم که بخش بزرگی از هر بیمارستان در اختیار مجروحین و معلولین ناشی از حوادث گوناگون رانندگی قرار دارد.

نیازمندیهای شما

BATTERY CHARGER
باطری اتومبیل خود را شارژ کنید

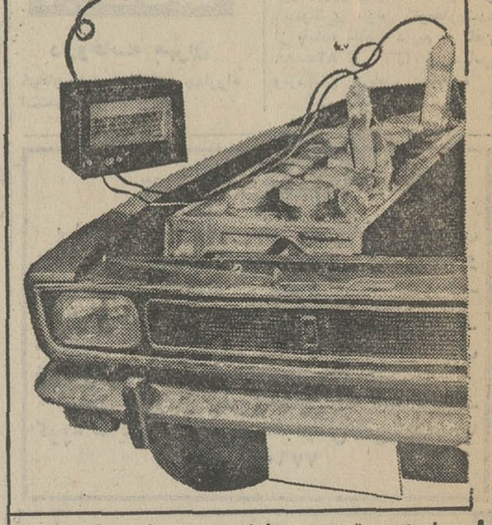

با راحت ترین و ارزانترین وسیله با قراردادن دوشاخه به برق و اتصال دوچنگك بدوسر باطری در مدت کمی باطری اتومبیل شارژ و با اولین استارت حتی در سرمای بسیار سخت براحتی روشن میشود

قیمت فقط ۵۰ تومان

نماینده انحصاری: بازرگانی روح‌اله ربیعی خیابان فردوسی پاساژ طبس تلفن: ۳۰۲۲۰۳

فروش مخصوص
پیرایش

مغازه پیرایش بهترین پوشاك مردانه ـ زنانه ـ پسرانه و دخترانه را از بهترین پارچه و دوخت برای شما آماده نموده است پیرایش لاله‌زار

اطلاعیه
جنرال
لطفا برای تجدید رنگ‌وعوض لوازم یدکی بخاریهای جنرال‌با تلفن های ۹۶۳۹۷۲ الی ۷۴ و ۹۵۷۷۹۴ و ۹۵۸۲۵۲ تماس بگیرید.

اطلاعیه
جنرال
لطف برای سرویس و نصب پرزنت کولر جنرال با تلفن‌های ۹۶۳۹۷۲ الی ۷۴ و ۹۵۸۲۵۲ تماس بگیرید

پخش لوازم یدکی مصنوعات
جنرال
شماره ۱ خیابان تخت‌جمشید خیابان کیوان نمایشگاه جنرال تلفن ۴۲۰۰۹
شماره ۲ شاهرضا جنب دبیرستان البرز نمایشگاه جنرال تلفن ۴۷۴۸۹

جنرال
سرویس شماره ۱ جنرال
آبادان
خیابان شهرداری تلفن ۲۸۴۶

جنرال
سرویس شماره ۱ جنرال
اهواز
شهر صنعتی تلفن ۶۲۳۱

جنرال
سرویس شماره ۲ جنرال
اهواز
خیابان معین شماره ۵۲۰ تلفن ۵۴۷۷

جنرال
سرویس شماره ۱ جنرال
شیراز
خیابان قصر دشت تلفن ۳۶۵۷

جنرال
سرویس شماره ۱ جنرال
مسجد سلیمان
بازار نو تعمیرگاه جنرال

جنرال
سرویس شماره ۲ جنرال
شیراز
خیابان سی‌متری تلفن ۵۸۹۴

جنرال
سرویس شماره ۱ جنرال
مشهد
سعداباد خیابان طاوس تلفن ۲۰۱۰۳

جنرال
سرویس شماره ۱ جنرال
گرگان
خیابان مولن‌روژ تلفن ۸۳۴۰

جنرال
سرویس شماره ۱ جنرال
چالوس
میدان مجسمه جنب پست و تلگراف

جنرال
سرویس شماره ۱ جنرال
اصفهان
خیابان فروغی تلفن ۲۷۴۷۴

جنرال
سرویس شماره ۱ جنرال
بهشهر
خیابان پهلوی سرویس جنرال

روکش ضدلی آماده برای انواع اتومبیل
کالی
تلفن ۳۰۴۲۵۰
خیابان فردوسی ساختمان آفتاب شرق شماره ۸ تهران

کلاسهای تافل
هیس تینگز گرامر
تعدادی دیگر داوطلب برای امتحان تافل ژانویه ۱۹۷۲ میپذیرد.
دراین کلاسها فقط معلمین آمریکائی تدریس میکنند
بالاتراز میدان کاخ مقابل دبستان رویا شماره ۳۲ طبقه پنجم

کاردرخشان باآتیه
SHARP
درخشانتر فقط برای متولدین ۱۳۲۸ و ۱۳۲۹
کارخانجات شارپ بزرگترین سازنده ماشینهای حساب‌الکترونیکی درجهان برای شما کار پرشوروتحرك ودرآمد فوق‌العاده در نظر گرفته است. باید دارای دیپلم و معافی دائم وضامن معتبر باشید ودرجائی شاغل نبوده و احتیاجی به ادامه تحصیل نداشته باشید. علاقه شما به خدمت در کادر فروش مورد نظر ماست. بین ساعات ۴ الی ۶ بعدازظهر بما در خیابان شاه‌چهارراه‌شیخ هادی‌شماره ۲۹ مراجعه نمائید. تلفنهای ۶۶۴۱۴۵ و ۶۶۴۳۴۵

میل لنگ تراشی سوپر
سنك زدن میل‌لنك ـ بغل سیلندر ـ ریختن یاطاقان ـ سنك زدن سوپاپ و جای سوپاپ ـ تراشیدن شاتون ـ خیابان قزوین نرسیده به سه‌راه آذری مقابل خیابان اقبال پلاك ۱۷۳۵ تلفن ۹۵۹۸۲۲

برای دندان مصنوعی
صفحه چسبناك آل ـ دی نرم
جهت رفع لقی دست‌دندان مصنوعی و جلوگیری از فشار به روی لثه و جلوگیری از سائیده شدن لثه و برای بهتر غذا خوردن و صحبت کردن محصول آمریکا

قیمت هر پاکت که محتوی ۱۲ عدد میباشد فقط ۵۰ ریال، فروش در کلیه داروخانه ها
مرکز پخش: کالای دندانپزشکی جهان خیابان اسلامبول شماره ۱۲۸ تلفن: ۳۱۹۷۵۹

تزئینات پوشش فرش ماشینی ـ پرده کرکره ـ کاغذ دیواری ـ باقساط تلفن های ۷۸۱۹۷۷ ـ ۷۷۵۷۷۱

برنامه سیمای ها

★ آخرین لردروی‌زمین ـ رنگی ـ چارلتون‌هستون
بولیدور (۴۲۶۳۱) ۳۰ر۱۱ـ۳۰ر۳ـ۳۰ر۵ـ۳۰ر۷ـ۳۰ر۹

★ از عشق مردن ـ رنگی ـ آنی ژیراردو
تخت‌جمشید (۴۳۵۵۰) ۱۱ـ۲ـ۴ـ۶ـ۸ـ۱۰

★ آتش‌افروزان ـ رنگی ـ کلودیا کاردیناله
نپتون (۷۶۰۱۳۶) ۱۱ـ۱ـ۳ـ۵ـ۷ـ۹
سهیلا (۳۱۶۴۲۴) ۳۰ر۱۰ ـ ۳۰ر۱۲ ـ ۳۰ر۲ ـ ۳۰ر۴ ـ ۳۰ر۶ ـ ۳۰ر۸

★ انسانیت ـ رنگی ـ ایستمن‌کالر
همای (۳۱۱۶۶۹) ۳۰ر۱۰ـ ۳۰ر۱۲ ـ ۳۰ر۲ ـ ۳۰ر۴ ـ ۳۰ر۶ ـ ۳۰ر۸

★ باغ فینزی‌کونتین ـ رنگی ـ هلموت برگر
شهرقصه (۶۲۷۲۹۰) ۱۱ـ۲ـ۴ـ۶ـ۸ـ۱۰

★ بخاطر چند دلار بیشتر ـ رنگی ـ کلینت‌ایستوود
تاج (۳۱۳۸۶۴) ۳۰ر۱۰ ـ ۲ـ۴ـ۶ـ۸ـ۱۰

★ پستچی ـ نصیریان ـ انتظامی ـ ژاله سام
کاپری (۹۲۸۴۰۱) ۱۱ـ۳ـ۵ـ۷ـ۹ر۱۵

★ حمله تانکها ـ رنگی ـ استریوفونیك
امپایر (۶۲۳۹۴۲) ۱۵ر۱۱ـ۲۰ر۲ـ۵ـ۳۰ر۷ـ۱۰

★ خداحافظ رفیق ـ سعیدراد ـ وجستا
مازستیك (۶۶۸۴۶۱) ۳۰ر۱۰ـ۱ـ۳ـ۵ـ۱۵ر۷ـ۳۰ر۹

★ خشم اژدها ـ انتقام جو
البرز (۳۰۴۲۵۸) ۳۰ر۸ـ۱۲ـ۳۰ر۳ـ۷ـ۳۰ر۸ـ۳۰ر۱۰

★ دکترجون تازه چه خبر ـ رنگی ـ رایان‌اونیل
دیاموند (۸۲۸۴۰۰) ۱۵ر۱۱ـ۳۰ر۳ـ۳۰ر۵ـ۳۰ر۷ـ۴۵ر۹

★ دوعقاب آسمان ـ رنگی ـ چیچو وفرانکو
سانترال (۹۲۸۶۸۶) ۱۱ـ۱ـ۳ـ۵ـ۷ـ۹
گلدن‌بستی (۶۶۳۲۶۹) ۱۵ر۱۱ـ۳۰ر۳ـ۳۰ر۵ـ۳۰ر۷ـ۳۰ر۹
متروپل (۳۱۹۴۱۰) ۳۰ر۱۰ ـ ۳۰ر۱۲ ـ ۳۰ر۲ ـ ۳۰ر۴ ـ ۳۰ر۶ ـ ۸ر۳۰
ب.ب (۸۲۹۶۴۱) ۱۰ـ۱۲ـ۲ـ۴ـ۶ـ۸ـ۱۰

★ دال سیما ـ رنگی ـ کارول وایت
شهرفرنگ (۶۲۷۱۶۸) ۱۵ر۱۱ـ۳ـ۵ر۳۰ـ۷ر۳۰ـ۴۵ر۹

★ دوستان ـ رنگی ـ شون‌بری ـ انیسی‌آلونیا
رادیوسیتی (۴۳۳۲۰) ۱۵ر۱۱ـ۳۰ر۳ـ۵ر۳۰ـ۷ر۳۰ـ۹ر۳۰

★ ده‌فرمان ـ رنگی ـ چارلتون هستون
ادئون (۳۱۸۱۱۸) ۳۰ر۱۰ ـ ۳ ـ ۷ر۱۵

★ راز گیهان ـ رنگی ـ ۷۰ میلیمتری
پلازا (۶۶۰۴۷۶) ۱۱ـ۱ر۳۰ـ۴ـ۶ر۳۰ـ۹

★ سگهای پوشالی ـ رنگی ـ داستین‌هوفمن
مولن‌روژ (۷۵۲۹۲۹) ۱۵ر۱۱ ـ۱۰ر۱ـ ۱۵ر۳ـ۱۵ر۵ـ ۱۵ر۷ـ۹ر۱۵

★ ساعت فاجعه ـ شهروزرامتین
آسیا (۴۲۹۰۹) ۱۱ـ۱ـ۳ـ۵ـ۱۵ر۷ـ۳۰ر۹
رکس (۳۱۵۲۹۳) ۹ـ۱۱ـ۱ـ۳ـ۵ـ۷ـ۹
شهوند (۳۵۴۰۴۰) ۳۰ر۱۰ ـ ۱۲ر۳۰ ـ ۲ر۳۰ ـ ۴ر۳۰ ـ ۶ر۳۰ ـ ۸ر۳۰
لیدو (۹۵۱۲۸۲) ۹ـ۱۱ـ۱ـ۳ـ۵ـ۷ـ۹
رنگین‌کمان (۷۵۶۷۶۰) ۱۰ـ۱۲ـ۲ـ۴ـ۶ر۱۵ـ۸ر۳۰
ژاله (۳۰۴۱۲۰) ۹ـ۱۱ـ۱ـ۳ـ۵ـ۷ـ۹
پاسارگاد (۷۹۲۷۸۲) ۱۰ـ۱۲ـ۲ـ۴ـ۶ر۱۵ـ۸ر۳۰
توسکا (۵۳۹۰۴۴) ۱۰ـ۱۲ـ۲ـ۴ـ۶ـ۸
المپیا (۹۲۶۷۹۷) ۴۵ر۱۰ـ۱ـ۳ـ۵ـ۷ـ۹
چرخ‌فلك (۹۵۰۰۵۸) ۱۰ـ۱۲ـ۲ـ۴ـ۶ـ۸
شرق (۵۴۰۲۰۴) ۹ـ۱۱ـ۱ـ۳ـ۵ـ۷ـ۹
فیروزه (۷۰۷۶۶۹) ۳۰ر۱۰ ـ ۱۲ر۳۰ ـ ۲ر۳۰ ـ ۴ر۳۰ ـ ۶ر۳۰ ـ ۸ر۳۰
دریاویو‌سینماونک (۶۸۲۵۵۷) ۶ـ۸ـ۱۰
دیانا (۴۷۳۶۵) ۱۵ر۱۱ـ۱ر۳۰ـ۳ر۳۰ـ۵ر۳۰ـ۷ر۳۰ـ۹ر۳۰
حافظ (۳۹۱۰۷۴) ۳۰ر۱۰ـ۳۰ر۱۲ـ۳۰ر۲ـ۳۰ر۴ـ۳۰ر۶ـ۸ر۳۰
★ سوپرمن پولادین ـ سه شیطان حرفه‌ای
ستاره (۵۳۹۷۲۱) ۹ـ۱۱ـ۱ـ۳ـ۵ـ۷ـ۹

★ شکست ـ رنگی ـ عمر شریف
کسری (۸۲۶۹۳۹) ۳۰ر۱۰ـ۲ـ۴ـ۶ـ۸ـ۱۰

★ عروسکی بالای‌دار ـ رنگی ـ باربارا پرکینز
پارک (۳۱۹۶۳۷) ۹ـ۱۱ـ۱ـ۳ـ۵ـ۷ـ۹

★ فریب عشق ـ رنگی ـ سیمون برنت
سینماونک (۶۸۴۱۱۶) ۱۵ر۱۱ ـ ۳ر۳۰ ـ ۵ر۳۰ ـ ۷ر۴۵ ـ ۱۰

★ فرودگاه ـ رنگی ـ برت لنکستر ـ دین‌مارتین
گلدیس (۶۲۸۷۱۳) ۲ـ۴ر۳۰ـ۷

★ فاتحین پل ـ شبکه سری
دنیا (۳۹۳۸۱۲) ۹ـ۱۱ـ۱ـ۳ـ۵ـ۷ـ۹

★ مهدی مشکی وشلوارك‌داغ ـ ناصرملك‌مطیعی
اونیورسال (۹۲۶۹۵۳) ۱۱ـ۱ـ۳ـ۵ـ۱۵ر۷ـ۳۰ر۹
پاسیفیك (۷۵۳۳۱۱) ۳۰ر۱۱ ـ ۱ر۳۰ ـ ۳ر۳۰ ـ ۵ر۳۰ ـ ۷ر۳۰ ـ ۹ر۳۰
ایران (۳۱۶۳۵۴) ۳۰ر۱۰ـ۳۰ر۱۲ـ۲ر۳۰ـ۴ر۳۰ـ۶ر۳۰ـ۸ر۳۰
سایا (۳۵۲۴۴۲) ۱۰ـ۱۲ـ۲ـ۴ـ۶ر۱۵ـ۸ر۳۰
نیسفون (۹۵۸۸۸۲) ۱۰ـ۱۲ـ۱۵ر۲ـ۳۰ر۴ـ۴۵ر۶ـ۹
مراد (۷۵۳۳۸۲) ۹ـ۱۱ـ۱ـ۳ـ۵ـ۷ـ۹
موناکو (۷۹۵۵۷۶) ۹ـ۱۱ـ۱ـ۳ـ۵ـ۷ـ۹
پرسپولیس (۵۸۱۰۸۳) ۸ـ۱۰ـ۱۲ـ۲ـ۴ـ۶ـ۸ـ۱۰
داریوش (۲۶۲۶۵) ۹ـ۱۱ـ۱ـ۳ـ۵ـ۷ـ۹
دریب (۷۹۱۷۴۶) ۱۰ـ۱۲ـ۲ـ۴ـ۶ر۱۵ـ۸ر۳۰
کارون (۹۵۵۱۶۵) ۱۰ـ۱۲ـ۲ـ۴ر۱۵ـ۶ر۳۰ـ۸ر۳۰
کریستال (۳۱۷۶۷۵) ۳۰ر۱۰ـ۳۰ر۲ـ۴ر۳۰ـ۶ر۳۰ـ۸ر۳۰
آستارا (۸۷۴۰۲۲) ۳۰ر۱۰ ـ ۱۲ر۳۰ ـ ۲ر۳۰ ـ ۴ر۳۰ ـ ۶ر۳۰ ـ ۸ر۳۰
مهتاب (۴۷۷۷۷) ۱۰ـ۱۲ـ۲ـ۴ـ۶ـ۸

★ مردان روزگار ـ ناصر ملك مطیعی
خورشیدبو (۳۹۳۰۷۸) ۹ـ۱۱ـ۱ـ۳ـ۵ـ۷ـ۹

★ مرگ دوبار درهیزند ـ رنگی ـ آنیتا اکبرگ
ایفل (۳۱۱۴۷۰) ۱۰ـ۱۲ـ۲ـ۴ـ۶ـ۸ـ۱۰

★ نبرد برلین ـ رنگی ـ ۷۰ میلیمتری
ریولی (۷۵۷۷۷۷) ۱۱ـ۲ـ۳۰ر۴ـ۱۵ر۷ـ۱۰

★ هراس ـ رنگی ـ سوزان جرج
پارامونت (۴۸۳۲۱) ۱۱ـ۳ـ۵ـ۱۵ر۷ـ۳۰ر۹

★ هفتمین سفرسندباد ـ رنگی ـ دانیامیشن
سینه‌موند (۴۸۳۲۲) ۱۱ـ۳ـ۵ـ۷ـ۹

★ هاد ـ رنگی ـ پل‌نیومن
پردیس (۳۰۴۲۵۹) ۹ـ۱۱ـ۱ـ۳ـ۵ـ۷ـ۹

★ هنوزم ترینیتی هستم ـ رنگی ـ ترنس‌هیل
ری (۲۲۵۷۸) ۹ـ۱۱ـ۱ـ۳ـ۵ـ۷ـ۹

★ یکبار برای همیشه ـ رنگی ـ اورنلاموتی
آتلانتیك (۶۲۷۱۷۱) ۱۵ر۱۱ـ۳۰ر۳ـ۳۰ر۵ـ۳۰ر۷ـ۳۰ر۹

★ یك‌کیسه پول ـ جهانگیر غفاری
مارلیك (۹۶۳۶۱۶) ۳۰ر۱۰ ـ ۱۲ر۳۰ ـ ۲ر۳۰ ـ ۴ر۳۰ ـ ۶ر۳۰ ـ ۸ر۳۰
سیلورسیتی (۸۶۱۲۰۵) ۳۰ر۱۰ـ۳۰ر۲ـ۳۰ر۴ـ۳۰ر۶ـ۸ر۳۰
آسمان‌آبی (۳۹۲۶۶۸) ۱۰ـ۱۲ـ۲ـ۴ـ۶ـ۸
اروپا (۳۰۳۱۷۹) ۳۰ر۱۰ـ۳۰ر۲ـ۳۰ر۴ـ۳۰ر۶ـ۸ر۳۰
میامی (۷۰۴۳۲۹) ۱۱ـ۱ـ۳ـ۵ـ۷ـ۹
اوند (۳۵۶۰۳۸) ۱۰ـ۱۲ـ۲ـ۴ـ۶ـ۸
کیهان (۹۵۷۳۶۰) ۹ـ۱۱ـ۱ـ۳ـ۵ـ۷ـ۹
فردوسی (۳۱۰۷۸۴) ۸ـ۱۰ـ۱۲ـ۲ـ۴ـ۶ـ۸ـ۱۰
اسکار (۹۲۰۸۸۸) ۱۱ـ۱ـ۳ـ۵ـ۷ـ۹
ارانوس (۲۷۹۷۱) ۱۰ـ۱۲ـ۲ـ۴ـ۶ـ۸
سیلوانا (۳۹۳۷۷۷) ۱۵ر۱۰ـ۱۵ر۱۲ـ ۱۵ر۲ ـ۱۵ر۴ـ ۱۵ر۶ـ۸ر۱۵
بولوار (۶۶۰۲۹۳) ۱۱ـ۲ـ۴ـ۶ـ۸ـ۱۰

★ سانس انگلیسی
نوروزگاه ۹ر۳۰ سینماگلدیس

گفتگوی تلفنی

۳۱۱۰۷۱

از ساعت ٤ تا ۹ بعد از ظهر

★ الو، من هوشنگ اسدی- همزمان با برگزاری جشن‌های دوهزار و پانصدمین سال تاسیس شاهنشاهی ایران ، میدان بزرگی بصورت پارکینگ‌در انتهای‌جاده آرامگاه احداث شد . خیابان کوتاهی این میدان را به جاده آرامگاه متصل میکند، که فاقدروشنائی است. همه کسانیکه میخواهند از طریق جاده ارامگاه به شهرری بروند ،باید ازاین خیابان و میدان بگذرند . بنویسید مسئولان مربوطه برای تامین روشنائی این خیابان اقدام کنند .

★ الو، من مسعود اشتری- خیابان اول نیروی هوائی که دهها خیابان فرعی از ان منشعب میشود ، بصورت‌خاکی باقی مانده است . تابستان سپری شد و اهالی با گردوخاکی‌که از عبور هر اتومبیل ناشی میشد ، ساختند. حالا هم فصل زمستان درپیش‌است و گل‌ولای باعث ناراحتی خواهد شد . خواهش می‌کنم از قول‌اهالی این‌خیابان از مسئولین شهرداری ناحیه بخواهید بانوجه به برنامه وسیع شهرداری پایتخت‌برای اسفالت خیابانها هرچه زودتر برای‌اسفالت این خیابان هم اقدام کنند.

★ الو ، من پرویز کیوانفر ساکن شهر زیبا - این منطقه دارای چند تلفن‌عمومی میباشد اما غالبا تعدادی از آنها خراب‌است ، از اینرو مراجعین به تلفن های خراب ، ضمن اینکه وقتی را بیهوده تلف میکنند ، چند دو ریالی را نیز بی‌انکه موفق به گرفتن تماس تلفنی‌شوند از دست‌میدهند .برای حفظ خاصیت وجودی تلفن های عمومی مسئولین شرکت تلفن در کنار برنامه های متعددشان باید ترتیبی اتخاذ کنند که هرچند مدت یکبار به این‌تلفن ها هم سرکشی شود و معایبشان رفع گردد.

★ الو، من علی بنی‌فر - اداره راهنمائی و رانندگی تصمیم دارد، ۹۰ خیابان تهران را یکطرفه کند . بدنبال این تصمیم تاکنون چند خیابان یکطرفه اعلام شده است . هدف هم اینست که تاحدودی سنگینی ترافیک کاهش یابد. اما مشکلی برای مسافرین تاکسی بوجود می‌آید ، باین معنی‌که در بعضی موافع راننده تاکسی ناگزیر است ، برای رساندن مسافربه مقصد خیابانی را دور بزند . طبعا مسافر هم باید کرایه بیشتری بپردازد . خوبست‌برای رفع این مشکل نیز راه‌حلی پیدا کنند .

★ الو ، من احمد اخوی- از آنجا که بروی‌جوی های خیابان روزولت (مقابل‌امجدیه) کمحدود دو متر عرض دارد ، پلی موجود نیست . مسافرین اتوبوس هنگامی که از اتوبوس پیاده میشوند ناگزیرند، یا به آب بزنند و یا راه درازی را طی کنند تابه پیاده‌رو برسند . با توجه باینکه فصل بارندگی در پیش است و این موضوع برای دانش آموزان کمسن و سال مشکل ایجاد می کند، بجاست مسئولان امر اقدامی فوری در این زمینه بعمل‌آورند.

★ الو ، من س - م - چند روز پیش یک شیشه شیر خریدم ، وقتی شیررا در لیوانی ریختم ، مشاهده کردم که گل ته شیشه جمع شده است . البته من سالها است‌هر روز از این نوع شیر مصرف میکنم و تاکنون با چنین موردی برخورد نکرده‌ام . اما از انجا که شیر بیشتر مورد مصرف بچه‌ها است و ممکن است در اثریک بی‌مبالاتی سلامتشان‌در خطر بیفتد ، لازم‌است مسئولان مربوط در کار کارخانجات تولید کننده مواد غذائی نظارت بیشتری داشته باشند.

نامه برگزیده

نوشته : سیروس مفتحی

نمونه قضاوت دیگران در باره میهن ما

من یک ایرانی مقیم بیروت پایتخت لبنان هستم . چندی پیش (یازدهم اکتبر سال جاری مسیحی) مطلبی در نشریه معتبر «صدای لبنان» درباره ایران عزیز چاپ شد که واقعامایه غرور ایرانیان است . مطلب نامه سرگشاده عجاج المهتارشاعر معروف لبنانی خطاب به دبیر کل سندیکای مطبوعات لبنان‌است که نشریه (صدای لبنان) پس از ذکر مقدمه‌ای ، آن را عینا نقل کرده بود . من بنام یک ایرانی دور از وطن این مقاله را ترجمه کرده‌ام و به ضمیمه این نامه تقدیم میکنم تا برای آگاه شدن هموطنانم از قضاوت دیگران درباره میهن عزیزمان ، در روزنامه درج شود.

از راه دور دستتان را می‌فشارم

سیروس مفتحی ـ بیروت

نامه سرگشاده‌ای بدبیر کل سندیکای مطبوعات لبنان بقلم : عجاج‌المهتار .

نقل از نشریه صدای لبنان‌ورخه ۱۱ اکتبر ۱۹۷۲

از شاعر ارجمند استاد عجاج المهتار نامه سرگشاده‌ای خطاب به استاد ریاض طه دبیر کل سندیکای مطبوعات لبنان دریافت نمودیم که منعکس کننده برداشت های استاد مهتار از ایران‌نوین که اخیرا از آنجا دیدن کرده است میباشد . متن نامه چنین است ـ :

برادر گرامی استاد ریاض .. پس از درود دوستی ـ

حضرت دبیر دل ـ این نامه را از تهران‌برای تو مینویسم.تهرانی که امروز بیشتر پایتخت دل و سبزه و عطر است تا پایتخت باستانی‌ترین شاهنشاهی تاریخ ـ تهرانی که موزه‌ها ـ دانشکده‌هاو کاخها آنرا فرا گرفته‌اند.

بتو مینویسم ـ چون دبیر کل سندیکای مطبوعات‌و پسدارروسائل ارتباط جمعی لبنان هستی . زیرا کسی که رهبری قومی را بدست گیرد خود همگان را در اختیار دارد . و همچنین بدان علت که انسان با آنچه نمیشناسد دشمن است ، حتی اگر مجهول نفسروی باشد ، با نفس خود نیزخصومت میورزد و روزنامه‌نگار نمیتواند چنین باشد ـ ندانسته و بدون آشنائی و مطالعه و کاوش قبلی‌ـ خصومت و یا دوستی کند . و بویژه بدان جهت برای شماتوشتم که مطبوعات لبنان که خود را نصفه‌جهان‌وکرسی تبلیغاتی جهان عرب و خاورمیانه میداند نباید از اوضاع بی‌اطلاع بماند یا آنها را نادیده بگیرد . زیرا بدینگونه با خودو منافع خویش دشمنی‌خواهد کرد . و خویشتن را مدافع شیطان و الحاد قرار خواهدداد در حالیکه گمان میبرد که مدافع فرشتگان پاکسرشت و عموماست. **نویسندگان مانباید از یادببرند که از بدیهی‌ترین واجبات روزنامه نگاری کاوش حقیقت و پی‌جوئی درون توشه عقل ـ و نمایاندن خیر و حق و زیبائی است ..**

در ایران نهضتی میمون‌ـنهضت آبادانی همه‌جانبه که تمام شئون اجتمعی و نیازهای انسانی‌جمعه را دربر دارد ـ در حال نکوین است .

فعلا از گنجهای تمدن دیرین که از آمیزش تراوشات فکری سومرو توشه عقل ایرانی بمنصه ظهور رسیده و معجزه نسلها رابوجود آورده است و در موزه‌های آثار تاریخی‌ایران‌نگهداری میشودسخن بمین نیاوریم .

همچنین فعلا مسئله جاذبه‌روحی ائمه‌اطهار و فیض روانی سلمان و حمزه و برگزیدگان‌اخوان‌الصفاء و نوابغ مذهب توحید را که عقل را مقام فرمانروائی دادند وگفتند پیشوائی جز عقل وجود ندارد مسکوت میگذاریم و از صدها اندیشمندو نویسنده عالیمقام‌ایرانی که فرهنگ اسلامی و عربی را در دوران طلائی ان بنیاد نهادند و موزه های تاریخ ما مملو از گنجینه تراوشات فکری آنان‌است سخن نمیگوئیم .

همه اینها را رها سازیم ونظری بنوع ملت کنونی ایران وفهرمان جاویدان آن بیاندکیم . ملتی‌که‌در طول تاریخ با شکیبائی شگفت ـ انگیز و ایمانی خلل ناپذیر بر مشکلات خود فائق امده وازمندی های استعماررا ناکام ساخته‌است. ملتی که دوباره در خلال کمتر از ربع قرن با اهن و اتش بنابودی سوق داده شد ولی جوانمردانه پایداری نمود و قهرمان وپیروزمند موجودیت خود را در جهان حفظ کرد و سرنوشت تاریخ را تغییر داد.

نهضت آبادانی ایران از اصول انقلاب سفیدکه‌سال‌های۶۳ـ۱۹۶۱ وسیله‌اعلیحضرت شاهنشاه‌آریامهر اعلام گردید الهام میگیرد و تحت رهبری شخص اعلیحضرت در زمینه‌های شهرسازی ـ کشاورزی صنایع و گسترش اقتصادی گام های بلندی برداشته است . و فردا که نتایج این‌انقلاب‌یابعبارت دیگر « جهاد‌بزرگ»با نقشه‌وعکس و رقم ظاهر شد. مدعیان انقلابی بودن که از انجام شعارهای خود عاجز مانده‌اند شرم خواهندکرد ـ و هر روزنامه یا روزنامه‌نگارعربی که این حقیقت اشکار را نداند یا نادیده‌بگیردخویشتن‌را سرزنش خواهد نمود .

نهضت ایران معجزه‌ایست از مشرق‌زمین که‌در بنیادگذاری‌تاریخ نوین و فرهنگ و تمدن جهانی نقش موثری ایفا خواهد نمود . در کارگاههای ایران آنچه مورد نیاز انسان است از سوزن و نخ گرفته تا چکش و میخ و صنایع گوناگون نفت و ذوب‌آهن و فولاد وآلومینیوم تا یخچال و تراکتور و ماشینهای سواری و اتوبوس ساخته میشود و قریبا ایران به کشتی‌سازی وهواپیماسازی‌خواهد پرداخت .

درایران زن آزادگردید وحجاب را به دور افکند . زنان ایران دوشادوش مردان از بالاترین‌تا پائین‌ترین وظائف را در دولت بعهده گرفته‌اند . علیاحضرت شهبانو فرح که هم‌اکنون در راس یک هیات بزرگ‌از چین کمونیست دیدن میکند شاید در تاریخ نخستین ملکه مسلمان باشد که چنین دیدار مهمی را از کشور ۸۰۰ میلیون نفری چین بعمل می‌آورد.

علیاحضرت فرح همچنین‌بیست‌و شش موسسه هنری ـ اموزشی‌و اجتماعی را در کشور سرپرستی میکنند و قانونا در رهبری کشور به اعلیحضرت شاهنشاه آریامهر کمک مینمایند.

در ایران دهها هزار زن کارهای مهمی را در دولت اشغال‌نموده‌اند از جمله وزارت ـ سفارت ـ مدیر کلی ـ نمایندگی مجلس ـ سناهی استادی دانشگاه ـ معلمی ـ پزشکی ـ پرستاری و غیره ...

در ایران مطبوعات بسیار پیشرفته‌ای وجوددارد‌که به‌چندین زبان انتشار می‌یابد ـ روزنامه های اطلاعات و کیهان هر روز بعدازظهر درچندین‌صفحه‌انتشار می‌یابند . و دهها روزنامه ومجله هفتگی و ماهانه دیگر نیز وجود دارد ، در ایران دانشگاههای بزرگی وجود دارند که هریک دارای چندین دانشکده است ـ باستثنای دانشگاه نظامی که از یک دانشکده تشکیل یافته است. در ایران طبق آمار سال ۱۹۶۹ پانصد وپنجاه‌بیمارستان وزایشگاه وجود دارد که ۱۴۷ باب آن‌در خود پایتخت است . و بعلاوه بیمارستان بسیار مجهزی وجود دارد که زیر نظر دانشکده‌پزشکی دانشگاه تهران اداره میگردد .

در ایران هزاران کارگاه کوچک و بزرگ وجود دارد که کارگران در سود ویژه آنها سهیمند . در اطراف این کارگاهها خانه های کارگری بنا شده‌است تعداد سدها و دریاچه‌های مصنوعی و آبشار های آنها تا پایان سال ۱۹۶۹ به بیست سد رسید و هم‌اکنون سد های عظیمی دردست‌احداث است که حجم متوسط آنها از حجم‌سد عالی در اسوان مصر بیشتراست. تعداد پارکهای عمومی بالغ بر ۳۳ پارک است که همه آکنده از گل و عطر و درخت است. مساحت پارک فرح ٤۲ هزار متر مربع است .

هنگام‌برگزاری جشن های‌دوهزار و پانصدمین سالگرد بنیادگذاری شاهنشاهی ایران دوهزار وپانصد باب مدرسه جدید گشایش یافت‌که خبر آن در تمام جراید جهان باستثنای جریدلبنان انتشاریافت. و این بمنظور مبارزه با بیسوادی است که ایران سالهاست پرچمدار نهضت آن در جهان میباشد.

خبر دیگری که جهان از آن با خبر شد و ما تاکنون از آن بی‌اطلاع بوده‌ایم اینست که چادر های بسیار زیبائی که برای میهمانان جشنهای شاهنشاهی اختصاص‌داده‌شده بود وتجهیزات بسیار زیادی که به انها افزوده شده بصورت یک شهر توریستی درآمده که علاوه‌بر اماکن‌توریستی دیگر محل بازدید جهانگردان‌شده است .

آرامگاههای شعرا زیارتگاه‌است که مجسمه‌های شعرا در باغچه های آنها نصب شده است ـ و خیابانهای بزرگ شهرها به نام فردوسی ـ سعدی ـ خیام ـ حافظ و دیگران نامگذاری شده است .

افسانه ـ با اطمینان بخوابید و درهای منازل را باز گذارید فقط یکبار در تاریخ در زمان چهارمین خلیفه فاطمی در مصر تحقق‌یافت واکنون برای دومین‌بار در ایران بچشم میخورد .

اساس فرمانروائی در ایران دادگستری است ـ امنیت عمومی‌ـ رفاه اجتماعی و درستکاری‌است و چون این خواسته‌های ملت برآورده شود ـ افراد ملت با اطمینان خاطر و امید به اینده درخشان بکار خود میپردازندملت آرام بخواب میرود و از یغمای دزدان و نیرنگ جنایتکاران‌هراس ندارد .

و این همان چیزی است که اعلیحضرت شاهنشاه ایران و شهبانو فرح با اجرای مفاد انقلاب سفید و نهضت مبارک آبادانی در ایران بمرحله اجرا درآورده‌اند.

روز دوشنبه گذشته مدارس‌سال تحصیلی جدیدخودرا آغازنمودند. بفرمان‌اعلیحضرت شاهنشاه‌آریامهر سال تحصیلی با نواختن زنگ افتتاح شد و پنج میلیون دانش آموز و دانشجوی دختر و پسر روانه مدارس شدند.

این‌خلاصه‌کوتاهی‌بود ازبرداشت های من از ایران نوین که دیدار کوتاهی از آن بعمل آوردم .آنرا

تقدیم دبیر کل محترم سندیکای مطبوعات لبنان نمودم ـ بدین امید که روابط روحی و تاریخی و مذهبی دیرینه‌دو ملت‌ایران ولبنان با تبادل هیات‌های مطبوعاتی ـ فرهنگی و توریستی تحکیم یابد تا با افزایش اطلاعات خود از یکدیگر پایه های نوینی برای گسترش مناسبات‌حسنه خود بنیاد‌گذاری نمائیم .

گل بازی مد روز شده است

عقیده آزاد

از : ناصر نجمی

مدخل های بی مخرج!

ناصر نجمی

نمیدانم برای شما هیچ اتفاق‌افتاده است که یکی از همین روز ها و یاروز های‌دیگر که در کار رفتن با ماشین‌خود عجله وشتابی داشته‌اید ، از خیابانی‌که هر روز عبور میکردید و وضع آنجاهم بحال عادی بوده گذشته باشید ، اما وقتی خیابان را تا نیمه رفته‌اید ناگهان ملاحظه کرده باشید که این خیابان‌که مخرجی داشته حالا مخرجش را براثر ترمیم و تعمیر سنگ های آبرویش قطع کرده باشند و عرض خیابان هم طوری باشد که نتوانید دور زده و از همان راهی که‌آمده‌اید دوباره بازگردید وبلکه بحکم اضطرار با حال خشم وعصبانیت بادنده عقب ، مشعشعانه عقب گردکرده باشید ؟ و شما میدانید که با دنده‌عقب از یک خیابان نسبتا طولانی گذشتن‌چه معنی‌تلخی‌میدهد ؟ . و باز حتما برایتان اتفاق افتاده که در مواقعی که کارتعمیر و اسفالت و روسازی آسفالت خیابان ها داغ داغ بوده ، بار ها به خیابانی که‌ابتدای آنها نه اخطاری و نه‌هشداری داده‌اند و نه تابلوئی از طرف شهرداری یا حداقل پیمانکار اسفالت نصب شده، ورود کرده‌اید و بعد از آنکه‌چندین‌صد متر وارد خیابان شده‌اید ناگهان با وسایل‌سنگین اسفالت کاری و کند و کاو خلاصه بندآمدن آن خیابان روبرو گشته‌اید که باز هم ناگزیر شده‌اید با دنده‌عقب بخیابان اصلی بازگشت‌نمائید. و چنانچه‌میدانید بازگشت از یک‌خیابان بادنده عقب و وارد شدن به خیابان اصلی چه کار شاق و زجر دهنده‌ایست و چگونه وضع ترافیک را در خیابان اصلی بهم میریزد ! ، حالا ملاحظه بفرمائید وقتی چنین حالتی پیش میاید چگونه‌صدهاوسیله‌نقلیه‌ای که‌علی‌المعمول ازاین خیابان گذشته‌اند . ناگهان‌وبطور خلق‌الساعه‌گرفتار عذاب و زجربازگشت شده‌اند ....

**نظیرچنین‌وضعی را هر روزرانندگان به‌کرات و مرات دیده‌اند و ناراحتی‌های حاصله آنرا توی این خیابان های‌شلوغ تحمل کرده‌اند ولی هیچوقت در این سالهای اخیر که خیابانی در فصل مقتضی تجدید آسفالت شده است از طرف پیمانکار ها نیامده‌اند حتی با یک کار پیش پا افتاده و ساده که خرجی‌هم ندارد،تابلوئی نصب کنند و به‌رانندگان هشدار دهند که خیابان قطع و موقتا تعطیل است تا خلایق تکلیف خود را بدانند و آنهمه دستخوش آشفتگی و عصبانیت نشوند ، وقتی آدم این‌صحنه ها را می‌بیند و چنین لاقیدی ها را مشاهده‌میکند که اصلا تصادفی نیست و تکراری است فکر و اندیشه‌اش به آنجا میرود که مسئله اهمیت ندادن به مردم‌و زندگی و حقوق و حدود و شخصیت‌آنها یک چیز عادی‌ومتعارف و معمول گردیده و موضوع آنچنان پیش‌پا افتاده شده که اصولا مشتی پیمانکار از اینکه‌خلایق بطورجمعی دچار عذاب بشوند احساس ناراحتی‌نمیکنند و ککشان هم نمیگزد که مردم برزحمت و مرارت بیفتند . وواقعا اسباب تاسف است که همین پیمانکار هائی که از هر پیمانی مبالغی نفع می‌برند حاضر نیستند با نصب یک تابلوو یابرافراشتن چند پارچه قرمز درابتدای خیابانی که مشغول آسفالت آن خیابان هستند جان خلایق را خلاص کنند تا توی این شهر شلوغ و پررفت و آمد وضع ترافیک بهم نخورد . شما خیال میکنید برای اینکه شاهد مثالی بیاورم میخواهم در اینجا بنویسم که مثلا در شهر های غربی برای همین یک امر ساده چه تمهیداتی بکار میبرند و در موقعیکه میخواهند خیابانی را تعمیر و یا آسفالت بکنندازچه فاصله های‌دوری به رانندگان اخطار میکنند تا بی‌جهت دچار اشکال و زحمت نشوند . نه ! من خودم در یکی از شهر های درجه دو مملکت خودمان چند وقت پیش دیدمکه پیمانکار مربوطه که از حداقل انصاف و وجدان بهره‌مند بوده نه تنها شب هنگام در قسمتی از خیابانی که بنا به ضرورت قطع کرده بود ، چراغ های متعددی‌برافراشته و به رانندگان‌هشدار داده بود ، بلکه روز ها هم با نصب پارچه های قرمز و باند های رنگارنگ رانندگان را به احتیاط در رانندگی فراخوانده بود . اما توی همین شهر تهران و جائی که مرکز حل و فصل و تمشیت امور است غالبا خیابانها را بخاطر اسفالت و تعمیر سنگ های‌آبرو قطع‌میکنندبی‌آنکه مردم را آگاه‌گردانند. شما فکر نکنید که از این رهگذر وهمین بی‌فکری و ناچیز شمردن حقوق و حیات مردم تا چه حد خلایق را دستخوش ناراحتی میسازند ؟ خود من همین چند روز پیش به چند خیابان وارد شده‌بودم که در مدخل آن قرائن و اماراتی که حکایت ازتغییرات و تعمیرات کند بچشم نمیخورد . اما همینکه مبلغی بداخل خیابان پیشرفتم ، وضع را از بابت آسفالت و تعمیرات دگرگون دیده و ناگزیر از عقب‌نشینی مشعشعانه توام‌با زجر و ناراحتی شد . حالا چرا این حضرات پیمانکاران حتی از یک کار جزئی هم دریغ دارند این موضوعی است‌که باید علت اصلی آنرا در جاهای دیگرجستجو کرد و چیزی که مایه‌تاسف بیشتر است بی تفاوتی مسئولان امردر دیدن‌اینگونه صحنه‌ها و عدم عکس‌العمل منطقی آنهاست .

نامه به روزنامه

به مسافرین تذکر میدهند که‌تا مسجد لولاگر ایستگاه نداریم ، در صورتیکه اگر نسبت فاصله سایر ایستگاههای این مسیر را با حدفاصل ایستگاه سه راه هاشمی، تا لولاگر در نظربگیریم، بایستی حداقل دوایستگاه‌دیگر، در فاصله بین این دو ایستگاه دائر شود . اگر بین این دو ایستگاه، ایستگاه دیگری دائر شود ضرری متوجه شرکت‌واحد نمی‌گردد، سهل است، موجبات رضایت مسافرین این خط نیز فراهم میشود . حسین محبت‌پور

★ کمبود مصالح‌ساختمانی

مدتی است کارهای ساختمانی در قزوین توسعه یافته است . از اینرو مصالح ساختمانی در این شهر کمیاب و گران شده است. بهمین جهت صاحبان ساختمانهای قزوین مصالح ساختمانی مورد نیاز خود بخصوص‌آجررا، از تهران تهیه می‌کنند .

اما تنها این مشکل که‌مصالح ساختمانی را از تهران تهیه‌می کنند‌درمیان نیست. گران‌فروشی بعضی از مصالح فروشیهای این شهر که بیشتر متوجه کسانی می‌شود که مصالح مختصری برای تعمیر خانه های خود می خواهند مشکل اصلی است . چون آنها از این موقعیت سوء استفاده می‌کنند و تا می توانند به‌مردم گران می‌فروشند. انتظار داریم مسئولان امر ترتیبی دهند که این مشکل از میان‌برود. .

یدالله گرامی‌زاده

پول خانه های تخریبی

برای توسعه پار ک‌ولیعهدساوه، از میدان ولیعهد تا میدان ٦ بهمن ، از چند روز پیش‌تخریب بالغ‌بر یکصد مغازه و خانه مسکونی در اطراف پارک شروع شد . هدف از تخریب خانه ها و مغازه ها و توسعه پارک ، گسترش فضای سبز است که آنهم بخاطر رفاه مردم ساوه صورت می گیرد . ولی‌نکته‌ای که باید در اینجا متذکر شوم، اینست که : کاری کنند تاپس از تخریب خانه ها و مغازه ها مشکلی بین صاحبان آنها با شهرداری پیش نیاید ، چراکه تجربه‌نشان داده است در چنین مواقعی بین صاحبان خانه های خراب‌شده ، برسرپول‌خانه‌شان، با شهرداری اختلافاتی پیش آمده است . رضا ـ ب .

★ رضایت ممسافران ...

عده‌ای از مسافرین‌خط ۲۳۲ تابحال چندین بار مشکل نبودن یک ایستگاه، بین سه‌راه‌هاشمی و مسجد لولاگررابا مسئولان‌خط در میان گذاشتند. اما تاکنون نتیجه‌مثبتی عایدشان نشده‌است. مشکل این‌است که وقتی‌اتوبوس های‌این مسیر به سه‌راه‌هاشمی میرسند، رانندگان‌وکمکرانندگان

تسلیت

جناب آقای محمدصدیق اسفندیاری . سرکارخانم منیر صدیق اسفندیاری

مصیبت وارده‌برشما را باقلبی مملو از تاثر تسلیت عرض نموده بقاء عمر شما و خاندان محترم را آرزومندیم .

کریمی . عباسی . ادیب‌زاده . حقیقی . مشتاقی . سرباز . تهرانی . ناهید . توسلی . برجیکیان . غیاث‌بیرق‌کن . مقدسیان . الهی . فرهمند . افشار . شفقی . میرزا . یاورزاده . مقدم . کیهانی . همدسپور . حافظی . سینا . فرخنده‌کیش . شیرازی . حامدی .

آقای اسدالله شاهواری

باکمال تاسف و تاثر مصیبت وارده را بجنابعالی و خانواده محترم تسلیت گفته و بقاء عمر و سلامتی بازماندگان را از خداوند متعال مسئلت دارد .

کارکنان گروه صنعتی بهشهر

درگذشت آقای محمد ارباب را بخانواده آن مرحوم و خانم جمیله تسلیت میگوید .

سیمین غفاری

همکار محترم جناب آقای سوکی

دبیران و کارمندان دبیرستان فرح با تاسف وتاثرمصیبت وارده را تسلیت عرض نموده و خود را در غم شما شریک و سهیم می‌دانند .

ناهید دولتشاهی

جناب آقای سیگاری

از درگذشت نابهنگام دوست ارجمندم آقای اسماعیل سیگاری باخاطری آزرده من نیز در مصیبت وارده چون شما غمگینم .

ایوب رضائی حریری

مدیر عامل محترم شرکت هیرش ایران

باانده فراوان درگذشت شادروان اسماعیل سیگاری را به بازماندگان آن مرحوم تسلیت میگوئیم .

کارکنان شرکت حمل ونقل بین‌المللی اکتیوکو

جناب آقای بهروزی

با قلبی اندوهگین مصیبت وارده را بجنابعالی تسلیت عرض نموده و بقاء عمر شما وخاندان محترم را آرزومندیم .

کارکنان حسابداری بودجه عمرانی

سرکار سرهنگ محمود مسعودی

خبر تاسف‌انگیز درگذشت همسر خواهر مهربان‌سرکار قلوب عموم افسران و همکاران شما را جریحه‌دار نمود از خداوند متعال صبر و شکیبائی وتوفیق فامیل گرام را مسئلت دارند .

تبریز ـ سرتیپ دکتر علامه نوری

جناب آقای دکتر بحرینی

ضایعه تاثرانگیز درگذشت جانگداز رضا بحرینی‌معاونت کل بانک سپه را به عموم بازماندگان آن مرحوم تسلیت عرض نموده بقاء عمر و سلامت خانواده محترم را از درگاه‌خداوند خواستاریم .

کارمندان بانک سپه شعبه نکا

جناب آقای محمدصدیق اسفندیاری

بانهایت تاسف ضایعه درگذشت والدمعظم را تسلیت گفته دوام عزت و بقای سلامت آن جناب و سایر بازماندگان را خواستاریم .

ازطرف کارمندان اداره کل امتحانات پدرامرازی

بازرسان کار ، با نهایت تاثر و تالم فوت مرحوم احمد صدیق اسفندیاری (صدیق‌العلماء) پدر همکار ارجمند آقای نجم‌الدین صدیق‌اسفندیاری را به‌بازماندگان آن‌مرحوم تسلیت گفته ، ضمن آرزوی طول عمر آن خاندان ، خود را در غم همکار خویش سهیم می‌دانند .

رجبی ، علی‌اصغر طواف ، احمد راشدی ، میرابسمیعی، اردلان ، پرستار ، ساعد سمیعی ، مساعد، شیروانی مهدوی، جهاندلی، محمودطواف، رسائی، خرمی، علیزاده، سبحانی، ضیغم‌منفرد،نیک‌نژاد، بیدادی، حسین‌نژاد ،ملکی،دکتررامی، دکتر یزدی ، دکتر لحمی ، دکتر احمدپناه ، تحصیلی، ایرج نوروزیان ، شفائی ، دولتشاهی ، ارفعی ، کاوش، فریدنظام ، فلور عطائی ، یگانه مدرسیه ، ناهید وثوقی ، مجیدیان ، سمتی ، احمد عطائی ، مهدخت مظفری .

جناب آقای دکتر اسفندیاری

مدیرعامل‌انجمن ورياست محترم‌بهداری شهرستان شمیرانات

کارمندان مرکز درمانی و بهداشتی درمانگاه دکتر اقبال مصیبت وارده‌رابه‌آنجناب وفامیل محترم تسلیت عرض‌مینمایند

جناب آقای امیر شکوهیان و بانو

بانهایت تاسف مصیبت وارده را تسلیت گفته خود را در غم شما شریک می دانیم .

فریدون والی‌زاده افشار و بانو
آ ـ ٥٦٠٦٢

جناب آقای طاهر ممتاز

باانده فراوان درگذشت شادروان مرحومه محبوبه ممتاز بزرگ خاندان ممتاز را به‌آنجناب و خانواده محترم تسلیت عرض می‌نمائیم.

کارکنان شرکت تبایغاتی ایده

درگذشت خلدآشیان جنت‌مکان حضرت آیت‌اله حاج محمد حسن جزایری اعلی‌اله مقامه موجب نهایت تاسف وتاثر ارادتمندان گردید ـ این ضایعه بزرگ اسلامی رابه خاندان جلیل آن‌بزرگوار بخصوص به جناب آقای دکترسید محمد جزایری صمیمانه‌تسلیت عرض مینماید .

مرتضی ناصر

باانده فراوان و نهایت تالم و تاسف درگذشت شادروان‌سید رضا بحرینی معاون بانک سپه را حضور هیات مدیره محترم بانک وعموم بازماندگان مخصوصاهمسر محترمه و فرزندان گرامی آن مرحوم تسلیت عرض مینماید.

از طرف کارکنان بانک سپه منطقه‌یزد ـ کاویانی

سرکار سروان حسام‌الدین حقایق

همکار گرامی با نهایت تاسف مصیبت وارده را تسلیت میگویم .

سرهنگ ستاد تهرانچی

جناب آقای دکتر اسفندیاری

کارمندان بیمارستان جواهری با ابراز تاثر و همدردی درگذشت پدر عزیزتان را تسلیت عرض نموده بقاء عمر آن خاندان محترم را خواستارند .

جناب آقای دکتر صدیق اسفندیاری

مصیبت وارده را به آنجناب تسلیت عرض مینمایم .

ابوالحسن تولمی

جناب آقای دکتر صدیق اسفندیاری رئیس ومدیر عامل انجمن بهداری شمیران

با نهایت تاسف فوت ابوی محترمتان را تسلیت عرض مینمایم .

تقی رحیمی لاریجانی مدیر داروخانه عدالت تجریش
آ ـ ٥٦٥٢٨

جناب آقای دکتر اسفندیاری

جمعیت شیروخورشید سرخ شمیران با اندوه فراوان درگذشت پدر بزرگوارتان را تسلیت گفته طول عمر و بقای آن خانواده محترم را از خداوند بزرگ خواستار است .
آ ـ ٥٦٥٢٦

جناب آقای سیادت ممیز کل مالیاتهای تهران

با اندوه فراوان مصیبت وارده را تسلیت عرض مینمائیم.

ملکی ـ مولائی ـ رهنما ـ سوادکوهی
آ ـ ٥٦٤٦٦

دانشمند محترم جناب آقای دکتر ناصرعلی سیادت

مصیبت وارده را بشما و خانواده محترمتان تسلیت عرض میکنیم .

حسین رستمی و بانو

جناب آقای دکتر ناصرعلی سیادت

پزشکان و کارمندان و کارکنان بیمارستان نجات مصیبت وارده را تسلیت عرض نموده و درغم جنابعالی خود راسهیم میدانند .

رئیس اداره و مدیر عامل انجمن بهداری شمیران

بدینوسیله مصیبت وارده را تسلیت میگوئیم .

فرخ انتظام. محسن خواجه نوری. مهندس نجم.سرلشگر جوانشیر. حسین معیری. دکتر فروزین. حسن تراب .
آ ـ ٥٦٥٠٤

رئیس اداره و مدیر عامل انجمن بهداری شمیران

بدینوسیله مصیبت وارده را تسلیت میگوئیم.

دکتر حسن حبیبی و عبداله توتونچی

جناب آقای سیگاری

بانهایت تاثر وتالم مصیبت وارده را بجنابعالی وخانواده محترمتان تسلیت عرض نموده بقای عمر بازماندگان را از درگاه ایزد متعال مسئلت داریم .

صادرات فرش ابوالحسن مومنی

جناب آقای محمد علی باقر زاده

باکمال تاسف و تاثر درگذشت نابهنگام شادروان آقای اسماعیل سیگاری همشیره زاده عزیزتان را صمیمانه تسلیت عرض نموده بقای عمر و سلامتی آن خانواده های محترم را از درگاه متعال خواستارم .

حسین خداداد

خانم فخری وکیلی مدیر محترم دبستان روشنک

باکمال تاسف مصیبت وارده را تسلیت می گوئیم .

کارکنان دبستان دخترانه روشنک

خلبانان گردان ۳۱ شکاری

مصیبت وارده را به ستوان نصرت دهخوارقانی‌صمیمانه تسلیت میگویند .

خانواده های محترم : هادوی ، امام‌و صدری

درگذشت تاثر انگیز شادروان آیت‌الله جزایری را به آن خاندان محترم تسلیت عرض نموده و بقای عمر کلیه بازماندگان را از خداوند یکتا خواهانیم .

خانواده آرامیان

دوست عزیز آقای طاهر ممتاز

بانهایت تاسف وتاثر درگذشت شادروان مرحومه محبوبه‌ممتاز بزرگ خاندان ممتاز رابه شماو خانواده محترم تسلیت گفته بقای عمر بازماندگان را از خداوند بزرگ خواستاریم.

پولیس‌اورشانلو وبانو ـ حسین صافی وبانو
آ ـ ٥٦٧٣٤

این مرد، مجنون عصر ما است!

مسجد سلیمان ـ مردی که در میان اهالی مسجدسلیمان به «مجنون عصرما» معروف است ، برای پنجمین بار درعشق شکست خورد و برای همیشه سر به کوه و بیابان گذاشت .

این مرد که کسی بدرستی از شرح حال و نام ونشانش اطلاع ندارد چند سال پیش که جوان خوشقد و قامتی بود عاشق دختری شد ولی آن دختر با مرد دیگری ازدواج کرد و به عشق وی پشت‌پا زد .

همان زمان این مرد غمگین و گریان شهر را ترک کرد و به کوه و بیابان رفت . مدتی دور از مردم زندگی کرد و آنقدر بظاهر خود بی توجهی نشان داد که بقول اهالی ریخت و قیافه مجنون افسانه‌ای را پیدا کرد و از همین‌رو به او لقب «مجنون‌عصرما» دادند .

اما مجنون مدتی بعد دوباره بشهر برگشت و گفت که آمده است‌غم شکست در عشق را با بدست آوردن عشق دیگر جبران کند . اما در عشق دوم هم شکست خورد و باز سر به کوه و بیابان گذاشت .

اما این ماجرا پنج بار تکرار گردید و وی اخیرا وقتی در پنجمین عشق خود نیز شکست خورد قسم خورد که این‌بار برای همیشه در کوه و بیابان زندگی خواهد کرد و هرگز بشهر باز نخواهد گشت .

مجنون عصر ما ، واقعا مجنون است!

اکنون « مجنون عصرما» روز و شب خود را در کوه و بیابان میگذراند و میگوید : آنقدر از زنها بدی و بیوفائی دیده‌ام که دیگر حاضر نیستم حتی چشمم به چشمشان‌بیفتد..

او اکنون بیشتر اوقات یکجا می‌نشیند و روی چند ورق کاغذ چهره های معشوقه های خود را نقاشی میکند .. و خودش در این مورد میگوید :

ـ چهره نقاشی شده این دخترها برای من عزیزتر از خود آنها است چون خودشان از دستم فرار کردند . ولی‌این نقاشیها تا آخر عمر با من خواهند بود ...!!

مجنون عصر ما واقعا مجنون است !!

اوفقیر شب کودتادرخانه این زن بود

«آسیه‌لازاراک» همسر یکی از وزیران دارائی سابق‌مراکش متهم به دائر کردن خانه فساد است . ژنرال اوفقیر و نایب سرهنگ موکران و«کوئرا» درشب سوء قصدعلیه سلطان حسن دوم در خانه او جلسه تشکیل داده بودند .
درعکس آسیه را در دادگاه می‌بینید . عکس از : خبرگزاری فرانسه

بجای کاپ برای ورزشکاران کوزه‌خرید!

کرند غرب ـ پسر جوانی که از ۷۰ بازیکن تیمهای‌فوتبال کرند ، پول جمع کرده بود تا برای آنها یک « کاپ» بخرد، ۶۸ تومان از پولها را خرج کردو با دوتومان‌آن ، بجای کاپ یک کوزه سفالی خرید !

ماجری ازاین قراراست که چندی پیش، اعضای چند تیم فوتبال محلی کرند غرب تصمیم گرفتند بین خود مسابقه‌ای برگزار کنند و به تیم برنده ، یک کاپ نقره‌ای بدهند .

این تیمها که عبارتند از پرسپولیس ، توفان ، جوانان ، بنفیکا ، عقاب و تاج رویهم ۷۰ عضو دارند و برای تهیه کاپ مورد نظر قرار شد هرکدام از این اعضاء ۱۰ ریال بدهند .

وقتی پولها جمع‌آوری شد ، همه را که ۷۰ تومان شده بود ، بیکی از بازیکنان فوتبال این شهر دادند ، تا او کاپ مزبور را تهیه کند . اما پس از پایان مسابقات و تعیین تیم برنده ، جوان مزبور بجای کاپ نقره‌ای ، یک کوزه‌سفالی را که خودش با چند نوع رنگ آنرا نقاشی کرده بود ،آورد و به اعضای تیم برنده داد ! !

اعضای تیم های مختلف ، که متوجه شدند دوستشان نیرنگ زده‌است ، با خشم و عصبانیت به او حمله‌ور شدند و وادارش ساختند همان روز پولهائی را که خرج کرده است تهیه کند و سهم هرکدام از بازیکنان را بدهد .

اما قضیه بهمین‌جا خاتمه نیافت : کلیه فوتبالیستهای کرند غرب تصمیم گرفتند این جوان را ، از این ببعد ، به هیچ تیمی راه ندهند و او را از فوتبال طرد کنند ! !

جلوی چشم ارباب‌رجوع زدوخورد کردند!

رشت ـ دو نفر از کارمندان اداره تلفن رشت که پس از ساعت ۹ در محل خدمت خود کشیک میدادند ، جلو چشم دهها نفراز ارباب رجوع اداره بجان هم افتادند و یکدیگر را بسختی کتک زدند !

این دو کارمند اکبرپورگلزار و میرعبدالصمد ساسان‌پور نام دارند‌که آن شب ، هردام در یکی از طبقات اداره تلفن کشیک داشتند .

از چندی پیش با مستقیم شدن خط تلفن و نصب دستگاه ماکروویو ، بر عده مراجعان اداره تلفن افزوده شده است و مخصوصا ازانجا که شبها پس از ساعت ۹ نرخ مکالمه ارزان‌تراست ، بیشتر مراجعان پس از ساعت ۹ به اداره‌مزبور مراجعه میکنند .

در شب حادثه نیز مثل شب های دیگر عده زیادی ازاهالی رشت در محل اداره تلفن گرد آمده بودند که ناگهان متوجه شدند دو کارمند مژبور یکی از طبقه بالا و دیگری از طبقه پائین درحال مشاجره‌ای سخت هستند .

پیش از آنکه مراجعان‌دست به‌اقدامی بزنند ناگهان‌کارمندی که در طبقه بالا بود پائین آمد و در چشم‌بهم‌زدنی ، هردو ، جلوی چشم ارباب رجوع به جان هم افتادند ، تا آنجا که سرانجام اکبر پورگلزار بیهوش برزمین افتاد !

چند دقیقه بعد مامـوران کلانتری بخش ٤ رشت دراین ماجری دخالت کردند و روز بعد ، طرفین دعوا را به دادگستری اعزام داشتند .

شنبه دنیای ورزش

۱۰۰هزارتومان

از سپاهیان انقلاب چه خبر؟

بازدید

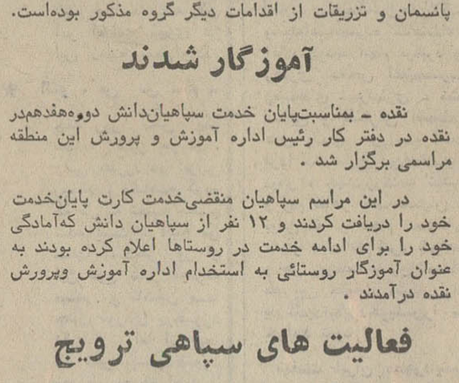

اصفهان ـ سپاهیان ترویج و آبادانی دوره دوم مامور خدمت در اداره تعاون و امور روستاهای اصفهان از خانه های فرهنگ روستائی ـ مهد کودک ـ کلاس های آموزش‌زنان و فعالیت‌های مروجان خانه‌داری‌روستاهای زارزان ـ کارنخود ـ و دنیان مارپین از توابع اصفهان بازدیدکردند . در این‌بازدید ها رئیس اداره سپاهیان و کارشناسان ترویج و خانه داری‌و رئیس خانه های فرهنگ روستائی اصفهان حضور داشتند و بازدیدکنندگان با نحوه آموزش زنان و دختران روستائی و همچنین نگهداری و آموزش کودکان روستائی آشنائی پیدا کردند . عکس ، صحنه‌ای از بازدید سپاهیان‌ترویج‌وخانه‌داری را از مهد کودکان روستائی نشان می دهد .

اقدامات سپاهیان بهداشت

کرمانشاه ـ گروه سپاهیان بهداشت مامور خدمت در منطقه « سراب» قلعه شاهین از توابع کرمانشاه طی یک ماه گذشته پنجهزارویکصد وچهل‌وچهار نفر بیمار را معاینه کردندو تحت معالجه قرار دادند .

تشکیل دوره های آموزش اصول بهداشت فردی ـبهداشت و تنظیم خانواده برای روستائیان و انجام هشتصد و دهفقره پانسمان و تزریقات از اقدامات دیگر گروه مذکور بوده‌است.

آموزگار شدند

نقده ـ بمناسبت‌پایان خدمت سپاهیان‌دانش دوره‌هفدهم‌در نقده در دفتر کار رئیس اداره آموزش و پرورش این منطقه مراسمی برگزار شد .

در این مراسم سپاهیان منقضی‌خدمت کارت پایان‌خدمت خود را دریافت کردند و ۱۲ نفر از سپاهیان دانش که‌آمادگی خود را برای ادامه خدمت در روستاها اعلام کرده بودند به عنوان آموزگار روستائی به استخدام اداره آموزش وپرورش نقده درآمدند .

فعالیت های سپاهی ترویج

فاروج ـ آقای علمدار خسروی نیت سپاهی ترویج و آبادانی مامور خدمت در فاروج خراسان تا کنون در حوزه ماموریت خویش فعالیت‌های زیر را انجام داده است :

ایجاد باغ میوه ـ حفر سه حلقه چاه عمیق و نیمه‌عمیق‌ـ غرس درخت ـ ایجاد سیلو های بهداشتی ـ نظارت در امر کشت و برداشت چغندر در یکصد هکتار زمین مزروعی ـ تشکیل کلاس های آموزشی ـ ضد عفونی‌کردن ۲۰ تن بذر و مبارزه علیه حشرات در اصطبل ها .

حاشیه‌پرداز

هادی خرسندی

دنیا برلب «پرتگاه صلح!»

شك‌نیست که جاعل یا جاعلان ،امضای سران کشور های بزرك راجعل کرده‌وپای قرار داد صلح ویتنام گذاشته‌اند ، و بیگمان کارگردانان این جنك بزرك و افتخار آمیز ، روحشان از چنین قراردادی اطلاع ندارد. بهمین دلیل هم خبر گزاری های بزرك دنیا ، خیلی با احتیاط خبر مربوط‌به امضای قرارداد‌صلح ویتنام‌راگزارش کرده‌اند .

البته که برای یك جاعل بدطینت و سند ساز و ابن‌الوقت و پرونده ساز ، جعل امضای یك رئیس جمهوری و یا حتی دویا سه و چهارپنج رئیس جمهوری ، کار بسیار ساده‌ایست ، و باین ترتیب اکنون‌دنیای‌ما دراثرتبهکاری های چنین آدم هائی به سوی «پرتگاه صلح !» سوق داده می شود . و طبیعی است صلحی که با چنین کلکی در دنیا برقرار شود دهشاهی ارزش ندارد . زیراتمام کوشش هائی را که تاکنون ملل مختلف برای برقراری صلح متحمل شده‌اند بی‌اثر می سازد . و اصلا اشتباه جاعل یا جاعلان اینجاست که فکر می کنند برای برقراری صلح متحمل شده‌اند بی‌اثر خاتمه داد . در حالیکه جنك و صلح هرگز نمی توانند مغایرتی با هم داشته باشند و گرنه تولستوی مجبور می شد نام دیگری برای کتاب معروفش پیدا کند .

درست دو سال قبل یعنی روزدهم آبان سال ٤٩ در سراسر آمریکا تظاهرات شدید و سفت و سختی به مخالفت با جنك ویتنام آغاز شد ، و عجبا که هیچیك از میلیون ها شرکت کننده‌این تظاهرات به عقلش نرسید که جنك ویتنام را با امضای یك قرارداد می شود پایان داد‌اما حالا می بینیم که حتی‌با یك امضای جعلی چه راحت جنك پایان می پذیرد !

دنیا چگونه فاجعه پایان یافتن جنك ویتنام را تحمل خواهد کرد؟چه کسی‌مسئول قطع این کشت و کشتار هاست ؟ .... آری برقراری صلح در ویتنام فاجعه‌ایست جبران ناپذیر . و شك‌نیست که‌جاعل یا جاعلان، با‌اینکار رذیلانه خود سند نابودی بشریت را امضا کرده یا انگشت زده‌اند !

تبریکات

جناب سرهنگ سیف‌الدین عصار
ارتقاء آن جناب را بدرجه سرهنگی از صمیم قلب تبریک میگوئیم .
ناصر ربیع‌زاده و بانو
آ-۱۷۳۹۵

جناب سرهنگ سیف‌الدین عصار
ترفیع درجه آن برادر عزیز و بزرگوار را تبریک عرض کرده از درگاه خداوند بزرگ توفیق خدمت برای‌شما آرزو می‌نمایم.
نوشهر ـ سیاوش نوائی
آ-۵۶۵۱۰

سرکار سرهنگ سیف‌الدین عصار
ارتقاء درجه آن برادر عزیز را تبریک میگویم
سرگرد عباس زندی
آ-۱۷۲۹۵

جناب آقای محمد ابراهیم نیکپور
افتخاری که با دریافت نشان همایون بشایستگی احراز نموده‌اید مایه خوشوقتی همه دوستان و ارادتمندان است ، ضمن تقدیم بهترین تبریکات سلامت شما را از خداوند متعال بصمیم قلب آرزومندم .
دکتر احمد فرزانه ـ وکیل دادگستری
آ-۱۷۳۴۱

جناب سرهنگ سیف‌الدین عصار
بانهایت شعف ترفیع درجه جنابعالی را تبریک میگوئیم
قصر شیرین : پروین شمیرانی . محمد شمیرانی
آ-۱۷۳۷۵

دوستان عزیزم سرکاران سرگرد امانی و هوشنگ مقرب
ارتقاء درجه شما را صمیمانه تبریک عرض مینمایم .
آموزش و پرورش ناحیه ۱۵ـ تهران ـ محبی
آ-۱۷۳۵۱

سرکار سرهنگ سیف‌الدین عصار
ارتقاء درجه جنابعالی را صمیمانه تبریک گفته و توفیق خدمت هرچه بیشتر به شاه و میهن را برای آن دوست گرامی آرزومندم .
حسین پنبه‌چی
آ-۱۷۳۲۷

تیمسار معظم ارتشبد طوفانیان
بانهایت مسرت ارتقاء آن تیمسار معظم را بدرجه ارتشبدی صمیمانه تبریک گفته موفقیت آن جناب را در راه خدمت به شاهنشاه آریامهر و کشور عزیز از خداوند متعال مسئلت مینماید .
مهندس جواد کامراد
آ-۱۷۳۲۳

جناب آقای علی رضائی مدیر گروه صنعتی شهریار
مفتخر شدن آنجناب را به آجودانی کشوری اعلیحضرت همایون شاهنشاه آریامهر موجب افتخار کلیه کارکنان گروه صنعتی شهریار بویژه ارادتمندان گردید . این‌انتصاب شایسته رابشماتبریک‌وتهنیت‌عرض‌وسلامت وسعادت‌و توفیق روز افزون آنجناب را در راه خدمت بشاهنشاه عظیم‌الشان و کشور عزیز ایران از خدای بزرگ آرزومندیم .
اهواز ـ سرتیپ پاکرو ـ علیرضا قمیشی بهزاد حاجی زاده ـ غلامعلی آریابور فریدون چیت‌ساز ـ مراد آیوازیان ـ عادل داسمه ـ حبیب‌الله قراط ـ لهراسب ظاهری‌ـناصرکریاسین‌ـگودرز خوانساری ـ سلطانعلی امیرسلیمانی ـ حشمت‌الله وفائی ـعباس یوسفی نژاد ـ پرویز حبدودمان ـکریم برادران ـ سرهنگ ابوطالب زنوزی ـمحمد حسین مکی .
آ-۵۶۵۵۶

جناب آقای حاج فتح‌اله علیزاده
رئیس محترم سندیکای موسسات حمل ونقل کالای مازندران
انتخاب مجدد آنجناب رابه عضویت انجمن شهرستان ساری تبریك عرض نموده توفیق شما را در راه خدمت به شاهنشاه آریامهر و مردم آرزومندم .
مدیر و کارکنان بنگاه باربری شمال گرگان ـ تهران
آ-۱۷۳۰۹

جناب آقای سید محمد خادم
انتصاب مجدد آن استاد گرامی را به ریاست فدراسیون کشتی تبریك میگویم امید است در راه گسترش این ورزش ملی وخدمت بشاهنشاه آریامهر توفیق حاصل فرمائید .
مدیر باشگاه ورزشی آتش نشانی . ابراهیم طاهری
آ-۱۷۳۵۷

آقای مهندس حسن لشگریان
انتصاب‌آن جناب را بمعاونت هواشناسی کل کشور صمیمانه تبریك عرض نموده موفقیت های بیشتری را آرزومینماید .
عزیز بایبوردی
آ-۱۶۲۶۷

همکار محترم جناب آقای حاج سید عبدالرسول‌موسوی
انتخاب شایسته آن جناب را بنمایندگی انجمن شهرستان شهرری تبریك عرض نموده موفقیت شما رادرتمام عمر ازخداوند بزرك مسئلت مینمایم .
از شهرری ـحسین صادقی
آ-۵۶۵۳۶

جناب سرهنك سیف‌عصار
ارتقاء درجه جنابعالی را صمیمانه تبریك میگویم.
بندربوشهر ـبیدل
آ-۵۶۵۵۰

جناب آقای مهندس شیبانی استاندار محترم مازندران
جناب آقای دکتر کلالی دبیرکل حزب ایران‌نوین
انتخاب بجا و شایسته آقای قربانعلی‌پور کریمی‌نماینده‌انجمن شهر چالوس را تبریك عرض نموده آرزوی موفقیت‌بیش‌ازپیش آقای قربانعلی پورکریمی را در راه خدمت به‌میهن عزیز ایران آرزو داریم .
شلمان . ابوالقاسم کوچکی . دکتر اسمعیل کوچکی . حسین یثربی . مهندس غلامرضا مسرور .ابوالحسن کوچکی . یوسف کوچکی .احمد کوچکی .

تیمسار ارتشبد طوفانیان
ارتقاء درجه آن تیمسار معظم را از طرف مهندسین و کارکنان شرکت ساختمانی و فنی ناو تبریك عرض مینماید .
مدیر عامل شرکت ناو ـ مهندس فرزانه
آ-۱۷۳۸۷

جناب آقای امیرعباس هویدا نخست وزیر محبوب ملت‌ایران
جناب‌آقای دکتر منوچهر کلالی دبیرکل محترم حزب‌ایران‌نوین
جناب آقای‌دکترضیاءالدین شادمان استاندار محترم‌استان‌مرکزی
جناب آقای هدایت‌الله اسلامی‌نیا نماینده محترم مردم شهرری در مجلس شورایملی ـ جناب آقای علی‌بهاریاست محترم کمیته حزب ایران نوین شهرستان ری

انتخاب بجا و شایسته ومجدانه آقای عزیزالله خصوصی رئیس انجمن محلی کوی نهم آبان و مسئول حوزه۷۱حزب ایران‌نوین کوی نهم‌آبان که ازجوانان‌شاه دوست‌ومیهن‌پرست وپرشوراین مرزوبوم می باشد به عضویت انجمن شهرستان شهرری مایه مسرت و خرسندی است ازجناب آقای نخست وزیر استدعامیشود ضمن‌تشویق‌چنین‌فردخدمتگزاری که در تمام امور مملکتی و عمران شهری این‌منطقه شبانه‌روز کوشش می کند موافقت فرمایند طرح احداث خیابان های اطراف صحن مطهر حضرت عبدالعظیم (ع)وآرامگاه اعلیحضرت رضاشاه کبیروارتباط‌خیابان های مزبور به جاده‌های قم وورامین بمرحله اجراء درآید .
سید جلیل سیدیان . رجب‌نصرت‌پور . سیدهاشم‌آرامون . نصرالله‌نوری . عزت‌الله نوری . مسیح‌الله‌قالاده . کرم‌پوربلاس . صادق پناهی .حمید عباس اوغلو . نصرت‌الله خصوصی .پرویز خصوصی . کریم‌الله خصوصی . عین‌الله‌خصوصی . غلامرضا فرجی‌زاده . نوحعلی فرجی‌زاده . ابراهیم فرجی‌زاده
آ-۵۶۱۵۰

جناب سرگرد ابراهیم سرشتی
با مسرت فراوان ارتقاء درجه جنابعالی را صمیمانه تبریك می گوید .
سروان حمید قدرتی
آ-۵۶۵۴۶

جناب سرهنك سیف‌الدین عصار
ارتقاء درجه آن جناب را صمیمانه تبریك عرض مینمایم.
حسن‌سالاریان
آ-۱۷۳۹۱

نخستین وصلت مردم دوسوی دیوار برلن، پس‌از جنگ!

از : م . کاشانی‌پور خبرنگار اطلاعات در آلمان فدرال

مونیخ ـپس از جنك جهانی دوم ، اخیرا برای اولین بار در تاریخ دوآلمان غربی و شرقی ۲۵ زن و دختر توانستند از دیوار برلن گذشته ، وارد آلمان‌غربی شوند و با نامزد های «غربی »خودازدواج کنند .

دولت آلمان شرقی ، در گذشته ، تنها به افراد پیرو بازنشسته که قادربه کارکردن نبودند ، طی شرایط سختی، اجازه خروج میداد . اما پس از امضاء قرارداد اخیر ، بین دو آلمان،برای‌اولین بار به ۱۸ دختر و پسر خردسال و ۲۵ زن و دوشیزه جوان اجازه خروج از آلمان شرقی و ورود به آلمان غربی را داد .

۲۵ زن و دخترمزبور ، همگی به قصد ازدواج با نامزد های خود ، که سالها دیوار برلن از هم جداشان می کرد ، به آلمان غربی مهاجرت کرده‌اند. اما از همه جالب‌تر ازدواج دختری بنام «کارین وندرلیش» است که اکنون ۳۳ سال دارد .

وی ۱۵ سال پیش با یك‌تاجرجواهر مونیخی نامزد شد ، ولی در این مدت ، اجازه نیافت که به دیدار نامزدخودبرود وبا او ازدواج کند .

جالب اینجاست که در تمام ۱۵سالی که این دو نامزد از هم جدابودند ، بیکدیگر کاملا وفادار ماندند و هرگز بفکر ازدواج باکس دیگری نیفتادند .

از این‌رو ، اکنون قرار است از طرف شهرداری و اهالی شهر مونیخ ، برای عروسی این دو نامزد ، جشن بزرگی برپا سازند که تمام اهالی مونیخ در آن شرکت کنند . در این جشن ، علاوه برمردم ، مقامات برجسته مونیخ و چند شهر دیگر آلمان نیز شرکت خواهند کرد و از همین رواست که به کارین وندرلیش لقب «عروس مونیخ» داده‌اند .

تجدید آگهی مناقصه

سازمان دامپزشکی کشور وابسته به وزارت کشاورزی و منابع طبیعی تهیه و نصب و راه اندازی و تحویل شش دستگاه شوفاژ (دستگاه حرارت‌مرکزی AIR HAND-LING UNIT) برای شهرستان های سنندج ـ شهرکرد ـ رضائیه ـ تبریز ـ رشت ـ مشهد را با مشخصات مربوطه آن‌از طریق مناقصه خریداری می نماید . شرکت کنندگان میتوانند پیشنهادات خود را برای یک یا کلیه‌شهرستان های فوق در پاکت لاک ومهر شده با ذکر جمله(مربوط به مناقصه شش دستگاه حرارت مرکزی) تا ساعت ده صبح روز ۵۱٫۸٫۲۴ بدفتر سازمان دامپزشکی کشور واقع در خیابان شاهرضا ـ خیابان صبای جنوبی ـ نبش کوچه محتشم تسلیم و رسید دریافت دارند .به پیشنهاداتی که بعد از موعد تعیین شده بدفتر سازمان دامپزشکی کشور ارائه شود ترتیب اثر داده نخواهد شد .

۱ـ شرکت کنندگان میتوانند مشخصات مورد مناقصه را از دفتر سازمان دامپزشکی کشور دریافت دارند .

۲ـ پیشنهاد دهندگان بایستی حداقل معادل پنج درصد بهای پیشنهادی خود ضمانت‌نامه بانکی ضمیمه پیشنهاد خود نمایند . به پیشنهادات فاقد ضمانت‌نامه بانکی ترتیب اثر داده نخواهد شد .

۳ـ ضمانت نامه های بانکی یا پستی به فرمسازمان برنامه باشد .

۴ـ چنانچه برنده مناقصه ظرف مدت هفت روز از ابلاغ کتبی این سازمان نسبت به عقد قرارداد اقدام ننماید سپرده نامبرده‌بنفع دولت ضبط و قرارداد مناقصه با نفر دوم منعقد و تمام مقررات درباره نفر دوم انجام خواهد شد . چنانچه نفر دوم هم حاضر به انعقاد پیمان نشد، سپرده او هم ضبط خواهد شد .

۵ـ برنده مناقصه بایستی کار مورد مناقصه را ظرف مدت حداکثر دو ماه از تاریخ عقد قراردادانجام و تحویل نماید .

۶ـ حق‌الدرج آگهی مناقصه و تجدید آن وهرگونه مالیات و عوارضی که بر کار مورد مناقصه تعلق‌بگیرد به عهده برنده مناقصه خواهد بود .

۷ـ درصورتیکه دستگاه های مورد مناقصه در تحویل طبق مشخصات نباشد سازمان دامپزشکی‌کشور از قبول آنها خودداری خواهد نمود .

۸ـ سپرده نفرات‌دوم سوم از پیشنهاددهندگان تا عقد قرارداد با برنده مناقصه مسترد نخواهد شد.

۹ـ دستگاه هائی که از طرف برنده مناقصه‌تحویل و نصب میگردد بایستی برای مدت دو سال از تاریخ تحویل موقت جهت حسن انجام کار تضمین گردد.

۱۰ـ سازمان دامپزشکی کشور در رد یا قبول یک یا کلیه پیشنهادات رسیده بدون هیچ قید و شرطی مختار است .

۱۱ـ پیشنهادات رسیده در ساعت ده‌صبح روز ۵۱٫۸٫۲۴ در سازمان دامپزشکی کشور باز و قرائت خواهد شد . حضور پیشنهاددهندگان در جلسه‌مزبور آزاد است . م‌الف ۱۱۹۲۶

آ-۵۶۸۰۴ وزارت کشاورزی و منابع طبیعی

تفسیر اقتصادی

کشاورزی، در برنامه‌های گذشته

مهندس تقی جبرئیلی

همه خوش‌بینانه به استقبال برنامه پنجم میرویم . با دلائل و شواهد خاص توجه بیدریغ دولت را به بخش کشاورزی و قائل شدن اولویت کشاورزی در برنامه پنجم تائید و تاکیدمی کنیم ، بی آنکه به گذشته کشاورزی و جاه و مقام آن دردوران برنامه ها ، توجهی کرده باشیم .

عواملی که در اتخاذ تصمیم نسبت به قائل شدن اولویت خاص کشاورزی دربرنامه‌پنجم موثر بوده‌اند، هرمحقق ویا مفسر را متوجه سیر تحول و طرز تفکر مسئولان کشاورزی می‌کند و آنها را ناگزیر میسازد تا فعالیت ها و پیشرفت های بخش کشاورزی را در هر یک از دوران برنامه ریزی مورد بررسی و مطالعه قرار دهند .

دربرنامه اول کشاورزی بکلی فراموش شده وجائی در این برنامه نداشت ، تا جائی که کل اعتبارات کشاورزی و آبیاری در این دوران از ۵۰۰ میلیون ریال تجاوز ننمود.

در برنامه دوم از کشاورزی بنام یک رشته جانبی‌وفرعی و کم اهمیت در اقتصاد ملی یاد شد و اعتبار این دوران در برنامه عمرانی ۱۸ هزار میلیاردریال‌بودکه در اواخردوره‌به۲۷ هزار میلیارد ریال افزایش یافت . در دوران ۱۴ساله‌اول‌ودوم برنامه عمرانی، کشاورزی دارای رشد ۲٫۶ درصد بود وحال آنکه هدف رشد این دوران ٤ درصد پیش بینی شده بود.

در برنامه سوم ، کشاورزی مورد توجه بیشتری قرار گرفت وهرگونه جهش و پیشرفت اقتصادی مملکت را مستلزم حمایت و پشتیبانی از کشاورزی دانستند و باین بخش مهم‌که قسمت اعظم نیروی انسانی (۸۵ درصد) رادر اختیار داشت توجه بیشتری شد و اعتبار ۳۷ هزار میلیارد ریال پیش بینی شده به ٤۷ هزار میلیارد ریال افزایش یافت ولی عدم‌توانائی و ضعف قدرت جذب اعتبار سبب شد تا رشد مورد انتظار ۵ درصد باز هم از ۲٫۵ درصد تجاوز نکند .

در برنامه چهارم با توجه به جمعیت شاغل در بخش کشاورزی ، بدین بخش توجه زیادتری شد ولی با تمام این احوال پائین بودن قدرت کارائی افراد و محدود بودن‌مدیریت مانع از رشد چشم گیری شد و کشاورزی در این دوره لنگ لنگان پیشرفت هائی کرد که با فعالیت ارزنده دوران انقلاب هم آهنگ نبودو جوابگوی‌نیازو خواست های توده مردم را از نقطه نظر غذا و تهیه مواد خام صنایع نداد .

شاهنشاه در نطق تاریخی سازمان برنامه و ارزیابی‌همه جانبه از برنامه های عمرانی در ادوار چهارگانه ، لزوم توجه بیشتری را به بخش کشاورزی تاکید کردند و جاه و مقام کشاورزی را در دوران پنجمین برنامه ، وظیفه و سیاست برنامه ریزان و مجریان طرح های کشاورزی را مشخص و معلوم فرمودند .

فرمایشات شاهنشاه روشن‌گر این حقیقت بود که کشاورزی هنوز بمقام لازم در سطح انقلاب نرسیده ، باید برای کشاورزی اولویت خاص قائل شد تا بتواند با سایر پیشرفت‌ها هم‌آهنگ گردد .

بایستی اذعان نمود که باتمام پیشرفت های دهه اخیر ، و باوجود آنکه درآمد سرانه مردم از ۱۰۰ دلار به ۵۰۰ دلار رسیده،ولی میزان‌درآمدسرانه‌بخش‌کشاورزی نتوانسته است بادر آمد سایر بخش‌ها از قبیل صنعت و یا خدمات برابری کند . این نکته بسیار مهم مورد توجه تمام کسانی که دست اندرکار برنامه‌اند قرار گیرد .

رشد ناخالص ملی ۳ درصد در دوره اول برنامه به ۱٤درصددرپایان دوران‌چهارم‌رسیدو این‌افزایش رشد اقتصادی بی سابقه که رل اساسی آن را نفت وخدمات بعهده داشته‌اند ما را متوجه ضعف کشاورزی یعنی حرفه‌ایکه بعد از نفت مهمترین درآمد ملی ما است‌میکند، تا به این حقیقت تلخ اعتراف کنیم که کشاورزی مادارای پائین ترین رشد پیشرفت بوده است .

علت این عدم توازن صرف نظر از فقدان تناسب سرمایه گذاری و ناآشنائی به سیاست استفاده از تکنیک و تکنولوژی بوده است . پائین بودن کارآئی و تراکم نیروی انسانی شاغل در این بخش نیز در این میزان رشد بی اثر نمی‌تواند باشد .

در تمام دوران برنامه های گذشته ضمن اینکه برنامه کشاورزی جانبی ، و کشاورزی عمقی نبود ،به برنامه های دامداری و دامپروری نیز توجهی نشده بود و مهمتر اینکه‌اصولا برنامه‌ای‌درباره صنعتی شدن‌کشاورزی و یاکشت و صنعت وجود نداشت .

با این بررسی اجمالی در شماره آینده برنامه پنجم عمرانی را مورد توجه قرار میدهیم و مسائل مهمی را که باید مورد توجه قرار گیرد بررسی میکنیم .

دکتر علی رشیدی مشاور گروه مطالعاتی سیستم پولی بین‌المللی:

طلا و دلار موقعیت خود را از دست خواهد داد

دکتر علی رشیدی

صندوق بین‌المللی پول برای تعدیل موازنه پرداختهای کشور ها فشار خواهد آورد

تشکیل موفقیت آمیز گروه ۲۰ برای اصلاح سیستم پولی بین‌المللی بکمک صندوق بین‌المللی پول از نظر متخصصین مسائل اقتصاد بین‌الملل مهمترین واقعه‌ای‌است که در۲۰سال اخیر اتفاق افتاده است. زیرا توافق برسر ایجاد گروه نشانه تمایل ممالک به بحث‌ویافتن راه حل برای‌مسائلی است که از ۲۰سال قبل ذهن علماء اقتصادبین‌الملل و مقامات پولی کشور ها را به‌خودمشغول داشته‌است .

دکترعلی‌رشیدی مشاور گروه مطالعاتی سیستم پولی بین ـ المللی این مطلب را در جلسه هفتگی کلوپ‌روتاری شمال‌بیان داشت .

وی‌افزود : سیستم پولی بین‌المللی‌ای که‌تااواخرسال۱۹۷۱ حاکم برروابط اقتصادی بین ممالک بود اساسا طبق قرارداد «برتون‌وودز» درسال ۱۹٤٦ که صندوق بین‌المللی پول راایجاد کرد پایه‌ریزی شده بوداصول کلی‌حاکم بر آن‌سه اصل زیر بود.

* هر کشورمقدار طلای‌محتوی پول خود را معین میکندو با اینکار بطور ضمنی نرخ پول هر کشور نسبت‌به‌پول کشوردیگر معین میشود.

*هر کشور باتوجه بموقعیت اقتصادی داخلی وبین‌المللی‌خود سهمیه‌ای درصندوق‌دارد که‌فقط ۲۵درصد آنرا به طلا وارز می پردازد ودر مقابل ۱۲۵٪ سهمیه خود می‌تواند از صندوق برای رفع کسری های موقتی موازنه پرداخت های خودوام بگیردو بعدا تدریجا آن راپردازد .

*هر کشور قبول می کند که در صورت پیدایش‌اشکال درموازنه پرداخت های بین‌المللی خود نرخ‌ارز خود را تغییر دهداین تغییر تایك در صدکاملا آزاد تا ۱۰ در صدباید همراه با مطلع کردن صندوق وبیش از میزان ۱۰در صدباید حتما با مشورت باصندوق وجلب‌رضایت صندوق باشد.

دولت قوی

چون درزمان تاسیس‌صندوق ایالات متحده آمریکا تنهادولت واقعا قوی و نیرومند جهان هم ازنظراقتصادی وهم‌ازنظرسیاسی بودوممالک‌دیگرهمه‌بدلاراحتیاج داشتنددلار ایالت‌متحده‌بعنوان واحدپولی بین‌المللی توسط صندوق وهمه ممالك‌عضوصندوق انتخاب شد ودرواقع فدرال‌رزرو آمریکا بانك ناشر اسکناس بین‌المللی گردیدو یا به‌عبارت دیگرسیستم پولی بین‌المللی که اساسا برمبنای انتخاب طلا بعنوان پایه‌پول‌بین‌المللی درنظر گرفته شده‌بودبه‌سیستم تبدیل شدکه طلاودلار ملاك کار و واسطه‌مبادلات پولی بین‌المللی بود.

۳۵سال تجربه باصندوق بین‌المللی پول نشان‌داده است که سیستم پایه طلا ودلار حداقل دارای سه نقص است.

*تولید و عرضه نقدینه بین ـ المللی یعنی طلا هرگز کافی برای جوابگوئی‌به‌توسعه داد و ستد های بین‌المللی‌نبوده‌است.

*افزایش نقدینه بین‌المللی مستلزم‌افزایش‌عرضه‌دلاردرسطح جهانی است که این خود مستلزم وجودکسری دائمی در موازنه پرداخت های آمریکا است‌وموازنه‌پرداخت های ایالات متحده بخاطر تعقیب هدفهای سیاسی‌و نظامی در خارج از ۱۷سال قبل تاکنون‌مرتبا کسری داشته‌است.

*ـبعضی از کشور ها اعم از آنهائی که در موازنه‌پرداخت های خود کسری و یا مازاد داشته‌اند حاضر به‌تغییر نرخ برابری پول خود یعنی اطاعت از مقررات صندوق بین‌المللی پول نبوده‌اند.

معجزه اقتصادی

دکتر رشیدی که تحت‌عنوان سیستم پولی بین‌المللی صحبت میکرد یادآور شد: این نقائص بانضمام تغییرات بنیادی که‌در اقتصاد جهانی طی یك ربع‌قرن پیداشده وموقعیت‌رقابتی ممالك رامخصوصا پس از تشکیل‌بازار مشترك وتحقق معجزه اقتصادی در اروپا و ژاپن عوض کرده ، عامل اصلی‌ایجاد بحران های پولی سال های اخیربوده‌است که‌فرار از دلار وهجوم به طرف «ین »و مارك‌وفرانك سویس‌و یاسفته‌بازی روی طلا وغیره را ایجادکرده است و در مقابل مبارزه باکسری موازنه پرداخت ها در بعضی از ممالك منجر باتخاذ سیاست های بازرگانی وپولی تحدیدی شده که خودمشکلات مربوط به افزایش سریع قیمت ها ،نرخهای بهره وغیره را ایجادکرده است . مجموعه این مشکلات همراه با چگونگی پیدایش گروه ۲۰توضیح داد و گفت: در صندوق‌بین‌المللی پول ۱۲٦ کشور عضو به ۲۰گروه تقسیم‌شده‌اند که هرگروه‌درصندوق حداقل یک مدیر اجرائی و یک قائم‌مقام مدیر اجرائی دارد مثلا گروه ما شامل ایران ، مراکش، تونس ، غنا ، الجزایر ، یونان و جمهوری خلق یمن است باتوجه باین گروه‌بندی‌ها هر گروه یک‌نفر را برای‌شرکت درگروه۲۰انتخاب می‌نماید که معمولا وزیر دارائی یا رئیس کل بانک مرکزی ایران یکی از کشورهای عضو گروه است این فرد ۲ همردیف و ۲ قائم‌مقام و چهار مشاورفنی دارد، بنابراین گروه ۲۰ درواقع ۱۸۰ نفر عضواصلی دارد کهدرجلسات آن شرکت میکنند و علاوه براین عده حداقل ۳۰نفر مقامات‌صندوق بین‌المللی پول نیز حق حضوردر جلسات آن را دارند .

اولین جلسه گروه ۲۰ در روز ۲۸ سپتامبر۱۹۷۲ درضمن‌جلسات سالانه صندوق بین‌المللی پول تشکیل گردید و برنامه کار آن مشخص شد . این گروه در طی دوسال آینده هردوماه یکبار در واشنگتن جلسه خواهد داشت تا بتدریج تک تک موضوعات را که ذیلاذکر خواهد شد بررسی کرده و موافقت کشورها را نسبت به نتیجه امر جلب کند و در پایان این مدت یککنفرانس پولی‌جهانی تشکیل خواهد شد تا ضمن بحث نهائی نسبت به موضوع قرارداد پولی بین‌المللی تازه‌ای به امضاء برسد .

دورنمای سیستم پولی

موضوعات کلی مورد توجه و مطالعه گروه در وهله اول مسائل مربوط به تجارت بین‌المللی ، جریان بین‌المللی‌سرمایه، سرمایه‌گذاریهای بین‌المللی ، کمکهای اقتصادی و غیره خواهد بود که میتواند بر روی هدفهای صندوق بین‌المللی پول یعنی کمک بتوسعه اقتصادی ممالک و افزایش سطح اشتغال‌وتولید بین‌المللی درمحیطی بدون هرج و مرج پولی و اقتصادی و عاری از تورم اثر بگذارند .

آقای رشیدی آنگاه افزود : یافتن جواب برای این موضوعات همانطور که گفته شد وظیفه گروه ۲۰ است که خوشبختانه بنا به پیشنهاد بانک مرکزی ایران بنده یکی از مشاورین فنی آن‌هستم و اولین‌جلسه کارگروه بزودی در واشنگتن تشکیل خواهد شد .

درباره دورنمای سیستم پولی بین‌المللی آینده از هم‌اکنون‌قابل ذکر این است : طلا و دلار شاید برای دهسال آینده نیز نقش پولی بین‌المللی خود را حفظ میکند و فقط تدریجا جای‌خودرا به‌حق برداشت مخصوص یاواحد پولی بین‌المللی تازه‌ای خواهند داد .

رابطه‌ای بین ایجاد نقدینه بین‌المللی و کمک به کشورهای درحال توسعه ایجاد خواهد شد.

نقش صندوق بین‌المللی پول‌در اعمال فشار بر ممالک برای‌تعدیل وضع موازنه پرداختهای خود قوی‌تر خواهد شد و یا بعبارت دیگرکشورها ناگزیرند بخاطرحفظ ثبات روابط اقتصادی بین‌المللی تاحدی دخالت مقامات بین‌المللی را در سیاستهای‌مالی و پولی‌خود بپذیرند.

در نحوه تعیین سهمیه‌ها بنفع ممالک درحال توسعه اصلاحاتی بعمل‌خواهدآمد که‌دخالت‌ومشارکت آنها را در تصمیم‌گیری نسبت به مسائل اقتصادی بین‌المللی بیشتر خواهد کرد .

اخبار اقتصادی شهرستان

احتمال ممنوعیت کشت برنج

رودسر ـ چنانچه مبارزه علیه «کرم ساقه‌خوار» به‌نتیجه نرسد کشت برنج در مناطق آلوده ممنوع خواهد شد .

این مطلب را مهندس طبیبزاده مدیر کل کشاورزی‌گیلان در جلسه‌ایکه با شرکت برنجکاران رودسر در اداره‌کشاورزی شهرستان مذکور تشکیل شده بود گفت .

وی افزود : درحال‌حاضر مبارزه علیه کرم ساقه‌خوار در کلیه مناطق کشت برنج‌ادامه داردو اداره‌کل کشاورزی‌گیلان درنظر دارد برای ازبین‌بردن کرم ساقه‌خوار تدابیر دیگری نیز بیندیشد .

آجر در اهواز ارزان شد

اهواز : بهای آجر در اهواز که چندی پیش افزایش یافته بود ، هر هزار عدد یکصد ریال کاهش یافت .

با آغاز فعالیتهای ساختمانی در اهواز ، عده‌ای نرخ آجر را افزایش داده بودند .

برای تثبیت نرخ آجردر اهواز جلسه‌ای‌باحضور شهردار و مدیران کارخانه‌های آجرپزی این شهر تشکیل شد و نرخ آجر هر یکهزار عدد یکصد ریال ارزان شد .

پرداخت وام به‌کشاورزان

بهبهان ـ با عضویت ۱۵۲ کشاورز دیگر در شرکت‌های تعاونی روستائی بهبهان ، اعضای این شرکت‌ها درمنطقه‌مذکور ۹۳٦۹نفر شدند کشاورزان مذکور که باسرمایه ۸۳۵۰۰ ریال بعضویت این شرکتها درآمده‌اند با استفاده از سرمایه دهمیلیون و هفتصد و هفتادهزارریالی شرکت‌های تعاونی روستائی به‌امور کشاورزی خود رونق خواهند داد . ضمنا بمنظور تهیه ادوات و لوازم مورد نیاز کاشت و برداشت محصولات کشاورزی طی ماه گذشته مبلغ نهصدوپنجاه‌هزارریال وام به اعضای‌شرکتهای تعاونی روستائی پرداخت شد و طی همین مدت از طریق فروشگاههای مواد نفتی در شرکت‌های تعاونی این‌منطقه بیش‌از ده‌هزار لیتر مواد مختلف نفتی در اختیار روستانشینان قرار گرفت .

قابل توجه داروخانه‌های محترم کشور

خواهشمند است اگر قطره اسکوربین موجود دارید باین لابراتوار مرجوع و ازفروش و مصرف آن خوداری فرمائید .

لابراتوار مارین
آ ـ ۱۷۲۷۳

توسعه مبادلات بازرگانی ایران ولهستان

اجلاس مشترك وزیران اقتصاددو کشور در ورشو تشکیل میشود

اجلاسیه مشترک وزیران اقتصاد ایران و لهستان نیمه‌دوم آذرماه آینده در«ورشو »تشکیل خواهد شد.

در این‌اجلاس پیرامون توسعه و گسترش مبادلات بازرگانی بین دو کشور مذاکراتی صورت خواهد گرفت و باحتمال قوی دریایان‌مذاکرات پروتکلی‌بامضاء خواهید رسید .

بموجب آخرین آماری که در دست است . در سال گذشته مجموع مبادلات‌بازرگانی بین‌دو کشور بحدود ۱۱٫۵ میلیون‌دلار رسید ، بدین نحوه که واردات ما از لهستان ۷٫۵ میلیون دلار و مجموع صادرات ما به این کشور ظرفیکسال گذشته‌بچهار میلیون دلار بالغ شد .

مناسبات اقتصادی ایران و لهستان‌برپایه‌موافقت نامه‌طویل‌المدت بازرگانی دو کشور در سال ۱۹٦۹ امضاء شده‌است.

لهستان در سال ٦٤ اعتباری بمبلغ ۱۵ میلیون‌دلار در اختیار ایران گذاشت .

کالا های وارداتی ایران از لهستان بیشترکالاهای‌سرمایه‌ای است، از جمله تاکنون چند کارخانه‌قند از این کشور وارد شده است .

صادرات ایران به لهستان را در حال حاضرپنبه ، خشکبار، چرم و پوست ، کنیرا ، مواد سربی و بعضی از کالا های صنعتی ایران تشکیل میدهد .

بررسی لایحه اصلاحی مالیات

مواد اصلاحی قانون مالیات های مستقیم در اتاق‌بازرگانی و صنایع و معادن ایران مورد بررسی و مطالعه قرار میگیرد .

اتاق ایران در اینمورد از بازرگانان ، صاحبان صنایع و اعضای صاحب‌نظر خود نظر می‌خواهد و کارشناسان و متخصصین مالیاتی نیز در این باره‌نظر مشورتی خود را به اتاق و کمیسیون مالیاتی تسلیم خواهند کرد .

اتاق ایران پس از بررسیها و مطالعات کافی نظرات‌خود را به وزارت دارائی ومجلس تسلیم خواهد داشت تا در جریان رسیدگی به مواد اصلاحی مورد توجه قرار گیرد .

اخبار اقتصادی جهان

موقعیت پاوند

لندن :

ـ دیروزقیمت«پاوند» در همان حدپائین ترین در بازار بورس باقی ماند . هر «پاوند» بارزش ۲٫۳۳ دلار در بورس لندن معامله شد . آخرین قیمت «پاوند» به ارزش ۲٫۳۳۳ دلار در بورس ثابت ماند ، بطور کلی قیمت پاوند به نسبت ۱۰ در صد از زمانیکه «پاوند » انگلیسی جاری شده کاهش یافته است .

قیمت پاوند پیش از مواج شدن در ۲ دلار و ٦۰ سنت تثبیت شده بود .

تمایل آمریکا به‌تجارت باشوروی

مسکو :

ـ روزنامه معروف ایزوستیا شوروی نوشته است که فکر تجارت آمریکا و شوروی با استقبال تجار و دولت آمریکا روبرو شده است و آمریکا تمایل زیادی به تجارت با ما دارد .

سرمایه‌داران آمریکائی که بازار وسیع و بکر شوروی را برای صدور محصولات خود مناسب میدانند با تسهیلاتی که در امر تجارت آمریکا و شوروی فراهم آمده است ، از تجارت با شوروی استقبال گرمی بعمل می آوردند و داد و ستد بین دو کشور بطور مداوم‌رو به توسعه است .

بازدید از افغانستان

کابل :

وزیر تجارت خارجی انگلیس «ریچارد وود » از کابل دیدار میکند . او تصمیم دارد با تماس و مذاکره با مقامات اقتصادی این کشور امکانات سرمایه‌گذاری انگلیس را در طرحهای عمرانی این کشور بررسی کند.

«آگهی استخدام در ارتش شاهنشاهی»

اداره آجودانی کل ستاد بزرگ ارتشتاران برای خدمت در تهران و شهرستانهای رشت ـ زنجان ـ تبریز ـ رضائیه ـ سنندج ـ کرمانشاه ـ خرم‌آباد لرستان ـ اهواز ـ شیراز ـ اصفهان ـ کرمان ـ مشهد ـ گرگان ساری ـ تعدادی کارمند که واجد شرایط زیر باشند برمبنای آئین‌نامه استخدام کارمندان غیر نظامی در ارتش‌شاهنشاهی استخدام مینماید :

«تهران»

ردیف	مشاغل مورد نیاز	حداقل شرط تحصیلی لازم	سایر شرایط
۱ـ	کارشناس امور ورزش وتفریحات سالم	دانشنامه لیسانس در رشته تربیت بدنی	مرد
۲ـ	مترجم زبان انگلیسی	دانشنامه لیسانس در رشته‌مربوطه	مرد

«شهرستانها»

۱	ـ کمک منشی دادگاه	دیپلم کامل متوسطه	مرد
۲ـ	ماشین نویس	دیپلم کامل متوسطه	زن ومرد

داوطلبان میتوانند برای کسب اطلاع بیشتر و ثبت نام همه روز از تاریخ نشر این آگهی الی روز ۵۱٫۸٫۲۰ از ساعت ۱۰ الی ۱۲ بادر دست داشتن مدرک تحصیلی و دفترچه پایان خدمت یا برگ معافیت دائم از خدمت زیر پرچم و دو قطعه عکس ۴×۳ بکارگزینی غیر نظامیان ستاد بزرگ ارتشتاران واقع در خیابان قدیم شمیران چهارراه قصر مراجعه نمایند .

م‌الف۱۱۹۱۱ آ ـ ۵٦۸٦٦

دنیای ورزش روزهای شنبه منتشر میشود

آگهی استخدام کارگر

شهرداری منطقه ۵ بمنظور تکمیل کادر نظافت شهری تعدادی کارگر با مشخصات زیر استخدام مینماید :

۱ـسن بین ۲۲ تا ۲۵ سال

۲ـ برگ معافی یا پایان خدمت نظام وظیفه و نداشتن‌سوء پیشینه

۳ـ سواد خواندن و نوشتن .

٤ـ قد کمتر از ۱٫۶۵ متر نباشد .

۵ـ نقص عضو نداشته باشند .

واجدین‌شرایط فوق میتوانند با در دست داشتن مدارک لازم به شهرداری منطقه ۵ واقع در میدان حسن‌آباد اول خیابان‌ورزش مراجعه نمایند .

آ ـ ۵٦۸۱۲ شهرداری پایتخت

اطلاعیه وزارت بهداری

با توجه بماده ۹ قانون نظارت برمواد خوردنی ، آشامیدنی، آرایشی و بهداشتی باطلاع کلیه موسسات تولیدی نوشابه های الکلی و غیر الکلی میرساند که برای اخذ پروانه های بهداشتی از تاریخ اول آبان ماه جاری حداکثر بمدت ۳ ماه باداره کل نظارت بر مواد خوراکی و بهداشتی مراجعه نمایند در غیراین صورت محل ساخت و تولید محصولات مذکور تعطیل و از عرضه و فروش آنها جلوگیری بعمل خواهد آمد . وزارت بهداری

آگهی دعوت مجمع عمومی عادی بطور فوق‌العاده

از صاحبان سهام شرکت سهامی گچ تهران دعوت میشود ساعت چهارونیم بعد از ظهر روز شنبه ۱۸ آذرماه ۵۱ برای حضور در جلسه مجمع عمومی عادی که بطور فوق‌العاده تشکیل میشود در محل شرکت واقع در خیابان کوشک انتهای ارباب جمشید حضور بهمرسانند .

دستور جلسه

انتخاب هیئت مدیره

هیئت مدیره شرکت سهامی‌گچ‌تهران
آ ـ ۵٦۴۷۸

آگهی دعوت مجمع عمومی عادی بطور فوق‌العاده

از صاحبان سهام شرکت سهامی پریفاب دعوت میشود ساعت چهارو نیم بعد از ظهر روز شنبه ۱۳ آبان ماه ۵۱ برای‌حضور در جلسه مجمع عمومی عادی که بطور فوق‌العاده تشکیل می ـ شود در محل شرکت واقع در خیابان کوشك ـ انتهای ارباب جمشید حضور بهمرسانند .

دستور جلسه

انتخاب هیئت مدیره .

هیئت مدیره شرکت سهامی پریفاب
آ ـ ۵٦۴۸۰

روهم اندهاس کمپانی مقیم فیلادلفیا پنسیلوانیا در امریکا

صاحب اختراع راجع به «ترکیبات ضدنباتات و طریقه کنترل نباتات هرزه در محصول کشاورزی که در ایران تحت شماره ۴۵۹٦ به ثبت رسیده است . اجازه بهره برداری از اختراع مزبور را باشخاص ذینفع عرضه مینماید . برای کسب اطلاع بیشتر بدفتر حقوقی ر . آقابابیان و همکاران خیابان شاه کوچه نوبهار شماره ۱۸ مراجعه شود .

آ ـ ۵٦۴۷۰

سفرینوستمنتس لیمیتد مقیم ملبورن ویکتوریا در استرالیا

صاحب اختراع راجع به «دستگاه طبقه‌بندی یا دستگاه‌تشخیص استقامت سنك بوسیله جرقه الکتریکی » که در ایران تحت شماره ۴۵٦۴ به ثبت رسیده است اجازه بهره برداری ازاختراع مزبور را باشخاص ذینفع عرضه مینماید . برای کسب اطلاع بیشتر بدفتر حقوقی ر . آقابابیان و همکاران خیابان شاه کوچه نو بهار شماره ۱۸ مراجعه شود .

آ ـ ۵٦۴٦۸

بانك مرکزی‌ایران باطلاع‌عموم میرساند:

در روز شنبه سیزدهم آبانماه جاری اوراق قرضه سه ساله با بهره ۸ درصد در سال وپنج ساله با بهره ۸½ درصد در سال و هفت ساله با بهره ۹ درصد در سال از محل اوراقی که بانك مرکزی ایران در روز انتشار (ششم‌آبان ماه ۱۳۵۱) بحساب خود خریداری نموده برای‌فروش عرضه میگردد و در موقع فروش بهره متعلقه از تاریخ انتشار تا تاریخ فروش ببهای اسمی اوراق اضافه شده و از خریدار اخذمیشود . بهره‌اوراق قرضه از مالیات بردرآمد معاف و هر ششماه یك بار پرداخت میگردد .

مبلغ اضافی که در تاریخ سیزدهم آبانماه برای فروش هر ۱۰٫۰۰۰ ریال اوراق قرضه سه‌ساله و پنجساله و هفت ساله دریافت میشود به ترتیب ۱۵٫۶۰ریال و ۱۶٫۵۰ریال و ۱۷٫۵۰ریال میباشد .

بدینترتیب برای مثال یك برگ قرضه‌ده‌هزارریالی هفت ساله منتشره در تاریخ ششم‌آبان‌ماه ۱۳۵۱ در تاریخ سیزدهم آبانماه به مبلغ ۱۰٫۰۱۷٫۵۰ ریال بفروش خواهد رسید .

علاقمندان بخرید اوراق قرضه میتوانند‌درروز شنبه مذکور به بانك مرکزی ایران و یا هریك‌از بانکهای اعتبارات ایران و خاورمیانه ، بازرگانی، بیمه بازرگانان ، پارس ، تجارت خارجی ، رفاه‌ـ کارگران ، سپه ، صادرات،عمران ، کشاورزی‌و ملی مراجعه نمایند .

حداکثر مظنه عمده‌فروشی و خرده‌فروشی درمیادین و سطح شهر از تاریخ۱۰٫۸٫۵۱ تا اطلاع‌ثانوی بشرح زیر است .

نوع جنس	حداکثر نرخ برحسب ریال برای هرکیلو					
	میادین			سطح شهر		
	درجه ۱	درجه ۲	درجه ۳	درجه ۱	درجه ۲	درجه ۳
۱ـ سیب‌زمینی اسلامبولی	۱۳	ـ	ـ	۱۷	ـ	ـ
۲ـ سیب‌زمینی رسمی	۸٫۵۰	ـ	ـ	۱۱٫۵۰	ـ	ـ
۳ـ هویج فرنگی	۵	ـ	ـ	۷	ـ	ـ
٤ـ هندوانه	٤	۳	ـ	۵٫۵۰	ـ	٤
۵ـ گوجه فرنگی	٤	ـ	ـ	٦٫۵۰	٪۵۰	ـ
٦ـ بادمجان‌رسمی‌صدعدد	٤۰	۳۰	ـ	٪۷۵	٪۵۰	ـ
۷ـ بادمجان قلمی	٦۰	۵۰	ـ	۱٫۵۰	۱	ـ
۸ـ کدو	۱۲۰	۷۰	ـ	۲	۱	ـ
۹ـ خیار تخم طارم	۹۰	٦۰	ـ	۱٫۵۰	۱	ـ
۱۰ـ خیار رسمی	۷۰	۵۰	ـ	۱٫۲۵	٪۷۵	ـ
۱۱ـ لوبیا سبز	۱۱	۷	ـ	۱٤	۹	ـ
۱۲ـ کاهو سالادی	۹	ـ	ـ	۱٤	ـ	ـ
۱۳ـ سیب تخم‌لبنان سفید	٤۰	۳۰	ـ	۵۰	۳۸	ـ
۱٤ـ سیب تخم لبنان قرمز	۳٦	۲۵	ـ	٤۵	۳۲	ـ
۱۵ـ سیب تخم شمیران	۳۲	۲۰	۱۲	٤۰	۲٦	۱۵
۱٦ـ سیب قرمز	۲۸	۲۰	۱۰	۳۵	۲٦	۱۳
۱۷ـ پیاز	۷	٦	ـ	۹٫۵۰	۸	ـ
۱۸ـ هلو کاردی	۱۲	٦	ـ	۱٦	۸	ـ
۱۹ـ هلو حاج کاظمی	۱۸	۱۰	ـ	۲۳	۱۳	ـ
۲۰ـ انگور عسگری	۱۰	۸	ـ	۱٤	۱۱	ـ
۲۱ـ انگور بی‌دانه	۱۲	۸	ـ	۱٦	۱۱	ـ
۲۲ـ انگور صاحبی	۲۱	۱۳	۸	۲۷	۱۷	۱۱
۲۳ـ گلابی شاه‌میوه	٤۲	۳۰	ـ	۵۲	۳۸	ـ
۲٤ـ خربزه سبز و زرد	٦٫۵۰	٤	ـ	۸٫۵۰	۵٫۵۰	ـ
۲۵ـ خربزه مشهد	۷٫۵۰	ـ	ـ	۹٫۵۰	ـ	ـ
۲٦ـ لیمو ترش	۲۳	ـ	ـ	۲۸	ـ	ـ
۲۷ـ انجیر تابستانی	۷	ـ	ـ	۱۰	ـ	ـ
۲۸ـ انار	۱۳	۸	٦	۱۷	۱۱	۸
۲۹ـ به	۱۲	۸	٦	۱۵	۱۱	۸

توضیح: برای‌ردیف‌های۶و۷و۸و۹و۱۰ قیمت درمیدان‌هر صدعدد و درسطح شهر برای یک‌عدد درنظر گرفته شده است .

اطلاعیه : فروشندگان موظفند مطابق قیمتهای‌تعیین‌شده‌اجناس را به‌مصرف‌کنندگان فروخته وبرچسب قیمت روی آنها نصب نمایند . متخلفین مطابق مقررات قانونی مورد تعقیب قرار خواهند گرفت . از ساکنین محترم شهر تهران خواهشمند است درصورت مشاهده تخلف مراتب را بوسیله تلفن ۸۲۱۸۳۸ به واحدکنترل نرخ شهرداری پایتخت اطلاع دهند .

۱ـ برای میوه و تره‌باریکه در این لیست نرخ تعیین نشده حداکثرسودفروشندگان دکانها و بازارهای روز معادل ۳۰٪ فروش در میدان میباشد که از روی فاکتور خرید محاسبه میشود .

۲ـ تا مادامیکه نرخ جدید برای میوه و تره‌بار داده نشده آخرین نرخ ملاك‌عمل خواهد بود .

۳ـ کلیه فروشندگان میوه و تره‌بار در داخل‌شهر و میادین تا فاصله ۵۰ متری اطراف میدان لازم است نرخ عمده‌فروشی و خرده‌فروشی تعیین‌شده درکمپسیون نرخ را رعایت کنند .

آ ـ ۵٦۸۳۸ شهردار پایتخت

مصاحبه با واعظ دانشمند سید عبدالرضا حجازی

مساجد مملو از نسل جوان است

با بیانی رسا وکلامی قاطع‌صحبت میکند ، بحث میکند و نتیجه میگیرد این روش ۱۲ سال کار سیدعبدالرضا حجازی برروی منبر است .

آقای سیدعبدالرضا حجازی واعظ دانشمند

«لیالی‌قدر» درسراسر کشور باشکوه فراوان برگزار شد و از آن میان تهران باجمعیت کثیر خود بعنوان پایتخت کشور نیز بزرگترین و باشکوهترین عزاداری را درمراسم سوگواری مولای متقیان امام اول شیعیان حضرت علی علیه‌السلام برپا داشت .

درتمام تکایا و مساجد مراسم بزرگداشت آل‌محمد تشکیل میشود و بازار تهران نیز هرساله این تجمع مذهبی را درمسجد آذربایجانیها واقع دربازار برگزار میکند .

مسجد آذربایجانیها امسال نیز از پرجمعیت‌ترین مساجد تهران شناخته شده است و خطبا و وعاظ بسیاری دراین مسجد به ذکر مناقب آل‌محمد پرداخته‌اند .

دربین وعاظ این مسجد ، منبر واعظ دانشمند سیدعبدالرضا حجازی از مستمعینی فراوان برخوردار است و علاقمندان‌بسیاری مقارن ظهر هرروز دراین مسجد گرد می آیند . بهمین جهت‌برای آنکه خوانندگان روزنامه بیشتر بااین واعظ فاضل آشنا شوند در منزل ایشان جلسه مصاحبه‌ای تشکیل دادیم که این مصاحبه‌در زیر بنظر خوانندگان محترم میرسد .»

سیاوش سیروس

روح ایمان درجوانان‌روزبروز مستحکم‌تر میشود
موی‌بلند برجوانان‌عیب شرعی نیست

سیدعبدالرضا حجازی در سال۱۳۱۳ درشهرضای‌اصفهان متولد شد و پس‌از فراغت از تحصیلات ابتدائی و متوسطه‌در حوزه علمیه اصفهان و قم به فراگرفتن علوم اسلامی پرداخت وی پس ازسال ها اقامت در حوزه علمیه‌قم‌و آموختن سطوح عالیه و خارج درفقه و اصول بتهران عزیمت‌کردو دوره‌دانشکده الهیات‌ومعارف اسلامی دانشگاه تهران را دررشته فلسفه بپایان رسانیده است .

سیدعبدالرضا حجازی متجاوز از ۱۲ سال است که درتهران بابیان‌گرم‌و منطقی خود به وعظ وتبلیغات اسلامی‌اشتغال داشته و از خطبا و گویندگان مشهور و دانشمند کشور بشمار می‌آید وی دارای تالیفات با اهمیت بنام «سیستم اقتصادی اسلام»و «رسالت قرآن در عصر فضا» میباشد .

اولین سئوال‌را باواعظ محترم آقای حجازی بدین شرح‌مطرح میکنم :

سئوال : درجهان امروز ، باتوجه‌به‌انقلاب‌وتحولات‌ماشینیزم و پیشرفت های شگرف علمی که مشکل گشای مسائل زندگی بشر شده ، مذهب و ضرورت آنرا درایفای نقشی که دراین دوره بعهده دارد بیان دارید .

جواب : اساس سخن‌مذهب بحث‌خداشناسی‌است‌و احساس خداشناسی از نهاد انسان‌ها سرچشمه میگیرد ، مانند سایر گرایشهائی که درضمیر بشر است و غیراز اینکه یک سلسله مسائل مادی اعم از مشکلات زندگی اقتصادی یاآلودگی های اخلاقی مانع‌از آن است که این ندا بگوش انسان برسد و از خدا سخن گوید .

ضرورت مذهب یک حالت باطنی درانسان است ، ونیاز باستدلال ندارد . محققان و روانشناسان امروز از جمله شفابخش ترین دارو هائی‌را که‌درجهان‌ماشینیزم‌بربشرلازم میدانند توجه به خدا ومذهب است چون انسان دارای یک خلاء روانی است . و این خلاء را جنبه های مادی زندگی‌نمیتواندپرکندو احتیاج به جنبه های معنوی دارد .

این هیپی‌گری که اکنون قسمت اعظم اروپا و امریکا رافرا گرفته است ، درحقیقت واکنش روح انسان است در برابر مادی‌گری .

یعنی اگر این نسل جوان که بطرف بی‌تفاوتی پیش می رود ، سازمان های اخلاقی‌و مذهبی توانسته بودند آنانرا رهبری کنند و روح و فکر آنها را تعدیل سازند انسان هائی باارزش و دارای‌صفات عالی اخلاقی میشدند .

البته اگر بخواهیم درقلمرو اسلام‌بحث‌کنیم‌مقررات‌اسلامی درجهان امروز ، دیروز و فردا طوری تنظیم شده که زندگی هردوره بشررامیتواند دربرگیرد .

دراین مورد بحث‌و گفتگوی علمی و حقوقی زیاد است و بطور کلی این تغییراتی که در سئوال خود نام بردید‌لحظه به لحظه شکل اجسام را عوض میکند و از موادی چون آهن، چوب ، فولاد و عناصر دیگر شکل های نوین و زیباتری می سازد ، ولی این انقلابات چشم‌گیر علمی و صنعتی نمی‌تواند بروی مقررات ثابت‌طبیعت دست بزند ، طبیعت انسان تغییری نکرده و مانندخورشید که از گریبان مشرق سر بدر میاورد و در سینه مغرب پنهان میشود ثابت است واین حالت همیشه برقرار است .

نظامات و قوانینی که زندگی انسان را در این کره و منظومه شمسی و کیهان در قلمرو خود قرار داده و همچنین فعل‌وانفعالات جهانی که انسان درطی‌قرون و اعصار داشته یا مراحل تکامل نطفه و مقررات دستگاه گوارش و تلاشهای شیمیائی حیرت‌انگیز مخ و دهها نموله دیگر برجای‌خود باقی است .

مسائل دیگر مانند خودخواهی علاقه بهمسر و خانواده وحس تفوق طلبی ـ احساس جنسی، انسان های دیروز و امروز را در بر گرفته و مذهب مربوط به این مسائل زندگی است چه در دنیای ماشینی و یا دنیای غیر ماشینی .

بالاتر از همه هر اندازه‌طرز تفکر انسان در باره خودش و آنچه خارج از وجودش قرار دارد تغییر کند ، این حالت قابل تغییر نیست و همیشه در امتداد دو خط بی نهایت فکر میکند ، یکی پیرامون آغاز خودو جهان هستی که بایستی به عقب باز گردد و دیگری در اطراف انجام عالم وجود که بازباید خطوط بی نهایت آینده راترسیم کند . یعنی انسان دائما برای پیدا کردن بی ـ نهایت و ابدیت تلاش میکند و این کار مذهب است ، آنهم قرآن کریم که انسان را از آغاز رهبری میکند و به مبداء و انجام کار را لقاء خدامیداند .

هدف هیپی گری

سئوال

آقای حجازی ، در بین سخنان خود شمه‌ای در مورد هیپی‌گری عنوان کردید آیا این هیپی‌گری کدام است‌وآیا فقط موی بلند داشتن مردان دلیل‌هیپی‌گری‌است‌یاهیپی‌گری را در مذهب مفهوم دیگری است ؟

جواب :

موی بلند در دستورات بهداشتی آمده است .وموی بلند برای جوانها نه تنهاعیب شرعی نیست بلکه‌براساس حدیث پیغمبر اکرم که می‌ـ فرماید « دو کار مستحب است ، مگر بردو دسته ، یکی سر تراشیدن مگر بر جوان و دیگری ناخن‌گرفتن مگر بر زن .

بنابر این منظور از هیپی‌ـ گری یعنی آن گروهی که‌در مغرب زمین پشت پابتمام‌سنت ها و قوانین و مواهب زندگی زده و درجنگل ها چون انسان های اولیه میخواهند زندگی کنند و یا آنهائی که به قول خودشان قانون را رها کرده و طبیعت راگرفته‌اند اطلاق می شود و حال آنکه طبیعت بقول «فروید» خشن تر از قانون است .

چون اگر کسی بر اساس طبیعت به تمایلات خود جواب دهد انسان قوی‌تری جلوی او راسد میکند و آتش جنگ و اختلاف زبانه میکشد، درحالی که قانون و مذهب علی‌السویه همه را تعدیل میکند.

این روزها مسجد آذربایجانیها شلوغترین و پرجمعیت‌ترین مساجد تهران است . عکس بالا قسمتی از مسجد را هنگام گویندگی فاضل دانشمند حجازی نشان میدهد .

هدایت نسل جوان

سئوال

بنظر شما برای توجه دادن و راهنمائی نسل جوان به‌مذهب بیشتر از آنچه که هست چه راهی میتوان برگزید .

جواب :

بحث دراین مسئله نیازبه بررسی های اجتماعی‌وروانی دارد ولی آنچه که مسلم است در جامعه ما بطورفطری وطبیعی جوانها به مذهب و راستی و درستی گرایش دارند و مجالس و محافل اسلامی را آنان متراکم می کنند البته یك سلسله‌مفاسد اخلاقی راکه در بعضی از جوانان است نمی‌توان‌نادیده گرفت واین در وهله اول وظیفه پدران و مادران است که از دوران کودکی کاخ تربیت فرزند را پی ریزی کنند و بعد از خانواده آموزشگاه است که‌نمی ـ بایست افکار مسموم رابنام تئوریهای علمی به مغزآنان وارد سازد و بالاخره، محیط اجتماعی رانیز باید همگام با مدرسه و مسجد و خانواده کرد.

چندی قبل استانداراصفهان گفت :

از آنچه در شهر های بزرك دیگر بعنوان یك مسئله حادو مشکل اجتماعی تلقی میشود در اصفهان از آن خبری نیست زیرا که روابط جوانان با خانواده براساس مبانی دینی و اخلاقی استوار است (نقل از روزنامه اطلاعات مورخ ۱۵ر٤ر۵۱).

بهر صورت بهر اندازه‌مبانی ایمانی و مذهبی در نسل جوان تقویت شود آنچنان آمادگی و استعدادی در آنان هست که میتوان از آنها انسان هائی‌بس ارزشمند ساخت.

سئوال

جوانان کمتر در مساجد می روند و کمتر کتاب های‌مذهبی میخوانند و بنظر شما آیا در اعتقادات مذهبی آنان خللی وارد شده یا خیر ؟

جواب :

اولا همانطور که در بالاعرض کردم ، مساجدو محافل مذهبی متراکم از نسل جوان است و آماری که اخیرا راجع‌به‌هفته کتاب منتشر شد ، فروش کتاب های اسلامی و مذهبی را از همه بالاتر نام برده‌و پیداست که جوانان گرایش و تمایل‌به مطالعه و تحقیق بیشتر دارندتا دیگران .

دیگر آنکه آندسته از جوانان از مسجد و کتابهای مذهبی دورند که یا حالت‌غرب زدگی دارند و یا مذهب را از دیدگاه طرز تفکر اروپائیان درك میکنند و یا این که‌پدر و مادر مسئولیت های اخلاقی خود را در زمینه فرزندان عمل نکرده‌اند.

این جوانان گمان میکنند مذهب اسلام را باید با مذهب در قرون وسطی اروپائی مقایسه کرد و یکجا بحساب هردو رسید در حالیکه اگر نسل جوان رابطه‌اش راباپایگاه های مذهبی قطع کند ، طبیعی است که عقایدش متزلزل شده‌ودچار اختلالات زندگی شخصی و اجتماعی خواهدشد.

سینما تخت جمشید
نمایش دهنده بهترین فیلمهای سال
ازامشب
از عشق مردن
رنگی ـ آنی‌ژیراردو

آگهی استخدام پیمانی

یك سازمان دولتی برای خدمت در تهران به تعدادی کارمند بشرح زیر احتیاج دارد .

عنوان شغل	حداقل شرایط	تعداد مورد نیاز
کارشناس فنی	دانشنامه مهندسی در رشته های مکانیك ، شیمی ، مهندسی صنایع و تسلط کامل بزبان انگلیسی	۳
کارشناس اقتصادی	دانشنامه لیسانس دررشته اقتصادیابازرگانی وتسلط کامل بزبان انگلیسی	۱
کارشناس آمار	فوق لیسانس آماریالیسانس اقتصادوبازرگانی با سابقه کار در رشته آمار	۱
کارشناس اپتیك	لیسانس فیزیك (با سابقه کار در عدسی تراشی مرجح است).	۱
ماشین نویس فارسی و لاتین	دیپلم کامل متوسط و گواهینامه ماشین نویسی فارسی و لاتین	۲
مترجم زبان انگلیسی	دانشنامه لیسانس زبان و ادبیات انگلیسی‌و تسلط به فن ترجمه از فارسی بانگلیسی و بالعکس .	۱

افراد مورد نیاز غیر از مترجم ازطریق‌مصاحبه انتخاب میشوند وبصورت کارمند پیمانی براساس آئین‌نامه استخدام پیمانی مصوب جلسه مورخ ۲۸ر۱۲ر۴۸ هیئت وزیران استخدام خواهند شد از واجدین شرایط که تعهد خدمت در دستگاه های دولتی نداشته باشند خواهشمند است فرم‌زیر را تکمیل کنند و تا تاریخ ۱۵ آبانماه ۵۱ به آدرس صندوق پستی شماره ۳۲۸۵ تهران‌ارسال فرمایند . تاریخ مصاحبه بعدا باطلاع متقاضیان خواهد رسید . م‌الف ۱۱۷۳۲

درخواست استخدام پیمانی

نام و نام خانوادگی — تاریخ تولد — محل تولد
آخرین مدرك تحصیلی — رشته تحصیلی
حدود زبان انگلیسی که میدانید
خدمت زیرپرچم — انجام داده است / معاف‌است
داوطلب شغل
سوابق خدمت
آدرس کامل پستی
شماره تلفن — تاریخ — امضاء

شرکت ملی گاز ایران

قابل توجه مصرف کنندگان گازمایع

۱ـ سیلندر هائی گاز مایع‌را در فضای آزاد قرار داده و بوسیله لوله‌کشی به اجاق گاز یا گاز سوز های دیگر وصل نمائید .

۲ـ نگهداری و یا استفاده از سیلندر با ظرفیت بیش از ۱۲ کیلو گرم گاز مایع در داخل ساختمان با اصول ایمنی مطابقت ندارد .

۳ـ تعویض سیلندر و اتصال آن بوسیله گاز سوز و انجام آزمایشات لازم و سپس تحویل آن بمصرف کنندگان از وظائف ماموران شرکتهای توزیع کننده گاز مایع میباشد .

٤ـ مصرف کنندگان گاز مایع برای تامین گاز باید به شرکت مربوطه صاحب سیلندر مراجعه نموده و از مراجعه باشخاص متفرقه‌وبدون‌صلاحیت‌مطلقا خودداری نمایند.

آگهی استخدام

شرکت‌سهامی فروشگاه فردوسی جهت‌تکمیل کادر حسابداری خود به دونفرلیسانسیه حسابداری صنعتی و دونفر دیپلمه ریاضی که‌حداقل دراین‌رشته‌دوسال‌سابقه کار داشته‌وباسپردن یکصدهزار ریال تضمین تعهدانجام پنج‌سال خدمت درشرکت‌را بنماید احتیاج دارد.

متقاضیان می‌توانند برای کسب اطلاع بیشتر در ساعات‌اداری حداکثر تاتاریخ‌سه‌شنبه ۱٦ر۸ر۱۳۵۱ به‌اداره کارگزینی شرکت مراجعه نمایند.

شرکت‌سهامی‌فروشگاه فردوسی
آ ـ ۵٦۷۰۸

دردادگاه استانی تل. آویویافا

پرونده تسریعی افتتاحی ۷۲ر٤٦۸٦
درخواست تسریعی پرونده ۷۲ر۸٤٦۷

در موضوع ـ داوید ذهابیان و شرکاء توسط نماینده خود آقای داوید شفروکیل پایه یک دادگستری از خیابان نصح ایسرائل ٤ـ تل‌آویو
بعنوان خواهان

علیه

یوحنان شرف کاشانی و دیگران بعنوان خوانده

اخطار به آقای یوحنان شرف کاشانی که آخرین نشانیش در اسرائیل ـ رامت هشارون خیابان راینس شماره ۱۷ بوده است .

دعوت بدادگاه

از آنجا که خواهان نامبرده دادخواستی بدادگاه تل‌آویویافا تسلیم کرده‌اند که رونوشت آنرا میتوانید از دفتر ثبت دادگاه تل‌آویو یافا دریافت دارید و رونوشت دیگری از آن برای مادرتان بانو سارا شرف کاشانی در رامت‌هشارون ارسال شده و طبق ان تعیین مدیر تصفیه وحکمی برای انحلال شرکت بارسلونا و فروش مغازه هایش را خواستار شده‌اندبدینوسیله از شما دعوت‌میشود در جلسه دادرسی که درباره موضوع فوق‌دردادگاه استانی‌تل‌آویوروز۳۱ر۱۲ر۷۲(برابربا۱۰ر۱۰ر۱۳۵۱) در حضور جناب آقای مانی داور تشکیل میگردد حضور بهمرسانید .

اگر چنین نکنید دادگاه آنچه‌صلاح بداند‌درغیاب شما حکم صادر خواهد کرد .

ع.باروخ ـ معاون‌دبیر دادگاه .استانی‌تل‌آویو‌ـیافا
آ ـ ۱۷۳۱۵

آگهی مناقصه

اداره کل کارپردازی وزارت دارائی یک دستگاه تهویه مطبوع مورد نیاز مرکز خدمات ماشینی را برطبق شرایط و مشخصات موجود از طریق مناقصه خریداری می نماید . داوطلبان شرکت در مناقصه می توانند جهت دریافت برگ شرایط و مشخصات مناقصه‌تا ساعت هشت و نیم صبح روز بیست و نهم آبان ماه سال ۱۳۵۱ بدفتر این اداره کل واقع در خیابان‌ناصر خسروطبقه سوم کاخ وزارت دارائی‌مراجعه نمایند .م‌الف ۱۱۹٦۳

مدیر کل کارپردازی : سید مهدی مهدوی
آ ـ ۵٦۸۵۲

آگهی مناقصه

این شرکت در نظر دارد مقدار پنج هزار تن روغن آفتابگردان را از بندر نوشهر به کارخانه های شماره یک و دوورامین‌حمل‌نماید. داوطلبان شرکت در مناقصه میتوانند پیشنهادات خود را ضمن دریافت برگ شرایط حداکثر تا بیستم‌آبان‌ماه سال جاری بدفترشرکت تسلیم نمایند . م‌الف ۱۱۹۱۹

شرکت سهامی کارخانجات اتکاء
آ ـ ۵٦۸۵٦

آگهی

بدینوسیله باطلاع دانش آموزان دبیرستان منحله دخترانه نواندیش میرساند که دانش اموزان برای ادامه تحصیل‌میتوانند بیکی از مدارس نامبرده زیر :

۱ـ خواجه نوری واقع در خیابان ظهیرالاسلام
۲ـ امین‌الدوله واقع در اول خیابان فخراباد
۳ـ شاهدخت واقع در خیابان شاه‌آباد
مراجعه و ثبت نام نموده و مشغول تحصیل‌شوند

نبوی ـ مدیر کل آموزش و پرورش تهران
آ ـ ۵٦۸٤۲

آگهی مناقصه

کانون کارآموزی کشور تعداد سه دستگاه خشک‌کن لباس بظرفیت تقریبی ۱۳ کیلو (۳۰پوند) جهت نصب در کانونهای کارآموزی مشهد ـ تبریز و رشت از طریق مناقصه خریداری مینماید . پیشنهاد دهندگان میتوانند تا ساعت ۱۲ روز شنبه ۲۰ر۸ر۵۱ با مراجعه بدایره تدارکات سازمان مرکزی کانون کارآموزی کشور واقع در خیابان خافظ ـ پاساژ زمرد برگ شرائط مناقصه و مشخصات فنی را دریافت و پیشنهادات خود را برطبق مفاد مندرج در برگ مذکور تنظیم و تسلیم نمایند .

سازمان مرکزی کانون کارآموزی کشور
آ ـ ۵٦۸۲۰ ۱ـ ۲

نردبان کشوئی
کاوه
تاارتفاع ۲٤ متر

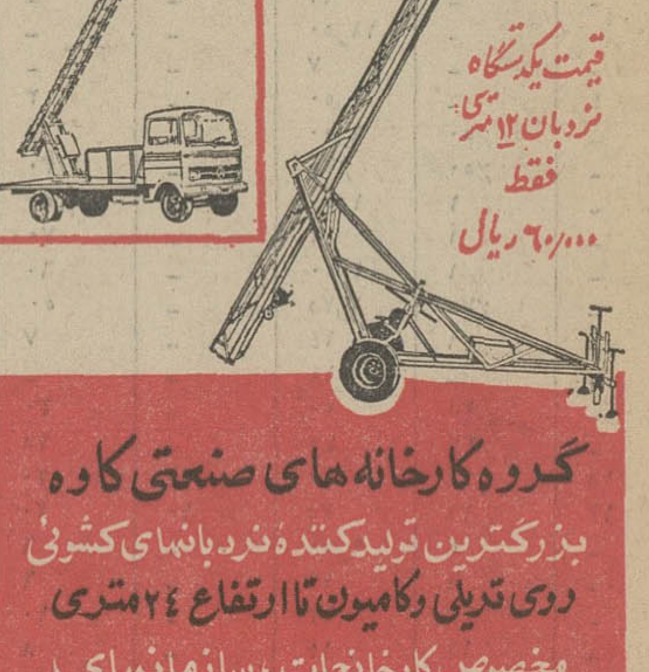

گروه کارخانه های صنعتی کاوه
بزرگترین تولیدکننده نردبانهای کشوئی
روی تریلی وکامیون تاارتفاع ۲٤ متری
مخصوص کارخانجات ، سازمانهای
آب وبرق،ادارات آتش نشانی،شهرداریها،
ومؤسسات بزرگ صنعتی
مرکز پخش ، تهران میدان سپه ـ نمایشگاه کاوه تلفن ۳۱٤٤۸۷ ۳۱٤۷۰۲
اندیشه

شماره ۲٤۳۱ ـ تاریخ ۲۷ر۷ر۵۱

آگهی مزایده فروش مرکبات

مرکز بررسی های نوشهر میوه‌باغ‌مرکبات‌سال‌جاری خودرااز طریق مزایده به‌فروش میرساند خریداران می‌توانندجهت‌بازدیدو اخذ برك شرایط و کسب‌اطلاعات بیشتر درساعات‌اداری به‌نوشهر مرکز بررسی ها(باغ‌ا کولوژی)مراجعه‌فرمایندوپیشنهادخودرا‌ضمن مراعات نکات‌مندرج دربرك شرایط حداکثر تاساعت ۱۰ صبح روز۲۲ آبانماه‌بدفتراین مرکزتسلیم‌ورسیددریافت‌دارندپیشنهادات وسیده درساعت یازده همان روزدردفتر کار اینجانب در حضور اعضاء کمیسیون بازوقرائت خواهدشد .

رئیس مرکز بررسی های نوشهر ـ آصفی
آ ـ ۵٦۱۸۰

وان‌تیو: حاضرم برای‌مذاکره باکمونیستها بهر نقطه‌ای سفر کنم

پراودا: تأخیر در امضای قرارداد صلح خطرناک است

واشنگتن ـ دیروز که روز امضای قرار داد صلح‌بود گذشت بدون آنکه قرارداد امضاء شودمسئله برقراری آتش‌بس وامضای‌قرارداد صلح بین آمریکا وویت‌نام شمالی همچنان دربن‌بست باقی مانده و هنوز کی‌سینجر برخلاف شایعات قبلی برای گفتگو با نمایندگان ویت‌نام شمالی وویت‌نام جنوبی واشنگتن را ترک نگفته است.

سخنگوی کاخ سفید واشنگتن اعلام داشت که پرزیدنت نیکسون نمی‌خواهد تاریخ معینی را برای امضاء قرار داد آتش بس در هندوچین بخود تحمیل کند . سخنگوی کاخ سفید افزود تنها چیزی که مورد توجه ما است‌این است که بتوانیم یک قرارداد رضایت‌بخش ، قراردادی را که صلح پایداری بدنبال بیاورد امضاء کنیم . سخنگوی کاخ سفید افزود:

هنری کی‌سینجر وویلیام راجرز هردو در واشنگتن بسر می‌برند و هیچگونه نقشه‌ای برای مسافرت‌در پایان هفته بخارج ندارند.

رونالدزیگلر این مسئله را در پاسخ خبرنگارانی که از وی پرسیده بودند آیا قرارداد هفته آینده بامضاء خواهد رسید عنوان کرد.

سخنگوی کاخ سفید در پاسخ یک سئوال دیگر تلویحا اظهار داشت که آمریکا برای امضای قرارداد منتظر است که ملاقات دیگری بین کی‌سینجر ونمایندگان ویت‌نام شمالی انجام شود ولی حاضر نشد تاریخ ملاقات مجدد مشاور نیکسون را «باله‌ودوکتو» فاش کند.

از سخنان سخنگوی کاخ سفید چنین برمی‌آید که رئیس‌جمهوری آمریکا اصرار و عجله‌ای ندارد‌که قرار داد آتش بس قبل از انجام انتخابات ریاست جمهوری امضاء شود.

در اینکه قرارداد کمی دیر یا زود بامضاء خواهد رسید جای تردید نیست ولی نیکسون و کی‌سینجر نمی‌خواهند با شتابو بدون بررسی کامل جوانب یک قرارداد صلح با ویت‌نام شمالی امضاء شود .

سخنگوی کاخ سفید تاکید کرد که کی‌سینجر در ملاقات آینده خود بانماینده ویت‌نام شمالی باید برخی مسائل جزئی را که هنوز در باره آنها تصمیمی اتخاذنشده است حل کند.

از سخنان مقامات وابسته بکاخ سفید چنین برمی‌آید که رئیس جمهوری آمریکادر نظر ندارد قبل از ۱٦ آبان که انتخابات ریاست جمهوری آمریکا برگزار میشود اعلامیه‌ای درباره هندوچین صادر کند طبق موافقت قبلی قرار بود اسناد و مدارک مربوط به آتش بس روز ۳۱ اکتبر (دیروز) امضاء شود واز امروز در سراسرویت‌نام جنگ پایان یابد . با اینحال در سایگون امید به‌برقراری صلح از بین نرفته و پایتخت ویت‌نام جنوبی امروز روز اول نوامبر را کـه مصادف با نهمین سالگرد سقوط رژیم نگودین‌دیم و جشن ملی این کشور است جشن گرفته و کلیه خیابانها ، ساختمانهای دولتی و ملی با پرچم‌های زرد تزئین شده است . پرزیدنت «وان‌تیو» دیگر آن نگرانی و خشم روزهای اولیه را نشان نمی‌دهد.

در هرحال شک و تردیدی کـه واشنگتن در امضای قرار دادآتش بس در هندوچین نشان میدهد در کشورهای خارج تولید ناراحتی کرده است.

روزنامه پراودا در شماره امروز خود تصمیم آمریکا را در مورد بتعویق انداختن قرارداد آتش‌بس محکوم کرده و تلاش‌های جمهوری دموکراتیک ویت‌نام شمالی رابرای پایان دادن به جنگ ستوده‌است.

محافل رسمی مسکو اظهارعقیده می‌کنند که امضای قرارداد صلح در شرایط کنونی ضرورت‌کامل دارد و هرگونه تاخیری در اعلام آتش‌بس خطرناک است وممکـن است نتایج ناگواری ببار آورد.

پرنس سوانا فوما نخست وزیر لائوس که اکنون در پاریس بسر می‌برد دریک مصاحبه مطبوعاتی نسبت به‌حل مسئله ویت‌نام و لائوس اظهار خوش‌بینی کرد .وی که هفته گذشته با مقامات‌آمریکائی مذاکراتی انجام داده است گفت آمریکائیها میخواهندقبل ازامضای قرارداد آتش‌بس برخی مسائل جزئی حل وفصل شود.

پرنس فوما اضافه کرد که‌هدف حمله اخیر کمونیستها در لائوس آن بود که با استفاده از شرایط کنونی هندوچین اراضی بیشتری را تحت تصرف خود در آورند.

نخست‌وزیر لائوس در پایان‌گفت ما میخواهیم از راه انجام‌انتخابات عمومی مسئله لائوس را بطورقطع حل کنیم.

اعلامیه ویتکنگ

هیئت نمایندگی ویت‌نام‌شمالی در اعلامیه‌ای‌که‌دیشب درپاریس منتشر شد اعلام داشت بهانه هائی که امریکا برای بتعویق انداختن امضای قراردادصلح می‌آورد قابل قبول نیست.

در اعلامیه گفته شده است دولت سایگون که آلت دست آمریکائیها است نمیتواند بدون صلاحدیدواشنگتن درراه‌برقراری آتش‌بس مشکلاتی بوجودآورد.

در اعلامیه‌اضافه شده است که آمریکا پس از موافقت با طرح موافقتنامه‌و تاریخ امضای آن اکنون میخواهد در بسیاری از مسائلی که قبلا بین طرفین درباره آنهاتوافق شده تغییراتی بدهدواین بهانه‌ای‌بیش نیست . دراعلامیه بار دیگر از امریکا درخواست شده‌است که هرچه زودتر بـا امضـای قـرارداد آتش‌بس به کشت و کشتار و خون‌ریزی پایان‌دهد . دیروزدر حالیکه ساعات‌مقرربرای امضاء قراردادمی‌گذشت‌هیات نمایندگی ویتکنگ‌درمذاکرات صلح‌پاریس نیز اعلامیه‌ای منتشر کرد که در آن امریکا به نقض قول ودوروئی متهم شده‌واز این‌دولت خواسته شده بود که هرچـه زودتر قرارداد صلح را امضاء کند.

تاریخ امضاء قرارداد

وزارت‌امور خارجه آمریکا اعلام کرد که دولت آمریکا فرانسه را از تاریخ امضاء قرار داد صلح ویتنام قبلا آگاه خواهد کرد . سخنگوی وزارت خارجه آمریکا گفت : این اقدام‌فقط جنبه تشریفاتی دارد زیرا محل امضاء قرار داد پاریس است . وی‌تاریخ امضاء قرار داد صلح ویتنام را معلوم نکرد .

تقاضای وان‌تیو

نگوین‌وان‌تیو رئیس جمهورویتنام جنوبی در یک سخنرانی رادیویی برای محکوم کردن‌طرح قراردادی که بین آمریکا و ویتنام شمالی برای پایان دادن به جنگ ویتنام تدارک شده است ـ شدیدترین لحنی را که تاکنون در سخنان وی سابقه نداشته است بکار برد .

وان‌تیو در نطق رادیویی خود که بمناسبت روز ملی ویتنام‌جنوبی ایراد شد و ۱۷ دقیقه طول کشید گفت در ویتنام جنوبی تنها یک وان‌تیو وجود ندارد .

تمام ۱۷ر۵ میلیون نفر مردم‌ویتنام جنوبی هرکدام یک وان‌تیو هستند و همه آنها چون تنی واحد ـ قراردادی را که جز اسارت و تسلیم در برابر کمونیستهاحاصلی برایشان نخواهد داشت محکوم میکنند .

وان‌تیو ازویتنام شمالی وحکومت انقلابی موقت ویت کنگها خواست که در باره یک صلح واقعی و عادلانه با دولت وی بطور جدی مذاکره کنند .

وان‌تیو تاکید کرد که این مذاکره میتواند در پاریس ـ در سایگون و یا در هرجای دیگری که‌کمونیستها بخواهند انجام شود . وان‌تیو گفت من حاضرم برای مذاکره بهر نقطه‌ای بروم .

رئیس جمهور ویتنام جنوبـی کسانی را که بروی خرده میگیرند و سیاست او را بزرگترین مانع در راه برقراری صلح در ویتنام میدانند بشدت مورد حمله قرارداد و آنها را متهم کرد که هدفی جز فروختن ملت ویتنام جنوبی بـه متجاوزان کمونیست ـ و جز فدا کردن آخرین سرزمین آزادی که در شبه قاره هندوچین باقی مانده است ندارند .

آتشبار های ساحلی ویتنام شمالی بسوی دوناو جنگی در خلیج تونکن آتش گشودند و به آنها آسیب وارد کردند. رادیو هانوی گفت یکی ازاین دو ناو راشعله های آتش دربر گرفته بود.

یك‌گزارش حاکی است که دولت های شوروی و چین از دولت ویتنام شمالی خواسته‌اند که روش ملایمی در پیش‌گیرد و برای ادامه مذاکره‌باامریکا آماده شود.

نیکسون حریف «وان‌تیو» نیست . وجنك ویتنام دیگر یك جهادضد کمونیسم‌نیست. عناوین دو مقاله‌ای است که در صفحه ٦ چاپ شده است.

ویتکنگ قلب سایگون را به‌موشک بست

سایگون ـ سحرگاه امروز که‌ویت‌نام جنوبی نهمین سالگرد سقوط رژیم‌نگودین‌دیم راجشن گرفته است‌انفجارشدیدی مرکز شهر سایگون‌رابه لرزه درآورد.

بامداد امروز ویت‌کنگ هـا بوسیله موشک های بیست و دو میلیمتری قلب پایتخت‌ویتنام جنوبی را هدف قرار دادند.

پس ازاین انفجار از دور صدای غرش‌گلوله های توپ به گوش رسیدو بدنبال آن‌هواپیما های شکاری در آسمان شهر بپروازدرآمدندپس‌از ماه‌دسامبر گذشته این نخستین بار است‌که نیرو های ویت‌کنگ با موشک قلب پایتخت ویت‌نام جنوبی را هدف قرار داده‌اند ، از هنگام آغاز حمله تابستانی نیرو های ویتنام شمالی و ویت‌کنگ‌هرگز شهر سایگون بوسیله موشک مورد حمله قرار نگرفته بود.

پس ازاعلام مفاد موافقتنامه آمریکا و ویتنام شمالی ازطرف رادیوهانوی‌واحدهای ویت‌کنگ کوشش میکنند که هرچه بیشتر خود را به سایگون نزدیک‌کنند و آنها در حملات اخیر خود توانسته‌اند چندین دهکده رادر اطراف پایتخت اشغال کنند وبه این ترتیب شهر در تیر رس موشک های آنها قرار گرفته است .

گزارش دیگری‌از سایگون حاکی‌است که بر اثر حمله موشکی‌ویت کنك یك‌انبار مهمات دانشکده افسری «تودوك» در ده کیلومتری شمال غربی سایگون منفجر شده است .دراین حادثه سه‌نظامی ویت‌نام جنوبی کشته شده و هشت‌نفر دیگر زخمی گردیده‌اند .

کمونیستهادراین حمله‌ازموشك ۱۲۲ میلیمتری‌استفاده کردند .

۲۰ هزار کشته و ٦۰ میلیارد دلار

واشنگتن ـ سارجنت‌شرایور معاون مك‌گاورن کاندیدای مقام ریاست جمهوری آمریکا ازطرف حزب دموکرات سیاست پرزیدنت نیکسون در ویتنام را بشدت مورد حمله و انتقاد قرار داد و گفت : قرار دادی که‌نیکسون اکنون میخواهد با ویتنام شمالی امضاء کند اصولا همان‌قراردادی است که چهار سال پیش نیکسون شخصا آنرا به‌عنوان قرارداد «تسلیم‌به‌فشار» محکوم کرده بود . شرایور اضافه کرد که وی نمیتواند قبول کند که پس‌از چهار سال‌جنك که در آن بیش‌از ۲۰هزار نفر کشته شده‌اند و ٦۰ میلیارد دلار بهدر رفته است همان شرایط قبلی کمونیستهاپذیرفته شود .

وی همچنین خواستار شد نیکسون روشن کند که درصورت عدم موفقیت مذاکرات فعلی چه اقداماتی درنظر دارد انجام دهد .

شوروی به‌مصر سلاحهای تهاجمی میدهد

بیروت روزنامه «النهار» چاپ بیروت در شماره امروز خود نوشته است که دولت شوروی به دولت مصر اطلاع داده‌است که تا پایان سال ۱۹۷۳ نخواهد توانست‌سلاحهای تهاجمی‌ازجمله هواپیمای میك ۲۳به ارتش‌مصر تحویل دهد و تا آنوقت تنها از لحاظ سیاسی از دولت قاهره پشتیبانی خواهد کرد . النهار مینویسد که پس‌از آن تحویل سلاحهای تهاجمی‌به مصرشروع میشود .

خبرنگار روزنامه «النهار»در قاهره می‌نویسد که ژنرال‌محمد صادق برخلاف آنچه که گفته میشود بدرخواست شورویها از کار بر کنار نشده است ، بلکه در این‌اواخر محمدصادق قدرت زیادی بدست آورده و گروهی از شخصیت های مصر را بدور خود جمع کرده بود که بسیاری از آنها با تجدید مذاکرات شوروی و مصر مخالف بودند . وزیر جنك مصر بشدت با سفر عزیزصدقی به مسکو مخالف بود و هدف او از مانور هـای نظامی اخیر تهدید مستقیم‌دولت سادات بود .

«النهار» اضافه می کند کـه استعفای‌ژنرال‌صادق بخودی‌خود روابط شوروی و مصر را در مسیر عادی قرار نمی‌دهد زیرا اختلاف مسکو با رژیم پرزیدنت سادات است نه با شخص‌ژنرال صادق .

مقاله احسان عبدالقدوس درباره استعفای ژنرال‌صادق در صفحه ٦ چاپ شده‌است

استعفای دستجمعی وزرای کابینه سالوادور آلنده

سانتیاگو ـ اعضای‌کابینه‌پرزیدنت سالوادر آلنده دیشب بطور دست‌جمعی استعفاء کردند .

«ارنالدو میلاس» وزیر دارائی شیلی که‌این‌مطلب‌را اعلام داشت گفت اعضای کابینه از آن جهت تصمیم باستعفای جمعی گرفتند تا دست رئیس جمهوری برای تشکیل یک دولت جدید کاملا باز باشد .

دولت مستعفی شیلی روز ۱۷ ژوئن ۱۹۷۲ تشکیل شده بود و در آن پنج سوسیالیست ،چهار کمونیست ، سه رادیکال ، یک منفرد ، یک نفر از جناح چپ حزب دموکرات مسیحی و یک نفر از نهضت اقدام ملی شرکت داشتند .

مهمترین ترمیمی که درژوئن ۱۹۷۲ در کابینه آلنده صورت گرفت انتصاب یک مارکسیست به وزارت دارائی بود که‌طرفدار سرسخت ملی کردن اقتصاد در کشور شیلی بود

گروه‌فرهنگی آذر
از تاریخ پانزدهم آبان سال ۵۱
آخرین سری کلاسهای
ششم‌ریاضی‌وطبیعی
رامنحصرادردبیرستان شمارهٔ ۱ آذر
واقع در خیابان نادری چهار راه
قوام‌السلطنه‌دائر مینماید
تلفن ٦٦٤٦۷۱ـ ٦٦۷۱۷۰

مجمع عمومی عادی

بمناسبت ماه مبارک رمضان مجمع عمومی عادی انجمن فارغ‌التحصیلان دانشگاهها در ساعت یک بعداز ظهر روزچهار شنبه پانزدهم آذرماه ۱۳۵۱ درمحل قصر یخ تشکیل میشود.

دستور جلسه :

۱ ـ گزارش فعالیتهای انجمن در سال گذشته
۲ـ گزارش امور مالی انجمن
۳ـ تعیین خط مشی آینده انجمن
٤ـ انتخاب اعضای شورایعالی انجمن

خواهشمند است کارت عضویت خود را همراه داشته باشید .

احمد علی‌احمدی

مذاکرات ایران و بازار مشترک

★ **ایران تقاضای تجدید نظر در مناسبات حود را با بازار مشترك دارد**

مذاکرات نمایندگان ایران و بازار مشترک اروپابه‌اوائل‌سال آینده مسیحی موکول گردید .

در بروکسل دیشب یک مقام بازار مشترک اعلام کردکه‌مقامات ایران‌و بازار مشترک درماههای ژانویه یا فوریه آینده پیرامون «مقررات ترجیحی» مـذاکراتی صورت خواهند داد .

مذاکرات مورد بحث ظاهرا مقدمه سلسله مذاکراتی استکه ایران از سال گذشته تقاضای انجام آنرا بابازارمشترک‌داشته است .

مذاکرات قریب‌الوقوع بنظر می‌رسد که در عین حال‌بمنظور تجدید قرارداد ایران با بـازار مشترک برای یکسال دیگرباشد و در تجدید این قرارداد ایران تقاضا کرده است که حدود آن صنایع پتروشیمی و شیمیائی‌را نیز دربرگیرد .

ایران از مدت‌ها قبل‌مذاکراتی را با مقامات بازار مشترک در سطوح مختلف و باهدف‌برقراری اساس جدیدی در مناسبات‌خود بااین جامعه بزرگ اقتصادی‌که به‌تدریج بصورت یک غول‌بزرگ سیاسی نیز در می‌آید آغازکرده است .

ایران برای بازار مشترک‌در حال حاضر یک بازار پـانصد میلیون دلاری بشمار میرود وبا توسعه صنعتی و اقتصادی‌عظیم و بخصوص با سرمایه‌گذاری‌های مربوطه به برنامه پنجم وباتوجه به‌قدرت خرید روزافزون ایران، ایران تا چند سال دیگر برای بازار مشترک یک بازار یک میلیارد دلاری خواهد بود.

کسری موازنه تجارت

مهمترین مسئله در مناسبات ایران با بازار مشترک کسری عظیم موازنه تجارت است.منابع اقتصادی تهران‌این‌کسری‌موازنه را اینک در حدود سالی‌پانصد میلیون دلارذکر میکنند وباسالی در حدود سیزده درصد افزایش، چنانچه تسهیلات لازم برای‌کالا های صادراتی ایران به کشور های بازار مشترک فراهم نشود این کسری موازنه تاپایان‌برنامه پنجم به سالی یک میلیارد دلار خواهد رسید .

اقدامات و تماس های تهران برای‌پایان‌دادن‌به این«بیعدالتی» در تجارت اعضای‌بازار مشترک با ایران از دو سال قبل آغاز شد .

در سفری که هویدا در اوائل سال گذشته به بلژیک نمـود گفتگو هائی میان وی و مقامات بازار مشترک که در بروکسل قرارگاه دارند صورت گرفت . از آن پس میان تهران‌وبروکسل رفت و آمد هائی صورت گرفت و در هر یک از این تماس ها ایران با عنوان مسئله کسری فاحش موازنه تجارت ایران بـا بازار مشترک ، نسبت به اینده این تجارت اخطار کرد و چنین عنوان‌نمود چنانچه‌اقدام سریعی جهت رفع‌این‌عدم توازن صورت نگیرد ایران ناچار خواهد شد تدابیر دیگری اتخاذ کند .

تسهیلات بازار مشترك

بازار مشترک سال گذشته با وضع مقررات جدیدی برای واردات کالا های صنعتی از کشور های در حال توسعه بـا برخورداری از معافیت حقوق و عوارض‌گمرکی تسهیلاتی فراهم آورد که در هر حال نظرایران را تامین نکرد .

درمقررات جدیدبازار مشترک سهم عمده واردات خود را به کشور هائی اختصاص داد کـه با آنها قرارداد های ترجیحی دارد . در حقیقت اقدام بـازار مشترک در حالیکه در ظاهـر هدف ایجاد تسهیلاتی را برای واردات صنعتی از کشور های در حال توسعه دنبال‌میکرده در عمل وسیله‌ای برای تامین کالا های‌ارزان‌تربرای مصرف‌کنندگان عضو بازار بوده و در هرحال از این مقررات نفعی عایدایران نگردید .

گزارش وضع مناسبات

براین اساس ، ایران تقاضای تجدید نظر کلی در مناسبات خود با کشور های عضوبازار مشترک را عنوان نمود و دراین بین با پوستن سه کشور دیگر اروپائی واز همه مهمتر انگلیس به بازار مذکور مسئله ازنظر ایران اهمیت‌بیشتری یافته‌است. اواخر سال‌گذشته بازار مشترک «ژان‌فرانسوادنیو» عضو اجرائی خود را مامور تهیه گزارش جامع‌وضع مناسبات‌کنونی‌ایران و بازار مشترک نمود و او با سفری به تهران‌وپس ازمطالعات مقدماتی چنین اظهار نظر کرد که اساس کنونی تجارت‌بازار مشترک با کشور هائی نظیر ایران قابل دوام نیست .

کارشناس بازار مشترک در بررسی های خود به این نتیجه رسیدکه اطلاعات بازار مشترک از آنچه درایران در حال‌تکوین است بسیار کم است و اظهار عقـده نمود تماس های دوجانبه و کوشش ایران‌در زمینه‌تشریح موقعیت ایران ، بازار مشترک‌را نسبت‌به وضع ایران‌بیدارخواهد کرد .

دنیو در تهران گفت این‌تماس ها منتج به شرایطی خواهد گردیدکه بازار مشترک به‌ایران از هر جهت به دیده یک کشور توسعه یافته نگاه کند و بادرک «واقعیت ایران » ، عملا شرایط تجدید نظر در مناسبات بازار مشترک با تهران فراهم خواهد شد .

سرمادر شهرهای خراسان

★ **بـارنـدگی ، توفـان در شهرستانهـا ادامه دارد**

بارندگی۲ روز اخیر درتبریز سبب سردی هوای این‌شهرشد بارندگی‌به‌جاده جدیدالاحداث تبریز ـ اهر خساراتی وارد کرد و قسمتی از جاده را آب برد.

از طرف اداره راه استان گروهی به محل اعزام شدند تا نسبت به مرمت جاده اقدام نمایند.

بعلت ریزش باران شدید که از نیمه شب گذشته تا صبح امروزدرمشهدو شهرهای‌شمالی خراسان ادامه داشت ، هوای مشهد و مناطق مزبور بشدت سرد شد.

برودت هوای دیشب مشهد باعث شد که از اوائل شب ، قشر نازکی‌ازیخ روی ابحوض ها بسته شود .

درحال حاضر آسمان خراسان پوشیده ازابر و مستعدبارندگی است.

گزارش رسیده ازشهر های قوچان ، شیروان ، بجنورد ، فاروج ، اسفراین ، درهگز و باجگیران‌نیز حاکیست‌که هوای این مناطق بشدت سرد شده و مردم مجبوربه‌استفاده ازکرسی و بخاری و لباسهای زمستانی شده‌اند.

توفان در بهبهان

دیروز توفان گرد و خاک، چهره بهبهان را دگرگون کرد و ارامش شهر را بهم زد . توفان ظهر دیروز شروع شد و ساعت۲ بعداز ظهر فرو نشست و بدنبال توفان شدید ، تگرگ ریزش کرد و در کوچه ها و خیابانهای شهر سیلاب بـراه افتاد .

در جریان توفان بهبهان ، دو درخت تنومند دبیرستان «پهلوی» این‌شهر ریشه‌کن شد و یکی از انها روی ساختمان یکی از کلاسها افتاد.

توفان چند درخت را نیز در گوشه و کنار شهر انداخت‌و آنتن‌های تلویزیون‌را در بعضی خانه ها سرنگون کرد.

همچنین براثر جاری شدن سیل دربهبهان ، سیل‌بند این شهر که‌در دست تعمیر بـود ، مجددا خراب شد و قسمتی از راه شیراز ـ خوزستان ، دچار سیل بردگی گردید.

اهواز هم سرد شد

اهواز- بدنبال تغییرناگهانی هوای اهواز برای اولین بار در سال جاری اهالی این شهر کولر ها را خاموش کردند وبه لباسهای گرم پناه بردند!

در حال حاضر هوای اهواز سرد شده و این امردر سال های گذشته و در چنین فصلی سابقه نداشته است .

مردم‌اهواز دیروز و دیشب‌با لباسهای گرم‌زمستانی درخیابان ها ظاهر شدند.

ریزش برف در حومه تبریز

دیشب در مناطقی واقع در ده کیلومتری شمال و بیست کیلومتری جنوب شهر تبریز برف نسبتا سنگینی بزمین نشست . ارتفاع برف دیشب طبق گزارش اداره هواشناسی تبریز بتفاوت درشمال وجنوب بین ۲۰ تا ٤۰سانتیمتر است . هواشناسی همچنین اطلاع داد که در اغلب نقاط استان نیز برف باریدو ریزش‌برف درپاره‌ای مناطق هنوز ادامه دارد . بدنبال نزول برف ، هوای تبریز و بیشتر شهرهای آذربایجان بشدت سرد شده و در تبریز به ۳ درجه بالای صفر کاهش یافته است . برودت هوا در رضائیه ۲ درجه بالای صفر ، در سقز ۳ درجه بالای صفر ودر خوی ۲ درجه بالای صفر گزارش داده شده است.

سیل کودکی را برد

سیل در روستای «مریم‌نگار» بیستون کودك ٥ ساله‌ای به‌نام سلیمان را برد . سیل روستای «مریم‌نگار» بدنبال ریزش‌تگرك جاری شد. سیلاب‌به داخل‌خانه «جمشید» یکی‌از سا کنان‌دهکده نفوذ کرد و جمشید ، همسر و سه فرزند آنان در محاصره‌سیل افتادند ـ ٤ عضو این خانواده وسیله اهالی‌دهکده نجات‌یافتند، اما کودك ٥ ساله آنان طعمه سیل شد .

اصلاح نام

در خبر تغییر روسای ۷کلانتری تهران ، نام سرکار سرهنگ مرداد رئیس‌کلانتری۱۰ ،اشتباه چاپ شده بود که بدین وسیله اصلاح میشود.

اطلاعیه

بدینوسیله باطلاع اهالی ورانندگان محترم پایتخت‌می‌رساند که مرکز منطقه ۳راهنمائی ودایره تصادفات از خیابان‌امیر آباد جنوبی ـ کوچه قوام بمحل جدید واقع درخیابان آیزنهاور بعداز چهارراه کندی جنب ساختمان سرممیزی‌دارائی‌شماره۲پلاکهای ۲۹۱و۲۹۳ تلفن های ۹۲۹۹۱۷و ۹۲۷۱٥٥ انتقال یافته است .

شهربانی کل کشور
آـ ٥٦۹۳٤

خبرهای تلفنی شهرستانها

سالم ترین کودکان کرمانشاه انتخاب شدند

کرمانشاه : سالم ترین کودکان کرمانشاه طی مراسمی‌که بمناسبت‌آغاز هفته کودک برگزار شد ، انتخاب گردیدند .

این مراسم با حضور متخصصان و معاون فنی بهداریکل کرمانشاهان انجام شد و در گروه اول بابک یوسفی پناه بین کودکان یک تا شش ماهه ـ در گروه دوم لیلی جلیلیان بین شش ماهه تا یکساله ها ـ در گروه‌سوم لیلی مظفری بین ۱۲ ماهه تا ۱۸ ماهه ها، ودر گروه‌چهارم مهرداد بهرام‌بیگی بین‌اطفال ۱۸ تا ۲٤ ماهه اول شدند.

قرارداد واگذاری زمین گورستان

تبریز : قرارداد واگذاری دویست هکتار از زمین های آستان ـ قدس رضوی (واقع در اول جاده تـرانزیتی ، جنب فرودگاه تبریز) بین آقای مهندس اکبر قهرمانی مدیر عامل سازمان‌نوسازی وعمران و نماینده آستانقدس رضوی و آقای دکتر شاهید شهردار تبریز ، امضاء شد .

قراراست گورستان بزرگی بنام «گورستان رضوی » در این زمین ایجاد شود .

۳دانشکده‌جدید تاسیس میشود

تبریز ـ باتوجه به نیازهای منطقه آذربایجان ، سه‌دانشکده جدید (دانشکده دامپزشکی ، دانشکده‌دندانپزشکی‌و دانشکده اقتصاد و علوم بازرگانی) در دانشگاه تبریز تاسیس میشود. تاسیس سه دانشکده مذکوردر دانشگاه تبریز ، در بـرنامه پنجم عمرانی کشور منظورشده است.

گسترش ورزش کشتی در شهر های آذربایجان

رضائیه ـ امامعلی حبیبی قهرمان سابق کشتی ایران و جهان که در راس یک هیات ورزشی از طرف فدراسیون کشتی کشوربمنظور گسترش ورزش کشتی در شهر های آذربایجان به رضائیه آمده است‌طی گفتگوئی به‌خبرنگار مادر این شهر گفت : بااینکه چهل میلیون تومان صرف پیشرفت‌ورزش رضائیه شده، ورزشکاران این شهر بسیار ضعیف هستند .

حبیبی ضمن تشریح‌وظائف هیات اعزامی یادآور شد : هر مربی ورزشی بایدبداند که در مقابل ورزشکار چـه مسئولیتی دارد و ورزشکار هم‌باید بداند که قهرمان‌شدن آسان است ولی انسان بودن شرط اساسی قهرمان شدن است.

انتقامجو دونفررا کشت

چابهار ـ مردی بنام هارون چهل ساله از ساکنان قریه «سحاقی» حوزه «کهن‌شارکه» چابهار بدنبال اختلافات قبلی در راه دشتیاری دو نفر را با گلوله بقتل رساند و متواری شد. مقتولین ، داود وخواهر زاده‌اش‌عبدالرحمن‌نام‌داشتند که دو سال قبل عموی‌هارون بنام «عثمان بلوچ» را به قتل رسانده بودند و هارون بقصد انتقام درراه دشتیاری آندورا بگلوله بست . مامـورین ژاندارمری در تعقیب هارون هستند

بازدید های مروجان افغانی در اصفهان

اصفهان ـ دیروز گروه ٦ نفری‌مروجان‌کشور افغانستان که در اصفهان بسر میبرند از شرکت های تعاونی ـ خانه فرهنگ روستائی ، مهد کودک ، کتابخانه و فعالیت های مروجان خانه داری روستای «زازران» از توابع لنجان اصفهان دیدن کردند. اقدامات انجام شده مورد توجه آنان قرار گرفت .

مسابقات مهارت فنی کارگران

اصفهان : مسابقات مهارت فنی کار-گران استان اصفهان‌باشرکت یکصد و پنجاه نفر کارگر با حضور آقای کیانپور‌استاندار اصفهان در محل آموزشگاه حرفه‌ای کارخانه ذوب اهن آریامهر آغاز گردید .

این مسابقات برای اولین‌بار در استان اصفهان برگزار می گردد و کارگران شرکت‌کننده در آن سنشان از بیست‌وپنج سال کمتر است .

افتتاح تلفن خودکار

تلفن خودکار بروجرد با حضورآقای‌مجتهدی فرماندار و جمعی از روسای ادارات و معاریف این شهر گشایش یافت و آغاز بکار کرد . با گشایش تلفن خودکار ، یکی از نیاز های اساسی مردم ، بخصوص بازرگانان این‌شهر تامین گردید .

انتخابات انجمنهای‌شهر و شهرستان

آبادان ـ بامداد امـروز هیات های رئیسه انجمنهای شهر و شهرستان آبادان بـا حضور آقای قزل‌ایاغ کفیل فرمانداری بشرح‌زیر انتخاب شدند:

آقای‌شماس‌بسمت‌رئیس‌وخانم پرتوو آقای‌حاج‌عمرانی نواب رئیس انجمن شهر و آقای هدائی رئیس و آقای نشان نایب رئیس‌انجمن شهرستان

تصادف قطار و تریلر در اسکله

بندر شاهپور ـ یك‌قطارباری در حال مانور دراسکله‌شماره ٤بندرشاهپور با تریلر شماره ۳۸۲۷۷ شاهرود تصادف کرد ودراین حادثه کمك راننده تریلربنام سید مرتضی کشته شد .

مقتول ٤٥ساله ، واهل‌همدان بود .رانندگی تریلررا محرم آرایشی بعهده داشت .

یك فرانسوی در زندان مسجد سلیمان

مسجد سلیمان ـیك‌فرانسوی بنام «پیر گیلبد » ٤۲ ساله به اتهام قتل غیر عمد از طرف بـازپرس دادسرای مسجد سلیمان روانه زندان گردید. «پیر»هنگام رانندگی‌بعلت‌بی‌احتیاطی موجب مرك جوانی بنام گودرز حسین‌پور کارگر سد رضاشاه کبیر شده‌بود.

انتقال اداره آموزش‌و پرورش

کرج : اداره آموزش و پرورش کرج‌دیروز به ساختمان جدیدالاحداث خود واقع در خیابان شیروخورشید نقل‌مکان کرد. این اداره قبلا در یک محل استیجاری مستقر بود . ساختمان نوین اداره آموزش‌و پرورش کرج از محل‌صرفه ـ جوئی‌های بودجـه سال ٤۹ ایجاد گردیده است .

تبریکات

سرکار سرهنگ مهدی حاج منیری
دریافت نشان درجه چهارم تاج رابحضور آن دوست‌ارجمند تبریك گفته و موفقیت جنابعالی را در راه‌خدمتگزاری‌بشاهنشاه آریامهر و میهن عزیز خواستارم .
رئیس تشریفات فرودگاه بین‌المللی‌مهر آباد-محمودی
آـ ٥٦٦۰٤

سرکار سرهنك سیف‌الدین عصار
ارتقاء درجه آنجناب را از صمیم قلب تبریك عرض نموده و توفیق بیشتری را برای جنابعالی آرزومندیم .
اصغر مهاجری ، سرگرد اکبر مهاجری
آـ ۱۷٤۰۷

جناب سرهنك اکبر فروزنده
ارتقاء درجه آن برادر عزیزم را از صمیم قلب تبریك عرض نموده موفقیت روزافزونی دراجرای منویات خدایگان‌شاهنشاه آریامهر برایتان آرزومندم.
ستوانیکم نصراله فروزنده
آـ ۱۷٤۰٥

تیمسار سپهبد صادقیان
ریاست فدراسیون کوهنوردی ایران
حسن انتصاب آقای اسمعیل کلاتی را بسمت تصدی‌پناهگاه شیرپلا به جنابعالی تبریك عرض نموده و موفقیت بیش‌ازپیش آن تیمسار و همکاران دلسوزتان راتحت توجهات شاهنشاه آریامهر از خداوند متعال خواستاریم .
یداله افشارپور ، پولوس خفری ، رضا حسینی ، اخلاق‌پور، پارکی ، ملك ، سهراب دانش ، احمدنوشا، خسروی ، آنیك حاتمیان .

برادر عزیز جناب سرگرد مرتضی ایزدی پور
انتصاب شایسته جنابعالی رابریاست کلانتری ۱٥ تهران صمیمانه تبریك و تهنیت عرض نموده امیدواریم با تائیدات خداوند متعال در راه خدمت به شاهنشاه آریامهر و میهن عزیز بیش‌از پیش موفقو کامیاب باشید.
رشت ـ حاج‌محمدعلی آذربانی وبانو ـ کاظم‌طریحی‌و بانو- دکتر ایزدی پوروبانو.
آـ ٥٦٥٦۸

جناب سرگرد علی زرآبادی
ارتقاء درجه جنابعالی راتبریك عرض نموده و موفقیت‌روزافزون شما را آرزومندم.
قزوین ـ محمد شکروی
آـ ٥٦٥٥۸

استاد عزیز تیمسار ارتشبد طوفانیان
ترفیع آن استاد گرامی را از صمیم قلب تبریك عرض‌نموده از خداوند بزرك موفقیت روزافزون آن تیمسار ارجمند را در راه اجرای منویات اعلیحضرت همایون شاهنشاه آریامهرآرزو مینمایم .
مهدی‌حاجی منیری
آـ ۱۷٤۳٥

جناب سرهنك عزیزی
انتصاب جنابعالی رابه ریاست شهربانی کل همدان تبریك گفته ، توفیق روزافزون جنابعالی را در راه خدمت به‌شاهنشاه آریامهرو میهن عزیز آرزومندیم .
نوشهر ـ دکتر ترابی وبانو
آـ ٥٦٥٦٤

جناب آقای مهندس محمودیان مدیر عامل محترم برق منطقه‌ای تهران
باش تا صبح دولتت بدمد کین هنوزازنتایج‌سحراست
صداقت و پا کی ، لیاقت و کاردانی ، درایت و درستی وحسن رهبری آنجناب باعث شد که با کمال افتخار و سرور برق‌تهران سایه پدری دلسوز ،خوشنام ، صدیق‌و لایق رابر سر خود احساس نماید اکنون باتقدیم بهترین ادعیه و تبریك برایتان آرزوی بهروزی و بهسازی ، سعادت و سلامت داشته امید است در راه بثمر رساندن آرمان های پدر تاجدار شاهنشاه آریامهر دربست جدید بیش‌ازپیش موفقو موید باشید.
تکنیسین های قسمت حوادث برق تهران
آـ ۱۷٤۲٥

جناب آقای سرهنك مجید اسعد رزم‌آراء
بانهایت خوشوقتی حسن انتخاب آنجناب راکه از فرزندان رشیدو لایق وصدیق مملکت هستند بعضویت انجمن شهر تهران تبریك عرض نموده موفقیت بیشتر جنابعالی را در راه خدمت بشاهنشاه آریامهر و اجرای اصول انقلاب مقدس شاه و مردم از خداوند متعال خواستاریم.
یزد ـ سیداحمد آواره ، سیدعلی آواره بغداد آبادی
آـ ٥٦٥۹۲

هواپیمائی ملی ایران «هما»

اطلاعیه هواپیمائی ملی ایران «هما»
دفاتربار هواپیمائی ملی‌ایران «هما» همه روزه حتی درایام‌تعطیل برای‌دریافت بسته‌های مخصوص کریسمس وحمل آنها به نقاط مختلف‌دنیا بازاست .
دفتر مرکزی بار-خیابان فرصت تلفن های ۹۱۱٥٦۷، ۹۱۱٥٥۷ ۸۲۹۰۸٤،۸۲٥۰٦٦ دفتربار فرودگاه ـمهرآباد ـ تلفن۹۱۱٥٦٤

آگهی‌دعوت‌مجمع‌عمومی عادی شرکت قند نقش جهان (سهامی عام)

مجمع عمومی عادی شرکت قند نقش جهان (سهامی عام)در ساعت ۱۰ صبح روز چهارشنبه ۲٤ آبان‌ماه یکهزار و سیصد وپنجاه و یك در محل بانك توسعه و صنعتی‌و معدنی ایران واقع‌درتهران‌ـ خیابان‌شیرازـ‌شماره ۱۳۳ تشکیل می گردد . از عموم صاحبان سهام محترم شرکت تقاضا می شود که‌در روز وساعت مزبوردر جلسه حضور بهم رسانند :

دستورجلسه:

۱ـ استماع گزارش هیئت مدیره وبازرسان راجع‌به‌عملیات شرکت‌در سال مالی منتهی به ۱۳۵۱ر۵ر۳۱
۲ـ تصویب ترازنامه ششمین سال مالی شرکت .
۳ـ انتخاب‌اعضاء اصلی‌وعلی‌البدل هیئت مدیره .
٤ـ انتخاب بازرس‌اصلی و علی‌البدل .
٥ـ مذاکره وتبادل نظردرمورد امور شرکت .

هیئت مدیره شرکت قند نقش‌جهان

تلویزیون آمریکائی
جنرال الکتریک
آئینه افسانه‌ها

دراولین جلسه محاکمه متهم به قتل رئیس قسمت بار یك شرکت هواپیمائی درفرودگاه :

متهم به قتل از دادگاه برای خود تقاضای اعدام کرد

متهم گفت که یکی ازدشمنان مقتول چاقو را بمن داد تااورا بکشم !

محاکمه علی محسنی طبالواندانی ۲۷ سالهکارگرسابق بار یکشرکت هواپیمائی در فرودگاه مهرآبادکه در۲۸ اردیبهشت ماه سال گذشته باکارد رئیس‌مربوط خود غلامعلی صدقیانی را کشته است درشعبه ۲ دادگاه جنائی مرکز آغاز شد .

جریان واقعه

چند روز قبل از حادثه ، علی‌با یکی از کارگران همکارش برسر اختلافات قبلی نزاع میکند و در نتیجه مشاجره و نزاع کارشان‌به شعبه ۲۷ بازپرسی دادسرای‌تهران کشیده میشود در آنجا علی خسارت‌واردمرا به همکارش‌میدهد و از او رضایت میگیرد ، ولی‌روز بعد وقتیکه به محل کارش میرود باو اطلاع میدهند که از پست قبلی اخراج شده و در اختیار کارگزینی میباشد.

علی چندین‌بار برای گرفتن کار به کارگزینی‌مراجعه میکندو هربار مسئولان کارگزینی استخدام‌مجدد وی را درقبال رضایت سرپرست مربوط (مقتول) اعلام میکنند .

علی محسنی طبالو اندانی در جلسه محاکمه

روز حادثه متهم برای آخرین‌بار از غلامعلی میخواهد که باشروع فعالیت او در پست قبلیش‌موافقت کند ولی بازهم با مخالفت‌غلامعلی روبرو میشود و در این اثناناگهان با کاردی که در جیب داشت به غلامعلی حمله میکند و وی را از پای درمی‌آورد . پس از این‌حادثه علی بازداشت و تحویل زندان داده میشود.

دادستان در کیفرخواست تنظیمی برای متهم تقاضای صدور اشد مجازات(اعدام) را میکندو پرونده برای رسیدگی به شعبه۲ دادگاه عالی جنائی تهران ارجاع‌میشود.

روزگذشته اعضاء هیئت‌دادرسان شعبه ۲ محکمه جنائی به‌ریاست آقای دکتر امیر حسین شیخ‌نیا تشکیل جلسه دادند .

ابتدا کیفرخواست توسط منشی دادگاه قرائت شد و سپس متهم به سئوالات رئیس محکمه جواب داد .

رئیس : کیفرخواست ،تنظیمی‌را شنیدید اتهامات وارده را قبول دارید یا خیر ؟

متهم : آقای صدقیانی ارباب من بود او مرا سرکار برد و به من محبت میکرد ، هر وقت که از او کمکی خواستم بمن داد ، شخصی بنام شهپر که با او سابقه دشمنی داشت چاقوئی‌بمن داد اومیدانست که بعضی اوقات من تحت تاثیر حالات روانی دست به هرکاری میزنم .

روز حادثه وقتی‌بخود آمدم‌افسر نگهبان فرودگاه را دیدم که بمن گفت: باچاقو صدقیانی راکشته‌ای من چیزی از این ماجرا را بیاد ندارم ،تاکنون‌چندین‌بار داروهای مختلفی خورده‌ام که بمیرم و از این رنج نجات پیدا کنم ، خواهش میکنم هرچه زودتر حکم اعدام‌مرا صادر ، و مرا از این زندگی خلاص کنید .

ساعت ۱۱ و ٤٥ دقیقه دادگاه به عنوان تنفس تعطیل شدو جلسه بعدی به امروز موکول شد.

در بهار و تابستان امسال ،تهران ۷هزار و ۲۸۵ حکم طلاق داشت

آمار طلاق نسبت به‌گذشته کاهش یافته است

در ٦ ماه اول امسال با ۲ زنه شدن ۴۰ مرد موافقت شد

باستناد عملکرد ۱۵ شعبه دادگاه های حمایت خانواده تهران ، سخنگوی وزارت دادگستری روز گذشته آمار شهریور ماه را اعلام کرد .

بررسی کوتاهی در آمار ششماه اول سال جاری نشان میدهد که در این ٦ ماه باین شعب ۹٤۰۰ فقره دادخواست رسیده است ، که از این تعداد مقدار قابل توجهی منتهی به صدوررای سازش شده است .

روسای دادگاه های حمایت خانواده پس از رسیدگی و بررسی های لازم پس از اینکه مطمئن شدند راه حلی برای آشتی‌دادن زن و مردی که روز ها یا سالها در کنار یکدیگر زندگی مشترکی داشتند نیست، باتوجه به کلیه جوانب در این ٦ ماه ۷۲۸۵ فقره گواهی‌طلاق صادر کرده‌اند ، که ۱۳۵۲مورد آن مربوط به شهریور است. پس‌از صدورحکم طلاق‌مهمترین مسئله نگهداری اطفال است ، قانون در این مورد نیز صریحا تکلیف را معین کرده است و قبل از صدور برگ عدم امکان سازش ، دادگاه ها موظف هستند که وضعیت فرزندان را از هر حیث روشن سازند .

در نیمه اول سال جاری به ۱۰۸۹ مورد حضانت(نگهداری فرزندان‌پس از طلاق) رسیدگی و اعلام نظر شده است ، که ازاین تعداد ۷۸۸ فقره مربوط به شهریور است .

همچنین‌در این ٦ ماه‌دادگاه های مذکور به ٦٦۲ مورد نفقه و تمکین رسیدگی کردند .

در این مدت ٤۰ حکم ۲ زنه شدن صادر شد .

دراین مدت مهمترین مسائلی که‌اختلافات‌بین زنان وشوهران را تشکیل میدهد عبارتند از: غیبت طولانی شوهران ، عدم تفاهم‌زنان ، عدم توافق اخلاقی و وجود اختلافات خانوادگی‌را میتوان نام برد .

از بررسی آمار وزارت‌دادگستری چنین استنباط میشود که‌دراین ٦ ماه از تعداد طلاق در تهران بطور محسوسی‌کاسته‌شده‌است.

سینماهای

نمایش دهنده انحصاری آثار بزرگ سینمای هندوستان بنابدرخواست مکرر دوستداران فیلم برجسته سینمای هند **از امروز** فیلمهای منتخب‌و گلچین ذیل‌را به ترتیب بمعرض نمایش میگذارد :

سنگام ۸ر۱۰	بامعرفت ۸ر۲۱	
انسانیت ۸ر۱۱	آوبکار ۸ر۲۲	
آرزو ۸ر۱۲	شاگرد ۸ر۲۳	
دوستی ۸ر۱۳	وقت ۸ر۲٤	
سوزج ۸ر۱٤	رام و شام ۸ر۲۵	
آرزوی مادر ۸ر۱۵	گلها و سنگها ۸ر۲٦	
سایه من ۸ر۱٦	دو برادر ۸ر۲۷	
آه ۸ر۱۷	دو چشم ۱۲ دست ۸ر۲۸	
مادر سرگردان ۸ر۱۸	عبور ازرودخانه‌گنگ ۸ر۲۹	
واکسی ۸ر۱۹	راه زندگی ۸ر۳۰	
دور دنیا با ۸ دلار ۸ر۲۰		

و از اول آذر ماه یك گل و دو باغبان
در تهران سینما هما و همزمان درمشهد سینما های فردوسی‌و همابمعرض نمایش‌گذاشته خواهد شد

حوادث در گوشه و کنار ایران

مشروب‌سازی لاك‌ومهرشد

اراک ـ کارخانه مشروب‌سازی «نور» اراک بعلت عدم رعایت بهداشت تعطیل شد .

ماموران بهداشت اراک در بازدیداز کارخانه«نور» مشاهده کردند ، نقایص بهداشتی آن برطرف نشده و از همین رو ، درکارخانه‌الاک‌ومهر نمودند .

بازرگان گرگانی کشته شد

گرگان : آقای غلامحسین رضایان بازرگان معروف‌گرگان درحادثه رانندگی راه گرگان ـ گنبدکاوس ، کشته شد .

وی سرنشین اتومبیل شماره ۹٦٤٦۸ تهران‌ج‌بودکه‌براندگی علی منوچهری از گرگان به گنبدکاوس میرفت ، در ٥کیلو متری گرگان‌اتومبیل بعلت‌لغزنده بودن جاده‌ازمسیر خود منحرف شدوبه گودال کنار جاده‌افتاد. دراین حادثه ، آقای رضایان کشته شد .

رئیس صنف ساعتساز درگذشت

کرمان : رئیس‌صنف ساعتساز هنگامی‌که‌باتومبیل خود درجاده بندرعباس ـ کرمان درحرکت‌بود دچار سکته شد و سرنشین‌دیگر اتومبیل کنترل آن را به دست گرفت و بدین ترتیب اتومبیل را ازانحرافو واژگون شدن‌نجات داد . آقای ابوالقاسم مشکوةکه یکی از معتمدین کرمان بود اندکی پس‌از سکته درگذشت .

★ ۲ حادثه با ۲ قربانی

مشهد ـ دوچرخه‌سواری بنام علی‌اکبر یوسفی ۲۰ ساله و مرد ٥۰ ساله‌ای بنام غلامحسین اکبری طی دو حادثه که در جاده مشهد ـ قوچان روی داد جان خود را از دست دادند .

قم ـ دختربچه‌ای بنام‌زهرا نجفی در قم ، در حوض آب منزل مسکونی افتاد و خفه شد .

همچنین ، تصادف اتومبیل شماره ۷٤۳٥۹ تهران‌براندگی سید محمود نفاق با اتومبیل شماره ٦۸۹۲۲ تهران‌براندگی ابوالقاسم فیروزه ، در «خیابان تهران» قم باعث شد که این اتومبیل با عابری بنام حسن احمدی تصادف کرده و اورا زخمی نماید .

عابر کشته شد

مشهد ـ جواد رمضان‌پور ۱٤ ساله و غلام انگیزه ۱٦ ساله هنگامی که در چهارراه خیابان خواجه ربیع مشهد در حرکت بود با مینی‌بوسی بشدت تصادف کرد ، جواد کشته شد ، غلام زخمی گردید که به بیمارستان سوانح انتقال یافت و بستری شد .

آتش سوزی براثر سوزاندن لاستیك

اینجا تهران پارس، اول خیابان تیرانداز (اصلی)است. ساعت یك‌و نیم بعداز ظهر دود غلیظ شعله‌های آتش‌به چشم اطراف این منطقه متوجه دود غلیظی شدند که‌لحظه به‌لحظه‌بر ارتفاع آن‌افزوده می‌شدودرمیان میخورد.

جعفر دانیالی خبرنگارعکاس روزنامه اطلاعات میگوید: منزل من در نارمك واقع است، وقتی بمنزل رسیدم از دور متوجه دودی شدم که در هوا پخش شده‌بود ،بلافاصله «رد»دود را گرفتم و با اتومبیل خود رابه آنجا رسانیدم و متوجه شدم فضای وسیعی از خیابان های تهران پارس پر از دود میباشد. چندتن از ساکنین محل‌جریان رابه آتش نشانی اطلاع داده بودند که بلافاصله مامورین‌در محل حضور یافتندو مشغول اطفاء حریق شدند.

جالب این‌که در تحقیقی که بعمل آمد معلوم شد این‌شعله و دود ناشی ازآتش‌زدن‌لاستیك های اسقاط بهوا بلند شده وآتش‌سوزی ،عمدی‌بوده‌است !

عکس صحنه‌ای ازدود غلیظی را که بهوا بلند شده و فضاو قسمت اعظم تهران‌پارس‌راآلوده کرده‌است نشان‌میدهد .

بشکه قیر منفجر شدو ۹ کودك راآتش زد

۳ کودك درشعله‌های آتش جان‌سپردندو٦ نفر بشدت مجروح وبستری شدند

قیر مذاب جان خودرا ازدست دادند و شش‌نفردیگر باسامی، غلام ، مهناز ۹ ساله ، شهناز ۸ ساله و مهین ٥ ساله که هرسه خواهر میباشند وحسین رسابور ۱۰ ساله وکریم‌گلچینی نژاد ۱٤ ساله بشدت مجروح شده‌اند که در بیمارستانهای دزفول بستری میباشند .

حال چند تن آنان وخیم‌است.

علت حادثه

معمولا برای ذوب کردن‌بشکه های قیر منجمد باید ابتدا روی بشکه قیر را بوسیله نفت مشتعل ساخت تا قسمتی از قیر سربشکه ذوب شود وهنگام ذوب شدن قیر های ته بشکه برای خروج گاز قیر مذاب‌راهی گشوده گردد . درغیر اینصورت اگر بشکه قیر منجمد تنها از انتها داغ شود ، بخار گازراه خروج نداشته و بشکه منفجر میشود .

«غلام» ۲۰ ساله شخصی که مشغول گرم کردن بشکه‌مذکور بوده بعلت عدم اطلاع از این موضوع تنها به ذوب کردن قیر ته بشکه بوسیله پریموس می‌پردازد و حادثه انفجار رخ میدهد .

پاشیده بود در هرنقطه‌شعله‌ور بود و میسوخت و از بدن‌کسانی نیز که قیرپاشی شده بودند شعله های آتش زبانه میکشید.

«ابراهیم بهزادی» یکی از ساکنین خانه های اطراف در اینمورد اظهار داشت ساعت ۶ر٦ صبح بود که دیدم «در» خانه‌ام باز شد ، چند پسربچه درحالیکه از بدن آنها شعله های آتش زبانه میکشید وارد خانه شدند و بطرف حوض و شیر های آب روانه گردیدند همسرم بکمک آنها شتافت .

من وارد کوچه شدم ، دیدم عده‌ای نیز در میان کوچه و جوی آب افتاده‌اند تا آتش شعله‌ور لباسها و بدن خود را خاموش کنند . یکی از این کودکان فرزندم «ابراهیم» بود.

بلافاصله نه نفر حادثه دیدگان را با اتومبیل خود به بیمارستانهای دزفول انتقال دادم .

مقتولین‌و مجروحین‌حادثه

در حادثه دیروز دزفول سه پسربچه خردسال‌باسامی‌ابراهیم بهزادی ، قاسم دم‌بوسی و علی کوسه زاده براثر سوختگی شدید و جراحات حاصل از

دزفول ـ در یک حادثه کم‌سابقه که در دزفول رخ داد قیر مذاب سه کودک خردسال را کشت و شش‌نفررا مجروح ساخت . چندتن از مجروحین نیمی از بدنشان سوخته است و در بیمارستانهای دزفول بستری میباشند .

حادثه صبح دیروز در کنار پیاده‌رو خیابان «مهرتاش» دزفول هنگامی رخ داد که شخصی بنام «غلام» بیست‌ساله سرگرم ذوب کردن قیر منجمد یک بشکه بزرگ بوسیله‌پریموس بود . چند دقیقه پس از اینکه پریموس با حرارت زیاد زیر بشکه قیر مشتعل بود ، ناگهان، جدار آهنین بشکه قیر باصدای مهیبی منفجر شد و قیر مذاب تا شعاع چهل متر به اطراف پاشید وبا سرایت شعله پریموس مشتعل گردید . قیر مذاب و مشتعل برروی سر و بدن‌هشت تن از عابرین و کسانیکه در حوالی بشکه در رفت و آمد بودند پاشید و فریاد سوختم سوختم از هرگوشه بلند شد، ساکنین خانه های اطراف‌بیرون ریختند ، قیر مذاب که همراه با شعله های پریموس به‌اطراف

دختر عاشق خودکشی کرد!

اهواز : دیروز دختر ۱۹ ساله‌ای‌به‌نام «سعیده یزدانی» ازساکنین«کوت‌عبدالله»اهواز به‌روی‌لباسهایش امشی‌ریخت و خود را آتش زد «سعیده» که به سختی آسیب دیده بود هنگام‌انتقال به بیمارستان درگذشت ، گفته می شود نامبرده به علت شکست در عشق دست بخودکشی زده است !

کلاس‌های خیاطی کاخ دانش

دوره جدید کلاس های خیاطی کاخ دانش تشکیل می شود . کاخ دانش نماینده رسمی مدرسه گرلاوین پاریس در ایران است و به فارغ‌التحصیلان پس‌از گذراندن‌امتحانات دیپلم گرلاوین پاریس داده خواهد شد . قبلا نام‌نویسی فرمائید .
کاخ دانش ـ خیابان فرانسه تلفن ٤۲٦۷۸
آ ـ ٥٦۷۸۲

اینجا:
نقطه پایان است و نقطه آغاز...
تنظیم از: ابراهیم آبار

ماجرای ننك‌آلود زندگی من و شوهرم !

آنچنان گریه می کرد که‌گوئی هر چه دردنیا عزیزی داشته از دست داده است و یا هرغمی در جهان وجود دارد بدوش او سنگینی می کند .زنی‌بود فوق‌العاده زیباو جوان ... میگفت :

آرزوی هر دختری است که روزی لباس سپید عروسی بپوشد و درمیان هلهله و شور و هیجان دوستان و بستگان، خود دست در دست شوهرش قدم در حجله‌گاه‌بگذارد وزندگی تازه وسعادت باری را آغاز کند.منهم‌مانند همه دختر ها با این آرزوو امید با «ناصر» عروسی کردم. شب اول احساس کردم او نمیتواند وظایف شوهری را انجام دهد. چون دخترجوانی بودم، فکرکردم دچار هیجان شده است. شب بعد و شبهای دیگر،برایم کاملا روشن شد که او مرد طبیعی نیست.

ناصر کم‌کم در گوش من حرفهائی میخواند که شنیدن‌آن حرف های مزخرف و شرم‌آور مرا تاسرحدجنون‌میکشانید.

شوهرم عثنا بمن میگفت دوست مردی بگیرم و با اوروی هم‌بریزم وحتی ناصربرایم‌تکلیف‌میکرد در مقابل چشمان اوبا مردهاعشقبازی‌کنم. او مردغیر طبیعی‌وفاسدی است که بانظاره کردن به عشقبازی زنان و مردان لذت میبرد . او بقدری فاسد است وتا گلو در لجن و فساد غوطه‌ورشده که‌بخاطر چند دقیقه خوشی‌زن خود را دستی دستی در دامان این و ان‌می اندازد !

هر چقدر باو التماس کردم که این افکارپلید و شیطانی را از خود دور کند و زندگی‌پاك زناشوئی را به لجن و ننگ و فساد نکشاند ، توجهی نمیکند .

من مدتی است خانه شوهرم را که خانه فساد وننگ است‌ترك کرده‌ام و حالا آمده‌ام تااین رسوائیهارابگویم تاقانون‌راه نجاتی‌برایم نشان دهد شما هم ماجرای ننگ آلود من و شوهرم را بنویسید تا خانواده‌هائی که از سلامت نفس و پاکی و محبت و عطوفت برخوردارند، ازاعمال چنین مردان فاسد با خبر شوند و به‌تقدس وشرافت‌حیات‌آبرومند خودبیشترپای‌بندشوند و قدر عفت و اخلاق‌و پاکدامنی را بهتر بشناسند .

۱۰۰ هزار تومان

آیدا ـ اصفهان

نظر باینکه سینما رادیوسیتی برای نمایش فیلمهای بعدی تعهداتی دارد و باوجود استقبال فوق‌العاده‌ایکه از فیلم ((دوستان)) شده است ، معهذا نمایش این اثر بزرك فقط دو هفته دیگر ادامه خواهد داشت .

آغاز هفدهمین هفته نمایش
فقط در سینمارادیوسیتی

تنها فیلمی که در نخستین جشنواره جهانی فیلم تهران بااستقبال پرشور تماشاگران روبرو گردید و مورد تحسین قرار گرفت .

کمپانی پارامونت هدیه میکند
فیلمی از : لوئیس گیلبرت
(سازنده فیلم ماجراجویان)
دوستان

رنگی ـ با شرکت :
شون بری ـ انیسه آلونیا
(پسر ۱٦ ساله) ستاره ایرانی

لطافت عشقی دو نو جوان امروزی
آغاز هفته‌هشتم نمایش‌فقط در
سینما آتلانتیك
این فیلم یکبار در ایران فقط‌درسینما آتلانتیك نمایش داده خواهد شد و بعد از آن هیچ‌سینمای دیگری آنرا نمایش نخواهد داد

آلیو اورانو ـ اورنلا موتی ـ کرین آورام ـ لوئیجی پیستیلی در فیلم
یکبار برای همیشه
تکنی اسکوپ و رنگی

تماشای این فیلم برای اشخاص کمتر از ۱۸ سال ممنوع است .

راکوئل‌ولش: من در آستانه مرگ هستم

« راکوئل‌ولش » ستاره سینمای هالیوودرا باالقابی چون«زیباترین زیبارویان‌جهان» ،«ونوس‌قرن بیستم و از همه پرطمطراق‌تر خوشبخت‌ترین زن جهان توصیف کرده‌اند و چه بسا میلیونها زن به زیبائی خیره کننده شهرت و موقعیت او رشك برده‌اند ... امابه یقین کسی ندانسته است که راکوئل‌ولش خود را تیره‌بخت‌ترین زن‌جهان‌می‌داند وبقول‌خود اگر بخاطر بچه‌هایش نبود تاکنون طومار زندگی‌اش‌را در عنفوان جوانی درنوردیده بود ...

دیلی‌اکسپرس روزنامه‌پرتیراژ لندن ازشماره امروزخودناگفته هاردرباره زندگی مشهور ترین ستاره سینمای جهان منتشرمی‌کند . خبرنگار روزنامه برای پرده‌برافکندن از واقعیت هایی که تاکنون کمتر کسی درباره راکوئل‌ولش می‌داند روز ها و ساعت ها در ویلای مجلل‌ستاره سینمای هالیوود واقع در جنوب فرانسه بسر برد وباوی گفتگوئی کرد که نظیرش در مطبوعات بین‌المللی پیرامون‌اسرارزندگی راکوئل‌ولش انتشار نیافته است. اطلاعات از این‌شماره گفتگوی جالب فرستاده ویژه روزنامه انگلیسی‌با راکوئل‌ولش‌رامنتشر می کند .

***

عنوان «زیباترین زن جهان » راداشتن‌چه‌دل‌انگیزوشادی‌آفرین است و معبود هرمرد در سراسر جهان بودن وراکوئل‌ولش چنین زنی‌است . زنان‌از او تنفردارند گواینکه بحال‌وموقع‌او رشك می‌ورزند .

او سمبل‌یك‌زن کامل‌شناخته شده است در عین‌حال بغرنج‌ترین موجود روی زمین ، در شیکاگو زاده شده است و ۳۰ سال دارد . پس‌از مرك مرلین مونرو»لقب‌سکسی‌ترین زن‌جهان بوی تعلق گرفت . و تا به‌امروز هیچ زیبا رویی نتوانسته است باراکوئل ولش به برابری و رقابت برخیزد . اما این ها ظاهر قضیه است‌و بطوریکه‌در قسمت های بعدی داستان زندگی او دانسته خواهد شد زیبا ترین زن جهان درچنگال غمی جانکاه اسیر است و چه‌غمی که به اعتراف خود وی ،وی را در آستانه مرك قرار داده است .

«تری‌اونیل» فرستاده ویژه «دیلی اکسپرس» داستان زندگی راکوئل‌ولش را از لحظات دیدار باوی در ویلای جنوب فرانسه آغاز می کند :

دراز کشیده است . رنك پریده است ـ چهره‌اش تکیده اما زیبائی‌اش بطرزی باور نکردنی بیننده راتحت‌تاثیر قرار میدهد. بدون آرایش نیز زیبا جلوه‌می‌کند عقربه‌ساعت ۱۲و ۳۰ دقیقه صبح‌را‌نشان‌می‌دهدوراکوئل‌ولش تازه از خواب برخاسته است .

علت دیرازخواب برخاستنش بطوری که خود توضیح میدهد، بیداری شب دوشین است .

صحنه‌ای از فیلم «پایان کار شیلا» که راکوئل ولش در آن نقش اول‌را بازی‌می‌کند، دیشب فیلمبرداری شده است .

برایم تعریف‌می کند برخلاف آنچه شایع شده طلاق مرادرهم شکست ودوران‌سخت زندگی‌ام از یکسال پیش که همسرم مرا رها کرد ، آغاز گردید .

میلیونر ناشاد

میگوید من یک زن میلیونرهستم آخرین فیلم من «بمباران کانزاس سیتی» رکورد فروش فیلم سینما در سالهای اخیر را شکسته است. اما من به میلیونر بودن اهمیت نمی‌دهم ، دریک زندگی ناشاد میلیونر بودن‌یانبودن برایم‌بی‌تفاوت است .

از «راکوئل‌ولش» می‌پرسم به روانشناس مراجعه کرده است ؟ میگوید یکسال پیش که از همسرم جدا شدم مشتری پروپا قرص‌مطب پزشکان روانی بودم . احساس درماندگی شدید وادارم می‌کرد هر جا سراغی از روانشناس بگیرم بیدرنگ بسراغش بروم.

می‌خواهم درباره جدائی از همسرش بیشتر صحبت کند . چهره‌اش درهم می‌رود سربه‌زیر می‌دوزد وزیرلب چنانچه گوئی در عوامل دیگری سیر می‌کند. ادامه می‌دهد .

وقتی عاشق نیستم ، یاکار مهمی انجام نمی‌دهم ، به زندگی می‌اندیشم واز خود می‌پرسم‌زندگی برای چیست یا لامحاله زندگی‌من برای چیست وهمیشه این پرسش بدون پاسخ است .

حدود یکسال پیش ، هنگامیکه از جهنم زندگی زناشوئی گریختم ساعت‌ها در اندیشه فرو رفتم‌که برای چه زنده‌ام ؟ ترسی شدید از آینده و آنچه که برایم رخ خواهد داد، وجودم‌را دربرگرفت. خود را قربانی بیگناه شرایط محیط حس کردم. پس از اندیشه های زیاد به‌این نتیجه رسیدم که نتوانسته‌ام خود را از زندگی راضی و خرسند کنم . آلت‌دست دیگران وبخصوص اطرافیان خود بوده‌ام به میل آنها زیسته‌ام واز خود اراده‌ای نداشته‌ام . دراندیشه هایم برایم تردید باقی نماند که به شهرت ، ثروت و موفقیت در زندگی دست یافته‌ام . کودکان‌زیبا دارم اما در برابر این امتیازات زندگی‌ام وحشتناك وجهنمی بوده ودر مجموع بطرز فلاکت باری ناشاد بوده‌ام . فکر کردم چه ترسناک است انسان به‌اینهمه موفقیت دست یابد ، و در عین حال تیره بختو غمگین بوده‌باشد.

گفتم «طلاق» زندگی مرا درهم شکست واین یک واقعیت است. پس از طلاق بود که من تنهاشدم ورفته‌رفته پی‌بردم که به‌تنهائی قادر نیستم بار زندگی رابه دوش‌کشم. پس از اندیشه‌های زیاد پی بردم آنچه را که بدست آورده‌ام ، در خور آن نبوده‌ام . در مسیری که دیگران برایم تعیین کرده‌اند پیش رفته‌ام . طبق خواسته ومیل آنها زیسته‌ام .

کمتر کسی دریافت که من نیز انسانی هستم چون دیگران .چیز هایی برای خودمی‌خواهم .انسانی هستم که خسته می‌شوم ، که می‌خواهم خودم باشم و آنچه راکه خود می‌خواهم انجامش دهم . وبابی‌بردن به‌این واقعیت‌ها بود که یقینم شد نخواهم توانست از چنگال ناشادکامی‌و غم بگریزم .

چه بسا احساس کردم چون تکه گوشتی هستم در دست‌دیگران. ارزشی بیش از این ندارم .کنترل زندگی‌ام دست‌خودم‌نیست .بسیاری از مردم می‌پندارند من جاه‌طلب و خودخواه هستم. واین تصور از اینجا ناشی می‌شود که من هرگز کنترل خودم را نداشته‌ام . آنها که درباره‌ام چنین داوری کرده و می‌کنند ، شاید ندانندکه من خود خواهی‌هاوجاه‌طلبی‌های دیگران‌را ارضاء می‌کنم .آنها از من،شهرت من و زیبائی‌ام پول در می‌آورند، میلیونر می‌شوند و کار بکار نیاز های روحی من ندارند. قصد پولدار شدن است که می‌شوند!.

ادامه دارد

مجالس ترحیم

انا لله و انا الیه راجعون

حضرت حجةالاسلام آقای سید علی اصفهانی فرزند مرحوم آیت‌الله‌العظمی آقاسید ابوالحسن اصفهانی درمشهد مقدس برحمت ایزدی پیوست بهمین مناسبت مجلس ختمی از ساعت ۷ تا ۹ بعداز ظهر روز پنجشنبه ۲۶ رمضان درمسجد حاج جلیل احمدخانلو واقع در خیابان گرگان ایستگاه‌کاشی‌ها برقرار است البته آقایان علماء و عموم مسلمین شرکت خواهند فرمود .

الاحقر سید محمد مهدی‌الموسوی بجنوردی
آ_۱۷۱۶۷

هوالباقی

با کمال تاسف‌و تاثر درگذشت پدر عزیزمان شادروان شیخ محمدباقر مشحون را باطلاع خویشاوندان و دوستان و آشنایان میرساند . مجلس ختم مردانه آن مرحوم روز پنجشنبه یازدهم آبانماه از ساعت ۲ الی ۴ بعداز ظهر در مسجد مجد و ختم زنانه درهمان روز وهمان ساعت در منزل شخصی آن مرحوم در اوین منعقد خواهد بود.

ابوالقاسم مشحون ، جعفر مشحون ، مهندس ضیاء مشحون و خانواده های : مشحون ، خلف ، حکمت گهر ، سنوده ، سبطی ، دانشور ، حیدری ، هروی ، ذوالجلالی ، شفیعی ، نقدی ، اصغریان ، فکری ، اعرابی .

هیئت مدیره و کارکنان شرکت ساختمانی ایران‌پی

بدینوسیله باطلاع میرساند که بانهایت تاسف و تاثر آقای شیخ محمد باقر مشحون پدر دوست عزیز ما جناب آقای مهندس ضیاء مشحون مدیر عامل شرکت ایران پی دارفانی راوداع گفت .

سندیکای شرکتهای ساختمانی خود را در این‌مصیبت سهیم و شریک میداند و از خداوند متعال خواستار است که روح‌پرفتوح‌آن‌فقید سعید را قرین رحمت فرماید و ببازماندگان او صبر جمیل عطا نماید . به خانواده محترم مشحون و سایر خانواده‌هائیکه داغ این مصیبت را تحمل‌میکنند تسلیت میگوید .

مجلس‌ختم‌مرحوم‌فقید سعید روز پنجشنبه ۱۳۵۱٫۸٫۱۱ ازساعت ۲ تا ۴ بعد از ظهر در مسجد مجد منعقد است .

سندیکای شرکتهای ساختمانی
آ_۱۷۴۴۹

بانهایت تاثر و تاسف درگذشت مرحوم مغفور شیخ‌محمدباقر مشحون پدر همکار عزیز خود آقای مهندس ضیاء مشحون مدیر عامل شرکت را باستحضار دوستان میرساند.

مجلس ترحیم مردانه آنمرحوم روز پنجشنبه ۱۱ آبانماه از ساعت ۲ الی ۴ بعداز ظهر در مسجد مجد و ختم زنانه درهمان روز و ساعت در منزل شخصی آن مرحوم واقع در اوین منعقد خواهد بود.

شرکت ساختمانی ایران‌پی
۳_۴ آ ـ ۱۷۳۶۷

با کمال تاسف درگذشت شادروان حسن دولتشاهی صاحبمنصب عالیرتبه بازنشسته وزارت دارائی را باستحضار دوستان و آشنایان میرساند.

مجلس ختم مردانه وزنانه‌آن مرحوم روز جمعه ۱۲ آبان ماه از ساعت ۹ الی ۱۱ صبح در خانقاه صفی‌علیشاه منعقد خواهد بود.

خانواده های دولتشاهی ـ منشور ـ مجید قاجار ـ مسعود انصاری ـ قائممقامی ـ کوبان ـ بهزادی ـ توانا ـ درگاهی ـ پنان و خانواده های وابسته.
آ ـ ۱۷۳۱۷

بعموم افراد خانواده های عزادار بویژه بازماندگان آنمرحوم مصیبت وارده را تسلیت میدهیم

هـوالبـاقـی

بانهایت تاسف و تاثر درگذشت شادروان ابوالقاسم مظفری صابونی را باطلاع کلیه دوستان و آشنایان‌میرسانیم. مجلس ترحیم زنانه و مردانه از ساعت ۴ تا ۶ بعد از ظهر روز پنجشنبه ۵۱٫۸٫۱۱ در مسجد مجد منعقد خواهد شد .

ربابه . طوبی .پوراندخت و کاظم‌مظفری و خانواده‌های صابونی . پورمند . مازوجی . طباطبائی . حاج احمد دستمالچی زاده . اخوان همدانچی . فربودی . اخوان‌مقدم. دستمالچی بهروان.حقیقی پور . یونسچی . رحیمی . انوریان گرجانی‌نژاد . تهذیبی . اعتصامی . احمدی . محبوبی . جاویدی . سرگردادجم . دکترملکنیازی . گنجه‌ای .کمیلی. بغدادچی .
آ_۱۷۳۹۳

بعموم بازماندگان آن مرحوم مصیبت وارده را تسلیت میدهیم .

باکمال تاسف فوت شادروان بانو بتول شیخ را باطلاع اقوام و آشنایان و دوستان میرسانیم هزینه مجلس ترحیم مردانه بنابر وصیت آن مرحومه صرف امور خیریه خواهد گردید و مجلس ختم زنانه روز پنجشنبه ۱۱ آبان از ساعت ۳ تا ۵ بعد از ظهر در منزل آن مرحومه واقع در دروازه شمیران‌خیابان‌مهران کوچه سیف‌الملک پلاک ۵۳ برپا خواهد بود .

خانواده های : گوهری . شیخ . شاهد . جوهریان . صدری . قائممقامی . اعظم .
آ_۱۷۳۹۹

مصیبت وارده را بعموم بازماندگان آن مرحومه‌تسلیت میدهیم .

بسوی حق

بانهایت تاسف درگذشت مادر خود بانو جهان سلطان هاجر ایروانی را به استحضار اقوام ، خویشاوندان و دوستان میرساند و چون ضمن وصایای آن مرحومه هزینه مجلس ترحیم و شب هفت باید بمصارف خیریه برسد لذا طبق وصیت متوفی عمل خواهد شد .

رضامهاجرایروانی
آ_۱۷۳۸۹

بعموم بازماندگان آن مرحومه مصیبت وارده را تسلیت میدهیم

با نهایت تاسف درگذشت جوان ناکام آقای حاج رضا ناظم‌زاده را باطلاع عموم اعضاء صنف کشباف وجوراب‌تهران میرساند بدین مناسبت مجلس ترحیمی از طرف صنف روز پنجشنبه ۱۱ آبان ماه از ساعت ۲ونیم الی ۴ و نیم بعدازظهر در مسجد حاج سیدعزیزاله واقع در بازار منعقد است.

رئیس اتحادیه کشباف و جوراب ـ عبداله محمدیان
آ ـ ۵۶۹۵۶

باکمال تاسف درگذشت نابهنگام نوجوان عزیزمان احمد اجلالی را باطلاع دوستان و آشنایان میرسانیم .

مجلس ترحیم زنانه و مردانه روز جمعه ۱۲ آبان ماه از ساعت ۳ تا ۵ در مسجد اعتماد واقع در هفت چنار (بریانک) برگزار خواهد شد .

خانواده‌های : اجلالی ـ سلیمیان ـ طاهریان ـ دادرس صادقیان ـ دانش ـ رهنوردی ـ ذوالریاستین ـ اهالی‌شهرک طالقان .
۲_۱ آ_۱۷۴۳۹

بعموم بازماندگان آن مرحوم مصیبت وارده را تسلیت میدهیم

هیات مدیره و کارکنان بانک رفاه کارگران فوت‌مرحوم باقر رسا رئیس اسبق شعبه دیوان عالی کشور ، پدر آقای دکتر مرتضی رسا کارشناس این بانک را باطلاع میرساند.

مجلس ترحیم فقیدسعید درروز شنبه ۱۳ آبان ماه از ساعت ۱۴ الی ۱۶ درمسجد مجد برگزار میگردد .

بانک رفاه کارگران
آ_۵۷۱۳۰

گروه مهندسین کارشناس پسنده

درگذشت جناب آقای باقر رسا پدر بزرگوار آقای دکتر مرتضی‌رسامدیر عامل گروه مهندسین کارشناس پسنده را باطلاع دوستان و آشنایان میرساند . مجلس ترحیم آن فقید سعید روز شنبه ۱۳ آبانماه از ساعت ۱۴تا۱۶درمسجد مجد منعقد میباشد .

مهندس‌صمدناصر آذری . مهندس هوشنگ شفیع‌ها . مهندس علینقی درگاهی . محمدسادات عقیلی
۲_۱ آ_۱۷۴۶۷

ضایعه ناگوار را بعموم افراد خانواده‌های عزادار بویژه بازماندگان آنمرحوم تسلیت میدهیم .

درمسجد واحد اصفهان

بمناسبت حادثه تونل اکتشافی معدن ذغال سنگ طرزه دامغان که منجر به فوت عده‌ای از کارکنان معدن مزبور گردید مجلس ترحیمی از ساعت ۴ تا ۶ بعد از ظهر روز پنجشنبه یازدهم آبانماه جاری در مسجد واحد «اصفهان» برگزار میشود . از عموم کارکنان و علاقمندان دعوت میشود با حضور خود موجبات خورسندی روح این خدمتگزاران صدیق کشور ایران و همچنین امتنان بازماندگان آنان را فراهم فرمایند .

سرپرست کل عملیات کارخانه آریامهر
آ_۵۶۵۸۸

باکمال تاسف فوت نابهنگام آقای هرمز ضرغامی برادر آقای کریم ضرغامی وکیل و مشاور حقوقی وزارت تعاون و امور روستاها را باطلاع میرساند مجلس‌ترحیم‌آن‌شادروان از ساعت ۳ الی ۵ بعد از ظهر روز پنجشنبه ۵۱٫۸٫۱۱ در خانقاه صفی علیشاه منعقد خواهد بود .

وزارت تعاون و امور روستاها
آ ـ ۱۷۴۲۷

با نهایت تاسف درگذشت ناگهانی شادروان هرمزضرغامی برادر آقای کریم ضرغامی مشاور حقوقی شهرداری وعضو هیات مدیره ، بنگاه پرورشگاههای سازمان تربیتی شهرداری پایتخت را باطلاع میرساند :

مجلس ترحیم آن مرحوم روز پنجشنبه یازدهم آبان از ساعت ۳ تا ۵ بعداز ظهر در خانقاه صفی‌علیشاه منعقد خواهد بود.

شهرداری پایتخت
آ ـ ۵۶۹۵۸

بانهایت تاسف و تالم درگذشت ناگهانی شادروان هرمز ضرغامی سوادکوهی عضو روابط عمومی صنعت نفت ایران را به اطلاع میرساند مجلس ختم زنانه و مردانه آن مرحوم از ساعت ۳ الی ۵ بعدازظهر روز پنجشنبه یازدهم آبان ماه جاری در خانقاه صفیعلیشاه برگذار خواهد گردید .

روابط عمومی صنعت نفت ایران

با نهایت تاسف درگذشت ناگهانی شادروان هرمز ضرغامی برادر آقای فرامرز ضرغامی کفیل اداره بازرسی اینشرکت را باطلاع میرساند .

مجلس ختم زنانه و مردانه انمرحوم روز پنجشنبه ۵۱٫۸٫۱۱ از ساعت ۳تا۵ بعدازظهر در خانقاه صفی علیشاه منعقد میباشد .

شرکت سهامی فروشگاه فردوسی

بانهایت تاسف وفات ناگهانی شادروان هرمز ضرغامی کارمند شرکت ملی نفت ایران و برادر فقید جناب‌آقای‌کریم ضرغامی عضو محترم هیات مدیره بنگاه پرورشگاه های سازمان تربیتی شهرداری پایتخت را ضمن عرض تسلیت‌به بازماندگان محترم باطلاع میرساند .

مجالس ترحیم زنانه و مردانه آن مرحوم از ساعت ۳ تا۵بعدازظهر روزپنجشنبه‌یازدهم‌آبان‌ماه درخانقاه‌صفی‌علیشاه منعقد خواهد بود .

حسین راضی ـ مدیر کامل سازمان تربیتی
آ_۱۷۴۶۳

خانواده های ضرغامی ـ باوندی ـ سوادکوهی ـ جمالی ـ سادات رسولی ـ عقیلی ـ وزیری ـ مسافر ـ عسکریان ذکاء ـ مرشدی ـ پروین ـ کرمانی .

فوت جان گداز جوان ناکام هرمز ضرغامی سوادکوهی را باطلاع خویشان و بستگان میرساند .

مجلس ترحیم مردانه و زنانه آن ناکام روز پنجشنبه ۱۱ آبان ماه ۵۱ از ساعت ۳ الی ۵ عصر در خانقاه صفی علیشاه منعقد است.
۲_۲ آ_۵۶۲۳۶

با نهایت تاسف درگذشت نابهنگام مرحوم رضا قربتی را باطلاع دوستان و آشنایان و همکاران گرامی میرسانیم شب هفت آن مرحوم از ساعت ۲تا۵ بعدازظهر روزجمعه ۵۱٫۸٫۱۲ در بهشت‌زهرا منعقد میباشد ضمنا وسیله ایاب و ذهاب در میدان شاهپور بازارچه آرامنه آماده و از سرورانی که با ما اظهار همدردی میفرمایند صمیمانه سپاسگزاریم .

شرکت باربری فردوس ، خانواده قربتی ، عامری ، بیگدلی ، رشیدی ، علمی ، اصلانی ، اسفندیاری ، محمدی
آ_۱۷۴۱۳

بعموم بازماندگان آن مرحوم مصیبت وارده را تسلیت میدهیم .

خانواده های : مدنی ، میری لواسانی ، غریبان ،حیدری لواسانی ، هاشمی ، طباطبائی ، پازوکی ، بهرامی ، چمنی ، حسینی ، ملک‌اشرفی ، زرگری‌نژاد ، نوائی و چرخچی .

فوت مرحومه سکینه خاتون مدنی والده آقایان سید موسی ، حاج سید یوسف ، سید جلیل و سید رسول مدنی را باستحضار میرسانند.ختم مردانه آن مرحومه روز پنجشنبه ۵۱٫۸٫۱۱ درمسجد امامزاده‌یحیی‌واقع‌درخیابان بوذرجمهری‌نو از ساعت ۲ونیم تا ۴ونیم بعداز ظهر منعقد است .
آ_۱۷۴۱۱

بعموم بازماندگان آن مرحومه مصیبت وارده را تسلیت میدهیم .

یـادبـود

به‌اطلاع اقوام و دوستان میرساند

مراسم سالگرد وفات مرحوم سرهنگ باقر صدیقی روز جمعه دوازدهم آبانماه در مقبره خاندان صدیقی واقع در قبرستان نو قم برگذار خواهد شد.

خانواده صدیقی
آ ـ ۱۷۳۴۹

سالروز شادروان
دکتر علی کامنیا

روز پنجشنبه ۱۱ آبان ماه سالگرد شادروان دکترعلی کامنیا است. بدین مناسبت از ساعت ۳ تا۵ عصربر سر مزار آن مرحوم در بهشت زهرا مراسم یاد بود منعقد خواهد بود برای شادی روح آنمرحوم مخارج مجلس سالگردصرف‌محصلین بی‌بضاعت خواهد شد.

خانواده کامکاری
آ_۱۷۲۰۵

بسمه تعالی

خانواده های : بنی‌فاطمی ، عظیمی ، انارکی ، صدریه

بمناسبت چهلمین روز درگذشت عزیزان ازدست رفته خود مجلس یادبودی از ساعت ۷تا ۹ بعداز ظهر روزپنجشنبه ۵۱٫۸٫۱۱ در قم مسجد امامحسن (ع) منعقد خواهند نمود. بستگان و دوستان و آشنایان عزیزی که قصد شرکت‌دارند وسیله حرکتشان به شهرستان مذهبی قم در ساعت یکونیم بعدازظهر همان روز در خیابان روزولت میدان ۲۵ شهریور کوی نظامی پلاک ۴ آماده است .
آ_۵۶۵۹۴

با عرض تشکر حضور سروران گرامی باطلاع میرساند که روز دهم آبان ماه ۵۱ (امروز) مصادف باسالگرد درگذشت جانگداز همسر ارجمندم مرحوم طرازاله کیانی میباشد طبق وصیت آن مرحوم مراسمی بعمل نخواهد آمد و هزینه مربوطه به مصرف امور خیریه خواهد رسید.

انسیه کیانی
آ ـ ۱۷۴۴۱

تسلیت

آقای سیروس

باندوه فراوان مصیبت وارده را تسلیت میگویم

محسن شیخان

حضرت‌حجةالاسلام آقای سید محمد مهدی موسوی بجنوردی

درگذشت حجةالاسلام آیت‌الله‌زاده سیدعلی اصفهانی را بحضور عالی تسلیت عرض نموده بقا و سلامتی شما را مسئلت داریم .

سید عطاءالله موسوی،جلیل احمدخانلو، سیدعلی‌اصغر علوی ، مرتضی تاجریان ، یوسف بیژن ، عباسعلی سلیمی ، حسینعلی سلیمی ، علی سلیمی ، میرهادی ، قنبر رحمانی ، جواد نصیری ، محمدعلی میرزائی ، عباس مزروعی ، رحیم بورتهرانی .

جناب آقای دکتر صدیق اسفندیاری ریاست محترم بهداری شمیران

پزشکان و کارمندان درمانگاه دزاشیب درگذشت پدر بزرگوار آن جناب را تسلیت عرض نموده سلامتی آن‌خانواده محترم را از خداوند بزرگ آرزو دارند.
آ ـ ۵۶۵۴۴

فوت جناب آقای احمد صدیق اسفندیاری را به‌فرزندان ارجمندش بخصوص بسرکار علیه منیر صدیق اسفندیاری تسلیت عرض مینمائیم.

گرگان ـ محمد محسنی وبانو

همکار مجترم آقای دکتر جان پناه

پزشکان مرکز بهداشتی و درمانی دریفوس فوت نابهنگام برادر گرامیتان را بدینوسیله تسلیت عرض نموده سلامتی آن همکار عزیز و خانواده محترم را از خداوند متعال مسئلت مینماید .

دکتر سلیمی‌نژاد ـ دکتر مهرسا ـ دکتر پاکرو ـ دکتر نویم ـ دکتر خرمی ـ دکتر شریفی ـ دکتر جلالیان ـ دکتر واسعی ـ دکتر علوی
آ ـ ۵۶۷۷۰

مصیبت وارده را به آقای حاج محمدعلی سیگاری‌صمیمانه تسلیت میگویم .

غلامرضا صنعتی

جنابان دکتر محمد و علی و رضا و مهندس نجم‌الدین و بانوان فاطمه و معصومه ومنیرصدیق اسفندیاری و وابستگان

فوت پدر بزرگوار و خدمتگزار دین و فرهنگ را تسلیت عرض میکنیم .

بابل ـ امیراشرف
آ ـ ۵۶۵۴۰

جناب آقای مهندس ضیاء مشحون

هیئت مدیره و کارمندان شرکت ساختمانی ایران پی بانهایت تاثر و تاسف فوت شادروان مرحوم شیخ محمدباقر مشحون پدر عزیزتان را به جنابعالی و خانواده محترم‌تسلیت عرض نموده صبر و شکیبائی بازماندگان را از درگاه ایزد متعال خواستارند .

رئیس هیئت مدیره ـ کاظم نراقی

سرکار سرهنگ فاضلی

مصیبت وارده را از صمیم قلب تسلیت میگویم.

سروان نوائی
آ_۵۶۸۹۴

استاد گرامی جناب آقای صدیق اسفندیاری

ضایعه درگذشت شادروان پدر گرامیتان را صمیمانه تسلیت می‌گوئیم.

مامنظر ایمن سپاهی‌ـمهین مسعودیان
آ_۵۶۸۹۶

مصیبت وارده بخاندان محترم نجم آبادی را بخصوص به جناب آقای مهندس محمد تقی نجم‌آبادی صمیمانه تسلیت می گویند.

دوستان واعضای کانون تهران
آ_۵۶۸۸۴

همه اعضای کانون تهران فوت مرحوم آقای احمد صدیق اسفندیاری را بدوست و همکار عزیز خود جناب آقای دکتر علی صدیق اسفندیاری صمیمانه تسلیت میگویند.

دبیر کل کانون تهران
آ_۵۶۸۸۲

دوستان عزیز توفیق و تکمز ممتاز

مصیبت وارده را تسلیت می‌گویم

یوسف فرخزاده
آ_۵۶۸۹۸

باکمال تاسف و تالم درگذشت نابهنگام اصغر رحمانی رئیس دارائی رودسر و همسر گرامی او ژیلاو حسن فاطمی‌را بخانواده معظم او تسلیت عرض نموده و خود را در سوك آنها شریک میدانیم.

کارمندان دارائی رودسر
آ_۵۶۵۵۴

همکار گرامی سرکار خانم آشخن گریگوریان

باکمال تاسف درگذشت پدرتان را تسلیت میگوئیم

کارکنان سازمان صنایع کوچک و نواحی صنعتی ایران
آ_۱۷۴۳۱

سرکار سرهنگ محمود فاضلی همدوره گرامی

با نهایت تاثر درگذشت پدر گرامی آن همدوره عزیز را تسلیت گفته ، تندرستی و بقای عمر آن خانواده محترم را آرزو دارد .

فارغ‌التحصیلان دوره هشتم دانشکده افسری شهربانی
آ ـ ۱۷۴۴۵

جناب آقای شاپور سیادت

با کمال تاسف و تاثر مصیبت وارده را تسلیت عرض مینمائیم و بقاء و سلامتی شمارا ازدرگاه احدیت خواستاریم

ملکنیا . کریمی . گلپایگانی . دهقانی‌پور . بیگلری . شریفی . شیروان . مردپور . عظیم‌زادگان
آ ـ ۱۷۴۵۱

جناب آقای شاهپور سیادت

بانهایت تاسف فوت پدر گرامیتان را تسلیت عرض‌نموده بقای عمر جنابعالی و کلیه بازماندگان را از خداوند متعال مسئلت مینماید.

اسماعیل زارعی
آ ـ ۵۶۹۵۴

کانون پزشکان ، دندان پزشکان ، و داروسازان شرکت ملی نفت در مسجد سلیمان مصیبت وارده و درگذشت ناگهانی و دردناک مرحوم علی برهان مجابی را بکلیه بازماندگان آن مرحوم بخصوص همکار گرامی خود جناب اقای دکتر مهدی برهان مجابی تسلیت گفته بقاء عمر و سلامت خانواده محترم را از خداوند متعال مسئلت می نماید .

کانون پزشکان ـ مسجد سلیمان
آ ـ ۵۶۶۲۰

سرکار سرگرد غلامرضا پور قبادیان

از سوی خود ، افسران ، درجه داران و افراد جمعی مصیبت وارده را تسلیت می گویم .

سرتیپ غزنوی
آ ـ ۵۶۶۱۸

همکار عزیز جناب آقای نصرت‌اله جهدی

درگذشت شادروان پدر ارجمندتان را صمیمانه تسلیت می گوئیم .

اندیمشک ـ کارمندان و کارکنان ناحیه راه آهن‌لرستان

کارکنان کارخانه قند فریمان درگذشت اسفناک شادروان حیدرقلی فرمان‌آرا مهندس کارخانه قند نیشابور را که مدت۴۰ سال متوالی عمر خود را صمیمانه صرف اعتلای صنایع قند کشور نموده است به خانواده محترم فرمان‌آرا وبازماندگان آنمرحوم و مدیریت عامل شرکت قند نیشابور که چنین متخصص کم‌نظیر و صدیقی‌را از دست داده‌اند تسلیت عرض مینمایند.

از طرف کارکنان ـ فضل‌الله فیلسوف

جناب آقای ضرغامی وکیل محترم دادگستری ومشاور حقوقی وزارت تعاون و امور روستاها

مشاورین حقوقی و کارمندان اداره کل حقوقی‌وزارت تعاون‌وامور روستاهامصیبت درگذشت نابهنگام برادرعزیزتان را صمیمانه تسلیت میگویند و سلامت و بقاء بازماندگان آن مرحوم را از خداوند خواستارند .
آ_۱۷۴۶۵

جناب آقای شاهپور سیادت

مصیبت وارده را صمیمانه تسلیت میگوید

کارمندان سرممیزی ۱۹ مالیاتهای تهران
آ_۱۷۴۲۳

جناب آقای شاهپور سیادت

ما را نیز در سوک خویش سهیم بدانید .

حمیدگلخسروی ـ محمد تقی صالحی ـ محمد حسین‌دهقانی‌ـ موسوی بهبهانی

سروران ارجمند آقایان نصرت‌اله جهدی و دکتر محمد عبی بخت آور

مصیبت وارده را صمیمانه تسلیت عرض می نمائیم .

اندیمشک ـ روح‌الله هوشمندزاده ـ مرتضی بینش
آ ـ ۵۶۶۱۲

جناب آقای نصرت‌اله جهدی رئیس جمعیت شیرو خورشید سرخ اندیمشک

مصیبت وارده درگذشت پدر گرامیتان را صمیمانه تسلیت می گوید .

جمعیت شیر و خورشید سرخ اندیمشک
آ ـ ۵۶۶۱۰

شیر مرد گرامی جناب آقای نصرت‌اله جهدی دبیر محترم باشگاه لاینز اندیمشک

درگذشت پدر بزرگوارتان را صمیمانه تسلیت می‌گوید

باشگاه لاینز اندیمشک
آ ـ ۵۶۶۰۸

جناب آقای وفائی‌زاده

بانهایت تاسف مصیبت وارده را تسلیت عرض نموده سلامتی وبقاء بازماندگان را از خداوند مسئلت مینمایم.

رضا مرآتی

جناب آقای شاهپور سیادت میزکل مالیاتهای تهران

مصیبت وارده را به آندوست و همکار گرامی تسلیت گفته طول عمر شمارا از درگاه خداوند متعال خواستاریم

اسمعیل کاتبی. محسن چهاربخشی. حسین حسینی گوهری. علی روحی. محمد مجتهدی. عباس آزرمی. محمدرضا ناصری . منصور امین‌صادقیه. مرتضی حاتمی

فوت ناگهانی و جانگداز بانو عزت کمال‌بیک را بخانواده های وابسته بخصوص بهمکار ارجمندخانم‌سیده علیه‌کمال‌بیک، تسلیت عرض نموده و خود را در این غم بزرگ‌شریک میدانیم.

مدیر و کارکنان دبستان ره‌آورد
آ_۵۶۹۲۸

سازمان فرهنگی پیام دانش

مرگ جانگذار بانو عزت کمال بیک را به خانواده های محترم کمال‌بیک بخصوص جناب آقای دکتر جنیدی و بانو صمیمانه تسلیت عرض می‌نماید .

هیئت مدیره سازمان فرهنگی پیام‌دانش
آ_۵۶۹۳۰

فوت ناگهانی بانو عزت کمال‌بیک‌را بخانواده‌های‌وابسته بخصوص بهمکار ارجمند خانم‌سیده‌علیه کمال‌بیک تسلیت‌عرض نموده و بقاء عمر بازماندگانرا آرزومندیم .

مدیر و کارکنان کودکستان مازیار
آ_۵۶۹۳۲

استادان و کارمندان و دانشجویان دانشکده کشاورزی دانشگاه تبریز باکمال تاسف درگذشت مرحوم آقای حاج غلامحسین اردبیلی را به برادر گرامی ایشان آقای‌دکتربیوک اردبیلی استاد این دانشکده و بخانواده‌های وابسته تسلیت عرض سلامتی بازماندگان آن مرحوم را از خداوند مسئلت دارند .

دانشکده کشاورزی دانشگاه تبریز
آ_۵۶۵۹۸

درگذشت روانشاد آقای سید رضا بحرینی معاونت محترم بانک سپه را از طرف خود و کارکنان سپه اندیمشک، بخانواده جلیل فقید سعید صمیمانه تسلیت میگوید.

حاج سیدجوادی
آ_۵۶۵۹۶

استاد محترم سرکار خانم عابر

دانشجویان سال سوم هنر وتزئینات داخلی مدرسه‌عالی دختران ایران مصیبت وارده را تسلیت عرض نموده خود را در غم شما شریک می‌دانند .
آ_۱۷۴۱۷

فبشر عباد الذین یستمعون القول فیتبعون احسنه

مسجد جواد (ع)

برای اطلاع عموم ، آقایان و بانوان ادامه برنامه شب های مسجد را تا پایان ماه مبارک رمضان اعلام میدارد .

جناب آقای علی حجتی کرمانی

موضوع بحث . سهم (کار ـ سرمایه ـ ابزار تولید ـ درنظام اقتصادی اسلام)

شروع ۸٫۳۰ بعداز ظهر ـ برنامه بانوان شب جمعه از ساعت ۷ تا ۱۱ شب برگزار خواهد شد .

سپاسگزاری

از کلیه سروران گرامی اساتید محترم دانشگاه ،مقام محترم مدیریت عامل و اعضای محترم هیئت مدیره شرکت توانیرو همچنین دوستان و آشنایان و اقوام که در مراسم تشییع و تدفین و ترحیم و شب هفت شادروان علی مرادی ابدی شرکت نموده و یا بوسیله درج آگهی و ارسال نامه و تلگراف ابراز لطف و همدردی فرموده‌اند سپاسگزاری می‌نمائیم و چنانچه بعلت تالمات روحی در عرض تشکر حضوری تاخیری روی دهد پوزش می‌طلبیم .

خانواده مرادی ابدی

جناب آقای فیروز بیگزاده

از اظهار لطف وهمدردی که در مصیبت درگذشت مرحوم موسی شهرزاد بذل عنایت فرموده‌اید سپاسگزاری مینمائیم.

محمد شهرزاد ـ حسین شهرزاد

دوست عزیزم سرکار خانم آذر سیادت

مرا در غم خود شریک بدان .

پوران عمید

جناب آقای دکتر بحرینی

بانهایت تاسف و تاثر درگذشت شادروان سید رضا بحرینی معاونت بانک سپه را بجنابعالی و فامیل معظم‌بحرینی تسلیت عرض مینماید .

از طرف کارکنـان بانک سپـه شاه آباد غرب
شاهمرادی

جناب آقای محمد علی سیگاری

باکمال تاسف و تاثر درگذشت جوان ناکام شادروان اسماعیل سیگاری را به جنابعالی و کلیه بازماندگان آن‌مرحوم صمیمانه تسلیت عرض مینمائیم.

شرکت سهامی مشکین

بااندوه فراوان درگذشت شادروان سیدرضا بحرینی‌معاونت بانک سپه را بحضور هیئت مدیره محترم بانک سپه و عموم بازماندگان مخصوصا جناب آقای دکتر حمید بحرینی تسلیت عرض می‌نماید .

از طرف کارکنان بانک سپه بازار مشهد ـ احمد صادق‌النجات

بااندوه فراوان درگذشت شادروان سیدرضا بحرینی‌معاونت بانک سپه را بحضور هیئت مدیره محترم بانک سپه و عموم بازماندگان مخصوصا جناب آقای دکتر حمید بحرینی تسلیت عرض می‌نماید .

از طرف کارکنان بانک سپه رضوی مشهد ـ امیر حج‌فروش

جناب آقای دکترعلی صدیق اسفندیاری

باابراز همدردی درگذشت پدر بزرگوارتان را به حضور آن برادر ارجمند وبرادران گرامی‌و سایر اقوام تسلیت عرض‌می‌نمائیم.

نوشهر ـ مهین دخت‌کیا ـ اسماعیل‌کیا

خانواده محترم سیادت

مصیبت وارده را صمیمانه تسلیت می‌گوئیم.

خانواده عمید

سرکار خانم توسلی‌زاده . مینوی‌عزیز

مصیبت وارده را باتاثر شدید تسلیت عرض مینمائیم .

الهه نگهبان و خانواده نسرین جهانگیری
آ_۱۷۴۵۷

کارکنان‌و کارشناسان قسمت ارزیابی‌بانک‌رفاه کارگران درگذشت آقای باقررسا پدر بزرگوار آقای دکتر مرتضی رسا کارشناس این قسمت را تسلیت عرض مینمایند.

قسمت ارزیابی ـ محمدعقیلی آ_۵۷۱۳۲

سال چهل وهفتم ـ شماره ۱۳۹۴۰

اطلاعات

چهارشنبه ـ دهم آبان ماه ۱۳۵۱
بیست‌وچهارم رمضان‌المبارک۱۳۹۲ـ اول‌نوامبر ۱۹۷۲

ساعات شرعی توپ افطار و توپ سحر

استخراج دکتر ریاضی کرمانی

توپ‌افطار . . . . . ساعت ۵ و ۲۸ دقیقه
توپ سحر (فردا) . . . . ساعت ٤ و ٥٤دقیقه
طلوع آفتاب (فردا) . . . . ساعت ٦و۲۵ دقیقه
ظهرشرعی (فردا) . . . . ساعت ۱۱و٤۹ دقیقه

در تلویزیون
بِلِموند
بهتری بینید
تلفنهای اداره فروش : ٦٦٨۲٥۹ ـ ٤٨۳۰۷

مذاکرات نفتی تهران، پایان یافت

★ نمایندگان کنسرسیوم بحضور ملوکانه شرفیاب شدند

اولین اجلاسیه دور جدید مذاکرات‌نفت پایان یافت . هفته آینده اجلاسیه دوم در لندن تشکیل و پیرامون اصولی که‌در تهران مورد تفاهم قرار گرفت مذاکره خواهد شد .

دور اول مذاکرات ایران و کنسرسیوم‌قریب دوماه‌قبل‌پس‌از چند اجلاسیه در تهران ،متوقف گردید .

در آن موقع گفته شد که طرفین مذاکرات‌خودراتا روشن شدن وضع مشارکت که‌توسط زکی یمانی وزیر نفت عربستان انجام میگیرد متوقف کرده‌اند .

باوجودی که نوع و مایه و شرایط توافق های ایران با پنج کشور عربی خلیج فارس فرق میکرد ، معهذا ایران مایل بود که کشور های‌عربی مستقیما و مستقلا تلاش لازم را بعمل آورند و وضع خود را در زمینه مشارکت روشن سازند . بهمین جهت ایران همه اصولی را که با کنسرسیوم توافق کرده بود و درزمینه‌مشارکت‌مفیدبود دراختیار زکی یمانی گذارد و پس‌از آن منتظر ماند تا نتایج مذاکرات‌وی روشن شود .

پنج کشور خلیج فارس در مذاکرات خود اگرچه بهمه تقاضا های خود نرسیدند ، اما فرمول توافق شده هم فرمول مرضی‌الطرفین بود . بجز عراق که وضع و شرایط خاصی‌دارد توافقنامه زکی یمانی مورد قبول چهار کشور عربستان سعودی، قطر، کویت،ابوظبی قرارگرفت.

این توافق‌نامه چند روز قبل بطور رسمی دراختیار ایران گذارده شد و هم‌اکنون مورد بررسی کارشناسان ایران می باشد .

نتایج مذاکرات اجلاسیه چند روز قبل باوجودی که سری نگهداری میشود ، ظاهرا راضی کننده تلقی شده‌است. نمایندگان کنسرسیوم همه از مدیران طراز اول کنسرسیوم و از شخصیت جهانی نفت بودند . این عده در مدت اقامت در تهران بحضور ملوکانه شرفیاب شدند و ضمن آگاهی‌ازنظرات شاهنشاه‌نظرات خود را نیز بعرض رساندند .

مذاکرات چند روزگذشته تهران در کلیات و پیرامون اصول‌بود بنظر مطلعین امور نفتی توافق نامه ایران با توافقنامه‌مشارکت پنج کشور عربی خلیج فارس بکلی متفاوت است و اگرچه در بسیاری مسائل و موارد تشابه ماهیتی دارند ، اما در کلیات و بخصوص در نوع وخصلت‌و بخصوص در تنوع مسائل و موارد بکلی‌باهم‌متفاوت خواهند بود .

مثلا ایران میزان نفتی را که کشور های خلیج فارس ازطریق مشارکت بدست می آورند ، بدون مشارکت دریافت خواهد کرد . با این فرق که کشورهای عربی از اول سال آینده باید صد ها میلیون دلار غرامت بپردازند، ولی ایران از دو ماه دیگر بدون پرداخت دیناری‌پول چه به اسم غرامت ، و چه به اسامی دیگر درآمد بیشتر ونفت بیشتر دریافت خواهد کرد .

مسئله‌پالایشگاه‌ـ موضوع‌سرمایه گذاری در اکتشاف ـ توسعه شبکه انتقال نفت به خارک ، و توسعه بندر خارک مزایای دیگری است که در قرار داد ایران جنبه اختصاصی دارد .

و از آن مهمتر ایران و کنسرسیوم در یک قطعه از اراضی کنسرسیوم که به ایران مسترد می شود مشترکا فعالیت نفتی خواهند داشت و برای بهره‌برداری ازآن یک شرکت جدید به نوع «ایپاک» تاسیس خواهند کرد .

این نکته باید تاکید شود که کلیه تفاوتهای فوق فقط ناشی از «ملی» بودن نفت ایران است در حالیکه در توافقنامه پنج کشور عربی خلیج فارس باوجودتوسعه مشارکت معهذا اصل ملی بودن وجود ندارد و قرارداد ها در خصلت خود بهمان شکل قدیم باقی خواهد بود .

زائران خراسان، آذربایجان، کرمان مستقیماً بجده پروازمی کنند

۳ هزار زن امسال تنها به زیارت خانه خدا میروند

★ گذرنامه ۳۷ هزار نفر از زائران خانه خدا صادر شد .

★ برای اولین بار بانوان راهنمای مذهبی کاروانهای حج را همراهی خواهند کرد .

برای ایجاد پل هوائی بین فرودگاه جده و فرودگاه های تبریز ، کرمان و مشهد سازمان اوقاف با شرکت هواپیمائی‌ملی ایران وارد مذاکره شد .

دکتر منوچهر آزمون معاون نخست وزیر وسرپرست سازمان اوقاف ضمن اعلام این مطلب اضافه کرد با ایجاد این پل ، قسمت اعظم مشکلات حمل ونقل زائرین ایرانی به کشور سعودی حل خواهد شد و تسهیلاتی در جهت رفاه حال مسافرین خانه خدا فراهم می آید.

در سال های قبل فقط تهران و شهر های آبادان ـ شیراز پرواز مستقیم بجده داشتند ولی در مسیر جدید هوائی امسال زائرین شهر های مختلف بدون احتیاج بفرود آمدن در تهران می توانند رهسپار جده شوند.

با احداث پل هوائی جدید در حقیقت شرق ، غرب‌وجنوب ایران بطور مستقیم با جده ارتباط حاصل می کند .

۳ هزار زن تنها

در بین عده‌ای که امسال به زیارت بیت‌الله الحرام خواهند رفت، ۳ هزار بانو وجود دارند که تنها به سفر حج میروند و هیچ یک از اقوامیا نزدیکانشان آنان را در این سفر همراهی نمی‌کنند . سازمان اوقاف‌برای رفاه حال این عده از بانوان آنانرا در گروه های ۲۰ نفری بین کاروان‌های حج تقسیم‌کرده است و برای هر گروه یک خدمه زن‌گمارده است. همچنین موافقت کرده است تا مباشرین اوقاف یک‌بانوی راهنمای‌مذهبی در کاروان همراه داشته‌باشند.

وظیفه بانوان راهنمای مذهبی ارشاد زائرین زن و حل مسائل مذهبی آنها میباشد .

۳۷ هزار گذرنامه

سرپرست اوقاف‌درموردگذرنامه زائرین‌گفت: کارصدور گذرنامه زائرین پایان یافته و حدود ۳۷ هزار گذرنامه صادر شده‌است. این‌گذرنامه هادرجلسه‌معارفه‌ای که برای آشنائی زائرین با مباشرین اوقاف از ده روز دیگر تشکیل می‌شود تسلیم‌سرپرستان کاروان ها خواهد شد تا امور روادید زائرین را انجام دهند.

کار تقسیم و گروه بندی‌زائرین خاتمه یافته است و از ۳۷هزار زائر کسانیکه پنجاه هزار ریال پرداخته بودند درگروه ۹۰نفری وکسانیکه۶۰هزارریال‌پرداخته‌اند درگروه۱۰۰نفری تقسیم شدند.

تهیه دست اول مایحتاج روستائیان

مقادیر زیادی کالای موردنیاز کشاورزان ازطریق اتحادیه‌های تعاونی روستائی خریداری ودر اختیار آنان قرار داده می شود تا باجلوگیری از اجحاف عوامل واسطه و دلال منافع مشروع مصرف کنندگان روستائی کشور تامین شود .

مواد مصرفی و کالا هائی که توسط اتحادیه های تعاونی‌تهیه و توزیع گردیده بدین شرح است :

۳٦٤۰ تن گندم ـ ۱۱۲۰ تن روغن‌نباتی ـ ٤٦۰ تن حبوبات ـ۷۵۰۰ تن آرد ـ ٦٦۰ تن‌برنج ـ ٦۷۰۰ تن چای ـ ۲۱٦۰۰ تن قند و شکر ـ ۹۰ هزار متر پارچه و ٤۸۰۰ جفت کفش و مقداری از انواع کالا های دیگر .

این کالا ها از طریق فروشگاه های اتحادیه های تعاونی ، در اختیار روستائیان قرار داده شده است .

وزارت تعاون و امور روستا ها اضافه کرد همچنین برای تامین عوامل تولید کشاورزی مورد نیاز دهقانان عضو شرکت های تعاونی روستائی ۱۳ هزار تن از انواع کود های شیمیائی و بیش از ۱۷ هزار تن بذر گندم‌اصلاح شده بین کشاورزان و کشتکاران توزیع شده است .

پرونده‌های بزرگ‌مالیاتی به‌جریان گذاشته‌شد

وزارت دارائی مصمم است برای جلوگیری از ایجاد بقایای‌مالیاتی کلیه مراحل رسیدگی به پرونده های مالیاتی عملکرد سال ٤٦ تا پایان سال ٤۹ را تا آخر سال جاری به قطعیت برساند .

اداره کل‌مالیاتهای تهران‌به‌منظور تسهیل کار مودیان با توجه به مراحلی که در قانون برای رسیدگی به یک پرونده مالیاتی و مهلت‌های مقرربرای مودیان‌مالیاتی در نظر گرفته شده تعدادکمیسیون های‌مالیاتی (کمیسیونهای تشخیص مستغلات) را افزایش داد . در حال حاضر در مرکز ۱۷کمیسیون تشخیص وجود دارد که ۹ کمیسیون صبح‌ها و ۸ کمیسیون بعدازظهرها بکار مشغول میباشند ونیز ۱۲ کمیسیون تشخیص در سرممیزیهاو۱۸ کمیسیون مستغلات در سرممیزیهای مالیاتی (نقاط مختلف شهر) تشکیل گردیده است.

براساس برنامه تنظیمی ، فعالیت حوزه‌های مالیاتی تهران برای اجرای مراحل قانون پرونده‌های بزرگ مالیاتی صورت میگیرد و بجای آنکه وقت مامورین بیشتر صرف پرونده‌های کوچک بشود، پرونده‌های بزرگ مالیاتی برابر برنامه تنظیمی زیر نظر ممیزین کل وسرممیزین به جریان گذاشته‌شده است و اعضای هیئت تحقیق و بی‌گیری نیز اقدامات حوزه‌های مالیاتی را تامرحله قطعیت پرونده ها دنبال خواهد نمود.

هیئت رئیسه انجمن شهر تهران

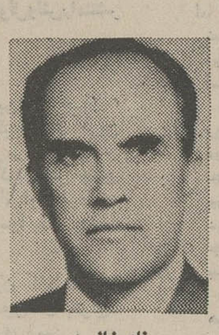
نادرخانی

تفضلی

سپهر

یعقوبی

روستا

امروز در اولین جلسه علنی انجمن شهر پایتخت انتخابات هیئت رئیسه انجمن انجام گرفت و درنتیجه آقایان :سرتیپ رشید نادرخانی بعنوان رئیس و علی سپهر و ابوالقاسم تفضلی‌بعنوان نایب‌رئیس و عباس روستا و احمد یعقوبی به عنوان منشی انجمن انتخاب شدند.

* سرتیپ رشید نادرخانی رئیس انجمن‌شهرپایتخت ،برای دومین بار به نمایندگی انجمن شهر پایتخت انتخاب‌شده است.

وی بازنشسته‌ارتش شاهنشاهی میباشد . او از سال ۱۳٤۱ در حزب ایران‌نوین فعالیت خود را آغاز کرد و بعضویت شورای مرکزی‌ونمایندگی‌مجلس‌موسسان سوم برگزیده شد .

* آقای ابوالقاسم تفضلی نایب‌رئیس انجمن‌شهر نیز برای دومین بار به نمایندگی انجمن شهر تهران انتخاب شده است.

وی درسال ۱۳۰۰درمشهد بدنیا آمد و پس‌ازگذراندن تحصیلات عالی دکترای حقوق گرفت وی سال ها عضو هیئت مدیره‌کانون وکلای دادگستری بود .

* آقای علی سپهر نایب‌رئیس انجمن ، برای دومین‌بار به نمایندگی انجمن شهر پایتخت انتخاب شده‌است . وی درسال ۱۲۹۸ در تهران متولد شده . وی‌مدیرروزنامه سیاسی‌دیپلمات است .

سپهر در دوره قبل انجمن شهر پایتخت نیز بعنوان نایب‌رئیس انجمن و سخنگو فعالیت داشته است .

احمد یعقوبی فارغ‌التحصیل رشته قضائی دانشکده حقوق است وی مدتی در دادگستری خدمت میکرده و سپس به کار وکالت دادگستری پرداخت و مدتی نیز در انجمن‌های محلی فعالیت داشت .

* آقای عباس روستا خراسانی منشی انجمن‌شهر برای‌اولین‌بار است که به‌نمایندگی انجمن‌شهر پایتخت انتخاب گردید در سال ۱۲۹۱ در شهر مشهد متولد شده است .

وی در دوره های ۲۱و ۲۲ نماینده مجلس شورای‌ملی بود .

قصابیهای تهران تغییرشکل می‌یابند

۲۳ هزار راس گوسفند زنده دیروز از استرالیا بوسیله کشتی به بندر شاهپور رسید وتا بامداد فردابرای کشتار تحویل کشتارگاه تهران خواهد شد.

این دومین محموله گوسفند زنده استرالیاست که به ایران می رسد ، جمعا در دو هفته گذشته حدود۵۰هزار گوسفند از استرالیا به‌ایران فرستاده‌شده است.سازمان گوشت کشوربا انعقاد چند قرارداد باکشور های‌استرالیا- بلغارستان‌و رومانی برای خرید ۱۵ هزار تن گوشت گوسفند اقدام کرده تا در سیاه‌بهار امسال تهران مواجه با کمبود گوشت نشود.

خبرنگار مادر مورد نحوه‌عرضه گوشت توضیح میدهد: با تشکیل شرکتهای‌تعاونی‌مصرف دروزارتخانه ها و موسسات دولتی و تحویل گوشت ازطرف‌سازمان گوشت‌باین تعاونیها وعلاوه‌برآن عرضه‌گوشت بفروشگاههای اتکاوسیه ، حجم خرید گوشت از قصابیهای تهران کاهش یافته است.

از جانب دیگر مصرف گوشت بسته‌بندی شده نیزکه‌درسوپرمارکت ها‌عرضه‌میشود افزایش‌یافته است.

در حال حاضر بجز گوشت بسته‌بندی که از نوع بره کمتر از یکسال میباشد، گوشت مورد نیاز اهالی تهران هرکیلو۷۲ریال(گوشت تازه) و ٦۹ ریال (گوشت منجمد) تحویل قصابیها میشود. این‌گوشت از طریق کشتار داخلی وگوسفند خارجی و گوشت منجمد تامین می شود.

قصابیها

خبرنگار ما در مورد تعداد قصابی هاو سهم هریک از آنها مینویسد: درحال حاضردر تهران‌حدود۳٤۰۰ مغازه قصابی و فروشگاه گوشت وجوددارد‌که‌کشتار روزانه بایستی به ۱۲ هزار سهم تقسیم و توزیع شود. باین ترتیب اگر روزانه۱۲۰ تن گوشت بوسیله سازمان گوشت کشور توزیع شود، هرسهم قصابی ۱۰کیلوگرم گوشت خواهد بود و هراندازه مقدار کشتار از ۱۲۰ تن کاهش‌یاافزایش یابد، درمیزان سهم قصابیها ،وتر خواهد بود و بهمان میزان گوشت تحویلی کم یا زیاد میشود.

افزایش قصابیها

طبق آخرین آمار بدست آمده ۱۸۸۰ قصابی تهران هریک‌بیش از ۱۰ سهم و۱۵۲۰ قصابی‌باقی مانده کمتر از ۱۰ سهم دارندو حداکثر سهام در بعضی از قصابیها به رقم ۵۵ سهم نیز می‌رسد و تنها یک قصابی در تهران وجود دارد که دارای‌یک سهم میباشد .

در سالهای اخیر، بعضی از صاحبان قصابیها برای آنکه بتوانند برمیزان سهمیه خود بیفزایند، اقدام به افتتاح قصابی های جدیدی کرده‌اند بطوری که اینک در بعضی موارد حتی۵۰ قصابی متعلق به یک نفر است‌و درچند سال گذشته، تعدادقصابی های تهران از یکهزار باب به ۳٤۰۰ باب رسیده است

با افزایش تعداد قصابیها ، خودبخود میزان تحویل گوشت کاهش یافته و کسانیکه دارای قصابیهای بیشتری می باشند ، منافع زیادتری دارند . قصابی هائی که سهمیه کمتری دارند ، ازوضع موجود اظهار نارضائی می‌کنند .

ادغام

با بررسیهائی که تاکنون‌توسط کارشناسان بعمل آمده است . تنها راه جلوگیری از نارضائی قصابیها، ادغام آنها در یکدیگر تشخیص داده شده و پیشنهاد شده است این قصابیها ازحالت فعلی خارج شود و به صورت فروشگاه موادپروتئینی‌که شامل گوشت، لبنیات، تخم مرغ، مرغ و ماهی است تبدیل گردد .

کارشناسان معتقدند بااجرای این‌برنامه علاوه بربهداشتی‌بودن عرضه فرآورده‌ها، برمیزان‌درآمد قصابیهای فعلی افزوده خواهد شد و امکان خواهد داد که‌هر قصابی متعلق‌به‌صاحب آن باشد و وضع از حالت فعلی خارج شود .

مصرف تقریبی گوشت قرمزو سفید (گاو و گوساله- شتر - گوسفند- مرغ) در تهران‌روزانه در حدود ۳۵۰ تن می‌باشد که بطور متوسط نصف مجموع از گوشت گوسفند، و یک چهارم‌از گاو وگوساله وشتر و بقیه از مرغ تامین میشود.

بهداشتی کردن

سازمان گوشت کشور اعلام داشت که اقدامات اولیه برای عرضه کردن گوشت‌بطوربهداشتی از چند ماه قبل آغاز شده است و بلحاظ آنکه اینگونه فعالیتها، تحمیلی برمصرف کننده نباشد ، طبق موافقتی که قبلا بعمل‌آمده است، کلیه ماشین های مورد لزوم برای بسته‌بندی گوشت از محل‌اعتبارات عمرانی خریداری و نصب می‌گردد تا برمخارج و هزینه و بودجه سازمان گوشت تحمیل نشود .

درصفحات دیگر میخوانید

روز ها گذشت و هنوز گواهینامه رانندگی‌ندارم
صفحه۵

- سرمقاله ، گزارشها و مقالات سیاسی صفحه ٦
- تالار رودکی جولانگاه موسیقی شرق و غرب صفحه۷
- انتقاد ، چهل سال قبل در همین روز ، پاورقی توفان در ایران صفحه ۸
- مشکل درس خواندن‌مادرها صفحه ۹

خدمه‌خانگی کمیاب است

- مدرسه‌ای با گنجایش ۹ هزار دانش‌آموز صفحه ۱۲
- مدخل‌های بی‌مخرج .نمونه فصاحت دیگران در باره میهن ما صفحه ۱۳
- گزارشهای خبرنگاران اطلاعات از خارج ، تهران و شهرستانها صفحه ۱٤
- طلا ودلار موقعیت خود را از دست خواهد داد صفحه۱۵

مساجد مملو از نسل جوان است
صفحه ۱٦

در پارلمان ایران

حفاظت از دستگاههای رادیو تلویزیون

نایب رئیس مجلس شورایملی صاحب دختر شد

★ لوایح مهمی در دستورکار مجلس قرار خواهد گرفت

علیرضا ـ شفائی

برنامه اجرائی مربوط به حفاظت تاسیسات رادیو تلویزیون ملی ایران که دراجرای مفاد تبصره هفده قانون بودجه سال ۱۳۵۱ کل کشور تهیه شده و بتائیددفتر مرکزی بودجه نیز رسیده است درکمیسیون بودجه مجلس شورای ملی مطرح گردید .

دراین جلسه که ریاست آنرا دکتر حبیب‌دادفر بعهده داشت‌محمودجعفریان‌معاون سازمان رادیوتلویزیون ملی ایران نیز حضور داشت و پیرامون توسعه شبکه تلویزیون ملی ایران توضیحات مفصلی داد و اعلام کرد باتوسعه شبکه تلویزیونی ، بسیاری از کشورها برنامه‌های تلویزیونی ایران را خواهند دید .

معاون رادیو تلویزیون ملی ایران همچنین گفت با توجه باینکه دستگاه ها و تاسیسات رادیو و تلویزیون وسیله ارتباط‌عمومی است‌واهمیت بسیار دارد لذاسازمان رادیو تلویزیون ملی ایران بطرح برنامه حفاظت از تاسیسات خود اقدام نمود تادستگاههای فرستنده پخش از هرجهت محفوظ و مصون بماند . درآینده نزدیک این حفاظت بوسیله دستگاههای الکترونیکی انجام خواهد گرفت .

★★★

این روزها درجلسات هیئت رئیسه و کمیسیونها و راهروهای مجلس ، دکتر حسین خطیبی به تبریکات و ابراز احساسات همکاران خودپاسخ گفته و ازآنهابگرمی تشکر میکند .

دکترحسین خطیبی نایب‌رئیس مجلس شورای ملی و مدیرعامل جمعیت شیروخورشید سرخ ایران که تا دو سال قبل ازدواج نکرده بود و درشماررجال مجرد بود، درشهریور ۱۳٤۹ بادوشیزه عزت کاشانی ازدواج کرد و اخیرا صاحب دختری گردید که نامش‌را «لیلا» گذاشت .

همسر دکتر حسین خطیبی خانم عزت کاشانی‌است که تحصیلات عالیه‌اش را درانگلستان بپایان رسانیده و دربازگشت بایران دروزارت امور خارجه خدمت میکرد ولی از هنگام ازدواج کار درخانه و خانه‌داری رابرکار دروزارت خارجه ترجیح داده است .

★★★

بامطالعات وسیعی که اکنون جریان دارد محافل پارلمانی انتظار دارند لایحه بودجه کل کشور امسال زودتر ازسالهای قبل‌به مجلس تقدیم شود .

سال گذشته برای اولین‌باربودجه کل کشور دراول بهمن ماه طبق پیش‌بینی قانون محاسبات عمومی بوسیله نخست وزیر تقدیم گردید .

اگر دولت موفقیت مستحکم فعلی را همچنان حفظ کند یقینا مخالفتی بشدت سال قبل بالایحه بودجه ابراز نخواهدشد. احتمال دارد امسال نمایندگان مجلس‌شورای ملی از تعطیلات زمستانی (دیماه) نتوانند استفاده کنند چون‌لوایح‌مهمی دردستورکارمجلس قرار خواهد گرفت.

★★★

از آغاز دوره ششم مجلس سنا سه‌تن ازسناتورها: دکتر رضا زاده شفق ـ رضا بوشهری دکتر عباس‌نفیسی درگذشتند و بجای آنها احمد بهادری ـ منوچهر پرتو و حکمت به سنا راه یافتند .

در مجلس شورای ملی نیز در طول یکسال اخیر ٤ تن از نمایندگان زندگی را بدرود گفتند که عبارتند از : محمدیان خوانساری ـ دکتر محمد حسین اسدی ـ دکتر اسفندیار یگانگی ـ رضا ضیائی احمدی . بجای دو نفر اول دکتر رازانی و خانم طلعت اسدی بنمایندگی انتخاب شدند و فعلا دو کرسی خالی در مجلس شورای ملی وجود دارد .

★★★

باتوجه به سخنان دکتر منوچهر کلالی وزیر مشاور و دبیر کل حزب ایران نوین که : حزب و دولت حزبی مشغول بررسی است تا همه قوانین انتخاباتی مملکت را باردیگر در جهت این هدف که هر فرد ایرانی بهتر و بیشتر از گذشته بتواند رای و نظر خودش را آزادانه اعمال کند و از آن بهره‌برد ، اکنون در محافل پارلمانی یک حالت انتظار برای لوایحی در این زمینه وجود دارد.

گفته میشود در لوایح تقدیمی شهرهائی که بیش از یک نماینده دارند بقسمت های مختلف تقسیم میشوند تا مشخص شود که نماینده متعلق بکدام محله و کدام گروه می‌باشد .

★★★

گرچه مسئله ترافیک با وجود طرحها و بررسی ها و تشکیل جلسه های متعدد حل نشده و حتی بروخامت آن افزوده‌میشود ولی نمایندگان و سناتور ها پیشنهادهائی میدهند و در هر فرصت بمشکل ترافیک اشاره می‌کنند و میخواهند آنرا حل کنند .

از جمله‌پیشنهادات سناتور امیر حسین خزیمه علم ، این است که آموزش راهنمائی و رانندگی در دانشگاهها، مدارس عالی و کلیه مراکزآموزشی با برنامه خاصی‌برای استادان و کارمندان اجراشود تا باآشنائی بمقررات رانندگی و اجرای آنها وضع عبور و مرور اصلاح‌شود. همچنین بمنظور راهنمائی رانندگان و آموزش ترافیک ، دولت از مقامات لشگری کمک بگیرد .

★★★

چون شهرداری پایتخت در نظر دارد بشهرداران مناطق دوازده‌گانه شهر تهران ، اختیاراتی برای تسهیل و تسریع وظایف محوله ، در حدود مقررات قانون،تفویض نماید ، باین‌جهت لایحه‌ای آماده گردید تا به مجلس تقدیم شود . در اجرای این لایحه شهردار پایتخت میتواند اختیار ترک مناقصه یا مزایده را تا میزان یک میلیون ریال ، به شهرداری مناطق تفویض کند . همچنین در مورد معاملات متوسط ، شهرداری پایتخت میتواند اختیارات کمیسیون مربوط را در معاملاتی که درمناطق شهرداری انجام میشود به کمیسیونی مرکب از معاون مالی و رئیس حسابداری و بازرس هر منطقه تفویض نماید .

رئیس کل حزب مردم اعلام کرد

اختلاف در «اقلیت» ۵روز دیگر حل‌میشود

امروز پروفسور عدل رئیس کل حزب مردم در مورد رفع اختلافات بین جناحهای مختلف حزب اقلیت اعلام کرد که‌کلیه اختلافات ۵ روز دیگر حل می شود. پروفسور حاضر نشد در این زمینه توضیح دیگری بدهد و مجددا تاکید کرد که ۵ روز دیگر مسئله‌ای بنام « اختلاف» در حزب مردم وجود نخواهد داشت .

پروفسور عدل همچنین از شایعه بازگشت دکتر علینقی‌کنی دبیر کل مستعفی حزب اظهار بی‌اطلاعی کرد و گفت بازگشت کنی بعید بنظر میرسد البته‌اگر شرائط بازگشت وی فراهم‌شود، مورد استقبال حزب‌خواهدبود.

ناظران سیاسی درباره‌فعالیت های آینده دو حزب ایران‌نوین و مردم گفتند حزب اکثریت‌پس از پیروزی در انتخابات‌انجمنها در یک ارامش بسر می‌برد و در حزب اقلیت‌نیز از مدتهاپیش فعالیت چشم‌گیری‌دیده نمیشود. قبلاپیش‌بینی‌میشد پس از انجام انتخابات، مبارزات ایران نوین و مردم به پارلمان کشیده شود، اماجلسات اخیر مجلس‌شورای ملی نشان‌دادکه‌اعضاء فراکسیون اقلیت بعد از اختلافات خود با کادر رهبری حزب، روش بی تفاوتی درپیش گرفته‌اند .

پروفسور عدل رئیس کل حزب مردم روش فراکسیون را چنین توجیه کرد که‌در مجلس،مسئله مهمی پیش نیامده است ومسایل پارلمانی فعلا در کمیسیون‌ها متمرکز گردیده است .

شماره جدید تلفن
رادیولوژی کورش
۹۳۰۹۹۰
آ ـ ٥٦٨٧٦

جناب آقای دکترفریدون سمیعی

باکمال خلوص نیت از زحماتیکه هنگام عمل جراحی‌چشم و مراقبتهائیکه در مدت بستری بودن در بیمارستان مدائن در حق اینجانب مبذول فرمودید سپاسگزارم . همیشه . همه وقت و در همه حال ثناگوی آن جراح عالیقدر و انساندوست‌هستم.
جمیله شیخ

آگهی استخدام در نیروی هوائی شاهنشاهی

۱ـ نیروی هوائی شاهنشاهی بمنظور تعلیم و تربیت درجه داران فنی تعدادی داوطلب برای تحصیل درآموزشگاه گروهبانی فنی با شرایط زیر می‌پذیرد .
الف ـ تابعیت دولت شاهنشاهی ایران
ب ـ متدین بیکی از ادیان رسمی کشور (اسلام ـ مسیحی ـ کلیمی ـ زرتشتی)
پ ـ سن بین ۱۵ تا ۲٤ سال تمام .
ت ـ دارا بودن حداقل گواهی‌نامه قبولی سوم‌متوسطه‌دبیرستان (دارندگان مدارک‌تحصیلی بالاتر حق تقدم دارند)
ث ـ داشتن‌صحت مزاج‌وتناسب‌اندام برطبق گواهی بهداری نیروی هوائی شاهنشاهی وحداقل ۱۵۵ سانتی متر قد داشته باشند
ج ـ نداشتن عیال واولاد وکسان‌تحت تکفل.
۲ـ مدت تحصیل در آموزشگاه مزبور حداقل یکسال و هنرآموزان در مدت تحصیل شبانه‌روزی بوده و هزینه زیست و پوشاک انها بعهده نیروی هوائی می‌باشد و ماهیانه مبلغ ۱۸۷۵ ریال بعنوان حقوق و فوق‌العاده سختی خدمت دریافت خواهند داشت
۳ـ داوطلبان پس از خاتمه دوره و احراز موفقیت در ازمایشات بدرجه گروهباندومی مفتخر و برطبق مقررات قانون استخدام نیروهای مسلح شاهنشاهی از حقوق و مزایای مربوطه استفاده خواهند نمود و ترفیعات بعدی انان مطابق قانون مزبور خواهد بود .
٤ـ داوطلبان می‌توانند برای کسب اطلاعات بیشتر و ثبت‌نام با دردست داشتن‌یک‌نسخه فتوکپی گواهی‌نامه تحصیلی عین شناسنامه «بفرم جدید عکس‌دار» ۲۲ قطعه عکس ٤ × ۳ از تاریخ نشر این آگهی تا تامین احتیاج باستثنای روز های تعطیل پنجشنبه‌ها از ساعت ۷ الی ۱۲ در تهران بفرماندهی آموزش های هوائی واقع در خیابان تهران‌نوایستگاه‌فرودگاه‌ودرشهرستانها به‌نزدیکترین پایگاه ویا ایستگاه مراجعه نمایند م الف٦۸۳٦
نیروی هوائی شاهنشاهی

رزرو پستچی فقط ۱۱ شب

بمناسبت استقبال و ازدحام بیسابقه از فیلم «پستچی» و بفروش رفتن کلیه بلیطهای رزرو در تمام سانسها ، سینما کاپری یك سانس اضافی برای رفاه بینندگان عزیز در ساعت ۱۱ شب ترتیب میدهد لذا خواهشمند است جهت رزرو بلیط خود برای سانس ۱۱ شب مراجعه فرمائید ضمنا متذکر میگردد بمحض شروع نمایش فیلم در های سالن بسته خواهد شد و بهرعنوان از ورود برای تماشای فیلم جلوگیری بعمل خواهد آمد
سینما کاپری

رستوران تاچارا

مجلل ترین رستوران تهران با اقسام بهترین غذا های فرنگی‌و دریائی‌و منوی‌روزانه برای ناهار روزولت شمالی- خیابان زهره شماره ٤ تلفن ۸۳۱٦۷۵

۱۰۰هزارتومان

قابل توجه بانکها ومؤسسات بزرگ تجاری

سرقفلی یک فروشگاه و نمایشگاه بزرگ بمساحت ۳۰۰ متر مربع وحدود ۲۰۰ متر مربع زیرزمین جمعاً ۵۰۰ متر مربع واقع در بهترین نقطه خیابان کریم خان زند واگذار میگردد
خواستاران باتلفن شماره ٦۲۷۴۷۹ تماس بگیرند