اطلاعات

۲۴ صفحه

دوشنبه ٤ اردیبهشت‌ماه ۲۵۳۷ـ شماره ۱۵۵۹۲ تکشماره ۱۰ ریال

اعتصاب در دانشگاه صنعتی آریامهر

در صفحه آخر ستون هفتم

طرح طبقه بندی معلمان تغییر کرد

★ ضوابط ارتقاء گروه معلمان عوض شد
★ تاریخ شروع اجرای طرح جدید از مهر گذشته اعلام شد
★ معلمان با مدرک تحصیلی ششم تا گروه ٦ ارتقاء می‌یابند

در صفحه ٤ ستون اول

۱۲۰ هزار بازنشسته و وظیفه بگیر مشمول اضافه حقوق میشوند

کودک ۸ ساله ۱۲ کلاس دبستان و دبیرستان را در یکسال طی کرد!

★ سیدجلال مدارج دانشگاهی را در رشته ریاضیات گذرانده ولی به او مدرک نداده‌اند

در صفحه ۲۱ ستون سوم

اطلاعات برای ۱۲۰ هزار بازنشسته و وظیفه بگیر روشن میکند

نحوه پرداخت افزایش حقوق بازنشستگان تعیین شد

- تهیه فهرست بالاترین شغل بازنشستگان شروع شد
- وزارتخانه‌ها باید بلا فاصله پس از تعیین بالاترین پست زمان خدمت، برای صدور حکم اقدام کنند

در صفحه آخر ستون سوم

پدری فرزند ۱۰ ساله‌اش را دزدید!

★ برای پس‌دادن کودک به مادرش، پدر بچه‌دزد یک‌میلیون و سیصدهزار تومان باج خواست

در صفحه ٤ ستون سوم

وکیل مدافع قاتل کودک ربوده شده:

موکل من فقط ۸۰ درصد بیشرف است

وکیل مدافع داریوش وجدانی برای دفاع از موکلش شیوه های عجیب و غریبی بکار می‌برد از جمله روی تابلوئی عبارات «خونسرد باش» و «شتاب مکن» را نوشته و کنار خود گذارده تا حین دفاع کنترل خودرا از دست ندهد! عکس وکیل مدافع را با این تابلو نشان میدهد . صفحه ۲۲

بسیج مأموران در سراسر کشور برای مبارزه با وبا

★ ۲۲ گروه بهداشتی مامور کنترل مواد غذائی در محلات تهران شدند
★ درمانگاهها و مراکز بهداشتی آماده تلقیح واکسن وبا میباشند
★ از ورود کارگران خارجی بدون داشتن برگ بهداشتی جلوگیری میشود

برای مقابله و پیشگیری از بیماری وبا وزارت بهداری و تمام سازمان های بهداشتی درسراسر کشور بسیج شدند، کانون های آلوده به بیماری وبا که سال گذشته از بین برده شد مجددا تحت کنترل شدید درآمد و از ۳۰۰ هزار نفر نمونه‌برداری بهداشتی شد .

کارگران خارجی که برگ بهداشتی مورد تائید سفارت خانه های ایران را نداشته باشند به ایران راه داده نخواهند شد .

از امروز ۲۲ گروه بهداشتی برای کنترل مواد غذائی و بهداشت فردی فروشندگان به اماکن عمومی گسیل شدند .

درمانگاه ها و مراکز بهداشتی در صورت تمایل افراد ، مبادرت به تلقیح رایگان واکسن وبا خواهند کرد .

بقیه در صفحه ٤

برنامه تازه سفر حج

در صفحه آخر ستون چهارم

شرائط واگذاری زمین به شرکتهای تعاونی

برای خانه سازی وام با بهره کم پرداخت میشود

در صفحه ۳ ستون نهم

از ۴ خواننده ۲۲ میلیون ریال مالیات مطالبه شد

در صفحه ۳ ستون سوم

در شهرستانها

شهردار شیراز :

برای گرفتن عوارض بیش از این نباید بمردم فشار آورد

در صفحه ۲۱ ستون نهم

در انجمن شهرسازی گفته شد :

ساری به کارخانه نان ماشینی نیاز دارد

در صفحه ۲۱ ستون هفتم

در اصفهان با کشت مصنوعی، خیار و گوجه فرنگی تولید میشود

در صفحه ۲۱ ستون چهارم

مستمریهای کارگران افزایش یافت

مستمری های بازنشستگی از کار افتادگی و حقوق بازماندگان دهها هزار بیمه شده افزایش یافت .

سازمان تامین اجتماعی اعلام کرد: باتوجه به ماده ۳۵ قانون تامین اجتماعی در مواردی که ارقام درآمد مطلوع بیمه‌شدگان کمتر از حداقل دستمزد کارگر عادی (روزانه ۲۱۰ ریال) باشد ، در هر مورد حق بیمه باید براساس حداقل دستمزد کارگر عادی و صول کمکهای نقدی نیز بر همان اساس پرداخت گردد.

همچنین از تاریخ اول فروردین ۲۵۳۷ کلیه مستمری های بازنشستگی ، از کار افتادگی و مجموع مستمری بازماندگان با رعایت حداقل مزد جدید کارگر عادی برقرار میگردد ، بهمین جهت از تاریخ یاد شده کلیه مستمری های مزبور در صورتی که از حداقل مزد کارگری کمتر باشد باید تا میزان حداقل تعیین شده (روزانه ۲۱۰ ریال و ماهانه ۶۳۰ تومان) افزایش و نسبت به پرداخت مابه‌التفاوت مستمری از تاریخ ۱/۱/۳۷ اقدام شود.

ضمنا کمک عائله‌مندی بیمه شدگان از تاریخ فروردین ۳۷ بارعایت ماده ۸۶ قانون تامین اجتماعی با توجه به رقم جدید باید محاسبه و پرداخت شود. حداقل مستمری بیمه شدگان تا سال گذشته ۵٤۰ تومان بود که از امسال به ۶۳۰ تومان افزایش پیدا کرد.

در جاده قم ـ تهران

پیکان به زیر اتوبوس رفت و ۴ سرنشین آن کشته شدند

قم ـ خبرنگار اطلاعات

٤ سرنشین اتومبیل پیکان ۷٤۶۷۶ تهران ـ ب در حادثه راه قم ـ تهران کشته شدند.

اتومبیل از تهران عازم قم بود که در ۵۰ کیلو متری قم و درمحلی بنام « کوشک نصرت» با اتوبوس مسافربری ٤۲٤۲٤ تهران ـ ۱۳ متعلق به شرکت «ایران پیما» که از مقابل می آمد بشدت برخورد کرد.

شدت حادثه بحدی بود که اتومبیل پیکان به زیر اتوبوس رفت و ۳ تن از سرنشینان آن کشته شدند و یک نفر دیگر مجروح شد.

مجروح حادثه به بیمارستان «کامکار» قم انتقال یافت اما بعلت خونریزی شدید جان سپرد.

قربانیان حادثه هنوز شناخته نشده‌اند و تحقیقات برای شناسایی آنها زیر نظر ماموران پاسگاه ژاندارمری « کوشک ـ نصرت» ادامه دارد.

آگهی استخدام
شرح در صفحه ۹

استخدام مهندس برق و مکانیک
شرح در صفحه ۲۲

شرکت ملی نفت ایران
انتخاب ملوان جهت تأمین نیروی انسانی شرکت ملی نفتکش ایران
در صفحه ۲۱

باکمال تاسف درگذشت بانو هما مظاهر مادر گرامی دوست و همکار ارجمندم آقای عباس مظاهر معاون کتابخانه بهنوی را به اطلاع می‌رساند .
مجلس ترحیم آن شادروان در روز سه‌شنبه ۵ اردیبهشت ماه ۲۵۳۷ از ساعت ۲ تا ٤ بعدازظهر در خانقاه صفی علیشاه برقرار خواهد بود .
شجاع‌الدین شفا

تقدیم مراتب سپاسگزاری
بدینوسیله از کلیه سروران ارجمند، دوستان گرامی و خویشاوندان که بمناسبت درگذشت محمد علی مجد (فطن السلطنه) با ارسال تلگراف، نامه، تلفن و یا با تشریف‌فرمائی خود موجب تسلی خاطر گردیدند ازصمیم قلب تشکر و سپاسگزاری می‌نماید .
خانواده مجد ـ محمد رضا مجد

جناب آقای ایرج هدایت
مدیر عامل گروه تولیدی دشت مرغاب
با کمال تاسف مصیبت وارده را به‌آن جناب تسلیت گفته و بقای عمر آن خانواده محترم را از درگاه باریتعالی مسئلت دارد .
کارکنان شرکتهای سهامی دشت مرغاب ـ کادور ـ کشنو صنعت گرگان ـ پخش سراسری ایران ـ یگان‌دشت ـ ارومدشت ـ شیر و لبنیات رضائیه .

بانهایت تاسف و تاثر درگذشت آقای حاج میرزا تقی قیامت یزدی عموی آقای غلام رضا جعفری کارمند ارشد این شرکت را تسلیت می‌گوئیم. مجلس ختم آن مرحوم روز دوشنبه چهارم اردیبهشت ماه از ساعت ۵ تا ۷ بعداز ظهر درمسجد صاحب‌الزمان واقع در خیابان آیزنهاور نش بهبودی برگزار می‌گردد .
کارخانجات پارس الکتریک (شرکت سهامی عام)

باکمال تاسف و تاثر فقدان اسفانگیز شادروان امیر اسدالله علم خدمتگزار صدیق و وفادار شاهنشاه آریامهر که ضایعه‌ای است بس بزرگ ، بخاندان معظم آن فقید سعید و جناب آقای سناتور خزیمه علم و سرکار بانو محترمه صمیمانه تسلیت عرض مینماید.
جمعیت شیر و خورشید سرخ بیرجند

دانشمند محترم جناب آقای ابوالقاسم سالاری
چون خدمات ارزنده جنابعالی در زمان تصدی فرمانداری قم زبانزد همگان می‌باشد حق براین است انتصاب بسیار بجا و شایسته آنجناب را بسمت معاونت تولیت عظمی آستانه مقدسه (ع) به همشهریان حقشناس خود تبریک گوئیم .
ازطرف ارادتمندان شما در قم ـ دکتر سیدجواد بنی‌فاطمی

جناب آقای دکتر محمد جعفریان و بانو (امیرطهماسب)
هیئت‌مدیره اعضاء ، کارکنان وفرزندان جمعیت بهزیستی و آموزشی فرح پهلوی مصیبت وارده را بخانواده محترم تسلیت گفته شکیبائی و تحمل این اندوه بزرگ را ازخداوند یکتا مسئلت مینمایند.
نایب رئیس و رئیس هیئت‌مدیره جمعیت بهزیستی و آموزشی فرح پهلوی .

سرکار علیه خانم عالمتاج علم و خانواده گرامی علم
درگذشت شادروان امیر اسدالله علم خدمتگزار صدیق شاهنشاه آریامهر و ملت ایران را از صمیم قلب تسلیت عرض نموده سلامتی آن خاندان محترم را از خداوند بزرگ خواستارم .
امیر امان‌الله سترک دره شوری

با اندوه فراوان فقدان اسفانگیز شادروان آقای امیر اسدالله علم خدمتگزار صدیق و وفادار شاهنشاه آریامهر که فاجعه‌ای است فراموش نشدنی ، بخاندان جلیل آن مرحوم صمیمانه تسلیت عرض نموده و از خداوند متعال برای بازماندگان آن فقید سعید سلامتی آرزو داریم.
کارکنان شرکت راه‌سازی ایتال استراده ایران برنج بیرجند.

آگهی پذیرش و نامنویسی داوطلبان
کلاسهای آزاد رادیوتلویزیونی دانشگاه رازی
بقیه در صفحه ۱٦

پس از روزها مقاومت

حزب دمکرات مسیحی آماده تماس با تروریستهای ربایندهٔ مورو شد

یك سازمان راست گرای ایتالیا آمادگی خودرا جهت «لو» دادن تروریستها اعلام کرد

دولت پاناما حاضر است زندانیان آزاد شده بریگاد سرخ را بپذیرد

رم ـ خبرگزاری فرانسه ـ بریگاد های سرخ که از ۳۸ روز پیش با ربودن آلدومورو زندگی سیاسی و اجتماعی ایتالیا را دستخوش بی نظمی و آشفتگی بیسابقه‌ای کرده‌اند سی ساعت پس از پایان مهلت «اولتیماتوم»شان سکوت کامل اختیار کرده‌اند.وسازمان های کاتولیکها تاکنون نتوانسته است کوچکترین تماسی با بریگاد های سرخ برقرار کند. این سازمانها که آمادگی خود رابرای پادرمیانی میان دولت و ربایندگان رهبر حزب دموکراسی اعلام کرده‌اند دیشب ضمن بیانیه‌ای خاطرنشان ساختند پیمهائی که در ٤۸ ساعت اخیر از طرف سازمان های بین‌المللی وبویژه پاپ برای بریگادهای سرخ فرستاده و خواستار آزادی آلدومورو شده‌اند این امیدواری را بوجود آورده که بریگاد های سرخ از کشتن رهبر حزب دموکرات مسیحی خودداری خواهند کرد .

در چند روز اخیر هزاران نامه و تلگرام برای سازمان کاتولیک های ایتالیا در همدردی با آلدومورو رسیده است .

وکیل دادگستری بریگادهای سرخ نیز اظهار امیدواری کرد که بزودی مذاکرات برای آزادی آلدومورو آغاز شود، در این میان کسی بدرستی از سرنوشت اسرارآمیز رهبر حزب دموکرات مسیحی اطلاعی ندارد .

آیا واقعا آلدومورو هنوز زنده است ؟ هنوز کسی نمیتواند بدرستی باین سئوال پاسخ دهد . بهرحال یک عده چند نفری اکنون بیش از یکماه است که افکار عمومی ایتالیا را به بازی گرفته و همه روزه بادست زدن بمترور و آدمکشی سراسر شبه جزیره را در وحشت واضطراب فرو برده‌اند .

اطلاعات تازه درباره تروریستها

«نظهنو» یک سازمان افراطی راست ایتالیا پیشنهاد کرد که در عوض آزادی پنجاه زندانی از جمله ده عضو «نظهنو» اطلاعاتی درباره ربایندگان آلدومورو در اختیار پلیس گذارد .

«نظهنو» در اعلامیه‌ای که دیشب در یک باجه تلفن در شهر «تورین» پیدا شده تاکید کرده که محل یک عضو مهم بریگاد های سرخ را بدقت معلوم کرده است .

پاپ پل ششم باردیگر از بریگاد های سرخ درخواست کرد که از کشتن آلدومورو نخست وزیر سابق ایتالیا خودداری کنند و اورا آزاد کنند .

پاپ که بمناسبت روز یکشنبه در برابر ٤۰ هزار نفر در میدان «سن‌پیتر» سخن میگفت اظهار داشت دل های ما هنوز میلرزد و همواره امیدواریم و دعا میکنیم که خون آلدومورو بی‌جهت بزمین ریخته نشود.

دولت پاناما

از سوی دیگر دولت پاناما اعلام کرد که حاضر است زندانیان بریگاد سرخ را که با آلدومورو مبادله میشوند در خاک خود پناه دهد اما رهبر بریگاد های سرخ که اکنون در زندان تورین بسر میبرد گفت ما ترجیح میدهیم بمبارزه خود در زندان ادامه دهیم .

تماس

رم ـ آسوشیتدپرس ـ در حالیکه پاپ و سایرکسانی که میان دولت ایتالیا و«بریگاد سرخ» میانجیگری میکنند میگویند هیچگونه اطلاعی ازسرنوشت «مورو» ندارند و حزب‌دمکرات مسیحی ایتالیا درموضع جنگی خود در مورد امتناع ازهر نوع معامله باربایندگان الدومورو اندکی تغییر داد .

رهبر کل حزب دمکرات مسیحی پس‌از یک جلسه دیگر کادر رهبری حزب مذکور اظهار داشت حزب مایل است از طریق چندنفر میانجی پاسخی برای سئوالات خوددر مورد سرنوشت آلدومورو و یافتن راهنمائی بمنظور آزادی وی بابریگاد سرخ تماس بگیرد .

دبیرکل حزب‌دمکرات مسیحی گفت‌که حزب وی با بریگاد سرخ که‌مورو را ربوده است مذاکره نخواهد کرد. بریگاد سرخ روز۱٦ مارس‌آلدومورو را ربود ودرخواست کرد درمورد مبادله مورو باتعدادی زندانی کمونیست‌مذاکراتی بعمل آید .

بگفته ناظران سیاسی اینکه دبیر کل حزب دمکرات مسیحی موضع حزب رادرمورد عدم معامله باتروریست هامورد تاکید قرار نداده حکایت ازآن دارد که در صورتیکه تروریست ها غیر از تقاضای آزادی زندانی های کمونیست پیشنهادات دیگری بنمایند دولت حزب با آنها وارد مذاکره خواهد شد .خانواده مورو که بموجب گزارش های منتشره ازموضع سرسختانه عدم مذاکره بابریگاد سرخ که روزجمعه اتخاذ شد عصبانی بودند بیانیه دبیرکل حزب را بسیار مثبت توصیف کردند.

سادات:

مصر فریب حقه‌های سیاسی اسرائیل را نخواهد خورد

★ دیدار مقام های اسرائیل از مصر به منظور گمراه کردن امریکا صورت می ـ گرفت

★ هنوز در تلاش های خود مایوس نشده‌ام

قاهره ـ یونایتدپرس ـ انور سادات رئیس‌جمهوری مصر در مصاحبه با هفته‌نامه‌اکتبر که دیروز منتشر شد اظهار داشت سفر مقامات اسرائیلی از جمله وایزمن وزیر دفاع وموشه‌دایان وزیر امورخارجه به مصر بی‌فایده است مگر آنکه پیشنهاد تازه‌ای‌بمنظور شکستن بن‌بست مذاکرات صلح خاورمیانه بهمراه داشته باشند.

سادات گفت ممکن است دیدارهای مقامهای اسرائیلی از مصر ، بمنظور دور نگهداشتن امریکا از تلاشهای صلح خاورمیانه صورت گرفته‌باشد، امامصر دیگر گول این حقه‌های سیاسی را نخواهد خورد.

این مصاحبه در زمانی منتشر شد که سادات در کنار دریای سرخ در ٤۰۰ کیلومتری جنوب شرقی قاهره با آلفرد آترتون‌معاون وزارت‌خارجه‌امریکا ملاقات کرده بود.

سادات فکر امضای‌پیمان صلح جداگانه بین مصر و اسرائیل را رد کرد و گفت مواضع مصر و اسرائیل‌از هم فاصله زیاد دارد ، امااو هنوز بمرز ناامیدی نرسیده است.

آترتون که پریروز بمدت سه ساعت با وزیر خارجه مصر محمد ابراهیم کامل مذاکره کرد بخاطر یافتن راههائی جهت بن‌بست مذاکرات به مصر رفته‌است.

سادات به خبرنگار مجله اکتبر گفت آمدن رهبران اسرائیل به مصر مهم نیست زیرا ما با آنها در تماس هستیم . تماس مستقیم دیگر مسئله نیست ، مسئله مهم پیشنهادهای جدید است که ارزش بحث داشته باشد.

سادات ضمن آنکه باتاکید فراوان امریکا را یکی از طرفهای مذاکرات صلح خاورمیانه دانست اظهار داشت ما دیگرگول حقه‌های سیاسی اسرائیل‌را نخواهیم خورد .

وقتی از سادات درباره امکان انعقاد پیمان صلح دوجانبه با اسرائیل پرسش بعمل آمد وی در پاسخ‌گفت بدون حل مسئله فلسطین صلح خاورمیانه پایدار نخواهد بود، سادات گفت اختلاف‌نظر مصر واسرائیل در مورد سرنوشت فلسطینی ها که در مذاکرات روز کریسمس وی با مناهیم‌بگن در اسماعیلیه آشکار شد هنوز کاهش نیافته است.

★ پلیس قاهره این دو تن را که سویسی هستند ، به اتهام همکاری با دو سازمان افراطی فلسطینی مخالف حکومت مصر بازداشتکرده است. طی چند روز اخیردر مصر یک سازمان زیرزمینی‌که به گفته مقامهای مصری قصدداشت عده‌ای ازرهبران آن کشور را بقتل برساند کشف و رهبران‌آن‌بازداشت شده‌اند .

عکس رادیوئی یونایتدپرس

شبکه ضددولت مصر بابریگاد سرخ ایتالیادر تماس بود

«الاهرام» نوشت رئیس‌سازمان مخفی خرابکاری‌که بتازگی در مصر کشف و متلاشی شد با بریگاد های سرخ ایتالیا تماس نزدیک داشت.

بنوشته الاهرام این شبکه خرابکاری‌که نقشه‌ترور عده‌ای از شخصیت های خارجی و مصری را کشیده بود وابسته به گروه فلسطینی های طرفدار عراق به ریاست «ابوندال» عضو سابق‌سازمان آزادی‌بخش فلسطین بود.

اعضای همین گروه یوسف سباعی سردبیر الاهرام راکه‌از دوستان‌نزدیک سادات بود در قبرس بقتل رسانیدند.

سعید حمامی نماینده سازمان آزادی بخش فلسطین در لندن نیز بدست افراد همین سازمان کشته شد.

الاهرام تاکید می کند که رهبر این شبکه مخفی پیوسته بابریگاد های سرخ که آلدومورو نخست وزیر ایتالیا را ربوده‌اند ، تماس داشته و یکنفر سویسی روابط این‌دو سازمان بوده است. هدف این ارتباط آن بود که دو سازمان عملیات خرابکاری و سوء قصد علیه شخصیت های خارجی را هماهنگ سازند.

در میان بازداشت شدگان دو اردنی عضو سازمان «ابوندال» سه فلسطینی یک دانشجوی سویسی‌و یکدختر آلمانی وجوددارند که هرهفت نفرشان بازداشت شده‌اند.

یک سازمان فلسطینی که در یک پایتخت عربی فعالیت می کندقرار بود سلاح های مورد نیاز تروریستهای وابسته به شبکه خرابکاری را تامین‌کند. چندنفرازفلسطینی‌هائی که بعلت مخالفت‌باابتکارصلح سادات از مصراخراج شده بودند نیز در میان بازداشت شدگان دیده میشوند.

رهبران لبنان برای حل مسائل این کشور «فرمولی» تهیه کردند

بیروت ـ رویتر ـ رهبران سیاسی لبنان دیروز اعلام کردند که با همفکری‌یکدیگر طرحی فراهم آورده‌اند که اگر به مرحله اجرا گذاشته شود، به نفاقها وکشمکش های مزمن سیاسی و مذهبی، در این کشور پایان‌خواهد داد.

توافقی که مبنای این‌طرح قرار گرفته حاصل‌مذاکرات و مشورت‌های کمیته ۱٤ نفری از اعضای پارلمان لبنان است‌که‌ایشان نمایندگان همه گروههای مهم سیاسی‌و فرقه‌های‌مذهبی‌کشور بشمار میروند. درمحافل سیاسی بیروت اظهارنظر شده که این طرح بطورقطع به‌الیاس سرکیس رئیس جمهوری لبنان کمک خواهد کرد تا ازطرفی بتواند دولت‌تازه‌ای تشکیل دهد و از طرفدیگر امکاناتی بوجود آوردکه خلع سلاح عمومی گروه های مسلح و رقیب یکدیگر در لبنان میسر شود.

کابینه۸نفری سلیم‌الحوص نخست‌وزیر لبنان که از تکنوکراتها ، (فن‌سالاران) تشکیل میشد روز چهارشنبه گذشته بدنبال جزوبحثی‌که درمحافل سیاسی بیروت بر سر استفاده از قوای‌ارتش سوریه برای سرکوبی گروه های متخاصم و دسته‌های مسلح رقیب لبنانی درگرفته بود استعفا کرده است تا راه را برای روی کار آمدن دولت دیگری که اعضای‌آن را بتوان ازبین‌ساستمداران حرفه‌ای دستچین کردهموار کند. جزوبحثی که به آن اشاره رفت و مربوط به نقش و رفتار ارتش سوریه هنگام مداخله‌اش‌برای‌متوقف کردن زدوخوردهای اخیر بین نیروهای مسلح مسیحیان دست راستی و مسلمانان چپ‌گرای لبنانی بوده است.

کامل اسد رئیس مجلس ملی لبنان که دروز ریاست جلسه کمیته ۱٤ نفری مورد اشاره را بر عهده داشت بعدا به خبرنگاران گفت که در فرمولی که مورد توافق اعضای این کمیته قرارگرفته رامحل‌های مسائل مهم و حیاتی مانند حضور آینده فدائیان فلسطین در خاک لبنان و غیره موردپیش‌بینی قرار گرفته و یا لااقل‌فوری بودن نیازی که لبنان به‌حل کردن این مسائل‌دارد تاکید شده است .

کارتر از بگین دعوت کرد در واشنگتن بااو ملاقات کند

اورشلیم ـ آسوشیتدپرس ـ دیروز پرزیدنت کارتر از مناهم بگین نخست وزیر اسرائیل دعوت کرد درجریان سفرخود به‌امریکا که اواخر ماه جاری صورت می‌گیرد با وی ملاقات کند.

دیدار بگین و کارتر بدنبال سفر هفته آینده موشه‌دایان وزیر امور خارجه اسرائیل به امریکا صورت خواهد گرفت. هدف دایان از سفر به امریکا دادن جان تازه‌ای به‌ابتکارصلح سادات است . قرار است مناهیم‌بگین بمناسبت سی‌امین سالگرد استقلال آن کشور به منظور سپاسگزاری از یهودیان امریکا دیدن کند . از مدتی‌قبل شک و تردید هائی در مورد دعوت احتمالی کارتر از بگین وجود داشت .

ماه گذشته رهبران دوکشور در مذاکرات خود در واشنگتن درباره اراضی اشغالی‌اعرابیکه باید توسط اسرائیل تخلیه‌شود اختلاف عقیده پیدا کردند.

از ان تاریخ تاکنون اسرائیل تغییر کوچکی در سیاست خود داده و اعلام داشته است که آماده است برمبنای قطعنامه ۲٤۲ شورای امنیت سازمان ملل متحد در مورد سرنوشت ساحل غربی رود اردن با آن کشور مذاکره کند.

ونس بخاورمیانه می‌آید

قاهره ـ خبرگزاری فرانسه ـ «الفردآترتون» فرستاده ویژه جیمی‌کارتر پس‌از دیدار بارئیس جمهوری مصردر نقطه‌ای واقع درساحل دریای سرخ ، اظهار داشت پرزیدنت سادات اعتقاد دارد برای از سرگرفته شدن مذاکرات صلح ، اسرائیل باید روش اشتی ناپذیر خود را تغییر دهد تا ازاین گفتگو ها نتیجه مثبت بدست بیاید .

اترتون گفت اختلاف هائی که میان‌امریکا و اسرائیل در باره خاورمیانه‌وجوددارد‌هنوز برطرف نشده است . فرستاده کارتر درپایان گفت رئیس جمهوری‌امریکاموافقت‌کرده‌است ونس وزیر امور خارجه خود را برای ادامه مذاکرات درباره خاورمیانه به واشنگتن بفرستد.

شیخ زاید آماده میانجیگری بین بحرین وقطر است

کویت ـ رویتر ـ شیخ‌زاید بن‌سلطان‌آل‌نهیان رئیس‌امارات متحده عربی پیشنهاد کرد در مورد اختلافات‌مرزی‌قطروبحرین بین دوکشور میانجیگری کند. وی در مصاحبه‌باروزنامه کویتی «الرای‌العام» گفت هرگاه یکی از این دو کشور از وی دعوت کنددراختلافات آنهامیانجیگری کند، وی از این امراستقبال خواهد کرد . بحرین و قطر برسر تسلط بحرین برسریك جزیره در نزدیکی ساحل غربی قطر و مرزهای دریائی خود با یکدیگر اختلاف دارند .

شیخ‌زاید اختلافات مرزی‌بین امیرنشین عضو امارات متحده عربی یعنی راس‌الخیمه و عمان را کم اهمیت توصیف کرد .

شیخ‌زاید همچنین ابراز امیدواری کرد کنفرانس آشتی اعراب که در خارطوم پایتخت سودان کار خود را آغازکرده است به اختلافات اعراب پایان دهدو راه را برای تشکیل کنفرانس سران عرب بازکند. شیخ زاید همچنین گفت‌ابتکار سادات اهمیت واقعی اسرائیل را نشان داد اکنون جهان‌غرب متوجه شده است این اسرائیل است که منکر حقوق اعراب شده است .

سادات‌با قضاوت شخصی‌خود تلاشهائی بمنظور برقراری‌صلح در خاورمیانه آغاز کرده است اما اسرائیل مثل همیشه‌سعی کرده است راه پیشرفت راسد کند .

توافق های امریکا و شوروی فعلا فاش نمی‌شود

لندن ـ یونایتدپرس ـ مقامات رسمی آمریکایی‌که سایروس ونس وزیر خارجه آمریکارا در سفرش به‌مسکو همراهی کرده‌انددیروزپس‌از بازگشت به لندن تائید کردند که در مذاکرات وزیران خارجه آمریکا و شوروی در باره محدود کردن سلاح های استراتژیکی(مذاکرات‌سالت) پیشرفت های قابل توجهی حاصل شده‌است ودولتهای آمریکا وشوروی برای‌آنکه اجازه ندهندکه‌این پیشرفتها هدر برود با توافق یکدیگر نتایج مذاکرات مسکو را تا جایی که مکن بوده است‌در زیر پرده‌ای از اسرار پنهان نگهداشته‌اند .

خاطرات حاج سیاح
(یادورهٔ خوف ووحشت)
به کوشش : حمید سیاح
چاپ دوم
از سوم مرداد ماه سال ۱۳۵٦ شمسی
«اواسط سلطنت ناصرالدین شاه » تا ماه‌های اول سلطنت احمدشاه قاجار.
مؤسسه انتشارات امیرکبیر

بذر چمن فوتبال را در پارکها کاشته‌اند

متخصصین وکارشناسان چمنکاری باین نتیجه رسیده‌اند که برای زمین‌های ورزشی بجای مخلوط کردن‌بذرهای مختلف و متعدد باید از دویاسه نوع بذر مقاوم برای ایجاد چمن استفاده شود. بهمین دلیل کمپانیهای هلندی بذر مخلوط «بارنزا ـ اسپورت » را ازاختلاط مقاومترین و زیباترین‌چمنها تهیه کرده و به‌بازار عرضه کرده‌اند . این چمن که درزیر پابسیار مقاوم است درعین‌حال بسیار خوشرنك و زیبا استو اگر خوب نگهداری شود زمستان وتابستان سبزو سالم‌میماند و تقریبا هیچوقت ازبین نمیرود. بهمین‌جهت اینك نه تنها در میکنند بلکه در پارکها و محوطه‌های زینتی اغلب شهرهای اغلب زمینهای ورزشی از بذر «بارنزا ـ اسپورت » استفاده ایران نیزاز همین بذراستفاده شده و نتیجه بسیار مطلوب‌داده است، علامت‌بذر «بارنزا ـ اسپورت»کیسه‌های سبزرنك ونقش توپ فوتبال‌است که‌روی کیسه‌هاچاپ‌شده‌است‌ولی‌متاسفانه‌اخیرا بعضی‌ازفروشندگان کیسه‌های‌مشابهی‌بانقش‌توپ‌فوتبال‌تهیه‌کرده وبذرهای متفرقه رادر این کیسه‌ها بنامهای مشابه عرضه‌می کنند . بنابراین لازم است بذرچمن رافقط از فروشگاه های مطمئن تهیه نموده و دقت‌کنند که‌نام کامل «بارنزا ـ اسپورت» روی کیسه‌ها چاپ شده باشد .

وبا ۲۰۳ تن را درجزایر مالدیو به گور فرستاد

مقامات‌بهداری مالدیو دیروز اعلام کردند که بیش از ۲۰۰ تن براثر ابتلا به وبا در ۹۳ جزیره جمهوری مالدیو واقع در اقیانوس هند جان خودرا از دست داده‌اند.

رقم در گذشتگان از وباتا پایان جمعه گذشته ۲۰۳ تنو جمع مبتلایان به وبا ۲٦٤ تن بوده است.

در حال حاضر ٦۰۰ کارمند دولت‌زیر نظر مستقیم پرزیدنت امیرابراهیم‌نسیق رئیس‌جمهوری مالدیو در مبارزه علیه وبا شرکت‌دارند . باید توجه‌داشت که جمعیت مالدیو خیلی کم است واین تلفات برای این کشور جدیدالتاسیس جبران ناپذیر خواهد بود.

پلیس ایتالیا به آتن هشدار داد

یونان درمعرض یک رشته عملیات تروریستی است

به گزارش مطبوعات یونان

شوروی وچك اسلواکی علیه‌یونان تروریست تربیت می‌کنند

آتن ـ روزنامه‌های آتن گزارش دادند بتازگی به پلیس یونان اطلاع داده شده است که گروه‌های سازمان یافته با پشتیبانی تروریست‌های ایتالیا آماده میشوند تا یک موج تازه کشتار و ربودن مقام‌های بلندپایه سیاسی در یونان بوجود آورند.

بنوشته این روزنامه‌ها مسئولان ایتالیائی درگزارش محرمانه‌ای این هشدار را به دولت یونان داده‌اند.

یک روزنامه چاپ «آتن» نوشته است تروریست‌ها با دانشجویان یونانی که در ایتالیا تحصیل می‌کنند تماس گرفته و پیشنهاد کرده‌اندکه این عده را برای عملیات تروریستی در یونان آموزش دهند. در گزارش پلیس ایتالیا گفته شده است‌حدود یکصد سازمان تروریستی در این کشور فعالیت می‌کنند و چهار سازمان از جمله «بریگاد سرخ» سازمان ـ یافته‌ترین این‌گروه‌ها هستند.

روزنامه‌های یونان اضافه کرده‌اند بنا بر گزارش‌های محرمانه تروریست‌ها در مراکزی در چکسلواکی در زمینه‌عملیات کماندوئی‌شهری آموزش می‌بینند و بودجه آموزش را سرویس‌های مخفی شوروی تامین می کنند. علاوه براین‌تروریست ها ظاهرا با چریکهای فلسطین تماس‌نزدیک دارند.

یک روزنامه آتنی نوشته است ظاهرا کشته شدن ریچاردولش مامور سازمان «سیا» در آتن در دسامبر ۱۹۷۵ و همچنین کشته شدن یک افسر امنیتی‌سابق یونان بوسیله قاتلان‌ناشناس یک «تمرین عمومی» برای عملیات بعدی بوده است.

★ این زن کره‌ای و ۳ فرزندش‌ازمسافران‌هواپیمائی بود که جنتهای شوروی‌آن را با شلیک گلوله مجبوربه فرود اجباری روی یک دریاچه‌یخزده‌کردند.مسافران این هواپیما به فنلاند منتقل شده‌اند تا به کشور های خود بروند، باوجوددشت خطر، این‌زن همچنان‌خسته وافسرده بنظر می رسد . او وسایر مسافران لحظات سخت و دلهره‌آوری‌راپشت سر گذارده‌اند

تلاش امریکاوژاپن برای‌آزادشدن خلبان وکمك خلبان هواپیمای کره‌ای

آمریکا و ژاپن برای آزاد کردن خلبان و کمك خلبان هواپیمای کره‌ای‌که شوروی‌پس از آزاد کردن مسافران ، آنرا را در توقیف نگهداشته است فعالیت هائی‌را آغاز کرده‌اند.

مسافران هواپیمای کره‌ای که دیروز از شوروی به‌فنلاند منتقل شدند گفتند قتل‌دومسافر و مفقود شدن ۱۱ تن دیگربر اثر شلیك جنتهای‌شوروی‌صورت گرفته است . دولت ژاپن مطالعاتی را آغاز کرده است تا در مورد قتل و جرح ژاپنی های‌سرنشین‌این‌هواپیما قضاوتی غرامت کند .

فعالیتهای سیاسی در بنگلادش آزادشد

★ ماه آینده این کشور دارای یك رئیس جمهوری انتخابی خواهد شد

داکا ـ یونایتدپرس ـ بنگلادش در حالیکه تقریبا سه سال فرمانروایی یک حکومت‌نظامی را پشت سر گذاشته و ازنظر سیاسی در حال حاضر ازثبات برخوردار است در ژوئن‌آینده (خردادماه) صاحب یک رئیس جمهوری انتخابی خواهد شد.

ضیاءالرحمن رئیس جمهوری نظامی بنگلادش اعلام کرده‌است که ازامروز فعالیت های‌سیاسی ازسر گرفته می‌شود. وی‌وعده داده‌است که در قانون اساسی کشور تغییراتی خواهد دادو فکر ایجاد یک نظام چند حزبی برای بنگلادش را مورد تائید قرار خواهد داد .

رئیس جمهوری بنگلادش که در نوامبر ۱۹۷۵ پس ازوقوع چندین کودتا و ضد کودتا در این کشور برسرکارآمده انتظار میرودکه خود را بقصدابقا شدن درمقام ریاست جمهوری برای این پست نامزد کند .

طبق ترتیباتی که قبلا پیش‌بینی شده بود انتخابات بنگلادش باید در دسامبر انجام میگرفت ولی اکنون میتوان انتظار داشت که اینکار در ژوئن‌آینده صورت بگیرد. بطوریکه‌مطلعین سیاسی در داکا میگویند ضیاءالرحمن احتمالا خود را بعنوان کاندیدای یک بلوک ائتلافی که شش حزب مهم کشور در آن سهیم خواهندبود برای احراز مجدد مقام ریاست جمهوری نامزد خواهد کرد .

مبارزات انتخاباتی که به‌این ترتیب در بنگلادش در پیش است میتواند جالب‌توجه باشد در حزب عوامی‌لیگ که بوسیله شیخ مجیب‌الرحمن‌رئیس‌جمهور پیشین و فقید بنگلادش تاسیس شده و بزرگترین حزب کشور است در حال حاضر جنگی بر سر قبضه‌کردن‌رهبری درجریان است. حزب‌بزرگ دیگربنگلادش بنام «عوامی‌لیگ» ملی که دارای گرایش به شوروی است گرفتار دودستگی مسلکی است و بالاخره بنگلادش جایتالیگ که یکی دیگر از احزاب مهم این کشور بشمار میرود نیز در دستگاه رهبریش دستخوش‌نفاق است . این حزب عجالتا غیر قانونی است ولی «بطوریکه» گفته می‌شود ضیاءالرحمن در نظر دارد آن را مجددا قانونی اعلام کند . «جایتگالیگ» بعداز حزب عوامی‌لیگ دومین حزب بزرگ بنگلادش را تشکیل‌داده است .

ژنرال ضیاء الرحمن ۵۰۰۰ نفر زندانیان سیاسی‌را اززندان های بنگلادش آزاد کرده وگفته است که بعرای و تصمیم ملت بعداز برگزاری انتخاباتی که در پیش است احترام خواهد گذاشت.

دبیر حزب کمونیست مجارستان به دلیل «جاه‌طلب» بودن برکنار شد

گزارش منابع دیپلماتیك غربی بلابیژکو دبیر حزب کمونیست مجارستان از سمت حزبی خود برکنار شده است همین‌منابع گفتند که برکناری بیژکو ٥٦ ساله که دومین مقام حزب‌بود به این علت صورت گرفت که یانوس کادار رهبرحزب کمونیست مجارستان او را مردی «بسیار جاه طلب و تجمل پرست » توصیف کرد .

رئیس جمهوری جدیدیمن سوگند خورد

احمد حسین‌القیمشی بعنوان رئیس جمهوری و فرمانده نیرو های مسلح‌جمهوری یمن‌سوگند خورد.

۷۵ نفراز ۹۹ نماینده‌مجلس موسسان یمن به‌انتخاب‌القیمشی بعنوان رئیس جمهوری یمن شمالی برای یك دوره‌پنج ساله رای موافق دادند .

از تاریخ قتل‌الحمدی رئیس جمهوری سابق یمن که‌دراکتبر گذشته کشته شد القیمشی ریاست شورای سه نفره‌ریاست جمهوری یمن‌را برعهده داشت.

نتیجه بررسی کنگره امریکا

انفجار هرمخزن‌ذخیره‌گازدرامریکا

تلفات و زیانهائی‌برابر یك بمب‌اتمی خواهد داشت

بنوشته روزنامه نیویورك تایمز ، یکی از موسسات پژوهشی وابسته به کنگره آمریکا گزارشی در ٦۰۰صفحه درباره‌انبار های ذخیره گاز طبیعی درامریکا تهیه کرده که‌در آن عنوان شده است چنانچه یکی از ٦۰ مخزن عظیم گاز هدف عملیات خرابکارانه قرار گیرد یا براثر حوادث طبیعی منفجر شود، عواقب ناشی ازان همانند بی‌آمد های یک حمله اتمی خواهد بود. در این گزارش اخطار شده است محتوی گاز ذخیره شده‌ای که‌در این مخازن به‌صورت مایع نگهداشته میشود تصادفا اگر به‌خارج از مخزن نفوذ کند و جریان یابد، ظرفیت انفجار عظیمی به‌همراه خواهد داشت چراکه‌دریک منطقه پرجمعیت، گاز وارد «اگوهاء ـ خانه‌هاو متروها شده‌و دراین صورت تبدیل به یک ماده منفجره بسیار نیرومند می‌گردد. دراین گزارش پیشنهادهائی درزمینه بهبود شرایط نگهداری گاز مایع و اقدامات حفاظتی برای پیشگیری از وقوع حوادث ناگوار ارائه شده است.

در سال ۱۹۷۷ جمعیت آلمان یك درصد کاهش یافت

سال گذشته جمعیت اروپای غربی بالا نرفت

عمر متوسط در سوئد ۷۵سال و در امریکا ۷۳ سال شد

طبق آخرین گزارش موسسه جمعیت شناسی امریکا میزان زاد و ولد در سال ۱۹۷۷ در این‌کشورها به پائین‌ترین حد خود در تاریخ سقوط کرده است ، بررسیهای جمعیتی این موسسه نشان می‌دهد که رشد جمعیت در کشورهای انگلیس ، لوکزامبورگ ، اتریش معادل صفر بوده و حتی جمعیت آلمان غربی و آلمان شرقی در سال‌مزبور حدود ۱ درصد کاهش‌یافته است. همین بررسی نشان میدهد که عمر متوسط در اروپا و آمریکا بالا رفته است .

عمر متوسط اینک در سوئد ۷۵ سال و در ایالات متحده ۷۳ سال است حال آنکه این میزان در کشورهای افریقائی فقط ٤۰ سال ودرکشورهای آسیائی اندکی بیشتر از ۵۰ سال است. موسسه‌جمعیت‌شناسی آمریکا کاهش زاد وولد و افزایش عمر متوسط را در اروپا و امریکای شمالی یکپدیده‌مهم تاریخی‌خوانده و آرزو کرده است که این واقعه سرمشقی برای‌کشور های آسیائی شود زیرا افزایش جمعیت در کشور های آسیائی آثار خوب هر برنامه توسعه را از میان می‌برد.

موسسه جمعیت شناسی امریکا ضمن صدور بیانیه‌ای علت بالانرفتن جمعیت‌اروپای غربی را رشد فکری و بالا بودن سطح تمدن و فرهنگ مردم این منطقه که‌مشکلات ناشی از جمعیت را درک می‌کنند تشخیص داده‌است. و نوشته است حتی درطول جنگ جمعیت اروپای غربی بالا می‌رفت.

سرقت تابلوهای نفیس نقاشی

فیگارو ـ دهتابلوی بسیار نفیس نقاشی که اثر استادان مکتب «فلاماندر»بوده‌شب‌گذشته از موزه «پیتی» واقع در شهر فلورانس به‌سرقت رفت . یکی از این تابلو ها کار «روبنس» بنام سه دلبر» بوده است . سارقان این تابلو ها بوسیله یک نردبان ریسمانی‌ازدریچه‌ای واقع در سقف موزه وارد گالری‌مخصوص آثاراین‌نقاشان شده‌اند .

یک‌سناتورامریکائی کارتر رابه‌بی کفایتی‌متهم کرد

واشنگتن ـ رویتر ـ سناتور دموکرات « هنری جاکسون»دیروز دولت‌کارتر را به بی‌کفایتی در روابط با شوروی ، بویژه در مذاکرات مربوط به قرارداد جدید محدودیت سلاح‌های استراتژیک متهم کرد.

سناتور «جکسون» در یک مصاحبه تلویزیونی در مورد پیشنهاداتی که در مذاکرات جاری دو طرف از جمله مذاکرات سایروس ونس در مسکو مطرح شده است ابراز نگرانی کرد.

در اعلامیه مشترکی که دیروز در مسکو منتشر شد ضمن اشاره به کاهش اختلافات دو طرف قبل‌داده شده است آمریکا وشوروی حداکثر تلاش خود رابعمل خواهند آورد تا هر چه زودتر قراردادی در این مورد به امضاء برسد.

سناتور جکسون گفت دولت کارتر از پیشنهادات اصلی دولت‌های قبلی‌امریکا که در مذاکره با شوروی مطرح شده بود تخطی کرده است. روسها بیش از امریکائیها از پیمان جدید محدودیت سلاحهای استراتژیک بهره‌مند میشوند.

وی همچنین اظهارداشت مقامات‌چینی روزبروزبیشتر به این‌نتیجه میرسند که‌دولت امریکا در روابط خود با شوروی بی‌کفایت است.

سناتورجکسون‌که مردی محافظه‌کار و در مورد مسائل مربوط به شوروی سختگیرست گفت پیشنهادات قبلی‌که‌توسط هنری‌کیسینجر وزیر خارجه سابق امریکا مطرح شد درجهتی درست بود زیرا در آن کاهش‌سلاح های هر دو طرف تقاضا شده بود.

در مورد خاورمیانه وی اظهار داشت کنگره باید رسیدگی به پیشنهاد کارتر در مورد فروش اسلحه به عربستان سعودی ، اسرائیل و مصر را بمدت شش ماه به تعویق اندازد . در این مدت اسرائیل‌فرصت خواهد داشت تلاش همه جانبه‌ای بمنظور حصول توافق با مصر بعمل آورد.

نخست وزیر ترکیه به لغو تحریم صدور اسلحه‌امریکائی به‌آن‌کشور امیدوار است

توکیو ـ یونایتدپرس ـ«بولنت اجویت»نخست وزیر ترکیه در مصاحبه‌ای با خبرگزاری ژاپن گفت که به عقیده او کنگره امریکا در آینده‌ای نه چندان دور مقررات تحریم صدور اسلحه امریکائی به ترکیه را لغو خواهد کرد.

همین خبرگزاری به نقل از اجویت نوشت که پرزیدنت کارتر بمنظور پایان دادن به تحریم سه ساله صدور اسلحه امریکائی به ترکیه میکوشد که نظر مساعد کنگره رادر مورد پیشنهاد خود جلب کند.

خبرگزاری ژاپن‌خاطر نشان کرده‌است‌که اگرکنگره پیشنهاد کارتر را نپذیرد ترکیه ناگزیر خواهدشدکه برای تقویت‌امور دفاعی خود راه دیگری را برگزیند.

اجویت گفت که رفع تحریم صدور اسلحه امریکائی به ترکیه موجب خواهد شد که حکومت قبرس سیاست خود را در برابر ترکیه تعدیل‌کند.

از پنج هنرمند ۲۵ میلیون ریال مالیات مطالبه شده است

هایده

عارف

گوگوش

بهروز وثوقی

مهستی

رسیدگی به مالیات معوقه‌نام خوانندگان، هنرپیشگان، ستارگان سینما از سوی حوزه اختصاصی مالیاتی هنرمندان در اداره کل امور اقتصادی و دارائی استان مرکز آغاز گردید.

بدنبال شروع این اقدامات هفته گذشته برای وصول مالیات‌معوقه گوگوش‌ماموران دارائی به‌این خواننده اخطار کردند چنانچه نسبت به‌پرداخت مالیات ۳ میلیون ریالی مربوط به‌سالهای گذشته اقدامی‌بعمل‌نیاورد دستور توقیف دستمزد ویا اموال وی‌صادر میشود.

گوگوش علاوه بر مالیات سال ۲۵۳٤ تا ۲۵۳٦ حدود سه میلیون ریال نیز مالیات سنوات پیش از آن بدهکار است.

برای سایر هنرمندان از جمله هایده، مهستی، عارف، بهروز وثوقی، و دیگر هنرمندان نیز برگ مالیات صادر شد.

از هایده ۷ میلیون، مهستی ۵میلیون، بهروز وثوقی ۳ میلیون، عارف ٤ میلیون و از گوگوش بابت سال ۲۵۳۵ حدود ٦ میلیون ریال مالیات مطالبه شده است.

مالیات اغلب این هنرمندان تقسیط‌گردیده وماهانه بین ٦۰ تا۸۰ هزار تومان ازآنان دریافت میگردد.

رقم مالیات معوقه تقسیط شده گوگوش حدود یکصد هزار تومان در ماه میباشد که بامحاسبه این اقساط میزان بدهی مالیاتی این خواننده از یک میلیون تومان تجاوز می‌کند.

حوزه اختصاصی

همزمان با انجام این اقدامات اداره کل امور اقتصادی و دارائی تصمیم گرفت از این پس تمام‌کارهای مالیاتی این دسته از مودیان منحصرا در حوزه اختصاصی هنرمندان که در اداره کل امور اقتصادی و دارائی استان مرکز تشکیل شده است رسیدگی شود. حوزه اختصاصی هنرمندان، از ادارات دارائی تهران و شهرستانها درخواست کرده است هر نوع اطلاعات‌و مدارکی که در مورد رقم دستمزد یادریافتی هنرمندان از بابت اجرای برنامه در کاباره ها، باشگاهها ومیهمانیها دریافت میکنند،باین حوزه مالیاتی اعلام کنند.

همچنین با اعمال ضوابط تازه از این پس مالیات هنرمندان حداکثر ظرف یکسال بعد صادر خواهد شد.

یک مقام آگاه در این مورد توضیح داد، مشکل مهمی که برای‌تعیین مالیات هنرمندان وجود دارد کمبود مدارک‌لازم جهت‌محاسبه دقیق دستمزد و دریافتی آنان است زیرادر اکثر موارد دسترسی‌به‌میزان دستمزدواقعی هنرمندان به آسانی میسر نبوده و ممیزین مالیاتی ناگزیرند از منابع مختلف برای برآورد درآمد سال قبل هنرمندان اقدام نمایند.

این مقام افزود: تقریبا بیشتر هنرمندان در شمال شهر تهران سکونت دارند و بهمین علت رسیدگی به امور مالیاتی آنها بمحوزه اختصاصی مالیاتی هنرمندان در شمیران محول گردیده است.

هنرمندانی که در فهرست مودیان‌مالیاتی این حوزه قرار گرفته‌اند بیش از یکصد و پنجاه نفر بوده و فقط تعدادی از آنان مالیات سالانه بیش از یک میلیون ریال دارند.

این مقام یادآورشد مطابق قانون‌مالیاتهای مستقیم ٦۰ درصد دستمزد و دریافتی هنرمندان درآمد وچهل درصد بقیه هزینه محسوب میشود. هنرمندان باید تا آخر تیرماه هرسال اظهارنامه مالیاتی سال‌گذشته را بدارائی بدهند و مالیاتی را که قبول دارند به دارائی پرداخت کنند.

واگذاری زمین خارج از محدوده به‌شرکتهای تعاونی‌مسکن کارگری

بدنبال اجازه صدور پروانه خانه‌سازی برای سه شرکت تعاون مسکن جیت تهران،جیت ری و جیت ممتاز یک مقام آگاه در وزارت کار وامور‌اجتماعی در گفتگوئی با خبرنگار روزنامه اطلاعات بنحوه پرداخت وام ودیگر تسهیلاتی که در امرخانه سازی برای کارگران موثراست اشاره کرد وگفت: براساس مطالعات بانک مرکزی ایران، وام‌های مورد نیاز کارفرمایان جهت احداث واحدهای‌مسکونی سازمانی برای کارگران، با استفاده از کمک بهره دولت، بانرخ ومدت مناسب دراختیار آنها گذاشته خواهد شد. از سوئی‌خانه‌های سازمانی‌بایستی باشرایط مناسب در اختیار کارگران قرار گیرد.سعی براین است حتی‌المقدوراز طریق‌ایجاد طرحهای مشترک برای شرکت های تعاونی مسکن کارگری، فعالیت‌های خانه‌سازی گسترش داده شود.

وی افزود: برای ایجاد شهرکهای کارگری زمینهای مناسب در خارج از محدوده قانونی شهرها با کمکهای موثر دولت وباشرائط بسیارمناسب در اختیار شرکتهای تعاونی مسکن کارگری گذاشته خواهد شد. وام لازم برای ساختن مسکن نیز باحداقل بهره ممکن وبا مدت بازپرداخت مناسب‌در اختیار شرکتهای تعاونی‌مسکن کارگران گذاشته خواهد شد.

همین مقام در پایان افزود: بمنظور بهره‌برداری‌هرچه بیشتر از ذخایر تامین اجتماعی در زمینه تامین مسکن، مسئولان امر شیوه‌هائی اتخاذ خواهند کرد که بطور کلی در واگذاری وام‌های مسکن بانک رفاه کارگران تسهیلات بیشتری ازنظر تعداد ومبلغ وام و همچنین مقررات اجرائی مربوط‌بوجود آید. نیز ترتیباتی اتخاذ میشود تا ذخائر تامین اجتماعی راسا وبطور موثر صرف احداث مجتمعهای مسکونی وواگذاری آنها به بیمه شدگان شود.

استانلی رونالدبارنت‌مقیم‌میامی فلوریدا درامریکا

صاحب اختراع «ورقه‌هاواشکال‌و دیواره ها و باریکه های ساخته شده از مواد پلاستیکی صمغی باظاهری شبیه شیشه آتشفشانی «اوبسیدیان» و سنگ کوارتز» ثبت شده درایران بشماره ۱۰۹۲۹ ـاجازه بهره برداری از آنرا باشخاص‌ذینفع عرضه مینماید. برای کسب اطلاع بیشتر بدفتر حقوقی ر. آقابابیان و همکاران خیابان شاه کوچه نوبهار شماره ۱۸ مراجعه شود.

ناسیونال ریسرچ دولوپمنت کورپوریشن مقیم لندن درانگلستان

صاحب‌اختراع« اصلاحات مربوط بمواد حشره‌کش و طریقه تهیه آنها» ثبت شده درایران بشماره ۱۱۳۲۵ ـاجازه بهره‌برداری از آنراباشخاص ذینفع عرضه مینماید. برای کسب اطلاع بیشتر بدفتر حقوقی ر. آقابابیان و همکاران خیابان شاه کوچه نوبهار شماره ۱۸مراجعه شود.

درمحافل ومجالس

بازار «بحث‌ها»داغ‌تر ازبازار فوتبال است ...

هنوز تب‌مسابقات جام جهانی فوتبال بالا نرفته که‌بازار بحثو اظهار نظر بین مفسرهای وطنی‌داغ شده‌است.

جمعه گذشته، دربرنامه ورزشی «سیمای ایران» «امدالهی» فوتبال شناس سرشناس، در بحثی پیرامون مسابقه فوتبال ایران باتیم ملی فوتبال ولز، نظر مفسرهای مطبوعات نوشتنی راتایید کردکه در بیست دقیقه اول‌مسابقه، تیم ایران میداندرو همه‌کاره بود وبعد نتیجه گرفت که اگربچه‌ها بتوانند این «بیست دقیقه» رابه ۹۰ دقیقه برسانند بانمره قبولی از جام‌جهانی آرژانتین مراجعت خواهندکرد.

اسدالهی‌که با روشن‌زاده «مسئول ورزش‌صدا وسیمای ایران» سخن می‌گفت به «تاکتیک» تیمو حرکات فردی بچه‌ها نیزاشاره کوتاهی ورضایت باری داشت، ولی همان شب، در برنامه «ورزش ازنگاه ۲»، مانوک‌خدابخشیان، فوتبال ـ شناس دیگر، نظری دیگرداشت و بخصوص معتقدبود که‌آن «بیست دقیقه»یکه تازی‌تیم‌ملی‌ایران دربرابر تیم ولز ـ که‌خیلی از مفسرها ازآن بعنوان درخشش بازیکنان ایران‌نامبرده‌اند ـ صرفا بخاطر احتیاط و سبك و سنگینی حریف توسط ولزیها نصیب تیم‌ایران شده بود چنانکه دیدیم بعدازاین مدت که حالو هوای میدان دست ولزیها آمدبه‌بچه‌های ماقدرت خود ـ نمائی ندادند ... ونیز اصرار داشت که بین کارهای فردی بازیکنان با«تاکتیك تیمی» تفاوت فراوانی است که خیلی‌ها از آن غافل هستند...

بهرحال، انتظار میرود، در روزهای آینده، اظهارنظر پیرامون فوتبال ایران ابعاد گسترده‌تری پیدا کند وزیروبم فوتبال ما از دیدگاه های مختلف ارزیابی شود.

خبر دیگر دراین زمینه این‌که «بهمنش» گزارشگر قدیمی رادیو که‌مدتها ازکارکنار بود، ظاهرا باشروع‌همکاری با«ورزش تلویزیون ـ۲» بازگشته است وآن مجلس جشن تولدی هم که هفته پیش دربرنامه «ورزش ـ۲» برایش ترتیب داده بودند به‌افتخار آغاز این همکاری بود ...

«مانوك» مسئول «برنامه ورزش ـ۲» نیز خوشحالیش را ازاین‌که «استاد ارجمند» بعنوان گزارشگر، به‌جمع‌شان پیوسته است پنهان نمی‌کرد ... گفتنی است که از مدتها پیش، بین روشن‌زاده و بهمنش اختلاف سلیقه هائی وجود داشت که ظاهرا قضیه باگسستن بهمنش از سیمای ایران و پیوستن او به «تلویزیون ـ۲» حل شده‌است ...

آیا «این‌بمب‌های خمپاره‌انداز» از قماش «آن‌بمب های خمپاره انداز» است ؟!

اتابلیسمان سالگاد مقیم‌وادوز در لیختنشتین

صاحب اختراع «اصلاحات در مورد بمب های‌خمپاره انداز یا اصلاحات‌مربطبه‌آنها»ثبت شده‌درایران بشماره۱۰۹۵۵ اجازه بهره برداری از آن را به اشخاص ذینفع عرضه می‌ـ نماید. برای کسب اطلاع بیشتر بدفتر حقوقی ر.آقابابیان‌و همکاران خیابان شاه کوچه نوبهار شماره ۱۸ مراجعه‌شود.

آ ـ۲۱۷۸

دیشب، محفل‌نویس، هرچه به دفتر حقوقی «ر ـ آقابابیان و همکاران» تلفن کردتا درمورد اختراع «اصلاحات در مورد بمب های خمپاره انداز یا اصلاحات مربوط به آنها» اطلاعاتی کسب کند موفق نشد...

ظاهر قضیه، بموجب آگهی منتشره‌دراطلاعات پریشب، که توسط یکی از خوانندگان نکته‌سنج برای محفل نویس فرستاده شد، چنین‌نشان میدهد که آقا ـ یاخانمی ـ بنام «آقا بلیسمان سالگاد» مقیم وادوز در«لیخنیشتن» اختراعی کرده است مربوط به «اصلاح بمب های خمپاره‌انداز» که‌درایران نیز بشماره ۱۰۹۵۵ اجازه بهره برداری‌آنرا به اشخاص ذینفع عرضه‌کرده‌است ...

خواننده اطلاعات، در حاشیه بریده خبر، پرسیده است که آیا «این بمب‌های خمپاره انداز» محصول لیخنیشتن یا« آن بمب های خمپاره انداز» محصول آمریکا و شوروی و دیگر کشور های اسلحه‌ساز پیوند وقرابتی دارد، ویا در صنعت و کشاورزی هم مورد استعمال خواهدداشت ...

محفل نویس از وکیل محترم مخترع مقیم «دوك نشین لیخنیشتن» خواهشمند است درصورت امکان به‌این پرسش هاجواب بدهد و بخصوص حلقه «اشخاص ذینفع» را مشخص کند که دیگر جای حرف وایراد وگله نباشد...

«کشکول محتشمی»، هدیه‌یی که‌از ژاپن می‌آید.

سناتور سرتیپ‌دکتر حسینعلی‌اسفندیاری در تکاپوی چاپ و انتشار مجموعه نفیسی است که باعنوان «کشکول‌محتشمی» بزودی در دسترس علاقه‌مندان قرار خواهدگرفت.

«کشکول محتشمی» دریکی از چاپخانه های مجهزژاپن به‌چاپ میرسد و مجموعه‌یی است‌ازکلمات قصارو حکایت کوتاه و پندها وعبرت‌هاکه مرحوم حاجی محتشم السلطنه اسفندیاری رئیس پیشین مجلس شورای ملی رجل‌نامی‌قرن اخیر گردآوری کرده‌و باخط خوش خویش برجای نهاده است.

محفل‌نویس شنیده است که‌چاپخانه‌یی که «کشکول محتشمی» راچاپ میکند همان است که قبلا رباعیات خیام دکتر اسفندیاری راباانفاست کامل‌به چاپ رسانیده است، نسخه نفیس «رباعیات حکیم عمرخیام» که‌به چهار زبان، همراه باتذهیب عالی وقابلوهای با ارزش حسین بهزاد در اکناف و یا کتابخانه های عمومی و خصوصی را تزئین می‌ـ بخشد حاصل سالها زحمت‌و کوشش مشتاقانه سناتور دکتر اسفندیاری است.

ماشین بلوک زنی سیمانی
کادونا CADONA
ساخت بزرگترین تولید کننده ماشینهای بلوک زنی جهان
ساخت ایتالیا
تخم کن در انواع دستی ـ نیم اتوماتیک ـ تمام اتوماتیک
برای تولید انواع بلوکهای دیواری ـ سقفی ـ اجری
استاندارد و غیر استاندارد
باظرفیت‌تولید ۱۲۰۰۰ عدددرروز
آماده تحویل

شرکت بتون ماشین

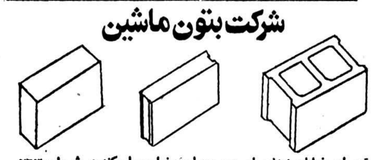

تهران خیابان ایزنهاور بین چهارراه نواب و اسکندری شماره ۲٦۳
(ساختمان زردرنگ) تلفن ۹۳۲۷۲٦ - ۹۲۹۵۰۳ - ۹۳۱۷۲۰

انواع سنگهای ساختمانی
لاشتر تیشه‌ای وسنگهای دیگر درتهران و شهرستانها دراسرع وقت
شرکت ساویت ۲۷ـ۸۳۹۹۲٦

گفتگو با دبیر فدراسیون فوتبال‌ومربی تیم ملی فوتبال ایران‌پیرامون مشارکت‌فوتبالیست‌ها دربرنامه حمایت‌از خانواده های بی‌سرپرست

هوشنك دیده‌بان دبیرفدراسیون فوتبال ایران:

احساس‌میکنم به‌آرزویم‌رسیده‌ام

هوشنك دیده‌بان‌دبیرفدراسیون فوتبال ایران

حشمت مهاجرانی مربی تیم ملی‌فوتبال ایران:

احتیاج تنهامادی نیست، نیازهای‌معنوی‌راهم درنظر گرفته‌ایم

حشمت مهاجرانی مربی تیم‌ملی فوتبال‌ایران

به ناتوانی که چشم‌نیازمندش به دست توانای ماست، به افتاده‌ای که از بازوی همت‌ما کمك میطلبد، به نگاهی که‌در پرتو یاری ما، فروغ‌امید می‌ـ جوید، بیندیشیم.

بازوی افتادگان بگیریم و برپایشان بداریم، درظلمت ـ کده‌ی ناامیدان، چراغ امید برافروزیم، نگذاریم از چشم نیازمندی اشك ناامیدی بچکد. ما انسانیم وآنان نیز ...

فدراسیون فوتبال، عواید مسابقه‌ی ایران ـبلغارستان را که روز چهار شنبه ششم اردیبهشت برگذار میگردد، از طریق سازمان‌شاهنشاهی‌خدمات اجتماعی به خانواده های بی‌ـ سرپرست اختصاص میدهد.

دراین مورد باچند مقام فدراسیون فوتبال گفتگو می‌ـ کنیم تا انگیزه‌ی فدراسیون را ازاین عمل انسانی بیشتر بشناسیم:

آقای هوشنك دیده‌بان، دبیر فدراسیون فوتبال میگوید:

«در جامعه ـ داریم افرادی راکه به عللی سرپرستو نان‌ـ آور خود را از دست داده‌اندو نیز داریم کسانی‌راکه به‌برکت اقتصاد خوب جامعه در رفاه و آسایش کامل زندگی‌میکنند. من‌فکر میکنم، فردفردکسانی که دراین جامعه به یك رفاه رسیده‌اند، وظیفه‌ی انسانی‌آنها است که دست ناتوان انسان دیگر را بگیرند و دراستوار ماندن او یاریش بنمایند.

البته هستند افرادی که خودشان بطور جداگانه کمك هایی به چنین اشخاص می‌کنند ولی حالا که جایی‌در نظرگرفته شده، هدفی است بابرنامه‌یی و طبقه‌بندی خاصی چه بهتر که این مردم مرفه کمك های‌خود رابه همان جای بخصوص‌بدهند تا از طریق یك مکان، جامعه‌ی بی سرپرست زیر پوشش‌محبت قرار گیرند. بااین کار به دیگر کسی مشخص میشودکه جزو خانواده بی‌سرپرست است ونه یك حالت‌منت گذاری‌وجود خواهد داشت. آبروی‌شخصی، کسی‌هم در بین نیست. وآنوقت ملت متوجه یك خانواده‌نخواهد شد. بلکه یك گروه که در آن پوشش زندگی میکنند، می توانند با همکاری همنوعان‌خود، بدون ترس از آبرو، منت ـ گذاری ویك‌حالت ترحم‌مستقیم به زندگی خود ادامه دهند واز هیچگونه مشکلی رنج نبرندو هیچ کمبودی را احساس‌نکنند و حس حقارت و ضعیف بودن از آنها، افرادی ناتوان‌نسازد.»

آقای دیده‌بان حرف‌هایش‌را چنین ادامه داد:

«دراین میان، من وبچه های تیم با همکاری مربی تیم‌ملی، تصمیم گرفتیم حالا که ماخود، جزء یکی از طبقاتی هستیم که میتوانیم به کمك یکدیگر، دست یاری به طرف آنها دراز کنیم، چه بهتر که‌بنیانگذار این اقدام خوب‌و انسانی و به جا باشیم، قاباشد که دیگر طبقات جامعه‌نیز به‌یاری‌خانواده های بی سرپرست بشتابند.

شاید هم فکر کردیم، این یکنوع راه‌گشایی در جامعه‌ی ورزش، هنر و علم باشد. یا اشخاص آزاد، در هر طبقه‌یی، هر تیمی و هر گروهی که در جامعه در مسایل عاطفی و کمك به آن قسمت از توده‌ی اجتماع که رفاه لازم راندارند، باشند.

فدراسیون فوتبال‌معتقد است این کارش یك دین اجتماعی و یك وظیفه اخلاقی است بهمین دلیل روز چهار شنبه بعد از ظهر، وپس از پایان مسابقه‌ی ایران ـبلغارستان بلافاصله، هزینه مربوط به برگزاری‌بازی راکسر میکنیم و بقیه را تمام در اختیار سازمان شاهنشاهی خدمات اجتماعی قرار خواهیم داد. آنها حتما خودشان می دانند که‌این کمك رابه چه صورت و به‌کدام خانواده‌ی بی سرپرست بدهند.

از آقای دیده‌بان میپرسیم آیا درست است که سازمان شاهنشاهی در قبال همکاری فدراسیون باین سازمان، در باره‌ی کمك به خانواده های بی سرپرست، متعهد شده است که خانواده های بی ـ سرپرست فوتبالیست هارا که‌در اثر حادثه‌یی بی سرپرست شده باشند نگهداری و یاوری دهد؟ به نظر شما این فکر تا چه حد میتواند مفید واقع گردد.

جواب میدهد:

مسلما کار مفیدی میتواند باشد. زیرا آنها هم مثل‌انسان های دیگر هستند.

بله، تعدادی از فوتبالیست هایمان به عللی نان‌آورخانواده خود را از دست داده‌اند وآنها نیز احتیاج به سرپرستی وکمك دارند که البته از طرف سازمان شاهنشاهی خدمات اجتماعی پیشنهاد شد اسامی آنها را به سازمان تحویل بدهیم‌تازیر پوشش کمك قرار بگیرند.

حشمت مهاجرانی، مربی‌تیم ملی میگوید:

منشاء این هدف فدراسیون برمیگردد به خانواده کرم‌نیرلو که سازمان شاهنشاهی سر ـ پرستی خانواده‌ی او را بعهده گرفت. بهمین دلیل مذاکراتی بین فدراسیون فوتبال‌وسازمان انجام شد.

من با فوتبالیست ها صحبت کردم. بچه‌ها نه‌این که ازنقطه نظر کار، بلکه از صمیم‌قلب ازاین وظیفه انسانی استقبال کردند. آنها میگفتند: ماچون طبقه‌ی متوسط اجتماع هستیم‌بی پولی کشیده‌ایم، رنج، گرسنگی را چشیده‌ایم، می‌فهمیم خانواده‌های بی سرپرست چه احتیاجاتی ممکن است داشته باشند. احتیاج تنها مادی نمی تواند باشد. آنها از نظرمعنوی هم نیازهایی دارند.

ماعلاوه براین‌که کلیه‌ی درآمد بازی چهارشنبه را در اختیار سازمان قرار میدهیم، بلکه خانواده ها را گه‌گاه می بینیم، به آنها سر میزنیم، باآنها می نشینیم، باآنها به گردش و تفریح میرویم. ما میخواهیم اینکاررا خیلی‌اصولی و احساسی انجام دهیم تا وعی رابطه عاطفی بین ما برقرار گردد.

مهاجرانی همچنین در مورد کمك های‌فدراسیون به‌سازمان شاهنشاهی میگوید:

کلیه درآمد مسابقه‌ی ایران بابلغارستان رابه همین منظور اختصاص داده‌ایم.

ما این پول را در اختیار سازمانی قرار میدهیم که از سوی مردم شناخته شده است. به آن اطمینان داریم چرا که تاکنون از اقدامات موثری که سازمان انجام داده، با اطلاع هستیم.

پس برای‌پیگیری لزومی نیست؟

این بسته به افکار عمومی است که هر کسی به چه‌صورت مساله را با خود حل کند واز طریق وبه وسیله مختلف دست یاری و کمك به خانواده های بی‌سرپرست دراز کند. مسلما افراد وقتی بدانند میتوانندموثر باشند و دیگران را به هر طریقی که میتوانند کمك‌کنند، احساس مسئولیت خواهند کرد.

مربی تیم ملی فوتبال ایران دراین مورد که سازمان شاهنشاهی در قبال همکاری فدراسیون فوتبال‌با این‌سازمان در باره‌ی کمك به خانواده‌های بی سرپرست، متعهد شده‌که خانواده های بی سرپرست فوتبالیست ها را که دراثر حادثه‌یی باشد، نگهداری و یاری دهد، چنین میگوید:

این پیشنهاد سازمان‌شاهنشاهی است که یك اقدام خوب و شایسته به‌حساب میاید وخیلی هم بجاست. چرا که نباشد. البته فدراسیون فوتبال خود را در برابر خانواده های بی ـ سرپرست فوتبال و یاآنهایی که صدمه‌یی دیده‌اند واحتیاج به‌همکاری دارند مسئول میداند و در تمام موارد باکمال میل با آنها خواهد بودو کمکشان خواهدکرد.

ولی چه بهتر که این اقدام انسانی و وظیفه‌ی اجتماعی از سوی دستگاه های دیگر نیز انجام شود.

در حاشیه انجمن شهرستان

جلسه‌دیشب خیلی‌سوت‌وکور بود

★ **خاموشی برق، جلسه انجمن شهرستان را دیشب در تاریکی مطلق فروبرده بود. این وضع‌بنوبه خود حال وحوصله‌ای برای بحث باقی نگذاشته بود. ازیکطرف نمایندگان انجمن ناچار بودند که هفت طبقه را برای رسیدن به تالار انجمن پیاده طی‌کنندوبروند وازسوی‌دیگرچندنفری ازنمایندگان هم‌که توانایی بالا رفتن از پله‌ها را نداشتند، غزل خداحافظی را خواندند وخودشان را مرخص کردند! درنتیجه، جلسه‌شوروحال چندانی‌نداشت. هوای گرم سالن هم، مزید برعات شده بود. یکی از نمایندگان گفت: «این‌هم نتیجه وعده‌های جناب وزیر نیرو استکه قول داده است در تابستان امسال خاموشی نخواهیم داشت !... سالی که نکوست از بهارش پیداست ؟!!.**

● در راهروهای انجمن، بین چند نفر از نمایندگان درباره سن وسال سایرنمایندگان انجمن شهرستان بحث داغی درگرفته بود، یکی از نمایندگان با اشاره به‌رقابتی‌که بین منشی انجمن وزکریازاده برسر جوان‌تر بودن جریان دارد گفت: بایدکسانی راکه درجلسه امشب شرکت کرده‌اند، حقا از جوانترین‌ها بدانیم چون پای پیاده هفت طبقه را بالا آمده‌اند ونشان داده‌اندهنوزهم جوان‌هستند!! ولی معلوم نیستکه آوانسیان چگونه به طبقه‌هفتم انجمن صعود کرده است!

● درجلسه دیشب، ناگهان‌خانم‌مقبل‌زاده منشی‌انجمن. فرائت صورت جلسه را قطع کرد وخواندن بقیه آنرا به‌دانشور منشی دوم سپرد و پس از چند ثانیه دستمال کاغذی کوچکی درآورد واشکهای چشمش را پاک کرد. بین نمایندگان پچ‌پچ‌درگرفت که قضیه چیست؟ اما پیش از آنکه کسی از علت اشک ریختن‌ایشان سردربیاورندازجلسه‌خارج‌شد خروج منشی، شایعات را به‌اوج رساند و حتی این تصور را پیش‌آورد که‌خانم مقبل‌زاده هم از سنتی که‌اخیرا در انجمن‌های شهر و شهرستان مد شده وبموجب آن وقتی نمایندگان نمی توانند برای موکلین خود کاری کنند های‌می زنند زیر گریه پیروی کرده است اما بعد معلوم شد که چنین نبوده ویک حشره موذی، توی چشم ایشان رفته و باعث شده که نتواند بقرائت‌صورت جلسه ادامه دهد!

● یکی‌از نمایندگان دیشب ضمن قصه‌ای که تعریف می‌کرد گفت: درجلسه‌ای که بخاطر رسیدگی به مشکلات مدرسه رودبار قصران تشکیل شده بود «بنده هم به‌رئیس راه فرمودم!! که در فکر حل مشکلات باشند» ؟! هنوز برحاشیه‌نویس معلوم نشده‌که ایشان سهوا بجای «عرض کردم» «فرمودم» را بکار برده است، یااینکه به‌راستی باورکرده که قدرت اعضای انجمن شهرستان تاآن‌حد بالا رفته که می‌توانند به‌یک رئیس اداره فرمان بدهند ؟

یك نماینده انجمن شهرستان پرسید.

درآمداتوبان کرج به‌چه‌مصرفی‌میرسد؟

«توسط درآمدروزانه‌اتوبان‌ـ کرج، طبق‌اظهار مسئولان‌اداره درآمدهای غیر مستقیم وزارت امور اقتصادی و دارائی بیش از چهار صدهزار ریال است، حالا من‌سئوال میکنم درطول یازده سال گذشته، این درامد کلان رابه‌چه‌مصرفی رسانده‌اند ودرکجا خرج کرده‌اند ؟!

در جلسه دیشب انجمن شهرستان که‌به ریاست مهندس مظفرزنگنه تشکیل شده‌بود مظفر مروت‌جو پس‌ازطرح‌سئوال‌فوق گفت: من از شهردار پایتخت میخواهم هرچه‌زودتر حدفاصل میدان باغشاه ـ خیابان کمالی را از داخل سربازخانه باغشاه بازکند، چون‌امتداد خیابان‌سپه بکمالی، مشکل ترافیک خیابان های هاشمی، دامپزشکی، طوس وزاویه را حل خواهد کرد.

مظفر مروت جو سپس‌گفت برای پاکسازی محیط زیست من پیشنهاد میکنم که روی پاکات پستی، روپوش های‌پلاستیکی، کارگران :بسته بندی های‌مواد غذائی، تولیدات صنعتی، و لیوان بستنی و بسته های سیگار عبارتی نظیر این جمله که «شهرخود را پاکیزه نگاه‌ـ دارید»، چاپ شود تا بدین وسیله مردم را آموزش بدهیم.

امیر لشانی به عنوان دومین ناطق انجمن شهرستان گفت «شاگردان و دانش‌آموزان ما بجای انکه بکتابخانه هابروند ومطالعه کنند از ساعت ۱۱ صبح درمقابل گیشه سینما ها صف های طولانی تشکیل‌می‌ـ دهند تافیلم های سکسی را تماشا کنند. این فرار ازمدرسه باید برای آموزش و پرورش‌و اولیاء و مربیان زنگ خطر باشد.

ناطق سپس به مساله‌آلودگی هوای تهران پرداخت و گفت بعقیده من باید جلوی عوامل دودزا مثل‌دودکش کارخانجات یاوسایل نقلیه گرفته شود.

این جلسه‌درساعت ٦بعدازظهر خاتمه یافت.

صاحبان‌اراضی شمس‌آباد‌خواستار مشارکت‌درطرح لویزان‌شدند

گروهی‌از ساکنان‌وصاحبان اراضی شمس آباد مراجعه به روزنامه اطلاعات و ارائه رونوشت‌عریضه‌ای‌که بامضای بیش از ۲۰۰ نفر از نمایندگان مردم این منطقه رسیده بود، خواستار رسیدگی فوری به وضع تخریب و تملک اراضی واقع در طرح لویزان شدند.

این گروه از جانب ۳۰۰ نفر از مالکین زمین های شمس آباد سخن میگفتند با ذکراین مسئله که در حال حاضربیش از ۱۵ هزار نفر از ساکنان شمس آباد روز خود را در فکر خراب شدن خانه ها و گرفتن زمین هایشان به شب میرسانند یادآور شدند که منطقه شمس آباد شهرکی‌خود کفاست که بسیاری ازخانه‌های آنجا را صاحبانشان بافروش اسباب و اثاثیه شان و اخذ وام از بانک ها ساخته‌اند و چنانچه دولت‌قصدداردر این منطقه با نقشه و اسلوبی صحیح اقدام به خانه سازی کند، بهتر آن است به خود عده که اکثریت قابل توجهی از آنان صاحب ملک شخصی دیگری نیستند، امکان داده شود در زمین های خود با نظر و نقشه سازمان مجری طرح لویزان خانه سازی‌کنند.

این عده افزودند: حالکه دولت‌قصددارند طرح‌ایجاد شهرک لویزان را برای کارمندان بخش خصوصی و دولتی به اجرا درآورد، چه بهتر که اراضی مجاور این منطقه را که‌ازهرنظرباشمس آباد مشابهت دارد و ازسال ها پیش کوچک ترین طرح خیابان کشی ـساختمان سازی و سکونت در آنجا بمرحله عمل درنیامده است، بدین منظور اختصاص دهد.

نمایندگان مردم همچنین اظهار داشتندکه بسیاری از ساکنین شمس آباد از سال ۱۳٤۰ تا ۱۳٤۷که مسئله‌مخارج محدوده و داخل محدوده مطرح نبوده است باین منطقه‌آمده‌اند و برای خود سرپناهی ایجاد کرده‌اند.

بهمین جهت‌حتی بسیاری‌از زمین هایی که اکنون در این منطقه بصورت قطعات کوچک باقی مانده، دارای جوازلوله کشی آب ـ برق و نقشه ساختمانی است، اما از جانب شهرداری به صاحبان آنها اجازه‌ساختمان‌داده نمی‌شود.

خبرنگار مامینویسد :منطقه شمس آباد که در شمال شرق پایتخت قرار داردیکی ازمناطق است که شهرداری تهران به دنبال مراجعه مکرر مردم این منطقه پیشنهاد آزادی خانه سازی در آنرا از چند ماه‌پیش مورد مطالعه و رسیدگی قرار داد، و دراواخر سال‌گذشته نیز پیشنهاد خود را در این زمینه در شورای عالی نظارت بر گسترش شهر تهران‌مطرح ساخت.معذالک براساس‌تصمیم شورای عالی نظارت قرار شد که شهرداری پایتخت مطالعات خود را به همراه با نقشه های دقیقی از محل‌تکمیل و مجددا برای طرح در شورای عالی نظارت باین شورا تسلیم کند.

شکایتی‌که آقای منوچهر بی‌بی‌یان نوار فروش ازاینجانب کرده بود مردود شناخته شد و شکایت خودرا مستردداشتند بنابراین‌ایشان هیچگونه سمت ویاوکالتی از طرف اینجانب ندارندو چنانچه فروشندگان نوار از بابت نوار های من‌پولی بایشان بپردازند تعقیب خواهم‌کرد.

غلامحسین بنان

آگهی تشکیل مجمع عمومی

مجمع عمومی عادی شرکت سهامی خاص گرافیك‌سیستم شبرنگ روز شنبه۱٦ اردیبهشت‌ماه ۲۵۳۷ ساعت ۱۰ صبح در محل شرکت تشکیل میشود.

از صاحبان سهام و بازرس ها تقاضا میشود در ساعت و روز مقرر در جلسه حاضرشوند.

دستور جلسه

۱ـ استماع گزارش هیئت مدیره وبازرس.
۲ـ رسیدگی وتصویب ترازنامه وترتیب تقسیم سود.
۳ـ انتخاب هیئت‌مدیره.
٤ـ انتخاب بازرس ها.
۵ـ تعیین روزنامه کثیرالانتشار

طرح طبقه بندی معلمان تغییر کرد

اصلاحیه طرح طبقه‌بندی ارتقاء گروه معلمان سراسر کشور تهیه و اعلام شد و وزارت آموزش و پرورش امروز شرح طبقات رشته های شغلی طرح اصلاحی طبقه‌بندی مشاغل معلمان را اعلام کرد . یک مقام آگاه در آموزش و پرورش گفت : تاریخ اجرای این اصلاحیه از شانزدهم مهرماه ۲۵۳۶ تعیین شده و تفاوت احکام صادره از محل اعتبارمربوط قابل‌پرداخت‌میباشد و ادارات آموزش و پرورش مناطق درصورت نداشتن اعتبار کافی ، باید پس از برآورد میزان کسری مستقیما با دفتر بودجه مکاتبه کنند.

تعیین شرایط احراز رشته های شغلی فقط از نظر میزان تحصیلات و سالهای تجربه میباشد .

شرایط احراز رشته‌شغلی آموزگاران

(آموزگار ـ آموزگار مدارس استثنائی و مربی کودک)

طبق جدول اصلاحیه مذکور کلیه‌دارندگان مدارک تحصیلات پایان‌دوره‌ابتدائی یا تحصیلات قدیمه فقط در مورد تبدیل و تطبیق‌شدگان با یک تا ۸ سال سابقه در گروه ۲ ـ با ۹ تا ۱٤ سال در گروه ۳ـ با ۱۵ تا ۱۸ سال در گروه ٤ـ و با ۱۹ تا ۳۰ سال سابقه در گروه ۵ قرار می‌گیرند.

آموزگارانی که دارای مدرک تحصیلات پایان دوره ابتدائی و طی دوره یکساله تربیت معلم روستائی یا عشایری باشند با یک تا ۸ سال سابقه در گروه ۲ ـ با ۹ تا ۱٤ سال در گروه۳ـ با ۱۵ تا ۱۸ سال در گروه ٤ـ با ۱۹ تا ۲۲ سال در گروه ۵ـ و با ۲۳ تا۳۰سال سابقه در گروه ٦، و آموزگاران‌بامدرک‌تحصیلات دوره اول متوسطه یا پایان دوره راهنمائی .

و طی دوره کار آموزی بایک تا ۸ سال سابقه در گروه ۳ـ با ۹ تا ۱٤ سال در گروه ٤ـ با ۱۵ تا ۲۰ سال در گروه۵ـ و با ۲۱ تا ۳۰ سال سابقه در گروه ٦ قرار میگیرند . دارندگان مدرک لیسانس یا مدارک تحصیلی بالاتر در رشته مورد نیاز آموزش‌ابتدائی به‌تشخیص کمیته اجرائی مرحله دوم که سوابق تجربی آنها با حداقل مدرک تحصیلی لیسانس طی شده باشد ، با یک تا ٤ سال سابقه در گروه ۷ـ باه تا ۱۰ سال در گروه ۸ـ با ۱۱ تا ۱٤ سال در گروه ۹ـ با ۱۵ تا ۱٦ سال در گروه ۱۰ ـ با ۱۷ تا ۱۸ سال در گروه ۱۱ـ و با ۱۹ تا ۳۰ سال سابقه در گروه ۱۲ قرار میگیرند .

شرایط احراز رشته های شغلی دبیران (دبیری ، مربی فعالیت های پرورشی ، مشاور راهنمائی تحصیلی)

کلیه دبیران با مدرک پایان تحصیلات دوره اول متوسطه یا تحصیلات کمتر و داشتن رتبه دبیری سابق یا داشتن گواهی صلاحیت تدریس در دبیرستان فقط در مورد تبدیل و تطبیق شدگان با ۸ تا۱٤سال سابقه در گروه٤ـ با ۱۵ تا۲۰ سال در گروه ۵ـ و با ۲۱ تا ۳۰ سال سابقه در گروه ٦قرار می‌گیرند.

دارندگان مدرک تحصیلات پایان دوره اول متوسطه یا پایان دوره راهنمائی تحصیلی با طی دوره یکساله تربیت‌معلم عشایری با۸تا۱٤ سال سابقه درگروه ٤ـبا۱۵ تا ۲۰ سال‌در گروه ۵ـ با۲۱ تا ۲٤ سال در گروه ٦و با۲۵ تا۳۰ سال‌سابقه قرار می‌گیرند . در گروه ۷ همچنین دارندگان مدرک دیپلم دانشسرای مقدماتی یادیپلم‌کامل متوسطه ومدرکطی دوره‌تربیت معلم باکارآموزی ، یادیپلم کامل متوسطه وطی دوره سپاه‌دانش بایک تا٦ سال سابقه در گروه ٤ـ با۷ تا۱۰ سال در گروه۵ـ با۱۱ تا۱۸ سال در گروه٦ـ با۱۹تا۲۲ سال در گروه ۷ و با۲۳تا ۳۰ سال سابقه درگروه ۸قرار می‌گیرند.

دبیران با مدرک تحصیلات فوق دیپلم در یکی از رشته‌های تعلیم و تربیت یا فوق دیپلم وطی دوره کارآموزی با یک تا ۵سال سابقه در گروه ۵ـ با٦ تا۱۲ سال در گروه ٦ـ با ۱۳ تا۱۸ سال درگروه ۷ـ با ۱۹ تا۲۲ سال در گروه ۸و وبا ۲۳تا۳۰ سال سابقه در گروه ۹ قرار می‌گیرند.

دبیران دارای‌مدرک لیسانس با یک تا٤ سال سابقه درگروه ۷ـباه تا ۱۰ سال در گروه ۸ ـ با۱۱تا۱۸ سال در گروه ۹ـ با۱۹ تا ۲۳ سال‌در گروه ۱۰ـ با۲٤ تا ۲٦سال در گروه ۱۱ وبا ۲۷ تا۳۰ سال سابقه در گروه ۱۲ قرار میگیرند .

دارندگان مدرک لیسانس که سوابق تجربی آنها با مدرک لیسانس طی‌شده باشد با یک‌تا٤ سال سابقه در گروه ۷ـ با ۱۰ تا ۱۵ سال در گروه ۸ـ با ۱۱ تا ۱٤ سال در گروه ۹ـ با ۱۵ تا ۱٦ سال در گروه ۱۰ ـ با ۱۷ تا ۱۸ سال در گروه ۱۱ـ و با ۱۹ تا ۳۰ سال سابقه در گروه ۱۲ قرار می‌گیرند.

دبیران دارنده مدرک فوق لیسانس یادکترا با یک تا ۲ سال سابقه در گروه ۷ـ با۳ تا٦ سال در گروه ۸ـ با ۷تا ۱٤ سال در گروه ۹ـ با ۱۵تا ۱۹سال در گروه ۱۰ـ با۲۰تا ۲۲ سال در گروه ۱۱. وبا ۲۳ تا۳۰ سال در گروه ۱۲ و دارندگان مدرک فوق لیسانس یا دکترا که سابقه تجربی خود را باحداقل مدرک لیسانس طی کرده باشند با یک تا۲ سال سابقه در گروه ۷ـ با ۳تا٦ سال در گروه ۸ـ با۷ تا۱۲ سال در گروه ۹ـبا۱۳ـ تا ۱٤سال در گروه ۱۰ ـبا ۱۵تا۱٦ سال درگروه ۱۱و با ۱۷تا ۳۰ سال سابقه در گروه ۱۲ قرار می‌گیرند.

شرایط و احراز رشته شغلی هنرآموزی

کلیه دارندگان مدرک تحصیلات دوره ابتدائی یا تحصیلات قدیمه با داشتن تائیدیه اطلاعات فنی و حرفه‌ای فقط در مورد تبدیل و تطبیق شدگان با یک تا ۸ سال سابقه در گروه ۲ ـ با ۹ تا ۱٤ سال در گروه ۳ـ با ۱۵ تا ۱۸ سال در گروه ٤ـ با ۱۹ تا ۳۰سال سابقه‌درگروه۵، و دارندگان مدرک تحصیلات پایان دوره اول متوسطه با پایان دوره راهنمائی تحصیلی وداشتن تائیدیه اطلاعات فنی و حرفه‌ای با یک تا ۸ سال سابقه در گروه ۳ـ با ۱۹ تا ۱٤ سال در گروه ٤ ـ با ۱۵ تا ۲۰ سال در گروه ۵ـ با ۲۱ تا ۲٤ سال در گروه ٦و با۲۵ تا۳۰ سال‌سابقه قرار می‌گیرند . در گروه ۷ همچنین دارندگان مدرک دیپلم دانشسرای مقدماتی یادیپلم‌کامل متوسطه ومدرکطی دوره‌تربیت معلم باکارآموزی ، یادیپلم کامل متوسطه وطی دوره سپاه‌دانش بایک تا٦ سال سابقه در گروه ٤ـ با۷ تا۱۰ سال در گروه۵ـ با۱۱ تا۱۸ سال در گروه٦ـ با۱۹تا۲۲ سال در گروه ۷ و با۲۳تا ۳۰ سال سابقه درگروه ۸قرار می‌گیرند.

دبیران با مدرک تحصیلات فوق دیپلم در یکی از رشته‌های تعلیم و تربیت یا فوق دیپلم وطی دوره کارآموزی با یک تا ۵سال سابقه در گروه ۵ـ با٦ تا۱۲ سال در گروه ٦ـ با ۱۳ تا۱۸ سال درگروه ۷ـ با ۱۹ تا۲۲ سال در گروه ۸و وبا ۲۳تا۳۰ سال سابقه در گروه ۹ قرار می‌گیرند.

دبیران دارای‌مدرک لیسانس با یک تا٤ سال سابقه درگروه ۷ـباه تا ۱۰ سال در گروه ۸ ـ با۱۱تا۱۸ سال در گروه ۹ـ با۱۹ تا ۲۳ سال‌در گروه ۱۰ـ با۲٤ تا ۲٦سال در گروه ۱۱ وبا ۲۷ تا۳۰ سال سابقه در گروه ۱۲ قرار میگیرند .

دارندگان مدرک لیسانس که سوابق تجربی آنها با مدرک لیسانس طی‌شده باشد با یکتا٤ سال سابقه در گروه ۷ـ با ۱۰ تا ۱۵ سال در گروه ۸ـ با ۱۱ تا ۱٤سال در گروه ۹ـ با ۱۵ تا ۱٦ سال در گروه ۱۰ ـ با ۱۷ تا ۱۸ سال در گروه ۱۱ـ و با ۱۹ تا ۳۰ سال سابقه در گروه ۵ قرار می‌گیرند.

آموزگارانی که دارای مدرک تحصیلات پایان دوره ابتدائی و طی دوره یکساله تربیت معلم روستائی یا عشایری باشند با یک تا ۸ سال سابقه در گروه ۲ ـ با ۹ تا ۱٤ سال در گروه۳ـ با ۱۵ تا ۱۸ سال در گروه ٤ـ با ۱۹ تا ۲۲ سال در گروه ۵ـ و با ۲۳ تا۳۰سال سابقه در گروه ٦، و آموزگاران‌بامدرک‌تحصیلات دوره اول متوسطه یا پایان دوره راهنمائی .

و طی دوره کار آموزی بایک تا ۸ سال سابقه در گروه ۳ـ با ۹ تا ۱٤ سال در گروه ٤ـ با ۱۵ تا ۲۰ سال در گروه۵ـ و با ۲۱ تا ۳۰ سال سابقه در گروه ٦ قرار میگیرند . کلیه دارندگان مدرک تحصیلی پایان دوره اول متوسطه یا پایان دوره راهنمائی تحصیلی وطی دوره یکساله تربیت معلم روستائی یا عشایری با یک‌تا۸ سال سابقه در گروه ۲ ـ با ۹ تا ۱٤ سال در گروه ۳ـ با ۱۵ تا ۱۸ سال در گروه ٤ـ و با ۱۹ تا ۳۰ سال سابقه در گروه ۵ قرار می‌گیرند.

آموزگارانی که دارای‌مدرک تحصیلات پایان دوره اول متوسطه پایان دوره راهنمائی تحصیلی بوده و دوره دو ساله روستا معلم را ندرانده باشد با یک تا٦ سال سابقه در گروه ۲ـ با ۷ تا ۱۲ سال در گروه ٤ـ با ۱۳ تا ۱۸سال در گروه ۵ـ با ۱۹ تا ۲۲ سال در گروه ٦ـ با ۲۳ تا ۲۵سال در گروه ۷ و با ۲٦ تا ۳۰ سال در گروه ۸ قرارمیگیرند.

آموزگاران دیپلمه

آموزگاران دارنده مدرک تحصیلی پایان دوره کامل متوسطه که دوره‌یکساله‌تربیت معلم یا سه سال را طی کرده‌اند و نیز دیپلمه های دانشسرای مقدماتی و یادیپلمه با حد اقل یک سال‌تجربه آموزگاری یا دیپلم کامل متوسطه فقط در مورد تبدیل و تطبیق با یک تا ٦ سال‌سابقه در گروه ٤ ـ با ۷ تا ۱۲سال در گروه ۵ـ با ۱۳ تا ۱۸سال در گروه ٦ ، با ۱۹ تا ۲۲سال در گروه ۷ و با ۲۳ تا ۳۰ سال سابقه درگروه ۸ قرارمی‌گیرند ، آموزگارانی که‌مدرک فوق دیپلم در یکی از رشته های تعلیم و تربیت دارند یا فوق دیپلم هستند و دوره کار آموزی را طی کرده‌اند با یک تا٦ سال سابقه در گروه ۵ـ با ۷ تا ۱۲ سال در گروه٦ـ با ۱۳ تا ۱۸ سال در گروه۷ـ با ۱۹ تا ۲۳ سال در گروه ۸ و با ۲۳ تا ۳۰ سال سابقه در گروه ۹ قرار میگیرند .

لیسانسیه‌ها

کلیه آموزگارانی که دارای مدرک لیسانس یا مدارک تحصیلی بالاتر در رشته های مورد نیاز آموزش ابتدائی باشند با یک تا ٦ سال سابقه در گروه ۷ با ـ۷ تا ۱۲ سال در گروه ۸ با ـ۱۳تا ۱۸سال در گروه ۹ ـ با ۱۹ تا ۲۳ سال در گروه۱۰ـبا ۲٤ تا ۲٦ سال در گروه ۱۱ـ و با ۲۷ تا ۳۰ سال سابقه در گروه ۱۲ قرار میگیرند ، نیزدارندگان مدرک لیسانس یا بالاتر در رشته مورد نیاز آموزش‌ابتدائی به‌تشخیص کمیته اجرائی مرحله دوم که سوابق تجربی آنها با حداقل مدرک تحصیلی لیسانس طی شده باشد ، با یک تا ٤ سال سابقه در گروه ۷ـ با ۷ تا ۱۲ سال در گروه ۸ـ با ۱۳ تا ۱۸سال در گروه ۹ـ با ۱۹ تا ۲۲سال در گروه ۱۰ـ با ۲۳ تا ۳۰ سال در گروه ۱۱ـ و با ۲۷ تا ۳۰ سال در گروه ۱۲ قرار میگیرند.

شرایط احراز رشته های شغلی دبیران (دبیری ، مربی فعالیت های پرورشی ، مشاور راهنمائی تحصیلی)

کلیه دبیران با مدرک پایان تحصیلات دوره اول متوسطه یا تحصیلات کمتر و داشتن رتبه دبیری سابق یا داشتن گواهی صلاحیت تدریس در دبیرستان فقط در مورد تبدیل و تطبیق شدگان با ۸ تا۱٤سال سابقه در گروه٤ـ با ۱۵ تا۲۰ سال در گروه ۵ـ و با ۲۱ تا ۳۰ سال سابقه در گروه ٦قرار می‌گیرند.

دارندگان مدرک تحصیلات پایان دوره اول متوسطه یا پایان دوره راهنمائی تحصیلی با طی دوره یکساله تربیت‌معلم عشایری با۸تا۱٤ سال سابقه درگروه ٤ـبا۱۵ تا ۲۰ سال‌در گروه ۵ـ با۲۱ تا ۲٤ سال در گروه ٦و با۲۵ تا۳۰ سال‌سابقه قرار می‌گیرند . در گروه ۷ همچنین دارندگان مدرک دیپلم دانشسرای مقدماتی یادیپلم‌کامل متوسطه ومدرکطی دوره‌تربیت معلم باکارآموزی ، یادیپلم کامل متوسطه وطی دوره سپاه‌دانش بایک تا٦ سال سابقه در گروه ٤ـ با۷ تا۱۰ سال در گروه۵ـ با۱۱ تا۱۸ سال در گروه٦ـ با۱۹تا۲۲ سال در گروه ۷ و با۲۳تا ۳۰ سال سابقه درگروه ۸قرار می‌گیرند.

دبیران با مدرک تحصیلات فوق دیپلم در یکی از رشته‌های تعلیم و تربیت یا فوق دیپلم وطی دوره کارآموزی با یک تا ۵سال سابقه در گروه ۵ـ با٦ تا۱۲ سال در گروه ٦ـ با ۱۳ تا۱۸ سال درگروه ۷ـ با ۱۹ تا۲۲ سال در گروه ۸و وبا ۲۳تا۳۰ سال سابقه در گروه ۹ قرار می‌گیرند.

دبیران دارای‌مدرک لیسانس با یک تا٤ سال سابقه درگروه ۷ـباه تا ۱۰ سال در گروه ۸ ـ با۱۱تا۱۸ سال در گروه ۹ـ با۱۹ تا ۲۳ سال‌در گروه ۱۰ـ با۲٤ تا ۲٦سال در گروه ۱۱ وبا ۲۷ تا۳۰ سال سابقه در گروه ۱۲ قرار میگیرند .

دارندگان مدرک لیسانس که سوابق تجربی آنها با مدرک لیسانس طی‌شده باشد با یکتا٤ سال سابقه در گروه ۷ـ با ۱۰ تا ۱۵ سال در گروه ۸ـ با ۱۱ تا ۱٤سال در گروه ۹ـ با ۱۵ تا ۱٦ سال در گروه ۱۰ ـ با ۱۷ تا ۱۸ سال در گروه ۱۱ـ و با ۱۹ تا ۳۰ سال سابقه در گروه ۵ قرار می‌گیرند.

آموزگارانی که دارای‌مدرک تحصیلات پایان دوره اول متوسطه پایان دوره راهنمائی تحصیلی بوده و دوره دو ساله روستا معلم را ندرانده باشد با یک تا٦ سال سابقه در گروه ۲ـ با ۷ تا ۱۲ سال در گروه ٤ـ با ۱۳ تا ۱۸سال در گروه ۵ـ با ۱۹ تا ۲۲ سال در گروه ٦ـ با ۲۳ تا ۲۵سال در گروه ۷ و با ۲٦ تا ۳۰ سال در گروه ۸ قرارمیگیرند.

دارندگان مدرک لیسانس طی شده در گروه ۸ ـ با ۱۱ تا ۱٤ سال درگروه ۹ـ با ۱۵ تا ۱٦ سال در گروه ۱۰ـ با ۱۷ تا ۱۸سال در گروه ۱۱ و با ۱۹ تا ۳۰ سال در گروه ۱۲ قرار می‌گیرند.

کلیه دارندگان مدرک تحصیلی فوق لیسانس یا دکترا در یکی از رشته‌های فنی و حرفه‌ای که سوابق تجربی آنها با حداقل مدرک‌لیسانس طی شده باشد با یک تا٤ سال سابقه در گروه ۸ ـ با ۱۵ تا ۱٦ سال در گروه ۹ـ با ۱۷ تا ۱۸سال در گروه ۱۰ـ با ۱۹ تا ۳۰ سال در گروه ۱۱ و با ۲۳ تا ۳۰ سال سابقه در گروه ۱۲ قرار می‌گیرند.

کلیه دارندگان مدرک تحصیلی فوق لیسانس یا دکترا در یکی از رشته‌های فنی و حرفه‌ای که سوابق تجربی آنها با حداقل مدرک‌لیسانس طی شده باشد با یک تا٤ سال سابقه در گروه ۸ ـ با ۱۵ تا ۱٦ سال در گروه ۹ـ با ۱۷ تا ۱۸سال در گروه ۱۰ـ با ۱۹ تا ۳۰ سال در گروه ۱۱ و با ۲۳ تا ۳۰ سال سابقه در گروه ۱۲ قرار می‌گیرند.

کمیته حمایت از مصرف کننده به حمایت از سعدی برخاست!

یکی از اعضاء کمیته حمایت از مصرف کننده شیراز ، در جلسه اخیر کمیته گفت : شنیده‌ایم که تلویزیون فارس مرکز شیراز ، برنامه‌ای در دست تهیه دارد که در آن به ساحت ستاره ادب پارسی «سعدی» اهانت شده است ، چنانچه این‌برنامه ازتلویزیون پخش شود ، کمیته دیدن این برنامه را تحریم خواهد کرد.

خبرنگار اطلاعات درشیراز،

در این باره با مقامات رادیو تلویزیون شیراز تماس گرفت وگفته شد که برنامه‌ای با عنوان «دربارگاه‌خاطر سعدی» در این مرکز در دست تولید است که دکتر جعفر موید شیرازی استاد دانشگاه تهیه آنرا بعهده دارد و نه تنهاقصد اهانت بمقام‌ادبی‌سعدی وجود ندارد ، بلکه قصد تجزیه و تحلیل اشعار سعدی و تجلیل از مقام ادبی اواست .

تابحال ۸ برنامه بعنوان «دربارگاه خاطر سعدی»ضبط شده و آقایان دکتر رعدی آذرخشی ،حبیب یغمائی ،دکتر حمیدی شیرازی، دکترباستانی پاریزی ، ظاهر مصفا ، دکتر حسن سادات ناصری فریدون مشیری ، دکتر نورانی وصال در آن شرکت و آثار سعدی را مورد تجزیه و تحلیل قرار داده‌اند .

این برنامه از اواسط اردیبهشت ماه‌پخش خواهد شد و از آثار سعدی تجلیل بعمل خواهد آمد .

عده‌ای از اهالی شیراز در این مورد به‌نمایندگی اطلاعات تلفن کردند و گفتند :گو اینکه تجلیل از مقام سعدی وظیفه هر ایرانی‌بخصوص‌هرشیرازی پاک نژاد است ولی توقع ما از کمیته حمایت از مصرف ـ کننده ، همان مبارزه با اجحاف و گرانفروشی‌مغازه‌داران‌است و بهتر است این کمیته اقدام در باره مسائل ادبی و هنری را بعهده ادبا و صاحبنظران مسائل هنری و ادبی‌واگذارد!

مترجمین رسمی نسبت به‌تصمیم وزارت علوم اعتراض دارند

گروهی از مترجمین رسمی وزارت دادگستری امروز با «اطلاعات»تماس‌گرفته و اعتراض خود را نسبت به تصمیمی که وزارت‌علوم در باره ترجمه مدارک تحصیلی اتخاذ کرده است اعلام داشتند.

مترجمین میگویند در تمام دنیا ترجمه اسناد رسمی از اختیارات وزارت دادگستری است‌که‌اینکاررا بوسیله‌مترجمین رسمی‌انجام‌میدهد. در اینمورد خودمان‌هم قانون خاصی‌داریم که روش ترجمه اسناد رسمی، را تعیین کرده است. بر اساس مقررات جاری مدارک تحصیلی پس از آنکه بوسیله مترجمین رسمی‌وزارت دادگستری‌ترجمه و تصدیق شد به تائید وزارت امور خارجه میرسدو مداخله وزارت علوم‌دراینکار باضوابط قانونی مباینت دارد.

۴ متهم به پخش اعلامیه آزاد شدند

چهار تن از ۹ نفری که به اتهام توزیع اوراق مضره دستگیر شده بودند بدلیل عدم وجود دلائل کافی توسط دادیار دادسرای تهران آزاد شدند .

این چهار نفر عبارتند از : ماشاءالله کارگزار ، حسین پرستاری ، سعید ایلخانی و حسین سعیدی ۵ نفر دیگر با قرار بازداشت روانه زندان شدند .

این عده باتهام توزیع‌اوراق ضد ملی و نصب اعلامیه‌های مضره و آماده کردن محیط برای برگزاری تظاهرات و سخنرانی در خیابان نرین‌تعل دستگیر شدند .

والترشل رئیس جمهوری آلمان فدرال و همسرش در جریان بازدید خوداز ایران از آثار باستانی تخت‌جمشید نیز دیدن کردند . در عکس منوچهر آزمون استاندار فارس نیز دیده می‌شود . شرح در صفحه اخر

مرگ زودرس ورزشکاران قدیمی راتهدید میکند

اصفهان ـ خبرنگار اطلاعات سکته و مرگ های زودرس ورزشکارانی را که ورزش‌را بطور ناگهانی کنار میگذارند ، تهدید میکند .

علیجانیان مدیر گروه‌تربیت بدنی دانشگاه اصفهان که در اجتماع دانشگاهیان این شهر، سخن میگفت ، با عنوان این مطلب‌افزود: ورزشکارانی که ورزش را کنار میگذارند و بخاطر مشکلات زندگی و بالا رفتن سن ، خود را از ورزش بازنشسته میکنند ، بطور صد در صد در خطر مرگ های زودرس قرار میگیرند ، چرا که این عده ، مصرف بدن‌خود را در دوره های فعالیت های ورزشی به میزان قابل توجهی بالا میبرند و هنگامی که بطور ناگهانی دست از فعالیت‌میکنند باتوجه باینکه بدن آنهاباهمان مصرف زیاد کالری عادت‌کرده است و از سویی به اجبار ، مقداری‌ازمواد مصرفی‌بصورت چربی در بدن آنها ذخیره می شود و در طول زمان هم ، چربی های اضافی موجب انسداد رگ های بدن میشود، بطور ناگهانی دچار سکته و مرگ های زودرس میگردند.

٦ پدر نمونه معرفی شدند

٦ نفر پدران نمونه از میان۵۰هزار نفر که‌کاندای این عنوان شده‌بودند‌انتخاب ومعرفی شدند.

انتخاب و معرفی پدران نمونه به ابتکار برنامه بامدادی صدای ایران‌صورت گرفته است .

پدران نمونه سه نفر از تهران و سه نفر از شهرستانها هستند .

پدران نمونه شهرستانها آقایان محمد کاظم داودپور از شهرستان نیشابور ، محمد دادستان از شهرستان همدان و مختار ارجمند از فسا هستند و آقایان محمد اسماعیل ناصح‌فورگ، محمد داودی و حسن گلو به عنوان پدران نمونه تهران انتخاب شدند.

رادیو تلویزیون اول (صدا و سیمای ایران) به هریک از پدران نمونه هدایایی خواهد داد .

طبق گفته جمشید عدیلی مجری برنامه بامدادی‌صدای ایران بانک عمران نیز برای هریک از پدران نمونه یک حساب طلای باز کرده‌است.

جمشیدعدیلی مجری‌برنامه بامدادی صدای‌ایران درباره نحوه انتخاب پدران نمونه گفت : روز سزدهم اسفند ماه گذشته برنامه بامدادی به کلیه فرزندان ایران‌اعلام کرد که طی نامه‌های پدران نمونه را انتخاب کنند. بیش از ۵۰ هزار نامه به برنامه بامدادی رسید که مورد بررسی قرارگرفت و ازمیان ۵۰ هزار نفری که کاندا شده بودند ٦ پدر بعنوان پدر نمونه انتخاب گردیدند.

گروه مخفی برای قتل مخالفان

اسلام‌آباد ـ پاکستان ـ کوثر نیازی‌وزیر سابق‌اطلاعات و ارشاد ملی در کابینه‌ذوالفقار علی بوتو نخست‌وزیر برکنار شده پاکستان دیروز فاش‌کرد که بوتو نقشه قتل وی رانیز طرح کرده بود .

نیازی در یک‌بیانیه مطبوعاتی اظهار داشت بوتو یک گروه مخفی تشکیل داده بود و از آن برای قتل مخالفان شخصی و سیاسی خود استفاده می ـ کرد .

به گفته‌نیازی‌بوتو درآخرین روزهای حکومت خود به وی ظنین شده بود و میخواست‌وی را از صحنه خارج کند .

نیازی در حال حضر رهبری گروهی از اعضای حزب مردم را که با سیاستها و برنامه‌های بانو نصرت بوتو همسرذوالفقار علی بوتو مخالفند برعهده‌دارد.

از هفته آینده بمدت ۲۰ روز

«صبح بخیر ایران» تعطیل میشود

برنامه‌ی پرشنونده‌ی صبح بخیر ایران از هفته‌ی آینده به مدت‌بیست روز پخش نخواهد شد. و سپس بعداز مدت فوق این برنامه با تغییرات اساسی پخش خواهد شد.

صبح بخیر ایران که ازمهر ماه‌سال پیش باشروع فعالیت مستقل رادیو و تلویزیون‌دو بمدیریت ایرج گرگین پخش‌می شوداز جمله برنامه های‌خوب رادیو است که در این مدت نیز توانسته‌است‌با مردم ارتباط برقرارکندو شنونده‌ی بسیاری داشته باشد.

این برنامه در هفته‌ی اینده بمدت ۲۰ روز اجرا نخواهد شد. بدین علت که قرار است دگرگونی و تغییراتی در آن ایجادشودو در پوشش‌وسیع‌تری پخش شود تا کلیه مردم شهرستانهای ایران بتوانند از این برنامه استفاده کنند چراکه تاسیس رادیو ۳ برنامه‌مشابهی نظیر صبح بخیر ایران در این رادیو مخصوص شنوندگان تهرانی تهیه خواهدشد.

تعطیلی اضطراری این‌برنامه فرصتی است تا مجریان و گردانندگانش بعد ازیک کار طاقت فرسای مداوم استراحتی داشته باشند.سعید قائم مقامی مجری این برنامه است.

ضمنا در مدتی کداین برنامه اجرانمیشود ترانه‌هایی پخش خواهد شد که در خلال‌برنامه های صبح بخیر ایران تاکنون پخش شده‌اند.

البته دراین مدت برنامه فقط یک گوینده خواهد داشت که تنها بگفتن نام آهنگ اکتفا میکند

اعضای سوکمیته مشترک ایران و عراق براثر تصادف مجروح شدند

سخنگوی‌وزارت‌نیروا‌علام کرد: در ساعت ۹ صبح روز پنجشنبه ۳۱ فروردین یک دستگاه جیپ استیشن بشماره ۳۷۷۹۵ تهران‌ـبسرنشینی ۵نفر از اعضاء سوکمیته مشترک ایران‌و عراق مامور مطالعات رودخانه های مرزی دوکشور در جاده ایلام وایوان بعلت برخورد باتراکتور تریلی‌داری که بطورناگهانی عرض جاده راقطع‌میکند تصادف میکنند ، شدت تصادف بحدی‌بوده‌است‌که کلیه سرنشینان جیپ استیشن مجروح میشوند مجروحین برای مداوابه بیمارستان ایلام‌منتقل میگردند ، بلافاصله حادثه باطلاع وزیر نیرو رسید و چون حال سه نفر از مصدومین وخیم بود بدستور وی افراد مذکور بایک فروند هواپیمای اختصاصی بتهران‌منتقل و در بیمارستان بستری شدندو تحت عمل جراحی قرار گرفتند.

براثر اقدامات سریعی که بعمل‌آمد از تلفات جانی جلوگیری شدو حال مصدومین روبه بهبود میباشد.

پدری دخترش رابرای گرفتن باج دزدید!

پدری که‌قصد داشت ازهمسر سابقش یک میلیون و ۳۰۰ هزار تومان اخاذی کند ،دختر ده ساله خود را ربود و او رادر محلی نامعلوم پنهان کرد.

خبرنگاران ما چندی پیش اطلاع یافتند : دختر ده ساله زنی ثروتمند ربوده شده است و رباینده دختر خردسال ، تلفنی به‌مادر او اطلاع داده است که فقط درمقابل دریافت یک میلیون و ۳۰۰ هزارتومان پول‌نقد، حاضر به آزاد کردن‌و پس‌دادن دخترخردسال خواهد بود .

این زن ثروتمند که چندی پیش از همسر خود جدا شده است ، به خبرنگاران‌ما گفت : چند روز پیش ، ناگهان دخترم ناپدید شد و جستو جوی من برای یافتن‌او، به‌نتیجه‌ی‌نرسید.

وی افزود : سرانجام پس‌از چند روز جستو جو شخص ناشناسی به خانه‌ام تلفن کردو گفت که دخترم زنده است و تنها با دریافت مبلغ مورد تقاضایش، اورا آزاد خواهد کرد . سرویس حوادث اطلاعات باوجود در اختیار داشتن این خبر ، تصمیم گرفت تا دستگیری رباینده دختر بچه وروشن شدن جریان ، برای جلوگیری از تشویش اذهان عمومی ،ازانتشارآن خودداری کند .

طبق اطلاع خبرنگاران ما ، باآنکه مادر دختر ربوده‌شده حاضر شده بود برای ازادی فرزندش ،مبلغ خواسته شده‌را بپردازد ، ماموران انتظامی ، پیش از پرداخت این مبلغ ، رباینده کودکرا دستگیر کردند ومعلوم شد که وی ، کسی جز پدر واقعی‌دختر خردسال‌نیست.

درحال حاضر ، دختررربوده شده بمادرش تحویل داده‌شده است و پدرش در بازداشت‌بسر می‌برد.

زن ثروتمند ،درتماس مجدد باخبرنگاران ما گفت : چندی پیش ، از شوهرم ، که به‌علت اعتیاد ، قادر به اداره کردن زندگی مشترکمان نبود و قصد داشت همه ثروت مرا خرج اعتیاد خود کند ، طلاق‌گرفتم وحالا معلوم شده‌است که‌وی، باهمفکری مادرش، نقشه‌ربودن فرزندم را کشیده‌اند تا به این ترتیب موفق به اخاذی از من بشوند.

خیابان از کوچه‌فرنگی وگازوئیل پوشیده‌شد!

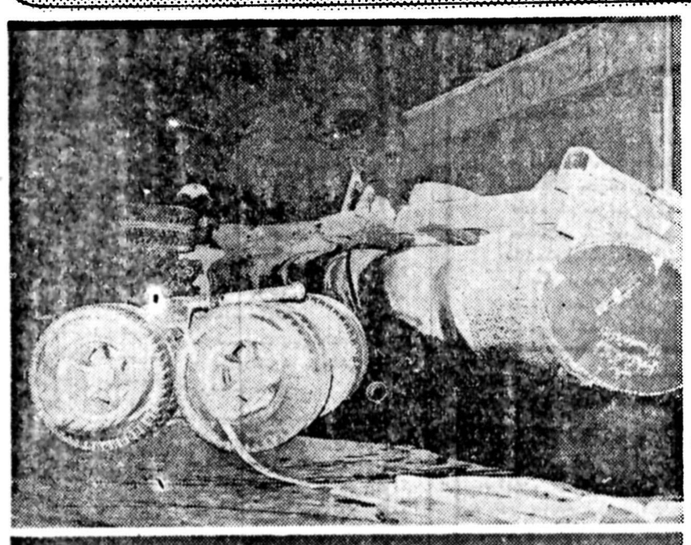

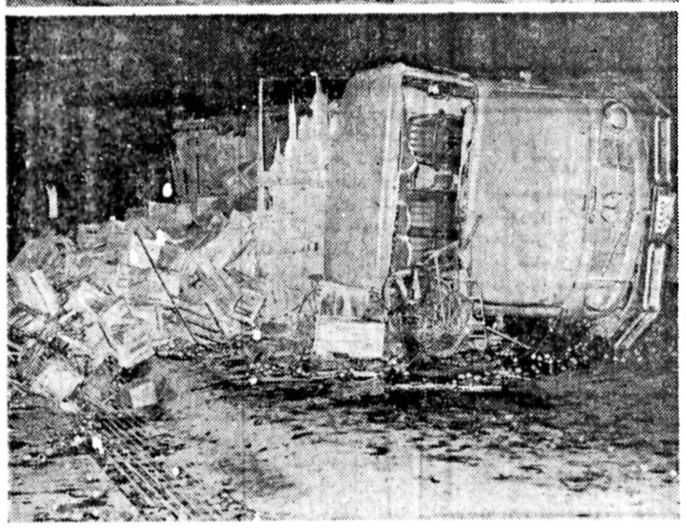

ساعت یک بامداد امروز تانکر شماره ۳٤۲۵٤ تهران‌ـ ج حامل دازوئیل به‌راننده‌ی صفر کریمخانی در خیابان قزوین مقابل پمپ بنزین یا دامیون‌شماره ۲٤۱۸۹شیراز براننده‌ی ناصر تجلی دربر کوچه فرنگی داشت تصادف کرد .

در این حادثه تانکر حامل گازوئیل واژگون شدوبات آن شدفت و ۲۸۳۰۰ لیتر دازوئیل در سطح خیابان جاری شد. شدت حادثه به حدی بود که قسمت عقب تانکر از تنه آن جدا شدو کامیون حامل کوچه فرنگی نیز واژگون گردید و خرد شد. بیش از دویست جعبه گوچه فرنگی در اطراف پراکنده شد. چون بعلت پخش شدن گازوئیل‌درسطح جاده و جایگاه بنزین بیم آتش‌سوزی می‌رفت‌مامورین ایستگاه ۵ آتش نشانی به محل اعزام و با عملیات شستشوی گازوئیل ها از آتش‌سوزی‌احتمالی‌جلوگیری نمودند.این حادثه‌هیچگونه تلفات جانی دربر نداشت

هوای ایران و جهان

ایران

آسمان تهران صاف تاقسمتی ابری همراه باوزش باد در طول روز ، آسمان سواحل دریای خزر نیمه ابری در بعضی نقاط ابری همراه با بارندگی های خفیف محلی و مه رقیق صبحگاهی، آسمان استانهای آذربایجان قسمتی ابری گاهی نیمه ابری همراه بارگبارهای پراکنده، آسمان شهر هـی شمالی استان خراسان قسمتی ابری گاهی نیمه ابری‌احتمالا رگبار پراکنده در ارتفاعات ، آسمان استانهای خوزستان ، بوشهر، سواحل خلیج فارس و دریای عمان نیمه ابری

جهان

لندن نیمه ابری، پاریس کمی تا قسمتی ابری، زوریخ نیمه ابری همراه بامه صبحگاهی ، ژنو کمی ابری و بتدریج نیمه ابری ، فرانکفورت کمی تا قسمتی ابری، وین نیمه‌ابری همراه با رگبار، رم، آتن و استانبول نیمه ابری .

خبرهای کوتاه

بازگشت والاحضرت شاهپور غلامرضا

والاحضرت شاهپور غلامرضا پهلوی و والاحضرت منیژه که برای یك دیدار رسمی باسپانیا عزیمت کرده بودند بعد از ظهر دیروز به‌تهران مراجعت کردند و در فرودگاه مهرآباد مورد استقبال روسای تشریفات شاهنشاهی ، دبیر دوم سفارت اسپانیا در دربار شاهنشاهی‌و روسای فدراسیونهای ورزشی قرار گرفتند .

ضیافت معاون وزارت اطلاعات

از طرف عطاءالله‌دین معاون وزارت اطلاعات و جهانگردی بافتخار خبرنگاران و نمایندگان مطبوعات که همراه رئیس جمهوری آلمان فدرال و بانو بودند . عصر دیروز ضیافت عصرانه‌ای در سالن عمر خیام هتل هیلتون ترتیب یافت. در این ضیافت سردبیران و نویسندگان مطبوعات داخلی‌و خبرنگاران آلمانی و همچنین نمایندگان مطبوعات و خبرگزاری های خارجی مقیم تهران شرکت داشتند .

رئیس سازمان‌حفاظت محیط زیست به کویت رفت

منوچهر فیلی معاون‌نخست وزیر و رئیس سازمان حفاظت محیط زیست جهت شرکت در کنفرانس منطقه‌ای جلوگیری از آلودگی دریا و حفظ محیط زیست دریائی به کویت عزیمت کرد .

هدف ازاین‌کنفرانس همکاری کشور های‌ساحلی درجلوگیری از ورود مواد زیان‌آور به‌دریا و حفظ محیط زیست در کرانه های خلیج فارس می‌باشد .

سخنرانی

فردا ساعت‌یک بعدازظهر جلسه ناهار اعضای کنوپ زوئنای شمیران در محل باشگاه نخست‌وزیری تشکیل خواهد شد. در این جلسه آقای حسن شه

رشدجمعیت درتهران، معادل ۶ درصد درسال است

چراتهران «کعبه آمال» شهرستانی هاشده

کارمندان فکر می کنند رسیدن به مقامهای بالاتر، فقط درتهران میسر است

مسکن ارزان در شهرستانها، از عواملی است که می تواند برای جلب تهرانی‌ها به شهرستانها، کشش داشته باشد

یک دختر: شوهرهم درتهران فراوان است!

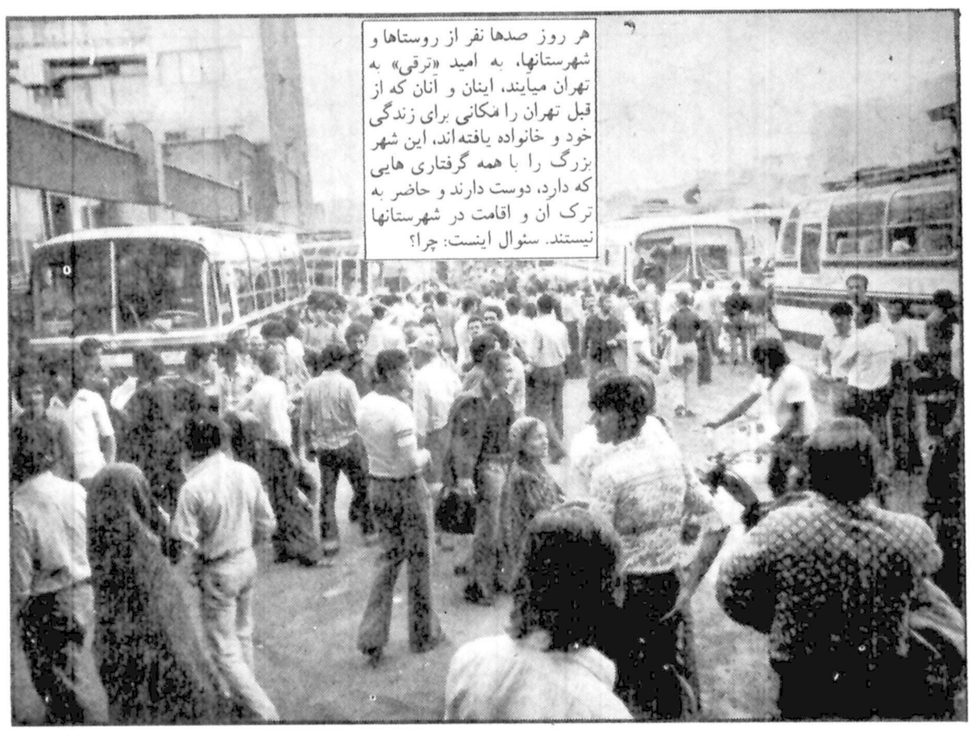

هر روز صدها نفر از روستاها و شهرستانها، به امید «ترقی» به تهران میایند، اینان و آنان که از قبل تهران را مکانی برای زندگی خود و خانواده یافته‌اند، این شهر بزرگ را با همه گرفتاری هایی که دارد، دوست دارند و حاضر به ترک آن و اقامت در شهرستانها نیستند. سئوال اینست: چرا؟

بررسی علل مهاجرت بتهران

چرا به تهران می آئید؟ چرا خانه و کاشانه و اهل و دیار را رها می کنید و در تهران ـ با همه گرفتاری هایی که دارد ـ ساکن می شوید؟ چرا عرض خود می برید و زحمت دیگران می دارید؟ این سؤالها و دهها سؤال مشابه، همه روزه ذهن تهرانی ها را بخود مشغول می کند و هر روز صدها بار برزبانشان جاری می شود، با اینهمه می بینیم، تهران، ساعت به ساعت پرجمعیت تر می شود و خانواده ها از شهرستان و روستا خرت و پرت خود را می فروشند رنج سفر و حضر را برخود هموار می کنند تا «تهرانی» شوند. در گزارشی که تهیه کرده‌ایم، علت این مهاجرت ها را که عموماً ، مشکلات موجود تهران را بیشتر می کند، بررسی شده است:

رشد شهرهای اصلی، بویژه پایتخت های کشورهای مختلف دنیا درقرن بیستم وردیابی علل و انگیزه های آن و نیز مقابله با آثار مسئلـه برانگیز این پدیده، موضوع مطالعات و بررسیهای متعددی بوده است. این مسئله تازمانیکه باعث بحران یا بعبارت دیگر موجب انفجار جمعیت و آثار ناشی از آن نبود، درحوزه علوم جامعـه شناسی، جمعیت شناسی و تاریخ تحولات جوامع بشری قابل مطالعه بود، زیرا وجود و رشد شهرهای بزرگ از این دیدگاهها، از نظرگاه جامعـه شناسی قابل توجه بود. درگذشته مردم معمولا درشعاع بردمراکز قدرت تجمع میکردند، بدان جهت که از امنیت اجتماعی و فردی لازم برخوردار شوند. قدرت ها هم ترجیح میدادند درمراکز تجمع جمعیت استقرار داشته باشند، بدین ترتیب دربرخـوردها و مبارزات، هدف، بیشتـر مراکز تجمع جمعیت و استقرار دراین نقاط بوده است.

نیاز این دو عامل بهمدیگر درطول تاریخ موجب شده بود که درمراکز هرجامعه، شهرهای بزرگ که معمولا پایتخت هم میشده بوجود آید و دردرجات پائین تر، شهرهای حاکم‌نشین، والی نشین (بستگی به نظام اجتماعی و اقتصادی جوامع، میتـوان این درجات را بصورت ارباب نشین، خان نشین، شیخ نشین و غیره نیز نشان داد) و غیره بوجود میامد.

این قاعده درطول تاریخ، باروند شناختـه شده و قابـل پیش‌بینی گسترش داشت و هیچ قالب و حالتی را بهم نمیزد تا اینکه انقلاب صنعتی و عوارض و مسائل ناشی از ان ظاهر شد. این عامل، توازن قبلی را بهم زده و ضوابط خاص خود را تا حدودی جانشین ضوابـط کلاسـیک و مرسوم گذشته کرد.

با وجود این عوارض و آثار این دگرگونی به دلیل قابـل شناسائی بودن علت و معلول، هم قابل کنتـرل بود و هم قابـل پیش‌بینی ولی عارضه هجوم به شهرهای بزرگ بخصـوص پایتخت ها که کم کم بعد از جنگ جهانی دوم به بعد دراینجا و آنجای دنیا ظاهر شد و درشهرهای بزرگ دنیا ادامه یافت، از هیچیک از ضوابط و عوامل کلاسیک دقیقا پیروی نمیکند، اگر چه بسیاری از ان ضوابط را دربردارد مثلا برخورداری از امنیت اجتماعی و فردی و حمایت کامل توسط قانون و بهره‌مند بودن از آزادی های قانونی، دربسیاری از کشورهای پیشرفته، چنان تحول عام دارد که یک آموزگار ساده ساکن دریک روستای دورافتاده را با صاحب بزرگترین مجتمع صنعتـی و تولیدی ساکن در پایتخت دریک ردیف قرارمیدهد. یا اینکه همان معلـم به دلیل دور بودن از پایتخت، از مزایای مالی بیشتر و از هزینه های معمولی کمتری برخوردار است، مع‌الوصـف، تلاش می کند که هرطورشده خود را به پایتخت منتقل کند. با اینکه امتیاز امنیتی و آزادی بیشتری درانتظاراو نیست و از نظر اقتصادی و مالی هم با مسایل و مشکلات تازه‌ای مواجه خواهد شد.

ـ مثال این معلم درتمام قشرها و گروههای اجتماعـی جوامع مختلف مصداق دارد و چون همانطور که گفته شده این عامل از قواعد شناخته شده قبلی پیروی نمیکند، مورد علاقه و مطالعه بسیاری از جامعه شناسان و دانشمندان علـوم اجتماعـی میباشد.

شهرتهران نیز مطابق قاعده جهانی، مدتی است مبتلای این عارضه شده است تهرانی که درسال ۱۳۲۰ کمتر از نیم میلیون نفر جمعیت داشت درسال ۲۵۳۵ بالغ برپنج میلیون نفر جمعیت را درخود جای داد.

دراین مدت، تهران از رشدی معادل ۶ درصد درسال برخوردار بوده اسـت که درردیف پررشدترین شهرهای دنیا بوده است و همانگونه که میدانیم این امر با مسایل و عوارض سنگین برای تهران همراه بوده است. آیا مسئله‌ای قراردارند گذاشته نشود.

دراینجا سعی شده است که بشیوه آمارشناسان نمونه هائی از گروه ها و قشـرهای مختلف اجتماعـی انتخـاب و نظرآنان درمورد چگونگی کاهش جمعیت تهران و انتقال به شهرستـان پرسیده شود و مسئله از دیدگاه صاحبـان علـم مورد بررسـی قرارگیرد و برای این پرسش پاسخی بدست آید که: تهران با اینهمه مشکلات، چه جاذبه‌ای داردو شهرستانها، با انهمه آسایش چرا جاذبه خود را از دست داده اند؟

علیرضا نیلی ـ متـاهل ـ کارمند سازمـان انرژی اتمـی ایران:

ـ فرار از تهران بسـیار پسندیده است ـ زندگی درتهران خفقان‌آور است ارزو می کنم بتوانم درشهرستانی مثل اصفهان و شیراز زندگی کنم. دران شهرها راحتی و آسایش دو چندان است. درشهرستان همه افراد اداری و پشت میزنشین نیستند که وضع پیچیده ترافیک پیش بیاید درتهران زندگی کارمندی است. دولت اگر تصمیم دارد عدم تمرکز در پایتخت را از بین ببرد، درمرحله اول باید بفکر مسکن افراد درشهرستـانها باشند تا بتـوان براحتـی بشـود افـراد را به شهرستانها انتقال داد.

ـ امیر هوشنگ سیدزنوزی ـ جامعه شناس:

دکتر اسعد نظامی استاد جامعه شناس دانشگاه

دروهله اول دولت باید وسایل آموزشی، عمرانی و رفاهی و بهداشتی را درسطح روستاها گسترش دهد، هرچند مشکل است و سرمایه گذاری بسیار لازم دارد. دولت اگر بخواهد عدم تمرکز را توسعه دهد، شخصا توصیه می کنم حتی‌المقدور رفاه عمرانی را فقط درشهرهای بزرگ پیاده نکند.

درتهران برای هرچیزی مالیات می گیرند: ساختمان ـ اتومبیل حتی دودی که بجای هوا استنشاق می کنیم، ولی بازهم دل از تهران کندن کمی مشکل بنظر میرسد از نظربهداشت، طبق آماری که بتازگی مطالعه کردم ۴۸٪ پزشکان ایران درتهران متمرکز هستند، چرا؟

تا چند سال پیش برنامه عمرانی و رفاهی و توجه دولت خاص تهران و چند شهرستان بود و متاسفانه کاهشی نیز پیدا نشده درصورتیکه این برنامه بایددرسطح تمام کشورچه شهر و چه روستا پیاده شود.

بتازگی کششی از طرف کارمندان بسوی شهرستان ها دیده میشود و علت آن اول از همه مسکن است که ادارات مختلف دراختیار افراد قرارمیدهند. چون تهران بحالت خفقان‌آوری درآمده و همه افراد را آزار میدهد. ترافیک و گرانی حالت عصبی بمردم تهران داده و توده مردم که درتهران ساکن هستند، از هوای بسیار آلوده تنفس می کنند و همین موارد عامل عصبانیت افراد میشود که ترافیک پیچیده تری پیش بیاید.

عامل اصلی این رشد چه بوده است؟ ضوابط سنتی و کلاسیک جمعیتی یا عوامل صنعت یا هیچکدام، سئوالی است که امروز مطرح است.

ـ تهران، از چند سال پیش به اینطرف، راههای کاهش جمعیت یا حداقل جلوگیری از افزایش جمعیت و رشد بی رویه را دارد تجربه می کند. بزرگتـرین و موثرترین عامل اعمال سیاست عدم تمرکز و نتیجتا بی نیاز کردن مناطق از وابستگی به تهران، از لحاظ متعدد بودن رابطه های اداری است و توفیق چنـان سیاستی شکستن طلسم تهران نشینی سازمانها و کارکنان دولت است.

ـ آیا این کار بآسانی صورت می پذیرد و با مسایل و مشکلاتی همراه نیست

ـ آیا جاذبه های تهران علیرغم مشکلات بزرگ، هنوز قدرت عمل خود را دارند یا تهران زدگی بحدی رسیده است که این کار را بشود بسادگی جامه عمل پوشاند.

مورد تهران بدلیل وضـع خاصی که این شهر درگذشته و حال داشته و دارد ایجاب می کند که بررسی وسیعی دراین زمینه توسط اهل فن صورت گیرد، لیکن این امر دلیل آن نمیشود که موضوع مورد بحث به نظرخواهی افرادی که خود درمعرض، جنب.

ـ از تهران دل کندن مشکل است

ـ از نظرتحصیلات درتهران بهتر به بچه ها رسیدگی می کنند

ـ از نظر پیشرفت شغلی مقامات بالاتر درتهران زیاد بچشم می خورد چون کارمندی که به شهرستان انتقال یافت دیگر از نظر پست و مقام و سایر مزایا فراموش شده بحساب میآید.

ـ تفریحات سالم درتهران زیاد است از نظر پارک تفریحی افراد خانواده سینما، تاتر، موزه، کتابخانه، اطراف تهران بسیار باصفا است و هرآن اراده نمائیم درهرساعت روز و شب دسترسی به کلیه وسایل رفاه عمومـی داریم.

ـ از نظر مسکن تهران را ترجیح میدهم چون عقیده دارم درتهران مسکن با شرایطی بهتر فراهم است.

ـ از نظر بهداشت و درمان و بیمارستـان تمـام بیسـت و چهارساعت بآن دسترسی داریم هرچند گهگاهی گرفتاری پیش میاو ,ند.

اگر درشهرستـانها مسـکن دراختیار افراد کارمند بگذارند و تسهیلات بیشتری برایشان فراهم آورند .مسلما شهرستانها کشش بیشتری خواهند داشت.

ـ بهروز عابدان ـ تاجر:

درتهران موقعیت کسب و کار البته با گرفتاری های زیادی توام است ولی بهرحال تهران را ترک نمی کنم.

ـ ناهید فلاح ـ کارمند مرکز آمار ایران:

بخاطر دلبستگی بپدر و مادر حاضر نیستم تهران را ترک کنم.

ـ ناصر عطاپور ـ دانشجوی دانشگاه ملی ایران:

ترجیح میدهم درتهران تحصیل و زندگی کنم بخاطر رفاه کاملتر تفریحات بیشتر ـ محیط تحصیلی بهتر ـ استادان کامل‌تر و بهرحـال تهران شهرزنده و پرجنب و جوشی است. تهران را با هیچیک از شهرهای دیگر ایران «عوض» نمی کنم.

هوشنـگ حسـین زاده ـ کارمند:

بتازگی به کرمـان منتقـل شده‌ام. از این انتقال رضایت کامل دارم دروجله اول از نظر مسکن و بعد آسایش خیال و هوای خوب. مسلما شهرستان را ترجیح نمیدهم. هوای خوب و شبهای پرستاره کرمـان دیدنی است.

ـ درترافیک سنگین میدان ولیعهد از راننده‌ای سئوال شد که چرا تهران را ترک نمی کنید با تعجب گفت تهران را؟ از محالات است. کاردرتهران است.

ـ دختر خانم مجردی عقیده داشت که تا شوهر نکند تهران را ترک نمی کند این نیز دلیلی است.

یک دختر: روستا را بیشتر ترجیح میدهم درصورتی که از نظر تحصیلات عالیه نیز بتوانم پیش روم.

ـ افسر کاردان فنی درحال رسیدگی به تصادف:

حاضرم با جان و دل به شهرستان بروم.

ـ محمددرجزی پور ـ کارمند موسسه خصوصی:

درتهران کارفـراوان است. درچندین موسسه براحتی میشود بصورت پارت تایم کار کرد. هرچند مخارج نیز دو چندان است. ولی تهران را دوست دارم با تمام خصوصیات بد و گرفتاریهای زیاد.

خانم زری صوفی کارمند:

تهران شهر دلالان وواسطه هاست. درتهران تولید به نسبت توزیع کم است تمام تولیدات اطراف تهران توزیع میشود بهمان نسبت درتهران مخارج سنگین تر است. درتهران کارمندان بامید این هستند که دولت تصمیم جدی تر بگیرد و بکارمندانی که منزل مسکونی ندارند کمکی کند اگر این برنامه ها درشهرستانها پیاده شود شاید کشش مردم تهران بسوی شهرستانها زیادتر شود

نگاهی به برخی از جاذبه‌های تهران

آمار مربوط به سال ۲۵۳۵ است

کتابخانه عمومی	۱۲
کتابخانه سیار	۴
کتابخانه کودک	۲۴
موزه	۷
تئاتر	۲۷
سینما	۱۴۰
کلینیک	۴۴
باشگاه ورزشی عمومی	۸۸
باشگاه ورزش باستانی	۳۰
زمین فوتبال چمن	۱۵
زمین فوتبال خاکی	۶۱
زمین بسکتبال	۷۰۰
زمین تنیس	۱۸۶
استخر شنا	۱۰۵
آموزشگاه مبارزه با بیسوادی	۱۲۱

بانک ملی ایران

درجده، مسقط، دوبی، ابوظبی، بحرین و شارجه هم باشماست!

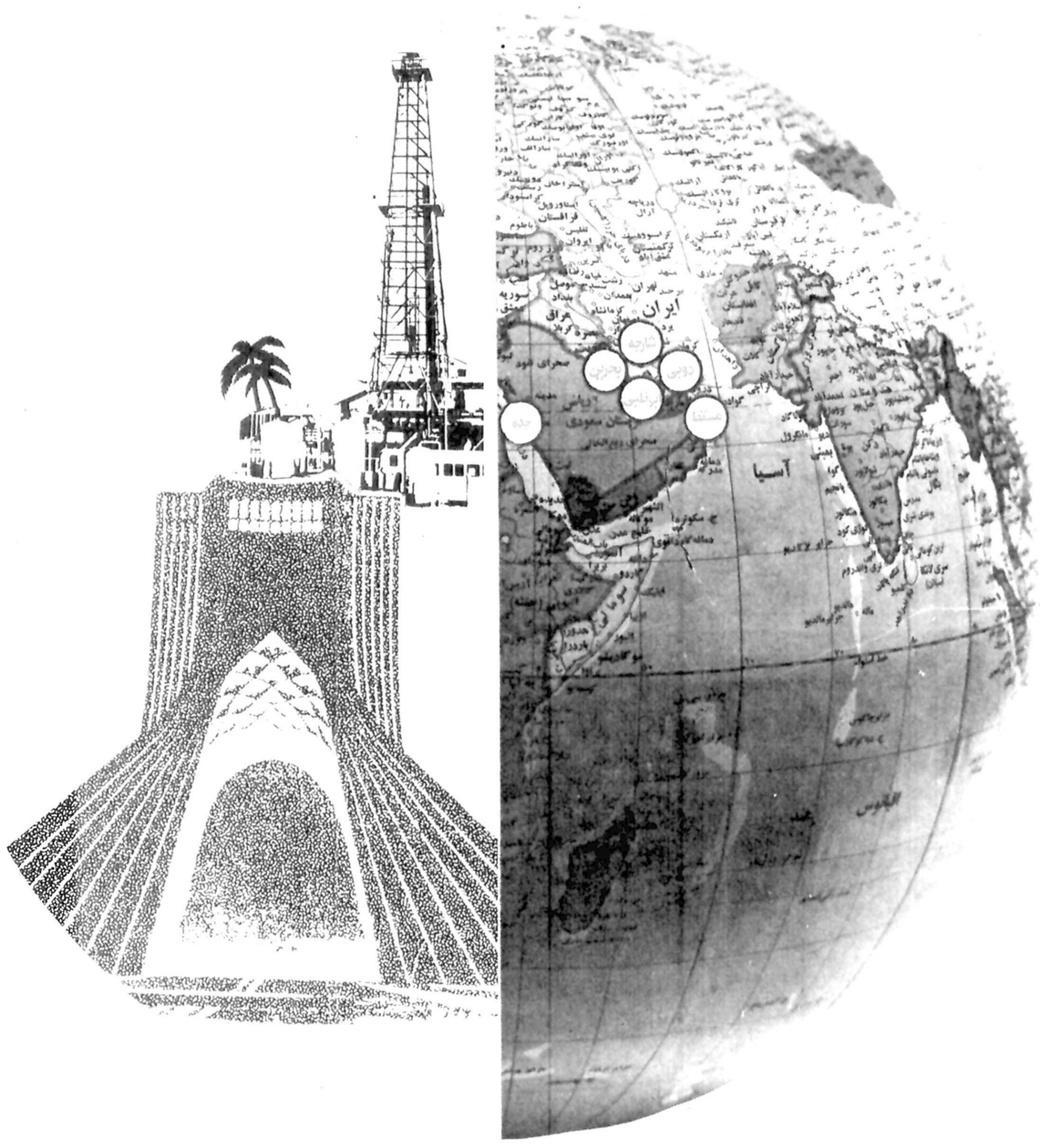

بادفترچه حساب پس انداز درگردش بانک ملی ایران می توانید در تمام واحدهای این بانک درسراسرکشور، همچنین درلندن، پاریس نیویورک، مونیخ، هامبورگ، فرانکفورت، جده، شارجه، مسقط، دوبی ابوظبی و بحرین به آسانی ازپول خود استفاده کنید.

بانک ملی ایران
صندوق پس انداز ملی

اطلاعات
بنیانگذار: شادروان عباس مسعودی
صاحب امتیاز و مدیر: فرهاد مسعودی
سال پنجاه و دوم
محل اداره: خیابان خیام. ساختمان اطلاعات
تلکس ۲۱۲۳۳۶ ـ تلگرافی: اطلاعات. تهران. تلفن ۳۲۸۱

سخن روز

نامگذاری خیابانها

برای نام گذاری خیابان های تهران آئین نامه جدیدی بتصویب رسیده و کمیته خاصی مرکب از نمایندگان سازمانهای مختلف تشکیل شده است که ضمن نامگذاری خیابانها، شناسنامه‌یی هم برای تهران تهیه کند.

میدانید که انتخاب تهران بعنوان پایتخت و دارالخلافه ممالک محروسه تابع ملاحظات خاصی بوده و ذوق و سلیقه دراین انتخاب دخالتی نداشته است. بعداز سالها که بهرحال، تهران مقام پایتخت را علی رغم تمامی کم و کاست ها بنفع خودش حفظ کرده و بالاخره تبدیل به «بزرگشهر» شده است همچنان در سراپای ان مظاهر بی ذوقی و کج سلیقگی به چشم میخورد. گوئی سلیقه و ذوق با این شهر سازگار نیست.

شیوه نامگذاری خیابانهای تهران در طول سالها نمونه کاملی از بی ذوقی بوده است. با ان که در شهرداری تهران سازمانی خاص نام گذاری کوچه ها و خیابانها وجوددارد و اشخاصی بخاطر همین کار از صندوق شهرداری حقوق میگیرند، هنوز یک ضابطه و اساس معقولی در مورد تعیین نام معابر تهران برقرار نشده است.

یدالله خان تنها پسر ستارخان سردار ملی که اخیراً در گذشت، چند سال قبل در سالروز جشن مشروطیت یک مصاحبه تلویزیونی داشت و ضمن مصاحبه گفت در تهران یک خیابان کوچک بنام ستارخان نامیده میشد که ظاهراً برای اثبات کمال حق شناسی نسبت به قهرمان نهضت مشروطه ایران اسم آنرا عوض کردند و گذاشتند «هدهد»!

گفتنی است که در همین شهر چندین خیابان و معبر بنام مستبدین و مخالفان سرشناس مشروطه و آزادی مثل نایب‌السلطنه و عین الدوله و امیر بهادر وجوددارد!

بعضی اوقات در تعویض اسامی معابر چندان کج سلیقگی بکار میرود که مطابق قاعده طبیعی، نام قبلی آنها که تلفظش برای توده مردم آسانتر است همچنان باقی میماند. مثلاً بازارچه نایب السطنه را در انتهای خیابان ایران ـ که آنهم هنوز به عین الدوله مشهور است ـ تعویض کرده و «گوته» گذاشته‌اند اما از صدنفر یکی نمیگوید میخواهم به «خیابان گوته» بروم و همچنان مردم این خیابان را «نایب‌السلطنه» میگویند. یا خیابان بزرگی را که چندی پیش «سهروردی» نام گذاشتند هنوز اکثر مردم بنام قدیم ان «فرح» میشناسند. «گوته» و «سهروردی» هردو مردان بزرگی بوده‌اند وحقاً باید در تهران خیابان به اسم آنها وجود داشته باشدولی ذوق سلیم حکم میکند این اسامی را روی خیابانهایی بگذاریم که تازه احداث شده‌اند یا گمنامند.

اسامی مهجور و نامأنوس روی خیابانها و کوچه های تهران بسیار دیده میشود. اسامی نامربوط فراوان است. اسامی تکراری زیاد است و گاه چندین خیابان در نقاط مختلف شهر یک اسم دارند در حالی که برسر اسم گذاری خیابان دیگری مدعیان برسروکول هم میزنند!

امیدواریم حالا که آئین نامه جدید نامگذاری خیابانها از تصویب گذشته و کمیته مخصوص نامگذاری هم باشرکت تنی چند از محققان و صاحبنظران تشکیل شده است این کار هم سامانی پیداکند.

تفسیر سیاسی روز

اسپانیا : نقطه عطفی در جهان کمونیسم

علیرضا جهانشاهی

رویدادهای سه روز گذشته کنگره ملی حزب کمونیست اسپانیا در مادرید را باید در واقع نقطه عطفی در سرنوشت جنبش کمونیسم دانست. پیروزی سانیتاگو کاریلو رهبر سالخورده حزب کمونیست اسپانیا در هدایت کردن یکی از بزرگترین احزاب کمونیست اروپا به راهی دورتر از مسکو علاوه بریک پیروزی شخصی برای او که در سال گذشته مقامات کرملین برخلاف برنامه اعلام شده، اجازه سخنرانی در مراسم بزرگداشت کمونیسم در مسکو را از او سلب کردند طلیعه غروب بیشتر و سریعتر آفتاب اقبال مسکو در اروپای غربی را نیز میدهد.

درکنگره حزب کمونیست اسپانیا اکثریت نمایندگان حاضر با آرای مثبت خود طرح ارائه شده سانیتا گوکاریلو که طبق آن حزب بجای اینکه «مارکسیست لنینیست» خوانده شود از این پس حزب «مارکسیست انقلابی دموکراتیک» نام میگیرد را پذیرفت و همانطور که انتظار میرفت بفاصله زمانی کوتاهی شوروی کاریلو را متهم کرد که میکوشد در میان کمونیستها ایجاد تفرقه کند. ولی حقیقت ماجرا چیز دیگریست.

کاریلو را در جهان غرب بعنوان یکی از روشنفکرترین افراد معتقد به مرام کمونیسم میدانند و هنگامیکه او چندین سال پیش با ارائه تز ودکترین «کمونیسم اروپائی» توانست در کالبد بی جان جنبش کمونیسم در اروپای غربی جانی بدمد، در وهله اول آنچه او از آن با حرارت سخن میگفت از سوی مفسرین اروپائی با ناباوری روبرو گردید و درجهان کمونیسم هم که در آنموقع هنوز بطور دربست زیر نفوذ مسکو قرار داشت چیزی جز انتقاد دریافت نکرد.

علت اینکه سانیتا گوکاریلو از ابتدای کار با سخن گفتن از کمونیسم اروپائی مورد خشم کرملین قرار گرفت اینبود که مقامات مسکو از این وحشت داشتند که مبادا با ارائه و گسترش ایده های کاریلو که خواستار استقلال احزاب کمونیست اروپائی از مسکو بود کرملین دیگر نتواند از این احزاب بمنظور ایجاد اختلال در بافت اجتماعی و سیاسی جوامع اروپائی استفاده کند. هنوز هم مسکو امیدوار است بتواند از طریق تحمیل سالاری خود به احزاب اروپای غربی برای خود پایگاهی داشته باشد تا بهنگام لزوم از این پایگاهها برای پیشبرد مقاصد خود بهره مند شود. ولی رویدادهای چند سال اخیر نه تنها در اسپانیا بلکه تا درجه بیشتری در ایتالیا و فرانسه نشان داده که دوران حزب سالاری مسکو دیگر بسر رسیده است و کسانی که در اروپای غربی خود را وابسته به احزاب کمونیست میدانند بطور مثال بهیچ وجه حاضر نیستند در برابر بعضی از اقدامات غیر انسانی مسکو چون حمله به چکسلواکی و سرکوب کردن بهار آزادیهای سیاسی الکساندر دوبچک ساکت بنشینند و یا حتی از این اقدامات حمایت کنند. آنچه که بیشتر باعث ناراحتی کرملین گردیده تاثیریست که اشاعه کمونیسم اروپائی مستقل از مسکو و باصطلاح خود مختاری هرچه بیشتر احزاب کمونیست اروپای غربی بر اوضاع سیاسی و اجتماعی اروپای شرقی خواهد داشت. از یکی دو کشور اروپای شرقی که از شوروی هم کمونیست‌تر هستند بگذریم متوجه میشویم که در ممالکی چون لهستان یا رومانی هم احساسات بسیار عمیقی در جهت کسب استقلال هرچه بیشتر از مسکو و سالاری کرملین بچشم میخورد و در حقیقت تهدید اصلی احساس شده در مسکو از این نقاط سرچشمه میگیرد نه از مستقل شدن بیشتر احزاب کمونیست اروپای غربی. چنین بنظر میرسد که رهبران کرملین همچون کبکی که سربه زیر برف دارد مایل نیستند روندهای سیاسی و اجتماعی دراز مدت قاره اروپا هم در غرب و هم در شرق را مورد توجه خود قرار دهند و تازمانی که این رویه مسکو ادامه داشته باشد تنها میتوان انتظار اقدامات بیشتری از جانب کمونیست های اروپائی در جهت کسب استقلال بیشتر از کرملین را داشت.

صلح در قاموس سرمایه‌داری معنی بخصوصی دارد

حسن صدر

هارلد براون وزیر دفاع ایالات متحده، چند روز قبل دریک کنفرانس مطبوعاتی درلندن گفت: برتری نظامی اسرائیل براعراب حداقل تاسال ۱۹۸۳ ادامه خواهد یافت. تااینجا را که میخوانید تصور میکنید این برتری مسلم برای پنجسال است و پس از آن وضع بنفع اعراب تغییر خواهد کرد ولی آقای براون اضافه میکند دلیلی وجود ندارد تصور کنیم بعداز ۱۹۸۳ موازنه قوا (موازنه‌ای که با برتری اسرائیل ملازمه دارد) برهم خواهد خورد.

براورد سازمانهای اطلاعاتی مانشان میدهد که تا ۱۹۸۳ اسرائیل قادر است هرنوع حمله مشترک اعراب را دفع کند. سپس افزود تصمیم کارتر بفروش ۵۰ هواپیمای اف ـ ۱۵ بمصر و شصت هواپیمای اف ۱۵ بعربستان و نود هواپیمای اف ۱۵ و اف ۱۶ به اسرائیل موازنه قوارا برهم نخواهد زد.

درپایان کنفرانس گفت: مصر و عربستان و اسرائیل نقش های مهمی دراستقرار صلح درخاورمیانه ایفا خواهند کرد.

شما ای خواننده گرامی از ردیف کردن دوکشور مهم عربی که یکی باچهل میلیون جمعیت و فرهنگ نسبتا پیشرفته و دیگری بامیلیاردها دلار نقدینه و صدها میلیارد ذخیره زیر زمینی و تعصب خشک عربی و اسلامی دووزنه سنگین درمبارزات اعراب و یهودند؛ بادشمن قسم خورده اعراب که هرطرف نگاه کنید آثار ضربات اورا برپیکر حریف می بینید، ازلحاظ ایفای نقش مهم دراستقرار صلح حیرت میکنید. ولی این حیرت و شگفت زدگی تاوقتی است که با اصطلاحات قاموس سرمایه داری آشنا نباشید و لغات خاص این مکتب را ندانید و نشناسید و گونه پس از وقوف براین قاموس تمام پرده ها ازجلو چشم عقل و بینشتان برداشته خواهد شد.

منظور ازصلح درزبان امپریالیسم سکوت و آرامشی است که ستمدیدگان و غارت شدگان باید رعایت کنند، وضع موجود را بپذیرند وزیر فرمان دست نشاندگان امپریالیسم چه در آفریقا و چه درخاورمیانه یا آسیای جنوب شرقی آرامش را حفظ کنند.

فراموش نکرده‌اید چندین رئیس جمهور، از آیزنهاور گرفته تا جرالد فورد طی دوازده سال با اعزام بیش از نیم میلیون سرباز و ارسال ده ها میلیارد دلار پول و اسلحه و مهمات قصد داشتند صلح را درویتنام مستقر کنند!

تصور نمیکنم صلحی را که میخواستند درقلمرو فرمانروائی وان تیو برقرارکنند محتاج توضیح باشد. آنچه درویتنام گذشت بنام حفظ صلح و جلوگیری از تجاوز شمالیها بجنوب بود. اکنون صلح خاورمیانه هم درنظر رهبران امریکا جز حفظ وضع موجود یعنی برتری نظامی اسرائیل بمنظور، حفظ تفوق و تسلط براراضی اشغالی اعراب چیز دیگری نمیتواند باشد.

و اما مسئله جالب و قابل بحث

ردیف کردن مصر و عربستان و اسرائیل دریک صف بمنظور استقرار صلح بصورتی است که تعریف کردم، قبول کنیم صلح مطلوب چنان است که اراضی سینا و غزه و شرم الشیخ و جولان وساحل غربی رودادردن واورشلیم کماکان دراشغال نظامی و سیاسی اسرائیل بماند و کم کم مردم این مناطق عادت کنند و بخود بقبولانند که باید باوضع موجود ساخت پیش بینی آقای براون درست و انتظار او بجااست زیرا:

۱ ـ رهبر مصر با صراحت به بگین و دیگر رهبران یهود وعده داد که مادیگر درآینده باهم جنگ نخواهیم کرد. باضافه روحیه جنگی و آمادگی درگیری را علیرغم تحمل بودجه سنگین نظامی که هنوز برشانه های ضعیف اقتصاد مصر سنگینی میکند، ازدست داده است.

۲ ـ عربستان هم هیچگاه درمظنه جنگیدن نبوده و روابط دوستانه‌اش با امریکا و نگرانی از کمونیسم که میتواند همراه با سیاست شوروی درمنطقه نفوذ نماید، اقتضا دارد نفوذ ایالات متحده را تقویت کند و این تقویت باقدرت کشور یهود و تسلط او براعراب ملازمه دارد.

۳ ـ اسرائیل هم که سالها است خودرا شیفته صلح نشان میدهد، عاشق صلحی است که سکوت و آرامش و تسلیم اعراب به وضع موجود را تضمین کند و گاه بگاه بابهانه هائی که تا آرامی ازوطن راندگان فلسطینی دراختیارش میگذارد قطعه جدیدی از اراضی اعراب به قلمرو اسرائیل افزوده شود تا بتدریج خواب اسرائیل بزرگ تعبیر گردد.

و اما لازم است براون وزیر دفاع امریکا و گوینده این حرفها را بشناسیم تا بتوانیم گفته های اینمرد کار کشته را ارزیابی کنیم: هارلد براون درسن ۲۲ سالگی از دانشگاه کلمبیا درجه دکترا در فیزیک گرفت و ازآن پس درمشاغل گوناگون درپنتاگون و کنفرانسهای محدود کردن تسلیحاتی و آخرین بار در ۱۹۶۹ درمذاکرات متعدد سالت بنمایندگی ایالات متحده شرکت کرده است.

براون دردوره ریاست جمهوری جانسون درنیروی هوائی نقش مؤثری دربمباران ویتنام شمالی و منابع حیاتی این ملت داشته است.

از توصیه های چشمگیر این دانشمند فیزیک دان درجنگ ویتنام این مسئله است که نباید بهیچ صورت پای بند وسواس تقوای سیاسی بود. شرط بردن جنگ اینست که براین ملاحظات اخلاقی چشم به بندید و حریف را تامغز استخوان خورد کنید. بازبرای اینکه براون را بهتر بشناسیم به کمیسیون سه جانبه‌ای که از ۱۹۷۳ در قلمرو امپراطوری وسیع اقتصادی و مالی دیوید راکفلر تاسیس شده مراجعه کنیم.

خاندان را کفلر را کمتر کسی است نشناسد، را کفلر بزرگ ازهیچ شروع کرد و درتجارت و صنعت نفت چنان شهرتی بدست آورد و چنان ثروتی اندوخت که درتمام ایالات متحده فقط چند ثروتمند نامی نظیر هانری فورد و هوارد هیوز و پل گتی توانستند دم از همسری او بزنند.

دونواده را کفلر دیوید ونلسن هریک موسسات عظیم اقتصادی و مالی دراختیار دارند، نلسن معاون جرالد فورد رئیس جمهور سابق امریکا بود، دیوید برادر او درحوزه امپراطوری اقتصادی خود ازسال ۱۹۷۳ کمیسیون سه جانبه‌ای تاسیس کرد که بنام کمیسیون «تری لاتران» نامیده میشود.

دراین کمیسیون که قریب یکصد نفر کارشناسان نامی امریکا و کانادا و یکصدنفر متخصصین اقتصاد و سیاست اروپای غربی و ژاپن عضویت دارند ماهی یکبار مسائل مهم سیاسی و مالی دنیا مورد مطالعه و مباحثه قرار میگیرد.

کمیسیون هربار افرادی را ماموریت میدهد که درفلان مسئله که مبتلا به کشورهای صنعتی است راپورتی تهیه کنند که راهنمای دولتهای ذیمدخل قرار گیرد.

از باب مثال، درگیری شاخ افریقا کشورهای غربی را بامشکل پیشروی نفوذ شوری روبرو کرده. مسئله ساده نیست کمک مستقیم به سومالی باتوجه باینکه درجنگ اوگادن که جزئی ازخاک اتیوپی است علنا مداخله کرده و امپریالیستها توافق کرده‌اند مرزهای ایام استعمار مستقیم را درافریقا محترم بشمارند، کاردرستی نیست، بازگذاشتن دست شورویها هم که وسیله سربازان جنگ آزموده کوبائی قسمت عمده افریقا و بسیاری ازملل این قاره را تحت نفوذ گرفته‌اند خلاف مصلحت است.

برای این قبیل مسائل پیچیده چند پهلو کمیسیون سه جانبه باید راه حل پیداکند. نظیر این مشکل هر هفته دردنیای سوم خط مشی سیاسی کشورهای صنعتی را برسر دوراهی قرار میدهد.

مثال چشمگیر مسئله حقوق بشر دردنیای سوم و شعار کارتر درحمایت ازاین حقوق پایمال شده است، کارتر حساب کرده پرستیژ سیاسی اتازونی خاصه بعداز جنگ ویتنام و حادثه واترگیت دستخوش بدنامی و بی اعتمادی طبقه روشن فکر دینای سوم شده، مصلحت اقتضا دارد امریکا بحمایت ازادیهای انسانی و حقوق ابتدائی بشری برخیزد ولی این رستاخیز باحکومت نظامی پنجساله ماركوس درفیلیپین و پنجسال درزندان نگاهداشتن آگینو سناتور مانیل بجرم مخالفت با آراء و افکار رئیس جمهور و سوء استفاده همسر و بستگانش ازقدرت مطلقه او و سرکوب کردن لیبرال های غیر کمونیست در دومینیکن و خلاصه بزنجیر کشیدن مردم دنیای .سوم توسط حمایت شده های اتازونی چه میتواند کرد؟

این قبیل معماها که راستی حل کردن آن مغز افلاطون و سقراط میخواهد کاراین کمیسیون سه جانبه است. هارلد براون و شخص کارتر ووالتر ماندل معاون رئیس جمهور ووانس وزیر خارجه و بسیاری از وزراء و مردان سیاسی درجه اول حکومت امریکا اعضاء این کمیسیون سه جانبه‌اند که از ۱۹۷۳ درطرح و بحث و حل و فصل مسائل سیاسی و اقتصادی درجه اول دنیا شرکت داشته‌اند.

جهل سال قبل...

اعمال شرکت نفت جنوب سیر طبیعی ندارد و قابل دوام و بقا نیست!

مدیر روزنامه «اطلاعات» درسرمقاله از مشاهدات خود درخوزستان بحث کرده و مینویسد: بسیار مایل بودم ببینم انتشارات راجع به ترقی و توسعه روز افزون صنعت نفت و اینکه شرکت نفت درصدد ازدیاد استخراج این محصول ملی کشور ما است تا چه اندازه حقیقت دارد. درحین عبور راه آهن مقدار بسیاری لوله های نفت و لوازم دیگر بنظرم رسید که درگوشه‌ای افتاده بود. درپاسخ سئوال من راجع به این لوله ها و لوازم گفتند کمپانی چندی قبل درنظر داشت از کان های جدیدگچساران لوله‌ای به بندرمعشور کشیده انجا را هم برای پالش و تصفیه نفت اماده نماید لیکن بدون اینکه علت آشکاری داشته باشد دفعتا برنامه خود را متوقف ساخته و دست از کار بازداشته است. نظر به شهرتی که شرکت نفت از حیث حسن اداره و کوششهای بارزگانی برای خود قائل است من نتوانستم این مطلب را باور کنم و درحال تردید بودم تا به مرکز رسیدیم و از منابع مطلع تحقیق کردم.

وعده خلافی شرکت

معلوم شد واقعا همینطور است و شرکت برنامه‌ای را که قبلا تنظیم کرده و وعده هائی را که برای توسعه این محصول و بنگاههای مربوطه بان میداد ترک کرده است. بطوریکه در سال ۱۹۳۸ نه تنها ازدیاد محصول متوقف مانده بلکه روبقهقرا رفته و مقداری نسبت به سال پیش کمتر استخراج گردیده است. دولت مکرر این نکته را بشرکت خاطرنشان کرده ولی شرکت به جوابهای سطحی اداری که بیشتر به اشکالتراشی شباهت دارد اکتفا نموده و نخواسته است به اعتراض های دولت جواب صریحی بدهد.

این اقدام شرکت نگارنده را محرک گردید که درنهایت تعجب و حیرت مطلب را از پرده بیرون آورده دراینجا منتشر نمایم.

همه کس میداند حوزه بسیار وسیعی که بموجب قرار داد دردسترس کمپانی نفت قرار دارد بقدری پهناور و بزرگ است که هنوز جز درمساحت قلیلی از آن دست به استخراج نزده‌اند و معادنی که استخراج شده باندازه‌ای استعداد دارد که بسهولت میتوان مقدار استخراج نفت را به چند برابر رسانید و حتی اشخاص مطلع از این صنعت میگویند اگر شرکت کوتاهی و قصور رواندارد معادن ایران برابر محصول نفت امریکا میتواند محصول بدهد.

مجوز شرکت چیست؟

امروز همه کس میداند که اهل عالم تشنه این مایع گرانبها هستند و نفت از لوازم اولیه و ضروریت فوق العاده ملل است. با وجود این تعلل نمودن کمپانی از استخراج نفت ایران معلوم نیست چه علت خاصی دارد و شرکت به چه مجوزی کشور و ملت ایران را از چنین سرمایه‌یی که بازار آن درتمام جهان مفتوح است محروم میدارد و با درآمد ملی ما که بدست آنان سپرده شده است بازی میکنند؟

آیا تصور مینمایند که دولت و ملت ایران دراین دوره هم مثل سابق بکلی از جریان ها بی اطلاع و غافل است و میتوان او را با پرداخت چند صدهزار لیره قانع و ساکت کرد درصورتی که انتظار دارد میلیونها از این راه برثروت عمومی خود بیفزاید؟!

پس ما مستقیما روی سخن را با شرکت کرده میگوئیم: ملت ایران که مالک این معادن و شریک عواید آن است و از رواج بازار نفت و احتیاج عمومی دنیا آگاهی دارد این اعمال شما را که مخالف تمام اصول بازرگانی و اقتصادی است بچشم حیرت مینگرد و درصحت مبانی آن تردید دارد. برنامه شما درسالهای اخیر ترقی محسوسی نشان میداد و نوید میداد که در ۱۹۴۰ میزان استخراج به ۱۴ میلیون تن خواهد رسید. شما از سال گذشته دراین فعالیت وقفه روا داشته بلکه سیرقهقرائی و تنزل قائل شده‌اید. مگر برشما پوشیده است که امروز ملل جهان درصدد پیدا کرده راه عایدی و توسعه محصول دنیا پسند خود هستند.

اخطار به شرکت

مدیر «اطلاعات» سپس اخطار میکند: تعلل و قصور عمدی شما لطمه بزرگی به تمام نقشه های کشور میزند که دست بکار اطلاعات اساسی صنعتی و اجتماعی است.

شما اگر یک بنگاه بازرگانی هستید راه و رسم بازرگانی این نیست. آیا تاحال دیده شده است که شرکت بازرگانی خود را تابع اغراض و منافع خاصی قرار داده برخلاف منافع عمده «شریک خود رفتار نماید» و هر وقت بخواهد کار بکند هر وقت نخواهد دست ازعمل بردارد؟!

آیا سرمایه گرانبهای کشوری را باید حبس و ذخیره نمود مالک حقیقی را از استفاده آن محروم داشت؟ بدیهی است چنین شرکتی سیرطبیعی ندارد و قابل بقا و دوام نیست زیرا که پایه بنگاههای اقتصادی برتشخیص منافع است و تقلیل عمدی استخراج و موقوف کردن برنامه توسعه صنعتی و خسارت مستقیم به تمام اشخاصی که از ان منتفع میگردند خواهد زد و تردید نداریم که چنین بنگاهی از بین خواهد رفت!

دو سال در دانشکده

کتاب «والاحضرت همایونی دوسال دردانشکده افسری» تالیف سروان امینی و سروان لبیب که خدمتگزاری ولیعهدُ والاگهر ایران را در دانشکده افسری داشتند منتشر گردید. از بررسی این کتاب تاریخی که مشتمل برگزارش آموزش سربازی و معرف عقاید و افکار و روحیات والاحضرت همایونی است هر فرد ایرانی غروری درخویشتن احساس نموده و باردیگر درپیشگاه ولیعهد والاتبار خود سرتعظیم فرود می آورد. قیمت درتمام کشور ۲۶ ریال.

«نقل از اطلاعات ۴ اردیبهشت ۱۳۱۸»

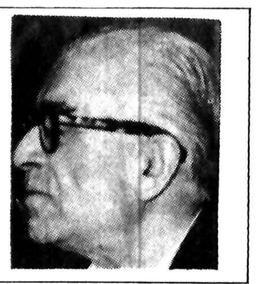

مکتوب پانصد و هشتاد و یکم

نامه سرگشاده به نخست‌وزیر

ا ـ خواجه نوری

از آنجا که جنابعالی از ابتدای زمامداری با کمال صداقت مکرر مردم را به اظهار عقیده درامور مملکت دعوت فرموده اید وهمینطور مقامات عالی حزب رستاخیز هم درپیام ها واعلامیه های متناوب این مطلب فوق العاده نوید بخش ومهم را تائید وتأکید کرده اند ـ وحتی درپیام سال نو صریحا اعلام داشته اند که «دفاع از گسترش آزادی های قانونی وتنوع عقیده ها وسلیقه ها می بایست یکی از مهمترین اولویت ها بشمار آید وهمه ما باید درراه تحقق وتوسعه عملی این آزادی ها بویژه از راه نهاد های اصیل مملکت مانند مطبوعات، پارلمان وانجمنهای ملی بیش از پیش تلاش کنیم.» بنده هم با اشتیاق زیاد تکلیف خود میدانم که درباره دوموضوع فوق العاده مهم که فعلا مطرح است یعنی قانون انتخابات وقانون مطبوعات نظرات ناچیزی که دارم بعرض برسانم.

درجرائد آخرین روز سال گذشته خواندیم که «درجلسه علنی دیروز مجلس شورای ملی وزیر کشور لایحه اصلاح قانون انتخابات را تقدیم مجلس کرد.»ـ همچنین درجای دیگر نوشته بودند «سخنگوی دولت گفته است که لایحه مطبوعات به هیأت دولت داده شده ودرحال حاضر درکمیسیون های مربوط درنخست وزیری رسیدگی میشود وسال آینده به دولت خواهد آمد وهرچه زودتر به مجلس تقدیم خواهد شد.»

اولا موضوع فوق العاده قابل توجه درباره قانون انتخابات (که خارجیان هیچ علاقه ای به ذکر آن ندارند) اینست که یک اصل فوق العاده مهم وحیاتی از شعارهای سنتی دموکراسی کشورهای بزرگ دنیا از قلم افتاده وهیچیک از آنها درصدد جبران این غفلت بظاهر بی اهمیت ودرحقیقت فوق العاده مصیبت بار نیست. ولی ما که درامور اجتماعی خود دست به ابتکارات بی سابقه زده ایم ومجبور به دنباله روی دیگران نیستیم، هیچ اجباری نداریم که درسیستم دموکراسی خودمان این نقص عظیم وبزرگ را ندیده بگیریم. ما آنچه تا کنون درتعریف کلی دموکراسی شنیده ایم اینست که میگویند حکومت دموکراسی یعنی «حکومت مردم برمردم ـ بدست مردم ـ برای مردم.» ولی بدبختانه دراینجا یک منظور مهم ـ که مکمل ضروری این سه اصل است ـ فراموش شده وجای نهایت تأسف است که صریحا ومؤکدا نگفته اند «حکومت مردم بر مردم ـ بدست مردم ـ برای مردم ـ مخصوصا بوسیله الیق واصلح مردم»...

نتیجه مسلم ومستقیم این غفلت قابل عفو وبدآموز اینست که امروزه دردموکراسی های خارج، هرکس به هر وسیله بتواند با عوامفریبی وصرف پول زیادتر یا حتی با استفاده از نیروهای گانگستری موفق شود رأی زیادتری بدست آورد ـ والیق واصلح نباشد ولو فقط جاه طلب وشیفته مقام وقدرت باشد ـ ولو کوچکترین احساس اصیل نوعدوستی وحس مسئولیت اجتماعی نداشته باشد، فقط بعلت بدست آوردن آراء بیشتر به نمایندگی مردم انتخاب شده وسرنوشت جامعه را بدست میگیرد.

دراینجا یک حساب ساده سرانگشتی وغیر قابل تکذیب معلوم میسازد که با این شیوه ممکن نیست الیق واصلح کسانیکه واقعا شایستگی دردست داشتن سرنوشت مردم را دارند، شانس انتخاب شدنشان زیاد باشد. یعنی طبیعت کار طوریست که حتما شانس جاه طلبان وعوامفریبان وقدرت پرستان خیلی زیادتر از شایستگان واقعی میشود.

پس مساله مهم اینست که قانون انتخابات را چطور تدوین کنیم که هم از یکطرف آزادی های فردی انتخاب وحق مداخله فرد فرد مردم درامور جامعه از آنها گرفته نشود ـ واز طرف دیگر چه بکنیم که شانس انتخاب شدن این اقلیت خیلی محدود الیق واصلح (که غالبا علاقه ای به این نوع مبارزات انتخاباتی ندارند) برامکانات وسیع جاه طلبان تشنه قدرت وثروت بچربد؟

وقتی این مساله را از این دیدگاه بنگریم، تصدیق میفرمائید که موضوع بقدری مهم بنظر میآید که لازم میشود هرچه بیشتر متفکران عالیقدر این جامعه درباره ان اظهار نظر کنند.

بنابراین پیشنهاد بنده دراین باره اینست که قبل از آنکه این لایحه درمجلس مورد رسیدگی قرار بگیرد، بطور وسیعی درمعرض افکار عمومی گذاشته شود تا چنانکه دستور رهبر بزرگ ما ورویه خود جنابعالی است، با تشویق زیاد صاحب نظران به همکاری فکری دعوت شوند.

ثانیا درموضوع لایحه مطبوعات هم که اهمیتش از قانون انتخابات کمتر نیست وبه حق آنرا رکن چهارم مشروطیت لقب داده اند، مساله عبارت از اینست که: از یکطرف می بینیم مطبوعات وبطور کلی تمام رسانه های گروهی به حدی گسترش یافته اند که درتغییر معتقدات واحساسات و هیجانات ورفتار وکردار فرد فرد انسانها به بدی یا به خوبی موثرند، وهیچ انسانی از اثرات بمباران دائمی آنها محفوظ نیست وبنابراین یک چنین حربه بسیار برنده ای را نمیشود ونباید بطور مطلق وبدون ضابطه های کافی ومعقول بدست هرزنگی مست داد.

از طرف دیگر میدانیم وبرای ما مسلم است که یکی از مهمترین عوامل هرجامعه دموکراتیک آزادی هرچه بیشتر بیان وقلم است. زیراآزادی تنقید موثرترین ترمز باز دارنده سوء استفاده های مجریان قانون است که با کمک یک دادگستری محکم میتواند پایه های یک دموکراسی منطقی را برقرار ومستحکم سازد. بعلاوه اینهم مسلم است که احساس اختناق بجا یا بیجا درهرجامعه ای بوجود آید، مهلک ترین محرک جدائی بین مردم ومجریان میشود. ودراین تردید نیست که برای تحقق هرتحول وپیشرفت سریع، مهمترین عامل همکاری بین ملت ودولت است.

بنابراین، درمورد قانون مطبوعات هم مساله مهم عبارت از اینست که به بینیم چطور میشود این دوجنبه بظاهر متضاد وضمنا فوق العاده ضروری را با یکدیگر نزدیک و سازگار ساخت؟

خوب دراینجا هم چنانکه ملاحظه میفرمائید اهمیت حیاتی موضوع بقدری است که جلب همکاری فکری تمام صاحبنظران این جامعه مفید بنظر میآید.

به هرحال اگر این اجازه صادر شد آنوقت بنده هم بعنوان یک ایرانی که قلبا به پیشرفت ورفاه میهنش وتوفیق جنابعالی درخدمت به خلق علاقمند است، درچاره جوئی این دومشکل مهم نظرات ناچیزی دارم که مفصلا بعرض خواهم رسانید.

با احترامات

کلیه سازمانهای کشور برای مبارزه با سیگار بسیج شدند

امروز درتاریخ

لشگرکشی سلطان سلیم به ایران

نوشیروان کیهانی‌زاده

اسپانیا به ایالات متحده اعلان جنگ داد

(۲۴ آوریل ـ دوشنبه)

۱۵۱۴ـ ✱ سلیم اول سلطان عثمانی که ۴۰ هزار شیعه را در قلمرو خود کشته و یا زندانی کرده بود، و جانشین شدن خلفای عباسی را که برجهان اسلام حکومت می کردند در سر می پروراند و در صدد برآمده بود سلطنت شاه اسمعیل صفوی که شیعه را مذهب رسمی ایران قرار داده بود از میان بردارد، در این روز یعنی درست ۴۶۴ سال پیش با ارتش نوین خود (ینی چری) مرکب واحدهای پیاده، سوار و توپخانه عازم جنگ با ایران شد. جنگ سلطان سلیم با شاه اسمعیل در چالدران نزدیک خوی روی داد. این جنگ که به شکست نیروهای شاه اسمعیل انجامید، یکی از رویدادهای مهم تاریخ بشر است، چه از نظر دلاوریهای بی مانند قزلباش و چه از این نظر که اولین جنگ بزرگی بود که در آن توپ و تفنگ بکار رفت و هم اینکه اروپا که در وحشت از تهاجم عثمانی بسر می برد متوجه ایران ـ یعنی قدرتی بزرگ در شرق عثمانی شد و به این سوی توجه کرد و باب آمد ورفت های سیاسی باز شد. جنگ چالدران همچنین آغازی برای یک سلسله جنگ میان ایران و عثمانی بود که قرنها ادامه داشت. سلیم پس از پیروزی بر شاه اسماعیل ارمنستان، کردستان، مصر و سوریه را تصرف کرد

۱۸۸۳ـ ✱ آلمان همه اراضی میان آنگولا و کلنی کیپ یعنی سراسر افریقای جنوب غربی را مستعمره خود خواند.

۱۸۹۸ـ ✱ در پی التیماتوم ایالات متحده به اسپانیا مبنی بر تخلیه کوبا و تصرف یک کشتی بازرگانی اسپانیایی توسط ناوگان ایالات متحده در کی وست دولت اسپانیا به دولت ایالات متحده اعلان جنگ داد.

۱۹۲۶ـ ✱ آلمان و شوروی یک پیمان دوستی و عدم تعرض امضاء کردند.

۱۹۳۲ـ ✱ نازیها در انتخابات ایالتهای پروسیا، باواریا، وورتمبرگ، و هامبورگ پیروز شدند.

شرکت تولیددود

یدالله ذبیحیان

بنده زاده سطح خواسته هایش را آنقدر بالا برده که با تقاضاهای عجیب وغریب نزدیک است مرا دچار بیماری روانی کرده روانه تیمارستان سازد.

دیروز درحالی که اشاره به اعلام مزایده شرکت واحد اتوبوسرانی درباره فروش ۸۲۰ دستگاه اتوبوس دودزا می کرد گفت: بابا جان بکجای دنیا بر می خورد که شما هم با عاقبت اندیشی، فکر کار تازه ای بکنید.

گفتم مثلا چه کار؟ گفت این قدرکار فراوان است بشرطی که خوب فکر کنید. گفتم باباجان کارمن معلوم است. گفت من هم قبول دارم اما این هم کارشید که شما مرتب بنویسید ویادآوری کنید. گوش کسی هم بدهکار نباشد. گفتم خیلی گوش ها به این نوشته ها توجه دارد. گفت قبول دارم، اما چه ضرر دارد یک کاردوم برای خودتان فکر کنید، پرسیدم مثلا چه کار؟ گفت باباجان شما بهتر از من می دانید چه اشکالی دارد یک شرکتی درست کنید، خودتان هم مدیرعامل آن بشوید. گفتم مدیرعامل شدن ودرست کردن شرکت شرایطی دارد کار هرکسی نیست. گفت این همه بچه ها که پدرانشان مدیرعامل شرکت ها شده اند واز برکت ان شرکت ها روانه امریکا واروپا شده اند چه عیبی دارد؟ اگر شما هم از یک شرکت مثلا تولید کشک یا توزیع نخ یا تولید فلان شامپو.... درست کرده بودید از برکت کشک یا نخ یا شامپو الان من هم دریک کشور خارجی بودم اولا که زبانم خوب می شد ثانیا که زبان خارجی ها را خوب می فهمیدم که این دومورد از میلیاردها سرمایه واندوخته بهتر است. پرسیدم زبان دانستن که کار نمیشه، گفت: اصلا آب من وشما توی یک جوی نمی رود «بین نسل دیروز وامروز سازش وجود ندارد، اگر من زبان خارجی بدانم وخارجی ها زبان مرا بفهمند یعنی من وخارجی ها زبان یکدیگر را درک کنیم چه غصه ای باقی می ماند.

از طرفی وقتی من هم می توانستم ادعا کنم پدرم بجای این همه قلم زدن که حاصلی ندارد مثلا مدیر عامل شرکت تولید کشک بدون دخالت دست بود ان وقت بجای آنکه سراغ کار بروم، کار سراغ من می آمد. گفتم باباجان این قدر شرکت درست شده واین قدر افراد مدیرعامل شده اند که جای خالی برای من نیست. گفت: باباجان هنوز هم دیر نشده است. اگر شما ـ حداقل مدیر عامل شرکت واحد اتوبوس رانی هم شده بودید الان این قدرت را داشتید که ۸۲۰ دستگاه اتوبوس دودزا را بهر قیمتی که می خواهید بفروشید. گفتم حالا که نیستم، فکری کرد وگفت «این که می گویند قدیمی ها قدرت ابتکار ندارند، درست گفته اند. الان شرایط آماده است» شرکت واحد اتوبوسرانی درصدد است اتوبوسهای دودزا را بفروشد. شما هم که دوست واشنای قلمی زیاد دارید از این فرصت استفاده کنید، اتوبوس های دودزای شرکت واحد را بخرید ویک شرکت «تولید دود» درحومه تهران درست کنید وخودتان هم مدیرعامل شرکت «تولیددود» بشوید.

زمین هایمان را می گیرند تا برای دیگران خانه بسازند!

تصمیم جدید سازمان زمین در مورد خرید قسمتی از زمین های «شمس آباد» صاحبان این زمین ها را در نگرانی عمیقی فرو برده است.

صاحبان این زمین ها از سالها پیش با تحمل مشقت های شبانه روزی این زمین ها را خریدند تا با احداث خانه ای کوچک در ان از رنج اجاره نشینی نجات پیدا کنند ولی اکنون سازمان زمین می خواهد زمینشان را از دست آنها خارج کند تا برای گروهی دیگر خانه ساخته شود.

در این نقطه همه زمین های مورد نظر سازمان زمین تفکیک شده و هیچ یک از آنها بیشتر از ۵۲۵ متر نیست ولی سازمان زمین برای همین زمین ها که غایت آمال و آرزو های عده ای زحمتکش و خرده مالک است دندان تیز کرده و برای تصاحب آن می خواهند به زور هم متوسل شود.

از مقامات مسئول تقاضا می شود از این زور گوئی و اجحاف به مشتی خرده مالک جلوگیری کرده ترتیبی فراهم کنند که زمین های شمس آباد برای همانهائی باقی بماند که از سالها پیش با خون دل خوردن زمینی برای خود تهیه کرده اند.

طاهره نجفی

چرا وسایل یدکی اتومبیل های داخلی، کمیاب است؟

یکی از دلائل عمده استقبال مردم از انواع اتومبیل های داخلی، امکان دسترسی به وسائل یدکی آنها اعم ازاصلی یادست دوم است نه ارزانی قیمت آن متاسفانه ازمدتی پیش این وسائل هم بتدریج کمیاب شده است هفته گذشته فقط قسمت عقب اگزور اتومبیل پیکان جوانان من کنده شده، سروصدای ناهنجاری ایجاد کرده بود. یکهفته تمام فروشگاه های مجاز منطقه میدان فوزیه و تهران نو و نارمک و تهران پارس را جستجو کردم ولی این وسیله را پیدا نکردم. ناگزیر شدم براهنمائی مکانیکی که بایکی از همین فروشگاه های مجاز آشنا بود بابریدن قسمت عقب ووسط اگزوز را طبق فیش موجود بمبلغ ۱۶۳۵ ریال خریده با بریدن اگزوز سالم اتومبیل خودم و پرداخت نهصدریال دستمزد (برای یک ساعت کار) قضیه را فیصله دهم. اکنون شنیده ام فروشگاه های مجاز ان قسمت از اگزوز را دارند و عمدا دراختیار مشتری نمی گذارند تاخریدار مجبور شود یک اگزوز کامل به قیمتی بیشتر از آنچه احتیاج دارد خریداری کند. نمی دانم گدامیک ازاین دو موضوع صحت دارد؟ آیا کارخانه میسازد و دراختیار فروشگاه های مجاز قرار میدهد؟ و یا فروشگاه ها راست میگویند وواقعا کارخانه نمی سازد و دراختیار آنها قرار نمیدهد؟

محمد شاملو

امضاء بجای عمران!

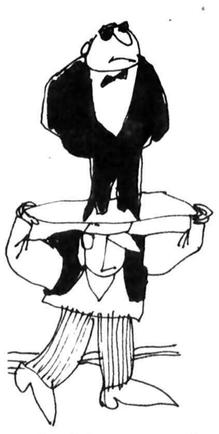

مدت چهارده سال است که درقریه بهادر بیک از توابع استان همدان شرکت تعاونی و خانه فرهنگ روستائی تاسیس شده است و بنده مدیر عامل آن بوده و هستم.

طی این مدت ازطریق شرکت تعاونی و خانه فرهنگ روستائی با اداره تعاون و امور روستاهای این شهرستان راجع به آبادانی روستای مذکور که درحدود ۴۰۰۰ نفر جمعیت دارد بارها و بارها مکاتبه و مذاکره حضوری و غیره داشته ایم ولی تنها اثاری که این اداره درروستای ماازخود بجای گذارده دفتر بازدیدی است که درخانه فرهنگ روستائی موجود بوده و امضاهای بازرسان اداره مذکور دراین دفتر به ثبت رسیده است البته هربار که این افراد (بقول ما) «دولتی» تشریف فرما میشوند باسلام و صلوات آنها را به منزل برده، تاحدامکان پذیرائی می کنیم. تاکنون دوحمام ـ دبستان غسالخانه و چند مسجد از طریق خودیاری و به نام اداره تعاون ساخته ایم. اینک مدت زیادی است که از طریق اداره مذکور تقاضای برق کرده ایم، مبلغ پیش پرداخت نیز جمع اوری شده و حاضر به دادن نیروی انسانی هم هستیم، لیکن اداره یاد شده نه تنها به تقاضایمان ترتیب اثر نمی دهد بلکه اخیرا بطور کلی خودرا کنار کشیده و اززیر بار مسئولیت شانه خالی می کند. از اعضای محترم بازرسی شاهنشاهی سئوال می کنم آیا قصد ندارند سفری به این استان عقب افتاده بکنند و ازنزدیک شاهد نارسائی های موجود و مشکلات ماباشند؟

اسدالله بهادری

این هم یه جورشه!

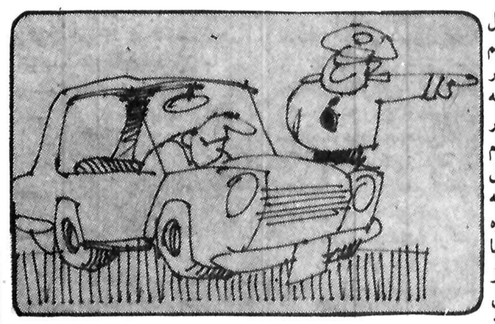

بعداز ظهر دیروز ازمحل کار عازم منزل بودم داشتم باترافیک خیابان کورش کبیر نرسیده به سیدخندان دست و پنجه نرم میکردم سانتی متر، سانتی متر جلو میرفتم که ناگهان متوجه شدم که ازطرف سمت راست اتومبیل کسی آنرا تکان میدهد رویم را که بر گرداندم دیدم اتومبیل به شماره شهربانی ۶۱۴۴۱ تهران ـ س با اتومبیلم برخورد کرده است. بعداز اینکه بارانده مقصر بتوافق رسیدم اتومبیلم را بکنار خیابان هدایت و کارت بیمه شخص ثالث راننده را مطالبه کردم ولی از دادن آن خود داری کرد و گفت که من مقصر هستم!! خلاصه بعداز یکساعت مامور اداره راهنمائی و رانندگی رسید و موضوع را باو گفتم و مامور راهنمائی و رانندگی (گروهبان دوم یکتا سرخمی) ازراننده مقصر گواهینامه رانندگی اش را خواست شخص مزبور ازدادن آن خودداری کرد. خلاصه کار جرو بحث بالا گرفت بایکدیگر دست به یقه شدند ولی بعدا بامعذرت خواهی راننده مقصر ازمامور راهنمائی و رانندگی که به کناری کشیده شده بود اندو به توافق رسیدند مامور راهنمائی به بنده دستور داد که به سه راه ضرابخانه برویم تا افسر مربوطه به موضوع رسیدگی کند. خلاصه بعداز نیم ساعت خوشحال و خشنود ازاین بودم که افسر مربوط به کارم رسیدگی میکند و بعداز کلی علافی دنبال کارم خواهم رفت. اما همینکه افسر اداره راهنمائی و رانندگی بمارسید (سروان امینی) پرخاش کنان بمامور راهنمائی گفت: «چرا پشت بی سیم گفتی که بارانده مقصر دست به یقه شدی»؟ و عصبانی ازاین ماجرا رو به بنده کرد و گفت تصادف شما به ما بوط نمی شود یقه راننده مقصر را بگیر و ببر کلانتری افسر مذکور باگفتن این جمله از اتومبیلش پیاده شده سوار ماشین شخصی اش شد و راهش را گرفت و رفت و بااین حساب راننده مقصر هم بدنبال او دررفت و خلاصه علی ماند و حوضش!! حال نمی دانم تصادفات رانندگی به کلانتری مربوط میشود یابه اداره راهنمائی و رانندگی؟ بااین حساب اگر خدا ناکرده یکبار دیگر تصادف کردم آیا باید صحنه تصادف را بهم نزنم تاجریمه نشوم و یا همین ماجرا برایم تکرار شود.

مرتضی عباسی

طرحی برای رفع کمبود راننده

برای آنکه شرکت واحد اتوبوسرانی بتواند با اتکا بخود و بدون دریافت کمک از دولت، در مدت زمانی کوتاه از نظر مالی بخودبسندگی کامل برسد و دیگر مشکلی بنام کمبود راننده در شرکت مذکور و حتی در سطح کشور نداشته باشیم طرحی را که با صرف وقت بسیار تهیه کرده ام که نام آن نیز با الهام از اصول انقلاب شاه و ملت سرچشمه گرفته طرح «سپاهی خدمت» انتخاب شده است.

بدیهی است شرکت برای نیل به این هدف در راه تامین نیازها و رسیدن بخود کفائی و خودبسندگی کامل به دو عامل مهم یعنی «نیروی انسانی ماهر» و ازدیاد سرمایه نیاز دارد تامین عوامل یاد شده بدین شرح امکان پذیر است: بطوریکه میدانیم در کلیه واحدهای ارتش شاهنشاهی کلاس تعلیم رانندگی دایر است عده ای از سربازان در مدت خدمت میتوانند بطور دلخواه رانندگی را آموخته و گواهی نامه بگیرند حال باید امکاناتی فراهم شود تا کلیه سربازان در دوران خدمت ضمن فراگیری فنون نظامی به آموزش و تعلیم رانندگی پرداخته دوره فنی را نیز طی کنند بطوریکه هنگام ترخیص از خدمت دارای گواهینامه پایه یکم رانندگی بشوند، بدیهی است پس از انقضای مدت خدمت چنانچه سربازی غیر از حرفه مورد بحث شغلی نداشت و علاقمند به رانندگی بود صاحب سرمایه (گواهینامه درجه یک) شده حرفه و فنی اموخته است از این رو مشکل کمبود راننده در سطح کشور از بین می رود. و حتی در آینده ای نزدیک مملکت بی نیاز از رانندگان خارجی شده، در صورت لزوم خودمان قادر باعزام راننده پایه یک و واجد شرایط به کشورهای دیگر باشیم. طبق این طرح، سربازانی که به هزینه دولت صاحب گواهینامه میگردند متعهد می شوند که پس از خاتمه خدمت سربازی فقط بمدت سه ماه در شرکت واحد و یا هر سازمانی که دولت صلاح بداند رانندگی کنند آنهم با حقوق معادل یک دهم حقوق و مزایای فعلی رانندگان شرکت واحد یعنی معادل چند برابر مستمری که یک سرباز ساده همه ماهه دریافت میکند

با رعایت اصول کلی عرضه و تقاضا و در نظر گرفتن تعداد رانندگانی که بدین طریق در شرکت واحد یا سایر سازمانهای دولتی مشغول بکار و جذب میشوند میتوان امیدوار بود که مشکل و مسئله کمبود راننده ماهر پس از چهار سال نه تنها در شرکت واحد بلکه در سطح کشور برطرف گردد. چنانچه فقط ۵۰ درصد سربازان هر دوره از خدمت را که تعدادشان بالغ بر چند هزار نفر میگردد و بدینطریق موفق باخذ گواهینامه پایه یکم میشوند بحساب آوریم قطعا جبران کمبودهای یاد شده خواهد شد البته چنانچه بخواهیم در زمانی کوتاه تر از چهارسال از طرح مزبور بهره وری بعمل آید میتوان از وجود سربازان مازاد بر احتیاج بگونه ایکه گفته شد استفاده نمود: بدینصورت که سربازان مازاد بر احتیاج نیز با طی یکدوره سه ماهه رانندگی و اخذ گواهینامه مانند دیگر سربازان تعهد سه ماه خدمت رانندگی را بنمایند و چون رانندگان ویژه این طرح عموما جوان هستند علاوه بر برخورداری از نیروی جسمی و بلحاظ تعهدی که دارند همگی افرادی منضبط و وفادار و مودب خواهند بود و از آنجا که در پرداخت حقوق و سایر هزینه ها و مزایای متعلق به رانندگان در این طرح با توجه بحقوق و مزایای رانندگان سابق شرکت صرفه جوئی قابل ملاحظه بعمل می آید میتوان مطمئن بود که همین تفاوت حقوق و هزینه که از مهمترین ویژه گیهای بهره گیری از این سیستم میباشد موجب میشود که دگرگونی مورد نظر در وضع مالی شرکت بوجود آید و از آنجا که همه ساله تعدادی از رانندگان فعلی شرکت بازنشسته و در صورت تمایل بازخرید خواهند شد مسلما شرکت در عین کارائی و خود کفائی بنحو ایده ال و مطلوب بحد ممکن خود بسندگی نیز خواهد رسید و بهرحال چون از سال اول اجرای طرح علاوه برحفظ تعادل در هزینه و بودجه شرکت بخاطر آنکه به تعداد رانندگان موجود اضافه میشود شرکت مزبور میتواند اوقات کار اتوبوسها را به سه شیفت تغییر دهد که این خود مسئله ایست مهم و در خور توجه که مورد علاقه مردم و مسافرین و شرکت میباشد.

حمیدداور ـ نماینده اطاق بازرگانی و صنایع و معادن

نظریات کارمندان دولت در مورد قانون استخدام

تجدید نظر در مقررات ارتقاء گروه کارمندان لازم است

نظریات خود را برای اصلاح لایحه نهائی قانون استخدام کشوری بوسیله ارسال نامه به روزنامه اطلاعات و یا تماس با تلفن ۳۲۸۶۲۲ از ساعت یک و ۳۰ دقیقه تا ۳ بعد از ظهر هر روز بجز روزهای پنج شنبه و جمعه مطرح کنید.

آقای عباس راست جو ضمن ارسال نامه ای به روزنامه اطلاعات در مورد تجدید نظر در لایحه نهائی قانون استخدام قید کرده است: در اصلاح نهائی قانون استخدام باید در ضوابط و مقررات فعلی ارتقاء گروه کارمندان دولت در وزارتخانه ها و موسسات دولتی تجدید نظر بشود. در حال حاضر بر اساس مقررات فعلی تغییر گروه کارمندان رسمی با رعایت شرایط زیر امکان پذیر است:

در گروه جدید پست سازمانی بدون متصدی وجود داشته باشد، کارمند واجد شرایط لازم برای تصدی شغل گروه جدید باشد و از لحاظ معلومات مورد لزوم برای تصدی شغل گروه جدید از عهده امتحانات مقرر برآید.

همچنین ارتقاء گروه کارمندان دولت روی جدول حقوقی قانون استخدام کشوری بصورت پلکانی انجام می شود و کارمندان در همان پایه ای که در گروه قبلی داشته است قرار نمی گیرد، آقای راست جو در دنباله نامه خود نوشته است: در تجدید نظر در لایحه نهائی قانون استخدام کشوری لازم است که در این مقررات نیز تجدید نظر بعمل آید و ترتیبی ایجاد گردد که ارتقاء گروه کارمندان در صورت بدست آوردن شرایط لازم برای تصدی شغل بالاتر عملی باشد و دیگر این ارتقاء منوط به وجود پست خالی نباشد.

زیرا اکثر پیش آمده است که کارمند شرایط احراز پست بالاتر را پیدا کرده است ولی سالها منتظر پست بالاتر بدون متصدی باقی مانده است و در نتیجه ارتقاء گروه او عملی نشده است.

جدا کردن ارتقاء گروه کارمندان از گرفتن پست بالاتر این حسن را هم دارد که دیگر کارمندان بدنبال گرفتن پست برای ارتقاء گروه نخواهند بود، بلکه می دانند که در زمان معینی و با بدست آوردن شرایط تعیین شده و گذرانیدن دوره های آموزشی به گروههای شغلی بالاتر ارتقاء می یابند.

در ضمن ارتقاء گروه کارمندان باید بجای ارتقاء پلکانی، عمودی شود و کارمند در هر پایه ای که در گروه پائین تر است در گروه بالاتر نیز در همان پایه قرار بگیرد.

برای خرید یخچال چندروز دست نگهدارید...

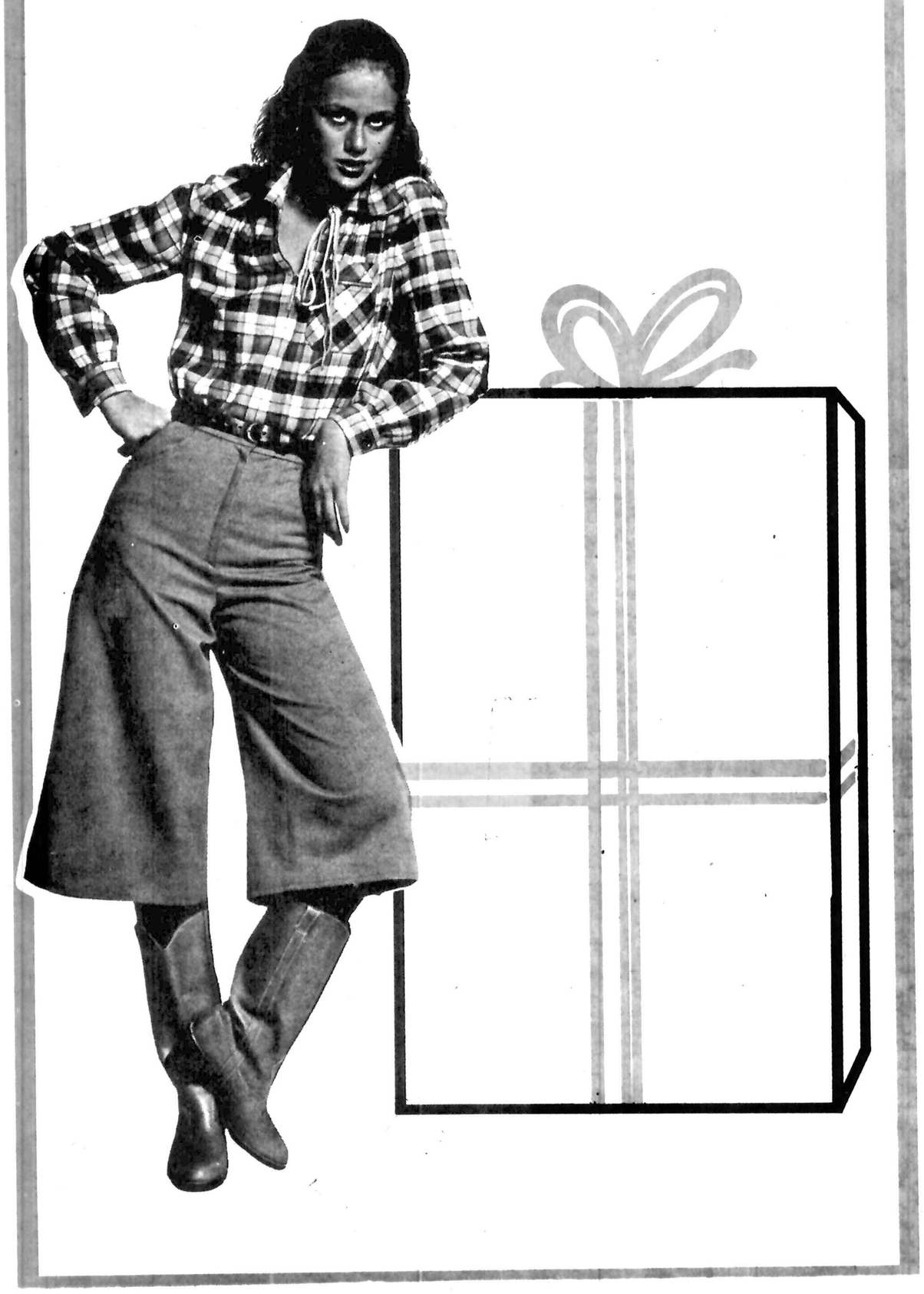

یک واقعه مهم تاریخ کمونیسم

از: لوموند
ترجمه: مهشید نونهالی

سانتیاگوکاریلو رهبر حزب کمونیست اسپانیا به ابرازاحساسات هوادارانش بابلند کردن دست پاسخ می دهد

حذف «لنینیسم» ازمرامنامه حزب کمونیست اسپانیا

موجودیت کمونیسم اروپائی رااستوار ساخت

حزب کمونیست اسپانیا بااکثریت چشمگیری به تقاضای «سانتیاگو کاریلو» رهبر این حزب اصول «لنینیسم» را از مرامنامه خود حذف کرد. کاریلو پس از رای گیری گفت حمایت اکثر اعضای کنوانسیون حزب ازاین تحول، نشان دهنده موجودیت کمونیسم اروپائی است.

این یکی از بزرگترین رویدادهای تاریخ کمونیسم بشمار می آید. یاداوری می کنیم که پایه های کمونیسم اروپائی از ۲۰ سال پیش توسط تولیاتی رهبر پیشین حزب کمونیست ایتالیا گذارده شد. و سرانجام درسال ۱۹۷۶ توسط سه حزب کمونیست فرانسه، ایتالیا و اسپانیا رسمیت یافت. پایه گذاران کمونیسم اروپائی ادعا کردند که دیگر دنباله رو مسکو نیستند و با توجه به مدنیتهای کشورهای اروپائی باختری بااکثریت گرائی موافقند.

درفرانسه مبارزات انتخاباتی اخیر، موقتا بحث درباره کمونیسم اروپائی را از رونق انداخت، اما درحال حاضر اگر چه این موضوع درصدر گفتگوهای حزب کمونیست فرانسه قرارندارد، لکن می توان گفت که ممکن است طی این گفتگوها این نکته روشن شود که اگر کمونیسم اروپائی به رغم مبارزه دوابر قدرت دنیای کمونیست ـ چین و شوروی ـ ادعای نوعی ویژگی درداخل احزاب کمونیست کشورهای اروپای غربی می کند، باید توجه داشت که این ویژگی تنها درسطح سیاستهای خارجی نیست، بلکه سازمان و مشی داخلی احزاب کمونیست را نیز دربر می گیرد.

درفرانسه هنوززود است که ازنتیجه گفتگوها سخن گفت. شاید رهبران حزب کمونیست فرانسه موفق شوند جلوی موج اعتراض را بگیرند همانگونه که پس از بیست و دومین کنگره شوروی و پس از دخالت اعضای پیمان ورشو درچکسلواکی موفق به خاموش کردن خشم کمونیستهای فرانسه شدند و به این ترتیب بحث درباره کمونیسم اروپائی درفرانسه یک بار دیگر بدون نتیجه اساسی پایان گیرد. روابط رهبران احزاب کمونیست ایتالیا و فرانسه ازیکطرف، و روابط این احزاب با شوروی ازطرف دیگر بسیار مبهم است اگرچه حزب کمونیست فرانسه ازدوسال پیش تاکنون کوشیده است درهر موقع و فرصتی تجاوز به حقوق بشر درکشورهای بلوک شرق را محکوم کند، اما این حزب تاکنون از آغاز مذاکرات اساسی درباره جامعه شوروی و سیات خارجی و دفاعی آن سرباز زده است. ازاین گذشته، حزب کمونیست فرانسه باوجود اکثریت گرائی کمونیسم اروپائی، هنوز نتوانسته است در شیوهٔ حل و فصل امور داخلی خود تجدید نظر کند و هنوز هم تصمیمهایی ازطرف هیئت مدیره گرفته می شود بدون آنکه اعضای حزب درمورد آن آگاهی داشته باشند.

و امارهبران حزب کمونیست ایتالیا برخلاف رهبران حزب کمونیست فرانسه مدتهااست که خط مشی شوروی را مورد بررسی و پرسش قرارداده اند ولی جرات نکرده اند ازآن نتیجه گیری کنند و ابراز نظر دراین مورد ازحد گروهی محدود از شخصیتهای برجسته حزب پافراتر نگذارده است و شاید مطالب موافقی که گزاری «تاس» درمورد حزب کمونیست ایتالیا و رهبر آن «برلینگوئر» انتشار داده نشانگر همین روش بسیار محتاطانهٔ حزب کمونیست ایتالیا باشد.

حزب کمونیست اسپانیا دراین زمینه بسیار پیشرفته تراست نهمین کنگرهٔ این حزب چهارشنبه گذشته درمادرید آغاز شد و ۲ روز بعد پایان گرفت.

درطول این کنگره رهبر حزب، سانتیاگو کاریلو، دربرابر مخالفانی که عده آنان کم هم نبود به خوبی از کمونیسم اروپائی دفاع کرد. «کاریلو» که پیش ازاین بخش مهمی از افکار عمومی را نسبت به مقاصد دمکراتیک خود خوشبین کرده بود، دراین کنگره می بایستی به رغم کرسی های ناچیزی که درانتخابات عمومی تابستان گذشته بدست آورده، اعضاء و هیئت رهبری حزب را نسبت به درستی روشی که درپیش خواهد گرفت متقاعد می ساخت. مخصوصا کاریلو می بایستی نمایندگان کمونیستهای ایالت کاتالونیا را که حاضر به رد اصل لنینیسم نبودند باخود همراه می ساخت. زیرا به حقیقت ایالت «کاتالونیا» پایگاه کمونیسم دراسپانیا است. و دیدیم که سرانجام کاریلو موفق به این کارشد. نکته مهم اینکه «کاریلو» درمیان تمام رهبران کمونیست اروپای باختری، تنها کسی است که حقیقتا به گسترش کمونیسم اروپائی همت گماشت و تنها به انتقاد سوسیالیسم ازنوع شوروی اکتفا نکرد بلکه دقیقا آن را بررسی کرد اما نتایجی که کاریلو ازاین بررسی بدست آورد برای شوروی چندان خوشایند نبود. و بدون شک به همین دلیل بود که رهبران کرملین از کاریلو ۶۳ ساله که دوران تبعید خودرا هم درشوروی گذراند و میهمان آن کشور بود به عنوان «یک خائن» یاد کرده اند. کنگره حزب کمونیست اسپانیا با ۹۶۸ رأی موافق دربرابر ۲۴۸ رأی مخالف و ۴۰ رأی ممتنع تصویب کرد که این حزب بطور قطع پیوندهای خودرا با کمونیسم سبک شوروی قطع کند. براساس همین تصمیم واژه لنینیسم ازمرامنامه حزب کمونیست اسپانیا حذف شد و عنوان «مارکسیست دمکراتیک انقلابی» جای آنرا گرفت و این جمله ازنطق کاریلو پس از رای گیری قابل توجه است که گفت: این نتیجه ثابت می کند که کمونیسم اروپائی واقعیتی است که وجود دارد.

از: فرانس پرس

درمذاکرات منگیستووفیدل کاسترو چه میگذرد؟

کوباوشوروی میخواهند اتیوپی رابه یک نیروی تهدید کننده درمنطقه تبدیل کنند

نیروهای کوبا ازاتیوپی به عنوان پایگاه استفاده خواهند کرد

یک ماه پس از پایان جنگ نیروهای اتیوپی و سومالی در ایالت اوگادن «منگیستوهایله ماریام» برای یک دیدار رسمی از کوبا و انجام گفتگوهای سری با فیدل کاسترو وارد هاوانا شده است باین ترتیب اوضاع شاخ افریقا که در پی حوادث اخیر جنوب افریقا بدست فراموشی سپرده شده بود بار دیگر توجه ناظران سیاسی را بخود جلب کرده است.

دیدار منگیستو از کوبا و موضع گیریهای واشنگتن، لندن، مسکو و پکن از تحولات و دگرگونیهای تازه‌ای در این منطقه حساس افریقا حکایت دارد.

وزارت امور خارجه امریکا در پی تهدیدهای اخیر اتیوپی نگران مداخله احتمالی نیروهای ادیس آبابا در سومالی است. همچنین از آن در بیم است که اتیوپی بر سودان نیز بتازد ـ سودانی که به شوروی پشت کرده است ـ تا بتدریج به صورت یک قدرت تهدید کننده در افریقا و منطقه درآید

سفیر اتیوپی هفته گذشته تهدید کرد که اگر موگادیشو هرچه زودتر به سیاست تجاوز کارانه خود پایان ندهد دامنه جنگ بداخل مرزهای سومالی کشیده خواهد شد. ازدید محافل واشنگتن سخنان سفیر اتیوپی یک تهدید اشکار علیه امنیت و تمامیت ارضی سومالی است.

رهبران آدیس آبابا می گویند سومالی برخلاف آنچه که ادعا می کند نیروهای خود را از ایالت اوگادن فرا نخوانده بلکه سربازان زیادباره اکنون با اونیفورم رزمندگان جبهه آزادی بخش سومالی غربی به جنگ و گریز در خاک اتیوپی ادامه میدهند. بی گمان در صورت حمله نیروهای اتیوپی به سومالی نه تنها کشورهای باختری بلکه عربستان سعودی که یکی از حامیان جدی رژیم زیادباره است در روش خود نسبت به اوضاع شاخ افریقا تجدید نظر خواهند کرد. باین ترتیب شرق و غرب در این قسمت از قاره سیاه بطور مستقیم رو در روی یکدیگر قرار خواهند گرفت.

در لندن وزیران خارجه پنج کشور عضو سنتو (ایران، امریکا، انگلیس، پاکستان و ترکیه) مصرا خواستار خارج شدن نیروهای شوروی و کوبائی از شاخ افریقا شدند.

در حال حاضر ۱۵ تا ۲۰ هزار سرباز کوبائی و پنج هزار مستشار نظامی شوروی در اتیوپی بسر می برند.

قاعدتا می بایستی همزمان با تخلیه ایالت اوگادن از نیروهای منظم سومالی سربازان کوبائی و شوروی نیز خاک اتیوپی را ترک کنند اما شوروی نه تنها کارشناسان خود را از آدیس آبابا فرانخواند بلکه با وجود وعده هائی که به واشنگتن داده بود دولت فیدل کاسترو را برای خارج کردن سربازان کوبائی از این کشور زیر فشار قرار نداده است. نیروهای آزادی بخش سومالی غربی ادعا میکنند که «مزدوران» کوبائی هنوز هم در کنار سربازان هایله ماریام در عملیات نظامی ایالت اوگادن شرکت میکنند.

در مسکو دیدار وزیر امور خارجه کوبا به اندره گرومیکو وزیر خارجه شوروی فرصت داد تا بار دیگر «مبارزه ضد شوروی» و «ضد کوبائی» امپریالیست ها و مرتجعان را محکوم کند. از سوی دیگر دیدار پرزیدنت زیادباره از پکن فرصت خوبی برای رهبران چین بود که سیاست کرملین و مداخله شوروی را در شاخ افریقا بباد انتقاد بگیرند.

در کشاکش این مبارزه تبلیغاتی گسترده بود که سرهنگ «منگیستوهایله مریام» برای انجام گفتگوهای سری با متحد جدیدش، فیدل کاسترو راهی هاوانا شد.

این نخستین بار نیست که رهبر اتیوپی از کوبا دیدن می کند. به گفته آگاهان سیاسی در هاوانا سرهنگ منگیستوهایله ماریام در اکتبر ۱۹۷۷ نیز مخفیانه به پایتخت کوبا رفته و با کاسترو دیدار و گفتگو کرده است. رهبر کوبا روز ۱۵ مارس گذشته برای نخستین بار فاش کرد در ماه نوامبر ۱۹۷۷ که دولت اتیوپی در جبهه های اوگادن با وضع دشواری روبرو شده بود از کوبا خواست بیدرنگ کارشناسان نظامی واحدهای تانک توپخانه و هواپیماهای جنگی خود را به اتیوپی اعزام دارد.

نخستین واحدهای نظامی کوبا در نیمه اول ماه مارس وارد اتیوپی شد و شوروی ها با ایجاد یک پل هوائی نیروهای کوبائی و اتیوپیائی را با سلاحهای تکامل یافته مسلح ساختند.

سرانجام لشکریان سومالی در نخستین حمله متقابل نیروهای اتیوپی که با کمک های لجستیکی شوروی و کوبا انجام شد در سراسر جبهه های جنگ شکست خوردند و پرزیدنت زیادباره ناچار فرمان تخلیه ایالت اوگادن را از نیروهای سومالیائی صادر کرد.

در پی این پیروزی است که سرهنگ منگیستو رهبر اتیوپی برای گفتگو درباره اوضاع آینده شاخ افریقا به هاوانا رفته است. بی شک مسئله اری‌تره نیز در مذاکرات رهبران دو کشور مورد بررسی قرار خواهد گرفت.

فیدل کاسترو تاکنون از هرگونه اظهار نظری درباره مسئله اری تره خودداری کرده است. بطوریکه میدانیم کوبائیها در گذشته به مردان مسلح سازمانهای آزادی بخش اری تره در نبرد علیه رژیم هایله سیلاسید کمک می کردند. اما پس از روی کارامدن سرهنگ منگیستو، فیدل کاسترو کمک های خود را به سازمانهای آزادی بخش اری تره قطع کرد

رهبران کوبا ضمن اعلامیه‌ای که پس از پایان جنگ اوگادن انتشار دادند تاکید کردند که مسئله اری تره یک مسئله داخلی دولت ادیس آبابا است.

«کارلوس رافائیل رود ریگز» معاون نخست وزیر کوبا در ماه فوریه ضمن گفتگو با نشریه انگلیسی «ابزرور» گفت: در هر حال مسئله اری تره یک مسئله داخلی انقلاب اتیوپی است و کوبا علتی برای مداخله در این مسئله نمی بیند»

اما باحتمال زیاد رهبران کوبا با استفاده از فرصتی که پیش آمده است میکوشند راه حلی برای مسئله اری تره پیدا کنند.

شایع است که هیاتی از جبهه آزادی بخش اری تره برای مذاکره درباره حل اختلافهای جدائی خواهان با رژیم آدیس آبابا به هاوانا رفته است.

ظاهرا رهبران کوبا اعتقاد دارند که دولت اتیوپی میتواند با دادن خود مختاری داخلی به اری تره به جنگ های داخلی در این ایالت پایان دهد.

در مذاکرات منگیستو و کاسترو همچنین کوشش خواهد شد تا اتیوپی از این پس به پایگاهی جهت گسترش نفوذ شوروی در افریقا بکار رود و از این رو بعید است نیروهای کوبا اتیوپی را تخلیه کنند، بلکه آنجا می مانند تا به نقاط دیگر افریقا فرستاده شوند و در حال حاضر اوضاع در مرزهای رودزیا، درنامیبیا و در صحرای شمال غربی سخت بحرانی است و بسیاری از نقاط دیگر افریقا نیز مستعد بحران است.

عرفات با کلاه و لباس روسی!

یاسر عرفات پس از بازگشت از مسکو به لباس شوروی ها در آمده واغلب بجای چفیه وعقال «شاپکای» روسی بر سر میگذارد، اما هنوز فدائیان فلسطینی به تقلید از وی شاپکا بسر نمیگذارند. عرفات ماه گذشته به شوروی رفت. این آخرین عکس عرفات است که در لباس وکلاه روسی دیده میشود.

از: آسوشیتدپرس

اسرائیل بمقاصد امریکاتردیددارد

نمیتوان انتظار داشت که اسرائیل هر پیشنهادی را که از آمریکا برای عقد یک پیمان دفاعی متقابل دریافت کند (پیمانی که ضمانت کننده اینست اسرائیل و برآورنده نیازهای دفاعی آن در صورت امضاء شدن قرار داد صلح بین اسرائیل و اعراب خواهد بود) با شور و رغبتی «از ته دل» مورد استقبال قرار دهد.

مقامات دولت کارتر در سفری که بوسیله مناهم بگین نخست وزیر اسرائیل در ماه مارس اخیر به واشنگتن انجام گرفت ـ امکانات عقد چنان پیمانی را با وی مطرح کردند ولی آمریکا تا کنون این فکر را بطور رسمی به دولت اسرائیل پیشنهاد نکرده است.

بگین گفته است که اگر چنین پیشنهادی از آمریکا دریافت شود اسرائیل به آن توجه خواهد کرد ولی این تمام پاسخی است که از طرف اسرائیلی ها ـ داده شده است. نکته ای که اهمیت دارد این است که عقیده ضرورت بسته شدن یک پیمان دفاعی دو جانبه بین آمریکا و اسرائیل برای اولین بار از طرف سایروس ونس وزیر خارجه آمریکا علنا بیان شده ولی این نظر تا کنون هیجانی را در اسرائیلی ها برنیانگیخته است.

ونس هنگامیکه آن عقیده را شرح میداد گفت که کارتر رئیس جمهور آمریکا عقد چنان پیمانی را میان ایالات متحده و اسرائیل در صورتیکه احساس کند که وجود پیمانی از این نوع خواهد توانست ترس اسرائیلی ها را از عدم ایمنی ناشی از بستن قرار داد صلح با اعراب زایل کند (قرار داد صلحی که از نظر آمریکا باید در برگیرنده پیش بینی هایی برای خروج اسرائیل از تقریبا تمام اراضی اشغال شده کشورهای عرب باشد) از کنگره آمریکا تقاضا خواهد کرد. یکی از دیپلماتهائی که با مسائل خاور میانه آشنایی دارد گفته است که به اعتقاد وی بستن یک پیمان دفاعی دو جانبه از طرف آمریکا با اسرائیل کلیدی خواهد بود که طلسم امتناع اسرائیلی ها را از کنار آمدن با اعراب خواهد شکست. به عقیده این دیپلمات وجود چنان پیمانی تنها وسیله ای خواهد بود که اجازه خواهد داد تا اسرائیل با انور سادات مصالحه کند و اسباب پیشرفت واقعی حرکت بسوی صلح در خاور میانه فراهم شود اما این ارزیابی ممکن است دقیق نباشد.

یکی از دلایل تردیدهایی که نسبت به درستی نظر بالا ابراز میشود این است که امضای یک پیمان دفاعی دو جانبه بین آمریکا و اسرائیل طبق اکثرا حتمالات بدان معنی خواهد بود که به آمریکائیان حق دایر کردن پایگاههای هوایی یا دریایی ـ و یا هر دو ـ در اسرائیل داده شود. لازم است بیاد آورده شود که اسرائیلی ها در برابر پیشنهادهایی که در گذشته از آمریکا برای بوجود آمدن یک پایگاه دریایی آمریکایی در بندر حیفا در ساحل مدیترانه ای اسرائیل دریافت کرده اند و اکنش های سردی نشان داده اند. رهبران اسرائیل و از جمله آنها بگین در طول سالهای گذشته کرارا گفته اند که هر چند دریافت جنگ افزارهای آمریکایی در هر ابعاد و هر زمان ـ آنان را همواره خوشحال خواهد کرد ولی مایل نیستند که نیروهای مسلح آمریکایی در خاک اسرائیل مستقر شوند.

نکته مفتاحی که چنین اکراهی را نزد رهبران اسرائیل توضیح میدهد عدم آمادگی مطلق آنها را از قبول قرار گرفتن آمریکائیان در موضعی است که بتواند به واشنگتن اجازه دهد تا فشارها و نفوذی بیشتر از آنچه که در شرایط حاضر قادر به بکار بردن آن است ـ بعنوان عمده ترین کشوری که اسلحه و مهمات مورد نیاز اسرائیل را تامین میکند ـ اعمال کند.

بعلاوه اسرائیل مصمم است با همسایگان عرب خود چنان قرار داد صلحی امضاء کند که در آن نقش ضمانات امنیتی برای اسرائیل تنها جنبه فرعی و تکمیلی داشته باشد.

سابقه ای برای این نوع تلقی نزد اسرائیلی ها در حال حاضر وجود دارد. دومین قرار داد جدا سازی نظامی مصر و اسرائیل در صحرای سینا که در سپتامبر ۱۹۷۵ به امضاء رسید پیش بینی میکند که ۲۰۰ نفر از تکنیسین های آمریکایی ایستگاههای نظارت براجرای ترتیبات صلح و آتش بس را در بیابان سینا اداره کنند. تکنیسین های غیر نظامی آمریکایی هنوز هم در آن ایستگاهها مستقر هستند.

یک مقام اسرائیلی با صراحت بیشتری گفته است که: با ترتیبات ضمانت کننده نیازهای امنیتی بعنوان نکته اصلی در قرار داد صلحی که قرار باشد بین اسرائیل و اعراب امضاء شود ترجیح نمیدهیم.

نظر دولت اسرائیل این است که گرچه ترتیبات امنیتی قادرند ارزش های یک قرارداد را افزایش دهند، و باعث فزونی اعتبار آن گردند ولی با اینحال یک قرارداد صلح به عقیده ما چیزی است که لازم است بر پایه های خودش متکی باشد ـ نه آنکه بر زائده هایی مانند ضمانات امنیتی استوار گردد.

از: یونایتدپرس

اهمیت استراتژیک دانمارک

هواپیماهای جت پیمان‌ورشو که برای عملیات شناسائی بکار میروند هرروز برفراز کپنهاک جولان میدهند. کشتی‌های پیمان‌ورشو دائما دراطراف جزیره اصلی دانمارک درطواف هستند ـ شش فروند از زیردریایی های موشک انداز اتمی که باز هم به ناوگان جنگی پیمان ورشو تعلق دارند دردریای بالتیک به گشت و پاسداری بدون وقفه اشتغال دارند.

دانمارکیها رفته رفته دریافته‌اند که نقش استراتژیکی کشورشان درپیمان نظامی آتلانتیک شمالی ناتو اهمیتی کسب کرده است که نمیتواند برای دانمارک پاره‌ای ناراحتی ها دربرنداشته باشد.

هواپیماهای شناسایی که از طرف پیمان ورشو به آسمان دانمارک فرستاده میشوند درگروههای شش تا هشت فروندی پرواز میکنند. اینها درگذشته معمولا از سمت غرب درجهت کپنهاک و درجنوب بطرف آلمان شرقی پرواز میکردند. اخیرا مسیر این هواپیماها تغییریافته، یعنی درغرب ابتدا از آسمان آلمان شرقی عبور می کنند و سپس مستقیما درجهت شمال راه پایتخت دانمارک را درپیش میگیرند این داستانی است که یکی از مقامات عالیرتبه وزارت دفاع دانمارک بتازگی درمصاحبه‌ای شرح داده است.

این مقام میگفت که دانمارک به تناوب و دگرگونی مسیرهای پروازهواپیماهای شناسایی کننده‌ای که پیمان ورشو به آسمان کپنهاک میفرستد، اعتراض کرده است. عوض شدن مسیرهای پرواز اکتشافی هواپیماهای پیمان ورشو دانمارک را با مسئله استراتژیکی کوتاه‌ترشدن زمانی که برای آگاهی یافتن از خطرات حقیقی نیاز دارد روبروکرده است. شرایط حاضر اگرفرضا از سمت جنوب حمله‌ای هوابردبطرف کپنهاک برپاشود تمیز دادن آن از یک پرواز اکتشافی هواپیماهای پیمان ورشو دانمارک را بامسئله استراتژیکی کوتاه‌ترشدن زمانی که برای آگاهی یافتن از خطرات حقیقی نیاز دارد روبرو کرده است. درشرایط حاضر اگر فرضا از سمت جنوب حمله‌ای هوابردبطرف کپنهاک برپا شود تمیز دادن آن از یک پرواز شناسایی، بصورت گشت و گذارهای مکرری که جتهای اکتشافی پیمان‌ورشو هرروز انجام میدهند امردشواری خواهد بود.

کشتی های جنگی پیمان ورشو کرارا از تنگه های آبی دانمارک عبور می کنند وجزیره «زیلاند» را که ۴۰ درصد از تمام جمعیت دانمارک درآن سکونت دارند دور میزنند.

مقام دانمارکی میگفت: ماترافیک بین‌المللی دریایی را دربغازهای دانمارک مجاز میدانیم ولی کشتی های ناوگان جنگی پیمان ورشو چنان علاقه‌ای به سیرو سیاحت در تنگه های آبی دانمارک نشان داده‌اند که ما ناچار شده‌ایم از مقامات ورشو سئوال کنیم که آیا آبهای بین‌المللی دریای بالتیک نمیتواند راه جایگزینی برای این قماش ترددهای خستگی ناپذیر باشد؟ مقام عالیرتبه وزارت دفاع دانمارک حکایت میکرد که دسته های مجزای شش فروند ازز یردریایی های اتمی موشک‌اند از شوروی دو بدودرماه های سپتامبر ـ اکتبر و نوامبر ۱۹۷۶ یکی پس از دیگری واردریای بالتیک شدند. ما فکر میکردیم که این زیردریایی ها از پایگاهی که دربندر «مور بالتیک» دارند برای تعمیرشدن به بالتیک آمده‌اند. (چون بیش از ۷۵ درصد از تعمیرات کشتی های ناوگان پیمان‌ورشو دربندرلنینگراد صورت میگیرد). امروز درحالیکه مدتی طولانی از آن زمان میگذرد شش زیردریایی اتمی کذایی همچنان دربالتیک باقی مانده‌اند درحالیکه همه میدانند که از جنبه استراتژیکی حضورشان دراین دریا به یک شوخی بیشتر شباهت دارد.

قوای پیاده نظام پیمان ورشو و تجهیزات مشبعی که دراختیاردارند به آسانی قادرند ازعهده انجام دادن هرکاری که ممکن است بازیردریایی های اتمی موشک‌انداز، دراین ناحیه خاص واگذار شوند برآیند. این حقیقت ما را ناچار می کند تا ادامه حضور زیردریایی های اتمی شوروی را دربالتیک به چشم قسمتی از جنگ سیاسی پیمان ورشو برضد «ناتو» نگاه کنیم.

کوندبورگ آندرسن وزیر خارجه دانمارک درمصاحبه‌ای گفته است که وی به تدارکات و بسیج نظامی دامنه‌دار کشورهای اروپای شرقی دراطراف دانمارک اعتراض کرده و با اندره گرومیکو وزیر خارجه شوروی هنگامیکه چندی پیش به کپنهاک سفرکرده بود دراین باره مذاکراتی انجام داده است. آندرسن اضافه کرد که وی از این گذشته درمسکو نیز با گرومیکوودرورشو و برلین شرقی باوزیران خارجه لهستان و آلمان شرقی درهمان مقوله گفتگو کرده است.

از آندرسن پرسیده شد که دربرابر بزرگترشدن روزافزون قدرت و حضور ناوگان پیمان ورشو دربالتیک آیا «ناتو» نیز فعالیتهای نظامی خودش را دراین ناحیه بسط خواهد داد؟ وی درجواب گفت: این یکی از مسائلی است که جوابگوئی به آن از حدود صلاحیت های یک وزیر خارجه خارج است.

بررسیهایی که اخیرا با نظرخواهی های آماری از مردم دانمارک صورت گرفته نشان داده است که بیش از ۵۰ درصد از آنها با عضویت کشورشان در «ناتو» موافقتند. مقام دفاعی دانمارکی که کمی جلوتر، اظهاراتش را نقل کردیم میگفت: بسیاری از دانمارکیها هرروز شاهد رفت و آمد، کشتی های جنگی پیمان‌ورشو دراطراف جزایر کشورشان هستند. من فکر می کنم که این تجربه بخودی خود بیش از هرنوع اقدامات سیاسی به بهبود چهره «ناتو» دردانمارک کمک میکند.

همان مقام ضمنا بیادآوردکه دانمارک ایمان خود را به غیر اتمی باقی ماندن درداخل ناتو ـ یعنی بدون از دست دادن عضویتش دران سازمان دفاعی ابراز کرده است ولی دروضع استراتژیکی جدیدی که اکنون بوجود آمده چنان تصمیمی صرفا ارزش صوری دارد.

درصورت وقوع یک بحران یاجنگ بسیاری از تاسیسات نظامی را که امروز دردانمارک وجود دارند طبق تاکید همان مقام تنها ظرف چند ساعت میتوان بصورت تاسیساتی که اساسا دریک جنگ هسته‌ای بکار خواهند آمد دگرگون کرد.

حجم سفارش آهن آلات از مرز یک میلیون و ۱۲۰ هزار تن گذشت

کمبود زمینه تیرآهن نمرات درشت باعث افزایش قیمت‌شده است .

بخش خصوصی برای خرید یک میلیون و ۱۲۳ هزار تن انواع آهن‌آلات بچند کشور تولید کننده عمده سفارش داده است.

امروز اعلام شد: واردکنندگان عمده آهن ظرف ۷ ماه گذشته حدود یک میلیون و ۱۲۳هزار تن سفارش خرید آهن داشتند که به‌التفاوت قیمت را نیزبنفع تولیدات داخلی بسازمان‌حمایت تولید کنندگان و مصرف‌کنندگان پرداخت کرده‌اند.

قسمت عمده‌ای از سفارشات طی این مدت بایران حمل‌ودر مراکز مصرف بویژه در تهران عرضه شده است.

قسمتی نیز هم‌اکنون دربنادر کشور در دست‌تخلیه و بارگیری برای عرضه ببازار مصرف‌است.

باین مقدار سفارشات ۳۰۰هزار تنی خرید معاملات خارجی را که از تابستان سال قبل تاآخر سال گذشته داشته باید افزود.

نوسان افزایش قیمت‌ها

امروز در بازار گفته شد : باوجودیکه سفارشات‌آهن آلات بموقع وباندازه کافی صورت گرفته است، معهذا قیمت‌برخی ازاقلام‌آهن آلات‌نوسان‌افزایشی دارد بویژه انواع تیرآهن‌نمرات درشت.

سفارشات آهن بیشتر شامل انواع‌تیرآهن،ستونی، میله‌گرد، لوله گالوانیزه ـ ورق‌ـ نبشی‌ـ تسمه ـ پرفیل‌ـ سپری است.

قیمت نمرات ریز تیرآهن بعلت افزایش حجم مصرف در بازار بیشتر از قیمتهای‌مصوب تا کیلوئی ۳۷٫۵ ریال عرضه میشود.

کمبود عرضه اقلام درشت تیرآهن از نمرات ۲۰ به بالا باعث شده که قیمت‌اقلام مذکور بین کیلوئی ٤۰ تا ٤۱٫۵ ریال نوسان پیدا کند.

دربازار گفته شد: تشدید فعالیت‌های ساختمانی‌و افزایش مصرف نوسان قیمتها را بدنبال داشته است، اما حجم‌سفارشات ومیزان عرضه انواع آهن‌آلات بجز برخی اقلام درشت آن باعث شده که‌نوسان قیمتهازیاد نباشد.

قیمت برنج داخلی کیلوئی یک تا دو و نیم ریال بالا رفت

★ زمینه برنج آمریکائی کم است و قیمت‌آن به کیلوئی ٦۵ ریال رسیده است .

بازار برنج که در دو۳ماهه اخیر راکد شده بود درچندروز گذشته وضع عادی خود را بازیافت ومعاملاتی روی چند پارتی بزرگ برنج داخلی و خارجی بخصوص نوع‌مرغوب داخلی انجام گرفت و بهمین جهت قیمت این‌محصول خاصه برنج دمسیاه وصدری که از برنجهای اعلا و مرغوب ایران است، کیلوئی ۱تا۲٫۵ ریال ترقی کرد وقیمت عمده فروشی برنج دمسیاه بکیلوئی ۹۰ تا۹٤ ریال وبرنج صدری بکیلوئی۶۵تا ۸۰ ریال وجمپا کیلوئی ۳۰ تا ۳۱ ریال وبرنج مصباح بکیلوئی ٤۵تا۵۰ ریال رسید.

میزان واردات

زمینه برنج امریکائی‌کم شده وبهمین دلیل کیلوئی ٦۰ تا ٦۵ ریال مورد معامله قرار میگیرد ولی زمینه انواع برنج خارجی بخصوص‌تایلندی فراوان‌وقیمت خرده‌فروشی آن‌هرکیلو ۵۰ریال است.

یکی از بازرگان گفت :بعلت افزایش روزافزون مصرف‌برنج در کشور وپائین بودن مقدار تولید همه ساله مقدار زیادی برنج از خارج وارد میشود ـ امسال نیز شایع‌است برای‌تامین کمبود برنج داخلی حدود ٤۰۰ تا٤۵۰ هزار تن برنج از خارج وارد خواهد شد و چون‌برنج امریکائی مرغوبتر از سایر برنجهای خارجی است بهمین دلیل قسمت عمده برنجهای وارداتی از امریکا صورت خواهد گرفت.

تولید مواد غذائی جهان درسال جاری کاهش خواهد یافت

درسال گذشته تولید غلات‌جهان به ۱٦۰ میلیون تن رسید

مانیل ـ آسوشیتدپرس ـ بانک عمران آسیا در گزارش سالانه خود گفته است که تولید مواد غذائی جهان در سال جاری نسبت‌به سال۱۹۷۷ کاهش خواهد یافت و چشم‌انداز اقتصاد جهان بطورکلی در مقایسه با وضع دوسال قبل ، مساعد نیست .

در این گزارش گفته شده است که هرگاه رشداقتصادی کشور های‌عمده صنعتی‌سریع نشود ، آهنگ ورشدبزرگانی بین‌المللی آهسته‌تر خواهدشد. بانک جهانی‌ضمن بررسی‌وضع سال گذشته گفته است که‌عمل کرد اقتصادی کشور های در حال توسعه عضو این بانک از لحاظ رشد درآمد واقعی تولید مواد غذائی ، عایدات صادرات و ذخایر ارزی روی همرفته رضایت بخش بوده است .

طبق این گزارش کل وام های اعطا شده بانک عمران آسیا در سال ۷۷ به ۸۸۷ میلیون دلار بالغ شده که‌نسبت به رقم سال قبل ۱٤٫۳ درصد افزایش نشان می دهد .

در سال ۷۷ تولید غلات‌جهان به ۱٦۰ میلیون تن در مقابل ۱۲٤ میلیون تن رقم سال قبل افزایش یافت ،ولی در سال زراعی ۷۸ـ۱۹۷۷ بعلت وضع نامساعد جوی تولید غلات‌به سطح سال قبل نخواهدرسید.

در این گزارش گفته شده است که هرگاه کشور های عمده صنعتی به رشد بالاتری دست نیابند ، در سال جاری بیکاری تشدید خواهد شدو رشد تجارت‌بین‌المللی آهسته‌تر خواهد شد. بانک عمران‌آسیا در گزارش خود اخطر کرده است که اقدام کشور های صنعتی در جهت محدود کردن واردات ، به صادرات کشور های در حال توسعه لطمه خواهد زد و در نتیجه کسری موازنه پرداخت های این کشور ها تشدید خواهد شد.

در این گزارش به این‌نکته اشاره شده است‌که‌مطبق‌برآورد سازمان عمران و همکاری اقتصادی بین‌المللی (ای ـ سی ـ دی) کسری حساب‌جاری کشور های در حال توسعه‌از ٤۵٫٤ میلیارد دلار در سال ۱۹۷۷ به ۵۹ میلیارد دلار در سال ۱۹۷۸ افزایش خواهد یافت .

معاملات پوست و سالامبور رونق دارد

سال گذشته ۲۷٫٤ هزار تن‌پوست بخارج صادر شده‌است

بازار سالامبور گوسفندی (پوست نیمه ساخته شده) از رونق محسوسی برخوردار است و بهمین دلیل معاملات روی انواع پوست گوسفندی باگرمی انجام میگیرد.

امروز گفته شد: عامل رونق بازار این فرآورده فروش‌مقدار قابل توجهی سالامبور درخارج از ایران بخصوص به امریکا است.

نوسان قیمت‌ها

یکی از بازرگانان گفت در چند ساله اخیرا‌امریکا بزرگترین کشور خریدار سالامبور ایران است .و عمده سالامبورسرت ۱و۲ بکشور مذکور صادر میشود.

بازار پوست‌بزی وضع‌عادی دارد ونوسان قیمت این فرآورده چندان نیست، بعلت عدم خرید شورویها معاملات عمده‌روی پوست بزی کاهش یافته است.

شوروی بزرگترین خریدار پوست‌بزی ایران است وسالانه حدود ۳تا٤ میلیون جلد پوست بز بکشور مذکور صادرمیشود.

سال گذشته مقدار وارزش صادرات‌انواع‌پوست‌وسالامبور بخارج از کشور بمقدار قابل توجهی بیش از سال ۳۵ بوده است.

براساس گزارش گمرک ایران در سال گذشته حدود ۲۷٫٤ هزار تن بارزش نزدیک ۲٦٤۷٫۷ میلیون ریال انواع پوست بخارج از کشور صادر شده در حالیکه کل صادرات‌این فرآورده در سال ۳۵ حدود۲۳ هزار تن‌بارزش ۲۲٦۲٫۷میلیون ریال بوده است ـ بعبارت‌دیگر در سال گذشته صادرات انواع پوست از لحاظ وزن حدود ۱۹ درصدوازنظر ارزش‌نزدیک ۱۷ درصد بیش از سال ۳۵ بخارج از کشور بوده است.

اصلاح قانون اسرار بانکی درسوئیس

برن ـ آسوشیتدپرس ـ رهبران حزب سوسیل‌دمکرات که بزرگترین سازمان سیاسی سوئیس وعضو دولت‌ائتلافی است‌مقدمات‌مبارزه همه‌جانبه‌ای را برای‌ازمین برداشتن‌قانون « اسرار بانکی»فراهم کرده‌اند. رهبران حزب‌سوسیل دمکرات معتقدند که حفظ اسرار بانکی بصورت‌وسیله‌ای برای‌سرازیر کردن سرمایه به سوئیس به منظور فراراز مالیات درآمده است کمیته اجرائی این‌حزب مده الحاقی پیشنهاد شده به اساسنامه مدرال را تصویب کرد . چنانچه مده الحاقی در یک رفراندوم ملی به تصویب برسد بموجب آن تغییرات اساسی درقانون ٤٤ سالەحفظ اسرار بانکی دادەخواهد شد. نکات مهم مده الحاقی‌پیشنهاد شده بقرار ذیل است .

ـ بانک ها و موسسات مشابه برای تحسین برمکلف خواهند شد اطلاعاتی درباره مبیت های مربوط به حساب های مشترین خود به مقامات مسئول بدهند .

ـ مقامات سوئیسی مجاز خواهندبودکه اینگونه‌اطلاعات را در خیبر مقامات خارجی در صورت تقاضای آنان برای تحقق در اطرافتخلف مقررات مالیاتی یا ارزی ، قرار دهند.

ـبانک ها مکلف خواهند شد که اطلاعات مشروح و دقیقی درباره معاملات ، ذخایر مخفی ،سهام و عملیات‌خارجی خود در اختیار مقامت مسئول قرار دهند .

اعتراض شدید به کشتار «فوگ‌ها»

شورای بین‌المللی شکار و حفاظت از حیات وحش بشدت، بکشتار فجیع «فوگ‌ها» در کانادا ونیوفاندلند اعتراض‌کرد.

در اطلاعیه‌ای که از طرف این شورا منتشر شد ضمن تقبیح کشتار «فوگ‌ها» یادآوری شده است که به این قبیل رفتار با حیوانات نبایستی عنوان «شکار» داده شود، زیرا نحوه عمل به کشتار شبیه است و ربطی به شکار نداشته وصرفا بمنظور تجارت و صنعت میباشد، شورا یادآور شد که این نوع کشتار حیوانات با روح ورزش دوستی و شکار منطقی تطابق ندارد و توجه دول کانادا و نیوفاندلند و همچنین نظریه عموم را به کشفیات تحقیقات علمی انجام شده و سهمیه‌ای که در نتیجه این تحقیقات تعیین گردیده‌مجاب نموده و توصیه کرد که‌حداقل از میزان این کشتار بکاهند.

شرکت‌های جدید التاسیس

نام شرکت	موضوع	موسسین ومدیران
خدمات فریجم	اخذ نمایندگی‌های داخلی و خارجی	رضا وطنخواه
کاریتند ایران	انجام امور گمرکی و ترخیص کالا	مرتضی و عبداله نوروزی
آ . د . تریدینگ	انجام امور بازرگانی	غلامرضا آزمون
آبجوسازی وهررایران	تولید مالت‌آبجو ومشروبات الکلی و غیر الکلی	اسماعیل شایگان
مهندسی سایکرومتریک	تاسیسات ساختمان	یحیی رضائی حریری
شی‌برزکو	انجام امور تاسیساتی	محمد حسین صالحی
مهندسی گس‌پایپ	تاسیسات و نصب وسایل گازسوز	محمد حجتی
ساواتا	ـ	حسین سام
انترناسیونال سرویس‌ایران	خرید و فروش وسایل‌نقلیه پیمانکاری تاسیسات	ژان لیچاردلو
ب هاش . و	سرویس و نگهداری برقو تاسیسات	علی خیامی‌و علی‌اکبرمانی‌فر بهنام پاشارال
ایرفلو	لوازم ساختمانی و خانگی	فرهاد امینی
کاسکین	طراحی و مهندسی در امر ساختمان	سوسن نویدی و سورنا فخیمی
نفارا	خدمات و تزئینات و دکوراسیون	کاظم عمادی دهقی
خدمات روبرکو	انجام کارهای فنی و ساختمانی	عباس قربان
فیس	حمل‌ونقل بار و مسافر	تیمسار سپهبد جعفرقلی صدری
ویستا اینترنشنال	کارهای ساختمانی و انجام امور کمیسیونری	ژرژ خوریش
تی‌پی‌کال	رزرویشن تهیه وسائل و تجهیزات هتل‌ها	پریچهر پروهان
ردنوم		

شرکتهای جدیدالتاسیس

نام شرکت	موضوع	موسسین و مدیران
آمارکو	انجام عملیات بازرگانی مجاز	منوچهرپیروزو ولی‌متئکوتی
طاشیران	حق‌العمل کاری‌بیمه‌و خدمات بازرگانی	هرمز طالقانی
سلنوئید	تاسیسات ساختمانی	محمود رضا سبزواری
ماوی‌مسکن کارکنان‌شهربانی	تامین مسکن اعضاء	سرهنگ اسماعیل محاسنی
قزوین	تاسیسات فنی وساختمانی	منصور پاریانس
ژازین	تدارک و برگزاری ضیافت‌ها و جشن ها	حلیمه خاکپور
السیکا	بازاریابی ـ طرح های داخلی و تزئینات	مسعودالملک برقی لامیجو
ایست میست وست	ترخیص کالاهای تجارتی از گمرکات	کمال نوریان و سیروس شیرنلی
کالپرس	کشاورزی دامداری	جلال محتشمی
کشت و صنعت واشهر	مرتعداری و فروش‌فرآورده های دامی	میولا خلیلی
چالاب بابای	پیمانکاری کارهای ساختمان	ژان‌لوک
ث.گ.ث.ا	انجام کار های چاپی	جعفر و جمشید معمار
چاپ میلکا	امور مهندسی راه‌وساختمان	فرخ فراسیون
زیلوس	انجام خدمات عمومی	علی اصغر صمیمی
رویال ایرسرویز	واردات انواع ماهیهای تزئینی	منوچهر تهرانیان
فیش‌مان	مقاطعه کاری	جان استوارت ادواردگاو
پروایتگو ریوریند	تدارک و برگزاری ضیافت‌ها و جشن ها	حلیمه خاکپور
ودنلاین		

معاملات اوراق قرضه

نوع ورقه	تاریخ صدور	نرخ بهره (درصد)	نرخ بازده (درصد)	نرخ معامله
قرضه دولتی				
۳ ساله	۳۵٫٦٫۱۲	۹٫۵۰	۱۰	۹۹۳٦
۵ ساله	۳۵٫٦٫۱۲	۱۰	۱۰٫۵۰	۹۷۲٤
۷ ساله	۳۵٫٦٫۱۲	۱۰٫۵۰	۱۱٫۷۵	۹۵۱۱
قرضه گسترش				
۲ ساله	۳۵٫۸٫۱	۹	۱۱	۹۹۰۵
۳ ساله	۳۵٫۸٫۱	۹٫۵۰	۱۱٫۵۰	۹۷۳۲
۵ ساله	۳۵٫۸٫۱	۱۰	۱۱٫۹۵	۹٤۵٦

معاملات سهام شرکتها

نام شرکت	تعداد سهام معامله شده	قیمت اسمی	قیمت دیروز
بانک ایرانیان	۲۹۰۰	۱۰۰۰	۲۳۵۰
سیمان کرمان	۱۰۰۰	۱۰۰۰	۱۸۷۳
بانک توسعه صنعتی	۱۹۰	۱۰۰۰	۱٦۷۰
سیمان شمال	۷۰۰	۱۰۰۰	۱۷۷۰
چیت سازی بهشهر	٤۰۹۰	۱۰۰۰	۱۲۵۰
صنایع فلزی	۳۰۰	۱۰۰۰	۲۵۰۰
بانک توسعه سرمایه‌گذاری	۳۰٫۲	۱۰۰۰	۱۸۲۰
بانک صنایع ایران	۲٤۱٫۲۰	۱۰۰۰۰	۱٦۹۰۰
بانک صادرات	۱۹۰	۱۰۰۰۰	۲۵۰۰۰
سیمان تهران	۸۹	۱۰۰۰	۲۱۰۰
شیشه قزوین	۲۰۰	۱۰۰۰	۱۳۰۵
ایران ناسیونال	۲۰	۱۰۰۰	۳٤۵۵
نساجی مازندران	۱۵۰	۱۰۰۰	۱٦۳۰
گروه صنعتی خاور	۱۰۰۰	۱۰۰۰	۲٦۳۵
قند کرمانشاه	۱٤۰	۱۰۰۰	۹۰٦۰
سرمایه گذاری بانک ها	۱۰۰۰	۱۰۰۰	۱۰۰۰

آگهی دعوت مجمع عمومی عادی

شرکت سهامی‌خاص‌بسته بندی‌وتوزیع‌گوشت مرغ وتخم مرغ بدین‌وسیله ازکلیه سهامداران محترم شرکت دعوت می‌نماید درجلسه مجمع عمومی عادی که‌درساعت۲ بعدازظهر روزشنبه ۱٦ اردیبهشت ماه ۲۵۳۷ به‌طور فوق‌العاده در محل شرکت واقع درخیابان جردن خیابان شهیارپلاک ۲طبقه سوم حضور بهمرسانند.

دستور جلسه

انتخاب‌یك نفر عضو هیئت‌مدیره

هیئت مدیره

آگهی عوت

کلیه سهامداران شرکت نشبیل با مسئولیت محدودبه منظور رسیدگی بوضع واتخاذ تصمیم درباره ادامه یا انحلال شرکت در ساعت ٦ بعدازظهر ۳۷٫۲٫۲۳ در زرگنده خیابان بارگاه کوچه جعفری شماره ٤ حضور بهمرسانند.

مدیرعامل

دنیای ورزش
شنبه‌ها منتشر میشود

جدید
۶ روز در هفته
به اروپا و آمریکای شمالی

	دوشنبه	چهارشنبه	پنجشنبه	جمعه	شنبه	یکشنبه
تهران حرکت	بایك توقف	یکسره	یکسره	بایك توقف	بایك توقف	یکسره
رم * ورود	۰۹/۱۵	۱۱/۱۵	۱۱/۱۵	۰۹/۱۵	۰۹/۱۵	۱۱/۱۵
	۱۱/۵۵	۱۲/۱۰	۱۲/۱۰	۱۱/۵۵	۱۱/۵۵	۱۲/۱۰

* از روز هفتم خرداد (۲۸ می) وقت ورود به رم یك ساعت دیرتر از جدول بالا خواهد بود .

رم را برای یك توقف دلپذیر انتخاب کنید
یك تعطیل کوتاه در ایتالیا

Intermezzo

Alitalia
We'll show the world.

برای کسب اطلاعات بیشتر و رزرو جا به‌آژانس مسافرتی خود یا آلیتالیا خیابان شاهرضا ـ شمارهٔ ۹۲۴، تلفن ۹ ـ ۸ ـ ۳۷۴۱۸۷ مراجعه فرمائید .

آگهی استخدام

شرکت سهامی تولید و انتقال نیروی برق ایران(توانیر)وابسته به وزارت نیرو بمنظورتکمیل کادر پرسنلی خود درتهران افراد مشروحه زیر را ازطریق آزمایش ومصاحبه‌انتخاب‌واستخدام‌مینماید

ردیف	عنوان شغل	میزان تحصیلات	سایرشرایط
۱ـ	مسئول تعمیرات خودروها	فوق‌دیپلم یا دیپلم مکانیك	۳سال تجربه‌در امور مربوطه
۲ـ	کمك‌مکانیك خودرو های سبك	پایان تحصیلات ابتدائی	آشنائی به امور مربوطه
۳ـ	کمك‌مکانیك خودروهای سنگین	» » »	» » »
٤ـ	جوشکار	» » »	» » »
۵ـ	آهنگر اتومبیل	» » »	» » »
٦ـ	برقکار اتومبیل	» » »	» » »
۷ـ	تعمیرکار رادیاتور	» » »	» » »
۸ـ	سرویسکار	» » »	» » »
۹ـ	کمك‌انباردار	» » »	» » »
۱۰ـ	نظافتچی	چهارم ابتدائی	» » »

داوطلبان واجد شرایط می‌توانند بمنظورثبت نام و کسب اطلاعات بیشتر روز های شنبه ۹ر۲ر۳۷ ـ یکشنبه ۱۰ر۲ر۳۷ و دوشنبه ۱۱ر۲ر۳۷ باهمراه داشتن مدارك زیر به اداره استخدام این شرکت واقع در میدان‌ونك‌خیابان برزیل دفترمرکزی شرکت توانیر مراجعه نمایند .

۱ـ اصل شناسنامه
۲ـ اصل مدرك تحصیلی
۳ـ اصل کارت پایان خدمت یا معافیت‌دائم
٤ـ ۵قطعه عکس ٤ × ٦

م‌الف ۱۸۹۷

آگهی مناقصه شماره ۱٤ر۳۷

این شرکت‌درنظردارد، دودستگاه دیزل ژنراتور بظرفیت ۲۰۰ کیلووات‌را ازطریق‌مناقصه‌عمومی خریداری نماید .

شرایط مناقصه

۱ـ محل‌تحویل :معدن آهك چناره (واقع‌در۲۰ کیلو متری شهرستان دزفول)
۲ـ مدت تحویل : حدود یکماه
۳ـ شرکت کنندگان‌درمناقصه بایدپیشنهادات خودرا حداکثر تاساعت نه صبح روزسه شنبه۱۹ اردیبهشت ماه‌سال جاری بدفتر شرکت واقع‌در خیابان جم شماره ۱۵ تسلیم دارند.
حضور پیشنهاد دهندگان یانمایندگان آنها که کتبا معرفی شده‌باشند درموقع افتتاح‌و قرائت پیشنهادات بلامانع است.
٤ـ شرکت کنندگان درمناقصه باید یك ضمانتنامه قابل تمدید بمبلغ سیصدهزار (۳۰۰٫۰۰۰) ریال که‌حداقل سه‌ماه پس‌از تاریخ افتتاح پیشنهادات ،اعتبارداشته وبنام شرکت ملی صنایع فولاد ایران‌صادر گردیده باشد، به ضمیمه پیشنهادات خود تسلیم نمایند.
۵ـ به پیشنهاداتیکه پس از تاریخ مقرر تسلیم گردد وهمچنین به پیشنهاداتیکه مبهم یامشروط یافاقد سپرده باشد، ترتیب اثر داده‌نخواهدشد.
٦ـ برنده مناقصه بایدقبل ازانعقاد قرارداد، سپرده حسن انجام‌معامله که بالغ برپنج‌درصدکل مبلغ قرارداد باشد بصورت تضمین نامه بانکی بسپارد .
۷ـ برندگان اول‌ودوم مناقصه حداکثر ظرف مدت۲۰ روزپس‌از افتتاح پاکتهای پیشنهادی، تعیین خواهند شد.
۸ـ شرکت ملی صنایع‌فولاد ایران دررد یا قبول هریك یاتمام پیشنهادها مختار خواهدبود.
۹ـ سایر اطلاعات و جزئیات مناقصه دراسناد مناقصه مندرج است.
۱۰ـ داوطلبان شرکت درمناقصه میتوانند در یکی‌از ساعات اداری روزهای شنبه تاپنجشنبه دهم اردیبهشت ماه‌سال جاری جهت‌دریافت‌اسناد مناقصه به‌امور خرید این‌شرکت به‌نشانی فوق‌الذکر مراجعه نمایند.

م‌الف ۲۵٤۵ ۱ـ۲

شرکت ملی صنایع فولاد ایران

آگهی مناقصه

شبکه بهداری‌و بهزیستی شماره ۵ تهران ، مطبوعات مورد نیاز خودراکه حدود دوازده میلیون ریال میباشد از طریق مناقصه تهیه مینماید .داوطلبان شرکت در مناقصه‌می توانند به دریافت مشخصات و شرایط طرح پیمان از دفتر معاونت اداری و مالی شبکه واقع درتهران خیابان خزانه فرح آباد فلکه دوم بیمارستان خزانه پیشنهاد های صریح و قطعی‌خود را بضمیمه مبلغ پانصد هزار ریال وجه نقد و یا ضمانت‌نامه بانکی بعنوان سپرده شرکت در مناقصه تاساعت ۹ صبح روز ۲۵ر۲ر۲۵۳۷ به دفتر معاونت اداری‌و مالی شبکه تسلیم نمایند . جلسه مناقصه درساعت ۱۰ صبح همان روز دردفتر معاونت اداری ومالی شبکه تشکیل میشود. حضور پیشنهاد دهندگان و یانماینده آنان در جلسه آزادو شرکت‌در مناقصه و دادن پیشنهاد بمنزله تصدیق و قبول شرایط‌مناقصه میباشد.

شبکه شماره ۵ تهران

والیبال جام سوم پاسارگاد

دخانیات خیلی راحت برد!

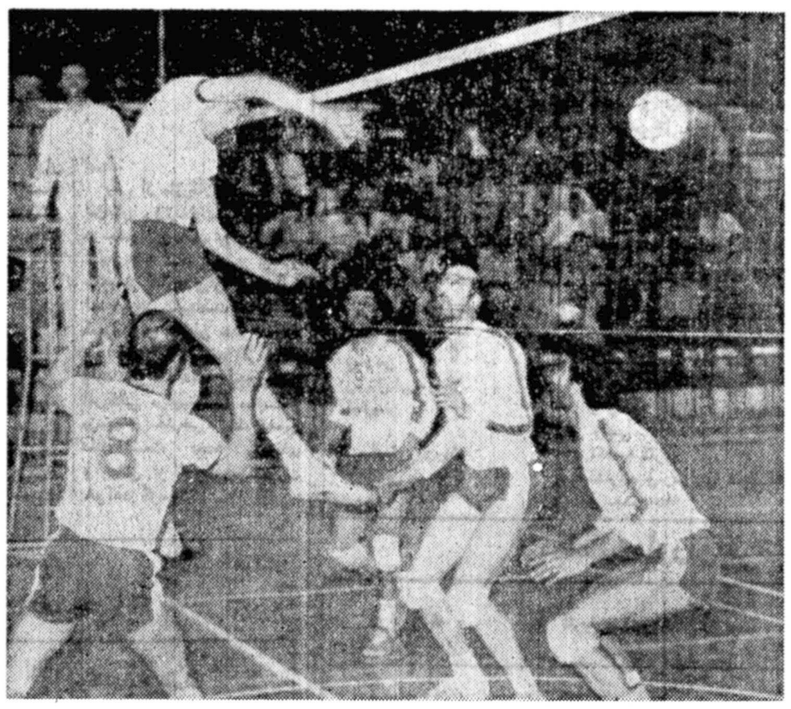

در مصاف دیروز دخانیات تهران و ساندیس ، نقی‌پور یار ساندیس ، تنها محاجمی بود که توانست بارها روی اسپکهای سریع و کوتاه ، از پس دفاع تیم تهرانی برآید و این هم یکی از اسپکهای اوست که (از راست) کاظمی ، پرتوی و موذن سه‌یار دخانیات‌فرصت عکس‌العملی پیدا نکرده‌اند !

دخانیات تهران۳ ساندیس صفر

● یکشنبه۳ اردیبهشت‌ـ سالن بدمینتون امجدیه (والیبال جام‌سوم پاسارگاد ـ روز چهارم)دخانیات‌تهران ۳ (گیمها اول : ۵ـ۱۵ ، دوم : ۵ـ۱۵ ، چهارم : ۱۰ـ۱۵) ساندیس رضائیه۱ (گیم سوم ۹ـ۱۵) سرداور: محمد باقرزاده . داور:اکبر بحیائی . تماشاگر حدود ۲۰۰تن.

دخانیات: محمود چاچی بیژن کاظمی، علی موذن ، عزیز پرتوی ، جاویدنجفی، نادر پاکرو ـ حمید فاضلی. مربی : حسن کرد .

ساندیس : یحیی بلوری، حمدالله نقی‌پور ، رسول بنائی ، ابراهیم وطن‌پرست، رحیم قارصی ، ابراهیم‌قادرـ رسول حاجی رمضانی . مربی: صمدیان .

● بازی دیشب در حالی با پیروزی دخانیات پایتخت برابر ساندیس رضائیه به آخر برده شد که مصاف‌این دو حریف طول ٤ گیم لطفی چندان برای تماشاگران معدودش نداشت .

تیم تهرانی که در نیم فصل دوم حال و هوائی دیگر پیدا کرده و بدور از روزهای ناموفق گذشته‌اش ظاهر میشود ، برای دست یافتن به این پیروزی کاری چندان دشوار نداشت .

دخانیات گیم‌های اول و دوم را در نهایت آرامش برد و تنها در گیم سوم‌بود که به پیروزی حریف تن در داد و در پی آن بابرد ۱۰ـ۱۵ در گیم چهارم پیروزی را صاحب شد .

در گیم اول دخانیات فقط ۵ امتیاز به حریفداد و این در شرایطی بود که میهمان‌گوئی‌پیشاپیش‌پذیرفته بود مغلوب‌است !

در گیم دوم نیز شکل‌کار بهمین منوال گذشت وبازهم ساندیس ۵ـ۱۵ شکست را قبول کرد .

گیم سوم تنها نقطه‌تحول در بازی بود که ساندیس با بیرون آمدن از پیله، سایه خود را بسرسر میزبان انداخت و به یک گیم پیروزی ۹ـ۱۵ دست‌یافت‌که با برد دخانیات در گیم چهارم نقطه پایان بر کار گذارده شد .

دخانیات با این پیروزی حساب امتیازاتش به ۲۱ رسید که باید دیدلیفت‌تراک سازی امروزبرابر مخابرات آمل چه میکند ،لیفت‌تراک سازی اگر بازی‌راباپیروزی به آخر برد ، همچنان در کنار دخانیات تهران درجای چهارم باقی میماند و در صورت پیروزی آملی ها ، دخانیات رقب تبریزی را پشت‌سر می‌گذارد .

تاج قهرمان پیش‌هنگام

از سری بازیهای روز چهاردهم تنها یک مسابقه دیگر باقی است که امروز در تبریز میان لیفتتراک سازی و مخابرات برگزار میشود .

در چهار دیدار دیگر انجام شده پیروزی ها از آن تاج ، ذوب‌آهن ، دخانیات تهران و ایرانا بوده است که این آخری‌در دیداری زود هنگام‌دخانیات اصفهان را مغلوب کرد .

تاج حالاحساب‌امتیازاتش در اوج جدول ۲۸ امتیاز است و ایرانا را با ۲۵ امتیاز پشت‌سر دارد .

ذوب آهن موفق‌ترین شهرستانی بازیها است کهبا ۲٤ امتیاز جای سوم رازیر سایه خود دارد .

آنچه در نگاهی کلی به بازی میتوان گفت اینکه در فاصله ٤ روز به پایان مسابقات فقط یک معجزه میتواند تاج را از قهرمانی دور کند و اگر هفته آینده بازی با ذوب‌آهن را با پیروزی به آخر برد ،کارش برای قهرمانی تمام میشودو در فاصله سه هفته بهپایان بازیها عملا فاتح جام‌خواهد بود که اینهم از حالامی تواند بدست آمده حساب شود .

حالا همه هیجان باقی مانده در دنباله راه بازیها، رقابت برسر تصاحب مکان های بعد از پیشتاز است که ایرانا و ذوب‌آهن فعلا برای مقام‌های دوم و سوم کشوقوس دارند ، ضمن اینکه همه تلاش دخانیات تهران اینست که خود را تا مکان سوم بالا بکشد.اگرچه کاری سخت دشوار می ـ نماید که اگر دخانیات به انجامش نائل آید ، برای تیم صاحب نام پایتخت‌نشین جای تحسین دارد . چراکه پس از نیم فصل ناموفق ، حالا با حل‌مشکلات‌توانسته است باردیگر اوج گیرد .

رده بندی

تیم	بازی	برد	باخت	گیم‌برد	گیم‌باخت	امتیاز
۱ـ تاج	۱۴	۱۴	-	۴۲	۴	۲۸
۲ـ ایرانا	۱۴	۱۱	۳	۳۶	۱۸	۲۵
۳ـ ذوب آهن	۱۴	۱۰	۴	۳۳	۲۳	۲۴
۴ـ دخانیات تهران	۱۳	۸	۵	۲۸	۱۸	۲۱
۵ـ لیفت تراک	۱۲	۷	۵	۲۶	۲۴	۱۹
۶ـ مخابرات	۱۳	۵	۸	۱۹	۲۳	۱۸
۷ـ راه‌آهن	۱۳	۵	۸	۲۵	۳۱	۱۸
۸ـ ساندیس	۱۳	۳	۱۰	۱۸	۳۲	۱۶
۹ـ تراکتورسازی	۱۴	۲	۱۱	۱۳	۳۷	۱۵
۱۰ـ دخانیات اصفهان	۱۲	۱	۱۱	۱۱	۳۴	۱۳

سومین دوره فوتبال بین‌المللی تبریز

مجارستان وعربستان سعودی «بله» گفتند

فدراسیون فوتبال ایران از کشورهای ترکیه، شوروی ، چکسلواکی، مجارستان، لهستان، بلغارستان،عراق، عربستان‌سعودی، فنلاند ورومانی دعوت کرد تا نوجوانان زیر ۱۸ ساله خود را برای حضور در جام بین‌المللی تبریز، به‌ایران گسیل دارند.

این جام که از سه سال پیش در تبریز متولد شد مکمل برنامه های سازنده‌ی دیگر بود که فدراسیون فوتبال ایران با آغاز جام والاحضرت همایون ولایتعهد برای جوانان ایران پی‌ریزی‌کرد.

در دو سال گذشته نوجوانان تهران ونوجوانان تبریز عناوین قهرمانی اولین و دومین دوره‌را نصیب خود کردند. فنلاندیها که از پروپاقرص‌ترین‌شرکت کنندگان دراین جام بوده‌اند،در سال‌نخست پس از تهران و خوزستان بمقام سوم رسیدند ودر سالی گذشت پس از تهران‌مقام ششم راتصاحب کردند.

حضور تیمهایی از کشورهای فنلاند و افغانستان و ترکیه در سال نخست و اقبال تیمهایی دیگر چون بلغارستان ، کم‌کم برارزش این جام چنان افزوده است که‌در سال جاری باحتمال زیاد میهمانان خارجی فزونتری را در این جام خواهیم دید.

تاکنون از فدراسیونهای‌فوتبال مجارستان وعربستان سعودی جواب مثبت رسیده است ورومان ها تقاضا کرده‌اند که با پس‌وپیش کردن زمان مسابقه‌ها امکان حضورشان حتمی است.

ناگفته نماندکه عربستان‌سعودی تقاضا کرده است برنامه مسابقه های این تیم را به ترتیبی قرار دهند که بدلیل ماه رمضان ، اشکالاتی برای بازیکنان روزه‌دار این تیم بوجود نیاید.

زمان برگزاری جام تبریز طوری است که برخورد با ماه‌امضان، ماه روزه مسلمانان، دارد.

«حالا کوتینهو» حرف میزند

بازگشت تیم ملی فوتبال برزیل از سفرتدارکاتی‌اش‌با کارنامه‌ای دلپذیرو راضی کننده ، امیدواری برزیلی‌ها را برای صید جام جهانی ۱۹۷۸ آرژانتین سخت استوارتر ساخته است و دیگر اینکه«کلودیو کوتینهو» مربی تیم ملی نیز با رهائی پیدا کردن از لبه تیز تیغ انتقادات حالا میتواند حرفهایش را در شرایطی آرام و با راحتی بگوید .

هنگامیکه برزیل درمسابقه اول خود ، ۰ـ۱مقابل تیم ملی فرانسه شکست خورد موج انتقادات نسبت به کوتینهو در سراسر برزیل تا بدانجا بالا گرفت که حتی موقعیت او را دچار تزلزل ساخت و پس‌از آن پیروزی ۰ـ۱ در هامبورگ برابر آلمان غربی ، خشم‌برزیلی‌ها را به آرامش کشاند .

و حالا ٤ پیروزی ، یک مساوی و یک باخت نه‌تنها «کوتینهو» را سرفرازنشان میدهد بلکه «برزیل» را هم امیدوارتر می‌کند .

کوتینهو در بازگشت از سفر به اروپا ، در ریودوژانیرو به خبرنگاران گفت : برزیل‌ثابت کرد برای دیدارهای جام جهانی یکی از «بزرگترین» شانسهاست. و حالا ما امیدواریم اینرادر آرژانتین نشان دهیم .

ضمن اینکه مهمترین حاصلی که از این سفر به دست آوردیم تجربه بازی در ۵ کشور مختلف‌اروپائی و با ۵ شیوه مختلف بود.

«کوتینهو» در موردبازی خشونت‌بار تیم برزیل‌مقابل انگلستان ، عنوان کرد : ما در ویمبلی با کارتهای زرد بسیاری روبرو شدیم ولی این چنین مسئله‌ای در جام جهانی تکرار نخواهد شد، کوتینهو درعین حال تائید کرد که بازیکنان برزیلی نیاز به کنترل بیشتر اعصاب خود دارند .

فوتبال دسته دوم باشگاه های ایران

در منطقه یک چه غوغائی است!

برنامه‌مسابقه‌های سومین‌دوره دسته دوم باشگاه های ایران ، منطقه های‌اول و دوم اعلام‌شد.

برطبق این برنامه که ازطرف فدراسیون‌فوتبال وکمیته‌برگزاری جام تخت جمشید به تیم ها ابلاغ شده است ، مسابقه دوم‌باشگاه های ایران در دو گروه و در دو منطقه جغرافیائی کشورانجام میگیرد که از هر گروه سه‌تیم به مرحله نهایی پا خواهدگذارد و این شش تیم‌پس‌از انجام‌دیدار های دو دوره‌یی(رفت‌و برگشت) تکلیف دو تیمی‌را که بایدجانشین حذف شدگان دسته‌اول جام‌تخت جمشید ، شوند تعیین خواهند کرد .

مطابق این تقسیم بندی‌تیمهای آرارات ، پهلوی ، اکباتان ، راه آهن و تهران جوان از تهران، سپیدرود رشت ،کمپیدرو تبریز، خانه جوانان ساری ، توانیر کرمان،سپاهان اصفهان،مخابرات بابل و ۲۵ شهریور مشهد در گروه یک و تیم های‌الکترونیک و سیمان شیراز ، مجتمع‌گوشت خرم آباد ، اکباتانا همدان ، قند دزفول ، بیژن سنندج، تابان و ایران جوان بوشهر، هخامنش مسجد سلیمان، بیستون‌کرمانشاه شهرداری خرمشهرو گمرک‌اهواز در منطقه دوم ، گروه دوم را تشکیل می دهند .

با یک نگاه گذرا وباتوجه به سابقه و قدرتی که از تیم ها می شناسیم در گروه یک شاهددیدار هایی بس‌مشکل‌و حساس‌خواهیم بود که در این میان آرارات با مربی تازه‌اش رایکوف ، سپید رود رشت با عسکرزاده،اکباتان با آشتیانی وسپاهان‌با دگرگونی هایی که پیداکرده‌است امیدهایی برای صعود دردل خود می ـ پرورانند ، در حالی‌که گمرک اهواز ، الکترونیک شیراز و شهرداری خرمشهر با فراغ بال و آسودگی خاطر شانس خود را دررسیدن‌به مرحله نهایی‌بیشتر میدانند . با این وضع میسود گفت در منطقه یکم چه غوغایی است !!

دیدار های دسته دوم ازروز چهاردهم اردیبهشت‌ماه (پنجشنبه آینده) در ورزشگاه آرارات‌آغاز خواهد شد. در این روزآرارات میهمان پهلوی تهران است .

برنامه‌همه‌های‌اول‌تاسوم منطقه یکم :

★ هفته اول :

ـ پنجشنبه ١٤ اردیبهشت : آرارات تهران ـ پهلوی تهران (٦ بعداز ظهر ورزشگاه‌آرارات)

ـ جمعه۱۵ اردیبهشت:اکباتان تهران ـ سپید رود رشت (بعد از ظهر ـ تهران)

خانه جوانان ساری ـتوانیر کرمان (٦ بعد از ظهرـ ساری)

سپاهان‌اصفهان‌ـ تهران‌جوان (۵ بعد از ظهر ظهرـاصفهان)

مخابرات بابل ـ ۲۵ شهریور مشهد (۵ بعد از ظهر ـبابل)

★ هفته دوم :

جمعه ۲۲ اردیبهشت : تهران جوان ـ ۲۵ شهریور (٤ بعد از ظهر ـ راه آهن)

راه آهن ـ اکباتان (٦ بعد از ظهر ـ راه آهن تهران)

توانیر ـ پهلوی (٦ بعد از ظهرـ کرمان)

خانه جوانان ـ کمپیدرو (٦ بعد از ظهر ـ ساری)

سپاهان ـ آرارات (٦ بعداز ظهر ـ اصفهان)

مخابرات ـ سپیدرود (٦ بعد از ظهر ـ بابل)

★ هفته سوم

جمعه ۲۹ اردیبهشت :

پهلوی ـ سپاهان (٤بعدازظهرـ راه‌آهن)

راه آهن ـ مخابرات (٦بعد از ظهر ـ راه‌آهن)

تهران جوان ـ سپید رود(۵ بعد از ظهر ـ آرارات)

آرارات ـ۲۵ شهریور (۷بعد از ظهر ـ آرارات)

توانیر ـ کمپیدرو (٦ بعداز ظهر ـ کرمان)

خانه جوانان‌ـ اکباتان (٦بعد از ظهر ـ ساری)

برنامه هفته های اول تاسوم منطقه دوم

★ هفته اول :

جمعه ۱۵ اردیبهشت :سیمان شیراز ـ مجتمع گوشت‌خرم‌آباد (۵ بعد از ظهر ـ شیراز)

اکباتانای همدان‌ـ قند دزفول (۵ بعد از ظهر ـ همدان)

بیژن سنندج ـ تابان بوشهر (۵ بعد از ظهر ـ سنندج)

هخامنش مسجد سلیمان‌ـصنایع الکترونیک شیراز (۵بعداز ظهرـ مسجد سلیمان)

ایران جوان بوشهرـبیستون کرمانشاه (۷بعد از ظهر ـبوشهر

شهرداری خرمشهر ـ گمرک اهواز (۷ بعد ازظهرـخرمشهر)

★ هفته دوم :

جمعه ۲۲ اردیبهشت :

بیستون ـ قند(٦بعد از ظهرـ کرمانشاه)

صنایع الکترونیک ـ ایران جوان (٦بعد از ظهرـ شیراز)

مجتمع گوشت ـ بیژن(٦بعد ظهرـ خرم آباد)

گمرک ـ اکباتانا (۷٫۳۰بعد از ظهر ـ اهواز)

تابان ـ هخامنش(۷٫۳۰دقیقه بعد از ظهر ـبوشهر)

شهرداری ـ سیمان (۷٫۳۰ دقیقه بعد از ظهر ـ خرمشهر)

هفته سوم :

جمعه ۲۹ اردیبهشت :

سیمانـ گمرگ (٦ بعد ازظهر ـشیراز)

اکباتانا ـ بیستون(٦ بعداز ظهر ـ همدان)

بیژن ـ شهرداری (٦ بعداز ظهر ـ سنندج)

قند ـ صنایع الکترونیک(٦ بعد از ظهر ـ دزفول)

مجتمع گوشت ـ هخامش(٦ بعد از ظهر ـ خرم‌آباد)

ایرانجوان ـ تابان (۷٫۳۰ دقیقه بعداز ظهر بوشهر)

تیم ملی امید ۱ ـ سپاهان ۱

خط حمله امیدها، همچنان می لنگد!

اصفهان ـ ورزشگاه باغ همایون

مهره‌های تیم ملی امید ، هنوز جا نیفتاده‌اند و ناهماهنگی ، بزرگترین عیب آنهاست . خط‌حمله امیدها خیلی کارهاتا بیرون‌محوطه ۱۸ قدم میکند ، ولی‌درون محوطه ۱۸ ، دچار آشفتگی است ، قادر به‌بهره‌گیری از موقعیت‌ها نمیشود و برابر دروازه همچنان می‌لنگد.

تیم ملی امید که از سفر شیراز به اصفهان آمده ، عصر دیروز روباروی تیم سپاهان قرار گرفت . تیمی که اگرچه به دسته دوم سقوط کرده ، ولی‌دیروز با چهره‌ای جوان و دگرگون یافته ، خوب از پس امیدها برآمد ، و فقط در آخرین ثانیه‌های دقیقه ۹۰ گل مساوی را خورد . والا ، مرد بازی تدارکاتی تیم ملی امید ، با سپاهانی ها بود.

نخستین گل را در دقیقه ٤٤ از پاس بلند تابش و ضربه علیرضا رحیمی بخود دید که مهاجم سپاهان از دو متری دروازه حریف را گشود امیدها ، گرچه این گل را خوردند ، ولی نیمه اول برتر از میزبان می ـ نمودند و در این نیمه ، دوبار با گریز جعفر نوری بخت گل یافتند که اولی را تعال چنگیزبربادداد،و دومی را علمان از بین برد .

نیمه دوم ، سپاهان‌متمایل به دفاع ، برای آنکه گل برتری را حفظ کند،درست واپسین ثانیه‌ها بود که‌پاس خوب چنگیز و ضربه‌خوب‌تر قاسم‌پور ، بازی را ۱ـ۱ کرد، و مبارزه درحالیکه سپاهانی‌ها ، معتقد بودند ، وقت پایان یافته، به تساوی تمام شد .

احداث تالار بزرگ سر پوشیده ورزش درشبستر

شبستر : با تلاش جواد خواجه‌ای رئیس تربیت بدنی شبستر ، یک تالار بزرگ سرپوشیده ورزشی در این شهر احداث شد که تاکنون۹۰ درصد از کار های ساختمانی آن به پایان رسیده و تا چند ماه دیگر بهره برداری از این تالار آغاز میشود .

این تالار ورزشی برای برگزاری مسابقه های کشتی ، وزنه برداری ، والیبال و بسکتبال تدارک‌دیده شده‌است.

اردوی سرپائی وزنه‌برداری تشکیل شد

روحانی ۱۴۰ کیلو یکضرب زد

از شنبه گذشته فدراسیون‌وزنه برداری ایران برای آماده سازی بهترینهای این رشته ۲۰ تن از غضبترین قهرمانان ایران‌رابه‌اردو فرا خواند.

بااینکه چند روزی از تشکیل اردو سپری شده معهذا هنوز تعداد غائبین بر حاضرین‌چربش دارد. در تمرینات یکشنبه شب تقی‌روحانی وزنه‌بردار دسته۱۰۰ کیلو بیک حد نصاب تازه رسید.

روحانی که در حرکت یکضرب موفق بمهار کردن ۱٤۰ کیلو شد، بهترین رکوردش در این حرکت ۱۳۷٫۵ کیلو بود، برغم اینکه حدنصاب تازه رکورد جدید ایران نیست ولی از آمادگی دلپذیر روحانی حکایت میکند.

در جمع سبک وزنها نیزداود ملکی در تمرینات چهره‌ای خوبی نشان داد وبانمایش تحسین‌انگیز خود برامیدواری منوچهر برومند مربی تیم ملی افزود.

نصرالله دهنوی که خبر خداحافظی‌اش را در پایان‌ماههای سال پیش انتشار دادیم گویا از نظر خود منصرف شده و تمرینات فشرده‌ای را برای رسیدن‌به‌اوج آغاز کرده است.

رقابت دهنوی وپاکیزه جم در بهبود رکوردهای ملی ایران‌سخت موثر خواهد بود. اردوی فعلی‌که بطور سرپائی ادامه خواهد یافت. برای تحت کنترل داشتن وزنه ـ برداران وپیروی از یک خط‌مشی درست تمرینی جالب توجه است.

رکورد تازه جهان در سبک‌وزن

شنبه‌گذشته در جریان مسابقه های قهرمانی کیف سرگی پوستر وزنه‌بردار دسته سبک وزن (۶۷٫۵کیلو) رکورد تازه‌ای برای جهان خلق کرد.

پوستر در حرکت دو ضرب با بلند کردن ۱۷۸٫۵ کیو ۵۰۰گرم رکورد جهان را که تعلق‌بخودش داشت ترقی داد، قهرمان روسی که‌در جریان مسابقه‌های جهان اشتوتگارت بمقام دوم رسیده‌بود ودر اسفند ماه گذشته مدال نقره جام دوستی را درپی روسوف بلغاری صاحب شد در جام‌دوستی برغم اینکه از رسیدن بمدال طلا محروم شد ولی رکورد کریزنیف هموطن خود رابمقدار ۵۰۰ گرم ترقی داد وحالا در فاصله ۳۵ روز پس از آن حادثه باردیگر رکوردی تازه در دو ضرب برای مردان ۶۷٫۵ کیلوی جهان خلق نمود. شوروی که سالها در این دسته حکومت داشت حالا با وجود اروتیای‌گوبائی و رسوف بلغاری شانسی چندان برای‌کسب مدال طلا ندارد !

کاشمر ٦ ـ قوچان صفر

کاشمر : تیم فوتبال کاشمر در دیداری دوستانه که مقابل تیم فوتبال قوچان برگزارکرد به پیروزی ۰ـ٦ دست یافت.

این دیدار در استادیوم آریامهر کاشمر و برابر سه هزار تماشاگر انجام شد.

کاشمری ها با این پیروزی شکست ۱۵ روز قبل خود را از تیم قوچان جبران کردند .

گل های کاشمر را دقایق۷ و ۳٦ محمد رضا مظفری،۳۵ و ٦۰ علی گنبخش ، ۷۰احمد نامور و ۷۱ محمد کفاش به ثمر رساندند.

پورکریمی در تهران ماند !

بامداد جمعه گذشته تیم کشتی راه‌آهن تهران برای شرکت در مسابقه‌های بین‌المللی ناپل راهی ایتالیا شد، ضمن اینکه قدرت‌پور کریمی برگزیده ٦۸ کیلوی‌راه‌آهن در آخرین تمرین دچار آسیب دیدگی سختی گردید وبناچار از سفر به‌ایتالیا محروم شد.

پورکریمی که با جهاندار عبدالباقر درحال تمرین‌بود دبسختی از ناحیه دنده دچار آسیب‌دیدگی شد و بهمین خاطر مسئولان‌راه‌آهن بدون توجه به زحمات او طول سال‌گذشته از همراهی‌بردنش خودداری کردند.

در غیاب‌پور کریمی عبدالباقر در ٦۸ کیلو شرکت خواهد داشت. دیگر شرکت کنندگان ایرانی اینها هستند:

٤۸کیلو: مصطفی تیموری
۵۲ کیلو : حبیب فتاحی
۵۷کیلو: سلیمان کوهستانی.
٦۲ کیلو : یحیی مردانی.
٦۸ کیلو : جهاندار عبدالباقر.
۷٤ کیلو : جهانشاه کریمی .
۸۲ کیلو : روح‌الله گودرزی .
۹۰ کیلو : محمد رضا طالقانی.
۱۰۰کیلو : علیرضا سلیمانی.
۱۰۰+کیلو: رضا سوخته‌سرائی.

مسابقه‌های بین‌المللی ایتالیا که از روز دوم اردیبهشت ماه آغاز شده امشب به‌آخر میرسد.

کلاس تنیس روی میز برای مربیان و قهرمانان فارس

فدراسیون تنیس روی میز ایران دراجرای برنامه توسعه تنیس روی میز در کشور و بمنظور بالا بردن سطح اطلاعات وتجربیات فنی‌مربیان و قهرمانان استان فارس،اقدام به تشکیل کلاسی زیر نظر «جن‌شه جونگ» مربی چینی فدراسیون تنیس روی میز کشوردرآن‌استان نموده‌است.

کلاس مزبور از روز ۲۰ اردیبهشت ماه جاری آغاز و بمدت ۱۰ روز ادامه می‌یابد. ضمن اینکه دبیرخانه شورای ورزشی‌و همچنین هیئت‌تنیس روی میز استان فارس در برگزاری این کلاس همکاری دارند.

اخبار کوتاه

مسابقه های فوتبال جوانان تبریز

تبریز ـ مسابقه‌های فوتبال جوانان جام والاحضرت همایون ولایتعهد بشرکت ۳۳ تیم در ۷ گروه چهار تیمی و یک گروه پنج تیمی آغاز شد .

از هر دسته‌یک تیم بمرحله بعدی صعود میکند و این تیم ها بقیه بازی‌ها را در دودسته ٤ تیمی بصورت دوره‌ای‌انجام می دهند تا قهرمان را از میان خود انتخاب کنند .

از شگفتی های روز اول بازی ها ، شکست جوانان ماشین سازی از تیم فوتبال جوانان سپه بود. این‌مسابقه ها هر روزه‌در زمین های‌چمن فرودگاه جاده تبریز ادامه خواهد یافت .

«جاوید» قهرمان فوتبال باشگاه های آبادان

آبادان ـمسابقه های‌فوتبال قهرمانی باشگاه های آبادان که از چندی قبل در زمین‌های فوتبال ورزشگاه رضا پهلوی و سپس زمین خاکی «بوارده» آغاز شده بود ، پایان یافتو تیم جاوید برای اولین مرتبه عنوان قهرمانی باشگاه های آبادان را کسب کرد .

سرنوشت قهرمانی این‌دوره در گروه دیدار ایران جوان وسازمان جوانان قرار گرفت که اگر سازمان جوانان می‌ـ توانست پیروزی بدست‌آورد، قهرمانی آبادان راهم تصاحب میکرد،اماچون دیدارش‌باایران جوان بدون گل پایان گرفت، خود در جای دوم ایستاد و جاوید با سه گل بیشتر اول شد .ایران‌جوان در این‌دوره مکان سوم را از آن خودکرد.

تیم فوتبال جاوید آبادان، طول تاریخ بازیهای باشگاهی این شهرستان ، برای اولین بار به قهرمانی دست یافت.

کشتی انتخابی جوانان کرج

کرج ـ مسابقه های کشتی انتخابی جوانان کرج با شرکت ۵۷ کشتی گیر زیر نظر هیئت کشتی این شهرستان انجام‌شدو این‌نتایج بدست آمد :

٤۸ کیلو مسعود کیان ، ۵۲ کیلو محمدپاپی، ۵۷کیلو محمد خلقی ، ٦۲ کیلو حسن کیان پور ، ٦۸ کیلو جمشید خرمن بیز ، ۷٤ کیلو اکبر طهماسبی ، ۹۰ کیلو مسعود حصیری و ۱۰۰ کیلو حسن شاه نظری .

لیگ کشتی برای نوجوانان گیلان

رشت ـ به همت هیئت‌کشتی و همکاری شورای ورزشی گیلان ، به‌منظور احیای‌ورزش کشتی ، تصمیم گرفته شد از ۱۵ خرداد ماه آینده مسابقه های کشتی برای نوجوانان زیر ۱٦ سال در ۱۲ شهراستان گیلان بنام جام ارتشبد خاتمی برگزار شود .

انجام این تصمیم پرشمرترین برنامه های هیئت کشتی گیلان پس از ۱۵ سال است که در حال حاضر کشتی این استان از لحاظ پشتوانه کاملا خالی و در مضیقه قرار دارد .

تیم های کشتی رشت، بندر پهلوی ، لاهیجان ، لنگرود، رودسر، آستارا ، طالش ، صومعه‌سرا،فومن ،رضوانشهر رودبار و آستانه اشرفیه ، مسابقه های‌خود را بطوررفت وبرگشت برگزار خواهندکرد.

مهاجری ـ قوام‌زاده‌ویوسفی صدرنشینان بازیهای مقدماتی

مسابقه های‌انتخابی‌تنیس روی‌میز دختران تهران‌برای شناسایی بهترین بازیکنان پایتخت باحضور ۱٤شرکت کننده در سه دسته ۵ نفری و ٤نفری از روز شنبه در تالار تنیس روی میز آغاز شده است.

مسابقه‌ها در دوره مقدماتی بشکل دو حذفی است و با انتخاب ٦ نفر (نفرات اول و دوم هر گروه) دیدارها بمرحله پایانی خواهد رسید.

در مرحله‌آخر ٦فینالیست باهم رابشکل‌دوره‌ای انجام میدهند که در جمع شرکت کنندگان رضوان‌علائی چهره شاخص دختران غایب‌است ولی نیلوفر مهاجری ـفریبا قوام زاده وفرزانه یوسفی پیشتازان سه گروه میباشند.

نوجوانان دختر و پسر درراه قهرمانی تهران

در دنباله مسابقه های انتخابی تنیس روی میز نوجوانان دختر و پسر تهران ۱۰ بازیکن پسر و۷ دختر برای دیدارهای دور پایانی انتخاب شدند.

مسابقه‌های پسران راه۴۵ تن در ۹ گروه ۵ تیمی‌آغاز کردند که نفرات اول و دوم هر گروه بمرحله نهائی رسیدند.

و از این جمع ۱۰ نفره، ٤ نفر برای شرکت در مسابقه های قهرمانی ایران انتخاب خواهند شد.

در دسته دختران ۳۳تن شرکت داشتند که بازیهارا در ٤ گروه ۸و ۹ نفری‌ادامه دادند که ۷ تن بمرحله آخر رسیدند. از این جمع ۳نفر برای شرکت در مسابقات قهرمانی که در یزد انجام میشود انتخاب خواهندشد.

دیدار برگزیدگان ٤منطقه‌آذربایجان شرقی

تبریز : از امروز مسابقه های ورزشی نفرات برگزیده آموزشگاه های چهار منطقه آذربایجان شرقی ،درمجموعه ورزشی رضا پهلوی‌و باشگاه گنجوین تبریز آغاز میشود .

۲۸۰ ورزشکار شرکت‌کننده از چهارمنطقه آذربایجان‌شرقی که در جریان مسابقه ورزشی مناطق تبریز ، اردبیل ، مرند و مراغه برگزیده شده‌اند ،در رشته های دوومیدانی،کشتی آزاد و فرنگی ، وزنه برداری پینگپنگ، شطرنج ، دوچرخه سواری وژیمناستیک برقابت می پردازند . این مسابقات دو روز ادامه خواهد داشت .

«تاج» قهرمان فوتبال باشگاه های تبریز

تبریز :مسابقه های فوتبال باشگاه های تبریز که از چندی قبل با رقابت ۱۱ تیم در دو گروه ۵ و ٦ تیمی بصورت دوره‌ای شروع شده بود .به قهرمانی رسیدن تیم فوتبال تاج پایان گرفت . تیم های توکلی ومخابرات تبریزعنوان های بعدی را کسب کردند.

در این دوره تیم کمپیدرو که با به ثمر رساندن ۲۷ گل زده بهترین‌خط‌حمله‌رابه نمایش گذارده بود و شانس قهرمانی را داشت بلحاظ برگزیده شدن در دسته دوم باشگاه های ایران ، از جانب هیئت فوتبال آذربایجان ، از نیمه راه بازی ها کنار گذاشته شد .

کنار رفتن کمپیدور رقابت‌را برای قهرمان شدن بین‌نیم‌های توکلی،مخابرات ،خانه‌جوانان وتاج گرمتر کرد که درنتیجه تاج تبریزگوی‌قهرمانی راربود.

نیازمندیهای اطلاعات

تلفنهای: ۳۱۲۴۱۳-۳۱۱۲۲۷

اخبار نیازمندیهای اطلاعات تلفنی آگهی میپذیرد

مبل ودکوراسیون

تالار جنرال مبل
عرضه کننده و زیباترین مبلمان استیل و مدرن ایتالیائی‌و ایرانی‌انتهای وزراء نبش خیابان ۲۷ تلفن ۶۲۵۸۴۵

فروش دست اول

شیکترین لباس عروس کلاه وگل لباس شب ۲۲۲۵۱۳ و ۶٤۱۰۳۵
۱ـ۱۹۶۵

مقداری لباس نو ودست دوم خارجی‌بفروش‌میرسد ، آدرس آریاشهر خیابان هفدهم پلاک ۵۱تلفن ۹۷۵۵۰۶
۱ـ۲ آـ۱۲۲۶

دستگاه فیلمبرداری و ظهور فوری‌فیلم از نوع پولارویداز ۶تا۷ بعد ازظهر تلفن۸۲۶۶۳۳
آـ۱۰۷۵

مقداری لباس زنانه خارجی‌همه‌نو لباس‌شب پالتو پوست کت چرمی فروشی ۹۳۹۱۰۹

لباسهای خارجی نو دخترانه۳سال‌ببالاولباس های نو و دست دوم خارجی‌کاخ شمالی‌کوچه دوم شماره ٦ تلفن ۶۵۰۱۹۲

مقداری‌لوازم منزل اطاق‌خواب بو ٤تمتری استیل بعلت‌فروش منزل فوری فروشی ۲۶۳۱۲۲
آـ۱۳۵۳

فروش لباسهای دست اول و دوم و لباسهای آخرین مدل شب تلفن ۷۵۶۲۱۱

یك میز ناهارخوری ۱۰ نفره کاملا نو و شیك‌به فروش میرسد با تعیین وقت‌قبلی‌تلفن۲٤۰۳٤۷

استریو پایونیر بفروش‌میرسد تلفن ۲۳۷۶۳۳
آـ۱۳۵٦

سرویس‌خواب‌وتزئینات تابلو و غیره ایتالیائی و ایرانی.عباس‌آبادخیابان پاکستان کوچه ۱۲ پلاك ۱۷ طبقه چهارم

کلیه اثاثیه منزل بعلت مسافرت فروشی ۹۷۳۹۳۷

ماشین تحریر برقی (۱۲ تا۲) ۸۲۰۸٤۳
۱ـ۱۰ آـ۱۹۳۰

نوار یکساعته ژاپنی ۵۵ریال
رادیو پخش فولتون با باند.گو ۵۰۰۰ ریال‌مرکز پخش ٦٦٤۳۸٦

غرفه ارزان اسکوریپو
لباسهای خود راباقیمت های استثنائی‌از شنبه۲ اردیبهشت عرضه‌میدارد بلوارالیزابت خیابان‌هما میدان لادن .ز ۱۰صبح‌تا ۸شب یکسره ٦۵۲۲۹۱

پالپ‌تقدیم می‌کند
لوستر
کلاسیك و مدرن اپالین کریستال برنز طرح اسپانیولی

آشپزخانه
پیش‌ساخته ایتالیائی کابینت چوبی بالاوپائین مترطول ۳۸۰۰۰ ریال کابینت فورمیکائی بالاو پائین متر طول ۲۸۰۰۰ ریال

گچ بری
پیش‌ساخته طرح های مختلف ایتالیائی با نازلترین قیمت جهت تزئین داخل ساختمان ۸۵۱۷٤۷ و ۸۵٤۱۹٦ عباس‌آباد خیابان میترا کوچه نکیسا پلاك ۹

خرید اثاثیه

گالری فرش
شایان ٦٦۱۰٦۹ و ٦٦٦۲۳۰ خریدار قالی‌و قالیچه‌کهنه ونوکاخ ۷۹

عامری‌خریداروفروشنده عادل فرش ۷٦۷۰۵۰

خرید و فروش قالی ۷۵۸۱٤۸

فرش امید
بهترین حریدار فرش کهنه و نو ۳٤۵٦۵۵ ـ۳٤۷۷۰۲

فرش‌ایران‌نوین
فرشهای بقیمت رسیده شما رابرای صادرات گرانتر از همه می‌خرد ٦۵۳۱۹۵

فروش اتومبیل

پیکان
پیکان۳۵ رنگ لیموئی ٤ بعبعد ۳٤۰۱۹۷
۱ـ۲ آـ۱۳۹۱

پیکان دولوکس ۵۳ بسیارتمیز ۳۱هزار تومان تلفن۲٤۸٤۹۷
آـ۱۵۰٦

پیکان اتوماتیک مدل ۵۱ به فروش میرسد از ۳ ببعد ۸۲۰٤۰۸
آـ۱۰۹۷

پیکان، زیان ، ربو ،نقد و قساط سی ماهه تلفن ٦۵۱۹۲۰

پیکان دولوکس ۵٤ قیمت ۳۳ هزار تومان تلفن ۹٦٤٦۸۸
آـ۱۰۹۰

پیکان دولوکس ۵٦ کارکرد ۲۵۰۰سفید خاکستری فروشی تلفن ۷٦۰۱۰۰
آـ۱۳۰۳

یکدستگاه‌پیکان استیشن مدل۳٦ بفروش میرسد. تلفن۷۵٦۷۲٤ـ ۷۵٦٤۳۳
آـ۱۲۰۲

پیکان کار ۵۲ سفید رنگ به فروش میرسد ۸۵۷۹٤۳ منزل فریبرزی

جوانان ۵۵ با رادیو پخش استریو کلاژ بلیرینگی و کاربراتوری‌شیری ۹ تا۱۷ تلفن ٦۲۸۱۵۷

پیکان آخر ۵۵ بسیار تمیز تلفن ۹۲۷٦٦۲ ازساعت ۵ببعد
آـ۱۲۹۹

پیکان ۵۵ دولوکس شیری بدون واسطه فروسی است ۹۳۲۸۱۸ از ساعت ٤ به بعد

پیکان ۵۳ کارکرد چهل هزار کیلو متر ۳۵ هزار تومان رنك کرم تلفن ٦۸۱۵۵٤

هیلمن
اتومبیل فروشی
هیلمن قرمز رنگ مدل ۱۹۷۵ تلفن ۳ـ۸۲٦۰۷۱ از ۹ صبح‌تا ۵ بعد ازظهر آقای سانیتی
۱ـ۲ آـ۱۳۹۷

شورولت
شورولت مونت کالو مدل ۷۳ هشت‌سیلندر اتوماتیک باکولر ٦۲۵۵٦۳ـ٤
۱ـ٤

شورولت مدل ٦۵ به فروش میرسد تلفن ۹٦۸۵٤٤
۱ـ۱۳۰۳

بلیزر ۷۵ کولر ۷۰هزار تومان ۳۷۱٤۸۰ و ۳۷۲۹۰٤

بلیزرفول ۷۸ گمرک شده صفر متر نقد و اقساط ۷۹۲۷۲۹
آـ۱٦۳٦۳

بی‌ام‌و
بی‌ام‌و ۵۱۸ـ۷۷ دانشجوئی صبحها ۲۷۲۱۸۹
ا ـ٦۸۸

بی‌ام‌و ۵۱۸ مدل۷۷رنگ‌نقره‌ای فروشی قیمت ۸۵ هزارتومان ٦٦۳۷۷۹
آـ۱۳۰۵

بام‌و ۳۲۰ مدل ۷٦ با رادیو پخش تلفن ۲۷۱۲۲۲ از ۲ بعد ازظهر ببعد
ا ـ۱۳۵۷

بام‌و ۲۰۰۲ مخصوص با تغییرات‌کامل بدنه‌ساخت آلمان وارد شده‌باکامیون باتجهیزات مخصوص برای مصرف عادی واستفاده مسابقاتی با قدرت ۲٤۰تواسب کاملا نو با کلیه لوازم یدکی اضافی نمرشده بهران۲۲بقیمت۱٦۵ هزارتومان نقد و اقساط تلفن ٦۵٤۷۰۳
آـ۱۳٦٦

بی‌ام‌و ۳۲۰ رنگ انگوری به فروش می رسد تلفن ٦٤۲۳۱۷
۱ـ۲ ا ـ۱۸۲۱

یکدستگاه‌اتومبیل بی.ام.و مدل ۷۸رنگ انگوری صفر کیلومتر بفروش میرسد تلفن۲۷۱۹۸۱

پژو
پژو ۱۸۰ موتور ۱۹۰ مدل ۵۸ تمیزبقیمت روز بفروش میرسد ۵٦۰۰۷۲ ـ ۵۳۸۷۳۰
آـ۱۳٦۱

پژو جی ال آلبالوئی مدل۷۰ فروشی‌یا معاوضه‌تلفن۲۷۵۹٤۰
آـ۱۳۰۰

بنز
بنز ۲۳۰ ـ ٦۹ شش سیلندر با کولرو رادیو ضبط ۸٤۹۲۵۲

بنز ۲۰۰ مدل ۷۱ سیار تمیز کارکرد ۷۵ هزار کیلو متر از ۷ببعد ۳٤۰۱۰۳
ا ـ۱۹۱۰

بنز ۲۰۰ سفید مدل ۷۰ چهار سیلندر فوق‌العاده تمیز سقف کشوئی گرمکن شیشه عقب با رادیوپخش بادو حلقه لاستیک یخ شکن اضافی ۸۰ هزار تومان۳۹۲۱۲۳
آـ۱۳۲۲

فیات
فیات۱۳۲ مدل ۷٦ در موقعیت عالی به فروش‌میرسد۲۲۹٤٦۵ ۹۸۰۱٤۱

فیات ۱۲۷ مدل ۷۲ با رادیو پخش مقطوع ۲۵ هزار تومان ۹۸۰۱٤۱
آـ۱۳۵٤

فیات ۱۲۵ پی کار کرد ۵۰۰۰ کیلو متر پشمی تلفن٦۵۳۹٤۸
آـ۱۳۱۸

فیات ۸۵۰ آلبالوئی ۷۱ کوپه فروشی ۹۳۹۱۰۹

فیات ۱۲۸ اسپرت ۷۲ فوق‌العاده‌تمیز۸۳٤٦۲۸

فیات ۱۲۸ اسپورت اس ال ۱۳۰۰ مدل ۷۳ کوپه رنك نارنجی‌مقطوع بیست‌وهفت هزارتومان تلفن ۳۱۵۹۱۱

فیات ۱۲۸ مدل ۷۳ مونتاژ آلمان غربی ۱۳۰۰ اسپرت با رینك پهن و ۲ حلقه یخ‌شکن اضافه و جلو داشبرد چوبی و رادیو پخش استریو کارکرد ۳۱ هزار کیلومتر با موتور و گیربکس تازه‌ تعمیر در وضعیت‌بسیار مناسب مقطوع ۳۷ هزار تومان تلفن ۲۲۲۷۷۱از ٦ الی ۹ بعدازظهر

فولکس
فولکس‌پاسات۷۷ نقره‌ای‌متالیك بفروش میرسد تلفن ۹۳۵۲۱۹
آـ۱۳۰۱

فولکس ۱۵۰۰ ـ ٦٤ تمیز فروشی تلفن ۲۷۵۷۹۲
آـ۱۰۱۸

فورد
فورد کاپری ۷۰ تمیز ۱۷۰۰ فروشی‌تمام‌وقت تلفن ۲۳۸۸۸٦
ا ـ۱٤۰۰

فورد کاپری مدل ۷۰ بارادیو پخش نقد و اقساط ٦۳۸۰۱۹
آـ۱۳٦۰

مینی‌ماینر
مینی ماینر ٦۳ در وضع عالی به فروش می‌رسد تلفن ۳٤۵۵٦۹

تویوتا
تویوتا کرونا مدل ۷٦ طلائی‌متالیك بسیارتمیز بارادیوپخش به‌فروش می‌رسد ٦۲۱۳۵۰ و ٦۲۲۳۵۹

تویوتا کارینا ۷۵ رنگ سفید ۵۳۰۰۰ کیلو متر ٤ به بعد ۳٤۰۱۹۷
۱ـ۲ آـ۱۳۹٦

تویوتا کارینا ۷۷ فیات ۱۳۱ آخر ۷٦ تلفن ۹۷٦۳۵۹ از٦ بعدازظهر تا ۱۰ شب
آـ۱۳۵۵

تویوتا سلیکا مدل ۷٤ با کولر ورادیو پخش ۲۷۱۹۰۰ از ۲ به بعد
آـ۱۳۵۸

رنو
رنو ار ٤ مدل ٦۷ بسیارتمیز موتور دیفرانسیل و گیربکس نواز فرانسه ٤ حلقه لاستیك وکمکهای نو بعلت مسافرت ۱۲۵۰۰ تومان تلفن ۸۵۸۸۲۲

رنو ۳٦ کارکرد ٤۰۰۰ کیلو متر تلفن۳۹۱۰۰٤

آریا
اتومبیل آریا فروشی تلفن ۲٦٦۸۳٦ بعداز ظهرها

آمباسادور
یکدستگاه آمباسادور یا رامبلر آمریکایی۸سیلندر دنده‌اتوماتیك استیشن چهار درب مدل ۷۳ بقیمت مناسب بفروش میرسد تلفن ۸٤۵۵۰۹ ازساعت ۸ الی ۳بعد ازظهر ٦۵۰۳۱۷ از۳ الی ٦بعد ازظهر
آـ۱۳۸۵

بیوك
اتومبیل سفارشی بیوك الکترا مدل ۷۷ صفرکیلومتر نمره‌نشده فول‌اتوماتیك‌رنك‌مشکی تودوزی مخمل جیرنقد و اقساط بفروش‌میرسد تلفن ۸۵۰۷٤۷

مینی ماینر ۷۲ رنك‌کرم فروشی ۹۳۹۱۰۹

ولوو
ولوو ٦٦ دنده گیربکس مرتب شیری رنگ تلفن ۹۹ـ۹۷۰۰۹۵ از ۹ صبح تا٤ بعدازظهر
آـ۱۳۰۲

الدوزمبیل
ازومبیل‌کاتلوس مدل ۷۳ رنگ شیری‌ط‌چرمی فول از ساعت ۱۰ الی ۵ عصر ۵۲۵۵٦۵
آـ۱۵۰۵

جیپ
جیپ وانت مدل۵۰ـ ۹۷۲۸۰۳
آـ۷۰۰

فروشگاههای اتومبیل

انواع اتومبیل با وام بانکی ۷۹۰۲۸۸

پیکان نقد و اقساط با وام بانکی تلفن٦٤۱۹۵٦

مینی بوس او ـ ام
انواع مینی‌بوس او ـام‌و کمپرسی ۲ تن او ـ ام آماده‌تحویل ۳۹۳۲۰۳ و ۳۱٦۲۸۱

تویوتا سواری وانت با وام بانکی ۷۵۱۸۳۰

ولوو
انواع کامیون های ولوو آماده تحویل تلفن ۳۹۳۲۰۳ و ۳۱٦۲۸۱

دوج گالانت دوج لانسر
نقد و اقساط بابهره بانکی، نمایشگاه اتومبیل پرویز ، کوروش کبیر نبش شهناز ۵ تلفن ۷۵۳۹۵۸ ـ ۷۵۵۰۸٤

انواع پیکان و رنو با وام بانکی ۳۰ ماهه تلفن ۷۵۰٤۵۱ و ۷۵۱۸۳۰

داتسون
انواع اتومبیل های دیگرخرید وفروش معاوضه نقد و اقساط مشمول تخفیف شهناز چهار راه صفا ۷٦۷۰٦۹ و ۷٦٤٤۸۲
آـ۱۳۸٤

تویوتا
کارینا ،کرونا و وانت با وام بانکی ۷۵۹٤۷۰

تویوتا
باوام بانکی ۳۰ ماهه بقیمت‌کمپانی تلفن ٦٦۵۷۵٦ ٦٦۱۳٤۰

اتومبیل هوشنك
نماینده‌رسمی‌اتومبیلهای **دای‌هاتسو** سواری‌ـ جیپ وانت نقد و اقساط با تضمین لوازم یدکی ۲۲۷۷۵۹ـ ۲۲۹۱۹۸

مرکز خرید و فروش **اتوبوس مینی‌بوس**
نشانی سیمتری سه‌راه مختاری تلفن های ۵۲۷۹۰۰ ۵۳٦۳۰۱ ۵۲۳۱۲۵ ۵۳۹۳۲۰ گلپایگانی

تویوتا ـ فولکس
جیپ وچروکی چیف اقساط نقد
نمایشگاه اتومبیل مرادی تلفن ۷۵۰۸٦٦ ۷٦٤٤٤٤

خرید اتومبیل

اتومبیل شما را فورا خریداریم ۷۹۰۲۸۸

یکدستگاه اتومبیل بلیزر شایان دولوکس مدل ۷۷ با شرایط اقساطمعتبر خریداریم ۸۵۱۰۱۷ از ۹ صبح تا۱ و ٤تا۷
آـ۱۳۰٤

کرایه اتومبیل

تراول تاکسی
عباس‌آباد
بااتومبیلهای تشریفاتی‌باراننده وبی‌راننده‌شبانه روز درخدمت شماست : تلفن های ۸۵٤٤۲۹ ـ۸۵٤٤۳۱ ۸۵۷۸۷۱ ـ ۸٤۸٤۵۱

چاپار تاکسی
مرکز کرایه‌اتومبیل‌بدون راننده سواری ولندرور تلفن ۹۸۲۱٦۸ ـ ۹۷۸۱٦۸

تکنوترافیك تاکسی
سرویس شبانه‌روزی ۲۳۲۰٤۷ ـ ۲۳۵۷۸۰

میهن‌توریست تاکسی شبانه‌روزی امیرآباد ٦۳٤۵۱۸ ٦۳٤۷۱۹

زیبا تاکسی سرویس ۲٤ساعته تلفن ۹٤۰۲۱٦

اتو تهران سرویس شهری مینی‌بوس ـ اتوبوس تلفن ۳۵۹٤۵۰ـ۵۱

مورد نیاز کرایه

ماشین با راننده مورد نیاز است ٦۸۳۵۹۱

جرثقیل کرایه

چند دستگاه جرثقیل مورد احتیاج روی‌ریل‌با چرخ‌لاستیکی به شماره های ۹۲۲٦٤۹ و۹۲۵۹۸٤تماس بگیرید

جرثقیل آذر
۷۹٦۵۲۵ ۷۹۵۷٦۳

جرثقیل بلوار ۳٤٦۱۱۱-۳٤۲۵٦۳

جرثقیل تمام‌گردون از۳ تن تا۳۰ تن برای‌اجاره تلفن ۳۵۳۵۸۰

ماشین آلات

جه
یك دستگاه ماشین اسکانیای۱۰ تن باتانکر ۱٤هزارلیتر هم‌فروشی هم اجاره ۳۵۳۵۸۰

انواع‌مولدهای برق‌برای کارهای‌صنعتی کشاورزی و ساختمانی بتمام نقاط ایران کرایه‌داده میشود کارگاه دشتی ۲٤۳۸٤۷

آنتن تلویزیون

آنتن ، تلویزیون رنگی با کلیه لوازم با نصب فوری برای هر نوع تلویزیون تلفن ۳۵۵۵۱۵ و ۳۵۱۱۷۷

تعمیر تلویزیون

تلویزیون شماقوری در منزل تعمیر میشود ۲۷٤۷۷۰

تعمیرگاه مجازشاوپلورنس‌و گروندیک ویژه رنگی وسیاه وسفید ، نصب آنتن رنگی ۸۲٤٤۳۳

تزئینات دکوراسیون

نقاشی پرده کرکره باغ موکت تلفن ٦٦۸۹۵۰

شرکت ۳۱۷
نقاشی ساختمان موکت کاغذ دیواری تلفن ۳۱۷٤۱۵

موکت نمدی بلژیکی با نصب متری ۲۲تومان تلفن۷۹۷٤۹۰

ایران کامو
کاغذ دیواری موکت ، کفپوش پرده کرکره با نصب فوری ۸۹۷۳۳۸

گروه فنی و تزئینات‌رز **۹۳٦۷۹۳**
سیمکشی ساختمان پذیرفته می شود

نقاشی ساختمان
کاغذ دیواری موکت خیلی فوری ۷۳۸۵۵۳
۱ـ۱۰ آـ۱۷۱۷

گروه مهندسین دمساگو
مدرنترین طرحها بهترین محصولات ماهر ترین کارگران در خدمت دکوراسیون منزل‌و محل کار شماست
تلفن ۹۳٦۷۹۳

شرکت ساختمانی دژدکور
نقاشی موکت کاغذ دیواری کفپوش پرده پارکت‌و کارهای بنائی رابایك تلفن انجام می دهد
۸۵۲۹٤۸

برای ساختمان شما

داربست فلزی ایرانشهر ۸۲٦۳٤۸

فروش و نصب داربست ۸۵٦۲۵٤

نقاشی ساختمان مدرن فوری تلفن ۷۳۲۱۵۹

نقاشی‌مدرن‌ساختمان ۸٤۸۰۹۹

قیرو گونی واسفالت باتضمین ۷۳۸٤۵۵ـ۷۳۰۱۰۸

آسفالت ،نقاشی،پارکت مفاطعه کاری مرغوب ۸۹۵۷۳۲

داربست پایت
نصب فوری داربست فلزی ۷۳٦۰۱۹

سمپاشی‌بهاره۸٤۲۱۷۰ پروانه سمپاشی ۱٤

تعمیرات‌ساختمانی کلی و جزئی ۹۳٤۲۸۳

داربست فلزی در اسرع وقت ۳٤۷۲۷۵

رنك‌آمیزی استخر تلفن ۸۵۲٤۰٤

داربست فلزی نصب فوری
کرایه‌وفروشی
تلفن: ۳۵۷٦۱۸ نورهاشمی

چکه سقف
ایزولاسیون پشت بام با قیر پلاستیکی‌بدون کندن‌عایق قبلی باتضمین
شرکت ایزومر ۷۵۰٦۳٤

انجام اسکلت فلزی ۲۳۷۸۲۸

رول‌پلاك سنك ٦٤٦۱۳٦

آسفالت قیرگونی باتضمین ۵٤۰٤۳۰

پرسپولیس داربست فلزی۵۳٤۳۹۹

ایزولاسون پشت‌بام با
ایزوگام
شرکت بامپاد ٦۲٦۰۱٤

آسفالت و نقاشی فوری تلفن ۹۳٤۲۸۳

سمپاشی شهریور تلفن ۷۳۸۲۲۲

نوسازی آسفالت و تعمیرات ساختمان خیلی فوری ۸۵۷۵٤۹

شستشوی مبل وفرش

فالیشوئی شربت‌اوغلی شستشو بااصول‌مذهبی ۹۲٦۱۸۹ ـ ٦۲٦۱٤٦

بدون ادعا
ناتالی اکسپرس خشکشوئی، موکت مبل فرش پرده ونظافت کلی ساختمان ۸۳۳۲۳۲ و ۸۳۷۹۰۳

رفوگری فرش نعمت ۳۱۰۳۷۵

تلین سرویس پاکزا
خشکشوئی فرش مبل موکت وکلیه کفپوش ها با آخرین تکنیك تمیزتر وارزانتر تلفن ۸۵۳۹۹۵

بهدن سرویس

بزرگترین خشکشوئی مبلمان فرش موکت پرده وتعمیر پرده کرکره
۸۵٦۵۱۰

کارخانه فالیشوئی زمرد ۹۲۱۷۷٤

فالیشوئی بیوك
بسرپرستی‌داریوش
رفوگری‌و رنگ برداری‌پدیرفته می شود تلفن ۵۵۱۳٦۰ و ۹۷۷۱۱۸

سرویس‌شهریور
بزرگترین خشکشوئی مبلمان موکت، فرش ، پرده و تعمیر کرکره شبانه‌روزی ۷۳۸۲۲۲

تعویض رویه مبل ٦٦۰۰۲۸ و ٦٦۲۸۹۷

فالی‌شوئی وطن
۵۵۱٦۷۰

فالیشوئی‌برف۵۹۱۱٦۳ و ۵۹۳۳۰۷

دوراکلین‌سرویس آمریکا
خشکشوئی مبلمان ،موکت ،فرش وشکت اتومبیل ،رنگ ،مشابه با آخرین تکنیك متداول در آمریکا
گرفته تلفن تو ۸٤۵٦۸۳ ۸٤۸۳۹۵-۸٤۸۳۹٦

ایران‌کلینز
خشکشوئی موکت،مبل‌کفشوئی مکالئوم موزائیک واکس زنی تزئینات‌ونظافت کلی ساختمان ۸٤۳۷٤۹

تعمیر وسرویس شوفاژ

نصب و نگهداری فوری شوفاژ ،تهویه ، برق ، ۸۹٤۱۵۱ و ۸۹۱۷٤۸

نصب‌سرویس‌شوفاژ شمیرانات
۲٦۲٦۹۸

حسب‌شوفاژ و تهویه مطبوع و اپ رسانی شرکت مکرول ۸۲۲۷۸۸

شرکت‌شوفاتل
مجری و مشاور پروژه های تاسیساتی تهیه و نصب تهویه مطبوع حرارت مرکزی برق گاز ۸٤۹٤۲۷

نصب نگهداری ـتعمیر شوفاژ و تهویه مطبوع‌و سردخانه ۸۳۰۵۵۹

سرویس و نگهداری شوفاژ و لوله‌کشی ۹۵۵۵۹۲

تعمیر یخچال

تعمیر یخچال خیلی فوری ٦٦۰۸۵۷

تعمیر یخچال‌فریزر سیدحسین ۲٤۲٤۳۸

تعمیر وسرویس کولر

سرویس کولر و شوفاژ در اسرع‌وقت٦٦۳۷٦۲

سرویس‌کولر وآبگرمکن ۷٦٦۷۳۳

نصب سرویس‌کولر شمیرانات
۲٦۲٦۹۸

سرویس و تعمیر هرنوع‌کولر فوری
۸۹۹۹۵۸

سرویس و نصب کولر تلفن ۷٦۱٦۰۱ جاده قدیم شمیران

راهنمای سرویس
ارت
در سراسر کشور
۹٦۲۰٤۵
از ساعت ۱/۲ ۷ صبح تا ٦ بعدازظهر

نصب و سرویس‌کولرو آبگرمکن تلفن۹۵۵۵۹۲

نصب و تعمیر کولر و شوفاژتلفن ۷٦۱٤٤۹

نصب و سرویس کولر فوری تلفن ۸۹۹٤٦۲
آـ۱۰۱٦

سرویس و نصب کولر موسسه روزبه۳٦٤٤٤۰

تعمیر بخاری آبگرمکن

سرویس بخاری و ابگرمکن ٦٤۷۷۹۹

نصب‌وسرویس‌آبگرمکن فوری تلفن ۸۹۹٤٦۲

لوله‌کشی گاز

[illegible] کار با [illegible]
۹۲۹۸۲۸

لوله کشی گاز
شرکت تست گاز
باتائید شرکت ملی گاز
تلفن ۵۵۰۸۷۱

لوله‌کشی گاز
باتائید شرکت ملی گازایران شرکت پدیك۸۳۵۸۵٦

لوله‌کشی گاز
با ضمانت ۵ ساله
باتائید شرکت ملی گاز
خانگی، تجاری ،صنعتی
شرکت ایران‌کافل
۸۳٤۵۲۸
۸۳۰۸۵۰
۱ـ۱۳ آـ۱۳۲۰

تعمیر لباس شوئی

موسسه فنی شهاب
نصب و سرویس انواع لباسشوئی وظرفشوئی تلفن ۵۳۰۵٦۳ و ۵٦۰۲۷۵

لوله بازکنی

تشخیص‌ترکیدگی لوله توسط‌دستگاه‌الکترونیك وترمیم آن‌و لوله‌بازکنی
۸٤٤۳٦٦

تشخیص‌ترکیدگی‌لوله وترمیم
بادستگاه دایناترونیك رکروه متخصص
شرکت‌پایپ‌لاین
۸۳٦٤۷۱

لوله‌بازکنی فوری
تلفن ۷٦۱٦۰۱ جاده قدیم شمیران

لوله بازکنی فوری سعدی‌تلفن ۳۵۵٤۷۳

تشخیص ترکیدگی لوله با دستگاه الکترونیکی لوله‌بازکنی و بنائی تلفن ۹۵۵۵۹۲

لوله بازکنی و ترکیدگی لوله تلفن ۸۵۳۸۹٤

لوله بازکنی تشخیص‌شمیرانات
۲٦۲٦۹۸

تشخیص ترکیدگی لوله با دستگاه الکترونیك و ترمیم
۹۳۲۸۷۰

شرکت فیلتراسیون عامل فروش دستگاههای تصفیه آب استخر ، پروژکتور ، دایو ، نردبان ، سونا، سرویس ونگهداری آدرس جردن‌بعداز بلوار ناهید شماره ۵٦ تلفن ۲۲۵۱۸۹ و ۲۲۲٦۰۹

تشخیص ترکیدگی لوله با کامپیوتر و ترمیم و لوله‌بازکنی ۲۲۷۱٤٤

لوله بازکنی شبانه‌روزی فوری ٦۳٦۳۷۹

لوله‌بازکنی و تشخیص ترکیدگی شمیران ۲٦۳۵٤٦

تشخیص ترکیدگی
لوله بادستگاه الکترونیکی و لوله بازکنی و لوله‌کشی‌و ترمیم ٦۵۹۰٤۷ و ۹۲۰۱۷۵

تخلیه چاه‌و لوله‌بازکنی ۷٦٦۷۳۳

نشت‌یابی رامتین
تشخیص ترکیدگی با دستگاه الکترونیک و ترمیم بلافاصله ٦۳۷۱۲٦

لوله‌بازکنی فوری ۳٤٤٦۲۷ و ۳٤٤۵۹۱و ۳۳۵۱۹۰

تشخیص‌ترکیدگی‌لوله‌و لوله‌بازکنی ۸۹۹٤٦۲

ترکیدگی
تشخیص و ترمیم، لوله بازکنی تلفن ۹۳٦۷۹۳

تخلیه چاه

لوله‌بازکنی فوری
۲ تومان ۵۳٤٤۲۲ ۵٦۲۹۰٤ ۵۳۸۳۲۷ -۵۳۷۸۱۷

تخلیه چاه فوری ۹۳۰٤۷۲

ارزانترین تخلیه براش چاه ولوله بازکنی تلفن ٦٤۸۵۵۲

تخلیه چاه تهران وشهرستان متری ۳۰ تومان ۹٦۹۵۱۳

تخلیه‌چاه
۹۲۰۱۷۵ و ٦۵۹۰٤۷

تخلیه چاه فوری ۳٤٤٦۲۷ و ۳٤٤۵۹۱ ۳۳۵۱۹۰

آگهیهای متفرقه

مولد برق های بیکار کرایه
تلفن های: ۳۵۵۵٦٤
نورهاشمی: ۳۵۵۵٦۵

ثبت دفاتر عقب مانده‌و تهیه و تنظیم ترازو اظهار نامه دبیرافزون ٦٤۷۳۵۵

BW
پارکت
فرش چوبیBW ایران بساختمان شماجلوه خاصی می بخشد . روی پارکت آتش سیگار ،جوهر، اسید و سایر مواد شیمیائی اثر ندارد.

MISCHLER
میشلر
سرماگرما و نور از کرکره چوبی‌میشلرعبورنمیکند . پرده چوبی میشلر درعین زیبائی در مقابل‌سرقت‌مقاوم بوده وبصورت‌حفاظ قفل خواهد شد .
شرکت‌ساختمانهای‌کشوری
نمایشگاه‌پارکت وپرده‌کرکره میشلر خیابان شاهرضا کوچه فتوحی تلفن های-۸۲٤۸۷۰-۸۲٤۳۰۷ ۸۲۹۵۹٦-۸۲۹۳۹۰

ترخیص کالا
از گمرکات ایران سریع دقیق ، ارزان ۳۹۱۲۲۵

شرکت تکنورال
ترخیص
کالای شما را در کوتاه ترین مدت‌درمحل تحویل میدهد تلفن ۹۳٦۷۹۳

گمشده

کیف دستی محتوی پاسپورت، شناسنامه۱٤۹٤ سند تلفن‌دسته چک بانک تهران جاری ۳۲۵۷ شعبه فردوسی بنام‌بیژن سومیخ مفقود شده از یابنده خواهشمند است با تلفن ۸ـ۳۷۵۱۹٦ تماس گرفته و مژدگانی دریافت دارد.درضمن چکها از درجه اعتبار ساقط هستند.
آـ۱۱۳۷

۳ برگ سفته به شماره خزانه داری‌کل۴۲۹۳۲۰و ۴۲۹۳۱۹ـ ۴۲۹۳۱۸ هر یک به مبلغ ۵۰۰۰۰۰۰ریال به تاریخ‌صدور ۷ ارار۲۵۳۷به حواله کردیانک تجارت‌خارجی ایران مورد‌تعهد این‌شرکت مفقود گردیده است از یابنده خواهشمند است به بانکمربوطه یا شرکت مراجعه نماید تلفن ۸۹٤۵۱٤
۱ـ۲ آـ۱۳۷٦

آپارتمان فروشی

آپارتمان ۲اطاقه همکف باحیاط باشوفاژ و موکت و کولر بمساحت ۹۰ متر خیابان شیخ هادی بفروش میرسد تلفن ۸٤٤۹۱۹ و ۷۸۲٦۵۳
۱ـ۵ آـ۱۹۲۹

داودیه
اپارتمان ۲ و ۳ اطاق خوابه باسرویس‌کامل فروشی۸٤۵۵٤٤

آپارتمان ۵ اطاقی با سرویس ایرانی و فرنگی و موقعیت عالی بقیمت خیلی ارزان تلفن ۷۳٤٦۹۷

آپارتمان فروشی
گیشا خیابان ۲۳ طبقه پائین بمساحت ۸۲ متر مفید با شوفاژ روشن قیمت ۳۰۰ هزار تومان فروشی تلفن ۹٤۱۷۱٦

آپارتمان‌تک واحدی درمجیدیه جهت مطب و دفتر کار با وام بانکی فروشی تلفن ۸٤۵۰٦۰
۱ـ۳ آـ۱۰۸۲

آپارتمان فروشی با وام بانکی پهنوی بعد از سینمارادیوسیتی‌خیابان همام دو اتاق خوابه با پارکینك‌مستقل،انباری، ۱۲۷ متر زیر بنا ، آسانسور ، فیش تلفن شوفاژ روشن ، کولر ، پارکت.آشپزخانه چوبی پرده و لوردراپه ۵ بعداز ظهر ببعدتلفن ٦۳۵۳۱۹

فرح‌شمالی
۲ دستگاه‌آپارتمان ۲ و ۳ اطاق خوابه فروشی ۸۵۳۸۰۷
۱ـ۳ آـ۱٤۱۰

آپارتمان ۲ اطاق خوابه در یوسف آباد بیو اسطه فروشی ٤تا۸ شب ٦۳۷۸۹۵
۱ـ٦ آـ۱۳٦۰

آپارتمان ۵اطاقی با سرویس ایرانی و فرنگی و موقعیت عالی بقیمت خیلی ارزان تلفن ۷۳٤٦۹۷
۱ـ۳ آـ۱۳۷٤

آپارتمان تک واحدی لوکس درنیاوران
موسسه خانه‌سازی پیام در بهترین نقطه نیاوران آپارتمان ۵ اطاق خوابه با سالن بزرك گچبری شده دو هال بزرك ، سرویس کامل و اطاق مستخدم با سرویس با کولر آب، برق ، تلفن وپارکینك اختصاصی‌هر آپارتمان ۳۵۵ متر بنای مفید قیمت دو میلیون و سیصد و پنجاه هزار تومان مقطوع تلفن ۸۲۹٦۷۷ و ۸۳۹۵۷۷

آپارتمان مهندسی‌ساز
لوکس در شمال شهر بقیمت اکازیون‌موجود است ٦۲۷۳۹٤ و ٦۲۳۷٤٦ـ ٦۲٤۷۳۱
آـ۱۱۲۲

آپارتمان ۲ اطاق خوابه با یک‌اطاق‌نهارخوری باسرویس کاملو تلفن ، بهار خواب‌حیاط و پارکینگ تلفن ۷۳۵٤۸۵
آـ۱۱٦٦

فرح شمالی پالیزی
آپارتمان ۲ و ۳ اطاق خوابه فروشی تلفن۸۵۳۸۰۷
۱ـ۳ آـ۱۷۰۰

نیازمندیهای اطلاعات

تلفنهای: ۳۱۲۴۱۳-۳۱۱۲۲۷

اخبار نیازمندیهای اطلاعات تلفنی آگهی میپذیرد

آپارتمان تهران پارس نقد و اقساط ۷۸۱۹۱۸

آپارتمان از ۳۰۰ هزار تومان ببالا از چهار راه قصر تا شمیرانات تلفن ۲۲۸۹۷۱تفکری ۱ـ۱۰

قابل توجه پزشك های محترم

یکدستگاه آپارتمان متراژ اختصاصی ۱۲۲ متر و اطاق خوابه‌آشپزخانه چوبی آلمانی سرویس‌ایتالیائی‌فن‌کویل لوله‌کشی‌گاز و سرد و گرم‌مستقل انباری و پارکینگ بانضمام یک دستگاه حدود۴۰متر در همکف مناسب‌جهت مطب قیمت‌کل۹۵۰ هزار تومان خیابان پهلوی روبروی پارک ساعی خیابان آبشار پلاک ۲۵
۱ـ۲ آ‌ـ۶۸۹

آپارتمان لوکس فروشی

درجردن۳اطاق‌خواب فن‌کوئل ۳پارکینگ برای هر آپارتمان انبار کف پارکت آماده‌فروش ۲۲۲۴۷۹ و ۲۲۲۴۸۰

بخارست ـ گاندی‌ـ وزراء

۳ دستگاه آپارتمان ۲ و ۳ و ٤خوابه۱۳۰ و ۱۸۰ متر ببالا فروشی ۸۳۹٤٦٦
آ‌ـ۱۱۰۹

آپارتمان۳اطاق خوابه مساحت ۱۲۰متردارای موکت ، شوفاژ پارکینگ‌اختصاصی فیش تلفن، کولر وپرده کرکره واقع در خیابان‌آیزنهاور مقابل وزارت کار کوچه آذر شهر ساختمان پلاک ۱۸ طبقه دوم مراجعه فرمایند قیمت ۵۷۰ هزارتومان
آ‌ـ۱۰۸۹

یکدستگاه آپارتمان ۲ اطاق‌خوابه‌واقع‌درخیابان گاندی با سرویس کامل پارکینك و تلفن‌مستقل بفروش‌میرسد۶۸۶۱۱۹

خیابان پهلوی : کوچه بهرون

آپارتمانهای مهندسی ساز ۲ اطاق خوابه بمساحت های خالص ۱۰۷ تا ۱۳۳ متر با انباری‌ـ پارکینگ‌ـ شوفاژ ـ آسانسور بدون واسطه به فروش‌میرسد تلفنهای۸۹۸۳۰۳ـ ۸۹۳۳٤۵
آ‌ـ۱۲۱٤

مجهز ترین‌مجتمع پزشکی واداری

آپارتمان از یك الی‌چهار اطاقه فروشی خیابان پهلوی بلوارپهلوی (میر داماد)ساختمان‌میرداماد شماره ۲۹ تلفن۶۸۲۸۷۰

آپارتمانهای دو اطاق خوابه تا ٤ اطاق خوابه یوسف‌آباد جردن شمال غرب‌تهران‌تلفن۹۷۶۵٤۶ و ۹۷۷۳٤۹

آپارتمان فروشی تهرانپارس ۲ و ۳اطاق خوابه با وام ۳٤٤۲۹۳ و ۷۸۰۹۱۱

آپارتمان فروشی ۱۲٤ متر زیربنا طبقه اول با ۲۰۰ هزار تومان وام بانکی لطفا با تلفن های ۸۲۹۱۹۰ ـ ۸۲۰٤۶۱از ساعت ۱۰ صبح تا ۸ بعدازظهر تماس حاصل نمائید

بلوار الیزابت آپارتمان‌فروشی ۲و۳ اطاق خوابه ۸۳۹٤۶۶
۱ـ۲ آ‌ـ۱۱۶۰

درجردن آپارتمانهای لوکس فروشی

موسسه خانه‌سازی‌پیام در بهترین نقطه جردن آپارتمان های ۳ اطاق خوابه‌با سالن‌نهارخوری گچ‌بری شده بافن‌کوئل آسانسوروتمامی‌سرویس ها فرنگی با فیش تلفن‌و پارکینك اختصاصی‌آنتن مرکزی و اطاق مستخدم باسرویس‌جهت‌ساختمان تلفن ۸۲۹۶۷۷ و ۸۳۹۵۷۷

آپارتمان‌فروشی

۳و ٤ و ۵ اطاقه با قیمت‌مناسب نقد و اقساط تلفن ۷۹٤٦۵٤

آپارتمان از ۳۵۰ هزار تومان الی‌یک میلیون تومان بفروش میرسد ۸۳۲۷٤۱ـ ۸۳٤۵۷۰
آ‌ـ۱۱۸۶

آپارتمان‌فروشی

یکدستگاه باقی مانده از ۸ دستگاه آپارتمان ۳ اطاق خوابه با سالن و ناهارخوری بزرك و سرویس های ایرانی و فرنگی مجهز به شوفاژو انباری و پارکینك طبقه چهارم با دید بسیار عالی ـ پهلوی سه‌راه تخت طاووس ـ اول ابن‌سینا ۸۹۰۷۹۳

آپارتمان ۱ و ۲ اطاق خوابه با فن‌کوئل آسانسور پارکینك خیابان صبا شمال شاهرضا پلاك ۲۱ تلفن ۶۶۷۰۳٤

بورس آپارتمان در شمال غرب‌و تهران از تا ۵ اطاق خوابه مجتمع و تك واحدی نوساز و مسکونی‌ومحل کار فروشی ۸۹۳۹۸۳ـ ۸۹۱۸۳۹

اکازیون

آپارتمان در روزولت۲۵ شهریور یك اطاق‌خوابه هال و سالن و تلفن‌و شوفاژ ۵۰۰ هزارتومان نصف نقد و نصف وام بانکی از ٤ بعدازظهر ۸۳٤۸۵۰

خانه‌فروشی

عباس‌آبادروزولت‌شمالی مستقل ۵ طبقه شخصی سازبا پارکینگ قیمت سه میلیون و ششصدهزار تومان۸۵۶۷۸۷
۱ـ۱۷۰۸

اکازیون

فرح‌آباد ژاله خیابان غضائری کوچه نهم پلاک ۱۳٤ خانه۲ طبقه بمساحت ۱۳۶ متر دارای ۵اطاق تلفن حمام کولرکفپوش درب ماشین‌رو شمالی بفروش میرسد تلفن۳٤۰۶۳۰
۱ـ۲ آ‌ـ۱۱۶۷

اکازیون واقعی

خانه‌ای‌بمساحت ٤۶۰ متر دو برخیابان ، شمالی خیابان ۱۸ متری ، جنوبی خیابان۱۲متری تمام‌سنگ‌زیربنا ۱۱۰۰ متردرب مستقلاتی آب‌و برق و شوفاژ و تلفن
قلهک چهارراه قنات خیابان قیطریه خیابان منظریه خیابان کامور پلاک ۲۸ بعلت مسافرت آماده‌فروش‌است تلفن۲٤۷۲۷٤
۱ـ۲ آ‌ـ۱٤۰۱

یکباب منزل مسکونی ویلائی بسیار مجلل‌وبی‌نظیر به سبک قصر های قدیمی در محدود دروس بمساحت ۱٤۰۰ متر مربع و ۱۳۰۰ متر ساختمان مجهزبه‌ارکانديشن لوستر های متعدد کریستال پرده های برقی وغیره به علت مسافرت‌فروشی، ۲۷٤۲۸۵ آژانس یزدی
۱ـ۲ آ‌ـ۱۲۵۲

خانه‌ای‌در۱۶ متری دوم‌مجیدیه ۱۱٤ متر با ۸۵ متر زیر بنا یک اطاق خواب پذیرائی و هال‌بزرگ آب و برق تلفن‌کولر مقطوع ٤۵۰ هزار تومان به فروش میرسد تلفن۷۳۹۱۵۷
۱ـ۱۲۵۰

امیر آباد فرصت خانه‌ای به مساحت ۱۰۰ متر دو طبقه‌پنج اطاق و سرویس کامل و تلفن قیمت ۵۵۰ هزار تومان تلفن ۹۳۱۸۹٤

خانه‌جنوبی دو طبقه ۲۰۰ متر زیربنا ۲۰۰ متر زمین شش‌اتاق باتلفن خیابان انبارنفت کوچه ایمانی تلفن ۵٤۳۰۱۲ و ۵٤۶۶۰۹
۱ـ۲ آ‌ـ۱۱۳۳

خانه‌ای ۲ طبقه که طبقه دوم آرایشگاه ناجواز طبقه اول مسکونی با ۵ اطاق ۲ انباری وتلفن‌و آب و برق بفروش‌می رسد تلفن ۲۹۳۹۹٤

خانه‌ای شمالی یك طبقه ۱۲۲ متر نارمك‌میدان ۳ تلفن ۷۹۱۱۵۲

کورش کبیر بهارشیراز خانه‌ای شمالی ۲ طبقه‌به مساحت ۲۲٤ متر زمین ۲۲۰ متر زیر بنا دارای سالن پذیرائی‌وسرویس کامل و ۵ اطاق خواب، برق ،آب ، تلفن ۱۰ صبح الی ۶ بعداز ظهر ۷۵۱۹۳۷

ساختمان تجارتی

مر جردن مهندسی ساز تلفن مستقل فن کوئل پارکینگ‌جهت دفتر کار بفروش می رسد ۲۲۲٤۷۹ و ۲۲۲٤۸۰
آ‌ـ۱۱۶۷

دربهترین‌نقطه‌یوسف آبادپارک شقاق خانه‌ای ۲۶۰ متر زمین ۲۰۰ متر بنا قیمت یک میلیون و ۳۰۰ هزار تومان ۶۲۷۳۹٤ و ۶۲۳۷٤۶ و ۶۲٤۷۳۱

خانه‌ای جنوبی ۱۰۲ متر در فرح آباد ژاله خیابان پرواز دارای‌سه اطاق تلفن و کولر سرویس‌قیمت ٤۸۰ هزارتومان تلفن ۲۹۳۸۰۶

خیابان وزراء
مناسب دفتر و یاسکونت ۲ خانوار ساختمان مهندسی شخصی ساز جنوبی دو نبش یکدستگاه آپارتمان همکف‌شامل ۳اطاق خواب سالن و ناهار خوری‌یکپارچه‌به اضافه‌واحد واحدجنوبی در ۲ طبقه شامل ۳اطاق و گاراژ مجموعا ۲۵۰ متر مربع مفید با۲ دستگاه تلفن ، تاسیسات شوفاژ کولر بفروش میرسد طالبین بعدازظهر ها مین ٤ تا۷ با تلفن ۶۲۳۶٤۸ تماس بگیرند.
آ‌ـ۱۱۶۷

عباس‌آباد پاکستان

مستقلات‌چهارطبقه‌تک واحدی هر طبقه ۳اطاق خوابه ویک طبقه پارکینگ کف پارکت و موکت با شوفاژ و سرویس لوکس۵ر۳ میلیون تومان ۶۲۸۲۳٤
۱ـ۲ آ‌ـ۱٤۱۱

خانه‌ای دو طبقه ۵۶۰ متری ٤۰۰ متر زیر بنا سلطنت آباد خانه سازی تک بفروش می رسد تلفن ۲۳۰٤٤۲
۱ـ۳ آ‌ـ۱۱۳۱

منزل فروشی باآب برق تلفن‌با ۸اطاق بمساحت ۲۱۹ متر فروشی تلفن ۳۹۲۸۲۹
۱ـ۱۳۵٤

خانه‌ای بمساحت ٤۰۰ متر دو طبقه دارای ۵اطاق خواب ناهار خوری پذیرائی هال پاسیو دوزیر زمین تلفن و لوله‌کشی شوفاژ در خیابان فرح‌آباد ژاله ساختمان های بانک رهنی بفروش میرسدتلفن ۳٤۱۹۸۰
۱ـ۲ آ‌ـ۱۳۷۱

ویلافروشی

ویلائی استثنائی

۵ اطاق خواب ۳ سالن مختلف پذیرائی ایرانی ، مکزیکی ، اروپائی بابهترین سرویس های بهداشتی خارجی اطاق کارمستقل اطاق پخش موزیک ۳اطاق پیشخدمت و باغبان سرویس‌های مستقل اشپزخانه مدرن سوئدی مجهز به تهویه مطبوع سیستم های دزدگیر، آنتن مرکزی پخش موزیک سرتاسری ، پارکت سوئیسی‌ـ استخر بزرگ با فیلتر در صاحبقرانیه بفروش می رسد ۲۲۲٤۷۹ـ ۲۲۲٤۸۰

ویلای خزرشهر جنوبی سه اطاق خوابه بفروس میرسد ٤ تا ۸ بعدازظهر به استثنای پنجشنبه و جمعه ۸۳۳۵۵۳

یکباب ویلای جنوبی ۵۰۰متر شمال‌کاخ‌نیاوران اول خیابان شاه آباد ۳٤۰ متر زیر بنا با شوفاژ،چاه‌آب و تلفن مستقل بامنظره بسیار عالی تلفن های ۲۸۵۲۷۲ و ۲۸۲۹۷۲
۱ـ۲ آ‌ـ۱۱۹٤

ویلای فروشی کنار دریا

دو باب ویلای مدرن‌طرح برزیلی ۷۰۰ متر زمین ۱۷۰ مترزیربنا سه‌اطاق خوابه با دید دریا در شهرك زیبای دریا شهر بفروش می‌رسد تلفن ۸۵۱٤۹۶

ویلای‌فروشی بر رودخانه کرج

ویلای دو طبقه کیلو متر ۹ جاده چالوس بر رودخانه کرج ۶۰۰ متر زمین و ۷۰۰ متر زیر بنا نوساز با آب و برق و لوله‌کشی شوفاژ به‌علت مسافرت‌به‌فروش‌میرسد تلفن ۸۵۱٤۹۶

تعدادی ویلای مجهز و آماده در بهترین نقطه نوشهر باسند مالکیت آماده فروش می‌باشد از ساعت ۸تا ۲ بعدازظهر به شماره ۶۵۸۸۰۸ مراجعه شود

ویلائی‌است درمنطقه مسکونی نوشهر(دریاسر)بمساحت ۸۰۰ متر در وضعیت عالی بفروش میرسد ۷۹۳۳۰۷ازساعت ۷ الی ۱۰ شب
آ‌ـ۱۳۵۹

ویلائی‌دو طبقه و نیم ۹ اطاق باتجهیزات‌فرح‌شمالی ۸۲۲۶۳۱
۱ـ۵ آ‌ـ۱٤۰۹

ویلای فروشی

در شمیران ۱۵۰۰ متر۴۵۰ متر زیر بنا مشجر ۵میلیون تومان مقطوع بفروش میرسد تلفن ۲۹۱۸۲۶ ساعت ۵ تا۸ بعداز ظهر
۱ـ۲ آ‌ـ۱۱۸۱

دریاکنار ویلائی مدرن برای فروش تلفن ۶۲۳۵۰۲ صبحها ۳۰۳۳٤۵

باغ فروشی

باغی به مساحت ۱۸۹۰ متربر جنوبی‌جاده‌محدوده عباس‌آباد شهسوار باچاه آب و منبع‌و لوله‌کشی‌و برق‌بفروش میرسد باتلفن ۷۹٤۷۲۹ تماس گرفته شود
۱ـ۱۲۳۰

قسمتی‌از یک باغ بمساحت۴۰۰ متر۴۰ × ۱۰ واقع درحصارک شمیران خیابان جمیشدیه‌کوی ۲۸(روبروی در غربی منظریه) بین پلاک ۲۰ و۲۲ بفروش‌می، رسد تلفن ۹۳۶۸۲۰
۱ـ۳ آ‌ـ۱۲۶۲

سرقفلی مغازه

چهارباب مغازه درخیابان رباط‌کریم داخل گاراژ با برق سه‌فاز ۵۰ آمپر با تلفن و آب به فروش میرسد ۹۷۱٤۰۸

دو دهنه مغازه بزرك خیابان خواجه عبدالله انصاری واگذار می‌شود ۲۳۲۲۹۲

همه نوع مغازه جهت فروش و اجاره۹۳۶۷۵۳

مغازه‌همبرگرفروشی درنیاوران ۸۵۰ هزار تومان ۶۲۷۰۲۰
آ‌ـ۱۳۱۰

انباری‌بمساحت ۲۱۰۰متر مربع و ۵۰۰ متر سالن سر پوشیده درمنطقه صنعتی حکیمیه تهران پارس‌بفروش میرسد از ساعت ۷الی ۱۰ شب ۷۹۳۳۰۷
آ‌ـ۱۳۶٤

یکباب‌زیرزمین بمساحت حدود ۱٤۰ متر مربع با تلفن اب و برق ۳ فاز و جواز کارگاه و فروشگاه بفروش میرسد تلفن ۹۵۸۵۱۵
آ‌ـ۱۳۷۷

تعدادی مغازه و اگذار میشود ۲۳۷۶۰۵ و ۲۳۰٤۲۵
۱ـ۱۰ آ‌ـ۱۳۷۰

دوباب مغازه برای کار های لوکس بدون سرقفلی اجاره ۲۳۰٤۲۵ و ۲۳۷۶۰۵
آ‌ـ۱۳۶۹

زمین فروشی

زمین صنعتی فروشی ۹۳۶۷۵۳

زمین صنعتی خریدار و فروشنده‌ایم ۹۳۶۷۵۳

شهرك غرب ومهرشهر ۷۵۲۸۹۸ و ۷۵۵۷۳٤

سه‌قطعه زمین بمساحت ۳٤۵۰ متر واقع در جاده آرامگاه برجاده اتوبان جدید بعلت مسافرت بفروش می رسد ۵۲۹۰۶۵
۱ـ۱۰ آ‌ـ۱۰۰۹

اکازیون

یکقطعه زمین بمساحت ۳۰۰۰ متر۴۰متری سید خندان خیابان فیروزه فروشی تلفن ۲۳۸۶۲٤ از ساعت ۹ صبح الی ۹ بعد ازظهر
آ‌ـ۱۹۳۳ ۱ـ۶

زمین مهرشهر و شهرك غرب فروشی ۸۳۱٤۰۲ ۸۲٤۰۱۰

اجاره آپارتمان

۱و ۲ و ۳ اطاق خوابه‌از ۳۵۰۰ تا ۵۵۰۰ تومان ۶۵۵۱۳۷ و ۶۵۹۹۷۰

اپارتمان ٤ اطاق خوابه قلهک باکلیه‌تجهیزات اجاره ۲۶٤۰۰۵
آ‌ـ۱۱۶۳

اکازیون اجاره ساختمان

مهندسی‌ساز مرکزشهربرخیابان خانقاه‌آپارتمان سه‌اطاق خوابه شامل سالن و پذیرائی و سرویس کامل باشوفاژ و آسانسور ۱۲۵ متر زیر بنا به انضمام پارکینگ و انبار تلفن ۲۳۰۶۵۲ از ۷الی۸ بعدازظهر
۱ـ۳ آ‌ـ۹۱۳

دو اطاق برای دفترکار اجاره داده میشود تلفن ۳۱۰۸۳۲
آ‌ـ۱۳۱٤

دفتر کار ۲ تا ۱۰۰اطاقه فوری ۶۵۵۱۳۷ و ۶۵۹۹۷۰

اجاره فقط با یك زنگ ۶۵۷۹٤٤

اجاره و خرید و فروش محل کار مسکونی تلفن ۶۵۱۹۲۰

آپارتمان اجاره

در زعفرانیه ۳ اطاق خوابه‌با سرویس‌و فن کوئل تلفن آماده اجاره ۲۲۲٤۷۹ و ۲۲۲٤۸۰
۱ـ۵ آ‌ـ۱۱۶۸

اجاره آپارتمان

درگیشادو اطاق خواب‌شوفاژ تلفن‌موکت‌پارکینگ تلفن۶۵۰۵۶۳
۱ـ۲ آ‌ـ۱۲۷۵

یکدستگاه‌آپارتمان در طبقه‌سوم باسرویس‌کامل ۵۰ هزارتومان ودیعه۱۵۰۰ تومان اجاره‌داده میشود تلفن ۷۳۲۳۲۷
آ‌ـ۱۲۶۰

سید خندان ۲ اطاق خوابه ۳۵۰۰ تا ٤۰۰۰ تومان اجاره تلفن ۲۳۷۶۰۵
آ‌ـ۱۵٦٤

قابل توجه شرکتها

۵تا۱۰۰ اطاق‌مجهز با سرویس کامل‌تلفن اطاقی ۲ هزارتومان اماده اجاره تلفن ۲۲۲٤۸۰ و ۲۲۲٤۷۹
آ‌ـ۱۸٤۱

طبقه دوم، پارتمان‌نوساز کاملا لوکس در نیاوران کوشك مینا با سه اتاق خواب موکت . شوفاژ . کولر سرویس کامل فرنگی و ایرانی از ۵تا ۹ بعدازظهر تلفن ۷۸۰۶۹۱

یکدستگاه آپارتمان دو اطاق خوابه‌واقع در زعفرانیه‌شمیران باکلیه تجهیزات کامل وتلفن اجاره داده می شود تلفن ۲۷۲۷۳۶
۱ـ۲ آ‌ـ۱٤۰٤

٤۵ متری سید خندان‌دو سالن ۱۰۰ متری با گرفتن ودیعه اجاره‌داده میشود ۸۵۱۲۸۸

امیرآباد شمالی چهار اطاق‌خوابه ۲۵۰ مفید بسیار شیك استخر شوفاژ تلفن مستقل نوساز ۷۵۰۰ تومان ۶۸۱۲۷۷

منزلی در نظام آباد اول تکش یک اطاق باسرویس کامل و تلفن بیک نفر اجاره داده می شود تلفن ۸۵۶٤۳۰
۱ـ۲ آ‌ـ۱۳۵۲

اطاق اجاره‌ای مبله شده کامل برای دوشیزگان دانشجو و پزشکیار و مهماندار خانم و کارمند موجود است تلفن ۷۳٤۶۹۷
۱ـ۳ آ‌ـ۱۳۷۳

دو اطاق مشترک محل کار با تلفن اجاره ۹۳۹۵۵۹
۱ـ۳ آ‌ـ۱۵۰۳

۲اطاق‌خواب‌پشت پارکینگ‌ورش برای زن‌وشوهر ٤٤۰۰ تومان اجاره ۲۳۷۶۰۵
۱ـ۵ آ‌ـ۱۳۵۵

نیاز آپارتمان‌اجاره

شرکت‌اس‌اچ‌ام

در کوتاهترین مدت منزل شما را به خارجیان اجاره‌میدهد **تلفن ۸۵۶۵۲۱ و ۸۵۵۳۷۶**

تعدادی‌آپارتمان‌مسکونی وتجاری فوری نیازمندیم ۶۲۶۹٤۵

نیازفوری

به چند دستگاه ویلا و آپارتمان طبقه همکف واول با استخردر شمال شهر برای سکونت کارمندان خارجی ۲٤۵۶۸۵ و ۲٤۵۳۸۰

تعدادی ویلا و آپارتمان در شمال شهر برای خارجیان یك شرکت نیازمندیم ۸۵۰۶۳۱

نیاز فوری

خانواده اروپائی به اپارتمان یا ویلا با تجهیزات کامل ۶۵۱۲۱۱ـ۱۲
آ‌ـ۱۱۶٤

انبار

برای اجاره نیازمندیم

یک انبار سرپوشیده مساحت حدود ۲۵۰۰ متردرکیلو متر۷ میدان‌شهیاد مورد نیاز میباشد از علاقمندان باجاره‌خواهشمند است با تلفنهای۷۶۰۰۷۷ الی ۷۶۰۰۷۹ تماس و مذاکره فرمایند.
۱ـ۲ آ‌ـ۱٤۱۸

نیازفوری ویلا و آپارتمان‌محل کار در شمال شهر ارژنگ ۶۸۱۲۷۷
۱ـ۱۰ آ‌ـ۱۰۶۶

نیاز فوری

یکدستگاه آپارتمان جهت دفتر کار حدود ۳۰۰ متر زیر بنا با ۲ شماره تلفن حوالی عباس آباد‌ـ تامیدان ونک و خیابان های مجاور نیازمندیم تلفن ۸٤۹۹۱۱
۱ـ۲ آ‌ـ۱۰۶۷

نیاز فوری

برای یك سفیرومدیران خارجی چند شرکت به تعدادی ویلا و آپارتمان نیازمندیم تلفن۲۹۳۳۶۱ و ۲۹٤۶۸۸

ویلا وآپارتمان در شمال شهر برای کارمندان عالی‌رتبه شرکت خارجی فوری نیازمندیم ۲۲۲۶۳۰ و ۲۲۷۵۱۱

نیازخریدآپارتمان

خریدار آپارتمان و ویلا ۲۸٤۳۸۰

آپارتمانی کوچك ۱اطاق خوابه و یا حیاطی کوچك در منطقه غرب تهران به قیمت ۲٤۰ هزارتومان خریداریم تلفن۳۲۸۳۸۷

نیازخریدزمین

خریدار زمینهای‌افسریه ۳٤۳۳٤۶

زمینهای‌تهران‌پارس خریداریم ۷۹۳۰۲۰
آ‌ـ۱۵۳۵

خرید زمین بلوار رضا پهلوی ۳٤٤۹۸۲

زمین در مهرشهر و شهرك غرب خریداریم ۸۲٤۰۱۰ و ۸۳۱٤۰۲

اهوازاهواز

مرمشهرزمین خریداریم۷۹٤٤۱۸
۱ـ۱

یك قطعه زمین حداقل ۵۰۰ متر با تراکم ۶۰۰ درصد یا ۱۰۰۰ متر با تراکم ۳۰۰ درصد خریداریم تلفن۲۲٤۲۷۷ و ۲۲۱۷۳۸

زمین خریداریم
حدود۲۰۰متر ساختمانی تقریبا متری۲ هزار تومان ۵ تا۷تلفن ۳۱۸۱۷۸
آ‌ـ۱۲۷۵

خریدار زمین افسریه ۳٤۱۳۵۹
آ‌ـ۱۵۷۳

شهرك غرب ومهرشهر ۷۵۲۸۹۸ و ۷۵۵۷۳٤

بنگاه‌معاملات‌املاک

بورس اراضی مهرشهر کوی‌ولیعهد کوهردشت ۶٤۸۲۵۵

خریدار و فروشنده زمین ۲۸٤۳۸۰

خرید و فروش زمین‌های بلوار رضاپهلوی ۳٤۵۶۵۳

زمینهای‌مهرشهرخریدار وفروشنده‌ایم ۹۳۶۷۵۳

بورس املاک شمیران دفتر برانی ۲۷۲۵۷۵

دفترنیک
مرکزخرید و فروش و اجاره به‌ایرانی و خارجی ۸٤۵۰۵۱
آ‌ـ۱۷۲۰ ۱ـ۵

دفتر پارس مرکز معاملات‌املاك‌شهر وشمیرانات ۸٤۱۵۵۸

همه رقم معاوضه و خرید و فروش‌موجود است ۸٤۵۰۵۱
۱ـ۵ آ‌ـ۱۷۱۱

زمین های صنعتی و کارخانه‌ای خریدار و فروشنده‌ایم ۹۲۵۹٤۸

آژانس فرح شمالی ۸٤۰۷۲۷
۱ـ۶ آ‌ـ۱٤۰۲

برای خرید آپارتمانهای ۱ و۲ و۳ اطاق خوابه و ساختمان های۱و۲و ۳ طبقه مستغلاتی در شمال شهر با ما تماس بگیرید . ۲۲۳۳۶٤ـ ۲۲۰۱۵۵

مرکز خرید و فروش اراضی مهرشهر گوهر‌ـ دشت‌فردیس‌سرحدآباد و ملارد ۹۲۲۷۳۹

برای‌خرید خانه چندروز دست نگهدارید
میدان کرج تهیه مسکن تماشا

معاملات‌پول

پول شرطی ازصد هزار تا ۵ میلیون تومان‌ببالا ۹۲۰۸۲۹

پول شرطی‌درمقابل‌سند مالکیت‌هرمقدار بخواهید فوری در خیابان پهلوی ۸۹۶۵۱۱ و ۸۹٤۱۹۳

برای تهیه وام فقط در مقابل وثیقه ملکی ازیك میلیون تومان به بالا با ماتماس‌بگیرید۶۶۶۲۶۳ ۶۶۰۲۰۰ ـ ۶۶٤۶۱۸

پول شرطی موجود ۶۸٤۵۲۵

پول روی ملك موجود است تلفن ۸۲٤۳۶۲

پول در مقابل املاک شمال شهر و شمیران موجود تلفن های ۸۲۵۲۶۳ و ۸۲۹۵۲۷

وام‌فوری

ارزانتر از همه جا چك کارمندی و تلفن و مازاد ملك تلفن های ۳۷۷۸۳۸

وام‌ارزان

ملك ـ اتومبیل‌ـ چك کارمندی ـ فرش ۸۵۰۷٤۷

پول فوری‌در مقابل‌خانه و مستغلات موجود ۹۲۸٤۶۵

پانصدهزارتومان
پول شرطی موجود ۶۸٤۵۲۵

وام

چك کارمندی مازاد ملك تلفن،اتومبیل،ملك‌شرطی ۶۶۵٤۵۱

وام به چك کارمندی ، ملك، اتومبیل ، فرش ۷۵۲۱۳۳

پول‌موردنیاز

به پول راکد شما با تضمین بهره میدهیم ۷۵۲۱۳۳

فروش‌یااجاره

٤۵ اطاق اداری ۸ طبقه فن‌کوئل آسانسور پارکینك کفهاپارکت ۳خط‌تلفن‌دائر۶تا فیش‌تلفن باسانترال آماده است ۸۹۳۹۸۳ و ۸۹۱۸۳۹ و ۸۹٤۵۵۷

ساخت زیباترین استخرهای شنا
ازبتون مسلح درکوتاه‌ترین مدت تلفن ۸۹٤۳۷۹

به‌پول راکد شما با بهره‌عالی نیازمندیم ۸۵۰۷٤۷

پول راکد شما هزاری ۵۰ تومان‌سود می‌دهیم ۸۲٤۳۶۲
آ‌ـ۱۵۲٤

استخدام

یکنفر دوشیزه یا بانو برای پاسخ‌گوئی تلفن و ماشین‌ـ نویسی فارسی تمام وقت‌مورد نیازاست با تلفن های۸۵۶۰۰۱ و۸۵۶۰۰۲ تماس حاصل‌شود
۱ـ۱۱۵۱

شرکت هاریس
مجری‌شاهراه اراك‌ـ اندیمشك
جهت کارگاه اراك یکنفر مهندس‌ورزیده دفترفنی (سرپرست دفتر فنی) و یکنفر مهندس (یامعادل) نقشه‌بردار سرپرست (اکیپهای نقشه‌برداری) و یکنفر نقشه‌کش راه‌ـ سازی احتیاج دارد با تلفن های ۶۵۷۸۶۹ـ ۶۵۷۹۸۷ ـ ۶۵٤۷۰۲ ـ ۶۵٤۷۰۱ از ۹ الی ۵ بعدازظهر تماس بگیرید

به یکنفر سکرتر ماشین نویس فارسی دوشیزه یا بانو بعدازظهر ها نیازمندیم تلفن۶۳۰۱۶۸

به دو نفر سرپیچ ویك پادو فوری نیازمندیم تلفن ۲۲۳۲۸۳

به دو نفر سرپیچ فوری نیازمندیم تلفن۶۵۰۰۵٤

کارگر ساده نیازمندیم ۵۲۹۶۳۹

به یك کارگر ساده‌تمام وقت مورد نیاز است ۹۷٤۱۵۵

به‌یك‌سکرتر نیمه وقت یا تمام وقت نیازمندیم آدرس خیابان کریم‌خان زند روبروی مدیری‌ساختمان ۳۲ دفتر بیمه مهران بعدازظهر مراجعه شود .

پزشك با پروانه دائم خانم پزشکیار۳۵۲۶۵۹

تعدادی مونتاژکار ـ ساختمان های پیش ساخته فلزی مورد نیاز است تلفن ۷۶۲۰٤۱

بیك‌کدبانوی ٤۲ تا ٤۸ ساله مجرد شبانه‌روزی برای نظافت و آشپزی نیازداریم سوادردحدود خواندن‌ونوشتن‌باضامن معتبربرای‌یك پدرویسر ۲۶ ساله با حقوق‌مکفی با تلفن ۸۲۸۷۱۸ تماس حاصل‌فرمائید ازکسانی که قبلا این آگهی را مشاهده کرده‌اند خواهشمند استدوباره رجوع نمایند .

بیك خانم آشنا به‌تایپ فارسی‌و بایگانی‌و پاسخ گوئی تلفن‌با حقوق‌مکفی تمام وقت نیازمندیم تلفن ۸۲۹۳۵٤ ـ ۸۳۲۱۳۷

دندانپزشك برای‌بعداز ظهرها مورد نیاز است ۹۵۵٤۷۲

بیك زن و شوهر آشپز و خدمتکار بدون بچه با حقوق‌مکفی‌و محل‌زندگی مستقل و یك سرایدار مرد بامحل سکونت‌مورد نیازاست سن داوطلبان ٤۰ سال، ببالا تلفن ۶۸٤۷۱٤

زن و شوهر میانسال و با تجربه بطور تمام وقت فیلیپینی و یا ایرانی باحقوق خوب مورد نیاز است لطفا باتلفن ۲٤۰۵۹۹ بین ساعت ۱۰ تا ۱۲ صبح تماس بگیرید .

بیکنفر مترجم زبان انگیسی که از عهده مکاتبات تجاری و تایپ لاتین برآید تمام وقت نیازمندیم تلفن ۳۱۵۶٤۷ و ۳۰٤۳۲۰
آ‌ـ۱۲۳۷

استخدام ماشین‌نویس

چند نفر ماشین نویس مجرب در تایپ فارسی استخدام می شوندداوطلبان‌باتلفن ۲۹۳۰۰۰ تماس حاصل نمایند
آ‌ـ۱۳۲۱

آگهی استخدام

۱ـ مهندس تاسیسات با حداقل ۷ سال‌سابقه کار کارگاهی
۲ـ تکنیسین تاسیسات با حداقل۱۰ سال‌سابقه کار
۳ـ تعمیرکارو سرویس کار درجه یك تهویه مطبوع
٤ـ سرویس‌کار درجه یك شوفاژ مورد نیاز است تلفن ۲و۹۳۹۷۳۱

استخدام منشی

با حداقل دیپلم و تسلط کامل به تایپ فارسی‌و لاتین و امور بایگانی با سابقه کار به همکاری دعوت میشود تلفن ۸۲٤۹۷۷ ـ ۸۳٤۹۲۸

استخدام ماشین‌نویس

بیك ماشین نویس با تجربه تمام وقت مورد نیازاست تلفن۸۹۱٤۱۰

استخدام مستخدم

بیك مستخدم مرد برای تمام‌روزاحتیاج‌است‌تلفن ۸۹۱٤۱۰

تعدادی ویزیتور و بازاریاب با حقوق‌ثابت استخدام میشود تلفن ۶۵۱۹۲۰

خانمی جهت اداره و شراکت فروشگاه نیازمندیم تلفن۶۵۱۹۲۰

کارگر زن و شوهر بدون بچه یا زن شبانه روزی‌نیازمندیم۸۵۵۲۹۰

شرکت توسعه‌ساختمان و راه توسعار احتیاج به یکنفردوشیزه یا بانو جهت کارهای سکرتری دفتر مرکزی دارد علاقمندان با تلفن ۸۵۳۹۶۲ و ۸۵۶۲۱۵ تماس بگیرند

تعدادی ویزیتور مرد با حقوق ثابت و پورسانت مکفی استخدام میشوند تلفن ۷۵۹۶۰۰ ـ ۷۵۶۷۹۸ ـ ۷۵۹۶۷۷

تعدادی کارگر ساده با معافی جهت آموزش‌فنی استخدام میشوند تلفن ۷۵۹۶۰۰ ـ ۷۵۶۷۹۸ ۷۵۹۶۷۷

تعدادی دیپلمه برق که پس‌از کارآموزی تجربی وعملی جهت آموزش تخصصی به فرانسه اعزام خواهند گردید استخدام میشوند تلفن ۷۵۹۶۰۰ ـ ۷۵۶۷۹۸ـ ۷۵۹۶۷۷

یکنفر دوشیزه یا بانوبا حداقل‌یکسال سابقه کار جهت ماشین نویسی فارسی و پاسخگوئی تلفن بطور تمام‌وقت نیازمندیم ۸۵۱۲۷٤

چند نفر بازاریاب با حقوق ثابت مکفی و پورسانت مورد نیاز است فرح شمالی خیابان پالیزی کوی بهرام شماره۱۷

خانه‌شمارابخارجیان‌اجاره‌میدهیم

سازمان مسکن پارس
مرکزاجاره بخارجیان
۸۴۸۴۲۴
۸۵۳۸۵۳
۸۵۷۵۸۵
خرید وفروش

مؤسسه امور خارجیان
تخت جمشید جنب بهار
۷۵۱۷۸۲ - ۷۵۲۳۵۸

وزیری
۶۵۸۱۸۸
۶۵۳۷٤۳
اجاره بخارجیان-خرید-فروش.

۸۲٤۹۵۳
سازمان نیازمندیهای خارجیان
خانه‌شمارابه‌خارجیان اجاره‌میدهد
۸۲۷۹۰۱-۸۳۸۱۰۶

سازمان مسکن
کندو
کانون اجاره بخارجیان
ویلا
آپارتمان
دفترکار
۲۲۷۶۳۸-۲۲۷۶۳۹

آژانس جردن
ویلا و اپارتمان شمارادر ش

نیازمندیهای اطلاعات

تلفنهای: ۳۰۳۷۰۲-۳۱۱۲۱۹-۳۱۱۲۲۵-۳۱۱۲۲۴

تمام نیازمندیهای اطلاعات تلفنی آگهی میپذیرد

رانده با تجربه بطور تمام وقت با حقوق خوب و محل زندگی استخدام‌میشود لطفا با تلفن ۲٤٥۰۹۹صبحها از ۱۰ تا ۱۲ تماس بگیرید

بیك نفر دوشیزه یا بانو برای جوابگوئی تلفن نیازمندیم ۹۵۵۵۹۲

بیك راننده جهت کارخانه‌سبل سازی که منزل آن در حوالی خیابان شاه باشد مورد نیاز است ٦٦٣٧٤٥و ٦٤٤٩٦٦ ا-۱۳٤٤

یک نفر تکنیسین جهت مونتاژ کارهای الکترونیکی و نصب تلفن مورد نیازاست فرح‌شمالی خیابان‌پالیزی کوی بهرام‌شماره ۱۷ آ-۱۳٤۷

استخدام راننده
حداقل سواد ٦ کلاس ابتدائی باشماره تلفن ٦٥٤٨۰٦ تماس گرفته شود شرکت ملتکس آ-۱٤۱۷

استخدام نصاب
جهت نصب کفپوش پلاستیکی، شهر آرا- خیابان ۳۲ پلاک ۳- نزئینات دژ از ساعت ٥ تا۸ ۹۸۱۷٤۰ ا-٦۹۱

شرکت سافیر
یک نفرخانم و آقا وارد به امور بازرگانی که مسلط بزبان انگلیسی و تایپ باشد برای نیمه‌وقت نیازمند است. خیابان کاخ جنب کلانتری ۷- ۱٥٥ آ-۱۱٦۹

شرکت فل
تولید کننده محصولات غذایی، ستاره‌واقع‌در سی متری‌نیروی هوایی بچند نفر کارگر ساده زن و مرد احتیاج دارد تلفن ۷۹٤۷۲۹ آ-۱۳٤۲

بیمارستان میمنت برای تکمیل کادر پرستاری خود به عده‌ای پرستار دیپلمه نیازمند است .
داوطلبان با دردست داشتن فتوکپی مدارك‌به بیمارستان‌میمنت‌خیابان آیزنهاور خیابان میمنت مراجعه فرمایند .

دوشیزه یا بانو جهت تلفنچی ومنشیگری نیازمندیم بلوار الزابت خیابان هما شماره ۷ شرکت کمان تلفن ٦٥۱۹۲۰

بیك سکرتر که مسلط به تایپ فارسی و لاتین و بایگانی و آشنا به‌زبان انگلیسی باشدنیازمندیم از ۹ صبح تا۲ بعداز ظهر . تلفن ۸۳٦٦۱۸

۳ نفر سرایدار
جهت‌کارو سکونت‌در ساختمان بزرگ‌و یاعمارت باغ‌که بکارهای فنی ساختمان یا تزئینات و یا حسابداری آشنائی داشته باشند و همچنین نظافتچی موردنیاز است تلفن ۳۱٦۱٦۱ و ۳۹۳۱۳۱ ۱-۳ آ-۱۷۲٦

جویای کار

۱۲ سال تجربه در امور انبار داری و مدیریت آشنائی‌بزبان ژاپنی وانگلیسی آماده کار ۸ الی ٥ بعد ازظهر ۸٥۲۰۹۳ ۱-۱۰ آ-۱٥۲۹

حسابداری با ۱۲ سال سابقه کاربطور کنتراتی و نیمه وقت ویاتمام وقت آماده کار میباشد تلفن ۹۸۰٦۱۳

تدریس

کلیه‌دروس
توسط دبیران مجرب
تلفن ۲۲۷٦٤۰

ریاضیات فیزیك شیمی
برای دوره نظری راهنمائی ششم قدیم ناصری دبیر ریاضی. ۲۲٦۳٥۹

راهنمائی ، نظری توسط دانشجوی آریامهر
۷۹۳۷۲۸

نقط فرانسه ۹٥۲٤۲۸
۱-۲۰ آ-۲٤۱

ششم ریاضی و طبیعی‌و نظام جدید تضمین و کنکور توسط کادری مجهز از مهندسین‌مجرب‌فارغ‌التحصیل دانشگاه اریامهر و فنی تلفن ۳٥٦۷۱۱و ٦۲۱٥٦۹ آ-۱۸۰۲

انگلیسی خصوصی
۸٥٥۸۰۱

تدریس خصوصی توسط دانشجویان پلی‌تکنیك فنی آریامهر ۳٥۱٤٥۱

ریاضیات
راهنمائی نظری‌دبیرستان
تلفن ۸۲۰۹۷۳

انگلیسی‌فرانسه
۸۲۰۹۷۳
فرانسه خصوصی ۹۳٤٤۰۲

گروه فرهنگی معرفت
کلیه‌زبانهای خارجی‌تضمین می شود کرامر ومکالمه ۷٥٦٥٦۳ ۱-٦ آ-۱٥۰۰

تدریس‌هندسه ترسیمی‌و رقومی و پرسپکتیفها تحت نظر مهندس متخصص ٦٤۸۱۲۷ ۱-۲ آ-۱٤۰٥

گروه فرهنگی معرفت
کلیه دروس نظام قدیم وجدید تدریس میکند ۷٥٦٥٦۳ ۱-٤ آ-۱۳۰۲

پانسیون

لطفا برای پانسیون و تحصیل فرزندان‌خود در یکی ازبهترین خانواده‌های انگلیسی و بهترین مدارس انگلیس و بهترین منزل بااستخروسونا و سایر وسایل‌درلندن باتلفن ۷۳٤٦۹۷ تماس حاصل فرمائید. ۱-۳ آ-۱۳۷۲

استخدام کارگر ساده
شرکت تولیدی کیان تایر

(بی ـ اف ـ گودریچ سابق)
تعدادی کارگر ساده را با مزایای زیر بهمکاری دعوت مینماید :
۱ـ حقوق مکفی
۲ـ پاداش تشویقی متناسب با بهره‌وری کار
۳ـ سود سهیم‌کردن
٤ـ کمك‌هزینه مسکن
٥ـ سنوات خدمت
٦ـ استفاده ازغذای گرم
۷ـ استفاده از وسیله ایاب‌وذهاب
۸ـ استفاده از کلاسهای پیکار با بیسوادی
متقاضیان لطفا با در دست‌داشتن برك پایان خدمت یا معافیت نظام وظیفه به‌خیابان آیزنهاور جنب‌ایران ناسیونال ساختمان‌شرکت کیان‌تایر مراجعه نمایند .

شرکت ابریشم گیلان
جهت تکمیل کادر فنی وامور مالی خود متقاضیان زیر را به همکاری دعوت می نماید

۱ـ مهندس راه‌وساختمان بمنظور کادر نظارت
با تجربه و حداقل ٥سال سابقه کارمفید یکنفر

۲ـ تکنیسین راه‌وساختمان با حداقل ٥ سال
سابقه‌کار اجرائی یك نفر

۳ـ حسابرس داخلی با مدرك‌لیسانس حسابداری‌و
حداقل ٥سال سابقه کار و تجربه مفیدیکنفر

٤ـ سندرس با مدرك لیسانس حسابداری و حداقل ۳ سال
سابقه کار وتجربه مفید یك نفر

٥ـ مهندس کشاورزی با تجربه مفیدیکساله ۳نفر

٦ـ حسابدار برای‌تهران بامدرك دیپلم و حداقل ۲سال سابقه
کار مفید یکنفر

متقاضیان ردیف ۱ الی ٥ برای اشتغال‌دراستان گیلان(صومعه‌سرا) مورد نیاز می‌باشند
واجدین شرایط میتوانند درتهران به آدرس خیابان عباس‌آباد بین اندیشه و فرح شماره ۷۷ طبقه سوم ویا درگیلان صومعه‌سرا خیابان‌ثریا پشت‌فرمانداری‌شرکت ابریشم‌گیلان مراجعه نمایند .

آگهی استخدام لیسانسیه
فیزیک ـ شیمی ـ ریاضی

موسسات آموزشی فرح جهت تدریس درمجتمع‌های وابسته‌تعدادی‌لیسانسیه در رشته های فوق بطور تمام وقت باحقوق‌ومزایای مکفی پس ازگذراندن یك دوره آموزشی استخدام مینماید . شرایط شرکت در این دوره بترتیب زیر است :
۱ـ نداشتن موانع استخدامی
۲ـ حداکثر سن داوطلب در بدو استخدام ۳٥ سال تمام، متقاضیان تا ۲۰ اردیبهشت ماه سال جاری در روزهای اداری بین ساعت ۹ تا ۱۲ با در دست داشتن تائیدیه یا عین مدرك لیسانس و برك معافی یاخاتمه خدمت به نشانی زیر مراجعه نمایند.
خیابان فرح‌شمالی ـ نبش کوچه شریف ـ شماره ٤٤ـ طبقه اول‌دفتر مرکزی موسسات آموزشی فرح
برای کسب‌اطلاع‌بیشتر داوطلبین میتوانند با تلفن‌های ۸٥۰۷۸۹ و ۸٥۷۷۱٤ تماس بگیرند

ارج استخدام‌میکند

شرکت ارج برای تصدی مشاغل‌زیر باحقوق‌ومزایای مکفی شما را به همکاری دعوت میکند .
۱ـ کارگر شابلن ساز درجه یك‌باتحصیلات‌حدود سیکل فنی و۳ سال‌سابقه کار ،آشنا به نقشه‌خوانی فنی و سوهانکاری دقیق.
۲ـ قالب‌ساز درجه یك و دو با تحصیلات ششم ابتدائی ودو سال سابقه کار، آشنابه نقشه‌خوانی سوهانکاری‌دقیق‌وعملیات دیگر قالب‌سازی .
۳ـ سنك زن درجه یك با تحصیلات ششم ابتدائی و ٥ سال سابقه کار و توانائی کار با تمام‌ماشین های سنك زنی
شرایط استخدام ، دارا بودن برك معافیت غیر پزشکی یابرك‌پایان‌خدمت
آدرس :
کیلومتر ٥ جاده‌مخصوص کرج: تلفن ۳۹ـ۹٦۲۰۳۱

آگهی استخدام

برای کار تمام‌وقت اشخاص ذیل را به‌همکاری دعوت مینماید
۱ـ ماشین نویس فارسی و لاتین باتجربه یك نفر
۲ـ ویزیتور ۲ نفر
۳ـ نقشه کش ۲ نفر
٤ـ تلفنچی یك نفر
لطفاباتلفنهای ٥ـ۹٦٦۰۳۱ تماس‌حاصل‌نمایند

کارخانه باطری‌سازی
ری.او.واک
استخدام‌میکند

یك نفر تحصیلدار با حداقل تحصیلات ششم ابتدائی وگواهی موتورسواری باسابقه‌کاروتضمین کافی .
متقاضیان به اداره کارگزینی‌کارخانه واقع‌در کیلومتر۸جاده‌مخصوص کرج‌مراجعه نمایند

PEPSI

کارخانه‌پپسی کولاتهران
افراد زیررا به همکاری دعوت مینماید

۱ـ تکنیسین برق دیپلم فنی حداقل ۳سال سابقه کار
۲ـ راننده پایه یك ۱۰ نفر
۳ـ راننده پایه دو ۱۰نفر
٤ـ فروشنده باتحصیلات‌حدود دیپلم‌ه‌نفر
٥ـ کمك انباردار تحصیلات حدود دیپلم با داشتن تضمین
٦ـ اپراتور خط تولید تحصیلات حدود سیکل اول ۲۰ نفر
۷ـ کارگرساده ۳۰ نفر
۸ـ کارگر نظافتچی ۱۰ نفر
متقاضیان‌بادردست داشتن برك‌خاتمه‌خدمت‌و یا معافی دائم همه‌روزه از ساعت۸ الی ۱۲ به کارگزینی شرکت واقع در خیابان آیزنهاور نبش خیابان جیحون مراجعه نمایند .

مهندس راه وساختمان

جهت کار در گارگاههای جنوب سابقه کار از ٤سال تا۸ سال
آدرس- خیابان تخت‌جمشید ـ بین بهار وجاده قدیم شمیران ـ پلاك ٥۹۳ طبقه پنجم یا باتلفن ۷٥٤۳۳۸ تماس حاصل نمایند .

دیپلمه‌هنرستان
رشته‌تراشکاری

صنایع هواپیمائی ایران . برای خدمت درتهران گروهی دیپلمه هنرستان رشته تراشکاری با حداقل ٥ سال سابقه کار موثر و آشنا بزبان انگلیسی را با حقوق و مزایای کافی استخدام مینماید .
از علاقمندان واجد شرایط تقاضا میشود به کارگزینی شرکت واقع در خیابان پهلوی جنوب پارك ساعی شماره ۱۰۹۱ مراجعه نمایند .

آگهی استخدام

شرکت سوفر جهت تکمیل کادر انبار به‌افراد زیر نیازمند است
۱ـ مسئول انبار قطعات یدکی الکتریکی و الکترونیك آشنای به زبان انگلیسی
حداکثر سن ۳۰ سال
حداقل تحصیلات سوم متوسطه
۲ـ کارگر انبار
سن بین ۲۰ الی ۲٥سال
تحصیلات حداقل سوم متوسطه
در هر دومورد داشتن برك پایان خدمت یا معافیت دائم ضروری است .
متقاضیان به نشانی ـ خیابان شاهرضا بین کالج و پهلوی ـ خیابان خارك شماره ٦مراجعه یاباتلفن ۳۷۰۰۱۱داخلی ۳٥ تماس‌حاصل‌نمائید

شرکت ساندینگ

برای سرپرستی و خدمت در کارهای حفاری چاه‌های عمیق آب‌معدن و خاك‌شناسی در خارج از تهران احتیاج بچند نفر زمین شناس دیپلمه ریاضی یا طبیعی و دارندگان گواهینامه سیکل نهم ببالا دارد از داوطلبین خواهشمند است‌برای تعیین‌وقت مصاحبه با تلفن های ۸۹۰۳۰۱ و ۸۹۸۳٤۲ تماس و یا با صندوق‌پستی شماره ۱۷۷۱ـ۱٤ مکاتبه فرمایند .

Senior salesmen

required

with field/technical experience in selling heavy construction equipment

* MINIMUM 3 YEARS EXPERIENCE
* GOOD KNOWLEDGE OF ENGLISH/FARSI

Right persons will enjoy attractive remunerations plus fringe benefits.

Qualified applicants should refer to the Sales Manager between 9 a.m. and 4 p.m. at the Central Office situated at Sepahbod Zahedi Avenue, 11 Sepand Avenue, corner of Iranshahr, Tehran.

HOECHST

هوخست
استخدام تحصیلدار

شرکت سهامی خاص ایران هوخست به یکنفر تحصیلدار که دارای گواهینامه موتورماشین سواری باشد نیازمنداست.

شرکت‌سهامی‌خاص‌ایران‌هوخست ، امیرآباد روبروی پارك فرح تلفن ٦۱۰۲۲٥

CHAUFFAGEKAR

آگهی استخدام ریخته گری شوفاژکار

یکی از بزرگترین واحدهای ریخته‌گری خاورمیانه مجهز به کوره های عظیم ذوب آلکتریکی وماشین آلات مدرن با دستگاههای غبارگیری درمحیطی‌سالم ـ مناسب باحقوق و مزایای‌جالب و با امکانات پیشرفت. از کلیه خانم ها وآقایانی که واجد شرائط عمومی استخدام‌باشند صمیمانه دعوت به همکاری مینماید.

۱ـ مسئول تدارکات داخلی و خارجی ۲ نفر
۲ـ سرپرست امور انبارها ۲ نفر
۳ـ آمارگر کنترل تولید ٥ نفر
٤ـ دیپلمه فنی تاسیسات ٥ نفر
٥ـ دیپلمه برق ۴ نفر
٦ـ دیپلمه فنی ریخته گری ٥ نفر
۷ـ تراشکار درجه یك ٥ نفر
۸ـ تلفنچی و تایپیست ٥ نفر
۹ـ لعابکار ٦ نفر

ردیفهای اول ودوم آشنائی بزبان آلمانی یا انگلیسی الزامی می باشد

لطفا بعدازظهرها از ساعت ۳الی ۷ بدفتر مرکزی شرکت واقع در خیابان تخت جمشید نبش ملك‌الشعرا بهار شماره ٤۲٥ مراجعه و یا با تلفن های ۸۳۸٦۷۷ـ۸۳٥۹۹۱ تماس حاصل فرمائید

نیازمندیهای اطلاعات

تلفنهای: ۳۱۱۲۳۰-۳۱۱۲۲۹

گروه‌صنعتی‌مولن‌روژ

افراد زیر را باحقوق و مزایای بسیار خوب و مسکن و خوراك جهت کارخانجات خود واقع در شهر صنعتی البرز (قزوین) استخدام مینماید

۱ـ مهندس نساجی یا مکانیك دو نفر با حداکثر سن ۳۰ سال

۲ـ رئیس انبار با حداقل ٥ سال تجربه و ٤٠ سال سن

حائزین شرایط در ساعات اداری بـه خیابان کوروش کبیر جنب سینما مولن‌روژ شماره ۲٦۹ مراجعه نمایند .

تدریس خصوصی

دانشگاه صنعتی آریامهر تهران ورزیده ترین دانشجویان دختر و پسر را جهت تدریس دروس ریاضیات ، فیزیك ، شیمی، زبان و راهنمائی و متوسطه قدیم معرفی مینماید تلفن ۹۷٥۰٥۱ـ ۹۱۸٤۷۲ مالف ۱۷٥۳

آگهی استخدام

گروه مهندسین‌مشاور اترس‌جهت تکمیل‌کادر نظارت عملیات ساختمانی‌راه‌های اصلی‌در استان خوزستان از افراد مشروحه ذیل :

۱ـ مهندس راه و ساختمان

۲ـ تکنیسین راه سازی

۳ـ نقشه‌بردار آزموده

باحداقل ٥سال سابقه‌کار دعوت به همکاری مینماید.

داوطلبان لطفا به نشانی : تهران ـ خیابان ۲٥ شهریور (عباس‌آباد) چهارراه فرح شماره ۹۱ طبقه دوم مراجعه نمایند تلفن: ۸٤٥۷۱۲

نیمه‌وقت

ویزیتورداروئی

تلفن ٦۲٥۰۰٦

صبح ها ۸٫۳۰ الی ۱۲

بعدازظهرها ۳ الی ٥

شرکت وارداتی چند نفر بازاریاب باتحصیلات حدود دیپلم را با حقوق و مزایای کافی بهمکاری دعوت مینماید . علاقمندان با تلفن ۳۷۰۲٦۳بین ساعت ٥ تا ۷ بعدازظهر تماس بگیرند .

چندنفرمهندس راه‌وساختمان

با حداقل ٥سال سابقه راه‌سازی جهت‌ریاست کارگاههای نزدیك تهران نیازمندیم

تلفن ٦٤٥٤۹۱

آگهی استخدام

یکنفر کارمند و یك‌نفر منشی ماشین‌نویس‌مرد یا زن با حقوق‌مکفی استخدام میشود .

داوطلبان برای آگاهی از شرایط استخدام ، ساعت ۹الی۱۳و۱٥ الی ۱۸ با تلفنهای ٦۸۰۸۰۰ و ٦۸۰۷٥۳ تماس بگیرند .

تورشام

۱۲ روز با هواپیما ـ ۱۸ خرداد تلفن۹٥۳۸۹۱

شرکت تراك بتون

استخدام‌میکند

۱ـ راننده پایه‌یکم باسوادخواندن‌ونوشتن و ٥ سال‌سابقه‌کار ۱۰ نفر

۲ـ نگهبان بـا سواد خـواندن و نوشتن سن بین ۲٥ الی ۳۸ با ۳ سال سابقه کار ۲ نفر

۳ـ پیشخدمت با ٥سال‌سابقه‌کار باسواد خواندن و نوشتن ۲ نفـر خواهشمند است به آدرس زیـر مراجعه شود .

جـاده قدیم کـرج پشت شـیر پاستوریزه خیابان شادآبـاد جنب کاغذ سازی نوظهـور شرکـت تراك بتون .

آگهی استخدام سکرتر

یك شرکت تجارتی بخدمت تمام وقت منشی که درماشین نویسی فارسی و لاتین مجرب‌باشد و بزبان انگلیسی آشنائی داشته باشد نیازمند است لطفا وسیله تلفنهای ۸٤٦٦۰۲ و۸٤۱٤۰۹ برای تعیین وقت‌ومصاحبه مکالمه فرمائید.

بیمارستان‌ایرانمهر

بتعدادی نرس و بهیار در شیفت های مختلف نیازمند است .

داوطلبان لطفا به جاده قدیم شمیران دوراهی قلهك بیمارستان ایرانمهر مراجعه نمایند.

تلفن ۱٥ـ۲٦٥۰۱۱

استخدام‌دیپلمه

کارخانجات روغن نباتی جهان تعدادی دیپلمه دررشته‌های‌مختلف استخدام مینماید .

حقوق شروع کارآموزی ۱۷۱۰۰ ریال

حقوق پس از ۲ ماه کارآموزی‌بیش از ۲۰۰۰۰ ریال

استفاده از بیمه ـ سودویژه و سایر مزایای قانونی .

آدرس : کرج ـ جهانشهر ـ کارخانجات روغن نباتی جهان .

تلفن : ۲۰۷٥ ـ ۲۰۷٤ـ ۲۰۷۳

دانشگاه ملی ایران

تدریس خصوصی بوسیله دانشجویان

عده‌ای از دانشجویان دانشگاه ملی ایران آمادگی خود را برای تدریس خصوصی کلیه دروس دبیرستانی و دوره راهنمائی در منازل اعلام میدارند . متقاضیان لطفا با تلفـن های ٥ـ۲۹۳۱۹۱ داخلی ۲۲۸ مدد کاری اجتماعی دانشگـاه تماس بگیرند.

دانشگاه ملی ایران

استخدام

یك شرکت بزرك نساجی در حال توسعه بافراد زیر نیازمند است :

۱ـ خانم یا آقا وارد به امور سفارشات و ترخیص و ترجمه‌وتایپ‌انگلیسی

۲ـ یکنفر تلفنچی دارای ۲ سال سابقه کار وارد به تایپ فارسی

طالبین به آدرس‌خیابان سعدی جنوبی پائین‌تر ازمخبرالدوله پلاك ٤٤۱ ساعت ۱٦الی۸ بعدازظهر مراجعه فرمائید .

استخدام

شرکت چاپ ونشردانش‌نو بکارمندان مشروح زیر جهت خدمت در واحد های چاپخانه جدید نیازمند است .

۱ـ مهندسین‌الکترونیك‌ومهندس مکانیك دارای‌تحصیلات دانشگاهی‌دررشته های‌مربوطه وتسلط‌به‌زبان انگلیسی و یا آلمانی.

۲ـ فارغ‌التحصیلان هنرستان‌ها وانستیتوهای تکنولوژی در رشته های الکترونیك والکتریك ومکانیك با تسلط به‌زبان انگلیسی و یا آلمانی .

از داوطلبان فوق که دارای برك پایان خدمت نظام‌وظیفه و یا معافیت دائم غیرپزشکی‌میباشند و سن آنهااز ۳۰سال تجاوز نمی‌نمایدخواهشمند است به کارگزینی شرکت واقع در خیابان جردن نبش بلوار گاشهر شماره ۱۲٥ طبقه اول‌غربی مراجعه نمایند .

تلفن ۲۲۲۳۱۸

شرکت در نظر دارد جهت عده‌ای از واجدین شرائط برنامه آموزشی‌درداخل ویا خارج کشور ترتیب‌دهد.

کارخانه تراکتور سازی ایران وابسته به سازمان گسترش ونوسازی صنایع ایران

جهت تکمیل کادر حسابرسی داخلی خود در تبریز افرادزیررا که‌آشنائی کافی بزبان‌انگلیسی داشته و دارای برك پایان خدمت و یا معافیت‌دائم باشند بهمکاری دعوت می‌نماید .

۱ـ لیسانس‌حسابرسی‌یا حسابداری باحداقل ۲ سال سابقه کار مفید

۲ـ فوق دیپلم حسابداری با حداقل ٥ سال سابقه کار مفید

متقاضیان همه‌روزه بجز روزهای پنجشنبه به آدرس : خیابان‌پهلوی نبش‌جام‌جم ساختمان سازمان گسترش ونوسازی صنایع ایران طبقه سوم و یا تلفن: (۳۰۲)۹ـ ۲۹٤۱۰۱ـ ۲۹٤۱٦۳ تماس حاصل فرمایند .

آگهی‌استخدام

شرکت سهـامی خـاص صنعتی بهشهر تاسیسات تهران افـراد زیر را باحقوق و مزایـای مکـفی استخدام می نماید .

۱ـ کارپرداز با حداقـل ۳ سـال سابقه کار و تحصیـلات سـوم دبیرستان

۲ـ کارمند خدمات با حداقل ۲سال سابقه کار و تحصیلات سـوم دبیرستان

۳ـ انباردار فنی با حداقل ٤ سال سابقه کار درانبار قطعات ولوازم یدکی صنعتی و تحصیلات سوم دبیرستان

داوطلبین استخدام که سن آنهـا بین ۲٥ الی ٤۰ سال می باشد بـا در دست داشتن مدارك همه روزه از ۹ الی ۳ بعداز ظهر (پنجشنبه ها تا ساعت ۱۲) به کـار گزینی شرکت واقع درکیلومتر ۱۲ جاده جنوبی کرج مراجعه نمایند .

تلفن ۳ـ ۹٥۳۰٤۱

آگهی استخدام بازاریاب

شرکت تولیدی‌برای تکمیل‌کادرفروش‌خود در تهران و شهرستانها تعدادی بازاریاب‌باحقوق وپورسانت استخدام می‌نماید . آدرس جـاده مخصوص کرج کیلومتر ۱۰ مقابل پمپ بنزیـن خیابان دفاع شرکت ایرچك .

آگهی‌استخدام

شرکت سهامی خاص صنعتی بهشهر تاسیسات‌تهران‌افرادزیر راباحقوق و مزایای مکفی استخدام مینماید .

۱ـ اپراتور دستگاه های‌تولیدی‌با حداقل۳سال سابقه‌کاروتحصیلات ششم ابتدائی .

۲ـ کارگر ساده مردباحداقل‌سواد خواندن و نوشتن (۲پیکار)

داوطلبین استخدام‌که‌سن آنهابین ۲۰ الی ۳٥ سال می‌باشد به‌دایره استخدام شرکت واقع در خیابان ۱٦ متری امیری نرسیده به سینما جی پلاك ۱٦۳ طبقه دوم و یا بـه کارگزینی شرکت واقع‌درکیلومتر ۱۲جاده‌جنوبی کرج‌مراجعه‌نمایند.

منشی

بیك نفر دوشیزه یا بانوباآشنائی کـامل بـه تایپ فـارسی و لاتین نیازمندیم . خیابان ویلا خیابـان سپند شماره ۸٦ طبقه سوم تلفن ۸۹۲۲۳۸

استخدام

شرکت تبلیغاتی و بازاریابی امیکو تعـدادی کارمند با شرایط زیر را استخدام می‌نماید .

۱ـ دارا بودن حداقل دیپلم متوسطه

۲ـ انجام خدمت زیرپرچم

۳ـ حداقل سه سال سابقه کار در زمینه های فروش و بازاریابی

٤ـ دارا بودن گواهینامه رانندگی

واجدین شرایط با تلفن‌های ٤ـ۹۳۹٦۰۳ ـ تماس حاصل نمایند .

ایران‌شیندلر

شرکت آسانسور سازی ایران‌شیندلر

به یکنفر نگهبان و دونفر مستخدم نیازمنـد است ـ چهارراه کالج ـ کوچه البرز پلاك ۲٦ تلفن ٦٤۰٦٥۰ ـ ٦٦۰۳۷٥

به یکنفر ویزیتورجهت‌فروشندگی لوازم هارتریج احتیاج داریم

خیابان قزوین نرسیده‌به سه‌راه آذری پلاك ۱٦۸۲ شرکت سهامی توزیع و سرویس‌تندر

شرکت‌پیچازالکتریک

واقع در شهر صنعتی البرز (قزوین) جـهت قسمت مونتاژ کلیدهای برق احتیاج به تعدادی کارگرزن دارد .

داوطلبان‌به‌آدرس‌کارخانه «فلکه» دوم ،پشت کارخانه مولن‌موکت کارخانه‌پیچاز الکتریك‌تلفن ٤۰۳۰ آقای محمودی مراجعه فرمایند.

کارخانه بلنداکس

برای تکمیل کادر بسته بندی

عده‌ای‌دوشیزه‌یابانو

بامزایای زیر استخدام میکند

۱ـ برخورداری ازیك محیط کاملا دلپذیر و صمیمی

۲ـ حداقل حقوق‌و مزایا یکهزار تومان

۳ـ برخورداری از سودویژه قابل توجه

٤ـ بیمه بازنشستگی ، حوادث ، درمانی و حق اولاد

٥ـ خرید ارزان از شرکت تعاونی

٦ـ سرویس رفت‌وآمد و امکان ترقی درآینده

۷ـ حداکثر سن ٤۰ سال

خیابان کوروش‌کبیربالاتراز سه‌راه‌ضرابخانه انتهای کوی لاجوردی .

شرکت‌صنایع هلیکوپترایران(هسا)

آگهی‌استخدام

شرکت صنایع هلیکوپتر ایران بمنظور تامین کادر موردنیاز ، تعدادی‌از جوانان تحصیل‌کرده‌رابا مدرك‌وتجربه زیرازطریق‌مصاحبه، مسابقه و آزمایشات لازم با حقوق مکفی استخدام و جهت آشنائی و فراگرفتن صنعت هلیکوپتر بـه کشور آمریکا اعزام میدارد :

ردیف	تحصیلات	تخصص	تعداد مورد نیاز	تجربه‌کار	مدت آموزش در امریکا
۱	لیسانس	صنایع- مدیریت صنعتی ـ مکانیك ـ ریاضی	۲ نفر	۲ سال	۱ سال
۲	لیسانس	مدیریت‌بازرگانی ـ حسابداری‌اقتصاد	٦ نفر	۲ سال	۱ سال
۳	لیسانس	مکانیك هواپیمایا مکانیك ـ ریاضی ـ کامپیوتر	۳ نفر	۲ سال	۱ سال
٤	فوق‌دیپلم یا دیپلم	تکنیسین فنی یا هنرستان صنعتی	۲۱ نفر	۲ سال ٤ تا ٥ سال	۱ سال
٥	لیسانس	کامپیوتر ـ ریاضی- آمار	٦ نفر	۲ سال	۱ سال
٦	لیسانس	مدیریت بازرگانی- علوم اداری	۳ نفر	۲ سال	۱ سال
۷	لیسانس	علوم تربیتی- زبان- علوم اداری علوم اجتماعی، روانشناسی، جامعه‌شناسی	٦ نفر	۲ سال	۱ سال
۸	لیسانس	مکانیك- الکترونیك- فیزیك ـ ریاضی	۱ نفر	۲ سال	۱۸ ماه

شرایط‌داوطلبان

الف- تابعیت دولت شاهنشاهی ایران

ب- حداکثر سن ۳٥ سال

پ- متدین بیکی از ادیان اسلام، مسیحی ، کلیمی وزرتشتی

ت- داشتن سلامت کامل جسمانی و روانی بر اساس معیار های پزشکی شرکت .

ث- انجام خدمت زیر پرچم یا معافیت قانونی، در صورت مشمول بودن سپردن تعهد خدمت .

ج- عدم سوءپیشینه

چ- ارائه مدرك قابل قبول دال بر تایید تجربه موردنیاز

ح- آشنائی کامل بزبان انگلیسی (شرط مهم اعزام‌به‌آمریکا)

خ- سپردن تعهد

مدارك‌لازم

داوطلبین واجد شرایط میتوانند همه روزه باستثناء روز های پنجشنبه‌وجمعه‌ازساعت ۸ صبح الی ۱٥ با در دست داشتن اصل و دو نسخه فتوکپی مدرك تحصیل (تخصصی) دونسخه فتوکپی شناسنامه۳۰ قطعه‌عکس ۳ × ٤ جهت‌انجام مصاحبه و کسب اطلاع از تاریخ مسابقه و آزمایشات لازم‌به مدیریت پرسنلی شرکت صنایع هلیکوپتر ایران واقـع در خیابان سپهبد زاهدی نبش‌کوچه آبنوس شماره ۱۰۷مراجعه فرمایند .

تلفن‌های تماس ٤٤ الی ۸۲٥۰٤۱ دایره استخدام

شرکت صنایع هلیکوپتر ایران (هسا)

نیازمندیهای اطلاعات

تلفنهای: ۳۰۳۷۰۲-۳۱۱۲۱۹-۳۱۱۲۲۵-۳۱۱۲۲۴

انحصاری نیازمندیهای اطلاعات تلفنی آگهی میپذیرد

استخدام

۱ـ کارمندبا تخصص‌در اداره کردن انباریدکی ماشین‌آلات ساختمانی باحداقل پنج‌سال سابقه کار در این رشته
۲ـ تعدادی جوان دیپلمه علاقمند به کار فنی عملی برای‌تعلیم‌در مکانیکی‌ماشین‌آلات‌ساختمانی
۳ـ تعدادی مکانیك ماشین‌آلات ساختمانی با داشتن اطلاعات درهیدرولیك‌وبرق‌باپنج سال سابقه کاردر این رشته‌ها
٤ـ منشی آشنا به زبان انگلیسی و تسلط به تایپ لاتین و فارسی
متقاضیان میتوانند باتلفن شماره ۸٤۹٤٦٦ آقای یونسی تماس حاصل و مراجعه نمایند .

کارخانه‌می‌ماس

واقع در جاده قدیم‌کرج روبروی شیرپاستوریزه افراد زیر را باحقوق و مزایای مکفی به خدمت دعوت مینماید :

۱ـ نظافتچی باسواد ٥ نفر

۲ـ کارگرساده باسواد ۲۰ نفر

متقاضیان باید دارای مدرك پایان خدمت و یا معافیت دائم باشندو افرادی که‌محل سکونت‌آنها نزدیکتر به کارخانه باشند اولویت خواهندداشت ۹ تا ۱۳ با تلفن ۹٥۲۲۹۷ تماس حاصل نمائید .

استخدام

شرکت سهامی آلومینیوم ایران در اراك ، یکنفرمنشی‌باشرایطزیرجهت‌انجام امورمنشیگری مدیرعامل شرکت باحقوق‌و مزایای مکفی‌استخدام می نماید .
۱ـداشتن دیپلم متوسطه یامعادل .
۲ـ تسلط کامل بزبان انگلیسی.
۳ـ تسلط کامل بامور ماشین نویسی فارسی وانگلیسی .
٤ـ تجربه کافی در امور منشیگری .
٥ـ تبعه دولت شاهنشاهی ایران .
ازافراد واجد شرایط خواهشمند است‌حداکثر تا۱٥ اردیبهشت ماه سال‌جاری‌درخواستهای‌خود رابه نشانی ایرالکو ،صندوق پستی ۳۱ ،اراك، ارسال و یا مستقیما به کارگزینی شرکت ،واقع در کیلومتر ٦جاده اراك‌ـ تهران مراجعه‌نمایند.

کارخانجات پروفیل نیمه سبك

افراد زیر را بهمکاری دعوت‌میکند

۱ـ مهندس برق لیسانس با حداقل ٥سال سابقه کار در کارخانجات .
۲ـ تلفنچی با داشتن سوم‌متوسطه‌وحداقل ۲ سال سابقه‌کار .
۳ـ کارگر برقکار صنعتی داشتن ششم ابتدائی و چهارسال سابقه‌کار .
٤ـ تعمیرکار ماشین‌آلات صنعتی داشتن ششم ابتدائی ویك سال سابقه‌کار .
٥ـ کارگرساده داشتن سواد خواندن و نوشتن
ضمنا داشتن برك پایان خدمات یا معافیت ازخدمت زیرپرچم ضروری است .
داوطلبین‌میتوانند همه‌روزه‌در ساعات‌اداره باتلفنهای ٥ـ۹٦۱۰۰۰ تماس حاصل فرمایند.

آگهی استخدام

یك نفر فروشنده دارای دیپلم یا فوق دیپلم فنی‌وحداقل ۲ سال‌تجربه فروش‌و آشنائی بزبان انگلیسی در حد مکالمه موردنیاز است . لطفا به‌تلفنهای زیر مراجعه فرمائید :
۸۲۰۳۰۲ـ ۸۲۰۲٥۱

GLASS WOOL

شرکت پشم شیشه ایران

جهت کار درتهران و شیراز با حقوق ومزایای مکفی به همکاری افراد زیر احتیاج دارد :

۱ـ مهندس مکانیك
با تجربه کافی در کارخانجات تولیدی باحداقل ٤ سال سابقه کار جهت شیراز .

۲ـ حسابدار صنعتی
با داشتن‌لیسانس‌حسابداری صنعتی یا حسابرسی و حداقل ٥سال تجربه مفید در تعیین قیمت تمام شده ، برنامه ریزی موادو کنترل تولید جهت‌شیراز:

۳ـ رئیس امور اداری
باتحصیلات لیسانس و تسلط کامل بزبان انگلیسی و تجربه کافی درامور اداری کارخانجات صنعتی جهت شیراز .

٤ـ سرپرست انبارها
با تحصیلات دیپلم و تجربه کافی در امور سرپرستی انبار جهت شیراز و تهران

٥ـ منشی با تسلط کامل بزبان انگلیسی و آشنائی کامل به تایپ فارسی ولاتین‌با تحصیلات دیپلم ببالا جهت شیراز .

٦ـ سرپرست برق
فوق دیپلم یادیپلم‌با٥سال‌سابقه‌کاردرکارخانجات صنعتی جهت تهران و شیراز .

۷ـ تکنیسین ابزار دقیق
باتجربه کافی جهت شیراز.

۸ـ سرپرست‌کنترل وآزمایشگاه
یاتکنیسین شیمی با دو سال سابقه کار جهت تهران .

۹ـ سرپرست تبلیغات و روابط عمومی با تحصیلات حداقل دیپلم‌ودو سال تجربه‌مفید

۱۰ـ بازاریاب با مدرك تحصیلی دیپلم و دوسال سابقه کار باشرکتهای ساختمانی .

۱۱ـ کارگر ساده .
داوطلبین میتوانند برای کسب اطلاعات‌بیشتر وانجام مصاحبه بامور اداری شرکت واقع‌درکیلو متر ۷ جاده‌قدیم کرج روبروی کارخانه صنعتی جنرال مراجعه نمایند .
(تلفن: ٦ـ۹٥٥۷۳٥)

نیازمندیهای روزنامه اطلاعات تلفنی آگهی می پذیرد
خدمات‌عمومی ۳۱۱۲۲۷ ۳۱۲٤۱۳
(متفرقه)

شرکت نفت‌پارس
PARS OIL CO.

شرکت نفت‌پارس
نقشه‌کش صنعتی با حقوق و مزایای مکفی تحت شرایط زیر استخدام مینماید :
۱ـ حداقل سه‌سال سابقه کار درنقشه‌کشی صنعتی
۲ـ آشنائی به زبان انگلیسی
واجدین شرایط میتوانندهمه‌روزه باستثنای روزهای ٥شنبه وجمعه به کارگزینی پالایشگاه نفت‌پارس واقع در کیلومتر ۱۹ جاده مخصوص کرج بعداز دوراهی کاروانسراسنك مراجعه نمایندتلفن‌های ۹٤٤۹۲۰و ۹٤۱٥۰۰ و٦٦۰۱٤۱

شرکت معتبر تجاری به چند نفر کارمند زن یا مرد جهت کارهای دفتری وحسابداری که تحصیلات آنها حدود دیپلم متوسطه باشد نیازمند است . محل کار حوالی تخت طاووس لطفا بعداز ظهرها باتلفن ۸۹۱۳۳۳ ـ ۸۹۲٥۲۲ تماس حاصل نمائید .

شرکت سهامی عام آبجو سازی شمس استخدام مینماید

۱ـ فروشنده مرد ـ فعال و خوش برخورد با حداقل تحصیلات سیکل متوسطه و ضامن معتبر
۲ـ راننده پایه یکم‌ـجهت انجام سرویس‌ایاب و ذهاب کارگران
۳ـ کارگرساده‌ـباحداقل‌سوادخواندن ونوشتن
متقاضیان میتوانند از ساعت ۸ الی ۱٦ با در دست داشتن شناسنامه و معافیت نظام‌وظیفه به اداره کارگزینی شرکت واقع در خیابان نواب بابائیان مراجعه نمایند .

استخدام بازاریاب وفروشنده

به چند نفر بازاریاب و فروشنده زن و مرد ورزیده باتحصیلات حدود دیپلم و حداکثر سن حدود ۳۰سال‌نیازمندیم‌افرادی که‌درفروش‌وسایل عکاسی وعینك‌سابقه داشته باشند حق‌تقدم دارند خواهشمنداست باتلفن های ۷و۸۹۱٤۰٦ ویا ٦٥۰۰٥۳ و ٦٥٤۱۹۱ تماس بگیرید .

شرکت ساختمانی

به یکنفر مهندس با تجربه برق‌و تاسیسات احتیاج فوری دارد خواهشمند است با تلفنهای ۸٥۳۳۱۸ و ۸٤٥۹۱۰ تماس حاصل فرمایند

انجمن نفلوروژی ایران انتخابات هیئت‌مدیره انجمن‌نفلوروژی ایران در ساعت ۲۰ روز چهارشنبه ۱٦ اردیبهشت ماه دردفترانجمن‌واقع درساختمان پزشکان‌بلوارالیزابت انجام خواهد شد .

دبیر انجمن نفلوروژی ایران
دکتر ایرج امیرلك

Better Wear

زندگی راحت بامحصولات بترور
ظرفشوئی، جارو، شامپو، واکس اتومبیل جامسواکی، کاور اطو و چندین نوع محصول‌دیگر برای خانواده های ایرانی از کارخانه عظیم‌بترور انگلیس .

نماینده انحصاری درایران
شرکت کالیپسو
خیابان پهلوی جنب‌سینما آتلانتیك اول کوچه خورشید طبقه دوم تلفن ۸۹٦٤۲٦
نماینده فعال پذیرفته میشود

قابل توجه کارخانجات تولیدی و سردخانه ها

شرکت صنعتی اورینگو سازنده انواع پالت و ظروف مخصوص انبار کردن و جابجا کردن مواد و یااجناس تولیدی شما میباشد.
عباس‌آباد ـ اندیشه اصلی پلاك۷تلفن۸٥۲٥۲۰

دیپلمه

سازمان کاسپین یکنفر دیپلمه‌پر انرژی‌و فعال‌را با امکان‌پیشرفت سریع‌برمبنای‌شایستگی و قبول توانائیهای‌فردی بهمکاری‌دعوت میکند
ساکن‌بودن در تهران‌و داشتن‌گواهی پایان خدمت الزامی است.
علاقمندان میتوانند فقط از ساعت ۳ الی ٥ بعد ازظهر به آدرس خیابان پهلوی‌روبروی فروشگاه کورش کوچه نوربخش پلاك ۱۹ مراجعه فرمایند

درهای چوبی ساختمانی

آیشسفلدر

ساخت آلمان با قفل و لولا ورنگ با انواع روکش های مختلف و درهای آپارتمان و گاراژ بااستاندارد ایران و المان وارد شد تلفن دفتر ٥۲۰٦٥۱ و ٥۲٦۳۳۷ بازدید درها از ساعت ۳ تا۸ بعد از ظهر خیابان پهلوی خیابان ظفر پلاك ۳٥۰ (نرسیده به جوجه کبابی حاتم) تلفن ۲۲٤٦٤٤ و ۲۲۱۲٦۹

همچنین کاشیهای ایتالیائی موجود است
آدرس پستی‌تهران‌ـ تجریش۳۷٦ـ۳۳

چاپخانه‌فروشی‌دربست

و ماشینهای چاپ و صحافی نو و دست دوم موجود ، سوار کردن و تعمیرات فنی و برقی ماشینهای چاپخانه قبول میشود تلفن ۹۲ ٥۳٤٥و ٥۳۰۹٤۷

مینی بوس

۲۱ نفره آماده‌تحویل
نقدواقساط
وانت‌تویوتا
نقد واقساط تحویل فوری
چهارراه شاهپور گمرك
جنب‌بانك‌صادرات جوادگلپایگانی
تلفن ٥۳۹۲۳۲

بازرگانان ، تولیدکنندگان و واردکنندگان

بیتاکو

برای بازاریابی و توزیع هر نوع محصولات‌شما اعم از غذائی یاغیر غذائی با کادرمجهز و وسائل حمل‌و نقل‌کافی‌آماده همکاری است تلفن۲۳۱٥۷٤

آجرسفال

کلیه مصالح ساختمانی‌تحویل فوری تلفن ۲۳۹۱٤٤ و ۲۳٥۷۳۳

قابل توجه کارخانه داران

گروه مهندسین مشاوربا کادر اجرائی آماده طرح محاسبه اجراء ٦٦۱٤۲۰ ـ ٦٦٥٦٤۳

فروش کارخانه

کارخانه‌ای به مساحت ۲۰۰۰۰ متر با ۳۰۰۰ متر سالنهای درجه یك با آب و برق و تلفن در ۱٤۰ کیلو متری تهران بفروش میرسد تلفن ۲۳٤۳۷۱

هتل میامی استخدام مینماید

۱ـ یکنفر نقاش ساختمانی با حداقل ٥ سال سابقه کار
۲ـ دو نفر کارگر آشنا بامور بوفه‌داری با حداقل ۲ سال سابقه کار
۳ـ٥ نفر خانم آشنا بامورطبقه داری باحداقل ۲ سال سابقه کار
٤ـ یکنفر کارگر ساده آشنا بکار شیشه پاك کنی با سابقه کار
میتوانید با در دست داشتن شناسنامه و مدرك سابقه کار شخصا به هتل میامی مراجعه نمائید.

شیشه

(خوش نیت!)

انواع شیشه دودی ـ برنز ـ رنگی ـ ساده جهت نصب برای ساختمان ، آپارتمان و کارگاه شما توسط کارگران فعال آماده نصب می‌باشد تلفن ۸۲۳۱۰۹

قابل‌توجه شرکتهای‌ساختمانی

حدود ۱۲۰۰ متر مربع سنك داغون تیشه‌ای بارتفاع ۲٥ سانتیمتر بفروش می‌رسد تلفن ۸۲٤۹۹۸

آگهی‌مناقصه

انجمن خانه ومدرسه دبستان پویا

یك‌وعده غذای ظهر دانش‌آموزان را به مدت ۹ماه در سال تحصیلی ۳۷ـ۳۸ به تعداد تقریبی ٥۰۰ نفر از طریق‌مناقصه به پیمانکار صلاحیتدار با سابقه اشتغال به این حرفه واگذار مینماید .
۱ـ داوطلب بایستی دویست هزار ریال به عنوان سپرده شرکت در مناقصه بحساب جاری ۱۳۹۲ انجمن نزد بانك ملی سلطنت‌آباد واریز و رسید آنرا پیوست پیشنهاد خود نماید به پیشنهاد فاقد سپرده ترتیب‌اثر داده‌نخواهدشد
۲ـ پیشنهادات در پاکتهای سربسته حداکثر باید تا روز دهم اردیبهشت به دفتر دبستان واقع در سلطنت‌آباد گلستان پنج در مقابل اخذ رسید تسلیم شود .
۳ـ پیشنهادات واصله ساعت ٦ بعدازظهر روز دوازده اردیبهشت ماه جاری در محل دبستان باز و قرائت میشود . حضور پیشنهاد دهندگان آزاد است .
٤ـ انجمن در ردیاقبول یك یاکلیه‌پیشنهادات مختار است
٥ـ داوطلبین میتوانند برای کسب کلیه‌شرایط در ساعات داری به دفتردبستان مراجعه نمایند .
انجمن خانه ومدرسه دبستان پویا

قابل‌توجه‌مدیران‌تأسیسات مرغداری‌ومجتمعهای کشت‌وصنعت

انواع دان خوری های‌خودکاربرای نگاهداری مرغ گوشتی تخم گذار پرورش تیمچه و مرغ مادر محصول کارخانجات معظم هارت امریکا .
انواع قفس های نگاهداری مرغ تخم‌گذارمحصول‌کارخانجات«فیوریت آمریکا »انواع ابخوریهای فنجانی ـ تلاهکی ناودانی محصول کارخانجات معظم «هارت امریکا »
انواع سیستم های‌تهویه‌پوشالی‌ـ تراس ـ سقفی‌ـمحصول کارخانجات «کول ایرواکمه» و « سایکلن»آمریکا
انواع کارخانجات تهیه خوراك‌دام از یك تا ۱۰۰ تن در ساعت .
انواع کشتارگاه ـ سردخانه و سیستم های بسته بندی .
انواع مادر های گازی ـ برقی و دستگاههای حرارتی ـ آشیانه های پیش ساخته ـ دستگاههای بالا بر متحرك و ثابت و سیستم های انتقال دان ـ مکمل غذائی ـماشین های جوجه کشی و کلیه لوازم مربوط به پرورش طیور.
شرکت « سوپراك» برای هرگونه راهنمائی‌و مشاوره و عقد قرارداد های ترانکی درخدمت‌این‌صنعت بوده وکلیه سفارشات رااعم‌ازکلی یاجزئی سریعا و مناسب برابر احتیاجات انجام داده وکلیه لوازم نصب شده‌را بمدت یکسال‌مجاناتضمین وسرویس مینماید .
قبل ازخرید هرگونه وسیله‌ای‌با کارشناسان مجرب مامشورت‌فرمائید
آدرس خیابان تخت‌طاوس‌روبروی بانك سپه بن‌بست فیروزه شماره٤
تلفن های ۸٤٦٦۰۲ و۸٤۱٤۰۹

شرکت‌پخش کیسه (سهامی خاص)

آماده‌تحویل

کیسه گونی وچتائی وانواع طناب و تسمه ونخ پلاستیکی بابعادوضخامت و رنگهای مختلف میباشد
آدرس تهران‌ـ خیابان کریمخان زند آبان شمالی کوچه پزشك ساختمان ۱٤ (قاضی) طبقه سوم شماره ۱۹و۲۰ تلفن‌های۸۹٤٤۲۲ـ ۸۹٦٦۰۳ و ۸۹۳۹۱٤

آگهی‌استخدام مهندس‌معمار

بانك بازرگانی‌ایران‌جهت تکمیل کادر فنی خود احتیاج به مهندس معمار با حداقل سه سال سابقه کار دارد . متقاضیان به نشانی کارگزینی‌این‌بانك واقع در خیابان نادری‌اول‌خیابان همایون ساختمان بانك بازرگانی ایران مراجعه نمایند .

استخدام

یك شرکت تولیدی افراد واجد شرایط زیر را که محل سکونتشان در شرق تهران باشد برای کارخانه خود در جاده آبعلی استخدام میکند.
۱ـ سرنگهبان شب باشرایطزیر:
الف: حداقل سن ۳٥ سال
ب ساعات کار ٤ بعدازظهر تا ۷ صبح
ج: سواد حدود ششم ابتدائی ـ نیروی جسمانی کافی‌و ضمانت‌ملکی معتبر
د: بازنشستگان‌نیروهای‌مسلح ارجحیت دارند
۲ـنظافتچی‌برای‌سرویس‌کارگران با خوابگاه و نهار رایگان و استفاده از بیمه درمانی و حقوق فوق‌العاده
داوطلبان میتوانند روزهای شنبه و دوشنبه و چهارشنبه از ساعت ٥ الی ۷ بعدازظهر به اداره مرکزی کارخانه‌های کاوه میدان فردوسی‌اول خیابان سپهبد زاهدی شماره۳۷ـ۳٥ مراجعه نمایند .

الیاف،شرکت‌سهامی‌عام‌استخدام‌مینماید

اپراتور خدمات کامپیوتری با سیستم (۳) ای،بی،ام دیپلمه با حداقل دوسال سابقه کار ماشین‌نویس فارسی و انگلیسی با تجربه‌آشنائی بزبان انگلیسی
لیسانسیه و دیپلمه باسابقه کاردر حسابداری صنعتی
متقاضیان میتوانند بین ساعات ۱٥ الی ۱۷ به نشانی دفتر مرکزی تهران خیابان پهلوی جنب بیمارستان ٥۰۱ ارتش انتهای خیابان مستوفی ابتدای ابن‌سینا کوچه موج شماره ۱۰ یا مستقیما بین ساعات ۷ الی ۱٥ به کارگزینی کارخانه واقع در جاده قدیم کرج کیلومتر ۱۸ اول‌جاده شهریار مراجعه نمایند .

تلفنهای استخدام: ۳۰۳۷۰۲-۳۱۱۲۱۹

آرژانتین ۷۸: بهشت توریست‌ها و مشتاقان فوتبال!

گزارشی خواندنی اززندگی شبانه در بوئنوس‌آیرس تا فروشگاه ها و رستوران ها و غذا های مخصوص ایرانی ها ...

این روزها مطبوعات تمام کشورهای صاحب فوتبال‌جهان صفحات فراوان را به معرفی آرژانتین میزبان جام جهانی فوتبال (۱۹۷۸) اختصاص داده‌اند و اطلاعات فراوانی در زمینه‌های مختلف این کشور، در اختیار خوانندگان خود ـ که ممکن است مسافر ارژانتین باشند ـ قرار می‌دهند ما نیزاز اینپس، در صفحه «جهانگردی ومسافرت» سعی میکنیم اطلاعات جالبی در اختیار خوانندگان عزیز و مسافرانی که برای تماشای مسابقات جام جهانی عازم ان کشور هستند، قرار می‌دهیم:

واحد پول آرژانتین (پزوس) نام دارد (هرسه پزوس معادل یک ریال می‌باشد) بانکهای آرژانتین یک دلار امریکائی را به ۲۵۰ پزوس تبدیل می‌کنند ولی بعضی از فروشندگان‌مغازه ها یک دلار را تاحدود ۲۹۰ پزوس هم تبدیل میکنند ...البته اینکار در آرژانتین ممنوع‌است گفتنی است که تا دو سال قبل تبدیل دلار در بازار سیاه‌تقریبا دو برابر بانکها بود ...

زندگی شبانه دربوئنس آیرس

بوئنوس‌آیرس پایتخت‌آرژانتین یکی از زیباترین شهرهای امریکای لاتین میباشد. مردم این شهر درست همانند مردم‌پاریس بزندگی شبانه و خوشگذرانی عشق می‌ورزند.

هر روز از ساعت پنج بعداز ظهر ببعد هزاران زن و مرد ودختر و پسر به‌طرف کافه‌ها، رستورانها، وکافه تریاهاهجوم میبرند وتانیمه شب میخورند و مینوشند و تفریح میکنند. در بوئنوس آیرس دهها کاباره و کلوب شبانه وجود دارد که انواع واقسام رقص و آواز امریکای لاتین را در نهایت مهارت وهیجان برای مشتریها اجرا میکنند. معروفترین‌کاباره پایتخت آرژانتین کاباره «کریم» نام دارد که متعلق به یک مرد عرب میباشد. کاباره‌های(ماگو ـ مائو) (افریقا) نیز از شهرت فراوانی برخوردار هستند.

سوقاتی‌های آرژانتین

از انجا که مسافران ایرانی در خارج از کشور، بیش ازهر چیز بفکر خرید ودید زدن فروشگاهها هستند، بد نیست اطلاعاتی هم از محصولات مخصوص‌این‌سرزمین‌وفروشگاه های آن در اختیار علاقمندان بگذاریم.

خرید محصولات آرژانتین‌در بوئنوس‌ایرس ـ بر عکس سایر شهرهای دنیا ـ بسیار ارزان‌تمام میشود. معروفترین محصولات ارژانتین لباسها واجناس‌چرمی وجیر وپوست میباشد. شما میتوانید با پرداخت دوهزار تومان یک پالتوی چرمی مردانه بخرید در حالیکه قیمت آن در اروپا بیش از سه برابر است.. معروفترین مغازه‌ای که‌اجناس چرمی آن شهرت جهانی دارد فروشگاه (لاپاز) نام دارد.

بهای کیفو پالتو و سایر اجناس چرمی‌و جیر درآرژانتین بسیار ارزان است. سوقاتی دیگر آرژانتین سنگهای تزئینی است مانند (آکوامادنیا) و (توپاز) که سخت مورد توجه خانمها است.

البته دربوئنوس ایرس، چند شعبه مزون‌های فرانسوی مانند «پیرگاردن» و غیره وجود دارد که البته محصولات آن دوخت آرژانتین است و شاید برای ایرانیهای پولدار و مشکل‌پسند چندان جالب نباشد ...

در آرژانتین کفش چرمی خوب نسبتا ارزان است ولی زیبائی و ظرافت کفش‌های اروپائی و ایرانی را ندارد. روتختی‌های پوستی نیز ازجمله سوقاتی‌هائی است که یکمسافر میتواند با خود از ارژانتین بیاورد.

گوشت کیلوئی هفت‌تومان!

در آرژانتین تامی‌توانید گوشت بخورید ... استیک بخورید ... زیرا غذای‌گوشتی در آرژانتین بسیار ارزان است و تعجب می‌کنید اگر بدانیدیک کیلو گوشت استیک عالی کمتر از یک دلار است ...

خوشمزه‌ترین غذای گوشتی‌در آرژانتین برای ما ایرانیها«کباب بزغاله» است که تقریبا آنرا در مقابل چشمان مشتری کباب میکنند اگر چربی بیش از حد ان نباشد غذای‌بسیار خوشمزه ولذتبخشی است... دربوئنوس آیرس هتل دولوکس مثل شرایتون و هیلتون و کلاریج چندتائی بیشتر نیست ولی تا بخواهید در این شهر هتل توریستی فراوان است و قیمت آنهاتاپیش‌ازهجوم‌تماشاگران فوتبال دوست و توریستها شبی ۲۰۰۰ هزار پزوس‌یعنی ۸دلار (۵٦ تومان) بود ولی‌این روزها این رقم چندین برابرشده است ...

جالب اینجاست که جلوی‌هر اطاق این هتل‌ها، یک باغچه کوچک که فقط در اتاق شما به آن باز میشود قرار دارد.

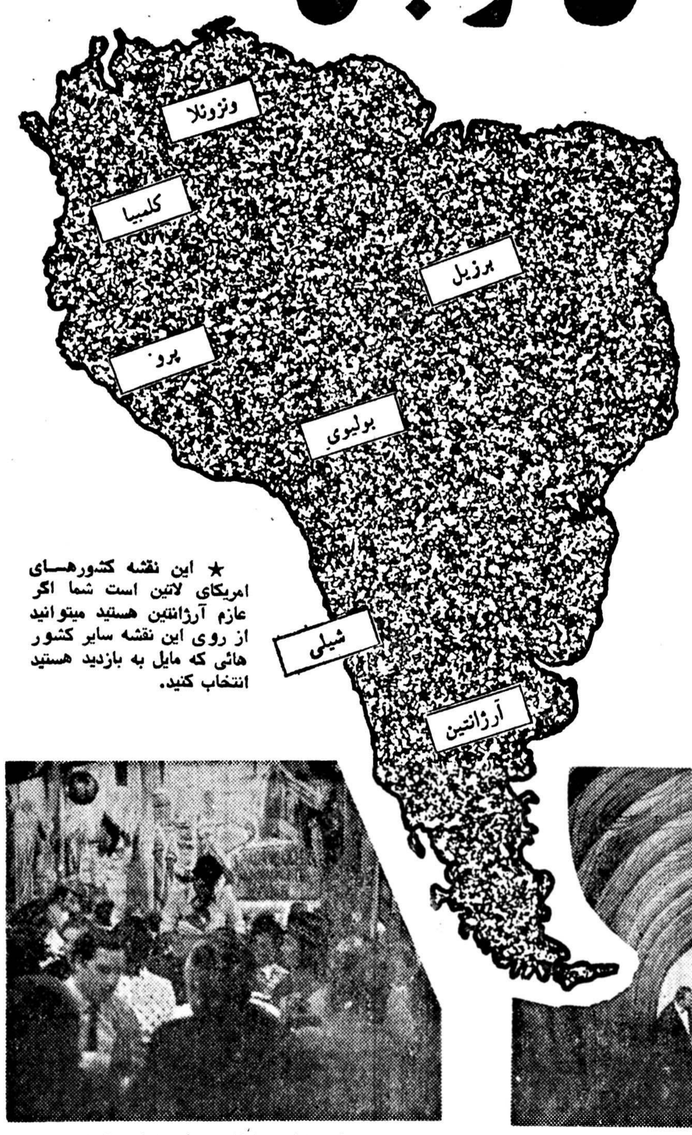

★ این نقشه کشورهای امریکای لاتین است شما اگر عازم آرژانتین هستید میتوانید از روی این نقشه سایر کشور هائی که مایل به بازدید هستید انتخاب کنید.

★ زندگی شاد شادکلوپ های شبانه آرژانتین

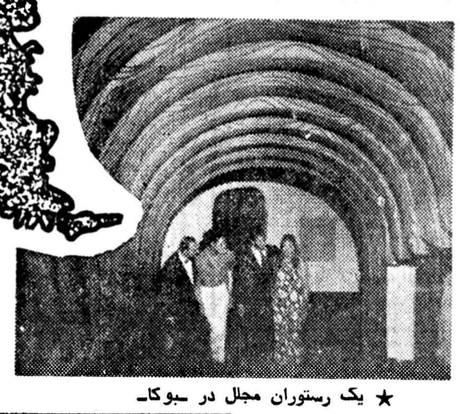

★ یک رستوران مجلل در ـبوکاـ

★ ۱۰پزو ـ اسکناس رایج کشور آرژانتین

★نرخ جوانان چیست و تخفیف ٤۰٪ کارمندی کدامست ؟

درمسافرت‌های هوائی استفاده ازچه تخفیفی مقرون بصرفه‌است؟

پس از انتشار خبر ایجاد «نرخ جوانان» در مسافرت‌های هوائی‌بین‌تهران ـ نیویورک ـ مخصوص جوانان و نوجوانان ۱۲ تا ۲٤ ساله ـ (با قریب ۳۳ درصد تخفیف) نامه ها و تلفن هائی داشتیم از خوانندگان، همراه با این سئوال: که برای یک جوان ۱۲ تا ۲٤ ساله، استفاده از «نرخ جوانان» مقرون‌به‌صرفه است‌یا مثلااستفاده از تخفیف ٤۰ درصدی«هما» و آیااصولا یک مسافر میتواند از دونوع تخفیف استفاده کند !؟

جواب «مشاور جهانگردی و مسافرتی» ما چنین است:

۱ـ اصولا درمسافرت های هوائی مسافر فقط میتواند از یک نوع تخفیف استفاده‌نماید، بنابراین به نفع اوست که از بیشترین تخفیف استفاده کند. مثلا نوجوان یا جوانی که‌می تواند ازتخفیف «نرخ‌جوانان» بین تهران ـ نیویورک استفاده کند دیگر نمی تواند از تخفیف ٤۰درصد «هما» یا تخفیف‌های دیگر بهره بگیرد.

۲ـ نرخ ٤۰ درصد تخفیف کارمندی «هما» بین تهران ـ نیویورک و بالعکس ـ جزدر یک مورد ـ ارزان ترین نرخ هاست، سایر نرخ ها، مانند نرخ بلیت ۲۲ـ ٤۵ روزه(یعنی بلیتی که مسافر باید حداقل۲۲ و حداکثر ٤۵ روز در آمریکا اقامت کند) یا «نرخ‌جوانان» و غیره بیشتر بکار کسانی می آید که نمی توانند از ٤۰درصد تخفیف کارمندی دولت استفاده کنند. یعنی یاخودشان کارمند دولت نیستند یا همسر ـ پدر ـ مادر ـ برادر خواهرشان ... در مورد نرخ ۲۲ـ٤۵ روزه (که تخفیف‌آن قریب ۳۳درصد است) ذکر این نکته ضروری است که چنانچه مسافری حتی یک روز کمتر از ۲۲ روز یا بیشتر از ٤۵ روز در آمریکا اقامت کند، هنگام بازگشت، باید مابه‌التفاوت آنرابپردازد، در حالی که بلیت های ٤۰ درصد تخفیف کارمندی تا ۳٦۵ روز اعتبار داردو بعد از این مدت نیز قابل‌تمدید می باشد. در این زمینه،یعنی‌مدت اعتباربلیت‌ـتنها «نرخ‌جوانان» باـبلیت ٤۰درصد تخفیف کارمندی برابراست بااین فرق که «نرخ‌جوانان» قریب‌هزار ـ تومان گران تراز نرخ‌بلیت‌با تخفیف کارمندی‌است...

از آنجاکه کلیه شرکتهای هواپیمائی دردنیامجازبه‌فروش «نرخ‌جوانان» هستندهواپیمائی ملی ایران‌نیزبسهم خوداین‌بلیت را می‌فروشند.

پروازهای دانشجوئی

یکی‌از خوانندگان‌پرسیده‌بود دانشجویان ایرانی مقیم‌آمریکا که قصد دارندبر تعطیلات تابستان یانوروزیا ژانویه بطهران بیایندآیا می‌توانند از «نرخ جوانان» استفاده‌کنند، نرخ‌دیگری است که‌بیشتر به صرفه‌اشان است ؟

پاسخ‌اینست که:نرخی‌که«هما» مخصوص دانشجویان در تابستان یاعیدنوروز وژانویه ترتیب داده باهیچ تخفیفی‌قابل قیاس نیست.

مثلابهای بلیت‌با«نرخ‌جوانان» در فصل تابستان در مسیر نیویورک ـ تهران ـنیویورک مبلغ ۷۲٦۵۰ ریال میباشد ،در حالی که نرخ بلیت دانشجوئی (با ٤۰درصد تخفیف) در همین مسیر ٦٦۸٤۰ ریال است‌تازه دولت بمنظور کمک به دانشجویان، مبلغ ۲۵ درصد آنرا به هواپیمائی می پردازد در نتیجه یک دانشجو ایرانی مقیم آمریکا، که بخواهد در تابستان بایران بیاید، بابت‌یک بلیت دوسره‌یویورک ـتهران جمعامبلغ ۳۸۹۹۰ریال میپردازد که‌بااحتساب ۲۳۰ ریال‌عوارض خروج از آمریکا، جمعا می شود مبلغ ۳۹۲۲۰ ریال .البته در تعطیلات نوروزو ژانویه ـ که‌محدودیت‌زمانی‌دارد ـدولت به جای ۲۵ درصد کمک در فصل تابستان، فقط ۲۰ درصد کمک می کند. برای اینکه در این زمینه نکته ناگفته‌ای‌باقی نماند.

اشاره به این مسئله ضروری است که تنها موردی که بهای بلیت هواپیما در تمام شرکت های هوائی (حتی با نرخ ٤۰ درصد کارمندی) تقریبا یکسان است نرخ ۱٤ـ۲۱ روزه(بدون توقف بین راه)درمسیر تهران ـ نیویورک ـ تهران است. که در زمستان بهای آن ٦۰۳٦۰ ریال (یعنی ٦۰ ریال گران‌تر از نرخ رفت و برگشت ٤۰ درصد) و در تابستان٦٦۹٤۰ ریال (یعنی ۱۰۰ ریال گرانتر از نرخ ٤۰ درصد) میباشد.

شاید لازم به تذکر نباشدکه مفهوم نرخ ۱٤ـ۲۱ اینست که مسافر نمی تواند کمتر از ۱٤ روز و بیشتر از ۲۱ روز در آمریکا توقف کند.

خبرهای خواندنی ازجهان هواپیمائی

● عملیات توسعه فرودگاه قاهره ـ که‌از چند ماه قبل آغاز شده‌است ـ تادو سال ادامه خواهد داشت، پس از پایان عملیات، فرودگاه قاهره قادر خواهد بود سالیانه پنج میلیون نفر مسافر را جابجا کند.

● یک قرارداد هوائی بین عراق و ژاپن منعقد گردیده است که به موجب آن، ازهمین ماه هواپیما های عراقی از بغداد به توکیو و هواپیمائی ژاپنی از توکیوبه بغداد خواهند رفت، بموجب‌این قرارداد، هواپیماهای ژاپنی علاوه‌بر بغدادبه‌چهار شهر دیگر عراق نیز پرواز خواهند کرد.

● در این ماه چهار فرودگاه هند (دهلی ـ بمبئی ـ کلکته و مدرس) با دستگاههای اشعه ایکس‌برای جستجوی کیف دستی مسافرین مجهز خواهند شد، جالب‌اینکه این دستگاهها محصول همین کشور می‌باشد ...

● در سال ۱۹۷۹ فرودگاه جدید جده و در سال ۱۹۸۰ فرودگاه جدید ریاض ـ که‌بزرگترین‌فرودگاه های منطقه خواهند بود ـ رسما گشایش خواهند یافت. برای ساختمان این فرودگاه پنج‌میلیارد دلار سرمایه‌گزاری شده است در فرودگاه جده که در جولای سال‌مسیحی آینده افتتاح‌خواهد شد هم‌اکنون ٤۵۰۰ کارگر از ۳۵ کشور مختلف مشغول کار هستند که اکثر کارگران آن پاکستانی هستند.

● برای اولین بار از اول آوریل امسال (۱۲ فروردین ماه) شرکت (هواپیمایی انگلیسی پروازروزانه لندن ـ قاهره خود را باهواپیما های «وی ـ سی ـ ۱۰» آغازکرده است و شرکت هواپیمائی‌مصری نیز پرواز هفتگی خود را از قاهره به لندن از پنج پرواز به ٦پرواز افزایش داده است.

دانشگاه رازی

آگهی

دانشگاه رازی بمنظور بالا بردن‌سطح آگاهی های مردم وتامین نیروی انسانی مورد نیاز سازمانهای اداری منطقه اعم ازدولتی وغیردولتی‌ازتاریخ یازدهم‌تابیستم اردیبهشت ماه ۲۵۳۷ شاهنشاهی برای کلاسهای آزاد رادیو تلویزیونی با توجه به نکات زیر ثبت‌نام میکند:

۱ـ مواد درسی این کلاسها از طریق تلویزیون تدریس میشود (بعنوان یك وسیه موثر كمك آموزشی از بخش رادیوئی نیز استفاده خواهد شد).

۲ـ داوطلبانی میتوانند در این کلاسها ثبت‌نام کنند که زیر پوشش کامل تلویزیونی مرکز کرمانشاه یاسنندج ویا ایلام‌باشند.

۳ـ هر دوره آموزشی شامل ۱٦ هفته خواهد بود، ۱٤ هفته صرف تدریس و دوهفته صرف‌برگزاری امتحانها ودر صورت اقتضا بحث‌وگفتگو در هرماده درسی خواهد شد.

٤ـ شرکت کنندگان برای طرح سئوالها و حل‌مشکلات درسی‌خودمیتوانندبادبیرخانه کلاسهای‌آزادرادیوتلویزیونی دانشگاه رازی درکرمانشاه تماس‌بگیرند.

۵ـ ازهردرس در پایان‌دور «آموزشی‌در محلی‌که دانشگاه تعیین میکند امتحان بعمل خواهد آمد.

٦ـ کتابها و مطالب درسی و آموزشی با دریافت بها در اختیار شرکت کنندگان گذارده میشود.

۷ـ داوطلبان جدید میتوانند حداکثر برای ۱۰ واحد درسی (٦ واحد درسهای ترم اول و ٤ واحد از درس‌های ترم دوم) بشرح مندرج‌در جدول ثبت‌نام کنند.

۸ـ پخش‌برنامه‌درسی‌این‌کلاسهاازروز ٦ خرداد ماه ۲۵۳۷ شاهنشاهی از تلویزیون شروع خواهد شد.

۹ـ دراین‌کلاسهاهمه افراد علاقمند بدون‌توجه بشرایط سنی وتحصیلی میتوانند شرکت کنند (دانشگاه نام‌نویسی کسانی را که دارای دیپلم کامل دبیرستان نیستند توصیه نمی‌کند).

۱۰ـ شرکت کنندگانی که در ترم اول برای کمتراز ٦ واحد درسی ثبت‌نام کرده‌اند میتوانند بقیه واحد های‌درسی ترم اول را با واحد های درسی ترم دوم انتخاب کنند.

۱۱ـ هرگاه شرکت کننده‌ای در ترم اول، برای چندواحد درسی ثبت‌نام کرده‌وبهرعلت‌درامتحان‌شرکت نکرده باشد و یاپس‌از اعلام‌نتیجه امتحان ترم اول‌معلوم شود که موفق به گذراندن یك یاچند واحد درسی‌نشده است می‌تواندمجددا برای همان درسها بطور مجانی ثبت‌نام نماید.

۱۲ـ مرکز ثبت‌نام و امتحان نزدیکترین مرکز به محل سکونت داوطلبان خواهد بود.

مدارك لازم برای نام‌نویسی بشرح زیر است:

۱ـ عکس ٤ × ٦ ـ ٤قطعه

۲ـ فتوکپی شناسنامه یکبرك

۳ـ فیش‌بانکی: بازاء هرواحد درسی دویست (۲۰۰) ریال باین ترتیب داوطلب برای هر درس ۱ واحدی‌چهارصد (٤۰۰) ریال و درصورت نام‌نویسی برای چهار واحد درسی هشتصد (۸۰۰) ریال الی آخر ... پرداخت خواهد کرد.

٤ـ فرم تکمیل شده درخواست نام‌نویسی

۱۳ـ هریك از درسهای ترم‌اول و دوم ۲ واحد درسی خواهد بود.

۱٤ـ درسهای ترم اول ودوم کلاسهای آزاد رادیو تلویزیونی بشرح زیر است:

ترم اول

زبان و ادبیات فارسی ۱۰۱ـ۱٦۰ ۲واحد

زبان‌انگلیسی ۱۰۱ـ۱۷۰ ۲واحد

اصول علم اداره ۱۰۱ـ۳۰۰ ۲واحد

ترم دوم

زبان و ادبیات فارسی ۱۰۲ـ۱٦۰ ۲واحد

زبان انگلیسی ۱۰۲ـ۱۷۰ ۲واحد

سازمان مدیریت ۱۰۲ـ۳۰۰ ۲واحد

۱۵ـ مراکز ثبت‌نام کلاسهای آزاد رادیو تلویزیونی دانشگاه رازی بشرح زیر خواهد بود.

الف ـ استان کرمانشاهان:

۱ـ کرمانشاه ـ دبیرخانه کلاسهای آزاد رادیوتلویزیونی دانشگاه رازی ـ کوی ششم بهمن ـمیدان گلستان ـ خیابان دبیرخانه.

۲ـ ادارات آموزش وپرورش: پاوه ـ روانسر ـ سرپل ذهاب ـ سنقر ـ شاه‌آباد غرب ـ صحنه ـ قصر شیرین ـ کنگاور ـ نوسود و هرسین.

ب ـ استان کردستان:

۱ـ سنندج ـ دانشکده تربیت‌دبیر

۲ـ ادارات آموزش و پرورش: بیجار ـ سنقر ـ مریوان ـ دیواندره.

ج ـ استان ایلام:

۱ـ ایلام ـ دانشکده دامپروری.

۲ـ ادارات آموزش و پرورش: صالح‌آباد ملکشاهی ـ مهران و ایوان.

د ـ استان همدان:

ادارات آموزش‌و پرورش: اسدآباد ـ تویسرکان‌ونهاوند

فرم درخواست نام‌نویسی

اینجانب با مشخصات زیر وبا ارسال مدارک لازم خواستار نام نویسی درکلاسهای آزاد رادیوتلویزیونی دانشگاه رازی هستم:

نام خانوادگی ـ نام ـ نام پدر ـ شماره شناسنامه ـ محل صدور ـ تاریخ تولد

مرد ☐ زن ☐ مجرد ☐ متاهل ☐

وضع اشتغال: کارمند دولت ☐ کارمندسازمان غیردولتی ☐ غیرکارمند ☐

آخرین مدرک تحصیلی ـ رشته تحصیلی ـ تاریخ‌اخذ

ترم اول	ترم دوم
زبان وادبیات فارسی ۱۰۱ـ۱٦۰ ۲واحد ☐	زبان وادبیات فارسی ۱۰۲ـ۱٦۰ ۲واحد ☐
زبان انگلیسی ۱۰۱ـ۱۷۰ ۲واحد ☐	زبان انگلیسی ۱۰۲ـ۱۷۰ ۲واحد ☐
اصول علم اداره ۱۰۱ـ۳۰۰ ۲واحد ☐	سازمان ومدیریت ۱۰۲ـ۳۰۰ ۲ واحد ☐

نشانی محل سکونت

مرکز ثبت‌نام

تاریخ ـ امضای داوطلب

میز گرد بزرگ اطلاعات درباره کتاب

صد هزار تیراژ کتاب غیرممکن نیست، اگر...

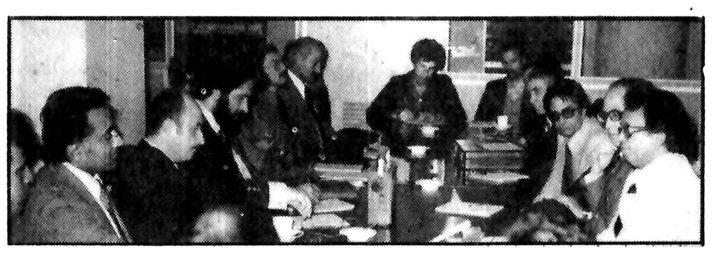

معرفت، اشراقی، فریدون علمی، کاشی چی، میر باقری، علی بیک، اشرفی، باقر زاده، عراقی، فتحی، محسن نژاد، محمد نیکدست، عبداللهی، و مهندس عطائی به دعوت روزنامهٔ اطلاعات در یک میز گرد که هدف آن بررسی موقعیت کتاب و وضعیت آن در حال حاضر است شرکت کردند و مطالبی عنوان نمودند که بیشتر این مطالب به مسائل نشر مربوط می شد و نه خرید و فروش کتاب.

روزنامه اطلاعات با این فتح باب در نظر دارد که ناشران و افراد مطلع در زمینهٔ کتاب را تا رسیدن به یک نتیجه مطلوب همراهی کند. چون طی سالیان دراز روزنامه اطلاعات این موضوع را ثابت کرده است که همیشه بصورت یک حامی برای کتاب و مطبوعات در عرصهٔ افت و خیزها حضور داشته است و نخستین بخش نشست ناشران نوید این را می دهد که حداقل به یک نتیجه قابل قبول برسیم، چون حمایت از کتاب و عرضه کنندهٔ آن در نهایت بمفهوم حمایت فرهنگ و دانش انسانی است.

نویسنده اطلاعات

روزنامهٔ اطلاعات تا کنون در برابر نیازهای مختلف جامعه واکنشهایی نشان داده است که این واکنش بصورت انعکاس خواست ها و نیازهای نیازمندان بوده است گفتن این موضوع که انعکاس نظر گروهها و طبقات مختلف چه نقشی داشته است موضوعی نیست که بتوان در این مجال به آن پرداخت، اما آنچه مورد نظر ماست طرح چشم اندازهای گوناگون وضعیت طبع و نشر است که شما حاضران در این جلسه گروهی از دست اندرکاران این کار هستید. ابتدا بگذارید این موضوع را هم مطرح کنم که کار طبع و نشر بطور کلی در گسترده ترین سطح تا پائین ترین وضع با دیگر کارها یک تفاوت اساسی دارد. تفاوت به این مفهوم که کار طبع و نشر کتاب با فرهنگ مردم سر و کار دارد و این مسأله است که کار نشر کتاب و حتی مطبوعات را بصورت یک رسالت در می آورد.

اگر در یک مفهوم گسترده تر بخواهیم موضوع را مورد بررسی قرار دهیم به این نتیجه می رسیم که کار شما و حتی ما اگر چه در سطوح مختلف کارآمدی دارند و این تفاوت برخورداری نسبی از آگاهیهای انسانی است. یک کارگر مطبعه در واقع خدمتگزار فرهنگ است، فرهنگی که تمامی شکوه انسان از آن بارور می شود.

در اینجا قصد آن نیست که رسالت کار شما که پذیرفته اید در راه خدمت بفرهنگ و دانش گام بردارید برایتان بازگو شود، چون خود شما از این رسالت آگاهی بیشتری دارید و حتی می توانم ادعا کنم که بسیاری از شما به کارتان عشق می ورزید وگرنه قبل از پرداختن به کار کتاب برای افرادی چون شما کمبود کار مسأله ای نبوده است و مطمئن هستم که هیچکدام شما از سر اجبار به این کار رو نیاورده اید.

اما موضوعی که در اینجا بایستی به آن اشاره کرد و حتی تاکید داشت، موضوع دگرگونی وضعیت طبع و نشر کتاب در یکی دو سال اخیر است. بگذارید موضوع را به این ترتیب مطرح کنم که خوشبختانه در زمان مورد اشارهٔ ما کتاب حداقل از وضعیت ناراحت کننده ای که طی چند سال گریبانگیرش بود، خودش را رهانیده و امروز بجایی رسیده است که ما می توانیم راجع به مشکلاتی حتی نظیر مشکل ترافیک دست بگریبان است و ترجیح می دهد که بجای درگیری با مشکلات جاری ناشی از ازدیاد گروه شهرنشین خودش را با کتاب اقناع کند بگمان من تازه یکسر قضیه است، چون هر کاری در مرحلهٔ گسترش دچار اشکالاتی می شود که فکر نمی کنم کار نشر کتاب هم از این قاعده جدا باشد.

اگر امروزه تیراژهای پانصد تا یکهزار جلدی جای خودش را به تیراژهای ده هزار جلدی تا پنجاه هزار جلدی داده است این موهبتی است که آسان بدست نیامده و ما با تلاش خود باید سعی داشته باشیم که این سرعت رشد را افزایش دهیم. موضوع به این ترتیب قابل بحث است که اگر امروز یک ناشر قادر است کتابی را با اطمینان خاطر در پنجاه هزار نسخه تکثیر کند و سرمایهٔ عظیمی را در راه عرضه آن بکار گیرد مسلما اطمینان خاطری از جانب بازاری که باید این کتاب را جذب کند بدست آورده است و این اطمینان خاطر مایهٔ مباهات ماست.

هدف....

قصد ما از جمع شدن در اینجا قرار دهیم به این نتیجه می رسیم که کار شما و حتی ما اگر چه ممکن است در محدودهٔ کارهای اقتصادی قرار گیرد ولی در مجموع موضوع اقتصاد در برابر نفس کار نشر کتاب و بطور کلی مطبوعات یک مسأله حاشیه ای است، چون در این کار هدفی که مورد نظر است بیشتر معنویت و فرهنگ است و در واقع مساله مطرح انسان است در جهات مختلف آگاهیها و دریافتهایش.

اگر شما به یک کارگر سادهٔ چاپخانه توجه کنید یک تفاوت اساسی با دیگر کارگرانی دارد که مسأله ای بود و با این لزوم و دلایل دیگری که می توان هر لحظه بر تعدادشان افزود می توانیم کار کتاب را رونق بیشتری بدهیم و امیدوار باشیم که کارمان ثمر بخش است.

بهر حال شما کسانی هستید که مقدس ترین کالا را تحویل می دهید و تولید. امروز جامعه به نشر معارف و فرهنگ نیاز دارد. یک کتابفروش یک فروشنده معمولی نیست او کالای مقدسی را می فروشد.

بهر حال قصد ما در اینجا این است که به شما بگوییم که یار و همراهتان هستیم و حداقل کار این است که می خواهیم سعی کنیم کتاب را در بالاتر از دیگر گفتن مسائل شناخته شده نیست، بلکه ما افتخار می کنیم که همدوش شما راه را برای عرضه کتاب بمیزان زیادتر و تعداد کتابهای بیشتر هموار کنیم، چون در این صورت است که می توانیم به فرهنگ خود متکی باشیم و به این مساله مغرور شویم که جامعه ما با آگاهی در راهی که در پیش دارد گام بر می دارد. ما باید از طریق تشویق و برطرف کردن مشکلات این سیر صعودی را هردم افزون کنیم.

بگذارید اینجا یک موضوع عاطفی را مطرح کنم که در نهایت تشویق کننده کار نشر است. ما با اشاعهٔ کار کتاب می توانیم امیدوار باشیم که در آینده از میزان جرایم و در نتیجه از عده مجرمین کم کنیم. اگر توجه کرده باشید حتی افرادی که بخاطر ندانم کاری دارند روزگارشان را در زندان می گذرانند مایلند که فرزندانشان از طریق مدد گرفتن از کتاب راه پدر را در پیش نگیرد. این ساده ترین شکل طرح پذیرفت که پا در راه بگذارد و کتاب را به جمع کالاهای مورد معرفی پیوند بزند به این دلیل است که اطلاعات همیشه نسبت به کتاب نقش یک حامی را داشته است.

ما از سایر وسایل ارتباط جمعی نظیر رادیو و تلویزیون هم توقع داریم که ما را یاری کنند، چون برای ما مقدور نیست که آگهی دقیقه ای چند هزار تومانی بدهیم، اما برای تلویزیون مقدور است که فرضا هر هفته چند دقیقه ای وقت دراختیار ناشران بگذارد که بدون حب و بغض کارشان را عرضه کنند. چون هنوز هم فراموش نکرده ام عرضه کتاب تلویزیون را که به یک کار خصوصی تبدیل شد و این برای ناشران کوچک مقدور نبود. چون ما پس از ارسال تعداد زیادی کتاب پس از مدتها مکاتبه فقط توانستیم رسید آنها را دریافت کنیم وگرنه کار دیگری در این زمینه صورت نگرفت.

یکی دیگر از مسائل ما نداشتن فهرست جامع کتابهای بازار تهران است، من نمی دانم چرا ما نباید چنین فهرستی نداشته باشیم. البته هستند کسانی که چنین کار را تدارک دیده اند، اما هرگز فهرست روز در دست نبوده است. البته بدلیل حرفه ام می دانم چرا چنین کاری صورت می گیرد. شاید بهترین دلیل کار رقابت بین ناشران باشد. مثلا ناشران بزرگ نمی خواهند کتابهای ناشران کوچک مطرح شود. من طرح این کار را دادم. به این ترتیب که از ناشران خواستیم کتابهایشان را برای ما بفرستند و حتی دو کارمند کالاهایی که صفحات روزنامه به معرفی آنها چه از طریق آگهی و چه از طریق نوشته های نویسندگان اختصاص دارد، قرار دهیم.

ما این نشست را به ناشرانی که در حال حاضر با مسائلی درگیر نیستند اختصاص دادیم، به این دلیل که از میان نظرات آنها بتوانیم راهی برای ارتقاء موقعیت کتاب و کلا مطبوعات بدست آوریم. چون هنوز هم تیراژ و تعداد عنوان کتابهایی که در ایران منتشر می شود به نسبت جمعیت درحدی است که در مقابل آمارهای خارجی جای شرمساری است.

توقع...

من بعنوان یک ناشر در حال حاضر و شخصی که با آقای مسعودی آشنا بود به خدمات ایشان در راه حمایت از نشر کتاب و مطبوعات از سالیان دور آشنا هستم اگر می بینید که با یک پیشنهاد اطلاعات جامعهٔ ناشران هم برای این کار در اتحادیه گذاشتیم، اما متاسفانه ناشران بزرگ با ما همکاری نکردند، از این کار استقبالی نشد.

اطمینان...

یکی از اشکالات کار مشکل صدور پروانه انتشارات به این دلیل که ما جرات سرمایه گذاری روی کتابهایی که فکر می کنیم برای جامعه ضروری است نداریم. ما می آییم یک کتاب را چاپ کنیم پس از تحمل تمامی مشکلات کار چاپ که بر شمردن همه آنها در اینجا مجالی نیست کار به مسئولان صدور پروانه میرسد در اینجا دلهره آغاز می شود.

در اینجا یا کتاب اجازه می گیرد و یا نمی گیرد. که در صورت اجازه گرفتن چند نوع اشکال ممکن است برای آن پیش آید. اول این که کتابی که اجازه گرفته است امکان دارد پس از چندی مورد تجدید نظر قرار گیرد.

خوب در این صورت ناشر چه کار می تواند بکند. چون هیچوقت اطمینان ندارد که یک کتابش درآینده بازاری خواهد داشت که روی آن سرمایه گذاری درست و حسابی کند.

در صورتی که اجازه کتاب داده نشود آنوقت است که واقعا ناشر، آن هم بخصوص ناشر کوچک از بین رفته است، چون هم حاصل زحمتش از بین رفته و هم سرمایه اش را از دست داده و از سوی دیگر مقامات ممیزی کتاب به او بدبین شده اند. چون این ناشر اگر کتابش را نفروشد نمی تواند کتاب دیگری چاپ کند، بهر حال بگمان من یکی از اشکالات کار انتشارات تشریفات صدور پروانه است زیرا حداقل در ساده ترین سطح سرمایه را مدتی راکد می گذارد که این کم خطرترین شکل قضیه است.

ناشر برای اینکه بتواند سرمایه اش را حفظ کند ناچار است کتاب را در تیراژی کم چاپ کند که اگر کتاب اجازه نگرفت ورشکست نشده باشد. وقتی این کتاب اجازه می گیرد چون در تیراژ کم منتشر شده طبعا قیمتش گران است و همین گرانی باعث بی رونقی بازار می شود.

باور کنید ما بسیاری از کتابها را دست بدست می گردانیم اما شهامت این که سرمایه مان را بخطر بیاندازیم نداریم. این کتابها که معمولا کتابهای با ارزشی هستند سر آخر به دست مؤلف و مترجم بر می گردد و کسی دستش به آنها نمی رسد. اگر تشریفات صدور پروانه از میان برود و بررسی کتاب به سرعت و با سعه صدر انجام گیرد تیراژ کتاب وسیع تر می شود و قیمت ارزانتر و طبعا خریدار کتاب آسانتر می تواند آن را تهیه کند.

تجدید چاپ...

ناشر باید از سرمایه گذاری خود اطمینان داشته باشد تا بتواند کتاب را در تیراژ وسیع منتشر کند. در این صورت هم مؤلف و مترجم می توانند حاصل بهتری از کارشان بدست آورند، هم ناشر سود بیشتری می برد و هم خواننده کتاب ارزانتر خریده است. ما در حال حاضر داریم کارهای ۱۵ـ۱۶ سال پیش را دوره می کنیم. فرضا همین کتاب بر می گردیم گل نسرین بچینیم، شاید ۱۵ سال پیش کتاب خوبی بود، اما امروز دیگر کتاب روز نیست. من خودم چند سال پیش یک کتاب چاپ کردم که پنج روزه نایاب شد. دوباره، آنرا چاپ کردم ولی صدور پروانه تا ماه پیش طول کشید و حالا تا این کتاب بخواهد بازار گذشته اش را بدست آورد کلی از سرمایه وقت من تلف شده است.

من کتابی چاپ کرده ام در مورد افریقای جنوبی که تا کنون صدور پروانه آن به تعویق افتاده است در این کتاب نویسنده ای آمده است از نارسائی های افریقای جنوبی، حرف زده و خوشبختانه ایران از اولین کشورهایی بود که سیاست تبعیض نژادی را مورد نکوهش قرار داد و آنرا رد کرد.

مورد دیگر رقابت بین ناشران است که بزیان کتاب تمام می شود. مثلا وقتی امیر کبیر یک میلیون تومان به عمید می دهد و فرهنگ عمید را می گیرد باعث می شود که جاویدان هم کارهای او را از دستش درآورد.

اینها بجای این که فکر نو بیاورند که ما از آنها تقلید کنیم می آیند کارمان را می گیرند. مثلا چه عیبی داشت که با نصف همین مبلغ آقای جعفری چند نفر از اساتید را بکار می گرفت تا یک فرهنگ تازه تدوین کنند و آن فرهنگ که امروزه بسیاری از واژه ها را کسر دارد برای ناشر اصلی باقی می ماند.

موضوع دیگر موضوع مالیات است. ما هنوز آن قدرت را نداریم که بتوانیم مالیات بپردازیم. دولت حتی بعنوان تشویق هم که شده می تواند این رقم را که برای او ناچیز است و

بقیه در صفحه ۱۸

معرفت (انتشارات معرفت)

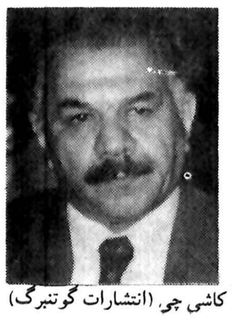

کاشی چی، (انتشارات گوتنبرگ)

فریدون علمی

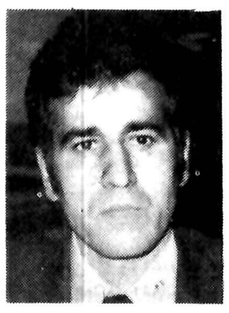

باقرزاده (انتشارات توس)

اشرفی (انتشارات اشرفی)

محمد نیکدست (انتشارات پیام)

علی بیک (انتشارات مروارید)

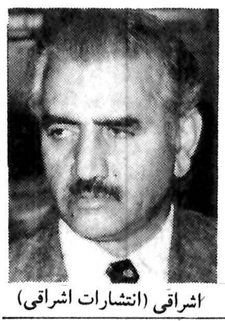

اشراقی (انتشارات اشراقی)

* کمر کتاب را پروانه نشر شکسته است
* چرا دولت از مالیات کتاب، نمی گذرد؟
* اگر اجازه بدهند، با حقوق گمرکی فعلی کاغذ خارجی را از کاغذ پارس ارزانتر می خریم.....

قابل توجه علاقمندان به سیستم تهویه مطبوع

(هوای گرم وسرد) ارزان ومطمئن

اگر میخواهید تابستان خنك وزمستانی گرم وراحت داشته باشید.
اگر میخواهید ازیك سیستم تهویه مطبوع گرم وسرد مطمئن ودرعین حال ارزان بهره مند شوید اگر میخواهید گرفتاریهای سیستمهای حرارت مرکزی را نداشته باشید.
ساختمان خود را بایك سیستم تهویه LKV.V.S مجهز نمائید.
سیستم تهویه LKV.V.S اختراعی است جدید که حاصل تجربه مهندسین ومتخصصین زبده نروژی است که پس ازسالها تجربه وکوشش منجر به ابداع سیستم مذکور گردیده است .
سیستم تهویه LKV.V.S که درهرساختمانی قابل نصب میباشد دارای مزایای زیر میباشد .
۱ـ جریان هوای گرم درزمستان وهوای سرد در تابستان تاهر درجه که مطلوب باشد.
۲ـ هزینه سوخت بسیار کم(در ۲۴ ساعت حدود ۵۰ لیتر گازوئیل)
۳ـ سهولت نصب درهر طبقه از ساختمان
۴ـ ایجاد رطوبت بمقدار لازم در ساختمان (از ۲۰ الی ۵۰ درجه)
۵ـ کنترل هوابطور اتوماتیك
۶ـ تامین آب گرم مورد نیاز
علاوه برمزایای یاد شده سیستم مذکور بمراتب ارزانتر ومقرون به صرفه تراز سایر سیستمهای موجود بوده بطوریکه هردستگاه تهویه مطبوع LKV.V.S حدود پانصد هزار ریال تمام میشود .
علاقمندان میتوانند جهت کسب اطلاعات بیشتر وانعقاد قرارداد همه روزه ازساعت ۸ صبح الی ۴ بعدازظهر (باستثنای روزهای تعطیل وپنجشنبه ها) بشرکت ایرانیتل واقع درتخت طاوس خیابان دریای نور ـ کوچه پنجم ـ شماره ۴ مراجعه ویا با تلفن ۶۲۹۸۸۴ تماس حاصل فرمائید.

شهرداری رضوانشهر

آگهی اجرای طرح

شهرداری رضوانشهر بنا بر اجرای مواد ۱۶ و ۱۷ و ۱۸ قانون نوسازی و عمران شهری وباتوجه به تصویب نامه جلسه شماره ۴۱ مورخ ۲۹ر۱۰ر۳۶ انجمن محترم شهر و تائیدیه شماره ۱۳۴۴۱ر ع ۲۰ر۱۲ر۳۶ مقام معظم استانداری استان گیلان اجرای طرح توسعه خیابان سام وگذر سعیدسرا بعرض ۱۴ متر به اطلاع کلیه صاحبان املاك واقع درمسیر وعموم میرساند.

۱ـ تاریخ شروع و مدت تقریبی اجرای طرح به مدت ۲ ماه از تاریخ انتشار اولین آگهی خواهد بود.

۲ـ شروع مهلت اعتراض از تاریخ انتشار آگهی نوبت اول تادو ماه خواهد بود.

۳ـ مفاد لیست ارزیابی و نقشه طرح درمحل شهرداری برای ملاحظه عموم الصاق شده است.

۴ـ نشانی محل قبول اعتراض دفتر شهرداری خواهد بود.

۵ـ مالکین مکلفند ذیل برك اعتراض نشانی کامل وروشن خودرا بنویسند

۶ـ کسانیکه نسبت به فهرست ارزیابی ملك خود را اعتراضی داشته باشند میتوانند ظرف مدت ۲ ماه از تاریخ نشراولین آگهی درروزنامه اطلاعات وبازار در سه نوبت به فاصله یك هفته درج خواهد شد اعتراض خود رابه دفتر شهرداری تسلیم ورسید اخذ نمایند به اعتراضاتیکه بعدازمهلت مقرر برسد ترتیب اثر داده نخواهد شد.

۷ـ اعتراضات واصله درکمیسیون حل اختلاف ماده ۸ نوسازی مطرح و موردرسیدگی قرار خواهد گرفت و حکم صادره ازطرف کمیسیون مزبور قطعی ولازم الاجراست اعتراضات واصله مانع اجرای طرح نخواهد بود وشهرداری پس ازانقضای مدت قانونی نسبت به اجرای طرح نوسازی اقدام خواهد نمود.

۶۱ ـ ۱۴ر۱ر۲۵۳۷

شهردار رضوانشهر ـ فرامرز نجفدوست

شرکت ملی نفت ایران

آگهی مناقصه

پیشنهاد مناقصه شماره ۱۳ر۷۸ مورخ ۱۴ر۱ر۲۵۳۷

شرکت ملی نفت ایران ـ پالایشگاه آبادان کرایه تعداد ۲۶ دستگاه وسایط نقلیه (سواری و ـ مینی بوس) مورد نیاز یکساله خودرا درپنج گروه مختلف بمناقصه میگذارد.
علاقمندان بشرکت در مناقصه میتوانند برای دریافت اوراق مشخصات وشرایط شرکت در مناقصه ازتاریخ سوم اردیبهشت ماه ۲۵۳۷ به اداره سرویسهای پیمانکاری ، حقوقی و بیمه شرکت ملی نفت ایران ـ پالایشگاه آبادان واقع در ساختمان ۸۷ دفترمرکزی ویا درتهران به اداره خرید و تدارکات کالا درخیابان شاه ـ کوچه یغما ساختمان جسکو ـ اطاق شماره ۱۰۷ مراجعه نمایند.
پیشنهادات برای هر یك یاکلیه ۵ گروه تا ساعت ۳۰ر۱۱ بامداد روز دوشنبه بیست وپنجم اردیبهشت ماه ق ۲۵۳۷ بدیرفته میشود . م الف ۱۹۰۷ ۱ـ۲

آگهی استخدام

سازمان صنایع نظامی بمنظور تامین کادر پرسنلی خوددراصفهان مهندسین وتکنیسین های مشروحه زیررا با حقوق مکفی و شرایط مناسب و تامین مسکن استخدام وجهت طی یك دوره آموزشی بخارج از کشور اعزام مینماید .

۱ـ لیسانس و فوق لیسانس در رشته های مهندسی ، مکانیك ، صنایع، برق، الکترونیك ،متالوژی ، شیمی .
۲ـ تکنیسین فوق دیپلم و دیپلم در رشته های مکانیك ، نظام ماشین، تعمیرات ماشین ، تراشکاری ، جوشکاری ،کنترل کیفیت .

داوطلبین حائز شرایط میتوانند همه روزه باستثنای ایام تعطیل و روز های پنجشنبه از ساعت ۸ الی ۱۲ جهت ثبت نام و کسب اطلاعات بیشتر در تهران بدایره استخدام سازمان صنایع نظامی واقع در سلطنت آباد و در اصفهان بدفتر نمایندگی مجتمع صنایع نظامی اصفهان واقع در خیابان فردوسی روبروی دبیرستان دخترانه ملك بن بست صفا مراجعه نمایند ضمنا داوطلبینی که خدمت سربازی انجام نداده اند میتوانند با سپردن تعهد بخدمت این سازمان درآیند .

سازمان صنایع نظامی

گروه فرهنگی دکتر هشترودی

برای کلاسهای جدید آمادگی آزمون اختصاصی و همگانی دانشگاه ها و مدارس عالی که از صبح شنبه ۲۳ اردیبهشت ماه تشکیل میشود ثبت نام مینماید .

مدارك لازم دو قطعه عکس ۴ × ۶
نشانی ـ میدان کاخ دبیرستان دکتر هشترودی تلفن ۶۴۸۲۱۸ ـ ۸۹۳۵۹۵ ـ ۶۶۲۲۱۲

وزارت بهداری وبهزیستی

مرکز آموزش تخصصی پزشکی

موضوع سخنرانی های علمی اردیبهشت ۲۵۳۷ را که در مرکز پزشکی فیروزگر ایراد میگردد بهاستحضار میرساند:
۱ـ عنوان کنفرانس : حساسیت های داروئی
سخنران: دکتر ایرج نقدی
ساعت ۱۱ صبح سه شنبه ۵ اردیبهشت ماه ۲۵۳۷
۲ـ عنوان کنفرانس : دیابت و حاملگی
سخنران : دکتر عبدالرسول اکبریان
ساعت ۱۱ صبح سه شنبه ۱۲ اردیبهشت ماه ۲۵۳۷
۳ـ عنوان کنفرانس : تظاهرات بیماریهای داخلی در چشم
سخنران: خانم دکتر گیتی جلوخانی
ساعت ۱۱ صبح سه شنبه ۱۹ اردیبهشت ماه ۲۵۳۷
۴ـ عنوان کنفرانس : فوریتهای ارتوپدی
سخنران: دکتر محمد خازنی فر
ساعت ۱۱ صبح سه شنبه ۲۶ اردیبهشت ماه ۲۵۳۷
ورود برای کلیه دانشجویان پزشکی و همکاران ارجمند آزاد می باشد.

سینما حافظ: سفر کوتاه

سینما کسری: زن عاشق مرد هوسباز

شبیه یک آدم معروف بودن چه حال و هوائی دارد

مارگارت تاچر (رهبر حزب محافظه کار انگلستان) وجانت براون (خانه دار) روبروی هم

خانم «مارگرت تاچر» رهبر حزب محافظه کار انگلستان که در صورت پیروزی درانتخابات آینده به مقام نخست وزیری می رسد، تا چند روز دیگر به تهران خواهد آمد.

هفته پیش، خانم چین روکر، گزارشگر معروف روزنامه «دیلی اکسپرس» خانم جانت براون را که شباهت شگفت انگیزی به رهبر حزب محافظه کار انگلستان دارد، به وی معرفی کرد و ماجرای این دیدار را برای روزنامه‌اش به تفصیل گزارش داد. آن چه در زیر خواهید خواند، فشرده‌یی است از این گزارش:

معرفی خانم «جانت براون» به «مارگارت تاچر»، مانند آن بود که آینه‌ای قدی در پیش روی آن ها نهاده‌ام تا سرو پای خود را به دقت وارسی کنند.

وقتی خانم براون را به خانم تاچر معرفی کردم، هر دو شان از من سپاسگزاری کردند و خانم براون ضمن ابراز خوشحالی از دیدار خانم تاچر به او گفت: حیف که تا به حال از نزدیک به دیدار شماموفق نشده بودم و حالا باید از خانم روک ممنون باشم که مرا به مجلس نمایندگان آورد تا با شما صحبت کنم.

در آن روز، بیش از نیمی از اعضای مجلس نمایندگان خانم براون را با خانم تاچر اشتباه گرفتند و آن ها هم که چنین اشتباهی نکردند، کسانی بودند که به محض شنیدن نخستین کلمات که از دهان خانم براون بیرون آمد، دانستند که او خانم تاچر نیست، زیرا که سخن گفتن او فاقد لهجه اسکاتلندی بود واین تنها اختلاف نا آشکار این دو بانوی انگلیسی نیست. این دو، با آن که ازحیث شکل واندام، پوست واندازه های قد، بسیار به هم شبیه هستند، اما از لحاظ خصوصیات خلقی و فکری تقریباً شباهتی به هم ندارند.

خانم براون، آرام و آهسته سخن می گوید. آن ها کنار هم روی کاناپه‌یی نشسته‌اند و چشم در چشم هم دوخته‌اند، و خانم براون، آرام و شمرده شروع به صحبت کرد. اما خانم تاچر گفت: «من به این آرامی و شمردگی صحبت نمی کنم، البته من در تند خواندن نطق مهارتی ندارم و ناگزیر می شوم که نطق هایم را آهسته بخوانم، اما در هر حال تند تر ازشما صحبت می کنم، لابد تند تر از شما هم میخوانم.»

خانم تاچر، هم چنین، گفت: «من از رژیم غذائی هم برای جلوگیری از چاق شدن استفاده می کنم. من نمی توانم نسبت به خانم های همسن و سال خودم که اندامی خوش دارند، بی اعتنا بمانم و همیشه دلم می خواهد چاق نشوم.»

خانم تاچر فقط اندکی، به اندازه ۹ اونس (در حدود ۳۵۰ گرم) وزین تر از شبیه خود است. پیش از آن که من آن ها را به هم معرفی کنم، با خانم براون گفت گویی داشتم که ضمن آن از او پرسیدم خانم تاچر را چه گونه تلقی می کند و حالا به خودم می گویم کاش چنان پرسشی را نکرده بودم.

خانم تاچر مانند یک راهبه پرستار که با بیمارانش روبرو می شود، با ما مواجه شد. وقتی از خانم تاچر سئوالی می کردیم او چنان به دقت گوش می داد که گویی گرفتار ثقل سامعه است آن گاه ابروهایش را پایین می کشید و تند و با حرارت به پاسخ دادن می پرداخت.

خیال انگیز ترین موضوع درباره خانم تاچر، موضوعی بود که خانم براون را در همان نخستین لحظه های آشنایی اش جلب کرد، نحوه پاسخ گوئی مستقیم و تند او تا پایان مطلبش بود، خانم براون، پس از این دیدار به من گفت که در تمام مدت مکالمه اش با خانم تاچر به هیچ، وجه، در سخن گفتن او مکث نامطبوعی یا کششی در حروف یک کلمه ندیده و نشنیده است.

یکی از موارد عدم تشابه این دو بانو همشکل وشمایل در همین نحو سخن گفتن است. خانم تاچر همیشه تکیه کلام هایی چون «حالا، عزیزم...» دارد که سخنش را با آن آغاز می کند، در حالی که خانم براون وقتی سخن می گوید در هر کلمه‌اش مکثی کوتاه و تکیه‌یی نامطبوع روی یک یا دو حرف هر کلمه وجود دارد.

اختلاف دیگر بین دو بانوی همشکل و شمایل در این است که خانم تاچر وقتی روی مبل، صندلی یا کاناپه‌یی می نشیند، غالباً یک دستش را روی پشتی آن می اندازد و کمی مایل می نشیند اماخانم براون، اصلا عادت ندارد که به پشتی صندلی یا مبل تکیه بدهد. او همچنین غالبا پنجه دستهایش را در هم میکند و بدین ترتیب هر گاه لازم می شود که در حال نشستن و همراه بیانش دست خود را تکان بدهد، هر دو دستش را با هم تکان میدهد.

از خودم می پرسم: خانم تاچر چقدر خوش حال یا بد حال خواهد شد اگر ببیند مثلا در کابینه احتمالی اش خانمی که همشکل و شمایل اوست، همیشه مانند سایه در کنار اوست؟

خانم براون که همین سئوال را از رهبر حزب محافظه کار کرده میگوید خانم تاچر در جواب من گفت: بسیار موضوع جالب و خوش مزه‌ئی است اماگاش در آن مواقع که من در جلسه‌های کابینه‌ام هستم شما در آشپزخانه من باشید.»

خانم براون ازدواج کرده و شوهرش یک هنرپیشه تلویزیونی است، بنام پیتر آباترورث. انها دو فرزند ۱۹ ساله و ۱۶ ساله دارند.

او و خانم تاچر که دارای دو فرزند است، میتوانند در مورد ایفای نقش و شخصیت یک دیگر دست کم در محافل عمومی با هم کنار بیایند.

از خانم تاچر میپرسم: «نظر شما درباره خانم براون و نقشی که ممکن است بخاطر شما ایفا کند، چیست؟ خانم تاچر میگوید: «نمی دانم این کار خوب است یانه اما بنظرم میرسد که نظر همگان را جلب خواهد کرد، زیرا اوبنحو شگفت انگیزی شبیه من است.»

اماخانم براون درباره نقش احتمالی آینده خود میگوید: «برای من بسیار مشگل خواهد بود که مانند او سخن بگویم. خانم تاچر کلمه آخر غالب جمله‌هائی را که ادا میکند می کشد مثلا من واو هر دو به بیرون از پنجره نگاه میکنیم... من میگویم: «آن درخت زیبا را ببینید.»

ولی او میگوید: حالا بآن درخت زیبا نگاه کن.....»

از خانم براون می پرسم: «پس از دیدار و گفت و گو با خانم تاچر چه نظری دارید؟: و جواب می شنوم: «از او بسیار خوشم میاید. حالا خودم را مانند پرنس چارلز پس از دیدارش با «مایک یارود» (اشاره به قهرمانان کتاب - «شاهزاده و گدا» اثر مارک تواین) احساس میکنم. حالا دیگر نمیتوانم خودم را از او تمیز بدهم یا در واقع همان باشم که پیش از دیدن او بودم.

صدهزار تیراژ کتاب

بقیه از صفحه ۱۷

برای ما زیاد به ما ببخشد. از ان گذشته چرا تسهیلاتی برای ورود کاغذ صورت نمی گیرد. ما امروزه هر کالایی را که بخواهیم می توانیم وارد کنیم با عوارض گمرکی کمتر از کاغذ.

کاغذ منحصر شده است به کاغذ پارس که از سال گذشته تا حالا سه بار قیمتش را بالا برده است. البته این را هم بگویم که یکروز بهانه می آورد که کاغذ به کتابهای درسی داده است، امروز کاغذ به فلان سازمان دولتی و فردا به فلان دستگاه و در نهایت کاغذ در دسترس ناشر نیست.

باور کنید یکی از وارد کنندگان عمدهٔ کاغذ می گفت با همین عوارض گمرکی اگر بگذارند من کاغذ خارجی را که خیلی بهتر است از کاغذ پارس ارزانتر می دهم، منتهی نمی گذارند کاغذ به اندازه کافی وارد کنیم.

الان مقوا نیست. کتاب چاپ می شود به دلیل نبودن کاغذ و مقوا نامرغوب است و گران. بهر حال درد زیاد است و گفتن آن در این مجال ممکن نیست چون جلسه را بی مقدمه شروع کرده‌ایم حضور ذهن کافی نداریم، اما می توانم این قول را بدهم که اگر ناشر آزاد باشد و بتواند با اطمینان خاطر عمل کند، حتی تیراژ اولیه صدهزار جلد هم داشته باشد. در حال حاضر.

ما از کاری که می کنیم راضی نیستیم، ناراضی هستیم و خجل، چون کار اصیل نشر کتاب با کاری که ما انجام می دهیم تفاوت بسیار دارد. ما همهٔ فوت و فن کار را می دانیم اما چه فایده که قدرت عمل و آزادی عمل را نداریم.

امیدوارم این جلسات ادامه پیدا کند و ما بتوانیم به نتیجه‌ای برسیم.

برنامه سینماها

تماشای فیلمهائیکه با علامت (×) مشخص شده برای اشخاص کمتر از ۱۸ سال ممنوع است

✱ آنی هال - رنگی - دایان کتیون
شهرقصه (۶۲۷۲۹۰) ۱۱ـ ۲ـ ۴ـ ۶ـ ۸ـ ۱۰

✱ آخرین مردان سر سخت - چارلتون هستون - لی ماروین
برلیان (۳۹۳۵۳۵) ۹ـ ۱۱ـ ۱ـ ۳ـ ۵ـ ۷ـ ۹

✱ این گروه محکومین - عزت الله انتظامی - منوچهر احمدی
اونیورسال (۹۲۶۹۵۳) ۱۱ـ ۱ـ ۳ـ ۵ـ ۷ـ ۹
ایران (۳۱۶۴۲۴) ۱۰/۳۰ـ ۲/۳۰ـ ۴/۳۰ـ ۶/۳۰ـ ۸/۳۰
سایتا (۳۵۲۴۴۲) ۹ـ ۱۱ـ ۱ـ ۳ـ ۵ـ ۷ـ ۹
تیسفون (۹۵۸۸۸۲) ۱۰ـ ۱۲ـ ۲ـ ۴ـ ۶ـ ۸ ـ ۱۰
نپتون (۷۶۰۱۳۶) ۹ـ ۱۱ـ ۱ـ ۳ ـ ۵ـ ۷ ـ ۹
چرخ فلک (۹۵۰۵۵۸) ۹ـ ۱۱ـ ۱ـ ۳ـ ۵ ـ ۷ـ ۹
پرسپولیس (۵۸۱۰۸۳) ۱۰ـ ۱۲ـ ۲ـ ۴ـ ۶ـ ۸
دریا (۳۴۱۷۴۵) ۹ـ ۱۱ـ ۱ـ ۳ـ ۵ـ ۷ـ ۹
کارون (۹۵۵۱۶۵) ۱۰/۳۰ـ ۲/۳۰ـ ۴/۳۰ـ ۶/۳۰ـ ۸/۳۰

✱ آتش انتقام - رنگی - همامالینی - درمندوا
مارلیک (۹۶۳۶۱۶) ۹ـ ۱۱ـ ۱ـ ۳ـ ۵ـ ۷ـ ۹

✱ باکره عشوه گر - رنگی سینما سکوپ
بارک (۳۱۹۶۳۷) ۹ـ ۱۱ـ ۱ـ ۳ـ ۵ـ ۷ـ ۹

✱ برخورد نزدیک از نوع سوم - رنگی - ریچارددریفوس
دیاموند (۸۲۸۴۰۰) ۱۱/۱۵ـ ۲/۳۰ـ ۵ـ ۷/۳۰ـ ۱۰

✱ باندان - رنگی - راجش کانا - مختار
ارانوس (۵۲۷۹۷۱) ۱۱ـ ۱/۳۰ـ ۴ـ ۶/۳۰ـ ۹

✱ ببر - سینما سکوپ رنگی
سهیلا (۳۱۶۴۲۴) ۱۰/۳۰ـ ۲/۳۰ـ ۴/۳۰ـ ۶/۳۰ـ ۸/۳۰
مراد (۷۵۳۳۸۲) ۹ـ ۱۱ـ ۱ـ ۳ـ ۵ـ ۷ـ ۹

✱ بازیچه شیطان - رنگی
رادیو سنتی (۶۴۳۳۲۰) ۱۱/۳۰ـ ۱/۳۰ـ ۳/۳۰ـ ۵/۳۰ـ ۷/۳۰ـ ۹/۳۰

✱ بازی بزرگان - رنگی - جین هاکمن
بلازا (۶۴۴۲۵۵) ۹ـ ۱۱ـ ۱ـ ۳ـ ۵ـ ۷ـ ۹

✱ بارکرو - رنگی - لی وان کلیف - وارن اوتس
مترویل (۳۱۹۴۱۰) ۹ـ ۱۱ـ ۱ـ ۳ـ ۵ـ ۷ـ ۹

✱ پسراژدها - سینما سکوپ - رنگی
تاج (۳۱۳۸۶۴) ۱۰ـ ۱۲ـ ۲ـ ۴ـ ۶ـ ۸ـ ۱۰
ری (۵۲۲۵۷۸) ۹ـ ۱۱ـ ۱ـ ۳ـ ۵ـ ۷ـ ۹

✱ پشت نیمه شب . ماری فرانس پیزیه
شهر فرنگ (۷۵۷۷۷۷) ۱۱/۱۵ـ ۳ـ ۶ـ ۹/۱۵

✱ پاکنده بشرق میرود - سینما سکوپ رنگی ۹/۳۰
دروازه طلائی (۳۵۲۱۶۰) ۹/۳۰ـ ۱۱/۳۰ـ ۳/۳۰ـ ۵/۳۰ـ ۷/۳۰

✱ تاراس بولبا
آسیا (۶۴۲۹۰۹) ۱۱ـ ۱ـ ۳ـ ۵ـ ۷ـ ۹
یاسیفیک (۷۵۳۳۱۱) ۱۱/۳۰ـ ۲ـ ۴/۳۰ـ ۷ـ ۹/۳۰

✱ تلفن - رنگی - چارلز برونسون
کاپری (۹۲۸۴۰۱) ۱۱ـ ۱ـ ۳ـ ۵ـ ۷ـ ۹

✱ جاسوسی که مرادوست داشت - رنگی - راجرمور
ریولی (۷۵۷۷۷۷) ۱۱/۳۰ـ ۲/۳۰ـ ۵ـ ۷/۳۰ـ ۱۰
شهر تماشا (۹۲۸۶۸۶) ۱۱/۳۰ـ ۴/۴۵ـ ۵ـ ۷/۱۵ـ ۹/۳۰
گلدن سینی (۶۶۳۲۶۹) ۱۱/۳۰ـ ۳ـ ۵/۳۰ـ ۷/۳۰ـ ۹/۴۵

✱ خشم سامورای و پشمالو
اسمان آبی (۳۴۱۶۶۸) ۹ـ ۱۱ـ ۱ـ ۳ـ ۵ـ ۷ـ ۹

✱ خوشگل اتوبان - رنگی - زنرومونتانیانی
ادئون (۳۶۸۱۱۸) ۱۱ـ ۱ـ ۳ـ ۵ـ ۷ـ ۹
پانوراما (۳۴۴۷۵۰) ۱۰ـ ۱۲ـ ۲ـ ۴ـ ۶ـ ۸ـ ۱۰

✱ دیوانه‌ای ازقفس پرید - جک نیکولسون ۷/۳۰ـ ۹/۰
کریستال (۳۱۷۵۷۶) ۹/۳۰ـ ۱۱/۳۰ـ ۱/۳۰ـ ۳/۳۰ـ ۵/۳۰ـ

✱ دنیای وحشی - سینما سکوپ - رنگی
شهر نمایش (۳۱۹۸۸۴) ۹ـ ۱۱ـ ۱ـ ۳ـ ۵ـ ۷ـ ۹

✱ دایره خونین - آلن دلون - اورنلاموتی
پارامونت (۶۴۸۳۲۱) ۱۱ـ ۱/۱۵ـ ۳/۱۵ـ ۵/۳۰ـ ۷/۴۵ـ ۱۰

✱ دایره مینا - عزت الله انتظامی - علی نصیریان
آتلانتیک (۸۹۷۱۷۱) ۱۱ـ ۱/۱۵ـ ۳/۱۵ـ ۵/۳۰ـ ۷/۴۵ـ ۹/۴۵
دانا (۶۴۷۳۶۵) ۱۱ـ ۱ـ ۳ـ ۵/۱۵ـ ۷/۳۰ـ ۹/۳۰

✱ دلیر و بیباک - زن بابا خوشگله
نادر (۳۱۴۷۹۵) ۹ـ ۱۱ـ ۱ـ ۳ـ ۵ـ ۷ـ ۹

✱ داداشم خوشگل میزنه - رنگی - پل اسمیت
رکس (۳۱۸۲۴۲) ۱۰/۳۰ـ ۲/۳۰ـ ۴/۳۰ـ ۶/۳۰ـ ۸/۳۰
رویال (۸۲۹۷۸۵) ۱۰ـ ۱۲ـ ۲ـ ۴ـ ۶ـ ۸ـ ۱۰

✱ راکی - رنگی - سیلوستراستالونه
مازستیک (۶۶۸۴۶۱) ۱۱/۳۰ـ ۲ـ ۴ـ ۶ـ ۸ ـ ۱۰

✱ (×) رسوائی عشق - رنگی - جانی ماکیا
ب ب (۸۲۹۶۴۱) ۱۰ـ ۱۲ـ ۲ـ ۴ـ ۶ـ ۸ـ ۱۰

✱ ریولور - جدال با ۳ مرد اهنین
البرز (۳۰۴۲۵۸) ۸/۳۰ـ ۱۲ـ ۳/۳۰ـ ۷ـ ۸/۳۰

✱ زن عاشق مرد هوسباز - رنگی - ادویژفنک
کسری (۸۲۶۹۳۹) ۱۰/۳۰ ـ ۲ ـ ۴ ـ ۶ ـ ۸ ـ ۱۰

✱ سرگذشت آدل - ایزابل آجانی
سینه موند (۶۴۸۳۲۲) ۱۱ـ ۳ـ ۵ـ ۷ـ ۹

✱ سفر کوتاه - رنگی - شرمیلا تاگور - راجش. کانا
حافظ (۳۹۱۰۷۴) ۱۰/۳۰ـ ۲/۳۰ـ ۴/۳۰ـ ۶/۳۰ـ ۸/۳۰

✱ شاهزاده و گدا - رنگی - چارلتون هستون
آتلانتیک (۸۹۷۱۷۱) ۱۰/۳۰ـ ۱۲/۴۵ـ ۳ـ ۵/۳۰ـ ۷/۴۵ـ ۱۰

✱ صلیب اهنین - رنگی - جیمز کابرن
لیدو (۵۴۱۲۸۲) ۹ـ ۱۱ ۱ـ ۳ـ ۵ـ ۷ـ ۹

✱ عمو و عمو زاده - رنگی - درمندرا
همای (۳۱۱۶۶۹) ۹ـ ۱۱ـ ۱ـ ۳ـ ۵ـ ۷ـ ۹

✱ عروس مار - هندی
شهناز (۷۵۴۶۲۶) ۱۰ـ ۱۲ـ ۲ـ ۴ـ ۶ـ ۸/۳۰

✱ عشق سرکش - رنگی - گلوریا گیدا
سانترال (۹۲۸۶۸۶) ۹ـ ۱۱ـ ۱ـ ۳ـ ۵ـ ۷ـ ۹/۱۵

✱ فرودگاه ۷۵ - رنگی - چارلتون هستون
امپایر (۸۹۳۹۴۲) ۱۱/۱۵ـ ۱/۳۰ـ ۳/۳۰ـ ۵/۳۰ـ ۷/۳۰ـ ۹/۴۵

✱ گروگان - بیک ایمانوردی - میری
زاله (۳۴۴۱۲۰) ۱۰/۳۰ـ ۱۲/۳۰ـ ۲/۳۰ـ ۴/۳۰ـ ۶/۳۰ـ ۱

✱ مرتاض - رنگی - ویتوریوگاسمان - آن مارگارت
شهر قشنگ (۶۴۷۷۷۷) ۹ـ ۱۱ـ ۱ـ ۳ـ ۵ـ ۷ـ ۹

✱ مرد هزار گلوله - رنگی - هنری سیلوا
بولیدور (۸۹۲۷۳۱) ۱۱ـ ۱ـ ۳ـ ۵ـ ۷/۱۵ـ ۹/۳۰

✱ مردی از رامیور
ایفل (۳۱۱۴۷۷) ۱۰ـ ۱۲ـ ۲ـ ۴ـ ۶ـ ۸ـ ۱۰

✱ مردی از تهران - رنگی - فردین
قصر طلائی (۷۵۹۶۲۴) ۹ـ ۱۱ـ ۱ـ ۳ـ ۵ـ ۷ـ ۹

✱ نبرد با دوزخیان - اقای هرکول جناب ماسیت
فلور (۵۲۸۰۹۶) ۹ـ (۱ـ ۱ـ ۳ـ ۵ـ ۷ـ ۹

کریستال: دیوانه‌ای ازقفس پرید
باشرکت: جک نیکولسون

بازیچه شیطان
برنامه امشب رادیو سنتی

در میان کسانیکه از هیچ به همه چیز رسیده‌اند کمتر کسی است که سرگذشتی پرشورتر از چارلی چاپلین داشته باشد. او از فقر و گمنامی مطلق به چنان شهرت و محبوبیتی رسید که در این قرن مانند آن نصیب کسی نشده... با اینحال زندگی خصوصی چارلی چاپلین بحث پرقیل و قالی برانگیخت که حاصل آن ناجوانمردی بسیار درباره او بود.

شهرقصه
ازفرداصبح فقط درسینمای ممتاز و ٤ستاره ★★★★

«آقای ولگرد» قصه پرزیر و بم زندگانی چارلی چاپلین نابغه فقید سینما و صحنه‌های مربوط به ۱۷ فیلم از بزرگترین شاهکارهای اوست بانضمام لحظه‌هائی از مجموعه فیلمهای خصوصی و شخصی و دقایقی از فیلمهای خانوادگی او...

چارلی چاپلین در فیلم رنگی آقای ولگرد

برای اولین مرتبه THE GENTLEMAN TRAMP
موزیک از: چارلی چاپلین • کارگردان: ریچارد پاترسون • تهیه‌کننده: برت اشنایدر

گیشه سینما شهرقصه همه روزه برای رزرو بلیت آماده است
سئانسها ۱۱ صبح- ۲- ٤- ٦- ۸- ۱۰ بعدازظهر

ازفردا صبح فقط در سینماسینه موند
سینمای ممتاز ۴ ستاره ★★★★
قصه‌ای ازشورعشق والتهاب دلدادگی براساس روایات باستانی
میکی رونی • لئونارد وایتینگ • میکال بات‌آدام • رتیا توشینگهام در فیلم رنگی
مرد آواره

RACHEL'S MAN
گیشه سینما سینه‌موند همه روزه برای رزرو بلیت آماده است

ازصبح چهارشنبه درقویترین گروه سینمائی پایتخت
انیورسال-ایران
ساینا-تیسفون-نپتون
کارون-چرخ فلک
پرسپولیس-دریا
وآستارا تجریش

سه دلباخته

باشرکت: منوچهر وثوق - میری سردار - نظیره
تهیه‌کننده و کارگردان: جمشید شیبانی
رنگی ایستمن کالر

✱ این گروه خشن را فراموش کنید
✱ هفت دلاور رافراموش کنید
✱ حرفه‌ای هارافراموش کنید
اینک دوغول سینمای وسترن امریکا دریک شاهکار فراموش نشدنی
ازامروز فقط در سینمامتروپل

بارکرو
لی وان کلیف
وارن اوتس
فورست تاکر
ماریت هارتلی
محصول کمپانی یونایتدارتیست

خود را برای یک سفر تفریحی دراتوبان آنهم با یک دخترخوشگل و تودل برو اماده کنید...
از امشب در سینماهای ادئون-پانوراما

رنزو مونتانیانی- جنی تامبوری در فیلم رنگی
خوشگل اتوبان

بکارگردانی: جولیانو بیاجتی

گوناگون

رادیو ۳، از تیر ماه آغاز بکار خواهد کرد

رادیو۳، حاصل تفاهم ایرج و تورج

از تیرماه امسال رادیو ۳ در تهران شروع بکار خواهد کرد. با تاسیس این شبکه‌ی رادیویی که مخصوص استان مرکز و تهران است برنامه‌های رادیو ۲ در پوشش وسیع‌تری پخش خواهد شد تا بیشتر شهرستانیهای ایران بتوانند از این برنامه ها استفاده کنند.

این رادیو زیر نظر رادیو یک و رادیو دو اداره خواهد شد که در حقیقت همکاری ایرج گرگین مدیر شبکه‌ی دوم و تورج فرازمند مدیر شبکه‌ی اول باعث پیدایی آن شده است. البته این رادیو ۳ نیز خود مستقلا مدیر و سرپرستی خواهد داشت که هنوز دقیقا مشخص نشده است. اما بطوریکه در راهروهای رادیو شنیده میشود جزء چند کاندیدای سرپرستی این رادیو نام رضا سیدحسینی نیز بچشم میخورد.

اصولا هدف از تاسیس رادیو ۳ اختصاص دادن شبکه‌ای است به مسائل خاص تهران و استان مرکز به این صورت که دیگر در صدای ایران و رادیو ۲ مسائل مربوط به شهر تهران عنوان نخواهد شد چرا که مشکل «ترافیک» مسئله‌ای است خاص تهران و عنوان کردن این مشکل در صدای ایران و برای شهرستانیها نتیجه‌ای نخواهد داشت. بهمین دلیل تصمیم گرفته شده کلیه‌ی مسائل مربوط به شهر تهران از رادیو ۳ که با عنوان رادیو تهران نامیده خواهد شد پخش شود. و رادیو ۲ و صدای ایران منحصرا برنامه هایی را تهیه و پخش کنند که خبری عمومی خواهد داشت.

با فعالیت رادیو ۳ برنامه های رادیو ۲ در پوشش وسیع‌تری پخش خواهد شد تا تمام شهرستانیها بتوانند از این برنامه استفاده کنند. بهمین دلیل در برنامه های این رادیو تغییراتی صورت خواهد گرفت بدین صورت که فی‌المثل در برنامه های عصرانه و صبح بخیر ایران تغییراتی بنیادی بوجود خواهد امد تا مسائل عنوان شده در این دو برنامه خاص تهران نباشد و مثلا یک شهرستانی نیز بتواند از این برنامه ها استفاده کند.

بدیهی است برای جایگزینی برنامه هایی شبیه به بامدادی صدای ایران و صبح بخیر ایران رادیو ۲ برای شنونده‌ی تهرانی مسئولان رادیو ۳ از هم اکنون در صدد تهیه‌ی برنامه های مشابهی با برنامه های صبح و عصر هستند که بصورت زنده تهیه و پخش خواهد شد و رادیو ۳ صبح و عصر مستقیما با مردم تهران در گفتگو خواهد بود.

همچنین قرار است در رادیو ۳ برنامه هایی ورزشی در مورد باشگاههای ورزشی تهران فعالیت ورزشکاران تهرانی و بسیاری از مسائل ورزشی که جنبه‌ی شهری دارد تهیه شود.

نکته قابل ذکر، توجه فراوان مسئولان رادیو ۳ است در راه تهیه و ارائه موسیقی خوب و مردم پسند (چه غربی و چه ایرانی). و همچنان فورمول ۷۰٪ درصد موسیقی ۳۰٪ درصد گفتار در این رادیو نیز رعایت خواهد شد.

نمایشنامه اسکار وایلدو اپرای سالومه

امشب ساعت ۲۲ اپرای «سالومه» اثر «ریشارد اشتراوس» از تلویزیون ۲ پخش میشود.

ریشارد اشتراوس مهمترین اپرانویسی است که بعد از واگنر در آلمان ظهور کرده است. این آهنگساز یکی از شخصیت های برجسته ایست که ساخته هایش با تحولات قرن بیستم و آنچه که در دوره رمانتیسم مطرح بوده در ارتباط می باشد. ریشارد اشتراوس با تخیلات خاص خود یکی از مهمترین آهنگسازان موسیقی های توصیفی است. هنگامیکه اپراهای اشتراوس را بررسی کنیم می بینیم که ویژگیهای موسیقی او در قالب درام شکل می گیرند. اپراهای «اشتراوس» حقیقتا تکاملی در موسیقی قرن بیستم بشمار می آیند. این آهنگساز از واگز تاثیر می گیرد و در واقع ادامه دهنده ی راه اوست.

اشتراوس اپرای «سالومه» را بر اساس نمایشنامه ای از «اسکار وایلد» تصنیف کرده است. این اپرا که در یک پرده نوشته شده داستانی بسیار قوی دارد که در بسیاری حالات موسیقی به تنهایی فضای داستان رابازگومی کند. این اپرانخستین بار به سال ۱۹۰۵ اجرا شد.

پایان کودکی

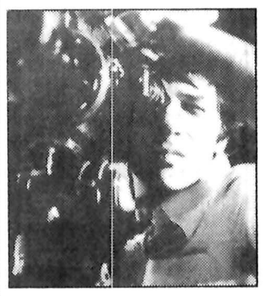

انجمن سینمای جوان چهارشنبه هفته گذشته فیلمی را با نام «پایان کودکی» بنمایش گذاشت، این فیلم که در واقع پایان نامه تحصیلی «احمد بهارلو» در دانشگاه آمریکا است از ارزشهای سینمائی برخوردار است، و قرار است وزارت فرهنگ وهنر این فیلم را خریداری و در اکران عمومی بنمایش بگذارد. داستان فیلم: زندگی جوانان ایرانی است که بقصد کار یا تحصیل و یا ثروتمند شدن راهی امریکا میشوند و در آنجا با مشکلات متعددی از قبیل پروانه اقامت رو درو میگردند. اکثر این ایرانیهای جوان ـ به ادعای بهارلو ۸۰ درصدشان ـ برای حل مشکل پروانه اقامت ناچار تن به ازدواج با یک زن آمریکائی را میدهند. این موضوع بخاطر در برداشتن واقعیت تلخ، بی بند و باری زنان آمریکائی تمام تصورات این جوانان را از زندگی در آمریکا بهم میریزد. آنها که با کار طاقت فرسا، ظرفشوئی پولی به چنگ میآورند و ناچارند همه آن را بعنوان خرجی به زن آمریکائی ـ آنهم از آن نوع که فقط خرجی دادنش بعهده شوهر میباشد ـ بپردازند و از ترس شکایت صدایشان در نیاید...

در مجموع فیلم اشاره مستقیم به مشکلات زندگی جوانان ایرانی در آمریکا دارد.

خانه هنر تهران

بتازگی مرکزی بنام خانه هنر تهران وابسته به فرهنگ و هنر استان مرکزی در تهران (خیابان تنکابن» تاسیس و توسط وزیر فرهنگ و هنر افتتاح شده است

این مرکز که خانه ای برای هنرهای هفتگانه خواهد بود با هدفهای آموزش و اجرا که در سطح استان مرکزی فعالیت میکند. بوجود آمده است که شامل واحدهای تئاتر، باله موسیقی، سینما، نقاشی، مجسمه سازی و ادبیات و نشریات است.

سرپرستی خانه هنر تهران بعهده محمد اوشال موسیقیدان جوان معاصر است و واحد تئاتر را ایرج جنتی عطائی سرپرستی میکند.

ولی علی رغم کار ارزنده ایکه اشتراوس در اپرای خود انجام داده بود مدت زمانی به طول انجامید تا موفق شد معروفیتی برای خود کسب کند:

این اثر با همکاری ارکستر فیلارمونیک وین و به رهبری «کارل پوم» اجرا شده است.

باغ بلور

«باغ بلور» نام فیلم جدیدی است که ناصر محمدی با شرکت پرویز فنی زاده، لیلا فروهر، هومن مفید، پروین سلیمانی و رمضانی فر ساخته است. داستان فیلم پیرامون مهاجرت روستائیان بشهر دور میزند که طبق معمول با چاشنی عشق هم همراه است که البته در آن مسائل اجتماعی نیز مطرح میشود. ناصر محمدی تاکنون چندین فیلم فارسی ساخته است در «باغ بلور» وی سعی کرده کارتمیزتری ارائه دهد.

لیلا فروهر

کجا برویم

نمایشگاه

نقاشی های واحد خاکدان
نگارخانه سیحون ـ خیابان عباس آباد ـ خیابان وزراء ـ خیابان چهارم (۱۷ تا ۲۰)

آثار نقاشی سیراک ملکونیان
نگارخانه زند ـ خیابان محمدرضاشاه ـ کوچه چکاوه ـ ساختمان آ ـ س ـ پ (۱۷ تا ۲۰)

آثاری از ویکتوروازارلی
نگارخانه مهرشاه ـ خیابان آپادانا ـ نبش نوبخت (۹ تا ۱۲ـ۱۷ تا ۲۰)

آبرنگها و طرحهای رضا درخشانی
نگارخانه ایران ـ خیابان بخارست ـ خیابان هیجدهم ـ ساختمان دوم جنوبی ـ (ساعت ۱۷ تا ۲۰)

نقاشی های علی اکبر ابراهیمی
نگارخانه مس ـ خیابان پهلوی ـ مقابل سینما آتلانتیک ـ کوچه هراز ـ شماره ۷ (۱۷ تا ۲۰)

آثاری از ژیلبرلنی نقاش فرانسوی
نگارخانه‌ی آزاد: خیابان اندیشه‌ی دوم پلاک ۷۳ س ب (۱۰ـ۱۸)

اسطوره و طبیعت در هنر عاشوری و طرحهای جواد علیزاده
نگارخانه نقش ـ میدان کندی ـ ضلع جنوبی (۱۷ تا ۲۰)

عکس های پیروز کلانتری
تالار عبید (امور فرهنگی دانشگاه تهران) خیابان شاهرضا ـ خیابان ۲۱ آذر (۹ تا ۱۲، ۱۷ تا ۲۰)

آثاری از کامران کاتوزیان
نگارخانه گوته ـ عباس آباد ـ وزراء شماره ۱۵۵ (۱۸ تا ۲۱)

مجسمه های رضا بصیری
خانه آفتاب ـ روزولت ـ مقابل دانشسرایعالی (۹ تا ۱۲/۳۰ و ۱۶ تا ۱۹/۳۰)

نقشه ها و گراورهای قدیمی ایران
آتنگارخانه لیتو ـ خیابان آبان جنوبی (۱۷ تا ۲۰)

آثاری از نقاشان ایتالیائی
فصل ها و یادها ـ تخت طاووس ـ میرعماد خیابان یازدهم ـ شماره ۶

هنر خطاطی ایران
از مجموعه خصوصی سناتور محمدعلی مسعودی مرکز فرهنگی و هنری رضا عباسی خیابان کورش کبیر ـ روبروی هتل بین‌المللی (۹ تا ۲۰)

آثار نقاشی سیاوش کسرائی
نگارخانه شیخ ـ عباس آباد خیابان بخارست ـ خیابان هشتم ـ شماره ۳۳ (۱۷ تا ۲۰)

نمایشگاه قالی، نقاشی و گرافیک
نگارخانه علاء ـ کانون فرهنگی ایران و امریکا خیابان وزراء (۱۷ تا ۲۰)

موزه

مرکز فرهنگی و هنری رضا عباسی
خیابان کورش کبیر ـ ۱۰ تا ۱۳ و ۳ تا ۶ بعد از ظهر

هنر های تزئینی
بلوار کریمخان زند (۹ تا ۱۶ و ۱۵ تا ۲۰)

سلسله پهلوی
خیابان پهلوی ـ کاخ مرمر (۹ تا ۱۶)

خزانه جواهرات سلطنتی
بانک مرکزی ـ (۱۰ تا ۱۵ و ۱۵ تا ۱۸)

موزه هنرهای معاصر
خیابان امیرآباد ـ پارک فرح (۱۱ تا ۲۰)

ایران باستان
خیابان فرام السلطنه (۹ تا ۱۳ و ۱۵ تا ۱۸)

شهیاد آریامهر
میدان شهیاد ـ (۹ تا ۱۶)

کاخ گلستان
میدان ارک ـ (۹ تا ۱۲ و ۱۵ تا ۱۷)

هنر های ملی
میدان بهارستان ـ (۹ تا ۱۶)

فرش
امیرآباد شمالی ـ جنب پارک فرح (۱۰ تا ۱۷) باستثنای روزهای شنبه

تئاتر

کوریو لانوس
تالار مولوی ـ خیابان شاهرضا ـ خیابان ۲۱ آذر (ساعت ۲۰)

عروس
تالار پیشاهنگی ـ ناحیه ۵ ـ فرح آباد ژاله چهارصد دستگاه (ساعت ۲۰)

خمیازه کفش هایم
کارگاه نمایش ـ چهار راه یوسف آباد (ساعت ۲۰)

مده آن نویشته: ژان آنوی
کارگردان: منیژه محامدی
بازیگران: سودابه فرح نیا ـ محمد اسکندری ـ مهری مهرنیا و.....
محل اجرا: انجمن ایران و فرانسه خیابان شاهپور علیرضا (حشمت الدوله)
شروع ساعت ۸ بعدازظهر شنبه ها تعطیل است اجرا تا بیستم اردیبهشت.

فال فردای شما

فروردین ـ از تلاشهای خود نتیجه‌ای مثبت خواهید گرفت، بشرط آنکه خونسرد باشید و استراحت را فراموش نکنید.

اردیبهشت ـ در زمینه مسائل مختلف بخصوص مسائل مالی شتاب نکنید و از عقل خود یاری بگیرید.

خرداد ـ چنانچه از سلامت خود نگران هستید، روزهای آینده راه های امیدبخشی برای درمان پیش روی شما قرار میگیرد.

تیر ـ دارای تخیل نیرومندی هستید، اما سعی کنید واقعیت ها چه در مسائل عشقی و چه در سایر شئون تحت‌الشعاع تخیل قرار نگیرد.

مرداد ـ دوستان تازه‌ای پیدا میکنید و با موفقیت های غیر منتظره‌ای روبرو خواهید شد.

شهریور ـ برای اجرای طرحها و هدفهائی که دنبال میکنید موقع مناسبی است اما خونسردی خود را حفظ کنید

مهر ـ برای اجرای هر تصمیمی که در مورد فعالیت های خود در محیط خانواده و زندگی دارید، موقع بسیار مغتنم و مناسبی است.

آبان ـ در مسائل عشقی و عاطفی بخاطر تاثیر ستاره «مشتری» در طالع شما، موفقیت و شادکامی برایتان پیش بینی میشود.

آذر ـ روزهای دلپذیری در پیش دارید، سعی کنید این روزها را با دوستان صمیمی بگذرانید.

دی ـ زندگی شما به شیوه چشمگیری رنگ تازه‌ای بخود میگیرد، از عجله در کارها شدیدا پرهیز کنید.

بهمن ـ فراموش نکنید که برای رسیدن به مقصود، واقع بینانه باید دست بکاری جدی و اساسی بزنید.

اسفند ـ در شما نیروی لازم برای پیشرفت و درخشش بیشتر در محیط کار و حوزه‌ای که فعالیت دارید، وجود دارد.

EXECUTIVE SECRETARY
ROCHE LABORATORIES LTD.
HAS AN IMMEDIATE OPENING FOR AN EXECUTIVESEC RETARY IN
SHIRAZ
ACCEPTABLE CANDIDATE SHOULD HAVE
—GERMAN AS MOTHER TONGUE WITH EXCELLENT KNOWLEDGE OF ENGLISH
— AT LEAST 3 YEARS PACTICAL EXPERIENCE IN TYPING, SHORTHAND, GENERAL OFFICE SKILLS AND TELEX OPERATION.
EXCELLENT SALARY COMMENSURATE WITH EXPERIENCE AND QUALIFICATIONS.
PLEASE CALL US FOR AN APPOINTMENT:
TEL.: 0331/ 30405 OR 35950

آگهی مناقصه

شماره ۲۵ مورخ ۲۵۳۷/۱/۲۸ آمادگاه کرمانشاه جهت مصرف سه قلم اجناس مشروحه زیر را:

۱ـ پنیر درجه یک تبریز.
۲ـ کره پاستوریزه.
۳ـ ماست حیوانی.

تحویل در کرمانشاه، بیستون، شاه آباد، قلعه شاهین را برابر شرایط موجود از طریق مناقصه خریداری مینماید. پیشنهاد دهندگان میتوانند با مراجعه به آمادگاه کرمانشاه ـ و ملاحظه مشخصات اجناس و دریافت برگ شرایط ومشخصات معامله پیشنهاد خود را طبق مفاد مندرج در شرایط معامله تنظیم و تا ساعت ۱۰ صبح روز ۲۵۳۷/۲/۲۰ به آمادگاه کرمانشاه واقع در بلوار طاق بستان تسلیم نمایند.

آمادگاه ـ کرمانشاه

علاقمندان زبان انگلیسی

ANGLO · CONINENTAL EDUCATIONAL GROUP

گروه فرهنگی «آنگلوکنتینتال» کلاس های زبان انگلیسی از ابتدائی تا سطح عالی بانضمام رشته های اختصاصی رادر ۱۲ مدرسه با ۲۶ برنامه مختلف در شهر های لندن ـ پول ـ بورنموس وسایر شهرهای انگلستان برای جوانان ـ نوجوانان ـ دانشجویان ـ بزرگسالان و کلیه افراد خانواده باپانسیون نزد خانواده های انگلیسی دایر نموده است جهت اطلاعات بیشتر و ثبت‌نام و تعیین وقت با نماینده رسمی ACEG در ایران بین ساعات ۹الی ۱۲ صبح و ٤الی ۷ بعد ازظهر با تلفن ٦٣٥٣١٥ تماس‌حاصل فرمایند و یا باصندوق پستی ۱۵۵۷ـ۱۲ طهران مکاتبه نمایند .

قابل توجه اعضای صنف اغذیه فروشان پایتخت

از اعضای محترم دارندگان پروانه واحد اغذیه فروشان که تاکنون جهت پرداخت حق عضویت سالیانه و تجدید پروانه باتحادیه مراجعه ننموده‌اند یادآوری مینماید چنانچه نسبت به پرداخت حق عضویت اقدام ننمایند برابر بند ۳ از ماده ۳۷ قانون نظام صنفی نسبت بافراد از پرداخت حق عضویت خودداری نموده باشند رفتار خواهد شد و اتحادیه هیچ مسئولیتی را در این باره متقبل نخواهد شد.

رئیس اتحادیه صنف اغذیه فروشان پایتخت
آرداشس مانوکیان

توجه

مطب دکتر غلامعلی محمدی کوشکی متخصص جراحی عمومی و شکسته بندی (دیپلم دکتراو تخصص از آلمان) از روز ۲۶ر۱ر۲۵۳۷ در محل خیابان نفت (بین بلوار پهلوی و خیابان ظفر) پلاک ۱٤ نبش کوی ششم افتتاح و همه روزه ـ باستثناء روز های تعطیل از ساعت ٤تا۸ بعداز ظهر آماده پذیرائی از بیماران محترم میباشد.

آگهی پذیرش کارآموز

آموزشگاه معدنی شرکت سهامی ذغالسنگ کرمان وابسته بشرکت ملی ذوب اهن ایران تعدادی کارآموز با شرایط ذیل درسال جاری می پذیرد:

۱ـ تابعیت دولت شاهنشاهی ایران
۲ـ نداشتن سوء پیشینه کیفری
۳ـ دارا بودن دفترچه پایان خدمت نظام یا معافیت دائم
۴ـ دارا بودن حداقل مدرک تحصیلی پنجم نظام جدید یا ششم ابتدائی
۵ـ سپردن تعهد خدمت بمدت سه سال در واحدهای تابعه شرکت
۶ـ حداکثر سن ۳۵ سال

داوطلبین واجد شرایط میتوانند جهت ثبت نام وکسب اطلاعات بیشتر همه روزهای تعطیل با مدارک زیر:

۱ـ آخرین مدرک تحصیلی با دو برگ فتوکپی
۲ـ کارت پایان خدمت نظام وظیفه یا معافیت دائم با دو برگ فتوکپی
۳ـ عین شناسنامه عکسدار با دوبرگ فتوکپی
۴ـ عکس ۴×۶، ۱۲ قطعه
۵ـ برگ عدم سوء پیشینه کیفری یگبرگ

به آموزشگاه معدنی کرمان واقع در کوی ذوب آهن جاده تهران مراجعه نمایند.

م الف ۷

جدول

ویژه ۹۸۹۸ — عادی ۱۲۲۰۰

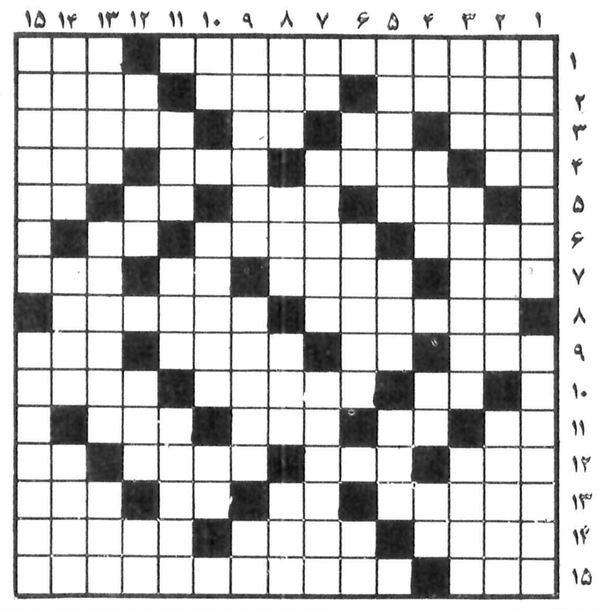

افقی: ویژه

۱ ـ از معروفترین اثار امام محمد غزالی ـ بیهوشی
۲ ـ گلی است ـ انچه توجه را به سوی خود کشد ـ اگر در سال گذشته کیمیا نشد اول سال کیمیایش کردند!
۳ ـ از انواع تسبیح ـ معشوقه ـ مکان ـ در اصطلاح فیزیک امتداد است
۴ ـ شراب برنج ـ هزارهای نازی ـ آشفتگی اوضاع ـ ازار دادن و زجر نمودن
۵ ـ از شهر های زیارتی ـ پرچم ـ حرف دلتنگی ـ اندک
۶ ـ آرزوی عاشق هجران کشیده است ـ با قدرت ـ در عربی ده میلیون است
۷ ـ واحد شتر ـ اندیشه و خیال ـ گیاه شوره زار ـ تا دنیا باقی است
۸ ـ یکی از اردوگاههای آدم سوزی نازیها ـ بلند پایه
۹ ـ عقاید ـ بچه بدنیا آوردن ـ گدایی کننده ـ همه هستی از اوست
۱۰ ـ نوعی نی باشد ـ به اجناس کاسب می زنند! ـ با اب و برق کار می کند
۱۱ ـ عددیست ـ پراکنده کردن ـ عشق خارجی ـ از میوه های گرمسیری
۱۲ ـ امور بانکها از سودش می گذرد ـ برنجی که در شوشتر عمل می آید ـ میخواران چشم به ساقش دارند ـ طرف و جهت
۱۳ ـ از سبزیها ـ هنرمند از آن بهره برده ـ حرفی در زبان موسیقی ـ اکنون جانفزا میوزد.
۱۴ ـ کم ـ باردار ـ سدی که مصریها آنرا شکستند
۱۵ ـ در هم و پریشان ـ در اصطلاح علم میلیون میکرب که در سطح بدن پراکنده اند.

عمودی: ویژه

۱ ـ بیشتر وقت روسا در آن می گذرد ـ سفته بازی در اصطلاح خارجی
۲ ـ سهل و آسان ـ رویگر ـ مبتکر می آورد
۳ ـ بر پای اسناد می زنند ـ در ارتش مقامی دارد ـ بدل شده
۴ ـ از ضمایر زبان انگلیسی ـ خوردن ـ مادر شوهر ـ با چانه زدنی است
۵ ـ زن بی چیز ـ می برد ـ پاره‌ای از چیزی
۶ ـ صفت عدد ـ گرم و داغ ـ یکی از حواس
۷ ـ روی و رخساره ـ گلی است ـ توجه داشتن به کسی
۸ ـ گرانبها ترین دندان ـ پسوند مانند ـ بخشندگی ـ ظاهر ساختمان
۹ ـ وقتی از جور دشمن بجان آیند بر زبان جاری می کنند ـ انس گرفته ـ در هم پیچیدن
۱۰ ـ از صور فلکی ـ دریائی از شمال شرقی سیبریه ـ حرف دلتنگی
۱۱ ـ امیدواری ـ کوشش کردن ـ روبرو
۱۲ ـ ستون بدن ـ از گلهای خوشبو ـ محله ـ ضمیر مفرد
۱۳ ـ در حمام می کشند ـ مرکز امور کشاورزی در روسیه است ـ پارچه ایست
۱۴ ـ از لوازم آرایش خانمها ـ عشق کارش را ساخته ـ نوعی کرم است
۱۵ ـ اصیل و نجیب ـ لقب شاهزادگان اتریشی بود.

افقی: عادی

۱ ـ مجمع الجزایری در اروپا ـ نوعی خط است
۲ ـ از گیاهانی که در بهار در پختن خورش مورد استفاده دارد ـ خونخوار دریا ها ـ کسیکه قدم در استانه پیری نهاده
۳ ـ فعلی است ـ تکرارش کنید و دست بچه بدهید تا بازی کند ـ لخت و برهنه ـ با ارازل همنشینند
۴ ـ پسوند مانند ـ از امراض جلدی ـ حرف تصدیق ـ با رفت آید
۵ ـ از آب پر می کنند تا در آن استحمام کرده باشند ـ همیشه بر آسمان نیست ـ تازه ـ صورت
۶ ـ از جعبه های آواز خوان ـ سخت است ـ عدد اول
۷ ـ سهل و آسان ـ کل و همه ـ قورباغه ـ درس نخوانده
۸ ـ بکار چایخوری آید ـ گاهی بین شاعران در گیر می شود و بحث شعر میکنند
۹ ـ از پیامبری پیروی می کنند ـ ضربه با سر در فوتبال ـ حرف بی ربط ـ آنسو
۱۰ ـ قصد و اراده ـ به نرمی رفتار کردن ـ مردی که دچار سختی و تنگدستی زندگی شده باشد
۱۱ ـ رود آرام ـ در آن شراب است ـ مگر ـ از سلاح های آتشین
۱۲ ـ جوانمرد ـ برای مریض حکم غذا را دارد ـ اثری از زولا ـ در دهان است
۱۳ ـ خراب شده ـ دفع مزاحم کردن ـ عدد بازی ـ نزد و جلو
۱۴ ـ تیر ـ کمیاب باشد ـ نصف شده
۱۵ ـ خشک ـ دو فرشته که مورد غضب خداوند قرار گرفتند.

عمودی: عادی

۱ ـ در زندگی نیکوست ـ در قدیم جای عیال و اولاد در منزل بود
۲ ـ گاهی به ماه تشبیه می کنند ـ نقشه کش ـ آنچه به آسانی بدست نیاید
۳ ـ روشن دلش دانند ـ دل از دنیا کنده ـ از نواحی شمیران
۴ ـ تکرار یکحرف ـ جد رستم ـ فرمان بدن از آنجاست ـ عیب و عار
۵ ـ فراموشی ـ پاره‌ای از چیزی ـ سن و سالی از او گذشته
۶ ـ رها شده ـ پیوسته ـ توانائی
۷ ـ عدد اول ـ شهر عقرب های جراره ـ با پرورش حیوانات اهلی روزگار می گذراند
۸ ـ همه هیکلها ندارد ـ جغد ـ دارائی و ثروت ـ گاهی کله را به آن تشبیه می کنند
۹ ـ شهری در کنار دریای خزر ـ در باغش افیونی ها گردهم آمده بودند ـ لخت و برهنه
۱۰ ـ حرف شگفت زده ـ عروس خانم میگیرد ـ تکخال ورق
۱۱ ـ اشاره به نزدیک ـ به درخت که بماند می رسد ـ ویران شده
۱۲ ـ ورزشی است ـ ضمیر مفرد ـ امر به آمدن ـ پیشاوندیست
۱۳ ـ میوه تازه به بازار آمده ـ شاعر دلباخته از تند رفتنش گریسته بود! ـ مرتجع معروف
۱۴ ـ سوغاتی روسیه است ـ وقتی به هندوستان میرفت سلام برای دوستان می برد ـ تند و سریع
۱۵ ـ امید است که سراغ همه برود ـ در برابر شداید باید داشت.

حل جدول های شماره قبل

امروز و فردا درتلویزیون ببینید

توجه: برنامه های زیر از سوی رادیو تلویزیون دراختیار ماقرار گرفته و روزنامه اطلاعات هیچگونه مسئولیتی درتغییرات احتمالی برنامه ها ندارد.

برنامه اول (دوشنبه)

۱۷:۰۰	اخبار
۱۷:۰۵	کودکان
۱۸:۲۰	اخبار ورزشی
۱۸:۳۰	در استان ما
۱۸:۵۰	برنامه‌ای از گروه روستائیان
۱۹:۰۰	عروج انسان
۱۹:۴۵	کتاب برای همه
۲۰:۰۰	سرزمین ما
۲۰:۳۰	اخبار
۲۰:۵۰	دنیای خبر
۲۱:۳۰	سینمای دوشنبه شب: قول مردانه

برنامه اول (سه شنبه)

۱۷:۰۰	اخبار
۱۷:۰۵	کودکان
۱۸:۲۰	اخبار ورزشی
۱۸:۳۰	در استان ما
۱۸:۵۰	مستند ایرانی.
۱۹:۳۰	زندگی شیرین
۲۰:۰۰	خانه پر برکت
۲۰:۳۰	اخبار
۲۰:۵۰	دنیای خبر
۲۱:۲۰	آقای مربوطه
۲۱:۳۰	رویداد های نمایشی
۲۲:۳۰	موسیقی ایرانی.

تلویزیون دوم (دوشنبه)

۱۹:۰۰	اخبار
۱۹:۱۰	دارکوب شیطان غوغای شاهراه
۱۹:۳۰	ملک محمد
۲۰:۰۰	ره آورد
۲۰:۳۰	داراوندار
۲۱:۳۰	اخبار.
۲۲:۰۰	شبی دراپرا

تلویزیون دوم (سه شنبه)

۱۹:۰۰	اخبار
۱۹:۱۰	کوئینی
۲۰:۱۵	زود، تند، سریع
۲۰:۴۵	ویژگی‌های ایرانی مطبوعات
۲۱:۳۰	اخبار
۲۲:۰۰	غارتگران
۲۳:۰۰	کنسرت شب رستیتال مینو فلاحی

برنامه بین‌المللی (دوشنبه)

۱۵:۵۵	اعلام برنامه
۱۶:۰۰	خلاصه اخبار
۱۶:۰۵	گربه استثنائی
۱۶:۳۰	خیابان سه سامی
۱۷:۳۰	بت من
۱۸:۰۰	اسکی باز
۱۸:۳۰	اخبار
۱۸:۵۵	فضای ۱۹۹۹
۱۹:۵۰	فوکوسی
۲۰:۱۵	خانواده‌ای درجنگ
۲۱:۰۵	چیس
۲۲:۰۰	اخبار
۲۲:۱۵	را یان

برنامه بین‌المللی (سه شنبه)

۱۵:۵۵	اعلام برنامه
۱۶:۰۰	اخبار
۱۶:۰۵	کارتن
۱۶:۳۰	موزیک
۱۶:۴۵	خیابان سه سامی
۱۷:۴۰	آن دختر
۱۸:۰۵	ساعتی باجولیا
۱۸:۳۰	اخبار
۱۸:۵۵	پرونده رکفورد
۱۹:۴۵	مری تیلورمور
۲۰:۱۰	والتونها
۲۱:۱۰	گریف
۲۲:۰۰	اخبار
۲۲:۱۵	برنامه مخصوص

الهه:

ابتهاج، بنان را خانه‌نشین کرده است

الهه وقتی ازدواج کرد به هنرستان موسیقی ملی نزد آقایان دوامی و بنان رفت و ردیف آواز و دستگاه شناسی را نزد دوامی و ادامه‌ی کار را نزد بنان فراگرفت. وی ۲۲ سال است که میخواند ۵ سال اخیر «الهه» هیچگونه فعالیتی نداشته است. با او گفتگو کرده‌ایم:

چطور شد که فکر کردی میتوانی خواننده باشی؟

الهه: من خیلی به موسیقی علاقه داشتم، البته خانواده‌ام همیشه با موسیقی مخالف بودند ولی این ذوق خودم بود که باعث شد به سوی این کارگرایش پیدا کنم. تشخیص میدادم که صدایم خوبست.

✱✱ از چه زمانی عملا به دنبال کار آواز رفتید؟

الهه: از زمانی که به مدرسه‌ی موسیقی ملی رفتم و همینطور پس از آشنائیم با مرحوم وفادار.

✱✱ باید با خانواده‌تان خیلی مبارزه کرده باشید.

الهه: خوب، آدم وقتی ازدواج میکند مستقل می شود.

✱✱ درچه سنی ازدواج کردید؟

الهه: چهارده سالم بود. بچه بودم.

✱✱ چه ازدواج زودرسی. باچه کسی ازدواج کردید؟

الهه: با شوهر اولم. فکر نمی کنم لازم باشد نامی از او ببرم.

✱✱ معلمتان در مدرسه کی بود؟

الهه: در زمینه‌ی ردیف موسیقی ایرانی از استاد عبدالله دوامی آموزش گرفتم و ادامه کارم نزد آقای بنان بود.

✱✱ پیش ازآنکه اولین کارتان را عرضه کنید چه مدت آموزش می دیدید؟

الهه: در واقع من از همان ابتدا کارم را شروع کردم. هم آموزش می دیدیم و هم آواز می خواندم و این از زمانی بود که بوسیله‌ی آقای مجید وفادار پایم به رادیو بازشد. البته دوران آموزشی ردیف موسیقی که نزد آقای دوامی میگذراندم سه سال طول کشید ولی درطول همین سه سال در رادیو ترانه هم می خواندم.

✱✱ اولین ترانه‌ای که خواندید چه نام داشت؟

الهه: اولین کارم ترانه‌ای بود به نام آخرین شب که آقای مجید وفادار آن را ساخته بود و بعد از آن ترانه‌ی «خنده خنده».

✱✱ بله. که همین آخری

> ✱ چهارده ساله بودم که ازدواج کردم
> ✱ بیشتر از ۸۰۰ آهنگ خوانده‌ام

از ترانه های بسیار زیبا و بیادماندنی شماست.

خانم الهه بطورکلی طی این بیست و دوسال چند آهنگ خوانده اید؟

الهه: حدود ۸۰۰ـ۷۰۰ آهنگ که شامل برنامه های مختلف گلها و ترانه های ایرانی و خارجی میشود.

الهه جزء معدود خواننده های قدیمی است که گاه گاه ترانه های خارجی هم می خواند که ازآن جمله است «بیگانگان درشب» که دراصل با صدای فرانک سیناترا خوانده شده بود. الهه دراین موردمی گوید:

قصدم از خواندن ترانه های جورواجور و گاه قدیمی این بود که صدایم و کارم را از یکنواختی خارج کنم و به آن تنوع بدهم.

✱✱ پس از کارکردن با عده‌ی زیادی از آهنگسازان و خواندن ۸۰۰ـ۷۰۰ ترانه درحال حاضر فکر می کنید که بیشترین دوران توفیقتان را با کدامیک از اینان گذرانده اید؟

الهه: من بعداز وفادار با لشکری ها کار کردم و بعد ازآن با «پرویز یاحقی»، «همایون خرم» و «بدیعی» و چندتن دیگر ولی میتوانم بگویم که همایون خرم شایسته‌ترین آهنگسازیست که. برایم آهنگ ساخته است و معنای این حرف این است که تنها آهنگ های همایون خرم است که با صدای من کاملا جور درمی آید و انگار که صدای مرا برای آهنگ های او ساخته‌اند و طبیعی است که آهنگ هائی که او برایم ساخته است بهترین ترانه هایم می باشند.

✱✱ دوران عدم موفقیتتان کی بود؟

الهه: شاید نتوانم این را بگویم چراکه به یک مرورکلی به آنها مربوط است عموما خط مشی و روشنیان صحیح نیست.

✱✱ شما سالهای درازی با رادیو همکاری می کردید و فکر می کنم اگر بگویم رادیو در رسیدن تان به موفقیت نقش مهمی بازی کرده است خودتان هم تصدیق می کنید.

الهه: بله البته. ولی آنروزها رادیو جور دیگری اداره میشد. آنروزها اگر هم می گفتند صدایت خوب نیست، بدرد بخورنیست آدم میتوانست قبول کند چراکه با صاحب نظر طرف بود. میدانست که این حرف از روی تنگ نظری، بی تجربگی یا نادانی گفته نشده است. آدم ها دلسوزتر از حالا بودند. هم برای شنوندگان هم برای مجریان. دوران خوب تصدی آقای پیرنیا را عده‌ی زیادی هنوز فراموش نکرده‌اند ولی حالا چه؟ حالا کار به دست کاردان نیست. آقای ابتهاج که فعلا سرپرست واحد موسیقی رادیوست آدم خوب و شاعر موسیقی و اواز صاحب نظر نیست. او نمیتواند روی صدای من یا امثال من نظر بدهد. کسان دیگری هستند که نظرشان قابل قبول تر است. شاید نتیجه‌ی اظهارنظرهای نادرست آقای ابتهاج باشد که بنان را خانه نشین کرده است. بنانی که هنوز میتواند بخواند و هنوز میتواند بدرخشد.

✱✱ خانم الهه شما در کاباره هم می خوانید؟

الهه: بله گاهی و همین بهانه‌ای بدست بعضی ها داده است که بگویند چون در کاباره کار می کنی دیگر جایت در رادیو نیست.

✱✱ تصور نمی رود اینرا آقای ابتهاج گفته باشد چراکه او یکبار گفته است خواندن در کاباره گناه محسوب نمی شود. ولی اگر از مسئله‌ی کار در کاباره و ماهیت و شخصیت کار کاباره‌ای و کم و کیفش.که فعلا موردنظر ما نیست بگذریم نکته‌ی دیگری وجود خواهد داشت و آن اینست که شما تنها نیستید که در کاباره کار می کنید. آقای گلپایگانی و خانم حمیرا هم در کاباره می خوانند ولی پایشان هنوز به رادیو باز است.

الهه: اینرا دیگر نمیدانم. آنها باید به این سئوال جواب بدهند چیزی که من میدانم اینست که کار از جائی خراب است. کسانی که پخش موسیقی رادیو را می گردانند عده‌ی زیادی را از خود رنجانده‌اند و بخش بزرگی از برنامه های موسیقی رادیو را به یکی دونفر مثل شجریان و گاه شهیدی اختصاص داده‌اند.

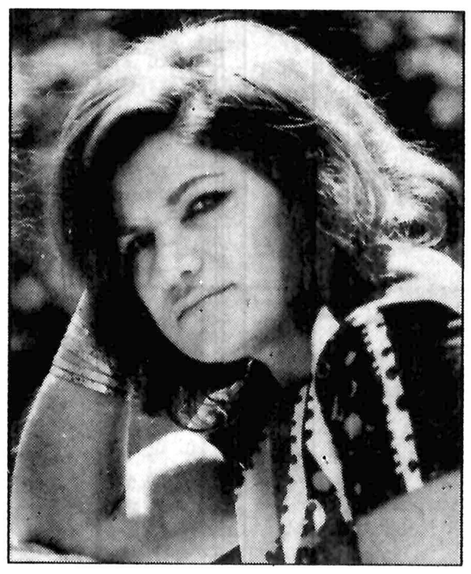

✱✱ چرا در پنج سال گذشته کاری نکرده اید؟

الهه: علتش درست برایم روشن نیست. من میتوانم تشخیص دهم که هنوز صدایم برای خواندن خوبست. هنوز توان کارکردن دارم و به همین خاطرست که مدام از خودم می پرسم که چرا بی کار نشسته‌ام. بی کاری و برکنار بودن در شرایطی که خودم را از کارافتاده نمیدانم برایم رنج‌آور است.

✱✱ نتوانسته اید به علتش پی ببرید؟ چیزی برشما آشکار نشده؟

الهه: خوب چرا. در بیشتر موارد ناچار می شوم اینطور استدلال کنم که سازمان رادیوتلویزیون خصوصا و دیگر دستگاههائی که به نوعی کارمن نیاز دارد ولی درطی این بیست و دوسال همین پنج سال گذشته که هیچ فعالیتی نداشته‌ام بدترین سالهای کارم بوده است.

قول مردانه

امشب: ساعت ۳۰ـ۲۱ کارگردان: الیاکازان

هنرپیشگان: گریگوی پک، دورتی مک گوایر

محصول: ۱۹۴۷ کمپانی فوکس قرن بیستم

نویسنده ای بنام فیلیپ که با نام «اسکایلر گرین» مطلب می نویسد پس از مدتها به پیشنهاد ناشرش «جان منیقی» از کالیفرنیا به نیویورک مهاجرت می کند. او در این سفر «مادر» و پسر کوچکش را نیز با خود می آورد.

در نیویورک «جان منیقی» فیلیپ را تشویق می کند که یک سری مقالات جنجالی بنویسد. بانوشتن این مطالب دوره‌ی تازه ای در زندگی فیلیپ آغاز میشود.و....

✱✱✱

«الیاکازان» یکی از کارگردانان خوب امریکایی است. فیلمهای این فیلمساز اگر چه آثار درخشانی نبودند ولی در زمان نمایششان فیلمهای بحث انگیزی محسوب می شدند. در حال حاضر هم حتی مرور زمان باعث نمیشود که فیلمهای این فیلمساز در مقایسه با فیلمهای دیگر روز آثار بی ارزش قلمداد شوند، آنچه مسلم است «کازان» فیلمساز بی شعوری نیست و کارش را در سینما با آگاهی بیش شروع کرده است.

«الیاکازان» در سال ۱۹۰۹ در قسطنطنیه «ترکیه» متولد شده است. چهار ساله بود. که با تفاق والدینش مجبور به ترک ترکیه و مهاجرت به امریکا شده است که شرح این سفر مشقت بارش را در فیلم «امریکا امریکا» بخوبی منعکس کرده است.

وی پس از پایان تحصیلاتش مطالعاتش را در رشته ی هنرهای دراماتیک دانشگاه «ییل» ادامه می دهد و پس از پایان تحصیلاتش از سال ۱۹۳۳ مدت ۶ سال در تئاتری بکار هنرپیشگی مشغول میشود.

در سال ۱۹۴۰ در فیلم «شهری برای فتح» بازی می کند و سپس در سال ۱۹۴۱ ضمن بازی در فیلم «نغمه های غم انگیز در شب» موفق میشود پیسی را نیز در تئاتر کارگردانی کند

اولین فیلم این فیلمساز «دربروکلین درختی می روید» نام دارد که بسال ۱۹۴۴ ساخته است.

در سال ۱۹۴۷ «کازان» مدرسه «اکتورز استودیو» را در نیویورک بوجود می آورد که بازیگرانی مثل مارلون براندو، جیمز دین و، وارن بیتی پرورش یافته ی مکتب او هستند.

از فیلمهای مشهور این فیلمساز می توان از: درباراندازد، رود وحشی، شکوه علفزار، «امریکا، امریکا» اتوبوسی بنام هوس و «زنده بادزاپاتا» را نام برد.

فیلم «قول مردانه» در تهران با نام «قرارداد شرافتمندانه» بنمایش گذاشته شده که این فیلم در سال ۱۹۴۷ برنده ی سه جایزه اسکار شده است:

بهترین فیلم، بهترین کارگردان و بهترین بازیگر نقش دوم زن (سکست هولم)،

در فیلم قول مردانه کازان به مسائل مربوط به نژاد پرستی حمله می کند که در آن زمان بحث روی این مسائل یک ریسک بشمار میرفت و کسی جرئت بکار بردن کلمه «یهودی» را نداشت.

آدمهای فیلمهای «کازان» همیشه مردان مبارزی بودند و هیچوقت حاضر به سازش با محیط نمی شدند.. خودش می گوید: دوست دارم. همه چیز حرکت کند، همه چیز جست و خیز نماید از زندگی های مرده و اوقات ساکن متنفرم.

ماجراهای سفر ملک محمد

شرط جانشینی پادشاهی که هفت پسر دارد پیدا کردن و آوردن مرغ و قفس طلایی است که درقصر دختر شاه پریان نگهداری میشود. همه پسران پادشاه غیراز پسرکوچک به امید دست یافتن به تاج و تخت راهی سفرمیشوند ولی دست خالی باز می گردند. پسر کوچکتر که نامش ملک محمد است از پدراجازه می خواهد که برای برآوردن آرزویش راهی سفرشود و بس از کسب اجازه سفر پرماجرایش را شروع می کند و درگیر حوادث و ماجراهای فراوان میشود.

این خلاصه‌ای بود از قسمت اول داستان «ملک محمد» از مجموعه‌ی افسانه های کهن ایرانی که امشب ساعت ۳۰ـ۱۹ از تلویزیون ۲ پخش میشود «مروانبیلی» کارگردان این قسمت از مجموعه‌ی انسانهای کهن ایرانی است سال پیش فیلم شانزده میلیمتر خاک خوب ساخته‌ی «مروانبیلی درجشنواره‌ی» سن رمر برنده‌ی جایزه شد

انگلیسی رابدون معلم بیاموزید!

با روش جدید و موفق خودآموز BBC انگلستان

تلفن : ۸۳۵۹۴۰۷

کاشی

جدید ۲۰×۲۰ ایرانا

مناسبترین پوشش برای کف ودیوار

بااستحکام فوق العاده

برخوردارازز یباترین طرحهای کاشی درجهان

دوام کاشی جدید ۲۰×۲۰ ایرانا ابدی است

۸٪ بهره اضافی

بانک رهنی ایران با ۸٪ بهره اضافی

جمعاً ۹٪ بهره

به پس انداز آزاد شما پرداخت میکند

برای کسب آگاهی بیشتر بکلیه شعب ویاواحدهای بانک رهنی ایران در سراسر کشور مراجعه فرمائید

بانک رهنی ایران، بانک مسکن شما

دانشگاه فارابی

بدینوسیله باطلاع پذیرفته شدگان زیر برای شرکت در امتحانات ورودی دوره فوق لیسانس رشته نقاشی متحرک میرساند که در روزهای سه‌شنبه و چهارشنبه ۵و۶ اردیبهشت ماه جهت دریافت کارت ورودی بجلسات امتحان بدفتر امور دانشجویان دانشگاه فارابی مراجعه فرمایند.

ابوالحسنی ـ محمدرضا
احمدی ـ وحید
کشکلولی ـ طاهره
عشقی ـ خدیجه
اخزن ـ جعفر
غیبی ارطه ـ مهرآسا
نیک گل ـ اودیک
فولادی ـ صدیقه
صابونی عصرحاضه ـ اقدس
باغداساریان ـ آراپیک
بیات ماکو ـ سیامک
برادران دیلمقانی ـ فرشته
وحیدی ـ ژاله

آرین ـ ثریا
بنی هاشمی ـ مریم
مقیمی آبیانه ـ محمد
شهروان ـ سیمین
منزه ـ محمدرضا
کشاورز ـ محمدعلی
ایزدپناه ـ پروین
کوثری ـ پروین
رقیبی ـ محمدحسن
نعیمیان ـ مهرداد
نونهالی منفرد ـ مهرو
شمس دوست ـ ناهید

شفیعی فیضی ـ شفیقه
نوابی ـ مسعود
کیانمهر ـ قاسم
ضرابی حسینی ـ سیدحسن
یغمائیان ـ بهروز
آل داود ـ پری
صفائی ـ نسرین
غفارمنش ـ احمد
جواهریان ـ مهین
قویدل ـ فرهاد
ایکانج ـ فریده
انوار ـ گیتی

خواهشمند است درمواقع حادثه و بیماریهای فوری و حاد با شماره تلفن های زیر درتمام ۲۴ ساعت تماس حاصل فرمائید.

مرکز اورژانس تهران

۱۲۳

دفتر ارائه اطلاعات مسمومیت ها

۶۶۰۵۵۱ - ۶۶۰۵۵۲

شهرداری اصفهان

تجدید آگهی مزایده حضوری (حراج)

پیرو آگهی شماره ۳۳۳۶۰ـ ۱۳ر۷ر۳۶ شهرداری اصفهان در اجرای تصویبنامه‌شماره ۸۳۹ـ۲ر۱۲ر۲۵۳۶ انجمن محترم شهر حدود یکهزار خروار چوبهای خشک اشجار قطع‌شده که اکثرا مصالحی می‌باشد و درانبار زاینده‌رود و طوقچی موجودمیباشدازطریق مزایده‌حضوری (حراج) طبق شرایط زیر بفروش میرساند.

۱ـ بهاء چوبها پس‌از توزین نقدا دریافت می‌گردد.

۲ـ بازدید از انبار زاینده‌رود و طوقچی همه روزه برای عموم خریداران آزاد می‌باشد.

۳ـ کلیه هزینه‌های مربوط به حمل و توزین‌و دستمزد کارگر و بهاء آگهی بعهده برنده‌مزایده می‌باشد.

۴ـ برنده مزایده مکلف است ظرف مدت ده روز چوبهای خریداری شده را از انبار خارج نماید.

۵ـ حداقل مزایده از خرواری یکهزار ریال شروع خواهد شد.

۶ـ عملیات‌حراج درروز چهارشنبه ۲۰ر۲ر۳۷ از ساعت ۹ الی ۱۱ صبح‌در محل‌انبار زاینده‌رود انجام خواهد شد.

۷ـ پیشنهاد دهندگان باید مبلغ ۱۰۰۰۰۰ ریال بحساب شماره ۶ر۲ر۹۱۰۰ شهرداری در بانک‌ملی‌ایران ـ باجه شهرداری بعنوان سپرده داخت و یا در دست داشتن فیش سپرده در روز تعیین شده در محل حراج (انبارزاینده‌رود) حضور بهمرساند.

۸ـ درصورت استنکاف برنده از خریدسپرده او بنفع شهرداری ضبط خواهد شد.

مالف ۹۹ آـ۶۴۵

شهردار اصفهان ـ غنی‌زاده

در پارلمان ایران

از : علیرضا شفائی

یکربع قرن است که مادرباره «دود» و «آلودگی هوا» ، حرف میزنیم ، اما در واقع هیچگونه کار عملی‌برای مبارزه با آلودگی هوا ـ خصوصا در شهر تهران ـ انجام نگرفته است . « دکتر حسین تجدد» بابیان این مقدمه گفت: ما در تهران مرتبا یک « گاز سمی » بنام « منواکسیدکربن»و همچنین سرب استنشاق میکنیم و در معرض خطر هستیم . مقدار «منواکسید کربن» در هوای تهران ده برابر بیشتراز حد مجاز بین‌المللی است . مقدار آن در حاشیه خیابان ها «٤٠» و در قسمت های مرکزی شهر «١٢٠» و در مرکزشهر حدود «٣٠٠» در میلیون است و اگر مقدار آن به ٥٠٠ برسد یک انسان را در عرض پنج، شش ساعت می کشد . وجود این سموم باعث ناراحتیهای مختلف از قبیل‌سردرد، سرگیجه ، حالت تهوع و بیهوشی میشود . بسیاری از اوقات اشخاص را به عنوان مسمومیت غذائی به کلینیک ها و بیمارستان ها میبرند در حالی که اینها در اثر گاز(گاز حاصل از وجود یکمیلیون و یکصد هزار اتومبیل‌درخیابان های تهران) مسموم شده‌اند . از طرفی در تهران روزانه٤ هزار تن زباله با یک سیستم غلط جمع آوری وسوزانده میشود .

ما روزانه مقدار زیادی سرب استنشاق میکنیم که از طریق دود اتومبیل ها و کامیون ها در هوا پخش میشود. مقدار سربی که توسط بنزین سوپر ایجاد میشوددو برابر بنزین معمولی است . دو میکروگرم سرب در هر متر مکعب هوا « مرز خطر» است .

نماینده رفسنجان سپس ، از تریبون مجلس اعلام کرد: فعلا میزان سرب در هوا تا ١٫٦ گرم پیش رفته است:هوای منطقه امیرآباد و قلهک تا ٦درصد میکروگرم و هوای میدان شوش و میدان سپه ١٫٦ میکروگرم سربدارد.میزان سرب در بدن ساکنان اطراف میدان سپه ٤ برابر بیش از حد مجاز است .متاسفانه « کلیه» و «سلسله اعصاب »بیشترین آسیب را از سرب می بینند . حملات دردناک عصبی ، اختلالات روانی و تنفسی و گاهی بیهوشی از عوارض مسمومیت سرب است . مادر مبارزه با آلودگی هواباید همان کاری کنیم که مردم ژاپن ، لوس‌آنجلس کردندونتیجه هم گرفتند . از جمله اجازه ندهیم «وامانده ترین» و عقب افتاده‌ترین» موتور ها را بنام های مختلف بکشور واردکنند.

مقررات تارعنکبوتی مالیاتی

یک نماینده در مجلس گفت : :متاسفانه سیستم تشخیص و وصول مالیات های مستقیم طوریست که مودیان و اداره‌ی سوند از پرداخت مالیات قانونی طفره بروند واین برداشت بدین سبب است که تصور میرود در تشخیص مالیات ها ، عدالت نسبت به همه افراد ، یکسان اجرا نمی شود .

(یحیی معینی چاغروند) سپس یادآور شد وقتی‌مردم می بینند متمولان واقعی مالیات های هنگفت مانند دست اندرکاران معاملات زمین و مسکن و پیمانکاریها وباطبقه‌ی که قادر هستند بوسیله مشاورین مالیاتی دفاتر خود رابرای قبول در کمیسیون های تشخیص مالیاتی آراسته‌و پرداخته کنند و از شمول مقررات قانونی مالیات ها بگریزند و فقط طبقات بی‌دست و پا و ناوارد سریزه‌کاری های مالیاتی، در تاروپود عنکبوتی مقررات و ضوابط قابل تعبیر گرفتار می‌شوند ـ حس بدبینی و ناباوری در اجرای عدالت‌مالیاتی در آنها روز بروز بیشتر میشود .

تخصیص مراتع ملی‌شده برای میادین‌ورزشی

یک نماینده مجلس (باقری نماینده شاهی) جهت رفع مشکلات ساکنین روستاها پیشنهاد کرد از طریق « سازمان واگذاری زمین وزارت کشاورزی در هر شهرستان یک‌هیئت تحقیق مرکب از نمایندگان آموزش و پرورش ،تربیت بدنی خانه فرهنگ روستائی ، بهداری و بهزیستی ،پیش آهنگی، شیروخورشید سرخ و انجمن های ملی ـ تشکیل شودوبا ریاست فرماندار شهرستان مقداری از مراتع ملی شده درهر روستای پرجمعیت را به منظور ساختن میادین ورزشی، تاسیسات آموزشی و فرهنگی ، احداث خانه های بهداشت روستائی ، اردوگاه های پیش آهنگی و شیرو خورشید سرخ ـ بدولت پیشنهاد نمایند و در صورت تصویب جهت حفظت و استفاده بموقع آن بانجمن شهرستان وانجمن‌ده محل تحویل‌شود تامشکلات‌نداشتن زمین برای‌اینگونه‌تاسیسات از بین برود .

۱۰ میلیون تومان زیان مصرف شکر

مجموعا تولید قند و شکر داخلی بالغ بر ٧٠٠تا٧٥٠ هزار تن میشود در حالی مصرف‌قند و شکر کشوریکمیلیون تن است که بنوبه خود بسیار زیاد و برای سلامت افراد مملکت زیان‌آور میباشد .

«حبیب اله بهار» نماینده مشهد یادآور شد مصرف سرانه قند و شکر ما در سال گذشته ٣٠٫٥ کیلو بود که از بعضی کشور های دیگر بیشتر است . از جمله مصرف‌سرانه هند٨، پاکستان ٢٨٫٢ و عربستان سعودی ٢٠ کیلو است . با توجه به اینکه بابت مصرف سرانه ٣٠ کیلو برای هر نفر درسال دولت ٣٣٠ ریال و در مجموع هزار میلیون تومان ضرر می دهد . بااین پول میشود در نقاطی که مشکل تحویل چغندر وجود دارد کارخانه جدید احداث کرد و یابظرفیت کار های موجود افزود و لااقل مسئله حمل و تحویل‌چغندر را به کارخانجات که رقم بزرگی را در هزینه تولید چغندر تشکیل می دهد از بین برد حل کرد .

فتو شایگان واقع در خیابان خوش چهارراه دامپزشکی تلفن٩٥٨٧٢٥ برای مجالس و محافل فرهنگی و اعیاد ملی و میهنی ومذهبی مجانا (بدون دریافت ویزیت) عکسبرداری مینماید .

فراوانی میوه‌های زودرس قیمت‌ها را پائین آورد

باشروع اردیبهشت ماه ، فصل فراوانی انواع میوه‌آغاز میشود و بهمین جهت میادین فروش میوه و سبزی مملو از انواع میوه های زودرس سال زراعی شده‌است .

فراوانی میوه و حمل به‌میادین فروش تهران ، باعث گردیده که قیمت بعضی از میوه ها ، حتی از نرخهای مصوب کمیته نرخگذاری ارزانتر شود و از جمله قیمت خیار و هندوانه به سبب فراوانی‌درمیادین‌وافزایش حمل بار به تهران کاهش‌یافته است .

کاهش قیمت ها

قیمت هر کیلو خیار که از طرف کمیته نرخگذاری ٥٥ریال تعیین شده‌است ،بسبب‌فراوانی کیلوئی ٣٥ ریال عمده فروشی دارد و هندوانه که کیلوئی ٢٥ ریال نرخ مصوب دارد کیلوئی ١٥ ریال در میادین و ٢٥ریال در مغازه ها عرضه میشود . سایر سبزیجات‌از قبیل‌بادمجان و کدو نیز بمقدار زیادی ازنقاط گرمسیر ، اهواز ،بندر عباس و جیرفت به تهران حمل می شود بطوری که قیمت هانسبت به دوا هفته قبل حدود ٤٠ درصد تنزل پیدا کرده‌است .

از طرف دیگر باورود میوه های بهاره بازار میوه های زمستانی باآنکه هنوز عرضه میشود ،روبه کسادی است و از جمله خریداران میوه ،مثل ماه قبل برای خرید پرتقال‌ونارنگی مراجعه نمی‌کنند . ضمنا اجازه ورود پرتقال و نارنگی خاتمه یافته و از اول هفته جاری‌دیگر پرتقال و نارنگی خارجی به کشور وارد نمی‌شود .

ثبت سفارش

خبرنگار ما گزارش داد : که آخرین کشتی حامل پرتقال که از مصر خریداری شده است ، هم اکنون در جنوب تخلیه میشود و این آخرین پارتی واردات میوه از خارج میباشد.

در گزارش‌خبرنگار ماا‌ضافه شده است که میزان واردات پرتقال و نارنگی جمعا ٩٥هزار تن در سال جاری بوده است و بااین‌که دولت باورود ١٠٠ هزار تن مرکبات موافقت کرده بود، سایر وارد کنندگان به خاتمه فصل‌واردات ثبت‌سفارشی خودرا در بانکها پس گرفتند.

علاوه بر پرتقال و نارنگی در سال جاری ٧٠ هزار تن‌موز بکشور وارد شده‌است وواردات موز در حد مصرف ادامه خواهد یافت .

کودک ۸ ساله، ۱۲ کلاس دبستان ودبیرستان رادریکسال طی کرد

سید جلال کودک ٨ ساله افغانی بدون تردید ، ازنوابغ دنیای امروز ما است .

سید جلال دیپلم متوسطه و مدارج دانشگاهی را در افغانستان گذرانده‌و اینکبرای ادامه تحصیلات عالیه‌دانشگاهی عازم امریکا است .

جثه‌ای کوچک و استخوانی، چهره‌ای محجوب ، چشمانی درشت و هوشیار ، نخستین مشخصه هایی است که در دیدار با سید جلال توجه را برمی‌انگیزد .

سید جلال و پدرش سید کریم که بدعوت مجمع‌جوانان (از گروه نشریات اطلاعات) بمدت چهار روز در ایران اقامت دارند ، در تحریریه اطلاعات به سئوالات‌خبرنگار ما پاسخ داد.

سید جلال اینک دقیقا ٨ سال و ٢ماه‌دارد.

ازه‌سالگی که پدرش به‌نبوغ سرشار وی پی برد برنامه اموزشی خاصی‌برای‌او‌تدارک دید وی تحت نظر استادان آموزش و پرورش افغانستان در کابل از کلاس اول ابتدائی تا دیپلم متوسطه (١٢ کلاس) را در مدت یکسال گذراند .

استادان سید جلال می ـ گویند : سید جلال نابغه‌است، استعداد شگفت‌ور او تردیدی باقی نمیگذارد که او از مغز یک انسان بسیار استثنائی‌سود میجوید .

جبر ، انالیز ، فیزیک ، ریاضیات ، هندسه و ترسیمی رومی ، شیمی‌عالی، مدیت، زبان خارجی را سید جلال سریعتر از هر جوان معمولی که در رشته ریاضیات تحصیل میکند میفهمد .

نابغه کوچولوی افغانستان که تاکنون ، چندین بار از سوی مطبوعات و رادیو تلویزیون های جهان به وی گفتگو شده و به نابغه شرق شهرت یافته ، مباحث‌ریاضیات عالی را سریع درک و تجزیه و تحلیل میکند .

سید کریم پدر سید جلال که خود اسناد تعلیم وتربیت است میگوید : من در ٢ سالگی‌اش پی به نبوغ‌فرزندم بردم ، در پنج سالگی که از سفر اروپا به افغانستان باز گشتم ، استعداد خارق‌العاده فرزندم را شناختم و عملا اورا برای طی کردن مدارج‌تحصیلی آماده ساختم ، سید جلال بسرعت مرحله ابتدائی و دبیرستان را طی کرد واکنون دیپلم متوسطه در ریاضیات از کابل است .

او بلافاصله تحصیلات دانشگاهی را آغاز کرد ، لیکن با توجه به کمی سن و سال مدرک تحصیلی‌باو داده‌نشد.

سید جلال وپدرش،سیدکریم در هیئت‌تحریریه روزنامه

دعوت از سراسر جهان

تاکنون ازسوی کشورهای بزرگ جهان دعوت‌نامه های برای نابغه افغانی فرستاده‌شده تا در این کشور ها تحصیلات خود را ادامه دهد .

او برای کشور های‌مختلف اروپائی یک جاذبه و یک پدیده تازه است که همه می‌خواهند نبوغ وی را پرورش دهند ، لیکن سید جلال قصد دارد ، باتفاق پدرش راهی امریکا شود و تحت نظر وی بدانشگاه راه یابد .

سید جلال میگوید : تصور نکید که من برای یاد گرفتن کوچک هستم ، دلم میخواهد روز بروز بیشتر بیاموزم ، آموختن من خستگی ندارد ، برعکس هنگامی‌که وقتم‌بیهوده هدر میرود احساس خستگی میکنم .

سید جلال ضمن اینکه از مراقبت ها وتوجه‌پدرش‌اظهار امتنان میکند ، می‌افزاید :شاید حرفهای یک کودک ٨ ساله بنظر شما کمی بزرگ جلوه کند ، لیکن من جسمم کوچک است ولی دانش و عقلم بزرگ

من تصمیم‌دارم، درریاضیات و علوم بدرجات عالی برسم‌و دانش خود را بخدمت صلح درآورم ،میخواهم‌با اختراعاتم دنیا را بسوی صلح بخوانم.

خلع سلاح عمومی بوجود آورم و مردم‌رااز شرخوردن غذا های معمولی که بزحمت بدست می‌آید و کاشتن و برداشتن میخواهد آسوده سازم .

مطمئنا دنیای آینده ، دنیائی نخواهد بود که انسان‌وماشین در آن بشکل امروزی وجود داشته باشد .

انسانها باید فارغ از ماشین بازندگی نو که براثر تکنیک‌نو فراهم می‌آید کنار هم زندگی کنند .

راه‌آهن جلفاروزی ٦٥٠ واگن کالاازشوروی تحویل میگیرد

تبریز- خبرنگار اطلاعات

نصب پایه های انتقال نیرو از سد ارس به ایستگاه های راه آهن جلفا ، بطول چهل کیلومتر و مرند ، بطول‌شصت و هشت کیلومتر بمراحل پایانی خود رسیده است .این برنامه در جریان اجرای پروژه برقی کردن خط آهن جلفا ، تبریز ، با همکاری ایران و شوروی اجرا میشود .

یک مقام آگاه درراه‌آهن آذربایجان ، ضمن اعلام این خبر یادآور شد که درطول مسیر سدارس ـ جلفا ،یکصد وچهار پایه انتقال نیرو ودر مسیر جلفا ـ مرند ، دویست‌و پنج پایه انتقال نیرو نصب می شود . رشته سیم های مرتبط این پایه ها ، برق یکصد و سی و دو هزار ولتی را از سد ارس‌بایستگاه های کششی جلفا و مرند منتقل می کند . این‌برق‌بوسیله ترانسفورماتور هائی در ایستگاه های جلفاو مرند تبدیل ، برق بیست وپنج هزار ولتی میشود و مورد استفاده قرار میگیرد .

این مقام اضافه کرد: «برای تبدیل نیروی برق گرفته شده از سدارس ، هفت دستگاه ترانسفورماتوربزرگ خریداری شده که به گمرک جلفا رسیده است .

از این هفت دستگاه ترانسفور ماتور ،دو دستگاه درایستگاه مرند نصب خواهدشد .بعلاوه در ایستگاه تبریز ، پایه کوبی و سیم کشی هوائی شروع شده است و بطور کلی‌ازخط برقی راه‌آهن جلفا ـ تبریز . یک سال ونیم دیگر یعنی در نیمه دوم سال ٢٥٣٨ بهره برداری خواهد شد .»

مقام مطلع راه آهن‌آذربایجان اظهار داشت :« با شروع‌بهره برداری از یکصد و چهل و شش کیلومتر خط آهن برقی جلفا ـ تبریز ، قطار های مسافربری و باربری در این مسیر با قدرت و سرعت بیشتری خواهند توانست‌رفت و آمد کنند و در هر شبانه روز ،بیست‌و هشت قطارباری صد ها تن بار را بین جلفا و تبریز حمل کنند .»

وی افزود :« و هم چنین با نصب تعداد ده رشته خط جدید ، نوری در ایستگاه راه آهن جلفا و تکمیل خطوط موجود ، قدرت بار پذیری و بارگیری این ایستگاه به میزان قابل توجهی بالا خواهد رفت . این ایستگاه بموجب آخرین موافقت نامه‌ای کمیسیون دولتین ایران و شوروی به امضاء رسیده است ، خواهد توانست روزانه تا ششصدو پنجاه واگن بار از شوروی تحویل بگیرد، درحال‌حاضر ایستگاه جلفا قادر است تنها سیصد واگن بار از شوروی قبول کند .»

دانشگاه اصفهان باکشت‌مصنوعی خیار وگوجه‌فرنگی تولید میکند

اصفهان ـخبرنگار اطلاعات

انستیتو باغبانی دانشگاه اصفهان با استفاده از گلخانه «هیدروپونیک »و طرز کشت مصنوعی، خیار و گوجه فرنگی تولید میکند.

این مطلب را «شاپور حاج رسولی‌ها» رئیس انستیتو باغبانی دانشگاه اصفهان اعلام کردو افزود :

این گلخانه جدیدتمام اتوماتیک است و درحال حاضر بااستفاده ازاین گلخانه ،بوته‌های خیارو گوجه فرنگی به گل نشسته‌اند.

وی همچنین گفت: دراین گلخانه ازخاک استفاده نمی شود فقط محلولهای غذایی در محیط ریشه قرار میگیرد که این غذا رسانی و نیزتنظیم حرارت‌آن ،بصورت اتوماتیک انجام میگیرد ، از محاسن دستگاه کشت مصنوعی این است که سرماو گرما درآن مطرح نیست ودرتمام فصول سال هرنوع محصولی که بخواهیم می‌توان برداشت کرد.

«حاج رسولی‌ها» در پایان اضافه کرد: هرخانم خانه‌ای می‌تواندباداشتن یکدستگاه کشت مصنوعی که ماه گلخانه هیدروپونیک » می‌نامیم ، همیشه انواع سبزیها و گوجه‌فرنگی‌و خیار تازه در منزل داشته باشد.

بمناسبت زادروز والاحضرت

شاهپور علیرضا پهلوی

و

بنفع سازمان ملی رفاه نابینایان

ایران کنسرت بزرگ

با شرکت افتخاری: گوگوش و پیپینو نگری

جمعه ٨ اردیبهشت ٨ بعدازظهر

سالن‌باشگاه‌بانوان‌تاج‌بلوارالیزابت‌ـلوس‌آنجلس

محل فروش بلیط :

باشگاه بانوان‌تاج خیابان لوس‌آنجلس

دفتر سازمان جشن‌وهنر تلویزیون خیابان جردن

دراک‌استور سلطنت‌آباد ـسلطنت‌آباد

صفحه فروشی بتهوون خیابان پهلوی

بوتیک کیومرث تخت‌طاوس ـ پلاک ٢١٠

دفتر مرکزی سازمان نابینایان

خیابان چرچیل ـ کوچه‌گوهرشاد‌ـپلاک١٫٨١

شرکت تاندیک عرضه کننده

درهای چوبی پیش ساخته (خارجی)سیستم آشپزخانه‌های‌پیش‌ساخته (ایتالیائی)دررنگها و طرحهای مختلف آماده تحویل انواع واقسام کاشی وسرامیک(ایتالیائی) باطرحهای‌خیره‌کننده وقیمتی غیرقابل تصور...

شرکت تاندیک

بلوار الیزابت : خیابان هما . کوچه پنجم ـ پلاک٤تلفن‌ـ٦٥١٧١٥ ـ ٦٥٢٢٥٠

آگهی مزایده

کمیته ملی‌پیکار جهانی‌بابیسوادی مدل١٩٦٨ بشماره‌شهربانی ٤٧٥٥٨ مدل ١٣٤٨بشماره شهربانی٣٨٤١٢ وضع موجود ازطریق مزایده بفروش می رساند.

شرکت کنندگان در مزایده می توانند همه روزه بغیراز ایام تعطیل رسمی ازساعت ٨تا١٢ بکمیته ملی پیکار جهانی با بیسوادی واقع در خیابان خردمند شمالی پلاک ١٣٣٫٢ برای دیدن اتومبیلها مراجعه و پیشنهادات خودرا با توجه به‌نکات زیر در پاکت لاک‌ومهر شده حداکثر تا پایان روز ١٧٫٢٫٣٧ بدبیرخانه کمیته ملی پیکار جهانی با بیسوادی تسلیم و رسید دریافت نمایند.

١ـ در پیشنهادات باید برای هر دستگاه‌قیمت جداگانه‌پیشنهادگردد.

٢ـ پیشنهادات باید همراه‌باقبض سپرده بمبلغ‌پنجاه‌هزارریال بحساب جاری شماره ٧٣٢١٧ بانک ملی‌ایران شعبه مرکزی بنام‌کمیته ملی‌پیکار جهانی‌بابیسوادی‌باشدبه‌پیشنهادات فاقد سپرده ومشروط ترتیب‌اثر داده نخواهد شد.

٣ـ کلیه هزینه‌آگهی وسایرهزینه های متعلقه بعهده خریدار است.

٤ـ کمیته دررد یاقبول یک‌یاچند پیشنهاد مختار می‌باشد.

٥ـ چنانچه‌برنده مزایده‌ظرف‌مدت پنج روزاز تاریخ‌اعلام نتیجه مزایده ازانجام معامله خودداری نمایدسپرده او بنفع کمیته ضبط خواهد شد.

پیشنهادات واصله درساعت ١٠ صبح روز١٨٫٢٫٢٥٣٧در کمیسیون مربوطه بازوقرائت خواهد شد.

حضور پیشنهاددهندگان‌درجلسه آزاد است .

در انجمن شهرساری گفته شد :

ساری کارخانه نان ماشینی میخواهد

ساری- خبرنگار اطلاعات

واکنش‌هایی که با هزار زحمت برای زباله کشی شهر ساری ، به قیمت بیست وپنج هزار تومان خریداری شده ، اسباب بازی برخی از جوانان و نوجوانان شده است وترسم ازاین است که فردا از آن ، برای تریاک‌کشی استفاده‌شود!

این مطلب، وسیله مهدی سلیمی رئیس انجمن شهر ساری ، در جلسه اخیر انجمن، عنوان شد .

مسعود رسولی مازار عضو ازانجمن‌شهر :در پاسخ رئیس انجمن شهر گفت:وقتی امکانات رفاهی و ورزشی برای جوانها نیست نباید انتظار بیش از این هم داشته باشیم.

وی اضافه کرد: بعلت‌کمبود کارگر نانوایی ، برخی از نانوایان در صدد تعطیل یا تبدیل مغازه های خود هستند. وی پیشنهاد کرد برای ساری هم کارخانه تهیه نان‌ماشینی سنتی«سنگک‌وبربری»خریداری شود .

حشمت عندلیب خواه گفت : کارخانه نان ماشینی «کشتاک» ساری صد درصد نان تزئینی درست میکند. ماجواز دادیم نان شهر را تامین کند نه نان شیرینی . این کارخانه باید فعلا پنجاه درصد تولیدی خودرا بصورت نان ماشینی به بازار عرضه کند . در غیر اینصورت باید ازکارآن جلوگیری‌شود

دراین جلسه‌همچنین‌پیشنهاد شد: سازمان های دولتی نیز مانند موسسه های‌خصوصی، عوارض بدهند و سرپرست شهرداری گفت‌که سازمان‌های دولتی ، از پرداخت هرگونه عوارض معافند.

ولی مشاور حقوقی شهرداری ساری گفت ، طبق ماده ١١٤ قانون شهرداریها ، بایدادارات دولتی هم عوارض بدهند.

یکی از اعضای انجمشهر گفت : برای این که گروهی از صاحبان ساختمان ها از پرداخت عوارض نوسازی معاف شوند، ساختمان های خودرابه موسسات دولتی اجاره داده‌اند، درحالی که این ها هم باید عوارض بدهند.

شهردار شیراز :

برای دریافت عوارض نباید بیش ازاین به‌مردم فشار آورد

شیراز- خبرنگار اطلاعات

مشکل شهرداران ما این است که در وصول عوارض از مردم تنها به عوارض مادی توجه کرده‌اند وکمتر به‌دریافت عوارض معنوی پرداخته‌اند.

سید مهدی ابطحی شهردار شیراز در گفتگویی باخبرنگار ماضمن اظهار این مطلب گفت:

ـمن باوضع‌هرگونه عوارض جدید مخالفم و معتقدم نباید برای خودکفا سازی شهرداری بیش‌ازاین به مردم فشار آورد.

همه باید بپذیریم که شهرنشینی و بهره‌وری از مزایا و امکانات شهری دریافت یک سری عوارض مادی برای‌خیابان کشی ، پیاده‌رو سازی، ایجاد فضای سبز ، جدول سازی و زیباسازی شهر را توجیه می کند در حالی که یک سری عوارض معنوی نیز هست که شهر نشین اخلاقا موظف به پرداخت آن است .

اگر مردم به حفظ زیبائیهای شهر خود ، تمیز نگه‌داشتن جداول و جلوگیری از سدمعبر توجه کنند خودبخود ماهیانه مبلغی از حقوق پرسنلی که مامور رسیدگی به این‌مسایل هستند به نفع شهرداری ودر نهایت به نفع خودمردم صرفه‌جوئی میشود.

اگر مردم زباله‌هایشان رادر جدول خیابان ها نریزند با ریزش باران سطح خیابان ها راآب نمی‌گیرد و هزینه‌یی‌روی دست ما نمی‌گذارد.

اگر گلها و باغچه هاتوسط مردم حفظ شوند مانیازبه‌مراقب و صرف هزینه برای خرید گل و درختچه نخواهیم داشت .

شهردار شیراز افزود :

ـمردم باید این عوارض معنوی راخود بپردازند وبرای حفظ زیبائی و پیشرفت عمران و آبادی شهرشان باشهرداری همکاری کنند.

شرکت ملی نفت ایران

انتخاب ماوان جهت تأمین نیروی انسانی شرکت ملی نفتکش ایران

شرکت ملی نفت ایران جهت تامین کادر ملوانی شرکت ملی نفتکش ایران تعدادی کارآموز با شرایط زیر از طریق امتحان کتبی ومصاحبه انتخاب وبرای نیل به سطح افزارمندی تحت تعلیمات و کارآموزی‌لازم داخل و خارج از کشور قرار خواهدداد .

الف ـ شرائط :

١ـملیت ایرانی .

٢ـ داشتن حداقل تحصیلات سوم متوسطه (نظام قدیم) ویا سوم راهنمائی (نظام جدید) حداکثر زیر دیپلم .

٣ـ سن حداقل ٢٢ و حداکثر ٣٠سال .

٤ـ داوطلبان باید خدمت وظیفه را انجام‌داده باشند . اولویت به متقاضیانی داده خواهد شد که در نیروی دریائی خدمت کرده و یا دوره آموزشگاه نیروی دریائی شاهنشاهی را بپایان رسانیده باشند .

٥ـ داشتن بنیه قوی‌وسلامت مزاج‌طبق‌نظر مقامات بهداری شرکت ملی نفت ایران .

٦ـ شاغل نبودن و یا نداشتن تعهدخدمت در سازمانهای دولتی و یا وابسته بدولت ویاغیر دولتی وعدم اشتغال بتحصیل .

٧ـ داشتن ضامن معتبر و سپردن تعهد خدمت حداقل برای ٨ سال (روی‌واحدهای‌شناور شرکت ملی نفتکش ایران) .

٨ـ افراد موردنظر پس‌از انجام آزمایشهای لازم و مصاحبه که درسه نقطه جنوب ویکی از شهرهای شمال بعمل خواهدآمد انتخاب‌وبصورت کارآموز موقت پیمانی استخدام خواهند شد .

٩ـ نقاط موردنظر برای انتخاب متقاضیان عبارتند از : آبادان ، بندرعباس ، بندربوشهر و تهران .

ب ـ مزایا :

١ـ گذراندن یکدوره آموزش مقدماتی زبان انگلیسی وآشنائی بااصطلاحات‌فنی مربوطه‌بطور رایگان .

٢ـ اعزام منتخبین بخارج‌از کشوربصورت کارآموز قراردادی برای طی یکدوره ٢تا ٣ساله تحصیلی و کارآموزی در کشتی پس از کسب موفقیت در امتحانات دوره آموزش مقدماتی‌مذکور دربند ١ فوق.

٣ـ درتمام دوره تحصیل و کارآموزی مذکور دربندهای١و٢ فوق هزینه‌های مربوطه . مسافرت . خوراک ، مسکن ، درمان و شهریه مراکز آموزش بعهده شرکت خواهد بود .

٤ـ کارآموزان ضمن آموزش و کارآموزی در کشتی از حقوق دوران کارآموزی طبق‌قوانین استخدامی شرکت ملی نفت ایران‌استفاده‌خواهند نمود .

ج- استخدام رسمی :

پس از تمام دو سال کارآموزی و کسب موفقیت در کلیه آزمایشات مربوطه و یکسال خدمت ، کارآموزان بعنوان مربی افزارمند به اشتغال در شرکت ملی نفتکش ایران بعنوان کارمند رسمی دریائی درخواهند آمد .

د- مدارک ثبت نام :

١ـ فتوکپی شناسنامه سه برگ (درصورت داشتن توضیح فتوکپی از اوراق مربوطه) .

٢ـ فتوکپی ریز نمرات تائید شده آخرین کلاس تحصیلی در دوبرگ .

٣ـ فتوکپی برگ پایان خدمت وظیفه عمومی در دوبرگ .

٤ـ عکس ٤ × ٦(آخرین عکس) ١٢ قطعه .

متقاضیان باید مدارک فوق را بضمیمه فرم تکمیلی زیر باپست سفارشی تا آخر وقت اداری روز دوشنبه ١٨ اردیبهشت ماه ٢٥٣٧ به‌آدرس: اداره استخدام وکاریابی شرکت ملی نفت‌ایران‌ـ کاخ شمالی ، کاشی شماره ٧٦، اطاق٤٠٧ارسال دارند

پس از بررسی مدارک ، اسامی داوطلبان واجد شرائط جهت انجام امتحان کتبی ومصاحبه در روزنامه‌های کثیرالانتشار کشور اعلام خواهد گردید .

برگ درخواست ثبت نام متقاضیان ملوانی درشرکت‌ملی‌نفتکش‌ایران

نام پدر — دارنده شناسنامه شماره

صادره از — متولد : روز

ماه — سال — محل تولد — معدل کل

ومعدل نمرات کتبی — فیزیک

شیمی — ریاضیات

وزبان — (نظام‌قدیم) و یا معدم نمرات کتبی علوم تجربی

ریاضیات — وزبان

(نظام جدید) — تاریخ پایان خدمت وظیفه عمومی

ساکن : — آدرس پستی :

تلفن :

تقاضای ثبت‌نام در شرکت ملی نفتکش ایران رادارم

تاریخ : — امضاء داوطلب

وکیل مدافع داریوش وجدانی :

داریوش صد در صد بیشرف نیست او بیست در صد شرف دارد!

وکیل مدافع وجدانی گفت : امروز دراینجا بجای داریوش بایداجتماع محاکمه شود

چهارمین جلسه محاکمه داریوش وجدانی متهم به قتل مهدی پورنیک ساعت۹ و ۵۰ دقیقه صرح دیروزدر تالار بزرگ کاخ دادگستری آغاز شد .

پس از رسمیت یافتن دادگاه مهدی اعتمادی‌رئیس دادگاه از وکیل مدافع متهم بقتل خواست تا از موکل خود دفاع کند . وکیل مدافع با جمله تعظیم به دادگاه ، مطالب خود راآغاز کرد. . او گفت : امروزدر اینجا بجای داریوش وجدانی باید اجتماع‌محاکمه شود ، این دادرسی‌درتاریخ دادرسی ایران ثبت‌خواهد شد و حتی محاکمه انوشیروان رزاق‌منش و گلباجی درمقابل این‌محاکمه هیچ است . در این دادگاه حساب‌ها روشن‌میشود،این دادرسی به حیثیت ملی مربوط است. مسئله‌اجتماع مطرح است ، متهم به قتل آدم بیماری است ، باید ریشه‌یابی کرد تا چنین جنایتی تکرار نشود، وکیل مدافع داریوش سپس‌اضافه کرد: من تقاضای‌کوچکترین کمکی در مورد متهم ندارم، خود خانواده پورنیک هم نمی‌دانند چرا پسرشان‌کشته شده است . من با موکل خود آنچنان رفتاری دارم که حضرت علی با قاتلش داشت ، آقای پورنیک هم باید نسبت به قاتل پسرش چنین رفتاری داشته باشد ، باید بدنبال شرف انسانی بود. آنطوریکه گفته‌اند موکل من صد درصد بی‌شرف نیست ،او بیست درصد شرف دارد ، چرا ترازوی عدالت‌نامیزان‌است، محمود حسن کجا است ، او هم باید در اینجامحاکمه میشد. وکیل مدافع‌داریوش همچنین در دنباله مدافعات خود اضافه کرد : موکل من فرزند ۵۵ روزه‌ای دارد که مادرش از نگهداری او خودداری کرده است و این بچه هم‌اکنون در اختیار پدر بزرگش است . متهم حاضر در دادگاه هیچی ندارد ، خانواده او از یک طبقه متوسط است ، یکی از خواهران او دبیر دبیرخانه دانشکده علوم و یکی دیگر از خواهرانش رئیس دبیرستان و برادرش کارمند بانک است و درحال حاضر پدرش هم بازنشسته اداره ثبت احوال است ، ما باید ببینیم و بررسی کنیم که مهدی‌های دیگر چه میشوند ، آینده را نگاه کنیم و نسبت به این چیزها بی‌تفاوت نباشیم ، باید رفت و انسانیت را پیدا کرد ، اگر این مسائل را بررسی نکنیم‌وقوع‌جنایات‌روزافزون خواهد شد .

اگر من وکیل آقای پورنیک بودم باو می‌گفتم چکار کند ، نمیگذاشتم بچه از بین برود ، زیرا یک لبخند بچه هزارها میلیون ارزش دارد و هیچ چیز نمیتواند جای آن را بگیرد، ولی پول پیدا خواهد شد.

بعلت خستگی وکیل‌مدافع متهم بقتل بدستور رئیس دادگاه تنفس اعلام شد و دنباله دفاعیات وی به‌صبح روز بعد موکول گردید .

۱۲ سال زندان برای متهم به‌قتل

مردی که متهم بود در حین دعوا دوست خود را به قتل رسانده در دادگاه جنایی‌مرکز به ۱۲ سال زندان محکوم شد.

وی که جهانبخش بیژنی‌نام دارد متهم بود که در بیست‌و پنجم بهمن ماه سال گذشته به منظور سرقت وارد خانه‌ای در نیاوران شد اما بلافاصله صاحبخانه متوجه شد و او را دستگیر کرده و به کلانتری برد.

متهم در کلانتری‌ضمن اقرار به دزدی های سابق خوداظهار داشت که اموال مسروقه را به شخصی بنام محمدپور فروخته . ماموران محمدپور را دستگیر کردند واین شخص به عنوان اعتراض به این که چرا پای وی به میان آورده شده با جهانبخش بیژنی کلاویز شد. در ضمن دعوا متهم گردن‌مقتول راگرفته و فشار داد . درهمین موقع شخص مزبور بر اثرشوک وارده درگذشت . باقوت وی جهانبخش بیژنی به اتهام قتل محمدپور بازداشت شد .

رسیدگی به پرونده وی به دادگاه شعبه ۲جنایی مرکز ارجاع گردید .

صبح امروز دادگاه پس از یك ساعت و نیم شور وی را به ۱۲ سال حبس جنایی‌محکوم کرد.

بستنی مسموم

۲۰ نفر براثر خوردن بستنی مسموم شدند، اینعده‌در یک بستنی فروشی در سلطنت‌آباد بستنی خورده بودند.

بعداز ظهر روز پنجشنبه شخصی بنام محمد جلالی بکلانتری ۲ تهران شکایت کرد که باتفاق همسرش فاطمه و رحیم فرزندش دریک بستنی فروشی‌در چهارراه حسین‌آباد بستنی خوردند وپس‌از آنکه بمنزل رسیدند حال همسر و فرزندش شدیدا وخیم شد که ناچار آنها را ب بیمارستان مسمومین منتقل کرده‌اند ومعلوم شده استکه براثر خوردن بستنی دچار مسمومیت شده‌اند، مامورین کلانتری ۲ سپس به درمانگاههای اطراف بستنی فروشی رفتند و معلوم شد تعداد زیادی که براثر خوردن بستنی مسموم شده بودند بدرمانگاه اختیاریه و بهارستان‌و تراب مراجعه کرده وتحت درمان هستند.

از طرف دیگر یک خانواده چهارنفری نیز بکلانتری ۲ اطلاع دادند که‌آنهانیز براثرخوردن بستنی دچار مسمومیت شده‌اند، مامورین بمغازه بستنی فروشی محمد علی انصاری مراجعه و مغازه بستنی فروشی را تعطیل کردند و متصدی آنرا بکلانتری بردند. همچنین از بستنی موجود مغازه نیز مقداری نمونه برداری و جهت آزمایش بوزارت بهداری فرستاده شد.

این پرونده‌نیز دیروز بدادسرای تهران ارسال گردید.

۲ اتومبیل گرفتار آتش‌سوزی شدند

پریشب یک دستگاه‌کامیون و یک سواری دچار حریق شدند .مامورین پس از یک ساعت تلاش موفق بخاموش کردن حریق شدند .

یک دستگاه اتومبیل نمره ترانزیت ساعت۷٫٤۸ دقیقه‌شب گذشته در ابتدای خیابان‌فرشته در شمیران ، به علت‌اتصال سیم برق دچار حریق شد . مامورین یک ایستگاه به محل اعزام و بوسیله یک رشته وباستفاده ازکف سنگین‌حریق را خاموش نمودند.

همچنین یک کامیون ۵تنی بشماره ۸۳٦٦۷ تهران پریشب به علت نامعلومی در جاده آرامگاه ، پل خانی‌آباد جنب پاسگاه انبار کالا دچار حریق شد. مامورین‌با استفاده ازیک رشته لوله آبده حریق را خاموش کردند.

دزدان اشیاء عتیقه دستگیر شدند

تبریز ـخبرنگار اطلاعات چهار سارق جوان درتبریز بایك‌و نیم میلیون ریال اموال مسروقه توسط ماموران‌آگاهی دستگیر شدند .

سارقین جوان احد تفنگی ، کریم ایراندوست ، احمد رسولزاده‌و منوچهرزارع‌پور نام دارند و هنگام حمل‌مقداری وسایل مسروقه بدام ماموران افتادند.

از دستگیر شدگان مقدار قابل توجهی فرش ، ضبط‌صوت، سماور عتیقه ، کشکول‌وچینی آلات قدیمی و وسایل خانگی بدست آمد.

سارقین با پرونده تنظیمی تحویل دادسرای تبریز شدند.

یکی از کارگران اطلاعات درحادثه رانندگی کشته شد

غلامرضا احمدی

ساعت ٦صبح روز گذشته غلامرضا احمدی ۲۲ ساله که از کارکنان‌موسسه اطلاعات‌بود در یك حادثه ناگوار رانندگی جان سپرد .

وی هنگامیکه عازم محل‌کار خود بود در چهارراه خانی‌آباد بایك اتومبیل به‌شدت برخورد نمود و کشته شد . راننده نیز پس‌از تصادف از محل حادثه متواری شد و مجروح در کنار خیابان جانسپرد پرونده‌ای در این مورد از طرف مامورین انتظامی تشکیل و جسد جهت تعیین علت‌مرك به‌پزشکی‌قانونی منتقل شد . پس از معاینه‌علت مرك ضایعه مغزی اعلام‌گردید.

دوچرخه‌سوار کشته‌شد

شهرری ـخبرنگار اطلاعات

مردی‌که پس ازشش ماه دوندگی واحد پروانه ساختمان برای شروع ساختمان‌بادوچرخه عازم زمین خود بود در یك تصادف رانندگی کشته شد.

پسرودختر جوانی هنگام عشقبازی درپارك خزانه دستگیر شدند

ماموران کلانتری ۱٦ روز گذشته یک دختروپسرجوان رابنام «اعظم» و « عباس » که بی‌خیال روی چمن های پارك خزانه مشغول عشقبازی بودند دستگیر کردند.

عباس‌که ۱۸سال دارد به جرم اغفال زندانی شدو اعظم که ۱۵ سال دارد برای معاینه به پزشکی قانونی انتقال یافت.

پزشکی قانونی پس‌از معاینه اعظم‌اعلام داشت‌که به‌او تجاوز شده‌است .

اعظم در پزشکی قانونی به خبرنگار ما گفت : من وعباس یکدیگر را از قبل می‌شناختیم و دیروز بعداز امتحان ، عباس بدنبالم آمدو برای گردش به پارك خزانه رفتیم که ماموران مارا دستگیر کردند.

شوهر «هما حجازی» برای آخرین دفاع احضار شد

حمید زالتاش شوهر هما حجازی چهارماه است که به اتهام قتل همسرش بازداشت است

«حمید زالتاش » که ازچهار ماه قبل به اتهام قتل‌همسرش «هما حجازی» در زندان میباشد صبح امروز برای آخرین‌دفاع به‌بازپرسی احضار شد.

ساعت ٤ بعداز ظهر روزپنجم دیماه ۲۵۳٦ در خانه شماره ۸ خیابان سیزدهم ، خیابان‌نوبخت در تهران ، زن جوانی بنام هما حجازی باضربات متعدد چاقو بقتل رسید.

حمید زالتاش همسر هما بلافاصله جسد نیمه جان هما را به نزدیکترین بیمارستان‌برد. مسئولان بیمارستان پس از معاینه جسد هما اعلام کردند که هما درگذشته است .

جریان امر به اطلاع کلانتری ٤ تهران رسید و از طریق کلانتری دادسرای تهران از ماجرا مطلع شد .

علی اصغر نبوی بازپرس شعبه ۱۰بازپرسی دادسرامامور رسیدگی به جریان قتل شد .

علی‌اصغر نبوی درمحل‌حاضر شدو قاساعت ۲بعداز نیمه‌شب روز قتل به تحقیق پرداخت . روز بعداز حادثه« حمیدزالتاش» همسر هماباصدور قراربازداشت موقت از طرف بازپرس به‌اتهام قتل روانه زندان شد. پس‌از زندانی شدن حمید زالتاش بازپرس به تحقیقات گسترده و وسیعی برای جمع آوری دلایل و همچنین کشف انگیزه های جنایت پرداخت ، بازپرس تاکنون موفق به کشف دلایل زیادی علیه حمید زالتاش شده است .

پس‌از پایان گرفتن‌تحقیقات از جانب بازپرس پرونده به مراحل‌پایان رسیدو صبح‌دیروز حمید زالتاش برای آخرین‌دفع به دادسرا آورده شد . گفته شد پس‌از اخذ آخرین دفاع از حمید زالتاش طی‌چند روزآینده به احتمال قریب‌به یقین‌بازپرس قرار مجرمیت‌وی راصادرخواهد کرد.

جسد زن جوانی در فاصله ۱۷۰۰ متری خانه‌اش پیدا شد

متهم به‌قتل‌که شوهر سابق‌مقتول بود تبرئه شد

محاکمه مردی که متهم بود همسر سابق خود را بقتل رسانده است دیروز وپریروز در شعبه ۳ دادگاه عالی جنائی برگزار شد .

متهم به قتل حسنعلی مرادی نام دارد واهل زنجان‌است، در کیفرخواست پرونده آمده است حسنعلی همسر سابق‌خود را که شهلا نام داشت در تاریخ ۲۸ بهمن سال ۳۵ بقتل‌رسانده است و علت بروز حادثه ظاهرا اختلاف خانوادگی ناشی از عدم اجرای روابط زناشوئی از طرف متهم عنوان شده که همین مسئله باعث فرار کردن شهلا از منزل و قتل او شده است. در همان تاریخ تلفنی به خانواده شهلا اطلاع داده‌شد جسد او داخل یک گونی در حالیکه دست و پا و گلویش بسته شده در خیابان سازمان اب افتاده است. پس‌از کشف جسد شهلا در تحقیقاتی که وسیله ماموران انجام گرفت معلوم شد مقتوله ظاهرا برای خرید مقداری پول از صاحب خانه خود گرفت و از منزل خارج شد تا اینکه جسد اودر ۱۷۰۰ متری محل سکونتش پیدا شد.

پزشک قانونی علت مرگ راخفگی اعلام کرد. با اعلام شکایت از سوی پدر ومادر مقتوله ـ حسنعلی مرادی باتهام قتل دستگیر وزندانی شد، آنها مدعی شدند حسنعلی مایل به جدائی از شهلا نبود و چند بار اورا تهدید کرده بوداگر از من جدا شوی‌داغت رابدل مادرت خواهم گذاشت. مهمترین دلیل کیفرخواست پرونده این بود که ادعا شده بود قبل‌از این حادثه متهم بمقتل دو موتور سوار مجهول الهویه راجبر کرده شهلا را بدزدندکه پس از انجام این‌نقشه آنهاباتفاق اورا بقتل رساندند.

پرونده پس‌از طی مراحل قانونی به شعبه سوم‌دادگاه عالی جنائی فرستاده شد دیروز و پریروز محاکمه این‌شخص در دادگاه برگزار شد، فرخ فقیهزاده وکیل مدافع متهم به قتل بدفاع از موکل خود پرداخت و گفت: موضوع‌اجیرکردن موتور سوار مجهول الهویه صحت ندارد، زیرا موتورسوار های فرضی هیچ انگیزه‌ای در این ماجرا نداشته‌اند.

چرا که متهم به قتل نه‌پول وثروتی داشت ونه مقام و یانفوذ معنوی دیگری ، او حتی یک دوست ساده‌هم‌نداشت و این موضوع منطقی نیست، که کسی بدون هیچ انگیزه‌مشترکی بادیگری همکاری کند، فقیهزاده اتهام ناتوانی جنسی را نیز رد کرد وگفت بطوریکه در پرونده منعکس است مقتوله با افراد مشکوکی معاشرت داشته است که احتمالا این ماجرا از ناحیه آنها سرچشمه گرفته است. او همچنین برای‌بیگناهی متهم به قتل ۱۷ دلیل عنوان کرد وتوضیح داددفترچه خاطرات متهم در پرونده ضمیمه است، وجود دفترچه که ظاهرایکی از دلائل کیفرخواست است نه تنها دلیل برمجرمیت این‌شخص نیست بلکه دلیل بر بی‌گناهی اوست، چرا که او در دفترچه فقط باخدای خود راز ونیاز کرده است و خواسته است مشکلاتش حل شود. پس از دو روز محاکمه قضات شعبه سوم دادگاه عالی جنائی باتوجه بمحتویات پرونده وعدم وجود دلائل برعلیه حسنعلی مرادی و همچنین مدافعات‌وکیل مدافع او را تبرئه کردند.

پرونده زن‌آمریکائی که درتصادف رانندگی موجب مرك ۲ جوان شد در اختیار مقامات آمریکائی قرار گرفت

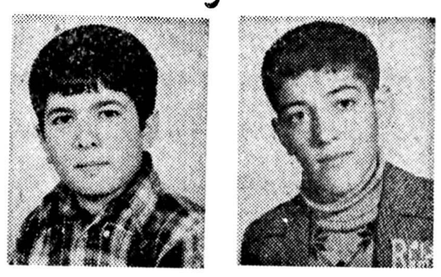

محمد علی لطفی — حمید حیدری

پرونده «مارتاموریس» زن آمریکائی که در یک تصادف موجب مرگ دونفر و مجروح شدن دونفر دیگر شده بود برای رسیدگی و تعیین کیفردر اختیار مقامات آمریکائی قرار گرفت.

ساعت ۲بعد ازظهر روزجمعه ۲٤ فروردین «مارتاموریس» زن آمریکائی در حالیکه با اتومبیل «ولو» شماره ۱۵٦۵۹سرویس آمریکائی درسلطنت آبادمشغول رانندگی بود، باپیکان شماره ۲۲۹٦٤ تهران‌ـ ص تصادف کرد.

در نتیجه تصادف دو جوان ۱۵ ساله و۱۷ ساله بنامهای محمد علی لطفی شاه‌آبادی و حمید حیدری بقتل رسیدند و دوسرنشین‌دیگر اتومبیل‌بنامهای حسین وقاسم نجفی بشدت مجروح شدند.

جریان تصادف بلافاصله به اطلاع کلانتری۲رسید. ماموران کلانتری مجروحان را به بیمارستان و کشته شدگان رابه پزشکی قانونی رساندند.

مارتاموریس به کلانتری‌برده شد و پرونده‌ای در این زمینه تشکیل گردید، صبح دیروز پرونده برای رسیدگی بیشتر در اختیار دادیار شعبه سه تحقیق دادسرا قرار گرفت.

دادیار پس از مطالعه‌ی‌پرونده وباتوجه به مصونیت متهم که ناشی از عهدنامه کنوانسیون وین می‌باشد ، وی را آزاد کرد و پرونده را در اختیار مقامات آمریکائی قرار داد، تا «مارتا» را در آمریکا طبق قوانین آن کشور محاکمه کنند.

خودکشی مشکوك

جسد جوان پانزده ساله‌ای بنام « مهدی حبیب زاده» که در غیاب افراد خانواده‌اش‌با استفاده از طناب پلاستیکی‌و یک میله آهنی حلق آویزشده بود توسط ماموران کلانتری پانزده کشف شد .

این اتفاق ساعت ۹ شب روز پنجشنبه در یکی از خانه های کوچه‌سردار امامی‌واقع درخیابان‌شیرو خورشیدروی داد و اهالی محل که متوجه آن شده بودند ماموران کلانتری پانزده را آگاه کردند. تحقیق در این باره ازطرف ماموران انتظامی دارد .

تورکواز ؟

اطلاعیه کلاس نقشه‌برداری

از کلیه‌کسانی‌که در کلاس نقشه‌برداری نامنویسی نموده‌اند خواهشمند است روز ۱۳ر۲ر۳۷ ساعت ۷ بعدازظهر درخیابان فرانسه کوچه مرجان حضور بهمرسانند.

اطلاعیه کلاس رادیو تلویزیون و تلویزیون رنگی

ازکلیه کسانیکه درکلاس رادیو و تلویزیون‌وتلویزیون رنگی، نامنویسی نموده‌اند خواهشمند است روز ٤ر۲ر۳۷ ساعت۵ر٤ بعدازظهر درخیابان فرانسه کوچه مرجان مراجعه نمایند.

کاخ دانش . خیابان فرانسه . کوچه مرجان
تلفن ۳۷۵٦٤۵ـ ۳۷۷٤۰٤ ـ۳۷۰۱۱۹

سالن‌های پذیرائی

را

در نیازمندیهای روزنامه اطلاعات جستجو کنید « ازسه شنبه»

تبریکات

جناب آقای گنجی وزیر محترم آموزش و پرورش
جناب آقای نیکروش مدیرکل آموزش و پرورش استان کردستان

حسن انتصاب عنصر فعال صدیق و مومن به انقلاب‌شاه و ملت آقای جعفر همتی رابریاست اداره آموزش و پرورش شهرستان‌بانه تبریك عرض‌مینمائیم.

حسین مکاری‌پور ، حسن‌مکاری‌پور ، ایرج سلیمی ، ایرج خسروی ، ولی‌الله معلوجی ،خسرو گل‌پذیر ، علی عزیزی.

جناب آقای‌همتی ریاست محترم اداره‌آموزش و پرورش شهرستان بانه

حسن انتصاب آنجناب راتبریك عرض‌نموده وازخدای بزرك آرزوی موفقیت بیش‌از پیش شما را درراه خدمتگزاری به شاهنشاه آریامهر ومیهن عزیز آرزو مینمائیم.

حسین مکاری‌پور ،حسن مکاری‌پور، ایرج سلیمی ، ایرج خسروی ، ولی‌الله معلوجی ، خسرو گل‌پذیر، علی عزیزی.

جناب آقای سید عباس سیدی

انتصاب شایسته جنابعالی رابسمت معاونت تربیت بدنی دانشگاه تهران صمیمانه تبریك میگویم .

قم‌ـ علی سلطانی‌نژاد

جناب آقای شهرستانی شهردار محبوب تهران

انتصاب شایسته آقای مهندس اسعدیان شهردارمنطقه ٦ رابسمت مدیرعامل سازمان پارکها صمیمانه‌تبریك‌میگوئیم.

از طرف‌اهالی خیابان لرستان، محمدصادق هادی عصار، کبیری ،میثمی، یحیی‌زمانی.

آقای ابوالحسن خاتمی

انتصاب شایسته آن جناب رابه سمت مدیرکل دفتر وزارتی وزارت کشاورزی‌و عمران روستائی صمیمانه تبریك میگویم.

حمید تجدد

دکوراسیون و نقاشی ساختمان

تحت‌نظراستادکاران باتجربه و بیش‌از یکصدکارگرماهر

شرکت اِل

سزای اولین بار در ایران اقدام به متمرکز کردن اکیپ‌های استاد ـ متخصص و کارگر ماهر ، دررزمینه دکوراسیون داخلی و نقاشی ساختمان کرده و احتمالی از آنان را برای انجام کارهای دقیق و سریع و تحویل بموقع ، بوجود آورده است تا سفارشات شما را انجم ارتریات (موکت ـ کاغذ دیواری ـ انواع کف‌پوش و پرده کرکره) و نقاشی ساختمان در سراسر ایران عهده‌دار شود.

دکوراتورهای این شرکت در انتخاب رنگ و ایجاد هارمونی با شما همکاری و مشاوره خواهند داشت .

EL CO.

شرکت سهامی اِل خیابان شاه چهارراه کاخ ۹۵ تلفن ٦٦۹۰۱۳

انواع محصولات ایرانیت موجود

تهیه ونصب ورق وآردوازایرانیت دراسرع وقت لوله‌های فشاری آبرسانی، لوله‌های ساختمانی، اتصالات چدنی، پشم شیشه

شرکت کابال نماینده رسمی پخش محصولات ایرانیت تلفن ۹۲٦٦٦٤

استخدام مهندس برق ومکانیک

شرکت سهامی تولید و انتقال نیروی برق ایران(توانیر)وابسته به وزارت نیرو بمنظورتکمیل کادرفنی خود تعدادی مهندس برق یا مکانیك رابهمکاری دعوت‌مینماید:

داوطلبین واجد شرایط‌میتوانندجهت کسب اطلاعات بیشتر وثبت نام با همراه داشتن مدارك زیر به امور کارکنان این شرکت واقع در تهران ـمیدان‌ونك ـخیابان برزیل مراجعه نمایند.

۱ـ اصل شناسنامه
۲ـ اصل آخرین مدرك تحصیلی
۳ـ اصل کارت‌پایان خدمت‌وظیفه یا معافیت دائم .
٤ـ پنج قطعه عکس ٦×٤

م‌الف ۲۲۸۲ ۱ـ۲

آگهی استخدام

شرکت مخابرات ایران‌جهت نگهداری و اداره تاسیسات ساختمان های خود در تهران ۵ نفر مهندس تاسیسات بصورت قراردادی و با حقوق مکفی باشرایط‌زیراستخدام مینماید .

۱ـ تابعیت دولت شاهنشاهی ایران .
۲ـ دارا بودن گواهینامه پایان خدمت سربازی یا معافیت دائم.
۳ـ داشتن حداقل ۵سال سابقه کار و تجربه‌کار در رشته مورد نظر .
٤ـ آمادگی جهت‌انجام کار های عملی.
۵ـ آشنائی بزبان انگلیسی .
٦ـ داشتن شرایط‌عمومی استخدام‌درشرکت های دولتی .

از داوطلبان واجد شرایط خواهشمند است با دردست داشتن فتوکپی مدارك تحصیلی و تجربه کار حداکثر ده روز پس‌ازآخرین نشر این‌آگهی همه روزه باستثنای پنجشنبه وایام تعطیل از ساعت ۷ صبح الی ۳ بعداز ظهر به آدرس : تهران‌ـ خیابان‌ـ تخت طاووس‌نبش خیابان میرعماد پلاك ۵۵۵ طبقه همکف اطاق شماره ۵ـمراجعه نمایند .

م‌الف ۲۵٤۰ ۱ـ۲

مجالس ترحیم

باتاثر فراوان درگذشت شادروان **بانو بلقیس باستانی** مادر گرامی دوست ارجمند وهمسندیکائی، علی باستانی را باطلاع میرساند.

مجلس ترحیم از ساعت ۵تا۷ بعدازظهر روز چهارشنبه‌ششم اردیبهشت ماه در مسجد مجد منعقد است.

سندیکای نویسندگان و خبرنگاران‌مطبوعات

آ ـ ۲۳۲۶ ۱ـ۲

«گروه یاران» باتاثر بسیار درگذشت مادر گرامی یارارجمند، علی‌باستانی را بهاطلاع میرساند، مجلس ترحیم آن شادروان از ساعت ۵تا۷ بعد ازظهر روز چهارشنبه ششم اردیبهشت ماه جاری در مسجد مجد منعقد است.

دکتر منوچهر آزمون‌ـ ناصر اولیائی شیرازی‌ـ رحیم‌زهتاب‌فرد‌ـ فرامرز زعیمی‌ـ دکترجواد سعیدـ دکتر فتح‌اله سعادتـ دکترسعید حکمتـ محمد علی‌سفری‌ـ دکترسید ضیاءالدین شادمان‌ـ هوشنگ شریفیهاـ علیرضا شفائی‌ـ دکتر شفیع شکرائی‌ـ دکتر یوسف صمدزاده‌ـ دکتر محمود طلوعی‌ـ نعمت‌اله قاضی‌ـ فضل‌اله‌کاسمی‌ـ سید حسن مصطفوی‌ـ جعفر منصوریان‌ـ سناتور پرویز یارافشارـ مهندس رستم یگانگی.

باانده بسیار درگذشت شادروان **بلقیس باستانی (داداشپور)** مادر و خواهر گرامی خود را باطلاع میرساند.

مجلس ترحیم زنانه ومردانه ان شادروان از ساعت ۵الی۷ بعدازظهر روز چهارشنبه ۲۵۳۷٫۲٫۶ در مسجد مجد منعقدمیباشد.

علی‌ـ مصطفی‌ـ مرتضی ـ منوچهرـ زهیدا باستانی‌ـ اسداله‌ـ نصراله‌ـ طاوس‌ـمینابتول داداشپورـ جاماسب شفیع‌زادهروشنی.

آ ـ ۲۳۲۸ ۱ـ۲

باتاثر بسیار درگذشت **بانو بلقیس باستانی (داداشپور)** را باطلاع میرساند مجلس ترحیم زنانه ومردانه آن مرحومه ازساعت ۵الی۷ بعدازظهر روز چهارشنبه ۲۵۳۷٫۲٫۶ در مسجد مجد منعقد میباشد.

خانواده‌های باستانی‌ـ داداشپورـ شفیع‌زاده روشنی ـ بریجانیان‌ـ نژادی‌ـ زمانی‌ـ رئیسی‌ـ تهرانی ـ لارین‌ـ سلامت ـ گلبابپور ـ فروغی ـ دکتر مقبل ـ علامه‌زاده ـشرقی‌ـجامساز‌ـ شهفی‌ـ گرشاسبی‌ـ کدخدازاده‌ـ کریمیان‌ـ اسمعیل‌پورـ موسوی سعیدـ امیری‌ـ فهیمی‌زند‌ـ افقانی‌ـ شعبانی‌ـ میرگتی‌ـ موقر رحیم‌آبادی‌ـ ثابت‌ـ کازرونی‌ـ صفوی‌ـ حمزه‌ـ متین‌ـ ملکی ـ اوصیاء ـ معصومی‌ـ کارآموز‌ـ برزگریان‌ـ جغتائی‌ـ ضیائی‌ـ شمسی‌ـ فضائلی‌ـ حسن‌زاده‌ـ قانع‌ـ رئوفی‌ـ زند‌ـ دیانتی‌ـ افشار‌ـ دکتر عالمیان‌ـ دکتر جهانگیرـ دکتر علامه صالحی‌ـ بزرگزاده‌ـ حلوجی ـ اسلامی نسب‌ـسنگی ـ داداشقلی‌زاده ـ حسن‌نیا.

اطلاعات ـ درگذشت شادروان بانو بلقیس باستانی مادر گرامی همکار عزیز و صمیمی خود آقای علی‌باستانی‌موجب‌تاسف است مصیبت وارد رابایشان و سایر بازماندگان آنمرحومه و خانواده‌های وابسته تسلیت میدهیم.

آ ـ ۷٤۰

جمعیت شیر و خورشید سرخ ایران بانهایت تاثر درگذشت شادروان **بهلول بهبودی** پسر عموی همکار عزیز خودآقای مهندس سیروس بهبودی را باطلاع میرساند، مجلس‌ترحیم آن روانشاد از ساعت ۳ الی۵ بعداز ظهر سه‌شنبه۲۵٫۲٫۳۷ درمسجد الجواد واقع در میدان ۲۵ شهریور منعقد است.

آ ـ ۲٤٤۷

بانهایت تاسف وتاثر درگذشت نابهنگام شادروان **مهندس‌بهلول بهبودی** راکه در اثر سانحه اتومبیل روی داده به‌آگاهی اقوام ودوستان و آشنایان میرساند.

مجلس ترحیم آن مرحوم روز سه‌شنبه از ساعت ۳الی۵ بعداز ظهر پنجم اردیبهشت ماه ۲۵۳۷ در مسجدالجواد واقع درمیدان ۲۵ شهریور برگزار میگردد.

خانواده‌های‌ـ بهبودی تبریزی‌ـ فاروقی‌ـ دمیرچی محمودی‌ـ مجیری‌ـ هاشمی‌ـ افصحی‌ـ مختاری ـ معمارزاده‌ـ فردی‌ـ شه‌مهرـ رهبری‌ـ معینی تبریزی‌ـ شیخ‌الاسلامی‌ـ درویش‌ـ طوسی خیابانی‌ـ تمیزتبریزمنش‌ـ تمیز‌ـ ملاباشی چرندابی‌ـ دهقانپور‌ـ چلنگری ـ نارنجی‌ـ تهرانی‌ـ شاداب‌ـ افخمی‌ـ حسن‌زاده‌ـ انجیله‌ای‌ـ مدنی‌ـ زارع ـ انواریان‌ـ استانی‌نژاد‌ـ مهربانی‌ـ ناصری.

آ ـ ۱۱۱۵

اطلاعات‌ـ مصیبت وارده را بخانواده‌های عزادار بویژه بازماندگان آنمرحوم تسلیت میدهد.

در نهایت تاسف وتاثر بی‌حد ترک هستی نابهنگام مادرگرامیمان **بانو اقدس‌الزمان عدل (فروتن)** را بهاطلاع دوستان و آشنایان میرسانیم. مجلس ترحیم سه‌شنبه ۲۵۳۷٫۲٫۵ از ساعت ٤تا٦ بعد ازظهر در شبستان شماره ۲ برقرار است.

خاندان عدل

اطلاعات‌ـ مصیبت وارده را ببازماندگان آنمرحومه تسلیت میدهد.

باانده فراوان درگذشت مادرمان **فاطمه یوسفیان‌مقدم** را باستحضار دوستان و آشنایان میرسانیم مجلس ترحیم مردانه‌و زنانه روز سه‌شنبه ۲۵٫۲٫۳۷ از ساعت ٤تا٦ در مسجد فخرآباد (دروازه شمیران) منعقد میگردد.

سید جوادـ دکتر سید اسمعیل ـ سید هاشمـ سید اسداله‌ـ سیدمزهراـ سید حسنـ سید محسن یوسفیان مقدم وکلیه‌خانواده های وابسته.

خانواده‌های: زاهدی‌ـ منصورـ ازهدی‌ـ ابوحسین‌ـ عطاریان‌ـ اتفاق‌ـ نصیریان‌ـ ایرانفرـ حریریان‌ـ مرشدیان‌ـ هاشمی‌فرد.

باانده وتاثر فراوان درگذشت بانو صغری زاهدی را باستحضار کلیه اقوام، دوستان و آشنایان میرسانند.

مجلس ختم مردانه وزنانه آنمرحومه از ساعت ۵تا۷ روز سه‌شنبه پنجم اردیبهشت ماه جاری در مسجدالجواد (ع) منعقد میباشد.

آ ـ ۱۱٦۷

اطلاعات‌ـ مصیبت واردهرا بخانواده‌های عزادار تسلیت‌میدهد

بدینوسیله درگذشت ناگهانی مرحوم **حسن احمدی گرکانی** را باطلاع دوستان و آشنایان و همکاران میرساند. مجلس‌یادبود شب هفت مردانه آنمرحوم روز سه‌شنبه ۲۵٫۲٫۳۷ از ساعت ۵تا۷ بعدازظهر در مسجد فاطمیه واقع در خیابان شهباز خیابان ناصری ومجلس زنانه در همانروز وساعت در منزل آنمرحوم واقع در خیابان دلگشا کوچه دلبخواه پلاک ۲۱ منعقداست.

مهدی و مصطفی احمدی گرکانی و خانواده های وابسته

آ ـ ۲۳۸۲

اطلاعات‌ـ مصیبت وارده را ببازماندگان آنمرحوم تسلیت میدهد.

بازگشت همه بسوی خداست

باکمال تاسف و تاثر درگذشت مرحومه مغفوره **مهین‌دخت جودروی‌فرد** را باطلاع بستگان ودوستان میرسانیم ، مجلس ختم مردانه و زنانه آنمرحومه روز سه‌شنبه ۲۵٫۲٫۳۷ ازساعت ۵ره الی ۷٫۵ بعدازظهر درمسجد حجتیه واقع در خیابان‌سلسبیل بین چهارراه وثوق وهاشمی جنب بانک ملی برگزار میگردد .ضمنا مراسم شب هفت آنمرحومه روز جمعه ۲۵٫۲٫۳۷از ساعت ۲٫۵ الی٤ بعدازظهر درمسجد فوق منعقد میگردد ووسیله ایاب و ذهاب راس ساعت ٤بعدازظهر از مقابل مسجد حجتیه بطرف بهشت زهرا آماده حرکت میباشد .

ازطرف بازماندگان آنمرحومه خانواده های جرجانی ـ رامپور ـ جودروی ـ قنبری ـ رضائی ـ عضداو ـ مخبریان‌ـ جهاری ـ حسینی ـ فلاحی ـشریفی ـ مقدس و سایر وابستگان

آ ـ ۲٤۳٤

اطلاعات ـ مصیبت وارده را بخانواده های عزادارتسلیت میدهد .

با کمال تاسف وتالم درگذشت **محمد دلاوری** رابه‌اطلاع اقوام و دوستان گرامی میرساند. مجلس ختم آن‌فقیدسعید از ساعت٤ الی ٦بعداز ظهر روز چهارشنبه ششم اردیبهشت ماه در خانقاه صفی علیشاه منعقد میگردد .

شرکت مالتای ایران (سهامی عام)

آ ـ ۲٤۵۱

با کمال تاسف وتالم درگذشت **محمد دلاوری** رابه‌اطلاع اقوام و دوستان گرامی میرساند. مجلس ختم آن‌فقیدسعید از ساعت٤ الی ٦بعداز ظهر روز چهارشنبه ششم اردیبهشت ماه در خانقاه صفی علیشاه منعقد میگردد .

خانواده‌های دلاوری وفامیل‌های وابسته

آ ـ ۲٤۵۲

اطلاعات ـ مصیبت وارده را به بازماندگان آن مرحوم تسلیت می دهد .

باانده فراوان درگذشت شادروان **محمودنوع بشری** فرزند عزیز آقای حاج حسین نوع بشری را باطلاع میرساند . مجلس ترحیم روز سه‌شنبه ۲۵٫۲٫۳۷ از ساعت۱۰ الی ۱۲ صبح در مسجد آذربایجانیها منعقد میباشد امیداست مومنین جهت شادی روح آنمرحوم شرکت فرمایند .

الاحقر حاج سید مهدی کماری، الاحقر حاج سید علی انگجی، الاحقر حاج سید هادی خسرو شاهی، الاحقر حاج محمد علی چرندابی ، الاحقر حاج میرزا حسن و حاج عبدالرسول احقاقی، الاحقر حاج شیخ حسین غفارنژاد .

آ ـ ۲٤۲۱

نمایندگان آذربایجان شرقی در مجلس شورای ملی فوت ناگهانی جوان برومند **محمود نوع بشری** را باطلاع همشهریهای محترم میرساند. مجلس ختم آن‌مرحوم روز سه‌شنبه ۲۵٫۲٫۳۷ ازساعت ۱۰ الی ۱۲ صبح در مسجد حاج شیخ عبدالحسین منعقد است .

حاج حسین اسحق‌نژاد، احمد بنی‌احمد، منوچهر پزشکی، حاج جعفر جوادی، مهندس سعید جوادی ، حاج مصطفی رحیمزاده خوئی، غلامرضا عدل، فیروز لیقوانی ، حاج حسین میرزالو .

آ ـ ۲٤۲۲

دوستان و همکاران ضمن عرض تسلیت به آقای حاج حسین نوع بشری درگذشت ناگهانی فرزند دلبندشان **محمود نوع بشری** را باستحضار میرساند .

مجلس ترحیم آن شادروان روز سه‌شنبه ۲۵٫۲٫۳۷ از ساعت ۱۰ الی ۱۲ صبح در مسجد حاج شیخ عبدالحسین منعقد خواهد بود .

شرکت میهن‌تور، شرکت شمس اکسپرس، اروپبار باربری هدایت کشور، باربری شمس، باربری و پیمانکاری حبیبی، باربری اوان‌نور، باربری گلبلاغی، باربری‌میرحسینی، باربری شاهین، باربری مرندی، باربری یگانه‌بار .

آ ـ ۲٤۲۳

کارمندان وکارکنان بنگاه باربری نوع بشری وایران ترانزیت بانهایت تاثر وتاسف ضمن عرض تسلیت به جناب آقای حاج حسین نوع بشری درگذشت ناگهانی شادروان **محمود نوع بشری** مدیر باربری نوع بشری‌را باطلاع‌دوستان و آشنایان وهمکاران میرساند .

مجلس ترحیم روز سه‌شنبه ۲۵٫۲٫۳۷ از ساعت ۱۰ الی ۱۲ صبح درمسجد آذربایجانیها واقع درانتهای بازارکفاشها منعقد خواهد بود .

آ ـ ۲٤۲٤

باکمال تاسف وتاثر فوت ناگهانی پسر عموی عزیزم **محمود نوع بشری** را باطلاع عموم دوستان می رساند مجلس ترحیم آن مرحوم روز سه‌شنبه ۲۵٫۲٫۳۷ در مسجد آذربایجانیها منعقد است .

شرکت تراف ترانس ـ داود نوع بشری

خانواده‌های: نوع بشری، شمس آذر، میانجی، مجتهدی، دقیق، نجلائی، ایرجی، دهخوارقانیان، اساسی، بهادری ، سلماسی، زردکوهی ، صادقی ، دولت‌آبادی ، طهماسبی ، سرهنگیان، دوانگر، بانی شرکاء ، اتفاق، خانچی، عابدینی، حصاری، فرجاه، مشرق زمینی، اندیسی، قالیچی، حبیبی ، احمدی، هرمز، فتح‌اله‌زاده، سبحانی ، سرمدی ، تقویان ، دکتر صدر، کریمی، کیقبادی، پورعباسی، بی‌باک، اعوانی، ظفرنیا، نیکان‌فر، امیرمیران، رهبری، بهروزی، فرج‌الهی ، قطعه، اقدم، صیادی، اصفهانی، نوروزی پناه ، جداری .

باکمال تاسف وتاثر درگذشت نابهنگام مرحوم مغفور **محمود نوع بشری** را باطلاع دوستان و آشنایان و فامیل میرساند. مجلس ختم مردانه آنمرحوم روز سه‌شنبه ازساعت ۱۰ الی ۱۲ صبح در مسجد آذربایجانیها وختم زنانه درهمان روز از ساعت ٤ الی٦ بعداز ظهر در منزل شخصی واقع در خیابان امیریه خیابان میامی کاشی ۱۰۷ و شب هفت آن شادروان روز جمعه ۲۵٫۲٫۳۷ از ساعت ٤ الی ٦ بعداز ظهر در شبستان شماره یک بهشت زهرا منعقد است و وسیله ایاب وذهاب از ساعت ۳ بعداز ظهر در مقابل منزل شخصی آماده خواهد بود .

مرگ فرزند دلبند مصیبت طاقت‌فرسا و کمرشکن میباشد روز سه‌شنبه ۲۵٫۲٫۳۷ در مسجد آذربایجانیها بعزا خواهم نشست حضور وشرکت سروران معظم و همشهریهای‌محترم تسلی‌بخش خاطر افسرده‌ام خواهد بود .

حاج حسین نوع بشری

آ ـ ۲٤۲۷

اطلاعات ـ مصیبت وارده را به خانواده های عزادار بویژه پدر داغدار وسایر بازماندگان آنمرحوم تسلیت میدهد.

بانهایت تاثر فوت **بانو حاجیه نیره جعفریان تهرانی** بزرگ خاندان جعفریان رابه اطلاع اقوام و دوستان میرساند مجلس ختم‌مردانه و زنانه روز چهارشنبه ششم اردیبهشت ماه ازساعت ۳تا۵ بعدازظهر در مسجدالجواد منعقد می‌باشد .

الاحقر حاج سید محمد صادق لواسانی ـ الاحقر علی‌محمد محمدی

آ ـ ۲٤۳۳

بانهایت تاسف درگذشت **بانو نیره جعفریان تهرانی (رضاعی)** مادر عزیز وبزرگ خاندان خودرا به‌اطلاع اقوام ودوستان می‌رساند. مجلس‌ترحیم‌آن‌مرحومه‌روز چهارشنبه٦ اردیبهشت ماه جاری از ساعت ۳ الی۵ بعد ازظهر در مسجدالجواد برگزار می‌گردد .

نصرت جعفریان تهرانی (نورمحمدی)، مهندس حسین جعفریان تهرانی، مهندس مهدی جعفریان تهرانی، دکترمحمد جعفریان‌تهرانی، منصورمجعفریان‌تهرانی، دکترحسین‌رضاعی، جواد رضاعی، زهرا حسین‌زاده (رضاعی) .

خانواده‌های مظاهر، هدایت، پارسا، عدل وخانواده های وابسته .

باکمال تاسف درگذشت **بانو هما مظاهر** صبیه مرحوم محمد مظاهر (صدیق حضرت) را به‌استحضار خویشاوندان و دوستان می‌رسانند. مجلس ترحیم زنانه ومردانه از ساعت ۲ تا٤ بعداز ظهر روز سه‌شنبه پنجم اردیبهشت ماه ۲۵۳۷ در خانقاه صفی علیشاه برگزار می‌شود .

قمر تاج هدایت (مظاهر) ، مینا پارسا (مظاهر)، عباس مظاهر، دکتر محسن مظاهر، پوران هدایت (مظاهر)، خجسته هدایت (مظاهر)، سرورزمان عدل، مسعود هدایت ، سعید پارسا، محمود مظاهر .

اطلاعات ـ مصیبت وارده را به خانواده های عزادار بویژه بازماندگا ن‌آن‌مرحومه تسلیت می‌دهد .

هیئت‌مدیره وکارکنان شرکت سهامی پخشیران بانهایت تاسف فوت نابهنگام **خانم‌تاج‌ماه آستانی** همسر آقای پرویز ملکزاده دوست وهمکار خودرا باطلاع می‌رساند مجلس ترحیم آن مرحومه روز سه‌شنبه ۲۵٫۲٫۳۷ ساعت ٤ الی ٦ بعداز ظهر در مسجد شهرآرا واقع در اول شهرآرا مقابل پارکـ مسجد شهرآرا .

شرکت سهامی پخشیران

آ ـ ۲٤۵۰

بایکدنیا تاسف وتالم درگذشت پدر عزیزمان **رضا تقوی قاسمیان** را به‌اطلاع میرساند مجلس ختم آن مرحوم روز چهارشنبه ۲٫۲٫۳۷ از ساعت ۵تا۷ بعداز ظهر در مسجدجامع خاتم‌الانبیاء واقع در تهران‌پارس خیابان بهار ایستگاه‌مسجد منعقد می گردد .

مهندس فیروز تقوی، بهروز تقوی قاسمیان .

آ ـ ۲٤٦۷

با تاثر بسیار درگذشت مرحوم **رضا تقوی قاسمیان** را باطلاع کلیه اقوام ودوستان می‌رساند مجلس ختم زنانه و مردانه آن مرحوم روز چهارشنبه ٦٫۲٫۳۷ از ساعت ۵تا۷ بعد از ظهر در مسجد خاتم‌الانبیاء واقع در تهران پارس خیابان بهار ایستگاه مسجد منعقد می‌گردد .

خانواده‌های: تن‌زده، تقوی قاسمیان، یوسفی فرید ، باقری، برادران هاشمی، طاهری، بخشی زنجانی ، پرندی، شیرازی، خاوری .

آ ـ ۲٤٦٦

اطلاعات ـ مصیبت وارده را به خانواده های عزادار تسلیت می‌دهد .

باکمال تاسف درگذشت **بانو شرف‌السادات ارائی** متعلقه مرحوم آیت‌اله‌العظمی آقای حاج شیخ مهدی مازندرانی (امامی طبرسی) که‌از مراجع و اساتید عالیقدر حوزه علمیه قم بودند باطلاع می‌رساند. مجلس ختم آن مرحومه‌سه‌شنبه پنجم اردیبهشت ماه جاری از ساعت ۳تا۵ بعدازظهر درمسجد مجد برقرار است .

الاحقر یحیی عبادی طالقانی، الاحقر سید ابراهیم علوی خوئی، الاحقر سید عبدالوهاب بتولی، الاحقر حاج شیخ علی صدیق، الاحقر حاج شیخ حسین رجائی، الاحقر سید جعفر میردامادی .

باکمال تاسف درگذشت شادروان **بانو شرف السادات ارائی** (امامی طبرسی) مادر آقای محمدحسین امامی‌طبرسی مدیر کل دفتر ثبت احوال امور خارجه را باطلاع همکاران می‌رساند مجلس ترحیم زنانه ومردانه آن مرحومه ازساعت ۳ الی۵ بعداز ظهر روز سه‌شنبه ۵ اردی‌بهشت ماه ۳۷ در مسجد مجد منعقد می‌باشد .

محسن دها

بانهایت تاثر وتاسف درگذشت مرحومه مغفوره **بانو شرف‌السادات ارائی** (امامی طبرسی) مادر همکار گرامی آقای محمد حسین امامی طبرسی مدیر کل دفتر ثبت احوال امور خارجه راکه‌ازبانوان بافضیلت وبا تقوی و ازعلاقمندان بخاندان عصمت و طهارت بوده‌اند باطلاع می‌رساند مجلس ترحیم زنانه ومردانه آن مرحومه از ساعت ۳ الی ۵ بعد از ظهر روز سه‌شنبه ۵ اردی‌بهشت ماه ۳۷ درمسجد مجد منعقد می‌باشد .

سیروس سراوندی، سیروس هنری، هوشنگ میرابی، آذر عصار، مصطفی پیروزیان، احمد وفا، رضا بیکدلی ، شاپور متین‌رزم، اصغر آزادنیا، محمد آستانه اصل ، محمد یاکروان، منوچهر امیرشاهی، قاسم الهامیان،علی‌ورجاوند، علی وطن‌دوست، حسن صابر تهرانی، مهدی گیاک ، ناصر منتظری، هوشنگ شکوهیده .

با نهایت تاسف درگذشت مادر دوستان عزیز جناب آقای‌علی‌امامی‌طبرسی وجناب‌آقای‌دکتر محمدحسین امامی طبرسی را باطلاع دوستان و آشنایان می‌رساند مجلس‌ترحیم آن مرحومه از ساعت ۳تا۵ بعداز ظهر سه‌شنبه ۲٫۲٫۳۷ در مسجد مجد برگزار خواهد بود .

حسن نراقی‌پور، محمد طباطبائی، عطاءاله هاشمی ، محمد موسی توسلی، فضل‌اله معظمی، عنایت‌اله هاشمی .

باکمال تاسف وتاثر درگذشت **بانو شرف‌السادات ارائی** متعلقه مرحوم آیت‌اله العظمی حاج شیخ مهدی مازندرانی (امامی طبرسی) را به‌اطلاع کلیه فامیل، دوستان و آشنایان می‌رساند مجلس ترحیم (مردانه وزنانه) فقیده سعیده ازساعت ۳تا۵ بعد از ظهر روز سه‌شنبه ۲٫۲٫۳۷ در مسجد مجد برگزار خواهد بود .

خانواده‌های امامی طبرسی، ارائی، ارائی‌نژاد، شادنوش، قدوسی، شهبندی، دولتشاهی، عمرانی، خاوریان، منصور، مفیدیان، موسوی، باورچی، مظفری، حاج میرزاد، روحانی، رضویان، حجازی، توسلی .

باانده فراوان درگذشت همسر، پدر و عموی عزیزمان مرحوم **حسین ذوالفقاری** مقدم بزرگ خاندان ذوالفقاری‌مقدم و کردبچه مشهدی را باطلاع می‌رساند، مجلس ترحیم مردانه از ساعت ٤تا٦ بعداز ظهر روز سه‌شنبه ۲٫۲٫۳۷ درمسجد سلمان واقع درخیابان شهباز ومجلس ترحیم زنانه در همان روز وهماساعت در منزل آنمرحوم واقع در خیابان شهباز‌ـ خیابان آهنگ ـ خیابان شاهین کوچه قهرمانی پلاک ۱٦ منعقد می‌گردد .

خانواده‌های : ذوالفقاری مقدم، استاد مرتضی، کردبچه مشهدی، موثق‌نژاد، تهرانی، کدخدایان، ذوالفقاری فرد ، مرتضوی نیک، حاج باقری، تجریشی، تحصیلی، کیان‌پرور، امیری بنده، هادی، دشتدار، مهدوی‌پور، خندان، توحیدی، قلیزاده، ثائی، اخلاقی، رمضانی، پوراشتری، شیخ سفلا ، معماری، شهلائی مقدم .

اطلاعات‌ـ مصیبت وارده را به خانواده‌های عزادار بویژه بازماندگان آنمرحوم تسلیت می‌دهد .

با نهایت تاسف وتاثر فوت شادروان مرحوم رمضان **سازش** را به‌اطلاع دوستان و خویشاوندان می رساند . مجلس ختم آن مرحوم روز دوشنبه ۲٫۲٫۳۷ در مسجدامام جعفر صادق واقع در میدان دوم آریاشهر جنب بلوار بربرگزار خواهد شد .

از طرف فرزندان آن مرحوم ـ کاظم سازش

اطلاعات ـ مصیبت وارده را به بازماندگان آنمرحوم تسلیت می‌دهد .

یادبود

بسمه تعالی

بمناسبت دومین سال ارتحال **حضرت آیتا... سرخه‌ای** مجلس یادبودی برمزار آنمرحوم در مسجد حضرت امامزاده یحیی علیه‌السلام در روز سه‌شنبه ۵ اردیبهشت برابر با ۱۷ جمادی‌الاولی ۹۸ پس از فریضه مغرب و عشاء منعقد است.

خاندان سرخه‌ای

روز چهارشنبه ششم اردیبهشت ماه ۲۵۳۷ مصادف باچهلمین روز درگذشت مرحوم حمید صدریه عضو هیئت مدیره شرکت تکنوفریگو می‌باشد بهمین مناسبت مراسمی در سالن‌شماره ٤ بهشت‌زهرا از ساعت ٤ الی٦ بعدازظهر منعقد خواهد شد.

شرکت تکنوفریگو سهامی خاص

روزچهارشنبه ششم‌اردیبهشت ماه‌دو هزار و پانصدوسی‌وهفت‌مصادف باچهلمین روز درگذشت مرحوم **حمید صدریه** عضو هیئت مدیره شرکت تکنوفریگو می‌باشد بهمین مناسبت مراسمی در سالن‌شماره ٤ بهشت‌زهرا از ساعت ٤ الی٦ بعدازظهر منعقد خواهد شد.

خانواده‌های صدریه‌ـ شاهنگیان‌ـ جواهری‌ـ قاسمیه‌ـ فوزی‌ـ سعادت‌ـ کوشان‌ـ صدیق‌ـ ناطقی‌ـ حاجیان‌ـ جلالی‌ـ روستا ـ آقا حسینی‌ـ متقی‌ـ صدیقی وآل‌بویه.

تسلیت

باانده فراوان درگذشت شادروان امیر اسداله علم نخست وزیر اسبق و وزیر پیشین دربار شاهنشاهی که از رجال اصلی ومیهن‌پرست واز خدمتگزاران صدیق شاهنشاه آریامهر بوده بخاندان جلیل علم وخزیمه علم تسلیت عرض نموده بقای عمر بازماندگان وشادی روح آن روانشاد را از درگاه احدیت مسئلت می‌نمائیم وبدین مناسبت مجالس یادبودی ازطرف‌قاطبه اهالی در مسجد جامع گلستان‌نهبندان منعقد بوده و می‌باشد .

ضیاء الدین نقابت طباطبائی، محمد هاشمی‌پور، علی هاشمی‌پور، محمد هاشم زهی، غلام هاشمی زائی .

جناب آقای دکتر محمد جعفریان معاون پزشکی ودرمانی دانشگاه ملی و سرپرست دانشکده پزشکی

هیئت علمی وآموزشی مرکز پزشکی سعادت‌آباد بایکدنیا تالم وتاسف وتاثر فراوان فقدان دردناک وضایعه‌جبران‌ناپذیر مادر بزرگوارتان را به‌آن همکار محترم تسلیت عرض نموده سلامت و سعادت ودوام عمر جنابعالی و خانواده محترم‌را از درگاه خداوند متعال مسئلت دارند .

از طرف همکاران پزشکی سعادت‌آباد

دکتر علی نفیسی

جناب آقای دکتر محمد جعفریان

درگذشت مادر گرامی جنابعالی را با تاثر و تاسف فراوان صمیمانه تسلیت عرض می‌نماید .

کارکنان اداری دانشکده پزشکی دانشگاه ملی ایران

جناب آقای دکتر محمد جعفریان

باکمال تاسف فوت مادر گرامی را بحضور آنجناب‌و خانواده محترم تسلیت عرض می‌نماید

دکتر محمد دانش پژوه

آقای مهربان خادمی

درگذشت پدر بزرگوارتان موجب تاثر دوستان است مراتب تسلیت مارا بپذیرید .

همکاران اداره کارگزینی وزارت‌مسکن وشهرسازی

تسلیت

جناب آقای علی باستانی همکار گرامی

باانده فراوان ،مصیبت وارده را تسلیت می‌گوئیم وخود را در این غم ،باشما شریک می‌دانیم.

پری اباطلی ـهوشنگ میرهاشم

جناب آقایان علی باستانی و محمد جعفر گل‌بابپور

بانهایت تاثر وتاسف درگذشت مادر گرامیتان را صمیمانه تسلیت عرض مینمائیم.

حواد کیوانی ـ رضا تقوی‌ـ دکتر محمد رضا انصاری‌ـ سیروس بروجردی .

باانده فراوان درگذشت بانو بلقیس باستانی مادرگرامی آقایان علی‌ـ مصطفی‌ـ مرتضی ومنوچهر باستانی رابحضور ایشان و آقای عباس روشنی تسلیت می‌گوئیم .

بندرعباس ـ محمود و رضا موسوی، طاهری، شفازند، فهیمی، خواجه حسنی .

جناب آقای اسداله یوسفیان

بانهایت تاسف واندوه فراوان درگذشت مادرگرامیتان را به‌جنابعالی وخانواده محترم تسلیت عرض نموده بقای عمر بازماندگان‌را ازخداوند متعال خواهانیم .

حسن‌زاده خوئی، فرج‌پور، خان محمدی، عباس رشیدی، محسن هرانی تهرانی، عظیمی .

خاندان محترم قوامی

مرگ جانگداز مرحوم اسداله علم که غم ملت ایران‌است ما را همچون خانواده شما غمین کرد .

شریک غم‌شما:خانواده حسن شجاع

همکار گرامی سرکار خانم پروین شاهرودی

ریاست محترم دبستان مژده

درگذشت اخوی عزیزتان را از صمیم قلب تسلیت عرض نموده بقاء صحت و سلامت شما و خانواده‌محترمتان را ازدرگاه ایزد یکتا مسئلت داریم .

از طرف کارکنان آموزش و پرورش ناحیه ده‌تهران‌ـافغانی

گروه فرهنگی هدف

مصیبت وارد به همکار محترم خود آقای منوچهر رفیعا را صمیمانه بایشان تسلیت میگوید و طول عمر بزرگوارتان را از خداوند متعال مسئلت دارد .

جناب آقای ابراهیم باستانی

عضو هیئت مدیره‌شرکت واحد

باکمال تاسف مصیبت وارده را به‌جنابعالی و خانواده‌گرامیتان تسلیت عرض مینمائیم.

حسین رزم‌آرا . رضا خسروانی . هادی هاشمی . رحمت‌اله نوری. مسعود محمدزاده .

همکار گرامی آقای مهربان خادمی

ضمن عرض تسلیت. درغم درگذشت پدر بزرگوارتان مارا نیز سهیم بدانید .

علومی. منافی . مومنی .

جمعیت شیر و خورشید سرخ ایران درگذشت شادروان بهلول بهبودی را به بازماندگان آن شادروان بویژه‌به‌آقای مهندس سیروس بهبودی تسلیت می گوید و برای آنان سلامت وبقای عمر آرزومند است .

دوستان عزیز و گرامی آقایان علی و مصطفی باستانی

درغم درگذشت مادر گرامیتان باشما شریک هستیم و این مصیبت را به‌آنجنابان و عموم بازماندگان فقیده سعیده تسلیت عرض می‌کنم.

شهسوار ـ محمدعلی رحیم‌زاده

خانواده محترم باستانی

باانده فراوان مصیبت وارده را تسلیت عرض نموده، برای بازماندگان صبرجمیل آرزو می‌نمایم.

سازی ـحسین کاردوست

آ ـ ۲۲۹۲

جناب آقای دکتر منصورناتان

جناب آقای دکتر منوچهرناتان

بانهایت تاثر درگذشت ابوی گرامیتان را تسلیت می ـ گوئیم .

کارکنان شرکت یونیفارم

آ ـ ۱۱۷۷

سرور ارجمند جناب آقای سعید پارسا

با تاثر وتالم درگذشت بانوی نیکوکار مرحومه هما مظاهر را به‌آنجناب و خانواده محترم صمیمانه تسلیت‌عرض نموده و از خداوند بزرگ برای بازماندگان آن مرحومه صبر وشکیبائی آرزو می‌نمائیم .

مرتضی عزیزی، جهانگیر فهیمی، فیروز امینیان

بانهایت تاسف و تاثر مصیبت وارده را بخانواده‌های‌عظیم زاده نیکخواه . یزدی. مشیری. اسدی. جلالی‌زاده و دهقان تسلیت میگوئیم .

جیران‌ـ فرشادـ مصطفی صنعوی

سرکار خانم میرزا برزگ ـ مدیر محترم دبیرستان باختر

بانهایت تاثر و تاسف مصیبت وارده را تسلیت میگوئیم.

شهناز رضائی

جناب آقای سید ابراهیم صدر قاینی

باهادی خداحفظی کردیم و به عزا نشستیم ، آرزوی بقاء خاندان شمارا داریم .

کارکنان مدرسه راهنمائی مسعود سعد

جناب آقای مهندس مهدی جعفریان

جناب‌آقای دکتر محمد جعفریان

فوت والده گرامی را بحضورتان تسلیت عرض می‌نمایم.

دکتر علی نفیسی

باتاثری عمیق درگذشت اندوهبار شادروان جناب آقای امیراسدالله علم رابه‌خاندان جلیل آن فقید سعید تسلیت عرض می‌نماید .

اتاق اصناف بیرجند ـ نوازی

درگذشت نابهنگام آقای قلی‌رحیم‌زاده دبیر مجتمع آموزشی مهدوی کارخانه قند شیروان رابه‌بازماندگان آن مرحوم تسلیت گفته خود را دراین مصیبت وارده شریک میدانیم .

دانش‌آموزان آموزش بزرگ سالان مجتمع آموزشی مهدوی کارخانه قند شیروان .

سرکار علیه بانو عظفری‌نژاد

جناب آقای مهندس عباس عظفری‌نژاد

سرکاران علیه فردوس ، مهری ، افدس ، پروین و ناهید عظفری نژاد .

باتاثر و اندوه فراوان فوت‌همسر و پدر بزرگوارتان‌را تسلیت می‌گوئیم مارا درغم بزرگ خود سهیم بدانید.

بندر بوشهر ـ عبدالحسین داودی و بانو

سرکارخانم زیداو آقایان علی ، مصطفی ، مرتضی و منوچهر باستانی

باکمال تاسف و اندوه مصیبت وارده را از صمیم قلب تسلیت عرض نموده وازخداوند یکتا دوام و بقای‌عمر آن خاندان را خواستاریم .

گرگان ـ گلرخ و کاوس امین‌نژاد

دوست وهمکار عزیز جناب آقای احمد مرتضوی

مصیبت وارده را تسلیت عرض نموده بقای عمر شما و خانواده گرامتان را از خدای بزرگ خواستاریم .

سلطانی ـ قمصری ـ پیرایش ـ وکیل ـ دزیانیان ـ ذاکری ـ صوفی ـ کمالی ـمهرآبادی ـ کاوه

جناب آقای مهندس عمادالدین عمادی

مصیبت وارده را تسلیت عرض نموده بقای عمر بازماندگان را از ایزد یکتا خواهانیم .

شرکت ساختمانی توفان مشهد

جناب آقای مهندس عمادالدین عمادی

بانهایت تاسف مصیبت وارده را تسلیت گفته بقای عمر جنابعالی را ازخداوند متعال خواستاریم .

هیئت مدیره شرکت ساختمانی توفان

آ ـ ۲۳۷۹

**هیئت جوانان متوسلین بحضرت ابوالفضل‌شهمیرزادیهای مقیم مر

نحوه پرداخت افزایش حقوق بازنشستگان تعیین شد

تهیه فهرست اسامی ۱۲۰هزار نفر از بازنشستگان و وظیفه‌بگیران برای اجرای طرح‌طبقه بندی مشاغل در مورد آنان در وزارتخانه‌ها و موسسات‌دولتی شروع شد.

فهرست اسامی بازنشستگان پس از تهیه برای تطبیق مشاغل آنان به کمیته‌های اجرائی‌مرحله دوم وزارتخانه‌هاو موسسات دولتی ارسال می‌شود.

کمیته‌های اجرائی مرحله‌دوم نسبت به تعیین گروه جدید بازنشستگان حداکثر تا گروه۹ اقدام می‌کنند.

تعیین همطرازی مشاغل بازنشستگانی که در گروههای ۱۰و۱۱و۱۲ قرار میگیرند نیز بوسیله کمیته اجرائی مرحله‌دوم بعمل می‌آید ولی پس‌ازتصویب وزیر یا رئیس موسسه‌دولتی ، فهرست مربوط باید برای تصویب بمشورای‌امور اداری واستخدامی سازمان امورادارى و استخدامی کشور ارسال شود.

همطرازی مشاغل

امروز گفته شد که در حال حاضر تشریح دستورالعمل‌طبقه‌بندی بازنشستگان بوسیله کارشناسان سازمان‌امور اداری واستخدامی‌کشور دروزارتخانه های دارائی، کشاورزی وکشور پایان یافته است و بزودی در وزارت آموزش و پرورش نیز این برنامه اجرا خواهد شد و سپس بتدریج در سایر وزارت خانه‌ها و موسسات دولتی این برنامه دنبال خواهد شد.

هریک از وزارتخانه‌ها و موسسات دولتی کمکار تشخیص وهمطرازی بالاترین شغل زمان خدمت بازنشستگان ووظیفه - بگیران خود را باگروههای دوازده‌گانه‌جدول حقوقی‌قانون استخدام انجام دهند می‌توانند نسبت به صدور احکام آنان براساس دستورالعمل سازمان امور اداری واستخدامی‌کشور عمل کنند.

۴۰ درصد از افزایش حقوق حاصل از اجرای طرح طبقه‌بندی بازنشستگان از اول فروردین ماه سال ۲۵۳۶محاسبه ویکجا پرداخت می‌شود و ۶۰ درصد بقیه این افزایش همراه با صددرصد افزایش تعلق‌گرفته از اول فروردین ماه سال۲۵۳۷ محاسبه وپرداخت می‌شود.

براساس ماده هفت آئین‌نامه اجرائی طرح طبقه‌بندی بازنشستگان میزان موردمحاسبه حقوق بازنشستگی یا وظیفه از کارافتادگی بازنشستگان با داشتن ۳۰ سال خدمت کمتراز مبالغ تعیین شده زیر در گروه مربوط نخواهد بود:

گروه دوازده ۴۶ هزار ریال، گروه یازده ۴۳ هزار ریال، گروه ده ۴۰ هزار ریال، گروه نه۳۷ هزار ریال ، گروه هشت ۳۳ هزار ریال، گروه هفت ۳۰ هزار ریال گروه‌شش ۲۷ هزار ریال گروه پنج ۲۴ هزار ریال گروه چهار ۲۲هزار ریال گروه سه ۱۹ هزارریال. گروه دو۱۷ هزار ریال وگروه یک ۱۲ هزار ریال.

در اجرای طرح طبقه‌بندی مشاغل بازنشستگان براساس ضریب ۷۰ ریال محاسبه‌میشود وپس از صدور احکام بخاطر تغییر ضریب از ۷۰ به۸۰ ریال از اول مهرماه سال ۲۵۳۶معادل یک هفتم به حقوق‌بازنشستگان اضافه می‌شود.

نحوه تعیین حقوق

امروز نحوه تعیین حقوق جدید بازنشستگان در هر یک از وزارتخانه‌ها و موسسات دولتی بشرح زیر اعلام شد :

● مستخدمینی که دارای ۳۰ سال یابیشتر خدمت باشند و پس‌از تشخیص گروه و پایه قطعی آنان بر اساس بالا - ترین شغل، حقوق گروه وپایه قطعی مذکور بر مبنای ضریب ۷۰ ریال کمتر از ارقام تعیین شده برای هر گروه طبق ماده «۷» آئین نامه باشد، مبلغ مذکور در ماده «۷» مبنای‌تعیین حقوق بازنشستگی آنان قرارمی گیرد . بعنوان مثال در باره مستخدمی که در اجرای‌ماده۳ آئین نامه باسی سال یا بیشتر خدمت رسمی در پایه ۳ گروه ۱۰ قرار میگیرد ، بجای حقوق گروه ، پایه مذکور مبلغ ۴۰۰۰۰ ریال ملاك تعیین‌حقوق بازنشستگی قرارمیگیرد وحقوق بازنشستگی آن دسته از مستخدمین موضوع این بند که قبلا براساس تبصره ۱ماده۸۵ قانون استخدام کشوری‌محاسبه شده ، به ترتیب زیر تعیین میشود :

حقوق گروه مربوط در ماده هفت آئین نامه طبقه بندی بازنشستگان ضربدر سنوات خدمت رسمی آنها بروز تقسیم بر ۱۰ هزارو ۸۰۰ بعلاوه‌حقوق گروه مربوط در ماده هفت‌آئین نامه طبقه بندی بازنشستگان ضربدر سنوات خدمت‌غیررسمی به روز تقسیم بر ۱۴ هزارو ۴۰۰ .

بعنوان مثال حقوق‌بازنشستگی مستخدم موضوع این بند که قبلا در تعیین حقوق‌بازنشستگی او ۱۸ سال خدمت رسمی و۱۲ سال خدمت غیر رسمی ملاك محاسبه قرار گرفته و دراجرای تبصره ۸۵ قانون‌بودجه درگروه ۱۱ قرار گرفته است عبارت خواهد بود از : ۴۳ هزار ریال ضربدر ۶ هزار و ۴۸۰ روز خدمت رسمی تقسیم بر ۱۰ هزارو ۸۰۰ بعلاوه ۴۳ هزار ریال ضربدر ۴ هزار و ۳۲۰روز خدمت غیر رسمی تقسیم‌بر ۱۴ هزار و ۴۰۰ که میشود ۳۸ هزار و ۷۰۰ ریال.

ارقام ملاك محاسبه حقوق

در صورتی که پایه‌مستخدمین موضوع این بند در گروه‌های دوازده گانه از پایه های تعیین شده به شرح‌زیر کمتر نباشد، ارقام مندرج در ماده هفت آئین نامه ملاك محاسبه حقوق بازنشستگی آنان قرار میگیرد.

گروه ۱۲	پایه۸
گروه ۱۱	پایه۱۰
گروه ۱۰	پایه۱۱
گروه ۹	پایه۱۲
گروه ۸	پایه۱۲
گروه ۷	پایه۱۲
گروه ۶	پایه۱۲
گروه ۵	پایه۱۳
گروه ۴	پایه۱۵
گروه ۳	پایه۱۴
گروه ۲	پایه۱۴
گروه ۱	پایه۱۳

● مستخدمینی که دارای ۳۰ سال یابیشتر خدمت باشند و پس‌از تشخیص گروه وپایه قطعی آنان براساس « بالا- ترین شغل » حقوق گروه و پایه قطعی‌مذکور بر مبنای‌ضریب ۷۰ ریال بیشتر از ارقام‌تعیین شده برای هر گروه طبق ماده «۷» آئین نامه باشد، حقوق گروه‌وپایه قطعی مذکور مبنای تعیین حقوق بازنشستگی آنان قرار میگیرد . بعنوان مثال مستخدمی که بابیش از ۳۰ سال‌خدمت رسمی دراجرای‌ماده ۳ آئین‌نامه درپایه ۱۵گروه۸ قرار میگیرد،حقوق بازنشستگی او بر مبنای ضریب ۷۰ ریال عبارت خواهدبوداز مبلغ۳۸۰۸۰ ریال « حقوق پایه ۱۵گروه۸» و حقوق بازنشستگی آن دسته از مستخدمین موضوع این‌بند که قبلا براساس تبصره ۱ماده ۸۵ قانون استخدام کشوری محاسبه شده است به ترتیب زیر تعیین میشود : حقوق‌گروه وپایه قطعی ضربدرسنوات‌خدمت رسمی به روز تقسیم بر ۱۰ هزار و ۸۰۰ بعلاوه حقوق‌گروه و پایه‌قطعی‌ضربدرسنوات‌خدمت غیر رسمی به روز تقسیم بر۱۴ هزارو ۴۰۰

بعنوان مثال حقوق‌بازنشستگی مستخدمی که قبلا در تعیین حقوق بازنشستگی او ۲۵ سال خدمت رسمی و ۵ سال حدمت غیر رسمی ملاك محاسبه قرار گرفته و در اجرای تبصره ۸۵ قانون بودجه درپایه ۱۵ گروه ۸ قرار گرفته‌است عبارت‌خواهد بود از : ۳۸ هزارو ۸۰ ریال ضربدر ۹هزار روزخدمت رسمی تقسیم بر ۱۰ هزارو ۸۰۰بعلاوه ۳۸ هزارو ۸۰ ریال ضربدریك هزار و ۸۰۰ روز خدمت غیر رسمی تقسیم بر ۱۴ هزار و ۴۰۰ که میشود ۳۶ هزارو۴۹۳ ریال .

اوامر شهبانو در مورد توسعه گفت وشنود بین استاد ودانشجو

درپیشگاه علیاحضرت‌شهبانو ریاست عالیه دانشگاه تهران جلسه هیئت امناء این‌دانشگاه تشکیل شد درسمت راست علیاحضرت مهندس ریاضی، ایرج وحیدی، دکترمعتمدی، دکتر اکبری، مهندس فیاض، اختیار ومستشفی ودرسمت چپ دکتر حقدان و پرفسورعدل دیده می‌شوند .

در پیشگاه علیاحضرت شهبانوی ایران ریاست عالیه دانشگاه تهران جلسه هیئت امناء این دانشگاه دیروز در کاخ نیاوران تشکیل شد.

آقای عبدالله ریاضی استاد ممتاز دانشگاه تهران و رئیس مجلس شورای ملی ، آقای هوشنك نهاوندی استاد و رئیس هیئت امنای دانشگاه تهران - وزیر مشاور و رئیس سازمان برنامه و بودجه ، دبیر کل شورای دانشگاه ها و سایر اعضای هیئت امنا در جلسه حضور داشتند.

دراین جلسه مسائل مربوط به نظام خدمت و وظایف و امتیازات اعضای هیئت علمی دانشگاه مطرح شدوتصمیمات لازم اتخاذ گردید .

علیاحضرت شهبانو تاکید فرمودند که تصمیمات متخذه در جلسه باید هرچه زودتر به مرحله اجرا درآیدو ابلاغ‌های لازم در آن‌موارد سریع‌ترصادر گردد .

شهبانو فرمودند در مقابل تصمیماتی که گرفته شده انتظار جامعه از اعضای هیئت علمی این است که وظیفه خود رابهتر و باعلاقه بیشتر انجام دهند و تماس و گفتو شنود بین دانشجو واستادتوسعه یابد واعضای هیئت علمی باوقوف بیشتر مسئولیت های اجتماعی خودرا تقبل نمایند.

شهبانو یادآور شدندمسائل معنوی و رعایت حرمت و شن استاد در جامعه‌نیز بسیار مهم است . دستور داده‌ام تا آنجا که در چهارچوب ضوابط قابل تامین است سریعا انجام شود. در پایان جلسه کلیات واصول بودجه سال ۲۵۳۷ دانشگاه مطرح شدو علیاحضرت شهبانو مجددا در رعایت اصل عدم تمرکز و تفویض اختیار در دانشگاه تاکید فرمودند.

معاملات خانه‌وزمین در انتظار تعیین تکلیف لایحه

معاملات زمین در تهران و شهرستان ها همچنان راکد است وخریداران وفروشندگان در انتظار تعیین تکلیف لایحه جلوگیری از افزایش نامتناسب قیمت زمین هستند که هم‌اکنون آخرین مراحل بررسی را در مجلس سنا میگذراند .ازتاریخ صدور اصل هیجدهم انقلاب در مورد تثبیت نسبی بهای زمین، معاملات زمین به رکود گرائید و بورس بازی زمین‌متوقف شد.

خبرنگار ما اضافه میکند از نیمه دوم فروردین ماه فقط در موارد بسیار معدودی معاملاتی روی زمین در شهرهای مختلف صورت گرفته است . تعدادی ازاین‌معاملات‌روی‌اراضی‌ساحلی شمال انجام گرفته است .

عرضه فراوان مسکن

معاملات خانه و مسکن در روزهای اخیر حرکت جدیدی یافته و عرضه ساختمان فراوان است ،ولی قیمت واحد های مسکونی هنوز هم نسبت به‌ماه های قبل از رکود ، ارزان است .

بطور مثال در خیابان‌فرصت یك آپارتمان ۱۶۵ متری با شوفاژ و آسانسور ۸۵۰ هزار تومان - آپارتمان ۵اتاقه به مساحت ۱۸۰ متر در گیشا۷۵۰ هزار تومان ، آپارتمان ۳اتاق خوابه با ۱۱۵ در جمشید - آباد شمالی ۴۷۰ هزار تومان، آپارتمان ۴اتاقه با ۱۰۱ متر زیر بنا در گیشا ۳۹۰ هزار تومان ، آپارتمان دو اتاق‌خوابه ۱۲۰ متر زیر بنا درونك ۷۰۰ هزار تومان ،آپارتمان ۳ اتاق خوابه در فرمانیه ۷۵۰ هزار تومان بفروش میرسد .

خریدو فروش روی آپارتمان های ارزان قیمت اکنون بسوی رونق حرکت میکندولی درمورد آپارتمان های گرانقیمت هنوز معاملات جدی و قابل توجهی صورت نمی‌گیرد.

اعتصاب دردانشگاه صنعتی آریامهر

خبرگزاری پارس - در ساعت هشت صبح روزشنبه ۲ر۲ر۳۷ تعداد ۴۰۰ تن از کارکنان دانشگاه صنعتی آریامهر بعنوان اعتراض به جرح و عمل‌بسیار ناشایستی که در ساعت ۵ر۱۲ روز چهارشنبه ۳۰ر۱ر۳۷درمورد یکنفر از نگهبانان این دانشگاه انجام شده‌بود دست ازکار کشیدند و ضمن ابراز تنفر شدید به این عمل‌ناروا تقاضای مجازات عاملین این عمل وحشیانه را که درمحیط دانشگاه مرتکب شده بودند کردند.

نامبردگان پس ازمذاکرات مفصل با نیابت تولیت و معاونین دانشگاه مجددا به سر کار خود بازگشتندو برای جلوگری از تکرار چنین پیش‌آمدهائی که‌قاطبه دانشگاهیان، دانشجویان ، استادان و کارمندان رامتاثر کرده است باقاطعت آمادگی خودرا برای همکاری اعلام کردند و اظهار داشتند که از این پس اجازه نخواهند دادکه محیط ترورو وحشت دراین دانشگاه پدید آید.

اطلاعیه دانشجویان

پیش ازظهردیروزدانشجویان دانشگاه صنعتی آریامهر اطلاعیه‌ای را دراختیار روزنامه های پایتخت گذاشتند.

دراین اطلاعیه دانشجویان دانشگاه صنعتی آریامهر با ابراز تاسف از واقعه آویزان کردن نگهبان این دانشگاه توسط گروهی که خودرادانشجو نامیده‌بودند آمادگی‌خودرابرای مقابله با رفتار و انگیزه هائی که ناقض شخصیت اجتماعی‌و حریت و حرمت دانشجوئی‌است اعلام کردند.

دراین اطلاعیه گفته شده است پیرو خبر آویزان کردن نگهبان دانشگاه‌صنعتی‌آریامهر بوسیله عده‌ای از دانشجویان اعلام شده است که ساعت ۱۲ر۳۰ روز چهار شنبه‌سی‌ام فروردین ماه یکی از نگهبانان این دانشگاه حین انجام وظیفه توسط عده‌ای که دانشجو نبوده و یا به اصول دانشجوئی مومن نبودند مورد ضرب‌و تعدی‌قرار میگیرد و او را از طبقه سوم مجتهدی این دانشگاه که مخصوص کلاس های درس ساخته شده آویزان و در حالی که تقاضای کمك میکرده به همانحال رها میکنندوحتی مانع رسیدن کمك باو میشوند.

اطلاعیه حاکی است پس از لحظاتی عده‌ای دانشجو بکمك او می‌شتابند و ویرا برای انجام برخی معاینات پزشکی‌به بیمارستان منتقل میکنند . دانشجویان امضا کننده این اطلاعیه در پایان افزوده‌اند ما دانشجویان دانشگاه صنعتی آریامهر بدین وسیله نهایت انزجار و تاسف خودرا ازبروز چنین واقعه شرم‌آوری‌در ساحت مقدس دانشگاه اعلام داشته و امیدواریم باکمك یکدیگر از این پس اجازه ندهیم که چنین حوادث تاسف انگیزی که با شخصیت‌و عزت اجتماعی‌دانشجو منافات دارد دراین دانشگاه تکرار شود .

امضاء کنندگان زیر اعلامیه کامیار عالمی و علی تمدنی

برنامه‌سفرحج تمتع تغییر میکند

تدارک حج تمتع سال جاری در سازمان اوقاف شروع شد.

کمیسیونهای ویژه‌ای در محل سازمان اوقاف برای تعیین برنامه حج تمتع‌تشکل می‌شود تا براساس تجربه حج سال گذشته ، نسبت به تنظیم برنامه حج امسال‌اقدام کنند .

بررسی پرونده مدیران گروههای حج در محل سازمان اوقاف شروع شد. در پایان این بررسی نام افرادی که برخلاف مقررات و ضوابط سازمان اوقاف عمل کرده‌اند ازلیست‌مدیران گروه امسال حذف خواهد شد .

امروزگفته‌شد که‌براساس مطالعاتی که در سازمان اوقاف شروع شده استدر سال جاری سعی خواهد شد که نحوه برگزاری مراسم‌حج برای کلیه زائران یکسان شود و همه زائران مدینه قبل خواهند بود . بدین ترتیب مدینه بعد ازبرنامه حذف خواهد شد و زائران قبل از رفتن به مکه ابتدااز جده به مدینه میروند وپس از زیارت در این شهربرای انجام مراسم حج به مکه خواهند رفت .

در سال جاری همچنین اقداماتی انجام می‌شود تا بااجاره خانه‌های مناسب زودتر از گذشته از ایجاد بازار سیاه خانه جلوگیری شود.

امروزیکی مقام آگاه در سازمان اوقاف در مورد چگونگی انتخاب زائران‌حج تمتع سال جاری گفت : در سال جاری حداقل به‌تعداد سال گذشته زائر به عربستان سعودی اعزام خواهد شد، و نحوه انتخاب زائران‌حج نیزمانند نحوه انتخاب‌زائران عتبات عالیات خواهد بود.

این مقام افزود : پس از بررسی‌های لازم و تعیین سهمیه زائران حج هراستان که تفاوت زیادی با سال گذشته نخواهد داشت ، نحوه ثبت‌نام زائران ازسوی سازمان اوقاف اعلام می شود و متقاضیان سفر به خانه‌خدا باید تقاضاهای خود را با پست سفارشی به آدرسی که تعیین میشود ارسال دارند . پس ازانجام قرعه‌کشی اسامی منتخبین حج اعلام خواهد شد.

۲ هتل، مسافرخانه شد !

آبادان - خبرنگاراطلاعات

هتل های کاخ و « پالاس» آبادان ، مسافرخانه شد.

این تصمیم ، دیروز در جلسه‌ای با حضور جمشید احمدی‌فر معاون اداره کل اطلاعات و جهانگردی خوزستان گرفته شد .

از مدتی پیش به مدیران این دو هتل اخطار شده‌بود که نواقص هتلهای خود را برطرف کنند ، اما آنهادراین مورد کوچکترین اقدامی نکرده‌اند .

اخطار به تولید کنندگان کولر وآبگرمکن

برای کوتاه کردن دست واسطه‌ودلال ها ازمعاملات ابگرمکن و کولر و پایان‌دادن به بازار سیاه این دو کالا ، اتاق اصناف پایتخت به تولید کنندگان کولر و آبگرمکن یک هفته فرصت داد تا کالای خود را با نرخهای تعیین شده به واحد های صنفی و شرکت تعاونی تهیه و توزیع اتحادیه مصنوعات نفت،گاز و الکتریک تحویل دهند ، اخیرامشاهده شده است که برخی از تولید- کنندگان بمنظور سودجوئی بیشتر از عرضه مستقیم کالا به مصرف کننده و واحدهای صنفی خودداری میکنند .

رسول رحیمی رئیس اتاق اصناف پایتخت صبح امروزدر این مورد گفت : واسطه ها و عوامل آنها وارد بازار معاملات کولر شده‌اند وبهمین جهت واحد های صنفی نیز قادر به تهیه کولر و ابگرمکن نیستند .

وی گفت:به تولیدکنندگان این کالا تا هفته آینده فرصت داده میشود که نسبت به‌تامین کولر و آبگرمکن مصرفی واحد های صنفی و شرکت های تعاونی مصرف ، و تهیه و توزیع‌اتحادیه مربوط‌اقدام کنند در غیر اینصورت بجرم احتکار و عدم عرضه کالاطبق مقررات با آنها رفتارخواهد شد .

در این زمینه کمیته ملی حمایت از مصرف کننده نیز با نوشتن نامه‌ای به نخست‌وزیر چگونگی فعالیت سوء تولید کنندگان در جهت پایمال کردن حقوق مصرف کننده را تشریح کرده است .

تقویم اطلاعات

ساعات شرعی
استخراج دکتر ریاضی کرمانی

دوشنبه - چهارم اردیبهشت ماه ۲۵۳۷
۱۶ جمادی‌الاول ۱۳۹۸- ۲۴ آوریل ۱۹۷۸
اذان مغرب . . . . ساعت ۸ و ۳۱ دقیقه
اذان صبح (فردا) . . ساعت ۵و ۱۱دقیقه
طلوع آفتاب (فردا) . .ساعت ۶و۴۶ دقیقه
ظهر شرعی (فردا) . . ساعت ۱ و ۳۴ دقیقه
اذان مغرب (فردا) . . ساعت ۸ و ۳۲ دقیقه

اطلاعات دیپلماتیك

شاهنشاه و رئیس‌جمهوری سنگال درباره مسائل افریقا گفتگو میکنند

آغازسفر رئیس جمهوری سنگال به‌ایران

سدارسنگور

لئوپولد سدارسنگور رئیس جمهوری سنگال‌و بانوسنگور عصر امروز برای یک دیدار خصوصی وارد تهران می - شوند .

درآستانه سفر رئیس‌جمهوری سنگال ، «ماسامباسار» سفیر آن کشور در تهران در مصاحبه‌ای اعلام داشت که رهبران ایران و سنگال ، با توجه به مشکلات کنونی‌افریقا گفتگوهای سودمندی در باره مسائل این قاره انجام خواهند داد.

سفیر سنگال‌دردربارشاهنشاهی یادآوری کرد هر بار که رئیس جمهوری سنگال به ایران‌سفر میکند ، گام مهم تازه‌ای در توسعه روابط دو کشور برداشته میشود سفیر سنگال با اشاره به سیاست خارجی این کشور و مسائل سیاسی و درگیریهای قاره افریقا گفت سنگال دوراز مناقشات‌موجود در افریقا ،سعی میکند وضع کنونی را حفظ‌کند و درضمن معتقد است که مشکلات افریقا باید از راه های مسالمت آمیز حل‌وفصل شود «ماسامباسار» دیدار سال ۱۹۷۶ علیاحضرت شهبانو از سنگال و همچنین سفر نخست وزیران دوکشور را بهترین نشانه‌وجود روابط و همکاری های صمیمانه بین ایران و سنگال‌خواند وگفت:

در سال ۱۹۷۴ در ملاقاتی که بین شاهنشاه و پرزیدنت سدار سنگور انجام گرفت‌مقرر شد که دو کشور هرچه بیشتر به تبادل نظر در زمینه همکاری های دو جانبه‌و مسائل جهانی بپردازند ایران و سنگال موافقتنامه همکاریهای بازرگانی - فنی - فرهنگی و جهانگردی امضاء کرده‌اند و چند طرح مشترک نیزدردست اجرادارند.

براساس یکی از این‌طرحها پالایشگاه نفت به ظرفیت یکو نیم تا دو و نیم میلیون تن در شهر «فرح» در سنگال ساخته خواهد شد که تا ۱۸ ماه دیگر مورد بهره‌برداری قرارخواهد گرفت قسمت عمده نفت مورد نیاز این پالایشگاه از ایران و بقیه از نیجریه تامین میشود.

سفیر سنگال با اشاره به همکاریهای دو کشور درزمینه کشاورزی گفت احتمال میرود با همکاریهای مشترک ایران‌و سنگال یک مجتمع پامپروری و پرورش گوسفند در سنگال بوجود آیدویک هیئت ایرانی نیز برای مذاکره پیرامون گسترش همکاریهای بازرگانی بین دو کشور ، عازم سنگال خواهد شد سفیر سنگال‌افزود که هم‌اکنون‌تعداددهدانشجوی ایرانی در سنگال به تحصیل اشتغال دارند وتعدادی از دانشجویان سنگالی‌نیز بزودی در دانشگاه همدان به‌تحصیل خواهند پرداخت .

کنفرانس وزیران‌خارجه‌کشورهای اسلامی گشایش یافت

داکار - خبرگزاری فرانسه - نهمین اجلاس کنفرانس وزیران کشور های اسلامی امروز در داکار گشایش‌یافت.

موضوع اصلی در مذاکرات این کنفرانس که تا روز ۲۴ آوریل ادامه خواهد یافت همبستگی کشور های اسلامی است .

اوضاع خاورمیانه - مسئله اقلیت های مسلمان در فیلی‌پین و شوروی و همچنین اختلاف- های موجود میان کشور های اسلامی دربرنامه کارکنفرانس قراردارد .

وزیران خارجه ۴۲ کشور اسلامی در کنفرانس شرکت دارند . یك مقام آگاه در داکار اظهار داشت کمیسیون ویژه‌ای برای آشتی دادن‌کشور های مسلمان بویژه مصر ولیبی تشکیل خواهد شد .

کوبا یاشی فیلمساز بزرك ژاپنی در تهران

یک گروه ژاپنی برای تهیه فیلمی که حدودبیست‌دقیقه‌ی آن در ایران می‌گذرد اکنون در تهران بسر میبرند .

کوبایاشی کرگردان خوب سینمای ژاپن فیلمساز این گروه است و «یاسوناکی» تهیه کننده‌ی فیلم است .فیلم باسرمایه‌ی ژاپنی تهیه میشود اما در قسمت های ایران طبق معمول فرهنگ و هنر با این گروه همکاری داردو وسایل وامکاناتی در اختیار گروه ژاپنی قرار داده می- شودداستان این فیلم‌پیرامون زندگی دختری دور میزند که طی سفرش به ایران درتخت جمشید عاشق یک جوان ایرانی میشود و عشق این جوان ایرانی و قالی‌های کشور ما باعث میشود وی مدتی در ایران زندگی کند اما سرانجام عشق ژاپنی دختر او را به کشور خویش باز- می‌گرداند و پسر سیاه‌چشم ایرانی تنها می‌ماندقراراست یک هنرپیشه‌ی ایرانی نقش این جوان سیاه چشم‌رابازی کند که هنوز بطوردقیق مشخص نشده چه کسی این نقش را بازی خواهد کرد کوبایاشی از جمله کارگردانان خوب سینمای ژاپن است. از او فیلمهای « موقعیت انسانی» و «هاراکیری» را در کانون فیلم تهران دیده‌ایم .

چهارشنبه هفته پیش چندتن از هنرپیشگان جوان سینمای ایران به هتل‌هیلتون محل اقامت کوبایاشی رفتند تا با آنها گفتگوهایی بعمل آید که اگر مناسب تشخیص داده شدند نقش جوان ایرانی را بازی کنند مسعود اسدالهی - فرزان دلجو و بهروز بمنژاد وچند هنرپیشه دیگر از جمله کسانی بودند که در هتل هیلتون گردآمده بودند .

دنیای ورزش
شنبه‌ها
منتشر میشود

رئیس‌جمهور آلمان فدرال و بانو ایران را ترك کردند

والترشل: مذاکرات من باشاهنشاه ثمربخش بود

با بدرقه رسمی شاهنشاه آریامهر و علیاحضرت شهبانو ، پرزیدنت والترشل رئیس جمهوری آلمان‌فدرال و بانو شل امروز تهران را ترك کردند. در مراسم‌بدرقه رسمی عده زیادی‌ازشخصیت های ایرانی و آلمانی‌شرکت داشتند .

بازگشت از شیراز

رئیس جمهوری فدرال‌آلمان و بانو شل و همراهان که برای بازدید از آثارباستانی تخت جمشید صبح دیروزبه شیراز رفته بودند ساعت۱۸ به تهران بازگشتند رئیس جمهوری آلمان و بانو که آقای تقی توکلی وزیر نیرو وبانو ایشان را همراهی‌می کردند دیروز از کوی سران و آثار باستانی تخت‌جمشید بازدید کردند. در این‌بازدید ها آقای منوچهر آزمون استاندار فارس و بانو ، فرمانده نظامی منطقه و بانو و گروهی از مقامات محلی بابانو انشان وسفیرجمهوری فدرال آلمان وبانو حضور داشتند .

حضرت والترشل و بانو دیروز در ضیافت ناهار استاندار فارس و بانو که‌در هتل داریوش‌در تخت‌جمشید ترتیب یافته بود شرکت کردند .

عصر دیروز پس از بازگشت رئیس جمهوری از شیراز روسای مجلسین و گروه دوستداران ایران و آلمان‌در کاخ گلستان حضور یافتندو باآقای شل رئیس جمهوری فدرال آلمان ملاقات کردند.

در این دیدار آقای والترشل ضمن تشریح‌روابط اقتصادی فرهنگی و ورزشی ایران و آلمان فدرال اظهار داشت ایران درحال حاضر بعد از ایالات متحده امریکا دومین شریک بزرگ معاملاتی و تجاری ما بشمار میرودو این همکاری‌ها همچنان ادامه خواهدیافت. رئیس‌جمهوری فدرال سپس گفت در اینجا می‌توانم بگویم که‌این‌روابط یکجانبه نیست بلکه آلمان‌نیز در ایران پروژه‌ها و طرح های بزرگی اجرا می‌کند و ایران هم در آلمان طرح‌های بزرگی را دنبال‌میکند علاوه بررو ابط‌اقتصادی‌مستحکمی که بین‌دوکشور وجوددارد ما خواستار همکاری‌درزمینه های فرهنگی نیز هستیم و نمونه خوب این روابط فرهنگی همکاری دو کشور درزمینه ایجاد دانشگاه‌گیلان است که استادان آلمانی‌در آن دانشگاه مشغول تدریس هستند. آقای‌والترشل‌افزود انجمن ایران و آلمان در گسترش این روابط سهم بسزائی دارد و امیدوارم‌این روابط و همکاری ها روز بروز بیشتر و گسترده‌تر گردد .

رئیس جمهوری آلمان‌فدرال در ادامه سخنان خود گفت سفر من بایران از اهمیت خاصی برخوردار است و مذاکرات من با شاهنشاه آریامهرو مذاکرات‌همراهانها مقامات بلندمرتبه ایرانی ثمربخش بوده و امیدوارم نتیجه این‌مذاکرات درکشور های ایران و آلمان بزودی متجلی شود وی در پایان گفت ...

ایران تحت رهبری های شاهنشاه آریامهر به سوی ترقی و تعالی گام برمیدارد‌و اثرات این پیشرفتها رامن در این سفر بچشم خود از نزدیک ملاحظه کردم‌وی‌گفت من پیش از این دو بار از کشور شما دیدن کرده‌ام و تحولات چشمگیر کشورشما را از نزدیک ملاحظه‌کردم .

آنگاه آقای شریف امامی رئیس مجلس سنا در زمینه روابط دوستانه دو کشور سخن گفت و سپس سفیر شاهنشاه آریامهر در آلمان فدرال‌دربارمروابط دوکشور سخن گفت در این مراسم چندتن از آقایان سناتور ها و نمایندگان مجلس شورای ملی حضور داشتند.

مصاحبه

دیروز والترشل رئیس جمهوری آلمان فدرال در مصاحبه‌ای باروزنامه‌نگاران موطن خود شرکت کرد و به پرسشهای آنان پاسخ گفت .

این مصاحبه که صرفا اختصاص به روزنامه‌نگاران آلمان فدرال داشت در کاخ گلستان انجام گرفت .

کاربراتوراتومبیلهای پیکان‌عوض شد

با تغییر کاربراتور اتومبیل های پیکان، میزان سمومی که‌از اکزوست این اتومبیل خارج میشود به میزان‌قابل توجهی کاهش یافت و به یک ونیم درصد رسید. تغییر کاربراتور اتومبیل پیکان در پی وعده‌ای انجام شد که نمایندگان شرکت ایران ناسیونال‌درموسسه‌اطلاعات و در جلسه هیات‌عالی‌نهضت ملی مبارزه با آلودگی‌محیط زیست داده بودند . در آن جلسه رسما اعلام شدکه‌یکی ازعوامل مهم آلودگی‌هوای تهران گاز های حاصل از اگزوست‌اتومبیل‌های بنزینی است که در این میان سهم اتومبیل های پیکان بیش از سایر وسائط نقلیه بنزین- سوز است. نمایندگان‌ایران ناسیونال که‌درجاسه حضور داشتندوعده‌کردند کاربراتور اتومبیل‌های پیکان از آغاز سال ۲۵۳۷تغییر خواهدکرد واین وعده عملی شد.

در عین حال ، سخنگوی سازمان حفاظت محیط زیست پاره‌ای اقدامات انجام شد . برای پاکسازی هوا‌رامروز بشرح زیر اعلام کرد :

● در سه ماه گذشته تعداد کوره‌های آجرپزی‌که‌سوخت آنها گاز شده به ۱۹ رسیده است و طبق یک برنامه‌زمان بندی شده مقرر است درطی سال۲۵۳۷ حدود ۱۳۰کوره دیگر نیز گاز سوز شود .

★ کارخانجات سیمان‌تهران و ری که روزانه درحدود ۱۰ تن گرد وغبار درفضا تولید می‌کنندطبق یکبرنامه تنظیم شده قراراست تاپایان سال جاری به گردگیر های برقی الکتروفیلتر مجهز شوند .

● ۷۲ کارخانه در محدوده شهر تهران‌که بدلائل مختلف به آلودگی هوا کمک میکنند قرار است در سال ۳۷ به سوخت گاز مجهز شوند و ۱۶ کارخانه دیگر نیز بخارج از تهران انتقال یابند .

★ دو گروه سار تعیین شده‌اندکه ساختمانهای‌بزرگ را بازدید کنند و در مورد نقائص دستگاههای حرارتی مالکین راراهنمائی ودستگاه های حرارت مرکزی را مجانا تنظیم کنند .

● برای تبدیل سوخت تاکسی ها از بنزین به گاز مایع (۲۰ درصد آلودگیهای هوا ناشی از دود اتومبیل های‌بنزینی است) شرکت‌ملی گاز تا پایان مرداد ماه سال ۲۵۳۸ بیست ویک جایگاه توزیع گاز مایع آماده بهره برداری خواهد کرد .

همزمان با اجرای این‌برنامه مذاکراتی با شرکت ایران ناسیونال انجام شده است که تاپایان سال۲۵۳۸حداقل ۵۰۰۰ تاکسی آماده استفاده از گاز مایع شوند .

آگهی استخدام پزشك

بنیاد نیکوکاری والاحضرت شاهدخت شمس پهلوی جهت مراکز خوددرشهرستانهای خرم‌آباد وبروجرد تعدادی پزشك متخصص کودکان یا پزشك عمومی باسابقه کار دردرمان کودکان رابا حقوق مکفی وشرایط مساعد استخدام مینماید.

ازمتقاضیان خواهشمند است همه روزه از ۸ صبح تا۲ بعداز ظهر به‌بنیاد نیکوکاری واقع در خیابان پهلوی بالاتر ازپارك ساعی مراجعه نمایند

خرید یخچالهای قدیمی

قابل توجه خانواده‌های محترمی که یخچالهای قدیمی وستینگهاوس دارند

شرکت وست‌الکتریک نماینده محصولات خانگی وستینگهاوس امریکا در نظر دارد برای نمایشگاههای خود که در دست تاسیس است تعدادی یخچال وستینگهاوس متعلق به حداقل ۳۵ تا ۴۰سال قبل را با قیمت‌های بسیار قابل توجهی خریداری نماید .

از خانواده‌های محترمی که دارای چنین یخچالهائی هستند تقاضا میشود مشخصات یخچال را به اداره روابط عمومی شرکت وست الکتریک خیابان تخت جمشید - خیابان ملک‌الشعراشمالی- شماره ۱۵ و یاباصندوق‌پستی ۱۴/۱۲۷۸ مکاتبه‌نمایندتا کارشناسان این شرکت جهت بررسی قدمت و تعین بهای آن مراجعه نمایند .