湯液本草

中

伊藤篤太郎記

特 7
425

国立国会図書館　タイトル『湯液本草3巻』　請求記号 特7-425

ガラス使用

特7-425

湯液本草目録卷中

草部　木部　果部　菜部　米穀部
玉石部　禽部　獸部　蟲部

森氏開萬舟庵之記

草部

防風　升麻　羌活　獨活
柴胡　葛根　蘼蕪仙　細辛
白芷　川芎　麻黄　蒿本
桔梗　鼠黏子　秦艽　天麻
黒附子　烏頭　縮砂　葶澄茄
葶藶　香附子　草豆寇　白豆寇

国立国会図書館　タイトル『湯液本草3巻』　請求記号　特7-425
ガラス使用

延胡索　茴香　紅藍花　良薑
黃芪　蒼朮　白朮　當歸
芍藥　熟地黃　生地黃　山藥
麻仁　薏苡仁　芣草　白前
白薇　前胡　木香　知母
貝母　黃芩　黃連　大黃
連翹　連軺　人參　沙參
半夏　五味子　芣遂　大戟
薤花　海藻　商陸根　旋覆花
澤瀉　紅豆　肉豆蔻　芣松

蜀漆　蒲黃　天門冬　麥門冬
萎蕤　茵蔯蒿　艾葉
百合　蔆蓉　玄參
紫參　苦參　蘆根
敗醬　敗蒲　葦葉
牽牛　三稜　蓬莪茂　草龍膽
瓜蔞根　地榆　紫草
菊花　葶藶　王不留行
通草　木通　瞿麥　車前子
石韋　白附子　胡蘆巴　馬兜鈴

国立国会図書館　タイトル『湯液本草3巻』　請求記号 特7-425
ガラス使用

湯液本草目録卷中

白芨　天南星　鬱金
蛇床　佛耳草

湯液本草卷中

海藏　王好古　類集
新安　吳勉學　校梓

草部

防風

純陽　性温　味甘辛　無毒

足陽明胃經

足太陰脾經乃二經之行經藥

太陽經本經藥

象云治風通用瀉肺實散頭目中滯氣除上集風邪

国立国会図書館　タイトル『湯液本草3巻』　請求記号　特7-425
ガラス使用

之仙藥也誤服瀉人上焦元氣去蘆并釵股用

珍云身去身半已上風邪梢去身半已下風邪

心云又去濕之仙藥也風能勝濕爾

本草云主大風頭眩痛惡風風邪目盲無所見風行周身骨節疼痺煩滿脇痛膽風頭面去來四肢攣急字乳金瘡内痙

東垣云防風能制黃芪黃芪得防風其功愈大又云防風乃卒伍卑賤之職隨所引而至乃風藥中潤劑也雖與黃芪相制乃相畏而相使者也

本草又云得澤瀉藁本療風得當歸芍藥陽起石禹餘粮療婦人子臟風殺附子毒惡乾薑黎蘆白斂芫花

升麻

氣平　味苦甘　微苦微寒味薄氣厚陽中之陰也無毒

陽明經本經藥

亦走手陽明經太陰經

象云能解肌肉間熱此手足陽明經傷風之的藥也去黑皮并腐爛者用若補脾胃非此爲引用不能補若得葱白白芷之類亦能走手足陽明太陰

心云發散本經風邪元氣不足者用此於陰中升陽氣上行

珍云脾痺非此不能除

本草云主解百毒殺百精老物殃鬼辟瘟疫瘴氣邪氣蠱毒入口皆吐出中惡腹痛時氣毒癘頭痛寒熱風腫諸毒喉痛口瘡

東垣云升麻入足陽明若初病太陽證便服升麻葛根發出陽明經汗或失之過陽明經燥太陽經不可解必傳陽明矣投湯不當非徒無益而又害之也

朱氏云瘀血入裏若衄血吐血者犀角地黃湯乃陽明經聖藥也如無犀角以升麻代之升麻犀角性味相遠不同何以代之蓋以升麻止是引地黃及餘藥同入陽明耳

仲景云太陽病若發汗若利小便重亡津液胃中乾燥因轉屬陽明其害不可勝言又云太陽元元無汗者葛根湯發之若元元自汗者表虛也不宜用此朱氏用升麻者以表實無汗也

訣云主肺痿欬唾膿血能發浮汗

○羌活

氣微溫　味苦甘平　苦辛氣味俱輕陽也無毒

足太陽經厥陰經藥

太陽經本經藥也

象云治肢節痛利諸節手足太陽經風藥也加川芎治足太陽少陰頭痛透關節去黑皮并腐爛者用心云氣溫濕風

珍云骨節痛非此不能除

液云君藥也非無爲之主乃邦亂反正之主太陽經頭痛肢節痛一身盡痛非此不治又云是治足太陽肢陰少陰藥也與獨活不分二種後人用羌活多用鞭節者用獨活多用黑眼者羌活則氣雄獨活則氣細故雄者入足太陽細者入足少陰也又錢氏瀉青先用此任乙同歸一治也或問治頭痛者何荅曰巨陽從頭走足惟厥陰與督脉會於巔逆而上行諸陽不得下故令頭痛也

○獨活

氣味與羌活同無毒　氣厚味薄升也苦辛

足少陰腎經行經之藥

本草云上風寒所擊金瘡止痛賁豚癇痙女子痂瘕

療諸賊風百節痛風無久新者

液云獨活細而低治足少陰伏風而不治太陽故兩足寒濕渾不能動止非此不能治

象云若與細辛同用治少陰經頭痛一名獨搓草得風不搓無風自搓去皮淨用

心云治風須用又能燥濕經云風能勝濕

珍云頭眩目暈非此不能除

柴胡

氣平　味微苦　微寒氣味俱輕陽也升也純陽無毒

少陽經厥陰經行經之藥

象云除虛勞定熱解肌熱去早晨潮熱婦人產前後必用之藥善除本經頭痛非他藥能止治心下痞胸膈痛去蘆用

心云少陽經分之藥引胃氣上升苦寒以發表熱

珍云去往來寒熱膽痺非此不能除

本草云主心腹去腸胃中結氣飲食積聚寒熱邪氣推陳致新除傷寒心下煩熱諸痰熱結實胸中邪逆五臟間遊氣大腸停積水脹及濕痺拘攣亦可作浴湯久服輕身明目益精半夏爲之使惡皂莢

畏女苑藜蘆入足少陽主東方分也在經主氣在
臟主血證前行則惡熱却退則惡寒雖氣之微寒
味之薄者故能行經若佐以三稜廣茂巴豆之類
故能消堅積是主血也婦人經水適來適斷傷寒
雜病易老俱用小柴胡湯主之加以四物之類并
秦艽牡丹皮葶同爲調經之劑

衍義云柴胡本經並無一字治勞今人治勞方中鮮
有不用者凡此誤世甚多嘗原病勞有一種真臟
虛損復受邪熱因虛而致勞故曰勞者牢也須當
斟酌用之如經驗方治勞熱青蒿煎丸用柴胡正

合宜耳服之無不效

日華子云味苦補五勞七傷除煩止驚益氣力藥性
論亦謂治勞乏羸瘦若此等病苟無實熱醫者取
而用之不亡何待註釋本草一字亦不可忽蓋後
世所誤無窮也苟有明哲之士自可處制中下之
士不肯考究枉致淪沒可不謹哉可不戒哉如張
仲景治寒熱往來如瘧用柴胡正合其宜

圖經云治傷寒有大小柴胡湯柴胡加龍骨牡礪柴
胡加芒硝等湯故後人治傷寒熱此爲最要之藥
東垣云能引清氣而行陽道傷寒外諸藥所加有熱

国立国会図書館　タイトル『湯液本草3巻』　請求記号　特7-425
ガラス使用

則加之無熱則不加又能引胃氣上行升騰而行春令是也欲其如此又何加之

海藏云能去臟腑內外俱乏既能引清氣上行而順陽道蓋以少陽之氣初出地之皮爲嫩陽故以少陽當之

○葛根

氣平　味甘　無毒

陽明經引經藥

足陽明經行經的藥

象云治脾虛而渴除胃熱解酒毒通行足陽明經之藥去皮用

心云止渴升陽

珍云益陽生津勿多用恐傷胃氣虛渴者非此不能除

本草云主消渴身大熱嘔吐諸痺起陰氣解諸毒療傷寒中風頭痛解肌發表出汗開腠理療金瘡止痛脇風痛生根汁寒治消渴傷寒壯熱花主消酒粉味甘大寒主壓丹石去煩熱利大小便止渴小兒熱瘡以葛根浸搗汁飲之良

東垣云葛根甘平温世人初病太陽證便服葛根升

麻湯非也

朱奉議云頭痛如欲破者連鬚葱白湯飲之又不已者葛根葱白湯

易老云用此以斷太陽入陽明之絡即非太陽藥也故仲景治太陽陽明合病桂枝湯内加麻黄葛根也又有葛根黄芩黄連解肌湯是知葛根非太陽藥即陽明藥

食療云葛根蒸食之消毒其粉亦甚妙其粉以水調三合能解鴆毒

衍義云治中熱酒渴病多食冷水小便亦能使人利病

酒及渴者得之甚良

易老又云太陽初病未入陽明頭痛者不可便服葛根發之若服之是引賊破家也若頭顱痛者可服之葛根湯陽明自中風之仙藥也

本草又云殺野葛巴豆百藥毒

○葳靈仙

氣温　味苦甘　純陽

象云主諸風濕冷通五臟去腹内痰滯腰膝冷痛及治傷損鐵脚者佳去蘆用

心云去大腸之風

本草云忌茗

○細辛

氣溫　味大辛　純陽　性溫氣厚於味陽也

無毒

少陰經藥

手少陰引經之藥

象云治少陰頭痛如神當少用之獨活爲使爲主用去蘆頭并葉華州者佳

珍云主少陰經頭痛

心云止諸項頭痛諸風通用之味辛熱温陰經散水寒以去內寒

本草云主欬逆頭痛腦動百節拘攣風濕痺痛死肌温中下氣破痰利水道開胸中除喉痺齆鼻風癎癲疾下乳結汗不出血不行安五臟益肝膽通精氣久服明目利九竅

東垣云治邪在裏之表故仲景少陰證用麻黃附子細辛湯也

易老云治少陰頭痛太陽則羌活少陰則細辛陽明則白芷厥陰則川芎吳茱萸少陽則柴胡用者隨經不可差細辛香味俱細而緩故入少陰與獨活

頗相類

本草又云曽青棗根爲之使得當歸芍藥白芷川芎牡丹蒺藜本甘草共療婦人得決明鯉魚膽汁青羊肝共療目痛惡狼毒山茱萸黄芪畏消石滑石反藜蘆

衍義云治頭面風痛不可缺也

白芷

氣溫　味大辛　純陽　無毒　氣味俱輕陽也

陽明經引經藥

手陽明經本經藥行足陽明經於升麻湯四味內加之

象云治手陽明頭痛中風寒熱解利藥也以四味升麻湯加之

卷云長肌肉散陽明之風

心云治風通用去肺經風熱

本草云主女子漏下赤白血閉陰腫寒熱風頭侵目淚出長肌膚潤澤可作面脂療風邪久渴吐嘔兩脇滿風痛頭眩目痒

日華子云補胎漏滑落破宿血補新血乳癰發背一

切瘡疥排膿止痛生肌去面皯疵瘢明目其氣芳香治正陽陽明頭痛與辛荑細辛同用治鼻病內托用此長肌肉則陽明可知矣又云當歸爲之使惡旋覆花

川芎

氣溫　味辛　純陽　無毒

入手足厥陰經

少陽經本經藥

象云補血治血虛頭痛之聖藥婦胎不動數月加當歸二味各二錢水二盞煎至一半服神效

珍云散肝經之風實芎治少陽經若頭痛心云治少陽頭痛及治風通用

本草云主中風入腦頭痛寒痺筋攣緩急金瘡婦人血閉無子除腦中冷動面上遊風去來目淚出多涕唾忽忽如醉諸寒冷氣心腹堅痛中惡卒急腫痛脇風痛溫中除內寒

日華子云能除鼻洪吐血及溺血破癥結宿血養新血

易老云上行頭目下行血海故清神醫物湯所皆用也入手足厥陰經

衍義云頭面風不可缺也然須以他藥佐之若單服久服則走散真氣既使他藥佐之亦不可久服中病即便已

東垣云頭痛甚者加蔓荊子頂與腦痛加川芎若頭痛者加蒿本諸經若頭痛加細辛若有熱者不能治別有青空之劑爲緣諸經頭痛須用四味

本草又云白芷爲之使畏黃連

○麻黃

氣溫　味苦甘而苦　氣味俱薄陽也升也甘熱純陽無毒

手太陰之劑

入足太陽經

走手少陰經陽明經藥

象云發太陽少陰經汗去節煮三二沸去上沫否則令人心煩悶

心云陽明經藥去表上之寒邪甘熱去節解少陰寒散表寒發浮熱也

珍云去榮中寒

本草云主中風傷寒頭痛溫瘧發表出汗去邪熱氣止厥(家)逆上氣除寒熱破癥堅積聚

液云入足太陽手少陰能泄衛實發汗及傷寒無汗
欬嗽根節能止汗夫麻黃治衛實之藥桂枝治衛
虛之藥桂枝麻黃雖爲太陽經藥其實榮衛藥也
以其在太陽地分故曰太陽也本病者即榮衛肺
主衛心主榮爲血乃肺心所主故麻黃爲手太陰
之劑桂枝爲手少陰之劑故傷寒傷風而欬者用
麻黃桂枝即湯液之源也
藥性論云君味甘平治温疫
本草又云厚朴爲之使惡辛夷石韋
○葉本

氣温　味大辛　苦微温氣厚味薄陽也升也
純陽無毒
太陽經本經藥
象云太陽經風藥治寒邪結鬱於本經治頭痛腦痛
太寒犯腦令人腦痛齒亦痛
心云專治太陽頭痛其氣雄壯
珍云治顛頂痛
本草云主婦人痂瘕陰中寒腫痛腹中急除風頭痛
長肌膚悅顏色辟霧露潤澤療風邪解曳金瘡可
作沐藥白脂實主流風四肢惡菌茹此與木香同

治霧露之氣與白芷同作面脂藥治療

仲景云清明已前立秋已後凡中霧露之氣皆爲傷寒又云清邪中於上焦皆霧露之氣神术白术湯內加木香藁本擇其可而用之此既治風又治濕亦各從其類也

桔梗

氣微温　味辛苦　陽中之陽　味厚氣輕陽中之陰也有小毒

入足少陰經

入手太陰肺經藥

象云治咽喉痛利肺氣去蘆米泔浸一宿焙乾用

珍云陽中之陰謂之升揖諸藥有此一味不能下沉

治鼻塞

心云利咽膈胸膈之氣以其色白故屬肺辛甘微温

治寒嘔若咽中痛桔梗能散之也

本草云主胸脇痛如刀刺腹滿腸鳴幽幽驚恐悸氣

利五臟腸胃補血氣除寒熱風痺温中消穀療咽

喉痛下蟲毒

易老云與國老並行同爲升揖之劑如將軍吉泄峻下之藥欲引至胸中至高之分成功非此辛甘不

居譬如鐵石入江非舟楫不載故用辛茸之劑以升之也

衍義云治肺熱氣奔促欬逆肺癰排膿

本草又云節皮爲之使得牡礪遠志療恚怒得硝石石膏療傷寒畏白芨龍眼龍膽

○鼠黏子

氣平　味辛　辛温

象云主風毒腫利咽膈吞一枚可出癰疽瘡頭

珍云潤肺散氣

○秦艽

氣微温　味苦辛　陰中微陽

手陽明經藥

象云主寒熱邪氣風濕痺下水利小便治黄疸寒病骨蒸便

治口禁及腸風瀉血去蘆用

珍云去手陽明經下牙痛口瘡毒去本經風濕

本草云菖蒲爲之使

○天麻

氣平　味苦　無毒

象云治頭風

本草云主諸風濕痺四肢拘攣小兒風癎驚氣利腰

膝強筋力其苗名寇風草

黑附子

氣熱　味大辛　純陽

通行諸經引用藥

入手少陽經三焦命門之劑

象云性走而不守亦能除腎中寒甚白朮爲佐名朮附湯除寒濕之聖藥也濕藥中少加之遍行諸經引用藥也治經閉慢火炮

珍云治脾濕腎寒

本草云主風寒欬逆邪氣溫中金瘡破癥堅積聚血痕寒濕踡躄拘攣膝痛脚痺疼冷弱不能行步腰脊風寒心腹冷痛霍亂轉筋下利赤白堅肌骨強陰墮胎爲百藥之長

液云入手少陽三焦命門之劑浮中沉無所不至附子味辛大熱爲陽中之陽故行而不止非若乾薑止而不行也非身表涼而四肢厥者不可僭用如用之者以其治四逆也

本草又云地膽爲之使惡蚺蛇畏防風黑豆甘草黃芪人參冬月採爲附子春月採爲烏頭

烏頭

氣熱　味大辛　辛甘大熱　有大毒行諸經
象云治風痺血痺半身不遂行經藥也慢火炮拆去
皮用
本草云主中風惡風洗洗出汗除寒濕痺欬逆上氣
破積聚寒熱消胸上痰冷食不下心腹冷疾臍間
痛肩脾痛不可俛仰目中痛不可久視墮胎其汁
煎之名射罔殺禽獸
液云烏附天雄側子之屬皆水浸炮裂去皮臍用之
多有外黃裏白劣性尚在莫若乘熱切作片子再
炒令表裏皆黃內外一色劣性皆去却爲良也

人罕如此製之

縮砂

氣溫　味辛　無毒
入手足太陰經陽明經太陽經
足少陰經
象云治脾胃氣結滯不散主勞虛冷瀉心腹痛下氣
消食
本草云治虛勞冷瀉宿食不消赤白泄利腹中虛痛
下氣
液云與白擅豆蔻爲使則入肺與人參益智爲使則

入脾與黃蘗茯苓爲使則入腎與赤白石脂爲使
則入大小腸

○蓮澄茄

氣温　味辛　無毒

本草云主下氣消食皮膚風心腹間氣脹令人能食
○蓽撥

氣温　味辛　無毒

本草云主温中下氣補腰脚殺腥氣消食除胃冷陰
疝痃癖

衍義云走腸胃中冷氣嘔吐心腹滿痛多服走泄眞

氣令人腸虛下重

○香附子

氣微寒　味甘　陽中之陰　無毒

本草云除胸中熱克皮毛久服利人益氣長鬚眉後
世人用治崩漏本草不言治崩漏

圖經云膀胱兩脇氣妨常日憂愁不樂飲食不多皮
膚瘡痒癮疹日漸瘦損心忪少氣以是知益血中
之氣藥也方中用治崩漏是益氣而止血也又能
之去凝血是推陳也與巴豆同治泄瀉不止又能
治大便不通同意

珍云快氣

○草豆蔻

氣熱　味大辛　陽也辛温無毒

入足太陰經陽明經

象云治風寒客邪在胃口之上善去脾胃客寒心與胃痛麪包煨熟去麪用

珍云益脾胃去寒

本草云主温中心腹痛嘔吐去口臭氣下氣脹滿短氣消酒進食止霍亂治一切冷氣調中補胃健脾亦能消食

衍義云性溫而調散冷氣力甚速虛弱不能飲食宜此與木瓜烏梅縮砂益智麴蘗鹽草薑也

○白豆蔻

氣熱　味大辛　味薄氣厚陽也　辛大温無毒

入手太陰經

珍云主積冷氣散肺中滯氣寬膈止吐逆治反胃消穀下氣進食去皮用

心云專入肺經去白睛翳膜紅者不宜多用

本草云主積聚冷氣止吐逆反胃消穀下氣

液云入手太陰別有清高之氣上焦元氣不足以此補之

延胡索

氣温　味辛　苦辛温無毒

入手足太陰經

象云破血治氣月水不調小腹痛煖腰膝破癥瘕碎用

液云治心氣痛小腹痛有神主破血産後諸疾因血爲病者婦人月水不調腹中結塊崩漏淋露暴血上行因損下血

茴香

氣平　味辛　無毒

入手足少陰經太陽經藏腑中一切臭氣調中止嘔下食炒黄色碎用

象云破一切臭氣調中止嘔下食又能治腎勞癇疝氣開本草云主諸瘻霍亂及蛇傷又能治腎勞癇疝氣開胃下食又治膀胱陰痛腳氣少腹痛不可忍

液云茴香本治膀胱藥以其先丙故云小腸也能潤丙燥以其先戊故從丙至壬壬又手足少陰二藥以開上下經之通道所以壬與丙交也

紅藍花

氣温　味辛　辛而甘温苦　陰中之陽
無毒
象云治産後口噤血暈腹内惡血不盡絞痛破留血
神效搓碎用
心云和血與當歸同用
珍云入心養血謂苦爲陰中之陽故入心
本草云主産後血暈胎死腹中並酒煮服亦主蠱毒
下血其苗生搗傅遊腫其子吞數粒主天行瘡子
不出其胭脂主小兒脣耳滴耳中仲景治六十二
種風兼腹中血氣刺痛用紅花一大兩分爲四分
酒一大升煎強半頓服之
○良薑
氣熱　味辛　純陽
本草云治胃中冷逆霍亂腹痛及胃嘔食轉筋瀉痢
下氣消宿食
心云健脾胃
○黃芪
氣温　味甘　純陽　甘微温　性平　無毒
入手少陽經
足太陰經

国立国会図書館　タイトル『湯液本草3巻』　請求記号　特7-425
ガラス使用

足少陰命門之劑

象云治虛勞自汗補肺氣入皮毛瀉肺中火如脉弦自汗脾胃虛弱瘡瘍痒血脉不行內托陰證瘡瘍必用之去蘆用

珍云益胃氣去肌熱諸痛必用之

心云補五臟諸虛不足而瀉陰火去虛熱無汗則發之有汗則止之

木草云主癰疽久敗瘡排膿止痛大風癩疾五痔鼠瘻補虛小兒百病婦人子臟風邪氣逐五臟間惡血補丈夫虛損五勞羸瘦腹痛泄痢益氣利陰氣有白水茂赤水茂木茂功用皆同惟木茂莖短而理橫折之如綿皮黃褐色肉中白色謂之綿黃茂其堅脆而味苦者乃苜蓿根也又云破癥癖腸風血崩帶下赤白痢及產前後一切病月候不調消渴痰嗽又治頭風熱毒目赤骨蒸生蜀郡山谷白水漢中今河東陝西州郡多有之茂與桂同功特味稍異比桂但甘平不辛熱耳世人以苜蓿根代之呼爲土黃茂但味苦能令人瘦特味甘者能令人肥也頗能亂眞用者宜審治氣虛盜汗并自汗即皮表之藥又治膚痛則表藥可知又治咯血衄

脾胃是爲中州藥也又治傷寒尺脉不至又補腎藏元氣爲裏藥是上中下内外三焦之藥今本草圖經只言河東者沁州綿上是也故謂之綿芪味甘如蜜兼體骨柔軟如綿世以爲如綿非也別説云黄芪本出綿上爲良故圖經所繪者憲水者也與綿上相鄰蓋以地産爲綿若以柔韌爲綿則僞者亦柔但以乾脆甘苦爲別耳

東垣云黄芪入參甘草三味退熱之聖藥也靈樞曰衛氣者所以温分肉而充皮膚肥腠理而司開闔黄芪既補三焦實衛氣與桂同特益氣異耳亦在佐使桂則通血也能破血而實衛氣通内而實外者歟桂以血言一作色求則芪爲實氣也惡鱉甲

蒼朮

氣温　味甘

入足陽明太陰經

象云主治同白朮若除上濕發汗功最大若補中焦除濕力小如白朮也

衍義云其長如大拇指肥實皮色褐氣味辛烈須米泔浸洗再換泔浸二日去上麤皮

東垣云入足陽明太陰能建胃安脾

本草但言术不分蒼白其蒼术別有雄壯之氣以其經泔浸火炒故能出汗與白术止汗特異用者不可以此代彼

海藏云蒼白有止發之異其餘主治並見圖經

○白术

氣温　味甘　苦而甘温　味厚氣薄陰中陽也　無毒

入手太陽少陰經

足陽明太陰少陰厥陰四經

象云除濕益燥和中益氣利腰臍間血除胃中熱去諸經之濕理胃

潔古云温中去濕除熱降胃氣蒼术亦同但味頗厚耳下行則用之甘温補陽建脾逐水寒淫所勝緩脾生津去濕渴者用之

本草在木條下無蒼白之名近多用白术治皮間風止汗消痞補胃和中利腰臍間血通水道上而皮毛中而心胃下而腰臍在氣主氣在血主血

潔古又云非枳實不能去濕非白术不能消痞除濕利水道如何是益津液

○當歸

氣温　味辛甘而大温　氣味俱輕陽也

甘辛陽中微陰　無毒

入手少陰經

足太陰經厥陰經

象云和血補血尾破血身和血先水洗去土酒製過

或火乾日乾入藥血病須用去蘆用

心云治血通用能除血刺痛以甘故能和血辛温以潤内寒當歸之苦以助心散寒

珍云頭止血身和血稍破血治上酒浸治外酒洗糖色嚼之大辛可能潰堅與菖蒲海藻相反

本草云主欬逆上氣温瘧寒熱洗在皮膚中婦人漏下絶子諸惡瘡瘍金瘡煮汁飲之温中止痛及腰痛除客血内寒中風痙汗不出濕痺中惡客氣虚冷補五臟生肌肉氣血昏亂服之即定有各歸氣血之功故名當歸

雷公云得酒浸過良若要破血即使頭節硬實處若要止痛止血即用尾若一時用不如不使

易老云用頭則破血用尾則止血若全用則一破一止則和血也入手少陰以其心主血也入足太陰以其脾裹血也入足厥陰以其肝藏血也頭能破

血身能養血尾能行血用者不分不如不使若全用在參芪皆能補血在牽牛大黃皆能破血佐使定分用者當知從桂附茱萸則熱從大黃芒硝則寒諸經頭痛俱在細辛條下惟酒蒸當歸又治頭痛以其諸頭痛皆屬木故以血藥主之

藥性論云臣畏生薑惡濕麥經云當歸主欬逆上氣當歸血藥如何治胸中氣藥性論云補女子諸不足此說盡當歸之用矣

芍藥

氣微寒　味酸而苦　氣薄味厚陰也降也陰中之陽有小毒

入手足太陰經

象云補中焦之藥得炙甘草爲佐治腹中痛夏月腹痛少加黃芩如惡寒腹痛加肉桂一錢白芍藥三錢炙甘草一錢半此伸景神方也如冬月大寒腹痛加桂二錢半水二盞煎一半去皮用

心云脾經之藥收陰氣能除腹痛酸以收之扶陽而收陰氣泄邪氣扶陰與生姜同用温經散濕通塞、利腹中痛胃氣不通肺燥氣熱酸收甘緩下利必用之藥

珍云白補赤散瀉肝補脾胃酒浸行經止中部腹痛

本草云主邪氣腹痛除血痺破堅積寒熱痂痕止痛利小便益氣逼順血脉緩中散惡血逐賊血去水氣利膀胱

衍義云芍藥全用根其品亦多須用花紅而單葉者山中者佳花葉多則根虛然其根多赤色其味澁有色白粗肥者亦好餘如經然血虛寒人禁此一物古人有言減芍藥以避中寒誠不可忽今見花赤者爲赤芍藥花白者爲白芍藥俗云白補而赤瀉

東垣云但澁者爲上或問古今方論中多以澁爲收今本經有利小便一句何也東垣云芍藥能停諸濕而益津液使小便自行本非通行之藥所當知之又問有緩中一句何謂緩中東垣云損其肝者緩其中又問當用何藥以治之東垣云當用四物湯以其內有芍藥故也赤者利小便下氣白者止痛散氣血入手足太陰經大抵酸澁者爲上爲收斂停濕之劑故主手足太陰經收降之體故又能至血海而入於九地之下後至厥陰經也後人用赤瀉白補者以其色在南方故補色在南方故

泄也、

本草云能利小便非能利之也以其腎主大小二便既用此以益陰滋濕故小便得通也

難經云損其肝者緩其中即調血也沒藥烏藥雷丸爲之使、

本草又云惡石斛苦硝畏硝石鱉甲小薊反藜蘆液云腹中虛痛脾經也非芍藥不除補津液停濕之劑、

○熟地黃

氣寒、味苦、陰中之陽、其微苦、味厚氣薄、陰中陽也、無毒、

入手足少陰經厥陰經、

象云酒洒蒸如烏金假酒力則微温大補血衰者須用之善黑鬚髮忌蔥蒜

珍云若治外治上酒製、

心云生則性大寒而涼血熟則性寒而補腎、

本草云主折跌絶筋傷中逐血痺填骨髓長肌肉作湯除寒熱積聚除痺主男子五勞七傷女子傷中胞漏下血破惡血溺血利大小腸去胃中宿食飽力斷絶補五臟内傷不足通血脉益氣力利耳目

生者尤良得清酒麥門冬尤良惡貝母畏蕪荑
東垣云生地黃治手足心熱及心熱入手足少陰手
足厥陰能益腎水而治血脉洪實者宜此若脉虛
則宜熟地黃地黃假火力蒸九數故能補腎中元
氣仲景製八味丸以熟地黃爲諸藥之首天一所
生之源也湯液四物以治藏血之臟亦以乾熟地
黃爲君者癸乙同歸一治也蒸搗不可犯鐵若犯
鐵令人腎消
陳藏器云蒸乾即温補生乾則平宜
機要云熟地黃膀下發痛者腎經也非地黃不能除

補腎益陰之劑二宜尤加當歸爲補髓

○生地黃

氣寒　味苦　陰中之陽　并苦大寒　無毒
入手太陽經少陰經之劑
象云涼血補血補腎水真陰不足此藥大寒宜斟酌
用之恐損胃氣
珍云生血涼血
本草云主婦人崩中血不止及産後血上薄心悶絕
傷身胎動下血胎不落墮墜脾折瘀血留血衄鼻
吐血皆搗飲之

液云手少陰又爲手太陽之劑故錢氏瀉丙與木通同用以導赤也諸經之血熱與他藥相隨亦能治之溺血便血亦治之入四散例

心云若甘陰中微陽酒浸上行外行生血涼血去熱惡貝母畏蕪荑

○山藥

氣溫　味甘平　無毒

手太陰經藥

本草云主補中益氣除熱強陰主頭面遊風頭眼眩下氣充五臟長肌肉久服耳目聰明輕身耐老延年不飢手太陰藥潤皮毛燥涼而能補與二門冬紫芝爲之使惡甘遂

東垣云仲景八味丸用乾山藥以其涼而能補也亦治皮膚乾燥以此物潤之

○麻仁

味甘平　無毒

入足太陰經

手陽明經

本草云主補中益氣中風汗出逐水利小便破積血復血脉乳婦産後餘疾長髮可爲沐藥久服肥健

国立国会図書館　タイトル『湯液本草3巻』　請求記号　特7-425
ガラス使用

不老

液云入足太陰手陽明汗多胃熱便難三者皆燥濕而亡津液故曰脾約約束之義內經謂燥者潤之故仲景以麻仁潤足太陰之燥及通腸也

薏苡仁

氣微寒　味甘　無毒

本草云主筋急拘攣不可屈伸風濕痺下氣除筋骨邪氣不仁利腸胃消水腫令人能食久服輕身益氣其根能下三蟲仲景治風濕燥痛日晡所劇者與麻黃杏子薏苡仁湯

茸草

氣平　味甘　陽也　無毒

入足厥陰經太陰經少陰經

象云生用大瀉熱火炙之則温能補上焦中焦下焦元氣和諸藥相協而不爭性緩善解諸急故名國老去皮用甘草稍子生用爲君去梗中痛或加苦練酒煮玄胡索爲主尤妙

心云熟藥用之緩其寒經曰甘以緩之陽不足補之以甘中滿禁用寒熱皆用調和藥性使不相悖炙之散表寒除邪熱去咽痛除熱

緩正氣緩陰血潤肺
珍云養血補胃稍子去腎中之痛胸中積熱非梢子
不能除
本草云主五臟六腑寒熱邪氣堅筋骨長肌肉倍力
金瘡尤解毒溫中下氣煩滿短氣傷臟欬嗽止渴
通經脉利血氣解百藥毒爲九土之精安和七十
二種石一千二百種草故名國老
藥性論云君忌猪肉
内經曰脾欲緩急食甘以緩之甘以補脾能緩之也
故湯液用此以建中又曰甘者令人中滿又曰中
滿者勿食甘即知非中滿藥也甘入脾歸其所喜
攻也
或問附子理中調胃承氣皆用甘草者如何是調和
之意荅曰附子理中用甘草恐其速下也二藥用之非和也皆緩也
氣用甘草恐其速下也二藥用之非和也皆緩也
小柴胡有柴胡黄芩之寒人參半夏之温其中用
甘草者則有調和之意中不滿而用甘爲之補中
滿者用甘爲之泄此升降浮沉也鳳髓丹之甘緩
腎濕而生元氣亦甘補之意也經云以甘補之以
甘瀉之以甘緩之本草謂安和七十二種石一千

二百種草名爲國老雖非君而爲君所宗所以能安和諸草石而解諸毒也於此可見調和之意夫五味之用苦直行而泄辛橫行而散酸東而收斂鹹止而軟堅甘上行而發如何本草言下氣蓋甘之味有升降浮沉可上可下可內可外有和有緩有補有泄居中之道盡矣入足厥陰太陰少陰能治肺痿之膿血而作吐劑能消五發之瘡疽每用水三椀慢火熬至半椀去粗服之消瘡與黃芪同功

黃芪亦能消諸腫毒癰疽脩治之法與甘草同

本草又云末乾漆苦參爲之使惡遠志反大戟芫花

甘遂海藻四物

白前

氣微温　味甘　微寒　無毒

本草云主胸脇逆氣咳嗽上氣狀似白薇牛膝菫衍義云白前保定肺氣治嗽多用白而長於細辛但粗而脆不似細辛之柔若以温藥相佐使則尤佳仲景用

白薇

氣大寒　味苦鹹平　無毒

本草云主暴中風身熱肢滿忽忽不知人狂惑邪氣

寒熱酸疼溫瘧洗洗發作有時療傷中淋露下水氣利陰氣益精近道處有之狀以牛膝白前而短小療驚邪風狂痙病

液云扁方中多有用之治婦人以本經療傷中下淋露故也

本草又云惡黃芪大黃大戟乾薑乾漆山茱萸大棗

○前胡

氣微寒　味苦　無毒

本草云主痰滿胸脇中痞心腹結氣風頭痛去痰實下氣治傷寒寒熱推陳致新明目益精半夏爲使

惡皂莢畏藜蘆

○木香

氣熱　味辛苦　純陽　味厚於氣　陰中陽也　無毒

象云除肺中滯氣若治中下焦氣結滯須用檳榔爲使

珍云治腹中氣不轉運和胃氣心云散滯氣調諸氣

本草云治邪氣辟毒疫瘟鬼強志主淋露療氣劣肌中偏寒主氣不足消毒瘟蠱毒行藥之精

本草殺鬼精物

国立国会図書館　タイトル『湯液本草3巻』　請求記号　特7-425　　ガラス使用

本經云主氣劣氣不足補也通塞氣導一切氣破也
安胎建脾胃補也除痰癖堰破也與本條補破不
同何也易老以爲破氣之劑不言補也

知母

氣寒　味大辛　苦寒味厚陰也降也苦陰中
微陽　無毒
入足陽明經

手太陰腎經本藥

象云瀉足陽明經火熱補益腎水膀胱之寒去皮用
心云瀉腎中火苦寒涼心去熱

珍云涼腎腎經本藥上頭行經皆須用酒炒
本草云主消渴熱中除邪氣肢體浮腫下水補不足
益氣療傷寒久瘧煩熱脇下邪氣腦中惡及風汗
內疽多服令人泄

東垣云入足陽明手太陰味苦寒潤治有汗骨蒸腎
經氣勞瀉心仲景用此爲白虎湯治不得眠者煩
躁也煩者肺也躁者腎也以石膏爲君主佐以知
母之苦寒以清腎之源緩以甘草粳米之甘而使
不速下也經云胸中有寒者瓜蒂散吐之又云表
熱裏寒者白虎湯主之瓜蒂知母味皆苦寒而治

胸中寒及棗寒何也荅曰成無己註云即傷寒寒邪之毒爲熱病也讀者要逆識之如論語言亂臣十人書言唯以亂民其能而亂四方亂皆治亂也故云亂民亂四方也仲景所言寒之一字舉其初而言之熱病在其中矣若以寒爲寒冷之寒無復用苦寒之劑兼言白虎證脉尺寸俱長則熱可知矣

貝母

氣平微寒　味辛苦　無毒

本草云主傷寒煩熱淋瀝邪氣疝瘕喉痺乳難金瘡

風痙療腹中結實心下滿洗洗惡風寒目眩項直咳嗽上氣止煩渴出汗安五臟利骨髓

仲景寒實結胸外無熱證者三物小陷胸湯主之白散亦可以其內有貝母也別說貝母能散胸中鬱結之氣殊有功

本草又云厚朴白薇爲之使惡桃花畏秦艽磨石莽草反烏頭

海藏祖方下乳三母散牡礪知母貝母三物爲細末用豬蹄湯調下

黃芩

氣寒　味微苦苦而甘　微寒味薄氣厚陽中陰也陰中微陽大寒無毒

入手太陰經之劑

象云治肺中濕熱療上熱目中赤腫瘡肉盛必用之藥泄肺受火邪上逆於膈上補膀胱之寒不足乃滋其化源也

心云瀉肺中之火

潔古云利胸中氣消膈上痰性苦寒下痢膿血稠粘腹疼後重身熱又不可者與芍藥甘草同用

珍云除陽有餘涼心去熱逼寒格陰中微陽酒炒

行主上部積血非此不能除肺苦氣上逆急食辛以泄之

木草云主諸熱黃疸腸癖洩痢逐水下血閉惡瘡痂蝕火傷療痰熱胃中熱小腹絞痛消穀利小腸女子血閉淋露下血小兒腹痛

東垣云味苦而薄中枯而飄故能泄肺火而解肌熱手太陰劑也細實而中不空者治下部妙

陶隱居云色深堅實者好又治奔豚臍下熱痛飄與實高下之分與枳實殼同例黃芩其子主腸癖

膿血

本草又云得厚朴黃連治腹痛得五味子牡蒙牡礪令人有子得黃芪白斂赤小豆療鼠瘻山茱萸龍骨爲之使惡葱實畏卅砂牡卅藜蘆

張仲景治傷寒心下痞滿瀉心湯四方皆用黃芩以其去諸熱利小腸故也又太陽病下之利不止有葛根黃芩黃連湯亦主妊娠安胎散內多用黃芩

今醫家常用有效者因著之千金巴郡太守奏加減三黃丸療男子五勞七傷消渴不生肌膚婦人帶下手足寒熱者久服之得行及奔馬甚驗

陶隱居云黃芩圓者名子芩仲景治雜病方多用之

黃連

氣寒　味苦　味厚氣薄陰中陽也升也

無毒

入手少陰經

象云瀉心火除脾胃中濕熱治煩惡心鬱熱在中焦元元欲吐心下痞滿必用藥也仲景治九種心下痞五等瀉心湯皆用之去鬚用

心云瀉心經之火眼暴赤腫及諸瘡須用之苦寒者主陽有餘苦以除之安蛔通寒格療下焦虛堅腎

珍云酒炒上行酒浸行上頭

本草云主熱氣目痛眥傷泣出明目腸癖腹痛下痢婦人陰中腫痛五臟冷熱久下泄癖膿血止消渴大驚除水利骨調胃厚腸益膽療口瘡久服令人不忘

液云入手少陰苦燥故入心火就燥也然瀉心其實瀉脾也爲子能令母實實則瀉其子治血防風爲上使黃連爲中使地榆爲下使

海藏祖方令終身不發班瘡煎黃連一口兒生未出聲時灌之大應已出聲灌之班雖發亦輕古方以黃連爲治痢之最

衍義云治痢有微血不可執以黃連爲苦燥劑虛者多致危困實者宜用之

本草又云龍骨理石黃芩爲之使惡菊花芫花玄參白鮮皮畏款冬花勝烏頭解巴豆毒

大黃

氣寒、味苦大寒、味極厚陰也降也無毒

入手足陽明經

酒浸入太陽經

酒洗入陽明經

餘經不用酒

象云性走而不守瀉諸實熱不通下大便滌蕩腸胃
間熱專治不大便
心云滌蕩實熱
珍云熱淫於內以苦泄之酒浸入太陽經酒洗入陽
明經餘經不用酒
本草云主下瘀血血閉寒熱破癥瘕積聚留飲宿食
湯滌腸胃推陳致新通利水穀調中化食安和五
臟平胃下氣除痰實腸間結熱心腹脹滿女子寒
血閉脹小腹痛諸老血留結
液云味苦寒陰中之陰藥泄瀉推陳致新去陳垢而
安五臟謂如戡定禍亂以致太平無異所以有將
軍之名入手足陽明以酒引之上至高巔以舟楫
載之胸中可浮以苦泄之性峻至於下以酒將之
可行至高之分若物在巔人迹不及必射以取之
也故太陽陽明正陽陽明承氣湯中俱用酒浸惟
少陽陽明爲下經故小承氣湯中不用酒浸也雜
方有生用者有麪裹蒸熟者其製不等
衍義云損益前書已具仲景治心氣不足吐血衄血
瀉心湯用大黃黃芩黃連或曰心氣既不足矣而
不用補心湯更用瀉心湯何也答曰若心氣獨不

足則須當不吐劒也此乃邪熱因心氣不足而客之故令吐劒以苦泄其熱兼以苦補其心蓋一舉而兩得之有是證者用之無不效惟在量其虛實而已

本草又云惡乾漆

○連翹

氣平　味苦　苦微寒氣味俱輕陰中陽也無毒

手足少陽經陽明經藥

象云治寒熱瘰癧諸惡瘡腫除心中客熱去胃蟲通心云瀉心經客熱諸家須用瘡家聖藥也

珍云諸經客熱非此不能除

本草云主寒熱鼠瘻瘰癧癰腫瘿瘤結熱蠱毒去寸白蟲

液云手足少陽治瘡瘍瘤氣瘿起結核有神與柴胡同功但分氣血之異耳與鼠黏子同用治瘡瘍別有神効

○連軺

氣寒　味苦

国立国会図書館　タイトル『湯液本草3巻』　請求記号　特7-425
ガラス使用

本經不見所註但仲景古方所註云即連翹之根也
方言熬者即今之炒也

○人參

氣温　味甘　甘而微苦微寒氣味俱輕陽也
陽中微陰無毒

象云治脾肺陽氣不足及能補肺氣促短氣少氣補而緩中瀉脾肺胃中火邪善治短氣非升麻爲引用不能補上升之氣升麻一分人參三分爲相得也若補下焦元氣瀉腎中火邪茯苓爲之使心云補氣不足而瀉肺火甘温而補陽利氣脉不足者是亡血也人參補之益脾與乾薑同用補氣更虚則腹痛此藥補之是補不足也

珍云補胃喘嗽勿用短氣用之

本草云主補五臟安精神定魂魄止驚悸除邪氣明目開心益智療腸胃中冷心腹鼓痛胸脇逆滿霍亂吐逆調中止消渴遍血脉破堅積令人不忘

液云味既甘温調中益氣即補肺之陽泄肺之陰也若便言補肺而不論陰陽寒熱何氣不足則慎矣若肺受寒邪宜此補之肺受火邪不宜用也肺爲天之地即手太陰也爲清肅之臟貴涼而不貴熱

其象可知若傷熱則宜沙參味苦甘微寒無毒主血積驚氣除寒熱補中益肺氣療胃痺心腹痛結熱邪氣頭痛皮間邪熱安五臟補中人參補五臟之陰也安得不異

易老云用沙參代人參取其味苦甘可也

葛洪云沙參主卒得諸痂小腹及陰中相引痛如絞自汗出欲死細末酒調服方寸匕立差

甄權云治惡瘡疥癬及身痒排膿消腫毒

海藏云今易老取沙參代人參取其甘也若微苦則補陰甘者補陽經雖云補五臟亦須各用本臟藥相佐使隨所引而相輔一臟也不可不知

沙參

味苦甘　微寒　無毒

治證附前人參條下

半夏

氣微寒　味辛平　苦而辛　辛厚苦輕陽中陰也生微寒熟温有毒

入足陽明經太陰經少陽經

象云治寒痰及形寒飲冷傷肺而效大和胃氣除胃

寒進食治太陰痰厥頭痛非此不能除
心云能勝脾胃之濕所以化痰湯者禁用
珍云消胸中痞去膈上痰
本草云主傷寒寒熱心下堅下氣咽喉腫痛頭眩胸脹欬逆腸鳴止汗消心腹胸膈痰熱滿結欬嗽上氣心下急痛堅痞時氣嘔逆消癰腫墮胎療痿黃悅澤面目生令人吐熱令人下用之傷洗去滑令盡用生薑等分製用能消痰涎開胃建脾射干爲之使惡皂莢畏雄黃生薑乾薑秦皮龜甲反烏頭藥性論云半夏使忌羊血海藻飴糖柴胡爲之使俗用爲肺藥非也止吐爲足陽明除痰爲足太陰小柴胡中雖爲止嘔亦助柴胡能主惡寒是又爲足少陽也又助黃芩能去熱是又爲足陽明也往來寒熱在表裏之中故用此有各半之意本以治傷寒之寒熱所以名半夏經云腎主五液化爲五溫自入爲唾入肝爲泣入心爲汗入脾爲痰入肺爲涕有涎曰嗽無涎曰欬痰者因欬而動脾之濕也半夏能泄痰之標不能泄痰之本泄本者泄腎也欬無形痰有形無形則潤有形則燥所以爲流濕潤燥也

五味子

氣溫　味酸　陰中陽

中微陽　無毒

入手太陰經

入足少陰經

象云大益五臟

孫真人云五月常服五味子以補五臟氣過夏月季夏之間困乏無力無氣以動與黃芪人參麥門冬少加黃蘗煎湯服使人精神須(頻)加(兩)兩足筋力湧出生用

珍云治欬嗽心云收肺氣補氣不足升也酸以收逆氣肺寒氣逆則以此藥與乾薑同用治之

本草云主欬逆上氣勞傷羸瘦補不足益氣強陰益精養五臟除熱

日華子云明目暖水臟治風下氣消食霍亂轉筋痃癖奔豚冷氣消水腫反胃解酒毒壯筋骨五味皮甘肉酸核中辛苦都有鹹味故名五味子仲景八味丸用此爲腎氣虛逆類象形也

孫真人云六月常服五味子以益肺金之氣在上則滋源在下則補腎故入手太陰足少陰也

○甘遂

氣大寒　味苦甘　甘純陽　有毒

本草云主大腹疝瘕腹滿面目浮腫留飲宿食破堅消積利水穀道下五水散膀胱留熱皮中瘀熱腫滿瓜蒂爲使惡遠志反甘草

液云可以通水而其氣直透達所結處

衍義云此藥專於行水攻決爲用入藥須酌酌用之

珍云若水結胸中非此不能除

○大戟

氣大寒　味苦甘　陰中微陽有小毒

本草云治蠱毒十二水腹滿急痛積聚中風皮膚疼痛吐逆頸腋癰腫頭疼發汗利大小腸此澤漆根也

液云與甘遂同爲泄水之藥濕勝者苦燥除之反甘草與芫花黃藥子等分水糊爲丸桐子大每服十丸傷風寒葱白湯下傷食陳皮湯下或十五丸微加至止亦可芫花別有條海藏十棗湯同用

珍云瀉肺損真氣

○莞花

氣微寒　味苦辛　有毒

本草云主傷寒温癉下十一水破積聚大堅癥瘕蕩滌腸胃中留癖飲食寒熱邪氣利水道療痰飲咳嗽

衍義云仲景以莞花治利者以其行水也水去則利止其意如此用時斟酌不可太過與不及也仍察其須有是證方可用之仲景小青龍湯若微利去麻黄加莞花如雞子熬令赤色用之蓋利水也

○海藻

氣寒　味鹹

本草云主癭瘤氣頭下核破散結氣癰腫癥瘕堅氣腹中上下鳴下十一水腫療皮間積聚暴癕留氣熱結利小便

珍云洗去鹹泄水氣

○商陸根

氣平　味辛酸　有毒

本草云主水脹滿痠痺痈腫殺鬼精物治胸中邪氣水腫痿痺腹滿洪直疏五臟散水氣如人形者有神

珍云辛酸同用導腫氣

旋覆花

氣温　味鹹甘　冷利有小毒

本草云主補中下氣消堅軟痞滿胸中痰結唾如膠漆膀下膀胱留飲利大腸通血脉發汗吐下後心下痞噫氣不除者宜此

仲景治傷寒汗下後心下痞堅噫氣不除旋覆代赭湯

胡洽治痰飲兩脇脹滿旋覆花為用之尤佳

澤瀉

氣平　味甘　甘鹹寒味厚陰也降也陰中微陽

入手太陽經少陰經

象云除濕之聖藥治小便淋瀝去陰間汗無此疾服之令人目盲

心云去舊水養新水寒水氣須用

珍云滲瀉止渴

本草云治風寒濕痺乳難消水養五臟益氣力肥健補虛損五勞除五臟痞滿起陰氣止泄精消渴淋瀝逐膀胱三焦停水

国立国会図書館　タイトル『湯液本草3巻』　請求記号　特7-425　　ガラス使用

扁鵲云多服病人眼
衍義云其功尤長於行水
仲景云水揣煩渴小便不利或吐或瀉五苓散主之
方用澤瀉故知其用長於行水本經又引扁鵲云
多服病人眼誠為行去其水故也仲景八味丸用
之者亦不過接引桂附等歸就腎經別無他意凡
服澤瀉散人未有不小便多者小便既多腎氣焉
得復實今人止泄精多不敢用
本經云久服明目扁鵲謂多服昏目何也易老云去
胞中留垢以其味鹹能泄伏水故去留垢即胞中
久陳積物也入足太陽少陰仲景治太陽中風入
裏瀉者五苓散主之

紅豆

氣温　味辛　無毒

本草云主腸虛水瀉心腹絞痛霍亂嘔吐酸水解酒
毒不宜多服令人舌麤不能飲食
液云是高良薑子用紅豆復用良薑如用官桂復用
桂花同意

肉豆蔻

氣温　味辛　無毒

国立国会図書館　タイトル『湯液本草3巻』　請求記号　特7-425
ガラス使用

入手陽明經

本草云主鬼氣溫中治積冷心腹脹痛霍亂中惡冷疰嘔沫冷氣消食止泄小兒傷乳霍亂

甘松

氣平　味甘溫　無毒

本草云主惡氣卒心腹痛滿治黑皮䵟黷風疳齒䘌

蜀漆

氣微溫　味辛　純陽　辛平　有毒

珍云破血

心云洗去腥與苦酸同用導膽

本草云主瘧及咳逆寒熱腹中癥堅痞結積聚邪氣蠱毒鬼疰療胸中邪結氣能吐出之

成無已註云火邪錯逆加蜀漆之辛以散之

蒲黃

氣平　味甘　無毒

本草云主心腹膀胱寒熱利小便止血消瘀血又云治一切吐衄唾溺崩瀉撲癥帶下等血並皆治之并瘡癤通月候墮胎兒枕急痛風腫鼻洪下乳止泄精血利如破血消腫則生用補血止血則炒用

天門冬

氣寒、味微苦、苦而辛、氣薄味厚陰也、其平大寒無毒陽中之陰、

入手太陰經、

足少陰經、

象云保肺氣治血熱侵肺上喘氣促加人參黃芪爲主用之神效、

心云苦以泄滯血其以助元氣及治血妄行此天門冬之功也、

本草云主諸暴風濕偏痺強骨髓殺三蟲去伏尸保定肺氣去寒熱養肌膚益氣力利小便冷而能補久服延年多子孫能行步益氣入手太陰足少陰經榮衛枯澁濕劑所以潤之二門冬入參比五味子枸杞子同爲生脉之劑此上焦獨取寸口之意、

日華子云貝母爲使鎮心潤五臟益皮膚悅顏色補五勞七傷治肺氣并嗽消痰及風痺熱毒遊風煩悶吐血去心用、

麥門冬

氣寒、味微苦甘、微寒陽中微陰也無毒、

入手太陰經、

象云治肺中伏火脉氣欲絕加五味子人參三味爲

生脉之劑補肺中元氣不足

珍云行經酒浸湯浸去心治經枯

心云補心氣不足及治血妄行補心不足

本草云主心腹結氣傷中傷飽胃絡脉絕羸瘦短氣

身重目黃心下支滿虛勞客熱口乾燥渴止嘔吐

愈痿躄強陰益精消穀調中保神定肺氣安五臟

令人肥健美顏色有子地黃車前子爲之使惡欵

冬花苦瓠畏苦參青葙襲入手太陰

衍義云治肺熱之功爲多其味苦但專泄而不專收

寒多人禁服治心肺虛熱及虛勞麥門冬地黃麻

仁阿膠潤經益血復脉通心二門冬五味子枸杞

子同爲生脉之劑

棗

氣平　味甘　無毒

本草云主中風暴熱不能動搖跌筋結肉諸不足心

腹結氣虛熱濕毒腰痛蓳中寒及目痛皆爛淚出

久服去面黑黯

茵蔯蒿

氣微寒　味苦平　陰中微陽　無毒

心云潤肺除熱

入足太陽經

象云除煩熱主風濕熱邪結于內去枝梗用葉

本草云治風濕寒熱邪氣熱結黃疸通身發黃小便不利除頭熱去伏瘕入足太陽

仲景茵蔯梔子大黃湯治濕熱也梔子柏皮湯治燥熱也如苗澇則濕黃苗旱則燥黃濕則瀉之燥則潤之可也此二藥治陽黃也韓祇和李思訓治陰黃茵蔯附子湯大抵以茵蔯爲君主佐以大黃附子各隨其寒熱也

珍云治傷寒發黃

艾葉

氣溫　味苦　陰中之陽　無毒

本草云止下痢吐血下部瘡癖風寒令人有子灸百病重午日日未出時不語採

心云温胃

白頭翁

氣寒　味辛苦　無毒有毒

本草云主温瘧狂易音羊寒熱癥瘕痎積聚瘿氣逐血止痛療金瘡鼻衄

心云下焦腎虛純苦以堅之一名野丈人一名胡王

使者

百合

氣平　味甘　無毒

本草云主邪氣腹脹心痛利大小便補中益氣除浮
腫臚脹痞滿寒熱遍身疼痛及乳難喉痺止涕
仲景治百合病百合知母湯百合滑石代赭石湯有
百合雞子湯百合地黃湯或百合病已經汗者或
未經汗下吐者或病形如初或病變寒熱並見活
人書治傷寒腹中疼百合一兩炒黃爲末米飲調
服
孫真人云治百合陰毒煮百合濃汁服一升

蔥蓉

氣温　味甘鹹酸　無毒

本草云主五勞七傷補中寒熱痛養五臟強
陰益精氣多子婦人癥瘕除胸脇邪氣腰痛止痢
久服輕身

玄參

氣寒　味苦鹹　無毒

液云命門相火不足以此補之

腰

象云足少陰腎之君藥也治本經須用

本草云主腹中寒熱積聚女子産乳餘疾補腎氣令人目明主暴中風傷寒身熱肢滿狂邪忽忽不知人温瘧洒洒血瘕下寒血除胸中氣下水止煩渴

易老云玄參乃樞機之劑管領諸氣上下肅清而不濁風藥中多用之故活人書治傷寒毒玄參升麻湯治汗下吐後毒不散則知爲肅清樞機之劑以此論之治空中氛氳之氣無根之火以玄參爲聖藥

款冬花

氣温　味甘辛　純陽　無毒

珍云温肺止嗽

本草云主欬逆上氣善喘喉痺諸驚痫寒熱邪氣消渴喘息呼吸杏仁爲之使得紫菀良惡皂莢硝石玄參畏貝母辛葵麻黄黄芪黄連青箱

藥性論云君主療肺氣心促急執之勞欬連連不絶涕唾稠黏肺痿肺癰吐膿

日華子云潤心肺益五臟除煩補勞劣消痰止嗽肺痿吐血心虚驚悸

衍義云有人病嗽多日或教以燃款冬花三兩枚於無風處以筆管吸其煙滿口則嚥之數日效

時習云仲景射干湯用之

○紫參

氣微寒、味苦辛、無毒。

本草云主心腹積聚寒熱邪氣通九竅利大小便療腸胃大熱唾血衄血腸中聚血癰腫諸瘡止渴益精、

仲景治痢紫參湯主之紫參半斤甘草二兩水五升煎紫參取二升去內甘草煎取半升分温三服

○苦參

氣寒、味苦、氣沉、純陰。

心云除濕、

本草云主心腹結氣癥瘕積聚黃疸溺有餘瀝逐水除癰腫補中明目止淚養肝膽氣安五臟定志益精利九竅除伏熱腸澼止渴醒酒小便黃赤療惡瘡下部蟨平胃氣令人嗜食輕身

衍義云有人病遍身風熱細疹痒痛不可任連胸脥膨腹近陰處皆然涎痰亦多夜不得睡以苦參末一兩皂角二兩水一升揉濾取汁銀石器熬成膏和苦參末爲丸如梧桐子大食後温水下二十丸至三十丸次日便愈、

時習云苦參揩齒久能病腰

蘆根

氣寒　味甘

本草云主消渴客熱止小便金匱玉函治五噎膈氣煩悶吐逆不下食蘆根五兩剉水三盞煑二盞去柤服無時

射干　又名鳥扇

氣平　味苦微温　有毒

本草云主欬逆上氣喉閉咽痛不得消息散結氣腹中邪逆食飲大熱療老血在心脾間欬唾言語氣臭散胸中熱氣

衍義云治肺氣喉痺爲佳

仲景治咽中動氣或閉塞烏扇湯中用

時習云仲景射干湯用之

心云去胃癰

敗醬

氣微寒平　味水苦鹹　無毒

入足少陰經

手厥陰經

本草云主暴熱火瘡赤風疥瘙疽痔馬鞍熱氣除癰

国立国会図書館　タイトル『湯液本草3巻』　請求記号　特7-425　ガラス使用

腫浮腫結熱風痺不足產後疾痛

仲景治腹癰有膿者薏苡仁附子敗醬湯薏苡仁十分附子二分敗醬五分三物爲末取方寸七以水二升煎取一升頓服之小便當下愈

敗蒲

氣平

本草云主筋溢惡瘡

藥性論云亦可單用主破血取蒲黃赤芍藥當歸大黃硝同服治跌撲瘀血

陳藏器云聖惠方治霍亂

葦葉

液云同蘆差大耳

防已

氣寒　味大苦辛　苦陰也　平無毒

通行十一經

象云治腰以下至足濕熱腫盛脚氣補膀胱去留熱

通行十二經去皮用

本草云主風寒溫瘧熱氣諸瘡除邪利大小便療水腫風腫去膀胱熱傷寒寒熱邪氣中風手脚攣急止泄散癰腫惡結諸蝎疥癬蟲瘡通腠理利九竅

藥性論云漢防已君又云木防已使畏女菀鹵鹹去血中濕熱

○牽牛

氣寒　味苦　有小毒黑白二種

本草云主下氣療脚滿水腫除風毒利小便

海藏云以氣藥引之則入氣以大黃引之則入血

張文懿云不可虧嗜脫人元氣余初亦疑此藥不可虧嗜後見人有酒食病痞多服食藥以導其氣及服藏用神芎丸及犯牽牛等丸如初服即快藥過再食其病痞依然依前又服其痞隨藥而效藥過後病復至以至久服則脫人元氣而猶不知悔戒之惟當益脾建胃使元氣生而自能消磨水穀其法無以加矣

心云瀉元氣去氣中濕熱凡飲食勞倦皆血受病若以此藥瀉之是血病瀉氣使氣血俱虛損所傷雖去瀉元氣損人不知也經所謂毋盛盛毋虛虛毋絕人長命此之謂也用者戒之白者亦同

羅謙甫云牽牛乃瀉氣之藥試取嘗之便得辛辣之味久而嚼之猛烈雄壯漸漸不絕非辛而何續註味苦寒果安在哉又曰牽牛感南方熱火之化所

生者也血熱瀉氣差誤已甚若病濕勝濕氣不得施化致大小便不通則宜用之耳濕去其氣周流所謂五臟有邪更相平也經所謂一臟未平以所勝平之火能平金而瀉肺氣者即此也然伸景治七種濕證小便不利無一藥犯牽牛者伸景豈不知牽牛能瀉濕利小便爲濕病之根在下焦是血分中氣病不可用辛辣氣藥瀉上焦太陰之氣故也仲景尚不敢輕用如此世醫一槩而用之可乎又曰牽牛辛烈瀉人元氣比諸辛藥尤甚以辛之雄烈故也

○二稜

氣平　味苦　陰中之陽　無毒

象云治老癖癥瘕結塊婦人血脉不調心腹刺痛須炮用

珍云破積氣損眞氣虛者勿用

液云又治氣脹血脉不調補五勞通月經消瘀血色白破血中之氣

○蓬莪茂

氣温　味苦辛　無毒

象云治心腹痛飲食不消破瘀癖氣最良炮用

国立国会図書館　タイトル『湯液本草3巻』　請求記号　特7-425
ガラス使用

本草云治婦人血氣丈夫貴脈治心腹痛中惡疰忤鬼氣霍亂冷氣吐酸水解毒飲食不消酒研服

液云色黑破氣中之血入氣藥發諸香雖爲泄劑亦能益氣故系用和治氣短不能接續所以大小七香丸集香丸散及湯內多用此也

草龍膽

氣寒　味大苦　氣味厚陰也　無毒

珍云純陰酒浸上行

心云除下焦之濕及翳膜之濕

象云治兩目赤腫睛脹瘀肉高起疼痛不可忍以紫

胡爲主治眼中疾必用之藥也去蘆

瓜蔞根

氣寒　味苦　味厚陰中之陰也

本草云主消渴身熱煩滿大熱補虛安中通月水消腫毒瘀血及熱狂

心云止渴行津液苦寒與辛酸同用導腫氣

珍云苦純陰苦心中枯渴者非此不能除

地榆

氣微寒　味甘酸　苦而酸氣味俱厚陰也

本草云主婦人乳產七傷無problem下月水不止血崩之疾

除惡血止疼痛腸風泄血

象云治小兒疳痢性沉寒入下焦治熱血痢去蘆

心云去下焦之血腸風下血及瀉痢下血須用之

珍云陽中微陰治下部血

紫草

氣寒 味苦 無毒

本草云主心腹邪氣五疸補中益氣利九竅通水道

治腹腫脹滿去土用茸

茜根

味苦 陰中微陽

珍云去諸死血

藥性論云主治六極傷心肺吐血瀉血

日華子云止鼻洪月經不止

菊花

苦而甘寒 無毒

心云去醫(殹痢)膜明目

珍云養目血

藥性論云使治身上諸風

日華子云治四肢遊風利血脉心煩胸膈壅悶

葶藶

国立国会図書館 タイトル『湯液本草3巻』 請求記号 特7-425 ガラス使用

氣大寒　味苦辛　無毒

本草云主癥瘕積聚結氣飲食寒熱破堅逐邪遍利水道下膀胱水伏留熱氣及皮間邪水上出面目浮腫身暴中風熱痂痒利小便久服令人虛又云療肺壅上氣欬嗽定喘促除胸中痰飲

液云苦甜二味主治同仲景用苦餘方或有用甜者或有不言甜苦者大抵苦則下泄甜則少緩量病虛實用之不可不審本草雖云治同甜苦之味安得不異榆白皮爲之使惡殭蠶石龍芮仲景葶藶大棗瀉肺湯用之

生不留行

味苦　陽中之陰甘平　無毒

珍云下乳引導用之

藥性論云治風毒通血脉

日華子云治遊風風疹婦人月經不勻

通草

氣平　味甘辛　陽也　無毒

象云治陰竅不利行小水除水腫閉治五淋生用

珍云瀉肺利小便甘平以緩陰血

日華子云明目退熱催生下胞下乳

木通

氣平、味甘、甘而淡、性平味薄陽也、無毒、
象云主小便不利導小腸熱去皮用、
心云通經利竅、
本草云除脾胃寒熱通利九竅血脉關節令人不忘
散癰腫諸結不消墮胎去蟲、

瞿麥

氣寒、味苦辛、陽中微陰也、
象云主關格諸癰結小便不通治癰腫排膿明目去
翳破胎下閉血逐膀胱邪熱用穗、

珍云利小便爲君主之用、
本草云出刺決癰腫明目去翳破胎墮子下閉血養
腎氣逐膀胱邪逆止霍亂長毛髮、

車前子

氣寒、味甘鹹、無毒、
象云主氣癃閉利水道通小便除濕痺肝中風熱衝
目赤痛、
本草云主氣癃止痛利水道通小便除濕痺男子傷
中女子淋瀝不欲食養肺強陰益精令人有子明
目治目熱赤痛輕身耐老、

国立国会図書館　タイトル『湯液本草3巻』　請求記号　特7-425
ガラス使用

東垣云能利小便而不走氣與茯苓同功

○石韋

此一條與本經無一字同恐別是一物有誤姑存之

名遠墨子血見愁鹿經草也

時習云今一種作青苔蒿名蟻子槐作血見愁又隰州鼓角樓上一種名血見愁俱能破瘀血時習補

或人言紫花似旋風草但花不白又有一種花黃葉似槐結角如菉豆俗呼夾竹梅

爲方本草石韋味苦甘平無毒主勞熱邪氣五癃閉不通利小便水道止煩下氣通膀胱滿補五勞安

五臟去惡風益精氣

藥性論云使治勞及五淋胞囊結熱不通膀胱熱滿

日華子云治淋遺溺杏仁爲之使得菖蒲良生華陰

又有生古瓦屋上者名瓦韋用治淋亦佳

○白附子

陽微温

珍云主血痺行藥勢

本草云主心痛血痺面上百病行藥勢

○胡盧巴

苦純陰

珍云治元氣虛冷及腎虛冷本草云得槐香子桃仁治膀胱甚效腹脇脹滿面色青黑此腎虛證也

○馬兜鈴

苦陰中微陽味苦寒無毒

珍云去肺熱安肺氣補肺

本草云主欬嗽痰結

藥性論云平能主肺氣上急坐息不得主欬逆連連不可

日華子云治痔瘻瘡以藥纏中燒熏病處入藥多用

是土青木香獨行根子也

日華子治五腫蠱毒

唐經云辛名土青木香實主肺病根治氣下腸止刺痛

○白芨

苦甘陽中之陰味辛苦平微寒無毒

珍云止肺澁白斂治證同

本草云主癰腫惡瘡敗傷陰死肌胃中邪氣賊風鬼擊痱緩不收白癬疥蟲

藥性論云使治熱結不消主陰下痿治面上默皰

天南星

味苦辛　有毒

珍云治同半夏

陳藏器云主金瘡傷折瘀血取根搗傅傷處

日華子云味辛烈治撲損瘀血主蛇蟲咬傅疥癬毒瘡

鬱金

味辛苦　純陰

珍云涼心

局方本草鬱金味辛苦寒無毒主血損下氣生肌止血破惡血血淋尿血金瘡

藥性論云單用亦可治婦人宿血結聚溫醋磨服

經驗方云尿血不定葱白相和煎服效

本草云生蜀者佳胡人謂之馬蓬亦啖馬藥用治脹痛破血而補

佛耳草

氣熱　味酸

象云治寒嗽及痰除肺中寒大升肺氣少用欵冬花爲使過食損目

蛇床

国立国会図書館　タイトル『湯液本草3巻』　請求記号　特7-425　ガラス使用

特 7
425

味苦辛甘平無毒

本草云主婦人陰中腫痛男子陰痿濕痒除痺氣利關節癲癇惡瘡溫中下氣令婦人藏熱男子陰強久服輕身好顏色令人有子一名蛇粟蛇米五月採陰乾惡牡丹巴豆貝母

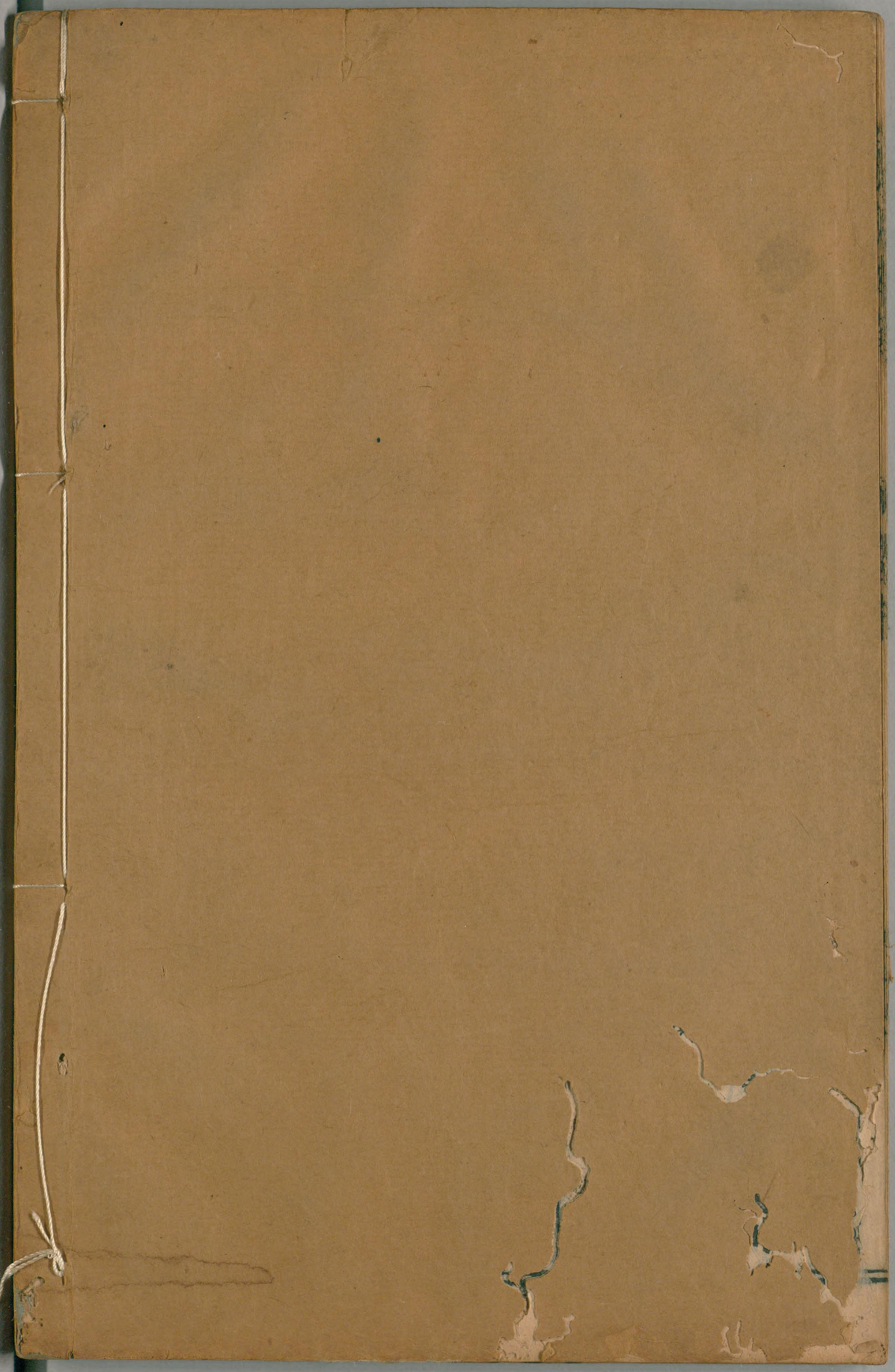

国立国会図書館　　タイトル『湯液本草3巻』　請求記号 特7-425

ガラス使用