

321

95₁



始



大正九年十月上梓

滿洲事情第一輯(第二回)

(吉林、長春、農安)

外務省通商局

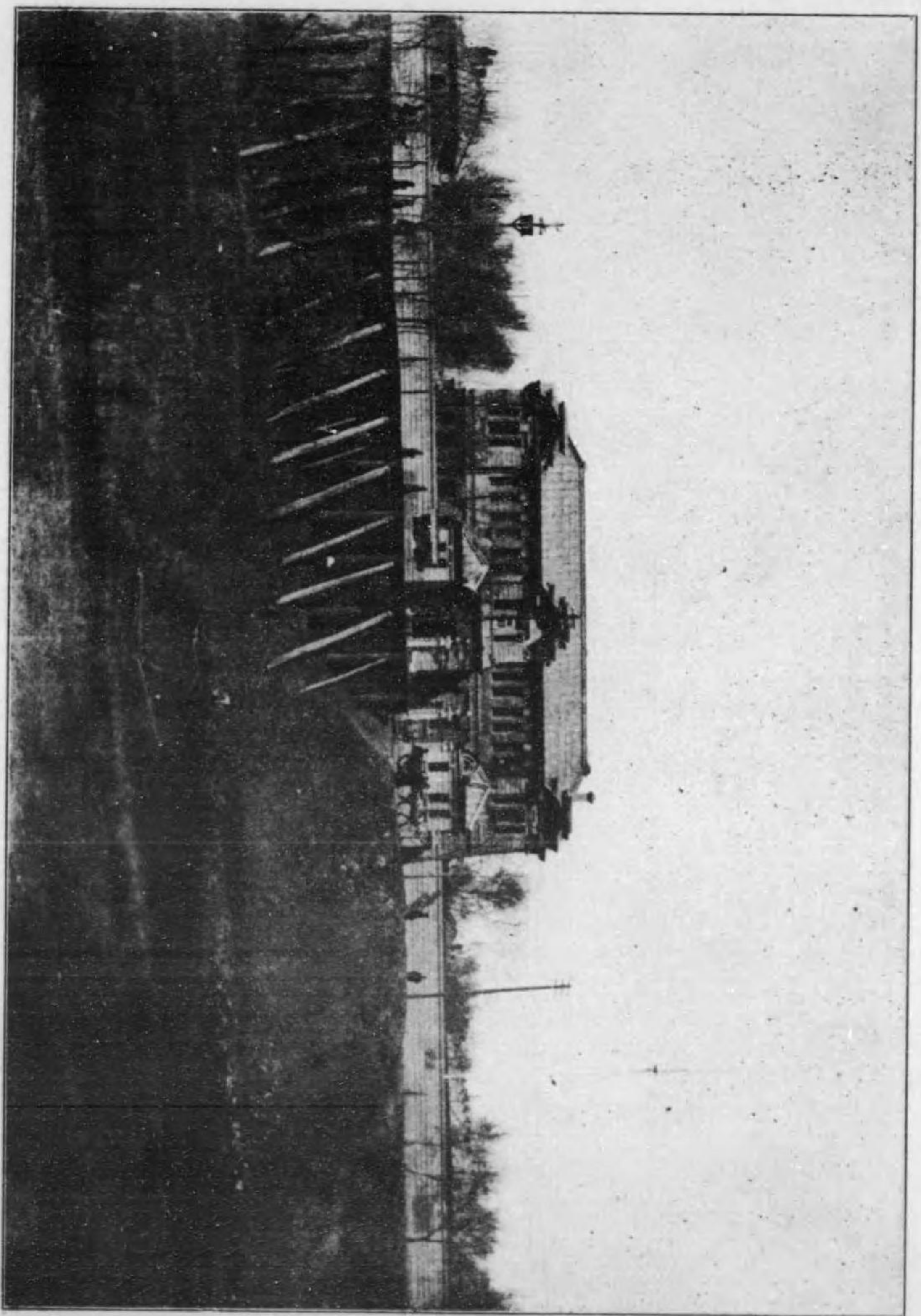

一、在吉林日本帝國總領事館遠望

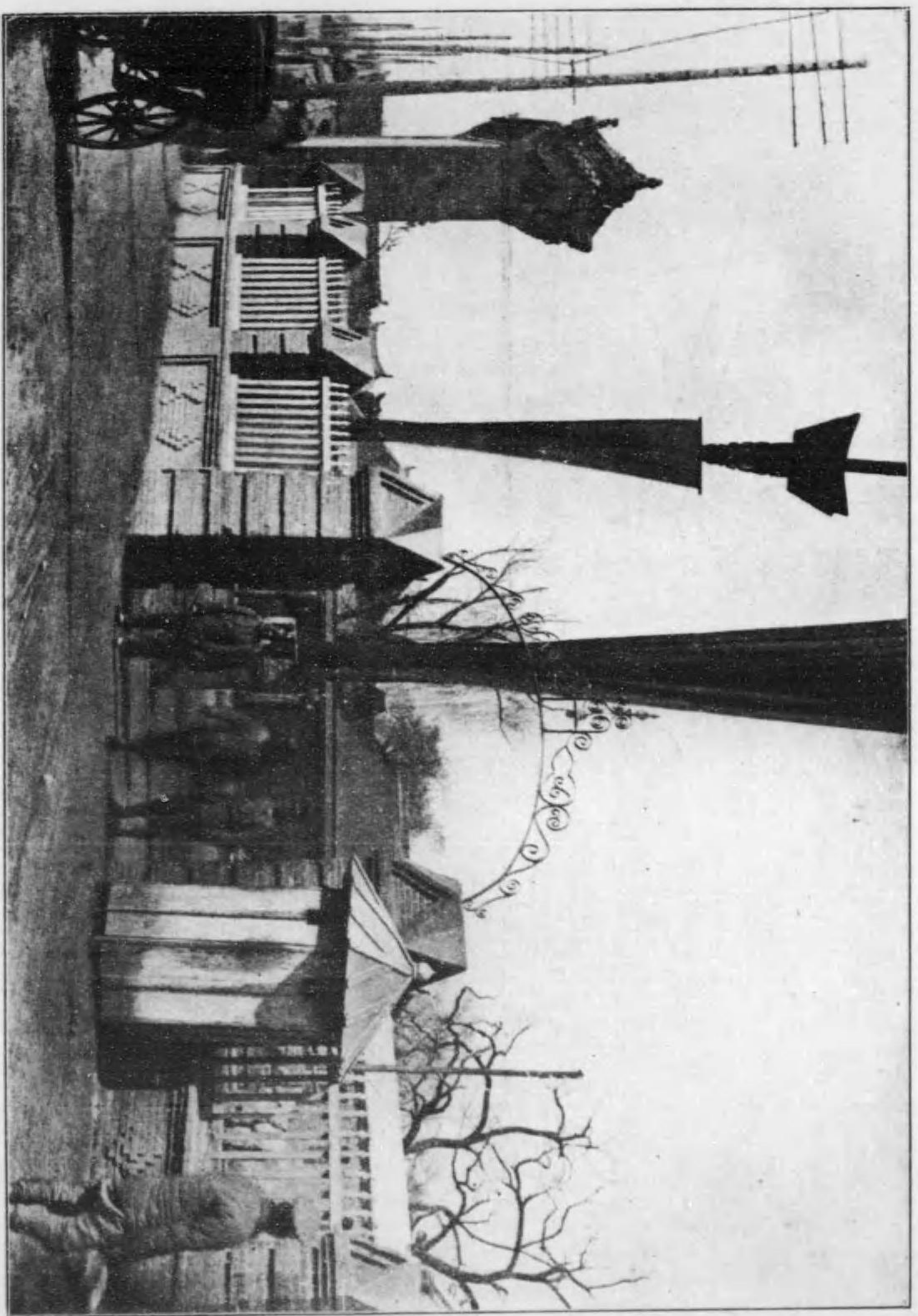

二、吉林督軍公署

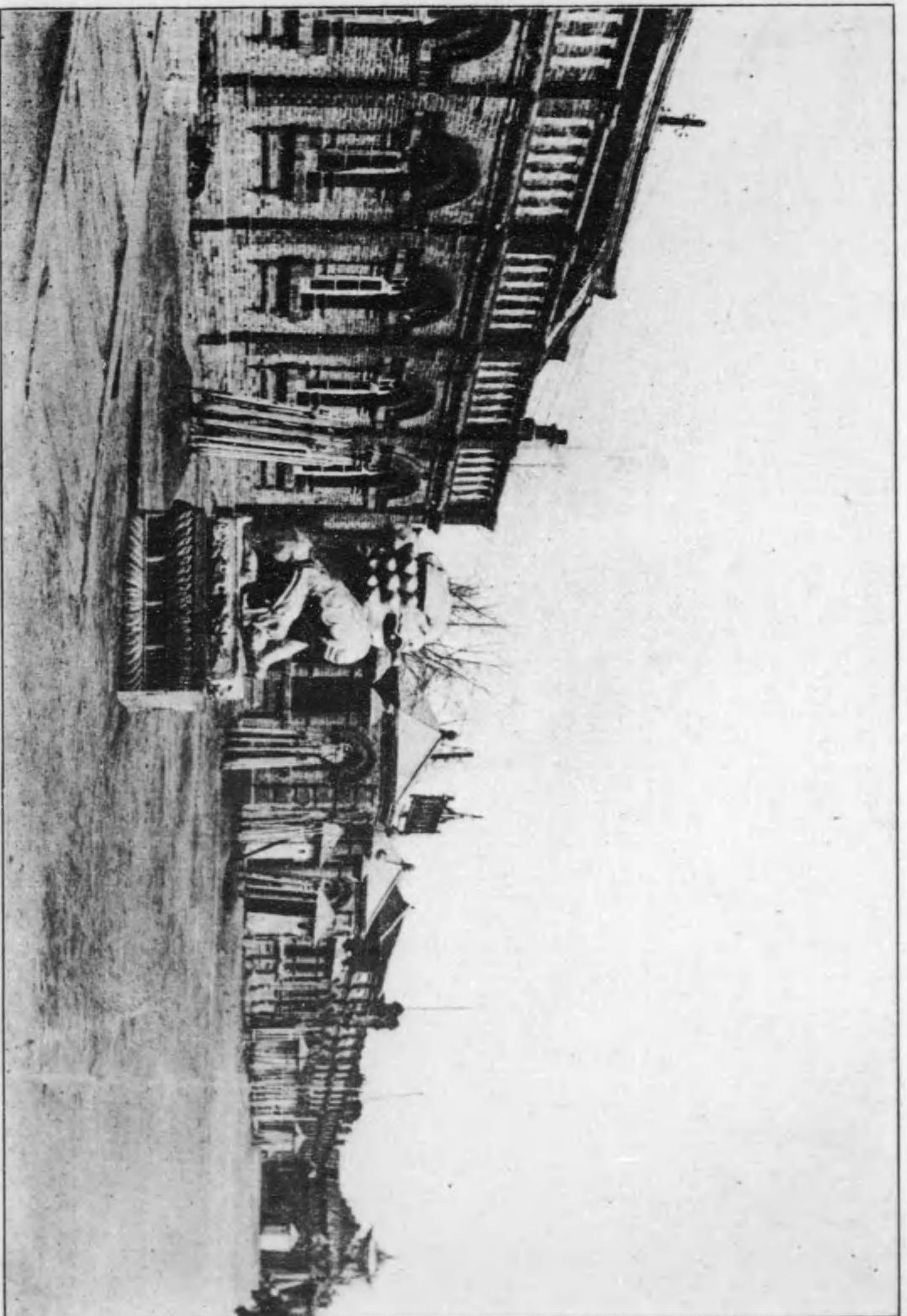

三 吉林省長公署

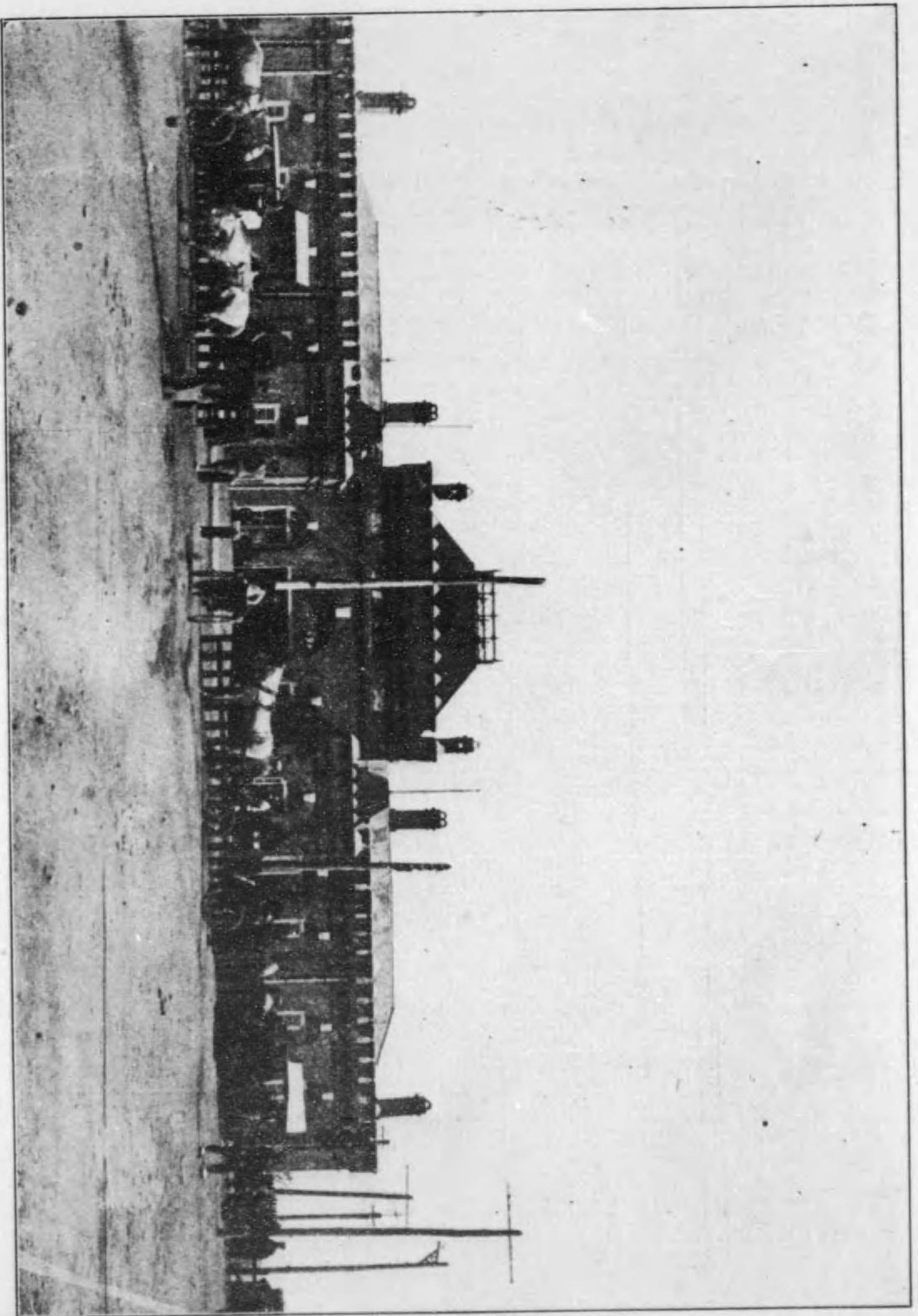

四、吉長鐵道吉林停車場

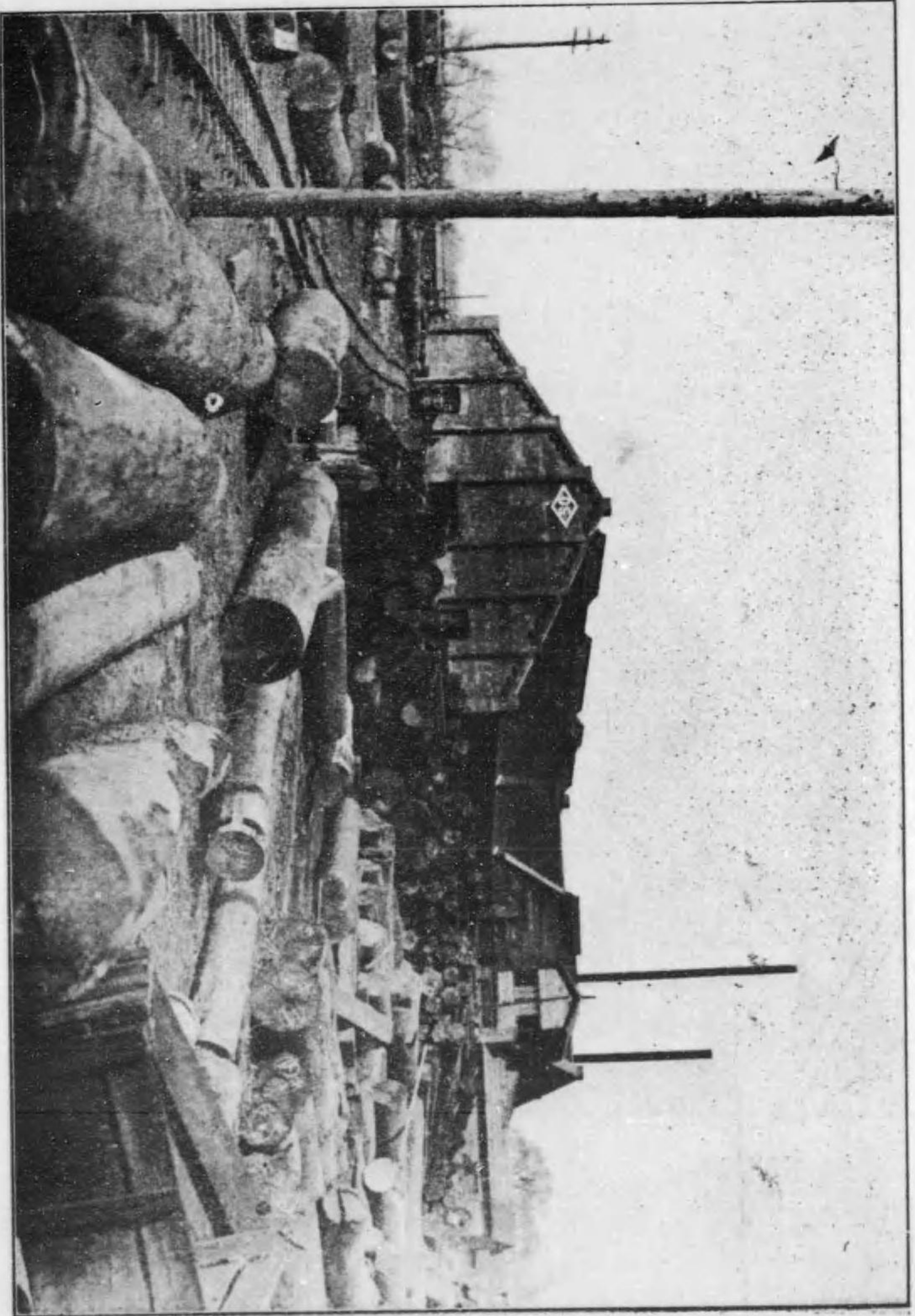

五、鳴綠江製材公司吉林支店工場

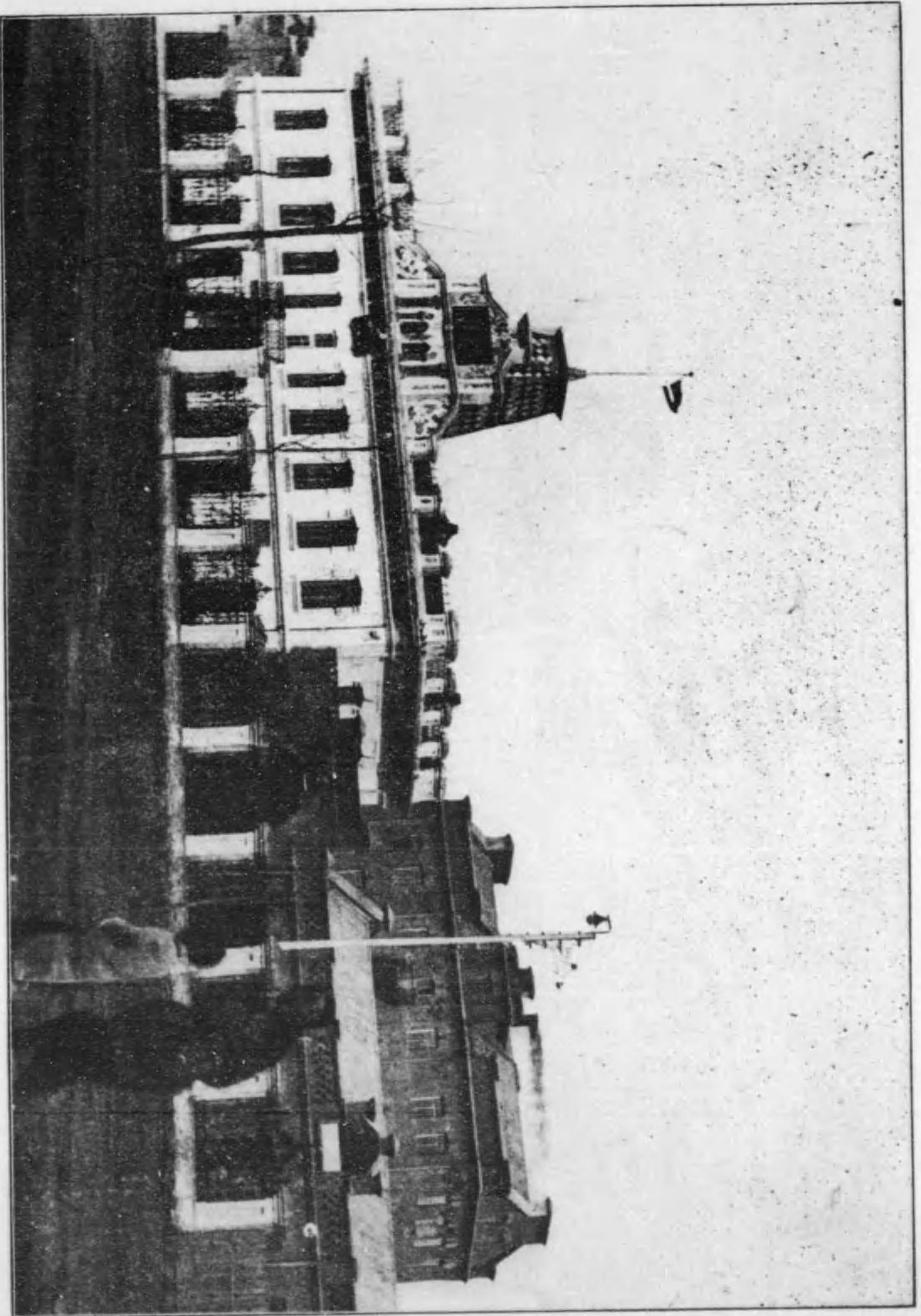

六、吉林恒棧製粉工場(支那人經營)

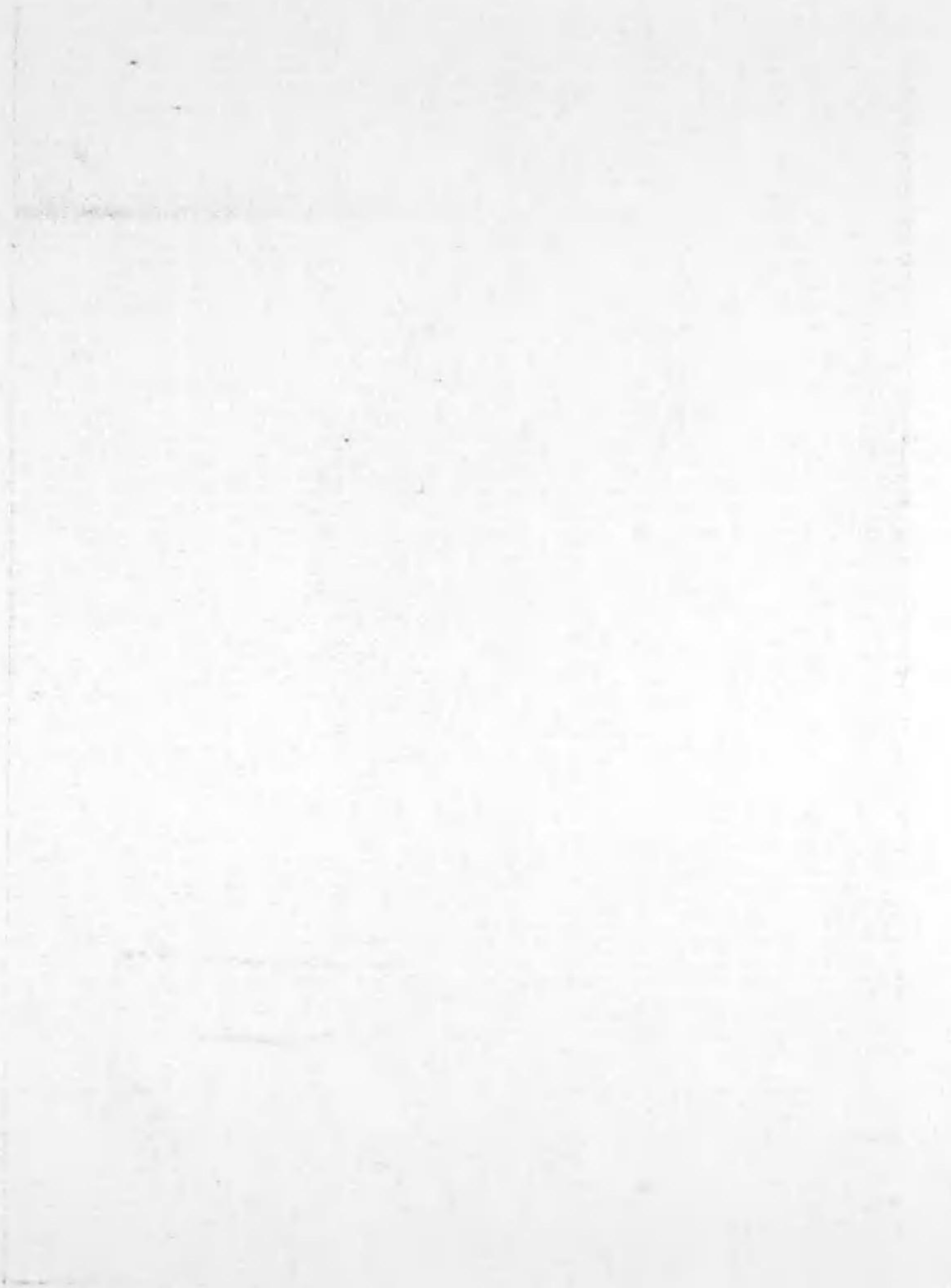

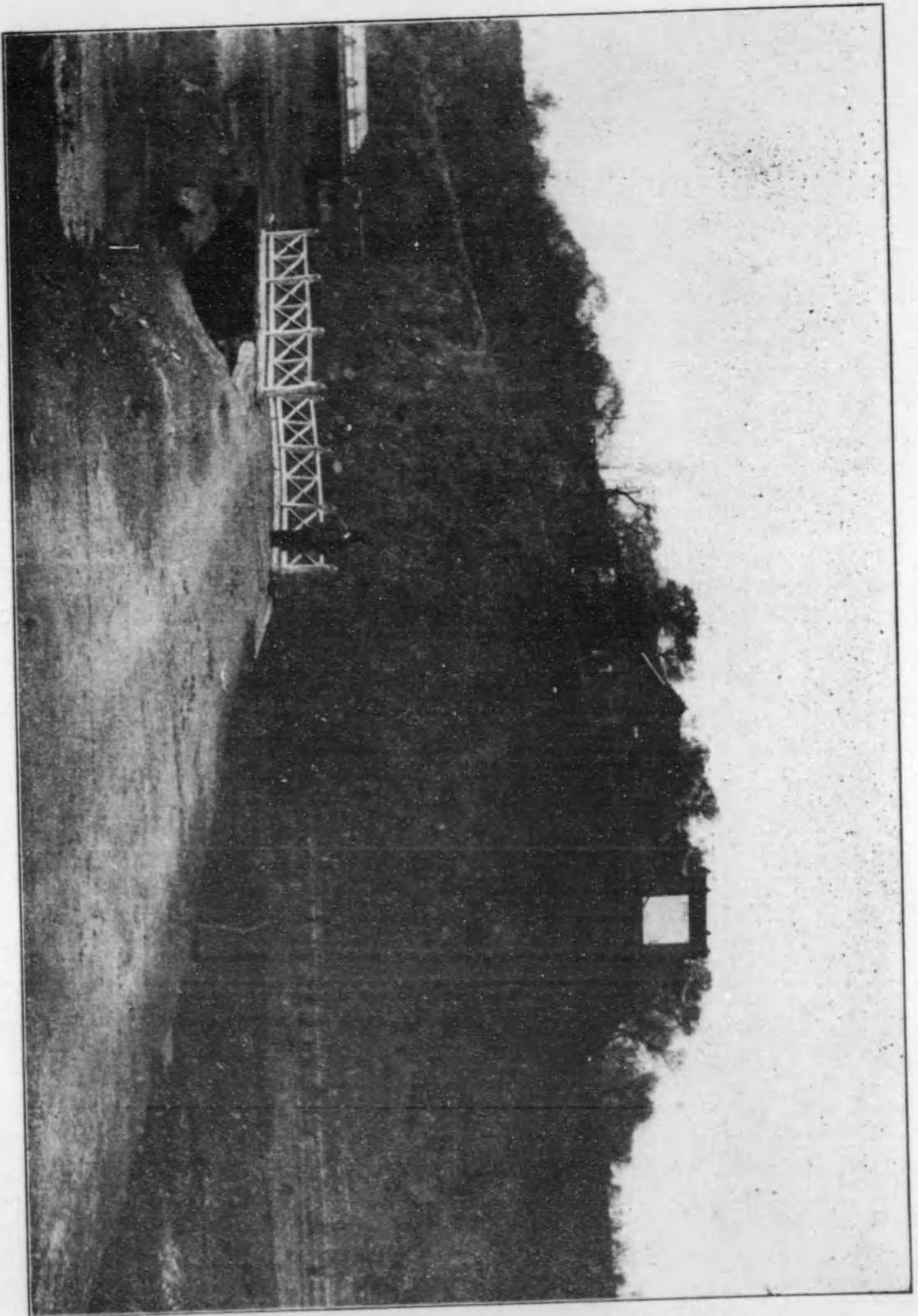

七 吉林省城北山ノ勝景

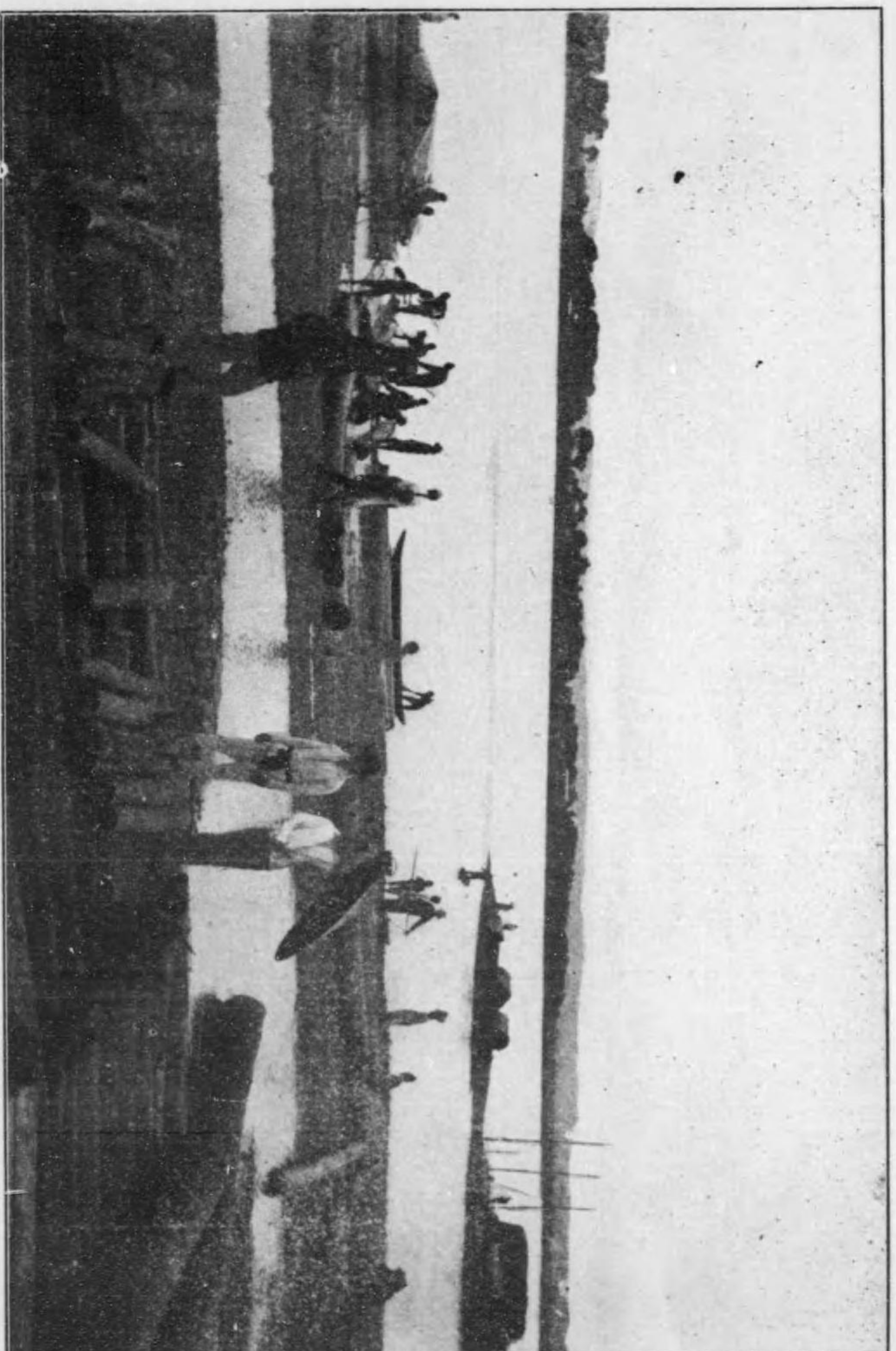

八、吉林省城東大灘着筏ノ光景(其二)

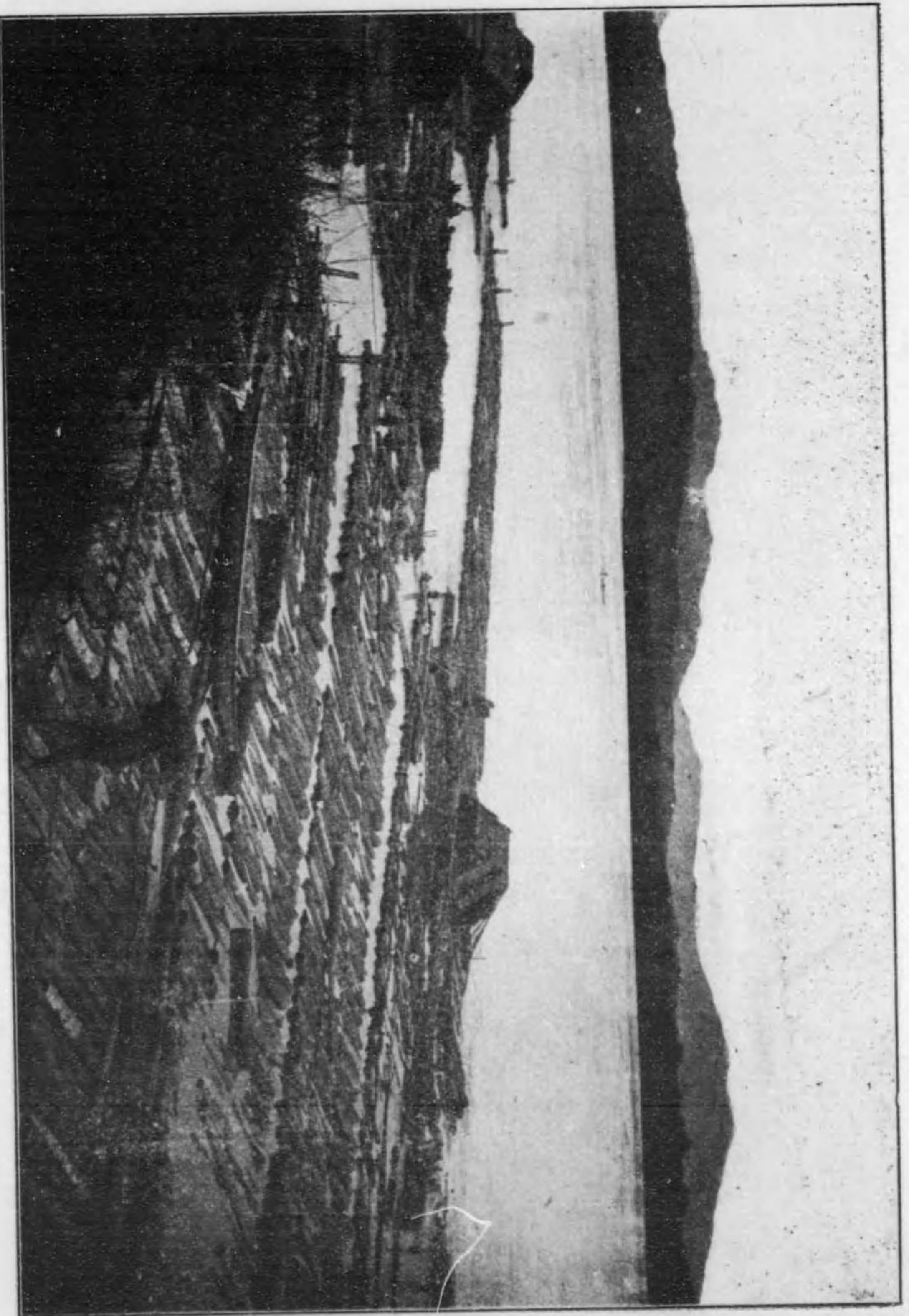

九、吉林省城東大灘着筏ノ光景（其二）

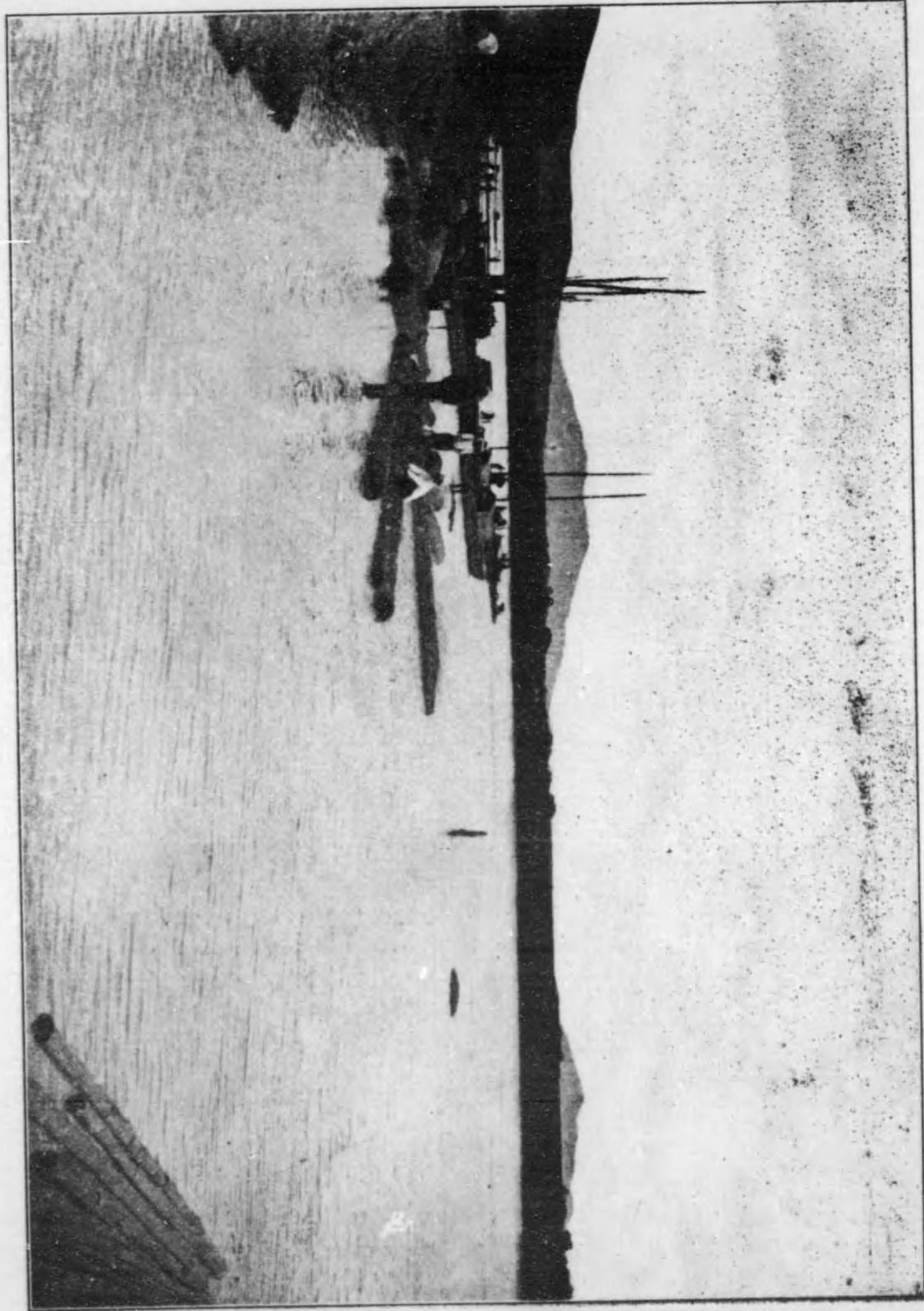

一〇. 吉林省城東大灘着筏(解筏陸上ノ景)

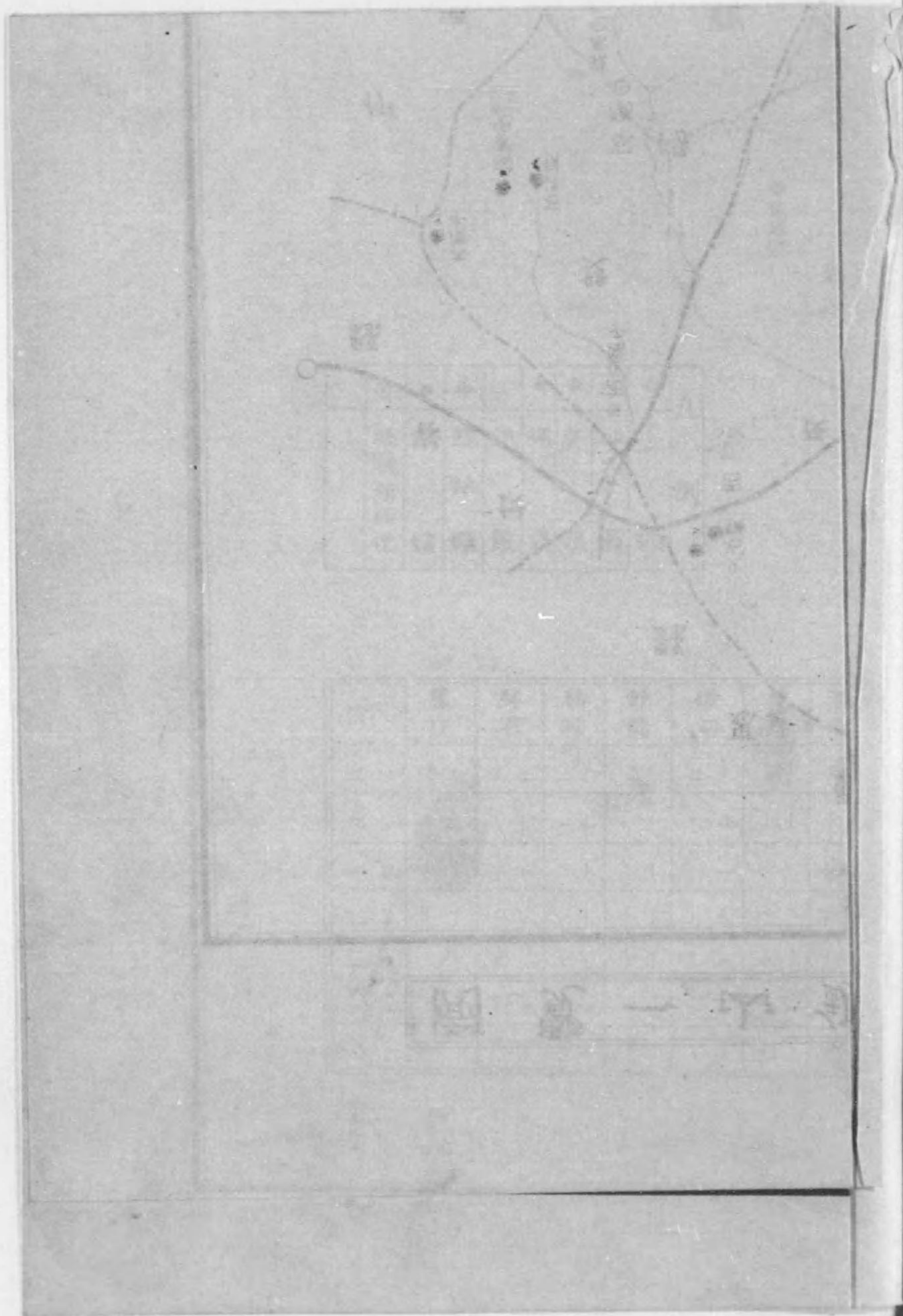

第一圖

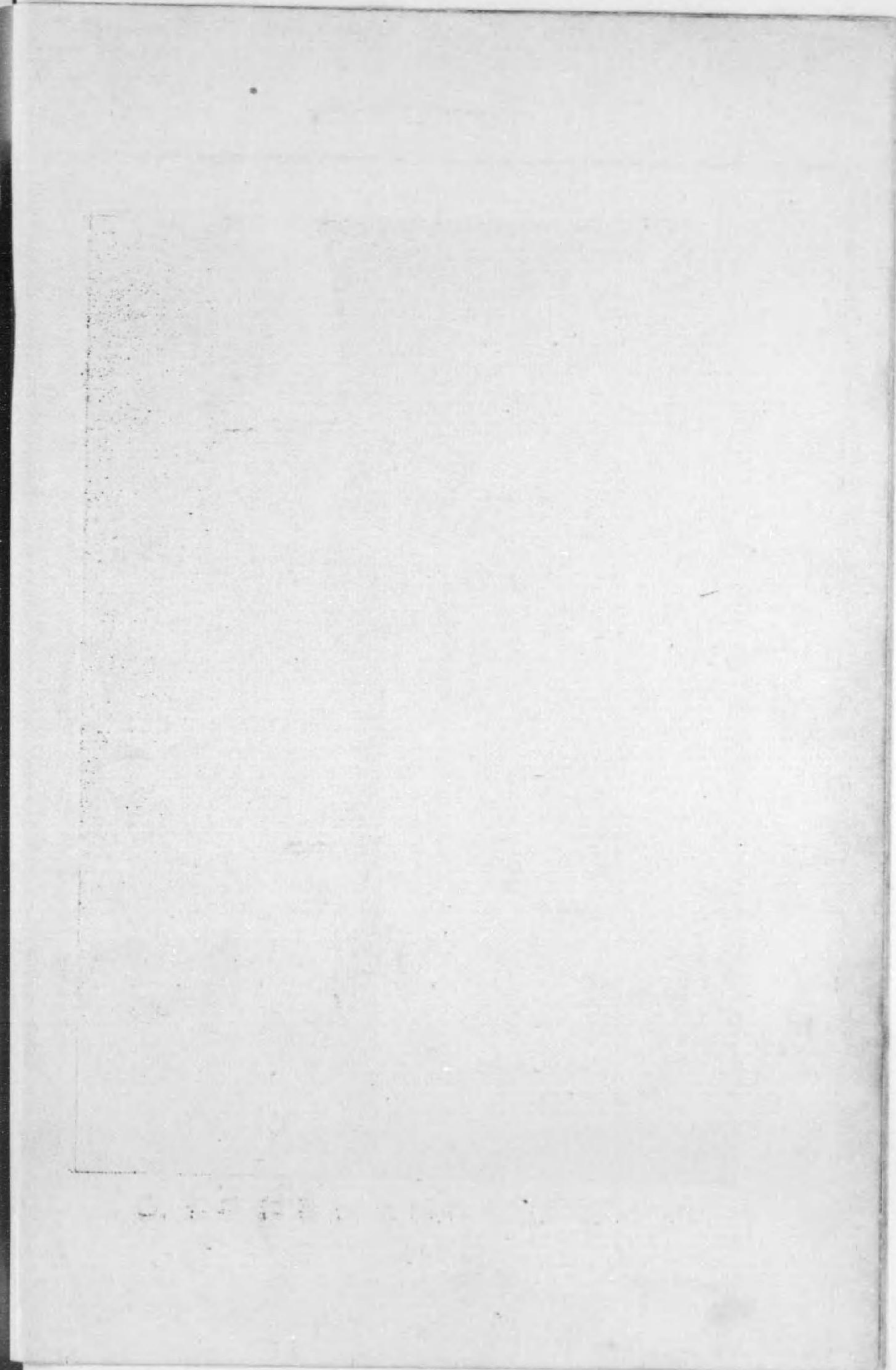

第一圖

覽一山鑛名著內管館事領總國帝林吉在

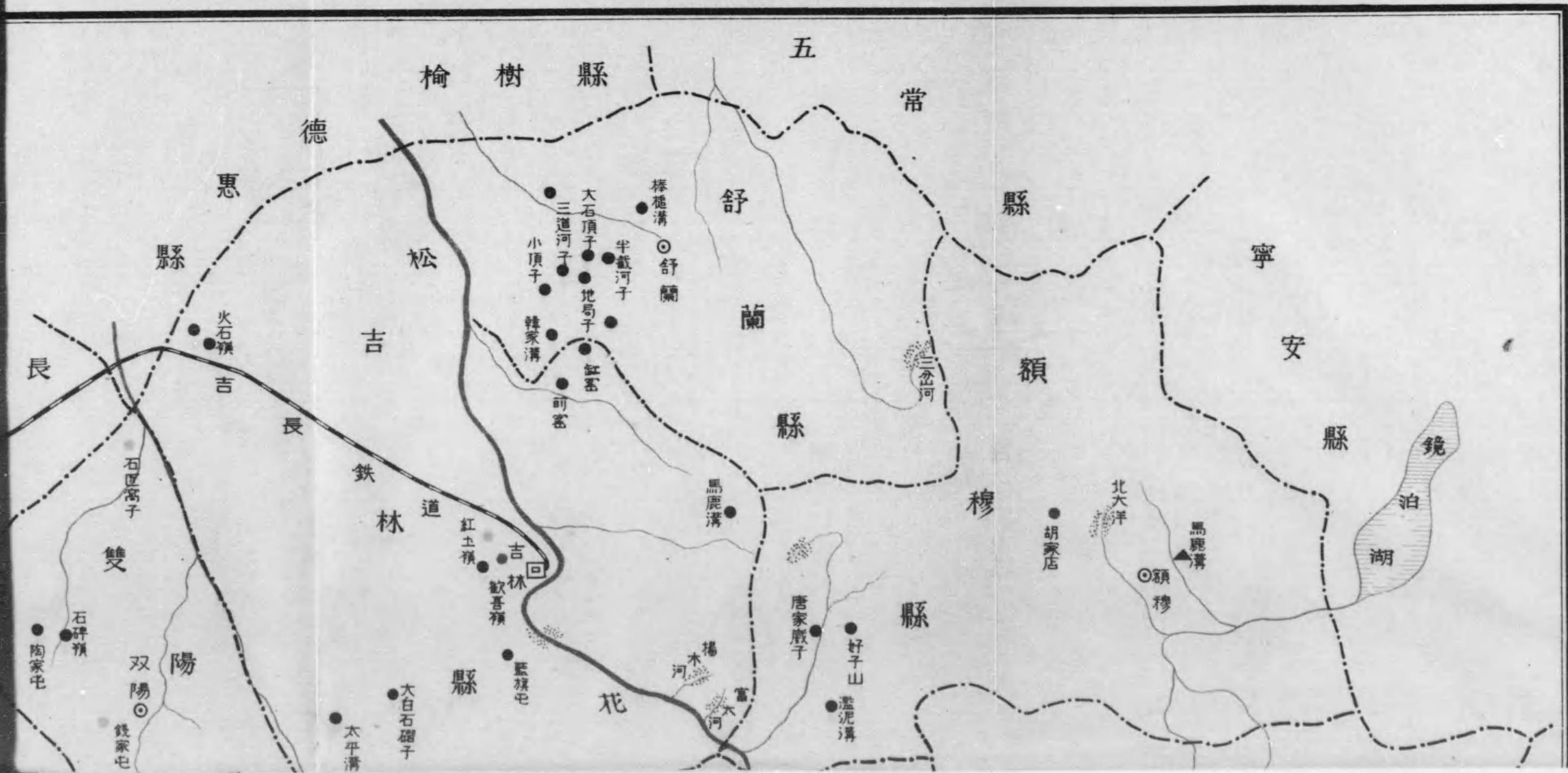

在吉林帝國總領事館管內著名鑛山一覽圖

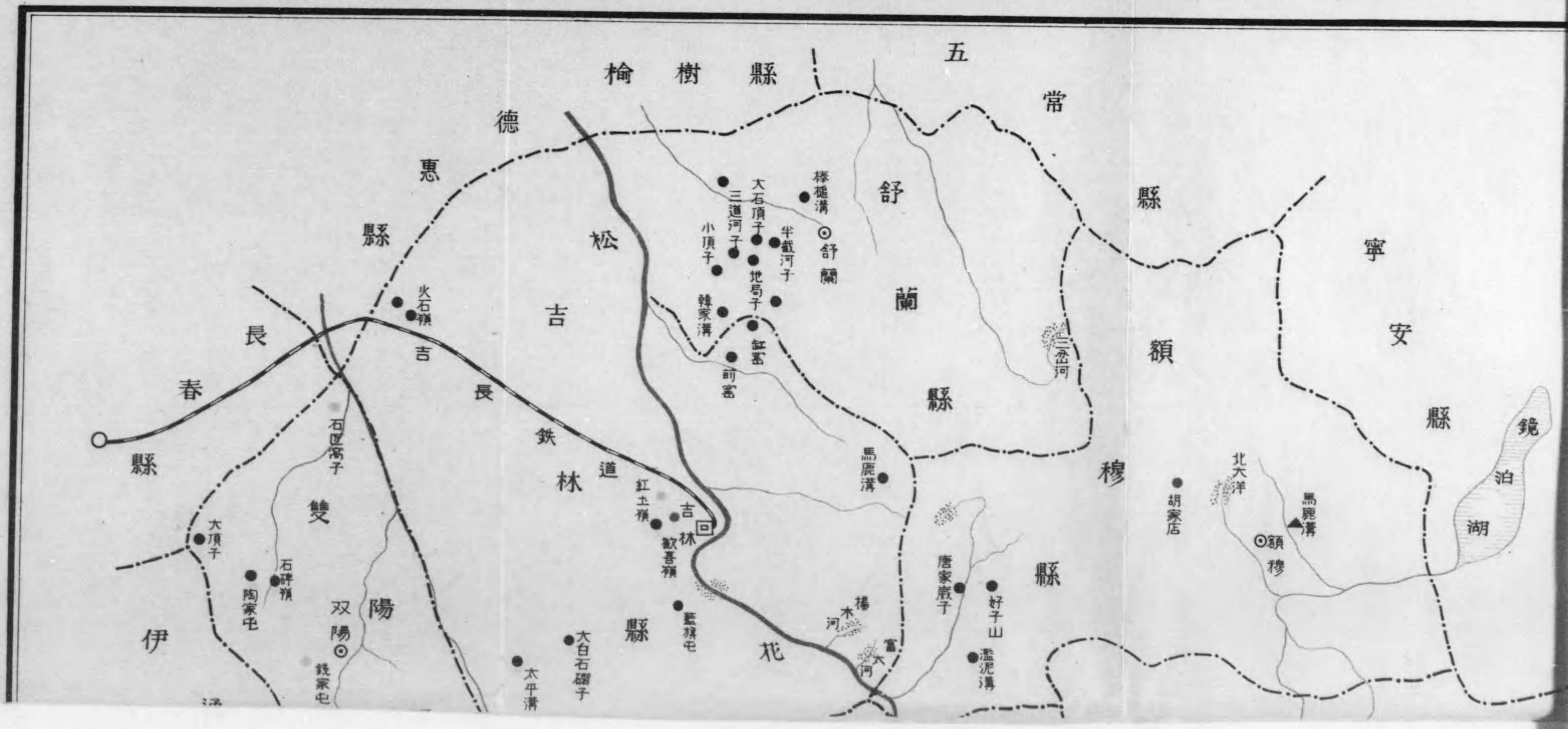

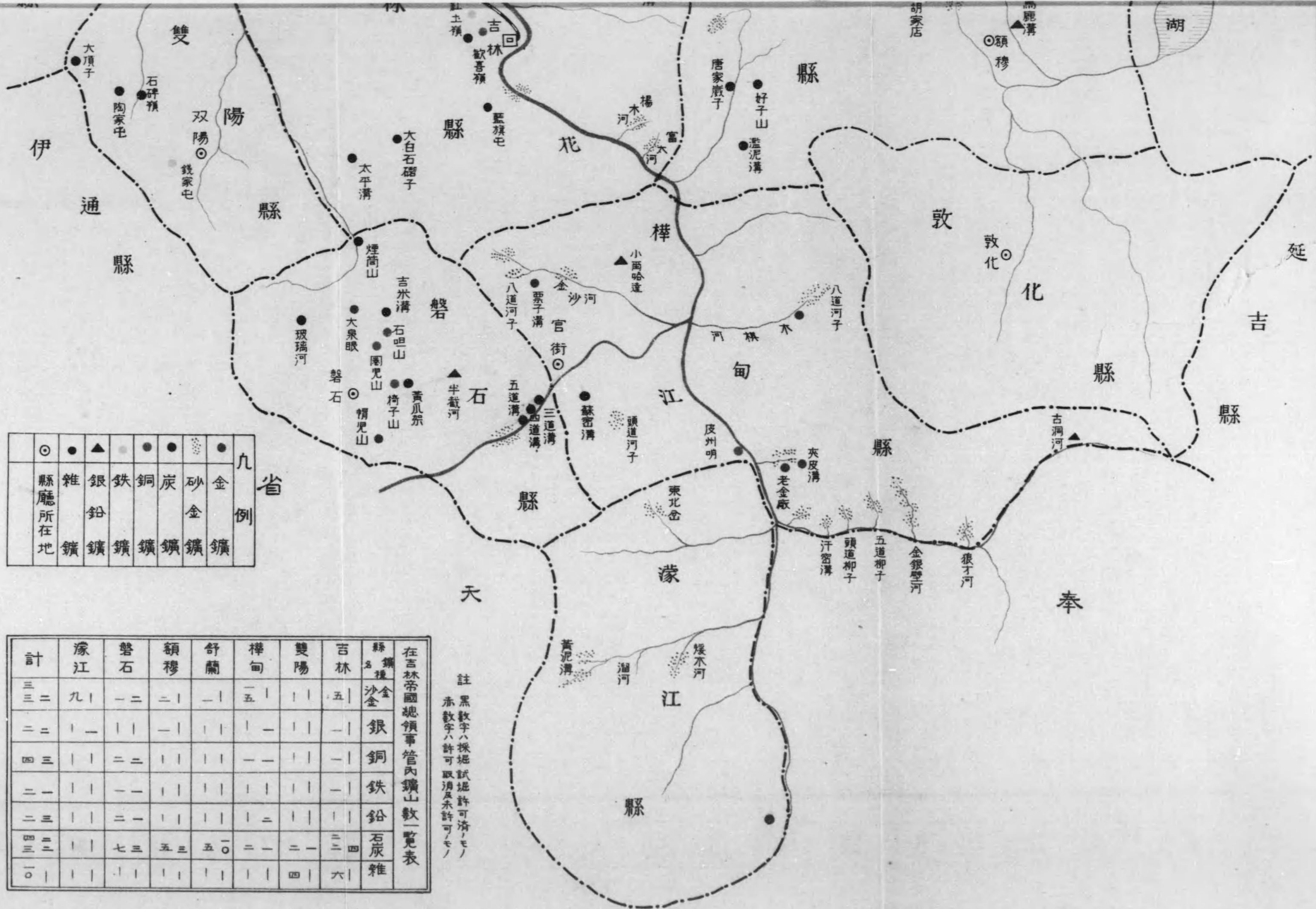

○	●	▲	●	●	●	●	●	九省例
縣廳所在地	雜礦	銀鉛礦	鐵礦	銅礦	炭礦	砂金礦	金礦	

在吉林帝國總領事管內鑛山數一覽表

計	濛江	磐石	額穆	舒蘭	樺甸	雙陽	吉林	縣名
三三	九	二	二	一	一五	一	五	沙金
二二	一	一	一	一	一	一	一	銀
四三	一	二	一	一	一	一	一	銅
二一	一	一	一	一	一	一	一	鐵
二三	一	二	一	一	一	一	一	鉛
四三	一	七	五	五	二	二	二	石炭
一〇	一	一	一	一	一	四	六	雜

註 黑數字ハ探掘試驗許可済モノ
赤數字ハ許可取消及未許可モノ

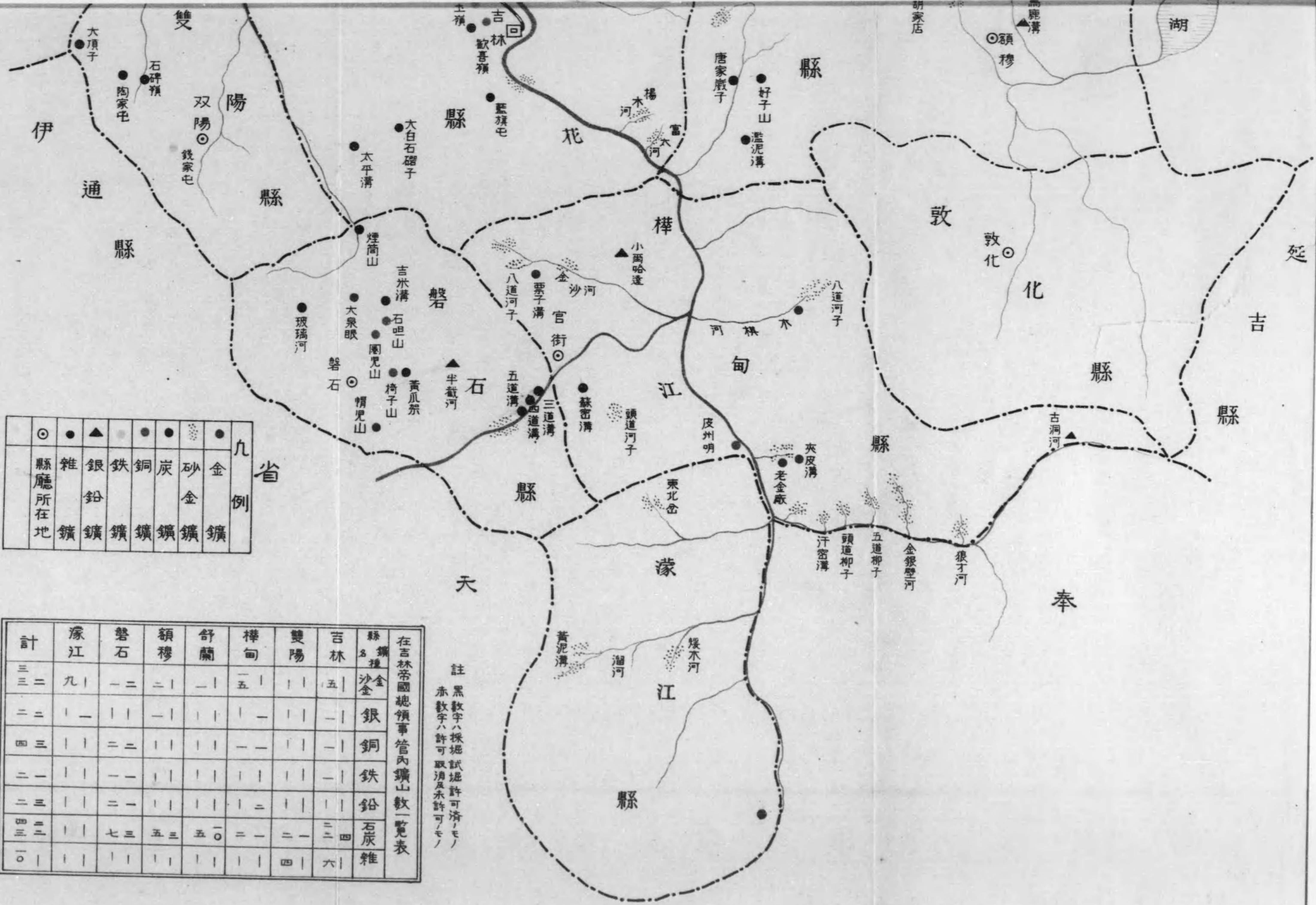

九省例

○	●	▲	●	●	●	●	●
縣廳所在地	雜礦	銀鉛礦	鐵礦	銅礦	炭礦	砂金礦	金礦

在吉林省總領事管內礦山數一覽表

計	濛江	磐石	額穆	舒蘭	樺甸	雙陽	吉林	縣名
三三	九	二	二	一	五	一	五	砂金
二二	一	一	一	一	一	一	一	銀
四三	一	二	一	一	一	一	一	銅
二一	一	一	一	一	一	一	一	鐵
二三	一	二	一	一	一	一	一	鉛
四二	一	七	五	五	一	一	二	石炭
三二	一	三	三	〇	一	一	四	雜
一〇	一	一	一	一	一	四	六	

註 黑數字八採掘試驗許可濟(モ) 赤數字八許可取消及未許可(モ)

321-95

滿洲事情第一輯(第二回)

緒言

「5」寄贈本

一、當局曩ニ明治四十二年第一回滿洲事情ヲ印行シテヨリ年ヲ閱スルコト
既ニ十有一年各地ノ情勢ハ各般ニ互リ面目ヲ改メタルモノ尠カラサルヘ
キヲ思ヒ
今回其第二回トシテ大正八年現在狀況ニ關シ各館管内狀況報告
ヲ徵シ茲ニ之ヲ活版ニ附スルコトトセリ



一、發行ノ順序及集錄法等ニ關シテハ報告出揃ヒノ都合其他ニヨリ必シモ第
一回發行ノ場合ト同一ナラス即昇格新館設置分館附設等當時ト趣ヲ異ニ
セルモノアリ第一回第一輯ト第二回第一輯トハ同一公館ノ報告ニアラサ
ルコトナリ

一、尙前回各輯内容ハ地方的連絡ニ重キヲ置カサリシモ今回ハ努メテ關聯的
ニ同省内ノ分ハ概ネ一括シテ同輯内ニ本館ト分館ノ關係アルモノ亦概ネ
同輯内ニ之ヲ收ムルノ方針ヲトリタリ

大正九年十月

外務省通商局





滿洲事情第一輯(吉林、長春、農安) 目次

第一卷 在吉林帝國總領事館管轄

區域內事情

第一章 沿革 一

第二章 地勢、面積、人口及職業ノ大要 二

第三章 管内ノ特長 三

第四章 衣食住ノ狀態 三

第一節 衣 三

第二節 食 三

第三節 住 三

第四節 特種衣食住用品供給ノ大要 三

第五章 氣候及衛生 五

第一節 氣候 五

第二節 衛生 五

第六章 貿易及商業 九

第一節 貿易概況 九

第二節 主要輸出品 九

第三節 主要輸入品 九

第四節 商業 九

第七章 工業 九

第一、製材業 九

二三 九 八 五 三 三 二 一

第二、製粉業 二五

第三、電氣業 二七

第四、硝子工場 二八

第五、燐寸製造 二八

第六、製紙業 二八

第七、皮革製造 二八

第八、釀酒業 二九

第九、鉛製造業 二九

第十、染業 二九

第十一、麻繩製造業 二九

第十二、煉瓦製造業 二九

第十三、製油業 二九

第十四、木工業 二九

第八章 鑛業 二四

第一節 概況 二四

第二節 金及砂金鑛 二五

第三節 石炭鑛 二五

第四節 銅鑛 二五

第五節 鐵鑛 二五

第六節 鉛、鋅、アンチモニー鑛 二五

第七節 雜鑛 二五

第九章 森林及林業 一

第一節 森林 一

第二節 林業 一

二五 二七 二八 二八 二八 二九 二九 二九 二九 二九 二九 二九 二四 二四 二五 二五 二五 二五 二五 一 一

Faint vertical text on the right page, likely bleed-through from the reverse side of the book.

第一輯 目次

第二節 獸疫及屠殺	四四
第二節 畜產出廻ノ狀況	四五
第三節 價格	四六
第十章 漁業並獵業	四九
第一節 漁業	四九
第二節 獵業	五〇
第十一章 金融並貨幣	四〇
第一節 金融	四〇
第二節 貨幣	四三
第十二章 度量衡	四〇
第一節 度	四〇
第二節 量	四〇
第三節 衡	四三
第十三章 交通及通信	四三
第一節 農安ノ交通	四三
第二節 通信機關	四六
第三節 鐵道、水路、道路ト産業トノ關係	四三
第四節 移出入貨物集散ノ經路	四五
第十四章 公私ノ施設	四六
第一節 農安ノ支那官衙其他	四六
第二節 長嶺縣ノ支那官衙其他	四七
第三節 本邦人公私ノ施設	四七
第四節 警備機關	四七
第十五章 市街宅地並ニ家屋ノ賣買賃貸	四七

四

借ノ習慣及價格	四七
第一節 市街宅地並家屋ノ賣買習慣及價格	四四
第二節 宅地家屋ノ賃貸借ノ習慣及價格	四五
第十六章 普通勞動者並僕婢ノ賃金	四七
第十七章 物價	四八
第十八章 本邦人ノ著目スヘキ事業	四八
第一節 農業ニ關スルモノ	四八
第二節 工業ニ關スルモノ	四八
第三節 商業ニ關スルモノ	四八
第十九章 王爺府一般狀況	四七
第二十章 伏龍泉附近一般狀況	四九
第二十一章 三岔口附近ノ地勢	五〇
第二十二章 天然曹達ニ關スル調査	五二
第二十三章 附 錄	五二
第三卷 長春事情	五三
概 說	五三
(一) 日本官衙ノ創設	五三
(二) 通信機關ノ施設	五四
(三) 日露國境(寬城子停車場)問題ノ經過	五四
(四) 領事館ノ開設ト國際關係	五七

(五) 滿鐵ノ鐵道附屬地買收	五〇
(六) 警察事務ノ開始	五〇
(七) 滿鐵ノ各施設ト附屬地ノ發展	五三
(八) 在住本邦人ノ男女及職業別ニ依ル人口並ニ戶數	五四
(九) 貿易、商業	五五
(十) 通貨及金融狀況	五五
(十一) 本邦人ノ經營ニ係ル各種事業	五五
(十二) 吉長鐵道 (附吉會鐵道)	五二
(十三) 公共事業	五四

附 錄	
(一) 長春城内(支那町)ノ沿革ト支那官衙	五六
(二) 公主嶺ニ於ケル本邦人ノ發展狀況	五六
(三) 四平街ニ於ケル本邦人ノ發展狀況	六三
以上	

滿洲事情

第一卷 在吉林帝國總領事館管轄區域內事情

(大正九年四月三十日在吉林帝國總領事森田寬藏報告)

第一章 沿革

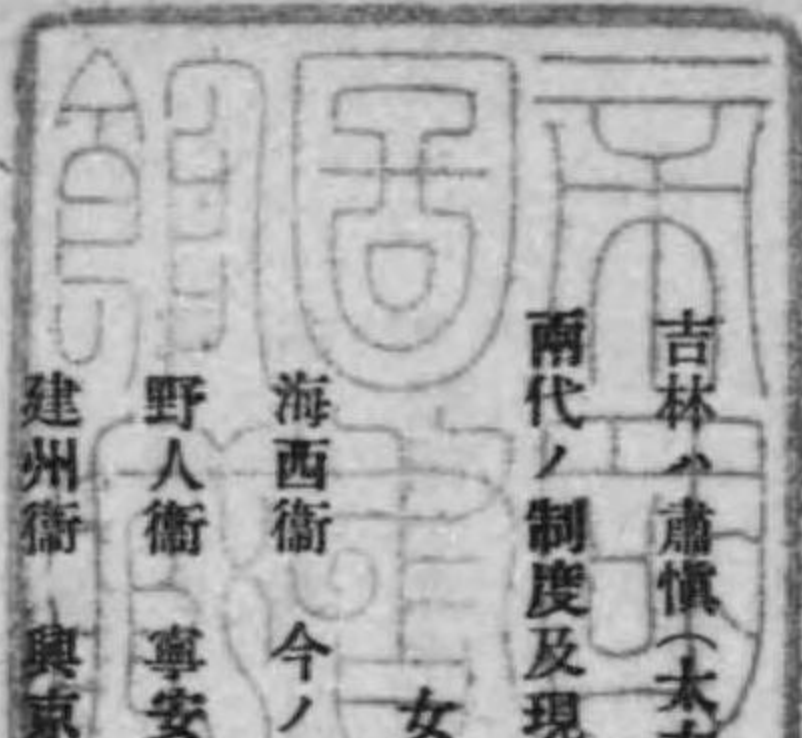

吉林(肅慎)太古挹婁(漢晉)勿吉(後魏)靺鞨(隋)渤海國(唐)契丹(宋)及女真ノ故地ニシテ今試ニ地理上ヨリ見タル金及明兩代ノ制度及現制トヲ比較スレハ左ノ如シ

女真(金代)ノ三衛

海西衛 今ノ吉林、伊通、開原、輝南四縣

野人衛 寧安縣以東烏蘇里口ニ至ル一帯

建州衛 興京附近ノ赫圖阿拉一帯

右ニ依レハ女真ノ舊領ハ現在吉林省西半部及奉天省ノ一部分ニ當ルモノト推定セララル

明時代扈命四部及東海三部

(一)扈命四部(女真ノ海西衛ヲ改制シタルモノ)

烏拉部 此ノ吉林縣ニ當リ吉林ノ下流六十支里烏拉街ニ今尙ホ其城址ヲ留ム

葉赫部 今ノ伊通縣ニ當リ伊通ノ西南百四十支里葉赫站ニ其舊址アリ

哈達部 今ノ開原縣ニ當リ威遠堡邊門内ノ東南ニ舊址ヲ有スト

輝發部 今ノ磐石縣ニ當リ奉天省內輝發河ノ沿岸輝發鎮ニ其舊址ヲ留ムト
右四部中那拉氏ノ臨ミシ葉赫部ハ明ノ中葉ニ於テ最モ弱ヲ唱ヘ他之部ノ牛耳ヲ執リタルコトアルモ萬曆四十年清ノ爲メ亡
ホサレ茲ニ扈命四部ノ全滅ヲ見タリ

(二) 東海之部

呼爾哈部 今ノ敦化、寧安、依蘭三縣ニ當ル因ニ呼爾哈ハ河名ニシテ那チ今ノ牡丹江(滿州語ノ穆丹烏拉)ヲ指スト
瓦爾喀部 今ノ琿春、懷仁、通河、輯安四縣ニ當ル因ニ瓦爾喀ハ奉天省東邊門外ノ混江ヲ指スト

渥集部 今ノ穆稜、東寧、虎林三縣(以上吉林省)及露領ノ東海、濱省ノ尼瑪、綏芬河ノ流域ニ當ル

明ノ順治十年副都統ヲ寧古塔ニ置キタル康熙十年副都統ヲ船廠ニ移シ十二年船廠ノ城壁築成スルヤ同十五年寧古塔將軍
亦移駐シ來リ同時ニ船廠ヲ今日ノ吉林ト改稱シ尙ホ船廠トモ呼ヘリ今船廠ノ由來ヲ按スルニ築城ノ際地中ヨリ古船ノ木片
ヲ發掘シタルニ由ルトモ云フカ今其傳説ノ三、四ヲ舉クレハ左ノ如シ

一、明代永樂、洪熙、宣德ノ各年間中央政府ヨリ派遣セラレタル征東水軍ノ駐營セシ地ナリ

一、清初順治十八年章京此地ニ於テ兵船ヲ建造セリ

一、往昔今ノ吉林城內尙儀街北部ノ木橋下ヨリ小鐵船ヲ發掘シタリ

一、吉林省西關迎恩門外頭道碼頭ノ西方俗ニ船營ト呼フ一地點ハ往昔黑龍江水師營造船處ノアリシ所ナリ

要スルニ現今ノ吉林ハ往昔朝廷ヨリ派遣セル水師ノ駐營シタル所ニシテ時ノ朝廷カ征東ノ根據地トシタルモノナルヘク因
ニ吉林縣ハ雍正四年永吉州ト稱シ奉天府尹ニ隸屬シタリシ乾隆十二年理事同知ト改稱スルト共ニ寧古塔將軍ノ直轄ニ屬
シ次テ光緒八年吉林府トナリ民國二年現在ノ縣治トナレリ

第二章 地勢面積人口及職業ノ大要

吉林省ノ地形ハ山嶽多ク平原少ク之ヲ奉天、黑龍江兩省ニ比スレハ全省山嶽地帶ト稱スルモ不可ナク東南ハ朝鮮國境ニ接
シテ長白山脈アリ蜿蜒東北ニ走リテ興凱湖ニ至リ一度ヒ伏シテ更ニ湖北ニ起リ完達山脈トナリテ露支國境ニ至リテ盡ク小
長白山脈ハ牡丹江及松花江ノ中間ニ連瓦シ北ニ走リテ松花江岸ニ至リ中部ノ山脈系ヲ成シ西南境ニ在ッテハ哈達連山脈重
疊シテ奉天省トノ境ヲ劃シ餘脈北ニ逶迤トシテ吉林長春ニ及フ全省面積ノ大部分ハ此等大山脈ノ起伏重疊スル處ニ之ヲ占
メ僅カニ其平北隅ニ於テ一平原ヲ開展ス即チ長春ヲ起點トシテ新城ニ一線ヲ劃シ更ニ新城ト依蘭三姓トヲ連結シ依蘭ヨリ
更ニ長春ニ連結シテ三角形ヲ成セル地帶ハ吉林省中ノ最大平原ナリトス全省ノ東南二部ハ殆ント山嶽森林地帶ニシテ西北
部ニ於テ僅ニ展開セル平原ヲ有スルニ過キス二條ノ大江流ハ南ヨリ北ニ向ッテ全省ヲ貫流ス其西ニ在ルモノヲ松花江トシ
東ナルヲ牡丹江トス此二流ハ吉林省ノ二大動脈ニシテ二江ノ沿岸多少ノ平原ヲ有ス特ニ牡丹江岸ニ寧古塔平原アリ長白山
ノ東南隅ニ於テ一平原ヲ開ク局子街平原是レナリ

當館管轄區域ハ吉林省西南部地方即チ重ニ吉林省ノ大動脈タル松花江流域一帶ノ地方ニシテ南部濛江縣ノ一角ハ深ク奉天
省ニ入り南東ハ小長白山脈ノ餘波タル哈爾巴嶺ヲ以テ延吉縣ニ拉法站ヲ以テ寧安縣ニ接シ石頭河子ヲ以テ西伊通ニ伊通邊
河ヲ以テ長春縣ニ接シ北長壽山ヲ以テ五常縣ニ接スル地方ニシテ其ノ縣名左ノ如シ

- 吉林縣
- 磐石縣
- 濛江縣
- 額穆縣
- 雙陽縣
- 舒蘭縣
- 樺甸縣
- 敦化縣

以上ノ地方亦概ネ山嶽森林地帶ナレトモ松花江ニ沿ヘル地方及磐石、敦化、樺甸縣地方ニ比較的展開セル沃野ヲ有ス
吉林省ノ面積ハ支那ノ調査ニ依レハ百八十三萬四千八百四十二方支里ニシテ當館管轄區域內ノ面積ハ約三十五萬方支里
ト見テ大差ナカルヘク内耕地面積約二萬方支里ニシテ他ニ未開墾地即チ當地方ニテ荒地ト稱スル面積約一萬方支里アリ之
ヲ全面積ニ比較スルトキハ耕地ハ約百分ノ五、七強ニ當リ荒地ハ百分ノ二、八強ニ當ル其餘ハ尙ホ開墾シ得ヘキ平地及山地
(山嶽森林地帶)ナリト云フヲ得ヘシ

新聞記者通信員	一	一	一	爲替、兩替業	一	八	一
鑛業	一	一	一	質屋並金貸業	五	一	五
煉瓦製造業	一	一	一	郵便電信電話從業者	七	一	七
燐寸製造業	一	一	一	鐵道從業者	七	一	七
鐵工鍛冶職	二	二	二	陸海運送業	一	一	一
木挽職	六	六	六	旅人宿	二	二	二
諸器機商	二	二	二	料理店、飲食店	七	二	九
藥種賣藥商	二	二	二	理髮、髮結業	二	二	四
化粧品小間物商	一	一	一	料理人	三	三	三
文房具紙類商	一	一	一	家事被傭人	一	一	三
鹽商	二	二	二	雜種勞働者	一	一	一
肉類及魚介類商	二	二	二	藝妓、酌婦、其ノ他	一	五	五
菓子商	二	二	二	雜業	一	一	一
古物商	一	一	一	視察遊歷者	一	一	一
雜貨商	九	九	九	赤十字社支部員	一	一	一
仲買商	一	一	一	外國人被傭人	一	一	一
會社銀行員	一一五	一一五	一一五	本業者ノ家族	一〇一	三三一	四三二
商店其他事務員	六九	六九	六九	合計	六〇三	四二二	一、〇一五

(ロ) 朝鮮人

當吉林省ハ朝鮮ト歴史的關係深ク就中其ノ咸鏡南北道トハ一葦帶水ヲ隔テ、相接セル地理的關係ヲ有スルノミナラス其廣大ナル面積ト稀少ナル人烟トハ國境鮮人ヲ招致スル自然ノ線由ヲ有シ延吉、和龍等國境地方ニハ夙ニ三十余年前ヨリ鮮人ノ移住スルモノ多カリシモ匪賊ノ危險、支那官憲ノ壓迫等ノ障礙ニ基因シ省内深ク當館管内ニ入込ムモノハ極メテ渺ナカリシカ朝鮮併合後移住鮮人ハ内地人ト等シク保護ヲ受クルニ至リ郷土ヲ棄テ、舉家移住スルモノ年ヲ遂テ増加シツ、アリ移住民ハ殆ント農業ニシテ其他ハ當省城内ニ宿屋、料理店僅カニ二、三アルノミ而カモ資本家又ハ大農ト稱スルモノ皆無ニシテ土着支那豪農ノ土地ヲ小作スル小作農ノミナリ而シテ是等農民ハ小作受入、土地賣買等ニ關スル恩典其他對支那人間ノ一般良感ヲ得ンカ爲メニ支那側ノ勸誘ニ依リ支那ニ所謂歸化スル者増加シ已ニ三、四百名ニ上ルヘシト云フ、此ノ他當省城ニハ一定ノ住所生業ナク居常支那宿屋ニ起臥セルモノ百二十三名アリ、地方在住者ノ數ハ正確ナル調査ヲナスコト至難ニシテ或ハ一萬以上ニ達スト稱スルモ各種ノ調査ヲ綜合スルニ大正八年十二月末現在ニ於ケル管内總人口ハ五千四百七十四名ナリ、今左ニ已往八年間ノ統計ヲ示セハ

年 別	戸 數		人		計 口	增 減
	戸 數	增 減	男	女		
大正元年	一四	一	二〇	一一	三一	一
同 二 年	三一	(+) 一七	三八三	二二一	六〇四	(+) 五七三
同 三 年	五四	(+) 二三	四一八	二四八	六六六	(+) 六二
同 四 年	五八	(+) 四	四二〇	二五三	六七三	(+) 七
同 五 年	一五〇	(+) 九二	五〇八	三〇八	八一六	(+) 一四三
同 六 年	四二〇	(+) 二七〇	一、二六〇	九五六	二、二一六	(+) 一、四〇〇
同 七 年	七四五	三三五	一、九四九	一、七五九	三、七四四	一、五二八

同 八年 一、〇七五 三三〇 三、九〇四 一、五七〇 五、四七四 一、七三〇

備考 (ハ)増加ヲ表ハス

大正八年末ニ於ケル管内居住鮮人地方別表

地方別	戸數	男		女		計
		男	女	男	女	
開放地 吉林省城	二二	一四五	四三	一八八		
開放地外 吉林縣	一四八	五七九	二二二	八〇一		
樺甸縣	四二五	一、七八五	八二七	二、六一二		
磐石縣	八一	二二七	一〇五	三三二		
濛江縣	五八	一六〇	五五	二一五		
舒蘭縣	四八	一一〇	五三	一六三		
額穆縣	八八	三三三	六五	四〇八		
敦化縣	一三五	三八五	一四〇	五二五		
雙陽縣	七〇	一七〇	六〇	二三〇		
合計	一、〇七五	三、九〇四	一、五七〇	五、四七四		

(ハ) 歐米人

歐米人ノ殆ント全部ハ吉林省城附近ニ居住シ居リ去ル明治四十四年ニハ露國人ノ三十二人ヲ筆頭ニ英國人十二人、獨逸人六人、米國人一人、合計五十一人アリ大正四年迄ハ五十人ヲ下ラサリシモ其後歐洲戰爭及露國革命ノ爲メ減少シ大正八年末ニハ僅カニ二十九人ヲ算スルニ至レリ

最近八年間吉林居住歐米人戸口表

年別	戸數	増減	男		女		計	増減
			男	女	男	女		
大正元年	一七	—	四九	二二	六一			
同 二年	二二	(+)五	五三	二〇	七三		(+)一二	
同 三年	一五	(-)七	二四	二三	四七		(+)二六	
同 四年	一七	(+)二	三〇	二四	五四		(+)七	
同 五年	一六	(-)一	二七	一八	四五		(-)九	
同 六年	一七	(+)一	二八	一九	四七		(+)二	
同 七年	一〇	(-)七	一四	一二	二六		(-)一一	
同 八年	一〇	—	一七	一二	二九		(+)三	

備考 (ハ)印ハ増、(ニ)印ハ減ヲ示ス

大正八年末吉林居住歐米人國別戸口表

國別	戸數	男		女		計	備考
		男	女	男	女		
英國人	四	七	八	一五		醫師一、商人三、本業者ノ家族男三、女八	
米國人	二	二	二	四		宣教師二、本業者ノ家族女二	
露國人	二	四	二	六		領事館員二、本業者ノ家族男二、女二	
佛國人	二	四	—	四		宣教師二、本業者ノ家族男二	
合計	一〇	一七	一二	二九			

第三章 管内ノ特徴

當館管内ハ吉林、雙陽、舒蘭、磐石、濛江、額穆、樺甸、敦化ノ八縣ヲ包容シ各縣共ニ概ネ山岳重疊平地稀少ニシテ交通甚タ便ナラス唯額穆、敦化ノ二縣ニ濕地散在スルノミ而シテ之等ノ山岳ニハ樹木繁茂シ一年ヲ通シテ馬賊跳梁シ運輸交通ノ阻害サル、コト多ク且交通機關ノ幼稚ナルカ爲メニ地方ノ開發更ニ行ハレス松花牡丹兩江流域ノ僅カニ手ヲ附ケラレタル外自然ノ富源ハ之レヲ放置シテ顧ミラレサルノ有様ナリ農産、鑛産、林産比々皆然リ

地勢上述ノ如クナルヲ以テ管内ノ産物トシテハ木材ヲ大宗トシテ其他葉烟草、藥草、人蔘、蘇、大豆、藍靛等ノ農産物、牛皮、菌類並礦物ヲ産ス

木材ハ針葉、闊葉兩種共夥シク良好ナル建築材ヲ産シ且ツ歐洲大戰以來南北滿洲鐵道用枕木ノ大部分ヲ供給シタリ

人蔘ハ藥用其他強壯劑トシテ近年廣ク各人ノ愛用スル處トナリタル爲メ其産額漸次多キヲ加ヘ自然生ノ外支那人ニシテ該栽培ニ從事スルモノ亦少ナカラス而シテ其質比較的良好ナリ

菌類ハ張家口産ノ所謂口蘑ニ劣ルト雖モ其味又捨テ難ク支那人ノ食膳ニハ日常之レヲ上セ其産額又少シトセス南滿一帶ニ輸出サル

藥草モ其種類亦甚多ク當地地方ニ於テ藥用ニ供セラレ煎藥トシテ通常廣ク用イラル

牛皮、蘇、大豆、藍靛等ノ中蘇ハ南滿、大豆ハ多ク海外ニ輸出サレ藍靛ハ當方面ノ需要ヲ滿タスニ止リ牛皮ハ他地方ニ輸出サル、モノ少ナカラス

吉林省内ハ森林ニ富ムト同時ニ鑛山ニ富メルモ目下鑛山ノ採掘サレタルモノ、中良質ナルハ僅カニ額穆縣蛟河炭田アルノミナレトモ交通不便ナル爲何等機械的設備ヲ施サス鉅資炭坑ハ目下採掘シツ、アル上層ハ炭質不良且ツ交通不便ナル爲僅ニ附近ノ需要ヲ充タスニ過キス磐石縣ノ銅鑛又餘リ有望視セラレス夾皮溝金鑛モ又問題トセラル如斯目下ノ鑛産ハ未タ文明

的設備ヲ爲サ、ルト交通不便ナルトノ爲ニ未タ優良ナルモノヲ見出スニ至ラス近ク吉會、吉海兩鐵道ノ開通ヲ見ルニ至ランカ必スヤ其沿線ノ鑛山ハ開發セラレ機械的設備ヲ施サル、ニ至ルヘク豊富ナル鑛産中ニハ又良質ナキヲ保セス

以上ノ如ク當省ハ天産物豊富ナルニヨリ之レヲ原料トスル工業ハ漸次勃興スルニ至ルヘク目下着手若クハ計畫中ノモノハ僅カニ機寸工業製紙事業等アルノミ

要之當省ノ經濟狀態ハ主トシテ吉會、吉海兩鐵道ノ開通及之レヨリ分岐スル枝線ノ敷設如何ニ依リ多大ノ影響ヲ蒙ルモノト云フ可ク六七年ヲ經テ二鐵道ノ開通ヲ見ンカ當館管内ノ經濟狀態ハ大ニ其面目ヲ一新スヘキハ何人モ疑ハサル所ナリ

第四章 衣食住

衣食住ノ三者ハ人類ノ生存上一日モ缺クヘカラサルコト言フ俟タス此ノ故ニ何人モ之ヲ滿タシツ、アリト雖モ而モ都鄙貧富職業其他ノ身分階級ニ依リ自ラ差異アルヲ免レス今其ノ稍共通ナルモノヲ左ニ擧クルコトトセリ

第一節 衣

支那人ノ日常生活ハ椅子ヲ使用スル點ニ於テ稍歐米ノ風ニ近似シ從テ服裝モ亦多少類似スル處アリ即チ老幼男女共ニ筒袖ノ上着ト太股引ヲ着ス但シ上着ニ半身、全身ノ二種アリ共ニ釦ヲ以テ止メ帶ヲ用イサルヲ普通トス又上部ニ袖無ヲ着スルモノアリ其狀洋服「チヨツキ」ノ如シ之ヲ狄肩兒ト謂フ太股引ハ「スホン」又ハ我國ノ股引ト異ナリ裂キ口ナク上部ハ紐ヲ以テ腰ニ止メ下部ハ巾廣キ真田紐ヲ以テ足首ニ卷ク之ヲ腿帶子ト稱ス又婦人ニシテ別ニ裙子ヲ用ウルモノアリ其ノ狀我國ノ婦人袴ノ如シ但シ南方ノ風ナリ、帽子ハ革命ノ亂以來漸ク外國化シ山高、中折、烏打帽、「ヘルメット」、「バナマ」及麥藁帽等ヲ用ウル者増加シ從テ支那固有ノモノ漸ク廢棄セントス但シ冬期ハ氣候ノ關係上毛皮裝ノモノヲ常用ス尙ホ婦人ニシテ稀ニ帽子ヲ用ウル者アリ靴ノ樣式ハ「オーバーシュー」ノ如キ淺キモノ及半靴ノ如ク踝ノ稍上部ニ達スルモノ、二種アリ左右

共ニ同形ニシテ黒色ノモノ多ク木綿、縐子、天鵝絨等ヲ以テ之ヲ作り底部ハ布片ヲ重子テ縫合シ又ハ皮ヲ用ウ男子ハ前二種ヲ併用スルモ婦人ハ淺キモノヲ用ウ又近來黒又ハ赤革製流行シ靴下モ亦支那固有ノモノ漸ク廢類シ「メリヤス」式ノモノ盛

ンニ需要セラル、ニ至レリ
被服地ハ綿布ヲ主トシ絹布之レニ次キ稀ニ羅紗ヲ用ウルモノアリ大人ハ一般ニ黒、淺黄、牡丹、灰色等ノ無地又ハ同色ノ浮織模様付等ヲ用ヒ夏衣ニハ白無地ノ麻布ヲ使用スルモ兒童少女等ニアリテハ赤無地又ハ更紗類ヲ用ウ裁縫ノ様式ハ單衣、袷、綿入ノ三種ナルモ冬期嚴寒ノ候ニ於テハ裏地ニ山羊、狼、犬、狐、山猫、貂等ノ毛皮ヲ附ス但シ貧富ニ依テ各其ノ種類ヲ異ニス支那ハ曩キニ清朝沒落シ共和國建設セラレテヨリ以來事毎ニ洋化シ洋服類ヲ着用スル者漸ク増加シ而カモ帽子靴等ハ今尙ホ在來ノ支那式ヲ用ウル者アリ兵士學生等ハ支洋兩式ヲ折衷セシ一種異様ノ服裝ヲ用ウルヲ見ル

第二節 食

上流社會ハ米粥、麥粉ヲ以テ製シタル無餡ノ饅頭、饅飽等ヲ常食トシ副食物ニハ鳥獸ノ肉類ニ野菜ヲ加味シ又ハ魚翅、燕窩其他魚介類等頗ル高價ノ品ヲ用ウルモ中流以下ニ在リテハ高粱、粟、包米等ヲ常食トシ副食物ニハ豚肉、野菜、豆腐及豌豆ノ澱粉ヲ以テ製シタル粉條兒ト稱スルモノヲ食シ又葱、黃瓜大根ノ如キハ往々生ニテ食スル等概シテ粗食ニ甘シス但シ正月又ハ節句等ノ特種日ニ於テハ豚餡ノ饅頭ヲ食スルコトアリ食事ノ度數ハ上流社會ニ在リテ費澤ニ基ク三食前(朝食ハ米粥、菓子等少量ノ淡白ナル食物)勞働者ハ必要ニ依リ三食制ヲ採リ其ノ他ハ殆ント午前九時頃及午後五時頃ノ二食制ナリ支那料理ハ概シテ脂肪多キモ支那人カ副食物ノ調理ニ巧妙ナルコトハ世已ニ定評アリ我國ノ料理ノ如ク美術的ナラザルモ其ノ風味佳良ニシテ多量ナル脂肪ハ毫他國人ヲシテ嫌惡ノ念ヲ起サシメス、次ニ當地方ニ於ケル「食」ニ對スル特徴ト見ルヘキモノハ下等飲食店ノ多キコト之レナリ元來勞働者ハ獨身ノ出稼人多ク我國ノ如ク家庭ヲ有スル者甚稀ニシテ是等ノ輩ハ其ノ住所ニ於テ自炊シツ、アリ之レ下等飲食店ニ於テ食事スル方却テ便利ニシテ且ツ廉價ナルヲ以テナリ

第三節 住

都市及上流社會ノ居住家屋店舖官衙等ハ多クハ黑煉瓦葺ナルモ下層者及農民等ノ住家ハ多クハ泥煉瓦(燒カスシテ自然ニ乾燥セシメタルモノ即チ「ビーズ」ヲ用ヒ屋上ニハ泥ヲ塗リ室内ニ温突アリ且椅子「テーブル」式ニシテ洋風ニ近似スルハ服裝上之レヲ便トスルヲ以テノ故ニ外ナラス又上流社會ニ在リテハ洋風ノ暖爐及家具類ヲ用ウルヲ以テ近來此ノ種器具ノ製造又ハ販賣ヲ業トスル者著シク増加セリ次ニ中流以下ノ家屋ハ室内中央ニ土間アリ其兩側又ハ一方ノ壁ニ沿ヒテ温突アリ是レ即チ居室兼寢室ニシテ家族ハ此所ニ起居ス又温突ハ焚口ハ多クハ隣室ノ炊事場ニ連リ其所ニ竈ヲ取付ケ炊事ニ依テ相當ノ温度ヲ供給スルノ裝置ヲ爲ス

家庭ノ狀態ヲ見ルニ最下級者ヲ除クノ外必婦人室アリ彼等ハ終日其所ニ蟄居シ來訪者アリト雖モ客易ニ出テ、應酬スルコトナク中流以下ノ婦人ニ在リテモ亦多クハ室内ニ籠リ自家用ノ衣類靴等ヲ裁縫ス但シ是等ノ社會ニ於テハ家族中ノ男子炊事ニ從事ス

第四節 特種衣食住用品供給ノ大要

一、綿糸布及絹布類
支那内地ニ於テ國貨提倡ヲ名トシテ綿布ヲ製造シ之レニ愛國布ナル名稱ヲ附シテ賣出シタルコトアリシモ品質不良ノ爲好評ナラス其ノ他是等ノ意味ヲ有セサル上海又ハ山東地方ノ土布(支那製品)アルモ現今ニ於テ販賣セラル、綿布類ノ最大部分ハ我國ノ輸出品ニシテ殆ント獨占ノ狀態ニアリ尤モ他ニ少量ノ英米品アルモ目下ノ處本邦品ノ敵ニアラス
腿帶子(衣ノ項參照)ハ本邦製ニシテ東郷大將ノ商標ヲ附シタルモノ殆ント市場ヲ獨占シ稀ニ他品アルモ右ハ多クハ支那製ニシテ前者ヲ模造セシモノナリ但シ以上ハ木綿製ニシテ最廣ク使用セラル、モノニシテ上流社會ニ使用セラル、絹製品ハ

主トシテ支那内地ノ製造ニ係ル

更紗ハ從來露國ヨリ輸入セララル、モノ最多カリシカ其後我國ヨリ機織品ノ輸入アリ次テ戰亂ノ爲同方面ヨリノ輸入杜絶スルニ及テ漸次本邦品ノ發展ヲ來シ又其ノ技術モ進歩セシ結果現今ニ於テハ眞品ヲ凌駕スルノミナラス市場又露國品ヲ見ス木綿糸ニシテ光澤アルモノ即チ「カタシ」糸類ハ之レヲ電光線（線ハ糸ノ意）ト稱シ絹糸代用トシテ刺繡其ノ他裝飾用ニ供セラル是又本邦品ナリ但シ東三省地方ニ於テ我大阪ヨリ原糸ヲ輸入シ加工シツ、アルモノ二三アリト言フモ此種ノ製品ハ當地方ニテハ見受ケス

「タオル、ハンカチ」及靴下類ノ大部分ハ本邦品ニシテ主トシテ大阪地方ヨリ輸入セラル但シ一度上海方面ニ輸入シ同地商店ノ商標ヲ附シ各地ニ移送セララル、モノ甚多ク當市場ニ於テモ亦此ノ種ノ商品少カラス彼等ハ殊更ニ此ノ手段ヲ講スルハ國貨提倡ノ意ニアラスシテ現品ノ信用ヲ向上セシムルノ策ニ外ナラサルナリ尤モ靴下ハ數年來我國ヨリ「メリヤス」靴下製造機械多數支那各地ニ輸入セラレ内職的ニ之カ製造ヲ爲シツ、アル者又決シテ少カラサルモ其ノ原料ナル糸ハ全部我大阪地方ヨリ輸入ス

緞子、縐子、綢子類ハ主トシテ蘇州杭州及南京地方ニ産スルモノニテ戰前ニ於テ若干ノ佛國縐子モ亦輸入セラレタルコトアリシモ今ハ殆ント之ヲ見ス但シ以上ノ織物中本邦製機織品甚タ多ク先ツ支那商人之ヲ輸入シ自家ノ製品ナリト稱シテ販賣スルモノニテ此ノ方法ニ依レハ採算上却テ利益アルノミナラス實際ニ於ケル品質亦良好ナルモ只其ノ信用模造ナルコトヲ秘スルモノニ過キサルナリ

二、陶磁器及硝子器類

陶器磁器及瀬戸引食器類洗面器等ハ從來獨逸及露國製品ニ依リ市場ハ獨占セラレツ、アリシモ其ノ後本邦品之ニ代リ小鍋藥罐類ヲ除キ殆ント全部ハ歐露品ニ模造シ且ツ支那式ノ彩色ヲ施シタルモノ大多數ニシテ商標ニ依ルニアラサレハ本邦製品ナルコトヲ識別スルコト能ハサルモノ多シ但シ吾人ノ目ヲ以テスレハ是等ノ品ハ光澤及色素ノ狀態等遙カニ外國ニ及ハ

サルコト遠ク概シテ品質粗惡ナルヲ認ム

「ランプ」類ノ如キ低廉ナル日用品ハ支那人ノ經營ニ係ル當地華盛玻璃工廠ノ製品ニ依テ獨占セラレツ、アルモ花瓶、角砂糖入等ノ如キ裝飾的性質ヲ有スル器物ハ主トシテ我國ノ製品ニ係ル又窓硝子ト我朝日硝子ノ外白耳義其ノ他ノ外國品アルモ何レモ邦商ニ於テ取扱ヒ居レリ

三、石油、蠟燭及「マツチ」類

石油ハ「スタンダード」及亞細亞石油會社ノ獨占ニシテ就中「スタンダード」ノ勢力甚タ盛大ナリ昨年邦商南昌洋行ニ依リ我カ寶田石油輸入セラレツ、アルモ右ハ品質不良ニシテ發動機用及燈火用トシテ共ニ不適當ナリ但シ價格甚タシク低廉ナル爲メ下層者間ニ於テハ燈火ノ用ニ供セラレ主トシテ郷屯地方ニ移送セラレツ、アリ

蠟燭ハ一定セシ製産地ナク露國品ノ殘貨アリ本邦品（大連奉天等ニ於ケル日本人ノ製品ヲモ含ム）上海品「スタンダード」會社製品等混用セラレツ、アリト雖本邦品及「スタンダード」會社製品ハ最モ廣ク使用セラレツ、アリ而レトモ品質ハ本邦品最劣ル

「マツチ」ハ邦人ノ經營ニ係ル吉林「マツチ」會社ノ製品ニ殆ント獨占セラレ（尙ホ他ノ地方ニモ移送ス）ツ、アリ從テ輸入本邦「マツチ」カ僅々在留邦人間ニ使用セラレツ、アル外他ニ移入又ハ輸入品等ナシ

四、藥品及化粧品類

賣藥及藥品類ノ大部分ハ本邦品ナルモ上海其ノ他南支那地方ニ於テ外國人又ハ支那人ニ依テ製造セララル、モノ又市場ニ散見ス但シ是等ハ主トシテ花柳病藥及強壯劑ニシテ奇拔ナル廣告方法ニヨリ販賣セラレツ、アリ又石鹼類ハ從來歐洲品ニ獨占セラレツ、アリシモ目下ノ處大部分本邦品（九重、花王等最販路ヲ擴張シツ、アリ）ニシテ又多少ノ支那製品（中ニハ模造日本品アリ）モ混用セラレツ、アリ但シ上等品ハ外國製又ハ南支那地方ニ於テ外國人ニ依リ製造セララル、モノアルカ如シ但シ洗濯石鹼ノ類ハ大連製（本邦人製）相應ニ需要セラレ居レリ

五、麥粉

支那ハ驢馬ヲ使用シ餘暇ヲ利用シ時間ヲ厭ハスシテ自家用麥粉ノ製造ニ從事ス土粉之ナリ但シ其ノ量鮮少ナルカ如シト雖之ヲ通算セハ寧ロ意外ニ過大ナルモノアラシ麥粉ハ從來露領ヨリ輸入セラル、モノ大部分ヲ占メ又米國品アリシモ歐洲戰亂ノ影響ハ共ニ輸入ノ杜絶ヲ來シ我南滿製粉其他ノ本邦品之ニ代レリ但シ當地ニ於テハ支那人ノ經營ニ係ル製粉會社恆茂公司ナルモノアリ其ノ株主中支那大官連アリ排外的意味ニハアラサルモ斯業ノ保護政策上免稅セラレツ、アルモ微々トシテ振ハス又製造能力一晝夜二百五十石ト稱スルモ原料不足ノ爲一ケ年ヲ通算シ僅ニ其三分一ニ達セサルヘシ其ノ他少量ノ省内寧古塔製品モ移入セラル品質ハ本邦人ノ製品ハ概シテ彼ニ劣ルカ如シ

六、砂糖、酒其他ノ副食物

砂糖ハ本邦及英國品ノ外省内阿什河ニ産スルモノアルモ右ハ哈爾濱及東清鐵道沿線ニ供給セラルルヲ以テ當地方ニ移入セラル、モノ極メテ少ク目下ノ處日英兩品ノ獨占状態ニアリ但シ英國品ハ支那人ノ嗜好ニ適シ從來日三英七ノ割合ナリシモ近來本邦製糖業者ニ於テ大ニ努力研究シ改良ヲ加ヘタル結果漸ク需要範圍擴張セラレントシツ、アリ

酒類ハ純支那酒ノ需要最多ク洋酒類ハ僅ニ上流社會ノ飲用ニ供セラル、ノミ而シテ「ウキスキ」、ブランド「葡萄酒等」ハ多少ノ本邦産之レアリト雖モ大部分ハ歐洲産ニシテ麥酒ハ主トシテ本邦品需要セラレ他ノ少量ノ支那産アリ尙「サイダー」類ハ我大連兒島製氷株式會社ノ製品ニ依リ殆ント獨占セラレツ、アリ

諸海産物類ハ本邦産ハ首位ニアリテ全量七八割ヲ占メ他ニ少量ノ支那及沿海州産アルモ右ハ何レモ品質ニ於テ本邦産ニ及ハス但シ輸送關係ニ於テ吾レニ比シ有利ノ地位ニアル結果價格低廉ナルヲ以テ主トシテ下層社會者ノ需要ニ供セラレツ、アリ

七、煙草

雁首大ナル支那在來ノ長キ烟管ニ依リテ吸食スルモノハ全部當地方ニ産スル葉煙草ナルモ其他ハ何レモ外國ヨリ輸入セラ

ル、葉煙草ニシテ日露戰爭後マテハ全然露國品ニ獨占セラレツ、アリシカ其後英米「トラスト」ノ活躍トナリ次テ我東亞煙草株式會社又代理店ヲ設ケ一時激烈ナル競争ヲ試ミ近年更ニ廣東ニ本社ヲ有スル南洋兄弟煙草公司(支那人ノ經營)亦侵入シ來リシ結果露煙ハ殆ント一掃セラレシカ現今ニ於テ最勢力ヲ有スルモノハ英米「トラスト」ニシテ東亞煙草之ニ次キ南洋兄弟ハ最モ微弱ナルモ將來改善ヲ加フルニ於テハ一大敵手タルニ至ルヘシ而レテ以上三者ノ比例ハ略英米五、東亞二、南二ヲ占ムルモノト見ハ大差ナカラン

八、其ノ他

木製家具類ハ主トシテ當地方ニ於ケル支那木工ノ製造ニ係ルモ上流社會ニ使用セラル、モノ及紫檀黑檀等ノ名木ヲ用ヒタルモノハ主トシテ南支那地方ヨリ移入セラル

人力車ハ曩ニ獨逸人カ上海ニ於テ製造セシモノ相當移入セラレ目下ノ處該品及是ト同形ノ支那製品ニ獨占セラレツ、アリ本邦人ノ自家用以外本邦品ナシ今其形狀ヲ見ルニ「タイヤ」太クシテ自轉車用ニ等シク兩輪小ナルヲ以テ我國ノ如ク腰部ヲ中心トシテ輓クコト能ハス棍棒ヲ恰カモ兩腋下ニ抱ヘタルカ如キ姿勢ヲ以テ輓カサルヘカラス之レ構造ノ然ラシムル處ナルモ我國ノ高臺式ニ比シ甚シク醜シ

乘用馬車ハ露國式二人乘輓掛(「ダキクトリア」型)ニシテ一頭立及二頭立ノ二種アリ主トシテ露人ノ遺物ナルモ亦少數ノ當地方製品アリ

第五章 氣候及衛生

第一節 氣候

吉林ハ北緯四十三度四十七分東經百二十六度五十三分ニシテ著シク北ニ偏在セル關係上夏季ハ甚シク酷熱ナラサルモ冬ハ

寒氣峻烈ヲ極メ最低攝氏零下三十五乃至四十度ニ降ルコト稀ナラス毎年十月ヨリ翌年四月ニ至ル約百八十日間ハ殆ント零度以下ニ降リ清明節(陽歷四月五日)ヨリ寒露節(陽歷十月八日)ニ至ル間ハ平均六度内外ヲ保チ農作物ノ好時期ナルモ其期間ハ漸ク六ヶ月ニ滿タス所謂夏季ハ頗ル短季ニシテ夏至節(陽歷六月二十二日)ヨリ白露節(陽歷九月八日)間ノ約七十餘日ニ過キスシテ十月上旬ニハ既ニ降霜ヲ見ルニ至ル

松花江ノ結氷大抵十一月初メニシテ解氷ハ概ネ清明節(四月五日)前後二三日ヲ違ヘス今參考ノ爲メ大正七年ニ於ケル吉林ノ氣候及最近十三ヶ年ノ松花江結解氷期ヲ掲クレハ左表ノ如シ

(イ) 平均氣象 (表中(一)印ハ零度以下ヲ示ス)

月次	平均氣壓	平均氣溫	平均最高溫	平均最低溫	平均氣溫比差	合計降水量
一月	七五〇・六	(一) 一三・六	(一) 五・三	(一) 二一・八	一六・五	一・九
二月	七四九・九	(一) 七・九	(一) 〇・三	(一) 一五・五	一五・二	六・七
三月	七四七・一	〇・四	五・七	(一) 四・九	一〇・六	一一・八
四月	七四二・六	八・〇	一三・七	二・三	一一・四	二九・八
五月	七三七・六	一四・四	一九・二	九・六	九・六	七九・九
六月	七三五・三	一八・七	二二・五	一四・九	七・六	二五・二
七月	七三六・四	二二・七	二六・一	一九・三	六・八	一四・三
八月	七四一・四	二二・〇	二五・一	一八・八	六・三	一五・九
九月	七四〇・九	一五・六	一九・〇	一二・二	六・八	一一・九
十月	七四五・七	八・九	一三・九	三・八	一〇・一	三七・六
十一月	七四九・一	(一) 一・八	四・二	(一) 七・八	一二・〇	一六・九

(ロ) 氣壓氣溫最高最低表

十二月	平均	最高	最低
七五〇・五	(一) 九・八	(一) 一・九	(一) 一七・六
七四三・九	六・四七	一一・八二	一一・一一
			一〇・七二
			八六・三二

(ハ) 降水量表

月次	最高日時	最低日時	最高日時	最低日時
一月	七六〇・四	廿五日午前	七四一・八	十四日午後
二月	七五七・九	六日午後	七三三・九	十九日午前
三月	七五六・〇	一日午後	七三四・九	廿五日午前
四月	七五一・〇	八日午前	七二九・六	十七日午後
五月	七四三・二	廿四日午前	七二七・八	十九日午後
六月	七四一・〇	十三日午前	七二七・四	三十日午前
七月	七四二・〇	三十日午前	七三一・九	四日午後
八月	七四六・三	廿六日午後	七三七・七	五日午後
九月	七四九・〇	廿三日午後	七三三・〇	十九日午前
十月	七五三・四	廿七日午後	七三四・〇	十七日午後
十一月	七五五・八	三十日午後	七四〇・〇	二日午前
十二月	七五八・八	二十日午後	七三七・〇	十三日午前

月次	一月	二月	三月	四月	五月	六月	七月	八月	九月	十月	十一月	十二月	全年
降雨日數	五	一〇	六	七	一二	二三	一八	一四	一九	八	五	四	一三一
降水力度	〇・四	〇・七	二・〇	四・三	六・七	一〇・九	八・〇	一・四	六・四	四・七	三・四	〇・三	四・九
一畝平地ノ雨量	一一・三〇	三九・八〇	七〇・〇〇	一七六・八〇	四七四・一〇	一、四九七・七〇	八五三・三〇	九四四・一〇	七二三・四〇	二二三・一〇	一〇〇・三〇	八・三〇	五、一二二・二〇
一日内最大雨量	一〇・〇	三・一〇	三・九〇	九・六〇	一九・三〇	四二・三〇	二二・三〇	三八・二〇	一七・二〇	一一・八〇	四・五〇	〇・六〇	四二・三〇
最大雨量ノ日期	六日	八日	十日	三十日	三十一日	十八日	三十日	十四日	十五日	十五日	三十日	二十八日	六月十八日
當日一畝地ノ雨量	五・九	一八・四	二三・一	五七・〇	一一四・五	二五一・〇	一三三・三	二二六・七	一〇二・一	七〇・〇	二六七	三・六	二五一・〇

(三) 天候總表

年次	明治四十年	同四十二年	同四十四年	大正元年	同二年
解氷期	四月二十二日	四月十九日	四月十六日	四月七日	四月三日
結氷期	十一月二十五日	十一月二十二日	十一月三十日	十一月十七日	十一月二十四日
結氷期間日數	一四八	一四九	一三六	一四三	一三〇
開氷期間日數	二二七	二二七	二二九	二二七	二三五
備考					

(ホ) 松花江解結氷期表

同三年	四月五日	十一月二十七日	一二九	二二六
同四年	四月四日	十一月十九日	一六	二二九
同五年	四月十日	十一月二十八日	一三四	二二二
同六年	四月二日	十一月二十一日	一三二	二二三
同七年	三月二十六日	十一月二十六日	一一〇	二四五
同八年	四月九日	十一月二十四日	一三六	二二九

備考 江上車馬ノ通行ハ概ネ十二月上旬ヨリ翌年二月下旬迄トス

第二節 衛生

(a) 概論

吉林省城ハ南ニ松花江ノ清流ヲ控ヘ東ニ龍潭山ノ秀峰ヲ北及西ニ砲臺山北山小白山等ノ巒丘ヲ繞シ居レハ緯度ノ北偏セル割合ニ淺キ易ク殊ニ滿洲特有ノ黃塵ヲ揚タルコト尠キヲ以テ滿洲唯一ノ健康地ト云フモ過言ニアラサルヘシ而レトモ冬季ハ乾燥シ易キヲ以テ呼吸器ヲ患フ者尠シトセス但シ夏季ハ一般極メテ非衛生的ナルニ拘ラス傳染病患者ノ比較的少キハ意外トスルトコロナルカ之レ支那人ノ慣習トシテ生物生水等ヲ多ク飲食セサルニ因ルモノナルヘシ尤モ大正八年中ニハ彼ノ滿洲各地ニ流行セシ虎列刺病ノ爲八百三十名ノ患者ヲ出シ中五百八十名ノ死亡者ヲ見ル(三百八十名ハ入院後死亡)ノ慘劇ヲ演シタリシモコハ近年稀有ノ事ニ屬ス尙此外ニ邦人十三名(内三人死亡)鮮人九名(内二人死亡)ノ同患者アリタリ

左表ハ當地支那警察廳ノ調査ニ係ル當地支那人ノ死亡者數及罹病者病類別ニシテ亦以テ當地病狀ノ大勢ヲ知ルニ足ルヘシ

(イ) 吉林省城支那人死亡數表

病類別	男	女	計	病類別	男	女	計
自 殺	九	四	一三	疹熱症	四	三	七
霍亂	三九	二五	六四	白喉症	二	八	一〇
赤痢	一二二	九九	二二八	老衰	三三四	二二九	五五三
傷寒	一九八	一二七	三二五	其他	三五八	二八二	六四〇
痘瘡	二九	七	三六	合計	一、〇九七	七七五	一、八七二
霍亂	四二七	三二二	七四九	喉病	九八	八五	一八三
赤痢	三六六	三〇七	六七三	黑死病	一	一	一
傷寒	六七五	五七〇	一二四五	頭痛	三五四	三二七	六八一
瘧症	七六	五四	一二〇	脛漏	六五	七三	一三八
猩紅熱	四〇	三三	七三	瘋病	四一	三八	七九
白喉	六五	四一	一〇六	驚風	五一	八七	一三八
感冒	七三九	七五四	一、四九三	風邪	一一一	七四	一九五
目症	一三五	一八七	三二二	乾血癆	一	三三三	三三三
耳症	一四二	九六	二三八	吐血	一六九	一四七	三一六
牙痛	三五一	三八五	七三六	血寒	一	二二七	二二七
牙疳	二〇二	一四七	三四九	蟲症	二〇七	一七二	三七九

(ロ) 吉林省城支那人患者病類別表

瘧疾	黃病	肝病	心痛	腰痛	乳瘡	疥症	熱症	癩症	腸癰	痰症	喘嗽	肺症	脾症	悶鬱	癆症	噎症	胃症	積症
四九	六一	五五	二二五	二七三	一六一	一〇七	五九三	四三	三二七	一九七	二一四	二五三	五七	二九七	五八	一三二	四八	
五五	二七	五一	二一四	二六一	一四九	六一	六四五	五四	二八二	五一八	一九九	二二三	六八	二九七	四七	一一四	六六	
一〇四	八八	一〇六	四三九	五三四	一一四	三一〇	一、二三八	九七	六〇九	七一五	四一三	四七六	一二五	五九四	一〇五	二四六	一一四	
赤白帶	月經症	疝氣	花柳病	脚氣	產症	胎毒	膨症	腹痛	痘疹	腎症	便血	淋症	陰塞	癰疽	痢疾	吐瀉	中暑	
一	一	三八	三六一	五九	一	九七	三三	一〇二	二二九	四七	一六二	一六四	一四	一〇九	二〇〇	一八〇	二九	
一九三	一九〇	一	二一	一二七	一六四	三七	四五	二八四	二二〇	一	八五	三〇六	四〇	二二	五一	三三四	八八	
一九三	一九〇	三八	三八二	一八六	一六四	一三四	七八	三八六	四五九	四七	二四七	四七〇	五四	一三一	三八一	三九〇	一一七	

(b) 病院
 當省城ニ於ケル支那醫ハ二百名以上アルモ専門學校等ノ教育ヲ受ケタルモノハ十指ヲ屈スルニ過キスシテ其大部分ハ所謂漢法醫ナリ而シテ此等ノ漢法醫ノ多クハ單ニ診察ノミニシテ自宅ニテ投藥スルコトナク處方箋ヲ患者ニ與ヘ直接藥店ヨリ購入セシメ居レリ

當地ニ於ケル病院ハ支那人經營ノモノトシテハ僅カニ吉林官醫院支那赤十字病院及陸軍衛戍病院ノ三者アルニ過キスシテ其他外國人經營ノモノニ東洋醫院(滿鐵經營)博濟醫院(邦人個人經營)、施療醫院(英國宣教師經營)等アルモ就中設備ノ整頓シ取扱患者ノ最モ多キハ東洋醫院及吉林官醫院ナリトス

我赤十字社吉林支部ニ於テモ四月一日ヨリ救療所ヲ設ケ二名ノ醫師一般診療ニ從事スルコトナレリ

(一) 東洋醫院(吉林城内二頭碼頭)
 本醫院ハ大正三年十月ノ設立ニ係リ規模未タ大ナリト云フヘカラサルモ滿鐵ノ經營スルコロナルヲ以テ設備ノ完全セル點ニ於テハ當地各病院中其比ヲ見ス目下醫員二名事務員一名、看護婦四名計七名アリ六個ノ病室ヲ有ス
 前記ノ如ク同醫院ハ其設備及醫員優秀ナルヲ以テ邦人及歐米人ハ勿論支那人ノ來診者亦尠カラス而ルニ支那人患者ハ内科ヨリハ外科ニ屬スル者遙カニ多ク其大部分ハ花柳病トス今回院カ最近一ケ年ニ於テ取扱ヒタル患者數及其病類ヲ示セハ左掲ノ如シ

(イ) 東洋醫院取扱患者病類別表

病類別	日本人		支那人		外國人		合計
	男	女	男	女	男	女	
傳染性病	一四九	一五二	三〇〇	六四〇	二四七	八七	一、〇一三
發育及營養的病	二	二	四	二	一	一	六
皮膚及筋病	三三	二五	四	二九	一	一	一〇四
血行器病	六	五	二	七	一	一	二二
神經系及五管病	六	四	二〇	一七	三	一	二〇
呼吸器病	二九	二四	五二	三三	一	一	一〇九
消化器病	一〇〇	七〇	一七	五〇	二	一	一七二
泌尿生殖器病	二	五	七	二〇	一	一	二九
外傷	二四	一六	四〇	一三	一	一	九四
其他	六九	一〇四	一七三	一八三	八	二	三六九
總計	四〇〇	四四三	八五二	一、三四〇	五五	一、九〇九	一、〇一一二

(口) 東洋醫院取扱患者數表

人種別	普通患者		救療患者		合計	
	入院人員	延人員	入院人員	延人員	入院人員	延人員
日本人	一五五	一、九〇二	八三	三、二五五	一、〇八八	五、一五七
支那人	一三三	一、四八二	一七九	五、八二	三一二	二、〇〇九
外國人	三〇	三、八四	七	四七	一〇七	八三一
計	三〇七	三、八〇八	二、六〇	八、八八三	一、二〇五	一三、一〇七

(二) 吉林官醫院(吉林城內牛馬行)

光緒三十四年ノ創設ニ係リ開業以來十一ヶ年ノ歴史ヲ有シ設備ノ點ニ於テハ未ダ不充分ノ點ナキニアラサルモ當地支那側經營ノ病院中ノ白眉ト稱スヘク東、西、北ノ各城門内外ニ三箇所ノ分診所ヲ設ケ一般ノ診察ヲ行ヒツツアリ大正八年度ニ於テハ延人員二萬百四十八人(外ニ牛痘者八千八百〇四人)ノ患者ヲ取扱ヘルカ其患者ヲ種類分ニスレハ左掲ノ如シ

吉林官醫院病類別表

病類別	延員數	備考
時症病	二、二八二	傳染病等ヲ指ス
虛勞病	八	神經衰弱、發育及營養不良ヲ指ス
瘡病	二〇、一四八	外科及花柳病等ヲ指ス
雜病	二九、八七三	時症、虛勞病以外ノ内科ニ屬スルモノ一切ヲ指ス
計	五二、三一一	
痘	八、八〇四	

同院ニハ目下醫官十一名(内三名ニ東北西門分診所ニ各一名出張)會計員二名書記四名アリ醫官ハ全部支那人醫ニシテ外國留學生ハ一名モ無ク唯院長ノミカ天津ノ醫學堂ニ於テ邦人教師ノ講義ヲ聽キタリト云フニ過キス

(三) 日本赤十字社吉林支部

當地ニ吉林委員支部ノ設ケラレシハ去ル明治四十一年十月ニシテ當時ハ領事館員ニ於テ便宜事務ヲ時扱ヒ居リシモ不便尠ナカラサリシニ依リ駐在領事ノ申請ニ依リ事務者ヲ常設スルコトトナリ大正四年七月專任書記(現在ハ主事補)ノ着任ヲ見タルカ爾來熱心普及ノ結果現在内外人ヲ合セ約九百名ノ社員ヲ包有スルニ至レリ

同支部ノ所管區域ハ吉林及間島總領事館管内中ノ

吉林、雙陽、磐石、舒蘭、樺甸、敦化、額程ノ七縣(以上吉林總領事館管内)及
和龍、延吉、汪清、琿春、ノ四縣(以上間島總領事館管内)合計十一縣ニ互ル

日本赤十字社吉林委員支部管内社員數表

特別社員	終身社員		正社員		合計	
	男	女	男	女	男	女
日本人	三	三	六	一〇	九	一〇
支那人	三	一	一六	一七	一九	二〇
外國人	一	一	二	三	三	四
總計	一六	一六	二六	三〇	四二	四四

同委員支部ニ於テ大正八年取扱ヒタル救療患者ハ人員二百二十二名延人員四百十九名ナルカ凡テ同社ノ囑託醫院タル東洋醫院ニ於テ加療セシメタリ

第六章 貿易及商業

第一節 貿易概況

吉林ノ商業範圍ハ東ハ額程縣(額程縣)敖東城(敦化縣)ヨリ寧古塔(寧安縣)延吉、琿春ニ及ヒ西ハ雙陽(雙陽縣)ヲ經テ伊通ニ北ハ烏拉街及法特哈達ニ南ハ磐石、黑石鎮(磐石縣)官街(樺甸縣)及遠ク濛江(濛江縣)ニ至ル區域ニシテ其大部分ハ松花江本支流ノ貫流スルトコロナルモ南方ノ大半ハ長白山ノ大小支脈ニ遮ラレ文明的交通施設ノ如キモ僅カニ北方ノ局部ニ於テ見ルニ過キサレハ夏季ハ馬車及舟楫ノ便ニ依リ冬季ハ橇又ハ馬車ヲ唯一ノ交通機關トスル有様ナリ從テ其ノ對外貿易

ハ交通ノ不便ニ牽制セラレ偏狹且不活潑ヲ免レサルモ將來吉會鐵道其他ノ交通路開拓セララルニ於テハ大ニ面目ヲ一新スルニ至ルヘシ

サレハ輸出品ニ在リテハ木材ヲ筆頭ニ人蔘、大豆、葉煙草、藍、麻、菌、毛皮及雜穀等ノ原産物主要ヲ占メ鑛産及工業等ノ加工品ハ極メテ寥寥タルモノニシテ殆ント稱スルニ足ルヘキモノナシ又輸入品ニ在リテハ工業用原料等ハ殆ント皆無ニシテ綿糸布、食鹽、砂糖、酒、石油、雜貨等ノ日用食料品大部分ヲ占ム

大正七年 吉林沿線發着貨物對照表

(上圖ハ吉林沿線各縣ヨリ長春縣ニ發セシモノ) (下圖ハ長春縣ヨリ吉林沿線各縣ニ發セシモノ)

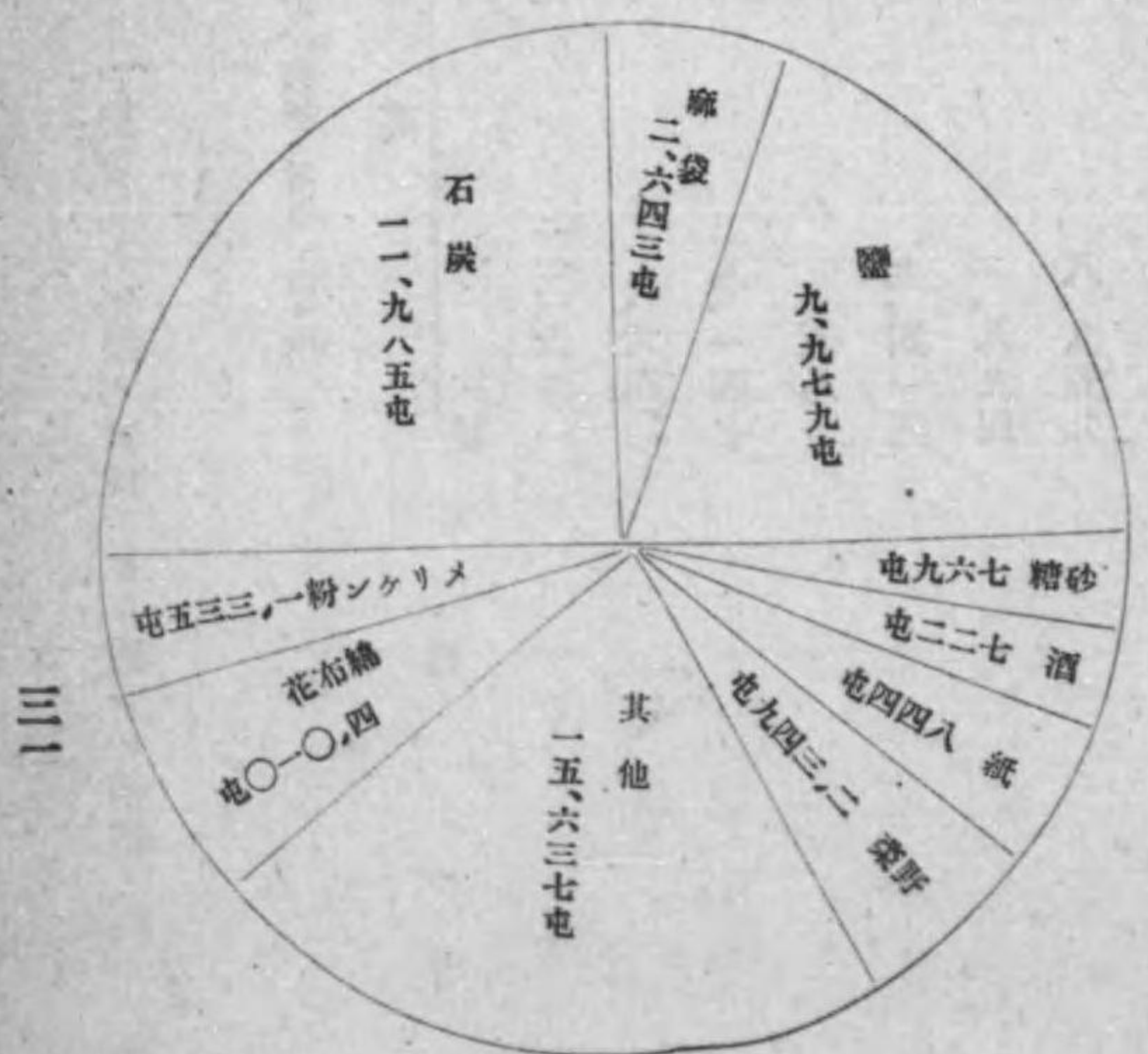
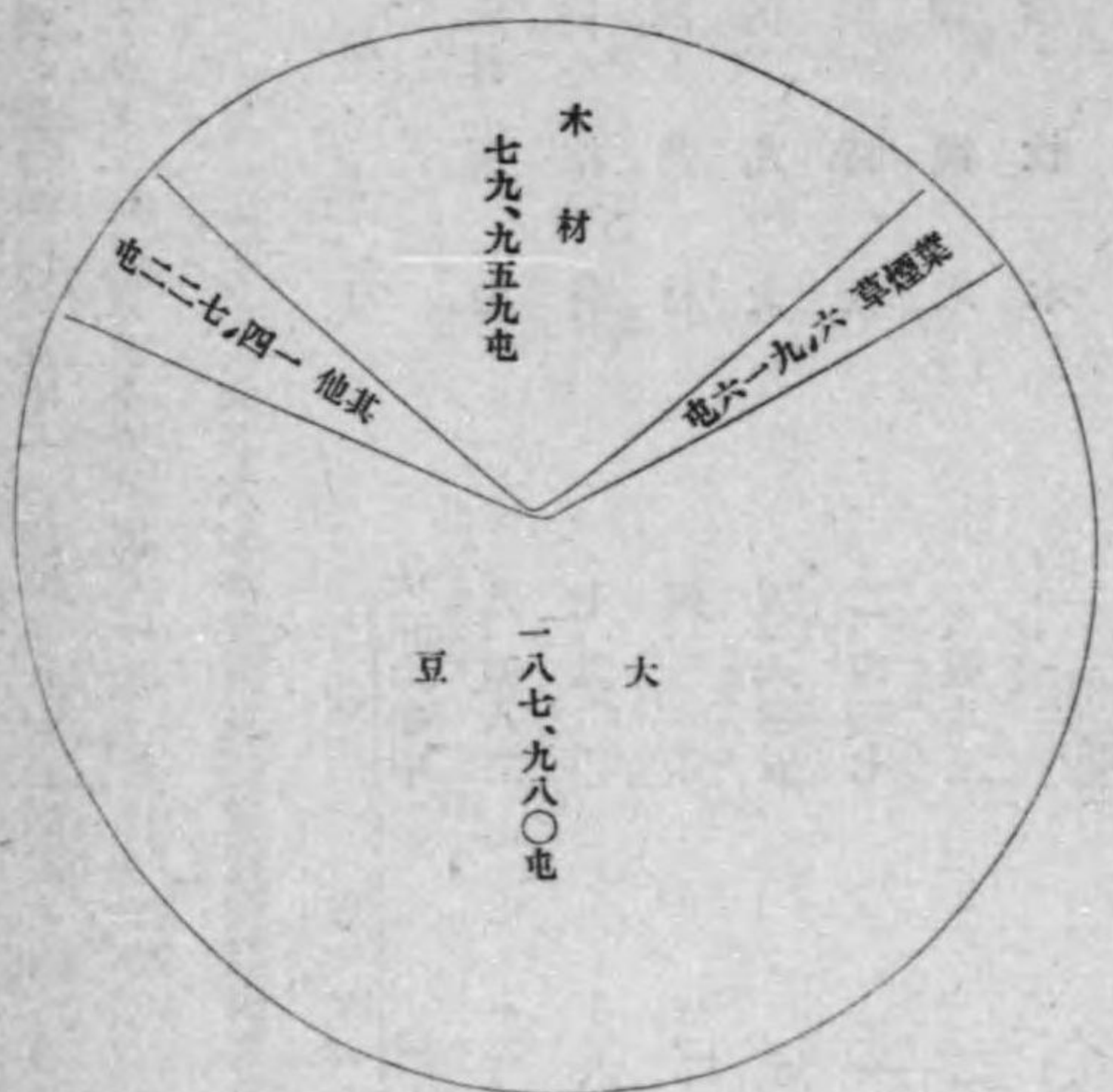

左掲ハ是等輸出入品唯一ノ經路タル吉長鐵道ニ依リ吞吐セラレタル最近ニケ年間ノ數量ニシテ固ヨリ精細ヲ缺クノ嫌ナキニアラサルモ又以テ全豹ヲ測ル一助トモナランカ

大正六七年度吉長鐵道貨物取扱高 (單位佛噸、無印ハ増△ハ減ヲ示ス)

品名	取扱高		備考
	大正六年中	同七年中	
木材板類	八、四八二	二二、一二三	一三、六四一
同 棺材	七、二〇〇	六、五六〇	△、六四〇
同 角材	四、〇一二	三二、一五九	二八、一四七
同 丸太	五、六四五	五、〇六四	△、五八一
同 背板	二、四三七	一、八五〇	九、四一三
同 端木	五、八三三	二、四七七	一、八九四
同 枕木	一一、一六八	二〇、一二七	八、九五九
木製器具	—	二、八〇〇	二、八〇〇
木 炭	五、二二五	—	△、五二五
葉 煙草	八、一一九	八、一六二	、四三
大 豆	一〇三、〇七六	二八七、九九一	八四、九一五
雜 穀	一三、四一〇	六、八四七	△六、五六三
菌 類	六、八〇〇	七、八七七	、一〇七
藥 材	—	七、八九九	七、八九九

綿 布	—	一、一一七	一、一一七
綿 布	三、四四三	—	△三、四四三
メリケン粉	三、四三三	二、二二〇	△一、二一三
砂 糖	—	三、〇六〇	三、〇六〇
酒	—	八二八	八二八
紙	三三七	八九八	五六一
野菜及果實	一、九四七	二、四三二	四八五
魚	四五九	三四一	△ 一一八
鹽	七、三八二	一一、〇五二	四、六七〇
石 油	五、八六八	三、〇〇七	△二、八六一
石 炭	六、三九〇	一八、二二四	一一、八三四
鐵 袋	三三四	二二三	△ 一〇一
麻 袋	—	二、八三一	二、八三一
農 具	八五四	七〇〇	△ 一五四
其 他	二六、八一五	五七、二七七	三〇、四六一
計	二二二、五九〇	四一〇、四二六	一八七、八三六

右ハ單ニ吉長全線ニ於ケル移動數量ナルカ更ニ之カ吞吐口タル長春驛(吉長鐵道)ノ發着數ヲ示セハ左ノ如シ
大正七年度長春驛(吉長鐵道)發着貨物數量 (單位佛噸)

品名	長春發	長春着	品名	長春發	長春着
木材板類	二四	一八、七八四	綿布	三、三七一	
同 棺材	三〇	五、五五〇	メリケン粉	一、三三五	
同 角材	一	一八、八三四	砂糖	七六九	
同 沈木	一	二〇、一二七	酒	七二二	
木製器具	二九	二二二	紙	八四四	
木 炭	二六	一	野菜及果實	二、三四九	
葉 煙草	二八	六、九一三	魚	三二九	
大 豆	三	一八七、九八〇	鹽	九、九七九	
雜 穀	一、二八七	五、二五八	石 油	二、八六〇	
菌 類	一	六六八	石 炭	一一、九八五	
藥 材	三九五	三三四	鐵 袋	一一八	
木材丸太	二四	四、二八四	麻 袋	二、六四三	
同 背板	四	一〇、〇六八	農 具	一一二	
同 端 木	六	二、一〇〇	其 他	一〇、三六一	
綿	六三九	一	計	五〇、二七三	三九八、四九九

三四

殆ント皆無ナルハ洵ニ遺憾トスルトコロナリ右ノ中木材ハ其過半ハ南滿鐵道沿線ニ消費サレ單リ一部分ノミカ京奉線ニ依リ營口天津方面ニ移出セラレ大豆ハ一部ハ大連奉天ノ製油會社ニ大半ハ營口、大連ノ兩港ヨリ海外ニ輸出セラレ葉煙草ハ奉天、營口、大連ノ各製煙會社及南滿沿線支那内地ニ仕向ケラル

反之輸入品ハ其ノ大部分カ本邦品ナル關係上直接ニ本邦商ノ手ヲ經サルモノナク一半ハ當地邦商ノ供給ヲ受ケ一半ハ長春、奉天、營口、大連等ノ本支店或ハ取引先(邦商亦不尠)ヨリ仕入ル、モノナルカ特ニ支那中、南部地方產ノモノハ營口ヨリ移入シ來レルモノ多シ、要之當地ニ於テハ本邦商ノ直接日本内地ト取引ヲ行フ外支那商ノ日本及其ノ他ノ諸外國ト直接取引ヲ行フモノ極メテ罕ナリ今此等主要輸出入品ニ就キ是レカ詳解ヲ試ミントス

第二節 主要輸出品

一 木 材

木材ハ當地輸出品中ノ巨璧ニシテ最近一ケ年吉長鐵道ニ依リ輸出セラレタル數量ハ各種材ヲ合セ約十萬噸(二百萬立方呎)全額將ニ一十萬圓ニ垂ントシ吉林金融界ヲ左右スル大勢力ヲ有ス

(イ) 出廻狀況

大正四年度(自大正三年十一月以下做之)

財東及把頭等カ大正三年夏季ニ於ケル數度ノ水害及同四年解氷期間ノ大洪水ニ崇ラレ甚タシキ恐怖心ヲ生シ放資並ニ入ヲ躊躇シタルト木材關係業者カ舊習ヲ打破シテ現金取引ヲ勵行スル傾向アリタル等ニ因リ本年ノ山把頭團ハ僅カニ大小數組ニ過キサリシカハ其出廻高モ平年ニ比シ著シク減退セリ然ルニ

大正五年度

ニ於テハ同年一月頃吉林木廠經營者某氏カ苦心ノ結果多少ノ資金ヲ集メテ私帖ヲ發行シ之レニテ遲延キ乍ラ比較的多數

三五

ノ把頭ヲ入山セシメタルト數年來不況ニ在リシ松江林業公司カ官民合辦ノ株式組織ニ改組セラレ流動資金ヲ得從來ノ慣習ヲ打破シテ把頭ヘノ前貸ヲ多クシ契約額ノ八割乃至全額ヲ貸付クル等隨分思切ツタル活躍ヲ爲セシト本邦商中船腹不足ニ依リ北海道材ノ大連方面ヘノ輸送少カルヘキヲ見越シ遽カニ把頭ト契約ヲ結フモノアリタル等ニ依リ把頭連ハ大活動ヲ起シ三十餘組ノ大把頭團ヲ始メ其ノ他無數ノ小把頭團ヲ合シ約二千人ノ入山者ヲ見ルニ至レリ然ルニ伐木事業上最モ密接關係ヲ有スル天候ニ申分無ク冬季ハ降雪深クシテ山地ニ於ケル運材容易ニ解氷期以後ハ降雨度ニ適シテ流筏順調ナリシヲ以テ六月末ヨリ漸次筏ノ來着スルヲ見八月上旬頃迄ニハ同年度伐木數殆ント大部分到着セルノ好成绩ヲ收メタリ其ノ數量ヲ舉クレハ左ノ如シ(單位方立呎)

樹種	大過梁	二呼頭	長條	其他	計
紅松	六、二〇〇	九、二〇〇	九、九〇〇	—	二五、三〇〇
杉松	六、七五〇	七、七〇〇	八、七〇〇	—	二三、一五〇
落葉松	一〇〇	三〇〇	一五〇	—	五五〇
枕木	一、〇五〇	二、七〇〇	二、七〇〇	—	六、四五〇
小丸太	—	—	—	二四、〇〇〇	二四、〇〇〇
檜木	—	—	—	七、五〇〇	七、五〇〇
薪材	—	—	—	五〇〇、〇〇〇	五〇〇、〇〇〇
計	一四、二〇〇	一九、九〇〇	二二、四五〇	五三一、五〇〇	五八六、九五〇

右出廻高ハ平年ニ於ケル豫想高ニ比較スレハ三分ノ一ノ減少トナルモ引續キ二ヶ年ノ水害ヲ受ケタル後ト云ヒ又入山者ノ大多數カ伐木時期ノ半以上ヲ經過シタル一月頃ヨリ着手シタルモノトシテハ好成绩ト云フヘシ
大正六年度

右ノ如ク五年度ニ於ケル出廻ハ頗ル好調ナリシモ沿線各地ヨリノ需要激增ノ爲忽チ捌ケ盡サル、好況ナリシ處一面東清鐵道ニ依リ北滿材南方輸送杜絶ノ見越シ及農作物豐作ニ因ル食糧品馬糧等ノ低廉等伐木業ニ尠カラサル好刺戟ヲ與フル材料アリシヲ以テ同年ノ二倍以上ノ入山者ヲ見タリ然ルニ一般ノ入山期遅レント降雪、降雨ノ量少カリシ爲メ豫期ノ成績ヲ收ムルヲ得ス辛フシテ全契約高ノ三、四分内外ノ着材ヲ見タルニ過キヌ即チ左ノ如シ
大正六年度吉林着材數 (單位呎)

樹種	大過梁	二呼頭	長條	其他	計
紅松	八、一〇〇	九、八〇〇	一四、五〇〇	—	三三、四〇〇
杉松	七、六〇〇	七、五〇〇	五、五〇〇	—	二〇、六〇〇
黃花松	四〇〇	五〇〇	—	—	九〇〇
枕木	一、二六〇	五、六〇〇	—	—	六、八六〇
小丸太	—	—	—	三七、〇〇〇	三七、〇〇〇
檜木	—	—	—	六、九〇〇	六、九〇〇
薪材	—	—	—	一七六、〇〇〇	一七六、〇〇〇
計	一七、三六〇	二二、四〇〇	二〇、〇〇〇	二一九、〇〇〇	二八〇、六六〇

大正七年度
大正六年度ノ當地着材數ハ約二十五萬尺見當ナリシモ同年九月ニハ早クモ悉ク賣捌カレタル好景氣ニ驅ラレ本年山元ノ放資家頗ル多數ニ上リ把頭團亦勇躍入山シ銳意作業ニ從事シタル結果伐採數量ハ前年ヨリ著シク増加セリ而カモ冬期ノ降雪量好順ニシテ管流ニ至ル迄ノ陸運極メテ順調ニ進行シ松花江ノ解氷例年ヨリ二週間計リ早カリシ爲メ同月二十五日ハニ既ニ吉林埠頭ニ顯ハレ爾後十月迄引續キ着材スルヲ見タリ其ノ數量左ノ如シ

樹種	大過梁	二呼頭	長條	其他	計
紅松	六八〇、〇〇〇	八五〇、〇〇〇	二五五、〇〇〇	一五〇、〇〇〇	一、九三五、〇〇〇
杉松	九五〇、〇〇〇	一、〇五〇、〇〇〇	一五〇、〇〇〇	二〇〇、〇〇〇	二、三五〇、〇〇〇
黃花松		六、〇〇〇			六、〇〇〇
枕木			七〇、〇〇〇		七〇、〇〇〇
小丸太			二〇、〇〇〇		二〇、〇〇〇
檜木			二〇、〇〇〇		二〇、〇〇〇
薪材			六五、〇〇〇		六五、〇〇〇
合計	一、六三〇、〇〇〇	一、九〇六、〇〇〇	四〇五、〇〇〇	五二五、〇〇〇	四、四六六、〇〇〇

然ルニ南滿一帶ニ於ケル越年材ノ不足ハ需要者側ヲ躍起セシメ中ニハ遠ク大連方面ヨリ來吉シテ若筏ヲ待ツ等ノ盛況ニシテ前年ニ倍セル出材モ間モナク全部影ヲ留メサルニ至レリ

大正八年度

前年ヨリ持續セル市況ノ好況ハ元來極メテ小規模ナリシ個人經營ノ木材商(本邦人ヲ含ム)ニ尠カラサル利潤ヲ與ヘ比較的大規模ノ仕事ヲ計畫スルニ足ル資金ヲ加ヘシメ又之ヲ後援スル一二資本家モ現ハレ一方大資本ヲ抱擁スル豐材、華森、富寧等ノ各公司モ愈々事業ヲ開始セルヲ以テ同年ノ山元ヘノ投資額ハ例年ニ數倍シ其契約高五百萬立方呎以上ニ達セリ

大正八年出材山地契約數

材種	呼稱	契約數	材種	呼稱	契約數
樅	大過梁	二、三二六、五〇〇	樅	二呼頭	八五〇、八五〇

杉松	過梁	一、三三四、〇〇〇	軸木	末口五寸以上	一、二〇〇、〇〇〇
杉	二呼頭	五二〇、〇〇〇	計		五、一六一、三五〇
黃花松	二呼頭	一〇、〇〇〇			

然ルニ運材期ニ至リ松花江上流地方一帶ニ牛疫流行シ加フルニ降雪少ク暖氣俄カニ加ハリテ運材ニ大支障ヲ生セルノミナラス五月十日頃ヨリ同十五、六日ニ至ル松花江上流地方大増水ニテ約二百萬呎内外ノ木材ヲ流失シタル爲メ出廻高ハ契約高ノ約七割ニ過キナリキ

(ロ) 取引慣習

木材カ把頭ノ手ヨリ當地木材業者ノ手ニ引取ラル、迄ノ經路ヲ大別スレハ、木材業者カ條件付キニテ伐木運搬資金ヲ貸付ケ其搬出セル材木ヲ引取ル(假ニ之ヲ先物取引ト名付ク)カ又ハ木材業者カ把頭ノ運來セル材木間屋(糧棧)ヲ通シ若ハ直接把頭ト商議ノ上引取ル(假ニ之ヲ現物取引ト名ク)カノ二者孰レカナリ

先物取引

貸款 此方法ハ當地斯業界ノ大立物タル豐材公司カ昨年來試驗的ニ始メ相當效果ヲ收メタルモノニシテ即該公司カ把頭ト木材ノ先物契約ヲ爲スニ當リ所用木材數量及評定單價ヲ定メ其ノ運來資金トシテ價格ニ相當スル全額ヲ相當條件ノ下ニ把頭入山ノ際三分(之レ被服、食料器具等買入ノ費用)運材開始ノ際五分(運材ニ必要ナル人夫牛馬雇入及其糧食ノ費用)最後ニ筏ヲ流ス際ニ二分(筏乘組人ノ費用)ヲ貸付クルモノトス把頭カ木材ヲ當地ニ運來シ契約値段通りニテ公司側ニ賣渡シタルトキハ公司ハ當初ノ貸付金ヲ四割ノ利子ヲ附シテ之レカ決済ヲ行フモ若シ把頭カ公司以外ノ者ニ賣渡シタル場合ニハ貸付金ニ年六割ノ利子ヲ附シテ回收ス但シ右ハ當初ノ取極メカ金勘定ノ場合ニシテ若シ官帖建ナルトキハ前者ニ在リテハ月利六割後者ニ在リテハ同九割ノ増率トナル斯ノ如ク其ノ官帖建カ金建ニ比シ著シク高率ナルハ常ニ相場變動シ放資上危險尠カラス公司側トシテ寧ロ憚ハサル處ナルヲ以テ特ニ金勘定ノ利息ヲ低クシアル次第ナリ然レトモ其

撰擇ハ一、把頭ノ自由意思ニ一任シテ公司ハ之ヲ強要セス
 右方法ニ依レハ把頭ハ時價暴騰ノ爲メ其ノ運來セル木材ヲ最初ノ契約値段ニテ公司ニ賣渡スコトヲ欲セサルトキハ公司側ニハ單ニ二分若クハ三分ノ割増利息ヲ附シテ返還スレハ足り後顯ノ批買ニ比シ頗ル融通利クヲ以テ把頭連ノ歡迎措カサル所ナルカ一方公司側トシテモ其何レニセヨ相當利益ノ收得アルハ勿論確實ナル把頭ヲ吸收スル點ニ於テモ亦頗ル好策ニシテ實ニ彼我兩得ノ方法ナリ

因ミニ前顯利子ハ頗ル高率ナルカ如キモ本々殆ント無擔保同様ニテ多額ノ金員ヲ貸付ケ危險尠カラサルヲ以テ必スシモ高率ト云フヘキニアラス故ニ之カ貸付ニ當リテモ萬一ヲ慮リ事業ノ進行ニ伴ヒ數期ニ分チテ支給スルコト已ニ前段ニ述ヘタル通りナリ

批買 此方法ハ古クヨリ行ハレ現在ニ於テモ盛ニ行ハレツ、アリ其大體ハ上記貸款ノ前段ニ述ヘタルトコロト大差ナキモ唯其著シク異ナレル點ハ彼レニ在リテハ割増利子サヘ支拂ヘハ必スシモ原契約通りニ材木ヲ授受セサルモ可ナルモ之レニ在リテハ着材當時ニ於ケル時價ノ高低ニ係ラス原契約ノ價格ニテ授受セラレサルヘカラサルヲ以テ官帖及木材相場ノ變動ニ依リ契約ノ不履行或ハ故意ニ履行ヲ怠ル等ノ紛議少カラス毎年問題トナル邦人木材商對支那把頭間ノ紛擾ノ大部分ハ此ノ契約不履行事件ナルカ爲メ多クノ場合被告ハ把頭ニシテ原告ハ邦商殊ニ經驗淺キ木材商ナリ

利益折半法 資本主ルタ木材者ハ木材運來ニ要スル一切ノ生産費ヲ負擔シ把頭ハ之カ勞作ヲ提供シ該木材ノ賣上代ヨリ右生産費ヲ控除シタル利益ヲ兩者ニ於テ均分スル方法ニシテ現在ニ於テハ僅カニ某枕木取扱業者ノ試験的ニ行ヘルニ過キサルモ面白キ方法ナリ

(ハ) 吉林ニ於ケル最近四ヶ年ノ木材相場

吉林ニ於ケル最近四ヶ年ニ係ル木材相場調査表

名稱	樹種	大正五年				大正六年				大正七年				大正八年			
		自	至	錢	錢	自	至	錢	錢	自	至	錢	錢	自	至	錢	錢
大過梁	松	三〇	四〇	二五	〇〇	四三	五五	四五	〇〇	五五	七六	五〇	〇〇	五五	七〇	五〇	〇五
		二〇	三〇	一五	〇〇	三五	四五	三五	〇〇	四〇	五五	四〇	五〇	四〇	五五	四〇	五〇
二呼頭	松	二二	三三	二二	三七	三三	四五	三三	三三	五五	六六	五五	三七	五五	六六	五五	三七
		一七	二七	一七	二七	二七	三五	二七	二七	四六	五五	四六	五五	四六	五五	四六	五五
長條	松	二二	三三	二二	二四	三三	四五	三三	三三	四四	五五	四四	五五	四四	五五	四四	五五
		一四	二四	一四	二四	二四	三五	一四	一四	三三	四四	三三	四四	三三	四四	三三	四四

(ニ) 輸出狀況

吉林材ハ數年前迄ハ吉林省城ヨリ更ニ下流新城方面ニ仕向ラル、モノ尠カラサリシカ現在ニ於テハ殆ント其八分以上ハ吉林、九站ノ兩驛ニ陸揚ノ上吉長鐵道ニ依リ一旦長春ニ出テ更ニ南滿鐵道ニ依リ其ノ沿線各地ニ供給セラル、モ抑モ吉林材カ世間ニ名ヲ成スニ至リタルハ僅カニ數年來ノコトナリ蓋シ近年内地材ノ滿洲輸入激減シ供給不足勝ナルニ一方北滿材ノ出荷思ハシカラス而カモ南滿各地ノ大發展ニ伴ヒ需要益々増加セルニ因ル尤モ仕向地トシテハ末々確固タル地盤ヲ有スルニハ至ラサルモ大角物及製材ハ奉天ヲ第一トシ大連、長春、撫順、鞍山等之ニ次キ鑛山用枕木ハ主トシテ撫順ニ送ラレ椽材ハ長春及奉天ニ枕木ハ滿鐵及吉長鐵道用ニ仕向ケラル、モノトス其ノ吉長鐵道ニ依リ長春ニ移出セラレタル數量ハ既ニ前掲シタル處ナルカ其ノ全額ヲ舉クレハ左ノ如シ

大正七年度吉長鐵道ニ依ル輸出木材全額

木材種別	全額
板	三、四八四、〇〇〇圓
椽	一、〇五〇、九〇〇圓
材	四一

ナル資カト着實ナル人士ノ來援ヲ俟ツコト切ナルモノアリ

吉林ニ於ケル本邦木材業者

商號	經營者	組織別	設立年月	使用人員 日本人 支那人	備考
華森製材公司	日本人代表 細野喜市	日支合辦會社	大正七年五月	二四 二一	資本金二百萬圓
豐材公司	日本人代表 宮澤盛三郎	同	大正七年五月	二〇 二二	同 二百萬圓
富寧造紙公司	日本人代表 北村武義	同	大正六年十二月	三三 二七	同 百萬圓
鳴絨江製材公司支店	岩原大三郎	邦人株式會社	大正六年四月	二六 一五〇	同 百萬圓
吉林燐寸株式會社	內垣實衛	同	大正三年四月	二〇 四五〇	同 十八萬圓
三井洋行出張所	小田滿	同	大正元年	七 二〇	同 一億圓
三菱公司出張所	代表 加藤日吉	同	大正八年五月	六 六	同 千五百萬圓
南昌洋行	代表 吉田直彦	同	大正七年四月	四 三	同 五十萬圓
共益公司	內垣實衛	個人經營	大正六年二月	四 四	
德重洋行	二階堂重之助	同	大正三年四月	一 一	
泰山洋行	山下藤藏	同	大正二年三月	二 一〇	
福昌洋行	吉武常一	同	大正四年七月	五 一八	
日華合木廠	大高市太郎	同	大正四年八月	六 九	
八原木廠	八原勇平	同	大正七年二月	四 七	
西澤木廠	西澤清吉	同	大正三年十月	二 六	

河川材木廠	重松嘉市	同	大正五年五月	六 二二	
日東公司	東田萬藏	同	大正六年一月	一 四	
松江公司	石田英隆	同	大正八年三月	一 三	
吉林商會	岩田廣次	同	大正六年四月		
天信號支店	三橋政明	同	大正八年十月		
三合興	前田岩吉	同	大正八年		
三浦洋行	朝永八萬八	同	大正八年一月	二 三	
松永洋行	松永峯次	同	大正八年八月	九 一一	杭木専門取扱
茂材公司	八原勇平	同	大正六年八月	二 四	
和登洋行出張所	八原勇平	同	大正七年九月	一 四	
林祥洋行	林清太郎	同	大正五年一月	一 一	
本田木廠	本田勘六	同	大正七年五月	二 二	
柏谷木廠	柏谷忠助	同			

二、葉煙草

葉煙草ハ吉林ニ於ケル特産物中木材、穀類ニ次ク重要ナルモノニシテ最近一個年ノ輸出高千三百六十七萬餘斤總價額約三百四十萬圓ニ上リ木材ニ次ク當管内ニ於テ各地到ル處多少ノ産出ヲ見サルナキカ就中吉林附近ヨリ産スルモノハ色澤香味最モ佳良ナルヲ以テ特ニ麻菸(廠ハ吉林ノ古名船廠ノ一字ヲ取リタルモノニシテ菸ハ煙ト同シク煙草ノ意味ナリ)ト稱シ古來世ノ賞美スルトコロナリ又松花江上流本、支流ノ流域タル樺甸、磐石、額穆各縣ノ産ハ其ノ質ニ於テ廠煙ニ劣ルモ産額多量ナルヲ以テ南山煙トシテ著名ナリ殊ニ寧安縣鏡泊湖岸産ノ所謂湖頭煙ハ前清時代貢品ノ一トシテ北京朝廷へ進貢セ

ラレ其ノ名天下ニ普シ

(イ) 種類

廠菸及南山菸ハ其ノ數十種ヲ下ラサルカ普通用ヒラル、ハ主トシテ胎裏黃菸、大青筋菸、柳葉尖菸、勝子菸、琥珀香菸、葵花菸等ニシテ廠菸ハ葵花菸ヲ南山菸ハ大青筋及柳葉尖菸ヲ使用スルモノ、如ク其ノ優劣ヲ比較スレハ左ノ如シ

種類	開花期	收穫期	收穫		葉形	成熱期ノ狀態
			乾葉量	日本一畝ノ收穫乾葉量		
胎裏黃菸	八月十日	九月十六日	〇、八〇〇	一八、四〇〇	小幅狹シ	葉幅 葉高 葉一本ノ數
大青筋菸	同	九月十六日	〇、八〇〇	一八、四〇〇	長ク幅廣シ	〇、五 〇、九五 一〇
柳葉尖菸	八月九日	九月十五日	〇、七〇〇	一六、八〇〇	長幅狹シ且葉先尖レリ	〇、五 〇、九五 一〇
偏勝子菸	同	九月十五日	〇、六五〇	一四、四〇〇	長ク且圓シ	〇、五 一、一〇 九
琥珀香菸	八月十日	九月十日	〇、九〇〇	一九、一〇〇	同	〇、五 一、一〇 九
葵花菸	同	九月十日	〇、六五〇	一四、四〇〇	同	〇、五 一、一〇 九

然ルニ當市場ニ於テハ取引上ノ慣習トシテ右品種ノ如何ニ拘ハラズ専ラ葉形ノ大小、外觀ノ美醜、品質ノ善惡等ニ因リ片子、柳子、把子ノ三段ニ區別ス即チ左ノ如シ

片子煙 品質葉形色澤共ニ優秀ナルモノヲ云フ普通十四五枚乃至二十枚ヲ平ラニ重ネ蘇繩ニテ葉柄ヲ捆リ合セ一斤又ハ十ニ兩(我約百二十匁)ヲ一束ト爲シアリ

柳子煙 幾分葉形ニ破碎アリ或ハ色澤不充分ナルモノ等ヲ云フ二十枚内外ヲ絞葉ノ儘捲キ合セテ束ニ作ル

把子煙 片子柳子煙ノ撰リ残りナルヲ以テ品質最モ劣等從テ價格至廉ナリ二三枚ヲ一束トシ細長ク廉卷ト爲ス一束ハ十三四兩乃至一斤アリテ一様ナラス

尙ホ磚烟ト稱シ片子煙ヲ硯箱大ニ壓搾シテ紙包ト爲シ之レニ產地名及發賣店ヲ記入シテ發賣セルモノアリ葉ノ優劣ハ色彩、香味、形態如何ニ依ルコト勿論ナルカ色彩ハ濃黃褐色ニ赭色ヲ帶ヘルヲ最上トシ淡黃褐色及稍々綠色ヲ含メルモノ若クハ黑色ナルモノヲ不良トシ香味ハ芳醇ナルヲ佳トス、由來土煙草ノ缺點トシテ肥料及土壤ノ關係ヨリ煙草素有ノ香氣以外一種ノ臭氣アルモノナルカ獨リ湖頭煙ニ限り此ノ惡臭極メテ輕微ナリ形態ハ厚ク大ニシテ且ツ正整ナルヲ尤トスルコト云フ迄モナシ

(ロ) 栽培及收穫

四月中旬乃至下旬地下五、六寸以上解クルニ及ヒ支那式大犁ヲ用ヒテ鋤起シ肥料ヲ施シ高サ二尺内外ト畦ニ作リテ直ニ播種ス、肥料ハ牛馬糞ニ肥土ヲ混ヘタルモノニシテ新開地ニハ施肥セス五、六年ヲ經過シタル後行フ一畝ニ付肥料ハ二千斤乃至六千斤、種子ハ四合五勺内外ヲ用フ

發芽後兩三回間拔キヲ行ヒ株間一尺五、六寸ノ間隔ヲ設ク此間數回除草ヲ行ヒ且ツ中耕培土ヲ爲ス斯クテ七月中ニ二、三回腋芽ヲ摘ミ立秋後數回ニ亙リ小芽ヲ剪リ落シ七、八葉ニ留メ九月中旬頃刈リ取ル、一畝ノ收穫量ハ地方ニ依リテ多少相違アルモ平均五百斤乃至千三百斤(調製ノ重量)ナリトス

今試ニ各地ニ於ケル播種及收穫期及收穫量ヲ比較スレハ左表ノ如シ

縣別	地方名	播種期	收穫期	播種量		收穫量		備考
				(每畝)	(每畝)	(每畝)	(每畝)	
吉林	東部(雙岔河地方)	四月末	九月上旬	〇、七	六、〇	片子二、柳子二、把子六ノ割合		
	南部(馬鞍山地方)	同	同	〇、七	六、〇	片子一、柳子一、把子一ノ割合		
	東北部(漂河地方)	同	同	〇、七	六、〇	片子一、柳子一、把子八ノ割合		
樺甸	南部(加皮河地方)	五月上旬	同	〇、七	九、〇	同右		

地名	縣名	東南部	富爾河、金銀壁河、六道河流域	產額			
舒蘭	吉林	東部(金沙河地方)	五月上旬	九月上旬	〇、〇五	九〇〇	片子二、柳子二、把子六ノ割合
磐石	吉林	中部(樺、松林地方)	同	同	〇、〇五	七〇〇	片子一、柳子一、把子八ノ割合
額穆	吉林	山城子附近	四月上旬	八月上旬	〇、〇五	八〇〇	片子四、柳子四、把子二ノ割合
敦化	吉林	東南部(呼蘭河地方)	五月上旬	九月上旬	〇、〇六	八〇〇	片子二、柳子二、把子六ノ割合
濛江	吉林	東部(黑石鎮地方)	同	同	〇、〇六	八〇〇	片子二、柳子一、把子七ノ割合
寧安	吉林	西南部(新店即拉法站地方)	同	同	〇、〇六	七〇〇	片子四、柳子四、把子二ノ割合
吉林	吉林	同(蛟河地方)	同	九月中旬	〇、〇六	六〇〇	同右
樺甸	吉林	南部(馬號地方)	四月下旬	九月上旬	〇、〇五	六〇〇	片子三、柳子二、把子五ノ割合
舒蘭	吉林	東南部(大沙河地方)	同	同	〇、〇五	六〇〇	片子二、柳子二、把子六ノ割合
額穆	吉林	東西北部	同	同	〇、〇五	八〇〇	片子二、柳子二、把子六ノ割合
敦化	吉林	南湖頭地方	五月中旬	九月中旬	〇、〇四	一、〇〇〇	片子六、柳子〇、把子四ノ割合
濛江	吉林	北湖頭地方	同	同	〇、〇五	八〇〇	同右
寧安	吉林	同	同	同	〇、〇五	八〇〇	同右

(ハ) 產地
 吉林省ニ於ケル葉煙草ノ主要產地ハ松花江上流本支流ノ流域ニ當ル吉林、樺甸、舒蘭、磐石、額穆、敦化、濛江(以上管内)及寧安(管外)ノ八縣ナリ以下少シク各縣ニ就キ其ノ著名產地ヲ列舉セン

吉林縣 東部 同家子河ノ上流橫道河子及尤家屯南部馬鞍山、大黑山、官馬山ノ各豁谷
 東北 漂河、木其河、嘎河
 東南 加級河ノ流域
 東部 輝發河ノ支流ナル金沙河、蘇密河、獨木河ノ各流域

地名	縣名	東南部	富爾河、金銀壁河、六道河流域	產額			
舒蘭	吉林	東南部	五月上旬	九月上旬	〇、〇五	九〇〇	片子二、柳子二、把子六ノ割合
磐石	吉林	東南部	四月上旬	八月上旬	〇、〇五	七〇〇	片子一、柳子一、把子八ノ割合
額穆	吉林	東南部	五月上旬	九月上旬	〇、〇六	八〇〇	片子二、柳子二、把子六ノ割合
敦化	吉林	東南部	同	同	〇、〇六	八〇〇	片子二、柳子一、把子七ノ割合
濛江	吉林	東南部	同	同	〇、〇六	七〇〇	片子四、柳子四、把子二ノ割合
寧安	吉林	東南部	同	九月中旬	〇、〇六	六〇〇	同右
吉林	吉林	南部(馬號地方)	四月下旬	九月上旬	〇、〇五	六〇〇	片子三、柳子二、把子五ノ割合
舒蘭	吉林	東南部(大沙河地方)	同	同	〇、〇五	六〇〇	片子二、柳子二、把子六ノ割合
額穆	吉林	東西北部	同	同	〇、〇五	八〇〇	片子二、柳子二、把子六ノ割合
敦化	吉林	南湖頭地方	五月中旬	九月中旬	〇、〇四	一、〇〇〇	片子六、柳子〇、把子四ノ割合
濛江	吉林	北湖頭地方	同	同	〇、〇五	八〇〇	同右
寧安	吉林	同	同	同	〇、〇五	八〇〇	同右

地方農家ハ自家用トシテ皆多少ノ栽培ヲ爲スヲ以テ必スシモ右ニ舉ケタル地方ノミナラス各縣共ニ到ル處其ノ栽培ヲ見サルナシ更ニ各著名產地ニ付最近七ヶ年ノ年産額ヲ左ニ掲ケン尤モ悉ク精確ナリトハ謂ヒ難キモ歷年斯業ニ關係セル營業者ニ就キ調査シタル所ナルヲ以テ些カ参考ニ資スルトコロアルヘシ

地名	縣名	大正二年	大正三年	大正四年	大正五年	大正六年	大正七年
尤家店	吉林	七〇〇	三五〇	三二二	二二五	三三〇	三七五
沙河子	同	一八〇	一五〇	一一〇	八八	二〇〇	一六二
韋子溝	同	七五	四〇	一	一	一	一
橫道河子	同	一八〇	一四〇	一六三	一	一	一
馬鞍山	同	一五〇	一五〇	八	一二三	二三八	一七五
大黑山	同	二五	二〇	四	五	一二	一

官馬山	同	六二	五五	二	二五	五〇	六三
三家子	同	一〇〇	一〇〇	六二	三八	七五	八〇
雙岔河	同	七五	二〇	二五	二五	八八	七〇
黃旗屯	同	二〇	一五	一	一	一三	一〇
宙紅屯	同	一	一五	一	一	三〇	二五
吉兒山	同	五〇	一五	八	一	三三	二八
樺樹林子	樺甸	三〇〇	二七〇	一七五	八七	三七五	三〇〇
漂河	同	四、五〇〇	五〇〇	四二〇	八七	一、〇八八	三〇〇
五虎石	同	八四〇	二五〇	一七五	五五〇	一〇八八	八七五
頭道河	同	一〇〇	二五〇	一二二	二八七	五二〇	四〇〇
六道河	同	六六〇	四五〇	五〇〇	一	二〇〇	一六三
加皮溝	同	三六〇	三八〇	三〇〇	四五〇	一	一
金沙河	同	四六〇	一二五	一五〇	二〇〇	八〇〇	七二五
新開河	同	一三七	一三〇	一五〇	一八八	四〇〇	三〇〇
揮坡	同	一	三〇〇	二二六	一	一七五	一三八
圍場	同	一	一	一	一	五〇〇	四二五
大道河	同	一	一	一	一	一二五	一〇〇
小城子	舒蘭	一二五	一五〇	一三七	二二五	九〇〇	六二五
呼浪河	磐石	一	一	一	一	三三七	一〇〇

黑石鎮	同	三六〇	一八〇	一七五	二〇〇	四〇〇	三五〇
柳樹河	同	七〇	一〇〇	一一一	一	一六三	一二五
雙馬架	同	一五〇	九〇	三七	一	一五〇	一一二
蛟河	額穆	四二〇	二〇〇	二二五	三二五	五二〇	四〇〇
羅圍溝	同	三〇〇	一一〇	一一〇	一	一	一
新店	同	九〇	一〇〇	四三	一	二〇〇	一六三
拉法河	同	一	一	一	五〇	一二五	一〇〇
孤家子	同	六〇	八〇	四〇	二五	一	一
計		一〇、五四九	四、五三五	三、七一〇	三、一〇六	八、六三八	六、九七六
南湖頭	寧安	六二五	一八〇	二〇〇	一	四五〇	二二二

(三) 出廻り状況

吉林省ノ葉煙草ハ南湖頭及敦化、額穆縣ノ東半部ノミ寧古塔ニ集マリ其他ハ大部分直接吉林ニ出廻ル尤モ漂河、官街、蛟河、東京城等ニ集マルモノアレトモ此ハ單ニ稅局所在地タル爲カ或ハ仲買商ノ小買占ニ因ルモノニシテ其ノ數量餘リ多カラス結局吉林市場ニ現ハル、高ハ五百萬乃至八百萬斤内外ナルカ大正七年度ニ於テハ約七百五十萬斤ニシテ内約七十二萬斤即約一割ヲ殘シ他ハ吉長線ニ依リ他省ニ輸出セラル、モノトス吉林ヘノ出廻リハ九月中旬ヨリ翌年二月末ニ至ル五ヶ月間ナルカ就中十二月下旬前後即農家ノ最モ閑散ニシテ水上ノ運行自由ナル時ニ於テ最モ旺ンナリトス即チ出廻期トナルヤ刈リ入レタル煙草ヲ耕作者タル農夫自ラ把犁(鐵馬ヲ使用スル輕便ナル機)又ハ荷馬車ヲ御シ運來シ城内ノ各煙店(葉煙草問屋)ニ貨物全部ヲ寄託シ自分等ハ馬匹ト共ニ他ノ旅店等ニ宿泊シ只管好取引ノ行ハル、ヲ待ツ前掲原産地ヨリ吉林市場迄ハ南湖頭ノ六百支里ヲ初メトシ其他濛江ノ四百支里黑石鎮ノ三百支里等何レモ遠隔ノ地ナリトハ雖平

坦ナル江上(氷結中)ヲ二、三頭率ノ儘ニテ走ラセ一日能ク百二十支里ヲ進行シ得ヘキヲ以テ其最遠隔地ヨリト雖モ三日乃至五日ニテ到着シ得而カモ歸途ハ市場ヨリ夫々所用雜貨等ヲ購入スルヲ以テ單ニ距離ノ遠近ハ彼等ノ左迄苦痛トセサルトコロナリ

(ホ) 取引慣習

從來ノ習慣トシテ賣主即耕作者ハ決シテ買主側ト直接取引ヲ爲スコトナク必ス煙店ノ手ヲ經ルモノトスルモ當地ノ煙店ハ買收ノ爲メ原産地ニ店員ヲ派遣スルコトナク總テ耕作者ノ運送シ來レルモノニ就テノミ取引周旋ヲ爲スニ過キス
煙店ハ賣主ヨリ取引ノ寄託ヲ受クルヤ直チニ稅局ニ着荷ノ報告ヲ爲スト共ニ外櫃(外廻リ番頭)ヲシテ其見本ヲ携ヘ各得意先ヲ奔走シテ買手ヲ物色セシム斯クテ好買主ヲ得相場出來合ヘハ煙店ハ直チニ現品ヲ交付シ其ノ受クル代金中ヨリ若干ノ用錢(手數料)及諸稅等ヲ差引キタル上賣主ニ支拂フ右契約成立ト同時ニ煙店ヨリ稅局ニ其ノ顛末ヲ報告スヘキハ着荷ノ際ニ於ケルト同様ナリ

此等ノ取引ニ於テハ普通實斤數ノ八掛ヲ以テ計算セラルルモノトス之レ葉煙草ノ乾燥法不充分ナル爲メ濕氣ヲ比較的多量ニ含有セルト雜物ノ混淆及運搬中ノ損傷等ヲ見積リタルニ外ナラス之ニ用ウル秤ハ凡テ蘇秤ニシテ其八十斤ハ菸秤ノ百斤ニ當リ我國ノ略ホ百斤ニ相當ス

(ハ) 價格

大正二、三、四年ノ不作續キニ搗テテ重稅ヲ課セラレタル爲メ勢價格上騰シ繼テ歐洲大戰中下級卷煙草製造原料トシテ營口、奉天、上海、哈爾濱等ノ各製煙工場ヨリノ需要激増セシ爲メ益々市價ノ狂騰ヲ促シ爾來上騰ノ一方ヲ辿リツツ今日ニ及ヘルカ最近七ケ年間ニ於ケル取引相場ヲ擧クレハ左ノ如シ

年別	片子煙		柳子煙		把子煙	
	官帖又ハ小洋	邦貨換算額	官帖又ハ小洋	邦貨換算額	官帖又ハ小洋	邦貨換算額
大正元年	自 四〇 至 七〇	自 七、六九 至 一三、四六	自 三五 至 五〇	自 六、七三 至 九、六二	自 二〇 至 四五	自 三、八五 至 八、六三
大正二年	自 五〇 至 一五〇	自 四、七六 至 一四、二八	自 三〇 至 一二〇	自 二、八六 至 一、四五	自 二五 至 六〇	自 六、六七 至 一〇、〇〇
大正三年	自 一四〇 至 二一〇	自 一、六七 至 一七、五〇	自 九〇 至 一六〇	自 七、五〇 至 一三、三三	自 八〇 至 一二〇	自 五、一八 至 一三、三三
大正四年	自 一五〇 至 一五〇	自 一、一一 至 一八、〇五	自 一二〇 至 二〇〇	自 八、〇九 至 一四、八二	自 七〇 至 一八〇	自 五、一八 至 一三、三三
大正五年	自 三六〇 至 三六〇	自 三、五〇 至 三五、〇〇	自 二一〇 至 二一〇	自 二〇、〇〇 至 二〇、〇〇	自 一四〇 至 一四〇	自 一四、〇〇 至 一四、〇〇
大正六年	自 四七〇 至 四七〇	自 三、八〇 至 三八、〇〇	自 二二〇 至 二二〇	自 一九、〇〇 至 一九、〇〇	自 一八〇 至 一八〇	自 一五、〇〇 至 一五、〇〇
大正七年	自 八〇〇 至 八〇〇	自 三、七〇 至 三七、〇〇	自 三三〇 至 三三〇	自 一八、九〇 至 一八、九〇	自 三二〇 至 三二〇	自 一八、九〇 至 一八、九〇
大正八年	自 一四〇〇 至 一七〇〇	自 六、〇四 至 七三、九〇	自 一 至 一	自 一 至 一	自 六五〇 至 七六〇	自 二八、二五 至 三二、一八

(ト) 煙店(煙問屋)

煙店ハ上記ノ如ク取引ノ周旋ハ勿論稅局ヘノ報告、稅金ノ代納等ニ至ル迄周旋ス、從テ其ノ出廻中ハ大多忙ヲ極ムルモ期節以外ニ在リテハ全ク閑散ナリ、右ノ如ク一種ノ仲買問屋タルニ過キササルヲ以テ從テ煙草貯藏用トシテ特種ノ設備アルナシ

借煙店カ賣買主ヨリ受クル手數料如何ト云フニ大約左ノ如シ

(一) 賣主ヨリ受クヘキ分……取扱價格ノ八分二厘

内譯

煙店ノ純收入	取引價格ノ三分
貨牙稅	同 二分
營業稅	同 一分
銷場稅	同 二分
土捐	同 二厘

五四

(二) 買主ヨリ受クヘキ分……取引價格ノ二割七分五厘

内譯

煙店ノ全收入	取引價格ノ二分
貨牙稅	同 三分
公賣稅	同 一割二分
煙草稅	同 一割五厘

即チ手數料合計三割五分七厘中煙店ノ實收入ハ僅カニ五分ニシテ其他ハ各種ノ稅捐ニ當テラルルモノトス税金ハ煙店ニ於テ二、三ヶ月分ヲ一纏メトシテ稅局ヘ納入ス
當地ニ於ケル主ナル煙店及其一ケ年ノ取扱高ヲ擧クレハ左ノ如シ

店名	所在地	包數	大正七年中取扱高	斤數
永升店	吉林省城北大街	一一、五〇〇 _包		二、八七五、〇〇〇 _斤

裕泰店	同	同	七、〇〇〇	一、七五〇、〇〇〇
恆升店	同	同	六、〇〇〇	一、五〇〇、〇〇〇
福成店	同	同	三、五〇〇	八七五、〇〇〇
公義店	同	同	二、〇〇〇	五〇〇、〇〇〇
計	同	同	三〇、〇〇〇	七、五〇〇、〇〇〇

(チ) 煙舖

煙舖ハ葉烟草ノ卸賣又ハ小賣ヲ爲スモノニシテ四時華客ノ需ニ應スル爲メ可成多クノ葉烟草ヲ貯藏セサルヘカラス且ツ吉林ハ比較的濕氣多キヲ以テ特設ノ貯藏庫ヲ有ス而シテ之カ貯藏ニ當リテハ煙店ヲ介シテ買入レタル葉烟草ヲ一旦全部解包シ手入ヲ加ヘ改装スルモノトス

吉林ニ於ケル主ナル店舖ハ左記ノ通りナルカ此外ハ市内到處ノ雜穀店、荒物店、小雜貨店等ニ於テ小賣ヲ兼營シ其ノ數百數十軒ニ上ル

店名	所在地	資本主	資本高	一個年間取扱ノ斤數
廣順興	吉林城內北大街	對紹賢	三二、〇〇〇 _元	一一五、〇〇〇 _斤
吉順東	同	三魁一	三〇、〇〇〇	七、五〇〇
萬增永	同	趙禮基	二〇、〇〇〇	二〇〇、〇〇〇
東成德	同	夏清有	四〇、〇〇〇	六二、五〇〇
會升公	同	李會	一〇、〇〇〇	七五、〇〇〇
世興隆	同	劉鳳岐	二〇、〇〇〇	一二五、〇〇〇

五五

興隆長	同	同	姜起奇	四、〇〇〇	五、〇〇〇
德發魁	同	同	單有	一五、〇〇〇	一〇〇、〇〇〇
同德厚	同	德勝門內	胡俊廷	四、〇〇〇	三、〇〇〇
裕祥泰	同	水門胡同	揚鴻思	三〇、〇〇〇	八七五〇〇
永順泰	同	北大街	劉熙齡	二、五〇〇	二、五〇〇
福增長	同	老普隆胡同	何世澤	一〇、〇〇〇	五〇、〇〇〇
同興長	同	牛馬行	閻金起	一五、〇〇〇	五〇、〇〇〇
德興成	同	河南街	夏文斗	一五、〇〇〇	一二、五〇〇
計				二四七、五〇〇	九〇五、五〇〇

(リ) 荷造法

原産地ヨリ吉林市場ニ輸出ノ際ハ片子、柳子、把子ノ種類別ニ二百斤乃至四百斤ヲ草蔓等ニテ下拊リト爲シタルモノヲ高粱籬ニテ捲キ麻繩ニテ緊ク搏リアリ一包ノ重量ハ普通三百斤ニシテ間々二百斤或ハ五百斤内外ノモノアリ但シ他地方ノ輸出ノ際ハ必ス一旦原捆包ヲ改装スルモノトス

(ヌ) 輸出狀況

省城ヲ中心トスル所謂廠烟ハ吉林及吉長鐵道ニ依リ又樺甸縣地方ノ南山烟ハ大部一旦吉林ニ集中ノ上吉長鐵道ニテ長春ニ出テ同地ヨリ過半ハ南滿洲鐵道ニテ南方ニ一部ハ東支鐵道ニ依リ北方ニ輸送セラル今試ニ其ノ主ナル需要地ヲ左ニ列擧セ

- (一) 奉天着ノモノハ大部分同地英米煙公司ノ工場ニ入り更ニ同工場ニ依リ一部ハ乾燥ノ上樽詰トシテ大連經由上海ノ煙草製造工場へ輸送セラレ他ノ一部ハ下級卷煙草ニ製出セラレテ普ク北滿各地ニ供給サル

(二) 警口着ノモノハ一部分ハ同地東亞煙草會社工場へ他ハ一ハ陸路山海關ヲ越ヘ天津及北京ニ一ハ海路山東方面ニ輸出セラル

(三) 大連着ノモノハ同地卷煙製造工場ニ極僅少ノ需要ヲ充タサル外大部分ハ海路上海ニ向フ

(四) 鐵嶺附近ニ仕向ケラルモノハ凡テ同地方居住一般支那人ニ消費セラル

(五) 安奉線通過ノモノハ主トシテ朝鮮ニ於ケル東亞煙草會社ニ吸收セラル

(六) 哈爾濱方面ニ向フモノハ一半ハ同地ノ各製煙工場ニ他ノ一半ハ黑龍江省内各方面ニ移出セラル

右各地方仕向高ハ之レヲ知ルヲ得サルカ大正六、七兩年度ニ於ケル吉林發長春驛着ノ數量ハ左記ノ如シ(一噸ハ我二六六、六六七貫ニ相當ス)

大正六年	八、一一九
同七年	八、一六二

三、大豆

大豆ハ木材、葉煙草ト共ニ當地方三大輸出品ノ一ニシテ大正七年吉長線ニ依リ長春ニ搬出セラレタルモノ實ニ十八萬七千九百八十噸ノ多キニ達セリ

(イ) 産地及産額

當省ニ於ケル大豆ノ主要産地ハ磐石、吉林、雙陽、長春、賓江、五常、榆樹等松花江幹線ノ灌流セル諸縣ニシテ當管内ニ在リテハ磐石、吉林、雙陽ノ順ニシテ樺甸、舒蘭、額穆之レニ次キ敦化、濛江ノ兩縣ニ至リテハ殆ント云フニ足ラス其ノ最近兩三年ニ於ケル管内各縣作付畝數並收穫數量ヲ摘記スレハ左表ノ如シ

作付畝數

縣別	作付畝數			
	大正四年	大正五年	大正六年	大正七年
吉林	八九八、五六六	九一五、六六五	八九八、五六六	一、二四二、三八七
樺甸	八九、一〇〇	一〇二、三〇〇	一、〇〇〇	一〇二、五〇〇
舒蘭	一一二、三〇〇	一二五、〇〇〇	一二九、六〇〇	一三〇、〇〇〇
雙陽	一五四、二一三	二五五、二六一	一二一、二八六	五四五、九八五
磐石	二八四、三四五	三八〇、五二〇	一五、二〇〇	—
額穆	七〇、〇〇〇	八〇、〇〇〇	三〇、〇〇〇	一二八、〇〇〇
敦化	二四、四一六	二三、七五二	一六七、四九〇	五三、四九二
濛江	一、二〇〇	一、二〇〇	六、二〇〇	二五、五〇〇
計	一、六三四、一四〇	一、八八三、六九八	一、三六九、三四二	二、一二七、八六四

* 一畝ハ我百八十五坪ニ當ル

縣別	收穫數量			
	大正四年	大正五年	大正六年	大正七年
吉林	四四九、二八三	四三九、五一九	四四九、二八三	一七六、二五二
樺甸	三二、九六七	三六、八二八	三五〇	三八、九五五
舒蘭	一一、五九九	三三、五〇〇	一一、九六〇	三三、五〇〇
雙陽	五三、九七五	一一四、八六七	四〇、〇二四	九三、〇六〇
磐石	一二七、九五五	一一〇、三五二	一〇、六四〇	—
計	七二六、九二八	七八八、五六一	六〇五、六九三	四五五、八三七

* 一石ハ我カ五斗七升ニ當ル

大正六年度ハ春夏ノ頃早天續キ官民ノ憂慮甚クシク爲ニ農作物ノ省外移出禁止令ノ發布ヲ見タル程ナリシニモ拘ハラズ大豆ハ例年ニ比シ左シタル減作ヲ見サリシカ翌大正六年度ハ春季中降雨多ク發芽充分ナラサリシ地方多ク全省中東北ノ數縣ヲ除キ西北南方面ナル長春、伊通、磐石、樺甸、吉林ノ諸縣即チ當管内ノ主要産地ハ收穫思ハシカラス平作一畝地下等地三石乃至五石、上等地四石乃至七石ナルニ同年ハ下等地二石乃至三石、上等地四石乃至五石ニ過キサリキ而ルニ同七年度ハ旱魃ニ加フルニ蟲害甚クシク近年稀ナル凶作ナリシモ大正八年度ハ平作ト迄ハ行カサルモ六年度ニ比シ多少增收ノ見込ミナリ

(ロ) 出廻狀況及取引慣習

前記各縣産豆中雙陽縣ノ大部分ハ陸路伊通縣ニ磐石縣ノ大部分及樺甸縣ノ一部ハ輝發河ニ依リ奉天省海龍ニ舒蘭縣ノ一部及吉林縣ノ一部ハ吉長鐵道沿線ニ輸送セラレ吉林省城へ來集スルモノハ僅ニ吉林縣ノ一部(東、南部)額穆縣ノ大半及樺甸、敦化、濛江各縣ノ一部分ニ過キサルモノケ年約一萬擔ヲ下ラス其吉林ニ來着スルモノハ冬季七分夏季三分ノ割合ニシテ前者ニ在リテ十月末ヨリ始マリ十一月末ノ松花江結氷以後舊正月ヲ控ユル十二、一、二月ノ三ヶ月ヲ絶頂トシ三月ノ下旬乃至四月上旬ノ封江中大部分穩ニテ後者ハ夏季松花江ヲ改隸(水運ノ頂參照)ニテ下スモノニシテ運賃ハ前者ニ比シ低廉ナルモ金融及相場ノ關係上前者ニ據ルモノ比較的多キ次第ナリ又吉林ヨリ下流ニ在リテハ吉長鐵道ノ九站(吉林ノ次ノ驛)ニ集散スルモノ近時著シキ數ニ上レリ蓋シ東清鐵道ノ亂瓜ニ因リ松花江ヲ溯江シ一度同地ニ陸揚ノ上吉長線ニ依リ長春ニ送リ出シ直チニ南滿鐵道ニ依リ南下セシムルヲ利便トシ近クハ烏拉街、哈特法門、遠クハ新城(伯都納)方面ヨリ蠶集スルニ因

大豆ノ賣買取引ニハ現物取引ト先物取引トノ二種アリ前者ハ賣買取引成立ト同時ニ後者ハ契約後所定期日ニ引渡ヲ行フモノニシテ當地ニ在リテハ多クハ現物取引トス

現物取引 生産者タル農民又ハ農民ヨリ直接買入レタル小商人カ棧若クハ馬車ニテ地方ヨリ當地德勝門糧市ニ搬入スルヤ各仲買ハ賣買兩者間ニ周旋シ愈々契約成立セハ手数料トシテ賣主ヨリ一擔ニ付大洋三分買主ヨリ同五分及豆稅トシテ賣買兩主ヨリ各大洋一毛九分(二擔ニ付)ヲ徵スルモ後者ハ便宜上仲買上ニ於テ賣買主ニ代リ上納スルモノナルコトハ葉煙草ノ項ニ於テ述ヘタルト同様ナリ、同市場ニハ稅捐局員出張シ居ルモ單ニ仲買人ノ賣買取引ニ關スル報告ヲ監視記帳スルニ止リ大約一ヶ月ニ一回纏メテ徵稅スルモノトス

先物取引 當地ニ於テ行ハル、先物取引ノ最モ普通ナルハ所謂青田買ト稱シ地方農家舊歷干蘭盆會ノ決算期ヲ前ニ控ヘ備人ノ給料、祭禮ノ費用等ノ支拂ニ現金ヲ要スル爲メ收穫高ヲ豫想シ收穫後一定期日ニ引渡ス約定ノ下ニ契約高ノ全部又ハ一部ノ代金ノ融通ヲ買方ヨリ受ケ後日受渡期日到来セル際買方ニシテ代金ノ殘高アレハ之カ皆濟ト同時ニ現品ヲ引渡スモノニシテ此方法タルヤ多クハ賣主側ノ窮策ニ出テタルモノナレハ評價ノ至廉、利息ノ高率等賣手方ニ頗ル不利益ナルヤ言フ迄モナシ

輸出狀況 大豆ノ地方ヨリ當地地方ニ運來セラル、場合ニハ舟積ニテハ全部三斗乃至四斗入ノ木綿若クハ麻袋ニ詰メ馬車及棧ニ在リテハ前記ノ袋ノ外ハ積ニ據ルモノアリ其ノ積載數量ハ馬車一臺約七石、小舟一隻十五六俵、棧一臺一石内外ヲ普通トス而シテ是等ノ大豆ヲ汽車積ニシテ輸出スル際ニハ悉ク五斗入ノ袋ニ改裝スルモノニシテ吉長鐵道ニ於テハ普通一車(三十噸積)二百八九十俵積ミナリ今最近二ケ年於ケル吉長線ニ依リ輸出セラレタル數量ヲ見ルニ大正六年度ノ十萬三千七十六噸ニ對シ昨七年度ハ十八萬七千九百九十一噸ニシテ八萬四千九百十五噸ノ増加ヲ見タル次第ナルカ其原因ヲ尋ヌルニ年收穫ノ増收ハ勿論ナルモ最近東支鐵道輸送力ノ減退ニ起因シ同沿線產豆カ陸路及水路ニヨリ最奇吉長線驛ニ到來スル

モノ、激増シタルヲ一大因ト爲ス而ルニ該鐵道ノ輸送力依然復舊セス益々悲觀的狀態ニ陥リツ、アレハ之カ恢復ハ當分見込ナカルヘク反之當沿線ニ集散スル大豆ハ漸々追ヒ増加スヘシ近來本沿線各驛、就中九站(木材亦夥カラヌ)下九臺、樺皮廣ノ目醒シキ發展ハ之ニ負フコト尠シトセス

吉林ニ於ケル大豆取扱業者

屋號	所在	一ケ年取扱高	同金額
張恒和	吉林省城 河南街	三五〇	二二七、五〇〇
功成和	同	二八〇	一八二、〇〇〇
德慶增	同	四〇〇	二六〇、〇〇〇
福升厚	同	三二〇	二〇六、〇〇〇
天德慶	同	二五〇	一六二、五〇〇
太和貞	同	一八〇	一一七、〇〇〇
元茂順	同	四五〇	二九二、五〇〇
和全盛	牛馬行	三〇〇	一九五、〇〇〇
德裕厚	同	二五〇	一六二、五〇〇
天興和	同	三五〇	二二七、五〇〇
德裕興	同	五〇〇	三二五、〇〇〇
德裕興	同	四〇〇	二六〇、〇〇〇
富華棧	德勝街	三、五〇〇	二、二七五、〇〇〇
天義店	同	六〇〇	三九〇、〇〇〇

天源棧	同	同	五〇〇	三二五、〇〇〇
興記棧	同	北大街	一、〇〇〇	六五〇、〇〇〇
合計			九、六三〇	六、二五七、五〇〇

一擔ハ我十六貫百二十七匁ニ當ル

大豆一擔ノ値段ハ大正七年中ハ六百吊乃至七百吊ナリシモ同八年ハ、八百吊乃至九百吊ヲ稱アルニ至レリ

四、藍

藍モ亦當地地方特産物ノ一ナルカ數量ハ左迄多額ナラス最近一ケ年ノ集散高約三十萬斤ニシテ其約六割ハ當地ニシテ費消セラレ其他ハ吉長鐵道ニ依リ長春經由南滿沿線ニ輸送セラル

(イ) 栽培

藍ノ栽培地トシテハ土地ノ肥沃ナルヲ要スルハ勿論ナルモ土壤ハ總シテ沙地ヲ佳トシ山地ハ極メテ不適當ナリ、播種ハ四月下旬ヨリ五月上旬ノ間ニ於テ行ヒ良ク耕シタル圃地ニ犁ニテ小溝ヲ作り之ニ適宜種子ヲ播キタル上脚先ニテ輕ク踏ミ付ケ降雨又ハ滿洲特有ノ強風ノ爲メ種子流失又ハ飛散ヲ防ク、播種後十日乃至十五日ニ至レハ發芽スルヲ以テ其ノ二、三寸成長シタル頃ヲ俟チ壟ヲ耕シテ土壤ヲ軟ケ且ツ浸水ヲ防ク爲メ其ノ株元ニ土ヲ寄セ苗ノ兩側ニ小溝ヲ設ク、之レ浸水過度ナルトキハ俗ニ水育ト稱シ一時苗ノ成育ヲ促進セシムルモ其ノ結果精製シタル藍ノ光澤著シク減スル虞アルヲ以テナリ爾後時々除草ヲ怠ラス二週間内外ニ各一回中耕培土ヲ行ヒ苗ノ成長ヲ容易ナラシム、斯クテ七月下旬ヨリ八月上旬ニ至ルニ尺乃至二尺五寸程ニ成長シ開花ニ間モナキ時鎌ニテ苧取ル

藍靛採取法

刈取ラレタル藍ハ何レモ原産地ニ於テ藍靛ニ精製ノ上市場ニ出サル、モノニシテ多ク地方農家ノ副業ニ依リ其製法極メテ幼稚ナル爲メ外國品ニ比シ甚シク劣等ナルヲ免レス此等地方農家ニ於テ普通行ハル、藍靛採取方法ヲ觀ルニ刈取リタル藍

ノ葉莖ヲ冷却セシムル爲メ數時間冷室ノ土間ニ放置シ其ノ幾分冷却セルヲ取り出シ大型ノ桶或ハ大地ヲ掘リ下シテ造リタル溜池ニ投シ木、石等ニテ抑ヘトナシ數時間水漬トシ充分軟カニナリタル頃他ノ溜池ニ移シ之ニ適量ノ石灰又ハ天然曹達ヲ混シ長ク拌攪セハ化學作用ニ依リ葉莖ノ組織分解シ漸次稍濃厚ナル色素ノ遊離スルヲ見ル斯クテ二、三日經過シ色素ノ全部沈澱セルヲ見計ヒ上水及纖維等ヲ除ケハ暗綠色ヲ帶ヘル粘狀ノ器底ニ沈澱スルヲ見ル之レ即チ藍靛ナリ而シテ製靛ノ最モ難事トスルトコロハ上記石灰ノ混入分量及藍ヲ腐蝕セシムル程度ニシテ石灰ノ分量過クレハ減色シテ品質粗惡トナリ少ニ失スレハ比重減退ノ憂アリ其加減ハ餘程ノ熟練ヲ要ス肥料トシテハ一般ニ牛馬糞及乾燥セル落花生等ヲ使用スルモ地方ニヨリテハ人糞ヲ用ウルモノアリ用量ハ一畝地ニ付荷馬車七、八臺乃至十四、五臺ヲ普通トス

藍靛ノ採取量ハ一畝地ニ付八百斤乃至千五百斤ニシテ値段ハ原産地ニ在リテハ百斤六十吊乃至八十吊内外ニ過キササルモ當市場ニ於テハ運賃諸係ヲ通算シ上等品百二十吊内外中等品百十吊下等品百吊内外ヲ稱フ

(ロ) 出廻及取引慣習

藍靛ハ四季ヲ通シ多少ノ取引ヲ見ルモ其ノ最モ盛ナルハ晩秋ヨリ翌年ノ初期ニ亙ル三四月間ニシテ當地ニ出廻ハル、モノニアリテハ製造者ト需要者(染物店)ト直接賣買行ハル、モノ少カラサレトモ多クハ染店ト稱スル專問問屋ニ依リ取扱ハル當地ニ於ケル主ナル染店七軒ニ於テ取扱ハレタル數量ヲ見ルニ大正七年度ハ二十三萬六千九百斤ナリシモ同八年度ハ三十三萬五千斤即チ約十萬斤ノ増加ヲ見タルカ之レ七年度ハ秋期出水シ藍苗ノ被害少カラサリシニ因ル藍ノ培養ハ困難ナル割合ニ實益ハ葉煙草、麻等ヨリ僅少ナルヲ以テ從來地方農家ハ手ヲ染ムルニ當リ躊躇セル傾アリシカ偶々歐洲戰爭中染料拂底シ藍靛ノ暴騰ニ刺激セラレ近年著シク盛ントナリシモ休戦ノ影響ヲ受ケ目下稍下火ノ感アリ本品ハ他ノ煙草、麻ニ比シ輸出高少キモ當地地方特産物ノ一タルヲ失ハス、殊ニ當地地方ハ松花江大小支流ヲ利用スル利便ヲ有スルヲ以テ經營宜シキヲ得ハ相當ノ效果ヲ收ムルコト難事ニアラサルヘシ將來本邦人ノ經營スヘキ有望事業ノ一トシテ推奨スルモノナリ

大正七、八年度吉林省城出廻藍靛數

屋號	所在	地	民國七年	民國八年
永升店	城內	北大街	四〇、〇〇〇 _斤	六〇、〇〇〇 _斤
裕泰店	同	同	四〇、〇〇〇	三〇、〇〇〇
恒升店	同	草市街	二五、〇〇〇	八〇、〇〇〇
福成店	同	牛馬行	五〇、〇〇〇	四〇、〇〇〇
公義店	同	同	三〇、〇〇〇	五五、〇〇〇
萬發棧	同	同	三五、〇〇〇	六〇、〇〇〇
大順隆	同	同	六、〇〇〇	一〇、〇〇〇
計			二二六、〇〇〇	三三五、〇〇〇

(備考) 大正七年度ニ於ケル取引値段ハ百斤ニ付百二十吊、同八年度ハ百八十吊内外ナリ

(イ) 種類

五、麻

當地方産ノ麻ハ線麻(大麻)大部分ヲ占メ青麻(苘麻)遙ニ少ク亞麻及黃麻ニ至リテハ極メテ少シ線麻ノ纖維ハ品質良好ナルヲ以テ極上物ハ織物又ハ縫絲用ニ普通品ハ諸種ノ網、繩ニ又幹ノ先端ハ製紙ノ原料ニ供セララル
之ニ反シ青麻ノ纖維ハ粗剛ナレドモ脆弱ナルニ依リ其比較的耐水性ニ強キヲ利用シ船舶用具、漁具及麻袋等ニ專用セララル
尙大麻ヨリハ小麻油ヲ採取セララル、モ餘リ盛ニナラス

線麻及青麻ハ取引ノ慣習トシテ普通次ノ數種ニ呼稱セララル蓋シ當市場獨特ノ名稱ナリ

(一) 線麻
イ、紅 細(上好細麻トモ稱ス最上等品)

ロ、二 柳道(中路麻トモ稱ス紅細ニ次ク)

ハ、繩 麻(前二者ニ亞クモノ)

ニ、下 玉(最劣等品)

(二) 青 麻

イ、青 麻(上等品)

ロ、次 玉(下等品)

(ロ) 栽培及收穫

播種ハ四月下旬乃至五月上旬ノ頃行フ、發芽後二週間ヲ經苗ノ高サ二、三寸ニ達シタル時除草及間引ヲ爲ス、但シ其方法ハ極メテ粗放ニシテ各株間ノ間隔ノ如キモ一寸五分及至二寸トス、斯クテ八月下旬頃開花シ幹ノ稍々黃色ヲ帶フルニ至ルヲ俟テ刈リ取りテ徑五、六寸ノ小束ニ作り二、三日地上ニ放置シタル後水槽或ハ池沼等ニ三日乃至一週間沈床シテ表皮ヲ腐爛セシメタル上炎天ニ晒スコト兩三日以テ外皮ノ漂白ト同時ニ生莖ノ醱酵及乾燥ノ作用ヲ爲サシメタル後剥皮ス剥皮ノ方法ハ機械力ニ依リ又木槌ニテ打チ軟ケタルモノヲ一々手ニテ剥クモノナレバ多大ノ勞力及熟練ヲ要スルノミナラズ動モスレバ纖維ノ一部分切斷セラレ易ク且外皮ノ一部分附着ノ爲メ纖維ノ光澤ヲ失フ等其採皮法ノ幼稚拙劣ナルコト到底本邦製麻法ニ比スヘクモアラス尙地方ニヨリテハ日本式ニ類以セル石蒸法ヲ採用セルモノアリ此方法ニ依レバ克ク一回ニ半响乃至一响ノ麻ヲ剥皮シ且比較的少量ノ良纖維ヲ採取シ得ラルヘキモ少量ノ薪炭ヲ要スル爲メ一般ニ利用サル、ニ至ラス、皮ハ餘程熟練セルモノト雖一人一日ノ仕上高ハ漸ク五斤内外ニシテ普通三、四斤ヲ捕ヘテ小束ト爲シ更ニ二十餘束ヲ一捆トス

麻ノ栽培ニハ纖維若クハ果實ノ何レカヲ目的トスルコトニ因リ多少相違アルハ勿論ニシテ其後者ヲ目的トスルモノニアリテハ幹ノ高サヲ短クシ分枝ハ成ル可ク繁茂セシムル爲メ纖維ハ粗剛且ツ脆弱ナルヲ以テ其ノ莖ハ纒カニ麻繩ノ心、若クハ

燃料等ニ使用セラル、ニ過キス

(ハ) 産地及産額

麻ハ湿润ナル土地ニ良ク生育スルモノナレハ河邊及山間ノ谿谷等ハ其ノ最好適地ナリトス故ニ松花江ノ本支流域タル吉林、雙陽、伊通縣及上流木欽河、柳樹河子、揮發河、溪浪河ノ注流スル樺甸、磐石、額穆、濛江ノ各縣ニハ夫々著名ノ産地ヲ有ス而カモ此等麻ノ産地ハ偶然ニモ葉煙草ノ産地ト略同一地ナルヲ以テ煙草ニ於ケルカ如ク吉林附近産ノモノヲ麻ト謂ヒ磐石、樺甸、額穆地方産ノモノヲ南山麻ト稱ス

當管内ニ於ケル麻ノ産額ヲ見ルニ大正五年度ハ當地方農産物一般ノ不作ナリシ爲メ漸ク六十萬斤ニ過キサリシカ昨大正七年度ハ中作ニ搗テ、需要多カリシ等ノ爲メ一千二百五十萬斤ニ激増セリ之ヲ縣別ニスレハ左表ノ如シ

縣別	線麻	青麻	縣別	線麻	青麻
吉林縣	六、六五七、五四〇 _斤	三、六四七、八六〇 _斤	額穆縣	一四〇、〇〇〇 _斤	
雙陽縣	三七七、五〇〇	二七三、〇〇〇	舒蘭縣	七〇、〇〇〇	
樺甸縣	四八〇、〇〇〇		磐石縣		
濛江縣	九二七、〇〇〇		計	八、七六四、二二八	三、九二〇、八六〇
敦化縣	一一二、一八八				

尙右各縣ニ於ケル作付面積、及一畝(一畝我約六畝)ノ生産額ヲ比較スレハ次掲ノ如シ

縣別	線麻	青麻	線麻	一畝ノ生産額	青麻
吉林縣	七八、三二四 _畝	四二、九一六 _畝	八五 _斤		八五 _斤
雙陽縣	七、五五〇	四、五五〇	五〇		六〇

樺甸縣	濛江縣	敦化縣	額穆縣	舒蘭縣	磐石縣	合計
二四、〇〇〇	一〇、三〇〇	九、三四九	三、五〇〇	三、五〇〇	一	一三六、五二三
						四七、四六六
						三二七
						一四五

(ニ) 出廻狀況

從來、南山麻、廠麻ノ大部分ハ一旦吉林市場ニ集中ノ上各地ニ移出セラレタルモノナルモ近年交通ノ便開ケタル結果當地出廻高ニ多少減退ヲ來シタル觀アリ其ノ出廻高ハ時ノ相場ト歳ノ豊凶トミ因リ著シキ差異アリ、即チ大正二年ハ平作ニシテ二百十二、三萬ニ上リシモ翌三年ハ不作ノ爲メ百三十二萬斤ニ減シ更ニ同四年ニハ三十一萬斤ニ激減シ爾來毎年四十萬斤内外ナリシカ大正八年度ハ五十五萬斤ニ増加セリ

(ホ) 相場

當市場ニ於テハ取引ノ慣習上線麻ヲ紅柵、二架道、架道、下玉ノ四種ニ青麻ヲ青麻、次玉ノ二種ニ區別スルコトハ前述ノ如クナルカ今其最近六ヶ年ニ於ケル各年平均市價ヲ比較スレハ次ノ如シ、但シ市價ハ當年ノ豊凶、需要ノ如何ニ因リ上下スヘキハ勿論ナルモ現銀對官帖相場變動ノ影響ヲ蒙ルコト最モ甚シキヲ以テ左表中價格ノ高下ヲ以テ直チニ相場ノ激變ト見做スハ當ラサルナリ

(單位百斤)

麻種名稱	年別價格							
	大正二年	大正三年	大正四年	大正五年	大正六年	大正七年	大正八年	
線紅	一六〇、一〇〇 <small>部</small>	一七〇、一五〇 <small>部</small>	二七〇、一三〇 <small>部</small>	一五〇、一三〇 <small>部</small>	四〇、四五 <small>元</small>	五五、一六〇 <small>部</small>	一五〇、一六〇 <small>部</small>	
線架	二〇、一七〇	一五〇、一九〇	一八〇、一四〇	一四〇、一〇〇	二五、一三〇	四五、一四〇	一〇〇、一〇〇	
線下	八〇、一四〇	一〇〇、一五〇	一五〇、一七〇	二〇、一九〇	一〇、一五	三〇、一三五	七〇、一八〇	
青麻	—	—	四〇、一七〇 <small>部</small>	五〇、一七〇 <small>部</small>	八、一〇 <small>元</small>	一〇、一三	二一、一六	
青次	—	—	—	—	六、一八	八、一〇	八、一三	
玉	—	—	—	—	—	—	—	

* 表中數字間ノ一ハ何々乃至何々ノ意ヲ表ハス

(一) 麻取扱業者

吉林ニ於ケル重ナル取扱業者及其最近一ケ年ノ取扱高ヲ擧クレハ次ノ如シ

屋號	所在	取扱高	備考
永升店	吉林省城 北大街	六〇、〇〇〇 <small>円</small>	
恒升店	同 草市街	一〇、〇〇〇	
福成店	同 牛馬行	八、〇〇〇	
裕泰店	同 北大街	一、二、〇〇〇	
公義店	同 牛馬行	六〇、〇〇〇	源發店ノ改名シタルモノ
萬發棧	同 同	一、三〇、〇〇〇	
計	同	二八〇、〇〇〇	

屋號	所在	賣上高	備考
德發號	吉林省城 北大街	八、〇〇〇 <small>円</small>	
和全號	同 同	四、五〇〇	
東發福	同 河南街	八、〇〇〇	
慶合號	同 同	二、五〇〇	
信成號	同 草市街	二、五〇〇	
福昌合	同 魚行口	五、〇〇〇	
福永元	同 同	三、〇〇〇	
廣裕店	同 北大街	六、〇〇〇	
計	同	三九、五〇〇	

六、菌

當地方産(主トシテ樺甸濛江ノ兩縣ヨリ出ツ)ノ菌ニハ左掲ノ如ク十種ヲ下ラサルカ就中他省ニ輸出セララル、モノハ元磨ニシテ大正七年度吉長鐵道ニ依リ移出セラレタルモノ、ミニテモ約六百六十噸(價格約十三萬圓)アリテ之レ亦見逃スヘカラサル特種産物ナリ

(イ) 種類

俗ニ蘑菇ト稱シ其種類可成リ多キモ其ノ普通ナルハ左ノ如シ

(一) 元磨(黃磨ハ冬磨又ハ凍磨トモ稱ス)

針葉樹林又ハ潤葉樹林ニ混生セル椴木ノ枯木ニ生ス足ハ短カクシテ比較的太ク(徑五、六分)、傘ハ直徑三寸乃至五寸、厚四五分ニ達シ表面淡黃褐色ヲ呈セリ生又ハ乾燥シ食用ニ供ス其味我邦ノ椎茸ニ酷似シ頗ル美味ナリ

榛蘑(又花蘑トモ稱ス)

軸ハ徑二、三分高二、三寸ニシテ細長ク徑一寸五、六分位ノ淡褐色ノ傘ヲ頂ク、七八月ノ頃榛樹ノ根周リニ生シ其生産額頗ル多シ

榆蘑(一名玉蘑)

椴ノ枯木上ニ群生スル特性ヲ有シ味極メテ美ナルト産出量ノ尠キト且ツ菌體軟弱ニシテ乾燥ニ便ナラサルヲ以テ輸出高頗ル少シ普通一斤ノ價額三十吊内外ナリ

口蘑(白蘑トモ稱ス)

地上ニ生ス、原ト張家口産出ノモノ最モ良好ナルヲ以テ特ニ其一字ヲ取テ冠シタル程ニシテ支那料理中燕菜魚翅ニ次ク高價品トシテ珍重セラル一斤ニ付上等品十六元(金九圓)最下等品六元(金三圓參拾錢)ナリ

松花蘑(一名花蘑)

松樹ニ生ス白色ナリ

松散蘑

松樹ニ生ス紫色ヲ帶フ

刺蘑

樺ノ枯木ニ生スルモノニシテ刺アリ

油蘑

潤葉樹林又ハ草地ニ生シ黃灰色ノ傘ヲ頂ク

盪 蘑

油蘑ニ酷似ス

(二) 木 耳

我カ國ノ所謂「キクラゲ」ニシテ柞樹及枹櫨子ノ枯木上ニ生シ扁狀體ニシテ形狀不規則ナリ發生時ニ在リテハ黃白色ヲ有スレトモ成熟セルモノハ暗褐色ニ變ス採取後二、三日日光ニ晒シ更ニ炕上ニ移シテ乾燥セシムルコト蘑菇ニ於ケルト同様ナリ

ロ) 産 地

菌ノ人工栽培即チ蘑菇園子法ニ依ル培養ハ松花江流地方ノ森林中到ル處行ハル、モ就中長白山森林帶ノ那爾轟嶺山、二道沿岸及金銀壁何附近ヲ最トシ其他富嶺、黃泥溝森林等之ニ次ク

木耳モ亦蘑菇ト同シク小規模作ラモ園子ニヨリ培養セラル、モ主トシテ壯丹江上流森林ニ於テ行ハル、園子ハ區域中少ク者三、四千本大規模ナルニ於テハ萬本乃至四五萬本ノ伐木ヲ有ス、之等園子ノ經營及天然菌、木耳採取者ハ稀ニハ專業ノ者アレトモ多クハ農夫、人蔘栽培又ハ獵業等ノ副業ニ係リ其ノ栽培法ノ如キモ頗ル原始的ナリ

(ハ) 培 養

秋季森林中ノ適當ノ大木(元蘑ヲ得ントセハ椴木)ヲ擇ヒ切り倒シ放置スレハ伐採後第四年目ヨリ漸次菌ヲ發生シ六七年目ニ至リ發生最モ旺盛トナリタル時(一本ノ木ニ約一斤ノ收穫アリ但乾燥セシメタル量)八月中旬ヨリ九月下旬ノ間ニ採取シ二、三日日光ニ晒シ更ニ乾燥場(山中ノ小屋ニ炕ヲ設ケタル簡便ナルモノ)ニ於テ充分乾燥セシメタル上貯藏ス、木耳ノ培養、採取方法モ亦右ニ同シ

(ニ) 出 廻

十一月ヨリ翌年二月末迄農家ノ閑散ニシテ且江上棧ノ通行便ナル時葉煙草、藥草等ト共ニ吉林ニ運出セラレ、葉煙草、麻

等ト同シク一旦永升店、恒升店、福成店、及裕泰店問屋ノ手ニ渡リ而ル後需要者ノ手ニ入ル、モノトス

七、藥材

藥材モ亦當地特殊產物ノ一ニシテ所謂草根木皮ノ外山獸ノ膽四肢等アリ何レモ松花江ノ上流ノ長白山及富爾嶺森林中ニ多ク產シ前者ニアリテハ百二、三十又後者ニ在リテモ十數種アリ尤モ藥草ハ栽培セラル、モノ無キニアラサレトモ多クハ森林中ニ自生スルヲ農夫、人蔘採取者及獵師等カ餘暇ニ之ヲ採取シ冬季烟草等ト共ニ市場ニ運出シ多クハ山行店(問屋ノ一種)ノ手ヲ經テ藥店ノ手ニ渡リ極少量ノモノハ直接藥店等トノ間ニ賣買行ハル、コトアリ、藥草ノ主ナルモノヲ舉クレハ左ノ如シ

(イ) 種類

(一) 稜又ハ勞種「藥用人蔘」

詳細ハ次項參照ノコト

(二) 細莘 和名「ウスバサイシン」

宿根草ニシテ松花江上流山中ノ陰地ニ產スルモ其ノ量多カラス藥效トシテハ根部ヲ煎用シテ感冒ノ時ニ於ケル解熱劑トシテ用ヒラル一斤ノ市價二元内外ナリトス

(三) 貝母 和名「ハ、クリ」又ハ「ハツハリ」或ハ「ハ、グサ」

百分科ノ宿根草ニシテ丈ケ一二尺餘葉ハ細長クシテ二乃至數葉ヲ對生ス

祛痰、鎮靜、咳嗽等ヲ治スル效能アリ古來四川產ヲ以テ最良ト爲シ吉林產之レニ次クト贊稱セラル牡丹河ノ上流寧安縣ノ西南部森林中ニ最モ多ク產ス吉林ヨリノ輸出高毎年一萬斤内外(價格二十七、八萬元)ニ上リ實ニ吉林輸出藥材中ノ巨擘ナリ市價一斤ニ付二十七元二十仙ノ驚クヘキ高價ヲ稱フ

(四) 黃耆又ハ黃芪 「ワウギ」

蔓性ニシテ地上ヲ匍匐シ莖丈普通三四尺ニ及フ、緩和強壯劑及癩癘質斯、肺病等ヲ治スルニ用ヒラル、牡丹江上流ノ森林中ニ最モ多ク松花江上流附近ニモ亦幾分ヲ產ス市價一斤一元乃至一元二十仙ヲ稱ヘ年額約五萬斤ニ上ル

(五) 五味子 「サネカヅラ」

省内到ル處ノ潤葉樹林中ヨリ產シ果實ヨリハ健胃、強壯、鎮咳劑ヲ莖ヨリハ製紙ノ糊料ヲ採取ス一斤ノ市價五十五、六仙ナリ

(六) 益母草 「メハジキ」又ハ「ヤクモツウ」

到ル處ノ草地ニ自生シ殆ント無盡藏ニシテ一ケ年ノ採取高十萬斤ヲ超ユ市價一斤四十八仙乃至五十仙ナリ葉及莖ハ婦人病殊ニ通經收斂劑トシテ特效アリ

(七) 甘草

松花ノ上流々域殊ニ樺甸縣ニ最モ多量ニ產シ毎年ノ集散高千五百斤ニ上ル、其ノ大部分ハ汽車ニテ天津及南支那方面ニ輸送セラレ一部ハ安奉線經由本邦ニ輸入セラレ補氣海火藥トシテ多量ニ用ヒラル、ノ外最近甘草エキス製造用トシテ需要頗ル多ク藥草中將來最モ有望ナルモノナリ市價上九十仙乃至九十五仙、中七、八十仙、下六十五仙内外ナリ

(八) 蒼朮 「ヲケラ」

縣下到ル處ノ山野ニ自生スルモ吉林縣内三家子ニ尤モ多ク產ス根ハ健胃、強壯劑トシテ用ヒラル又燻燒シテ蛟遺リトナス一斤五十仙乃至五十七八仙ナリ

(九) 獨活 「シ、ウド」

松花江ノ最上流濛江縣内ノ山野ニ最モ多ク自生シ外形「ウド」ニ酷似ス頭痛、疝氣、中風症ニ有效ナリ市價五十仙内外ナリ

(一〇) 黃芩 「コガネバナ」又ハ「コガネヤナギ」

ナリ

多年生草本ニシテ多ク園圃又ハ河邊等ニ栽培セラレアリ清涼、解熱、祛痰トシテ用ヒラル一斤ニ付八十仙内外ナリ

(一一) 地榆 「ワレモカラ」

秋ノ七草ノ一トシテ知ラル、處ニシテ主トシテ吉林縣内ヨリ運來セラル根ハ疝氣、痔漏、金瘡等ニ特效アリ一斤七十

五仙ナリ

(一二) 苦參 「クラ」又ハ「キツネサ、ケ」

到ル處ノ山野或ハ田畔ノ濕地ニ自生ス

健胃劑トシテ用ヒラル、ノ外疥癬、創口、「タムシ」等外用及農作物ノ害蟲驅除等其用途頗ル廣シ市價毎斤八十仙内

外トス

以上ハ吉林ヨリ他省ニ輸出サル、著名ナルモノニシテ尙ホ普通ニ産スルモノニ左ノ如キモノナリ

(一三) 龍膽草 「リンドウ」

到ル處ノ山野ニ自在スル宿根草ナリ

根部ハ健胃劑、腹痛ニ效アリ殊ニ消化不良ニ宜シク寒濕脚氣ヲ治ス、一斤一元八十仙

(一四) 桔梗 「キ、ヤウ」

秋ノ七草ノ一トシテ知ラル普通原野ニ自生ス呼吸器病ニ效アリト云フ、其他鎮咳劑、解熱劑トシテ效アルハ何人モ知

ルトコロナリ市價一斤五十六仙ナリ

(一五) 遠志 「ヒメハギ」

強壯、利尿吐下劑トシテ有效ナリ一斤二元六十仙乃至二元八十仙

(一六) 夏枯草 「シフニヒト」

松花江上流原林中ニ多ク産ス

子宮病等ノ婦人病ニ特效アリ一斤五十五仙乃至五十八仙

(一七) 附子 「ハマスゲ」

田畔路傍等ニ自生ス多年草ニシテ藥用ニ供セラル、ハ其ノ地下根トス、祛痰通經氣管支加苔兒ニ效驗アリ當地方ニ産

スルモノハ極メテ少量ニシテ多クハ四川ヨリ運來セシモノナリ從テ價格モ可ナリ高ク一斤五圓五六十仙ヲ稱フ

(一八) 射干 「ヒアフギ」

到ル處ノ山野ニ自生ス

解熱、通經、傷寒等ニ煎服シテ效アリ市價斤ニ付二元八十仙内外

(一九) 白頭翁 「フキナグサ」又ハ「シヤグマサイゴ」

腹痛、金瘡、疝氣等ニヨロシ一斤五六十仙ナリ

(二〇) 石葦 「ヒトツバ」

通淋藥トシテ用ヒラル、吉林縣内ヨリ來ルモノ多シ一斤五十五六仙ナリトス

(二一) 木賊 「トクサ」

松花江上流地方ノ濕地ニ自生ス

古來手工用トシテ知ラル、モ亦淋疾痲及水腫止劑トシテモ用ヒラル毎斤四十八仙乃至五十五仙

(二二) 天南星 「テンナンシャウ」

松花江上流密林中ニ多ク産ス

逆上引下ケ祛痰、發汗、健胃劑トシテ效アリ市價毎斤二元四十仙

(二三) 大戟 「タカトウダイ」

下劑水腫脹滿ヲ治スルニ效アリ

産額多カラス各店持合セ無シ從テ價格未詳
 (二四) 堂參「ニガグサ」又ハ「タツナミサウ」
 南部山林地帯ニ産ス、通經、強壯藥トシテ用ラルル一斤一元四十仙ナリ
 (ロ) 吉林出廻藥草數量

藥名	數	舊	藥	名	數
黃耆	九、五〇〇	斤	益	母	五、七〇〇
貝母	六〇〇		獨	活	三〇〇
當參	一、二〇〇		蒼	求	五五〇
甘草	一、六〇〇		黃	木	七〇〇
細辛	一、一〇〇		地	榆	一八〇
五味子	五、二〇〇		合	計	二六、六三〇

(ハ) 吉林ニ於ケル大ナル藥店

店名	所在地	營業主	資本	高	一ヶ年賣買高	備考
世一堂	城內西大街	王濟堂	二〇、〇〇〇	元	六〇、〇〇〇	分店アリ
世一堂	城外德勝門外	曹德貴	共通		五〇、〇〇〇	
永德堂	城內糧米行	王祿錦	三、〇〇〇		六、五〇〇	
寶升堂	城內北大街	初德王	五、〇〇〇		一六、〇〇〇	城內、北大街及新開門外ニ
益生堂	城內河南街	曹萬成	一〇、〇〇〇		一六、〇〇〇	
三益堂	城內西大街	楊惠駒	六、〇〇〇		三〇、〇〇〇	

世德堂	城內朝陽門西	葛年富	二、五〇〇		六、五〇〇
吉生長	城內河南街	艾廣福	四、〇〇〇		一四、〇〇〇
慶合同	同	徐子鰲	三、〇〇〇		八、〇〇〇
補天石	同糧米行	曹曉谷	三、六〇〇		一五、〇〇〇
天德堂	同朝陽門內	劉佩鄉	一〇、〇〇〇		三〇、〇〇〇
義和謙	同河南街	田德林	六、〇〇〇		二〇、〇〇〇
德慶祥	同西大街	杭四珍	一、五〇〇		六、〇〇〇

八、藥用ノ人蔘

吉林産人蔘ニハ天然生ト栽培生トノ兩種アリ後者ハ俗ニ勞捶(柳捶)ト稱シ珍トスルニ足ラサルモ前者ハ山蔘ト云ヒ其最優秀ナル老山蔘ニ在リテハ一本優ニ千金ニ値スルモノアリ前清時代朝貢品ノ一トシテ眞珠、葉煙草等ト共ニ北京朝廷ニ獻納セラレタルニ因リ著名ナリ

一、天然人蔘

本人蔘ハ長白山脈中人煙最モ稀ナル針葉樹林中ニ發生スルモノニシテ土人ノ言ニ依レハコハ勞鳥ナルモノノ媒介ニ因ルモノナリト云フ

(イ) 採取

採取ハ特ニ七、八月ノ開花期ヲ擇ヒ之ニ從事スルモノハ多年新葉ニ經驗アル附近ノ土人ニシテ以前ハ數人若クハ數十人一團ヲ爲シ入山シタルモノナルモ現今ハ單獨或ハ數人ノ少人數ニ限ラル、此等採取者ハ各自野宿ニ要スル糧食等ヲ始メ山刀及草撥キ用ノ頑丈ナル杖ヲ携帶シ凡ソ二、三十日ノ豫定ニテ入山ス入山者目的地ニ達セハ先ツ雨露ヲ凌ク假小屋ヲ作り(或ハ木材採伐人夫ノ小屋ニ假泊スルコトアリ)徐ロニ搜索ニ從テ斯クテ秋開ケ山紅葉ヲ呈スルニ至ルヤ一先ツ採取ヲ打切リ

大部分ハ菌類藥草ノ採取又ハ狩獵ニ轉シ其ノ他ハ下山シ更ニ翌年ノ入山期ヲ俟ツヲ常トス
(ロ) 收・獲・

此等人參ノ大部分ハ山元附近ノ都市主トシテ撫松、安圖兩縣所在地ニ於テ吉林奉天ヨリ入込メル商人ニ賣渡サルルモノニシテ其直接採取者等ノ手ニ依リ吉林ニ搬出セラルルモノハ其十分ノ二内外ニ過キス之レ近來該地一帶ノ馬賊横行甚タシキ爲メ運搬途中ノ危險ヲ慮リ山下ニ於テ賣却スル傾向トナリタルニ因ル今大正八年中ニ於ケル當地ヨリノ買出人ハ約二十名ニシテ其取引高ハ少キハ千五百吊乃至二千吊多キハ五千吊總計約八十萬吊ニ上レリ尙吉林ニ直接搬出セラル、モノハ九、十月頃他ノ山貨ト共ニ送來セラル搬出シ來リシモノハ城内山行店內ニ宿泊シ買主ヲ求ム、該店ハ賣主ニ代リ山貨莊、藥店其他ノ買出人ニ紹介シ其周旋料トシテ取引從價ノ二分ヲ買主ヨリ同三分ヲ買主ヨリ徴ス(但シ山行店ハ其收入ノ一割ヲ上納ス)又山貨莊カ取引ヲ行ヒタル際ニハ該莊ニ於テノミ從價ノ一割六分ヲ上納シ買主ハ之ヲ負擔セサルモノトス
(ハ) 輸出狀況

名稱	三年	四年	五年	六年	七年
買取ラレタル人參中ノ約二割弱ヲ殘シ他ハ大部分營口ニ送ラレ奉天產ノモノト共ニ海路、天津、上海、廣東方面ニ移出セラル今試ニ大正三年以降同七年末ニ至ル五ケ年間ニ於ケル營口ヨリノ移出高ヲ舉クレハ左表ノ如シ					
參鬚及碎參	六四五 _円	八五四 _円	五二三 _円	二一五 _円	六四三 _円
野 生 參	三二八 _円	九〇六 _円	六一三 _円	四五九 _円	二六三 _円
關 東 人 參	一、四〇六 _円	一、七七五 _円	二、四三六 _円	三、八八九 _円	一、二四九 _円

* 一擔ハ我十六貫餘ナリ

山參ハ五、六月頃紅色ノ花ヲ開キ七月中旬前後實ヲ結フ莖高普通五六寸乃至二尺高キモ三尺ヲ超エサルヲ以テ丈餘ノ雜草ヨリ之ヲ發見スルハ頗ル至難ノ業ニシテ多年ノ經驗ヲ有スル者ニアラサレハ不可ナリ而シテ之カ發見ノ目的トナルモノハ

實ニ右紅色ノ花及實ニシテ入山期ヲ特ニ此季節ニ擇ヘルモ亦之レニ因ル
人參ハ發生後五、六年乃至八九年ニシテ始メテ莖部ノ兩岐ヲ見、各岐端ニ掌狀ヲ爲シテ五葉附着シ兩岐ノ中央部ヨリ花梗ヲ生ス

右ノ如ク莖部ノ兩岐シタルモノハ二度葉(又ハ二度皮)ト稱シ野生人參トシテハ最モ有リフレタルモノニテ珍トスルニ足ラサルモ二十年乃至七、八十年ヲ經過シ三又乃至七、八又トナルニ從ヒ著シク高價ヲ唱ヘ遂ニハ千金ヲ呼フモノアリ然レトモ實際ニ於テハ四又葉以上ハ極メテ罕ニシテ多年斯業ニ從事セル某古老ノ述懐談ニ依ルニ七又葉ノ如キハ四十年間ニ僅々二本入手シタルニ過キスト從テ六又以上ニハ一定ノ相場ナク買手ニヨリテハ非常ノ高値ヲ稱フルコトアリ

(三) 價 格

野生參ハ品質ノ奈何ニ依リ老參(或ハ單ニ山參)移參沖參ノ三種ニ分タレ價格ニ著シキ相違アリ且同一種ノモノニ在リテモ大小及形狀ノ如何ニ依リ亦多少ノ相違アルハ勿論ナルモ試ニ當市場ニ於ケル平均値段ヲ示セハ次ノ如シ

老 參	一錢(約一匁)	吉林小洋十二元乃至三十元	(邦貨八圓乃至十五圓)
移 參	同	二元乃至三元	(邦貨一圓三十錢乃至二圓内外)
沖 參	一兩(約十匁)	同	二元内外 (邦貨一圓三十錢位)

因ミニ山參一個ハ小ハ三四分ヨリ大ハ十匁乃至十七八匁ノモノアリ

(イ) 栽 培

人參栽培地即チ勞種園トシテ最適當ナルハ上層土ニ一尺乃至二尺厚サノ堆積腐蝕土、下層土ニ黃色粉質ニシテ砂ヲ交フルコト過多ナラス乾濕宜敷キヲ得タル土壤ニシテ且新タニ伐採セラレタル森林地帯ナラサルヘカラス、之レ人參ノ養分吸收カ旺ナルカ爲ナリ、ソハ一度之ヲ栽培シタル跡地ニハ他ノ作物ヲ栽培スルモ不成績ナルニ徴シテモ明カナリ

由來長白山脈一帶カ山參勞種ノ產地トシテ著名ナルハ該山系ノ山麓ニ於ケル古生界ノ岩石即チ石英粘板岩頁岩カ良ク表層ノ火山灰ト調和シ土中ニ多量ノ養分ヲ含ミ且ツ濕氣多キ森林中ニ在ル爲メ其保水力ヲ發揮シ上部ニ堆積スル落葉ヲ速カニ腐蝕セシメ相混合シテ前述ノ如キ最適ノ沃土ヲ構成スルニ因ルト言フ

(ロ) 整地

土質及日向日ノ適當ナル森林地ヲ擇ヒ冬期伐採ヲ行ヒ陽春土地ノ融解ヲ俟テ樹株ヲ掘リ起シ能ク地面ヲ耕シ普通幅五尺長サ百丈ノ平地ヨリ稍々小高キ島ヲ造リ周圍ニ排水溝ヲ設ケ且光線ヲ緩和スル爲メ松板等ヲ以テ陰蔽ヲ爲ス

(ハ) 播種

人參ハ第二齡ニ於テ結實スルモ播種用トシテハ通常第六齡物ヲ用フ播種ハ五月初旬頃行ヒ先ツ種子ヲ水ニ浸シテ少シク萌芽セシメタル上前記勞種園内ニ下ス時恰モ雨期ニ當リ細雨霏々タルヲ以テ時々蔽ヲ取り適當ノ濕氣ト日光トニ觸レシム、右ノ如ク日覆アリ且ツ播種ノ量過多ナラサルヲ以テ間引除草等ハ行ハサルモ唯六、七、八月ノ發育旺盛期ニハ常ニ天候ニ注意シ日覆ノ開閉ニ忙殺サル

(ニ) 苗ノ移植

移植ハ普通秋季白露ヨリ十一月中旬迄ニ行ヒ多ク二齡苗ヲ擇ヒ播種園ト同シク新ニ開墾セラレタル床ニ二、三寸ノ株間ヲ保チテ移植シ六齡(六齡物ハ大半成熟シ商品ニ供スルコトヲ得)迄前後三回行フ、從テ其ノ都度所要勞種園地積ハ次ノ如ク漸次擴大ス

苗ノ適齡		地積擴大ノ割合		移植地ノ地積	
第一回	第二齡ノ秋	播種地積ノ二倍	幅五尺	長二百丈	
第二回	第四齡ノ秋	前回移植地ノ二倍	幅五尺	長四百丈	

因ミニ勞種園ノ面積ハ便宜上普通長サ百丈ト定メラル

(ホ) 收穫

人參ノ商品トシテ適當ナルハ六齡生以後ノモノニシテ白露ノ頃細根ト共ニ掘出シ土ヲ洗ヒ去リ焙爐ノ温火上ニ列ヘ細根ヲ毀損セサル様徐々ニ轉換シテ水分ノ蒸發シ半透明飴色ニ成ル迄乾燥セシム

右飴色ナルモノハ秧參ト稱シ吉林市場ニ於テハ大體左ノ價格ヲ以テ賣買セララル

(ハ) 價格

秧參 吉林小洋六元乃至七元 邦貨四圓乃至四圓五拾錢

本勞種園經營ハ十割乃至十二、三割ノ收益アリ僻地ニ於ケル唯一ノ貨殖ノ業ナルモ多額ノ資本ヲ要スルト其ノ栽培精製ノ困難ナル等ノ爲メ一般農民ノ副業トシテ經營スルコト至難ナルヲ以テ概ネ地方資産家カ經驗アル把頭(技師ニシテ人夫頭ヲ兼ネタルモノ)及苦力ヲ雇用經營スルモノ多シ此等ノ園主ハ主トシテ山東人ニシテ日清戰爭當時夾皮溝砂金(樺甸縣内ニ在リ當時ハ全盛時ナリ)及山蔘採取ノ頗ル有望ナルヲ聞キ込ミ移入シ來リ遂ニ土著セシモノナリ現ニ樺甸縣内ニ於テ地方官憲ニ匹敵スヘキ勢力ヲ有スル豪族韓家ノ如キモ實ニ右移入者ノ一人ニシテ目下同縣内ニ夥シキ勞種園ヲ有セリ

(ト) 勞種園所在地

著名ナル勞種園所在地ハ次ノ如シ

松花江上流

○頭道江ノ本流ヲ中心トシ其兩側ナル東崗及西崗ニ最モ多ク松香、萬里兩河流域地方之ニ亞ク

○二道江ノ頭二、兩磊河

○濛江縣内ノ龍崗山脈、頭道及三頭花園河ノ上流附近

○樺甸縣下ノ牡丹嶺中部及穆奇河ノ上流帽兒山附近ニ韓家ノ所有ニ係ル建大ナル板種園地アリ

尙奉天省側ノ著名ナル所在地ハ左ノ如シ

○安縣圖ハ娘々庫ノ支流ナル二道溝三道溝及其ノ上源四方頂子
○撫松縣ハ松香河及頭道江ノ流域

此等ノ地方ニハ野生人蔘ヲ產出スルコト勿論ナリ

(チ) 人蔘取扱業者

當地ニ於ケル人蔘取扱業者ハ山行莊、山行店及藥店等ナリ、山行莊及山行店ハ何レモ人蔘ノ外各種藥草、菌類鹿角等專ラ野產物ヲ取扱フモノナルカ前者ハ採取者ト直接取引ヲ行ヒ後者ハ之ト需要者トノ仲買ヲ爲ス點ニ於テ相違アリ吉林ニ於ケル其ノ主ナルモノヲ舉クレハ左表ノ如シ

(一) 山行莊

屋號	所在	地	屋號	所在	地
會發德	吉林省城	翠花胡同	順發成	同	同
王鹽舖	同	同	朱麻子	吉林省城	岔路口
振昌號	吉林省城	臭皮胡同	雙合公	同	西大街
慶玉和	同	西大街			

(二) 山行店

屋號	所在	地	資本主又ハ支配人	資本	一ケ年取扱高
永和源	吉林城內	西河沿	王善元	一〇、〇〇〇	二五〇、〇〇〇
永義棧	同	翠花街	郭殿英	五、〇〇〇	一二〇、〇〇〇
永興棧	同	同	趙恩波	三、〇〇〇	一五〇、〇〇〇
玉成棧	同	同	武佐臣	五、〇〇〇	一〇〇、〇〇〇

元亭棧	吉林城內	西大街	陳慶訓	一八、〇〇〇	一八〇、〇〇〇
豐順棧	同	翠花胡同	王雲生	一〇、〇〇〇	一二〇、〇〇〇
和盛棧	同	同	王景陽	三〇、〇〇〇	二七〇、〇〇〇
源豐棧	同	西大街	何玉貴	一〇、〇〇〇	一五〇、〇〇〇
雙發福	同	同		八〇、〇〇〇	三〇〇、〇〇〇
寶隆棧	同	同		一一〇、〇〇〇	
聚發德	同	翠花胡同	李仲三	一〇〇、〇〇〇	二八〇、〇〇〇

(三) 藥店

(藥材ノ末項參照)

第三節 主要輸入品

當地輸入品ノ主位ヲ占ムルモノハ勿論綿糸、綿布類ニシテ一ケ年少クモ二百萬圓ヲ下ラス之ニ次キテ棉花(五十三萬圓)石油(四十五萬圓)「メリケン」粉(三十五萬圓)石炭(三十七萬圓)砂糖(二十七萬圓)食鹽(十四萬圓)等ヲ主ナルモノトス此等輸入品ハ全部吉長鐵道ニ依リ送來セラル、モノナルカ前項ニモ述ヘタル通り同鐵道ノ統計精密ヲ缺クヲ以テ之カ精確ナル數量竝ニ金額ヲ知悉スルニ由ナキモ當業者ノ談ニ依レハ前掲ノ如キモノト思惟シテ大差ナカルヘク尙右ノ外多少目立チタル種類ヲ舉クレハ左ノ如シ

品目	價格	品目	價格
麻袋類	五萬圓	銅鐵類	八萬五千圓
皮革類	二萬二千圓	白米	四萬三千圓
メリケン粉袋	十三萬圓	鹹魚	十萬八千圓

洋紙	四萬圓	果	二萬三千圓
古新聞紙	二萬四千圓	飲食料品	十一萬五千圓
硝子	三萬八千圓	タオ	四萬圓

尙右ノ中特ニ著名ナルモノ例ヘハ綿布、綿絲、綿製品、石炭、煙草等ニ就キ少シク説明ヲ加ヘ參考ニ資ス

一、綿布及綿絲
綿布ハ當地輸入品中ノ第一人者ニシテ最近一ケ年ノ輸入總額約五千圓(約百五十萬圓)ニ上リ内五割弱ハ當地邦商ノ直接ノ取扱ニ係ル

是等綿布ニ在リテハ粗布ヲ筆頭ニ坎布(細綾木綿)打連布(綾木綿)細布(金巾)上海土布、套布、清水布、高橋布及蘇布等ノ無地物殆ント大部分ヲ占ム當地ニ於テハ上海土布及特種ノ支那製布以外ノ無地物ハ歐洲大戰以前迄ハ殆ント英米品ノ獨占ニシテ本邦品ノ勢力甚タ微弱ナリシモ一タヒ同戰爭起ルヤ本邦品ノ爲メ販路ヲ奪ハル、トコロトナリ今日ニ於テハ全ク彼我顛倒ノ地位ニ在リ今此等各綿布ニ就キ其概況ヲ左ニ記述スヘシ

(イ) 粗布
俗ニ花旗布ト稱シ地質稍粗剛ノ嫌アルモ價格ノ至廉且比較的丈夫ナルヲ以テ支那人中下流社會ノ衣類、蒲團等ニ愛用セラ
ル從テ華客ノ大多數ヲ質朴ナル地方農民ニ俟ツ當地ニ在リテハ本品ハ需要此種綿布中最モ多ク大正七年度ノ輸入高約千九
百圓(價格約四十六萬圓)ニ上レリ歐戰以前迄ハ英米品ノ賣行盛ニシテ就中米國製大鹿甲印ノ如キハ一時全市場ヲ風靡シ
タル程ナリシモ歐戰開始以來品拂底ニ搗テ、價格ノ著シク割高ナリシ爲メ品質ニ於テ多少ノ遜色ヲ見ルモ價格ノ著シク至
廉ニシテ在荷ノ豐富ナル本邦品ノ需要漸増ノ氣運ニ乘シ三井洋行等ノ熱心ナル賣込效ヲ奏シ遂ニ本邦品今日ノ盛況ヲ齎セ
リ而ルニ外國品ノ減少ニ引替ヘ近時支那品ノ漸次擡頭シ來レルハ看過スヘカラサル現象ニシテ今米、日、支ノ代表的商品
ニ就キ其賣行ヲ比較スルニ左ノ如キ結果ヲ得タリ

商標	製造國名	一ケ年輸入高
龍頭	日本	二、〇〇〇
大鹿	米國	一、〇〇〇
三元寶	支那	三〇〇
		二〇〇

更ニ此等各國品ノ目下當市場ニ於ケル景況ヲ見ルニ本邦品ニ在リテハ東洋紡ノ龍頭印巖然群ヲ拔キ鐘紡ノ九龍幾分之ニ劣
リ其ノ他ニハ東洋紡ノ雙鷺、圓鷄等相當ノ賣行アリ均シク幅三十六吋、長四十碼物ナルモ目方ハ十三封度及同ノ二手
ニ限ラレタルカ如シ支那品ニ在リテハ上海紡績ノ三元寶ヲ最トシ同紡績ノ三馬頭、單牛頭之ニ次ク殊ニ三元寶ハ組織ニ於
テ多少相違アルモ小賣値段一匹ニ付金十四圓四十錢内外ニシテ本邦品ノ龍頭及九龍ノ十七圓雙鷺、三鷄ノ十六圓内外ナル
ニ比シ著シク格安ナルヲ以テ一部需要者間ニ素嗜シキ歡迎ヲ受ケツ、アリ右支那品ハ長サニ於テハ本邦品ト同シク四十
碼ナルモ幅ハ三十五吋ニシテ一呎狭ク重サハ單牛頭ノ十三封度ノ外ハ十四、五封度ノモノ多ク總シテ本邦品ヨリ重キ傾
アリ

外國品ニアリテハ依然米國品ノ大鹿甲獨占舞臺ト云フモ在荷極メテ夥ク其他ノモノニ至リテハ殆ント稱スルニ足ラス、本
品ハ小賣値段ニテ一匹ニ付二十四圓餘ノ高値ヲ唱フルヲ以テ織方、外觀、手觸リ等申分ナキモ其需要者ハ極ク少シ之ヲ要
スルニ當市場ニ於ケル粗布(獨リ粗布ニ限ラス次ニ述フル打連布坎布亦同シ)ハ本邦品全盛ノ現狀ニアリ、然リ目下ニ於テ
ハ本邦品ハ英米品ヲ壓倒セルカ其ノ此處ニ至リタルハ一ハ歐洲戰亂ノ賜ニシテ一ハ販賣法ノ宜シキヲ得タルト地理其ノ他
ノ關係ヨリ外國品ニ比シ格安品ヲ潤澤ニ提供シ得タルニ在リ而ルニ其品タルヤ印度棉ヲ主トシ之ニ若干ノ米棉ヲ加ヘ厚ク
糊付シ必要ノ重量外觀等ヲ供ヘシメ一見同一重量ノ外國品ト餘リ差異ナキカ如ク而カモ値段ノ低廉ナル點ヲ以テ購買力ノ
同シキ客足ヲ引キツ、アルニ過キサレハ若シ外國品ニシテ幾分下値ナルカ又支那品ニシテ今少シ組織良好トナランカ彼等

ハ直チニ本邦品ヲ棄テ、他ニ趨クヘキハ火ヲ見ルヨリ瞭カニシテ又彼等支那當業者ノ常ニ口ニスルトコロナリ
 然ルニ支那品ハ最近上海附近ニ最新式機械ヲ有スル紡績工場ニテ織ラレタル(例ヘハ三馬頭ノ如キ)モノハ價格ニ於テ幾分
 本邦品ヨリ高價ナルモ織方ハ決シテ遜色ナク殊ニ本邦品ノ如ク甚タシキ糊付ヲ施サ、ル爲メ比較的持久力強シトテ一般ニ
 好評ヲ博シツ、アリ而カモ値段ノ如キハ輒近上海附近ニ於ケル紡績事業著シキ發達ニ搗テ、原棉ノ供給、工賃ノ至廉、取
 引及課税ノ關係上種々有利ノ地ヲ占メ居レハ或ハ我ト略ホ同格若シクハ夫レ以上低廉ノ地域ニ違センコト遠キニ非サルヘ
 シ況ンヤ昨今支那全國ニ澎湃セル日貨排斥、國貨推獎ノ氣運熾ナルニ鑑ミレハ邦貨ノ前途ニ對シ甚シキ危懼ノ念ナキ能ハ
 ス吾人ハ切ニ我カ當業者ノ自覺ト發奮ヲ要望シテ止マサルナリ左ニ參考ノ爲當國市場ニ於ケル賣行ヨキ粗布ノ商標及本年
 七月中ニ於ケル小賣値段ヲ比較表記スヘシ

日本製		支那製		外國製	
商標	品	商標	品	商標	品
雙魚	一匹ノ値段	大芝鶴	一匹ノ値段	大鹿	鹿甲
龍頭	一七五〇	馬頭	一九七六	狗	兔
九龍	二二五〇	三馬頭	一九七六	三	兔
金貨	二二五〇	單牛頭	一六二八	三	兔
人象	二一〇〇	三元寶	一五五〇		
大砲	一六〇〇	水月	一四四一		
三雞	二一〇〇		二二〇〇		
	一六〇〇				

(ロ) 細綾木綿(坎布)

本品ハ粗布ト殆ント同様ノ用途ヲ有シ價格ノ割安ナルニ拘ハラズ織目細ク體裁ヨキ爲メ一般ニ愛好セラル、ヲ以テ一ケ年

七百八、九十細(金額二十三萬圓)ノ輸入ヲ見ル

四、五年前迄ハ外國品ノ獨リ舞臺ニシテ就中英國製大鹿甲及三鹿頭ハ其ノ輕量ナルト製織ノ精巧ナルトニヨリ頗ル盛名アリシカ今ハ僅カニ其面影ヲ留ムルニ過キスシテ全ク日支兩國品ノ跳梁ニ任セリ

商標	大正六年	大正七年	備考
雙鹿頭	一〇〇	一二五	本邦品ハ大正六年一匹金十一圓
三鹿頭	二二五	一五	英國產大正六年二十圓一匹小洋二十三圓
天寶玉	二五〇	一九〇	支那品大正六年一匹小洋百十元
軍人	〇五	一	支那品大正七年百三十五元
計	三八〇	三三〇	支那品大正六年小洋九十二元

(ハ) 綾木綿(打連布)

本品ハ近來ジーンズ即細綾木綿ニ販路ヲ蠶食セラレタル觀アルモ尙一ケ年ノ輸入高千三百細(約三十五萬圓)アリ中五百細(一萬五千圓)ハ邦商ノ取扱ニ係ル重量ハ十三、四封度モノ歡迎セララルモ特ニ賣行ヨキハ十三封度ノ輕量物トス從前ハ英米國品ノ勢力旺盛ナリシモ現在ニ於テハ本邦品之ニ代リ殊ニ日本紡績ノ龍頭及雙鷺印ハ嶄然群ヲ拔ケリ但シ外國品ハ織方ノ點ニ於テ到底本邦品ノ企及シ能ハサル長所ヲ有スルニ依リ今尙ホ上中流階級ニ相當需要アルモ在荷鮮少ナルヲ以テ殆ント取ルニ足ラス

支那製品トシテハ上海紡績ノ五元寶、雙虎等兩三年前ヨリ割込ミタルガ値段ノ格安ナルト取引上種々ノ便宜ヲ有スルヲ以テ將來侮リ難キ勢力ヲ占ムルニ至ルヘシ
 左表ハ大正六、七年中ニ當地ニ輸入セラレタル打連布ノ數量ニシテ精確ハ期シ難キモ先ツ大差ナキモノト信ス

吉林輸入打連布數量

商標	大正六年		大正七年	
	數量	金額	數量	金額
龍頭	八〇〇	一〇,四〇〇	一,〇〇〇	一八,〇〇〇
雙龍	六〇〇	九,八〇〇		

* 大正六年ニ於ケル一匹ノ平均値段十三圓、同七年十八圓

(三) 綿絲

當地方ノ需要ハ十六番手大部分ヲ占メ十手、二十手之ニ次キ三十、三十二手迄ニ少ク六手十二手、十六、十八手ノ如キハ極メテ少シ、之等ハ多ク染色ノ上手織機ニテ製布セラル、モノナルヲ以テ左撚ニ比シ右撚ノ需要遙カニ多シ從來ハ印度絲第一位ヲ占メ英國品之ニ次キ日本品ハ僅カニ十分ノ一ニ過キサリキ

印度絲ハ絲質粗惡ニシテ光輝ニ乏ク且纖維ノ太サ一定セサル缺點アルモ原料ノ豐富貨銀ノ低廉ナルニ因リ他國品ニ比シ著シク格安ナル特長ヲ有スルト其ノ品ノ多クカ十番手内外ノ太手モノニシテ土布及粗布ノ製造ニ適スルヲ以テ一般ニ需要多シ
之ニ反シ英國製品ハ純白ニシテ光輝アリ織質優良ナルモ三十手乃至四十手ノ高價ナル細絲ノミナレハ當地ノ如キ生活程度ノ未タ極メテ低キ處ニアリテハ僅ニ帶子打紐等ヲ作ルニ混用セラル、ニ過キササルヲ以テ需要ノ範圍極メテ狭少ナリ

然ルニ日本絲ハ價格ニ於テ印度絲ニ讓リ絲質ニ於テ英國品ニ劣レルモ甘ク兩者ノ中庸ヲ取リ且之等ト反對ニ右撚ニシテ手織用ニ最適ナルヲ以テ賣行年一年増加シ就中日出鶴最モ需要多シ、其他藍魚(本邦品)鐵鎗、文明結婚(支那品)擔茶、洋燈(英國品)等ハ何レモ賣行ヨシ其ノ輸入高ノ分明セルモノヲ舉クレハ左表ノ如シ

吉林輸入綿絲數量

商標	大正六年		大正七年		備考
	數量	金額	數量	金額	
藍魚	一一五〇	五〇〇,〇〇〇	一,〇五〇	五五,五〇〇	日本品大正六年ハ一捆ニ付金四百圓 同七年ハ同五百圓
擔荷	一一〇〇	四八,〇〇〇	九五〇	一一,〇〇〇	英國品大正六年一捆ニ付小洋三百八十元 同七年同千八百八十元

(ホ) 吉林ニ於ケル主ナル綿布、絲取扱業者

店名	所在地	支配人	資本主	資本額	備考
同升泰	城內朝陽門內	任槐林	牛山	八、五〇〇	一ヶ年賣上高
天順興	同	崔廣宗	張傳達	六、〇〇〇	
德興元	同 河南街	單永旺	富延洪	一〇,〇〇〇	
義和順	同	德奎奎	崔世明	八、〇〇〇	
興順	同	孫端鴻外一名	吉瑞郎	一〇,〇〇〇	
和興	同	茫漢雲	胡有鑑	三〇,〇〇〇	
恒興	同	劉文桃	牛廣盛	二五,〇〇〇	
福盛	同 糧米行	田子珍	孫德純	八、〇〇〇	
同合號	同	何世芬	崔廣福	一〇,〇〇〇	
同合	同	張贊文	張福海	一〇,〇〇〇	
增潤	同 西大街	周學渭	牛廣隆	一五,〇〇〇	
裕順	同	謝祝華	金竹生	八、〇〇〇	
恒順	同	李昌達	王仲仁	一五,〇〇〇	

義聚號	同	北大街	干遠江	田起	六、〇〇〇	二〇、〇〇〇
景合號	同	同	富延洪	徐准	八、〇〇〇	二四、〇〇〇
德潤記	同	魚行口	張國慶	顧順祥	一四、〇〇〇	五〇、〇〇〇
德興久	同	西大街	朱爾昌	趙長林	四、〇〇〇	一一、〇〇〇
天興德	同	同	岳鴻怡	吳漢江	一二、〇〇〇	四五、〇〇〇
恒興茂	同	同	孫福海	趙德仙	八、〇〇〇	二五、〇〇〇
太長號	同	同	吳宗銀	楊惠林	五、〇〇〇	一六、〇〇〇
東發和	同	朝陽門內	林昌慶	園步桐	一五、〇〇〇	四〇、〇〇〇

二、綿製品

(イ) タオル

當地地方ニ於ケル「タオル」需要高ハ年額三萬打ヲ下ラサルカ其三分ノ二ハ本邦品ノ占ムル處ニシテ其他ハ主トシテ當地製造品ナリトス

(一) 支那品 大部分ハ當地省立工廠及監獄工廠ノ二箇所ニ於テ製造セラル、モ此等ハ織布其他工藝品製造ノ傍造ラル、モノニシテ兩者ヲ合シテ年額一萬二千六百打ニ過キス之ヲ内譯スレハ左ノ如シ

省立工廠 約七千二百打
監獄工廠 約五千四百打

本品ハ品質粗惡ニシテ外觀何等ノ意匠ヲ加ヘサルモ本邦品ニ比シ價格低廉且ツ本邦品ノ一ヶ月ニ對シ約一ヶ月半ノ耐久力ヲ有スルヲ以テ専ラ下層労働者間ニ歡迎セラル

(二) 本邦品 最近一ヶ年間當地ニ輸入セラレタル本邦製「タオル」ハ約一百五十五箱(二萬二千打)ニ上リ其ノ大部分ハ當

地ノ邦商三井洋行、裕泰號、共益社、權太商店、松岡洋行、南海洋行、上田商會等ニ於テ取扱ハル、モノニシテ其ノ賣行良キ商標及一ヶ年ノ輸入高ヲ舉クレハ左ノ如シ

商標	一箱ノ數量	一年間輸入高	商標	一箱ノ數量	一年間輸入高
牛頭	一四〇 _斤	三〇	馬球	一六〇 _斤	一五
鐵毛	一六〇	三〇	砲車	一六〇	一〇
月兔	一六〇	二〇	三星	一六〇	二〇
三圈	一六〇	一〇	地球	一六〇	二〇
計	一、二六〇	一五五			

當地ニ輸入セララル、本邦品ノ大部分ハ船便ニテ大連、營口ニ達シ同地ヨリ鐵道便ニテ輸入シ來ルモノト朝鮮經由鐵道便ニテ來ルモノトノ二種アリ而ルニ大連ニテハ金建ニテ取引セラル、モ營口方面ニテハ過爐銀建ナルヲ以テ支那商カ同地ニ於テ取引スルニ當リ爲替關係ニ大ナル影響アリテ爲替ノ利不利ニ依リ直チニ當地地方ノ需給ニ消長ヲ見ルハ勿論ナリ故ニ決濟法トシテハ金建トスルヲ雙方ノ利便且安全ノ策ナリトス

(ロ) 腿帶子

當地ニ輸入セララル、腿帶子ハ年額約一萬五千打ニシテ其ノ九割ハ綿製品ニ係リ絹製品ハ僅カニ官吏紳商ノ一部間ニ需要アルニ過キスシテ全額ノ一割弱ニ當ル、絹製品ハ多クハ上海製ニシテ營口ヨリ來リ綿製品ハ日本製八割、支那製二割ノ見當ニシテ前者ハ全部日本備前田ノ口製ト云フモ不可ナカルヘク後者ハ當地製大部分ヲ占メ天津製亦尠カラス

本邦品ニ在リテハ備前田ノ口尾崎織物工場製ノ東郷印最モ賣行ヨク同地○商會ノ軍人印及柏野工廠製鳳凰印亦相當ノ賣行アルモ品質ノ多少劣レルト商標ノ周知セラレサルトニ依リ其賣行前者ニ及ハハサルコト遙カニ遠シ殊ニ○商會使用ノ軍人商標ハ東郷印ノ圖樣ト略ホ類似シ而モ何レモ老頭兒(老人ノ意)ト呼稱セラル、ヲ以テ混同サレ易ク且亦其ノ大部分ハ加工

者ノ捺印(東郷印ニモ間々捺印無キモノアリ)ナシ

寸法ハ三寸以下二寸五分、二寸、一寸八分、一寸七分、一寸五分、一寸二分等數種アリ着衣ノ關係ニ因リ夏期ハ比較的狭幅ノ寸二、寸五、冬期ハ二寸及二寸五モノ賣行良キモ概シテ一寸八乃至二寸五モノハ賣行早シ、色合ハ四季ヲ通シ黑色最モ需要多キモ五月末ヨリ九月上、中旬ニ互ル間ハ白色ノ賣行盛シナリ、其ノ他桃、黄、青又ハ緑等ノ色合アレトモ小兒婦女ノ需要ニ限ラル、ヲ以テ賣行多カラス織方ハ日本製、天津製共ニ菱形ノ各種模様ヲ浮織セルモノ有ルモ需要者ハ極メテ罕ニシテ矢張平織全盛ノ觀アリ

此等ノ取引關係ヲ見ルニ本邦品ハ直接製造元ヨリ仕入ル、コトナク鳳凰印ハ大連永順行ヨリ東郷印及軍人印等ハ奉天怡和洋行、上田洋行、鐵嶺松岡洋行等ヨリ當地ノ分店又ハ特約店ニ仕向ケラル、モノニシテ決濟期ハ長春ニテハ三十日ヲ普通トスルモ當地ノ習慣トシテ四、五十日、永キハ六十日ニ迄フコトアリ勘定ハ全部金建ナルコト云フ迄モナシ

當地ニ於ケル標準帶子東郷印ノ卸値段(當地渡)ヲ示セハ左ノ如シ(大正八年十月現在値段)

寸法	卸値段	寸法	卸値段
一寸二分	三 吊	二 寸	九 吊
一寸五分	四 吊	二寸五分	十一 吊
一寸七分	五 吊	三 寸	十四 吊
一寸八分	七 吊		

因ミニ以上ハ黑色平織トス

尙ホ當市場ニ於ケル最モ賣行ヨキ商標及其數量ヲ舉クレハ左ノ如シ

商標	寸法	數量	金額
孔雀	一寸二分	三、〇〇〇	六〇、〇〇〇

種類	寸法	數量	金額
太陽	一寸五分	四、〇〇〇	八〇、〇〇〇
東郷	二 寸	五、〇〇〇	一三〇、〇〇〇
鳳凰	二寸五分	二、五〇〇	七五、〇〇〇
團圓	三 寸	二、〇〇〇	六〇、〇〇〇
計		一六、五〇〇	四〇五、〇〇〇

三、卷煙草

當地ニ於ケル卷煙草ハ我東亞煙、英美「トラスト」及南洋兄弟煙ノ三者ナルカ英美「トラスト」ノ賣行ハ遙カニ他ノ二者ヲ凌駕シテ全體ノ六割強ヲ占メ我東亞煙及南洋兄弟ハ略ホ同様ニシテ各々二割弱ヲ占ム試ニ昨大正七年中當地ニ於ケル右三者ノ賣揚高ヲ比較スレハ左ノ如シ

大正七年度吉林市場卷煙草賣上高

種別	代理店名	賣上高	備考
東亞煙公司	邦商泰山洋行	三四、五六〇	
英米煙公司	—	一四〇、〇〇〇	
南洋兄弟公司	—	三二一、〇〇〇	
計		二〇六、五六〇	

東亞煙ハ明治四十年始メテ域内北大街景合會ヲ代理店トシ販路ノ擴張ヲ試ミタルカ當時英米「トラスト」及露西亞煙ノ勢力旺盛ナリシニ依リ經營頗ル困難ナリシカ刻苦努力ノ結果其後間モナク露煙ノ失脚セルニモ係ラス克ク勁敵英米「トラスト」及南洋兄弟ト對シ以テ今日ニ迫ヘリ

日本煙ハ風味淡白ニシテ敷島、朝日等ハ邦人間ノ需要ニ限ラレ居タルモ最近朝日ハ一部支那中流階級ノ需要ヲ見ルニ至レ

リ、其他同煙ノ支那人向トシテ大正五年頃ヨリハネビー、ココー、ヘルメット、金胡蘆等ヲ賣出シ一時可成リノ成績ヲ舉ケツ、アリシモ英米「トラスト」煙及南洋兄弟煙ノ競争の販賣ニ依リ勢カラサル打撃ヲ受ケ殊ニ最近排日思潮ノ影響ヲ受ケ賣行餘リ面白カラス今當地ニ於ケル我東亞煙ノ主ナル種類及其大正六、七兩年度ニ於ケル賣上高ヲ示セハ次ノ如シ

品名	捆數	單價	金額	備考
朝敷日島	四	八六〇〇	三四四〇〇	
ヘルメット	一八	四九〇〇	八八二〇〇	
ココー	六〇	三五〇〇	二、一〇〇〇〇	勉メテ廣告的販賣ヲ爲シ價格安キヲ以テ一般労働者間ニ需要多シ
ハネビー	二二〇	三四〇〇	七、四八〇〇〇	同
ウヅラ	一一五	八三四〇	九、五九一〇〇	同
金胡蘆	三〇	二一〇〇	六三〇〇〇	同
ワシ	四一	六三〇〇	二、五八三〇〇	移入日向淺ク一般ニ周知セラレサル爲メ正價ヲ認メラレス
元寶	四	五二五〇	二一〇〇〇	
計	四九七	三二二五〇	一六二二五〇	
朝敷日島	一〇	八六五〇	八六五〇〇	殆ント邦人ノ需要ニ限ラル
計	三四	四九〇〇	一、六六六〇〇	邦人ノ外一部支那中流階級ニモ需要ノ兆アリ

(一) 大正六年東亞煙賣上高(自大正五年十二月二十五日 至大正六年十一月二十五日)

(二) 大正七年官煙賣上高(自大正六年十二月三十一日 至大正七年十一月三十日)

英米「トラスト」南洋兄弟煙ノ競争的販賣ノ影響ヲ受ケ多少販路減少セル氣味アリ

品名	數量	價格	一箱ノ大數	一大包ノ小盒數	一小盒ノ數	一箱ノ價格	一箱ノ數
金胡蘆	六五	六三〇〇	四、〇九五〇〇	六〇〇〇	一〇	五〇、〇〇〇	一
百圓	二	三〇〇〇	六〇〇〇	六〇〇〇	一〇	五〇、〇〇〇	一
ヘルメット	一七二	三五〇〇	六、〇二〇〇〇	五、五〇八〇〇	一〇	五〇、〇〇〇	一
ココー	一六二	三四〇〇	五、五〇八〇〇	一六、三四六四〇	一〇	五〇、〇〇〇	一
ハネビー	一九六	八三四〇	一六、三四六四〇	二、五三一〇〇	一〇	五〇、〇〇〇	一
計	六四一	六四一	三三、〇二九〇〇				
刀牌	六〇〇	二五九、八〇〇	一五〇	一〇	一〇	四三三	一
紐育	八〇〇	二七七、六〇〇	一〇〇	一〇	一〇	三四七	一
小雀	二九〇	三一六、一〇〇	二〇〇	五	五	一〇九	一
孔雀	一〇	三、三〇〇	一〇〇	一〇	一〇	三三〇	一
翠鳥	二〇	六、一六〇	一〇〇	一〇	一〇	三〇八	一
品海	一〇	三、八五〇	一〇〇	一〇	一〇	三八五	一
雙刀牌	八〇	三四、六四〇	一〇〇	二〇	二〇	四三三	一
哈達門	一〇	四、〇四〇	一〇〇	一〇	一〇	四〇四	一
三砲臺	四〇	一〇、七六〇	二〇〇	一〇	一〇	二六九	一
前門	一五〇	一一五、六五〇	二〇〇	二五	一〇	七七一	一
合計	二、〇一〇	一、〇三三、九〇〇	一	二五	一〇	九五	一

(三) 大正八年英米公司代理店賣上高

(四)大正八年南洋兄弟商會代理店賣上高

品名	數量	價格	一箱ノ大包數	一大包ノ小盒數	一小盒ノ本數	一箱ノ價格
飛艇	三五〇 <small>本箱小計</small>	四三七、〇〇〇 <small>元</small>	一〇〇	五〇	一〇	一、二四〇
愛國	二〇	二六、〇〇〇	一〇〇	五〇	一〇	一、三〇〇
長城	五〇	一三二、〇〇〇	一〇〇	五〇	一〇	二、六四〇
合計	四二〇	五九五、〇〇〇	—	—	—	—
四、石炭	—	—	—	—	—	—

(イ) 省外炭

大正七年度(大正七年四月ヨリ大正八年三月ニ至ル)ニ於ケル省外炭ノ當地着炭總額ハ九千七百七十七噸五〇(金三十六萬五千六百圓)ニシテ之ヲ前年度ノ八千二十四噸ニ比較シ千七百七十五噸五〇ノ増加トナル之ヲ炭種別トスレハ左ノ如シ

炭種別	數量		備考
	切込炭	塊炭	
撫順炭	七、七三五・五〇	八九三・〇〇	〔切込ハ一噸塊炭ハ同〕十四圓四十錢
本溪湖炭	三九〇・〇〇	六九〇・五〇	〔切込一噸塊炭ハ同〕十四圓五十錢
牛心臺炭	—	—	〔計欄ノ數ハ粉炭ナリ〕十五圓七十錢
合計	八、一二五・五〇	一、五八三・五〇	十二圓八十錢

(ロ) 省内炭

當管内ニハ約八十箇所ノ炭鑛(中探掘許可濟ノモノ三十二箇所)アルモ出炭高ノ過少ナルト交通不便ナルトニ因リ當市場ニ顯ハルモノハ僅ニ年額二千五百噸内外ニ過キス

其主ナル炭鑛名及當市場出廻リ年額ヲ舉クレハ次ノ如シ(大正七年中)

炭種別	數量	備考
馬家溝炭	一、三八〇	炭團製造用ニ適ス、前年ニ比シ倍以上ノ出炭高ナリ
缸密炭	六〇〇	—
蛟河炭	三八〇	一半ハ夏季船便ニヨリ一半ハ冬季棧ニ依リ入市ス、本炭ハ當地方産中最モ優良ナリ
蘇密溝炭	六〇	此外ニ「コークス」七十噸アリ何レモ夏季船便ニ依リ入市

然ルニ右石炭中、大部分ハ炭質不良ニシテ機關用ニ適セス且亦年額一萬噸以上ノ需要ニ對シ甚シキ供給不足ナルヲ以テ此等ノ不足額ハ勢之ヲ他省ヨリ求メサルヘカラス
 近來省城ニ於ケル大小工業ノ發展、本邦人ノ増加ニ伴ヒ石炭ノ需要頓ニ増加シ本年ノ如キ夏季ニ於テヌラ毎月千噸内外ノ需要アリ而カモ一方西伯利亞出兵ニ依ル貨車配給難及山元ノ出炭充分ナラサル爲メ益々供給不足ヲ訴ヘタルニ因リ取扱業者(邦商)ハ己ムナク支那側ノ注文ハ電燈廠、製粉會社及各種工場ヲ除ク外個人ニ對シテハ一切之ニ應セサルコトトシ折角需要増加ノ兆アリシ支那側ノ要求ニ充分應スルコトヲ得サリシ狀況ナリ
 此等石炭ノ需要ヲ見ルニ工場用四割五分、家事用一割四分、煉瓦製造用二割、鍛冶用八分、燒酎釀造用四分其ノ他一割ノ割合ナルカ參考ノ爲メ其用途別及炭種ヲ示セハ左表ノ如シ

大正七年度省外炭用途別並其ノ數量

炭種	燒酎釀造	煉瓦製造	鍛冶	工場	家事	日本官衙	支那官衙	其ノ他	計
撫順切込炭	三、四四五	一、八四三	—	四、〇八六	六、〇七六	三〇、五〇〇	一、八七七	九三、〇〇〇	七、四〇六・五〇
同塊炭	—	—	—	六〇・〇〇	三、五〇〇	—	六、六五〇	四〇、七〇〇	八、六〇五・〇〇
本溪湖切込炭	—	—	二、六三三	四九、〇〇〇	四四、五〇〇	—	三、四二六	—	三九、〇〇〇

同塊炭	—	—	四九七六	—	三〇〇〇	—	二〇一三三	—	三六五〇
牛心臺炭	—	—	—	—	九〇五〇	—	—	—	九〇五〇
總計	三六四〇〇	一八四三九九	七五二〇〇	四二五五六	一三四一六	三〇五〇	三七八五	五〇〇〇〇	九四〇八〇〇

取扱店

取扱業者	所在地	取扱炭名	備考
德興公司	吉林城內三道碼頭	蛟河炭	
源興公司	同 二道碼頭	蘇密溝炭	
東原公司	吉林新開門外	馬家溝炭	
共益公司	吉林城內三道碼頭	缸窰炭	
南昌洋行	同 二道碼頭	撫順、本溪湖、牛心臺炭	

第四節 商業

一、概論

吉林ハ吉林省ノ首府ニシテ松花江ニ臨ミ水利ノ便ヲ有スルト共ニ往時ノ御路ノ中間地トシテ南北滿洲主要街道ノ焦點ナルヲ以テ一省政治ノ中心タルト同時ニ亦滿洲內地通商ノ中心地タリ
 殊ニ明治三十八年開市場ト定メラレテ以來(但シ明治四十年一月開放)其ノ進展ノ狀目醒シキモノアリ尤モ中途東支鐵道ノ開通ニ依リ多少其經濟上ノ地位ニ變化ヲ來セシモ間モナク吉長鐵道ノ開通ニテ回復ヲ見嗣テ亦吉會鐵道新設ノ氣勢ノ添

ヒタル爲其商取引ハ年ト共ニ盛大ニ赴キツアルカ之カ中心勢力トナルヘキモノハ彼ノ所謂四大行ト稱スル錢舖(支那銀行)當舖(質屋)店行(問屋)及雜貨舖(雜貨店)ノ四者ニシテ多クハ山西、直隸、山東省ノ資本家ノ經營ニ係リ就中錢舖及當舖ハ山西人、雜貨舖ハ山東人ニ多ク且ツ錢舖ノ財神廟街、河南街、店行ノ北大街、西大街、雜貨舖ノ西大街、河南街、山貨店ノ翠花胡同、糧食店ノ德勝門外、材木商ノ東西關各城外ニ多キ等同業者ノ同一地方ニ蟬集セル傾アルハ一奇ト云フヘシ

二、商店ノ組織

大商店ニ於テハ商業資本ヲ供給スルモノ(財東ト稱ス)ト商業經營ニ任スルモノ(掌櫃的ト稱ス)トハ別箇ノモノニシテ其ノ關係ノ如キモ普通ノ雇主被雇者間ニ於ケルモノト多大ノ相違アリテ著シク掌櫃的ノ權能ノ認メラレアルハ注意ヲ要ス例ヘハ財東カ或ル商業ニ對シテ放資セル時ハ其ノ經營ニ關スル一切ノ權限ハ之ヲ掌櫃的ニ一任シ營業上ニ關シテハ特ニ掌櫃ヨリ相談アリタル時ノ外決シテ干渉セス掌櫃ヲシテ充分其ノ手腕ヲ揮ハシム、故ニ掌櫃的ノ責任ハ極メテ重大ナルト共ニ他面其ノ能否ハ直ニ財東ニ利害ヲ及ホスモノナルヲ以テ之カ撰定ハ慎重ニ行ハレ最モ信用アル大商店ノ保證ヲ要シ其ノ推薦人ハ殆ント無限ニ責任ヲ負フモノトス、尤モ財東ト掌櫃的トノ關係ハ純然タル投資者、業務擔當者ノ關係ナルコトアリ或ハ掌櫃的ニ於テ資本ノ幾分ヲ負擔スルモノモアレトモ要スルニ財東ハ營業上ニ關シテハ一切干與セサルモノナリ
 掌櫃的ハ毎月ノ給料ノ外每期(普通年三回)利益分配(吃分子)ニ預ル上記掌櫃ハ一商店ノ支配人ニシテ普通之ヲ大掌櫃ト稱シ大ナル商店ニハ大掌櫃ノ外數名ノ小掌櫃及夥計、徒弟、炊事方等アリ夥計ハ所謂手代ニシテ直接業務ニ從事シ徒弟ハ夥計ヲ補佐シ雜役ニ就ク
 大掌櫃以下炊事方ニ至ル迄何レモ分ニ應シ利益分配ニ均霑シ且ツ徒弟ノ外ハ毎月給料ヲ受ク尙當地ノ習慣トシテ大商店ニテ普通食事ハ店費トシ炊事方ハ男子ヲ用ヒ店內一切婦女ヲ用ヒス
 今參考ノ爲メ當地一流雜貨店ノ組織ヲ左ニ掲ク

種別	員數	一ヶ月給料	利一千元に對スル 益配當	備考
大掌櫃	一	大洋 三〇元	三分	總番頭
二掌櫃	一	同 二四元	二分	二番々頭
三掌櫃	一	同 二〇元	一分五厘	三番々頭
四掌櫃	一	同 一六元	一分	四番々頭
管賬的	二	同 三六元	二分	會計係
招客的	二	同 二〇元	一分	接待係
外櫃	三	同 二〇元	一分	外廻リ
看銀子	一	同 二〇元	一分	貨幣鑑識係
徒弟	五	同 一	五厘	見習
打雜	三	同 四	五厘	小使
厨夫	二	同 八	五厘	炊事係
計	二二			

店行(問屋)

三、商取引慣習

大要ハ前節各主要輸出入品ノ所ニテ説明スルトコロアリタルモ脱漏ノ點二三アルヲ以テ重複ヲ厭ハス左ニ記述スヘシ
 店行ハ又發行店ト稱シ貨物賣買ノ周旋ヲ爲シ其ノ手數料ヲ得ルヲ營業トスルモノニシテ恰カモ我邦ノ問屋ニ類スルモ其多クハ廣大ナル庭及數十百人ヲ容ルヘキ客室ヲ有シ貨物ノ積入ハ勿論荷主及使用車馬止宿ノ設備ヲ有スルヲ以テ右問屋ノ外宿屋及倉庫業ヲ兼スルモノト見做シテ可ナリ、而シテ其ノ取扱貨物ノ種類ニヨリ菸麻店、山貨店、糧食店ト稱スルモ要スル

ニ之レ唯便宜ノ稱呼ニシテ其店行タルハ一ナリ、菸麻店ハ普通葉煙草、麻、藍、元藤及綿布絲ヲ、山貨店ハ獸皮、獸骨、藥材(藥用人參モ含ム)ヲ糧食店ハ一般ノ雜穀ヲ取扱フ、資本ハ一人ノ支出ニ係ルモノアリ或ハ數人ノ合資ニ係ルモノアリテ多キハ百萬吊少キモ十萬吊下ラス、而シテ之カ經營ハ前述ノ如ク才幹アル一人ノ大掌櫃ヲ聘シ之ニ一任セシム
 貨物ノ集散ハ四期ヲ通シ多少行ハルルモ就中葉煙草、麻等ノ特殊產物ニ在リテハ九月中下旬頃ヨリ翌年三月末迄ノ農家ノ閑散ニシテ水上運搬ノ便ヲ有スル時ヲ以テ最モ旺ナリトス、サレハ此季節ニハ店行ノ多忙云ハン方ナク從テ使用人モ少キハ百名内外多キハ百五十名乃至二百名ヲ臨時雇用スルモ一度夏季ノ閑散期ニ至レハ三分ノ一位ニ減少シ店員ハ此期間ニ於テ輪番ニ歸郷ス、貨物ノ賣主ハ貨物ヲ店行内ニ運搬シテ其販賣ヲ店行ニ一任シ、店行附屬ノ客室ニ宿泊シテ買手ヲ俟ツ、一方買主モ亦店行ヲ通シテ買入方ヲ托ス、店行ハ右賣買主ノ委託ヲ受クルヤ或ハ外櫃ヲシテ見本ヲ携ヘ各買主間ヲ勸誘シ或ハ買主ヲ現場ニ案内シテ大ニ周旋スルトコロアリ
 斯クテ愈々賣買成立セハ之カ手數料トシテ賣買兩主ヨリ相當ノ口錢ヲ得ルモノナルカ尙賣買各主ノ便宜ヲ計リ其ノ上納入スヘキ税金モ加算シテ代納ス右手數料及納稅率ハ貨物ノ種類ニ依リ多少異ナルヲ以テ煩雜ヲ厭ハス左ニ掲記スルコトトセン

一、葉煙草

買主負擔	賣主負擔
公賣費	賣價百元ニ付 十五元
黃菸稅	同 十元
店行手數料	同 三元
計	同 二十八元
銷場稅	賣價百元ニ付 二元
店行手數料	同 五元
計	同 七元

二、元藤、人參、藍、大豆、雜穀、綿布等

營業稅	賣買價百元ニ付	一元五角	營業稅	賣買價百元ニ付	二元
銷場稅	同	二元	銷場稅	同	二元
店行手数料	同	三元	店行手数料	同	五元
計	同	六元五角	計	同	七元

四、商店ノ決算期及休息日

(イ) 商店ト顧客トノ決算期
 一般ニ商店ニ對シ信用アルモノニ對シテハ商店ヨリハ折本トナレル小型ノ摺子(通帳)ヲ交付シ隨時必要品ヲ賣渡シ五月初節、八月中秋及十二月末(舊曆)ノ三節季以前三日乃至五、六日ニ請求書ヲ作り代金ノ支拂ヲ請ヒ決算ス故ニ一年三回ノ決算期アリ

(ロ) 商店トノ決算期

(一) 日本商店對支那商店 商店ノ種類ニヨリ一定セサルモ普通短カキハ十日内外、長クトモ三十日位ヲ限度トス但シ日々ニ變動スル官帖對金相場利用ノ爲メカ殊更ラ期限ヲ長クシ四十日内外ニ及フコト習慣ト爲リ居レリ

(二) 支那商店相互間 一般ニ長期ニ互ル各商店間特別ノ契約アリテ普通ハ一年三期ナレトモ每期ニ精算スルニ非スシテ期內ニ於ケル一部分若ハ大部分ヲ支拂ヒ年末ニ於テ總精算ヲ爲スヲ常トス之レ總精算ヲ稱シテ大賬ト云フ所以ナリ

(ハ) 商店營業時間及休息日

匪賊ノ被害ヲ避クル爲メ朝ハ早朝ヨリ一般ニ營業ヲ開始スルモ黄昏時ニ至レハ一齊ニ門戸ヲ鎖シ果物、小雜貨店ノ如キ僅少ナル特種營業者ノ外ハ一切營業セス

一般ニ毎年十二月大晦日ノ午後店ヲ閉シ正月六日ニ至リ午後僅ニ二、三時間開店シ尙ホ正月十五日ニ至ル迄毎日午前中開店シ午後八門戸ヲ閉シテ休業ス、右ノ外二月ノ立春五月ノ端午節、八月ノ中秋等ノ大節日ニハ休業ス

五、吉林ニ於ケル主ナル會社及商店

屋號	營業種別	營業主	業務擔當者	資本	使用人員	備考
吉林會社	燐寸製造販賣	代表者 內垣實衛	專務取締役 佐藤精一	二十五萬圓	日人 二〇〇 支那人 四五〇	設立 大正三年四月
鳴鶴口製材公司	製材並原木賣買	代表者 喜八郎	支店長 岩原太三郎	百萬圓	支日 二〇〇	設立 大正六年四月
三井物產株式會社	輸出入貿易木材、火災保險	代表者 三井養之助	出張所長 小田滿	一億圓	支日 二〇七	設立 大正七年
三井物產株式會社	輸出入一般業	代表者 男爵岩崎小彌太	主任代理 加藤日吉	千五百萬圓	支日 六六	設立 大正八年五月
三井物產株式會社	倉庫業寄託貨物ニ對スル貸付	代表者 堀井覺太郎	專務取締役 堀井覺太郎	二十萬圓	支日 一七八	設立 大正七年八月
融株會社	易及木炭販賣業	代表者 荒井泰治	出張所長 吉田直彦	五十萬圓	支日 三四	設立 大正七年四月
株會社	易及木炭販賣業	代表者 堀井實衛	支配人 峯旗良充		支日 四四	設立 大正六年二月
共益公司	業	代表者 堀井覺太郎			支日 四四	設立 大正四年五月
裕泰號	内外品輸出入	代表者 堀井覺太郎			支日 六二	開業 大正四年五月
森泰號	藥種雜貨	代表者 辻川佐助			支日 一五四	開業 明治四十年五月
林盛堂	藥種及獸骨、綿布、糸	代表者 大井昇三郎			支日 一	開業 大正八年四月
泰山洋行	石炭、日本官煙代賣及木材	代表者 山下藤藏			支日 一〇二	開業 大正二年三月

福興泉	德茂盛	會和成	慶裕號	三順泉	興順恆	裕順厚	同裕昌	永德堂	泰盛隆	玉興泰	裕泰店	永升店	恆升店	永衡棧	功成棧	和發祥	增發潤	世一堂	
同	吉林省城西關	同前魚行	同同	同後魚行	同同	同翠花胡同	同同	同同	同同	同同	同同	同同	同同	同同	同財神廟街	同同	同同	同同	同同
五〇〇〇〇〇	四五〇〇〇〇	一、五〇〇〇〇〇	三〇〇〇〇〇	三〇〇〇〇〇	一、八〇〇〇〇〇	五〇〇〇〇〇	八〇〇〇〇〇	一、〇〇〇〇〇〇	六〇〇〇〇〇	三〇〇〇〇〇				二五〇〇〇〇〇	一二〇〇〇〇〇	二〇〇〇〇〇〇	一八〇〇〇〇〇	三〇〇〇〇〇〇	
酒舖	同	雜貨、綿布	雜貨	綿布	同	同	同	同	同	雜貨	同	同	雜貨、綿絲布、店行	糧棧	金物	同	同	同	

福盛公	福順慶	世增泰	益泰福	有客棧	永順慶	長發興	天義店	恆巨祥	常盛棧	德慶號	順益棧	裕德隆	天和隆	天益順	義順棧	
城內二道街	吉林省城東門外	同西河沿	同同	同同	同同	同同	同同	同同	同同	同同	同同	同同	同同	同同	同同	同同
一四〇〇〇〇〇	二〇〇〇〇〇〇	二〇〇〇〇〇〇	六〇〇〇〇〇〇	九〇〇〇〇〇〇	一、二〇〇〇〇〇〇	一、五〇〇〇〇〇〇	三〇〇〇〇〇〇	一四〇〇〇〇〇	三五〇〇〇〇〇	四九〇〇〇〇〇	九〇〇〇〇〇〇	五〇〇〇〇〇〇	五〇〇〇〇〇〇	三〇〇〇〇〇〇	八〇〇〇〇〇〇	
雜貨	同	同	同	同	同	糧棧	米、綿花	金物	同	雜穀	同	同	同	同	同	糧棧

因二藥品、山貨店、煙店、麻店、藍店、綿布店等、本章第一節參照

第七章 工業

當管内ニ於テハ製材、製粉、造酒、油房、製紙、製麻、製皮、染色及其他ノ工業アリト雖モ多クハ小規模ナル舊式ノ土法ニシテ僅カニ一地方ニ於ケル需要ノ一部ヲ充足スルニ過キス唯省城地方ニ於テ二三新式工場ノ經營セラルルモノアルノミ由來省内ハ各種天産物極メテ豊富ナルヲ以テ工業モ亦自然旺盛ナルヘキ筈ナルニ却テ是ニ反スルハ一ニ交通機關ノ不備ニ基因スルモノト認ムヘク從テ將來吉會鐵道完成ノ曉ハ各所ニ於テ勃興スル新式大規模ノ諸工業意外ノ多數ニ上ラン

工業ノ概況ヲ記述スルニ當リ先ツ之カ獎勵機關ト認ムヘキ徒弟養成ニ關スル施設ノ狀況ヲ左ニ掲ク

一、省立工藝廠 宣統二年ノ創立ニ係リ初メ吉林實習工廠ト稱シ後工藝廠ト改メタルモノニシテ徒弟ノ養成ヲ目的トシ生徒ハ全部構内寄宿舎ニ收容シ被服食料其他一切ヲ官給ス但シ希望ニ依リ自宅ヨリ通學スルコトヲ許可ス内ニ機械、染色、木工、造紙、燭皂、製毯、繅絲、雜藝ノ八科アリシカ後烟科、靴科、縫科ヲ増置セリ而シテ各科共修學期ヲ三年トシ其入學資格ハ十五年以上二十五年以下ノ男子ニシテ國民小學校卒業者又ハ之ト同等ノ學力ヲ有スル者ニ限ル又從來開始セシモノハ機械科、染色科、木工科、烟科、靴科、縫科ノ六科ニシテ機械科ハ綿布、タオル等ノ織製、染色科ハ木綿類ノ洋式染工、木工科ハ洋式家具類ノ製造、烟科ハ葉卷烟草ノ製造、靴科ハ支那靴(革製ヲ除ク)ノ製造、縫科ハ支那服類ノ裁縫ヲ講習スルモノナリ而シテ收容シ得ヘキ講習生數ハ一百五十名ナルモ目下八十名ノ缺員アルヲ以テ募集中ニシテ人員ノ充足スル迄一時休業シ居レリ尙ホ其ノ卒業者ニ對シテハ特別ナル義務ヲ負擔セシメス單ニ中途退學者ニ對シテノミ食費トシテ一箇月大洋銀四元ノ割合ヲ以テ辨償セシム

二、私立乙種工業學校 大正四年四月ノ創立ニシテ張紹西ナル者ノ私營ニ係ル但シ省當局者ヨリ月額大洋銀五十元ノ補助金ヲ受ケツツアルモ收支相償ハス經營困難ナルヲ以テ近ク廢校スルヤノ風説アリ現ニ漆工、金工、木工ノ三科アリ在學生徒三十四名ニシテ内漆工、金工各九名、木工十六名アリ其ノ程度ハ前記工藝廠ニ比シ少シク高ク高等小學校一年級修業

者ヲ收容シ各科共豫科三ヶ月、本科三ヶ年ニテ卒業セシム又教科目ハ實科ノ外、修身、理科、英文、洋算、幾何、製圖等アリ

三、旗務工廠 今ヨリ九年前旗人階級ニ屬スル者(我國ノ士族ニ類ス)等相計リ同旗人ノ子弟ヲ救済スルノ目的ヲ以テ創立シ遂ニ今日ニ到リシモノニテ構内ノ寄宿舎ニ在ル者ハ一切ノ費用ヲ要セス但シ現今ニテハ旗人以外ノ者ノ子弟ヲモ收容ス而シテ入學者ノ資格ハ十五年以上ノ男子ニシテ學力ニハ何等ノ制限ナク入學後必要ナル基礎的學科ヲ教授スルノ規定ナリ現在ニ於テハ織科(綿布及タオル類織製)木科(洋式家具製造)鞋科(支那靴製造但シ革製ヲ除ク)革科(製皮及革靴製造)染科(洋式染工)金科(鐵工)ノ五科ニシテ目下ノ在學者ハ織科十五名、木科十名、鞋科二十五名、革科十二名、染科八名、金科十名ヲ養成シツツアリ各科共三年ニテ卒業ス

以上ノ狀態ニ依リ察スルニ獎勵甚タ努メツツアルヲ以テ成績大ニ見ルヘキモノアルカ如シト雖モ實ハ然ラス現ニ工廠又ハ學校ノ卒業者ニシテ全然方向違ヒノ業務ニ從事スル者亦少カラサルハ要スルニ獨立シテ營業シ又ハ雇傭セラルルニハ餘リニ技術拙劣ナルノ致ス所ニシテ如何ニ其内容ノ貧弱ナルカヲ想像スルニ足ル今當省實業廳ノ調査ニ依リ省内最近ノ工業統計ヲ左ニ掲ケ以テ參考ニ資ス但シ其材料中課稅輕減ノ目的ヲ以テセシ不實ノ報告アルニ相違ナク從テ内容ハ正確ナリトハ謂ヒ難シ

工業概要表ノ一 各種製造所及職工數

製 品 種 別	製造所數	職 工 數		製 品 種 別	製造所數	職 工 數	
		男	女			男	女
油 類	五三三	二、六五八	三	菸 類	四九七	九二一	—
酒 類	三八四	四、三九五	一	諸 粉 類	六七六	二、〇六四	—
砂 糖 類	七	三三三	—	靛 類	一四	四八	—

清油	蠟	五五〇六八	一五七二五	馬	革	三〇・八二九	一〇一・八六八
牛油	蠟	一三六・二九〇	二五・七二五	其他ノ革	草	三三・六九五	四八・九六四
西洋蠟	蠟	一、二三四・〇〇〇	二五六・八〇〇	硝	酸	一四五・三〇〇	六〇〇
黄蠟	蠟	一・三七〇	六〇〇	食器		一五〇・〇〇〇	一五二・九九九
靛青	寸	八四・二六〇	一九〇・五五	陶器	裝飾品	二〇一	
磷寸	鏡	六〇一	一四・七八八	雜用品		一二・四八四	
硝子	鏡		四・三七八	其ノ他		五〇・二五	
火靛	靛		一五九・八三八	漆器	家具	二三〇・四八九	
花靛	靛		七・三七四	裝飾品		五〇・七三三	
普通靛	靛		一〇七・〇八九	食器		二九五	
其他ノ靛	靛		六九・〇八九	其ノ他		五二一・四四五	
瓦	紙		六九・一〇四	釘	金	一、五六一・〇〇九	
毛邊紙	紙		六・四二〇	金銀	銅	八五四	
皮紙	紙		二九・二四〇	鐵	錫	八〇三・六八八	
粗製紙	紙		八〇・三〇一	其ノ他		五二二・六九六	
其他ノ紙	紙		一〇一・九四九	彫刻類	骨角	三・四四八	一・七八〇
獸皮(上等)	紙	一〇・六九二	三一五・四八一				
同(普通)	紙	五二・二八一	七八・九二三				
牛革	紙	一七五・四〇六	五〇七・五三二				

象牛	七	一・三二七
其ノ他	七	五五〇
セメント	四・一〇〇	一四・九一四
竹細工	七〇・八三	四二・八九〇
竹籐細工	三九・八三六	一三・六〇〇
草帽	三・五〇九	六三四・七七三
撲	二・〇九八	二九九
蔑	四八二	七〇・六四八
葦	一〇・五七九	

一、製材業

本業經營ノ方法ハ多様ニシテ資金數百萬圓ヲ投スルモ尙ホ足ラサルモノアリ又個人ノ小資本ヲ以テシテモ相當ノ收益アルアリ此ノ故ニ現在ニ於テハ邦人ニシテ本業ニ従事スル者多ク之ヲ專業トスル者アリ或ハ副業トスル者アリ會社アリ(日本人、支那人、日支合辦ノ三形式アリ)而シテ是等製材業者ノ取扱ニ係ル原木ハ主トシテ松花江及其支流ノ流域ニ産ス但シ水運ヲ利用スルノ便アルヲ以テナリ而シテ大資本家ハ伐木ヲ自覺シ又ハ支那人ヲシテ請負ハシメ小資本家ハ隨時支那人ノ伐木業者ヨリ購入スルヲ普通トスルモ亦中ニハ以上ノ二方法ヲ併用スルモノアリ今左ニ主ナル工場ノ狀況ヲ記ス

(イ) 鴨綠江製材有限公司

日本人ノ經營ニ係リ資本金一百萬圓ノ株式會社ニシテ安東縣ニ本社ヲ有ス當地支店ハ大正六年四月ノ開設ニシテ附屬工場ハ建坪五百餘坪ヲ有シ蒸汽發動機ヲ据付ケ帶鋸、大小割堅鋸、製面機等ヲ裝置シ規模大ナリ但シ數年來船腹缺乏ニ連レ我北海道材ノ輸入殆ント杜絶ノ狀態ニアリシヲ以テ常ニ注文ニ追ハレ申込ヲ謝絶セシコト往々アリ最近一年間ニ於ケ

ル取扱高建築材一千六百八十萬立方呎ニ達ス但シ同社ハ枕木ノ伐採及原木ノ賣買ヲ兼營ス

(ロ) 三井物産株式會社吉林派出所

大正七年中吉長沿線九站驛附近ニ於テ機械製材工場ヲ開始シタルモノニテ日尙ホ淺キモ相當ノ成績ヲ舉ケ製材高漸次増加シ最近一年間ノ取扱高建築材五十萬立方呎鐵道枕木十五萬本ニ達セリ

(ハ) 吉林燐寸株式會社

日本人經營ノ株式會社ニシテ大正三年四月ノ創立ニ係リ資本金十八萬圓ニシテ軸木及燐寸ノ製造ヲ本業トシ製材業ヲ兼營ス現ニ工場内ニハ七十馬力ノ蒸汽發動機ヲ据付ケ盛シニ製造ヲ爲シ成績甚良好ニシテ最近一年間ノ取扱高建築材十二萬立方呎、鐵道枕木五千本、軸木用丸太九萬六千立方呎ニ達シ益發達ノ兆アリ

(ニ) 華森製材公司

日支合辦資本金二百萬圓ノ株式會社ニシテ大正七年五月ノ創立ニ係リ日本側代表者ハ朝鮮製紙株式會社專務取締役小笠原菊次郎、支那側代表者ハ吉長道尹陶彬ニシテ實際ノ内幕ハ我朝鮮製紙ト省内濛江縣林業局トノ合辦事業ニシテ同縣内ニ於ケル同局所有ノ森林ヲ伐採シ製材スルノ目的ナルモ漸ク昨年末ヨリ伐木ヲ開始シタルノミニシテ目下僅カニ副業トシテ木材ノ賣買ヲ爲シツツアルモ開設以來ノ取扱建築材已ニ十二萬立方呎ニ達セリ

(ホ) 豐材股份有限公司支店

日支合辦資本金二百萬圓ノ株式會社ニシテ大正七年五月ノ創立ニ係リ本社ヲ當地ニ設置スルノ計畫ナリシモ已ニ支那人ノ經營ニ係リ松江林業公司アリ恰モ是レト對立スルモノノ如ク目セラレルハ面白カラストノ意見有力株主間ニ起リ遂ニ本社ヲ長春ニ置キ當地ニ支店ヲ設置シタルモノナリ而シテ會社ハ先ツ省内濛江縣内ニ於テ所有スル一個所ノ森林ヲ伐採シ又支那人伐木業者ノ伐採ニ係ル本材ヲ買收シテ製材及ヒ之レカ附帶事業ヲ目的トスルモ漸ク本年工場建設ノ豫定ニテ目下前項華森公司同様僅ニ其ノ副業トシテ木材ノ賣買ヲ爲シツ、アリ但シ開設以來ノ取扱高ハ建築材百二十八萬四千六百

百立方呎ニ達セリ

(ハ) 松江林業公司

支那人ノ組織セル株式會社ニシテ資本金小洋一百萬圓ヲ以テ民國二年二月設立セシモノニテ當地ニ本社ヲ有シ又長春及大連ニ支店アリ而シテ當地工場ニ於テハ百八十馬力ノ蒸氣機械ヲ据ヘ付ケタルモ經營思ハシカラス最近内部ニ大改革ヲ施シ其ノ成績大ニ見ルヘキモノアリ最近一箇年間ノ賣揚高一百萬圓ニ達セリト云フ

以上ハ何レモ大規模ナル機械製材業者ニシテ此外人力ノミニ依ル規模小ナル製材業者多數其ノ重ナルモノ左ノ如シ

一、日本人ノ經營ニ係ルモノ

資本金五十萬圓ノ株式會社南昌洋行吉林出張所ヲ筆頭ニ個人ノ經營ニ係ル德重洋行、八原木廠、泰山洋行、西澤木廠、阿川材木廠、日東公司、石光洋行、日華合木廠、吉林商會、三興合、三浦洋行、松永洋行、茂材公司、和登洋行出張所、林材木廠、本田木廠、柏谷木廠等其主ナルモノニシテ德重洋行以下十七名ノ資本金ヲ合算セハ約金六十萬圓又最近一年間ノ取扱高合計建築用材(角、板、丸太等合算)二百九萬四千八百六十四立方呎、軸木十三萬六千八百立方呎、枕木二十二萬三千三百四十一本、原木十八萬五千四百七十七本ナリ

二、支那人ノ經營ニ係ルモノ

吉長木廠、三合祥、東祥裕等ハ比較的大ナルモノニシテ其他數名又ハ十數名ノ木挽ヲ雇ヒ入レ角材又ハ板、引割椽ノ類ヲ製造販賣スル材木商多數アリ

二、製粉業

製粉ノ主ナルモノハ麥粉トス但シ其原料タル小麥ハ省内到ル處ニ産シ年額殆ント三千萬石ニ達スト云フ而シテ松花江、牡丹江、豆滿江等ノ各流域ニ於テ最多ク耕作セラレ就中牡丹江流域中寧安、敦化、額穆等ノ各縣ニ産スルモノ品質最良好ナリ以上ノ如ク原料極メテ豊富ナルヲ以テ冬季農民ハ閑散ヲ利用シ驢馬ヲシテ石臼ヲ轉カシメ自家用麥粉ノ製造ヲ爲スハ一

般ノ慣習ニシテ中ニハ副業的ニ之ヲ爲ス者アリト雖モ其ノ量極メテ少ク到底市場ニ供給スルコト能ハス更ニ省城地方ニ在テハ中トシテ穀類業者ノ副業トシテ驢馬又ハ騾馬ヲ使用シテ麥粉ヲ製造販賣ス之ヲ磨坊ト云フ最近ノ調査ニ依レハ省城内ニ於ケル磨坊ハ約四十戸、附近部落ノ農民中製粉ヲ副業トスル者約六十戸アリ但シ是等ハ何レモ前記如ク土法ニ依ルノミナラス自家用又ハ副業ナルヲ以テ一見甚タ其量少キカ如キモ當地實業廳最近ノ調査ニ依レハ省内ニ於ケル年額約二十萬斤ニ達スト云フ但シ納稅等ノ關係ニ依リ成ルヘク少額ニ報告シタル材料ニ依リシモノニテ實量ハ意外ノ大數ニ上リ製粉界ニ於ケル一大敵手タルニ相違ナク而カモ彼等ヲシテ之ヲ廢止セシムルハ恐ク不可能事ナラン何トナレハ彼等カ自家用又ハ副業トシテ製粉スルハ麥粉ノ拂底又ハ高價ナルノ故ニアラスシテ多クハ閑散ヲ利用スルモノナルヲ以テナリ

當地ニ於ケル機械製粉工場ハ恒茂火磨公司ト稱シ麥粉製造ヲ爲スモノニテ支那人ノ經營スル株式會社ナリ同社ハ大正二年十一月ノ設立ニ係リ資本金大洋銀二十萬元ナリ初メ同公司ハ露支合辦ノ事業ナリシモ社内ノ統一ヲ缺キ營業不振ニシテ加フルニ社員ノ不正事件アリ次テ露國ニ動亂起リ爲ニ露人ハ悉ク其ノ持株ヲ支那人ニ讓渡セシ結果現今ニ於テハ全然支那人ノモノ事業トナレリ而シテ其株主中多數ハ當地督軍公署員及永衡官銀錢號員ニシテ當局官憲ハ本業ノ保護ヲ名トシテ一切ノ税金ヲ免除シ且ツ諸般ノ便宜ヲ與ヘツ、アリ又其ノ製粉機械ハ獨逸製ニシテ最大能力ハ一晝夜約二百九十石ノ原麥ヲ消費シ得ヘキモ目下ノ處原料ノ供給不足ノ爲メ約其ノ三分一ヲ消費スルニ過キス製品ハ一袋四十斤入ニシテ特等及一、二、三、四等ノ五種アルモ最支那人ノ嗜好ニ適スルハ二、等品ニシテ特等及一等品ハ風味宜シキモ増量率少ナキヲ以テ一般人ノ常食トシテハ歡迎セラレヌ又四等品ハ價格低廉ナルモ風味佳ナラサルヲ以テ主トシテ下層者間ニ需要セラル今參考ノ爲常市中ニ於ケル一袋ノ小賣相場ヲ左ニ記ス但シ建値ハ吉林官帖ニシテ邦貨トノ換算相場ハ常ニ大ナル變動アリ

- 特等 百六十三吊 邦貨換算約 五圓八十二錢
- 頭等 百五十五吊 同 五圓五十四錢
- 二等 百五十一吊 同 五圓三十九錢

三等 百四十七吊 同 五圓二十五錢
 四等 百三十一吊 同 四圓六十八錢

尙ホ麥粉ノ外玉蜀黍粉ノ製造ヲ爲スモノアリ本品ハ主トシテ下級勞働者殊ニ山東省人ノ需要多ク麥粉ノ代用品ト見ルコトヲ得ヘシ是又前者ト同シク農家ノ副業ニ屬スル麥粉ノ如ク一般的ニ行ハルス又省城居住ノ山東省人ニシテ之ヲ副業トスル者アリ何レモ小規模ノ土法ニ依ルモノニテ即チ石臼ヲ驢馬ニ輓カシメテ製造ス

三、電 氣 業

現今ニ於ケル電氣業ハ電燈及電話ニシテ前者ハ株式會社後者ハ個人經營ニ屬シ出資者ハ共ニ支那人ナリ

(イ) 吉林永衡電燈廠

光緒三十二年ノ設立ニ係ル資本金二十萬元ノ株式會社ニシテ初メ寶華電燈有限公司ト稱シ後吉林永衡電燈廠ト改稱シ古物乍ラ獨逸「シーメンズ」會社ノ製造ニ係ル二百五十馬力ノ原動機ヲ据ヘ付ケ一日石炭一萬五千斤ヲ消費ス元來本業ハ人口十萬ノ都市ニ於ケル獨占事業ナルヲ以テ營業ノ成績ハ當然良好ナルヘキ筈ナルニ却テ年々缺損多キハ即チ經營其宜シキヲ得サルト一方ニ於テハ汽機ハ永年ノ使用ニ堪ヘス時々姑息ノ修繕ヲ加フルト雖モ常ニ故障ヲ生シ勝チニテ石炭消費高ノ大ナル割合ニ電力微弱ニシテ僅ニ定燭光ノ三分一ヲ顯ハスニ過キス更ニ支那諸官衙ニ於テハ隨意ニ高燭光球ヲ使用シテ料金ヲ支拂ハサル等内外ヨリ迫害ヲ受ケツ、アルヲ以テ現總辦ハ熱心之レカ刷新改善ニ努メツ、アリト雖モ果シテ實績ヲ擧ケ得ラルヘキヤ否ヤハ疑問ナリ

(ロ) 吉長電話總局

光緒三十四年ノ設立ニシテ支那人徐翰章ナル者ノ私營ニ係リ日本人ノ技手兼顧問ヲ僱聘シ現今ニ於ケル市内加入者約五百名アリ初メ同局ハ單ニ省城内ノ電話事業ノミヲ經營シ居リシカ其後既設ノ電柱上一線ヲ架スルコトヲ孟督軍ヨリ許可セラレ遂ニ省内哈爾濱、長春、雙城、阿什河、伊通農安、長嶺、伏龍泉ノ各處ニ分局ヲ設置シ軍用ノ餘暇一般公衆ノ

需要ニ應シツ、アリシカ今方ニ本稿ヲ脱セントスルニ當リテハ交通部ハ電話事業ノ私營ヲ以テ電信條例ニ違反スルモノト爲シ大正九年三月二十五日限り先ツ其長距離電話ヲ官設シテ當地電報局ノ管理ト爲シ東三省電政監督ノ所管ニ屬セシメタルヲ以テ茲ニ即チ官營ニ改マリシカ更ニ其ノ市内電話ニ對シテモ私營許可ヲ取消シ官營タラシメ之等ヲ統一スル方針ニシテ將來其ノ料金を低減セントノ意嚮ナルカ如シ

四、硝子工場

縣内尤家屯、大白石礮、小白石礮等ノ地方ニ於テハ硝子原料タル硅石ノ産スルコト殆ト無盡藏ナルモ當地方ニ於テハ支那人ノ經營ニ係ル華盛玻璃工廠一個所アルノミ同所ハ明治四十四年十一月設立セラレタル資本金五萬元ノ株式會社ニシテ其ノ後二十萬元ヲ増資セシモ規模大ナラス僅カニ洋燈類及碗皿等ノ簡單ナル日用器具ヲ作製スルノミニテ多少美術的又ハ裝飾的傾向ヲ有スル物件ハ之ヲ製造スルノ設備ナシ但シ同所ノ製品ハ價格低廉ナルヲ以テ當市場ハ勿論附近各縣ニ於テモ亦相當ニ需要アリ業務ノ成績良好ナリ而レトモ其ノ原料ハ縣内ニ産スル硅石及硝子屑ヲ用ユ

五、燐寸製造

前節製材業ノ部ニ掲載シタル吉林燐寸株式會社ハ即チ本邦人ノ經營ニシテ黃燐々寸及軸木ノ製造ヲ本業トシ製材ヲ副業トス而シテ軸木ノ原料ハ主トシテ長白山附近ニ産スル白楊樹ヲ用ヒ箱材ニハ松ヲ用ヒ藥品及レツテル包装紙等ハ内地大阪ヨリ輸入ス又職工ハ大部分支那人ニシテ少數ノ日本人職工之ヲ監督ス初メ會社ノ創立セラレ、ヤ支那人側ニ於テ之レニ對抗ノ目的ヲ以テ小規模ナル燐寸製造會社ヲ設置セシモ經營宜シキヲ得サリシ爲缺損多ク僅ニ一年有餘ヲ出テスシテ中止シ其ノ後再ヒ開始セシモ亦依然トシテ成績不振ノ結果間モナク閉鎖シ全然失敗ニ終リシカ一方本社ノ製品ハ漸次販路ヲ擴張シ當市場及附近各縣ヲ獨占シ更ニ東支鐵道沿線、間島、奉天等ノ各地ニモ侵入シ益々發展ノ兆アリ最近ニ於ケル一ヶ月平均製造高ヲ見ルニ燐寸四千箱(一箱ハ二百打入)軸木二十萬把ニ達ス

六、製紙

支那ニ於ケル紙類ノ需要ハ文書圖書又ハ印刷用ニ供スル外會テ他國ニ見サル用途甚タ廣ク慣習ニ依リ葬祭等ノ場合ニ於テ燒棄スルモノ、ミニテモ其量決シテ渺カラズ又洋紙類ハ國內ニ於テ製造セラル、モノ殆ト無ク凡テ之レヲ外國ニ仰ク將來文化ノ發達スルニ於テハ益輸入額ノ増加スヘキハ自明ノ理ナリ此ノ故ニ會テ當地方ノ有力支那人間ニ製紙會社設置ノ計畫ナキニアラサリシカ未タ其ノ實現ヲ見ルニ到ラス目下ノ處僅ニ小規模ナル舊式製紙業者十數個所アルノミ而シテ其ノ製造ニ係ルモノハ僅ニ毛邊紙、底紙ノ二種ニシテ共ニ我淺草紙ノ如キモノニシテ而カモ當地方ノ需要ヲ充タスコト能ハサルヲ以テ現今ニ於テハ兩部支那地方ニ産スルモノ及外國品最大部分ヲ占ム

以上ノ次第ナルヲ以テ我王子製紙會社ハ茲ニ大ニ鑑ミル處アリ即チ木材豐富ナル地方ニ於テ之ヲ利用シテ一大製紙業ヲ營マントシ大正六年十二月富寧造紙有限公司ナルモノヲ創立シタリ抑モ該公司ハ日支合辦資本金一百萬圓ノ株式會社ニシテ發起人代表者ハ日本側王子製紙株式會社重役倉知鐵吉、支那側代表者曹汝霖、陸宗輿ノ兩名ニシテ共ニ中央政界ノ有力者ナリ而シテ其目的トスル業務ハ木材ヲ利用スル製紙原料ノ製造、製紙及之ニ附帶スル事業等ニシテ先ツ本社ヲ當地ニ出張所ヲ寧安ニ派出所ヲ長春及鏡泊湖畔ニ設置ス而シテ鏡泊湖ハ省内寧安縣ニアリ東西五哩、南北二十哩ノ洋々タル淡水湖ニシテ公司ハ先ツ其ノ水利權ヲ得更ニ附近ノ大森林ヲ伐採シ少クトモ東洋方面ニ於ケル製紙原料ヲ一手ニ供給セントノ抱負アリ又其ノ交通機關トシテハ該湖畔ヨリ東支鐵道海林驛ニ至ル五十哩ノ間ニ自動車道路ヲ設置スル計畫ニテ目下ノ處事業ノ基礎的施設ニ忙殺セラレツ、アリ尙ホ重役側ニ於テハ將來必要ニ應シ漸次増資ヲ行ヒ數千萬圓ノ大會社タラシメントノ覺悟アル等頗ル大規模ノ計畫ナリ

七、皮革製造

皮革製造業ニ細皮舖、燻皮舖、黑皮舖、綠皮舖、白皮舖、羊狗皮舖等ノ別アリ各皮舖ノ業務左ノ如シ
細皮舖 狐、貂、狼、山羊、水獺等ノ毛皮ヲ精製スルモノニシテ先ツ之レヲ清水ニ浸シ更ニ硝石ト石灰トノ溶液中ニ浸シタル後清水ニテ洗滌シ板上ニ張リテ乾燥スルモノナリ但シ當地方ニ於ケル細皮舖ハ氣候又ハ天然水ノ不適當ナル爲ニヤ成

績良好ナラサルヲ以テ奉天、金州又ハ天津方面ニ輸送シ精製セシムルモノ往々アリ
 燻皮舖 主トシテ牛皮ノ精製ヲ爲スモノニテ先ツ之レヲ石灰溶液中ニ浸シ更ニ清水ニ浸シタル後枯草ヲ燒テ其ノ裏面ヲ燻
 ス本皮ハ主トシテ労働者用ノ防寒靴ヲ製スルニ用ユ但シ該靴ノ賣買ニ依リ其重量(斤)ヲ單位トス
 黒皮舖 馬、驢、騾等ノ皮ヲ精製スルモノニテ其表面ヲ松脂ノ灰ニテ塗り黒色ヲ呈セシムルヲ以テ此稱アリ其ノ精製法ハ
 前項燻皮舖ト大差ナキモ黒皮舖ハ燻スルニ木片ヲ用ユ本品ハ主トシテ普通支那靴及小細工ニ供セラレ
 緑皮舖 各種細工用ノ染皮及革底用ノ革ヲ製スルモノニテ原料ハ多ク驢皮ヲ用ユ
 白皮舖 牛、馬、驢等ノ皮ヲ以テ馬具、太鼓等ヲ製造スヘク白色ノ革ヲ製出スルモノナリ
 羊狗皮舖 羊犬ノ皮ヲ精製スル業者ニシテ回教徒ノ專業ナリト云フ該皮ハ主トシテ下層者ノ敷物用又ハ冬期被服ノ裏地ト
 シテ使用セラレ、モノニテ精製ノ方法ハ細皮舖ニ於ケルモノト大差ナシ
 最近ニ於ケル實業廳ノ調査ニ依レハ省内製皮業者ノ取扱ニ係ル各種獸皮ハ合計三十萬枚以上ニシテ内牛皮十七萬五千四百
 ○六枚、馬皮三萬○八百二十九枚ナリト云フ

八、酒 釀 造

市場ニ販賣セラレ一般ノ飲用ニ供セラレ、酒類ハ多種アルモ省城及其附近ノ釀造ニ係ルモノハ舊來ノ支那酒ノミニシテ洋
 酒類ハ何レモ輸入又ハ移入品ナリ當地地方ニ於テ釀造セラレ、酒類ハ左ノ如シ

- (1) 高粱ヲ原料トシテ釀造セシ燒酎ニ二種アリ普通及葯酒是ナリ又普通酒ニ胡蘆頭、三淨酒、原燒酎ノ三種アリ葯酒ニ
 白玉露、五加皮、丹桂香、玫瑰露、泡瘋露等アリ
- (イ) 胡蘆頭 燒酎中酒精分ノ最モ多キモノニテ約八十「プロセント」ヲ含有ス
- (ロ) 三淨酒 胡蘆頭一石ニ對シ三十斤ノ割合ヲ以テ清水ヲ混入セシモノナリ
- (ハ) 原燒酎 三淨酒一石ニ對シ四十斤乃至五十斤ノ割合ヲ以テ清水ヲ混入セシモノナリ

以上ハ原料タル高粱一斗(四十斤)ヨリ上等(胡蘆頭)十斤中等(三淨酒)十一斤半、下等(原燒酎)十五斤ノ割合ヲ以テ
 釀成シ得ルモノト見テ大差ナシト云フ

(ニ) 葯酒 燒酎ニ氷砂糖及香料、葯品等ヲ混入セシモノニシテ疾病ニ效アリト稱シ迷信的ニ用ヒラル、外娛樂的ニ
 飲用セラレ

- (2) 玉蜀黍ヲ原料トシテ釀成セシモノヲ包米酒ト稱シ原料一斗(四十斤)ヨリ約十一斤ヲ釀成スルコトヲ得酒精含量六十
 「プロセント」内外ナリ但シ本品ハ省城ヲ距ルコト遠ク交通不便ナル五常縣地方ニ於テ釀造セラレ、モ省城地方ニハ供
 給セラレズ
- (3) 米ヲ原料トシテ釀造セシモノニ二種アリ黃酒、老酒是ナリ何レモ酒精含量五十プロセント内外ナリ又黃酒中葯品及
 香料ヲ混入セシ葯用黃酒ナルモノアリ其ニ黃酒館又ハ酢房ニ於テ釀造ス

以上各種中需要最モ多キハ高粱ヲ原料トスル燒酎ニシテ同酒ノ約八割強ヲ示シ其ノ釀造所ヲ燒鍋ト稱シ何レモ支那人ノ專
 業ナリ當地實業廠ニ於ケル最近ノ調査ニ依レハ省内ニ於ケル燒鍋ハ四百八十四箇所ニシテ其ノ生産高二千六百萬斤其ノ内
 省城及其ノ附近ニ於ケルモノ僅カニ十八箇所ニシテ生産高六十五萬斤ヲ示シ甚タ少キカ如キモ右ハ省城ヲ距ル百支里以內
 ノ地ニ於テハ燒鍋ヲ許可セサリシコトアリシニ基因スルト一方上流社會ニ在テハ浙江省ノ産ニ係ル紹興酒ヲ珍重シ又數年
 來「ブランド」ノ需要俄カニ増加セシニ依ル

九、飴 製 業

飴ハ普通「糖」ト稱シ其製造所ヲ糖房ト呼フ又糖房ニ細糖房及粗糖房ノ二種アリ前者ハ専ラ砂糖ヲ原料トシ後者ハ大麥又ハ
 粟ヲ原料トス而シテ細糖ハ砂糖ニ水ヲ加ヘ泥狀トナルマテ煮沸シ之ニ菓物其他香料又ハ落花生等ヲ混入シ適宜ノ形狀ヲ作
 ルモノニシテ粗糖ハ餅菓ヲ主トシ之レ大麥ノ萌芽約一割ヲ混シテ熟煮シ更ニ砂糖ヲ加ヘテ製造スルモノナリ而シテ其ノ販
 賣方法ハ先ツ製造所ヨリ小賣商ニ渡シ小賣商ハ之ヲ店舖又ハ露店ニ於テ他ノ駄菓子類ト共ニ販賣スルモノニテ顧客ハ主ト

シテ兒童ナリ又本品ハ夏季ニ溶化シ易キト一方菓瓜類多キヲ以テ大部分ハ其以外ノ時期殊ニ冬季ニ於テ賣行キ最モ宜シク從テ各糖房ハ夏季ニ到レハ多ク其ノ製造ヲ休止ス

當省城内ニ於ケル糖房ノ主ナルモノハ合計約十七戸ニシテ原料ニ用ウル砂糖ハ四温半糖ト稱スル標準糖及第二十五號上下ニ相當スルモノ多ク一年間ノ需要高約一百餘俵ナリト云フ

一〇、染業

染色業ハ是ヲ染房ト稱シ何レモ支那人ノ經營ニシテ省城ニ大ナルモノ十八個所(内一箇所ハ會社組織)アリ是等ハ主トシテ線糸布類ノ新物ヲ染色スルモノニテ多クハ無地ナルモ亦時ニ印花ト稱シ簡單ナル模様付ヲモ爲ス又別ニ古着類ノ染直シ又ハ色揚ノミヲ專業トスルモノアリ共ニ舊式ノ煮込染法ヲ用ウ但シ紅色及綠色ニ限リアニリン染料ヲ使用ス染房ニ備フル普通ノ染色ハ正藍(濃紺)毛藍(中紺)魚藍(水色)佛青(紅黑)竹青(深黑)紅、綠等ニシテ是ヲ各號中ニ貯ヘ置キ正藍、魚藍、毛藍、佛青ハ共ニ藍靛ト石灰及天然曹達トヲ適度ニ混入シタル液中ニ浸シ各煮込ノ程度ニ依テ所製ノ各色ヲ顯出ス又竹青ハ綠礬ト山茶葉(植物名)ヲ用イテ煮込ミ模様付ハ石灰ト豆粉トヲ混シタルモノヲ使用ス但シ變色防止ノ方法宜シキヲ得サル爲何レモ永久ノ用ニ適セサルノ缺點アリ

一一、麻繩製造業

吉林省中吉林縣内ニ於ケル各種麻ノ産額ハ他縣ニ比シ著シク多ク當省城ニ集ルモノ、ミニテ年額約七十萬斤ニ達シ内十萬斤餘ハ是ヲ繩トシテ販賣セラル而シテ其用途中主ナルモノハ馬匹及船舶用ナルヲ以テ麻繩製造業モ亦工業ノ一トシテ數フルノ要アリ本業者ハ全部支那人ニシテ稍盛大ニ行フモノ十個所、小ナルモノ數個所アリ何レモ簡單ナル製繩器ヲ用ヒ一日多キハ二百筋(二筋ノ長サ一尺)ヲ製造シ一年間ノ賣揚高二十萬吊以上ナリト云フ

一二、煉瓦製造

明治四十一年ノ創立ニシテ支那人ノ經營ニ成ル吉新造瓦有限公司ハ東門外蓮花泡ニ於テ煉瓦ノ機械製造ヲ爲シツ、アリシ

モ其後負債ノ代償トシテ永衡官錢銀號ノ經營ニ移レリ但シ一日二萬餘箇ヲ製造シ得ルト云フ以上ノ外ハ全部舊式ノ製法ニ依ルモノニテ城外ニ散在シ其ノ數十六個所アリ但シ數年前マテハ官制改正ノ結果諸官衙ノ改築又ハ新設セラル、モノ多ク從テ本業ハ頗ル旺盛ナリシカ中途ニシテ多少挫折シ其ノ後更ニ市場ノ發達ト共ニ住宅及商店ノ新設セラル、モノアルニ及テ現ニ再ヒ有望ノ氣運ヲ現出セリ形狀稍大ニシテ長サ九寸七分、幅四寸六分、厚サ二寸アリ、大青靛(鼠黑色)ニ青靛(黑色)花靛(鼠黑色)ニシテ赤色ノ班アリ)紅靛(赤色)ノ四種アルモ何レモ我國ノモノニ比シ硬度少シク劣ルカ如シ

一三、製油業

製油ノ主ナルモノハ豆油、麻油、桐油ノ三種ニシテ省内ニ於ケル油類産額ノ百分比ハ約豆油七、麻油八〇、桐油九、ニシテ其餘ハ菜子油及其他ノ油類ニ屬ス今是レヲ類別シテ左ニ記ス

豆油 吉林省城ニ接近セル各縣ノ大豆産額ハ概略左ノ如シ

吉林縣	一七六、二五二	磐石縣	一〇、六四〇
濛江縣	一五、三〇〇	雙陽縣	九三、〇六〇
舒蘭縣	三三、五〇〇	額穆縣	六四、〇〇〇
樺甸縣	三八、九五五	敦化縣	三四、七七〇

以上ノ如ク産額甚多キモ省城ニ集ルモノハ僅ニ吉林額穆ノ兩縣管内及樺甸磐石ノ一部ニ産スルモノニシテ其額一個年約二十萬石内外ニ過キス他ハ何レモ長春其他ノ南滿驛ニ直送ス以上ノ内當省城ニ於テ消費セラル、モノ約五六萬石ニシテ内四萬石餘ハ油房ニ供給セラル

省城及其ノ附近ニ於ケル油房ハ合計二十六個所ニシテ支那人ノ經營ニ係リ何レモ舊式壓搾器ヲ用イ規模極メテ小ニシテ油量モ亦少ク從テ省城ヲ中心トスル數縣ニ於テ分配消費セラル、ニ過キス又其豆粕モ輸出品ノ如ク大形ニアラス一個二十二斤内外ノ小形ニシテ主トシテ家畜ノ飼料ニ供セラル

各油房ト生産高ハ其ノ設備ニ依リ一様ナラサルモ一個所ニ於テ壓搾器一個乃至三個ヲ据付ケ其數合計約六十臺ニシテ一臺一日ノ消費大豆約三石七八斗(豆粕約六十個豆油百三十斤)ナルヲ以テ一年間ノ使用日數ヲ二百日(工場統計ニ依レハ二百日強)ト見積リ大豆消費量三萬八千石ニシテ其產出豆粕六萬枚豆油百三十萬斤ト見テ大差ナカルヘシ
麻油、ハ省内ニ於ケル產額甚多キモ共ニ農家ノ副業ニシテ省城地方ニハ只麻油製造ノ專業者四個所アルノミ何レモ小規模ナル舊式方法ニ依リ搾取スルモノニテ年額約五十萬斤ヲ製出スト云フ

一四、木工業

木工界ニ於ケル著シキ變化ハ近來洋式家具製造業者ノ増加セシコト是レナリ從來此種ノ物件ハ主トシテ上海方面ヨリ移入セラレツ、アリシカ官公衙銀行會社等ハ勿論、大商店及上流社會ノ家庭ニ於テモ日常使用セラル、ニ及ンテ此ノ種ノ家具ヲ製造スル者大ニ増加シ從テ監獄、工藝廠等ニ於テモ盛ニ製造シツ、アリ但シ目下ノ處ニテハ當地方ノ需要ヲ滿タスニ止マリ他地方ニ供給スヘキ程度ニ發達シ居ラサルハ一ハ運賃等ノ關係アリト雖モ亦何レモ小規模ニシテ費用ヲ省略スルコト能ハサルト技術拙劣ニシテ特ニ他ヲ凌駕スルノ域ニ達セサルニ依ル

第八章 鑛業

第一節 概況

古代ニ於ケル鑛業ニ關シテハ何等記録ノ微スヘキモノナク僅カニ魏書及契丹誌ニ扶餘、女真ノ地多ク金銀ヲ產スト又絕域紀略ニ寧古塔ノ地中ヨリ金主亮ノ年號正隆ト刻セル多クノ古鐵ヲ發見セリトアルノミ扶餘及女真ノ舊地ハ即チ今ノ琿春、延吉、寧古塔三姓一帶ニシテ之ニ據レハ當省ノ東南及東北部地方ハ唐宋時代既ニ金銀鐵等ノ採鍊行ハレ居リシモノ、如シ降テ元及明朝時代ハ主トシテ牧畜ニ從ヒ鑛業ヲ顧ルモノ極メテ鮮ク更ニ清ノ中葉ニ於テハ始祖發祥ノ靈域ヲ汚スモノナリトシ之カ開掘ヲ嚴禁シタル爲メ左ナキタニ不振ナリシ鑛業ハ茲ニ一大頓挫ヲ來シタリ然ルニ其後人口ノ増殖ニ從ヒ薪材缺

乏シ人民ノ困窮甚シキ爲メ嘉慶二十年時ノ吉林將軍富俊ハ之カ救濟方法トシテ勅許ヲ得テ彼ノ有名ナル缸窰ヲ始メ六箇所ノ炭田ヲ開放シ次テ道光元年再ヒ勅許ヲ得テ缸窰附近ノ四炭鑛ヲ開放シタリ其後同治七年將軍富明阿カ火石嶺外七箇處ノ試掘ヲ出願シ故アリテ政府ノ許可ヲ得サリシコトアルモ人民ノ苦痛益々甚タシキモノアルヲ以テ光緒六年將軍銘安ノ稟請ニ依リ漸ク石碑嶺、大葦子溝、泥球溝子、鍋蓋頂子及柳樹河子ノ試掘許サレタルカ其ノ嘉慶二十年ヨリ光緒九年ノ間官許ヲ得テ開掘セラレタルモノハ二十箇所ニシテ主トシテ吉林、舒蘭、雙陽ノ三縣内ニ屬ス

是ヨリ先キ清ノ咸豐三年吉林將軍景福ハ政府ヨリノ通令ニ因リ翌四年登瀛、卡倫管内木齊河金鑛ノ試掘ヲ始メ其收稅ヲ以テ國費補助ノ一端ニ充テタリシカ其後採金工夫ノ増加ニ從ヒ匪賊ト化スルモノアリシヲ以テ一時之カ隊行ヲ禁止シタルカ附近住民ノ私堀ハ依然トシテ絶エス加之風ヲ聞キ四方ヨリ來蒐スルモノ多キヲ加ヘ其ノ極盛時代タル咸同年間ニハ金鑛及砂金ノ所在地タル樺甸、延吉、琿春、汪清、東甯、三姓等ニ約十萬ノ工夫入込ミ就中樺甸縣夾皮溝ノ如キハ四、五萬人ニ達シ二箇所ノ劇場設ケラレ弦歌唱聲大ニ山神ヲ驚カシタリト云フ

上記ノ如ク官憲ハ一時人民ノ私堀ヲ嚴禁シタリト雖モ其產地タルヤ廣汎且陞邊ニシテ之カ取締頗ル困難ナリシ爲メ遂ニ稅金ヲ徵シテ自由採取ヲ許シ延吉、琿春ノ縣稅捐局及三姓ニ新設セル稅捐局ニ於テ徵稅事務ヲ執ラシメ居リシカ此等ニ對スル監督機關ナルモノナク管理上甚シク困難ヲ感シ光緒三十四年吉林ニ勸業及鑛政調查局ヲ設立シタル處偶々農工商部ヨリ鑛務章程等ノ發布ヲ見タルニヨリ茲ニ吉林省鑛務行政モ始メテ統一サル、ニ至レリ
今左ニ當管内ニ於ケル稍々著名ナル鑛山ニ付其概況ヲ列記セン
(管内ニ於ケル鑛山所在地一覽圖參照)

第二節 金及砂金鑛

鑛名 夾皮溝

鑛種—金鑛

位置

吉林省樺甸縣下夾皮溝、吉林省城ノ東南三八〇里、官街ノ東南二五〇里、龍井村ノ西方約四百里、陸路峻山嶺多ク就中嶺上下約二十里ハ道路最モ險惡ニシテ車馬ノ通行不可能ナリ水路松花江ノ支流葦沙河ヲ遡ルニ在ルモ夏季ノ外ハ舟ヲ通セス但シ冬季河川ノ結氷ニ乘シ橋ニテ往來スルヲ最モ便トス

鑛況

一、面積 五方里東ハ金銀鑛嶺ニ至リ南ハ金銀鑛嶺南山ニ至リ西ハ下戲臺ニ至ル、北ハ小北溝北山ニ至ル
二、地質 母岩ハ眼狀結晶片麻岩ニシテ附近ノ岩石モ大部分ハ片麻岩ナリ但シ北山麓ニ閃綠岩脈(十餘畝)南山麓ニ花崗岩(數十畝)アリ
三、地層 走向ハ東北ヨリ西南ニ向ヒ斜度ハ北ニ八十度
四、鑛脈 既知ノモノハ主支各一脈ニシテ何レモ西北ヨリ東南ニ傾ク但シ上下左右曲折甚タシキニ因リ斜度ハ測定セラレス
五、鑛質 少量ノ黃銅及多量ノ黃鐵鑛自然金並硫化金等ヲ含有ス往昔ニ在リテハ金分平均一萬分ノ一ヲ下ラサルシモ永年ノ亂探ノ結果現時ニ於テハ比較的含分多キト稱セラル、青坑(現今入坑シ得ル唯一ノ坑道)内ノモノニ在リテモ十萬臺以下ニ下落セリ
備考 沿革 本鑛山ノ持主ハ樺甸縣ノ豪族韓家ニシテ先年韓登舉(現主ノ父)ト奉天伊豫組トノ間ニ合辦ノ交渉進行中ナリシカ昨年登舉ノ病死ニ依リ目下頓挫セルモノ、如シ
從來ハ土法ヲ採用シ居リシモノニシテ何等設備ノ見ルヘキモノナシ
最近數年稼行セス放置シアリシ爲メ坑道ノ大部分ハ崩壞シ現存セルハ老崗(青坑ト稱ス)只一ツアルノミナリ
結論 本鑛山ハ分布甚タ廣ク鑛量大ナルカ其比較的探掘容易ナル地ハ已ニ探リ盡シ居レハ將來之稼行ヲ爲サムトセハ山腹深ク掘リ入ラサルヘカラス而カモ石質堅硬且水害尠ナカラサレハ潤澤ナル資本アルニアラサレハ成功覺東ナカルヘシ

鑛名—夾皮溝

鑛種—砂金

位置—吉林省樺甸縣夾皮溝

鑛況

一、面積 (イ) 夾皮溝ヨリ東南ニ向ヒ金銀鑛河口子、五道溜河、狼才河ヲ經テ漢密溝ニ至ル百五十里ノ流域 (ロ) 夾皮溝ヨリ西北ニ向ヒ老金廠板廟子、色勤河嶺嶺ヲ經テ木淇河ニ至ル百六十里ノ流域
二、河床 流域地方ノ地勢ハ傾斜緩漫ニシテ水蝕作用ハ脫蝕河ヲ爲ス部分多シ河床ハ全部砂礫ヲ以テ覆ハレ内ニ砂金ヲ含有ス因ニ其ノ底岩盤ハ眼狀片麻岩ヲ以テ占ム

鑛名—老金廠、頭道岔、金鑛

鑛種—金

位置—吉林省樺甸縣、夾皮溝ノ下流約二十五支里頭道河子(老金廠ノ上流約六支里)ノ上流約五支里

鑛況

一、地質 片麻岩
二、鑛脈 三條 幅四五寸乃至二、三尺)東北ニ走向シ北へ六、七十度ノ傾斜ヲ以テ相接近シテ平行ス
三、鑛質 十萬分ノ一
備考 沿革 (一) 本鑛山モ韓家ト密接ノ關係アリ (二) 十數年前迄ハ盛シニ稼行セシモ三年前ヨリハ殆ント休止ノ狀態ニ在リ

鑛名—韓家溝

鑛種—砂金

位置—吉林省樺甸縣官街(縣廳所在地)ノ東方百三十支里、松花江ノ左岸

備考

沿革 大正四年五月蘇炎模試掘ヲ願出タルコトアリシモ願書不備ノ爲許可セラレサリキ

鑛名—沙河子

鑛種—砂金

位置—吉林省樺甸縣官街ノ東北七十里

備考

沿革 大正元年六月張榮盛探掘ヲ出願セシモ却下セラレタリ

鑛名—八道河子

鑛種—砂金
位置—吉林省樺甸縣官街ノ東方百々十支里
備考—沿革 大正四年十一月謝永亮ナルモノ試掘ヲ出願セシモ却下セラレタリ

鑛名—票子溝

鑛種—金鑛

位置—吉林省樺甸縣官街ノ西北七十支里、吉林省城ノ西南二百八十支里呼蘭鎮ノ東北四十支里以上シ在方ヨリ陸路通

鑛況—(一)面積及分布

(イ)石門子一帶三方里

(ロ)崔家堡子一方里

(二)地質 眼狀片麻岩及微粒酸性花崗岩母岩ヲ爲シ板狀石英正通石並銀ヲ含有スル雲母等主成分ヲ爲ス

(三)地層 三尺但シ其ノ方向傾度ハ不明ナリ

備考—沿革 本鑛ハ數年來稼行セス、設備等ハ夾皮溝ニ於ケルト大同小異ナリ、浸水ノ甚タシキコト夾皮溝ノ比ニ非

鑛名—帽兒山

鑛種—金鑛

位置—吉林省城盤石縣、盤石ノ東南三十五支里

鑛況—出願鑛區千〇八十畝

鑛名—黑石鑛、頭道溝

鑛種—砂金鑛

位置—吉林省盤石縣、盤石ノ東南百六十支里

鑛況—徐覺園ノ試掘申請ヲ爲セル地域ハ六百八十七畝六分一厘二毫ナリ

備考—沿革 大正六年四月徐覺園ナルモノ資金日本貨二十萬圓ヲ以テ試掘ヲ願出テ同年六月稼行ヲ始メタルモ鑛區甚

シク貧弱ナリシカハ大正七年五月之カ取消ヲ申請セリ

鑛名—大泉眼脈

鑛種—金鑛

位置—吉林省盤石縣、盤石ノ東北五十支里

鑛況—劉芝圃ノ出願セシ探掘ハ鑛區千三百六十八畝ナリ

備考—沿革 大正七年八月劉芝圃探掘ヲ出願シ同年十一月農商部ノ許可證ヲ下付セラレタリ

鑛名—富太河

鑛種—砂金鑛

位置—吉林省吉林縣、吉林ノ東南二十支里大富太河ノ灣曲點

備考—沿革 大正四年七月白家駒、張蓋臣等百洋二千元ヲ以テ試掘ヲ出願シ同年十一月農商部ノ許可ヲ得タリ

鑛名—二道溝

鑛種—砂金鑛

位置—吉林省吉林縣、吉林ノ東方二百支里

備考—沿革 大正二年七月何忠倫等試掘ヲ出願セシモ不備ノ點アリシ爲メ不許可トナリタリ

鑛名—車貝子溝

鑛種—金鑛

位置—吉林省吉林縣

備考—沿革 宣統年間何濼濤試掘ヲ出願セシモ許可セラレザリキ

鑛名—揚木溝

鑛種—砂金鑛

位置—吉林省吉林縣、吉林ノ東南方百八十支里

備考—沿革 大正四年十一月徐士珩試掘ヲ出願セシモ許可セラレザリキ

鑛名—五家哨

鑛種—砂金鑛
 位置—吉林省吉林縣、吉林附近松花江ノ西岸五家哨小風門間
 備考—沿革 前清宣統二年十一景貴ナルモノ試掘セシモ資本缺乏ノ爲休止セリ

鑛名—東北岔上、掌
 鑛種—砂金鑛
 位置—吉林省濛江縣、濛江ノ東北百四十支里
 備考—沿革 從前地方土人ノ私掘セシコトアリシモ目下休止ス

鑛名—煖木條子溝
 鑛種—砂金鑛
 位置—吉林省濛江縣、濛江ノ東方四十五支里
 備考—沿革 從來土人ノ私掘ニ委ス

鑛名—新開河
 鑛種—砂金鑛
 位置—吉林省濛江縣、濛江ノ東北六十五支里
 備考—沿革 從來土人ノ私掘ニ委カス

鑛名—溜河
 鑛種—砂金鑛
 位置—吉林省濛江縣
 備考—沿革 未稼行

鑛名—黃泥溝
 鑛種—砂金鑛
 位置—吉林省濛江縣
 備考—未稼行

鑛名—三岔河
 鑛種—砂金鑛
 位置—吉林省舒蘭縣蘭凌川(縣廳所在地)ノ西南百二十支里三岔河地方
 備考—沿革 民國四年季玉圃試掘ヲ出願セシモ許可セラレサリキ

鑛名—北大洋
 鑛種—砂金鑛
 位置—吉林省額穆縣、額穆ノ西北七十支里、北大洋ノ西北隅地方
 備考—沿革 前清咸同年間土人等私掘セシモ土匪ノ被害ノ爲メ休止シ次テ民國二年十二月解麗生(墾植分會々員)試掘ヲ出願セシモ未許可トナリシモノナリ

鑛名—胡家店
 鑛種—砂金鑛
 位置—吉林省額穆縣、張廣才嶺ノ麓ノ西北六十支里
 鑛種—砂金鑛
 區域六、七里
 備考—沿革 前清光緒初年頃私掘セシモノアリシモ禁止セラレ今日ニ及フ

第三節 石炭鑛

鑛名—馬家溝
 鑛種—炭坑
 位置—吉林省吉林縣、沿革、尙禮鎮吉林ノ西北百四十支里、長春ノ東北百二十支里、吉長鐵道營城子驛ノ北方約十五里、東支鐵道島海驛ノ南方約七十支里
 右二驛ヨリ陸路通ス馬家溝ノ西北約五里ニ亥等子溝鎮ノ小村アリ交通可成便ナリ

鑛況—一、鑛區 面積七百五十四畝、北ハ北嶺東ハ東嶺、南ハ廟山及長山、西ハ西大嶺ニ至ル
 二、地質 炭田ノ岩石ハ中世紀砂岩

三、炭層 面積十二方里西南ヨリ東北ニ延長ス
但シ西南ハ西火石嶺ノ東麓東北ハ廟溜(此ノ距離四里)西北ハ葦子溝ノ東麓、東南ハ廟子(此距離三支里)ヲ以テ境界トス
岩層ハ三層ヨリ成リ第一層ハ二十五度乃至四十五度ノ傾斜ヲ有シ、第二層ハ地表下二十尺ノ處ニ平均五尺ノ厚サヲ以テ走ル

四、炭質

(イ) 東ニ向ヒ傾斜セルモノハ
無烟炭質、光澤甚シク惡シク且ツ多量ノ硫黄灰分ヲ含ム粘結性微弱ナルト揮發物ノ分量過少ニシテ火力頗ル弱キヲ以テ汽鑪及冶金用ニハ適セス
(ロ) 西ニ向ヒ傾斜セルモノ
ハ有煙且灰分硫黄質等多ク尙粘結性ニ富ム點火遲キモ火力稍大ナレハ小規模ノ汽關用ニ用ヒラル
一ヶ年出炭量及價格ハ

民國三年 一六、五三八噸 同 四年 一三、七六九元 同 五年 一三、九七九元

備考

沿革 前清光緒初年頃土人ノ私掘シ居リシカ同三十四年隋玉室ノ組織セル宜昌公司、越ヘテ宣統二年ニ商人鄭永昌、民國二年ニ興源煤合資有限公司(李春圃代表者ナリ)ニ於テ轉々經營シツ、アリシカ民國四年二月遂ニ東源ノ有ニ歸セリ、該公司ハ資本金十萬元ヲ以テ哈爾濱ニ總事務所ヲ馬家溝ニ分所ヲ設ケ張潘濛郝懋ノ兩名總經理トナリ事務員、工夫等二百餘名ヲ使役シ排水機二臺捲上機ヲ以テ二坑(一ハ斜坑ニシテ深サ六十五丈一ハ堅坑ニシテ深サ三十六丈)ヲ造ルニ至リタルモ經營者其人ヲ得サリシ爲メ前記資本金全部ヲ費消シ盡シ經營困難トナリタルヲ以テ民國五年二月張總經理ヲ始メ各株主ハ脫退シ郝總經理ノミ

鑛名 火石嶺

鑛種 炭鑛

位置

吉林省吉林縣尙禮社吉林ノ西北約百四十支里、長春ノ東北百二十支里、吉長鐵道營城子驛ノ北方約七支里東支鐵道島海驛ノ南方六十餘支里、馬家溝ヲ距ル八支里、地方情狀ハ同地ト略ホ同シ

鑛況

一、面積 現鑛區六百七十八畝、地勢ハ馬家溝ヨリ高ク東北ヨリ西南ニ向ヒ漸次聳起シ平均十五度ノ傾斜ヲ有シ銀鑛山附近ハ最高度ヲナス
二、地質 古生代ノ夾岩層石炭紀ニ屬シ砂岩夏岩石灰之カ主岩タリ、其岩層左掲ノ如シ
70%黃泥土 30%砂石 0.8%石灰層 10%頁岩 62%天青石 15%石灰石 0.9%白堊 15%頁岩 9%石灰層 15%頁岩 9%砂岩 石灰岩甚タ深シ
三、炭層 東西ニ走向シ、南ニ向ヒ傾斜ス、但シ西方ハ急斜度ヲ有スルモ東方ニ行クニ從ヒ漸次緩漫トナリ十五度乃至三十度五ノ緩斜度ナリ
「ボーリング」試演ノ結果鑛地面積ハ東西約四里、南北約二里(即八方里)九尺ノ炭層ヲ有スルモノト推定セラ
四、炭質 有煙、色彩漆ノ如ク光澤アリ、揮發物、灰分、雜質等甚タ少ク粘結性ニ富ミ火力勁烈ナレハ汽關用ニ最適ス硫黄分可成リ多キハ惜ムヘシ
五、石炭量 一日百噸(但シ大正四年裕吉公司ノ經營時代)
沿革 前清同治年間土人ノ私掘セシニ始マリ爾來數回經營者ヲ替ヘ民國三年十二月朱堯佐ナルモノ張瀛ヨリ採掘權ヲ讓リ受ケ資本金五十萬元(當時ノ露貨)ノ裕吉公司ヲ設立シ翌四年六月關係官廳ノ認可ヲ受ケ稼行ヲ始メシモ經營難其他ノ事情ニ依リ同五年六月遂ニ該公司ヲ解散シ以テ今日ニ及ヘリ
今日ニ於テハ舊坑ノ大部分ハ已ニ崩壞シ且浸水十餘丈ニ上リ居ルコトナレハ之カ恢復ハ頗ル至難事ト目セラ

鑛名 前密

鑛種 炭田

位置

吉林省吉林縣、吉林ノ東北約百支里烏拉街ノ東方四十支里(因ニ鑛山ハ密ト著名出產地缸窑ノ地名ヲ冠シアレト實際ノ炭田所在地ハ同地ノ附近ナル石人山大至嶺南地間ナリトス)

鑛況

一、面積 最近出願ノ探鑛區域ハ四千百〇五畝ナレトモ今迄測量ノ結果確定セルモノ約十方里ニ上ル
二、地質 侏羅紀層ニシテ合子岩砂岩頁岩ノ順序ニ層ヲ成シ、石灰層ニ接近セル部分ハ泥板岩ナリ石人山一帶ハ石英及閃綠岩多ク既掘ノ十二丈坑ニハ五段ノ石灰ヲ見、何レモ東北ニ向ヒ平均二十五度ノ斜度ヲ以テ傾斜ス
一、炭質 褐炭ニシテ極メテ脆キ性質ヲ有ス

備考—沿革 民國六年十月楊培植農商部ヨリ石人山石炭鑛探掘ノ許可ヲ受ケ翌七年稼行ニ從事シ八百萬斛（一斗ハ我カニ升強）ノ探炭ヲ見タリ現ニ深ニ二十丈ノ斜坑一ヲ殘ス

鑛名—老煤窰、一名老君堂

鑛種—炭田

位置—吉林省吉林縣ノ東北境舒蘭縣トノ境界、吉林ノ東北百三十支里、缸窰鎮ヨリ十里、白旗屯ヨリ四十四支里

鑛況—一、面積 十方支里

二、地形 小頂子山ノ聳立セルノ外ハ極メテ平坦ナル小丘ノ綿々連續セルノミナリ

三、地質 前寮ト同シク伴羅紀ニ層シ炭層灰色砂質頁岩ト砂岩トノ間ニ介在ス

四、炭層 七層ヨリ成リ地表下約五丈ノ處ヨリ最厚八尺最薄五尺ノ層厚ヲ以テ西北ニ二十度傾斜ス

五、炭質 灰分多ク又硫黃ヲ含ムヲ以テ機關及冶金用トシテハ不適當ナリ

備考—沿革 前清光緒初年ニ始マリ光緒二十八年劉振東ノ發起ニ係ル缸窰煤鑛公司之ヲ繼承セシモ種々ノ事情ニ依リ稼行ヲ中止シ民國七年劉鳳起ト邦人峯旗良充ト連名ニテ出願セシモ未タ其ノ筋ヨリノ許可ヲ受ケス

鑛名—西溝

鑛種—炭田

位置—吉林省吉林縣、缸窰鎮ノ東北五支里、吉林ノ東北百二十餘支里

鑛況—一、地質 等小口前炭田ト略同シ

備考—沿革 現ニ二坑アリ一ハ黃天亮（宣統三年）他ハ張萬才（光緒三十年）ノ創設ニ係ル現ニ劉文田ト吉林共益公司ト共同探掘出願中

鑛名—太平溝

鑛種—炭田

位置—吉林省吉林縣、老君堂炭田ニ接近ス

鑛況—一、炭層七層ヨリ成リ厚サ合計三十八九尺（夾ミハ加算セス）

二、東西約百六十間ノ狹長ナル地域ヲ成ス

備考—沿革 舒蘭縣財務所ト吉林共益公司ト合辦探掘出願中

鑛名—小頂子

鑛種—炭田

位置—老君堂炭田ニ近接ス

鑛況—未詳

備考—同右

鑛名—閻家溝

鑛種—炭田

位置—吉林省吉林縣、小頂子炭田ノ東方約七百間

鑛況—一、鑛區 三百二十四畝

二、地質 侏羅紀末代灰色砂質、頁岩及砂岩主成岩ヲ成ス

三、炭層 小槽（四尺）大槽（十尺）地太槽（十尺）良小槽（五尺）麵子槽（六尺）一五層ヨリ成ル

四、炭質 地太槽ハ炭質惡シ

備考—同右

鑛名—三棵樹

鑛種—炭田

位置—吉林省吉林縣

備考—沿革 民國四年郝懋祥試掘ヲ出願セシモ不備ノ爲メ許サレザリキ

鑛名—太陽溝

鑛種—炭田

位置—吉林省吉林縣

備考—沿革 宣統元年以來數人ノ經營者ヲ見タルモ常ニ失敗ニ終リ民國七年張文奎亦之ヲ繼承セントシ準備中ナリシカ其ノ後消息分明ナラス

鑛名—朱家崗
鑛種—炭田
位置—吉林省吉林縣、吉林省城ノ南方七十支里
備考—沿革 宣統二年六月遲某藍某劉某等審査ヲ經タルモ許可ヲ得ルニ至ラザリキ

鑛名—亂泥溝
鑛種—炭田
位置—吉林省吉林縣、吉林ノ北方八十支里
備考—沿革 光緒三十四年四月願月遂開掘ヲ出願セシモ未許可ナリ

鑛名—黃土漫崗
鑛種—炭田
位置—吉林省吉林縣、拉法河ノ東方ニ在リ舊站(地名)
備考—沿革 光緒三十二年李成試掘セシモ不成績ナリシ爲メ停止セリ

鑛名—存儉社八甲
鑛種—鑛泥
位置—吉林省吉林縣
備考—沿革 光緒初年士民等私掘シ居リシカ其後楊春榮之ヲ賃借繼承セシモ資金缺乏ノ爲メ光緒二十五年更ニ王嘉章ニ轉貸シ其後久シク休稼セリ

鑛名—南天門
鑛種—炭田
位置—吉林省吉林縣、吉林ノ東北百二十支里、老君堂炭田ニ隣接ス
備考—沿革 從來士民ノ私掘ニ任セアリ

鑛名—西溝
鑛種—炭田
位置—吉林省吉林縣、吉林ノ東北百二十支里
備考—沿革 現ニ二坑アリ一ハ黃天亮(宣統三年)他ハ張萬方(光緒三十年)ノ創設ニ係ル目下吉林人劉文田ト吉林共益公司ト合辦採掘出願中ナリ

鑛名—樓山
鑛種—炭田
位置—吉林省吉林縣 吉林ノ東北百二十支里
備考—沿革 福興坑主仇福、宣統二年二月ヨリ稼行シツ、アルモ今尙免許狀ヲ受ケス

鑛名—歡西嶺、西北坡
鑛種—炭田
位置—吉林省吉林縣、吉林ノ西北十餘支里
備考—沿革 宣統二年四月慶雲審査ヲ出願セシモ許可セラレザリキ

鑛名—三股溜
鑛種—炭田
位置—吉林省濛江縣、濛江ノ東方六十支里
備考—沿革 光緒年間王金星土法ニテ私掘シ居リシモ成績ノ爲メ中止セリ

鑛名—陽河灣溝、西岔
鑛種—炭田
位置—吉林省濛江縣、濛江ノ東南二百二十支里
備考—沿革 光緒年間土人之ヲ私掘セシモ損失ノ爲メ中止セリ

鑛名—老羊溝
鑛種—炭田
位置—吉林省濛江縣、濛江ノ北方百二十支里爾嘉東北岔地方
備考—沿革 光緒年間民人王作賓私掘シ同三十三年謝永亮等之ヲ引繼キシモ地主ト折合付カサリシ等ノ爲メ目下ハ休

鑛名—闊溝家

鑛種—炭田
位置—吉林省舒蘭爾舒蘭ノ西方四十支里

備考—沿革 本炭田ノ發見セラレタルハ今ヨリ八、九十年前ニシテ民國五年十二月間慶祥ト吉林共益公司峰嶺良充ト合辦探掘ノ商議成リシモ未タ其ノ筋ノ許可ヲ得ルニ至ラス

鑛名—棒槌溝

鑛種—炭田

位置—吉林省舒蘭縣、舒蘭ノ東南十五支里

備考—沿革 光緒二十年頃ノ發見ニ係リ民國六年五月間慶祥ト峰嶺良充トノ合辦ヲ以テ探掘ヲ支那側ニ出願セシモ合同契約礦圖等カ支那鑛業條例ニ不合格ナリシ故ヲ以テ許可ニ至ラス、然ルニ翌六年十月同縣人王振德等小鑛業條例ニ依リ稼行センコトヲ出願シ已ニ許可ヲ得目下開掘ニ着手シツ、アリ

鑛名—大石頂子

鑛種—炭田

位置—吉林省舒蘭縣、舒蘭ノ南方二十支里

備考—沿革 光緒三十二年悅清等探掘シ一箇年ノ出產高二百五十萬内外ナリシカ缺損ノ爲メ中止シ次テ民國三年八月鄂福臣試掘ヲ出願セシモ未タ許可ニ至ラス

鑛名—半截河子

鑛種—炭田

位置—吉林省舒蘭縣

備考—沿革 光緒三十二年寶朝鳳等稼行ニ從事セシモ缺損ノ爲メ中止シ近年ハ土人ノ私掘ニ委セリ

鑛名—二道河子

鑛種—炭田

位置—吉林省舒蘭縣、舒蘭ノ西南方二十五支里

備考—沿革 民國六年十月同縣人田子豐等小鑛業條例ニヨル探掘ノ許可ヲ得既ニ稼行シツ、アリ

鑛名—地局子

鑛種—炭田

位置—吉林省舒蘭縣、舒蘭ノ西南方三十五支里

備考—沿革 光緒年間該地附近ノ土民等私掘シ居レリ

鑛名—小頂子

鑛種—炭田

位置—吉林省舒蘭縣

鑛況—三坑アリ
一、人和坑 宣統元年張忠仁ノ開掘セシモノニシテ年產額三十萬斤
二、永增坑 光緒二十七年張大彬ノ開掘セシモノニシテ年產額三十萬斤
三、三成坑 宣統元年凌萬貴ノ開掘セシモノニシテ年產額僅カニ四萬斤ナリ
本坑ハ民國六年十月李耀林小鑛業條例ニ依ル探掘ヲ出願シ同年十一月許可ヲ得目下稼行中

鑛名—韓家溝

鑛種—炭田

位置—吉林省舒蘭縣、舒蘭ノ西南三十支里

備考—沿革 從來地主韓振聲工夫ヲ雇用シ稼行シ居リシカ民國六年十月小鑛業條例ニ依ル探掘ヲ出願シ同年十二月許可ヲ得既ニ開採ニ着手シツ、アリ

鑛名—蘇密溝

鑛種—炭田

位置—吉林省樺甸縣、官街ノ南方二十支里

備考—沿革 民國五年十月袁喜成ナルモノ地主吳春齡ト共同ニテ開掘ヲ出願シ六年九月農商部ノ許可ヲ得源興煤鑛有

限公司ヲ組織シ目下稼行中ナリ

鑛名—五道溝
鑛種—炭田

位置—吉林省盤石縣、盤石ノ東方百二十支里、吉林ノ東南二百八十支里、黑石鎮ノ東方四十支里何レヨリモ陸路通シ且ツ輝法江ニ近接シ居レハ船ニテ奉天、朝陽、鎮又ハ吉林ニ輸送スルノ便アリ

鑛況—一、面積 甚タ廣ク五道溝ヨリ二道溝ニ至ル約三十支里ニ互リ各所ニ露頭セルアリ
二、地形及地質 地形ハ馬鞍型ナリ地層ハ波狀ヲ爲シ西北ヨリ東南ニ傾斜シ其方向ハ略ホ南六十度東ニシテ炭層ハ灰色砂岩及黑色頁岩ノ間ニ介在セリ

三、炭層 盆形ニシテ層厚ハ三尺乃至七尺アリ
四、炭質 灰黑色有煙炭ニシテ多量ノ硫黃ヲ含有ス

五、現狀 現存モル炭坑ハ十二個所ニシテ何レモ深サ三十尺未滿ナリ

備考—沿岸 光緒二十八年頃以來屢々經營者ヲ變ヘタリシカ民國六年十月吉林天合號執事李尊賢代表トナリ吉林共益公司ト合同ニテ約三千五百畝ヲ採掘セントシ出願ニ及タルモ既ニ張子亭ニ於テ農商部ヨリノ許可ヲ得タリトテ許可ニ至ラス

概評 本鑛ハ永路ノ便アリ炭質亦稍々可ナレハ經營宜シキヲ得ハ相當ノ效果ヲ收メ得ヘシ

鑛名—四道溝
鑛種—炭田

位置—吉林省盤石縣、五道溝ニ接續ス

鑛況—一、地質炭層等ハ五道溝ト略ホ同シキモ炭質ニ於テハ稍勝レル點アリ、層厚五尺乃至七尺

備考—沿革 民國六年十二月張文奎農商部ノ許可ヲ受ケ天興公司ヲ組織稼行シ可ナリ成績ヲ收メツ、アリ

鑛名—三道溝
鑛種—炭田

位置—吉林省盤石縣、四道溝ニ接續ス

鑛況—一、地質等前者ト略同シキモノ炭層ハ稍薄シ
備考—沿革 民國八年二月鄧湖聲農商部ヨリ採掘免狀ヲ下附セララル

鑛名—黃瓜架
鑛種—炭田

位置—吉林省盤石縣、盤石ノ東南三十支里

備考—沿革 光緒年間ヨリ土人般某私掘シ來リ今日ニ及フ

鑛名—吉米溝
鑛種—炭田

位置—吉林省盤石縣、盤石ノ東北五十支里

備考—沿革 民國六年九月張桂林試掘ヲ出願セシモ書類不備ノ爲メ許可セラレス

鑛名—煙筒山
鑛種—炭田

位置—吉林省盤石縣、盤石ノ東南九十支里

備考—沿革 民國七年八月權昇試掘ヲ出願セシモ書類不備ノ爲メ許可セラレス

鑛名—潮溝
鑛種—炭田

位置—吉林省盤石縣、沿革盤石ノ南方七十支里

備考—沿革 民國七年八月陳世昌開掘ヲ出願セシモ書類不備ノ爲メ許可セラレス

鑛名—東北山
鑛種—炭田

位置—吉林省盤石縣、盤石ノ東北約百支里

備考—沿革 民國七年四月蘇世玉試掘ヲ出願セシモ書類不備ノ爲メ許可セラレス

鑛名—大頂子

鑛種 炭 田
位置 吉林省雙陽縣、雙陽ノ西北七十支里
備考 沿革 民國七年九月陳世昌農商部ヨリ探掘許可證ヲ受ク

鑛名 石碑嶺
鑛種 炭 田

位置 吉林省雙陽縣、雙陽ノ西北七十餘支里
備考 沿革 曾テ地主趙玉存私掘セシコトアリシカ資力缺乏ノ爲休稼セリ

鑛名 陶家屯、一名洮家屯
鑛種 炭 田

位置 吉林省雙陽縣、石碑嶺炭田ニ連續ス
備考 沿革 曾テ地主李尙德私掘セシコトアリシカ資力缺乏ノ爲休稼セリ

右兩炭田ハ光緒二十八年露細亞人カ露支吉省煤鐵礦條約ヲ楯トシ占領探掘ニ從事シ且ツ同鐵ヨリ長春間ニ輕便鐵道ヲ布設シ居リシカ同三十四年日露戰爭ノ結果トシテ日本ニ割讓セラレテヨリ日本兵十數名該地ニ駐屯シ次テ電話ヲ架設シ家屋ヲ建設セシ爲メ開掘ノ準備ナリトシ長春交渉員ヨリ同地日本領事ニ交渉シ來リシコトアリシモ其後何等解決ヲ見サルモノ、如シ

鑛名 望寶山
鑛種 炭 田

位置 吉林省額穆縣、縣城ノ西方二百八十支里
備考 沿革 光緒十二年以來屢次探掘權所有者變リタルカ邪哲臣英國人李賴ト合同探掘ヲ出願シ民國三年四月遂ニ農商部ノ認可ヲ得タリ

鑛名 奶子山
鑛種 炭 田

位置 吉林省額穆縣、蛟河鎮ノ南方二十餘支里

鑛況 炭質稍佳ニシテ汽關用ニ適ス
備考 沿革 民國七年九月高啓明農商部ヨリ探掘許可ヲ受ク

鑛名 唐家威子
鑛種 炭 田

位置 吉林省額穆縣、蛟河ノ西方三十支里、額穆ノ西方二百五十支里

鑛名 濫泥溝
鑛種 炭 田

位置 吉林省額穆縣、額穆ノ西南二百二十支里、拉法河ヲ距ル僅カニ二里夏季ハ河舟冬季ハ橋ノ便アリ
備考 沿革 本礦ノ發見セラレタルハ前清乾隆年間ニシテ光緒二十三年水害ノ爲メ稼行ヲ中止シ今日ニ至ル民國七年十二月劉仲棠農商部ヨリ探掘ノ許可ヲ受ク

第四節 銅 鑛

鑛名 歎喜嶺
鑛種 銅 鑛

位置 吉林省吉林縣、吉林ノ西北方十五支里
鑛況 一、鑛床 變質石灰岩及花崗岩ノ間ニ介在シ西南ニ向ツテ傾斜シ深ク山腹ニ入レリ
二、鑛石 養化銅及炭酸化銅内ニ雜養化鐵及石英、石灰等ヲ含ミ成分甚タ惡シ

備考 沿革 民國七年十月吉林縣人李啓琳省公署ノ許可ヲ得目下試掘中因ニ右資金トシテ吉林官銀號ヨリ每月大洋百元融通ヲ受クル筈ナリト云フ

鑛名 皮州哨
鑛種 銅 鑛

位置 吉林省樺甸縣、沿革官衙ノ東南百三十支里、吉林ノ南東三百九十支里、松花江ノ西岸ニ在リ
備考 沿革 民國元年十一月蘇耀庭時ノ勸業道省ノ許可ヲ得實業鑛業公司ヲ設立シ之カ探掘ノ準備中水害及馬賊ノ

被害ノ爲メ遂ニ起工スルニ至ラサリキ然ルニ其後該公司ト英國商「ノルマン」トノ間ニ大洋五千五百元ノ債務ニ關シ葛藤アリ民國七年一月漸ク公司側ノ償却ニヨリ解決ヲ見タルカ資金不足ノ爲未タ稼行スルニ至ラス

鑛名—石咀山

鑛種—銅鑛

位置—吉林省盤石縣、盤石ノ東北三十五支里吉林ノ西南二百五十支里長春ノ東南方三百支里以上各地ヨリ陸路通ス、富太河ニ臨メルモ水深淺キ爲メ舟楫ニ便ナラス

鑛況—一、面積 鑛區ハ南北二百丈東南百十丈此ノ面積四百畝最高水準三十五丈ニ達ス

二、地質 母岩ハ石灰岩中微細ノ酸性花崗岩ヲ含ミタルモノ及黝灰色閃綠岩ナリトス

三、鑛床 鑛脈ハ西南ヨリ東北ニ向ヒ北偏東十五度ノ斜度ヲ以テ傾斜ス即平面上七十度ノ急解ヲ有シ長サ千五百尺巾三、四尺若クハ八、九尺等一樣ナラス

四、鑛質 上中下有リ其含分銅此例ハ上三十パーセント、中二十パーセント下十パーセントナリ

結論 本鑛山ハ含有量甚タ豐富ニテ水準以上ハ諸種ノ工事ニ甚タシキ困難ヲ感セス而カモ其量一萬三千七百噸ノ銅ヲ採取シ得ル見込アリ從來屢々失敗ニ歸セルハ資本ノ微薄計畫ノ杜撰ニ因ルモノナリ

備考—沿革 光緒三十三年姚昌三試辦セシモ缺損ノ爲メ停止シタリ次テ翌三十四年唐家楨官金(三萬兩、十五吊)ヲ以テ土法ニ依リ探鍊シ居リシモ不成績ナル爲メ新式機械ヲ購入セントセシ折柄上海ノ商人唐鑑章右官金ヲ官有株

トシ資本金五十萬元ノ民營鑛石銅鑛有限公司創設シ之ヲ引繼キタルモ缺損ノ爲メ民國二年手ヲ引カンコトヲ稟請セシニ因リ省署囑託蕭文琳之ヲ引受ケ更ニ官金十萬兩、借出シ右公司ヲ官營ト改メ同年八月ヨリ事業ヲ開始シ爾後官銀號ヨリ前後小洋十萬元ヲ注キミタルモ製鍊法宜シキヲ得サル爲メ失敗ニ歸シ之カ爲メ屢々同局幹部ノ更迭ヲ見タルモ未タ好成績ヲ收ムルニ至ラス目下之ヲ農商部、吉林省商民三者ノ合同經營ニ附セントノ議アルモ未タ實現セラレス

鑛名—椅子山

鑛種—銅鑛

位置—吉林省盤石縣、盤石ノ東南十里、吉林ノ西南約二百六十支里、石咀山ノ西南約三十七支里

鑛況—一、面積 東西千丈、南北百丈乃至四百丈

二、地質 石灰岩、及花崗岩

三、鑛層 東南ヨリ西北ニ向ヒ北偏西十五度、六十度ノ斜度ヲ以テ傾斜ヲ有ス

鑛質 主成分ハ黃銅鑛及黃鐵鑛ニシテ其外少量ノ孔雀銅鑛及養化銅鑛ヲ含有ス

備考—沿革 民國二年唐鑑章ノ石咀山銅鑛ヲ引繼タルトキ本鑛山ヲモ兼營セシカ當時未タ正脈ヲ發見セス缺損ノ模様アリシカハ同年三月試掘ヲ中止シ以テ今日ニ至ル

結論 鑛質其他ハ石咀山銅鑛ト略ホ同一ナルモ探掘ハ前者ニ比シ甚困難ナル憾ミアリ

鑛名—罔兒嶺

鑛種—銅鑛

位置—吉林省盤石縣、石咀山ノ西南八支里

備考—沿革 民國五年ノ發見ニ係リ鑛況前者ト略ホ同シ

第五節 鐵 鑛

鑛名—大藍旗屯

鑛種—鐵鑛

位置—吉林省吉林縣、吉林ノ東南方二十五支里五家哨附近

備考—沿革 光緒三十四年鍾某願某等開掘ヲ出願セシモ資金ナキ爲メ許可セラレヌ次テ宣統二年十旗關係預金ヲ開掘資金ニ充テムトセシモ旗務署ノ承認ヲ得ヌ未タ稼行ニ從事セス

鑛名—玻璃河奎生福屯

鑛種—鐵鑛

位置—吉林省磐石縣、磐石ノ西北六十支里

鑛況—產鑛地ハ礦洞子大猪圈二箇所トス、鑛區二千四百四十畝(但シ孟小村ノ出願セシモノニ係ル)

沿革 民國元年七月福咸、顧月捷等開掘ヲ出願セシモ不許可トナリ其後二、三ノ試掘出願者アリシモ或ハ經費不償ノ爲メ休止シ或ハ願書不備ノ爲メ不許可トナリタルカ民國七年十月孟小村(孟前吉林督軍ノ子息)出願スルニ及ヒ漸ク農商部ノ許可ヲ得タリ

第六節 鉛銀、鉛、「アンチモニ」鑛

鑛名—古洞河火柴山
 鑛種—「アンチモニ」鑛
 位置—吉林省樺甸縣、官衙ノ東方四百五十支里
 鑛況—鑛區千七百八十餘畝(但シ蘇明陽ノ出願セルモノ)
 備考—沿革 民國五年四月徐禮試掘ヲ出願セシモ願書不備ノ爲メ不許可トナリタルカ同年五月蘇明陽農商部ヨリノ許可ヲ受ク

鑛名—少爾哈達

鑛種—鉛銀鑛

位置—吉林省樺甸縣、官衙ノ東方三十支里

鑛況—鑛區二千七百畝(但シ邱廷章出願セルモノ)

備考—沿革 民國七年九月邱廷章農商部ヨリ試掘ノ許可ヲ受ク

鑛名—馬鹿溝、地寶山

鑛種—鉛 鑛

位置—吉林省額穆縣、額穆ノ東北十餘支里

備考—沿革 光緒十五年陳某探鑛ニ從事セシモ鑛脈淺キ爲休工セリ

第七節 雜 鑛

鑛名—大小白石礮

鑛種—石英鑛

位置—吉林省吉林縣、大白礮子ハ江東尤家屯ニ在リ吉林ノ西南方九十五支里、小白礮子ハ江東雙鴨子屯ニアリ吉林ヨリ六十支里西禮方

備考

沿革 宣統二年十月王炳文ナル者省衙門ノ許可ヲ得大小兩礮山ノ地主ト共同ニテ吉林興萃玻璃股份有限公司ヲ創設シ總工場ヲ吉林巴爾虎門外ニ分工場ヲ長春、阿城、哈爾濱等ニ設ケ各種ノ硝子器ヲ製造シツ、アリシカ經營宜シキヲ得ス約二十五萬元ノ債務ヲ生シ民國四年營業ヲ停止シタル爲メ探鑛モ亦中止スルニ至リタリ

鑛名—紅土嶺

鑛種—磁土鑛

位置—吉林省吉林縣、吉林ノ西北方二十支里

備考—沿革 宣統二年許鵬翔ナルモノ山蠶調查旅行ノ際偶然本鑛ヲ發見スルヤ瓷業公司ヲ創設シ遠ク江西省景德鎮ヨリ職工ヲ招キ試燒スル等相當努力スルトコロアリシモ好結果ヲ得サリシ爲メ僅カ一年ナラスシテ停業セリ

鑛名—錢家屯

鑛種—磁土鑛

位置—吉林省雙陽縣、雙陽鎮ノ西方六十支里

備考—沿革 宣統三年十月中興瓷業公司經理貴良之ヲ採取ヲ企テシモ資金不足ノ爲メ幾クナラスシテ休業セリ因ニ本鑛土質ハ燒物トシテ稍々優良ナリト云フ

鑛名—板子窩

鑛種—磁土鑛

位置—吉林省雙陽縣、雙陽鎮ノ西方約七十支里

備考—沿革 前ニ同シ

鑛名—石頭坑

鑛種—石 鑛

位置—吉林省雙陽縣、雙陽鎮ノ西北方百〇五支里

備考—沿革 一時長春鐵路開埠局執事李鴻舛採取ヲ爲シ居リシモ間モ無ク中止セリ

鑛名—石匠棚窩

鑛種—石 鑛

位置——吉林省雙陽縣、雙陽鎮ノ東北百三十支里
 備考——沿革 光緒二十六年經營者王守緒本鐵ヲ東支鐵道會社ニ貸貸セシカ(毎年ノ貸貸料二千五百吊六年ノ期限ナリ)
 契約期限滿期トナルモ露國側ハ之ヲ返戻セサリシ爲メ支露交涉局間ノ懸案トナリ居リシカ其間山主候國梁之レ
 ヲ日本人ニ貸與セシ爲メ更ニ葛籐ヲ生シ目下未解決(因ニ露國側ハ己ニ之レヲ返戻セリ)

第九章 森林及林業

第一節 森林

一、位置

吉林省ハ支那全國中屈指ノ大森林地帯ニシテ全省ノ大半ハ森林鬱叢ノ地區ト見ルヲ得ヘシ然レトモ當省ノ如キ交通不便ナル地方ニ在リテハ唯水流ニ依ル天然交通機關ニヨリテ市場ニ運搬セラル、ニ過キサルヲ以テ江河ニ接近セル比較的運材ニ便ナル地方ハ既ニ伐採シ盡サレ現今吉林省城ニ運出スル木材ハ吉林、額穆兩縣界ノ老爺嶺海青嶺、蛟蟻河嶺一帶ノ山脈、樺甸、濛江縣界、那爾蘇嶺山脈、頭道江二道江兩岸ノ各支流ヲ挾ム一帶、牡丹江上流ノ牡丹嶺、富爾嶺、新開嶺ノ連脈及額穆、敦化兩縣ヲ南北ニ貫ク張廣才嶺ノ産ニシテ且又江岸ヲ距ル四十支里六十支里ノ所ニ至ルニアラサレハ良材ヲ得ル能ハス故ニ産地ヨリ流下シテ吉林ニ至ルニハ遠キハ一千支里近キモ六百支里アリ大威子(頭道二道二江交叉點ヨリ下流二十支里ニアリ)ヨリハ三日乃至十數日ヲ要ス

二、面積

從來正確ノ統計ナキモ最モ信賴シ得ヘキ面積ヲ掲クレハ左ノ如シ(富寧造紙公司調査)
 (イ) 松花江上流森林地面積(表中面積ノ單位ハ方里即四十五畝地)

樺甸縣富爾河大浪材ノ林相



針葉樹ハ、紅松、臭松(シラベ)魚鱗松(トウヒ)等ニシテ潤葉樹ハ水曲柳(シオジ)楊木(ドロ)等ナリ



樺甸縣富爾河大浪才河ノ林相 (其二)

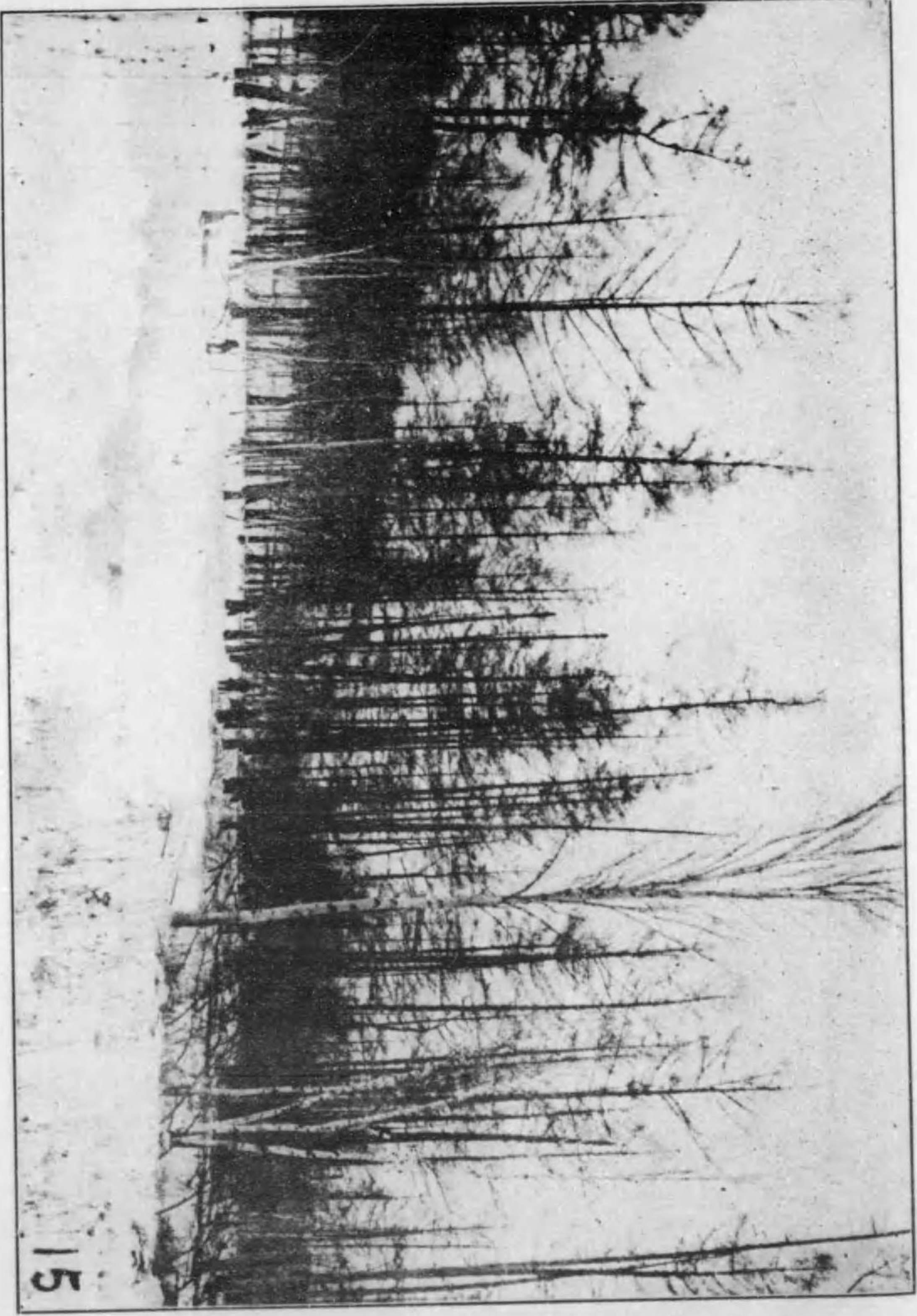

樺甸縣古河西北岔、黃花松甸子
白ク見ユル瀾葉樹ハ白樺ナリ

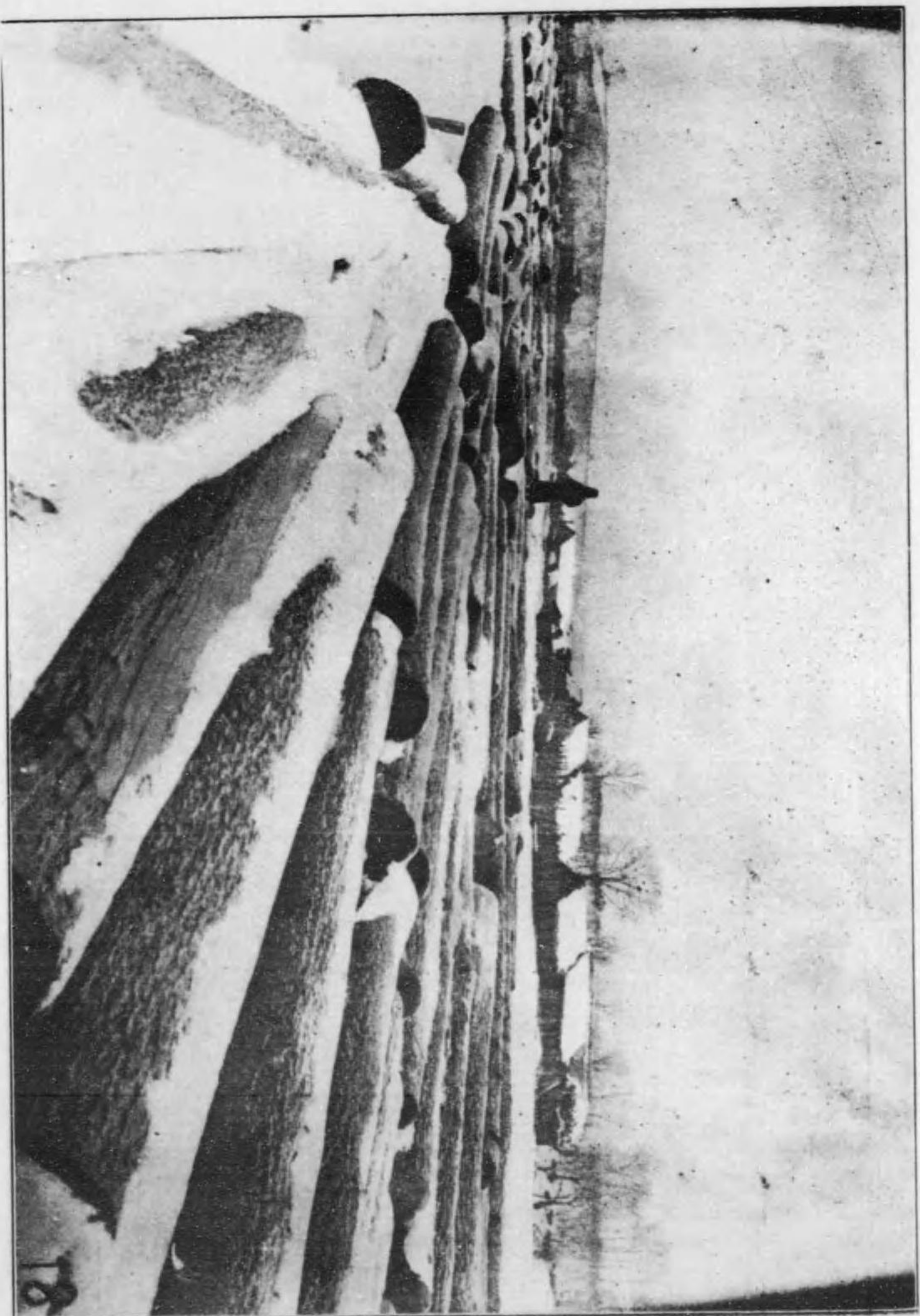

樺甸縣富爾河大蒲紫河，上場

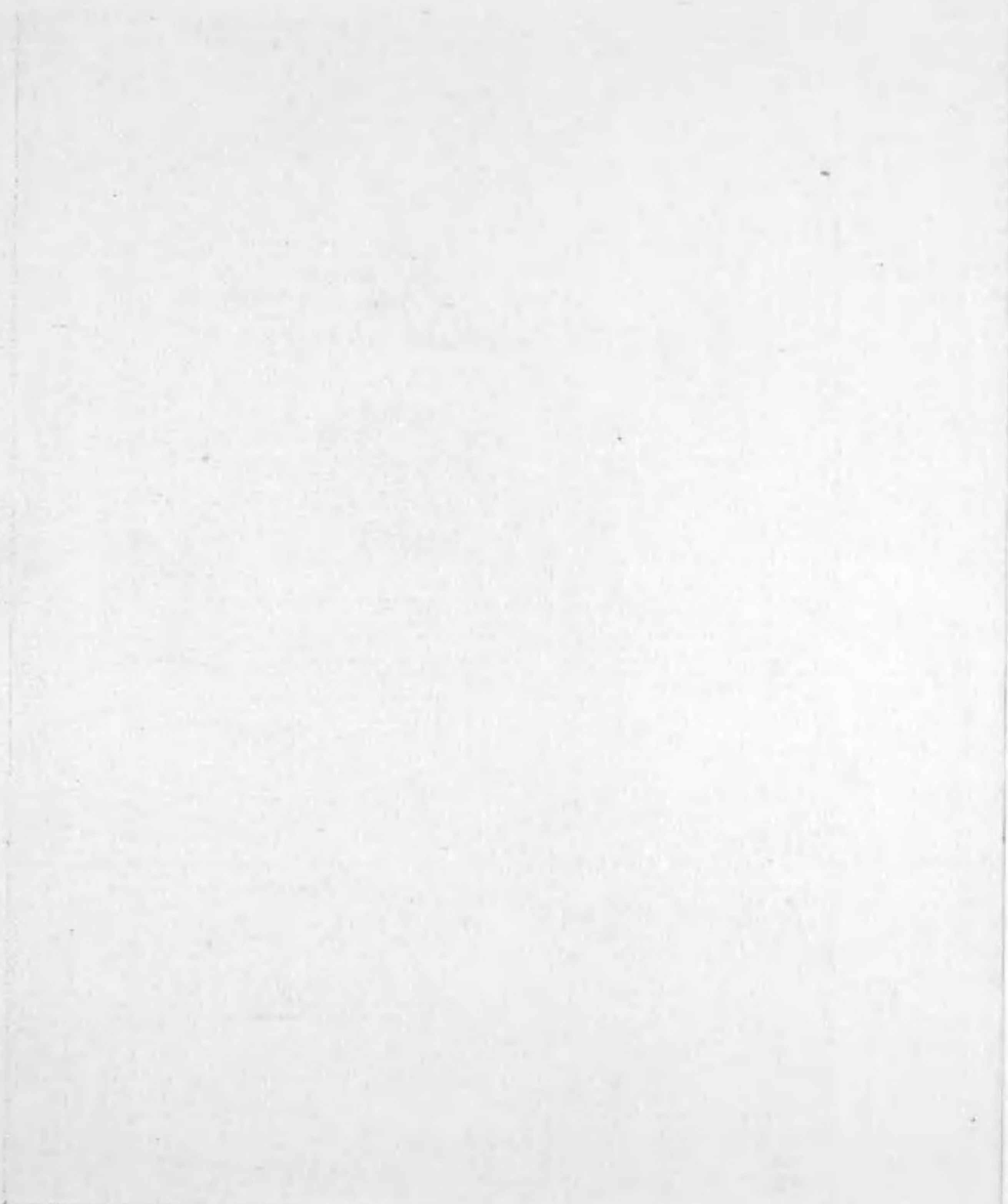



樺甸縣富爾河大蒲紫河ノ工場 (其二)

樺甸縣富爾河大蒲紫河ノ工場