

安 徽 教 育 要 覽

第 四 回

中 華 民 國 三 十 六 年 八 月
安 徽 省 政 府 教 育 廳 編 印

上海图书馆藏书



A541 212 0014 1736B

總理遺像

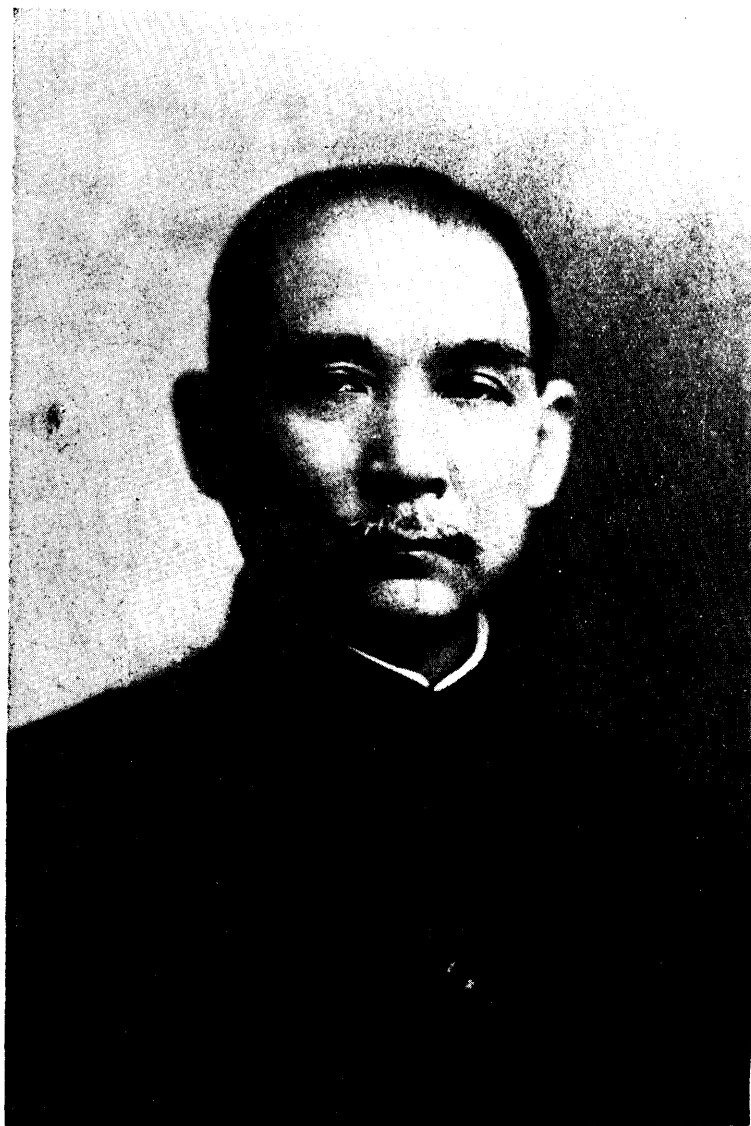

總理遺囑

余致力國民革命凡四十年其目的在求中國之自由平等積四十年之經驗深知欲達到此目的必須喚起民眾及聯合世界上以平等待我之民族共同奮鬥現在革命尚未成功凡我同志務須依照余所著建國方略建國大綱三民主義及第一次全國代表大會宣言繼續努力以求貫徹最近主張開國民會議及廢除不平等條約尤須於最短期間促其實現是所至囑



蔣主席肖像

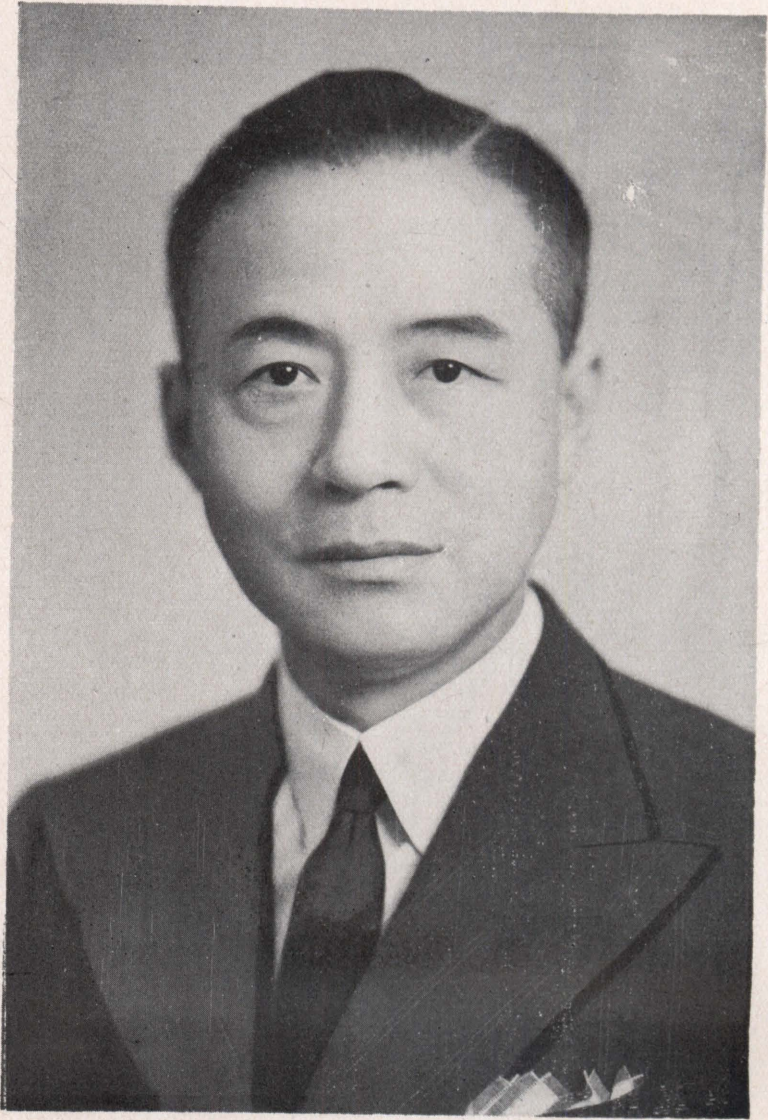

朱 部 長 肖 像

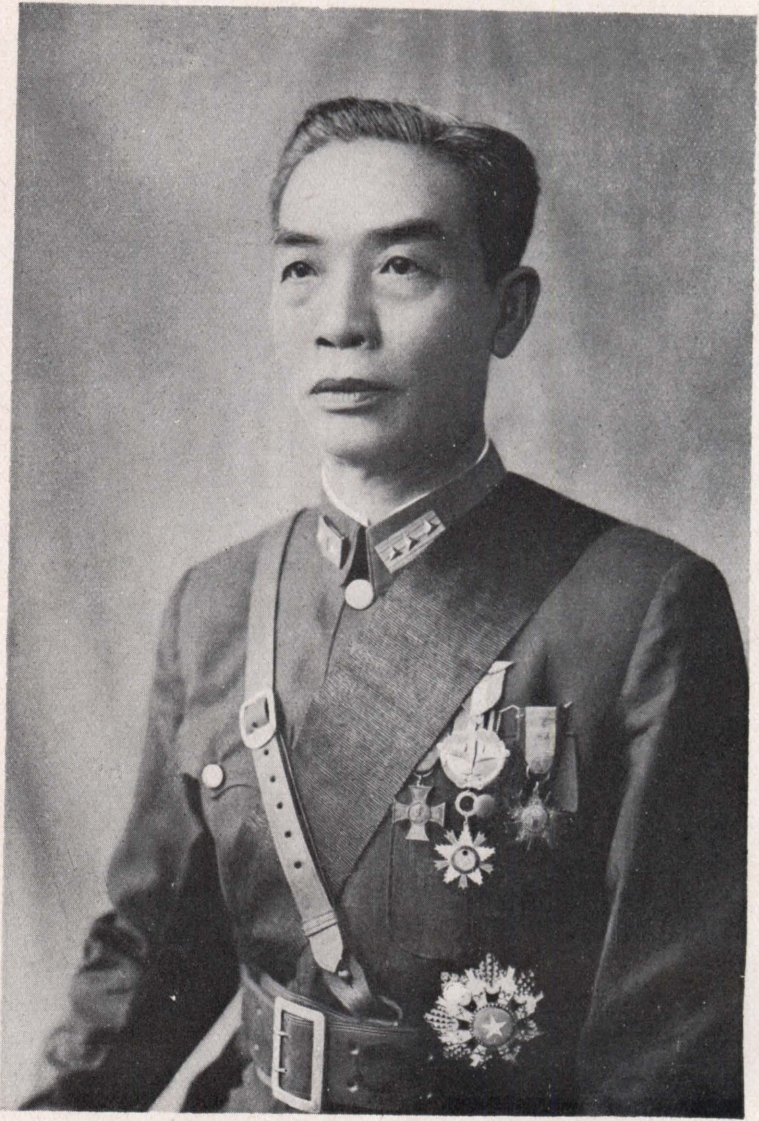

李 主 席 肖 像



汪 廳 長 肖 像

安徽省政府教育廳全體職員攝影會 三十五年六月廿日



安徽教育要覽第四回弁言

本省教育要覽之編印肇於二十二年其後續有纂輯迄二十五年至第三回而止抗戰十載文教摧毀於焉爲甚余於三十三年秋奉命返省典司教育惟時兵氛未息寇焰尙驕迨勝利以還百廢待興事繁於昔而變更尤多今各校之遷建修設大體完竣復員工作初步完成因念此三年來爲本省教育轉圜關鍵之所在不有紀述曷由稽考爰續原編成安徽教育要覽第四回凡當前設施之概況與夫沿革之大要粗具斯編至編纂之方式因事制宜與前回小有出入書成倉卒糾謬正失是所望於邦人君子者也

民國三十六年八月汪少倫謹誌

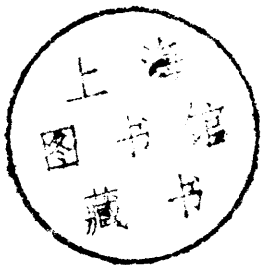

安徽教育要覽第四回

目次

總理遺像	(一〇)
蔣主席肖像	(一一)
朱部長肖像	(一二)
李主席肖像	(一三)
汪廳長肖像	(一四)
本廳全體職員攝影	(一五)
弁言	(一六)
一、十年來安徽教育概況	(一七)
一、破壞時期	(一八)
二、恢復時期	(一九)
三、復員時期	(二〇)
附安徽省戰前初等教育概況表	(二一)
附安徽省戰前中等教育概況表	(二二)
附安徽省戰前高等教育概況表	(二三)
附安徽省戰前社會教育概況表	(二四)
附安徽省十年來省立小學及師範附小概況表	(二五)
附安徽省十年來各縣中心國民學校及國民學校概況表	(二六)
附安徽省十年來國民教育經費一覽表	(二七)
附安徽省十年來縣國民教育經費一覽表	(二八)
附安徽省十年來公私立中等學校概況表	(二九)
二、國民教育	(三〇)
一、學校之設置	(三一)
二、設備之充實	(三二)
三、教師之安定	(三三)
四、基金之籌集	(三四)
五、經費之增籌	(三五)
六、行政之改革	(三六)
附安徽省實施國民教育第二次五年計劃分縣設校表	(三七)
附安徽省各縣市國民教育概況表	(三八)
附安徽省各縣市國民教育概況表	(三九)
附安徽省各縣市籌集國民學校基金一覽表	(四〇)
附安徽省三十六年度各縣市國民教育經費一覽表	(四一)
附安徽省各縣市教育局(科)主管人員一覽表	(四二)
三、中等教育	(四三)
一、學校之設置	(四四)
二、校舍之修建	(四五)
三、設備之充實	(四六)
四、教師之調整	(四七)
五、學風之整頓	(四八)
六、師範之改進	(四九)
七、職校之設施	(五〇)
八、女校之專設	(五一)
九、經費之情形	(五二)

四、高等教育

- 安徽省三十六年度中等教育統計總表……………(三六)
- 安徽省三十六年度中等學校各級學生數統計表……………(三七)
- 安徽省三十六年度第一學期師範學校班級學生比較表……………(三八)
- 安徽省師範學校一覽表……………(四八)
- 安徽省中學附設師範班一覽表……………(五一)
- 安徽省職業學校一覽表……………(五三)
- 安徽省中學師範學校附設職業班一覽表……………(五六)
- 安徽省師範學校附設中學班一覽表……………(五六)
- 安徽省立中學校長一覽表……………(五七)
- 安徽省立職業學校校長一覽表……………(五八)
- 安徽省立師範學校校長一覽表……………(五九)
- 安徽省縣立中學校長一覽表……………(六〇)
- 安徽省縣立職業學校校長一覽表……………(六一)
- 安徽省私立中學校長一覽表……………(六一)
- 安徽省私立職業學校一覽表……………(六二)
- 安徽省私立職業學校一覽表……………(六四)
- 一、安大之恢復……………(六五)
- 二、學院之遷設……………(六六)
- 三、工專之創設……………(六七)
- 四、助學貸金之提高……………(六七)
- 附安徽省獎勵各專科以上學校皖籍清寒優秀學生金額分配表……………(六七)
- 安徽省獎助自費留學生辦法……………(六八)

五、社會教育

- 一、民衆教育館……………(七〇)
- 二、圖書館……………(七〇)
- 三、科學館……………(七〇)

- 四、國術館……………(七〇)
- 五、衛生教育……………(七〇)
- 六、電化教育……………(七一)
- 七、體育活動……………(七一)
- 附安徽省立社會教育機關一覽表……………(七一)
- 安徽省各縣(市)社會教育一覽表……………(七二)
- 安徽省立科學館出品目錄……………(七四)
- 六、督視導工作……………(八九)
- 七、編行新學風月刊概況……………(九〇)
- 附新學風月刊分縣訂閱份數一覽表……………(九〇)
- 八、安徽省教育經費統計表……………(九一)
- 九、本廳職員一覽……………(九二)

一、十年來安徽省教育概況

自抗戰軍興至勝利復員時經十年。此十年中，安徽教育，初以戰事影響全部停頓，繼以戰局穩定，復秉承中央既定之方針，按步就班，努力鞏固，遂漸恢復，而其今日之規模。際茲建國時期，教育為百年大計，工作尤見重要，用將本省戰後復員後教育實施概況，分別略述於後，藉留教育史實，並就正於有道。

一、破壞時期

民國二十六年冬季至二十七年冬季為本省教育遭受破壞時期。緣本省於戰局趨於嚴重之初，凡接近危險地帶之校館，概令遷至安全地區，繼續教學工作。嗣後戰區日廣，無法維持，乃於二十六年冬訂定「非常時期教育機關臨時保管辦法」，分別派員保管；八皖弦歌，幾全中輟。

以育國民教育，戰前原以省縣區立小學為主要設施，自中央頒佈「實施義務教育暫行辦法大綱」，及「實施失學民衆補習教育辦法大綱」以後，各縣短期小學及民衆學校始漸次增設，至民國二十六年六月全省共有省立小學三四所，縣區私立小學三、七九二所，一年及二年制短期小學三、八〇〇所，直至江淮淪陷，寇騎所至，大多停頓！

中等教育，本省公私立中等學校，在戰前共八八所，內有中學六四所，師範九所，職業學校十五所，學生共計二〇、〇二一人。迨至七七變起首都淪陷，本省成為戰區，各校紛紛解散，為收救流亡學生，曾於桐城設中等學校學生臨時軍訓團，為時三月，即未續辦。嗣省府遷於六安，本省戰時教育有兩項具體決定：(1)比較安全區之省縣私立學校繼續辦理，(2)於皖西皖南山地籌備臨時中學。根據上項決定，二十七年春，舊潁州與徽州府屬各地之省立中學均行開學，並於立煌、舒城、宿松、至德，分設臨時中學四所，是年秋，敵攻武漢，江北各校無法立足，教師學生相率西上，教育部乃於湘西設國立八中，江津設國立九中，收斂皖籍流亡學生。

本省高等教育，戰前計有省立安徽大學一所，內設文、理、農三院共七系，學生二九九人。安慶失陷前，該校西遷湖北沙市，卒因經費困難，保管人員未能得人，校務隨告停頓。

關於社會教育，在戰前亦甚發達，計省立民教館三所，縣立民教館六〇所，圖書館三二所，科學館一所，體育場三五所，民衆學校二八二所，中小

民衆學校一一〇所，經臨費計四、九五三、五八五元。二十六年以軍事影響，先後均告停辦。省立安慶圖書館重要圖書，則遷至桐城羅家嶺黃甲鋪等處密藏，並將壽縣楚器運至重慶，由教育部送交故宮博物院寄存。

綜上所述，戰事初起時，本省指示所屬教育機關臨時應變辦法，尤注意設備之保存，以及必要時之遷移。其後戰區日益擴大，交通方便地區，皆係教育發達之地，而敵人之蹂躪亦最烈。大中小學或停辦或內遷，其結果使數十年來辛勤培養之基礎，損毀殆盡。茲將戰前各級教育概況分別列表於後，以資明瞭。

二、恢復時期(戰時各級教育之設施)

自二十八年春，安徽戰局漸趨穩定，方希孔氏返皖主持教政，乃積極規復各級教育，使青年不致失學，進行情形，略如下述：

甲、國民教育：二十八年先後就立煌、岳西、懷甯、桐城、壽縣、舒城、霍山、合肥、涇縣、宣城、郎溪、廣德、南陵、旌德、至德、祁門、六安、廬江、阜陽、定遠、渦陽、潁上、泗縣、全椒、臨泉、霍邱、太湖、潛山等二十八縣，各設省立臨時小學一所，二十九年就無為、望江、蒙城、鳳台、太和、宿松、歙縣、績溪、休甯、青陽等十縣，各設省立臨時小學一所，同年八月因省府所在地之立煌，居戶激增，學童日多，復將省立立煌小學校本部及分部，改為省立立煌王家灣、柯家灣、傅家灣、張家畝等四小學，合為四一所。在縣區小學方面：經努力規復計有縣區私立小學二、〇三八所，短期小學一、五一七所。二十八年四月安徽實施政教合一，用以健全基建建設，當經制頒安徽省各縣鄉(鎮)保學校初步實施辦法，安徽省各縣鄉(鎮)保學校附設成人班實施辦法，令將原有縣區立私立小學一律改為鄉保學校，省立臨時小學，則照舊辦理，其學制省立小學及縣屬鄉(鎮)學校為初高級合設，保校僅辦初級，並配合鄉保設置學校，兒童成人同時施教，儼成一新國民教育面貌，此本省實施國民教育前期，省縣小學變革之大概。

三十年秋，中央頒佈實施國民教育五年計劃，教育廳長萬昌言氏，當規劃自三十一年度起，就各安全縣份，配合基政組織，設立中心學校及國民學校，期於五年以內，完成每鄉鎮一中心學校，每兩保一國民學校之設置，收教學齡兒童及失學民衆。各達其總數百分之六十以上，遂於三十一年春將原

有鄉保學校依照規定體制，改為中心學校及國民學校。原有省立臨時小學，除省府及行署所在地立程王家灣等五小學外，一律交由所在縣政府改為示範中心學校，其學制：中心學校為初高級合設，國民學校以設初級為原則；其編制：小學部高級，採用單式，初級採用複式，民衆部初高級則多採用二部編制，已往多軌式之小學制度，於此加以廓清。三十二年春原屬特種教育之各縣中小中心學校及中小國民學校，奉令歸併國民教育辦理，原設桐城等中小學校共三七所，復經改為所在地鄉保學校，惟時縣各級教育工作人員，對於民衆教育推行，多不重視，學校內容整頓，亦難如預期，經制頒安徽省各縣失學民衆強迫入學辦法，及安徽省各縣中心學校輔導國民學校實施辦法，先後分飭施行，同時國民學校法已奉中央頒行，各縣中心學校并經一律改稱為中心國民學校，自此國民教育設施，即漸趨普遍，而學校體制，亦復完整統一。

三十三年夏，中原戰事發生，安徽情況突變，簡化鄉保組織，裁併鄉保學校，遂成為當時縣地方政治重要之措施。時教育廳長汪少倫氏蒞任伊始，鑒於國民教育之重要，力主裁併學校為非計，乃參酌簡化鄉保組織辦法，訂定調整鄉保學校應行注意事項，規定凡簡化之鄉保，原有校數，一律繼續設置，其在同一鄉保境內設有兩所以上之中心國民學校或國民學校時，則以數字區別其名稱，各校班級，并同時加以調整，令行各縣均能切實推行。旋以縣地方財政困難，增設學校不易，為求鼓勵私人設校，藉利國校推行起見，經訂頒安徽省私立小學設置辦法及許可私塾設立標準，先後通飭施行，茲附列歷年省立小學及各縣鄉保學校變遷概況表於章後以資對照。

乙、中等教育：本省戰局穩定後規重建中等教育，二十八年計恢復及新增中學達六二所，翌年增設十二所，三十年奉令規定學區，即按本省行政區規定九個中學區，使中學教育能平衡發展，三十三年公私立中學達一〇一所，三十四年達一〇九所，在此期內有足述者數事：

- (1) 本省中學男女同校以此時為始。
- (2) 中專師範復混合設立。
- (3) 主管人員大部精力費於事務。
- (4) 待遇菲薄教師轉業形成師荒，學生入學視謀事為難。
- (5) 私人籌設中學如雨後春筍。
- (6) 學生經各種鍛鍊體格日健。
- (7) 國人益重視中學教育。
- (8) 學生久離家庭，情感易於衝動，極易多事，復因轉徙無定，深入社會，人事經驗反覺豐富。
- (9) 軍訓僅可協助管理，無實際成效。

(10) 設備簡陋，教本困難，學生程度低落。職業學校，初以限於人力物力，未能規復。嗣為配合戰時生產建設之需要，於民國二十九年就前安徽大學農場設立霍邱農職，翌年復於立煌創設省立立煌工職，並與建設廳合辦小型機械廠，作為實習場所。當時本省所用之簡單機械、臘紙、粉筆、線毯等均為該校出品。三十一年復於六安廣城農場設立第一農職，同年創辦立煌高級商職，次年創辦省立立煌炮產護士職業學校，以省立醫院為實習場所。此本省江北恢復職業學校之大略，至於江南方面，二十七年設立徽州農職後，改稱績溪農職，復於三十三年冬創設屯溪工職，皖南職業教育，始具規模。

關於師範學校，經努力恢復，目前已超過戰前校數，二十八年除皖南已有省立徽州師範及省立陵陽簡易鄉村師範(二十年更名爲池州師範)兩校外，當以人力物力關係，權就臨時中學酌設師範班及簡易師範班，二十九年始就省府所在地，創辦省立立煌師範(三十年遷改爲省立霍山師範)，三十年按當時行政區劃分九個師範區，並創辦省立太湖師範於第一師範區，同年省立穎州師範在第三師範區復校，三十一年奉部令創設省立第一臨時師範於第三師範區之穎上，招收蘇北、魯南、豫東南及皖北戰區之失學青年，為配合國民教育三年實施計劃，復訂定師範教育三年實施計劃，師範教育，日漸擴展。迨至三十三年除原有省立師範六所照舊辦理外，并增設省立第二臨時師範於第三師範區，省立古河師範於第二師範區，翌年創辦省立第一女子師範於第一師範區之桐城，省立第二女子師範於第七師範區之歙縣，總計省立師範已達十校，其中並有女子師範兩所。

至各縣簡易師範學校之設置，則以三十年創辦霍山縣立簡易師範為嚆矢，嗣後年有增加，截至三十四年止，先後指定桐城、潛山、宿松、廬江、立煌、六安、舒城、岳西、合肥、壽縣、霍邱、阜陽、臨泉、太和、渦陽、亳縣、蒙城、鳳台、宿縣、休甯、石埭等二十一縣各級簡易師範一所，連同霍山簡易師範共有二十二校。

丙、高等教育：本省高中畢業生，年有增加，負笈後方，困難頗多，爰於三十年奉准設立省立臨時政治學院於立煌，內分文法兩科，計文史、教育、政經、法律四系。翌年，修業期滿，以省內師資缺乏，呈准改爲省立師範專科學校，係三年制，分設國文、英文、數學、教育、史地五科。三十二年復經呈准改爲省立安徽學院設中文、外語、數學、史地、政經、法律六系師範、銀行兩專修科，後因高中畢業生失學過多，乃設大學先修班一班，收教失學青年。三十三年汪少倫氏在皖南召集教育會議時全體會議時全體會員要求增設皖南分院一所，旋呈准設立，并聘張宗良氏爲主任，張明時爲副主任，內分農林、土木、機械三系銀行、會計兩專修科，專收皖南各縣高中畢

業生，本省高等教育，遂告恢復。丁、社會教育：戰時之社會教育特別注重民族意識之培養，與抗戰精神之鼓勵。其一般設施如組織流動施教團兩團，推行圖畫、音樂、戲劇、展覽等，經常深入陷區，巡迴施教，以粉碎敵偽奴化教育。

圖書館事業，因戰事影響，損失甚大，省立圖書館於二十八年六月在立煌恢復成立，三十二年一月二日敵陷立煌，省立圖書館於二十八年一月利用德鄰圖書館館址，重予恢復，並逐漸充實圖書設備。

至省縣民教館亦經恢復四四所，以為復興民族推進社會教育之主力。除上述，尚有一事，於各級教育機構規復之際，可足述者，為會於大江南北設立招致站六處，招致淪陷區失業及失學員生，免其誤入歧途。此輩青年以家庭經濟斷絕，為謀教養兼施，除師範學校學生仍援先例，予以公費待遇外，所有職業學校亦一律比照師範生給予公費，此外并特設第五及第十三兩臨中，專收淪陷區來歸之貧困失學青年，由政府供給全部食宿之資，其餘各公立普通中學亦每班設公費額五名，以救濟清寒優秀學生。

為達成教育青年與搶救青年並重之目標，各校對學生之取捨，一以寬大為原則，學生素質，不免降低。為謀補救計，先後訂頒「非常時期教育實施綱要」及「臨時中等學校課程綱要」暨「整頓學風辦法」各一種，通飭各級學校嚴切遵行，並設法向後方羅致合格優良教師返皖任教。至各校圖書儀器設備之充實，與夫訓育組織之加強，則尤為致力，藉以提高其程度，陶鑄其品德，嗣後復訂頒「學生膳食征收實物辦法」飭校遵行，不因物價之波動，影響學生之營養。

安徽省戰時教育設施，推行江北，步伐整齊，惟皖南各縣，阻於大江，不無艱長莫及之感。不獲已，遂將江南各項教育行政事項，以大部委之皖南行署，就近處理，爭取時效。此雖一時權宜之計，然行之日久，則隔閡愈深，大有獨自為政之勢。汪少倫氏以此種現象不獨使一切設施，難期一致，且足妨礙整個教育事業之發展。故於奉命返皖時，乘道經屯溪之便，假皖南行署，召開江南區教育會議一次，對江南教育之興革，詳加研討，悉力擊劃。到達立煌視事後，即一一付諸實施，此後江南北各項教育設施，復趨一致。

汪氏於到職後，有感安徽戰時教育設施，多遷就特殊環境，未能盡合理想，實有施行「計劃教育」之必要，乃於三十四年春，着手草擬「安徽省戰後教育計劃大綱草案」，俾勝利後，一切教育均作有計劃之設施，以奠定久遠之基礎，草案脫稿，即印送各教育機關，各縣政府，各教育專家徵求意見。迨各方簽註送還彙編後，即於是年八月一日召開之江北區教育會議時，提付大會研討，修正通過。定名為「安徽省戰後教育計劃大綱」內分幼稚教育、國民教育、師範教育、職業教育、中學教育、女子中等教育、高等教育、社會教育等項。該計劃於戰事結束後，即開始實現，已一部份完成，其餘期於五年內完成之。

三、復員時期（戰後教育復員之情形）

抗戰勝利，建國開始，本省即依照訂定之戰後教育計劃，並參酌當時實況，積極從事復員，是項工作範圍甚廣，茲扼要述之於後：

甲、國民教育：收復區敵偽所辦之小學，於勝利之初，即令飭各收復縣政府，從速派員接辦。嗣復令將接辦各校，一律改設為中心國民學校或保國民學校，俾其趨於正軌。三十五年春，復訂「中心國民學校及國民學校設置標準」一種，嚴令各收復縣務於一年內，將鄉保學校普遍設立，最少亦須達三鄉兩中心學校，兩保一國民學校。後經考查，各收復縣份所設鄉保學校計四千餘所，在數量上，雖未達規定標準，然已十分之七以上，至偽小學教師之登記甄審工作，已於三十五年四月底完成，八月間曾調集甄審合格教育行政人員五十名，至省訓團受訓，合格教師一百名至教廳講習，畢業後均分發回縣工作。

乙、中等教育：復員工作之重要者有下列數事：

(1) 偽校之處理：敵偽於戰時曾在省境淪陷區設中學多所，勝利後，深恐僞校員生任意流動，誤入歧途，當即訂頒「安徽省收復區教育緊急措施辦法」一種，飭各級教育行政機構及各學校遵行。并由教育廳派員接收，偽省立蕪湖、蚌埠、懷甯、合肥、滁縣、懷遠等中學，同時令飭嘉山等十縣縣政府，派員接收僞縣立中學。至偽私立中學十三所，則由教育廳直接派員，分駐各校監督，於派員接收監督之後，均繼續上課。次年春，即將省立六個偽中收歸省辦，偽縣中則併入原縣中辦理，偽私中則飭遵章辦理立案，俾利用其原有基礎，收教青年。

(2) 僞校員生處理：本省教育廳於接收僞校之際，即遵照部方規定將收復區中等學校教職員及學生甄審委員會分別組織成立，並積極工作。所有僞校學生，概於三十五年元月二十四日起，集中於合肥、安慶、蕪湖、蚌埠等四地舉行甄試，參與甄試學校計二十九所，學生共六千四百二十五名，經甄試及格學生均按其程度分發各校就讀，至僞校教職員，則於上述四處辦理登記，並予甄審。同年四月間將甄審合格之教職員，調集至省訓團受訓，使對三民主義教育之精義有深切之認識，畢業後均予分發工作。

(3) 學區重劃：安徽省原以戰時行政督察區為中等教育學區，此種因時制宜之劃分，對於交通、文化、經濟等條件是否適合，則以環境特殊未遑顧及，致中等學校之分布，未盡適宜。戰後教育計劃依據各地交通、文化、經濟以及各地實際需要，將全省重行劃分為合肥、懷遠、六安、阜陽、泗縣、鳳陽、蕪湖、休甯、貴池等九中學區，(師範學校及工業職業學校區同此)，及霍邱、阜陽、宿縣、濠縣、宣城、績溪等六農業職業學校區。

(4) 省校調整：勝利後，即將原有省立中等學校按照上述學區劃分，通盤調整，於三十五年春，着手遷移改設。中學方面：將一中遷六安改名為六安中學，二中遷安慶恢復安慶高級中學，三五兩中合併遷嘉山，改為省立嘉山中學，六中遷合肥與接辦之偽省立合肥中學，合併改設為合肥中學，七中遷舒城，改辦為舒城師範，八中設廬江逐漸改為工職，九中遷壽縣正陽關，改辦為壽縣女師，十二中遷宣城更名為宣城中學，十三中遷含山更名為含山中學，立煌女中遷合肥更名為合肥女中。職業學校方面：將立煌工職遷安慶改辦為安慶高級工職，立煌高商遷蕪湖更名為蕪湖高商，一農遷望江改辦為望江水產職校。師範學校方面：將霍山師範遷安慶改辦為安慶專科師範，池師遷青陽逐漸改辦為桑職校，徽師遷歙縣更名為歙縣師範，二師遷壽縣改辦為壽縣中學，穎師遷鳳台更名為鳳台師範，一師遷靈璧更名為靈璧師範，古河師範遷巢縣黃麓鄉師舊址更名為黃麓師範，凡未遷改之校，僅易其名，以符規定。此項調整工作，迄三十五年底即全部完成。此外尚增設立煌中學及蚌埠工職各一所。

(5) 國中接辦：勝利後，教部規定各國立中等學校員生，應分別回籍教學。本省即依據國立八中、九中、十六中及茶洞師範等校志願返皖員生名冊，分別於太和、宿縣各設中學一所，以收容皖東北一帶員生。於東流、貴池、銅陵各設中學一所，以收容皖中皖南一帶員生。並於安慶、蕪湖兩地，各設女子中學一所，以收教回皖之女生。至於茶洞師範、勞作師範，及國立八中師範部之員生，則於當塗設師範一所，滁縣設勞作師範一所，分別收容。此九校共辦高初中五七班，師範十二班，可收容學生三千餘名，其所需經費，仍由教部撥發轉給。

丙、高等教育：勝利後之次年春，將省立安徽學院由立煌遷至省會所在地之合肥，嗣以房舍不敷，秋後遷至蕪湖，皖南分院亦於是時遷併本院，事後調整科系，充實設備，俾盡培養安徽高級建設之能事。學院之規模雖具，究不足容納全省有志深造青年，復請求中央恢復安徽大學，以應實際需要，經數度呼籲，終邀准許，設立國立安徽大學於安慶之省立安大舊址，該校三十五年秋，即籌備就緒，招生開學。

丁、社會教育：安徽省社會教育事業，戰前頗具規模，戰時頻遭摧殘，

幾歸於盡。本省以社教重要性，不亞於學校教育，故三十五年春即恢復省立蕪湖民教館，同年秋復將省立屯溪民教館遷安慶恢復省立安慶民教館。至縣立民教館方面，亦先後恢復二十八所。省立圖書館於選合肥後，即撥專款添置圖書，并託故宮博物院代將壽縣楚器七八二件運回，以充實其內容，是年並恢復省國術館，省立科學館。衛生教育委員會亦復設立總會於合肥，蕪湖、安慶、蚌埠三地設立分會，俾負改進學校衛生之責，此外成立電教隊一隊，經常至各縣巡迴放映教育影片，以啓迪民衆知識。

結 論

綜觀上述本省過去教育情形，自民國二十六年至二十七年，乃為破壞時期，二十八年春至三十四年夏可謂為恢復時期。逮抗戰勝利，國土光復，是為復員時期。數載以來，雖處財政困難之下，然秉承中央之指示，依照既定之計劃，逐步推進，本省教育，較之戰前，實無遜色，今後大局甯靖，政治步入正軌，行將見本省教育，欣欣向榮，可為預卜。

安徽省戰前初等教育概况表 二十五年年度

項 別	小 學		簡易及 短期小學	總 計
	初 小	高 小		
省 立	1,090	369	99	1,558
縣 立	899	139	4	1,042
私 立	506	177	510	1,193
合 計	2,495	710	1,119	4,324
省 立	151	21		172
縣 立	1,144	599	127	1,870

級數	學生數				經費數	總計
	區立	私立	合計	別性		
區立	1	1	1	男女	12,316	1,283
私立	1	1	1	男女	2,017	1,283
合計	2	2	2	男女	14,333	2,566
區立	1	1	1	男女	1,283	1,283
私立	1	1	1	男女	2,017	2,017
合計	2	2	2	男女	3,300	3,300
區立	1	1	1	男女	1,283	1,283
私立	1	1	1	男女	2,017	2,017
合計	2	2	2	男女	3,300	3,300
區立	1	1	1	男女	1,283	1,283
私立	1	1	1	男女	2,017	2,017
合計	2	2	2	男女	3,300	3,300
區立	1	1	1	男女	1,283	1,283
私立	1	1	1	男女	2,017	2,017
合計	2	2	2	男女	3,300	3,300

註：安徽省幼稚園均附設於完小內，故不另列校數，高小係指完全小學。

安徽省戰前中等教育概況表 二十五年年度

類別	項別	學校數		學級數		學生數		經費數
		男	女	男	女	男	女	
省立	10	6	6	93	93	1,111	4,810	1,756
私立	10	6	6	93	93	1,111	4,810	1,756
合計	20	12	12	186	186	2,222	9,620	3,512

總計	職業				師範				學校			
	合計	私立	縣立	省立	合計	私立	縣立	省立	合計	私立	縣立	省立
合計	73	26	26	21	8	8	8	8	133	133	133	133
私立	26	26	26	26	8	8	8	8	26	26	26	26
縣立	26	26	26	26	8	8	8	8	26	26	26	26
省立	21	21	21	21	8	8	8	8	21	21	21	21
合計	73	26	26	21	8	8	8	8	133	133	133	133

註：學級數如以高初級計，則中輿計有高中六七班，初中三〇六班，師範計有高師科三三班，簡師科二二班，職校計有高級一六班，初級四九班。

安徽省戰前高等教育表 二十五年年度

省立	院別	系別	性別	年級				合計
				一年級	二年級	三年級	四年級	
文	中國語	文	男	17	27	4	141	213
文	中國語	文	女	17	27	4	141	213
合計				34	54	8	282	426

項 別 所 數 經 費 數		安 徽 大 學		安 徽 大 學		安 徽 大 學		安 徽 大 學		安 徽 大 學	
省 立	縣 立	合 計	省 立	縣 立	合 計	省 立	縣 立	合 計	省 立	縣 立	合 計
三	五七	六〇	三二二	四六	七〇	一一八、〇八八	九一、一五二	一九、八〇〇	一一八、〇八八	九一、一五二	一九、八〇〇
六四、八二八	一五〇、九二〇	二一五、七四八	一一八、〇八八	九一、一五二	一九、八〇〇	一一八、〇八八	九一、一五二	一九、八〇〇	一一八、〇八八	九一、一五二	一九、八〇〇

安徽省戰前社會教育概況(附特教) 二十五年年度

總 計	中 山 民 校	民 衆 學 校	省 立 科 學 館	場 育 體			館 書	
				合 計	縣 立	省 立	合 計	縣 立
五二〇	一一〇	二八二	一	三五	三四	一	三三二	二六
四〇七、八〇七	六〇、九二一	二二三、三六五	一一、〇〇〇	三八、三四五	二八、〇九七	一〇、二四八	五七、四二八	二二、一〇〇

安徽省十年來省立小學及師範附小概況表(一)

數 級 學	數 校 學	項 目 數 字 年 度	
		六 年 十 八 年	九 年 十 九 年
附小	附小	三三	三三
小學	小學	三三	三三
計	計	三三	三三
附小	附小	三三	三三
小學	小學	三三	三三
計	計	三三	三三
附小	附小	三三	三三
小學	小學	三三	三三
計	計	三三	三三

安徽省十年來國民教育經費一覽表

數	國民		備註
	校	民	
計	一四四、五六六	一四四、五六六	八四、八四八
小學	一四四、五六六	一四三、一九六	五五八、四三八
民教		三三七、一三三	二六、二二〇
		三一九、〇〇〇	
	五〇、〇〇〇	四七四、六五〇	
		一、〇九六、六五〇	
		三一九、〇〇〇	
	五〇、〇〇〇	四七四、六五〇	
		一、〇九六、六五〇	
		五三三、八五〇	
	五七五、五三〇	五八九、七五〇	
		一、三九五、二五〇	
		五八九、七五〇	
	八〇五、五三〇	五七三、四〇〇	
		一、四二〇、八九〇	
	九七、〇〇〇	九七、〇〇〇	

數	項		備註
	額	年	
省立小學經常費	三三〇、六六六	二二六、二二六	二十六
省立小學臨時費	五八、四三〇	二二七、二二七	二十七
推行初步義務教經費	一、〇〇〇、〇〇〇	二二八、二二八	兩年臨時費併入經常費內計算。
國民教育視導經費		二二九、二二九	
國教暑期講習班經費		二三〇、二三〇	
國教指導月刊經費		二三一、二三一	
國教研究會經費		二三二、二三二	
合計	三五二、五三四	二二六、二二六	

安徽省十年來各縣歷年國民教育經費一覽表

數	項		備註
	額	年	
示範中心國民學校經費		二二六、二二六	(一)本表係照預算所列數字填
中心國民學校經費	一、一七九、四七七	二二九、二二九	(二)二十七
簡易師範附小經費	一、五五〇、〇三三	三〇、三〇	二十八兩

安徽省十年來公私立中等學校概況表

附註：二十六年係教育費總數，因案卷多散失無法分別。

國民學校經費	成人班津貼	民教經費	民教課本費	修建設備費	小學教員暑期講習班經費	合計
二六〇、一二三	四四、四九六			四六、六三三		三、一〇四、九七五
一、〇五八、六五〇				六〇、七五七		一、五三〇、六三八
三、四六八、四八〇			五八、九〇四	六〇、七五七		三、七三三、三四五
七、九九九、四四八			七九、四七三	九〇、五六四		六、八八九、七三三
一六、二〇八、三九九			二九、一二〇	七六、二七〇		一六、四〇九、七三六
三三、七九九、三六〇			一九、一二〇	二五三、二六〇		三一七〇、七九九
四三七、一三四、一八〇			七九、六六〇	一、四六三、三〇〇		四一、七三六、五九六
			一、九八二、五五〇	四、三三〇、八六〇		一、二五八、三九五、一三八
			三三、四〇八、一八〇	四、三三〇、八六〇		三、七七七、八一〇
			一九八、二五〇	四、三三〇、八六〇		三、七七七、八一〇

年未成縣預算，故該兩年經費從缺。
 (三)三十二、三十三、三十四、三十五年及生補加成年新修成算，因預算無列，故未列入統計。
 (四)三十五年係包括生補費在內。

項別	學 校 數				級 別
	省立	縣立	私立	合計	
二十六年	一六	二四	三三	四三	二二
二十七年	一三	二八	一九	六一	一四
二十八年	一三	二八	三二	六三	一四
二十九年	一三	三二	三七	七五	一八
三十年	一三	三三	三三	七九	一九
三十一年	一三	三三	三三	八三	一九
三十二年	一四	三三	三三	八〇	二一
三十三年	一五	三三	三三	八一	二一
三十四年	一五	三三	三七	八五	二二
三十五年	一五	三三	三七	八五	二二

十年來教育經費統計表

數	學生				數
	私立	縣立	聯立	省立	
合計	一六、三三五	二〇、六三九	二六、四〇四	三二、二四〇	一六、三三五
私立	五、七三三	五、六八七	八、四七七	一一、六〇五	二七、九七九
縣立	三、八二七	七、三三四	七、九七三	一〇、〇五四	三三、九一九
聯立	六、二〇〇	四、五〇〇	一、七三六	二、一〇五	三三、三六七
省立	六、二七六	七、一五九	八、二四九	七、四七六	三三、二八〇
合計	三、七三三	三、九三三	四、七五	五、七五	三三、二八〇
私立	一、二〇九	一、〇一九	一、二八四	一、二八四	三三、二八〇
縣立	一、〇一九	一、〇一九	一、二八四	一、二八四	三三、二八〇
聯立	一、〇一九	一、〇一九	一、二八四	一、二八四	三三、二八〇
省立	一、〇一九	一、〇一九	一、二八四	一、二八四	三三、二八〇
合計	一、二〇九	一、〇一九	一、二八四	一、二八四	三三、二八〇
私立	一、二〇九	一、〇一九	一、二八四	一、二八四	三三、二八〇
縣立	一、二〇九	一、〇一九	一、二八四	一、二八四	三三、二八〇
聯立	一、二〇九	一、〇一九	一、二八四	一、二八四	三三、二八〇
省立	一、二〇九	一、〇一九	一、二八四	一、二八四	三三、二八〇
合計	一、二〇九	一、〇一九	一、二八四	一、二八四	三三、二八〇

項目	二十六年		二十七年		二十八年		二十九年		三十年		備註
	經常	臨時	經常	臨時	經常	臨時	經常	臨時	經常	臨時	
教育行政費	六九、九六〇	三七、八一	四八、九七三	二六、〇三六	五七、七七七	四、三三〇	八六、三五三	四、三三〇	一四七、七七一	六、〇〇〇	
高等教育費	二三五、一四〇		一三三、五三八				一〇一、一五五	一〇、七八〇	一七三、五〇九		
中學	六、九五六〇	八三、〇二〇	二五二、五二二	一四三、〇〇〇	六六九、八七七	八七、一七八	七五九、四三三	五四、四四一	一、三三九、七四八	二七六、〇一八	
小學	二六、九九〇		二〇〇、六九七		一七一、六四		二七九、七四三		六四、七三三		
私立	三〇、四、八一三		三六八、五四四		二七、五八		二四八、九六一		四八、九七七		
合計	一、一四一、三六三	八三、〇二〇	八三三、七三三	一四三、〇〇〇	九五九、〇三三	八七、一七八	一、二八八、二二六	五四、四四一	二、三六四、一九九	二七六、〇一八	
職業	三五四、八七三	六〇、三三四	一八、六三六	五三、〇〇〇	三〇、〇六	一六、五四三	一一、二七三	二五、三八九	二〇八、七五三	七、八五〇	
縣立	一三、六六八		二五、四四二		一〇、七〇〇		一四、七二四		三六、五七九		
私立	二八、六八六		三三、九一〇		一〇、〇七八		一五、八三八		二五、〇〇〇		
合計	三九七、三三七	六〇、三三四	七五、九八八	五三、〇〇〇	五〇、七九四	一六、五四三	一三二、八三四	二五、三八九	二七〇、五三一	七、八五〇	

十年來教育經費統計表 (續)

師範教育	社會教育		國民教育		其他	總計
	合計	縣	合計	縣		
省	四三、三三三	四一、〇〇〇	二、八七四、三二七	二、〇九二、〇〇〇	三五〇、〇〇〇	五、九〇〇、二八四
縣	四三、三三三	四一、〇〇〇	二、八七四、三二七	二、〇九二、〇〇〇	三五〇、〇〇〇	五、九〇〇、二八四
合計	四三、三三三	四一、〇〇〇	二、八七四、三二七	二、〇九二、〇〇〇	三五〇、〇〇〇	五、九〇〇、二八四
省	二二、九五九	二二、六七三	二、八七四、三二七	二、〇九二、〇〇〇	三五〇、〇〇〇	五、九〇〇、二八四
縣	二二、九五九	二二、六七三	二、八七四、三二七	二、〇九二、〇〇〇	三五〇、〇〇〇	五、九〇〇、二八四
合計	二二、九五九	二二、六七三	二、八七四、三二七	二、〇九二、〇〇〇	三五〇、〇〇〇	五、九〇〇、二八四
省	二二、九五九	二二、六七三	二、八七四、三二七	二、〇九二、〇〇〇	三五〇、〇〇〇	五、九〇〇、二八四
縣	二二、九五九	二二、六七三	二、八七四、三二七	二、〇九二、〇〇〇	三五〇、〇〇〇	五、九〇〇、二八四
合計	二二、九五九	二二、六七三	二、八七四、三二七	二、〇九二、〇〇〇	三五〇、〇〇〇	五、九〇〇、二八四
省	二二、九五九	二二、六七三	二、八七四、三二七	二、〇九二、〇〇〇	三五〇、〇〇〇	五、九〇〇、二八四
縣	二二、九五九	二二、六七三	二、八七四、三二七	二、〇九二、〇〇〇	三五〇、〇〇〇	五、九〇〇、二八四
合計	二二、九五九	二二、六七三	二、八七四、三二七	二、〇九二、〇〇〇	三五〇、〇〇〇	五、九〇〇、二八四
省	二二、九五九	二二、六七三	二、八七四、三二七	二、〇九二、〇〇〇	三五〇、〇〇〇	五、九〇〇、二八四
縣	二二、九五九	二二、六七三	二、八七四、三二七	二、〇九二、〇〇〇	三五〇、〇〇〇	五、九〇〇、二八四
合計	二二、九五九	二二、六七三	二、八七四、三二七	二、〇九二、〇〇〇	三五〇、〇〇〇	五、九〇〇、二八四
省	二二、九五九	二二、六七三	二、八七四、三二七	二、〇九二、〇〇〇	三五〇、〇〇〇	五、九〇〇、二八四
縣	二二、九五九	二二、六七三	二、八七四、三二七	二、〇九二、〇〇〇	三五〇、〇〇〇	五、九〇〇、二八四
合計	二二、九五九	二二、六七三	二、八七四、三二七	二、〇九二、〇〇〇	三五〇、〇〇〇	五、九〇〇、二八四
省	二二、九五九	二二、六七三	二、八七四、三二七	二、〇九二、〇〇〇	三五〇、〇〇〇	五、九〇〇、二八四
縣	二二、九五九	二二、六七三	二、八七四、三二七	二、〇九二、〇〇〇	三五〇、〇〇〇	五、九〇〇、二八四
合計	二二、九五九	二二、六七三	二、八七四、三二七	二、〇九二、〇〇〇	三五〇、〇〇〇	五、九〇〇、二八四
省	二二、九五九	二二、六七三	二、八七四、三二七	二、〇九二、〇〇〇	三五〇、〇〇〇	五、九〇〇、二八四
縣	二二、九五九	二二、六七三	二、八七四、三二七	二、〇九二、〇〇〇	三五〇、〇〇〇	五、九〇〇、二八四
合計	二二、九五九	二二、六七三	二、八七四、三二七	二、〇九二、〇〇〇	三五〇、〇〇〇	五、九〇〇、二八四
省	二二、九五九	二二、六七三	二、八七四、三二七	二、〇九二、〇〇〇	三五〇、〇〇〇	五、九〇〇、二八四
縣	二二、九五九	二二、六七三	二、八七四、三二七	二、〇九二、〇〇〇	三五〇、〇〇〇	五、九〇〇、二八四
合計	二二、九五九	二二、六七三	二、八七四、三二七	二、〇九二、〇〇〇	三五〇、〇〇〇	五、九〇〇、二八四
省	二二、九五九	二二、六七三	二、八七四、三二七	二、〇九二、〇〇〇	三五〇、〇〇〇	五、九〇〇、二八四
縣	二二、九五九	二二、六七三	二、八七四、三二七	二、〇九二、〇〇〇	三五〇、〇〇〇	五、九〇〇、二八四
合計	二二、九五九	二二、六七三	二、八七四、三二七	二、〇九二、〇〇〇	三五〇、〇〇〇	五、九〇〇、二八四

二十九年以前縣
簡師尚未設立

以上係依照預算填
列廿七廿八兩年無
縣預算故經費從缺

教育行政費	中等教育費		高等教育費		私立	縣	省	合計	備註
	經常	臨時	經常	臨時					
三十一年度	四三、五六七	八、三〇〇	六、二五、一四五	一、〇〇、〇〇〇	四、四六、〇九四	八、九三、六三五	一、七八五、二九八	二、三五、五九五	
三十二年度	一〇、一三、九五六	一、〇三、五九二	一、一五五、四六七	一、二八三、四六五	四、〇〇九、六五五	三、一四〇、四五三	一、二八九、〇二二	四、五二一、九三九	
三十三年度	二七、四七、七七三	二、六、七四四	四、一五四、二九二	三、三三、八〇八	六、一一四、四八三	三、九一五、六九六	二、二二四、七三〇	四、一五〇、三六〇	
三十四年度	一九、八、七、七四一	二、三三、九、二九	四、四〇、三六、三〇九	四、二〇、九、八〇三	一、七、六、〇、〇〇〇	六、七、九、四、五六〇	一、一、四、三、七、四八	九、五、二、一、三三八	
三十五年度	一八、一、二六、九五〇	一、八、一、二六、九五〇	五〇、八、五、四六、四六二	五〇、八、五、四六、四六二	一、八、二〇、五、八、四三二	一、三、四、七、三、四八三	一、〇、一、五、五、〇、三八三	一、六、三、一、七、三、六、三〇	

總計	其他	國民教育		社會教育		師範教育		職業教育		育
		合計	縣	合計	縣	合計	縣	合計	縣	
三、二五、〇七五	二、九八、三三五	六、七九、七六六	二、七九、七六六	四一〇、四四八	二七六、三五五	八九〇、三八九	二七二、三九二	四七七、六三三	一八、四九〇	三、二五、〇七五
七六三、五九五	三、二二、〇七五	一七〇、〇三六	一七〇、〇三六	五九、〇〇〇	三五〇、二五四	六六九、〇八九	六九二、七三三	二八八、〇〇〇	三九七、七三〇	七六三、五九五
一一、七三三、〇四七	三、二二、〇七五	一、二六五、〇九三	一、二六五、〇九三	六八七、二八八	四一七、五八〇	二、四〇四、五七七	一、〇三〇、七五三	一一、九二二、四一三	四六、七九三	一一、七三三、〇四七
一、二八九、〇三三	五、四八八、八一八	八四四、四〇〇	八四四、四〇〇	五二、八〇〇	四一七、五八〇	一、六八七、三五〇	一、七三三、九〇四	八二八、五二二	五九四、五九五	一、二八九、〇三三
九七三、〇三三	二、三〇、九二八	五八五、九六八	五八五、九六八	一、四四八、三三三	四一七、五八〇	八七七、九三〇	七、〇五〇、四〇五	七、三九七、一一一	二、五三三、〇〇〇	九七三、〇三三
二、二四二、八〇〇	一、〇〇、〇〇〇	二、〇、九七〇	二、〇、九七〇	二、七二二、三〇三	二、七二二、三〇三	四、三三三、三三九	四、三三三、三三九	一、二四二、八〇〇	二、五三三、〇〇〇	二、二四二、八〇〇
一、三五八、三三〇	八、四五〇、七五〇	二、二、五五〇	二、二、五五〇	八、四〇六、五三一	七、八二、一〇四	六、九四八、七一九	六、三三六、〇八一	五、三六八、六六五	八、二〇〇、〇〇〇	一、三五八、三三〇
九、五二一、三三八	四、四〇五、五五五	二、二、五五〇	二、二、五五〇	二、〇三六、五六〇	七、八二、一〇四	三、二二〇、七七八	三、二二〇、七七八	三、九六八、三八五	二、五六四、七八四	九、五二一、三三八
二、八五九、五六〇	六、四〇、五六五	一、一四八、四三三	一、一四八、四三三	二、六、四九一、七六〇	二、六、四九一、七六〇	四、三三三、三三九	四、三三三、三三九	二、八五九、三八五	一、九七三、一九五	二、八五九、五六〇
一、六二、七三二	八七、〇三六	九、九八一、二一〇	九、九八一、二一〇	一、六二、四四五、七四五	一、六二、四四五、七四五	八三九、四一六、七〇八	二、三三六、三三四	四、三三三、三三九	一、九七三、一九五	一、六二、七三二
一、六二、七三二	五〇三、七六二	二、六、三三六、九五五	二、六、三三六、九五五	一、四七、五七六、三六四	一、四七、五七六、三六四	四、五五、七五〇、〇〇〇	四、五五、七五〇、〇〇〇	二、四九、五八四、〇〇〇	五〇三、七六二	一、六二、七三二

安徽省十年來教育概況比較圖

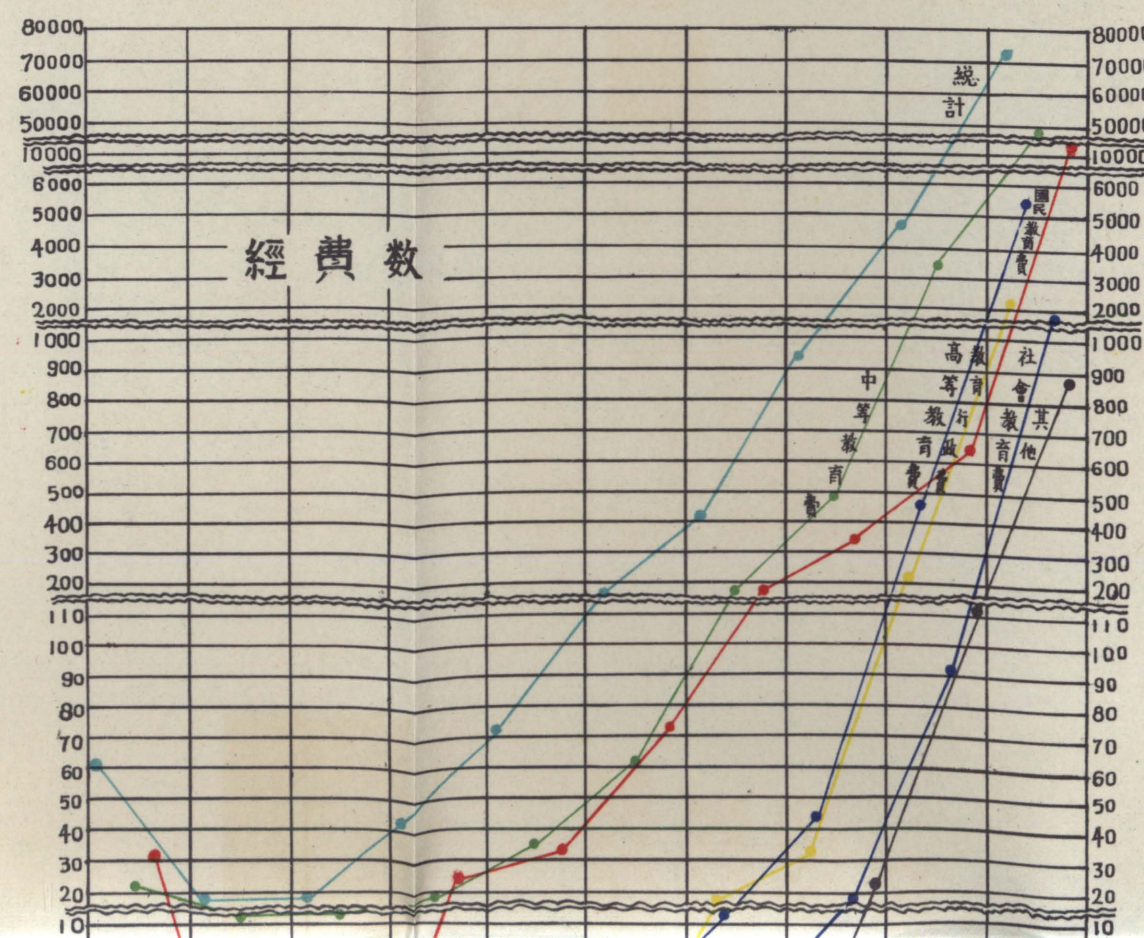
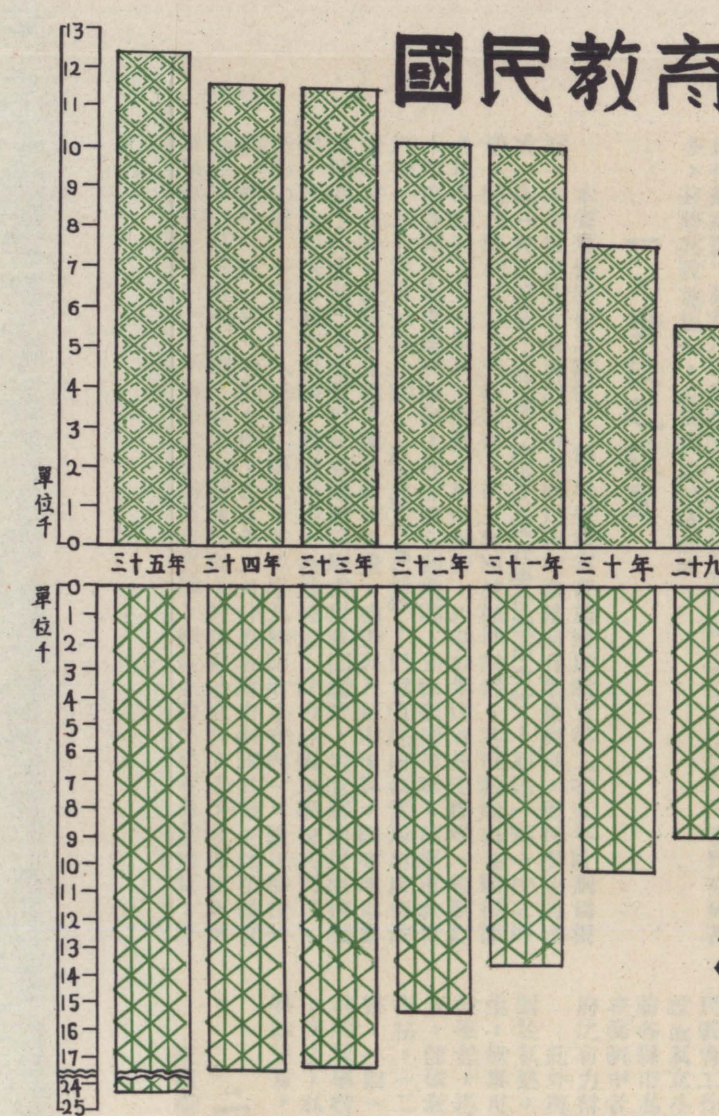
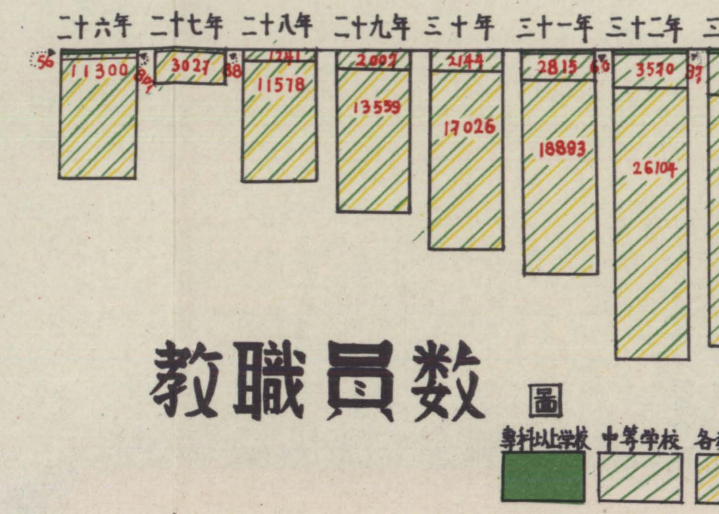
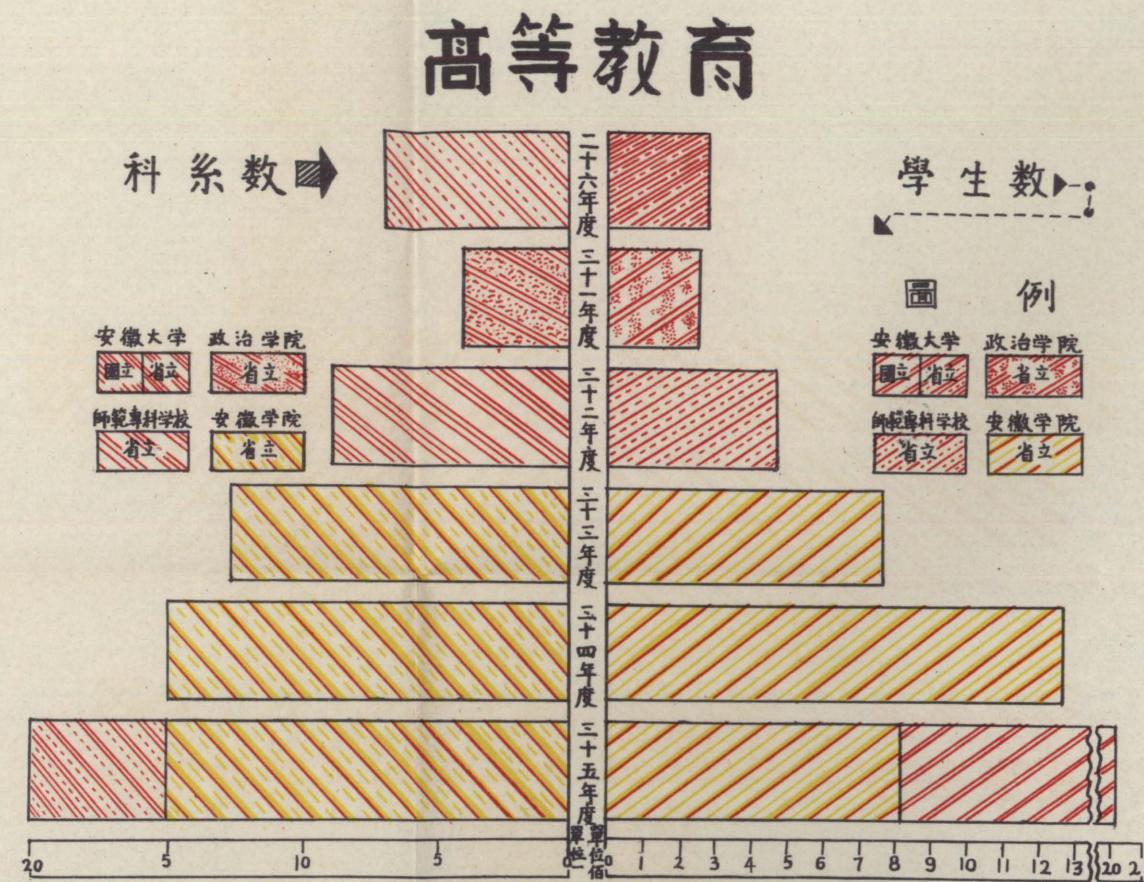
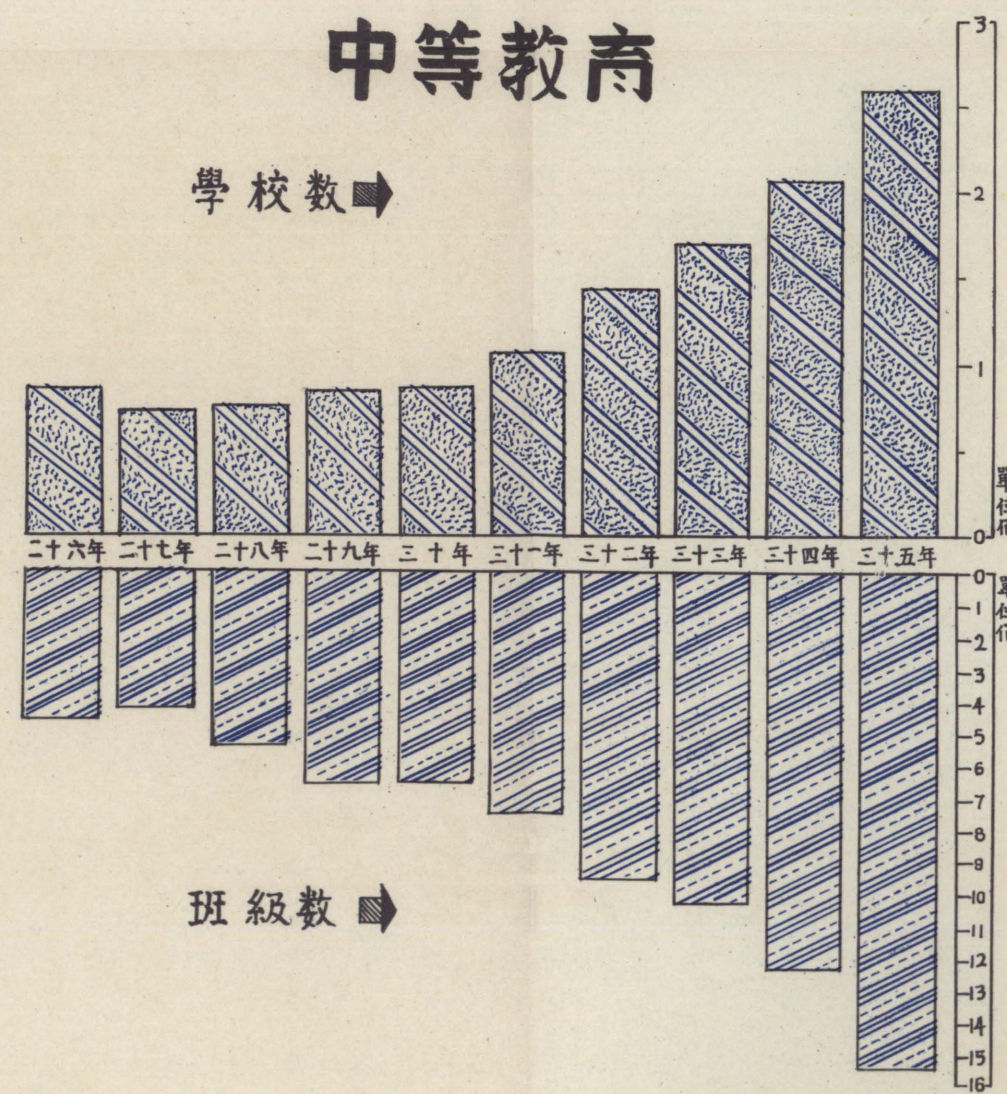
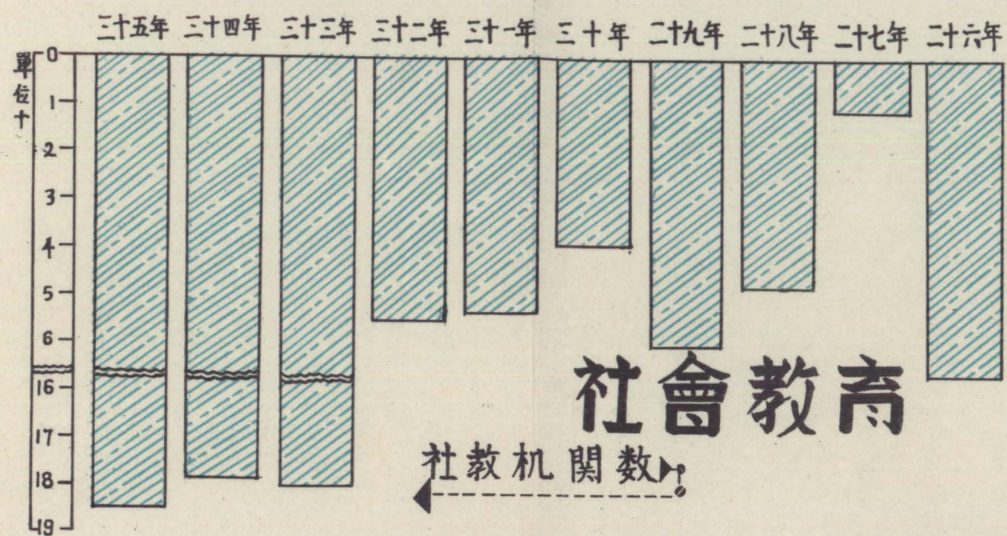

安徽省十年來教育概況比較圖

二十六年 二十七年 二十八年 二十九年 三十年 三十一年 三十二年 三十三年 三十四年 三十五年

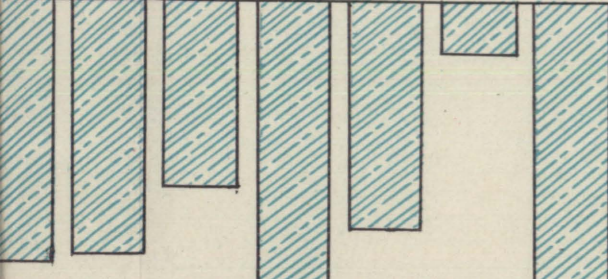

社會教育

社教機關數

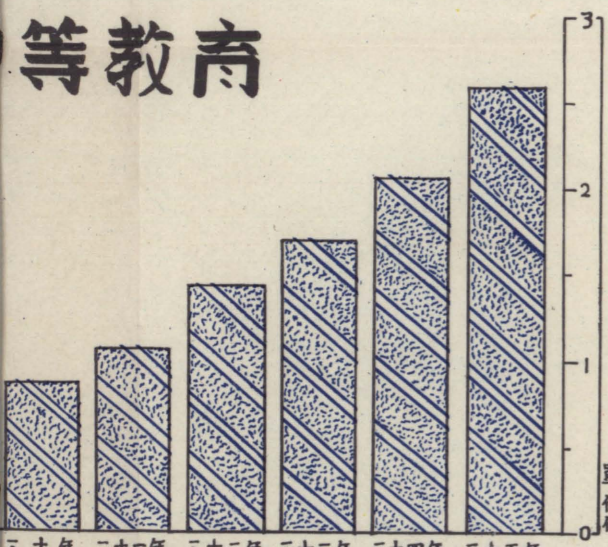

三十年 三十一年 三十二年 三十三年 三十四年 三十五年

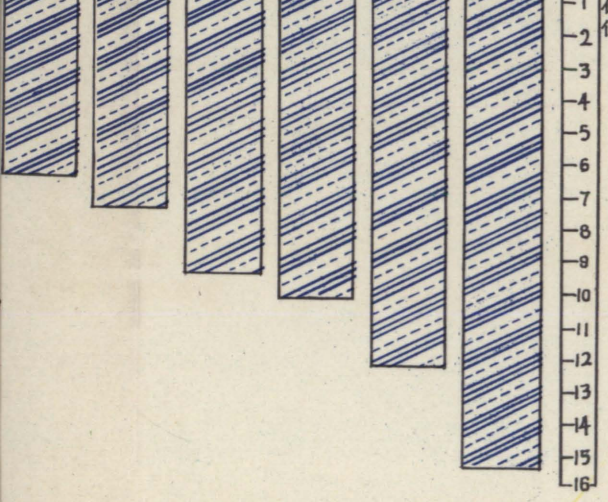

學生數

高等教育

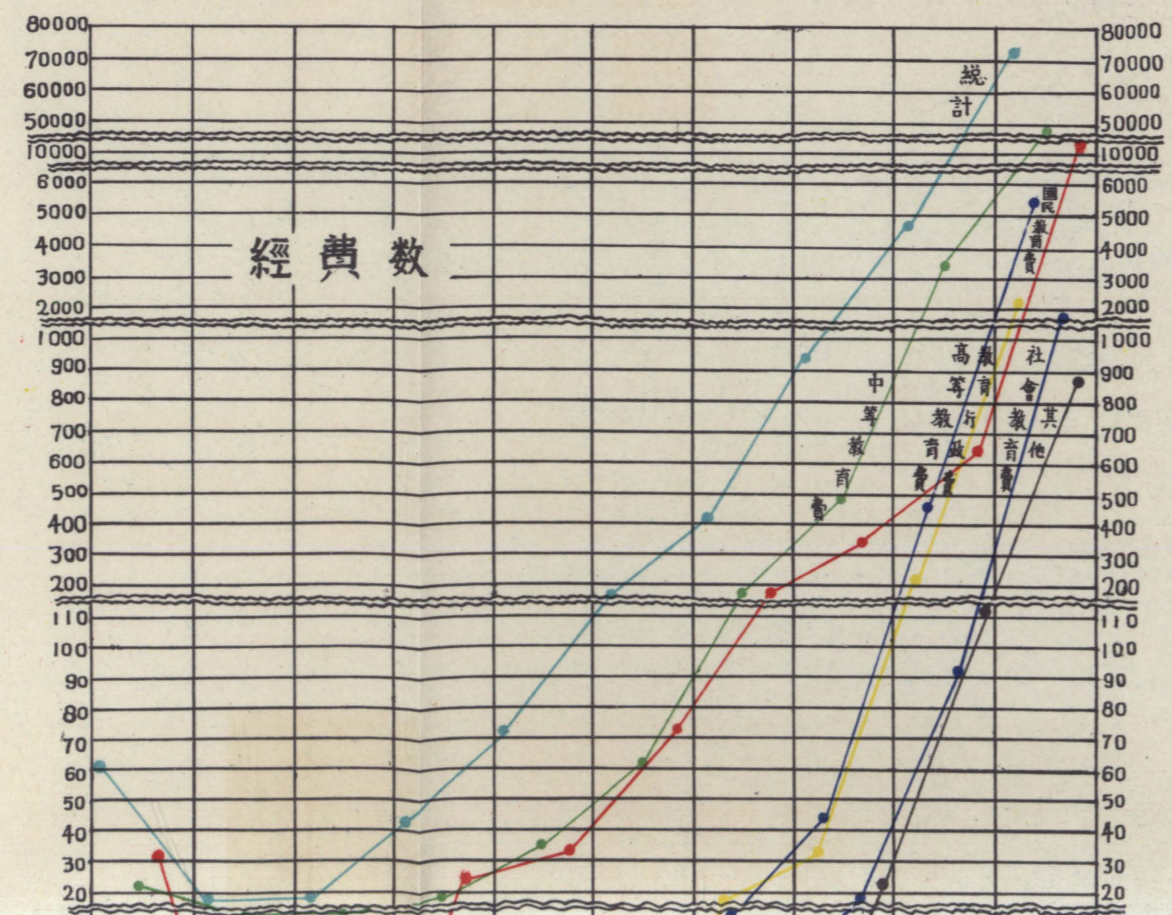
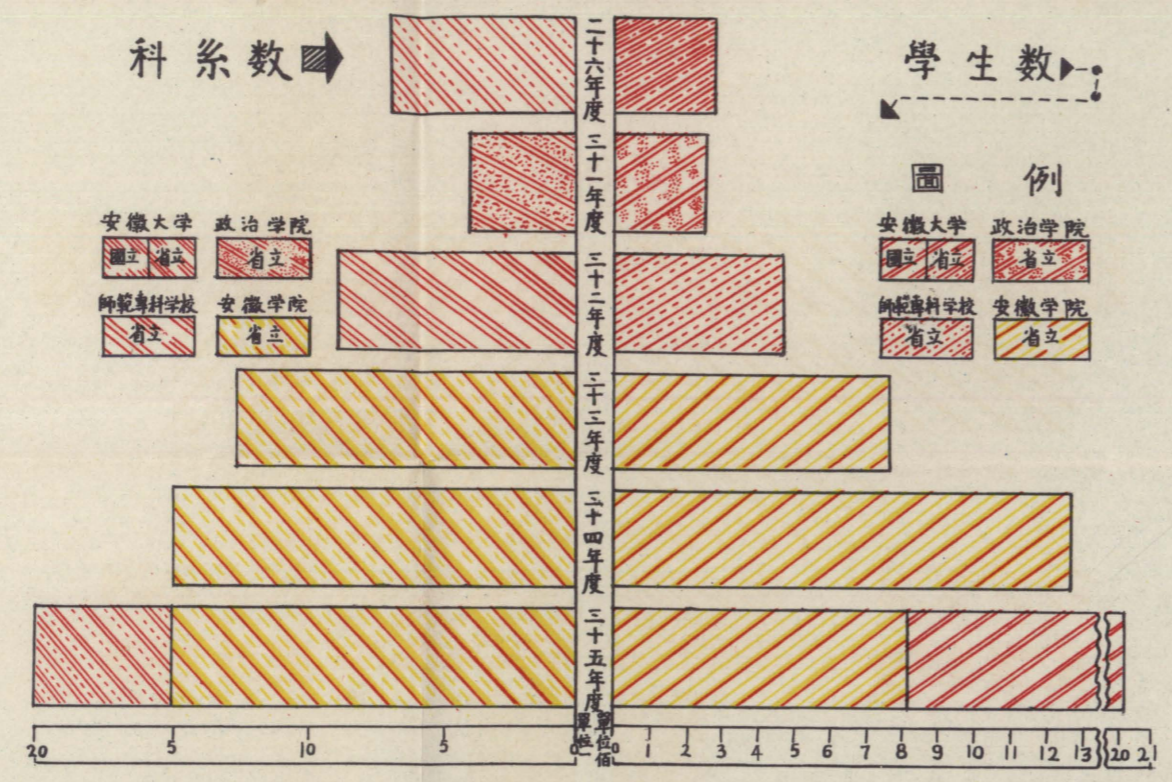

二十六年 二十七年 二十八年 二十九年 三十年 三十一年 三十二年 三十三年 三十四年 三十五年

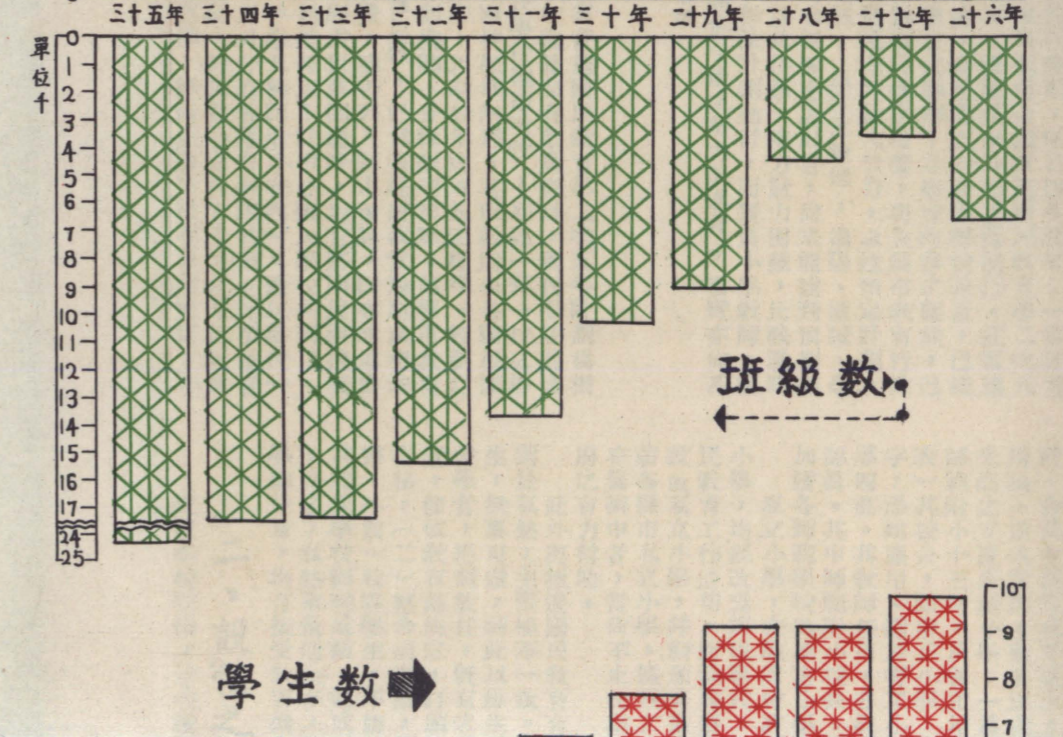
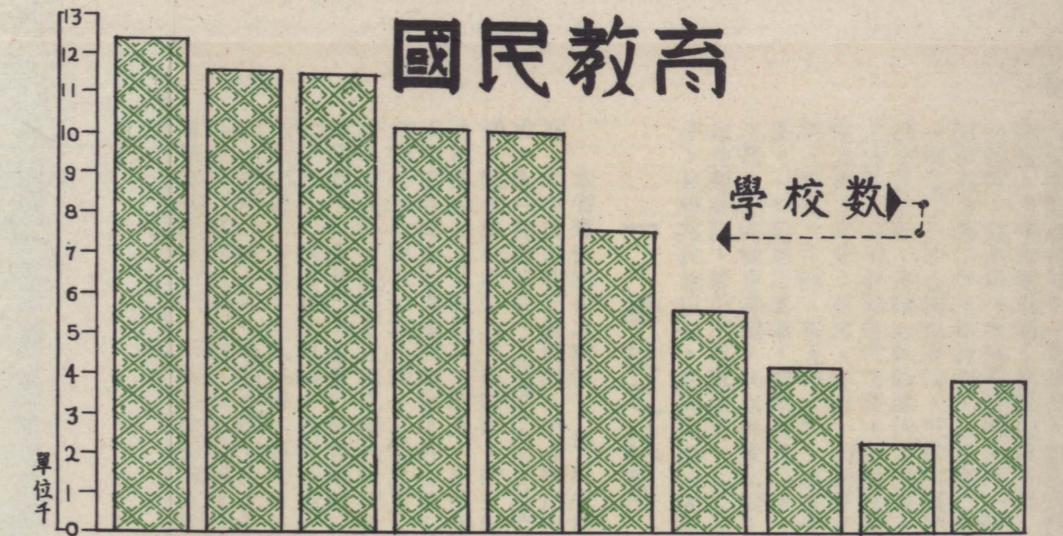
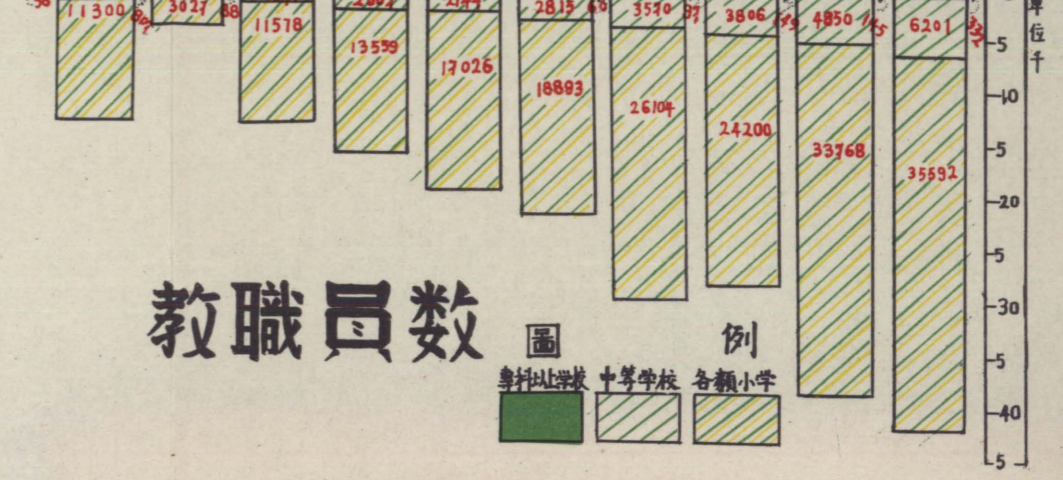

社會教育

社教機關數

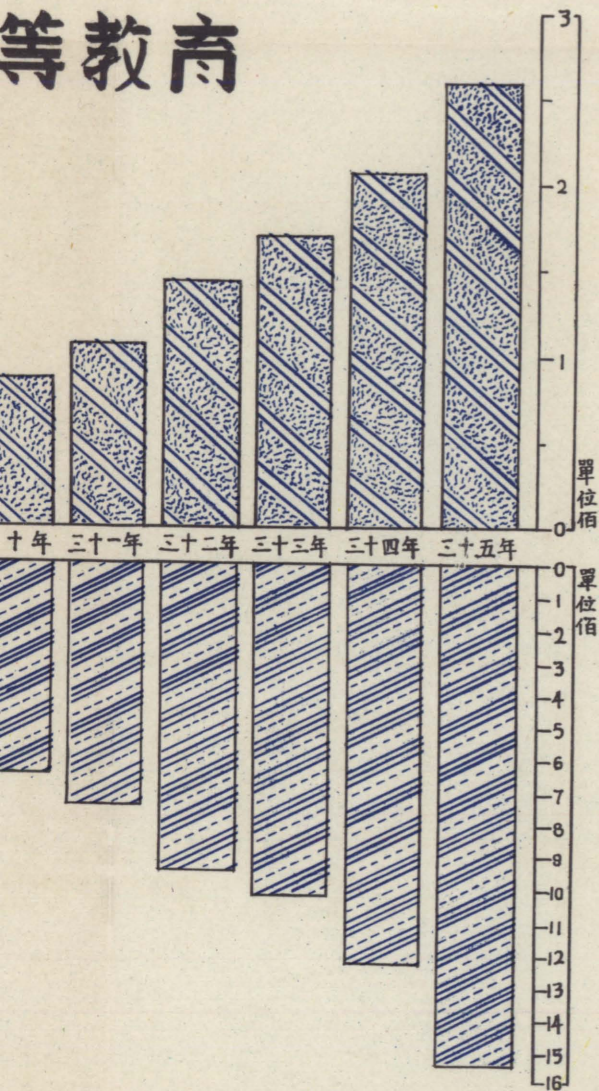

等教育

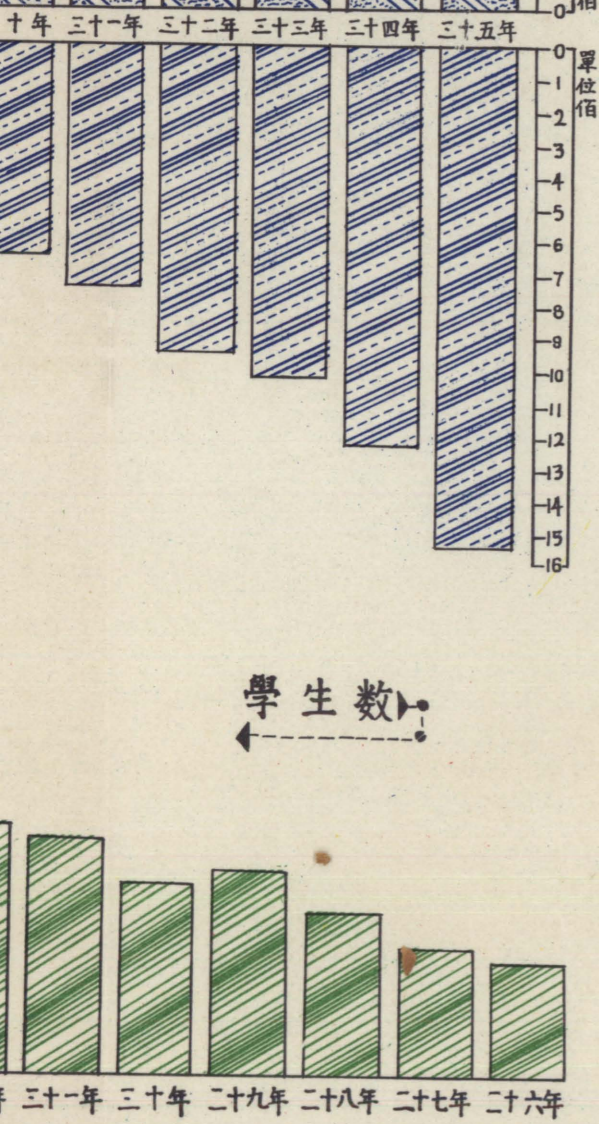

學生數

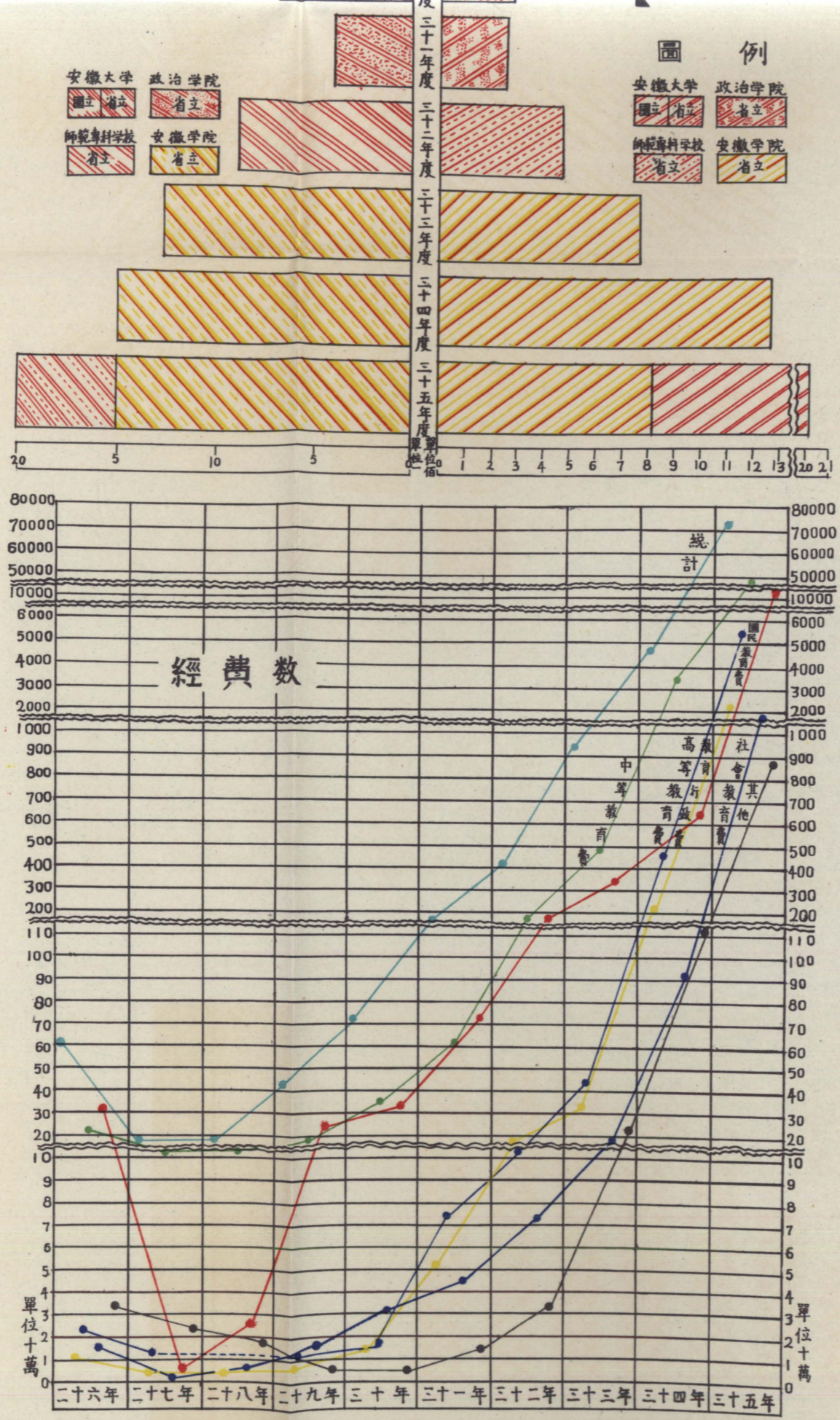

教職員數



國民教育

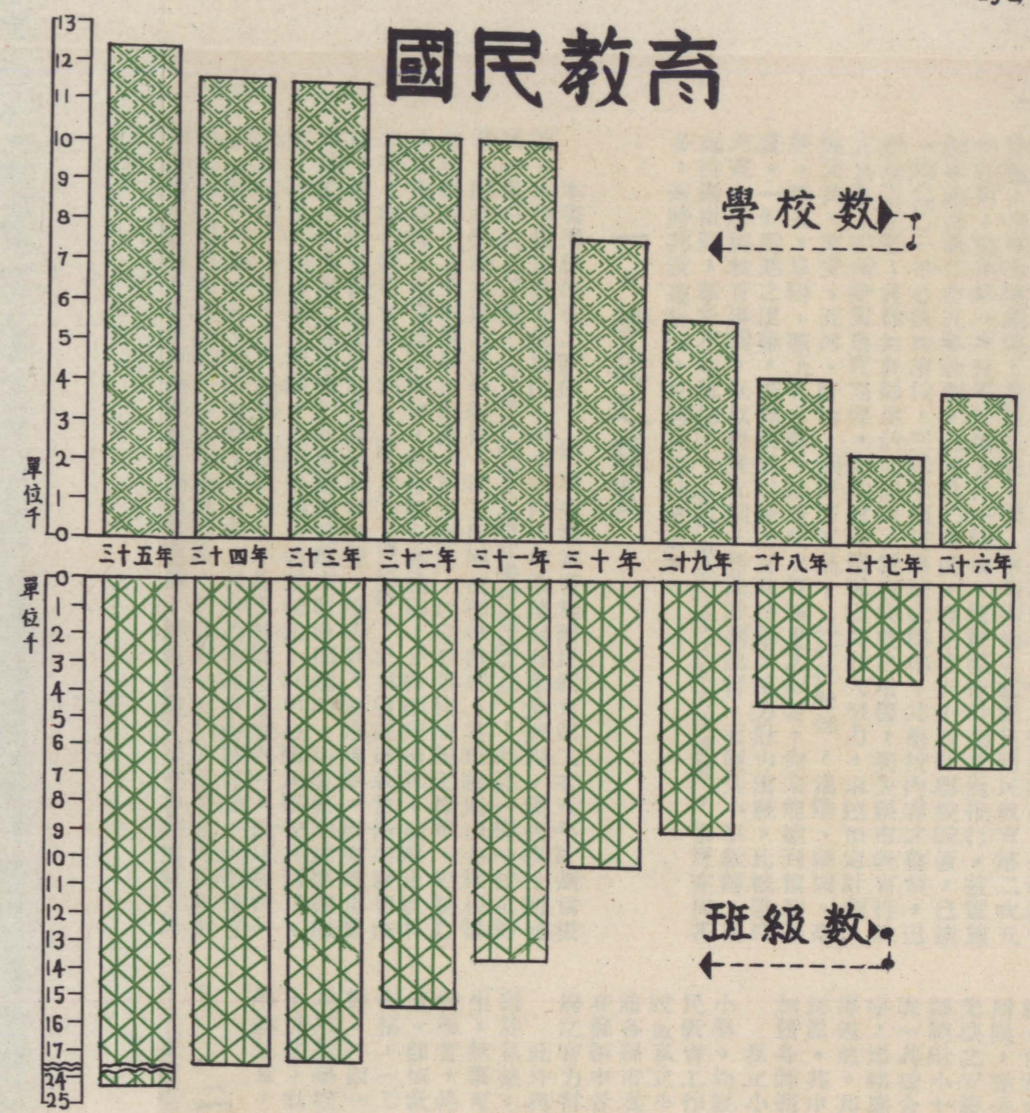

學校數

班級數

學生數

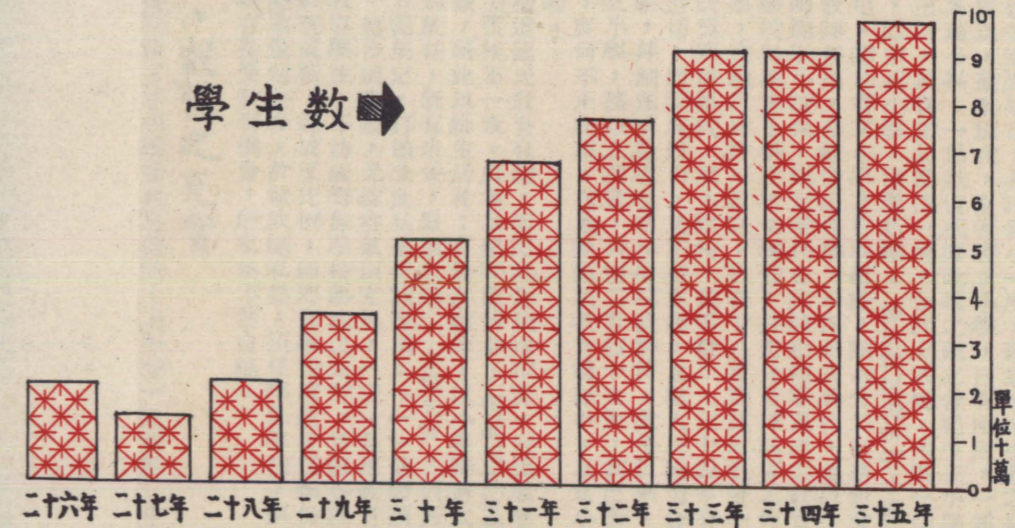



社會教育

社教機關數

中等教育

學校數

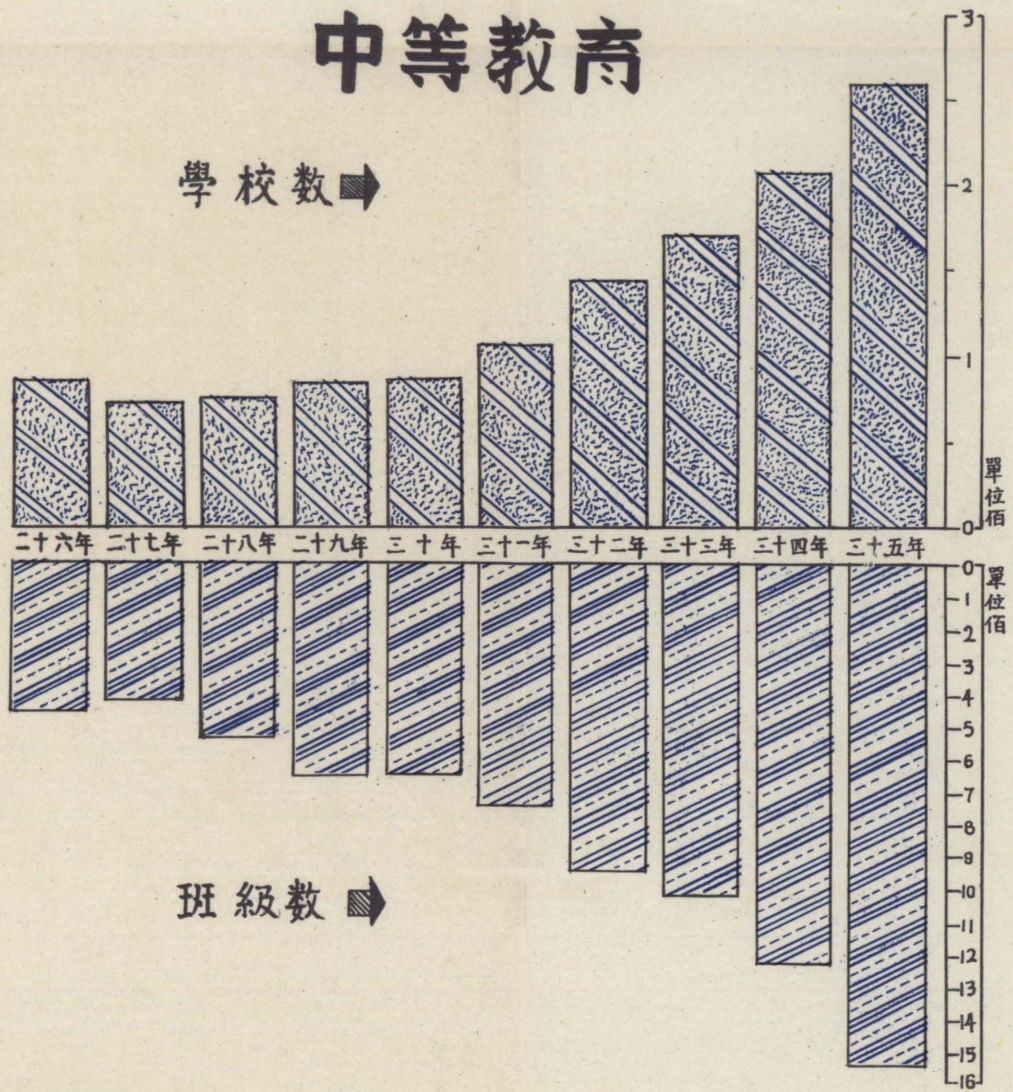

班級數

學生數

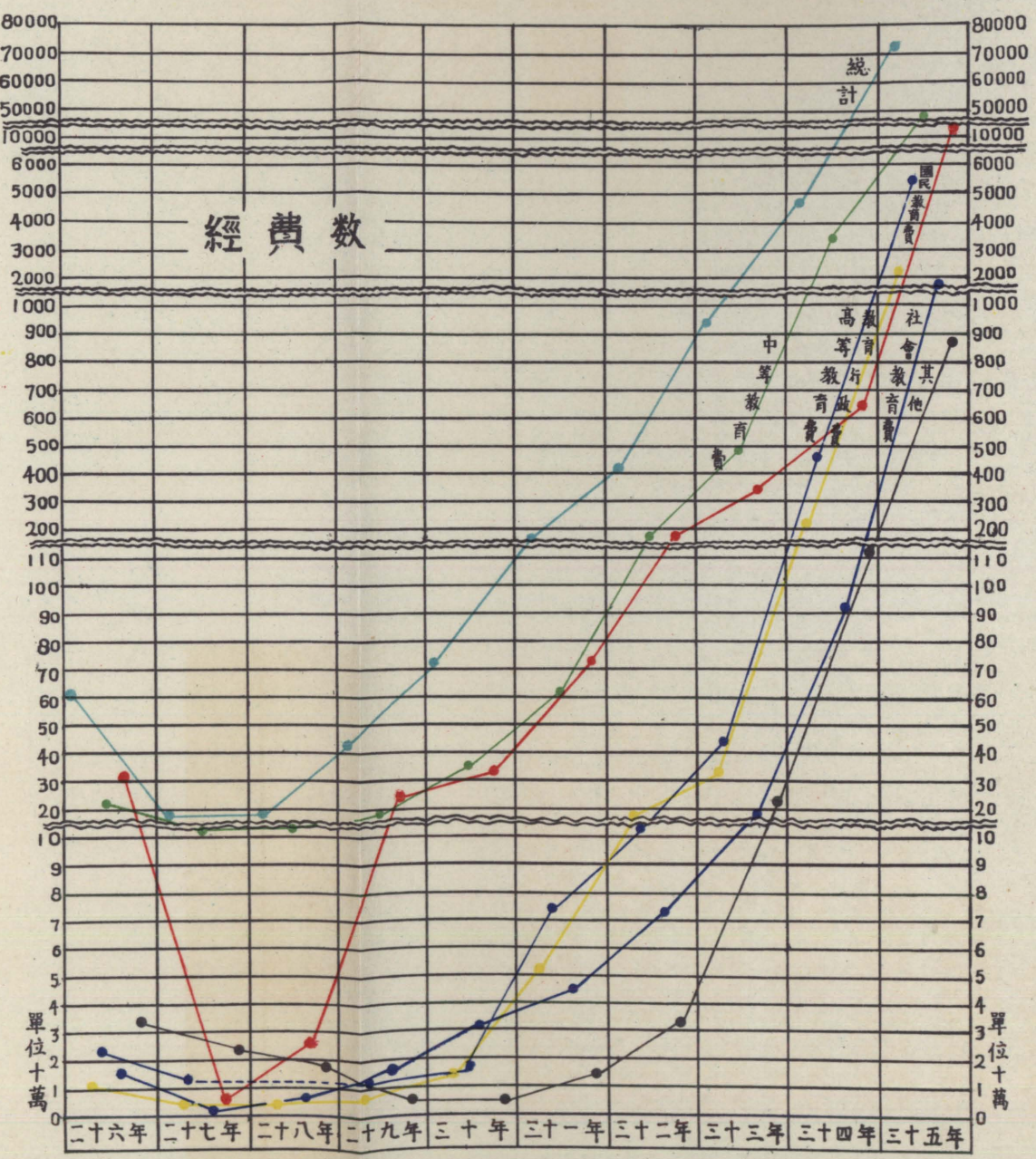
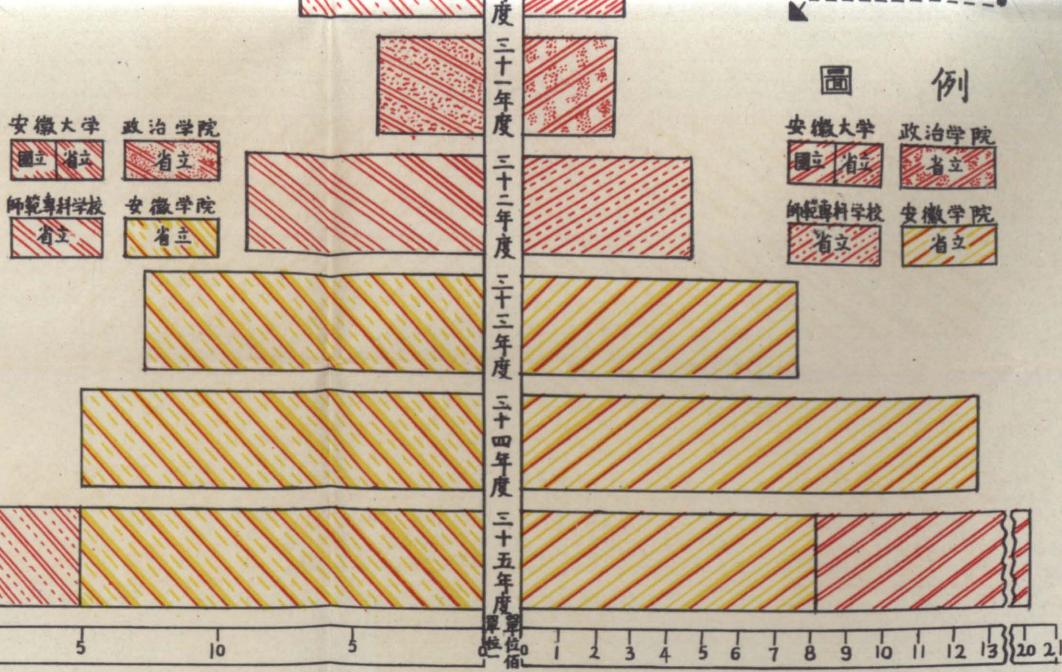
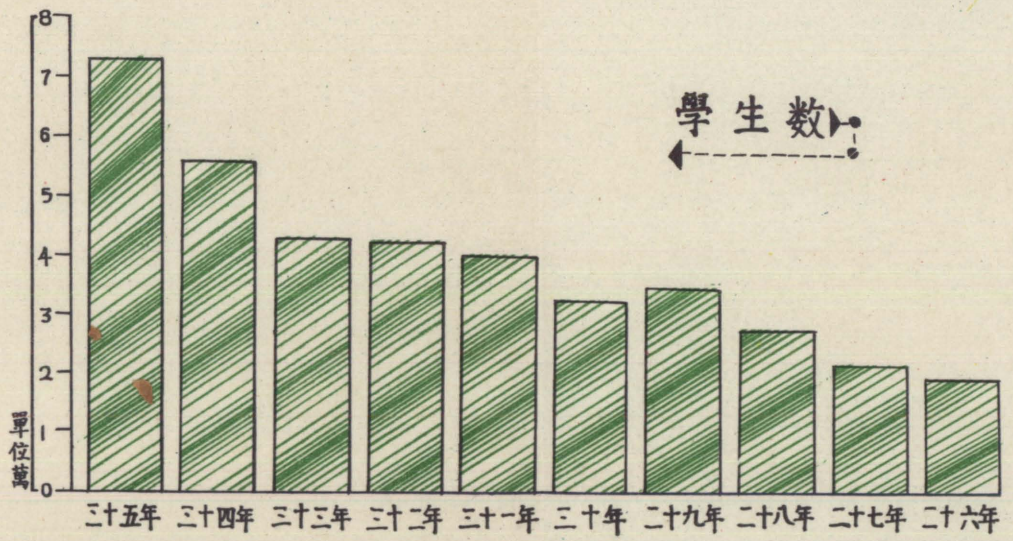

教職員數

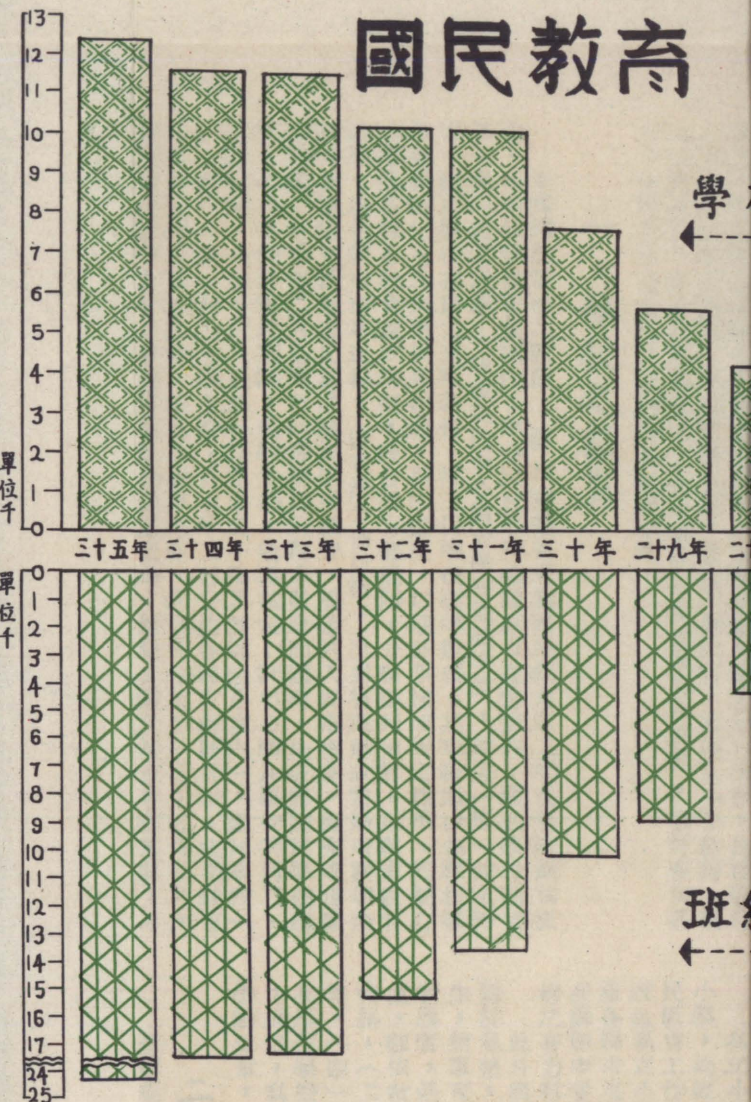

國民教育

學生數

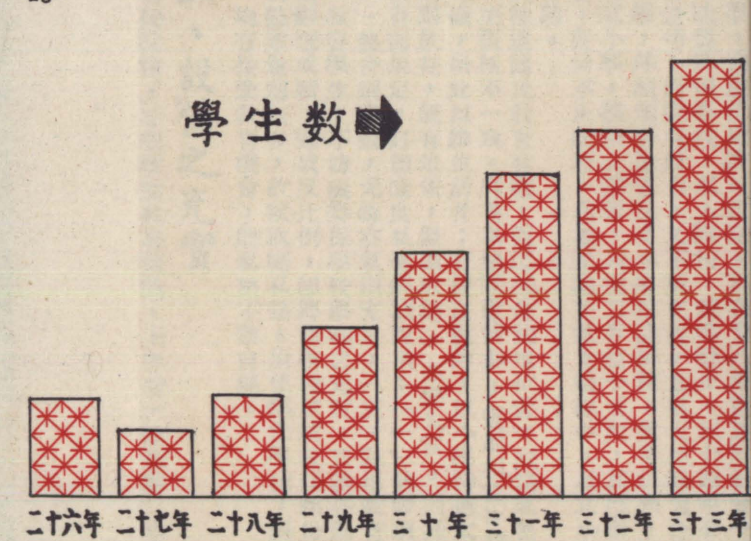

二、國民教育

安徽省國民教育之重建，肇端於二十八年四月政教合一制度之實施，奠基於三十一年一月國民教育第一次五年計劃之推行；以環境言，時本省適居抗戰前衛，軍事情況不定，實施國民教育縣份，僅有立煌等五十二縣。以時間言則開始於三十一年春間，距離抗戰勝利時期，僅具四年歷史；一切教育設施，大多因陋就簡！復員以後，奉中央頒佈全國實施國民教育第二次五年計劃，飭將第一次五年計劃，作一結束，復積極計劃普遍推行。茲實施國民教育第二次五年計劃，已達第二年度，合肥等五十四縣學校設置，已達一鄉（鎮）一中心國民學校，三保兩國民學校之標準；其學校內容之整頓，已漸步入正軌；其他如教師生活之安定，教育經費之增籌，與失縣市教育行政之改革，亦皆針對事實需要，斟酌財政情況盡其最大努力，求達預定計劃。惟天長、來安、五河、盱眙、泗縣等五縣，以收復較遲，渦陽、蒙城、亳縣、臨泉、阜陽、穎上等六縣，以迭受水災匪患之影響，尙未能達到預期進度。一般所感之困難，厥為復員以後，百政待舉，地方財力困難，比較戰時尤甚，應辦教育事業，既以經費支絀，無法計劃進行，而優良小學教師，復以待遇微薄，難免不成就他業，其所需於今後之努力改進者，事實亦尙甚多，茲將其設施現況，分別扼要敘述如次：

一、學校之設置

本省鄉保學校之設置，係以安徽省實施國民教育第二次五年計劃為根據。本年規畫在全區內，中心國民學校繼續原有數量辦理，國民學校則完成一保一校之設置；收復區內中心國民學校繼續增設，期達一鄉一校之標準，國民學校在財力充裕縣份，按三保兩校標準辦理。其班級則由各縣根據各地學齡兒童及失學民衆數量，斟酌編配，以期分年達成規定標準。經制訂本年度各縣教育施政綱領，并會同有關機關，分縣編列預算。第縣教育經費，應佔縣市預算比例，自憲法公佈以後，已為省縣財政當局所嚴切注意，其超過憲法規定比例之國民學校經費，應否列入縣市預算，因亦成爲嚴重問題！如本年二月全省行政會議討論縣市財政問題時，均有將國民學校經費，改由鄉保自籌之擬議，幾經爭持，始獲確定！計中心國民學校共列二、三〇〇所，一〇、六八三班（縣立中正小學及簡師附小在內），國民學校一〇、四一一所一五、七〇七班。於本年二月分飭各縣市辦理具報。此項教育經費所佔縣市預算比例，最高如歙縣等縣，約佔百分之四十七，最低如五河等縣約佔百分之十，平均將達憲法規定標準。如衡以國民教育事業需要，不

敷尙屬甚遠，此尙有待於今後之繼續努力！（詳附表）

省立小學及師範附小，原爲改進國民教育實驗研究及供師範學校學生實習之場所，故其校務實施，亟應力求完善。復員伊始，本廳原擬於安、蕪、蚌、合及屯溪等重要城市，各設省小一所，藉爲地方小學之模範。終以經費所限，遂未實現，截至現在，全省省立小學，僅有兩所，一爲紀念「六二」先烈之安慶高琦小學；一爲獻校祝壽改設之獻立合肥中正小學，連同已設之師範附小十三所，及省立幼稚園一所，合計十六校，共辦一〇一班。（詳附表）其校舍，除中正小學，係屬新建，餘均利用戰前省小舊址，或公共屋宇，添建應用。關於省立小學之行政組織，類皆分爲教務研究輔導及生活指導四部。其教師任用，非經登記合格，不得正式致聘，是以平時管教，尙屬認真。其中師範附小校長，規定兼任各該師範輔導區地方教育指導員，以資加強各師範學校與地方小學之密切聯繫！并充分發揮輔導工作之效能！

私立小學，在戰前雖許可設立。但在廿八年實施政教合一時，原有私立小學，均經改爲鄉保學校，私人設校，幾等禁止。三十四年春，感於普及國民教育工作迫切，而政府財力，又不敷支應，求與人民通力合作，乃鼓勵其設置私立小學，并制頒安徽省私立小學設置辦法，數年以來，頗收效果，目前各縣私立小學，據報立案者，共達二百四十九所，其已辦而未立案及正在籌辦中者，實尙不止此數，在推進國民教育過程中，私立小學，實可作政府之有力幫助。

此外與推進國民教育有關，而迄無合法地位者，厥爲私塾，各方人士，對於私塾，主張極不一致。夷考私塾設置情形，實屬相當複雜，有多烘先生，無事可做，藉此以維生活者；有優良教師，以小學待遇太薄，自行設館教學者，絕對放任，既有未安，嚴厲取締，亦覺失當，因採取許可設立制度，即依教育部規定，訂頒改良私塾辦法四項：（一）塾師須具有小學教師資格，（二）塾舍須寬敞，光線空氣須充足，（三）選用教育部規定之教科書，（四）收容學生，不妨礙鄉保學校學額之充實。目前各縣私塾數量，與其鄉保學校辦理成績，適成反比例，即鄉保學校成績較佳縣份，私塾則較少，反之，私塾數量則較多，故欲取締私塾，須使鄉保學校，辦理普遍，健全學齡兒童，均有接受教育機會，則私塾不禁自絕。

二、設備之充實

充實學校設備，旨在增進教育效能，上年會一面依照中央規定，分別

鄉保學校內容設施，制定分等充實標準表，通飭各縣市舉辦總調查，一面督促各縣市分別組織鄉保學校修建委員會，自行募集工料，設法充實校舍設備，另由省立科學館製造國民教育用品，共六十七套，風琴八架，分發各縣市中心國民學校應用，藉資倡導各縣市籌款訂購，茲上項總調查工作，已有合肥等五十八縣辦竣，計各鄉保學校設施，列入一等者，共一、二四九校，二等者共五、四三二校，三等者共二、八八八校，復於本年二月，制訂安徽省各縣市鄉保學校分期充實內容計劃，呈奉教育部核准頒行，對於充實程序，經費來源，及工作考核等項，均經分別規定，並列為各級行政人員考成之一，期能於三十九年度內，普遍達成規定標準。

本年五月，奉 中央撥發本省綏靖區五河等八縣教育復員補助費共一七、七六〇、〇〇〇元，經會同省政府有關機關，及綏靖專縣代表，組織分配委員會，並函向上海大東書局訂購兒童基本文庫共八十部，即將運抵合肥，分發各綏靖縣應用。七月奉 中央撥發三十五年度縣市建設費共五億元，經按中心國民學校數量，統籌分配，每校可達二十萬元，加以上年度各縣市興學祝壽獻款，每校可分配十五萬元，從此中心國民學校設備，足敷教學，至國民學校，則尚待分年充實。

此外對於省立小學及師範附小之教學設備，年來力謀充實，除經籌撥專款，飭校自行置備外，并由省立科學館自製風琴及國教儀器各十五套，統籌配發應用，目前大致完成部頒初步設備之標準。

三、教師之安定

安定教師生活，旨在增進教育效能，年來對於鄉保學校教師人選，已為特別注意，首可提出者，為鄉保學校校長問題！在實行新縣制，初期均由鄉（鎮）保長兼任，因其人選不齊，工作又繁，對於經費籌措，固能得其幫助。但於學校行政推行，究屬利少弊多。嗣奉行政院通令，鄉保學校校長，應儘量改設專任，已自三十三年度起，遵照切實推行，中心國民學校校長，業已全部專任，專任國民學校校長已達百分之五十以上，現正設法於一、二年内，達到國民學校校長全部專任。

鄉保學校合格教師，本極缺乏，年來以普通中學畢業生驟增，其不能升學者，大多服務鄉保學校，遂有少數縣份教師，供過於求，而缺乏師資縣份，以教師係屬聘任制度。每聘為一學期，校長雖不欲辭教師，教師則可擇其待遇較優學校任教，動態既大，責任難專，教學成績無由表現。經於三十四年春制訂安徽省各縣市中心國民學校及國民學校教員任免辦法，規定登記合格教師，由校長報縣加委，或由縣逕行委充任用，以後即等於公務人員任期，無一定時間限制，校長或教員如有事實需要，亦可請求另調工作，但未

經縣市政府核准，不得任意辭退。頒行以來，各縣稱便，上年八月，復經遵照教育部頒各省市小學教員總登記，及檢定實施要點，制訂安徽省各縣市中心國民學校教員總登記，及檢定實施細則等規程三種，頒飭各縣市舉辦。茲合肥等四十二縣市，及省立中正小學等七校，已全部辦竣。其因收復未久，或情況特殊未經舉辦者，尚有泗縣等二十二縣。擬俟全部辦竣，即舉辦試驗檢定，以期提高教師素質。

安定教師任用辦法，固屬重要，而生活改善，尤為迫切。關於教師待遇問題，年來頗費籌劃，尤以國民學校教師薪金之列入縣市預算問題，爭持最為劇烈。本年中心國民學校教師待遇，已按鄉級，分甲乙丙丁四級支給。其薪金加一成，最高為八百四十倍，最低為六百三十倍；生補費最高為十四萬元，最低為九萬八千元，另有學生家庭補助食米，每月為一市石，國民學校，自本年六月份起，因平衡縣市預算收支關係，改由鄉保自籌，標準較鄉校為低，食米每月仍為一市石，倘使物價不再波動，縣市政府對於教費籌發，且能切實注意，教師生活，可暫告安定，學校一切設施，可望順利開展。

四、基金之籌集

國民教育，日趨擴展，其所需經費，日益擴大，殊非縣市財力所能負擔！故籌集基金，概為重要。本省自三十一年，奉頒保國民學校及鄉鎮中心國民學校基金籌集辦法，當經轉飭各縣遵行，并制頒安徽省各姓祠產捐助收益充作保國民學校，及鄉鎮中心國民學校基金辦法，安徽省勸德寺廟祠會撥捐財產，充作保國民學校及鄉鎮中心國民學校基金暫行辦法，暨安徽省國民學校及中心國民學校基金保管委員會組織規程，分別通飭遵行，并規定各校籌集基金，應儘量籌集學田。其籌得之現金，專備運用，俟積有成數後，應購置田地不動產，以奠永基。各校學田之標準，規定高級每班六十市畝，初級每班四十市畝，各縣自辦理以來，均尚能遵照籌集，截至本年秋季，計共籌集二十餘億元，本年四月，為加速增籌起見，特制頒安徽省各縣市國民學校及中心國民學校基金籌集競賽辦法通飭各縣市遵行，其籌集數額表附章末。

五、經費之增籌

本省地方教育經費，戰前係獨立收入，各地小學經費，多賴校產維持。迨抗戰軍興，財政改制，各校校產，收歸縣有，學校經費，亦由縣列入預算，統籌支給，地方教育經費，遂視各縣財力而定。三十三年，以各校教師兼辦民教業務，精力不敷兼顧，經商請會計處增列民教經費。本省戰後學校

數量，日益擴增，地方教育經費，亦逐年擴大。惟以物價增漲，學校辦公設備修建等費，雖有增加，不敷仍鉅。最可慮者，為教師待遇，未能改善！而各縣財力困難，復無法增列預算！因此國民教育經費，實應另闢助源，以應需要，而免困窘，現本屆省參議會已通過恢復戰前四項義教附加，專充國教經費，如能實現，國教經費問題，可獲解決。至地方教育經費獨立問題，前奉中央規定，應成立特種基金。現已擬定安徽省各縣市教育特種基金收支處理辦法，會商財政廳會計處簽府核定後實施。本年各縣市經費數詳後表。

六、行政之改革

在廿四年以前，安徽各縣均設教育局，主管各縣教育行政。在四省剿匪時期，曾一度裁撤教育局，實行建教合科。廿八年本省實施政教合一，於安全縣份設置教育科，隸屬於縣政府，未淪陷縣則設民教科。勝利以來各縣市均已設置教育科，各設科長一人，督學二至三人，科員一至二人，辦事員二

人，共同辦理全縣有關教育事宜。教育科制度實行後，困難頗多：第一為教育科長地位過低，不易發揮行政效能。第二為教育科隸屬於縣市政府，一切取決於縣市長，不易發揮行政效能。第三為教育科編制員額過少，不能適應教育事業需要；在此縣地方教育事業日趨擴展時期，為求發展教育專業精神，自有改善教育行政必要！經於本年二月，依照教育部迭令規定，決定就一、二、三、三等縣市先行設置教育局，並訂定安徽省各縣市教育局編制預算表，規定教育局各級員額表暨安徽省一、二、三、三等縣市教育局編制預算表，科員二至四人，辦事員一至二人，會計員一人（均委任）。並得斟酌事務繁簡，設置雇員若干人。提經省府第六七一次委員談話會核定頒行。茲懷甯等二十五縣，及蚌埠一市教育局，已於本年五月間先後籌設成立，其餘廬江等三十八縣，仍保持教育科設置，其主管行政人員如附表。

安徽省實施國民教育第二次五年計劃分縣設校表

第一					總計	行政區別		鄉鎮		國民學校	
望江	宿松	太湖	桐城	懷甯		數	有	原	分年增設數	數	備
13	25	31	70	45	2,175	13	27	33	85	45	2,323
13	27	33	85	33	1,651	44	84	98	304	214	7,166
				12	362	20	28	30	30	30	2,711
					175	14	20	20	20	26	904
					135		30	30	80		1,105
								20	50		900
									26		995
78	162	198	510	270	13,781	83	160	224	392	369	9,502
146	277	290	935	494	21,873	20	20	15	100	30	2,663
						20	20	18	100	30	1,800
						10	20		100	20	2,000
							20		100		2,000
									58		1,681
133	240	257	850	449	19,646	133	240	257	850	449	19,646
83	200	262	530	370	11,895	83	200	262	530	370	11,895
90	150	170	528	135	12,513	90	150	170	528	135	12,513
80	100	120	222	200	8,500	80	100	120	222	200	8,500
50	90	80	220	100	5,000	50	90	80	220	100	5,000
70	100	146	300	340	10,000	70	100	146	300	340	10,000
59	120	150	300	151	12,223	59	120	150	300	151	12,223
432	760	928	2,100	1,296	60,131	432	760	928	2,100	1,296	60,131

註 備

四 第			區 三 第						區 二 第					潛 山	
泗 縣	蒙 城	宿 縣	穎 上	渦 陽	亳 縣	太 和	臨 泉	阜 陽	岳 西	舒 城	霍 山	霍 邱	立 煌	六 安	潛 山
65	36	46	29	34	45	34	50	102	18	54	16	65	32	86	26
	36	6	32	34	24	60	50	100	18	62	16	73	32	74	26
10		10			20			2						12	
20		20			1										
35		10													
65	36	46	32	34	45	60	51	102	18	62	16	73	32	86	26
	128	30	172	185	132	272	338	441	106	364	106	324	140	443	78
100	30	66	20	19	38	40		80	2	8		30	22	13	20
50	18	30			20	18		20				20	10	20	20
30	20	40			40	30		51				30	20	20	20
70	20	40			10			20				20		20	18
140		70			10							14			
390	216	276	192	204	270	360	338	612	108	372	106	438	192	516	158
858	451	418	326	398	386	459	530	918	180	514	142	619	285	700	246
34	260	165	220	339	238	290	518	431	191	211	109	308	168	446	191
128	50	30	30	25	30	30		90		80	17	80	30	30	20
120	30	30	20		20	20		60		50		50	20	30	9
121	30	93	24		20	20		60		50		50	20	35	
190	20	50			20	20		70		50		50	15	35	
200	25	4			13	29		105		11		28		38	
793	415	372	294	364	341	409	518	816	191	452	126	546	253	614	220
40	380	170	315	450	309	408	679	750	200	500	222	563	190	460	230
431	183	384	180	187	389	193	305	400	100	150	68	413	153	400	150
350	120	114	125	70	120	150	78	144	89	153	30	96	139	116	50
200	80	50	30	49	80	180	50	120	50	100	20	80	100	100	30
500	150	120	120	100	140	150	90	250	100	380	30	150	150	220	100
551	150	150	150	150	126	255	120	400	125	725	34	180	180	250	120
2,072	1,063	988	920	1,006	1,164	1,336	1,322	2,064	664	2,008	404	1,482	912	1,546	680

第 休甯	區 六 第								區 五 第							區
	繁昌	郎溪	南陵	當塗	廣德	涇縣	蕪湖	宣城	鳳陽	來安	天長	盱眙	滁縣	嘉山	五河	
32	27	16	32	44	18	22	36	48	34	11	20	41	17	16	18	39
32	4	13	23	17	22	23	8	37	5				2			
	14	3	9	13			22	3	17	6	10	8	9	10	3	9
	9			4			6	8	4	5	10	15	6	6	10	10
									8			18			5	20
32	27	16	32	44	22	23	36	48	34	11	20	41	17	16	18	39
204	20	56	34	55	85	96	50	132	20				12			
	80	20	80	45	17	20	100	50	40	30	50	60	50	60	30	93
	12	10	18	20	10	12	10	16	20	16	20	20	10	10	20	20
	20	10	20	20	10	10	10	10	20	10	20	20	10	16	10	30
	20		20	48	10		14	20	18	10	10	46	10	10	18	20
	10		20	76			30	60	80		20	100	10		30	71
204	162	96	192	264	132	138	216	288	204	66	120	246	102	96	108	234
300	240	169	184	500	172	241	374	481	400	121	306	441	119	158	219	848
192	84	20	92	157	145	98	90	250	48	13	10	20	13	2	12	42
30	40	40	30	90	8	30	100	50	65	46	66	80	30	50	50	146
20	20	30	20	50		20	50	30	77	20	40	70	20	30	30	120
26	20	20	10	59		20	30	30	58	20	50	75	20	20	35	150
	29	20		50		20	30	30	68	17	50	80	19	20	40	151
	20	23		50		30	38	43	50		70	75		20	34	200
268	213	153	152	456	153	218	338	433	366	116	286	400	102	142	201	809
224	90	20	100	160	150	150	100	250	100	15	10	20	15	4	12	50
159	168	134	152	180	125	100	382	210	100	83	128	187	158	60	125	350
130	164	108	86	54	87	70	150	150	150	146	66	100	34	90	77	400
120	50	70	70	50	40	30	100	100	100	50	40	50	20	50	40	200
154	80	80	100	380	80	100	200	250	250	70	300	343	80	154	150	510
180	100	100	100	500	100	222	320	372	324	100	400	500	100	180	200	700
967	652	512	608	1,324	582	672	1,252	1,332	1,024	464	944	1,200	407	538	604	2,210

區 九 第						區 八 第						區 七						
廬江	無爲	含山	和縣	全椒	巢縣	銅陵	青陽	石埭	東流	太平	至德	貴池	甯國	旌德	績溪	黟縣	祁門	歙縣
45	68	23	39	28	28	19	16	8	12	12	10	31	16	11	12	6	13	41
44	22	9	5	14	24	4	15	9	4	15	6	39	20	9	17	11	13	55
1	20	8	20	14	4	15	1		8		4			2				
	10	6	10															
	16		4															
45	68	23	39	28	28	19	16	9	12	15	10	39	20	11	17	11	13	41
236	70	30	21	70	100	8	66	35	16	61	29	90	82	64	62	48	50	206
40	148	80	100	50	40	50	20	19	30	20	33	100	30	2	40	18	28	80
	30	10	20	20	18	16	10		10	19		14	8					10
	30	10	23	18	10	10			12			10						10
	40	8	30	10		10			4			10						10
	90		40			20						10						14
276	408	138	234	168	168	114	96	54	72	90	60	234	120	66	102	66	78	330
494	544	184	350	241	222	190	129	50	100	72	84	284	130	110	110	42	130	491
265	130	62	139	93	85	23	92	35	20	32	15	114	138	65	89	26	81	172
33	80	30	40	30	30	40	21	6	30	25	30	30		20	4	5	20	50
20	30	20	20	20	19	20			20		10	20		14			16	30
40	80	20	30	20	20	25			18		19	30						40
60	76	20	40	30	20	30						31						74
31	80		42	20	20	33						20						70
449	476	152	311	213	194	168	113	41	88	57	74	245	138	99	93	31	117	436
260	150	62	140	108	100	30	108	50	20	52	26	128	160	101	140	95	90	200
200	347	120	210	100	176	80	80	10	112	71	80	189	93	95	95	58	142	210
316	300	200	200	144	100	130	50	20	80	50	100	200	150	50	50		100	234
200	100	20	100	100	40	80	20	10	20	20	20	50	20	20	20		20	200
400	100	50	140	100	50	100	20	14	20	10	20	80	20	20	22		16	200
400	207	56	201	100	107	152	74	20	80	25	50	133	9	90				200
1,776	1,204	608	991	652	573	572	352	124	332	228	296	780	452	376	327	153	368	1,244

安徽省各縣市民國教育概況表 民國三十六年度

縣別	數目	項別	鄉鎮		保		中心國民學校		國民學校		國民學校		備註
			校	班級學生	校	班級學生	校	班級學生	校	班級學生	校	班級學生	
宿松	118	1171	117	1011	117	1170	117	1011	117	1170	117	1011	
太湖	111	1120	111	1011	111	1110	111	1011	111	1110	111	1011	
桐城	170	1235	170	1235	170	1235	170	1235	170	1235	170	1235	
懷甯	133	1292	133	1310	133	1310	133	1310	133	1310	133	1310	

第十區						
婺源	蚌埠	懷遠	鳳台	定遠	合肥	壽縣
	6	46	52	40	128	72
	2	32	62	2	98	99
	6	14		13	30	
				15		
				10		
	8	46	62	40	128	99
	6	170	300	4	295	280
	42	50	50	40	50	100
		12	17	20	50	50
		40	5	100	80	60
		4		76	143	50
					100	54
	48	276	372	240	718	594
	60	184	537	400	1,226	668
	10	101	256	18	452	354
	44	20	30	80	130	35
		17	30	80	100	20
			50	100	152	40
			68	62	166	70
			41	20	100	50
	54	138	475	360	1,100	569
	10	104	260	20	460	360
	81	152	387	210	800	455
	66	126	47	300	600	161
	101	120	300	100	190	100
	81	50	200	300	500	500
			106	110	650	500
	339	552	1,300	1,040	3,200	2,076

，字，收六本
故尙班鄉日年
從未級保始八
缺據等學行月
。報數校接十

望	江	一五	一四五	一六	五〇	一、三七四	一〇	四八〇	八三	八四	二、六八六	三〇	一、二〇〇
潛	山	二六	二四六	二六	一〇六	三、五六二	三三	八二八	二〇四	三四五	九、七三三	一五〇	六、〇三六
六	安	三三	三三九	八九	四四	三、二八六	一〇三	五、四三〇	三三〇	四〇〇	二、〇三三	二四一	一、六、〇六六
立	煌	三四	二六四	三三	一六二	七、九五五	二六	七、七六	一六六	二一〇	六、九〇〇	八五	三、七〇五
霍	邱	六五	六三	六六	三三三	一五、二二二	二四六	二、四〇〇	三八五	五六三	一四、七三三	四〇九	二〇、三三〇
霍	山	九	一四二	一七	一〇九	三、七三九	四六	一、二〇二	二二〇	三三三	九、七九九	一七四	六、九一〇
舒	城	五四	五二	六四	二四六	二、五九一	六四	二、二二八	一八九	三〇〇	一〇、五三三	八三	三、七二四
岳	西	一八	一六〇	一九	一〇六	三、九〇〇	六二	二、九九九	一六九	三三三	一、七三四	二〇一	五、七二五
早	陽	一〇二	九二八	一一一	五二〇	一九、二二九	三三三	四、六三三	四三〇	八五〇	一八、〇〇四	一一五	二、三九七
臨	泉	五〇	五三〇	五三	四八〇	一六、三四六	二二二	七、五四五	四六九	七七九	四、二四六	一四〇	四、八七三
太	和	三四	四四五	五三	三七六	一七、〇六七	一一五	五、二一九	三二七	四八四	一八、九三四	三二七	一、四、六五
毫	縣	四〇	三〇〇	三二	二二〇	八、四〇五	四〇	一、三六〇	二四一	四〇〇	二、二八〇	五五	一、六七四
渦	陽	四〇	三九七	三六	二〇二	五、四九七	三二	一、二二二	二四〇	四一〇	一五、二八六	一八〇	七、五八三
穎	上	二九	三三四	三三	一七六	七、四四四	四八	一、三三二	三三〇	三二五	九、〇六六	二二	三、一八
宿	縣	七五	七三	九五	五五	一七、八三一	四	一一八	三三四	二八五	九、八九九	一	三六
蒙	城	三六	四一四	四〇	二二二	五、八八二	二五	一、二六四	二六〇	三八〇	一五、一四七	九五	四、九五〇
泗	縣	七二	八四一	三四	二二〇	二、五八一	二五	八四三	一〇〇	一五〇	六、八九〇	三〇	一、〇九三
靈	璧	四三	四六五	四六	一八八	七、九四四	四〇	八、〇〇〇	一五六	二六六	三、二〇八	五〇	一、九七八
五	河	一九	一八一	一九	六八	二、四五〇	三	一三一	三〇	四〇	一、五二二	一一	三九七
嘉	山	一六	一三四	一一	九六	四、三三〇	一〇	二、三三	四〇	五〇	一、六三三	五	一九八
滁	縣	一七	一七九	三三	九〇	五、一〇八	一〇	二四二	四〇	五〇	一、八九五	六	二〇四

盱眙	三三	五六一	五〇	100	四、九〇	二二	四六	100	二〇〇	七、八九三	二五	八七五
天长	三三	三三五	三三	九三	三、三五八	二六	五三六	五〇	八〇	二、八九七	一八	四八七
來安	二二	1111	10	五〇	1、六三七	一一	三九六	五〇	八〇	二、八二六	三一	八三五
鳳陽	三四	二六六	三三	100	六、〇六	九四	四、七三六	二一八	二〇〇	七、三一一	114	六、三四一
蚌埠(市)	五	九五	九	六〇	二、三四七	一五	九三六	四〇	八〇	二、七10	四〇	八三五
宣城	四〇	四八一	四一	140	四、七九三	五八	1、五五〇	三五〇	三五〇	1、九六二	五七	1、〇二九
蕪湖	三六	三四一	三九	三三六	九、八三	六	二〇七	一九八	五二六	二、六七一	九七	三、九八一
涇縣	三三	三三四	三三	111	四、九九九	三四	六三一	九八	150	三、七三四	三四	五三七
廣德	一八	17八	二一	八八	二、八九四	二	六三	15五	1八八	六、九三八	四	八六
當塗	四四	四四八	三五	140	五、六〇〇	三五	1、三五〇	1八〇	二〇〇	七、九二五	九〇	三、1五三
南陵	三三	17八	三三	八五	四、三三〇	三三	五九七	11八	1三五	五、六四八	五九	1、1九五
郎溪	1六	15八	1五	六八	二、四五〇	1六	四七二	四1	15八	二、四五〇	四〇	七五二
繁昌	三〇	19八	三三	八〇	三、二七〇	11	八1七	100	1八〇	八、1五1	四七	1、八二三
休甯	三三	三〇〇	三三	1八八	六、四六	四1	二〇七四	1八九	三三四	八、1六八	111	五、八四八
歙縣	四一	三五一	五六	二四二	七、三三三	九〇	三、四1八	二九六	四三七	1、三、六五	三三五	六、七七八
祁門	1三	1〇七	1三	五〇	三、五五1	1四	六10	八三	1〇〇	三、1六九	四八	二、二八三
黟縣	六	四二	1三	四八	二、111	10	九三1	三1	八四	二、1三九	1八	八六七
績溪	11	110	1四	六三	二、六10	三六	五三1	八九	1五四	四、〇三三	10四	1、四四八
旌德	11	九三	1三	六1	1、四三三	1七	五10	七五	八四	二、七〇八	七五	1、五三1
甯國	1六	110	三1	七四	三、〇〇〇	六1	八〇六	1三七	1四1	五、11三	1三七	三、六三三
貴池	三三	二八五	三九	1〇〇	四、1九九	三九	三〇六八	1三1	1三三	六、五五1	1三1	四、1八七

至德	10	八二	11	二七	六三二	八	一九五	四六	六六	七九〇	三	九七
太平	二二	七四	一五	四八	一、五五五	二五	一、二一六	六四	一〇二	三、二二二	二六	八五二
東流	二二	八九	一〇	五〇	一、三三六	六	一、二四	五〇	五〇	一、二二六	二〇	七五六
石埭	八	五〇	九	三三	一、〇二二	一〇	三三三	五〇	五〇	一、四三八	二四	七三二
青陽	一六	二五	一九	七五	二、五五一	一三	五二六	八〇	八〇	二、六二六	三	九六
銅陵	一九	一五九	一七	六八	二、二八四	一〇	三六四	五三	八〇	二、八〇五	一五	四九三
巢縣	二六	三三〇	三二	一九六	六、六六六	八	一、五四	三三	三三七	八、二一五	七四	二、七九四
全椒	二六	三三七	二四	一〇三	七、二二四	二四	九二二	九三	一〇八	四、八七七	五〇	一、五七三
和县	四四	三五六	三三	三九	六、一〇六	八四	二、三三〇	一七	一七	一〇、四五一	一七	四、九五六
含山	二〇	一七〇	一九	九一	四、〇〇	一〇五	四、一〇〇	一〇五	一七	三、九四九	一五〇	三、三二〇
無為	五六	四七〇	四四	一〇一	七、三五四	一五九	二、九三三	七二	一五二	二、八六〇	一三九	八八七
廬江	四六	四九四	四五	三三	六、〇七三	九四	一、六二五	二七九	三六〇	六、三三八	三五六	三、七四三
壽縣	六九	六三九	一七	三六	一七、六一三	二二四	四、〇三〇	三六	四七九	二〇、六八一	二六	六、三三三
合肥	二七	一、三五五	二九	四九	三三、七六六	二九六	七、一三九	四三	四六五	三六、五〇五	一七	七、三六五
定遠	四〇	三三一	四一	一七六	廿、三三〇	三三	一、二八〇	一〇〇	二〇〇	七、六一〇	二九	九八四
鳳台	二六	二五〇	四四	五五	一六、〇〇六	六六	二、九〇五	一三一	二二六	一五、六七四	二二	一、一五〇
懷遠	三三	四〇六	三三	五七	一〇、〇三一	六三	一、六六六	一〇一	六六六	一六、〇〇〇	一八	五、五二〇
婺源												
共計	二、〇八七	二〇、四二二	二、三〇〇	一〇、六八三	四二、〇七二	三、八八四	一、九五、五三二	一〇、四一一	一五、七〇二	五五、七〇二	六、三三三	三、七、六六六

該縣於本年八月十六日接收鄉保學校數字尚未據報故從缺

安徽省立幼稚園省立小學暨師範附小一覽表

校名	校址	校長姓名	學級數		學生數	教職員數	備註
			小學部	幼稚園			
省立合肥幼稚園	合肥	李青鸞		四	二三四	八	幼稚園主管人係園主任
省立中正小學	合肥	衛立賢	一八	一	一, 一六	三四	
省立高琦小學	安慶	程安吉	九	一	六六〇	一九	
省立安慶專科師範附小	安慶	章葵卿	八		四九八	一四	
省立太湖師範附小	太湖	江幼青	六		二八九	一一	
省立鳳台師範附小	鳳台	李志熙	六		二九九	一一	
省立靈璧師範附小	靈璧	萬和	四		三八九	七	
省立鳳陽師範附小	鳳陽	饒慧光	四		一九七	七	
省立黃麓師範附小	巢縣	翟宗元	一〇		七四八	一八	
省立當塗師範附小	當塗	樊德蔭	四		二〇一	七	
省立池州師範附小	貴池	陳玉潤	四		二一三	七	
省立歙縣師範附小	歙縣	俞蒼然	六		二九五	一一	
省立桐城女師附小	桐城	張安之	六		三七六	一一	
省立壽縣女師附小	壽縣	簡玉華	四		一四五	七	
省立歙縣師女附小	歙縣	周紹濂	三	一	二〇三	七	
省立滁縣勞師附小	滁縣	徐康民	四		二八八	七	

安徽省各縣市籌集國民學校基金一覽表

縣別	動產估價	不動產估價	合計	備註
桐城縣	111,857,100	110,933,310	222,790,410	
無爲縣	1,105,500	6,917,206	8,022,706	
廬江縣	26,588,750	7,519,550	34,108,300	
太湖縣	969,492	196,562,000	197,531,492	
宿松縣	19,011	1,892,690	1,911,701	
望江縣	1,167,546	2,655,000	3,822,546	
潛山縣	104,409,384	11,100,000	115,509,384	
六安縣	20,896,039	1,896,300	22,792,339	
壽縣	3,690,848	44,640,700	48,331,548	
霍邱縣	13,380,111	141,300	13,521,411	
立煌縣	83,866,130	6,810,000	90,676,130	
舒城縣	15,706,906	73,650	15,780,556	
霍山縣	4,936,839	211,055	5,147,894	
岳西縣	2,130,733	5,897,500	8,028,233	
阜陽縣	9,850,000		9,850,000	
毫縣	453,537	310,110	763,647	
臨泉縣	2,311,011		2,311,011	
渦陽縣	5,890,680	2,361,650	8,252,330	

蒙城縣	1,559,333	1,459,500	3,018,833	
懷遠縣	360,000	5,171,000	5,531,000	
鳳台縣	4,640,605	630,000	5,270,605	
太和縣	2,863,207	280,550	3,143,757	
潁上縣	1,000,247	115,744	1,115,991	
巢縣	2,180,000	19,650,000	21,830,000	
涇縣	92,147,336	511,219,559	603,366,895	
宣城縣	1,350,264	2,193,279	3,543,543	
廣德縣	41,852,730	17,777,995	59,630,725	
甯國縣	58,440,912	77,566,715	136,007,627	
郎溪縣	209,700	3,800	213,500	
繁昌縣	133,000,000	13,350,000	146,350,000	
南陵縣	11,478,267	8,997,850	20,476,117	
休甯縣	492,905	4,322,268	4,815,173	
歙縣	23,536,559	10,995,010	34,531,569	
祁門縣	25,669,039	4,777,830	30,446,869	
績溪縣	51,935,070	20,336,623	72,271,693	
黟縣	1,806,310	100,330	1,906,640	
旌德縣	929,237	97,420,252	98,349,489	
貴池縣	1,021,036	311,301,310	312,322,346	
至德縣	800,590	16,800	817,390	

安徽省三十六年度各縣市國民教育經費一覽表

青陽縣	1,042,462	4,494,910	5,537,372
東流縣	682,500	3,000	685,500
太平縣	891,500	42,011,365	42,902,865

石埭縣	1,376,050	2,110,000	1,996,050
總計	7,400,860,747	1,507,138,710	2,212,189,457

縣別	簡易師範	簡易師範 附屬小學	中心國民學校	國民學校	修理添置費	民教課本費	其他	合計	備註
桐城	57,054,530	36,760,440	321,784,000	151,210,110	10,000,000	310,000		567,194,660	中正小學經費併附小經費內
太湖	48,625,368	13,833,800	80,714,464	98,988,600	2,800,000	310,000		244,952,532	
宿松	52,839,444	16,860,840	79,777,296	44,374,100	200,000	100,000		199,551,790	
望江	39,534,216	10,833,310	48,695,218	28,672,560	100,000	100,000		137,226,014	
潛山	48,624,368	10,233,310	105,703,840	117,722,100	10,000,000	50,000		322,663,618	
懷甯	48,624,368	16,860,840	229,546,710	160,688,100	5,000,000			450,230,018	
無為	53,839,444	16,860,840	196,534,680	51,883,680	5,000,000		2,189,360	335,298,004	其他為幼稚園經費
廬江	57,054,530	19,899,600	199,143,840	40,960,800	5,000,000			333,058,560	
六安	73,743,348	36,760,440	415,477,480	136,536,000	110,000,000	480,000	4,344,880	687,295,148	其他為幼稚園經費 中正小學併附小 經費內
合肥	66,086,833	13,833,800	227,561,440	153,603,000	110,000,000	110,000	310,000	533,593,533	其他為小學教員 講班經費
舒城	44,079,293	10,833,310	227,952,160	101,401,000	1,000,000	200,000		461,556,773	
壽縣	68,586,833	19,899,600	384,425,040	77,133,500	1,100,000	200,000		551,440,973	
霍邱	48,624,368	19,899,600	339,512,280	192,174,420	1,500,000	200,000	600,000	592,492,028	其他為私立小學 補助費

霍山	四八、六四、三六八	一〇、八三、三三〇	一〇〇、七三、一三〇	七五、七七、四八〇	五〇〇、〇〇〇	四八、〇〇〇	二二六、二八六、二九八	
立煌	四八、六四、三六八	二七、五二、六四〇	一五三、四九、五、六二二	七一、六八、一四〇〇	五〇〇、〇〇〇	二二〇、〇〇〇	三〇一、六八三、〇三〇	中正小學併列簡師 附小經費內
岳西	三九、五三、四、二二六	一〇、六三、三三〇	一〇〇、三三、七、三三〇	五〇、六〇、四、四〇〇	一、〇〇〇、〇〇〇	五〇〇、〇〇〇	二〇六、八三六、二五六	
阜陽	八五、八一、一九四四	一六、八六、〇、八四〇	五五三、〇三九、二二〇	二九〇、一三九、〇〇〇	二二〇、〇〇〇、〇〇〇	五、五五〇、〇〇〇	九七、七九〇、〇九八	其他為小學教員暑 講班經費
穎上	三九、五三、四、二二六	一六、八六、〇、八四〇	一七〇、三三、五、四七三	二二〇、〇〇〇、〇〇〇	二二〇、〇〇〇、〇〇〇	一〇〇、〇〇〇	三三八、八四〇、三三八	
鳳台	五七、〇五、四、五二〇	一三、八三、三、〇八〇	三三四、四九〇、六〇四	四八、〇、〇〇〇	四八、〇、〇〇〇	八〇、〇〇〇	四〇五、九三二、一〇四	
懷遠	三四、八六、八、六六〇		二六五、四四八、〇一六				五〇〇、三二六、六七六	
蒙城	四八、六四、三六八	一六、八六、〇、八四〇	一三三、四二、四、五四四	二二九、七〇、九、二二〇	八〇、〇〇〇	五〇、〇〇〇	三三八、三三八、九三三	
渦陽	六六、〇八六、八三四	一〇、八三、三三〇	一九八、〇〇四、九九三	八七、二六、三三〇	八〇〇、〇〇〇		三六三、二〇一、六六四	其他為捐助學產津 貼
亳縣	五七、〇五、四、五二〇	一三、八三、三、〇八〇	二〇七、〇九六、六六〇	一三六、五三六、〇〇〇	五〇〇、〇〇〇	一六〇、〇〇〇	四二五、一八九、五三六	
臨泉	六六、〇八六、八三四	一九、八九九、六〇〇	四三三、三三、七、六二六	一五三、五三〇、九八〇	五〇〇、〇〇〇	六〇〇、〇〇〇	六九三、九五五、〇二六	
太和	五七、〇五、四、五二〇	一〇、八三、三三〇	二七五、一九八、〇八〇		二二〇、〇〇〇	一〇、〇〇〇	三三三、一〇九、二二〇	
泗縣	三〇、二〇三、一〇四		一三〇、四八八、〇〇〇	五二、二〇一、〇〇〇			二二一、八九二、一〇四	
宿縣	六六、〇八六、八三四	一三、八三、三、〇八〇	二五八、四〇七、七六〇				三四三、六二一、五三三	
靈璧	三九、五三、四、二二六		五二、一三三、七六〇	二〇、四八〇、四〇〇			一一一、二五三、三六六	
五河		二〇、〇三三、三六〇	四三、七六四、六八八	五〇〇、〇〇〇		五〇〇、〇〇〇	六六、二八七、〇四八	簡師附小欄為中正 小學經費
全椒	一七、六五、六、二六四		一〇六、五五、四、五七六	三六、八六四、七三〇	四〇〇、〇〇〇	六〇、〇〇〇	一六、二五九、五六〇	
滁縣			五四、九五六、一六〇	一七、〇六七、〇〇〇	一、〇〇〇、〇〇〇	二二〇、〇〇〇	七三、二三三、一六〇	
含山	八、九九七、四三三		八三、六九九、七六〇	五二、二〇一、〇〇〇	二二〇、〇〇〇	一〇〇、〇〇〇	一四、一九八、一九三	
和县	三九、五三、四、二二六	二二、三三〇、一七〇〇	一三八、二二五、一三四	五四、六二四、四〇〇	一五、〇〇〇、〇〇〇	六〇、〇〇〇	三三九、七三六、四三〇	
定遠	一七、六五、六、二六四		一〇七、九〇九、八八八	六八、二六八、〇〇〇			一九三、八三四、〇七二	

巢縣	二、四二八、九八〇	一四四、四三六、〇〇〇	一一一、六二八、一八〇	六〇〇、〇〇〇	八〇、〇〇〇	二七、〇六二、一六〇	中正小學經費列入 簡師附小經費欄
涇縣	二、一五六、六四〇	九三、三三五、二八〇	三四、一三四、〇〇〇	六〇〇、〇〇〇	五〇、〇〇〇	一八九、三三〇、一三六	同前
宣城	一、二八三、〇八〇	一、二九、〇〇四、八六四	一八九、八〇四、〇〇〇	二、〇〇〇、〇〇〇	五〇、〇〇〇	三五五、七〇五、三三三	
南陵	八、九九七、四三三	八、一、三六九、一三〇	五〇、〇〇〇、八〇〇	六〇〇、〇〇〇	一〇、〇〇〇	一、三三、二〇七、三三三	
繁昌	八、九九七、四三三	八、五、六七〇、四〇〇	六、一、四一、二〇〇	六〇〇、〇〇〇	一、〇〇、〇〇〇	一、五、六一〇、九〇三	
蕪湖	三、九、五〇四、二二六	三、三、七九九、五一一	一、七、六一三、六四〇	一、六〇、〇〇〇、〇〇〇	五〇、〇〇〇、〇〇〇	六、四四、四五四、三三八	
當塗	八、九九七、四三三	一、四、五、九八八、四〇〇	八、三、五、五八、〇〇〇	二、〇〇〇、〇〇〇	五〇、〇〇〇、〇〇〇	四、一〇、三三三、八三三	
郎溪	八、九九七、四三三	一、九、七、五二、一四四	六、七、六、三三、八八〇	一、〇〇、〇〇〇	二、四、〇〇〇	一、五〇、四三八、一七六	簡師附小欄為中正 小學經費
廣德	三、九、五〇四、二二六	八、九、一、六九三、三三三	四、四、三、七、二〇〇	六〇〇、〇〇〇	二、四〇、〇〇〇	一、七、三、八四七、七三八	
甯國	三、〇、三〇三、一〇四	一〇、八、三三、三三〇	五、七、〇、五、四、三、八四	三〇〇、〇〇〇	一〇〇、〇〇〇	二、三、七、八八〇、〇八	
休甯	四、八、六四四、三六八	二、五、八、四、六、八八八	一、七、三、三、九、六、九六	二、〇〇、〇〇〇	五〇、〇〇〇	三、三、五、四、四一、一三三	其他為私立小學補 助費中正小學經費 併列入簡師附小內
祁門	三、九、五〇四、二二六	一、〇、八、三三、三三〇	三、三、一、一、八、二、四〇	二、四、〇、〇〇〇	二、四、〇、〇〇〇	一〇、七、八、一九、七、七六	
歙縣	五、七、〇、五、四、五二〇	一、九、八、九、九、六、六〇	三、三、一、四、四、四、四〇〇	四、五〇、〇〇〇	四、五〇、〇〇〇	四、三、三、三、八、四、五二〇	
黟縣	三、〇、一、八、九、〇、六四	五、三、六、七、〇、七、三六	三、八、〇、五、〇、五、六〇	三〇、〇〇〇	三〇、〇〇〇	一、三、一、九、〇、〇、三六〇	
績溪	八、九九七、四三三	六、三、三、三、八、二、五、六	三、二、五、六、六、三、三、〇	六〇、〇〇〇	三、〇〇、〇〇〇	一、三、四、七、九、一、〇、六	
旌德	一、七、六、五、六、二、六、四	一、五、三、四、一、四、六、〇	四、三、一、一、一、六、八〇	一〇〇、〇〇〇	二、四、〇、〇〇	二、八、一、七、七、六、〇、〇四	其他為私立小學補 助費中正小學併列 入簡師附小內
貴池	三、九、五〇四、二二六	一、三、五、〇、七、四、三、三〇	五、八、〇、四、七、五、〇〇	五〇、〇〇〇	五〇、〇〇〇	三、三、三、一、三、六、〇、三六	
青陽	一、三、八、三、一、〇、八〇	七、〇、三、九、〇、三、四	三、〇、四、三、三、二、〇〇	七、二、〇〇〇	七、二、〇、〇〇	二、四、七、七、九、五、〇、四	簡師附小欄為中正 小學經費
銅陵	一、三、七、三、三、五、三、六	八、一、八、一、八、四、〇〇〇	二、七、三、〇、七、二、一〇〇	二、〇〇、〇〇〇	二、〇〇、〇〇〇	一、三、三、二、四、九、一、三、六	同前
太平	八、九九七、四三三	二、二、八、〇、八、五、六	三、七、三、七、〇、六、〇	一〇〇、〇〇〇	五〇、〇〇〇	一、三、一、四、五、三、六、六	

安徽省各縣市教育局(科)主管人員一覽表 民國三十六年八月

附註：本表係按原預算填列其追加及由預備金動支之經費均未列計

石 埠	九五、四〇五、二六六	一〇、八三三、三三〇	二一、三三〇、一三三	一、三、三三〇、八一〇	二〇〇、〇〇〇	五〇、〇〇〇	九五、六七一、四三六
至 德	三〇、一〇三、一〇四	一〇、八三三、三三〇	三三、〇一三、三三三	三三、五二八、五三〇	三〇、〇〇〇	二〇、〇〇〇	八六、六六七、二六六
東 流			四一、二八九、二二〇	一四、三三八、〇〇〇			五五、二八七、二八〇
盱 眈	八、九九七、四三三	一〇、八三三、三三〇	一〇〇、〇〇九、六〇〇	六八、二三八、〇〇〇			一八八、八九六、三三三
嘉 山			九三、六二四、二二二	一、三、〇七三、〇〇〇	一四、〇〇〇	六〇、〇〇〇	一一〇、九〇五、二二二
天 長	八、九九七、四三三		六〇、七二六、二二〇	二七、三〇七、二二〇			九七、〇三〇、八七三
來 安	一三、三三六、八四八		五二、一三七、六六〇	二七、三〇七、二二〇	五〇、〇〇〇		九三、二七一、八〇八
鳳 陽	三七、三六八、六六〇	一、九八九、〇〇〇	一〇三、七四一、四四〇	六八、二三八、〇〇〇	八〇、〇〇〇		三三九、三三七、一〇〇
蚌 埠 市			一五二、一三五、一三〇	三三三、四三九、七六〇	二一〇、〇〇〇、〇〇〇		四〇四、六四四、八六〇
合 計	二、一九七、二九、二六四	七、九〇七、六三六	九、四九五、一六三、七三六	四、四八二、四三三、九七〇	二、九二二、三三〇、〇〇〇	一三、〇九八、〇〇〇	二、八六九、二二〇、一七、二〇一、八四一、三三七

別市縣	職別	姓名	籍貫	年齡	學 歷	經 歷	到職年月	備 註
懷甯	局長	張介清	懷甯	四四	省立第一師範畢業 國立濟南大學肄業 安徽省第一屆教育局長考試及格	曾任中學教職員 小學校長 縣教育局長	三十六年六月	
桐城	局長	姚子素	桐城	四三	日本明治大學肄業	曾任休甯中學休甯女中校長	三十六年八月	
六安	局長	宋傳杰	六安	四九	安徽公立法政專門學校畢業 日本明治大學畢業	安徽立專教員 江西幹訓團秘書兼講師 省立黃麓師範教員	三十六年七月	
霍邱	局長	王耕陽	霍邱	四四	大夏大學肄業 省立三師畢業 東南大學四屆畢業	曾任小學校長 教員 督學秘書科長 中學教員 簡師校長	三十六年七月	原任該縣簡師校長 調升
舒城	局長	陶佛蘇	舒城	四〇	省立安徽大學文學院畢業	曾任中學教員 主任 省訓團科長 講師	三十六年七月	
阜陽	局長	倪祖岳	阜陽	三四	國立河南大學教育系畢業	曾任縣府教育科長	三十六年六月	原任該縣教育科長 調升

渦陽	局長	夏麟仁	渦陽	三五	河南大學肄業 潁州師範畢業院幹團教 育組一期畢業	會充區長民教館長縣督學指導員科長	三十六年六月	原任該縣教育科長 調升
宿縣	局長	馮玉金	宿縣	四〇	國立中央大學畢業	中學教員學院講師	三十六年七月	
泗縣	局長	朱慶寬	泗縣	四五	北平中國大學畢業	曾任北平四存中學教員中國大學助教		因事請假尙未到職
蒙城	局長	吳適然	蒙城	三七	省立第二鄉師畢業	曾任縣立職業教導主任區長科長民教 館長	三十六年七月	
鳳陽	局長	張餘鴻	鳳陽	四一	省立安徽大學畢業	曾任縣黨部特派員省中教導主任教員 大學先修班教員	三十六年七月	
滁縣	局長	萬敏	滁縣	三九	國立中央大學畢業	曾任中學師範教務訓導暨專任教員 十二年	三十六年七月	
盱眙	局長	吳殿槐	盱眙	三五	上海法政學院畢業	曾任中學教員校長省幹團科長講師	三十六年六月	
宣城	局長	王德樹	宣城	四五	省立安徽大學畢業	曾任縣政工作多年	三十六年六月	
蕪湖	局長	胡邦籍	蕪湖	二九	省立安徽學院教育科畢業	曾任縣訓所教育長簡師校長	三十六年六月	原任該縣簡師校長 調升
當塗	局長	胡郁之	當塗	四二	北平中國大學政治系畢業	曾任中學教員縣府指導員稅捐處主任 縣中教導主任教育科長	三十六年六月	原任該縣教育科長 調升
廣德	局長	周鶴市	廣德	四四	江蘇省立法政大學畢業	曾任中學校長教員	三十六年七月	
歙縣	局長	柳戟門	歙縣	五六	前南京高等師範畢業	曾任省立第二師範等校教職員縣府督 學科長二十三年	三十六年六月	原任該縣教育科長 調升
休甯	局長	黃翔文	休甯	四七	省立第二師範畢業	曾任休甯督學教育局長中學教員	三十六年七月	
和縣	局長	陳憲章	和縣	五三	國立北京大學畢業	曾任中學教員校長簡師校長	三十六年七月	原任該縣簡師校長 調升
無為	局長	錢耘蕪	無為	四七	日本東京高等師範畢業	曾任省立安中工農六中一中等校教員 主任	三十六年七月	原任該縣縣中校長 調升
巢縣	局長	黃耀寰	巢縣	四二	北平中國大學畢業	曾任中學教員縣中校長	三十六年七月	原任該縣簡師校長 調升
合肥	局長	丁興濱	合肥	三八	省立安徽大學畢業	曾任中學教員簡師校長	三十六年八月	原任該縣簡師校長 調升
壽縣	局長	黃景孟	壽縣	五二	國立北京師範大學畢業	曾任中學教員教導主任校長等職	三十六年八月	原任該縣縣中校長 調升
鳳台	局長	丁星若	鳳台	四〇	省立安徽大學畢業	曾任中學教員省團訓講師	三十六年八月	
懷遠	局長	路鴻翔	懷遠	三九	國立中央大學教育系畢業	曾任皖滬中學教員懷遠縣中校長臨參 會副議長	三十六年六月	
蚌埠	局長	朱卓人	蚌埠	三八	省立安徽大學教育系畢業	曾任省督學省立中學校長師範校長科 長	三十六年六月	原任該市教育科長 調升

太湖	科長	張宿芳	太湖	四九	省立第一師範畢業	會充中學教員科長	三十六年七月	未報委
宿松	科長	鄧純	宿松	四一	安慶上邑中學畢業	曾任中小學教員督學教育局長	三十六年三月	
潛山	科長	儲松焰	潛山	三五	省立高級中學師範科畢業	曾任小學校長督學區長等職	三十六年四月	
望江	科長	周希文	望江	三六	省立高中師範科畢業	曾任中學教員縣府科長民教館長	三十四年四月	
立煌	科長	江紹鐸	立煌	三二	省立一臨中畢業安徽政治學院畢業	曾任中小學教員小學校長	三十六年元月	
霍山	科長	田維垣	霍山	三九	省立第六中高中師範科畢業	曾任小學校長教員督學	三十一~年五月	
岳西	科長	儲宗	岳西	三〇	國立八中高中師範科畢業		三十六年一月	
臨泉	科長	張良塵	臨泉	三六	省立潁州師範畢業	曾任小學校長督學等職	三十五年八月	
太和	科長	徐嘉生	阜陽	二九	省立安徽學院教育科畢業		三十四年九月	
亳縣	科長	蘇炎華						未報委
潁上	科長	翟銘修	潁上	四二	省立第三師範畢業	曾任小學校長教育局科員	三十五年十月	
靈璧	科長	田希孟	靈國		國立中央大學畢業	曾任中學教員民教館長	三十六年	未報委
五河	科長	黃敬誠						未報委
嘉山	科長	田承玉	含山	三六	私立南京安徽中學高中畢業	會充小學校長民教館長	三十五年六月	
天長	科長	盧驥					三十六年五月	
來安	科長						權理	
涇縣	科長	左大鑑	涇縣	二九	省立宣城師範高中普通科畢業	會充小學校長督學	三十四年十月	
南陵	科長	孫繼楚	南陵	三九	私立上海政法學院畢業	會充校長法官教員等職	三十六年元月	
郎溪	科長	張俊審	郎溪	三八	省立第四中學高師畢業安屆第一屆普 通考試教育行政及格	曾任督學校長等職	三十六年元月	未報委
繁昌	科長	何文銓						未報委
祁山	科長	謝麟生						未報委

三·中 等 教 育

本省中等教育，自二十七年恢復，至三十二年以後，公私立中等學校在數量上，發展甚速，三十四年春，本廳即邀請專家，預定戰後教育計劃，勝利復員照案進行，尙稱順利。以本省省經費下，中等教育經費而論，已達憲法所規定應佔之比例。學校數量似至飽和狀況，即能擴充亦須待省預算之擴大。然學校之質量必須改進，本廳與實際負中等學校責任者，此後努力之方向，均應注意校舍之修建，設備之充實，管教之改進，師生生活之改善，優良學風之養成，教育效能自見。中等教育之中學，為國家人才教育之基礎，師範、職業為國家幹部訓練之場所，皆為本廳行政中心工作。茲將中等教育最近狀況分別報告於後：

一、學校之設置

中學按照九個中學區，每一學區設置省立男女中學各一所之計劃，除二、四、八三學區，尙未設省立女子中學，應待擴充或改設外，男中設校數目，已超過計劃，現計有省立男子高中一所，省立男子中學二十二所，省立女子中學六所，共二十九所，計有高中一二六班，初中八八班共二一四班，男生七、五〇七人，女生二二二八人共九、七三五人。本省六十三縣一市，設有縣立中學六十一所，市立中學一所，聯中二所，共計六五所，高中四六班，初中三五二班，男生一七、七三二人，女生二、〇四二人，共計一九、七七七人。私立中學已立案者，計九十一所，正辦立案手續者二十五所，已辦高中七七班，初中三八〇班，男生一八、三一八人，女生二、九一四人，共二一、二三二人。總計公私立中學一八四所，高中二四九班，初中八二〇班，合計一、〇六九班。男生四三、五五七人，女生七、一八四人，共五〇、七四一人，本省每四三三人中即有一中學生，較諸戰前省立中學增十四所，縣立中學增四二所，私立中學增七十所，校數增三倍半，班級增四倍，學生增四倍。

師範：勝利後，本廳鑒於戰時師範學校發展殊速，為求質量并進，學校分佈平均起見，乃一面按照全省九個師範區，將戰時原有省立師範學校地點

重新調整，分別更名遷至永久校址設立；一面配合收復區推行國民教育迫切之需要，積極擴增師範校班，以期加速培養適量優良之國教師資。截至現在全省九個師範區，已按區設立省立師範九所，及女子師範三所，專科師範二所，合計十四校。連同省中附設師範科四所，共辦一〇二班，其中未設女師同區內之省立師範學校一律暫設女師部，以資推廣女子師範教育。至縣立簡師已設三十七校，連同秋季改設兩校，及十八縣縣中附設簡師部共辦一九九班，總計省縣師範學校五十三所，共辦三〇一班。培養師範生約一四、二二七名（詳附表），是以現有校數較之戰前約增五倍，班數超過六倍，學生數增加八倍。

職業：依照本省職業學校教育計劃，將全省分為九個工業學區，六個農業學區於每一學區選擇適當地點，設立高工農職業學校各一所，計擬設高級職業學校十五所，惟現因經費困難，省立職業學校僅設十所，計工職三所，農職三所，醫職一所，商職一所，水產職業一所，茶職一所，均辦高級，又於省立八中、東流中學附設職業班，該兩校依照計劃，均將逐漸改辦工職、農職。現省職總計五九班，學生二、二七九人。至各縣初級農業職業學校者計有潛山、蒙城、穎上、立煌、渦陽、臨泉、阜陽等八校共四〇班，學生一、七五九人，私立職業學校工職六所，農職十所，商職兩所，共計十八所，五四班，學生一七七二人。

本年（36）下期，公私立中學招收新生，高中招一三五班，約六、七五〇人，初中三六〇班，約一八、〇〇〇人。省縣師範招師範科二十九班，約一、四五一〇人，簡師科四十八班，約二、四〇〇人，公私立職業學校招收高職六六班約三、三〇〇人，初職二二班學生約一、一〇〇人，可收本省本年小學畢業生二萬人，佔畢業生總數百分之七，可收初中畢業生七千人，佔初中畢業生總數百分之五十強。

本省學校設置有兩點足述者，一、戰前省立學校集中於少數縣市，今則取平衡發展，此種辦法，欲使設備師資教學訓練較優之省校，能起示範作用，為縣私立學校楷模。二、對縣立學校之設立，則嚴格管制，除每縣應設立一縣中外，師資不足縣份，鼓勵設立簡師，師資過剩縣份，鼓勵改簡師為初職，對私立學校，近則趨向鼓勵籌設女子中學與職業學校。

二、校舍之修建

八年抗戰，本省中等學校校舍，經敵摧毀過甚，即倖存者，亦殘破不堪，使用戰後約集建築專家，計劃中等學校合理校舍，確定各類學校建築原則與圖案。以禮堂辦公室為全校中心，前為研討區，包括教室、圖書館、科學館；後為生活區，包括寢室、浴室、膳廳、廚房，新建重建須按新圖，舊舍修理，則參照改建，一年以來，從廢墟中，恢復原來校舍者，計七校澈底修理，幾如重建者六校，大加修繕者十校，新設學校新建校舍者十四校，合計約新建屋宇一千三百餘棟，修整屋宇一千九百餘棟，處此經費困難，物價高漲，既須奔走力爭補助；復須策動地方助款協修，互四十年從容興建之費舍，期於短期恢復舊觀，為心力有餘，而實力不足，現在未完成校舍尚有五所，其他各校校舍期如理想，亦非短期所能如願，尚待繼續者。

三、設備之充實

復員以來，總期中等學校設備至少恢復戰前舊觀，不至仍如戰時簡陋，故一面注意修建；一面充實設備，增大購置數字，第一期發給各校參考書八十套（每套計三五〇冊），理化儀器十五套（理化生物均有），風琴五架，體育設備費二千一百萬元，第二期分發新中學文庫一五二套，理化儀器四十五套，風琴二十架，第三期發給新中學文庫一三〇套，收音機九架，本省下期擬計劃用於設備費約二十億元，尙在分配中，一年來用於衛生設備者，約數千萬元。

四、教師之調整

戰時教師缺乏，小學優秀教師超格擔任中學教師者頗不乏人。其中研究教學力謀進修可以勝任者自多，然故步自封，孤陋寡聞者當亦不少。因於復員後，加緊修建設備工作之外，復注意提高中等學校教師素質，積極辦法為厲行教師專任制，提高待遇，保障久任，現時初中專任教員平均月薪俸一百八十元，高中專任教員，平均月薪薪二百六十元，職業師範學校教授費，照中學提高百分之二十五，教員俸給最高者，已月支四百元，生補加成均按

中央規定發給，縣私立中等學校教員俸給，規定比照省級至少亦不得低於省校百分之八十，消極辦法為厲行中學師範教師檢定，經舉行檢定後，公私立中等學校須聘檢定合格教師，本年檢定合格教師已有四六四人，仍在繼續舉辦中。

五、學風之整頓

學風敗壞之原因雖多，然主要仍在學校本身教學管訓之鬆懈與生活之不安，故充實設備慎選教師，均為改進學風之根本辦法。惟在目前時局動盪，整頓學風，須標本兼顧，除注意充實設備與慎選教師之治本辦法外，復訂有膳食管理辦法，整頓學風辦法，通飭施行。并規定督學視察時須認真抽考，本廳平時抽查學生作業，本期并舉行各校優秀學生學業競賽考試，全省最優得獎學生有九十名之多，獎金總額為二千四百萬元，本年各地學潮濤起，本省學生獨能安心受課，無越軌行動，未始非近年切實注意，整頓學風之力。

六、師範之改進

師範教育，知識訓練應當并重，戰後師範學校多忽略訓練，偏重知識，畢業學生缺乏實際經驗，服務熱忱為之減低，國民教育受損頗重。復員以後，改進步驟：

第一、改進師範生之訓練，力謀學生素質之提高，平時訓練，除加強教育學科研習外，并將省縣師範學校一律設置附屬小學，使師範學校員生與附小有密切之聯繫，切實分期舉行參觀實習，檢討行政教學，本年并編印師範生服務手冊一、八二四冊，所有師範畢業生現均人手一冊。

第二、改進師範招生之辦法，自本年暑期起，所有省立師範學校（科）學生應按每期招生總額以百分之六十普遍支配於各該師範區境內，各縣市保送之其餘百分之四十，由各校自行招考，俾便統制各縣師資之分配，便利師範畢業生服務。

第三、注意師範生技術，學科之訓練，小學教師本應萬能，而師範學校，自戰後因音樂美工教師缺乏，此種訓練，漸形廢弛，以致各縣小學均缺乏此類教師，因此本省專設省立安慶專師及滁州勞作師範兩校，專門培養體育、音樂、美術、勞作及社會教育各類師資外，其餘普通師範學校一律自二年級起設置美、音、體、童等選修科目，以資加強師範生專科訓練。

第四、加強地方教育之輔導，各校輔導工作之進行，係按原訂師範學校

區劃分，全省為九個師範輔導區，每區指定省立師範一所，為中心輔導機關，會同區內各師範學校依照規定組織輔導委員會，經常辦理各該區內地方教育輔導事宜，以資發揮分區輔導之效能。

七、職校之設施

本省教育最感困難者，為發展職業教育：一、職業學校設備實習費用至鉅；二、技術教師仍感缺乏；三、畢業學生就業困難，近年為減少此種困難計：(一)擬將職校逐漸專辦某科，以期擴充設備較易為力，學生實習不致空談；(二)提高職業教師待遇，使專門人才可從工廠回歸學校；(三)與本省建設廳合作，實行建教合作，計劃使學生畢業，學有所用，關於擴充設備已見諸事實者，省立安慶工廠、蚌埠工廠，已有完全之電機機械之實習工廠，土木科應用之各項儀器，屯溪工廠紡織造紙設備均已大增，並擬擴充各項紡織機械，望江水產撥有捕魚輪船，其他農職亦與本省救濟分署妥商，可撥新式農具五套。

八、女校之專設

在男女平等教育機會均等之原則下，男女共同享受教育，應無軒輊，惟男女身心發達，受天然限制，習性本能因各有趨勢，專家實驗確有明證。是以男女教育為各盡其天性，自應分別施教，各求適應。尤於男女青年期中受中等教育時代，更應審慎分別教育，以免削足適履，兩受其害。

戰前本省中等學校採用男女分校，設有省立女中六所，女師女職各一所，各師範設有女子部，二十七年教育恢復，僅設臨時中學數所，中學師範暨未劃分男女同校，隨亦開始。以後雖成立立煌女中、立煌護士助產學校、歙縣女師、桐城女師、休甯女中、阜陽女中。而各中等學校並未停招女生，回顧中等學校男女同學時發生問題，約有數端：(一)各校男生多於女生，在活動及精神上，女生無形受男生壓制，一切處於被動，甚至不樂參加學校各種正常活動。(二)男女生體力不同，食量各異，膳食方面亦有問題。(三)課程中之體育、勞作、音樂、軍訓及平日管訓發生問題更多。(四)其他男女生間小問題之發生，如處理稍一不慎，則牽引問題甚多，常使學校

威信大受損失，本廳有鑒於此，釐定本省戰後教育計劃時，仍擬恢復戰前女子中等學校單獨設置辦法，先就九個師範區，設置九個女子師範，於交通便利之處設置完全女中三所，於省會設女職一所，復員以後，運省女生衆多，乃稍改變計劃，遷立煌女中於合肥，遷第九臨中於壽縣改為壽縣女師，恢復安慶、蕪湖兩女中，本期增設蚌埠女中，改嘉山中學為女師，並令當塗、貴池、靈璧、黃麓各省立師範，六安中學等校添設女子部。最近奉部令中等學校男女學生應當分校或分部辦理，促自本期實施，本廳為發展女子教育，顧全女生失學，在女子中等學校未大量設立前，遵令所訂辦法，尙屬過渡，不無變通，一俟女校增多，再行嚴格劃分，以期各本天賦，享受教惠。(一)本期為男女分校，除增設蚌埠女中改嘉中為女師，並令各地無省立女校地區師範中學增加女生部外，並鼓勵私人創辦女校；(二)各大縣財力較充，合於縣立中學增加女生部或女生班次；(三)已令蕪湖私立廣益中學恢復女子部，蕪湖私立靜文中學改為女中，並令原有女校六安海峯女中，桐城麻溪女中，阜陽清潁女中，宿縣毓秀女中等校擴大班次，增收女生；(四)同一地區設有女校，女子部或女生班者，其他各校一律不得再行招收女生；(五)偏僻地區招收女生滿二十人，即應另行開班，不足二十人者，暫准男女同學，以免有志女子失學。關於女校班次人數統計，已詳前節，不另製表。附戰後教育計劃安徽省立女子中等學校設置地點與現已設省立女子中等學校對照表。

戰後教育計劃安徽省立女子中等學校設置地點與已設省立女子中等學校對照表

區別	戰後教育計劃 內擬設校名	現設校名	地點	備註
第一區	省立安慶女中	省立安慶女中	安慶	
第三區	省立阜陽女中	省立阜陽女中	阜陽	
第五區		省立蚌埠女中	蚌埠	
第六區		省立合肥女中	合肥	
第七區		省立蕪湖女中	蕪湖	
第九區	省立休甯女中	省立休甯女中	休甯	

第一區	省立安慶女職		省立安慶醫職	安慶	該區女師原擬設額上嗣因校址困難改設壽縣
第一區	省立桐城女師	省立桐城女師	桐城		
第二區	省立穎上女師	省立壽縣女師	壽縣 陽關 壽縣正		
第三區	省立渦陽女師				該區女師未籌設以前暫就省立鳳台師範增設女師部
第四區	省立五河女師				該區女師未籌設以前暫就省立靈璧師範增設女師部
第五區	省立定遠女師				該區女師原擬設定遠惟以校舍困難決定就省立嘉山中學逐漸改設女師
第六區	省立合肥女師				該區女師未籌設以前暫就省立合肥女中增設師範部
第七區	省立南陵女師				該區女師未籌設以前暫就省立當塗師範增設女師部
第八區	省立石埭女師				該區女師決定就省立貴池中學改設之貴池師範增設女師部不另單獨設校
第九區	省立歙縣女師	省立歙縣女師	歙縣		該校循地方人士之請擬遷改爲省立甯國師範男女兼收

九、經費之情形

本省中等學校經費，歷年均有增加，但因物價日高，又值復員之際，不敷仍鉅。本年除懇增撥復員補助費拾億元外，并再四力請中央恢復本省戰前教育協款，幾經請求始獲奉准，全年補助四十億元，配合預算及各級教育經費，用途分配如下：(一)中學經費一十三億四千四百一十三萬六千元，員

工俸給三百四十二億六千九百八十四萬〇八百元；(二)師範學校經費六億九千五百七十三萬八千元，員工俸給一百六十九億四千五百六十六萬八千元；(三)職業學校經費六億四千〇七十七萬元，員工俸給一百一十二億三千〇一十六萬八千元；(四)師範職業及中學公費生一萬二千一百四十名，計副食費五十一億四千一百七十六萬元，公糧三萬三千五百〇六石四斗，以上合計經費七百〇二億六千八百〇八萬〇八百元，均已分別列入預算，除另表詳載不加說明外，須報告者，有下列各費情形。

復員補助費：本省戰前各級教育之建設頗具規模，祇以戰時迭遭敵偽匪破壞，損失殆盡，復員後，關於校舍之建築修理及各項設備之添置，需款至鉅，本省財力實有未逮，經再四力請中央補助，自三十四年冬至本年暑期止，共奉核准補助二十三億二千五百萬元，連國立中學復員費三億一千五百萬元在內，茲將分配補助各級教育復員費開列如次：(一)省立專科以上學校四億三千九百萬元；(二)省立中學五億六千八百三十二萬元(內包括國立中學一億九千二百九十萬元)；(三)省立師範學校二億二千二百三十六萬元(包括國立師範四千五百一十萬元)；(四)省立職業學校七千二百八十五萬元；(五)省立小學四千一百八十萬元；(六)收復區中小學經費八百一十二萬二千萬元；(七)收復區員生甄審費三百七十六萬二千三百六十元；(八)聯縣私立中學補助費一億〇二百一十萬元；(九)購辦中小學校具一百二十萬元；(十)購發公私立中等學校新中學文庫六億二千萬元；(十一)回皖教師旅費二千六百六十萬元；(十二)復員首都皖籍學生補助費一千萬元；(十三)皖東北各縣市中小學補助費四千八百萬元；(十四)社教機關八千三百一十九萬八千八百四十元；(十五)復員國立中學師範員生旅費及各招待站經費七千七百萬元，合計二十三億二千五百萬元。以上分配之各級教育復員費，因物價高漲，均極不敷，是以函准本省善後救濟分署，撥發省校工振麵粉五百五十噸，聯縣私立學校五百噸，以資補助。現各級教育機關學校修建設備，尙能依照計劃次第完成，然較之戰前建設仍遠，尙須繼續增籌經費，期於三年之內，恢復舊觀。

公費之待遇：本省師範生暨職業學校學生及中學每班清寒優秀學生七名，均享有公費待遇，本年度公費生每名月發公糧二市斗三升，副金費二萬八千元，師範生加發書籍制服津貼，每名每學期發給二萬元，縣校師範生則按各縣財力，發給膳食費，惟以物價日漲，仍感不敷。

學校獎助金：本省戰前縣私立中等學校，均予經常補助，以扶植其發展。嗣以此項辦法，難收激勵之效，乃於三十一年度起一律改爲獎助金專爲獎助辦理成績優良之學校，本年度預算內列三億元，俟各區督學視察各校辦理成績報廳，經復核評定等第後，分別撥發，庶幾於補助之中，寓以獎勵。

安徽省三十六年度中等教育統計總表 民國三十六年八月製

性質別	校數	班級數	學生數		教職員數		經費數	
			計	男	女	計		男
總計	151	1,096	68,503	58,673	9,830	6,118	5,644	71,933,096,518
中學	185	1,099	50,741	43,557	7,184	4,219	3,948	40,597,333,878
師範	21	17	11,951	9,633	2,318	1,115	1,003	19,838,635,268
職業	26	15	5,810	5,482	328	71	67	11,499,127,374
省立計	5	37	16,028	11,819	4,209	1,539	1,276	65,126,310,800
中學	39	31	9,733	7,507	2,226	880	744	35,613,976,800
師範	1	7	4,088	3,892	1,196	590	50	17,621,808,000
職業	10	9	3,207	3,001	206	39	31	11,890,926,000
縣市立計	110	610	32,931	31,310	1,621	2,784	3,591	4,844,337,120
中學	65	398	19,773	17,733	2,040	1,834	1,694	21,313,321,800
師範	37	17	7,828	6,794	1,034	75	69	11,773,292,324
職業	8	10	1,759	1,694	65	33	39	3,649,846,324
私立計	109	51	13,021	10,001	3,020	1,809	1,216	11,935,449,324
中學	91	47	11,331	8,518	2,813	1,595	1,131	11,701,105,324
師範	—	1	88	—	—	—	—	—
職業	18	3	1,602	—	—	314	—	2,234,000,000

附註：私立師範兩班係在中學附設故校數欄未列數字。

安徽省三十六年度中等學校各科班級學生數統計表

民國三十六年八月製

高 職		職 業 計	簡 師 計		師 範 計		師 範 計		初 中 計		高 中 計		中 學 計	職 業 計	師 範 計	中 學 計	總 計	性 質	
																		共	計
女	男	女	男	女	男	女	男	女	男	女	男	女	男	業	範	學	計	班 級 數	學 生 數
—	六九	一五三	一九八	一一	五六	二七四	七八一	三九	三三一	二二	二二八	一一	二二八	一、〇六九	一五三	一、〇六九	一、四九六	—	—
—	二、四八八	五、八一〇	一、六六〇	七、六二八	二、〇〇五	一一、九五五	三三、八三七	五、六六六	三三、八三七	一、五一八	九、七二〇	—	五〇、七四一	五、八一〇	一一、九五二	五〇、七四一	六八、五〇二	—	—
—	五六	五九	八	二二	五六	九七	六八	二〇	六八	二〇	一〇六	—	二二四	五九	九七	二二四	三七〇	—	—
—	一、九七一	二、二七九	五七七	八三四	二、〇〇五	四、〇三四	二、九九〇	一、二五〇	二、九九〇	九七八	四、五一七	—	九、七三五	二、二七九	四、〇三四	九、七三五	一六、〇四八	—	—
—	六	四〇	—	一七五	—	一七五	三四八	四	三四八	—	四六	—	三九八	四〇	一七五	三九八	六一三	—	—
—	二七五	一、七五九	一、〇三五	六、七九四	—	七、八二九	一五、四〇〇	一、八七八	一五、四〇〇	一六四	二、三三六	—	一九、七七四	一、七五九	七、八二九	一九、七七四	二九、三六二	—	—
—	七	五四	—	—	—	—	三六五	一五	三六五	—	七六	—	四五七	五四	—	四五七	五一三	—	—
—	二四二	一、七七二	—	—	—	—	一五、四四七	二、五三八	一五、四四七	—	—	—	二二、二三二	—	—	二二、二三二	二、〇九二	—	—
—	—	—	—	—	—	—	—	—	—	—	—	—	—	—	—	—	—	—	—
—	—	—	—	—	—	—	—	—	—	—	—	—	—	—	—	—	—	—	—
—	—	—	—	—	—	—	—	—	—	—	—	—	—	—	—	—	—	—	—
—	—	—	—	—	—	—	—	—	—	—	—	—	—	—	—	—	—	—	—
—	—	—	—	—	—	—	—	—	—	—	—	—	—	—	—	—	—	—	—
—	—	—	—	—	—	—	—	—	—	—	—	—	—	—	—	—	—	—	—
—	—	—	—	—	—	—	—	—	—	—	—	—	—	—	—	—	—	—	—
—	—	—	—	—	—	—	—	—	—	—	—	—	—	—	—	—	—	—	—
—	—	—	—	—	—	—	—	—	—	—	—	—	—	—	—	—	—	—	—
—	—	—	—	—	—	—	—	—	—	—	—	—	—	—	—	—	—	—	—
—	—	—	—	—	—	—	—	—	—	—	—	—	—	—	—	—	—	—	—
—	—	—	—	—	—	—	—	—	—	—	—	—	—	—	—	—	—	—	—
—	—	—	—	—	—	—	—	—	—	—	—	—	—	—	—	—	—	—	—
—	—	—	—	—	—	—	—	—	—	—	—	—	—	—	—	—	—	—	—
—	—	—	—	—	—	—	—	—	—	—	—	—	—	—	—	—	—	—	—
—	—	—	—	—	—	—	—	—	—	—	—	—	—	—	—	—	—	—	—
—	—	—	—	—	—	—	—	—	—	—	—	—	—	—	—	—	—	—	—
—	—	—	—	—	—	—	—	—	—	—	—	—	—	—	—	—	—	—	—
—	—	—	—	—	—	—	—	—	—	—	—	—	—	—	—	—	—	—	—
—	—	—	—	—	—	—	—	—	—	—	—	—	—	—	—	—	—	—	—
—	—	—	—	—	—	—	—	—	—	—	—	—	—	—	—	—	—	—	—
—	—	—	—	—	—	—	—	—	—	—	—	—	—	—	—	—	—	—	—
—	—	—	—	—	—	—	—	—	—	—	—	—	—	—	—	—	—	—	—
—	—	—	—	—	—	—	—	—	—	—	—	—	—	—	—	—	—	—	—
—	—	—	—	—	—	—	—	—	—	—	—	—	—	—	—	—	—	—	—
—	—	—	—	—	—	—	—	—	—	—	—	—	—	—	—	—	—	—	—
—	—	—	—	—	—	—	—	—	—	—	—	—	—	—	—	—	—	—	—
—	—	—	—	—	—	—	—	—	—	—	—	—	—	—	—	—	—	—	—
—	—	—	—	—	—	—	—	—	—	—	—	—	—	—	—	—	—	—	—
—	—	—	—	—	—	—	—	—	—	—	—	—	—	—	—	—	—	—	—

立

安徽省三十五學年度第二學期師範學校班級學生比較表

附註：男女合班之班數均填入男生班。

私立代辦			縣立			省立			總計			立別		科別		初職			
簡師	師範	共計	簡師	師範	共計	簡師	師範	共計	簡師	師範	共計	原有	畢業	原有	有畢業	班級數	生數	女	男
一	一	二	一七五	—	一七五	三一	六六	九七	二〇七	六七	二七四	二七四	五三	一一、九五	一、八二四	三十五	一、九五一	—	八四
—	—	—	二六	—	二六	九	一八	二七	三五	一八	五三	—	—	—	—	—	—	—	二、九九四
四八	四〇	八八	七、八二九	—	七、八二九	一、四一一	二、六二三	四、〇三四	九、二八八	二、六六三	一一、八二四	—	—	—	—	—	—	一三〇	—
—	—	—	八九一	—	八九一	三一一	六二二	九三三	一、二〇二	六二二	一、八二四	—	—	—	—	—	—	—	三
—	—	—	八九一	—	八九一	二九	七三	一〇二	二二五	七六	三〇一	—	—	—	—	—	—	—	—
—	—	—	一九五	二	一九七	二九	四六	六八	一七二	四七	二二九	共計	剩餘	招新	共	計	剩餘	—	一〇二
—	—	—	一四九	—	一四九	二二	二七	三四	五三	二九	八二	計	剩餘	招新	計	剩餘	招新	一三	—
—	—	—	四六	二	四八	七	三、三五	四、八〇一	一〇、七三六	三、四九一	一四、二二七	—	—	—	—	—	—	—	三四
四八	四〇	八八	九、二三八	一〇〇	九、三三八	一、四五〇	三、一〇一	四、八〇一	一〇、七三六	三、四九一	一四、二二七	—	—	—	—	—	—	—	—
—	—	—	六、九三八	—	六、九三八	一、一〇〇	二、〇〇一	三、一〇一	八、〇八六	二、〇四一	一〇、一二七	計	剩餘	招新	計	剩餘	招新	六五	—
—	—	—	二、三〇〇	一〇〇	二、四〇〇	三五〇	一、三五〇	一、七〇〇	二、六五〇	一、四五〇	四、一〇〇	—	—	—	—	—	—	—	四七
									1. 壽縣中學附設師範科及陽師下各級併入師範各級為四六班 2. 新招學生數係按新招班級數每班以五十人估計列入									一、四七三	
																		五二	

初職	女	男
	—	八四
	—	二、九九四
	—	三
	—	一〇二
	—	三四
	—	一、四一九
	—	四七
	—	一、四七三
	—	五二

圖佈分校學等中度年六十二省

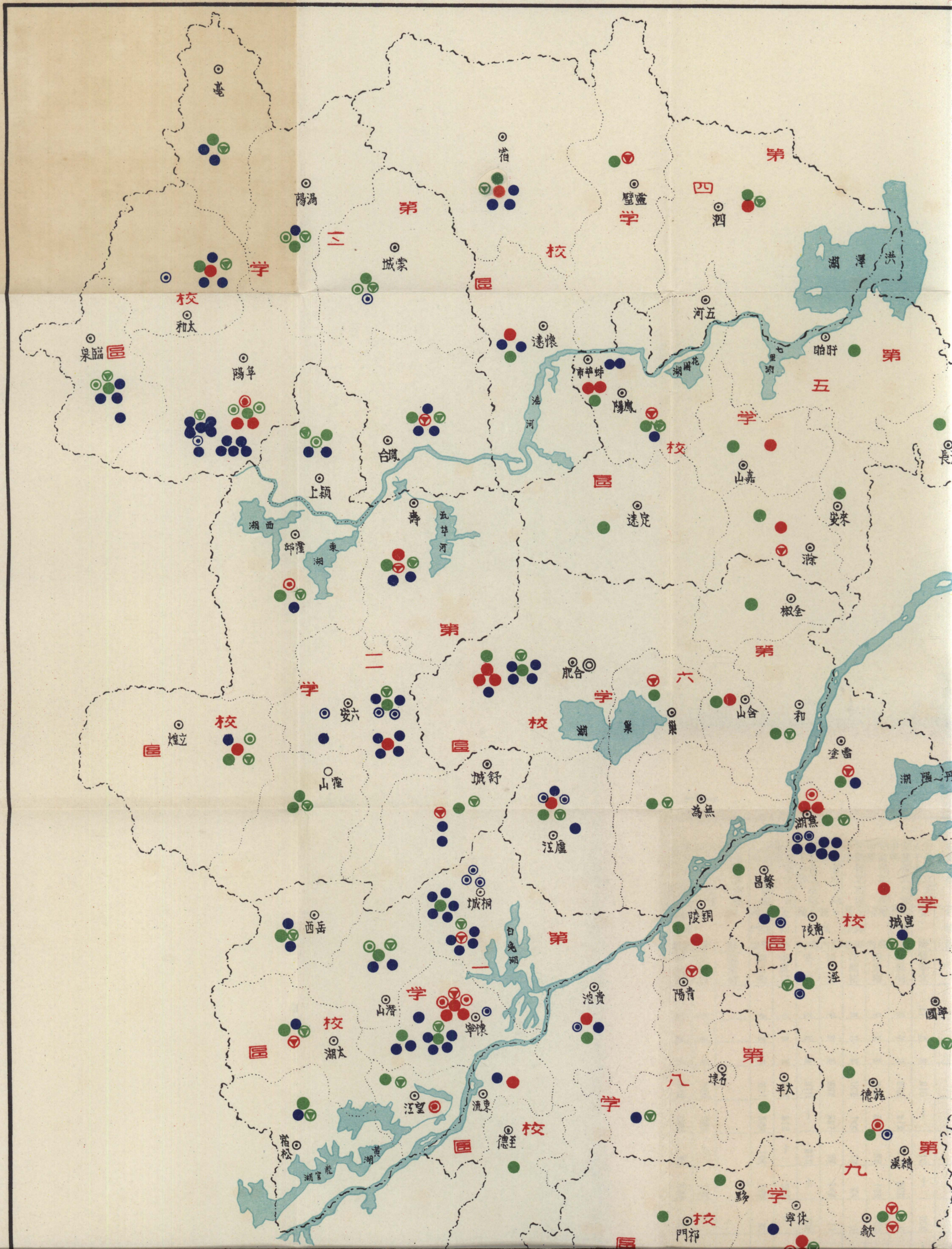

安徽省三十六年度中等學

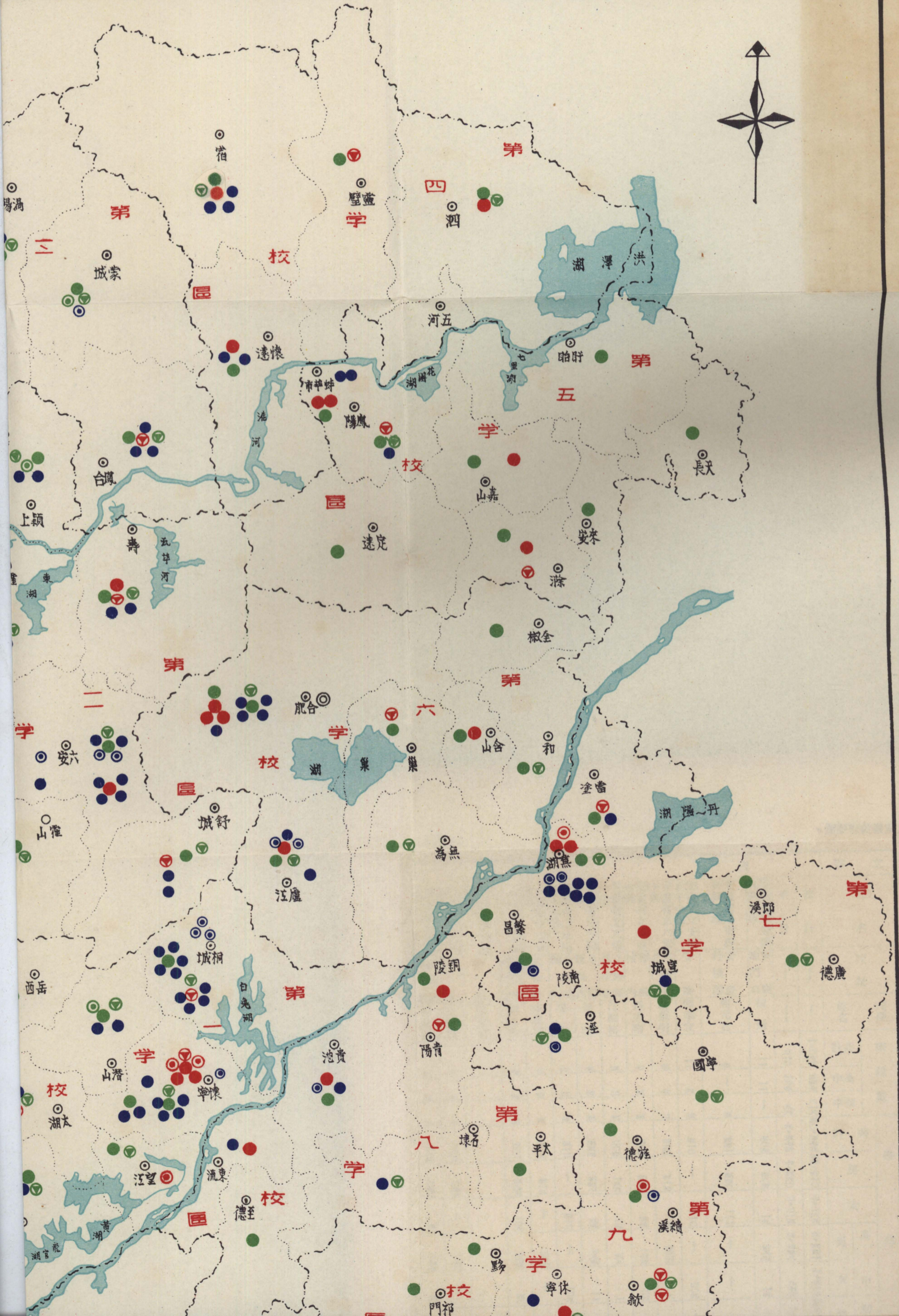

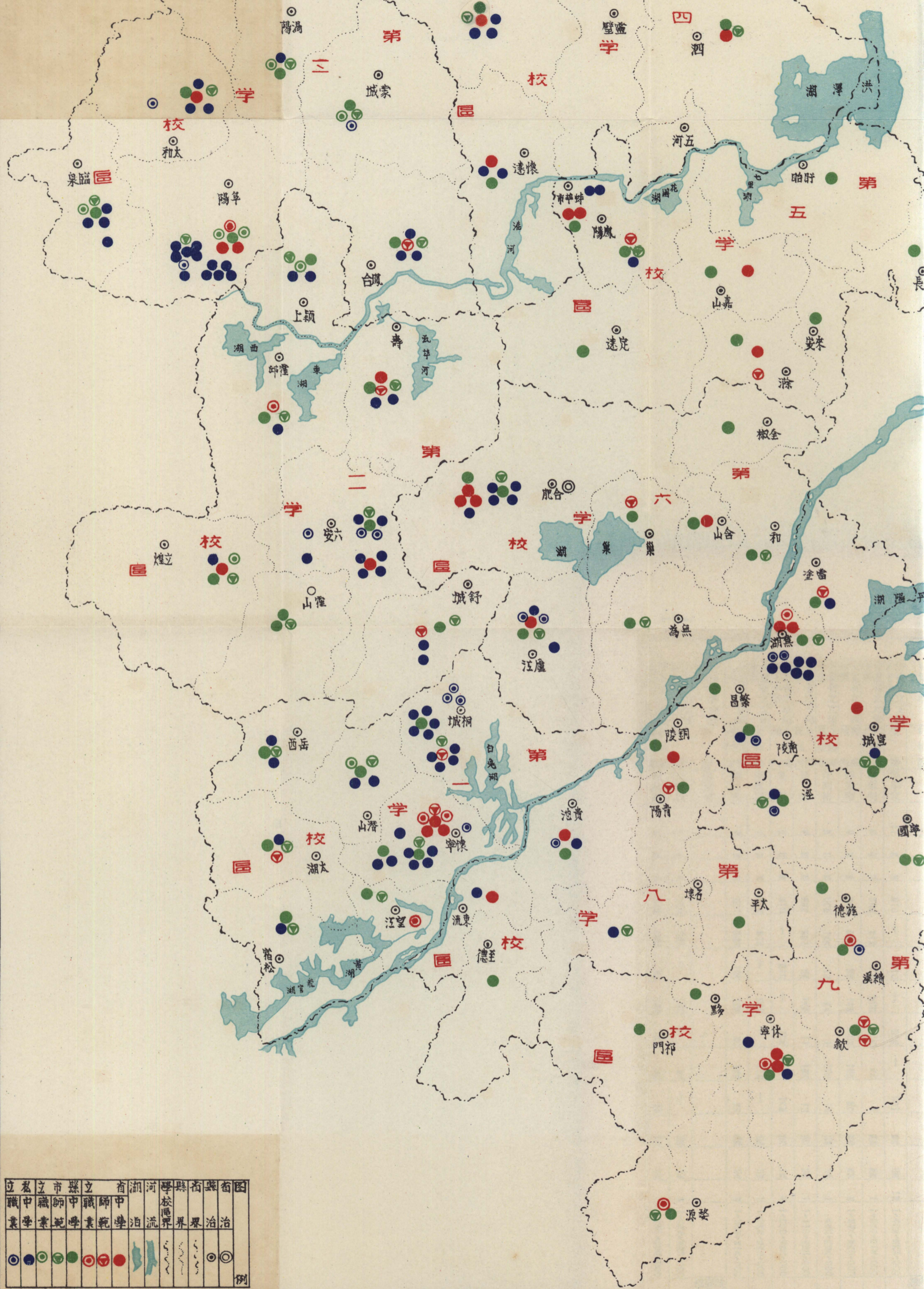

立	私	立	市	縣	立	省	湖	河	學	縣	省	省	圖
職	中	職	師	中	職	師	中	學	校	界	界	界	
業	學	業	範	學	業	範	學	泊	流				
●	●	●	●	●	●	●	●	●	●	●	●	●	例

安徽省教育廳統計室製
 中華民國三十六年八月

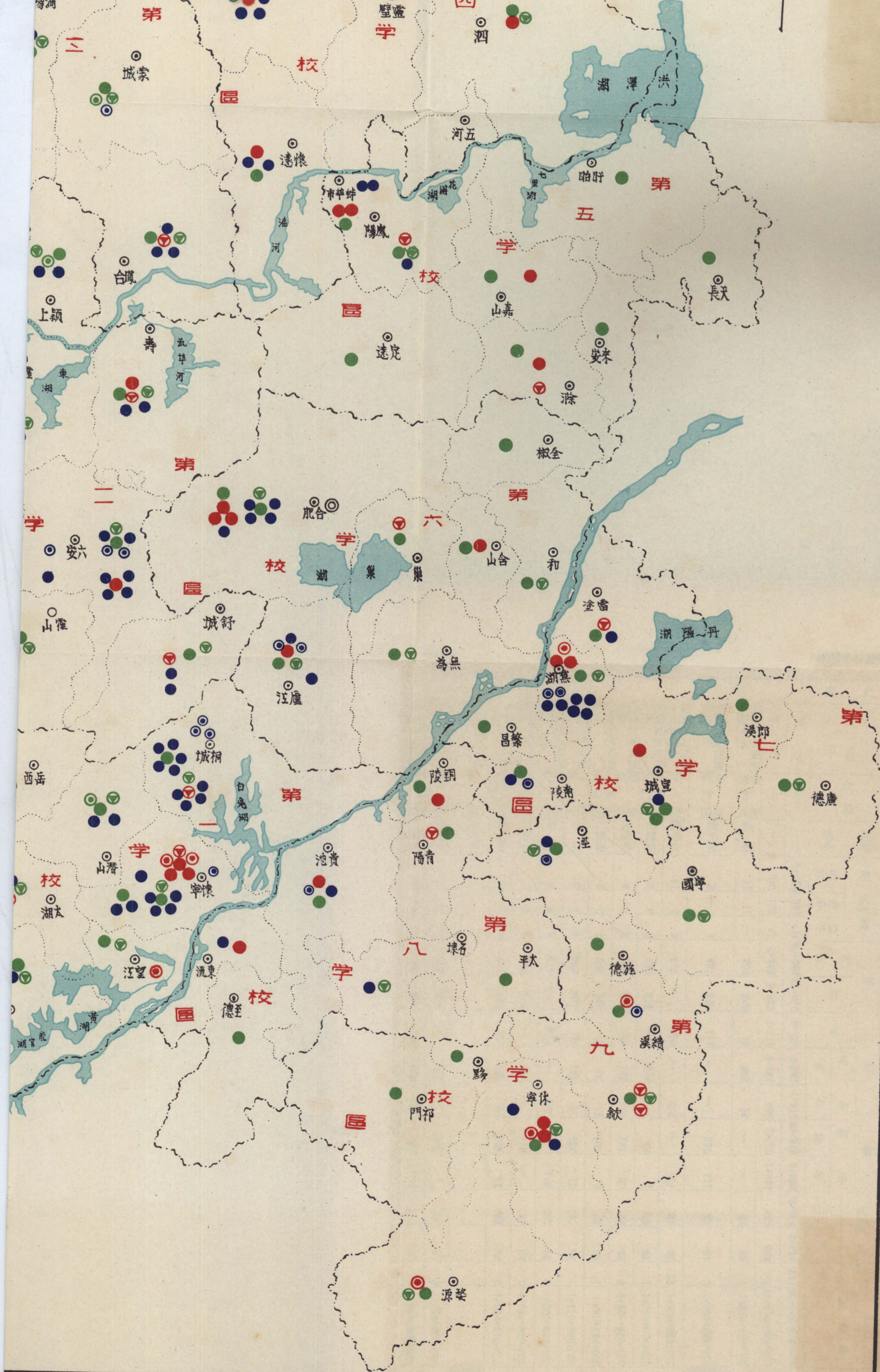

安徽省教育廳統計室製

民國三十三年八月

安徽省中學一覽表 三十六年度八月編製

校名	校址	校長	班級數		學生數				教職員數		經費數	備註					
			計共	中高中初	計共	男	女	高 中		計共			男	女			
								男	女								
總計	—	—	1,065	247	818	579	241	716	1,523	769	5,657	4,289	3,410,593,343,878				
共計	—	—	210	11	86	9,573	7,360	2,213	4,438	97	2,933	1,241	880	794	863,632,976,800		
安徽省立安慶高級中學	安慶龍門口	程勉	—	—	—	—	—	—	—	—	—	—	—	—	—	—	
安徽省立安慶初級中學	安慶梓權閣	周元吉	—	—	—	—	—	—	—	—	—	—	—	—	—	—	該校報表未據呈報本表以十五年度第一學期數字填列
安徽省立安慶女子中學	安慶	鄧季宜	11	6	5	410	1	410	1	209	1	101	39	25	1,735,564,000		
安徽省立六安中學	六安北門外	胡蘇明	9	7	2	433	423	9	355	8	88	1	34	33	1,297,018,000		
安徽省立壽縣中學	壽縣城內	孫秉南	7	4	3	384	330	54	174	24	156	30	49	45	1,379,330,000		
安徽省立立煌中學	立煌縣城內	江圖裕	5	2	3	303	188	115	68	1	110	24	22	33	892,648,000		
安徽省立阜陽中學	阜陽城內	徐淮	7	4	3	354	331	23	133	11	148	23	30	29	1,110,731,000		
安徽省立阜陽女子中學	阜陽城內	吳勁	6	3	3	322	1	321	1	219	1	183	26	19	1,000,548,000		
安徽省立太和縣中學	太和縣	洪真道	7	4	3	319	319	1	214	1	115	1	27	25	1,106,956,000		
安徽省立懷遠縣中學	懷遠縣	劉紹先	9	4	5	501	395	106	196	40	199	66	33	29	1,110,748,000		
安徽省立泗縣中學	泗縣	忽秉初	—	—	—	—	—	—	—	—	—	—	—	—	—	該校三十六學年度第一學期開辦招收新生三班	
安徽省立宿縣中學	宿縣	仲蘭村	6	4	2	353	353	1	176	1	79	1	36	33	1,099,560,000		
安徽省立嘉山縣中學	嘉山縣	賀義昭	6	4	2	313	313	4	177	31	73	13	27	36	1	741,808,000	

中定遠縣立初級中學	中銅陵縣立初級中學	中繁昌縣立初級中學	中蕪湖縣立初級中學	中當塗縣立初級中學	鳳陽縣立中學	中至德縣立初級中學	中滁縣縣立初級中學	中廣德縣縣立初級中學	中靈璧縣縣立初級中學	中嘉山縣縣立初級中學	中來安縣縣立初級中學	中立煌縣縣立初級中學	中郎溪縣縣立初級中學	中霍山縣縣立初級中學	中太平縣縣立初級中學	中青陽縣縣立初級中學	貴池縣縣立初級中學	中旌德縣縣立初級中學
城遠內	銅陵	繁昌	蕪湖	當塗城	鳳陽城內	至德縣城	滁縣城內	廣德縣城	靈璧縣城	嘉山縣城	來安縣城	立煌縣城	郎溪縣城	霍山縣城	太平縣城	青陽縣城	貴池縣城內	旌德縣城
楊伯韓	曾達文	汪洋	陳家聲	鄒功鼎	劉武壽	洪勉之	張益天	鄒恩雨	李琳	李吉行	陸耀文	芮承濤	呂璜	盧景卿	盛謙方	黃煥文	章世達	江不俊
三	二	三	六	五	八	二	七	八	七	六	五	二	四	六	三	五	六	四
一	一	一	一	一	三	一	一	一	一	一	一	一	一	一	一	一	一	一
三	二	三	六	五	六	二	七	八	七	六	五	二	四	六	三	五	六	四
二〇四	八六	*一三九	二五〇	二五八	五三三	七七一	三五五	三六五	三四五	三〇八	二五三	七八	一七七	二五〇	八八	一九二	三六六	二二〇
一七八	八二	一一八	一七三	二〇〇	四四八	六三	二七七	三二五	三三〇	二五九	二〇九	七八	一七一	二二五	七八	一七四	三一一	一八六
二六	五	二二	六七	五八	六七	九	七八	五〇	二五	五四	四三	一	六	三五	一〇	一七	二二	二四
一	一	一	一	一	一〇一	一	一	一	一	一	一	一	一	一	一	一	一	一
一	一	一	一	一	一一	一	一	一	一	一	一	一	一	一	一	一	一	一
一七八	八二	一一八	一七三	二〇〇	三五七	六三	二七七	三二五	三三〇	二五九	二〇九	七八	一七一	二二五	七八	一七四	三三三	一八六
二六	五	二二	六七	五八	五五	九	七八	五〇	二五	五四	四三	一	六	三五	一〇	一七	二二	二四
二〇	一五	一九	三一	二四	三一	三三	三三	三三	三七	二五	三一	一四	一四	二八	一七	二〇	二八	二七
一八	一四	一五	二五	二二	二八	一八	三〇	三一	三六	二三	一九	一三	一三	二八	一六	一九	二六	二五
二	一	四	六	三	三	五	三	二	一	三	二	一	一	一	一	一	二	二
二四、〇六一、八四八	二四、〇六一、八四八	二九、七五〇、〇六四	五〇、九三二、三三二	三三、九九五、五〇〇	五、七四七、九三六	二四、〇六一、八四八	五〇、九三二、三三二	五〇、九三二、三三二	五〇、九三二、三三二	三九、七三四、五七六	三三、九五五、五六〇	二四、〇六一、八四八	二九、七五〇、〇六四	三七、七三四、五七六	二四、〇六一、八四八	三七、七三四、五七六	三七、七三四、五七六	三二、九五五、五六〇
				該校三十六學年 度第一期附設 簡師班								該校報表未據呈 報本年度以十五 數字填列						

舒城縣私立求	張母	注廷探	一〇五	九八	七	一	一	九八	七	一八	一八一	七、六五五、〇〇〇
懷遠縣私立准	西門	朱晨聲	三六五	二八二	八三	一〇六	二八	一七六	五五	三〇	二五	一一、〇五〇、〇〇〇
懷遠縣私立立	歐陽師	歐陽師	二四四	二四〇	四	七三	二	一六八	二	一五	一三	五九、〇〇〇、〇〇〇
霍邱縣私立立	薛保恆	薛保恆	二七九	二五三	二七	一	一	二五三	二七	一六	一六	一、五五九、四四〇
霍邱縣私立波	王傑民	王傑民	二六〇	二四七	一三	五三	四	一九四	九	一四	一四	六、〇四四、五〇〇
阜陽縣私立淮	胡愷臣	胡愷臣	二四二	二四〇	一四	一	一	二三六	一四	一九	一九	一〇、二四〇、〇〇〇
阜陽縣私立崇	盧斗瞻	盧斗瞻	一一八	一〇五	一三	一	一	一〇五	一三	九	九	一一、〇六〇、〇〇〇
阜陽縣私立明	耿應心	耿應心	二三五	二三五	一	一	一	三五	一	一五	一四	一一、〇〇〇、〇〇〇
阜陽縣私立學	哈福貴	哈福貴	三九四	三八四	一〇	一一四	一	二六〇	九	一八	一八	八、八〇〇、〇〇〇
阜陽縣私立成	楊明弼	楊明弼	一九五	一九五	一	一	一	一九五	一	一一	一一	五五、三三三、〇〇〇
阜陽縣私立真	甯馨	甯馨	一一五	一一五	一一五	一一五	一一五	一一五	一一五	一一三	七	五、〇一五、六〇〇
阜陽縣私立清	閻瀚生	閻瀚生	一〇六	一〇〇	六	一	一	一〇〇	六	一〇	九	一一、三九五、〇〇〇
阜陽縣私立翠	邵新民	邵新民	一五〇	一四五	五	一	一	一四五	五	三三	一一	一一、三三〇、〇〇〇
阜陽縣私立澗	沈志巷	沈志巷	一一一	一〇八	三	一	一	一〇八	三	一七	一七	一九、六四〇、〇〇〇
阜陽縣私立阜	呂世籍	呂世籍	二二八	一七八	五〇	一	一	一七八	五〇	一五	一五	一〇〇、〇〇〇、〇〇〇
阜陽縣私立明	李乾初	李乾初	二四八	二二九	二九	一	一	二二九	二九	二四	二二	一三、一九八、〇〇〇
阜陽縣私立仰	周卓如	周卓如	三三〇	三三〇	一〇	一	一	三三〇	一〇	一八	一七	一三、〇〇〇、〇〇〇
阜陽縣私立力	馬鴻藻	馬鴻藻	一七五	一七〇	五	一	一	一七〇	五	九	九	一一、五〇一、一〇〇
阜陽縣私立扶	義子健	義子健	八五九	三三九	三〇	一	一	三三九	三〇	二五	二四	一五、四〇〇、〇〇〇
阜陽縣私立夷	南關外	南關外	七	七	七	七	七	七	七	七	七	七

該校報表未據呈
報本表以三十
學年度第一學
數字填列

穎上縣私立成	永興縣	李季英	三	一	三	一三五	一二四	一一	一	一三四	一一	一一	一一	一	一	15,400,000
德初級中學	鳳台縣私立精	岳張集	七	一	六	三〇六	二八一	二五	五六	二四五	一一〇	二八	二七	一	一	1,811,828
鳳台縣私立金	鳳台縣	古崇仁	三	一	三	一三三	一三三	一	一	一三三	一	一三	一七	二	二	二,120,000
石初級中學	鳳台縣	龔曉集	三	一	三	一三三	一三三	一	一	一三三	一	一三	一七	二	二	二,120,000
鳳台縣私立淮	鳳台縣	葉發春	三	一	三	一四八	一四三	六	一	一四一	六	一〇	一〇	一	一	13,000,000
英初級中學	太和縣私立育	太和縣	六	一	六	三七〇	三六三	七	一	三六三	七	一八	一八	一	一	10,000,000
太和縣私立新	太和縣	王懷略	三	一	五	一七六	一六七	九	一	一六七	九	一四	一四	一	一	11,000,000
太和縣私立倪	太和縣	董連捷	三	一	三	一七九	一七九	一	一	一七九	一	三	三	一	一	9,110,000
宣城縣私立復	宣城縣	謝小魯	六	三	三	一八五	一七六	九	一	一七七	六	一七	一五	二	二	27,770,000
宣城中學	宣城縣	陳持公	六	二	四	二二一	一九五	一六	六五	二三〇	一三	一一	一一	一	一	2,556,820
南陵縣私立中	南陵縣	李君素	八	三	五	二九八	二五一	四七	九八	一五三	二八	三三	一八	四	四	13,470,000
當塗縣私立剛	當塗縣	汪嵩祝	一三	四	九	五四五	四五四	九二	九三	一七一	七四	四一	四一	一	一	113,000,000
蕪湖縣私立蕪	蕪湖縣	姜樹庸	一三	三	九	七二八	五三八	一八〇	一五三	三六一	一五	三二	二九	二	二	16,500,000
蕪湖縣私立建	蕪湖縣	李辛白	八	三	五	三五四	三四〇	一四	一九一	一四九	一四	三四	三四	一	一	20,000,000
蕪湖縣私立廣	蕪湖縣	周學英	七	三	四	二六五	二二七	八	九六	二二二	三四	一八	一五	三	三	六五,000,000
蕪湖縣私立立	蕪湖縣	李肇文	六	三	三	三九九	二六六	一三三	一四四	一三三	七	三三	三三	一	一	六五,013,000
蕪湖縣私立春	蕪湖縣	胡士善	二	二	二	七九	七三	六	一	七三	六	一〇	五	五	五	19,410,000
蕪湖縣私立知	蕪湖縣	劉樹元	五	一	五	一三三	一九七	三	一	一九七	三五	一六	一五	一	一	4,008,000
蕪湖縣私立東	蕪湖縣	祝夢華	五	一	五	一三三	一三九	四	一	一三九	四	一三	一三	一	一	2,139,280
蕪湖縣私立春	蕪湖縣	高濂非	四	一	四	二三五	一八八	二七	一	一八八	二七	二二	二二	一	一	15,000,000
蕪湖縣私立淮	蕪湖縣	何仲衡	六	一	六	三二九	三二一	八	一	三二一	八	一九	一九	一	一	35,289,000
蕪湖縣私立白	蕪湖縣	何仲衡	六	一	六	三二九	三二一	八	一	三二一	八	一九	一九	一	一	35,289,000

該校報表未據呈
報本表以三十五
學度第一學期數
字填列

安徽省師範學校一覽表

三十六年八月編製

總計	別立		校長		班級數		學生		教職員數		經費數	備註		
	校名	校址	姓名	姓名	計	共	男	女	男	女				
三三一	立	立	劉濯瑕	劉濯瑕	三	一	一	一	一	一	三	三	三〇,三〇〇,〇〇〇	
七四	立	立	姚文彩	姚文彩	七	四	二	二	一	一	八	一	三三,〇〇〇,〇〇〇	
三一	立	立	曹光昭	曹光昭	三	一	一	一	一	一	一	一	三三,〇〇〇,〇〇〇	
七三	立	立	呂蔭南	呂蔭南	七	三	三	三	一	一	三	一	三三,〇〇〇,〇〇〇	
三一	立	立	馮秀媛	馮秀媛	三	一	一	一	一	一	一	一	三三,〇〇〇,〇〇〇	
三一	立	立	張文品	張文品	三	一	一	一	一	一	一	一	三三,〇〇〇,〇〇〇	
六一	立	立	薛立民	薛立民	六	一	一	一	一	一	一	一	三三,〇〇〇,〇〇〇	
九一	立	立	王子宜	王子宜	九	一	一	一	一	一	一	一	三三,〇〇〇,〇〇〇	
一九	立	立	李友陶	李友陶	一	九	四	三	一	一	一	一	三三,〇〇〇,〇〇〇	
三一	立	立	熊材炎	熊材炎	三	一	一	一	一	一	一	一	三三,〇〇〇,〇〇〇	
三一	立	立	孫子相	孫子相	三	一	一	一	一	一	一	一	三三,〇〇〇,〇〇〇	
五二	立	立	李得溫	李得溫	五	二	一	一	一	一	一	一	三三,〇〇〇,〇〇〇	
三一	立	立	朱邵之	朱邵之	三	一	一	一	一	一	一	一	三三,〇〇〇,〇〇〇	
八三	立	立	宋克灼	宋克灼	八	三	二	二	一	一	一	一	三三,〇〇〇,〇〇〇	
三一	立	立	崔同修	崔同修	三	一	一	一	一	一	一	一	三三,〇〇〇,〇〇〇	
三一	立	立	李宗鄴	李宗鄴	三	一	一	一	一	一	一	一	三三,〇〇〇,〇〇〇	

師範學校 簡易	休甯縣立 簡易	宣城縣立 簡易	宿縣縣立 簡易	師範縣立 簡易	鳳台縣立 簡易	蒙城縣立 簡易	亳縣縣立 簡易	泗陽縣立 簡易	太和縣立 簡易	師範縣立 簡易	臨泉縣立 簡易	阜陽縣立 師範	霍邱縣立 簡易	壽縣縣立 簡易	合肥縣立 簡易	岳西縣立 簡易	舒城縣立 簡易	六安縣立 簡易	霍山縣立 簡易	師範縣立 簡易	廬江縣立 簡易
休甯縣立 簡易	宣城縣立 簡易	宿縣縣立 簡易	師範縣立 簡易	鳳台縣立 簡易	蒙城縣立 簡易	亳縣縣立 簡易	泗陽縣立 簡易	太和縣立 簡易	師範縣立 簡易	臨泉縣立 簡易	阜陽縣立 師範	霍邱縣立 簡易	壽縣縣立 簡易	合肥縣立 簡易	岳西縣立 簡易	舒城縣立 簡易	六安縣立 簡易	霍山縣立 簡易	師範縣立 簡易	廬江縣立 簡易	
甯陳繡德	城汪太儀	縣楊子厚	北門外 姜鳴球	颯上 岳舉方	雙澗 姜懷文	城內 蘇樸生	張村 夏麟振	太和 和吳繼炳	臨泉 泉草國鑫	阜陽 程紹雲	霍邱 王耕陽	壽縣 縣常傳綸	合肥 肥丁興濱	岳西 程慕濂	舒城 城王樹聲	六安 外程石仙	霍山 內李霞珍	師範 煌張文斗	廬江 內江楊誠成		
四	三	六	三	五	五	五	六	四	六	六	四	六	六	三	三	六	四	四	五	五	
一	一	一	一	一	一	一	一	一	一	一	一	一	一	一	一	一	一	一	一	一	
四	三	六	三	五	五	五	六	四	六	六	四	六	六	三	三	六	四	四	五	五	
1150	1115	1140	1150	1135	1137	1130	1100	1100	1100	1150	1100	1100	1100	1100	1100	1100	1100	1100	1100	1100	
八四	101	104	119	193	131	196	184	181	181	130	179	181	181	181	133	134	126	133	123	121	
四六	一	一	三	三六	一六	三四	一六	一八	二八	四	二	一七	二七	二	三	三	三九	三	三	五九	
一	一	一	一	一	一	一	一	一	一	一	一	一	一	一	一	一	一	一	一	一	
一	一	一	一	一	一	一	一	一	一	一	一	一	一	一	一	一	一	一	一	一	
八四	101	104	119	193	131	196	184	181	181	130	179	181	181	181	133	134	126	133	123	121	
四六	一	一	三	三六	一六	三四	一六	一八	二八	四	二	一七	二七	二	三	三	三九	三	三	五九	
一九	一八	二六	一八	二四	二二	二二	二六	三三	三三	二七	三二	三三	三六	三三	一七	二五	二二	二二	一九	三三	
一七	一五	二五	一七	二二	二〇	三三	三五	二二	二〇	二五	二〇	一九	二五	二一	二一	二二	二〇	二〇	一七	二二	
二	三	一	一	二	一	一	一	一	二	二	一	三	一	一	二	四	一	二	二	二	
四八、六二四、三六八	四八、六二四、三六八	六六、〇八六、八三三	三九、五三四、二六	五七、〇八二、五二〇	四八、六二四、三六八	五七、〇五四、五三〇	六六、〇八六、八三三	五七、〇五四、五三〇	六六、〇八六、八三三	八五、八一、九四四	四八、六二四、三六八	六六、〇八六、八三三	六六、〇八六、八三三	三九、五三四、二六	四四、〇七九、二九三	七三、七四三、三四八	四八、六二四、三六八	四八、六二四、三六八	五七、〇五四、五三〇	四八、六二四、三六八	五七、〇五四、五三〇

安徽省中學附設師範班一覽表

三十六年八月編製

省	別立	校名	校址	校長	班級數		學生數				教職員數		經費數	備註	
					計共	師範	計共	男	女	男	女	男			女
安徽	立	壽縣	壽縣	孫秉南	九	四	二八二	一三五〇	三八	一六五	七四	一〇八五	二四四	三二、〇六六、〇四	教職員數及經費份數均填入中學部
安徽	立	肥城	肥城	丁澄芳	七	四	二八三	一、二五〇	一三五〇	一六五	三四	一一七	一〇一	三二、〇六六、〇四	
安徽	立	文廟	文廟	丁澄芳	二	一	六七	一	一	一	一	一	一		
共計					三六	五	九	一、五六九	一、二五〇	三八	一六五	七四	一〇八五	二四四	

立	校名	校址	校長	班級數	學生數	教職員數	經費數	備註					
立	清國	立簡易	城內	劉永福	二	二	七〇	四	一五	一三	二	五〇、一〇八、一〇五	
立	石球	立簡易	石球	曹銘鼎	三	三	九七	一三	一五	一五	一	五九、五〇五、二六	
立	師範	立簡易	無武	章心平	四	四	一〇〇	六〇	三三	三三	一	五三、八三九、四四四	
立	懷南	立簡易	懷南	楊成維	四	四	一八三	六四	三二	二二	一	四八、六二四、三六八	
立	和縣	立簡易	和縣	陳憲章	三	三	一五四	三三	一九	一六	五	五九、五三四、二六	
立	涇縣	立簡易	涇縣	朱尊一	三	三	一三三	三一	一八	一六	二	五九、五三四、二六	
立	廣德	立簡易	廣德	楊光聲	三	三	一五六	三三	一七	一六	一	五九、五〇五、二六	
立	歙縣	立簡易	歙縣	黃值源	三	三	一〇三	九六	一五	一五	一	五七、〇五五、一〇	
立	鳳陽	立簡易	鳳陽	徐煥亭	二	二	一〇三	八三	一七	一六	一	五七、三六八、六六〇	
立	泗縣	立簡易	泗縣	張沅	二	二	二二九	一四	一五	一四	一	五〇、一〇三、一〇五	
立	蕪湖	立簡易	蕪湖	胡邦籍	三	三	一三八	七六	一七	一三	四	五九、五〇五、二六	該校由江西回皖數字未據呈報
立	婺源	立簡易	婺源	東門外	三	三	一三八	六〇	一七	一三	四	五九、五〇五、二六	
立	婺源	立簡易	婺源	東門外	三	三	一三八	六〇	一七	一三	四	五九、五〇五、二六	

縣		立	
中安縣立初級	東大街陸耀文	一	一
中來縣立初級	東安陸耀文	一	一
中旌德縣立初級	旌德縣下江不竣	二	二
中旌德縣立初級	旌德縣下江不竣	二	二
中黟縣立初級	黟縣孫之傑	三	三
中黟縣立初級	黟縣孫之傑	三	三
中定遠縣立初級	定遠縣楊毓琦	三	三
中定遠縣立初級	定遠縣楊毓琦	三	三
中合山縣立初級	合山縣內谷象平	一	一
中合山縣立初級	合山縣內谷象平	一	一
中懷遠縣立初級	懷遠縣外王華生	二	二
中懷遠縣立初級	懷遠縣外王華生	二	二
中南陵縣立初級	南陵縣陳璞珊	一	一
中南陵縣立初級	南陵縣陳璞珊	一	一
中太平縣立初級	太平縣盛諱方	一	一
中太平縣立初級	太平縣盛諱方	一	一
中長天縣立初級	長天縣內劉廣瀨	一	一
中長天縣立初級	長天縣內劉廣瀨	一	一
中祁門縣立中學	祁門縣門謝奠中	三	三
中祁門縣立中學	祁門縣門謝奠中	三	三
中貴池縣立初級	貴池縣陽章世達	二	二
中貴池縣立初級	貴池縣陽章世達	二	二
中繁昌縣立初級	繁昌縣廂姚殘石	一	一
中繁昌縣立初級	繁昌縣廂姚殘石	一	一
中績溪縣立初級	績溪縣西胡家祚	一	一
中績溪縣立初級	績溪縣西胡家祚	一	一
中郎溪縣立初級	郎溪縣鎮呂璜	一	一
中郎溪縣立初級	郎溪縣鎮呂璜	一	一
中靈璧縣立初級	靈璧縣內李琳	三	三
中靈璧縣立初級	靈璧縣內李琳	三	三
中至德縣立初級	至德縣內洪勉之	二	二
中至德縣立初級	至德縣內洪勉之	二	二
中全椒縣立初級	全椒縣襄河鎮章寅	一	一
中全椒縣立初級	全椒縣襄河鎮章寅	一	一
共計		二七一	二七一
安徽省立貴池	貴池歐陽助		
安徽省立嘉山	嘉山賀義昭		
該校三十六年度 第一學期開始招 生一班			
招收新生一班			
前			

安徽省職業學校一覽表 三十六年八月編製

省	校名	校址	校長	班級數		學生數				教職員數		經費數	備註		
				計	共	男	女	高	初	男	女				
省立	安慶高級工業職業學校	安慶街	史化成	九	八	一	四三六	四三六	一	一	四	二〇八七、五五三、〇〇〇			
省立	蚌埠高級工業職業學校	蚌埠莊	畢仲翰	七	七	一	二五八	二五八	一	一	三〇	一、三二二、〇四八、〇〇〇			
省立	屯溪工業職業學校	休甯縣屯溪	江植棠	七	五	二	二四三	二四三	一	一	三三	一、三八七、〇三〇、〇〇〇			
省立	霍邱高級農業職業學校	霍邱縣	胡國棟	七	七	一	三五〇	三五〇	一	一	三三	一、三三二、〇八八、〇〇〇			
省立	績溪高級農業職業學校	績溪縣	劉繼琮	七	七	一	一三八	一三八	一	一	三三	一、三三二、〇八八、〇〇〇			
省立	安慶高級商業職業學校	安慶	石君俠	六	六	一	一六九	一六九	一	一	三〇	一、三九二、二〇〇、〇〇〇			
省立	蕪湖高級商業職業學校	蕪湖外	劉迺俊	六	六	一	二六三	二六三	一	一	二八	一、八七〇、〇八八、〇〇〇			
省立	望江高級商業職業學校	望江縣	鄒挺	五	五	一	二二二	二二二	一	一	二四	一、二二二、九四四、〇〇〇	該校下期開辦		
省立	阜陽農業職業學校	阜陽縣	方運禮												
總計				一四三	一四二	三	二、〇六七	二、〇六三	一	一	一三三	七四	六八七	三七二、四八九、二七、三三六	

立	私	立
六安縣私立海峯女子中學	當塗縣立初級中學	盱眙縣立初級中學
市鎮	當塗	盱眙
熊斗南	陳竹賢	李國鼎
二	三	
一	一	
八	八	
一	一	
八	八	
一	一	
四	四	
一	一	
四	四	
一	一	
一	一	
八、九七、四三三	八、九七、四三三	八、九七、四三三
列	同	該校下期招收師班

安徽省中學暨師範學校附設職業班一覽表

民國三十六年八月製

立私		立省		別立	
正 師 範 學 校	早 陽 縣 私 立 崇 阜 插 花 廟 胡 愷 臣	中 學 安 徽 省 立 池 州 青 陵 陽 鎮	安 徽 省 立 第 八 城 廬 江 縣 內	校 名	校 址
共計	共計	共計	共計	姓名	校長
三	三	二	三	計共	班級數
一	一	二	三	中	高
三	三	一	一	中	初
六	六	七	二	計共	學
六	六	六	二	男	生
一	一	二	二	女	高
一	一	九	二	男	中
一	一	二	二	女	初
六	六	一	一	男	中
一	一	一	一	女	教
一	一	一	一	計共	職
				男	員
				女	數
				經費數	
				備	
				註	

安徽省師範學校附設中學班一覽表

立省		別立	
安 徽 省 立 舒 城 師 範 學 校	內 城 注 經 略	校 名	校 址
共計	總計	姓名	校長
四	四	計共	班級數
三	三	中	高
三	三	中	初
一	一	計共	學
一	一	男	生
一	一	女	高
七	七	男	中
六	六	女	初
六	六	男	中
九	九	女	教
一	一	計共	職
一	一	男	員
一	一	女	數
		經費數	
		備	
		註	

均列入師範部計算

均列入本部計算

安徽省立中學校長一覽表 民國三十六年九月

省	校名	姓名	性別	年齡	籍貫	簡歷	到差		備註
							年	月	
省立	安慶高級中學	程勉	男		懷甯	日本東京高師畢業會充女中池師等校長	三五	二	
省立	安慶初級中學	周元吉	同		桐城	國立中山大學畢業會充省督學國立僑民師範校長	三六	二	
省立	六安中學	胡蘇明	同		六安	日本明治大學畢業會任本廳主祕	三五	二	
省立	嘉山中學	賀義昭	同		全椒	國立暨南大學畢業會充教育局長中學校長	三五	八	
省立	阜陽中學	徐淮	同		阜陽	金陵大學畢業會充省立一、三、六等中學校長	二九	二	
省立	合肥高級中學	吳天植	同		合肥	國立勞動大學畢業歷充中學教員	三五	二	
省立	貞幹中學	王貫之	同		潛山	日本明治大學畢業會充縣立私立中學校長	三六	二	
省立	第八中學	慈克莊	同		桐城	國立武大畢業會任省中校長	三四	二	
省立	宣城中學	李廣蔭	同	四二	合肥	中央大學畢業會任鐵道部職工校長	三五	八	
省立	含山中學	葉偉珍	同		同	國立東南大學畢業國立九中祕書	三五	八	
省立	懷遠中學	劉紹先	同	三六	臨泉	金陵大學畢業會任臨泉縣中校長	三六	八	
省立	休甯中學	汪嵩祝	同	五二	歙縣	上海南洋路礦專門畢業會任蕪關中學校長	三六	八	
省立	蚌埠中學	葉樹垣	同		桐城	安徽大學畢業本廳科長	三五	二	
省立	滁州中學	金延生	同		滁州	美國哥倫比亞碩士中央訓練團教官等職	三五	八	
省立	蕪湖中學	唐道海	同		繁昌	日本長崎高商畢業會任安大教授	三五	二	
省立	壽縣中學	孫秉南	同		壽縣	安徽大學畢業會任中學教員	三五	八	
省立	立煌中學	江圖裕	同		立煌	日本東京高師畢業會任本廳科長	三五	二	
省立	東流中學	吳曙東	同	四四	桐城	日本鹿兒島高等農科畢業會任安徽學院教授	三六	八	

安徽省立職業學校校長一覽表

省立太和中學	洪直道	男	四五	巢縣	金陵大學畢業會任國立八中第一分校長	三五	二	
省立宿縣中學	仲蘭村	同	四一	貴池	中央大學畢業會任中學教職員十二年	三五	二	
省立貴池中學	歐陽良助	同	四六	至德	武昌高師畢業會任國立八中高中分校長	三五	二	
省立銅陵中學	王曉春	同	四五	銅陵	俄國孫逸仙大學畢業會任國立榮昌師範校長	三六	八	
省立休甯女子中學	周仲辰	女		江蘇阜甯	北京大學畢業會任安徽大學副教授	三五	八	
省立合肥女子中學	丁澄芳	同	四一	阜陽	北師大畢業會充教員省參議員	三五	二	
省立阜陽女子中學	吳勁	男	五〇	桐城	國立武昌高師畢業歷充中學教員	三四	八	
省立蕪湖女子中學	李相玉	女	四五	同	北師大畢業會任考試院考選委員會專門委員	三六	八	
省立安慶女子中學	鄧季宜	男	五四	懷甯	法國巴黎大學畢業會任復旦光華等校教授	三五	二	
省立泗縣中學	忽秉初	同	三八	泗縣	安徽大學畢業會任泗縣縣長	三六	八	
省立蚌埠女子中學	陳士華	女	四〇	江蘇	德國柏林大學畢業會任校長	三六	八	

校名	姓名	性別	年齡	籍貫	簡歷	到差		備註
						年	月	
省立安慶高級工業職業學校	史化成	男	五〇	桐城	日本東京工業大學畢業會任桐城縣中校長	三四	八	
省立蚌埠工業專科學校	畢仲翰	同	五一	壽縣	英國孟吉斯特工科大學畢業會任中大教授	三六	八	
省立屯溪工業職業學校	江植業	同	五七	婺源	安徽優級師範畢業本廳科長	三四	五	
省立霍邱農業職業學校	胡國棟	同	四五	霍邱	北平農業大學畢業國立八中教員主任	三五	八	
省立績溪農業職業學校	劉繼琮	同	三八	蕪湖	京陵大學畢業會任邊疆學校講師	三五	八	
省立安慶醫事職業學校	石君俠	同		懷甯	日本千葉醫科大學畢業會任安大醫務主任	三六	二	

安徽省立師範學校校長一覽表

省立蕪湖高級商業職業學校	劉 澍 俊	男	三七	巢 縣	中央大學畢業會任軍校教官七年	三一	八
省立望江永產學校	鄒 挺	同	三五	望 江	安徽大學畢業會任本廳督學	三五	二
省立阜陽農業職業學校	方 運 禮	同	四〇	貴 池	國立中山大學畢業會充中學教員及中校教官	三六	八

校 名	姓 名	性 別	年 齡	籍 貫	簡 歷	到 差		備 註
						年	月	
省立安慶專科師範	陳介孚	男	五二	懷 甯	前交通部上海路礦專門畢業會充本廳科長	三五	二	
省立太湖師範	汪 忠 天	同	三八	太 湖	國立武漢大學畢業會任皖南行署督學	三六	八	
省立桐城女子師範	孫其節	女	三八	桐 城	北平師範大學畢業會任女中教員主任	三四	二	
省立靈璧師範	徐合璧	男	四一	靈 璧	安徽大學畢業會任本廳秘書	三五	八	
省立舒城師範	汪 經 略	同	四二	舒 城	中央大學畢業會任中學校長	三五	八	
省立鳳台師範	史國瑛	同		鳳 台	會充鳳台縣立中學校長	三六	八	
省立黃麓師範	耿家舒	同	三三	合 肥	國立河南大學畢業會任中央訓團教官	三五	八	
省立鳳陽師範	虞仲華	同	三四	同	北京大學畢業會任省立壽縣女子工職校長	三五	二	
省立歙縣師範	胡逢榮	同	四〇	黟 縣	中央大學畢業會任皖南行署視察	三五	八	
省立池州師範	吳郭民	同	四七	岳 西	日本鹿兒島高等農業學校畢業會任浙大農學院教授	三五	八	
省立當塗師範	倪世雄	同	四二	合 肥	中央大學畢業會任蒙藏委員會秘書	三六	八	
省立歙縣女子師範	倪 暢 予	女	四四	祁 門	上海大學畢業省參議會議員	三四	二	
省立壽縣女子師範	蘇家祥	男		穎 上	國立武昌高師畢業會任國九中校長	三六	八	
省立滁州勞作師範	徐康民	同	四八	江 蘇	上海美專畢業會任國立勞作師範校長	三五	八	

安徽省縣立中學校長一覽表

校名	姓名	性別	年齡	籍貫	到差		備註
					年	月	
桐城縣中	方來同	男	四九	桐城	三五	八	
懷甯縣立中學	胡光惠	同	三一	懷甯	三五	八	
宿松縣立中學	李世榮	同	四二	宿松	三五	八	三十六年八月改派張子愚
望江縣立中學	檀韻韓	同	三九	望江	二七	九	
廬江縣立中學	鄭秉鈞	同	四二	廬江	三二	八	
無為縣立中學	程希聖	同	三六	無為	三五	八	
潛山縣立中學	謝祁鍾	同	四三	潛山	三二	八	
太湖縣立中學	周學文	同	五〇	太湖	三五	八	未加委
岳西縣立中學	程慕濂	同	四七	岳西	三五	二	
霍邱縣立中學	謝麟祥	同	四二	霍邱	三五	八	
六安縣立中學	高永成	同	三四	六安	三五	二	
舒城縣立中學	王仁峯	同	六一	舒城	三一	八	
合肥縣立中學	葛慶豐	同	四〇	合肥	三五	八	
合肥縣立女子中學	吳天誠	女	三三	合肥	三四	八	
壽縣縣立中學	黃景孟	男	四四	壽縣	三四	二	
阜陽縣立中學	印邦彥	同	三一	阜陽	三五	八	
穎上縣立中學	江效孔	同	三六	穎上	三三	八	

鳳台縣立中學	張文藻	男	四四	鳳台	三五	八	
懷遠縣立中學	王華生	同	三一	懷遠	三一	八	
蒙城縣立中學	丁承宗	同	四六	蒙城	三二	二	
渦陽縣立中學	李完白	同	三九	渦陽	二九	八	
亳縣縣立中學	陳紀成	男	四四	亳縣	二八	二	
臨泉縣立中學	劉文炳	同	三〇	臨泉	三五	八	三十六年八月改派劉鵬九接充
太和縣立中學	陳遐弗	同	三九	太和	三五	八	
宿縣縣立中學	馮錫賢	同	三五	宿縣	三五	八	未加委
和縣縣立中學	汪侗	同		和縣			
含山縣立中學	谷象平	同	四二	含山	三五	八	
全椒縣立中學	韋寅	同	四二	全椒	三五	二	
巢縣縣立中學	高呂懷	同	三七	巢縣	三六	二	
涇縣縣立中學	葛銘慎	同	四三	涇縣	三五	八	
宣城縣立中學	茆魯蓀	同	四〇	宣城	三五	八	
南陵縣立中學	陳樸珊	同	三三	南陵	三四	八	
甯國縣立中學	鳳振聲	同	五七	甯國	三五	二	
休甯縣立中學	陳繩祖	同	四一	休甯	三〇	八	
祁門縣中	謝奠中	同	四五	祁門	三五	二	
歙縣縣立中學	凌集機	同	四六	歙縣	三二	八	
績溪縣立中學	胡家祚	同	三七	績溪	三五	八	
黟縣縣立中學	孫之傑	同	四四	黟縣	三五	二	

旌德縣立中學	江不俊	男	三三	旌德	三五八	
貴池縣立中學	章世達	同	四二	貴池	三四八	
青陽縣立中學	黃煥文	同	四二	青陽	三二八	
太平縣立中學	盛謹方	同		太平		
霍山縣立中學	盧澤卿	同	四七	霍山	三四八	
郎溪縣立中學	呂璜	同	四一	郎溪	三四八	
立煌縣立中學	芮承濤	同	三二	立煌	三五八	權理職務
來安縣立中學	陸耀文	同	五九	來安	三五二	
嘉山縣立中學	李吉行	同		嘉山	三五八	三十六年八月改派李吉行
靈璧縣立中學	李琳	同	三六	靈璧	三五二	
廣德縣立中學	鄒恩雨	同	三五	廣德	三五八	暫代職務
滁縣縣立中學	張益天	同	三六	滁縣	三四八	
至德縣立中學	洪勉之	同	六一	至德	三五八	暫行代理
鳳陽縣立中學	劉武壽	同	四〇	鳳陽	三五八	
當塗縣立中學	鄒功鼎	同	三一	當塗	三五八	
蕪湖縣立中學	陳家聲	同	三三	蕪湖	三六八	
繁昌縣立中學	汪洋	同		繁昌		
銅陵縣立中學	曾達文	同	四四	銅陵	三五八	
定遠縣立中學	楊伯韓	同	五五	定遠	三五八	
泗縣縣立中學	熊華斌					未加委
盱眙縣立中學	李國鼎	同	四九	盱眙	三五八	

天長縣立中學	劉廣瀨	男		天長		未加委
--------	-----	---	--	----	--	-----

安 徽 省 聯 立 中 學 校 長 一 覽 表 三 十 六 年 七 月

校 名	姓 名	性 別	年 齡	籍 貫	到 差	備 註
安慶六邑聯立中學	趙綸士	男	五七	太湖	二七九	
甯屬六縣聯立中學	陳希權	同	四七	旌德	三五二	
霍立初級中學	鄭榮波	同	二七	立煌	三五八	

安 徽 省 縣 立 職 業 學 校 校 長 一 覽 表 三 十 六 年 七 月

校 名	姓 名	性 別	年 齡	籍 貫	到 差	備 註
潛山縣立農校	陶 硯	男		潛山	三五八	
蒙城縣立初級農校	侯福聲	同	四七	蒙城	三五八	
穎上縣立初級農校	李子美	同	四二	穎上	三四二	
立煌縣立農校	桂尊木	同	三三	立煌	三四二	
第三區九縣聯立職業學校	呂醒寰	同	五一	阜陽	三三八	三十六年八月改為省立阜陽農校派方運禮為校長
渦陽縣立初級農校	牛家駿	同	四一	渦陽	三五八	
臨泉縣立初級農校	王萬箱	同		臨泉		
阜陽縣立初級農校	趙祥生	同	三八	阜陽	三四二	

安徽省私立中學校長一覽表

學校名稱	姓名	性別	年齡	籍貫	到差		備註
					年	月	
桐城縣私立菁華中學	方伯堂	男	五四	桐城	二九	二	
桐城縣私立浮山中學	徐慎之	男	四九	桐城	三二	二	
桐城縣私立三	石綸閣	男	四七	桐城	二五	二	
山初級縣私立篤	劉健農	男	五六	桐城	三五	八	
桐城縣私立孟	方曉菴	同	四六	桐城	三四	二	
桐城縣私立高	吳竹其	同	五〇	桐城	三四	八	
石初級縣私立鵲	周伯眉	同	六四	桐城	三四	八	
桐城縣私立麻溪	吳益生	同	五八	桐城	三四	八	
城初級縣私立天	張護棠	同	四一	桐城	三五	二	
潛初級縣私立光	汪妙年	同	三五	潛山	三五	二	
景初級縣私立	范苑聲	同	四六	潛山	三二	八	
天流中縣私立	龍笑雲	同	三八	桐城	三〇	二	
懷南中縣私立	張國喬	同	五五	桐城	二二	二	
懷初級縣私立	夏天演	同		懷甯	三五	二	
懷初級縣私立	陳我魯	同	六四	懷甯	三二	八	
懷初級縣私立	李文質	同	四五	懷甯	三六	二	
清初級縣私立	汪孟春	同	三八	懷甯	三四	八	

學校名稱	姓名	性別	年齡	籍貫	到差	備註
懷甯初級縣私立	劉虛清	同	五七	懷甯	三五	八
懷甯初級縣私立	謝覺先	同	二八	懷甯	三五	八
懷甯初級縣私立	張宗良	同	四五	懷甯	三〇	八
懷甯初級縣私立	宛敏韶	同	四三	懷甯	三五	八
懷甯初級縣私立	儲耀光	同	四〇	懷甯	三四	二
懷甯初級縣私立	王濟川	同	四八	懷甯	三六	二
懷甯初級縣私立	吳準伯	同	四四	懷甯	三五	二
懷甯初級縣私立	李仲賓	同	四八	懷甯	三五	二
懷甯初級縣私立	尹穎青	同	四六	懷甯	三五	八
懷甯初級縣私立	李用葵	同	四八	懷甯	三六	二
懷甯初級縣私立	王立仁	同	三八	懷甯	三五	八
懷甯初級縣私立	徐卓	同	三八	懷甯	三五	八
懷甯初級縣私立	李朗齋	同	五六	懷甯	三一	八
懷甯初級縣私立	熊斗南	同	四五	懷甯	三六	二
懷甯初級縣私立	胡德容	女	二五	懷甯	三五	八
懷甯初級縣私立	楊立雪	男	五六	懷甯	三四	二
懷甯初級縣私立	黃肇祥	同	四七	懷甯	三五	八
懷甯初級縣私立	潘爲俊	同	四〇	懷甯	三四	八
懷甯初級縣私立	陳蜀平	同	三八	懷甯	三二	二
懷甯初級縣私立	汪廷探	同	四〇	懷甯	三二	八
懷甯初級縣私立	馮增祐	同	二六	懷甯	三六	二

英 鳳 初 台 級 私 中 學 立 淮	鳳 初 台 縣 私 中 學 立 金	精 忠 台 縣 私 中 學 立	鳳 初 台 縣 私 中 學 立 成	德 初 台 縣 私 中 學 立 夷	吾 初 台 縣 私 中 學 立 扶	穎 初 台 縣 私 中 學 立 力	臨 初 台 縣 私 中 學 立 仙	高 初 台 縣 私 中 學 立 明	臨 初 台 縣 私 中 學 立 阜	田 初 台 縣 私 中 學 立 阜	阜 初 台 縣 私 中 學 立 淝	英 初 台 縣 私 中 學 立 淝	阜 初 台 縣 私 中 學 立 淝	益 初 台 縣 私 中 學 立 翠	女 子 初 台 縣 私 中 學 立 穎	阜 初 台 縣 私 中 學 立 穎	固 初 台 縣 私 中 學 立 真	阜 初 台 縣 私 中 學 立 真	成 初 台 縣 私 中 學 立 立	阜 初 台 縣 私 中 學 立 立	穎 初 台 縣 私 中 學 立 立	阜 初 台 縣 私 中 學 立 立	德 初 台 縣 私 中 學 立 立	正 初 台 縣 私 中 學 立 立	阜 初 台 縣 私 中 學 立 立	淮 初 台 縣 私 中 學 立 立	阜 初 台 縣 私 中 學 立 立	霍 初 台 縣 私 中 學 立 立	立 初 台 縣 私 中 學 立 立
葉發春	古崇仁	岳掄才	李季英	曩子健	馬鴻溲	周卓如	李乾初	呂世簫	沈志旌	邵新民	閻瀚生	甯馨	楊明弼	哈福貴	耿應心	盧斗瞻	胡愷臣	王傑民	薛保恆	歐陽師									
同二六	同三二	同四六	同五〇	同四二	同五〇	同三三	同三六	同四六	同三三	同三一	男	女三〇	同三九	同三四	同五〇	同五五	同四〇	同四四	同三三										
鳳台	山東	鳳台	穎上	臨泉	臨泉	阜陽	阜陽	阜陽	阜陽	阜陽	阜陽	阜陽	河北	阜陽	阜陽	阜陽	阜陽	阜陽	霍邱	湖南									
三五八	三三八	三一二	三五八	三三八	三四二	二九八	三二二	三五八	三四八	三五八	三四八	三四八	二九二	三〇二	三〇八	三〇八	二九八	三五八	三四二										

石 球 縣 私 立 崇 實 中 學	涇 縣 私 立 培 風 中 學	毫 縣 私 立 渦 北 中 學	達 縣 私 立 中 學	西 初 台 縣 私 中 學 立 皖	立 初 台 縣 私 中 學 立 皖	白 沙 湖 縣 私 中 學 立 立	太 湖 縣 私 中 學 立 立	南 壽 縣 私 中 學 立 立	春 壽 縣 私 中 學 立 立	渦 壽 縣 私 中 學 立 立	行 渦 縣 私 中 學 立 知	春 霖 湖 縣 私 中 學 立 立	廣 益 湖 縣 私 中 學 立 立	蕪 文 湖 縣 私 中 學 立 立	靜 文 湖 縣 私 中 學 立 立	蕪 文 湖 縣 私 中 學 立 立	蕪 文 湖 縣 私 中 學 立 立	蕪 文 湖 縣 私 中 學 立 立	直 初 台 縣 私 中 學 立 剛	當 初 台 縣 私 中 學 立 剛	中 山 陵 縣 私 中 學 立 立	復 旦 縣 私 中 學 立 立	宣 城 縣 私 中 學 立 立	邱 初 台 縣 私 中 學 立 倪	陽 初 台 縣 私 中 學 立 新	太 初 台 縣 私 中 學 立 新	英 初 台 縣 私 中 學 立 育
李得溫	朱劭之	宋克灼	崔同修	李宗鄴	何仲衡	高滌非	祝夢華	劉樹元	胡士善	李肇文	周學英	魏壽永	萬樹庸	汪嵩祝	李君素	陳持公	謝小魯	董連捷	王懷略	李松年							
同四五	同三七	同三六	同三四	同五一	同二八	同三六	男五六	男三六	女四〇	男五三	女四三	同四三	同四五	男五二	女四〇	同三八	男三六	男三七	同四二	男三二							
石球	涇縣	毫縣	毫縣	立煌	太湖	壽縣	壽縣	渦陽	含山	湖北	壽縣	合肥	和縣	歙縣	湖南	南陵	合肥	太和	太和	太和							
三五二	三四八	三五二	三五二	三三八	三三八	三四八	三三八	三三八	三三八	六年二	三五二	三六八	一九八	一七八	三六二	三五二	三四八	三二八	三二八	三五二							

安徽省私立職業學校校長一覽表

校名	姓名	性別	年齡	籍貫		備註
				年	到差	
阜陽縣私立順昌初級農業職業學校	周洪謨	男	四七	阜陽	三五二	
桐城縣私立四毅初級商業職業學校	張燕卿	同	三六	桐城	三五八	
工業職業私立通惠	葉樂羣	同	四五	桐城	三三八	
懷甯縣私立激行	汪永潔	同	五二	懷甯	二九二	
六安縣私立深東初級農業職業學校	沈全孝	同	二七	六安	三五八	
六安縣私立光祿初級農業職業學校	涂晴嵐	同	四四	六安	三四八	

貴池縣私立潔	孫子相	男	五七	貴池	三二二	
宿松縣私立北	熊材炎	同	三七	宿松	三五二	
鳳陽縣私立崇正中學	李友陶	同	四三	鳳陽	三五二	
鳳陽縣私立江淮中學	王子宜	同	五四	鳳陽	三五二	
宿縣私立崇	薛立民	同		宿縣	三五八	
宿縣私立毓秀	張文品	同	五四	宿縣	三五八	
宿縣私立中	馮秀媛	女	四四	宿縣	三四八	
上海市私立安徽中學	呂蔭南	男	五四	阜陽	二二二	
南京市私立現代中學	曹光昭	同	四七	婺源	二二八	
南京市私立安徽中學	姚文采	同	三五		一二八	
鳳陽縣私立臨	劉濯瑕	同	二九	鳳陽	三五八	

六安縣私立大同初級農業職業學校	徐啓明	男	廣西		三五八	
廬江縣私立務本初級農業職業學校	董季剛	同	四四	巢縣	三五八	
廬江縣私立德培初級農業職業學校	徐步	同	三八	廬江	三五二	
涇縣私立靜安初級紡織科職業學校	朱澄祥	同	四五	涇縣	二九八	
南陵縣私立郁青初級農業職業學校	姚愧吾	同	四四	南陵	三四八	
太和縣私立槐風初級染織科職業學校	吳迪	同	三〇	太和	三三八	
蒙城縣私立中華初級染織皮革科職業學校	王寶亭	同	三四	蒙城	三四二	
蕪湖縣私立內思工業職業學校	蔡希孟	同	二九	上海	三五二	
蕪湖縣私立安瀾工業職業學校	戴子莊	同	二九	無爲	三五八	
貴池縣私立梅林初級農林科職業學校	姜哲夫	同		貴池	三五二	
桐城縣私立惠遠工業職業學校	方源流	同	三四	桐城	三五八	

四·高等教育

一、安大之恢復

省立安徽大學，因抗戰西遷，校務停頓，經數年來向教育部及行政院請求恢復，始於三十五年奉令核准，並改為國立。同年四月安大籌備會議議決，校址暫設安慶，並請省府劃撥職前省立安大房屋及圖書儀器。十一月招生開學，內設文、法、理、農四院，中文、外語、歷史、哲學、政治、經濟、法律、物理、化學、數學等系，及先修班，計學生一、〇七九人，又教職員三百學名，教員佔五分之三職員佔五分之一，其組織編制列表如後：

國立安徽大學組織系統圖

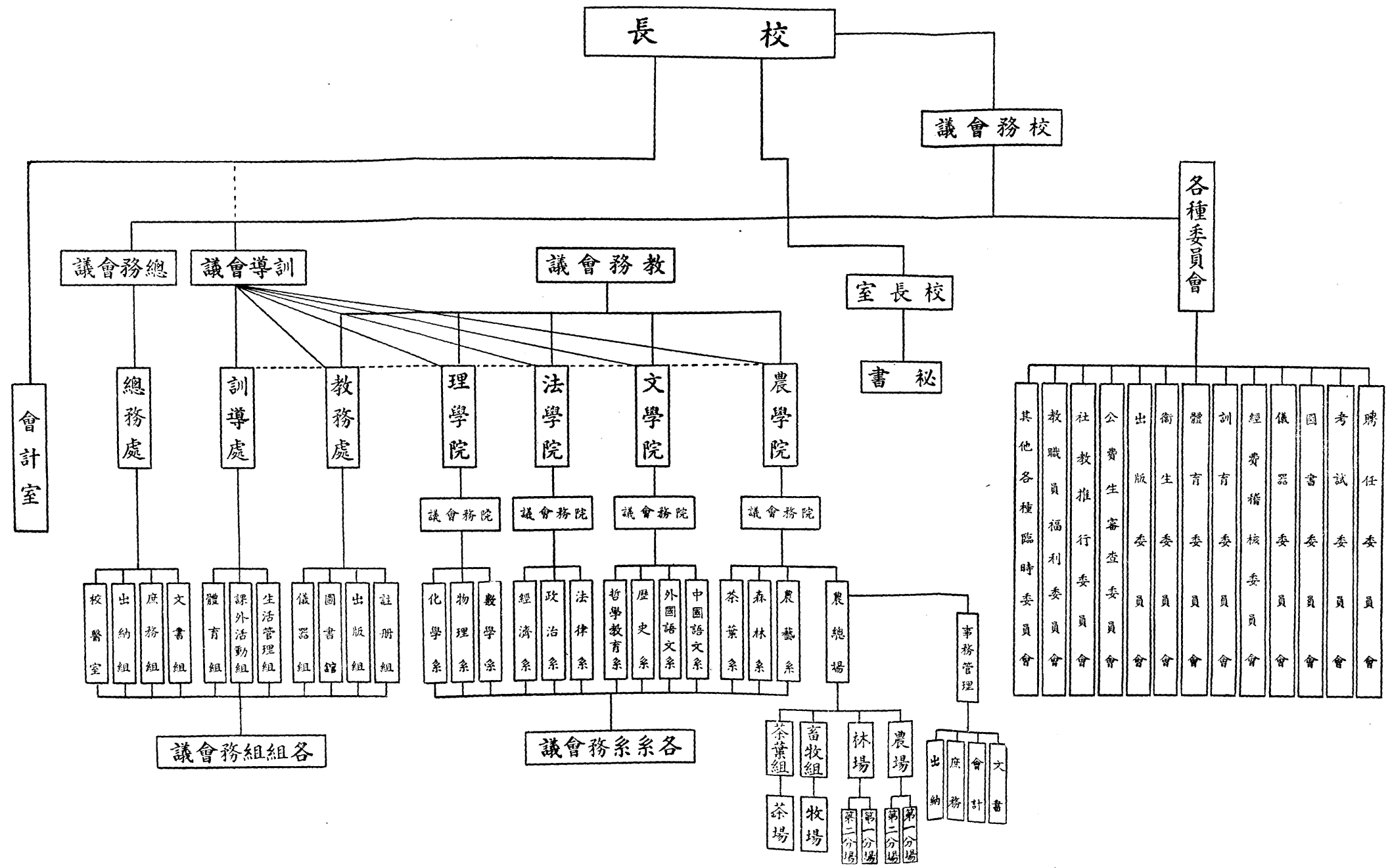

安微學院組織編制系統表

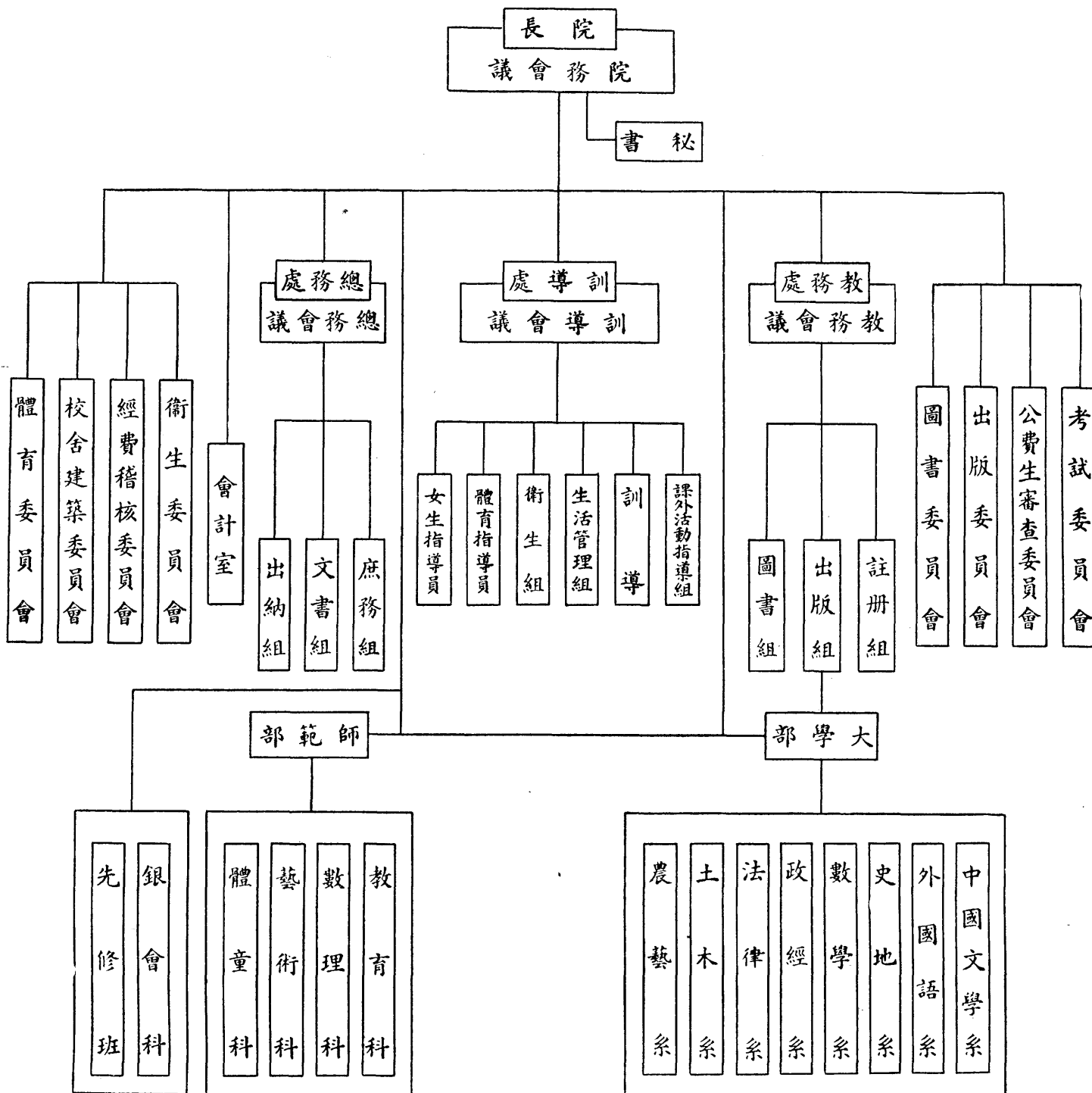

二、學院之遷設

省立安微學院，係將戰時之省立臨時政治學院及省立師範專科學校擴大改組，於三十二年呈准設立。內設中文、外語、數學、史地、政經、法律六系，修業年限四年，附設師範、銀行兩專修科，定修業年限三年，師範專修科內設教育、藝術、理化三組，計學生五百五十人，旋將師範專修科擴充為師範部，內設教育、數學、藝術、體育四專修科，大學先修班一班，三十三年於休甯萬安增設皖南分院一所，內分農林、土木、機械三系，銀行、會計兩專修科，勝利後，該院先遷合肥，臨時教學，嗣遷蕪湖赭山，將皖南分院併入本院，調整系科與國立安大相同科系之學生，儘量轉入安大，分院土木機械兩系合併，銀行會計兩專修科合併，農藝森林兩組合併為農林系，三十六年撥款修建該院院舍，并充實設備，其組織編制列表如下：

三、工專之創設

為適應本省戰後五年計劃大批技術人員之急需，及地方人士之請求，擬辦工業專科學校一所，就省立蚌埠工職及皖南分院歸併學院後騰出經費改設。前經府會決議通過，分別聘請籌備委員，從事籌備，俾便暑期招生開學，暨請教育部備案。該校校址，以田家巷附近礦藏豐富，淮南路礦公司補助甚大，復經省府常會議決設於田家巷。至該校班次已決定本年招收電機、土木、機械五年制三班，連同蚌埠工職原有七班，共為十班。實習工廠之機械與土木科之儀器，均已設備齊全。

四、助學貸金之提高

本省設置貸金名額，原為三百名。以肄業理、農、工、醫等科學生為限，嗣因物價高漲及普遍資助起見，增設一百名，并逐年增高金額，由每名每年一二〇元增為二〇〇、〇〇〇元。以上均根據各大學院籍學生人數分配名額，分別匯至各校教務處公告發放。茲將本年貸金發放情形列表於后：

安徽省獎助各大學院籍清寒優秀學生金額分

配表

校 (院) 名	所在地	名 額	備 註
國立中央大學	南 京	三〇	
國立政治大學	南 京	一五	
國立北京大學	北 平	二〇	
國立清華大學	北 平	一五	
國立中山大學	廣 州	五	

國立交通大學	上 海	二〇	
國立同濟大學	上 海	一〇	
國立暨南大學	上 海	一〇	
國立復旦大學	上 海	一五	
國立浙江大學	杭 州	一〇	
國立英士大學	金 華	五	
國立安徽大學	安 慶	三〇	
國立中正大學	南 昌	五	
國立湖南大學	長 沙	五	
國立武漢大學	武 昌	二〇	
國立南開大學	天 津	五	
國立北洋大學	天 津	五	
國立山東大學	青 島	五	
國立河南大學	開 封	五	
國立廈門大學	廈 門	三	
私立金陵大學	南 京	一〇	
私立燕京大學	北 平	五	
私立輔仁大學	北 平	五	
私立東吳大學	蘇 州	四	
私立滬江大學	上 海	四	
私立光華大學	上 海	五	

國立大夏大學	上海	五
私立大同大學	上海	四
私立聖約翰大學	上海	四
私立齊魯大學	濟南	五
國立北平師範學院	北平	一〇
國立昆明師範學院	昆明	二
國立社會教育學院	蘇州	五
國立上海醫學院	上海	五
國立江蘇醫學院	鎮江	三
國立中正醫學院	南昌	三
國立唐山工學院	唐山	三
國立北平鐵道管理學院	北平	三
國立上海商學院	上海	二
安徽省立安徽學院	蕪湖	三〇
私立金陵女子文理學院	南京	五
私立朝陽學院	北平	五
私立北平協和醫學院	北平	三
私立之江文理學院	杭州	二
私立焦作工學院	洛陽	二
國立音樂學院	南京	二
國立藥學專科學校	南京	二

國立東方語文專科學校	南京	二
國立藝術專科學校	杭州	二
國立上海音樂專科學校	上海	二
國立中央工業專科學校	重慶沙坪壩	二
國立體育師範專科學校	武昌	二
安徽省立工業專科學校	田家巷	一〇
私立無錫國學專修學校	無錫	四

安徽省獎勵本省自費國外留學生辦法

留學美、英、法、法等國清寒優秀者，予以獎勵，計美國九名，英國、法國三名，每名每月各支國幣五十萬元（附獎勵自費留學辦法），至擬選公費留學十名，前因教部統籌辦理考試未獲邀准，現奉代電以派遣學生出國留學，因外匯關係，應先專案呈報 行政院核准後，方可辦理，刻正呈院核定中。

- 一、安徽省政府為獎勵本省自費出國留學生研究高深學術起見，特訂定本辦法。
- 二、獎勵名額暫定十六名，美國九名，英國四名，法國三名，每名每月各支國幣五十萬元，遇必要時，酌予變更。
- 三、凡考取自費留學生，出國半年或一年後，其成績優良，家境清寒者，得檢同留學證書（考取自費并附教育部所發考試及格證書），成績單，最近二寸半身相片四張暨本府製訂保證書（現任文官簡任以上二人或武官少將以上二人或股實舖保二家書式附后），及領款簽字蓋章憑證，呈由管理留學機關轉送省府審核（如用西文并譯中文說明），以便核發獎勵金。
- 四、請領獎勵金合格人數超過原定名額以上者，依照下列規定選補。
 1. 依成績證明書所列成績優者先補；
 2. 成績相等年級高者先補；
 3. 成績相等年級相等時，以登記先後遞補。
- 五、領受獎勵金各生，在留學期間應將其研究心得或發明，於每學期終了

- 時，繕具報告，經指導教授簽字後，呈府備核，如一次不報予以記過，二次不報即取消其領取獎助金資格。
- 六、領受獎助金期限，每生暫定兩年，遇有必要情形，由其留學學校或主任教授證明必須延長時，經省政府核准後，得延長一年或二年。
- 七、凡有左列情事之一者，取消其領取獎助金資格。
 1. 未經核准給假返國者；
 2. 已經得有公費或經常收入能以維持生活者；
 3. 積欠國債或懈怠學業及其他不法行為者（此項經所在國管理留學機關通知政府時，并繳還其所領全部之獎助金）。

- 八、發給獎助金，按期分配匯至各管理留學機關或所在學校轉給，但不得由國內親友代領，領到後應出具收據，其簽字蓋章，須與原送之簽字蓋章相符，否則，扣發獎助金。
- 九、凡領受獎助金各生，於學成歸國時，應向省政府報到，如本省需要其服務，至少須依照其領取獎助金年限，在本省服務，否則，追繳其獎助金。
- 一〇、本辦法規定應繳還之獎金，如本人無力繳還，應由保證人負責代繳（保證書式附后）。
- 二、本辦法經 省政府委員會議決通過後施行并咨請 教育部備案。

五·社會教育

一、民衆教育館

省立民衆教育館，戰前共有三所，設於安慶、蕪湖、蚌埠三處，抗戰期間，悉遭敵寇摧毀停辦，乃於皖南行署所在地之屯溪，設立省立屯溪民衆教育館一所，勝利後，皖南行署撤銷，屯溪人口銳減，即將省立屯溪民衆教育館遷至安慶，恢復省立安慶民衆教育館。省立蕪湖民衆教育館，仍在原址恢復設立。各館內設總務、教導、生計、藝術、研究輔導五部，及附設體育場一所，並經修建宿舍，與充實設備，大致均已恢復舊觀，惟蚌埠因設有市立民衆教育館一所，頗具規模，足以適應地方需要，故該處省立民衆教育館，暫未籌復。

縣立民衆教育館，戰前每縣一所，共計六十二所，抗戰初起，僅存安全縣份民衆教育館十所，以後逐年恢復，增至四十七所，惟經費缺乏，內容大都空虛，三十五年緊縮機構，重行調整，將經濟寬裕縣份，民衆教育館過去辦理有成績者，一律提高至甲級標準，增籌經費，以利工作，其經濟困難縣份，民衆教育館辦理無成績者併入縣立中學或示範小學兼辦，共計調整設立者三十所，歸併者十七所。

二、圖書館

省立圖書館，原有圖書設備，一受損於安慶淪陷，再遭燬於立煌事變，所存無幾，勝利後，該館由立煌遷至合肥，擇定明峻別墅為館址，加以修理及添置設備，並充實圖書，收集徵購，增至三萬餘冊，內多專著善本，另闢研究室，以供學者研究參考，該館原藏壽縣出土楚器七百八十二件，戰時運至重慶，寄存故宮博物院，勝利後即洽商由院代運回皖，現已運至南京，正派員接收，該館在立煌時，建有藏碑亭一所，皮藏戲鴻堂法帖原石一百一十三方，擬俟交通便利時，運回保管陳列。近並收藏包安吳氏小倦遊園木刻暨鄧石如氏書法雕板，均極名貴。

縣市立圖書館，設有蚌埠、無為、桐城等三所，其餘各縣圖書館，限於經費，未能單獨設立，附設於縣民衆教育館者，計二十七所。

三、科學館

省立科學館，係將科學儀器製造所擴大改組成立，內設總務、展覽、推廣、製造四部，除舉辦科學實驗、講演、展覽、研究、編輯外，仍以製造儀器為主要工作，計兩年來，共製成高中物理儀器四十套，化學四十套，生物四十三套，初中物理示教十套，小學物理儀器十五套，國教用品六十六套，三組半風琴三十一架，四組半雙簧風琴二十架，分發省立中小學應用，該館所製儀器，以中央研究院製造者為標本，品質優良，而價值低廉，現製造部已裝設發動機，大量製造，預計可於二、三年內，完成全省學校儀器設備，並可供應鄰省，促進中國科學教育。該館出品目錄另附於後：（見第七三頁）

四、國術館

戰前本省設有國術館，抗戰期間，無形停頓，勝利後在合肥擇定館址，恢復成立，內設總務、宣傳、教務三部，已辦國術師資訓練一班，結業學員，分發各縣工作，以資提倡國術，保存國粹。

五、衛生教育

本省衛生教育委員會，於三十四年八月在立煌恢復成立，並於桐城、屯溪、古河等地設立分會，當時藥品奇缺而昂貴，乃設法由重慶衛生署及教育部醫學教育委員會，購運藥品器械十餘箱，分配各區應用，勝利後將總會遷至合肥，桐城分會遷至安慶，古河分會遷至蚌埠，屯溪分會遷至蕪湖，集中各校校醫名額，由會統籌選用醫師護士，負責辦理學生疾病治療，體格檢

查，衛生指導，醫藥講解等事宜，每與期繳衛生費若干，倘生疾病，無論輕重，所需醫藥費，全由該會負擔，彷彿教職員學生疾病保險，以為整個社會保險中，疾病保險之試驗，該會各項工作統計比較表另附於後。

六、電化教育

本省原有電影教育工作隊一隊，於三十二年立煌事變，機件損燬，工作停頓，經送向教育部請求發給無聲電影放映機一架，有聲電影放映機一架及教育影片三十四本，並購置發電機一架暨各種零件，羅致技術人員，於三十年十一月恢復成立，內設總務、機務、教務三股，巡迴各縣，放映施教。本省各中等學校及社教機關，原裝有收音機，收播教育新聞，因使用過

久，零件損壞，大都失效，最近呈請教育部半價配給新式收音機共二十三架，分發各校館，裝設應用。

七、體育活動

本省合肥公共運動場，於三十六年六月六日建築落成，規模宏大，一切設置，均採用最新標準，以備舉行全省運動會之用，並督促各行政區及蚌埠市，省會區等十二單位，分別舉行區市運動會，競賽結果，成績頗佳，所有各區選手，正加緊訓練，以待挑選後，參加全國運動會及世界運動會，為本省體育界爭取榮譽。

安徽省立社會教育機關一覽表

機關名稱	所在地	主管人姓名	職員人數	內 部 組 織	歲 出 經 費	重 要 事 業	備 註
省立安慶民衆教育館	安慶城內	劉灝泉	一八	內設總務部、研究部、輔導部、藝術部、體育部	一、〇四〇、五〇〇元	民衆學校補習學校圖書閱覽美術陳列體育活動通俗講演各項展覽播音歌劇及調查統計編輯出版等	
省立蕪湖民衆教育館	蕪湖南岸	何振球	一八	內設總務部、研究部、輔導部、藝術部、體育部	一、〇四〇、五〇〇元	民衆學校補習學校圖書閱覽美術陳列體育活動通俗講演各項展覽播音歌劇及調查統計編輯出版等	
省立圖書館	合肥城內	蔣元卿	一六	內設總務部、編譯部、閱覽部、研究部、輔導部、展覽部	八八二、〇〇〇元	圖書雜誌徵集選購陳列書報閱覽學術研究巡迴文庫	
省立科學館	合肥城內	焦寅	四五	內設總務部、製鏡部、理化部、儀器部	二、一八三、〇〇〇元	科學展覽科學講演理化實驗研究編輯及科學儀器製造	
安徽省國術館	合肥城內	王成美	五	內設總務部、宣傳部、教務部	一、一〇三、〇〇〇元	訓練國術師資推進國術研究	
衛生教育委員會	合肥城內	段松椿	六	內設主任委員秘書醫師護士幹事	一、一〇三、〇〇〇元	體格檢查缺點矯治預防注射疾病治療及補助學校衛生設施生理衛生課程講授	各區分會醫師護士由各學校醫名額調充
電化教育巡迴工作隊		方稼園	四	內設總務股、機務股、教務股	一、一〇三、〇〇〇元	放映教育電影幻燈收音廣播通俗講演	該隊經常在各縣巡迴工作住址不定通訊由教育廳第三科轉

安徽省各縣(市)社會教育機關一覽表

館名	館址	館長姓名	職員人數	內 部 組 織	歲 出 經 費	重 要 事 業 備 註
懷甯縣立民衆教育館	城懷甯	郝忠騮	六	總務組教導組藝術組	一七七、九〇〇元	民衆學校圖書室運動場遊藝室
宿松縣立民衆教育館	城宿松	張煥斗	四	總務組教導組藝術組	一三九、八〇〇元	民衆學校圖書室遊藝室通俗講演
太湖縣立民衆教育館	城太湖	吳新	四	總務組教導組藝術組	一三九、八〇〇元	民衆學校運動場書報閱覽室
廬江縣立民衆教育館	城廬江	夏中漢	六	總務組教導組藝術組	一七七、九〇〇元	民衆學校圖書室運動場遊藝室
立煌縣立民衆教育館	城立煌	桂紹丹	四	總務組教導組藝術組	一三九、八〇〇元	圖書室運動場民衆學校娛樂室
六安縣立民衆教育館	城六安	王遠樹	六	總務組教導組生計組藝術組	一七七、九〇〇元	民衆學校圖書室運動場通俗演講 職業指導各項展覽
霍邱縣立民衆教育館	城霍邱	鄭秀英	六	總務組教導組生計組	一七七、九〇〇元	民衆學校圖書室運動場掃除文育 工作隊
舒城縣立民衆教育館	城舒城	劉治周	四	總務組教導組生計組	一三九、八〇〇元	民衆學校圖書室運動場
壽縣縣立民衆教育館	城壽縣	武立德	四	總務組教導組藝術組	一三九、八〇〇元	民衆學校圖書室運動場通俗講演
亳縣縣立民衆教育館	城亳縣	薛仰觀	六	總務組教導組生計組藝術組	一七七、九〇〇元	民衆學校圖書室運動場職業指導 通俗講演
阜陽縣立民衆教育館	城阜陽	汪漢興	四	總務組教導組藝術組	一〇五、六八〇元	圖書室運動場民衆學校遊藝室
渦陽縣立民衆教育館	城渦陽	楊子傑	四	總務組教導組藝術組	一三九、八〇〇元	民衆學校圖書室運動場通俗講演
臨泉縣立民衆教育館	城臨泉	劉文炳	六	總務組教導組生計組藝術組	一七七、九〇〇元	民衆學校圖書室運動場職業指導
太和縣立民衆教育館	城太和	齊國楨	四	總務組教導組生計組	一三九、八〇〇元	民衆學校圖書室運動場職業指導
潁上縣立民衆教育館	城潁上	武汝勛	四	總務組教導組藝術組	一三九、八〇〇元	民衆學校圖書室運動場遊藝室
蒙城縣立民衆教育館	城蒙城	吳適然	四	總務組教導組生計組	一三九、八〇〇元	民衆學校圖書室運動場職業指導

公共運動場	城合肥	王叔瀾	三	內設總務部指導部	二四〇、〇〇〇元	指導體育訓練辦理運動競賽
-------	-----	-----	---	----------	----------	--------------

該場職員由教育廳調員兼任不另支薪

懷遠縣立民衆教育館	合肥縣立民衆教育館	全椒縣立民衆教育館	無爲縣立民衆教育館	蕪湖縣立民衆教育館	宣城縣立民衆教育館	休甯縣立民衆教育館	歙縣縣立民衆教育館	宿縣縣立民衆教育館	郎溪縣立民衆教育館	繁昌縣立民衆教育館	當塗縣立民衆教育館	銅陵縣立民衆教育館	潛山縣立民衆教育館	蚌埠市立民衆教育館	無爲縣立圖書館	蚌埠市中正圖書館	桐城私立鶴齡圖書館
城懷	城合	城全	城無	城蕪	城宣	城休	城歙	城宿	城郎	城繁	城當	城銅	城潛	城蚌	城無	城桐	
內遠	內肥	內椒	內爲	內湖	內城	內甯	內縣	內縣	內溪	內昌	內塗	內陵	內山	內埠	內爲	內埠	
楊懷穎	鄭守裕	盛景炎	葉振逸	吳自虔	吳培青	陳英禮	余繩祖	史保康		潘覺非	程雲裳	羅繼南		殷承興	金喚獅	夏育齋	
四	六	四	四	六	六	四	四	四	八	四	六	八	四	十	四	三	
總務組教導組藝術組	總務組教導組藝術組	總務組教導組藝術組	總務組教導組藝術組	總務組教導組藝術組	總務組教導組藝術組	總務組教導組藝術組	總務組教導組藝術組	教導組藝術組	總務組教導組藝術組文獻組	總務組教導組藝術組	總務組教導組藝術組	總務組教導組藝術組	總務組教導組藝術組	總務組教導組藝術組	總務組教導組藝術組	總務組採編組閱覽組	
一三九、八〇〇元	一七七、九〇〇元	一三九、八〇〇元	一三九、八〇〇元	一七七、九〇〇元	一七七、九〇〇元	一三九、八〇〇元	一三九、八〇〇元	一〇五、六八〇元	三八九、〇四〇元	一三九、八〇〇元	一七七、九〇〇元	三八九、〇四〇元	一三九、八〇〇元	六一三、四四〇元	一三九、八〇〇元	七、二〇〇、〇〇〇元	
民衆學校圖書室運動場遊藝室	圖書閱覽通俗講演職業指導問事處代筆處遊藝室	民衆學校圖書室運動場遊藝室	民衆學校運動場遊藝室通俗講演	圖書閱覽通俗講座職業指導補習學校	民衆學校圖書室運動場遊藝室	民衆學校圖書室運動場遊藝室	民衆學校圖書室運動場遊藝室	民衆學校圖書室遊藝室	圖書閱覽通俗講演遊藝展覽文獻編輯	圖書閱覽室民衆學校遊藝室通俗講演	民衆學校圖書室運動場	圖書閱覽通俗講演民衆學校遊藝運動文獻編輯	民衆學校圖書室運動場遊藝室	民衆學校補習學校圖書閱覽通俗講演體育活動各項展覽	圖書閱覽讀書指導書刊徵集	每日放閱書報七小時舉行文藝作品展覽義務代書答詢	
該館最近恢復設立館長尙未報委									該館最近恢復設立館長尙未報委兼辦文獻會工作			兼辦文獻會工作	該館最近恢復設立館長尙未報委				

安徽省立科學館出品目錄

		高中物理實驗儀器			
編號	品名	數量	單位	價目	
一〇〇一	米尺	一	只		
一〇三〇	紙尺	二	根		
一〇一〇	游標尺(銅)	一	件		
一〇六四	銅球	一	只		
一〇七一	天平(百分之一克)	一	座		
一〇八二	砝碼組	一	組		
一一〇一	簧稱	三	只		
一三七一	未知重量	三	只		
一三八〇	刃口	一	只		
一三九三	砝碼盤	二	只		
一三八一	刃口架	一	只		
一〇〇一	方木板	一	塊		
一一一一	桿稱	一	根		
一二六三	立方木塊	一	塊		
一四四一	單滑車	二	只		
一四四二	雙滑車	二	只		
一五〇二	木擺球	一	只		

一五〇六	鉛擺球	一	只	
一五〇八	擺頭子	一	只	
一七〇二	三足架(大號)	一	只	
一七四一	沸水壺三足架	一	只	
一八四〇	皮管夾子	一	只	
一九四〇	圓銅片	一	只	
二〇八〇	銅質圓柱	一	只	
二〇八一	鉛質圓柱	一	只	
二二〇七	溫度計	一	只	
二二一六	露點器	一	套	
二二二一	黃銅管及架板	一	套	
二二五一	沸水壺	一	只	
二二五七	沸水壺長頸	一	只	
二二五八	有柄銅筒	一	只	
二二六〇	量熱器	一	只	
二二九〇	硬質試管	二	只	
二二一三	茶	一	瓶	
二四一一	音叉C	一	只	
二四一五	音叉G	一	只	
二四六二	鋼琴絲	四	呎	
二四九〇	長鐵筒	二	只	

二四九一	橡皮圈	一	袋
二六〇〇	平面鏡	一	只
二六一一	凹凸面鏡	一	只
二六二〇	凸透鏡	二	只
二六三〇	凹透鏡	一	只
二六四〇	長方玻璃	一	只
二六四五	三角玻璃	一	只
二六五〇	米尺架	一	對
二六五一	支鏡夾	一	只
二六五二	支屏夾	一	只
二六五三	支燭夾(單)	一	只
二六五四	支燭夾(四)	一	只
二六五五	透鏡夾	一	只
二六六〇	針	一	包
二六六一	網塊	一	只
二六六三	毛玻璃片	一	只
二七〇六	放大鏡(摺式)	一	只
二七二六	顯微鏡筒	一	只
二八五一	光度計	一	只
三〇〇二	棒形磁鐵	一	對
三〇〇七	蹄形磁鐵	一	只

三〇一六	磁場木板	一	只
三〇二一	鐵屑及瓶	一	瓶
三〇四一	羅盤	一	只
三四〇二	電鍍槽	一	只
三四〇七	電極夾	二	只
三一五	電鑰	一	只
三五二三	換向器	一	只
三五四一	接線二丈	一	組
三五八〇	未知電阻	一	只
三五八四	一歐姆電阻	一	只
三六一〇	惠司登電橋	一	架
三七〇九	驗電流器	一	只
三七七五	U形鐵心	一	只
二七五五	線圈	一	對
三七六〇	螺旋線圈	一	只
三七七三	軟鐵棒	一	只
三八八一	電鈴	一	架
三八六三	電流計	一	只
三八三一	電流計線圈	一	只
三七九九	電動機型	一	只
三四〇三	銅片	一	片

編號	品名	數量	單位	價目
三四〇四	鋅片	一	片	
三四〇五	鉛片	一	片	
三四〇六	鐵片	一	片	
三四〇九	鋁片	一	片	
二四六〇	絃音計附絃柱	一	套	
三〇〇二	棒形短磁鐵	一	只	
四〇〇二	酒精燈	一	只	
四〇一〇	燒杯	一	只	
四〇三二	橡皮管	四	呎	
合計			件	
初中物理實驗儀器				
一〇〇一	米尺	一	只	
一〇〇三	尺	一	只	
一〇一一	紙尺及架	一	只	
一〇二〇	分度規	一	只	
一〇二一	直角三角板	一	只	
一〇七〇	天平	一	架	
一〇八〇	砝碼組	一	組	
一一〇一	磅秤	一	只	
四一〇一	量筒 (五〇c.c.)	一	只	

一二一〇	斜塔	一	只	
一二二〇	奔馬	一	只	
一二六一	立方銅塊	一	只	
一二六二	立方鉛塊	一	只	
一二六三	立方木塊	一	只	
一四四四	滑車架子	一	只	
一三九三	砝碼盤	一	只	
一四〇二	滾體	一	只	
一四〇三	平板附滑車	一	只	
一四四一	單滑車	一	只	
一四四二	雙滑車	一	只	
一五〇一	擺三種及架	一	套	
一六一二	細鋼棒	一	只	
一六一三	鋼棒架	一	對	
二〇一一	U形玻璃管	一	只	
二〇九〇	長鐵管	一	只	
二〇八〇	黃銅圓柱	一	只	
二〇八一	鉛質圓柱	一	只	
二〇二一	水銀	一	瓶	
一一〇一	溫度計 (100°C.)	一	只	
一一三〇	膨脹球及圈	一	付	

三二六三	量熱器	—	只
二四一〇	音叉C	—	只
二四三五	可變共鳴箱	—	只
二六一〇	一面塗黑之玻片	—	只
二六二〇	凸透鏡	—	只
二六五〇	米尺架子	—	對
二六五一	支鏡夾子	—	只
二六五二	支屏夾子	—	只
二六五三	支燭夾子	—	只
二六五五	透鏡夾子	—	只
二六六〇	針	—	包
二六六三	毛玻片	—	只
二六六五	架玻片之木塊	—	只
二六九四	萬花筒	—	只
二六九五	微孔照相機	—	只
三〇〇二	棒形磁鐵	—	只
三〇〇七	蹄形磁鐵	—	只
三〇一六	磁場木板	—	只
三〇二一	鐵屑及瓶	—	只
三〇四〇	羅盤	—	只
三二一〇	玻璃棒	—	只

中學物理示教儀器	五二〇一	絲帕	—	只
	三二〇六	大漆棒	—	只
	三二〇七	貓皮	—	只
	三三三〇	木髓球	—	只
	三三四二	驗電片	—	只
	三三四四	驗靜電器	—	只
	三二七四	玻片	—	只
	三二七五	電容板	—	只
	三三四九	硫酸	—	瓶
	三四〇三	銅片	—	只
	三四〇四	鋅片	—	只
	三四〇五	鉛片	—	只
	三四〇九	鋁片	—	只
	三四〇二	電鍍槽	—	只
	三四〇七	電極夾	—	對
三五〇六	單擲開關	—	只	
三五四〇	接線	—	組	
三七五五	線圈	—	只	
三七七五	U形鐵心	—	只	
合計			件	

編 號	品 名	數 量	單 位	價 目
	力矩儀	一	座	
	穩度試儀	一	只	
	螺旋壓機	一	只	
	輪軸	一	只	
	抽水機	一	架	
	救火機	一	架	
	水壓機	一	架	
	平行四邊形合力	一	只	
	體膨脹儀	一	只	
	投射儀	一	只	
	反射儀	一	只	
	鼓形電模	一	只	
	磁針	一	只	
	掛鈎砝碼	一	套	
	均稱體	一	只	
	槓桿儀器	一	架	
	絞盤	一	架	
	轉動慣量器	一	架	
	小號轉台	一	架	
	環之扁平	一	架	

	迴旋儀	一	架	
	三足架	一	架	
	滿水筒	一	架	
	巴氏水壓器	一	架	
	馬德堡半球	一	架	
	圓柱及筒	一	架	
	黏着板	一	架	
	抽氣機	一	架	
	二種不同金屬板	一	架	
	各種金屬傳導車	一	架	
	蒸汽機雛形	一	架	
	驗音盤	一	架	
	柱面鏡及圖	一	件	
	錐面鏡及圖	一	件	
	複式射鏡	一	件	
	色盤	一	件	
	磁分子模型	一	件	
	傾角針	一	件	
	玻璃棒	一	件	
	絲帕	一	件	
	木髓球	一	件	

編號	品名	數量	單位	價目
一二〇〇	柱形導體	一	件	
一二〇一	感應球	一	件	
一二〇二	卵形導體	一	件	
一二〇三	證電片	一	件	
一二〇四	驗靜電器	一	件	
一二〇五	來登瓶	一	件	
一二〇六	緊縮線圈	一	件	
一二〇七	電流之磁效應	一	件	
國教用物理儀器				
一二〇八	驗重心板(四片)	一	套	
一二〇九	斜塔	一	件	
一二一〇	奔馬	一	件	
一二一一	慣性儀器	一	件	
一二一二	滾體	一	件	
一二一三	斜面	一	件	
一二一四	滑車組(六只)	一	套	
一二一五	未知重量(四只)	一	組	
一二一六	離心軌道(附球)	一	套	
一二一七	齒輪	一	套	
一二一八	水之測壓力筒	一	只	

編號	規格	品名	數量	單位	價目
二一〇八		表面張力圈	一	只	
二二二七		線脹儀器(附燈)	一	只	
二二二八		膨脹凹凸板	一	套	
二三四〇		蒸汽機解剖模型	一	件	
		風琴管	一	件	
		七色陀螺	一	只	
		萬花鏡	一	只	
		盤盤(附畫三張)	一	套	
		木髓球	一	只	
		火漆棒	一	只	
		絨布	一	張	
合計			一一一	種	
高中化學實驗 儀器					
一七三一		燒瓶架	一	套	
一七四二		三足架	一	只	
四〇〇一	二五〇。。	酒精燈	一	只	
四〇一〇	一〇〇。。	燒杯	一	只	
四〇一一	二五〇。。	燒杯	一	只	
四〇三二	二五〇。。	廣口瓶	一	只	

四七一	試管夾	一	只
四六三一	角匙	三	只
四七〇二	試管架	一	只
四六二三	蒸發皿	一	只
四五〇一	鐵絲網	五	塊
四四七一	燃燒勺	一	只
四四五〇	鑷子	一	只
四四四一	鉛皿	一	套
四四三二	圓錐	一	把
四四三一	三角錐	一	把
四四〇一	穿孔器	一	套
四三三六	試管	一〇	只
四二一〇	玻璃棒	一〇	根
四二九五	玻璃管	一〇	根
四二〇五	研鉢及杵	一	套
四一八八	漏斗管	一	只
四一八二	漏斗	一	只
四一四四	平底燒瓶	一	只
四一四三	平底燒瓶	一	只
四一〇三	量筒	一	只
四一〇二	量筒	一	只

編號	規格	品名	數量	單位	價目
四七三三		漏斗架	一	只	
四八〇二		試管刷	二	只	
四八〇五		瓶刷	一	只	
四八三二	六mm	橡皮管	四	呎	
四八一五		濾紙	一	扎	
五〇〇一		醋酸			
五〇〇四		鹽酸			
五〇〇五	純	鹽酸			
五〇〇六		硝酸			
五〇〇七	純	硝酸			
五〇〇八		草酸			
五〇〇九		磷酸			
五〇一〇		硫酸			
五〇一一		動物膠			
五〇一二	純	硫酸			
五〇一三		鞣酸			
五〇二一		乙醇			
五〇三〇		鉛屑			
五〇三一		明礬			

五二六一	鐵屑
五二五〇	碘片
五二二〇	葡萄糖
五二〇〇	汽油
五一九一	五倍子
五一八一	氧化銀
五一七一	三氧化二砷
五一六六	硫酸銅
五一六五	氧化銅
五一六一	銅絲
五一六〇	銅片
五一一五	硫酸鈣
五一一四	氧化鈣
五一一三	炭化鈣
五一一二	氯化鈣
五〇七一	三氯化砷
五〇六〇	錒粉
五〇四五	草酸銨
五〇四三	氯化銨
五〇四〇	氨水
五〇三四	硫酸鋁

五四三八	低鐵氰酸鉀
五四三七	氰酸鉀
五四三六	重鉻酸鉀
五四三四	鉻酸鉀
五四三三	氯化鉀
五四三二	氯酸鉀
五三八二	硝酸銀
五三六四	氧化汞
五三六二	硝酸汞
五三六一	氯化高汞
五三二二	二氧化錳
五三一四	硫酸鎂
五三一	鎂帶
五三〇二	藍 石蕊試紙
五三〇一	紅 石蕊試紙
五二九五	硝酸鉛
五二九一	鉛粒
五二八〇	煤油
五二六七	硫酸低鐵
五二六五	硫化低鐵
五二六四	三氯化鐵

五五二八	硼砂				
五五一七	硫代硫酸鈉				
五五一六	亞硫酸鈉				
五五一四	硫酸鈉	無水			
五五二三	硫酸鈉	結晶			
五五一一	酒石酸鉀鈉				
五五〇八	氫氧化鈉				
五五〇七	磷酸氫鈉				
五五〇六	氯化鈉				
五五〇五	碳酸鈉				
五五〇四	溴化鈉				
五五〇三	碳酸氫鈉				
五五〇二	醋酸鈉				
五五〇一	鹼石灰				
五四七一	硝酸銀				
五四五二	松香				
五四四三	硫氰化鉀				
五四四二	硫酸鉀				
五四四一	高錳酸鉀				
五四四〇	硝酸鉀				
五四三九	碘化鉀				

編號	規格	品名	數量	單位	價目
五五三〇		澱粉			
五五四〇		蔗糖			
五五五〇		硫粉			
五五七一		白臘			
五五九〇		鋅粒			
五五九三		氧化鋅			
五五九四		硫酸鋅			
初中化學實驗					
儀器					
		合計	八六	種	(藥品)
			三一	種	(儀器)
四一六 mm	玻璃棒		一〇	根	
三〇〇 mm	漏斗管		一	只	
六〇 mm	漏斗		一	只	
二五〇 cc	平底燒瓶		一	只	
五〇 cc	量筒		一	只	
一二〇 cc	廣口瓶		一	只	
二五〇 cc	燒杯		一	只	
一〇〇 cc	燒杯		一	只	
一〇〇 cc	酒精燈		一	只	

		四 一 六 mm	玻管	一〇	根
		三乘 10mm	試管	一〇	根
		七〇 mm	蒸發皿	一	只
		八〇 mm	研鉢及杵	一	套
			單孔塞鑽	一	只
		二二 mm	燃燒勺	一	只
		四八 cm	燒瓶架	一	套
		一四 cm	鑷子	一	只
		一〇 cm	圓銼	一	把
		三乘 三 cm	鐵絲網	五	塊
		一四 五 cm	三足架	一	只
			木質塞榨	一	只
		六 孔	試管架、	一	只
			試管夾	一	只
			毛刷	一	只
			角匙	一	只
			軟木塞	一	組
		五 mm	橡皮管	四	呎
		一二五 mm	濾紙	一	扎
		一〇 cm	三角銼	一	把
合 計	二 九				種

		編 號	品 名	數 量	單 位	價 目
			純鹽酸			
			粗鹽酸			
			汽油			
			三氯化鐵			
			硫酸低鐵			
			乙醚			
			銅絲			
			硫酸銅			
			松香			
			骨炭			
			蔗糖			
			氯化鈣			
			漂白粉			
			氯化鋇			
			氨水			
			明礬			
			碳酸鈹			
			酒精			
			醋酸			

蕈切面模型	根切面模型	葉切面模型	草履虫模型	變形虫模型	雞生長史	蛙生長史	解體標本	蠶生長史	各目昆虫	脊椎動物心臟解剖	蛙骨骼標本	鴿神經系解剖	蛙神經系解剖	魚神經系解剖	燒杯	指頭瓶	植物標本白紙	無頭昆虫針	植物壓製木板	植物採集箱
—	—	—	—	—	—	—	—	—	—	—	—	—	—	—	二	五	—	—	二	—
只	只	只	只	只	瓶	瓶	盒	盒	盒	瓶	盒	瓶	瓶	瓶	只	只	扎	包	塊	只

風琴	合	鑽頭(三只)	弓字鑽	手工刀	平鉤	三角鋼銼	木銼	平錐	螺絲啓子	圓口鑿	平口鑿	釘錘	尖頭鉗	鋸	刀	勞作工具	合	模	標	儀
	計																計	型	本	器
	—	—	—	—	—	—	—	—	—	—	—	—	—	—	—		三七	五	一〇	二三
	種	套	把	把	把	把	把	把	把	把	把	把	把	把	把		種	種	種	種

程	式	數量	單位	價目
高中物理實驗教程	上	冊		
高中物理實驗教程	下	冊		
高中生物實驗教程	上	冊		
掛 圖				
生物掛圖	三〇	幅		
物理掛圖	四〇	幅		
科學名人畫像				
全套共五十張名列於下：				
一	Amperé 安培			
二	Nobel 諾貝爾			
三	Wallace 瓦來斯			

四	Bell 倍耳
五	Franklin 富蘭克林
六	Linnaeus 林納
七	Darwin 達爾文
八	Galen 格林
九	Volta 伏特
一〇	Rumford 倫父特
一一	Bacon 培根
一二	Galton 高爾吞
一三	Galileo 伽里略
一四	Cuvier 瞿惠業
一五	Ohm 歐姆
一六	Stephenson 史蒂芬孫
一七	Zeppelin 齊伯林
一八	Mendel 孟德耳
一九	Marconi 馬可尼
二〇	Hertz 赫芝
二一	Helmholtz 赫爾母霍斯
二二	Newton 牛頓
二三	Loeb 羅卜
二四	Joule 焦耳

二五	Watt 瓦特
二六	Lamarck 拉馬克
二七	Gutenberg 顧騰堡
二八	Kepler 刻白爾
二九	Dalton 道爾頓
三〇	Lister 列斯特
三一	Sachs 薩克氏
三二	Liebig 利比希
三三	Baer 馮巴爾
三四	Kelvin 愷爾文
三五	Pasteur 巴斯圖
三六	Bichat 畢夏
三七	Curie 居利
三八	Schöden 許賴登
三九	Schulze 蘇爾才
四〇	Faraday 法拉第
四一	Copernicus 哥白尼
四二	Pythagoras 畢達哥拉斯
四三	Fulton 富爾頓
四四	Morse 模斯
四五	Schwann 許維

四六	Edison 愛迪生
四七	Parkin 潘經
四八	Arvey 哈維
四九	Hofmeister 何夫馬司特
五〇	Wilbur & Oville 萊特兄弟

訂購辦法

甲、成套訂購

1. 須照本館所訂成套數量採購。
2. 經雙方議定後，即交全數價款百分之七十，其餘於交貨時貨款兩清。
3. 於接得訂單後，一個月內交貨。
4. 本館可為代辦裝箱及運輸事項，各項費用當按實際支出，先向客戶收取，於貨達目的地時，再行結算。
5. 各貨訂價時有變更，未能正式取得本館訂單者，恕不預為留置或預訂。
6. 訂貨於完成三個月內，不來提取者，定製品得由本館自由處理，訂款退回。
7. 關稅等問題由客戶自理。

乙、零購

1. 現貨

(1) 照本館當時訂價，貨款當時兩清。

(2) 其餘辦法照甲項辦理。

2. 訂製修配

(1) 代為修造小型工作母機，代配各種機器零件，銅錫焊及電鍍用品，特殊儀器。

(2) 客戶填送委託書後，當即奉上估價單。

(3) 客戶需貨緊急，欲加工趕製或特殊精密之件，得在委託書上註明。

(4) 估單經客戶認可交回，并隨付訂金，本館當可按期交貨。

(5) 客戶願將材料之全部或一部交由本館應用者，可在價款內扣減。

(6) 其餘手續按照甲項辦理。

委託書

茲委託

安徽省立科學館代製下列各件：

備註	五	四	三	二	一	品	名	數	量	單	位	圖	號	說	明
						名	數	量	單	位	圖	號	說	明	

委託者：

地址：

下表委託機關請勿填寫

全部工期：自 年 月 日至 年 月 日	總	五	四	三	二	一	材	料	價	值	機	工	工	資	普	通	工	資	合	計
							料	價	值	工	資	資	資	計						

製造部：

六· 督視導工作

教育行政機關，對於教育工作，僅能做到計劃等發佈命令，真正教育的實施，全賴附屬各級校館。好像拖火車的雖為火車頭，而運貨載客的實在是列車一樣。但這些校館，對於教育廳所頒發的計劃與命令，是否忠實的執行的是否妥善，步驟是否合法，不能不時加指導與考核，指導是改善錯誤，與困難，考核是明瞭實況加以獎勵，藉勵來茲，同時更要考察廳方計劃與命令是否與各該校館實際情形脫節，廳方亦可隨時求改進，這種行政機關，與實施機關的連繫計劃，與實行有合理的調協，全靠一種機構來溝通，猶之乎火車上的「煞天佑」，牠能接連車頭與車廂，完成整個火車行列，在廳方的「煞天佑」，便是督視導人員，再具體的比方，整個教育機構，教育行政機關，好比頭腦，各級校館好比手足，督視導人員好比眼睛，以眼睛觀察錯誤，以錯誤改正計劃，以計劃指示實施。

根據這個認識，廳方在抗戰時期，便計劃一個視導網制度，這是認為過去視導零散，漫無限制的一種對症藥方，它的制度，可列如左表：

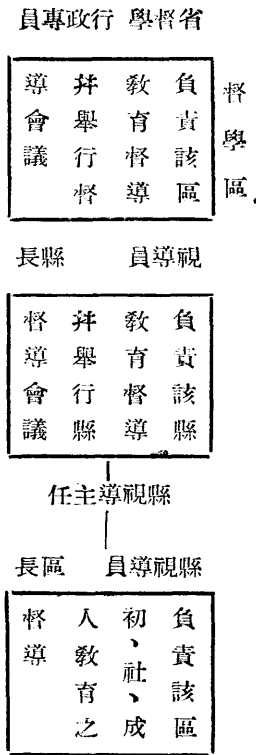

省立機關之督導，後者負責初等教育，與縣立機關之督導，這種組織辦法，於卅一年四月經省府委員會通過，而逐漸實施。

因為事實上的限制，視導網制度并未達到預期的效果。第一、行政專員與縣長因為公務的繁鉅，並沒有負起教育督導的完全責任，因之省督導人員工作，亦受到很大影響。第二、縣視導人員，雖然無形的增加，他們既係兼職，自不能盡量兼顧視導工作。第三、督學與視導員視導範圍，既經劃分并限制視導至少時日與地區，為責任心的趨使，皆努力於本身工作之奔波，其分層負責制度，亦無形中化為個體活動，甚至偶有視導員行為失檢，督學亦不便于干涉。第四、督視導人員無一定連繫機構。第五、旅費困難，出差時期縮短，因之督視導人員又恢復過去個別活動現象，機械的視導學校，對於各校館實際困難或錯誤及其他突發事情，并不能及時措置。

因為過去制度，有這些缺點，卅五年改行駐區督導制，依交通情況與地理環境分全省為六個督導區，即皖北皖中皖南各分兩區，每區轄十縣左右，擇比較中心地點設置督導區辦事處，廳派督學一人為辦事處主任，另指定所在地資歷較高對廳內情形熟悉或對督導工作有經驗之省立學校校長為副主任，每區派視導員二、三人，歸正副主任指揮，視導員指揮各縣督學，分別視察各級校館，層層負責，層層報告，構成視導網。督視導人員在學期內，經常駐區斟酌情形，作突擊式的視導，駐區內發生臨時事件，均可自動處理，不必等候廳令，廳內有重要設施，亦必透過駐區督導辦事處，以便就地督導，這種制度在旅費困難督導人員名額缺少的情况下，確收到制宜之效，惟須發生更大效力，尤須教育界一致努力支持與改善。

根據上表很顯明的有幾個優點：

- (一) 行政專員與督學，縣長與省視導員，有同等任務，加重其對於教育行政部門的督導負責任。
- (二) 縣視導主任，與縣視導員，由縣教育行政人員，擇優兼任，無形中增加視導人員名額，加強視導工作。
- (三) 層層節制，責任分明。此外并規定督視導人員至少視導日期及地區，其督學與視導員，督導範圍的劃分，仍舊以前者負責中等教育，及

七·編行新學風月刊概況

本廳充實各中等學校圖書設備情形，已如前述，惟戰後本省定期刊物，尚感缺乏，京滬出版刊物以中等學校學生為對象者，亦甚少，而輔導學生自修國文、英文、數學、理化等科綜合性之補充讀物，尤為難得。為介紹有中等學校益學生身心之課外讀物；培養其閱讀能力；促進其自習興趣；啓探對學術之門徑，使優良學風可樹立，爰發行「新學風」月刊一種，藉以實現上項目的。

新學風月刊之編行機構，為新學風月刊編輯委員會，內設主任委員一人，綜理會務，由汪廳長少倫氏兼任，委員十人，負責決定月刊編輯方針，及審核文稿等項任務，聘請省會各項專家，暨廳內科室主管担任，編輯委員會下轄編輯、經理兩部，分掌編輯校對印刷發行經費等項業務。

新學風月刊內容，計分「特載」、「專論」、「重學理」、「文藝」、「以究詞章」、「教育消息」以曉教育之現況，「時事述評」以明世界時務，「學生課外讀物」則為研討各科教學，補充各科讀物，以供學生自修，「學生園地」以發表學生寫作，使資觀摩，茲將上項內容百分比列表於後：

學生課外讀物					文藝	專論	特載	項目	百分比	備註
國文	英文	數學	理化	史地	七%	一〇%	三%			

新學風月刊訂戶一覽表

縣(市)名	份數	縣(市)名	份數
懷寧	86	桐城	66
合肥	64	蕪湖	50
六安	53	嘉山	11
阜陽	67	廬江	44
宣城	26	含山	15
懷遠	27	休寧	31
蚌埠	9	滁縣	12
東流	4	立煌	17
壽縣	34	太和	24
宿縣	15	貴池	10
銅陵	3	霍山	16
宿松	11	望江	11

本刊自卅五年三月發行，已出有二卷四期，每期印刷二〇〇冊，訂閱有一一六一戶，銷路不僅普及全省，而各省學校訂閱亦有十五戶，惟本會同人皆有其他工作，精力未能專注，內容未能盡合理想，尙擬改善編輯印刷及慎選稿件，以期獲更大之進步。

時事述評	學生園地	教育消息
一〇%	一〇%	一〇%

無 爲	8	潛 山	24
太 湖	20	岳 西	19
霍 邱	26	舒 城	22
穎 上	27	鳳 台	31
蒙 城	21	渦 陽	22
毫 縣	15	臨 泉	34
和 縣	8	全 椒	6
巢 縣	18	涇 縣	13
南 陵	7	寧 國	9
祁 門	3	歙 縣	19
績 溪	13	黟 縣	4
旌 德	5	青 陽	14
太 平	3	郎 溪	3
來 安	1	靈 璧	5
廣 德	4	至 德	1
鳳 陽	15	當 塗	4
繁 昌	1	定 遠	1
泗 縣	4	盱 眈	2
天 長	1	石 埭	7
上 海	9	南 京	6
總 計		1161	

八 · 安徽省教育經費統計表

三十六年度

項 目	共 計	省	立	縣	市	立	私	立
總 計	一〇六、〇一一、二二八、五四二七八、七七四、八〇二、八〇〇二四、二八一、九七七、二〇四	一三九、六〇〇、〇〇〇	一三九、六〇〇、〇〇〇	—	—	—	二、九五四、四四八、五三八	—
教育廳經費	一三九、六〇〇、〇〇〇	一三九、六〇〇、〇〇〇	—	—	—	—	—	—
高等教育費	九二三、六九九、〇〇〇	九二三、六九九、〇〇〇	—	—	—	—	—	—
中等教育費計	七二、九二五、〇九六、五一八六五、一二六、三二〇、八〇〇	—	—	—	—	—	二、九五四、四四八、五三八	—
中 學	四〇、五九七、三四三、八七八三五、六一三、九七六、八〇〇	—	—	—	—	—	二、六〇一、一〇五、五三八	—
師 範	一九、八三八、六二五、二六四一七、六四一、四〇六、〇〇〇	—	—	—	—	—	—	—
職 業	一二、四八九、一二七、三七六	—	—	—	—	—	—	—
國民教育費	一五、一七九、七三〇、九九四	—	—	—	—	—	—	—
社會教育費	九一九、四八四、九〇〇	—	—	—	—	—	—	—
其 他	一五、九二三、六一七、一三〇	—	—	—	—	—	—	—

九 · 安徽省政府教育廳職員一覽

卅六年度八月人事室編

職別	姓名	別號	性別	年齡	籍貫	簡歷	歷	
							年	月
廳長	汪少倫		男	四六	安徽桐城	俄國孫逸仙大學畢業日本士官學校肄業德國柏林大學研究哲學教育七年曾任國立編譯館人文組主任中央政治學校教授兼教務副主任中央大學教授兼公民訓育系主任中央訓練團少將組長兼訓育幹事	三三	八
秘書室主任秘書	朱立余		同	四三	無為	上海大學畢業曾任縣黨部委員省黨部幹事中學教員本廳科長	三五	八
秘書	劉孝純		同	四二	懷寧	中央大學畢業曾任中學教員中央軍校教官省訓團教育本廳編審	三一	二
編審	馬茂元	懋園	同	三四	桐城	無錫國學專修學校畢業曾任中學教員本廳編審	三五	二
	楊承澤	道松	同	三五	巢縣	上海持志大學畢業曾任陸軍九七軍政治部科長	三六	六
	方毅		同	三二	壽縣	中央政治學校畢業曾任甘肅教育廳督學視導員	三六	六
	張駿	燕生	同	二八	桐城	安徽學院畢業曾任中學教員月刊編輯	三四	四
	張字養	羽翼	同	二七	懷寧	大學新聞系畢業曾任中央日報編輯輯湖南省府編譯	三六	六
文書股主任科員	盛卓昭		同	四三	桐城	省立高中畢業縣府科員區長指導員科長秘書	三五	九
員科	馬延益		同	四五	懷寧	省立一中畢業上尉書記蕪湖公署科員	二八	二
	吳一陶		同	四六	桐城	池州師範畢業中小學教員縣府科員	三三	九
	劉瑞卿		同	四八	桐城	桐城舊制中學畢業縣府科員本廳辦事員	二九	九
	金學純		男	二五	霍山	省立一臨中畢業暨普考及格本廳辦事員	三四	三
	湯斌		同	三五	桐城	桐城縣中畢業縣府公安局辦事員	三三	八
	倪晉卿		同	四一	桐城	桐城縣中畢業小學教職員辦事員	三三	八

辦事員	方鎮	同	二八	桐城	安徽私立浮山中學畢業縣府事務員本廳錄事	三三	十二
	林一書	同	三〇	潛山	潛山縣中肄業本廳錄事	三三	二
	黃貽龍	同	四八	舒城	安慶六邑中學肄業中央土地局調查員稅局辦事員	二九	四
	陳湘泉	同	三六	上海	江蘇私立楊州中學畢業	三二	二
主任科員	汪立方	同	四〇	桐城	桐中畢業中小學教員	三五	一
科員	曹鑄	同	四六	合肥	九師畢業縣黨部委員	三五	三
	袁大我	同	三六	桐城	師範畢業校長鄉長	三三	十
辦事員	汪智	同	二九	同	准尉特務長辦事員	三五	三
	張繩武	同	三〇	同	七中畢業本廳職員	三四	三
	陳志	同		同		三六	三
編輯股科員	龔維岳	同	三六	合肥	大學畢業報館編輯	三五	三
	張興宗	同	二八	桐城	學院畢業中學教員	三五	八
錄事	何樹猷	同	四三	同	中學畢業小學教員	三三	八
	張熾昌	同	四〇	同	中學畢業准尉司書	三三	八
	張良魯	同	二九	同	二臨中畢業小學教職員	三三	八
	郝海風	同	三〇	望江	簡師畢業小學教員	三四	八
	楊義仁	同	二五	桐城	中學畢業小學教員辦事員	三五	三
	張學麟	同	二五	同	中學畢業青年團幹事	三五	一
	許傳炳	男	二九	合肥	中學畢業十三中學辦事員	三六	一
	齊明	同	四三	桐城	桐中畢業	三三	八
	項寶周	同	三九	巢縣	小學畢業	三一	十二

科員	王衛	同	三五	桐城	高中畢業	三六一	一
主任科員	余宗實	同	三六	太湖	高中畢業民教館長科員	三四三	三
	戴錫洪	男	三六	懷寧	中學畢業稅局辦事員	三一	九
	褚安仁	同	三九	同	美專畢業小學校長科員	三一	四
科員	許章鑫	同	三九	廬江	四師畢業小學校長科員	三一	四
主任科員	張光實	同	三九	桐城	六邑中學畢業中學學員	三四	八
第二科科長	盧宜慶	同	四六	六安	大學畢業中學教員校長教授	三五	八
	張槽生	同	三三	桐城	六邑中學高中部畢業中小學教職員	三一	四
	徐裕愷	同	五一	懷寧	中學畢業小學教職視導員	三一	五
科員	光伯言	同	三五	桐城	中學畢業中小教職員	三一	八
主任科員	潘智	同	三六	桐城	高中畢業小學校長縣府科長	三一	七
	孟博	同	三六	桐城		三一	七
	高宗瀛	同	三四	六安	池州師範畢業小學校長科員	三一	十
科員	楊希賢	同	三九	桐城	高中畢業中小學教員科長	三五	五
主任科員	舒天祥	同	三三	黟縣	高中畢業中小學教員視導	三三	十一
辦事員	江興閣	同	三〇	桐城	師範畢業校長科員		
	王都堂	同	三五	太和	學院畢業教育科長	三五	十一
	張明裕	同	三三	太湖	黃麓畢業小學校長科員		
科員	江求芸	同	三七	立煌	高中師範科畢業曾任科員省動委會幹事督學	三一	二
主任科員	潘子訓	同	四〇	貴池	高中畢業教育局長中學教員	三一	五
第一科科長	黃均甸	同	三八	黟縣	大夏大學畢業中學教員師專講師民教館館長	三五	二
	金敏達	同	二四	桐城	高中畢業	三六一	八

辦事員	朱政明	同	四五	舒城	一師畢業田糧處科員	三六	三
主任科員	金康祥	同	三〇	桐城	高中畢業報館編輯	三四	三
科員	段鑫	同	四七	同	縣中畢業縣府收發辦事員	三三	八
	徐元華	同	三七	合肥	安大畢業本廳視導員	三一	九
	段東迎	同	三八	桐城	高中畢業專署會計員	三三	九
	周濟強	同	二八	同	二中畢業中小教員	三五	二
	程啓明	同	三六	懷寧	省幹團畢業小學教員	三四	三
第三科科长	汪嵐九	同	四〇	桐城	安大畢業中學教員	三五	九
主任科員	鄭英華	同	四四	合肥	大夏大學畢業中學教員	三五	三
科員	金念祖	同	三九	桐城	中學畢業縣府科長	三三	八
辦事員	章樹東	同	二九	同	師範畢業縣府督學小學教職員	三六	一
主任科員	胡天放	同	四三	合肥	無錫國學專修學校畢業特教股股員主任股員	三一	四
科員	程子平	同	三三	六安	學院畢業中學教員校長	三六	六
	陳士奇	同	二六	懷寧	高中畢業黨部幹事	三六	三
	章述廣	同	四〇	桐城	大學肄業科員	三四	六
督學主任	王嘉猷	同	五二	合肥	大學畢業中學校長教員	三五	八
督學	胡朝惠	同	四三	燕湖	中大畢業中學教員主任	三六	八
	王叔瀾	同	四八	同	中大畢業體育館長校長	三六	三
	孫奇特	男	三七	桐城	中大畢業中學教員	三五	二
	查宗混	同	五一	婺源	大學畢業中學教員校長	三六	二
	俞樹森	同	四〇	江蘇	大學畢業中學教員幹事	三六	七

科	主任科員	辦事員	科員	主任科員	會計室主任	錄事														視導員	
	胡聘之	張亮如	周大闡	儲樸齋	吳其華	黃德化	杜哲夫	顧穎華	吳鏡昭	孫毓琨	范景會	王裕思	劉子成	伍宗儒	張常遜	吳福朝	孫滌吾	程希愚	陳仕德	錢文淵	王傑民
	同	同	男	女	同	同	男	女	同	同	同	同	同	同	同	同	同	同	同	同	同
	三三	四四	二七	二八	二八	三四	三五	二〇	四一	三一	四〇	三四	三八	三四	三四	四五	四八	四二	三三	同	同
	巢縣	桐城	望江	岳西	桐城	合肥	湖北黃崗	合肥	六安	壽縣	合肥	無為	青陽	同	同	桐城	宣城	盱眙	太湖	桐城	阜陽
	高商畢業小學教員主任	師範畢業縣府科長	高商畢業稅局出納	農職畢業稅局會計員	正誼中學畢業會充會計主任科員	安大畢業縣府會計銀行主任	法政大學畢業黨部幹事主任	大學畢業中學教員	體專畢業中學教員教育主任	學院畢業中學教職員	貴池師範畢業縣黨部委員	一師畢業小學校長教員	高中畢業小學校長教員	後期師範畢業小學校長教員	師範畢業小學校長主任	江蘇六師畢業中小學教員	高中畢業小學教員校長	大學畢業黨部幹事	大學畢業中小學教員		
	三四	三三	三六	三五	三六	三五	三五	三六	三六	三六	三六	三三	三三	三一	三〇	三六	三五	三〇	三六	三六	三六
	四	八	三	四	二	八	五	六	二	二	八	九	八	一	九	三	五	七	七	七	七



A541 212 0014 1736B

· 覽要育教徽安 ·

辦事員	楊嘯樵	同	三〇	懷寧	省立霍山師範畢業會任省會小學教員	三四	六
趙國華	同	二二	廬江	高商畢業	三六	八	
統計主任	程敏	同	二九	懷寧	省立第二臨中高中部畢業省勸委會統計員	三五	三
科員	王聘臣	同	三三	桐城	聖保羅中學高中部畢業省勸委會統計佐理員	三一	九
助理員	馬茂書	同	二一	桐城	高中畢業戰教隊團員	三五	二
科員	沈松年	同	四二	懷寧	省立一工畢業省訓團人事組畢業小學教員主任	三二	一
人事室主任	朱振琦	同	五一	廬江	中訓團人事行政人員管訓班畢業省立一師本科畢業教育局長主任科員	二九	三
錄事	羅時宏	同	二六	合肥	中學畢業縣府事務員	三五	八
邢陟峯	同	二八	廬江	高商畢業企業公司助理會計	三三	十	

