

中國方志叢書·華北地方·第五十八號

據 民國宋憲章等修于清泮等纂
民國二十五年鉛本 影印

山東省

牟平縣志

(一)

成文出版社印行

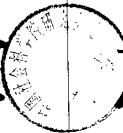

10107694

R
K29
H819
1122

中國方志叢書·華北地方·第五十八號

據

民國宋憲章等修于清泮等纂
民國二十五年鉛本

影印

山東省

牟平縣志

(二)

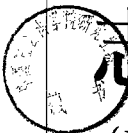

SK116/103

成文出版社印行



中國方志叢書·華北地方·第五十八號

據 民國宋憲章等修于清泮等纂 影印
民國二十五年鉛本

山東省

牟平縣志

(三)

威文出版社印行

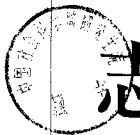

10107693

中華民國五十七年三月臺一版

牟平縣志

全三冊

定價：新台幣二二〇〇元正

發行人：**黃成助**

臺北郵政信箱二二六〇五號
出版者：**成文出版社**

臺北郵政信箱二二六〇五號
電話：九二二〇一〇號

印刷者：**正大印製廠**

三重市長生街二號之一

內政部登記證內版臺業字第一一四七號

版權所有

牟平縣志總目

卷首

序

凡例

修志人員題名錄

插影片

縣志沿革小史

附引用書目

全縣總圖

插勝蹟影片

卷一

地理志一

位置

氣候

土質

山水

插影片

物產

總目

濟南山東印刷局承印

卷二

地理志二

沿革

插圖

古蹟

建築

插影
片

卷三

地理志三

社會

插各區
分圖

卷四

政治志一

黨務

自治

教育

財政

卷五

政治志二

實業

交通

武備

司法

郵政

附縣府組織及縣政計劃

卷六

政治志三

職官

附封建

卷七

文獻志一

鄉宦

登進

忠烈

孝義

耆宿

附壽民

文學

技術

寓賢

插名人影片

卷八

文獻志二

列女

卷九

文獻志三

藝文

金石

抽影
片

卷十

文獻志四

通紀

雜誌

方言

附補遺表及正誤表

附捐款題名錄

牟平縣志卷首

序

序一

夫志者記也，記其事以信今傳後，俾以往者不至磨滅，後來者可資參考也。况乎共和創建，念有餘載，其間政治之改革，風俗之轉移，物力之盈絀，與夫文化升降之原因，民生消長之關係，非條分縷晰，筆之於書，恐官治無所考證，民治無所依附，則修志之舉誠要矣！

余自民國二十一年冬，忝蒞斯土，每接見邑中人士，詢及邑乘，僉云：「寧海州自民國易今名，舊志所載皆七十年前故事，

至今未續修。一余聞之瞿然，次年春，乃約集宿學鴻儒，如于琴泉、王柳村、楊梅村諸君，反覆研討，釐訂綱目，而縣志編纂委員會於六月間成立。甫數月，奉令調任壽光，瀕行時，嘗謂諸君子曰：「無論如何拮据，必以志書告成爲歸宿。」諸君子亦深韙此言。洎握壽篆，諸君復一再寄稿，請求審定，余於政務餘暇，展閱來稿，關於舊志沿革之錯謬，悉行辨誤，物產之闕漏，概爲補遺，門類之分合，絕不抄襲，其不合現代者，如星野、捐職、封廕各門，悉去之，若夫黨務、教育、實業、交通、宗教，凡舊志所無者，又無不綱舉而目張；且也附捐雜稅，無一非民間膏血，則詳細登載，冀後之掌握財政者，搏節用途，減輕負擔，此其中又有

深意存焉。余竊喜是書告成，當不為海內達人所訕笑。是年十月，諸君又以函來，謂縣志將屆出版，請以一言弁簡首，余不斐，益以年來簿書鞅掌，文學愈荒蕪，然自今年五月，奉令各縣續修縣志，余在壽亦與二三者舊，徵文考獻，纂修志乘，今車人問序於余，是余與車壽兩縣之文人學士，先後結文字之緣，亦平生快事也。或者是書一出，使官治有所考證，民治有所依附，且於魯邦文獻，稍有補於萬一，是又余與諸君子所竊幸也。故樂為之序以歸之。

中華民國二十三年十月下旬荷澤宋憲章序於壽光官廡

序二

牟平古嶧夷地，僻居荒裔，地曠人稀，故禹貢曰：「嶧夷既略。」三代而後，逐漸開闢，歷二千餘年，以至於今，遂成繁榮區域。以言形勢，則崑崙盤互，黃海環繞，之罟成山之間，屹然成一都會，而縣境適為水陸交通中樞；以言古蹟，則始皇輦道，東牟侯封，猶想見秦漢之盛，而麻姑七真人故址，亦時見稱於史乘；以言人物，則賢若劉太尉，武若姜元帥，文若范殿撰，孝若卜通判；卓卓人望，皆足顯當時而傳後世；至於氣候之溫和，物產之美備，風俗人情之樸厚，尤為魯東特色。披閱舊志，（寧海州志）能勿油然而興感乎？

惟查舊志所載，僅限於清同治三年以前，迄今已閱七十餘載

，其間世局有變遷，政體有改易，物質進化，尤日新月異而歲不同，不但舊志未列者，各須標立綱目，即舊志已列者，亦隨時代轉移，有增修竄改之必要。徵文考獻，事極繁難，此固地方人士之責，而亦職司守土者所當竭力提倡者也。

宋前縣長憲章任期內，曾召集士紳，成立牟平縣志編纂委員會，聘于君琴泉、王君柳村、楊君梅村、担任編纂，籌備甫完，旋調任去，中經停頓者半年餘。余於民國二十三年夏、遵奉上峯修志通令，重新召集縣志委員會，款由地方自籌，一切編纂事宜，仍請于王楊三先生分任之。續舊增新，補闕正誤，經草創、討論、修飾、各種手續。稿凡數易而始成，持以示余，並索序言

弁其首。余觀其分門別類，條理井井，語簡而明，事詳而確，採
用舊志，而不為體例所拘，變更舊志。而不沒記錄之實，是編一
出，愈見舊志有修正之必要。余蒞車瞬近二載，對於車境地理民
情，見聞頗熟，得是編以資考證，所有吏治得失，地方利害，益
瞭然如指掌矣。是為序。

中華民國二十四年四月署理車平縣長周義章序

序三

縣之有志，所以紀地理之變遷，政治之得失，文獻之升降，
尤要者在繪寫社會現狀，俾一般民衆生活，全體呈露。舊志通病
，大抵文多質少，貴耳賤目，詳貴族而略平民，封建習氣，不足

法也。

余於民國二十四年秋，攝篆牟平，下車伊始，首先考察境內形勢，問民疾苦，又屢開縣政會議，及鄉長會議，討論地方與革事宜，對於牟邑土俗民情經濟文化，粗知大概，適縣志委員會，重修牟平縣志脫稿，出以見示。余觀其續舊增新，注重社會，適合今日之用；惟原稿大綱共分十三條，系統不貫，似仍為舊志所拘，其中紀載，因材料缺乏之故，又往往詳略不均，質諸同人，僉以為有修正之必要。惟時編纂工作，業經結束，而總纂于琴泉先生應齊東修志之聘，已赴濟南。

九月，余因公晉省，親攜志稿，將覓局印刷，與于先生面議

修正事，先生慨然應允，引為己任，年終由齊東回濟，遂開始工作。所需材料，一面重向本縣調查，由委員王君采臣校對員于君吟秋採訪員常君中孚任其事；一面與校對員于君希聖親往圖書館查書、往各機關訪事；隨編隨印，隨印隨校，孜孜矻矻，凡八閱月而工竣。

全志共分地理政治文獻三大門，綱舉目張，條理一貫，其中紀載，專重事實，而於社會現狀民衆生活，尤三致意焉。是編一出，不但為地方信史，行政者借資考鏡，亦可以知所措施矣。余既嘉于先生等之熱心毅力，又竊喜管見偶合，親見大功之告成也。爰述顛末而為之序。

中華民國二十五年七月洛陽王昭旭序

序四

余自幼喜聞父老談地方故事，又慣享海濱氣候之佳、山水之勝、與風俗人情之厚，後雖壯遊十數省，終年旅外，而回憶故鄉，未嘗不惓惓於心目也。每擬據所見聞，編為鄉土志以餉桑梓，乃為人事所牽，遲遲數十年，卒未得間。

民國二十二年夏，宋縣長憲章，倡修牟平縣志，越明年，周縣長義章，又遵令修志，先後皆招余擔任編纂，余關心地方文獻久矣，雖年老學荒，何敢以不文辭？乃勉從諸君子後，竭盡鴛鴦，從事工作，其時訪稿既未繳齊，縣卷又多散失，參考書更左支

右結，在在俱形棘手，經同人等多方徵集，合州志原料而鎔冶之，續舊增新，而稿以粗脫。

二十四年秋、經縣志委員會審查全稿，囑余負責修正，余以修正非短期所能完，而付印又難久待，只可俟付印時圖之，遂因事赴濟南去。九月、王縣長昭旭，攜稿至濟南付印，與余又面議修正，王文學士也，所述修志意見，悉與余合，乃決定一面修稿一面付印。查牟志修正要點，不在潤色文字，而在補充材料，開編伊始，訪稿與縣卷及參考書皆不應手，雖有班馬良才，何能求全？今擬重新整理，非大加蒐輯不可！濟南為齊魯文化中心，有各機關可以訪事，有圖書館可以閱書，有四方通人可以就正，見

見聞，皆吾師友，遇有徵詢本縣事件，郵傳亦甚便利，由是分別調查，廣收博採，隨查隨編，隨編隨印，隨印隨校，經許多繁難手續，而十冊平縣志，始克出現。

是役也、歷時八閱月，用書百餘種，助理四五人，奔走各機關與圖書館及徧訪通人，殆無虛日，參互考正，將原稿翻修過半，而仍多不詳不備之處，甚矣著述之難也！一人之精力有限，大眾之知識無窮，補缺正誤，請俟高明諸君子！

中華民國二十五年八月琴泉于清泮序於濟南新柳園

序五

夫縣之有志，原為備一邑之掌故與文獻，以之察地理、詳物

產、覘風化、攷政教，證明民力消長之關係，社會進展之過程，意貴明通，辭戒冗濫，俾官治有所考證而善施行；民治知所損益而資發皇，如是而志書始有價值！非徒為炫文藻新耳目也。

吾邑向以寧海州名，州之有志，明嘉靖間、創始於焦公師正；清康熙初、繼起者為楊公孝夫，然皆僅備鈔稿，概未付梓，士夫之得寓目者，甚屬寥寥；降及同治三年，舒牧磐叔得吾鄉宮先輩壽卿所著志書證證錄遺稿，始據之編次為二十六卷，刊行於世，惟出於倉卒勦襲而成，未暇為精密之鑑別，錯雜蕪濫，其何能免也。

今則山川如故，國體已更，政治刷新，民風丕變，欲謀修志

，是豈墨守成規，所能塞責者耶？寧海與牟平，論輿地之名稱，既係有別，而州志與縣志，隨時代為體例，亦難強同，可知州志之不便續修，縣志之急應創立，不待煩言而解矣。

余以衰朽餘生，慘遭喪亂，輟學已久，尚有何能？乃亦忝與斯役，追隨同人之後，時逾一年，稿凡三易，足不適履，削亦大難；目無定標，立之尤急，蓋於銷納原有題材，參訂相當義例，不知幾經遲疑？幾費思考？始將新舊鎔化為一，而終未敢自信為完善！諺云：「事非經過，不知其難」，是誠閱歷有得之言。尚望弘達通儒，為之補遺指疵，以匡不逮云爾！

中華民國二十四年四月一日柳村王照琴識

序六

癸酉之夏，六月初旬，宋縣長斌甫有倡修阜平縣志之舉，余適南遊旋里，被聘為編纂委員，以固陋辭，未邀允准。及宋公升調壽光，周縣長繼任，仍不允辭，遂濫竽充數焉。

竊思志書之修，端賴通儒，如余之學殖荒落，才識平庸，何能為役？幸而追隨琴泉柳村諸君子之後，志合道同，為謀相與，質疑問難，獲益良多，體例有所遵循，事實有所依據，雖中經障礙，未免有掣肘之虞，然精神團結，一致進行，卒令吾阜自清同治三年以至今日、七十年來之文獻，信而有徵，得以垂諸久遠，亦快事也。

惟是榮慚附驥，技愧雕蟲，譬如鏡工鑄鏡，鏡成而不敢自照妍媸矣。是為序。

中華民國二十四年歲次乙亥初夏楊春萼梅村氏謹識

序七

曩者、予於民國元年秋、捧檄署寧海州，寧海者、牟平之舊稱也。當是時國體初更，烟台都督府甫經取消，客軍林立，險象環生，曲將軍同豐，方在烟台遣散軍隊，而縣境與烟台，壤地相接，影響所及，風鶴頻驚；縣內自光復後，秩序紊亂，半年且四易牧令，縣政之難於措施，蓋可知矣。予以一介書生，初膺民社，丁茲時會，兢兢焉深懼弗勝，在任兩載有餘，其間改州為縣，

復改寧海縣為牟平縣，法制頻更，焚絲待理，日夜孜孜，所以安地方而培元氣者，則聽訟焉而已，捕盜焉而已，催科撫字焉而已，至於徵文考獻，固有志焉而未能逮也。

牟平居東海之濱，深山大澤，民俗樸厚，自東漢以來，忠烈孝友節義，代不乏人，士君子之生其間者，類皆有強毅貞固之氣，能主持清議，官府行政，果有裨於國計民生，則羣起而贊助之，反是，亦羣起而阻撓之，無所隱忍阿附，蓋天性然也。予既與都人士誠信相孚，而又愛其山川名勝，時因公入鄉，詢民間疾苦，往往於山巔水涯，俯仰流連不忍去，如崑崙山、无染寺、烟霞洞，與夫無極大崗諸名山，皆為予足跡之所經臨；又嘗於無極大

嶺間，會同海陽縣令，勘界勘荒，蓋以荒地數十頃，逼近山嶺，嶺峻削陡聳，不可攀仰，鄉民習其途徑，羣擁予而上，歷層峯，陟絕巘，周覽其形勢，乃力主開荒均利，就山頂招集山南北附近居民，撫慰而勸導之，於是以兩縣激烈之爭、歷二百餘年、忿懣糾紛而莫能解者，片言立決，咸以為便。事竣、諸父老猶扶持予，高瞻遠眺以為樂，事之類此者，不可一二數，追憶舊遊，宛然在目，然已二十餘年矣。予初離任，邑紳之蒞濟者，輒就予問起居，既而風塵奔走，音問疎闊，而軍興以後，聞縣城迭遭兵燹，滄桑更易，文物凋殘，予又未嘗不惴惴焉，以城郭人民為念，蓋不獨別來舊雨經過名山之不能忘情已也。

今春于琴泉先生，造予商縣志體例，且屬為序，予乃悉縣志一書，業經琴泉與王柳村楊梅村諸先生，纂修完竣，特以茲事體大，不憚詳求，董志事者，復責琴泉一人，覆覈而審定之；琴泉良史才也！每見其論一事，察一物，必博訪周諮而後論定，至事物之有關考據者，又必冒寒暑，尋求載籍，以窮原而竟委，推其心，雖章實齋先生之於亳州永清，殆不過是，則此編之足為信史無疑也！予樂觀厥成，遂拉雜書之以為序。

中華民國二十五年八月濟南任方同奉剛甫敬撰

凡例

一本縣舊志，在明嘉靖時、有焦志，清康熙時、有楊志，俱未付印，同治時、知州舒孔安根據宮卜萬證證錄，著寧海州志，始為印刷通行之本。（簡稱州志）今次修志，舊志材料，皆雖採取，而體例並不相沿，且縣名牟平，寧海州舊稱，已不適用，故直命名為牟平縣志。

一州志分門過多，系統各不相貫，本編仿湖州鄒縣定縣霸縣……新舊各志例，提挈要領，總括為三大綱：曰地理，曰政治，曰文獻，鉅細子目，依類支配，俾閱者易於省覽。

一星野之說，多出附會，故本編弗載。

一沿革為地理上之歷史，州志於沿革多有缺誤，故山水古蹟人物等，各受影響，本編對此特別加詳，意在清理宿案，免再以訛傳訛。

一縣志備地方公用，應以全民生活現象為重，本編於地理志特詳社會、政治志特詳實業、文獻志特詳方言，皆力求通俗，以期收普徧之效。

一州志於職官人物，收容稍濫，本編為存古起見，苟非大謬，莫不照舊登錄；惟新續者限格較嚴，大抵職官限科局所長以上，鄉宦文職限薦任以上武職限校官以上，科第限舉貢以上，學歷限畢業專門學校以上，議員限省議會以上，其他因事附見他目

者，則不在此限。

一現存人物，遵蓋棺論定之例，概不立傳，其事實必須附見者，則兼而不斷。

一縣志注重記事，非詩文集之比，而舊志相沿，類有藝文一門，茲特取其於地方掌故有關者，擇要登錄，以備文獻之徵。

一朱子綱目，注重正統，本縣在宋金元三方角逐之際，迭屬金元，若按正統記事，則奉宋為主，名實全不相符，故本編通紀，不得不變綱目體例。

一舊志通例，分門別類，每篇必冠以小序，其發明義例者固多，而敷衍塞責者亦不少，本編除地理政治文獻三大綱各有小序外

，其餘各目，非有發明義例之必要，不輕加序，避冗贅也。

一本編政治志，多由各方查卷或訪事所得，不暇徧注來歷，至地理文獻兩志，除自撰外，凡所引書，類皆注明。

一山水勝蹟建築之較著者，及名人有遺像者，（遺像多未送到）分別攝影，以留紀念；至所繪地圖，未經測量，方位距離，難保不有出入，閱者正之！

一州志訖於清同治三年，至今逾七十二年，其間兵燹迭經，事多失考，又新續事項，日新月異而歲不同，補缺正誤，是所望於將來諸君子！

修志人員題名

督修

宋憲章 字斌甫 荷澤人 前平縣縣長

周義章 字煥文 泰安人 前平縣縣長

王昭旭 字昇初 洛陽人 現任平縣縣長

協修

于在華 字鎮西 邑人 前平縣政府第五科科長

龍啓通 字曉亭 榮成人 前平縣政府第五科科長

邵玉鐸 字模堂 榮成人 現充平縣政府第五科科長

監修

楊言勳 字寶齋 邑人前充平縣政府第三科科长

王天格 字壽平 膠縣人現充平縣政府第三科科长

總纂

于清泮 字琴泉 邑舉人前充山東省政府參議

分纂

王照琴 字柳村 邑庠生前充平勸學所所長

楊春萼 字梅村 邑歲貢前充平縣立第一小學校長

審查

王乃絳 字巽齋 邑人前充山東省議會議員

曲蔭樹 字召棠 邑人前充平縣商會主席

常瑞基 字輯五邑人現充牟平縣商會主席

王嗣訪 字采臣邑人前充俄屬伯利埠中華總商會副會長牟平縣商

會主席 (兼採訪)

校對

楊春藻 字鑒塘邑人前充江元軍艦文案 (兼事務員)

于清湄 字吟秋邑人前充牟平縣八里甸小學校長第十區孤山鄉鄉

長 (兼採訪及書記)

于在賢 字希聖邑人前充牟平縣立第十小學校長重修齊東縣志分

纂

杜廷詳 字子安邑庠生

採訪

曲綿梓

字勉之邑人北平中法大學肄業

常永燾

字中孚邑人平師範講習所畢業

(兼繪圖及校對)

張文光

字鑑堂邑人前充平縣立第六小學校長

李鳳翰

字林五邑人庠生前充膠東道署科員

勇明繡

字文卿邑人山東省立第一師範學校畢業現充平縣督學

荀仲坦

字紫垣邑人山東省立法政專門學校畢業

馮曰同

字文甫邑人山東省立第一甲種農業學校畢業現充平縣

政府第四科氣候觀測員

王德言

字景昌邑人現充縣商會文牘

姜晏熙 字伯平 邑人 山東私立正誼中學畢業 現充牟平民衆教育館館長

于經文 字會卿 邑人 現充牟平縣第五科科員

(兼繪圖)

名譽採訪

劉慎謬 字士林 邑人 現充北平天然博物院植物研究所主任

任炳南 字中州 邑庠生 現充牟平縣第一區區立大寺小學校長

孫 琛 字成甫 邑人 前充牟平地方財政管理處管理員

林逸農 字亦農 邑人 前充內莒島社社長

燕欽祥 字敬堂 邑附貢

常鈺基 字稚南 邑庠生

李祺厚 字駿福 邑庠生

孫迺濟 字傳舟 邑人

尤錫寶 字玉山 邑人

矯善良 字子元 邑人

賀英傑 字俊生 邑人

賀寶昆 字友玉 邑人

王述恩 字錫臣 邑人

曲倬章 字子雲 邑人

董成霖 字雲峯 邑人

任吉棠 字召南 邑人

王萬鵬 字搏九邑人

縣志委員會之組織

民國二十二年六月、宋縣長憲章倡修縣志，召集各界，成立牟平縣志編纂委員會，委員為督修宋憲章協修于在華監修楊言勳編纂王照琴楊春萼于清泮邑紳王乃繹曲蔭樹第一科科长陳毓麒第一區區長李明鏡。

民國二十三年^五四月、周縣長義章重新召集委員會，委員為督修周義章協修龍啓通邵玉鐸監修王天格總纂于清泮分纂王照琴楊春萼邑紳王乃繹曲蔭樹王嗣訪常瑞基。

五
子
集
六

六
子

四

濟
南
山
東
印
刷
局
承
印

影 合 員 人 志 修 平 車



前行自右向左

- (一) 王照皋 (二) 于清萍 (三) 邵玉舜
- (四) 周義章 (五) 王天格 (六) 楊泰尊

後行自右向左

- (一) 楊泰遠 (二) 常瑞基 (三) 王乃輝
- (四) 曲蔭樹 (五) 王嗣訪 (六) 于清澗

督修王昭旭

修志人員合影時在周督修任內王到任後補單像

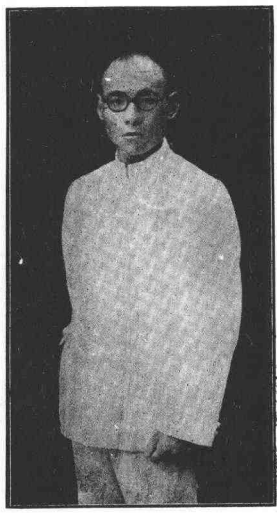

縣志沿革小史

查宮卜萬證證錄凡例云：「舊志自宋以來，有王洋東牟集十四卷，明弘治中、楊儀部循吉有州志二卷，正德中潘學正鑑有志稿未就，馬同知驥續而成編，署曰：「題銜紀政錄，嘉靖二十七年、焦同知希程纂修二卷，未梓而去，焦公去古未遠，潘馬二志，猶及見之，今亡已夫！焦志詞莊義正，評隲官守，頗嚴峻毋阿好，史筆也，楊州牧後志苟簡弗及也。」按宮作證證錄時，猶及見焦楊二志，焦楊則及見潘馬二志，是皆信而有徵矣；惟王洋東牟集楊循吉州志，則從來無人引及，姑遵傳信傳疑之例，分述如左：

東牟集十四卷 宋王洋撰，見四庫全書地理部。按宋時牟平久無東牟之名，而登州稱東牟，就令是集為東牟地志，亦與牟平地志有別；況查四庫書目，於王洋東牟集云：「自明以來，世罕傳本，選錄宋詩者，多未之及，獨永樂大典各韻中，散見頗多，謹採掇編訂，得古今體詩七百首，雜文三百五十餘首，」是東牟集純係詩文集，與牟平邑乘，毫不相關，宮氏特為東牟二字所誤耳。

寧海州志二卷 明禮部主事楊循吉撰。循吉字君謙，吳縣人，善病，好讀書，有顛主事名，正德間致仕，著作幾及千卷。見明史文苑傳。按宋克智跋舊志詩注云：「焦希程編州志二卷，明

藝文志竟屬之楊君謙，不知何故。一究與焦志是一是二？俟考！

寧海州志稿 明弘治間，華亭縣舉人寧海州學正潘鑑創修，稿未成而罷。焦志云：「潘鑑州志稿，雖非完書，然其載各公署，則當時實錄也，今從之。」稿已久佚。

題銜紀政錄 明弘治間，代州舉人寧海州同知馬驥撰。初潘鑑創修州志，以無所考徵，遂不終篇，驥因作題銜紀政錄，及致仕，稿亦就湮。

焦志 明嘉靖二十七年，寧海州同知焦希程纂修寧海州志稿二卷。中分七篇：曰地理、民賦、建置、祠祀、官守、選舉、人物。

，稿甫成而去，未付刊。茲錄焦希程寧海州志原序如左：

郡大夫治山子曰：「古者列國史氏咸備，是故孔子因魯史修春秋，以教後世；今之郡縣，古之列國也。志可少乎？是州之志，自有書契以來，未之前聞也，吾重有感焉，東是筆者，其在予乎！其在予乎！」芝原子曰：「唯唯否否，余聞在昔天乎史官，必廣其所記，非獨人君之舉，故周官外史掌四方之志，則諸侯史記兼而有之，自史官曠絕，其道廢壞，漢武帝始從董仲舒之言，天下討書先上太史，然後遷固據而撰之成一家言。光武詔南陽，撰作風俗，故沛三輔有舊序之序，魯廬江有名德先賢之讚，郡國之書，由是而作。後世可知者：如陸機洛陽記山謙之吳興記南徐州記崔蔚祖海岱志朱有會稽土地記熊歆豫章志郭緣生武昌志常寬蜀志蕭世誠荆南地志，史僕未易悉數，固國史所取徵焉者，然皆藏之中祕，或散佚民間，余徒能聞其說，未能觀其要。不知而作，則吾豈敢？」大夫曰：「吾聞馬氏班氏世執其業，子固太史氏之家也，異其讓？」曰：「昔吾先世之為史官，載筆於館閣者三朝矣，然事在禁室，余為知馬？」大夫曰：「其事雖知其義可知也，矧茲堅典，文獻是徵，子幸勿辭！」於是退而

與諸生網羅一方欲失舊聞，論次其事。蓋聞有天地然後有萬物，故首志地理，而分星具焉；有土此有人有財，故民賦次之；理財正辭，禁民為非，非體國經野設官分職，其誰與歸？故建置次之；有事於民者，必先乎神，故祠祀次之；治民事神，存乎其人，雖美惡頓殊，而要皆足訓，故官守次之；先有司則賢才可舉也，故次之以選舉，而賢才備矣；若乃不是之出，而較較足稱者，可或棄乎？故志人物終焉。凡七篇、而寧海之政亦庶乎可睹云。

楊志 清康熙十一年、寧海州知州楊引祚撰。綱領雖分為十，卷帙共只有二，宮卜萬謂其一成之倉猝，故顛倒舛錯，在所不免。一今其遺編，與焦志同歸散佚矣。附錄楊引祚寧海州志原序如左：

寧海於登屬稱名郡，附威海而轄文登，亦一都會也。其山水之奇，文物之盛，忠孝節烈之卓，車不朽者，代不乏人，無來則有美勿彰，無以示後，況聖天子通勅纂修，而此地崑崙滄溟，

龍門石洞，載而不備則闕，備而不修則野，既闕且野，其何能郡？余故汲汲乎與郡之大夫士共輯而成之，並載感寧，以其附乎郡也，文雖裕，其列有邑乘，故不載。然此乘之載，亦止及星野、山川、人物、事跡，而未及文藝，以待後之君子之為之而已。

寧海州志證證錄 清道光十八年、邑庠生宮卜萬撰。分天地人三

部為綱，其中分為九節；天部、曰天文志、食貨志、風俗志、地部、曰疆域志、建置志，人部、曰封建志、職官志、人物志、藝文志。茲錄宮卜萬寧海州志證證錄原序如左：

或曰：「志識也，識上下古今之事，垂為掌故，而與史書相表裏，此守土者之責，薦紳先生之任也，一介寒酸，何預人事哉？」余曰：唯唯！罔也。私竊以為志也者，心之所之也，志行乎情，而履乎事，而趨向判然矣。先王慮人事趨向之歧也，設外史掌四方之志，俾太史觀風，以察四民之志，而覈其成書，瞭如指掌，志之所關，不恭重歟？西河毛氏嘗謂：「天下

不可信者三：其一道經紀黃帝君臣，一姑布子家談人相休咎，一天下志書載山川疆域人物、斯三者弗可信。」蓋後世以志書爲具文，誣縮者，其志慢也；張皇者，其志濫也；達成以畢乃事者，其志散也。上憲飭有司曰：「爾其纂修之！」有司輒俄延以待，迨至殿久寂淹，而放失日滋，既而上檄旁午不能謝，始委諸操觚者，刻期匝月，匆匆至不及據撫採訪而卒業，嗚呼！雖有賈董之筆，許劭之鑒，而夤緣周遭，觀望遷就於其間，殆亦苟且塞責而已，烏能盡其志，以符志書之志哉！而使千古之忠臣孝子節婦烈女，其志可以貫金石而泣鬼神者，怏怏骨恨於地下，故曰離志以修志，而有不慢且濫而散者鮮矣。惟我盛朝，八紘畫一，萬國同文，纂修大一統志以爲首善之書，星仰歲時，重天時也；山川疆域，重地利也；丁戶賦役，重人和也。舉凡人官物曲之黷繇昇平者，同弗秩然廢然，兼三才以臨允有，其文同者其心同，斯其志通焉已。寧海自有書契以來，志乘闕如，勝國舊志，稿未梓而旋軼者，不止焦氏一書，楊猶吉潘繼馬驥諸作，有志汲古者也，已淪胥於風雨燹燼之餘，銅羅惟艱矣；國初州牧楊公一志，成之倉猝，故顛倒舛錯，在所不免；况距今百有五十餘年，援古證今，豈伊人任哉！

○韓子云：「尋堅儲之茫茫，亦旁搜而遠紹。」俯仰桑梓之邦，而一二舊聞，不思鄭重愛護以永其傳，坐使零落銷沉，自此終古哉？萬竊有志焉，而恐未逮也，遂不揣賤鄙，矻矻焉思補其緒餘。凡所引據，標列各門而雜之，志之就嗜寤寐者幾三十年。太史公曰：「私心有所不盡鄙陋。」萬恐有愧於古人，而得罪於今人也屢矣。始馬證諸父老之傳聞，而未為遠信也，繼馬證諸殘碑斷簡也，終馬證諸國史也，證諸諸子百家也，其信而有徵者，自不忍釋諸手，難是匯吾志以定取舍，題其籤曰志書證證錄，分天地入三大部為綱，臚為九節，八十一目。為卷四十，首著天部，易曰：「天垂象聖人則之。」又曰：「觀子天文，以察時變。」蓋星移物換，而沿革遞變矣，故紀沿革，述以星野，繪以疆圖，而象昭焉；一王代興，乘天以美利利天下，對時育物，莫備於時令，居德善俗，莫詳於典禮，故次食貨，所以開富教之源，而不憚瑣細，故又次風俗，并綴以田家月令，四禮習俗二則。繼著地部，地險山川邱陵也，王公設險，以守其國，故又次疆域；占筆固者，必曰：「礪山帶河，論貨殖者，必曰：「官山府海，」故次山水；棟宇取諸大壯，故次城郭宮室；以及驛傳蓋藏之設，丁男征科之需，無

不畢具，重建蓋也；而又俯以察於地理，知幽冥之故，故次祀典；祀典以學校為先，重文教也；有文事必有武備，故次武備；在賁之象曰：「觀乎人文以化成天下，」王者樹屏藩以立保障，培薪楛而儲干城，用以宣鴻猷敷文治也，故次志封建志職官人物，而并志藝文，藝文備而三綱九節八十一目之所未悉者，胥於藝文中取材焉。故曰展卷而可以見古人之志云。

寧海州志

清同治三年、寧海州知州舒孔安取證證錄原稿，略變

名目刊行之。內分十門：曰天文、疆域、食貨、風俗、建置、封建、職官、人物、藝文、外書。板現存縣政府第五科。茲錄舒孔安寧海州志原序如左：

省府州縣皆有志，非僅記山川人物也，亦以寓政教勸勵之權焉，雖省志府志州縣志，有多少繁簡之不同，而體例則一。寧海州舊志修於康熙初年，僅止二帙，迄今一百八十餘年，事實蓋闕如也，於此而欲重修，徵文考獻，豈易言哉！余於癸亥夏、來牧是州，於山仰荒蕪之高

於水俯滄溟之大，與士大夫之仁者賢者相接，悉其風俗之質樸，閱其文藝之精華，訟簡賦輕，猶得公餘補習舊業，顧而樂之，不禁有久於其任之恩，乃綜應理公事，而謀其大者遠者先舉行之，則莫要於志書矣。然而鷓樓鳳閣，非凌空結撰，所能造也，紀事述言，非附會傳聞，所可憑也，於此而欲重修，徵文考獻，豈易言哉！人心造事，誠則必通，感無弗應，宮卜萬者，邑故諸生也，立品勤學，為鄉里稱，而獨慨惜於州志之不修，平生考究數十年，殘碑斷簡，靡不搜求，嘉言懿行，靡不註記，著為備志凡若干卷，曰證證錄，圖畫抄寫，不敢自居為修志也。吁！是可謂有心人也矣！生歿於丁未年，其書即於是年止，聞其遺子弟言曰：「後有修志者，此書當有可采，慎藏之！」前歲寇匪竄擾，宮生家亦被燬，此書獨存無恙，余繼任後，訪求其書，得之其姪宮寶回手，乃詳為披閱，其未盡善者，邀集賢士大夫，悉心刪訂，以近十餘年事實並附益之。自天文以迄仙釋，分門計有十類，都為一書，付諸手民，於甲子仲夏，剞劂告竣。乃綴言於簡端曰：余年十餘齡時，隨侍先公宰長清，修志與校字之役，後二十年回靖安本籍，續修邑志，先公諭曰：「志書美善，無過於陸清獻公靈壽縣志者

，其序有云：靈壽土瘠民貧，居官者知此，然後不敢以紛更聚斂為事，土著者知此，然後不敢以奢華侈蕩為能，綱領所在，隨處提醒，此名聲亮世之言，非可以志書尋常論也。」寧海古牟子國，歷代沿革，在志已詳，居山陬海澨之間，民艱於食，常仰販粟於關東，亦所謂土瘠民貧者矣！惟居官者，因土瘠而思有以肥之，民貧而思有以富之，且有以教之，為地方造福，此吾志也，若乃土瘠而猶腹削以自肥，民貧而更侵吞以自富，為地方造孽，豈吾志哉？至於土著，其秀杰者，文章道德，炳耀無窮，其樸魯者，恆產恆心，古風尚在，而近年來軍國急要之務，無不踴躍輸將，寇盜蹂躪之時，又能同心守禦，忠義節烈，流芳千古，尤於志乘有光焉。仰京兆之政績，居官者足以志矣！慕會稽之清操，土著者足以志矣！

牟平縣志 牟平縣志之成立，至為繁難，約可分三時期：

一、創修時期 民國二十二年夏，縣長宋憲章，與第五科長于在華，倡修縣志，召集各界，成立縣志編纂委員會，先後聘王照



琴楊春萼于清泮三人為編纂員，選曲綿梓常永燾張文光三人為採訪員，經費暫由財政局墊借，正在進行，忽調任壽光以去，新舊交替之際，事遂擱淺。翌年，省令各縣續修縣志，於是地方人士，自動籌款，（詳捐款題名錄）款集後，請縣長周義章履行督修職務，周乃重新召集委員會，聘于清泮為總纂，王照琴楊春萼為分纂，並添加採訪員，（俱詳修志人員題名錄）時在民國二十三年五月。

二、編纂時期 民國二十三年夏，開始編纂，將州志原有大綱十

一，變為十三：曰輿地，曰人物，曰職官，曰大事記，曰黨務，曰建置，曰政治，曰財政，曰實業，曰交通，曰教育，曰宗

教，曰志餘，由于王楊三人分工合作！唯一困難，即係材料缺乏，訪稿既不齊全，參考書除省府縣志數部外，又他無所有，至向縣府查卷，則動以「檔冊散失」一語謝之，無米之炊，巧婦難為，又不便久延時日，作長時期之考慮，遂匆匆脫稿，暫行告一段落。

三、修正及印刷時期 民國二十四年秋、經督修暨各委員審查原稿，結果，修正後付印，囑總纂于清泮負責修正，于適因事赴濟南，九月、縣長王昭旭晉省，攜稿將付印，又與于面議修正，于慨然應允，引為己任，適應齊東修志之聘，年終回濟，遂開始工作。其修正要點：（1）將原稿十一綱，總括為地理政治

文獻三大綱，子目亦因之而變；（2）新增氏族武備方言三目，與沿革分圖及新鄉鎮分圖；（3）刪除空論，一律補充事實。其所需材料，或向濟南各機關採訪，或向省立圖書館參考，或向本縣函詢，隨查隨編，隨編隨印，參互錯綜，事極繁難。襄其役者，一為校對員于在賢，擔任修正財政，並整理一切稿件；一為委員王嗣訪校對員于清湄，擔任調查牟平事項，隨時報告；一為採訪員常永燾，擔任調查氏族，及分繪沿革與鄉鎮分圖，並整理一切稿件；分工合作，兼程並進，凡八閱月而工竣。

附志內引用書目

地志類

漢地理志

漢書，後漢地理志，唐顏師古注。

後漢郡國志

後漢書，宋范曄撰，孫劉昭補志，唐李懷太子注。

補三國疆域志

清洪亮吉撰。

晉地理志

晉書，唐太宗撰。

東晉地理志

清洪亮吉撰。

宋州郡志

宋書，沈約撰。

魏地形志

魏書，北齊魏收撰。

隋地理志

隋書，唐長孫無忌撰。

唐地理志

舊唐書，後晉劉昫撰，新唐書，宋歐陽修撰。

元和郡縣志

簡稱元和志，唐李吉甫撰。

太平寰宇記

簡稱寰宇記，宋樂史撰。

宋地理志

宋史，元王克己撰。

金地理志

金史，元托克等撰。

齊乘

元于敏中撰。

元地理志

元史，明宋景撰。

明地理志

明史，清張廷玉等撰。

明一統志

天順五年，李賢等奉勅編。

輿地名勝志

明曹學佺撰。

籌海圖編

明鄭若曾為胡宗憲撰。

武備志

明茅元凱撰。

焦志

明焦希程撰。

清一統志

乾隆間先後勅編。

方輿紀要

清顧祖禹撰。

山東考古錄

清顧炎武撰。

續山東考古錄

清董士儼撰。

廣輿記

清蔡方炳增輯。

續通志

清乾隆三十年勅編。

大清通志

乾隆三十二年勅編。

山東通志

簡稱通志，清乾隆元年，楊謙法敏等重修，光緒三十三年，葉德田、法律堂等又重修。

登州府志

清光緒七年，賈樹重修。

登州沿革考

清冷洋林撰。

楊志

清楊烈撰。

幼海風土辨證稿

清敬菴撰。

歷史類

史記

漢司馬遷撰。

路史

宋羅泌撰。

東都事略

宋王禹偁撰。

元典章

續綱目

明商輅撰。

續稿

明王世貞撰。

綱目三編

清乾隆十一年勅編。

明史紀事本末

清谷應泰撰。

子集類

莊子

周莊周撰。

離騷

周屈原撰。

孔叢子

漢孔鮒撰。

車子

漢牟融撰。

易林

漢虞翻撰。

法言

漢楊雄撰。

說文

漢許慎撰。

古今注

晉張揖撰。

晉樂府

刀劍錄

梁陶弘景撰。

博雅

魏張揖撰。

十六國春秋

魏崔暹撰。

廣韻

唐孫愬撰。

集韻

宋丁度撰。

明道雜誌

宋程頤撰。

東坡集

宋蘇軾撰。

太平廣記

宋李昉撰。

通志

宋鄭樵撰。

貴耳集

宋張端義撰。

漫錄

宋吳曾撰。

雲麓漫鈔

宋趙彥衛撰。

泊宅志

宋方勺撰。

五燈會元

宋刊本作釋慧明撰，今本作宋釋普濟撰。

雞肋編

宋法華撰。

夷堅志

宋洪邁撰。

容齋四筆

同上。

傳燈錄

宋義道撰。

續夷堅志

金元好問撰。

懷州清真觀記

同上。

中州集

同上。

椒山集

明楊羅撰。

元曲選

明徵晉撰。

古今樂錄

同上。

海上七真人傳

明高士選撰。

神仙通鑑

薛大訓撰。

豹隱紀談

周道遠撰。

池北偶談

清王士禛撰。

五方原音

清樊騰鳳撰。

通俗約編

清翟灏撰。

說文解字匡謬

清徐承燾撰。

修志管見

清張崧撰。

牟平遺香集

清宮卜萬輯。

鹽政史稿

民國山東鹽運使司編。

此外有引用經傳及各縣志之處，不注自明；又凡引通志

者，大抵指山東通志而言，其引鄭志及續志清志者甚少。故志內習用通志二字名稱，不加區別。

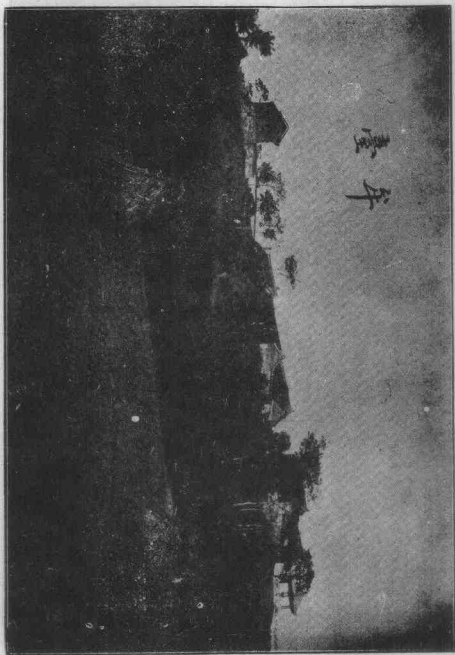

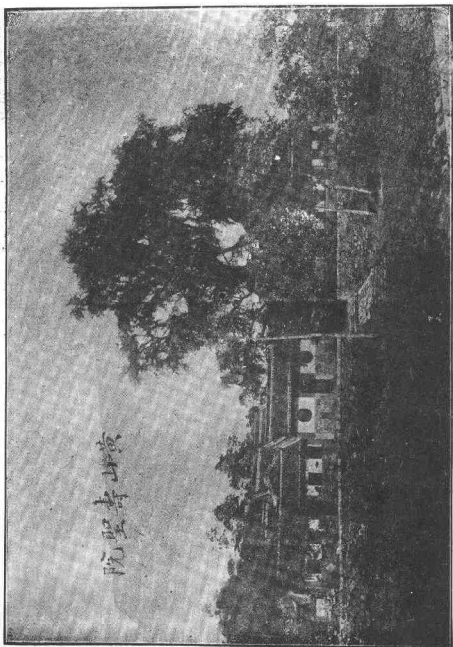

勝蹟影片二

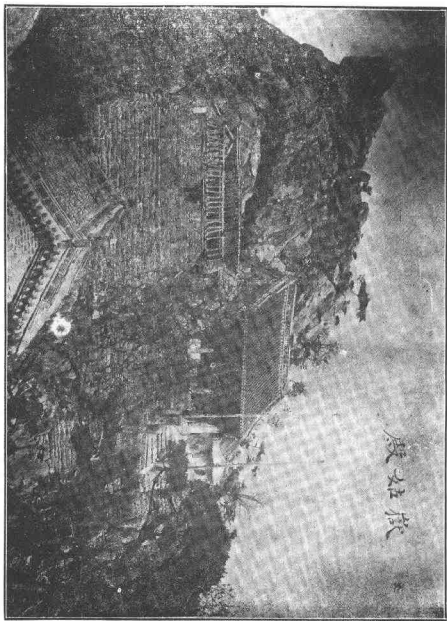

殿姑巖

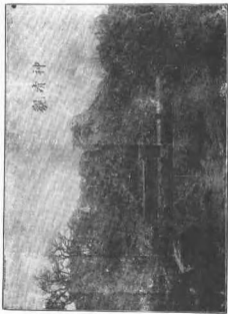

勝蹟照片四



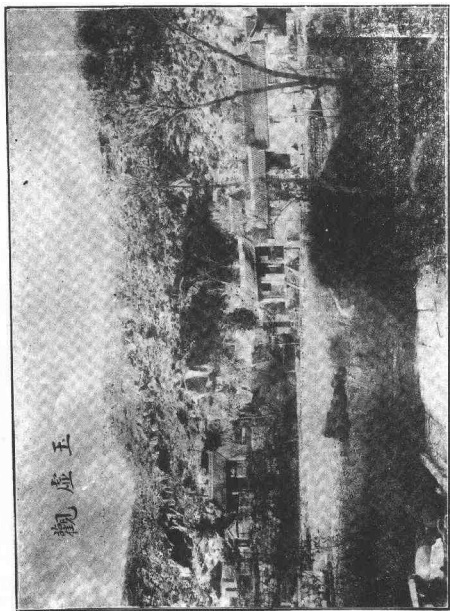

六片影蹟騰

荆山寺

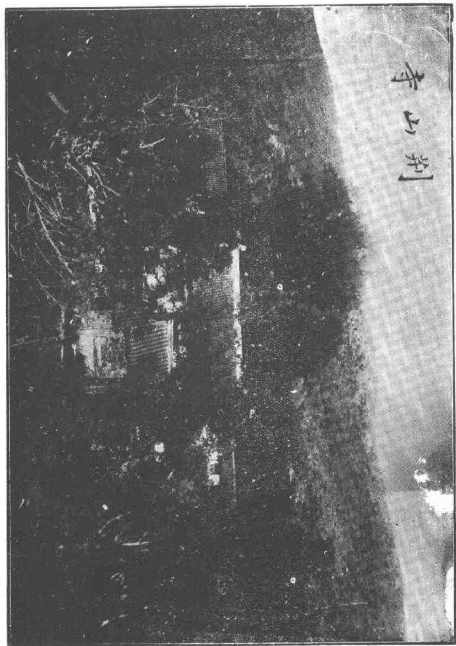

七片影蹟勝

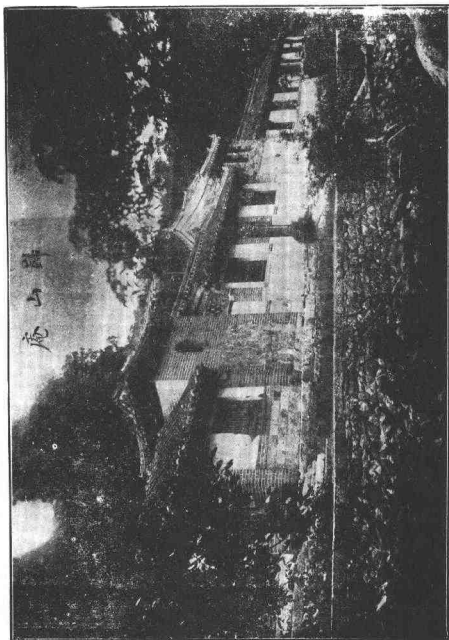

勝蹟影片八

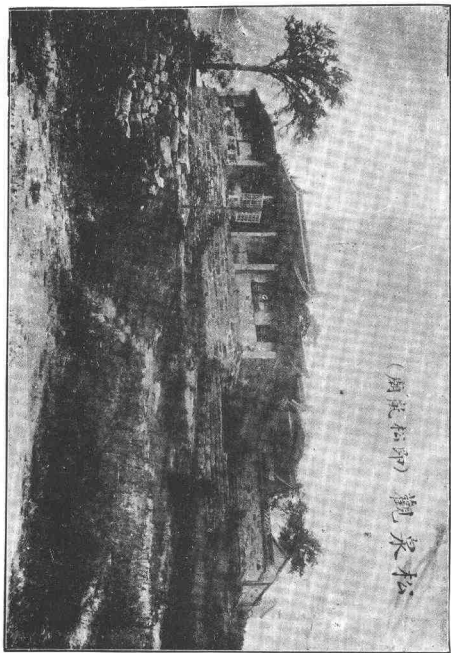

勝蹟影片九

竹林寺

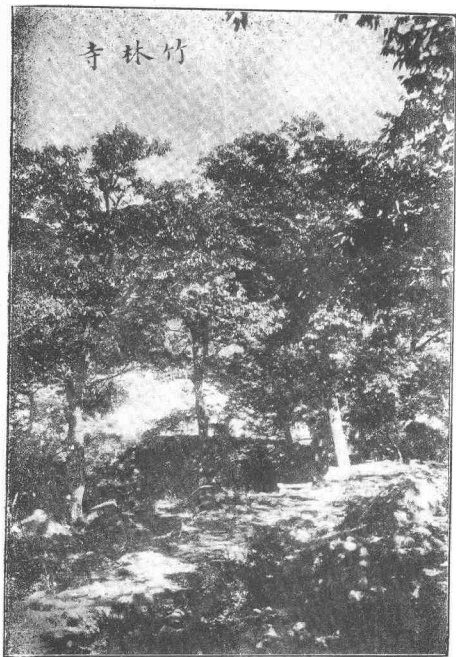

勝蹟影片十

牟平縣志卷一

地理志一

地理志之稱，始見於漢書，歷史多因之，其中紀載，不過供考古之資而已，與地學家所稱天文地人文各種地理不同，蓋地志偏重地文一部，地學則必統天文地人文而共同研究之，其義始備。一縣雖小，亦地球之一分子，著地志者，固不必高談學理，要其當然紀載之事實，動與天文地人文有關，未可顧此而失彼也。本編除政治文獻別有專志外，對於地理一門，稍擴地志範圍，參用地學之義，劃為九項分述之：曰位置，曰氣候，曰土質，曰山水，曰物產，即天地

自然之現象也；曰沿革，曰古蹟，曰建築，曰社會，即人文地理之局部也。

位置

經緯度 在東經（以英京格林威池天文台為標準）一百二十一度三十五分八秒，北緯三十七度十一分三十九秒。

海岸綫 由縣西北境，繞至東北境，越文榮兩縣，復折而入縣之東南境，共長一百五十里，平均地平為海面上八公尺七公寸四公分。

縣治 縣政府設於北海岸，統治較偏，然為海運及海防起見，實亦無便於此者。漢初設東牟縣時，南境尚有育犂縣，西南境亦

佔觀陽縣之一部，即至清初，西南境尚屬萊陽，歷代互有分合，而東牟舊治，自漢至今不變，金元兩朝，並於此設寧海直隸州，其位置亦重要矣。

疆界 東至文登縣界五十里，至縣治一百一十里，西至福山縣界五十里，至縣治七十五里，南至海陽縣界一百三十里，北至海十里，並跨海屬有養馬島，東南至海及文登縣界，各一百五十里，東北至海四十里，西南至

海陽縣界一百四十五里，至縣治一百九十里，棲霞縣界八十里，至縣治一百九十里，

西

北沿海至福山縣界六十里，並跨海屬有空峒羣島。

面積 東西廣一百五十里，南北表一百六十里，面積約共二萬餘方里。

氣候

溫度 本縣南北兩面俱沿海，其氣候受海洋之調劑，冬不甚冷，夏不甚熱，夏季絕對最高溫度，為攝氏表三十九度六，在七月、有時在八月初；冬季絕對最低溫度，為攝氏表零下十六度，在一月、有時在二月初。全境氣候相仿，而南部海岸，以北負邱陵之故，比北部海岸尤為溫和。

雨量 本縣受海洋空氣之蒸發，及風向山脈之適宜，雨澤均勻，年量約四百至六百公厘，苦旱日少，水災除山洪暴發外，更絕無僅有，因山地高亢，雨過水退，不至積滯為患也。每年多雨時期在七月、八月，少雨時期在四月、五月及九月、十月。

風向 本縣受海岸風與山谷風之影響，一日間之風向。恆無一定，惟一年內之季候風，則常有規則，夏多南風，冬多北風，夏風熱而多雨，冬風冷而乾燥，至春秋分前後，值季候風變動時，恆起風暴。

氣壓 本縣為海洋氣候，氣溫之年變差小，氣壓之年變差亦小，計氣壓月平均，最高為七百八十二公厘強，最低為七百六十二公厘弱。

溼度 本縣以地接海疆，溼度甚鉅，月平均相對溼度，無小於五十度者。

茲據本縣第四科測驗，將近年地方氣候，分別列表如左：

车平縣氣溫表

氣候

濟南山東印刷局承印

年 二 十 二				年 一 十 二				年 季 別	月 別
低 期日	最 值數	高 期日	最 值數	月 平 均	低 期日	最 值數	高 期日		
一九	下零 二六〇	九	八〇	下零 三十七	一三	下零 二五〇	二三	一〇六	下零 三三
一二	下零 八〇	五	七〇	下零 〇四	一七	下零 三三	一四	八八	下零 二二
七	下零 八〇	三一	一九〇	三三	一七	下零 六〇	二五	一九〇	八四九
一二	〇五	一七	二四〇	三〇	五	四〇	二	二六〇	三三三
三	七〇	二二	三〇〇	一九九	五	七〇	二〇	三三〇	一九九
一	二一〇	二四	三〇〇	二四八	一	一七〇	二七	三六〇	二四四
一	二〇〇	七	三〇〇	二九三	一	一九〇	八	三七〇	二六六
一四	二〇〇	五	三七〇	二七三	二一	一八〇	二	三六〇	二七五
二八	九〇	八	三四〇	二三八	二九	一三〇	一九	三〇〇	三三八
三一	四〇	一	三〇〇	二五八	二五	五〇	一	二八〇	二五六
二二	下零 三〇	九	三〇六	七五	二五	下零 五〇	三	二五〇	九三
二四	下零 〇〇	三	一〇五	一四	二三	下零 五〇	一	一四〇	二〇八
				一三・四					一三・五
									均平年

注	附	年 四 十 二					年 三 十 二				
		低	最	高	最	月平均	低	最	高	最	月平均
		期日	值數	期日	值數		期日	值數	期日	值數	
		二七	下零 八〇〇	一一	二〇〇	下零 〇〇六	二四	下零 一五〇	二八	五〇四	下零 三〇六
		八	下零 九〇〇	二七	三三〇	三四	一五	下零 八〇〇	一七	三〇〇	〇〇〇
		二一	下零 五五〇	八	三三〇	七八	三	下零 七〇〇	二二	二〇〇	三五
		五	下零 三三五	二五	三〇〇	一〇〇	一	下零 三〇〇	二一	三〇〇	二〇〇
		一	三〇〇	一〇	三九〇	一九三	一〇	八〇〇	二六	三〇〇	一九八
		三	三三〇	八	三六五	三三〇	七	二〇〇	二七	三〇四	二二七
		一	一九五	三	三六五	三六九	三	三〇〇	一〇	三九六	三六七
		三〇	二六〇	一五	三三〇	二七九	二九	一六〇	二	三三〇	三三三
		一四	九〇〇	一一	三三〇	三三〇	二二	二〇〇	一一	三三〇	二二九
		三一	三〇〇	一三	三三〇	一八〇	二九	三〇〇	一〇	三三〇	二二七
		一九	下零 三〇〇	八	二五〇	七四	二九	下零 四九〇	一七	二〇〇	六八
		一九	下零 三三九	六	一五五	二〇	七	下零 四〇〇	九	二〇〇	三三
						一三八					三〇八

表内度数按攝氏表計

车平縣雨量表

氣候

四

濟南山東印刷局承印

年 二 十 二				年 一 十 二				年 項 月 別
日降 數而	大 期日	最 值數	月總 量	日降 數而	大 期日	最 值數	月總 量	
七	二六	一〇・五	三三・〇	一	六	二・〇	二・〇	月 一
一	七	五・二	五・二					月 二
一	二六	一〇・〇	一〇・〇	二	一八	三・六	六・〇	月 三
三	七	二七・〇	三〇・三	二	一七	一・一	二・〇	月 四
五	一八	五・三	二〇・一	四	一八	一〇・〇	二二・八	月 五
四	六	三三・五	四九・〇	四	一二	二九・九	二七・九	月 六
三	二八	四六・五	六一・一	一三	二〇	一七・三	一〇一・八	月 七
八	二〇	一九・三	五八・四	八	二六	二六・三	九七・二	月 八
四	一一	一七・一	二七・六	八	二六	五・六	二五・七	月 九
二	一五	四・五	一七・三	六	七	二・八	九・三	月 十
三	一三	一・六	三〇・〇					月 十一
四	二八	二〇・〇	三六・〇					月 十二
			四三・九				二五・七	年 總 量

注	附	年 四 十 二				年 三 十 二			
		日降	大	最	月總	日降	大	最	月總
		數而	期日	值數	量	數而	期日	值數	量
	表內數量以公厘為單位	五	一四	〇・九	・七	六	二五	三・二	一〇・二
						一	一	一・二	一・二
一		二		六・〇	六・〇	六	三一	六・四	一一・九
三		一四	三・〇	三・七	四	八	七・三	一五・七	
七		二五	一六・七	五・四	三	一七	九・八	二二・二	
七		一六	三・八	五・七	一〇	二八	七・五	一五・四	
一二		二〇	八・八	一七・〇	一三	一四	四六・八	二〇・四	
六		四	二七・〇	四・七	一七	二二	五・五	二〇・九	
一		一二	六九・六	六九・六	七	四	六〇・〇	一五・八	
三		二五	五・〇	二二・〇	二	一三	一・五	一九・五	
三		三〇	三三・八	四〇・四	四	一	三三・五	四〇・一	
九		一七	六・〇	一四・七	四	三	二二・〇	三三・七	
				五五・九				六五・六	

牟平縣風向表

年 二 十 二					年 一 十 二					列 年	
風 速	最 速	向	多 次	多 數	風 速	最 速	向	多 次	多 數	列	月
期 日	速	向	次	數	期 日	速	向	次	數	列	月
一	二一〇	N	SW	N				N	NW	月	一
二四	一九〇	N	SW	N		二一〇	NW	N	NW	月	二
			NE	NW	二六	一九〇	SW	SW	NW	月	三
			NW	SW	二九	二〇〇	SW	NW	SW	月	四
			NW	SW	二五	一八〇	SW	NW	SW	月	五
			E	S				SE	SW	月	六
			E	S				SE	S	月	七
			S	N				NW	NE	月	八
			NE	N	三〇	一九〇	SW	N	NE	月	九
二二	一九〇	NW	S	N	一七	一九〇	NW	SW	NW	月	十
五	一九〇	NW	S	N	二	二一〇	SW	N	SW	月	十一
			S	N	三一	二一〇	N	NW	N	月	十二

注 附	年 四 十 二					年 三 十 二				
	風 強 最		向 風			風 強 最		向 風		
	期 日	速	向	多 次	多 最	期 日	速	向	多 次	多 最
表內風速以秒公尺為單位 SE 為東南風 SW 為西南風 表內風向 N 為北風 E 為東風 S 為南風 W 為西風 NE 為東北風 NW 為西北風	一四	一七·〇	N	SW	N				NW	N
				NW	N				S	N
	八	一七·〇	SW	S	N				NW	N
				N	S				N	S
				N	S				N	S
	五	一九·〇	S	N	S	一五	一七·三	S	NW	S
				NE	S				NE	S
				N	S				NE	S
	一二	一九·〇	NW	NE	N				N	NE
	二六	一七·〇	NW	N	S	一	一七·〇	NW	S	NE
			S	N				SW	NW	
八	一九·〇	N	N	NW				S	N	

平山縣絕對溼度月平均表

月別	年別	二十一年	二十二年	二十三年	二十四年
一月	一月	二・五八	二・八四	二・六四	三・四二
二月	二月	三・一六	二・〇八	三・一九	三・九五
三月	三月	四・〇一	四・四七	四・〇四	四・九八
四月	四月	八・九三	八・二一	六・五二	六・九四
五月	五月	一六・五二	一二・〇五	一一・一五	一〇・五三
六月	六月	一七・九三	一七・一八	一五・五八	一四・一六
七月	七月	二二・一四	二三・六六	二一・九〇	二一・四九

注	附	年 平 均	年 合 計	十 二 月	十 一 月	十 月	九 月	八 月
	表內數目以公厘為單位	一一·六〇	一三九·一七	四·八四	七·五三	一一·八四	一八·九五	二〇·七四
		一〇·八〇	一二九·七〇	四·〇二	五·八一	一〇·三四	一七·一〇	二一·九四
		九·九三	一一九·一五	四·二〇	五·四八	八·五五	一四·八一	二一·一〇
		一〇·三九	一二四·七三	三·五八	六·五四	一二·二一	一五·〇三	二一·九〇

二三其六
 一
 多至六
 氣候

牟平縣相對溼度月平均表

月別	年別	二十一年	二十二年	二十三年	二十四年
一月	七二・一	七五・二	七一・九	七六・四	
二月	六九・五	七六・五	六七・七	七七・七	
三月	六七・九	七六・四	六八・四	六一・九	
四月	六九・〇	七三・〇	六五・九	六〇・〇	
五月	九一・〇	七〇・六	六五・一	六三・四	
六月	七七・三	七五・三	七一・六	六五・三	
七月	七七・二	七八・四	八五・〇	八〇・三	

濟南山東印刷局承印

注	附	年 平 均	年 合 計	十 二 月	十 一 月	十 月	九 月	八 月
	表內數目以百分比計	七九・〇	九四八・三	八五・三	八二・八	八七・〇	九〇・七	七八・五
		七六・〇	九一二・五	七七・一	七四・五	七五・二	七八・三	八二・〇
		七三・六	八八二・九	七七・六	七二・二	七三・五	七七・七	八六・三
		七三・〇	八七五・九	八二・八	七七・七	七八・〇	七二・九	七九・五

濟南山東印刷局承印

土質

山谷 此等地多砂石，在牟境最佔多數。其山峯高處，恆有險峻不可上，且純為石體者，山坡山麓，大抵土與砂石相間，至深谷中亦或發現少數平地，可居可耕，居民利用土宜，於山峯附近，栽^栽松柞以供燃料及養蠶之用，於山坡山麓，除栽樹外，並墾梯田以盡地力，至谷中平地，類多近水肥沃，則種五穀瓜果等類。竊意牟境多山，若用以造林、牧畜、開礦，未嘗不宜，但非有大規模之經營，不易生效。現惟崑崙山設有造林會社，餘則一片荒蕪，毫無林業之形式；牧畜除各人散放少數牛羊外，未聞以此營業者，且官荒近多變成私產，牧場日少，牛羊亦

不成羣；開礦自茅山金礦經德人放棄後，土人只有淘掘之一法，桂山松椒礦苗尤旺，然人力所得，僅足償勞而已。

平原 此等地雖亦含有沙質，而土壤鬆動細膩，在本縣最為膏腴。全境平原最少，偶於山脈河流之外，發現數里或數十里阡陌相連之處，比較亦可謂平原，（俗稱曰泊）其地以附城左右、及午台萊山玉林半城等處，為最多且美，龍泉湯馮家南黃等處次之。居民除種植五穀外，利用土宜，種植甘薯落花生等，收穫頗豐。

河套 此等地多沙淤，在黃壘沁水灤港新安清陽各大流域為多，其他澗谷亦有之。除少數有堤者外，類皆平流漫衍，冲沙刷土

，不但破壞耕稼，亦並妨害交通，然水漲則河身加寬，水退則河身淺狹，或至於涸，其兩岸附近及河流淤處，大抵芟亂叢生，杞柳交錯，雖有沙田，亦時種而時棄之，甚矣濱河各村，但受水害而不享水利也！欲救其弊，計惟有堤防與疏浚二法，是所望於地方當事者！

海灘 此等地多斥鹵，南北兩海岸均有之。除作鹽場漁灘外，陂塘相屬，多生蘆葭芟亂，可耕之地絕少，南海波落島北海金山口等處，盛產沙參，然皆自然生殖，未聞加以人工，又海灘之上，闢為鹽田蠶場，以之養殖水產物，最為相宜，而土人對於水產物，但知採取，不知養殖。惜哉！

山水

州志序山水云：「寧海東接崑崙，北枕渤海，山水奇麗，為東方冠，全國稱謂：「崑崙之足，踏於海者三，蓬萊瀛洲方丈，朝夕相望於晡靄間，故世多神仙異人，」而其磅礴滂濇之氣，復結為幻市樓臺。」意在偏重形式，點綴風景，故其志山水也，散舉名目，漫無系統，閱者恆苦不得要領。

本縣山脈，由棲霞艾山而來，至縣西南境之三海山，分三支：除南支直入海陽外，東支由境內之馬石山，至海陽之乳山止，山東之水，即瀛港也，入南海；其東北一支，至隨山，折而北，為嵯山，山西之水，即清陽河，山東之水，即

新安河，皆入北海；折而東北，至鷹嘴石，為魚鳥河發源之地，亦入北海；又折而東，直達崑崙山，山西之水，南流為黃壘河，入南海，北流為沁水河，入北海；山勢盤迴起伏，成一天然橫別之大分水嶺，故全境河流，無一統貫南北者。又自大分水嶺迤北，有嵒山縱分水嶺，界清陽新安二河之間，直抵北海岸止；大分水嶺迤南，有嶧山縱分水嶺，界濊港黃壘二河之間，直抵南海岸止；故全境河流，亦無一統貫東西者。此山水之大勢也。至岡陵斷續，澗谷縱橫，隨地異名，不可勝數，姑就較著者類述之：

(甲) 山

車山

附東車山

在縣西北十里。元和志以車平為「在車山之陽，其

地夷坦，故曰車平。」指漢縣言，其時車平縣治，在今福山境

內，所謂車山，與本縣無干，州志謂：「車子建城於此。」誤。

又齊乘與金地理志皆言縣境內有東車山，張鍾峯以為車臺即東

車山，但齊乘謂「盧山與大峴山東車山相連。」今車臺既與盧山

不相連，蕞爾小阜，似不配與盧山並稱，金史舍車平大山不舉

，而僅舉車臺小阜以為標識，亦不近理。俟考！

崔姑山 在縣北八里。

繫山 在縣東北十里。州志作繫馬山，以為秦始皇曾駐蹕於此，

查寰宇記以繫馬山為在縣東四十里，自不能與繫山混而為一。

三 縣 志 卷 一 地 理 三 水 一 二 濟 南 山 東 印 刷 局 承 印

府志及鄭若曾籌海圖編、茅元儀武備志、則俱作戲山、繫與戲

音同，俗多書作繫山，即從俗可耳。

浩浩山 在縣南七里。

交山 在縣南五里。楊志曰：「交山雙峯並立，如兄弟然。」焦志

曰：「焦山土音之訛，或曰蛟山，山勢起伏騰趨，如蛟龍然，

因名。」

快活嶺 在縣南半里。東西岡阜環抱，風氣聚焉，上多古塚，累

纍相望。

按右為縣治附近各山，在新安河迤東，沁水河迤西。

三海山 在縣西南一百三十里。為縣境諸山祖脈。界牟平海陽之

交，水分三流：北流為清陽水，至福山為外夾河，入北海；東流為灑港水，至海陽為乳山口入南海；西流即昌水，至萊陽合棲霞諸水，為五龍河，入西南海；故名三海山。

馬石山 在縣西南一百二十里。發脈於三海山，蜿蜒二十餘里，最高峯有三千六百餘尺，中有五峯樓鴿子堂棋盤石東石柱西石柱牛鼻窪龍灣諸名勝，寺院有數處，今皆敗落。

古蹟頂 在縣西南一百二十里，一名卧牛山，古蹟頂特其北部高峯。形似覆鐘，山南多廟宇，西距天井谷，約五里許，谷中有泉，即灑水之源。

青山 在縣西南一百四十餘里。萊陽縣志云：「在縣東一百里，

西與林寺山相望。——青山鄉所由名也。自萊陽割青山鄉入今縣，此山久在縣境內矣。

墮山 在縣西南九十里，俗作塚山，又名發雲山，州志作鐸山。由三海山發脈，蜿蜒東來，越四十餘里，突起高峯，冠甲一方，中峯為玉皇頂，左為獅子盃，右為紗帽頂。山脈亦分左右中三支：左由獅子盃東南行，盡於雙傍頂之南，為崗頭鎮；右由紗帽頂西南行，起五丈崖盡於大夫頂之西南，為崖子鎮；中支南行，盡於小塚山之南，為郟里村。小塚山之麓，有雙貉洞，東為犁眼塔，其間即入山小口，迤邐通發雲宮，由發雲宮西上，峯巒聳峭，老母殿台在其上，由殿台西行數十武，過神仙洞。

，登絕頂，雲氣靉靆，籠罩古廟間，故此山又稱發雲山，俯瞰村落如棋，河流如帶。遠眺南海，水天一色，山陰則峭壁懸崖，有幹脈北行，直與嵒山相連。採邑人李林五嶧山記

山南麓距縣約百里，有地名曰大金清小金清，（土人謂金坑為清）即古之黃銀坑也，中多礦徒，於水中淘金，數十里往往成坑，歷代發掘，凹凸相望，幾無尺寸平土。查隋書循吏傳「辛公義為牟州刺史，（北史訛作并州）山出黃銀，獲之以獻。」元和志云：「黃銀坑在昌陽縣東一百四十里，開皇十八年，牟州刺史辛公義於此坑冶鑄，得黃銀，獻之，大業末，貞觀初，更沙汰得之。」齊乘則云：「棲霞之金山，一名峿嵒山，在縣東

北二十里，以產金得名，即地記萊陽縣之黃銀坑也，寺有隋碑，淘金者所祖，土俗訛傳隋開皇中，炬嵎山出黃金九屋，俗儒便紀之於石，為可笑也。一按二說以元和志為是，齊乘因俗傳而謬耳。萊陽與棲霞渺不相及，黃銀坑何緣得在金山？炬嵎亦非金山，金山自古並不產金；元和志謂黃銀坑在昌陽縣東一百四十里，與大小金清道里方隅正相應，隋唐相嬗，大業貞觀沿舊蹟沙汰得之，李吉甫所志，必不誤矣。採勃海風土辨證稿

磨山有二：一在縣西南四十餘里，即佛兒頂；一在縣西南九十餘里，為三海山至隨山脈中之高峯。

松椒山 在縣西南八十餘里。明季掖縣趙伯濬、士喆、萊陽 董樵、谷樵

，先後避地松椒，山水奇秀如畫圖，俗訛為蒿焦，州牧某惡焦字，復改為蒿陽社，而松椒之名亦失，故漁洋山人漫以文登之西山當之。張鍾峯云：「松椒在寧海之西南鄉，與萊陽接界，故樵以為不深，而去之成山之西山，今文登人多誤以西山為松椒山，非是。」

嵒山 在縣西南六十里，名勝志作雀山，方輿紀要武備志登州府圖均作嵒山，幼海風土辨証稿作敲山，謂：「南北橫卧，層陵斷霧，罩絡羣山，遙望崖壑重深，如畫家之細皴，故以敲名，展轉書寫，字隨音變，故或作嵒或作雀也。」縣西境之山，無大於此者，東西橫亘，成大分水嶺，支麓北抵海濱，成縱分水嶺。

按右列各山，在觀陽河迤東，濊港河迤西。

鐵官山

在縣西南三十五里，漢置官鑄冶處，即冶頭村南之照山

。寰宇記齊乘均以爲「在文登縣西一百四十里，去牟平城百里」。一所謂去文登一百四十里，是已，去牟平百里則誤。又八區鐵山鄉有鐵山村，相傳亦產鐵，但其地不名鐵官山，且非漢置官鑄冶處，未可冒混。

風山

有二：一在縣西南冶頭村西十二里，一在縣南水道集西北

十里，距城各約五十里。北魏地形志，牟平注云：「有風山。」

橫山 在縣西南一百里。

兩歌山 在縣西南六十里。寰宇記牟平注云：「兩歌山在縣西南

六十里，其山兩峯欹側相背為名。一張鍾峯疑為即今嵒山東之石門山，又疑為雙山屯之雙山，然皆不敢斷定。俟考！

奇山 在縣西北五十里。

竹林山 在縣西北四十五里。山中叢祠幽邃，四山多樹，映帶泉光，文人每遊玩焉。

黃埠山 在縣西四十五里。

鳳翅山 在縣西四十里。

午臺山 在縣西四十里，古名午臺。見金大定間荆山順公塔記。

樂山 在縣西三十五里，有定國講院，金大定間勅賜額也。峭壁危峯，迴絕塵凡。

光山 在縣西南三十五里。東與桂山相連，山勢俊秀，不生草木，故名。

荆山 在縣西三十五里。山中古寺，多金元時碑記，有順公葬塔，大定十八年建。

桂山 在縣西三十里。中有洞穴，山脚有洞，東西通透，水深莫測，人每燃柴洞口，以探其淺深，而烟輒從山後洞出焉，相傳昔曾開銅鑛於此。道光己未秋，又陷一洞，中多石鍾乳，人爭採之。

金斗山 附大山 在縣西二十五里。孤峯巍然，東西二長嶺，蜿蜒飛舞而下，其東嶺之委，明兵部趙尚書故宅在焉，其西嶺之委，

清工部李尚書所居也。南為大山，（大土音讀為杜卧切）亦極磊
砢雄秀，焦志「大山在城西三十五里。」微誤，不過二十餘里耳。

按右列各山，在觀陽河迤東，新安河迤西，由嵒山北行
，直抵北海岸。

嵒山

附瓦山

在縣南四十里。山勢南行，起伏直抵海濱，牟境諸山
，雖以崑崙為宗，然嵒山實其夾脊，中踞縣境，左為東分水嶺
，南流者為黃壘河，北流者為沁水河；右為西分水嶺，南流者
為澤溪，合灑港水入南海，北流者為半壁水，合新安河入北海
。山東相連者曰瓦山。

歸山

附鷹嘴石

在縣南二十里。山之陽有歸山庵，山環水抱，極窈

深繚曲之觀，其南峯曰鷹嘴石，以石形如鷹嘴，故名。趙石翁山市歌注云：歸山有山市，曾於月夜中見之，人物幻象，恍如稠人往來，達旦始滅。

按右列各山，在沁水河迤西，灤港河迤東。

執爐山 在縣南九十里，俗稱雙山。全體多係土質，雙峯並立，四面望之皆然。香嵒院在其東麓。

神山 在縣東南九十里，山前莊後半里許。山高而頂平，有古廟，碑字不可辨認。俗傳當年有女姑在此飛昇，雞犬皆仙，石上遺跡猶存。

浮山 一作福山，在縣南一百十里。山不甚高，而頗圓大。上有

寨壘，據云：係防禦捻匪時所築。

黃山 在縣南一百十里。與浮山東西相望，以後麓有壽聖黃山院著名。

團山 在縣南一百二十里。

孤山 在縣南一百三十里，孤山村側。

梅山 一作烏梅山，在縣南一百三十里，與孤山相望。

炬山 在縣南一百三十里，八里甸村後約二里，俗稱鋸子山。洋

村河孤山河俱由此發源。山勢叢葉嵯峨，聳峙雲霄，自嶧山逸南百餘里間，此為最高峯，登之，東西南三面見海，視牟文海諸山，遠近羅列，歷歷在目。山上有石臼拴馬樁等，又有地名

教場嶺，相傳于七之亂，其黨曾據此作戰。

三佛山 在縣東南一百二十里。西南與炬山相連，南與無極山相望，盤壓五六十里，三峯特立，遙望之皆如佛像，故名。山石巉巖，崖壁欹危，經其中者，有如羊腸九折。于七亂時，賊魁高要亭劉長干曾據此。

龍洞山 在縣東南一百十里。

崗山 在縣東南一百三十里。縣境山脈，由嶧山南行折而東者，至此終止。其西麓舊有崗山寺，現已廢圮。

寺山 亦作四山，在縣東南一百三十里。瑞泉院在其上，山勢不甚陡峭，登臨頗便，海天空闊，盡在一覽之中。舊有虎洞生雲

、石簾懸珠、臨軒觀海、醉仙卧石、西山望月、千佛疊翠等名
景。昔時廟宇莊嚴，香火甚盛，現已改設學校，寺僧星散矣。
無極山 在縣南一百四十里。界牟海二縣之交，陽為海陽，陰為
牟平。張鍾峯幼海風土辨証稿作霧旂山，以為即後魏時「光州
地震牟平虞邱山陷五處」之虞邱山，查此山逼近南海，在後魏
時應屬觀陽縣界，以牟平虞邱山當之，地理似未合。

大崗山

附小龍山

在縣東南一百五十里，一作墮姑山，又作大孤山

，大崗墮姑大孤字隨音變，皆可通用，惟作崗山或孤山則不可
，因大崗山以外，別自有崗山孤山也。山勢自無極山迤邐東行
十餘里，峯巒起伏，為牟海之界，到此巍然突起，高聳海上，

東揖槎山，西拱乳山，海舟之所屬目也，旁多小峯，而此固雄傑，實為之魁，故名。其東曰小龍山，虎牙傑立，俯瞰大海，昔為烽候要地，山有小龍寺，極幽遐之觀。

按右列各山，在黃壘河迤西，灤港河迤東，由嶧山南行，折而東南，直抵南海岸。

崑崙山 在縣東南四十里，一名根餘。崔鴻十六國春秋言：「晉永嘉中，曹嶷據青州，石勒遣石虎來攻，嶷欲徙海中，保根餘山。」即此。山橫互牟平文登二縣界，南北約百里，東西約八十九里，為海上諸山之祖。齊乘云：「南岱東沂之外。沂之蒙山，密之九仙，即墨之大小勞，寧海之姑餘，般陽之長白，皆三齊之

高大名山也，餘不得並列。「金朝散大夫國僞記曰：「崑崙麻姑洞天也，諸山繚互相屬，秀異峭拔，為東方冠。」王漁洋池北偶談云：「崑崙山有山市，恆在清晨，遙望之山化為海，惟露一島，島外悉波濤瀾漫，舟船往來山下，人但覺在霧氣中。」州志以「崑崙疊翠」列十景之一。

姑餘山 即崑崙之北峯，因有麻姑昇仙餘趾，故名。

大白頂 一名大悲頂，即崑崙之最高峯。上有三皇宮石龕最古，未知年代。蕭文蔚云：「崑崙諸庵，多建於唐光化間。遊人躋其巔，雖夏月非著綿不勝寒冽，若天氣清朗，瞰三面海瞭如指掌。」頂之陽瀑水下注，極澎湃之觀，即无染院之太古河也。

无染山 在崑崙之南麓大白峯下，山前有无染院。（詳古蹟无染）

院）

烟霞山 在崑崙之西北巖，巖際有洞曰烟霞。（詳古蹟烟霞洞天）

按州志列无染烟霞二山，詢諸土人，只知有无染寺（即

无染院）烟霞洞，不知有无染山烟霞山，蓋无染寺在大白峯

下，烟霞洞在崑崙西北巖，均最著名，州志特指寺洞以名山

，非先有无染烟霞等山名也。

五罩山 亦作五爪山，在縣東南三十五里。右瀕沁水河，隔岸與

歸山相望，東越戰場口與蒼山相接，為崑崙山脈之最西峯。

蒼山 即崑崙之西北巖。自城中望之，蒼翠如沐，故曰蒼山。山

麓石壁，長里許，九坎天成，其巨者淵深莫測，土人以為有龍居焉，因呼為九龍池。

牛心山 在縣南五十里，即崑崙之西南巖。

石門山 在崑崙之中麓，烟霞之前岡也。磴道夾三巨石如門，門旁有蔣公洞，洞中字跡已泐。

輦道山 在崑崙之北，諸巖迤邐，至文登界。相傳秦始皇東遊，修輦道於其上。

小崑崙山 在大崑崙南。接界之處，曰張皮口懈山，南至稅目山，（舊傳此山產佳木，編入稅目，故名。）界於黃壘河而止，長五十餘里，聖水巖其最勝處也。

此外尚有五峯，在大白頂之後，兜鑿崗亦稱東牟崗，在大白頂之前，朱南山為崑崙之正北麓，天麻山為崑崙之東麓，崗山為崑崙東行之中幹，節山為崑崙東行支山，記不勝記，姑略之。

廬山 俗稱盧其山，在縣東十五里。寰宇記謂在縣東十八里，齊乘謂二十里，均以為與東牟山峴山相連，上有望海臺。楊志曰：「盧峯齊雪為十景之一，峯巒陡峭，城中望之，飛青舞碧，如披畫圖。」

金山 在縣東北四十里。明置備禦所，城址尚存，山麓有指揮兆域。

金牛山 在縣東南七十里。黃壘河經其東，以產金著名、其東北相連者，有茅山、鯨山、金翅嶺、軌道山、哈溝山等，繚互七八里，皆為金礦脈。明時曾於此開礦，遺坑猶存，清光緒二十五年，我國與德人立約，許開登州五礦，此其一也；德人在茅山後麓、建築宿舍樓房，於金牛山及茅山、金翅嶺、軌道山各處，共開平坑數道，直井三眼，工程頗為浩大，計歷九年，卒無成效，遂於光緒三十四年停工，值我國力爭礦權，乃備價銀三十二萬兩贖回。

巫山 州志作烏山，在縣南七十里。又縣西南青野頭村北一帶，亦有巫山。

榭山 一作胡山，在縣南九十里。

馬山 有二：一在縣南九十里，一在縣西北二十五里。

黃堆山

附四砦山

在縣南六十餘里。（焦志作八十五里）山石色皆黃

故名，即沁水河上流發源處也。又有四砦山，與之相近，有四砦院，在縣南七十里。

大峴山 在縣東二十五里。焦志曰：「廬山東有明王峴山，疑即此，「齊乘所謂「廬山與大峴山相連」者也。又南峴村西有龍泉寺，金大定三年，有敕牒碑，蓋亦大峴中古刹也。

侯至山 在縣東北二十里。舊傳漢東牟侯嘗至此故名，考劉興居雖封東牟，未嘗就國，蓋亦訛傳耳。

九佛山 在縣東二十五里。山中皆鑄佛像，尚有祠宇故址。

石老翁山 在縣東南二十里，古名石阜。寰宇記文登云：「通路

自黃縣界，更經烏趣石阜二山之間，又東經縣理，東達十女，

海東諸國朝貢，必由於此道。」按石埠（即石阜）在此，今謂之

石老翁，數峯相連，純皆石體，近西一峯，遠視之儼如老人，

烏趣在南，連嶂如屏，高標入雲，東西橫互二十餘里，石峯羣

秀，如萬仞刺天，石多圓孔，透入峯前，遙望天光，常如滿月

，石埠山北接盧山，烏趣山南接崑崙，中為大路所經，即修福

峴，（福善口）此路當年極為陡峻，康熙初道人李長明鑿石修補

，始可通騎，然猶險隘如行長街中，路北石上，鑄其修道年月

行者多感之云。

採劬海風土辨証稿。

石子峴山 在縣東五十里，與文登分界。又縣西南八十里，亦有

石子峴。

聖水巖 在縣東南一百一十里。元史五行志：「元貞三年正月，

寧海州牟平縣獲白鹿於聖水山以獻。」聖水亦作勝水，謂之聖

水者，金朝散大夫國弼記曰：「水不見發源，但嵌嵌之下，裂

石而出，激激如綫，味甘冷，春秋不變，水旱不知，不產龜鼈

也。」山為王玉陽修煉處，金元時道院最盛，元好問懷州清真

觀記云：「天下道院，武官為之冠，濱都次之，聖水又次之。」

一今土人呼此地為聖水宮。山水幽深，林木茂美，中有紫氣谷

石燕坡鳴鐘岩佛頭峯二姑頂諸名勝。

鳳山 在縣東一百二十里。故老相傳，昔有鳳集其上，因以為名。郭長倩稱其「峯巒秀拔，喬木千章，背負崑崙，下臨滄海，為一方之勝地。」上有梵雲院，五代梁乾化二年創建，宋太平興國八年賜額。

按右列各山，在沁水黃壘二河迤東，均係崑崙山所分。

苦島 一名象島，通稱養馬島，在縣北十五里。焦志曰：「其土肥沃，其山秀麗，中多古墓，洪武間，倭夷為患，因徙其民，歲久墓為人盜發，且併去碑誌以滅其跡，按魏地形志牟平下云：「有劉寵墓。一今失所在，而島之中原，墓址甚大，土人猶呼

劉氏墳，疑即龍墓，而無跡可據矣。或曰在島東頭。

崆峒島 在縣西北五十里。島中居民約百戶，皆業漁，山巔有燈樓一座，與烟台燈樓相望，航海者以為標識，島南有法國塋地一處。

按牟境所轄羣島，除苦島外，以崆峒島為最大，崆峒島迤東，尚有將島籠子島（一名地理星）兜籃島（一名三夾島）頭股島二股島三山子，崆峒島迤西，尚有夾島馬島鵬挂石担子島多羅頂老帆槓小帆槓寧海砣子，均係零星小島，內無居民，馬島夾島担子島尚可通入小船，搭架窩棚，採取蛤蠣，其餘雖小船亦不能通入，間有至礁石採牡蠣者，隨來隨去，不

久居也。州志列有栲栳島車箱島，徧詢土人，無此島名，或今昔殊稱，或傳聞有誤，不經證實，未敢盲從，至所列南海諸島，現皆劃入海陽境內，刪去。

(乙)水

海 縣境南北皆沿黃海，南境除東南一角海岸綫約長三十里外，餘皆割屬海陽；北境則西接之罟，東望威海，一百二十里之海岸綫，悉為所有。南有浪煖洋村等海口，北有繫山金山等海口，自來通海運設海防者，必注意於此，而沿海居民，除旅外營商外，操舟楫魚鹽之業以為生活者，不可勝計。

沁水河 即金水河，長一百三十里。明地理志寧海州下云：「東

有金水河一名沁水。一發源於崑崙諸山，西納歸山之水，東合蒼山之水，北流經繫山，東折而入於海，流經城東三里許，（州志作五里）隄決則城當其衝，河西各村，田廬俱受其害。焦志云：「沁水當春夏汎漲為患，洪武初，以鄉民解融請築長隄一百五十丈，永樂十四年，吏目王善應復請增修三百七十五丈，凡五百二十五丈，闊一丈五尺，宏治十七年，水齧七十餘丈，勢將趨城，知州李津重修。」

魚鳥河長四十餘里。發源鷹嘴石，曲折西流，有蘇家口河來會，北流過范家莊劉家莊黃家營猴子芥嶺前莊小埠子七里店，（距城七里）有武寧可來會，再北過官莊貴家入海。

按新安河之東，魚鳥河之西，距城約九里，舊有五丈河，見於明地理志，現已廢為溝渠，有石橋遺址，長約五丈，土人呼為五丈橋，旁有古碑二座，記修橋事，字跡模糊不可辨，惟一碑有康熙三十三年字樣，一碑有寧海州正堂周道濬字樣，周係乾隆元年任，是此河之廢，猶未久也。據現今水勢觀之：分水嶺以北，嶧嵒二山之水，皆入新安河，鷹嘴石迤西之水，皆入魚鳥河，五丈河別無來源，加以八里塔橫互其南，水勢四散，不能成河，倘新安魚鳥二河水道不改，五丈河決無存在之理，不過該河附近，地勢低平，淫雨積滯，時常為患，疏濬溝渠，亦必要之工作也。

新安河 亦作辛安河，長一百五十里。發源於嵒嶧二山，河經處因地命名，以新安墩距城十里，河流自西迤東，折而北，匯於新安，因以為名。北又經譚家泊而入於海。

清陽河 亦作清洋河，即觀陽河，長一百五十里。漢書地理志腫下云：「居上山聲洋丹水所出，丹東北入海。」聲洋今作清洋，新舊唐書皆作清陽，聲洋丹水即福山之內外夾河。明一統志云：「大河發源棲霞縣治南，東流經福山縣界，合清洋河入海。」大河謂義井河，即內夾河也，既云東合清洋河入海，則外夾河之為清洋可知，知外夾河之為清洋，則西河之為丹水無疑，丹水源流，皆與牟平無干。清洋有二源：東源出海陽林寺山之北

麓，東受隨山西麓諸水，經石潭神及觀陽故城，西岸為棲霞境，東岸為縣境，所謂觀陽河者是也；西源出棲霞之踞齒山，北流與東源合，又東北流，右納嶧山西麓諸水，北流入福山界，左納哈爐諸山之水，又東北再入縣境，至萊山集西，復入福山境，約三十里，與內夾河合，又北十里入海。

按右列各河，皆入北海。凡分水嶺迤北諸澗水歸之。

灑港河

長二百十里。

寰宇記名勝志皆作灑港水，惟齊乘作灑港

水，按此水之下流，今尚有村曰圈港（屬海陽）圈港聲相近，字隨讀變耳。發源三海山，（張鍾峯以為發源海陽林寺山）東行經馬石山之陰，隨山之陽，又東折而南，曲經由古之東，折而西

南，流至龍角山，又折而東，經橫道口南，又東南流，為玉林（一作育犁）南河，寰宇記云：「育犁城在灑港水側近，以地良沃得名也，」又東至龜兒口半半山，與白石河會，折而南流，白石河二源：一出西分水嶺，是為澤溪，一出嶼山之陽，是為午紀河，至白石河合流，南經曲水之西，是為曲水河，又南與灑港水會，又南經魯濟山之東，是為魯濟河，又南過黃家汪，又南左受鐸水，鐸水源出福山，會同福山以南黃山以西各水，西注灑港河，又南至萋根灘，右受朔水，朔水源出岨嶇山，東入灑港水，又南至乳山口入海。

黃壘河 長一百六十里。發源於崑崙山，約分東中西三股：（一）

東股由五區宋家口發源，迤邐西南流，經金家埠沙家莊崖子等處，會合衆流，南行經高革莊花家吟等處，至馮家集，與西股合；(二)中股由五區黃壘口發源，迤邐西南流，經張家鎮，至曲河莊折而西北，繞杭北頭南流，至岔河口，與西股合；(三)西股發源於五區閆家莊薛家芥等處，至水道南而始大，迤邐東南流，至岔河口，與中股合，再南經巫山河南村史家吟塔南頭等處，會合衆流，東折而至馮家集，與東股合。由馮家集迤東，經湯上廟東，折而東南，經南黃小觀孫家埠等處，至浪暖口入海。

按右列二河，皆入南海。凡分水嶺迤南諸澗水歸之。

漢河 長約六十餘里。發源於崑崙山，北流經殿後灘上埠前西湯尤家泊子等村，至金山港口入海。兩岸多平原沃土，惟以下游淤沙漸高，雨水積滂，田野時成澤國，殊屬堪虞。

廣河 長約三十里。發源於崑崙後麓龍劈山，東北流經窪里盧其廣河李家咀常家莊王家莊郝家咀等村入海。相傳秦始皇東巡，曾在此河飲馬。

念上河 長約二十里。發源於崑崙後麓大鞍山，北流經楊家莊曲家莊河里曲磨山念上大莊等村入海。

洋村河 長約二十五里。發源於岷山，繞八里甸村右，南流折而東，經小孤山黃咀崗嶺大浩口小浩口徐家四甲王家莊劉家莊洋

村東南堪等處，中受各山澗之水，至洋村口入海。為縣境極南之河流。

孤山河 長約三十里。有南北二源：北源出峒山後李家莊前，西南流，經林家莊上芥河東丁家，至孤山集與南源合；南源出八里甸村西南庵，北流，迤西經楊家村，至孤山集與北源合；再西南流，經林家村入海陽境，至母珠港入海。

遲家河 長約二十里。發源於孤山後果園村前，西南流，經上冊趙家山西頭入海陽境，至俞价莊與孤山河合。

按本縣山澗諸水，可歸納於沁水魚鳥新安清陽灑港黃壘六大河之內；惟右列漢河廣河念上河，在沁水河迤東，各自

獨入北海；洋村河孤山河遲家河，在黃壘河迤南，各自獨入南海。

九龍池 在蒼山之麓。崩崖對峙，一石長二里許，九坎天成，春日細流涓涓，清澈見底，夏則飛瀑奔湍，風激懸流，如撒珠噴雪，灑人衣裾，故州志以「龍池噴雪」列十景之一。

聖水泉 在聖水巖玉虛觀側。

雲溪 一名銀溪，在金山之陰。南匯衆流，北通海。

嵒山湯泉 在嵒山西北支麓。

歸仁湯泉 在縣東南湯上村。

龍泉湯 在縣東龍泉湯集。

山水影片一

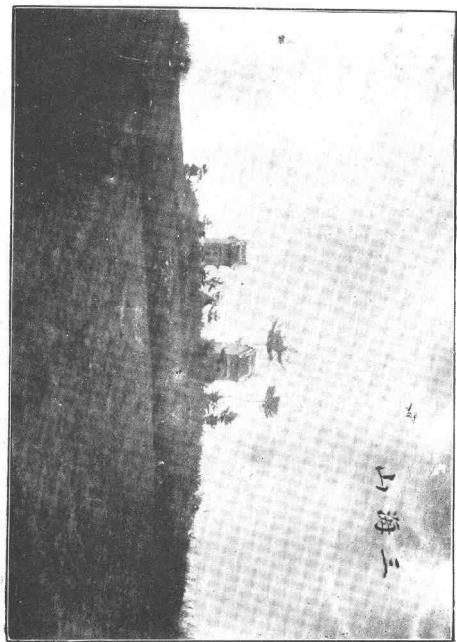



山水影片二

山水影片三

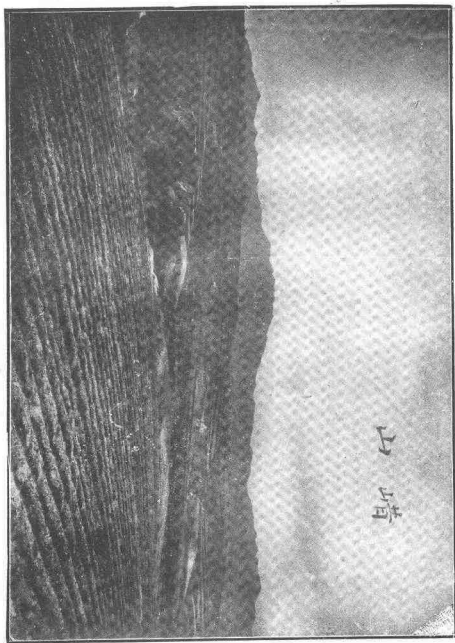

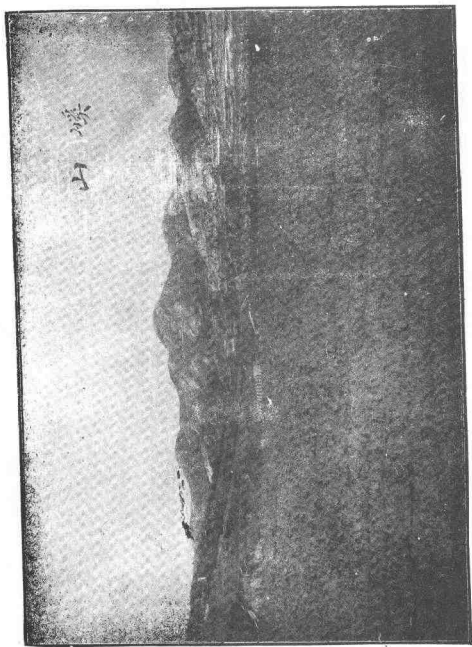

山水影片四

山水影片五



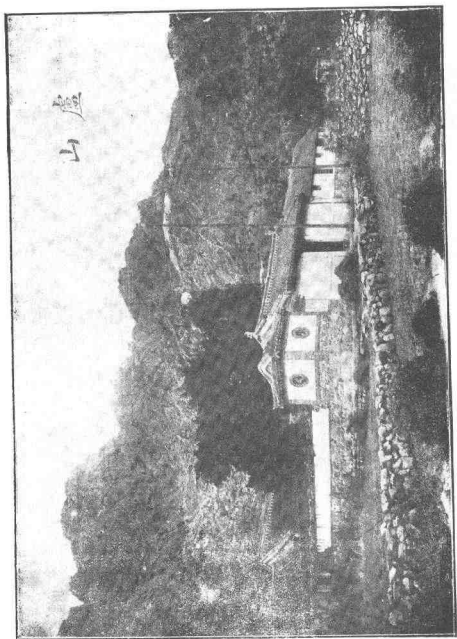

山水影片六

山水影片七

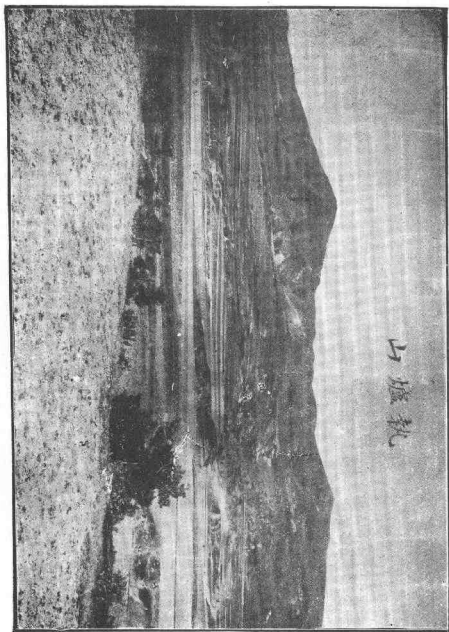

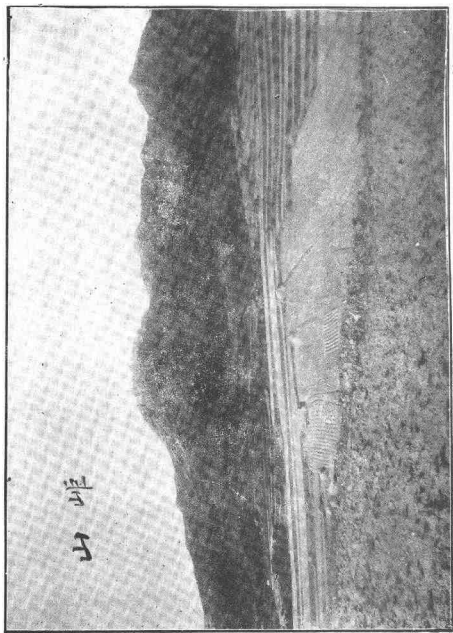

山水影片八

三佛山



九片影山水

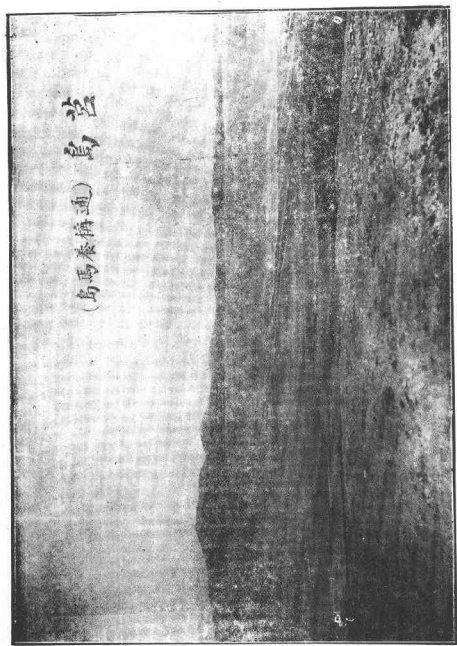

島笠
(島馬養嶺通)

山水影片十

山水影片十一

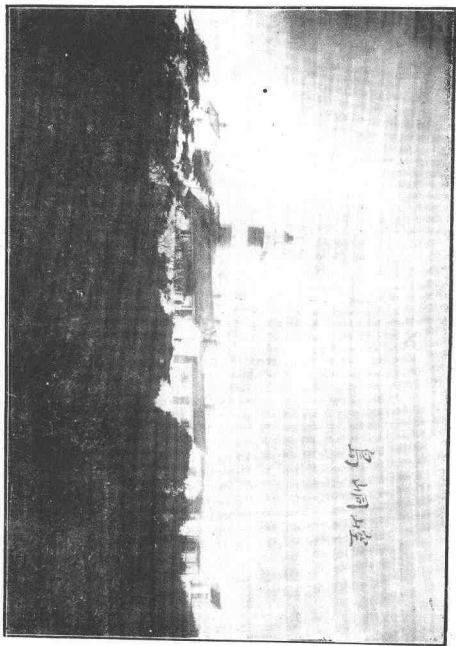

烏洞山

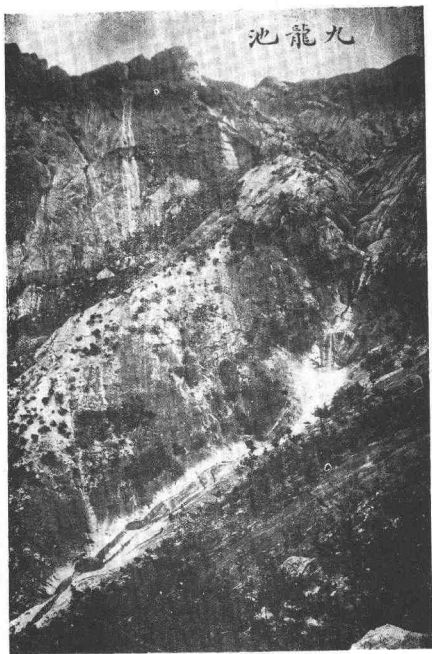

山水影片十二

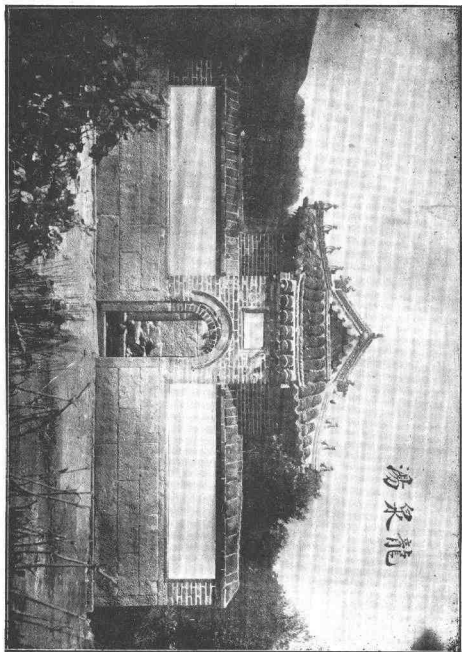

山水影片十三

物產

縣內土產，除普通物品外，動物如山繭海味，植物如藥材海菜，礦物如沙金食鹽，皆係地方特產，不但供境內之用，並可以原料製品，裝運出口；雖地狹人稠，農產物不足自給，而山海之利，受賜良多。茲將普通物產，與特別物產，統以動植礦三目括之，對於特別物產，尤詳加說明，重土物也。

(甲) 動物

動物學分類甚複雜，茲為簡便起見，仍用習稱名目，分為禽獸蟲水族四類如左；

一· 禽類

▲家禽

雞 鵝 鴨

按本縣農家，殆無不養雞者，雞卵產額之多，除自用外，並可販運出口，至鵝鴨則為游禽類，性皆喜水，山村畜者較少

▲野禽

鷹 畜者係購自外方。

鷄 似鷹而小。

鳶 俗稱老鵬。

鷲 貌雄偉，嘴與鈎爪強銳，大者體長四尺餘。崑崙山及岷山中嘗見之。

隼 俗稱雀鷹。

角鷗 頭兩旁有突出之毛角，其形如貓，俗稱貓頭。

鷃 一名梟。狀同角鷗而無毛角。

鷓鴣 似角鷗而小，俗亦稱貓頭。

鵲 形似鴉，俗稱鴉鵲。

烏鴉 俗稱老鴉。

鵲鴝 詩作脊令。形似燕，尾長而端尖，行則動搖其尾。

鷓鴣 體長約三寸。巢用茅葦毛毳構成，以麻髮等繫於樹間，至

為精密。

鶯 一名黃鳥，又名黃鸝，古名倉庚。

杜鵑 一名子規，又名杜宇。眼臉黃，嘴扁平，口大，尾長，背黑灰色，腹白，有橫行黑紋。當初夏則晝夜哀鳴。崑崙山中有之。

布穀 一名鳴鳩，又名郭公。鳴聲如「割麥插禾」故名。

啄木鳥 一名鴝。常以嘴叩樹，取食木蠹。

鳩 俗稱斑鳩。

鴿 俗稱鶉鴿。分家鴿野鴿，家鴿即野鴿之變種。

鶉 俗稱鶉鶉。實則鶉與鶉同類異種，鶉頸脚皆長，羽無斑紋。

雉 俗稱野雞。肉味美，為本地山珍。

燕 雀 山雞

按動物學以鷹鳶鷲鴉鵲鷓鴣等，為猛禽類；鶯燕雀鵲烏鴉鶻鴿鷓鴣等，為鳴禽類；杜鵑布穀啄木鳥等，為攀禽類；三類中除雀尚盜食穀粟外，餘皆於人有益無害，故多認為保護鳥，即鳩鶻亦在有期保護之列。惟其中或有食柞蠶者，蠶戶即以害鳥視之。

▲水禽

鳧 一名野鴨。

鵲 一名天鵝。全體色白，故又名白鳥。

鷗 種別甚多，土人統稱為海貓。

鵝鵝 一名淘河。體大於鵝，嘴長尺餘，直而廣，頷下有大喉囊，取魚時連水吞入，貯喉囊中，然後吐其水而食之。

鷓鴣 形似鴉而黑。

信天翁 凝立水際，魚過其下則食之，終日不易地。

雁 古稱陽鳥。

鴻 較雁為大。

鷓 頭圓大，嘴長，趾無蹼。常棲水畔，捕食小魚。

鷺 一名鷺鷥。羽色純白，故亦稱白鷺。

秧雞 一名水雞。形似雞，鳴聲如擊柝。

按動物學以鳧鵝鷓鴣鸚鵡鷓鴣信天翁鴻雁等，為游禽類；
鵝鶩秧雞等，為涉禽類；於人亦皆無害。

二· 獸類

▲家畜

牛 馬 騾 驢 羊 豕 犬 貓

按本縣農田所需，以騾驢為多，牛次之，馬則罕見。馬騾驢，均非土產，須仰給於外販，近以牧荒大開，牛羣亦漸次減少。

▲野獸

狼 縣境多山，狼常出沒為人畜害，近以人煙稠密，狼跡漸稀。

狐 俗稱貌狐。

狸 似狐而小。

貉 頭銳鼻尖，性好睡。

獾 有狗獾豬獾兩種。脂可製油。

蝟 俗稱刺蝟。

鼯鼠 俗稱鼠狼。

鼯 一作鼯，又作偃，通稱鼯鼠，俗稱地老鼠。穴居土中。

兔 鼠 蝙蝠

按野獸除蝟與蝙蝠外，多係有害於人。狐貉雖可為裘，而土產不佳，仍須購自外方。鼠之為害最烈，然因其生殖力

強，百計捕除，卒未易滅種也。

三、蟲類 蟲類至多，僅就益蟲害蟲較著者略述之：

▲人工飼養之益蟲

柞蠶 亦稱野蠶。以其絲織紬，謂之山紬。縣境多山，柞櫟等木，最為易生之物，故養柞蠶者，成為農家普通副業。繅絲織紬各廠，亦所在多有，絲紬產品，成為出口大宗。六區之崖子青山等處，四區之龍泉湯殿後等處，九區十區之馮家黃垓等處，蠶絲營業，極為發達。近雖受外界影響，價值跌落，然養柞蠶者，仍不廢業。惟是養柞蠶較養桑蠶為苦，以柞蠶散在山野，溫度之調劑，敵害之防禦，皆無把握，惟有勤苦看守之一法耳。

。至桑蠶因境內桑株缺少，除玉林馮家附近等處外，養者甚屬寥寥。

蜜蜂 有雌蜂雄蜂職蜂三種，聚羣而居，採花釀蜜，變質成蠟，養蜂者以時割取。民國十八九年，我國盛行養蜂，購外國蜂種，用外國養蜂法，造王分羣，皆以人工為之，本地蜂種幾在淘汰之列；自二十一年後，舉國蜂荒，本縣養蜂者，全數賠累，由是外國蜂種，無人過問，仍任本地蜂種之自為消長而已。

蠟蟲 一名水蠟蟲，又名白蠟蟲。其蟲大於蠅蝨，食水蠟樹汁，分泌白色之蠟質。造蠟之法，先飼蠟蟲於水蠟樹，約百日，蟲黏附樹枝甚厚，取置水中，俟溶浮於水面，再搬出之，即成白

蠟，與蜜蠟同。此種白蠟，以產於四川貴州浙江等省為最多，本縣亦產之。

按本縣山農，多享柞蠶之利，蜂業自新法失敗後，仍以土法養之，鮮有起色，至蠟蟲因水蠟樹少，養者無幾。

▲農事之益蟲

蛙 一名田雞。肉可食，然因其能除田間害蟲，應禁濫捕。

蟾蜍 俗名疥爬。常棲息於陰溼之地，捕食小蟲。

蛇舅母 俗名麻蛇子。捕食蟲類，於人有益無害。

螳螂 螂亦作娘。善捕害蟲。

蜻蜓 善捕蝶蛾蚊蠅等。

蜘蛛 善製網以捕食昆蟲。

螢 成蟲與幼蟲，皆食種種害蟲。

瓢蟲 種類甚多，除茄瓢蟲純為害蟲外，餘皆能食蚜蟲。雖亦害

食植物，究為益多害少。

蚯蚓 穿地為穴，能使地中空氣流通，植物易於成長。

地鈴 俗稱氣不分。喜捕殺田間害蟲。

按蛙與蟾蜍螳螂，雖於農事有益，而嗜食柞蠶，蠶戶則

視為害蟲。

▲農事之害蟲

蝗 一名蝗蝻。飛集成羣，食禾苗立盡。其幼蟲謂之蝻。驅除之

法，普通多掘產卵之地，殺其卵子；又製大網，捕取其成蟲，亦一法也。

蝨 屬蝨斯科。種類甚多，均害農物，但不如蝗之甚。

蛾 蛾類除蠶蛾為益蟲外，餘皆產卵成害蟲。

蝶 一名蝴蝶，又名蛺蝶。產卵成害蟲。

蠋 蛾蝶類之幼蟲。

天牛 一名蠹。常在樹旁，以大腮穿樹而產卵。其幼蟲為蝨蟻。

蚜 體形如蟲，口吻作管狀，刺入木竹之新芽嫩葉，吸其汁液。

蝻 蛄 蟻

按害蟲為災，蝗蝨最重，蠋蚜次之，蝻蟻最輕，天牛蛾

蝶，則皆害蟲之母也。

此外入藥蟲類，有蠟蛇蛻犀頭（藥名將軍）土蠶（藥名土圓）桑蝶蛸（螳螂產卵，族聚成房，包以麥麩狀之物，堅附桑枝者。）及蟾酥蟬蛻等。善鳴蟲類，有蟬蟋蟀（一名促織）烟蝻（一名叫哥哥）絡緯紡織娘露螽（土名秋涼兒）等，皆不得謂純害無益。其純害無益者，莫如蚊蠅蚤臭蟲等，蠅能傳染惡疾，為害尤烈。普通驅除各害蟲之法，不外捕殺淨掃及隔離，近有新發明之殺蟲劑，以藥水噴霧於室內，各害蟲立時即斃，誠快事也。

四．水族 縣境沿海，堪供食用之水族甚多，最普通者為魚

，列述魚類如左：

鯛 音雕，即加級魚，一作嘉麒。有紅黑兩種，紅者尤美。漁船多販鮮出口。

鮓絡 音胡洛，俗稱何羅魚，亦名養魚。醃藏乾藏均美，出口。

鮫與鱈 鮫亦作梭，以形似梭，故名。棲於海口半鹹水中，亦常溯河流而上。鮫係黃眼，頭扁平，鱈係青眼，頭較圓，青眼味尤美。

石首 即黃花魚，首內有骨二枚，堅如石，故名。肉厚少骨，鱈亦可食。四季均產，以春季為最盛，漁戶稱黃花魚期。

銅魚 亦名黃鮎。形似石首魚，體略大，肉較粗，有鱗。

白鯧 體形酷似石首魚，兩眼之間，闊而略隆起。

帶魚 亦稱刀魚，體狹長，側扁如帶，又如刀，故名。無鱗，肉
軟味佳。南海沿岸，春季以此魚為出產大宗，無家不醃藏乾藏
者，並出口。

鯖 音青，即鮎魚。體扁如梭，有血液。北海沿岸，春季以此魚
為出產大宗，無家不醃藏乾藏者。但俗所謂鮎，與古名之鮎，
並非一物，只可從俗，令人易知。

鯖 音春，即鮎魚，俗作鮎。卵囊成長圓扁形，為乾藏珍品。出
口。

鯉 俗稱黃鯉鮎。

沙魚 即磋魚，名鮫，或誤作鯊。其鰭即魚翅，為筵席之上品，皮可鑲物，有一種之皮，可飾劍柄。

鰻 即鰻子魚，土人呼為米魚。其鱠味美，即筵席所用之魚肚，並可代良膠。

鱈 音雪，俗名大頭魚，亦名大口魚。口大鱗細，肉潔白如雪，故名。

鱸 巨口，細鱗，四腮，狀如松江之鱸。味甚美，海魚中不可常得。又有一種名鱮子魚者，為普通市品，與鱸異。

河豚 即鯪鮫魚，一名鮚。卵巢及肝臟含毒質，誤食則死。宜注意！

重脣 脣厚若二脣重疊，故名。其味之美在脣。

魷 音洪，即老板魚，一名海鷄魚。

鯧 小者俗稱鏡魚。體側扁而高，肉味糟製最美，尤多乾藏者。比目 即俗所謂偏口亞偏等魚，其目皆連於上面，故名。

黃貂魚 土名黃鮫魚，又名土魚。肝臟甚大，可製油。

紅鞋魚 色紅，骨硬，狀似鞋，故名。

燕魚 一名文鷄，又名飛魚。胸鰭甚大，張之略如燕翼，能借此飛掠於空中，離水高約二三尺，遠離約可十丈。

鱸 一名針魚，體細長而略扁，下顎突出，延長如針，故名。

鯽 頭稍扁，上平，有橢圓之吸盤，刻劃凸起如印文，故名。

人魚 一名儒艮。體長約一丈，頭圓，左右微扁，牝者胸部有乳房一對，以前肢抱兒，露出水面，遠望如抱兒之婦。

鰲 即海鯽魚。

鰻 俗名青魚，日本名鰻。(讀如弱鰻音同)體似梭，櫛鱗大而易剝，脂肪甚多，肉味甘美。我國五十年前，盛產此魚，後乃徙至朝鮮及海參崴等處，近始稍稍發現，然大宗仍來自外販。

銀魚 形如韭葉，長約二三寸。

麵條魚 體圓而纖細，潔白無鱗，有兩黑點，其目也。長不過三寸。

鰻鱺 省稱鰻。體圓長，體長為體高之三十倍，皮厚有粘液，鱗

柔輒，隱於皮下，頭小，口闊，口裂深達眼下。

豸魚 巨口，細鱗，扁形，白質，有黑斑點。鹹淡水皆產之。

鯽魚 一名鮒魚。形似鯉。雲溪產者美。

穉子魚 體圓長似穀穉，故名。長約數寸。

仙胎魚 一名沒鱗魚。狀類白條，而黃脊無鱗。生於春季，霜降則化，來歲無種而復生，土人謂之仙胎魚。灤港水中多產之，

漢河產者亦佳。

鰾 一作鱮，俗稱黃鱮。似鰻而細長。

鮎 音拈。體圓長，頭大，尾扁，無鱗，多粘質，口闊，有鬚。

鮠 一作鮠。形似鰻，長約三四寸。

按右列魚類，以海產為主，名目甚多，不過舉其較著者耳。至淡水產魚，除鯽鱒鮎鱖子仙胎數種外，無甚可紀，而此數種小魚，亦不堪下箸，且產額過少，不足供地方之需要也。

魚類以外，分類易涉罣漏，姑就地方散見者雜述之：

海豹 全體生毛甚密，蒼黑有光澤，斑紋如豹。性溫順易馴，喜登岸曝日，毛皮美麗，受溼不壞，以製裘甚珍貴，其脂肪可為燈油，及機械油。

海狗 即膾胸獸。形似狗，長尾，遇日出則浮在水面，藥性論謂之海狗。毛皮柔輒，可為裯褥帽簷之用，其腎稱膾胸臍，為滋

養藥品。

按海牛海豚海虎海驢海豹海狗之屬，俗皆稱為海獸。本縣漁夫出海，曾經發現海豹海狗，其他海獸，或不出產，或出產而未發現，略之。

黿 肉多滋養分，惟本地習慣，食者絕少。

蟹 肉美性寒，多食易患瀉痢，蟹類之常見者如左：

(1) 蠟 俗名飛蟹。背甲兩端，銳起如針。

(2) 赭甲蟹 其螯(第一對足之變形)常右大左小。

(3) 螯蜞 產海沙孔中。螯足無毛，一種生毛者曰毛蜞。

(4) 菱蟹 俗名脂蓋蟹。甲殼呈斜方形，兩端尖銳，各部散佈

大小不規則之粒疣，左右兩甲緣及箝腳，各具多數之鋸齒狀。

(5) 蝾蟬 殼圓如常蟹，後兩足扁而圓長，無爪。

(6) 螃蟹 體比毛蜚大，全部殆成圓形，螯箝有黑褐色毛塊。

蝦類之常見者如左：

(1) 斑節蝦 俗稱對蝦。蝦類中最大而味美者。乾鮮均出口。

(2) 赤蝦 體色淡紅，稍蒼。市上蝦米，多屬此種。出口。

(3) 青蝦 殼薄而柔，有細毛，體色淡黃，多綠色小點。可製

蝦米。

(4) 草蝦 棲於近海草藻間，體長約一寸。人多醃以為醬。

(5) 蠓蝦 細小如蠓，可製醬。金山口繫山口間，所產最佳。

(6) 蝦蛄 俗稱琵琶蝦。似蝦而扁。

(7) 螻蛄蝦 形似螻蛄，故名。

螺 軟體動物之硬殼有旋線，其體可以宛轉藏伏者，統謂之螺。

螺類之常見者如左：

(1) 紅螺 殼面出，鈍突起，殼空大，略成卵形，外面淡褐，內面紅色，長及闊約二三寸，殼口有唇。

(2) 波螺 殼之螺塔稍高，表面呈石疊狀，刻紋粗，多呈橄欖色褐色，殼徑約六七分。

(3) 臍螺 一名玉螺。殼為球狀，色黃褐，螺層短，殆平坦，

有細微之螺旋狀刻紋，殼口為卵形或半月形，有厣。

(4) 巢螺 一名寄居蟲。胸部堅硬，被剛毛，有肢，腹部柔軟無肢，螯右大左小。拾螺類之遺殼，寄居其中。

(5) 海捲 殼長形，螺層多，殼口小，有角質之厣，殼長約七分。

蛤 蛤類之常見者如左：

(1) 文蛤 俗稱花蛤，又稱馬蹄蛤。

(2) 布蛤 殼厚，形略圓，殼面色白，具褐點，現布紋形。

(3) 烏蛤 即雀蛤。肉可生啖，有血。

(4) 烏蛤 亦稱黑蛤。殼色前白後黑，肉味極鮮，腹中常含柔

輓之小蟹，所謂「蠓蛄腹蟹」者疑即此。

(5) 貽貝 一名海紅，製品名淡菜。崆峒島地理星島產最多。

(6) 西施舌 一名沙蛤，土名明蛤。殼極薄，表面呈淡白色，後方略呈紫色，足突出長二寸許，如人舌，殼長約四寸，高約三寸。棲於淡水流注之淺海多泥沙處。肉味極美，為本縣南海特產。

(7) 魁蛤 一名蚶，俗稱瓦隴子。形如鳥蛤而大。

(8) 蠓 殼長而扁，產海濱泥中。

(9) 蜆 殼呈長圓形，表面褐白不等，有種種美麗之斑紋，長約一寸，高約六七分。有一種最小者，俗呼麩米蜆子。

牡蠣 亦作蜆，一名蠔。肉味美，殼可燒灰，謂之蠣粉。

煙 殼為長方形，肉味似蠣。有一種名刀把煙者，為本縣特產。
章魚 一名蛸，又名八帶魚。肉可鮮食及乾藏。

烏賊 一名烏魚，又名墨魚。肉可鮮食，並乾藏行遠，為本縣出產大宗。

海參 海參為筵食上品，近多購自外舶，養馬島後海產參最佳，惜供不足以應求也。

海膽 俗名海籬。

海盤車 臂五出，狀似五出花，色黃或紫，可用作肥料。

水母 即海蜇，又名蛇。蜇皮係本縣出口大宗。

海腸

體呈圓筒形而長，其形似腸，故名。

按右列各水族，除鼈為爬蟲類外，蟹蝦為節足動物，螺蛤蠓蝗章魚烏賊為軟體動物，海參海膽海盤車為棘皮動物，水母海腸為腔腸動物，俱指本地海產較著者而言。不過海錯中有最著名之蝮魚（俗作鮑魚，即石決明。）江瑤柱二物，本地是否出產？尚未證明，就令出產，為數亦甚少，（本地所用之鮑魚江瑤柱均係來自境外）寧缺勿濫。

（乙）

植物

植物學分類亦甚複雜，茲仍用習稱名目，分為穀蔬瓜果木花草藻菌九類，以取簡便。

一· 穀類

麥 有大麥（俗稱麩）小麥二種，土產小麥，大麥較少。

粱 俗稱穀子，對稻為大米而言，則謂之小米。

菽 豆之總名。俗稱黃豆為大豆，赤豆綠豆豌豆等為小豆。土產黃豆最居多數，供食用，綠豆多製為粉條粉絲，出口。

稷 俗稱胡秫，又稱高粱。

說文「秫黍之黏者。」程氏九穀考云：「自漢唐以來，言稷之穀者屢異，而秫為黏稷，則不能異，綴文之士，其講說秫之義雖異，而天下之人，呼高粱為秫秫呼其稽為秫稽，卒未有異，此所謂禮失求諸野者乎。」秦漢以來，諸書注冒粱為稷，唐宋

以來之言稷者，又恆主於稌，按稷為首種，今以北方諸穀先後考之，高粱最先，粟次之，黍稷又次之，粟即粱也，糜即稌也，粱與稌既均不得為首種，然則高粱之為稷無疑矣。錄山東通志。

又查徐承慶說文解字匡謬，駁程氏以秫為稷之說，而別引邵晉涵說，謂北方呼稷為穀子，其米為小米，稷即小米云云。並錄之以備考。

稻 本縣水田太少，種稻者寥寥，惟水道集一帶，出一種香稻最佳。

黍 俗稱黃米。本縣多以之釀酒，作食者少。

玉蜀黍 俗稱包米。為農食常品。土產不給，多由外方輸入。

稷 有稷稗二種，稗比稷莖小而稍扁，土產係稷。

麻 莖皮纖維強韌，可為織物，其種子可食，並可榨油。古謂之苴，（詩九月叔苴。）又謂之蕒，（周禮其實體蕒。）古時列於穀類。本縣種者絕少。

胡麻 一名脂麻，俗作芝麻。

薏苡 俗名米珠。其米白色如糯米，供食用，並入藥。

蕎麥 落花生

按本縣產穀，以麥梁菽為大宗，稷黍稷玉蜀黍次之。惟土產多不敷用，須仰給外糧輸入。落花生裝運出口，種者頗多。

二· 蔬類

大白菜 俗稱黃芽白菜。為菘之變種，經人工培養而成者。葉與柄皆扁闊，層層包裹，全體成圓柱形，頂端成球形，色淡黃。秋冬食之，味甘美，內層尤嫩肥。土產者佳，運至上海等處，異常珍貴。

蒜 本縣近城各地，產蒜多而且佳，名曰州蒜，運銷外方。

韭 葉細長而扁，叢生。有一種葉似韭而中空，鱗莖如小蒜者，曰薤。

蒿苳 莖稱蒿筍，可生食，土產莖多不中食，只食其葉。

芥 芥有數種：曰青芥大芥馬芥花芥紫芥石芥。又有一種根肥扁

圓者，俗名大頭芥，又名蔓菁，即蕪菁。

芹 有水芹旱芹兩種：水芹生水田溼地，旱芹生平地，土產均係旱芹，視水芹為野菜，無栽培者。

蕪菁 蕪亦作芘，俗稱香菜。

莧 莧高二三尺，卵圓形，有青赤二色，嫩時供食。

甘薯 薯亦作藷，俗稱地瓜。其種本出於交趾。塊根供食用，又以此之釀酒作飴製澱粉，以嫩莖葉為蔬，以枯莖葉飼畜。本縣田少山多，田又多係沙質，種薯最宜。貧民依此為生，幾取穀類而代之矣。

馬鈴薯 俗名地蛋。南美智利國原產。

瓠 葫蘆有三種：果實之兩端大而中細者曰蒲蘆，扁圓者曰瓠，細長橢圓者曰瓠，瓠供食用，詩所謂「八月斷瓠」即此。

葱 菠 茄 蘿蔔 山藥 芋 茼蒿 茴香 花椒 辣椒 蠶豆
菜豆 藕豆（藕亦作扁，俗稱眉豆）

按葱韭菠蒜白菜萵苣茼蒿茱萸芥菜豆等，俗統稱為水菜，亦有可醃為鹹菹者。普通鹹菹，以芥根蘿蔔為之，蘿蔔尤為農家主要蔬品。至茴香花椒等，僅與香菜芥末供佐料之用。茼蒿萵馬鈴薯瓠等，皆非佳蔬，本地種者亦少。

三· 果類

栗 宜山地。六區馬石甸九區王家庵一帶多產之。

公孫樹 一名銀杏，俗名白果。壽可支千百年。嶽姑殿神清觀无染寺廣泉寺辛家垕河南村萬戶，各有周圍大逾數抱之銀杏，皆數百年物也。

柿 六區田家井口鍾家一帶，及二區朱柳溝頭一帶，產額最富。

蘋果 烟台蘋果，為中外公認之珍品，多係本縣南塔樗嵐松嵐陳家初家等村所產，有香蕉金星花皮等名。善藏者經久不壞，為出口大宗。

林檎 俗稱花紅。較之沙果，體大而味美。

梨 萊陽出產最佳，本縣亦有種萊陽梨者，味終不及原產；惟蛤堆後產一種平梨，頗有名。近來南塔樗嵐松嵐陳家初家果園上

册等村，多種洋梨，為土產出口之一宗。又鄒家上芥小孤山一帶，有一種名香梨者，實小味甘，亦特產也。

葡萄 一作蒲萄。種類佳者，有玫瑰水晶龍睛牛奶等名。本縣三區解家檇嵐一帶，出產頗富，多販運烟台。

桃 李 杏 棗 柰 櫻桃 核桃 海棠果 石榴 山楂 木瓜

按右列果樹，除葡萄為特別木質，石榴山楂木瓜為落葉灌木外，餘皆為落葉喬木與亞喬木。

四， 瓜類

▲瓜之宜生食者

西瓜 甜瓜 黃瓜 稍瓜 苦瓜（皮多疣狀突起，內有紅瓢，味

甘。)

▲瓜之宜熟食者

冬瓜 果為漿果，橢圓而長，供菜蔬用。

南瓜 果為漿果，其形不一，最普通者，略作扁圓形，皮外有稜，成深刻之數縱溝，其色黃綠紅不等。經冬收置暖處，可留至春。子如冬瓜子，其肉厚而色黃，不可生食，惟去皮瓢煮食，味如山藥。

番南瓜 俗稱番瓜。全體與南瓜無異，所異者，南瓜果實扁圓形，縱溝較此為深耳。

絲瓜 果為瓠果，形細而長，嫩時供食。熟時果內有強韌之纖維

如網，謂之絲瓜絡，可用以實於帽中，或為除垢磨污之具，並入藥。

按土產瓜類，生食者以黃瓜甜瓜為多，西瓜稍瓜次之，苦瓜最少；熟食者以南瓜番瓜為多，冬瓜次之，絲瓜最少。又有俗所謂玉瓜紋瓜倭瓜等，各處稱名不同，皆為農戶菜蔬常品，種者亦夥。

五·木類

椿 葉嫩時香甜可食，俗稱香椿。

樗 皮粗質鬆，葉有臭氣，俗稱臭樗。

楊 與柳相類，惟柳枝下垂，楊枝上挺，以此相別。古人於楊柳

二字多通用，俗遂訛稱為一物，實則楊與柳一類二種，合稱楊柳者，可視為柳之別名。本縣產楊頗多，製器築屋多用之，但非佳品。

柳 土產以柹柳（即杞柳，俗稱平楊柳。大者高四五丈，葉似柳非柳似槐非槐。）壩河柳為多，皆可取材。

松 松為著名之材木，需用甚鉅，本縣產一種馬尾松，徧山滿谷，用作燃料，俗稱松柴；又有害蟲（俗名松狗）不時發現，喜食松葉，葉盡松即枯死，鮮有養成大材者。故產松雖多，而松材仍須仰給於外。

柏 有扁柏側柏檜柏之別，本縣所植，多係扁柏（俗稱片松）檜柏

二 具 三 卷 一 切 五 六 物 產 植 物 日 一 十 濟 南 山 東 印 刷 局 承 印

(俗稱刺松)二種。

鹽膚木 俗誤稱漆樹。葉上有蟲，巢成瘤狀，謂之五倍子。

皂莢 亦名皂角。多刺，結實成莢，長扁如刀。

楸 刺楸 槐 刺槐(即洋槐) 白楊 榆 桐 桑 歐根(係俗

名)

按右除松柏為常綠喬木外，餘均為落葉喬木，材堪供製

器築屋用；惟桑因每歲刈取，故枝幹低亞，致成灌木形。

棟 俗稱黃棟楂。實小如鈴，熟則色黃，俗名金鈴子。材堅實可

用。

榭 俗稱榭不落。葉大，可飼蠶。

櫟 古名栲，亦名籽。葉可飼蠶，其材斜理，宜為薪炭。

楮 葉類桑而粗糙，花類穀而較小，皮有斑紋，為製紙原料。

按右均為落葉亞喬木。

柞 俗稱不落。本縣各山皆產之。除養蠶外，概充薪炭用。

黃楊 木材堅緻，惟成長甚難，歲只長一寸。

水蠟樹 俗稱蠟樹。可養蠟蟲。

柘 葉厚而尖，稍硬於桑葉，亦可飼蠶。

枳 俗稱臭枳。實似橘而小，不中食。

肘條 係俗名。枝條柔韌，可製筐篋，及供築屋編笆用。

清風藤 纏繞灌木，能治瘋狗傳染病。

按右除枳黃楊為常綠灌木外，餘均為落葉灌木。

六· 草類

▲適用草類

繇 一作藟，又作苟，亦稱苟麻。纖維效用亞於麻。

棉 本縣試種土棉及美棉，成績亦佳；但產額甚少，大宗用棉，均係外來。

菸 即煙草。玉林集一帶多產之，又多由棲霞販入。近以紙煙盛行，菸稅日加，菸價日昂，不急之需，幾成消費大宗矣。

蓖麻 莖高六尺，中空如竹，葉掌狀有長柄，子可榨油，並入藥。

葛 蔓生山野，居民多採以編籃或代繩用，葛布則係購自外方。

管 即苦草。供苫蓋草屋用。

藍 葉如蓼，可製染料，即靛青也。自洋藍入口而種幾絕。

紅花 花開紅黃色，可製胭脂及紅色染料。自洋紅入口而種幾絕。

按右列各草，除葛管係山野自生外，餘皆由人工栽培。

又有吉祥草書帶草萬年青等，均係常綠多年生草，人多植之庭院，以供觀賞。

▲可食草類

薺 莖葉味甘，春初採其嫩苗食之。

茶 即苦菜，以其莖葉有苦乳液，故名，又名敗醬。嫩苗可食。

薇 一名紫薇。莖初出地，尖頭卷曲如漩渦，葉形細長，嫩時可食。

蕨 一名鼈，以初生類鼈，故名。春時出嫩葉，其端卷曲如拳，故俗名亦稱拳頭菜。山蔬以此為最佳。

金針 俗稱黃花菜，花黃，嫩苞可食。

此外有土名之灰菜(即藜)西瓜科子(即地榆)馬齒菜(即馬齒莧)細甜穀山馬踏米粒菜地棗等，最為普通野菜。又有山蔥山蒜山韭山薑山蘿山白菜山茄山菠菜等，皆以形似得名，亦多可食。其他野菜尚多，不勝枚舉。

▲入藥草類

黃芩 根色深黃，曝乾入藥，其宿根外黃內黑者曰片芩，新根內

黃者曰條芩 土產最多且佳。藥商販運出口。

防風 似青蒿而短小，根土黃色，入藥。為本縣地道藥材。

茯苓 菌類之一種。生松林中，成塊，大如拳，皮黑皺，肉白微

赤；其包根而質鬆者，別名茯神；皆入藥。崑崙山產者佳。

蒼朮 根如薑，蒼黑色，肉白，入藥。崑崙山產者，肉含硃砂點

，尤佳。

沙參 根似人參，產沙地。北海岸雲溪及鄒家峪尤家泊子產之，

南海岸波落島等處出產尤多。可供食用，並入藥。

艾 葉乾揉之成艾絨，醫者灼以治病，謂之灸。

此外如蒼耳紫草苦蕒（一作栝樓）車前（古名茱萸）葳靈仙
劉寄奴馬兜鈴地錦（俗名血見愁）薄荷牽牛酸漿苦蕒益母草菟
絲子蛇莓（莓與莓同，俗稱破莓頭。）等，皆為普通藥材。其
用土名即可辨識者，如黃精即筆管，柴胡即山竹子，蒲公英
即鏽鏽丁，苦參即山槐根，丹參即雜雜花，漏蘆即和尚頭，
因陳即朴蒲蒿，射干即後老婆扇，扁蓄即扁珠草，五加皮即
馬奶子根，王不留行即確確草，桔梗即王官頭，藜蘆即悍蔥
，天仙子即水公子，大薊即驢刺口，小薊即刺刺菜，草大戟
即山掃帚根，白頭翁即老姑子花，瞿麥即石竹子，半夏即老
烏芋頭，遠志即綠茶根，蛇牀子即水芹菜，芫花即芫條花，

地膚子即掃帚種。又有草名老鼠矢者，為崑崙山特產。其他藥草尚多，不勝枚舉。

▲近水草類

蒲 有香蒲臭蒲二種，香蒲嫩莖可食，謂之蒲笋。

蘆 莖中空，略似竹，高至丈餘。

葦 葉比蘆略寬，餘概與蘆同，故植物學認蘆葦為一物。

荻 莖高自^五六尺至丈餘，中實。至秋堅成謂之荻。

蒹 似荻而細長，高約數尺

茨與蘆 似荻而小，莖中實。

按右列各草，可供織器緝屋及燃料用。有天然自生者，

亦有人工栽培者。

七· 花類

▲木本

海棠 有數種：早春即開花，色深紅，緊着枝上者，謂之貼梗海棠，花梗細長者，謂之垂絲海棠，皆重瓣不結實；惟西府海棠結實。

合歡 即馬纓花：夏開小紅花，葉似槐，至暮即合。

辛夷 即木筆花：葉似柿而狹長，有紫白二色，香味馥郁，白者俗稱為玉蘭。植物學家，謂辛夷玉蘭皆白色，惟玉蘭九瓣而長，辛夷六瓣而短闊，以此為別。

紫薇 樹皮甚滑澤，摩之枝葉皆動搖，花開如穗狀，紫紅色，或白色，四五月始花，開謝接續，可至八九月。有百日紅怕曬花等名。

梅 丁香 冬青 四月雪(係俗名) 木樨(即桂花) 紫荊(一名滿條紅)

按右除木樨冬青為常綠亞喬木外，餘均為落葉喬木與亞喬木。

瑞香 冬月葉間攢出花蕾，至春分開放，內白外紅紫，香氣清遠。又有白花者，香氣更烈。

女貞 夏開小白花，為圓錐花序，花園中多植此以為短籬

杜鵑 每於杜鵑啼時盛開，故名。莖葉皆有毛，夏日開紅紫花，花冠為漏斗狀，邊緣五裂甚深。野花中有映山紅者，即杜鵑之一種。

木香 蔓莖常攀附他物，春暮開小白花，攢簇成片，香氣襲人。薔薇 枝茂多刺，花五瓣而大，有紅白黃等色。又有一種野薔薇，俗稱曲木芽。

茶蘼 枝及葉柄均有刺，夏月枝梢着花，花冠為重瓣，紅白色。迎春 月季 梔子 夾竹桃 牡丹 玫瑰 金絲桃 月榴 繡毬 木槿 紫藤 常春藤 仙人掌 忍冬(即金銀花)

按右除瑞香女貞夾竹桃梔子月季仙人掌為常綠灌木外，

餘均為落葉灌木。

▲草本

荷一名芙蕖。花曰菡萏，實曰蓮，地下莖曰藕。後多通用，如荷花亦曰蓮花，亦曰藕花，荷葉亦曰蓮葉。藕與蓮子可食。

萱 有忘憂宜男等名。夏月莖梢著以數花，花蓋六片，呈紅黃紫各色，此花及嫩芽皆可食。又有金萱，即萱之一種小者。初夏開金黃色之花。

菊 芍藥 玉簪 向日葵 百合 雞冠 秋海棠 美人蕉 蜀葵
金箋草 鳳仙 山蘭 龍舌蘭 紅蓼 烏蘿

其用土名即可辨識者：如菊奴即江西臘，天竺牡丹即地

瓜花，紫茉莉即粉豆子，黃蜀葵即落陽花，曼陀羅即洋金花，卷丹即倒垂蓮等皆是。至洋種草花，多不勝數，以非土產，姑從略。

八· 藻類

▲海藻

石華菜 生海中砂石間，狀類灌木，高約四五寸，枝多而細，色紅紫，採取後曝乾成黃白色，煮而溶之，凝凍成膠，切為細片，再曝露於華氏三十度以下之寒氣中，乾藏供食，日本謂之寒天，我國稱為凍粉，俗稱洋粉。

雞腳菜 石華菜之一種，稍粗而似雞腳者，味比石華菜更佳。

牛毛菜 亦石華菜之一種，寄生於他種海藻，其形纖細而多枝，末有小鈎，纏於他物上，色暗紫，曝之為白色，煮之溶液，膠凝可食。

龍鬚菜 生海中石上，葉細如絲，長者尺餘，狀如髮菜，色白可食。

鹿角菜 生海中石上，長約四五寸，分歧如叉，色紫，形略似鹿角，可食。

紫菜 生於淺海岩石上，全體扁平，呈廣披針或橢圓形，稍分歧，色有紅紫綠紫黑紫等，長約三寸，闊約四五分，冬春採之，製為疊紙狀，乾藏供食，味甘美，

石蓴 俗名海蒿苳。體為扁平狀，係二層細胞所成，扁闊如紙，着生於木石等物，產海中，冬春之際，採而乾之，供食用。

海蒿 似蒿故名。莖硬味淡，不如海蒿苳之中食。

按海藻分紅綠二類，除石蓴海蒿為綠藻類外，餘均為紅藻類。本縣紅藻多產於南海，綠藻南北海均產之。

▲淡水藻

菱與芡 生陂塘中，莖葉浮水面，夏開小白花，實有三角四角兩角不等，生熟皆可食。王安貧武陵記以三角四角者為菱，兩角者為芡。

芡 花莖葉皆有刺，葉大而圓，平貼水面，面青背紫，結實如栗

球，謂之芡實，說文謂之雞頭。可食，並入藥。

慈菇 亦作茨菇，俗稱水芋。

蘋 萍 金藻魚

按右為淡水藻類，性喜生止水中，菱芡茨慈菇等，皆可食；惟本縣河流多池澤少，故菱芡之屬，雖產無多。

九· 菌類

粘莪 係俗名，見幼海風土辨證稿，文登縣志作粘鵝。生於山林溼處，笠頂圓厚，笠下無襞，多針細小孔，皮黃褐，有粘汁，曝乾食之，性甘無毒。產額最富，裝運出境。

松茸 一名樹雞，生於赤松樹下，形狀似傘，故俗又稱松傘。

按本縣所用蘑菇，多係來自外方，惟粘莪松茸為地方特產；粘莪出境，久已膾炙人口，松茸尤美，惜產額無多耳。至於他種黃白菌類，當山林盛夏，雨過輒生，亦多可食，而難保其無毒；朽木古樹，亦有寄生之木耳，惟百不逢一，不暇細考其品類矣。

(丙) 礦物

本縣礦產，有待礦學專家考察。茲僅就已經發現者，略舉數種如左：

黃金 金之雜於石英石礦脈間者，曰山金，狀如塊或如粒。含金之巖石，崩而為砂，隨水流去，曰砂金。本縣桂山茅山，中外

公認為產金區域。而灑河^港黃壘河沿岸，砂金到處發現。雖開礦者現經停辦，然淘金各戶，依此為生活者尚多也。

黃銀 隋開皇間，辛公義為牟州刺史，山出黃銀，獲之以獻，其地名黃銀坑，在今縣隋山之東南，名大金清，小金清。黃銀即金之一種，方勺泊宅編所云「色與金無異但上石則白」者也，隋唐貴之，唐太宗嘗賜房喬黃銀帶，以為鬼神畏之，事見六帖，熊太古謂其說出道家是已，今直謂之青金，乃金之下色者耳。

銅 桂山有銅礦。

鐵 二區冶頭村南有鐵官山，村西七里許有鐵清，八區東採吟後亦有鐵山，往往發現鐵石相雜之礦物，故知鐵山產鐵，名有由

來。

海鹽 濱海各地，如孫家灘鹽灘苔城林北港北崖壘子等處，鹽戶以千百計，專務製鹽，取不盡而用不竭，裕國便民，誠天然之富源矣。

皮硝 一種淡黃色之結晶體，舊時但用以鞣生皮故名。本縣斥鹵之地，產硝雖多，而除鞣皮外，不適他用，故外硝仍自輸入。

石料 縣境多山石，除普通亂石，足供築牆鋪路外，如一區養馬島之雲錦石，三區唐家莊之滑石，五區王革莊之打磨石，七區澤上村之花崗石，台上村之怪石，八區紀村之綿羊石，馬家芥與九區簸箕掌蘆頭村之青石白石，及海濱之彈子石，或作碑碣

，或製器具，或供裝飾，或資建築，用途甚廣，皆陸地所難得而可貴者也。

石灰 煨燒石灰之灰石，所在多有，如二區之溝頭店林家吟，六區之留吟，七區之楊家莊，八區之富村後莊馬家芥廣河莊，十區之吳家莊等處，皆出產地，惟灰質不甚精良，僅可供普通建築用。

鑰石 (鑰音偷) 土人謂之臭銅，極似金色，實則石也。廣志云鑰似金，亦有與金雜者，淘之則分。

沙料 金山港兩岸，沙細而勻，可為製玻璃原料，裝運出口。

陶土 二區沙巷子，出一種細土，名曰酒泥，可製各陶器，居民

以陶為棄，所製大缸盆罐等傢具，運輸全境，並達鄰縣。八區繞澗村七區費格莊產土亦可為陶器，銷路亦達鄰縣。

此外礦質曾經發現者，如崑崙山中之水晶紫石英，炬山南麓之磁石，桂山東麓之石鍾乳，養馬島海岸之石綿，及其他各山岩中之雲母，皆難得可貴；而未經礦學家切實試驗，究未悉其產量如何？且是否適用？又蛤堆後村東，及黃村東南之鉛礦，鄒家村南之錒礦，新添舖西塔及崑崙山西麓之煤礦，亦皆發現，而未經開採，成績如何？實難逆料。姑闕之以待來者！

車平縣志卷二

地理志二

沿革

考今之車平，即漢之東車，與漢縣車平在今福山境內者，名同實異，春秋時齊遷車子國，係遷於漢車平縣，非今縣地。又晉時泰山郡有東車縣，在今萊蕪縣境內，與漢縣東車在今縣境內者，亦名同實異。至劉宋後魏之車平，縣境擴大，今縣不過包括在內，實不足以盡之。高齊周隋之車平，又縮小如漢縣，縣治移今蓬萊境內，今縣當時為文登縣地，與車平無干。唐以後之車平，始為今縣所在地，五代宋金元皆

因之，明清雖改為寧海州，而縣治至今不變。州志多誤，茲悉參考更正，其所不知，仍付闕如，以俟博雅君子！

春秋车子國地。

齊乘云：「车平古车子國祝融後。」山東通志登州府志（均據清光緒年間新志。）並以寧海州為春秋车子國地。

按春秋以车名國者有二：桓公十五年「车人來朝。」注云：「今泰山车縣。」萊蕪縣志云：「车城在縣東二十里，春秋時车國。」又宣公九年「取根车。」注云：「根车東夷國也。」寰宇記云：「根车國即密之安邱，隋之车山縣。」青州府志云：「安邱縣西南十五里為车山。」此二國古地，皆不在今縣境內。

續山東考古錄云：「福山周車國，齊遷車國於此。」又云：「車平縣故城，在西北三十里，今古縣社。」（俗作古現）福山縣志則謂：「在縣西北二十五里，今車城社。」寰宇記以車平古城為在蓬萊縣東南九十里，據今蓬福兩縣治相距百四十里測之，相差無幾，其為漢車平無疑。是車國遷地，亦不在今縣境內。

今縣係漢之東車，漢縣、東車以西為睦，睦以西為車平，車平既為車國遷地，則東車即車東也。春秋齊人遷車，約在滅萊以後，車當播遷之餘，寄居大國，不過等於屬邑，何敢與齊爭地，然既有車國之名，車以東又別無他國限制，即

統指為车子國地，亦無不可。蓋登州古為嶠夷地，周時為天子閒田，東遷後遂屬於齊，齊未設城邑，後乃遷车於此，志地理者，舉國為標，由车以東，即統以车國視之；故以東车名郡，以東车名縣，歷代沿用已久，今縣當然在範圍內耳。

戰國齊東境。

戰國時田和遷齊康公於海上，姜氏不祀，车亦為墟，東迄海隅，全屬齊境。

秦齊郡腫縣地。

史記始皇二十八年「並渤海以東過黃腫。」又主父偃傳：「秦使天下蜚鳥輓粟，起於黃腫琅琊負海之郡。」十三州志云：

「牟平縣故腫縣也。」又元和志云：「腫即今文登縣。」蓋自今黃縣蓬萊以東，直抵海濱，皆秦腫縣地，其範圍實跨有今福山棲霞牟平海陽文登榮城等縣，非若漢之腫縣，止有今福山棲霞縣境已也。

漢青州東萊郡東牟縣。南境為育犁縣；西南境為膠東觀陽縣地。

漢初於腫縣以東，置東牟縣，（即今縣治。）高后六年，封齊悼惠王子劉興居為東牟侯，文帝二年，升為濟北王，國除。育犁城在今縣西南，距城一百二十里，明一統志謂在寧海州東南者誤。觀陽在今縣西南之舊青山鄉，清初由萊陽割屬，即古觀陽縣之北境也。

後漢青州東萊郡東牟縣。西南境為北海國觀陽縣地。

後漢郡國志東萊郡十三城，無育犂，蓋省併入東牟。又東牟注云：「侯國。」何時國除，失考。觀陽則改屬北海國，城治仍舊。

魏青州長廣郡東牟縣。

補三國疆域志云：「長廣郡魏分東萊北海置。何夔傳遷長廣太守，下言郡縣六：有長廣牟平東牟昌陽，其二縣當即不其挺。」

晉青州東萊國牟平縣，或東牟郡東牟縣。

晉地理志兗州泰山郡東牟縣注云：「故牟國。」續山東考古

錄云：「杜注車國今泰山車縣，是晉車縣並未改名東車也。（因杜預晉人，如果晉改車為東車，注當云今泰山東車縣。）宋魏志皆無晉改東車之說。况車國本在此，齊遷之今福山寧海州地，遂稱東車，無改車為東車之理。」據此則東車二字疑有誤，即使不誤，而泰山郡之東車，亦與兩漢之東車無涉。州志不察，以晉泰山郡東車列入沿革表。大謬。

晉地理志東萊國統縣六：掖當利盧鄉曲城黃嶷，長廣郡統縣三：不其長廣挺，均無東車車平。後魏地形志車平注云：「兩漢屬東萊，晉罷，後復。」寰宇記云：「車平晉屬東萊國。」山東通志登州府志於寧海州並云：「晉省東車入車平。」據此則今

縣當為晉青州東萊國車平縣地。

東晉疆域志云：「東車郡晉置，兩漢皆為縣，屬東萊郡，晉志無，今考晉懷帝永嘉元年，有東車太守龐伉，則郡屬西晉末所置也。縣可考者一，曰東車，漢舊縣。」續山東考古錄云：「寧海州漢東車縣，後漢因之，魏屬長廣郡，晉初省，後置東車郡。」一統志東車故城注云：「晉懷帝永嘉元年，有東車太守龐伉，魏書張幸傳『為慕容超東車太守。』東車有郡，當自晉始，有郡不應無縣」。又云：「晉書扶風王駿，咸熙初徙封東車侯，似晉初縣未省，但晉縣屬泰山郡者，亦稱東車，未敢據。」一據此則今縣似又當為晉東車郡東車縣。

按晉既有東車太守，當然有東車郡，但郡治何所？領何縣？殊無明証。續山東考古錄雖以「劉宋無東車縣，未敢據置東車郡，斷晉復置東車縣。」然亦未敢斷晉必不置東車縣也。至府志謂「晉廢東車入車平，屬東萊國。」是必晉無東車郡。然後可；如果有東車郡，則車平以東，既無他縣可領，車平以西，又全屬東萊所有，東萊以外，即係長廣郡屬，將置東車郡於何地耶？考東車郡之名，始見魏地形志，郡治黃縣中郎城，領車平黃愜觀陽四縣。唐宋亦各設東車郡治於蓬萊，領蓬萊車平文登黃四縣。前後轄境，雖少有出入，大抵由今黃縣蓬萊以東，盡海而止。晉之東車郡，當係析割東萊所置

，郡治六領縣，雖不可考，然以後魏唐宋郡境推之，亦可想見概略。今縣在當日，無論為東車，或省入車平，其為東車郡屬縣無疑。惟晉志及劉宋州郡志，皆未列有東車郡，未敢武斷，姑闕之以俟考。

劉宋青州東萊郡車平縣地。

晉時是否東車車平二縣並設？尚屬疑問，至劉宋則車平以東，地盡海隅，無他縣。

後魏光州東車郡車平縣地。西南境兼有觀陽縣地。

寰宇記云：「魏武定元年，分東萊郡，於黃縣東一百步中郎城置東車郡。」魏地形志車平注云：「二漢屬東萊，晉罷後復

。有之罍山成山车城東车城劉寵墓風山。」又觀陽注：「前漢屬膠東，後漢屬北海，後罷，興和中復屬。有淳于城觀陽城昌城馬賓山牛耳山。」

按之罍山车城在今福山縣境，成山在今榮成縣境，東车城劉寵墓風山及觀陽城俱在今车平縣境。蓋自劉宋以來，车平轄境甚大，後魏因之，實跨有今福山棲霞车平文登榮成各縣之地，惟縣治仍舊。

高齊光州長廣郡文登縣地。周因之。

寰宇記云：「高齊天保七年，廢東车郡，自今昌陽縣東五十三里長廣故城，移長廣郡，治中郎城。」又云：「高齊後主天

統四年、分牟平置文登，屬長廣郡。續山東考古錄於文登云：
「天統四年、析牟平觀陽地置。周因之。」

按高齊天保七年、移牟平縣治於今黃縣東北七十三里馬嶺山南，（在今蓬萊縣東南六十里。）當時縣城雖移，縣境仍後魏之舊；自天統析置文登之後，由今福山以東，直抵海隅，全屬文登，而牟平轄境遂縮小。

隋青州東萊郡文登縣地。

東萊郡治掖，舊置光州，開皇五年、改曰萊州，十六年、又於觀陽分置牟州，大業三年、州廢，仍置東萊郡。（元和志寰宇記均謂開皇三年改長廣郡為牟州，考隋志黃縣下，但稱廢

長廣郡，不云置牟州，於觀陽下注云：「後周廢，開皇十六年復，又分置牟州，大業初州廢。」從隋志為是。）

隋地理志文登注云：「後齊置。有石橋文登山斤山之罌山。」又牟平注云：「有牟山龍山金山九目山。」

按石橋文登山在今文登縣境，斤山在今榮成縣境，之罌山在今福山縣境。是文登在當日，跨有今牟平文登榮成三縣全境，西界並佔福山一部分。至當日牟平界內之牟山，在今福山縣境，金山在今棲霞縣境，龍山九目山俱在今蓬萊縣境，與今縣無干。張鍾峯誤以龍山牟山金山為在今縣境內，是忘今縣即隋之文登地，而隋時牟平，尚在今蓬萊福山棲霞各

縣境內也。

唐河南道登州東牟平縣。五代因之。

唐地理志以登州東牟郡並列，治蓬萊。寰宇記於登州云：「唐武德四年、置牟州，後因文登縣人不從賊黨，遂於縣治置登州。貞觀元年、牟州及牟平縣登州俱廢，麟德二年、析文登縣，於東牟故城置牟平縣，如意元年、又於牟平縣置登州，領文登牟平黃三縣，神龍三年、自牟平徙登州於蓬萊鎮南一里，析黃縣，置蓬萊縣於州治，天寶元年、為東牟郡，乾元元年、復為登州。」

按唐武德四年、置牟州，治黃縣中郎城，領牟平黃二縣

，又於文登置登州，領觀陽一縣，六年，以觀陽隸萊州，而析置清陽（今福山縣地。）廓定（今海陽縣地。）二縣屬登州。貞觀元年，車登二州、及清陽觀陽廓定三縣俱廢，車平亦廢。（此車平即漢舊縣、高齊移馬嶺山南者。）至麟德二年、重置車平，（即東車縣舊址。）歷五代宋元明清至今，縣治不變。宋京東東路登州東車郡車平縣。

宋地理志以登州東車郡並列，與唐志同。又車平注云：「有乳山閭家口二砦。」

按乳山口在今海陽縣東境，宋時為車平縣地。

金山東東路寧海州車平縣。

金地理志寧海州下云：「本寧海軍，大定二十二年，升為州，領縣二：車平^平文登。」又車平注云：「有東車山之朶山清陽水。」

按東車山在今縣境內，之朶山清陽水均在今福山境內。

蓋金未置福山縣以前，車平西境，實兼有今福山縣地。齊乘云：「偽齊阜昌二年，以兩水鎮置福山縣。」則大定以後，之朶山清陽水皆屬福山不屬車平矣。此金史沿舊志而訛也。

元山東東西道寧海州車平縣。

元地理志寧海州注云：「偽齊劉豫以登州之車平文登二縣立寧海軍，金升為寧海州，元初隸益都路，至元九年，直隸省

部，領縣二：車平文登。」

按唐以前以郡領縣而已，元則有路府州縣四等，大率以路領州領縣，而腹裏（元立中書省一，行中書省十一，中書省統山東東西河北之地，謂之腹裏，餘屬行中書省。）或以路領府領州、州領縣者，其府與州又有不隸省者。寧海州即係不隸路而直隸省者。

明山東布政使司登州府寧海州。

明地理志云：「洪武元年、置山東行中書省，九年、改行中書省為承宣布政使司。」又登州府注云：「元登州屬般陽路，洪武元年、屬萊州府，六年、直隸山東行省，九年五月、升

為府。一又寧海州注云：「元直隸山東東西道宣慰司，洪武初，以州治牟平縣省入，屬萊州府，九年，改屬。東有金水河，一名沁水，西南有五丈河，俱入北海，又西南有乳山寨。領縣一、文登。」山東通志云：「按寧海州初隸益都路，至元九年，直隸省部，非直隸山東東西道宣慰司也，明志誤。」

清山東布政使司登州府寧海州。

明以寧海州領文登縣，至清初改寧海為散州，不領縣。

續山東考古錄云：「雍正十三年，裁衛所，並析西南鄉入海陽。」查明初設寧海衛於州城，外設威海成山靖海大嵩四衛。順治十六年，併寧海衛入州，其軍民戶賦，別立登寧社；雍

正十三年、併威海靖海二衛入文登縣，改成山衛為榮成縣，改大嵩衛為海陽縣，並割縣境乳山一鄉、及普濟興善社入海陽，而收萊陽青山一鄉入縣境。

中華民國山東省牟平縣。

民國元年、廢州為縣，三年、因避浙江寧海縣重名，遂改稱牟平，蓋恢復漢縣舊名也。初屬膠東道，十四年、改為東海道，縣仍屬，十七年、道廢，直隸山東省。（省即尚書省中書省之省，漢制總百官而治曰省。行省之制，始於金，盛於元，至明清改為布政使司，本非行省，乃稱說口熟，人仍以行省呼之，今則直稱曰省。）

沿革表

濟南山東印刷局承印

晉	魏	後漢	漢	秦	戰國	春秋	時
青州	青州	青州	青州	齊郡	齊東境	车子國	代總
東萊國或東車郡	長廣郡	東萊郡	東萊郡				部州郡國府州
車平縣或東車縣	東車縣	東車縣 <small>西南境兼有觀陽縣地</small>	東車縣 <small>南境為育犂縣西南兼有觀陽縣地</small>	腫縣			縣

明	元	金	宋	唐五代	隋	齊周	後魏	劉宋
山東布政使司	山東東西道	山東東路	京東東路	河南道	青州	光州	光州	青州
登州府	寧海州	寧海州	登州東車郡	登州東車郡	東萊郡 <small>初屬牟州魏州廢屬東萊郡</small>	長廣郡	東車郡	東萊郡
寧海州	車平縣	車平縣	車平縣	車平縣	文登縣地	文登縣地	車平縣地	車平縣地

清

山東布政使司

登州府

寧海州

中華民國

山東省

初屬膠東道後為東海道十七年廢道

牟平縣

舊表列有唐虞三代二欄，其總部皆曰青州，查禹貢以冀兗青徐揚荆豫梁雍為九州，夏制也，爾雅以冀豫雍幽營揚兗荆徐為九州，商制也，職方以揚荆豫青兗雍冀幽并為九州，周制也。其說本郭璞。唐堯以上，有古九州，虞舜肇十有二州，夏禹復為九州，考其疆域，惟唐夏兩朝，今縣在青州界內，商則並無青州之名，周有青州，而今縣實隸幽州，彼此渺不相涉。是青州總部，本不通用於唐虞三代，而今縣在當時，亦無史蹟可紀，故刪去。

牟平縣沿革分圖

圖例

- 一 自掖縣以東舊登州十屬，俱在本圖範圍內，但必與本縣歷史有關者，始行填注，否則只列縣界與縣治，不及其他。
- 一 縣田以今縣為標，與鄰縣各劃界綫，至古縣則無憑劃界，只於各圖後說明欄中，粗述縣境範圍。
- 一 今縣治及今山水，各注黑字，古縣治及古山水，無論與今名異同，概注紅字，其他古蹟類推。
- 一 凡有關本縣歷史之州郡府縣各故城，雖不在本縣境內，亦皆用紅字及符號標明；惟城址失考，如秦漢之睡，唐之清

陽，則只注紅字而不加符號。

一 古縣治古山水及其他古蹟，只限於初次發現時注明，以後概不重列。

一 本圖採用各符號列後

山



海岸綫



今縣界



與縣治同城之
州郡國府治



縣治

古蹟



水



島嶼



州郡國府道治



與故城同址之
州郡國府治



有關本縣歷史故城



寨所

沿 革 圖

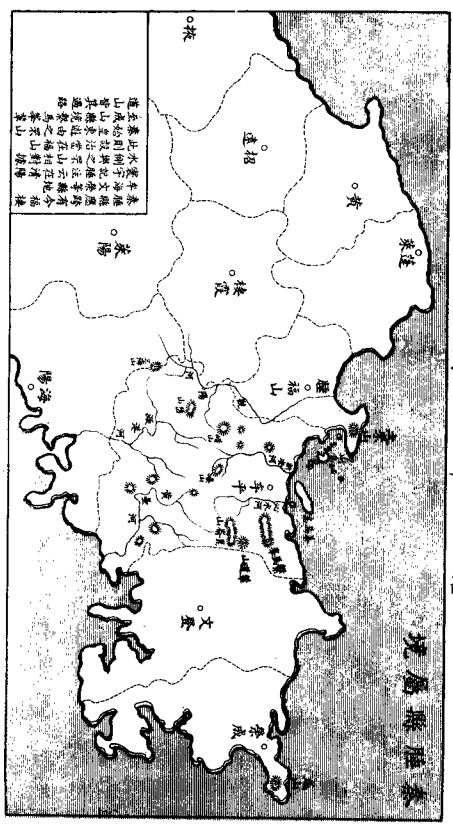

秦歷縣屬野有今福樓
 雙子淨文學縣有今福樓
 此則設治堂在福山相對勝
 秦始置堂道由之福山探
 至成山巖道由之福山探
 道山皆其通路
 萊山

二 圖 革 沿

漢 求 年 兩 縣 及 觀 之 一 部

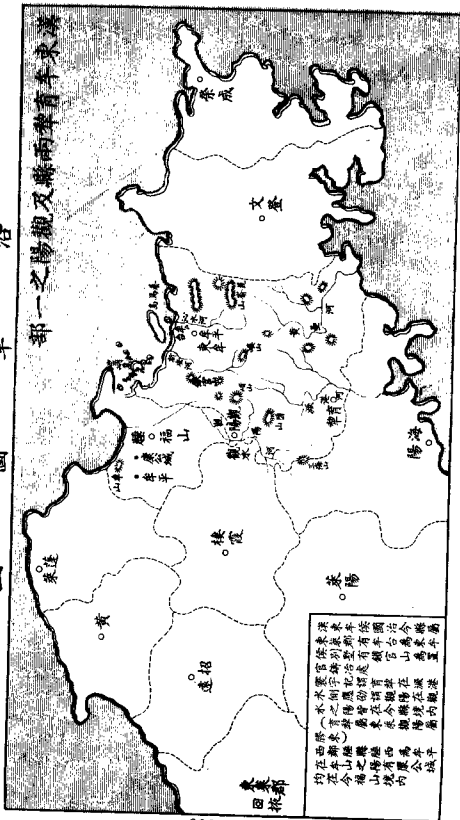

漢 東 萊 年 侯 國 治 今 縣 屬
 東 萊 縣 有 年 台 為 東 年 置
 侯 別 置 有 觀 官 山 置
 官 衛 治 處 觀 官 山 置
 置 子 紀 擇 官 在 漢 港
 水 側 之 陽 置 至 今 縣 境 內 觀
 水 之 陽 置 至 今 縣 境 內 觀
 (有 年 東 萊 縣 陽 屬
 屬 東 萊 縣 陽 屬
 西 萊 縣 屬 西 萊 縣 屬
 均 在 今 福 山 境 內 公 城
 均 在 今 福 山 境 內 公 城

三 圖 革 沿

後漢東平縣及觀陽之一部



四 圖 革 沿

魏 東 牟 全 縣 及 觀 陽 一 部

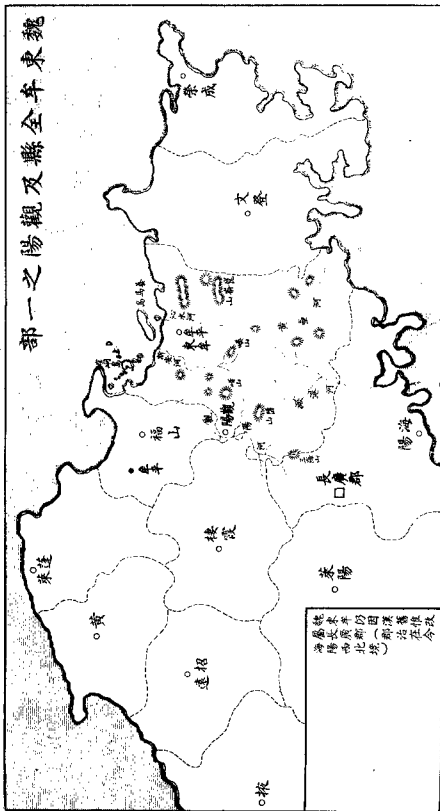

五 圖 革 沿

晉東平車或縣平屬境

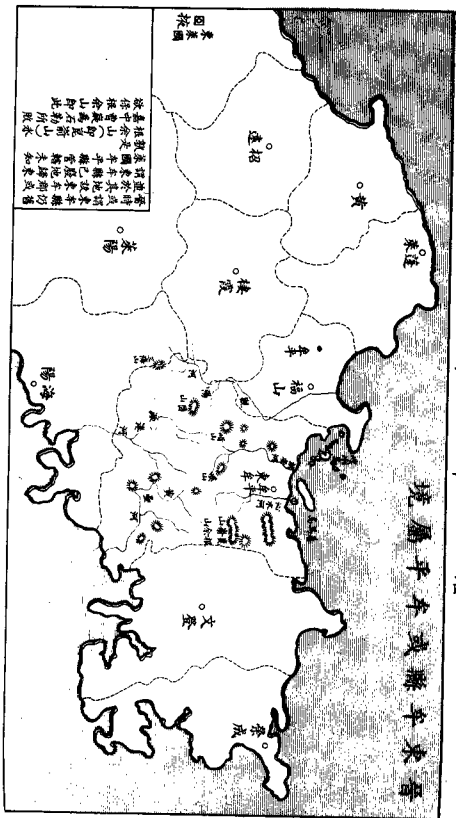

六 圖 草 沿

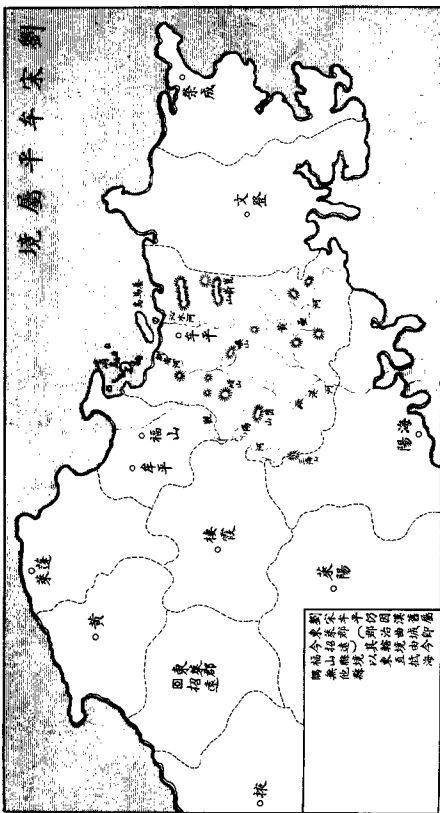

七 沿 革 圖

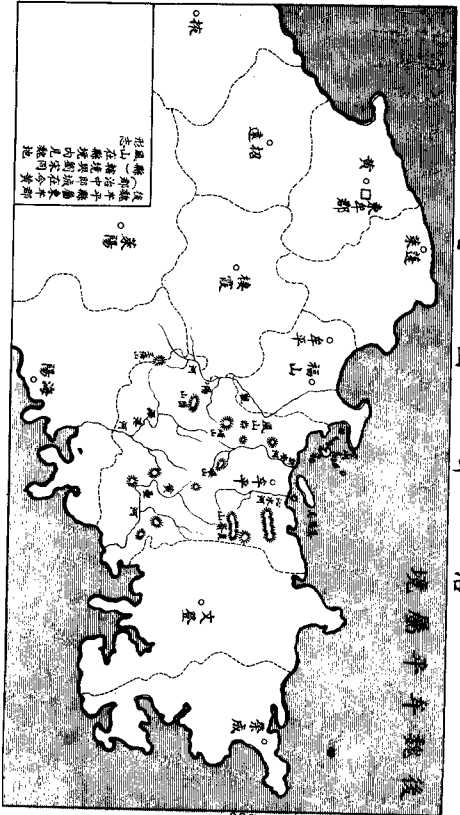

八 圖 沿 革 境 屬 登 文 齊 高

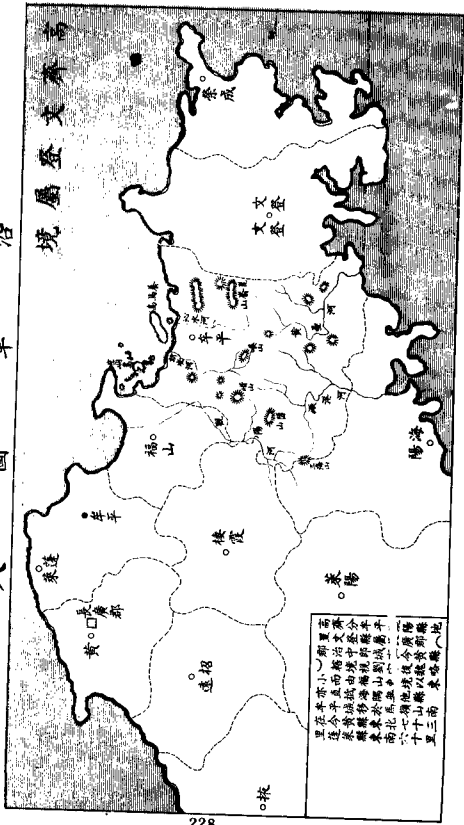

高齊分年
 汶登屬二
 今廣都縣
 陽
 北
 里
 在
 東
 南
 六
 十
 三
 里
 汶登屬二
 今廣都縣
 陽
 北
 里
 在
 東
 南
 六
 十
 三
 里
 汶登屬二
 今廣都縣
 陽
 北
 里
 在
 東
 南
 六
 十
 三
 里

九 圖 革 沿

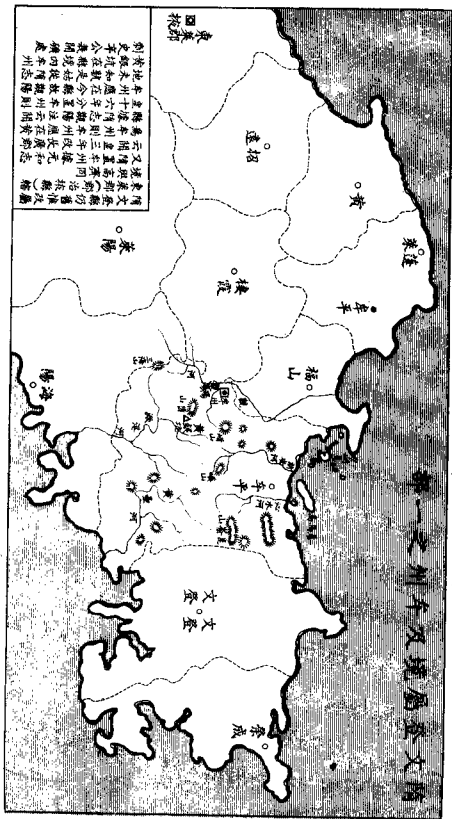

十 沿 革 圖 境 屬 登 文 初 唐

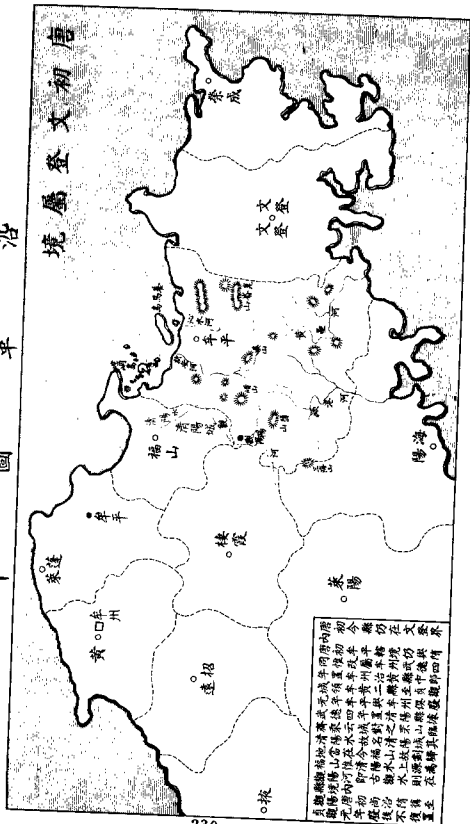

文登境屬古郡文登初唐時屬登州初唐時屬文登
 初唐時屬登州初唐時屬文登初唐時屬文登
 初唐時屬登州初唐時屬文登初唐時屬文登
 初唐時屬登州初唐時屬文登初唐時屬文登
 初唐時屬登州初唐時屬文登初唐時屬文登
 初唐時屬登州初唐時屬文登初唐時屬文登
 初唐時屬登州初唐時屬文登初唐時屬文登
 初唐時屬登州初唐時屬文登初唐時屬文登

一 十 圖 沿 革

唐 德 二 年 後 之 平 年

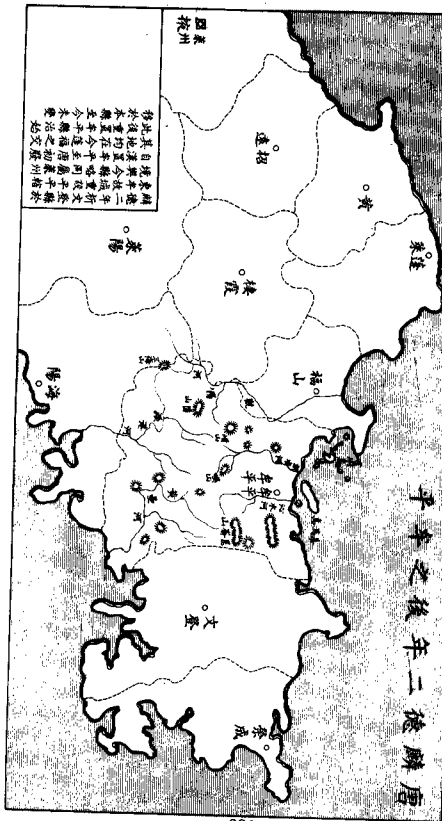

三 十 圖 革 沿

唐神龍二年之後年



宋 平 年 草 圖 十 四

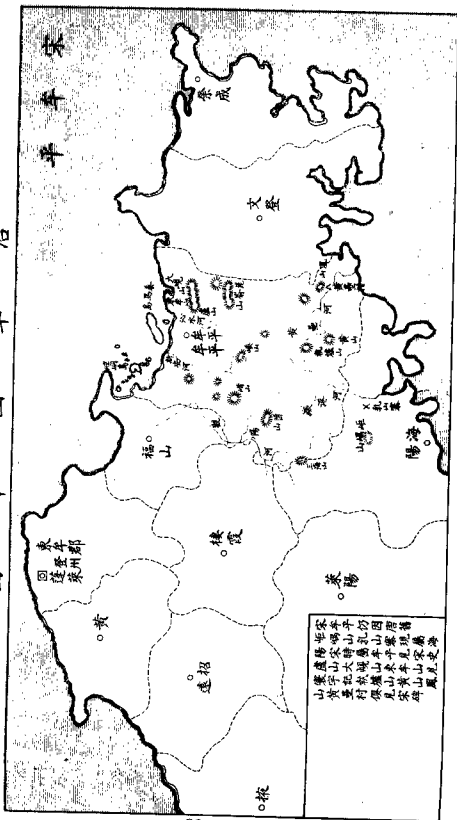

五 十 五 圖 革 沿

平 車 州 海 寧 元 金

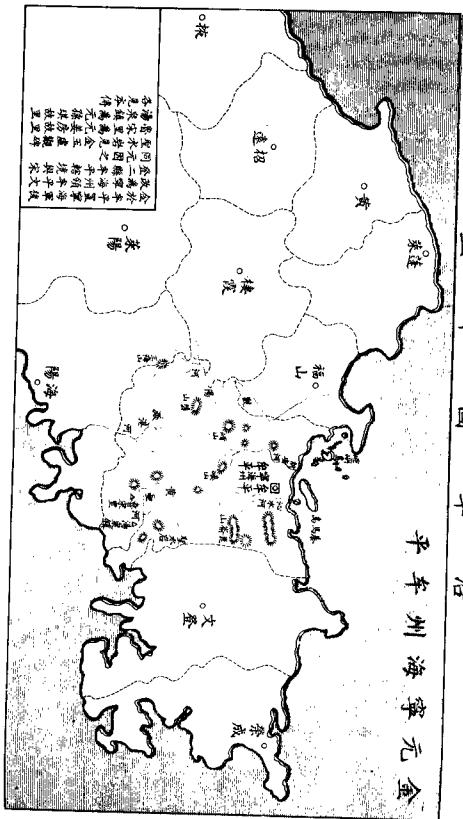

全於平昌聖海平平文
 咸為聖州平聖聖聖
 元二縣聖平聖聖聖
 聖聖聖聖聖聖聖聖
 聖聖聖聖聖聖聖聖
 聖聖聖聖聖聖聖聖
 聖聖聖聖聖聖聖聖
 聖聖聖聖聖聖聖聖
 聖聖聖聖聖聖聖聖
 聖聖聖聖聖聖聖聖
 聖聖聖聖聖聖聖聖
 聖聖聖聖聖聖聖聖
 聖聖聖聖聖聖聖聖

沿 革 圖 十 六

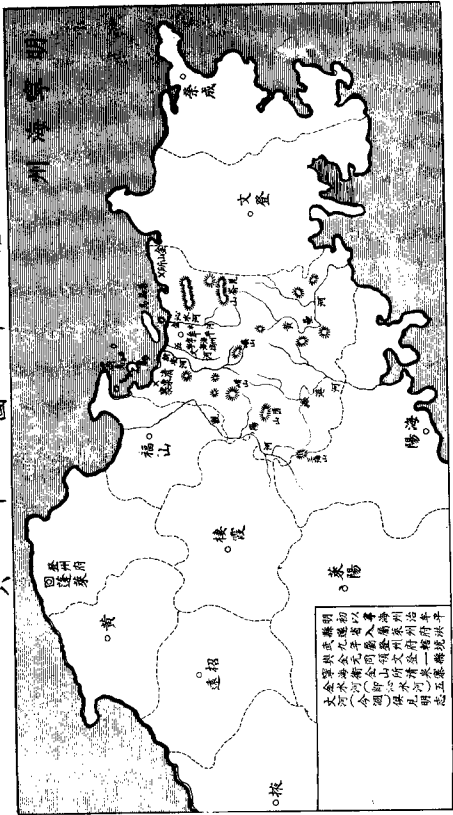

明
 武寧初以寧海州
 與武寧九年省入
 蓬萊州府轄統洪
 寧海衛全州領文登
 全水河(即沂水)一
 大河(今濰)俱見明志

沿 革 圖 十 七

清 寧 海 州

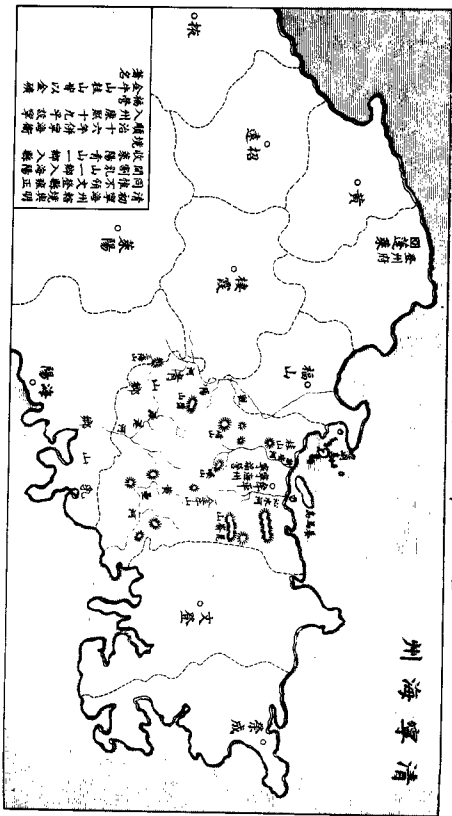

清初寧海州轄境
同律不領文登縣
收劉孔山一鄉入
嶺治十六年併
嶺治十六年併
嶺治十六年併
嶺治十六年併
嶺治十六年併

沿 革 圖 十 八

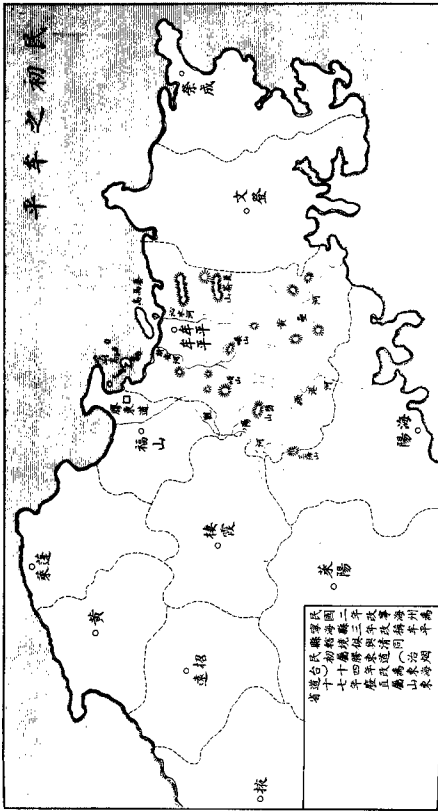

牟平之初民

民國二年改萊州為萊陽
 三年改海陽縣為萊州
 初屬海陽縣三改萊州
 十四年改通遠(治萊陽)
 十七年改通遠(治萊陽)為萊陽
 屬萊陽
 民國初屬萊陽
 省
 道

古蹟

州志於古蹟一類，所列车子國、睡城、東車城、牟平城、康公城、清陽城等，往往自相矛盾，其誤點有三：（一）誤認漢之牟平與唐以後之牟平為一，（二）誤認東車縣與牟平縣為一，（三）誤認東車郡與東車縣為一，茲特逐加辨正，並擇地方名勝、與歷史有關者，一同彙列於左，以備考古之資。

（甲）城墟

车子國 今縣非车子受封原地，亦非车子遷都之所，然與车子國有關係者，或春秋時齊人遷牟，自牟以東，別無他國，稱地者指牟為標，遂統呼牟東為车子國，今縣在其範圍內耳。（詳沿

革)

按顧炎武山東考古錄，所稱春秋以車名國與地者有三：一為桓公十五年「車人來朝」之車，即古車國，其地在今萊蕪縣境內；一為宣公九年「取根車」之車，根車東夷國，其地在今安邱縣境內；一為隱公四年「莒人伐杞取車婁」之車，車婁杞地，在今諸城縣境內；均與今縣無涉。

又焦志云：一周封車子於齊，在今壽光境內，齊人忌其近於臨淄，逼車子於車平，以其在車山平原為名者也，「其說本於通志。查方輿紀要於寧海州下，曾引通志之說，而斷其為「未可據。」至車平係漢縣名，元和志以為「在車山之陽

，其地夷坦，故曰车平。」是车平得名自漢始，齊人遷车之時，未嘗稱车平，所謂车山，當在今福山境，與俗傳今縣城北七里之车山無涉。

又州志云：「壽光境內，不見车蹟，或者初封泰山郡，春秋見逼於齊，遂播遷於壽光歟？竊謂车子或即路史所稱根车耳，路史注云：『根车東夷國。』乃知萊夷之東，復有车夷，泰山郡為魯地，蓋當宣公昭公之世，屢取根车，故漸次播遷，終竄於東夷境而止焉，理或然歟？」查车與根车係國名，车婁係地名，三车本各分立，且根车為魯所取，车子為齊所逼，二國環境亦不同，州志牽合為一，非是。

腫縣 秦漢腫縣，轄境不同，秦腫縣跨有今福山棲霞牟平海陽文登榮成等縣；漢腫縣止有今福山棲霞地；故今縣屬秦腫縣，而不屬漢腫縣。

寰宇記文登腫下云：「在今縣西七十里清陽水側近，與海畔之朶山相對。」齊乘腫城下云：「寧海州東三十里，秦漢負海縣，後併入牟平，唐初置清陽縣，後廢入文登，城對之朶山，臨清陽水，故名清陽城。清陽漢志作聲洋，丹水所出，東北入海。」續山東考古錄云：「按清陽水即漢志聲陽水，今清陽河，腫縣在其側，而與之朶山對，寰宇記所謂今縣，指牟平縣，（即今牟平，為唐麟德三年所徙置者。）清陽水在其西七十里可証

。若文登西七十里，安有清陽水？且何能對之朶山耶？隋及唐初，腫城本文登地，而今縣云云，似新置牟平後地志之文，樂史仍沿舊志係之文登耳。齊乘以所謂今縣為文登，文登至今寧海州百許里，除七十里得三十里，遂稱腫城在寧海州東三十里，亦思其地有清陽水之朶山否耶？」

按州志辨齊乘腫城之誤，亦謂：「之朶山聲洋水在福山境內，于欽既曰對之朶山臨清陽水，腫城自不當在文登。」與續山東考古錄合。

育犂城（犂俗作黎漢志作犂）在縣西南城陰村南。

震宇記齊乘並云：「育犂漢縣，後漢省，併入牟平，在濊

港水側，以其地良沃，故名育犁。「其故城震宇記以為「在今郡東南一百二十里。」（今郡指登州東牟郡言）齊乘以為「在寧海州西八十里。」均距今福山縣治不遠，而福山縣志遂謂「縣東北五里宮家島後有舊城，土人呼為營子，疑即此城。」惟明一統志以為「在寧海州東南一百二十里。」（東南當作西南）

按漢既置睡縣於今福山縣治，不應僅去五里又置育犁縣，且福山亦無瀲港水，瀲港由縣境三海山東流，中間會谿澗諸水，隨地異名，玉林河其一也。玉林河側有城陰村玉林集，州志以育犁城為「當在城陰鄉之城陰村南玉林集北，（北字恐誤）玉林或俗呼育犁之訛。」府志亦謂「此城當在寧海，今

之育犁集即其故址。一查城陰村距玉林集八里，命名之義，當係指居城後而言，其村南地名南碑子，掘地時有古物發現，且距城一百二十里，與明一統志道里正合，其為育犁城故址無疑。

東車城 今縣治。

元和志文登縣云：「東車故城，在縣西北一百十里。」寰宇記齊乘並以東車故城為在文登縣西北十里。

按漢東車縣即今縣治，唐麟德二年，析文登縣地，於東車故城置車平縣。元和志以為「在文登西北一百十里。」與今縣距文登里數正屬相符，但元和時置車平已久，志仍係之文

登本不合，寰宇記文登縣仍沿其舊，傳寫者脫去「一百」二字，齊乘遂據之，稱在文登十里耳。採續山東考古錄

又州志根據元和志，以為「文登去寧海一百十里，乃知古東牟城即今之寧海城。」所見甚是。乃忽又接云：「牟平之稱東牟，亦猶萊州之稱東萊也，既置東牟郡國以轄文登，而以牟平為負郭邑。」是忘牟平東牟為漢二縣，而誤認東牟縣為東牟郡也。查漢東牟國所轄，只東牟一縣，未嘗轄文登，牟平別有封國，何能為東牟負郭邑？唐如意元年，雖曾於牟平置登州，（亦稱東牟郡即今縣治）轄牟平黃文登三縣，而不久即徙治蓬萊，普通稱東牟郡者，指蓬萊不指牟平；惟

车平土人、習稱城東之车臺為東车郡，一方之言，未可為地理上公稱也。

车平城 车平城有三：一為漢之车平，故城在今福山縣北三十里古縣社，（俗作古現）或謂在福山縣西北二十五里车城社，即武帝元朔三年封齊孝王子濞為车平侯者也；一為高齊之车平，故城在今蓬萊縣東南六十里，即天保七年、移车平縣治於黃縣東七十三里馬嶺山南者也；一為唐以後之车平，故城即今縣治，即麟德二年析文登縣地，於東车故城置车平，縣治至今不變者也。漢與高齊之车平，與今縣無干，所謂车平城，特唐以後之车平耳。

按州志對於车平城，誤認之點有四：所云「车平東车爲秦齊郡東境，漢置二縣，……然東车车平割符侯國，總不離乎今之寧海州境。」是明知车平東车非一縣，而必欲歸納一縣之中，既不詳车平東车之所以分，又不悉车平東车之所以合，其誤一；至其所引隋書魏書，任意增減原文，查魏志车平下云：「有之罍山成山车城東车城劉寵墓風山。」而州志引魏書則云：「西有之罍山，東距成山，東车郡城在焉。」隋志车平下云：「有车山龍山金山九目山。」而州志引隋書則云：「西有九目山，南有龍山，而车城城北七里车山在焉。」窺其於引書之外，必加東车郡城與车城城北等句，是認東车郡城

與牟城為即今縣城，並認魏隋時之牟平，為即今牟平，其誤二；又云：「兩水鎮俱轄於東牟，……迨乎北齊及唐，又徙置於黃縣之中郎城，又徙治於蓬萊。」查北魏武定元年、始分東萊郡，於黃縣東一百步中郎故城置東牟郡。高齊天保七年、廢東牟郡，移長廣郡治中郎城。唐神龍三年、徙登州於蓬萊鎮南一里，（即今蓬萊縣治）亦稱東牟郡。州志所引，全係東牟郡沿革，與牟平何涉？其誤三；又引齊乘云：「故牟平城在登州東南九十里，漢縣，高齊天保七年、移置馬嶺山。」此乃唐以前之牟平，均不在今縣境內，而結論乃云：「城因牟山之平原以命名，則故牟平城之當在寧海境也近是。」

「移古就今，混同無別，其誤四。」

觀陽城 在今縣西南半城村。

觀陽漢縣，歷代廢置不常，唐後始不復置。故城所在，其說不一，府志以為「在海陽縣西北九十里，遺址尚存，今名廢城。」萊陽縣志以為「在縣東七十里觀山下，亦即廢城。」據此則觀陽城應在海陽縣廢城。

張鍾峯云：「青山鄉有觀水社，（觀去聲）以其地有觀水也。漢書膠東國有觀陽縣，應劭謂在觀水之陽，……觀陽得名，以水不以山云云，今觀水社有半城，疑即其地，不宜以萊陽縣東七十里之廢城當之。」冷泮林登州沿革考云：「觀陽在今寧海州

西南百里，觀水之陽，其地今名半城。一據此則觀陽城應在今縣半城村。

按北魏地形志觀陽下云：「有淳于城觀陽城昌城。」是觀陽曾經徙治，北魏觀陽與漢觀陽本非一城，或觀陽本在半城，而北魏乃徙治於廢城歟？今就半城村形勢觀之，環週隱隱有城式，村人種田，時掘得古磚古錢，錢以莽刀為多，或被土蝕結作一團，其為古城無疑。又半城村屬觀陽鄉，由村南繞村西者，為觀陽河，附近有觀水村，又有山名觀陽頂，聞其名義，知為古觀陽無疑。據土人稱「隋朝築城甫半而國變，工程未完，故名半城。」查隋地理志觀陽下云：「後周廢

，開皇十六年復，又分置牟州，大業初州廢。果如土人所稱，當係隋築牟州新城未就，或重修觀陽舊城而然，非觀陽至隋始築城也。

寧海衛 在縣城裏，明洪武初置，今廢。

金山所故城 在縣東北四十里，明洪武初置，今廢為村。

清泉寨故城 在縣西北四十里，明洪武初置，今廢為村。

附 康公城清陽城考

州志列有康公城，以為「州東十里有村名莒城，其地坦夷可建城，或即此也。」查曹學佺輿地名勝志引城冢記云：

「康公城在牟平東十里，即田和遷康公處，又二十里為清陽

城。一所謂牟平即漢縣，所謂清陽城即今福山城。若以康公城為在今縣東十里，則又二十里馬有清陽城耶？州志又列有清陽城，以為「在今青山鄉古縣村。」其說根據冷泮林登州沿革考，與齊乘所謂「唐初置清陽縣，城對之罍山臨清陽水，故名清陽城。」不合。兩城似皆與今縣無干，故付闕如。

(乙) 寄迹

秦鞏道 在縣東南崑崙之北。俗稱鞏道山，相傳秦始皇東遊，修鞏道於此，至今形迹宛然，東抵成山，二百里間，斷續相應。繫馬峯 寰宇記謂之繫馬山，亦稱繫馬砬，相傳為始皇東遊繫馬處。州志以為即今縣東北十里之繫山。

按震宇記云：「在縣東四十里。」齊乘亦謂在峴山東，則非繫山可知。至謂始皇於此繫馬，至今草生猶作繫結狀，語出震宇記，齊乘因之，州志又引之，一種神話，姑妄聽之而已。

車臺 在縣東北三里。地勢高敞，便於登臨山海，州志以「車臺秋望」列十景之一。相傳為車侯別墅，土人稱為東車郡。

按東車郡係登州全屬公稱，（唐宋地志，均係州郡並列，登州即稱登州東車郡）郡治久設於蓬萊，車平何以亦稱東車郡？查唐如意元年，曾在車平設登州治，至神龍三年，始徙治蓬萊，或者車平設郡治時稱東車郡，徙治以後，仍相沿

不改，故指牟臺以為紀念歟？或云「因東牟侯而言。」義亦近之，但東牟本係漢縣，何以得稱為郡？殊屬疑問。

望海臺 在縣東十五里盧山。齊乘云：「盧山在州東二十里，與大峴山東牟山相連，北至海百里，上有望海臺。」查盧山北距海十里，百里當係十里之訛。

麻姑修道處 在大崑崙之北峯姑餘山。齊乘引仙經云：「麻姑於此修道上昇，餘址猶存，因名姑餘。」

劉寵故里 遺址失考。西關外大路北，有「漢會稽太守劉寵故里」碑。

范園 在縣南二里，金狀元范懌之花園，范嘗與馬丹陽高巨才等

，宴集其中。有歸山琴操碑，金大定二十三年丹陽馬鈺書；又有玄都宮碑，元憲宗八年高暉撰。園中有怡老亭，今圯。

馬丹陽故宅 在城裏。金大定初，王重陽來，丹陽延於家，即此，一名遇仙宮，亦名雙鶴府，今為馬氏祠堂。古碑已蝕，為人礮毀，惟東壁古刻現存，係金范殿試懌所跋歸山操。

烟霞洞天 即崑崙之西北巖。幽邃深曲，林壑秀美，為崑崙山中最佳處。金大定間，邱處機馬鈺譚處端劉處玄王處一郝大通孫不二師王重陽真人於此，（見元史邱處機傳）世所稱七真人也。烟霞洞以外，有神清觀松風亭飛泉居及唐仙姑廟七真人墳各古蹟；又有長松嶺仙遊嶺連雲峯望海臺昇仙臺卧龍坪獅子石翠雲

屏等名勝。歷代詩文石刻，皆存神清觀中。

(丙) 古廟

東車侯祠 在縣東北三里車臺上。

州志稱：「車臺上有東車侯祠。」又引齊乘云：「峴山上有東車侯祠。」張鍾峯力辨齊乘之誤，謂「峴山上並無東車侯祠，祠實在車臺上。」是祠址無論為一為二，其祀東車侯劉興居無疑。

一統志登州府名宦下云：「劉興居高祖孫，齊悼惠王肥子，誅諸呂有功，封東車侯，惠澤及於旁人，至今廟祀不絕。」
考史記漢書本紀年表，興居以高后六年四月丁酉封，孝文帝二年冬十月，始令列侯就國，春二月乙卯，立東車侯興居為濟北

王，其明年秋、以反誅。是興居之侯於東車僅三年，其奉就國之令至立為濟北王，相距僅五月，其曾到國與否？皆不可知，安得有惠澤及人之事，歷二千年而思之不絕者乎？甚矣修志者之不讀史也。

顧炎武山東考古錄

又焦志於東車侯祠下云：「土人多稱劉興居，蓋以通鑑所載，有興居而無濞，不知文帝時雖受封東車，旋即遣濟北而王，實未嘗一到東車也。且叛於濟北，身被顯戮，如此而祀之，非淫祀而何？以史書按之，蓋祀濞耳。濞侯東車，七世膺襲，濞之子孫，歷東漢三國以來，忠孝節義，代有聞人，豈非祖德之遺哉！」

按焦氏所見，與顧氏略同，但欲廢劉興居之祀則可，而
以之改祀劉滌則不可。查劉滌係封牟平侯，未嘗侯東牟，侯
東牟者只有劉興居，興居縱不當祀，豈能以滌易之？此仍由
其地理不明，混東牟牟平為一故也。

无染院 在崑崙大白峯之南麓。未詳創建何時，州志稱創建於漢
永康元年，係據无染院漢石刻文而言。查漢石刻文多可疑，不
足徵信，惟院中有唐光化四年碑，可知至近亦係唐時所建。

彌勒寺 在縣東南里許。焦志謂：「廟始於唐初，鄂國公尉遲敬
德奉勅創建，寺左偏有舍利寶塔十三級，亦鄂國公監造。」但
無碑文可據，明一統志謂：「宋熙寧間建」較確。明永康侯徐安

命僧行墨募緣重修，成化間碑已泐。古有浮屠氏園為名勝地，今已改設縣立中學矣。

荆山寺 在縣西荆山之西麓。相傳為唐貞觀五年建，年遠無徵，州志則謂係金時古刹。中多古碑及名僧塔，林嵐幽邃，廟貌莊嚴，昔以「荆巖古寺」列十景之一。

黃壘院 在縣東南北黃村。創建於唐開元初，宋建隆間重修，紹聖四年又重修。

黃壘河北，去城一百餘里，在宋有黃壘村，極為殷庶，天聖中進士孫立，檢校太子賓客兼殿中侍御史孫實，皆其村人，至今其村旁，猶多孫姓者，而本村衰落，數更他姓，改名北黃

。村側有一敗院，廟貌全頽，尚餘一石，刻三菩薩像，雕琢工細，古色闐然，階下石碑仍存，文雖殘缺，可以意讀，題云：

「登州牟平縣黃豐院殿記。」言此地在宋為東牟鄉，寺起於唐開元之際，主尼善寧重修羅漢殿，紹聖四年廣平宋端符記，端符不知何人？其列名有主簿馬輝，縣令楊姓，名則缺矣。鄉以東牟名者，寧之東境，本漢東牟縣地也。採劬海風土辨証稿

顯異觀 在崑崙山北麓。

齊乘云：「宋政和六年、封仙姑虛妙真人，重和元年、賜號顯異觀。」

按州志金石考謂：「姑餘大仙碑在麻姑祠後，建於太平

興國四年己卯。」又謂：「麻姑殿碑建於元豐間，至國朝始毀，康熙癸亥、周方山來遊猶見之，其遊記稱『碑載麻姑事甚詳』云云，今不可覓。」查今麻姑祠在姑餘山上嶽姑殿左側，祠後有麻姑塚、及太平興國四年翻修姑餘大仙殿碑，碑旁有空碑趺一，疑即元豐麻姑殿碑遺址，其西南峯有麻姑梳妝閣，是重和賜號之顯異觀，即太平興國與元豐間建修之麻姑殿，其觀址當在山上。（姑餘大仙碑迤東、某女冠墓上石幢，有「崑崙山顯異觀虛妙真人殿」字樣。）乃今姑餘山上，並無顯異觀名稱，而顯異觀乃在山下相距六七里之南觀村西，其中所祀者為呂祖，不但地址可疑，名實亦不相符。惟查該觀

中有皇慶二年重修三門碑記，為寧海州同知張獲撰、寧海州學正鞠孝恭書，記文內有「晚宿龍泉湯……去是莊南五里許，有顯異觀者，麻姑仙女別業也，……宣和元年勅賜額牒，（齊乘作重和元年）……重修於金崇慶元年，……觀之側有田踰千畝，寬平如掌。」等句，似觀址原即在山下者。究竟顯異觀是一是二？有無遷移？俟考！

神清觀 在烟霞洞東北里許。觀即邱處機所云：「彭城先生首創」者。金泰和間元明相繼增修，洪武六年重修時，兵部郎中劉崧撰文，略曰：「昔金大定中、重陽祖師由西秦東來，講道闡玄，後長春真人邱處機即其地請額為神清觀。」觀中亭舍幽敞，

林泉環繞，銀杏枯槐，樹大數抱，皆金元間物也。

玄都觀在縣南二里范園中。原係范懌花園，范與馬鈺友善，又嘗與王重陽會於此，遂施為鈺庵。鈺歿，邱長春繼之，廣為玄都觀，及長春應詔，奉旨改為宮。迄今仍稱范園。

金蓮堂在縣治東。薛大訓神仙通鑑曰：「金大定已丑，郡人周伯通捨宅為金蓮堂，延王重陽及馬丹陽居焉。一明天順間，永康侯徐安率邑人重修，碑現存。清道光間，邑人常世淦重修。

玉虛觀在縣東南百里聖水巖。金大定間，王玉陽修鍊於此，承安二年，勅牒賜額曰玉虛觀，崇慶二年，又勅賜牒曰玉真觀，（即萬壽宮）金貞祐二年重修，有碑。地多名勝，最奇者為聖水

泉，在觀側，甘冽澄澈，玉陽真人所浚也。上有石刻「聖水崑」
「玉陽洞天」數字，均係玉陽親筆。泉側有洞，中坐石像一尊。
五峯庵 在崑崙山深處。前列五峯，竦插天末，金元間多隱者居
焉。家公庵蔣公洞在其西，二公失考。

(丁) 遺塚

漢太尉劉寵墓 在縣北十里養馬島。墓碑為蔡中郎書，今已失。
相傳上官抵邑，輒迂道觀碑，島人不勝輝騷，偷沈諸海。州志
稱「泗夫入水猶見之。」聞島中故老云：「曾有泗夫入水，見碑
旁有大魚夾守，懼不敢近。」豈鼎淪泗水，劍躍延津，神物故
不可得耶？迄今年久沙淤，恐愈不易尋覓矣。

漢麻姑塚 在姑餘山。塚由地坎以石砌成，其中空無所有，塚後壘石龕一座，高約一丈，中坐麻姑石像，龕門嵌以方石，中留方孔，旁鐫文字，其可辨認者，有橫書「虛妙真人仙樓」六字，中留兩旁有「文登縣雲光都三里正統五年二月旬興修」等字。

宋潁川長史于琛墓 在縣東五十里念上村，地名于家塚嵐。

宋光祿大夫侍御史于延紹墓 在于琛墓側。

宋御史孫實墓 在縣東南百二十里北黃村，地名蕩芥。

金朝列大夫晉開國男郝俊彥墓 在縣東北十里繫山。賜祭葬。

金聘授太子經劉吉墓

元六部尚書劉郁墓

按州志以縣東十五里，莒城東北，有劉氏古墓，疑即劉公墓，又謂劉郁墓在公墓側。查北莒城村東北，有劉氏新塋，塋中有古墓一所，新塋東北，相距不足百步，野田中又有孤立古墓一所，土人稱「忘墳」二古墓皆無碑記，且與普通墳墓無異，是否為劉公墓？或有無劉郁墓在側？皆不可考矣。

元昭武大將軍總管萬戶姜房墓 在縣東南一百二十里萬戶村。（舊名魯宋里）賜祭葬。

元元帥董友墓 在縣南里許快活嶺東南。賜祭葬。

元奉議大夫王淮墓 在快活嶺東南。賜祭葬。

元武略將軍孫琪墓 在縣東南一百十里湯上村。賜祭葬。

元翰林院編修鞠孝恭墓 在縣北十里。賜祭葬。

明兵部尚書趙仁墓 在縣東北里許右坊村北。

明御史俞价墓 在縣西四十餘里廟後村東北。賜祭葬。

明按察副使常康墓 在縣西南四十里徐村。

明殉難吏目魏世達墓 在西關外大路北。

明孝子卜懷墓 在縣南護城河南岸。

明曲貞女墓 在縣東五里杏林鋪。

清工部尚書李永紹墓 在縣西二十五里溝頭店西埠。

清翰林院檢討孔尚先墓 在縣東北三里東牟郡西。

清翰林院庶吉士楊維喬墓 在縣西南三十五里冶頭村東官地。

建築

建築者改造自然地理之工程也。今之古蹟，多為已往之建築，今之建築，未必即為將來之古蹟；何者？古蹟須具有歷史性，往往廢墟遺址，其地或因人因事而傳，建築則專記工程，凡境內各大建築物，例得敘其始末，以覘一邑之形勢，雖亦沿革攸關，而其中有無特別歷史？可傳與否？尚未可概論也。茲於古蹟外，類舉普通建築如左：

(甲) 城池

今縣為漢東牟縣故址，設城亦當自漢始，城圍一千六丈，高三丈五尺六寸，壕圍一千九十六丈五尺，闊七丈，深九尺，

城門四：東曰建武、後改集慶，西曰奉恩，南曰順正，北曰鎮海。舊為土城，明以前歷修失考，至洪武十年、指揮陳得始甃以磚；弘治初、海道副使趙鶴齡以城漸圯，乃令州衛兼修，知州孫裕修西南，指揮王鎮修東北，城乃復完；正德七年春、流賊劉七將陷萊陽，知州章諍復葺城浚池，遂保無虞；萬曆間、知州張以翔暨指揮胡來貢兼修；崇禎間、知州李鳴環重修；明季多故，久漸坍塌，北垣尤甚，康熙十一年、知州楊引祚補修北城；乾隆三十年、知州勒善迺撤磚為石，石不及磚之堅牢也，故不足三十年，而壞者半；嘉慶十四年、知州胡道垠復請帑繕修，併捐廉以補不足，絲毫不擾民力，士庶德之；同治二年

、霖雨連綿，內外坍塌甚多，知州舒孔安倡捐重修；民國七年、邑紳常巖堂等募捐，並由縣知事鄒允中撥公益捐三千元，推紳董常次玉賀錫三監工補修。

(乙) 公署

縣政府 舊稱縣公署，在城中央，與南城門對。創建失考，元以後可考者：元憲宗元年、寧海州刺史姜思聰重建大堂；至元二十七年、達魯花赤不老赤、皇慶二年、同知張穫、明洪武三年、同知趙天秩、正德六年、知州章諍、先後重修譙樓；宣德六年、知州王純重修後堂；嘉靖二十六年、知州李光先建大堂左右翼室；清康熙初、知州鄭思魯重建儀門左右角門及祠閣；康

熙十一年、知州楊引祚重修大堂；光緒二十二年、知州陳毓崧、建西院花廳；宣統二年、知州董鏞於西南院建囚犯習藝所十一間；民國紀元後、地方公議拆除大堂，建西院前南廳四間，十八年、重建縣長內宅；以上房數迭有增減，寄居支配，歷代亦各不同。

就現狀言之：臨街大門、以磚甃成甕洞，上為譙樓；大門內為儀門；儀門內為南北射直甬道；甬道左右，廂正共十八間，舊駐四班差役，現駐政警隊；甬道盡處，即為堂階，舊有大堂六間，為公開問案法庭，規模極其壯闊，年久失修，勢將傾圮，民國後拆除之；大堂左右、廂正共二十三間，舊設各房科

，現設徵收處；大堂後、連過道為三大間，自大堂拆後，此即前堂，現已不在此間業；其左右現設庫房傳達室，並於西廡三間，設繕狀處；再後為穿堂、連過道共五間、現設收發處，並於西廡二間設候審室；穿堂後為後堂七間，舊稱敬簡堂，亦間業之處，現設法庭並禮堂等；最後為內宅，廂正共十七間，舊係長官及侍從宿舍，現仍舊；後堂西院、舊稱花廳，廂正六間，現充二科辦公用；院南倒廳四間，現充承審處用；西南院廂正共十一間，原為囚犯習藝所建，後駐承審員，現充一科辦公用；統計府內大小房舍，共一百三十二間。

監獄 在縣署西南偏。圍牆以內、有四方大屋一所，南北正房各

四間、女監二間、磨房二間、看守室一間、獄神廟一間，除四方大屋外，計共十四間。

看守所 在縣署東南偏。有正房三間、充女犯所，東廂七間、西廂五間、計共十五間。

此外州志所載，舊有縣署前之表東海坊；大門外之旌善申明二亭；儀門內之訓辭坊，與儀門左右之土地祠（現已拆除）架庫閣；（後改為財神廟三間、現存，）大堂東之同知署（現改駐民團）吏目署，（現有房廂正共八間，改充初小校舍，歸併縣立城內小學，）射圃；大堂西之判官署，南吏舍；後堂東西之庫樓、齋戒亭、清白亭等。又有布政分司在縣署

西，按察分司在縣署東，（詳書院）府公館在西門裏，醫學、陰陽學、均在縣署西街街北，僧正司附彌勒寺，道政司附朝元宮（即三清觀）及倉廩、惠民藥局、養濟院、普濟堂、育嬰院等。俱久廢。

第三科 自地方財政管理處、財務局、財政局、及裁局設科，均係借地辦公，無建築可紀，現暫借用常氏祠堂。

第四科 自勸業所、實業局、建設局、及裁局設科，地址屢遷，現在南門裏東街、舊關帝廟及龍王廟辦公。有北正房六間，東廂四間，中廳房六間，廳房前院、東西廂六間，南廳房五間，又染廠一間，計共二十八間。

第五科 自勸學所、視學所、教育局、及裁局設科，除教育局時期、以軍隊佔據學宮，曾借用民房辦公外，餘皆設於學宮內。

民國二十四年六月、繕修學宮工程會、（詳學宮）就原有明倫堂，加以修整，為正廳五間，其後方築牆設門，另闢一院，就學正齋舍遺址，改建正廳五間，東廂七間，西廂五間，計共二十二間。

民衆教育館 在學宮西院。初名通俗圖書館、民國三年創建，樓房上五間下七間、大門三間，十七年後、被軍隊佔居，二十年、改組教育館時、不得已租用民房，二十三年、軍退，二十四年六月、繕修學宮工程會重加修葺，樓式及間數依舊；復於館

西、就訓導齋舍舊址，改建北正房六間、南廳房五間、西廂五間，計共三十一間，統作教育館用。

公安局 自警察事務所、至改組公安局、先後皆駐縣署西三清觀內。就原有廟舍修葺，有房三進：第一進正房三間，第二進正房十間、東廂三間，第三進正房九間、東廂三間、西廂四間，計共三十二間。

民團隊 自警備隊、至改組民團隊、先後皆駐縣署東偏舊同知署。就原有署舍修葺，有房三進：第一進正房三間，第二進正房五間、西廂五間、又東正房三間，第三進正房七間，又西院北正房三間，南正房四間、西廂二間，西南院正房三間、東廂二

間、馬棚三間，計大小房舍共四十間。

(丙) 學校 縣學制，舊為學宮書院，今為各學校，分述如左：

(一) 舊學宮書院

學宮 位於城東南隅。文廟在前，學署在後，為先代舊址。金皇統元年、增築鼎新；元至順三年、知州李友直重修；明洪武三年、同知趙天秩、永樂十三年、知州周文鼎、正統三年、知州林元美、各重修；成化四年、知州姜連增修大成殿；十六年、知州鄧存德、弘治八年、知州陳賓、十六年、知州李津、復修；迨嘉靖戊戌、同知閻仲宇改其舊制，始創建先師殿於東，而學署居西，惜功未告竣，忽遷去，董役者因緣為奸，至丙午歲

傾圯幾盡；巡察海道副使李易迺發公帑，命判官劉相、指揮使張柱、為之增修，而張大其舊制，煥然一新；復增購民地，擴其規模，東西凡二十六丈，南北凡三十四丈七尺，又東北隅後，東西廣三丈三尺，南北袤四丈五尺，為學正宅園；西北隅外，東西六丈，南北九丈七尺，為訓導宅基；同知焦希程撰有記，並繪圖於志書，識廣輪尺丈之數，以防侵佔。

當丙午歲，副使李易功既告竣，有學宮前南鄰，指揮僉事李若璿，少為庠彥，習舉子業，比嗣父職，猶喜讀書，聞堪輿家謂：「文廟前地忌狹隘，」乃捐其東西廣十一丈五尺、南北袤二十四丈五尺之園地以擴之，李易遂以禮褒獎焉。隆萬以來，

知州馬汝平、蘇惟肖、張以翔、王以仁、天啓間周宇、崇禎間李鳴環、先後修整；清順治初、知州王之儀，因兵燹之餘，稍加整理，重修啓聖祠暨兩廡；康熙七年、學正蔣士萃捐俸重修明倫堂，遂率闔庠諸生募修兩戟門，暨名宦祠鄉賢祠；乾隆二年、知州周道璿復修；十九年、知州李湖重修大成門、東西兩廡、暨泮池；嘉慶二年、知州愛星阿修葺；道光十四年、大成殿榱桷塌落，學正張宗光募修、邑紳常世淦捐貲督工，二載告竣；民國十三年、官紳集貲鉅萬，大加修整，聖殿易新琉璃瓦。此歷代建修之沿革大略也。

文廟正殿五間為大成殿，

宋崇寧四年、詔文宣王殿以大成為名，後歷代皆稱先師廟，清乾隆三十三年、定於大門增先師廟額，

正殿為大成殿，
二門為大成門。

殿後為崇聖祠三間，

原名啓聖祠，清雍正元年、改名崇聖祠。

殿前為東西兩廡

各九間，又前為大成門，兩旁為戟門，

宋大觀中、廟門增二十四戟，故曰戟門。

戟門兩旁

，西為鄉賢祠，東為名宦祠，

清順治初年、定制、直省府州縣，建名宦鄉賢二祠於學宮內。

又東為忠孝祠

清雍正二年、定制、直省府州縣，於學宮內建忠義孝弟祠。

各三間，大成門前為泮池，中有橋，前為

櫺星門，又前為照壁，兩旁為東西饗門，大街南為「騰蛟」一

鳳一二坊，今圯，雲路左右為「德配天地」「道冠古今」二坊。饗

門西為學署大門，門內有號房二間，今圯，門右為訓導宅，計

正房六間，客舍六間，廚房二間，大門北為儀門，內為明倫堂

，後為敬一亭，久廢，又後為學正宅，計正房三間，東西廂各

五間。此學宮舊有之規模也。

民國十四年後，迭被軍隊輪駐，最後駐劉珍年軍隊，戕伐松柏，毀棄神位，填塞泮池，拆廢學署，宮牆任意塗抹，宅舍淪為荒園。二十四年六月，邑紳王采臣常輯五勇文卿王巽齋曲召棠等十五人，發起繕修學宮工程會，募捐重修，其工程約分三部：（一）將文廟先師暨四配神像，重新裝飾，其他神像已經毀壞，一皆易以木主，泮池橋路，門窗木器，整頓一新。（二）學署東院，舊為學正署，現在修補大門，門內新建橫牆一道，中設儀門，將明倫堂翻修，改為正廳，廳後另闢一院，就學正齋舍遺址，改建正廳東西廂等，劃作縣政府第五科用。（詳前第五科）（三）學署西院，舊為訓導署，民國三年、改建通俗圖

書館，中經軍隊破壞，茲復重加修整，並於館西添築新房十六間，概劃作民衆教育館用。（詳前民衆教育館）此學宮新變之形式也。

又文廟前街南隙地，（即明指揮僉事李若璿所捐園地）前駐軍隊時，作操場用，經繕修學宮工程會重加修整，改充民衆體育場，（歸民衆教育館管理）於南半截鑿池植樹，又於西北隅築室三間。

學宮與隙地，重新勘丈，與州志所載長闊之數，小有出入，以新勘丈者為憑，州志原有圖線，已不適用，茲附新圖線如左：

學宮地址圖

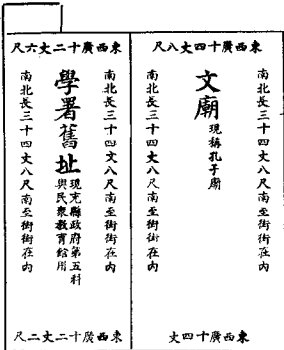

學宮前隙地

現充民衆體育場

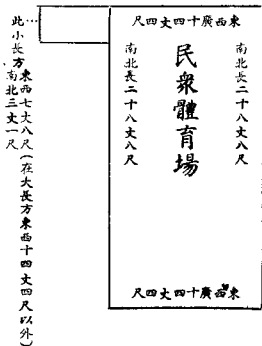

附 文廟舊列神位表

一·大成殿

孔子正中南嚮顏子子思子殿東西嚮曾子孟子殿西東嚮閔子冉子顏端木子仲子卜子有子東序西嚮冉子析字子冉子求言子顏孫子朱子西序東嚮

孔子歷代諡號祀典表

孔子名丘字仲尼歷代曾諡而不名

諡

號

祀

典

周敬王四十二年

即魯哀公十七年孔子卒哀公誅之曰尼父

周敬王四十二年

孔子卒土廟於舊宅

漢元始元年

諡後成宣尼公

漢高祖十二年

通魯以大學祀孔子

後漢永元四年

追封褒尊侯

後漢永平二年

始國學祀周公孔子十五年東祀立魯祀仲尼及七十二弟子

北魏太和十六年

諡文宣尼父

光和元年

皇鴻都門學畫先聖及七十二弟子像

隋開皇初

尊稱先師尼父

梁天監四年

建孔子廟揚州郡學

唐貞觀二年

尊稱先師

東魏興和三年

兗州刺史李昺始建聖像摩塑十子侍側

開元二十七年

造封文宣王

隋開皇初

定制州郡學以春秋仲月釋奠孔子

乾封元年

造封太師

唐貞觀二年

聖祖周公尊孔子為先聖四年福州縣學曾立孔子廟二十一年初以先儒配享孔子

宋大中祥符五年

造封至聖文宣王

咸亨元年

福州縣曾崇孔子廟

元大德十一年

造封大成至聖文宣王

開元八年

初定十哲配祀孔子皆為坐像並特製童子像二十七年定制孔子南面坐十哲等東西列侍

明嘉靖九年

改稱至聖先師

宋建隆元年

國子監繪先聖先賢先儒像

清順治二年

造封大成至聖文宣王光緒四年改稱左聖先師

大中祥符四年

詔州縣立孔子廟

咸淳三年

帝詣太學行釋奠禮以湖湘覽參孔從並行配享

元延祐三年

詔春秋釋奠孔子以朔于曾子于思子孟子配

明洪武十四年

定文廟制罷塑像設木主至嘉靖九年復撤塑像易木主

成化九年

升大祀（以前中祀）至嘉靖九年復降中祀

清光緒三十二年

再升大祀

民國三年

大總統頒祀孔典禮

二十三年

通令以八月二十七日孔子誕辰定為國定紀念日

四配十二哲表

四配十哲明以前皆稱封爵嘉靖九年改稱某聖某子先賢某子清因之復增有子朱子二哲位

四 復聖顏子

名回字子淵魯人魏正始七年配祀唐貞觀二年稱先師元稱克國復聖公

宗聖曾子

名參字子與魯人唐開元八年從祀宋咸淳三年配祀元稱郊國宗聖公

配 述聖子思子

名伋字子思宋大觀二年從祀咸淳三年配祀元稱沂國述聖公

亞聖孟子

名軻字子與一字子車邠人宋元豐七年配祀元稱郊國亞聖公

十 先賢閔子

名損字子騫魯人

先賢冉子

名耕字伯牛魯人

先賢冉子

名雍字仲弓魯人

先賢宰子

名子字子我魯人

先賢端木子

名賜字子貢衛人

先賢冉子

名求字子有魯人

先賢仲子

名由字子孫齊人一作下人

先賢言子

名偃字子游吳人
以上係唐開元八年從祀

先賢卜子

名商字子夏魯人一作衛人唐貞觀二十一年從祀開元八年升哲位

先賢顓孫子

名卬字子張陳人開元八年從祀宋咸淳三年升哲位

先賢有子

名若字子若一字子有魯人開元八年從祀清乾隆三年升哲位

先賢朱子

名熹字元晦號晦翁宋婺源人淳祐元年從祀清康熙五十一年升哲位

哲

一

兩廡

祀先賢先儒明以前皆稱封爵嘉靖九年改稱先賢某子先儒某子清稱先賢先儒不稱子東廡位皆西嚮廡位皆東嚮

東廡先賢表

表內林欽滸何縣聖明嘉靖九年均撤祀清雍正二年復開聖廟聖廟聖明嘉靖九年稱先儒崇禎十五年改稱先賢

公孫僑

複姓字子產鄭公孫清成豐七年祀

林放

字子邱魯人

原憲

字子思魯人一作宋人

南宮适

複姓字子容魯人适一作適一云即南宮敬叔

商瞿

字子木魯人

漆雕開

複姓字子開魯人一作字子若魯人

司馬耕

複姓字于牛宋人

伯虔

字于析虔一作處字于楷一作字于
晉晉人

漆雕哆

哆一作侈字于敬晉人

公良孺

複姓字于溫晉人

罕父黑

複姓字于黨字一作罕字于黑
晉人

鄭國

字于純一作莊邢字于從晉人

叔仲會

複姓字于期一作仲叔會晉人
一作晉人

陳亢

字于亢一字于禽陳人

秦非

字于之晉人

梁鱣

鱣一作鯪字叔魚齊人

冉季

字于虛一字于遠晉人

公西赤

複姓字于華晉人

公肩定

複姓字于中肩一作堅中
一作仲晉人一作衛人

榮旂

旂一作析又作祁字于旗一作
字于析晉人

原亢

字于籍亢一作抗又作亢一作
原抗晉人

公西與如

字于上一作公西與
晉人一作齊人

琴張

張一作宰字于開一作字于張
衛人

顏會

會一作會字于魯晉人

冉孺

孺一作孺字于魯晉人一作字
于魯

漆雕徒父

字于有一作名徒父
字于文一作字于及魯
人

任不齊

字選一作字于選楚人

鄆單

字于家晉人鄆一作鄆

左人郢

複姓字行一作字于行晉人

廉潔

字廣潔一作潔字于魯衛人

邾巽

巽一作選又作國選字于魯一
作字于魯晉人

步叔乘

複姓字于車齊人步一作
少

顏何

字冉一作字赫晉人

縣亶

亶一作亶字子亶魯人
以上係唐開元二十七年祀

萬章

孟子弟子齊人魏正二年祀

邵雍

字堯夫諡康節宋范陽人淳祐三年祀

西廡先賢表

承口遠城奉再明嘉靖九年均撤祀清雍正二年復左邱明敬敷程明明嘉靖九年稱先儒崇禎十五年改稱先賢

蘧瑗

字伯玉衛人

公冶長

複姓字子長齊人一作魯人一作字子芝

樊須

字子遲魯人一作齊人

顏辛

辛一作莘字子柳魯人

秦商

字子丕一作不茲一作丕魯人一作楚人

牧皮

魯人清雍正二年祀

周敦頤

字茂叔世稱濂溪先生宋道州人淳祐元年祀

澹臺滅明

複姓字子利魯人

公皙哀

複姓字季次齊人曾或作皙哀作克次作沉

商澤

字子孝一作子秀魯人

曹卬

字子楛魯人

顏高

字子驕魯人高一作刻一作亥一作魁一作字子喬

樂正克

孟子弟子周人清雍正二年祀

程顥

字伯淳世稱明道先生宋河南人淳祐元年祀

宓不齊

字子賤魯人

高柴

字子羔一作子羔又作子高齊人一作衛人

巫馬施

複姓字子期一作子旗魯人一作陳人

公孫龍

字子石龍一作寵衛人一作楚人

壤駟赤

複姓字子徒一作子從魯人張一作穰

石作蜀

複姓字子明一作石姓字子蜀
秦人石一作后

公夏首

複姓字泉首一作守字子
秦魯人

后處

字子里后一作石字里之齊人

奚容蒧

複姓字子蒧一作奚蒧字子蒧
魯人一作衛人

顏祖

字襄祖一作相字子襄魯人

句井疆

複姓字子疆一作字子野
一作字子孟衛人

秦祖

字子南一作子男魯人一作秦人

縣成

字子璜一作子期一作子橫魯
人

公祖句茲

複姓字子之魯人一
作公祖茲

燕伋

字思伋一作伋字子思秦人一作魯
人

樂歆

字子聲歆一作放魯人

狄黑

字智一作智之衛人

孔忠

字子樊忠一作弗孔子兄孟皮之子

公西蒧

字子上一作子尚魯人蒧
一作蒧

顏之僕

字子叔一作字叔魯人

施之常

字子恆一作子常魯人

申枏

字子周魯人枏一作棠又作棠
以上似唐開元二十七年祀

左邱明

複姓一云左姓魯人唐貞
觀二十一年祀

秦冉

字子開魯人唐開元二十七年祀

公明儀

複姓魯人一作齊人清威
豐三年祀

公都子

複姓孟子弟子齊人清威
正二年祀

公孫丑

孟子弟子齊人清威正二年祀

張載

字子厚世稱橫渠先生宋淳祐
元年祀

程頤

字正叔世稱伊川先生宋河南
人淳祐元年祀

東廡先儒表

泰山鄒玄范寧明嘉靖九年改祀於鄉清雍正二年復

公羊高

複姓子有弟子齊人唐貞觀二十一年祀

孔安國

字子國孔子十一世孫漢人

鄭玄

字康成後漢北海高密人以上保唐貞觀二十一年祀

韓愈

字退之唐南陽人宋元豐七年祀

楊時

字中立世稱龜山先生宋將樂人明弘治八年祀

胡安國

字康侯家崇安人明正統二年祀

袁燮

字叔家鄞縣人清同治七年祀

何基

字子恭家金華人清雍正二年祀

劉因

字夢吉元容城人清宣統三年祀

伏勝

字子賈漢濟南人唐貞觀二十一年祀

毛萇

漢趙人字子

諸葛亮

複姓字孔明後漢琅邪陽都人清雍正二年祀

胡瑗

字某之世稱安定先生宋海陵人明嘉靖九年祀

謝良佐

字顯道宋上蔡人清道光二十九年祀

李侗

字德中世稱延平先生宋劍浦人清嘉慶六年祀

黃幹

字直卿號勉齋宋同縣人清道光二十九年祀

文天祥

字宋瑞號文山宋吉水人清道光二十三年祀

陳澹

字可久號雲莊元都昌人清雍正二年祀

毛亨

漢趙人清同治二年祀

杜子春

後漢河南候氏

王通

字仲淹隋龍門人明嘉靖九年祀

韓琦

字樞士宋相州人清咸豐二年祀

尹焞

字彦明一字德充宋洛陽人清雍正二年祀

呂祖謙

字伯恭世稱東萊先生宋金華人景定二年祀

輔廣

字漢卿宋趙州人清光緒五年祀

王柏

字會之宋金華人清雍正二年祀

方孝孺

字希直明台州寧海人清同治二年祀

薛瑄

字德溫世稱龍軒先生明河津人隆慶五年祀

胡居仁

字叔心世稱敬齋先生明松子人萬曆十二年祀

羅欽順

字允升世稱整庵先生明泰和人清雍正二年祀

呂枬

字仲木明高陵人清同治二年祀

劉宗周

字起東世稱念臺先生明山陰人清道光二年祀

孫奇峯

字啓泰世稱夏峰先生清容成人道光八年祀

黃宗羲

字太冲世稱梨洲先生清餘姚人光緒三十四年祀

張履祥

字考夫清桐鄉人同治九年祀

陸隴其

字稼書清平湖人雍正二年祀

張伯行

字季先清儀封人光緒二年祀

湯斌

字孔伯清睢州人道光三年祀

顏元

字習齋清博野人民國八年祀

西廡先儒表

表內吳澄明嘉靖九年罷祀清乾隆二年復

穀梁赤

複姓字元始子夏弟子魯人唐貞觀二十一年祀

高堂生

複姓字伯漢博士魯人唐貞觀二十一年祀

董仲舒

漢廣川人元至順元年祀

劉德

漢河間王清光緒二年祀

后蒼

字近君漢東海郡人明嘉靖九年祀

許慎

字叔重從漢汝南召陵人清光緒元年祀

趙岐

字邵卿後漢京兆安陵人清宣統二年祀

范寧

字武子晉鄆陵人一作順陽人唐貞觀二十一年祀

陸贄

字敬輿唐嘉興人清道光六年祀

范仲淹

字希文宋鄆州人後徙吳縣清康熙五十三年祀

歐陽修

複姓字永叔宋廬陵人明嘉靖九年祀

司馬光

複姓字君實宋夏縣人咸淳三年祀

二 系 三

二 也 三 建築 學校

二 十 九

濟南山東印刷局承印

游酢

字定夫宋建陽人清光緒十八年祀

李綱

字伯紀宋邵武人清咸豐元年祀

陳淳

字安卿宋漳州龍溪人清雍正二年祀

魏了翁

字華父世稱鶴山先生宋蒲江人清雍正二年祀

陸秀夫

字君實宋興城人清咸豐九年祀

許謙

字益之世稱白雲先生元金華人清雍正二年祀

蔡清

字介夫明晉江人清雍正二年祀

黃道周

字幼平明漳浦人清道光五年祀

顧炎武

字寧人世稱亭林先生清崑山人光緒三十四年祀

呂大臨

字與叔宋汲郡人清光緒二十一年祀

張栻

字敬夫世稱南軒先生宋雜竹人明崇禎二年祀

真德秀

字希元世稱西山先生宋蒲城人明正統二年祀

趙復

字仁復世稱江溪先生元德安人清雍正二年祀

許衡

字平仲世稱魯齋先生元河內人皇慶二年祀

曹端

字正夫明潞池人清咸豐十年祀

王守仁

字伯安世稱陽明先生明徐姚人萬曆十二年祀

王夫之

字而農世稱船山先生清衡陽人光緒三十四年祀

李棟

字剛王清嘉善縣人民國八年祀

羅從彥

字仲素號豫章宋延平人明隆慶六年祀

陸九淵

字子靜世稱象山先生宋金谿人明嘉靖九年祀

蔡沈

字仲毅世稱九峯先生宋建陽人明正統二年祀

金履祥

字吉父世稱仁山先生元蘭溪人清雍正二年祀

吳澄

字幼清世稱萊廬先生元崇仁人明正統八年祀

陳獻章

字公輔世稱白沙先生明新會人萬曆十二年祀

呂坤

字叔簡世稱新吾先生明寧陵人清道光六年祀

陸世儀

字道威清太倉人同治十三年祀

一·崇聖祠

原名啓聖祠宋大中祥符元年封孔子文為齊國公慶曆八年詔於聖殿後立廟奉安元至順元年加封為啓聖王明嘉靖時去封爵今天下學宮皆立啓聖祠祀叔梁公清因之至雍正元年進封五代曾王爵合祀於祠遷文名為崇聖祠乾隆五年令祠內重建兩廡祀先儒

正殿

肇聖正中都聖始聖昌聖啓聖依次
左右列曾南齊

配享先賢

孔顏孔殿東西齋曾
孟殿西東齋

從祀先儒

周程蔡東廡西齋張
朱西廡東齋

肇聖王木金父

孔氏

名孟皮字伯尼孔子兄清咸豐
七年祀

周氏

名輔成宋周敦頤文明萬曆二
年祀

裕聖王析父

顏氏

名無繇字路一作名由字季路
顏子父

程氏

名均字伯溫宋程顥程頤父

詒聖王防叔

曾氏

名點字皙一作字子皙曾子父

蔡氏

名元定字季通宋蔡沈父
以上曾明嘉靖九年祀

昌聖王伯夏

孔氏

名鯉字子魚子思父

張氏

名迪宋張載父清雍正元年祀

啓聖王叔梁紇

孟孫氏

名激字公宜孟子父
以上曾明嘉靖九年祀

朱氏

名松字喬年宋朱熹父明嘉靖
九年祀

查民國十七年二月、大學院通令，廢止祀孔舊典，同年九月、通令保護孔廟及利用廟址之責權，歸教育局；十八年

十月、通令將大成殿改為孔子廟，於孔子位兩旁，設立長龕、所有四配十二哲先賢先儒各位，依次排列。

此外學宮內附設各祠：

名宦祠 祀明知州林元美汪逢淵吏目魏世達清知州劉文淇。

鄉賢祠 祀後漢劉寵明趙仁俞价常康王日新清李初妍楊維喬

李挺生曲聖凝。

忠義孝弟祠 祀明姜瑜黃柱張國儻董國柱王俊王檣宮應蛟宮

若恒賀繩前賀永齡王在鎬王青卜懷于乾傅大亨曲諧王棟清

曲復一蘇欲初蘇建乾。

右據州志開列，嗣後入祠之典未再舉行。現俱廢祀。

書院 有新舊書院二：

舊書院在縣署前東南小街路北。清乾隆五年、知州周道濬創修，二十三年、知州李湖重修，後改為遺愛祠。有田一千數百畝，坐落斗埠村，每歲納租於官，以作束金膏火之費。查此項學田，係邑紳曲聖凝所捐施，縣署有案可稽，清末廢科舉、改學制，此田遂移歸勸學所管轄，充作經費，民初清丈，實有熟田二千零三十八畝八分二厘，又荒田一百七十九畝三分七厘，二十四年、經勘文學田委員會重行勘丈，實有田荒熟共三千零七十七畝八分七厘零八絲。

新書院在縣署東，即明按察分司舊址。清道光元年、知州

吳承端創修，工未及半而去，道光二十六年，知州博文復勸捐踵修，邑紳常世淦常文遜捐貲督工，於次年告竣。計大門三間，龍門三間，東西考棚各十間，講堂三間，兩旁耳屋各一間，內廳五間，東西廂各三間，後院廚房四間、馬棚三間、小屋一間，講堂西、箭廳三間。大門外、闊三丈五尺，二門外丈一尺以南，闊四丈，二門內闊十丈二尺，講堂北闊九丈七尺，內廳後北牆，東西闊八丈七尺，南北通長、南至牆、北至牆、四十八丈五尺，以上丈量，俱除院牆基核算，北牆外餘地，東西闊九丈五尺，南北長一丈一尺。清末學制維新，改為縣立兩等小學，民國三年、縣知事鄒允中撥款，督同小學校長常塔基在後

院及牆外餘地，起築大樓七間，並修整東西考棚，分設教室，擴為完全多級小學，師範講習所亦附設其中。

此外有社學五所：一在東關大街南，一在西關大街南，一在南月城，一在珠塔村，一在澤上村，明成化四年、知州姜連創設，俱久廢。又有社田一百五十一畝三分二厘，亦無考。

(二) 新學校

縣立中學 民國十九年，就東關彌勒寺舊址，加以修葺，創設鄉村師範，翌年，復改為初級中學，校舍不敷應用，邑紳張顏山慨捐國幣萬四千元，添築房宇六十四間。內設教室五、共二十

間，教員室共二十間，職員室共十一間，學生宿舍共五十六間，學生自治會四間，禮堂五間，辦公室三間，圖書室三間，理化儀器室三間，遊藝室三間，儲藏室二間，成績室一間，飯廳八間，廚房六間，接待室三間，傳達室二間，計共校舍一百五十間，連體育場共佔地面二十二畝。

縣立小學 計共十處：曰城內小學、係就書院舊址改建，又添築大樓七間；曰午極小學、曰城陰小學、曰馮家小學、均係就地籌款，或購地自築，或價買民居；曰崖子小學、係借用民房，不支租息；曰午台小學、係就原有廟房改建；曰酒館小學、亦係就原有廟房改建，近更加築教室六間；曰瑞泉小學、以停廢

之私立中學所遺樓房平房共六十餘間、改組而成；曰水道小學、曰冶頭小學、則皆暫用廟房（以上俱完全小學）

公立小學 計共五十六處；校舍以東關武寧澤上各小學為完善，河東上莊兩校，工程尤大，松泉範圍大寺各校，就廟殿改造，規模亦頗宏壯。（以上亦完全小學）

（丁）壇廟

▲壇

社稷壇 在城壕外西北隅。明洪武三年、同知趙天秩建，成化二年、知州姜連增修，弘治七年、知州陳賓重修，清末傾圮，初歸縣農會作苗圃，後移建設局管理。

先農壇 在東關外。廢。

風雲雷雨山川壇 在城南里許。明洪武三年、同知趙天秩建，成化二年、知州姜連、弘治七年、知州陳賓、清嘉慶三年、知州愛星阿、各重修。清末亦圯，其地已於民初經官拍賣大半，今尚存壇址一畝有餘，初歸縣農會管理，後移建設局。

屬壇 在城東北五里許。明洪武八年、知州李善慶建，成化二年、知州姜連、弘治七年、知州陳賓、各重修，萬曆四年、知州蘇惟肖、始移於城壕畔；又鄉屬壇八十一處，明洪武八年、知州李善慶創建。俱久廢。

▲廟

孔廟 (詳學校)

關廟 在城南門裏東街。清康熙七年、知州成永健創修、祠北向，大門三間、正殿三間、啓聖殿三間、東西廂各三間。咸豐二年、遞加封號，四年、升入中祠，五年、追王三代，民初又添奉岳忠武神位，改為關岳合祠。後於其地設職業學校，十七年後、駐軍隊，今設第四科。

文昌閣 在學宮東南方城上。明崇禎間、學正劉承業建，清康熙二十五年、知州廖瑛重建，民十八之亂，劉軍拆除石階，楹柱亦有摧折，二十四年六月、繕修學宮工程會補修。

奎星樓 在文昌閣南。清康熙初、學正蔣士萃重建，民國十八年

、劉珍年據城作戰，完全拆除，二十四年六月、繕修學宮工程會重建。

城隍廟 在縣署西北。明洪武二年、同知趙天秩建，永樂四年、知州陳希顏、天順五年、知州李禧、成化八年、同知成禮、各重修，清道光十三年、知州殷家謨募修，邑紳常世淦捐貲督工，土木塑繪，粲然更新，民國後、被軍隊佔居。

東嶽廟 在東關。明萬曆間建。存。

馬神廟 在城內馬神廟巷北頭。存。

旗纛廟 在西關外校場內。廢。

火神廟 在城南門月城內。存。

真武廟 在北門城上。明弘治間、指揮王鎮建。存。

八蜡祠 原在西城門北隅，又移於山川壇東，後附祀於劉猛將軍

廟。廢。

劉猛將軍廟 在縣署東。清嘉慶初建。廢。

海神廟 在城北鶴止寨後。建於金元前，至大四年、重修。存。

龍神廟 在崑崙山九龍池側。存。

天后宮 在城北十里。元至元四年建，至大四年重修。存。

土地祠 原在大堂左，明嘉靖間、知州李光先移儀門左。廢。

獄神祠 在監獄內。存。

財神廟 在縣署儀門右。存。

東車侯祠

祀東車侯劉興居。（詳古蹟）

遺愛祠

在城內曹家巷。祀同知龔大良知州周道濬李湖胡道垠。

民初、改設女子小學，十八年、駐兵，二十一年、改設區公所，現又駐兵。先是城西三里茶棚、有三公祠，清乾隆間建，祀龔大良周道濬李湖，後祠圯，道光間、移祀木主於二郎廟之接官廳，胡道垠祔焉，後又移至城內、名遺愛祠，僧王祠即在其左。現俱存。

節孝祠

在縣署前東南小街路北。有屋三間，現設電話事務所，

又添築四間。

右列壇廟、無論存廢，以向例在祀典者為限，州志關於

廟祀，多錄會典，未免辭費，茲附錄各壇廟祀日，而盡刪全國通典之禮節，蓋惟祀日為有司所有事，或不盡同他縣也。其祀日如下：先師春秋仲月上丁日，關帝春秋二仲上戊日，及五月十三日，社稷壇春秋仲月上戊日，先農壇仲春亥日，風雲雷雨山川壇春秋仲月諏吉日，厲壇清明日七月望十月朔，以城隍為祭主，城隍專祭、與風雲雷雨山川同壇、祭日亦同，文昌二月三日、咸豐六年、更增春秋二祭，奎星文廟丁祭後、教官致祭，真武春秋致祭，馬神春秋仲月甲戌庚日，旗纛霜降日祭於教場，火神六月二十三日，東嶽春秋仲月上戌日，土地春秋仲月上戌日，八蜡春秋仲月上戌日，劉猛將

軍臘八日，財神七月二十二日，海神天后宮春秋致祭，名宦祠、鄉賢祠、均於春秋文廟丁祭畢、遣官分獻，節孝祠春秋仲月上戊日，龍神獄神東車侯遺愛各祠，祭日未詳。現俱廢祀。

此外不在祀典之寺觀，公私建築甚多，如无染院彌勒寺荆山寺黃壘院顯異觀神清觀玄都觀金蓮堂玉虛觀五峯庵等，已詳見古蹟中，其他書不勝書，姑就較著者略舉之：

雙鳳寺 在縣東北三里東車侯。即車臺與東車侯祠（各詳古蹟）所在地。

壽聖院 俗稱黃山寺，在縣南百有十里黃山後麓。林嵐幽邃，引

人入勝。

嶽姑殿 在縣東南四十里姑餘山巔。姑餘山本由麻姑得名，宋建麻姑殿於上；（詳古蹟顯異觀）今俗稱其山曰嶽姑頂，山巔建廟曰嶽姑殿，祀碧霞元君，雖麻姑祠亦附於側，瞻拜者知有嶽姑，不知有麻姑矣。

太極宮 俗稱巋山庵，在縣南三十里巋山前。山水明秀，昔人多在此讀書。

松泉觀 俗稱松嵐廟，在縣東四十里龍泉湯西岡。殿宇幽敞；現設小學。

竹林寺 在縣西偏北四十五里竹林山。林泉映帶，風景絕佳。

右皆以名勝風景著稱，惟創建年代，多已失考。

玉泉寺 在六區上楊家東南二里許。相傳晉永和九年建。

三清宮 在七區正甲芥西二里許皇庵山前。相傳太和元年建。考

魏晉北魏唐，皆有太和年號，如果太和年建，至晚亦係唐廟。

四砮院 在七區台上村西。相傳唐建。現設小學。

黃梁寺 俗稱金溪院，在六區地口村南二里許。相傳唐建。正殿

高四丈餘，額曰大雄寶殿，盛時寺僧達百餘人，今則寺僧寥落，院宇荒涼矣。

洪福寺 在四區上莊村西河北岸。相傳唐貞觀間建。

雲峰寺 在二區北辛峪。相傳唐建。

興佛寺 在三區初家村西半里。相傳唐建。

右皆以年久著稱，雖無原碑可據，而以无染院唐碑及黃壘院碑文（詳古蹟與金石）證之，可知本縣古廟，多建於唐以前，父老所傳，非盡誣也。

歸化院 在八區北西屋村。有宋乾德七年碑，文多漫滅不可讀，惟首行「大宋登州車平縣歸化鄉鐵山里」字樣，尚可辨認。

最勝禪院 俗稱嶮山院，在七區邱家村東北二里許嶮山。建於趙宋初葉。有石碣二：一述廟之創建，一勒其長老和尚灰骨舍利真幢銘，字跡多不可辨。

崇福寺 一名叢林院，俗稱玉林院，在八區玉林鎮北四里許。未

詳建自何時，有宋咸平元年大德塔幢記。（詳金石）

海雲院 俗稱中莊院，在七區中莊村西三里許。有宋碑一，額曰「勅建海雲之院」，碑文中有一「宋大中祥符五年壬子十一月十七日立」字樣可辨。現以其廟產分設澤上中莊小學各一處。

梵雲院 俗稱鳳山寺，在九區坦埠村北鄒家村西鳳山；五代梁乾化二年建，宋太平興國八年賜額。（詳文獻志金石梵雲院碑文）有宋碑一，字多漫滅；額曰「勅賜梵雲之院」，碑面首行題「大宋登州牟平縣東牟鄉鳳山梵雲□□□□碑」，末行有「天聖五年」字樣，想係天聖五年重修所立。現已提產辦學。

清泉寺 俗稱大寺，在城裏縣署西南。金元前建。現設小學。

朝元宮 今名三清觀，在城裏縣署西。金大定五年重修，碑尚存，鄉貢進士王庭丙撰文。

石巖寺 俗稱龍洞寺，在縣南百有十里龍洞山北麓。金元間重修。現設小學。

龍泉寺 在四區南峴村西三里。金大定三年奉勅牒賜廟額，即州志所謂龍門院。（原名龍門院，勅賜龍泉寺。）

杏山寺 在九區崔家口西南約四里許。碑字不辨，惟古塔三座，係金時建。廟宇因被火焚，久圯。

定國講院 在二區林家溝頭西南築山，金大定間勅賜額也。元至正三年重修有碑，邑人鞠孝恭撰文。

青龍庵

在六區鄆里村東北。金元間建。現設小學。

福勝寺

在六區箇頭村附近。元至元間建。

大聖寺

在六區觀水鎮。元元貞元年建。

埠嶺觀

在四區埠嶺觀村西首。元大德元年建。

延壽開國寺

在縣東舊南峴社。府志云：「皇慶二年建。」

右宋金元古廟，或創建，或重修，各有碑記，惟字跡多

泐。又州志所載先天觀在城東南二里，三教堂在郡城之北，

亦皆金時古蹟，其遺址久已失考。

垂玉庵

在七區大虎欄山下。明成化間建。

法華寺

在縣南十里。為明邑人宮佩別業，弘治間捨為寺。

草場庵 在蕪山西北麓。為明邑人宮應蛟別業，萬曆間捨為庵。
普照寺 在一區南呂革莊。明萬曆間建。

廣和寺 在四區杜家疇西北半里。清康熙間建。現設小學。

金龍祠 在縣南八里金龍山。清乾隆二年建。道光間、改稱靈雨觀；有碑，為邑人宮卜萬撰書。

靈光院 俗稱寄骨寺，在城北門外西北隅。現設小學。

太平觀 在九區坦埠鄒家兩村北。由住持創設同化小學。

香崑院 俗稱執爐寺，在九區簸箕掌西北執爐山東麓。

瑞泉院 在十區徐家北寺山上。現設小學。

留僧院 在二區自革莊。現設小學及民衆教育館第二實驗區。

三歸院 在一區大窯村。現設小學。

盧山院 在一區大窯村東五里盧山。

望杆寺 在二區望杆墩村。

神通廟 一名神清宮，在八區神通廟村。

松山殿 在六區遼上村東里許。

龍礮庵 在烟霞洞南三里。

廣濟院 在崑崙山南麓。道光間、邑人宮卜萬設館於此。

右明清及失考各廟，遠近林立，所舉不過十分之一，其他多不勝數；尤多者為關帝廟、觀音廟、三官廟、三元宮……等，其建築工程大小不同，要皆足為迷信之證。現已多半改

設學校，或充各會所用，年久廟祀將自廢也。

(戊) 軍壘

寧海衛 與寧海州同城。明洪武十年置，清順治十六年裁廢。

寧福營

清康熙十九年置，都司署在縣署西大街路北，（即廢衛

舊署）

城汎千總署在大寺巷西首路南，校場（亦稱演武廳）原在

城東南里許，後移西關外，佔地約近百畝，牧馬場在崑崙山中

。民初裁廢，概歸官產拍賣有案，惟校場尚有遺址十餘畝，撥

歸縣農會作苗圃，現移第四科管理，馬場地數十畝，原歸縣農

會，現亦價賣於造林會社。

金山備禦千戶所 在城東北四十里，屬寧海衛左所。原有磚城，

周二里、高二丈三尺、闊五尺，門二：東曰寧波、南曰迎恩。
久廢。

清泉寨備禦百戶所 在城西北四十里，屬寧海衛後所。原有石城。
久廢。

沿海墩堡 據府志云：「舊寧海衛墩堡十二，金山所墩五堡二，清泉寨墩二。今城南沿海，惟小龍草島黑虎峯山蜂窩浪煖大灣白沙萬家港東城子十一處；城北沿海，惟清泉石溝草埠馬山貉子駱駝戲山石峴小鳳侯至山金山安瀾廟後小峯太平十五處。」
俱久廢。

(己) 橋梁

本縣河流雖多，所架橋梁，類皆冬修夏拆，固定者甚少。茲據採訪所得，現有固定之橋梁如左：

通仙橋 在城東門外護城河。原係人民自建，圯後重修，近由建設局加寬修整。

瞻恩橋 在城西門外護城河。明洪武十年建，嘉靖及清康熙同治間各重修，近由建設局加寬修整。

來薰橋 在城南門外護城河。清同治光緒間各重修，近由建設局加寬修整。

玄武橋 在城北門外護城河。舊為虹式磚橋，後改平面石橋，清末、城區董事會重修，近由建設局加寬修整。

牟夏路橋 在城西門外護城河。舊有小石橋通西關南頭，近由建設局加寬修整。

牟黃路橋 在城東門外護城河。建設局建。

牛心橋 在城西北隅，護城河由橋下西北流。舊有石橋，民國十八年，為劉珍年拆毀，近由建設局重修。

七里店橋 在城西七里魚鳥河。建設局建。

泥溝河橋 在城東南百里泥溝村南黃壘河。民國二十年，建設局建。

崖後西橋 在城西南百二十里崖後村西崖後河。建設局建。

孫家灘橋 在城西三十里孫家灘南河。建設局建。現被水冲塌，

正議重修。

浪蕩河橋 在城西三十里于家灘東浪蕩河。邑人周善士募修。

垛芥橋 在城西北五十里七芥村南垛芥溝。旅烟紳商募修。

松石橋 在城東南四十里。原橋久圯，民國二十四年，邑人黃至善重修。

右除泥溝河橋係木橋外，餘俱係石橋。又州志列有沁水橋五丈河橋道亭河橋，查沁水橋在城東四里，亦係冬修夏拆之橋；五丈河橋在城西約九里，河涸、石橋已與地平；道亭河橋疑即垛河橋，在城西南百里餘，向極壯觀，後經大水冲塌，現正議修而未果也。

(庚) 倉廩

明洪武三年，命州縣設預備倉，以賑凶荒。本縣預備倉，舊有城內宣化坊、及杏林杜雙林社玉林社千金社五所，弘治間、知州陳賓猶修舉焉，至嘉靖後、五倉俱廢。又有常豐倉，在縣署東，金山軍儲倉、在金山所，各設大使攢典等主其事，俱久裁廢。

清初、常平倉設縣署西北，原有倉廩百間，同治時尚存八廩：曰盈豐廩煎廩後大廩永豐廩大有廩萬有廩常有廩廣有廩，共三十八間，額存倉穀三萬九千石；社倉在同治時，尚有牟山社上現社漢村社崗山社善山社龍門社莒城社龍泉社南黃杜辛峪

社山前社十一處，共額存穀五百石，糝八百三十三石七斗一升、黃豆三十三石五升。至光緒末、倉穀變價，所有常平倉社倉均作廢。民國二十二年、省令各縣建倉積穀，本縣倉穀，按田賦每兩帶徵銀元二角五分，刻已徵齊；倉廩正在籌辦中。

(辛) 會所

縣商會 民國十七年、就原買北門裏民房，以會中公積八千元，由會長王乃鐸副會長楊鴻增督工，起築正樓房五間，東廂樓房三間，西廂房三間，外院照壁一，兩旁北為儲存室，南為廁所，大門東向。

紅卍字會 創設於民國十六年，原係借用民房開辦，十九年、在

西門裏常家巷購得會址一處，面積一畝六分，二十年春、就原有舊屋修葺增建，計正房三層，廂房四座，與倉庫共四十間，逾二年、復於後層中層、加築樓正房十四間，樓廂房六間，仁濟醫院即附於會舍前層。

卹養院 在城東里許，為紅卍字會所建築。基址十八畝半，建築設計，分三期完成。第一期自民國二十二年春興工，至冬初落成，計樓房百二十間、平房二十五間，大門為平房九間，前院之中，拓為橢圓形之廣場，叢植花木，場之中間，留作將來為大慈善家鑄造銅像之地，廣場後東西有亭二，一為鐫刻捐助基金姓名紀念碑，一為鐘亭，稍後建方樓一座，共三十六間，上

為禮堂，可容五百餘人，下分客廳、故去董事祀室、及董事院長與各科辦公室，檐前有額，題「老安少懷」四字，屋頂露臺前檐，高樹旗幟，後置鐘亭，此為全院之主房。院之東南，為平房三間，作浴室，其北接建樓廂十二間，為兒童圖書室，又接建平房五間，為廚房，再北樓廂十間，暫作教室，院之西南，平房一處，為倉庫與車房，其北接建樓廂十二間，上為學校成績展覽室，下為工廠出品陳列室，又北平房五間暫作職員室，再北樓房十間，另設界牆，內為育嬰部，牆外設雲板一面，男女職員至此為界，遇有傳達時，擊雲板為號，院內除供育嬰分配外，又附設養病室。上述前院之房，乃東西相對，左右整齊

，其後則東西射直，共建樓房四十間，中分為二：東部上下二十間，分設男孤寢室、餐室、盥室，西部上下二十間，亦屬育嬰部之內。此現在配置之大概也。

院中慈業，凡分六部：一育嬰、二孤兒、三卹嫠、四卹產、五殘廢、六老羸、因利局亦附焉。其救濟區域，以魯東為範圍，故建設宏深，以廣容納之量。現已舉辦者，為育嬰孤兒卹嫠卹產四部，至殘廢老羸兩部，尚待第二期建築完成。

建築影片一



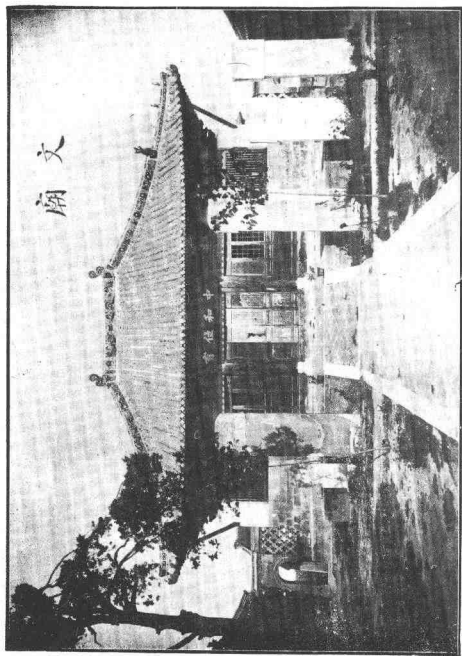

建築影片二



民團隊部
(何國基攝)

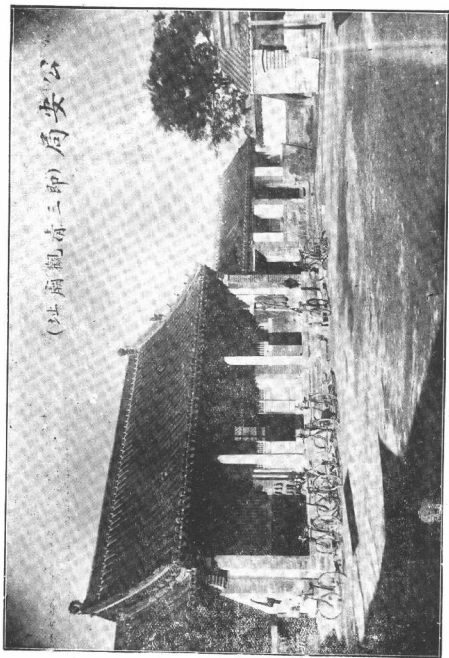

建築影片四

（署舊導訓印）館育教衆民



建築影片五

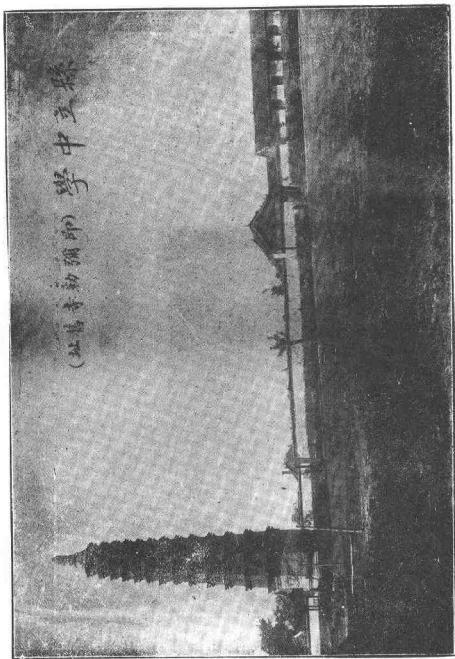

六片影築建

建築影片七

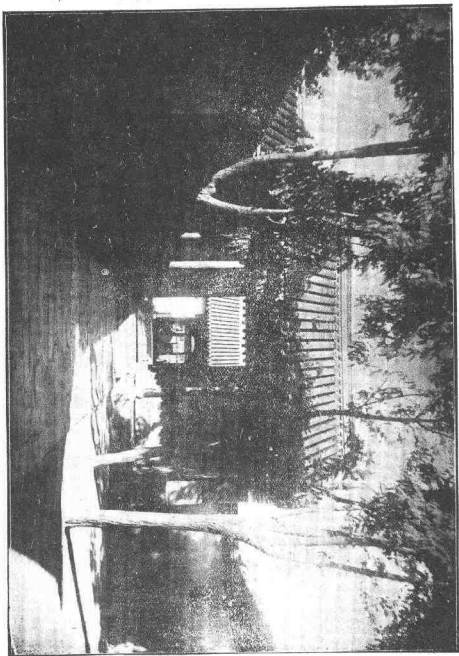

縣立城內小學(即平年書院舊址)

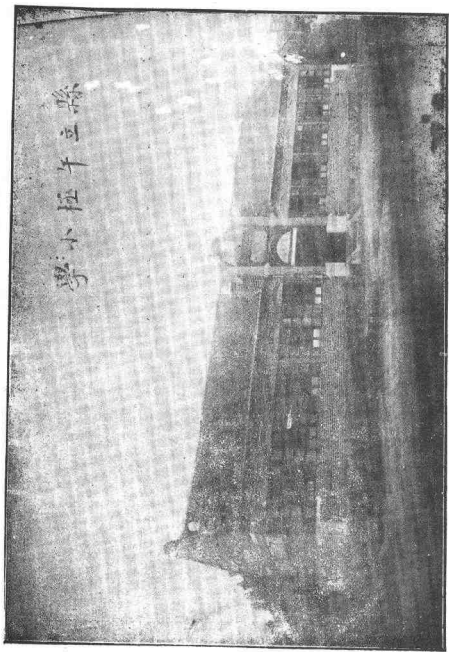

建築影片八

學小館酒之縣



建築影片九

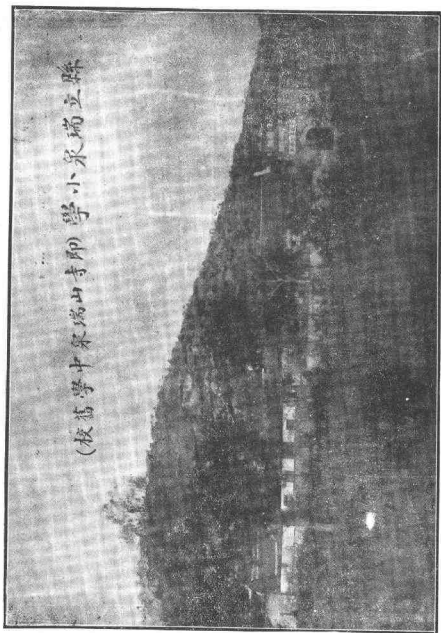

縣立瑞永小學(即瑞永中學舊校)

十片影築建

商會



建築影片十一

紅卍字會



建築影片十二

(建會分字世紅) 院養邨



建築影片十三

牟平縣志卷三

地理志三

社會

有社會學，有社會主義，有社會政策，社會之涵義甚廣，本目所謂社會，純指地方團體而言。如戶口、氏族、鄉村，皆社會結合之本位也；禮俗、宗教、與民生狀況，皆社會活動之現象也；借一區以規全縣，借一縣以規全國，亦可見人文地理之大部矣。

(甲) 戶口

漢東萊郡領縣十七，(內有東牟育犂，皆今縣境，)共戶十萬三千

二百九十二，口五十萬二千六百九十三。漢書地理志

後漢東萊郡領縣十三，（內有東車，即今縣境，）共戶十萬四千二

百九十七，口四十八萬四千三百九十三。後漢書郡國志

劉宋東萊郡領縣七，（內有車平，包括今縣境，）共戶一萬一百三

十一，口七萬五千一百四十九。宋書州郡志

北魏東車郡領縣四，（內有車平，包括今縣境，）共戶一萬七百四

十八，口四萬七千三百三十八。魏書地形志

隋東萊郡領縣九，（內有文登，包括今縣境，）共戶九萬三百五十

一。隋書地理志

唐登州東車郡領縣四，（內有車平，即今縣境，）共戶二萬二千二

百九十八，口十萬八千九百。新唐書地理志

宋登州東牟郡領縣四，（內有牟平，即今縣境，）共戶八萬一千二

百七十三，口十七萬三千四百八十四。宋史地理志

金寧海州領縣二，（牟平附郭，即今縣境，）共戶六萬一千九百三

十三。金史地理志

元寧海州領縣二，（牟平附郭，即今縣境，）共戶五千七百一十三

口一萬五千七百四十三。元史地理志

按右錄史冊所載戶口數目，均係郡籍，縣籍已無可考，惟按一郡領縣多少，推測縣籍，亦可得其大概。

明寧海州領文登一縣。（戶口未詳）

清寧海州不領縣，同治初年、（以前失考）戶四萬三千六百六十一，口二十五萬七千九百一十一，內計男大口八萬二千三百三十三，小口五萬四千五百五十八，女大口七萬五千八百一十一，小口四萬五千二百有九。據州志

民國牟平縣，二十二年、（以前失考）戶十萬九千三百八十六，口六十五萬三千一百八十七。據縣政府戶口冊

附牟平縣十區戶口調查表

牟平縣十區戶口調查表 民國二十二年

區別	戶數	口數		男女合數
		男	女	
第一區	一二、八七四	四六、一二一	四五、七一三	九一、八三四

第十區	第九區	第八區	第七區	第六區	第五區	第四區	第三區	第二區
一一、九七七	一〇、四八七	一〇、七二九	八、一二四	一二、八〇三	八、九一六	一二、二九四	一一、一五四	一〇、〇二八
三四、九三〇	二七、七六〇	二九、五四四	二五、五九一	三七、一〇二	二八、二六六	三八、四三四	五一、二〇〇	三三、二八五
三〇、八四九	二三、四九八	二五、六六七	二〇、七三三	三〇、六二七	二三、八一五	三一、六五二	三九、二六〇	二九、一四〇
六五、七七九	五一、二五八	五五、二一一	四六、三二四	六七、七二九	五二、〇八一	七〇、〇八六	九〇、四六〇	六二、四二五

統計

一〇九、三八六

三五二、二三三

三〇〇、九五四

六五三、一八七

按右列戶口表，與歷代比較，一縣戶口，竟超過漢東萊郡十七縣總數，而漢代東萊各縣，尚屬繁盛，後經三國五胡南北朝之亂，劉宋合東萊七縣，只有一萬餘戶，後魏合東牟四縣，亦只有一萬餘戶，隋唐統一，版籍始增，宋承唐舊，登州四縣，乃有八萬餘戶，金承宋舊，寧海兩縣，乃有六萬餘戶，至金末大亂，人民死亡殆盡，元初寧海兩縣，只有五千餘戶，明清兩代，統一期久，五六百年，地方無大糜爛，故生齒日蕃，清末寧海一縣，乃有四萬餘戶之多，今則戶口銳增，牟平一縣，竟達十萬戶以上，雖調查未必盡確，相差

當亦不至懸殊。觀於戶口登耗之數，古今治亂可知矣。

(乙) 氏族

本縣遭金末之亂，土著舊戶，十不存一，故問其民族，多係元明後新遷來者。查現今戶籍，最多者為王子孫李姜宋宮賀丁楊曲張林初鄭等姓，各姓均在千戶以上，或至五千餘戶，次多者為劉孔段矯尹任趙蔡黃鍾都隋馮譚常倪等姓，各姓均在四五百戶以上，或至七八百戶，至高胡徐史萬董滕蕭費許陳勇戰郝曹田鄧鄒郇解杜荀牟祝房方顏孟魯郭沙冷葛邵柳呂閻燕蘇邢叢遲湯車唐衣辛彭程袁季樂俞尤范梅仇邱由卜畢秦紀耿何木吳姚荆岳牛申鞠潘薛周馬夏魏焦刁傅謝聶馬朱韓宇

汪梁金盧蔣沈阮喬井肇戚寇包鮑溫南龐歐盛時羅翟莊侯龍柯
顧祁石苗毛賈江陶戴崔雷駱仇貴鬱肖……等姓，多者二三百戶
，少或數十戶，乃至數戶，其中孰為土著？孰為遷戶？同姓
是否異宗？一姓有無名人？合一百六十餘姓中，譜牒可考者
蓋寥寥矣。茲姑就調查見聞所及，參之州志，以族姓先後多
寡，依次類述之：

于姓散處境內，有土著，有遷戶，總計當在五干戶左右；就
中最古者莫如念上，（現東念西念統稱念上）最著者莫如上莊，
最多者莫如洋村士于家磨山等處。分述如左：

一、念上 五代及宋時，有于琛及子延紹延遂延杲延挺延襲，並

鄉貢于祐于允翊于允登于允凝于允祈于允期于允元……等，（分詳文獻志鄉宦登進）世居念上村，為土著舊族，至今該族仍居念上及附近各村，歲時會祭於于家塚嵐。（即于琛墓地，有祭田及守墓二戶，于琛墓碑尚存，又有石墳數座，鵠字已滅。）

一、上莊 宋金間、由文登斥山（現屬榮成）遷來，居上莊星石泊……等處，約六百餘戶。見文獻志者，有于珂于肇甲于瀛肇甲子于蕙于浣于澧澧子于維琇澧子于維鏡澧子于維權于憺于沂于元枚于允升（俱詳鄉宦）于和于凌元于允中于沈于駿于泰于穀（俱詳登進）……等。

一、洋村 分九甲七甲：九甲由洋村析居老鴉莊南寨東南塔劉家

莊馬場鳳窩……等處；七甲由洋村析居王家莊桑行……等處；約共一千餘戶。見文獻志者，有于貢甫于方英俱洋村人（分詳鄉宦登進）等。

一、士子于家 與小孤山八里甸楊家大木……等村為近族，約共

五六百戶。在小孤山八里甸兩村間，有共管老塋一處，中多元

代石墳，墳前鑄字已滅，士子于家村南，亦有元代石墳，四十

年前，墳上石刻，尚有「長男子信」字可辨，現已漫滅。見文獻

志者，有于景汶士子于家人于增超楊家人于在渭于在華于清泮及于雲

祐雲社雲禧以上俱八里甸人（分詳鄉宦登進孝義）……等。

一、磨山 明時由雲南遷居斥山，後由斥山遷居磨山村，復析居

磨山莊徐村杜家疇北辛峪上口南黃……等處，約共五百餘戶。

此外有萊山于家灘前七赤小宅于家疇槐樹莊地口朱車北黃于家口徐埠頭石頭圈邢家上赤……等處，多或一二百戶，少或數十戶。因未據確報，無從詳述。

按齊乘大崑崙山注云：「金大定間、關西王祖師，訪山前大姓于氏，一是于氏在金元以前，已為本縣大族，觀于琛碑墓尤信；乃問現在于姓，除念上數村外，多云移自雲南，或出自斥山與大水泊，（文登地）蓋遭金末亂離，主客戶大變動也。族蕃年久，譜牒難稽，姑述所聞，徐俟考證！」

姜 姜姓係土著舊族，其最著者，為崗嶺及官莊：

一、崗嶺 金元間、姜房以軍功顯，及子思明思聰思溫，（俱詳文獻志鄉宦）世居魯宋里，（即今萬戶）又居十區之崗嶺，本縣姜姓，率皆出自崗嶺，如南北漢村珠堪吳家屯花家疃紅石頭孫革莊小宅……等處，約共二千餘戶。見文獻志者，除姜房父子外，有姜偉姜尹東俱崗嶺人姜世科北漢村人姜繼琳吳家屯人（分詳鄉宦登進）……等。

一、官莊 出自崗嶺，散居官莊埠西頭千金金店子山南周南朱

堪堡堪後周革莊俱在三區……等處，約共一千餘戶。見文獻志者，有

姜价姜汝誠姜復紹姜積武姜逢田姜復禮姜炳然姜書彬俱官莊人（分

詳鄉宦登進孝義文學）……等。

此外如朱柳鳳凰崖遼上觀水五甲……等處，姜姓尚多，因

未據確報，無從詳述，

孫

九十兩區孫姓，多係土著舊族，其餘多係遷戶，分述如左：

一、北黃 宋有御史孫實進士孫立，俱黃壘村（即今北黃）人，現北黃左右多孫姓，實立後裔失考。

一、湯上 元初孫琪以軍功顯，及子玉珪孫贊，（俱詳文獻志鄉宦）世居湯泉鎮，（即今湯上）現湯上孫姓，即琪後裔。

一、坦埠 坦埠約三百餘戶，析居小營南黃小蘆頭鄒家莊後砦……等村者，約三百餘戶，共合約六百餘戶。見文獻志者，有孫世靈孫延緒孫福坤孫駿聲及弟駿昌駿德子鏡遠（分詳鄉宦登進）孫成廣孫恩履孫書元（俱詳孝義）以上俱坦埠人……等。

一、珠堪 約一百餘戶。見文獻志者，有孫栝孫月灃孫銓（分詳鄉宦登進）……等。

此外有廟東村孫家埠嶺上孫家寨……等村，約共三四百戶。因未據確報，無從詳述。

一、城內 明洪武間，由雲南遷來，後散居城內南官莊貴家疇王達子陡崖子姜家疇自莘莊孔家灘嵒山湯大嵐東道王家（改名福壽莊）……等處，約共五百餘戶。見文獻志者，有孫橘堂孫欲訥孫行義孫寶怡孫奎杰孫奎熙孫奎燕孫寶祺孫堪孫境

以上除孫行義居南官莊外，餘俱

城內人。（分詳鄉宦登進孝義耆宿）……等。

一、崖子 因未據確報，族戶未詳，見文獻志者，有孫如蘭孫如

桂孫仲德孫式恂孫式馥孫式發孫崇實孫振甲孫灼緒孫曰圻（分詳鄉宦登進孝義耆宿）……等。

一、下于村

明初由雲南遷來，後散居下于村集後徐村孫家疇南

辛峪繫山……等處，約共一千五六百戶。見文獻志者，有孫琳孫

繼儒

俱下于村人

孫效祖孫壽山

俱西繫山人

（分詳鄉宦登進孝義技術）……等。

一、萊山

約二三百戶。見文獻志者，有孫昭錫孫原徵孫雲鵬孫

詠孫達吉孫秉樞孫秉銓孫顯謨孫自淑孫攀瀛孫運隆孫廣綬（分

詳鄉宦登進）……等。

一、島內孫家疇

相傳明末由王家莊移入養馬島，合王家莊約共

六百餘戶。見文獻志者，有孫希諤孫建佃孫建繡孫建閻孫建倣

孫建級孫建令孫立箴孫曰壽孫曰周（俱詳登進）孫震海孫巍孫建

偉（分詳孝義耆宿）

以上俱島內孫家哩人……等。

宮

宮姓亦係遷戶，族系約分為二：

一、青山 宋乾德間，由文登遷至萊陽濯村，金元間，由濯村遷

至青山，後散居馬石店棗林台上喬家口子崖後龍口岳家玉林南

西屋七甲午極岔河徐家村……等處，約共二千餘戶。見文獻志者

，有宮樹德宮崇基宮纘基宮銓宮炳炎宮炳榮宮萬青

炳炎子，以上俱青山人

宮

慕彭

馬石店人

宮曰立

崖後人

（分詳鄉宦登進孝義）……等。

一、趙革莊 原籍江蘇泰州，元至正間，其始祖夢晨宦遊山東，

因公至牟，慕山水之勝，遂於明洪武間占籍焉，居趙革莊，（

宮卜萬自撰碑文，稱宮姓為金元間 牟平世居土著，與宮氏譜書異。

後散居城內宮家溝城陰南峴村西柳莊山後廟兒溝小埠子

等處，約共五百餘戶。見文獻志者，有宮應蛟及子若恒 城內人

都 元都達魯花赤必里海之後，散居北頭酒館松山崗嶺 在四區 東場

等處，約共五六百戶。見文獻志者，有都郁。（詳鄉宦）

王 王姓散處境內，不勝枚舉，其較著者如左：

一、四嵐 原籍江南，相傳宋時，其先世宦遊萊州，後徙牟平，

散居樗嵐松嵐埠嵐（即清泉寨）輝嵐（即輝石埠）大嵐東王長疇

南埭棗園蘆其廣河嶺上自革莊王家莊沙子軫革莊玉林店占昌口

念上東門裏……等處，約共一千四百五百戶。見文獻志者，有王淮

王彥舟淮子王麒王軒麒子王挺軒子王乃繹王鳳英乃繹鳳英俱南棗人王嗣文嶺上人王謨

王維庭王維柏俱棗人（分詳鄉宦登進）……等。

一、西庭（即城西門裏）明初由諸城遷來，居王家疇，後散居城

內北官莊馬家都廟兒溝龍泉湯曲家莊曲家埠右坊芷坊繫山郝家

莊李革莊……等處，約一千餘戶。見文獻志者，有王德新王日新

德新弟王居敬王居孜俱日新子王居徽德新子王櫃王標俱居敬子王樞王棟俱居孜子王嗣儼

王嗣佺王嗣偉俱棗子王嗣仲王坦以上俱城西門裏人王鍾南王胥南俱芷坊人（分詳鄉宦

忠烈孝義）……等。

一、大河東 相傳明末由王家疇移出，後散居大河東石字峴念頭

四甲清泉埠柳林赤白泊繅絲芥……等處，約共二千餘戶。見文獻

志者，有王衷仁

繅絲
芥人

王世儒王明萼王元綬王元縉王元綬

保明
等子

王元

顯王之彬

俱大河
東人

王為仁

清泉
埠人

王元山

四甲
人

（分詳鄉宦登進孝義）……等。

一、郟里

由萊陽遷至海陽二王家，後遷居本縣郟里村，復析居

申家爐上小集下萬口馬台石……等處，約共四百戶。見文獻志

者，有王遠程王振都（詳登進）……等。

此外如紀村南北山波落島王革莊松椒嵩陽後杜家中莊譚

家溝……等處，約共在千戶以上，因未據確報，無從詳述。

一、南關

相傳明初由小雲南遷來，後散居南關王家窯大窯……等

處，約共五百餘戶。

賀

賀姓係客官入籍，族系有二：

一、姜革莊 原籍江蘇吳江，元初、其始祖元吉為牟平管民長官，遂家焉，後散居姜革莊雲溪念上八甲在四區松山磨山在四區午台賀家……等處，約共一千五六百戶。

一、城內 原籍江蘇丹徒縣，明初、其始祖壽為寧海衛百戶，遂占籍，居城內，後散居西留德莊武寧張家芥金平芥大團園窟蔭石……等處，約共二百餘戶。世襲百戶，為賀保壽子賀文保子賀興文子賀成興子賀鳳成子（詳政治志職官）見文獻志者，有賀景祿賀繩前景祿子賀永齡賀元齡賀廣齡保繩前子賀文新賀堽賀錫晉以上保城內人（分詳鄉宦

登進忠烈孝義）……等。

孔 孔姓在平，金有孔固，（詳文獻志鄉宦）元有孔士元，（詳政

治志職官）現可考者，多為士元後裔，士元在元至正間，為平

縣尹，卒於官，子孫遂家焉，後散居城關孔家疇五里頭大園

園孔家莊石頭河繫山要捷棗園……等處，約共六七百戶。見文獻志

者，有孔尚先孔衍似尚先子孔衍倬孔毓珍孔毓瑤孔毓璠孔毓俊孔

毓中孔傳藤孔傳芬孔傳葵孔傳薪孔繼承孔繼埏孔繼堂孔繼圻孔

廣鑑孔廣甲俱城人孔廣琳孔廣齡孔昭諤俱五里頭人孔廣喬孔廣泰孔昭謙俱

家禮人孔昭璇李家人（分詳鄉宦登進孝義文學技術）……等。

李 李姓多不勝舉，較著者如左：

一、解甲莊 相傳元末明初、由雲南遷來，後散居東西解家莊范

家莊溝頭李家疇大山後結子溝鄰家……等處，約共六七百戶。見文

獻志者，有李初妍李挺生初妍子李永紹挺生子李世紹李師泌永紹子李師琦

李師琇李師瑄李師賓李師芳李綿祚李棟李碩李毓琨李鴻謨（俱

詳鄉宦）李師綱李廣祚李奎祚李襄李光素李慶雲李正暄李因祚

李惟寅李百芳（俱詳登進）李伯川李壬林李企契李孚格（俱詳

孝義）以上除李百芳係李家疇人外，餘均係解甲莊人。……等。

一、崗頭 元至正間，由小雲南遷來，後散居崗頭萬革莊西留疇

城陰冷革莊南黃……等處，約共二千餘戶。見文獻志者，有李天

章李甘棠李慶瑞李慶五李松雲保園頭人李潤紳李炳英李炳萼保城陰人李

樹榮冷革莊人（詳鄉宦登進孝義耆宿）……等。

一、鶴止寨 明洪武間，由江蘇上元縣達摩村遷來，後散居鶴止寨新安李家疇呂革莊官道北蘆其革廟趙革莊廟兒溝城裏……等處，

約共五百六七十戶。見文獻志者，有李仁李綸李汝翼子綸李高搏

李高撰李高拱李萃吉李恆吉李豫吉高拱子李春萼李書潤豫吉子李聲樹

李聲正書潤子，以上俱鶴止寨人。（分詳鄉宦登進孝義耆宿）……等

一、城內 清初由萊陽遷來，其先世為本州城守，因占籍，居城

內，後析居埠後在四區……等處，約共八十餘戶。見文獻者有李樹

珽。（詳鄉宦）

曲 本縣曲姓，據查係明時先後由黃縣遷來，分述如左：

一、上武寧 明洪武元年，由黃縣蒲蘭村遷來，後散居東關南杏

林堡東繫山曲家莊上武寧北辛塔王從曲家曠萊山朱柳趙家莊

在四

區任革莊官道北官道南蘆其沙灣莊星石泊南磨山祥山子水道……

等處，約共一千餘戶。見文獻志者，有曲聖凝曲聖琬曲克廣曲

克弘曲丕佺曲伊曲日詠曲卓新

日詠子

曲季英

日詠女

曲萬森

卓新子

曲誦芬

卓新女，以上俱上武寧人。

曲月揚曲大權曲諧曲復一曲廉曲徽曲廣均曲及時

俱南杏林堡人

曲洪瀾曲鵬新曲萬疆

俱東湖人

曲丕謨

官道北人

曲廷甲

南曲家莊人

曲清雅

南磨山人

（分詳

鄉宦登進忠烈孝義耆宿文學）……等。

一、潘家莊與高陵 明末由黃縣白馬村遷來，後散居潘家莊高陵

鮑家泊通海梨樹芥沙巷子五梅溝犁兒地冰流汪牀兒……等村，約

一千五百餘戶。見文獻志者，有曲帥正曲櫛

帥正子

曲廷諤

櫛子

曲廷瓚曲

永文

孫櫛

曲熙文曲慶錫（俱詳鄉宦）曲廷諫曲廷詔曲廷恭曲芝圃曲

典正曲揆正曲雍海曲杰曲樸曲果曲縉曲維曲禮曲榮鄂曲廷珩曲

瀛曲慶武曲慶珍曲慶鸞曲慶鳳曲廷紹（俱詳登進）曲祥吉曲士選

曲森（分詳孝義耆宿技術）

以上除曲慶錫曲慶武居通海曲慶鸞曲慶鳳居後壩曲祥吉居鮑家泊外，餘俱爲潘家莊與高陵人。

等。

按該族本姓鞠，金元間因避禍改姓曲，至今該族歿後，於木主墓碑上，均復鞠姓，惟載在書傳者，則仍係姓曲。

一、曲家疇 明代由黃縣白馬村遷來，居城後曲家疇，後散居西

仙姑張皮村孔家疇蛤堆後莒城沙壩子溝東

在一區

閭家莊塚芥曲家

莊蘆其……等處，約共五百餘戶。見文獻志者，有曲三俊曲樹桂

曲書城曲發樹曲德樹曲彭生（分詳鄉宦登進耆宿）……等。

以上俱給堆後人

楊

本縣楊姓，最著者為午台南塔鳳凰崖兩族：

一、午台南塔 明洪武二年，由雲南遷來，後散居東關城南楊家

莊午台南塔午極冶頭山後島內鴻口……等處，約一千五六百戶。

見文獻志者，有楊田楊燦楊維喬楊壯果楊岳東楊鼎望楊言訥楊

維庚楊蘭楊傳楊倬楊仔楊秉淵楊宣之楊方江楊時中楊傲楊好生

楊廷荃楊培甲楊治世楊兆奎楊逢綬楊逢鑿楊逢篁楊年鏞（俱詳

鄉宦）楊宜之楊居易楊秉汧楊佺楊佶楊方洛楊益湄楊聯奎楊復

奎楊緒高楊言祥楊春萼楊世瑞楊炳鑑楊炳鉢（俱詳登進）楊奇逢

（詳孝義）

以上除楊田楊蘭居治頭楊炳鑑楊炳鉢居東關楊言訥楊言祥楊春萼居島內鴻口外，餘俱為午台南塔人。

等。

一、鳳凰崖 明萬曆間，由上楊家遷居東西鳳凰崖兩村，現散居

十餘村，約共五百餘戶。見文獻志者，有楊玉相楊金相楊煥楊

麟相楊時懋

以上俱鳳
凰廬人

(分詳鄉宦登進孝義)……等。

趙

明洪武間，由雲南遷來，後散居城內官莊

在一區

城西莊路西嶺

前莊呂革莊莒城高金埠馬山……等處，約共五六百戶。見文獻志

者，有趙鵬趙鷺趙坊趙埏趙堪趙炳趙允攀趙世隆趙良翰趙資趙

廣趙仕趙秉禮趙中遴趙中潤趙泰吉趙謙吉趙申吉趙豫吉趙嘉吉

趙子環趙漢昭趙文在趙起桐趙延溥趙薰趙其壩趙鏞趙蘭階(俱

詳鄉宦)趙贊趙賢趙質趙淳趙怡趙協趙程趙中棾趙中淳趙中禮

趙中達趙中涵趙中完趙中捷趙萃吉趙乾吉趙藹吉趙元吉趙晞昭

趙叔麟趙如楷趙洵開趙和趙啓昆趙自厚趙希憬趙汝礪趙本案(

俱詳登進)趙徵吉趙子轅趙堃趙彤(分詳孝義文學技術)

以上俱西門裏人

……等。

張

張姓散處各區，族系不一，較著者如左：

一、澤上

明初由江蘇贛榆縣哲望村遷來，居澤上，後散居中莊

南莊西北莊雅埠莊張家屯午極石字峴劉家芥馬家芥于家南楊家

莊玉林柳家辛峪辛家溝……等處，約共六百餘戶。見文獻志者，

有張崧張啓愚

崧子

張需訥張存素(俱詳鄉宦)張澄張需詡張巒張有

年張陔張需謝張景洛張景濂張峻張坦張俠張箕張方愚張吉夢張

需誥張星燾(俱詳登進)張璿張圻(分詳忠烈文學)

以上俱澤上人

……等。

一、東西井口

自海陽團山遷來，散居十餘村，約共四百餘戶。

一、黃村 約三百餘戶。

此外如南觀二甲八甲島內張家莊……等處，張姓多不勝舉。因未據確報，無從詳述。

董

原籍安徽廬江縣（一作合肥縣）明初董善為寧海衛指揮，遂占籍，居上下屯車芥，約二百餘戶。世襲指揮者，為董純一董應祥董國柱，（詳政治志職官）見文獻志，有董國柱董作孚董學易董世樞董汝麟（分詳鄉宦登進忠烈）……等。

又一區董家莊董姓，相傳為元寧海州刺史董友後裔，而董姓散居各區者，亦尚不乏。因未據確報，無從詳述。

黃

明初黃端為寧海衛百戶，遂占籍，後散居島內黃家莊萊山陡

埠子殿後馬家都橋上湯西……等處，約共五百餘戶。黃瑞黃柱

子端

黃汝忠黃汝孝

俱柱
子

黃應瑞

柱孫，以上
俱黃家莊人

（分詳政治志職官文獻志鄉宦）

鄭

明洪武間、由小雲南遷來，後散居由古東西橫道口東西臧家

芥帽張家孫家溝泊子莊安芥龍角山蕭家莊邱家五里頭嵒山湯鄭

家泊子道地灣巫山莊……等處，約共一千餘戶。

林

林姓散居各區，最著者為孤山與島內林家莊。

一、孤山 明永樂間、由福建莆田縣百累村遷來，後散居孤山東

西林林家莊果園趙家山西頭……等處，約共六百餘戶。見文獻

志者，有林蘅林葵林樹森林在渚

俱孤
山人

林禧喬林伯喬林叔喬林溥

林長翰林澤林作杰

俱東林
家人

林維上林夢麟林光奎

俱果
園人

（分詳鄉宦登進

孝義)……等。

一、島內林家莊 相傳明初由雲南遷來，後散居島內林家莊駝子島外高金埠蛤堆後及城關……等處，約共五六百戶。見文獻志者，有林明詣。島內駝子人(詳者宿)

馮 明初由雲南遷來，居觀上馮家與馮家鎮……等處，約共五百餘戶。見文獻志者，有馮昌會馮保崙俱馮家鎮人(分詳鄉宦登進)……等。

宋 明時由文登宋村遷來，後散居史家疃辛家疃古初斜上玉林山下山前莊島子小集下初下初西莊日照莊劉伶莊消水河蘆頭壘塚

前南黃曲水宋家莊……等處，約共二千餘戶。見文獻志者，有宋

德和消水河人宋綉宋永昌宋三貴宋珩宋克智俱史家疃人宋英壘塚前人宋夢熹宋承

禮俱玉林 鎮人

宋永宋瀛登

俱下 初人

宋代山前 莊人

(分詳鄉宦登進文學)……等。

此外有白石汪水宋家疇下王革莊二區曲家窪……等處，宋

姓甚多。因未據確報，無從詳述。

常

原籍樂安州(即今惠民縣)明正統間、其先世常忠、為寧海衛

金山左所千戶、遂占籍，後散居城內念上星石泊丁家莊嶺前莊

常家莊溝頭柳家

在八 區

……等處，約共三四百戶。

常禮

忠 子

常壽

禮 子

常秉

仁

壽 子

常泰

壽 孫

常師善

泰 子

為世襲千戶。(以上居金山所，俱詳政治志職

官)其見文獻志者，有常康

康 子

常倬常世鎮常文遶常文進常文

達

世 子

常文達常文澗常文遠常翊運常建議(俱詳鄉宦)常侁常紹

聞常衍祖常承祖常英運常建豐常永祚

理 子

(俱詳登進)常依常世

科常世淦常琦運

文達子

常建圻常建濱常理基

建圻子

(俱詳孝義)常年

詳技術

以上俱城西門裏人

等。

劉

本縣劉姓，見文獻志者，自漢劉寵宋劉延紹元劉郁外，代有

聞人。現散居莒城譚家泊嶗峽河石溝觀水寺口午極石灰劉家簸

箕掌浩口老鴉莊等處者，指不勝屈，年久族蕃，譜系無從徧

考。據查歸仁野母雞屯李家疇

在十區

上下車門曲家疇

在三區

郭家屯

等處劉姓，係明初由文登鴨兒灣遷來，約共六七百戶，又千

金劉姓，原籍河南固始縣，洪武二年，移居文登鴨兒灣，後漸

次西來，該族亦約二三百戶，即一部已見其為大族矣。

隋

原籍河南固始縣，宋末遷棲霞蛇窩泊，元時遷海陽行村，明

代由行村遷來，後散居東諸往拓民莊野房子家修革莊繫山……等處，約共五百餘戶。見文獻志者，有隋鵬振隨受緒俱東繫山人（分詳鄉宦登進）……等。

勇 相傳明初由雲南轉浙江遷來，居南北勇家二村，約一百五十餘戶。見文獻志者，有勇仁本勇明維勇明綬（分詳鄉宦登進）……等。

任 明洪武中，由山西洪洞縣、初遷棗強，繼遷樂安，後遷本縣，散居河北草埠俱在三區朱柳瓦屋屯溝頭……等處，約共六百餘戶。見文獻志者，有任祖光任慶煜任啓光任萬鏞以上俱河北人（分詳鄉宦

登進者宿）……等。

丁 明末由萊陽團汪村遷來，後散居河東上冊上芥八里甸楊家汪

水邢家屯丁家溝頭四五區兩丁家莊……等處，約共一千餘戶。見文

獻志者，有丁雲鵬

注水人

丁鶴雲丁繪書

保上人册

丁日會丁守恪丁守鎬丁

書恪

保河東人

（分詳鄉宦登進）……等。

初

明末遷來，後散居初家西陳家初家莊長嵐夾河千金遠陵芥朱

堽堡嵒山湯朱唐芥水道稅目上口大莊

在五區

河裏曲西關黃家疇馬

石店右坊……等處，約共一千餘戶。見文獻志者，有初麟初永清

辦子，俱水道人

初維寧初兆琳

俱初家人

初元盛

千金人

（分詳鄉宦登進）……等。

矯

明末由即墨遷來，後散居垂柳堦玉芥埠西頭

在六區

矯家長治……

等處，約共七八百戶。見文獻志者，有矯人龍矯長富

垂柳人

矯天

錫矯維綱

矯家長治人

矯鴻舉矯錫周矯指南矯人睿矯仲南

俱埠西頭人

（分詳登

進孝義耆宿)……等。

胡

明末由蓬萊遷來，居胡家溝，後散居胡八莊(原名胡八甲)十甲莊……等處，約共四百戶。

尹

原籍雲南蒙自縣楊柳村，明初遷至海陽上尹家，清初遷至本縣，後散居鞠家莊郝家莊王革莊半城大莊崖地中村泥村……

俱在六區

等處，約共七百餘戶。見文獻志者，有尹淑身尹居革尹作霖尹

維嶽尹儀祖尹國光尹璞

以上除尹作霖居崖地外，餘俱大莊人，

(分詳鄉宦登進)……等。

倪

清初由萊陽窪馬遷來，後散居塔莊小疇戰家芥蒿口宅子芥虎欄……等處，約共四百餘戶。見文獻志者，有倪輯倪維恪倪德孺

倪筠倪鴻祚倪阿泰倪維响倪兆發倪琨倪軸倪維嶧

以上俱塔莊人

(分詳鄉

宦登進)……等。

蔡

散居東西浪暖……等處，約共五六百戶。見文獻志者，有蔡一洵蔡如龍蔡一澧蔡鐸蔡尚桂蔡士銳蔡商桓蔡祖仲

以上俱東浪暖人

(分詳鄉

宦登進)……等。

段

散居段家林水西北莊小寨小虎欄玉林石頭圈……等處，約共六百餘戶。見文獻志者，有段晉錫

段家入

(詳登進)……等。

譚

由萊陽遷來，後散居譚家口舖裏松油南長嵐姜家莊馬台石……等處，約共五百餘戶。見文獻志者，有譚棧(詳登進)……等。

鍾

散居磨山鍾家宅科河南東芥村河崖芥楊家芥榆林村青石樓……等處，約共五百餘戶。見文獻志者，有鍾啓宇(詳登進)……等。

徐

散居徐家莊坊劉家埠下潘家莊……等處。因未據確報，無從詳述。

史

散居十區史家六區史家九區官莊……等處。因未據確報，無從詳述。

高

散居高家屯灣頭浪暖下初……等處。因未據確報，無從詳述。

右所述氏族歷略，以各族譜牒及父老口傳為根據，調查多有未周，因付印期迫，不能久待，姑發厥端，俟將來君子補綴焉！

再考本縣宋金古碑，凡碑陰勒名，於張王李趙孫姜于劉宋宮等姓，往往見之，乃據今調查，除念上于崗嶺姜湯上孫

猶有土著舊戶外，餘雖張王李趙……等，亦係元明後新遷之戶；豈舊戶譜牒盡失考歟？抑亂離逃亡以致然歟？此可觀世變矣！

(丙)

鄉村

附市集

本縣清時舊制，分為八鄉；曰連海普濟荆山聚仙崑崙青山城陰勝水（原作聖水）以鄉領社，以社領村；民國以來，八鄉改稱八區；二十年春，劃為自治區十區，以區領鄉鎮，以鄉鎮領村；二十四年冬，重劃鄉鎮，十區仍舊，每區各領十鄉鎮。茲分別列表如左：

車平縣鄉社舊制表

清制

鄉別

社

別

備

考

連海鄉

城內 望海 東關 杏林 莒島 馬山

官莊 繫山 沙子 牟山 闕里 東牟

普濟鄉

崇德 歸山 高陵 大山 善溝 武寧

龍窩 檠山 清洋

荆山鄉

沙埠 千金 馬陵 龍門 遠陵 青真

仙人 清泉 山前

聚仙鄉

沙灣 蘆其 秦村 莒城 雙林 南峴

廣河 林北 名峴 上峴 林西

崑崙鄉

名秀 瓦山 修善 稅目 白峴 蒼山

神山 雙山 龍泉 浪暖

青山鄉

蒿林 崗頭 垂柳 石坦 灌水 黃山

城陰鄉

人信 仁義 福山 玉林 里仁 辛峪

嶧山 紀村 善山 嵩陽

勝水鄉

劉伶 崗嶺 崗山 香山 梅山 黃山

鳳山 湯泉 南黃 漢村

附

注

本表據州志舊鄉社填寫
舊制每社置社長一人地方有事由社共稟請長官轉知各村長

車平縣自治區分領鄉鎮表

民國二十一年春

社會 鄉村

濟南山東印刷局承印

區 別

鄉

鎮

別

備

考

第一區

順正鎮

鎮海鎮

集慶鎮

奉恩鎮

東關鄉

臨城鄉

范園鄉

名秀鄉

沁東鄉

盧安鄉

車東鄉

名現鄉

古苔鄉

渤濱鄉

臨海鄉

望海鄉

繫山鄉

車山鄉

象島鄉

平原鄉

濱海鄉

大成鄉

第二區

解甲鎮

龍海鄉

六德鄉

渤海鄉

二 系 七 邑 社 會 鄉 村 二 一 二	<p style="text-align: center;">第四區</p> <p>林北鄉 上莊鎮 金山鄉 沙灣鄉 秦村鄉</p> <p> 龍泉鎮 酒館鎮 姜革鎮</p>	<p style="text-align: center;">第三區</p> <p>萊山鎮 午台鎮 朝陽鄉 浴新鄉</p> <p>檠西鄉 東集鄉 堪後鄉 崇德鄉</p> <p>同和鄉 峻嶺鄉 平野鄉 金山鄉</p> <p>新聯鄉 固有鄉 濱海鄉</p>	<p>桂山鄉 翁山鄉 自革鄉 東武鄉</p> <p>浩西鄉 金山鄉 香山鄉 南溪鄉</p> <p>冶頭鄉 景德鄉</p>

濟南山東印刷局承印

蘆其鄉

廣河鄉

龍北鄉

同義鄉

公益鄉

崑崙鄉

南峴鄉

第五區

尺坎鎮

張家鎮

水道鎮

蓮石鄉

維新鄉

桑園鄉

玉林鄉

龍池鄉

修明鄉

幸福鄉

仙姑鄉

共和鄉

第六區

崖子鎮

崗頭鎮

觀水鎮

留疇鎮

鶴峯鄉

發雲鄉

田家鄉

淤水鄉

人和鄉

青山鄉

清海鄉

四溪鄉

垂柳鄉

鎮東鄉

新式鄉

從宜鄉

第八區	第七區	
由古鄉	費莘鄉	清陽鄉
神童鄉	四甲鄉	馬山鄉
雙山鄉	唐家鄉	觀陽鄉
柳家鄉	朱車鄉	泮水鄉
諸往鄉	劉家鄉	金溪鄉
玉林鎮	房家鄉	玉泉鄉
福山鄉	屯車鄉	院芥鄉
流水鄉	草埠鄉	山東鄉
	石字鄉	墮陰鄉
	午極鎮	

卷之三
 五里
 社會 鄉村
 二下

濟南山東印刷局承印

第九區

龍口鄉

紀村鄉

城陰鄉

福西鄉

許家鄉

曲水鄉

白石鄉

鐵山鄉

馮家鎮

永豐鄉

太平鄉

興隆鄉

杏山鄉

華水鄉

安樂鄉

馬山鄉

金山鄉

竹山鄉

台石鄉

銅山鄉

大安鄉

第十區

浪暖鎮

南黃鎮

崗嶺鄉

臨海鄉

華山鄉

瑞東鄉

鳳嶺鄉

黃海鄉

勝泉鄉

鳳東鄉

歸仁鄉

孤山鄉

黃山鄉

胡家鄉

灣頭鄉

附

注

本表據民國二十一年春劃分自治區各鄉鎮填注
 十自治區域與舊八鄉界綫雖互有出入而大部尚可分配第一區大部即連海鄉第二區大部
 即普濟鄉第三區大部即荆山鄉第四區大部即聚仙鄉第五區大部即普濟鄉第六區大部即
 青山鄉第七八區大部即城陰鄉第九十區大部即勝水鄉

牟平縣重劃鄉鎮分領村莊表

民國二十四年冬

區別	鄉鎮別	村	莊	別	備	考
第一區	城內鎮				領有縣城全部並無村莊	
	臨東鄉	東右坊 西右坊	一甲莊 二甲莊	三甲莊	右坊亦作油坊或油房 一甲莊至九甲莊係屬東關 此外查有路東村係新添小村冊 內未列	
		四甲莊 五甲莊	六甲莊 七甲莊	八甲莊		

牟平縣志

卷三

地理志

社會 鄉村

二十四

濟南山東印刷局承印

三益鄉

九甲莊 杜家疃 八莊 王家疃 楊家疃
 曲家疃 孔家疃 鹽灘村 崔家莊 高金埠
 曲家窪

沙子村 北杏堡 南杏堡 王達子 劉家口

窩口 胡家窩 寧家疃 小宋家 大窩村

李家莊 小山子 林家口 董華莊 曲家莊

杜家莊 東羊角 西羊角

城西鄉

西關東頭村 西關西頭村 姜牛莊 南頭村 西北壩

蘇家疃 董家莊 馬家莊 沙河崖 堆金泊

此外還有趙家莊南石者公北石者金林家店子賀家莊五村冊內未列

西關東頭村及西頭村係一村冊分為二
 陳家疃即鶴立寨
 小埠村亦稱小埠子
 此外查有小王家莊及新港之路

鳳現鄉	范園鄉	
<p>宋家疔 周家疔 尹家疔 老人倉 仇家疔</p>	<p>東趙莊 高羊莊 義和莊</p> <p>廟溝 永善莊 北曲家莊 沙家莊 西趙莊</p> <p>永安莊 鄭家莊 楊家莊 賀家莊 王家莊</p> <p>胡家莊 南堯 南溝 王家窩 山西頭</p> <p>城西莊 西留德 南留德 常家莊 祝家莊</p> <p>南廟 小店村 橋子村 方家莊 南店子</p>	<p>貴家疔 堽疔 石棚疔 陳家疔 五里頭</p> <p>小埠村</p>
<p>此外查有學田莊裏山二村冊內未列</p>	<p>東西趙羊莊係一村冊分為二冊亦係廟兒溝</p>	<p>西村冊內未列</p>

	<p>渤濱鄉</p>	<p>濱原鄉</p>	<p>連海鄉</p>
<p>董家疃 許家疃 林家疃 朱呂莊 西呂莊 南呂莊 沙捲子 孔家莊 胡家莊 曲家莊 張家莊 石頭河</p>	<p>蛤堆後 蛤堆後 東山北 西山北 韓家疃 東疃 西疃 萬家山 高家山 西埠莊 南宮城 北宮城 濟東 王家莊 趙家莊</p>	<p>南官莊 南官莊 北官莊 梁家疃 寇家疃 西疃 東疃 朱諱洵 西諱洵</p>	<p>芷坊村 曲家埠 邵家捲 胡家樓 東李家 東李家</p>
<p>蛤堆後東疃及西疃係一村冊分為二</p>		<p>南官莊西疃及東疃係一村冊分為二 此外查有俞家莊冊內未列</p>	<p>芷坊亦作紙房或稱紙房港</p>

第二區

象島鄉	解甲鎮	龍門鄉	中樂鄉
西李家 隋家疃 東黎山 西黎山 北黎山 孫家疃 鄒家疃 林家莊 馬埠崖 乾子	西解甲莊 東解甲莊 范家莊 黃家莊 楊家莊 馮口 東張家莊 西張家莊 東中原 西中原	劉家埠 馬山上 馬山下 東泊子 西泊子 望杆墩 郭家屯 西沙子	杜家疃 車家村 徐家店 冶頭 南孔疃 北孔疃 屯地溝 王家疃 无屋屯 于家疃
此外查有陳家疃斯內未列		西沙子一名雷家沙子	杜家疃屯地溝王家疃无屋屯于家疃孫家疃六村統稱徐村

下 下 條 三 大 三 二 也 里 三 二 社 會 鄉 村 二 十 八

濟南山東印刷局承印

桂山鄉

孫家疃

溝頭店

丁家介

林家疃

姜家疃

李家疃

解家河

水桃林

梁家介

兩甲介

新和鄉

曲家疃

崔家疃

東莊

西窪

楊家疃

南辛塔

後溝

郭家

雙山屯

沙巷店

侯家莊

沙巷子

唐家介

大山鄉

新添堡

于家莊

七里店

北路西

南路西

直革莊

孫家莊

張家莊

姜革莊

陡崖子

牟家莊

郝家莊

宋家莊

丁家介亦稱丁家頭溝林家疃亦稱林家溝頭姜家疃李家疃亦稱姜家溝頭李家溝頭梁家介兩甲介疑係一村此外查有北李家堂南李家堂同家溝三村冊內未列

東莊一名祝家疃與曲家疃楊家西窪(一名郭家疃)等統稱北辛塔

北路西亦稱大路西南路西亦稱小路西

浩西鄉

王長哩 南墩子 北墩子 喝峽河 黃家塋
 大張家 小張家 顧家莊 嚴家莊 邵家溝
 上武寧 下武寧 嶺前莊 南嶺前 北嶺前
 閔家哩

嶺前莊亦稱東嶺前莊

溪山鄉

上潘家 下潘家 碾子頭 小寨 高陵
 五合莊

溪山鄉之漢宮作哩屬內作漢
 此外查有後險後羅二村屬內未
 列

自新鄉

南自羊 侯家哩 新墾莊 周家哩 姜家莊
 仇家哩 李家哩 王家莊 水道林 北張家
 周家哩 林家哩 王從邱 王從祝 王從社
 家哩 家哩

南自羊莊係三村南曰張家哩北
 曰羅家哩東北曰王家哩
 侯家莊係二村西為大侯家莊東
 為小侯家莊
 林家哩係王從社家哩之一部

濟南山東印刷局承印

第 三 區

新 德 鄉

王從寇 王從曲
家哩 家哩

曲家窪 柳家莊 大山後 小山後 新安

張周村 朱柳村 岳家莊 日頭泊 輝石埠

馬 山 朱沙子

萊 山 鎮

萊山集 河北村

萊 西 鄉

馬革莊 后山村 院革莊 朱唐齋 北革莊

周革莊 鄭家莊 初家莊 崖前村

朝 陽 鄉

官莊村 埠西頭 千金村 千金店 楊家莊
北朱堡 解革莊 山南周 祥山馬 祥山金

此外查有王村祝村冊內未列按
此二村與馬村劉村金村曲村統
稱祥山子又此六村舊稱王家哩
祝家哩馬家哩劉家哩金家哩曲
家哩

浴新鄉	仁和鄉	樂安鄉	峻嶺鄉
祥山村 劉祥山村 沐浴村 南朱堡 朱堡堡 于家疃 王華莊 巫山莊	初家村 孫家灘 大莊村 南賀家 北賀家 河東村 曹家村 孟家村 午台集 宋家莊	北陳疃 南陳疃 董家莊 劉家莊 黃家疃 上車門 下車門 曲家莊 兩甲埠	松嵐村 廟後村 界牌村 遠陵疃 溝北村 陳家村 解家村 河西村 郝家村 東馬家
此外查有孫家台陳家疃夾河李家疃四村冊內未列 按該鄉有溫來曰嶧山湯該鄉及樂西鄉各村附近溫來者因多錄嶧山湯			此外查有田家莊冊內未列

第四區				
上莊鎮	新成鄉	濱海鄉	固新鄉	西馬家
上莊集 沙家疃 序班莊 小上莊 韓家疃	車家疃 南埭村 祁家屯 勝水莊 何家屯 石家疃 郝家莊 安吉村 賈家疃	空峒島 樗嵐村 清泉上寨 清泉下寨 梁家村 福臨疃 後七疃 前七疃 金溝寨 遲家村 石溝屯	孔家灘 三十堡 于家灘 劉家灘 鄒家村 結子溝 上幹草莊 下幹草莊 草埠村 來龍莊	曹家莊 蒲子莊
	南埭村即午台南埭 此外查有艾溝楊家台杜家三村 冊內未列	清泉上寨及下寨係一村冊分為二	下幹草莊係四村自東而西曰馬家疃王家疃李家疃駱家疃 此外查有于家灘南埭村內未列	

<p>裏口山 林北村 紫峴口 北山村</p>	<p>廣河鄉</p> <p>李家疃 常家莊 王家疃 廣河村 樓上村</p> <p>楊家疃 蘇家莊 嶺上村 王家莊 松嵐後</p>	<p>酒館鎮</p> <p>酒館集 尚嶺村 東場村 東北頭 西北頭</p> <p>南松山村 北松山村 東山村 夏家疃</p>	<p>秦村鄉</p> <p>河裏曲 曲家莊 大莊村 北磨山 南磨山</p> <p>雙林前 柳樹底 東念村 西念村 洪水頭</p> <p>楊家莊</p>	<p>姜革鎮</p> <p>姜革莊 鄒家莊 金山上 金山下 孫家疃</p>	
		<p>東念村西念村統稱念上 此外還有朱嵐南台崔家疃賀家疃王家疃北台高家疃北莊八村冊內未列</p>		<p>孫家疃鄒家莊常家莊王家疃四村統稱港北庄</p>	

	<p>保安鄉</p>	<p>南嶺鄉</p>	<p>龍泉鎮</p>
<p>鄭家疃 郝家疃 王家疃 雲深村</p>	<p>大葦子 小葦子 沙灣莊 埠嶺觀 東杭草 西杭草 巨草莊 神童村 東橋村 西橋村</p>	<p>南坨村 南坨村 任草莊 棗園東 棗園西 南疃 北疃 店子 店子 棗園南 棗園北 殿後村 王家口 匣子口 官道南 官道北 小店村 王家莊</p>	<p>龍泉湯 馬家都 河北村 卧龍堡 曲家莊 潘草莊 孔家莊 辛上莊 灘上村 滂芥村 釣魚石 高家塋 東湯村 湯西北 湯西南</p>
		<p>殿後係東西二村册合為一 此外查有殿後西莊(亦名下園)葉斗芥柳子芥柳子芥孔家莊 玉石芥南家莊趙家芥黨場口子 後元房店高家疃唐家店併店 耿家莊趙家莊張家莊林十 八村册內未列又以上十八村與 棗園東店子西店子南芥北芥王 家口匣子口六村共稱二十四棗 園</p>	

		第五區			
修明鄉		尺坎鎮		蘆其鄉	
北紅頭 南紅頭 楊家莊 打磨村 店子村		尺坎村 九龍芥 對陣園 上口村 東桑埠 西桑埠 東直莊 西直莊 徐家哩 山上里 賀家屯		杜家哩 西台村 八甲村 頭甲村 曲家莊 楊家莊 曲家窪 六甲村 北台村 大嵐東	
共和莊舊名蕭家莊 此外查有丁家莊冊內未列		此外查有北台冊內未列		同義鄉 星石泊 西哩 東哩 丁家莊 埠後村 尤家泊 呂羊莊	
				埠前村 南觀村 李家莊 趙家莊 西墩 星石泊西哩及東哩係一村冊分為二	

<p>幸福鄉</p>	<p>張家鎮</p>	<p>仙姑鄉</p>	
<p>蕭家村 窪裏村 福林地 榛子崖 楊家芥</p>	<p>張家園 孔家村 曲家口 初家莊 沙家村 金家埠 宮家溝 馬家莊 周家莊 南宋家 北宋家 无善村 義和莊 板子口 福壽莊 梨樹底 桑園村 嵐子下 崑陽莊</p>	<p>探芥村 西探芥 東苔草 西苔草 西仙姑 東仙姑 蒿口村 曲河莊 杭北頭</p>	<p>李家庵 南城莊 北城莊 共和莊 沙子村 占昌口 頭日庵 後莊 曹家莊</p>
	<p>義和莊舊名光古楊福壽莊舊名 道王家</p>	<p>此外查有朱皮屯冊內未列</p>	

龍池鄉	共和鄉	水道鎮	
孫草莊 无山村 張家莊 葛家莊 大園園	范家莊 上王莊 中王莊 下王莊 劉家莊 閔家莊 羅子溝 潘家屯 馬家莊 蘇家口 鮑家泊 冰流汪 五梅溝 槐樹莊 下芥 裏門芥 嶼山後 辛莊 里二地 東溝	孫家莊 徐家寨 棘子埠 閔家莊 薛家芥 東鄧莊 西鄧莊 西爐村 南稅目 北稅目 水道集 東生木 西生木 大莊 下河村	東岔河 西岔河 喬草莊 羅家屯 卧龍村
于家莊亦稱于家壩 單耳山江家莊係一村冊分為二 李草莊係東西二村冊合為一	里二地亦作里兒地	東西生木豐係一村冊分為二	

社會鄉村

濟南山東印刷局承印

第六區	崖子鎮	維新鄉	蓮石鄉	于家莊 王家庵 埠 後	小園園 李革莊 單耳山 江家莊 西柳莊	此外查有桃園黃口將軍石金平 各四村冊內未列
崖子集 鄒里村 申家村 爐上村 姜家村 烏子村 康家齋 大院村 河西村	張皮村 樺擺村 泊兒村 床兒村 背眼村 馮家莊	崖子村 姚家莊 貴家莊 合子村 楊家盤 東王革 山後村 玉林店	南十六 北十六 小宅 大宅 石溝 里頭 里頭	東王革莊亦稱磨王革莊 此外查有茶棚村冊內未列	合子係二村冊合為一 此外查有宋家庵冊內未列	

園頭鎮

崗頭集 西園頭 王 疇 宋家溝 張革莊

此外查有西園頭東莊冊內未列

蒿林鄉

地口村 山下村 小集村 蕭家村

台上村 溝東村 青山 李家村 棗林村

石礮係上下二村喬家係并喬家
泊喬家二村冊內俱合為一

喬家村 石棚村 馬石店 後泊村 北果子

南果子 河西村 橋家泊 轉山頭 南馬石

南芥村 南寨村 山西村 北寨村 史家村

二海鄉

東鳳凰 西鳳凰 磨山 鐘家 龍門口 宅科村

東芥村 河南村 田家村 蓬家芥 上沙家

下沙家 小庵村 西澇口 東澇口 井口村

井口係東西二村冊合為一

埠西鄉

前垂柳 後垂柳 石家莊

埠西頭 前姜家 後姜家 矯家長治 留華莊

劉家長治 楊家溝 遼上村 下漕村 曲家長治

上採王 下採王

留疇鎮

留疇集 東留疇 葛家村 洽河村 山後村

山前村 郝郝村 生金泊 南榆林 北榆林

古現村

觀陽鄉

大莊村 樂家疇 半城村 後半城 李家埠

崖地村 大石疇 北石疇 泥村

此外查有于家長治冊內未列

古現係二村冊合為一

山河鄉

下馬槽 東果子 南果子 北果子 上楊家

下楊家 東清泉 西清泉 大寨村 小寨村

白泊村 傑絲芥 東前柳 西前柳 後柳林

郝家莊 山北頭 鞠家莊 六甲村 吳家村

段家村 埠後村 郝家埠

觀水鎮

觀水集 觀水東莊 上寺口 下寺口 李家疃

林家疃 林家莊 郭家疃 牧猪芥 韓家疃

金雞莊 小津口 大洋口 邱家 北嵐子底

南嵐子底 賈家疃

東西清泉埠(亦作秋千埠)東西前柳林芥各係一村冊內併分為二村

此外查有梁家村冊內未列

觀水東莊係觀水集之東郭並非另有此村
此外查有許家疃落雞莊二村冊內未列

第七區

玉泉鄉

青野頭 岔河村 松嵐溝 八甲村 鐸哩村

此外查有馬欄莊冊內未列

周家村 五甲村 裏芥村 二甲村 王革莊

溝南村 溝北村 劉家村 張家莊 張家村

午極鎮

午極集 孫家疃 濟家疃 雅埠村 中莊村

濟家疃一名于家疃
此外查有南卧龍(附雅埠莊)冊
內未列

自強鄉

石字峴 由家莊 魯家莊 前院芥 後院芥

此外查有北卧龍(附石字峴)西
石梅二村冊內未列

木家溝 前劉芥 新莊 宋石橋 通海

魏家莊

進德鄉

山東村 萬莘莊 閻家芥 正甲芥 念頭村

興村舊名小河東
此外查有小萬莘莊冊內未列

東韓家村 西韓家村 輝寨村 東嵩陽後 西嵩陽後

<p>下于鎮</p>	<p>神州鄉</p>	<p>和平鄉</p>	
<p>復芥村 棉花洲 韓家芥</p> <p>下于村 集復村 草埠村 鄭家埠 東鄭家埠</p>	<p>東屯車 西屯車 要捷村 薛家村 李家村</p> <p>東于家 西于家 磨山莊 磨山河 磨山村</p> <p>張家村 宋家村</p>	<p>復劉家 北徐莊 南徐莊</p> <p>邱家村 半埠店 陳家溝 分水嶺 梨樹芥</p> <p>上朱車 新朱車 中朱車 下朱車 峴上村</p>	<p>安子窩 大河東 金城 興村</p>
	<p>要捷之捷亦作薛</p>	<p>新朱車係上朱車之西部並非另有此村</p>	

大同鄉

四甲村 岔河 八犢芥 柳家 東道口
 西道口 石門口 劉家溝 北嶺口 虎龍頭
 樂家疃 韓家莊 彭家集口山 大彭家
 鶴立場

此外查有彭家莊冊內未列

人信鄉

大虎欄 小虎欄 山前 姜莘莊 修莘莊
 張家溝 唐家芥 八甲 青虎山 台上

虎欄之欄亦作嵐

自由鄉

房家 小寨 魯家芥 盧家 唐家溝
 楊家莊 澤上 西埭

永和鄉

費莘莊 前松椒 後松椒 河崖芥 山頭村

費莘莊係上下二村冊合為一

第八區

玉林鎮

杜家 譚家莊 陶家 王家疃 譚家
上莊溝 西里 董家 閃家 梁家
大芥 王革莊 麻虎芥

玉林集 東紀村 西紀村 汪水村 西汪水
塔莊村

白石鄉

白石村 榜樹崖 南莊村 馬家芥 馬莊
張家屯 宋家莊 于家屯 曲家屯 韓家溝
七甲 上宋革莊 下宋革莊

福山鄉

大王口 邵家村 西北莊 胡家溝 小疃

胡八莊原名胡八甲
此外查有六甲莊阜西莊恩履莊
三村冊內未列

	<p>雙山鄉</p>	<p>城陰鄉</p>	<p>神童鄉</p>
<p>車道 土心頭 十甲莊 三水合 胡八莊 三甲莊</p>	<p>黃羊莊 東柳家 西柳家 東萬口 西萬口 輝港 于家莊 胡家口 西泊子 王家莊 新莊 英羊莊 湘溝</p>	<p>西城陰 城陰村 泊子村 溝西村 南勇家 中勇家 北勇家 東諸往社莊 姚家埠 田家 野房</p>	<p>孫家芥 後孫家 神童廟 燕山泊 馬陵</p>
<p>小雙一名富村</p>		<p>此外查有西諸往黑營二村冊內未列</p>	<p>神童之董原作通 西嶺山村分四村東南曰黃羊莊 東北曰寶蘭莊西南曰嶺山西北</p>

	<p>東垛疃 西垛疃 後莊 後店 招民莊</p> <p>掃帚澗 于家園 西鐵山 黃羊莊</p>	<p>曰台子村冊內僅列西鐵山黃羊莊二村 此外查有西掃帚澗冊內未列</p>
龍口鄉	<p>崖後 李羊莊 九龍園 大龍口 後莊</p> <p>東新莊頭 西新莊頭 口子村 岳家 窯澗</p>	<p>窯澗之窯亦作燒 九龍園係二村(亦稱上下園里)冊合為一 此外查有二龍口三龍口王家莊青石樓四村冊內未列 此外查有單柳頭冊內未列</p>
里仁鄉	<p>許家 冷羊莊 流水頭 唐家 陳家莊</p> <p>溝劉家 姜羊莊 王家莊</p>	
由古鄉	<p>東橫道 西橫道 帽張家 東藏金 西藏金</p> <p>由古村 于家 泊子莊 龍角山 泥渡芥</p> <p>孫家溝 安芥</p>	<p>孫家溝係大小二村冊合為一</p>

第九區

曲水鄉

南北山 宅子芥 南西屋 北西屋 郭家
東曲水 王曲水 宋曲水 鄧家 曹家

曲水只東西二村冊中之王曲水
宋曲水各屬西曲水之一部
此外查有小天空冊內未列

馮家鎮

馮家集 呂華莊 南漢村 北漢村 北徐家
北河崖 馬山前 三義村 北泥溝 南泥溝
東泥溝

香山鄉

崔家口 上崔家口 東譚家口 西譚家 祝家泊子
小孫疔 郭子村 姜家莊 南長炭 北長炭
小河北 董家莊 松油村 舖里村

此外查有陸埠子冊內未列

太平鄉

隋家莊 吳家莊 坦埠村 大蓋頭 小蓋頭

此外查有北七口冊內未列

<p>安樂鄉</p>	<p>徐家莊 徐埠頭 于家莊 鄆家村 萬家口</p>
<p>勝水鄉</p>	<p>觀上馮 觀上西 東萬家 小子家 高家台 大官莊 孔家村 王家庵 瑞木山 于家口 涼水灣 馬家莊</p>
<p>棘子園 東棘子 南棘子 北棘子 南高莊 井高莊 徐家村 吳家莊 魯家村 花家疃 東花家 上口村 盤石村 北寨村 中寨村 河南莊 寨西莊 馬山溝 唐家子 砦裏村 莊子芥</p>	<p>東花家疃係花家疃之東部並非另有此村 此外查有林家寨冊內未列</p>
<p>觀上西村一名西萬家</p>	<p>濟南山東印刷局承印</p>

湯泉鄉

葛口村 山北頭 沽水頭 大湯村 小湯村
 大湯後 小官莊 馬家泊子

大湯小湯統稱湯上

永豐鄉

廟東村 北 黃 河崖村 冷家村 卧龍村

此外查有廟下村冊內未列

竹山鄉

巫山鄭家 巫山宋家 巫山王家 巫山張家 車家芥莊
 南東莊 北東莊 皂地村 高家莊西 張家莊西

此外查有廟下村冊內未列
 高家西莊張家西莊係一村曰西莊

銅山鄉

蕪箕掌 史家疃 南史家 辛家疃 下初村
 上初村 日照莊 初家溝 山前莊 蘆頭村
 壘塚前村

此外查有張家溝冊內未列

第十區

大安鄉

段家村 下草埠 上草埠 下窪村 三甲村

古初村 南莊村 東莊村 山南頭 塢南頭

南消水 北消水 大劉伶 南劉伶 小 噎

崗嶺鄉

黃 噎 東崗嶺 西崗嶺 大浩口 小浩口

徐 家 四甲南 八 莊 辛家口

觀海鄉

老鴉莊 南寨村 東南塢 洋 村 劉家莊

許家屯 吳家屯 邢家屯 朱家屯 楊家屯

馬 場

華山鄉

東珠塔 西珠塔 上 莊 李家噎 姜家莊

南北野安離屯係一村冊分為二
此外尚有圍山寺村冊內未列

八莊係四村東南曰光明頂東北
曰聖石前西南曰車門口西北曰
桑行
此外查有王家莊冊內未列

山東省 濟南府 濟寧縣 柳村 二二八

濟南山東印刷局承印

北斜上 南斜上 雞屯 雞屯 北野母 北野母 靠山村

黃山鄉

黃村 張村 張家疃 黃村東 石頭園

崔家莊 晁家莊 朱家莊 丁家莊 官家桃

邢家 王家 馬家莊 林水 姜家莊

任家喬 任家河 董家 大史家 小史家

吳家溝 大木子 山西頭 趙家 張家

孤山鄉

孤山 八里甸 河東 楊家 上芥

林家莊 李家莊 八門家 士子家 果園

上冊 東林家 西林家 山東頭 小孤山

張村張家疃係黃村完糧村名任家河西係任家喬完糧村名皆非另有此村

二
二
系
三
六
也里
社
會
鄉
村
二
下
乙

鳳嶺鄉	南黃鄉	三山鄉	環海鄉
<p>萬戶</p> <p>嶺上村 嶺前村 西浪暖 孫家埠</p>	<p>東洋水 陳家屯 院後</p> <p>南黃集 南黃莊 南黃北 高家屯 西洋水</p>	<p>胡家 高家莊 上石灰 下石灰 石城</p> <p>念頭 南口村 歸仁村 小歸仁 南台子</p> <p>灣頭村 湯上南 壩樹底 莊子園 官家莊</p>	<p>南稻地 北稻地 吳家 出林前 出林二</p> <p>出林後 墟上 生家埠 百壽莊 孫家寨</p>
<p>嶺前村係嶺上村完糧村名並非另有此村 此外查有柯家莊孫家莊二村冊內未列</p>	<p>高家莊係朝家完糧村名小歸仁南台子係歸仁村完糧村名皆非另有此村 此外查有仙人腳村冊內未列</p>	<p>出林前莊出林二莊出林後莊係一村曰出林莊 浪暖之暖亦作暖</p>	<p>出林前莊出林二莊出林後莊係一村曰出林莊 浪暖之暖亦作暖</p>

濟南山東印刷局承印

勝泉鄉

萬家寨 二王家 許家 東浪暖 榆樹底

波落島 西島 後島 小觀村 小營村

七甲村 瓦砌埠 才院 紫草泊 萬家莊

唐疃 裏島 外島 壘子村 小壘子

北塔村 鳳窩村 裴家島 南裴家島

西島後島各係波落島之一部小壘子係壘子村之一部南裴家島係裴家島之一部皆非另有此村

附

注

一本表據民國二十四年冬重劃鄉鎮新冊填注
一新冊所列村莊以舉有村長者為限一村或舉村長數人冊內即分為數村數村或舉村長一人冊內即合為一村又有新政村名或名同字異者其中多與舊冊不符悉於備考欄內注明
一村名多有稱某某莊者如趙草莊呂草莊等或作草或作格均可

牟平縣市集表

名稱	區別	鄉鎮別	距縣方位里數	集期	備考
城內集	第一區	城內鎮		五十日大集 三日小集	
解甲莊集	第二區	解甲鎮	在縣西二十里	一六日	在東解甲莊
冶頭集	同	中樂鄉	在縣西南三十五里	五十日	
高陵集	同	溪山鄉	在縣南偏西三十里	二七日	
萊山集	第三區	萊山鎮	在縣西偏南四十里	二七日	
午台集	同	仁和鄉	在縣西偏北四十里	四九日	
龍泉湯集	第四區	龍泉鎮	在縣東南四十里	一六日	

觀水集同	崗頭集同	崖子集第六區	張家園集同	尺坎集同	水道集第五區	姜革莊集同	酒館集同	上莊集同
觀水鎮	崗頭鎮	崖子鎮	張家鎮	尺坎鎮	水道鎮	姜革鎮	酒館鎮	上莊鎮
在縣西南九十里	在縣西南九十里	在縣西南一百五里	在縣東南六十里	在縣南四十里	在縣南六十里	在縣東四十五里	在縣東六十里	在縣東三十里
三八日	四九日	一六日	三八日	二七日	一六日	三八日	四九日	二七日

留疇集	同	留疇鎮	在縣西南一百二十里	四九日
大莊集	同	觀陽鄉	在縣西南一百五里	四九日
下于村集	第七區	下于鎮	在縣西南四十里	三八日
午極集	同	午極鎮	在縣南偏西九十里	二七日
玉林集	第八區	玉林鎮	在縣南偏西一百十里	五十日
黃葦莊集	同	雙山鄉	在縣南一百里	一六日
馮家集	第九區	馮家鎮	在縣南偏東一百里	四九日
南黃集	第十區	南黃鄉	在縣東南一百二十里	五十日
黃疇集	同	崗嶺鄉	在縣南偏東一百三十里	二七日

二系
卷二
社會 附市集

日十一

濟南山東印刷局承印

浪暖集 同

環海鄉

在縣東南一百四十里

三
八
日

在東浪暖

小觀集 同

勝泉鄉

在縣東南一百三十里

二
七
日

孤山集 同

孤山鄉

在縣南一百三十里

一
六
日

萬戶集 同

同

在縣南一百二十里

二
七
日

石頭園集 同

黃山鄉

在縣南一百二十里

五
十
日

濟南山東印刷局承印

(丁) 禮俗

一· 禮

公禮 古禮久廢，以最近清禮言之：凡省府州縣，遇朝廷頒詔，有接詔禮，遇頒朔日，有受朔禮，遇三大節，有朝賀禮，遇立春日，有迎春禮，仲春祭先農，有耕籍禮，每月朔望，有讀法禮，遇日月食，有救護禮，各壇廟在祀典者，歲時俱有祭禮，又有鄉飲禮，謁師禮，送學禮，賓興禮，雖儀節不同，大抵非跪即拜。民國以來，清禮俱廢，又改跪拜為鞠躬，以三鞠躬為隆重，禮數簡易，便於通行。凡遇慶賀則懸國旗，遇哀悼則下半旗，以政府所定紀念日，為各機關各團體各學校集會行禮之

期。如一月一日，為民國成立紀念日，五月五日，為革命政府成立紀念日，七月一日，為國民政府成立紀念日，七月九日，為革命軍誓師紀念日，八月二十七日，孔子誕辰，為國定紀念日，十月十日，為國慶紀念日，十一月十二日，為總理誕辰紀念日，皆懸旗致賀者也；三月十二日，為總理逝世紀念日，三月二十九日，為革命先烈紀念日，五月三日，為濟南慘案紀念日，五月九日，為國恥紀念日，五月三十日，為上海慘案紀念日，皆下半旗誌哀者也；此外紀念日尚多，大抵非致賀即誌哀，其儀式俱可類推。

公禮而外，民衆通行者如左：

冠禮 久廢。

婚禮 舊式結婚，全由父母之命。初聘用媒妁，然後納采，不計財禮輕重，男女家各會親族，備書柬禮物往還，謂之定親，定親後、雖有貧富窮通疾病殘廢，概任天命，悔婚者絕少。於未婚前男女或死，謂之望門妨，男死、女得別字，間有殉者，則男家迎葬，循例請旌，謂之烈女，或矢志靡他，往奉翁姑，則里黨敬重，謂之貞女，信義相尚，習為固然。其間因父母專制，未徵得子女同意，強為訂婚，致發生不幸事件者，亦時有之。

親迎之禮最重，士大夫家、儀仗鼓樂咸備，即普通民戶，亦必用肩輿綵飾，衣冠齊楚，名為小登科。婿至婦家，主婚者

揖以入，既昏，行宴禮，黎明、偕女升輿同歸，女家請男一人或二人往送，謂之送客，婿家請二婦延扶新人，謂之扶客，新人自出輿進門過庭入房坐牀至禮畢，俗忌甚多，非盡關儀文之繁縟也。

再娶者謂之後婚，女則謂之填房，婚禮與前無異；或有女家貧寒，先婚期送往男家，謂之童養媳，及長成婚，惟不坐轎，其餘常禮亦同；至置妾及寡婦再醮，則無婚禮可言。

現代婚姻，在鄉村仍用舊禮，邑人間有自由結婚，採取文明新式者，類皆於外埠行之，地方上尚不多見也。

喪禮 清時喪禮通行者：親病篤、遷居正內寢，初終、屬纊用含

或以錄

舍以金

易服；人子披髮跣足，著白布衫，率有服親屬居喪次，寢苦枕塊，朝夕哭奠，三日內，大小殮；中產之家，類皆延請禮賓，粗具鼓樂，於短期間成服行禮；（用朱子家禮）宦族富室，則初喪多不開弔，大殮停柩於堂，然後擇日開弔發引安葬或浮厝，訃告戚友，至期張棚屋外，遷柩其內，延諸生相禮，請鄉宦點主祠土，或延僧道誦經，弔客畢至，鼓吹助哀，盛設儀仗，精治饌具，費款無算；若普通民戶，大抵初喪，即遣人走報至戚，三日或五日殯葬，一切禮節簡易，而衰麻哭泣受弔謝客諸儀，大體亦皆從同；葬後三日省墓，哭奠畢、週圍捧土益之，謂之圓墳；計自死者之日起，每七日一祭，七七乃罷，百日

周年俱有祭；（俗呼小祥為頭周年大祥為二周年）至二十七月而禫，皆詣墓哭，釋服而後，謂之忌日。

按古時居喪最重，高宗亮陰不言，子羔三年泣血，短喪者譏為不仁，廬墓者稱為孝子，居官丁憂，照例解職。現在新禮尚未頒行，古禮多不遵用，素冠棘人，蓋猶於鄉間庶或見之。

祭禮 俗以祭先為重，有廟祭家祭墓祭：廟祭由闔族公立祠堂，藏先人遺像譜牒木主於中，以時致祭，按族中支派輪流主之；家祭者奉主於家，祭其高曾祖禰為四親，自忌日生辰外，元旦中元冬至除夕皆設祭，祭品豐嗇不同，無廢事者；惟除夕元旦

為特祭，各家懸先人遺像，至元夜始撤，他如上元薦燈，端午薦角黍，中秋薦月餅，各處不同；至墓祭雖非古，然遺魄所藏，禮以義起，無士庶皆行之，每歲以清明十月朔兩期致祭。

士相見禮 昔時凡遇有慶賀，彼此看慰，從者投刺，主人候中門外，賓主揖讓升堂，賓左主右，讓坐奉茶，送時各一長揖，及門揖讓如初，至大門外，仍各一長揖，三讓而別。今則賓主迎送，或脫帽鞠躬，或拱手握手而已。

燕禮 昔時有大宴會，先日具帖告期，至日侵晨，持刺奉邀，賓至投刺，主人出迎於大門外，揖讓而進，登堂一長揖，再揖為謝，命坐以齒序，眾賓畢至，行酒，主人向賓通一揖，賓以次

出，主人一長揖，向坐授爵於案，復一長揖，賓舉爵酬主亦如之，如有專席，賓主揖跪，儀文繁縟，久已不行。今則賓主相對鞠躬，長揖者亦少，其餘燕享，拱手而已。

二· 俗

節令

舊節均用廢曆月日

(1) 正月朔為元旦。五更盥沐畢，設燎、陳盤案、祀百神先祖，燃爆竹，迓歲，卑幼着綵服拜尊長，詰旦、族黨互相拜賀，二日夜、或三日黎明、再設祭，燃爆竹，撤祭案送神。(亦稱送年)十日內外、親友往還宴會不絕。

(2) 正月十五日為上元節，俗稱燈節。各家以豆麵燃柱作燈，

或以蘿蔔為之，傍晚、送於先墓，及昏、街巷皆結棚懸綵燈，燃放各種燄火，子弟陳百戲雜劇，鑼鼓喧闐，徹夜燈火不絕，自十三日至十八日皆陳燈，士女遊玩不禁。

(3) 寒食節亦稱百五節，謂自冬至至是百有五日也。祭先墓添土，越日為清明，士人踏青原野，女子戲鞦韆。

(4) 五月五日為端午節。各家懸桃艾，食角黍、(俗稱粽子)飲雄黃酒，兒女以五綵縷繫腕，四民皆嬉遊竟日，聚飲為樂。

(5) 七月七日晚為七夕。婦女設瓜果祀牛女以乞巧。

(6) 七月十五日為中元節。祭先祖，薦時食。

(7) 八月十五日為中秋節。食月餅瓜果，聚飲賞月。

(8) 九月九日為重陽節。釀葡萄酒，登高。

(9) 十月一日、祭掃先墓，與寒食同。

(10) 冬至祀先祖，與中元同。

(11) 十二月二十三日，俗稱小年。暮用餅糖祀竈。

(12) 年終為除日。貼春聯，換門神桃符，以綵紙挂門楣，祀百神先祖，如元旦之儀，子弟稱觴，為長者壽，環侍香案，通夜不寐，謂之守歲。

此外如二月二日四月八日六月六日十二月八日……，亦各有應節慣例，然皆不如右述各節之通行。自改用國歷，除元春節(旦)及植樹節雙十節限期休假外，餘概作廢，而鄉民習俗

；仍多相沿未變也。

家法 家政統由家長主持，以大家庭為貴，故凡五世同居者，類皆旌表其門；男女訂婚，全聽父母之命；男出妻，女改嫁，法雖不禁，而其事絕少；凡養老送終繼承，均為男子，女子不與焉；繼子最重血統，若畜異姓子為子，則族人不許入譜。

今則小家庭突多，男女成婚後，即別創門戶，結婚離婚可以自由，女子有繼承權，無子者異姓執有遺囑，亦得繼承。

按家庭最重者，父慈、子孝、兄友、弟恭、夫義、婦順，古今通義，無新式舊式之分。

社團 同族有族公會，同村有村公會，同學有同學會，同業有同

業會，因儲蓄關係、有集股會，因慈善事業，有普濟會，因戒烟酒、有在理會，因信仰宗教、有教會，因迷信神道、有廟會。今則教育會農會商會，皆為法團，而進德會卍字會……等，普及各縣；集會之目的雖異，其為羣衆運動一也。

交易 凡典賣田房，必立契約，有中說人證人（亦稱在座人）面同立字，照例中說人應有佣錢，鄉俗則無；至金錢借貸，須立字據，有亦僅憑中保一言或直接交涉、並不立字據者，所謂信用借款也；鄉集買費，類皆現錢現貨，其有先交錢或先交貨者，照例應立據覓保，地方習慣，則但記帳而已。若典賣子女妻妾之惡習，本縣向無其事。

應酬 凡遇親友婚喪大事，或慶壽添丁，及歲時伏臘，皆有饋贈，名曰作人情；女子出嫁後，往返於夫家母家，尤以分送食物為常例。

娛樂 縣境擅山海之勝，樵歌漁唱，為天然娛樂場。春夏間廟會頗多，士女雲集，謂之趕山；村莊則多於農隙演劇，或乘年節為種種遊戲；至傀儡鼓詞繩伎幻術戲匣等、鄉間亦隨時有之，然土俗勤儉，未肯舍業以嬉也。

訟爭 邑民向多健訟，甚或羣毆，往往因小忿釀成巨案；近以文化進步，私鬪者少，而鼠牙雀角之爭，仍在不免。

嗜好 自捲菸盛行，其害去鴉片無幾，縣境通行者，仍為旱烟水

烟，吸捲菸者甚少；鴉片迭奉厲禁，種吸兩絕矣；境內酒風頗盛，現亦較昔稍減；賭博則開局聚賭者，可謂絕無，至麻雀牌雖風行一世，而鄉民卒罕聞也。

翦髮放足 翦髮已普遍，幼女纏足者亦罕見之。

乞丐竊盜 貧民弱者為乞丐，強者為竊盜，勢使然也。本縣民皆安分，乞丐甚少，竊盜多係來自外方，前數年搶案四起，問其首領，皆外籍人也。

三． 風俗舊評

男子多務農桑，崇尚學業，東萊人尤樸魯。

清著地理志

英雄豪傑之士，甲於京東，文物彬彬，而豪悍之習自若。

輿地記

登萊負海之北，民性復戾而好訟鬪；大率東人皆樸魯淳直，甚者失之滯固，然專經之士為多。宋史地理志

民多樸野，性皆曠直，猶有古風，凡所施為，質多而文少。元史寧海為州，介在海填，然以民俗敦厚，與鄒魯無異，聖人之風行焉。元張起巖寧海州儒學記

登州僻處海隅，為古齊極東之境，大抵其俗皆敦廉恥，薄詐偽，崇禮讓而怯爭鬪，敬官長而恥逋賦，士勤經術，民務本圖，婦女節烈，不勝旌表；而說者猥以齊俗概之，亦見其泥於陳言，而不達水土風氣之宜矣。府志

尚節義，遵教化，急公崇儉，不事修飾，其失則魯；然人多直

樸，民有恆心，安分固窮，古風尚在。

楊氏舊志

按登萊風俗，向以樸魯見稱，海通以來，歐美文化，輸入全國，縣境以濱海之故，交通便而見聞廣，進化亦不落人後。惟是人民心理，社會習慣，始終以道德觀念為重，此項觀念，實為民族精神所寄，即管子所謂四維，（禮義廉恥）周禮所謂六行，（孝友睦婣任恤）總理所謂固有道德；擴而充之，雖以致富強禦外侮不難，樸魯云乎哉！

（戊）

宗教

吾國民族所信之宗教：如佛教、道教、回教、喇嘛之紅教黃教、基督之新教舊教，各有戒律與儀式，此其最著者也

；即其他教門，苟非涉及淫邪，官府亦不加干涉，固完全有信教之自由；然一般民衆，則無不讀儒書，崇聖教，以仁義道德為根本，以修齊治平為事功，論現世，重人事，數千年來，溥行全國。牟平地屬魯省，家絃戶誦，向以孔教為宗，不惟喇嘛回回等教，流傳未及，即轉入佛道二教者，亦概為特殊之環境所迫，其獨抱出世主義者，蓋亦麟角鳳毛耳；基督教傳入本縣，時在光緒年間，奉之者寥寥無幾，至今天主教耶穌兩教會仍在進行，闔境信徒，共不過數百人也。茲將本縣佛道天主耶穌各教，分志如左：

佛教 佛教出於印度，釋迦牟尼憤婆羅門階級之不平等，特創此

教，以慈悲救世為主旨；後漢明帝時，始自西域傳入中國，至晉宋而盛行，梁時達摩浮海至廣州，遊北魏，入嵩山少林寺，面壁九年，開禪宗之始，奉之者稱為震旦第一初祖；傳至六祖慧能，其弟子懷讓行思，復展轉分為為仰臨濟雲門法眼曹洞五宗，為仰宗者，源出懷讓，數傳至靈祐，居潭州瀟山，又傳至慧寂，居袁州仰山，故稱為仰，臨濟宗者，亦源出懷讓，數傳至玄義，為臨濟人，故稱臨濟；餘三宗概出行思，或數傳至文偃，居廣東雲門山，故稱雲門，或數傳至文益，其說法以三界惟心萬法惟識為宗，故稱法眼，或數傳至良價，居瑞州洞山，又傳至本寂，居撫州曹山，故稱曹洞，曹洞宗至廣悟、俗姓賈

、別稱賈菩薩派。

本縣禪林，據碑誌所載，大抵創建於唐，盛行於宋金元間，至明清則多係重修，琳宮梵宇，先後相望；其間雖無高僧出現，然如巨弘和尚，見稱无染院，竺律禪師、著名雲水庵，而沙門法珍神照等，亦尚能撰碑、（各詳文獻志金石）皆不可謂非庸中佼佼。嗣後逐漸式微，僧侶多無學識，所奉禪宗，名存實亡，現則寺院多半改充公用，僧侶星散，佛門益無人過問矣。

附佛教調查表：

牟平縣佛教調查表

廟

名地

址宗

派

僧尼
數目

廟

名地

址宗

派

僧尼
數目

玉泉寺

山即車六區上楊家東南庵二里

臨濟宗

僧六

黃梁寺

山即金六區地口村南二里

賈菩

派僧一

洪福寺

四區上莊村西

曹洞宗

僧三

雲峯寺

二區北辛峪村內

法眼宗

僧三

荆巖寺

山即荆三區荆山寺

法眼宗

僧三

最勝禪院

山即嶧七區嶧山院

賈菩

派僧一

崇福寺

山即叢林院八區玉林鎮北四里

法眼宗

僧四

壽聖院

山即黃九區黃山後麓寺

臨濟宗

僧四

梵雲院

山即鳳九區鳳山寺

臨濟宗

僧一

清泉寺

大俗稱城內縣署西南寺

法眼宗

僧三

石巖寺

洞即龍十區龍洞山寺

臨濟宗

僧六

龍泉寺

門即龍四區南規村西三里

曹洞宗

僧二

定國講院

即定二區林家溝頭西園寺南芥

法眼宗

僧二

法雲寺

即松七區松椒山前麓院

賈菩

派僧一

福勝寺

六區齒頭鎮

賈菩

派僧四

大聖寺

六區觀水鎮

賈菩

派僧二

雙鳳寺

縣東北三里東牟郡

曹洞宗

僧九

竹林寺

三區竹林山

臨濟宗

僧一

三官廟 <small>九區荅裏村</small>	吉祥寺 <small>許五區山後村南里</small>	朝陽庵 <small>二區雷家沙子</small>	觀音庵 <small>城南關</small>	泉水庵 <small>許三區孔家灘東南</small>	望杆寺 <small>二區望杆墩村</small>	廣泉寺 <small>里五區張家鎮北五</small>	關帝廟 <small>東月城</small>	靈光院 <small>即寄寺</small> <small>城北門外西北隅</small>
臨濟宗僧一	臨濟宗僧一	臨濟宗尼三	臨濟宗尼四	臨濟宗僧二	臨濟宗僧三	賈菩 <small>徒僧二</small>	曹洞宗僧一	法眼宗僧五
地藏庵 <small>許四區八甲村南里</small>	福泉寺 <small>七區劉家芥南</small>	龍灣寺 <small>里四區酒館鎮東二</small>	觀音庵 <small>一區南官莊</small>	觀音庵 <small>二區梁家芥</small>	上寺院 <small>六區馬石山</small>	來龍寺 <small>三區東山鎮</small>	垂玉庵 <small>下七區大虎欄西山</small>	香嵩院 <small>即秋旌寺</small> <small>九區秋旌山東麓</small>
曹洞宗僧二	賈菩 <small>徒僧二</small>	臨濟宗僧三	臨濟宗尼二	臨濟宗尼六	賈菩 <small>徒僧一</small>	僧一	臨濟宗尼七	賈菩 <small>徒僧六</small>

觀音寺

一區莒城村

曹洞宗僧三三元宮

三區萊山鎮僧一

廣和寺

四區杜家窪西北半里

馮仰宗僧一

附注

表內所列寺院以現有僧尼主持者為限間有未據確報之處寧缺勿濫道教仿此
據民國二十二年山東佛教會派員來年成立山東佛教年平分會會員共一百餘人

道教 道教所宗者，為周柱下史李耳諡曰聃世稱老子，著有道德經，係哲學

一派，原不以宗教名。後漢張道陵、造作道書，子孫傳之，號稱天師，後遂有道教名目，與佛教並立。

為金蓮宗者，自述源流，謂李耳傳尹喜，喜傳李亞王駘，

亞字元陽，號小童君，始字玄甫，皆春秋時人。

駘傳漢鍾離權

字雲房，號正陽子。

權傳唐呂巖

字洞賓，號純陽子。

巖傳

遼劉操，

號海

操為遼相，得度入南，為南宗啓教祖師，嚴又傳

金關中王中孚，

後改名壽，字知明，號重陽子。

是為北宗，與道陵雖同祖黃老，同

稱道教，而授受不及於陵，於是後之為道士者，非盡道陵之教矣。

金元之世、異族亂華，一時高士達人，多隱居不仕，關中王重陽東遊來牟，於是海上七真人：棲霞邱處機、掖縣劉處玄及本縣進士馬鈺其妻孫不二與譚處端、王處一、郝大通五人，均於大定年間、師事重陽於崑崙山中烟霞洞，避世雲遊，以成其志；（詳雜誌海上七真人傳）此後各有傳宗，分門別派，盛行於明清兩代，亦有道錄、道正之設官，然由清末至今，已非昔比，其式

微情形，亦與佛教無異也。附道教調查表：

牟平縣道教調查表

廟	名地	址宗	派	廟	名地	址宗	派
三清宮	七區正甲齊西二里許皇庵山前		道士四	花園觀	即雷縣南二里許		華山 宗正道士二
顯異觀	即東四區南觀村西南極宮里許	祖邱龍門派	道士四	金蓮堂	城內縣署東北		龍門 宗正道士一
神清觀	即霞洞四區烟霞山	祖邱龍門派	道士一	太極宮	即歸庵五區歸山前		華山 宗正道士一
海神廟	縣北鶴止寨後	宗正道士一	玉虛觀	即聖宮九區聖水巖			金輝派 宗正道士四
嶽姑殿	四區嶽姑頂	祖邱龍門派	道士六	龍磴庵	四區烟霞山南二里許		祖邱龍門派 宗正道士一
城隍廟	城內縣署西	宗正道士二	東嶽廟	即天城東南柳林集東齊廟南隅			華山 宗正道士一

慈雲庵	鎮水庵	三官廟	金龍祠	福巽庵	芙蓉庵	盧山院	松山殿	關帝廟
一區南堞村	三區栲嵐村	三區萊山鎮東三里	即靈雨觀 縣南八里金龍山	五區茶棚村東頭	六區崖地村	一區大窩村東五里盧山	六區遼上村東里許	四區金山上寨
華山	華山	華山	華山			龍門		
正道士一	正道士一	正道士二	正道士三	道士一	道士三	正道士一	道士一	道士一
蘭玉庵	三官廟	三元宮	三三官廟	太平觀	真如庵	神清宮	三歸院	三三官廟
二區陡崖子村	三區王莘莊	三區千金村	三區沐浴村	九區鄒家村北大平頂後麓	一區西留德莊	即神通廟 八區神靈廟	一區大窩村	二區七里店
華山				金輝派	華山派		龍門	華山
正道士一	道士二	道士一	道士二	道士六	道士一	道士一	正道士二	正道士二

社會宗教

濟南山東印刷局承印

永福庵

三區朱塔堡

道士二 四龍庵

三區于台南塔

道士一

玉皇廟

即玉皇頂

三區邵家附近

華山派

道士二 白姑塔

三區遠陵喬西

華山派

道士三

俞家庵

三區廟後村北二里許

龍門

道士二 白衣庵

四區崑崙山裏

金山派

道士二

莊頭廟

四區崑崙山裏

邱龍門派

道士二 坡裏廟

四區崑崙山裏

邱龍門派

道士一

龍神祠

俗稱九龍池

五區九龍池側

華山派

道士二 三官廟

恭馬島孫家疃

道士一

三官廟

恭馬島廟江口

道士一 關帝廟

三區清泉寨

道士二

龍泉寺

七區下費草莊

道士一 娘娘廟

三區于家疃

道士二

附注

道士無妻子者曰清居有妻子者曰夥居本縣夥居道甚少表內所列除永福庵為夥居道外餘俱係清居
據民國三年山東道教會派員來牟成立山東道教會牟平分會會員約近百人

天主教 天主教為基督舊教，傳入中國較早，惟至牟平則甚晚，創設於清光緒三十二年，至民國三年，在本城東關始購得住址，二十年來，計擴張已至六處，有信徒近五百人。附天主教調查表：

牟平縣天主教調查表

教堂地址	設置年月	信徒數目	備考
東關大街	清光緒三十二年	一〇九	字教路神甫法國人傳道男六人女二人
第六區蕭家	民國二年	一一〇	
第六區埠西頭	民國八年	三五	

社會宗教 濟南山東印刷局承印

第五區桑園

民國二十一年

一一二

第七區屯車芥

民國二十一年

三〇

第四區雙林前

民國二十一年

五六

第七區要捷

民國二十二年

二三

附注

該教會團體之組織名稱甚多教中人亦難指其詳故從略

耶穌教 是教為基督新教，傳入中國，尚未及百年，布教者概係英美人，初在沿海各埠宣傳，逐漸推及北平與各省內地；因廣行方便，立醫院，設學堂，建育兒院，傳習手工業，不惜金錢，振濟貧苦，頗為一般社會所贊許。其在平設堂傳教，係自

光緒十六年起，先後分設於鄉村者，亦有五處，至今四十餘年，信徒尚不足二百人也。附耶穌教調查表：

牟平縣耶穌教調查表

教堂地址	設置年月	信徒數目	備考
城西門裏大街	清光緒十七年二月	三五	代理牧師祝廉寧英人傳 道人趙君明昌邑人
第七區澤上村	清光緒三十年	三〇	
第六區鄆里村	清宣統元年	一四	
第六區許家疃	民國四年	三五	
第五區无染寺	民國二十二年十月	五六	規模極大係文登隋石腳 購地創設

養馬島鴻口村

民國二十二年十月

一五

附注

本縣教堂有內地會福音堂各名稱

(乙) 民生狀況

財產 全縣糧地，一百十六萬二千七百五十一畝有奇，丁口六十萬三千餘人，平均支配，每人尚不足二畝；幸有山海之利，可資補助，如蠶嵐、果林、金清、石坑、漁場、鹽灘、航路，貧民借以養生，且或致富。養馬島孤懸海中，而富冠全縣，六區僻處山谷，而多以絲業起家，若但按土地計算，則有田百畝，便稱上戶，猶往往入不敷出，貧戶更無以為生矣。

職業 縣民務農者，約居百分之七十，以自耕農為多，半耕農次之，僱農又次之，佃農則絕無僅有，農業以外，工商業最居多數，漁、航、陶、冶、木瓦工作，及大小鋪號，到處皆是。其唯一殖民地，在東三省，現今東三省化為異域，失業者多無所歸。至政學各界、旅外者未嘗無人，然最居少數矣。

經濟 本縣赴外謀生者多，向恃外資輸入，現既來源杜絕，經濟頓生恐慌。內地商業，倒閉時聞，蠶漁利權，又為外人所奪，所有公私支出，全仰給於農產，計中農夫耕田十五畝，每歲每畝平均收入，約在十元上下，終歲所得，不過百數十元，除完納稅捐及肥料農具與日常用品外，其餘以之仰事俯畜，雖甚儉

約，亦不敷用，况遇水旱偏災婚喪大事，欲不破產得乎？至僱農工資，每年六七十元或三四十元，村立小學教員，年薪多者二百元上下，少者或四五十元，木瓦等匠，每日工資五六角，當此百物昂貴之際，類皆左支右絀，自顧不暇，然猶惡衣惡食相安無事者，則以聖賢教澤之遺，善良風俗猶未泯也。

生活 城市生活，與^與鄉村異，紳富生活，與平民異，城市紳富居少數，茲就全縣普通生活狀況略述之：

(1) 衣 本縣自造衣料，棉織品有土布，(外購棉花，自行紡織，近多改用洋線，)絲織品有繭紬，(即柞蠶繭絲所織)近雖洋貨盛行，一般農戶，仍多喜用土布與繭紬，以其價廉而

質堅也。但繭紬固非常服，而布衣亦不易置，除年節或會客偶著新衣外，餘多敝垢不堪言狀，蓋農民衣服，僅求蔽體而已，談不到溫暖與美觀也。

(2) 食 鄉民食品，有小米大豆高粱包米稔子……等，但土產不足，恆仰給於外糧，故必中產以上，方得粒食，普通農戶，類皆以甘薯代五穀，菽水鹽菜，不擇味也。至若杭米白麵，雖上戶不過於年節婚喪時偶一食之，貧戶更無望矣。

(3) 住 膠東沿海各縣，宮室之美，為內地所不及，本縣紳富無論矣，即如普通農村，其間茅屋瓦舍，鱗次櫛比，亦各整齊可觀，蓋由彼此倣倣，相習成風，不盡關貧富問題也。惟

建築多係舊式，光線空氣，障礙實多，又桌椅常不洗抹，牆壁常不掃除，加以六畜同院，食品與肥料並列，是亦不講衛生之習慣矣。

(4)行 本縣山嶺崎嶇，車路不通，行人多以騎代步，富者或用軋子(譯方言)馱轎，現以縣鎮道路既修，大車通行，汽車路縱橫貫境，往來尤為便利，惟農民出門日少，車價又貴，仍須步趨以行路；至航海遠遊，向用帆船，今已改乘輪舶，然農民因川資不措，致終身困守田間，不能移殖者，又比比然也。

牟平縣志卷四

政治志一

人有恆言，曰治人治法，所謂治法，即政也，所謂治人，即行政官也，受治者誰？即民也，民受治於法受治於人，而於法之利弊人之賢否，曾不能以過問，豈所謂自由平等者乎？共和國、以人民為主體，對於治法，有創制權複決權，對於治人，有選舉權罷免權，以視古所謂「有治人無治法」者，其權又在治人上矣。本編志政治，先之以黨務與自治，重民權也，次舉財政教育實業交通武備司法郵政各目，皆治法也，終之以職官，則治人也，治法治人之得失，胥視民權

以為斷，是在國民之自立耳。

濟南山東印刷局承印

黨務

中華自建國以來，所受外人侵略，史不絕書，然如舜伐三苗，周逐獫狁，漢擊匈奴，唐平突厥，皆不失我民族主權；次則南北爭衡，迭為勝負，元魏雖強，不能渡江以取齊梁，趙宋雖弱，尚能會師以滅遼金；獨至元清兩代，以異族宰制中國，清夷夏之大防，反主客而易位，實創亙古未有之奇局。元雖憑陵吾土，稱霸兩洲，不久即被朱明光復，清則稱帝近三百年，其間僅有洪楊起義，成立太平天國，規取中原，已跨有大江南北，卒以將士內訌，功敗垂成，蓋吾人經此再創，種族思想，遂相率消滅無餘，至內政外交，更無人過

問矣。惟我

總理天縱神武，應運而生，顛沛流離，昌明正義；始而弔民伐罪，行湯武之征誅；繼則選賢任能，成堯舜之禪讓；先後率同諸先烈諸志士，由種族革命、進而為政治革命，前仆後繼，勞作終身；光榮偉大之武功，國史自有記載，原無待邑乘之喋喋也。然地之厚基於撮土，水之深匯自細流，革命之運動於縣邑者，其効忠盡力，亦不無表章之價值。茲分沿革組織工作三目，述其概略如左：

(甲) 沿革

革命之活動，創始於同盟會，民國紀元，改為國民黨，與

共和黨（後改為進步黨）同時成立，二年，袁世凱取締政黨，本縣國民黨亦隨之解散，中斷者至十年，十三年，總理在廣州改組中華革命黨為中國國民黨，烟台派有專員活動，同志多往就馬，十六年十月，黨務臨時執行委員會成立於鄉區，十七年六月，成立黨務指導委員會，十八年春，執行委員會復秘密成立，旋即改為整理委員會。

（乙）組織

本縣同盟會，在清光緒末年，秘密活動，僅有寥寥數人，萌芽時代，自無具體組織；光復後國民黨成立，黨員較衆，其組織同於普通政黨；民國十六年，臨時執行委員會，設有委員

五人區分部五：一設於黃疇，二設於河東丁家，三設於石頭圈，四設於譚家口，五設於午極，委員各三人，分任常務組訓宣傳；十七年改為指導委員會，委員五人，另設監察委員三人，所屬區黨部三：河東丁家為一區黨部，午極為二區黨部，譚家口為三區黨部，各設常務組訓宣傳委員三人，監察委員一人；區黨部又各設區分部三，均有常務組訓宣傳三委員，一區黨部所屬之分部：一在黃疇，二在八里甸，三在河東丁家，二區黨部所屬之分部：一在石頭圈，二在邵家，三在午極，三區黨部所屬之分部：一在歸仁，二在譚家口，三在上莊；次年秋，改組為整理委員會，設委員三，所屬區黨部三，各以常務組訓宣

傳三員分任其職，均與指導委員會同，惟區分部所在地，則與前互有變更，隸於一區黨部者，一為午極、二為城內、三為上莊，隸於二區黨部者：一為小西泊、二為石頭圈、三為河東丁家，隸於三區黨部者：一為八里甸、二為洋村，三為譚家口；十九年後，裁組訓宣傳二部，三委員中，只推常務一人，廢區黨部，設直屬區分部五，常務組訓宣傳三人如故。

(丙) 工作

同盟會

本縣在未光復以前，尚沿舊稱為寧海州。光緒三十二年，同盟會之活動，殆已普及於膠東各縣；蓋自黃縣先烈徐子鑑，

棲霞志士謝一塵暨其夫人馬女士、留學日本回國，即與本邑鄒志士印臣文登先烈于春暄、同在烟埠創成東牟公學密派民報，灌輸種族思想，鼓吹黨義，為登州革命總機關；是年寧海學界之加入者，僅有九人，概以設學集會為初步之工作。爾時牟平書院已改為官立小學，復經曲荔齋于琴泉鄒印臣李雨軒等回籍，召集士紳會議，建設教育機關，聯合團體，而勸學所與教育會，又相繼成立。歷時一載，推廣城鄉小學至十數處，先後所得同志，近三十人。

宣統二年，勸學所所長李書潤與諸同志隨時接洽，依照原主張，仍以建設學校為擴張黨勢，兼程猛進，實力日增。及武

昌起義，以為時機成熟，急欲蜂起以應，無如劉牧印、昌擁警
察，綠營亦有武備，同人赤手張拳，莫敢發難；未幾烟台獨立
，都督府組成，同人奔走請命，冀得援助，不料王傳炯之果自
封，漫無進取規畫，大失所望，嗒然而返。旋聞蓬黃文榮各鄰
封，亦相繼反正，寧海介乎其中，何能久待？適文登、烈士于春
暄由烟台過城，相會於勸學所，商定方略；同時又得楊君次鼎一
急進會與有成約，定期到城之報告；當即要約警察，不為反
對，如必要時，或予以相當之助力；一面通知附近士紳，臨時
加入同盟者約有百人，散處城內，以為響應之預備。

民國元年、一月二十三日，急進會員左雨農由烟台率革命

軍隊，乘炮艦抵邊牆口，深夜臨城，攻擊北門，劉牧印昌恃有營兵警士，嬰城而守，下令「嚴拿叛黨格殺無論」，同志乃密約左軍駐紮東關少待，及天將破曉，全體會員即領導民衆，奪門而出，高呼歡迎矣。革軍於是出示安民，宣布獨立，召集民衆，在官學大講堂公開大會，強迫劉牧繳還征起未解正雜各稅三千元，派警送之出境，追回之款，以千元犒左軍，以二千元充餉；組織臨時軍政府，推定前州同王瑞萇為民政長，設民事司法財政教育四科，廢綠營，逐都司，教練民團，整頓警察，仍以縣議會為自治根本，倉卒謀定，而左軍即東去文榮乎亂矣。

無何殘臘向盡，清軍統領葉長勝遣其馬隊七十名，由萊陽

東攻，進至境內距城五十五里千金店子，時值昏暮，正在備餐，忽聞四圍莊村鳴鑼，雜有槍聲，不免驚懼；又悉其前探二名，在前方萊山鎮，被革軍招兵專員朱天池等擒送城內，轉解烟台，料定寧海有備，黃梁雖熟，未及飽餐，即偃旂息鼓而退。

二月、文登之反革命，殺戮志士，取消獨立，又揚其餘威，侵入境內龍泉湯一帶，經文邑宮惠卿請得烟軍由寧往勦，未能告捷，至二十八日，始由連先烈紹先督率南北聯軍，予以痛擊，始退，而被脅鄉民，苦其逼迫不已，乃梟巨魁邴長發之首獻之，衆遂四散歸農。從此反動肅清，閭閻安堵，而寧海之光復，始宣告完成矣。

是役也：歷時百餘日，客軍三過境，未流血，未募捐，光復之經過，尚不至如鄰縣遺有慘史，寧非幸事？蓋同盟會之工作自此止，而其運命亦至此終也。

國民黨

民國告成，廢州為縣，同盟會改為國民黨，本縣由趙振遠發起，以城隍廟為住址，嗣經國民黨魯支部特派于琴泉查辦，文榮三縣黨務，回籍為之整飭，於是一般學界同志，如李林五于在渭孔照璧孔憲鏞孫錫江姜醒夫等，相率加入，負宣傳指導之責，推廣鄉校，舉辦自治，提倡剪髮天足，正進行間，甫經年，袁政府即以命令解散。

中國國民黨 以下據牟平縣黨部來稿

一、十三年後秘密時期

民國十三年、總理在粵改組中華革命黨為中國國民黨，各省衝要之區，均派有專員活動。烟台為膠東中心，故本縣同人，亦咸往參加工作焉。

十五年十二月、烟台市黨部派遣于振西（即于鎮西）邵洧清、姜佐周孫進之四人，乘寒假之便，回縣秘密工作，一月之間，吸收黨員十餘人，是為改組後之中國國民黨，在牟平第一次之活動。翌年四月、姜希聖邵洧清姜佐周三人，被烟台警廳逮捕，經同志設法營救，始得脫險，以是空氣惡劣，工作亦歸停止

。延至七月、復由省黨務改組委員會，特派于振西回籍，負責推進黨務，十月間、成立牟平縣黨務臨時執行委員會，設委員五人，公推丁品三為常務委員，于振西為組織部長，于問渠為訓練部長，邵洧清為宣傳部長，姜鳴卿為民訓會常務委員。以下直屬區分部五：各設有常務組訓宣傳三員，分任各部職責。當時在軍閥壓迫之下，其工作為舉辦黨員訓練班，平民夜校，組織農民協會。

二、十七年後公開時期

十七年春、黨員增至五十餘人，鄉農民協會成立十數處，維時革命空氣，已瀰漫縣之東南半壁，省黨部先後派員蒞縣，

，在十區八里甸招集臨時大會，指示工作方法。五月、革命軍進佔濟南，日人挑釁，釀成五三慘案，六月、省治遷於泰安，省黨務指導委員會亦設泰安，八月、委謝廣德姜鳴卿于問渠于立傳楊方千五人，為指導委員，丁鍊三李清心于儉齋三人為監察委員，成立縣黨務指導委員會；設區黨部三，亦以常務組訓宣傳三員監察一員組成之；區黨部又各設區分部三，亦以常務組訓宣傳三員分任，不設監察，時值劉珍年仇殺黨人，本縣環境險惡，乃就十區黃疇地方，秘密辦理黨員登記，審查合格者有五十餘人。由是黨務仍歸秘密。

未幾鍾振國敗走，方永昌進據烟埠，強索各縣餉需給養，

年平每丁銀一兩，增至二十六元，稍涉遲誤，即派凶警惡役，赴鄉守取，苛罰私刑，民不堪命。時方七月，適有九區民衆，集市於馮家鎮，一怒而捕八警十二役，一律坑殺之，斬木揭竿，羣起反抗，組織民衆自衛團，分五路進城，威勢所及，率多迎合，旬日之間，聯合數萬人，誓與官府為難，是為橫征暴斂之反響。

是年八月、方軍內訌，劉珍年取而代之，乃委託旅烟紳商回縣，以減輕農民所負捐額，與之議和，是團始為之解散。事逾兩月，縣長郭培武以該區為革命策源地，民氣方盛，不易制服，密請於劉，遣其副師長何益三統率所部槍礮各隊，於十月

三日、乘夜深入九區，先後襲段家三甲漢村石城等村，施以焚燬，當場斃農民近六十名，拘捕到縣百餘人，郭以非刑逼供，至露脇斷筋，絕無所得，任意指定八人，架赴刑場梟首。五月、革命軍進佔濟南，張宗昌出走，其部下施忠誠在烟台亦高揭青天白日旗，縣黨委于振西于問渠姜鳴卿等，認為時機已至，聯袂進城，籌備公開，不料突被縣長王寶璐捕入署中，處以拘留，日久始釋。未久，謝廣德因事辭職，省部委孫典忱接充，劉張戰事方終，而大刀紅槍等會又乘機而起，到處騷擾，影響於黨務甚鉅，一切工作，不能不陷於停滯。

十八年五月、濟案解決，省治遷回。九月、省黨部改組為

整理委員會，即將本縣指導委員會撤消，改委委員三人：姜鳴卿為常務委員，于問渠為組訓部長，張志清為宣傳部長，成立縣黨務整理委員會，在此時期，即由原住黃瞳遷至縣城辦公，所屬區黨部三，區黨部下，又各設區分部，所設職員，概與前指導委員會時無異。黨務秘密奮鬥，歷四年之久，至是始得正式公開。

十九年後、取銷區黨部，改為直屬區分部五，各設常務組訓宣傳如前。惟膠東各縣，仍為劉珍年割據，仇視黨員，不減昔日，故黨務之設施，終不免感受牽掣。

二十年二月、省黨部又將原委姜于張三員調回，改委鍾爾

昌劉馨德楊化均三員來牟，旋因鍾爾昌他調，以周嘉林接充，楊化均轉遷，以毛振鳳補之。時值「九一八」之後，東北淪陷，同人抵制仇貨，甚力，旋省部將劉馨德等三員一律撤回，另以史謹堂張蓋忱郭蓮塘為委員。未數月郭蓮塘被撤，以張公亮繼任。

二十二年、省黨部改選後，史謹堂調面，張公亮遷平度，乃以孫鑑塘于巨川補充，翌年夏、于巨川調文登，繼之者為徐伯敏年來尚無更動。計自十八年起，由委員五人，減為三人，分任常務組訓宣傳，領區黨部三，區分部九，二十年内、組訓宣傳兩部，奉令裁撤，只推常務一人，總理會務，領直屬區分

部五，相沿至今未改，黨員約近六十名；民衆團體：如商會、各業同業公會、農會、教育會、暨商人補習學校，均於指導之下，先後分別改組或成立。

二十四年九月、縣黨部奉令結束。

自治

我國地方自治之制，自古莫詳於周，其時鄉有師有耆有大夫，州有長，黨有正，族有師，閭有胥，比有長，各掌其地方之政，條理至為精密。秦制、十里一亭，亭有長，十亭一鄉，鄉有三老嗇夫游徼，三老掌教化，嗇夫職聽訟收賦稅，游徼循禁盜賊；漢因之，魏晉以降，沿革不常，古意寢失；明清雖有鄉社村長之目，僅供官府奔走而已。清末勵行新政，各省籌辦自治，一時劃鄉區開選舉，形式非不粗具，徒以民衆未受訓練之故，成績不見，流弊先滋，遂致議會解散，後雖屢欲恢復而不能也。豈果立法不善歟？抑人民程度不

足，先自棄其權歟？茲述已往經過情形，為考察自治者鑒。
清宣統二年、縣設自治研究所。

先是宣統元年、山東設全省自治研究所於省會，本縣選送學員常建璉趙作家二人，赴省研究畢業；本年、縣自治研究所成立，知州兼任所長，聘常趙二人為教員，令各鄉選送學員，來縣研究，畢業後分派調查自治事宜。

同年、城區議事會董事會成立。

議事會議長孫鵬翰，副議長常永潔；後孫鵬翰當選參事員，常永潔補議長缺，林開榮常岐基先後補副議長；董事會總董唐嘉禾，副董蘇克家。

宣統三年、縣設自治籌備公所。

常岐基充任所長，籌備全縣自治事宜，劃縣境為八區：曰連海普濟荆山聚仙崑崙青山城陰勝水。（原作聖水）

同年、縣設上級議事會參事會。

議事會議員三十人，選議長副議長各一人，議長為王乃緝，副議長為曹培衡，議員為張繼誥林書政杜廷諤常理基曲世豐，杜方橋李錦湘姜鳳鑾張保謙張方翰李人序呂俊英勇振昇李潤綸王德魏任炳南姜吉德馮儒瑞馮葆元張元彤丁翰書趙新緒李樹棟初鳳析王永德徐長山曲琴堂鄒傑生。

參事會七人，會長由知州兼任，參事員為孫鵬翰隋受維史

元奎王蕙芳曲樹濤胡本機。

民國元年十月、改選縣議參兩會，員額仍舊。

二年二月、舉辦下級自治。

三年二月、各級自治奉令停辦。

十二年、縣設自治講習分所。

先是十年九月、膠東道設自治講習分所於烟台，本縣選送學員鄧春沂呂國模于在賢李介忱孫仁圃孫世鈺宮奠欽孫惟功李錦湘劉徽基十人，入所講習畢業；本年、縣自治講習分所成立，縣知事兼任所長，聘鄧春沂為主任，呂國模等九人為教員，學員二百餘人。

十三年、縣設自治籌備分處。

常歧基充任處長，鄧春沂于在賢王宏濟充辦事員。

十四年十二月、奉令恢復議參兩會，未及兩月停辦。

十六年、自治籌備分處、奉令停辦。

二十一年、劃縣境為十自治區，每區設區公所。

先是十八年、國民政府頒布縣組織法鄉鎮自治施行法及區自治施行法，十二月、省設區長訓練所，十九年、二十年、奉令選送區長訓練班人員，赴省訓練；計前後受訓練者共十五人：第一期為呂克鑑隋培學王魯平楊錫三，第二期為解世樸王瑞光周元紹沙景維李心清李明鏡，第三期為孔慶仕姜官春張永祥

王瑞軒于朝宗。本年、區公所成立，各置區長一人，助理員僱員各一人，區長以訓練合格人員充任之。茲將各區公所地址及區長姓名列左：

- 第一區公所在縣城內區長李明鏡
- 第二區公所在解甲鎮區長隋培學
- 第三區公所在萊山鎮區長呂克鑑
- 第四區公所在上莊鎮區長周元紹
- 第五區公所在尺坎鎮區長沙景維
- 第六區公所在崖子鎮區長李心清
- 第七區公所在通海村區長王瑞軒

第八區公所在玉林鎮區長王瑞光
第九區公所在馮家鎮區長解世樸
第十區公所在黃疇集區長于朝宗
二十二年十一月、奉令裁撤區公所。

教育

古者興學設教，里有塾，黨有庠，州有序，國有學，諸侯之學曰泮宮，凡小學中學大學，亦幾依序備設，立法未嘗不善；惟高等學術，概為貴族所擅專，人自為學，家自為教。國家之選舉，類皆儲為從政之才，始則行以鄉舉，後則試以科目，如俊士貢士造士進士，所取之材，亦無不名之曰士，可知學專於士，而農工商不與焉，階級顯分，尊崇儒術，非所以化民而成俗也。今則科舉既廢，教育更新，學統於官，貴在普徧，與古之學校，名同實異，茲將古今教育沿革，與現在教育行政，教育經費，略述如左，以備考察。

(甲) 教育沿革

舊教育 舊教育歷史甚長，姑就清制例舉之：

清制、中央設有禮部，掌全國教育行政事宜，又按時簡派學政主考總裁等，分掌大小考試，亦皆為教育長官，各府州縣，設有教諭學正訓導等，通稱教官，本縣向為寧海州，設學正訓導各一員。

建學共分數級：官學專為宗室及八旗子弟而設，其他為進士設者，有翰林院，為生員設者，有國子監，兼為生童設者，各省有書院，各府州縣有學宮又有書院，為民衆設者，各鄉有義學社學，最普通者，為各村自立之私塾，兼教童蒙及所謂大

學生，程度至不一致。

興學目的，專為考試，故各學課程，注重詩文。鄉會試每三年各舉行一次，鄉試中式者為舉人，會試中式者為進士，科歲考每三年在各府舉行兩次，為考取生員之小試，而舊有諸生，亦須應考，凡初入學者為附生，嗣後應科歲兩考，取優等者，始得補廩生增生缺，本縣額定廩生三十名，增生三十名，附生十六名加撥府學二名共十八名，武生十三名。

新教育 新教育約可分三時期：

一為萌芽時期。自清同治元年，建設同文館起，至光緒二十八年，張之洞等奏定學堂章程公布以前止，共計四十年，統

為教育萌芽時期。其間考試與學堂並行，教育制度，殊無整個之系統。

二為建立時期。自清光緒二十八年，至辛亥革命，共計十年，當局鑒於科舉制之不良，由是毅然停止，改設學校，其間教育制度，均係按照學部奏定勸學所章程，風氣初開，守舊者多持觀望，又以地方官為監督，類皆敷衍公事，學校粗具規模而已。

三為改造時期。民國肇造，教育部公布學校系統，視舊時章程，各級學校年限，均較縮短，至課程方面，廢止中小學之讀經，而增加手工音樂，又規定男女得以同校，均顯著之進步

。民國十七年，大學院召集全國教育會議於首都，根據民十一年廣州會議之一新學制草案，略加修正，頒為民國新學制系統；其原則：（一）根據本國實情，（二）適應民生需要，（三）增進教育效率，（四）提高學科標準，（五）謀個性之發展，（六）使教育易於普及，（七）留地方伸縮可能。自此新學制頒行，迄今無甚變動。

（乙）教育行政

一． 主管機關

勸學所 創立於清光緒三十三年，由山東提學使羅委王照琴為勸學總董，兼州視學，設有勸學員八人，書記兼會計一人。未及

一年，因崑崙山民霸壑鬧學，（詳文獻志通紀）教育機關解散；宣統三年秋，復經學紳提倡恢復，公推于清泮為所長，因事未就，復推李書潤任其事，呈奉委為所長；至民國元年，民軍光復寧海，即併入教育科，科員李書潤辭退，復以王照琴繼任；民元九月，仍改為勸學所，所長以下，設勸學員四人；二年五月，改為寧海縣視學公所，所長改稱勸學員長兼縣視學，以徐璠岡充之，勸學員四人，改稱鄉視學；三年六月，改寧海為牟平，規復勸學所舊稱，徐璠岡辭，復由王照琴繼任所長，勸學員增至六人，書記一人，會計一人，五年，設清麓學務款產員一人；八年八月，王照琴去職，周茂荃接充；十一年交卸，趙

新緒代理；旋考取張鑑洞補充。

教育局 民國十一年，改勸學所為教育局，局長以下，設督學二人，事務員四人，文牘錄事各一人，裁撤款產員，另組董事會管理之；軍興而後，秩序紊亂，教育廢弛，維持無法，所有案卷，亦至喪失殆盡；十八年十月，改委于鎮西為局長，設督學一人，教育委員三人，事務員三人；中經一載，又改委張獻珂；二十一年，以對調赴壽光，孫吉晉抵任。

縣政府第五科 民國二十二年，以教育局歸併縣政府，改設第五科，科內分行政視導兩股，行政股設科長一，科員二，視導股設督學一員，教育委員四人，錄事一人，會計則改隸於教育經

費委員會。改科而後，孫吉晉辭職，復委于鎮西為科長，兼教育廳視察委員；二十三年一月辭退，龍啓通奉委繼任。二十四年調省，改委邵玉鐸接充。

一．組織各委員會

教育經費委員會 民國十九年一月成立，委員九人。

義務教育委員會 民國二十年五月成立，委員九人。

教育行政委員會 民國二十一年三月成立，委員九人。

注音符號委員會 民國二十一年三月成立，委員七人。

教材搜集委員會 民國二十二年九月成立，委員九人。

勘文學田委員會 民國二十二年十一月成立，委員九人。

右各委員會開會，除義務教育由縣長主席外，餘均由第五科長主席。

一、劃分學區

按自治區劃分為十學區。頃奉教育部令，每千人口之區域，得劃為一學區，正在相機變通。

一、設施各種教育

師範教育 清光緒三十二年、創設師範傳習所，一年畢業，先後畢業者百餘人；民國紀元後、又設單級教育養成分所，仍限一年畢業，四年之後，畢業者近二百人；民五以來，復改為師範講習所，設正科副科兩班，畢業期限，正科二年，副科一年；

十六年、校舍為軍隊佔居，遂即廢止，此十二年中，各班畢業者，計共五百餘人。十九年秋、創設鄉村師範，三年畢業，二十年、改為縣立初級中學，又附設一年制師範速成一班，二十一年六月、畢業四十五人，其三年制師範一班，於二十二年六月畢業，共三十八人。

中學教育 中學需款頗鉅，本縣擬設中學有年矣，卒因款絀而止；民國十九年秋，劉珍年委田育璋長年，敲骨吸髓，民不聊生，所難得者，彼獨以酷虐之餘威，擅加田賦附捐；於東關創辦縣立鄉村師範，翌年、改為縣立初級中學，招生三班，仍附三年制師範一班；於是邑人多年渴望之中學，遂得咄嗟告成；以

貪官而行義舉，雖多取之不為虐，亦地方不幸中之幸也。惟革劍伊始，廣廈未成，二百生徒，苦無所庇，經邑紳張顏山慨捐銀一萬四千元，添築住室六十四間，（詳^{地理}文獻志建築）遂臻美備。該校現有學生五班，常年經費，為一萬二千元。

小學教育 高初兩等小學，清末、城內有縣立公立各一，鄉村有武東武西三育壽聖雲陽維新里仁龍門端本，與龍泉湯竹林寺鶴止寨泉水庵十餘處。正在推廣進行，突遭戊申毀學之變，影響所及，頓形停滯；延至民國，風氣漸開，三四年間，鄉校勃興，驟達四百餘處，復有縣立女子兩等小學一處，縣立模範小學四處，省道視學者，至推為膠東之冠；旋遭張宗昌劉珍年之亂

，文化又受摧殘，幸教育當局，收拾餘燼，猛力奮興，學校始有蒸蒸日上之勢。據最近調查，完全小學，有縣立者十、區立者二十三、村立者三十四、私立者一、未備案者十一，共計七十有九；其初級小學，則縣立者一，區立者十一、村立者四百七十二、私立者一、未備案者二百一十四，共計六百九十有九；兩項共合，實有七百七十八校，學生數達三萬有奇。除初級小學不及備載外，姑述完全小學概況並附表如左：

縣立城內小學 清末創設於城裏書院，民國十七年、為軍隊佔居，停辦年餘，十八年、學校復興，名曰縣立第一小學，二十三年、奉令改名縣立城內小學；計自十八年至二十五年，

畢業學生約二百餘人；全年經費三千八百二十四元，除由縣政府第五科年領銀二千六百四十元外，餘由該校自籌。

縣立午台小學 在第三區午台。民國十九年成立，初名縣立第

二小學，二十三年、奉令改名縣立午台小學；校舍二十四間；先後畢業學生約百餘人；全年經費一千七百五十二元，除由縣政府第五科年領銀一千三百二十元外，餘由該校自籌。

縣立酒館小學 在第四區酒館鎮。民國十九年成立，初名縣立第三小學，二十三年、奉令改名縣立酒館小學；校舍二十九間；先後畢業學生約一百三十餘人；全年經費一千六百四十二元，除由縣政府第五科年領銀一千三百二十元外，餘由該

校自籌。

縣立崖子小學 在第六區崖子鎮。民國十九年成立，初名縣立第四小學，二十三年、奉令改名縣立崖子小學；校舍四十五間；先後畢業學生約一百五十餘人；全年經費一千七百八十四元，除由縣政府第五科年領銀一千三百二十元外，餘由該校自籌。

縣立午極小學 在第七區午極鎮。民國十九年成立，初名縣立第五小學，二十三年、奉令改名縣立午極小學；新建校舍三十三間；先後畢業生約一百二十餘人；全年經費一千八百四十元，除由縣政府第五科年領銀一千三百二十元外，餘由該

校自籌。

縣立馮家小學 在第九區馮家鎮。民國十九年成立，初名縣立第六小學，二十三年、奉令改名縣立馮家小學；校舍四十五間；先後畢業學生一百六十餘人；全年經費一千五百八十三元，除由縣政府第五科年領銀一千三百二十元外，餘由該校自籌。

縣立水道小學 在第五區水道鎮。民國二十二年秋成立，初名縣立第七小學，二十三年、奉令改名縣立水道小學；校舍三十三間；先後畢業學生約三十餘人；全年經費一千七百六十五元，除由縣政府第五科年領補助費銀三百元外，餘由該校

自籌。

縣立冶頭小學 在第二區冶頭。民國二十二年秋成立，初名縣立第八小學，二十三年，奉令改名縣立冶頭小學；校舍三十一間；先後畢業學生約四十餘人；全年經費一千一百二元，除由縣政府第五科年領補助費銀三百元外，餘由該校自籌。

縣立城陰小學 在第八區城陰。民國二十二年秋成立，初名縣立第九小學，二十三年，奉令改名縣立城陰小學；校舍二十六間；先後畢業學生約百餘人；全年經費一千三百八十元，除由縣政府第五科年領補助費銀三百元外，餘由該校自籌。

縣立瑞泉院小學 初名縣立第十小學，民國二十二年秋，成立

於第十區洋村，二十三年，移於瑞泉院，又值學校奉令改名，故名縣立瑞泉院小學；校舍七十七間；畢業學生約五十餘人；全年經費二千二百九十五元，除由縣政府第五科年領補助費銀三百元外，餘由該校自籌。

區立大寺小學 在城裏清泉寺。（俗稱大寺）初名自新學校，民國二十三年，奉令改名區立大寺小學；校舍四十一間；全年經費一千八百三十元。

區立雷神廟小學 在城南二里許雷神廟。校舍十六間；全年經費七百五十元。

區立林家疃小學 在第二區林家疃。校舍十六間；全年經費七

百二十元。

區立上武寧小學 在第二區上武寧村。校舍十五間；全年經費九百五十元。

區立上潘家莊小學 在第二區上潘家莊。校舍二十六間；全年經費一千元。

區立自革莊小學 在第二區自革莊。就留僧院廟宇改設，校舍三十九間；全年經費一千七百一十元。

區立雷家沙子小學 在第二區雷家沙子。就朝陽庵廟宇改設，校舍十六間；全年經費八百十八元。

區立軫革莊小學 在第三區下軫革莊。就三大士廟改設，校舍

十八間；全年經費九百元。

區立官莊小學 在第三區官莊。校舍四十一間；全年經費一千三百元。

區立康革莊小學 在第三區康革莊。校舍二十一間；全年經費四百五十二元。

區立廣和寺小學 在第四區杜家莊西北半里廣和寺。係就僧舍舊址改建，校舍四十四間；全年經費一千一百六十元。

區立松嵐廟小學 在第四區龍泉湯西岡松泉觀。（俗稱松嵐廟）
區立潘革莊小學 在第四區潘革莊。校舍三十一間；全年經費一千五百元。

區立磨山小學 在第七區磨山。

區立通海小學 在第七區通海村北半里許。校舍十三間；全年經費五百五十二元。

區立四砵院小學 在第七區台上村西四砵院。校舍二十三間；全年經費六百七十元。

區立澤上小學 在第七區澤上村。校舍二十一間；全年經費六百九十六元。

區立上朱車小學 在第七區上朱車村。就朝陽觀廟宇改設，校舍十八間；全年經費九百五十三元。

區立下于村小學 在第七區下于村。新建校舍二十九間；全年

經費九百四十元。

區立育黎小學 在第八區玉林鎮。就古松觀廟宇改建，校舍二十二間；全年經費一千零二十元。

區立口子小學 在第八區口子村。校舍二十間；全年經費一千零八十元。

區立福山寺小學 在第八區福山寺。校舍二十四間；全年經費四百八十七元

區立段家小學 在第九區段家。校舍三十六間；全年經費一千三百零九元。

繫山村立小學 在第一區北繫山村。校舍四十間；全年經費一

千八百九十五元。

貴家疇村立小學 在第一區貴家疇。校舍四十間；全年經費九百五十元。

大窯村立小學 在第一區大窯村。就三歸院廟宇後部改設，校舍二十八間；全年經費九百八十元。

蛤堆後村立小學 在第一區蛤堆後村。校舍三十二間；全年經費一千二百元。

鴻口村立小學 在第一區養馬島鴻口村。校舍九間；全年經費八百五十元。

東關村立小學 在城東關。校舍三十二間；全年經費一千三百

七十二元。

東泊子村立小學 在第二區東泊子村。校舍十九間；全年經費一千三百三十元。

南辛峪村立小學 在第二區南辛峪村，係南辛峪與後溝二村合辦者。校舍十九間；全年經費八百一十元。

南港村立小學 在第三區午台南港。（現簡稱南港）校舍二十七間；全年經費一千零三十元。

千金村立小學 在第三區千金村。就三官廟改設，校舍二十三間；全年經費一千零七十元。

清泉寨村立小學 在第三區清泉寨。

院革莊村立小學 在第三區院革莊。校舍二十九間；全年經費八百三十元。

河北村立小學 在第三區河北村。校舍十七間；全年經費一千零七元。

堪後村立小學 在第三區堪後村。

上莊村立小學 在第四區上莊鎮。新建校舍六十間；全年經費一千六百元。

龍泉湯村立小學 在第四區龍泉鎮。就北極宮廟宇改設，校舍二十八間；全年經費九百元。

念上村立小學 在第四區念上村。校舍十七間；全年經費九百

一十元。

沙灣莊村立小學 在第四區沙灣莊。校舍十七間；全年經費一

千三百九十元。

金山寨村立小學 在第四區上金山寨。校舍二十間；全年經費

四百元。

林北村立小學 在第四區林北村。校舍二十三間；全年經費一

千一百七十元。

港北崖村立小學 在第四區港北崖村。校舍十八間；全年經費

七百六十六元。

南峴村村立小學 在第四區南峴村。校舍十九間；全年經費六

百九十二元。

殿後村立小學 在第四區殿後村。校舍二十七間；全年經費六百四十三元。

崗頭村立小學 在第六區崗頭鎮。校舍二十一間；全年經費七百五十元。

鄚里村立小學 在第六區鄚里村。就青龍庵廟宇改設，校舍三十三間；全年經費八百八十五元。

鳳凰崖村立小學 在第六區東鳳凰崖。校舍二十八間；全年經費六百九十二元。

馬石店村立小學 在第六區馬石店。校舍二十七間；全年經費

七百一十元。

埠西頭村立小學

在第六區埠西頭。

校舍二十七間；全年經費

九百四十元。

唐家赤村立小學

在第七區唐家赤。

胡八莊村立小學

在第八區胡八莊。

校舍十三間；全年經費六

百元。

黃革莊村立小學

在第八區黃革莊。

校舍二十六間；全年經費

七百五十元。

八里甸村立小學

在第十區八里甸。

就關帝廟改設，校舍二十

五間；全年經費五百六十五元。

河東村立小學 在第十區河東村。新建校舍四十間；全年經費一千二百二十二元。

右列各校經費額數，係據民國二十四年冊報；其來源除縣立十校歲由縣政府第五科領款多少不等外，餘由各校自籌。區立村立各名稱，與縣立十校，同為二十三年奉令改定。

牟平縣完全小學職教員學生一覽表 民國二十四年

區別	學校名稱	職教員數	學生班數	學生數			備考
				男	女	合計	
第一區	縣立城內小學	一二	九	四五三	九一	五四四	
第二區	縣立冶頭小學	五	四	一七二	一〇	一八二	

第一區	第十區	第九區	第八區	第七區	第六區	第五區	第四區	第三區
區立大寺小學	縣立 <small>院瑞泉</small> 小學	縣立馮家小學	縣立城陰小學	縣立午極小學	縣立崖子小學	縣立水道小學	縣立酒館小學	縣立午台小學
七	八	六	五	五	六	四	五	六
六	六	四	四	四	四	四	四	五
二五二	一五八	一三八	一一四	一一九	一四九	一二九	一六七	一三七
九七	三七	二〇	二二	一一	九	二三	一九	一四
三四九	一九五	一五八	一三六	一三〇	一五八	一五二	一八六	一五一

第二區				第三區			
區立 廟 <small>雷神</small> 小學	區立 林 <small>家</small> 小學	區立 上 <small>武</small> 小學	區立 上 <small>潘</small> 小學	區立 自 <small>羊</small> 小學	區立 雷 <small>家</small> 小學	區立 粉 <small>羊</small> 小學	區立 官 <small>莊</small> 小學
四	四	四	四	七	三	四	七
三	三	三	三	六	二	三	六
一二一	八四	一〇四	一〇九	二〇七	八四	八七	二一五
九	五	八	二〇	六	六	二〇	二四
一三〇	八九	一一二	一二九	二一三	九〇	一〇七	二三九
							一二四

三 三 集 志 九 四 正 三 六 教育 教育行政 一 一 一 一 濟 南 山 東 印 刷 局 承 印

第四區

區立廣和寺小學

六

四

一六六

三

一六九

區立松嵐廟小學

未據冊報

區立潘華莊小學

五

四

一〇七

二

一〇九

第七區

區立磨山七學

未據冊報

區立通海小學

二

二

五七

五

六二

區立四砦院小學

三

二

八五

七

九二

區立澤上小學

三

二

六三

四

六七

區立上朱車小學

三

二

五六

一二

六八

區立下子村小學

五

三

一三〇

六

一三六

牟平縣志 卷四 教育 教育行政 三十一 濟南山東印刷局承印	第八區			第九區			第一區		
	區立育黎小學	區立口子小學	區立福山寺小學	區立段家小學	繫山村立小學	貴家疃 <small>立村</small> 小學	大窯村立小學	蛤推後 <small>立村</small> 小學	鴻口村立小學
	四	二	二	四	八	四	四	五	三
	三	二	二	三	六	三	三	四	二
	七九	五四	六四	一〇七	二五一	一〇八	一四七	一五八	六九
	六	一五	一	四	二六	九	二〇	五五	二四
	八五	六九	六五	一一一	二七七	一一七	一六七	二一三	九三

二 三 其 三 六 九 〇 正 三 六 教育 教育行政 二 一

濟南山東印刷局承印

第二區

第三區

東關村立小學

東泊子立村小學

南辛峪立村小學

南堽村立小學

千金村立小學

清泉寨立村小學

院革莊立村立學

河北村立小學

堽後村立小學

七
六
三二三
七一
三九四

五
三
一三九
七
一四六

三
二
一二二
二八
一五〇

四
三
一三二
二五
一五七

四
三
一三三
一八
一五一

四
三
一三九
一〇
一四九

六
四
一〇七
二九
一三六

未據冊報

第四區

上莊村立小學	龍泉湯 <small>立村</small> 小學	念上村立小學	沙灣莊 <small>立村</small> 小學	金山寨 <small>立村</small> 小學	林北村立小學	港北崖 <small>立村</small> 小學	南峴村 <small>立村</small> 小學	殿後村立小學
七	四	四	四	二	四	四	五	四
六	三	三	三	二	三	三	四	三
一二五	一五〇	一〇八	一〇〇	一〇五	一三九	一三七	一一八	一〇〇
一二五	一五	三			六	七	五	一六
二五〇	一六五	一一一	一〇〇	一〇五	一四五	一四四	一二三	一一六

上
下
系
三
長
日

文
台
三

教
育
教
育
行
政

三
十
一

濟
南
山
東
印
刷
局
承
印

第六區

崗頭村立小學

三

三

一二七

一二

一三九

鄒里村立小學

四

三

一一六

一六

一三二

鳳凰崖立小學

四

三

八五

八五

馬石店立小學

三

二

六九

六九

埠西頭立小學

四

三

六九

二六

九五

第七區

唐家芥立小學

未據冊報

第八區

胡八莊立小學

三

二

七八

四

八二

黃華莊立小學

三

二

四九

一五

六四

第十區

八里甸立小學

四

二

五七

一三

七〇

河東村立小學

總計

二七七	五	四	一六八	三〇	一九八
-----	---	---	-----	----	-----

附注

表內據縣政府第五科各校冊報填注未報者皆缺

職業教育 縣立商業學校，設在城南門裏關帝廟。創始於民國元年，初設一班，學生五十人，程度與高等小學相等；五年、改為乙種商業，增加一班，添設實踐室、以資練習，於是來學者日多，頗形發展；八年、改稱職業，尚設兩班，延至十七年，招生一班，不能足額，遂停止，兵燹而後，迄未續辦。

社會教育 通俗圖書館，由前縣長鄒允中於民國三年、以追回前

州牧劉榮綬挪用學款千串、並撥公益捐款共二千餘緡，在學宮西院、構成戲園式樓房一座。樓上四圍，滿裝玻璃，榻間懸以圖畫，北之極端為閱書室；樓下池中，設有精良新式二人之几案坐椅，前後十行，能容六十人，其北端為講台，池之四周，設有木欄，以外則置有玻璃方器，陳設學生成績品，四壁滿掛博物標本圖畫；大門內之兩旁，各成一室，東為存儲室，西為辦公室，室之南窗，一置人體解剖模型，一置人體骨骼模型，均向外、間以大幅玻璃，引起行人注意；閱報講演，俱附設其中。常年經費，僅在二百緡，規模雖小，而內容尚較完美，不幸軍興以來，強被佔據，兵禍所及，不惟器物蕩然，並屋瓦亦

不翼而飛矣。變亂而後，教育復興，此館仍為劉軍佔居，遂移在東門大街租借民房，藉以恢復，局面較尤擴大，初名為縣立圖書館，繼稱民衆教育館，所有通俗講演所、民衆讀書閱報所，民衆體育場，均歸其管轄，分總務、圖書、講演、推廣、體育、五部。常年經費三千元，二十年、為購置圖書，增籌臨時費至二千二百元。二十四年六月、學宮西院重修，並添加新屋若干，（詳地理志建築）該館復回原址，又於館之東南學宮隙地，新築民衆體育場，為公共運動處所，歸該館管理，現任館長為姜伯平。

（丙） 教育經費

一·收入

田賦附捐 全縣田賦，二萬三千五百八十七兩三錢五分一釐，歲收附捐九千六百七十一元，由縣政府第三科撥交教育經費委員會。（以下簡稱經委會）

學田租金 學田二千四百零六畝四分一釐，歲租二千一百零九元四角三分，地皮租及園租、歲收六十八元五角七分，計共租金二千一百七十八元，由各租戶直接向經委會繳納。

查州志所載學宮學田實存畝數，計名秀社十六里頭村一百二十畝，武寧社武寧村一百二十畝，歸山社橋子村四十畝，沙子社沙子村仇家疃周家疃共一百三十畝；又東牟社田一

百五十一畝三分二釐，又書院田一千數百畝，坐落斗埠村；年久多有變更。頃據民國二十四年勘丈學田委員會新勘丈學田確數，照登如左：

斗埠子 三千零七十七畝八分七釐零八絲。

大莊 一百四十一畝零八釐二毫五絲。

張家庵 三十七畝一分。

上初村 三十八畝三分八釐二毫五絲。

東關 一畝零六釐。

西關 八分六釐。

聚山庵 四畝八分二釐九毫。

馬神廟 五畝四分四釐零一絲。

明倫堂西園 二畝二分一釐一毫六絲。

縣政府前 三分九釐六毫六絲。(佃戶建築房屋)

聖廟前 六畝六分五釐二毫。(佃戶建築房屋)

聖廟東 二畝一分一釐二毫五絲。(佃戶建築房屋)

共三仟三百七十七畝九分九釐七毫六絲。

基金生息 基金二萬一千六百九十六元七角五分，年利九釐，新入基金一萬元，年利七釐，歲收息金，計共二千六百五十二元，由貸戶直接向經委會繳納。

契紙附捐 契紙每張征附捐二角、歲收一千元、由徵收處撥交經

委會。

廟捐 歲收二百四十四元，由僧道直接向經委會繳納。

屠宰捐 歲收二千五百元，由縣政府第二科代收轉撥經委會。

右經常收入，歲共一萬八千二百四十五元。

軍事償還費 呈准動支一萬一千七百九十四元，由縣政府第三科撥交經委會。

右臨時收入，歲共一萬一千七百九十四元。

計共收入三萬零零三十九元。

二· 支出

行政費 第五科及經委會，歲支四千四百八十元。

學校經費 中學及各縣立小學、歲支一萬九千五百四十元。

社會教育經費 民衆教育館、歲支二千五百七十二元。

右經常支出，歲共二萬六千五百九十二元。

補助費 一千五百元。

雜項用費 七百八十四元。

預備費 一千一百六十三元。

右臨時支出，歲共三千四百四十七元。

計共支出三萬零三十九元。

牟平縣教育經費收支表 民國二十四年度

歲

入

歲

出

種 類	田賦附捐	學田租金	基金生息	契紙附捐	廟 捐	屠 軍 捐	軍事償還費	合 計
款	九・六七一・〇〇	二・一七八・〇〇	二・六五二・〇〇	一・〇〇〇・〇〇	二四四・〇〇	二・五〇〇・〇〇	一一・七九四・〇〇	三〇・〇三九・〇〇
額								
種 類	教育行政費	教育事業費	社會教育費	教育補助費	雜項用費	教育預備費		合 計
款	四・四八〇・〇〇	一九・五四〇・〇〇	二・五七二・〇〇	一・五〇〇・〇〇	七八四・〇〇	一・一六三・〇〇		三〇・〇三九・〇〇
額								

附 教育會改組始末

該會創於清光緒三十三年，以清泉寺為臨時住址，公推常理基為會長，孫寶怡為副會長，爾時勸學所尚未成立，變更學制，嫌怨叢生，該會長等，先就書院款產，改為縣立小學，又請准提用清泉寺廟產，即在該寺倡辦自新小學，以為鄉區領導，旋因崑崙放墾，釀成內訌，該會長等罹於冤獄，此法團即無形消滅；延至宣統二年三月，始告恢復，照章選舉常璞基王乃繹為正副會長；民國二年改選任炳南為會長，趙新緒副之；數載以來，所議徵收學費、取締私塾、分配附捐……等方案，多見實行，惟議募集捐款起築會所，則未見實現；六年六月、改

選，會長為王鳳之任炳南副之；八年九月、以改選發生衝突，陷於停頓者十年；十九年、承縣黨部之指導，組成各區教育會，而縣教育會亦得以新法產生，第一屆常務幹事為于清源，常年經費，依然無着，縣政府曾有相當之補助，不久亦歸中止，會所位置，仍以主任人所在地為轉移；現以期滿舉行改選，又推定姜鳴卿為常務幹事。

附 捐貲興學表

牟平縣捐貲興學承獎有案紳商姓名表

姓 名

里 居

捐 貲 數 目

所 捐 學 校

捐 貲 年 月

領 獎 日 期 及 種 類

發 獎 機 關

山東省立第一師範學校
 教育附捐賞與學表 一一一

濟南山東印刷局承印

李全良	李振邦	李恆祥	李全玉	李振聲	李蔭溥	李全隆	李人鏡	李銓俊
同	同	同	同	同	同	同	同	齒頭鎮
一二〇	九〇	一〇〇	六〇	一八〇	一八〇	三〇〇	二四〇	四二〇 _兩
同	同	同	同	同	同	同	同	維新學校
同	同	同	同	同	同	同	同	光緒三十一年
同	同	光緒三十三年領六 品功牌	光緒三十三年領七 品功牌	同	同	同	同	光緒三十三年領五 品功牌
同	同	同	同	同	同	同	同	山東巡撫部院

李全慶	同	一 二〇	同	同	同	同	同
李昭祿	同	一 二〇	同	同	同	同	同
李人序	同	一 五〇	同	同	同	同	同
郭希文	勇 家	一 〇〇〇元	三育學校	光緒三十一年	民國十年領一等嘉祥章	山東省長公署	
郭玉成	同	一 〇〇〇	同	同	同	同	
郭長成	同	一 〇〇〇	同	同	同	同	
勇振昇	同	一 〇〇〇	同	同	同	同	
勇杲昇	同	一 〇〇〇	同	同	同	同	
勇楷昇	同	一 〇〇〇	同	同	同	同	

教育附捐資興學表 二二一
濟南山東印刷局承印

王矩生	王冠生	王芝軒	李鳳翰	孫曰貴	王兆璇	勇玉璞	勇中正	勇玉富
同	同	鄒里	菌頭鎮	社莊	曲水	同	同	中勇家
三〇〇	三〇〇	五〇〇元	一五〇兩	三〇〇	三〇〇	三〇〇	五〇〇	五〇〇
同	同	雲陽小學	維新學校	同	同	同	同	同
同	同	同	光緒三十二年	同	同	同	同	同
同	同 祥章 民國十年領三等嘉	同 祥章 民國十年領二等嘉	同	同	同	同 祥章 民國十年領三等嘉	同	同 祥章 民國十年領二等嘉
同	同	同	同	同	同	同	同	同

王文卿	同	三〇〇	同	同	同	同	同
孫希諤	養馬島 孫家疃	一〇〇〇〇	居稽小學	光緒三十三年	民國十年領一等嘉祥章	同	同
孫曰溫	崖子鎮		啓文小學	民國元年	給予二等嘉祥章	教育部	
孫曰儉	同		同	同	給予三等嘉祥章	同	
孫寶三	同		同	同	同	同	
徐宗堯	徐家	一〇〇〇〇	瑞泉小學	民國三年	給予一等嘉祥章	山東省長公署	
孫汝昌	珠璣	一〇〇〇〇	本村小學	歷年積捐	給予急公好義匾額	北京政府大總統	
王鳳梓	南塔村	三〇〇	同	民國九年	給予三等獎章	教育部	
王乃緝	同	一〇〇〇	同	民國十六年	給予三等褒章	同	

李蜀亭	劉兆忻	張宗桂	劉兆恪	鄭維均	王嗣訪	宮嗣海	于文思	王鳳進
埠西頭	譚家泊	邵家堪	譚家泊	西泊子	王長疇	殿後	同	同
四〇〇〇	一〇〇	一四〇〇〇	一〇〇	八〇〇	一〇五〇〇	一〇〇	二〇〇	一〇〇〇〇
本村小學	小王長疇小學	縣立初中	小王長疇小學	同	同	本村小學	同	同
二十一年	同	同	同	同	同	二十一年	同	同
二十三年三月領三等褒狀	二十二年十一月領丁等褒狀	二十二年四月領一等褒狀	二十一年十二月領丁等褒狀	二十一年十二月領五等褒狀	二十一年十二月領四等褒狀	二十一年十二月領丁等褒狀	給予五等褒章	同
國民政府	同	國民政府	同	同	同	山東省政府	同	同

下 下 條 三						矯奎基	矯玉田
						同	同
大 日						一〇〇	五〇〇
						同	同
文 台 三						同	同
						同	同
教 育 附 捐 資 興 學 表						二十三年八月領丁 等褒狀	二十三年八月領五 等褒狀
						同	同
日 下						同	山東省政府

濟南山東印刷局承印

財政

財政之關於國計民生甚鉅，薄取之既無以裕國，多取之又足以病民，所慮者不能得其平耳。閉關時代無論矣，自世界溝通，競爭劇烈，金錢外溢，漏卮莫塞，益以水旱盜賊，軍閥酷吏，層層剝削，以致民不堪命，國將破產，財又安出？主計政者，可弗加之意乎！茲將本縣財政收支，分為田賦鹽課雜稅附捐款產五目歷述之；並附歲入歲出各表於後，以為地方行政預算之依據。

(甲) 田賦

古者田出賦，丁供役，取民之制有三，布縷米粟力役而

已；唐初租庸調之法，最為近古，開元而後，版籍廢除，丁戶田產，俱無可稽；德宗時，楊炎為相，乃併而為一，令以錢輸稅，年分兩期取之，是為兩稅制；歷宋迄元，賦法雖不同，而兩稅之制，則相沿不變；明行一條鞭法，頗為便民，及至奉行不善，而流弊滋多；清初編審，五年一舉，丁增額加，田增賦隨，康熙五十二年，規定人丁常額，續生永不加賦，雍正四年，復以丁銀攤入地畝，而丁賦劃一，故賦役又稱地丁；民元以來，仍沿舊制，近以地丁名稱，不符其實，於二十四年春，通令改稱田賦，又以銀兩久經廢除，並廢兩折元，按畝派征，以求簡易，而歸實在；此田賦沿革之大概

也。茲依府志州志所載，參據縣政府現今田賦征冊，將本縣歷來田賦節述如左：

一、地丁額征

▲丁額

寧海州原額丁銀 原額當差人丁八千四百七十四丁，額外人丁二百九十丁，每丁征銀三錢，清雍正十三年，撥歸海陽縣人丁一千五百七十九丁，銀四百七十三兩七錢，實在人丁七千一百八十五丁，共征丁銀二千一百五十五兩五錢。

寧海衛併入丁銀 清順治十六年，裁併寧海衛人丁二百九十五丁，共征丁銀一百一十一兩八錢六分。內計五等戶如左：

中上戶 二丁每丁八錢八釐計銀一兩六錢一分六釐

中下戶 二十五丁每丁六錢八釐計銀十五兩二錢

下上戶 四十五丁每丁五錢八釐計銀二十二兩八錢六分

下中戶 三十五丁每丁四錢八釐計銀十四兩二錢八分

下下戶 一百八十八丁每丁三錢八釐計銀五十七兩九錢四釐

萊陽縣撥歸丁銀 雍正十三年、將萊陽縣青山鄉劃歸寧海州，計撥人丁，一例下中戶，四千九百五十一丁，每丁征銀三錢八釐六毫，共征丁銀一千五百二十七兩八錢七分九釐。

威海衛屯戶併入丁銀 雍正二年、屯糧併歸州縣管理，十三年、裁併威海衛屯戶入丁入寧海州、一例下下則，三百七十七丁，

又額外新增人丁十二丁，共三百八十九丁，每丁征銀四錢九分五釐，共征丁銀一百九十二兩五錢五分五釐。

右合原額及併撥人丁，共計一萬二千八百二十丁，應征丁銀三千九百八十七兩七錢九分四釐。

▲地額

寧海州原額地銀 原額各等地一萬二千三百六十九頃八十畝九分三釐五毫二絲九忽，銀二萬一千八百六十九兩九分八釐，雍正十三年、撥歸海陽縣一等地四十八頃七十四畝二分一釐三毫三絲六忽，二等地二百七十頃四十一畝四分七釐六毫六絲，三等地五百四十頃九十八畝八分二釐，四等地八百九十六頃五十三

畝七分六毫五絲，五等地五百八十六頃六十八畝七分九毫五絲，額外荒田三十頃三十六畝一釐三毫六絲，逾額荒田一頃五十六畝七分九釐五毫，共撥地二千三百七十五頃二十九畝七分三釐四毫五絲六忽，銀四千一百八十六兩六錢六分二釐。實存地九千九百九十四頃五十一畝二分七絲三忽，共征銀一萬七千六百八十二兩四錢三分六釐。內計各等地額征銀如左：

一等地 二百十頃三十五畝七分三毫七絲八忽每畝征銀五分九釐二絲二忽八微三纖三沙七塵六渺共征銀一千二百四十一兩五錢八分七釐弱

二等地 一千一百七十頃七十二畝七分三毫五絲五忽每畝征

銀三分二釐七毫九絲四微六纖三沙二塵共征銀三千八百三十八兩八錢六分八釐強

三等地 二千一百九十四頃四十一畝二分一釐二毫七絲二忽每畝征銀二分一釐七絲九忽五微八纖三沙五塵共征銀四千六百二十五兩七錢三分弱

四等地 三千八百五十七頃四十八畝三分八釐一毫九絲八忽每畝征銀一分四釐七毫五絲五忽七微八沙四塵四渺共征銀五千六百九十一兩九錢九分強

五等地 二千四百二十六頃八十四畝九分一毫一絲每畝征銀八釐四毫三絲一忽八微三纖三沙四塵共征銀二千四十六兩

二錢七分九釐弱

額外荒田 一百三十二頃二十五畝三分三釐九毫六絲每畝征銀一分七釐二毫一絲一忽八微二纖九沙共征銀二百二十七兩六錢三分二釐強

學田地 二頃四十二畝九分五釐八毫每畝征租銀四分二釐六毫共征銀十兩三錢五分強

寧海衛併入地銀 順治十六年，裁併寧海衛五等地，共計九十一頃八十畝五分一釐六毫，共征銀一百三十三兩六錢六分一釐。內計各等地額征銀如左：

一等地 一頃四十八畝一釐每畝征銀六分三釐四毫三絲九忽

共征銀九兩三錢九分弱

二等地

三頃六十四畝二分四釐四毫每畝征銀三分五釐二毫

四絲四忽共征銀十二兩八錢三分七釐強

三等地

四頃一畝四分每畝征銀二分二釐六毫五絲六忽八微

共征銀九兩九分四釐強

四等地

三十八頃七十九畝八分四釐每畝征銀一分六釐一毫

三絲一忽共征銀六十二兩五錢八分五釐強

五等地

四十三頃八十七畝二釐二毫每畝征銀九釐六絲二忽

五纖共征銀三十九兩七錢五分五釐強

萊陽縣撥歸地銀

雍正十三年、劃萊陽縣青山鄉入寧海州，共撥

地一千二百九十九頃八十畝二釐四毫，銀二千九百二十九兩二錢二分一釐。內計各等地額征銀如左：

上地 五頃三十三畝五分五釐每畝征銀三分一釐八毫四絲二忽七微一纖八沙五塵共征銀十六兩九錢九分弱

中地 十一頃七十五畝八分每畝征銀三分七毫五絲七忽四微一纖八沙一塵共征銀三十六兩一錢六分五釐弱

下地 二百六十四頃一畝五分每畝征銀二分八釐四絲四忽一微六纖五沙七塵共征銀七百四十兩四錢八釐強

下下地 九百五十五頃九十六畝五分六毫每畝征銀二分一釐四毫八絲七忽三微二纖三沙五塵共征銀二千五十四兩一錢

一分三釐強

額外荒田 六十二頃七十二畝六分六釐八毫每畝征銀一分三釐共征銀八十一兩五錢四分五釐弱

威海衛屯戶併入地銀 雍正十三年、收併威海衛成熟及新墾一例地三十七頃七十四畝七分八釐二毫五絲五忽，每畝征銀二分九釐三毫六絲四忽五微，共征銀一百十兩八錢四分五釐。

右合原額及併撥民屯各地，共計一萬一千四百二十三頃八十六畝五分二釐三毫二絲八忽，應征地銀二萬八百五十六兩一錢六分三釐；因康熙八年、增折蒼朮價銀一錢八分五釐，增本色水膠正費三兩五錢九分九釐，增本色黑鉛正費一兩五錢八分

三釐，四十二年、班匠攤入地畝項下征收銀六十七兩八錢五分，總計應征地銀二萬九百三十一兩三錢八分。

以上合丁額地額，總計應征銀二萬四千九百十九兩一錢七分四釐；因雍正四年、通省丁銀攤入地銀內征收（按地銀攤征每兩攤入丁銀一錢一分五釐）依寧海州原額及併撥各地銀，共計應攤丁銀二千四百七兩三錢五分四釐，較丁銀原額實減一千五百八十兩四錢四分，除丁銀減額外，實征地丁銀二萬三千三百三十八兩七錢三分四釐；內除光緒二十一年、嵩武軍（山東巡撫張曜所調）修築砲台，佔用民地二頃四十四畝六分一釐一毫一絲二忽、（內二等地三十五畝七分六釐七毫三絲，免銀一

兩三錢一分四釐九絲，三等地二頃八畝八分四釐三毫八絲二忽，免銀四兩九錢三分二釐八毫九絲，（共豁免銀六兩二錢四分七釐，三十年至宣統三年、新增升科地二百六頃七十八畝一分三釐五毫，（內三等地二十三頃六十二畝五分七毫，每畝征銀二分三釐六毫二絲，四等地三十八頃九十三畝三分一釐，每畝征銀一分六釐五毫四絲，五等地一百四十^四頃二十二畝三分一釐八毫，每畝征銀九釐四毫五絲，）共增銀二百五十六兩四錢八分九釐；又除民國十七年、修築烟寧汽車路，佔用三等地六十八畝九分二釐八毫五絲，自二十二年起、豁免銀一兩六錢二分五釐；總計民屯各地一萬一千六百二十七頃五十一畝一分一釐八

毫六絲六忽，實在地丁銀二萬三千五百八十七兩三錢五分一釐。

二· 征收沿革

自唐創行兩稅制，歷代因之，明以前曰夏稅秋稅，夏稅無過六月，秋稅無過十一月；明曰夏稅秋糧，夏稅無過八月，秋糧無過明年二月；清曰上忙下忙，春以二月，秋以八月開征，每半月為限，五限完結，人民完納錢糧，分銀串錢串二項。

乾隆間、東省錢糧，一錢以上例征銀，不足一錢，准以制錢折銀完賦。

嘉慶間、東撫鐵保奏稱：一山僻小邑，向無錢鋪，地方令小民按例以錢易銀繳納，未免強以所難，請准按州縣旬報銀價

，以錢合銀，因地變通。」

道光八年、黃縣以糧價昂加征滋事，御史王兆琛奏：「山東征收錢糧折錢多，如寧海州每銀一兩折收京錢四千二百文，諸城折四千二百六十，現黃縣照加，民益不堪，且此任一加，後有賢者，亦不復減，不賢者更照增，官之獲利，祇在蒞任之數年，民之受困，即數十年而未已，」奉准「畸零少戶，不能以銀納賦，始准折錢，勿概折。」

同治間、按照征冊，凡錢糧在二錢以上者為銀串，照原銀數完納，但每兩外加火耗解費鹽斤櫃書工食，共大錢一百十七文，不及二錢者為錢串，則照定價每兩大錢二千八百五十四文

折算。

光緒二十一年、山東巡撫李秉衡東巡，察悉「中東之戰」，寧文榮各縣，受創甚鉅，奏准將將錢串一項，減征為二千四百文。二十七年、山東巡撫袁世凱奏准將魯省地丁銀，一律改為錢串，每兩仍照大錢二千四百文征收，旋復每兩帶征鹽斤大錢七十文，及四四耗銀四文，共征大錢二千四百七十四文。

民國三年、銀兩折征銀元，每兩征二元二角，（正賦一元八角，省附稅四角，）此後軍政各費，日漸增多，附稅特捐，有加無已。

十四年至十七年、為張宗昌督魯時期，其間橫征暴斂，無

所不至，除田賦正附稅捐外，有軍事特捐、營房捐、討赤特捐、河工特捐、河工附捐、賑濟特捐、汽車路附捐、各種名目：總計正附各稅捐，最後竟達十六種以上，征額至每兩二十五元九角七分，又大錢七百七十八文之多。（詳田賦正附稅捐表）而本縣被其強索現銀三十餘萬元，尚不在此數。

十八年、奉文自十九年上忙起，每兩改徵銀元四元，（征收期限，仍分上下兩忙，上忙於三月一日開征，六月底止，下忙於九月一日開征，十二月底止。）並通令各縣地方附捐，非經呈准，不得超過正賦，又規定田賦正附稅捐，合併計算，不得逾越地價百分之一。又田賦開征，應先印發由單，將本期田

賦正附稅捐數目，明白填註，通知各該糧戶，親赴征收處完納，至完納時，另給田賦收據。

十八年至二十一年、為劉珍年據膠東時期，其間除田賦正附稅捐外，有地方特捐，給養代金各種名目，最後征額，亦至十元以上；（詳田賦正附稅捐表）而本縣被其強索現銀二十五萬餘元，尚不在此數。

二十四年、以地丁名稱，不符其實，通令改稱田賦，並改上下忙為第一二期田賦；又廢除銀兩，改征銀元，按畝派征，以歸實在。

三、田賦征解

本縣田賦，奉令按畝派征，無法辦理，暫照舊仍按銀兩征收。查全縣田賦共銀二萬三千五百八十七兩三錢五分一釐，按每兩折征銀元四元，共計應征銀元九萬四千三百四十九元四角四釐。每期田賦，應征一半，計征銀元四萬七千一百七十四元七角二釐，內除百分之三成征解費一千四百十五元二角四分一釐外，每期實解財政廳銀元四萬五千七百五十九元四角六分一分二釐，合第二期田賦，共應解繳銀元九萬一千五百十八元九角二分二釐。

附舊制起運存留錄州志

地丁起運

一、正解布政司衙門 共計銀二萬六千九百九十二兩九錢九釐。內計：

起運地丁銀二萬五百六十三兩七錢七分六釐

折色脚價銀五十三兩三分二釐

歷科舉人車價銀二兩二錢八分六釐

供用庫芝麻一石四斗二升六合五勺折銀一兩四錢二分六釐

脚價銀一分一釐

甲子庫黑鉛十八斤七兩五錢二分折銀二兩二錢一分六釐

鋪墊銀二錢三釐

脚價銀一分八釐

甲子庫水膠二百六十二斤六兩一錢五分五釐折銀七兩八分四釐

鋪墊銀二兩八錢八分六釐

脚價銀五分六釐

京庫地畝棉花絨七斤六兩五錢九分五釐折銀五錢一分八釐

鋪墊銀七分四釐

脚價銀四釐

蒼朮五斤七兩三錢一釐折銀一錢九釐

包裹紅黃紙價銀二錢六分四釐

狐狸皮六十九張三分二釐折銀二十九兩八錢九釐

脚價銀一錢四分六釐

牛角弓面四十一副四分一釐折銀二十八兩九錢九分一釐

二、分解督糧道衙門 共計銀八百六兩四錢九分。內計：

德州倉小麥無麥納米折色銀八百兩五錢八分五釐

加練四兩四錢二分九釐

脚價銀一兩四錢七分六釐

三、學院衙門 學田租解銀十兩三錢五分

以上共計起運銀二萬一千五百九兩七錢四分九釐

地丁存留

一、官俸役食 共計銀一千三百八十四兩三錢七分五釐。內計：

知州俸銀五十二兩二分三釐 門子二名工食銀十一兩二錢五分二釐 民壯四十名工食銀三百二十兩 皂隸十二名工食銀六十七兩五錢一分二釐 馬快八名工食銀一百二十六兩一分六釐 件作四名工食銀二十二兩五錢四釐 看監禁卒八名工食銀九十兩一分六釐 輪傘扇夫七名工食銀三十九兩三錢八分二釐 庫子四名工食銀二十二兩五錢四釐 斗級四名工食銀二十二兩五錢四釐

州同俸銀六十兩 門子一名工食銀五兩六錢二分六釐 皂隸六名工食銀三十三兩七錢五分六釐 籠馬傘夫二名工食銀十一兩二錢五分二釐
吏目俸銀三十一兩五錢二分 門子一名工食銀五兩六錢二分六釐 皂隸四名工食銀二十二兩五錢四釐 馬夫一名工食銀五兩六錢二分六釐

儒學學正俸銀四十兩 訓導俸銀四十兩 齋夫三名工食銀三十七兩二錢 膳夫三名工食銀

二十兩六錢六分六釐 門斗三名工食銀二十二兩三錢二分

鋪遞司兵二十九名工食銀一百五兩三錢六分六釐

孤貧四十七名月糧冬衣布花銀一百六十九兩二錢

二、里甲夫馬工料 共計銀一百十五兩一分一釐。內計：

走遞馬三匹草料銀五十五兩八錢

馬夫一名半工食銀十八兩六錢

白夫三名工食銀三十七兩二錢

鞍履槽鑣銀三兩四錢一分一釐

三、雜支 共計銀三百二十九兩五錢九分九釐。內計：

修理龍亭帳幔等項併協濟本府銀二錢二分五釐

祭祀文廟銀三十四兩四錢四分六釐

香燭銀一兩二錢五分

山川社稷環銀四分

孤魂色屬壇銀四兩三錢八分

鄉飲銀三兩九錢一分八釐

康生庫糧銀二百六十兩四錢

歲貢生袍帽傘蓋等項銀十一兩七錢五分四釐

歲貢生迎賀旗匾花紅併協濟本府銀二兩七錢七分五釐

歲貢生正副盤費併協濟本府銀二兩四錢四分八釐

以上共計存留銀一千八百二十八兩九錢八分五釐

附耗羨

耗羨額征

依額征地丁正供二萬三千三百三十八兩七錢三分四釐，加征一四耗羨，計應征銀三千二

百六十七兩四錢二分二釐。

耗羨起解

正解布政司衙門銀一千一百八十四兩七錢四分九釐；學租銀一兩四錢四分九釐；分解督糧道衙門德麥銀一百十二兩九錢九釐；共計起解耗羨銀一千二百九十九兩一錢七釐。

耗羨留支

知州養廉銀一千四百兩；公費銀一百六十兩；州同養廉銀八十兩；吏目養廉銀八十兩；耗羨起解腳費銀二百四十八兩三錢一分五釐；共計留支耗羨銀一千九百六十八兩三錢一分五釐。

按雍正定耗羨額銀，提入藩庫，以給各官養廉，餘則留地方充用，官有養廉自此始。

初廷臣沈近思謂：「耗羨歸公，必成正項，勢將耗羨之外，又加耗羨，」雍正因令只將收支之數奏明，不必報部。十三年、始令報部核銷，自是遂與正項無別，地方辦公諸費，不敢動支，始賂整於州縣，繼即取償於民，因公科斂之弊起，而耗外加耗之說果驗矣。採通志

牟平縣歷年田賦正附稅捐表

自民國元年年至二十二年

附注	每兩徵收數		正附稅捐別		年別
		文百四千二		稅正丁地	
	文 十 七		課 鹽	年 二	
	文 四		銀 耗		
	文百四千二		稅正丁地	年 三	
	文 十 七		課 鹽		
	文 四		銀 耗		
	文六十八百四		捐附育教		
本年數有附捐經縣知事任 方同詳請核免	角 二 元 二		稅正丁地	年	
			捐附育教		

濟南山東印刷局承印

年別

四

年

五

年

六

年

附注	每兩徵收數	正附稅捐別
警學附捐以四成歸警察四成歸教育二成歸地方自治	二元二角	地丁正稅
	二分二角	濮陽河工附捐
	四百八十六文	警學附捐
本年警學附捐以四成歸警察六成歸教育	一元八角	地丁國稅
	四角	地丁地方稅
	二分二角	田賦附稅
	四百八十六文	警學附捐

注 附	數收徵兩每	別捐稅附正	年別
	角 八 元 一	稅家國丁地	七 年
	角 四	稅方地丁地	
	分 二 角 二	稅 附 賦 田	
	文六十八百四	捐 附 學 警	
	角 八 元 一	稅家國丁地	八 年
	角 四	稅方地丁地	
	分 二 角 二	稅 附 賦 田	
	文六十八百四	捐 附 學 警	
田賦附稅自本年 起經國會 議決停征	角 八 元 一	稅家國丁地	九 年
	角 四	稅方地丁地	
		稅 附 賦 田	
	文六十八百四	捐 附 學 警	

財政 田賦表

濟南山東印刷局承印

注 附	收 徵 兩 每	別 捐 稅 附 正	年 別
	角 八 元 一	稅 家 國 丁 地	十
	角 四	稅 方 地 丁 地	
	文 六 十 八 百 四	捐 附 學 警	年
河工附捐一項係規復宮家 壩黃河決口	角 八 元 一	稅 家 國 丁 地	十
	角 四	稅 方 地 丁 地	
	分 二 角 二	捐 附 工 河	一
	文 六 十 八 百 四	捐 附 學 警	
		角 八 元 一	稅 家 國 丁 地
角 四		稅 方 地 丁 地	
分 二 角 二		捐 附 工 河	二
分 五		稅 附 育 教	
文 六 十 八 百 四		捐 附 學 警	年

注 附	數 收 徵 兩 每	別 捐 稅 附 正	年 別
警學附捐一項內除原案四百 八十六文外以五成歸警備隊 二成歸警察所三成歸地方自 治	角 八 元 一	稅 家 國 丁 地	十 三 年
	角	稅 方 地 丁 地	
	分 二 角 二	捐 附 工 河	
	分	稅 附 育 教	
	釐 六 分 八 角 四	捐 附 學 警	十 年
	角 八 元 一	稅 家 國 丁 地	四 年
角	稅 方 地 丁 地		
分 二 角 二	捐 附 工 河		
分	稅 附 育 教		
	角 二 元 二	捐 特 次 一 後 善 事 軍	
	釐 二 分 一 角 二	費 話 電 途 長	
	釐 六 分 三 角 六	費 房 營	
	文 六 十 八 百 四	捐 附 鄉 清	
	分 三 角 四	捐 附 學 警	年

正治志 財政 四賦表 三十一 濟南山東印刷局承印

年別 十 五 年 十 六 年

注 附	每兩徵收數	正附稅捐別
	一元八角	地丁地丁地
	四角	地丁地丁地
	一元	軍丁地
	四元二角	赤討
	四分四角	李教
	五分	育教
	二分二角	工河
	四分三角	學警
	四百四十六文	清
	一元八角	地丁地丁地
	四角	地丁地丁地
	二元	軍丁地
	一元	賑
	六角六分	工河
	二角二分	工河
	五角五分	汽
	五分	教
	三角五分	地
	一角五分	警
	四百四十六文	隊警
	六分	書
	八角	軍
	二百二十九文	育教

元 本年春期上下忙併征至秋期又單獨征收軍事特捐八

年別

十

七

年

十

八

年

注 附	每兩徵收數	正附稅捐別
本年軍事特捐八元五角係離軍方永昌所派征未及起解旋被雜 軍鍾震國劉珍年先後提用	角八元一	稅家國丁地
	角四	稅方地丁地
	元四	捐特事軍丁地
	分六角六	捐特工河
	分七角八	捐附路卓汽
	分二角二	捐附工河
	分五	稅附育教
	分五角一	捐附察警
	文六十八百四	捐附隊警
	文二十九百二	捐附育教
	分六	費績手差書
	分五元八	捐特事軍
	元八	丁地年八十徵預
	角二	捐附育教
	元一	捐附務警
	分六	費績手差書
角八元一	稅家國丁地	
角四	稅方地丁地	
角五元一	費經團民	
分二角一	費設建	
分八	費經局設建	
元二	捐特時臨方地	

年別

十

九

年

二

十

年

注 附	每兩徵收數	正附稅捐別
本年地方特捐五元原為償還十八年軍事借款 乃征齊後除還城內借款三萬元外其餘仍被劉 軍提用迄未償還	二元二角	地丁國稅
	一元八角	地丁地方稅
	七角	公安局經費
	六角三分	民團隊經費
	一角二分	建設費
	八角分	建設局經費
	八角分	財政局經費
	二角	教育經費
	八角分	自治經費
	三角一分	地方臨時預備費
	五元	地方特捐
	二元	上地丁
	一角	民團經費
	二角一分	教育附捐
	二角四分	自治經費
	一角九分	教育特捐
六角四分	建設費	
二元	下地丁	
二角六分	建設特捐	
二角六分	給養代金	
五角	教育協款	

二
系
三
六
日
文
三
財政
四
表
五
二

濟南山東印刷局承印

附注	每兩徵收數	正附稅捐別	年別
給養代金一項劉珍年敗走後停征	元 二	上忙地丁	二
	元 九角一分	民團附捐	
	元 四角一分	地方臨時預備費	十
	元 三	給養代金	
	元 二	下忙地丁	一
	元 八角	地方附捐	
	元 二角六分	建設特捐	年
	元 二	上忙地丁	二
	元 二	下忙地丁	
	元 二角八分六	縣地方附捐	十
	元 三角	烟灘路橋梁費	二
	元 二角	晉西河災附加捐	年

(乙) 鹽稅

一． 鹽稅舊額

竈課 凡鹽場居民謂之竈戶，丁曰竈丁，地曰竈地。每丁一名，征銀一錢四分七釐三毫零；（清康熙五十二年詔以五十年丁額為準，以後滋生，永不加賦。）地供芻薪者曰草蕩地，供煎曬者曰鹽池地，每地一畝，征銀六釐；又鹽鍋每面，征銀一錢二分，並有魚鹽課鈔，（明季設征，以供藩府，清仍其舊。）食鹽折價，（明時上下官司，竈戶皆供食鹽，其後折價成例。）皆征之於竈戶。

明正德七年，以各場竈丁多逃亡，所遺竈地，多歸居民佃

種，日久患滋，民與竈訐訟不休，官以種戶雖非竈戶，而所種原係竈地，遂名之曰民佃。清雍正四年，清查竈地，凡遠年迷失竈糧，均攤民佃項下；民間所買竈地，轉售之日，必歸之於竈，而竈地永不許再售之民，以符原額；其應征竈丁銀，按原額一半攤入竈地及民佃內征收，一半仍按丁均攤，而竈丁苦之，乾隆二年，復將一半竈丁銀，全攤入竈地及民佃內征收，以紓丁力。

竈丁及竈地數目，均無所考，依征冊所載，每年額征民佃竈地銀，共七十六兩四錢九分，又隨正征收四四解費銀三兩三錢六分六釐，共計征銀七十九兩八錢五分六釐。內：

民佃竈地銀三十五兩五錢五分五釐

鹽課銀十四兩三錢三分三釐

加攤迷失竈地銀一錢六分九釐

加攤竈丁銀十三兩一錢五分五釐

又加攤竈丁銀十三兩二錢七分八釐

隨征四四解費銀三兩三錢六分六釐

鹽課 鹽商領票運鹽，按票課征；寧海州原係票鹽，（運鹽用引或票，票有紅扒黑扒之分，凡行引之地，票商不得攙越，票地亦然。）官督商辦，票額一千八十八張，每票運鹽二百二十五斤，黑扒票，（票課視引課為輕，黑扒票尤輕。）掣配西繇場鹽

額票九百十一張，石河場鹽額票一百七十七張，每票一張，課銀一錢六分七釐七毫一絲六忽，共課銀一百八十二兩四錢七分五釐八忽。

二．鹽課攤征

初、登州十屬、及萊州之掖縣平度昌邑膠州高密即墨、青州之安邱諸城等，濱海十八州縣，均由鹽商領票辦課，雖有商名，實無商運，竈煎民食，課皆包納，相沿已久。

雍正六年、清理山東鹽務積弊，招商銷引辦課，於是奸商宋良臣等高擡鹽價，較前倍增，十八縣紳民乃申請照舊行鹽辦課，運司因詳請斥革各商，俯從民便。

雍正八年、巡視長蘆鹽院御史鄭禪寶會同河東總督田文鏡山東巡撫岳濬奏：以「登萊青三府粟地瀕海，多近鹽灘，空立商名，民情未便，請改鹽課攤入地畝，由州縣總征分解，永免設商。」同時山東鹽運司楊宏俊復詳稱：「查鹽課攤入地糧，每銀一兩，計攤課僅一分幾釐，是所增不過毫末，而食賤鹽之利實多，此富戶固所樂從，至無地貧民，既無攤增之費，而又得肩挑散賣餬口營生，上不虧課，下不累民，民竈相安，法可永久。」部議「准如所請，」詔從之。

自是、有商之地，竈煎商費，無商之地，竈煎民費，無票即為私鹽。登州鹽課攤入大糧，既不設商，亦無領票之民，每

年皆官為領票，地丁征完，仍由官繳票價等項，各灘竈戶，准其自煎自曬，民運民銷，并無官價，隨貴隨賤，民竈兩便；惟須各守疆界，不得攬越，（只准在無商境內運銷，倘漏入有商票地，即照私鹽例治罪。）仍不准豪民利徒，無票行商。

三．舊課征解

本縣為東岸十八州縣之一，鹽課攤入大糧內征收，每兩攤征鹽課銀一分一釐八毫一絲九忽八微，依額徵地丁正供銀二萬三千三百三十八兩七錢三分四釐，計共攤征鹽課銀二百七十五兩八錢六分。內：

額票一千八十八張征票價銀一百八十二兩四錢七分五釐

領票公費銀三十七兩五錢三分六釐

飯食銀十五兩二錢三分二釐

都察院翰林院公費銀一兩五錢三分三釐

護軍校筆帖式解費銀九兩二錢三分

給兵公費銀一兩六錢五分四釐

紙硃價銀三兩二錢六分四釐

繳殘票銀二兩一錢七分六釐

新增飯食銀二兩二分八釐

繕書銀一兩六錢九分

鹽勇緝梟經費銀十兩八錢八分

四四解費銀八兩一錢七分二釐

光緒二十二年、因籌撥「庚子賠款」，經山東巡撫袁世凱奏准：以登萊青三府所屬濱海十八州縣百姓，向食賤鹽，久沾利益，擬變通辦理，除例征正雜款外，按原額每票加征銀一兩，一併攤入地丁，另款征收。（原十八州縣鹽票共三萬九百餘張）
寧海州原票額一千八十八張，共加征銀一千八十八兩。

民國三年三月、改定稅率，按每擔（一百斤為一擔）課稅七角。依舊例，原額票共重二十四萬四千八百斤，計共課銀一千七百十三元六角，仍攤入地丁徵收；並刊發百斤新式票，每張稅銀六角，凡赴場運鹽者，須納稅領票，以為推行新稅之漸；

四年秋、新票稅減為四角。

四· 新稅實行

民國六年一月、運司王鴻陸以攤征舊法不廢，直接新稅難行，擬定自七年份上忙開徵之日起，即將攤入地丁之每百斤七角鹽課，及灘規斗稅，一律豁免，實行直接新稅。

七年、本縣鹽稅，改歸東岸鹽務稽核所管轄，設鹽稅徵收分局於縣城內，至十九年、歸併於威海鹽稅徵收總局，縣境孫家灘鹽灘苔城林北港北崖壘子六處，各設驗放處。

新稅實行之初，稅率按司馬秤每擔（約合曹秤一百零五斤）課稅，食鹽四角，魚鹽二角。十二年九月，魚鹽加征一角，十

五年五月、食鹽加征二角，二十年五月、食鹽加征外債附稅一角五分，九月、又加外債附稅一角五分，二十一年八月、加正稅六角，二十二年四月、加征建坨費一角，十一月、加征中央附稅一元，合計食鹽每擔共征正附稅二元六角，魚鹽每擔共征正稅三角。

鹽斤向以司馬秤為準，自改用新制市秤，（每擔約合司馬秤七十八斤十二兩）較之舊秤，每擔實減輕二十餘斤之重，量減而稅未減，是亦不加之加也。

（丙）雜稅

一、契稅

買賣不動產，成立契約，納稅於官，領得印證，謂之稅契。考隋書食貨志：「晉自過江，凡買賣奴婢馬牛田宅有文券，率錢一萬、輸估四百入官，賣者三百，買者一百。」殆即契稅之濫觴，惟買賣兩造分納，與今契稅不同耳。

宋有印契錢，令民之典賣田宅者，必輸錢印契，即今之稅契也。

元至元七年，定商稅三十取一之法，凡典賣田宅，不納稅者罰之，二十二年，又定商稅契本，每一通中統鈔三錢，後從丞相桑哥請，稅大增。至大二年，契本一通，增作至元鈔三錢，皆後世課程稅契所自本。

清順治四年、定例凡買田地房屋，必用契尾，按契價每兩輸銀三分，典質活契，在十年以內者，概不納稅，康熙四十三年、田房稅契，用司領契尾，將征收實數，按季造冊報部，雍正四年、凡典當契，田土均用布政司契尾，稅銀儘收儘解，光緒間，田房契稅，每價銀一兩，收買契稅三分六釐，典契稅一分八釐，宣統元年、加征抵補土藥稅釐，買契徵稅九分，（三分六釐為正稅，五分四釐為加稅，）典契徵稅六分。（一分八釐為正稅，四分二釐為加稅。）

民國初年、仍沿清例，買九典六，契稅而外，並收契紙價每張五角，註冊費每張一角。已投稅蓋印者，謂之紅契，未投

稅蓋印者謂之白契。

二年八月，特行驗契，凡屬舊契，無論已稅未稅，一律呈驗註冊，給予新契紙；不分買契典契，價在三十元以上者為大契，三十元以下者為小契，大契每張驗費一元，註冊費一角，小契每張只收註冊費，不收驗費，限期六個月，逾限加倍征收；其有舊契不呈驗者，於訴訟時，不能作為憑據，如經查出或被人告發，亦加倍征收。

三年一月，規定驗契逾限，分期倍收辦法：第一期收二元二角，第二期收四元四角，第三期收八元八角。

四年三月，變通驗契辦法：凡逾限之契，大契收查驗費二

元，註冊費二角，小契收查驗費一元，註冊費一角；又因契稅買九典三，稅率過重，人民多匿不投稅，更定為買六典三，契稅而外，隨收契紙價五角，註冊費一角；其未稅舊契，並應先驗後稅。

八年十二月、契稅減半征收三個月，為買契三分，典契一分五釐，紙價冊費照舊，九年三月、繼續展期三個月，減征期滿，稅率仍舊，嗣後自十二年起，歷年均經限期減征，或期滿展限，並由省派員到縣，勸導督催；稅率愈輕，而稅收愈增。茲將民元以來，歷年經征契稅，列表如左：

牟平縣歷年契稅數目表

自民國元年起至二十二年

財政雜稅
濟南山東印刷局承印

年份

買契稅及紙價冊費

典契稅及紙價冊費

驗契費及冊費

備考

元年

一·四四八·一五二
兩

一·四四八·一五二

六·三三一·五〇〇
元

第二欄自元年至三年以兩為單位其餘以元為單位

二年

一·七八八·五三七

一·七八八·五三七

一·七八八·五三七

第四欄均以元為單位

三年

一·四四八·三八一

一四·三三七·三一·八三四·六三〇
兩

一四·三三七·三一·八三四·六三〇

本年第三欄以兩為單位其餘均以元為單位

四年

二·三·五〇一·八五〇
元

二·三·五〇一·八五〇

二·三·五〇一·八五〇

元為單位

五年

三·七一四·一九二

三·七一四·一九二

二·一〇二·七〇〇

元為單位

六年

二·七四九·五二三

二·七四九·五二三

四三〇·八〇〇

元為單位

七年

五·一〇九·七八〇

二二·九五〇
元

五四一·二〇〇

元為單位

八年

六·九五〇·八三〇

三·八七〇

四·五〇六·六〇〇

本年十二月起契稅減半三個月

九年	三七·二八四·二三〇	六五·〇四〇	一三·〇六五·三〇〇	本年三月起契稅減半 展限三個月
十年	八·七六四·二一〇	二二·〇〇〇	一·二一〇·二〇〇	
十一年	七·七一九·九〇〇	一六·三七〇	七〇八·四〇〇	
十二年	一二·三〇〇·一八〇	一六·八〇〇	六九八·七〇〇	本年契稅減半一 個月
十三年	五四·九五九·四〇〇	三九·二三〇	八·九八八·六〇〇	本年契稅減半五 個月
十四年	二一·五二〇·七四〇	三二·九二〇	二·二五〇·六〇〇	本年契稅減半四 個月
十五年	一六·三一〇·六三〇	二二·五一〇	六一〇·八〇〇	本年契稅減半兩 個月
十六年	一七·六七一·七五〇	二·三八二·〇〇〇	二·一二二·〇〇〇	本年契稅減半三 個月
十七年	二〇·八三三·九二〇	五·八二〇	九二五·二〇〇	同

十八年	十九年	二十年	廿一年	廿二年	附	注
一一·六八七·三三〇	三〇·四四一·〇三〇	一〇〇·三三八·七七〇	八三·五七六·八二〇	六三·一一九·九四〇		
	七·一六〇	六八·一三〇	一二六·二三〇	一四四·三三〇		
一·一二五·〇〇〇	三·〇四八·八〇〇	二〇·二〇五·六〇〇	一九·二〇〇·六〇〇	八·八三二·〇〇〇		
	本年契稅減半六個月	同	同	本年契稅減半三個月		

民國二十年政府以人民成立契約往往有匿價偷稅情弊通令各縣核定田房價格投稅時契價超過定額者照契價稅不及者照定額征稅本縣定田房價格為三等地每畝上等七十元中等五十元下等三十元房每間上等六十元中等四十元下等三十元

二十二年復奉通令以地價較前提高由縣會同督催契稅委員調查會報旋經查報本縣地價跌落大非昔比原報價已失其平請准減為地每畝上等五十元中等三十元下等十五元房每間上等五十元中等三十五元下等二十元

二· 釐金

釐金原名釐捐，係清季創立之一種新稅法，於水陸要隘，設局分卡，征收行商貨物之稅，大致照物價抽取若干釐，故名釐金。在咸豐年間，因洪楊之役，軍餉不繼，雷以誠發起於江北，晏端書踵行於廣東，曾胡諸人亦續辦於湘贛，原為一時權宜之計；後遂徧行各省，成為國稅收入，苛斂重徵，病商日久。

東省於咸豐九年、在登萊青三府所屬海口，舉辦抽釐，至民國二十年一月、廢除苛捐雜稅，奉令裁撤。

本縣釐金局設於繫山口，原由縣署派胥吏稽征，後歸商人包辦，其經征原委，卷宗多歸散佚，茲就查明年份，列表如左：

牟平縣歷年經征釐金數目表 自民國二年至十四年

年份	經征數目	年份	經征數目
十四年	一・二七八・六六一	十一年	一・二一〇・六二一
十三年	一・四四一・八九二	十年	一・一二〇・四四五
十二年	一・四四一・八九二	九年	一・一三六・〇九八
十一年	一・三三三・七一五	八年	一・一三六・〇九八
十年	一・三三三・七一五	七年	一・二三九・一一七
九年	一・三三三・七一五	六年	八二八・五九八
八年	一・三三三・七一五	五年	八四七・四五八
七年	一・三三三・七一五	四年	八四七・四五八
六年	一・三三三・七一五	三年	一六二・六八六 <small>兩</small>
五年	一・三三三・七一五	二年	一六二・六八六 <small>兩</small>
四年	一・三三三・七一五	一年	二五一・六二三 <small>兩</small>
三年	一・三三三・七一五		
二年	一・三三三・七一五		
一年	一・三三三・七一五		

三· 當稅

當稅創自清康熙三年，每商年納當稅由二兩五錢至五兩不等，稅額原極輕微；雍正五年、始設典當行帖規則，業當商者，須呈明地方官轉詳布政司納稅請帖，後因海防及軍需籌餉，責令當商於正稅外，領帖一張，另捐餉銀若干，謂之帖捐，此項帖捐數目，各省不能劃一，以款歸外銷，向不報部，與正稅性質不同，故各依其慣例而抽收之；光緒十三年、鄭工決口，戶部咨省飭各當商按照應納稅銀數目，預完二十年之課，准按年抵扣，如有歇業，即由接開之商，歸還舊商前墊，仍俟二十年後納稅，另立新典者照常納稅，免其預交二十年課銀；二十

三年、復以當商取利較厚，稅額獨輕，自是年起，每商按年納稅五十兩，其前在鄭工業內，預完二十年稅課者，仍准按年扣除五兩，以扣清為限。此歷征當稅之大概也。

民國以還、以典當為大宗營業，稅率之標準，等則之區別，應視商業之盛衰，資本之多寡以為衡。民國二年、所定稅額，多採用累進法，多則二三百元，少亦數十元不等；帖捐一項，於換領帖照時，一次繳納，捐額視正稅尤為加重；領帖須仿照牙帖辦法，一律改定二十年，或十年、五年，作為期滿，清季舊帖，概須換領，稅收總額，自非昔日所能及；惟以地方不靖，業此者咸有戒心，致日趨退斂，不無可惜耳。

本縣在清季、原有隆泰湧德盛廣集九如協泰天昌會來益合同來、當商十餘家，先後營業於城鎮各處，雖非同時並設，然此廢彼興，互相更代，自由典質，活動金融，便利於社會者甚大。至其年征當稅若干？今已無從考核，民元而後，尚存其四，旋因時事多艱，天昌會來相繼於四五年間報歇，同來於七年，益合於十四年，亦請准歇業，而當商遂從此絕迹。查所征當稅，年有定數，而當捐、當規、當典季規，則年各不同；且自六年至終結，九年期內，概未征解，亦無豁免與歸併之明文，可以查證，其事殊難懸揣。茲將民國歷年經征當稅款目，列表如左：

牟平縣歷年經征當稅數目表 自民國元年至十四年

財政雜稅

濟南山東印刷局承印

年別	當稅數	當捐數	當規數	當典季規數	備考
七年	六〇〇		一八兩	九五兩	本年起按一五折合銀元批解 本年天昌當請准歇業 本年會來當請准歇業 本年當商換帖隨解帖費二百元印刷費二元 上兩款數外尚有當稅一百兩條同來報歇止當條贖期間應繳
六年	六〇〇				
五年	一五〇	九七七元	二四元	一四二元	
四年	一五〇元	一〇五〇元	二四元	九五元	
三年	一五〇	七〇〇	一六	一三〇	
二年	二〇〇	一〇五〇	二四	一四二	
元年	二〇〇兩	一〇四〇兩	三二兩	一八九兩	

八年

六〇〇

九年

六〇〇

十年

六〇〇

十一年

六〇〇

十二年

六〇〇

十三年

六〇〇

十四年

六〇〇

四、菸酒稅費

酒稅起於漢，菸稅始於清，民國二年、頒定菸酒特許稅，

本年換帖隨解帖費二百元印刷費二元

本年益合歇業富商絕迹

平 縣 志

卷四

文三三

財政 稅

一、一、一

濟南山東印刷局承印

三年、舉辦菸酒公賣費，業菸酒者，繳納稅費，領取票照，始准營業。

稅率分製造稅與公賣費二項，均按季征收；菸草稅費，每百斤各征一元二角，酒又分黃酒燒酒二類：黃酒稅費，每百斤各征八角八分，燒酒稅費、每百斤各征二元八角。稅費之外，年征門牌憑單費一元，又有菸酒牌照稅，年征二元至十六元。

本縣菸酒製造稅，向由縣署經征，公賣費則於民國四年、專設菸酒公賣棧辦理，十八年、裁菸酒公賣棧，設菸酒稽征所，稅費統歸經征，二十二年、取消稽征所，改由縣政府兼辦，二十四年、復設菸酒稽征所專司其事。稅費總計，年征約七千

餘元，按月報解第十三區菸酒分局，但牌照稅則於二十三年秋季為抵補取消苛捐雜稅，作為省款開銷，按季報解財政廳。

五· 印花稅

印花稅初發起於荷蘭、歐美諸邦，先後仿行，清季仿辦無效，民國元年，始實行之。凡各種契約簿據，均須購貼，否則照章罰辦。

本縣印花稅，實行於民國八年由縣署管理，其辦法則攤發各區社村長等，分配推銷，以便民衆隨時購用。初定比較，每月不足二百元，後漸增至三百餘元，十四年，改歸菸酒公賣棧兼辦，每月比較，漸加至八百元，十九年，設支局專銷，每月

比較，銳增至一千六百五十元，二十二年三月、撤消印花稅支局，改由縣政府辦理，比較額、月減為一千四百五十元，二十三年三月、經商會呈准，月減為一千元，旋復呈准，自九月份起減為九百元、十一月、奉令改由郵局經售。稅款按月報解印花稅總局。

六． 牲畜營業稅

牲畜買賣成交，按頭徵稅，謂之牲畜稅。稅率、牛騾馬每頭一元，驢每頭三角，犢駒折半。本縣牲畜稅，於民國六年辦定，初由牙紀兼征，全年稅額三百元，漸增至二千三百元，十七年、招商承包，與屠宰稅合併設局專辦，稅額年有增減，以

投標定之，款分四期報解財政廳。

七． 屠宰營業稅

宰殺畜類，按頭徵稅，謂之屠宰稅。每猪一口、徵稅三角，羊一頭、徵稅二角，牛一頭、徵稅一元。本縣屠宰稅，創始於民國十二年，原劃為城鄉兩區，分別辦理，城區由釐金局設所專征，鄉區由縣署招商承包，十九年、不分城鄉，與牲畜稅合併設局專辦，稅額亦招商投標定之，年分四期報解財政廳。茲將歷年牲畜稅列表如左：

牟平縣歷年經征牲畜屠宰各稅數目表

自民國六年至二十三年

年	別	牲	畜	稅	屠	宰	稅	備	考
---	---	---	---	---	---	---	---	---	---

濟南山東印刷局承印

十四年	十三年	十二年	十一年	十年	九年	八年	七年	六年
一・一二九	八五〇	五八六	四七〇	三九四	三五九	三三〇	三〇〇	三〇〇元
二・三三三	一・八一六	一・六〇七元						
		屠宰稅於本年開征						表內數目均以元為單位

十五年	一・三五〇	二・五六七	
十六年	二・三〇二	三・八八〇	
十七年	二・三〇二	三・八八〇	
十八年	二・五四〇	四・二八〇	
十九年	三・五〇〇	四・三〇〇	
二十年	四・五六〇	五・六〇〇	
二十一年	七・三五八	九・四四二	
二十二年	九・〇三五	一一・五八一	
二十三年	七・二〇〇	一〇・八〇〇	

八．油類營業稅

油稅創辦於民國七年，稅率按一日間出品重量，分為甲乙丙丁四種油榨定之：二百斤為甲、年納三十元，一百六十斤為乙、年納二十四元，八十斤為丙、年納十六元，五十斤為丁、年納十元，由油業公會代征，分期繳由縣政府報解財政廳。十二年、改稱油類營業稅，全年稅額，八百六十六元。

九．牙行營業稅

買賣居間說合，而取其佣，謂之牙行，業牙行者，納費領帖、按年繳納課程，是為牙稅。清初已行之，純為一種包辦性質，其稅率為值百抽二，概由牙紀逕向賣主征收，所納帖費與

課程，以每五年編審一次定之，帖費於編審確定後，一次繳納，課程則照編審規定之數，按年分期繳納，不與帖費相混。本縣牙稅，於民國五年編審，一次帖費四百六十元，每年課程四百四十元，嗣後費課累增，至二十二年，為第五次編審，帖費增至六千三百六十五元，課程增至四千五十二元，由縣政府按期報解財政廳。茲將歷屆編審數目列表如左：

牟平縣歷屆編審牙稅數目表 自民國五年至二十二年

年 屆	帖 費 數	課 程 數	備 考
五 年	四六〇元	四四〇元	

十一年	八四五	六三八	
十三年	二·四七一	一·二二〇	本年提前編審除扣還未滿期 帖費外實解帖費二千二百五 十二元
十八年	二·五七一	一·四六六	
二十二年	六·三六五	四·〇五二	

十·花生稅

本縣山田頗多，最宜花生，故每歲產量，實為出口大宗。

民國七年、試辦征稅，由縣招商承包，年繳稅額六十元，十一年、增至九十元，十二年、一百零八元，十三年、一百二十五元、十四年、陡增至七百四十元。承包人設局分卡，布徧全境

，用人既多，經費浩繁，其常年開銷，最低限度，亦在二千元以上，民衆負擔既重，稅警留難，遂引起反抗，釀成毆警巨案，當局為息事寧人計，乃將花生稅宣告廢止。

十一．商店營業稅

民國二十年、裁撤釐金，施行商店營業稅，定稅標準，按商店種類，分資本額營業額二類，稅率定為千分之二至千之分二十，各依其性質，按章規定之。凡在縣境內開設店舖、經營商業者，除已向中央繳納稅款之公司，及已由中央所設稅局征收稅費者外，無論新開舊設，均須請領營業證，納稅營業，但資本額不及五百元、或營業額不及千元之小本商店，免徵營業

稅，每年於三月份以前查定，四月份起稅，按四期報解財政廳。本縣商店稅，二十年查定額為六千七百元，二十一年為六千一百四十元，二十二年為六千五百五十元，二十三年為五千七百八十元，是商業之退縮，已足證明。

附 商店營業稅減免辦法

一 凡屬人工手機織成之手工土布供需兩方皆係貧苦人民為維護貧苦人民生計起見手工土布之製造業及販賣業均應免征營業稅兼售他種物品商店而以販賣手工土布為主要營業者其主要部份亦應剔除免征

二 製造或販賣農具者中央或各省市府認為有提倡或維護之必

要時得酌量免征營業稅其由各省市府酌量免征者應報部備案

三民生必需品及其他救急品之製造業及販賣業在災荒等特殊情勢下而有救濟性質者中央或各省市府得指定區域及期限臨時免征營業稅其由各省市府指定免征者應報部備案

四國內固有產品及關係貧民生計之手工織品在國際貿易情勢下而有提倡維護之必要者其製造業或販賣業中央或各省市府得酌量減征或免征營業稅其由各省市府酌量減免者應報部備案

十二· 菸酒暫許營業證費

本縣於民國二十二年四月、成立菸酒暫許營業證稽征處，係招商包辦，年繳包額七千三百十一元，凡營售菸酒商戶，均須按照等級，繳費領證，始准營業。計一等為開設店肆營售一切菸酒類者、每季納費四元，二等為他種商店大部份兼售菸酒類者、每季納費三元，三等為他種商店零售菸酒類者、每季納費二元，四等為設攤零售菸酒類者、每季納費一元，五等為肩挑負販菸酒類者、每季納費五角。

(丁)

附捐

一、田賦附捐

本縣田賦附捐，民國十年以前，均按錢碼帶征，十一年後

、錢碼銀元並收，十八年後、一律帶征銀元，均視各年度種種設施之計劃，以為歲入之預算；並因格於功令，田賦附捐、非經呈准，不得擅加，則又不得不量入以為歲出之支配。中經十四年後，張宗昌督魯、劉珍年據膠東，先後紊亂財政，不可究詰，（見前田賦稅捐表，實則表中所列，亦未詳盡。）至二十一年、劉軍敗走後，財政始就常軌，自二十二年起，各年度均每兩帶征附捐二元八角六分，（即每正賦一元帶征附捐七角一分五釐）按實征地丁銀二萬三千五百八十七兩三錢五分一釐，計各年度預算，田賦附捐六萬七千四百五十九元八角二分四釐。

二．契紙附捐

契紙附捐、歲入無定額，每契紙一張，除紙價五角註冊費一角外，帶征教育附捐二角，計二十三年度預算年征契紙附捐一千三百五十元。

三· 雜項附捐

豬捐、創辦於民國元年，經縣議會議決，招商承包，年繳包額大錢（以下均係大錢）五千吊，充作警察經費，其收捐則例，每豬一口重三十斤以上者，收錢一百五十文，價在五吊以上者，收錢二百文，（均由賣主認納）二年、以原包商因虧告退，易人承辦，改為奶豬一口，收錢一百文，大豬價在四吊內外者，收錢一百五十或二百文，（由買賣雙方分任）全年包額減至三

千吊，三年、又准包商要求，減為月繳二百二十吊，旋復減為年繳二千吊，十七年、改為年繳銀元五百元，仍充警察經費，並繳錢三百六十吊，以一百六十吊充教育費，二百吊充實業局房租，二十年、經縣政會議議決取消。

屠宰捐、創辦於民國二年，每宰豬羊一口，收大錢三百文，（以下均係大錢）由包商年繳包額六百吊，充作教育經費，九年、劃全縣為城鄉兩區，年各繳包額五百吊，十二年、辦理屠宰稅，教育捐照舊附收，十四年、增加包額，城鄉兩區、年各繳錢一千吊，十七十八兩年，因戰亂中止，十九年、不分城鄉，概由屠宰稅局辦理，每宰豬一口，帶征教育附捐一角，年繳

包額一千元，二十年、增為每猪一口，附捐二角，二十一年、增包額為年繳二千五百元，近三年均以此為準。

牙行附捐、為數甚少，因已往每次編審，當局均極力於課額之增加，牙紀無力負擔，遂致影響於縣附捐之減少。計民國二十二年第五次編審，年認附捐僅二百零四元。

(戊) 款產

一、公產利息

舊學款基金二萬一千六百九十六元七角五分，按年利九釐生息，新學款基金一萬元，按年利七釐生息，年收基金生息共計二千六百五十二元七角。

二· 公產租金

學田租年收二千一百零九元四角三分，地皮租及園租年收六十八元五角七分，共計租金二千一百七十八元。（坐落畝數均詳教育）

三· 軍事償還費

民國十七年冬、劉珍年蓬黃作戰，借本縣給養費二萬一千三百九十二元七角二分，十八年春、派供小米小麥高粱青豆穀草，共值十三萬七千二十六元八角八分，及張宗昌圍攻牟平，劉困城中時，又強借民戶三萬元，共計借款十八萬八千四百十九元六角。是年秋、省令各縣，報告軍事借款，由省庫攤還，

適本縣財政，負責無人，未能呈報，及呈報時、為期已晚，僅准隨糧帶征，仍由本縣攤還。十九年上忙、隨糧帶征特捐五元，依糧額征銀二萬三千五百八十八兩九錢七分六釐，計共帶征十一萬七千九百四十四元八角八分，此項特捐、除償還城內借款三萬元外，餘仍扣撥作軍隊用。二十年一月、縣長田育璋呈報辛平十九年六月至九月墊撥軍費案，奉准以庫款償還，計應還款九萬四千三百五十五元九角一分，每年從應解地丁項下撥還，年分上下忙兩期，每期撥洋五千八百九十七元二角四分，八年還清，由財政廳填發軍費償還券軍字第一百六十七號至一百八十二號計十六張，令發財政局妥慎保管，按年由地丁項下

領還。

按十九年軍費償還，已撥充教育經費，其數尚不抵十九年隨糧帶征之捐額，至十七八年劉珍年所借給養軍需民款十八萬八千餘元，除還民款三萬元外，其餘終歸無着。此外又有十九年冬、劉軍向牟平索款七萬二千元，並索麵粉煤炭馬草等給養費每月約二萬元，又令預備十冬臘三個月軍費十四萬元，自二十年一月起，每月攤派給養費約二萬元，二十一年、經地方請准減征三分之一，每月供給約一萬二千元，直至九月劉軍敗走後乃止。在此期間、民衆之痛苦，財政之紊亂，亦云極矣。

車平縣省款歲入表 民國二十二年

歲入種類	歲入款額	說明
田賦	九一·五一八·九二二元	<p>新征銀二千五百八十七兩三錢五分一釐每兩折征銀元四元共征銀元九萬四千三百四十九元四角四分除百分之三在解費二千八百三十九元四角八分二釐實解如上數</p>
契稅	七二·〇九六·二七〇	<p>上款契紙價註冊費及驗契費在內</p>
菸酒稅費	七·〇〇〇·〇〇〇	<p>上款牌照稅在內</p>
印花稅	一·四五〇·〇〇〇	
牲畜營業稅	九·〇三五·〇〇〇	
屠宰營業稅	一一·五八七·〇〇〇	
油類營業稅	八六六·〇〇〇	

牙行營業稅

四・〇五二・〇〇〇

上款專指課程數帖費不在內

商店營業稅

六・五五〇・〇〇〇

菸酒營業證費

七・三一・〇〇〇

合計

二一・一四六六・一九二

附

一本表所列各款係民國二十二年額征數

一除印花稅菸酒稅費分別報解印花菸酒稅局外其餘各款統解財政廳

注

牟平縣省款支出表 民國二十二年

歲出種類 歲出款額 說明

縣政府經費

一二・四三二・〇〇〇元

本府自三月份起每月支薪費每二百元科長二員俸一百六十三元祿員三員薪九十九元雜事等長政警勤務共四百四十三元辦公費一百二十九元又冬夏兩季各支政警服裝費八十四元共如上數

財政省款表

濟南山東印刷局承印

司法經費	三・二〇四・〇〇〇	承審處月支經費二百六十七元年共如上數
遞解費	三〇〇・〇〇〇	遞解犯人及司法調查等旅費月支不得過二十五元年支如上數
監所經費	三・八〇四・〇〇〇	監獄署看守所經費及囚糧冬棉全年共支如上數
縣黨部經費	七・二〇〇・〇〇〇	月支六百元年共如上數
孤貧口糧	四九八・九八〇	孤貧正額五十名浮額四十七名按月發給口糧(詳郵政)年共如上數
年節犒賞	一二〇・〇〇〇	犒賞警團兵夫
合計	二七・五五八・九八〇	
附注	<p>一本表所列各款係遵照頒布二十二年度省地方預算數目及省令開列</p> <p>一本表所列各費在表奉到支付通知書以前准先由征起雜稅項下坐領俟奉到支付通知後再由縣府按項抵解</p>	

牟平縣縣款歲入表 民國二十三年度

歲入種類	歲入款額	說明
田賦附捐	六七·四六〇元	額征銀二萬三千五百八十七兩三錢五分一釐每兩帶征附捐二元八角六分共征如上數
雜項附捐	四·〇五四	契紙附捐一千三百五十元屠宰附捐二千五百元牙行附捐二百零四元共計如上數
公款利息	二·六五二	學款基金生息如上數
公產租金	二·一七八	學田全年租金如上數
公款	一一·七九四	軍事償還費呈准動支如上數
合計	八八·一三八	

附注

一本表所列各款係二十三年度預算數目
一表內數目教育費佔三萬零三十九元

上 系 三

六 日

文 台 三

財政 縣 表

濟南山東印刷局承印

牟平縣縣款歲出表 民國二十三年

歲出種類	歲出款額	說明
公安局經費	八・一〇〇元	官佐警夫五十一名年支薪餉六千八百八十八元服裝費六百十二元又年支辦公費三百六十元囚糧費二百四十元共計如上數
民團經費	一六・四七〇	官佐兵夫一百二十一名年支薪餉一萬三千六百四十四元又年支馬乾九百元辦公費六百元服裝費一千三百二十六元共計如上數
財務行政費	二・八四〇	第三科年支經費如上數
財政監察委員會經費	二四〇	地方財政監察委員會年支經費如上數
教育行政費	四・四八〇	第五科年支經費如上數
教育事業費	二五・五五九	學校教育費一萬九千五百四十元社會教育費二千五百七十二元教育補助費一千五百元雜項用費七百八十四元教育預備費一千一百六十三元共計年支如上數
建設行政費	二・六四〇	第四科年支經費如上數

<p>建設事業費</p> <p>三・九六〇</p> <p>雨量氣候觀測員經費三百六十元 電話水利道路等建設費三千六百元 共計如上數</p>	<p>自治經費</p> <p>一二・〇〇〇</p> <p>全縣十區每區年支經費一千二百元 共計如上數</p>	<p>聯莊會經費</p> <p>二・六四〇</p> <p>總會及分會十處年各支二百四十元 共計如上數</p>	<p>合作社指導員 度量衡檢定員 經費</p> <p>一・五四〇</p> <p>年各支七十元 共計如上數</p>	<p>農工費</p> <p>一・〇〇〇</p>	<p>建設臨時費</p> <p>二・八三〇</p> <p>道路水利電話等一切臨時建設費 年支如上數</p>	<p>地方總預備費</p> <p>三・八三九</p> <p>凡地方支出不屬於經常性質者如 國定紀念日開會費 差員津貼民教補助費 民團乘馬經費軍建費 公安局副匪槍彈費 獎勵費雜費等均由此項撥支</p>	<p>合計</p> <p>八八・一三八</p>	<p>附注</p> <p>一 本表所列各費係二十三年度預算數目 一 本年度歲入歲出比較適合 一 各款節餘教育費由教育經費委員會保管 建設費由建設經費委員會保管 其餘統由第三科保管</p>	<p>平縣志 卷四 文台志 財政 縣款表</p> <p>濟南山東印刷局承印</p>
---	--	--	--	-------------------------	---	---	-------------------------	---	---

三
三
三
三

ラ
ロ

山
山
山

ノ
ノ
ノ

濟
南
山
東
印
刷
局
承
印

牟平縣志卷五

政治志二

實業

本縣僻處東徧，人稠地狹，居民職業，除農工商賈外，漁、航、林、蠶、牧畜、製鹽、淘金，尚可因山海自然之利，以籌生計。惟是物質文明，日新月異，舊職業恆不適用，即如漁業一項，帆船之利，已為汽船所奪，蠶業一項，因受外人抵制之故，絲紬滯銷，山繭減價，其他凡百職業，莫不類是。觀於一縣得失之數，全國可想見矣。茲歷述本縣實業概况如左：

(甲) 實業機關

勸業所 創於民國九年，以勸導人民養蠶植樹改良手工業為宗旨。置所長一人，陳傳典充任之，並置勸業員一人，文牘一人。經費每年大錢一千四百吊，由山海漁行認納二百吊，牙稅包商認納一百吊，餘由地方款生息項下撥補。其工作曾在西校場北壇與四關城濠以內，設有桑園三處，共二十五畝有奇，又苗圃二十五畝有奇，以為提倡林蠶之用。

實業局 民國十四年，勸業所改為實業局，掌農林工商等事宜。置局長一人，仍由陳傳典充任，並置勸業員事務員各一人。經費每年六百元，山海漁行及牙稅包商認納之款，按市價折合銀

元，不足之數，亦由地方款生息項下撥補。其工作除提倡林蠶外，並於農暇督促農民，修築全縣道路幹綫，及栽植道旁樹株。建設局民國十七年、實業局改為建設局，掌電話道路水利等項建設，及工商農林等事宜。置局長一人，仍由陳傳典充任，十八年九月去職，劉垓繼任，並置技術員二人、及事務員書記等。經費每年二千四百元，由田賦附捐省款補助費契紙附捐各項下支撥。二十年、又臨時添用道路鑿井各專員。其工作將桑園改為農事試驗場，播種五穀，苗圃依舊育苗，並續修縣鎮村各路。

縣政府第四科 民國二十二年、以建設局歸併縣政府，改設第四

科，置科長一人，仍由劉垓充任，未幾去職，孫昂繼任，並置技術員三人，科員二人，錄事一人。經費每年二千六百四十元，由田賦附捐項下支撥。所有工作，照舊進行，其建設成績，分詳橋梁道路電話各本目中。

查實業機關，遞經蛻變，至改設第四科時，其基產計有農場地六十二畝三分三釐三毫，林場地七十三畝，苗圃地二十四畝有奇，概歸四科管理。又四科附設縣立民生工廠一處，原名平民工廠，係民國二十一年、建設局所創辦，自裁局設科，改歸四科管理，始易今名，以正副廠長二人事務員一人工師一人工人三工徒六工友一組織之；其出品為粗綫男韮披線女韮，平

均每日出二十五打；基金則由建設特捐、建設臨時費、地方預備費、實業費、四項下，先後共撥三千九百五十元。開辦之初，偏重教養，致虧成本千元以上，今已改趨營業一途，專謀生產矣。

(乙) 實業團體

縣農會 創設於民國元年，以訓導舊署為會所，會長陳嘉禮，副會長孫寶怡。縣公署以沒收惡役周珊住房六間甯福營所遺崑崙山中馬場地一百四十畝，撥作基產，先後變價，共得大錢二千二百緡，為基金生息，以充常年經費。又請准縣署撥南郊熟地一畝四分，北壇園地二畝，寧福營所遺教練場地三十三畝，為

試驗場與苗圃之用。民國七年、陳嘉禮辭職，孫奎燕接充會長，常永潔為副會長，十二年、孫奎燕引退，常永潔趙作家分任會長，至十七年、勸業所成立，苗圃與試驗場，即移歸該所管有，栽桑育蠶植樹種苗，均有專員整理，十八年、改縣農會為農氏協會，委楊醒東于克勤劉雲峯為整理委員，楊醒東辭職，由李夷軒接充。二十年、恢復縣農會舊稱，照章由鄉農會組成區農會，再由各區農會幹事，選出若干人，合組而成之，第一屆幹事長為于占魁，孫翔南為副幹事長。二十三年、于占魁去職。至今正在籌備改組期間，尚未正式成立。

縣商會 創始於清光緒三十二年，名為商務分會。以總理一人商

董十人組成之。第一屆公推同記執事人楊延怡為總理，舉定德生仁義盛東聚豐豐泰^泰仁海興東昌仁盛湧東德記潤昇和豐各號為商董，宣統二年，楊延怡辭退，另推常岐基為總理，商董亦大半留任，蓋遵照清廷商會簡章之規定也；爾時法制未備，形式粗具，管轄區域，僅以城關為限，一切零星支出，概由職員攤納。民國四年，北京政府頒布商會法，照章改組，選舉王述章為會長，楊鴻增為副會長，董事十人，聘定書記會計，徵收會員會費，以供開銷，至此始可謂之正式成立。七年、任期屆滿，改選林開茶為會長，副會長楊鴻增連任，至九年任滿改選，則常永騰為會長，王運中副之，十二年、改選，復由林開茶楊

鴻增當選為會長副會長，適值銅圓缺乏，周轉困難，為救濟市面金融計，擬具發行紙幣辦法呈縣核准，即由錢商取具不動產抵押，及二人以上之保證，具書請願到會，審查備案，統計發行錢票，至八十萬緡，收入蓋印費百分之一，旋即在北門裏買得民房一處，預備建築會所。十五年、舉行政改選，王乃鐸當選為會長，楊鴻增仍選任副會長，十七年春、就原買房址，起築正樓房五間，東廂樓房三間。十八年秋、遵照國府新頒商會法，改為委員制，以主席一人常務四人執行委員十人監察委員五人組織之，選定王嗣訪為主席，常瑞基曲蔭樹李惟厚王德昭為常務，整頓票紙，照常兌現，檢舉印花支局之違法欺商，拒絕

水上警捐，抗爭早卡重稅。至二十年，期滿改選，主席曲蔭樹常務王乃鐸王德昭王碩英王俊之分任其職，二十二年改選，常瑞基為主席，王德昭王俊之曲鳴岡陳日亭任常務，三載而還，收束私鈔，整理園法，為其工作之大者。

該會創辦之始，轄區僅在城關，相沿至今，迄未推及全境。

南黃商會 民國十一年，創設於南黃鎮，與文登縣岳山以南四村聯合，根據商會法第五條之規定組織，名曰牟文兩縣勝水區南黃商會（勝水區即今第九第十兩區）會長之選任，第一屆李芳田，第二屆徐賢聲，第三屆李模本。聯合鄉村貿易，調解商民紛

爭，為其工作之要點。

縣漁會 民國十二年，由徐宗堯呂振邦等發起，遵照漁會法介紹同志，公推于清泮為會長，孫書芳為副會長，並會員百二十人組成之，租借東門裏民房為會所，經費概由會員負擔。十載而還，提經通過議案，如組織漁團，選送學生入水產講習所修業，勸購新式漁具，均已實行，惟規劃漁場，籌辦漁業貸款，籌設漁業公司等，則為財力所限，迄未實現；至十七年後，兵亂相尋，無形解散，現擬改組而未果也。

造林會社 民國七年，曲倫常瑞基王述章楊鴻階先後遵照森林法分別承領崑崙山荒，依法造林，均經呈縣疊轉，得最高主管機

關核准，發給部照各在案。旋即聯絡合作，定為今名，公推常瑞基曲倫王乃鐸為經理，十五年、曲倫病故，推杜方矩接充。全林場面積，實佔九十七方里，樹木種類，以松柞為最多數，且極茂盛，楸、樗、梧桐、柿、杏、白楊、軟棗、黃金樹、等次之。十六年、實業廳專員視察，以第一二三四號訓令發表，謂為「成績尚屬可觀。」二十二年、建設廳派員視察具報，復有「成績頗屬優良」之指令。現計大小樹木已達三百七十餘萬株，實佔全林場五分之四，依其原定計畫，每年播種造林八萬株，植樹造林十四萬株，則進行至二十七年之程限，即可完成其工作，樹株總數，應在五百萬上下。

蠶業講習所

之采華洋絲業聯合會為發展其業務起見，在牟平五

區廣泉寺，價買基地三方里，中部有辦公室，育蠶室，教室及宿舍，共二十餘間，此外完全分植桑柞。職員五人，分任其事，除按時教授外，所有種植飼育各方法，悉隨時督同學生，實地練習，所收學生，以初小修業四年者為合格，一年卒業。此處每年可出桑繭四百餘斤，柞繭十二萬千，現尚在試驗時期，注重選種，不求擴張產額，將來儘量為之，則應超過此數多多矣。此外尚有講習所二：一在七區屯車芥，一在六區鳳凰崖。

(丙) 實業種類

- 一． 農業

土田

附土產

本縣糧地一萬一千六百二十七頃五十一畝一分一釐八毫，加以民國二十二年、冊報無糧黑地十七頃五十九畝八分四釐六毫，共計一萬二千六百四十五頃十一畝弱；又據戶口調查，全縣共十萬九千餘戶，人口在六十五萬以上；若按戶口均地，每戶不過十畝有奇，每口尚不足二畝，倘無其他營業或副產物以救濟之，農民將不能生活。試述各區農田情形如左：

第一區 本區介沁水新安魚鳥各河流域間，盧山交山崔姑侯至……等山，環繞四外，其間原田（俗稱泊地）最多，坡田（俗稱埧地）次之，山田絕少；除大窯萬家山蛤堆後山北頭……等處逼近山麓、養馬島純係山田外；其餘附城左右，與呂葦莊莒

城譚家泊南北官莊五里頭……一帶，皆原田也；南港高革莊董革莊王達子小山子……一帶，皆坡田也。土產最宜小麥高粱青黃豆玉蜀黍穀子，蔬類以蘿蔔為多，而白菜州蒜，尤為地方特產。

第二區 本區跨新安魚鳥兩河流域，嵒山嶧山各支麓蟠錯境內，其中坡田最多，原田次之，山田又次之；如上下潘家莊高陵雙山屯上下武寧王長疇王從……等處，皆坡田也；東西解甲莊新安新添堡劉家埠沙子輝石埠東西泊子……等處，皆坡田而間以原田者也；辛峪冶頭及溝頭迤西、大山後小山後……等處，則坡田而間以山田者也。土產除坡田山田多種花生甘薯外

，餘與一區略同。

第三區 本區山脈，亦皆嵴山支麓所分，如檠山荆山奇山……等、伸入內地無多，且均係土山，故原田坡田之多，甲乎全縣；除崆峒島祥山子安吉村……等少數山田外，餘如萊山官莊千金沐浴朱堪堡午台初家孫家灘于家灘劉家灘……等處，皆原田也；清泉寨金溝寨七赤樗嵐遲家軫革莊康革莊上下車門……等處，皆坡田而間以山田者也。膏腴之地，歲收頗豐，土產亦與一二區略同，惟菓品獨盛，裝運出口；區內各山，皆盛產藥材柴薪等物。

第四區 本區處崑崙箭北部兼中部，邱陵起伏，村落錯居其間，

坡田居多數，山田原田次之；如姜革莊港北崖金山念上河裏曲洪水頭林北北山官道南官道北……等處，皆坡田也；棗園二十餘村、殿後下圈篋斗芥……等處，皆山田而間以坡田者也；上莊星石泊迤東、及蘆其廣河龍泉湯酒館神童南峴……等處，則原田而間以坡田者也。土產以小麥穀子青黃豆高粱玉蜀黍為大宗，山田多種薯芋與花生者，惟土質肥磽不齊，產量不如一、二、三區之豐；崑箭盤互南部，多係石山不可耕，居民以樵採為生，松柞運輸，達四五十里以外；藥材山藟，亦皆出產大宗。

第五區 本區東境、跨有崑箭山南部兼中部，為沁水黃壘兩河

發源地；西境跨嶽山至嶮山，直抵大分水嶺；其間層巒疊嶂，鳥道紆迴，原田可謂絕無；惟尺坎玉林店東西桑杭埠東西直革莊張家園崖子水道……等處，略有平地出現，而面積極小，只可稱為山根；小園圈大園圈孫革莊李革莊西柳莊上中下王革莊鮑家泊槐樹莊占昌口紅石頭蕭家張皮背眼……等處，皆坡田而間以山田者也；孔家曲家口板子口宋家口蘇家口東王革莊九龍芥金平芥瓦山五梅溝溪山後……等處，皆山田而間以坡田者也。地質較他區為瘠，地價亦較他區為廉，惟水道一帶、突有水田出現，宜種稭稻，所產香稻頗著名，而稻田價格、亦比普通各地昂貴。土產以小麥穀子青黃豆為大宗，高

梁玉蜀黍次之，稼稻薯芋花生又次之；山石多土少，惟生松柞，居民伐薪燒炭，運銷縣城烟台養馬島等處；至喂養山蠶，獵取雉兔，則皆利用山地，以為農家副業者也。

第六區 本區處青山馬石山隴山各谿谷中，並與嶧山南麓相接，據觀陽淤港兩河上游，其間橫峯側嶺，交通險阻，除山田坡田外，幾無農民耕種之餘地；然半城季家埠二甲觀水一帶，突有平原出現，縱橫達數十里，昔曾以之置觀陽縣，其原田肥廣，視縣城左右與午台萊山著名泊地，未見稍遜；又如崖子崗頭蕭家地口鄆里埠西頭崖地……等處，亦皆小平原也；坡田如留疇塚玉芥矯家姜家……各長治垂柳鳳凰崖滂口馬石店

南北果子南寨郝家莊清泉埠……等處，山田如青山棗林喬家石
棚大院康家芥田家青野頭裏芥鐸疇牧猪芥縲絲芥柳林芥磨山
鍾家東芥宅科……等處，雖非平原，而多土少石，亦皆沃壤，
故土產之盛，收穫之豐，視他區有加無減，其特產為蠶繭柿
栗，每歲上市，販運達於鄰境，亦農家副產之大宗也。

第七區 本區處灤港流域；介嵒山嶼山之間，全部幾盡屬坡田
，如磨山東西于家宋家朱車分水嶺劉家芥院芥石字峴雅埠莊
澤上房家大小虎欄魯家芥台上大河東費華莊松椒……等處，皆
坡田也；其比較為原田者，下于村通海午極……等處而已；至
彭家四甲東西道口屯車芥要捷峴上梨樹芥青虎山……等處，雖

間有山田，實則坡田居多數也。土產略同六區，嶧山之蠶繭，嶧山之黃荅黏莪，向為出境大宗，金清，陶土、石坑，其代價視農田為倍蓰也。

第八區 本區亦為灑港流域，有馬石山執爐山浮山鐵山……等環繞於外，其間原田頗多，如塔莊白石樗樹崖汪水玉林城陰社莊勇家燕山泊孫家芥陳家莊流水頭冷革莊許家……等處，皆原田也；而玉林城陰間，漢曾以之置育犁縣，震宇記齊乘並云：「育犁在灑港水側，以其地良沃故名育犁，」是其土壤膏腴，自古已著名矣；次則崖後神童廟上下萬口胡八莊西北莊，鐵山塚疇胡家溝大王口……等處，多係坡田而間以山田，雖土

質稍薄，以之種薯芋菸草花生等物，則甚屬相宜；其他普通土產，與他區無異，山柴山繭，亦足為農產補助。

第九區 本區為黃壘河流域，處崑崙山脈極南盡處，其間坡田與山田相錯，而原田乃突現於黃壘河濱，如馮家鎮南北漢村劉伶莊大小湯上沽水頭馬家泊子河崖冷家坦埠……等處，皆原田也；巫山河南村壘塚前史家疇辛家疇下初呂華莊葛口瑞木山萬家大小蘆頭吳家莊……等處，皆坡田也；馬台石山前莊上下草埠段家花家疇棘子圍觀上馮家孔家崔家口譚家口萬家口……等處，皆坡田而間以山者也，除原田外，山田坡田多瘠薄，惟沿河一帶土質較腴，而時受水冲沙壓之患；故區內產物

，雖與八區相同，而產量多寡則異。

第十區 本區地勢，可分東西兩大部言之：東半部處黃壘河流域下游，其間土田頗廣，如徐家珠塔洋村馬場浪暖波落島孫家埠南黃灣頭……等處，皆係原田，雖有邢家屯楊家屯……少數坡田在內，而大勢仍原田也；西半部由嶧山山脈而來，有黃山梅山岨山三佛山崗山……盤互境內，其間可耕之地頗少，如林家孤山河東上冊八里甸小孤山崗嶺黃疇……等處，皆坡田而間以山田者也，上齊南口胡家鄒家士子子家萬戶石灰劉家史家歸仁辛家口……等處，皆山田而間以坡田者也。雖有石頭園黃村邢家……少數原田在內，而大勢仍坡田也。東半部土產、

以小麥黍稷穀子青黃豆為多，西半部以甘薯花生小麥穀子青黃豆為多，至稻與高粱蕎麥玉蜀黍等，雖有種者，皆非主要產品。東半部地廣而價廉，西半部地狹而價昂。區內山荒盡闢，松柞成林，採薪育蠶，與稼穡並重，海灘沙地，又產沙參，可謂無曠土矣。

耕農 本縣無大地主，有田百畝者，即可稱富家，故佃農絕少，而自耕農居十之七八，半自耕農與僱農居十之二三；半自耕農者、田有不足而租人之田，其所收穫，或地主與租戶平分，或地主十之四，或逕繳租糧與銀，以不超過地所收穫之半為標準；僱農者、僱約率以一年為期，僱資每年自三四十元至七八十

元不等。本縣因赴外營業者多，當地農工，恆不敷用，故土田雖少，僱工恆來自外籍。

田器 普通田器，如耕田用犁、平土用耨，疏塊用耙、播種用耬、定苗及耘草用鋤、割穀用鎌、取根茬用鋤、打場用杈杈碌磳箕帚等，均係舊式。本縣山田坡田、高低不成片段者，多用整鋤開墾而成，播種時亦多用人力耦耕；至收斂禾稼，凡山路崎嶇之地，概用牲畜馱載；平原地面，始用車運。

肥料 本縣以田少之故，盡力培植，往往變瘠土為沃壤，改歉收為豐稔，所謂糞田是也。糞田之法，普通用人畜糞與廐肥（牛馬踐踏而成）堆肥，（草木灰渣穢物積久發酵而成）近時多用豆

餅花生餅，至新出各種肥田粉，時有偽造，試驗往往無效。

農物產量及價格 土有肥瘠，歲有豐歉，故各區各年產量不同，而物價漲縮，亦因地因時而異。姑以一區二十四年平均約數例舉之：

小麥每畝約收八升

每升合市秤二十五斤

每升約值銀一元一角

高粱每畝約收十二升每升約值銀八角上下

穀子淨米每畝約收八升每升約值銀一元四五角

青黃豆每畝約收七升每升約值銀一元一角

玉蜀黍每畝約收九升每升約值銀一元左右

甘薯每畝約收一千七百斤每斤約值銀一分左右

花生每畝約收三百斤每百斤約值銀五元左右

農村經濟 農民生活、至簡單亦至拮据，按每戶有田十畝計算，每畝歲入，平均不過十元，除糧銀牛種及各項器用費外，其餘以之養家；無論婚喪應酬子女教育等臨時費也，即以普通生活費計，嗷嗷八口，何以自給？故終歲勤動，不免飢寒；為醫瘡剜肉之計，勢必出於貸款，貸款利率至高，普通亦在三分左右，人保地押，子母輾轉，久之非根本解決不可；此農村之所以多破產也。欲救其弊，須組織合作社，設農村貸款所，以信用貸款，利率不過一分，雖未必遽甦貧戶之困，然於發展生產事業之前途，亦不無小補也。

一、工業

織工

(一)機織 衣料所需，以棉布為普通，山繭綢次之；本縣原不產棉，向皆取給於南省，山繭固係土產，來自遼東者亦夥。在民元前四十年以上，其紡織工作，多屬婦女，以粗笨木製之紡車與織機為之，原為家庭一種副業；海禁開後，洋布漸入，喧賓奪主，無法自存，此種舊式之紡織，遂至逐漸消滅。近來織布工廠，先後成立者，雖不為少，然概無大規模之組織，往往以本少利微，至於不振，縱前仆後繼，接踵有人，終不能盡量暢銷，作外貨抵禦；惟山繭一項，產額較桑繭

獨多，繅織之工廠，無論分業或合業，各區亦均有建設；其中以四區所屬之龍泉湯、六區所屬之崖子、九區所屬之馮家為尤繁盛。所用機杼，亦能隨時改進，工徒不分性別，賴以生活者甚多；故所製之灰絲山綢，成績極優，向為出口大宗，近受外洋抵制，已一落千丈矣。

(二)手工 花邊、髮網、繡花之技術，在民元前三十年，類多由地方教民，得基督教會之傳習，逐漸散布於各鄉村，民元以來，可謂普及全縣，而尤以南部六、七兩區為獨多，女工之發展，以此為最，較紡織殆有過之；論者謂中外互市，工業上所取得歐美之利益者，舍此幾無他物。查此等工廠之設施

，星羅棋布，類皆因陋就簡，成本易籌，廠內率無多人，全恃約定各村婦女，為之工作；其辦法為先分送原料，按期收取成貨，工人既免往來之勞，工廠亦省設備之費；其工藝靈敏者，繡花每年可得百元之收入，結網工資雖廉，而幼女亦優為之，每打尚可博銅元十數枚；在此農村經濟恐慌時期，得此以補助之，受賜多矣。他如棉紗、毛線、及麥稽等編織物，亦時或發現於市肆，頗堪採用。五區范家莊之口袋布，其織法尤別有傳授，堅緻耐久，遠近馳名。

瓦工 本縣瓦工甚多，亦稱泥瓦匠，苫草屋者則稱苫匠，專辦建築工程，伊古以來，從未落伍；清末、海外通航，多往外國作

工，所得於國外之經驗，與簡單新式利器，多能充分齎與俱歸，傳達同業，實為改進之唯一媒介。今則生活程度日高，工資亦隨之增漲，此項工業利權，尚未至外溢也。

木工 除建築工程外，普通木器，如桌、椅、杌、凳、箱、櫃、耕耨、土車、舢板、及妝奩壽器等，本縣木工，皆能自造，且堅樸耐用，至新式木器，當地銷售無多，不但無此製造，並販賣者亦寥寥也。

石工 本縣石料豐富，除供建築用外，如東王革莊之打磨石，簸箕掌之青石白石，並可用作碑材或製器具，石工昔多來自外縣，近年本地習此藝者亦不乏也。

陶工 搏埴之工，凝土為器，自以原料為主要，本縣原料既不難求，故窯場頗多，建築所用之磚瓦無論矣，即盆缸孟罐等沙器之燒製，如二區沙巷子七區費莘莊，業此者亦實繁有徒；日用粗器，不慮缺乏，而磚瓦窯場，近來仿造日本式之平方大瓦，較尤堅穩適用。

冶工 鋼鐵製造，仍係舊式設爐工作，散見於各區，所製造者，不過農具與家庭日用器物，供社會之需要而已；他如金銀銅錫等出品，則概屬裝飾之用，製法亦皆仍舊。

釀酒 膠東一帶，盛行黃酒，用黍米釀成，其色黃故名；又有所謂「燒鍋」者，專製燒酒，以高粱甘薯……等為原料。凡釀酒者，

皆須納稅於菸酒稽征所。

榨油 此類製造原料，以脂麻雜豆花生為主要品，豆類尤為大宗，土產而外，鄰省亦有相當之輸入，原料既足，產額自多；製造之法，亦知改進，昔以牲畜為原動力者，今則有新式鐵機，改用蒸汽或電力矣。所成之豆油、豆餅，在鄉村設廠者，大概就地銷售，以敷用為準；至於沿海口岸之設置，則規模較大，除零售近村外，俱輸出於南省或國外，亦地方一大利源也。脂麻花生兩種製造，其銷路僅在本地，故產額亦屬有限。

造粉 甘薯豌豆高粱馬鈴薯，均可充作原料，然終不如綠豆之優良，故粉絲之製造，實以綠豆為主要成分，馬鈴薯產額有限，

隨時所參用者，以本地之甘薯高粱及外來之豌豆為最普通。此項農村副業，幾遍全縣，相傳既久，成績擅長，產量尤多，為土產出口大宗，鄉村之收益，其價格不在稼穡下也。

染布 各區均有染坊，按時沿村莊取布染之，收發布時，俱合符印為證；染料向用土產之藍靛與紅花，現改用洋藍洋紅，土色遂絕。

此外如編條器、造皮紙、燒石灰……等，皆足應民間常需；而紙扎泥塑、以供迷信之用者，亦仍未絕迹也。

一．商業

商場

城關集 普通集期，為五十大集三八小集：大集、凡當地產品、如食糧柴薪菓品牲畜雞鴨海鮮雜器……等，雖在數十里外，莫不麇集，而蝦皮（小蝦米）黃菸及日常用品之小販，且有來自外縣者，聚會恆達數萬人；小集、各物品類數量，均較大集減少，比例當在百分之二三十。貨物陳列，各有定所，惟糧市魚市，向有六處，以地支按日分配：子午日北關，丑未日東關，寅申日柳林，卯酉日南關，辰戌日城裏，巳亥日西關；至小販所設零物各灘，則隨處皆是。

民國二十年、廢城裏柳林二市，以東北西南四關，各設五天，（魚市每日皆有）大集之後，附帶四天，周而復始。二

十三年、規定陳貨地點，以南門裏設魚市，西門裏設雞鴨市，丁字街以北設糧市，餘如柴薪牲畜雜器粉絲估衣黃菸菓品……等，向有定所，概仍舊貫。至每歲廢曆五月二十三日至月底為特別會期，商賈雲集，百貨競賽，有數百里外來赴會者，名為州會，現雖改州為縣，而州會之名仍舊。

解甲莊集 在二區東解甲莊，距縣二十里。地近烟台，負販者貨品多來自烟；交易以粟布為大宗，其餘日常食品用品俱備。同區內尚有冶頭集，在縣西南三十五里；高陵集在縣南偏西三十里，市面均比解甲莊集為小。

萊山集 在三區內，距縣四十里。市面繁盛，屋肆林立，車福

兩界間，此為最大商場；除普通貨物交易外，土產粉絲菜
山繭皆出境。同區又有午台集，在縣西北四十里，市面較萊
山為小，地濱海岸，海鮮隨時上市，附近如陳家初家……等處
菜品尤為出口大宗。

龍泉湯集 在四區內，距縣四十里 介牟文之交，為東西往來
要衝，城關及鄰縣，多運貨到此銷售；又崑崙山後遠近山村
出而交易者，必以此為中心點；輸入品多洋貨，輸出品除柴
薪藥材外，以山繭為大宗。同區有上莊集，在縣東三十里；
酒館集在縣東六十里，現皆為汽車通過之地，運貨最便；又
有姜革莊集，在縣東四十五里，局面較小；以上三集，所有

市上交易物品，與龍泉湯略同。

水道集 在五區內，距縣六十里。市面交易，除普通物品外，有土產香稻米及沙金上市。同區又有尺坎集、在縣南四十里；張家圈集在縣東南六十里，均僻居崑崙山裏，野味柴薪山繭，皆輸出品也。

崖子集 在六區內，距縣一百五里。六區地面遼闊，山陵起伏，崖子突現平原，實為商務薈萃之衝；往年絲繭盛行，崖子繭市，為全縣及鄰縣之冠；其他市品，亦應有盡有。同區又有觀水集，在縣西南九十里，崗頭集在縣西南九十里，留疇集在縣西南一百二十重，市品皆與崖子略同，而局面皆不如

崖子之大。又有大莊集，在縣西南一百五里，係新開小集。午極集 在七區內，距縣九十里。糧市最大，販運出境。同區又有下于村集，與午極南北對峙，距縣約四十里，亦農村交易之集中地也。

玉林集 在八區內，距縣一百十里。地處平原，道路通達，四方商賈輻輳，為縣南境著名市場；土產黃菸桑繭頗多，為輸出品。同區又有黃革莊集，局面較小。

馮家集 在九區內，距縣百里。九區別無他集，凡崑崙山迤南，黃壘河兩岸，遠近百數十村，胥交易於此，實為縣南第一大市場；市內商號林立，應有盡有，每逢集期，百貨雲集，

山繭桑繭均為輸出大宗。

南黃集 在十區內，距縣百二十里。地處平原，青威路由此經過，交通四達，為縣境東南部最大市場；設有商會一處，與城商會劃界分立。十區設集最多，東半部除南黃外，尚有浪暖小觀兩集，均係小集；西半部有孤山黃疇石頭圈萬戶四集，萬戶係新開小集，只有附近山村聚會，孤山黃疇石頭圈三集，則範圍較廣，市物亦較完備，糧市上除麥豆等常品外，穆子甘薯頗多，秋期繭市亦盛，魚市隨時皆有。

商店 商店名目甚多，城關與鄉集，組織亦各不同。姑舉其最普通者如左：

雜貨舖 本縣雜貨舖，兼有粗細各貨，如綉緞、布匹、鐘表、瓷器、化妝品、及一切日常用具等，間有帶賣米麵者。（但

只有米麵無雜糧，與雜糧店有別。）

布店 以布匹為主品，亦有兼帶少數雜貨者。

雜糧店 米麵粗糧俱備，兼帶粗貨及鐵器菸葉……等。

餛子舖 專賣餛子點心罐頭等，亦有兼帶香燭紙箔等物者。

估衣舖 以賣估衣為主業，並出賃鋪蓋。

客店 專住客商。

飯館 包辦酒席，並零賣小吃及家常便飯；亦有專賣包子或餛

餛餃子者。

酒館 黃酒為主，均係自造，分送主顧；館中兼有設座賣酒者，葷菜外叫。

藥房 分中西兩種藥房，西藥房不帶中藥，中藥房有兼賣西藥者。

書舖 以賣學校課本為主，其他新舊書籍輔之，兼賣文具。

鞋舖 境內最多，均係自製出售。

油店醬園 出賣油糖醬醋及各種小菜……等物。

此外掛麵舖（間有附設機器代軋麵條者），烟捲舖貨貨舖（出賃花轎靈罩及婚喪儀具）成衣舖理髮室等，城內各設數處，鄉集則或有或無；至澡塘照像館印刷局，惟城內有之，鄉

集尚未設也。

資本 普通額由二百元至三千元，最多額不過一萬元，最少額有幾十元者。

運銷 本縣密邇烟台，進出口貨，以烟台為總匯，次則威海青島，由帆船輪船或汽車大車轉運。又與遼省僅隔一衣帶水，向來雜糧木材……等，由遼輸入至夥，而縣民赴外經商者，亦羣以東三省為歸，現則邊陲化為異域，層層限制，出入維艱矣！

負販 本縣盛產海味水菓雞卵等，大宗由烟台出口，而內地需用洋貨，來源亦自烟台，故肩挑貿易頗多；現雖汽車通行，負販者仍絡繹不絕也。

金融 金融之制，吾人自有交易，即隨時發現於市場，不過所用之物質與形式，歷代各有不同耳。三代以前，大概以貝殼龜甲珠玉皮革諸珍物為代用品。秦漢而後，絹繒布縷以外，則多用金屬，銅幣之鑄造，初為農具及小刀形，後漸改為外圓而內方。漢時黃金極富，價亦低廉，其形有麟足馬蹏，魏晉有餅形金之流通，唐之金價，較漢時高至十倍，已足徵其減少，至宋而愈甚，銀之使用，遂漸增加，成為一般通貨，所有賦稅，亦折合銀兩而征收矣。金之貨幣，有銀錠之鑄造，如承安寶貨，元光重寶，有十兩至五十兩五種，重量不等，亦或記以元寶字樣，民間為價格之分，多以割鑿成塊，零碎應用。元則以紙幣為

單位，廢銅錢，禁止買賣金銀，而人民依其習慣，不免照舊使用，且以紙幣濫發，價格日低，於是金銀與銅錢，至並行不悖，其結果終屢禁而屢解，但爾時之使用，仍金少而銀多耳。明時定銅錢紙幣為通貨，金銀交易，禁例較尤嚴重，然卒亦未能杜絕，正統而後，銀貨流通愈多，田賦鹽引關稅商稅，亦俱折合銀兩征收。清沿明制，貨幣之用金，完全廢絕，通用銀錠與制錢，惟自西班牙銀洋流入國內，經康熙至道光、歷百數十年，漸次增多，同光年間、墨西哥銀幣輸入尤衆，至光緒中葉、則美國香港印度日本德意志等洋銀，亦同時充斥於商埠，並流行各省縣，而國內亦開爐自鑄，於是銀圓得以通行，而與制錢

並用矣。此歷代金融沿革之大概情形也。

本縣在昔金融狀況，概以使用每千扣六制錢為普通，其特殊者，惟清咸豐年間，尚有一種竹製烙印之籤票，當制錢一千或二千，便利適用，頗盛行於一時；至光緒三十年後，改用銅圓，制錢漸即廢燬，此項竹票，始歸消滅，而銀錠銀塊銀圓，則與銅圓並用矣。民國以來，銅圓禁運，時感缺乏，錢莊各號，又以紙幣代之，每張兌換當十銅元百枚，初則漫無限制，亦無實在之担保，十二年、經商會擬具章程，呈請縣署核准，由錢商取具不動產抵押，及二人以上之保證，經商會審查許可，加蓋印證，始得照數發行，此次印發之數，竟達八十萬緡，而

不在商會範圍以內之鄉區，仍係自由濫發，多不點現，非以票換票，即折價付錢，十八年劉張戰後，財盡民窮，城市一帶，雖有商會保證，而無款兌現，閉門規避，一與鄉區相同，此等兌換券，幾同廢紙，金融混亂，至此已極。嗣經商會負責整理，一面設法取締，一面量予維持，費時數月，始得恢復原狀。二十二年五月一日、實行廢兩改元，遵照令定，按滬市規銀七錢一分五釐，折合曹平六錢九分三釐五毫之數，以為標準，遂完全採用銀圓制度，禁止發行私鈔，於是本縣之銅元兌換券，亦皆陸續收回，而市面則專以銀圓為大宗交易，以銀角銅元為輔幣，幣制亦漸歸統一，惟銀圓現貨極少，通常所流行者，仍

係各銀行之紙幣為居多數耳。二十四年、停止現銀、改用紙幣、以中央中國交通三銀行鈔票為法幣，其他各銀行鈔票，限期收回，輔幣則紙現兩用，紙幣自一角至五角不等，現幣分銅質銀質，銅質有半分一分兩種，銅質有五分一角二角三種。銅元票自十枚至一百枚不等。

至於存款放款匯兌機關，向無銀行銀號之設置，此項交易與匯換，概由殷實商店為之；在銅元紙幣盛行時，則錢莊填街塞巷，幾如林立，至禁止擅發私鈔後，即陸續倒閉殆盡。金融之滯塞，亦大概可知矣。

一、漁業

漁港

崆峒島 在縣西北五十里，孤懸海中，遠近有十數小島環列，可避風浪。島中居民盡業漁，島前即係漁場，每當漁期，外來漁船甚多，並無限制；潮流早東南晚西北，潮落時退出灘岸約五六丈。

龍門港 在縣西北二十里。港口淤塞，漁船尚可出入，港外多沙灘，可設漁鋪，附近漁戶，以上下馬山寨東西泊子雷家沙子……等村為多；所用漁場，與崆峒島同。

養馬島 在縣北十五里，孤懸海中，居民多以商業起家，業漁者居少數；島後水深岸闊，為良好漁場，每逢漁期，帆檣雲

集，多係島外漁戶。

金山港 在縣東北四十里。港內無風浪，漁船直靠碼頭，船出海時、春季東南風利捕魚，秋季東北風甚危險；漁場與崆峒養馬二島通用。

右漁港均在本縣北海岸。

浪暖口 在縣東南一百四十五里。港外多沙灘，灘上多漁鋪，各有地主，設鋪者須納地皮租；東至小裏島，西至洋村口，其間沿海村莊，幾無家不業漁者；漁場頗遠，漁船出海，常在數十里或百里以外。

洋村口 在縣南一百四十里。港口水淺，船到時、須乘潮出入

，忌南風；海灘多漁舖，各有地主，設舖者以時納租；其間漁戶，以東南南港洋村南寨老鴉莊為多；漁場與浪暖口通用。

右漁港均在本縣南海岸。

漁民 漁民總數，雖無確實統計，約當在五千人以上，專業者亦居少數，多係漁期出漁農期歸農，亦或蓄養船隻，僱用漁工，漁期過後，即改作商船營業。全境業漁者，以一區渤濱連海臨東象島……各鄉、二區龍門鄉、三區濱海鄉、四區上莊鎮保安鄉姜革鎮、十區觀海鳳嶺環海勝泉各鄉為多；而每逢漁期，外籍漁民，來牟捕魚者亦不少也。

漁船 舊式帆船，為燕尾、瓜箕、大小舢板、筏子數種，近來多

用汽船捕魚，皆有力者集資營業所為，至鄉間普通漁戶，不但無此技能，亦無此財力也。

漁具 釣具用鈎，以延繩鈎（一繩連綴數十鈎）為最適用；網具有大風網、流網、地曳網、圈網……等，大風網能捕大宗魚羣，然費資本頗重，非有大漁船數對及漁工人數十人不能施用，至流網……等、則少數人駕舢板即能施用。本縣北海漁戶、現多有用大風網者，南海漁戶、仍皆用流網……等，大風網尚未見也。

漁物種類及價格 魚類及蝦蟹螺蛤之屬，為沿海普通產品，（詳地理志物產）就中產額最富者，北海以鮐魚為大宗，次則黃花刀魚老板銅魚鯊魚加級鯪魚偏口大頭鮫魚鯊魚鞋魚……等；南海

以刀魚為大宗，次則黃花鯊魚鮫魚銅魚老板偏口大頭加級鮎魚等；北海特產，為海參鱸魚蠔蝦；南海特產，為對蝦桃花蝦西施舌及石華菜；至海米蜆皮鮫魚子烏魚乾等、皆為出口大宗，南北海均產之。其價格至為複雜，同一魚類，而以重量鮮時味間地面之不同，價格遂因之大異，姑就普通市價，例舉如左：

刀魚每斤

大者約值銀七八分
小者約值銀四五分

鮎魚每尾

一尾約重
一斤餘

約值銀七分

黃花魚每斤

大者約值銀一角
小者約值銀七八分

偏口每斤

大者約值銀五六分
小者約值銀二三分

老板魚每斤約值銀六七分

鯊魚每斤約值銀七八分

大頭魚每斤約值銀五六分

銅魚每斤約值銀七八分

鯊魚每斤約值銀一角餘

加級每斤約值銀三四角

鮫魚每斤約值銀一角上下

鮫魚每斤約值銀二角

鞋魚每斤約值銀^四/_五分

鱸魚每斤約值銀^四/_五角

對蝦每對約值銀^三/_四分

桃花蝦每斤約值銀^三/_四分

蠔蝦醬每斤約值銀一元五角

西施舌每斤約值銀一角

海米每斤約值銀^七/_八角

鮫魚子每斤約值銀二元

石華菜每斤約值銀一角五分

漁物製造及銷售 漁物製造，不外罐藏鹽藏乾藏數種，本縣尚無罐頭工廠，仍用鹽藏乾藏舊法，販鮮者則用冰藏。凡鹽乾各品，類皆銷售境外，近如威海烟台青島，遠如天津濟南上海，皆能運到；鮮品除由人畜力分運各村市外，大宗販賣，概用帆船

三 二 其 六 九 二 山 二 六 實 業 鹽 業 一 一 一 濟 南 山 東 印 刷 局 承 印

運往烟台青島……等處，由魚行經理其事；鹽乾各品出口有稅，鮮品由當地銷售無稅。

一、鹽業

鹽灘 鹽灘為鹽之出產地，歸各場管理。查山東鹽場，元明均設十九場，清代歷經裁併，最後合為八場：曰永利富國永阜王家岡官台西繇石河濤維。永阜場沒於黃水，久不產鹽，民國元年、即裁場設卡，五年、裁官台王家岡兩場及永阜鹽卡、設王官場及王官分場，六年、籌辦東岸，裁西繇富國兩場，設萊州場及萊州分場，福牟文榮四縣鹽灘，原屬登寧場地，清道光時、裁併西繇，相隔三四百里，鞭長莫及，鹽灘久無管理，乃設石

島場管理文榮兩縣鹽灘，設石島分場管理福牟兩縣鹽灘，共設

鹽場七、分場三。二十一年、裁三分場，又裁濤雒場，改青島

場曰膠澳場，添設威寧場，計現有鹽場凡七：曰王官場

在壽光縣
羊角濤

永利場

原在濰化縣辛集、民國元年
移於無棣縣東石家廟。

金口場

舊為石河場，在膠縣、民國二
十年、移於即墨縣金津鎮。

萊州場

在掖
縣城

石島場

在榮成縣
南石島

威寧場

在威
海

膠澳場

在膠州
灣東岸

本縣鹽灘，在北海岸者

，統歸威寧場管理，惟壘子在南海岸，歸石島管理。

鹽灘原有限制，不准私開，自清光緒二十年、永阜被淹，

王家岡官台兩場鹽池，所產之鹽，不敷舂運，運使豐仲泰請准

各商在該兩場開灘濟運，王官兩場灘池，遂逾限制；光緒二十

九年、山東巡撫周馥、又准登萊沿海商民，開灘曬鹽，於是沿

海灘池，更無稽考；民國二年、運署派員赴各場調查，西縣所屬之登寧場，去場遼遠，其鹽灘散布於文登牟平榮成三縣境內，直無確數可查；四年、運使王鴻陸請准在運署設立清丈局，派員赴各場，將所有灘池逐一清丈，其登寧屬之灘池，亦派員會同文登榮成牟平三縣知事，清查丈量，造冊登記；今各場冊籍，雖經散佚，而牟文榮三縣鹽灘底冊尚存，當時清丈所得、牟平縣屬，有鹽灘一百十三副，十七年、又分飭各運署、造送簡明清冊，以備查考，重申「非經特許，不准私自開灘」之禁，由是灘之限制日嚴。據最近冊報、本縣鹽灘、計有港北崖三十五副，林北四十八副，莒城四十一副，鹽灘村二十副，孫家灘

二十九副，壘子四十三副，比民四清丈之數，又有增加。

鹽灘約分三種：曰溝灘，曰井灘，曰土灘，縣內全屬溝灘。溝灘之制，以五圈四池五圈六池五圈十二池為一副，圈用以曬鹵，池用以曬鹽，圈與圈池與池相連之處，均開小溝，以為鹵水蓄洩之用，謂之夾溝，夾溝之上，築土成堤，謂之小埧，圈池四週，開深溝繞之，以備蓄潮，溝之內築土成埧，謂之大埧，溝之外復築圍牆繞之，謂之土壠，向海一面，開一水門，設閘以司啓閉，其外開潮溝一道，直通於海，以備引潮入溝。此溝灘之組織也。

灘戶 明制簽民為竈，隸於竈籍，稱曰竈戶，其人民曰竈丁，嗣

後煎鹽日少，灘曬日多，竈戶之名，遂無形改為灘戶。山東向例，開灘製鹽，為竈戶專業，民戶不許製鹽，故俗有「民不侵竈」之說；自清光緒二十九年二十九、兩度弛放鹽禁，（見上）於是沿海居民，往往有開製鹽之事；惟開灘手續，須先向該管場署呈准，給予製鹽特許證。除萊州金口濤碓三場灘戶仍沿舊習、灘為竈有、民戶不得置買、永利場灘皆為商有、製鹽灘戶由各商僱用外，其餘各場，規定大抵相同。

撥給竈戶之地曰竈地，供芻薪者曰草蕩地，供煎曬者曰灘池地，自明季各場竈丁多逃亡，所遺竈地，居民輒佃種之，名曰民佃，清雍正四年，清查竈地，凡遠年迷失錢糧，均攤民佃

項下，民間所買竈地，轉售之日，必歸之竈，而竈地永不許再售之民，以符原額。其應征竈丁銀，按原額除一半攤入竈地及民佃內征收外，一半仍按丁均攤，乾隆二年、又將現存一半竈丁銀，全攤入竈地及民佃內征收。

自丁稅攤入地畝後，人丁滋生繁衍，久無確數可稽，惟製鹽灘戶，經民國四年及十四年、先後清查，尚有統計。據最近冊報，本縣灘戶，港北崖一百十四戶，林北一百九十二戶，莒城九十戶，鹽灘村五十九戶，孫家灘五十七戶，（孫家灘又有竈四座凡十一戶）壘子七十一戶。

製鹽 山東古惟煎鹽一種，明之中葉，已有曬法，清嘉慶時、煎

曬兼用者，尚有數場，嘉慶以後，煎鍋漸廢，至民國十四年後，全屬灘曬，煎鹽已成絕跡。灘曬之法如左：

製鹽時期 春曬自廢曆二月十五日起，至六月十五日止，秋曬自七月十五日起，至九月十五日止。

製鹽設備 每歲驚蟄後春分前，先將灘池築堅，應用器具須設備者如下：濬溝用鐵杵；修灘用鐵鏟、耙子、石輓、扁夯等；汲水用水車、柳斗、繩索等；起鹽用木杵、大小耙、刮板、掃帚等；抬運用槓子、大小筐等。

製鹽手續

(1) 製油 本縣鹽灘，均係溝灘，利引海潮以製油，每逢潮

漲時，將壩上閘門開啓，使潮水灌入溝內，溝滿則閉閘，不使外洩；次將溝內所蓄之水，用水車或柳斗汲入圈內，先入頭圈，曬一二日，放入二圈，次第放入，至最末一圈，已經過六七日，便可成滷。

(2) 灌滷 滷既曬濃，用蓮子試之，蓮子浮則滷成，乃由末圈灌入曬池，灌滷多少，須視滷質之濃淡、天氣之寒溫以爲衡，至鹽將結晶時，仍須不時添灌滷質，以增加產量。

(3) 刮鹽 滷水灌入曬池，用日光蒸曬，滷質日厚，水面結晶，隨時起鹽冰一層，過風吹盪，墮入水底，即成鹽粒，謂之坐鹽；先用小刮板或木耙、刮使鬆動，或用大刮板刮

起，堆於池之一隅，天氣清和，一日可刮二次。

(4) 瀝鹽 鹽既用刮板起堆，乃用木杵鏟入柳筐，運至滷台或曬池旁之土壩上，瀝盡水氣，然後歸坨。

產鹽數量 本縣各灘，每年產鹽總額，在三十萬擔（每百斤為一擔）左右。

製鹽成本 每百斤約需工價銀七分一釐、雜費銀一角六分二釐，共需銀二角三分三釐。

銷鹽 本縣向係票商賣鹽，票額一千八十八張，每票配鹽二百二十五斤，每年票額外，又有餘票，以待商人隨時酌增；自清雍正八年、鹽課攤入地畝，由州縣總征分解，永免設商，由是各

灘鹽戶，自煎自曬，民運民銷，每年皆官為領票，地丁征完，仍由官繳票價等項。（詳財政鹽稅）

民國六年、鹽課豁免，仍准民運民銷，鹽灘各設驗放處，為收稅機關，按照新章收稅，（詳財政鹽稅）稅額之盈絀，即視銷額多寡以為衡；本縣分場、每年銷鹽之數，合食鹽魚鹽及改製精鹽之粗鹽計之，平均約二十餘萬擔。

附 東岸區域（即民運區域）新鹽稅小史

錄山東鹽政史稿

山東安邱諸城掖縣平度昌邑高密膠縣即墨蓬萊黃縣福山棲霞招遠萊陽海陽牟平文登榮成十八縣、附近灘場，清雍正間、因商人無法運銷，屢招屢逃，將十八縣額票應征課稅，

攤入各該縣地丁內征收，聽民間自由販賣，謂之民運區域。

民國二年、頒布鹽稅條例，規定凡鹽稅攤入地丁者豁免之；運使壽鵬飛援引條文，提議就場徵稅，未及舉行，旋即去任。

四年、運使王鴻陸、因新稅業經實行，民運各縣，與票岸重稅區域，壤地毗連，難免侵銷之弊，請准按照內地辦法，招商試辦，并於近場各縣，設鹽稅局，征收稅款；未及數月，所招之商，因銷數寥寥，紛紛告退，鹽稅局亦激起抗稅風潮，奉令停止，截至十二月底結束。鹽務署派員來東，會同籌議，議定設場收稅辦法，食鹽每擔徵稅四角，魚鹽每擔

徵稅二角，仍聽民間自由販運。

五年四月，設稽核支所於膠縣，管理鹽稅事宜，是年因民軍起事，未及進行

六年，議定十八縣稱東岸區域，取消民運字樣，改組東岸三場，設警長署於烟台，以為收稅之基礎；十二月，又將東岸支所移駐烟台。（按東岸支所，至二十三年裁撤。）

當四年民運各縣設局徵稅時，文榮兩縣沿海魚鹽各戶，聚眾抗稅，驅逐石島鹽稅局，風潮甚烈，運使王鴻陸函請巡按使飭縣嚴懲首要，旋因時局擾亂，未能深究，文榮萊海等縣民衆，遂以抗稅為得計。至六年洋員貝爾遜赴沿海灘場，

籌設稅局，屢被村民侮謾，不肯租與房屋，乃會商運使、請派陸軍輔助，經運使王鴻陸商准督軍兼省長張懷芝，調派陸軍五營，分駐東岸區域，輔助鹽務，向鹽務署請准，除所需開拔費及駐紮四個月經費五萬八百四十元外，自七年五月起，每月津貼洋五千元；并訂立條件：（一）須擔保該省長官對於舉行整頓東岸各屬鹽務、不致發生阻撓，且須竭誠協助一切；（二）此項軍隊、督軍須與運使分所，妥為磋商，派駐實在產鹽各處；（三）督軍須協助、俾支所人員暨該處鹽巡，得免相當房屋，以為居住之所。

七年八月、於烟台設東岸鹽務坐辦、以資統轄，又將十

八縣攤入地丁之鹽稅，明令豁除。

八年、籌設完備，於五月五日實行征稅，又以六月某日、金口場海陽境內王家灘，有亂民赴灘搶鹽，被巡官申虎臣開槍擊斃，激起抗稅風潮，萊海即三縣數十村莊，同時蠢起，聚眾數千人，將金口場鹽警署及金口境內之分駐所收稅局，驗放處一律焚毀，青島受其影響，亦不能照常征稅，東岸新稅又復停頓。

九年、始將各收稅局分駐所驗放處陸續修築，至十二月恢復一切，重行征稅。（按新鹽稅俱詳財政）

一、航業

自輪船通行以後，帆船營業，大受影響；然縣境南北濱海，沿海居民，操航業者，以千百戶計，順時世之潮流，供地方之需要，未嘗因船（輪）遂廢業也。北海養馬島繫山口金山港等處，現皆有汽船停泊其間，商旅往來，固以汽船為便，而運貨卸客，仍多需用帆船；況養馬島等處，多以航業起家，所蓄各船，質堅而大，南通滬粵，北達津關，其營業範圍，並不在乎本境；南海浪暖洋村兩處，港岸灘淺，輪船汽船不能進口，專恃帆船出入；航運所及，除烟台威海青島外，北以安東營口……等處為多，南以海州上海……等處為多；又洋村附近，駛舢板者最多，散布於烟台威海各處，非本境所能統計也。全縣航業，

以帆船運貨，以舢板送客，與輪舶並不相妨，再每逢漁期，商船即多改為漁船，亦因時變通之善法也。

一· 林業

周禮設官分職，有山虞有林衡，所以施禁令行賞罰，法制之規定綦詳；後世虞衡徒存虛名，山林半成曠土，需材者衆，而種樹者稀，無怪乎木價日昂、反取給於外國也。民國以來，森林法公布，植樹節盛行，提倡林業，已二十餘年；然成績卒未大著者，非土質之不宜，實人事之不齊也。姑就本縣林業例舉之：

本縣山地最多，宜植松柞，松以供柴薪，柞以供育蠶或燒

炭，如嵒山崑崙山內外，山民借此養生者甚多；在地主種植目的，本非為養材木而設，歷年翦伐，隨時收益，若待成林，則反不經濟矣。此不能造林之一因也。

本縣河流兩旁，沙土沖積；宜植楊柳，但此等地多係公有，無人負責經理；其私有者，又利用之以種穀類，如新安瀝港……等流域，河畔地形，時有變遷，水至則淹，水退則耕，一年樹穀，比十年樹木，見利為較近矣。此不能造林之又一因也。

至於村邊宅畔園內墓旁，所植榆槐椿檉松楸白楊銀杏之類，多半參天蔽日鬱蔥可觀；又禱嵐初家上冊……等村之蘋果與梨、田家井口鍾家……等村之柿，亦皆徧山滿野，華實並茂；牟平

土質之宜於造林亦明矣。現在專營林業者，只有造林會社，植樹成績，達三百餘萬株，提倡林業者，前勸業所與實業局所置苗圃，於二十一年秋，已被劉軍摧殘，近年來縣府第四科，復在城西南舊校場地、先後植白楊刺槐等五千九百株，現又在快活嶺、植側柏三千二百株，公私並進，林業庶日有起色乎！

一．蠶業

本縣桑蠶無多，普通蠶業，皆以柞蠶言之。略述如左：

蠶場 本縣自清知州李湖教民植柞育蠶後，柞樹幾徧全境；柞之種類、為櫟、為椽、為榭、為青桐；產柞之處，俗名蠶場，亦名蠶嵐，其價格比普通山林為昂，問富者至數蠶場以對；各區

均有之，以四區及九十各區為多。

蠶戶 育蠶係農家副業，本無所謂專戶，惟山主（即蠶場所有人）招人育蠶，始稱蠶戶，實則自行育蠶者，亦未嘗非蠶戶也。

蠶具 筐、簍、蠶剪、絲箔。

育蠶 育柞蠶者，首當清理蠶場，因柞蠶散在山野，百蟲皆足為害，須將亂草割除，再撒藥殺蟲，然後蠶有立苗之地。其育蠶手續，先選種、名曰搖繭；次選蛾、名曰剔蛾；次盛蛾於筐或拴於柞枝、名曰拴蛾；（春蠶盛筐秋蠶拴枝）十日蠶出，分布各處，視蠶數之多寡與柞葉之疏密，量子分合去留，名曰破蠶；蠶自幼至老蛻皮數次，每次皆不食不動，其狀如眠，名曰蠶眠。

；普通四眠後作繭，間有至五眠者。每年分春秋兩期，春期育種，手續頗難，非富有經驗者莫辦，故育蠶者少；秋期則普通蠶戶皆能為之，故繭市至秋始成立也。

繭市 秋繭上市，為各鄉集最盛時期，四區龍泉湯六區崖子九區馮家十區黃疇……等集，皆為繭之聚處，而崖子尤盛；民國十五年、崖子某集期，上市繭數，達十餘萬千之多，（繭以千枚為單位）價值四十餘萬元；此巨額之繭，未必概為本區所產，而本區所產，亦未必同日到市，一區如此，他區可知，數年前蠶業之盛，可想見矣。今則以絲業不振之故，繭價低廉，（民初至二十年以前，繭價平均每千值銀四五元，二十年以後，步步

落價，最低至每千值銀一元五角，二十四年、略見起色，平均每千值銀二元左右。）山民舍育蠶又別無他業，生計維艱，亦農村破產之一因也。

此外育桑蠶者，以七八九區為多，玉林午極馮家各集，桑繭亦能成市，但比柞繭產額，則相差遠矣。

一．牧業

緬我黃祖，締造中華，乘馬服牛，以利天下，周公設官分職，以雞人掌雞牲，宣王牧事有成，詩人詠其牛羊之衆，而孟子論王政，且及於雞豚狗彘之畜，可見牧畜之政，已盛行於數千載以前；至若畜孳起家，牧羊致富，是即以牧畜為專業矣；

吾國固有之歷史，自足證明，何須借鏡於國外哉？牟平牧場雖多，而對於牧畜，從無專業之可考；家庭之所飼者，不過僅備司晨守夜力耕負重而已，只有消費，不計收入，以此為營業者，殊不多睹；惟北部沿海各區，農村之執粉絲業者，利用其糟粕，以養豬為副業；南部近山各區，草場繁庶，小本經營，放牧牛羊者，亦間有之；然牛皆耕牛，羊多山羊，所有牛乳羊絨之收益，概無所聞。民國初年、歸山崑崙之山麓，曾有植牧公司雞鴨公司之設立，可為牧畜之嚆矢；然卒以資本未充，學識未裕，於選種飼養防疫衛生諸常識，均無相當之研究，不數年俱遭失敗，今則匿迹銷聲，無人繼起矣。以牟境之大，山脈連

互，地多高原，自然牧場，觸目皆是；天賦地利，而視同歐脫，惜哉！

一、礦業

牟平山嶺綿延，當然富有礦物，現聞三區鄒家之錒，一區蛤堆後東山之鉛、二區新添堡西堖與歸山一帶之煤、及崑崙山之水晶、炬山之磁石，均有實質發露，然卒未經礦學家查驗，是否適用？尚難預料；惟金礦發現既早，歷經中外礦師查驗，屢興大規模之開採，土人又時於山麓河沙中，淘掘養生，天然富源，到處皆是，其最著者為金牛山桂山。

金牛山位於五區之南部，在縣南約七十里，其西南為銅錫

山，（在九區辛家疇西）其東北為茅山銜銜頂金翅嶺軌道山哈溝山，皆係小嶺，南北一貫，俱含金脈；清光緒間，德人奪我登州五礦，此其一也。據礦學家查驗，金牛山一帶金礦，係偉晶石英岩脈，生於太古界之片麻岩中，礦脈趨向，大致南北傾斜，似屬直下脈，寬由二公尺至五公尺，山頂脈寬處，有達二十公尺者，礦脈之分佈，南自銅錫山、北向經金牛山、茅山銜銜頂、金翅嶺軌道山至哈溝山，計南北長十五六公里，礦脈露頭，忽斷忽續，在露頭上石英脈中，所見者為石英含紅土、狀如蜂窩，蓋即黃鐵礦之在石英中者，經風化作用使然。

金牛山頂石英脈，大部塌落二三公尺不等，相傳係明時露

天開採所致。(土人謂係魏忠賢所開，查明萬曆二十四年、命太監陳增同府軍指揮陳守約向棲霞招遠文登……等縣開礦，本縣各礦、當係陳增所開。)清光緒季年、李宗岱曾在金牛山東坡開採，其辦公處機器房、設於羅家屯東北河灘內。至光緒二十五年、我國與德人立約，准開登州五礦，德人遂在茅山後麓，起築西式樓房一所，為職員辦公膳宿各室，又工人宿舍二十餘間，其所開礦坑(皆平坑)如下：(一)在金牛山北麓偏西，向南開，坑巷寬大，中鋪輕便鐵路一條，又於山南坡偏西，向北開，內有橫巷五道，均向東開，此南北兩坑，業已打通，山西坡並有直井一座，(二)在銅錫山東坡、向西開，至礦脈轉向南；

(三)在茅山北端洞口，向南開，中有東西隧巷；(四)在金翅嶺西南坡，向東北開，至礦脈轉向北，向上開井通山頂；(五)在軌道山西南坡，向北開坑一道，又在西坡東坡、各開坑一道，轉向南北分打；以上工程浩大，歷時九載，所得不償所失，遂中止。光緒三十四年、我國備價銀三十二萬兩贖回，接收之後，依然停頓。據美國礦師愛利司可萊克稱：「從金牛山礦脈，檢取礦樣多種，詳加分析，結果、總平均數含金價值，每噸礦石一、八七美金元，以是證明該金礦含金成分太低，開採未必能獲利。」故自德國失敗以後，開礦者亦不輕於一試也。

桂山介於二三區之間，向以金礦著名，土人之淘取者，歷

代皆有；所得利益，現時每工每日，平均達五六角。較之金牛山、有過之無不及也。然其採取地，多在山之東麓溝頭店一帶河流中，（新安河行經桂山東側，有小支流歸入河內，即砂金所在地，現今公牘中稱為辛里河，桂山周圍小河溝內，均有砂金，以辛里河為最富，面積亦較大，）而於山之全部，則絕無侵動。清光緒季年、李宗岱曾開掘二井，但工作未久即罷；光緒二十五年、德人奪我登州五礦，桂山與茅山同一契約，惟以先在茅山開辦，未能同時並舉，是以顧彼而失此耳；此礦區收回後，於民國七八年、荷澤人陳翰軒集資淘採，費本萬餘元，只得金十一兩，其中有塊大如黃豆者，據云：「該地水勢頗大

，須二分工採砂八分工治水，一終因水患停工；十五年、又有天津解姓資本家，來此購置礦地，用經理、聘技師，營業兩載，無甚盈虧，旋以地方不靖罷工；今則停頓如故也。

此外如隨山南麓之大小金清、東麓之前松椒、沁水河上流之桑杭埠……等處，俱有地方人，乘農隙之暇，以舊式木簏箕淘汰沙土，而取其金砂，雖法笨器窳，而每人每日所得，亦在三四角之數，於貧民生計，裨益非淺。當此鄉村經濟破產礦權未失之時，果能集資大舉，急起直追，盡地利以闢財源，寧非良策！今仍慢藏誨盜，覆轍相尋，主權縱云收回，其如有礦而無業何！

交通

縣境多山，交通極感不便，自路政修明以後，車馬往來，暢行無阻，除村鎮道路次第興修外，所有棲福文海各縣道，久已駛行汽車。至於水路，內河雖不通航，而南北沿海口岸，均有帆船出入，北海岸如養馬島繫山口等處，並可停泊小輪，南海岸距乳山口不遠，乳山亦有小輪，直通青島，境內所以多遠出經商者，賴此交通便利之故。郵電設局多年，在烟台威海間，消息極為靈通。茲將交通分為四目類述之：
曰航運，曰道路，曰郵政，曰電報電話。

(甲)

航運

一· 北海岸

廟港 在縣北十里養馬島西偏，南岸為邊牆口。

繫山口 在縣東北十里，口東五里，為沁水河入海處。

右兩港口除出入帆船外，並停泊小輪船，每日往返烟台兩次，計程五十餘里。

金山口 在縣東北四十里金山之右，漢河入海處。

此口除出入帆船外，亦停泊小輪船，每日往返烟台一次，計程九十里。

龍門口 在縣西北二十里，東西泊子迤北。

此口淤塞，僅通漁舫。州志以「龍門歸帆」為十景之一，即

此。

二· 南海岸

浪暖口 在縣東南一百四十五里，黃壘河入海處。

洋村口 在縣東南一百四十里，洋村河入海處。

右兩港口均為帆船出入處。

(乙) 道路

一· 縣道

車烟路(由車平城至烟台) 幹綫由車平城起，經劉家灘至烟台止

，計長六十里。

車威路(由車平城至威海) 幹綫由車平城起，經上莊鎮，至酒館

鎮止，計長六十里。

車夏路（由車平城至夏村）幹綫由車平城起，經高陵集、通海，至午極鎮止，計長九十里。

車棲路（由車平城至棲霞城）幹綫由車平城起，經萊山鎮，達車福交界之汪崑村止，計長五十里。

車文路（由車平城至文登城）幹綫由車平城起，經龍泉鎮，達車文交界之陽里口止，計長五十八里。

車福路（由車平城至福山城）幹綫由車平城起，經解甲鎮，達車福交界之車門村止，計長五十里。

車海路（由車平城至海陽城）幹綫由車平城起，經高陵集、通海

、玉林鎮，達車海交界之神童廟村止，計長百四十里。

文海路（由文登城赴海陽城經過本縣之一段）幹綫由車文交界之店子村起，經南黃集、黃疇集、孤山集，達海陽縣境之夏村集止，計長五十里。（現由青島至威海、築成青威路，中經車境，即此路綫。）

右縣道八條，共長五百五十八里，由本縣修訖；其已通汽車之車烟、車威、車夏、車青威四路，均由各該管路局路工興修。

二．鎮道

上龍路 由上莊鎮起，至龍泉鎮止，十八里。

車黃路 由車平城起，經尺坎鎮、水道鎮、馮家鎮，達南黃集止。

，百四十里。

龍酒路 由龍泉鎮起，至酒館鎮止，二十八里。

牟莒路 由牟平城起，至邊牆口止，十里。

高下路 由高陵集起，至下于鎮止，十五里。

崗玉路 由崗頭鎮起，至玉林鎮止，二十里。

萊烟路 由萊山鎮起，至烟台止，十五里。（萊烟相距四十里，

除修鎮道十五里外，餘由牟烟汽車路工興修。）

崖崗路 由崖子鎮起，至崗頭集止，十五里。

崖青路 由崖子鎮起，至青山止，三十里。

崗下路 由崗頭鎮起，至下于鎮止，五十里。

車下路 由車平城起，至下于鎮止，四十里。

玉崖路 由玉林鎮起，至崖子鎮止，四十里。

玉午路 由玉林鎮起，至午極鎮止，二十里。

玉馮路 由玉林鎮起，至馮家鎮止，五十五里。

水龍路 由水道鎮起，至龍泉鎮止，八十里。

崖龍路 由崖子鎮起，至龍口止，二十八里。

玉青路 由玉林鎮起，至青山止，五十里。

水高路 由水道鎮起，至高陵集止，三十五里。

車繫路 由車平城起，至繫山口止，十里。

水午路 由水道鎮起，至午極鎮止，三十里。

萊下路 由萊山鎮起，至下于鎮止，四十里。

萊午路 由萊山鎮起，至午台集止，二十里。

午馬路 由午台集起，至馬山寨止，二十三里。

高解路 由高陵集起，至解甲鎮止，三十里。

右鎮道二十四條，共長八百四十二里，均已修訖。

三．村道

本縣應修之村道甚多，凡兩村之間，互通之路，務使不生阻礙，雖山嶺重疊處所，亦以不誤腳踏車行駛為要，至其道路之名稱，實難悉數，不贅。

計全縣共有已修之村道五十二條，共長一千一百三十里，

其未修而應修者，尚有一千五百二十里。

以上縣鎮村道里數根據縣政府第四科

(丙) 郵政

一． 郵局 歸三郵局分管，分述如左：

烟台一等郵局 設於烟台。

管理界綫，由烟台至萊山鎮。分設代辦所一，曰萊山集。

牟平二等郵局 設於牟平城裏。

管理界綫，由烟台至文登境，凡縣境北部俱在內，南以水

道集與夏村郵局分界。分設代辦所七：曰養馬島繫山口上莊集

姜革莊集酒館集龍泉湯集水道集；村鎮信櫃六：曰劉家灘苔城

場里尺坎解甲莊下于村。

夏村三等郵局 設於海陽境內夏村鎮。

管理界線，由海陽境至文登境，凡縣境南部俱在內。北以水道集與牟平郵局分界。分設代辦所五：曰午極集、孤山集、南黃集、馮家集、崖子集；村鎮信櫃二：曰小疇、黃疇集。

二· 郵程

烟台郵局之郵程

由烟台南行，至萊山集，四十里。

牟平郵局之郵程

由縣城東行，至莒城，十八里，由莒城東行，至上莊集，十五里，由上莊集東行，至姜革莊集，十八里，由姜革莊集東行，

至酒館集，十三里。

由縣城西行，至解甲莊集，二十里。

由縣城南行，至尺坎集，四十二里。由尺坎集南行，至水道集二十里。

由縣城北行，至養馬島，十五里。（水程五里在內）

由縣城北偏東行，至繫山口，十里。

由縣城東南行，至龍泉湯集四十里，由龍泉湯集東行至暢里，二十里。

由縣城西北行，至劉家灘，三十里，由劉家灘西北行，至烟台，三十里。

由縣城西南行，至下于村，四十三里。

夏村郵局之郵程

由夏村東行，至孤山集，二十里，由孤山集東北行，至馮家集三十里，由馮家集東南行，至南黃集，三十里。

由夏村東南行，至白沙灘集，（海陽境）三十里，由白沙灘集東北行，至黃疇集，二十三里，由黃疇集東北行，至南黃集，二十五里。

由夏村北行，至小疇，二十里，由小疇北行，至午極集，二十里，由午極集東北行，至水道集，三十里，又由午極集西行，至崖子集四十里。以上郵程里數根據郵政局

右郵程由縣城西至烟台，東南至龍泉湯集，東北至上莊集，皆為逐日晝夜兼程郵班，由烟台至萊山集，為間日郵班，餘皆逐日郵班。再村鎮投遞路綫，僅限於牟平郵局郵程以內，未能普及，姑不載。

(丁) 電報電話

一、交通部直轄之電報電話

電報局 設於牟平城裏，民國十一年三月成立，至民國二十三年七月，與郵局合設一處。

長途電話營業處 附設於電報局，民國二十一年十月成立。
綫路條數

车平至烟台電報綫一條，電話綫一條，報話兩用綫一條。

车平至威海，報話兩用綫一條。

车平至文登石島，報話兩用綫一條。

綫路里數 限於縣境內之經過。

由烟台東南，經孫家灘官莊等處，至车平城，折而東北，經上莊集金山下寨等處，至酒館集，計長一百二十里。（去威海）

由上莊集東南，經龍泉湯等處，至陽里口，計長三十二里。（去文登石島）

二．山東建設廳架設之電話

長途電話车平分局 設於车平城內西門裏，民國二十四年三月成

立。

綫路條數

車平至烟台綫路一條。

車平至文登綫路一條。

綫路里數

由車平至烟台、全長六十里，在本局轄境內者，長五十里。

由車平至文登、全長一百三十里，本局轄境至陽里口，計長六十五里。

三、車平縣架設之電話（屬山東省政府建設廳）

長途電話事務所 設於車平城裏，民國二十一年二月成立。

各站綫路里數

车平至五林站，綫長百二十里。

车平至尺坎站，綫長五十里。

车平至上莊站，綫長三十里。

车平至文登站，綫長六十里。

车平至萊山站，綫長四十里。

车平至解甲莊站，綫長二十里。

车平至繫山□站，綫長十里。

五林至棲霞站，綫長九十里。

五林至馮家站，綫長五十里。

玉林至通海站，綫長三十里。

玉林至崖子站，綫長四十五里。

玉林至海陽站，綫長十五里。

馮家至黃疇站，綫長四十里。

萊山至福山站，綫長八里。

城裏話站十處，綫長二十一里。

右綫路除由鄰縣轉接者不計外，共有話站二十處，共綫長六百二十九里。以上電報電話綫路里數根據電報電話各局所

附驛傳

古者傳達官文，皆役民為之，有遞夫驛馬，由人民輪值

購備，而設官掌之，曰驛丞，丞駐所為驛遞，夫駐所為驛鋪，軍報所設為驛站，宋太祖建隆三年，諸道州府，以軍卒代，始稱驛卒，亦曰驛兵，元改名為急遞鋪，明清因之。

本縣急遞鋪凡十五處：總鋪在縣署儀門右，後移西關外；總鋪之外，西十里曰辛安，又十里曰望杆，又十里曰蕪蕪，又十里曰午台，抵福山界；西南十里曰新店，又十里曰溝頭，又十里曰康家，又十里曰萊山，又十里曰朱家，抵萊陽界；東十里曰杏林，又十里曰石老翁，又十里曰棗園，又十里曰龍泉湯，又十里曰石子峴，抵文登界。今俱廢。

武備

本縣自金設寧海軍、明設寧海衛、清設寧福營，歷代皆為兵防重鎮；清末裁撤綠營，改編巡警，民國紀元後、有警察所警備隊公安局民團隊聯莊會種種名目，與各縣普通防務無異，客軍駐境，亦復來去不常，古今異勢，武備之設施，自不能強同也。茲歷述其沿革如左：

(甲) 明清兩代之武備

寧海衛 在縣城裏。元置千戶所，屬萊州衛左千戶所；明洪武二
年、調於此，十年、升為衛，置指揮十八員，屯田一百五十四
頃七十畝八分，左右中前後五所、正副千戶十二員，百戶四十

員，京操、春戍五百三十八名，秋戍一千一百二十七名，捕倭軍、登州營六十二名，文登營二百九十二名，守城軍餘一千二百一十名，種屯軍餘三百九十一名，守墩軍餘十八名，守堡軍餘二十四名。

金山備禦千戶所 在縣東北四十里。屬寧海衛左所，正副千戶五員，百戶十員，守城軍餘二十八名，守墩軍餘一十五名，守堡軍餘二名。

清泉寨備禦百戶所 在縣西北四十里。屬寧海衛後所，分設百戶三員，守城軍餘一十五名，守墩軍餘六名，守堡軍餘二名。

寧福營 在縣城裏。清初、寧海衛職官裁廢，改設守備一員，以

前指揮李端本署其事；順治四年、部選守備一員，千總一員，經歷一員，任理衛事，十六年、並裁衛。康熙十九年、調文登中左二營都司各一員、守備各一員、馬步兵八百四十二名，改防寧海，為寧福營；後裁一都司，改設參將一員，三十九年、移參將於萊州營，又裁都司，改為守備營，原制兵額遂減，並撥馬兵六十六名、步兵^兵一百五十四名，歸鎮標中右二營，四十二年、撥步兵十五名，歸鎮標水師營，五十三年、收回水師兵十一名，雍正元年、撥馬步兵十二名，歸兗州鎮，九年、改守備為都司僉書，至乾隆二十年、額馬兵六十五名、步兵二百六十六名；二十七年、增額外委一名，裁馬兵一名，四十七年、

裁馬兵八名、步兵十八名，四十八年、裁步兵十四名，嘉慶二十年、撥馬兵三名、步兵十一名，歸曹州鎮，道光十二年、裁馬兵二名，步兵八名，同治元年、撥馬兵二名、步兵四名，歸濮州營，七年、撥馬步兵四十八名，赴煙台海口教練洋槍，光緒初、實額都司一員、千總一員、把總二員、經制外委二員，額外外委一名、馬兵四十九名、步兵二百一十一名，營馬五十三匹，內分防威海司汛把總一員，協防祭祀臺海汛外委一員，馬步兵三十七名，福山縣汛把總一員、馬步兵四十六名，行村司汛經制外委一員、馬步兵二十七名，其寧海州汛，即以存營千總管轄并操練，營兵歲額糧餉共銀六千二百餘兩。（馬兵每名

每月餉銀二兩米三倉斗，步兵每名每月餉銀一兩米三倉斗，戰馬每匹每月乾銀九錢。）至光緒二十二年，山東巡撫李秉衡奏裁兵額，自二十二年起，將山東制兵、分限三年、裁減五成，二十四年、巡撫張汝梅覆奏請截至二十四年所裁三成為止，其餘二成，仍照原額存留，二十八年、巡撫周馥奏請全裁制兵，改練巡警，自是營兵遂廢。（按清末營制積弊，類皆缺額領餉，不待裁撤，久已有名無實。）

(乙) 民國以來之武備

警兵 駐縣城。自清末設巡警局，民國以來，歷經改組，其中沿革頗為複雜，可劃為三期分述之：

第一期 此期內，警察所與警備隊（中經改稱警察隊）分設。

民元設警察所，掌戶口衛生禮俗捕匪禁煙禁賭等事宜，由縣知事兼任所長，設一等警佐、二等警佐各一人，下設巡警若干名，由民元至十六年，警備隊雖經改組，而警察所迄未更變。七年、以警士不敷剿匪之用，另組警備隊，專司剿匪緝捕等事宜，置總隊長一人，轄三分隊，各設分隊長一人。下設警兵若干名；十年、改警備隊為警察隊，設大隊長一人，轄三分隊，各設分隊長；十五年、又改警察隊為警備隊，除改大隊長為總隊長外，內容一仍警察隊之舊。

第二期 此期內，警察所與警備隊合組。

十七年，將原有警察所警備隊一律取消，另行組織警察所，掌原有警察所及警備隊之職權，置所長一人，內設總務行政司法衛生四股，並設巡官巡長若干人，又於每區重要鄉鎮設分駐所，由巡官一人統轄巡長巡警若干名，以執行職務。

第三期 此期內，公安局（由警察所改組）與民團（由警備隊改組）分設。

十七年六月、取消警察所，將職權分為二：（一）設立公安局，掌戶口衛生禮俗救濟緝捕禁賭等事宜，置局長一人，內設總務行政司法衛生四課，並設督察長一人、巡官巡長若干人，又於重要區域，置公安分局，設分局長巡官等以執行職務；（

二) 成立人民自衛團，掌剿匪保衛等事宜。以縣長兼大隊長，另設副隊長一人，下設排長三人、兵士若干名；十八年、將公安局縮小組織，取消督察長，分設一二兩課，各置課長一人及課員書記等；又將人民自衛團，改組警備隊，由縣長兼任總隊長，設教練一人、分隊長一人，下設三排，每排排長一人、兵士若干名；十九年、將公安局一二兩課取消，改設主任一人、股員二人；又將警備隊改組為民團，由縣長兼任大隊長，另設分隊長一人並兼中隊長，下設三排，每排排長一人、兵士三十餘名，並設軍需司書等；二十二年、又將公安局主任股員取消，改設事務員書記各一人；此即現行制也。

右三期內警兵沿革，經費隨時增減，據現行預算：公安局全年經費七千四百八十八元，服裝費六百十二元；民團全年經費一萬五千一百四十四元，服裝費一千三百二十六元，俱由縣款開支。

鄉團 分駐鄉區。自民初至二十年間，縣政府與鄉社，均曾辦保衛團，然多有名無實，隨舉隨廢，至今無從詳述。自二十一年春，奉令改舊社為鄉鎮，全縣一百六十一鄉鎮，劃為十自治區，一區設一聯莊會，多者二十人，少者十二人，一人一槍，一會設教練官一人，縣長充總會長，區長充分會長，每區月支辦公費二十元，由縣款項下撥給；二十三年十月，奉令取消區長

，各區聯莊分會，仍舊存在，由鄉鎮長舉分會長，辦公費仍舊；二十五年四月、奉令每區會丁、定為二十人，以一等戶起，至十六畝地以上，每家出一丁，輪流到會訓練，三個月為一期，會丁年齡、限十八歲以上四十歲以下，各區槍枝不足十枝者，交價進省領槍，每枝法幣九十元，帶子彈一百粒。

駐軍（駐城） 本縣自民國十四年、張宗昌部營長李世澤駐城，十七年、雜軍劉選來以一旅駐城，未幾、劉珍年據膠東，遣其師長何益三代之，類皆擁兵殃民，毫無軍紀可言；自二十一年秋、省軍討走劉珍年，騎兵旅旅長李宣德駐車一月，去後、魯南民團團長謝書賢駐車兩月，自是始有正式軍隊出現，略述如左

二十二年、第二十九師八十七旅一百七十三團第一營營長張國柱駐車。

二十三年春、第八十一師二百四十三旅四百八十六團第二營營長謝鍾岳駐車；來年夏、完全回烟。

二十四年冬、第八十一師來車剿共，肅清後、留四百八十六團第三營營長王士彬駐車。

法司

自申商習刑名，蕭曹著律令，後世法學遂成專家。現今世界文明各國，通尚法治，且力保司法獨立之尊嚴；我國關於修正法文，設立法院，既取而效之矣；獨地方官以行政兼理司法，舊制相沿，一時未能猝變，此中利弊，仍視得人與否以為斷，不盡關法制之得失也。

(甲) 縣司法之舊制

歷代以地方行政官專掌司法，遠者無論，清時、知縣率延刑名錢穀兩席以司批判，凡毆傷命盜等案屬刑名，婚姻土地錢債等案屬錢穀，與今之分民事刑事略同；而人民起訴，重案喊

控具後狀，輕案於三、八日牌期具狀，或分別准駁，或批示邀人處理；准者定期傳訊，其接狀傳案，及一切奔走，為承發房刑房戶房快壯皂捕各班，刑事重罪，判明寄獄，候上文處分，輕罪分別拘押班房，民事則隨訊隨結，不常拘押；惟其時人民不諳控訴情實，官吏昏憤者，縱容差役，威嚇敲詐，或惰於聽斷，案積弗結，往往一涉訟庭，廢時失業，甚有敗產傾家者；又遇命盜重案，嚴刑逼供，積威所劫，不任誣服，是其弊也。故膺州縣之職者，能獄平訟理，即為良有司。

(乙) 縣司法之改革

民國元年、仿歐美三權分立制，各縣設審檢所，置幫審一

員，專司審判，而檢察一員，以民政長兼任，二年、裁審檢所，設承審員，承審員審理案件，須秉承縣知事意旨，輕微者可自行擬結，稍重大者，須縣知事負責署名；由是行政司法復合為一。

十七年、縣法院組織暫行條例頒布，各縣設縣法院，縣長兼理檢察事務，另委審判官一員，司審判事，復委檢察官一員，並設書記員錄事檢察吏承發吏等，監獄照舊設管獄員兼看守所長一人，看守八人，至是司法始完全獨立；但昔時上控案件，州縣官審判謬誤，處分極嚴，故猶有所憚而不敢肆，今則對於原案，無論維持與否，概與原審判官無涉，賢者固無情弊，

其不肖者，枉法索賄，又何懼而不為！且法重證據，刁偽風張，串控捏造，無所不至，此其弊亦當設法補救也。

二十二年、取消縣法院，改由縣政府兼理司法，其組織如左：

一、人員 縣長與承審員共同處理司法事務，承審員由高等法院委任之，並置書記員二人、錄事二人、檢驗吏二人、執達員二人，法警由縣政警兼充，監獄仍置管獄員兼看守所長一人，看守八人。

二、職權 遇重大案件，（即地方法院所管）由縣長與承審員共同負責合議裁判，其上級屬山東高等法院。遇普通案件，（

即民事簡易程序或刑事初級管轄案件）由承審員單獨負責裁判，其上級屬福山地方法院。

三·經費 年支三千二百零四元，監獄與看守所年支三千八百零四元。

郵政

大同之世，老有所終，矜寡孤獨廢疾者皆有所養，無所謂郵政也，有郵政則窮民失所者多矣。特是窮民常有，而大同不易驟現，以博施濟衆之心，為補救旦夕之計，雖曰小惠未徧，亦仁人君子之所有事也。茲將本縣各項郵政歷述之：

普濟堂 歸縣政府第三科管理。該堂原有地二千零九十一畝一分三釐七毫九絲，山嵐四處，（坐落列後）每年兌糧銀五戶，（普濟堂二戶，王蘭李捐施曲成文各一戶）捐施原主無考。民國初年，收租糧八百十二升，每月按三旬發給貧民，又收租價大錢一千二百五十六吊三百三十文，除支放貧民柴薪大錢一百五十

二吊二百七十文外，餘則分別撥充學堂、縣農會、實業局、及自治經費、與城門夫役工食之用，嗣後各該局會經費獨立，城門夫役又裁撤，經縣府撥歸地方財政局管理。十八年、貧民定額，男女共六十三名，每名按月領大錢五吊，爾時適值劉珍年盤踞膠東，設官產處拍賣官產，一般租種普濟堂地畝之佃戶，乘機盜領過半，現餘不足千畝，租價收入大減，負保管之責者，當如何設法善後也？茲將該堂地畝山嵐坐落列表如左：

地名	畝數	未賣或已賣	備考
初家窰	一百一十八畝	未賣	
巋山庵	一百二十畝	同	

宋家莊	張家芥	軫革莊	中心泊	姜革莊	荆山寺	西關	冶頭村	老人倉
一百五十八畝八釐	四畝	十二畝	一百畝	六畝	八十畝	十八畝	五畝	三十六畝
同	同	同	同	同	同	同	同	同

萬口村	一百五十五畝九釐	同	
陡崖泊	四畝(二處)	同	
王草莊	一畝三分二釐九毫	同	原係粮房上帶瓦屋二間民國二十年租與該村小學年租大錢二十吊
東門裏	九分六釐七毫九絲	同	係普濟堂地基
先農壇	二畝	同	
西柳莊	山嵐一處	同	
扁担子家	同	同	
小山子	同	同	
臧家莊	十六畝	原四十畝已賣二十四畝	

呂莘莊	七畝	原三十五畝已賣二十八畝
東紀村	一百一十畝	已賣
馬場	一千零九十六畝	同
灘上	四十畝又山嵐一處	同

按右表所列已賣地畝，於二十四年、由縣府奉到第三路總指揮部令，准第三科有餘款時，陸續備價贖回。

孤貧口糧 歸縣政府第三科管理。口糧向由縣政府按月向省款請領，月大、四十二元三角八分，月小、四十一元零一分，月平、三十八元二角八分，月閏、三十九元六角四分，現改為月有

二十八日、領三十八元二角八分，月有三十日、領四十一元零一分，月有三十一日、領四十二元三角八分。正額孤貧五十名，淨額孤貧四十七名，共計男女孤貧九十七名，每月由縣政府按名平均發放。

義地 從前有漏澤園二：一在縣西里許，一在彌勒寺舍利塔之西園中，今皆變為民地。茲將現有義地坐落及畝數列左：

快活嶺上一處，約四十畝。

東關外三官廟迤東，距城里許、兩處：南一處十二畝餘，北一處二十三畝餘，共計三十五畝餘，係明時劉姓所捐。

城東南隅天齊廟東南距城半里許、一處，約三十畝，河流在

內，係宮姓所捐。

西郊路南一處，約四畝

南門外護城河西南一處，約三畝。

附 世界紅卍字會牟平分會 該會成立於民國十六年六月，由邑人曹承虔籌設，邑人李盛羣王瀾大輔之，地址在常家巷。專辦慈善事業，分臨時永久二項：臨時慈善，水旱兵災等用之，如十七年膠東事變，十八年張劉之戰，二十一年省軍討劉，（俱詳文獻志通紀）先後聯隊出發，數百里災區，悉在救護之內，賑款以數十萬計。永久慈善，以教養貧民為主旨，如因利局郵產局郵養局育嬰局施診所，（後改為仁濟醫院）皆次第成立；其規

模尤大施濟尤寬者，莫如卹養院，院址在城東里許，建築費與基金預定為五十萬元，建築擬分三期，第一期建築，於二十二年冬告成，（詳理志建築）院中慈業：分育嬰、孤兒、卹嫠、卹產、殘廢、老羸六部，因利局亦附焉；蓋將原設卹產卹嫠育嬰三局擴大範圍，而欲使人人各得其所也；現已舉辦育嬰孤兒卹嫠卹產四部，至殘廢老羸兩部，尚待第二期建築完成也。

附縣政府組織沿革

以上所述政目，除黨務自治外，其財政教育……等，皆在縣府行政範圍之內，附縣政府組織沿革如左：

清時縣署內、由知縣延聘刑名錢穀各一人，下置稿案書

啓帳房雜務各員；外有吏戶禮兵刑工六房科，又就戶科中分設庫吏雜科等；差役則有壯快皂捕四班。

民國紀元後、知縣改稱知事，知事以下，添設幫審一員，分設總務財政司法庶務四科，將從前所有房科，全併於四科，又將稿案改為收發房，書啓改為錄事，班役改為司法警察。

十七年後、遵新頒縣組織法，改縣公署為縣政府，知事改稱縣長；縣長以下，置秘書一人，掌理機要，總核文稿，並設一二兩科，每科置科長一人，科員一人或二人，錄事五人；第一科掌公安自治教育衛生慈善等事宜；第二科掌財政

建設實業會計庶務等事宜，又將司法警察、改為政務警察，置警長一人，政警二十八人，掌傳案催收及政令傳達等事宜；勤務五人，掌傳達雜務等事宜。

二十二年、縣府改設五科：仍置秘書一人，掌理機要，總核文案，並兼第一科長，掌公安衛生自治等事宜；設第二科，掌省財政及會計庶務等事宜；將舊有財政局改設第三科，掌縣財政事宜；建設局改設第四科，掌建設農林工商等事宜；教育局改設第五科，掌教育文化等事宜。

附 縣政計劃 縣長王昭旭

(一)團結民衆 國難方殷，外侮胥乘內虛而入。孟子所謂一國

必自伐而後人伐之一也。我國人心不古，日趨低下，互相攻擊，四萬萬民衆，如同散沙，引起外人乘機侵略，乃至割地喪權，不可勝數，且政治不上軌道，一切經濟技術軍事外交諸問題，均無充實之準備，是以敵人日益蠻橫，勢將併吞中國。鄙見及此，以為為政之道，一在應付世界潮流與國家之需要，一在從根本入手，改革人心，恢復固有道德。故先組織視導團，徧歷全縣，對任何團體與人民，苦口婆心，喚起民衆愛國思想及民族意識，實行新生活，剷除派別自私妒忌懶散之惡習慣，俾人人互相親愛，團結精誠，一致對外，國家庶可有救！

(二)調查人口 政治之基礎，應切實建在民衆身上，故一切設施，必以人口為標準。如普及教育，以學齡兒童多少，為設校之準備；訓練民兵，以全縣壯丁為本位；救濟事業，須知老弱殘廢之數；治盜禁煙，須憑戶籍及人事；故調查人口，實為施政基本工作，從前不實不盡之冊報，均當更正。

(三)測量土地 有土地然後有人民，有人民然後有政治，一縣土地不清，即一切政治無所施行，故建國大綱上有詳細之規定。最近主張，必先清理全縣土地，作施政之基礎。

(四)推廣教育 牟邑以六十餘萬人民，小學共不足八百校，學生只有三萬餘人，去教育普及之程度尚遠，加以辦理不善，

一則人民負擔不均，（如地畝義教捐）二則教員程度不齊，（如未經考試檢定）甚至互相爭奪，糾紛叢生，根據此種現象，擬由縣府統制辦理，務使全縣學校普徧，義捐負擔公勻，教員程度與待遇，一律平等，並訓練一般教職員及學生，與政治之一切設施，發生相互關係，以期達到政教一致之效能。

（五）訓練壯丁 現代國家，人民若無組織，即為自殺，故須抽調壯丁，予以健全國民之訓練，使人人皆系統化紀律化，各有愛國觀念、軍事知識，訓練既成，一旦國家有事，內可以弭盜賊、鞏固地方，外可以禦強敵、充實國防力量，此救亡

圖存之要策也。

下
系
切

卷五

文
五
切

附錄政制

下
五

濟南山東印刷局承印

牟平縣志卷六

政治志三

職官

本縣以縣境迭變之故，歷代職官，彼此最易牽混；又自金元以來，置寧海軍寧海州寧海衛寧福營，所設官吏，恆出縣秩範圍之外；故其志職官也，較他縣為難。茲特分為表傳兩項：表以列普通之履歷，傳以紀特別之事蹟，考職官沿革者視表，考職官賢否者視傳，除新續職官外，凡州志所載，或照錄，或正誤，或補闕，或存疑，悉本書史以為斷，末附封建考於後，其官制久廢，錄之聊存掌故云爾。

職官表

本縣職官，金元已多失考，金元以前、州志所載，寥寥數人，又多與本縣無干，（詳職官傳）故列表斷自金始。

金寧海軍

軍州

職官表

金初在今縣設寧海軍大定二十二年升為州領平文登二縣先後設官軍海軍有知軍事同知軍事司理參軍等寧海州有刺史判官主簿學正等

官別

姓

名籍

貫出

身年

任備

考

知寧海軍事

趙鑑

有傳

耶律撻打

大定七年

楊公彥

授信武將軍母上將都尉
襲封弘農縣開國子

楊用道

		寧海州 <small>刺史</small>		寧海軍 <small>司理</small>		軍事		同知寧海	
完顏衷	獨吉 <small>名缺</small>	李師雄 雁門	趙植萊 陽進士	張遵義	蒲察守正	蕭琪	毛良溫	完顏胡速	
									大定四年
有傳	獨吉姓也大安中有獨吉 恩忠天會中有獨吉義	有材力喜謀兵見金史本 傳	後以汾州判官致仕封天 水郡開國伯						授安遠大將軍

寧海州 官判							
純石烈邀	王選	張擘	陳允賢	陳子道	史潑立	烏古論榮祖	奧屯忠孝
						陸安路猛安部	懿州胡土虎猛安部
							進士
		明昌六年	大定七年		貞祐		
純石烈姓邀名後官至元帥於碁州死難					貞祐開楊安兒叛攻寧海州時潑立為刺史降賊	有傳	以沁南軍節度使降寧海州刺史見金史本傳
						以兵馬都總管攝寧海州刺史累遷至參知政事	

寧海州

主簿

孫力仁

大定四年

寧海州

正學

范懌

詳文獻志鄉宦

王良臣文

登進士

按州志所載，金寧海職官，尚有寧海州鹽都監郝元亨郝

利用，東牟提領稅使司孫溫，附記以存舊。

金牟平縣職官表

金制縣設令一員丞一員主簿一員尉一員

官別姓

名籍

貫出

身年

任備

考

縣令劉瑄

授明威將軍

何瑀

大定

主簿蒲察婁室

有傳

附注

一州志以寧海年平職官混合紀載茲劃分兩表以便查閱元職官表仿此
一職官履歷查照府志州志填列失考者缺元明清職官表俱仿此

元寧海州職官表

元初以寧海州隸益都路至元九年直隸省部領年平文登二縣設官有達魯花赤
刺史(或稱管民吏官後稱州尹亦稱知州)同知判官史目學正蒙古教授等

官別姓名籍貫出身年任備考

達魯花赤

必里海

蒙古占籍年平

憲宗時

有傳

元制州設達魯花赤

合刺普華

世祖時

有傳

(蒙古語)官長之義

抄兒

襲職

必里海子

一員以蒙古人為之亦說監

木八刺沙

兼管諸軍與魯勤農事

府兼管諸軍與魯勤

不老赤

襲職

至元

必里海孫焦志謂歷至元元貞大德皆不老赤也

農事
寧海州例
設達魯花
赤一員惟
必里海則
稱寧海州
等處都達
魯花亦見
玄都觀碑

刺 史
元初因金
制州稱刺

姜恩聰	姜房	鎖住	朵兒別歹	伯要歹	伯顏察記	塔不歹	那海	坦不花
		以上皆蒙古						
		以上皆執職						
		至正	後至元	泰定	至治	至治	皇慶	至大
詳文獻志鄉宦	詳文獻志鄉宦	那海子 凡執職者皆占籍牟平			兼管諸軍與魯勸農事	兼管諸軍與魯勸農事		

牟平縣志

卷六

政治志

職官表元

口

史或稱管
民長官

董友

閻知剛

苑英

郭榮

宋佐萊陽

邵信

解仲賢

姜汝嘉

秦不花

詳文獻志卿官

濟南山東印刷局承印

至元七年

延祐

至大

泰定

<p>知州</p> <p>元制州設州尹一員亦稱知州即刺史與管民長官之變名</p>				管民長官				
李友直	王慶	秦泰樂安	郭侃	姜思明	王銳	輔長民	王居敬	王景明
	秦定	至元						至正 二十六年
有傳			有傳	詳文獻志鄉宦			焦志曰清察學田有碑記 其事今碑無可考	

職官表元
齊南山東印刷局承印

于尹

有傳

同知

張獲東昌

皇慶

重修謙樓歷官翰林院編修授中亞大夫本路總管

元制州設同知判官吏目等為州尹佐屬

顏世亨

趙晉

李楨北海

李從善燕京

至順

李魯良鄉

至元三年

授忠翊校尉

韓浹

至正元年

兼提點鹽酒稅課官贈忠翊校尉

畢徵文登

判官								
孫溫	孫世昌	李均	劉德器	張紳	田恭	丁中振	劉迪	哲里和台
					大德四年	大德四年		至正六年
					兼管諸軍與魯校登仕郎	兼管諸軍與魯校將仕郎		

正六志 職官表元

濟南山東印刷局承印

蔣本敬

泰定

授承仕郎

廣里沙

劉不顧帖木兒

王明永清

至順

張傑渤海

至元

贈將仕郎

趙闊闊歹

至正

史目王績

至元七年

馬昌

延祐

耿守仁長清

後至元年三

學	正							
<small>元制州設 教授或學</small>								
張興宗清社	孔克允城陽	國庸	趙仁	李英	王思孝	韓權	王淮	秦才
	延祐四年				至正	至正		至正
							詳文獻志鄉宦	

正一員蒙
古教授一
員蒙古字
教授

李儼般溪

至元三年

徐緝然

至元三年

王天寵平

至元七年

鞠孝恭

詳文獻志鄉宦

崔偉

鞠換信

至治三年

沈德彰錢塘

劉德昭

至元三年

蔡仲謙

至正八年

按州志所載元代寧海職官，未免過濫，右擇系統較著者，列表以清眉目。此外尚有都達魯花赤參謀姜順、司吏：鞠瑛趙佐姜忠姜質陳瑄董顯祖馬文明沙巨淵孫思孝張肇德周文秉孫惟忠，孔目：姜寶沙溫姜渭鞠良成禧馬遠，攢典：解溫仇忠梁才滕玉孫信，稅司副使宮鑰、下地倉官劉忠、勸農官張溫、地丁倉官鞠從理、乳山寨巡檢李至道，又有同知寧海軍事：孫海溫迪罕弼、都司張琛、都司提領張仲佑、指揮千戶劉文亮，指揮百戶：王天祐宋林劉禧梁直王昭徐德孫世昌孫世良張元禮，及失考者二人：張敬禮孫世讓，並附錄以存舊。

元牟平縣職官表

元制上縣設達魯花赤一員尹一員(元初稱管民長官)丞一員主簿一員典史二員

官 別 姓 名 籍 貫 出 身 年 任 備 考

達魯花赤 阿都赤

兼管諸軍奧魯勸農事

塔不花

至 大

兼管諸軍奧魯

信吉里

延 祐

管民長官 賀元吉

憲 宗

賀稱牟平縣管民長官見玄都觀碑

縣 尹 賀 勝

延 祐

杜 梁

進 士

鹿 德 林

主簿	縣丞							
	陳傑	李源	劉國機	孔士元	吳諒	王克敬	趙恭	王好遜
振				曲阜				卒平官莊里
			憲	至				
			宗	正				
			詳文獻志鄉宦	卒於官葬武寧村東北遂入籍今本縣孔氏其後也				詳文獻志鄉宦

李思道

典史趙選

延祐

附

注

查玄都觀碑(詳文獻志金石)姜思明為寧海州管民長官賀元吉為牟平縣管民長官劉國機為牟平縣丞時在憲宗八年戊午蒙古尚無大元國號官制亦未定州志誤認為延祐五年戊午相去遠矣表內悉予更正其餘州縣各職官履歷半多失考收拾殘缺聊存文獻之遺

明寧海州職官表

明以前寧海州領牟平文登二縣洪武初省牟平入寧海州設官為知寧海州事
簡稱知州佐貳有州同判官吏目教官有學正訓導

官別姓名籍貫出身年任備考							
知州	李善慶			洪武三年			
	邵元愷	陝西富平	由茂才選	洪武十五年			
	陳希顏			永樂四年			

鄧存德	陶勗	姜連	李禧	周庠	葉泰	林元美	王純	周文鼎
江西南康進	江蘇武進舉		福建監		福建		錢塘	
士同	人成		生同	同	天		宣德	
刑部主事諱寧海同知旋陞知州	以恬靜著稱	有傳			順	有傳	六年重修州署後堂額曰敬簡	有傳

職官表 明知州

濟南山東明刷局承印

郭容

有傳

孫裕

江蘇崑山進

士弘

治

曹瀾

江蘇句容進

士同

明決有為

陳賓

江蘇上海舉

人同

程淳仁

直隸開州舉

人同

不畏強禦吏民賴之

康敬

山西岢嵐舉

人同

李津

有傳

彭誥

江西豐城舉

人正

德

尋陞濟南府同知

章諍

有傳

李	朱	熊	趙	胡世忠	燕	張	沈	吳
紀	敬	璞	通	忠	澄	錦	鈇	音
陝西興平舉	順	江		順	真	北	順	蕭
舉	天	西		天	定	通	天	田
人	進	舉			進	舉	官	舉
正	士	人			士	人	生	人
德	同	同		正	嘉	同	同	同
				德	靖			
<small>焦志曰卒紀以嚴為弟後官至河南按察僉事然專任法人或不堪焉</small>	<small>旋改圖于益博士</small>	<small>焦志曰熊璞善史治</small>	<small>有傳</small>		<small>以御史謫為知縣旋陞寧海知州又陞去</small>	<small>因衛卒趙堂想之為巡按御史劾去</small>	<small>撫按劾去</small>	<small>由全椒知縣陞寧海知州原明威重甫一年為全椒人所誣去職</small>

職官表 明知州

濟南山東印刷局承印

門 蘭 蕤 城 監 生 同

巡按御史劾去

朱 朝 恩 順 天 官 生 同

後以科擢送部

郭 宏 德 江 西 萬 安 舉 人 同

許 寰 丹 徒 舉 人 同

嘉靖二十三年為衛卒郭堂所懇雖其事白亦被論罷去

李 光 先 山 西 代 州 舉 人 嘉 靖 二 十 四 年

二十五年陞順德府通判瀕行屬同知焦希程劾修州志

涂 桓 新 城 嘉 靖

章 楷

有傳

李 蒙 曉 博 野 舉 人 嘉 靖 三 十 六 年

鄭 元 樂 南 海 舉 人 嘉 靖 三 十 七 年

楊志樂誤作樂

魯東周	成憲無	楊譽	馬汝平	崔柄永	李應斗平	柳遇春沁	蘇惟肖洛	羅文幃廬
	錫舉			甯	定貢	水舉	陽舉	陵舉
	人嘉靖四十年				生萬曆元年	人萬曆四年	人萬曆五年	人萬曆六年
有傳		有傳	有傳	廉靜不苟	由登州通判陞寧海知州			府志作羅文煒

李繼美丹

陽舉

人 萬曆八年

建倉廩若干間於城內西北隅

沈楠

有傳

王尚賢河

南舉

人 萬曆十二年

陞莘昌同知

朱維純西

安舉

人 萬曆十四年

劉顯名通

州舉

人 萬曆十六年

張以翔

有傳

陳善深

陽舉

人 萬曆二十年

許璞長

興舉

人 萬曆二十一年

姚宗道旌

德貢

生 萬曆二十六年

陞平涼府同知

郭聯山	林奇榜	張自修	周宇成	鄧令	王以仁	蔣世亨	彭汝賢	王仁麟
山西	福建	甯舉	都進			城舉	巖	谿舉
	人	人	士			人		人
			天啓三年			萬曆	萬曆	萬曆
						年 三十五	年 三十三	年 二十九
			重修學宮尋陞兵部員外郎	有傳	有傳		博學強識工於詩文	

史躬盛 浙江進士 天啓六年

童作聖 四川 崇禎三年

李鳴環 北直貢生 崇禎五年

饒登 有傳

金天宿 湖廣舉人 崇禎十年

裘應宣 貢生 崇禎十三年

汪達淵 有傳

宋國柱 四川舉人 崇禎十六年

趙廷忠 履歷失考州志稱其一歷不染百事咸宜

								州
								同
徐	朱	王	李	王	向	李	趙	蘇
銘	禮	文	志德	良	政夫	榮	天秩	士宗
同	天	景	正	宣	同	洪	洪	洪
	順	泰	統	德		武	武	武
			府志作李士德	府志作王良				洪武十七年 重修廟宇廟凡諸壇壝皆 創修焉

職官表 明州同

十日

濟南山東印刷局承印

程禮

成化二年

復攝萊陽縣事

姜晨

成化

成禮河

間舉

人同

累遷至湖廣武昌府通判

馬驥

有傳

趙瀚石

首舉

人弘

治

廉靜恬退尋陞平涼府通判

戴恭金

州監

生同

趙欽鄧

州吏

員同

李恭宜

興貢

生正

德

向璽

有傳

姚	宇居庸關監生正德
呂	瓊山西監生嘉靖
陳	謨直隸慶都同
黃	廷璽容城吏員同 <small>府志作黃廷珍</small>
曹	恕丹徒監生同
余	雲麻城吏員同
傅	琢竹谿同
夏	仲上元選貢監生同 <small>廉靜博學諸生多有從謀者</small>
閻	仲宇 <small>有傳</small>

焦希程

有傳

姜廷秀上

元

嘉靖十二年

郭維綱涇

陽

嘉靖三十四年

李儒濼

縣監

生

嘉靖

張隆南

陽

嘉靖三十七年

譚良臣

嘉靖

涂安巴

陵

隆慶

許惟業祁

門

同

楊宗卜武

邑

萬曆

李	李	李	原	李	方	胡	丁	李
貢	董	李	於	萬	賓	鏜	天和	貢
通	子	開	性	春	賓	石	和	通
州	昂	基	榆	臨	祁	棟	大	州
	麻	南	次	潼	門	例	興	
	城	皮				貢		
			萬	萬	同	萬	萬	萬
	同	同	曆	曆		曆	曆	曆
				<small>三十一</small>				
				<small>年</small>				

王汝冕 上 饒

同

尹調陽 崇 義

同

孟心孔

同

過應麒

府志作過應麟
有傳

孫宗稷 豐 城 選

貢 泰昌元年

周士達 廣 西

天 啓

董時同 北 直

崇 禎

沈世永

同

姚郁文 山 陰

同

下
 縣
 長
 職官表
 明判官
 一
 一

判官								
艾坤	張珩	郭昭	王維信	張叔度	李士標	王善慶	方奇白	雷禎
						四	福	福
						川	建	建
						貢		
天順	同	景泰	同	宣德		士崇禎		
					有傳	十二年		

濟南山東印刷局承印

韓琦	張冲	白賢胙	趙資	高彦文	衛壘	何源	徐敬	涂善
		城						
	監	監						
同	生同	生弘	同	成	同	同	同	同
		治		化				

李	崔	方	道	王	王	楊	徐	辛
翱	仕	銘	高	沂	會	仁	文	泰
道	北	胙	鄭	北	山	鄞	質	清
州	直	城	州	直	西	縣	柘	澗
監	監	吏	監	監	監		城	監
生	生	員	生	生	生	同	正	生
同	同	同	同	同	同	同	德	同

年斗集 示 方 正 志 職官表 明判官 一

趙漢秦州監生嘉靖

任賓

張謨如泉監生同

薛鰲江陰監生同

陳治策開州監生同

王祐奉化監生同
尋陞萊陽縣

蘇復眉雲南石屏監生同

鄒均敷無錫監生同

高薰貴池監生同

濟南山東印刷局承印

朱良臣 長興	范之才 秀水	王芸奉 化	左史井 研	萬善南 昌	劉相霍 邱監 生同	劉邦定 陝西乾州 選貢監生 同	郭毓靜 寧州監 生同	周詩吳 橋監 生同
							陞審理副	

正六志 職官表 明判官 十一

王秉志宣城

同

孟東邱縣

同

吳子忠

同

凌飛觀通州

萬曆

張世魁潞州

同

李應時江寧

同

郭大訓北直

同

杜誥深州

同

史鑑尉氏

同

濟南山東印刷局承印

職官表 明判官

燕 繼 祜 中 州	龔 士 驥 義 烏	吳 尚 志 山 陰	劉 琢 山 陰	李 培	劉 俊 什 方	陸 人 龍 蘇 州	譚 文 价 太 平	王 覲 萬 安
天 啓	同	同	同	同	同	同	同	同

濟南山東印刷局承印

	潘希顏	許書業	張文達	陳五倫	王承謨	高敏	楊應育	史目董宗浩
河	田	潼	州					
同	同	同	同	同	崇	同	洪武六年	洪武
					禎			

劉 激 代 州 監 生 同	趙 昂 直隸開州 監 生 同	朱 亨 丹 徒 監 生 同	湯 中 弘 治	宗 禎 天 順	曹 德 天 順三年	周 瓊 景 泰二年	張 鐸 宣 德	汪 善 應 有 傳
---------------------------------	-------------------------------	---------------------------------	------------------------------	------------------------------	--------------------------------	--------------------------------	------------------------------	---

督工修沁水河堤頗著勞績陞三元縣縣丞

郝友直

正德

薛汝昌

同

暢仲良

嘉靖

劉廉順

天同

陞仁和縣知縣

盧學榮

河監生同

蔡仁高

郵監生同

張揚安

仁監生同
陞桐廬縣主簿

韓登

同

姜廷秀

同

孫邦賢	李應元	王楷	蔡彝	徐應乾	林愷	韓瑩	喬汝幹	張韶
				浙				
				江				
隆慶五年	隆慶元年	同	同	同	同	同	同	同

職官表 明史 二二二

濟南山東印刷局承印

胡環通州

萬曆二年

尤露通州

萬曆

謝麓會稽

萬曆三年

李寶龍門

萬曆四年

王天壽涿州

萬曆七年

涂伯思新城

萬曆八年

于稊任邱

萬曆九年

徐時泰南京

萬曆十三年

張于忠曲周

萬曆十四年

程世祥	楊四維	王大賓	王學誠	姚篤南	江應宗	于金武	楊樹名	朱文林
江	山	永	會	南	宜	武	曲	浙
西	西	城	稽	樂	都	強	沃	江
萬曆十七年	萬曆二十一年	萬曆二十五年	萬曆三十一年	萬曆三十七年	萬曆四十二年	萬曆四十二年	萬曆四十八年	崇禎四年

		學							
		正							
林宗	林定	王宣	范源	魏世達	任懋烈	蔡承仁	梁仁	董漢傑	
福建	江蘇		檳蘇州		山西	浙江	廣東	順天	
莆田	華亭								
	舉								
同	天		洪		崇禎	崇禎	崇禎	崇禎	
	順		武		十二年	十二年	九年	七年	
		有傳		有傳					

朱廣明	劉愷安 仁鄉貢進士 成化十七年	孔克禮 曲阜	潘鑑	高贄 江蘇江陰舉	張譽 浙江餘姚舉	劉贊 安徽宣城舉	宋邦瑞 福建侯官舉	錢乾 浙江鄞縣舉
有傳	成化	成化	有傳	弘治	人正德	人同	人同	人嘉靖
		至聖齋		尋陞知縣		品學兼優師模特立諸生敬畏之多所成就	修己教人堪為多士範	尋陞賁池知縣

平平縣志 卷六 文台志 職官表 明教官 二十日

濟南山東印刷局承印

徐璋 浙江鄞縣監生同

陳大倫 廣東南海監生同

狄孔仁 江蘇丹陽選貢同

謝元生 閩清選貢嘉靖十四年

姚若賢

程若業

嘉靖二十九年

姚希賢

嘉靖三十年

陶濬禹 城歲貢嘉靖

府志列於訓導

劉紹

有傳

楊	李	紀	韓	李	陳	郭	朱	王
佩	木	彤	仲	世	松	郊	震	卿
直隸容城	陵		金	安	江蘇沛陽	直隸元城	永	河
	縣			浙江平陽			寧	南
萬	萬曆四年	萬	同	同	同	同	同	嘉
曆		曆						靖
		氣度淳厚多士瞻仰	為人端嚴方正謀士不倦無訛師範					

劉汝霖 直隸	丁三讓 安徽五河	張汝忠 直隸蠡縣	陳滿 江蘇安東	李桂	鍾冕 沂州	楊廷德 萊州	毛似徐 萊州	劉可久
同	同	同	同	同	同	同	萬曆	

有傳

勤於啓迪教法可師

石礎高苑	張光宙萊蕪	王國彥臨朐	張九訓蒲台貢生	曲坦	李相平度	吳楨直隸滄州	崔思明	李永芳德州舉人
同	同	同	同	同	同	同	同	同
							正身訓迪多士瞻仰	

苗一相

貢生 崇禎二年

劉斌

崇禎四年

杜鷹

崇禎六年

劉湛然

同

劉承業

四川舉人 同

學富才優勤於教士

馮聖教

同

為人醇謹端和勤於誦讀

洪國謨

安徽廣德

同

王屏

同

府志作王建屏

劉爾任

同

							訓 導 舉 魁	崔延世 平 度
耿 昂	李 勤	王 珉	閻 文	郭 希	樂 起	李 宗 古		
同	成 化		同	天 順	洪 武	洪 武 六 年	洪 武	同
		有 傳						

陳 泰

同

楊志泰作恭

王 愷 浙江常山 監

生 弘 治

解 性 山西清源 監

生 同

陳 儼 浙江青田

同

姚 文 行 安徽旌德 監

生 同

董 信 直隸雞澤 監

生 正 德

江 文 直隸棗強 監

生 同

虞 錫 順 天

同

尹 鴻 直隸真定 監

生 同

宋	經	直隸廣平	同
侯汝賢	順天武清	監	生同
洪	金安	安徽蕪湖	歲
貢嘉	靖		
梁	民	江蘇清河	監
生同			
楊希震	直隸大名	監	生同
劉仲璋	河	陽	監
生同			
李	冠	直隸易州	歲
貢同			
嚴	錄	江蘇長洲	歲
貢同			
查聯芳	安徽婺源	歲	貢同

焦 漳直隸平鄉監

生同

楊志漳作璋

牛 蘆河南鄆陵監

生同

舒 貴安徽黟縣監

生同

莊孟侯江蘇海州

同

張大武高唐

同

自張大武以下至馬希龍州志皆列於學正茲依府志更正

薄思孝直隸冀州

同

張大猷直隸新河

同

顧 翼江蘇淮安

同

王宗之江蘇武進

萬曆元年

王繼誠	李思化	鍾英	楊來寵	徐覲光	陳化	趙時中	匡天佑	葉薇
直隸南樂	濟南	青州	永澤	樂安	濟南	安徽潁州	膠州	浙江秀水
同	同	同	同	同	同	同	同	萬曆

蔡天鷲直隸遷安

同

冷重光膠州

同

黃朝宣武定

同

馬希龍直隸祁州

同

冷棟膠州

同

劉用仕長平

同

鍾應詔安徽定遠

萬曆四十年

劉芳廣東

萬曆四十年

賈應時益都

萬曆

濟南山東印刷局承印

王之典	安徽當塗	同						
李之秀	高苑	同						府志作李子秀
柴國瑞	寧遠衛	同						
趙之璧	平涼	同						
束玉	雲南祿豐	天啓五年						
陳懋賞		天啓五年						
宿爾學	掖縣	天啓						
王蘊珠		崇禎三年						
傅有德		崇禎						

閻象台

有傳

蔡鳳翼

崇禎

附

注

- 一 州志缺載者據府志補入清職官表仿此
- 一 州志府志所載任職年月互異者從州志清職官表仿此
- 一 官績僅有褒語或事實簡單者采列備考欄內不另立傳清職官表仿此
- 一 多名同在一年號內任職者除有年數可紀外餘只標「同一」字以省繁複清職官表仿此

明寧海衛職官表

明制衛設指揮使一人同知二人簽事四人鎮撫二人分設前後中左右五千戶所每所設正千戶一人副千戶二人鎮撫二人轄百戶所十共百戶十人

官別姓

名籍

貫出

身年

任備

考

指揮使

陳得

洪武

府志作陳德洪武十年修州城改舊土城始築以碑

張林

原籍寺光入寧海籍

軍功

世襲本衛指揮遂占籍居新添堡墓在今賀家莊北有碑

胡俊	胡鎮	胡興	胡海	張勤墉	張鎮	張珏	張鎧	張旺
			<small>原籍瓜州軍籍</small>					
		襲職	軍功					
天順				萬曆	弘治	同	天順	景泰
			<small>始祖從太祖有功得世襲本衛指揮校鎮國將軍遂占籍</small>					

職官表 明衛官

濟南山東印刷局承印

胡昇

胡連

胡來貢

胡文蔚

以上保世居寧海

武舉以上保襲職

侯勝

景泰

侯宣

成化

侯永沐

萬曆

李永

原籍宿州入寧海籍

軍

功永

樂

有傳

李誠

襲

職

永子襲職正統二年調廣東碣石衛指揮子孫仍襲祖職

董純一	董善	李仁全	李維藩	李明	李代	李昂	李毅	李綱
	原籍合肥 入寧海籍	以上俱世居 寧海						
襲職	軍功	以上俱襲職						
嘉靖	正統		萬曆 二十一年	嘉靖 二十六年	正德八年	弘治二年	成化元年	
子	有傳	維藩子 詳文獻志忠烈	明子	代子	昂子	毅子	綱子	誠子
州志云善玄孫府志云善								

職官表 明衛官 三十二

濟南山東印刷局承印

董應祥

同

純一子襲職封昭勇將軍

董國柱

以上俱世居寧海

同

詳文獻志忠烈

何旺

景

泰

王用

原籍泰州入寧海籍

永

樂

由山東都司僉事得本衛世襲遠占籍

王湘

襲

職嘉

靖

用子

王綱

景

泰

王侃

同

王明

天

順

王鎮

弘

治

職官表 明衛軍 三十三

田 真	李 英	施 鎰	徐 英	周 泰	萬 倫 遼 陽	萬 源	陳 衍	李 瀛
天 順	同	同	同	景 泰	嘉 靖	天 順	景 泰	

校鎮國將軍

千戶李謙子正德十二年
襲後陞本衛指揮校護國
大將軍

濟南山東印刷局承印

指揮同知

劉昇

劉練臣

李楨

張禮

張昂寧

張柱寧

胡勳

馮時

馮用張寧

原籍高郵
入寧海籍

原籍武定
入寧海籍

原籍壽光
入寧海籍

海

海

海

海

海

同

萬曆

同

功正

職

嘉靖

同

同

同

同

曆

同

統

職

靖

同

同

同

有傳

禮曾孫承襲任文登營把總個儒多智雅好賓客

昂子嘉靖十四年曾修文廟及街署

襲本衙指揮同知遷占籍

襲本衙指揮同知遷占籍

許子

職官表 明衛官 三十一

				指揮僉事					
湯	侯	侯	陶	陶	王國壽	何式	陳師古	馮世勳	
詔	岐寧	勳	鉞	鐸				寧	
		<small>原籍武原 入寧海籍</small>						海	
武	襲							以上俱襲職	
舉	職				同	同	萬曆	萬曆五年	
					洪武				
<small>襲本衛千戶歷卽墨營守 備陞本衛指揮僉事</small>	<small>勤子</small>	<small>始任本衛指揮僉事遂占 籍</small>	<small>鐸弟借襲後殉難</small>	<small>登州衛指揮陶洪子洪武 間襲移本衛三十一年擊 倭敗之</small>		<small>有傳</small>			

濟南山東印刷局承印

王乙中 原籍武清入寧海籍 軍

功景泰 有傳

王璽寧海

成化 乙中子承襲

王俟寧海

詳文獻志忠烈

李若濟 原籍六合入寧海籍

嘉靖 世襲本衛指揮僉事遂占籍曾以家宅園捐修儒學

李先春寧海

詳文獻志忠烈

陳言定遠

嘉靖 世襲

何正舒城

劉琦濟寧

胡倫

同

同

同

								千
								戶
								黃
								柱
								寧
								海
								黃
								汝
								忠
								寧
								海
								武
								舉
								萬
								曆
								景
								泰
								同
								萬
								曆
								天
								順
								八
								年
								李
								璽
								州
								李
								謙
								襲
								職
								弘
								治
								十
								年
								襲
								子
								武
								舉
								嘉
								靖
								隆
								慶
								唐
								源
								吳
								獻
								策

詳文獻志孝義

柱子承襲薦文登字營法
於海運

職官表 明衛官

三十五

濟南山東印刷局承印

唐際盛

武

舉萬

曆

王高捷

同

張國雋

詳文獻志忠烈

湯文

原籍邗江
入寧海籍

軍

功洪

武

有傳

湯睿

襲

職

湯廣

湯鉞

湯琦

湯洋

劉相	劉昂	劉勳	劉輔	劉禮	劉順	劉進	湯懋德	湯承嗣
						原籍遵化 入寧海籍	以上俱世居 寧海	
					襲職	軍功	以上俱襲職	
						宣德六年		
昂子	勳子	輔子	禮子	順子	進子承襲登萊在護城河 東南廟兒溝墻中有碑	以軍功調本衛右所千戶 世襲武略將軍遂占籍		

百 戶						劉世英	劉邦基	劉永源
賀鳳	賀成	賀興	賀文	賀保	賀壽	以上俱世居寧海		
以上俱世居寧海					原籍丹徒入寧海籍			
以上俱襲職				襲職	軍功	以上俱襲職		
萬曆					洪武			
成子 有傳	興子	文子	保子	壽子	從太祖征常州寧國江陰湖州等處以功授本衛百戶遂占籍	邦基子	永源子	相子

郝國	郝詔	郝連	郝蘭	郝鈺	郝深	郝英	郝富	郝彬
								入寧海籍軍
							襲職	功
萬曆	同	嘉靖	正德	成化	景泰六年	宣德六年	永樂四年	洪武
尋陞貴池知縣					英弟	正統間進京操備	彬子	

王爾問	王增位	王威	王宣	王洪	王英	王勇	王景先	郝世耀
<small>以上俱世居寧海</small>							<small>原籍鳳陽安豐入寧海籍</small>	<small>以上俱世居寧海</small>
以上俱襲職						襲職	軍功	以上俱襲職
							洪武	崇禎
增位子	威子	<small>宣子承襲陞德州中軍營守備</small>	洪子	英子	勇子	<small>景先子授昭信校尉</small>	<small>明初授百戶調寧海衛都司遂占籍</small>	

金山左所 千戶 金山所正								
常	常	韓	田	陳	陳	孫	孫	黃
禮	忠	遇	時	必	榮	賢	茂	端
	原籍樂安 入寧海籍							原籍南昌 入寧海籍
襲			武	武	武			
職			舉	舉	舉			
成化八年	正統七年	萬曆						
忠子	有傳			樂子襲職	世襲百戶尋陞山東統領 邊操累陞都指揮僉事	茂子承襲累功陞指揮同知都指揮僉事延綏遊擊	僉事 累功陞寧夏右屯衛指揮	

職官表 明衛官 三十一

濟南山東印刷局承印

副千戶五
入百戶十
入鎮撫二
入為寧海
衛左所

常壽

成化二十二年

禮子

常秉仁

有傳

常泰

秉仁姪襲祖職晉武德將軍

常師善

以上俱世居寧海

以上俱襲職

奉子

王師吉

陞山西副總兵

王召

所鎮撫

原籍壽光入寧海籍

襲職

指揮同知張禮從弟承襲所鎮撫

張景

同前

張輔

景子

附注

明時衛官多世襲其軍士亦父子相繼為一代定制而陞調遷替亦時有之本表據州志府志所載各加注明其未注明者是否世官或流官無從懸揣闕之以俟知者

清寧海州職官表

清因明舊州官仍稱知州佐貳仍設州同史目而裁判官教官仍設學正訓導至清末裁教官設勸學所長

官別	姓	名	籍貫	出身	身年	任備	考
知州	王	錫隆				有傳	
劉宗舜	遼						
陽生							
員順治三年							陞本省驛傳道

張膺魁	性	勳
<small>寧海</small>		
以上俱世居		
以上俱襲職		
性子	勳子	輔子

劉文洪

有傳

黃廷獻

有傳

王之儀

有傳

潘文彩

有傳

文映朝

有傳

鄭思魯三

韓

康熙四年

王畫一

有傳

侯世封陝西鳳縣

楊引祚

有傳

陳一朋	奉天		康熙二十九年	工筆墨
潘見龍	順天宛平		康熙三十六年	
吳重光	陝西高陵	拔	貢 康熙四十四年	
鄧光儒			康熙四十五年	
郭孝思	陝西長安	廩	監 康熙五十二年	
何思禮	正白旗	監	生 康熙五十五年	
朱紹琨	鑲白旗	廕	生 康熙六十年	
蘇甯	奉天承德	歲	貢 雍正三年	
成永健	射陽		雍正六年	通志載係江蘇鹽城進士

職官表 清知州

濟南山東印刷局承印

職官表 清知州

濟南山東印刷局承印

張 玠 陝西郭陽舉 人 雍正七年

周道濬

有傳

李 湖

有傳

周 溥 正白旗 監 生 乾隆六年

勒 善 鑲黃旗 舉 人 乾隆三十年

請公帑增修城池三年始告竣

宋文型 陝西

乾隆三十七年

李 瑛 福建 貢 生 乾隆四十年

劉清蓮 山西

乾隆四十四年

廖肇基 廣西

乾隆四十八年

廖瑛	朱恂	宋銘	胡道垠	李岡順	汪柱	愛星阿	朱忻	原敬德
	江蘇宜興			天			山西太原	
	嘉慶十九年任 二十一年復任	嘉慶十七年七 月到任十九年 五月重履任		嘉慶八年	嘉慶六年		乾隆五十八 年	
有傳			有傳	蒞事有治聲		有傳		有傳

職官表 清知州

日十一

齊南山東印刷局承印

吳承端

有傳

丁榮表 安徽廬江附

貢道光四年

器度端嚴

于芳直 隸舉

人道光七年

屠道彰 湖北孝感舉

人道光十六年

殷家謨 直隸天津

道光十年任十八年再任

卒於官署

朱家學 雲南石屏進

士道光十八年

由海陽縣署任

李人驥 雲南舉

人道光十八年

毓夔 滿洲正白旗監

生道光十八年

歐文江 蘇進

士道光十九年

由文登縣署任

馬福詔	王錫麟	屠繼烈	周寅清	博文	胡積壇	傅蘭	陳蘭滋	呂芳楷
大興舉人	湖北孝感				安徽監生		江西新城監生	桂州拔貢
咸豐八年	道光三十年		道光二十八年		道光二十年	道光十九年	道光十九年	道光十九年
		有傳		有傳			二十年卒於官署	

劉玉林 直隸寧津

咸豐十年六月

由海陽縣署任

嚴家正 江蘇吳縣 監

咸豐十年八月

周毓南海 寧 監

咸豐十年九月代理

王贊思 直隸臨榆 廩

貢 咸豐十年十一月

李 玠 大 興 監

生 同治二年正月

舒孔安

有傳

陳汝楫

同治四年三月兼理

由福山任

李翼清 江蘇武進 監

生 同治四年四月

管 晏

同治五年三月

崔嘉桓	袁蘭祥	許虎變	王 璽	鄧 煥	沈兆鈐	龔葆琛	孫愷元	尹煥章
	江蘇華亭	河南考城	河南南陽	江蘇如皋	順天大興	閩 縣		直隸博野
	監	進	監	進		舉		舉
	生	士	生	士		人		人
	光緒元年	同治 十三年	同治 十一年	同治十年	同治九年	同治九年		同治五年
有傳							有傳	

傅 淦 安徽泗州 增 貢 光緒六年

周 源 瀚 有傳

張 朝 瑋 河南澠池 光緒九年

恩 奎 光緒十八年 青州駐防旗人署

劉 承 寬 光緒二十年 十一月去任

陳 壽 清 浙江會稽 光緒二十年 十一月

玉 興 滿洲鑲白旗 光緒二十年

陳 毓 崧 湖南湘潭 光緒二十一年

孔 昭 瓊 河 南 光緒二十三年 五月 旋以丁憂去職

李祖年	武進	翰林院庶吉士	光緒二十三年	
季桂芬	江蘇武進	拔貢	光緒二十三年	
張樹勳	雲南昆明	副貢	光緒二十四年	
李舒馨			光緒二十六年	二十七年去任前後共三次均為日不久
李保祥	浙江嘉興		光緒二十七年	
陳禮森	浙江山陰	增貢	光緒二十七年	
繆潤紱				有傳
董杰	浙江秀水		光緒二十九年	
劉顯綱	廣東陽春	附貢	光緒三十年	

奎保

有傳

范寶章

光緒三十一年

吳延祚

有傳

何恩錫
江蘇吳縣

光緒三十三年

馮樹勳
浙江會稽

光緒三十四年

屠丙勳

宣統元年

曹光楷

宣統元年六月

董鏞

宣統二年三月

十月病故

劉印昌

宣統二年十月

十一月卸事三年回任不久又去

州								
同								
劉榮綬	程任古	朱思義	范金鉉	劉奮鵬	盧廷樹	提兆吉	李斗璇	毛羽皇
	山海關		西拔	南拔	西拔	間官	陝西	
	廩							
	監順		貢順治四年	貢順治六年	貢順治十一年	生順		
宣統二年十一月	治					治		
三年以丁憂去職		有傳	府志作范金鉉					有傳
						後陞高唐州		

曹琦	施士齡 晉江監	趙宗琦 陝西安塞監	佟國琇 正藍旗監	洪元懋 婺源貢	龔大良	王曰欽	齊文英 河南襄城貢	石朝賓 揚州監
乾隆	乾隆六年	康熙五十六年 後卒於任所其子遠寓寧	康熙四十七年	康熙四十年	有傳	康熙	康熙	

王	于樹棠	費德瑩	丁文蓮	彭希純	袁汝寧	劉之彪	張本望	徐崑
澍	嘉興	烏程		蘇州元和	湖北孝感	湖北石首	江拔	
四川眉山		監生					貢同	
同	嘉慶	乾隆		同	同	同		同

有傳

儲廷相直隸任邱

同

王樹四川

道光

疑卽玉澗

白尚彩大興

同

閔錫圭浙江歸安恩

貢同

何鑣江蘇

同

臧理同江蘇

道光七年

董玉崗順天供

事道光十一年

孫錦堂壽州監

生道光十二年

鄭永幹江蘇監

生道光十六年

宋希堯	胡春華	李生春	解兆柏	何維城	鄭金文	陸費榮	馬榮春	翁燮臣
宛	江蘇清河	太	東	廬	大		上	大
平	附	平	安	江	興	監	元	興
監		監	監	監	監			增
生	貢	生	生	生	生	生		生
咸豐六年	咸豐二年	道光	道光	道光	道光	道光	道光	道光
		三十年	二十九年	二十七年十月	二十七年六月	二十五年	二十四年	光

職官表 清州同

日十一

濟南山東印刷局承印

趙東陽商州監生咸豐七年

束春瑞甸容拔貢同治元年

張維崧丹徒舉人同治二年十一月

馬春原介休監生同治四年

陳榮安州監生同治五年

許彬寶坻監生同治六年三月

楊重涿州恩貢同治十二年三月

陳奏勳清河同治十二年九月

魯正會稽監生光緒三年七月

史 目							王瑞菴
傅 裳	史 虞 書	薛 亮	金 豐	宋 名 弼	金 華	王 挺	井 三 清
	揚州 江都	浙 江	麻 城	順 天	浙 江	浙 江	陝 西
康熙 三十年		康熙 四年	順治 十七年	順治 十四年	順治 六年	順治 三年	順治 元年
任	據府志山陰人二十五年						
宣 統							

濟南山東印刷局承印

周 煦 大 興

康熙 三十九年

董 允 德

康熙 五十二年

據府志易州人康熙四十一年任

白 廣 緒 邳 州

蕭 系 爽 程 鄉

康熙 五十六年

高 宏 繪 會 稽 貢 生

雍正 六年

胡 士 傑 上 元

雍正 八年

曹 琪 冀 州

雍正 十二年

陳 大 烈

乾隆 二十三年

曹 震

王國恩	呂輝	李維楠	莊璐	金樹桂	陳錄	虞鎬	張曾坦	王勳
東莞	寧津		江蘇陽湖	江蘇	大興		安徽桐城	韓城
	拔貢				監生			
道光二十九年	道光二十八年	道光十八年	道光六年	道光三年	嘉慶二十一年		乾隆五十六年	乾隆四十四年
						有傳	樂與文士交	

于潤	王巨源	孫慶祺	陳瑄	杜鶴瀛	陳闔	丁承燕	汪以寬	雷燮琛
漢軍鑲黃旗	定州	通州	山陰	信陽州	業大興	清苑	海寧州	江蘇吳縣
				監生		供奉	監生	旌表孝子
光緒六年八月	光緒二年	同治四年	咸豐十年	咸豐十年	咸豐九年	咸豐六年	咸豐六年	咸豐二年
			府志作陳煊					府志謂道光三十年任

學

正

劉一甲

李鑑高

密

魏世名濟

南貢

生康

熙

賈士準鄒

平舉

人

蔣士萃聊

城貢

士

朱雲會單

縣舉

人康

熙

王汝嚴

有傳

孫崑歷

城舉

人康

熙

孔貞璠曲

阜舉

人康

熙二十四年

至聖齋在任十六年闡序立石紀德

職官表 清教官

濟南山東印刷局承印

王金鉉長

清拔

貢康熙三十九年

宿旦掖

縣舉

人康熙五十三年

孔如宣鄆

城舉

人雍正十一年

傅繼錦

乾隆十四年

董振璣長

清舉

人乾隆

曹珊

同

翟博

山歲

貢同

失名

魏連城東

阿舉

人同

宋膠

州廩

貢同

失名

職官表 清教官 五十一

趙步雲	石文友	張宗光	張洛宗	王芑旃	李轉存	王癸祥	孟明遠	張厚
雲益	禹		萊	旃	商	諸	遠	厚
都	城		州	縣	河	城	縣	鄒
廩	廩		舉	舉	舉	舉	歲	樂
貢	貢		人	人	人	人	貢	陵
道	道光		同	同	嘉	同	同	舉
光	十四年				慶			人
		有傳						同

濟南山東印刷局承印

王慶霖

高密舉

人同

王青藜

泰安舉

人咸豐五年

顏錫珣

咸豐八年

王厚階

聊城舉

人咸豐九年

王同方

新城副

貢咸豐九年

劉兆祿

高密進

士同治六年

張鴻仕

新城廩

貢同治六年

于葵

千樂舉

人同治八年

武藍田

惠民廩

貢同治十二年

職官表 清教官 五十一

		訓導		訓導			
徐復初	吳至鳳	王贊高	仇養蒙	陳象昇	孔慶璈	高遠詢	任廷璽
長山	陵縣	唐	歲貢	淮縣舉人			平原舉人
				同	光緒	光緒十二年	同治十三年
			有傳	為人和藹諫光可掬			俸滿六年復任

濟南山東印刷局承印

翟萬汲淄川

順治

范際泰齊

東廩

監康熙二十五年

郝純祉章

邱歲

貢康熙三十年

石曰瑗長

清廩

貢康熙三十三年

王汝巖

康熙四十四年

詳學正

李蘅濟

寧貢

生康熙五十五年

張望鄒

平歲

貢康熙六十年

楊如楫滕

縣歲

貢雍正五年

高掄

有傳

翟 遜 淄 川	劉元 炤 臨 朐 舉 人	劉天 木 安 邱 舉 人	韓 振 綱	范其 蔚 鄆 城 歲 貢 乾 隆	朱允 萃 乾隆二年 府志作朱允華	馬 炅 安 邱 歲 貢 雍 正	田蔭 麗 德 州 廩 貢 雍正 十三年	高 代 雍正 十一年
------------------	-----------------------------	-----------------------------	-------------	---------------------------------------	-----------------------------------	--------------------------------------	--	---------------------------------

職官表 清教官

濟南山東印刷局承印

潘克學 夏 津歲 貢道光 十四年	冷秉綵 平 度舉 人道光 十三年	張德銳 安 邱廩 貢道光八年	李汝楫 德 州歲 貢道光四年	馮 赫 益 都歲 貢道光八年 <small>府志作臨胸人</small>	王繼程 濰 縣廩 貢	周 綱 鄆 城歲 貢	儲鳳毛 嶧 縣廩 貢嘉慶九年	宋 珪
------------------------------	------------------------------	-------------------------	-------------------------	--	---------------------	---------------------	-------------------------	-----

職官表 清教官 五十四

周芳田	張守恩	胡餘慶	王業玲 泗水廩生	鄭新蘭	劉繡屏 單縣廩	孔慶元 曲阜廩	薛維錦 膠州舉人	張汝琢 齊東舉人
拔貢同	同	光緒	光緒四年	光緒	貢同治元年 <small>俸滿於十三年復任</small>	貢咸豐八年	人十七年 <small>俸滿復任陞東昌教授</small>	人道光十六年

濟南山東印刷局承印

車平縣志 卷六 正興志 職官表 清管官 五十一

齊南山東印刷局承印

孔毓樸

同

勸學所 董魏

王照琴寧

海

光緒三十二年

民國元年獲任勸學所長

李書潤寧

海

山東高等學堂畢業

宣統三年

附注

義例俱詳明寧海州職官表

清寧福營職官表

清初裁撤衛所改立營汛設守備一員繼改設都司旋又改設參將後又改設守備雍正間又改設都司遂定制焉

官別姓

名籍

貫出

身年

任備

考

參將

吳輝

福建

康熙十七年

李長茂

周洪昇

山西

康熙三十三年

							守	
							備	
黃元驤	馬明禮	張珍順	尹進賢	李尚文	袁之芳	張四維	李端本	尹天榮
福建	陝西	天			京衛	順天	寧海衛	江南
							<small>原任寧海衛 指揮</small>	
康熙四十九年	康熙三十五年	康熙十九年					順治	康熙三十五年
							<small>順治初衛職已廢改設守備一員以李端本充任至十六年裁衛設寧福營</small>	

職官表 清營官 五十五

濟南山東印刷局承印

都司

陳守洪 陝西

康熙五十二年

黃金福 建

康熙六十年

陳洪義 廣西

雍正五年

曹允斌 浙江

雍正五年

李廣才 山西

乾隆元年

林炳星 廣東

乾隆十三年

何國棟 廣東

乾隆十九年

孫武臨 浙江

乾隆十九年

張重光 直隸

乾隆二十七年

鄧應文湖	北武進士	乾隆	三十九年
長保安鑲黃旗		乾隆	四十七年
鄭圻福建		乾隆	五十四年
任士達甘肅武	舉	嘉慶	二年
馬世泰湖南		嘉慶	七年
劉大用濟南		嘉慶	九年
薛三綱直隸		道光	七年
韓雲祥東昌		道光	十六年
宋得鳳兗州		道光	二十五年

孔廣苞

曹

州武

舉

咸豐

十一年

姚舒鵬

光緒五年

李雲慶

曹

州

光

緒

趙得勝

濟

南

同

任廷英

直

隸

同

吳長發

同

馬秉鰲

同

丁玉峯

同

雷振乾

濟

南

同

此外州志列有千總，履歷俱未注明，附錄如左：

張忠 李成棟 金龍 楊自立 馬如龍 張致遠

李呈楨 孫志德 王珍 徐承寵 劉兆正 李世榮

馬志成 孫剛 謝維寧 荀人勇 張淦 宋鳳和武舉

閻學孔 周龍驤武舉 金洪傑武舉 楊遇清 曹鎮南 王克聰

戴世熙武舉 王萬林武舉 阮任齡

盧盛衍歷城 李筠膠州 趙安邦 以上三人光緒間任係新續

中華民國年平縣職官表 民國二年改寧海州為寧海縣三年改為牟平縣

▲表一

歷任縣官表 民國元年稱縣官為民政長二年改稱縣知事十七年改稱縣長

官別姓

名籍

貫出

身年

任備

考

民政長

王瑞菑

民國元年一月二十三日

前任州同暫攝民政長七月去任

崔齡

元年七月

九月去任

縣知事任方同

鄒允中

事蹟另詳

俞廷颺

七年

事蹟另詳

李蔭梅

八年四月

九月去職

沈秉德

浙江

八年

李崇瑞

九年

縣											
長											
溫	王	姚	梁	管	歸	金	范	劉			
菽	寶	澤	德	炳	舜	挺	茂	鳳			
著	璐	江	孝	文	承	華	松	岡			
		蘇	文								
		如	登								
		臬									
十七年	十七年	十五年	十五年	十四年	十四年	十三年	十二年	十年			
月七	月五		月一		月十二						
	六月去任	十七年去任	十月去任	十五年一月去任	十三日去任						

職官表 民國

濟南山東印刷局承印

鍾高翔

郭培武

河北

十七年

八月

九月去任

事蹟另詳

劉朝棟

十八年

八月

田育璋

事蹟另詳

李光琳

事蹟另詳

宋憲章

事蹟另詳

王家賓

廿二年

八月

九月去任

周義章

泰安

安

廿二年

九月

二十四年八月去任

王昭旭

洛陽

陽

河南中山大學文學士

廿四年

八月

附注

民國紀元後地方官無實校者中間十七年八月至二十一年九月為劉珍年據膠東時期
劉得自委縣長由省政府加委

▲表二

歷任各局長表

局所

職	銜	姓名	別號	籍貫	出身	身年	任備	考
勸學所長	王照	琴	柳村	平		民國元年	三年復任	
勸學員長	徐璫	岡	寶珊	同		二年		
勸學所長	周茂	荃	亦香	東	阿	八年		
	趙新	緒	保臣	平	平	十一年	代理	

山東優級師範畢業
平縣立師範講習所畢業

教育局長 張鑑洞 藻泉 同

同

十二年

于在華 鎮西 同

北平國立中俄
大學畢業

十八年
九月

二十二年復任第五
科長

張獻珂 雪庵 齊

山東省立第一
師範畢業

十九年
十一月

孫吉晉 進之 車

山東省立第一
師範畢業

二十年
十二月

地方財政 孫 埭 成甫 車

平

八年

管理員 唐嘉禾 性軒 同

八年

財政 局長 楊寶齋 以字行 同

十八年

二十二年一月連任
縣政府第三科長

勸業所長 陳傳典 慎五 同

山東工業專門
學校畢業

九年

十七年連任建設局
長

建設局長 劉 垓 九田 同

縣

山東省立第一
甲種農業畢業

十七年
九月

二十二年連任縣政
府第四科長

		公安局長				警察事務		所警佐	
	黃雲閣	于兆鴻	劉瑞國	陳金琢	楊銘三	戚佩瑛	徐宗浩	榮寶箴	姜茂崇
						秀嵐			蔭南
	河北滿城	即墨	安徽合肥			威海		桓台	車平
	山東地方行政 人員訓練所公 安局長班畢業	第二十一師行 伍				山東警察學堂 畢業		山東警察學堂 畢業	山東警察學堂 畢業
	二十二年	十九年 月十	十九年 月八	十六年	十五年	十一年	九年	三年	元年
									所長由縣知事兼任

職官表 民國
濟南山東印刷局承印

附注	部隊副	民團大隊			
民國隊歷經改組隊長俱由縣長兼任隊副多失考	楊鳳華	劉子元	張家桂	王毓俊	趙雲瑞
	荷	仲三夏	河北文安	歷城	臨邑
	澤	津	山東警官學校 畢業	同	同
	育團 第三路軍事教			同	同
	二十四年	二十二年	二十四年	同	二十三年

▲表三

縣政府歷任各科長表

職銜	姓名	別號	籍貫	出身	身年	任備	考
秘書兼第一科長	由文煦		黃縣	北洋法政學校畢業	十九年八月		
	肇丕鑑		濮陽	國立北京農業專門畢業	廿一年十月		
	陳毓麒	紹虞	濰縣	山東公立法政專門畢業	廿二年 _{十一月}		
	董錫祺	叔哲	歷城	山東省立第一中學舊制畢業	廿三年九月		
	劉萃庵		惠民	天津北洋法政大學法律本科畢業	廿四年三月		
	崔子方		河北行唐	河北正定舊制中學畢業	廿四年八月		
	張維翰	墨林	館陶	北平民國大學政治系畢業	廿五年一月		
第二科長	姜書紳		河北冀縣	北洋法政學校畢業	十九年八月		

職官表 民國 六十一

齊南山東印刷局承印

	第三科長			第四科長			第五科長
王集舜	余文龍	王佐卿	楊寶齋	汪德壤	王天格	劉垓	孫昂
即 墨	耀雲	安	沛霖	浙	壽平	仰	于
山東地方行政 人員訓練所科 長班畢業	山東公立法政 專門畢業	桐城縣立中學 畢業	山東地方行政 人員訓練所財 政局長班畢業	浙江蕭山	膠 縣	同 前	山東濟寧道立 甲種工業職業
廿一年 月十	廿二年 月十一	廿四年 月八	廿二年 月一	廿二年 月八	廿三年 月九	廿二年 月一	廿二年 月十一
		詳前	詳前			詳前	詳前

附注

縣政府歷經改組俱設第一二科長惟自十八年張劉作戰業卷散失履歷已無可考卷內所紀只最近數名而已第三四五科長係由二十二年裁局改科所設表內俱全

龍啓通

曉亭榮

成

山東第一師範畢業

廿三年一月

邵玉鐸

模堂文

登同

廿四年三月

▲表四

歷任司法人員表

職銜	姓名	別號	籍貫	出身	身年	任備	考
縣法院審判官	劉公度		貴州		十八年		
	鄧亞民		河北		十九年		

縣 法 院 檢 察 官

黃 寶 第	李 桐 蔭	黃 漢 雄	吳 增 傑	田 俊 顛	吳 應 昌	劉 肇 祺	張 國 士	魏 經 甫
					曉 雯		紹 韓	
江 蘇	河 北	江 西	江 蘇	桓 台	諸 城	江 西	河 北 三 河	陵 縣
					<small>山 東 公 立 法 政 專 門 學 業</small>			
同	二 十 一 年	同	二 十 年	十 八 年	廿 一 年	二 十 一 年	同	二 十 年
					月 八			

縣政府承

審員

劉竹生

二年

潘太臨

俞治

七年

劉慶綸

十年

范樹宸

十二年

吳濟

鈕連厚

魏燾

王春華

職官表 民國

濟南山東印刷局承印

胡夢皋 禹丞 湖北天門

廿二年 月八

石謙

安徽合肥

上海法學院法學士

二十三年

袁鴻慈

河北深澤

北平朝陽大學法科畢業

二十四年

附

十八年秋設縣法院為司法獨立時期有審判官檢察官二十二年取銷縣法院仍復承審員制承審員履歷多失考

注

職官傳

表者所以列職官普通之履歷也，傳者所以紀職官特別之事蹟也，事蹟善惡，賢否自見。州志所列職官事蹟，金元以前，多有誤引之處。茲姑照錄原文，而參以辨正。餘除列名職官表外，悉數採取事實，彙為傳略及事蹟攷，以明賢否之真相焉。

晉

龐伉 懷帝永嘉初，辟為東牟太守。值王彌寇青徐，伉引兵拒之，遂遇害。

南北朝

張幸 幸初仕南燕慕容超，任東車太守；後歸於魏，賜爵平陸侯，歷任青州刺史。

按龐伉張幸既各為東車太守，則當時必有東車郡可知；但晉時地理混淆，南燕仍晉之舊，東車郡設治何所？恐未必即在今縣境內。故龐伉張幸應否載入州志？尚難斷定。仍如東車侯司馬駿存疑為是。

北魏

邢臧 字子良，河間鄭人，永安初，為東車太守。清慎奉法，吏民愛敬。

穆禮 代州人，任東車太守。其六世祖醜，初率所部歸拓跋太祖

，其後子孫，代有人焉。

按北魏東牟郡，置於黃縣之中郎城，今縣在當時，雖亦為屬邑，而距郡治尚遠，不應將其太守邢臧穆禮濫登州志。如可濫登，則唐宋以來，東牟郡守多矣，將悉取而登之耶？此條以刪去為是。

隋

辛公義 隴西狄道人，開皇間、任牟州刺史。隋史有傳。

按隋開皇十六年、曾於觀陽分置牟州，觀陽故城，雖在今縣境內，而今縣在隋時，係文登地，非觀陽地，不屬牟州管轄。（隋牟州、大業間廢，至唐武德四年、復置牟州，領

縣雖有牟平，而為高齊徙治之牟平，其故城在今蓬萊境內，與今縣亦無干。律以北魏邢臧穆禮之例，辛公義不應濫登本志，亦不應列入本縣名宦。（查府志辛公義列入登州名宦，本縣亦祀為名宦者，原因在錯認牟州即牟平，又耳食公義循吏之名，遂牽引以為吾邑榮。誤矣。）

唐

宋擇 長安人，為牟平縣令。子孫多顯達：子贊為萬年令，孫溫故，晉天福間進士，官至左補闕，溫舒亦成進士，官至員外郎，曾孫湜，官至樞密使。宋史宋湜傳

畢元愷

府志云：一蓋州人。子惠困窮，民頌其德。嘗於文登山

獲白鹿以獻。「焦希程曰：「此事唐書不載，而一統志載之，不書其年。按唐武德四年，於文登置登州，至貞觀元年而廢，武后如意元年，於车平置登州，至中宗神龍中，徙蓬萊，是元愷獻鹿，非高宗則武后，官則登州，而治則寧海也。」

按武后如意元年，始於车平置登州，高宗時，登州尚廢而未置，應毋庸議。查文登縣志據畢氏家乘，認畢元愷為文登畢氏之祖，曾任登州刺史，神龍三年，於王疇集北山，獲白鹿。是其官刺史時，正在武后年間，登入州志，亦尚不為無因，姑從之。

王豸 乾符間车平縣令，授從仕郎。見大藏寺塔碣。

甘鏞

乾符間车平縣令，授從仕郎。見大藏寺塔碣。

後周

馬陶

车平令。李萬超守登州，奉周太祖詔，重均田租。前车平

令馬陶籍隸文登縣，隱苗不通，萬超命繫之，將斬而後聞，陶

懼遁去。

宋史李萬超傳

范穀

顯德間、车平縣主簿。

張德淵

顯德間、车平縣尉。

宋

呂揆

车平令。

韓希文

元豐四年、车平令。

劉文贊 雍熙間、车平令。

史商和 天聖間、车平令。

呂化元 祥符間、车平令。

沈栩 宣和六年、车平縣管勾勸農公事。見姑餘山唐臣遺骸碑。

徐光遠 太平興國四年、车平縣鎮使。

張俊 车平縣主簿。

白奉先 雍熙間、车平縣主簿。

張德 祥符間、车平縣主簿。

衛守度 天禧間、车平縣尉。

徐奇 天聖間、车平縣尉。

劉述 天聖間、牟平縣主簿。

馬輝 紹聖間、牟平縣主簿。

錢顛 字安道，無錫人，初為寧海軍節度使推官，尋召入為殿中侍御史，以劾許遵去。家貧母老，至丐貸親舊，以給朝晡，而怡然無貶官之色。蘇軾遺以詩，有「烏府先生鐵作肝」之句，人目為鐵肝御史，咸推其介。（見宋史本傳。）

趙師旦 字潛叔，美容儀，身長六尺。少年頗涉書史，尤刻意刑名之學。以父蔭試將作監主簿，累遷寧海軍節度推官。後知康州，以儂智高之變，遇戰被執，大罵死之。事平，贈光祿大夫

。宋史忠義傳

按宋雖置寧海軍，其設置是否即在今縣？尚屬疑問。錢顛趙師旦均係寧海軍節度推官，如可登入本志，則寧海節度使，若趙允良趙楷趙栩益可登入矣。未敢臆斷，姑存之以備考！金以後、凡表中所列寧海軍寧海州，則皆設治於今縣無疑。

金

趙鑑 字擇善，章邱人，宋建炎二年進士。……大定初知寧海軍，秋方熟，好妨（金史作子方）蟲生，鑑出城行視，蟲乃自死。

金史循吏傳。

按大定四年，朝元宮碑、有趙鑑名銜。

完顏衷 宗室，本名醜漢，中都司屬司人，世祖曾孫。大定中，收充閣門祇候，授代州宣銳軍都指揮使，歲旱，州委禱雨於五臺山靈潭，步致其水，雨隨下，人為刻石記之。歷任寧海州刺史，其在寧海，平賦役，無擾民，立石頌遺愛焉。後除順義軍節度使，泰和六年，致仕卒。金史完顏衷傳

烏古論榮祖 本名福興，河間人，明昌二年進士。……累遷戶部員外郎寧海州刺史。貞祐二年，城破，榮祖猶力戰，死之。賜安武軍節度使，賜諡毅勇。金史忠義傳

蒲察婁室 猛安部人，泰和三年進士，調平主簿。以廉能遷中都右警巡副使，補尚書省令史。……後將兵救鄜州，城破死之。

贈榮祿大夫中京留守。全史忠義傳

元

必里海 海當元初，以功累遷至都達魯花赤，兼管寧海州諸軍與魯勸農事。中統元年、海死，子孫襲其職，遂占籍牟平。焦志云：「至今存姓曰都、是其後也。」

合刺普華 岳璘帖木爾子也。幼習畏兀書及經史，記誦精敏；世祖召給宿衛，兵南伐時，為行都漕運使，江南平、上疏言事，帝多采用；會阿合馬專政，以抗言見忌，出為寧海路達魯花赤。後遷廣東都轉運鹽使，右丞唆都督兵征占城交趾，屬護餉道，遇賊，身先士卒，且戰且行，以衆寡不敵，遂遇害，後贈戶

部秘書，諡忠愍。

節元史忠義傳

郭侃 字仲和，華州人。嘗從憲宗伐西域，累立奇功，及平宋，

立功尤多，擢萬戶，遷知寧海州，居一年卒。

節元史郭寶玉附傳

李友直 字正卿，冀州人，由廣平推官廉幹稱選，至順三年，陞

寧海知州。勸民興學，按察副使王可規按部到此，留題曰：「

太守憂民心未已，五年贏得鬢毛霜。」

于尹 萊陽人，至正間，由福山縣主簿，以治行卓異擢寧海知州

，為政廉謹，內能律已，外不欺人，時甚稱之。

明

▲知州

周文鼎 江南高安監生，永樂間，知寧海州。勸農崇學，永樂十三年，重修文廟。旋陞工部員外郎。

林元美 福建閩縣人，正統間，由進士授上猶知縣，以侍郎吳璽薦，超陞寧海州。寧瀕海，舊置兩衛，軍多於民，武弁習為暴，元美密陳其事，禁止。值歲旱蝗，躬歷賑恤，為寬其賦，民賴以安。重修學宮，勸畫鳩工，未嘗勞民，始設兩廡先賢先儒像。有二僧入境，以術惑衆，執而訊之，乃他郡越獄大盜，人咸神之。歷陞撫州知府。子孫顯達，累世不絕。

姜連 浙江蘭谿縣人，成化間，由進士任寧海知州，愛民興學，務求實效。寧海舊俗，死者多浮屠，連教以文公家禮；又於州

東西門外，創置社學，擇民間子弟多人，延歲貢生分教之，刻小學諸書，令學正朱廣明正其句讀，給之誦讀；暇則躬自課閱，有進者則遣游郡庠；由是科甲開先，郎中王軒，御史于茂，皆其教也。而淳曆舊俗，因而自化。自蒞治以來，百廢俱興，凡壇壝、倉廩、養濟院、分司、公館，無不經理，規制咸備。軍衛畏之如神明，百姓愛之如父母。時麥秀有三四歧之異，撫按上其事於朝，特敕制誥以褒之。尋陞贛州永平二府太守。

郭容 山西洪洞舉人，成化間任。據通志：「郭容字子仁，山西渾源人，成化五年、知寧海州。有任姓豪猾，鄉人畏之，目為虎，容下車，即捕而置諸法。嘗條具利民化俗十六事於監司，

請行之。」

李津 廣東四會進士，知寧海州。廉謹有為，興學愛民。弘治十七年、大水，沁水堤決七十餘丈，募工重修。陞南京刑部員外郎，終鹽運使。

章諍 字正言，安徽太湖縣舉人，正德六年任知州。廉明平易，修舊起廢，皆有成績。時流賊劉六劉七，等連陷棲霞文登，諍葺城浚池，嚴武備以待之。壬申寇至，直薄城下，焚東門，勢甚危，衛掌印指揮王瀛欲棄城走，諍按劍曰：「今日誓俱死此，汝何敢走！」瀛懼而止，衆志遂定。乃相與奮力擊賊，賊始卻，城賴以完。去後邑人思之，於州署前立碑頌其德。

趙通 字士睿，廣東饒平舉人，正德間任知州。廉正有為，愛民好士，公庭肅然，人不敢干以私。每朔望視學，必五鼓至，命諸生揭書，摘其所疑，親為講授，士民愛敬之，然獨立於峻，不能善待公差，公差譖之，適衛卒胡明乘其隙誣愬，被論罷去，送者塞途。民知通囊無以為道理費，咸爭餽之，通一無所受焉。焦希程曰：「今州門外有石，大書曰：『愛民趙公去思碑』」趙通去時，其子趙時亦中鄉試舉人，未幾衛卒胡明舉族暴死。人僉以為天道不爽云。」

章楷 富陽舉人，嘉靖乙卯任知州，政尚平易，去後，州人立去思碑。

魯東周 睢州人，嘉靖三十八年，任知州。潔已愛民，有古循吏風。士民為立去思碑。

楊譽 屯留人，嘉靖四十四年任。持身廉介，卒於觀邸，士民哀之。

馬汝平 涿州人，隆慶元年，任知州。明爽練達，綽有治才，清地均徭，加意學校，儒學有興學碑，今不存。

沈楠 河間舉人，萬歷九年，知寧海州。愷悌樂易，足稱良吏。以卓異陞藩府長史，士民立「甘棠遺愛」碑於西關外。

張以翔 祥符舉人，萬歷十八年，知寧海州。蒞事甫歲餘，百廢俱興，重學校，行條鞭，革里役，善政未易悉舉，以丁艱去。

百姓建生祠於奉恩門外祀之。

王以仁 寧羌選貢，萬歷三十八年、知寧海州。下車即創建社學，民間有貧寒子弟，令宿儒教之，復置贍士田，以恤寒士，公餘親蒞講孝經諸書；每謁文廟，登明倫堂，令諸生講經書；諸生有訟者，同學師公斷；修城築堤，永捍民患。卒於官署，發篋僅白銀十兩，州人各出貲殮之，為立追思碑。

鄧令 廬江歲貢生，萬歷四十四年、任知州。澹泊寧靜，纖塵不染、事載俞价遵制免糧碑記。

饒登 廣東舉人，崇禎七年、知寧海州。時兵戎戒嚴，登督修城池，並增修金山威海奇山三城以防患。尋以左遷去。

汪逢源湖 遵化舉人。崇禎十五年十二月、知寧海州，十六年二月、城陷殉之。通志載：「十六年城陷，知州汪逢源，州同李士標，吏目魏世達，皆同時殉難。」祀名宦。

▲州同

馬驥 字尚德，山西代州舉人。弘治間任州同。賦性和易，蒞事明達，有經術，又長於書法。因州志無徵，撰題銜紀政錄一編。蒞事八年致仕。

向璽 四川資縣監生，正德間任州同。為人醇厚樸質，及遇事則毅然有為。正德十三年有妖寇達磨撒者，以白蓮教惑衆，縱火殺人，所至村落，蕩滅無餘，璽督兵捕平之。邑人莫不感悅。

閻仲宇 字闕夫，代州舉人，嘉靖十三年、以戶部主事謫寧海州同，廉公有威。署福山縣，有劉江者，夜殺于德一家四命於路，埋屍海濱，無跡可按，仲宇廉其為江，訊之，江以無屍不服，既而潮湧屍出，江乃無詞；民感神之，尋陞同州知州。

焦希程 字師正，河南泌陽舉人，先任戶部員外郎，嘉靖二十四年，以雷火燒燬馬草事，謫寧海州同知。博學能文，書法顏光祿。嘉靖間、委纂修郡志已梓；又創修州志，稿成未梓而去。

孟心孔 武昌人，萬曆四十二年任州同。歲值遞稔，餓殍相望，經理荒政，人多德之。

過應麒 和州選貢，萬曆四十七年任州同。明德清簡，士庶德之。

李士標 浙江人，崇禎癸未殉難。按朱彝尊曝書亭集，有李徵士良年行狀云：「其祖士標，寧海州同知，贈尚寶司丞，有蒼雪齋集。當同知寧海時，值冷口兵入圍城，固守三月，以勞卒，而城陷。巡撫曾化龍上其事，得贈官。」乃知當日殉城死難者，如汪公魏公亦必皆有卹典，特無人筆而存之。張蔭修志嘗見

▲吏目

汪善應 永樂間任吏目。奏增修沁水河堤三百七十五丈，百姓賴之。

魏世達 山陰人，任吏目。崇禎癸未二月，城陷力戰死。塚在西關外路北墩旁，有碑，題曰：「名宦魏世達之墓。」祀名宦。

▲學正

王宣 江蘇金壇舉人，宣德中任學正。整飭行檢，以端師範，作諸講以誨生徒，士林仰之。

朱廣明 江西高安舉人，成化間任學正。博學，善屬文，教人有法，雅為士林矜式。

潘鑑 江蘇華亭舉人，任學正。博學，工文詞，創修州志稿未訖，同知馬驥因而作題銜紀政錄以卒之，去後，稿亦就湮。

劉紹 山西寧鄉監生，嘉靖間任學正。孜孜教人，安貧樂志。有知其饑寒者，以饋遺之，却而謝曰；一貧者士之常，吾不敢以貨取也！一後以陞教授去，士林思之。

劉可久 江蘇沛縣人，任學正。操持端謹，貧士束修概却之。有去思碑。

▲訓導

王珉 直隸新樂人，景泰間任訓導，悉心啓迪，教化大興。九年擢監察御史。

閻象台 崇禎間任訓導。為人誠恪長厚，待士如賓。

▲衛官

胡來貢 由寧海衛指揮任監軍道中軍。英毅絕倫，每當禦侮，輒以身先。

李永 原籍江南宿州，洪武初，永之祖貳父貴，從軍有功，授大

興左右衛指揮使，永於永樂初、屢立戰功，調山東都司，寧海衛世襲指揮使，授昭勇將軍，遂籍寧海。

董善 原籍合肥，襲寧海衛指揮同知，遂籍寧海，正統十四年，以入衛京師功陞指揮使，累功晉都指揮同知授鎮國將軍。

張禮 寧海衛指揮使張林子。原籍壽光，襲寧海衛指揮同知，遂籍寧海，正統十四年，以入衛京師功陞指揮使，復擒達虜伯顏帖木耳，陞山東都司同知授鎮國將軍。

何式 由寧海衛指揮任三屯營游擊。手司刁斗，夙夜不懈，衰老猶以忠孝為念。

王乙中 原籍武清，初由軍功世襲瀋陽衛副千戶，永樂間，以扈

從親征功調任。正統二年、又調補寧海衛中所千戶，景泰初、以平邊寇軍功，授指揮僉事贈明威將軍，遂籍寧海。

湯文 原籍揚州邗江縣，湯福子，福從太祖軍，初授北直金山衛正百戶，子文承襲、以功轉陞山東都司授寧海衛中所千戶，遂家焉。

賀鳳 賀成子，承襲寧海衛指揮百戶，振奮矢公，嘗守海島、有殊效，州牧張以翔一見即以將才許之，以子景祿貴，贈薊州知州。

常忠 原籍樂安州，以祖興從洪武戎、旋撥燕山衛，父敬從永樂戎，累功陞武略將軍水軍左衛前所副千戶，永樂二十年、欽與

世襲，忠於正統七年襲職，調寧海衛副千戶，遂家焉。

常秉仁 金山左所千戶壽次子。因兄瞽廢，借襲，及兄子泰長，攜至京，乞令承襲，時議賢之。三中武解元，以子康贈中憲大夫。

清

▲知州

王錫隆 山西舉人，順治二年、任知州。楊志云：「國初法令嚴明，錫隆蒞事，安靜招來，地方賴之。」

劉文淇 北直貢生，任知州。順治七年，死于七之亂。祀名宦。府志職官，誤為劉之淇，「之」字訛。

黃廷獻 遼東貢生，順治十年，任知州。廷獻以少年明敏之才，措施得宜，尤工書法。嘗以本州「九厘銀」派多，亟為申辯，奈六屬并力怙私，未得均平，遂寢，陞任時猶以為恨。

王之儀 廣寧進士，順治十五年，任知州。蒞事密練詳明，寬嚴得體，鋤兇頑，扶善良，民心悅服。尋陞去，百姓泣送盈路，為立德政碑。

潘文彩 河南臨潁人，蒞知州任八十四日，廉愛明敏。以總督出巡，赴府，卒於府城北關庵內。州人哀之，為立追思碑於奉恩門外。

文映朝 全州舉人，任知州。順治辛丑，值于逆攻城，設策捍禦

職官傳清 一 一 一 濟南山東印刷局承印

，城賴以全；且請蠲荒糧三十餘兩。尋陞戶部員外郎。州人德之。

王畫一 字較若，廣宗貢生，任知州。澹泊自甘，規條有法；修隄以捍民患，而民不知擾。尋陞邵武府同知，以錢糧累鑄級。州人立去思碑。

楊引祚 湖廣沔陽進士，工草書。康熙十年、任知州。增修州衙署，并纂修州志。

周道濬 浙江山陰縣人，乾隆元年、任知州。重修學宮，惠政甚多。邑人祔祀龔公祠。咸豐初年，移木主於城內遺愛祠。

李湖 字又川，號恕齋，江西南昌人，乾隆己未進士。初任武城

有治聲，再調郟城，建議倉八所，值歲歉，發粟賑之，併給牛種，民賴以輯。陞寧海州，興利除弊，益於民者未易殫述。即種植柞樹一端，嚴禁樵蘇作踐，如違，照傷損禾稼懲治，養蠶作繭，迄今世受其利。陞泰安府，州民送者遮道，為立生祠。後累遷至黔楚粵等處巡撫，所至屬吏凜承德威，不敢貪縱，屢邀諭旨褒獎。年六十九卒於任，晉尚書銜，予祭葬，諡曰「恭毅」，祀賢良公所。著有鴻雪奏疏。撫軍粵東時，有一白面龍圖一之號。公積勞成疾，卒殮時，僚屬見公面目手足皆黃金色，光耀照人，亦一奇也。

原敬德 山西太原舉人。乾隆五十三年、任知州。馭民頗寬，而

捕盜甚嚴，境內漸肅。

愛星阿 滿洲人，嘉慶元年、任知州。廉明恬靜，留心祀典，修建壇壝祠宇，暨養濟院，皆一一經畫不苟。六年調膠州。

胡道垠 字蒼巖，湖北孝感縣人，嘉慶十三年、任知州。即修城垣，纖毫不擾民，歷二載報竣，鄉民多不知者。十六年辛未、薦飢，多方籌賑，屢請於上臺，發倉平糶，復勸捐以助之，鄉社各設廠。日夜焦勞，故年末四十，而鬢髮皓然。賠輸二萬餘金，不恤也。至十八年調署膠州，卒民送者迤邐五十餘里，遮留幾不得進，衿士多以詩文餞之。道光戊戌歲，邑人肖像，祀於塔寺右八蜡祠，又立木主於遺愛祠。

廖瑛 字玉亭，江西南城縣舉人，嘉慶二十三年、任知州。整理書院課士，即舊基建修文昌閣。

吳承端 字立山，安徽涇縣附監生。道光元年、任知州。果決不留獄，創建書院，未成立而去。

博文 字彬如，正藍旗漢軍，道光二十年、任知州。勸捐重修平書院以為考棚。府志云：「二十八年去任，二十九年復任。」屠繼烈 浙江監生，道光二十九年、任知州。創設賓興基金，發當生息，以為士子鄉試川資補助。

舒孔安 字磐叔，江西南昌靖安縣人，咸豐辛亥舉人，同治二年、任知州。重修州志，並修城垣。按舒牧蒞任二載，聲名甚劣

，傲慢成性，視士如芥，醉後聽訟，獨斷獨行，枷責刑逼，尤極慘酷。其修州志，補城垣，雖有小功，終不足以抵大過。既而演劇署中，無疾暴卒，論者已目為天誅，乃其弟反為之私造木主，附祀於遺愛祠；於是輿論譁然，羣起攢斥，士紳口誅筆伐，著為論記或詩歌，今尚有傳鈔遺藁可稽。

孫愷元 字虞臣，安徽壽州人。性沈靜寡欲，工吟詠。由優廩生以從軍淮上功，保用知縣，分發山東。宰沂水三載，頗著政聲，旅館有人題壁一聯：「孫沂水官清似水，長蘭山望重如山。」為一時傳誦。同治六年，轉牧斯邦，懲辦惡役田魁，肅清衙蠹，平反董作孟姜文修等獄，邑人仰之如神明。校士認真，精於

鑒別，所受知者，類多奮迹青雲，以此尤為士林所尊重。同治九年、去任，光緒元年、重遊舊治，不久即升遷他去。

崔嘉桓 直隸獻縣監生，光緒二年、任知州。治盜最嚴，境內肅清。

周源瀚 字崑生，貴州貴筑縣監生，光緒七年、任知州，十一年、復任。為人精明，人不能欺。曾有楊松劫殺王二禿子一案，匿屍炕洞，正在無處偵查；一經到場相驗，於稠人中察言觀色，立將兇手楊松拿獲。其機警類如此。考試時又喜優待士子，繆潤紱 奉天漢軍正白旗翰林。光緒二十九年任知州。判案如神。某案中曾有捏造順治元年正月假契者，當堂駁之，曰：「順

治以三月入關，焉有正月之契？」其人立服。在縣創設蒙學一處，聘本邑儒士孔昭壁為教員，改良教授方法，為興辦學校先導。善書，工詩文，其遺蹟見縣署花廳壁間石刻。

奎保 奉天鐵嶺漢軍鑲黃旗舉人，光緒三十一年、任知州。居官清廉，斷案公允，邑人為立德政碑。

吳廷祚 江蘇陽湖人，光緒三十三年、任知州。老成練達，吏治畢舉。尤為創辦學校之功首。當其時風氣未開，學款無著，用幕賓蔣紹儀之言，與邑紳常介忱孫允坪等，策畫進行，不辭勞怨。改書院為兩等小學，並設速成師範班，抽提僧廟捐，為常年經費，皆幾經波折，始底於成。至今邑人追溯成績，猶嘖嘖

稱道不置。

▲州同

朱思義 遼東人，任州同。少年英敏，一塵不染，寒暑中實所罕見。

毛羽皇 河南貢生，康熙間任州同。居官和雅，因解蜀餉卒，州人多贊助之。

龔大良 浙江仁和人，康熙間任州同。甲申歲大飢，民情皇皇，公亟請發倉廩賑之，不許，又力諍，櫻上官怒，遂以脰觸石獅，血涔涔流，乃允。賴以存活者無算，民僉感泣，為之立祠，邑舉人趙中栻有龔公祠記。任寧十四年，陞膠州，復有德政，

膠人亦立生祠祀之。

丁文蓮 字蓉簪，陽湖人，乾隆間任州同。清介和雅，有儒者風，復工筆墨。

▲吏目

虞鎬 浙江紹興人，嘉慶十八年，任吏目。勤於捕盜，市廛頗肅清。

▲學正

王汝嚴 諸城人，康熙間任學正。教人養蠶，民到於今受其利。
張宗光 字華林，新城人，乾隆丙午舉人，道光初年，任學正，十年，致仕。品端學醇，樂於教育，出其門者多巍科。

▲訓導

賈守巡 順治初，任訓導。謹厚長者，多士思慕。

高掄 堂邑人，任訓導。持躬待士，無愧為師，惜在任未久。

韓振綱 字靜揮，章邱人，乾隆己卯舉人，任訓導，借補四十五年，庚子致仕。為人廉正和平，同學瞻仰，立石紀德。有一功過格一印本，共十有二月，逐日界二格：記功一格，記過一格；積十二月為一通，值閏則有加焉；至正月朔旦黎明，通焚之以告於神，然後謁廟。其飭躬端慤如此。

最近縣長事蹟

民國

任方同 字鳳崗，歷城人，宣統己酉拔貢，民國元年九月、任縣知事，三年去任。任內與縣議參兩會，討論地方利弊，首先革除陋規，次第清理積案。曾有牟海兩縣牧荒交界一案，械鬪訟爭，積二百餘年之久，未能解決；經親往查勘，會同海陽葛縣長，劃清大分水嶺俾兩縣村民，各守各界。其後雙方議和，各自提荒辦學，而爭端遂以永息。

鄒允中 字心一，湖北武昌舉人，民國三年、任縣知事，七年去任。任內補城垣，修橋梁，尤以學校為急，如縣立小學樓房，通俗圖書館，皆其建築之成績。凡四鄉為爭荒起訴者，類多判令辦學，有提廟產辦學者，亦無不准予所請。工書畫，邑人多

有藏其墨蹟者。

郭培武 河北人。素無賴，來魯投効張宗昌被拒，乃入李奎五匪夥。民十六、竄入縣境，據歸山菴為巢穴，嘯聚既久，郭與山下王革莊農民時有接洽，人多識其面，而不知其名。後隸劉珍年部下，頗受知遇，十七年八月、劉佔領烟台，九月、委為牟平縣長。蒞任以來，藉端苛罰，誣商會副會長楊叔平為劣紳，刑逼三萬五千元，至傾家蕩產。為劉備戰守，強迫民衆捐助餉需，供給糧草，百里運輸，不絕於道；濬築城壕，力役之征，至三十里外，日有數千衆，忍飢竭力，歷時旬月，壕深至丈餘。洎至戰勝張褚，劉以為牟平已水盡山窮，無可搜括，復遷調

文登以酬其勞。

劉朝棟 河北人。向充劉珍年部下書記，十八年戰勝張楮，復奉委為牟平縣長。粗通文墨，驕傲異常，苛罰淫刑，與郭培武、田育璋相似；特其貪暴程度，尚不至彼等之高耳。

田育璋 黃縣人，民國十九年任。以劉珍年為護符，常派政警多名，持空白拘票分赴各區，察其稍有資財者，臨時填名，誣以煙賭，一索動牽數人或數十人，罰款動至數百元或數千元，甚至萬餘元不等，有生前吸食鴉片，而罰其後人者。時當縣法院獨立，彼仍貪賄侵權，擇肥而噬，誣良濫刑，日有所聞。一日赴縣立中學，路經東關某戶門前，一犬迎吠狺狺不休，田怒甚

，持手槍追入院內，婦女大驚，環跪哀乞，田悍然不顧，卒斃犬而去。在任二載，搜括現洋百餘萬元，去職後被控，省令通緝，並查封家產，田乃挾重貲潛逃，逍遙法外，至今尚未拘獲到案。

李光琳 河北人。亦劉珍年私黨，貪酷不亞於郭培武田育璋。民國二十一年九月、到任，即從事敲詐。旋被省令撤換，聞新任至，閉門抗拒，終以勢絀而逃。

宋憲章 字斌甫，荷澤人，北京農業專門學校畢業，民國二十一年九月署任。改定田房稅契價格，減輕人民負擔，發起續修縣志。

按州志列有名宦一目，共五人：曰隋車州刺史辛公義、明知州林元美、汪逢源、州吏目魏世達、清知州劉文淇。辛公義之不當濫登，林汪魏劉之宦蹟，已分詳各人本傳中，以二千年舊縣，名宦只有此數，毋亦有幸有不幸歟？府志云：「通志寧海名宦，尚有金刺史完顏衷、烏古論榮祖、元知州郭侃、指揮張元禮、明知州郭容、皆宜增祀，一又遺愛祠所祀龔大良周道濬李湖胡道垠等，至今邑人思之不忘，然皆未經列入名宦，故知崇祀名宦之典，舉廢不常，徵宦蹟者，未可執此為論定也。現名宦祠既廢，亦無所用其討論矣。

封建附

州志封建列有漢车平侯劉滌劉奴劉更生劉建劉訖劉威劉隆後漢车平侯耿况耿舒耿襲耿寶耿基，晉東车侯司馬駿，车平公葛旃，後魏车平子趙遐，宋東车侯趙令賽趙仲歇趙克端趙叔渾，元寧海王闕闔出亦思蠻拔都兒河海，明寧海王朱載圻朱常洵朱由椅。

按漢车平故城，在今福山縣西北三十里古縣社，（或云：在今福山縣西北二十五里车城社）由漢至後魏，縣治未變，至高齊始徙治於今黃縣東北七十三里馬嶺山南，唐初廢车平，麟德二年，復於東车故城置车平縣，由唐至今，中間雖

經改稱寧海州，而縣治仍舊。故州志所列兩漢车平侯，宋东车侯，（宋無东车縣，惟登州稱东车郡，）皆與今縣無干。晉時地理混淆，东车平疑問尚多，（詳沿革）惟东车侯司馬駿受封於朝，尚可存疑，若车平公葛旗，則係齊王罔私封，地理上即無疑問，亦不當列入。後魏车平子趙遐，食邑三百戶，實封無多，而今縣在當時，尚屬车平轄境。（後魏车平轄境東盡海隅。）元明寧海王受封，確屬今縣無疑。故考车平封建，當以漢东车侯劉興居補入，元明寧海王終之，中間晋东车侯存疑，後魏车平子附載，餘則一律刪去。茲更正如左：

漢

東車侯劉興居 齊悼惠王子。高后六年封，文帝二年，升為濟北王，明年秋，以反誅。

晉

東車侯司馬駿（存疑）

後魏

車平子趙遐 景明初為梁城戍主，以固守及戰功，封為車平子，食邑三百戶。

元

寧海王庫庫楚（舊作闊闊出）州志以為即寧王庫庫楚。查元史諸

王世系表寧王庫庫楚、大德十一年、由寧遠王進封；又寧海王庫庫楚、未詳受封年次，據世祖本紀、至元九年、庫庫楚請以分地寧海登萊三州自為一路，歲賦惟入寧海，無輸益都，詔從之。庫庫楚確係二人，州志誤。

寧海王伊蘇瑪勒（舊作亦思蠻）

寧海王巴圖爾（舊作八朵兒或拔都兒）延祐五年封。

寧海王阿海

按州志以庫庫楚為烈祖第三子哈準（舊作哈赤溫）大王之後，以伊蘇瑪勒巴圖爾阿海俱為特穆爾鄂楚克（舊作鐵木哥幹赤斤）國王之後。查元史宗室世系表、有哈準大王位與特穆爾

鄂楚克國王位兩世系表，俱無庫庫楚等在内，諸王表有寧海王，只列庫庫楚等四名，不注世系，未知州志何據，俟考！

明

寧海王朱載圻 濟南德王後懷王嫡四子，嘉靖二十二年封。（州志作三年）王封號寧海，府第仍在濟南南門內舜廟東德王府前街。

寧海王朱翊鐸 載圻子，萬曆二年襲封。

寧海王朱常洵 翊鐸庶六子，天啓元年襲封，崇禎己卯之變，守歷城南城，城陷死之。

此外州志列有朱由椅，查明史諸王表、由椅係寧陽王，

萬曆四十五年封，州志誤以寧陽為寧海耳。

附方鎮考

州志於封建後附方鎮考，列有唐薛平興光，宋趙允長（係元良之訛）趙楷趙栩。除薛平為平盧節度使外，興光為寧海軍大使，趙允長趙楷趙栩同為寧海軍節度使。

按元地理志寧海州注云：「偽齊劉豫以登州之文登牟平二縣立寧海軍，金升寧海州。」是寧海州之設於今縣，實自金始。州志以為「唐時已設寧海軍，宋復有寧海軍節度使。」寧海軍之名雖同，而唐宋置軍，是否即在今縣？尚屬疑問。姑闕之以俟考！

牟平縣志卷七

文獻志一

本縣建設二千餘年，其間文化久開，所有鄉先輩嘉言懿行、與其著作，及地方散見軼聞，當有不可勝用之史料；乃以迭經兵燹之故，士民流徙，典籍淪亡，甚至最近檔案，老吏或不能舉，文獻既無徵矣，後起者抱殘守缺，反欲於志乘中備載文獻，豈可得哉！本編據新舊各稿，參以見聞所及，於地理政治外，彙輯為文獻志；獻以志歷代之名人，其目凡九：曰鄉宦，曰登進，曰忠烈，曰孝義，曰耆宿，曰文學，曰技術，曰寓賢，曰列女，即舊志所謂人物志也；文以志歷

代之古典，其目凡五：曰藝文，曰金石，曰通紀，曰雜志，曰方言，即舊志所謂藝文志、而稍廣其義也。值文獻絕續之交，傳信傳疑，缺誤在所不免，姑述所知，以備將來考證云爾！

鄉宦

查州志所載仕進人物，其事蹟詳略有無，甚不一致；茲特分為鄉宦傳鄉宦表二項，以事蹟可考者列傳，以事蹟失傳者列表，至現存鄉宦，則僅述履歷，不加論斷，「生人不立傳，」一遵通例也

鄉宦傳

後漢

劉寵字祖榮、東萊牟平人，齊悼惠王之後也。悼惠王子孝王將閭、將閭少子封牟平侯，子孫遂家焉。父丕博學，號為通儒，寵少受父業，以明經舉孝廉，除東平陵令，以仁惠為吏民所愛，母病棄官去，百姓將送塞道，車不得進，乃輕服遁歸。後四遷為豫章太守，又三遷為會稽太守，山民愿朴，乃有白首不入市井者，頗為官吏所擾，寵簡除煩苛，禁察非法，郡中大化，徵為將作大匠，山陰縣有五六老叟，危眉皓髮，自若邪山谷間出，人齎百錢以送寵，寵勞之曰：「父老何自苦？」對曰：「山谷鄙生，未嘗識郡朝，它守時，吏發求民間，至夜不絕，或狗

吠竟夕，民不得安；自明府下車以來，狗不夜吠，民不見吏，年老遭值聖明，今聞當見棄去，故自扶奉送。「寵曰：「吾政何能及公言邪？勤苦父老！」為人選一大錢受之。轉為宗正大鴻臚，延熹四年，代黃瓊為司空，以陰霧愆陽，免。頃之，拜將作大匠，復為宗正。建寧元年，代王暢為司空，頻遷司徒太尉，二年，以日食策免，歸鄉里。寵前後歷宰二郡，累登卿相，而准約省素，（劉邠注云：按文言「准」都無義，蓋本是廉字，）家無貨積。嘗出京師，欲息亭舍，亭吏止之曰：「整頓灑掃，以待劉公，不可得也！」寵無言而去，時人稱其長者。以老病卒於家。弟方官至山陽太守，方有二子：岱字公山、繇字正禮

，兄弟齊名稱。董卓入洛陽，岱從侍中，出為兗州刺史，虛民愛物，為士人所附。初平三年、青州黃巾賊入兗州，殺任城相鄭遂，轉入東平，岱擊之，戰死。興平中、繇為揚州牧，振威將軍，時袁術據淮南，繇乃移居曲阿，值中國喪亂，士友多南奔，繇攜接收養，與同優劇，甚得名稱。袁術遣孫策攻破繇，因奔豫章，病卒。後漢書劉寵傳

按劉寵為漢牟平侯劉滂之後，（漢牟平在今福山縣境，詳沿革。）自王莽篡位，侯封久替，子孫或潛居鄉里，或流寓四方，累世多賢，有名當代。寵以居鄰東牟，卜宅卜兆，遺蹟長留，訪苦島之碑，謁鄉賢之祠，（寵崇祀鄉賢祠）百世

下猶令人聞風興起焉。州志於劉寵外，復列劉丕劉方劉岱劉繇劉基諸人，雖皆為寵之親系，亦皆賢聲卓著，然在本縣均無遺蹟可考，福山縣志已備載之，本志未敢冒登。

宋

于琛 字獻庭，世居念上村，五代時人。仕至潁川長史，累世多顯達，以子貴，追贈大理寺評事。

于延紹 琛長子。前攝別駕銀青光祿大夫檢校國子祭酒兼侍御史。

于延遜 琛次子。前攝文登主簿。

于延果 琛三子。正團練押衙，前攝峽州推官。

于延挺 琛四子。朝散大夫行太子右贊善大夫。

于延襲 琛五子。副都孔目官銀青光祿大夫檢校國子祭酒兼御史中丞。

右據姑餘山太平興國四年碑及于琛墓太平興國八年碑文。
。延紹延遂延杲、署銜上各加「前」字，與于琛稱「前潁川長史」(亦見太平興國四年碑)同。牟平遺香集稱琛為「五代時仕至潁川長史，一不過揣測之詞，查趙宋代周，至太平興國四年，已二十餘年，焉知琛非仕宋為潁川長史？如以「前」字推定為五代時，則延紹等署銜上各加「前」字，豈皆五代時耶？琛墓碑建於太平興國八年，其時琛以子貴，已進贈為大理評

事，（事在太平興國六年）乃碑前題銜，仍稱潁川長史，舍當代之榮典，而用亡國之舊職，似非所宜。故稱琛為五代時人則可，其或仕於五代、抑仕於宋，則未敢斷定。俟考！

劉延紹 九區巫山人。前都孔目官銀青光祿大夫檢校國子祭酒兼

御史中丞。

據姑餘山太平興國四年碑

孫實 九區北黃村（原名黃壘村）人。歷官銀青光祿大夫檢校太子賓客兼殿中侍御史。州志列「孝友義行」必有所因，惜遺事失考。

羅適 徽宗時，知濟陰縣，多所興作，民勞而不怨。州志

金

馬從義 字宜甫，本扶風人，漢馬援裔，避五代亂，徙寧海，家焉；世居城內，富甲一州。天會間進士，充本軍吏，攝六曹，皆孚羣望，好周濟而無私。浮沉濁世，恥將浼焉，遂棄官學道，改名鉅，號丹陽，為海上七真人之一。（詳雜志）

郝俊彥 港北崖郝家疇人。先世太原籍，後徙安州，又徙牟平，家焉。十歲能屬文，未弱冠、首列辟雍，天會癸丑擢丙科進士，天德初、由安德令累遷至騎都尉，晉朝列大夫太原開國男食邑三百戶賜紫金魚袋，卒、諭祭葬。次子元亨、四子利用、俱以廕任寧海州鹽場都監，授保義校尉。

范懌 字壽卿，一字明叔，進士、殿試及第。大定間、任本州學

正，喜交方外士，居城南二里許，有園亭之勝，嘗與馬丹陽高巨才等宴集其中，又與三教堂僧竺律禪師遊，聽鄒州王道士鼓琴，蕭然有出塵之想，蓋高隱之流，不隨世俗為浮沉者。有子二：景純景仁，純亦進士。

此外州志載有郭天錫，注云：「牟平南鄉郭家埠人，官至中議大夫祕書少監。」查文登縣志、郭天錫係郭長倩從子，隱居不仕，自號崑崙無學子，工書法，大定二十七年，所書東華宮全真社記，石刻猶存，結銜云：「故中議大夫祕書少監姪崑崙無學子郭天錫書丹，」蓋借用長倩之銜，州志不察，遂直以天錫為少監，並誤認為牟平人。今刪去。

又州志於藝文曾載郭長倩義師院叢竹詩，又載所著石決明傳崑崙集書目，認長倩為牟平人，宋克智讀舊志偶跋、宮卜萬遺香集、及新府志，俱以長倩為牟平人，蓋府志根據州志，州志根據宮集，宮集根據宋詩，其誤一也。查金史郭長倩傳：「郭長倩字曼卿，文登人。仕至祕書少監兼禮部郎中修起居注，所撰石決明傳，為時輩所稱，有崑崙集行於世。」元遺山中州集載義師院叢竹詩一首，亦以長倩為文登人，而文登縣志並引大定十二年學宮碑結銜云：「邑人郭長倩撰。」又云：「郭長倩墓在縣西南二十里郭家莊，」是長倩之為文登人，確無庸疑，故本志將州志所登郭長倩詩及所著石決

明傳崑崙集各書目，一併刪去。

元

姜房 字漢臣，十區萬戶（原名魯宋里）人。稟生明毅，識度不凡，樂易而愛衆，鄉里咸推重之。年甫壯，值金季大亂，阻山瀕海之藪，盜賊千百為羣，嘯聚山谷，比獵人以為食，居民苦甚，房糾合義旅，冒鋒鏑者累年，賊黨始平，一方賴以全活。時元太祖已下山東，以李全行省事，房功聞於朝，特授本州同知，累遷至昭武大將軍晉昭毅大將軍元帥左監軍寧海州刺史，政崇寬簡，勤儉率下，合境化之，風俗丕變，人民富庶，朝廷嘉其能，加授膠濰莒密寧海等處總管萬戶，賜以金符，褒封上護

濟南山東印刷局承印

時代，在元太祖太宗兩朝，子思明思聰襲職，亦在元定宗憲宗兩朝，爾時蒙古尚未建國改元，故無國號年號可紀。

又州志仕進中，列有姜思溫一名，官至都總領，係房第三子。

劉郁 雄偉有大志，值金季板蕩，保據東藩。後歸入元，歷官至

六部都尚書。州志

劉國機 郁子。以父廕指揮千戶，憲宗時，以功授牟平縣丞。州志

董友 霑化人，少年登進士。南宋金元之際，山東大亂，友與楊

安兒李全等，先後擁兵自雄，後歸元，以佐命功，封元帥，三

任寧海州刺史，遂家焉，相傳城北董家莊系出節孝坊董氏，即

其苗裔。州志稱：「身膺將軍之任，人興召伯之思，一又稱：「卓有孝行，一則其人必有足傳者，惜墓碑字泐，事已失考！（詳藝文董友墓辨）

孫琪 字國璞，九區湯上村（原名湯泉鎮）人。性孝友，生姿雄偉，膂力過人，又善騎射。至元六年從戎，襄樊之戰，登先陷陣，屢奏奇勳，宋亡後，平定湖循等州賊寨二十餘處，前後積功，授武略將軍管軍中千戶被金符，至元二十八年，出征廣南，甫達韶州，金瘡疾發，卒於軍中。琪臨戎幾三十年，大小四十餘戰，身負重傷十數，所得賞賜盡散於下，與士卒同甘苦，人樂為用，故所向有功。子二：長曰玉，次曰珪（州志作瑀官至

縣尹

採孫琪墓碑

孫玉琪子。猛勇善戰，至元二十八年，琪在韶州卧病時，帶領其衆入廣，欽授宣命忠顯校尉管軍中千戶被金符。是歲六月疾終，年四十有八。採孫琪墓碑

孫贊玉子。人材將略，有祖考風，繼襲父職，以功授懷遠大將軍。州志

孫海元初人。年十七從戎，以軍功累遷至同知寧海軍事。當時瀕海盜起，躬保莒島，多所全活。後致仕卒。子二：世昌世良，俱襲指揮百戶。採楊志

王淮授奉議大夫，歷官所至有聲，卒、諭祭葬。子彥舟、以廕

為莘縣尉。採州志

鞠孝恭 原名思孝，翰林國史院編修。大德間，任寧海州學正授從仕郎。文名藉甚，本縣當時碑誌，多其所撰。

張元禮 以指揮使守備寧海城，適有劇賊據文登，元禮一夕馳至文登城下，拔其營壘擒之。見焦志

明

趙仁 東解甲莊人。洪武初，擢都御史，調兵部尚書，累遷至五軍都督，審斷平允。崇祀鄉賢祠。州志

孔鳳 焦志云：一鳳端謹好學，遊郡庠，未嘗與人嬉談，或遇諸塗，手亦持卷。由舉人官至漢陽府，專務德化，致仕歸，以教

子娛賓為樂，時事短長，略不啓齒，鄉評稱完德焉。州志

宋綉 九區史家瞳人，刑部司獄，時楊忠愍椒山公、以忤權臣下獄，綉待之甚款，忠愍德之，及綉致仕將歸，忠愍以詩餞之曰：「共說山中好甲子，百年林下見高人，醒初幻枕俱為夢，歸去此身方屬君，昏夜法星辭帝座，秋風行色動乾坤，西臺多少含冤者，一聽離歌淚滿巾。」採椒山集

鄒東魯 嘉興縣丞，居官清廉，御史姚公旌其門曰「廉吏之門。」孫惟中 任清河縣，廉平得民，一僕自隨，卒時、檢囊篋只銅錢二百，士民哀之。巡撫羅公匾其門曰「清白令」崇祀清河名宦祠。

孫忠 九區廟東村人，嘉靖庚戌年，受湖廣永州府總鎮之命，在任三年，復任浙江紹興府總鎮，頗著聲威，後歸里以終。

俞實 价胞叔，城南門裏人。任密雲通判時，革陋規萬餘金。及同知廬州府，清介如故，當道表之曰：「清風高節。」

王德新 城西門裏人，任容城新安知縣，清正有聲，致仕歸，以詩文自娛，德隆望重。當道表之曰：「三齊文獻。」

王軒 麟子，字廷冕，進士。初任忻州知州，有擒妖寇王良李越功，陞南京戶部員外郎，旋陞郎中，調陝西鳳翔府知府。

于茂 字時俊，進士。選授行人，轉監察御史，陞陝西兵備副使，以訐奏都御史周季麟、降調泉州府同知，尋陞平陽府知府，

歷陞陝西按察司僉事。

張惠 字天澤，養馬島西張家莊人。進士，任陝西咸寧知縣，陞工部主事，抽分蕪湖，纖介不苟。以郎中陞彰德府知府，奏革臨彰王府、鎮國將軍祿米三之一，謫其家人七人充邊戍。惠降河東鹽運司同知，恚憤卒。

賀景祿 字在中，世居城南門裏，萬曆癸卯舉人。母病、三月不解衣帶，父遺武寧田三百畝、讓於弟。曾任靜樂知縣，陞薊州知州，所至有政聲。

俞价 城南門裏人，實胞姪。萬曆己丑進士，初任行人，陞御史，剛介不阿，貴戚倖臣、咸相戒勿撓御史法；首疏冊立，悉合

廟謀，時有開採之役，价力爭罷，旋以抗疏彈劾中貴，禍幾不測，遂罷職。後復起為鞏縣令，晉南京戶曹郎，而讒構者益側目，价遂拂衣歸。及里居時，每遇一州利弊，輒侃侃與州刺史口爭之，鄉人多受其廕。崇祀鄉賢祠。

常康 字晉侯，號濟蒼，城西門裏人。萬曆壬子舉人，丙辰進士，初任禮部行人司行人，轉陞戶部清吏司員外郎，陞署貴州清吏司郎中。矢志清白，累上疏奏事剴切，迄今存整恤草三冊。於本道王之鑰獻寬惠之書，於撫臺陶朗先議海運之情，於徐知府清火耗之法，於孫司理論遼餉之捐，於各州守有詞訟之清、編審之均、火耗加派之郤，皆有稿籍行於世。欽差總理易州糧

儲，彈壓紫荆等關，軍民戴若父母，有召杜之稱。外選承天府知府，以邵宿弊垂永利事一揭，以固牧園圖捕報事一揭，及剔奸救荒，立有碑石。著郢牘集十冊，南中至今能道之。嗣陞分守臨沅道，尋陞雲南按察司副使。著有松柏堂後集，已梓。崇祀鄉賢祠。

王標 居敬子，城西門裏人。亞元，任莒州學正，行學兼優，多士式型。以上均採州志

王日新 字緝甫，城西門裏人。童試時，劉太守拔為八郡冠，適母疾，泣辭不赴試，日奉湯藥，居喪如禮，當道獎之。有祖遺負郭田，析居時讓與兄德新，德新亦不受，因付庶弟。萬曆間

、由貢選任馬邑令，馬邑逋賦，生養休息，遂稱易治，每視事、半晌即竟，日昃則進諸生講學，寒暑弗輟，其邑百餘年無科第，至是科第聯綿不絕。尋陞大同南路通判，奉命蘇杭採買，互市花紅，節省銀二萬餘兩，一一登報，巡撫房守士賢之。調繁中路，過勞成疾卒。計前後凡三遷，十有一年，薦剡十有八，所到多德聲。歿後，崇祀鄉賢祠。採州志及牟平遺香集

趙允攀 字桂卿，號雲龍，城西門裏人。歲貢生，為人端方謹厚。官四川達州同知，當道以其才猷遠大，命署大寧東鄉，有德政；復奉檄還達，東鄉父老，送者遮道，紳士繪為攀轅圖，教諭張時輝為之序。後以陞成都府經歷致仕。崇祀四川名宦祠。

劉日新 鄆陵教諭。勤學博古孝友，為士林推重。採州志

蔡士芳 官靈山知縣，義舉頗多。有府經歷周至德者，以罪繫獄，遂鬻妾自給；士芳聞之，即出銀三十兩代為贖歸。採州志

清

王嗣侗 檀子，字紉蘭，號天全，別號東海逸民。順治乙酉舉人，任武邑知縣，有治聲；解印綬歸，囊空如洗，家壁立，放浪

山水以終。採平道香集

曲聖凝 字律孔，上武寧人，後遷趙格莊。進士，歷官確山漢陽香河知縣。居仁由義，公而亡私，報捐斗埠莊田產二千餘畝，充作平書院經費，嘉惠士林，至今傳頌。崇祀鄉賢祠。採訪稿

楊維喬 字岱楨，午台南塔人。順治己亥進士，由翰林院庶吉士，歷任廣西浙江道監察御史，巡離河東，轉口北道，山西布政司參議。居臺班，秉政不阿，大僚咸憚之。任口北道，下車革積弊，抑豪梗，適有權貴挾重貲購大同生口，過宣、喬悉阻留撫育之，秋成檄令回籍。旋以不阿權貴，被逮赴都，百姓如失慈母，及事明得免歸，宣人立生祠祀之。里居二十餘年，優游自適，召族中人訓課之，多掇巍科，於鄉里亦多排解，邑人欽之。歿後、崇祀鄉賢祠。採州志及辛平遺香集

于濼 肇甲子，字秋一，號阜臺，上莊鎮人。順治庚子舉人，康熙甲辰進士，授四川納溪知縣。赴任抵保寧，值吳逆之變，妻

宮氏死之，瀆被執，迫降不屈，誘以偽職又不屈，乘隙亡走南部，凡六載。及亂平，閩中南部諸生，以瀆抵死不受偽職等情，上呈督撫藩臬會題議敘，卒稱疾不赴銓，遊歷江湖，數載而歸。採州志及牟平遺香集

王樞 居孜子，字拱如，城西門裏人。由選拔考授宏文院中書。順治丁亥，從鄭親王平湖南，王日加器賞，及凱還，陞工部虞衡清吏司員外，尋陞郎中。差權龍江關，稅裕課平，商人多德之。州志

李初妍 字完白，西解甲莊人、任青城訓導時，竭誠教育，捐俸買田，以贍士之貧者。致仕歸，因寧海有代賠文登錢糧，久為

闔州之累，挺身力辯，遂得清除。歿後、崇祀鄉賢祠。洲志

李挺生 初妍子，字生生，號蔚霞。拔貢，考授別駕，補貴州威

寧州州判，改補雲南姚安。告歸，會于逆之變，州城被圍三日

，州守文、都闔陳，邀挺生入幕，畫策設備，城賴以全。及賊

平、株累多人，挺生白諸當道出之。歿後、崇祀鄉賢祠。州志

蔡一洵 字子瀾，東浪暖人，萊州府訓導。性慈善，居鄉樂推解

，好周卹而無私。詩草亡，茲得其感事詩一首：一原田一望盡

沮洳，胥吏追呼不暫紓。為問陶唐洪水日，牧臣誰上屢豐書？

「自註：「時州境大水，民多流亡，州牧仍以八分年景上報，故

感而賦之。」株平遺香集

李永紹，挺生，字繩其，號省庵，晚號癡愚老人。康熙甲子舉人，乙丑進士，歷官至工部尚書。任烏程時，奸胥於正賦外，暗派三千餘金，名曰公費，實飽私橐，為革除之；邑賦催比甚苦，改為落甲自運，令民自納；其荒區僻壤，緩至綠成穀熟，待其自完。漕米「淋踢」「私貼」等弊，親為釐剔，斛用概木平收，民有餘米，出倉者歡聲如雷。採辦頁鐵，漁丁實受其累，乃懇題豁免。後陞至御史，不受苞苴，羣小讐服，良民安堵。奉命往江南，路過烏程，邑人繪圖稱頌。為順天鄉試正考官，所取如張經南儲中子等，皆海內名宿，一時翕然，稱人倫鑒。任盛京工部侍郎，修城垣，立義學，百廢俱興；又奉旨修陵，差

官奏請各項物料，蒙御筆親批：「爾自到盛京，一切事務，辦理周詳，甚屬可嘉！所請之事，即依與部准行！」雍正癸卯，蒙覃恩予二品廕生候補主事，甲辰、晉陞工部尚書，入京奏對，溫語慰勞，寵賜優異，丙午重九、賜宴乾清宮，分賦柏梁體詩，丁未秋、致仕歸里；有亭曰約山，徜徉其中，日蒔花竹、畜禽魚、焚香觀書、飲酒賦詩以為樂。年九十餘卒。子孫多顯達，蓋親及見其玄孫三人云。採州志及牟平遺香集

祝元敏 字駿公，號麻巖。清初由恩貢授當塗令，當塗上游衝劇號難治，在任六年，政平訟理，嘗繕城墉、整書院、立鄉校、修廢舉墜，措之裕如。下車謁太白祠，見廟宇鞠為茂草，慨然

曰：「先賢有功藝苑不少，且采石乃宇內名勝，可無色乎？」捐俸鼎新之。公餘往來青山白苧間，問俗行郊，憑弔往蹟，一寄之於詩，或兀坐撫琴，且酌且吟，蕭然物外，一時騷人韻士，多稱使君乃神仙吏云。採平遠香集

孔尚先 字念菴，城東門裏人。自幼謹飭，每就塾，經文廟必拜。康熙丁丑進士，翰林院檢討，召試暢春園，賜食賜御書字；應制，賜松花石硯；乙酉典試廣西，嘗作詩自警，同官為之動色；壬辰督學山西，訓士以德行為先，忠孝節義悉為闡揚。以親老致仕。州志

趙資 字獻先，號靜齋，城西門裏人。康熙丙子舉人，丙戌進士

，初任雲南嶧知縣，革除陋規，興學訓士，練勇平賊，無不周詳。撫憲楊公廉其名，偶問於西席某曰：「嶧令何如？」某西席係嶧邑孝廉，對曰：「明府固好，但自奉太儉，且釋服多年矣，每思親輒泣哭，如官體何？」楊公曰：「不要錢那得不儉？釋服多年，思親不輟，可謂孝，以孝作忠，何礙官體？君之所謂短，正吾之所謂長乎！」既而以卓異擢浙江台州府知府，詳免天台賠累，審斷仙居疑獄。雍正丁未、內用河南道監察御史，執法甚峻，凡奏對封章，事關軍國者，脫藁即隨手焚毀，而其建白，臺班咸憚之。採李平遠香集

董作孚 七區屯車芥人。康熙癸巳舉人，江西新喻知縣。居官清

白，一意慈祥，興利除弊，力革澆風。

州志

曲櫛 帥正子，字一齋，高陵村人。康熙甲午舉人，戊戌進士，內閣中書，刑部河南司郎中。時有富室為巨盜所扳，已論大辟，櫛力為駁正，卒得雪。其他平反多類此。居官清峻，剛正不阿，旋以忤上官移膳部，告歸。

州志

孔衍似 尚先子，字惕若，城東門裏人。廩貢生，任戶部主事，陞盛京刑部郎中，凡命案必反復尋其生路，昭雪重辟甚多。乾隆庚辰、任四川保寧知府，創立義學，培植人文；公餘出城，與村氓話孝友農桑，藹如家人父子，去之日，士民送至百里外。性甘淡泊，即出仕時，依然素士風。

採州志及辛平遺香集

張崧 字鍾峯，澤上村人。生質異敏，經史過目不忘，甫弱冠，即巋然成立，文名甲東海，中雍正丙午科舉人，丁未明通榜，四上春官不第，而益肆力於學，文登于水部秋溟、藏書數萬卷，館其家十一年，繙閱殆盡，郡守張公傾其學行，聘為瀛洲山書院長，凡所獎拔，皆為名士，聲益噪，著作日富。（詳藝文著述）晚任河南滑縣知縣，滑為衝劇邑，遇大徭役，舊有定規，皆重派民貲，當事者因得中飽，崧為減其半而供給之，羨銀千兩，事甫畢、悉還地方，民大悅；時中州方協濟江賑，滑縣碾穀萬石，崧自往河干發運，一日而集；又值水災，未及上報，先捐俸施粥，以延旦夕，及賑帑下，躬親籌畫，雖風棲露宿，不憚

况瘁，而又倡義勸捐，以佐不給，至麥秋方罷，所全活者無算。未三年，以勤卒於官，滑人設帳沿路相送，東至開州，絡繹不絕焉。採年平遺香集及通志

宮丕基 字弼亭，號交山，一區趙格莊人。貌魁梧，舉止軒昂，善談笑。為諸生、試輒冠軍，中乾隆辛酉順天舉人，壬戌會試，登明通榜。由朝城教諭、陞浙江嵯縣知縣，未蒞任、調署蕭山，甫半載、治聲四溢，旋補長興，蕭之紳耆，扳留者遮道，泣送餞之江上，及抵長境，聞有土豪為民患，微服伺其姦，不三月、坐之罪，餘孽悉斂迹。尋置吏議去。採年平遺香集

張啓愚 崧子，字魯思，乾隆甲子舉人，官四川大邑知縣。居官

悃幅無華，嘗云：「欲維風化，先飭學校，」故大邑有青霞鶴鳴兩書院，悉捐膏火，為延師席，公餘輒進諸生課之。旋以不能媚上官，謝病去，宦囊蕭然，改就荅州學正，日以吟詠自遣。

晚抵里門，教授生徒，亦多所成就焉。

稼軒平遠香集

常倬 字雲棟，又字歲千，號甫田，城西門裏人。乾隆乙丑歲貢，博平訓導。年十二孤，遭際伶仃，十九就傳於邑中名士趙文哉，一見許為偉器，嗣補博士弟子員，值母弟僕殤，弟傳繼卒，弟婦李氏殉節，未十年、生母華氏卒，又未幾、嫡母馬氏卒，緣是家益中落，以舌耕為餬口計；然不以貧故移其睦嫻任恤之行，戚畹中有艱窘失所者，莫不周賚之，適歲大稔，逃戶梁

三三 卷一 三 鄉宦傳 濟南山東印刷局承印

姓，文登舊族也，賃居里左，時濟之，更有蒿口典田故主，廣河舊佃，歷年欠券，付之燈火，故仁人長者之稱，口碑載道。

鄉試十三次，不獲一第，至乾隆甲子、預授乙丑年歲貢，被聘為牟平書院山長，一時成就人才甚夥。丁丑冬、任博平訓導，

居博六年，士風淳正，科第聯綿，年八十一、懸車歸里，猶安健矍鑠，至八十六壽終。子二：長世祖、邑庠生，次衍祖、邑廩生。

節劉濼博平司訓甫田常先生傳

楊壯果 午台南堦人。乾隆癸酉亞元，甲戌明通榜，館陶教諭。

師望隆重，後學取法。

曲永文 櫛孫，字文茲，號蓮浦，高陵村人。乾隆庚午舉人，丙

成進士，四川井研知縣，陞都察院經歷。被累醵一級，有勸乞請者，曰：「吾老矣！苦於折腰，」遂拂衣歸，臺中應得飯銀數百，棄弗問。其耿介類如此。

孫萬備 字恕可，乾隆壬午舉人。辛丑、簽分湖南，以母老改近，歷任直隸東鹿、蠡、吾深、澤，多惠政。及母歿服闋，任湖南麻陽縣，乙卯值銅仁之變，百姓告警，欲四散，萬備慨然曉以大義，募鄉勇為捍守計，人心胥安。時大軍適至，麻當其衝，供役尤繁，日奔波於猺洞、獠穴，冒犯瘴霧，以勤勞病卒。加知府銜，贈朝議大夫，諭祭葬，廕一子縣丞。

趙子環 字朗如，號奈古，城西門裏人。乾隆乙酉舉人，嘉慶乙

未進士，武定教授。工古文詞，多規撫莊騷。不蹈時蹊；並善撫琴。

倪輯 塔莊人。歲貢，長清訓導。因長清舊無副學官署，乃捐俸買民宅，加以修葺；聞少年王某驚其妻，立拘責之，周以金粟，遂得完聚。以上均採州志

劉開泰 字起元，號盧庵。乾隆癸卯亞元，嘉慶己未進士，任萊州府學教授告歸，三十年不入城市，鄉人推為厚德醇儒。

採牟平道香集

楊岳東 字曉巖，一字愚山，號鳳皋。年十二，以背誦五經補弟子員，由是沉潛經籍，於先儒箋疏、積年採擇、會通成編，並著愚山史鈔以廣學識。屢試冠軍，中乾隆己酉科經魁、嘉慶戊

辰科進士，籤分四川，以告近改直隸，先後宰六邑，歷任十八載，卓卓俱見經濟。宰安新時，邑三面距河，水災頻仍，查災籌賑，貧戶多感激流涕者；又以邑處九河下流，按堤舊址，循境內河淀源流，繪圖考核，定址興築，三閱月、沿鄉督勸，次第工竣，復築木加埝，水漲有備，邑人於渥水渡刻石頌德焉。

洎蒞四川營山，調劑士民，期於刑措，制軍戴公每語方伯廉訪曰：「楊令所蒞各邑，確有實政，可不遷以繁劇，以勵賢勞乎？」晚歸里門，遂構草亭於蔬圃，榜曰「惜陰」，蒔花種菊，徜徉自適以終。

採平遠香集

楊鼎望 午台南墟人。嘉慶己巳進士，河南臨漳知縣。居官廉介

，民有「清白吏」「慈惠師」之稱。州志

趙文在 字炳其，號綺園，城西門裏人。為諸生時、倣儻有大志。兩困棘園，不得意，援川楚例，授中城兵馬司副指揮，秩滿、令辰溪，上官廉其能，甄卓異。歷任長沙澧州，皆登上上考。擢乾州廳，乾為楚要塞，山險路狹，苗人叛服不常，乃選屯丁有膂力者，附於標兵，學演戈矛連環鎗等技，親自指揮，一時丁壯踴躍爭先，每月更立上下靶，並繫鐵鉛瓦以練其足，飭武弁校閱，又樹幟高阜，先登拔幟者旌之，苗酋聞之，無不咋舌；由是制軍慶蕉園，撫軍李松雲保奏，陞辰州府知府。尋蒙召見，奏對皆稱旨。及回鎮筸、甫匝月，晉陞辰永沅靖兵備道

，其條列邊防事宜，有礪卡、屯田、練勇、屯丁、書院、義館諸政，上官無不嘉納。偶染時疾卒於任，上官惜焉。

採牟平道香集

宮樹德

字務滋，號敏齋，

青山人。

乾隆庚子舉人，嘉慶丁丑、

選清平訓導，道光癸未截取，除浙江嵯縣知縣，質性純篤，飭

躬勤儉，居官嘗著一舊袍，係廣文時故物，或勸以改製，曰：

「勤儉兩字，我家祖訓，詎一行作吏，頓改初服耶？」初令嵯，

下車即查前後積案，至七百餘件，慨然曰：「是為長吏咎也！

案牘壅滯，而姦民藉是以講張為幻，風俗之弊，職是故耳。」

遂日夜繙爰書，訊案多平反，五閱月，結四百餘案，刁悍者為

之斂迹。其視事勤敏多類此。

採牟平道香集

趙延溥

字時泉

號復堂

城西門裏人

拔貢

武英殿校錄

禹

城郊城教諭

陞曹州府教授

學粹品端

士林矜式

州志

孔傳藤

字馥園

城東門裏人

道光戊子舉人

乙未二甲進士

安

安徽望江知縣

調補銅陵縣

加知州銜

復調補阜陽縣

署和

州直隸州

以儒術為政

大得民心

晚年致仕歸

德望隆重

邑人仰之

姜元祥

城北門裏人

靈山衛千總

累有戰功

陞膠州都司

又

陞湖北衛昌營游擊

署施南梧州竹山各協將

陞廣西鬱林營參

將

署宜昌鄖陽鎮總鎮

職俸歸田

世襲六品廕生

州志

孔繼緒

城東關人

由優廩生恭逢臨雍

衍聖公帶領觀禮

欽賜

恩貢，選齊河教諭，改補河南魯山巡檢，又補浙江蕭山巡檢。

任魯山時，捐廉課士，於是其地科第開先。州志

常文遊 字銓庵，又字伯銓，號步雲，城西門裏人。歷任山西蒲

州寧武知府。前在籍捐修西關石路，沁水河橋，費五千餘緡；

又捐貲請旌節孝三百十三名。州志

常文進 字精庵，號漸甫，城西門裏人。增貢，江蘇東臺知縣，

運同銜。早荒為災，捐廉倡賑，樂育士林，洋蠻衆匪滋事，躬

親往拿，道路焚香頂祝。德政多類此。州志

徐起元 字貞軒，一區芷坊村人。廩貢，德州訓導。在任十八年

，布衣蔬食，以儉率下，德人化之。

王明萼 字棟軒，大河東村人。咸豐辛酉舉人，江蘇候補同知，保獎特用知府。性好遊，淡於榮利，在蘇聽鼓時，日以選勝為事，東南佳山水，涉足殆徧。一朝解組歸，營別墅於東山，號儀鳳莊，極園林池館之勝，遂高卧其中不復出。居鄉多善舉，施藥發粟，周濟困乏，凡鄉里所求無弗應。享壽七十有六終，著有辦香齋詩鈔行世。

楊玉相 字子瑜，鳳凰崖人。咸豐戊午舉人，同治甲戌進士，補禮部主事。天才絢爛，文名大噪。晚年設帳鄉里，百里外多負笈從遊者，蜚黃騰達，半出其門。年九十餘壽終。在本縣中，最為老師宿儒，至今士林猶推重之。

孫橋堂 字蘇亭，號筱陸，城南門裏人。光緒丁酉進士，簽分戶部雲南司主事，特授江南司員外郎，欽加四品銜。天性孝友，待人忠厚，履豐如約，居貴不驕，宗族鄉黨咸稱頌之。

林樹森 字季伯，十區孤山集人。由庠生入國子監，中順天光緒壬午科副榜，辛卯舉人，戊戌進士，朝考分發廣西柳州馬平縣知縣。到任諸政更新，民心悅服。未三月病卒，年五十有七，旅櫬至無以歸，紳民助資哭送之。

楊言訥 字子敏，養馬島鴻口村人。廩貢生，歷任觀城教諭，刑部主事。嘗慨然有澄清之志，不獲遇，遂散居燕京，詩酒自娛。為人雅潔高尚，自謂以官為隱。卒年六十。

賀堦 城西門裏人。以吏員議敘縣丞，分發奉天，洊陞知縣，歷署懷德縣寧遠州，有賀青天之譽。

姜汝誠 字子樸，三區官莊村人。光緒八年，由內閣供事，簽分廣西馬平縣典史，歷任陽朔全州平南典史，護理平南知縣。卒於任所，清貧如洗，紳民公助賻資，子醒夫扶櫬歸。

楊年鏞 字序堂，號陔生，午台南壩人。光緒甲午舉人，任孟津知縣，甫經年，頌聲藉藉，為上官所倚重。卒年五十七。

右鄉宦傳，俱注明引用書目，以昭慎重，（別號里居等，往往為引書原文所無，據訪稿補入，）其未注者，概係得之訪稿與舊聞，缺略之處，請俟來者續補！

民國鄉宦履歷

曲阜新 字荔齋，二區上武寧人。清光緒甲辰進士，歷任內閣中書，度支部主事，參議，財政部司長，山東河南江蘇浙江等省財政廳廳長，國會議員。

李樹珽 字楷之，城南門裏人。清廩生，光緒間，投効瀋陽，以軍功獲保，准以府經歷補用，旋調吉林省，連任初級地方兩廳廳長，洊陞至高等審判廳民刑兩廳推事，兼任民廳廳長。民國紀元後，歷署平陰東阿各縣知事，又轉直隸永清縣知事。北京政府先後給予五等嘉禾章，二等金質單鶴章，並「樂善好施」匾額。因病歸里，年四十九卒。

楊其煥 字文甫，三區朱堪堡人。清光緒丁酉舉人，會考以主事簽分禮部補用，民國四年、署無極縣知事。

于清泮 字芹泉，亦字琴泉，十區八里甸人。清光緒壬寅補行庚子辛丑併科舉人，揀選知縣，宣統元年、舉孝廉方正、不就，民國元年至七年、連任山東省議會第一二兩屆議員，九年、任山東省公署顧問，旋充祕書，十年、當選衆議員、十一年、任山東省立水產試驗場場長兼水產講習所所長，二十一年、任山東省政府參議，中間歷任登州初級師範學堂堂長，山東公立農業礦業兩專校及濟南青州煙台綏遠各省立中學教員。

郝士琳 字葆珍，二區李家疇人。山東優級師範畢業，民國元年

、選充山東臨時省議會議員，歷署鄒平堂邑懷柔香河通縣永清等縣知事。

李鴻謨 字虞臣，東解甲莊人。曾任濱江道尹。

孔昭諤 字一臣，五里頭人。清光緒癸卯舉人，丁未會考、廣東即用知縣，歷署南海番禺等縣，民國又任單縣知事。

于家銘 字西洲，萊山鎮人。清庠生，民元、任黑龍江青岡縣知事。

董學易 字義綸，七區東屯車芥人。清附貢生，民元、任熱河豐寧縣知事。

王鳳英 字筠青，一區南塔村人，清庠生。山東公立法政專門學

校畢業，曾任濟南地方廳推事，民三、考取甲等縣知事，分發察哈爾，歷任張北多倫萬全寶豐各縣知事，代理多倫關監督，曾經大總統給予金質棠蔭章，五等文虎嘉禾章。

李春錦 字尚軒，號簡北，一區沙河崖人。清光緒丁酉拔貢，丁未會考、簽分福建即用知縣，歷充閩浙督轅監印官，黃山保甲局委員，民元稅權文登張家埠東海關分關。

李書潤 字雨軒，一區鶴止寨人。清庠生，山東高等學堂畢業，曾任臨朐縣知事。

彭昭賢 字君頤，七區大彭家人。蘇俄國立莫斯科大學社會科畢業，中國國民黨黨員。歷任外交部條約委員會委員，駐伯利總

領事，內政部統計司司長，中央組織委員會政治組織研究會委員，新疆省黨務指導委員，新疆省政府委員兼民政廳廳長，現任陝西省政府委員兼民政廳廳長。

王銘恩 二區新添堡人。曾任黑龍江室韃清兩縣縣長，簡任職存記。

周煜宗 字紫珊，四區南峴村人。曾任直隸遵化縣長。

楊忠誥 字恕臣，養馬島楊家莊人。清武生，民元服務海軍部，八年、保薦吉林省農安縣知事，因親老未就，十四年、病故，海部給予治喪費。

曲文德 字修川，一區曲家埠人。民初曾任迪化騎兵團團長，繼

充新疆督署顧問。

李潤紳 字樹臣，一字書忱，八區城陰村人。山東公立法政專門學校法律本科畢業，民國八年、考取司法官，十年、選充山東省議會第三屆議員，十五年、署理青城縣知事，十七年、任山東省政府單行法規編審委員會專任委員，二十年、選充國民會議代表。

鄒秉綬 字因陳，三區鄒家村人。山東高等學堂畢業，德國帝國工藝大學工藝士，美術專門學校美術士，歷充直隸督辦公署參議，保大旗產清理處處長，河北大學校長。

鄒本善 字毅忱，北平法政大學畢業。曾充直隸督署衛隊第一旅

軍法處處長，石家莊軍警督察處處長。

曲倬章 字子雲，一區山北頭人。山東高等學堂及度支部財政學堂畢業，曾任財政部參事。

曲慶錫 字鴻九，通海村人。北京畿輔學校畢業，歷任香山慈幼園教授，膠濟鐵路副局長，隴海路局長，交通部參事上行走。

王洵才 字幼泉，養馬島馬埠崖人。唐山交通大學畢業，美國康乃爾大學工科碩士，現任膠濟路段長。

劉慎諤 字士林，嶠峽河人。法國郎西大學畢業，克米孟大學理科碩士，受法國國家理學博士，現任北平天然博物院研究院植物學研究所主任。

曲萬森 字伯嚴，卓新子，上武寧村人。上海復旦大學畢業，美國米西根大學政學碩士，歷任上海天津市政府秘書，現任交通部秘書。

丁綸書 字緯亭，十區上冊村人。曾任第九軍團四十一軍第一百十七師師長，現任北平軍分會參議。

王輝 字射普，六區西崗頭人。少校，曾任東三省陸軍第八師營長，膠濟路警察保安隊長。

王懿 字德軒，四區沙灣莊人。曾任六十六師第二旅司令部參謀長，現任信陽警察署署長。

姜洵然 字興甫，又字興武，二區朱柳村人。山東法政專門學校

畢業，民十九、任陸軍第二十一師少校軍法官。

王銜恩 新添堡人，曾充黑龍江省呼倫貝爾鎮守使署少校副官。

宋嘉禾 字卓英，五區下王革莊人。北平中央大學法科畢業，考取北京第三屆司法官，歷任河南督辦公署少校參謀，財政廳委員，文登審判官。

馮保崙 字西圃，馮家鎮人 曾任山西航空學校中校教官，湖南航空署中校隊長，現任中央空軍上級服務員。

孫詠 字賡唐，萊山鎮人。北平朝陽大學法學士，民國十八年、充遼寧海龍地方法院檢察官，二十一年、南京司法行政部調派湖北襄陽地方法院檢察官，旋調充沙市地方法院檢察官。

孫駿昌 字舉言，九區坦埠村人。山東公立法政專門學校畢業，民國二十一年、山東行政人員訓練所縣長班畢業，二十二年、任平陰縣長，二十四年、調陞濟陽縣長。

孫福坤 字至厚，坦埠村人。民國十六年、北京民國大學法科畢業，十九年、署蘇聯斜米總領事館薦任秘書，二十年、改署該館薦任五級隨習領事，二十一年、調署塔什干總領事館薦任五級隨習領事，旋奉新疆省令代領館務執行總領事職權，同年、並奉新疆省令派赴哈爾濱辦理籌邊事宜，現外交部領事存記。

勇明綬 字印堂，八區北勇家村人。北平中國大學法科畢業，國民政府第一屆考取司法官，山東高等法院推事，現任威海法院

推事。

李炳英 字競華，城陰村人。山東公立法政專門學校畢業，國民政府第一屆考取司法官，曾任遼寧地方法院檢察官。

任祖光 字紹光，三區河北村人。民國十六年，北平中央大學法律系畢業，十七年，新民儲才館畢業，歷任遼寧省政府視察員，天津統稅查驗所股長，陸海空軍副司令行營少枝處員，北平政務委員會二級處員，北平綏靖公署少枝處員，國民政府軍事委員會北平分會少枝處員。

按民國以來鄉宦，多係現存，間有故去者，亦未據來稿述其行狀，故詳官階而略政績，應行立傳與否？請俟將來！

鄉宦表

鄉宦表宋

濟南山東印刷局承印

時代		姓名		履歷		備考	
宋	柳彥訓	前攝司馬					
	呂光冀	前任貝州推官					
	呂光敏	前權黃縣令授登仕郎	以上俱見姑餘山碑				
	唐逢舜	邢台錄事參軍	見志稱治蹟				
	王知誨	隨使都部考	見姑餘山碑				
	淳于構	縣令	見通志				
	于延鳳	文登縣鎮使	見姑餘山碑				
	孫穉	前宣陽左內直學士都頭					
	呂光昉	前任陳州別駕					
	于鴻	守殿中丞					
	王沼	攝登州長史	見姑餘山碑				
	周延嗣	國子祭酒兼御史大夫					
	楊致中	州牧	見通志				
	于珪	七區上朱車人任司馬	見姑餘山碑				

金	劉廷鳳	朝散大夫行杭州觀察判官		王容琪	大理評事	
	林允期	校承奉郎守單州司戶參軍	見姑餘山碑	初文瑩	戶曹參軍	
	林廷翰	文登縣錄佐		李禹珪	朝散大夫試大理司直行令	見鹿齋山碑
	李文矩	校登奉郎行主簿	見崑崙山碑	梁瓊	校將仕郎試秘書省校書郎	
	胡肇	市行人		姜翼	文登縣主簿	
	徐仁達	長史		徐光遠	仁達子任牟平縣錄事	
	王光備	秘書省試正字官		宋光紹	押衙	
	譚晏	長史		張保义	朝議郎試大理司直行文登縣令兼監察御史	
	劉吉	勝校太子姓		孔固	朝列大夫監官太常博士督將都尉魯羅開國男食邑三百戶	

丁巳 系三

六二

丁巳

鄉宦承宋金

三十一

濟南山東印刷局承印

元

王仁義

朝散大夫德州知州

劉忠

大德元年舉文舉二縣精練
司文轉寧海州下地倉官陞
益都路吏

鄧文政

寧海地丁倉使

胡慶

翰林院編修

王好遜

官莊村人任平子縣尹

周仁

四區南魏村人歷官文登縣
尹校承務郎

鍾黎民

崇德子黎獻兄也官侍失考

鍾黎獻

崇德子至正間授將仕郎河
南路清州判官入明歷稿廷
按察司僉事

明

劉道釗

堪山人洪武初以人才舉
舉官至刑科給事中

鞠長

舉登千戶所千戶

張智

至治間以江浪軍功陞寧海
軍萬戶府知事授登仕佐郎

鄧文進

濰州北海縣尉陞兩淮都轉
運使司鹽司令

鍾崇德

至正初鄉貢進士以文學選
教授善書法

崔仁

文登縣教諭

王佐才

文登縣主簿

鞠仲傑

至正間任寧海州庫使

李逸民

府尹

王郁

好遜五世孫保定衛知事

墓在龍泉湯
北埠

墓志云能詩
稿已亡

李嘉謨	楊福	初麟	劉涇	孫能	于忠	楊曇	趙昇	宋永昌
溫縣縣丞	鄆州吏目	水道集人浙江台州府經歷	衛府典膳	解州吏目	煥德吏目	江津縣丞	仁子以父病補授靈夏縣丞	九區史家唾人天津經歷
								州志作宋文
馬大賓	李仁	林範	祝松	曲仁	王輔	于公望	王仁	孫慵
文盛道所經歷	山西祁縣知縣陝西廣陽府通判涿州知州	河南林縣主簿	韓府經歷	臨洺衛經歷	晉州吏目	煥德吏目	澶關衛經歷	太原府知事

系
卷二
七
八
九
十
十一
十二
十三
十四
十五
十六
十七
十八
十九
二十

濟南山東印刷局承印

趙鵬

字時舉號仕華城西門裏人
迪功郎

趙鷹

城西門裏人山西壺關縣丞

祝應魁

繼志子上溪文司

州志云臨駕
護厚

宋永

九區下初人宿遷縣丞

蘇同

宜川縣丞

于貢甫

栢鄉典史

木炳

萬泉縣主簿

楊田

治頭村人任縣丞

王助

省祭官

初永清

蘇子獻縣縣丞

祝繼恩

潞安府判官

王寶

阜城主簿

劉霑

德勝門大使

馬大用

井陘典史

楊洪

密州吏目

楊燦

午台南壩人歷任監獄內鄉
二縣縣丞陞大同府府丞

王弼

太常寺祀祭著耒祀

王耿

禮部主事

州志云制行
原愨人皆景
仰

<p>鄒純</p> <p>所文日</p>	<p>李應芳</p> <p>省祭官</p>	<p>王麒</p> <p>直隸晉寧知縣</p>	<p>賀景祚</p> <p>禮部編官</p>	<p>王挺</p> <p>科子南鹿邑主簿陞南昌府檢校</p>	<p>劉震</p> <p>舉人任教諭</p>	<p>李吉</p> <p>舉人官知事</p>	<p>王汝登</p> <p>字漢河涇陰人舉人武鄉知縣</p>	<p>胡文英</p> <p>舉人考選知縣先世以軍功建縣翠海衛</p>
<p>趙坊</p> <p>城西門裏人積裕主簿</p>	<p>李昌白</p> <p>經歷</p>	<p>于桐</p> <p>高平主簿</p>	<p>孫如蘭</p> <p>應子鎮人進士歷任保定大名襄陽府推官陞雲南清吏司主事</p>	<p>楊盛</p> <p>舉人任樂平縣知縣</p>	<p>李佩</p> <p>舉人任知縣</p>	<p>孔時</p> <p>字惟中鳳子舉人歷任山西沁源縣陝西涇陽縣知縣</p>	<p>李永滋</p> <p>庠生衙山縣主簿</p>	<p>趙時聚</p> <p>舉人任范縣訓導</p>

胡鑑

戶部員外郎

祝昇

監察御史
陞按察司僉事

王登

高郵知州

周冕

工部主事

孫集

河南封邱知縣

于默

山西文子知縣

楊旭

盱眙知縣

宋勉

湖廣漢州判官

李轅

湖廣蕪湖州判官

宋安

湖廣黃州府推官

任傑

大理寺司務

李璟

直隸深州判官

都郁

直隸安州判官

邵穆

王府長史

宋訓

浙江遂昌主簿

姜磐

直隸邯鄲縣丞

林英

直隸和州判官

高原

宛縣知縣

徐璠	定遠縣主簿	孫孟	潯陽衛經歷	田濟	泗州訓導	王侃	直隸獻縣主簿	于忠	宿州文目	王臣	河南偃師縣主簿	王恂	如皋主簿	鞠以誠	文水縣知縣	胡貴	河南彰德府檢校
汪俊	河南潯陽知縣	孫賢	陝西水毒縣丞	孫朝宇	賢直縣典史陝河南懷慶府大使	解敏	山西榆次縣主簿	姜勤	直隸棗強縣主簿	孔範	四川儀隴知縣	于寶	河南登豐知縣 遼太常寺少卿尋降司丞	劉禎	直隸廣平府照磨陞浙江嘉興府知府	孫仁	陝西縣主簿

一、其
二、肩
三、肩
鄉宦表明
三、一、二

濟南山東印刷局承印

楊慶	徐政	于仁	孫瀾	杜忠	鄒鑑	宋隆	鞠茂	王浩
浙江淳安縣主簿	直隸定州判官	安慶府知事	判官	典寶	直隸和州同知	山西介休縣縣丞	浙江鄞縣知縣	雲南府知事
劉溥	孫顯宗	王紀	楊元	孫洪	孫清	尹清	林澤	鍾文英
從仕郎	直隸襄陽縣丞	四川渠縣知縣	宿州同知	判官	陝西甘肅衛經歷	河南南陽府檢校	濟源縣縣丞	直隸大名府判官

鍾 鈺	田 瑞	張 喻 綸	王 獻	張 弛	劉 祺	初 旭	賀 榮	林 阜
香州同知	趙府廣安王教授	河南郊縣主簿	保定教授	南京鴻臚寺序班授平山縣丞	拔貢浙江金華縣主簿陞金華知縣	大興主簿	河南延津知縣	直隸白河知縣
宮 鼎	卞 翔	姜 文 舉	李 綸	傅 洪	馬 珏	王 純	王 釗	宮 佩
直隸深州府訓導	河南汲縣主簿	華亭縣主簿	陝西涇城知縣	貴州婺川縣丞	四川宜興司經歷	武清衛經歷	丹徒主簿	翰林院侍詔

杜 纘

遼東廣寧衛教授

張 振

河南信陽州州判

梁 夔

河南桐柏縣教諭

劉 傑

義直縣丞

劉 璋

直隸易州判官

黃 鳳

鄭陽平涼二府推官

于鳳鳴

趙王府教授

梁 弼

句容縣丞

王 溥

天津衛教諭

劉 彬

歸安縣丞

鍾文奎

鉅子任潛山縣丞

王文卿

河南固始縣丞

姜 鏜

陝西涇陽縣丞

蘇 昂

優貢三區蘇家莊人直隸阜平知縣

姜時聘

屠縣縣丞

趙 挺

驛子關書縣丞

宮 賓

魯子直隸阜城縣訓導

王之城

涿水縣丞

劉景熙	孫維禮	李汝翼	王中孚	劉湖	張應麒	劉科	李從周	王永年
臨晉縣丞	懷遠知縣	榆子任知縣	咸陽縣丞	彬子清惠主簿	清海主簿	招遠訓導	清海知縣	慶府典儀
卞化	傅夢錦	傅萬鎰	王柱	林衡	蘇仁	曹耿	孔金	蘇希顏
彬子任主簿	順義知縣	懷柔訓導臣商水教習	項縣知縣	十區孤山人鄉縣知縣	四區酒給人專平知縣	許廣訓導	烏蒙府判官	院縣教諭
			焦志云學識 並茂官居一 丞					

汪渠

平涼府判官

楊志云剛行
稱編程以長者

劉璧

大城主簿

祝崧

秋道縣丞工部書

徐有常

寶縣縣丞

侯爽

河池知縣陞保官通判

趙堪

賢子城西門表人知縣陞通判補昌平知州

李若佩

衡府紀善

姜榮

教諭

黃汝孝

杜子泰為烏黃家莊人任德府教授

楊志云剛方有父風

于魯

祥符縣丞

孔公立

王府管理

高三聘

廣雲知縣陞保德知州

宋夢熹

五林鎮人蓋曆間任益謙通州賓副使

黃應瑞

杜孫泰為烏黃家莊人大同知府

徐伯農

尚城知縣

孫賓

縣丞

王宗魯

屯留教諭

劉衍

埧子太子教諭

李尚質	典史	李貢	晉府教授
宋邠	河陰教諭	孫如樹	東昌教授
于任	知縣	鍾東映	慶雲教諭
譚策	河南訓導	趙炳	城西門裏人威海高唐訓導
陳九疇	美定知縣	王家相	邱縣兗州府訓導
胡日新	尉氏教諭	王宗尹	廉生齊河教諭
唐 翹	韓榆教諭	黃應台	樂安教諭
嚴可象	廣州府判官	趙世隆	城西門裏人鴻盛寺序班
謝君恩	昌邑教諭	于 珂	四匯上莊人膠州訓導

李之美

高苑教諭

蘇來聘

齊河教諭

李繼恩

任縣知縣

趙良翰

城西門軍人校鴻臚寺署正

祝封

肥鄉主簿

湯自立

濟陽教諭

王敬一

二區路西村人洛陽縣丞

馬承緒

同知歷處州府僉事奉旨督兵兼浙江按察司監軍管餉

孔起鳴

渭源知縣

李應坤

昌邑訓導

黃雙璧

尚城知縣

陳瑞徵

鹽城訓導

李同芳

單縣訓導

蔡如龍

十區東浪暖人却城教諭

宋樞

會同知縣

于嘉禎

福州判官

劉應善

崇棧同鎮殿將軍

宋承禮

玉林鎮人崇禎同武義參將

時代姓名履

歷備考

清

孫昭錫

字瑞伯萊山鎮人進士時貽知縣以軍功行取戶部主事

孫振甲

順治甲午舉人武定學正

宋藻

恩貢陝西沔縣知縣

楊應律

莒州訓導

王衷仁

六區繅絲裔人拔貢六合知縣

黃世功

徵辟郡統

黃朝鎧

徵辟佐領

張茂之

徵辟鍊白旗佐領

于肇甲

字五光上莊鎮人歲貢定陶訓導

賀巽中

歲貢寧陽訓導

孫應豸

商河訓導

曲三俊

涿州判官

于蕙

字業馨止莊鎮人歲貢德州訓導

孫熙

字緝菴號西山崖子鎮人康熙癸卯舉人萊州歲山衛教授

孫繼高

康熙癸卯武舉漢中府興北州守備

祝元仁

康熙癸卯武舉徽州守備

楊維庚

字念勳午台南塔人康熙間歲貢江南楊山知縣

通志作孫維高

王 愴

城西門裏人恩貢萊蕪訓導

于 浣

肇甲子字江永號紫崖上莊鎮人康熙乙酉舉人歷城教諭

于 紳

康熙甲子舉人恩縣教諭成山衛教授

孫式恂

崖子鎮人康熙戊午舉人乙丑進士歷任伏羌山陽知縣

孫式馥

崖子鎮人歲貢臨朐訓導

王嗣仲

城西門裏人康熙乙丑武舉湖廣常德營守備

姜 偉

字龍圖^調嶧人康熙二十四年剿大箇山左右大幫匪賊有功受運糧河千總職嗣陞運糧河武略將軍三十年帶職還鄉

孔衍哲

江淮衛千總六營守備

曹國珍

湖北德安營守備

鄉宦表 清

濟南山東印刷局承印

楊可臣 胡州府守備

孫肇開 歲貢 考授縣丞

張聯 通判

曲盡美 薊州吏目

徐顯 湖廣典史

孫寵錫 例監 考授縣丞

王慎麗 商城縣丞

楊蘭 三區冶頭村人任直隸倉大使

姜宏先 新台訓導

林禧喬

東林家人廩貢鄒平訓導

于思真

訓導

胡象瑗

城內金蓮堂巷人元謀知縣陞宛平縣丞

王埴

城西門裏人廩貢靈山衛教授

曲帥正

字正子號清海上潘家莊人副貢湖廣京山知縣

王嗣偉

檀子歲貢益都訓導

趙賡

字良哉城西門裏人副貢考授知縣

孫世靈

埠村人歲貢兗州府訓導

李天章

字化南嶺頭鎮人歲貢陽信訓導

王坦

城西門裏人歲貢夏津縣訓導

李世容

樂陵教諭

陳璞

歲貢陵縣訓導

楊倬

字子敬午台南塔人歲貢日照縣訓導

楊倬

字漢孝午台南塔人康熙戊午舉人章邱教諭

于澧

字子字向水號登石上莊鎮人康熙戊辰進士廣西柳城知縣陞戶部貴州司郎中

于維琇

浣子字君實號龍川上莊鎮人康熙丙子舉人四川綿州知州

王廷相

路西村人歲貢羊縣訓導

李世紹

字增公西解甲莊人歲貢冠縣訓導

于維鏡	澧子字雪樓上莊鎮人歲貢滕縣訓導
孫崇實	崖子鎮人歲貢泰安縣訓導
于維權	字君權上莊鎮人歲貢日照縣訓導
楊秉淵	字燕貽午台南塔人歲貢新城縣訓導
李嗣夔	拔貢臨邑教諭
楊宣之	字萬全午台南塔人歲貢濟南府訓導
王培基	康熙丁丑武進士廣東清遠衛守備
孫淵	康熙乙丑武進士廣東清遠衛守備
賀文新	城南門裏人登州八角汛千總

李廣生

軍功任千總

李成棟

任千總贈武德將軍

李廷英

登州營守備授武德將軍

李師泌

永紹子字賓友號山衣西解甲莊人康熙戊子舉人候補郎中

張需訥

澤上村人康熙己卯舉人己丑進士四川西充知縣

許旂

八區許家人康熙辛卯舉人冠城教諭

李師琦

字同范西解甲莊人康熙辛卯舉人山西崞縣知縣

孫式發

崖子鎮人康熙辛卯順天經魁考授內閣中書改授知縣

蘇建軾

三區蘇家莊人康熙甲午舉人四川石泉縣知縣

林伯喬	東林家村人監生考授州同	
李綿祚	師沈子宇伯士號旼園解家鎮人陝西慶陽府知府	
孔衍倬	副貢教習秩滿以知縣用	
唐毓澄	副貢壽張教諭	
孫珩	歲貢商河訓導	
林叔喬	東林家村人增生考授州同	
趙中遊	字萬青號岱峯城西門裏人康熙乙酉舉人乙未進士江西泰和知縣	
李思仁	固城知縣	州志列入 明代
于 愔	字靜齋號桃園上莊鎮人歲貢東昌府訓導	

李師琇

字登斯號鑑園西解甲莊人副貢濟陽教諭陞沂州教授

于 沂

字隴菴號蘆瞻上莊鎮人康熙庚子舉人雍正癸卯恩科進士湖南常寧知縣

孫原徵

字達其號萊山萊山鎮人雍正癸卯舉人金鄉教諭

趙秉禮

字耕修號崑峯城西門裏人雍正癸卯舉人山西黎城知縣

趙 仕

字行可號莖齋城西門裏人康熙丁酉舉人雍正甲辰進士浙江永嘉知縣

楊方江

字龍九字台南壩人雍正甲辰舉人丁未進士福建遂遠知縣改長山教諭

尹淑身

六區大莊村人雍正辛亥歲貢東昌府邱縣訓導

曲廷諤

櫛子字體菴高陵村人雍正壬子舉人河南候補河工同知

楊時中

字庸齋字台南壩人雍正丙午舉人癸丑進士江南含山知縣

<p>趙中潤</p> <p>字玉清城西門裏人雍正乙卯舉人山西平陸知縣</p>	<p>趙泰吉</p> <p>字亨來號林宗城西門裏人拔貢雍正乙卯舉人平原教諭</p>	<p>倪惟峪</p> <p>塔莊人雍正乙卯舉人嘉善縣知縣</p>	<p>孫琳</p> <p>下子村人歲貢樂安及陵縣訓導</p>	<p>周士恆</p> <p>拔貢東阿教諭陞四川秦江知縣</p>	<p>曲桓</p> <p>號翰公高陵村人歲貢嘉祥訓導</p>	<p>宮暢中</p> <p>歲貢館陶縣訓導</p>	<p>曲廷瓚</p> <p>字潛庵上潘家莊人考授州同</p>	<p>趙謙吉</p> <p>字益之城西門裏人監生考授州同</p>
--	---	----------------------------------	--------------------------------	---------------------------------	--------------------------------	---------------------------	--------------------------------	----------------------------------

平陽縣志

卷七

文法志

鄉宦表

日十二

濟南山東印刷局承印

趙申吉

字景僕號斯所城西門裏人附貢雲南雲州知州

胡公喬

歲貢昌樂訓導

楊倣

午台南港人考授州同

趙豫吉

字孟晉號鳴和城西門裏人乾隆戊午舉人歷任鄆城陽信博興教諭

曲熙文

禮孫字維清乾隆庚午舉人候補廣東鹽大使

曹世鑑

乾隆辛酉舉人壬戌明通榜陝西同官知縣陞湖北同知

李師瑄

原名琳字寸瑤號房陵西解甲莊人乾隆丁卯舉人博平訓導

孫栝

十區珠塔人乾隆丁卯舉人東平州教諭

常世鎮

字鸞聲城西門裏人乾隆丁卯舉人選鄆城教諭

倪德孺

字南州塔莊人乾隆癸酉舉人汲縣知縣

孫月澣

十區珠堪人乾隆戊子舉人平度學正

趙嘉吉

字盧峯城西門裏人拔貢乾隆辛卯舉人淄川教諭

孫啓泰

乾隆辛卯舉人城武教諭

李襄

字跋漢發杆文西解甲莊人乾隆辛卯舉人費縣教諭

孫憲

字範仲號蓬嵐乾隆丁酉舉人分發江蘇知縣

倪筠

塔莊人乾隆己亥舉人萊州訓導

趙漢昭

字雲升號崧山城西門裏人乾隆庚子舉人歷任臨淄滋陽教諭

楊好生

字樹滋號錦堂午台南嶽人乾隆庚子舉人平度訓導

姜 价

字懷寧號仁山官莊村人乾隆丙午亞元丁未會試欽賜國子監學正乙卯恩科欽賜翰林院檢討

鄒宗聖

乾隆丁未武進士湖北荆山右營守備

孫雲鵬

字程萬號南峯采山鎮人乾隆戊申恩科舉人堂邑教諭

林 溥

東林家村人考授州同

王永祜

字篤菴號壽菴酒館村人副榜乾隆壬子舉人貴州夏安知縣署朗岱同知同考試官

田大新

歲貢觀城訓導

張淑文

廩貢試用訓導著平度教諭東昌府教授

李 棟

原名師灝字梁若西解中莊人沂州營千總候補守備

趙安邦

原任安東衛千總

曲迺偉

字碩朋號麟洲上潘家莊人乾隆癸丑武進士侍衛金鄉衛守備紹興府都司章波府游擊署提標中營參將

田廣福

太醫院六品御醫

李師賓

字毅五西解甲莊人例貢雲南南寧知縣

李師芳

字潤六號芸閣西解甲莊人湖北黃州府經歷

李廷玉

歲貢邱縣訓導

田瑞年

太醫院七品御醫

李碩

字石樓西解甲莊人歲貢濼州訓導

譚如桂

歲貢滕縣訓導

于在泮

萊山鎮人歲貢高密訓導

戶部錄

卷二

七十八

鄉宦表清

一

濟南山東印刷局承印

曲敦本

字篤於號沁川南杏林堡父歲貢郟城訓導

孔毓珍

四川候補典史署西昌巡檢

劉士晏

欽賜舉人國子監學正

楊廷荃

午台南塔人歲貢平山知縣

孔毓瑤

字證峯安徽候補主簿歷署婺源縣丞定遠主簿太和典史

楊培甲

午台南塔人嘉慶丁卯舉人章邱教諭

趙成彥

貴州候補典史

曲元鍼

永文孫字子展號允堂高陵村人選商河訓導

張存素

澤上村人嘉慶癸酉舉人莊平教諭陞東昌教授

姜亮

山西寧縣典史

孔傳芬

江西萬安縣丞保舉知縣署貴溪知縣

趙起桐

城西門裏人廉貢署濰縣羊縣訓導

孔傳葵

任中城兵馬司副指揮

姜世科

字綿甲號心卷九區北漢村人廉貢臨朐訓導

孫坦

鎮江縣丞

孔傳新

河南候補典史署信陽州吏目服闋署福建邵武縣掾口司巡檢

趙薰

字自南城西門裏人廉貢署泗水訓導

張毓絡

由供事敘任湖南永順府經歷

孫世堂

廉貢候選訓導

林維上

十區果園村人嘉慶辛酉武解元壬戌武進士雲貴督標中軍都司歷任新
習昭通臨元鶴慶廣西各營游擊署武定營參將

楊治世

字霖卿午台南墘人黑龍江游擊

初維寧

號懷亭初家村人嘉慶壬戌武進士侍衛廣東韶州府守備

沈自新

之采汎把總

姜松林

海陽縣把總

劉虎

御前侍衛任廣東游擊

劉晉元

青州營把總

崔華齡

字雲峯東關人萊陽汎把總

趙其壩

字次垣號星橋一號傳巖城西門裏人道光辛巳恩科舉人鉅野教諭

于元枚

字文本號紫深上莊鎮人道光壬午舉人濰縣教諭

楊兆奎

字雲浦由吏部司務充則例館纂修實源局監修陞文選司主事驗封司行
以同知用
午台南埠人道光戊子順天經魁歷任浙江分水蕭山貴州龍里興義知縣

孔毓璠

字雲浦由吏部司務充則例館纂修實源局監修陞文選司主事驗封司行
走加一級京察一等

常文達

字天民一字遠民號豁菴城西門裏人廩貢許澤訓導議敘運同銜晉候選
道加三級

于丕誥

歲貢候選訓導

于允升

字次階一字瀛少號紫峯上莊鎮人廩貢肆業期滿候選訓導

楊逢綬

字墨莊午台南埠人附貢候選訓導

常文達

字君路號矩菴城西門裏人拔貢易州州判

趙鏞

字次笙號觀堂城西門裏人道光辛卯舉人平陰金鄉教諭

趙蘭階

城西門裏人副榜著安徽盱眙知縣泗州直隸州知州

曹俊梅

附貢單縣訓導

鄧啓華

二區辛谷西窪人俊秀貢生典部主事

孫雲洛

字硯賓增貢候選訓導

常文澗

字澗洲號碩隱城西門裏人康貢候選訓導

王世儒

西城兵馬司副指揮陞山西平陽府通判雲南寧州知州候選直隸州知州

于丕泰

附貢候選訓導

常建議

江蘇候補巡檢著穎榆典史

孔廣霖

附貢長清教諭

常文遠

雲南阿迷知州

王喬齡

字松閣酒館村人直隸候選廵檢

孔繼承

廩貢候選訓導

王鍾南

一區並坊村人咸豐乙卯副榜城武教諭

李萃吉

字蒼平鶴止寨人咸豐乙卯舉人同治癸亥二甲進士吏部考功司主事

丁雲鵬

八區汪水村人監生南城兵馬司吏目

常翊運

字雲輔統巨卿城西門裏人候選知縣

李恆吉

字月樓鶴止寨人歲貢任朝城教諭

楊逢篁

字裴瞻號淇泉午台南埭人咸豐己未舉人歷任廣東徐聞電白知縣

孔廣鑑

字次衡同治癸酉順天舉人甲戌進士授安徽鳳台知縣

郝士珍

字席之二區溝頭店人光緒丙子舉人歷任福建崇安尤溪永福南平將樂各縣知縣

李毓錕

解甲鎮人光緒己卯舉人任新城教諭

孔昭謙

字豫生一區孔家疇人光緒丁酉舉人任壽張教諭

王元綰

字文夫大河東村人光緒戊戌進士安徽歙縣知縣

宮炳炎

字文光青山人光緒甲辰進士署理陝西石泉知縣

隋鵬振

字子雲東繫山村人光緒辛欽加五品銜以知縣用補長蘆鹽課大使

李高搏

鶴止寨人歲貢署禹城訓導

<p>孔廣琳</p> <p>五里頭人歲貢任掖縣訓導光祿寺著正</p>	<p>孫欲訥</p> <p>字慎堂號伯嶺城南門裏人歲貢任為城縣教諭兼齊河教諭</p>	<p>楊金相</p> <p>鳳凰崖村人歲貢補甘肅靜寧州知州加同知銜</p>	<p>王胥南</p> <p>並坊村人光緒年曾任慶軍游擊留守吳淞口</p>	<p>王畹滋</p> <p>字秀坪大河東人光緒乙亥孝廉方正江西按察使司知事</p>	<p>附</p> <p>一表內以事蹟失考無憑立傳者為限其中遺美良多間有短評或旁證概列備考一欄</p> <p>一舊鄉宦凡載在州志者一律收容以備存查惟陳衡曲璣王鍾葵衡李瑒五人(俱清人)州志久已失考茲不贅例</p> <p>注</p>
------------------------------------	--	---------------------------------------	--------------------------------------	---	---

戶部系三
卷七
七
鄉宦表
清
日十一

濟南山東印刷局承印

登進

登進之門多矣，或以徵聘，或以辟薦，或以軍功，或以科舉，或以學校，或以民選，歷代之制不同，其為出身正途一也。本縣人材輩起，各項出身皆有之，而莫盛於科舉一途，清末至今，科舉既廢，由是留學外洋及畢業於大學或專門學校者，絡繹不絕，而歷屆國省議會選舉，亦未嘗落伍，人材應時而出，足覘地方之風氣矣。茲姑就科舉學校民選三途出身者，類敘其履歷如左：

一、科舉出身

本縣登科第者，宋以前已無可考，明清兩代最盛，故敘

次自宋始，列表則以明清爲斷。

宋

宋制設進士九經五經三禮三史三傳學究明經明法等科皆秋取解冬集禮部明春方試開寶五年諸科名對講武殿殿試遂爲定例

張保久

州志云：「楊志採入甲科，必有所據，故仍之。」（詳鄉宦）

孫立

黃壘村（今九區北黃村）人，天聖年進士。

車從一

姜利用

李起 以上鄉貢進士

呂仲英

呂仲元

呂文秀

梁贊

于祐

念上
村人

戰吉

初去花

林義方

于允翊

念上
村人

李嵩

以上鄉貢三禮

于允登

念上
村人

于允凝

念上
村人

于允祈

念上
村人

于允元

念上
村人

王道成

宋得文

以上鄉貢三傳

三三集 卷一 二屆三 登進 金進士 日一 濟南山東印刷局承印

初有成 鄉貢五經

于九期 念上村人

宋德和 清水河人

于居瑩

姜益

唐元 以上鄉貢學究

金 金制有詞賦經義策論等科中選者為進士律科濶童等科中選者為舉人又有宏詞科廷試賜及第謂之恩例賜同及第謂之特恩

郝俊彦 郝家疇人，天會癸丑擢丙科進士。（詳鄉宦）

孔固 州志云：「楊志列入甲科，今仍之。」（詳鄉宦）

馬從義 天會間進士。（詳鄉宦）

范懌 大定間殿試及第。（詳鄉宦）

范景純 懌子，貞祐初進士。

王庭丙 大定初鄉貢進士。見朝元宮碑。

郝萬石 大定初鄉貢進士。見郝朝列碑。

元皇慶三年始立科舉法略仿金制但分左右二榜蒙古色目人為右榜漢人為左榜

胡慶 翰林。(詳鄉宦)

鞠孝恭 翰林。(詳鄉宦)

鍾黎獻 崇德子，至正癸卯進士。(詳鄉宦)

鍾崇德 至正間鄉貢進士。(詳鄉宦)

鞠思誠 至正辛卯鄉貢進士第二名。

按宋金元三朝，本縣科第載在州志者，寥寥數人，科分又多半失考，至明清兩代，始有進士舉人貢生各科分可據，分別列表如左：

進士表

明清定制以辰戌丑未年二月試舉人於京師曰會試中式者天子親采於廷曰廷試亦曰殿試一甲三人曰狀元榜眼探花賜進士及第二甲賜進士出身三甲賜同進士出身會試不第者有副榜清雍正間名曰明通榜後停

時代姓

名別號

里

居科

分備

考

明于

茂時俊

成化甲辰

詳鄉宦

王

軒廷冕

成化丁未同

張

惠天澤

西張馬莊

弘治乙丑同

俞

价忠軒

城南門裏

萬曆己丑同

孫

如蘭

崖子鎮

萬曆甲辰同

常

康

晉侯又號濟蒼

城西門裏

萬曆丙辰同

黃

柱

黃巷馬莊

正德庚辰

武進士

詳孝義

							清
孔尚先	于澧	孫式恂	李永紹	李月白	于瀟	楊維喬	曲聖凝
繩武	<small>同水又 號登石</small>		<small>號繩其又 號省庵</small>		<small>號秋一又 號阜臺</small>	岱楨	律孔
城東門裏	上莊鎮	崖子鎮	西解甲莊	沙河崖	上莊鎮	午台南塔	趙革莊
康熙丁丑	康熙戊辰	同	同	康熙乙丑	康熙甲辰	順治己亥 院庶吉士翰	順治丙戌
同	同	同	<small>詳鄉宦</small>		同	<small>詳鄉宦 進士無孫昭錫侯考</small>	<small>詳鄉宦</small>

下
 縣志
 卷七
 七
 登進
 清進士
 一
 濟南山東印刷局承印

三 三 六 一 一 廣 六 登 進 清 進 士 五 一 一

趙 資 獻先又 號靜齋 城西門裏 康熙丙戌 同

張 需 訥 敏 莽 澤上村 康熙己丑 同

趙 中 遜 萬青又 號岱峯 城西門裏 康熙乙未 同

蔡 一 澧 東浪暖村 康熙戊戌

曲 櫛 一 齋 高陵村 同 詳鄉宦

于 汧 濼庵又 號益瞻 上莊鎮 雍正癸卯 同

趙 仕 行可又 號築齋 城西門裏 雍正甲辰 同

楊 方 江 龍 九 午台南塔 雍正丁未 同

張 崧 鍾 峯 澤上村 雍正丁未 明通 榜 同

濟南山東印刷局承印

楊時中	庸齋	午台南塔	雍正癸丑	同
曲廷諫	<small>聖從又 號信亭</small>	上潘家莊	乾隆丙辰	
曲永文	文茲	高陵村	乾隆丙戌	<small>詳鄉宦</small>
宮 <small>丞</small> 基	弼亭	趙格莊	乾隆壬戌	<small>明通榜</small>
曹世鑑			同	<small>同</small>
楊壯果		午台南塔	乾隆甲戌	<small>明通榜</small>
李承宗			乾隆間	<small>欽賜翰林 歲貢乾隆間鄉試欽賜舉人 會試欽賜翰林</small>
姜价	懷寧	官莊村	乾隆乙卯	<small>欽賜翰林 詳鄉宦</small>
劉開泰	起元	西譚家泊	嘉慶己未	<small>同</small>

趙子璟

朗如又
號奈古

城西門裏

嘉慶己未

通志
作壬戌
同

楊岳東

曉嚴又
號鳳泉

午台南塔

嘉慶戊辰

同

楊鼎望

午台南塔

嘉慶己巳

恩科
同

孔傳藤

馥園

城東門裏

道光乙未

甲二
同

曲芝圃

寶山

上潘家莊

道光庚戌

李萃吉

蒼坪

鶴止寨

同治癸亥

恩科
二甲
詳鄉宦

楊玉相

子瑜

鳳凰崖

同治甲戌

同

孔廣鑑

次衡

城東門裏

同

同

孫橘堂

蘇亭又
號筱陸

城南門裏

光緒丁丑

同

平陽縣志 卷七 文法志 登進 清進士 五十三

王培基	孫淵	陳琦	于凌元	宮炳炎	曲卓新	王元綆	林樹森	唐書年
			冲霄	文光	荔齋	文夫	季伯	史雲
			上莊村	青	上武寧	大河東村	孤山村	兩甲埠
康熙丁丑	康熙乙丑	武進士	光緒年	山同	光緒甲辰	同	光緒戊戌	光緒己丑
武進士	武進士		翰林					
同	詳鄉宦			同	同	同	詳鄉宦	即用知縣籤分直隸

濟南山東印刷局承印

登進 清武進士

李師沈

燭封又
號景崖

解甲鎮

康熙癸巳

武進士

鄒宗夔

乾隆庚子

武進士

詳忠烈

鄒宗聖

乾隆丁未

武進士

詳鄉宦

曲迺偉

碩朋

上潘家莊

乾隆癸丑

武進士

同

初維寧

懷亭

初家村

嘉慶壬戌

武進士

同

林維上

果園村同

同

附

注

一列進士表者舉人表即不復列

一進士無論有無事蹟概按科分列表其事蹟另詳他目者於備考欄分別注明舉人表仿此

一表後附武進士即於科分欄內標明不另立表武舉仿此

舉人表 明清定制以子午卯酉年八月試諸生於直省曰鄉試中式者為舉人正榜外有副榜即副貢

時代	姓	名	別號	里	居	科	分	備	考
明	楊	盛				永樂辛卯		詳鄉宦	
	劉	震				永樂甲午		同	
	李	佩				永樂丁酉		同	
	李	吉				同		同	
	孫	弼				同			
	宋	英		壘塚前		永樂癸卯			
	劉	資				正統辛酉			

王 檀	于 龍	賀 景 祿	王 居 敬	王 汝 登	常 泰	孔 時	孔 鳳	沙 慶
芝 房		<small>在中又 號五絃</small>		瀛 洲				
城 西 門 裏		城 南 門 裏	城 西 門 裏	酒 館 鎮				
萬 曆 戊 午	萬 曆 丙 午	萬 曆 癸 卯	萬 曆 庚 子	萬 曆 甲 午	嘉 靖 壬 子	嘉 靖 壬 午	弘 治 乙 卯	天 順 壬 午
<small>詳忠烈</small>		<small>詳鄉宦</small>	<small>詳孝義</small>	<small>詳鄉宦</small>	<small>州志未載據通志補入</small>	<small>同</small>	<small>詳鄉宦</small>	

宮應蛟	雲池	萬曆戊午	同
曲洪瀾	泗源東關	天啓辛酉	同
劉繼芳	孫革莊	同	
孔彥升	天啓甲子		
賀繩前	城南門裏	同	詳忠烈
胡文英	同		詳鄉宦
曲克廣	武寧村	天啓丁卯	
趙時聚		崇禎癸酉	詳鄉宦
王標	芝生	崇禎癸酉	同
	城西門裏		

字如又
字豎平

元亞

三十一
二一
二庸三
登進
明舉人
三一
五

李世藻

崇禎己卯

賀永齡

子長又
號嵩山

城南門裏

崇禎壬午

詳忠烈

王青

同

同

陳藥

嘉靖武解元

詳寧海衛職官

黃汝忠

養
黃
家
馬
莊
島

三中武鄉試

同

湯詔

同

同

常秉仁

公海又
號時庵

城西門裏

三中武解元

同

陳必揚

兩中武鄉試

同

田時種

兩中武鄉試

同

濟南山東印刷局承印

				清					
孫	蔡	孫	王	張	李	胡	唐	吳	
熙	鐸	振	嗣	國	先	文	際	獻	
號	天	甲	佺	儁	春	蔚	盛	策	
詳	木		級						
茶	東	崖	城	新		胡			
又	浪	子	西	添		八			
山	暖	鎮	門	堡		莊			
號	村	順	裏						
西	順	治	順	天	萬	萬	萬	萬	
山	治	甲	治	啓	曆	曆	曆	曆	
又	庚	午	乙	戊	壬	巳	丙	甲	
號	子	同	酉	午	子	酉	午	午	
西	同			元	試	試	試	試	
山	通			武	武	武	武	武	
號	志			解	鄉	鄉	鄉	鄉	
又	未			元	試	試	試	試	
號	載			解	武	武	武	武	
西	侯			元	鄉	鄉	鄉	鄉	
山	考			解	試	試	試	試	
號				元	武	武	武	武	
又				解	鄉	鄉	鄉	鄉	
號				元	試	試	試	試	
西				解	武	武	武	武	
山				元	鄉	鄉	鄉	鄉	
號				解	試	試	試	試	
又				元	武	武	武	武	
號				解	鄉	鄉	鄉	鄉	
西				元	試	試	試	試	
山				解	武	武	武	武	
號				元	鄉	鄉	鄉	鄉	
又				解	試	試	試	試	
號				元	武	武	武	武	
西				解	鄉	鄉	鄉	鄉	
山				元	試	試	試	試	
號				解	武	武	武	武	
又				元	鄉	鄉	鄉	鄉	
號				解	試	試	試	試	
西				元	武	武	武	武	
山				解	鄉	鄉	鄉	鄉	
號				元	試	試	試	試	
又				解	武	武	武	武	
號				元	鄉	鄉	鄉	鄉	
西				解	試	試	試	試	
山				元	武	武	武	武	
號				解	鄉	鄉	鄉	鄉	
又				元	試	試	試	試	
號				解	武	武	武	武	
西				元	鄉	鄉	鄉	鄉	
山				解	試	試	試	試	
號				元	武	武	武	武	
又				解	鄉	鄉	鄉	鄉	
號				元	試	試	試	試	
西				解	武	武	武	武	
山				元	鄉	鄉	鄉	鄉	
號				解	試	試	試	試	
又				元	武	武	武	武	
號				解	鄉	鄉	鄉	鄉	
西				元	試	試	試	試	
山				解	武	武	武	武	
號				元	鄉	鄉	鄉	鄉	
又				解	試	試	試	試	
號				元	武	武	武	武	
西				解	鄉	鄉	鄉	鄉	
山				元	試	試	試	試	
號				解	武	武	武	武	
又				元	鄉	鄉	鄉	鄉	
號				解	試	試	試	試	
西				元	武	武	武	武	
山				解	鄉	鄉	鄉	鄉	
號				元	試	試	試	試	
又				解	武	武	武	武	
號				元	鄉	鄉	鄉	鄉	
西				解	試	試	試	試	
山				元	武	武	武	武	
號				解	鄉	鄉	鄉	鄉	
又				元	試	試	試	試	
號				元	武	武	武	武	
西				解	鄉	鄉	鄉	鄉	
山				元	試	試	試	試	
號				元	武	武	武	武	
又				解	鄉	鄉	鄉	鄉	
號				元	試	試	試	試	
西				元	武	武	武	武	
山				元	鄉	鄉	鄉	鄉	
號				元	試	試	試	試	
又				元	武	武	武	武	
號				元	鄉	鄉	鄉	鄉	
西				元	試	試	試	試	
山				元	武	武	武	武	
號				元	鄉	鄉	鄉	鄉	
又				元	試	試	試	試	
號				元	武	武	武	武	
西				元	鄉	鄉	鄉	鄉	
山				元	試	試	試	試	
號				元	武	武	武	武	
又				元	鄉	鄉	鄉	鄉	
號				元	試	試	試	試	
西				元	武	武	武	武	
山				元	鄉	鄉	鄉	鄉	
號				元	試	試	試	試	
又				元	武	武	武	武	
號				元	鄉	鄉	鄉	鄉	
西				元	試	試	試	試	
山				元	武	武	武	武	
號				元	鄉	鄉	鄉	鄉	
又				元	試	試	試	試	
號				元	武	武	武	武	
西				元	鄉	鄉	鄉	鄉	
山				元	試	試	試	試	
號				元	武	武	武	武	
又				元	鄉	鄉	鄉	鄉	
號				元	試	試	試	試	
西				元	武	武	武	武	
山				元	鄉	鄉	鄉	鄉	
號				元	試	試	試	試	
又				元	武	武	武	武	
號				元	鄉	鄉	鄉	鄉	
西				元	試	試	試	試	
山				元	武	武	武	武	
號				元	鄉	鄉	鄉	鄉	
又				元	試	試	試	試	
號				元	武	武	武	武	
西				元	鄉	鄉	鄉	鄉	
山				元	試	試	試	試	
號				元	武	武	武	武	
又				元	鄉	鄉	鄉	鄉	
號				元	試	試	試	試	
西				元	武	武	武	武	
山				元	鄉	鄉	鄉	鄉	
號				元	試	試	試	試	
又				元	武	武	武	武	
號				元	鄉	鄉	鄉	鄉	
西				元	試	試	試	試	
山				元	武	武	武	武	
號				元	鄉	鄉	鄉	鄉	
又				元	試	試	試	試	
號				元	武	武	武	武	
西				元	鄉	鄉	鄉	鄉	
山				元	試	試	試	試	
號				元	武	武	武	武	
又				元	鄉	鄉	鄉	鄉	
號				元	試	試	試	試	
西				元	武	武	武	武	
山				元	鄉	鄉	鄉	鄉	
號				元	試	試	試	試	
又				元	武	武	武	武	
號				元	鄉	鄉	鄉	鄉	
西				元	試	試	試	試	
山				元	武	武	武	武	
號				元	鄉	鄉	鄉	鄉	
又				元	試	試	試	試	
號				元	武	武	武	武	
西				元	鄉	鄉	鄉	鄉	
山				元	試	試	試	試	
號				元	武	武	武	武	
又				元	鄉	鄉	鄉	鄉	
號				元	試	試	試	試	
西				元	武	武	武	武	
山				元	鄉	鄉	鄉	鄉	
號				元	試	試	試	試	
又				元	武	武	武	武	
號				元	鄉	鄉	鄉	鄉	
西				元	試	試	試	試	
山				元	武	武	武	武	
號				元	鄉	鄉	鄉	鄉	
又				元	試	試	試	試	
號				元	武	武	武	武	
西				元	鄉	鄉	鄉	鄉	
山				元	試	試	試	試	
號				元	武	武	武	武	
又				元	鄉	鄉	鄉	鄉	
號				元	試	試	試	試	
西				元	武	武	武	武	
山				元	鄉	鄉	鄉	鄉	</

曲典正淵海

高陵村

康熙乙酉

楊倬漢章

午台南塔

康熙戊午

同

李思仁

楊仔子和

午台南塔

康熙甲子

通志未載俟考

于紳

同

詳鄉宦

于維琇

號君實又龍川

上莊鎮

康熙丙子

同

于浣

號江水又紫崖

上莊鎮

康熙乙酉

同

張需詎為莽

澤上村

同

州志作壬午

李師泌

號寶友又山衣

解甲鎮

康熙戊子

詳鄉宦

蘇建軾 又瞻	李廣祚 <small>號心士又 號德園</small>	董作孚	趙中淳 含清	孫式發	許旂	李師琦 同范	張澄	趙中栻 <small>敬興又 號嵩峯</small>
同	解甲鎮 康熙甲午	屯車芥 同	城西門裏 康熙癸巳	崖子鎮 康熙辛卯 <small>順天 經魁</small>	許家 同	解甲鎮 康熙辛卯	澤上村 康熙戊子	城西門裏 康熙戊子 <small>經魁</small>
詳鄉宦		詳鄉宦		同	同	詳鄉宦		

五十一
五十一
五十一

濟南山東印刷局承印

曲丕 佺元 臣上 武甯 康熙丁酉

曲復 一子元 南杏林堡 康熙庚子 詳孝義

楊壯 雍正癸卯

楊宜之 虞弦 午台南塔 同

趙秉禮 耕修 城西門裏 同 詳鄉宦

孫原徵 逢其 萊山鎮 同 同 通志作孫厚徵注云威海衛人京闈

蘇建佐 雍正甲辰 恩科

楊居易 午台南塔 雍正丙午

趙中禮 立亭 城西門裏 同

李珠煜								
蔡尚桂		東浪暖	雍正乙酉					
趙中達	步青城西門裏	同						
趙萃吉	拔其同	雍正巳酉	<small>經魁</small>					
曲廷詔	繪音	上潘家莊	雍正壬子					
曲廷諤	體庵	高陵村	同					詳鄉宦
曲廷恭	協公	上潘家莊	同					
李師綱	隴西	解甲鎮	同					
尹居莘		六區大莊	同					

倪惟峪

塔莊村 雍正乙卯

詳鄉宦

趙中涵 源清 城西門裏 同

趙中潤 玉清 同

同

詳鄉宦

李世榮

同

趙泰 吉亨 來城西門裏 同

詳鄉宦

趙乾 吉用 九 同

乾隆戊午

趙藹 吉蓋 臣 同

同

趙豫 吉盍 簪 同

同

詳鄉宦

張啓愚 魯斯 澤上村 乾隆甲子 同

張 巒	楊 秉 沂	李 奎 祚	許 仕 孔	倪 德 孺	曲 熙 文	孫 栝	常 世 鏌	李 師 瑄
	函 中	華 漢		南 州	維 清		鷺 聲	寸 瑤
澤 上 村	午 台 南 塔	解 甲 鎮	許 家	塔 莊 村	高 陵 村	珠 堪 村	城 西 門 裏	解 甲 鎮
同	同	乾 隆 丙 子	同	乾 隆 癸 酉	乾 隆 庚 午	同	同	乾 隆 丁 卯
				同	同	同	同	同

趙徵吉東壁

城西門裏

乾隆壬午

經魁詳孝義

孫萬備恕可

乾隆壬午

詳鄉宦

孫月灃

珠堽村

乾隆戊子

同

趙嘉吉盧峯城西門裏

乾隆辛卯

同

孫啓泰

同

同

李襄跋漢

解甲鎮

同

同

孫輝祖

乾隆丁酉

查通志無孫輝祖而康熙丁酉科舉人有孫耀祖州志則無孫耀祖是否一人俟考

孫憲

同

詳鄉宦

倪筠

塔莊村

乾隆己亥

科恩

同

楊培甲	劉士晏	趙子轅	倪鴻祚	王永祜	孫雲鵬	宮樹德	楊好生	趙漢昭
		稚均	祿峯	篤庵	程萬	務滋	樹滋	雲升
午台南堪		城西門裏	塔莊村	酒館鎮	萊山鎮	青山	午台南堪	城西門裏
嘉慶丁卯	嘉慶辛酉 <small>恩賜舉人</small>	嘉慶庚申 <small>恩科</small>	同	乾隆壬子	乾隆戊申 <small>恩科</small>	同	同	乾隆庚子
詳鄉宦		詳文學		同	同	同	同	詳鄉宦

登進 清舉人

濟南山東印刷局承印

倪阿泰	趙鏞	楊兆奎	于元枚	孫心田	趙其墉	張存素	鄒兆麟	楊林聲
秋水塔莊村	次笙城西門裏	幾堂午台南塔	文木上莊鎮		次垣城西門裏	守拙澤上村		
同	道光辛卯	道光戊子	道光壬午	同	道光辛巳	嘉慶癸酉	同	嘉慶庚午
	同	<small>順天經魁</small> 同	<small>詳鄉宦</small>		<small>恩科</small> 詳鄉宦	<small>詳鄉宦</small>		

楊逢篁	王慶鑾	孫達吉	王謨	李光素	李春萼	楊逢鑾	張圻	趙叔麟
斐瞻		鴻賓	遠邨	伯英		紹甫	桐軒	次篋
午台南塔		萊山鎮	樗嵐村同	解甲鎮	鶴止寨同	午台南塔	澤上村	城西門裏
咸豐己未	咸豐戊午 <small>天順</small>	咸豐乙卯		咸豐壬子		道光丙午	道光癸卯	道光甲午
<small>詳鄉宦</small>							<small>詳文學</small>	

王明萼	棟軒	大河東	咸豐辛酉	天順	同
宮慕彭	子壽	馬石店	同治甲子		
孔昭泰		孔家疇	同治癸酉	天順	光緒庚辰大挑一等知縣
初廷璧	席卿	初家	同治癸酉		光緒庚辰會試大挑一等簽 分陝西即用知縣
李秉謙		軫革莊	同		
郝士珍	席之	溝頭店	光緒丙子		詳鄉宦
曲雍海	璧橋	上潘家莊	同		
曲運升		神童	光緒己卯		
李毓琨		解甲鎮	同		詳鄉宦

王元顯	于清泮	孔昭謙	楊其煥	劉登瀛	楊年鏞	李伯川	于學海	隋受緒
秩青	琴泉	豫生	文甫	仙洲	序堂			續亭
大河東	八里甸	孔家疇	朱堪堡	東關	午台南塔	解甲鎮	前七芥	東繫山
同	光緒壬寅補行 庚子辛丑	同	光緒丁酉	同	光緒甲午	光緒乙酉	同	光緒壬午
	同	同	詳鄉宦		詳鄉宦			

孔昭諤 一臣 五里頭 光緒癸卯 詳鄉宦

王元縉 笏臣 大河東 同

孫繼高 康熙癸卯 武舉 詳鄉宦

祝元仁 同 同

王嗣仲 城西門裏 同 同

楊 健 午台南塔 康熙戊午 武舉

楊 估 建章 同 康熙辛卯 武舉

史明道 康熙甲子 武舉

楊方洛 胞九 午台南塔 康熙乙酉 武舉

附注

明制武舉會試不第者須另中鄉試始得應下科會試如是者三方有免鄉試直應會試之資格故明表內有三中武鄉試兩中武鄉試名目清制武鄉試與文鄉試同

曲全業	曲守業	鄒宗堯	王文錦	于萬馨	姜元鵬	鄒秉傑	曲開甲
					城南關		神童村
乾隆壬午 <small>武舉</small>	乾隆戊子 <small>武舉</small>	乾隆己亥 <small>武舉</small>	乾隆壬子 <small>武舉</small>	嘉慶丁卯 <small>武舉</small>	嘉慶戊辰 <small>武舉</small>	咸豐己未 <small>武舉</small>	光緒年 <small>武舉</small>
							查通志武科無曲開甲俟考

系
卷二
七
武
登進
清舉人
七
十三

齊南山東印刷局承印

貢 生 表

明制各學歲貢士於京師謂歲貢國有慶典其當貢者謂恩貢提學考選優等充貢謂選貢鄉試副榜亦准充貢謂副貢清因之惟改選貢曰拔貢又學官舉優生由學政題撫試而貢之者曰優貢合恩歲副拔優名為五貢

時代姓 名別號里 居備 考姓 名別號里 居備 考

明 姜 政

孫 裕

劉 敏

王 馴

趙 敏

周 傑

宋 衢

郭 政

于 淵

宋 鑑

商 質

孫 奉

于 福慶

祝 隆

呂應中	曲 潮 源 愛	徐時亨	鄒 綬	宋三貴 連步史家 疇	李 圮	施 勇	于 欽	李 溼
高 成	侯 騰	王之屏	劉 芳	曹 讓	趙世榮	解 經	李 正	蘇 氏

于應節

李固元

蘇州牧

王國髦

李永舒

王一泰

徐榮祖

李應科

楊應舉

于必業

俞重光

呂鴻才

右明貢生州志只載空名故恩歲選副無從分注

清
于 夔

趙 惇

城西門裏

曲 伊莘夫上武寧

林常新

尹作霖	楊曰佶	趙如楷	林夢麟	董世樞	趙程	倪惟岫	趙本直	李承宗
					二洛城			
崖地村		城西門裏	果園	屯車芥	城西門裏	塔莊村		
張吉夢	劉書翰	劉希洛	王修和	于和	于作孚	曹湘	郝思永	蘇欲紹
澤上村		西譚家泊						

段晉錫

段家

孔廣甲

城東關

廉生恭逢恩誥
聖公帶領親校欽
賜恩貢者有勳世
實現一卷

張森齡

松喬黃村

王昌祚

下萬口

賀錫晉

城南門裏

倪兆發

塔莊村

光緒乙亥

崔國華

溪東南車門

光緒己卯

李慶雲

解甲鎮

光緒壬午

呂鳳淇

竹洲龍泉湯

林在渚遵初孤

光緒庚子

姜梯升

東鳳凰崖

右恩貢

宮廷瑄

祝長景

城東門裏

于允中人可上莊鎮

于沈簡人上莊鎮

劉遇龍	孫長發	姜尹東	王壽朋	張五瑞	趙寅	韓煥	劉瑛	王楓
-----	-----	-----	-----	-----	----	----	----	----

城西門裏

十區峒嶺

許有孚	李蔚	劉繼翰	徐爾健	杜右文	宋瀛登	于俊	李世容	孫繼儒
-----	----	-----	-----	-----	-----	----	-----	-----

下于村

下初村

康熙年

卷二 一六三 登進 清貢生

濟南山東印刷局承印

孫 銓	張 有年	段 瑋	于 繡	林 廷選	曲 廉	孫 秉樞	宋 珩	于 駿
					如 冰		楚 白	
珠 堪 村	澤 上 村	段 家			南 杏 林 堡	萊 山 鎮	史 家 疇	
曲 彬	于 淳 耀	孫 秉 銓	趙 協	倪 琨	曲 月 恆	曲 杰	蔡 士 銳	馮 昌 會
						義 古		右 卿
		萊 山 鎮	城 西 門 裏	塔 莊 村		上 潘 家 莊	東 浪 暖	馮 家 鎮
			考 校 訓 導					

趙贊襄哉城西門裏	趙質文哉城西門裏
姜愷	趙賢章哉城西門裏
曲揆正平子高陵	張需訥澤上村
王錫章	王紹裔
林長翰東林家	李榕
李世燾	常侁子先城西門裏
張咳澤上村	田大新
林潔	董汝麟屯車芥
蔡商桓	楊益湄靜安午台南塔
求浪暖	

平 戶 縣 志 卷二 文法三 登遊 清貢生 六十七 齊方山東印刷局承印

林澤	常紹聞	林作杰	趙中完	張峻	于泰	孫玠	孫延緒	李丕祚
東林家	令斯城	東林家	懈谷城	澤上村	東峯上莊		坦埠村	解甲鎮
	西門裏		西門裏		鎮			
楊煥	趙中捷	尹維嶽	曲樨	張坦	譚棧	譚而敬	劉自尚	曲孔紹
東鳳凰崖	月三城	六區大莊	馨古上	澤上村				
	西門裏		潘家莊					

趙希璋	李彥超	趙子珍	張 箕	趙本宏	許檜齡	常衍祖	趙元吉	王肇基
			澤上村		招民莊	如範城西門裏	城西門裏	區一 王家疇
于方英	劉文倬	王 璿	唐師銘	趙 和	張景濂	趙洵開	趙晞昭	李 琨
洋 村	西譚家泊	北杏林堡		春塘城西門裏	澤上村	城西門裏	城西門裏	
			遷樂陵訓導			候選訓導		

系
三
二
大
三
登進 清貢生
八十一

濟寧山東印刷局承印

劉思選

常承祖節其城西門裏

趙啓昆

城西門裏

趙怡

城西門裏

李師顏

倪軸

塔莊村

倪維嶧

塔莊村

孫瑋

李大有

劉茂臣

曲果履則上潘家莊

張俠

澤上村

王一鴻

孔毓峻

張景洛

澤上村

王作霖

宮崇基

青山

趙本案

城西門裏

著有卧雲山房
雜吟一卷

張珍	于丕時	楊克經	孫自淑 慎旃萊山鎮	尹儀祖	曲縉 蘭陔上潘家莊	王暄	宮鑽基	孫灼緒
				六區大莊		城西門裏	青山	崖子鎮
孫志祖	趙希憬 淑子城西門裏	于穀 既庭上莊鎮	王言吉	矯鴻舉	孫顯謨 耀南萊山鎮	呂培元	張樸	孫慶曾
羊角埠				六區埠西頭				

曲 維 畫 川 上 潘 家 莊

孫 田 書 農 林 北 村
道光戊戌

張 方 愚

澤 上 村

曲 寅 燾 子 受 高

陵
咸豐辛酉殉難

王 玉 堂

城 西 門 裏

王 楫

路 西

楊 聯 奎 和 堂 午 台 南 港

曲 禮 虔 修 上 潘 家 莊

孫 攀 瀛 仙 舟 萊 山 鎮

丁 國 樸

吳 家 莊

王 璇

上 莊 鎮

唐 璘

徐 廷 樸

矯 人 龍

垂 柳

常 英 運 育 亭 城 西 門 裏

李 高 撰

鶴 止 寨

李 正 暄 景 昉 西 解 甲 莊

賈 魁 齡

小 石 疇

戶
戶
系
三
二
一
登進
清貢生
一
二

尹賡淳 古農	常建澧 芑泉	張星燾	楊復奎	董 祺 玉屏	董丕祚	丁日會	趙汝礪 金甫	王雲峻
	城西門裏 <small>光緒庚寅</small>	澤上村 <small>光緒丙戌</small>	午台南塔 <small>光緒戊寅</small>	區一董家莊 <small>光緒年</small>	區一董家莊 <small>光緒年</small>	區十河東 <small>同治己巳</small>	城西門裏 <small>道光辛丑</small>	
尹 璞	尹國光	李正芳 蘭溪	孫研一 坤峯林北村	李慶齡 心農沙河崖	孔廣齡	王 璞 荆山董革莊	鄒雲鵬	王文茲
六區大莊	六區大莊	區四王家疇 <small>光緒丙戌</small>			五里頭 <small>光緒丙子</small>		鄒家馬 疇 <small>同治年</small>	

濟南山來印刷局承印

孔廣喬蔭南孔家疇

曲榮鄂

上潘家莊
光緒壬辰

王灝墨林酒館鎮

王澗

酒館鎮

楊基年丕軒

楊家莊

光緒乙未

李甘棠化南崗頭鎮

孫曰圻方千崖子鎮

光緒戊戌

姜有筠竹坡
區六
五甲村
光緒戊戌

楊言祥藹軒

馮村

光緒庚子 為文章
務窮義理不苟事病
炳琅琅善詞令為一
社領袖卒年五十八

陳嘉禮竹筠城東門裏

光緒辛丑
任縣農會會長

矯錫周鳳西

區六埠西頭

光緒甲辰

曲樹桂馨山蛤堆後

光緒乙巳

曲書城翰卿

蛤堆後

光緒乙巳

王嗣文煥堂
區四嶺上村

光緒戊申

劉佳章

西譚家泊

劉兆忻

西譚家泊

王元綬墨丞

大河東

著有吟桐館隨筆四十卷

孫世元

于光國	曹煥忠	楊緒高	宮元鼎和齋	馬文涵	徐琥岡蔚堂芷坊村	楊春萼梅村	劉澤田潤齋浩口村
	曹家莊	午台南壩	<small>試解冠軍康熙丙午 丁酉兩次拾元許置 副榜雍正初舉李盛 方正徵書方下機卒</small>		<small>登郡簡易師範 畢業</small>	<small>宣統巳酉現 充江蘇鹽城山 東同鄉會會長</small>	
	<small>順天周治丁卯 科</small>		孫日曙	曲廷珩荆白高陵		孫衍義樂亭南官莊	孔昭璇玉泉一區西李家墻
車聯玉	孫運隆興宸萊山鎮	楊輝曾					

右歲貢

三 鼎 志 卷 之 一 丁 虞 志 登 進 清 貢 生 七 十 一 齊 南 山 東 印 刷 局 承 印

曲 瀛 步 雲 高 陵 光緒戊子 議敘五品銜

右副貢

王世昌

宋岱

山前莊

李嗣夔

曲徽荆山南杏林堡

張需諮

澤上村

曲文琮

王植

趙自厚子周城西門裏

蔡祖仲

東浪暖

孫華齡

李因祚天篤西解甲莊

李惟寅賓日西解甲莊

張志五尚卿東南塔

宣統己酉 民國八年 京師地方自治籌備會 劉守荃 曾充膠東自治會 委員

劉守荃竹全上車門 宣統己酉

右拔貢

宮

銓

青

山

右優貢

附

注

查通志不登貢選以其姓氏浩繁不能備載也至若一縣貢選人數有限皆經明行修之士為鄉人矜式焉可聽其湮沒不彰惟州志原列貢選以未登鄉宦者為限本表仍照舊例凡已見鄉宦及有傳者概不重列

貢選中除補授教官外多半設帳鄉里負老師宿儒之望雖未立傳而有短評或執事可據者概列入備考一欄以存典型之舊

附
例貢

州志於五貢以外，根據舊志，附有明清兩代例貢十八人，外不續增。茲仍照舊例附登，以表有舉莫廢之意。

明

李時

于璋子茂

姜應璧

沙柱

初拱辰

祝應署

孫夢桂

曲士奇由附生

曲士佳

曲文業

常庶士子康

楊仲

胡文茲

清

于重禧由生員

楊倣維喬子由生員

姜承忻由俊秀

張耿由俊秀

林中秀由增生

頃據訪稿，有于思于方桂，俱洋村人，貢別未詳，附錄

俟考！

一· 學校畢業

學校畢業表

時代	姓名	別號	里	居	何校	畢業	曾任何職
清	鄒秉綬	因陳	鄒	家	德國帝國工藝大學工藝士		詳鄉宦
	姜莊然	端卿	朱	柳	山東優級師範學堂		
	郝士琳	葆珍	區二	李家疇	同		詳鄉宦
	曲倬章	子雲	山	北頭	山東高等學堂		同
民國	王洵才	幼泉	馬養 埠	馬 崖島	美國康乃爾大學工科碩士		同
	劉慎諤	士林	嶠	峽河	法國里昂大學畢業充米孟大學理科碩士受法國國家理學博士		同

彭昭賢

君頤

大彭家

蘇俄國立莫斯科大學

同

鍾啓宇

輔周

鍾家

法國里昂紡織專門

曲萬森

伯嚴

上武寧

美國米西根大學政學碩士

詳鄉宦

徐明琨

瑤堂

徐家

德國吉森大學留學四年

于雲祉

受之

八里甸

日本鐵道部鐵道專門學校

現充膠濟路車隊長

初兆琳

琅軒

初家

日本帝國大學鐵道部

孫堪

志元

城南門裏

北平中國大學法科

曾充山東公立政法專門學校校長民十當選眾議員

鄒本善

毅忱

鄒家

北平政法大學

詳鄉宦

宋嘉禾

卓英

區五下王華莊

北平中央大學法科

同

曹承虔	孫希諤	解永欽	萬清暄	焦訓之	袁廣安	鄒日昆	姜官春	曲慶武
石坪	伯審	敬三	日亭	式古	靜軒	子新	曉東	息波
曹家莊	<small>孫養馬家 陸島</small>	解家	大窰村	<small>區三</small> 楊家莊	東馬家都	鄒家	朱柳	通海
北平中華大學	北平中央大學	北平中央大學法科	北平中國大學商科	北平中國大學政科	同	北平中國大學法科	同	北平中國大學

登錄 學校畢業

濟南山東印刷局承印

初元盛

仁山

千金村

北平中國大學

王澤廣

子寬

北杏林堡

北平中國大學政治學士

曲季英

上武寧

北平燕京大學法學士

曲誦芬

上武寧

天津南開大學文學士

曲發樹

述武

蛤堆後

天津南開大學商學士

楊從範

模山

中原村

北平朝陽大學法科

王茂英

蛤堆後

上海復旦大學

曲錦章

文之

山北頭村

天津南開大學商學士

曲廣均

式九

南杏林堡

北平大學文學士

天津地方法院書記官

孫福坤	至厚	坦埠村	北平民國大學法科	詳鄉官
孫駿聲	惠文	同	北平中國大學法科	曾充文登蓬萊兩縣承 審員現充律師
孫駿德	潤卿	同	北平民國大學法科	
孫希儼	敬之	孫家埠	同	
王孟泮	芹生	大蘆頭村	北平朝陽大學法學士	
王遠程	叔明	鄆里村	同	
張學讓	遜亭	三甲村	北平大學法學士	
楊炳鑑	盟三	一區楊家莊	北平朝陽大學法學士	
于雲禧	鴻五	八里甸	北平民國大學法科	現充山東高等法院 檢察處書記官

呂錫珽 玉廷 小觀村

北平朝陽大學法科

孫建棚 晏正

養馬家 陵島

北平中國大學法科

曲萬疆 景洲 城東關

北平法政大學政治經濟學士

宋嘉翰 維周 下王革莊

北平中央大學法學士

王維庭 實甫 樗嵐村

北平民國大學文學士

王維柏 忠仁 樗嵐村

北平朝陽大學法科

楊炳鈇 錦章

一區 楊家莊

北平國民大學法科

祁維詩 韻清 祁家屯

北平朝陽大學法學士

劉緯厚 景佛 西譚家泊

北平朝陽大學法科

林文鑿 明軒 院 革 莊	國立交通大學唐山土木工程學 院	曲慶鷺 雲翔 高 陵	北平郁文大學法科	曾充平縣立師範講習所所長	馬樹桓 軫 革 莊	國立中央大學社會系	馬樹榮 同	上海法政大學	曲延紹 伯述 高 陵	北平民國大學法科	董傳薪 荷坪 董家村	三區 北平大學法學士	孫寶祺 壽閣 城南門裏	北平中國大學法科	曲宗炎 欽南 北山村	上海大夏大學	林 錫 爵生	恭 馬 子 烏 村 北京朝陽大學法科
--------------	--------------------	------------	----------	--------------	-----------	-----------	-------	--------	------------	----------	------------	---------------	-------------	----------	------------	--------	--------	-----------------------------------

李高傳	軫革莊	上海中央大學商學院	
孫建繡	藻章	孫養馬島 家 墮	北平中央大學法科
孫建閻	苑仙	同	同
孫建俶	畝南	同	同
孫曰周	夢之	同	北平朝陽大學法學士
王振都	季通	郟里村	濟南齊魯大學文學士
任祖光	韶光	三區河北村	北平中央大學法科
姜可訓	式古	姜家溝頭	天津南開大學文科
王之彬	金章	大河東村	北平朝陽大學法科
			現充青島市教育局督學
			詳鄉宦

任慶煜	三河北村	北平清華大學政治學士	
孫建級	孟階	孫恭馬 家 墮島	北平中國大學法科
王為仁	靜安	秋千埠村	北平中國大學商科
曲學蘊	崇之	金溝寨	北平朝陽大學法科
曲慶珍	景炎	高陵	同
李聲正	復修	鶴止寨	北平中國大學商科
孫鏡遠	以字行	坦埠村	北平朝陽大學法科
王書新	作民	西紀村	北平朝陽大學法科
孫曰壽	濬明	孫恭馬 家 墮島	唐山交通大學
現供職膠濟鐵路	現充陝西山陽縣承審員	濟南山東印刷局承印	

登錄 學校畢業

濟南山東印刷局承印

姜德茂

觀水鎮

京師電科大學

曲慶錫

鴻九

通海村

北平畿輔大學

丁書恪

慎齋

區十河東村

上海持志大學

王肇謨

敏洲

後溝村

東北鐵路大學車務專科

劉居斌

區二仇家疃

中央政治大學

現充浙江麗水縣第二特區行政督察專員辦事處職務員

于之汾

南馬山寨

吉林哈爾濱華俄工業大學

于滋潭

同

遼寧東北大學

于在華

鎮西

八里甸

北平國立中俄大學

曾充烟台市黨務指導委員、平糶教育局長、高唐縣立初級中學校長、現供職首都新聞檢査所

楊麒相

鳳凰崖

山東法政列科

曾充海陽典獄官

李百芳	李潤紳	李聲樹	勇仁本	于瀚	楊世瑞	荀仲坦	王文郁	溫玉崙
	樹臣	旌淑	毅忱	翰卿	輯五	紫垣	從周	名山
區二	城陰村	鶴止寨	北勇家村	前七芥	午台南堪	馬石店	區六	區三
李家疇	同	山東優級師範學校	山東公立法政專門學校	同	山東優級師範學校	山東公立法政專門學校	後泊村	河北村
山東公立法政專門學校							同	同
曾充京兆區懷柔香河 永清各縣承審員	詳鄉宦		曾充固安縣承審員現 充山東省政府財政廳 科員		歷充唐邑牟平師範講 習所所長			

濟南山東印刷局承印

三 畢志 二 廣志 登進 學校畢業 十一 八

濟南山東印刷局承印

宋鴻勳 文卿 區二曲家窪 同

孫建令 善民 孫養馬島 同

呂式琳 升三 辛家口 山東公立工業專門學校機械科

孫 壇 子爽 城南門裏 北京國立法政專門學校政經科

宮炳榮 蔭光 青 山 山東公立工業專門學校

陳傳典 慎五 區三陳家村 山東公立工業專門學校染織科

任啓光 昭明 區三河北村 同

孫廣綬 印甫 萊山鎮 山東公立法政專門學校

林從新 會三 千金村 同 曾充山東省議會議員

現充牟平縣立馮家小學校長

曾充牟平勸業所長及實業局長

宮萬青	簡齋	青	山	山東公立礦業專門學校	
勇明維	志新	北勇家村		山東省立第一師範本科濟南藝術專科	現充牟平初級中學校長
常永祚	錫純	城西門裏		山東公立工業專門學校染織科	
曲鷓新	耀堂	城東關		南京河海工程專門學校	
丁守鎬	憲周	區十河東村		山東公立法政專門學校	現充牟平午極小學校長
于雲祐	篤周	八里甸		山東公立農業專門學校	現充膠濟路四方機廠事務員
姜淳然	興甫	朱柳村		山東公立法政專門學校	詳鄉宦
孫駿昌	皋言	坦埠村		同	同
于錫鑿	金波	城陰村		浙江公立醫藥專門學校	現充青島地方稅法醫師

孫立箴

誠平

養馬
家
哩鳥

同

姜繼琳 紹初 吳家屯

北平朝陽大學法學士

二十四年高等考試司法官及格二十五年分發齊南也方法院推事

附注

- 一表內所列限專門學校以上
- 一畢業年次訪稿多未注明故表內所列一概不分先後
- 一校址所在地各皆注明惟北平北京先後異稱既未悉畢業年次無從按時分注表內概用北平名稱以取劃一
- 一畢業者多散處外埠採訪員無從周知又未據本人報告傳聞異詞錯漏當或不免闕者正之

按學以致用，古於學校取士，取其適用耳。歐美各國，因需要為供給，有用方學，學成即用，未聞畢業後反失業者。我國停科興學，趨重實用，是已；乃以政治尚未就軌，實業尚未發達，人浮於事，用非所學，遂致一般畢業者，學位愈高，用途愈狹，是則當局所急當設法疏救者也！

一、民選議員

曲卓新 清宣統元年，選充山東諮議局議員，民國七年，選充衆議院議員。（詳鄉宦）

郝士林 民國元年，選充山東臨時省議會議員。（詳鄉宦）

于清泮 民國元年，選充山東省議會第一屆議員，七年，連任第二屆省議會議員，十年，當選衆議員。（詳鄉宦）

唐嘉禾 字性軒，一區東右坊村人，清廩生。民國元年，選充山東省議會第一屆議員，曾任牟平地方財政管理處管理員。

王乃繹 字巽齋，一區南堪村人，清附生。民國七年，選充山東省議會第二屆議員，曾任牟平自新公立高等學校校長，縣議事

會議長，民元、辦理全縣平糶局，兼充平糶局總辦，十六年，任縣商會會長，劉張之亂，辦理軍事善後，兼充軍事善後賑濟委員會會長，二十年，任財政局監察委員會委員長，代理財政局局長三次，現任地方財政監察委員會委員。

李潤紳 民國十年，選充山東省議會第三屆議員，二十年，選充國民會議代表。（詳鄉宦）

孫奎燕 字毅忱，城南門裏人，北平齊魯中學畢業，民國十年，選充山東省議會第三屆議員。善書。

孫堪 民國十年，當選衆議員。

林從新 字會三，三區千金村人，山東公立法政專門學校畢業。

民國七年、選充山東省議會第二屆議員，十二年，選充國民會議代表。

徐宗堯 以字行，十區徐家村人。民國十年、選充山東省議會第三屆議員。

忠烈

明

張國儁 字虹橋，號翰清，二區新添堡人。天啓戊午武解元。先世自洪武初，從戎有功，襲寧海衛指揮，父生員光仁，曾舉德行，儁承襲本衛所鎮撫，任撫標千總。時白蓮教以妖術倡亂，儁從征，斬擒渠魁，戰勝解圍，兗州曲阜鄒縣等處，悉獲保全。嗣以岡山戰，深入鵬巢，後援不至，被執，憤罵不屈，其死甚慘。院題奉旨陞級，世襲副千戶，立祠祀之，歲給銀五十兩恤其家。崇祀忠孝祠。

董國柱 字擎宇，原籍盧江。先世從洪武戎有功，世襲寧海衛指

揮，授昭勇將軍，陞威海營游擊，晉驃騎將軍，掌都指揮印。熟弓矢，嫻韜略。值崇禎癸未之變，兵刃交加，不屈死。崇祀忠孝祠。

王俊 乙中裔孫。承襲指揮僉事，調署監軍道中軍事。崇禎癸未，郡城破，巷戰死。崇祀忠孝祠。

李先春 寧海衛指揮，從軍陣亡。

李仁全 寧海衛指揮李維藩子。崇禎十三年襲職，癸未殉難，其妻戚氏亦烈死。

王檀 居敬子，字芝房，別號龍鏡居士，城西門裏人。萬曆戊午舉人，考授知縣。端方渾樸，有古人風，抱奇節未得一展。工

詩文，善草書，名傾於世，凡交游皆當代名流。崇禎癸未城陷，殉焉。當殉之前夕，曾書一紙云：「烈士殉身，視死如歸，」紙尾書：「二月十一日夜泣書。」以子嗣倅贈文林郎，妻初氏贈孺人。崇祀忠孝祠。

宮應蛟 字雲池，城南門裏人。萬曆戊午舉人，考授知縣。崇禎癸未城破，同男若恒投兵火死。張需訥云：「崇禎癸未二月，寧海被兵，時武備久弛，莫知所為，先降者活，應蛟闔門殉焉，五服不存一丁。」崇祀忠孝祠。

宮若恒 應蛟子，增廣生，隨父殉難。崇祀忠孝祠。

賀繩前 景祿子，城南門裏人。以父病任內，思食海魚未得，遂

終身不食魚，母病，曲意承歡，待父之舊執，飲食與俱，終身不輟。崇禎癸未殉難。崇祀忠孝祠。

賀永齡 繩前子，字子長，號嵩山。崇禎癸未，隨父殉難。崇祀忠孝祠。

賀元齡 繩前子，字子房，號三山，廩生。崇禎癸未，同父兄殉難。

王在鎬 字那居，選貢，廣安州通判。工詩。崇禎癸未殉難。崇祀忠孝祠。

王青 崇禎戊午舉人，癸未殉難。崇祀忠孝祠。

王業豐 庠生，崇禎癸未殉難。

張璠 澤上村人。崇禎癸未之變，以諸生聲義，登陴守城東南隅，死之。

曲洪瀾 字泗源，城東關人。天啓辛酉舉人，崇禎間詔求實才，以孝行徵，瀾因母老，辭不就。癸未之變，分守城東南隅，城破死於城下，最慘。

清

曲月揚 字淮水，南杏林堡人。廩生，江西巡撫馬聘為記室。康熙吳逆之亂，陷於賊，誘以偽職不從，自經死。

劉士元 即墨縣經制，蒙賞行營千總。嘉慶五年，在竹溪縣石澗河接仗陣亡。世襲雲騎尉。

三 三 具 六 一 二 三 忠 烈 清 一 一 日 許 尚 山 來 印 刷 局 承 印

鄒宗夔 乾隆丁酉武舉，庚子武進士。嘉慶己未，隨征大金川逆

匪，二月八日，在櫻桃嶺間王鼻陣亡。世襲雲騎尉。

張樞 二區東沙子村人。武生，浙江平陽營都司，護理金華營協

鎮。道光二十一年，夷匪擾浙，樞守鎮海金雞山，弟果在平陽

署內，致書與訣，語言慷慨，後匪至，接仗陣亡。世襲雲騎尉。

王國泰 一區趙革莊人。登州右營千總，候補守備，藍翎。咸豐

四年，在臨清州陣亡。世襲雲騎尉。

遲乃光 武生，五品軍功。咸豐九年，在合肥縣八斗嶺陣亡。世

襲雲騎尉。

右忠烈傳均據州志。

孝義

元

崔惟孝

至順二年己巳，以孝行旌表。

元史文宗本記

明

姜瑜

幼孤，母閻氏以節孝聞，家貧業醫以供母，母歿，哀毀如

禮，廬墓三年，初終不怠。洪武六年，旌其門閭。歿後崇祀忠

孝祠。

姜瑜名見明史孝義傳序

黃柱

養馬島黃家莊人。正德庚辰武進士，世襲寧海衛百戶，陞

副千戶，提督萊州府團練，累立戰功。甫十歲時，父歿，事母

盡孝。及長，好讀書，慕岳鄂王事，遂涅「忠君孝親」四字於背

上以自矢。後累膺薦疏，乃以守正不阿，與時杌鑿，竟而沈淪，士論惜之。歿後崇祀忠孝祠。

林葵 十區孤山人，（墓在八里甸村西）庠生。拾金還主，嘉靖十

年旌獎，州守沈鈇表曰「義士。」通德

卜懷 城南關人。早失怙，母鄭氏課其業，輒以杖擊之，母歿，懷日對其杖泣，曰：「再求以杖杖我，不可得矣！」遂流涕不止。廬於墓側三年，操畚鍤築墳，掘土有雙鯉自地湧出，咸以為孝之所感云。及官鄖陽府通判，循聲藉甚，鄖人德之，命工畫者繪圖，裝成冊幅，一時鉅公競相題跋，今裔孫某，猶能藏之。明隆慶間旌表建坊。歿後崇祀忠孝祠。

于乾 貢生。父歿，廬墓三年，有司三獎之。歿後崇祀忠孝祠。

李可大 萬曆間諸生。值大饑，出米二十石賑之，郡守旌獎，匾

曰「義民。」

周懋康 慷慨好義，遇人之難，不恤軀命。

王居敬 日新子，字鶴皋，城西門裏人，舉人。有異母弟居孜，

友愛篤至，訓課有成。後居孜臨卒時，猶命諸子輩法伯父之友于。

王居孜 日新子，字鶴洲，庠生。事親以孝聞。

王居微 德新子，廩生。孝聞宗族，行重鄉閭。

李世藻 崇禎己卯舉人。少孤，奉母養志；兄足疾，衣食皆世藻

供給。

傅大亨 廩生。遇難守父不去，以身代死。歿後崇祀忠孝祠。

王嗣儼 櫛子，廩生。事親純孝，依依膝下如嬰兒，卒年三十，

櫛有哭兒詩三十首，如年數也。一時文士多輓詩，為作孝懿先生傳。

曲大擢 字際明，號卜甌，南杏林堡人，歲貢。事母以孝著，奉兄教，白髮無異孩赤。一時遊其門者多知名士，卒後，人稱為習齋先生。

曲諧 字相如，號嶧山，南杏林堡人，廩生。性穎悟，讀書過目成誦，工詩文，多血性語。值明季兵荒，日與弟廉奔走負米，

承膝下歡，居母喪，形容骨立，或勸之飲食，曰：「飲食實無味耳。」清初，有司以應孝廉方正科，徵不起，以諸生老。崇祀忠孝祠。採平遠香集

王棟 居孜子，城西門裏人。年十七，與兄庠生樾遇難，賊欲傷其兄，棟爭以身代，樾既死，棟亦求殺，因並死焉。崇祀忠孝祠。

賀廣齡 繩前子，永齡元齡弟，字子蓬，號蓬山，城南門裏人，崇禎己卯科副貢。癸未之變，父兄俱殉難，廣齡檢葬尸骸，歲時祭，常泣涕竟日，至老弗衰；復為宮氏（宮應蛟若恒詳前）立嗣。有司重其行，徵之，不就。晚精岐黃，著有脈訣一卷，痘

科一卷。

清

孫效祖 西繫山村人。康熙三十四年，嘗拾金於路，啓視若干兩，併有里甲花戶由單，識其為催租者之遺，急赴州鳴官，恐稍遲則里甲受累也。知州鄧光儒大嘉獎，製「仗義還金」四字額，以表義行。

姜復紹 字敬克，三區官莊村人，庠生。幼失怙恃，事繼母至孝，康熙四十八年舉「孝行」。子价，中乙卯亞元，欽錫翰林。

常依 字台棟，城西門裏人，庠生。性孝友，善醫，父母病，診脈調藥，日夜不少懈；兄弟四人，伯仲先歿，與弟白首相親，

龔別駕以「誼敦友愛」匾額獎焉。生平樂周濟，康熙甲申、歲游饑，儉以自奉，有餘輒散給貧乏；丙子、蘇州牧虧帑七白金，無所措，為之斂募補苴，後蘇徙界河，雙親並故於寧，衣衾棺木，悉為之備；其急人之難多類是。好讀書，八十猶手不釋卷，醫術老而彌精，活人無算。採邑歲貢楊宜之帶台棟先生傳

張夢雷 字君牙，庠生，二區新添堡人。父弼庠生，早卒。事母賀氏以孝稱，母卒，廬墓三年。李大司空永紹題其廬云：「新松無鹿觸，舊柏有烏馴。」

楊奇逢 字際臣，午台南塔人。恤貧起死，事多陰騭。

曲復一 諧孫，字子元，號松庵，南杏林堡人。康熙庚子舉人，

國子監學正。父月恆歿，廬墓三年，當廬墓時，一夕忽鄰村火，風起欲舉，救者莫敢嚮邇，復一急起赴救，風欲頓息，人咸謂孝德之感。歿後崇祀忠孝祠。

孫濯 一生樂善好施，雍正戊申冬、黃壘河輿梁傾圮，捐貲建築，行人便之。據訪稿

蘇欲初 乾隆間、以孝行崇祀忠孝祀。

蘇建乾 乾隆間、以孝行崇祀忠孝祀。

曲聖琬 克弘子，字述孔，廩生，上武寧村人。移居王從村。孝行可嘉，儒學以行誼舉。

趙徵吉 字東壁，號餘山，城西門裏人。乾隆壬午經魁。八歲時

、父中達會試卒於京，聞訃一慟幾絕，三年哀毀，過於成人；兄申吉仕滇，欲往視，以母老不敢遠離，忽一夕夢中哭失聲，既寤，曰：「吾兄歿矣！」不數月而凶訃至。人謂友于之誠，感通夢寐。壬辰、辛丑、兩次當入挑，皆以母故不赴；庚戌、截取知縣，奉催甚急，不得已入都，卒不投供而歸。戊午、知州愛星阿舉以孝廉方正，力辭不就。一生明道誼，略勢分，好施與，無論識與不識，以情赴，無不如願以去，卒之日，聞者皆下淚。

鄧毓元 監生，勅贈太常寺典簿。十四歲時、父卒於京，從兩兄奔喪，抵都，兄皆卧病，扶柩先歸，途次寢食不離柩側；後兩

兄相繼歿於京，姪俱幼，又赴京奉兄柩歸。一生慷慨好義，創修石橋五處，買增義地，濟貧恤孤，歲以為常。嘉慶壬申大饑，設廠施飯，族鄰艱窘者，皆遣人餽問，如此數月，全活無算，是年捐賑五百金。知州胡道垠申詳上憲，給予「義著比閭」匾額。歿後，人稱道不衰。

孔毓中 監生。幼失怙，上有三兄，皆分炊，中獨奉母胡氏居，家徒壁立，而供養無缺，四十年無違。諸嫂相繼歿，遺姪五六人，與妻李氏撫之，完其婚姻，諸兄皆感泣。嘉慶十七年歲饑，幫辦賑務，知州胡道垠獎以「嘉乃贊襄」匾額。延師教子孫，鄉里無貧讀書者皆與焉。

常世科 字進川，城西門裏人。邑武生，貲贈宣德郎。慷慨慈祥，樂善好施，平生周貧濟危，不可勝計；嘉慶十七年、東國大饑，徧地哀鴻，嗷嗷待哺，慨然輸粟捐貲，首倡賑濟，邑中紳富，羣起風從，賴以生全者至衆。藩憲朱公揭「任卹遺風」四字，以顏其室而獎義行云。據訪稿

張景庵 養馬島張家莊人。嘉慶十七年、境內大饑，民不聊生，景庵運粗糧一船，在繫山口施放。蒙州尊胡道垠詳請咨部，賜給「樂善可風」匾額。據訪稿

楊祭昇 養馬島中原村人。武生。嘉慶十七年、境內大飢，祭昇運粗糧一船，在繫山口施放。州尊胡道垠詳請咨部，賜給「樂

善可風一匾額。

據訪稿

曲祥吉 字履亭，五區鮑家泊人，業農。父秉慧母孫氏俱歿，事繼母王氏甚孝，每適市必購新鮮食物奉母，始終無懈；異母弟五人，友愛倍至，弟閒出遊，無論遠近，必親往尋歸始飲食；同居五十餘口，間有未和，即對先人木主泣，久之而家人化。衣食簡樸，救災恤患，終身無間焉。

李明緒 字合璧，郡增生。性沉毅，裕經術。生平敦孝友，多義舉，閭里爭訟，恆為排解，貧不能葬者，輒身任之。嘉慶庚午、辛未、洊饑，破產濟貧，生活者無算。義方教子，五人皆成名。年六十三卒，鄰里聚哭，庭戶不能容。

李壬林 原名升階，字春卿，西解甲莊人。家赤貧，幼隨父壽謙母曲氏出居口北，七歲母卒，父艱於貲，厝柩荒野，攜林歸；稍長，屢欲搬母柩，以父年邁不果；父卒，即赴口北尋覓母柩，遇父執指其處，始得負骨以歸；時嚴冬衣單，徒行二千餘里，手足俱凍裂。鄉里咸重之。

李企契 字明倫，號敷寬，西解甲莊人。父歿，逾月始生。家貧，訓蒙自給，事母陳氏極孝；兄企昌攜姪平格出外，嫂王氏及幼姪乎格無以餬口，每得升斗，必與嫂姪均分；族中有地盡遺糧銀者，為之清釐有著；教讀終日不倦，字之點畫，悉為更正。人極忠誠，鄉里稱為篤行君子。

李孚格 字信以，西解甲莊人。家貧務農，父企昌攜兄姪赴北，獨奉母王氏與居。父歿，年幼不能迎柩，時為流涕；稍長，即運柩旋里，並迎兄歸，諸姪俱為婚娶。勤苦興家，所置產，與兄均分。親族貧者，為之延師教讀。修村南河橋，復捐地為歲修費，行人至今便之。

李高拱 鶴止寨人，舉優行廩生。幼失怙，事母以孝著，敬養備至，三十年如一日；母歿，三日不食，三年不入內室，不茹酒肉。族黨士林，奉為矜式。學正王厚階欲舉為孝廉方正，未果，卒。

楊連升 嘉慶間人。幼孤，赤貧，嘗奉母乞食，及長，傭工以養。

母，母病，侍奉無懈，不避污穢，母卒，每飯必祭，抔土封墓，堆積如山，至今馬鬣歸然。

雷績緒 道光間、舉鄉飲耆賓。幼失怙，事母孝，耿介仗義。有同邑李萼亭，年幼乞食，緒見其聰穎，出貲令其讀書，後竟入庠。

姜 蕙 字馨圃，六區遼上人。父久客奉天，以母故不能往尋，終夜哭泣，遂以詩置塾師几上而去，踰年奉父歸；及父歿，每歲時咽嗚流涕。事母曲盡孝思，在京謀生理，歲首必一歸省；嘗因母病，受高僧金剛經卷，每晨必焚香虔誦，母歿，則在墓前跪誦，一日大風雪，家人覓至墓所，見其跪雪中喃喃不輟；

年八十餘，未嘗稍懈。至其建宗祠，置祭田，憐貧恤孤，救荒濟衆，義行更難枚舉。道光間捐輸，議敘州同職，父母受榮封馬。

趙希林 庠生。孝友親睦，樂善安貧。臬司李以「立品敦行」四字獎之。

王 絜 庠生。父病篤，勺飲不入口者數日。服事老母，五年之久，衣不解帶。因兄乏嗣，賣產為兄納妾，弟早歿，撫諸姪如己子。持己惟正，與人以忠，排難解紛，一鄉賴之。

右孝義傳除曲諧常依孫濯常世科張景庵楊祭昇六人外，

餘均據州志。

常世淦 字心如，號道泉，城西門裏人。家承先業，善騎射，累試第一，入武庠。性淳厚，篤孝友，富而好施。嘉慶十六七年，境內大饑，胡州牧勸賑，首先解囊，全活無算，自是每遇凶歲，散財發粟以為常。至城池道路，橋梁祠宇，凡有興役，必捐貲督工以成其事。卒於咸豐五年，壽八十有五。誥授武功將軍。

王開文 字惠田，二區後溝村人。幼習舉子業，屢試不售，應同邑常伯銓太守聘，司文牘，隨任之晉，參贊帷幕，多善政，常甚倚重之。及常解組，開文亦退隱鄉里，不惜巨貲，創設義塾，裁成後進，人文蔚起；生平排難解紛，尤為遠近所共仰，逝

世後、一鄉良懦，如失所依。性好花木喜交遊，在山西時，公餘之暇，輒與彼方名流，詩酒流連，臨別時，有某君贈銀桂一株，圍近三尺，係前明遺物，千里攜歸，珍同拱璧。其子孫護植至今，頗為同好者所賞識焉。

楊若楓 字蔚林，養馬島中原村人。武庠生，例授千總，後又加都司銜。生平急公好義，凡邑之貧不給者，多蒙周濟，咸豐辛酉擒匪之役，闔邑騷動，公捐四百餘金，糧食若干石。團練鄉勇，捍衛地方，島內賴以相安；而邑中蒙難者，相率以歸，尤蒙周濟。

林光奎 字文甫，十區果園村人，清庠生。性孝友，父早卒，事

母最謹，一夜五起，家貧，賴束脩以奉甘旨。母壽終，哀毀骨立，喪葬盡禮，三年未嘗見齒。自奉甚薄，一介不取，家教嚴肅，卒年八十有二。

姜日暉 觀水村人。家赤貧，幼服賈京師，後因父喪歸里，痛母老無依，遂棄費而農，奉母終養焉。有田僅二畝，所出不足供餬口，乃更佃人之田，或間作小負販，獲微利以供甘旨。母艱於步履，負以閒行，夏則乘涼庭除，冬則曝背檐前，肅恭侍側，雍雍如也。貧不能娶，井臼縫紉櫛沐澣濯之事，皆躬親之。每當力田時，鄰人邀同作苦，設食偶及時鮮，固讓之，筋終弗下，或知其意，輒先餽其母，告之曰：「乃母已食矣，」始食焉。

卒時，年七十餘，臨終、泣謂母曰：「兒未能報恩於萬一，竟先老母填溝壑，雖死目不瞑矣！」踰年、其母亦卒，時已百

餘歲矣。

節邑人王明孝妻孝子傳

曲清雅 四區南磨山村人。少孤，貧不能娶，母都氏雙目失明，清雅冲齡、為母引路乞食，稍長、不勞母出，自乞以養；及壯、晝出傭工，夜歸省母，每歸，米鹽薪水，必視母一日所需而為之備；母年逾六旬，復患殘疾，僵卧在牀，動輒需人，清雅問視寒燠，洗滌污穢，未嘗少倦；母卧久困悶，輒為唱俚曲以娛樂之。咸豐辛酉，捻匪東竄，負母逃難，每登山過澗，為母慰曰：「兒在此，母勿懼！」母壽九十有九卒。時同治初年、清

雅亦年臻古稀，而哀號如嬰兒狀，母葬後，傭工於外，不數日必赴母墓前，泣告以「兒在某處，今歸矣，母勿思！」光緒七年，壽七十有七，無疾而卒。經邑人歲貢曲廷甲廩生王嗣文等保舉，山東學政華金壽題賜「順德可風」四字匾額。

節邑歲貢曲廷甲曲孝子傳

曲及時 字進修，南杏林堡人，庠生，一生剛果正直，勸善懲惡，事親至孝，名譽頗隆。

李伯川 解甲鎮人，光緒乙酉舉人，任東昌府聊城縣教諭。天性孝友，早孤，事母極得歡心，母病親侍湯藥，衣不解帶，母歿，三年不茹酒肉，不入內寢。

孫震海 字會清，養馬島孫家疃人，武庠生。幼失怙，賴祖母及

母氏教養成立，事祖母與母，克盡孝道，為祖母親滌溺器，不假手於家人；待弟友愛，始終如一。年三十、被舉為內莒島社長，任職數載，鄉里無閒言，咸以公正稱；後家居設館授徒，教以弓馬術，後生多所成就。卒年四十有四。

曲丕謨 字駿聲，四區官道北村人。為人孝友鎮靜，無疾言戾色。年二十五入州庠，屢躋秋闈，遂絕意功名，設童蒙帳，養親自給，有餘分潤弟家，教弟子諄諄不倦，課讀暇，取村里淺言可為法戒者，裒輯成冊，引申其辭以訓俗。中年里社推為長，辦公不辭勞勩，有梗者弗與較，久之事亦舉。光緒初年，海濱植樹，經州牧保舉，賞給五品功牌；後闔社復送匾曰：「品著

彦方。

錄王騰甲增廣生監聲曲公傳

李慶瑞 箇頭鎮人。性豪爽，熱心公益。督工監修圩堡，至今村中稱道弗絕。

李慶五 箇頭鎮人，庠生。公而忘私，視地方事，重於家事。檢匪之亂，督率鄉民，列陣防禦，卒以衆寡不敵，死於難。

常建圻 字畿若，號季方，城西門裏人，誥授奉直大夫。幼從長兄星橋讀，同學莫之先，識者目為大器。十六歲孤，未幾又失恃，為家計所累，棄儒就商，十餘年間，終以商業起家。光緒甲午〔中日之戰〕，翌年正月，日軍入城，官民皆逃，獨與家屬掩戶以待；日軍款門入見，神色自若，日人重之，於是以筆代

舌，題詩唱和；及敵退，城內無官，無業者屢謀滋事，皆以苦勸而止，其貧不能支者，則散財周濟之，故地方雖遭變局，而秩序始終不至糜爛。事平後，陳州牧蒞任，辦善後事宜，建圻又稟請大吏發賑救濟，王文敏督辦團練至寧，論功推為第一，遂以「異常出力」保舉，至議敘九品。生平好讀書，至老不倦，著有畿若詩草一卷，遺訓一卷，並刊有救產驗方行世，自製婦科丸藥，施送四十年，廣傳千里外，遠近頌之。光緒三十一年卒，享壽七十有五。子五人，皆成名：長理基，（有傳）次璞基字荆南，警察畢業，任新泰縣區官，三琇基字寶珊，習商業，四瑒基字溫玉，中學畢業，充縣立第一小學校長，五瑞基字輯

五充縣商會主席，女一人，適清授徵仕郎王乃綸，旌表節孝。

民國

李 壑 字學海，四區官道北村人。賦性慷慨，膽略過人。清光緒二十年冬，日兵侵入，壑居海北蘇甸，協同該處大會，設立鄉團，上下保護，諸處賴之以安。蒙奉吉兩省，各賞給五品功牌。及歸里，適村中牧荒，為辦學者所賣，村衆皆為不平，而無可如何，壑乃曰：「衆孳易舉」遂協合村衆，當官贖之。仍為學校常年經費。此類居多，難以枚舉。卒之日，親友送以匾，曰：「忠義可風。」

楊時懋 六區西鳳凰崖人。性剛直，品端方，為鄉里所矜式。早

孤，事母最孝；棄儒就商，信用昭著；處事平允，排難解紛，周濟貧乏，好行其德，負欠者亦不責償；至創立學校，重建祠堂，修路救災諸善舉，尤無不踴躍從事。卒年九十有五。

樂維翰

字屏山，六區半城村人。少孤，能自立；性孝友，事母

極得歡心，姊妹家貧，隨時資助，不稍吝惜，甥之能讀者教之，否則養之，及甥成立，盡以母氏紡織之貲、及素所積蓄者與其家，自謂權作多一弟兄云。兄歿，善事寡嫂，飲食起居，無不求其安適；嫂卧病六載，命家人奉侍尤謹，歿後，喪葬以禮。生平樂善好施，疏財仗義，修譜書，置祭田，排解紛難，周濟貧乏，宗族鄉黨，咸利賴之。宗師載昌題賜「耆年宿學」匾額。

。卒年六十有六。

姜積武 字烈臣，三區官莊人。村西有長堤，連年鳩工修築，為萬衆防除水患，以工代賑，修挖溝渠，七千餘畝，變為膏田，鄉里感念不置。皆曰：「烈臣一人之力也！」其他公益事，尤莫不熱心。卒年八十有七。

孫成廣 九區坦埠村人。義行可風。清光緒二十三年春、大旱，五穀播種遲期，夏間又被蟲災，民不聊生。成廣不忍村民流離，推舉代表數人，前往石島裝運高糧，按戶分散，活人無算。至今鄉里猶追思不置云。

曲日詠 字詞仙，二區上武寧人。頌慶子。清恩貢，直隸州州判。

高尚不仕，在鄉興教育，勵風俗，邑有善舉，幾於無役不與。卒之日，闔邑紳商學農各界，諡之曰：靜惠先生，政府特賜與匾額褒揚。以子卓新封中憲大夫，妻李氏王氏封恭人。

王元山 字仁甫，七區四甲村人。自幼赴北，數年無音耗，兩兄平分家產。元山至俄屬伯利營商，獲利頗豐，及旋里，見兩兄貧困，復置田產百畝；與兄合居。旋回伯利，營業日益發達，創立中華商會，被舉為總理。保護華僑，不遺餘力；至周濟鄰朋，提攜親族，猶屬餘事。歿後人咸思之。

孫思履 坦埠村人。事親素孝，待兄尤恭。析居時，家資不饒，赴外貿易；比歸，見仲兄思遠落魄不堪，惻然憫之，以自置之。

田產，分給養生，復給衣衾棺槨，以備不測。

宮曰立，字子昱，號景三，八區崖後村人。性孝友，好談諧，而精於醫。少年曾懸壺平城內，自度醫未盡善，乃徧遊遼寧旅順北平口外深加研究，其術益精。晚年患足疾，始得家居。四方問醫求方者，仍絡繹不絕，即夜間亦必披衣扶杖診視，從無厭倦意。卒年七十有三。

孫書元，字貞齊，坦埠村人。事親至孝，耕讀治家，好施與，凡親族中貧寒者，莫不蒙其惠濟。臨終時，命其子維緒將一生借出之食糧帳簿，一概焚之。

王彥昌，六區鐸疇村人。孝友根於天性，家庭無間言。處鄉里排

友，多義舉，鄰里爭訟，恆為排解，對於村中之不肖者，輒循規以正道；凡建祠堂，設義塾，修族譜諸事，亦莫不身先任之；教子孫以義方，皆能成名。卒年八十有六。

楊壽章 字文墀，號春翰。業儒，工書畫，明醫術，不論貧富，

凡以疾求診者，雖晦暝雨雪必應之。事親則溫清適宜，旨甘必備，家道寒素，於拮据萬難之中，高堂每有所欲，必以舌耕所得，匍匐承歡，使老親幾忘處困苦中者，數十年如一日。親歿後，心枯力竭，甫數月竟至不起，卒年五十有三。

常琦運 字奇玉，又字瑜卿，城西門裏人。仁孝性成，和雅有度，承先世舊德，繼志述事，丕振家聲；對地方公益事：如修大

成殿，奎星樓，添設書院考棚，辦理團練鄉勇，改建學堂校舍，修大路以利行人，築南院以庇羣盲，捐義地以掩遺骸，凡此種種，不遺餘力；其他社會慈善事業，不為主名而助人以興舉者，幾於無歲無之。然自奉儉約，常以惜福勗勵後人，而檢束身心性命之學，則著有日記，凡一言一行，俱載之冊中，蓋有得於司馬溫公「事無不可對人言」之心法也。卒年七十有一，闔邑各界人士公諡曰：孝穆先生。

常建濱 字丕南，城西門裏人。清庠生。性至孝，自幼失怙，事母惟謹；至與世交接，辭受取與，一介不苟，尤有古君子風。卒年七十有二，都人士公諡曰：孝貞先生。

孫寶怡 原名寶恭，字允坪，城南門裏人，清武庠生。性慷慨，勇於任事，家居輒研究經濟實用，遇地方事，與搢紳先生見長官，侃侃而談，皆中理。清季變更學制，與邑紳常理基，首先倡導，就牟平書院改建高小學校及師範傳習所，爾時風歲初開，守舊者多異議，適吳州牧提廟捐充學款，一般把持廟產者，不敢抗官，乃集怨於紳，由是辦學禍起，而寶怡等先當其衝。先是山東墾務局，擬賣崑崙山荒，派員胡某來查，寶怡等以此項山荒，有關貧民生計，不甚贊同，胡某回省具報，墾務局坐寶怡等以阻撓之罪，請撫院檄州看管訊辦，嗣經某御史參奏，禍稍解，撫院亦奏准「將崑崙山酌留一半，任貧民樵採，餘由

地方備價承領。崑崙山附近居民聞之，以為奪己利權，於是聯合僧道塾師，組成三教大會（詳通紀）與邑紳為難，墾務局杜總辦具詳，以勒捐激變等情，委罪於寶怡與王照琴常理基三人，三人皆避走燕京，杜總辦多方羅織，不能成獄，遂草草銷案，而崑崙山放荒事，亦終罷議。難平，寶怡還鄉，不數年遂有辛亥之役，革命軍入城，公議善後，維持秩序，地方賴以無事。民國七年卒，春秋五十有五，配李氏，子五、孫四。

常理基 字介臣、建圻子，城西門裏人。生而穎異，志趣遠大，見者僉以大器相許。年十一、丁內艱，哀毀逾成人，清光緒乙巳、父棄世，繼述先志，凡救災恤鄰、排難解紛、及一切急公

好義事，皆力行之。清季停科興學，與邑紳孫寶怡，首先倡導，就牟平書院改設高小學校及師範傳習所，又於清泉寺創辦自新兩等小學校，前後造就人才甚夥，登郡張太守蒞州查學，至稱爲登屬弁冕。惟風氣初開，守舊者多不便，又值崑崙山放荒，山民發生誤會，遂遭三教大會之變，（詳孫寶怡傳，所有墾務關係，與孫寶怡同。）避走燕京，入法校肄業。事平歸里，不數年辛亥革命，秘密聯合同志多人，乘烟台光復之際，約民軍來城，招集同人開會，推州同王瑞萇爲民政長，時縣境西有清兵馬隊，東有文榮之亂，乃擴張民團，更赴烟台請兵以鎮撫之，地方賴以治安。積勞成疾，於民國二年三月八日卒。

曲倫 字敦五，世居山北頭河東村。幼習儒，長經商，兼習英文，籌集華人資本，辦理輪船事業，時由烟台赴海參崴謀生者多，均稱便利。清末鄉居，村後濱海，常有帆船遇險，時率村人救護，並造林以障海上風沙，創辦本村小學，鄰村效之。既而移居城內，復與邑紳合組造林會社，兼充自新小學校長，城內女校成立，亦與有力焉。後卒於天津寓次。

辛儒修 字珍亭，八區曲水村人。幼習舉子業，小試未售，科舉旋廢，乃就縣學習師範，畢業後、歷任小學教員，所至有聲。爾時學制初改，風氣未開，適值崑崙山霸壑毀學案起，（詳通紀）儒修在本村手創之校，大受影響，反對者相率而起，對儒

修百般窘辱，並勒罰田畝逼立契據，事平後，儒修惟憫愚民無知而已，不介意也。民國成立，被舉為勸學所勸學員，熱心毅力，不憚煩勞，足跡所及，雖窮鄉僻壤，亦能為之從容策劃，委曲觀成；後勸學所改組教育局，仍任事務員，關於調查案件，處理紛爭，無不實事求是，一秉大公。至其事親孝，交友信，臨財廉，取與義，淡泊樸素，恭儉下人，尤為人所推重。年四十七，染時疫而終。子二：長德鳳業商，次國鳳充勘文學田委員會委員，女學嬋。（詳列女）

王蔭棠 字憩軒，後溝村人。沉毅好學，甫逾弱冠，即以冠軍入泮，旋食廩餼。民國成立，新教育亟待提倡，捐貲倡辦，不辭

勞怨，長本村學校者凡二十年，成績斐然，不但本村教育有功，即附近各處，亦皆聞風興起焉。民國十一年，縣長劉以一熱心興學「四字褒獎之。

孫奎杰 字俊卿，橘堂子，城南門裏人，清陸軍部主事，誥授中憲大夫。事親以孝，沉靜寡言，不濫交，惟遇地方公益，輒以身任，清季變更學制，首先與邑中紳耆，就牟平書院改設小學，及師範傳習所，以為之倡，其服務社會，不辭勞怨，皆此類也；又勤於治家，訓勉子弟，未嘗少懈。民國十八年、避亂烟台，以疾終，年六十有九。萊陽王埏為撰墓誌銘，邑人公議鄉諡曰孝勤。

祝心銓 字文衡，號選樓，辛峪東莊人。少孤、事母孝，及長，素儒習武，入邑庠，清授武德佐騎尉。光緒甲午，因倭寇之亂，率衆梭巡，遇散勇則遣之，遇難民則招之，乙未、重修雲峯寺，丙申、建修辛峪河橋，宣統卒_辛亥、辦實利學校，民國壬子、辦鄉團以禦匪，發倉穀以賑飢。三十年來，一社十三村，訟息爭平，皆其力也。宅後有老松一株，高三丈餘，枝葉重重，狀結如樓，因自號為松鶴老人，嘗有「遙指松樓是我家」之句，其瀟灑可知。歿年五十有五。

姜復禮 三區官莊村人。讀書不求聞達，慷慨義氣，嘗焚債券，「樂善好施」匾額，至今猶存。民國己巳年仲秋、其孫受鈞年

十八歲，被匪架票勒贖，匿於芝罘屯賊巢，一匪監視之，受鈞以智誘取其手槍，擊匪倒地，脫險而歸。人咸謂乃祖樂善好施之報云。

矯長富 字麗亭、六區後垂柳村人。熱心教育，曾在本村，慨捐鉅金，創設初級小學一所，其子善溫善良，能繼父志，於本縣埠西頭村立小學慨捐國幣五百元，以建築宿舍。急公好義，人皆稱道不置焉。

于在渭 字夢西，十區八里甸人，清光緒間，舉鄉飲介賓。性質直而好義，對教育尤為熱心；本村有公學一處，係渭族兄鄉者于在思所立，在思最喜子弟讀書，晚年多疾，命子清泮教授村

中以為樂；時科舉將廢，學堂未興，公學以改良教育為宗旨，所授新課，與學堂無甚出入，遠近會學者，類皆一方俊彥，高軒過從，東道匆匆，所有招待庶務，悉由渭經理其事，在思與渭稱莫逆，時見其偏勞而慰之，渭則樂此不疲，日與學友相周旋，雖家務荒廢不顧也。宣統間，在思去世，清泮亦他就，公學遂改設學堂，渭任學董，與許天寶于清華李天德于清滋等，籌畫經營，不遺餘力，風氣為之大開。民國元年，充本縣國民黨黨員，擔任黨務工作，於時翦髮放足，猶為鄉俗所創見，渭則以身先之；其他關於社會公益事，有聞必行，絕不因難而止。臨終時，係因溽暑遠行，為人調解爭訟、途受感冒而卒。時

在民國二年、享年五十有八。

于增超 字卓亭，十區楊家村人。幼習舉子業，以無實用，遂改習工藝。為人好善，聞一善言，見一善行，恆稱道不絕口，遇鄉鄰有爭，輒往排解，法語巽言，力求息事乃已，家教尤嚴，子孫無敢違命者。舉社長不就。晚年精神猶健，以辨學為樂，終老於鄉。卒時年八十一。

姜逢田 字子玉，三區官莊村人。生有至性，孝行之篤，人無間言，事親盡禮，喪葬如儀，父母歿後，三十年之久，每於家庭話及，哭泣之哀，如臨新喪。蒙中央政府給予「依仁踐孝」匾額，金質褒章。卒年七十有九。

矯天錫 字純齋，六區矯家長治人，清太學生。性孝友，父患偏枯症，十餘載晝夜環侍，曲體親心，始獲稍安。母病癆，恆卧牀第，服勞奉養，親侍湯藥，三十餘年無倦容。親友族黨為立「德隆望重」匾額。

趙新緒 字葆臣，四區河北村人，清附生，師範傳習所畢業。歷任武西競進上善各小學教員校長，縣議事會議員，代理勸學所長，實心任事，不辭勞怨。募集捐款繳縣，抵免歲供丁牛，解除一方單獨負擔；提倡東鄉教育，幾至普及，識者目為模範學區；鄉里有訟爭，往往得其一言而息，誠懇動人，大概類此。故歿世而後，人猶感念不已。

曲德樹 字福亭，蛤堆後人。世業儒，及身家寒，改就商，未弱冠，失怙恃，時祖母年高，弟妹皆幼，奉養撫育，孝友兼盡。善理財，家道中興，樂善好施，周濟鄉里，朋友有緩急，無不力為維持；村東山路崎嶇，慨捐千金，首倡修築；村中創辦女學，歲捐鉅款，又以村立小學，校舍狹隘，自假夏屋一所，嘉惠士林；其急公好義類如此。鄉人薰其德化，凡有爭執，得一言立解，咸以善人目之。年四十六卒，遠近痛惜。

曲鳳翼 字輔臣，金溝寨人，清光緒壬寅副貢。天資英敏，有才幹，遇事敢言，里黨咸倚重之。

右孝義傳均據訪稿。

耆宿

明

孫仲德 字崇本，號東溟，崖子鎮人，處士。厚重少文，慷慨義氣，生平行誼，遠近同欽。卒年六十七。

清

曲士選 字萬青，高陵村人，廩生。居鄉不窺市井，言行篤實，

一秉厚道。

州志

曲克弘 字任平，上武寧村人，端慤嚴正，不蹈俗塵。

州志

王 璽 廩生。學問淹通，誘掖後進，多所成就。臬司李書「士

林矜式」四字以獎之。

州志

于 煊 字文甫，萊山鎮人，道光庚戌恩貢。平生凝重簡默，披吟不倦，壽七十一終。

曲彭生 蛤堆後人，歲貢。十二歲，赴海北尋父同歸；精於四子書，誨人不倦。著有大中集解。州志

于景汶 士子于家人，歲貢。富而好禮，望重一鄉。

孫 巍 字尚南，養馬島孫家疇人，歲貢。品學兼優，一方矜式。

楊文杰 養馬島楊家莊人，同治乙丑歲貢。生平竭力詩文，有老儒生行誼，卒年八十。

矯仲南 字紀堂，六區埠西頭人，同治辛未歲貢。教讀以六經為

根柢 及門成名者頗多，嘗節錄嘉言善行訓童蒙，著有丹桂籍句徵及治家格言九則。

丁鶴雲 上冊村人，光緒丁亥歲貢。精醫術，善崑曲，尤喜為鄉里排難解紛；家訓肅然，子弟皆循循有禮法。

李豫吉 字介石，鶴止寨人，光緒年歲貢。家學淵源，為文有奇氣，善啓發學者文思，門多騰達之士，至今士林豔稱之。

丁守恪 字備三，十區河東人，光緒己丑歲貢。天性真樸，居鄉謙和下人，言笑不苟；教授生徒，疊疊忘倦，遠近奉為師表。曲廷甲 字渤南，曲家莊人，光緒丁未歲貢。以詩文史地之學著於時，從遊者數百人。

王汝琦 字景韓，養馬島馬埠崖人，庠生。太翁彥亭，庠生，父子相繼，治一島事，為歷任縣官所倚重；行方誼正，稱島中第一流人物。兼精醫術，有求必應。卒年六十七。

張宗魯 字筱山，養馬島張家莊人，光緒壬寅副員。學問淵博，矜式一時，收藏古今書籍頗富，年未六十卒，士林惜之。

孫奎熙 字緝敬，城南門裏人，宣統辛亥歲貢，鴻臚寺序班。品學兼優，士林矜式。

民國

矯維綱 字純三，矯家長治村人，太學生。一生清醫，不苟取利，年近古稀，弄璋有喜，壽登耄耋而卒，咸謂陰功所致。親族

為立「德洽華封」匾額。

李松雲 字鶴亭，嶺頭鎮人。正直勤儉，品端學粹。設帳村中，熱心教育，一家三世及門者，不勝枚舉，雖年逾七旬，猶循循善誘無倦容，一鄉學者咸賴之。

徐琴聲 字鑑堂，十區徐家人，長於醫術，喜鍼法，遠近求者盈門，診治幾無虛日，而不取分文，活人無算；好吟詠，晚年築談月山房，賦詩飲酒其中。壽七十三而終。

任萬鏞 字韻伯，三區河北村人，庠生。不事進取，日惟課子孫耕讀；暇則研究醫學，精歧黃術，對於婦科，造詣尤深，遠近求治者，幾無虛日，遇有急疾，雖深夜不憚煩勞，且不求代步

輒逕自曳杖前往，活人無算。里黨咸稱頌之。享年八十餘，無疾而終。

史元奎 字捷三，十區史家村人。幼習舉子業，屢試不遇，遂屏棄帖括，專為社會服務，清季連任本社社長，宣統三年，充寧海州上級參事會參事員。生平好為人息爭，凡鄰村鄰縣，有爭訟事，必往救之，遇緊急時，雖風雨昏夜必到，垢面繭足，皇皇如不得已；人感其誠，事多藉以平息云。

孫建偉 字子英，養馬島孫家疃人，庠生。舉孝廉方正，工書法，善丹青，古畫名書，收藏甚富。為人蘊藉廉明，名與實副。

林明詣 字召棠，亦稱曉塘，養馬島駝子村人。清光緒間，以廩

膳生挑取鴻臚寺序班。為詩古文辭，務得精邃，不苟為異同；改革後醉心新學，村中作民兩等小學，係其手創，男女分室教學，所立學說，以舊道德為體，新文明為用，不染浮囂陋習；垂老尚手不釋卷，篆刻亦古雅有致。卒年五十有九。

右者宿傳除曲士選曲克弘王璽曲彭生四人外，餘均據訪稿。

附壽民

清

馬永澤 五世同堂，壽八十一，恩榮八品。子士修監生，孫兆璽庠生，曾孫謙益從九品，玄孫其昌。

王在諧 五世同堂，壽百有二歲，恩賜六品。子永益永孚，孫言純，曾孫若筠庠生，若彝若矩，玄孫克誠。

王嘉行 五世同堂，壽百有一歲，恩賜六品。知州屠道彰給予「純熙保艾」匾額，並壽聯云：「五世呈祥，徵王者瑞；百齡延慶，應老人星。」道光十七年，奏請旌表坊匾：「昇平人瑞七葉衍祥」子皙音，孫蘭堂庠生，潤堂，曾孫運吉，玄孫廷甲。

常世翰 五世同堂，壽八十五歲，武生。子文藹，經歷職，孫英運廩生，曾孫建洛武生，玄孫八齡。

田姜氏 五世同堂，馳贈宜人。嘉慶五年，奉旨給予匾額。子良政六品醫官，孫廣福六品醫官，曾孫琮年，玄孫連登。

王希冉 五世同堂，恩賜頂戴。

孫董氏 五世同堂，壽九十三，貽贈宜人。子士元監生，誥封奉政大夫，孫謨候選同知，曾孫鉅光，玄孫維澄。

燕廷賢 五世同堂，壽八十一，恩榮九品，子廣運，孫鴻祥，曾孫傳經傳綸，玄孫玉堂。

右據州志，以下據訪稿。

林王氏 蛤堆後村林儉妻。子天德，孫開甲，曾孫文傑。玄孫重晏。

杜恩澤 二區杜家疇人。清恩榮六品，壽八十一。子鳳詔，孫毓瑞，曾孫丕堅，玄孫世陽。

民國

于雲峯 字蓉岑，萊山鎮人，年七十八。子方璞，孫廣激，曾孫
衍東，玄孫宗燮。

孫王氏 二區孫家疇人，年八十四。子克元，孫丕忠，曾孫鳳嶽
，玄孫同堂。

何季氏 三區何家屯人，年九十九，五世同堂，匾額曰：「蔭留
五葉。」子世彬年八十五，五世同堂，氏親見七代，匾額曰：

「五葉重新」

矯人瑚 六區埠西頭村人，清鄉飲耆賓。子望南，孫錫信，曾孫
寬治，玄孫桂芳。

張秀崑 字琇山，六區鐸疇村人，壽九十七，業農。子中和，孫在麟，曾孫存理，玄孫誠意。

黃王氏 養馬島黃家莊人，年九十七。子守銘，孫克漢，曾孫寶梓，玄孫春堂。

孔廣裕 字德三，三區孔家灘人，年八十三。子昭欽，孫憲縉，曾孫慶豐，玄孫繁錦。

姜衍敬 二區姜家疇人，年八十一。子心廣，孫正价，曾孫可忠，玄孫傳家。

于王氏 四區裏口山人，城後王家疇女。壽百有一歲。

孔謝氏 四區王家巷人。壽百有三歲。

文學

明

孫如桂 字子韶，號丹芝，崖子鎮人。崇禎己卯貢元。著作甚富

。（詳藝文著述）

清

宋克智 字貞子，號壘川，恩貢。博稽羣書，工詩文，著有拂蠅集六卷，晚歲所自定也。智至性過人，葬母時風雨驟至，野跪泣禱，天為之霽，咸以為真情所感，故其詩維持風教，憑弔古蹟，流連俯仰，情見乎辭。嘗與劉培南張鍾峯作文字交，一時聲名藉甚，騷壇稱鼎峙焉。

採牟平遺香集

趙子轅 徵吉子，字稚均，號雨帆，又號石翁，城西門裏人，嘉慶庚申恩科舉人。工詩，蚤歲主詞壇二十餘年，名噪一時，著作日富，有石翁詩前後二集，前集已脫稿，凡四帙若干卷，後草凡九百五十六首，集中多居歸山時詩，人謂得山水之助。其容度瀟灑，善談笑詼諧，疊疊中名理，人或以謫仙目之。嘗以不及種放奉母移家終南為憾，故居山彌月，輒策蹇歸省，而山外樵夫牧子多識之。年未四十卒。採邑人宮卜萬趙石翁小傳。

曲觀光 字尚賓，武寧村人，庠生。著有勤業堂集，雜錄先儒講學之語，亦多自所立說，以立志始勤學止，後半為四書會心纂，亦同此意，又著有巖棲草。

宮卜萬 字壽卿，號香海，一區趙革莊人。性超逸，澹於榮利，博學能文，喜為詩，與邑人趙子轅互相唱酬。尤關心地方文獻，著有牟平志書證證錄、耆舊遺香集（即牟平遺香集）……等書，（詳藝文著述）均足為地方考古之資，同治間、修寧海州志，全據證證錄為藍本，而遺香集亦風行一時。生平精書法，鐵畫銀鈎，神采奕奕，人或得其片楮，輒珍若拱璧，又善畫，指墨更擅長，然不多見，故鮮知者。

木 棠 字伯泉，號芾村，一區右坊村人，增生。性曠達不羈，工詩古文辭，善書畫，所繪蘭花，尤為世所珍貴；壯遊南北各省，客廣州最久，所交遊多當代名士，無不以其書畫為榮；

題畫詩有「生平殊少立錐地，信手蘭花到處栽」之句，襟懷洒落，概可想見。洎倦遊回籍，又為山東巡撫崇所賞識，特檄州牧，辟為牟平書院主講，教授生徒，文風賴以丕變，倡辦賓興捐，發商生息，嘉惠士林。生平著作，率不存稿，惟師竹山房詩草、尚遺一卷待梓。歷春秋七十有六。長子鴻春，字少泉，邑庠生，書法超俊遒勁，人爭寶之，孫嘉麟，字仁生，臨顏家廟碑，形神畢肖，畫蘭亦得乃祖薪傳，人謂其三世無拙筆云。

孔繼埏 字儒丞，城東門裏人。廩貢生，以主講牟平書院終。精詩古文辭，著有以約軒詩草，已刊。

孔繼堂 字廉甫，城東門裏人。廩生，善書法，著有詩經古韻……

等，（詳藝文著述）俱未刊。

張圻 字桐軒，澤上村人。道光癸卯舉人。博學，工詩文，著

有桐軒文集等。（詳藝文著述）

姜炳然 字虎文，號春溪，三區官莊人，庠生。博學好古，著有姓氏志略等，（詳藝文著述）稿藏於家。

王騰甲 字壇甫，號蛟峯，北杏林堡人，光緒庚寅歲貢。品端學粹，孝友性成；善教人，從遊者衆，負老師宿儒之望；文名震一時，且精書翰，工篆刻，所著有不朽錄等，（詳藝文著述）待梓行世。

右文學傳除宋克智趙子轅宮卜萬三人外，餘均據訪稿。

元元帥左監軍寧海州刺史總管萬戶姜房



名人影片一

明雲南按察司副使常康



名人影片二

明鄖陽府通判卜懷廬墓圖



名人影片三

明大同路通判王日新



名人影片四

明舉人王楨

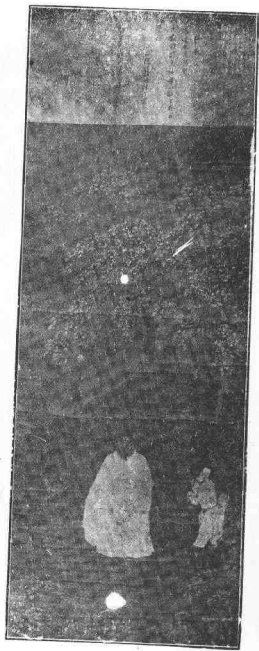

名人影片五

清翰林院庶吉士浙江道監察御史楊維喬



名人影片六

清翰林院檢討山西學政孔尚先



名人影片七

清刑部郎中曲櫛

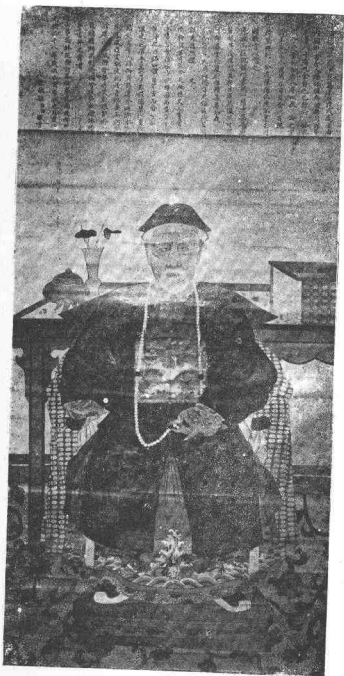

名人影片八

清處士宮卜萬



名人影片九

技術

清

常年 字大椿，號枕泉，一號默道人，住城西門裏，乾嘉間人。專工墨梅，筆力雄厚，弈弈有生氣，與正性墨竹，並著名大江南北。

孫壽山 西繫山村人。善畫，山水、人物、花卉，雖皆屬寫意，無不渾化入妙。清嘉慶間，考試畫工，以「深山藏古寺」命題，曾得名列第三。

趙 塋 字友石，城西門裏人。工繪事，山水、人物、花卉、翎毛、草蟲，摹寫各臻其妙。年九十三卒。

三 鼎 志 卷一 三 肅 志 技 術 清 一 百 一 二

齊南山東印刷局承印

趙 彤 字沙海，城西門裏人。善丹青，考取如意館畫工，內庭供奉，五品銜加一級。

孔繼圻 字蓮西，城東門裏人，誥贈奉政大夫。工隸書，善繪山水人物。

曲 森 字伯林，號南嶼，歲貢。平生澹榮利，風度瀟灑，工書法，晚年病目，猶信筆而作，或代以指，多規橛板橋；詩無藏稿，偶有遺意之作，往往拾箋揮灑，針寄屏間，索書者旋即掣去，故不易多見也。採年平遺香集

杜國卿 四區官道南村人。與宮卜萬生當同時，善鑄石，當時宮所書之石，多為國卿所鑄刻，精神契合，相得益彰，至今人豔

稱之。

于大經 六區于家南莊人。生於清中葉，家貧不能遠從師，嘗於崗山廟自置几案，晝夜勤勉，得入邑庠。及設帳授徒，無志科甲，遂精研書畫，所繪之人物、花卉，用筆設色，無不臻妙。性好遊歷，嘗至姑蘇燕京等處，赤手空囊，所至輒獻畫技，人爭賞之，因此資斧無虞。尤善雕鏤，所刻古喪禮奠祭之用具，竹樓木亭，至今尤有存者；花紋精緻，工巧無比，見者莫不稱絕。

右技術傳，除曲森外，餘均據訪稿。

寓賢

本目所載，除州志原列毛聚等十人外，後無聞人，故不

續列。

元

毛

聚 字德元，萊之掖人也。幼有異質，事繼母秦氏盡孝；里

中嘗寇至，衆驚走，秦老不能行，聚侍左右弗去，寇問曰：「爾不畏耶？何為不畏我耶？」聚泣曰：「我老母在，安敢自求活乎？」寇義之，不敢犯。父嘗病疫，居崑崙山中，夜渴求酒；山深多狼虎，聚弗憚，跣足出山，乞得酒以還，父飲而愈。其孫絃好學，由國子生為殿廷儀禮司序班。宋濂毛聚傳

明

萬孝子 孝子江右人，名字不傳，嘗隨父僑居寧海。明舉人王檀有萬孝子歌。原註云：「隨父流寓寧海，治親喪廬墓三年，妻亡不顧也。」

清

趙士喆 喆掖縣諸生，字伯濬。倣儻有大志，晚邀入復社執牛耳，名傾儒林。甲申後，避地東來，攜其二子僑寓寧海之松椒山谷中，董樵從之遊，又徙文登之成山終焉。

董樵 初名震起，字樵谷，萊陽著姓。明季滄桑，棄諸生，日率其子採樵，非力不食，故以樵名焉。卓爾堪遺民詩話云：「

樵磊落負奇氣，人稱東海夷吾。」

趙濤 字山公，喆長子，從父僑居松椒。

趙瀚 字海客，喆次子，從父僑居松椒。有蘧庵詩草。

董道東 樵子，隨父寓松椒，又徙海上之成山居焉。

成勇 字寶慈，樂安人，前御史。崇禎中以疏救黃道周譴戍，既而鼎革，遂隱崑崙山中。有人僵卧，意其凍死，趨而視之，四面皆積雪無人跡，其人衣木葉卧，文許無雪；見勇至，蹶然而起，曰：「候公久矣！向見左籬石沈胃泉二公，託詢公起居，故候於此，後二年清明日，當偕二公候公。」

池北偶談

明史稿又云：勇字有仁，天啓初成進士。同年生邀謁魏

忠賢，持不可，後以疏救楊嗣昌譴戍，及京師陷，福王召起為御史，不赴，遂被縊為僧，越十五年而終。

戚兆伯 名夫考，登郡人也。清初，隱於烟霞山之飛泉下，結茅居焉；一時從遊者皆名士。曲月芳有飛泉居記。

黃良蔭 原籍遼東，天啓間避兵航海，攜男黃爾愚僑寓寧海。後由知縣累遷至直隸蔚州知州，遂家焉。州治南二十里，有黃氏先塋。

按黃氏兆域，建於明代，內有墓三石碑二，碑文題撰人，皆一時顯宦。相傳黃氏後有官山東學政者，按臨登郡，於寧海應試生，詢其先墓現狀及碑志，必求詳明而後已。其守

墓傭人，賴有塋外附產，繁殖子孫，今已成一村落，即名其
莊曰黃家塋。

石寓賢傳略。均據州志。

牟平縣志卷八

文獻志二

列女

列女事蹟，以多同少異之故，彙列為表，擇其詳者，附傳於後，實則無傳者品格未嘗稍遜，非有所軒輊於其間也。

列女表

明代節婦表

張氏	叢氏	姓氏	姓氏	姓氏	姓氏
靖海和縣王親妻換子軒成進士成化間旌表	監生潘桂妻夫歿姑夫日氏忍死行養	紀	紀	紀	紀
事	事	事	事	事	事
崔氏	潘氏	姓氏	姓氏	姓氏	姓氏
應襲特樺王召妻守節旌表建坊	庠生曲江妻守孤三十年子亡氏憂哭卒	紀	紀	紀	紀
事	事	事	事	事	事
黃氏	林氏	姓氏	姓氏	姓氏	姓氏
劉連妻撫遺孤足不出闕外屢旌	庠生梁默妻奉事孀姑以衣毀與姑俱死當道旌之	紀	紀	紀	紀
事	事	事	事	事	事

孫氏

李驚之家實教子入庠節守禁之

王氏

生員于漢升妻

顧氏

玉錫園妻

王氏

劉崇志妻以姑在室忍死奉養知州獎之

孫氏

梅應時妻

杜氏

何中妻年十八主殯婿亦死嫡女方在抱氏撫若已出堅操至死

湯氏

孫宗信妻

朱氏

湯大壯妻知州李鳴環以潔操冰雪四字褒之

戰氏

生員祝椿妻

唐氏

趙鳳妻守節桂表廷坊

姜氏

趙世隆妻守節六十年撫養四世倚庇恩勤

苗氏

積保李楨妻

王氏

生員李福蛟妻

侯氏

劉必登妻

鄧氏

午台南塔楊福高妻申請桂表

翟氏

孫光先妻

王氏

侯相妻

曹氏

生員楊之實妻

賀氏

劉嘉運妻

王氏

生員周克顯妻

宋氏

周士元妻

王氏

忠烈指揮敬國偶妻夫陣亡撫孤成立

白氏

忠烈指揮李先森妻夫陣亡撫孤以壽終

附注

一 列表只以新代為限至年次先後除有年就可據者外餘概無從細考後仿此
一 承內但紀某某妻者事實失考守節則同後仿此

清代節婦表

孫氏	呂氏	謝氏	喬氏	門氏	姜氏	孫氏	姓氏	姓氏	姓氏
楊廷榮妻	午台南埭楊寅妻建坊	孫煜妻	張芝才妻撫子耿成名任臨晉縣丞	王恩奮妻	孔起蛟妻	呂宗允妻建坊	紀	紀	紀
							事	事	事
劉氏	王氏	李氏	宋氏	李氏	張氏	唐氏	姓氏	姓氏	姓氏
生員李淳妻	生員李一明妻	韓啓蘇妻	生員蘇氏妻	生員胡象深妻	午台南埭楊益瀝妻建坊	蘇之傑妻家貧針黹養生教子入庠	紀	紀	紀
							事	事	事
曲氏	江氏	王氏	于氏	王氏	孫氏	林氏	姓氏	姓氏	姓氏
蘇敬時妻教禮節義	王仁黃妻建坊	侍衛廣東韶州府守備初融軍妻	常興祖妻	于維藩妻	孫早登妻撫孤甫成人報亡又撫遺孫成立	生員宋得賢妻撫孤成立知州樊以區顯	紀	紀	紀
							事	事	事

列女表 節婦

濟南山東印刷局承印

蘇氏

李必用妻

鄧氏

武生常世傑妻 旌表建坊

常氏

城內有樣似妻西門裏常儼女 旌表建坊 知州宋給寶錫監書匾額

李氏

生員呂聲遠妻 旌表建坊

曲氏

生員呂慎明妻 旌表建坊

姜氏

王執中妻

孫氏

生員李毓澄妻

趙氏

生員孫又開妻

孫氏

東關曲聖瑞妻

劉氏

李德妻

李氏

于作屏妻

劉氏

車之榮妻 守節至百有二歲

孫氏

鄭廷佑妻

于氏

李有林妻

于氏

雷順龍妻

楊氏

林全妻

王氏

常紹素妻

林氏

宋東德妻

常氏

宮廷瑞妻 旌表建坊

曹氏

楊方游妻 知州原敬德獎以東性松筠匾額

王氏

于顯果妻 撫遺腹子成人而亡 又撫孀媳孤孫 勤儉治家 不墜先業

徐氏

趙自增妻

李氏

孔興任妻

王氏

曲月瀛妻 撫子 嫁入庠食報

趙氏

楊廷望妻 知州原以節孝 嗣徽表其門

譚氏

王希靜妻 家計艱窘 母家致之 行遺腹孤 誓死相依

孔氏

張維祚妻 與姑苦守

孫氏	孫氏	曲氏	叢氏	曲氏	孫氏	鄧氏	林氏	修氏
副榜楊麟高妻以紡績奉養孀姑二十餘年撫前室遺子孫兒成進士	王永舉妻撫遺腹子成人而亡撫孫以延先業	官之富妻	于日賢妻	于乃容妻	毛國祥妻人或勸令改適氏矢志不移聞三月生子教養成立	孫若芟妻	城西門裏趙諱吉妻棲霞貢生林毓芳女	倪離所妻
王氏	王氏	常氏	劉氏	王氏	常氏	宋氏	王氏	相氏
楊離榮妻撫遺腹子愛不忘勞	姜為為西張家莊張永寧妻壻噴王育舊女	城西門裏趙留吉妻	監生曲洪妻	鄧毓芝妻	于儒妻	初權先妻	于慎樂妻家屢多故所處皆善	監生楊瓚妻
王氏	初氏	范氏	宋氏	鄧氏	曹氏	都氏	姜氏	唐氏
孫萬仁妻	平從中妻	宮侶妻	李德妻	曲萬秀妻	姜道宏妻	賀其倫妻	于鈞妻	孫季哲妻

李氏

曲從曾妻

姜氏

張景洛妻耕讀教子長子務農次子入泮

姜氏

孫克文妻

楊氏

子乃理妻

初氏

午台南樓楊好室妻福山初元楷女

王氏

鄒宗孔妻

王氏

曲宏福妻

王氏

姜萬望妻

李氏

楊士坦妻

李氏

劉曰智妻

曲氏

張成祖妻

李氏

姜天氏妻事翁姑孝姑段妻繼姑如切遺孤繼亡撫孤孫以承先業

董氏

劉業健妻

姜氏

張宗朝妻

李氏

王字妻夫赴北後以紡績餘資尋樞歸葬

宮氏

解甲鎮李齋妻青山村宮錦女撫遺孤而砥艱苦萬狀

楊氏

城西門裏趙本祺妻

宇氏

姜氏仁妻

楊氏

孫怡齡妻繼姪早歿出奩資為夫兄納妾生子為嗣苦節六十六年

李氏

于世榮妻

林氏

劉漢祥妻

王氏

卜廷珪妻

谷氏

王能周妻

于氏

生員楊士培妻

王氏

趙是訓妻

宋氏

宋家喙張天祺妻

林氏

李俊妻

系
列女表
節婦

9
濟南山東印刷局承印

子氏 孫克己妻	尹氏 楊在妻	任氏 孫太臨妻與孀姑冰霜共守	楊氏 孫秉真妻	孫氏 劉汝誠妻	賀氏 王德泰妻	李氏 杜偉妻	劉氏 張宗中妻	子氏 李鈞妻
李氏 曲暉妻	孫氏 于惟錫妻廷坊入祠	孫氏 呂憲曾妻	曹氏 于世濟妻	劉氏 曲維祖妻	王氏 張德明妻長子成人而歿隨孀撫養 夜辛苦治翁姑喪事皆自任之	王氏 城西門裏趙繩讓妻年十八夫偶失 志靡他撫嗣子如己出	趙氏 姜克良妻	林氏 曲權高妻
牟氏 趙子翰妻臨莊寨苦節孀姑復	王氏 孔毓應妻	王氏 于文勛妻與孀姑勤儉苦守	李氏 王賢慈妻	孫氏 邵宏緒妻	孔氏 胡廷紹妻	楊氏 趙三樂妻	楊氏 曾勤妻	王氏 城西門裏生員趙鍾妻

生 二 鼻 六 才 一 子 廣 六 列 女 表 節 婦

口 濟 南 山 東 印 刷 局 承 印

金氏

子林妻

韓氏

孫義妻 主殿子 在樞樞堅志守節撫孤自勵

曲氏

鄭蘭珍妻 與孀姑苦守

谷氏

上莊鎮子 惟姪妻 咸涉谷氏安女 年十九夫亡守義撫孤建坊入祠

王氏

樂敬錫妻

冷氏

宮浩基妻

牟氏

任法新妻

孫氏

于丕哲妻

林氏

曲孔確妻

曲氏

王煜妻

趙氏

萊山鎮孫景龍妻

孫氏

任恩錫妻 以夫兄子為嗣 既娶而亡 與孀媳撫遺孫 教誨成立

王氏

杜世德妻

孫氏

王維妻

孫氏

生員姜睿妻 夫姪未週 歲失母 抱哺如己 出教讀入庠 以承夫嗣

王氏

于晉濟妻 翁渡海失蹤 日夜泣禱 復得歸姑 又遭疾侍湯藥 不相懈

牟氏

姜世傑妻

王氏

郝進先妻

宋氏

王若禎妻 侍病姑 五載不懈 夫歿 撫孤苦守

孫氏

生員楊允中妻

孔氏

曲德忠妻

呂氏

孫堪妻

孫氏

劉日灼妻

許氏

楊安芳妻

牟氏

王天史妻

張氏

武生高承祖妻

曲氏

孫懷珍妻

李氏	王修善妻	初氏	曲贊曾妻	劉氏	哈堆後曲顯名妻	王氏	常文燬妻	張氏	孫健妻	趙氏	孫玉瑛妻	王氏	任恩鴻妻	楊氏	王士毅妻 魏操井口 魏杜自給壽 百餘歲	曲氏	城西門裏常福妻 四區官道北村人
朱氏	曲士遠妻 夫遠出 舅姑生養 死葬曾 一身任之	蘇氏	武生曲元英妻 撫子未婚而殤 蘇賢 備嘗	曲氏	孔傳管妻 子歸三月 夫出外病歿 與 孀姑共守苦節	王氏	孔傳祥妻	曲氏	沙克生妻	孫氏	張永傑妻	于氏	王大威妻	曲氏	楊名起妻	孫氏	城西門裏趙文昭妻
任氏	孫貞恣妻	王氏	于惟鑿妻	楊氏	宮聲駿妻	楊氏	劉毓楨妻	姜氏	楊維清妻	姜氏	劉玩妻	吳氏	監生孫鳳聲妻	王氏	孫丕紀妻	于氏	林廷棟妻

任氏 常世明妻夫外出舅姑喪事皆身任之後從夫赴遠夫歿扶柩歸葬

尤氏 孫綽妻

孫氏 姜瑛妻與姑苦守

曲氏 劉之編妻

曲氏 趙士謀妻

曲氏 李元聲妻

鄒氏 于得遠妻

孔氏 王丕愉妻

初氏 常文中妻亦貧苦守

孫氏 王士傑妻

劉氏 王混妻

蘇氏 顏德成妻

王氏 孫士傑妻

王氏 孔繼成妻

都氏 于以果妻

孫氏 孔毅和妻

趙氏 孔傳英妻

楊氏 曲誠吉妻

曲氏 嚴輝妻

曲氏 王宗貞妻

李氏 媯成妻

于氏 段日祥妻

曲氏 楊恂妻

王氏 李增曾妻

孫氏 曲世妻

金氏 陳天恩妻

唐氏 楊荆寬妻

衛氏	周氏	王氏	王氏	初氏	孫氏	羅氏	叢氏	郝氏
王永謙妻	曲維翰妻	賀文華妻	曲敬恭妻	鄭得妻與孀姑共守苦節	任希哲妻撫孤成人而亡與孀媳勤儉苦守	徐隸行妻	宮增榮妻	生員趙誦妻
劉氏	楊氏	劉氏	杜氏	曲氏	劉氏	孫氏	王氏	林氏
于國瑞妻	方祥妻	曲禮妻	譚世義妻	楊文錦妻	趙源妻	曲世錦妻	平為妻	姜士孟妻
趙氏	曲氏	呂氏	李氏	王氏	李氏	陶氏	張氏	孫氏
武生鄭宗惠妻	張永宥妻	鄭宗文妻無子姑殞求翁姑妾生二子撫育成立選擇繼焉	生員王瓚妻	劉曰元妻	王瑞妻	于勅妻	李國傑妻	于燮妻

列女表 節婦

濟南山東印刷局承印

李氏

趙子翰妻

姜氏

楊并芳妻

姜氏

樂瑛妻

鄭氏

王克學妻

孫氏

王恩明妻

房氏

崔曰舉妻

劉氏

曲人伴妻

曲氏

孫若山妻

于氏

曲泰福妻

董氏

鄭恩明妻

周氏

楊世清妻

張氏

孫紹孟妻

賀氏

韓克信妻

李氏

袁廷璋妻

夏氏

賀國志妻

蘇氏

王珠妻

王氏

樂欲祥妻

曲氏

于甲妻

王氏

曲萬豐妻

叢氏

王銘妻

杜氏

王桂芬妻

賈氏

陳紹彭妻

李氏

吳進豐妻

楊氏

王文錫妻

孫氏

曲培妻

孫氏

王運村妻

呂氏

曲本珍妻

常氏	王氏	于氏	李氏	丁氏	王氏	李氏	袁氏	蘇氏
王華堂妻	張進妻	樂餘欽妻	孫輝妻	林培傑妻	楊勤業妻	張志精妻	楊履運妻	孫乾妻
楊氏	黃氏	劉氏	蕭氏	孫氏	孫氏	林氏	孫氏	孫氏
李盛林妻	王耀康妻	王濟妻	李榮恭妻	曲志妻	蘇居瑛妻	譚瑞之妻	王文輝妻	張士會妻
于氏	劉氏	丁氏	趙氏	王氏	車氏	姜氏	劉氏	楊氏
李兆瑞妻	姜維妻	李其慈妻	王顯堂妻	子亮妻于歸三月夫出亡亦貧貞守以事孀姑	午台南塔楊德東妻	魏臣良妻家貧事孀姑撫幼子全賴紡績	趙忠妻	姜耀文妻

列女表 節婦

濟南山東印刷局承印

孫氏

劉凱賢妻

郝氏

于凌雲妻

張氏

姜德簡妻

鄒氏

李高捷妻

林氏

楊執棧妻

曲氏

李清吉妻

潘氏

徐義妻

郭氏

楊希棟妻

王氏

呂惟銀妻

俞氏

徐璣妻

譚氏

姜宏禮妻

孫氏

劉毓清妻

王氏

董世慎妻

紀氏

孫嗣賢妻

侯氏

曲連楷妻

孫氏

王希孔妻

劉氏

布政司理閻超子翰妻

徐氏

鄭嘉惠妻

姜氏

李長安妻

周氏

李其忻妻

叢氏

字毓妻

譚氏

孫毓芳妻

劉氏

曹作謀妻

任氏

陳紹文妻

孫氏

宮聲希妻

邱氏

孫汝貴妻

王氏

孔興紀妻

杜氏	王氏	賀氏	李氏	楊氏	王氏	李氏	席氏	劉氏
楊顯妻	徐忠妻	楊廷謙妻	宮樹吉妻	于世瑛妻	姜齡妻	曲世寬妻	張大年妻	呂憲采妻
矯氏	孫氏	初氏	李氏	李氏	蕭氏	尤氏	林氏	李氏
李倬彦妻	姜德俊妻	崔元芳妻	高文英妻	王曰昆妻	葛永恩妻	王安福妻	鄒應舉妻	畢師碩妻
孫氏	宋氏	郝氏	許氏	李氏	宋氏	劉氏	王氏	姜氏
韓純妻	王國聰妻	馬中侯妻與梅杜共歷艱辛	鄭檢妻	孫希仁妻	任瑛妻	王開雲妻與婿姑清貧苦守	郭修己妻	張宏觀妻

列女表 節婦

濟南山東印刷局承印

濟南山東印刷局承印

姜氏 樂環妻	柳氏 尹國本妻	王氏 孔興輝妻	曲氏 孫成善妻	姜氏 孔毓朝妻	劉氏 趙元德妻	蘇氏 于持妻	荀氏 劉敏新妻	杜氏 唐士鎔妻
曲氏 于嗣妻	王氏 曲遵樑妻	林氏 杜鎔妻	都氏 高廷忠妻	林氏 馬俊行妻	劉氏 孫人蔚妻	姜氏 趙歷孫就妻	李氏 曲元殿妻	仇氏 蘇從先妻
楊氏 孫日新妻	段氏 姜成仁妻	李氏 楊佩妻	鄭氏 城西門裏趙廷儀妻撫孤而歿又撫 繼孫成立	孫氏 城西門裏趙著妻夫亡撫子于亡撫 孫與婦媼赤貧苦守	曲氏 王若玲妻夫歿事翁姑奉養周至嫂 亡撫育衆姪如己出	牟氏 姜尚謙妻	汪氏 孫和瑞妻	孔氏 孫雲祥妻

孫氏	曲氏	宋氏	曲氏	于氏	于氏	李氏	王氏	遲氏
張文卿妻	王日昭妻	胡八莊胡克修妻海邑南澗村人	城西門裏趙營宿妻	胡八莊胡文苑妻	李廷佑妻	鄭克全妻畢家總曲氏共親孫作履聖如約	黃家壘黃塔甲妻	楊廷德妻
王氏	李氏	孫氏	常氏	李氏	李氏	孔氏	于氏	尹氏
唐洪中妻	曲文德妻	楊平為妻	王世繪妻	王世輔妻	韓成瑛妻	曲德恩妻	王若梓妻	楊汝成妻
牟氏	王氏	孫氏	孫氏	姜氏	曲氏	曲氏	宋氏	趙氏
于孟祥妻	曲德芳妻	賀德文妻	甄魁妻	城西門裏趙作彬妻	城西門裏趙家字恭船妻	王式玉妻	王若俊妻	糜生邵世珍妻

列女表 節婦

河南山東印刷局承印

曲氏

孔毓桐妻

張氏

孫希明妻

李氏

馬陞德妻

董氏

孫文翰妻

鄒氏

孔廣芬妻

劉氏

李大賓妻

于氏

王亮祖妻

牟氏

唐士燾妻

王氏

孫師樵妻

王氏

孫廷柱妻

張氏

李瑞妻

譚氏

孫維球妻

王氏

宮鑑妻

姜氏

孫日新妻

王氏

任汝登妻 事孀姑以孝聞 姑歿家計艱窘竭力營葬苦守以終

宋氏

胡八莊胡曾修妻 海陽南泓村人

張氏

解甲鎮李鍾秀妻 七區深上村 張在華女

侯氏

楊中倫妻

任氏

董敬修妻

常氏

城西門裏趙解吉妻 城內廩生常紹猷女

趙氏

曲國佐妻

王氏

于規祖妻

王氏

羅水恩妻 與孀姑勤儉苦守

于氏

王國清妻

于氏

曲乃光妻

張氏

胡八莊胡啓緒妻

貴氏

庠生方志學妻

孫氏 王逢克妻	孫氏 蘇崇亨妻	王氏 徐黃妻	劉氏 解甲親毒詢妻二區韓家泊劉崇恆女	高氏 趙水儀妻	王氏 孫水赤妻	徐氏 李華蹊妻	郝氏 孔暉妻	宇氏 曲慶雲妻
趙氏 庠生方詢妻	徐氏 王敬德妻	安氏 呂世強妻	宋氏 于人和妻	于氏 王汝漢妻	曲氏 蘇沁齋妻	王氏 沙維瀚妻	矯氏 李蒙吉妻	顧氏 李炳妻每送終日必飲泣如是者終身
郝氏 劉鶴年妻	于氏 李亨妻	譚氏 王縉妻	賀氏 于世澤妻	孫氏 荀全文妻	楊氏 李鍾壽妻	蘇氏 王其昌妻	牟氏 城四門裏趙子欽妻	常氏 蘇崇尹妻

孔氏

李任妻

曲氏

李棠妻

趙氏

甚尚禮妻

姜氏

劉宗嶽妻

楊氏

劉廷秀妻

解氏

于承麟妻

孫氏

陳時妻

張氏

于世德妻

董氏

蘇業彭妻

李氏

曲吉睦妻

楊氏

孫順室妻與孀姑苦守

呂氏

王溥妻

蘇氏

孔傳梅妻

王氏

初家村初定園姜城東門裏人

任氏

陳淑妻

王氏

陳修妻

孫氏

上海家莊曲迪俊妻產子婦人

秦氏

李松齡妻

于氏

姜兆任妻

叢氏

曲霞妻

賀氏

王耀旦妻

金氏

孫枝妻

王氏

楊廷周妻

曹氏

楊聯室妻

任氏

楊之蘭妻

姜氏

蘇大養妻

曲氏

鍾珍妻

劉氏 李鍾元妻	王氏 孔傳和妻	鍾氏 楊志全妻	王氏 楊志純妻	李氏 孫高賢妻	林氏 王心厚妻家貧夫病湯藥之需悉由針膏歿後苦守	劉氏 呂符泰妻事孀姑撫幼子苦節堅貞	王氏 韓又忠妻	姜氏 劉丕義妻
任氏 姜世煥妻	都氏 曲修林妻	孫氏 張永元妻	馬氏 孫迎招妻	姜氏 城西門表趙燕賢妻	姜氏 孫理妻與孀姑困苦苦守	王氏 呂煥文妻	閻氏 呂恩文妻	董氏 楊世愉妻
趙氏 王典妻與孀姑苦守	曲氏 張烈妻	鞠氏 王國安妻	高氏 于濟妻	丁氏 于鎮妻與孀姑苦守	王氏 姜世法妻	林氏 姜世德妻	劉氏 王懋勤妻	王氏 李光經妻針膏為生

列女表 節婦

濟南山東印刷局承印

呂氏

李祚妻

林氏

李潔妻每逢夫忌終日跪泣

張氏

王述敬妻

李氏

常文煥妻

徐氏

董世辯妻與孀姑苦守

孫氏

曲東義妻

孫氏

王世福妻

孫氏

于子顯妻

王氏

姜世福妻

孔氏

林水江妻

王氏

孫志毅妻翁殞于勸田產不給衣食
悲仰十倍

任氏

初家村初廷杰妻河北村任克忠女

孫氏

范福祥妻

孫氏

王廷柏妻

王氏

曲輝妻

于氏

蘇開光妻

藥氏

姜輔妻

劉氏

曲天酒妻

侯氏

王希珍妻赤貧苦守

曲氏

劉希珍妻與孀姑苦守

王氏

曲長靈妻與孀姑苦守

魏氏

董樹妻

于氏

孫瑞妻

張氏

初吉平妻

賀氏

郝丕妻

孫氏

常文玉妻

高氏

郝詠妻

王氏 董廷曾妻	陳氏 劉桐妻	孫氏 楊希成妻	呂氏 毛信妻家赤貧衣食皆由針膏	樂氏 周國祥妻	黃氏 張永福妻與婿姑苦守	王氏 孫宗伯妻	王氏 董煜曾妻	于氏 孫甄紀妻
趙氏 曲世超妻	呂氏 劉安妻	林氏 孫中興妻	李氏 王廷妻	初氏 姜尚邦妻	唐氏 尹文序妻	張氏 于翰士妻	姜氏 萊山鎮孫積積妻	孫氏 曲吉泰妻
曲氏 于世倫妻	楊氏 官莊村姜繼中妻	曲氏 王煜祥妻	高氏 于汶妻	曲氏 王雙成妻	畢氏 李榮妻與婿姑共歷艱辛	王氏 姜尚蘭妻與婿姑苦守	姜氏 常應蓮妻	姜氏 王作訓妻與婿姑苦守

列女表 節婦

濟南山東印刷局承印

姜氏

孝上元妻

林氏

姜維倫妻

王氏

劉廷松妻

鮑氏

初名傑妻

楊氏

官莊村姜理緒妻

林氏

王雲路妻亦貧苦守節前為生

鄒氏

曲元貞妻

張氏

唐士鑑妻

于氏

田仁聲妻

周氏

李均妻孫

劉氏

孫緒妻

王氏

貴修文妻

孫氏

劉曰恩妻

曲氏

楊芬緒妻

楊氏

初維邦妻

黃氏

曲承緒妻

初氏

姜永盛妻

丁氏

林維時妻

于氏

上海家莊曲鶴陽妻上莊維序生
于文誌女

于氏

林蘭如妻

王氏

孔傳性妻

于氏

休學妻

蘇氏

河裏曲村初萬芳妻

曲氏

姜特翔妻

孫氏

黃培義妻

叢氏

都鶴齡妻

姜氏

金廷玉妻

王氏 孫水和妻	杜氏 王中禮妻	于氏 初文禮妻	曲氏 城西門裏趙鍾房妻	李氏 賀國棟妻與孀姑苦守	曹氏 初文學妻	楊氏 劉廷環妻	于氏 城西門裏趙朝妻	于氏 呂士釵妻
謝氏 楊勝裕妻	宮氏 林曰相妻與孀姑苦守	曲氏 王克詩妻	任氏 曲寅妻	沈氏 王耀正妻	孫氏 高得由妻	鄭氏 馮樹基妻	仇氏 劉桂妻與孀姑苦守	杜氏 王鴻雲妻
都氏 賀方欽妻與孀姑苦守	王氏 徐義妻	侯氏 雷鴻緒妻	于氏 鄭培遠妻	朱氏 孫時文妻	楊氏 陳欽妻	孫氏 妻馬島西張家莊張克成妻南黎山村人	趙氏 呂鴻文妻	陳氏 于玲妻

潘氏 官莊村姜岱年妻	劉氏 賀離保妻與孀姑苦守	張氏 楊文輝妻	于氏 孫植妻	王氏 劉水宜妻守節四十餘年咸豐辛酉殉難	劉氏 張應倩妻守節四十餘年咸豐辛酉殉難	林氏 官樹標妻與孀姑苦守	王氏 陳丕文妻	孫氏 欽妻
徐氏 孫啓昆妻勸夫成疾數年未嫁	李氏 王萃妻	初氏 孫水壯妻	曲氏 李淑妻	曲氏 呂廷芳妻	宮氏 孫怡妻	孫氏 王士瑛妻	劉氏 楊起忠妻	姜氏 王龍禮妻與孀姑苦守
姜氏 曲國任妻	王氏 于元育妻	孫氏 周乃祖妻	姜氏 曲應瑜妻家道艱窘苦守以終	蘇氏 曲志仁妻	趙氏 李福祥妻	楊氏 監生李國瑞妻	王氏 初文錦妻	都氏 孔耀祥妻

孫氏 雷岫妻	杜氏 孫振鼎妻	林氏 郝壽彭妻	趙氏 王守遠妻	任氏 張其倩妻	王氏 呂廷柱妻	王氏 孫維橋妻	孫氏 呂聯芳妻	林氏 姜福堂妻
劉氏 孫昆妻	孫氏 牛鈺慶妻	董氏 張煥妻與孀姑苦守	王氏 曲景傳妻與孀姑苦守	祝氏 任逢盛妻	孫氏 遲成湖妻與孀姑苦守	孫氏 周水年妻	邢氏 孫連洲妻	宮氏 崔萬齡妻
孫氏 王珠妻	王氏 官莊村姜開緒妻	曲氏 常盛運妻	孫氏 周然妻	李氏 孫守常妻	孫氏 李世儒妻	譚氏 曲應經妻	王氏 翁吉盛妻	李氏 王良弼妻逢夫忌日每終日不食

姜氏 李守仁妻	鄧氏 李淳妻	王氏 李曾妻	李氏 曲可吉妻	孫氏 遲德陞妻與孀姑苦守	遲氏 曾深妻	鄧氏 于思倫妻	苑氏 王任恭妻	張氏 宮樹田妻
傅氏 唐普妻	張氏 李福興妻	孫氏 林國昌妻	郝氏 李信妻	孫氏 曾作東妻事孀姑撫幼子孝慈兼至	林氏 城西門裏刑部司獄趙人吉妻	姜氏 宋登祥妻	姜氏 王德恆妻	李氏 王偉妻
劉氏 董守曾妻	劉氏 初鴻禧妻	呂氏 李汴妻	李氏 曲志高妻	李氏 方瑀書妻翁老家貧紡績度日	馮氏 姜博妻與孀姑勤儉苦守	牟氏 李廷恭妻	李氏 鄧杓妻	王氏 姜琬妻

任氏	李氏	林氏	王氏	孫氏	王氏	賀氏	趙氏	李氏
宮時行妻	曲濟長妻	宮遠聲妻	李如章妻	楊鳳展妻	于志駕妻	王培元妻	官莊村姜世書妻 福邑釋家莊趙 雲女	城西門裏趙志存妻 新安村李紹 彩女
李氏	姜氏	曲氏	于氏	張氏	滕氏	李氏	陳氏	周氏
午台南林楊東洵妻	王乾亨妻	劉克家妻	李鍾漢妻 與孀姑苦守	曲恩信妻	高元節妻	呂寶輝妻	劉全業妻	劉世瑞妻
段氏	王氏	王氏	孫氏	孫氏	劉氏	林氏	曲氏	姜氏
姜中元妻	姜常禮妻	汪澤妻	王士觀妻	常特運妻	孫連瑞妻	守 萊山鎮孫師安妻 康華莊人安貧苦	李允聲妻	周學成妻

下下條

卷八 七 决 三

列女表 節婦

十五

濟南山東印刷局承印

張氏

李雲岳妻

蔡氏

曲楨妻

宋氏

段東梓妻

王氏

張欽讓妻

王氏

楊士銘妻與嫡媳安貧苦守

曲氏

董殿選妻

孫氏

于元訓妻與嫡姑苦守

曹氏

楊士遠妻

孫氏

楊希慶妻奉事嫡姑安貧苦守

胡氏

楊君巖妻

曹氏

楊遠高妻

車氏

楊慶筮妻

劉氏

官莊村姜鴻書妻後村劉魁之女

李氏

鄒兆龍妻

車氏

楊毅妻

楊氏

王尊紹妻

李氏

王作厚妻

解氏

楊之藩妻

丁氏

孫泰陞妻

祝氏

孫鵬齡妻

劉氏

增生楊毓承妻

曹氏

楊祥林妻

曲氏

監生孫雲漢妻

李氏

楊式組妻亦貧苦守

于氏

黃彭年妻

曲氏

賀大珩妻

曲氏

鄭格齡妻與嫡姑共守苦節

王氏 曹德廷妻	張氏 孫雲潤妻	孫氏 庠生鄭桂齡妻侍姑病十餘年不 懈	陳氏 女 解甲鎮李破妻福邑八角陳曰安	呂氏 來女 解甲鎮李師洵妻福邑呂盤村時	曲氏 李均妻	劉氏 鄭錫齡妻	孫氏 李德聰妻	孫氏 姜恩瀛妻十九夫歿
劉氏 李作梅妻十八夫歿	鄒氏 曹德輝妻	初氏 李明妻	曲氏 方廷瑞妻	東氏 王錦妻	孫氏 王修方妻	王氏 蘇魁先妻	楊氏 曲孔遠妻	杜氏 曲煥曾妻
唐氏 王乃康妻	王氏 張英倩妻	趙氏 訓導孫世堂妻	任氏 王錫妻	孫氏 楊朝敬妻	孫氏 楊文英妻十八夫歿	孫氏 楊希望妻	唐氏 蘇承家妻	王氏 鄭鶴齡妻

劉氏

曲維翰妻

劉氏

曹德俊妻

鄒氏

于日昌妻

劉氏

庠生李慶祚妻

邵氏

曲元功妻

郭氏

武生李兆麟妻

曲氏

曹德昭妻

陳氏

解甲鎮李懷樵妻

鄒氏

李和樵妻

林氏

解甲鎮李士榮妻 訖華莊林蓮文女

王氏

城西門裏趙廷頭妻

孫氏

李樹田妻于歸七月夫歿忍死苦守

趙氏

孫國楨妻于歸月餘夫歿苦守以終

林氏

城西門裏趙雲勝妻

李氏

徐羽鴻妻

楊氏

城西門裏舉人趙叔麟妻于台南堤舉人楊培甲女

劉氏

城西門裏趙敬裕妻

曲氏

劉永昌妻

王氏

呂承仁妻于歸月餘夫歿與孀姑勤儉苦守

于氏

城西門裏廩生趙潤妻

孔氏

城西門裏趙恕存妻

鄧氏

庠生孫化元妻

王氏

城西門裏廩生趙育蛟妻

劉氏

倪守仁妻

沙氏

倪壽泰妻

張氏

王僧齡妻

于氏

孫樹妻

胡氏	劉氏	潘氏	馬氏	單氏	賀氏	蘇氏	曹氏	宋氏
曲梅生妻	于瑞妻	于靜珩妻	于鑑妻	徐昌運妻	王錫妻	董世泰妻	李懷忠妻	倪欲從妻
孫氏	馬氏	侯氏	姜氏	賀氏	曲氏	孫氏	宋氏	孫氏
孔昭福妻	于維松妻	于維康妻	徐澤鴻妻	王俊妻	王宗亮妻	于福吉妻	孫文煥妻	李文通妻十八夫歿
李氏	杜氏	王氏	杜氏	于氏	曲氏	王氏	俞氏	李氏
賀鈺妻	孔昭鑄妻	孔廣運妻	孔廣瑞妻	呂中興妻	孫義遠妻	孫允義妻	孫全開妻	孫鴻鑄妻

張氏	曲光字妻	姜氏	曲孟德妻	孫氏	蘇曜先妻	李氏	蘇援安妻	呂氏	庠生楊世英妻	譚氏	孫殿妻	沙氏	孫涵餘妻	隋氏	孫運亨妻	王氏	何欽妻
李氏	王維珣妻	于氏	張籍妻	曹氏	張麗妻	許氏	張吉禎妻	于氏	張澹妻	李氏	南車門村孫聯梓妻抄草並李家學李文明女	都氏	孫靈妻	劉氏	孫仁開妻	牟氏	盛廷芳妻
初氏	李光鈞妻	孫氏	李光鈺妻	譚氏	王若坦妻	李氏	王克俊妻	楊氏	劉汝權妻	林氏	張全惡妻	劉氏	王吉樞妻	侯氏	王若瑾妻	高氏	劉成德妻

孫氏	李氏	王氏	于氏	曲氏	孫氏	于氏	宋氏	初氏
姜希賢妻	孔繼松妻	孔繼超妻	姜復仁妻	王繼宗妻	武生姜朝實妻守節四十年卒節 列難	姜深遠妻	姜應寬妻	劉翰臣妻
林氏	劉氏	鄒氏	宋氏	于氏	李氏	于氏	鄭氏	楊氏
孫復元妻	王瑀妻	姜元樹妻	姜希張妻	劉廷翰妻	姜希功妻	增生姜勤之妻	張應新妻	王若竹妻
楊氏	胡氏	王氏	李氏	郭氏	孫氏	王氏	王氏	于氏
張繼曾妻	姜守超妻	姜純陽妻	姜大文妻	庠生丁永昂妻	唐毓錕妻	姜萬里妻守節五十二年	唐毓忠妻	許尚德妻

列女表 節婦

濟南山東印刷局承印

常氏	曹氏	鄒氏	孫氏	侯氏	林氏	孫氏	高氏	王氏
林可今妻夫歿子亡家貧苦守	官莊村姜坤中妻	張耀兒妻	曲德寬妻	孔耀昌妻	三區官莊村姜文耀妻	于敬先妻	張懷九妻	蘇拔輝妻
王氏	丁氏	曲氏	唐氏	張氏	黃氏	于氏	王氏	孫氏
林維佑妻	林維子妻	藍生林國喬妻	李貞泰妻	楊鳳冠妻	張耀祖妻	張耀昌妻	李式說妻	李式諒妻
宋氏	丁氏	鄭氏	王氏	李氏	于氏	李氏	孫氏	王氏
薛之桂妻	趙日中妻	倪廷魁妻	曲用新妻	孫世芹妻十九夫歿	丁耀湖妻	林紫如妻	于東厚妻	于連生妻

系三
大八
七次三
列女表 節婦

孫氏 劉鴻林妻	張氏 鄒鳳翔妻	董氏 宋琳玉妻	孫氏 林文遠妻	譚氏 賀餘慶妻	曹氏 增生賀重熙妻	林氏 宋瑛妻	張氏 楊國翰妻	于氏 林祥如妻
孫氏 林文遠妻	曲氏 孫士瑄妻	張氏 孫士琦妻	劉氏 孫珊妻	于氏 李國仕妻十八夫歿	鄭氏 李國祥妻	喬氏 汪廷祺妻	曲氏 宋信妻	張氏 杜劍妻
毛氏 王棣俱妻	張氏 孫守梅妻	于氏 孫登年妻	胡氏 孫曰鴻妻	林氏 孫萬齡妻	張氏 孫芳年妻事翁姑孝養備至翁姑俱歿大脇吐血染疾五日而歿	王氏 林如芹妻	李氏 王一新妻	張氏 杜天貺妻

濟南山東印刷局承印

徐氏

劉國瑚妻

黃氏

王如德妻

曲氏

劉希珍妻守節四十餘年辛酉之難五日不食而死

曲氏

孫鴻賢妻

王氏

劉家璣守節副妻

王氏

陳世臣妻夫殁于亡為翁孀妻生子撫養弟子承嗣

初氏

崔元芳妻

王氏

劉家輝守節寬妻

叢氏

張元徽妻

隋氏

孫萬孚妻

孫氏

劉家輝守節清妻

王氏

許崇妻

田氏

劉家輝守節桂林妻

林氏

劉希任妻

王氏

劉連妻

孫氏

何廷魁妻

鄒氏

唐福明妻

于氏

王芳妻

蘇氏

劉炳中妻

于氏

曲仲妻

丁氏

王耀昌妻

林氏

王一陸妻

于氏

王福源妻

許氏

王公羊妻

李氏

侯度妻

李氏

王首田妻

李氏

王權祖妻

張氏 谷岐妻	徐氏 郝廷福妻	任氏 徐允成妻	宮氏 于蕊妻	于氏 林倫妻	任氏 曲位妻	曲氏 林耀升妻	王氏 孫仁發妻	林氏 侯賜吉妻
都氏 張鈺儀妻	張氏 于矩妻	賀氏 李蔚彬妻	都氏 孫徽妻	周氏 王家駒妻	薛氏 王碩義妻	王氏 尹賜飛妻	宋氏 王景亮妻	宮氏 王阿政妻
羅氏 孫國宥妻	王氏 徐國治妻	曲氏 井德貞妻	王氏 井丕霖妻	于氏 任法枚妻十八夫歿	宮氏 李得本妻	姜氏 王增妻	楊氏 曹儀亭妻	劉氏 王若樸妻

一
十
六
二
一
二
一
二
一
二
一

列女表 節婦

濟南山東印刷局承印

曲氏

殷開福妻

張氏

徐世興妻

曲氏

孫高顯妻

唐氏

李林妻

車氏

林尚榮妻

常氏

徐三元妻

都氏

谷日瑞妻

任氏

林丕哲妻

楊氏

姜珠妻

曲氏

楊耀士妻

于氏

林喬奇妻

曹氏

劉仁妻

常氏

李永光妻

孫氏

林舒泰妻

楊氏

曹貴祚妻

鄭氏

王富楚妻十九夫歿

曲氏

井丕純妻

賀氏

于傳志妻

曲氏

譚冠妻

鄭氏

賀方珮妻

孫氏

劉廷柯妻

崔氏

王福選妻

高氏

孫耀來妻

于氏

劉廷桂妻子歸三月夫歿

曲氏

孫象泰妻

徐氏

楊服中妻

楊氏

孫希泉妻

劉氏 曾禮妻	鄭氏 九品銜曹希賢妻	常氏 于供妻	孫氏 侯祥泰妻	趙氏 庠生王膺泰妻	初氏 曹德球妻十七夫殒守節奉事兩世孀姑	王氏 曹自德妻與媳暨孫媳苦節三世	趙氏 徐廷桂妻	楊氏 孫萬履妻
張氏 楊儉妻	于氏 孫邦琳妻	楊氏 劉廷瑄妻	孫氏 曹德順妻	姜氏 曹作城妻	楊氏 曹作元妻	孫氏 曲秉傑妻	孫氏 王晉英妻	孫氏 張彭齡妻
于氏 劉世益妻	孫氏 楊奎文妻	解氏 鄒東瀾妻	孫氏 雷巽妻	高氏 孫福榮妻	鄒氏 孫水仁妻	王氏 孫維揚妻	車氏 曹希懷妻	郝氏 孫隆妻子歸月餘夫赴遠東歿苦節五十九八歲

李氏

曾希孔妻

劉氏

于雲鴻妻

于氏

張格妻

曲氏

初欽妻

王氏

于作楷妻十九夫歿

曲氏

鄒選妻

王氏

初家村初見龍妻

丁氏

于作楷妻

夏氏

孔耀松妻

李氏

初堂妻

蔡氏

于清吉妻

李氏

崔越妻

王氏

初維祖妻

劉氏

于起行妻十七夫歿

曲氏

鄒以龍妻

曲氏

初維興妻

黃氏

張文暉妻

范氏

鄒文遠妻十九夫歿

宮氏

初志枋妻

王氏

張文昕妻

趙氏

劉家祥字啓綏妻

宋氏

孫維核妻

楊氏

孫宗桂妻

于氏

孫加妻

李氏

高嘉英

孫氏

鄒謙妻于歸數月夫歿

王氏

呂培甲妻

周氏	鄒氏	王氏	尹氏	吳氏	孫氏	劉氏	李氏	孫氏
趙東鈞妻	白逸倫妻	姜夢祥妻子歸四月夫歿	王涵猷妻	鄒永泰妻	姜復增妻	黃成吉妻	曲文德妻	程詠妻
邢氏	牟氏	叢氏	孫氏	李氏	王氏	盧氏	鄒氏	段氏
于方遠妻	王瑛妻	于希祖妻	鄒設妻	蘇鈺妻	鄒兆魁妻	宮大棠妻	李玉成妻	于吉占妻
劉氏	劉氏	曲氏	趙氏	孔氏	郝氏	宋氏	曲氏	王氏
呂培純妻	呂培齡妻	王鼎新妻	王如珠妻	王如彬妻	宮之輝妻	王日洪妻	祝心恆妻	董東和妻

列女表 節婦

二二二

濟南山東印刷局承印

王氏

劉爵之妻

姜氏

劉濬祥妻

劉氏

常健類妻

邵氏

曲元銘妻

蘭氏

王臣妻

于氏

五乃鼎妻

孫氏

上海家莊曲翁陽妻

于氏

孔傳統妻

王氏

李斌妻

鄭氏

王訓妻事翁姑孝有叔出遊所遺
菴魯收而撫之男婚女嫁如己出
鄉里稱賢淑

鄭氏

邵吉麟妻

林氏

曲瑛妻

呂氏

曲培文妻

李氏

增生曲廷瑤妻家貧寒宵課讀二孤
皆得成立

李氏

曲吉六妻

楊氏

曲錫能妻

王氏

侯學妻十六歲子歸甫二年夫赴北
不歸氏養老撫幼貞守三十二年卒

譚氏

周耀祖妻

于氏

黃世爵妻

尹氏

李正元妻十七歲子歸月餘夫赴北
永無音信貞守五十餘年

楊氏

王云柔妻

黃氏

楊永明妻

徐氏

上海家莊庠生曲廷瑛妻

于氏

曲國積妻

曲氏

楊文照妻

李氏

上海家莊曲洛文妻解甲錄歲進士
李師球女

牟氏

曲祥光妻

夏氏 丁春田妻	孫氏 孫明妻十八夫歿	張氏 姜宏遠妻	孫氏 城西門裏趙處存妻	孫氏 黃廷槐妻十九夫歿	蘇氏 孫恩健妻	孫氏 王希如妻	孫氏 王輝妻	楊氏 林耀文妻
楊氏 孫其銘妻	曲氏 林嘉瑞妻	孫氏 林嘉寬妻	宋氏 高學琴妻	曲氏 賀國祥妻	任氏 林繼祖妻	趙氏 楊文煥妻	李氏 曲離昌妻于歸六月夫歿	高氏 監生林會如妻
于氏 丁文寵妻	于氏 丁文周妻	于氏 丁永做妻	高氏 丁永貺妻	宋氏 丁倫妻	鄧氏 丁標妻	王氏 楊鶴翔妻于歸年餘夫歿翁姑早逝叔年幼撫之忍義備至叔朝以成立	徐氏 監生丁文雷妻	高氏 曲維妻

丁氏

夫

夫

列女表 節婦

二二二

濟南山東印刷局承印

孫氏 陳耀周妻	張氏 孫體亨妻	劉氏 孫果英妻十九夫歿	曲氏 崔景祥妻十九夫歿	朱氏 王日信妻	趙氏 王希聖妻	張氏 馬文成妻	王氏 唐毓忠妻	王氏 李思和妻
曲氏 金廷瑞妻	曲氏 張連妻十九夫歿	姜氏 張永梅妻	孫氏 張彭齡妻	林氏 張永光妻	林氏 張克德妻十九夫歿	孔氏 孫吉祥妻	于氏 丁永旭妻	曲氏 孫毓晉妻
郭氏 陳松年妻	張氏 張培榮妻	都氏 監生張梅妻	邢氏 宮克嗣妻	叢氏 趙銓妻	楊氏 趙銓妻	王氏 曲維容妻十九夫歿	孫氏 曲廷琛妻十八夫歿	曲氏 王所妻

于氏 楊長興妻	劉氏 孔毓汾妻	姜氏 鄒應翰妻	林氏 鄒啓峻妻	常氏 庠生鄒啓佑妻	王氏 陳丕文妻	任氏 陳紹周妻	邢氏 蔡樹妻	曹氏 孫宇妻
尤氏 周寬妻	于氏 王聯妻	叢氏 王珩妻	楊氏 宮寶德妻	林氏 張乃文妻	楊氏 孫岳妻	丁氏 林良如妻	孫氏 王東欽妻	李氏 盧源妻
李氏 隋文信妻	蕭氏 李為虎妻	王氏 周汾妻	張氏 劉復元妻	宮氏 孫世椿妻	孫氏 姜元結妻	姜氏 孫隨妻	王氏 萊山鎮孫測妻	譚氏 萊山鎮孫慶吉妻

于氏 孫廷璜妻	楊氏 曲敦常妻	初氏 孫官生妻	楊氏 庠生曲鈺妻	孔氏 羅志輝妻	許氏 丁卓桂妻	許氏 宋璜妻	許氏 倪慶宗妻	楊氏 張石柱妻
羅氏 王利清妻	都氏 羅永榕妻	蘇氏 王金德妻	唐氏 邵元敬妻	孔氏 吳公瑞妻	孫氏 邵毓俊妻	李氏 王鍾英妻	李氏 王福興妻	鄒氏 于景文妻
車氏 城西門裏趙應楨妻	張氏 趙興禮妻	姜氏 張永梅妻	馬氏 張永元妻	侯氏 唐忠中妻	王氏 趙日甲妻	李氏 康生丁瑞妻亦貧苦守	王氏 劉永修妻	東氏 馬玉妻上無翁姑下子無息家無斗 前苦節四十餘年

隋氏 于思妻	祝氏 庠生曲應煥妻	賀氏 王郁妻	曲氏 孫曆康妻	牟氏 孫體升妻	郝氏 孫維藩妻	任氏 孫貞泰妻	孫氏 張琦妻	姜氏 孫農妻
于氏 孫殿康妻	姜氏 孫殿奎妻	劉氏 孫毓鎰妻	于氏 孫月桂妻	羅氏 邵嘉秀妻	湯氏 呂世寬妻	羅氏 王述成妻與嫡姑苦守	蘭氏 宋述妻	徐氏 宋澤妻
曲氏 王維禮妻	季氏 庠生王桐妻	甯氏 于守義妻	孫氏 唐承棠妻	宋氏 王若俊妻	姜氏 孫曆稷妻	于氏 田行一妻	曲氏 王繼徽妻	于氏 吳象乾妻

一
氏
志
列女表
節婦

二
十
五

濟南山東印刷局承印

曲氏

薛文祿妻

姜氏

孫路長妻于歸四月大歿

李氏

王筠妻

李氏

段世固妻

呂氏

李乾亨妻

杜氏

張崇志妻

王氏

孫伍長妻與孀姑冰霜共潔

曲氏

孫殿妻

孫氏

楊崇奎妻

黃氏

崔文良妻

吳氏

孫永發妻

邢氏

崔文榮妻

任氏

孫樹倫妻

王氏

孫壽長妻

姜氏

王道平妻

于氏

王道尊妻

呂氏

于世慶妻

曲氏

王希嫻妻

譚氏

王道傳妻

曲氏

城西門裏趙桐年妻

高氏

段維嘉妻

賀氏

于丹明妻

于氏

隋仁妻

馮氏

段維選妻

王氏

于志篤妻

許氏

庠生楊時宜妻

馮氏

段策河妻

二 公 系 三 八 大 夫 三 列女表 節婦 二 一 一 濟 南 山 東 印 刷 局 印	楊氏	正統中妻	張氏	于志彭妻
	姜氏	丁日能妻	孫氏	姜于英妻
	宋氏	丁仁田妻	徐氏	段廷魁妻
曹氏	耿作相妻	于氏	段離法妻	
郝氏	于志進妻事親至孝教子入庠備學獎以貞揚懸竹匾額	張氏	段好傳妻	
趙氏	于大有妻守節惟孤學使獎以古井岡澄匾額	劉氏	董士選妻與孀姑苦守	
杜氏	于志楷妻	曹氏	段曰誠妻	
段氏	劉德恩妻	孫氏	段維敬妻	
張氏	于志彭妻	胡氏	丁日果妻	
劉氏	于志進妻事親至孝教子入庠備學獎以貞揚懸竹匾額	宮氏	丁維升妻	
趙氏	于大有妻守節惟孤學使獎以古井岡澄匾額	劉氏	于士智妻	
杜氏	于志楷妻	呂氏	于明佐妻與孀姑苦守	
段氏	劉德恩妻	賈氏	于明揚妻	
張氏	于志彭妻	孫氏	劉德敬妻	
劉氏	于志進妻事親至孝教子入庠備學獎以貞揚懸竹匾額	呂氏	段詩妻	
趙氏	于大有妻守節惟孤學使獎以古井岡澄匾額	高氏	段祥泰妻	
杜氏	于志楷妻	段氏	馮日鏡妻	
段氏	劉德恩妻	張氏	段東淑妻	

李氏

于文法妻

宋氏

何銘妻

李氏

于惟鈞妻

劉氏

于芳妻

牟氏

曲天芳妻學政何樊以金石同貞圖

曹氏

杜英低妻

姜氏

李成元妻

劉氏

于國楫妻

林氏

李中興妻

王氏

于志揚妻

郭氏

王文道妻

曲氏

王際升妻

于氏

李景玉妻

姜氏

王衍祥妻

姜氏

曲迎修妻與孀姑苦守

史氏

姜士苦妻

王氏

于正芹妻

張氏

曲天臣妻

曲氏

監生林曰榕妻

林氏

于明經妻

張氏

劉温妻

林氏

楊瓊妻

李氏

王廷中妻

李氏

于明彦妻

孫氏

王秉義妻

賀氏

于培芹妻

楊氏

趙志芳妻

馬氏 解甲錄字俊妻三區於草莊屏生 馬兆星女	孫氏 孔耀善妻撫前子成立臨終謂子 曰無忘先人	叢氏 曲恩賢妻家道貧寒孝養兩世翁 姑內外無間言	王氏 于元煥妻赤貧撫孤越六載子亦 歿忍死苦守	賀氏 于傳志妻	曲氏 于蘭妻	李氏 于元朝妻	李氏 于蕙妻	楊氏 王志仁妻
孫氏 胡克明妻	郝氏 李空妻十七夫歿	鄒氏 于元益妻	都氏 于元賢妻	趙氏 李聲遠妻	賀氏 于懿妻	胡氏 于惟林妻	鄭氏 王連修妻	呂氏 于元慶妻
曲氏 于培基妻	孔氏 于培梅妻十八夫歿	李氏 車福貴妻	鄭氏 李國相妻	譚氏 于佃妻	張氏 姜振益妻	王氏 孔傳煥妻	遲氏 梅嵐村王兆璋妻	程氏 鄭克和妻

姜氏	姜氏	姜氏	姜氏	宋氏	孔氏	林氏	初氏	姜氏
王式桐妻	李士漢妻	李曠妻	李明鍊妻	李鍾妻	胡廷錫妻	鄒蓮玉妻	于正樸妻	夏劍妻
郝氏	祝氏	尹氏	李氏	周氏	姜氏	張氏	呂氏	孫氏
車雲漢妻	精尚妻	矯恩成妻	曲立棠妻	李進有妻	李鶴雲妻	李針妻	鄒蓮玉妻	夏蓮妻
戴氏	李氏	馮氏	劉氏	曲氏	初氏	王氏	于氏	隋氏
李周妻	林廷杰妻	蔡紹緒妻	城西門崇起梁妻 福山四輝莊醫生 劉格子女	城西門崇起梁妻	王衍祚妻	李肇斌妻	宋雨宣妻	孫慈堂妻

戶名系三
大八
七次三
列女表 節婦

二卜

濟南山東印刷局承印

樂氏

曲承孝妻

曲氏

夏昌妻

曹氏

夏育賢妻

王氏

梅漢南妻

林氏

張乃文妻

姜氏

于正清妻

周氏

林丕盛妻

王氏

曲元祥妻

楊氏

徐傳妻

朱氏

杜成妻

楊氏

李際昇妻

杜氏

徐丕妻

賀氏

紹賢石妻 戚登羊同殉難

張氏

鄧元孚妻

王氏

曲尚義妻

王氏

于均臣妻

于氏

李燧妻

呂氏

王可觀妻

陳氏

宮承昌妻 已旌表

李氏

王世輔妻 兼旨建坊入祠

唐氏

張永俊妻

呂氏

林作棟妻

梁氏

陳敬祖妻 苦節四十餘年

劉氏

楊逢恭妻 事姑至孝 苦節三十餘年

以上均據州志 以下係據採訪新稿

半平縣志 卷八 列女表 節婦

二十乙

濟南山東印刷局承印

<p>徐氏 留疇村李華顯妻棲霞徐女苦節四十五年同治年旌表</p>	<p>隋氏 王行佐妻界牌村隋五女同治年旌表</p>	<p>楊氏 榜麓村王並極妻于台南味楊亮室女同治年旌表</p>	<p>曲氏 林北村蔡資鍾妻二十七歲守節八十四歲卒同治年旌表</p>	<p>曹氏 馮家鎮呂格莊耿作祥妻同治四年立碑</p>	<p>王氏 戴其掌村徐忠妻年二十六夫亡守節道光年立碑</p>	<p>于氏 崖子鎮孫父信妻海陽于忻女無子撫二女孀居七十餘年卒道光年旌表</p>	<p>劉氏 孫人貴妻道光二十八年立碑</p>	<p>宮氏 煙樓村孫汝見妻乾隆七年四月立坊</p>
<p>姜氏 半城村張若蘭妻年二十一孀苦守六十八歲卒同治十年建坊入祠</p>	<p>于氏 王行誠妻前七育子志盛女同治年旌表</p>	<p>孫氏 王英學妻來洵子孫起雲女同治年旌表</p>	<p>張氏 榜麓村王居海妻于家海敬東元女同治年旌表</p>	<p>趙氏 張維斤村王樞妻同治四年旌立碑</p>	<p>王氏 白石郭之姑妻夫死遼東持節營謀迎觀安府歲豐八年旌建碑</p>	<p>王氏 馮家鎮姜官樓妻道光二十八年立碑</p>	<p>曹氏 萊山鎮于世清妻舉人曹世顯女年二十六孀五十九年卒道光旌表</p>	<p>王氏 孫桐妻嘉慶十九年十月立碑</p>
<p>李氏 王雲岫妻萊山鎮李萬倉女年二十三孀苦守八十五歲卒</p>	<p>韓氏 史家疇宋錫妻英格莊韓女同治年旌表</p>	<p>于氏 王英香妻前七育子大士女同治年旌表</p>	<p>于氏 榜麓村王英魁妻門樓村于培勤女同治年旌表</p>	<p>姜氏 張維介王謙恆妻同治六年旌立碑</p>	<p>王氏 孫人倫繼配同治甲戌年立碑</p>	<p>王氏 馮家鎮呂格莊姜忠元妻道光三十年立碑</p>	<p>牟氏 萊山鎮于丕粹妻楊山牟維圻女年二十四孀七十四卒道光旌表</p>	<p>劉氏 孫邦貴妻嘉慶十九年十月立碑</p>

濟南山東印刷局承印

姚氏 王元和妻，格莊魏福女，年二十，夫死於檢匪，苦守以終。

孫氏 官莊姜志年妻，青年婚居，壽聞八，教學政，深題恭奉，旨旌表。

唐氏 姜潤棠妻，光緒年旌表。

趙氏 姜日和妻，光緒己卯旌表。

陳氏 姜枚妻，光緒年旌表。

張氏 姜德備妻，光緒年旌表。

唐氏 鮑家泊曲樂廷妻，夫亡無子，撫孺子如己出，苦守三十餘年而歿。

姜氏 西山北頭曲元妻，子歸十日夫以終，殉亂，撫夫弟子，齊安承嗣，貞守。

王氏 賈家哩劉文藻妻，北杏林堡厚生，王清雲女，清舉旌表。

沙氏 岳家莊王選昇孀室，沙蘭基女，年十九，孀苦守六十餘年，光緒年旌表。

曹氏 姜吉堂妻，青年婚居，光緒己未學政，奉金壽題恭奉，旨旌表。

于氏 姜高翔妻，光緒丙戌旌表。

王氏 姜容昌妻，光緒年旌表。

牟氏 姜鍾妻，光緒年學政，奉金壽題恭奉，旨旌表。

趙氏 姜顯儒妻，光緒年學政，恭題恭奉，旨旌表。

于氏 苗成村張汝楨妻，二十四歲夫亡，冰霜勵志，孝事翁姑，光緒年旌表。

李氏 下武里村李文智女，南塚于吉子妻，三十三歲夫亡，守節卒年八十三。

鄧氏 東黎山簡鵬飛妻，夫暗西堂，鄧啓泰女，年二十，孀苦守終身，已請旌建碑。

王氏 隋家哩孔廣阿妻，二十八歲夫亡，遺一子孺，以猶子為嗣，守節三十七年。

任氏 姜德基妻，光緒年旌表。

林氏 姜日宣妻，光緒己卯旌表。

趙氏 姜尚禮妻，光緒年旌表。

傅氏 姜積璋妻，光緒年旌表。

劉氏 姜積勳妻，青年婚居，操行甚苦，如登州府實例，詳請旌表。

張氏 王家莊王水頌妻，年二十六，婿親老，子幼，兼盡孝道，之貴，清季旌表，立碑。

劉氏 王家哩孔耀松妻，年二十二，婿婦兼子，職翁姑，皆得壽終，清季旌表。

趙氏 東關吳永親妻，李應兼孟若節，三十六年，光緒年請旌建碑。

孫氏	鄭氏	于氏	宋氏	唐氏	杜氏	陳氏	于氏	譚氏
呂格莊姜緒祖母光緒年立碑	馮儒璋妻光緒年立碑	馮家鎮馮德輝妻光緒年立碑	濮蘇齊王修緒妻光緒年請旌立碑	鄧家哩鄧元敬妻周恩溫女二十五歲夫亡守節光緒年請旌建碑	北杏林堡王鴻雲妻光緒年旌表	南車門崔華陽妻于歸三月值檢匪亂夫遇害守節盡孝已三十一 年	南塚王乃麻妻上莊村于世容女年二十孀守節至七十五歲卒	並坊徐健妻年二十九孀苦節六十年光緒年請旌表
宋氏	邵氏	胡氏	于氏	姜氏	任氏	于氏	譚氏	董氏
孫書亭妻光緒年立碑	馮德存妻光緒年立碑	馮信介妻光緒年立碑	由古村鄭令儀妻于歸數載夫歿無子姑猶在堂矢志守節每八旬卒	鄧家哩和文中姜美尤中女三十歲夫亡守節光緒年旌表	北杏林堡王錫耀配光緒年旌表	齊興社劉士傳妻年十七于歸夫殉檢亂氏棄事翁姑壽終光緒年旌表	南塚于堂妻年十九于歸二十一歲夫亡守節卒年八十八	曹水槐妻二十五歲夫歿數日不食家人力勸乃忍死守節三十餘年卒
許氏	林氏	遲氏	李氏	孫氏	東氏	于氏	王氏	李氏
孫瑞吉妻光緒年立碑	馮曰敬妻光緒立碑 以上夫家皆馮家籍	馮德科妻光緒年立碑	白石村宋俊妻家赤貧夫亡氏勤紡績事翁姑以終光緒年請旌建碑	濮蘇齊王富基妻光緒年請旌立碑	北杏林堡王錦元妻光緒年旌表	林北村孫藍田妻年二十八歲孀守節不渝五十三歲卒光緒年旌表	南車門庠生崔寶華妻于歸五載夫歿堅貞苦守	曹啓俊妻二十三歲夫亡與孀姑勤儉苦守卒年六十三光緒間旌表

徐氏 蘇某守志光緒年立碑

曲氏 東林家村林德如繼配夫致撫前室子成工貞守以終光緒年旌表

孫氏 上車門劉新妻夫適檢匪亂被害氏柏舟自矢撫撫孺子樹人成立

李氏 相陽柳美善述妻孀居守節宣統年旌表

姜氏 孫德明妻宣統二年立碑

楊氏 千金村劉文人妻孀居守節壽終期頤已旌表

曲氏 傅家凌孔昭發妻年二十七孀有三年 傅田十餘畝氏勤耕織苦節三十

初氏 官莊姜芳華妻青年孀居清孝旌表

劉氏 姜書屏妻孀居守節清孝旌表

于氏 史家疃宋美齡妻海陽甲莊于純巷長女光緒年旌表

于氏 東林家村林德如妻于師三歲孀事姑孝繼子弟子承雙視光緒年旌表

黃氏 養馬馬口村楊希捷妻于歸後夫亡撫遺女堅苦守節卒年八十六

張氏 馬莊村孫思祖妻十九歲孀居苦守撫夫弟子為嗣宣統三年請旌立碑

孫氏 養馬馬林家莊林正基妻年二十一孀家貧苦守撫繼子卒年七十五

黃氏 養馬馬孫家凌孫家義妻二十二歲孀撫繼子為嗣弟翁姑卒年七十一

曲氏 林繼昇妻二十二歲事姑以孝聞

楊氏 官莊姜善鸞妻青年孀居節孫莊嚴清孝旌表

曲氏 官莊薛生美作理妻孀居守節壽開九苑州學詳請旌表

馬氏 史家疃宋梅妻海陽馬家莊馬與春女光緒年旌表

王氏 王氏曠唐承實妻三十五歲檢匪亂夫被難氏奉翁姑守節六十五歲卒

申氏 西解甲莊李華臨妻于歸後數月孀苦守六十餘年教養子孫備歷艱辛

于氏 孫緒俊妻宣統元年立碑

王氏 姜汝坤妻已旌表

曹氏 路西村王志和妻二十六歲奉事翁姑撫養遺孤始終鄉里無間言

曲氏 哈堆後村王陸一妻年二十六歲翁姑在堂孝養兼盡苦節五十年

王氏 官莊村姜汝誠妻車門村王克春女年二十九孀苦守四十九年卒

鄒氏 姜積華妻旌表節孝

曹氏	姜積登妻 旌表節孝	曹氏	姜善綱妻 旌表節孝	曹氏	官莊姜祥原妻 旌表節孝
王氏	千金村劉文圖妻	唐氏	劉鏡昌妻	楊氏	劉振昌妻
姜氏	劉克寬妻	尹氏	林永福妻	孫氏	林成新妻
韓氏	林同新妻 以上夫家暫千金村	劉氏	楊家莊焦吉林妻 旌表劉俊一女 旌表節孝	姜氏	楊家莊焦國堂妻 旌表西頭姜應桂女 旌表節孝
鹿氏	楊家莊王玉義妻 福山回里鹿德賢女 孀居守節數十年如一日	孫氏	上莊村張殿福妻 卅二年二十二孀事 翁姑撫幼子苦守幾四十年	徐氏	趙家泊曲德升妻 子歸三載夫歿於 檢亂遺孤二齡 撫養成立 苦節終身
劉氏	鮑家泊曲泰久妻 守節三十四年 始終無間	孫氏	溝東村曲一恭妻 子歸四載夫亡 無出 有老翁婦兼子 孀節孝堪稱	唐氏	溝東村孫鴻泰妻 子歸三載夫亡 無出 事翁姑孝處妯娌和鄰人稱之
孔氏	北官莊趙漢學妻 三十五歲夫亡 守節八十五歲壽終	張氏	北官莊王登先妻 二十七歲夫亡 守節五十一歲卒	李氏	北官莊王子御妻 年三十三孀守節 至四十九歲卒
曲氏	趙墩後村譚文訓妻 夫亡守節撫 孤成人	楊氏	趙墩後村林天基妻 子歸甫一月夫 赴北卒氏持節苦守以終	李氏	西埠村曲價妻 夫亡家貧仰十指 供生活 撫子文魁成人 苦節四十年
曲氏	趙墩後村曲元佐女 南珠王心博 妻 年二十孀守節編整年四十年	劉氏	東右坊李昌泰妻 年二十五夫赴遼 外喪氏終身守節已旌表	唐氏	曲家莊姜世峯妻 年二十五孀孝事 翁姑皆得壽終

下
 卷
 八
 七
 列女表
 節婦
 三十一

濟南山東印刷局承印

孫氏

西石坊節婦妻年十九子歸未週
歲夫歿苦節終身

鄒氏

陳家疃李高捷妻已故表

李氏

五里頭孔廣佐妻夫亡家貧苦守五
十餘載已故表

孫氏

五里頭貢生孔廣欽妻夫歿守節
終身

董氏

五里頭庠生孔權瑞妻夫亡堅苦守
志以終其身

李氏

五里頭庠生孔廣復妻家貧苦守六
十載年八十一歲已故表

徐氏

五里頭孔權德妻夫亡守節已故
表

劉氏

五里頭孔昭勳妻夫歿立志苦守
節孝

孫氏

曲阜漆妻山北頭孫培寶女年二十
六歲夫歿守節終身

隋氏

王塔柱妻幼夫怙恃十九歲子歸
夫歿事翁姑孝守節至三十餘年

李氏

王寶現繼配于歸年餘夫赴北亡
守節六十六歲卒

孫氏

南塔王心雅妻陸度子孫文女年三
十七歲撫孤守志卒年六十九

隋氏

南塔王鳳連妻東黎山隋劍女年
二十四歲守節至六十七歲卒

姜氏

萊山魏孫慶妻福山四里村姜
永聰女

呂氏

孫積鑄妻福山大沙埠村呂榮新女

初氏

張鴻恭妻南陽村初曾女

常氏

莊藍田妻城內常建庚女

董氏

孫文緒妻

初氏

孫殿欽妻

宋氏

孫振錫妻

楊氏

孫振鑾妻

任氏

孫學恭妻

曲氏

孫迪璋妻

宮氏

孫正發妻

任氏

孫文義妻

姜氏

孫倫德妻

孫氏

李元齡妻

唐氏	李啓懷妻	孫氏	李若田妻孫紹堂女	孫氏	三十里堡呂恭學妻年十九夫亡 有女一奉侍翁姑守節以終	宇氏	官莊村孫續文妻清李族表	趙氏	北杏林堡庠生王文華繼配年三十 孀苦守至六十歲卒	杜氏	唐書田妻年二十八孀苦守至五十九歲卒 以上夫家皆北杏林堡	姜氏	炭山鎮孫越妻	李氏	玉維標妻金溝寨李學仁女	馬氏	玉維樹妻上山村馬萍女
王氏	平啓明妻	鄭氏	平啓懷妻滄子村鄭忠吉女 以上夫家皆萊山鎮	謝氏	三十里堡孔廣濬妻年二十三夫亡 無出來侍翁姑守節以終	王氏	官莊村孫符益妻清李族表	曲氏	王東志繼配年二十二孀苦守至七十歲卒	唐氏	王克復妻年二十五孀舍辛茹苦垂四十年	呂氏	王行欽妻三十里堡呂文瑞女	趙氏	王紀元妻西車村趙立銘女	孫氏	王英山妻孫家驪孫成女 以上夫家皆萊山鎮
姜氏	平啓愈妻	劉氏	曹家莊曹永魁妻年二十六孀奉翁姑撫幼子食貧茹苦三十四年	曲氏	三十里堡孔廣濬妻年二十五夫亡 無出來侍翁姑守節以終	李氏	官莊村孫嗣堂妻清李族表	姜氏	王敏妻年二十九孀苦守至六十三歲卒	張氏	劉家莊劉文耕妻南自莘莊張文波女年二十八孀守節四十餘年	初氏	王行已妻初家村初日祥女	陳氏	王聯元妻清泉寨陳鳳科女	孫氏	漢馬島中原村楊汝寬妻三十三歲 守節七十七歲卒

列女表 節婦

濟南山東印刷局承印

趙氏

南官莊孫維何妻年二十一夫歿事翁姑守節四十餘年

李氏

南官莊孫維起妻年十七子歸未滿月夫歿孝事翁姑守節三十餘年

陳氏

北山曲樹祺妻早孀孝事翁姑以終已誦哀符

馮氏

北山曲樹齡妻孀居三十年已誌旌表

于氏

鳳凰崖庠生楊士培妻已誌表

于氏

鳳凰崖楊廷鏡妻

于氏

郝都村蕭殿成妻

姜氏

郝都村蕭培梧妻

劉氏

酒館村王清妻已誌表

李氏

酒館村王文性妻已誌表

孫氏

金山鄉郝恒源妻孫家嫂孫明云女年二十八孀守節至四十六歲卒

曲氏

郝家峪郝允恆妻曲家莊曲六女子歸未數載孀撫孤守節八十歲終

葛氏

劉家村劉永輝妻

曹氏

南漢村姜連超妻

矯氏

郝都村蕭培青妻肆西頭場錫瑞長女

單氏

巫山村鄭連祥妻海陽大單家單孟昭女

李氏

巫山村鄭奎祥妻

隋氏

巫山村鄭培清妻

宮氏

巫山村鄭通祥妻徐家村宮中蘭女

鄭氏

西莊村張修敬妻

宋氏

張奎林妻

曹氏

張德彭妻

王氏

高文忠妻

唐氏

高德田妻

馬氏

上冊村丁允迪妻于歸年餘夫亡柏舟貞節已誌表

王氏

上冊村丁允賞妻年十七子歸超九月夫亡矢志守節已誌表

王氏

上冊村丁允清妻年十八子歸超二歲夫亡苦守冰孀始終不渝已誌表

以上夫家皆西莊村

孫氏	東林家村林村妻	李氏	曲離邑妻	張氏	曲離邑妻	王氏	曲離邑妻	張氏	曲離邑妻	姜氏	下楊家村楊德春妻家實守節矢志奉翁終身不渝	宋氏	楊家長治村楊世信妻終身守節鄉里無間言	姜氏	張方實妻年二十二孀翁老伯疾馳叔少兒幼家務皆以身任志節彌	韓氏	楊鴻賓妻
宮氏	高陵村曲洋妻	王氏	曲日新妻	杜氏	曲路植妻	趙氏	曲路洲妻	張氏	以上大家皆高陵村	沙氏	下楊家村楊廷允妻實無立強夫亡自食其力苦節三十載撫孤成立	姜氏	楊天德妻夫亡後翁姑姊似相繼致育猶子輔小叔食實守節矢志不渝	李氏	楊世傑妻	楊氏	南果子村姜同妻
李氏	高陵村曲涉妻	戰氏	曲路植妻	趙氏	曲珍儒妻	王氏	曲休儒妻	姜氏	以上大家皆高陵村	郝氏	南山前劉選妻于歸三載夫亡無嗣家實如沈忍沉寒親苦節終身	藥氏	楊天聰妻夫亡家實如沈孝翁姑孀猶子焦心營慮守節終身	郝氏	楊田順妻	張氏	南果子村姜明紹妻

列女表 節婦

濟南山東印刷局承印

肖氏

北果子村李顯章妻

鍾氏

北果子村李官吉妻

劉氏

前姜家次治村姜顯元妻夫亡守志
堅貞至死不變

于氏

前姜家次治村姜毓福妻夫亡守節始終不渝

王氏

養馬島張家莊張克文妻

楊氏

養馬島張家莊克一妻

楊氏

養馬島張家莊張宗海妻

楊氏

養馬島張家莊張宗誠妻

孫氏

前垂柳村楊錫三妻

宮氏

楊曰庠妻

宮氏

楊天福妻

姜氏

楊元吉妻

孫氏

楊拉德妻

孫氏

楊有神妻

以上夫家皆前垂柳村

高氏

下塔五岔橋董孫耀先妻

王氏

張玉奇義士孫寶泰妻

鍾氏

孫修爵妻

張氏

楊作林妻

楊氏

楊明海妻

蕭氏

孫文妻

以上夫家皆張玉奇

常氏

官道北村曲丕共妻

李氏

曲丕信妻

孫氏

曲丕珍妻

丁氏

曲元英妻年二十八夫亡守節現年六十

孫氏

曲元烈妻

唐氏

曲文清妻

李氏

曲文堂妻

二九系三
列女表 第肆

羅氏	李氏	牟氏	曲氏	姜氏	戰氏	于氏	劉氏	孫氏
李棟妻無子家貧事失日祖姑與 孀姑未嘗廢禮撫七喪大弟成人 生子以承大嗣	楊壽源妻	楊敷榮妻	李允恭妻	李慎叔妻	蓋其六甲官道北村曲文淵妻	魏崇山妻	李敦祐妻	曲文郁妻湯西村孫德盛女
戴氏	孫氏	謝氏	初氏	李氏	孔氏	李氏	孫氏	王氏
韓西頭楊岳南妻年逾二十夫亡姑 在堂女在抱氏養者撫幼節孝具篤	楊遵善妻 以上夫家曾午台南巷	楊啓裕妻	午台南巷楊茂青妻	八里甸許尚友妻已建碑	上海家莊曲紹雲妻敦園孔維榮女 年二十六婚六十六歿已建表	林崇妻 以上夫家曾官道北村	李書勤妻	曲文清妻
范氏	趙氏	董氏	王氏	張氏	孫氏	苗氏	曲氏	孫氏
韓西頭楊文治妻夫平亡翁姑在堂 氏曲盡孝思嚴守節操年七十餘卒	城西門裏常公亮妻舉人趙中潤女 事翁姑撫幼孤苦節四十二年極表 建坊	楊式理妻	楊操恆妻	小孤山于連積妻已建碑	西解甲莊李世儒妻	龍泉湯東馬家都官道北村曲文田 妻	李敦侯妻本村曲丕翰女	李翼妻

濟南山東印刷局承印

姓氏紀

事

姓氏紀

事

王氏

李賜妻年十九夫歿氏以夫失怙恃之猶子為嗣自襁褓以至成立撫育殷勤苦節六十六年

陳氏

解甲鎮李企適妻福邑陳蔚女翁姑歿夫又歿夫兄亦歿兄缺嗣以所生子繼承子甫娶而亡撫寡媳自營繼堂孫延先緒

徐氏

張瑞芬妻于歸時夫已病不令相見及夫歿艱苦萬狀孝終事姑和顏曾已出自天性家貧賴女紅奉養馬負守以終

于氏

荷嶺村姜應門妻八里甸于彭年女年二十八夫歿氏奉事翁姑撫養幼子苦節三十餘年同治二年建碑旌表

譚氏

楊備身升年于歸即任家政甚得翁姑歡夫歿越三載姑亦歿家甚貧甘旨奉翁自備鞋靴翁歿葬祭以禮

杜氏

南宮莊孫朝基妻簡家哈杜樹女年三十三夫遭檢亂遇害子狀家貧以紡織為生鄰族周濟皆不受七十五歲卒已錄表

孫氏

蛤堆後曲廷琛妻于歸逾年夫歿海瀾覺氏矢志守節撫夫弟子書府教讀入庠以承夫嗣

王氏

東右坊孔廣玉妻年二十九孀撫猶子為嗣苦守終身山東巡撫丁寶楨題旌表

孫氏

南杏林堡曲萬輔妻同治五年夫因事卒於廣東氏年二十有五沿村乞食奉養翁姑兼撫有五歲子歿苦終身

葛氏

北梁子劉忠主妻葛家莊葛文保女年二十一夫亡遺一女方三齡又生遺腹子鴻訓守節不渝年已七十光緒年旌表

傅氏

上崔家口崔文吉妻文登傅作新女子歸後未三載夫亡奉養雙親婦孺子職始終無倦容光緒年請旌表立碑

許氏

鳳凰崖庠生楊時宜妻昭氏莊許繼昇女年二十八孀與側室楊氏苦志守節六十餘年

王氏

午台南地楊逢第妻福山古現村王廷慶女年二十二孀撫孤年容成立苦節垂五十年已旌表

謝氏

午台南地楊逢繼妻福山士子魯謝世元姑年二十一孀家貧苦守至八十二歲卒

董氏

午台南地楊武琪妻董家莊董希甫女年二十二孀居節堅守為夫立嗣苦節六十餘年

孫氏

馬石店宮書妻董北梁村孫連玉女年二十五子歸書妻外喪家人秘之又十五年始聞知守節至七十歲壽終

<p>王氏</p> <p>養馬島楊家莊楊學年妻馬輝度王守芳女年二十三夫亡無出繼夫姪為嗣守節至八十二歲卒</p>	<p>孫氏</p> <p>養馬島鴻口村楊吉第妻官莊村職貢生孫衍義婦三十歲夫亡遺子女各一未幾子楊家寶甚苦守三十四年而卒</p>	<p>李氏</p> <p>石廟楊家子連次妻湯陽李元芳女年二十孀奉翁姑撫嗣子若守六十餘年堂院初請遊建碑</p>	<p>鄒氏</p> <p>大莊村尹蘇林妻年二十夫外喪家貧夫弟守幼氏以家政自任事翁姑承養兼至艱苦備嘗艱難為立志勵冰霜匾額</p>	<p>陳氏</p> <p>馬石店宮寶忠妻大院村陳水忠女年二十五孀撫猶子海山為嗣始若守三十餘載</p>	<p>曲氏</p> <p>張家莊孫永盛妻于歸後百日夫外喪家貧和沈氏事姑承撫養遺服子成立家道小原鄉里稱賢</p>	<p>孫氏</p> <p>養馬島黃家莊黃守高妻孫家吟孫曰張長女年十九子輝翌年夫亡于女保無事姑三十餘年姑歿甫一年氏亦卒</p>	<p>楊氏</p> <p>養馬島孫家吟孫和珍妻年十九子輝越十年夫與姑及子染時疫相繼歿氏處境慘酷聞者酸鼻年七十</p>	<p>于氏</p> <p>東石坊唐士遠妻年二十五夫亡遺一子方六齡翁姑在堂氏節哀忍痛撫孤予以慈親心迄今歷盡艱辛孫曹蔚起</p>
<p>張氏</p> <p>養馬島林家莊林文星妻年三十夫歿撫孤子耕讀承先志年子槐相繼卒又撫孤孫成立治家勤儉苦節五十餘年</p>	<p>曲氏</p> <p>泊子村尤文妻任華莊曲可義女年二十九孀撫孤至八歲楊家寶苦守不受親族周濟守節至六十歲</p>	<p>姜氏</p> <p>官莊姜勉之妻夫亡堅志殉夫連次服金縷未預命因以柏舟自誓苦守冰霜里黨咸欽</p>	<p>李氏</p> <p>大莊村尹鴻德妻年二十六孀夫桂甫生三月喪母氏為之撫養成人事翁姑三十餘載孝嚴無違鄉里共稱賢淑</p>	<p>孫氏</p> <p>南苔城村劉增光繼配于歸四載夫亡雙親年邁前室子方八齡氏恩死奉老撫幼各盡其道歷盡艱辛以平</p>	<p>楊氏</p> <p>養馬島黃家莊黃守恩妻年十九子輝夫亡事翁姑孝處始理和撫猶子等如已出卒年六十四</p>	<p>曲氏</p> <p>西山北頭孔廣恩妻始從後曲書拾女年十九子輝越九月夫歿氏誓以身殉其母責以大義乃止恩死守志現年已五十</p>	<p>周氏</p> <p>孔家吟孔廣明妻年二十四孀翁姑在堂遺孤孫丁氏節哀忍痛奉事撫養致二老壽終孤子成立已旌表立碑</p>	<p>列女表 節婦</p>

濟南山東印刷局承印

王氏 西關南頭附村許維瑞妻三十八歲夫歿家道艱窘翁老子幼惟恃針黹以事翁每七十九而終

孔氏 西門裏庠生趙宗建妻朱蘭恩貢孔廣甲女二十一歲婚守節五十一歲卒已旌表

楊氏 孫家咄孫建德妻年二十八歲事翁姑以孝聞撫孤子授室天折同婦媳苦度年五十九終

曹氏 儒童王培樸妻年二十二夫亡堅欲身殉親族以子未週歲翁姑在堂力勸之乃拭淚吞聲孝親撫孤苦守三十餘年

孫氏 曲離新妻屋石洵孫德茂女子歸一年夫亡孝事兩世嫡姑撫遺腹子椒川成立

曲氏 高崇珍未婦老年十二歲為重養媳二十歲將婚而忠珍之亡氏堅貞自誓謹事孀姑成族共歎為立貞節碑以表揚

孫氏 西祥家洵韓魁妻洵子村孫積堂女二十五歲夫歿守節清孝賜苦竹貞松匾額

郭氏 梁山鎮子恆樓妻袖山城內郭維奎女年二十二夫歿遺子輝馨氏撫孤守節至七十一歲卒成族為立貞松松貞匾額

麻氏 曹家莊曹永傑妻年十七子歸未四載夫歿無出孝事孀姑矢志終身苦守五十餘年

李氏 西祥家洵劉光瑜妻解家莊李濟之女二十九歲婚立志守節清孝賜足式闈里匾額

曲氏 妻馬島孫家咄孫和汾妻年二十二歲事翁姑孝撫二子成立卒年五十七

賀氏 午台村王晉鴻妻十七歲子歸未三載夫歿無嗣繼武生培甲為子守節終身

陳氏 曲崇安妻夫歿撫孤子離斬育成婚而亡氏上事孀姑下撫孀媳三世苦節操堪憐

邵氏 高家山高鳳蘭妻夫歿撫遺子忠珍未婚而亡妻養媳曲氏矢志不移氏撫孀媳終身

楊氏 西祥家洵韓魁妻馬島中京村楊若棟女二十八歲孀守節以終清孝賜堂重金匾額

姜氏 沐浴村于正華妻官莊姜特臨女子歸六年夫亡翁猶在堂氏奉養以終立猶子桐為嗣苦節三十年

姜氏 解家莊解國藩妻周后村姜富學女年二十六歲夫事翁姑撫遺腹子成立授室不數年翁姑子媳相繼歿氏孤苦終身

鄒氏 曹家莊曹德輝妻福山庠生鄒之祥女年二十八夫亡遺一子翁猶在堂未三載子場氏堅苦守志卒年八十有二

解氏

曹家莊曹積厚妻年二十六夫亡奉姑命繼夫姓甚任為
剛愛如己出五十六歲卒

唐氏

劉家莊劉文陞妻堪后周錫九長女年十七于歸僅七月
而夫歿氏以有服未忍身殉奉姑撫遺腹于守節以終

孫氏

養馬島中原村楊鳳亭妻年三十一守節八十二歲壽終
知州孫樊以琢池冰雪四子匪難

王氏

養馬島孫家峻孫中貴妻馬埠庄人二十八歲夫外喪家
貧親老弱女在抱氏備工以資事畜苦守至七十八歲歿

張氏

涇子村尤文粹妻東橋村張明祖女年十九歸因有遺腹
忍死守節未幾生男氏奉舅姑撫孤子艱苦備嘗年七十
而終

姜氏

將家喬曲慶科妻上朱車姜瑛次女二十六歲夫亡遺孤
方四齡氏上奉翁姑下撫幼推歷歲艱辛殲年五十有九

孫氏

養馬島駝子村林明誠妻三十二歲夫亡遺五男三女俱
幼家貧勤紡績以訓以育晚歲家資豐富子女滿堂辛年
八十有四

宋氏

箇頭村李如介妻馬子村宋相吉女年二十三歲上事翁
姑下撫五歲遺孤成立成豐開子舉檢匪遇害飲冰茹荼
三十餘年

劉氏

西北莊張應裕妻下草埠劉恩訓女年二十四孀居紀家
政為小叔昇躬迎娶後早稻長配遺孤男女各二皆撫養
成人

孫氏

幹草莊王克興妻梁山鎮孫承結女年二十九夫歿遺一
子氏奉姑撫孤苦守垂五十年已族表

夏氏

隋家曉孔耀松妻年十九婚家計艱窘役針膏生活苦守
至五十一歲卒州學訓導胡發慶為作墓誌

王氏

城內常世計開室年二十二主奴無出矢志靡他從家室
理家政撫幼嗣至四世卒年八十二婚曾孫廷瀛為詩誌
表

楊氏

官渡村孫玉年妻養馬島太學生楊若橋女年二十六歲
事姑姑以孝聞守節五十餘年

王氏

島子村家恩聘妻松焦村王敬勇女十七歲于歸夫亡遺
一女姑年過哭子喪明勤報傷人氏乞食奉養始終不渝

楊氏

養馬島駝子村林守論妻年二十一孀無子貧甚以手工
給養老翁舍歿終身苦守光緒年旌表年七十有九

高氏

郭家曉賀先道妻下寨村高月盛女十八歲于歸夫以鄉
團禦寇陣亡氏節衣忍死撫遺腹子侍立守節三十
年如一日

于氏

箭板村劉漢之繼配家陽子家莊于鴻女子歸數載夫歿
無子遺一女前室有女四氏冰霜矢志始終無間並擇賢
以嗣

任氏

胡八莊胡泰麟妻任家喬任先廣女年二十六婚在事翁
姑婦兼子職三十年如一日卒年五十七

系

系

系

列女表 節婦

二一七

濟南山東印刷局承印

鞠氏

由古村鄭銘行妻通海村鞠日明女幼從父讀孝烈女
履子諱後稱賢婦年三十二歲無立出夫弟子雲璣為期
卒年六十

邢氏

白石村宋修甲妻年十九子歸三年夫亡守節以猶子為
嗣自緜福以至成立撫育殷勤備極辛苦

許氏

白石村宋曾甲妻結婚甫四月而夫亡家道艱窘氏勤儉
苦守孝事翁姑以終其身

孔氏

西碑家口譚萬忠妻孔家村孔繼義女子歸二年夫亡家
貧無子女堅貞苦守已誌表立碑

于氏

松油村譚德志繼兒文登道口村于照行女子歸後五月
姑歿又一月夫亡誓不欲生制於義而止事老翁撫繼子
守節以終

段氏

山前莊孫培義妻段家村段油女十九歲于歸二十三歲
夫亡茹苦含辛堅貞自守感格為立碑以表揚之

王氏

王長咥唐士濟妻年二十五婦家貧甚孝事翁姑十指
以供甘旨數十年如一日卒年五十

李氏

杜家咥杜蓋妻孔字頭李婦女年二十七歲翁姑在堂奉
養雖履撫育繼子不啻己出

趙氏

杜家咥杜鳳書妻福山黃山村趙義學女年二十二歲奉
養翁姑孝敬備至晚年為夫立嗣以承宗祀

徐氏

由古村鄭嘉惠妻海陽石棧村徐碩華女未成婚時夫染
重病使人辭聘女不允于歸後夫亡守節三十餘年

馬氏

白石村宋清甲妻年十八子歸越三年夫亡撫幼孤未幾
孀艱苦備嘗守節以終

李氏

崔家口崔世修妻南黃村李雲華女年二十二夫亡遺孤
甫周歲氏上事翁姑下撫孤子含辛茹苦三十年如一日

于氏

鋪裏村韓曰堪妻余余油村于永斌女子歸後不數歲夫
亡遺一女氏柏舟矢志孝事翁姑經猶子為嗣承先啓後
均無遺憾

張氏

山前莊宋惠文妻宅上由莊張行棠女十八歲于歸二十
六歲夫亡氏柏舟自守里黨無間言立碑以垂不朽

姜氏

王長咥王德禮妻常家莊姜宗玉女年三十二歲孝翁姑
撫子女堅苦自勵或誠以節比甯清國顯承坊之卒年八
十三

于氏

上海家莊曲希年妻磨山于元泰女二十七歲夫亡遺孤
二氏念翁姑年歲家道寒微乃柏舟矢志誓老撫幼守節
三十餘年

楊氏

杜家咥賡廣生杜森妻治頭村曹寶裕妻女年二十六
夫亡遺孤僅一月氏奉翁姑撫幼子孝慈兼盡

王氏

王家咥周希瑞妻官莊村王璋女年二十二夫亡遺子二
孀姑在堂家道甚窘氏勵志事老撫幼終身不忘

<p>祝氏</p> <p>王家屯鄭蘭芳妻小寨村祝立明女年二十五夫亡時翁尚存家道式微氏乃代夫事親撫繼子以承宗祀</p>	<p>杜氏</p> <p>孔羊頭張國楨妻年二十七夫亡遺一女翁猶在堂氏一身兼子職二十餘年翁壽終盡衣盡禮卒年七十七</p>	<p>曲氏</p> <p>下楊家村楊德修妻與夫弟德鳳妻沙氏德進妻李氏保平嬌一門三節婦如同房養老育孤以延宗祚</p>	<p>梁氏</p> <p>姜龜岳羅配前室遺女一氏撫育之無間吉生二子而夫歿家貧如洗乃乞食以育孤及二子成立氏乃歿</p>	<p>王氏</p> <p>姜成典羅配年二十于歸事姑惟謹撫前室子教養有方越八年生女二夫亡家寒甚艱苦萬狀負守以終</p>	<p>王氏</p> <p>姜吉妻年二十一夫亡遺孤在抱翁姑年逾六旬家貧甚尤苦氏婦兼子職以針黹為生活越八載于孀翁姑羅卒環境終</p>	<p>李氏</p> <p>姜雲漢羅配前室遺子女各一氏撫之和己出生一子甫四歲而夫亡未幾前室子亦亡氏涕泣教養幼子守節以終</p>	<p>陳氏</p> <p>姜仁祥妻生二女而夫亡苦節以終戚族為造塔池冰雪固顯</p>	<p>林氏</p> <p>廖子鎮孫長耀妻林仲遠女年二十九夫亡翁姑在堂幼子在抱孝廉盡守志堅貞三十餘年卒</p>
<p>侯氏</p> <p>北羊塔庄生祝立廷羅配郝家莊侯履女年二十六嬌前室子八歲始老于幼氏一身兼事畜之責己禮表學年五十七</p>	<p>王氏</p> <p>下楊家村楊立儒妻與子德純妻姜氏姑媳同節苦節育孤以延夫嗣</p>	<p>尹氏</p> <p>後姜家莊治村姜炬妻年二十四夫亡僅遺一女乃逃回親族為翁孀學劉氏生子一子復生三子氏以其長承夫嗣焉</p>	<p>黃氏</p> <p>姜承履妻于歸後生二子夫亡家赤貧賴紡績以糊口守節終身</p>	<p>李氏</p> <p>姜成選妻年十七于歸家赤貧生二女皆孀未幾夫赴餓遊年而歿氏事翁惟謹守節以終</p>	<p>郝氏</p> <p>姜兆理妻于歸年餘翁歿遺幼子一未幾夫亡氏孝事孀姑善撫夫弟迨夫弟完婚生子即擇立其長以承夫嗣</p>	<p>李氏</p> <p>于桐雲妻姑履事翁惟謹未幾翁卒夫相繼亡遺女二氏孀女工甚嚴勤勞而外他非所知貞操苦節人共嘉之</p>	<p>宮氏</p> <p>廖子鎮孫承管妻台上村宮三臣次女于歸三年夫亡無出氏柏舟自誓垂五十年</p>	<p>周氏</p> <p>應口村李崇妻棲霞周格莊周起家女年二十三夫亡京師遺孤未週歲孀氏聞訃誓以身殉節翁姑勸乃止守節以終</p>

列女表

節婦

濟南山東印刷局承印

年平 卷八 文屬志

列女表 葬婦

三十七

濟南山東印刷局承印

唐氏

李承裕妻年十七于歸越數載夫亡遺男女各一男方數月氏狗舟自矢未幾子瑞選以猶子入繼苦節歷四十餘年

孫氏

教猶齊劉魁曾妻白泊村孫敬女二十三歲夫亡遺一子洋法訓誨艱苦備嘗守節以終

姜氏

大洋口村于永倫妻五甲村姜善興次女年二十一夫亡翁姑在堂幼女在抱氏矢志靡他終身守節

王氏

大洋口村于立義妻白泊村王彬女年三十三夫歿遺子一氏矢志撫孤以慰夫祀節操深潔咸里共稱

孫氏

鳳凰庄楊時空妻徐村孫志發女年十九于歸事翁以孝聞越數年翁卒夫衣毀成疾而亡氏議大體承先啓後守節終身

侯氏

鳳凰庄楊達坤妻海陽大侯家村侯廷果女年二十六夫亡姑在堂遺一女氏不忍以死塞責奉姑撫女為夫立嗣節孝無全

徐氏

青野頭村張永忍妻道口村徐華義女年十九夫歿遺子三未幾相繼亡氏含辛茹苦守節以終

常氏

上海家莊曲廷毅妻三十三歲夫亡遺子一翁姑在堂氏以事親教子為己任卒之日神學各界公送至行負操區

張氏

松嵐溝于永清妻王格莊張法成女年十六于歸越五載夫喪遠地無子女家計艱窘氏安貧守節始終不渝

于氏

棉花周家村周中惠羅室大洋口村于敏仁女年二十二夫亡水漿不入口者三日立志守節艱苦備嘗四十年如一日

任氏

午台南塔楊樹斌妻泰山河北村任法楷女子歸數載夫亡遺二男一女家益覆落氏茹苦含辛負貞勵勵卒年七十有九

牟氏

楊慶堂妻福山翰林牟蔭蔣姑年十九于歸二十六夫亡氏兼翁姑撫子女三十年如一日卒年五十有八

孫氏

楊文芳妻梁山孫錫女年二十一于歸二十八夫亡生子僅兩月氏奉姑育子艱苦備嘗卒年五十有八

李氏

後姜家長治村姜進儒妻夫亡無嗣氏忍死立夫兄子以慰夫嗣守節終身

尹氏

庫生姜雲清妻于恪妻生一女夫亡氏上事翁姑下撫幼女守節終身

張氏

姜兆致妻家計窘甚夫亡無子遺女二氏苦節終身

樂氏

于松雲妻夫亡遺子女各一涕泣訓誨苦節終身

李氏

楊壽源妻解甲莊濱江道尹李鴻訓妹于歸後夫外出數年磨耗至氏孀親復蘇姑考家貧苦守三十餘年卒年六十有二

以上夫家皆後姜家長治村

<p>任氏</p> <p>楊年讓妻朱柳村任塔塔女年十九子歸二十二夫亡氏 善節三十餘年</p> <p>以上夫家曾午台南隸</p>	<p>徐氏</p> <p>留哩村李錦妻妻換實在家寡徐完盟女年十九子歸二 十七夫亡善婚姑撫幼叔舍年茹苦四十餘年</p>	<p>于氏</p> <p>留哩村李清妻老年二十子歸趙三裁夫亡氏來侍翁姑 三十餘年御里稱之</p>	<p>劉氏</p> <p>觀陽村呂寶氏妻劉姓女十五歲子歸事翁李相夫于無 二歲 遠趙獻載夫外喪無子視兩姪若己出教養成立壽六十 為嗣</p>	<p>王氏</p> <p>養馬島林家莊林宏基妻姑嫂翁者無覓家資賴針黹度 日夫外喪往扶柩歸葬不食肉弟親勤刀食立夫務姪 為嗣</p>	<p>蕭氏</p> <p>留哩村李恆積妻廣家廣家銀女年二十子歸夫喪遺女 四歲孝養翁姑嫂嫂小姑方八歲養老撫幼四十年辛苦 備嘗</p>	<p>趙氏</p> <p>官道北村曲丕和妻王家莊趙河女年二十二夫亡生道 五子有六 腹子又孀乃祀教不食粗舍姑泣勸始止節孝終身辛年</p>	<p>王氏</p> <p>東門裏孔廣誠妻十九歲子歸孝事翁姑二十三夫亡不 數年翁姑相繼謝世氏於生養死葬無不盡禮聞者賢之</p>	<p>金氏</p> <p>解甲莊李源妻勤夫姑侍育於夫家完婚後不數月夫 亡家貧守節不二仰事翁姑撫養失怙諸姪孝慮盡盡</p>
<p>宋氏</p> <p>葛格莊林增會妻史家哩宋吉五女年二十三子歸二十 六歲生子未四月而夫亡氏撫養遺孤守節終身</p>	<p>牟氏</p> <p>留哩村李書妻老年十九子歸歷年夫亡海北氏來侍翁 姑克遺孝道三十年如一日</p>	<p>姜氏</p> <p>上車門劉洛妻厚生姜晉鼎女年二十夫亡無子以孀子 為嗣舍年茹苦歷四十年</p>	<p>宋氏</p> <p>留哩村李萬祥妻為子村宋文社女年十九子歸不數年 夫亡氏進夫遺孀事翁姑撫猶子艱苦備嘗辛四十有三 平</p>	<p>王氏</p> <p>養馬島張家莊張張昇妻年三十餘夫外喪氏治家訓子 曲進其道周濟急難族鄰鄭卒年七十三葬之日哀動 鄉里</p>	<p>常氏</p> <p>南隸王乃翰妻南門裏常建圻女十九歲子歸二十四夫 亡子恩英方五歲氏撫孤守節宣統三年病卒年五十四</p>	<p>劉氏</p> <p>座地村尹錫珍妻亦院村劉士五女年十九子歸未幾夫 染瘋疾越數年現氏奉事翁姑婦兼子職親族為立節孝 可風碑</p>	<p>楊氏</p> <p>解甲莊李毓林妻夫亡守節和婦叔以孝翁姑先竟承志 和誦一堂鄉里稱之</p>	<p>于氏</p> <p>解家莊李源妻年乘弟婦孝事翁姑夫亡冰霜苦節人 無間言</p>

列女表 節婦

二下

濟南山象印刷局承印

張氏

平角排李樹英繼室龍泉潘張星垣女子歸本二年夫亡不數年姑歿小叔小姑俱幼氏撫養成立為完媳探卒年五十三

曲氏

養馬島馬排座王瀛緒妻東北頭曲倫女十九歲子歸三十二歲夫亡守節

曲氏

林玉妻二十三歲夫亡有遺腹舉一男撫養成立就商外排未幾又卒氏復帶以歿年五十七

楊氏

林福基妻年十八子歸奉事兩世嫡姑惟謹二十五歲夫亡遺孤二齡家貧資精創肯生活苦節四十三年六十七歲卒

孫氏

西李家哩劉玉瑛妻二十六歲子歸二十七夫亡苦節三十一年五十七歲卒

杜氏

西黎山村孫宅中妻仇家哩厚生杜文之女三十歲夫亡苦節貞操三十七年六十七歲卒

俞氏

李世芳妻二十一歲夫亡堅貞守志五十餘年

姜氏

輝哩村張中和妻魏水綠姜婦女事翁姑孝媳理和翁年九旬餘起居飲食在在需人氏以身任未嘗少懈

唐氏

南車門村王克復妻年二十九孀苦守冰霜六十五歲壽終

曲氏

浩西鄉王連樂妻二十三歲子歸越二年夫外喪氏賴孫作奉養翁姑守節以終

黃氏

養馬島林家莊林文遠妻二十三歲夫亡遺孤二撫育成立苦節五十餘年七十三歲卒

王氏

林如雲妻年三十夫亡善撫孀子守志彌篤卒年八十

王氏

林文年妻年三十二夫亡撫孤成立苦節四十餘年卒時七十歲
以上夫家皆養馬島林家莊

段氏

八里甸子在廉妻夫歿無嗣遺女一翁姑在堂夫弟在富高弱艱難苦守近四十年

林氏

東黎山村王文蘭妻年二十六夫歿舟溺驚堅心苦守八十二歲卒

俞氏

曲長玉妻三十二歲夫亡志勵冰霜已四十年
以上夫家皆東黎山村

王氏

西黎山村曲鴻社妻二十三歲夫亡守節以終

姜氏

大木村于鴻元繼配胡家莊姜殿乙女年二十六夫亡遺子女各一不數年保孀乃繼孀子為嗣苦守三十餘年

杜氏

城東門裏陳儒妻隋家嫂杜何女十九歲子歸二十歲夫亡守節以終

附

一 清代列女在同治以前多係州志原有者光緒以後則全屬訪稿後仿此

一 新增列女訪稿多不注明年號清季與民國最不易分本表除少數查悉者外其餘凡無民國與現年字樣概列清代後仿此

注

民國節婦表

姓氏

紀

事

姓氏

紀

事

張氏

呂格莊姜封祖妻民國三年立碑

林氏

台石村徐元學妻年三十二夫亡守節終身民國四年立碑

姜氏

五里頭孔昭昱妻夫亡守節夫繼統賜節勳松筠匾額

曲氏

西門裏常慈妻望雲村曲日傳次女年十五子歸二十夫亡守節至六十五歲卒黎大總統獎給節勳松筠匾額

周氏

恩順崖楊建勳妻年二十一子歸夫喪夫亡守節六十年黎總統以節勳松筠褒揚之

姜氏

廟而溝孫兆標妻城內姜直亭女年三十三夫殞遺孤男八名二親老寡貧氏勤紡織以資奉養現年六十五民國八年發給

于氏

小茂頭村孫桂並妻民國十五年立碑

林氏

八里甸許天桂妻民國十六年建碑

列女表 節婦 濟南山東印刷局承印

孫氏

新添堡人民國十六年北京政府頒給令德孔昭匾額

李氏

新添堡人民國十六年北京政府頒給竹孝松貞匾額

王氏

呂格莊姜錫請妻民國十七年立碑

蔡氏

孫昭然妻民國二十年立碑

孫氏

徐家莊徐明果妻年二十一夫亡事老翁撫孀子孝慈兼盡守節三十餘年民國已建遺碑

孫氏

城內常建坪妻城東張家莊孫述三女年十七子歸趙七月夫卒堅貞守節民國二十四年病故享年五十有五

林氏

張家莊孫曰幼妻年二十一孀守遺女事翁姑薄田數畝躬親稼穡暇輒備族人家得資養親族黨稱之現年八十有八

沙氏

北官莊村趙鶴岑妻二十四歲夫赴北平堅貞守節今已八十七歲

李氏

西李家墻王志孫妻年三十二孀善事翁姑守節五十年現年八十二

劉氏

曲家墻王廷璞妻自二十一歲守節迄今已六十年

張氏

梅花周村周毓翔妻年二十七夫亡遺孤二乃節哀順變奉養姑撫幼子勤苦備嘗現年七十有九

祝氏

唐書齡妻年二十五孀現年七十九歲

楊氏

鮑家泊曲崇榮妻二十六歲夫亡守節現年七十八

趙氏

東崑山村吳人隋受緒妻二十七歲夫亡守節五十年現年七十有七

李氏

西門裏趙玉現妻東岡李敬中女二十八歲孀家貧耕針甫度日翁姑先後辭世氏盡哀盡禮現年七十有五

孫氏

恭馬島守宗村楊季之妻馬山容孫連登女三十二歲夫歿現年七十五飲冰茹荼堅貞守節堪欽

賀氏

西羊角埠王春發妻何家莊賀開貴女年三十夫亡遺男一女三家無儲備得甲二三畝氏勤女工以給衣食今已七十四歲

宮氏

陳家墻李德隆妻二十六歲夫亡守節今已四十八年

<p>梁氏</p> <p>曲家莊曲一田妻屋石泊梁悅女年二十二歲立志守節 現年七十有四</p>	<p>李氏</p> <p>初兆瑋妻西解甲莊李維袖女年二十三歲翁姑在堂幼 女在抱事勤苦守節迄今五十餘年</p>	<p>黃氏</p> <p>葉島馬河口村楊泰山妻年十九子歸二十六夫亡遺女 一氏孝事翁姑和睦如妯娌鄉里無間言現年七十二</p>	<p>張氏</p> <p>西黎山村孫中晉妻年二十八夫亡家計艱窘茹苦含辛 四十五年現年七十有二</p>	<p>冷氏</p> <p>趙家村張世福妻海陽冷家村冷如雲女十九歲子歸二 十九夫亡事翁姑撫孤子孝惠保盡苦節堅貞現年七十 有一</p>	<p>丁氏</p> <p>濃後村蔡龍光繼配元珣妻村丁廷吉女年二十六夫外 長旅繼前歸葬翁又歿繼室姪為嗣亦天一生苦節今已 壽還七秩</p>	<p>任氏</p> <p>胡入莊胡學海妻任家。任丕歲女年二十七歲翁姑年 邁遺孤在抱事老撫幼孝惠兼盡現已七十</p>	<p>譚氏</p> <p>洵子村祝立信妻譚家口譚元嶺女年十八夫以娶以身 殉姑命守節以夫兄子為嗣不從之迄今年已七十里黨 為之立碑</p>	<p>胡氏</p> <p>五行先妻三十一歲夫亡守節堅貞現年七十</p>
<p>貴氏</p> <p>南埭王乃麟妻貴家暖貴桐女年三十四夫亡守節現年 七十有四</p>	<p>呂氏</p> <p>曲丕嘯妻年二十七夫亡守節現年七十二</p>	<p>楊氏</p> <p>西李家位王志晉妻年二十二歲孝事翁姑守節五十年 現年七十二</p>	<p>鄒氏</p> <p>西門裏趙戴芝妻而石坊鄒五田女二十六夫歿守節現 年七十一</p>	<p>楊氏</p> <p>馬輝庶王兆霖妻河口村楊士元女二十五歲子歸趙二 年夫亡遺一子氏守節堅貞三年前子又歿現年七十一</p>	<p>唐氏</p> <p>北益子底村王京行妻唐家輝唐允福女年三十歲事翁 姑撫幼女孝惠兼盡節勸柏舟迄今四十餘年</p>	<p>王氏</p> <p>西羊角埠李樹華妻路西村王昆女二十歲夫亡無子以 從子明諱承祀撫養恩勤遺於己出貞心苦節今年已七 十</p>	<p>宋氏</p> <p>王保和妻年二十一歲妻翁姑壽終教孤子成立治家勤 儉現年七十</p>	<p>姜氏</p> <p>埠西頭楊科治妻夫早歿上有翁姑下有孤子篤盡孝惠 虔守貞節迄今已年近七旬</p>

列女表 序 濟南山東印刷局承印

張氏

城內常建槐妻三十里堡張華齡女年二十五夫謝海平
上有舅姑遺孤岳基方五歲氏奉親終老撫子成立現年
六十九

曲氏

鹽澤村鄭鴻恩妻年二十九孀堅苦守節今已六十八歲

張氏

馬埠崖王蓋妻來張家莊張廷盛女二十一歲子歸二十
六歲夫亡善事翁姑孀猶子為嗣現年六十八已建道碑

孫氏

王長坡唐德林妻家計困難孝事翁姑善換夫弟三十餘
年不變常懸現年六十六

張氏

養馬島海口村楊泰林妻二十一歲夫亡柏舟矢志勤苦
堅貞現年六十五

孫氏

養馬島林家莊林培妻年三十一夫亡家貧善心如鑽石
苦節自甘現年六十五

邱氏

牛山脚李昇吉妻二十八歲夫亡守節現年六十五

劉氏

縣海鄉趙開耀室年三十一夫亡遺男二長三歲次六月
並有前室女氏孀孀姑教子女勤儉理家現年六十四

譚氏

鹽澤村孫丕抽妻二十五歲夫亡守節今已六十三歲

馮氏

鹽家口鹽雲浦妻馮家鎮馮儒傑女年二十七孀事舅姑
撫遺女孀嗣猶子猶子出外不歸姑媳二人苦守今已六
十八歲

丁氏

趙家村程元希妻上貴村丁元順女二十歲子歸趙十年
夫亡無子女孀夫姑以承家祀現年六十八

孫氏

東門裏陳緒份妻下寨孫連德女十九歲子歸六十七夫
亡柏舟矢志現年六十有八

劉氏

王治先妻二十五夫亡守節堅貞今已六十五歲

黃氏

養馬島楊萃之妻年二十八孀遺孤首題歲氏忍死節哀
奉姑撫孤備嘗艱苦現年六十五

孫氏

養馬島林家莊林培妻年二十二夫亡投繯御藥嘗不欲
生及為夫立嗣乃守節安常始磨舍冰賢稱閨里現年六
十五

郝氏

西門裏增生湯謙寺序班趙作寅妻謙頭店歸還守備郝
士彰女年三十夫亡守節迄今現年六十四歲

徐氏

上寺口村劉家仁妻年三十三歲夫亡無出筆者姑理家
政守志綱勇今已六十三歲

吳氏

官道北村曲及徐妻年三十三夫亡守節現年六十三

<p>黃氏</p> <p>林作基妻年二十三夫歿於外備艱歸里氏勤不欲生經家人勸勉乃茹苦含辛四十餘載現年六十有二</p>	<p>王氏</p> <p>陳家曉李文汝妻二十五歲夫亡守節至今已三十七年</p>	<p>王氏</p> <p>西石坊子希令妻年二十一子歸二載夫亡迄今苦守已四十年</p>	<p>劉氏</p> <p>曲家曉曲一鴻妻二十七歲夫亡守節迄今三十四年</p>	<p>劉氏</p> <p>曲家曉曲溫秀妻年二十三歲立志守節今已三十七年</p>	<p>孫氏</p> <p>鮑家洵曲穆沼妻三十歲夫歿事翁姑堅苦守志現年六十</p>	<p>李氏</p> <p>崔家口崔世廷妻洵子村李自烟女年二十八夫亡遺子一女各一翁姑獨在堂氏深明大義奉老撫幼迄今三十餘年</p>	<p>宋氏</p> <p>胡八莊胡本棧妻海陽泰家莊宋宜兒女年二十一歲奉養翁姑生事拜祭皆以禮現年已六十操作仍不少懈戚族贊之</p>	<p>丁氏</p> <p>曲元英妻年二十八夫亡守節現年六十</p>
<p>趙氏</p> <p>北杏林堡王集耀妻年二十五歲現年六十二</p>	<p>孫氏</p> <p>隋家曉杜廷健妻年三十一歲家貧薄田二畝奉姑惟謹遺二子尚幼澤涇訓諭得以成名現年六十二</p>	<p>趙氏</p> <p>溲東村曲當任妻于歸二載夫亡遺一子祖翁姑在堂家極貧乞食萬生今奉養九旬祖姑猶如晝日未嘗私有怠心</p>	<p>孫氏</p> <p>東石坊林開華妻年十九歲矢志厚他立族姪為嗣今已四十餘年</p>	<p>賀氏</p> <p>官道北村曲元慶妻年三十夫亡守節現年六十</p>	<p>王氏</p> <p>王格莊劉在勝妻李格莊王國秀女子歸甫二載夫亡欲殉夫乃勸乃止助理家政撫養夫弟子成立苦守四十餘年</p>	<p>王氏</p> <p>楊培德妻年二十歲奉舅姑終其天年倫遺子成立為之完婚總年爾子又早世氏與媳總撫養孤孫貧苦度日現年六十</p>	<p>杜氏</p> <p>東黎山村王福財妻年十九子歸二十五夫亡家極寒薄田一畝針黹為生現年六十</p>	<p>姜氏</p> <p>岩裏村劉琳妻南漢村姜發安女年二十九夫歿遺男女各一男孀女適人數月而亡氏為夫立嗣合年茹苦已三十年</p>

列女表 薛婦 濟南山東印刷局承印

李氏

曲元連妻年二十五夫亡守節現年六十

陶氏

趙家村林阿衡繼配海陽陶家陶元通女二十三子歸二
十九歲夫亡遺一子甫三齡氏孤守節現年五十九

隋氏

留頭村李人作妻中莊村隋楊女光緒時年二十孀節
居近四十年持家勤勞過度晚年多病愛猶子如己出慈
而嚴

丁氏

簡頭村李夏齡妻上冊村丁達端女年二十二子歸數載
夫亡遺孤甫四歲越四年楊句志編寫現年五十有八已
孀表

曲氏

西北頭孔廣惠妻給堆後曲書翰女年十九子歸越九
十月夫歿氏誓以身殉其母責以大義乃忍死守節現年五
十

于氏

楊其昌妻萊山驢子紹周女年十七子歸越二年夫亡氏
以針黹所入孝事翁姑現年五十有六

于氏

大莊村劉元明妻年二十一子歸五閏月夫亡現年五十
有五冰霜志節柳里無異昔

宋氏

鳳凰庄移橋勸妻烏子村宋永修女年二十二夫亡遺女
一氏孝翁翁姑撫養弱女飲冰茹雪迄今三十一年

王氏

曲家律益德柏妻北官莊王培勳女二十四歲夫越商外
出不歸氏苦守至今現年五十有三

孫氏

北官莊村王照綱妻年二十一夫亡守節堅貞現年五十
九

郝氏

北平增祝慶源繼配津頭店郝文緒女年二十六夫亡遺
孤二在襁褓中氏茹苦含辛治家教子現年近六十

杜氏

曲家村劉培俊妻二十八歲夫亡無子善事翁姑冰霜勳
志已三十年

王氏

韓家口村韓培欽妻文登董家莊王云太女年四十四夫
亡遺子二長四歲次在襁褓氏辛勤撫育均得成立今已
年近六旬

張氏

南杏林堡曲廷楠妻年二十九夫亡遺一女翁多病姑喪
明家貧氏操作勤勞事親以孝聞為柳里所重現年五十
有七

姜氏

崔家口崔世利妻北漢村姜元修女年十五子歸未幾夫
亡撫孀子為明守節堅貞現已五十六歲

楊氏

曲家律孫建訓妻馬島楊家莊楊吉德次女年二十三
夫亡守節現年五十四

孫氏

王家灘王寶培妻牟律村孫宏起女年二十四夫亡遺一
子翁猶在堂氏老老撫幼備嘗艱苦現年五十三

孫氏

王訖先繼配東泊子孫家女年二十一孀事姑孝現年
五十一

<p>李氏</p> <p>北官莊趙仁清妻十九歲夫亡立志守節今已五十一歲</p>	<p>孫氏</p> <p>星石泊于立亭妻</p>	<p>呂氏</p> <p>于立禮妻</p>	<p>附注</p> <p>表內以有氏國及現年今歲等字樣考為限至訪稿有無抄錄舊碑以古為今考亦無從細考後仿此</p>	
<p>孫氏</p> <p>南宮城村楊萬壘妻于歸不及二載夫亡氏念翁姑在堂亦子在抱不忍身殉今已守節三十年受盡艱辛矣</p>	<p>孫氏</p> <p>于立恭妻</p>	<p>曲氏</p> <p>于立汶妻 以上四人係一門中婦如其夫皆二十餘歲 <small>頭婦似彼此懇勤誓堅操守善弟翁姑同撫子女今皆五十餘歲</small></p>		
<p>明代烈婦表 附烈女</p>	<p>姓氏 紀 事</p>	<p>姓氏 紀 事</p>	<p>王氏</p> <p>沙義妻夫病篤將絕氏先經死當遺體其門閉</p>	<p>劉氏</p> <p>城西門某趙煥妻夫歿氏歿死學政恭聞禮表其門</p>

戶系
 列女表
 烈婦
 日十二

濟南山東印刷局承印

顧氏

木蓮高妻夫家貧有痼疾氏市藥物購藥餌夫歿盡死

陳氏

李雲鵝妻夫病篤氏先夫自盡

王氏

侯免妻夫歿自盤郵婦救勉旋復自盡死

王氏

午台南埭楊勝仁妻夫歿樞前自盡死(楊姓一作潘姓)

蓋氏

崔允勝妻夫歿自盡

孫氏

拾擇王俊妻主婢亡氏聞信自盡

湯氏

生員王開基妻夫歿樞前盡死知州桂以匾額

李氏

侯永祿妻夫歿板前自盡

孫氏

曲鳴鳳妻夫歿自盡

曲氏

生員林肇甲妻夫歿自盤樞表楚坊

劉氏

姜應魁妻子歸兩月夫行商遇賊被害氏聞之自盡

趙氏

應襲拾擇王家棟妻妾月餘夫歿守節遵禮自盡死二婢亦盡死

滕氏

生員姜德官妻夫歿樞前自盡

王氏

張強妻夫歿自盡

李氏

舉人胡文英妻主歿以烈死

孫氏

楊采妻夫將亡氏先夫盡死

姜氏

曹琮妻遭難不屈死

鹿氏

俞惟欽妻夫歿誓不獨生家人哭勸氏曰視死如歸飽非所知也即夜自盡

高氏	生員林元芳妻遇難自縊
孫氏	生員韓啓猷妻夫歿以烈死
李氏	願應科妻夫病篤民每夜祝以身代而夫終無起色夫歿自縊
唐氏	俞達時妻遇難隨夫死
王氏	生員祝審妻遇難不屈死
姜氏	生員蘇大基妻以烈死體未
孫氏	李爭華妻夫歿自縊
曲氏	林生瑞妻夫歿自縊
祝氏	生員李兆清妻夫歿以烈死
賀氏	劉拚妻以身代夫死
于氏	生員于勳妻遇難自縊
謝氏	張光裕妻遇難死
王氏	李廷成妻夫歿自縊
黃氏	生員戚啓宗妻遇難以烈死
曲氏	王知言妻夫歿一節即絕家人由是防護難嚴氏曰吾志決矣眾聞自縊
苗氏	李榮起妻遇難死
楊氏	生員王連城妻夫歿以烈死
劉氏	孔輝妻同夫死

列女表 烈婦

日十三

濟南山東印刷局承印

林氏

生員孫元元妻遭竊投海死

劉氏

姜兆妻以身代夫俱死焉

徐氏

生員徐之珩妻與夫同殉難

顏氏

生員蘇氏庶妻夫歿撫二子皆入庠至六十九歲遭竊以烈死

寇女

生員寇禮女許聘孫份以貧未娶婚死女不食自經奉旨建坊旌表

沈女

沈守仁女字王世澤未娶婚死女求弔父母堅不許遂自經

杜女

許字儒童王婦未娶婚死女聞許遂自經

以上三人皆烈女

清代烈婦表附烈女

姓氏

紀

事

姓氏

紀

事

曲氏

蒲路妻夫病危先夫日繼夫後二日歿

鄧氏

生員于日章妻夫病垂湯藥年餘夫歿板前自經

郭氏

治頤村生員楊仁嶽妻夫歿當時自經

姜氏

初收妻夫歿板前自經

王氏

周盛一妻以烈死

趙氏

子惟樞妻夫歿氏於殉節之前日急促歸省還殯夫從容就斃

劉氏	張氏	張氏	林氏	宮氏	黃氏	戚氏	孫氏	王氏
唐錦妻夫病每夜祈禱求痊及夫歿勉其姑無過悲傷竟於夜間自縊	姜鈺妻夫歿勺水不入口者三日防稍疏遂自縊	王富言妻夫歿躬營葬事畢遂自縊	于媿妻夫歿自縊	于滿妻隨夫任之節操保寡值與逆之變恐為夫累先日縊	王之標妻夫歿生子極前自縊	呂會雲妻夫歿自縊	于聖清妻夫歿即欲投羅舉家勸而徇之三日水漿不入口至昏厥死面色如生	孫嗣鳳妻夫歿自縊以救免又自縊繼犯復甦又做油煎活適有物其改嫁者氏以指甲避刃血流滿面即投羅於內室
陳氏	任氏	鄭氏	王氏	曲氏	張氏	初氏	董氏	王氏
王廷楠妻夫歿七日自縊	梅連妻夫歿飲食不進誓不獨生自縊	鄧東藻妻夫歿自縊	楊世欽妻夫歿越二十七日生子未週歲楊次子翁卒又次年姑卒氏治喪再即日乞族長讓承嗣遂自縊	姜興泰妻夫歿勺水不入口者七日自縊知州李綱題其額曰閨貞樹烈	孔興祥妻夫病篤禱以身代先夫自縊去後六日而殞	解甲鐘李企高妻初家村初旦女夫歿撫孤而殯遂自縊	姜君祥妻夫歿孤孫時疫而殯遂自縊	于慎藩妻夫病危氏翻天以身代夫病頓愈氏於三日死翁生質于明琦具呈本州知州獲獎之

列女表 烈婦

濟南山書印刷局承印

徐氏

子惟績妻十六歲子歸三歲夫歿自縊

鄭氏

楊乃賓妻夫歿飲食不進三日自縊

于氏

劉倫妻夫歿於外無嗣氏居與奴環為夫弟娶妻越一年生子氏曰大有子吾日願矣是夜縊自縊

于氏

張自貴妻夫赴遼東歿氏聞訃即不欲生因無子嗣稍延時日邀請同族公議離嗣遂自縊

孫氏

李守先妻夫歿勸哭自縊姑疑之防護甚嚴及夫柩將歸宅家人稍懈家間服酒死

范氏

祝立信妻夫歿紀粒自縊

楊氏

饒選主簿孔傳蘇妻夫主卒於江南氏隨殯迎柩於丙舍一甕幾絕歸當水物躬親料理後事七日赴柩次自縊

楊氏

曲日敬妻夫歿自縊面如生

孫氏

武生林廷禡妻夫歿自縊歷歷問註未

姜氏

胡啓重妻夫歿即日自縊

王氏

曲日上妻夫歿哀號幾絕於遺汗死

孫氏

于誠中妻夫歿於外聞信自縊

黃氏

曲世成妻于歸時敬事孀姑未幾姑歿未葬夫又卧病兩月而歿前室遺孤又以登孀氏遂自縊即于歸僅七月餘

孫氏

張學孟妻夫歿自縊

于氏

陳國翰妻夫歿一痛幾絕次日自縊

趙氏

汪信義妻夫歿於京聞信自縊

李氏

衣國寶妻夫歿於京因貧未歸氏日夜紡績為運柩營葬計母欲令改嫁氏不從又恐貽母憂遂自縊

蕭氏

李尚質妻翁姑早歿李事祖姑夫歿復祖姑亦歿生養死葬喪身任之有遺孤年餘而楊氏自縊

尹氏	孫甫妻夫溺死撫柩哀號自縊	鞠氏	穆永持妻夫歿無子求親孫立嗣然迎喪事畢投縊以殉 儒學送烈武湖靈匾文	王氏	孫自修妻事孀姑甚謹和陸妯娌二年夫歿姑知其有殉 志命如與同寮防閑而勸慰之至夜婦奴連縊而死鄰人 為立碑	孫氏	林明崇妻夫歿仰藥死知州博送詳泚捐縊匾額	張氏	平順慶妻子輝月餘夫赴京在外九年歿氏聞信痛哭幾 絕柩旋望喪葬如禮即於是夜自縊	孫氏	初學熙妻子歸甫數月夫赴京歿柩還之日自縊	董氏	監生李宏本妻夫歿因姑在世矢志孀居竭誠奉養及姑 歿百日自縊	王氏	陳廷祐妻子歸不數月夫歿哭泣盡禮繼姪承嗣喪事畢 遂自縊	趙氏	姜從仁妻夫歿不食自縊
鄒氏	劉士昱妻夫歿四日自縊知州會兩學送湖靈續美匾文	李氏	庠生楊培妻夫歿無子姑亦去世氏向翁叩拜曰婦不能 事翁矣高堂奉養有喪叔如在吾志已決遂從容以殉	孫氏	林文燦妻夫歿柩前自縊	王氏	郭世珍妻夫歿船溺死氏聞信自縊	趙氏	九品職李樹培妻夫歿不食自縊	倪氏	附貢布政司理閻林停如妻夫歿自縊惡穀方醒引雞時 刺心窩又被救免家人苦勸瞑目不言越二日仍縊死	吳氏	姜鴻寶妻夫歿自縊	姜氏	李德元妻夫歿每飯必祭三年喪畢自縊		

卷八 七 伏

列女表 烈婦

四十五

濟南山東印刷局承印

孫氏

曾德修妻夫歿以遺孤孑居歲月有日後遺孤染時疫亡氏自縊

王氏

楊昌年妻夫歿自縊

孫氏

王長令妻夫歿柩前自縊

宋氏

孫點妻夫歿痛哭幾絕家人勸慰不聽自縊

曲氏

劉君恭妻夫歿柩前自縊

楊氏

曲廷瓚妻夫歿自縊戚族共為勸碑

辛氏

張離并妻夫歿自縊

李氏

布政司理閻林維攬妻主歿自縊魁魁復魁飲藥又被家人灌醒尋復縊死

任氏

從九品常文林妻主歿欲殉不得防稍懈自縊

張氏

曾煥彤妻夫歿檢點衣冠料理喪事為夫纏嗣三日葬遂自縊

唐氏

劉文彬妻夫歿柩前自縊

李氏

孫德妻夫歿柩前自縊

李氏

張鳳訓妻子歸時夫病不能親迎氏入門侍夫病日夜不懈夫歿自縊

王氏

韓士岳妻夫歿翁姑愛其賢淑百計寬慰終自縊

于氏

王中妻夫歿投井被救夜間自縊

邵氏

丁永武妻夫歿自縊

王氏

從九品林普如妻主歿柩前自縊

孫氏

常建輝妻夫病勢將不起氏矢志同死迨夫病危氏已不食五日得復服浦與夫同歿

董氏	曲世成妻夫歿極前自縊	孫氏	楊文傑妻夫歿自縊
鄒氏	于國來妻夫歿自縊	鄭氏	王仁清妻夫歿自縊
李氏	于紹妻夫歿無子自縊	張氏	段世念妻夫歿誓不欲生家人防之稍懈即殉合孫為建碑
張氏	孫福基妻夫歿自縊	楊氏	馬格玉妻夫歿自縊
姜氏	樂允暢妻夫歿痛哭絕息者數次自縊	許氏	李敏淑妻夫歿自縊
王氏	李价妻夫歿拜翁姑尊喪即自縊	矯氏	李嶺妻夫歿自縊感黨共為立碑
趙氏	王吉祿妻夫歿極前自縊乾隆間旌表	王氏	祝坤厚妻旌表
王氏	庠生孫蘭堂妻夫歿欲殉家人防之未克如願遂憂鬱不食死	王氏	李瑛妻夫歿自縊

以上烈婦均據州志以下烈婦係據採訪新稿

列女表 烈婦 日下

濟南山東印刷局承印

于氏

生子餘孫承並妻年十九子歸三載夫亡遺女一合年廿苦事者撫幼女五歲殤成豐子而檢匪之亂聞警自縊

楊氏

沐浴村于婦妻年台南楊樹桐女年十九夫故除有死志因舍姑防範嚴保安之數月後乘間仰藥卒時光緒三十二年

傅氏

西門基常建培妻光緒十九年夫亡訖記復甦者再家屬嚴防其列氏乃毅然絕食不聽勸解終成其志時年二十二歲

楊氏

南林村廉貢生王乃瑛妾子鳳官繼學廟兄津村楊離翰次女年十八子歸二十二歲夫卒即日仰藥殉

于氏

王家莊王水澍妻二十四歲夫亡氏誓以身殉廷至旬日從容就義

李氏

宋關楊維燕妻于歸三月夫赴廣江未三年抱病歸不數日亡氏不食五日遂殉合社贈以義烈可風匾額

孫氏

萊山鎮車訪恭妻洵子村孫克倫女年十八子歸越一載夫自遠來抱病歸氏乞以身代後見氣息奄奄氏遂先自仰藥死

劉氏

曹家莊曹積誠妻年二十子歸八個月夫外喪年餘拒歸氏助理井事不動聲色及夫歸室於夜間投繯殉

初氏

濱海鄉王維精妻初家村初文利女夫歿料理衣衾一如常度險事從容仰藥死

孫氏

官莊村姜善唐妻福山孫文斌女合管後夫赴京未幾抱病歸氏產一男數月夫歿翌日氏抱孤付嫂代乳仰藥死

梁氏

初家村初學程妻福邑梁寶善女于歸未逾月夫歿夫志絕叔祖姑登翁姑泣勸少飲藥水浴林月餘卒不起時光緒二十六年

劉氏

東門鎮孔廣號妻光緒六年十九歲于歸未四載夫故日夜天泣飲食漸減遂卒歿夫故僅八十九日始命獨于昭濱承嗣

王氏

高宮城村曲維英妻十九歲于歸翌年夫亡氏以身殉

宮氏

南杏林堡曲耕樓妻二十一歲于歸氏國三年夫病劇晝夜侍事憂形於色至五年正月見夫將不起先自盡已建烈婦碑

張氏

初家村初兆安妻夫染神經症氏親侍藥衣不解帶窳不安席者數年乃病卒不起氏遂飲鴆殉

孫氏

三十里堡呂讓明妻年二十四夫故無子女五十七日殉節

王氏

新添堡李式之妻于歸三載夫外喪氏聞耗服毒殉節未過祀社八日歿里中哀其節烈為送從容就義匾額

孔氏

西季曉劉學堂妻十七歲于歸夫外出家貧頓頓貧以藥病翁三年翁歿二十六歲忽據夫喪器耗恆甚七日自縊

王氏	劉氏	王氏	王氏	姜氏	于氏	宋氏	李氏	李氏
<p>妻馬島鄉家啞子明耀寬夫多病乞以身代年餘夫歿 葬後飲毒既而魁前室子女環跪哀泣卒不願竟殉葬年 三十一</p>	<p>官道南俞進棧妻服後村劉番田女十九歲于歸越六載 夫喪濱江家中聞訃上下號泣里農仰藥殉葬年二十五</p>	<p>由古村鄭瀛妻後甸村王聘令女子歸後夫歿死氏欲殉 家人嚴防不得開伴安之防稍疏一日懸梁自盡年三十</p>	<p>東關劉清狂妻水道鎮王廷海女年二十五于歸未二載 夫歿將葬氏仰藥殉玉劉兩族哀其志為樹烈志可風道 碑</p>	<p>觀水鎮兵文安妻夫歿誓不敬生姑為收養養女作伴終 仰藥殉</p>	<p>理家口理塔做妻于家口于鴻登女十八于歸越三年生 一子夫病革囑令撫孤勿殉夫歿氏違命陪三年于鴻平 自斃</p>	<p>東林家村林毓昌妻于歸三月夫歿痛哭欲殉家人苦勸 不聽仰藥卒</p>	<p>高陵村曲維金妻夫亡殉節</p>	<p>朱柳村姜煥公婦室解家莊李長魁女年二十一于歸事 翁姑孝悌前室女恩二十七夫歿含殮畢速仰藥殉</p>
曲氏	陶氏	鄭氏	田氏	矯氏	鄭氏	李氏	孫氏	李氏
<p>林北村孫昌室妻庄石泊曲離公女事親孝和夫賢名聞 族黨不幸夫亡無子氏抱粒八日竟以身殉</p>	<p>渾里村王丕能妻家貧甚夫歿無嗣已有孕忍死待生男 既產一女遂哭泣觸地而死家陽縣知事趙光榮為立碑</p>	<p>烏子村宋希貴孀室由古村郭希佩女年二十一于歸二 十四夫亡遺孤一患患症陽氏不言不食數日家人未及 防仰藥卒</p>	<p>觀水鎮于丕成妻夫歿姑命歸寧回則服滿五日卒</p>	<p>四甲村王法茂妻矯舉治女年二十二夫亡痛哭欲殉不 得聞葬夫畢歸寧返棹作如常忽乘間仰藥死願夫歿僅 月餘</p>	<p>西莊村張白仁妻夫亡殉節</p>	<p>杜家疃杜恩敬妻孫家村李氏恭女年十八于歸越一載 夫歿遂夫歸變乘隙仰藥殉</p>	<p>李家溝頭李潤樞妻東官莊孫行銘女二十一歲夫染時 疫歿氏以身殉</p>	<p>埠西頭村楊登南妻二十一歲夫歿欲以身殉翁姑苦勸 之氏不忍違命然自此飲食日減寔著以卒</p>

于氏

詳西頭村楊型治妻來留睡庠生于炎林女年二十于歸
言行端異伉儷甚篤二十四歲夫歿痛悼欲絕不數月卒

矯氏

前姜家長治村女任妻夫亡遂以身殉

宋氏

鳳凰庄楊宗仁妻白石家阿庚女年十九于歸越二年夫
外氏痛絕不食姑多方勸慰伴聽之極歸後數日泉聞
自經

姜氏

西鳳凰庄楊祖文妻海陽柳樹村姜德照女年二十于歸
翌年夫亡誓不欲生泉聞仰藥殉

曲氏

東海李樹彬妻官道北曲元白女年十九于歸未二歲夫
亡無出每日靜坐沉思一日仰藥卒

劉氏

東解甲莊李志先側室二十二歲夫亡葬後氏投繯

隋氏

王炳華妻隋培倫女年二十端操遺孤至八歲忽告翁姑
曰兒已成人成跡大人自教之翁姑驚在在防備而氏志已
決終自經

孫氏

觀陽村呂善林妻福山茂芝塘村孫丕基女年十八于歸
二十五歲夫亡氏於五禮拜後二日自殉

林氏

善馬島海口村楊吉樹妻十七歲于歸二十一歲夫病瘵
奉侍難違復見病勢日篤將不起遂先自盡不數日夫歿

姜氏

嶺山前村孫吉俊妻夫亡殉節

王氏

上憲口村李鴻魁妻舒曉村王文信女年二十一于歸越
十載夫得驚悸症旋卒東方翁皇氏克食鹽浦殉時年二
十四

孔氏

午台南張楊家堪妻東門張孔昭油女年二十夫亡誓殉
經翁姑咸族苦勸伴安之然殉夫之志未嘗一日忘後卒
仰藥畢命

姜氏

曾曉村李丹桂妻生金陶姜錫齡女年二十一夫亡因遺
腹不忍遂殉後果產一男數月殤值夫喪週年入夜自經

孫氏

龍泉湯東馬家都官道北村曲元達妻夫歿自盡

孫氏

路西村王衍昭妻大山後孫友利女二十二于歸甫逾歲
而寡氏過夫長百日即自經

劉氏

五里頭村孔憲華妻李家曉劉明岡女年十九于歸未逾
年夫亡氏誓以身殉家人嚴防之遂絕粒不食七日歿

王氏

解家莊李晉公妻夫亡于場自經

孫氏

善馬島海口村楊吉銘繼配事姑孝撫前室子恩勤備至
適於己出夫染時疫卒葬後仰藥殉夫歿僅三日

孫氏

妻馬島馬廷度王兆極妻孫家孫環世女十七歲于歸越十年夫歿仰藥殉

林氏

東留村張華雲妻十九歲于歸前兩載夫亡氏雲欲身殉被家人阻礙不得聞及夫歿七七後焚祭際自縊已建碑

曲氏

高門寨孫德光妻年二十一于歸越九年夫歿於旅旅機師葬華氏即自縊

曲氏

馬輝庄王德初妻南宮城曲福來女十五歲于歸二十四歲夫亡仰藥殉

李氏

林家莊林珍妻李生李志厚林夫歿無子氏為夫立嗣終身自縊

李氏

高車門廣順妻夫及守志孤孫亡遂仰藥死親族時以身輕義重匾額

鄧氏

東寨山陸受輝妻李時西窪鄧福城女二十二歲于歸二十三歲夫亡日夜號泣年餘成病而卒

劉氏

曹嶺嶺妻于歸八個月夫外表雅觀歸後服信石求死日終候斃

曲女

許字超中連將娶婿病死女聞信若癡若迷不食數日而亡其父母請於翁姑合葬焉

劉氏

高車門在廣順妻守節孤孫亡遂自縊

姜氏

東留村張克修妻年十九于歸夫南北京赴三員宗元氏在母家聞訃歸即以身殉里為立道碑

陳氏

妻馬島馬輝庄王德妻陳家莊陳述女年十七于歸後數年夫外喪於歸氏迎在學校沙灘處遇救回家自時年二十

林氏

馬輝庄村王宗清妻林宗莊林寶慶女二十六歲于歸二十八歲夫亡仰藥殉

李氏

林家莊林文保妻解州人夫外喪氏聞訃仰藥自縊事及旅機嶺恩賜從容容就善清家誼表

曹氏

初寨村初學訂妻曹家曹水靈女總稱三載夫歿氏念翁姑在堂奉養即為年分姑相繼于氏於歸後後飲釀以歿

李氏

西家空宋培傷妻解州李李明神女年二十六夫年氏悲憤後倒水禁不入口者數日子愛得以殉夫年未逾月

孫女

宿遷人父國珍許字李結未聘而亡女往吊慟哭歸而自縊知州陳賡臣曰善女聞負有墓碑在空杆娘道旁現已

賀女

許字呂方潤將娶婿赴能東慶二十年未還從外表好惡欲另擇配女曰吾已許字呂姓矣竟當他適遂以烈死已旌表

劉女

許字操茂年世賢未娶世賢患以病亡女翌日聞訃若不
介產及夜日經父母哀其志殮後歸諸李合葬焉

宋女

許字晏奉海未娶而婿歿女聞訃自經

李女

李贊宗女許字曲建城子歸有期婿歿女聞訃自經

王女

王作愷女許字恪啓妻有期而婿亡女聞訃走夜自經
昇櫬合葬焉

曹女

曹德維女已旌表

孫女

孫曰朔女許字諱昭庸未娶而亡女聞訃絕粒死

以上烈女均據州志以下烈女係據採訪新稿

姜女

梁山鎮孫振霄未婚妻官莊村姜曰劉女嫁有日矣振霄
忽染時疫歿女聞之歎曰命也從此不言語絕粒七日而
逝

徐女

梁山鎮牛愈未婚妻丁家齊徐輝女愈十八歲病亡女服
毒自盡

張女

許字基世并未娶世并赴北十餘年父世欲另議婚女不
從後認傳世并以礮殺人罪宣死女聞之自經

孫女

孫殿女許字子孚未娶家貧甚母欲改之女不從夜聞日
經

王女

王銘道女許字重璠未娶而歿女奔兵亂遂依親復歸家
人勸慰不聽堵閉閨戶自縊公為營葬同日就寢鄰人為
樹路碑

胡女

胡廷佩女許字海陽為之孀未娶弟病重說得已死女聞
入夜自經環閨之遂亡

于女

許字唐棟未娶以廉庶半丑之數聞夫遇害自經

孫女

王莘莊王拱未婚妻楊山孫昌慶女子歸有日矣拱忽染
病歿父母不以告女聞之越二日乘間入室自經時年二
十

孫女

孫德基女字尹書儒為妻將嫁而書儒歿女聞訃誓不欲
生水禁不入口九日而死年二十有二光緒三十四年旌
表

鄭女

由古村鄭實鶴女將子歸急染瘋症恐為人厭乃數日昏
探則愛在翁姑不探則累及父母苟延殘喘不如死也遂
自經

孫女

城西馬家鄉孫寶者女年十四字福山姜同呂未幾別
以死父母欲別字女女堅拒次日仰藥死夫家迎而合葬
以究女志

姜女

大石灘呂傳珂未婚妻為精河北姜希瑞女年十九傳珂
遇害聞兇首被捕無端保釋憤甚服毒自盡

民國烈婦表

姓氏

紀

事

于氏

上冊村丁書橋妻八里甸子在渭女二十二歲子歸越二
載夫歿自盡以殉時民國十年

柳氏

後柳林查王元銀妻慈口村柳克命女民國二十一年二
月夫亡氏於三月自經殉

王女

鳳凰產楊啓緒未婚妻棲邑王作恆長女啓緒病故女聞
訃投繯殉時年二十二

王女

妻為島王文濤次女光緒間父兄久客濱江不返母嫂保
全妹命
嫁姊亦嫁僅與妹處家貧甚不足供二人養贖因自經以

劉女

萊山鎮子寶山子魏千金村劉毓桐女婚期將至夫遽亡
女遂投繯卒

姓氏

紀

事

孫氏

辛家口呂廷序妻海陽白沙灘人夫於民國十六年病歿
氏飲鴆以殉

王氏

沙河崖李廷積妻石埠王耐麗女年二十六夫病歿時
年已不食數日及夫歿遂勺飲不入口而卒時民國二十四

按烈婦表除附烈女外，其餘義例，與節婦表同，已分詳
明清民國各節婦表附注中，不贅。

二
二
十
六
ラ
ノ
二
層
六
列
女
表
然
婦
五
一
フ

濟
南
山
東
印
刷
局
承
印

列女傳

(甲) 節婦

元

林氏 任仲文妻。家貧，姑患瘋疾，氏旦暮扶持惟謹，撫育三子皆有成，年百有三歲卒。元史列女傳

按元史稱林氏為寧海人，本縣在元時為寧海州，非寧海縣，而浙江別有寧海縣，林氏是否浙江寧海人？尚屬疑問，姑錄之以俟考！

閻氏 姜思敬妻。至正二十年旌表。

明

王氏 曲臣妻。年二十二于歸，二十八夫亡，遺孤洪瀾甫三歲，仲子甫兩月，乃忍死存孤，食貧苦守，旦晚必奠夫遺像前，春秋霜露，登夫之墟壠以長號，篝燈課子，以慈母代嚴師，泝泝紡績，用佐束脩。後仲子殤，洪瀾中天啓辛酉科舉人，督學黃梅長公、郡守滇南趙公，相次表其閭，知州趙廷忠申表曰：「六年合劍，便思凌厲千秋，隻影青燈，竟爾課成孤息。」氏常識洪瀾曰：「守節婦道宜爾，勿輒為表揚計！」氏年近八旬，家政尚一一煩其飭斷，每登堂肅然，有陶母風。朝廷數徵洪瀾起，母子相依為命，不能離膝下跬步，用是以萊綵為板輿，含飴弄孫，陶遂自喜，極天倫之樂事云。

採邑人王禮曲母王太夫人傳及州志

賀氏 增生宮若恒妻。崇禎十六年，恒同父應蛟俱殉，氏俱為殮葬，立嗣承繼，撫之成名，不墜業，以壽終。

清

孫氏 王容妻。子歸後，翁姑相繼病歿，夫又歿，幼弟方七齡，氏撫育周至，為之完婚，初終如一；兄嫂繼歿，所遺諸孤，俱為撫養成立，又撫養弟之子，以承夫嗣。家極貧窘，織席以給，艱苦萬狀。

史氏 姜成玉妻。夫歿，親老子幼，家赤貧，奉事翁姑俱卒，乃攜二子移居海外，依親屬，經營數載，家道小康，留次子於外，率長子歸里守墓。

賈氏 于梓妻。梓年十五患風疾，翁姑均欲不娶，諭令別議，氏堅不允，十八歲于歸，夫歿，繼兄子承嗣，事翁姑以孝聞。

張氏 王世平妻。夫歿，翁赴北，夫兄妻亡，往尋父，氏同夫收

兄子，撫如己出，氏亦得男，三閱月夫歿，家貧甚，自咽糠粃，以珍餌飽二孤，長為完婚，督之力田，家稍裕，兄始負父骸歸。氏持家有法，諸孫聰俊者，使之受讀，鈍拙者令業農，里中孤孀，多受其卹。紳耆賢其行，為送「瑤池冰雪」匾額。

林氏 上潘家莊曲碩善妻，林家村增生林廣彭次女。十八歲于歸二十三歲，夫歿，時姑老常病，舅病疫，卧牀呻吟數月，遺孤毓麗甫逾歲，未幾舅又歿，夫弟方十餘歲，全家賴氏一人支

持。氏乃節哀順變，勉為其難，嗣後完舅姑喪，成夫弟婚，教子克家，訓孫勤讀，苦節卓行，四十餘年。族人欽其德，於咸豐五年、請旌建碑，以誌不朽。節邑人曲寅森林節婦碑文

滕氏 王守聰妻。姑早逝，夫亡，翁痛甚，氏雖終夜泣，未嘗以淚容見，翁少不快，即使遺孤嬉翁膝下，以貧故，鋤犁作苦，甚於男子，翁病，侍湯藥，目不交睫者四十五日。鄉里稱之。

以上連元明，均據州志，惟曲林氏係補傳。

謝氏 城內布經歷常崇運妻，福山謝紹詒女。年十九于歸，三十而嫠，子建濱時方九歲，氏丁茲鉅艱，毅然處之，松筠勵節，教子成名，有斷機畫荻之風。

段氏 八里甸子永思妻，臨水村段曰賢女。于歸五載，夫歿，遺女二，姑尚在堂，含辛茹苦，以一身兼養老慈幼之職，未幾嫂氏去世，遺男在盛尚未成童，氏愛如己出，撫養成立，使兼承夫嗣，三十年中，節孝慈各盡其道。光緒十五年，旌表建碑。

宋氏暨媳李氏劉氏 曲家埠村王希德妻宋氏，年十七于歸，夫亡守節六十年；長男世寬妻李氏，年二十七夫亡，守節三十二年；次男世宏妻劉氏，年十九，正月于歸，九月捻匪亂，夫被戕，氏守節三十一年；一門三節，光緒年同建道碑。

楊氏 養馬島張家莊張宗本妻，同島鴻口村楊言富女。年二十一于歸，時翁姑及祖姑均在堂，有夫弟三，年俱幼，氏上事諸老

，下待夫弟，各盡其道。未五載夫歿，翁姑復相繼逝世，氏以祖姑年邁，所遺女幼，家又赤貧，忍死支持，全家惟恃鍼指所入，祖姑九十六歲壽終，翌年，氏亦以微疾卒。光緒二十五年，夫族弟副貢張宗魯為之請旌，學憲賜以「冰雪奇操」四字。

趙氏 城南門裏孫德孚繼室，貢士孫筱陸堂嫂。生而婉婉，事父母以孝聞，年逾二旬歸德孚，時德孚銳志名場，上都省會，頻年遊學，氏謹事翁姑，婦兼子職，前室子甫四齡，視如己出。道光甲午，德孚以上舍生貢成均就訓導，忽在都染疾，驟歸，卒於家，氏慟欲身殉，粒米不入口經旬，翁姑諭曰：「為爾計則得，如吾二老何？且獨不念呱呱者耶？」蓋氏已獲一子二女

也，氏聞之，泣受命。家計雖稍裕，而親持中饋，衣履縫紉，十指是勤，一粟一絲，必為珍惜，其仰事俯畜，數十年如一日。至咸豐丙辰，同治甲戌，翁與姑先後歿，氏盡禮盡哀，力殫大事，姑歿之年，以哀毀、腰疾在牀，膝下奉養，食物稍精輒罷去，勤儉其天性也。長媳李氏，次媳曲氏，皆早卒，遺孫在抱，親為鞠育，而寡女孤甥，亦多依之，戚里貧乏，必多方周濟，慈惠傾閭里。卒於光緒乙亥六月五日，年七十四，苦節四十三年。子二：奎安太學生，奎掄廩貢生訓導，女二，孫六人，孫女六人，曾孫六人。

節戶部郎中進士山陽秦煥孫節母趙孺人傳

牟氏 城南門裏孫雲潭妻，福山進士牟安儒女孫，上舍生牟豐郊

女。十七歲于歸，勤修婦職，越一載，夫試秋闈，染疾歸，竟不起，氏痛絕已無生意，旋思翁姑俱在，侍奉無人，且遺子續堂，尚未足百日，養老撫孤，身係宗緒，義不容殉，遂飲泣強飯，摒擋內外，送夫地下，承顏堂上，存歿均無遺憾。子續堂教養成立，童試冠軍入泮，不幸短命，遺孤奎甲，氏撫慰孀媳，培植孫枝，奎甲成人後，為氏上請旌表，勒碑墓道，衆方謂孫門後起有人，乃未幾孫與媳又相繼病逝，孫有遺孤圻兒，氏再恩勤撫育，為之延師授室，未及冠，捷入州庠，六十年孤詣苦心，稍酬萬一，而已冉冉日薄西山矣。氏生於嘉慶十九年，卒於光緒二十五年，享壽八十有六。

節佚名年節婦傳

徐氏 望叢杜兆鈺妻，下潘家莊徐國漢女。十九歲于歸，甫三載，夫歿天津旅舍，輿櫬歸，氏一慟而絕，既甦，勺飲不入口者五日，經夫姊諭以大義，易烈為節，孝事衰姑；又二年，嫂氏歿，遺孤四，氏撫育周至，以次子為嗣，三十五歲又亡；氏撫孤孫與孀媳，奉九十四歲姑壽終；苦節幾五十年。

戴氏暨媳柳氏 大莊村尹長緒妻戴氏，年十九于歸，二十八夫亡，遺孤名裕德，甫五月，家貧親老，堅苦守志；及裕德長，為娶柳氏，年二十三歲，不數年德裕又卒，柳氏守節矢志，奉養孀姑，孝敬周至。親族為立「姑媳節孝」碑。

牟氏暨媳林氏 牟氏大莊村尹洛書妻。年十八于歸，二十五夫亡

，無子，撫猶子桂齡為嗣，後桂齡娶林氏，年十九，翌年桂齡又卒，越三月生遺腹子，林氏上事孀姑，下撫孤子，孝慈兼至，姑媳同守苦節，三十餘年，相繼壽終。戚族共欽，為立「兩世節孝」碑。

王氏 觀陽村呂寶岷妻，西半城村王景洛女。于歸時年十七，事姑相夫有懿行，越十年，忽失所天，遺孤二，姑母在上，仰事俯畜之責，義不容辭，氏乃節哀順變，事親務得歡心，婦道能兼子職，教子必有義方，慈母可代嚴父，苦心孤詣，四十餘年如一日。今者年逾七十，精神矍鑠，二子成立，衆孫滿堂，請旌建碑，名垂不朽，人咸以為修德之報云。

節海陽拔貢林晉升王節婦碑文

楊氏 初兆棠妻，治頭村太學生楊晉家長女。十八歲于歸，越九年，夫疫卒，時氏生子方逾日，一慟而絕，少頃復甦，家人咸相慰解，氏乃強起治喪事，既葬，奉姑撫子，艱辛備嘗；子稍長，就外傳，尚未成人，忽患疹疾，輿歸卒於途，氏痛不欲生，聞姑哭孫聲甚烈，又自默念曰：「吾疇昔之不死者，非惟以幼孤在，尤以堂上姑衰老也，今我死，姑誰賴？」乃收涕勸慰其姑；未幾，姑患癰瘕症，氏奉事惟謹，數年不懈，姑歿後，氏不數年亦卒。

任氏暨媳劉氏 初廷杰妻，萊山河北任克忠女。因夫早世，無出，立夫姪鴻緒為子，鴻緒娶譚家泊劉璋女，後亦早世，劉氏誓

與孀姑同守冰操。當道代為請旌，蒙賜「兩世同貞」匾額。

楊氏 城內王運興妻，徐家寨楊長欽女。年二十一于歸，生子三，長寶泰次寶臣次寶貞，二女均未成立而夫歿，越六十日，翁姑又相繼逝世，氏年三十五歲，家赤貧，賴針黹養生，子三人皆商於朝鮮，家道因此日裕，鄰里戚族貧寒者，多量力周恤之。守節至六十五歲而終。

隋氏 由古村鄭夢鯉妻，諸往村隋潤本女。十九歲于歸，未一年夫亡，祖姑及翁姑相繼染疫歿，所遺者僅夫幼弟一人，氏內外經理，井井有條，鄰里有婚喪者，輒備盛饌，代為餉客，猶子中有貧乏者，授以田，夫弟完婚後，生三女一男而逝，氏撫其

遺孤，至於成立，卒年七十。

王氏 官道北村曲丕文妻，芷坊王希為女。于歸時，年二十有一，恪修婦職，有古賢婦風，年三十夫故，遺男二：長八歲，次四歲，女六歲，自以兒幼老姑在堂，不敢相從以死，事親撫孤，飲冰茹蘗，三十年如一日。鄉里以上聞，奉勅旌表。姑壽九旬餘，猶康健云。節邑人王騰甲節婦王氏碑文

趙氏暨媳曲氏孫媳徐氏 家周家疇任運昌妻趙氏，與子占先妻曲氏，孫業偉妻徐氏，三世節孝。

李氏 西崗頭村王培榮妻，崗頭村李人鏡長女。年十九于歸，越三歲失所天，誓以身殉，家人防之嚴，復強以夫兄之二子輝與

爐屬撫育之；又七年，立輝為夫嗣，氏歎曰：「吾夫有後，吾可以相見地下矣。」越數日，無疾卒，年二十有九，時宣統二年四月二十二日也。戚黨欽其節烈，為之請旌立碑，嗣子輝善承母訓，蜚聲軍警，尤能顯揚以盡孝云。

節法部右侍郎王辦王貞母李孀
入碑文

民國

林氏 台石村徐元學妻。年二十三夫亡，守節終身。民國四年立碑。

楊氏 樗嵐村王昭範妻，午台南堦楊兆望女。年十九于歸，生女一，越八載，夫亡，姑尚在堂，氏節哀守志，奉姑撫女，極人世所謂佗係悲愁幽鬱屯蹇之境。鄉鄰咸高其義，寧海州學正陳

，匾其閭以褒。民國四年、春秋七十有八終。氏性介，孀居後，鄉鄰婚嫁之事，罕見其面，痛夫早世無後，閉戶獨處，淚輒交面，乃以夫長兄次子及仲兄子並承祧，曰：「吾連取二子以後亡人，豈憂後世不繁哉！」自氏壽終後，迄今十餘年，子孫繁庶，家道日昌。據邑人王維庭先祖妣行述

李氏 後姜家長治姜卓行妻，同邑李德馨女。年十七于歸，事翁姑，和娣姒，鄉里無間言。維時卓行得驚悸疾，馴致顛癩，時發時愈，氏於井臼米鹽之外，日侍湯藥，病發時且須監護而扶持之；迨光緒元年，卓行謝世，時翁姑在堂，孤子錫三在襁，欲殉不得，乃忍涕操作，養親教子，積十餘年，翁姑先後相繼

逝，喪葬悉皆如儀，迄至家道日昌，孤子成立，乃召錫三而語之曰：「實以成父志也。」卒於民國五年十二月二十五日，享壽七十，葬於西山之阡。節福山進士子宗謹節婦李孺人墓誌

王氏 崖地村前任浙江衛千總尹大魁妻，清咸豐七年，氏二十一歲于歸，未半載，夫出任衛千總，十一年，因寇犯嘉興遇害，家艱窘，素所負債，氏藉鍼指陸續償之，姑歿，氏喪葬盡禮，翁年八十餘，奉侍益謹。親族嘉其節孝，呈請旌表。歿年八十二。

于氏 宗諡淑貞，崗頭村李昭聲字和卿妻，地口村于青龍長女。年二十于歸，越十一年，和卿設帳通海，遘疾歸卒，遺一子鳳

翰字林五，後來入州庠，民國獎予三等嘉禾章，雖受太翁鶴亭家訓所致，氏實隱為之助。氏冰蘗餘生，不忘孝養，事翁姑飲食起居惟謹，門庭雍肅，翁心愜焉，益愛孫，教孫益摯，然氏恐其恃愛廢學，請於翁，輔以外傳，雖夜深，讀不歸紡績不輟，勵子即以慰翁，嗣翁姑相繼歿，子學成名立，孫甫冠，又中學畢業，繼繼繩繩，丕振家聲，氏力也。節邑入宮炳炎李安子孀人傳

勇氏 城陰村李賢林字竹軒妻。年十九于歸，事兩世舅姑以孝聞，處理家政，勤勞異常，竹軒治產，內助與有力焉。竹軒以三十六歲短命，遺四男一女，氏身任教養，各為嫁娶，而伯仲叔三男，又相繼喪偶。所遺幼孫共十一人，皆躬自撫育，三十

年來，為嫁娶事，計積至十三次。至於延師教子，不惜勞費，清季學制維新，分遣旅外求學，並在本村設男女小學各一，自任女學校長。教子成名而後，長潤經字緯臣，歷充本縣小學教員勸學員及山東教育廳科員，次潤綸字綽臣，當選縣議員，次潤繡字文臣，務農兼本村小學管理員，季潤紳字書臣，歷充省議員縣長及國民代表，其他孫曾濟濟，正在教讀。享壽六十九歲終。民國十七年，中央政府錫以金質褒章。

王氏樗嵐王樹齋女，許字同邑曲維本。孀期近，因維本病，緩期，數歲，病益劇，遂歸之，甫三月，維本殂，時清光緒二十一年，氏年二十三，上有衰翁，下有失恃諸叔，氏故勇於自決

，然不敢言死，仰事俯畜，辛勤二三十年，翁終，諸叔成立，各有家室，曰：「是可以報亡人矣，」遂歸寧。是時氏家父母春秋高，姪男女皆幼，家政需人佐理，氏依父母以居，朝夕不離側，歲末，回曲門修祀事，春復返，歲以為常。氏多才而愛人，家庭賴之，又善處族黨，里人無老幼智愚，見者無不加敬。

據邑人王維庭姑母王孺人行述

孫氏暨媳楊氏 輝石埠王繼益妻孫氏。二十二歲夫亡，遺子述仁，未幾亦歿，氏與養媳楊氏，苦守貞操，僅薄田三四畝，姑媳共作女工，賴無凍餒，姑壽九十三卒，媳現年亦七十餘。

曲氏 養馬島鴻口村楊亭吉繼室，山北頭曲德誠女。二十一歲于

歸，時亨吉正攻童子業，氏入廚操作，不肯少遺內顧憂；越七載，亨吉赴玉樓召，氏權衡於立節撫孤之義，不敢以相從地下者，塞責偷安。蓋七年來有男有女，男既不育，女亦子也，教養恩勤，期許正大，乃及笄而不永其年，荻風松影，觸緒淒涼，無已，權撫女甥，聊以消遣歲月，遣嫁後又失所天。氏年現已七十有七，援猶子春霖為嗣，仍淡泊自甘。戚族高其行哀其志，為之請旌立石，以誌不忘。節邑人林明詩節婦曲孀人碑文

張氏 養馬島鴻口村楊信吉妻。夫航海貿易，歿於風濤，氏年三十五歲，遺孤四，幼者尚在襁褓，聞耗痛哭不已，繼思家計艱窘，茅屋兩間，薄田半畝，何以為生？乃乞食活數命，後又捕

取魚蝦，易資以餬口，性慷爽，勤苦耐勞，不食嗟來食。現年七十五。

孔氏 大莊村尹經學妻，棲霞孔家莊孔廣學女。年十二，童養夫家，合齋後，經學外出卒，旋遭姑喪，家素寒，薄田僅七八畝，氏勤紡績，甘藜藿，奉養衰翁，得以壽終，今已七十餘矣。尹氏父老嘉其志而悲其遇，為立賢孝碑。

孔氏 南關王照昇妻。翁姑俱謝世，家素貧，生一女甫周歲，夫即遠游俄屬玻璃黑河一帶地方，遲遲久無音信，母女無以生存，不得已攜女傭於東關楊杏村家；氏本勤儉耐勞，若不知其為人服役，主人亦以其義而優待之，相處既久，女漸長大，並為

之擇壻遣嫁，不以奴僕視之；現年五十有九，苦守已歷三十六載，而夫之存亡，尚未可知也。茲據其夫族暨主人之報告，特誌之，以彰節義。

以上據採訪新稿。

(乙)

烈婦

明

林氏 主簿林範妹，北杏林堡王相妻。正德壬申年，流賊劫掠境內，氏年二十七，賊犯之不屈，因殺其婢以恐之，又不屈，遂肢解死。旌表建坊。（現坊石斷，移築王氏祠堂院牆間，猶存「旌表王相妻林氏貞烈」九字。）

三三 卷之三 列女傳 烈婦 一 一 濟南山東印刷局印

戚氏 寧海衛指揮李仁全妻。以夫襲職，死於國難而無嗣，已有孕、忍死以待，既而產一女，遂哭泣而絕命焉。按李指揮家譜，李係寧海衛籍，而楊志誤稱威海，今正之。

辛氏 侍御俞价妾。子早亡，止一孫幼穉，氏為之保全家業，撫養成名食餼，遇難以烈死。

王氏 生員李襄妻，通判王在鎬妹。遇難被執不污，以箭挾之不屈，且出忿激語，其死最慘。當時死節女子甚多，此其最烈者也。

馬氏 殉難舉人賀繩前妻。崇禎癸未之難，夫殉，馬氏亦從夫自縊。

楊氏 生員孫枝員妻。夫以遇難護母被害，氏欲從死，以有孕淹數月，孕墮，乃忿激投緘。

陳氏 兵部侍郎兼都御史左懋第母，寧海儒家女。崇禎甲申，京城陷，姪懋泰載以歸，行至白溝河，仰天歎曰：「嗚呼！此張叔夜絕吭處也！」呼懋泰前，責以不能死國，且曰：「吾婦人，身受國恩，不能革間偷活，寄語懋第，勉之！勿以我為念！」言訖而死。蓋出都不食已數日矣。池北偶談

清

李氏 城西門裏常傳妻。傳年二十四，亡於康熙丙申九月，氏殉於十二月二十五日，因遺腹未生，不忍以烈而斷常氏嗣也；三

閱月產一男，七日而殤，氏志遂決，乃出服物為姻戚念，徧囑妯娌，龜勉事姑，誓以身殉。姑泣歎曰：「是奚為乎！我不忍見弱子中折，復令賢媳殉也；我將與子同興居，且與謀為嗣。」氏曰：「姑勿為此！媳已卜於天矣，天不厭媳，則遺子不死，死子死媳也，其明兆也，媳又何生焉？綿祖猶子，可承宗祧，死瞑目矣。」於是水漿不入口者七日，饑餓且死，越宿更生，人曰：「此非天之不欲死汝乎？何自苦爾爾？」衆喧勸之不止，氏第微笑，不食亦不語，僵卧復九日，至第八日，忽曰：「明日可死，」強起伏告天地別姑，形神懈散，音響不清，但聞「殯具勿煩」三數字耳，明日果死。一時鉅公，多以詩文弔之。

。乾隆壬甲、旌表，建坊入祠。

錄州志並採李汝璣李烈婦絕粒赴義傳

胡氏 廩生胡式訓女，廩生張窠妻。窠父需訟，康熙壬午科舉人，母孫氏，生男二，窠其長也，次曰岫，女三。甲申之歲，瘟疫盛行，父母相繼棄世，時窠年十八，與娣弟等煢煢相顧，不知何依。旋入泮，補博士弟子員食餼，家世儒素，無以自贍，積年舌耕於外，而勤苦操家者，則維氏也。氏少窠一歲，于歸後，即飲冰茹蘗，艱難萬狀，嫁其姊，為弟成室，嫁其兩妹，復為弟再娶，經營斟酌，稱家有無。性端方，與諸姑妯娌聚處，未嘗輕啓齒，居室隘，近往來路，從未聞呵斥聲，自弟妹以逮奴僕，莫不慄畏；尤長於女工，遇賓祭重事，他人洵洵忽忽

，若將不及，伊次第治之，聞無聲而諸品俱辦，且精潔。歲在己亥，窳忽病羸，漸劇，氏日夜祈以身代，乃醫藥禱祀，總為無益，至庚子七月初五日，年三十五遂長逝，氏一慟幾絕，不復飲食，諸姑哀之，諭之曰：「婦從夫義也，恨窳無子，岫亦無現子，汝從弟煥有二子，其一出嗣，今將復誕矣，幸生男，爾撫之，余姪血食，庶可少延也！」責以死易立孤難之說，而氏無以應。由是日遣諸妯娌姊妹防無瞬暇，氏復稍稍飲食，死者主於家，每食必祭必慟，閱兩月如常，意不復死矣，至九月末旬，煥產女，氏聞之，默無言，而死志已定，距祭掃四五日，自辦祭品俱完備，又自治衾褥衣裳，遣婢出，遂自經。時九

月二十七日，距巢死越兩月二十一日云。

節邑人張需語胡烈婦傳

曲氏 太學生趙錕次子長瀾婦也，父如松，母宮氏，實為東牟望族。氏年二十一歸趙，事姑宮氏以孝聞，閱三載，長瀾病，氏服侍湯藥，年餘不懈，病革，泣謂婦曰：「余不孝、姑衰多病，惟汝念之！」已而歿，氏一慟幾絕，舉家愴惶，咸以氏必死，久之，就姑所飲食，奉事彌臻，凡出入起居，扶持抑搔，以及補綴燻澣之役，悉躬親之，姑病，氏依衾褥，晝夜不交睫，踰二載，壬戌七月七日姑卒，於是家人竊防氏之殉也，然氏且佐家人飭喪事，朝夕哭踊，盡哀盡禮，及念七日，葬其姑，氏竟以是夕自盡。

錄邑人趙子環孝義婦曲氏傳

李氏 太學生鄧大業妻。夫歿，自製祭文，誓不復生，母氏以大
事未畢責之，乃不死，及翁姑終喪，前室子女婚嫁，聞母氏訃
，作絕命詩四首自縊。

以上連明代均據州志。

李氏 五里頭孔蘭友妻。讀書能詩。夫業儒，家中資，值歉歲
，故業蕩盡，僑居瓦山社，後遊遼東，多年未歸，女士益窘不
能支，遂賦詩自縊焉。（詩載文獻志藝文）

孫氏 李永文妻。生子而殤，其夫慟之，遂以自斃，氏矢以身殉
，翁姑不能忍，勸之歸寧，冀為氏也母者，徐徐慰解之，氏母
愛不以德，憫其少孀欲奪之，氏覺，匍匐夜走五十餘里歸夫家

泣請翁姑，為所天繼嗣，既得請，遂於是夕投繯以歿。方氏之循義也，聞者莫不加敬，咸謂孫氏有光矣！乃母家仍未喻氏志，復以其歿也，鳴於官，屠明府一訊得情，責之。因流連嘉嘆曰：「氏殆烈而循義者歟！」爰獎以「節烈可風」四字，並助金立石，氏節遂藉是而益彰。

節邑人官卜萬義烈婦孫氏傳

張氏 烈婦張氏者，牟平荊山人，辛亥孝廉倪秋水之繼配也，張為寧邑望族，世以儒術科名顯，婦高祖鍾峯，曾祖魯思，皆以舉人任知縣，父心素早卒，母仇氏育子女四人，婦其長女也。少嫻內則，舉止有法度，年二十四、歸秋水，于歸後逮事翁姑，翁勻亭乙卯舉人，倪祿峯長子，秉性剛毅，姑徐氏，翰林檢

討于方石女甥，治家謹嚴，婦事之俱敬，柔滑之奉，蘭茝之獻，惟禮經是式，與諸娣姒以績紵相尚，門以內無勃谿，數十年如一日也。迨翁勻亭捐館舍，婦佐夫治喪，易戚咸備，服闋，秋水以壬辰副貢將肄業成均，委家政於婦，婦曰：「姑年老矣，君長男也，今以入監讀書不遑，慮遺堂上憂，然有妾朝夕侍奉，猶君在也。」以故秋水赴都，得專意太學肄業，蜚聲北闈中，不至以內顧分念者，婦與有力焉。婦賢明有遠識，知大體，不類中閭中人，秋水有子恩慶重慶等，元配于氏生也，婦教之惟嚴，視如己出，絕不形町畦，現今咸補郡庠邑庠諸生，秋水胞姪有方產而失恃者，婦抱而乳之，迄於成立，嗣後長男婦

亡，遺周歲兒一，婦顧復恩勤，晝夜罔替，不憚勞也。嗚呼！世俗澆薄，履霜操譜，蘆花寒生，比比然也，安得厚德如婦者，以風而媿之與！秋水三試禮闈不第，門生某自都奉書，勸導例註冊，揀選知縣，婦止之，謂萱堂年逾八秩，若博一官數千里外，恐違頤養，事遂寢。會辛酉秋，擒匪寇牟平，村中人多奔避，咸恐不免，婦獨與夫留侍姑不去，曰：「何懼哉？我急則有死耳！且舍姑將安適乎？」及烽火漸近，勸夫從姑匿蘆葦間，遂自投於河，人救之，婦大怒曰：「賊勢將至，吾誓不欲生。」已而尋姑與夫，不見，乃縊於林間，時咸豐十一年九月十一日也，年五十有一。事聞，旌表。

節進士工科給事中儀徵謝增倪烈婦
張孺人傳

趙氏 上潘家莊曲毓麗繼室。庠生趙諫長女，咸豐辛酉秋，南捻擾境，村人各自倉皇，氏隨夫扶失明孀姑，攜前室子，抱幼子，同村衆逃難山中；俄而賊大至，村衆奔竄，氏夫與前室子俱被裹，氏痛極，急斂衣拜姑，姑泣曰：「此何時？我知汝志，勿我顧！」氏乃以幼子付婢，投繯松樹上。

節海陽恩貢冷恩齋趙烈婦殉難紀略

宋氏 峴上村王學忠妻，縣西曲家窪村宋鴻業女。年二十二于歸，孝奉兩世孀姑，琴瑟靜好，有古賢媛風。甫三載，夫染時疫革，氏先仰藥，家人救之甦，慨然曰：「天乎！王郎之疾，不可為矣！脫有不諱，未亡人苟延殘喘，使衰親見之，重為傷心，何若相從於地下乎？且小郎近亦成立，姊氏來歸，足以奉萱

堂，產育幼子，足以承夫嗣，又何後事之弗了哉？吾志決矣！
一家人知不可奪，惟嚴為之防，迨夫葬歸，執紼者猶未散，忽
遽之餘，防閑偶疏，遂闔戶而雉經焉。
節邑人曲慶煥王宋氏碑文

民國

辛氏 名學嬋，曲水村辛珍亭女。十歲，畢業於本村尚武小學，
提倡天足，身為之先。民國十三年，氏年二十一，與西北莊段
甫基次子鳳誥結婚，鳳誥前在大連德大鐵廠司簿記，已積勞成
疾，成婚後即卧牀不起，氏日夜侍湯藥，延近半載，至十四年
四月，鳳誥卒以疾終。舉家哀悼之餘，氏亦哭臨如禮，而舉止
從容，一惟翁姑之命是聽，葬後三日，請歸寧，翁姑察悉其意

勸緩行。未幾，珍亭下鄉查學，聞壻噩耗，便道視女，見其形容憔悴，言動無異從前，惟臨別時，忽曰：「兒今得見吾父，此心稍安，如再獲母一面，尚復何求。」珍亭聞其言有異，阻以他故，暫緩其歸，並諭以「女子道德，節烈不如節孝」云云，含淚而別。去後，氏將妝奩物件，全數贈小姑，家人知之，防益嚴，四月十八日晚，氏果乘間服鉛粉火酒半甌，夜深毒發，姑始知情，偕翁急往救之，捧藥泣進，氏不得已，一飲而盡，曰：「雖服此亦無益也，媳年尚幼，如貪一日之生，即為吾親增一日之累，所以從夫於地下者，完吾志正以釋吾翁姑與吾父母累也，深恩未報，願俟來生！」遂合目偃卧不飲食者三

晝夜，至二十一日午後，溘然長逝。

楊氏暨次媳木氏居南關。楊氏以子王照琴官鴻臚寺序班兼主簿廳行走，慶典覃恩，誥封宜人，為養馬島中原村處士楊若葵長女，貲贈奉直大夫王景澧長媳，即誥封奉直大夫王樹德之元配也。夫字峻卿，棄儒就商，兼通醫術，光緒元年，遊海外，就俄屬海參威營商業，並以醫術承乏其間，爾時交通阻滯，數年始得一歸，凡侍奉老親，撫育幼子，及其他家政，悉歸氏一人任之。年登九十有三，尚康健猶昔，民國十八年，張劉之亂，於廢曆三月初五日，與次媳木氏同時殉難。

唐氏兩甲埠名族女，南關王照晏字海軒妻。夫以商業世其家，

元配楊氏，繼配唐氏，相繼棄世，均未生育，前二年又續娶氏，從夫同居烟台寓次，甫一載，夫於本年八月十九日，感受寒疾而終；氏捨地呼天，扶柩歸葬，歷時月餘，尚未立後，遽即自經以殉，年方三十六，其夫胞兄，遵照家族制度，選定胞弟之子在舉為之後。節唐氏碑文

以上據採訪新稿。

附烈女貞女

明

曲烈女 南杏林堡曲沼女。幼失母，因鄰婦戲言，以烈死。今沁河東岸官道北，有貞女墓，明天啓四年，知州史躬盛，同闔庠

立碑，碑面石紋青碧，畢肖人形。

吳烈女 許字湯志德。未聘，城陷，被擄不屈，死焉。

清

于烈女 州西南十里許于家河村于江女。八歲、媒聘於右坊村曲西山季子天禮為妻。二十一歲、將擇吉迎娶，而天禮病歿，翌日女家聞訃，越一日遂自縊，死時已酉歲之七月二十五日也。

乾隆五十六年，闔邑紳士為立碑。節州學正張厚廓貞烈女子氏傳

孫貞烈女 繫山村孫方琳女，許字黃培本。方七歲適黃，撫養於姑，時嘉慶十三年也。夫年方穉，未成婚、亡走遼，幾三十載，絕音耗而未歸，事孀姑以孝聞，茹冰飲蘖，而志不渝。至道

光十六年丙申、姑歿，女遂自縊。節邑人宮卜萬孫貞烈女傳

于貞女 許字楊秉馥。未娶、夫歿，女至夫門，立嗣，貞守五十餘年。已請旌表。

曹貞女 許字杜蓮。未娶、蓮病歿，女聞訃，即匍匐奔喪，代夫奉親，為夫立嗣，貞守十七年歿。已請旌表。

以上連明代，均據州志。

按劉向著列女傳，分母儀、賢明、仁智、貞順、節義、辯通、各目，古今揚名彤史者，本不僅限於節烈；乃州志對於婦女，專記節烈，近據訪稿，於節烈外亦無所聞，只可仍專記節烈，闡揚補缺，請俟來者！

牟平縣志卷九

文獻志三

藝文

(甲) 著述

丹陽六集

金馬鈺撰。篇中多寓之詠歌，以闡發修養之術，已入道藏部。

雲水集

金輝處端撰。前後凡二集，已入道藏部。

雲光集

金王玉陽撰。章宗時敕入道藏部。

怡然子周易祕義

大古集

周易圖一卷

示教真言

以上金郝大通撰。

君子堂集

明王日新撰。今軼。

松柏堂集一卷

常東仁撰。萃堂詩餘附，俱刊。

嘯真集

王居敬撰。未刊，軼。

松柏堂後集

常廉撰。已刊。鄧續十冊未刊。

禪隱齋集

王慎撰。已刊，板今不存。

龍鏡山房全集

王慎撰。有元暢齋耐齋慎齋避居草南遊記諸集，俱未刊行，多燬於兵燹。

平平韻

賀繩前撰。

蓬山脈訣一卷

蓬山琴譜一卷

以上賀廣齡撰。

穩與山居稿

曲洪濶撰。全稿燼於兵。

自評左傳一卷

三頌窺豹一卷

脊庵詩草一卷

脊庵涉筆一卷

漢魏六朝唐詩合評一卷

四書義十卷

以上孫如桂撰。

藝餘詩草

曲諧撰。

(以上係明代著述)

閒閒吟

清楊維禛撰未刊，軼。

浮邱吟

王嗣俊撰。已刊。

抗忠實跡一冊

已刊。

潮洄吟

未刊。以上于澹撰。

約山亭詩集

李水韶撰。未刊。

姑水琴泛二卷

祝元敏撰。已刊。

眼學堂詩集一卷

向若新稿一卷

山蠶譜二卷

白蠟蟲譜一卷

北菌譜二卷

幼海風土辨證十四卷

旅食賢已錄五卷

以上張崧撰。均未刊。

過江集

宮丕基撰。

拂蠅集六卷

宋克智撰。未刊。

易學啓蒙一卷

曲繩文撰。

三 斗 鼎 志 卷 九 二 月 志 藝 文 著 述 一 濟 南 山 東 印 刷 局 承 印

南行集一卷 遂初集二卷 以上張啓愚撰。

蘿月山房小草 孔興筠撰。

讀易輯解 大學求明錄 中庸求明錄 役艘偶感 以上曲水文撰。

脚跟集 趙程撰。未刊。

就實堂小草一冊 倪德孺撰。

四書摘疑 律呂考 姜价撰。

敬恕堂四書講義 楊好生撰。未刊。

樂天亭詩稿 楊維廣撰。

補閒堂詩稿 楊緒高撰。

勤業堂集 巖棲草 以上曲觀光撰。

惜陰亭文稿詩稿 楊岳東撰。未刊。

愛吾廬詩稿 楊嘉望撰。

傳家格言錄 李明鑄撰。

石翁隨草初集八卷二集六卷 趙子轅撰。

豁庵詩集 常文達撰。

浯溪小草 趙文在撰。

雲浦詩草四卷 孔毓璠撰。未刊。

忠恕堂家訓一冊 孔繼緒撰。

格言淺說 讀書得間錄 以上孔傳莘撰。

毓經堂四書指迷 孔繼培撰。

詩韻指略 梅莊現在吟四卷 以上孔繼聖撰。

香雪亭詩草 曲森撰。

秋水集 自得堂稿 以上倪阿泰撰。

楊兆奎詩文稿 楊兆奎撰。

禹貢讀本 曲由典撰。

木屑集 桐軒尺牘 桐軒文集 桐軒外書十種 以上張圻撰。

寧海州證證錄 牟平遺香集 已刊。 西園抱甕集 已刊。 修志雜記

四香館文集 崑崙帖六冊 登州補遺考證 萊陽志拾遺 以上宮卜萬撰。

遺詩一冊 曲月楊撰。

以約軒詩草 孔繼聖撰。

詩經古韻四卷

詩序十卷

恕齋吟草

以上孔繼堂撰。

澹雲齋詩草

李鍾漢撰。已刊。

辦香齋詩鈔

王明學撰。已刊。

朱子家訓註

寶山錄

以上李高洪撰。

觀我堂詩集文集

楊玉相撰。

見山堂詩稿

李伯川撰。

姓氏志略

達孝編

四書辨疑存參

經史管窺

古今同姓名考

敦倫集

啓蒙雜記

稽古訂謠

子書辨妄

以上姜炳然撰。

不朽錄

不朽續錄

小廬陵山房集

以上王騰甲撰。未刊。

野蠶錄

王元挺撰。已刊。

談月山房詩集

徐琴聲撰。未刊。

(以上係清代著述)

禹貢指今

清宣統間、總教育司審定，准用作地理參考書。

水產季刊

國文教授遺草

霑化縣志

齊東縣志

以上于清洋撰。俱印行。

此外州志藝文中、尚載有郭長倩之崑崙集石決明傳，及王洋之東車集、馬驥之題銜紀政錄、楊循吉潘鑑焦希程等之前後寧海州志稿(東車集等均詳卷首修志沿革小史)皆非邑人著述，茲不載。

又州志於各書目下，分注著書人出身，查右列各著書人，除孔傳莘孔繼培孔繼型曲由典李鍾漢(以上俱清諸生)外，其餘履歷，各詳本人傳表中，無庸贅述。文選仿此。

(乙) 文選

奏議類

明

上登萊撫臺陶公條議

邑人常 康

欲差行人司行人常康為東土之民生久困，時事之積弊難除，謹獻安攘之策，以慰倒懸之命事：康以瀕海豎儒，日習章句為泮泮業，識井蛙夏蟲，烏能欲冰赴海，以望上臺之借聽於蟄，而師蟻之智？但草木隨風而鳴，葵忱向日而見，安得不以目擊耳食者，以獻鄭俠流民之圖乎？慨自邊疆不靖，戎馬蹂躪，舉國坐漏舟之上，而苦津涯之莫濟，義切臣子，心憂國計者，方欲食之不遑，枕戈之待旦，安容默默無言？而小東又康桑梓之鄉，當稔凶之後，子遺未甦，而徵求屢苦，上已坐困，而下又流毒，致使民切悲呼，而苦天聽之崇高，弊成積索，而為蠶毒之莫救，治康時虛誦讀之懷，深切痼瘵之志，又何能目覩流亡，坐觀成敗，而不為國効忠，為民請命哉

？謹刻磨翁曝日之誠，用獻管窺一得之愚，披肝列款，冒忌上陳，惟冀榮臺，俯鑒區區，採擇一二，則小東幸甚！治康幸甚！為此，理合具揭，須至揭帖者。

(一)議海運：夫海道非獨東方有也，在南則淮安可以接海道，在北有天津可以直抵遼陽，今獨以海運責之登州，因而搖動八屬，文登寧海之擾尤甚。始而報漁舡不堪矣，繼而議造作不能矣，又轉而勒令商人向淮安以僱募矣，彼淮安之人，且乘急而肆逗留之計，方且措勒推阻不前，以致東人筮楚監禁而受比，破家蕩產以奔命。夫以公家事也，彼何安其逸，而我獨當其勞？彼安坐而反博重利，我重困而莫之救援，何情法之不均若此也！合無准請會同鈔部，移檄淮撫，令彼處山舡，我任僱價；再行青州，凡通海道天津等處，許分運糧餉？庶公務免濟，而一方亦免重累也。伏乞台裁！(二)議海氛：夫自海禁疏通，奸偽乘機生變，有等敗殘亡命之徒，據島嶼以為生，乘隙射利之輩，又結連以相通；或假商販而窺探虛實，或結內地而變生巨測，登岸則謁延沿海之居民，縱舟則警擾斥壠之偵報；甚有居近富勢之家，結交遠人，利其貨物，與之通販，即夾帶違禁之物，以濟大防；此其弊端最深。而本州當南北相距之地，不無一二黨與，

甚有逃租遭負之民，潛匿其中，官法莫治，深為不便。合無申請明禁，行令各處該管文武衙門，領兵乘舡，相機擄捕，驅逐其黨與，燒燬其舡舍，不許潛藏為患；仍移文其地，會同本省，各將居民歸之版籍，編設保甲，中嚴私販之禁，間有運舡，嚴責起程日期，登舡人數，兩下稽查，不致假托為奸，然後遇有可疑之舡，可異之人，即嚴令隨在盤拏，勿俾遺孽。此靖海氛，安邊境，今日之急務也。伏乞台裁。(一)議徵餉：夫東海大東甌脫地耳，當兵聲震鄰之時，復值稷災相繼之餘，枵糶之元氣未甦，而剝膚之痛荼相繼，民力已困，而加派重征，調發初煩，轉輸又迫，即無事而已苦於莫支，有事尚煩於他處之補救，可於此時而任其搜括不已，不一少緩須臾之命乎？目今米豆，東省在在皆產，匪獨登萊為糧販之藪；舊歲業以本色開運矣，今歲且傾倒殆盡矣，況此處報數已足，彼處解到未收，而今又催糧新運矣。抑將以大東為財賦之區乎？不知西府地尤廣闊，遇荒猶借四方輻輳，今登州以延袤二百里之海嶠，所出有限，況風旱告災，舊日之二鬴已空，秋來之半菽不飽，廩空困倒，室如懸磬，脫海氛一熾，吾恐脫中之呼，不在海左而在海右矣！合無准請暫寬米豆之運，或許江津並運，或淮西三府通運，在西者徑

入天津，在東者徑入北海？庶粟米不至匱竭，而轉輸亦不至偏累矣。伏乞台裁！（一）議徵收：夫徵收自有定額，其錙珠而收，撮總而兌，間有些微贏餘，足為大耗；復之貪婪輩，輒以添頭大耗為外加之名，在官長為應得之利，在合封為潤囊之私，在櫃頭借為媚上之計，有以一錢而加六分者，又有一錢而加七分者，甚至一錢而加一者；官長自為羨餘，取之不以為異，往時正項有之，今並加項亦有之，此其明知之侵漁也；外此又每里有押票之公差，有包攬之總催，又有保頭之店家，種種打發，先言分外之出，而後言正糧之入，此又不知而暗銷者也。嗟嗟！小民何辜，而隄此瘡肉之割耶？近者上司深悉吏弊，痛憫民隱，日嘗三令五申，已奉旨革除矣；然而怙終不悛者，猶踵弊習，不惟重徵其利，而且巧避其名，陽逃其實，而且陰受其賄，假手於櫃頭拆封，而自己坐收其利，彼其意旨一定，通同染指，率且有功無己，即其避名愈深，而漁利愈甚也。倘蒙剝蘆軫恤，合無申請較定法馬，示為一成之數，仍暗差人赴櫃抽封秤，兌勘其合否，如有增重，即以侵漁論罪？如此則法嚴而入難犯，亦必重懲一二貪婪有司，以為墨鏡之戒，然後宿弊可革，而侵漁可免也。伏乞台裁！（二）嚴加派：夫徵糧有東除之數，時而歲

豐，全輸不難，時而歲歉，猶望蠲除，其間有奉文加派者，止宜各票，事平尚可稽名而去；有等貪夫，利其徵收羨餘，一承加派之票，反添潤囊之喜，且下役因而巧承其權，曰：「各徵不便，不若混入編數。」小民無所稽察，而輸之易也，久則漸泯其籍，卽為正項，雖上臺有停止之檄，亦泯而不傳，將向何處詢問？何處控訴乎？從此而再有加添，又以先入者為母，而科其子，增疊而上，究將莫止，甚且於一二年後，將所入之名色，復各票重徵，全得則上下分用，少有則奸役獨吞；卽如房說二節，先年已入地畝，而近又漸次重徵，似此不可枚舉。又有借一科十者，辟若上行止派一分，彼則冒派十分，又巧為迎合，曰：「遠鄉難徵，故必多派，庶不得之於遠者，或可得之於近以補之也。」故究竟遠者脫籍，而近者偏累。此猶有名之派也，尚有無端而巧作名色，借名而旁為科徵，正糧之無票，止有一單，而雜項之票，則難數計，簽押票拘，監撈追呼，反甚於正額，若此者何也？蓋以正額止得羨餘，而此等則可獨吞也。故小民剜心剜骨，竭力胼胝，止足完雜派，賄差役，以救目前之急，而正糧仍屬後着，甚且有止完雜項，而正項錢糧，里長差人卽許之緩，以至年年不完者；是百姓出過正項之錢，而朝廷不得正項

之益，上擔加派之名，下專加派之利，且將以上臺舉動名色，為此等羅錢貨殖之門，亦何憚加派之不日至，而名色之不多起哉？似此弊端，上臺非不悉知，憲禁非不森嚴，而無奈奉行者視若故紙，逢權者巧為彌縫；卽上有萬分德意，小民什不知一，卽間知其一，而詭計者作日中之斗，其何能叩天關而訴衷曲哉？則賢有司之為朝廷宣德意，為上臺舒焦慮，為生民惜命脈者，真不淺鮮也；其輔佐者，又在忠良銜役，而知人善任，是又賢有司之責也。伏乞台裁！（一）議保甲：夫保甲之設，所以嚴編戶，杜流移，抑以固保障也；近以承平，廢弛不行，中飭所以有名無實耳。向來大荒，四方逃竄者多，有越境而就食者，有避差以潛居者，遠而千里之外，近而一二百里之間，以遠徙間而姓名根柢無由覺查，或托富勢之莊客，匿豪家之肆獮，東西易轍，彼此無着；將見彼以有所容，而為之招，此以無所禁，而聽之去，究之逃民益多，而本處實貽其害，流移踴廣，而此無所收之為利，皆由保甲不明不嚴，而兩失之也。合無請檄申明保甲之法，令編為什伍，註為圖籍，設立粉壁，各記其年貌籍貫名口，使去之者有稽查為連坐，來之者有盤詰為責罰？由是而承平可以講義睦鄰，有事亦可以禦災捍患，卽目前可以杜流移逃避

之端，此久廢之法，一整飭之，而大有益於地方者也。伏乞台裁！

上山東軍門李長庚揭

常康

時奉命旌獎青州衛府時也。欽差行人司行人常康為目擊時難，僭陳管蒞，仰承盛意，俯効愚衷。事：竊昭東省以稜凶相繼之後，當兵聲震鄰之恐，軍民交困，上下莫支。枯涸之元氣未甦，而刺膚已亟，舊額之通賈未竣，而新派重加；半菽不飽，又悲新穀之馨，草萊甫闢，而又急庚癸之呼；以致田地荒蕪，一望而烟莽萋然，人民逃竄，千里而窮簷若掃；在上者欲日擊而軫恤之，既苦於廷議之莫忤，在下者且奉行之未善，至於流毒而無窮；官甘無米之炊，民苦竭澤之漁；此誠彫瘵委頓，莫可救藥之時。幸遇恩臺公祖，以元和而搏挖造化，以一壁而補柱天日，固自有匡時之妙術，亦無待於狂瞽之喋喋；然而心燭雖明，未必下遍於窮簷，而向隅有泣，未必上徹於天關；政已亟弊，而又弊於行政之無人；法已無良，而又病於行法之無術。今於難處中而求善處，曷可無補偏救弊之策？於奉法中而寫變法，曷可無酌盈劑虛之謀？如民力已竭，就已竭者，而一權宜之，則民不見苦而見甘；兵威已弱，就已弱者而一振飭之，則見在而即有實

用；賦不必求減也，然有京積而無偏累，則催科中有撫字矣；兵不必求增也，然有填補而無空虛，則一旅可折衝矣。廉生居東海，其知東事最悉，大端東土亟弊，而登萊之弊政尤甚，登萊已苦，而文登寧海之苦尤甚。謹以目擊情切，不容默默者，一一臚列於左，以備上裁！

(一)清食源：食之所出在田地，自古稱有人有土而後有財，此定論也。往者東省田地，每畝止有額設正供三分，其餘差徭，俱照戶則均派，與田地無干。自東阿白縣令以錢粮頭緒多端，創為一條鞭徵收，亦非以差徭盡派於地畝，而為一條鞭也；乃求行濫觴，悉以各項力役、丁徭、門銀、戶則之差，盡作召商名色，而一概加之地畝，俵奴犯順，東事微應，又以兵餉加之地畝，開採例除，而以包額包稅加之地畝，福王赴國，而王租又加之地畝，嗣是凡有一項錢粮，即以人丁雜派不便，盡舉而加之地畝；至今國課、商稅、驛站、車馬，向之在各行者，今盡派之地畝，甚而至於歲時並無積貯修葺，有司希邀各院之獎薦，而假數報上，借名以散之地畝；此其千瘡百孔，言難史僕，以致今之耕田者，與昔之耕田者，有什一之費。不知先王取民，原有定制，其為貢為賦，各有類也，征商征民，各有等也，粟米力役，不相兼也，耕者止納正賦

，而餘民悉有差役。今舉各項差役，盡總成數，而並派於地畝，是四民之差，盡農人代之。○說者曰：「田地必富戶所有，加地即以加富。」不知富人所有者膏地耳，其數不多，而求方之海瀕，斥鹵廣漠不毛者，俱為貧民之世業，求售於人而不得，佃援於人而不得，乃與富民之沃土計畝加稅，是地之在貧民者多，差之在貧民者重；夫以繁鉅圖計，而盡責之貧民，則催科其何以前乎？在登州八屬，惟黃縣福山其田地不至拋荒，而錢糧不至拖欠，其餘盡為赤地千里者。若按畝加稅，故寧海文登蓬萊之民，合里逃竄，田盡荒蕪，求一人之承耕而無有也。○然尤有微收之若者，其慘更不可言；康西行，見青濟一帶，有司廉能自飭者多，其收糧照原設之法焉，其羨餘即為解糧之添費；乃僻處之處，多以加一分數征收，即以羨餘歸己，而以起解添項責之權頭，彼權頭又以前費者攤之里甲，甚而公差之買限，總收之侵漁，種種弊竇，皆股削一莞莞之小民，是上之所享者什一，而下之所費者什九，終歲之勤動幾何？而堪此千萬旁出之害，奈何不視田地為陷阱，爭業而逃之子？始而加賦以病民，繼緣通賦以累官，持籌者復按籍而索加賦之若干，不知並正賦亦歸烏有，是猶止渴於千里之外，而充餽於畫餅之間也。○合無就成法而善

變之，祛條鞭之弊政，而使力役選征之力役，商稅選征之商費，不以躓稅包派於人丁，以往日禦倭之兵餉，卽為今日禦虜之兵餉，一切差役，各行分派，却無整之征，而併力於惟正，除煩苛之弊政，而盡為省便，復踏地畝之肥瘠以定賦，履食併之漁獵以歸公？則田地不至苦累，庶小民悉樂生於南畝，人有常業，而賦有歸責，其何正項之不完，而生民之愛重困哉？此乃就賦稅以妙征收之權，所謂賦不加而自餘者也。伏乞台裁！（一）急兵務：今之足兵者，不曰招募，則曰徵調，令招募而無用，卽盡知之充也，徵調而不進，卽西江之挽也。愚以為東土原有營衛、海防、團練、備倭之兵，其人原為見在之數，其費俱為多年之養，何以昔非有加而稱強，今非有損而云弱？蓋以兵議加添，而行伍之空虛轉甚，餉議日增，而就中之坐耗愈多。合無撤戶內者而暨之門庭，查包冒者而責之實在，老弱者易之以精壯，無知者加之以訓練？無事則一不至有十之費，有事則一可當十之用。然而選將之法更要也，近日不論輪略，而止論資格，能惠利者，卽市井可以登壇，不賄賂者，雖世職皆歸草野，以揭債之人，而使之練兵，欲清正而債將何償？是以致論常例，而不論弓馬；如是兵日玩而將日怯，以此為合之衆，而驅之鋒鏑，

將先望風而逃，以其無世職之顧惜也，兵又素甲爭先，以其徒死之無益也。合無精選世職，然後嚴核民間精士武藝超羣者，與以統之？如是則臨難知有功名，平時亦知有祖蔭，而一切破冒之弊，股削之心，可困之而自惕也。况兵法曰：「兵無選鋒則北。」甚矣兵之貴選也明矣！近則多有人情倖用之徒，使懦相參，穢雜無統，一遇鋒鏑，畏縮莫前，又不知其當先格鬪倡勇陷陣誰也？揣其難：或以債帥而徇私，以伏單弱之根，或以體統相延，而鮮當前之義，欲其士卒之精銳，而疆場之得實效也，豈可得哉？今後合無去其股削之根，將不許以奢靡相尚，兵不許以常例相循，將之技藝勝而名望重者，卽禮節疏略，愈居上致，兵之號勇世而屢著績者，卽下卒不妨陞擢？如是則賞罰明而營風息，上下俱以國事為家事，尚何士卒之不振，而將才之不真哉？且寧海三面環海，外與倭虜共一航之水，內有島夷為窺伺之奸，故以東省大較，則登萊為邊海，以登萊大較，則文登無海又為閩東切近之邊海也；況其中之極衝要害處可虞，帆烽燧微，時時見報，近北地摧敗逃軍，調發官兵，運糧入役，一切亡命，覷隙則登岸擄掠，遇人則揚帆遠去，剪除為難，竊發最易；况近日邊報，又有截登萊鈎道之憲，則此地非有重兵防守，其為

害不減於海北。今當事者，尚欲請兵置器，以為固圍之計，奈何羽書四至，且遣兵徵調，而為援遠之役，將以地度外置之乎？抑以厝火安之乎？矧今選兵而入如蹈死，即強驅市人入戰，亦為中途之星散耳，無論無濟實用，求一至其地亦不能也。合無准請暫除大東練兵之計，留之以為本地之防？庶民不為苦，而事可有備，此兩便之道也。又有州縣額設守城民壯，原以護衛地方，近以承平，率為本縣聽差，日拘票喚人，剝官疇民，烏知荷戈操備為何事耶？合無將各處守城民壯之食工食者，聽佐貳官督管操練，以備緩急，仍將各衛所京邊兩操班軍，於見在者，具題留守城池，其老弱不堪者，行本衛選各戶壯丁頂補，責令賢能武弁，管理操演？庶軍民協力，無事為堅壁之防，有事為折衝之具，而地方可保無虞矣。伏乞台裁！（一）議開荒：大東荒服之地，廣薄斥鹵，其熟地尚皆瘠土，無人耕種，豈有餘力而開墾荒田乎？若以此責百姓之成功，勤守土之勤惰，此萬萬不可者！年來屯院之出，以此為舊例，嚴責各處報開荒地，不足數者責罰，是以人多捏造地數，希圖一時免罰，及責以起科，則又分攤於闔州地畝；究之錢糧累在百姓，繼而不完，又累在官府，總之圖榮一時，遺害無窮，雖以勸民樂業，實以為民增蹙。

東方執政，非止一端，此亦根本之大了。庶者。合無行令曉諭，自今以後，登萊以東之地，不許報荒數，卽有司亦不以此爲責成？庶弊端可塞其一弊，而民困可稍甦於萬一也。惟是原經部額地畝，不許拋荒一弊，如云入逃而地荒，當究其逃之之故，如云地荒而糧無主，尚何開墾之有人？今後若原地拋荒，有司以此參罰。伏乞台裁！（一）戒壟蔽：自古明目達聰，乃帝王盛治，上下相蒙，則衰世濫觴，今者舉行按部，凡以洞達民隱，使下情上達耳！近者視按行爲故套，權柄自下操，每過一採訪，一咨問，惟憑本地守土爲開送；究使風塵之才品，惟在紙上黑白，薪屋之疾苦，惟坐堂上閱觀，輿論臧否，惟憑衙蠹上下。且如各官賢否，有一不難本處堂官者乎？州縣訪犯，有一不在本處開送者乎？若開送必非勢惡衙蠹等人，此等必與縣官爲結納，惟疎避單弱，樂虛名而受實禍者，爲之堵塞，所謂舉不必真，而真不得舉也。以至氏有飛霜異寇，迷天重罪，方欲借按臨以爲申想，有司且先悉而預防，未言而先稽，及臨時，且恭有守，途有防，捕緝禁止，使含冤無申，惟有望君門以洒泣已耳！如今北直山西等處，每縣必有府道差人以訪有司之事者，亦有百姓聞赴府道以陳有司之狀者，近日果有此事否？行則有州縣見一府

中人，輒若異類而驚逐之，有一事幾經斥駁，而終不出地頭之成案，有一人合生赴愬，必亦滅而無遺種，是以今人惟知有一縣官，他如巡行直指之典，盡屬虛文，而府道臺臺之地，祇為過路。嗟嗟！朝廷大權，惟有彰輝黜陟，可於此處而聽下官之模稜，作依樣之葫蘆乎？今後合無申明法紀，使權自上操勿下移，又以廣詢為獨斷，道府於所隸土宇，不過三二百里之遠，其民情吏弊，可徑為咨訪，或借聽於鄉紳僚友士庶道路，查其聲實相符，則公論無疑，萬有參差，不妨再核，仍於運行放告之期，計有屈必伸，有懷必吐，勿得有司攔阻遏抑？則公道可以昭明，而人心不至暗助，亦世道昌隆之機也。伏乞台裁！

上藍州尊啓

邑人王 樞

微比一事，必先其所難，此無容更贅一詞矣，俟台駕將發，另容詳陳！至其最要者，蓋尤在赤歷由單也。在官原照赤歷微比，在民遵由單兌納，法甚簡易；乃本州之赤歷，年來止求合州額社額，不礙挂發而止，其花戶之地畝銀數，則全不相涉。至微比：在權則止憑糧總送數，在社則止里長開比，朝更夕改，忽少忽多，是糧總里長得以操微比之權；而官總不得其確數。好里

長賄糧總以避責，此猶可說，而良弱小戶，畏里長之開欠，每以錢糧交里長，以希緩比者多矣。至里長侵使後，仍累本戶重納，或賴他戶代免。而歷年由單，止印數張報部院，百姓實不見一紙，全無憑據，欲不受其魚肉，豈可得乎！以致刁賴成風，良善竟無以自全。寧之大害，實首在此，寧之拖欠，亦實由此。目下正當撥造七年亦歷，欲乞嚴飭各社書，不得仍前捏造。務將各戶地畝銀數，一一照定例逐戶計開，由單即照赤歷填寫，務使全發，其微比簿亦照赤歷開造，但各戶後，須留餘地幾行，其兌過者，即令櫃書開註於後，只此一簿，比較到底，更不令里書每比開送。如此則展卷了然，里長不得詭避責比，不得不用心急催，而里長無權，花戶自不肯以錢糧交里長，更無可得而侵使。不惟良善得安，而老父台亦可收上考之效矣！謹候台裁。

清

代請旌表節孝狀

邑人趙子轅

竊以松筠晚秀，乃運遭元會之途，桐竹孤生，豈事兆德門之盛？然而貞心貫日，苦節凜霜，茹荼飲蘗，忠臣與烈女並書，黃髮栽蒲，國史共家乘俱載。伏以某氏為棲邑州同知林公毓芳女，

適身堂兄考授州同知諱謀吉，實原任河南道監察御史諱資之孫婦，邑廩生諱中潔之子婦也。○莆田淑媛，銘菊尤工，天水襄宗，頌椒滋愧；時則侍御公方解祖壘端，而文學公已修文地下，董帷匡壁，藝苑為對泣之篇，萊彩潘典，萱草有忘憂之號，鄒卿績學，陳全甫之文章，名傳石鼓，徐淑宜家，李茂濟之竿札，時至金臺。○詎意鹿車對挽，桓少君之操作方新，鴻案相莊，孟德耀之仇離旋至，王子安班通青瑣，玉已遭焚，李長吉句滿錦囊，蘭先被蕪。氏則摩拜一慚，城欲全傾，鬢髮長就，石思立化，燕去遺簪，魂作斷腸之草，鸞飛破鏡，夢為連理之枝，固已暮蟻蝻而甘心，驅狐狸而無憾者矣。特念牀頭少黃口之雛，忍使鄧攸乏嗣，堂上有華顛之老，更無令伯稱孤，爰躊躇而沫血，遂慷慨以殫心，移來異蔓之瓜，舒淇尚小，接得同根之木，鎮惡何如；加以實家柱等，一枝憔悴之年，正當田氏荆花，全樹離披之日，僕慚李善，友乏玉成，孝肥禮瘦，單寒任昉之兒，姑老婦孀，悽惻范滂之母。而氏尤匏魁旨甘，以婦從而兼子孝，恩勤毅似，以母聖而代父賢，樹棲返哺之鴉，梁宿將離之燕，羈雌咽咽，鵲有血而偏紅，孝荀斑斑，竹無痕而不紫，熬丸和處，秋燈照孟母之機，雁字來時，夜杵和敬姜之績，此即交深張范

，恐養母難於撫孤，縱令義激梓程，覺存孤易於立後。於是成由母訓，盡誇道韞生兒，讀得父書，共謂大家有子，俾孺子以成名，適上庠而食餼，陶士行劉薦之人，力已竭矣，頌考叔遺羹之日，心焉傷之。蓋氏之從夫乎也，實二十一歲，而其稱未亡人也，纔廿有四齡，其奉孀姑也，歷三十有五載，而其撫範諸孤也，彌四十有七年，鯨厥始終，述茲梗概，可不謂彌之彤管，則泣甚羊碑，詩入朱繩，則哀逾湘瑟者乎？芻蕘七秩方開，鶴萼遽盡，九原可作，竇鏡應圓，攬墳頭之嘉植，樹是女貞，聽枝上之啼禽，烏無姑惡；然而冤禽銜石，尚未旌填海之心，慈竹生枝，得不披陳情之例？窮葵馬角，雖已歸馬鬣之封，寸草烏私，竊願表烏頭之閔。爰為葡匐陳辭，琴轡軒而上狀，懇乞聲明具請，附女史以流馨！

序跋類

附贈序

明

鏡州尊贈別序

世之何為乎至此日？才之何為乎值此時？曰需才、所需非所用，曰殺時、欲殺而無術，必漸至

邑人王 櫟

不救，觀之此日，匪伊朝夕，觀之天下，亦大概然矣，又何疑乎公之不得志於時也！夫使召父社母，以之方公無以踰，設使召社而在今日，未有不註陽城考者。今日戎威不遠，津竭無魚，猶且恤民之詔，與參罰之文，雜運互下，吏顧參罰，不得復顧民，顧民不復顧參罰者，勢也，今東瀛而法秋荼，究之吏與民不交慙不已。二東為孔聖殫殘，生聚教訓，是猶烏喙之後，必用參苓，猶且長鯨跳躡，海波時驚，子遺殫人，大半枕戈負米，此而以有恤民之父母，上之人實應且憤。以公家費繁，額外之征，百倍於昔，上之人即有痛哭流涕若貴生者，顧無如吏何，吏亦無如民何。况公族甲嶺南，忠貞世萬，自鄉書至捧檄，迄三十年，自潮海至牟海，幾萬餘里，所謂南海聖人，心理相同；家祥麟趾，邇比駟廐，其與鷹鷂不同日而語者，蓋生而定之，寧為此日易其天哉？以故寧宵旦執掌，茹蕪飲冰，不事擊斷決摘，一以至誠，用格豚鯀，雖時誦舉蕪，城池、學廡，儲峙、器械，以至金威奇三城之廷費，幾數萬金矣！而公私不動纖粟，無未之炊，神巧若此。乃公甄則屢矣，索則垂矣，躬則殫瘁矣，當路知交，不通年積矣，欲不左遷得乎？此公之視一官如寄，而斷斷為百姓受過者也。公又子然隻影，萬里外一葉之身，與兩

袖之風俱輕，歸與乎！天山有筮，會稽之一錢可受，石門之片香可投。公卽家世溫厚乎？願一官之酸寒若此，公卽謀服殺善地乎？願誓我慈父母若是速，可再得哉！乃公之子若孫，世濟象賢，垂休遠矣，安見家食之不百倍鐘鼎者？以故士子於其行也，扳號無路，各出其贈言，余極仰公之公清，師事不違。且今何時乎？塞翁何福，海鷗難眠，鄰肅慎之方者，固不如鄰越裳之國也，公亦可以電然矣。雖然，吾未嘗不三復致歎於時與才之兩詘，需才與救時之兩相詘也，姑爲綴一言於簡。崇禎丁酉。

清

山蠶譜序

邑人張 崧

登萊山蠶，蓋自古有之，特前此未知飼養之法，任其自生自育於林谷之中，故多收輒以爲瑞；宋元以來，其利漸興，積至於今，人事益修，利賴日益，廣立場圃蠶之方，紡績織絨之具，踵事而增，功培桑麻矣。顧不知者，每以禹貢之壓絲當之，先儒說部，名賢歌詠，往往謬誤，目未親睹，並並以傳聞之辭，臆而書之，論多歧出，無足怪也。每思考其核類，以備一方物產之

略，苦於固陋，遲遲未能；偶閱王阮亭居易錄言，孫益都注亭顏山雜記，記山盤琉璃窩煤井鑛冶等，文筆奇峭，曲盡物性，急披而讀之，則諸文咸在，獨無所謂山盤說者，益用耿耿於懷；後見周櫟園書影節記載是文，言如阮亭所稱，然猶憾其略也；誦讀暇日，因其說而暢之，期於族類分明，使覽者知有棟坑之殊，壓柞之別，不至混淆而已，若云箋註蟲魚，貴於與古，則未遑也。乾隆十五年、夏五元日。

奉饒蒼巖胡州尊調署膠州序

邑人趙子環

蓋聞聖門之教，以仁為先，以誠為本。計自入學鼓篋以來，無日不雜誦而講習之，凡以將有為也；乃一行作吏，舉向之學，輒棄置於無用者，什常八九也，豈其仁與誠之果無用乎哉？惟我仁侯胡公，蒞吾寧凡五載，方公之初下車也，御下甚寬，待民甚恕，每廳事畢，澹然無所施為，於是論者，咸以公慈祥則有之，而幹濟則未也；已而奉憲令繕城隍，大役既興，咸以費恐不敷，公獨毅然任之，自始事訖成功，無民擾；乃庚子歲歉，時當春耕，民食頗寡，公即為刻期申請，發廩以貸，而民不知飢；於是州之人翕然向之。乃事未，歲且大稔，民情恆懼，公亟為

之謀諸紳耆，議捐貲以濟，僉曰：「沿海地瘠民貧，饑饉為生，下令恐不使。」又語於僚友，敬擇儲以賑，僉曰：「郡邑倉庫虛耗，責闕上憲，事上，懼不從。」既數日大雪，民凍且飢，公曰：「嗟乎！是尚可以已乎？」立束裝冒風雪，躬行上請，至則力陳百姓疾苦，及事勢艱饑狀，上為動；既得請，旋歸，首捐廉俸以倡，且諭之曰：「誠知法華苦，然此非獨拯人也，實以在己。」反復諭千言，民大感悟，遠近輦輸；自壬申初春以至仲夏，公卒為之慷慨以赴，經畫周遺，民之賴以全活者無算。時皇上聞山東東郡且飢，有詔緩征，又命發帑金以濟；於是方伯朱躬歷諸郡宣意，及抵寧，見公諸設施，即大喜曰：「正當如是！」因復奏請加賜賑銀若干兩，民益裕。竊獨怪始之以為捐貲不使者，州人也，既而遠近奔波恐後者，即州人也，始之慮其耗儲不從者，上台也，既而躬親臨視，大喜過望者，又即上台也，此豈公之逆料其然歟？抑或人之勉副公意歟？曰：非然也！今夫仁人心也，集眾而暴之曰：仁，則共笑之矣；今夫誠天理也，指天日而矢之曰：誠，則且疑之矣；發於其所不容已，而動乎其所不自知，若火之然，如泉之達，萬口譽之而不加勸，眾口撓之而莫能沮，依古以來，大人君子所以為國家肩大任成大功者，端

有在於此。今日者，災亦弭矣，民亦安矣，而苟非公仁心為質，一一設誠而致行之，又烏能仰
孚俯化，濟險亨屯，轉移如是之速也哉！乃者事甫竣，公旋有署膠之命，州之人感念公恩，咸
不勝其攀轅之惹，余曰：「以公之仁，與公之誠，將必大有所建於當世，寧能令老吾州耶！」或
又疑仁與誠，雖聖人且難言之，何今言之易也？余曰：「否！夫大仁至誠，古所謂數百年而一
見者，何可易言！而不然者，即一念之足相及，可託之不窮，一事之足為功，亦賴之甚薄；而
况如公者，以天資之純篤，承家學之淵源，其建樹又豈可量也哉！將拭目而觀勛名之爛鐘鼎也
。」是為序。

州尊蒼巖胡公德政序

邑人趙本家

史載循良之績詳矣，善政善教，百代下猶稱道之，乃其慈祥惻惻之衷，令讀者齒頰津津，往往
過於一哀而出涕。以余所觀，吾州刺史胡公，則尤其濡耳染目，身受之而不能不生其感者。方
公之始下阜也，歲次戊辰，寧以彈丸濱海上，土瘠民貧，而公尊賢士，恤耕甿，惠旅通商，錫
森載籍，勤慎儉約，廉潔不愛一錢，遐邇咸異之，已而奉檄繕城工，大役既興，操心倍苦，歷

晝夜巡視，雖盛暑不輟，凡土石窮隄，不以一毫撓閭閻，且於窮民厚其儲，蓋賴之以贍生者無弁馬。辛未之初，大旱，露宿徒軒，躬禱者累月，及秋苦霖雨，禾歉收，公彌愛之；余忝主講席，每考課相見，公輒以賑詢，余以寧倉儲有限，昨歲貸未償，既礙難上請，而州之地斥鹵，俗儉嗇，驟勸捐賑，慮有梗命，意甚難之；至十一月中旬大雨雪，越翌日轉加，公為之食不甘，寢不寐，遠慨然曰：「是烏可須臾待也！」是選各社有齒德苦而人，咸集明倫堂，獎諭各有加；議以舉八鄉，鄉十餘社，社戶分為四等：一二等酌捐貲，四等領賑，三等不捐不領，則皆曰諾！既又慮捐金可集，而糧不可得，今天寒水凍，海船不通，若俟開冰，而飢民盡矣！旦日躬詣上憲，請開倉布救，比歲豐，以捐項買補，反獲詳陳，計既允，遂遣歸。途次見婦子采野菜，意甚苦，因問「若家係四等者乎？」曰：「三等」察其形狀，有飢色，欲共賑焉，則慮不足，欲融焉，則又不忍，呻吟頓覺，事已無可奈何，既而曰：「得之矣！」更設平糶局，俾三等戶得買，限以升斗，間以月日，其值較時價減三之一，自存供買補，以所贏歸之賑項。賑既開，單之人扶老攜幼，虛往實歸，有欣欣然有喜色者，有嗟嘆不已者，有感激泣數行下者。遠近鳴鳴

然，鶴風慕義，輸益衆，公第其多寡，榜揭通衢，旌善人也。今捐金已可七千，嗣捐尚未有艾，土瘠如寧，民貧如寧，歲既告凶，雖素封猶支詘焉，一旦以刺史期會勸勉，慨然出所有不少，此豈感以旦暮者哉？而轉嘆夫身為民牧，不以誠心義聞動於民，反咎夫風怡澤而俗偷薄者，為可怪也！宋寧人，於公之仁心仁政，所謂濡耳染目，身受之而不能不生其感者也。既敘述之，遂歌詠之，後之莅吾寧者，得以覽觀焉。

石翁隨筆序

邑人趙子轅

己未冬杪，經月抱病，圍爐閑坐，百感俱來，偶啓故篋，碎紙成堆，稍為編次，以破愁寂。憶自束髮受學，讀四子書，次六經，次三傳，漸涉子史，方及唐音；前此不知所謂詩也，一日見家大人手鈔唐宋諸家詩，與漁洋答問一冊，似與性情相動；家少藏書，幸詩集頗具梗概，課業之暇，偷自披覽，上起騷雅及古詩歌，下自河梁樂府十九首兩晉三唐南北宋，以迄國朝作者，或專集，或選本，祭之所無，即於戚族中借之，羞涉獵幾徧矣；試一拈筆，雖無狀，輒自喜，然不敢以告人，且畏師訶責，益秘之；頗愛樊南，廣求芻蕘，已復棄去，年加長，始能讀杜，

卽不解，尤愛之，然終未敢繼學；弱冠以來，踐踏棘闌，憤棄舊草，肆力帖括，俗障日深，性靈皆蝕，然點額者四矣；數年來好醜漸辨，涉筆卽悔，自十七至二十六得詩如千首，其不成語句者刪之，穉詞鄙意，一無改正，意欲存本來面目，使閩中省覽，年之少壯，學之進否，見地意境之闊狹，人品志事之高卑，皆可於言下證之，亦爾室一助也。名曰：「隨草」，竊取容齋遺意。戊午以後，當入「二草」，故不次。嘉慶庚申正月上旬，石翁自記於養浩室。

石翁二草序

趙子轅

昔人云：「窮而後工。」蓋謂心思才力，於世無所用，而慷慨不平之氣，抑鬱無聊之情，一切發之於詩；故其遇一物也，必能窮其態，抒一論也，必能竟其說，而盤錯之餘，嬉笑怒罵，酣醉佯狂，自具有昂藏磊落沈鬱頓挫之致；司馬遷曰：「詩三百篇，大抵皆不得志者之所作。」唐宋以還，無足論矣。嗟乎！彼之所謂窮，特窮於人耳；若夫窮於天者，欲泣而淚不續，欲號而聲不舉，生理既盡，性情亦失，愁若憔悴，慘傷悼怛，不欲獨生之意，不能出之口，何能筆之書？又惡在工與否也！余生三十有三年矣，自十餘歲學為詩，先君子輒以郊島相戒，以為器量福

澤規於是；然欲學爲「笙歌院落燈火樓臺」之語，則口張而不能闔，佛教所謂「當橫陳時，味同嚼蠟」者，殆不可強。己未冬、自編所有，起己酉，訖丁巳，什存四五，業得詩如千首，戊午以還，奔走燕趙，囊中碎葉，不自收拾，壬戌返故山，爲入山詩，復理舊業，綜其所得，不抵前之半，而牢騷感慨，發於不覺。時一自念，年未愈三十，而出口似五六十歲人，家雖貧，薄田尚數頃，身雖賤，名廁鄉貢，父母俱存，兄弟無故，何爲至此？嗚呼！不祥之氣，觸於體而滲於心，發乎言詞而淫於詩歌，作者或不自知，或知之而無可如何，前代詞人，往往而有，可勝異哉！三年來連遭父兄之喪，老母孤姪，日夕扶抱，讀禮之暇，勉強笑言，時節驚心，花鳥觸恨，每一搗管，方寸如麻，爽然若失，嗒然若喪，嗚呼！昔人所以廢樂我而不讀，蓋爲此也！蓋爲此也！乙丑春、家慈命復業歸山，發篋得戊午以來稿，錄而存之。因嘆古人所謂「窮而愈工」乃窮於人，而非窮於天者也，若余又安在其能工也？雖然，古人往矣，其詩具在，君臣朋友兄弟夫婦，離合死生，時見於詩，求其發風木之深悲，和嬰我之悽韻，寂不一闕焉；或曰：「詩樂也，孝子所不忍也。」或曰：「詩志也，孝子之志，純乎親也，純乎親而不能發其志，

急就無聲，大慟無淚，登木者所以見憤於異端，成聲者所以見薄於吾黨也，古今人有同情。」然耶否耶？乙丑仲春之晦，棘人菊坡氏自記於歸山之雲巢北牖下。

牟平遺香集序

知州屠道彰

余聞壽卿所撰州志，旁搜博採，考訂綦詳，心許之而未能梓也；既復見示牟平遺香集十六卷，余索讀勞形，詩中滋味，未暇深辨，願其意則以一州之詩，存一州之人，一州之人存，即一州之山川風土，與夫時事之變遷，景物之推移，大而忠孝節義，小而人情習俗，凡有關於掌故者，無不可得之嘯詠之下，是集也，謂之牟平文獻考可也，謂之州志外編亦無不可也。壽卿乎！直以一瓣心香，擷一州之菁華，而使之與崑崙滄溟並壽矣乎！余感其忠而好我，願無力為之謀梓，今去矣，檢卷再披，有流連不能舍者，因書此以誌愧云。

徐貞軒輓言序節錄

邑人王騰甲

公為人磊落慷慨，遇事立斷，好交遊，雖家道素微，不以境遇為念，學問淵博，為文章豪邁清超，不與時俗伍，尤工歌行近體試帖諸作。年十九為邑諸生，已而遽上舍，自入庠後，如京師

，與賢士大夫遊，學問彌粹；嗣以承重守制，授徒於鄉，從者日衆，數年間，荷陶成立身名者，指不勝屈。咸豐辛酉，賊聞家居，書「小憩」二字於臥室，有備然事外之致；是歲也，南檢校境，村人逃，貧困惡少，欲乘間肆掠，公出贊周其困乏，衆感愧，其黨立散；蓋公之於鄉黨，恆孤寡，折橫逆，遇有義舉，傾囊倡率，父老子弟，愛重畏服，所積非一日也。性尤孝，祖母之喪，病不廢禮，侍太孺人謹甚。任德州學正，迎養學署，定省不少懈。居德州十餘年，布衣蔬食，以儉素率下，待諸生嚴以肅，於公門無私出入。暇則讀，上進之志，始終如一，顧自戊午至乙酉，屢薦不售，天與公以才，不與以公命，謂之何哉！公爲文不煩苦思，以此爲樂，學者每得一藝，如獲拱壁，爲詩歌不自存稿，皆散失云。

辦香齋詩鈔敘

福山王懿榮

道光間寧海宮明經卜萬，集其鄉先輩遺詩，爲牟平遺香集十八卷，所錄國朝以來寧海詩人詩，凡七十三家，噫！其盛矣！懿榮嘗謂一人之詩，一身之史，亦一朝一時之史也。無論其生平記述耳目蹤跡所歷，上而朝章國典、世運升降、時事興遷之大，下至一身一家一鄉一邑、離合悲

懷、山川風物之殊，莫不委曲詳盡，自道其實；即微而至於心地性天、忠厚慘刻、舉念屬意之細，人所不及知，己所不能言，亦莫不發洩吐露於有心無心之際；而學問淺深、詣力高下之故、其後焉。記云：「聲音之動，由人心生也。」是故讀一人之詩，必舉其全集，一集之成，必貴子其人之生時、所自為勘定，合一時數十百家之全集，任宦隱逸，求其蹤跡所親到，耳目所親知，以推測其一朝一代一鄉一邑世運時事之真，則不獨為其一身之史，且可有裨其一朝一時之史；詩之有關於世道如此，此孟子當時所以有春秋後作之感也夫！吾宗淳海棟軒太守，比年來京師，手定其詩，成辯香齋若干卷，出以見示，自言皆其半生耳目蹤跡所親歷者，一一筆之於此，賦陳其事而直言之，蓋深得古時人之指。嗚呼！此不獨為其一人一身之史，中間宦遊所至，出入京國，周流大江南北，俯仰流連，比事屬辭，觸物興懷，使後之人求之，將有裨於一朝一時之史也。淳海南接崑崙，北枕渤海；羣山萬壑，吐納其中，道家相傳，為仙靈窟宅，昔人謂山水鍾顧士，宮明經自敘其選集，備言之；今崛起於七十三家之後者，固當以我棟軒此集為稱首矣。是為敘。

論辨類

清

元帥董友墓辨

邑人宮卜萬

魚志曰：「寧海刺史董友藉貫霑化。」楊志亦曰：「霑化人，十年三任刺史，遷家馬，孝節坊董氏其後也。」又曰：「開國元帥董友墓，在州南里許。」竊嘗疑二志著銜不相符，因而過莫墓，拭碑讀之，文已泐，莫可辨，而石馬翁仲猶無恙也，為之徬徨者久之！顛蒙「元元帥董公遷瘞之墓」九字尚存。竊謂遷瘞云者，或非本寧籍，官而占籍於斯，斯遷瘞於寧歟？楊氏籍寧之說，似乎有據，而事迹獨不概見何也？孝節坊董翁，又無能言者，惜乎魚氏去古未遠，採訪不及錄其碑文而詳核之，以破後人之疑，藝文之所關，豈淺鮮哉！按諸史書，南渡金元之際，有董元帥名友，與濰州李全，以兵縱橫登萊間者累年，方元兵下山東，金遣完顏霆討之，嘉定十二年，全敗金帥於化彼湖，金帥張林以青莒潛登萊，濰濱棟寧海，濟南十一州歸於宋，董友等獲金將

張忠，亦獻捷於宋，紹定二年，李全駐軍鹽城，旋提兵往楚，留友守鹽，四年、金既敗，友乃據鹽以抗宋，戰於港口，及全亡，友收合餘衆，佐元有功云。夫當金源割據以來，稠洲厓山，漸逼絕域，宋祚已式微矣，此正英雄逐鹿之秋，草昧誰分碑碣？而益都安兒首發大難，山東豪傑盡屯四起，李全董友聚數千騎，犄角爭勝負者，二十餘年，若友者亦山東一奇男子耳。抑史書執其鄉貫，未能據其籍以證其然否？不然，金元間果有兩董友乎？

碑誌類

明

前侍御忠軒公墓誌銘

王 禎

余持節來鎮海上，樽俎折衝，捍東藩，戰鯨鯨，使海不揚波者，惟公是倚，至剛公遺世者已四年。嗚呼！生聞死休，如相避然，天不厭亂，少一社稷臣也！車騎不忍一到西州，會冢孫重光、以諸生謁予，先烈典型如夙，余泣隕如瀉，唯是銘君之績，納諸壤中耳。公諱价、字忠軒，

世咸稱忠軒先生，余同年友也。按狀、公世寧海衛籍，系不盡譜，公高祖鑑、鑑生珩、珩生宸，者英世德，冠冕年以來；中書封翁、及鄧太宜人、早世，公育於祖母孫；生而儀範迥特，吐辭不凡，八歲就外傳，警絕，時住院葵花，偶素衣媪見，免弗得，公之傾慕貫日，豈偶然哉！十二出北門，路拾遺而還，如裴晉公故事；娶大姓宋氏，與宋宜人少見貧苦，志勵無前，宜入則操作以佐公，旦暮莊對大鍋，茹苦食淡，不愧伐檀。年十七補郡博士弟子，三十食饒縣官；與其弟倍行業孝友，標望絕人，名士名臣，匪異入任，然外勤中虛，雖意氣不可一世，而社友藝寸瑜纔好，即日暮必書紳言詠以去，川谷之虛，費人精己，在位猶然。三十後不第，使左執烏號，右拂勁箭，慨然欲取封侯如寄，基定遠為人，公豈無挾而然耶？三十七、薦賢書，時東牟文明，公割洩之，人文鶴起，公則開先，東人士已望為人瑞矣。己丑、登進士第，釋褐時、余仰其器宇言論，私心獨喜，以端人登庸，德鄰不孤；初赴宴，持觴思親，幾失匕箸失聲，余同籍，已知為孝子為忠臣矣。是歲、余宰霍邱，公則除中書舍人，引吳微垣，如凌斗際。乙未

改吏部，不拜，擢河南道監察御史，自是西臺重臣，首簡公矣。公開濟明豁，剛介不阿，責成倖臣，咸相戒勿撓御史法，儀度素對都雅，神廟重之；關違計錢穀鹽屯守令人材，崇賢黜佞，疏上輒奏可。然鷲直崖異，權貴不恤，時江沈輩倚奧竊威福，益側目公，公草彈文，上左都御史孫公，孫驚壯之，江沈改，日割刃公，義不測，賴聖明原之以不死。公知不容，亡何臺臣強公斯建言，天子怒言臣，於強疏內，得欲降西淮添註知事。公遽卧東山，角中杜口，不言朝政。方公之遭邇聖主也，天下榮之，及中傷於權倖也，天下危之，迨几几於東山也，天下高之，而公始終一致，無加損焉。丁未，強起公河南鞏縣，至則烜赫之聲，播於中州，自是淮陽伊邇，近聞空懸矣。戊申，晉南戶部，未幾轉員外郎，旋有北新關之役，鴻飛遵陸，雖以是為信宿之處，而公聲弊患商，以仰佐大司農者，殆夷吾之亞子！當是時朝廷上下，猶大法小廉，公日夕飲冰，豈直以奸壬乾惕哉。在關力辭，僅得半截去，又多邇道西湖西峯間，蕭然琴鶴耳。庚戌，轉車駕郎，北闕調羹補袞，不時召公，讒構者恐持東，駕虛中公，公竟拂衣去，日優游南畝，笑傲烟霞矣。君臣義不可廢，身名惟恐不藏，獨其居德養才，流風薰被，日以先知覺為任

，入倫冰鏡，士類仰止，凡桑梓利病，輒侃侃與刺史言，刺史無不唯唯，大小東咸受其蔭，凶年多出糧，減價予糶，所全活以數萬計，古之鄉先生沒而祀於社者，公非歟！宋宜人又克相蘋蘩，糟糠荆布，與素絲五紵，相表裏終始，而身忘其為貴也，孝慈勤儉，室家之壺，膠未風行，俞氏之發祥，非宋宜人內德茂乎！嗣君中書公逢堯、忠孝似穀、有父風，強任後未及艾而卒，則實先公五年也。祖德孫謀，鴻基燕翼，公遭垂白，未嘗不醜志於嬰孺，迨大中丞王公疏薦境內大賢，方起公田間，命下，公猶坐對賓筵，談笑無異，而次日仙遊玄岳矣。又二年而宋宜人卒，引翼壽祺，所稱借老作朋非耶？武子曰：「我生之初，士君子信志於朝，公則挈綱維扶風紀，迨拔滯起廢，一歲九遷，卒構讓不得調玄化坐泰階者，公其加命何？蒼生其如公何！公猶曰君子無競，至長鯨鄰東鄰，海艘免滌，烟烽夕警，四牧駭駭，誰生厲階哉？達此百罹，高竊無咎矣！公立朝事業，當勒鼎彝、祀宮牆，易名之典，尚有望於後之子！至宋宜人則古所稱伯鸞德曜、夫婦間頓有兩至人歟！」銘曰：嶽之降不世出，帝之弼不慙遺，位亦崇不稱其德，年亦著匪期於頤，貽厥孫謀毅似之，君子借老壽維祺，吁嗟乎！壽壽羊羊者，曰兩人之域，

萬年是宜。

處士東溟孫公墓誌銘

萊陽教諭 陳增美

處士諱仲德，字崇本，東溟其號也。世居於萊之青山鄉箇頭里隋山之陽。其先曾祖坻生訓，訓生繼祖，繼祖者處士父也，母姜氏，有丈夫子二人，伯氏仲禮，仲即處士。重厚少文，渾渾與形迹，然慷慨有大節。一日家值盜，處士覺而遇，聞父被執，即出請代，賊感其孝，釋而去。嘗商於燕趙間，聞剽掠者襲其後，時同行悉亡去，同商王姓者，寧海入也，適馬病不進，處士曰：「與人同事若骨肉，遇難而胡越之豈夫也哉！」以所乘馬乘之，卒與伴，免於難。萬曆乙亥歲饑，處士倒廩賑之，不足、復糶滕氏粟二百石繼之，全活甚衆，居常愛人之愛，樂與人使，黨族有急難，處士輒捐貲救復。有構訟者，輒爲平之，事已後，人人無不德處士，處士不自爲德。後商於吳越江淮間，中流遇風，舟幾覆，衆惶懼泣下，處士曰：「吾平生急人之急，迄今自罹其難至此乎！」已而風遂息。嗟嗟！人言天人閔絕，而董江都迺曰「相與」曰「際」始固疑其迂，今觀於處士不謬矣。儒者率禹言舜趨，斤斤然不失尺寸，一遷利害，輒披靡折北而不振

。處士雖業儒未竟，迺行不詭於遇，彼握鉛筆者，當退舍讓之矣，詎不為俗軌哉！萬曆庚辰，以其行欲於庠，衆咸服之，有以也。癸未冬，處士病且篤，迺囑其子曰：「迺公無所遺汝，惟爾屬能體迺公心，一以寬從事，即迺公瞑目地下矣！」言訖而卒。時萬曆十一年十一月十有三日午時，迺其生實正德十二年四月十五日，與卒同時，享年六十有七。配李氏武氏，丈夫子一，名三聘，補邑庠生，武氏出也，聘滕氏，女二，俱李出，長迺本里玉珠，次迺本里宋二儒，孫男一，名如蘭，聘邑庠生姜鏞女，孫女三，長許聘邑庠生咸寵子咸俊，次許聘靖海衛庠生修憲子修其我，三未許聘。卜萬曆十三年二月十有九日，葬於赫山陽之新塋，余誌而銘之。銘曰：捐父之難，是謂能子；急人之難，是謂從義；免己之難，是謂陰陽。惟茲爾吉，克昌厥世；惟茲爾封，永藏無斁。

清

工部虞衡清吏司郎中芑斗王公墓誌銘

戶部尚書福山王

陽

李平王氏為儒家，世有聞人，承德郎府君諱日新、由選責任馬邑令陞督糧通判，崇祀鄉賢；生

子二：長諱居敬，明萬曆庚子舉人，其子禮標，孫嗣詮，俱舉於鄉，標為雲積癸酉亞元，次鶴洲翁，諱居敬，增生，鏗礪風節，敦篤德義，撫按以孝行旌其門，娶馬氏無出，繼娶孫氏，姻閭訓，生四子，長卽芝斗公也。公諱樞，別號拱如，由拔貢考授宏文院中書舍人，陞工部虞衡清吏司郎中，致任，娶何氏，掌海衛遊擊將軍何式之女，將軍有知人鑒，奇公貌，妻以女，何歸公，克盡婦道，嗣家有儀，及卒，公不再嫡，辛卯軍恩，鶴洲翁贈如公職，兩母俱贈宜人，妻何封宜人，仲楓，廩生，叔樾，庠生，季標，皆有文名，公及仲以友恭著來海。今夏公終於正寢，子往哭之。越兩月，仲氏來請曰：「先兄葬有日矣，非子莫可屬銘者。」嗚呼！子亦何能已於銘公歟？予弱冠卽與公以文章意氣相取，公之生後予三歲，義如雁行然。公賦性機警敏妙，秀丰姿，善談笑，爽朗如晉人，及長乃多髯，精悍復如古俠者。當子兩人定交時，少年華貴，其眸厲豪宕之概，若將不可羈絆；徐而察其所以，則內行雍穆，規矩整齊，一惟鶴洲翁家訓是懷承；文炳質茂，蓋可與為君子者也。崇禎庚辰，鶴洲翁捐館舍，公哀毀，殮葬盡禮，率諸弟侍養孫太宜人甚謹；讀禮之餘，兄弟自為師友，臨池俱得義獻家法，日夜研鍊帖括，作為文

字，如劍之有光，玉之有氣，晶晶熊熊，透映於筆鋒墨瀋之間，視彼青紫，直不當若摺之也；而孰知其突出癸未之變哉！州城失守，公家遂罹於難，太宜人終命，叔季俱被害，公倚仲氏，萬死僅免、兵燹甫定，土寇攘竊，棟宇毀圮，橫屍衢巷，公冒刃蹈血，檢收家人遺骸於瓦礫狼藉中，傷哉慘矣！既終喪亂，門戶益累，公持荼蓄租，養生送死，備極手口拮据。且勝朝季世，公私多故，發急取裁，非公不可。州有一事一讓焉，州人士莫不曰：「是惟芝斗在也！」州有一事一讓焉，郡人士莫不曰：「是惟芝斗在也！」州有一事一讓焉，郡人士莫不曰：「是惟芝斗在也！」州有一事一讓焉，四方人士莫不曰：「是惟芝斗在也！」蓋公平生意度豁達，銳權略，喜結納，海內名流，傾倒者久，至此邦，或不過其縉紳先生，斷無不與公通殷勤者，大有林宗叔度之目。故數年來，中吏流離滄桑，而予于子衿，全州實資屏翰焉。然猶不廢舉子業，學使者試輒優等。國初乙酉秋、取士，予及公連榻省邸，各抒懷抱，交訂揣摩，頡頏今古，談諧間作，往往觸見跋不倦。予心折公才以學達，學以年進，謂至此不復卧轅下矣！榜放未得志於有司，其冬乃以拔貢入監。比旋過子宿，子呼之曰：「髯！顧不待科第出身乎？」公曰：「唯唯！雖然，時不恆速，任不一達，卽上國可爲

也，況今禮場未靖，聖天子方恢八紘以用才。古云：「盤根錯節，乃別利器。」此非表見之際乎？吾將畢致吾身，效尺寸，庶幾追蹤立功名於竹帛者耳，亦安能矻矻坐老為？」丙戌試京闈，復不第，丁亥、豫考中書，中選，遂入辦事，勤敏獨異，以其聞學國語，讀國書，輯通曉以精，即久經教習者，所不能及，才名益藉藉聞矣。戊子、鄭親王奉命平湖南，世祖章皇帝簡於漢舍人倚中，拔公從征，公故素使戎行者也，左弭右韞，覆盾吮毫，軍興旁午，四應捷給，王日加器賞焉。當其時滿漢雜沓，音語難通，反側未安，玉石易淆，蓋生死懸於呼吸，榮辱判於精粗矣；以公翻譯精熟，上下得情，所謂「民全其命，史存其體」者無算；而公之積德陰行善，於斯乎莫大矣。師旋，陞工部虞衡清吏司員外郎。理繁鉅，剔詭弊，堂上諸公率稱之曰：「能！」壬辰、陞郎中，差權龍江副，革去陋例，稅裕課平，商費今猶德之。甲午復命入都，忽耳患得請歸里，公故不善病，以湖南之役，地卑濕，勞苦深中，遂爾神明之用，遽奪一竅，非重聽者比。然公穎性非常，客與談者，其竟隨其緒管，稍書事端，早徹首尾，中有論難須往復者，目瞬頤動，心知其故，出語相折，其節奏不爽銖黍，即揖對上官，亦復如是，前席鼓掌，

不覺其失聰也。故林下二十年，州之圖計民瘼，時有緩急，非得公更無所取裁，公亦毅然身任不避，迨易耆，尚以荒逃未就緒為慮。夫以公之才品，在朝廷為不可少之人，不幸而疾絀其用，雖病，在州郡四方，則為不可少之人也。故其卒之日，遠近聞之，無知愚如喪所親，如失所倚，而痛惜於公之無子，且祝望於公之有子也。公屢舉子皆不育，以仲子嗣伊穰。公之蓄仲，大異他人兄，仲之從公，亦大異他人弟，每夜公之乏親生子，勸公廣姬侍；邇來公念齒及，恐誤人，間有遺者，姜東氏年最少，堅誓弗去，壬子陳有身，其冬、公感膾疾。及癸丑夏、燒期約在旦夕，而公疾益劇，仲請遺名，乃于書曰：「嗣伯」公卒適八日，而嗣伯生，仲馳使日上春走七十里告予，予加額向天，坐客咸起舞曰：「快哉芝斗有後也！」或曰：「使嗣伯早八日而生，公可起。」予曰：「數也，乃理也！」公當彌留，即謂仲曰：「厥生必予也，厥子必不及見也！」公自信之，識者亦共信之；信於公之義有効於軍國，仁有濟於族里，孝友踐其至分，而且行陰德於不計報施之地也。數固可由理決者哉！公生於明萬曆某年月日，卒於康熙某年月日，合元配葬於城北先塋之兆域。予交公三十餘年，堅以性命，久以道義；自辛亥就醫二年於外，時

時念公不置，歸趨訊，形雖癯神則王也；胡遽棄予子？年後於予，予則銘之，痛哉！銘曰：大業令譽，承家在公。齡踰曰艾，耄耄誰同。我懷友生，蔑此其人。式號且嘻，覲此寧馨，呱呱而泣，雖隔聞聲，絲絲瓜瓞，風知命名。惟公克兄，懿嗣其宏，維公有弟，必玉於或。爾仇既偕，永裕爾昆。勒言貞珉，奕稜常存。

提督山西學政翰林院檢討念庵孔公墓誌銘

大常寺卿黃叔琳

寧海孔先生，以疾卒於家，其嗣子因余之門人，持其狀以來乞銘。先生余之庚午同年友也，諱尚先，字繩武，號念庵，係出曲阜至聖裔，其遠祖士元公，官寧海，遂隸籍焉，考鳴陽公，敦厚周慎，里中事輒為人排解，鄉之長老多德之，其喜事少年，惡其不使已也，或加侮辱，弗與校，居常戒其子弟，謂「男兒自強耳，天之所福，誰能乾之？與之爭勝，所獲幾何？」舉二子，長念吾，先生其次也。體有而望，美鬚髯，少岐嶷，考愛之，謂其兄曰：「異日此子必大吾門，家人生產，我與爾共理之，無為爾弟恩也！」先生奉父兄命，下帷攻苦，雖盛暑嚴寒不輟。先生自幼謹飭，每就塾，路經文廟楹星門，整衣冠端拜乃去，日如此者三，人笑以為迂，弗顧也。

母曲太君，早逝，繼母李太君，與嫂氏生養，先生事繼母如所生，視嫂如母，家貧飯脫粟不厭，衣屢陋敝，恬然安之。應童子試，卽受知於郡侯楊公，許以國器，康熙甲寅歲，補博士弟子員。時諸生文尚浮靡，先生獨原本經史，旁及秦漢以下諸大家文，得其奧窔。辛酉、中副榜，貢入京師，交當世知名士，更切磨於詩古文辭，學日益富。庚午，舉順天禮經第一人，丁丑、成進士，選翰林院庶吉士，勤於其職，詩本李杜，書宗顏柳，於國書翻譯尤精，以故御試輒高等，改檢討，充方略典訓二館纂修官。庚辰六月、召試暢春園，擬皇太后「萬壽無疆賦」賜坐賜食，中使捧賜御書臨董字「桃花每間楊花落」詩，後應制，復賜松花石研，又賜御書「遠上寒山」絕句一首，皆一時異數。乙酉、典廣西試事，一矢公慎，作詩自勗，同官動色。時副考官張公病瘧，先生自任校閱，錙銖不爽。時廣西巡撫，為今相國蕭公，於入慎許可，獨一見先生，遂敬之，飭諸屬吏厚為之禮。嘗嘆曰：「此聖人裔，其行事必與人不同也！」壬辰、視學山西，一如主粵西試時。謁先師日，見廟貌毀頹，捐俸修飭。有孔氏族人賈璵訂正樂律一書，刻頒學宮，以光祀典。訓飭士子，德行為先，文藝次之。諸生年老給頂者，戒學宮勿難之，劣等寧減

勿濫，曰：「數教在寬，刻薄非所為也。」童子業發，一時績學之士，無有遺者。歷考三晉忠臣、孝子、義夫、節婦、旌表無虛日，謂「文治在廣勵風化，丹鉛末耳。」先生之崇本敦教如此。前後覃恩，太翁年八十，得勅封如先生官。先生微時，窮約困頓，父兄不見其有意狀，逮達後，展親錫類，世俗榮之，父兄不見其有意狀。每自都中旋里，家人一堂，恂恂孺慕如少時，或鄉里鄙人，以歲時至者，太翁惠顧舊好，延之上坐，先生侍立，執禮愈恭，顏色愈和。太翁病久，先生衣不解帶，澁溺常自視，不以假人，歿後，殯斂祭葬如禮。視諸姪以下如己子，孫姪衍傳等，口授經書，俾克有立，族人知書如興墓等，皆培養列士林，衍哲衍易篤行孝友，均先生訓。又告於曲阜宗公，請中上憲，俾孔氏在翠者，別立闕里社，復其徭。遠族孔文英客死河南襄城，時先生在晉學林公墓中，竭墓金為之扶柩歸，尤人情所難。林下之日，捐資新先師廟像，諸生力不贖者周之，州人鄒甲、負孔氏族人財，以回來質，先生代償其所負，而焚其券，其積德累行多此類。先生生於順治甲午年三月十五日、卒於康熙庚子年二月八日、享年六十有七。勅授徵仕郎、翰林院檢討、晉文林郎、提督山西通省學政、翰林院檢討、加一級

。元配宋氏贈孺人，繼娶王氏，處士應高公女、封孺人，側室孫氏、山西交城縣廩生諱燦林。
男二：長衍似，廩貢生，候選主事，娶曲氏，戊戌科進士、內庭教習、候補中書、諱櫛公女，
王孺人出，次衍傑，幼、未聘，孫氏出，女三、一適太學生王元珩，一適丙戌進士、雲南臨安
府嶧縣知縣，趙公諱資長男、郡廩生中潔，俱王孺人出，一許字丁酉科舉人曲公諱丕倫次男
瀛，孫氏出，孫男一，興筠，幼、未聘，孫女四，一許字工部司務子公諱熙學長男致，一許字
甲午科武舉候選都司王公諱從繩男衍緒，二、四、尚未許字。今卜於康熙六十年九月八日、
葬城東北東牟鄉之西。銘曰尼山峨峨，泗水悠悠，源遠流長，育於東牟。游夏之侶，曾閔之倚，
烟霞萬古，留此高邱。

河南衛輝府滑縣知縣張公諱崧墓碑

海陽冷津林

先生諱崧號鏡峯字洛赤，世居寧海澤上村。由廩生登雍正丙午科賢書。德行文學，師表一郡，
為瀛州書院山長，門下多名士，津林自幼受業焉。授河南衛輝府滑縣知縣，撫字心勞，滑人
稱爲神君，未三年、以平於官。娶王孺人，買村儒童廷楷公女，三歲而孤，稍長識太義，泣

請於祖父，立堂兄士俊以奉父祀。及于歸後，承兩世歡，存沒俱無間言。先生豈獨人俱以康熙乙亥年生，趙乾隆戊寅年，先生卒於滑署，昇柩歸里，葬東南塋。至壬辰年孺人卒，徙於茲阡，合窆焉。子三人：長啓愚與洋林為同年友，次幼愚增廣生員，次復愚太學生，孫允人：啓愚出者四：在文邑廩生，先孺人歿，在華在蓬在都，幼愚出者一：在瀛，復愚出者四：在豫在田在澗在阿，曾孫二人：誦芬在文出，發先在瀛出。乾隆甲子科舉人棟選知縣受業門生冷洋林沐手撰文。

朝議大夫麻陽縣知縣恕可孫公墓誌銘

邑人趙徵吉

公諱萬備，字恕可，世居登郡之寧海。祖諱復祥父諱象瑞，皆有潛德，以公顯，封文林郎。公少岐嶷，好讀書，父命無違，處兄弟之間，藹如也。弱冠補博士弟子，又數年舉於鄉，坎珂禮闈幾二十年，出公門下者，為孝廉，為進士，已輩不乏人，而公終慙一第，噫！天之意其有以用公也已。辛丑歲，赴公車，值選簽分湖南，公以恭人在堂，請於部得改近直隸，歷求鹿盞縣深澤諸縣，所在多患政，去之日，父老攀車泣涕逋道，嗚嗚然有古循吏風。厥後內艱起，

除湖之麻，麻巖邑也，明嘉靖三十三年董州苗亂，實自麻始；公抵任，既內戢麻民，旋召苗人諭之以誠，省煩苛，均徭役，其愚蒙則教導之，其強悍不馴則德感而感懲之，以故殊類錯處，帖然無事。已卯銅仁之變，事起倉卒，賊鋒四出掠旁郡縣，而麻適當其衝，公以區區之麻，捍數千百蟻雜蜂屯之衆，自春徂夏，逆匪畏而不敢入者三越月。當此之時，鎮軍石阡江時有烽燧，延及辰沅瀘洋亦朝夕有警，而公之撫麻宴如也。初聞亂，百姓皆不能自保，請於公，願與俱去，公獨慨然明以大義，捐俸修城，儲米粟，結鄉勇，為捍守計；數日，人心稍安，又數日，即婦孺咸知致死；鄰邑聞之，咸自奮，而王師適至，遂不敢出沒鎮軍石阡江辰沅瀘洋；一鎮三郡，數縣之民，得安堵無恐者，賴麻為之倡也。麻之境，兼轄三站，右軍所屯，供役尤繁。公防賊稍暇，輒奔波於猛洞獠穴，瘴烟蠻雨，冒犯霖露，不避暑寒，七八月間遂病，已而委頓甚；然猶力疾視事，又數月竟以不起，易賁之夕，仍悽悽於國難未夷，無一言及私家事。事聞，蒙恩加恤，贈朝議大夫，廕一子，並賜祭葬，以慰公靈。嗚呼！此公之所以自盡，而即天之所以用公也與！向使在苗疆者，盡如公之在麻，即頑梗必無變；即變，得如公者數十輩，列

達郡撫黔楚之人，仍可坐無事；奈何方恨如公之少，又并公奪之而不竟其用也？公生於某年月日，卒於某年月日，子垣，自麻樞歸葬於村西先塋之右，且請銘於余；余以與公同舉，既痛公之不遐齡而遽棄以去；又念邊域未廓清，士民未安樂，公之目將不瞑，公之魂將留而不返也。乃泣而為之銘曰：崑崙之高，渤海之深，孰為英靈？公墓巖峯。昔公在茲，棠樹留陰，亦越東麓，化洽單琴，深澤之楚，大沛甘霖。迨公再出，薄瀘之溝，有苗作逆，射逆鴟音，公守要塞，障蔽滇黔。公而不祿，王事誰任？帝知公勞，帝嘉公心，錫公田墓，諭祭其款。我銘公墓，墓石生金。惟公忠孝，奕葉纓簪。

文林郎舉人東壁趙公墓誌銘

太子少傅文部尚書劉權之

公諱徽吉，字東壁，號餘山，姓趙氏，世居學海之西門。明有官四川達州同知者，諱允舉，歷攝縣篆，多惠政，允舉生世陰，官鴻臚序班，無子，以弟壁生子昌仁為後，邑廩生，以子資贈文林郎昏奉政大夫，河南道監察御史，奉政公子六人，長諱贊，嚴貢生，撫諸弟成立，好讓喜施，鄉里至今德之，以子中遵例封文林郎，江西泰和縣知縣；生三子，字諱中遠，雍正己酉舉

人，恭儉退讓，博學不怠，年三十八不仕，例授文林郎，以子申吉雲南雲州知州，例贈奉直大夫，配曲氏劉氏，曲氏例贈孺人，晉贈太宜人，劉氏例封孺人，晉封太宜人，曲太宜人生雲州公而卒，繼娶丙戌進士鄆城令劉元聲之女，是為劉太宜人，公所自出也。公八歲而孤，幾滅性，稍長喜讀書，為博士弟子甲科，事母劉太宜人，無違言並無違色，事兄雲州公如嚴師，雲州公友愛之甚篤，人不知其為其母也，至今州人言見弟者，大舉舉公與雲州公為法。雲州公以贊授官，公勸成之；雲州公之漢南，涕泣欲持與俱去，太宜人以遠惡，不欲往，公遂留。庚辰冬、雲州公卒，公夢寐見之，丁寧託母子甚詳，既寤人問兄嫂安否，不數月以喪還；孝弟之性，幽冥不隔，無足怪焉。壬午、預柳薦，屢試禮部不第，壬辰、例預挑，公以太宜人春秋高，常痛長子死於官，旅喪萬里，意不欲公仕，遂不就挑，然竟又不第。公之歸也，大宜人喜甚，公知老母漠然於世祭，進取之志，索然灰喪，日與諸姪奉侍太宜人起居；太宜人喜則言，不擇則委曲詢左右侍婢，務得其故以慰解，以是一家之中，皆不忍稍拂太宜人意；大宜人有所感觸，公在側亦即勉強笑言，若惟恐其知見，蓋無日不然。嗚呼！人情所最易溺者富貴耳，絕裾

不顧，斗粟與歌者無論矣，望雲而動遊子之悲，指園而乏友生之泣，賢者或不免焉；聞公之風，孝弟之心，油然而生矣。內艱起，又連遭猶子之喪，諸孤鳧鳧無所依，仕宦之念遂絕。後數年例應截取，為大吏所迫，不獲已入都，未投供而歸。若公所遭，可謂窮於天而阨於人矣，要其所成，有足以不朽者。嗚呼！富貴而名湮沒，又何可勝道也哉！公卒於嘉慶癸亥九月十三日，享年六十有九。配遲氏早卒，例贈孺人，繼配李氏，例封孺人，男二：長子紹附監生，布經歷，早夭，次子隸庚申恩科順天舉人，余所得士也。甲子三月庚寅，將葬於城西香爐峯之新兆，隸以狀來祈銘，所述撫孤讓產，忍辱忘怨，族人之絕者，出貲產為立後，戚黨之貧者，校田廬為娶婦，暨一切長厚遜遜睦姻任卹之事，本末甚詳，余特著其大者，俾刊而聞諸幽。銘曰：天之生公有意耶？何不亨其邁顯其位，使之名垂方冊，而道濟生氏？無意耶？何必厚其德玉其成，使之維持風化，而紀綱人倫？彼造物者之微權，來國舊有達人。吾銘在幽，公之風矯矯乎餘山之上，洋洋乎劫海之濱。

常公道來墓誌銘

進士吏部左侍郎膠州匡源

公姓常氏，諱世淦，字心如，號道泉。先世武定州人，始祖興明初以軍功顯，二世祖敬，世襲管軍副千戶，三世祖忠，調寧海金山衛，遂為寧海人，六世祖秉仁，歷舉陞慶萬歷三科武解元，七世祖康，以進士官至雲南按察司副使，兼布政司右參議，祀鄉賢，常氏之蕃大自斯始，高祖吉士，靖海衛廩生，曾祖日烜郡庠生，祖德父暉祖俱贈武功將軍，前祖母王氏，祖母王氏，前母孫氏，母孫氏，俱贈夫人，公性淳厚，篤孝友，少時入塾，嘗誤折肱，歸不敢言，恐貽父母憂，後始潛自治之，父六旬後，患末疾，公侍左右未嘗解衣寢，母病目，虔禱於神，得五參湯乃愈，父歿，母年九十餘始卒，公孺慕如一日也；兄弟四人，長世鴻，次卽公，次世澄世濂，睦愛無間言，既析炊，猶與兩弟同居久之。公承先業，善騎射，累試第一，入武庠，獨喜文字，好柳公權書，習之忘倦，「車平書院」，「正誼明道」等字，皆出其手。嘗以讀書未卒業為憾，勉子文達成其志，及文達由諸生食饒貢成均，秉鐸沂澤，公欣然樂之。先是曹多停柩，文達承太守檄，周歷十邑，曲為勸導，謀葬者不下十萬口，又嘗勸修城垣，捐助軍餉，慷慨從事，遠近稱之，公之教也。姪文遠，丁酉拔貢，任易州州判，有循聲，早卒；其後文選以太守任山

西，文進以縣令宰江蘇，文遠以州牧銓雲南，旋因親老改近省；兄弟競爽，一門鼎盛，公不敢滿假，惟時以上酬君恩，下恤民隱，及清慎勤三字訓之，其嚴而有法如此。公好施與，兄義舉必身任之；嘉慶辛未壬申間，旱潦為災，進種相屬，民食草米幾盡，刺史胡惻然勸賑，公首先解囊，繼起者踴躍恐後，胡大喜曰：「得一入侶，可活數十萬命矣！」自是凡進凶歲，散粟施粥以為常。舅氏家式微，宗祊無守，公為置田立祠，伯姊劉貧，乏棲止，公為築室居之，其他戚族，待公舉火者，不一而足也。清泉寺者，公少年讀書地也，一日出，還則瓦礫堆几案，坐處已為齋粉，公瞿然曰：「此神明佑我也，他日當重新之。」卒踐其言。邑東有修福山口路嶮巖，修而復圯者屢矣，公鳩工興築，自挾餼糧，徒步往來，六七十里，閱兩寒暑而後成。數十年中，邑之橋梁祠宇，公終始其事為多云。卒於咸豐乙卯九月三十日，年八十有五，初以子官封修職佐郎，後議敘游擊職銜加二級，誥授武功將軍。配鄧氏，處士士俊女，孝慈勤儉，尤能相夫為善，以辛亥十一月初四日先公卒，年八十有二，贈夫人，子一：文遠，廩貢生，前任沂澤縣訓導，加運同銜，今候選道，娶楊氏，繼娶趙氏，女三：長適增生王若琨，次適太學生子文瑞。

，三適庠生董元音，孫一：琦蓮。女孫二。將以丙辰十月十九日葬於交山之原，文達以余爲公羊家子，走千里來京師，以狀乞銘，意甚摯也，輒次其行事而爲之銘曰：寧海有波，東去洋洋，善人之澤，其流孔長；寧海有山，南顧蒼蒼，善人之行，久而益光。克家有子，化雨膠庠，箕裘不墜，厥後彌昌。我勒貞珉，幽宮深藏，海枯石爛，令德不忘。

孫節母趙孺人墓誌銘

邑人孔繼堦

趙孺人者，吾友孫廷選之母也。余家與趙世爲中表，先伯母趙太宜人，係孺人胞姑，故孺人之內行，我母因我伯母知之最詳，堦亦與有聞焉。我母常告堦曰：「汝趙氏姊之異也，幼而婉婉，習禮明詩，稍長讀列女傳，見其辛苦勵節，從容守義者，嘗支頤凝思，有如見古人之心。汝表伯黼堂愛如明珠，屢指而言曰：『是女也，襟期不凡，子必擇佳壻嫁之。』德孚孫生，汝叔之畏友，寧之名諸生也，適喪偶，倩妹求婚，汝表伯喜曰：『是子鴻才博學，佳耦也。』因誦吉而于歸焉。」我母又告堦曰：「人事易知，天道難測，自汝姊氏之既歸也，名士淑媛，鴻業相莊，共謂天長地久，無窮期也；孰意未周八載，孫生竟染迂疾而歿；汝姊氏慘遭大變，摩拜女勤，

堅擬身殉，之死靡他；然當霜惟凄冷，青燈無缺，傾耳而聽，終夜浩嘆者，龍鍾之雙親也。拭淚而視，伊啞學語，甫在襁褓者，失怙之子女也，抑鬱低徊，柔腸欲斷，忽憬然自悟曰：「吾不事翁姑，誰代吾夫盡子職？吾不撫藐孤，誰代吾夫盡父道也？古人云：『慷慨赴死易，從容就義難。』吾今當為其難，安可避難而就易耶？」勉支撐，仁孝兼盡，伊人之節，可謂堅，而其心亦苦矣！」我母每談及此，不覺泫泫淚下，堤亦聞而悲之。後聞孺人翁殯，治喪如禮，我母嘗自揭曰：「伊人之仔肩，其微却乎！」繼聞廷選入泮食餼，我母又自喜曰：「伊人雅愛書香，今哲嗣蜚聲馨序，可以追述其前人矣！」後聞孺人兩媳亡，遺孤孫二，次女亡，遺外孫二，長婿亡，遺外孫一，我母又自感曰：「何伊人命之苦也！伊人自結縵而後，孫生志在青雲，京華省會，頻年在外，柳往雪來，會少難多，故伊人嘗悼嘆曰：『予也八年夫婦，猶寶客耳！』嗚呼！已之伉儷已不長，又有孀居之女，與彼形影相弔，己之子女哭無父，又多失恃之孫，恃彼撫養有成耶？何伊人命之苦也？」孺人之仁慈節孝，擬得聞於母氏如斯。癸亥、我母素養，孺人亦患臆疾，染病牀蓐，幾及五載。予也南帆北轍，常違鄉閭，不見孺人久矣，追聞孺人遺姑之

表，雖然臥病，依然盡哀，未嘗不嘉其心調其境也。又聞孺人節義，已蒙旌表，長孫俊、外孫董均、先後遊庠，未嘗不希冀曰：若節欽承帶眷，諸孫聯翩蔚起，皆孝慈之報也，沈疴其少減乎？我母若在，欣當何如也？嗚呼！孺人竟以宿病而壽終也。孺人家世，代有顯人，不能備述，廷選昆仲，以家傳乞銘於余，余悲余伯母骨肉之親，存者無幾，又痛我母愛敬之人，一旦云亡也，故不揣胡陋而為銘曰：余壯失恃，荷悲慈竹，憶昔承歡，側聞賢淑。皎皎節母，隴此幽宮，哀哀孤子，悲與余同。孤子哀號，聲驚雲上，夫侶婦隨，九霄俯往。生前寂寞，死後禮樂，夜臺延賞，涼月一丸。苦集悲心，堅凝松節，墓鎖空山，杜鵑凝血。

處士宮卜萬墓碑 自撰

竊嘗考西京雜記，杜子夏有自撰文以存校概，而後來率多說處紳巨擘以標榜，競尚為鋪張揚誦之詞，此昌黎所謂諛墓文者。嗚呼！人生蓋棺論定，迺下士修飾邊幅，假鴻儒粉飾潤色於其間，以儆倖鈎浮名涅竹帛，究竟於墓中人無裨焉。予少讀五柳先生自傳：「不戚戚於貧賤，不汲汲於富貴。」未嘗不忻然慕之曰：「我思古人，實獲我心。」惜文與行不足以動衆，為諸生卅年，

不得志於有司，遂屏帖括攻韻事，從石翁夫子遊，酬唱賦詩，以陶性靈，猶介視躬，以志失得。每抗懷於上下古今之際，而以桑梓文獻爲己任，所著有牟平誌書證證錄四十卷，者舊道秀集十卷，見許於學使劉狀元惺，又有四香館文集六卷，西園詩稿若干卷，每臨帖、嗜古損、或典玩具以購，暇則卧北窗，夢遊羲皇上矣。予爲長興縣君弼、寧府君第五孫，上舍介人府君第三子也，名卜萬，字壽卿，號香海、姓氏宮，金元間世爲牟平土著。妻呂氏、庠彦諱方中女，譽措棘以相，晚乏嗣，鬻裙釵釀金納姬妾，初楊氏，繼葛氏，雍雍能待下，楊葛賦、樛葛之詩，極壺內歡，以消遺歲月。僥視一切富貴功名，如野馬塵埃然，又烏足充詘，以汨此靈修哉？乃作贊曰：我師古人，思踐芳矩，元亮云通，伊誰接武，古人不作，今人又古，將營蘊富，豈歸后土。道光癸卯歲、香海老人宮卜萬、時年六十有七、自撰、並書。友人杜國卿錄字。

清誥授中議大夫王公棟軒暨配張淑人墓誌銘

邑人楊玉相

公諱明等，字棟軒，姓王氏，世居寧海大河東村。父諱世儒，號席珍，任西城兵馬司副指揮，累遷山西平陽府通判，雲南寧州知州，候選直隸州知州，本生父諱世健，以好義善施聞鄉里，

生三子，公其次也，按宗圖以小功服姪，承席珍公嗣。年十一即召至京師，隄任讀書，入賞為光祿寺署正。咸豐辛酉、舉順天鄉試，屢躋禮闈，遂棄帖括業，一肆力於詩古文詞。性好遊，聞江南多佳山水，乃改官同知，分發江蘇，聽鼓之餘，凡虎阜獅林上方石湖一切名勝之地，無不遊，既遊必有詩；復泛舟京口，攬勝焦山，至金陵觀歷代帝王之都，訪六朝遺迹，憑弔秋歎；因公至揚州，遊平山堂，舟泊邗溝，月夜聞笛，棹觸鄉心，乃請假省親回籍。在籍丁本生父憂，降服期滿，再赴江蘇，因得更歷前遊所未及；買棹赴杭，泛西湖，往東靈隱天竺間，飄然有出塵之想；吏由蘇而皖而贛，若黃山，若白嶽，若匡廬，若石鐘，莫不奪舟選勝，躡屐探寺；洎乎登大別山，下瞰漢鎮，而沿江之遊徧矣。在蘇前後不及五年，以海運保獎特用知府，而公浚於聲利，解組北歸，寄跡田園，耕讀兼謀，營別墅於東山，軒廊池館，遠絕塵囂，象其山形，名之曰儀鳳莊，為娛老計也。然猶以未登泰山為憾，因復走都門，歷燕趙陟云亭，卒渡滹頂，一覽衆山而歸，歸遂高卧東山不復出。居鄉多善舉，設局種牛痘，兼施藥，立家塾，族中之能讀者咸與焉，鄰里鄉黨，凡有乞貸，罔不應。戊戌、己亥、歲饑，公罄所儲粟以濟，不足

則購海糧以繼之，復捐貲爲置牛種，所全活者無算，蓋好義喜施，其天性然也。光緒三十一年六月十六日卒，春秋七十有六，遺命葬於儀鳳崗之新阡。著有辦香齋詩鈔十二卷，行於世。配張淑人，潭水村欽文公女，淑慎溫和，經理家政，內外井井，以故公得肆志山水，無內顧憂，後公四年卒，附於公墓之右。子四人：長元敏，廩貢生，候選訓導，娶隋氏，次元縉，光緒癸卯恩科順天舉人，候選知縣，娶李氏，三元發，歲貢生，候選府經歷，娶孫氏、繼娶林氏，四元變，光緒甲午科舉人，乙未科進士，安徽歙縣知縣，娶郝氏，女二人：長適邢氏，武生候選營千總，名海長，次適孫氏，太學生候補陸軍部主事，名奎杰，孫七人，孫女六人，曾孫一人，曾孫女四人。銘曰：任而隨，宦而遊，名與利，兩無求。過朝川莊，可覘其志趣，讀辦香集，尚想其風流。佳城鬱鬱兮，但見參天古柏，拔地長楸。珠光劍氣，孰發其幽？是後死者之責也，容未乎茲邱。賜進士出身禮部主事楊玉相頰首拜撰。賜進士出身四川夔州府知府子宗灃頰首拜書。

清授中憲大夫陸軍部主事孫奎杰墓誌銘

萊陽王 曄

君諱奎杰，字俊卿，姓孫氏，牟平人。祖雲濤，布政司經歷加二級，父城堂，候選鹽運司提舉，本生父橋堂，光緒丙子舉人、丁丑進士、戶部主事，晉員外郎，皆贈如君官，祖妣王祖妣趙妣陳本生妣呂，皆贈恭人。戶部公舉文夫子四，君其伯子也，自經歷公以詩書訓於家，戶部公以能文振藝科，官京朝，有時名，及君之世，從昆弟以十數，多遊庠者，莫不敦經術，習舉業，君尤嗜學，其所為文，者宿皆驚異，而屢試不博一衿。性謹飭，篤孝友，慷慨能任事，戶部公將之任京師，以趙太恭人年老憚遠行，乃詔君曰：「汝繼母慈，汝不可遠違，其在里奉母，兼代吾侍玉母。且自吾先祖以商起家，澤及孫曾，食德服時，閱四世矣！今諸子皆讀書，夫豈知家業將中落？汝之才足以繼祖武，可不勉乎？」君之里居也，年才餘二十，侍玉母繼母孝敬無違，友愛諸昆弟無親疏，怡怡無間言，睦族鄰，恤貧乏，親友交口譽之。暇則出其緒餘，從事闡聞，不數年家道復振。戶部公聞之，喜曰：「吾無愛矣！」光緒十八年壬辰、趙太恭人棄養，越五年戶部公謝世，未數年呂太恭人陳太恭人又相繼逝世，君既連遭大故，服雖闋而餘哀未已。戚友慰之曰：「以君之學與才，何不効力國家以承先志？徒鬱鬱久居鄉里無謂也！」乃俯仰

弟奎點援例為主事，皆供職陸軍部，雖索長安之米，而如陸機之兄弟同居，致足樂也。宣統三年辛亥，弟卒官，君忽忽不自聊，遽棄職歸，俄而國變作，乃杜門却掃，有終然之志。於時新政初興，地方多事，科舉久廢，學校方立，君世居城內，名德在人，凡有興作，舉以相屬，辭不獲已，遂慨然以身任之，百廢俱舉，未嘗虛糜鄉里一錢，而其家財則所費不貲；以故鄉人稱頌，謂盛德若斯，宜長膺天眷；而已已三月十三日巳時，以疾卒於烟台寄寓，春秋六十有九，蓋自君歸自京師又十有九年也。娶王氏，同邑舉人明等之女，舉人候選知縣元縉進士敬縣知縣元縉之女兒，賢而才，凡君之處家應世，多所贊助，長於君二歲，而氣體康強。子三：埤庠生，前卒，埤察哈爾財政廳科員，壇北京法政學堂畢業法學士，孫五：鈺昌錫昌埤出，鈺昌嗣其伯父，鈺昌錫昌繼昌壇出，鈺昌亦嗣其伯父。君之寄寓煙台，避兵亂也，君卒逾年，而亂未已，故猶浮屠烟台。其孤埤以擴充商業偶來青島，不以余學識鄙俚，而乞銘君之幽。銘曰：邈矣孫君，孝弟溫仁，束身以禮，與物為春。兵曹望重，伯仲垂紳，鄉校規啓，文學丕振。克率乃祖，能顯其親。年屆杖國，身遠歸真，長辭亂世，永謝蒼塵。積善餘慶，允啓後人。清賜同

進士出身，授實政大夫翰林院檢討法部右侍郎弼德院顧問大臣世恩弟王堉拜撰。

王孺人節孝碑

新城王樹根

牟平王實甫，維廡余門人也，嘗為余道其姑母王孺人之賢，其一生遭際之艱，志事之堅忍，言之未嘗不流涕也。實甫之言曰：「先大父樹齋府君，生吾父兄弟三人，及姑母姊妹三人。姑母剛毅明敏，耐勞苦，能荷艱鉅，勿許字同邑曲君維本，曲君弱而多病，屢議嬖期，輒以病未瘳中止，越數歲，病益劇，時姑母年二十三矣，大父謂女已許人，義無可辭，乃於光緒乙未、歸於君。朝夕事夫病，甫三月而君歿，姑母痛不欲生，既念先姑早卒，翁年高且多病，諸叔妹莞莞無所依，姑母毀妝去衣飾，以婦代子職，躬親操作，仰事俯畜，以終其身。其翁常曰：『吾無子，而有媳以為子，諸兒無母，而有嫂以為母，吾無愛矣！』蓋自夫歿數十年，其翁得所養以終天年，其叔妹得所撫愛以成人，而皆有家室。姑母曰：『吾事已畢，可以報亡夫於地下矣！』」遂返家，依大父母以居，晨昏視寢餐，以所事其翁者事父母，年終則歸，率諸叔修祀事，春復返家，歲以為常，凡其家之一錢一物，皆無所受，曰：『吾不忍累吾兒也！』是時吾家中落

，吾父母經營家政，吾昆弟姊妹，皆賴姑母養之誨之，以至於成，其視諸姪如其子，諸姪亦視之如其母，而依依膝下不欲頃刻離也。姑母性剛直，好善嫉惡，人有過輒面責之，故人皆畏服，多改行，鄉鄰聞者，多就質曲直。而窮而無告者，率倚之以為生，有事則丐其指導，而罔不辦濟。待婢僕尤有恩義，曰：「是亦人子也！」凡入有所求，無不應，獨婚嫁者求之，則堅辭不往，曰：「吾不祥人也！」平居慮事詳慎，吾父常視其可否以行，而事無不就。唯庭獨得吾姑母憐愛，而督責則較諸昆季為嚴，唯庭之不為士夫所鄙者，皆吾姑母之教也。」實用之言如此。吾嘗竊謂婦人之行，庸行耳，而迹其遭際之艱難困厄，往往為人世之所難堪，而堅貞之節，卓絕之行，極其所至，有為學士大夫之所莫能及，此不第得天獨厚，而古聖先師之教之所留貽者遠也。降及今日，漸染異俗，蓋婚姻之禮壞，而苟合苟離者，至不可以數計，仕祿之家，為尤甚焉。古人云：「王化起於閨門，」未有不宜室宜家而能成教於國者，若王孺人節操之堅，孝慈之篤，守先王之教，而不為習俗所移易，誠一世之祥麟威鳳也。吾故樂為述之，而記其事，為末俗警焉。癸酉仲冬、前國史館總纂新城王樹枏謹撰。

雜記類

明

甯海州遵制免糧記

邑人俞 价

今之丁糧，卽古之租庸法也。有田有稅，有身有庸，凡天下踐土而食毛者，誰不其然，而士大夫獨復其身與租者，其義何居？蓋以窮經致用，士自別於斯民，而宣猷亮采，則士而任焉者之有功於國家也。我太祖高皇帝開乾定鼎之初，規制度以一天下，生員免人二丁，糧二石，任則以職銜之榮卑，為優免之差等。皇仁蕩蕩，載在大明令典，炳如日星；二百年來，通宇內郡縣，遵奉之無異，而寧何獨廢闕不行也？初寧以九等定戶則，七則以上，丁銀有至一兩餘者，丁銀外又有門銀，上八九兩，上次六七兩，中四五兩，中次二三兩，以數權糧二石就多，以利免糧二石就饒，免丁戶勢不得復免糧。迨法變為條鞭也，戶則無上下，每丁銀止一錢五分，諸生不得徵惠於戶則之中，遂相與援免糧之例，日紛囁不已，第相沿久而勢難卒返。歲甲寅、州倅

尹公代視事，為權條上之，政屬議，而以兩淮別駕遠去。第世公而代者承公，世公亦別作而勇於任者，為分庭親詣如其託，而優免自此肇矣。第無米之炊，不婦不能，第徵復幾糧以濟其危，夫幾糧乃敵民之脫漏，計必清丈其地而後可，事方就緒，而以山海別駕遠去。自是旅代旅去，一如踐史，求其建必然之畫，為永遠之圖者，蓋寥寥也。至丙辰歲，聖天子東顧我寧，特簡鄧公來守茲土，右文疆士，凡事禁於史始，一聞是說，即取尺籍手裁核之，洞若觀火。則曰：「情不關通，懼其異喙爭鳴也，法不盡一，懼其中可乙否也。夫既不得神輪鬼運，以為補苴之計，則王土之所除，不可為王土之所出哉？」陳是從義例，酌煩簡，舉有給之士，與縉紳之家，悉如制免。且謂「先我而規者我隨之，後我而隨者我規之，將一傳永傳，世世由之，無言也。」噫嘻！善建者不拔，公之功遷矣哉！不但是也，他如諱鄉約以昭勸懲，申保甲以禦賊盜，省里甲以寓撫字，禁賭博以警游惰，融兵餉以均賦法，鴻猷嘉勳，更僕未易數；然皆緒餘，無足難者。則夫淡泊寧靜，纖塵不受世侵，即楊伯起今尚生存，且避席謝矣！漢人之頌曰：「載其清靜，民以寧一，」公有之。公諱令，廬江人。

清

白衣絲蠶廟記

邑人李永紹

泮頭北村，新建白衣絲母祠，工既竣，而請記于余。余曰：佛教流于中國，自漢世已然，而白大士其支庶也。余讀儒書，于佛法固無所取，然管子曰：「不明鬼神，則陋民不悟，」且顧名思義，而知彼蓋有取爾也，謂卽心是佛，超六塵，渡苦海，不必在責顯也，雖白衣可也。且稱謂送子者，謂陰德之報，不于其身，必于其子若孫，故積善之家，有餘慶焉。陳繼儒曰：「佛教得力處，正朝廷省力處，」亦見此一斑耳。至於絲母之名，昉於荀子，而王鑿傳之，稱其捐軀割腸，衣被天下，黑地嚴威，不戰而退，厥功大矣。與白衣廟食百世也宜哉！今此村人物敦龐，風俗醇古，相與築室於茲，而隆時祀之典；誠慮夫旱而不雨，既雨而潦，必不為潦，又慮螟蝗之奪其食，賊吏之厚其斂焉。噫嘻！噫嘻！神其相之！捍災惟斯，禦患惟斯。是為記。

修翼公祠堂記

邑人趙中楨

聞之錫金石者終銷，銘肌骨者不磨，士大夫筮仕一方，居官則養之不啻口出，去則已焉，至於

歷久，則愈杳然不知有是人，入情之靡常歟？母亦入人之淺，而感人之薄也。吾邑海防廳，裴公諱大良，浙江仁和人。來莅吾宰十四載，自奉甚約，布衣蔬食、宴如也。胥役皆食於公，遞差遠量遠里給路費，不令索民間一錢。性慈仁，遇敲扑，淚解濟濟下，而治盜賊則極嚴。接士大夫以禮，煦煦然如不勝衣。省鹽課，絕苞苴，沿海竈戶，皆以得所寧居。丙子值歲歉，方春民饑，公撫餒雜股，值漕船過，公力請上臺，截留散民，春得少蘇。訖葵未、赤地千里，而盜食當事者，皆不敢上請，公語陳不可，輒擅開倉賑濟，然後上聞，所活以億萬計。上台薦其賢，擢膠州牧，瀕行時，路經遮道，攀轅不得行。至今幾二十餘年，人思之不忘，爭構宇肖形以祀之，遇誕辰，羅列婦子以尸祝之。公何以得民之深，民何以感公之至如此？蓋上之愛其下也以誠，歷久而不變，而後油然而入，而下之戴其上也亦以誠，歷久而愈思，而後翕然以歸，感應信不誣也！昔有立碑沈水中，愛其名如此，孰知公之豐功茂德，入入深而感入萬，則路口如碑，自與牛山沁水永無窮矣，又何立碑之足云？余故因同人之請，而書其事於祠壁，俾天下之為民牧者，過祠下、見吾宰小民非無良者，其亦有所觀感而興起也夫！

重修飛泉居記

邑人曲月方

李平名勝之地，其尤者為烟霞馬，烟霞之尤者，有二泉焉，一在神清觀石之西北隅，泉從石窟出，注之成池，味甘冽，祖仙謂之玉液者是也；一在採芝處，轉北而上，三峯壁立，一峯屏開，罅出清泉，不知何自飛來，遇雨則濺珠成絡，因凍則挂玉為軸，誠異觀也。郡人戚子兆伯於巖下構室一區，額曰「飛泉居」則與玉液池並稱焉。兆伯嘗往來此中，時久，額不存；復有梁石巖翻經於此，榜為三峯巖而去；不數年，戚子歿，室就圯。甲寅夏初，南峴村周子昆季叔姪，與兆伯有師弟之誼，復為重修，分構兩楹，稍闢大其規模，而仍以兆伯之名名之，用不泯師志。抑以居□修真學道之久，該高舉世外之事，思與邱劉輩為後先焉。且同處往來者，過佳節花晨，攜鶴挈榼，玩詠其處，遠眺崑峯，仰瞰林嵐，當有不減蘭亭曲水風致也。康熙十三年。

姑餘山記

萊陽周 正

余覽寰宇記，大崑崙山在寧海，麻姑修道處，亦曰姑餘山。及遊烟霞來十餘里，山秀奇，層臺綺殿嵌巖下，土人曰嶽姑頂，余至考之，則姑餘山也。宋元豐某年碑，述麻姑事甚詳，登廟堂

見其據上坐莊嚴，不類傳所稱麻姑狀；土人曰：「非麻姑，碧霞元君泰山之神也。」吾聞而惑焉！夫山川出雲興雨利萬物，德功最隆，故在祀典；姑餘不得與泰山埒，然牟平之山莫大焉，土人賴其利，其祀之也固宜，麻姑適其跡於此，其祀於此亦宜；秦岱朝廷歲有常祭，縱廢祭，奈何於此乎祀之！今大人某尊貴有定位矣，有人馬思奉之，布席設位，使者羞於其所不至之處，曰以宴大人某也，某知之而享之耶？且土人更其山曰嶽姑頂，為兼嶽神而廟之故云，此尤不察於理！延賓者於此，賓至歷年而不去，并其室而有之，無乃非人情。然則姑餘山宜祀麻姑，不宜祀嶽神明矣。東北麓有柱高四五尺，有蓋八面厚廣均，面有楷字，曰宋某年，葬唐臣遺骸，某月日某人書，其字細裁盜塚告奸罪狀賞格，不知唐臣者何許人，或與麻姑同來東海者也？不可知矣。西南一里許，一峯兀起，有碑立其巔，削壁十丈，無徑，無藤樹可攀緣，余手并力以登其巔，寬平可坐數十人，碑字大如掌，似小篆，然剝缺不可辨。北偏一石室，高五六尺，深尺，廣倍之，審視週迴，莫得其故。故並記之以俟考焉。

重修學宮記

邑人常世鏞

斯文英華蟠固之氣，無論古今遐邇，必有仔肩鉅任者，動引振興修明之大義，持斯文於不墜，然後一二賢佐師長，雅宜至意，輔事襄成，則風教作於上而興於下；雖山陬海澨，莫不曉於明作之完備，而輔偏整敝，練略致詳，斯文煥發之命脈，胥於是焉在。自古學校崇文之區，規模不壯文不麗，氣象不新文不著，及為文麗且著，觀成尤非汲汲旦夕之間；而賢士大夫口誦指畫，悠裕不倦之精神，士人每戶歌里祝馬。矧值我國家文運昌期，州縣學咸次第就職，則賢大夫踴躍蓬績，殷然與斯人相蟠結者，又學人子弟所為，美斯愛，愛斯傳，揚擢終始，俾懷無忘。於戲！我賢侯李君重有事於學為未可沒已。州學相傳自宋始，歷金元明以興以廢，以缺以完，荒遠固自難稽，近者亦多固陋之為。邑侯甫下車，謂學之固且陋也，非斯文光大之本意，爰慨然捐俸以從事。且夫學校風化之本也，豈惟因陋就簡，首飾具文云爾哉？規模氣象，其為麗且著也已矣，其因略致詳者，大成門未戶馭釘文有加也，東西廡則丹以麗，泮池則濬以澄，觀文得道，同文得象，示備也。迺若明倫有堂，傾圮日久，構材葦石，陶甃鳩工，附煥於臺，鑿序於門，廢者復興，缺者復完，彬彬如也。及夫祠宇之裁在典禮者：敝則葺之以成，偏則擴之以

全，文陸斯無不顯之文，斯誠肩斯文之鉅任，而學畫積漸，以觀厥成也。戊寅、仲春朔三日己未，繕緝始工，越仲冬之下泮乙巳而工竣，此豈旦夕粗就，而能使文之美且煥若是？其裏事同廣文碩望、長清董君，膠州宋君，端教輔文者也；清軍張君，時往來左右焉，亦斯文已任輔文同心者也。歲次己卯，邑紳庠之勃興於文者，乃為李侯謀不朽之事，鑄搗始終，為斯文光。邑侯李君名潮，己未甲科，江右南昌人，號漫堂。銘曰：穆穆泮林，有堂有址。胡為穹窿，我侯戾止。茂草鉏荒，芹蘭孕並。廓式舊儀，繁膺新社。落成攸終，頌德伊始。功永不刊，斯文振起。猗歟宮牆，豐碑樂只。乾隆二十四年己卯四月。

胡公三大政紀實并序

邑人常衍祖

昔聞諸父老曰：「康熙四十三年，歲大祲，民物凋敝；廳尊龔公，開倉賑之，所活無算。上憲嘉之，薦陞膠州知州，邑人慕之，立生祠於茶棚道右。」第倉務大政，何以不在邑侯，而歸之廳尊？而廳尊是遵何德，而能動倉貯？其經濟大猷，竟渺茫而無以徵其實，深可惜焉！因不揣固陋，即我公之勸捐開倉，合之城功、學校、為三大政紀實，藏之經筵，貽諸後人，為徵實之

助。偶以質之老友輩，遂競相傳聞，欲共留之，以誌公德於不朽云。

：極以來，大吏法小吏廉，海宇清宴，治臻上理，而五運迭嬗，六氣交變，造物不能爭也。賴有人焉，起而泯天地之憾，補造化之缺者，豈淺鮮哉！恭惟我州刺史胡老父台大人，南郡趙庭，政府之得失，既爛熟於胸中，東牟承乏，閭閻之情形，詎捍格於膜外。新政孔嘉，首重學校，考課嚴明，膏火殷實，文風蒸蒸日上焉。再逢大役，廣茲城工，弗畏難而苟安，思勝任以愉快，開山取石，凡有關於城池風水者禁之，有礙於鄉村塗蓋者禁之，識者曰：「此造福使星也，後政必有可觀，父老其無愛乎！」已而果運料於陸，無官脚也，運料於水，無官艘也，官府造作之輩，藉以贖其家，遊手失業之徒，賴以餬其口。是年秋收稍歉，羣黎百姓，以我公之寓賑於工，而獲相保無恙者，幾不知為伊誰之賜也。適天欲以彰我公之德，更有以勞我公之心，繼庚午而辛未，麥豆歉收，秋禾益減，雖曰小稔，糧以再稀而易貴，況復大雪，人以文困而難支。公惻然憫之，召紳士謀之，率有難色，集鄉城之矜者而共議之，亦乏庶見；公毅然任之，勸捐議賑，不匝月而得銀四千餘，榜示獎勵，稟於上憲，買糧開賑，不數月而又得銀三千

餘，且聞風思起，正未艾也。是果黎民之好義哉？而不盡然也。公以百姓之心為心，百姓自以公之心為心，心與心相照，我知其必有成也；況能以濟寬，已綽強借硬丐之志，嚴以陰驛，更沛安商利費之仁哉。擇吉於正月十五日開賑，先其急者，自海濱始。天之哀斯民而賜之生也，天之佑我公而玉於成也，其在斯乎！而史有進焉者：公於買穀四千石之中，暫挪一千石開平糶局，減市價十之三，只許三等貧戶報，則三等貧戶亦沾餘恩，而四等貧戶稍益餘，史被厚澤，一轉移間，而所益多矣。非甚平諒，孰能惠懷若斯乎！非甚明幹，孰能籌辦若斯乎！詩云：「樂只君子，民之父母，」我公有焉。晚學淺薄殘，不克傳紀循良，有光史冊，詩成珠玉，採入輶軒，用自悼矣！而於學校則月瞻許鶴焉，於城工則時有遊覽焉，於捐賑則始而難之，繼而樂之，開倉之日，扶杖而觀德政之成焉，以云紀實，眼見是實也。是為紀。

重建牟平書院記

知州博 文

牟平古牟子國，地僻而民風厚，仰崑崙，俯滄海，山川所鍾毓，意必有人焉，秉承家學，蔚為國華，以成一代人文之盛。及余來牧是邦，歲科兩試，見諸生應試者，英俊固不乏人；而羣萃

於州署，舍小人多，已形狹隘，兼以器具均需自備，倘逢風雨，坐作不安，甚非所以培養人才，體恤士子之意也。平素膏火無資，既不能有養有教，匡直其德藝；是猶築室無基，而欲肯堂肯楹，崇起其規模，豈可得哉。州署東偏，舊有半平書院一所，前牧吳君承瑞創建，歲久傾圮，爰因其基而新之，凡木工土工草工，羣策羣力，自丙午以迄丁未，功告成；月謀既有其地，州試亦在此焉。然後知作事謀始，前之瓶建者，固大有造於州也。抑余更有說焉，多士澤宮肄業，廁名庠序中，此特其始基而非止境；修之平之啓之辟之，繼長增高，成輪奐之觀，作棟樑之任者，固大有其人；其或因材而薦，隨所造就，皆有可觀。是以書院之成爲之權輿也可。是役也，監修者、學正王慶霖，訓導薛維錦，州同陸費榮，吏目莊璣，董事者、游戎常世淦，布經歷常文選，共用制錢六千緡，大門二門號舍共二十楹，講堂三楹，寢室三楹，左右翼室各二楹，較射有廳，執爨有所，照壁圍牆，周密完善，以及器具無不悉備，例得附書。道光二十七年。

麻姑堂記

宮卜萬

山水其畫工之副墨乎！科仙其山水之畧畫乎！蓋天地一大粉本，而山本復煊染設色於其中，於以見化工之奇；而騷人韻士，又各私其奇，爭引之而綴諸傳記，以為山水生色；況東方雲海，自古稱羣仙出沒之鄉哉。寧海之崑崙，跨海上，縹互數百里，羣峯叢嶺，秀出天末，山之足蹈於海者三，大瀛蓬萊，朝夕相望於曉靄間，儻所謂神仙窟者非耶？山之西麓曰烟霞，唐姑飛昇於前，七真蟬蛻於後，丹鼎遺址，猶可指而豔也。若夫中峯，自霄鶴嶺磅礴而表，迤邐西折而東，一峯秀拔，直插沈瀟，上有麻姑梳妝閣在雲表，可望不可即，羣巒匿匿，如鷲鳳，如狡，如蛟，如螭，如鼻，如首，如舞，萬石玲瓏，蟲莫可名狀者，姑餘山也；仙經稱麻姑之餘蹟，故曰姑餘，山中諸庵，多建於唐光化間，則姑餘之名，由來舊矣。而地志有云：「羅山有麻姑崖，黃州有飛仙亭，」似乎姑之蹟或在楚矣；乎都山有麻姑洞，又曰：「在成都之繁陽山，」似乎姑之蹟或在蜀矣；又觀顏光祿之仙壇記：撫州有麻姑山，山頂古壇，是麻姑得道處，其著迹於名區者，不一而足，是果居其地者，各私其奇也？抑仙蹟之在天壤，亦猶觀音之變相，隨地而示現也？要之，麻姑不得以方壘限，而方壘亦何得以麻姑私，夷堅志有東海乞槐之稱，葛洪傳有觀

見東海三變之說、向到蓬萊清淺之語，而峯在東海上，與蓬萊相距咫尺，其西崑上有蓬萊二字，亦近古，夫蓬萊三山之名，固幻而無所指，或者指崑崙而實之乎？峯之最高者，曰太白，石罅猶有螭房，滄桑之說，不謂無據；且堂之陰有仙塚，塚上石龕，字跡剝泐不能辨，究之，神仙之歸藏於巉巖絕壁中，或尸解而逝，或委蛻而存，其神靈倘亦常往來於太白頂上，看滄桑之遞變於無窮也耶？余癸亥讀書茲山，見廟貌之無色也，舉目與茂草之嘒，跌坐塵屢垂堂之虞，星霜已二十移矣；去年夏，再來山中，而殿廡已輪奐矣，棟宇已膠葛矣，塗墍丹雘已焜煌金碧矣。僉曰：「此于師之力也，不可不有以記之，」師曰：「整飭三寶，住持分耳，何足記？」雖然，神仙之蹟，與勸募之功，則不可沒，因索記於余。余曰：「噫！曩之荆棘滿目，今則泉石競秀矣，瓦礫頽垣，今則雲烟生色矣，其神仙之靈歟？山水之遭歟？抑化工之煊染生色於兩間者，自有數歟？僕異日者，踵而增華，又安知數十年後，其卷畫復何如景象？而清淺陵陸之說，洵非虛語，則茲山之替而隆也，亦茲山之小滄桑云。」時道光丙戌歲。

賓興記

知州屠繼烈

寧海古東牟之地，崑崙挺秀，渤海資英，民風質樸，士習敦龐。余於道光己酉秋，來署茲土，適鄉閭事畢，諸生來見，詢及赴試之士，僅三四十人，詰其故，土瘠民貧，距省千餘里，治裝維艱，多因此墮志，殊可慨也。夫鼓舞士氣，成就羣材，固守土者之責，爰議創立賓興以欣單寒。諸生云：「久圖此舉，莫為之先耳！」乃延庠師及紳耆，而妥謀勸施，隨舉城鄉公正諸生董其事。一時慕義紳士，輸金助勸，共勸盛舉，余復與同城賓友，均分廉以濟，閱三月而得制錢二千七百緡。酌議章程，稟明大憲，批示立案，以垂永久。是為記。

重修寧海州城記

知州舒孔安

余少隨侍先大夫任山左，卽聞東府民風厚，牟平稱最，甲寅筮仕東東，傳聞無異詞。癸亥由平度補授寧海，到其境廓如，入其城宴如，登堂理事驗疾苦，罔弗恬如淡如，及與士大夫接，則又斐如藹如，皆恂恂如。嗚！民風之厚，信不誣也！慨州志之闕如，既捐俸囑衆紳修之；覽城垣之周圍，外則堅如，內多頽如，余實懷如，商之紳士，詢之百姓，將捐資庀材，又無不躍如。嗚！民風之厚，信不誣也！考是城置於漢，改於金，建於明洪武十年，指揮陳始甃以磚，弘

治初、知州與指揮分修，正德間、防流寇也，知州章葺修，萬曆間、知州張指揮胡兼修，崇禎間、知州李重修，我朝康熙十一年，知州楊補修，乾隆三十年，知州勒撤碑修以石，嘉慶十四年、知州胡復請葺繕修，并捐廉以濟不足。先我而修者，既不一其人，則今之修也，余又其辭。於是紳士翕如稱善，議既成，而運石者、伐木者、卷土者、爭先恐後，由東而南，不月餘而燦如矣，自南而西，不月餘而又燦如矣。衆紳中或督工、或勸捐，遇所當言，不避嫌怨，則侃侃如，和衷共濟，樂事勤功，則閤閤如，懇懇懇懇，公而忘私。嘻！民風之厚，信不誣也！余將調任膠西，西北兩面，恐不及親覩其成，吾知必藏其事也。因援筆而為之記。

儀鳳莊記

楊玉相

半瓢散人世居松椒山下，蓮溪繞村，五柳垂門，固日五身圖畫中，而散人志耽山水，猶以為未足，更於松椒山之東南五里，卜營別墅焉。其地山祖東北，水出西南，巖壑之競秀爭流，不可勝舉，茲特記其尤者：東山橫互，叢巖如城垣，中一峯尖秀特甚，脈正出作平砥形，前突起，迤邐而下，分脈右展左縮，如鳳儀盤舞形，又前為細項，復微突，如鳳翹首形，下有卷阿，又

有小洞，如鳳喙欲啓形，因象形而名之曰儀鳳崗，崗之盡處，為儀鳳莊，卽散人之別墅也。此地初無人居，散人擇優選勝，謂可斯歌而斯聚也，因誅茅採椽，額其中曰宿雲山館；館東偏，種梨數百本，讀王建「夢中喚作梨花雲」句樂之，乃構廣廈三楹，額曰喚雲軒；軒之後，疊石為山，曰碧玲瓏；右為夕佳閣；閣之下為餐霞洞，乃炊餐處也；洞極幽奧，而室復欲高曠，爰高築階級，倚山為屋，橫石床於中，而琴眠其上，額曰眠琴室；其前則長廊數楹，西與軒接，鑿池其下，扶欄而觀，為鏡鑄榭，為在在池；由廊東，穿而入，梯而登，小樓三間，題曰聽雨；北為學稼居；復以曲廊環之，而莊於此乎落成。斯莊也，水抱其前，而山羅其外，青嶂翠巘，左索右拱，悉蜿蜒奔赴而歸向於儀鳳之一崗。立崗而望，孤峯前聳，有數石高插峯巔，其一上平下直，高可三尺，如笏形，因名之曰抱笏頂；水口北岸之山名石縷，有石縷穿河而過，直達南巔，河中石黧黑作門檻狀，此水口之一大關鎖也；其上游有石橫截中流，取形家言為羅星石；又其上曲洞中，石如龜形為龜石；河之西岸，石尖而長為蛇石；崗之平砥處，有石突兀孤奇為湯明石，俗名鈔鈔石；崗之對坡，有月明石，大可盈畝，圓滿如月形；爰鑿石柱而架亭

馬，榜之曰廣寒清虛；陽明石之南坡，有泉出自三角石中，為三角泉；坡之陽有泉湧自兩洞石中，一側出，一上出，相對如蟹眼狀，為蟹眼泉；於二泉合流處，橫橋其間，高連兩岸，為卧虹橋；橋之上滿激流清，節節作高屋建瓴勢，為連珠灘；以上築壩蓄水者四，建橋引路者三，其末入峽口者為度峽橋；平鋪波心者為卧波橋；而噴雪一橋，則橋與壩合而為一，俯橋而下瞰之，水出罅口，雪練飛舞，較之「龍池噴雪」不無彷彿；又其側，高臺近水，為得月臺；臺之下，為海棠窠；過橋而東，為小東坡；夫土有所宜產，水有所宜生，其物類至為繁多，故於卧虹橋之左右種竹，曰竹澳；卧波橋之上下種蓮，曰蓮塘；以及蘋洲蒲渚，段柳樹槐，靡不躬自栽植，而愛惜呵護之是力。散入宦遊既倦，考槃在茲，竹杖芒鞋，計一歲之中逍遙於莊也居多，因自命其處為行窩。援竿而為之記。

擒匪誌實

王騰甲

擒匪者，江南徐州羣盜也，以擒香聚眾起，故曰擒，俗以其不羣髮呼為長毛賊。其眾不下數百萬，以紅巾裹首，或衣婦女雜彩服，分赤白青黑等旗，不踞城邑，以焚掠淫殺為事，所至輒大

呼曰：「殺！殺！」人懼而逃，則取其財物，否則殺之擄之，素封之家，因守財遇害者，比比然也。咸豐十一年辛酉秋九月，竄擾寧境，於時承平日久，人不知兵，八月下旬，遂至招黃等邑，猶信疑參半。或曰：「海隅之地，彼不屑至也，」或曰：「鼠偷狗竊耳，不足慮也，」其強者倡為團練，百十為羣，不量力而與之鬪，盜至，被害尤慘。九月三四日，勢已迫，每夕西望，天色亦且紫，火光然也。早計者，攜眷口入於城，或匿邑東諸深山，皆獲免。無何盜掩至，倉皇之際，城已閉，城下人如蟻集，號泣震天地，欲入不得，四散去。其奔於山者，盜追至喝曰：「釋兵！」則諾，曰：「牽賊！」則諾，違者死。或自山巔投巨石為礮，盜甚畏之，而人急解智，行此者蓋寡，故常以一盜劫數十人而去。婦女之貞潔者，皆自殺，林木叢雜間，一樹輒縊數人，赴池井，投崖墜者，不可數計。當是時，天地異色，空無飛翔之鳥，山林驚獸，為之斂迹，晝則烟霧彌漫，夜則火光四照，目不忍觀；而深巖窮谷內，悲數者，飲泣者，對訴家人難散者，錯雜盈耳，其苦况尤難盡述也。邑之東二十里，多山，互綿不絕，南北各至於海；山以東，居民併力守之，盜不能度，後又因山累石牆為衛，以防再至，因地利也，而當其時避難過此者

，往往指為奸細，橫被殺戮。盜之至、九月七日也，十一日盜西竄已遠，人始遠趨歸里，灰燼尸骸，荒涼滿目。事平，邑侯察訪殉難人數以聞，死亡凡萬餘口，採訪所不及者尚多。邑南鳥爪鷹嘴石二山，死者甚衆，每天陰輒聞鬼哭云。被喪者驅使不稱旨，亦或見殺，徐陸續逃歸，留於賊窟者，亦復不少。其西竄也，僧王統大軍直搗其穴，三年餘，盜幾滅，而王以力戰遇害；王蒙古人，諱僧格林沁，有扶社稷功，既死忠，奉旨各郡邑建立專祠，祠成，拜奠者相屬於道，雖婦人孺子，皆知為哭僧王也。自是盜復熾，同治六年丁卯、復東竄，邑人如驚弓鳥，聞警輒相率入城，瀕海者入邑北之蒼馬島，是島也，阻水以守，辛酉之秋，已為盜所不能圖者，數日間，器用財賄，遷移殆盡，惟空屋存焉，盜無所得而去。未逾年縣官軍剿滅，誅賊目賴汶光任化邦等，無復擒匪患。先是，咸豐六年大旱，五月乃雨，六月始有耘苗者，而年轉豐，人以爲異；七年飛蝗蔽野，食禾稼幾盡，災校頻仍，識者謂愛奉艾也；未幾而果有擒匪之變。論曰：詩稱：「淮征徐國，」賈誓征徐戎，徐之人獷悍好亂，自古已然，徐州其卽是地也與？擒匪之來，語人曰：「吾等皆良民，困於粵匪，急而爲此；今吾爲若患，若行亦匪矣。」然兵燹再罹

，雖極困苦而終無他，豈非人心風俗較優也哉！

民國

重修儒學記

邑人王照琴

牟平儒學之設，由來已久，東為文廟，西為學署，經歷代良吏賢紳，隨時修葺，載諸邑乘，可考也。不幸民國十八年劉張之亂，駐軍其中，文廟既破壞不堪，學署更拆除殆盡，以致主管教育機關，流離失所，桑田滄海，感慨奚如！地方紳士，為修廢舉墜復興文化起見，相率商得第五科長邵君樸堂同意，簽請縣府核准轉報，即由勇文、仰王、巽齋、曲召、業王、采臣、常、輯五等十五人，發起組成修繕學宮工程會，並推王采臣主其事，募捐興工，將文廟文昌閣奎星樓一律修繕，其工程各有碑記。茲以工程之關於學署者言之：一就原設明倫堂六楹加以修整，重置門窗屏風，其後方就學正齋舍遺址，起築正廳五間，東西廂各五間，牆垣門樓廚房畢具，明倫堂之前，築東西牆一道，中設儀門，南向直出大門，以上統作主管教育機關公署。一明倫堂之西南，築南北牆一道，牆西別成一院，復就原有圖書館西隙地，新築倒廳五間，西廂五間，又就訓導齋舍

遺址，築正房六間，以上連原有圖書館統作民眾教育館地址。斯役也，時經半載，款費八千餘元，踴事增華，有光前烈，不可謂非盛舉。茲當落成之日，在事同人，以尊師重道，為教育根本，屬余為文，以申其義，爰略敘顛末而為之記。

重修文昌閣記

王熙琴

文昌閣之建，始自明崇禎間、學正劉承業，至清嘉慶末年、知州廖瑛又為之踵修。其地在縣治東南，自文廟前拾級而上，經多數石階，約踰數仞，高閣即突起於城垣，參天蔽日，狀極巍然，與東門樓奎星樓鼎立，如天外三峯，而是閣適居其中，憑高臨下，一覽無餘，堪與家論為「文星高照，有關全縣學風」不為無因。數百年來，廟貌依然完整，不料劉軍嬰城作戰，破壞摧殘，勢將傾落，再延時日，補葺尤難，修繕工程會有見及此，以為名勝古蹟，例應保存，與文廟學署奎星樓，均有修築之必要。於是購料鳩工，補築一如舊狀，是不惟足以資信仰，亦可藉以壯觀瞻也。用特勉從同人之命而為是記。

重修文廟記

邑人于清泮

孔教之在世，如日月經天，江河行地，萬古常新，四海皆準，豈隨廟貌陞替為升降哉？然而宮牆動稱數仞之觀，俎豆世受兩楹之奠，觀廟堂之車服，太史公不勝低回，聞古壁之金絲，魯共王頓生恐懼，蓋致敬必先盡禮，而覲物愈以思人，此煌煌尊孔之儀，所以歷古今而不廢也。牟邑文廟，位於城東南隅，金元明清以來，遞經修繕，其詳備載於邑乘。滄桑屢變，猶存靈光魯殿之遺，檜柏成圍，遙想曲阜孔林之盛，多士觀瞻攸係，先聖靈爽式憑，陞禮宏規，化民成俗，蓋千百年於茲矣。自民國十八年劉珍年據牟作戰，駐軍廟中，將所有殿廡門窗泮池橋路，暨神像器具匾額等，悉行破壞，只有孔子與四配神像尚未毀除，然亦殘缺不完；軍退而後，文物蕩然，古木伐作枯薪，中庭鞠為茂草，餼羊不復存禮，銅駝能勿興悲。地方人士，怒焉傷之！爰立修繕學宮工程會，募集義捐，修舉廢墜，公推邑紳王采臣等十五人董其役，將孔子與四配神像，重加彩塑，其餘崇聖先賢先儒等祠，神像破壞，一皆改設木主，至門窗橋路器具匾額等，概行置備，規模仍舊，色相更新，有闕宮泮水之精神，動景行高山之仰望。由此莘莘學子，入室升堂，赫赫神明，質旁臨上，凡茲聖域賢關所在，胥為言坊行表之歸，其關於世道人心，

豈淺鮮哉！是為記。

重修奎星樓記

于清泮

邑城東南隅，舊有奎星樓一座，建於垣上，高拱文廟，俯瞰全城，山海遠近，四面環繞，非獨堪輿家取其形勢，抑亦闡闡上應有之名勝也。自清康熙初、學正蔣士萃重建後，年久失修，然猶巋然獨存，經民國十八年，劉張擄難，據城作戰，遂將斯樓完全拆毀，遺址蕪於蔓草，殘碑蝕於荒苔，登臨者不勝今昔之感！夫南樓縱目，每懷古以躊躇，北斗挂城，猶望空而想像，矧茲文星照臨之地，忍為武夫蹂躪之場？地方紳商為保存古蹟起見，爰創立修繕奎星宮工程會，募捐興工，公推王采臣等十五人董其役，除修繕文廟及學署外，並將奎星樓重新建築。規模仍舊，共塔寺以爭輝，氣象聿新，對奎台而生色，雖經破壞於一時，終能建設於事後，武力之不敢民意亦明矣。後之人鑒於斯役，不待破壞而時修葺之，庶斯樓之不朽也。

育犖故城碑記

于清泮

據太平寰宇記齊乘，並云：

「育犖

俗作黎漢
志作犖

漢縣，在祗菴水側，」查潑港水由縣境三海山東流

，曲折至海陽乳山口入海，中間會豁澗諸水，隨地異名，玉林河其一也。玉林河側有玉林集，州志謂：「玉林或俗呼育犂之訛，」附近有城陰村，顧名思義，顯係居於城後，李君書沈世居城陰，留意考古，常為余言：「村南有南城，及鄰村泊子呼北城、勇家呼西城等名，又時有掘地古物出現，」余嘗親至其地，見山川地勢，猶隱隱有城式，其為古育犂城無疑。福山縣亦稱古育犂，但無澗港水為憑，足徵其誤。書沈久擬銷石為識，今因縣志甫成，公立「育犂故城」碑以表古蹟，爰略徵故實而為之記。中華民國二十四年、牟平縣志委員會公立。

觀陽故城碑記

于清洋

觀陽漢縣也，歷代廢置不常，唐後始不復置。其故城有謂在今海陽廢城者，有謂在今縣境內半城者。查漢書膠東國有觀陽縣，應劭曰：「在觀水之陽，」又北魏地形志觀陽下注云：「有觀陽城。」是漢觀陽至北魏時已成城，其徙治可知。又隋地理志觀陽下注云：「開皇十六年分置牟州，大業初州廢，」今半城村在觀陽河之陽，地面寬平，隱隱有城式，又掘地常有古碑古錢發現，其為觀陽故城無疑。由漢至隋，觀陽城原不止一處，半城必居一於此。特建碑以志之。

中華民國二十四年、年平壽志委員會公立。

哀祭類

明

中憲大夫常康入崇祀祭文

學正苗一相

維崇禎二年、歲次己巳、十一月朔壬午、越二十七日戊申，寧海州儒學學正苗一相訓導王蘊珠宿爾學率閩學生員等，敢昭告於崇祀鄉賢雲南按察司副使昏侯常公之神曰：嗚呼！惟公蘊蓄儲精，滄海孕秀，衷心塞淵，抱德醇厚，學貫九邱，才雄三峽，久矣泥蟠，抑鬱不達。公作秀才，便軫民艱，擱輿上書，點盡膽寒。及登龍門，稍慰平生，王事靡盬，愜惕靡寧。登華使署，觀風問俗，攬轡澄清，恩宣道路。委吏糧儲，會計出入，公心如水，軍民咸輯。東夷跳梁，貌無百六，運籌三帙，錦囊秘錄。不薄淮陽，効蓋帝鄉，敬寡屬煩，三楚循良。公才實豐，公抱恆蹶，積抱未究，終身受悴。鉤棘不萌，機械不匿，惟公坦夷，操心純白。人有窮急，不計真

，一觸慈悲，剗心如碎。施惠無名，澤衆泯德，雖有鴻恩，人忘喜悅。誰謂崇高，公無邊幅，握手相歡，宛若寒素。有犯卽忘，有交不拒，汪洋千頃，惟公之度。信不自信，知忘其知，虛心好問，確然無欺。口無擇言，身無擇動，有癖在躬，不忘自訟。公雖往矣，姱美實多，可法可則，垂世不磨。從祀鬯宮，輿情協同，我輩春觴，用昭至公。為此釀奠，尚饗！

民國

仇人就戮祭告先慈並示妻知文

王照琴

維中華民國二十三年、四月一日，不孝男照琴承兄命，謹以清酌庶饌之儀，祭告於我顯妣王母楊太夫人之靈曰：嗚呼！釁起戰爭，互開槍砲，巖當己已，突變風雲。劉珍年敗退於前，張宗昌進攻於後。佔據我房舍，消耗我脂膏。欲逐無方，欲逃無地。青年女輩，祇得避赴鄉村，白髮慈親，居然居留地窖。兩媳追隨侍母，二男奔走事仇。鋒鏑驚心，瘡痍滿目。忽逢浩劫，莫挽狂瀾。倘室家可保安全，得邀與恙；縱財產概歸損失，何暇顧慮也。孰意彼方退舍，此卽進

居。前虎後狼，朝秦暮楚。劉則出城襲擊，張則伏壘耐賊。逐北追奔，勢成鷓鴣，桃僵李代，殃及婦姑。吾母吾妻，竟於三月初五日黎明同時殉難矣。嗚呼哀哉！走時也，照琴迫於亂兵威逼，已逃匿東關紅十字會中。初七日脫險而東，始得噩耗。嗚呼痛哉！自維臨難苟免，濟變無能。殺母之仇，人子自應刻骨，害妻之恨，丈夫亦所疚心。能無抱愧目蓮，貽譏吳起乎？惟秦榆景暮，檣櫓材庸。既無徐庶之明，可歸操以全孝，更無趙苞之力，能破虜而成仁。枕塊寢苦，椎心泣血。亦惟偷生忍辱，觀變沈機而已！光陰易逝，時局更新。三載期過，一朝事發。張凶被刺，鄭（繼成）孝子竟報父仇，劉逆被擒，魯（濬平）將軍獨申天討。一則殺門喋血，一則抗市陳屍。入心之怨毒方深，天道之報施更巧。顯誅可免，秘殺難逃。首惡既殲滅無遺，餘孽亦死亡殆盡。斯真獻忠被射，天下快心，聞瑾伏誅，國民如願矣。嗟乎！醜類肅清，地方奠定。呼天稱快，縱可解報怨之愛，涉此興悲，終難免思親之痛。謹揮血淚，用奠酒漿。我母有靈，庶其來格。哀哉尚饗！並希吾妻知照！

詩辭類

金

詠海詞(德恭娥)

乞人馬 狂

雲烟漠，紅光紫府成樓閣，成樓閣，鸞飛鳳舞，往來麋鹿。神山仙隊迎丹藥，虛無造化難著脚，難著脚，蓬萊三島，橫鋪碧落。

神清觀(原名全道庵)十六絕并序貞祐二年作

棲霞邱處機

姑餘之西、蒼山之東、全道菴者，形勢之地也。氣象恢宏，拳巒巉絕，大石長松，莫知其數，蓋貞祐元年東牟彭城先生首創也。大定六年、予自棲霞而來，洎八年、重陽尋至、後因西遊，偶歷關中，二十餘年、重遊此地，觀其欽崑突兀，千變萬狀，不可名目，暹其磊落孤高出羣者，標以名耳。全道菴北、東西橫岡曰長松嶺，嶺之東角曰望海臺，臺之下一大石曰葆真窟，窟之西曰海潮窟，窟之西南有石曰昇仙臺，臺之西南曰風雲石

，石之西南曰雲陽頂，洞之前、絕頂曰連雲峯，洞之西北隅，嵯峨大石曰落霞石，洞之背、曰瑞烟窟，洞之東半里許、有一大曰獅子石，卷之東、橫岡曰卧龍坪，卷之前、橫岡曰仙遊嶺，大洞之東，半峯並起曰天門山。其餘羣峯深秀，不能盡舉。

我昔拋家住此山，潛身幽谷大定間。六年捨俗來遊洞，九載隨師去入關。不到山家十五年，山中何事不更遷。故入迤邐消磨盡，獨有羣峯上刺天。山雲勃勃湧驚濤，海水漫漫浸巨壑。極目下觀千萬里，扶桑依約見蟠桃。陝右真仙到海涯，海山豪傑盛參隨。居菴化作神清觀，大教流行滿四維。護護長松匝坐圍，峨峨怪石吐雲飛。雲飛下入東洋海，導引靈仙鶴駕歸。白石磷磷遠澗來，青松鬱鬱鎖寒烟。碧桃花發朱櫻秀，別是人間一洞天。松風別有一般清，入耳何人不快情。高卧碧巖懷抱冷，游仙時復夢魂驚。麻姑不自慕經傳，只是東方後學仙。仙骨至今身尚在，三洲敬奉一千金。碧洞烟霞苦不深，紅塵車馬卒難尋。清溪道士無人識，坐聽雲中問古今。

海上名山不可名，山繞草木及黃精。崑崙峭拔連雲漢，地產松巢與茯苓。
羅列羣山培塿多，姑餘高聳出岐池。太平直與攜天翠，五嶽高標未見過。
東海周流如碧環，三洲蟠屈幾多山。不如此地多靈顯，解使他州悉往還。
雲旗冉冉下清都，羽蓋飄飄出太虛。直至洞前山頂上，坐觀溟渤講天書。
西北神光燦爛開，金仙阿母下瑤臺。靈幡絳節東南指，頃刻祥雲又到東。
蓬島仙家住處深，燕昭漢武不能尋。忽聞上帝雲與降，控鶴齊來聽法音。
海曲山阿洞府低，蓬壺閭苑海東西。仙入玉女時迎集，不讓桃源過客迷。

元

觀獵陪陳總戎晚過鷹嘴石

邑人姜房

盤空入馬上崔嵬，鷹嘴山前特地來。懸壘搖搖鶩點點，將軍恰自北平回。

奉檄到寧海遙望崑崙一帶諸山

至元年已

按察司幕官張周卿

城郭山光翠欲流，人家疑與水相浮。直從西北天高處，行到東南地盡頭。三面波濤連大海，一

陽形勢限中州。海風吹落無塵句，要向崑崙頂上游。

寧海道中并敘

中書石司馬曹穆之

元至正丙午夏五月、予奉總兵河南王太傅、中書左丞相檄、東趨三齊屬郡，路經寧海，
遼寧州南烟霞仙境，山水絕佳，村疇如畫，因賦一律，用紀其行。

紫巒翠峰千層合，飛瀑懸崖一綫分。沙嘴人家赴水曲，蘿根雞犬隔林聞。海濼湖落蓬生雨，山
市烟消又起雲。靈境自慚留石刻，不因傳檄勒奇勳。

明

哭杖

邑人卜懷

我捧此杖長跪哭，百年風木須臾耳。憶昔杖兒痛復慚，自底不類伊胡底。嗚呼嗚！母兮母兮今
已矣！杖兒兒痛有已時，不杖兒悲悲不止。尚思兒泣母亦泣，杖頭認取淚斑紫。

題卜孝子圖冊

教諭李冠

方今廬墓遍天下，藉藉誰能辨偽真。泉湧雙魚雲雨霽，始知公孝出摩倫。

荆山寺

提督政印 賢

山雲冉冉開春陰，斜日肩輿石徑深。白足門前無俗雜，碧松巖底有叢林。三春花鳥添幽興，萬壑風烟愜賞心。坐久起招明月上，漫呼斗酒作狂吟。

恩海上山

有引

葵陽左懋第

余二十歲遊烟霞洞，二十三遊二勞山，俯仰間將二十年矣，思之為詩。

巨峯聳頂上，恍似玉京行。海激常飛雪，雲移時有聲。閒居依白鶴，遠出掘黃精。羽客逢休問，蓬邱久識名。

烟霞結草屋，松月橫疎櫺。古史分成架，山花插滿幃。雲中雙鶴舞，海上幾峯青。夜半子規叫，崑崙頂上聽。

弔張國偽陣亡

左懋第

虎目兇螫怒生吼，遇敵望塵却敗走，世上碌碌盡若斯，赤子彌饑徒兇手。孰若海上張將軍，慷慨殺賊生絕脰，鐵衣如霜碎岡山，救軍不前前者覆。嗟哉！功多受賞人，何嘗扶傷一轉關。血

清寒沙英魂歸，風悲虎嘯昏白晝。

九龍池詩

州同焦希程

誰將一片石，第鑿九龍池。淑氣千峯合，靈源萬木滋。境幽人不到，跡隱事難知。料得池中物，風雲會有時。

竹林寺

邑人常東仁

高僧寂寞處，一望鎖千峯。鉢裏藏龍蛻，門前見虎蹤。巖留新歲雪，澗長舊時松。落日空山路，惟聞樓上鐘。

又孟夏望日偕唐虛泉遊竹林寺題壁

久慕竹林未得攀，今朝攜友叩禪關。牛心尚望山屏列，鳳脊北瞻海帶環。古寺蕭條僧住少，奇峯危險客遊艱。匆匆不盡登臨興，壯士傳呼趣駕還。

又題松石雙清詩

滿山峭石幾株松，松石雙清萬古同。松枝掩蓋石峯上，石色蒼茫松影中。樵子採松穿石徑，幽

人坐石聽松風。從來有松應有石，青松白石伴仙翁。

遊烟霞七真迷處

常康

遍尋蹊徑叩玄關，萬木陰濃處處山。半信半疑非是路，一聲犬吠白雲間。

初夏飲俞忠軒園二首

常康

綠野堂開綠水間，城闌雲窳翠微環。橋分柳陌朱門隱，檻倚芳塘畫閣閒。數載諫書留北闕，一時物望繫東山，白雲未許終高卧，會見彤庭賜召還。

拂袖歸來舊直聲，明農南畝見生平。禁中抗疏蜚青瑣，澤畔行吟賦翠蘅。滄海開田堪學稼，崑崙有藥欲尊生。桃源津渡稀人問，秋月春雲伴耦耕。

同孫上舍登巋山

常康

晴嵐晚望曙光收，翠抹芳林灑欲流。古木層巒千碧漢，寒泉漱月吐丹邱。臨林好鳥依人語，向日山花載酒浮。經語鐘聲來伴客，雲堂坐對四山幽。

遊烟霞次州尊彭公石上韻

邑人王居敬

躡躡尋幽暫解鞋，山頭有客問羊腸。雲微青黛迷仙竈，舒卷丹霞入石床。洞口拖陰光欲吐，天門凝翠路偏長。吹笙子晉千年事，攜侶閒吟到上方。

九龍池

張陽高 出

山巔俯山腰，貫珠垂璇源。却從山足繞，萬籟及攀援。五池懸削壁，具四手可捫。云是混沌時，仙女洗頭盆。盈涸無人見，滾響風雷奔。始從瀨氣散，旋接玉乳翻。塵襟稍一濯，灑然灌頂門。居獨遠烟火，四顧絕荒村。

萬孝子歌

王 楨

吁！蜉蝣滿世，朝暮衣裳楚。樂樂企素冠，庶見與歸處。茫茫血氣倫，子職復誰許。至性尚在，人乃見萬孝子。洪都人，生長莊獄里。怙恃已化蓬海鄉，夢魂不渡西江水。海濱江天望杳茫，孤守一坏吏三霜。山下片履正不傷，寒暑風雨情難量。情到性命拚，孤月寒風斷。可憐閨中子，蕙帳青春短。咫尺生死不相見，墓門泣血滴如霰。試問今日徐仲原，何如當時荀奉倩。吁嗟吳天河弗圖，空餘烏鳥墓頭呼。吾黨何弗趨，空教陶鶴暗終孤。始歎蜉蝣空掘閭，槿花

朝露麻衣雪。我心博博勞蘊結，王生鷄骨阮生血。嘆世精神為誰折，能事父母力則竭。大節佇見旌輪胞，以彰孝義標芳烈。

輓鶴泉先生

邑人宮應蛟

經濟如今覺法賢，愀愀一病最堪憐。代親辭任輟千里，為國全身虛八年。五柱義方鶴得鳳，一簾時雨雀啣鱣。功名未就歸黃壤，應有褒封慰九泉。

輓鄉賢常晉侯先生

邑人曲洪瀾

蒼生繫望作商霖，青史空留柱國心。郢地才名傾北闕，漢池聲價重南金。黃粱一夢悲長短，血食千秋詭古今。繼志庭前仍繼志，佇看麗日照槐陰。

兵火八首

邑人曲諧

人為寒爐骨為塵，煨鍊千番尚有身。魂魄乍迴漸認我，天心幾欲不留人。於今俱道親朋盡，憶昔初歸烟火新。夜對孤燈耿復翳，短垣到處起青燐。

鳴鳩鳴咽喚東風，苦喚山家處處空。我去不東庭上草，魂歸猶在雨中濛。煎熬鬼國鋪人肉，慘

淡愁城改化工。圖畫已成誰與獻，天門高遠路難通。

山城依海號名邦，荒歉連年起吠龍。入道天心今有變，誰稱國士昔無雙。松風載酒詩成快，春日栽花影上窗。到此凄然何處用，東江水盡望西江。

長江有水去悠悠，少婦蛾眉滿鏡愁。當日遠山留黛色，於今隨地不風流。一經去住同漂葉，縱得閒屠亦繫舟。人歷溟濤知動忍，多情到此俱回頭。

雜遝譙樓打五更，時當人鬼正相爭。一夫失守千夫鈍，片甲先登萬甲驚。格殺影中白日暗，旗鎗聲裏曉霜明。自從身見干戈變，前此凶荒盡太平。

入曉詩歌不曉兵，一朝難至始登城。儒生素死終何補，司憲封題並殺名。驚聞萊陽多首領，帶言寧海亦廟情。到今事後須青史，宦局高低未足輕。

十分屠豕報三分，不比萊陽樓與太。焚掠經旬駛羽檄，干戈浴海走雲屯。他方一隊稱全勢，此處合營駐大軍。圖畫果真須早上，當途未必怕風聞。

當年聚首盡羣英，雜亂傷殘太平。壁上詩歌成鬼調，田間未盡駕入耕。天高地遠誠難訴，勢

去時移空有情。我賦千言何處獻，君心有燭定光明。

清

訪李一壺新庵留宿次海客韻

萊陽董樵

□□□□□□，尋君一解顏。濃花侵客座，雙鳥語空山。戎馬何年息，乾坤此地閒。相期重載酒，來月醉潺湲。

海濱

董樵

地窮山亦盡，天遠白雲平。登市移長島，狼烽隱戍城。水禽晴更喚，海日晚偏明。溫豈南風解，勞勞惹自醒。

入山題石

董樵

憶昔過彭澤，山勢如帆輪。羞與衆人同，翫罷見肩股。愛之欲結廬，顧我非其主。十載足塵勞，幽懷不堪講。餘生逃山澤，而乃獲茲土。諸石若昆季，參差有部位。其下盡空靈，風來怒鐘鼓。况俯石道人，時登一仰俯。悲歌隨意至，寧為世所苦。停杯望東南，若見大江雨。

濟南山東印刷局承印

答王阮亭見懷

董樵

一別驚遲暮，衰顏白髮史。君懷自慷慨，世怨久陰晴。滄海看鯨化，白雲驅鹿耕。為羞淹市井，留得老農名。

哭趙伯濟先生

董樵

憶昔相逢斗酒初，松椒（社名，在城陰鄉，即楊志之蒿焦。）明月照屠除。側身自嘆乾坤隘，做恨徒悲社稷墟。亡國鬚眉羞獻媚，入山血淚自藏書。中宵不寢看長劍，太白光橫過碧虛。

寄董樵

新城 王士禎

聞卜崑前宅，棲遲歲幾更。人煙分屢影，海嶠出秋晴。鳥屋閒垂釣，山田晚罷耕。多君離亂日，白社獨逃名。

盛墓詩四首

邑人 曲復一

哀哀予何辜，罹此荼蓼苦。躬自操畚鍤，日築一杯土。光陰不我待，杪冬已三五。夜坐不能寐，出視月正午。寒風吹我衣，疾走掩蓬戶。挑燈檢毛詩，嗚咽讀陟岵。

遲遲日初晴，南陌新飛乙。而我不知春，墳上春草茁。經時哀轉劇，此心只銜恤。徒倚徒彷徨，苦次聊容膝。

就寢不安寢，夢魂常相尋。孤鴻天外來，嘹唳傷我心。披衣看孤鴻，月出東山岑。徘徊步明月，淚下自霏霏。寒風梳病髮，髮脫寒不任。檢盡灰無火，欲卧復擁衾。

伶俜月透戶，騷勞風生壁。孤燈吐復翳，對此更寂寂。坐久形如折，悲叢心如劓。豈無書可讀，手澤不忍觀。

牟平十景詩十首 集唐

邑人楊維喬

范園春晚

山翠近南深，韓翃鳴驕亦屢尋。羊士誇晴花送遠日，張九齡香氣滿幽林。賀蘭進明入事空懷古，王質風流獨至今。張九齡賞稱佳麗地，韓翃隨興欲抽簪。王勃

牟平秋望

畫閣起崔嵬，張九齡飛軒繞澗迴。楊炯高風下木葉，皇甫冉秋霧捲丹臺。沈佺期綠木

遠逸去，(張說)松聲薄暮來。(駱賓王)清暉誰不挹？(陳佑)吏似得蓬萊。(楊炯)

崑崙臺翠

靈山多秀色，(張九齡)綠翠如芙蓉。(李白)青嶺遠相接，(蘇頌)林烟晚更濃。(張九齡)猿巖飛
兩雪，(高適)瀑水映杉松。(王維)香葉為龍杖，(駱賓王)還希物外蹤。(李嶠)

盧峯霽雪

異花天上墮，(張喬)留顧歲華間。(劉慎虛)野外烟初斂，(薛稷)荒園樹影閑。(張說)吾廬幸接
近，(岑參)東望為開顏。(李嶠)何由宿峯頂，(韋應物)瓊林寄一攀。(呂溫)

石澗烟霞

形勝得仙家，(杜審言)應忘遠路賒。(趙嘏)喬林百尺木，(楊炯)巖岫幾重花。(長孫正隱)風暖
鳥聲碎，(杜荀鶴)雲深澗戶斜。(姚倫)仙人何處在，(王績)窗裏發烟霞。(王維)

龍池噴雪

石岸行將盡，(袁暉)清溪路不違。(皎然)春山晴復綠，(賈島)瀑布雪難消。(皇甫魯)珠影含空

激，(楊巨源)龍宮鎮寂寥。(駱賓王)登臨信爲美，(張九齡)隨興野花飄。(靈一)

荆巖古寺

此地可長住，(馬戴)深山古木平。(陳子昂)崖巖青壁斷，(陳子昂)霧捲落花輕。(杜審言)空殿看人入，(梁錦)長松響幾聲。(王維)早知清淨理，(岑參)觀世得無由。(王維)

白塔斜陽

靈虬傳夕箭，(杜甫)山色有無中。(王維)塔影挂清溪，(蔡安潛)仙輪帶日紅。(楊庶)暮禽飛上下，(駱賓王)佛迹現靈空。(趙彥昭)對酒惜餘景，(戴叔倫)悠然惹不窮。(高適)

龍門歸帆

海上遊三島，(王維)舟移杳若仙。(宋之問)岸風翻夕浪，(杜甫)霞彩淡輕烟。(李百藥)天近星辰大，(姚合)樓深賈客眠。(韋莊)泊船悲喜後，(杜甫)言是故鄉天。(萬齊)

海市雲收

倏忽不相似，(包融)平臺景物連。(張說)詭容紛入望，(張九齡)佳處莫能傳。(張九齡)對酒都

半平縣志 卷之七 文法志 藝文 文選 二下

濟南山東印刷局承印

疑夢，(杜甫)羣龍儼若仙。(張籍)相思隨浪湧，(許渾)圖畫彼山川。(宋之問)

題苦鳥漢劉寵墓

楊維禔

居官莫道一錢輕，盡是倉生血作成。向使持來拋海底，苦波贏得有清名。

和龔公東牟懷古原韻

楊維禔

百代循良漢史傳，至今遺蹟尚昭然。山陰父老思明德，海國春秋祀大賢。遺塚猶聞存苦鳥，豐碑久已沒荒阡。風流卓絕誰能嗣，願學為官不要錢。

題定國寺壁

楊維禔

古寺荒山裏，過過人到稀。雲烟繁叢棟，苔草沒禪扉。樹色迎秋老，泉聲入座微。興闌復極望，鳥語一僧歸。

烟霞洞

邑人楊維禔

青天重疊水潺湲，聞道此中別有天。洞裏仙人何處去，烟霞風景自年年。

石老翁山

楊維禔

金石成形自不休，常倚日月傲春秋。此間未接彭城近，何事石翁又出頭。

李節婦絕粒赴義詩（為常傳妻李氏作事詳烈女傳）

海陽李本灑

魏傳中憫魏鬚眉，迭遶奇凶天道違。子背父生夫不識，兒先母死婦何依。那知絕粒兼旬苦，轉悔金身百日非。矢志不移松柏操，從容慷慨竟同歸。

李節婦絕粒赴義詩

文登徐士林

吞聲強作未亡人，誰促孤兒背寡親。三月從權空有恨，一朝仗義更無身。甯知家乘名爭烈，（氏為明季殉難指揮李仁全之胞姪，庠生李陞蒼之女也，）只道泉途會屬真。弔望西山常灑淚，又從中憫識忠臣。

甄孫烈女詩

邑人李永紹

百計投繯鐵石腸，冰姿未嫁更堪傷。因緣已恨生前斷，伉儷還期死後長。不惜一身殉節義，直為萬古植綱常。乾坤正氣全歸汝，驚塚年年草未香。

甲申嘆（康熙甲申歲荐饑）

李永紹

甲申之春人食木，衮衮那數祇堯獨。嘆余適自江南來，千里榆皮總如沐。歸里慘目尤傷心，挈男抱女街頭驚。驚兒不出共跪求，一子不值一升穀。可憐壯夫怯風吹，瘦骨僵死累累伏。千村萬落寂無烟，炊餅如紙青蚨六。更有一事不忍聞，賣妻孥子啖人肉。適有鶉衣過我門，其父昔年余家僕。歲在辛丑逢亂離，伴我東海窺山麓。爾時余年十餘歲，朝夕趨承力頗勤。老僕求下遺此千，饑饉喪亂同一軸。愧余口食尚維艱，延爾殘息日二粥。嗚呼！鵝面啼飢難論孰，安得高廉千萬斛！大庇一郡窮民果其腹！

約山亭

好裁松竹護柴關，更起高亭木石間。待我歸來策杖上，摩挲老眼看羣山。

李永紹

九日遊東牟郡登高

孔衍似

重九步山阿，臨風一浩歌。題糕新句少，落帽白絲多。紅寺鋪黃菊，青松繞綠蘿。罇中村酒盡，看鴨戲清波。

寧海道中

歷城王 革

獵獵西風打帽斜，此身自笑是天涯。雲埋窮海之罟罟，秋放空山梧楸花。林壑心情雖有味，關河歲月祇無家。劇憐鳥嶼青冥裏，馬首依稀對鶴華。

題寧海湯泉（即龍泉湯）

王革

石氣松陰雨後涼，飛鴻流水幾垂楊。行人浴罷閑相語，可似華清第二湯。

松嵐庵（即松泉觀）

王革

松陰多處水冷冷，谷口幢高刺石經。從此姑餘三百里，人傳七十二峯青。

寧海道中

文登于熙學

海風無賴挾雲騎，三十年如旦暮潮。繫馬碕邊帆影遠，菰蒲獵獵雨蕭蕭。

歸山庵

于熙學

未到歸山夢已遊，芒屨踏遍洞天求。青林掩映深如許，別是仙家一小邱。

石老山

于熙學

石老山深洞壑連，一甌水活當茶煎。道人問我歸何急，此地重來更幾年。

寄題烟霞洞

于熙學

未入烟霞境，曾經太白巔。三壺真可望，七子豈徒傳。世歷金源久，人懷石落偏。(村名)史誰
乘積雪，松際遇高仙。

九日登盧峯詞(如夢令)

邑人孔興筠

九日芙蓉香聚，尋菊盧峯深處。落帽憶龍山，更覺松風如助。佳趣佳趣，花插滿頭歸去。

唐仙姑石廟

張崧

金大定初，有唐氏女子，居烟霞得道，石廟在烟霞東巖清風巔上，元、鞠翰林孝恭為之
撰記，石刻尚存。

碧鮮重昏白石龕，芳魂不復對烟嵐。仙山讓與西陵女，林下年年盛野蠶。

自玲瓏洞登薜山絕頂

張崧

古觀假崩崖，雙峯墜院內。仰視微通，奇石相鈎帶。人立更歡踴，踴攫各為怨。此松出石坪
，亭亭巧偃蓋。捫蘿思攀躋，颯沓葉聲碎。勢賈途轉危，力竭愁狼狽。豁然洞穴開，風起號萬

籟。斜穿出山脊，頓覺乾坤大。崑崙闕崢嶸，萬壑來奔會。指顧海天空，三鳥雲靄。疑通青
帝座，俯視鷓鴣背。城市蜂攪房，縷烟起闌闌。剴然發長嘯，聲徹霄漢外。北風冲腋至，不敢
復眴眴。匍匐竟歸還，鳥道明復昧。數峯股栗過，回首生烟霧。翠嶺類削成，曾無梯級在。怪
我乏羽翼，如何靡顛沛。餘興猶未刪，臨壑縱巨礪。礪然相擊觸，谷虛聲琅瑤。莽突抵絕澗，
林莽莫能礙。激宕萬古胸，消盡舊豐碑。採奇雜云樂，造險恐難再。浩歌歸來後，曠若隔世代。

別寧海父老

知州李湖

婦孺莫誰歟！父老沒懷測！人生若雪鴻，去住本無跡。守土愧七年，千慮無一得。念爾因餓寒，
憫爾憂盜賊。有室如懸磬，有田維草宅。地偏習尚淳，海窮生理窄。何以引養恬，何以安反
側。保甲與耕桑，一一粗學畫。甫思起憔悴，次第理方冊。量移命忽臨，瓜期代見迫。蹉跎歲
月虛，隸也實不力。母為懸使君，負爾非朝夕。湖行抒悔詞，願贈繞朝策。所冀來者知，努力
鑑慚德！

牧馬行（為知州李湖作）

邑人宋克智

使君家世古西康，舊籍尚豐今南昌。（孝州尊諱湖、字又川、號恕齋、多德政，州人立生祠祀之，）東州先機除害馬，緞戒橫拳與尚崗。尚崗之耕自廣入，橫拳之陶東越。耕斯陶斯為日久，入眾地開成疏梁。竟同姚源三致亂，（姚源尚崗橫拳皆江西地，當嘉靖時三次為亂，）江西往事何披猖。良因當事失調取，堅冰自古階履霜。烟霞近有李道士，此賦險狠不可當。占盡蕙鬱千萬畝，招聚惡徒羽已張。爾乃公然無忌憚，兇器種種豈多藏。一草一木有嚴禁，捉獲肢體任殘傷。設使殺人自顧無生理，乘機邀會，其勢又一鍾拳院之匪和尚。（院在本州荆山鄉地）和尚作亂附于逆，（棲霞大蓋于七，順治末倡亂，據錫牙山，匪據崑崙太白拳前，余家祖業頗厚，被逆焚掠殆盡。）東西負固橫雙鎧。出沒劫掠連數月，致煩禁旅銷機槍。吁乎！噫！于逆之亂禍胎于九與于十，（七之兩弟）老拳毒手雄一鄉。實泉（棲霞山會）縱博歐乘東，（東陽宋氏）以此告變滋蔓長。（乘東投兵部，告七謀亂，遽發兵捕七，七外出，兩弟拒捕傷官兵，七歸懼罪，遂成亂。一邑紳士與七有一刺之交者，並繫獄逾年。）大亂多從小奸起，東坡制策錄膏肓。前年曾語于水部，博塞第一為民殃。時風不息東治法，空勞循吏襲兼黃。不如此賊禍尤烈，

杞人之愛良非狂。今年在滑問鄉里，已聞抵罪流遐荒。使君神速何乃爾，蹄齧立去安馴良。繼於未發弭大亂，此種福德真無量。爰作牧馬行一首，俾我州人歌不忘。豈惟州人歌不忘，直使四海黠鯢波不揚。願祝善天司牧者，敬奉南豐一瓣香。

讀舊志偶跋十三首

原十五首去詠方孝孺郭長倩二首

漢會稽太守劉寵

宋克智

冷落東牟漢空觀，堅持清節作名臣。到今千有餘年後，占得吾鄉第一人。

宋潁川長史于琛

金河一帶碧鱗鱗，聳翠崑崙秀色新。一代科名花萼映，吾鄉舊有讀書人。

宋太子賓客兼殿中侍御史孫實

曾摩斷堞拂雲根，御史遺居黃壘村。藉問誰為先達後，無人知是舊朱門。

宋國子祭酒兼御史中丞劉延紹

寓言底事設相琴，末俗紛紛等夢闌。此地曾傳劉祭酒，不應雲雨假巫山。

元總管萬戶姜房

野棠花下問孤墳，瞻拜英風淚滿巾。海上孫盧如問發，吾鄉保障屬何人。

明大司馬趙仁

司馬勳名最奮揚，孝陵初載辟賢良。何無單傳留青史，軼事惟傳竹帛瑤。

明知州姜達

漢家循史首文翁，祠廟千年蜀道同。不有蘭谿明府教，吾州今日尚夷風。

明知州章諱

猖狂流賊薄東門，掌印將軍已喪魂。獨有使君能按劍，只憑定力散蜂屯。

明知州汪逢淵

何入坐塵廣寧城，經略當誅等化貞。(王化貞)兩月專城終遜志，使君端不負科名。

明知州同知向夏

一舉霜牙破白蓮，八鄉士女立生全。後來兵事誰能問，獨有魚臺史魯來。

明州同知馬驥

最情通儒馬代州，華亭東華讓風流。（學正潘鑑華亭人）題銜紀致空成錄，八載經營付逝漚。

明州同知焦希程

筆削森嚴意匠殊，芝原舊迹捨蟬餘。藝文偏裁題儀部，惆悵常羊太史書。

明州史目魏世達

致命天東一小臣，陽關生氣尚嶙峋。當年紅燭堂堂客，半是牽羊肉袒人。

松泉觀詩

文登呂肇齡

谷轉峯回處，言尋舊法堂。蒼苔藉古篆，碧瓦漬新霜。竹拂空廊響，花纏斷壁香。題詩憶名輩，今昔恨茫茫。

戊寅季夏望日大風誌異

邑人趙徵吉

雷公陡喧飀，風伯忽騰奔。怒號裂地軸，辟厲排天門。碧瓦走空洞，老鶴墜平原。木拔龍起立

，石落雲根掬。災異已如此，怒氣尚軒軒。禾黍偃泥塗，何暇賽與殮。茅屋桂林杪，何計農與昏。天閭闔復闔，其畢闕乾坤。家家吞聲哭，秋熟那敢論。安得復揚仁，頓使蘇元元。

答寧海父老贈言 有序

知州胡道垠

予於戊辰秋，在寧，適城垣已詳請修理，予承辦其事，工程浩大，勢難猝成；庚午秋、收穫稍歉，藉工自養者甚夥。迨辛未、秋收又歉，吏兼船糧稀少，民情甚形拮据。予首倡捐廉俸，衿士等亦皆踴躍樂輸，足徵來牟醇良，猶存古任卸遺風。第粟價日昂，本境及外境糧食，難以購買。因稟請平糶倉穀，按照公報貧戶，計口發給，期至麥秋之時而止。一時文人墨士，惠贈以詩，爰成五古一章以自勗！

少小隨父宦，詩禮課短檠。弱冠學無獲，空歷歲月更。納粟得微職，胥卑遊帝京。始任鹽場事，今來守牟平。欲酬聖主恩，勉繼前人名。自顧才識淺，無乃違民情。獄訟期速理，時防棠蔭壓。敢云無枉屈，一心可共明。吏兼重大任，視事即修城。四圍垣五里，一日兩三行。工役既勞苦，我身敢自寧。一石一木資，悉與市值衡。祇慮力未逮，不欲累民生。此衷幸共諒，相與

竭力營。經年復經歲，今得竣工程。工程幸已竣，每期崇贖清。尤望大有年，倉庾慶豐盈。何圖年未歲，禾麥減收成。雪澤復時降，冬日鮮逢晴。忝居牧令職，官俸歲支頻。起視饑寒者，惻惻傷我神。初招外糧至，賈販來海濱。繼倡捐廉俸，欲藉富濟貧。矜士感此意，踴躍齊輸銀。其餘小康家，亦共囊思傾。里黨重相恤，於此微風淳。珠粒價日增，糧食苦不贏。黃金雖足貴，何處買陽春。邑設常平廩，相因久陳陳。詳請開早糶，散給諸貧民。大吏知疾苦，罔不體皇仁。允將銀易粟，估值更從輕。計口日一發，四野騰歡聲。官民本一體，民苦官悲辛。非云市恩惠，職分所當親。謬承詞翰客，佳什次第呈。惟有益勉旃！永保素心盟！

奉餞蒼巖胡父臺調署膠州八首

趙子環

棠陰已遍海東濱，底是饑荒歲更頻。微命也知關切數，巨難終亦賴仁人。未無一粒炊偏急，醫盡多方效始臻。不是中心真慘怛，可能容易拯斯民。憶昨城裁口鮮通，蘭台早撤恤哀鴻。問徭業識三郊苦，量食尤防二輔空。民望子來嚙恐復，粟緣家貸哺期同。辛勤已作東人母，詎意災深鞠未終。

賑廉由來遜大官，隆冬上謁不辭寒。凍鴛蕭颯衝風緊，瘦馬伶俜踏雪難。望戰陳災星錯落，當軒畫宋月闌干。倉皇已展迴聽力，却願東州鼻又酸。

常平再發已無多，可奈啼餓萬口何。價為中人量減損，班從下戶苦爬羅。斂施齊舉都關惠，遐邇均沾祇恐頗。誓與窮簷延性命，春堂日盱尚搗訶。

民窮最苦易為非，却想由來獨歎歎，案下銀鐺難顯設，心頭涕淚祇潛揮。饑寒交迫情原急，賞罰齊施願已違。誰識濟貧安富意，春溫秋肅有同歸。

饑能病國御方急，法任征商吏卻嚴。一自海門稱罷權，頓教估客趁揚帆。千家已絕黃糧粒，四壁空存白本鏡。聞道泛舟今日事，嬌兒學語也呢喃。

比閭依古本相調，况復兇荒吏足憂。牟郡守淳元不改，文翁布化早如流。洪河自潤寡言德，涓滴相濡亦興謀。正似百川歸大海，湛恩汪濊仗仁侯。

我侯家世重深陽，治術淵源本自長。潤輒清波欣已轉，深仁厚澤忍相忘。累勞原只宣三德，積善通應致百祥。佇看兒童騎竹馬，爭歌五袴到黃堂。

山市歌

有引

趙子轅

四月望前、攜童童豎小僕，登清風亭看月，瞥見山市，真奇絕也！夜將半，乃作大露，歸卧枕上賦此。

樓臺不合起天杪，城郭隱飄雉堞小。崑崙絕壁無人烟，何事車騎雲樓擾？蓬萊高閣夢中登，仰視松頂山月皎。嗚呼噫嘻我知之！此事不覩人空老。兒童未諳山市名，吁訝奔走驚棲鳥。東指浮圖十三級，層層鈴鐸聲悄悄。南望大旗監將壇，號令未下聞城堡。他無所識浪批評，孩作解事堪絕倒。東臨不夜舊城頭，燭籠銜珠無昏曉。犬吠鷄鳴何足驚，試看拔地凌縹緲。屈戌朱門銀蒜垂，采選綠窗金鬘象。麻姑玉女宴未歸，妝閣不開深窈窕。洞門流水白鶴閑，石床落花青童掃。坐而弈者真仙人，可有羊珠飲我飽。我聞沙場覆軍陰雨時，青旄鬼馬將軍旗。又聞煙香昇玉宮人徑，月明寶鑑帖蛾眉。此地劫前為朝市，殘灰欲動春風吹。層巒複嶺難鎮壓，清風皎月弄態姿。瞿曇說法彈指現，天魔甲仗來游嬉。烟霞七子憶故山，仙境遠從壺嶠移。海內名山不知數，往往樓臺空中垂。每讀遊記神恍惚，薰也未信今始知。海中老蚌為怪變，小儒嘖嘖到

今疑。咄哉！山靈真好事，又復出此呈靈奇。西山白雲濃如絮，濛濛漸隱東山樹。寄語市中賣藥人，斯須待我乘風去。憶昔道士詫我前，自云一見真仙緣。我來何止遲十年，慚愧不得天公憐。黃梁未熟經桑田，兒僮欲睡催人眠。回望銀海天相連。一峯神似太竹島，千巖微露太白巔。

歸山雜詠十首

趙子轅

道是羊如椽，不稱巨靈字。若寫大人賦，更有凌雲想。（樹峯峯）

亭外多長松，謾謾動寒吹。若上楚王臺，故人那相識。（清風亭）

客到白雲居，言訪赤松子。霜葉紅於花，人在寒山裏。（白雲居）

一道水潺湲，兩岸山磅礴。武陵返棹時，數片桃花落。（玉泉洞）

阮郎採藥回，記得天台路。落葉下西風，空山烟雨暮。（仙子洞）

女媧未補天，渾沌誰鑿窾。五丁開蟹叢，蛇死金牛道。（玲瓏洞）

怪谷吼長風，上有虎躡石。太息故將軍，血染沙場碧。（虎躡石）

大瀛環九州，視若一杯水。莫謂茲峯高，眼界須如此。（望海峯）

海市固怪偉，山市尤奇絕。收拾歸太空，西嶺浮雲白。（山市）

投杖便生鱗，點睛欲破壁。一着神人鞭，卧龍會當起。（蟠龍石）

戚公讀書處

趙子轅

戚子讀書地，榛荆一碼存。人生總如此，何處不消魂。暗水侵苔徑，殘霞落洞門。歸來令戚鶴，悵怨更難論。

麻姑洞二首

趙子轅

初雨靈風不夜天，洗頭盆子玉池泉。山中猿鶴無秦漢，洞裏滄桑闕海田。久駐紅霞猶舉手，重來青鶴更經年。崑崙那似崑崙好？一曲雲謠浪許傳。

海上空來徐市船，天台無路漫雲烟。探胸若許收雙佩，搔背何辭著一鞭。巫峽有人真入夢，春樓當日暫遊仙。須知不是為金衆，清淺蓬萊又幾年。

龍池放歌

趙子轅

懷裏之世河海決，孽龍九種脫絆。天帝一怒神符驅，鎖向空山萬年壑。崢嶸絕壁不計仞，直立如掌何截薛。狂性難馴吼且奔，玉匣聲破飛流瀉。混沌抵死鑿七竅，巨靈突怒駭雙闕。小池不數大池九，累累相承真奇絕。巨石自開非人為，是何鬼慄與神譎。去歲吾州魁為虐，海潮不盈河水竭。道經此地聞喧噓，飛泉挂峯浪噴雪。昨夜四山風雨驟，驚雷急走萬弩射。晚晴嵐霽天無根，破空一吼千尋白。匡廬峯頂飛兩龍，灑灑堆邊怒入節。黃河倒瀉崑崙巔，矐目九曲如弦掣。岸笠拍手一狂叫，驚起睡龍睡不得。鱗張爪屬相搏戰，怒流沸涌如鱗穴。飄沫濺珠駭我眸，崩雲崩雨咋我舌。此時對話不聞聲，仰視奔瀑下深沏。手緣陡壁窮其五，深黑如墨難臆測。踞石兀坐腰背酸，下臨萬丈悖心魄。奇境多被怪物據，飛杖願向仙入借。峭峯四削滑如苔，安得肉翼生兩脅。燃犀一照亦憤驚，魚跳萬點白波滅。人言妖物時憑陵，拔劍欲上目眦裂。海色何蒼蒼，實惟蛟螭宅。鯨鵬恣變化，鯨鯨紛騰藉。慎爾頭角空崢嶸，懸崖一線爭傲傑。聽龍吟，為龍拍。龍兮龍兮！今為池中物，風雷何日通大洋。風雷何日通大洋，霹靂一聲山骨折。

石翁歌

并敘

趙子隸

蒼山之巔有石馬，偃偻如翁，北向而望，志書所稱石老翁也。余竊以為說，又取醉翁語，刻二私印，曰「石翁」曰「名雖為翁實少年」已未冬，遺出其下，余廿有七矣，濟生華髮，江令黑頭，榮枯豐瘁，惟其所遭，人無金石之固，老醜在轉瞬間耳。感而有賦，為余與茲石解嘲。

南極老人違天紀，謫向空山化為石。丹符詔還太微墟，此石千秋通靈氣。噴薄雲霧天為愁，呼吸風雷海為立。村兵鬼斧無所施，偃偻天然成形質。崑崙之西東牟東，烟霞太白開神宮。一峯最高俯滄海，土人指點石老翁。盤古未立世未開，茲山豈與人烟通。混沌鑿竅不得死，走來天末嘯天風。我居近在山之麓，山下牧童樵叟相興語。聞昔有山號望夫，聞昔有石號啓母。北邙翁仲多如林，此翁無乃是其祖。不然便是丈人峯，飛來海上望石姥。翁居此山不計年，翁見女媧饒補天。洪爐煉石鬼神哭，此翁嬰鍊騰飛烟。秦皇東巡求靈藥，長虹駕海老蛟眠。凡石流血此翁怒，掉頭不受神人鞭。翁兮！翁兮！胡不為金與鐵？露盤銅狄隨烟滅。翁兮！翁兮！胡不在市與朝？石鯨織女泣寒澗。人生百年成老醜，安期羨門何嘗有。烟霞七子真飛仙，化鶴歸來

濯衣袖。一朝陵谷有變更，翁亦上天作星斗。我身非石貌非翁，誰信來顏不皓首。浮雲富貴何足求，功名難恃丹青留。此翁曾記人皇代，問之不語空點頭。翁兮！翁兮！聽我歌，歌聲慷慨舞婆娑。人生世上當奈何，得錢沽酒馬知他。得錢沽酒馬知他，醉翁一杯兮山之阿。

遊烟霞洞

王慶霖

崑崙雄踞東海東，羣山邈迤來相從。山西古洞開幽跡，靈光飄渺烟霞封。我來東牟已七載，身雖未到神明通。諸生知我老好事，想與聯轡尋仙蹤。山石拳礪時上下，逸棊指點青芙蓉。俯仰已覺出塵世，草木掩冉來天風。一徑蜿蜒入空翠，忽驚絕巖高陵巒。烟雲吐納藏半腹，天然結構開神宮。青紅炫燿呈萬象，方圓剗削憑天工。造物隨意造圖畫，虛空著筆皆玲瓏。仙人已去臺尚在，元圃無路誰能窮。清風嫋嫋來大壑，松濤響答如笙鐘。探異搜奇忘近遠，攀援不自羞龍鍾。放懷一覽周八極，恍跨白鳳凌蒼穹。自笑浮生如寄耳，萍漂梗汎紅塵中。揭來東海為散吏，山靈許我聊從容。壺中日月木杵好，水流花放春融融。况有良朋成夙契，人生此樂真難逢。桃源返棹莫惆悵，天台已到非凡庸。歸來烟霞尚滿腹，與君談笑逾鴻濛。

題石翁詩集寄宮壽卿

岳廣廷

風耳石翁名，未覩石翁面。今讀石翁詩，如讀石翁傳。石翁不以年，人生七十僅得年。聽錄仙酒鶴一聲，望餘蘇山雲幾片。其形雖毀其氣存，千載英靈寄吟卷。郊島賀龜偶然合，杜蘇陸楊一以貫。有時令人喜，有時令人嘆。有時令人慨以慷，有時令人懷以惋。自鍊其性能感人，世俗短釘同塗炭。唱酬諸事多未識，識者三五皆翹彥。我若當時與往還，晉卿應附東坡兄。就中一客最多情，卒平香草搜羅徧。聞今已付棗與梨，豐城之氣多璀璨。上溯金元逮本朝，後起者誰翁其殿。况翁仕版已登名，玉樓召赴復何限。不然如我老空山，一事無成齒髮變。鬢寒髮冷少人知，只向窗前守孤硯。

見蛛網有感

邑人李鍾漢

蜘蛛結網巧無倫，趁勢高張布置勻。殘害世間多少命，猶誇滿腹是經綸。

尋芳

孔蘭友妻李氏

連翻笑語踏香叢，低亞花枝拂面紅。曲折不知金鈿落，更隨蝴蝶過籬東。

又絕命二首

自從別後做眉頭，玉箸臨灰話不休。歲月驚心人易老，於今惟有水東流。
碧天如水靜無烟，欲寫新詩紙淚煎。爲問生身老父母，數年省却幾多錢。

秋日登岨山詩

并序

邑人林銘順

光緒甲辰、余從于芹采先生讀書於岨山之陽屏山書室，每當春秋佳日，輒與同人登高賦詩，以暢遊興，時復重陽節近，天氣清爽，適趙君鍾山、姜君蔭南來訪，遂攜酒偕登岨山，遊衍終日而歸，剪燭唱酬，賦此以留紀念。

海闊天空處，登高載酒行。青山尋舊約，黃葉作秋聲。翠嶺南來遠，平臺北望平。浮雲看不盡，俯仰古今情。

又

金風蕭瑟露爲霜，野菊迎人滿路香。山向崑崙分黛色，天教滄海洗嵐光。望秋迴出平臺上，訪道何須聖水旁。日暮歸來對鷓詠，西窗剪燭話重陽。

金石

(甲) 古物

銅劍



此劍於民國二十年，發現於大虎欄，係村民掘地所得。劍把直徑市尺四分餘，厚六分，劍身厚三分，劍鋒厚半分餘，上寬一寸一分，下寬五分，長一尺一寸五分，重半斤餘，得者不

知愛惜，劍把已打去。現藏七區大虎欄村姜維新家。

又大虎欄之西山，及石子峴之西北山，不時由土中發現古代之銅箭頭，岔河亦獲銅戟頭一，想係銅器時代，曾在此處交

戰。

漢半兩錢範



今桂山前冶頭村西，地名官地，（距城三十五里）掘土多有

錢範出現，範以滑石為之，文曰半兩。

考史記漢書所載，漢興、惠秦半兩錢重，始鑄莢錢，（重三銖）後又惠輕，高后改用八銖，（即秦錢）旋改五分，文帝更造四銖，其文皆曰半兩，至武帝罷半兩鑄五銖，由是半兩錢文，始不再見，此錢範確係西漢古物。州志疑為「東車侯受封，或敕賜泉局准其冶鑄，」一則不必然。查寰宇記云：「東車縣屬東萊郡，有鐵官鹽官，」近其村人，掘地有得五銖錢及刀錢者，五銖錢係武帝時鑄，刀錢係王莽時鑄，可知其地設官冶鑄，國有定制，並不隨東車侯為興廢也。今冶頭村南有鐵官山，村西又有銅清鐵清，皆漢時冶鑄遺蹟。

元帥左監軍印

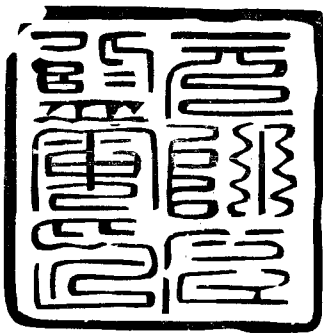

州志稱：「印長方，面高匠尺寸許，方紐，長二寸九分，寬二寸七分，篆文曰『元帥左監軍印』六字，土人於崑崙山中掘土得之。」又謂：「元初姜房以軍功封元帥左監軍昭武大將軍。」

總管萬戶、賜以金券、世襲其職、此篆章其為姜房印無疑矣。

按此印在清時，為曲家口曲迺俊所得，轉藏下潘家莊徐秀民家，現聞藏花家瞳姜友三家。

明寧海衛右千戶所管軍印

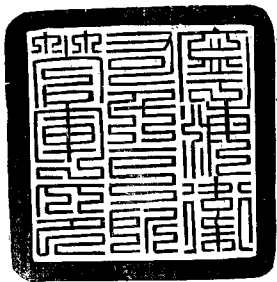

印篆文曰：「寧海衛右千戶所管軍印」十字，背面分三行，刻有真書二十一字，右邊一行，為「寧海衛右千戶所管軍印」十字，左邊一行，「為洪武十一年十一月」八字，向右另一行為「禮部造」三字，長與左一行齊，重漕平一斤十一兩。

按此印於民國二十二年春，在城北蘇家疇蘇東園園中，工人掘地發現，現藏蘇東園家。

(乙) 石刻

漢永康石刻

在崑崙山无染院中。

東洋誌長鎮始(按原刻東洋二字極清，府志改作東平，非是。)齊國建立無染院是(按原刻無染之無字極清，州志改作无染，非是。)

齊魯二 王聖捨山場地土邊界

東至崇石口六度院

西至寨門口金鈴院

南至龍門口

北至大悲頂俱是

皇恩設立永無稅糧供奉香火

漢朝永康三年創修（按原刻三年之三字極清，州志謂疑是元字之訛，非是。）

州志稱：「石刻七十五字，字八行。（當作九行首行第三字泐，疑是誌字，但文句不可曉，或是東牟古鎮名。文刻於石器面，器形如香爐式，高一尺四寸許，寬九寸餘，長一尺七寸，正面鏤人馬山水形，頗工緻，窩深尺。今尚存本院。」

按府志云：「此刻字形文法，皆非漢人所為，漢惟桓帝有永康，而止於一年，此刻三年，其非東京審矣。」所謂字形云者，此刻書法，純為晚近真楷，並與魏晉六朝，筆意亦不相似，漢石多矣，安有此種字形發現？所謂文法云者，永康時齊魯國廢已久，無緣捨地，即云追溯捨地之始，齊魯尚存，而魯地遠在徐州，何以捨於東牟？可疑一。東漢佛教尚未盛行，東牟僻處海濱，何以建造佛寺，如無染六度金鈴各院，遽能如此之多？考之往籍，漢時無以佛地稱院者，釋氏要覽：「曰梵曰羅摩、唐曰院，又寺為總號，院為寺中別舍，如唐之慈恩寺內有翻經院」云云，乃此一石，竟列三院之名

，恐非漢時所有。可疑二。嘗見漢石拓本，記年處逕書年號，此刻於年號上冠以漢朝二字，似非漢人語氣。可疑三。至於永康無三年，而此刻三年，州志疑三字是元字之訛，夫以王者捨地建院，勒石記年，乃將年號誤刻，殆為事理所無。且其文首行詞義不甚了了，而一始字實含有追溯往事之意，蓋造此者欲托以自重，而隱約間流露真情於言外。度其造此之因，大抵為爭執地權，或希圖蠲免稅糧，推其年代，當在佛教極盛之時，惟無旁證，難以確定，只知非漢物耳。

唐无染院碑

在崑崙山无染院中。

大唐登州平海崑崙山无染院口口（以下至第二行，不知當空幾字。）詳夫廣大非乾坤莫究

。僧徒冬夏，實光養道之方，願請節庭，永留高峯之勢。基是檀越主宋璋地捨拾頃，燧及四山，信士早著善芽，夙離給孤之願，今傾崇志，預修彌勒之因。又維林金清押衙，家別博桑，身來青社，貨遊鄞水，心向金田，捨青兔擇郢匠之工，鑿白石暨竺乾之塔。殿中功德主斛通五十人等，競捨珍財，同修真像，信明湖漢，志重牟尼，繼釋迦之前因，金遠多之後果。乃邀張手，塑天人師，金容開千葉之蓮，玉相示五雲之瑞。曾敲宵月，聲來碧扇之中，佛禮寒花，願發白雲之外。四址截定，一院裁成，並藏大齋，廣申讚。時也和風扇柳，鸞啼溪上之絲，暖日開桃，花笑峒中之錦。莫不近真徒，命仙侶，禪清律秀兮雲水來，羽薄霞輕星月降。於是選鑿寒石，揀名名工，請虔述奇，刊將永礪，用顯後天馬，普資法界矣。

光化四年歲次辛酉三月癸未朔十八日庚子辰時書記孔詮端

功德地主兩浙定亂安國功臣鎮海鎮東兩軍節度使檢校太師兼中書令彭城郡王錢鏐 功德主銀青光祿大夫檢校尚書左僕射守澶州刺史兼御史大夫錢鎮 地主浙西鎮海軍節度使隨使押衙

檢校園子祭酒兼御史中丞陳言 施主浙江東道東西都指揮使檢校尚書右僕射守明州刺史兼

御史大夫黃晟 施主浙江東道東西都指揮副使檢校尚書守口州刺史兼御史大夫鍾宥 李平

縣令將仕郎前守鄞州盧縣令劉部 文林郎守李平縣主簿張襲 文登縣令前隴州防禦判官將

仕郎試太子檢書夏係難文林郎守文登縣口口口口 文林郎守文登縣尉趙口 押司宮口 錄

事張從 先師和尚常益 當院法主和尚巨弘 院主道明 供養主知穆 典座雲口（以下係

修殿修塔各地主姓名，即碑文中所稱金清及解通五十人等者是，從略，最後載檀越主宋璋

捨地十頃立疏，又載功德主宮超檀越主張宣捨山邊界，字多磨滅不可辨。）

按府志云：「碑中云相公王，宜是王師範、時為平盧帥

也。……據史光化止三年，而辛酉為天復元年，此碑以辛酉

為光化四年，則天復之紀元，宜在三月後，或史失之耳，碑

刊於當時，不宜有誤也。文不知何人撰，已多漫滅，書亦不

工，以其為唐代物，故著於錄。但府志雖載全文，亦多空格，並有錯字。茲悉照原搨更正，疑者仍闕。

麻姑梳妝閣碑

興齒真碑

修妙尺記

齒

州志稱

崑崙麻姑殿西南峯，有石龕曰梳妝閣，閣旁有碑

，高四尺，寬一尺六寸，石多剝蝕，疑是唐宋創建。篆精妙有古法，中行篆文泐，只一虛字可辨，額篆文曰「興修虛妙真人碑記」八字尚完好。

宋姑餘大仙并龕修殿碑銘

在崑崙山顯異觀中。

鄉貢進士李起撰（州志作于琛撰）前正團練押衙于某書

粵以義皇之代軒轅之朝虞夏立尊殷湯當世□位□□事□□素□正□□□□□□
像法契斯良因造以怡養神情特□□清□□尅豈能離彼於遠巡莫將以名為□□□□恭始
臨朝蓋徐福□泛長楫□□□□□□數豈盡稱量爰有奇峯號曰姑岫□□□□月賀
遠德盛而聲音著遠擇居□□□□□旋馳星使來訪仙居天人得及於嶺□□其使悒悒錄少選
精勤甚疏焚禮□□先跡實□虧□之誠末□□□弟子觀主王守練早契德風風□襲□□歲□□
是毀階既在任持豈能忘本□發情□□□□□□入來歸降將相同心盡處竭忠竭力黎民□□□

□當郡別顯殊勲一方之境界清平四縣之疲□□每於修葺之間常為首領或於助緣之處並輟
俸資□仇□□卽□□□□□□□□□□□□□□□□功蓋以采石嵯峨訪材潤壑藥櫃齊設基址俄
周梁棟畢陳□□□□□□□□□□□□□□□□上惹於天香起鎮海隅壯觀膠甸斯也殷辛瓊室
何足□□□□□□□□□□□□□□□□□□□□波之渤澥南瞻百仞之崢嶸入傑地靈山殊谷秀
鄉封咸仰□□□□□□□□□□□□□□□□□□□□難窮於仲吐詠歌莫盡於敷宣今進宋帝禋位之
□□歸於樸素□乃顯元微難窮旨趣視之異如□□□□名傳八裔聲播四隅入傑地靈山奇谷秀□
□□□□□□□□志懇深求召其信士共彼繡修良工告畢畢殿俄周梯進□□天荒地久兮唯音存
暑往寒來兮轉光盛□匠人張□押司銀事徐琳麻姑觀主王守綠小師體和小師體寧小師體震□
□體玄尚姑體因體英體芳體□芝□□莊客王貞男璘□孫遇□男憲孫福男滿潘台弟翰□廣弟
貴高謙男鳳于嗣□□□□木匠都料孫廷木匠于迪男寶男□□匠廷翰男□孫嵩魯進王真
弟榮李珍王浩潘通大藏寺尼志恩延進守運西福□□術道士孫鵬舉小師道士孫善信關元
寺義殊院主僧莊客潘進莊客王延福□□□時太平興國四年歲次己卯十二月四日立 唯

頭孫福男滿白佛寺□吳□羅□院□訪實來京建陸觀九曜院華蓋先生弟子雲水遺士□□神□

按府志云：「姑餘仙殿碑，宋太平興國四年十二月己卯立，乃為麻姑鵝修祠宇作者，半已漫滅，文不甚可讀，惟銘尚存數句，語亦不工……末題名有麻姑觀主，有小師某某，蓋皆女冠耳。」今原碑仍在，文字愈多不可辨認，幸府志尚堪對照，急錄之以存古蹟。

宋潁川長史于琛墓碑

在念上村于家柴廬。鄉貢進士姜利用撰。

述夫天傾西北，衆星拱德於紫微，地缺來南，百谷朝宗於滄海。陰舒陽慘，寒暑不能奪其幾，日往月來，死生不能逃其數。是故吉凶由己，如曲直而隨形，禍福無門，若方圓而順器。則有潁川故長史，姓于氏，諱琛，漢丞相東海定國公苗裔。秋英擢秀，繁霜肅君子之心，幽玉藏輝，烈火堅至人之性。敦詩說禮，崇孝弟以肥家，親仁善鄰，體溫良而飭行。

爰選行藻，用結松蘿。待翼翹以敬馬，宰陳乎而識若。謝道韞以林風詠雪，豈在斷機，顧家婦以玉映冰清，何須截髮。公堂前列森森之柱，日暮薄冉冉之雲。待子晨省，言云：「余昨夜夢當莫兩楹之間，」爰乃垂訓曰：「知足不辱，明標玄祖之經，見賢思齊，攸哉素王之典。行必期於寡悔，言必期其寡尤。立德之基，莫尚乎兄弟悌，事君之理，莫先乎憂國忘家。」於以兄弟五人，執燭嘗藥，待旦易箒。嗚呼！死生有命，何殊騏驥之馳，修短無期，俄逼桑榆之暮，乃奄然而逝也。男女哭踊有節，哀情忘七日之漿，食旨不甘，悲泣盡三年之禮。故臨弔陶室，昇仙化白鶴之祥，及合葬佳城，卜地叶青鳥之兆。範儀隆而伯陽助，禮容盛而季札觀。擊馬峯西，旁控龍鱗之隄，望台山下，崇高馬鬣之封。按玉兔之平崗，紫氣竊麻姑之頂，臨金鰲之絕島，滄海泛仙客之槎。爰勒貞珉，風彰令德。則有長男、前攝別駕銀青光祿大夫檢校園子祭酒兼侍御史延紹，龍章高卧，鶴怨雄飛。一人而末叶蕉蘿，千里而聊伸騏驥。婁君卿之離堅合異，長攝五侯，蘇季子之黃馬碧雞，乎吞六國。次男、前攝文登縣主簿延遜，談虛說妙，考叔夜之三元，雅道通神，暮姬昌之八變。滄

河陽之出俗，放曠林泉，莊濟園以企真，逍遙宇宙。次男、前攝峽州推官延果，立言立德，抱君子之修能，知微知彰，懷大人之雅操。唐免盛世，巢由讓迹於寰中，漢祖文明，園綺養形於方外。次男、朝散大夫行太子右贊善大夫延挺，飛揚天閣，秀挾地靈。赴明皇割席之求，昆山片玉，受慈父趨庭之訓，老蚌傳珠。明月麗而學海澄，玄霜結而詞林秀。縻之好爵，神仙降謫於南昌，並彼周行，鶴路回翔於北闕。次男、副都孔目官銀青光祿大夫檢校國子祭酒兼御史中丞延毅，天資妙略，神授玄機。致九伯而四海清，贊五侯而六條正。毛先生歷階按劍，定見成功，范大夫甯越滅吳，終思退迹。我國家黃龍薦瑞，朱鷺呈祥。五絃薰萬物之風，十雨滋太平之化。六合梯山之貢，不討自來，萬方觀圖之光，止戈為武。有始有卒，皇盛大而五帝微，無怠無荒，聖德優而百王劣。太平興國六年，是月建子，大旅於上帝，祈福於上元。聚萬類而臻百靈，奏黃鐘而敬大呂。乃大赦天下。油雲潤澤，雷霆震而海內平，律呂調和，草木萌而域中泰。勅新授朝散大夫延挺、特進贈亡父大理評事，亡母樂安縣太君。是知彰士行於生前，不遺主登，寄廟行於沒後，允叶陶鈞。小

往大來，尤族耀生成之惠，福緣善慶，重來光雨露之恩。大扇風門，永隆父道。久安松柏，千年須作解之封，時薦蘋蘩，四序設受冰之祭。信乎先難後獲，明酬罔極之恩，善始全終，克報劬勞之德。故易曰積善則家有餘慶，書云作善則天降百祥者，誠然也。學謝青錢，誤接文章之座，詞非黃絹，濫趨禮樂之門。有愧庸虛，難趨嘉命。

太平興國八年四月十五日

宋玉林院塔幢記

在玉林集玉林院中。(節錄原文)

大宋國登州牟平縣歸化鄉鐵山里勅賜存留玉林院殿故院主大德塔幢記

……俗姓劉氏，本縣東平鄉巫山里中……乾祐元年戊申歲……遂投先塔主諱神故為師，卽嶼山長老和尚之門人也。長老乃曹谿一派，雪嶺一人。折雪裏一朵梅，移來海嶠，分曹源幾流露，下渡嶼峯。人既去而名長存，塔且在而靈高儼。今斯大德，卽禪派之子孫也。廣順元年，於當州開元寺受戒，……遂師軌範，繼跡住持。無名利而片衣片食，有錢財而一功一德。……端拱元年戊子歲，與各住持僧陸人等，詣闕進狀，沐聖雨露，重檢焚修，再

□中奏。伏蒙龍顏大悅，勅賜存留。寒林而甘露千山，幽谷而香燈萬古。帖從赤縣，牒自黃扉。……嗚呼無疾，哀痛忽臨。……欲存出世之訓身，遂建孝終之幢塔。乃於舊墟之側，水處玄宮。蟬鳴而百草九秋，鶴唳而孤松五夜。……法珍不量材瑣，乃述銘云：……上人來兮真際，上人去兮無拘。……石火迸兮世壽，玄風歸兮淨居。門人愴兮孝禮，塔幢鐫兮服除。蟬吟兮九秋咽，鶴唳兮萬籟舒。……咸平元年八月日□建幢。雲水沙門法珍撰。門人小師法真書。

按幢銘字係行書，甚屬平常，文亦多模糊難認；惟文中所敘乾祐廣順，係五代漢周兩朝年號，建於真宗咸平年間，亦云古矣，故節錄以存之。

宋壽聖院碑

在黃山後麓壽聖院中。碑額有楷書九字曰：「勅賜壽聖黃山院之碑。」

大宋國登州牟平縣牟平鄉巫山係

以不才，輒中狂簡，乃述誦曰：奇哉黃山院，美羨一方緣，聖恩普賜額，興隆得自然，檀那皆助善，共賀太平年，殿堂高口湧，口極近日邊，慶讚良工畢，彩繪色新鮮，功德三龍有，周迴七事全，崇修勝會者，福業得昇天，院口號黃山，徘徊方境全，麗哉真金壘，峭峻黃玉連，鄰有龍三洞，興雲可覆天，順時甘雨澤，稼穡並常年，必定龍神護，方可得如然，側近神女峯，號曰執爐山，多應逢鳥客，必是洞中仙，或卽麻姑現，留名遠代傳。殊常異境，片言難盡，聊序云耳。時歷大宋甲申之歲，熙寧元年十一月二十七日丁酉朔記。開元寺講經律論傳法沙門朴照撰。向寺內僧判講經論沙門□□□□□□初參。學究孫兢書。匠人孫永古鐫。

按此碑，文不見佳，書法亦屬平常。府志既以「熙寧元年，乃戊申，二十七日，不得為朔，」指揮碑文之謬；又譏為「鄉里小夫所為，」乃猶錄其全文，抱守殘缺者，以其為宋

碑而存之也 茲仍照錄原文，並對證原榻，略加補正，以表
存古之意

宋重修黃壘院殿記

在北黃村黃壘院中。

大宋登州牟平縣黃壘院殿記（此係碑文首行，其碑額有「新修殿記」四字。）

儒以禮立仁義，無之則壞，佛以律持定惠，去之則喪。是以離禮於仁義者，不可以言儒，異律於定惠者，不可以言佛。達是道者幾其人哉？邑之南有鄉曰東牟，其鄉曰黃壘，中有尼寺一所，因其村名為額。其寺起於唐開元之際，至建隆間，有主尼淨香住持，積日累月，完葺殿宇，稍為一新，至至道二年，堂廊周備，功力告畢，遂有香幢記。淨香暮年，疲於主事，遂傳於弟子智圓，復能張大院事，敬事師長，每歲化緣，結修功德。明年春，有女子王氏本色里人也，拜年度心，出家是院，修潔其身，不為物撓，居處弗雜，師見而異之，舉措夷脫，器其名曰善寧。遂口口使令晝夜誦經，殊無怠倦，三歷明試，經疏雖通，

奈帳藉晚口，善寧本家稍庶，遂捨己財口口。熙寧年口削髮，愧其羅漢殿摩訶，化緣避通，經營材木，五六年間，鬻鬻其事；擇吉命工，悉拚舊植，一新梁棟，高不至危，小不至隘。既表正而告成，延塑匠而度位，滿堂佛像，百緣備而儼飾精，朝暮禮參，心愈勤而志彌敬。女子之用心，亦其偉歟！今天子神聖仁孝，宰輔夔龍，德澤洋溢，施於方外，守倅郡侯，令佐縣政，成行仁化。雖海隅遐僻，高口物口，非太平之世，孰能致是！此尼善寧口殿成，屢求予為文。問其興廢之由，曰：「石口洒而舍利見，天錫錢而口口出，不知幾百年矣，得之於故老之口，無所據按。」遂不銘哉，直書其事，聊記歲月云爾。紹聖四年、歲次丁丑三月十日、廣平宋端符記。

按此碑文筆簡峭，剝泐處亦甚少，在本縣宋碑中，實屬不可多得。州志載其全文，小有出入，茲悉照原榻更正，疑者仍闕。

宋唐臣遺骸碣

大宋宣和六年歲次甲

辰二月廿四日葬唐臣

遺骸立標識揭文制水

為贖禮者發墓之戒云

通知郎知登州牟平縣

管勾勸農公事沈相書

宣和六年見行勅條下項

一 准律 諸發冢者加役流已開棺槨者絞

一 准令 諸獲發冢二名比種盜一名

諸親獲種盜每一名轉一資

諸賞應轉實者於本職名上轉補無實可轉捕盜每轉一資支錢五十貫

一准格 諸色入親獲強盜二人轉一資錢五十貫

州志云：「碣在姑餘山麻姑塚左。高四尺，共八面，面寬四寸許，厚廣均。書大楷六面，面一行，行九字，書小楷二面，面四行，楷法遒雋，南渡後無此筆致。惜唐臣何人？瘞葬何時？皆無可考。」

金季太守題九龍池詩石刻 在蒼山麓九龍池。

登州刺史李仁仲謁姑餘迴訪九龍池詩

游宦驅馳厭嘔心，□然乘暇訪虛真。□行敢憚祈山鬼，□道何辭謁水口，□沼有為興雨露，□山無許見烟塵。（注有兵火云）風雲肯假幽人力，更放清流濟遠民。

天眷三年十月十七日，敦武校尉閻家寨巡檢周謹立石。

州志云：「石刻在九龍池旁。額有『太守李公題』五大字，楷書秀潤，詩款悉用行書，亦復流逸可愛，惜字多泐。」按石刻詩詞，中有五字空格，所謂字多泐也；州志補足五字，意雖可通，而非石刻之舊，今仍照錄原文，泐處闕之。

金梵雲院碑

在坦埠村北鳳山寺中。

鳳山寺前有碑二：一係宋天聖五年建，碑額題「勅賜梵雲之院」六字，碑面首行題「大宋國登州牟平縣東牟鄉鳳山梵雲□□□□碑」，末行有「天聖五年」字樣，碑文為進士孫立撰並書，字多漫滅不可讀，略之。一係金大定十年重修，碑文為郭長倩撰，照錄如左：

朝奉大夫行太常博士騎都尉汾陽郡開國男食邑三百戶賜紫金魚袋郭長倩撰

奉議大夫行禹城縣令駝騎尉賜鮮魚袋崔崇英額

牟平縣治之東南百餘里、曰鳳山，峯巒秀拔，喬木千章，背負崑崙，下臨滄海，一方勝地也；故老相傳，昔有鳳集其上，因以為名。其中得地十餘畝，坦平可居，有大道場曰梵雲院，宋太平興國八年所賜名額也。始自五代梁乾化二年。六度院僧法平卜築其間，有大檀越前宣武軍節度、元從十將、孫思較遜以地施，經營基創，為屋近百楹，實化草萊，皆為金碧。時方離亂，未暇具上其事，以乞寺名，至宋太平興國日久方請於朝，始有院額。逮祥符中，有僧大遠謹肯構之規，增修不忘，以此堂殿樓閣像設之具，無不畢備，高明顯融，甲於一方，真無負於先師，而又能大其基構也。其後有法曰道真，道真之嗣曰永通，繼坐遺場，日益加葺，精藍氣象，增華往昔。遭宋季擾攘，蓋起海隅，三災頸輪，一切共業影響，焚巢毀像，掃地無遺，惟柱礎屹然，尚存於殘烟餘燼之中，雖物之成壞有數，亦可為長嘆息焉！永通一日慨然銳意興作，謂其徒曰：「千里之行，起於足下，九層之臺，起於累土，今雖已廢離起，大緣難成，苟得眾以同力，積日以為功，一椽一甍，增之有漸，

盡心盡力，必將惠我三昧，遲以歲月，庶幾可成，諸君其勉以相我！」遂與智奉智琛智深智瑞智息智福智寶智佺智端智鏡法嗣宗式宗顯等十餘人，行化四出，以三峯院僧智通為修殿功德主，僧智海永勤佐之，擅越張照冷弁于安王棠亦助其力。于升劉收孫勸王輝張賢姜迪孫舜各施錢百千，為塑繪之費。里人皆以來通幹局足以辨事，道行足以感人，而發心猛烈如此；故破慳捨有，解衣散錢，以就勝緣，能者致力，巧者獻工，辨者勸施，遂能興舊起廢，窮壯極麗，迄卅餘年，乃即成功，用錢無慮四百萬，經始於阜昌癸酉，至大定之丙戌歲，畢茲能事。向之荆棘草萊，龍蛇虎豺之區而今則佛宇僧房，丹堊燦然，凡所以尊崇經像、安養聖賢者，無不稱事。過者瞻之，相顧驚嘆，皆以為永通之材器能立事也。落成之日，遠近傾倒，皆願刻名，傳之方來，迺蒙以乞記見屬。竊以為出家丈夫，以一瓶一鉢，為雲水閑人，林棲谷隱，被褐懷玉可也，况沙門之法；屏營山樊，行乞取足，日中受供，林下託宿，故昔人以把茅蓋頭，或以斷薪績禪床，亦何用窮土木之妖，自苦心志而勞滄骨也？然有為無為，為己為人者，常相須而行，古人云：「我若一向舉揚宗來法，堂前草

深一丈，」所以名山大川，通都巨邑，佛刹相望者，必有大才智之士，志在出世爲人者，悉力而成勝緣也。今永通與其徒，能於末法中作佛事，蓋欲以法平知見之香，普薰斯人也，其志願不偉歟！

大定十年歲次庚寅十月丁亥朔十四日重建

金馬丹陽歸山操碑

在縣城南範圍。

琴操歸山操

鈺與雲水僧竺律師殿試范壽卿相會於郡城之北三教堂，因焚香宴坐，命鄆州道士王大師鼓琴久之，亦一時之盛會。日昃則有鄉人雲集，由此作琴操，蓋鈺有歸真之志也。時大定二十年九月十一日崑崙山丹陽馬鈺記。

能無爲兮無不爲，能無知兮無不知。知此道兮誰不爲，爲此道兮誰復知。風蕭蕭兮木葉飛，聲嗷嗷兮雁南歸。嗟人世兮日月催，老欲死兮猶貪癡。嗟人世兮魂欲飛，傷人世兮心欲摧。難可了兮人間非，指青山兮當早歸。青山夜兮明月飛，青山曉兮明月歸。飢餐澆兮渴

故溪，與世隔兮人不知。無乎知兮與乎為，此心滅兮那復疑。天庭忽有雙葉飛，登三宮兮遊紫微。

金范壽卿歸山操跋石刻

在城內馬丹陽故宅。

吾鄉劉宜之、郡城之北，有庵一所，寬閒清靚，以館四方雲水之士，命僧燭律師主之；
（燭一作竺）予因暇日與丹陽馬真人嘗游息其中，名之曰三教堂。一日焚香晏坐，有鄆州道士王公抱琴而來，作金石弄，其聲清越，遠山與之俱應。異人作歸山操以示眾人，皆昇仙妙語，無一點塵氣，人敬愛之。噫！真人已羽化異，斯文不可復得，命工刻之於石，用傳不朽耳。大定甲辰中元日，州學正范悻跋男景仁書。

金玉虛觀碑

在聖水巖。

聖水巖金玉虛觀記

特進山東淮南行省李忠道助緣

東奔之崑崙，昔麻姑洞天也。諸山綿互相屬，秀異峭拔，為東方冠，山之足踏於海者三，相距皆不滿百里，蓬萊瀛洲方丈，朝夕相望於晻霭間，蓋天地英靈自然之氣，獨鍾於此，

故世多神仙異人焉。直南秀邑可餐，林壑尤美者，聖水巖也。水不見發源，但巖巖之下，裂石而出，激激如錢，味甘冷且清，春秋不變，水旱不知，龜龜之屬，未嘗產焉，此亦美也。初神仙玉陽公，大定丁未，世宗遣使來傳，迎致輩下，召於內殿，延問修真之道，就御果園建道院，給三品俸，勅充生辰醮高功主，賜冠筒紫衣，悉表而辭之。未幾，懇求還山，詔不違其志，仍賜錢二十萬，為道路費。師之鄉里道俗，聞其來也，千百相率，前十餘舍遮道懼迎，不令他適，遂結茅於茲巖。己酉冬，世宗不豫，復遣使迎師，師曰：「來之晚矣，顧不及得見聖顏。」使者愕然，至涿郡哀詔果下，自爾東歸，更不復出。達承安丁巳，章宗遣近侍微以安車，宣見於內閣，賜坐，問養身之道，師以無為清淨少私寡欲為對。復問教法規模治國之道，師以雅對，妙沃帝心，嘉嘆誠實者久之，曰：「美修行人也！」留連抵暮方出。翌日，特旨賜紫衣，號觀玄大師，蓋不問師承非常之渥也，道俗榮之。拜命間，俄一內侍傳旨，謂使者曰：「先生處山林無積貯，從來禮儀物我為代出。」改城東崇福院為永壽觀，令師處之。閱月，特旨住持修真觀，仍賜綾羅絹各二千疋，綿千兩，

月給齋廚錢二百緡。戊午秋，辭以親老之歸山，帝許之，仍給裝錢不貲。比師之東還，門入于道澗相與謀於衆曰：「師今雖處京師，固非本心，恐不肯留，復欲追寂於空山，我輩居此，莫若以庵易觀，庸遲其來。」遂入費於禮部，□□玉虛觀焉。及是師到，薄讓之曰：「至道之人，旁日月而挾宇宙，官天地而府萬物，尚何以居處累耶？況乎易庵為觀，不幾於昔以我為牛，而今以我為馬也，且我之素風乞子耳，兩朝恩賜名觀，退託尚不欲受，直以山林雲霞而為樂地，若之何為，甚無謂也！」衆以「邦有常禁，不可聚衆」為辭而退。其業已然，固無可奈。繼而善衆門人，遠近空集，有山者獻木，有田者獻穀，富者施財，巧者出口，人皆自勸，又非智辯牢籠曲誘之也。巖之下，盤折隈隩，舊無隙地，剪荆芟草，夷峻埭谷，僅得數畝，其運石甃墼木之工，十倍其他，閔數載屋崇成焉。凡所以尊奉經像，頤養高真，安方來，館賓客，□□審處其當。或祭本度飛來以充日用，或開地蔬嘉蔬以修淨供，前導之以青龍之門，旁瀉之以白虎之澗，按雲之臺，招福之嶺，列詩木南，金鳳之山，正陽之峯，峙於西北，回鑿者天元之洞，開闔者東陽之洞，松檜竹柏，幽露一新，

山川巖壑，晦明愈麗。然耳風萬聲，而聲之無聲，目空成色，而色之無色，使遊禮之人，瞻像以生敬，學道之士，因寂以悟玄。巖側舊有大石，飛出數丈，俯瞰其下，登覽者頤以競旋為懼，一日師謂眾曰：「盍為去之？」鏗鑿競舉，數日才及毫末。師笑曰：「若等何能辨此？」遂登其巔，運錘三斧，轟然有聲如雷霆，響震巖谷，其石已墜，紫氣盈鬱，移尋方散。構殿之日，執役者毋慮數百人，食畢坐廡下，師以巨瓢酌酒，徧觴其眾，四周眾皆醉，而酒仍半，師慮惡眾，遽覆於地，師之神異如此。其逆知未來，招致風雨，愈疾起死，皆精誠自然而致，不能殫悉，自別有傳。按仙經云：「玉虛者乃三氣中一氣也，玉者不染不雜，璞散自然，虛者精光明明，而無形質，譬若日月，及太精明，然而無有形質，故為虛。」今師之處道也，惟寂惟默，無形無象，契自然之妙，斂之於己，則虛室生白，施之於人，則虛舟不怒，浩浩蕩蕩，不可得而擬議，直與此口相並，雖變化無常，固不能終始也。適因師之門人解道樞朱景遠相拉來此，得覽勝概，望履寫於幕下，因請記之，辭以不敏而口能，姑據其實，紀以無言，如有作者，請翫此石以待。師姓王、諱處一、道號玉

陽子，少遇東華帝君授以道要，重陽真人卽其師也，丹陽長真先生長春太古，皆同業伯仲也，門人居天下者三之二。且山谷跋歐陽文忠公廬山高詩，及廬山之美盡備於中，當時士大夫讀之，慨然欲脫屣駕，少揖清曠無由，今而來此，豈非有□□者也。貞祐二年、五月望日、朝散大夫前中都左警巡使賜紫金魚袋國傳記。文山進士王良臣書丹，州學進士范景純篆額，清虛太師□知觀門事賜紫韞道溫中和太師知觀門事賜紫劉道淵孫真大師寧海州管內威儀賜紫門弟子王道玄立石，萊州省匠作頭郝貴同匠人侯政刊。

元昭武大將軍總管萬戶姜房墓碑

在萬戶村南。汴梁毛翼撰。

嗣世而光昭祖考，沒身而澤流子孫，此德義之可尊，人道之大備也。若夫上不能祭顯其親，下不能履遺厥後，與草木而同腐，俾沒世而無稱，亦云鄙矣。其能有光先代垂裕後昆，則姜公其人也。公諱房、字漢臣、由遠祖以來，爲海濱望族，家譜散亡，不可世其次，意者其太公之苗裔乎。高祖以降，世有積德，善類滋多，匪易殫紀。公秉生明教，識度不凡，樂易而愛人，質直而好義，鄉黨異其爲人，咸推重之。年甫壯室，會金季太亂，阻山濱

海之鄉，盜賊尤熾，千萬為塵，嘯聚林谷，比獵人以充食，居民苦之，不能自活。公有愛衆之心，慨然以濟物為己任，遂到合土豪，率集義旅，冒患難、歷艱危、被堅執銳者累年，竟以殲厥元兇，平其餘黨，一方之人賴公得存者，不可勝記。時少保相公李君、方以整頓山東為務，聞其忠義而嘉之，特授以本州同知之職；自斯厥後，積有勳效，累遷至昭武大將軍元帥左監軍寧海州刺史。公撫治有方，政崇寬簡，躬行勤儉，以率其下，合境化之，風俗丕變，民之富庶，倍於鄰郡。朝廷體其能，加授膠灘莒密寧海等州總管萬戶，仍錫金符以寵之。公在官凡一十九年，庚子秋、九月五日、以病卒於任，享年五十有六。邦人聞之，莫不為之慟。初公之病篤也，屬其諸子而諭之曰：「乃翁起身白屋，一旦至此，不為不榮矣，靜言思之，非偶然僥倖之所能致，皆賴我先人之餘慶也。是以夙夜孜孜，勉思無忝，奉上以勤，接下以恭，以憑祥遇家人，以憑諒待故舊，履正而奉公，居得而處失，凡所以修身慎行死而後已者，庶幾少答先德之萬一也。若輩承祖先之慷慨，倘異日入官，宜以乃翁之心為心，視兄弟如一身，交游如四體，汝若輕易疎棄，是無故毀汝身傷汝體也。」

。視民之老者猶汝之父，幼者猶汝之子，若妄肆喜怒，是無故撻汝父苦汝子也。又當以廉慎保爾家，以畏謹保爾身，以孝思奉先世，以清白貽子孫。今吾殆將不起，苟或及此，則吾死無恨矣。乃翁之言，可不念哉！」言訖，未幾而終。公男九人：長曰思明，次曰思聰，又次曰思溫思恭思敬思忠思問思齊思義，好擇明師，使皆就學，女六人，俱適名家。嗣後山東淮南等路行省相公李君，先少保之子也，念公之德，欲旌其代，遂表其長子，俾承總管之符節，次子俾襲本郡刺史之職。二人亦恪居官次，不墜家聲，頗知細民之利病，且能委曲以事上官。李君嘗褒賞之。辭讓曰：「思明輩碌碌無似，誤被吾君錄用，使紹先考之業，每懷靡及，深用戰兢。既失先意承志於其前，又慮弗克負荷於其後，今茲待罪下僚，僅獲苟免，躬受賜多矣，尚何爵賞之敢承？」李君賢之。曰：「有子如此，姜公為不朽矣！」亦未始尤其讓。累遷其長子至昭武大將軍元帥左監軍，次子至昭毅大將軍元帥右監軍。一日昆弟相謂曰：「我輩承門閥，獲踐仕途，雖則云榮，於心終為不慳；何則？先人尚未改葬，無違之理，可謂固然，為人之子，寧不愧於心乎？」於是率額諸孤，鑄擇吉日，

以乙卯年、二月、甲申、遷葬於州治南魯宋里，從先塋也。二入狀公之行，求銘於余曰：「敢惟是先人寃宥之事，猗託吾子以永其傳，敢請！」余以文筆荒陋為愧，固辭，不可。考公之狀，是宜為銘，至於生平細行末節，皆略而不書。銘曰：齊喬之美，海邦其鄉。世有積德，於今乃昌。猗歟使君！材器奇猗。始大顯聞，載歌先德，公遭世亂，事不避難。勇於除害，濟眾於安。公之莅官，恐不出位。吏畏神明，民歌惶悌。儉以律己，寬而愛人。孝弟訓子，慈祥睦親。善始令終，德音是茂。碑於墓門，以詔厥後。

元玄都觀碑

在城南范園。

東山老人高暉撰並書丹

棲霞羽士劉德中篆額

蓋聞涉恍惚，履希夷，體獨化，執圓機，御六氣以逍遙，乘二儀而鼓肆，不疾而速於玄感，大順而齊以天鈞，著象外之神功，宏區中之至教。□□四闢，廣運以無窮，九野八紘，樂推而不厭，仙彌坤之上士，福寰宇之蒸民，維茲□□，實曰真人。今夫丹陽真人，扶風

著姓，大晉逸英，挺出類之仙姿，業超凡之道器，氣充河漢，量納崑崙。真人之故里，乃澤海之名區，南列崑崙，羣山連屬，引雲烟之靈巖，聳巒嶂之參差，翠色嵐光，靄然可掬，環周大壑，宗納萬川，巨海洪波，浩然無際，蓋神秀所鍾，與人間出，故真仙達士，馭飄渺，步雲霓，而致逍登真者，歷代不乏，誠所謂真仙宅窟者也！郟城之南，相去三里許，地形豁爽，氣象鬱葱，左控廬山，右瞰武寧，前列蕩峯，後依古郡，繚長河之沃流，蔭喬木之蒼森，即瞻開宿儒范公明叔之花園也。奇葩異果，藤架芳叢，靡不可入，最為嘉處，有亭翼然，號曰怡老。真人本字宜福，時與范公明叔高公巨才清吟大唱，酌酒撫琴，遊宴於其中。金統大定七年、孟秋桂圓日，宜福揮灑一頌於其壁云：「抱元守一是工夫，懶漢於今一也無。終日陶陶暢神思，醉中却有那人扶。」夫重陽祖師遇至人於甘河，尋知友於東海，與夫二三子慶會斯園，當爾之際，明叔卑詞請問曰：「先生何來？」祖師曰：「特來扶醉漢！」眾皆驚嘆，始知宜福與祖師有豫約之期，故史亭名曰遇仙，宜福頓悟投玄而師事焉，祖師賜其道號曰丹陽，法諱鈺，字曰玄寶。已而度其真長生，長春玉陽廣字純德，

其形狀之始終，神變之微異；其載於仙傳，今略而不書。越大定九年，祖師唯繫邱劉譚馬雲水西游，聲傳四海，而後南遊汴梁，祖師以教門後事，付於丹陽，久而厭世，悠然返真，四子負冠劍而歸終南。廬墓制終，分方設教，導黎元之善氣，嚆大塊之和風，破孽家曠劫之重昏，覺有識多生之大夢，道之所在，孰莫不尊。仙馭所臨，人心自化，可仙名求教字者，日以雲屯。上御列侯，才士時彥，勤誠請益者，有若歸市，深信微緣，頓拋塵累，易衣冠而景從者，日數而不及矣。自是厥後，陰陽審度之區，方俗異宜之域，盡知道化，咸仰玄風。歲在壬寅，真人復歸仙里，是以明叔施此昔遊之圖，永為清化之庵，締道德之殊緣，居人天之教父，自爾仙鄉改邑，福壤生光。大定二十三年季冬下旬二日，真人處順而下窳矣，遐邇輿情，不勝哀慕。奉和六撰，長春真人，鶴駕東來，宅斯仙境，敬丹陽之故居，冀宏模之大闢，令門人邱志堅賀真觀，頌曰白玄都。真人應緣接物，將適棲霞，以觀事付高弟洞真大師于志安清通大師邱志堅玄通大師盧志淳清玄大師牟志進，挈道侶二十餘人，集材選匠，范土鳩工，締構積年，營繕浸備。貞祥之際，烟塵瀆洞，冠服流離，

數載之功，一時俱廢矣。有崇真大師王志平、元大師姜志鈞、崇明大師隋志純，皆素節清明，道行高卓之士，夙依仙籙，早悟玄猷，不辭亂世之危，唯篤肯堂之念，物不終否，潛臻小康，革止雲朋，增修宇舍，伸發靈志，而再展厥功矣。伏遇大朝開創，品物咸亨，歲次己卯，長春真人應詔之後，遷善者風靡，學道者雲蒸，全真之教，愈隆而愈盛矣！觀下門徒甚多，唯清真大師于德遠、通真大師張德真、洞玄大師劉德水最為上足，共平同心之友，重興儲社之庭。□本郡□管民元帥長官、與其弟元帥太守、二姜公，以文德並播於英聲，以武功同馳於偉譽，政成多暇，選覽重玄，喜捐珍物，茂贊仙風。以次名宦顯仕，大賈富商，各輸幣藏之豐□，統助盛緣之廣費。經營靡報，締造落成，殿宇宏房，齋庖寮會，門垣庠庑，燦然一新。所以降格雲車，詳延羽士，仰祈蒼昊，福助皇朝。戊申之秋，掌教大宗師真常至德又玄真人，奉朝旨追諡仙師，以道號為真人之號焉，仍改其觀曰玄都宮。是宮之蹟，丹陽真人，肇本於前，長春真人，恢張於後，大教傳芳，羽流相繼，雖經暫廢，而復崇成。偉矣哉！仙師會遇，大振玄綱，聞風者比屋而好善，得意者接袂以昇仙，使普天之下，寶

觀琳宮，星列棋布，原其所盛，自此宮。劉公大師，恚然相訪，嗚呼為誌，辭弗克免，聊記其實云爾。時歲次戊午、十月望日，洞玄大師知宮門事密德承，賜紫通真大師張德真立石。省匠都作頭盧寶刊。

李平縣丞劉國機 李平縣管民女官賀元吉 昭毅大將軍元帥左監軍寧海州刺史兼知軍事姜

恩聰 昭毅大將軍元帥右監軍寧海州管民女官兼膠濰莒密等處總管萬戶姜思明 寧海州等

處都達魯花赤必里海

按碑末紀歲次戊午，係蒙古憲宗八年，爾時蒙古尚無國號與年號，故單以干支紀歲。州志作延祐五年，誤。

元武略將軍孫琪墓 在湯上村，邑人鞠孝恭撰。

夫忠義之士，為國効力，奮不顧身，故能樹功勳於當代，垂名節於後世，漢馬援嘗謂孟異曰：「男兒當死於邊陲，以馬羊覆尸逸葬，何能卧床上在兒女手中耶？」壯哉烈丈夫！茲性推將軍孫公有焉！公諱琪字國璞、世居寧海南湯泉鎮入。高曾以來，俱皆宦達，望重東牟。

，考諱實，生值金，始隱德弗耀，妣鞠氏、繼母張武。公幼事父母以孝，友兄弟以睦，及壯、生姿雄偉，膂力過人，又善騎射，不事生產，慷慨有志節。初授謁里口王令，旨，充本校下打捕鷹房都總領，已有能稱。至元六年、聖元起義兵，收服南宋，公喜曰：「此吾立功之秋也！」帥府校公百戶之職，圍困襄陽，七年，南寇來攻石山城，白刃交前，矢如雨注，時諸軍新集，老將莫利其步趨，公獨率衆，首前陷陣，大破彼軍，九年、宋救襄陽，公乘舟水戰，生擒大將張總管，敵全軍覆沒，十年、攻打樊城，公乃豎立雲梯，大呼直上，身矢如蝟，而銳氣不衰，旋復登城殺退敵衆，襄樊既下，十一年、大軍南渡松江，諸軍南及廣澤，處處相戰，俱立殊勳，前後蒙賞金牌，不可勝紀，十四年、積功奏聞朝廷，敕授忠顯校尉管軍總把，十五年、復授招信校尉，當年又校承信校尉管軍總把，懸帶銀牌，十七年、欽授宣命武略將軍中千戶，聖恩兼賜錦弓，乃授營以旌其功。時殘宋既平，山寇逐年生發，動百十人，劫剽村落，行省以公勇而有謀，多令收捕，湖循等州，計平賊寨二十餘處，戰獲得之渠帥，釋脅從之衆人，慰理殘民，號令嚴肅，軍無私馬。二十六年

、加授武略將軍管軍中千戶、換被金符，出征廣南，甫達韶州，為錄金瘡增發，牽帶疾，二十八年正月十二日、卒於軍中，壽口十有八。公臨戎幾三十年：大小四十餘戰，未嘗敗負，身着重傷十數，就陣生擒賊將熊飛等五人，所得賞賜，盡散於下，愛養士卒，與同甘苦，人樂為用，故所向有功。嗚呼！公之忠勤，可謂至矣！雖古之名將，亦未多讓！宜乎身沐恩榮，後嗣以享爵祿者。配夫人姜氏，有淑懿之行，元貞元年六月初十日，卒於內寢，享壽六十有六，繼王氏，子男二，長曰玉，姜氏生也，次曰珪，王氏生也。玉隨公在軍中，以勇猛善戰，公卧病時，帶領其衆入廣，至元二十年，欽授宣命忠顯校尉，管軍中千戶、就被金符，畢承父職，惜乎秀而不實！當年六月十七日，遇疾而終，壽只四十有八。子男一人、曰贊，人材將略有祖考風，繼襲其任。初公之父子卒於軍中也，喪還故里，灌柩淺土，贊自鎮守邊陲，及十六年，常以大事未畢，念念有不安之意，於是告假還家，以大德七年五月十五日、遷坐於家宅之南，從先塋也。仍奉公之行狀，踵門謁予，求郵文以勒墓碑，義不可辭，乃撫其實而為之銘曰：惟茲孫氏，東平其鄉，世稱令族，及公愈昌，

。公之為人，天資忠武，生值聖元，混一區宇。來時奮力，提劍從戎，先登陷陣，屢建殊功。報國一心，老而彌壯，果死邊陲，為烈丈夫。公之子玉，又從軍中，英勇善戰，有迥考風。名奉朝廷，龐恩甫授，命也奈何，惜乎不壽！門牆誰繼，有孫曰贊，既勤王事，克孝先人。萬里還鄉，敬營寔窆，勒此碑銘，用傳無既。

大德七年歲次癸卯五月己未朔十五日壬寅、□新州昇鄉寨巡檢□ □宣授忠顯校尉寧海州管軍中正千戶孫男贊立石，本州儒學鞠孝恭撰，本鎮王仲美篆額，

姜天錫書丹，剋擇提領高仁。

元張起巖寧海州儒學記碑

在文廟儀門石。

狀元大中大夫參議中書省事濟南張起巖寧海州儒學記

寧海為州，介在海嶼，然以民俗敦厚，與鄰膏無異，聖人之風行焉。宣聖廟在州治東南，歲久摧圯，前政者因循莫詰，以故廟貌愈隳，神門敬傾，牆不踰仞，而顛撲為蹟，講堂齋廡，寂如荒苑。至順三年五月，李公正卿奉為州尹，首捐大成殿，親其廢墜，乃喟然歎曰

：「承流宣化，吾之職也，今國家崇奉吾夫子如此其至，而殿宇靡恭，則風化奚先；吾將尊嚴祠事，以為先務。」乃謀於同知李公景初，判官王公耀卿，及州幕劉君清叔翕然從之，各捐俸錢，鳩材僦工，不動民役，遂經營修理，於次年至孟夏落成。於是叢之圯者作，欹者正，腐而漫沒者，皆輪然奕然焉。仍於聽政之暇，躬率僚吏，集詣闈堂，講明經史，文教大興，聞其風而從化，在在而是。縉紳士大夫，登田野小民，莫不咨嗟太息，以為文翁常哀並出此時，惠我一州之人，歸於士君子之域，豈不幸哉。宜人往往作為召父杜母之頌，羊舌未易殫紀，以是遣州史孫思孝馳驛至都，款中書請余言尊崇聖道之意，將以垂來者。余以公務倥傯，不遑給也，彼請甚力，遂為之詞曰：夫以後學中人之資，上贊聖人之造，如繪畫天地，不足以擬議其大，□□日月，不足以發揮其明。然吾夫乎之道，初豈遠於人乎？故顏淵贊夫子有云：「仰之彌高，鑽之彌堅，瞻之在前，忽然在後，」然不過乎人倫日用之常而已。乎思贊聖人有云：「譬如天地之無不持載，無不覆幬，如日月之代明，四時之錯行，」此聖人所以為聖之事，不過自誠明而已。孟子贊聖人有云：「自生民以來未

孔子」則知夫子集衆聖之小成，而爲一大成也。噫！世之君子，不知顏孟之贊聖人，何以知聖道之洪深？不守子思明誠之學，何以知政治之根本？雖入德於聖門，從事於政治，亦徒焉耳。若寧海州知州李公等令之所行宜爾。爾□□則茲以往，爲今□□令之最，□□尚何待他說爲也？公名友直，冀州人也，由廣平推官廉幹稱選。故來是州，同知李公名從善，燕京人也，故工部尚書李默之子，所修文廟，贊助爲多，州判王公名明，永清人也，數公之績，良可嘉尚，故爲之述。至若勸農以興民業，省刑以厚民俗，凡事有成，尹必歸功於二倅，二倅亦必推賢於州尹，小有歉如，爭引咎自責；非忘於順理，能學聖人之道，孰能與於此哉？循良政績，自有觀民風者所採，太史氏所錄，茲不暇罄云。至元三年

元劉忠墓碑

在劉家芥。

竊以寧海州平縣十九都劉家芥、祖居，劉公諱忠字孝卿。幼讀傳書，長習吏事。大德元年，有本州達魯花赤不老赤次劉忠其德，舉充文奉二縣請脩司史，一百餘日，遷充本州下地倉官，三界掌官印信，收受錢糧三萬餘石，並無失闕，次充本州請脩司史，三十餘月，

陞充益都路吏。退役，侍父母，享年九旬，歸世。劉忠壽年七旬。

至正四年月日

明提督學政邵賢玉虛觀題壁石刻

在聖水巖。

臺砌重重鎖碧烟，燒殘劫火幾經年。靈米有感因名聖，古洞無人獨有仙。峯嶮只應飛鳥避，水腥知是蜃龍眠。玉陽久矣乘雲去，惟見遺碑夕照邊。

明提督學政邵賢遊烟霞洞題壁石刻

在崑崙山西北巖烟霞洞。

寧海姑餘山烟霞洞用趙永年憲長韻

溪渤西來泰嶽東，姑餘千仞碧重重。山開肇自鴻濛判，奇秀元從造化鍾。殿拱七真靈赫赫，泉分九沼玉溶溶。臺名望海舒眸遠，巖號長松積翠濃。絕巖倚天蒼霧鎖，古碑橫砌綠苔封。鼎裏求鉛藏妙理，洞中玉石肖真容。分封啓土聞車子，渡海為橋笑祖龍。仙客已乘黃鶴去，獨留明月照孤峯。

明焦希程寧海州儒學記碑

在文廟大成門旁。

周官大司徒以本俗安萬民：曰「敬宮室，」曰「聯師儒，」曰「聯朋友，」又曰：「以鄉三物教

萬民而賓興之。」希程從厥屬之後，聞斯言也，未嘗不仰而歎曰：於戲！文武之道，不墜於地，而享國久長，有由然哉。乃歲乙巳，震焚蕙聚，丙午，請東牟，是冬至於岱宗，遊海濱而東也，過古萊子園，謁監司巡察海道憲副李公，公曰：「寧海之廢學也久矣，吾嘗分命同知夏仲，學正謝元生程若業，訓導則焦澤，牛蘆，舒貴，恐其久而弛也，子行盡整請？」對曰：唯唯！夫業曠若彼，作人若此，非盛德其孰能與焉。比至郡視學，乃先師宮牆惟新，泮沼初作，煥然足觀也。蓋公按部海邦，憐道之湮圯，於是修舊起廢，計工役，衷幣羨，擇而屬之判官劉相，登指揮使張柱馬。惟昔之講堂齊舍諸室，陋且缺焉者，欲比而新之，而材用中匱，方將白公，適知州李光先來視篆，喟然曰：「吾職也，」佐以百二十金，而劉判官邦定及相，咸樂以貲襄焉。相且彈若思，期善厥事，故凡明倫堂陶梓之斲，多其所勸化焉者。乃公復命希程往牒，覈郡藏，凡諸贖金，悉以付相。是故厥用孔集，厥材惟良，庶工惟和，百堵斯作。明年春，復謁公於蓬萊，公諭徵學也，如萊園語。又越月：公復撤下如初，且愛諸生同克自給，復頌之以修業之需焉。於戲！公之德懋於斯者，

於周官蓋觀其深矣。惟是提學憲副陳公下令，以序條式且備，而希程不佞，以公命與有聞焉，謹相率而伸之，考德問業，期獲才德，以答公休命，而工至是亦落成焉。計為先師廟六楹，東西廡各十二楹，神庫廚廟門各四楹，敬一亭啓聖祠四楹，名宦鄉賢祠各六楹，明倫堂六楹，左右齋各七楹，寢舍三十六楹，學門二、皆四楹，購鄰基以闢學宮者，廣五大有一尺，袤十有八丈。堂階雘崇，俎豆雜備，棟宇取諸大壯，丹雘燦若飛鞏，山海外環，餘歌中作，師徒昕夕，鼓徵乎其間，有餘適焉。僉謂希程宜記其事。洪惟祖宗以來，廣勵學官，極於寰宇，其所以甄陶涵濡之功，恢宏化理之效，豈曰小補；而後世有司，恆末視之。余嘗歷燕趙宋衛梁楚吳越淮泗鄒魯之域，而覽其概焉，未有其於海濱者也。幸而我公戾止，憲度式昭，躬節儉，抑浮費，禁暴絕汚，恤刑賑乏，戢睦戎伍，莫不做宰，武備既飭，文教畢舉。君子曰：漢之文翁也，信知言哉！而是州也，庶僚勵翼，相厥成功，故公興諸學，無慮數十，而茲學之盛，又甲乎一時。於戲！昔儲公之為泮宮一而已，詩人且亟稱之，使其有睹於今日，又當何如為賦哉？然余聞是詩，學法殆備，其終則自多士之化其

德，至遠夷之服其道，以為學之成功。今公所以加志於諸學者，豈徒然哉。爰進諸生而告之曰：太史公稱：「齊魯之間多文學，自古以來，其天性也。」由今觀之，有弗盡然者，何也？豈其性弗古若耶？抑流風日靡，必待人而後興耶？夫性一而已矣，爾諸生以自有之性，際茲盛美，而立教有師，藏修有地，游藝有資，誦法孔子，諫仁蹈德，此大成之基歟！然虞內史有言：「聖人之道，淡而寡味，故始學者不好也，惟其聞見日多，則心開意朗，敬業樂廉矣。」故希驥之馬，亦驥之求，希顏之徒，亦顏之倫。由是而筮仕，取高第，為政適世用，如安定之門人，勃然並興，又其至也。情深而文明，氣盛而化神，鳥夷倭虜，靡然向風，如詩人所頌焉。是不特為茲郡光，而實為天下光，不特仰副我公今日之惓惓，而諸執事之服勤斯役者，亦與有光矣。爾諸生其敬愆之哉！公名易字仲占別號台峯、湖廣永興人，嘉靖己丑進士，義當備書以告來者。嘉靖二十六年月日

明福山郭宗皋寧海州儒學記碑

在文廟。

寧海州儒學，沿勝國之舊，前廟後學，安於狹隘者，百七十年。嘉靖丁酉，同知閻仲宇以

主事左遷，拓地改作如今制，役未竟而遷去，成業無幾，且多革創；越九年丙午，巡察海道按察副使永興李君因其迹而大治之，一年底績，學自大門以至於堂，廟則櫺星門泮沼，俱廣與壯麗，卓踈東方矣。周旋其事者，則前通判知州李光先提其綱，前員外郎同知焦希程稽督給費，判官劉相指揮張柱據材董工，光先又與同知夏仲判官劉邦定及相，各捐之金，郡中效之者頗衆，用因以裕。若程能文，作之記，巨細悉矣。光先及學正謝元生復以碑徵余。余曰：「焦子之記藻而義，又何贅乎？一事而兩記焉，未見其可也。」曰：「義有二，下之美上也多溢，焦非為溢者也，其誰信之？記之後，指揮李若燿獻其圖、廣一十二丈，袤三十四丈。曰：「願為學去障焉，」巡察禮以束帛而納之，併於學，學於是乎豁然臨廣衢矣，無所為而為義，捐其恆產，不亦難乎。如之何抵諸？」余曰：「此之為義起也，」拔竿而為之辭。其辭曰：「維茲海邦，建學自昔。嬰宮廟貌，胥侵以迫。有丞挺挺，乃釐乃闢。左廟右學，厥規孔碩。丞既行矣，莫終其役。顯允按察，堅緒是禕。監以二良，實慎其擇。茲令裁中，勉勉無殺。綱紀者守，承以精白。捐金倡義，亦孔之益。制用者丞，南

都遷客。以枝以計，以綜以核，百物其良。庶工取措。期月奏功，殖殖奕奕。其庸其沼，其門其室。有嚴有恤，如翼如革。惟神與人，各安其宅。鐘鼎俎豆，幽明胥懌。武察獻地，恆產罔惜。宜有篋篚，以將幣帛。於穆皇王，維師維辟。敬一為教，包括六籍。庠序之士，志有攸適。按察作之，興此遐僻。甘棠之思，永贖斯石。嘉靖二十七年月日

明勅頒藏經壘詔

勅諭崑崙山道衆人等！朕發誠心，印造道大藏經，頒施在京及名山宮觀供奉。經首護教，朕已諭其由爾住持及道衆人等，務要虔奉，朝夕禮誦；保安藐躬康泰，宮壺肅清，懺已往愆尤，無疆福壽，民安國泰，天下太平，俾四海八方，同歸清靜，朕成恭己無為之治道焉。今特遣御馬監張簡齋請前去，彼處供安，各宜仰體知悉！欽哉！

萬歷三十九年四月

廣通之寶

聖詔

明黃巖彭汝賢烟霞紀遊石刻

在崑崙山西北巖烟霞洞

余家在天台雁宕間，屢至頗不落窠；今也守東牟，烟霞之勝，甲於東海，余與山靈有緣

，在事兩一載，烟霞且五到矣；到輒有題，以紀遊蹤，若云登高作賦，則吾豈敢！

別駕風流不解韉，尋真豈憚歷羊腸。烟霞半染襜帷色，風月平分刺史林。古樹十圍依石出

，寒巖千疊抱松長。洞中德跡依稀見，贏得可觀在此方。（時同郡三羣師公）

晚逐車塵入上方，七真迷處史迷茫。晚來躡履同穿磴，坐到啣杯聽繞梁。洞口白雲封不住

，壺前丹竈欲初長。欲題石上留名字，恐礙峯頭薜荔裳。（時同郡司史冀公）

三月荒城未見華，滿林嫩綠是仙家。乘槎有客身疑墜，採藥何人路不賒。烟鎖自分青海氣

，雲飛遙落赤城霞。虛亭曠視還相笑，幻跡三山未足誇。（時同郡二尊張公）

留松碑記

留松碑記

松當寧海文登之衝，行人藉為避暑息肩地，下蔭磐石，周夾羣峯，一株特秀，頗具石橋南畔茅菴。匠氏購之，將剪伐，會文邑業儒者，赴郡試，出費留之，事甚頓。余省方經此，聞而羨之，紀諸石，其人與其樹，殆不朽云。

耐 寒 清 暑

乾隆甲戌季秋上浣

東海使者熊輝祖書

州志稱「碑在福峴口東麓官道旁。中行四大字，作行書，徑八寸許，極雋拔遒勁之致，題額用八分書，兩旁跋款作小楷，亦整嚴有古法。松雖至今不存，而碑刻了然獨在也。」

清高鳳翰松泉觀題壁詩石刻

在龍泉湯西埭松泉觀中。

膠州高鳳翰過松泉觀候毅庵夫子題壁

綠雪藏仙觀，攀雲入翠梯。明神深豪傑，雄殿古琉璃。稠水浮松粉，齋廚薦樹雞。（是日道士以松菌饗客）留連歸騎晚，落日亂山西。

為訪神仙史，來偷世外閒。懷人當日暮，得句對空山。一豁風塵眼，全開魍魎顏。何當棄凡濁，永歲不知還。

右高鳳翰題壁詩，墨蹟在松泉觀南壁間，書法極工，州志稱其「有龍跳虎卧之勢。」經久漸剝落，諸生宮卜萬雙鈞摹

勒諸石，砌之大殿北簷下，而原墨仍在焉。

清宮卜萬烟霞洞聽子規歌石刻

在烟霞洞東北神清觀中。

烟霞洞聽子規歌

海陽李本澂撰。

爾胡不向濯錦江，數聲冷和峨眉雪？爾胡不向洛陽城，一聲叫斷天津月？飛來荒荒大海濱，雲白山青心尚熱。嗚呼！吁嗟乎！古有天荒地老悲啼夜月之帝子，今乃有渤海飄零齟齬不羈之狂生。放眼千古以相待，到來特地為我鳴。為我鳴，鳴不絕。輕圓漸變為酸辛，未到舌枯聲已咽。女生如帶竟掃天，綢陀幾度成荆棘。古來多少英雄恨，莫為含羞說不得。
清風亭上鱗酒空，月落峯頭萬山黑。公無歸兮公竟歸，長歌一曲唾壺缺。恨不攜取楚騷來，我讀天間爾啼血。

附 州志學宮碑版

元加封敕詔碑

大德十一年、詔頒各學宮勒碑，碑刻在儀門左文淵井旁。

元重建儒學記碑

至元三年、張起巖撰，碑刻在儀門右。

重建學宮碑六座

在大成門兩旁。一為明焦希程撰，一為劉道鑑撰，一為俞价撰，其一
字泐，一為清周道濬撰，一為常世瑛撰。

鄧州牧選制免糧記碑

在大成門內，明俞价撰。

孔公德政碑

在號房壁，清康熙三十四年知州陳一朋同知龔大良率闈庠立。

蔣司鐸士萃誌思碑

在忠孝祠後厝牆外。

韓司訓振綱誌德碑

在忠孝祠壁，清乾隆四十五年闈庠立。

右除張起巖焦希程二碑外，餘多載入藝文。此外又有清

代御製先聖贊

在文廟
前左

先賢贊

在文廟
前右

訓飭士子文碑

在文廟
前左

敕旌忠孝碑

在忠孝
祠前

雍正四年上諭碑

在文廟
前右

乾隆二十二年上諭碑

在文廟
前左

程子四箴

碑在大
成門內

均係各縣普通例碑，不錄。

年斗縣志

卷九

三屬志

金石

九十一

濟南山東印刷局承印

唐 无 染 院 碑

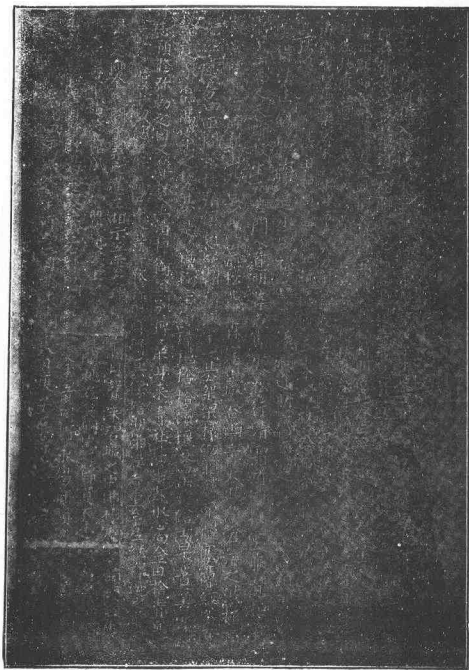

一 片 影 刻 石

宋 唐 臣 遺 骸 碣



石刻影片二

金季太守題九龍池詩刻



石刻影片三

金馬銚歸山操碑

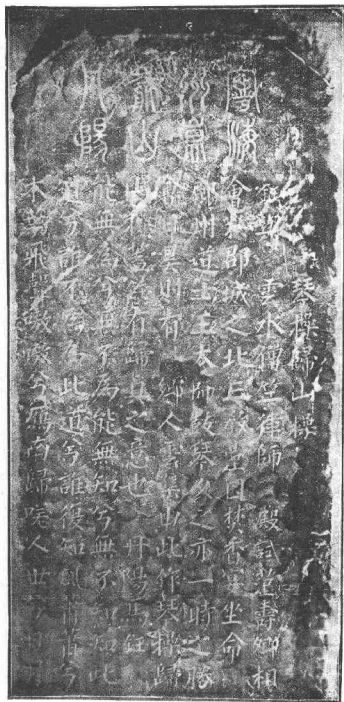

石刻影片四

金 玉 虛 觀 碑

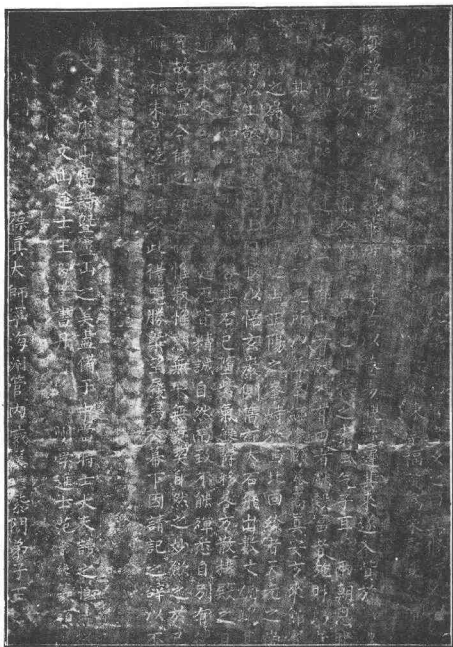

石刻影片五

明邵賢遊烟霞洞題壁石刻

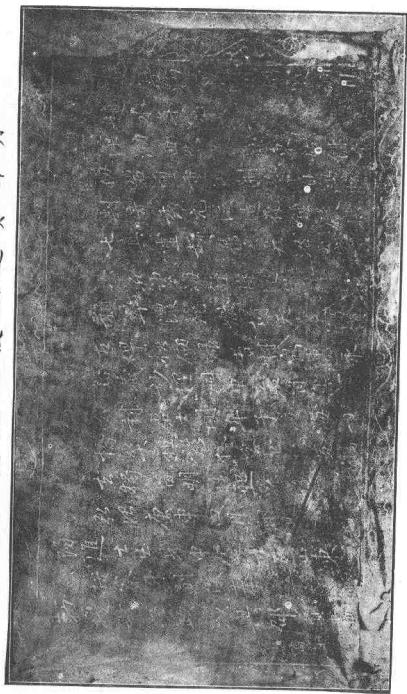

六片影刻石

明彭汝賢烟霞紀遊石刻



石刻影片七

清高鳳翰松泉觀壁題

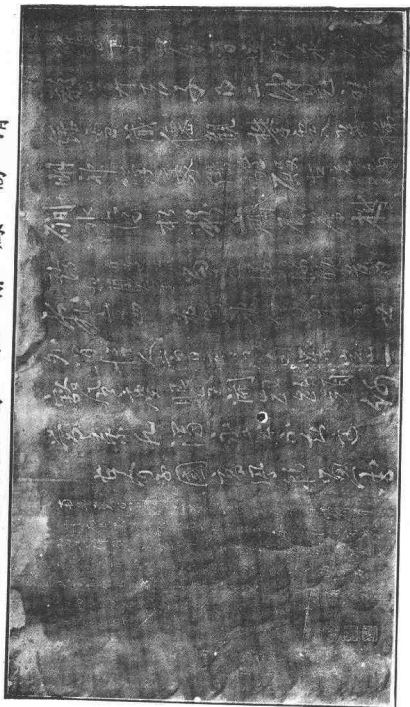

八片影刻石

清宮卜萬烟霞洞聽子規歌石刻

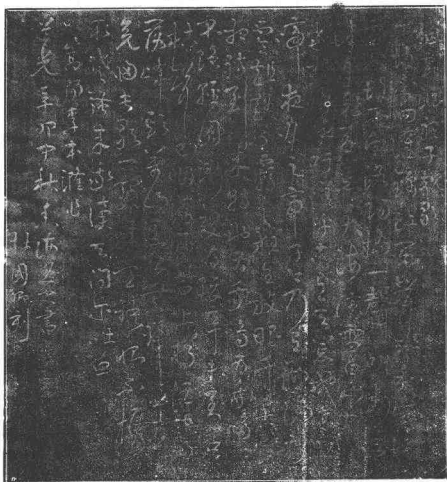

石刻影片九

牟平縣志卷十

文獻志四

通紀

漢

高后六年、封齊悼惠王子興居為東牟侯。史記

按東牟侯並未就國、至文帝二年、升為濟北王、國除、

後漢

永平二年、以東萊之東牟益琅瑯國。後漢書光武十五傳

永初三年、海賊張伯路寇掠沿海九郡。後漢書安帝紀

按張伯路之亂、至永初四年、青州刺史法雄討平之。

初平元年、遼東太守公孫度越海收東萊諸縣。三國志公孫度傳

建安間、東牟人王營聚衆三千、脅昌陽縣（今文登縣）為亂，長廣

太守何夔遣王欽等離散之，旬月皆平。三國志何夔傳

隋

開皇十八年、牟州刺史辛公義開黃銀坑。元和郡縣志

按黃銀坑在縣西南九十里墮山。此為牟平開金礦之始

唐

麟德二年、析文登縣地、於東牟故城置牟平縣。太平寰宇記

按東牟縣自晉後久廢，隋時地屬文登，牟平係漢舊縣，故城在今福山縣境，至唐初亦廢，麟德二年、始析文登縣地

，於東牟故城重置牟平縣。

如意元年、置登州治牟平。

太平寰宇記

按唐武德四年、置登州治文登，貞觀元年廢，如意元年

、復置登州治牟平，至神龍三年、徙蓬萊。

會昌元年秋、雨雹，破瓦害稼。

唐書五行志

宋

淳化元年、饑。

宋史太宗紀

景祐元年春、登萊大旱、饑。詔弛金禁。

宋史仁宗紀

慶曆六年七月、地震，距嶠山摧，海底有聲如雷。

宋史仁宗紀

按距嶠山現在海陽縣境，宋時屬牟平。

建炎二年、

金天會六年，

金人取京東東路州郡。

續通鑑

金

天會九年、偽齊劉豫

天會八年、立為齊帝，建元阜昌，

置寧海軍。

齊乘

是時山東盜賊起，負海數百里間，獨特險僻，擾毒無所忌，而往來剽掠者，兩水為之衝，民不得安；於是置寧海軍，並於兩水鎮置福山縣，扼其咽喉，盜始就撫。王炎福山令題名記

十一年正月、登萊山砦統制范溫率部兵泛海歸宋。

宋史高宗紀

同年、水旱。詔免租。

州志

大定二年、蝗害稼，民殍殍者衆。

州志

二十二年、升寧海軍為州，領牟平文登二縣。

金史地理志

貞祐二年、楊安兒陷寧海，刺史史潑立降。

金史宣宗紀

先是大安三年、楊安兒叛於山東，與張汝楫聚黨，攻劫州縣，殺掠官吏，山東大擾。貞祐二年，山東路統軍安撫使僕散安貞、敗之於益都，安兒奔萊陽，萊州刺史徐汝賢以城降，賊勢復振，登州刺史耿格開門納賊，以印付之，安兒遂僭號，置官屬，改元天順，遂陷寧海，寧海刺史史潑立降。西攻濰州、安貞率僕散留家等大破之，耿格史潑立皆降，安兒走死。

同年、寧海郝儀構亂，入崑崙山，焚燬寺宇殆盡。

崑崙山碑記

同年、蒙古軍破寧海城，刺史烏古論榮祖力戰死之。

金史烏古論榮祖傳

興定二年五月、萊州民曲貴據城叛，山東招撫司討平之，命副使

阿魯答等、保寧海等處，安輯其民。金史宣宗紀

三年九月、張林以登萊等十二州歸宋，宋以林為京東安撫使。續通鑑

按張林於興定五年，又降蒙古，以林行山東東路都元帥

，宋討走之。

正大二年、京東州縣，盡陷於蒙古。續綱目

按宋京東東路金已改為山東東路，是時李全歸宋，京東

復為宋有，故書京東。

四年五月、宋京東總管李全降蒙古，蒙古以全行省事於山東淮南

，得專制山東。宋史李全傳

按李全降蒙古後，寇揚州，為宋所敗，走死。

元

中統三年、李壇以山東郡縣歸宋，宋封壇為齊郡王。元史李壇傳

按壇李全子，為蒙古江淮大都督，歸宋後元討殺之。

至元九年、庫庫楚(舊作闊闊出)請以分地寧海登萊三州自為一路

，詔從之，以寧海直隸中書省。元史世祖紀

十年、饑，山東臬司馬紹發粟賑之。州志

十七年夏四月、寧海益都等郡霜。元史世祖紀

元貞二年冬、大水。元史成宗紀

三年正月、獲白鹿於聖水以獻。元史五行志

大德元年七月、饑，賑粟一萬六千石。元史成宗紀

五年五月、大水。

元史五行志

六年、饑，賑粟一萬六千石。

元史成宗紀

延祐五年、封巴圖爾（舊作八朵兒）為寧海王。

元史諸王表

按元史諸王表、寧海王有庫庫楚伊蘇瑪勒（舊作亦思蠻）

巴圖爾阿海四人，除巴圖爾外，其他受封年次皆無考。

至治元年冬十二月、蝗。

元史英宗紀及五行志

泰定二年四月、饑。

元史泰定帝紀

四年夏五月、大雨雹。

元史泰定帝紀

天曆三年正月、饑。

元史五行志

至順元年、饑，賑粟三千石。

元史文宗紀

二年、賑饑。元史文宗紀

後至元五年冬十月、賑饑。元史順帝紀

至正十七年、韓林兒黨毛貴據山東，於登萊沿海，立三百六十屯，相距各三十里，造大車輓運，官民田皆十取其二。明史韓林兒傳

二十三年六月、好蚘生。元史五行志

明

洪武初年、省牟平縣入寧海州。明史地理志

七年秋七月、倭寇登萊。明史太祖紀

十年、置寧海衛。府志

按寧海衛、元置千戶所，屬萊州衛左千戶所，洪武二年

、調為備禦所，十年，陞為衛。

十七年、命信國公湯和巡視海上，築山東等處沿海諸城。

明史紀事本末

二十三年、命山東都司周彥、建五總寨於寧海衛。

明史兵志

三十一年春二月、倭寇寧海，指揮陶鐸擊敗之。夏五月，置大嵩

成山靖海威海四衛。

綱目三編 府志

永樂六年、倭寇成山，復襲寧海，營衛寨堡之設愈嚴，始置備倭都司，以節制沿海諸軍。

府志

同年、地震，有聲如雷。

綱目三編 州志

八年、登州寧海諸州縣，自正月至六月，疫死者六千餘人。

明史五行志

正統六年秋、蝗。

明史五行志

七年五月至六月、霖雨害稼。

明史五行志

弘治十七年、大水，沁隄決七十餘丈，知州李津募工修之。

州志

正德七年、流賊攻城，焚東門，知州章諍禦退之。

州志

先是流賊劉六劉七齊彥名等寇登萊，衆十餘萬，焚掠甚慘。六年三月、連陷棲霞文登，知州章諍嚴武備以待之。明年、寇直薄城下，焚東門，指揮王瀛、欲棄城走，諍按劍叱之，乃止，遂相與奮勇擊賊，賊始却。

十一年、蝗。

州志

十三年、白蓮教妖賊達磨撒作亂，知州向璽督兵捕平之。

州志

嘉靖二十二年、封德懿王祐榕孫載圻爲寧海王。

明史諸王表

按載圩於隆慶三年薨。

二十五年、大水。九月初二日、地震有聲。州志

二十六年春、饑，發粟及帑金賑之。夏、旱。秋、大水。州志

二十七年八月、地大震，壞民廬舍無算。明史五行志

萬曆二年、以德藩載圩子翊鐸襲封寧海王。明史諸王表

按翊鐸於萬曆四十五年薨。

三十九年三月二十四日、大雨雹。州志

四十三年、大旱，自三月至九月不雨，赤地千里，蝗蝻徧野。明史五行志

四十四年春、大饑，全省凶荒，至人相食，奉旨發銀十六萬兩漕

米十二萬石，遣御史過庭訓賑之。明史五行志 州志

四十八年八月、大雨雹。州志

天啓元年、以德藩翊鐸子常泗襲封寧海王。明史諸王表

按常泗於崇禎末國亡殉難。

同年、設登萊巡撫於登州，轄沿海屯衛、兼轄東江諸島。府志

同年、蝗。四月十八日、訛言賊兵自東來，民皆驚走相蹂踐，竟夜不息，自文登至昌邑，時日皆同。州志

崇禎四年、大水。明史五行志

五年四月、登鎮副總兵吳安邦、奉令屯寧海，規取登州。府志

按是時孔有德等據登州，西攻萊州，安邦奉令，率文登兵，間道規取登州，兵薄城下，為耿仲明所敗，走還寧海。

十一年、蝗。

。 雜目三編

十三年夏、旱。

。 明史五行志

十四年、大饑，斗米二千錢，上發銀六百兩賑之。

。 明史五行志

十六年二月十二日、清兵由遼東海道侵入，破寧海，殺戮紳民甚慘，知州汪逢淵同知李士標吏目魏世達死之。

。 州志

清

順治七年、棲霞亂民于七率衆攻寧海，知州劉文淇死之。

。 府志

十三年、大有。

。 州志

十六年、併寧海衛入州。

。 府志

十八年冬、于七之黨常和尚張振綱等，圍寧海城，知州文映朝禦

退之。府志

先是于七於順治五年、招集亡命，據鋸齒山作亂，寧海曾被攻圍，嗣以登州知府張尚賢權授于七為棲霞把總，令其擒賊自效。十八年、七復叛，其黨寧海禪教寺常和尚及張振綱等，據崑崙山，四出焚掠，東攻文登，敗而西遁，遂圍寧海城，知州文映朝都司陳（失名）邑紳李挺生畫策設備，悉力守禦，相持三日，聞大兵且至，始解去。府志 州志

康熙元年夏四月、大疫，人死甚衆。府志

三年、旱，詔免租銀十分之二。州志

四年夏、大旱，詔蠲賦一年。州志

七年六月十七日、地震有聲。

州志

十年、大水，詔免租銀十分之二。

州志

十八年六月、地震。

州志

十九年、設寧福營。

府志

四十三年、大饑，詔免三年田租。

州志

四十四年、寧海兵譁，旋撫定，福山為之戒嚴。

府志

五十二年、詔免本年丁銀，定丁銀以五十年為額，永不加賦。

通志

五十六年七月初五日、水淹育犂。

（今玉林集）
勃海風土辨證稿

雍正元年、饑，免租銀十分之一。

州志

十一年、澇，免租銀十分之二。

州志

十三年、裁威海成山靖海大嵩四衛，以威海靖海併文登，以成山置榮成，以大嵩置海陽。（榮成海陽二縣，皆本年新設，）並割乳山一鄉入海陽，收萊陽青山一鄉入縣境。府志 幼海風土辨證稿

乾隆元年、免租銀十分之三。州志

五年五月二十四日、青山城陰兩鄉，雨雹大如盂斗。六月十五日、北海風雹並發。七月初四日、南海大嘯水溢。幼海風土辨證稿

六年、大有。州志

十年正月、海水盡冰，至三月網不得下。幼海風土辨證稿

十一年、大水，牛疫。幼海風土辨證稿

十二年七月十五日、烈風暴雨，拔木偃禾。幼海風土辨證稿

十七年、大水，饑。幼海風土耕播稿

三十九年、王倫寇山東，州城戒嚴。州志

四十三年、大饑。州志

五十四年、大水，沁隄潰七處。州志

嘉慶十年秋、蝗

十一年、無麥。

十六年夏、旱，秋、大水，饑饉。知州胡道垠賑之。

申請平糶倉穀，復捐廉勸捐，運糧遼東，煮粥賑饑，自十

一月設廠，至十七年五月訖。

十七年春、大饑，大疫，緩徵。秋、大熟。

道光元年八月、大疫。

十五年八月二十六日夜、大雪雷電。

十六年、海潮溢。

十八年八月十八日夜、雨雪有雷。

二十三年七月十六日、暴風雨，海溢。

二十四年八月二十五日夜半、地大震，移時方定。

二十六年六月十三日夜、地大震。

二十八年夏、旱，蝗。

咸豐六年七月、有蝗，大疫。

七年六月、蝗，不為災。

十一年九月、捻匪攻城不克，焚掠各鄉，男女被害死者約七千餘人。

先是十一年春、捻匪首李成張閔刑等，聚黨數十萬擾山東；至九月初六日犯境，初七日薄城下，城頭礮發，斃騎賊數名，遂不敢合圍，初八日焚掠關廂，東關鄉團曲緯等，率眾禦之，以寡不敵眾，死傷多人，惟城內籌有守備之具，學正王厚階督同士紳登陴固守，得保無虞，初十日賊始去。此五日間，各鄉被害甚慘，焚掠殺辱，無所不至，窮岩深谷，無處不搜，計男女死者七千餘名，被擄者八千二百餘名，焚燬房屋近三萬間，掠奪牛馬至二萬匹，其他粮石衣件等物，多至不可計算；兵

變之慘，未有甚於此者也。

同治元年七月、大疫。

自嘉慶至此俱見州志

以下俱述見聞所及

六年、捻匪過境。

自咸豐辛酉、飽受捻匪之禍，匪退後數載稍安；至本年、捻首任柱賴汝洸張總愚各率衆十餘萬，再犯山東，旋竄入登州，各屬戒嚴。六月十五日、有賊騎探至城下，疑為有備，遂南下焚掠海陽，東撲文榮，沿路經過縣境，鄉民受害頗重。

七年秋、時疫流行，死人無算。

光緒二年春夏、旱，六月十四日、大風雨，拔木偃禾，歲游饑。二十年、日本陷威海，乘勢西進，牟平守土文武官員相率逃，居

民遷徙一空。

二十一年正月初八日、日人長驅入城，未幾去。

二十二年六月二十三日、大風雨。

二十六年夏五月、拳匪肇亂，全省戒嚴，州牧張樹勳嚴禁邑人演習其術，境內以安。

三十二年、設小學及師範傳習所。

按三十一年、停科舉及歲科試，本年、就牟平書院，改設高小學校及師範傳習所。此為牟平學制改革之始。

三十三年、設勸學所。

按勸學所歷經改組，現為縣政府第五科。

同年、設巡警局。

按二十八年，裁練營兵，改練巡警，本年、縣設巡警局。此為平兵防改革之始，嗣後歷經改組，至今稱公安局。三十四年四月、邑民李東周等因霸墾，組合三教大會，聚眾滋事，墾務局總辦杜秉寅擊散之。

先是光緒三十二年、本省墾務局價賣崑崙山荒，附近居民李東周等，發生誤會，羣起霸墾，爾時崑崙山左右廟產，多被提充學款，久為一般把持廟產者與僧道所反對，由是乘機互相聯合，組成三教大會，於三十四年四月、聚眾二千餘人，蜂擁進城，毆警毀學，大鬧三日而退。知州何恩錫情急，乃以勸學

員紳勒捐激變等情上聞，經上峯先後派員查辦，未得要領。該會復於六月二十三日、作第二次進攻，長驅入城，與官紳尋仇。時壑務局總辦杜秉寅帶衛隊來城，該會擁衆直撲公館，當經衛隊開鎗射擊，閉城捕獲百餘人，分別懲辦，會衆由是解散。杜總辦乃具詳、將何恩錫革職查辦，州視學王照琴教育會長常理基孫寶怡一併褫革拿問。總斯案之結果，鄉民於溽暑之際，刑後受傷死者十數人，李東周繫獄，光復後釋歸即斃，瘦死府獄者五人，紳學之冤，至清亡始得昭雪。

宣統二年春、鼠疫流行，死人無算。除夕至元旦、大雨水，河流如夏日。

同年、城區議事會董事會成立。

三年、縣議參兩會成立。

按此為牟平自治開辦之始。

中華民國

元年春一月一日、即宣統三年十一月十三日、此後紀年用陽曆。

元年一月二十三日、革命軍入城，知州劉印昌出走，改知州為民政長，公推王瑞菑暫攝。

時胡經武在烟台設立都督府，遣左雨農率革命軍昏夜攻城，由勸學所長李書潤、倡率同志內應，開門迎入，派警送走知州劉印昌，地方設立軍政府，以州同王瑞菑暫攝民政長。

二年三月、改寧海州為寧海縣、民政長為縣知事。

秋、霖雨害稼。

三年春二月、改寧海縣為牟平縣。

三月、解散縣上下級議會。

七年、設警備隊。

按警備隊歷經改組，現為民團隊。

八年、自夏徂秋無雨，歲饑。

同年、設地方財政管理處。

按財政處歷經改組，現為縣政府第三科。

九年、設勸業所。

按勸業所歷經改組，現為縣政府第四科。

十四年、張宗昌督魯，旅部畢庶澄，遣其營長李世澤駐平城，縱兵赴鄉，敲詐刑逼，邑民苦之。

同年、田賦正附稅捐外，每銀一兩，加征軍事特捐二元二角、營房捐一元。

六月、省公署發行定期有息金庫券九十萬元，七月、發行有息金庫券九十二萬元，十一月、發行有息三月金庫券九十萬元，行使各縣。

十五年、田賦正附稅捐外，每銀一兩、加征討赤捐四元二角，軍事特捐一元，河工特捐四角四分；派銷善後公債十二萬元。

三月、省公署發行有息六月金庫券九十萬元，八月、發行無息七

月金庫券四十萬元，行使各縣。

夏、股匪李奎五、竄入縣境，據城西娘娘廟小山數月，四出焚掠搶架；秋、棲霞紅槍會，竄入縣西南部；冬、縣西南部發現大刀會，蔓延於四甲地口箇頭大河東磨山一帶；後各經軍警及鄉團剿平。

十六年春、田賦正附稅捐外，每銀一兩、加征賑濟特捐一元，河工特捐六角六分，河工附捐二角二分，汽車路附捐五角五分，軍事特捐二元；秋、每兩復征討赤捐八元。

十七年春、田賦正附稅捐外，每銀一兩、加徵軍事特捐四元，汽車路附捐八角七分，河工特捐六角六分，河工附捐二角二分；又

向地方索款十萬元，令商富均攤。

六月，雜軍方永昌據膠東、駐蓬萊、遣劉選來以一旅駐牟平城。向牟平索款二十萬，田賦每銀一兩，加征軍事特捐八元五角。

自十四年後，征斂繁苛，民不堪命，本年田賦，每銀一兩，增至二十五元之鉅，張宗昌甫去，方永昌又來，悍吏催科，急如星火，遂激成馮家集毆殺警役之變。（本年七月、警役至馮家集一帶，催征過急，被鄉民毆殺十二役八警，遂聚眾為自衛計；時值方永昌勢衰，不暇催征，乃減額緩期，諭眾退散。至劉珍年駐烟，重行催征，欲示威以懲後，十月、命何益三率隊下鄉，焚段家村，俘鄉農百餘人以歸，指定八人梟首，餘

悉刑囚。)經此一番威脅，二十萬捐款，如數征齊，除方永昌挾走六萬外，(催征時北鄉先繳者)其餘全歸劉珍年。

八月、雜軍劉珍年據膠東，駐烟台，嗣歸中央改編，遣其師長何益三駐車平城。

本年五月一日、國民革命軍入濟南，張宗昌出走，三日、日本軍攻濟南，發生「五三慘案」，國民軍旋設省政府於泰安。時雜色軍隊四起，方永昌劉珍年皆張宗昌舊部，方先據膠東，劉取而代之，駐軍烟台，自稱軍長，嗣經中央編為師部，膠東十餘縣，均在其勢力範圍中，車平密邇烟埠，城堅可守，劉尤倚為奧區，命何益三駐軍城中，給養皆取之地方。計自本年六

月，劉選來軍隊駐車，八月、即由何益三代之，至明春劉張戰事前，在此期間，給養費已達十萬元以上。

同年、改縣公署為縣政府、知事為縣長。

十八年春、張宗昌率匪兵攻劉珍年於烟台，劉退保車平，張復合褚玉璞圍攻之，相拒二十六日，劉突圍夜出，張褚兵潰，張逃回大連，褚在福山城被劉擒獲，後殺之於車平城。

十八年春、張宗昌忽佔領龍口，號稱統帥，聯合褚玉璞徐鶴亭等，各率其舊部，有衆二三萬，悍然東犯；劉珍年出兵西迎拒之，戰不勝，三月二十七日、退據車平城，四郊堅築壁壘，與之抗爭。四月十四夜、出城分路襲擊，互有勝負，二十三

日、大索城中，得三萬元，未及拂曉，統其全軍，出城吶喊，冀得破圍而出，是時夜色蒼茫，敵疑有援兵至，各率隊分路逃。劉珍年乘勝追擊，張宗昌踉蹌夜奔烟台，急搭輪赴大連去；褚玉璞等斂兵退保福山城，劉珍年晝夜圍攻，福山城不能支，俘褚玉璞徐鶴亭蘇馨齋紀子誠張鳴九孫興周李震劉玉宸及俄人白哈夫九人歸，分兩處拘禁；褚之親屬，輦金五十萬求釋，劉受之而不赦，十一月某夜、一律祕殺之，褚屍瘞於北門內，餘八人合葬於東城根。

是役也，戰區內之死難者，男女不下三十人，焚燬及拆除之房屋數百間，其他財物損失之價值，難以數計，供給軍用米

草等項、價值十三萬七千餘元。

同年秋、設縣法院。

九月、縣黨部^務整理委員會成立。

十九年春、田賦正附稅捐外，每銀一兩，加徵特捐五元。

劉珍年於十七年冬、蓬黃作戰，曾借給養費二萬一千三百九十二元零，十八年春、借軍需品價共十三萬七千二十六元零，退守城內時，借民戶三萬元，共借款十八萬八千四百十九元零。十八年秋、遵省令報告地方軍事借款，准其隨糧帶征，兩年歸還。本年上忙，每兩加征特捐五元，共征十一萬七千九百四十四元零，除歸還民戶借款三萬元外，餘仍被駐軍扣用。秋

八月、劉珍年委田育璋著縣長，省政府加委。

先是十七年秋、劉珍年初據烟台，即委其部下郭培武長年，十八年，改委劉朝棟，先後皆以貪酷聞；至本年、改委田育璋，在任二年之久，上承劉部意旨，下飽私囊，榨取民財，數達百萬以上。

時劉珍年又在牟平設清理官產分處，委其表弟李文田為主任，張振東副之。偽造部照，強賣城鄉各處校產，及人民公有牧場山荒會地殆盡；嗣官產處吞款案發，劉則赦李而處張以極刑。

冬、劉珍年索款十四萬元，令縣內富戶農商均攤。

二十年一月、劉部給養費，歸田賦攤收，每月供兩萬元。

按此款至二十一年，地方向劉部請減，准減三分之一，仍由田賦攤收。

同年、縣立初級中學開班。

先是十九年秋，創辦縣立鄉村師範，本年改為中學。

二十一年二月、縣設長途電話事務所。

三月、設各區區公所，各區鄉鎮公所，各區聯莊會。

先是二十年秋，劃全縣為十自治區，本年設區公所，區長以訓練合格人員充任之；並設各區鄉鎮公所，鄉鎮長由各區公舉；每區各設聯莊分會，會長由區長兼任，縣長充總會長。

秋九月、討逆軍第三路總指揮兼山東省主席韓復榘討走劉珍年。

委宋憲章署縣長，悉除從前苛政。

二十二年、取銷縣法院，由縣政府兼理司法。

冬十二月、省令通緝前任牟平縣長田育璋，並查抄家產。

二十三年十一月、裁撤區公所。

二十四年九月、縣黨部奉令結束。

冬、八十一師來牟剿共，肅清後、留營長王士彬駐城。

十二月、大寒。

查十二月氣溫表，溫度低至冰點下一三·九度，翌年一月、寒尤甚，沿海口岸封凍，舟不得行。

雜志

(甲) 軼事

劉興居墓 在縣西南三十五里冶頭村，漢置鐵官冶鑄之處。

冶頭村西、有古墓一所，俗稱劉興墳亦稱王墳，考古者疑為東車侯劉興居。聞村中故老言：「某年夏大雨，墓西南角陷，漏一穴，有以火燭其內者，見空曠異常，花磚砌壁，壁上有洞，置一碗形物，欲取出之，失力墮下，錚然有聲，似金質類，同時從碗內流出圓珠數枚；後數日，又有人自墓內抽出一劍，攜歸，忽染急疾，疑為鬼祟，懼而還之，並填其穴；衆以為神，遂無復敢動者。」按劉興居雖封東車，未嘗就國，後改封

濟北王，以謀反誅，何由得葬於此？且墓址即在冶場，礦石累，積堆其上，墓旁遠近，復有塚形數處，疑當時鐵官死或葬此，土人見其塚大，遂訛稱為王墳耳。但劉興居改封濟北王，確乎可以稱王，而劉興與劉興居、名稱亦甚近似，未敢斷定必非劉興居影葬之處。姑闕之以俟考！

鯉堂

續夷堅志曰：「鯉堂在石落村，麻姑於劉氏乞槐處。」（詳麻姑傳）據土人云：「石落村即今之石頭河村，村中劉氏、其舊姓也。」文登縣志、以石落村為在文登縣境，且引威海某廟中魚骨為證。（鯉堂以大魚骨為梁）未知孰是？

郭長倩墓

查金史及元道山中州文集，並以長倩為文登人。邑人宋克智跋舊志詩、其詠郭長倩云：「束髮曾聞郭祕書，村名猶說大金餘，風花寒食牛山路，黃壘年年鬻古墟。」注云：「金祕書少監中議大夫郭長倩、郭家埠人，塋在黃壘河東岸，北有金牛山，相去里許。」宋係史家疇人，去郭長倩村墓最近，知之宜悉，且金史及元遺山文集，宋亦必見之，何以誤認長倩為牟平人？或長倩籍本文登，而墓在黃壘河東岸，遂致彼此相牽合歟？查文登縣志，以郭長倩墓為在縣西南二十里郭家莊，亦不能確指其處，蓋遭金末之亂而失傳也。名人遺蹟，往往傳聞異辭，

姑志之以備考！

金末之亂

查金地理志寧海州轄平文登二縣，戶六萬一千九百二十
三，元地理志寧海州仍轄平文登二縣，戶五千七百一十三，
口一萬五千七百四十三，是元初戶數，較金不及十分之一，而
丁口每戶不足三人，亂離之後，子遺無幾。宋莊季裕雞肋編云：
「自靖康丙午，金狄亂華六七年，京東京西淮南等路，荆棘
千里，斗米至數十千，且不可得；盜賊官兵，以至居民，更互
相食，人肉之價，賤於犬豕，肥壯者一枚不過十餘千，全軀曝
以為腊，呼為兩腳羊。」登州范溫，於紹興癸丑、率吾郡忠義之

人，由海路勤王，無行糧，有攜人賸泛海抵錢塘猶食者。一宋史載溫為山砮統制，輟耕錄亦記其事，季裕為南宋人，蓋親見之。本縣萬戶姜房，居縣東南百里外魯宋里，（今直呼為萬戶姜家）當金末大亂，瀕海盜賊尤熾，千萬為羣，嘯聚林谷，獵人充食。房鳩集義旅，保護鄉閭；元興歸命，以寧海州刺史、加膠密莒濰寧海五州總管，賜金符，撫治有方，民安其化，賢於范溫遠矣。

元代令旨

皇帝福蔭裏

哈魯罕大王令旨寧海州達魯花赤根底管民官人每根底管先生

底頭目每根底屬咱每底城子寧海州地面裏大崑崙山東祖庭烟霞洞神清宮小名的觀裏住持的靜淵明德大師道正孫道衍小名的先生那觀裏修整聖像興蓋殿宇為這般勤上頭

令旨與了也

皇帝皇后諸王根底祈福祝壽者不揀是誰他每根底休搔擾者休欺負者屬他每底宮觀神清宮清陽觀石人埠栲栳山石門口地土莊子山林不揀甚磨諸人休做主休奪要者則交孫道衍管着者

令旨俺的休得別了別了的人每不怕那甚磨
令旨俺的

馬兒年七月初四日

黑龍江有時分寫來

右石刻見烟霞洞神清宮山門內，語多不可解。大約「根底」是部下，「每」是們，「與了也」是知道了，「在」是莊，「磨」是麼。

皇帝福蔭裏

寧海州亦思馬因令旨寧海州達魯花赤官人每根底省諭的

令旨崑崙山裏有的煙霞洞神清宮裏在先丘神仙曾過來唐四仙姑有來為他在前德行高的上頭他根底贈寓真資化順道真人唐守明的名字與來這先生每根底

令旨與了也教這隨處宮觀有德行委實的先生每更別个宮觀裏有

的先生每就煙霞洞與立石者

磨道與了

令旨也

狗兒年七月十七日

上都有時分寫來

右石刻見唐四仙姑石龕內西壁。

元代石墳

本縣境內多石墳，以塊石壘成，高丈許，狀若兜鍪，俗稱鑿子墳，前嵌石碣，鐫葬者家屬，及其履歷，與生卒年月，以年號考之，均係元時，間亦有明初者。相傳海濱各縣，遭金末

之亂，人煙稀少，野獸掘墓，故堅築石墳以防之。有謂元太祖時，貿易用銀，民爭發墓掘取，（自宋以前，中國不以銀為幣，皆用作器物，元初用以貿易，故發墓取其殉葬之物，）故為此堅固不拔之勢，以防掘銀。二說孰是？抑別有原因？俟考！

墳前鐫文，義多不完，姑錄十區黃疇村劉氏石墳原文，以例其餘。

父劉世顯之墓墳姜王氏

父母二子

至正二年七月初四

長男劉世顯

把截海口乳山千戶

新婦辛氏

次男劉世積

新婦姜氏

長孫劉口口

三子劉口兒姜氏

長孫劉連

二子劉剛馬兒

姜氏

石蔣 姜潤甫

金清

自隋開皇十八年、辛公義始開黃銀坑，（即今大金清小金清詳地理志山水）大業末、貞觀初、更以沙汰得金，嗣後歷代發掘，徧地搜採，境內諸山，金清相屬矣。吳曾漫錄云：「登萊州產金，自太宗時已有之，皇祐中、始大發四方遊民，廢農桑來掘地採之。」宋史富弼傳：「慶曆七年、夏竦讒石介，為弼往登州結金坑數萬人，欲作亂。」王稱東都事略胡宿傳：「慶曆六年、河北京東地震，登萊尤甚，宿上言登萊為東北隅，乃少陽之位也，今二州並置金坑，多聚民以鑿山谷，陽氣損泄，故陰乘而動；縣官入金歲幾何，小利而大害，可即禁止以寧

地道。一元史食貨志：「產金之所，腹裏九處，有濟南寧海……」至元五年，命于從剛高興宗以漏籍民戶四千，於登州棲霞縣淘金。蓋苗傳：「益都淄萊舊稱產金，朝廷建一府六所總其事，民歲買金以輸官，稍忤官長意，輒謂所居地有金礦，掘地及泉而後止。」齊乘云：「棲霞金山寺有隋碑，言開皇中炬嵎山出黃金九屋，為淘金者所祖；今則編戶置官，歲定金額，三時沙汰，僅得分毫，買金鑄納，戶多逃亡，又指以金苗鑿地，居宅墳墓，皆所不免。」明世宗時，議開採以助大工，戶部尚書方鈿請令四川山東等處，一一搜訪；萬曆二十四年，命中使陳增於蓬萊福山棲霞招遠文登開礦，富家巨族，皆誣以盜礦，良田美

宅，指為礦脈，帥役圍捕，辱及婦女，與元一轍。王世貞續稿言：「嘉靖時詔採礦山東，兼取紫礦白礦，巡撫劉端簡公因進礦樣少，又不饋諸貴人礦，有旨切責。」谷應泰明史紀事本末：「萬曆二十四年、指揮劉鑿言棲霞招遠等礦，馬清言文登縣礦，命太監陳增同府軍指揮曾守約開採；二十五年、增劾福山知縣韋國賢阻撓開採，逮下獄。」父老相傳，吾邑尤被其害，嶽山、隨山、金牛山等清，皆增所為也。歷代淘金，大略如此，皆辛公義之作俑，而躋諸循吏祀為名宦何也？採劾海風土輯證稿

石劔

海上諸邑，凡山水會聚形勢殊異者，其來脈過峽，往往被

人力鑿斷，否則以石劔鎮之。如本縣之由古村馮家集，堪輿家悉稱爲吉壤，而來脈俱已發掘，不知昉於何時；三佛山之東，歸仁湯泉之南，皆有石劔，黃壘河北，泊子村西，亦有雙石劔，與湯南之石劔，遙遙相望，其鐔缺鋒稜，顯是人力所爲，半埋於地。鄉俗俚談，皆謂：「唐王征東時，袁天綱李淳風等扈從，恐潛生草竊之徒，故爲此鎮之。」然唐太宗征高麗，雖有東萊舟師，而車駕實未經此；唐書袁天綱傳，止言其工相術，李淳風雖通陰陽之學，亦未聞其長於堪輿，且未嘗身至東萊也。但斬掘山川，非興大衆不可，石劔亦倉猝難成，非奉朝命，誰敢造此？况又不止一處乎。刀劔錄言：「晉武咸寧元年、造

刀八千口，皆銘曰司馬，此石劍亦有司馬二字，（文登縣銀子弁，及崑崙^詩山東之崗山前，有雙石劍，銘詞雖已剝落，而崗山石劍，尚有八分司馬二字，依稀可辨，）或即晉人所為歟？但石劍本以鎮地脈，而王彌蘇峻相繼倡亂，五馬渡江，晉以不振，又何說耶？元和志言：「大業末、貞觀初、皆於東萊沙汰黃銀，」安知非此時所為，自醜其事，而史故祕之耶？不然，故老世傳之語，何自來耶？劍鎮山水，古多有之，陶隱居所錄，如秦望山峨眉山劍口山嵩阿伊水之類，不一而足；然皆以銅為之，獨吾郡以石為之，收入古今刀劍錄，亦異聞也。

按劬海風土辨證稿

土寨

沿海一帶多古寨，俗傳是唐王征東屯兵處，學者多駁之云：「唐征高麗，路出柳城，不應出此，」或云：「兵即出此，亦必疾掉海艘北渡，不當留宿海南，築壘為久計，」但考之歷史，用兵海外者，自來皆兩路出師，屯戍海上，何得謂無唐人遺蹟，特不盡唐所為耳。漢武帝伐朝鮮，荀彘出遼東，楊僕浮渤海，魏明帝伐公孫淵，先遣田豫，後用司馬懿，太和六年、田豫渡海，吳遣周賀與淵相結，田豫破之成山，景初二年、司馬懿伐淵，於黃縣北上船，造大人城運糧，今蓬萊縣南羽山下有縣城，是田豫禦周賀所築，萊陽縣高麗山，司馬懿伐遼東，於此置高麗戍，俱見太平寰宇記。隋煬帝大業八年、將伐高麗，分

左右軍各十二道，其時為東萊留守者，陳稜也，檢校東萊郡封黃縣公三出滄海道，退屯海浦者，來護兒也，再臨滄海者，周法尚也，十八年、為水軍總管，自東萊泛海者，周羅暉也，東萊海口，監造船，捶楚役丁，使督役者晝夜立水中，自腰以上皆生蛆者，酷吏元宏嗣也，此唐以前，海上屯兵置戍者，已多有之。宋祁新唐書：「貞觀十九年、伐高麗，李勣出柳城，張亮以舟師出萊州，冉仁德等，帥江吳京洛募兵四萬、吳艘五百，浮海趨平壤，明年、詔牛進達自萊州渡海，二十二年、詔薛萬徹自海道入，又詔萊州刺史李道裕儲糧械於三山浦烏湖島，越州都督治大艦以待，會帝崩，乃罷。」劉煦舊唐書云：「征

遼之役，詔韋挺知海運，崔仁師輔之，遞發近海租賦充轉輸。
一按唐自武德四年、始置登州，貞觀元年廢，至如意元年復置，則貞觀時所稱萊州，皆兼登萊二府之境；當時募兵征賦，船運轉集，自十九年至二十三年，登萊屯戍，何日不受騷騷，尚得云掉艘疾渡，不遑築壘耶？又高宗乾封元年、繼伐高麗，李勣次新城，郭待封以舟師濟海滅之。顯慶五年、蘇定方伐百濟自城山（按城山一名青城山，故新舊唐書皆作城山，）濟海，乘潮帆以進乎之。是則唐人征東，出海道者，不獨太宗時為然矣。後此宋備契丹，元明備倭，登萊皆為重地。明史兵志：「洪武十七年、湯和築沿海諸城；二十三年、建五總寨於寧海衛，

與萊州八總寨，共轄小寨四十八；復命徐輝祖巡視沿海以防倭。一迨承平既久，惟衛所諸城，尚有居民，其餘小寨，半皆坍塌，僅遺古址而已，（本縣土寨遺址，北海岸有清泉寨金溝寨馬山寨鶴止寨金山寨，南海岸有南寨萬家寨孫家寨等，）歷代以來，海上所以多廢壘也。至於平原曠野、山隈水涯，亦多土城，則又有說；按明史韓林兒傳云：「諸將惟毛貴稍有智略，於萊州立三百六十屯，相距各三十里，造大車輓運，官民田皆十取其二，故得據山東者三載。」元史亦云：「至正十八年，毛貴立三百六十屯於萊州。」蓋倣蕭何轉漕給軍事，實以登萊為巢穴也。明興，襲其故智，分隸諸屯於各衛，靖海屯田，所以

西極昌邑者以此。故曰荒城廢壘，亦有築自唐人者，但非盡唐人所為耳。採劬海風土辨證稿

龍鳳碑記 在七區院齋之東齋。

碑題云：「龍鳳三年立」查龍鳳係韓林兒年號，此必其將毛貴據登州時所立也。

殺韃子

俗云：「八月十五殺韃子」相傳當時各村皆置韃子，管轄村民，橫行無道，各村密謀誅之，先期以月餅裹文，互相餽送，約於八月十五，酒醉韃子而殺之，故今中秋望夕，猶食月餅以為紀念。按此當為元末時事，雖不見正史，亦可為民族革命之

一證

島民內徙

明初沿海島民，避倭內徙，後以太平日久，逐漸開闢，人戶輾集，莒島號稱十三村矣。焦志但紀洪武徙民之事，而未著徙之之人，叢槃文登縣志稿言：「劉公島舊有辛汪都二里居民，明初魏國公徐達徙之，」府志言：「徐輝祖徙之，」福山縣志亦言：「孫芥鎮巡檢司，舊在縣治西北十五里，洪武三十一年，魏國公徐輝祖移置浮瀾海口，」明史兵志言：「洪武二十三年，命魏國公徐輝祖等分巡沿海防倭，」則徙島民必輝祖事，徐達卒於洪武十八年，無緣與其事矣。

採劬海風土辨證稿

雲南遷民

本縣戶籍，多稱係明初遷民時，自雲南遷來者，且有佔山戶買山戶漏戶之別，父老蓋常言之，而莫明其原委。考明史本

紀，洪武四年三月，徙山後民萬七千戶屯北平，

山後卽北山，石碯以

山後，統爲燕

雲十六州。六月，徙山後民三萬五千戶於內地，又徙沙漠遺民三

萬二千戶屯田北平，九年，徙山西及真定民無產者田鳳陽，十一年八月，徙澤潞民無業者墾河南北田，永樂元年八月，徙直隸蘇州等十郡浙江等九省富民實北京，二年三年，兩徙山西民各萬戶實北京，十四年十一月，徙山東山西湖廣流民於保安州，是明初遷民雖多，並無遷自雲南者。或謂雲南為豫南汝南之

訛，或謂小雲南在安徽境，或謂小雲南為山西地，亦均之無稽。萊陽縣志對此亦甚懷疑，而意為即洪武四年山後徙民事，謂：「陰山之南、恆山之北，自昔即以雲稱，戰國趙曰雲中，秦漢置雲中郡，北周置雲中縣，隋置雲內縣，唐置雲中郡兼置雲州，宋置雲中府路，遼置雲縣，金元皆置雲州，其地俱在今晉察綏三省之交，則雲中雲州之南，或雲岡在大同西，為名勝地，左雲縣，雲泉山名，在張家口西，之南，其土人必有以雲南稱者。登萊迭遭金元之亂，居民死亡殆盡，用是移民來此，其先至者領地開墾，為佔山戶，後至者購熟地耕種，為買山戶，其土著遺民幸免兵匪驅掠者，為漏戶，而遷者不忘舊居，故傳稱雲南，又以非雲南省，故

別之為小雲南，亦猶東府人僑居關外，概呼登萊為海南耳。說雖無據而近理。但本縣間有能舉其自雲南某縣某地來者，未必盡係傳聞之誤，或有其事而史未及載，或人民自動遷徙，亦未可知，闕之以俟知者！

趙仁俞价之散史

鄉賢趙仁俞价明史不為立傳，惟七卿年表載趙任本兵年月，開濟傳載其為都御史時，疏言選舉士多不舉職一事。沈思孝傳：「萬曆三十三年、吏部尚書孫丕揚掌外察，黜參政丁此呂，其黨趙文炳，因劾文選郎蔣時馨，御史俞价強思馮從吾等皆為時馨訟寃。」馬經綸傳：「二十三年冬、帝以御史區文倫俞价

強思等，言事常忤旨，各鑄三秩歸。安鄭明選集中，載其劾誠意伯劉延世疏有云：「延世上蔑天憲，下吸民脂，於是科道諸臣李先芳俞价等，前後上疏，言狀如髮。」由此觀之，二公在當日，均非無所表見者，惜其疏稿全文，皆不可得。故老相傳，趙以忤權璫，被讒下獄而死，籍其家，清貧如洗，太祖悟，誅璫，特賜一莊，號司馬莊；但舊志不載此事，而七卿年表於他人去任，皆著其故，獨趙無有，可疑也。正史缺漏，多徵於稗官，土人傳說有本，似猶可據。七卿年表言其任兵部尚書也，以洪武十五年十一月，而府志言以二十二年薦舉，與州志以洪武初累薦不合，府志誤無疑也。

採劬海風土耕證稿

八姓墓 在四區金山寨南塔。

明初戰將八人，結為異姓兄弟，死後葬於一處，墓碑剝蝕，不辨字蹟，人皆呼為八姓墓。八姓者，崔鄭顏華施高王常也，佚其名。

明代之坊表

進士坊 為萬曆乙丑科進士俞价立。在縣署前。

殿中執法坊 為御史俞价立。在東門大街。

孝子坊 為通判卜懷立。在南門大街。

文武世科坊 為三科武解元常秉仁、萬曆丙辰科進士常康立。在西門大街。

寵馳三朝坊 為贈中憲大夫常秉仁、按察司副使常康立 在西

門大街。

兩朝節義坊 為明殉難增生宮若垣妻節婦賀氏立。在南門裏宮

家巷東口。

此外州志所載，有進士于茂之進士坊、繡坊，進士王軒之恩榮坊，舉人孔鳳之鄉進士坊，舉人張惠之鄉進士坊、恩榮坊，武進士黃柱之武進士坊，舉人孔時之皇都得意坊，徵仕郎俞宸之敕贈坊，俱在城內。年久傾圮，均已拆廢。

石潭神 在六區半城村南約三里，石畛村西約里許。

一作石旦神，廟碑作石灘盛，張鍾峯據爾雅「潭沙出」之義

，改作石潭神。係觀陽河中流之一石洲，大逾三四畝，土人立廟其上，號曰石旦神。其石不高於兩岸，每遇大水，洲上水痕，常有定處，人相與神之，傳曰、此石龜也，隨水高下，故以石旦神名之。廟之立不知始自何時，中塑佛像一尊，廟前有萬曆三十年重修碑記，相傳當年廟產甚多，今則除廟址外，已被居民佔盡。觀其地勢，確在河流中心，現雖河流改由廟西而行，然廟東仍有大河故道，夏水氾濫，潢汙未斷，遠近蘆荻叢生，仍係河岸氣象也。

上浩浩山

康熙間知州陳一朋，當于七作亂之後，餘風未殄，州境

多盜，獲之不待審決，輒使捕役斃之於此山中，盜因潛跡。由是遂為口實，凡小兒口角，輒云：「欲上浩浩山耶？」

徐士林題匾 在午台南塔楊姓家

匾額四字曰：「恩同怙我」上題曰：「同翁楊老先生夫子大人侍下一下題曰：「後學徐士林拜題」詢其事實，係因徐公微時，赴登考試，至午台村，囊空，無以償膳債，逆旅主人責作賤役以抵之；適楊同翁至，視其面貌服裝，不肖勞工；問之，以對，遂代為償膳費，並率歸教讀三年。後徐公官至江蘇巡撫，書此匾以作紀念。

辛酉殉難

清咸豐十一年辛酉，捻匪東竄，本縣男女殉難者甚衆，據今報告，不過百分之二。有賀先道、賀方茂、賀二少者，俱係四區姜格莊人，當捻匪東竄時，三人率衆守孟良口，賊來與戰，終以衆寡不敵而敗，衆皆紛逃，三人猶力戰不撓，賊大怒，縱火，並以刀槍擲擊之，先道立死刀下，方茂項中一槍，負痛而奔，既歸，喉管外露寸長，當夜隕命，惟二少失蹤，賊退，覓之，則卧於灰燼中，尸已焦矣；又有梁雙喜、曲興者，俱係四區星石泊人，捻匪之亂，二人率村衆禦之，奮勇登先，殺賊無算，卒因寡不敵衆而亡；又曲澤長係四區北山人，因剿捻匪陣亡，特贈雲騎尉；又郝書升係四區郝家咀人，因禦捻匪有功，寧

文榮三縣為贈「德符衆望」匾額，並頌聯云：「北闕承恩褒德厚，西山禦寇抵長城。」

八烈士碑 在六區秋千埠村北里許。

八士者、王傑

秋千埠人

費玉藻

下費莘莊人

張玉海

小寨人

徐德明

西道口人

于朋

大寨人

王文棠王文壽王文海

俱四甲人

於民國十七年九月、同時殉難。緣濟

南「五三慘案」發生後，膠東一帶土匪蠱起，匪首李奎五劉紹焚等，嘯衆二百餘人，假官軍為名，來往於牟棲萊三縣之交，周殺綁掠，受害者不可勝數。烈士等激於義憤，加入民團，慨然以捍衛鄉閭為己任，數出堵截，賊不得逞；一日偵知土匪屯駐萊山，跟縱追勦，逼至桃村，除匪首李奎五率少數匪徒事先逃

走外，其餘完全被圍；匪陷死地，因作殊死戰，烈士等身先民衆，衝冒彈火，奮勇殺賊，自傍午至日昃，卒將匪悉數殲滅，而烈士等亦先後中流彈殉焉。計斯役共斃匪一百六十餘名，奪獲馬匹槍械甚夥，賊受重創，相戒不敢犯境，地方賴以稍安。事平以後，鄉人思其功哀其死，為之立石，題八烈士名於其上，以留紀念。

北廳古槐

州志載：「察院公館在州治東偏，明洪武四年，知州李善慶建，廳院有奇松一株。」按今縣治東偏，久無古松，而北廳舊院，有古槐一株，亦數百年間物也。

又十區南黃集有古槐一株，高約五丈，粗約四抱，相傳為金元時物；楊家屯亦有古槐一株，與此相埒。附記以存古蹟。

城隍廟古松

州志稱：「城隍廟院有古松二株，西一株尤奇古，殆數百年物，當時文人，爭賦詩以紀其異。」按民國十八年以後，劉珍年軍隊駐城隍廟，古松已被摧殘，現雖枯幹猶存，恐不可復活矣！

海市

海市映像，因春夏海水溫度低於空氣，故空氣海面密而空中薄，遠山船舶城市宮室之光線，除直達人目外，又斜而入空

氣薄處，幾經曲折，反射人目。舊說以蜃為蛟龍之屬，能噓氣為樓臺者誤。惟蘇軾以冬期在登州見海市，于欽以秋期在登州見海市，皆因禱廣德王廟而致，豈文人故神其說歟？抑空氣光學之作用有變化歟？本縣海市，南北海均有之，故州志以「海市雲收」列十景之一，漁人舟子，習見不為奇也。余嘗於四月間，隨漁船泛海，在崆峒島養馬島間親見之，城堞樓窗人物林樹，歷歷如繪，對面不見島嶼，誠有如漢史所稱三神山蓬萊方丈瀛洲在海中，望之如雲未能至者。秦漢入海方士，往來磯島之間，偶見此異，遂指以為神山耳。

潮信

海水漲落，由於日月之吸力，月距地近，功用尤見。有時在正對方向，海水被吸隆起，越水平線，有時在反對方向，地球被掣退縮，離水平線，均成高潮；而同時於距九十度之兩方，因海水被引他移，潮最低落；每晝夜地球自轉一週，故潮水之漲落凡二度；又朔望日月兩吸力相合，潮最大，上下弦日月兩吸力互消，潮最小，各處潮候早晚不同，茲就本縣北海潮信列表如左：

牟平縣潮信表

日期	潮生時刻	潮滿時刻	半灘時刻
十一月初一	卯酉初	巳亥初	辰戌

廿初 五十	廿初 四九	廿初 三八	廿初 二七	廿初 一六	二初 十五	十初 九四	十初 八三	十初 七二
子 午 末	子 午 中	子 午 初	巳 亥 末	巳 亥 初	辰 戌 末	辰 戌 中	辰 戌 初	卯 酉 末
寅 申 末	寅 申 中	寅 申 初	丑 未 末	丑 未 初	子 午 末	子 午 中	子 午 初	巳 亥 末
丑 未	丑 未	丑 未	子 午	子 午	巳 亥	巳 亥	巳 亥	辰 戌

<p>明 說</p>	<p>三十 十五</p>	<p>廿十 九四</p>	<p>廿十 八三</p>	<p>廿十 七二</p>	<p>廿十 六一</p>
<p>一潮與月相應故計日用廢曆 一初三十八兩日為大汛頂初廿五兩日為小汛頂每日大小各兩汛 一晝夜兩潮周而復始不落則文已滿即退 一潮有半灘如初一日卯初生巳初滿則辰時為半灘餘類推 一潮有時隨天氣而變陰雨時潮落甚緩大風後潮乾時久</p>	<p>寅 申 末</p>	<p>寅 申 中</p>	<p>寅 申 初</p>	<p>丑 未 末</p>	<p>丑 未 初</p>
<p>辰 戌 末</p>	<p>辰 戌 中</p>	<p>辰 戌 初</p>	<p>卯 酉 末</p>	<p>卯 酉 初</p>	
<p>卯 酉</p>	<p>卯 酉</p>	<p>卯 酉</p>	<p>寅 申</p>	<p>寅 申</p>	

(乙) 方外

按州志有外書一門，專記仙釋，事涉神怪，本在「子不語」之列；惟是麻姑顯異，傳自漢唐，七真人之名，見於元史，崑崙滄溟之間，號稱神仙窟宅，至今父老猶樂道之；若不摭拾登載，不但於事實有遺，亦非傳信傳疑之公例也。茲做山東通志以方外例入雜誌之例，將州志原有外書，備錄如左，以存地方掌故云。

麻姑

寰宇記云：「大崑崙在寧海，麻姑修道處。」宋元豐間胡若碑記云：「世傳麻姑修鍊於姑餘山。」陸伯生廣輿記云：「麻姑修道於姑餘山。」然載仙蹟有數處，悉依方平蔡經之說，而未之

辨也。及觀于欽齋乘：「大崑崙為嶠夷岸海名山，仙經云：姑餘山麻姑於此得道上昇，餘蹟猶存，因名姑餘。」山東通志云：「麻姑王方平之妹，漢桓帝時、修道於牟平之姑餘山，今姑餘山一名崑崙，仙蹟俱存，唐太宗東征，軍至鄒平之昌陽鎮，麻姑顯異，運鉤助軍，軍築臺表之。」夷堅志：「劉氏裡堂前，有大槐樹，忽夢一女冠，自稱麻姑，乞此樹，後數日，風雷大作，失槐所在，劉詣廟而槐已卧其前矣。」又太平廣記：「唐玄宗長安大會道衆，麻姑仙自崑崙山三千餘里往赴之，帶見其衣冠異常，問其所自，對曰：自東海。復問來幾何時，對曰：卯興而辰至。會問遣二使臣卽其所，麻姑令二人入袍袖中窺目，二人入袖，但覺有如飛昇者，適過萊陽，其一下聞市聲，開目視之，遂墜，土人為立廟以祀之，號僕射廟云。」按姑餘為大崑崙之中峯，仙堂創建，不知其伊始，重修於唐光化中，又修於宋太平興國四年，元豐間有碑，述仙蹟頗詳，政和六年、封姑為虛妙真人；重和元年、又賜額曰顯異觀，蓋獻櫻乞槐之事，鑿鑿有據焉。仙姑塚在祠堂基址下，道光己丑翻修，掘舊址，深三尺，見塚穴，亟掩之，堂北石壁，平如削，有「麻姑大仙塚」五字，斗大，深寸許，石泐尚可辨，堂之下巖有古洞，傳是修道處。

李無夢

無夢有遠術，善相人休咎。按薛大訓神仙通鑑：「孫忠珣聞煉師無夢讚馬宜甫有仙骨，遷以女妻之。」史纂李無夢見馬宜甫，奇之，語人曰：「馬公從義額有三山，乎垂遠勝，真大仙之才也。」

海上七真人傳 并序

海上七真人者，以關中王重陽為師，并生於金元之世，民到於今稱之；然微恙所在，入莫能窺，至列仙傳所載，多炫奇述怪，未論其世也。余守萊陽年，移任東牟。屢於峇巖石壁間，多聞其語，絕不為呼吸黃白之言，皆根極性命，警惡醒昧，引之大道，粹然一出於正，乃知數君子固遠濁世而自藏者！孟子不云乎，伯夷不視惡色，不聽惡聲，於世若將墮焉，故居北海之濱，以待天下之清也，彼師與弟子，庶幾近之；蟬脫穢濁之中，浮游塵埃之外，曠然涅而不淄，飄飄乎伯夷宗風也。欲核其實，將以言徵焉。重陽佯狂，託之乎遯呂，丹陽遺榮，藉言於守一。長春翩翩詞翰，壯志遼高，長生瀟灑臨池，驚才風逸，玉陽微示禍福，標放言之致，處端

分形出入，著雲水之書，恬然避跡於趙州，則潛龍之無用也，清淨返真於洛水，非彩鳳之高竇乎。比腥體滿世，達人志士，徒懷冠履倒置之悲；此數君子者，製芟荷以為衣，集芙蓉以為裳，傲木蘭之墜露，而餐秋菊之落英，以為非仙乎？吾不得而知也。明興，開闢天地，雲龍風虎，即巖穴之儒，法守憲章俱在，當置數子於勿道；然清風高節，為羽人丹客所掩，余故表而出之，并重陽為傳者八，謂於風教有神云。稱七真人者，以海上所習聞也。噫！仙凡之辨，微乎微乎！具隻眼者：當自得之。萬曆戊申，整飭登州海防兼管登嚴兵廵屯田道山東按察司副使廣陵閻士選撰。

王重陽傳

王重陽陝西咸陽人，為海上七真人師。全大定間，自以為道呂純陽於醴泉，授以口訣，并密語五篇，且曰：「速去東海，投禱捉馬，」已而失呂所在，故自號曰重陽，自遷呂後，捐妻子，妻家去，人又號曰王害風，歌曰：「忽而一朝使心破，變成風害任風狂，不顧世人常取笑，一心恐昧三光照，」此師悟道之始也。至登州，果遇禱處端馬丹陽，後又得邱長春劉長生，結

為物外觀，為詩曰：「一姪二子一山童，連予五個一心雄，六明齊伴天邊月，七爽復邀海上風。」所謂一姪者，係丹陽，二子則長養與長生也，山童則指處端爾。最後又得王處一郝大通孫不二為七子，修真於寧海大崑崙山之烟霞洞。師初至，謂大姓子氏曰：「我先世嘗修煉此山烟霞洞中，想當時所用器物，應必有存者，與汝往觀焉。」子笑曰：「我世居此，未聞有洞。」乃相與求之，但於荆棘中見石壁而已；師指其處，令眾鑿壕，不移時，洞門開，石室空虛，果有鐵罐磁盤在焉，木杓雖朽，形質猶存，壁間復有烟霞洞三字。子驚疑，矢心願從。師曰：「汝亦有夙緣，但歷心未斷，在家積善可矣。」師接人點化多端，人不能測，初遇馬丹陽，迎而謂之曰：「不遠千里，來扶醉人。」蓋丹陽有詩曰：「抱元守一是工夫，懶漢於今一也無，終日陶陶暢神思，醉中却有那人扶。」師已先識之矣。至遇劉長生，即呼之曰：「頗憶壁間話乎？」先是長生忽見壁間書云：「武官養性真仙地，內有長生不死人。」墨跡猶新，不知所自來，得師一語提醒，始恍然悟。師之分身變化，接引初機，皆此類也。後有題烟霞洞子樵詩曰：「石上晴烟洞口霞，居民云是祖仙家，誰知丹竈藏鉛火，藏出金蓮七朵花。」蓋頌師之功不衰。或

又謂師於甘河，有過一勾而悟，目見金蓮七朵，入東方詳詳以仁孝為訓，聚子弟為五會，在寧海為金蓮，登州 玉華，萊州 平等，文登 七寶，福山 三元，皆會名也。邱長春有曰五會軒，軒立五名，蓋指此爾。

論曰：時當金元之時，讀世嫉俗，不事人家產，遁迹遠遊，乃至海上成就真者甚眾，七子其最著也。師所謂「忽而一朝使心破」者，非一徹永徹超等而上乎。七子以風緣契合，望而知之，不在言語間也。

馬丹陽傳

丹陽子為漢伏波將軍後，名鈺。生時，母夢麻姑以丹一丸吞之，為兒時，誦乘雲駕鶴詩，李無夢見而奇之，曰：「頗有三山，手垂過膝，真仙才也。」弱冠舉進士，娶孫氏，生三子，庭瑞 庭珍 庭珪，後孫亦素家學道，為孫不二云。真人雖登第，不樂仕進，雅志抱元守一，又忽忽若一之原無也。冀有所遇，每浪飲，曰：「醉中却有那人扶，」後遇重陽師，迎而謂之曰：「不遠千里，來扶醉人，」真人於言下大悟，師隨機誘引，遂拋家修煉於崑崙山中。後從師遊於西

奉，會師理，廬墓三年，遷止崑崙山之紫金峯，建庵名曰契還，在山遊行間，忽見虛妙真人，餘人莫之見也。乃為讚曰：「虛妙真人雲水，頃刻三千餘里，赴會到長安，回首崑崙山裏，山裏裏，教賜觀曰顯異。」又嘗作歸山操曰：「能無為兮無不為，能無知兮無不知，知此道兮誰不悉，為此道兮誰復知。」語多飄逸，人傳誦之，鮮有解者，惟邱長春讚真人為「手握靈珠常奮筆，心通天籙不吹簫，」非徒事鉛筆者比也。真人每詠歌嬉笑，欣然自還，一日忽謂門人曰：「今日當有非常喜。」俄聞空中仙樂，儀仗甚都，已而大雷震動，真人逝矣。是夜叩酒監郭復中門，索筆書頌曰：「長年六十一，在世無人識，烈雷吼一聲，浩浩隨風通。」又書劉錫屋壁云：「三陽會裏行功圓，風馬乘空已作仙，勸世降伏龍與虎，自然有分已登仙。」次日，兩人聞真人夜逝，驚嘆，謂昨所覩乃陽神也。

論曰：丹陽應進士舉，娶妻生子，擾擾皆俗緣也。一旦契悟，飄然世外，倏然登仙，英雄決烈，何若此猛哉！自其未遭重陽時，從事抱元守一，根器固已不見矣，惟仙有才，信哉！按真人所晤虛妙真人，即麻姑仙，（姑在唐玄宗時，曾赴會長安，玄宗詰之，謂從崑崙山來，卯

與而辰至云。)其時重陽師已歿矣，或故變幻現形，以成就之也。

邱長春傳

長春子名處機，字通密。在七真中向道為獨蚤，而留形在世，其壽為最高，著作甚富，有磻溪鳴道集行於世。按真人生於棲霞縣，幼多穎悟，有相者謂其異日當為神仙宗伯。年十九，拋家至崑崙山，潛身幽谷，聞重陽在寧海，即往師之，偕至崑崙，聞烟霞洞，恍然悟師為真仙。故其詩云：「麻姑不自蔡經傳，只是東方復學仙，」彼真人智足以知師，獨言之親切如此也。師得真人亦喜甚，贈以詩，有「被余緩緩收輪線，拽入蓬萊永自由，」其師弟之契可知已。後與馬丹陽、譚長真、劉長生隨師入秦，師脫化於梁，四入護喪，歸殯終南，廬於墓三年，各議所之；真人樂秦逸之風，居磻溪廟六年，鑿長春洞以居，勤於修煉，每重夜參差，飢寒逼迫，羣魔迭旺，不為退轉。常自恐福薄障重，奮然曰：「吾須憑一志撞開心月」云。忽有覺，發為詩詞，超逸絕塵，最為人所傳誦者，有青天歌。至其拈出示人者，有詞云：「般般放下，頭頭是道，甚花街與柳市，」又云：「空虛體本來，一物無礙滯，」皆直指家風。他如妙言粹語，警世憫俗，

令人發深省者甚多，然不假思索成之，真人自謂「任閒懶縱筆口狂寫詩篇」者是也。居龍門山，聲名藉甚；金世宗召見，待之甚厚，賜錢不受，元太祖遣侍臣劉申迎之，設帳訪道，世俗多借為黠說，不知在真人固泊如也。至於瓶挑結實，杖槐復生，與禱而退癘，載之列仙傳中者，俱真人游戲處云。晚年復居棲霞太虛觀，羽流迎主醮壇，亦無應之，每有奇徵。常棲縣之公山，後隱勞山最久，意每忻然，閒咏至四十首，滿洒浩瀚，與山海爭勝。至元六年、東湖水涸，北海山摧，真人曰：「其為我乎！」九日、登寶玄堂，留偈而遊，是年八十矣。

論曰：真人早從董樛，卽慕仙宗，若天植其根者，又得真師指示，然磨煉之功，亦甚不易，豈積習曠服，雖風根上智，猶自苦難者乎？真悟乃能真修，真修乃能真悟；抑當金元之時，天厭腥羶，特表高潔為世宗師歟？夫古之得道者，或乘風而仙，或解形而去，其現伏去來，皆有時會，以故山摧水涸，而真人脫去，非偶然也。

劉長生傳

劉長生名處玄字通妙，世居掖縣武官社。先世積德，常施田播荒，宋太平興國間，柱其門

。母夢金蟬飛於口中，乃生，是夜紫氣從太基山直貫其家。真人弱冠不樂婚娶，有訪道志，大定己丑春，忽於鄰壁間，人所不及處，見題詩墨跡猶新，不知所自來，末句云：「武官兼性真仙地，內有長生不死人。」真人異之。適值重陽師，僧邱長春諱長真馬丹陽來訪，師笑曰：「憶壁間詩乎？」三子亦相視而笑，真人驚悟。師異其風神，嘆曰：「松之月，竹之雪，自不落塵埃。」贈以詩曰：「釣罷歸來又見鰲，也知有分列仙曹，鳴榔相笑如余意，躍出紅波萬丈高。」玩詩之意，是師以頓教，而真人以頓承者。已而從師游梁入秦，師示寂，真人廬墓。歸，居梁，混於市井，默然修真。乃遷居雲溪，門人爲穿洞石，得古井，寒泉泠泠，真人曰：「不遠數步，更有二井，乃我宿生修煉之所經營也。」鑿之，果然。復歸見母，於太基山下構靈虛祖堂。會有誣真人殺人，欣然就獄，重陽師來，陰以羊法授之，他人真之見也；後事白出獄，翰墨精妙，所書「蓬萊」二字，在萊州清羅觀中，又書「遇仙園」與王風仙桂金塔詞，石刻俱存靈虛宮，羊勢飛舞，如鸞鳳之騰空也。大定戊申，主昌陽醮壇，有白鶴舞庭，禱雨遂應，徒衆雲集。安定二年，章宗遣使往徵之，待以上賓，爲留數月，辭歸山。所著有道德經註陰符經解

。踰巖，倭曲肱而逝。

論曰：余守萊、至武宮社謁真人祠，陟太基山，其地幽閒僻靜，松風鳥語，迴隔塵凡，說者謂山乃太山所基，曰太基山云。真人遇重陽師為最晚，而師鑿寶之獨至，與長春并謂其視猶子也，豈所謂地靈人傑者乎？夫父子之遺天性也，如磁石引針，自然而契，不謀而合；觀真人居洛陽，鑿雲澗洞，預知有二井，亦曰是我前世修煉之所，其事與重陽師鑿烟霞洞事頗相類，胞裏一脈，不在今生矣。

譚長真傳

長真子名處端字通正，初名玉，寧海人。生而骨相不凡，為兒時、墜井，則安坐井上，又所居失火，棟折於榻，寢不為驚。十歲、咏葡萄架云：「一朝行上青龍架，見者人人仰面看，」人固已奇之矣；長以孝義稱，博學，尤工草隸，有聞於時。邱長春詩云：「馬武詳君達聖朝，」則真人與馬丹陽，皆當時知名士也。然落魄不為士人態，因醉卧雪中，感風痺，乃痛自悔悟，暗誦北斗經以求濟，忽夢大席橫空，欲取之，見眾坐坐其上，恍然而覺，自是歸道之心遂

決。金世宗大定七年，聞王重陽在馬丹陽家，因往謁之。師憶純陽囑以投諱捉馬，今其人耶！遂留同宿。時值大寒，師展足令抱，少頃，汗出如置身甑中，明日以盥水滌其面，瘡疾頓愈。真人亦悟大席橫空之夢，蓋為師也。皈依心切，隨師之崑崙，日有精過，能分形出入自如；後寓新鄉府君廟，尋別廟官溫六，曰：「余往新州矣。」數日，溫六忽夜見庵中燈火熒然，竊視，真人向火獨坐，溫拜於前，真人微答，不言而出，已失所在，急呼道衆白其事，衆令朱四者詣衛質之，主人曰：「先生自來衛，未嘗少出，」朱回告於衆，始知真人陽神也。後乞食磁州，遭狂徒遽以拳擊其口，血流齒折，而容色不變，但云：「謝慈悲教誨，」時重陽在關中，聞而讚之曰：「一拳消盡平生業，」真人自是超盡凡情。遇高唐，書「龜蛇」二字，贈茶肆人吳六，吳聽之於肆，時鄰舍失火，多所延及，而吳肆獨存，人以二字比呂純陽辟火符。東遊至陽武，夜見北斗交換，星如車輪，語石孔目：「今年此地當有水災，」是年果河決。後寓華陽，夢遇重陽丹陽報以飛仙之期，乃作長短句一首，書畢，曲肱而逝。有雲水前後二集行世。

論曰：所稱真人，固一病夫耳，倏遇重陽，抱足療瘡，遂躋仙品，何若此之靈且異也？吾

觀世間諸得道者，多因苦惱，苦惱之極，則呼天神，即真人暗誦北斗經，一念誠篤，夢寐為道矣，一見真師，信為希有，既而乞食遭辱，風業盡消，豈呵棒之遺意耶？人固不得而知之。

王玉陽傳

王處一號王玉陽，澤海州人。母周氏孕時，夜夢紅霞遶身，驚寤而生。兒時遊戲山中，遇一老人，坐大石上，謂曰：「子異日揚名帝闕，為道教宗主。」大定八年、遇重陽師，請為弟子。

從師至烟霞洞，授以正法三十有六，據郡志謂載顯異錄中，然今不可考；惟邱長春為真人讚曰：「時時談禍福，微驗默通神，」可謂崇信之至矣。真人獨在文登鐵棧山結庵修煉。重陽與丹陽輩，行龍泉道中，是日方熾，重陽執傘，忽騰空去，自辰至晡，其傘墜於真人庵前，傘上有重陽手字，龍泉距鐵棧二百里，人咸異之。真人隱於雲光洞，常臨危岸，翹足駐之，不移者數日，人號為鐵腳仙人云。二十七年、金世宗徵趙嗣，見所應對，無不時中，章宗二年、復徵，見於便殿，問曰：「見有所問而無知之何也？」對曰：「鏡明猶能鑑物，況天地之鑑，無幽不燭，何物可逃，所謂天地之鑑，即自己靈明之妙也。」章宗嘆曰：「清明在躬，志氣如神，先生之

謂也！」明年、施道經一藏，驛送還玉虛觀。觀之水洞前有大石，斜出數丈俯其下，過者懼怯，衆欲繫去，攻之數日，僅去百分之一；真人笑曰：「汝等安能辨此，」遂躬詣其旁，道鏗三擊，聲若雷霆，響振岩谷，其石即墜，見者悚然。明年四月、每語門人曰：「羣仙已我約矣，」乃沐浴冠帶，焚香朝禮而逝。有雲光集行世。

論曰：真人蓋重陽傳法弟子也，然玩其對金主之言，謂天地之繼，即自己靈明，豈第以法術顯者，其中之空洞可知也。按登郡志載郡有華橋，高峻難登，重陽語人曰：「此橋逢河必敗，」人妄意他日必遭水浸沒者，已而何邦彥為郡守易之，是遵何法而能先知哉？毋亦空中聲響，不期而應者歟。

郝恬然傳

真人名大通字太古，寧海州人。少孤，事母備極孝養，常好觀周易，苦無師傅，夢神人示以祕義，由是洞曉陰陽律歷卜筮之術。有學道志，後聞重陽師至寧海，遂師事之，從至崑崙山，與邱長春等五人，開烟霞洞修煉。既而師偕長春等至萊州，點化劉長生與之俱西，真人未之

從也。浪跡於岐山，復遇行人授以易義，問語休咎，無不奇驗，然真人固晦跡，不以術顯。遷居趙州者六年，和光混俗，常坐趙州橋上，默然不語，時與小兒嬉遊，小兒因就其頂，為无塔以戲，真人凝然不動，頭竟不側，人亦異之，然莫知其為仙。後歸寧海，自營葺事，卽仙蜕於先天觀。

論曰：真人之通於易也以夢解，蓋素因云。昔衛玠問夢於樂廣，廣對以「想」曰：「形神不接而豈想哉？」對曰：「因」也。真人非有素因，於易烏能解乎？及游岐山，復得神授，是寤之所遭，與寐之所遭，無非易者。通晝夜之道而知，真人其庶幾乎！

孫不二傳

孫仙姑名不二，號清淨散人，馬丹陽妻也。夫妻俱寧海人，母夢鶴入懷，覺而有孕，生而聰慧，好濟人，及笄，歸馬丹陽，生三子。丹陽及師事重陽，廷師於家，奉事殷勤，師每與丹陽語，姑竊聽之，悟性早開，願從出家，三子莫能挽，其夫丹陽之志，亦因以決。師贈以詩，改今名，遂授以道要。大定十五年，姑遊洛陽，居鳳仙洞。至二十二年，姑修煉七年餘矣，門

人從遊者甚衆。十二月二十九日，忽沐浴更衣，謂弟子曰：「師真有命，當赴瑤池。」遂援筆者頌曰：「三千功滿超三界，跳出陰陽包裹外，隱顯縱橫得自由，醉魂不復歸寧海。」跏坐而化，香氣散漫，竟日不散。時丹陽在萊陽游仙宮，忽拂衣起舞，謂門人曰：「今日有非常之喜，」眾問其故，丹陽曰：「孫仙姑今日已仙去。」明年春、報者云：「仙姑於是日返真於洛陽矣。」今邑西南隅，有仙姑庵。

論曰：按是時王處一之母周氏，亦棄家從重陽，號為玄靜散人，然不得與姑並稱者，姑慧性快利，即其夫馬丹陽，猶且讓之，姑得列為七真，非偶然也。

唐四仙姑

仙姑亦牟平人，金正隆間，修真於崑崙山中，結庵獨居，後仙蛻於烟霞之清風嶺，葬焉。元泰定初，敕贈姑為寫真寶化順道真人，五年、鑿石龕於仙墳之上，鞠孝恭為之記曰：仙姑寧海牟平人，唐氏第四女，其家好善，尤崇玄化。姑自年幼，不茹葷糧，及長，性孤潔樂淡泊，常有出塵之想，父母欲嫁，誓而弗許，一旦道裝，拜辭二親，徑指崑崙山危嶺之下，結茅而獨

居焉。其山險峭幽邃，樹木蒼蔚，猛獸縱橫，人跡罕到，姑處之恬然，殊無動慮，久而人見其心志堅確，修煉精專，深造玄玄之妙，大加敬奉，遂以仙姑稱之。初長春真人年方弱冠，甫入道門，聞姑之名，特來師問修行之要。姑曰：「汝母吾閭，異人從西不久而至，乃汝師也，」且道其狀貌，重陽祖師果自關西而來，化度七真，達於罕海，開烟霞洞，敝神清宮，姑居之處，遂為全真張本之所。噫！若非宿有仙緣，妙通神異，焉能逆知如是乎？姑之羽化，雖在重陽未至之前，其靈樞實長春諸真輩，安厝於巖穴之中。為經歲久，門壘頽敗，泰定四年冬、山東宣慰同知秦不花公按治到州，公愛民重道，忠厚人也，拈香於東華宮，因見石刻聖朝罕海王贈姑真人令旨，深加嘆真，本官提點耿道清話及仙姑歸真，至今一百六十餘年，未曾遷葬，公即回營烟霞，叩墳瞻禮，願謂本州監郡拜也及州判官蔣本敬曰：「仙姑道行如此，真於葬事，可不為助理乎？」二侯欣然領略，首出己俸，暨諸司屬施鈔三十錠，付道清同神清宮提舉林道潤共辦其事，於是命工伐石修砌，遷葬既畢，在上復立貞珉，以紀姑德；道清等持姑行狀，踵門來謁，懇文於予，辭不獲已，因論次之。自黃帝問道於廣成，而神仙之說好興，逮乎殷周，文

上以道德五千言垂教，漢唐而下，得道之士，代有顯人，獨蒙皇元褒贈，見重於世者，五祖七真而已。至於清淨真人孫不二暨姑，是乃玄流，誠為罕有，二人生於同代，姑又先輩，亦加徽號，至今令人景仰仙風，固宜表顯其墓，用垂不朽云。銘曰：成道之因，在乎修行，歷代師真，舉皆男衆。由來女輩，實罕其人，惟孫不二，暨姑之身。姑自幼年，葷葷不茹，誓不嫁人，仙風是慕。蠶衣糲食，苦志勞躬，結庵獨處，崑崙山中。修煉精深，玄機洞透，長春聞名，嘗來問候。姑云爾師，自西而來，重陽隨至，其言果諧。功行既圓，倏然羽化，入於於今，稱其道價。昨膺王命，贈以真人，令遷仙骨，葬以堅墳。立石刻銘，表姑盛德，對此羣峯，同垂無極。

此外州志載有竺律大禪師（金大定間人，）赤腳王仙（明

萬曆間人，邑人王櫃、有赤腳王仙傳，今彌勒寺西，有赤腳

王仙墓，墓係萬曆四十五年立，紫霞道士（嘗住崑崙之上清

烟霞諸洞天，姓氏年代失考，）或云：「明季羽士。」

方言

昔揚子作方言，與法言並傳，而唐僧說經，宋儒講學，類皆以白話為之，現今推行普及教育，尤以國語為利器，誠以言文同為達意之媒介，古文不如今文易解，以言釋文，又不如言文合一之便利也。本縣方言，向係普通官話，雖土音略有出入，小異無礙於大同，至父老口訓，里巷謳吟，雖曰俗淺，亦多格言，此乃全境公共之大辭典，為田夫村婦所常用，亦文人學士所不廢，視藝文金石、僅供少數人研究，其功用廣狹異矣。茲擇方言中流行最多字面較生者，按九類詞品，例舉概略，間附音義，或注明語所由來，並附諺語歌謠

方言名詞 卷一 了 庸 志 四 一 方 濟南山來印 刷局 承印

於後，以作地方徵文之一助云。

(甲) 名詞

一· 天文

日曰日頭

宋神童詩「真箇有天沒日頭」

月曰月亮

李益詩「庭木已衰空月亮」

又曰月明

土音讀若萌，又若眉，古今樂錄「月明光光星欲墜」

雲曰雲彩

李白詩「朝辭白帝彩雲間」

虹

土音讀若匠，虹有紅絳二音，絳音近匠。

電

土音讀若霸，雨電謂之。下電子，又曰冷子。

電曰閃

顧雲詩「金蛇飛狀霍閃過」

小雨曰霎子

霎音廈

風霾曰暴

詩「終風且暴」土人直呼疾風為暴。

彗曰掃帚星

按曰頭日子，係普通稱名語助，曰明曰亮曰彩，係附加

形容詞為名詞者，曰閃曰霎曰暴曰掃帚，係形容詞變為名詞

者，此外俗稱虹之直形者曰堅孤樁，霞曰燒紅，霰曰礬撥刺

，急雨曰天瘴雨，亦皆以形容得名。

二· 地理

山石奇突處曰砮

讀若拙又若瓜，土字。

山谷長廣處曰乔

音機，土字。

坳曰山汪

山口通路曰峴

音現，土音讀若線。

山林曰嵐子

周高中低曰窩落

邱陵曰壙亦曰塿

塿塿俱音謀，土字。

平原曰泊

下隰曰窪

石界曰埒

草堤曰堰

金石鑿坑皆曰清

海汊退灘處曰港套

港土音讀若蔣

積水曰灣

香火會曰山會

小市曰集

村莊曰疇

省作疇，土字。

多石曰礧

音拉，或作磊，土音亦讀為拉。

臭溝曰羊溝

莊子遠篇有「羊溝之難」中華古今注「羊善抵觸垣牆，為溝以隔之，故曰羊溝，」俗以暗者為陰溝，明者為陽溝。

按砮亦壙塿吟等字，為字書所無，汪嵐泊埒清等字，字

書雖有，而假借用之，其義亦殊；但沿習已久，地方人多數公認，只可名從主人。

三· 人身

頭曰腦袋瓜

額曰顏臉蓋

耳曰耳朵又曰耳根

顎曰牙幫又曰牙殼

頷曰嘴巴

項曰脖頸音景，土音梗。

肩胛曰肩膀亦作

臂曰膀子膀音旁、土音榜，查字書載肩膊也，音拔，膀字當係骸音之轉。

又曰髂膊音格

肘曰拐肘

腕曰手膊

掌曰巴掌

胸兩旁曰肋笆

兩腋曰胳膊窩

乳曰膺音乃，俗備用奶。

腹曰肚子肚音杜

胃曰肚子肚音規

背曰脊梁

小腿曰胛腿胛音幹

踝曰脚踝骨

目凝汁曰眵音鳴

按人身名詞，俗名與文名無甚出入，惟字音略異，且俗

稱於本名下，往往加一子字。

四· 人倫

親族

子稱父曰爹，

土音讀若迷平聲。通俗約編「博雅廣韻、義皆訓父，而其音作徒我切或大可切，至集韻始增有涉邪一切，蓋其音自唐後起也。」

母曰媽，

音姆，土音讀馬平聲

父母謂子曰孩子，男曰小子、亦曰兒郎，女

曰嬾兒、亦曰閨女，子婦曰媳婦子。

稱父之父曰爺，

古稱父為爺，木蘭詞「阿爺無大兒」

母曰奶奶，

本嬾字、音乃，乳也，又音福、母也，今通作奶、音乃平聲

，以稱祖母。

又曰婆婆，父之祖父曰老爺，祖母曰老奶，父之兄曰大爺

，其妻曰大媽，父之弟曰叔叔，其妻曰孀子。

明道雜誌「經傳無孀字，考其實乃世母二字合呼。」

稱母之父曰老爺，母曰老娘，母之祖父曰老老爺。祖母曰

老老娘母之姊妹曰姨。

通俗約編「姊妹相謂為姨，故子其姨子謂之，其母謂之姨母，父之側庶亦稱姨者，姨本姊妹俱事一夫之稱，後

世無從媵之禮，而側庶實與媵比，故雖非母姊妹，而得借此稱之。」

夫於妻對人稱家裏，對尊長稱媳婦，稱妻之父與伯叔同，

母為大娘孀子，對人則於妻父母稱丈人文母。

柳子厚有祭楊詹事丈人獨孤氏文母文

妻於夫黨，率與夫同，對人則夫稱外頭，夫之父稱公公，

母稱婆婆。

通俗約編「公婆之稱，自古有之，漢書賈誼策「抱哺其子，與公併僂」晉樂府「後來新婦今為婆」

一家中老者稱尊長，家長稱當家的，少者稱年輕的，戚屬

中無論姻親表親，統稱之曰親戚，結親統曰葛親。

取瓜葛之義，土音讀葛革亞切。

鄉黨 除有輩行者外，普通稱呼：男曰老先生、曰老大爺，曰大

哥、曰兄弟，

稱弟為兄弟，見元典章。

稱女曰老大娘、曰大嫂、曰姑娘，多由序

齒而來；遇學界稱先生或老師，遇農界稱把頭或夥計，遇工界稱師傅或掌尺的，遇商界稱東家或掌櫃音匪，土音貴。的，皆因職業而異。至老頭、老婆、漢子、嫚子、小夥子、小丫頭、小丫頭、俗呼婢為丫頭，女孩亦通稱之。等，雖亦男女通稱，但俱非鄭重稱人之詞。

此外詈人之詞，曰壞孩子、曰小崽音宰子、曰私窠音料子；其甚者、曰雜種，曰畜類，種種野語，則等諸「自鄙以下」矣。

五· 物品

▲ 飲食

蒸米曰乾飯

帶汁曰米湯

水麵曰麵湯

水餃曰餛飩

音沽札，係借字。

蒸麵圓形曰饅饅長形曰饅子 炒大麥磨麵曰樵麥

庚信小園賦
樵麥兩覽

貼米麵於鍋旁薄之曰餅子亦曰片片又曰巴巴 粉餌曰轉

音團

米或麵和水煮之厚者曰粘粥亦曰稠 稀者曰粳飯

本縣粳飯最著名，亦粥類。

豆腐和雜菜聚音插之曰小豆腐亦曰豆沫子又曰籽

音渣，一作漿，與渣通。

磨熟麥粒成條曰連展

當是鏈（音善連）二字訛音

穆精曰籽籽

音格渣

▲衣服

帽曰冒頭

笠曰葦笠

單衣曰桂

袷綿曰襖

夏布曰衫

無袖而短者曰背心或曰坎肩

裳曰裙子

抹腹曰肚兜

楊曰罩袍

襲曰襯衣

下衣曰袴

袴無襠者曰套袴亦曰插袴

女領巾曰披肩或曰雲巾

履曰鞋毛製者曰氈窩皮縫者曰緹音榜，亦作鞞。

履曰挂底

鞞曰鞋跋鞞跋土音皆讀若鞞

▲器用

耒耜合稱曰犁具

耜耕曰抬犁具

疏土具曰耙音齧

平土具曰耨音滂

下種具曰耬音婁

軋田具曰軋子音滾

軋場具曰砣音鈍，卽碌磚。

打穀具曰連耩音加，土音讀若連。

刈草具曰劊音扎，亦作劊。刀

取粗去細竹器曰篩

盛音成草具大孔曰網包小孔曰葛絡

盛米具曰囤曰裝簍

肩荷具曰扁担有鈎者曰担杖

鐵甬曰鑿七達切

其他鋤鏟枚俗作枚鋤杈……等名從同

右農具

方言 名詞

大方桌曰八仙桌

小矮桌曰炕桌

長凳曰椿凳又曰板凳

方圓小凳曰杌子

大圈椅曰太師椅

踞地墊坐木塊曰礮音敦子

搗衣之碓曰敲角石

杵曰榜槌

碾米具曰碾子

磨麵具曰磨音末

篩麵具曰羅

舂米具曰碓白曰杵頭

汲水器曰筲曰坩音坩

盛酒具曰壇音草，又作罐，皆同。

曰罌音嬰，土音寧。曰甕音甕

舀水器曰瓢曰勺

魚肉椹櫛曰剝箸

趕麵柱曰趕杖

刷鍋帚曰炊帚

鍋梁曰撐又曰杈

蒸具曰籠屉音替

撈水取物者曰筴箸

箸曰筷子

刀斧柄曰櫛音霜

其他盆罐盂鉢盞音魁盤……等名從同

右家具 俗稱家使亦曰傢伙

濟南山東印刷局承印

平地載重者曰大車 人力推輓者曰小車 柱畜馱者曰馱輪馱音

捲覆席篷之代用馱輪曰軹子軹音苦，土字。 柱畜之銜曰嚼子

勒曰轡頭 羈曰籠頭 繼曰纏繩

韉曰屨 韉曰肚帶 韉曰後韉亦曰紂

馱具曰架子 渡船曰舢板亦曰擺渡

右行具

六· 物名之散見

牝牛曰牴音字，孔叢子「子欲速富，當畜五牴」 牝馬曰騾音草、土稱騾馬牝者 課曰驛曰驛、驢牝者曰驛。

狼曰麻胡麻胡有謂係石虎將麻秋者，（秋胡人故名）有謂係隋將軍麻枯者，二人皆有名怖啼兒故事，又有謂有鬼名麻胡者，皆用以恐小兒，土人則指狼為麻胡以恐小兒。

蟬曰蠶音截爾雅釋蟲「蠶茅蚘」注「江淮呼為茅蠶，似蟬而小，青色。」 又曰知了土名啣柳、即知了轉音。杭諺「一聲知了出黃梅」

花藥曰菁葵

音骨突

菰初現曰打菰

音粗同菰

穀根曰芟蒂

音讀若布蒂

根初生曰穉穉

音讀若扭嘴

秫稽曰胡稽

穗變黑曰烏穗

音妹，音讀若莖

銅鏽曰綠

鐵曰銚縮

石有裂痕曰璽

音問

土磚曰整

音積，亦作聖。

器缺曰齧

音生，音讀若亞，如鐵器刃缺，則曰齧口。

右物名多不勝舉，僅就稱名最熟字面較生者，略窺一斑

(乙) 代名詞

一． 人稱代名詞

發言者自稱曰我曰咱

音啞

曰咱

音替

曰俺

即文言中：吾 予……等字

稱自己方面多數人曰我們咱們

音們

俺們

即文言中：吾等 吾輩……等字

按土語稱我，係單指自己一人言，稱咱稱咱俺，雖亦

係自指，而時含有二人以上之意，如有物如此，曰：「我的東西」當然所有權專屬一人，曰：「咱的東西」「咱的東西」「俺的東西」則物權是否一人專有？尚不確定，蓋土語對自己方面人，多稱曰咱曰俺，與人談話，又多稱自己方面曰俺，其意本與我字有別；至我們咱們咱們俺們等稱，則統係包括多數人在內，其義無殊。又二人多稱曰倆。土音請若力拉切

與言者對稱曰你即文言中：汝爾若乃……等字
稱對方多數人曰你們即文言中：汝等爾輩……等字

按土語於你字外，常用那土音讀若你拉切字，如云：「那家裏」「那的東西」「與同夥分物，曰：「那應得多少」問衆人何往，曰：「

那往那裏去」見多客在座，曰：「那都早來了」其意與你們二字相類，當係你之音轉，或係借用那音納字。訓彼又土語於你們二字，常合呼成一音。

所言者指稱曰他

即文言中：彼 其 伊……等字

稱他方多數人曰他們

即文言中：彼等 伊輩……等字

按土語於他字外，常用那個人或某人等字，如云：「那個人好那個人壞」某人在此處不在此處」其意與他字同；又常用那些人、或那一般子人等字，其意與他們二字同。

二．指示代名詞

指示在彼曰那

即文言中：彼 伊……等字

按那字古音挪亦音娜、訛何，又音哪、語助，土音讀納又讀若涅、均係轉音，其義有二：一訓為何，為疑問代名詞，（詳後）一訓為彼，為指示代名詞。如指示確定之時地或人事，曰「那一年上」曰「那點地方」曰「那樁事情」曰「那箇東西」一經提及，談話人不問便知。此處那字，土音多讀若涅。

指示在此曰這

即文言中：此 茲 斯……等字

按這字古音彥、迎也，俗借為者箇之者，遂音者，土音仍讀為者，此也。如指示某一時間曰：「這都過去了」某一地方曰：「這是某人所有的」某一件事曰：「這是某人辦過的」眼前指點，不待煩言而解。

三 疑問代名詞

疑問其人曰誰即文言中：孰、誰……等字

按誰字本音是為切，土音讀若勺、又若說，俗語有云：

「看看你是誰我是誰」又云：「誰怕誰」凡一切誰好誰歹？誰是

誰非？誰窮誰富？誰俊誰醜？皆代名詞也。

疑問其事曰甚麼亦作什麼曰恁麼即文言中：何、胡、奚……等字

凡問事實，動曰甚麼，或什麼，如「甚麼時候」「甚麼地

方」「甚麼事情」「甚麼人物」皆是。問作法動曰恁麼，如「恁麼

辦的」「恁麼學的」「恁麼好的」「恁麼樣的」皆是。問事物所在

動曰那，如「那年那月」「那箇地方」「那裏人」「那件事」皆

是。此處那字，土音多讀若納，又那麼之那，人多讀為你勿切。

(丙) 動詞

一· 言語

誦讀曰唸

訓斥曰訶音呵又曰吵 言急曰喝喇

大聲曰嚶喝

罵人曰捐免捐人土音轉為捐人 口毀曰訾音疵

背談曰話齏音插切

導人生事曰挑唆 以言嚇人曰唬夏虎兩音

以言誑人曰撒謊

以言侮人曰謾落俗作莫落 以言託人曰諛俗作央，即央求人。

大言欺人曰吹又曰諛聊音

以大言冒人曰奩音砲 絮聒曰謔音盍

喧鬧曰哄央養二音

妄言曰謔音鄒 隨便說話曰誑音崩

疾言失次曰僂嘴

好挑語病曰拾後漏

好傳人言曰拉嘴舌

不聽閒話曰不耳食

二· 行為

恤下曰拉拔

援上曰扶高

儉省曰會過

吝嗇曰慳又曰樞口侯切

得便宜曰幸虧

好告艱難曰苦窮

舉動不慎曰冒失

氣餒太盛曰勢張

言行不顧曰反眼

任意妄為曰胡鬧

故意為難曰勒措

誘人為非曰攬掇音窳

盜取家私曰歧戲音底

怒曰生氣

報復曰出氣

不為而為曰賭氣

努力曰趲結音巴勃，趨勢亦曰趲結。

當如此偏要如彼曰擊扭

姑息愛人曰慣

借端訛人曰賴

恃勢凌人曰霸道

欺人曰雄人

按「以力雄人」係成語，雄字是動詞，俗稱被雄者亦曰雄、語甚普通，或非此雄字，或如「治亂曰亂」字義可反用歟？

三·舉動

立曰站

俗謂閑玩曰站

遊曰逛

古況切

慢走曰踏

千鄧切

走一次曰趟

音燙

眠曰睡覺

音教

右身之舉動

飲曰哈

亦曰喝，土音仍讀曰哈。

吮曰啣

音匝

卧曰躺

音倘

走曰迈

音仍

跨越曰蹠

音瞞

步立曰躄

音替，竹買切，土音讀止買切。

假寐曰打盹

音是

踞曰蹲

土音蹲敦

急走曰跑

音顛

緩步曰迈

音禪

散步曰遛

音遛，新字作蹠

困倦欲眠曰瞌睡

音瞌，音睡，亦作渴。

強飲曰灌

大喫曰啖

音淡，與啖同，土音讀若歹。

放飯曰餐音治

斥之曰饜音撐

以手進食曰噉音僉

以箸進食曰扒

以箸夾食曰搽音兼

小食曰鍊音斂

齒嚙曰齧音懸，土音讀音又音銀，義別。

舌取曰舔音泰，俗作銜。

噴鼻曰嚏音帶，土語名為代吻，乃帶之切音。

鼻嗅曰聞俗曰聽詩「無聲無臭」箋云：「耳不聞聲音鼻不聞香臭」世謂鼻觸曰聞，初見於此，聞聽同義，俗遂易聞為聽。

右口之舉動鼻附

目開曰睜音爭

目動曰眨音札亦曰瞍音如又曰映音夾眊音括

審視曰端相

緩視曰磨膠音麻

偶視曰瞥音微

久視曰覲音登，土音讀若鄧。

直視曰瞪同瞪，音根，土音讀若鄧。

遠視曰瞭望

眇一目注視曰瞄音妙

睨視曰邪睨音裂又曰瞞音上或曰瞟音若漂曰瞷音標

恨視曰駮音拉

怒視曰窳眊音窳

偷視曰瞥音抽又曰瞷

短視曰近覷音趣

右目之舉動

小物冲入眼中曰眯音米

手取曰攬音越

手動曰搭音登

對掬曰拌音棒，與揅揅皆同，土音讀若狂切。

爪搔曰撓又曰樞音槐切

揉曰搓音搓

撫曰摩挲

撈曰摸捺

起動曰掀

理緒曰擇又曰標音宋

置放曰穩

推送曰撻音聲

掎取曰擗音骨

探取曰掏音滔

挖取曰樞音口侯切

遠取曰攏音籠

持取曰扞

急持曰扞音今

裂開曰擻音土音力買切又曰撕

伸長曰換音疾

力換曰掙

披曰撥擻音拉

指取曰拈音年

捏曰撚音亦作檢，土音碾。

擲曰扔音仍曰摔曰撩音聊

方言 動詞 濟南山東印刷局承印

塞進曰搽音顏

按物水中曰抽音訥

右手之舉動

舉足曰蹺音喬，或作蹺。

足抵曰蹬音鄧

躡踐曰躡音碾

蹂踐曰蹠音碾

右足之舉動

四·工作

工作曰做生活做同作，土音讀若奏。

用力曰出筋音近

首戴曰頂

折曰捫音月

扭換曰扭音別

屈足曰蹠音盤

力踏曰踹土音普，莽切

足踏曰跣音此，查五方元音跣字有二音，一音此，一音上聲，故土語兼用兩音。

頓足曰踹音橋，或作踹。

跟追曰跣音習，俗字。

按曰搨恩去聲曰搨音搨

手捻鼻膿曰搨土音讀若松上聲

肩荷曰夯音抗

肋挾曰夾

肘挂曰拐

手攜曰提柳

音抵柳，提字有題抵二音。

搬運曰撻音斂

舒量曰度音托

稱量曰戛音顛

弄亦曰戛音擻

磨糧細曰研粗曰掣音拉

輾轉曰軋

去穀芒殼曰斲音若串

沃水以春曰帥音伐

浙米曰淘又曰汰音地

沙汰有太替二音，替地音相近。

漬之曰滄音碗

肥肉去油曰焠音靠乾曰炒加水曰燉音頰

貼鍋蒸熟曰燂音刺

添水焠熟曰漢音護，詩「是刈是漢」注「責也」

縫衣以粉線取直曰緝音翦剪裁曰鑿音絞

初縫曰綯音幼

對縫曰纒音隱

橫纒曰紵音行去聲

密紵曰袖音綯

方言 勸詞

濟南山東印刷局承印

兩縫相重而粗縫之曰紹土音魯細縫之曰敷音聊，書善

敷乃甲冑

築屋曰蓋

懸繩取直曰吊線

下椽曰楔

音屑，土音洗雪切。

製擊曰拖

鋸木曰拉

栽磚石曰砍

立牆曰壘

塗牆曰墁

以草覆屋曰苫

以瓦覆屋曰瓦蛙去聲

又曰樵音律

五· 交易

買物曰置

賣曰折變或曰出脫

全買曰及

音古

底亦曰磕莊

全賣曰撮莊

零批曰躉

教上聲

轉賣曰販

虛價曰要謙

較值曰爭講

太刻曰經紀

不懂商情曰隔行

賣田房曰剔動

買田房曰弄

土音讀若拏

賣糧曰糶

買糧曰糶

買布成匹曰倒

零剪曰割曰截

用器盛者多曰裝

論重量者多曰稱

買牲畜曰捉

買紙張曰揭

六·爭鬪

擊人曰撻又曰打音頂，與撻同義，但撻打通用日久，俗多以打易撻。

頭擊曰撞又曰撻音棒切亦曰撞音炫

拳擊曰槌又曰擊音敦上聲

肩擊曰抗

掌擊曰撇曰搨音鞭曰瓜音瓜曰摠音忽

手捉曰擎又曰據音蒙

持髮曰捽音昨

傷面曰樓音婁

紆臂曰扭

扼吭曰搭音卡

爪刺曰搯音恰

肘擊曰拐

足踢曰踉音捲

撩倒曰撻

鞭擊曰抽

杖擊曰掠曰淋曰撻音孩刀刺曰攬音奴切

方言動詞 濟南山東印刷局承印

槍刺曰戳曰捅音統曰札石擊曰砸音咱，土音俗字。曰楔音屑，土音洗雪切。曰斃音護，土音斃。

土語關於打人之事統稱曰毀亦作撥

七· 其他動象

天晴曰開

陰雨曰壞

日晒曰晾音亮

風起曰颳音寨

雨湍曰湍音噴

納涼曰風土語稱納涼為「風涼」義本論語「風乎舞雩」

海吼曰嘯

水決曰澀音骨

冲物曰尃吞上聲，土音轉如土。

土填曰坨音屯

火小燃曰爍音煉

雞解卵曰饒音抱

牲畜奔逸曰狘音血

踢曰踉跄音決

貓犬嘔吐曰叱七枕切

猪掘地曰窳音筆

閑獸曰駟音扇

聚羣喂養曰羸土音讀若窳

徒騎曰騾亦曰蹉騾蹉保音鏟

穀菜自生曰穉音

叢苗待分曰畦離騷「畦留夷與揭車兮」畦字名
詞變為動詞，土音讀若席。

束積田禾曰稞音

整齊高積曰稞音

去草曰薺音蒿，詩「以薺茶薺」

斫木曰荏音槎，草木過一荏，新發一荏
引伸其義，入亦遂以荏論。

按自然界動象甚多，挂一不免漏萬，右特就地方常談，

字面較生者，略舉一二以窺斑豹云爾。

(丁) 形容詞

一、人類之形容

▲品性

誠樸曰老實

謹慎曰規矩

大方曰排場

敏捷曰馬利

聰明曰即令

宋景文筆記「精曰即令」
即本作鯽，今省作即。

強暴曰厲害

粗魯曰莽壯

執拗曰倔彊

土音 決降

游移曰二胡

羞縮曰緬覷

容齋四筆「中心有愧見之緬覷」俗作覷覷，查覷覷二字俱音忝，與讀音不合。

迫狹曰齷齪

土音讀若居促，本形容詞，俗常用作動詞，遍拂意事，動曰齷齪。

不謹事曰邈邈

音拉 榻

曰郎當

不曉事曰襍襍

音耐 代

曰顛預

音瞞 宋

又曰麻胡

猶樛 糊

慙猛曰彘彘

音仍 桴

無氣節曰夷夷

音列犁，漢書賈誼傳「夷夷亡節」

膽怯曰草計

卽雌雞、取雌伏義，亦曰母雞。

煩悶曰氍氍

音冒 糸

不慧曰猷

土音歹 平聲

曰傻

土音石 殺切

曰慙

胡歡 切

曰儻

音 標

荒嬉曰馬流

雲麓漫鈔「北人諺語，胡孫為馬流，文廣志馬文淵立兩銅柱於林邑岸北，有遺兵十餘家不返，居寺冷南岸，面對銅柱，悉姓馬，自相昏姻，交州以其流寓，號曰

馬流，歷年既久，人物與之俱化，語言啞嘶，故取譬云。」

▲狀態

貌美曰俊曰漂亮

高大曰魁偉

強健曰壯實又曰挺妥

體肥曰胖

土音鹿去聲

細長曰媠條

客庄贅語「南都人言物之長曰媠條」今多借用窈窕二字。

貌醜曰媠

音蚩，土音岑去聲。

曰骯髒

音沈葬，體胖也，土音讀若蓋葬，俗常用作動詞，凡遇厭惡事，動曰骯髒。又不潔曰膾膾（音滄贊）與骯髒音義亦相近。

身矮曰矮

面短曰頤

土音瓦

目深曰曉

音極同眇

曰猴騾

音侯婁

目小曰冒斜

一作也斜，土音讀若滅邪。

噉嘴曰胍胍

音孤都，宋景文字記「湖中人以腹大為胍胍」今凡納悶而氣脹於脣頰之間，皆曰胍胍。

腰曲曰襁權

音洛官，土音轉羅鍋。

跛曰瘸子

站步不穩曰踉蹌

音鄧千鄧二切

旅行曰斃雙

音撤薛

行步不正曰蹠躩

衣破曰懶懶

音賴洒

凡形容詞多用雙聲，土語又好加疊韻，如形容品性，曰莽壯者，多曰莽莽壯壯，曰緬覲者，多曰緬緬覲覲，形容狀態，曰媠條者，多曰媠媠條條，曰骯髒者，多曰骯髒髒髒……等是。此外若安安端端，張張皇皇，飄飄搖搖，拉拉珮珮……

等，俱可類推。

又借物喻人者，多以名詞作形容詞，如貴重曰金，板滯曰木，暴烈曰火，鄙野曰土，文明曰龍曰鳳，貪猛曰虎曰狼，粗笨曰牛，詭猾曰猴，下賤曰狗，馴懦曰羊，皆是。

▲聲音

呼曰嗷曰號

應曰啊曰曖

歌曰嘔啞

笑曰嗤嗤曰嘻嘻曰哈哈曰嚇嚇曰嘩嘩

喧曰嗽嗽音

哭曰咧咧曰噙噙曰嗚嗚曰啣啣

痛曰曖曖曰唵映曰縛浮若切

艱曰鞣鞣音候

嚏曰啊嗒音七

呵欠曰哈

咳嗽咳有孩刻二音曰噤音康

噎曰餒餒愛黑切

嘔吐曰喀音客又曰咽音圖

氣逆曰响俗稱
打响

急喘曰啾音胡

唾曰呖呖音匹

多言曰呖呖音別
節

曰嚙啮音獲
借

曰嘍叨曰噍嘍音連
妻

曰吧吧曰噍噍龍上
聲

衆口曰警警曰嘈嘈曰吵吵音鈔

言不分明曰咕嚕曰咕啣

小語曰噤噤音切，又
音察。

小兒忿爭曰吧呀

哄小兒曰遼遼用張遼名佈
啼兒故事

喚驢馬曰咄咄音拙，又
音突。

命之左右曰咿曰哦

喚牛犢曰咩咩讀若
液

喚貓曰咩咩

喚猪曰噉噉

喚狗曰噉噉音丑

喚鷄曰呖呖音祝，土音
讀若敘。

喚鴨曰啞啞曰吧吧

驅鷄曰噉噉土音讀
若勢亦曰嘔噉

餘詳歎詞助詞

凡形容聲音，尤多雙聲疊韻，如右述各形容詞是。此外
天籟之自鳴者，如風聲曰颼颼音搜
留亦曰颼颼，雨聲曰淅瀝亦

方言 形容詞 濟南山東印刷局承印

曰淅淅，水聲曰潺湲亦曰潺湲，草木聲曰蕭颯亦曰蕭蕭，鳥聲曰啾啾亦曰啾啾……等，俱可類推。

二· 環境之形容

▲時間

晝曰白天

夜曰黑夜

黎明曰傍亮又曰傍明

鳴明 二音

曉曰天亮又曰天明

正午曰晌音賞

夕曰過晌又曰下晚

昨日曰夜來

今日曰今

土音合今日二字為一音，讀若基。

明日曰明

土音合明日二字為一音，讀若眉。

頃刻曰沒時歇曰一霎曰一陣曰一會曰倏

土音讀若哨

曰馬上曰剛得剛

土音多讀若姜

按土語形容時間之短促，大約以視動為標準，如曰轉眼、曰眨眼、曰大不瞧、曰沒瞭瞧……等語，皆由視覺而表現

；曰動身、曰轉身、曰脚前脚後……等語，皆由動作而表現；又有口頭語曰「沒恁幹」玩其語意，似謂甚麼事都沒做，猶云「沒恁麼的」或係「沒恁箇」三字之音轉。

▲地方

中間曰當中

四隅曰拐角

四圍曰周遭

揚子方言「一周曰一備」今通作遭。

隅內曰角落

土音讀若格拉、「壁角落頭」四字，見東坡集大慈真贊格拉係角落音轉，又「閣落裏」三字，見馬致遠薦福碑曲。

明處曰當陽

暗處曰黑落

周高中低曰窩落

事可公開曰大堂上曰大道上曰大街上
語不可據曰草市上曰坑頭上曰竈窠裏

▲事物

凡事正大曰局面

急曰緊張

不分條理曰儻侗

音儻

凡物量重曰沉

美曰精又曰強

堆積曰磊墉

對音

披張曰膳沙

膳本作膳音如
遞，土音透。

短小曰蹶齣

音厥

不充實曰癯窳

音別

不精美曰劬劬

音勞

污濁曰淩瀆

音倭

陳臭曰羶羶

鳥孔奴
勳二切

酒醇曰釀

音厭

粥厚曰禱

音紬

水苦曰濫

鹽少曰善

土語謂
淡為善

飯壞曰錫包

錫請愛
葛切

又曰鯨毛

不潔曰髒

土音讀
莽平聲

(戊) 副詞

副詞與形容詞，皆所以狀物者，而形容詞僅狀名詞代名

詞，副詞則狀動詞形容詞及其他副詞，土語用副詞最多，第

知其然不知其所以然耳。茲例舉如左：

一· 狀動詞

說話曰好說歹說或多說少說
辦事曰好辦難辦或先辦後辦

走路曰快走慢走或東走西走
買物曰貴買賤買或整買零買

右說字走字辦字買字皆動詞，好歹多少……等字，則皆副詞，不加副詞，動詞之作用即不明。此等副詞，土語亦好加疊韻，如好說亦云好好說，快走亦云快快走……等。此外直接用疊韻者，如笑嘻嘻、喘吁吁、唱嗷嗷、醉醺醺、飽蓬蓬、鬧吐吐、響錚錚、高高擎、輕輕放、時時來、常常見……等，凡加於動詞前後者皆是。

二· 狀形容詞

五 方言副詞 濟南山來印刷局承印

論品貌曰太好太壞曰真俊真醜

論方位曰正南正北曰偏東偏西

論顏色曰鮮紅曰深黑曰斬青曰嬌黃曰淡白曰淺藍

論氣味曰噴香曰奇臭

臭有尺殺許殺二切，土音從尺殺切。

曰焦酸曰老辣曰勦鹹曰淨善

右好壞俊醜……等字，皆形容詞，太真……等字，則皆

副詞，不加副詞，形容詞之程度不現。此等副詞，用疊韻者

尤多，如光堂堂、大汪汪、高亮亮、深兜兜、文傷傷、嬌滴

滴、直挺挺、硬邦邦、硬檯檯、活潑潑、漫悠悠、虛飄飄、

涼颼颼、煖烘烘、熱湯湯、濕淥淥、濕齶齶、亂董董、白醪

醪了音、紅丟丟、黑烏烏、黑漆漆、香噴噴、酸溜溜……等，

俱可類推。

又狀形容詞者，亦多以名詞變為副詞，如急曰火急，涼曰冰涼，深曰井深，硬曰鋼硬，直曰筍直，薄曰紙薄，紅曰火紅，白曰雪白，黑曰漆黑，或曰墨黑，黃曰鵝黃，青曰靛青，綠曰葱綠……等，皆是。

三· 狀副詞

表示滿意曰實在不錯 不滿意曰不大好

表示疑問曰到底恁沒一回事

表示出衆曰某處某事的頭等第一

右不錯、大好、頭等第一、皆副詞；但不錯未必即是好，加實在二字，便含有真的意思；大好即是好，加不字，

便含有不好的意思；恁麼一回事，是普通問法，加到底二字，便含有切問的意思；頭等第一、固是出眾，但不劃清界線，則地位仍混，如學位名次，大學本科甲等第一，與初級小學一年級甲等第一，相差遠甚；故副詞上有時必須再加副詞。諸可類推。

(已) 介詞

凡兩詞本無關係，而使其發生關係者曰介詞。介詞分兩類：曰前置介詞，曰後置介詞。

一、前置介詞

居於動詞之前，文言用虛字，土語用實字，其義一也。

例舉如左：

曰用曰把曰拿（或拿着）曰使曰因（或因着）即文言中以字之義

文言以字之用有二：一言所用，一言所因。土語中言所用者，則曰用、曰把，曰拿、曰使、如云：「用米作飯」或「把米作成飯」；「拿米來作飯」；「使米作飯」與「以米作飯」之語義皆同；言所因者，則曰因，如云：「因少成多」與「以少成多」意同。餘類推。

曰從曰在曰向即文言中於字之義

文言於字之用有三：一言所在，一言所從，一言所向。土語中間有用於字者，普通即以在字從字向字代之，如云：

「住在某處」「從某處來」「向某處去」猶云：「居於某處」「來於某處」「往於某處。」餘類推。

曰為曰替曰給即文言中為字之義

文言為字之用有二：一言所因，一言所助。土語中言所因者則曰為，如云：「為甚麼」言所助者則曰替、曰給，如云：「替人辦事」「給人家幫忙」餘類推。

曰和即文言中與字之義

文言與字之義，是言所同。土語中則用和字，如云：「我和你一同去」「風和雨一齊來」皆是。

按聯詞中之與字，專用以聯相等之詞或句，介詞中之與

字，所以表動作之非獨行，故介詞先後，必有賓詞。

一·後置介詞

居於所介者之後，所介兩端，皆為名詞，或代名詞。有時介名詞與形容詞，或名詞與動詞之間，其形容詞動詞已轉為名詞，其介詞亦具有名詞作用。

曰的（同底）

即文言中之字之義

文言之字之用，是言所屬。土語中間有用之字者，普通皆用的字，如云：「中國的地方」「春秋的時候」「我的東西」「你的事情」「亂雜的事」「聰明的人」等語皆是。餘類推。

（庚）聯詞（亦名接續詞）

凡兩詞或兩句，互相聯絡，以表明其作用者，曰聯詞。
約分兩類：曰並列聯詞，曰相從聯詞。

一、並列聯詞

詞中所關合之詞或句，勢力平等，不相統屬，雖分開來寫，意義仍能獨立。其用法分平連、承接、轉換、推進、比較五類。列舉如左：

▲平連

曰和曰又即文言中：與及且而……等字

例如：「我和你」即「我與爾」或「予及汝」，「又富又貴」即「富與貴」或「富且貴」或「富而貴」。

此外又常用連帶二字，例如「連風帶雨」「連喝帶喫」亦即與字且字之義。

▲承接

曰就曰才（與纔通）曰再曰這就那就曰這才那才

即文言中：則即斯始然後然則……等字

例如：「小學畢業就入中學」「有國才有家」「公事辦完再辦私事」此就字才字再字，易作則字即字斯字始字然後字，皆通。又如：「向東不行這就往西」或「那才往西」易作「然則往西」皆通。

▲轉換

此外又有從此、至於、只得……等詞，類推。

曰可就是曰不然曰但是即文言中：然而不然抑……等字

例如：「說的很好，可就是不能行，」「能買就買，不然就賣，」「這一面說妥了，但是那一面呢？」

此外又有大不然、不過、却是、只是、或者……等詞，
類推。

▲推進

曰並且曰何況曰更兼曰還要即文言中：並况復又……等字

例如：「不但夠本，並且賺錢，」「待父母不好，何況旁人？」「有人更兼有勢，」「得寸還要進尺。」

此外又有而且、況且、還得、更加上……等詞，類推。

▲比較

曰好像曰那趕上曰與其……不如曰寧……不……
即文言中：如何如與其寧……等字

例如：「張三好像李四，」「古人那趕上今人？」「與其往東

不如往西，」「寧折不曲。」
「折有折舌二音，此音舌。」

二．相從聯詞

詞中所關合之句，乃補足前句之意義，一主一從，兩句互相依賴。其用法分因果、虛擬、假設三類。例舉如左：

▲因果

曰因為曰所以曰就要曰自然
即文言中：因故則……等字

例如：「因為道上遇雨，所以來晚了，」「既然犯法，就要

方言 詞 濟南山東印刷局承印

判罪，「種豆自然得豆，種瓜自然得瓜。」

此外又有為的是、因此才、應當該……等詞，類推。

▲虛擬

曰若是曰除非曰大概 即文言中：若非……等字

例如：「若是他肯來，我沒有不歡迎的，」「要戰勝環境，除非自己努力，」「這事雖沒親見，大概是有的。」

此外又有大約、也許、興許、莫非是、差不多、敢保是、恐其是、我看看、你想想……等詞，類推。

▲假設

曰設若曰倘若曰縱然曰雖不 即文言中：設倘若縱雖假令……等字

例如：「設若天氣變動，怎麼安置？」「倘若外國真不講理，又有沒法？」「縱然一時微幸，亦不長久，」「雖不富貴，亦不算窮。」

此外又有倘或、萬一、不幸、就算是、滿搭着、大豁捨等，類推。

(辛) 歎詞

凡有情而無義之字曰歎詞。約分七類：曰贊美，曰傷惜，曰驚駭，曰憤怒，曰覺悟，曰呼應，曰鄙薄。

一． 贊美

曰咳曰呵曰咨

即文言中：於都俞咨……等字

按土語對贊歎傷歎憤歎，多用咳字，故下文重見，呵字亦可作驚歎用，咨字土音讀若茲上聲，又若遮上聲，舌音甚輕，猶嘖嘖稱羨之意。又婦孺稱羨，動有「尼聊切」之歎音，與姦字音近，查字書「姦乃了切軟美貌」或係借形容詞為歎詞歟？

二· 傷惜

曰咳曰噯曰啁啁曰咨咨 即文言中：吁嗟噫嘻嗚呼……等字

按土語單用咳字表示傷情，固係普通，而咳字下再加啁啁或咨咨者，亦成習慣，婦女尤多用之。

三· 驚駭

曰呀曰嚇曰啊曰噫曰唯音厓曰喂曰噯呀曰啊哈即文言中：呼惡咄……等字

按土語對驚駭覺悟呼應，多用啊字，故下文重見。

四· 憤怒

曰呸音培曰唉音哀曰杏音校曰叱曰咳即文言中：唉叱……等字

按憤怒中咳字，聲情激切，與贊歎傷歎不同。

五· 覺悟

曰哦曰啊曰吉烏陵切，土音愛更切。噫

按土語遇猛醒之事，動有「愛梗切」之歎音，即吉噫二字

音促。

六· 呼應

曰啊曰噯曰噀

音

曰噉

音

曰照

曰別

即文言中：唯 諾 咈 母……等字

音

音

音

音

音

音

按啊與噯均係隨呼而應，噀字則有待商之意，照字係以人言為是之諾音，通俗編引十國春秋云：「天福末浙地兒童聚戲，動以趙字為語助，云得則曰趙得，云可則曰趙可，」照疑即趙可之意，別字土音讀若白，係不認可之詞。

此外遇不加可否之事，動有「恩入聲」之諾音，即噉音之轉。

七·鄙薄

曰啐曰噉曰哈

即文言中：啐 哈……等字

按土語表示鄙薄，動有「土雷切」之歎音，即哈音之轉，

有時亦用啞字，與憤歎中啞字，語音略分輕重。又土語慣以「他媽」二字作語助，里巷閑談或嬉笑時，恆發於不自覺，雖無甚意義，而表示鄙薄者居多。

(壬) 助詞

凡用在詞或句之後，借以發明其中語氣者，曰助詞。約分兩類：曰決定助詞，曰疑問助詞

一． 決定助詞

曰呀曰喇

音拉

曰的曰了曰罷曰罷了

卽文言中：也矣焉爾云耳已而已……等字

按右列各詞，俱所以表已往及現在之成事，故為決定助詞，有時亦可用作疑問助詞，則係變例。又語體文中，曰哩

曰咧，皆咧音之轉，土語習用咧字，用哩與咧字者甚少。

二、疑問助詞

曰呀曰的曰呢曰嗎曰哪曰啊 即文言中：乎哉與(同歟)耶(通邪)夫諸……等字

按右列各詞，呀字的字疑信兩用，餘皆係疑問，各詞兼可用作感歎。語體文中，又有麼字，亦疑問助詞，麼乃嗎音之轉、土語習用嗎字，用麼字者甚少。

又的字與底字地字，用法本不同：普通名詞動詞之下，及介詞助詞，皆用底字，作副詞語尾者，始用地字，作形容詞語尾者，則用的字。古人語錄中，率用底字地字，用的字者甚少，今人不分同異，多以的字代之。本編為通俗便利起

見，故統用的字。

附 諺語

本縣俗諺，多係普通成語，茲擇其常用者，分持身、處世、規勸、諷喻、疾苦五類，略述如左：

一· 持身

一言出口駟馬難追 眼見是實耳聞是虛 人平不語水平不流

五燈會元

好話擔不得重三編 說是說聽是聽 三句話不離本

真人面前不說假元五燈會元話不投機半句多元曲選 見人說人話見鬼說鬼話

右慎言

一動不如一靜

貴耳錄

求人不如求己

張端義貴耳錄

老實常常在剛強惹禍多

一不做二不休

五燈會元

做到老學到老

不經一事不長一智

老手舊胳膊

周遊道約隱紀談

一即一二即二

春天捅一棍秋天喫一頓

眼不見為淨

五燈會元

不怕慢就怕站

好事不出門惡事行千里

將機就機

元曲選

但行好事莫問前程

不作愧心事不怕鬼叫門

右勵行

二· 處世

家有千口主事一人

當家才知柴米貴

家醜不可外揚

窮怕親戚富怕賊

養兒才知父母恩

傳燈錄

當面教子背後教妻

家貧顯孝子

養兒防備老

元稹詩「養兒將備老」

一輩沒孝子十輩沒孝孫

慣子如殺子

兒行千里母擔憂母行千里兒不愁

孩子是自己的好

醜媳婦難免見公婆 家有賢妻丈夫不遭橫事

醜女家中寶

脚大三件好挑水拾糞和樓草

此係解嘲語，然恰合天足之義。

右對家庭

五百年前共一家

元曲選

隨鄉入鄉

范成大詩「且復隨鄉使入鄉」

親戚有遠近朋友有厚薄

中間無人事不成

家貧望鄰富

千金治產萬金治鄰

遠親不如近鄰

守好鄰學好鄰

村中無賢人父子結成仇

好漢打不出村去

瀉底就怕老鄉親

三人同行小的苦

元曲選

遠來僧會念經

守山喫山守海喫海

生意好做夥計難葛

人抬人高自抬自重

前三十年看父敬子後三十年看子敬父

冤有頭債有主

五燈會元

有理行徧天下無理寸步難行

竹竿好扶井繩難扶 寧給好漢牽馬不給歹漢主謀

右對社會

官官相為

元曲選

官向官民向民

一字入公門九牛拔不出

屈死不告狀

衙門口朝南開有理無錢休進來

謾上不謾下

宣政雜錄

人心似鐵官法如爐 作官一日強起為民一世

官久自富

史記貨殖傳「歷
史久久更富」

紗帽底下無窮漢 六年清知府十萬雪花銀

右對官府

按設官所以為民，乃觀諺語所稱，非畏官府之威，即慕官府之利，專制流毒，概可想見。

三· 規勸

話要少說事要多知得便宜處不可再去

世上無難事就怕心不專

比上不足比下有餘好人要做到底

殺人殺箇死救人救箇活

莊稼無人休種田沒有不透風的牆

在家不打人出門沒人打

人善人欺天不欺

元曲選天無絕人之路

家有千貫不如日進分文

恭敬不如從命

嚴師傅出好徒弟

讓人不算癡過後得便宜

年邁休誇少年勇

天上還有天

白居易元始天尊贊有「天上天」

不聽老人言必做蹶躄事

主意不定到老有病有智不論年高無知空長百歲

四· 諷喻

少見多怪

李予「少所見多所怪」

賊人膽虛

元曲選

不知香臭

焦氏易林

露珠引河水

這山望見那山高

得了金馬駒還要想他娘

拿着雞蛋碰石頭

一箇巴掌拍不響

染房缸倒不出白布來

牆倒眾人推

那箇倉兒沒有耗子

倒牆顯出耗子來

海水不可斗量

三日打魚二日晒網

孩哭抱給他娘

閩王好見小鬼難纏

打鼓聽不得一面響

水長船高

大魚喫小魚小魚喫蝦蝦喫泥

五· 疾苦

人貧志短

老來貧貧殺人

家貧不算貧路貧愁殺人

開口告人難

窮怕閩月年

上天無路入地無門

五燈會元

雪上加霜

傳燈錄

身上無衣怨天寒

富家一席酒貧家半年糧

閩王不嫌鬼瘦

沒有受不了的罪

站在矮簷下誰敢不低頭

附 歌謠

他騎馬，我騎驢，向前一看我不如；再看後面推車夫，哎呀哎呀出大力；比前不足，比後有餘。

言知足也。秦皇漢武至死不悟耳！

老道老道，在山住廟，不會念經，光會睡覺。廟倒了！老道也跑了！

戒遠也。古今亡國破家者，何一非老道之比！

天上下雨地下滑，自己跌倒自己爬；親戚朋友拉一把，酒還酒來茶還茶。

言人貴自立也。望人者不至，恃人者不久，一大小事皆然。

勤謹勤謹，喫飯把准，懶惰懶惰，忍饑挨餓。

言人當食力也。仗糧聽蟀皆此語。

種莊田，真作難，大人小孩實可憐，慌慌忙忙一整年，這種稅，那種捐，提起日子好心酸，兩眼不住淚連連。大老爺！把恩寬！

少要稅！少要捐！讓俺老命活幾年！苦苛斂也。大東義楚，無此哀音。

我學打魚十數年，打魚一事亦甚難！天連水，水連天，黃渤兩海
去求錢，往南跑，往北蹠，不知魚兒在那邊。

謀生難也。諸業如此，何獨漁家？

牟平縣方言生字分類注音表

穠 ㄋㄨㄛˊ	騾 ㄌㄨㄛˊ	礮 ㄎㄨㄛˊ	稜 ㄎㄨㄛˊ	柞 ㄗㄨㄛˊ	餉 ㄎㄨㄛˊ	騾 ㄎㄨㄛˊ	砒 ㄗㄨㄛˊ
穰 ㄉㄨㄛˊ	驛 ㄨㄛˊ	坩 ㄎㄨㄛˊ	靛 ㄉㄨㄛˊ	籽 ㄗㄨㄛˊ	饒 ㄎㄨㄛˊ	駁 ㄎㄨㄛˊ	芥 ㄗㄨㄛˊ
稞 ㄎㄨㄛˊ	蠶 ㄗㄨㄛˊ	壇 ㄗㄨㄛˊ	砵 ㄎㄨㄛˊ	紉 ㄗㄨㄛˊ	糲 ㄗㄨㄛˊ	眇 ㄗㄨㄛˊ	溝 ㄎㄨㄛˊ
銚 ㄗㄨㄛˊ	膏 ㄎㄨㄛˊ	覽 ㄗㄨㄛˊ	鏹 ㄗㄨㄛˊ	跋 ㄗㄨㄛˊ	稠 ㄗㄨㄛˊ	憊 ㄗㄨㄛˊ	炕 ㄗㄨㄛˊ
縮 ㄗㄨㄛˊ	葵 ㄗㄨㄛˊ	軋 ㄗㄨㄛˊ	囤 ㄗㄨㄛˊ	耙 ㄗㄨㄛˊ	耜 ㄗㄨㄛˊ	蝟 ㄗㄨㄛˊ	磬 ㄗㄨㄛˊ
壘 ㄗㄨㄛˊ	菝 ㄗㄨㄛˊ	掙 ㄗㄨㄛˊ	枚 ㄗㄨㄛˊ	撈 ㄗㄨㄛˊ	娶 ㄗㄨㄛˊ	餮 ㄗㄨㄛˊ	圍 ㄗㄨㄛˊ

牟平縣方言生字注音表
濟南山東印刷局承印

動詞

覲 カ ㄥ	贖 ㄥ ㄨ	揀 ㄩ ㄥ	躡 カ ㄥ	警 ㄍ ㄥ	僂 ㄩ ㄥ	諒 カ ㄥ	訾 ㄍ ㄥ	齶 ㄥ ㄩ
瞪 カ ㄥ	睽 ㄩ ㄥ	鎌 カ ㄥ	趨 ㄩ ㄥ	矮 ㄍ ㄥ	樞 ㄍ ㄥ	斂 ㄍ ㄥ	誦 ㄩ ㄥ	
睽 カ ㄥ	映 ㄩ ㄥ	齶 ㄩ ㄥ	躡 ㄍ ㄥ	媮 ㄩ ㄥ	措 ㄩ ㄥ	諒 ㄩ ㄥ	濟 ㄩ ㄥ	
聰 ㄩ ㄥ	聒 ㄩ ㄥ	蓀 ㄩ ㄥ	蹯 ㄩ ㄥ	躺 ㄩ ㄥ	攬 ㄩ ㄥ	映 ㄩ ㄥ	誦 ㄩ ㄥ	
瞽 ㄩ ㄥ	磨 ㄩ ㄥ	噫 カ ㄥ	饒 ㄩ ㄥ	逛 ㄩ ㄥ	歧 ㄩ ㄥ	謫 ㄩ ㄥ	誦 ㄩ ㄥ	
瞽 ㄩ ㄥ	瞽 ㄩ ㄥ	眨 ㄩ ㄥ	唵 ㄩ ㄥ	迓 カ ㄥ	戲 カ ㄥ	誦 ㄩ ㄥ	諛 ㄩ ㄥ	

燻 ク × 乙	掣 カ Y。	勐 カ 一 一	蹬 カ 一	擗 ム ロ 一	扔 カ 一	撻 ム × 一	瞋 一 一	駮 一 一
緝 ク 一	斂 イ × マ	夯 マ 一	躅 ム 一	秘 ク 一 せ	撻 マ 一 マ	摳 マ 一	擻 出 × Y	喇 カ Y。
鏖 カ 一 一	帥 一 Y。	捷 カ 一 マ	蹶 マ 一 マ	抽 マ 一	搵 一 一	扞 マ 一 マ	措 マ 一 マ	窳 × Y
絢 ク 一	滂 カ 一	度 カ 一 一	跣 マ 一	蹠 ク 一 一	擗 マ 一 一	拈 カ 一 一	拌 カ 一 一	駮 マ 一 一
纒 一 一	皓 マ 一	故 カ 一 一	跣 マ 一 一	蹠 カ 一 一	捩 一 一	擻 カ 一 一	擻 マ 一 一	督 イ 一 一
衲 マ 一	熨 カ 一 一	戮 カ 一 一	蹠 マ 一 一	蹠 カ 一 一	捺 マ 一 一	揆 イ 一 一	標 カ 一 一	覩 マ 一 一

形容詞

方言 生字注音表 一

敷
カ一
〇一
マ

榎
丁
〇
マ

據
厂
〇
マ

捅
〇
去
マ
一
マ

爍
カ
〇
一
マ

驪
〇
イ
マ

邈
カ
〇
マ

鼻
カ
〇
マ

猷
カ
〇
マ

楔
ム
一
セ

擊
〇
カ
マ

梓
マ
〇
マ
一
マ

颯
〇
マ
一
マ

旣
マ
〇
マ

稞
カ
〇
マ

邇
去
〇
マ

儼
〇
マ
一
マ

傻
〇
マ
一
マ

宜
〇
マ
一
マ

撤
マ
〇
マ
一
マ

搭
〇
マ
一
マ

涓
マ
〇
マ

狻
丁
〇
マ
一
マ

稞
カ
〇
マ

襍
マ
〇
マ

奠
カ
〇
マ
一
マ

儻
マ
〇
マ

攴
カ
〇
マ

拈
〇
マ
一
マ

掐
〇
マ
一
マ

澀
〇
マ
一
マ

竄
〇
マ
一
マ

荏
〇
マ
一
マ

襪
去
〇
マ

奠
丁
〇
マ
一
マ

曉
マ
〇
マ

乃
〇
マ
一
マ

摠
厂
〇
マ

踉
〇
マ
一
マ

余
〇
マ
一
マ

驢
マ
〇
マ

頤
〇
マ
一
マ

髡
〇
マ
一
マ

睽
厂
〇
マ

睽
厂
〇
マ

挫
マ
〇
マ

擊
マ
〇
マ
一
マ

攘
〇
マ
一
マ

坵
〇
マ
一
マ

羸
〇
マ
一
マ

預
厂
〇
マ

耗
マ
〇
マ

瞍
カ
〇
マ

瞍
カ
〇
マ

醜 一〇 ㄎ	劬 カ カ カ	淵 出 ㄨ	警 么 。	啞 ㄆ 一 ㄗ ㄗ	噤 ㄎ 九 。	宏 ㄨ ㄨ 。	癩 ㄎ ㄨ ㄗ 。	頤 ㄨ ㄨ 。
精 イ 又	劬 カ カ カ	埽 カ カ カ	啞 イ ㄨ 。	嘍 ㄆ ㄨ ㄗ 。	鯨 ㄗ 。	吹 一 ㄨ 。	蹙 ㄨ 一 ㄗ 。	冒 ㄆ 一 ㄗ 。
	淒 ㄨ ㄗ 。	臍 出 ㄨ 。	咄 カ ㄨ ㄗ 。	啞 ㄆ 一 ㄗ 。	响 ㄨ ㄨ 。	罇 ㄗ ㄗ 。	蹙 ㄨ ㄨ ㄗ 。	胛 ㄨ ㄨ 。
	瀼 ㄎ 九 。	齧 カ ㄨ ㄗ 。	咄 カ ㄨ 。	噤 カ 一 ㄎ 。	嘲 ㄆ ㄨ 。	鞫 ㄆ ㄨ 。	懶 カ ㄨ 。	臍 カ ㄨ 。
	豨 ㄨ ㄨ 。	癩 カ 一 ㄗ 。	咄 ㄆ 一 ㄗ 。	嘍 カ ㄨ 。	呖 ㄨ ㄨ 。	鞫 ㄆ ㄨ 。	懶 カ ㄨ 。	臍 カ ㄨ 。
	豨 ㄨ ㄨ 。	竊 。	噤 ㄎ ㄨ ㄨ 。	噤 ㄎ ㄨ 。	呖 ㄨ 一 ㄗ 。	味 ㄨ 。	噤 ㄎ ㄨ 。	噤 ㄨ ㄨ 。

歎詞

歎

ㄅㄨㄣˊ

嘸

ㄈㄨˊ

嘔

ㄨㄟ

杏

ㄒㄩㄥˋ

告

ㄍㄠˋ

噯

ㄞ

噎

ㄩㄝˊ

啐

ㄘㄩㄟˋ

噎

ㄩㄟ

哈

ㄏㄚˊ

附

注

一 表中按詞品分注以名詞動詞形容詞數詞生字為多餘從略

一 字面較生或音義歧出者已分注於前茲特擇尤拈注以便檢閱

一 間有較熟之字如咄咄等字亦列入者為其兩音並用故特注明

一 注音字母四角各加小圓以別平上去入



附 土音讀字

全縣土音亦不盡同姑就多數言之

敲

讀七
邊切

齋

裁
切

奪

的
顯切

山

讀若
三

生

僧
切

握

无得
切

之

茲

扇

練
切

熟

述
切

士

四

恠

獨
切

誰

轉說
平聲

詩

私

泥

迷
切

肉

右
切

螫

節

血

歇
切

刮

勝
切

宅

賊
切

痛

膝去
聲

做

泰
切

胖 鹿去聲

附省筆字

角 甲

尾 乙

渴 嗑

都 皆也，讀若沈。

純 淨也，讀若徒。

別 勿也，讀若白。

惡 省作惡

學 季

辭亂 亂

齋 齋

體 體

萬 万

箇 个

禮 礼

節 卩

從 从

處 処

匹 疋

離 离

異 异

實 寔

吳 吴

桑 菜

麗 麗

右皆有說可據無妨沿用

廟 省作廟

寶 宝

聖 圣

賢 贤

體 体

聽 听

蟲 虫

蠶 蚕

猶 犹

燭 烛

燈 灯

繡 绣

擔 担

園 园

機 机

右皆音義各別未可通用

こ
ら
非
況
こ
こ
月
こ
こ
フ

濟
南
山
東
印
刷
局
承
印

補遺表

卷數	目次	頁數	反面	行數	項別	應補文字
一	山水	十五	反	一	本目第二按語 灑港河下	及澤渡
二	古蹟之城墟	十七	正	三	「查北魏武定元年」句下	(後魏亦稱北魏)
三	社會之鄉村	二十五	正		范園鄉備考 兒溝下	或廟而溝
同	同	二十六	正		象島鄉備考	象島鄉即棗馬島簡稱島內舊稱苔島
同	同	三十	反		修明鄉備考	占昌口亦作戰場口
同	同	三十二	正		嵩林鄉備考	馬石店之店亦作甸
同	同	三十八	反		黃山鄉備考	林水之林亦作臨

同	同	同	九	同	同	七	四	同
同	同	同	藝文之 著述	同	登遊之 舉入表	鄉 宦	財 政	同
					五十八		五十二	三十九
					反		正	正
					九			
					張啓愚備考		附舊起運存留	環海鄉備考
幾若詩草一卷遺訓一卷常建折撰	師竹山房詩草木棠撰	四書會心纂曲觀光撰	痘科一卷實廣盼撰	倪阿泰 <small>塔莊人清道光辛卯舉人候選教諭光祿寺著 正街著有秋水集自得堂稿</small>	魯斯亦作魯思	孔興筠城內人清州同	啓聖鄉賢名宦祠四兩	稻地灣之稻亦作道

注	附	同	同	同	同
<p>本表專補金志遺落其僅關文字上之缺漏而無其他意義者則皆列入正誤表中不在此限</p>	同	同	同	同	同
	<p>師竹山房詩文集 廖生孫汝昌撰</p>	<p>吟桐館隨筆四十卷 王元發撰</p>	<p>卧雲山房雜吟一卷 王作霖撰</p>	<p>勸世遺規一卷 孔慶甲撰</p>	<p>丹桂齋句徵及治家格言九則 楊仲尚撰</p>

正誤表

正誤表

二

齊南山東印刷局承印

同	同	同	同	同	同	一	卷數
同	同	同	同	同	山水	位置	目次
二十七	二十五	二十四	同	十七	十二	二	頁數
反	反	正	反	正	正	正	反面
二	六	二	四	三	八	九	行數
第十六字	第十三字	在縣東下	第十二三字	第七字	第七字	最下五字	字
港	宏		灑港	觀	八	共一萬六千	別
港	弘		新安	清	六	約共二萬餘	誤
		南					正
							缺
							行

刪 加

阜平縣志 卷十

正誤表

三

濟南山東印刷局承印

同	二	同	同	同	同	同	同	同
同	古蹟	同	同	同	同	同	物產	同
十九	十八	五十九	五十八	五十七	四十八	同	四十五	二十九
反	反	正	正	正	正	同	正	反
六	八	三	一	三	十	三	二	十
相傳為下	州東十下	第三字	第十字	第三四五字	第二十一字	第十五字	第七字	在縣東下
		堰	河	金藻魚	韌	體	韌	
		堰	港	金魚藻	韌	體	韌	
東	八							南

三	同	同	同	同	同	同	同	同
氏族	同	同	同	同	同	同	同	建築
十五	四十五	四十四	四十三	三十六	同	同	三十五	三十三 三十四
正	反	反正	正	反	反	同	正	正反反
五	八	一九	三	六	三	八	二	五行 四行 三行及十
第十七字	第八字至第十 三字		第九字	兩無下小字第 三十六字	貞觀二年下小 字第二行第六 字	光和无年下小 字第四字	小字第一行第 十三字	
	北東南小街路	繕修學宮工 程會	六	東	于	門	東	繕修學宮工 程會
	南東大街路	繕修學宮 工程會	七	東	子	門	東	繕修學宮 工程會
者								

正誤表

濟南山東印刷局承印

刪

阜 平 縣 志 卷 下 正誤表 9 濟南山東印刷局承印	同	同	同	四	同	同	同	同	同
	同	同	教 育	黨 務	宗 教	同	禮 俗	鄉 村	同
	三十	二十九	十九	五	五十三	四十七	四十六	三十八	同
	正	反	反	正	反	反	反	正	同
	八	四	三	二	六	七	十		六
	第二欄第二字	第二欄第五字	第十六七字	第二字至第七字	第一欄小字	第二三字	第一二三字	尚嶺鄉備考欄	文獻志下
	推	七	文獻		霞烟卽洞	有亦	春節旦	門	
	堆	小	地理		卽烟霞洞	亦有	旦春節	門	
									者
				綠營亦有武備					

正誤表

濟山東印刷局承印

五	同	同	同	同	同	同	同	同
實業	同	同	同	財政	同	同	同	同
十一	六十一	四十七	同	四十六	三十八	三十七	三十四	同
正	反	正	反	正	正	反	反	反
九	九	一	六	一	一	六	四	七
間以山下	第十七字	百八十下	百四十下	銀六十下	第六欄	第六欄	最末一句	第二欄第六字
	曹				間	牌		立
	漕				同	品緒三十三年領七光功牌		小
田		七	四	九		品緒三十三年領七光功牌		
								(佃戶 建築房 屋)

同	同	同	同	同	同	同	同	同
同	司法	武備	同	同	同	同	同	同
同	五十六	五十一	三十四	二十九	二十八	同	二十六	二十三
反	正	反	反	反	正	反	正	反
一	一	六	三	三	六	四	五	七
第三字		名、步下	第七八字	光緒二十下	歸石島下	第二十三四字	第十六字	第八字
具後	法司		船輪			時味		曹
後具	司法		輪船			味時		漕
		兵			場			
				一			人	

下
系
六下

正誤表

二

濟南山東印刷局承印

正誤表

三

濟南山東印刷局承印

同	同	同	七	同	同	同	同	六
同	同	卿宦表	卿宦傳	同	同	同	同	職官
三十五	三十二	三十	十七	七十六	六十一	同	五十九	二十六
反	反	反	正	正	反	同	反	反
三	九	八	四	四	四	同	七	四
侯映履歷內	林英履歷內	鍾黎獻履歷內	為瀛洲下	第四字	第二欄	第三欄	第二欄	第五欄
官	知	歷			楊寶齋	以字行	楊寶齋	同
定	和	任			楊言勳	字寶齋	楊言勳	崇禎
			書院					
				子				

同	同	同	同	同	同	同	同	同
同	同	同	登進	同	同	同	同	同
七十七	七十六	七十四	六十六	同	四十六	四十四	四十三	三十八
反	反	正	正	反	正	正	正	正
四	七	三	七	六	一	一	五	七
第六欄第一字	第三欄第一字	第五欄	第四欄第三字	常文洞履歷內	趙其壻履歷內	曲迺偉履歷內	李裊履歷內	姜偉履歷內
現	韶	北平中國文學法科	峒	頰	巖	明	跋	崗
曾	紹	北平師範大學	崗	頰	巖	朋	跋	崗

濟南山東印刷局承印

同	同	同	同	九	同	八	同	同
同	同	同	同	藝文	列女傳	列女表	者宿	忠烈
十	同	六	五	三	五十六	二十二	一百零七	八十四
正	反	正	正	反	反	反	反	正
六	二	十一	八	六	七	一	十	九
第四字	第十字	第二十四字	第二字	第一二三字	第十一字	第六欄第二字	六經為下	第十三字
種	珠	磬	種		周	健		干
種	鉢	磬	種		宋	建		干
							根柢	
				木屑集				

同	同	同	同	同	同	同	同	同
同	同	同	同	同	同	同	同	同
二十七	二十五	二十一	二十	同	十九	十七	十三	同
正	正	反	反	反	正	反	反	同
十一	七	八	二	九	八	四	十一	十
恭人上	第二十八字	第二十六字	第三十一字	第二十一字	第十六字	第十九字	第十二字	
	萬	加	迴	鮮	指	愈	塵	況其中之極術 要害處可虞，
	鳥	如	迴	鮮	旨	逾	塵	況其中之極 術要害處 處可虞，
太								

同	同	同	同	同	同	同	同	同
同	同	同	同	同	同	同	同	同
六十	五十六	四十九	同	四十七	四十五	三十九	三十	二十八
正	反	反	反	正	反	反	反	正
九	三	二	十一	十	九	十一	十	十
第五字	第十字	有一大下	不計真下	第三十五字	修繕學下	第二十二字	第十三字	第十一字
容	倉			置		矜	妹	陰
容	蒼			置		矜	媒	陰
		石	偽		宮			

同	同	同	同	同	同	同	同	同
同	同	同	同	同	金石	同	同	同
九十四	九十二	八十四	八十二	七十六	七十四	六十六	同	六十五
正	正	正	正	反	反	反	反	正
四	十二	二	七	三	七	五	四	一
小字第六字	第三十字	第十五字	第六字	第六字	小字第七字	第二十二字	第三字	第七字
掉	間	歐	慶	鳴	榮	室	霞	馬
同	間	歐	慶	鳴	探	屋	霞	馬

正誤表

濟南山東印刷局承印

正誤表

濟南山印刷局承印

同
同

石刻影片標(二)題

宋唐遺骸碣

宋唐臣遺骸碣

十
通
紀
十
四

反

八

第十一二三字

討赤捐

軍事特捐

同
方
言
四
十
八

反

一

小字第三句

故子其姨子謂之

故其子謂之姨子

同

同

六
十
七

反

九

第一字

人

附

名捐款題錄

一

正

九

第一欄

牛錫榮城人捐洋五十元

附

本表專為矯正全志文字上之錯誤缺行而列其根本遺落之處已列有補遺表不在此限
兩字音義相同如粮與糧厘與釐啞與啞線與綫煙與烟等或字體有正俗或字畫有繁簡要皆可
以通用本編因引書採稿之互異故未能劃一又己巳等字形式近似排印時最易相混閱者自
能辨明

注

牟平縣修志捐款題名錄

曲卓新

上武寧人捐
洋一千元

張宗桂

邵家壩人捐
洋六百元

孫 焜

城裏人捐
洋三百元

李潤紳

城陰人捐
洋二百元

周義章

泰安人捐
洋二百元

曲倬章

山北頭人捐
洋一百元

于清泮

八里甸人捐
洋一百元

楊春萼

養馬島人捐
洋一百元

董雲峰

城裏人捐
洋一百元

矯子元

垂柳村人捐
洋一百元

任召南

萊山河北人
捐洋一百元

王錫臣

軫莘莊人捐
金銀一百元

王搏九

林家溝頭人捐
金銀一百元

劉士林

嶗峽河人捐
洋一百元

賀俊生

城裏人捐
洋一百元

賀友玉

城裏人捐
洋一百元

孫叔魁

坦埠村人捐
洋六十元

王古槐堂

林家溝頭捐
洋五十元

解心齋

解家河人捐
洋五十元

初閏生

初家人捐
洋五十元

張玉堂

東沙子人捐
洋五十元

牛錫榮

城裏人捐
洋五十元

張芝坪

邵家壩人捐
洋三十元

于振塵

七疍村人捐
洋三十元

徐諍臣

劉家埠人捐
洋三十元

孫模堂

萊山集人捐
洋二十五元

牛輔忱

城裏人捐洋
二十五元

牟平縣修志委員會夏夏名錄

濟南山東印刷局承印

旅烟車平同鄉會

捐洋二十五元

唐化南

杏林堡人捐
金票二十元

曲德民

林北北山人
捐洋二十元

黃信之

養馬島人捐
洋二十元

王從周

後泊村人捐
洋十五元

宋布齋

捐洋十元

劉榮海

諱家泊人
捐洋十元

鄭日新

西泊子人
捐洋十元

隋子珍

東繫山人捐
金票十元

曲香古

山北頭人捐
金票十元

于永泉

前七芥人捐
洋二十元

初玉生

遠陵芥人捐
洋二十元

姜醒夫

官莊村人捐
洋二十元

黃海亭

養馬島人捐
洋二十元

劉作賓

西諱家泊人
捐洋十五元

王仲康

蘆其六甲人
捐洋十元

曲海亭

高陵村人
捐洋十元

常龍吟

城裏人捐
金票十元

李志仁

西解甲莊人
捐金票十元

楊蘭階

午台南堪人
捐金票十元

王敬先

養馬島人捐
洋二十元

王福堂

日頭泊人捐
洋二十元

任善鏞

萊山河北人
捐洋二十元

呂省吾

前七芥人捐
洋二十元

王香嘏

曲家埠人
捐洋十元

義聚公

天津捐
洋十元

王筱軒

林家溝頭人
捐洋十元

王樹東

溝頭村人捐
金票十元

林心泉

西李家墻人
捐金票十元

李林五

崗頭鎮人
捐洋十元

郭子文

車門村人
捐洋十元

荀紫坦

馬石店人
捐洋十元

劉蘭舫

界牌村人
捐洋十元

曲人瑞

橋子村人捐
金票十元

王洵才

養馬島人
捐洋十元

遲竹山

兩甲埠人
捐洋十元

陳民齋

萊山埠後人
捐洋十元

楊盛中

養馬島人
捐洋十元

馬子英

南黃集人
捐洋十元

王俞卿

城裏人捐
金票十元

孫敬梓

孫家埠人
捐洋十元

林成九

北水桃林人
捐洋十元

孫蚨亭

崖子鎮人
捐洋十元

誌興東

仁川捐金
票十元

張子琴

南朱墟舖人
捐洋十元

楊子秀

養馬島人
捐洋十元

唐振聲

萊山鎮人
捐洋十元

張南川

養馬島人
捐洋十元

張殷三

養馬島人捐
金票十元

林從恭

捐洋
十元

姜益齋

季家埠人
捐洋十元

孫錫五

崖子鎮人
捐洋十元

孫廣仁

萊山鎮人捐
金票十元

春記棧

仁川捐金
票十元

呂文軒

後七疇村人
捐洋十元

曹毅民

曹家莊人
捐洋十元

初月村

初家村人
捐洋十元

沙寶臣

沙家莊人
捐洋十元

協興裕

朝鮮仁川捐
金票十元

賀介忱

捐洋
十元

牟平縣志捐款通錄

二

濟南山東印刷局承印

孔鳳洲

五里頭人
捐洋十元

孫公潤

西黎山人
捐洋十元

李學亭

路西村人
捐洋十元

任煥章

萊山河北人
捐洋十元

任吉松

萊山河北人
捐洋十元

林仁甫

養馬島人
捐洋十元

孫玉田

萊山人捐
洋十元

黃克堯

養馬島人
捐洋十元

劉漢瀛

捐洋
十元

王徽堂

捐洋
十元

孫敬臣

林北村人
捐洋十元

賀玉堂

八甲人捐
洋十元

侯文浦

自華莊人
捐洋十元

任善政

萊山河北人
捐洋十元

孫獻堂

萊山鎮人
捐洋十元

林坦基

養馬島人
捐洋十元

孫壽亭

馬山寨人
捐洋十元

李瀛賓

東解甲莊人
捐洋十元

李蘭亭

捐洋
十元

孫雨亭

城裏人捐
金票十元

王化民

日頭泊人
捐洋十元

隋福林

東蘭人捐
洋十元

杜孺清

留德莊人
捐洋十元

任心齋

萊山河北人
捐洋十元

黃經五

養馬島人
捐洋十元

孔英民

城裏人捐
洋十元

孫吉庵

孫家灘人
捐洋十元

初世甫

初家人捐
洋十元

周立三

城裏人捐
洋十元

元孚號

哈爾濱捐
洋十元

孫啓之

養馬島人
捐洋十元

曲建堂

曲家莊人
捐洋十元

王伯芬

蛤堆後人
捐洋十元

林庚西

孤山集人
捐洋十元

王壽山

芷坊人捐
小洋十元

楊家莊

養馬島捐洋
六元七角

謙元泰

天津捐
洋五元

劉信軒

譚家泊人
捐洋五元

初寶山

初家人捐
洋五元

于數五

南馬山寨人
捐洋五元

李吉人

范家村人
捐洋十元

阮仲芳

城裏人捐
洋十元

顯光照像館

城裏捐
洋十元

馱子村

養馬島捐
洋十元

誠文信

安東捐小
洋十元

曲景炎

高陵村人
捐洋六元

泰記公司

石家莊捐
洋五元

劉敬亭

譚家泊人
捐洋五元

沙金波

烟台人捐
洋五元

宮蒙澤

馬石店人
捐洋五元

初鳳南

初家村人
捐洋十元

崔世賓

南車門人
捐洋十元

林梅村

城裏人捐
洋十元

曲玉堂

北黎山人捐
小洋十元

孫家疇

養馬島捐
洋七元

豐泰仁

捐洋
五元

永謙銀號

天津捐
洋五元

劉和卿

譚家泊人
捐洋五元

沙新三

馬山上寨人
捐洋五元

宮雨亭

青山村人
捐洋五元

顏竹軒

沐浴村人
捐洋五元

孫志軒

軫家莊人
捐洋五元

孫建濂

養馬島人
捐洋五元

誌興東

朝鮮京城捐
金票五元

孫心一

林北村人捐
金票五元

和祥號

烟台捐
洋五元

曲錦章

捐洋
五元

益合永

朝鮮清津捐
金票五元

韓慎舫

東蘭人捐
洋五元

李明忱

新安村人
捐洋五元

于尚古

沙子村人
捐洋五元

孫文卿

軫家莊人
捐洋五元

崔厚福

城裏人捐
洋五元

孫德敬

捐金票
五元

孫許卿

繫山人捐
金票五元

中華印書局

烟台捐
洋五元

趙文祿

馬山村人捐
金票五元

姚鎮亭

姜莘莊人
捐洋五元

李作敏

新安村人
捐洋五元

杜鉅山

留德莊人
捐洋五元

孫侯甫

崖子鎮人
捐洋五元

唐級三

菌頭鎮人
捐洋五元

劉守忠

西譚家泊人
捐金票五元

永順盛

朝鮮大邱捐
金票五元

孫駿聲

坦埠村人
捐洋五元

瀛西大藥房

烟台捐
洋五元

杜承福

東繫山人捐
金票五元

劉居田

王從村人
捐洋五元

孫振聲

西泊子人捐洋
五元

趙壽庵

西北壩人
捐洋五元

楊庚三

方家莊人
捐洋五元

任友臣

萊山河北人
捐洋五元

李文昇

萊山鎮人
捐洋五元

任吉瑛

萊山河北人
捐洋五元

姜佑臣

萊山官莊人
捐洋五元

孫敬齋

馬山寨人
捐洋五元

任星五

草埠村人
捐洋五元

劉日暄

大莊村人
捐洋五元

同成和

哈爾濱捐
洋五元

和聚公

哈爾濱捐
洋五元

孔廣容

萊山河北人
捐洋五元

任吉儀

萊山河北人
捐洋五元

張錦堂

澤上人
捐洋五元

楊言茂

養馬島人
捐洋五元

李景奚

東解甲莊人
捐洋五元

張藻泉

龍泉湯人
捐洋五元

孫鏡如

捐洋
五元

丁壽山

冊甲莊人
捐洋五元

同聚祥

哈爾濱捐
洋五元

楊建民

養馬島人
捐洋五元

任慶祿

萊山河北人
捐洋五元

孫煥德

萊山鎮人
捐洋五元

金本政

兩甲埠人
捐洋五元

劉和臣

前七疇人
捐洋五元

于世誠

前七疇人
捐洋五元

劉丕誠

捐洋
五元

李學亭

捐洋
五元

王民立

沙灣莊人
捐洋五元

孫希謙

養馬島人
捐洋五元

恆順和

哈爾濱捐
洋五元

孫璽如 養馬島人 捐洋五元

李伊南 西解甲莊人 捐洋五元

初植三 初家村人 捐洋五元

楊子馨 東李家疃人 捐金票五元

崔頌周 南車門人 捐洋五元

孫百之 城裏人捐 洋五元

協興德 烟台捐 洋五元

殿後村 捐洋 五元

林瑞亭 捐洋 五元

德聚昌 安東捐小 洋五元

元聚祥 哈爾濱捐 洋五元

孫琚佩 養馬島人 捐洋五元

孫賢廷 西黎山人捐 金票五元

曹乾三 曹家疃人 捐洋五元

于省初 小宅村人 捐洋五元

德順福 哈爾濱捐 洋五元

宮嗣海 煙霞洞人 捐洋五元

黃國璽 殿後村人 捐洋五元

孔新三 杜家疃人捐 小洋五元

徐仙橋 捐小洋 五元

孫引九 養馬島人 捐洋五元

趙順亭 龍泉湯人 捐洋五元

譚少川 西譚家泊人 捐金票五元

李錦庭 廟而溝人 捐洋五元

萬松森 大窩人捐 洋五元

任禹川 任家疃人 捐洋五元

叢義亭 岳姑殿人 捐洋五元

林子瑞 孤山集人 捐洋五元

劉祥亭 小湯村人捐 小洋五元

孫德堃 安東捐小 洋五元

于受洋

石棚楊家人
捐洋四元

楊介卿

恭馬島人捐
金票四元

李竹軒

捐洋
三元

張琴生

宋家曠人捐
金票三元

車商會

哈爾濱捐
哈洋三元

益德永

捐金票
三元

曲玉山

石埠莊人
捐洋三元

西張家莊

恭馬島捐
洋三元

西中原

恭馬島捐
洋三元

楊文傑

恭馬島人捐
小洋二元

丁永林

捐洋
四元

劉東川

捐洋
四元

姜良臣

珠塔人捐
洋三元

隆泰號

哈爾濱捐
哈洋三元

李作西

呂平莊人捐
金票三元

孫菟夫

王家莊人
捐洋三元

孫香山

張家莊人
捐洋三元

馬埠崖

恭馬島捐
洋三元

黃惠梓

恭馬島人捐
小洋三元

陳輔謫

恭馬島人捐
小洋二元

孫曰喜

恭馬島人
捐洋四元

鄒家曠

恭馬島捐洋
三元二角

李景歐

捐洋
三元

趙立堂

咸家入捐
哈洋三元

王敬五

西井塘人捐
金票三元

呂訓堂

捐洋三元

于榮衡

前七齊人
捐洋三元

黃家莊

恭馬島捐
洋三元

劉鳴岐

西李家曠人
捐小洋三元

童綏之

招遠縣人捐
小洋二元

王馨山

由安東捐
小洋二元

北亞實業工廠

天津捐
洋二元

孔荷亭

北辛塔人
捐洋二元

永盛興

仁川捐金
票二元

雙成發

仁川捐金
票二元

德生祥

仁川捐金
票二元

孫升九

養馬島人
捐洋二元

李同寰

新安村人捐
金票二元

初茹芝

初家村人
捐洋二元

天和興

仁川捐金
票二元

孫耀堂

由安東捐
小洋二元

趙百川

捐洋
二元

于晉臣

士于子家人
捐洋二元

蘇德軒

由仁川捐
金票二元

曲樹良

由仁川捐
金票二元

王玉峯

林家溝頭人
捐洋二元

林子新

養馬島人
捐洋二元

王乃鈞

秋千埠人
捐洋二元

孫丕鑑

羊角埠人
捐洋二元

益和棧

廣鏡捐金
票二元

李萼軒

城裏人捐
洋二元

興隆棧

天津捐
洋二元

同慶祥

烟台捐
洋二元

李仙舫

由仁川捐
金票二元

萬聚東

仁川內里捐
金票二元

王鳳池

輝石埠人
捐洋二元

曹恆昌

曹家莊人捐
金票二元

李聲樹

鶴止寨人
捐洋二元

方敬三

方家莊人
捐洋二元

興順厚

海城捐金
票二元

張敬五

沙子村人捐
金票二元

曲積久

曲家疃人捐
金票二元

東泰商店

哈爾濱捐
哈洋二元

吳沛秀

蓬萊人捐
哈洋二元

孫盛燦

林北村人捐
金票二元

誌興東

捐金票
二元

王泮清

養馬島人捐
金票二元

劉鳳西

譚家泊人捐
金票二元

王秋潭

松嵐村人捐
金票二元

李耀傳

蓬萊人捐
金票二元

永源長

朝鮮咸興捐
金票二元

王宣清

松嵐村人捐
金票二元

遲獻臣

黃縣人捐
哈洋二元

友久吉

哈爾濱捐
哈洋二元

許伯泉

西關人捐
金票二元

楊忍福

養馬島人捐
金票二元

姜清泉

廟后村人捐
金票二元

王善卿

王家窪人捐
金票二元

瑞生德

朝鮮京城捐
金票二元

孫敬亭

西黎山人捐
金票二元

李文相

杏林堡人捐
金票二元

徐錫三

曲家窪人捐
哈洋二元

安藤勝吉

朝鮮京城人
捐哈洋二元

東亞運輸商會

哈爾濱捐
哈洋二元

張鶴生

蓬萊人捐
金票二元

孔子升

西李家窪人
捐金票二元

孫梅山

馬家鄰人捐
金票二元

瑞豐德

京都捐金
票二元

邱世業

鶴止窪人捐
金票二元

王世臣

卧龍村人
捐洋二元

濟南山東印刷局承印

牟平縣修志捐款題名錄

孫賡唐

捐洋二元

曲席儒

蛤堆後人
捐洋二元

李子修

南溝村人
捐洋二元

劉振洛

馬家都人
捐洋二元

郭耀庭

小埠村人
捐洋二元

任善信

萊山河北人
捐洋二元

李思祖

西解甲莊人
捐洋二元

美慶美

萊山官莊人
捐洋二元

于允堂

前七齊人
捐洋二元

楊奎經

結子溝人
捐洋二元

林寶堂

泰馬島人
捐洋二元

李岐山

解甲莊人
捐洋二元

牟慈安

萊山鎮人
捐洋二元

呂維東

後七齊人
捐洋二元

孫志方

萊山鎮人
捐洋二元

曲培和

萊山鎮人
捐洋二元

姜餘藻

萊山官莊人
捐洋二元

孫華亭

沙港子人
捐洋二元

高雲龍

胡家莊人
捐洋二元

楊奎綱

結子溝人
捐洋二元

孫綸五

西泊子人
捐洋二元

王心如

路西村人
捐洋二元

曲位邦

上武學人
捐洋二元

于廣瀚

萊山鎮人
捐洋二元

徐慶竹

嶗峽河人
捐洋二元

孫立榮

恭馬島人
捐洋二元

劉仁堂

馬家都人
捐洋二元

林贊基

恭馬島人
捐洋二元

李宏山

路西村人
捐洋二元

任吉珍

捐洋二元

賀子超

留德莊人
捐洋二元

楊鑑周

養馬島人
捐洋二元

曲文泉

上海家莊人
捐洋二元

陳明岡

捐洋二元

杜如周

捐洋二元

諸維周

許家人捐
洋二元

棗園村立小學

南規村捐
洋二元

馮純嘏

馮家鎮人
捐洋二元

馮中山

馮家鎮人
捐洋二元

于效應

石礮楊家人
捐洋二元

姜品芝

牛家莊人捐
金銀二元

魏輝廷

邑人捐
洋二元

楊其煥

南朱味舖人
捐洋二元

五洲藥房

烟台捐
洋二元

孫元福

捐洋二元

楊至義

龍湖歷人
捐洋二元

立小學

官道尚捐
洋二元

馮福亭

馮家鎮人
捐洋二元

馮松年

馮家鎮人
捐洋二元

許如九

八里甸人
捐洋二元

王榮恩

南小寨人捐
金銀二元

豐盛泰

本縣捐
洋二元

陳振聲

養馬島人
捐洋二元

公益祥

烟台捐
洋二元

裕生祥

捐洋二元

北山村立小學

林北村捐
洋二元

黃至善

廠後村人
捐洋二元

馮秀山

馮家鎮人
捐洋二元

于效和

石礮楊家人
捐洋二元

于清滋

八里甸人
捐洋二元

牟平縣參事員火道衆

濟南山東印刷局承印

解永濤

解家莊人
捐洋二元

孔佩之

孔家疇人捐
金票二元

孫子衡

羊角埠人捐
金票二元

孔申甫

五里頭人捐
金票二元

張壽山

養馬島人捐
金票二元

瑞豐恆

北平捐
洋二元

劉光華

蓬萊人捐
洋二元

解世謨

解家村人
捐洋二元

王緒勳

松嵐村人
捐洋二元

初學詩

陳家村人
捐洋二元

孫曉東

孫家灘人
捐洋二元

劉鯉庭

劉家口人捐
金票二元

孔經堂

五里頭人捐
金票二元

劉伯衡

東關人捐
金票二元

曲學亭

蛤堆後人
捐洋二元

萬泰永

北平捐
洋二元

楊榮九

邑人捐
洋二元

姜景芳

萊山官莊人
捐洋二元

陳福厚

陳家村人
捐洋二元

初兆訓

初家村人
捐洋二元

許叔泉

西關人捐
金票二元

孫鳳山

馬山村人捐
金票二元

孔慶禎

五里頭人捐
金票二元

王靜芳

南關人捐
金票二元

曲滋田

蛤堆後人
捐洋二元

裕和成

北平捐
洋二元

楊榮模

邑人捐
洋二元

曹積祥

曹家莊人
捐洋二元

林毓珍

陳家村人
捐洋二元

孔慶珺

東油坊人
捐洋二元

東中原村

養馬島捐洋
一元五角

孫瑤仙

捐洋
一元

源豐號

天津捐
洋一元

復興永

天津捐
洋一元

鼎和居

天津捐
洋一元

沈相臣

天津人捐
洋一元

岳福臣

天津人捐
洋一元

王子訓

辛峪後溝人
捐洋一元

楊子芳

由仁川捐
金票一元

許文彭

由仁川捐
金票一元

于清澗

八里甸人
捐洋一元

仁昌號

天津捐
洋一元

東廣泰

天津捐
洋一元

永盛號

天津捐
洋一元

鄭玉山

捐洋
一元

呂煥章

天津人捐
洋一元

任業全

東牟社人
捐洋一元

楊敬亭

捐洋
一元

遲克禮

由南川捐
金票一元

趙繼修

由仁川捐
金票一元

楊香九

捐洋
一元

德豐號

天津捐
洋一元

廣泰興

天津捐
洋一元

大生祥

天津捐
洋一元

瑞盛號

天津捐
洋一元

孟竹軒

天津人捐
洋一元

于嶽南

小宅村人
捐洋一元

李芝南

由仁川捐
金票一元

同生泰

仁川捐金
票一元

德和成

仁川捐金
票一元

辛巳年冬十二月大惠之象

濟南山東印刷局承印

于本海

由仁川捐
金票一元

和興公

朝鮮京城捐
金票一元

李建芝

馬山寨人捐
金票一元

譚兆淇

西祥家泊人
捐金票一元

王錫廉

養馬島人
捐洋一元

王東山

萊山鎮人
捐洋一元

趙鑑周

堆金泊人
捐洋一元

楊安之

捐金票
一元

元豐厚

大連捐金
票一元

許萬鍾

馬山上寨人
捐哈洋一元

孫和文

捐金票
一元

陳盛德

由南陽捐
金票一元

李文壽

馬山寨人捐
金票一元

于希光

油坊村人捐
金票一元

于立偈

上莊鎮人
捐洋一元

孫翰臣

養馬島人
捐洋一元

宇子善

劉家埠人
捐洋一元

東協和

廣鏡捐金
票一元

原義禎

仁川捐金
票一元

王嗣岩

沙子村人捐
哈洋一元

沙縉毓

捐金票
一元

于希光

由仁川捐
金票一元

于富嘉

前七奇人捐
金票一元

孫廣芝

萊山鎮人捐
金票一元

趙德卿

堆金泊人
捐洋一元

劉寶山

大莊人捐
洋一元

張士敏

捐金票
一元

裕昌號

青島捐金
票一元

楊子彬

掖縣尹家人
捐哈洋一元

郝品三

掖縣平里店人
捐哈洋一元

徐紀三 掖縣千里店人
捐哈洋一元

孫良臣 黃縣人捐
哈洋一元

阿林 哈爾濱捐
哈洋一元

郝善魁 大郝家人捐
金票一元

天泰祥 清津捐金
票一元

義成泰 清津捐金
票一元

孫永幹 張家莊人
捐洋一元

孫忠鈞 老人倉人
捐洋一元

岳欽明 朱堪堡人
捐洋一元

王文彥 清永寨人
捐洋一元

日昇恆 哈爾濱捐
哈洋一元

滕秋甫 掖縣人捐
哈洋一元

方寶齋 掖縣捐哈
洋一元

于振瀛 王家莊人捐
金票一元

同慶隆 清津捐金
票一元

汪鴻誥 姜莘莊人捐
金票一元

孔慶福 右坊人捐
洋一元

曲忠謨 老人倉人
捐洋一元

何伯仁 何家屯人
捐洋一元

王德仁 養馬島人
捐洋一元

仲人紀 黃縣人捐
哈洋一元

無名氏 哈爾濱捐
哈洋一元

吳正恆 蓬萊人捐
哈洋一元

恆昌東 清津捐金
票一元

隋廷琪 東黎山人捐
金票一元

孔伊濱 五里頭人
捐洋一元

呂榮堂 後七疇人
捐洋一元

劉輯五 西關村人
捐洋一元

宇仁生 房家莊人
捐洋一元

于葦舟 萊山人捐
洋一元

濟南山東印刷局承印

濟南山東印刷局承印

李伯祥

東解甲莊人
捐洋一元

王俊禮

北官莊人
捐洋一元

徐鼎元

芷房人捐
洋一元

于文祥

蓬萊人捐
金票一元

倪元敏

牛家莊人捐
金票一元

張中山

張家莊人捐
金票一元

曲克禮

神童鄉人捐
金票一元

呂晉文

東留公莊人
捐金票一元

曲德輔

蛤堆後人
捐洋一元

周仁卿

棲霞縣人
捐洋一元

孫紫雲

捐洋一元

楊秀利

來龍莊人
捐洋一元

王錫洪

蓬萊人捐
金票一元

王兆春

養馬島人捐
金票一元

姜學昌

七里店人捐
金票一元

姜餘福

北陳家疃人
捐金票一元

李文啓

杏林堡人捐
金票一元

曲寶慶

橋子村人捐
金票一元

曲培慈

蛤堆後人
捐洋一元

楊景西

養馬島人
捐洋一元

孫學津

下雨村人
捐洋一元

趙樹謨

堆金泊人
捐洋一元

許文周

馬山寨人捐
金票一元

王清光

自華莊人捐
金票一元

黃寶經

養馬島人捐
金票一元

王吉臣

北杏林堡人
捐金票一元

曲信元

山北頭人捐
金票一元

曲東屏

蛤堆後人
捐洋一元

林家莊

養馬島捐
洋一元

楊澤臣

邑人捐
洋一元

劉殿章

邑人捐
洋一元

王紹堂

邑人捐
洋一元

鄭有容

武定人捐
洋一元

同和號

北平捐
洋一元

梅獻廷

邑人捐
洋一元

任書軒

邑人捐
洋一元

于銓之

邑人捐
洋一元

于傳汶

邑人捐
洋一元

于立亭

邑人捐
洋一元

公記糧棧

北平捐
洋一元

王仙橋

邑人捐
洋一元

姜永豐

邑人捐
洋一元

楊丕新

邑人捐
洋一元

義興報房

北平捐
洋一元

尹兆福

邑人捐
洋一元

王振邦

邑人捐
洋一元

孫筱山

邑人捐
洋一元

于紀恩

邑人捐
洋一元

于東晉

邑人捐
洋一元

泰記油店

北平捐
洋一元

聚興報房

北平捐
洋一元

劉禧基

邑人捐
洋一元

劉文明

北平人捐
洋一元

任謹堂

邑人捐
洋一元

阜聚館

北平捐
洋一元

隋玉堂

邑人捐
洋一元

于芝軒

邑人捐
洋一元

孫盛策

邑人捐
洋一元

曲維新

邑人捐
洋一元

通聚公

北平捐
洋一元

濟南山東印刷局承印

德勝公

北平捐
洋一元

沈子安

海陽人捐
洋一元

益記

北平人
洋一元

大有蔚

北平捐
洋一元

公盛和

北平捐
洋一元

永增利

北平捐
洋一元

天豐店

北平捐
洋一元

瑞豐齋

北平捐
洋一元

天德合

北平捐
洋一元

孫世鑑

邑人捐
洋一元

遲福堂

海陽人捐
洋一元

孫子銘

蓬萊人捐
洋一元

永隆

北平捐
洋一元

天豐號

北平捐
洋一元

天運亨

北平捐
洋一元

通興成

北平捐
洋一元

天豐盛

北平捐
洋一元

楊玉崑

邑人捐
洋一元

侯占豫

北平人捐
洋一元

姜淮

邑人捐
洋一元

李樂堂

海陽人捐
洋一元

屈永善

北平人捐
洋一元

德源

北平捐
洋一元

義記號

北平捐
洋一元

東華坊

北平捐
洋一元

天成

北平捐
洋一元

天盛永

北平捐
洋一元

孫繼薰

北平人捐
洋一元

解蘭齋

邑人捐
洋一元

賈玉桐

邑人捐
洋一元

濟南山東印刷局承印

楊子益

邑人捐
洋一元

張子敬

沙子村人
捐洋一元

楊星九

養馬島人
捐洋一元

戚春和

捐洋
一元

孫德寬

殿後村人
捐洋一元

周殿武

象園村人
捐洋一元

俞進誠

官道南人
捐洋一元

曲文基

官道北人
捐洋一元

呂悟遠

龍泉湯人
捐洋一元

于天甲

上莊鎮人
捐洋一元

楊蘭階

養馬島人
捐洋一元

王鏡軒

城裏人捐
洋一元

車樂臣

捐洋
一元

曲學韶

卜前村人
捐洋一元

趙雁亭

河北村人
捐洋一元

曲克典

馬家都人
捐洋一元

俞志正

官道南人
捐洋一元

曲文爽

官道北人
捐洋一元

孫錫仁

北黃人捐
洋一元

杜天日

高家塔人
捐洋一元

林紹文

養馬島人
捐洋一元

王維庭

榜嶺人捐
洋一元

曲綬封

捐洋
一元

劉守煒

殿後村人
捐洋一元

楊寶齋

養馬島人
捐洋一元

俞進訪

官道南人
捐洋一元

俞國章

官道南人
捐洋一元

曲文選

官道北人
捐洋一元

德泰號

龍泉湯捐
洋一元

徐海超

蘆其人捐
洋一元

賀傳柱

姜莘莊人
捐洋一元

楊賢達

養馬島人
捐洋一元

于潤亭

石礮楊家人
捐洋一元

丁寶璉

河東丁家人
捐洋一元

解世椿

解家村人
捐洋一元

孫錫江

北黃人捐
洋一元

孫錫焄

北黃人捐
洋一元

孫福亭

北黃人捐
洋一元

孫日堂

北黃人捐
洋一元

立興合

天津捐
洋五角

王育亭

蘆其人捐
洋一元

楊賢能

養馬島人
捐洋一元

于效登

石礮楊家人
捐洋一元

解永瀾

解家村人
捐洋一元

丁維藩

北黃人捐
洋一元

孫錫奎

北黃人捐
洋一元

孫福祿

北黃人捐
洋一元

孫元清

北黃人捐
洋一元

曲燕堂

捐洋一元

孫建康

養馬島人捐
金銀五角

楊振綱

養馬島人
捐洋一元

楊賢豪

養馬島人
捐洋一元

于效肅

石礮楊家人
捐洋一元

解世泉

解家村人
捐洋一元

孫錫興

北黃人捐
洋一元

孫錫恩

北黃人捐
洋一元

孫福增

北黃人捐
洋一元

孫元吉

北黃人捐
洋一元

廣興源

天津捐
洋五角

姜雲昌

福山人捐
金銀五角

一 恪

邑人捐金
銀五角

中華馨

北平捐
洋五角

于立全

邑人捐
洋五角

金子田

文登人捐
洋五角

肇華馨

北平捐
洋五角

張鶴亭

海陽人捐
洋五角

募捐發起人

王乃繹

王嗣訪

曲蔭樹

常瑞基

于在華

于清泮

王照琴

楊春萼

經募人

李林五

李瀛賓

董雲峰

趙壽庵

任召南

李潤紳

孔英民

李伊南

劉東川

黃信之

徐諱臣

張芝坪

常龍吟

王樹東

于清湄

孫啓之

常鍾五

曲景炎

孫景三

曲建堂

山東省立第一師範學校

濟南山東印刷局承印

黃至善

王搏九

曲海亭

孫雨亭

豐泰仁

李景歐

趙立堂

孫慈絢

張殷三

曲倬章

孔鳳洲

解作周

王俞卿

楊景西

王洵才

楊子馨

曲學亭

楊盛中

孫敬亭

楊敬亭