خونین‌ترین نبردها در کوانک‌تری آغاز شد

اعتراف امریکا

به بمباران سدها و سیل بندها

برای بار دوم

توطئه قتل ملامصطفی کشف شد

مامور سازمان امنیت عراق بنام خبرنگار خبرگزاری عراق میخواست ملامصطفی را بکشد

از مامور عراقی مقدار زیادی مواد منفجره ، نارنجك و بمب کشف شد

در صفحه ٤

نتیجه کنکور دوره شبانه

در کمتر از ۱۰ روز اعلام میشود

★ رئیس دانشگاه تهران برنامه‌های توسعه دانشگاه را اعلام کرد

★ ۷۰۵ نفر در دوره شبانه دانشگاه تهران پذیرفته میشوند صفحه ٤

سخنرانی سناتور مسعودی در کلوب روتاری

خلیج فارس

در معرض رقابتهای پشت پرده قدرتمندان و تحریکات بعثی های عراق در صفحه ۲۸

۳۲ صفحه

اطلاعات

پنجشنبه ۵ امردادماه ۱۳۵۱ ـ شماره ۱۳۸۵۹ تکشماره ۵ ریال

«جین‌فوندا» ستاره معروف سینما که اکنون در سیاست فعالیت دارد هنگام بازگشت از ویتنام شمالی یک فیلم صامت رنگی از خلبانان اسیر امریکائی را که با خود آورده بود در پاریس برای خبرنگاران نشان داد. خانم «جین‌فوندا» گفت اسرای امریکائی بمن ماموریت دادند که برای جلوگیری از تجدید انتخاب نیکسون به ریاست جمهوری تلاش کنم .

این عکس هنگام نمایش فیلم خلبانان اسیرگرفته‌شده و «جین‌فوندا» را هنگامیکه با دست به تصویر خلبانان اسیر اشاره میکند نشان میدهد . دو خلبان اسیر نیز در یکی از زندان‌های ویتنام شمالی دیده‌میشوند.
عکس رادیوئی اطلاعات

ویتکنك به موشك هدایت شونده سام مجهز شد

دولت امریکا اعتراف کرد که سد ها و سیل بند های ویتنام شمالی را بمباران کرده است

هزاران نفر ازمردم ویتنام شمالی به تعمیر سیل بند ها پرداختند

یك سناتور امریکائی دولت را به شروع «جنك آب و هوا» برضد ویتنام شمالی متهم کرد

ماموریت محرمانه وزیر سابق دادگستری امریکا درهانوی

در صفحه ۲

در تصادف خونین اتوبوس باکامیون

۹ مسافر جاده هراز کشته شدند

۱۷ نفر از مسافران اتوبوس نیز مجروح شده‌اند

در صفحه ٤

نامه امین‌الله حسین پدر ربرت حسین

من ایرانی هستم

اگر روبرت حسین که مادرش روس است خود را اسلاو احساس کند مربوط بشخص خودش است و بمن ارتباطی ندارد

امین‌الله حسین

من ازسن دهسالگی باتار آشنائی و الفت پیدا کرده‌ام

در صفحه ٤

گرانترین عروسی سال درهیلتون

برادران حی دیشب ازدواج کردند

کیک عروسی ۱۱ طبقه بود

در صفحه ٤

گفت‌وگوئی بارئیس دفتر کمیته برگزار کننده المپیك‌مونیخ

مشعل المپیك باگاز ایران روشن شد

٤ قمر مصنوعی بازیهای المپیك‌را برای تلویزیون ها پخش خواهد کرد .

ورزشکاران ۱۲۵ ملت‌با ۶۰مذهب مختلف درزیر یك‌سقف، نیایش‌خواهند کرد

در صفحه ۳

درگذشت جناب آقای حاج‌حسین‌آقاملك را بعموم بازماندگان آن مرحوم بخصوص سرکار علیه بانو عزت‌ملك سودآور ، بانو فاطمه فرمانفرمائیان ، جناب آقای فریدون سودآور ، جناب‌آقای حسین‌علی سودآور ، جناب آقای ابوالعلا سودآور ، جناب آقای محمدرضا سودآور تسلیت گفته و برای آنان صبر وشکیبائی از درگاه ایزد یکتا مسئلت داریم .

کارکنان کارخانه اتومبیل سازی خاور

بمناسبت یکمین سال درگذشت شادروان رحمت‌الله قوامی مراسم یادبودی روز شنبه ۷ مرداد از ساعت ٦ تا ۸ بعدازظهر درمنزل برگزار میشود .

خاندان قوامی

نشانی : داودیه خیابان میرداماد . فلکه محسنی خیابان بهروز کوچه بابك دست راست درب اول .

احمد وهابزاده رئیس هیئت‌مدیره شرکت ماشین های‌راهسازی کاترپلاردر وزارت کار اعلام‌کرد

کارگرایرانی اگر راضی شودخوب کارمی کند

شرکت ماشین های راهسازی «کاترپیلار» به عنوان یك اجراء کننده خوب اصل سهیم کردن کارگران معرفی شد

در صفحه ۲۳

سازمان فرهنگی ولی عصر (ع)

بقیه در صفحه ۲۸

اطلاعیه‌مرکز آزمون‌شناسی

درباره‌مسابقه ورودی بورسهای پزشکی ، دندانپزشکی، داروسازی ، دامپزشکی

ارتش شاهنشاهی

در صفحه ۱۰

دانشگاه‌صنعتی آریامهر

دانشکده‌مهندسی برق ـ دانشکده ریاضی

آگهی پذیرش دانشجو

برای دوره‌های فوق لیسانس M.S

شرح در صفحه ۱۰

دانشگاه صنعتی آریامهر

آگهی پذیرش دانشجو برای دوره فوق لیسانس

دررشته های شیمی ، فیزیك و ماشین محاسب (کامپیوتر) و کار بردآن

شرح در صفحه ۲۵

مدرسه عالی بیمه‌تهران

آگهی ثبت‌نام‌مسابقه‌ورودی‌دوره‌لیسانس

برای سال تحصیلی ۵۲ ـ ۱۳۵۱

شرح در صفحه ۱۲

مرکزپزشکی فیروزگر

برای تحصیل درآموزشگاه بهیاری دانش‌آموز می‌پذیرد

درصفحه ۱۲

فوتبال

منتخب ایران، پلیس تایلند

استادیوم امجدیه

درصفحه ۱٤

اطلاعیه‌مرکز آزمون‌شناسی

درباره مسابقه ورودی دوره فوق لیسانس

مشاوره وراهنمائی دانشسرایعالی تهران

شرح در صفحه ۱۰

اطلاعیه‌مرکز آزمون‌شناسی

درباره مسابقه ورودی

مدرسه عالی حسابداری وعلوم مالی شرکت‌ملی‌نفت‌ایران

شرح در صفحه ۱۰

اطلاعیه‌مرکز آزمون‌شناسی

درباره مسابقه ورودی دوره لیسانس

مشاوره وراهنمائی‌دانشسرایعالی تهران

شرح در صفحه ۱۰

اطلاعیه‌مرکز آزمون‌شناسی

درباره مسابقه ورودی مدرسه عالی علوم تغذیه و شیمی مواد غذائی

شرح در صفحه ۲٤

اطلاعیه‌مرکز آزمون‌شناسی

درباره‌مسابقه ورودی مدرسه عالی تلویزیون‌و سینما شرح در صفحه ۲۵

اطلاعیه‌مرکز آزمون‌شناسی

درباره مسابقه ورودی مدرسه عالی امور قضائی و اداری

(قم) شرح در صفحه ۲۵

آگهی ثبت‌نام مسابقات ورودی دانشسراهای راهنمائی تحصیلی روزانه

درسال تحصیلی ۵۲ـ ۵۱ دوره دو ساله فوق دیپلم

در صفحه ۱٤

دانشکده نفت آبادان

اسامی قبول شدگان در امتحانات کتبی در صفحه دوازدهم درج گردیده است

شهرداری تهران نرخ میوه وتره بار را درمیدانها ومغازه‌ها اعلام میدارد

شرح در صفحه ۲۹

آگهی ثبت نام

دانشکده‌کشاورزی دامپروری رضائیه

شرح در صفحه ۱۲

اطلاعیه فیلم

خیلی‌هم ممنون

کلیه‌سینما های‌نمایش دهنده فیلم‌خیلی‌هم ممنون باشرکت آغاسی فردا صبح (جمعه) یك‌سانس فوق‌العاده ازساعت ۹نمایش میدهند

بزودی

فروزان ـ بهمن‌مفید در فیلم

ساحره

آموزشگاه عالی خدمات اجتماعی

برای دوره های فوق دیپلم و لیسانس دانشجو می‌پذیرد

شرح در صفحه۱۰

انستیتوهای تکنولوژی رشت

دانشجو می پذیرند

بقیه در صفحه ۱۹

نصب پرده کرکره آمریکائی

متری ٤۰ تومان و تعمیرات تلفن ۷۹۵۹٦۸

ایست! STOP دست نگهدارید

تاروز یکشنبه ۸ مرداد ازخرید چرخ‌خیاطی حتی برنینا خودداری نمائید . برنینا سویس خبرمهمی برای شما دارد.

BERNINA

اطلاعیه نظام‌پزشکی

درمورد درج اسامی پزشکان و موسسات پزشکی در دفتر راهنمای تلفن‌و نشریات‌دیگر

شرح در صفحه ۲۹

آگهی پذیرش

داوطلب دختروپسر

برای دوره‌های تکنیسین‌عالی درانستیتو تکنولژی اصفهان دررشته های‌برق مکانیك راه و ساختمان و رنگرزی

بقیه در صفحه ۲۵

آگهی ثبت‌نام‌پذیرفته‌شدگان

دانشکده صنعتی (پلی تکنیك تهران)

درکنکور سراسری تیرماه ۱۳۵۱

شرح در صفحه ۱۲

توجه

به آگهی دانشکده افسری نیروی زمینی شاهنشاهی در صفحه ۲۹ توجه فرمایند .

استخدام پزشك

در صفحه ۱۹

سازمان مسکن

آگهی استخدام‌مدیر جهت‌اداره‌امور آپارتمانهای‌ساعی وبهجت‌آباد

چون‌اداره امور آپارتمانها پس‌از تکمیل و واگذاری بمتقاضیان درایران امری تازه‌و حساس‌و درخوراهمیت‌میباشدوبنابر آنکه‌دوطرح‌بزرك‌آپارتمان سازی سازمان مسکن در بهجت‌آباد و ساعی در مراحل نهائی عملیات اجرائی می‌باشد در نظر دارد دونفر مدیر که دارای بیست سال سابقه کارکه حداقل ۵سال آنرا سابقه مدیریت داشته باشند از طریق مصاحبه استخدام نماید .

وظایف مدیران مذکور که بطور تمام وقت در دفتر دائمی‌که بهمین منظور در محل آپارتمانها در نظر گرفته شده‌انجام وظیفه خواهند کرد شامل سه قسمت اساسی‌زیر می باشد :

۱ـنگهداری وتعمیرات تاسیسات عمومی‌آب سردوگرم،برق ، تلفن ، آسانسور ، گاز ،دستگاه های تهویه وروشنائیهای محوطه و بطور کلی‌کلیه تاسیسات اشتراکی .

۲ـنگهداری ونظافت پارك و پارکینك ، استخر شنا ، فضاهای سبز و گلکاری‌و فضاهای‌مشترك در داخل وخارج ساختمان از قبیل راه پله‌ها و غیره.

۳ـتماس باساکنان بمنظور رفع مشکلات عمومی ساختمانها و تعمیرات احتمالی مورد نیاز و جمع‌آوری هزینه‌های مشترك به منظورامورمربوط به نگهداری که فوقا اشاره شد .

ازداوطلبان درخواست می گردد کلیه مدارك موردنیاز ودرخواست کتبی‌خودراتاپایان وقت اداری روزپانزدهم مرداد ماه جاری‌بدفتر اموراداری‌وروابط عمومی سازمان مسکن واقع درلاله‌زار نو کوچه مفخم تسلیم‌نمایند .

ازکلیه‌داوطلبان برای انجام مصاحبه دعوت بعمل‌خواهد آمد . م الف ٦۵٦۳

۱ـ۵ ۲۸۹۲٤ـا سازمان مسکن

امریکا اعتراف کرد سدها را بمباران کرده است

واشنگتن ـ دولت امریکا سرانجام امروز اعتراف کرد که صد های ویتنام شمالی‌رابمباران کرده است و ضمنادولت‌امریکا امروز ویتنام شمالی را متهم کرد که سعی داردمسئولیت‌سیل هائی راکه ممکن است‌درسال جاری براثر نابسامانی عمومی وضع سیل بند های رودخانه سرخ جاری شود متوجه‌امریکا و حملات هوائی آن‌وانمود کند.

جرج‌بوش نماینده دائمی امریکا در سازمان ملل متحد و چارلزبرای سخنگوی وزارت خارجه امریکا امروز هردواعلام کردند که دلیل واقعی تبلیغاتی که رهبران هانوی در بارەزیان های ناشی از حملات هوائی امریکابر سیل بند های‌ویتنام شمالی برپا کرده‌اند نگرانی آنها از نابسامانی وضع عمومی سیستم حمایت خاك و مهار کردن آب در حوزه رودخانه سرخ‌است .

چارلزبرای سخنگوی‌وزارت خارجه امریکا گفت: ماشواهدی در دست داریم که نشان‌میدهد حملات هوائی‌امریکابه‌تاسیسات نظامی ویتنام شمالی برای‌سیل بند های این کشور تنها خسارات جنبی و بسیار ناچیز در بر داشته است . علت‌اصلی نگرانی رهبران هانوی وضع خراب شبکه سیل‌بندهای‌ویتنام شمالی است کمااین‌که درسال گذشته نیز در زمانی که‌خبری از حملات هوائی امریکا نبود طغیان هائی در بستر رودخانه سرخ در ویتنام شمالی‌مشاهده شده‌است .

جرج بوش نماینده امریکا در سازمان ملل متحد بنوبه خود در یك مصاحبه با بنگاه سخن پراکنی « ان . بی.سی» اظهار نظر کرد که مخارج و مجاهدات جنگی ویتنام شمالی موجب شده‌است که‌این کشور نتواند پول و اعتبار کافی برای مرمت و نگهداری سیل بند های خود اختصاص‌دهد.

بوش و چارلز برای هردو ضمن اعتراف به‌این مطلب که هواپیما های امریکائی ممکن است تاکنون سیل‌بندهای‌ویتنام شمالی راتصادفا بمباران کرده باشند و یادر آینده‌نیزحوادثی ازاین قبیل روی دهد تاکید کردند که زیان های ناشی‌از حملات هوائی امریکا تاکنون به اندازه‌ای نبوده است که بتواند موجب طغیان شدیدآب رودخانه سرخ‌و براه افتادن‌سیل های شدید در اطراف آن‌شود.

ظرف چندروز اخیر جنجال بزرگی بر سر بمباران سد ها وآب‌بند های ویتنام شمالی توسط امریکا برخاسته است.

والدهایم دبیر کل سازمان ملل پس از مراجعت از مسکو در نیویورك مصاحبه‌ای ترتیب داد واعلام کرد که امریکا علیرغم قولی که باو داده سد های ویتنام شمالی را بمباران کرده و این امر جان عده کثیری از مردم این کشور را بخطر انداخته است . راجرز وزیر خارجه امریکا بلافاصله اظهارات والدهایم را تکذیب کردو گفت دبیر کل سازمان ملل آلت دست کمونیست ها شده..

در پاسخ این سخنان‌والدهایم بار دیگر گفت که امریکاسد های ویتنام شمالی را بمباران کرده است و اخطار کرد که علیرغم اعتراضات‌آمرانه‌امریکا هر موقع لازم بداند بار دیگر در باره مسائل مهم جهانی‌نظیر همین مسئله بمباران اظهارنظر خواهد کرد.

از طرف دیگر سفر خانم «جین فوندا » ستاره معروف سینمای امریکا به هانوی و سخنان تند او از رادیو هانوی جنجال بزرگی برانگیخت.خانم فوندا نیز امریکا را متهم کرد که سد ها وآب‌بند های‌ویتنام شمالی را عمدا بمباران کرده است .

تعمیر سد ها

در ویتنام شمالی کوشش های بزرگی در جریان است‌تا سیل بند هائی که درجریان حملات هوائی امریکا آسیب دیده و یا منهدم شده است به سرعت تعمیر شود .

خبرگزاری رسمی ویتنام شمالی ضمن گزارشی که در هنك کنك شنیده شد موردیکی از سیل بند ها را در امتداد رودخانه «ترالی »واقع‌درنزدیکی روستای «وودونك » در استان «کین سونك » که در حمله بمب افکن های امریکائی به شدت آسیب دیده بود ذکر کرده‌است .

خبرگزاری ویتنام شمالی‌در گزارش خود گفته است که سکنه محلی نواحی اطراف‌سیل بند بلافاصله پس ازپایان‌یافتن بمباران دست به کار تقویت و ترمیم آن شده‌اند و باکار و کوشش شبانه روزی‌توانسته‌اند آن را باجابجا کردن ٤ هزار متر مکعب خاك تعمیر کنند.

در گزارش‌خبرگزاری‌ویتنام شمالی اضافه شده که‌سیل‌بند مذکور در ۲۱ ژوئیه جاری به وسیله دو هواپیمای امریکائی مورد حمله قرار گرفت واین هواپیما ها جمعا ۱۲ بمب که شش فقره از آنها از بمب‌های ۵۰۰ کیلوئی بودند بر سیل‌بند مذکور پرتاب کرده‌اند.

خبرگزاری ویتنام شمالی امروزگزارش داد که هواپیما های امریکائی کلیسای « فات‌ـ دیم » را سه روز پیش‌دراستان «نین‌بین » بمباران کرده‌اند. طبق گزارش رادیو هانوی دو بقعه سنت‌روك و قلب مقدس مسیح در کلیسائی که هدف حمله بمب افکن های امریکائی قرار گرفته و تقریبا با خاك یکسان شده‌اند بخاطر طرح ها و نقاشی های اصیل وکنده کاریهای هنرمندانه‌ای که در آنها وجود داشت بسیارمعروف بوده‌اند .

رادیو هانوی اضافه کردکه کلیسای بمباران شده قلب‌یکی از مهمترین مراکز آئین مسیحی در ویتنام شمالی بوده است .

بمباران فرودگاهها

دو فرودگاه ویتنام شمالی یکی از آنها در شهر «وینه» و دیگری در «کوانگ‌لام» در ۸۰ کیلومتری شمال غربی هانوی امروز مورد حمله نیروی هوائی آمریکا قرار گرفت .

سخنگوی نظامی آمریکا اعلام کرد که فرودگاه وینه ـ شهری‌که در ۲۸۰ کیلو متری جنوب هانوی قرار گرفته است بدنبال حمله بمب افکن های آمریکائی از حیز انتفاع ساقط شده و تمام باند فرودگاه را حفره‌های‌بزرگی که‌در نتیجه انفجار بمب بوجود آمده فراگرفته است .

در فرودگاه «کوانگ‌لام» که یکی از مهمترین پایگاه‌های نیروی هوائی ویتنام شمالی در آن قرار گرفته است ویرانیهای حاصل از حمله هوائی آمریکا بسیار شدید بوده و شش ساختمان پایگاه‌مذکور و یک سکوی پرتاب موشکهای ضد هوائی در آن ویران گردیده است.

سخنگوی نظامی آمریکا اظهار داشت که جتهای شکاری و بمب افکن‌های‌آمریکائی‌در مدت۲٤ساعت از ساعت ۱۷ روز دوشنبه تاهمان ساعت در روز سه‌شنبه اخیرجمعا ۲۹۰ ماموریت جنگی در مناطق وینه و کوانگ‌لام انجام داده و در جریان آن نه پل را با استفاده از بمبهای نوظهوروهدایت شونده «والی» ویران کرده‌اند.

وزیر سابق دادگستری امریکا برای یك ماموریت خصوصی به هانوی میرود

واشنگتن ـ دفتر رامسی کلارک وزیر دادگستری پیشین آمریکا در واشنگتن اعلام کرد که کلارک امروز ایالات‌متحده را ترک خواهد گفت تا بطور خصوصی از ویتنام شمالی‌دیدن کند .

سخنگوی دفتر مذکور که این‌خبررا در اختیارخبرنگاران میگذاشت تاکید کرد که کلارک به عنوان یکی از اعضاء یک هیئت تحقیق بین‌المللی که ماموریت دارد درباره آثار «جنایات جنگ ویتنام شمالی تحقیق کند به این کشور نخواهد رفت و ماموریت او جنبه خصوصی دارد .

در جواب این سئوال‌که آیا «رامسی‌کلارک» که در زمان ریاست جمهوری لیندن جانسون مدتی وزیر دادگستری‌آمریکا بوده است یکی از اعضاء کمیسیون بین‌المللی مامور تحقیق درباره تبهکاریهای جنگی آمریکا در هندوچین نیست ـ منشی «رامسی کلارک» گفت : خود کلارک بارها نزد شخص من تاکید کرده است که بطور خصوصی و تنها به عنوان یکی از افراد مستقل و منفرد ملت آمریکا به ویتنام شمالی سفرخواهد کرد .

منشی‌کلارک ضمن اظهار بی‌اطلاعی از برنامه اقامت و فعالیتهای او در ویتنام شمالی اظهار داشت‌که وزیر دادگستری پیشین آمریکا یک هفته و نیم از واشنگتن دور خواهد بود و در ویتنام شمالی احتمالا با اعضاء کمیسیون بین‌المللی تحقیق درباره تبهکاریهای جنگی آمریکا در هندوچین نیز ملاقات خواهد کرد .

مقر کمیسیون مذکور در استکهلم قرار دارد و ریاست‌آن را «گونارمیردال» دانشمند اقتصاددان و جامعه‌شناس نام‌آور سوئدی عهده‌دار است .

شوروی، گلدا مایر را به ریاکاری متهم کرد

اورشلیم ـ پارلمان اسرائیل با اکثریت زیاد اعلامیه دولت را که از طرف گلدامایر در مجلس قرائت شد تصویب‌کرد.

پارلمان اسرائیل پس از آن از پرزیدنت انورالسادات درخواست کرد که بیدرنگ و بدون قید و شرط برای‌امضای قرارداد صلح با اسرائیل وارد مذاکره شود .

مقامات رسمی مصر ازهرگونه تفسیری درباره نطق گلدامایر خودداری کرده‌اند. تنهاروزنامه الاهرام در نخستین صفحه خود قسمتهائی ازنطق نخست وزیر اسرائیل را بدون تفسیر منعکس کرده است .

محمدحسن زیات سخنگوی رسمی مصر بار دیگر در یک مصاحبه رادیوئی اعلام داشت که‌مصرخواهان صلحی است‌که براساس عدالت و پایان دادن باشغال سرزمین های عربی استوار باشد .

زیات گفت مصر ، آنطورکه رادیو های صهیونیستی‌وانمود میکنند خواهان جنگ و ویرانی نیست و همیشه اسرائیل جنگ را بمصر تحمیل کرده است .

وی در پایان بار دیگر تاکید کرد که مصر راه حل نظامی‌را رد می‌کند درحالیکه اسرائیل میخواهد این راه حل را بما تحمیل کند .

در واشنگتن مقامات رسمی از هرگونه اظهار نظری‌درباره نطق گلدامایر خودداری‌کردند.

سخنگوی وزارت امورخارجه آمریکا در پاسخ خبرنگاران‌که عقیده اورا نسبت به اظهارات نخست وزیر اسرائیل جویا شدند گفت ما مسلما با دقت مراقب تحولات‌اوضاع‌خاورمیانه هستیم ولی عقیده داریم که موقع‌آن‌نیست آمریکا درشرایط فعلی در اوضاع این منطقه مداخله کند .

وزیر امور خارجه آمریکا بارها تاکید کرده است‌که‌ایالات متحده طرفدار مذاکرات‌مستقیم اسرائیل با همسایگان عرب‌خود میباشد ولی سخنگوی وزارت امور خارجه آمریکا حاضرنشد بگوید آیا واشنگتن هنوز هم باین عقیده باقی است یاخیر.

در مسکو خبرگزاری تاس جنبه های «تزویر» و ریاکارانه اظهارات‌گلدامایر را درپارلمان اسرائیل محکوم کرد .

خبرگزاری تاس در تفسیر سخنان نخست وزیر اسرائیل خاطرنشان ساخته است که اظهارات گلدامایر در حقیقت تهدید ملت های عربی همسایه آن کشور بود تا باین ترتیب آنها را به انجام مذاکرات مستقیم وادار کند .

خبرگزاری تاس اضافه کرد که سخنان گلدامایر نشان‌میدهد در روش جنگجویانه اسرائیل تغییری روی نداده است .

اسرائیل همچنان درماموریت پارینگ اخلال می‌کند و مانع ازآن است که محیط مناسبی برای ادامه مذاکرات از راه سازمان ملل متحد ایجاد شود اوازنیروی اسرائیل درخواست کرده است‌که برای‌ازسرگرفتن فعالیت های نظامی درخاورمیانه آماده باشند و این‌خودتهدیدی نسبت بکشورهای عربی بشمار میرود .

ملکه‌های زیبائی کشور های مختلف جهان که برای تعیین‌ملکه زیبائی جهان برای سال ۱۹۷۲در پورتوریکو اجتماع کرده‌اند در عکس «وجدان برهان»ملکه‌زیبائی عراق که از جمله شرکت کنندگان در مسابقه است در حالیکه در آشپزخانه هتل محل اقامت ملکه های زیبائی ساندویچی را گاز میزند دیده میشود .
عکس رادیوئی اطلاعات

یک‌سناتورامریکائی‌دولت‌رابه‌شروع «جنگ‌اقلیمی»درویتنام شمالی‌متهم کرد

واشنگتن ـ در آمریکاکوششهائی آغازشده است تا جنگ اقلیمی یعنی دگرگون کردن اوضاع جوی و آب و هوای منطقه دشمن به عنوان یک شیوه نبرد با دشمن تحریم شود. این کوششها از طرف مقامات رسمی آمریکا باین بهانه که تعریف‌ویژگیها وعناصر جنگ اقلیمی دشواریهای زیادی دربردارد مورد مخالفت قرار گرفته است .

بنیامین مورمان رایزن وزارت دفاع امریکا امروز اظهار داشت که وی‌در آمریکا و یا در کشورهای دیگر کسی را سراغ ندارد که درصدد برآمده باشد از دگرگون کردن وضع آب و هوا و شرایط اقلیمی به عنوان یک حربه جنگی استفاده کند.

فورمان و همچنین هرمان پولاک نماینده اداره بین‌المللی امور علمی و تکنولوژی در وزارت خارجه آمریکادیشب درباره پیشنهاد سناتور دمکرات «کلربون‌پل» که خواستار قدغن کردن جنگ اقلیمی شده است در کمیته روابط خارجی سنای آمریکا توضیح دادند .

سناتور پل مدعی است که طبق اطلاعات تایید نشده‌ای که بدست وی رسیده آمریکا در جنوب شرقی آسیا وسایل و تکنیک‌هائی را مورد استفاده قرار داده است تاوضع اقلیمی منطقه مذکور را دگرگون کند و این تدابیر را به عنوان یک حربه جنگی برضد کمونیستهای ویتنام شمالی‌مورد استفاده‌قرار دهد.

سناتور پل اخطار کرد که دنبال‌کردن این اقدامات ممکن است عواقب بسیار خطرناکی برای شرایط اقلیمی کشورهای جنوب‌شرقی آسیا داشته باشد.

خلبان ویتنامی موشك کمونیستها را گول زد !

سایگون ـ سرنشینان یك هواپیمای نظامی ویتنام جنوبی توانستند با استفاده از نیرنگی که‌درآن یك‌موشك مخصوص تولید روشنائی بکارآمد ـ از خطر منهدم‌شدن بوسیله یك موشك‌هدایت شونده ویتنام شمالی نجات یابند.

هواپیمای نظامی ویتنام جنوبی که به توپهای کوچك باسرعت شلیك زیاد مجهز بود هنگامی که در آسمان دلتای رود مکونك یك‌ماموریت پشتیبانی انجام میدادمورد حمله یك موشك « سام ۷» ویتنام شمالی قرار گرفت . در کلاهك این نوع موشکها وسایلی تعبیه‌شده که‌موجب میشود تا موشك هواپیمای مورد نظر را از روی‌حرارتی که از موتور آن خارج‌میشود تعقیب کندو آن راسرنگون سازد .

طبق گزارش فرماندهی نیرو های ویتنام جنوبی ـدر همان حالیکه خلبان هواپیما مانور میکرد تاحتی‌الامکان از فشار کار موتور هواپیما بکاهد و وقفه‌ای در تعقیب مرگبار موشك هدایت شونده دشمن بوجود آورد یکی دیگر از خدمه هواپیما موشکی را که مخصوص ایجاد روشنائی است رها کرد . این نیرنك باعث‌شد که‌موشك هدایت شونده گمراه شود و بجای موتور هواپیما ـبطرف موشك تولیدکننده روشنائی منحرف‌گردد .

این امر نشان میدهد که‌ویتکنگ با موشک های هدایت‌شونده‌سام مجهزاست.

کمونیستها هنوزدردژ کوانك‌تری مقاومت‌میکنند

سایگون ـ فعالیتهای جنگی در ویتنام جنوبی بطور عمده حالت محدودیت و محلی‌بودن خود را درمنطقه اول نظامی که شهر کوانك‌تری قسمتی ازان بشمار میرود حفظ کرده‌است. و جنك خانه بخانه اکنون در کوانك‌تری جریان دارد .

در اطراف کوانك‌تری که طبق ادعای سخنگویان نظامی سایگون اکنون‌در کنترل‌نیرو های ویتنام جنوبی قرار دارد جنگهای سخت در تمام ساعات دیشب و امروز ادامه یافت . آنچه که در این منطقه‌اهمیت بیشتری دارد حرکاتی است که با جابجا شدن جبهه‌جنك در جهت جنوب کوانك‌تری بطرف استان‌های «توانین» ـ و « کوانك‌نام» آغاز شده‌است.

بمب‌افکن های ب ۵۲ آمریکائی امروز تمام حملات خود را متوجه مراکز تجمع نیروهای کمونیست در منطقه نظامی اول ویتنام جنوبی کردند و برروی‌هم ۳۳ ماموریت‌جنگی در ۲٤ساعت اخیر انجام‌دادند. سخنگوی نظامی ویتنام جنوبی گزارش داد که در منطقه یاد شده تعداد حوادث و برخورد های جنگی در شبانه‌روز اخیر برای پنجمین‌بار از آغاز تعرض متقابل ارتش دولتی برای پس‌گرفتن کوانك‌تری تاکنون از یکصد فقره دریك ۲٤ ساعت تجاوز کرده‌و ابتکار عملیاتی که‌منجر باین برخورد ها شد عموما در دست دشمن قرار داشته است .

در ۵۰ کیلو متری جنوب دانانك در استان کوانك‌نام نیروهای هفتصدو یازده‌همین لشکر پیاده نظام ویتنام‌شمالی امروز در بخش « که‌سون»تعداد زیادی از مواضع ارتش‌ویتنام جنوبی را هدف حملات سخت قرار دادند .

این مواضع پیش‌از شروع حملات مورد بحث نیز باآتش ۵۰۰ گلوله خمپاره به وسیله آتشبار های زمینی کمونیست ها در هم کوبیده شده بود . درداخل کوانك‌تری چتربازان ویتنام جنوبی کماکان باقی مانده‌افراددشمن ,را کوچه بکوچه و خانه به‌خانه جستجو میکنند.

تلفات ارتش ویتنام شمالی در تمام جنگهای دیشب و امروز دراین منطقه درگزارش سخنگویان نظامی سایگون۷۸ کشته و عده‌ای اسیر ذکر شده است .

سربازان‌ویتنام جنوبی‌دیروز پرچم خود را برفراز ارك « کوانك‌تری» برافراشتند با اینحال دژ هنوز مقاومت میکند. گروهی از سربازان ویتنام شمالی میکوشند که‌بار دیگر قوای ویتنام جنوبی را از دژ « کوانك‌تری» عقب برانند .این دژ درحدود۵۰۰ جریب‌مساحت دارد .

سادات نگران تحولات داخلی مصراست

قاهره‌ـکنگره اتحادیه سوسیالیست عرب ، حزب منحصر بفردمصر به کار خود پایان داد .

پرزیدنت سادات درآخرین نطق خود به روابط مصر و شوروی کوچکترین اشاره‌ای‌نکرد وهمینقدر گفت که دوستان ما باید بدانند که ما بدوستی با آنها دلبستگی داریم ولی مانمیخواهیم در این دوستی از حدمعینی تجاوز کنیم .

دوستان ،دشمنان ما نیز به‌مفهوم قطعنامه های کنگره پی میبرند و اسرائیل باید بداند که مبارزه ما طولانی خواهد بود .

رئیس جمهوری مصر بار دیگر وحدت ملی و ناسیونالیسم عرب‌را یگانه عامل پیروزی اعراب معرفی کرد و به نمایندگان مجمع خلق توصیه کرد که برا ی‌رسیدن باین هدف عملا اقدام کنند .

کنگره ملی مصردر جلسات خود طرح ایجاد دادگاه های خلق را برای رسیدگی به جنایات مخالفان وحدت ملی مورد بررسی قرار داد ولی تاکنون هیچگونه اثری از ناراحتی و اغتشاش در سراسر مصر دیده نشده است .

ناظران سیاسی عقیده دارند که سادات بیم آن دارد که در ماه های آینده اگر راه حلی برای بحران خاورمیانه پیدا نشود ممکن است حوادثی در این کشور روی دهد .

کنگره ملی مصر علاوه برتشکیل دادگاه های خلق تصمیمات اخیر پرزیدنت سادات را در باره خارج شدن بدون‌قید و شرط‌مستشاران نظامی شوروی از مصر تصویب کرده و اعلام‌داشته است که‌روش امریکا در بحران خاورمیانه مانع اصلی در راه حل و فصل عادلانه اختلافات بشمار میرود .

پرزیدنت سادات پس از پایان کنگره حزب اتحادیه سوسیالیست دیشب وارد اسکندریه شد وقرار است امروز بمناسبت بیستمین سالگرد انقلاب نطق مهمی در دانشگاه این شهر ایراد کند .

روزنامه نیمه رسمی الاهرام در شماره امروز خود گزارش داده است که پرزیدنت انورالسادات در اوایل هفته آینده برای گفتگو با سرهنگ قذافی رهسپار توبیولی خواهد کرد .

پس از جنك ٦ روزه

اولین دیپلمات امریکائی عازم بغدادشد

واشنگتن ـ مقامات وزارت خارجه آمریکا امروز خبردادند که دولت ایالات متحده بزودی اولین دیپلمات خود را که از تاریخ‌جنگ شش روزه اعراب و اسرائیل بعنوان نماینده دایمی واشنگتن در عراق تعیین شده است‌روانه بغداد خواهد کرد .

دیپلمات آمریکائی که قرار است‌دربغدادمستقر شود «آرتور لاوری»نام‌دارد . وی در وزارت خارجه‌آمریکادارای مقام‌متوسطی است و درامور کشور های‌عرب دارای‌خبرگی وتخصصی است.

انتصاب«لاوری» به نمایندگی دایمی آمریکادر بغداد وآمادگی عراق‌برای پذیرفتن این انتصاب در محافل سیاسی آمریکا نشانه دیگری‌ازبهبودتدریجی مناسبات واشنگتن‌با جهان عرب تلقی‌شده است .

انتظار میرود لاوری همراه سه نفر دیگر از کارکنان‌وزارت خارجه آمریکا در بغداد مستقر شود . تعداد کارکنان نمایندگی سیاسی عراق نیز در واشنگتن اندک است .

انتصاب «لاوری» به معنای اعاده روابط رسمی بین عراق‌و آمریکا نیست . این روابط در جنگ ژوئن ۱۹٦۷ قطع شده است .

در بغداد و واشنگتن حفظ منافع متقابل هر یک از دو کشورعراق و آمریکا را سفارت های ممالک ثالث برعهده‌دارند. درواشنگتن‌اینکار بوسیله‌سفارت هند برای عراق و در بغداد از طریق‌سفارت بلژیک برای‌آمریکا انجام میشود.

۵ بارانداز زندانی انگلیس آزادشدند

لندن ـ بحران اجتماعی بیسابقه‌ای که بدنبال بازداشت پنج تن از کارگران بارانداز انگلیس سراسر جزیره بریتانیا را فراگرفته‌است بصورت‌یک زورآزمائی واقعی درآمد برای نخستین‌بار پس‌از ۱۹٦۲ «نوك» (سازمان سندیکاها)ی انگلیس با اکثریت هیجده رای موافق در برابر ۹ رای مخالف روز دوشنبه۳۱ ژوئیه اعتصاب عمومی بیست و چهار ساعته در انگلیس اعلام کرد .

اندکی پس از اعلام اعتصاب عمومی دادگاه روابط صنایع انگلیس آزادی پنج کارگر بارانداز را که هفته گذشته زندانی شده بود صادر کرد .

دادگاه بدرخواست مشاور قضائی دربار که درخواست کرده در حکم بازداشت باراندازان تجدید نظر کند تشکیل جلسه داد .

قضات دادگاه رای دادند که مجلس لردها با محکوم کردن سندیکاهای‌حمل ونقل به‌پرداخت ۵۵هزار لیره انگلیسی جریمه وضع را بکلی عوض کرده‌است .

با آزادی پنج بارانداز انگلیسی‌احتمال میرود انگلیس از بزرگترین بحران اجتماعی که پس از۱۹٦۲ سابقه‌نداشته رهائی یافته وعجالتا دولت ادوارد هیث توانسته است نفس راحتی بکشد . اما بعقیده بسیاری از ناظران امور آزادی پنج کارگر بارانداز در ماهیت مسئله تغییری نخواهد داد و بحران همچنان بحال خود باقی خواهد ماند . در هرحال بدنبال اعلام آزادی پنج زندانی سی و پنج هزار معدنچیان جنوب‌کشور فرمان اعتصاب را که قرار بود امروز عملی شود لغو کردند باراندازان بندر «فلیت‌وود» که قرار بود امروز دست باعتصاب بزنند در آخرین لحظه از تصمیم خود چشم پوشیدند .

در لندن کارمندان فرودگاه «هیت‌وود» تصمیم گرفتند از ساعت هشت و نیم بامداد امروز بسر کار خود باز گردند. وکارگران رشته های دیگر صنعتی نیز اعتصاب ۲٤ ساعته خود را لغوکردند .

معذالک سندیکای «تایپوگراف» در تصمیم خود بیک اعتصاب ملی درروز دوشنبه آینده باقی هستند این اعتصاب شامل هشتاد هزار نفر در سراسرکشور خواهد شد .

علاوه براین هشت روزنامه از ۹ روزنامه بزرگ‌لندن‌امروزمنتشرنمی‌شوند. تنها روزنامه‌ای که عصر دیروز درلندن انتشار یافت «مورنینگ استار» ارگان حزب کمونیست انگلیس بود .

از هفت سندیکای مطبوعاتی درخواست شده‌بودکه با ناشرین روزنامه یک‌جلسه فوری تشکیل داده و سعی کنند روزنامه های لندن روز پنجشنبه منتشر شود .

درلندن‌نخمین میشود که روزچهارشنبه رویهم ۱۷۱ هزار نفر بعنوان همدردی‌با پنج کارگر بارانداز در حال اعتصاب بودند .

ادوارد هیث نخست وزیر انگلیس دیشب اظهار داشت که حوادث اخیر قاطعیت قانون روابط صنایع‌را ثابت کرد..

نخست وزیر انگلیس که در یک مصاحبه تلویزیونی شرکت کرده بود گفت دولت بهیچ وجه در ازادی پنج کارگر بارانداز مداخله نکرده است‌چه دادگاهها دراین‌کشور کاملا آزادهستند.

هیث در پایان اظهار امیدواری کرد که دولت بتواند مسائل اجتماعی را که در جریان هفته اخیر پیش آمده است ازراه گفتگو و مشاوره نه از راه‌برخورد و مبارزه حل و فصل کند و اضافه کرد که‌ممکن است دولت مسئله امکان‌تجدید نظر در قانون روابط بین رشته های صنعتی را مورد بررسی قرار دهد .

شیخ‌مجیب‌درحالیکه‌ازدرد فریادمیکشید عازم‌لندن‌شد

داکا ـ شیخ‌مجیب‌الرحمن نخست وزیر بنگلادش امروز در حالیکه هزاران مسلمان بنگالی درفرودگاه داکا دست به دعا برداشته وبرای او آرزوی شفا میکردند با یک هواپیمای جت هواپیمائی هند راه لندن را در پیش گرفت تا تحت عمل جراحی قرار گیرد.

نخست‌وزیر بنگلادش با پرواز یکسره هواپیمای هندی که از بمبئی وارد داکا شده بود به لندن رفت وی قرار است در یکی از بیمارستانهای لندن برای خارج کردن سنگ‌مثانه‌تحت عمل‌جراحی قرار گیرد.

زنان گریان بنگالی هنگامیکه شیخ سوار هواپیما میشد صورتهایشان را چنگزنان می‌خراشیدند و بعضی بیهوش نقش زمین میشدند . طبق گزارش خبرگزاری محلی «ایسترن نیوز» شیخ مجیب بعد از بسته شدن در هواپیما از درد فریاد میکشید.

قبل از آنکه شیخ مجیب وارد هواپیما شود سفیر شوروی باوی ملاقات‌کرد و پیام رهبران سه‌گانه شوروی را باو داد . در این پیام ضمن ابراز تاسف شدید ازبیماری شیخ از او خواسته شده بودکه برای معالجه بجای لندن به‌مسکو برود

رهبران شوروی اعلام‌کرده‌بودند که حاضرند یک هواپیمای خصوصی و یک اکیپ پزشکی دراختیار شیخ‌مجیب قراردهند

ولی عبدالصمد آزاد وزیر خارجه بنگلادش‌گفت‌قبول پیشنهاد رهبران شوروی امکان پذیرنیست زیرا قبلا ترتیب بستری شدن‌شیخ مجیب در لندن داده شده است .

انواع کاغذدیواری
درصدهاطرح جالب(محصول‌اروپا)،قابل‌شستشو
ارزان‌تر از همه جا
مترمربع ۲۰ تا ۱۲۰ ریال
وارد کننده انحصاری : خیابان فردوسی ـ مقابل بانك ملی کوچه بلژیك ساختمان مسعود طبقه پنجم تلفن ۳۱۲۸۰۳

علاقمندان به فن پرورش گیاه
سیمیا
انستیتو پرورش گیاه ـ گل آرائی
برای استفاده در منزل فن گل ارائی رامی توانند در کلاس های ما که اول مرداد ماه آغاز می گردد شرکت کرده و بعد از گذراندن دوره کوتاهی مدرك رسمی دریافت نمایند .
برای کسب هرگونه اطلاع بیشتر به خیابان نخت طاوس چهار راه نادرشاد پلاك ۱٤۰ تلفن ٦۲۷۰۹۲ از ساعت ۵ تا ۸ تماس حاصل نمائید .

پرورش قناری
راهنما و خودآموز مصور ، تالیف محمد مشیری ، ببهای ۸۰ ریال منتشر شد .
قناری پرنده زینتی با نشاط و خوش نغمه‌ای است که در همه جا محبوب است ، پرورش قناری یکسرگرمی پولساز و پرفایده است و هرچه را درباره شناختن ، نگاهداری ، جوجه‌کشی و پرورش قناری باید دانست در این کتاب خواهید یافت .
کتابفروشی اشرفی ، میدان شهناز ، تلفن ۷۵٤۰۵۳

موزائیک ماشینی ناهید
به سبك آخرین تکنیك سیمانکاری در ایران
خیابان پهلوی‌سه‌راه عباس‌آباد ۵۹۳ تلفن ٦۲۱۰۵۲ـ ۲۱۰۵۳

بهشت درمنزل شما
برای طراحی و باغبانی فضای سبز منزل خودتان بگروه مهندسین مشاور کشتمان که با در اختیار داشتن بهترین متخصصین زیبا ترین فضای های سبز را طراحی و ایجاد مینمایند مراجعه فرمائید
تلفن (۸۲٤۹٦۰)

شما که‌ایام تعطیل‌رابشمال میروید‌بین محمود آباد و نوشهر حتما از دریابیشه دیدن فرمائید
سازمان پایه تلفن ٦۲۹۱۹۲

آکادمی زبانهای دنیا
درامتحانات اعزام‌دانشجو ومدارس عالی قبولی شمارا تضمین مینماید
درصورت‌عدم‌قبولی شهریه‌مسترد‌میگردد
کلاسهای تقویتی انگلیسی ـ فرانسه ـ آلمانی ـ کلاس مکالمه‌انگلیسی‌بدون‌گرامر تندنویسی (شورت هند) و ماشین‌نویسی دایر است .
آدرس دروازه دولت ـ ساختمان جم تلفن ۸۲۸۲۱۳

آ ـ ۲۹۹۸۲

گفت‌وگویی بارئیس دفتر کمیته برگزارکننده المپیک‌مونیخ

مشعل المپیک باگاز محصول ایران روشن شد

★ ورزشکاران ۱۲۵ ملت با ۶۰ مذهب مختلف در زیر یك‌سقف نیایش خواهند کرد

★ ٤ قمر مصنوعی بازیهای المپیك را برای تلویزیون ها پخش خواهد کرد

علیرضا طاهری

مشعل المپیک دیروز رادور و دراز خود را از معبد کهن «هیرا»ی یونان به سوی مونیخ آغازکرد ، درحالی‌که روشنائی این آتش فروزان و جاودان ، با گاز چاههای‌نفت‌ایران تامین شده است .

«هارتموت نوریس» رئیس دفتر کمیته برگزار کننده‌المپیک مونیخ ، بعد از ظهر دیروز در گفت وگوئی با روزنامه نگاران ایرانی از چند و چون بازیهای المپیک آینده یاد کرد.

هزینه سنگین بازیها

«نوریس»که‌در پی اقامتی کوتاه بامداد امروز تهران را ترک گفت ، رسما اعلام داشت که ساختمان تاسیسات المپیک مونیخ تاکنون دو بیلیون مارک هزینه دربرداشته است .

«نوریس» که به دعوت وابسته مطبوعاتی سفارت آلمان غربی در دیداری با روزنامه نگاران ایرانی شرکت جسته بود ، همچنین یادآور شد که دولت آلمان امیدوار است با فروش تمبر ، درآمد مسابقات شرط بندی،دریافت‌مالیات‌ازجهانگردان و نیز درآمد های تلویزیونی ، جوابگوی‌هزینه سنگین‌المپیك مونیخ باشد .

نیایش زیر یك سقف

«هارتموت نوریس» سپس دامنه سخن را به تاسیسات مدرن المپیک مونیخ کشانید و گفت : «برای اولین بار ورزشکاران چهارگوشه جهان در زیر سقف یک عبادتگاه ، مراسم مذهبی خود را انجام خواهند داد . در مونیخ کلیسا و مسجد را درهم آمیخته‌ایم . درین عبادتگاه ورزشکاران۱۲۵ ملت با شصت مذهب گوناگون میتوانند بعبادت و نیایش بپردازند . در این نیایشگاه و نمازخانه استثنائی ، روحانیون مذهبهای گوناگون نیز جای ویژه‌ای خواهند داشت تا به راهنمایی قهرمانان بپردازند.

رئیس دفتر کمیته برگزار کننده بازیهای المپیک مونیخ افزود: «دهکده‌المپیک را چنان ساخته‌ایم که فاصله اردوگاه ورزشکاران با جایگاه مسابقات اندک‌باشد از این رو ، ده‌هزار قهرمانی که نماینده ۱۲۵ ملت جهانند، برای‌رسیدن به‌جایگاه پیکارها کافی است که حداکثر چند صد متر راه را پیاده بپیمایند .»

هنر در المپیك

«نوریس» سپس از گوشه‌های مهم دیگر المپیک مونیخ یادکرد و گفت : «دو هزار مربی ، سرپرست پزشک و مامورهمراه ده هزار قهرمان به المپیک مونیخ خواهندآمد مابرای‌اینان ٤٦٠٠اتاق اختصاصی بابرنامه های سرگرم کننده و گوناگون در نظر گرفته‌ایم ، چنانکه‌برای اولین بار در تاریخ المپیک به هنر نیز بذل توجه شده است.

«درکنارپیکارورزشی‌قهرمانان، هنرمندان ارزنده جهان ، چهارصد و پنجاه رشته ازهنر های بومی دنیای امروز را به نمایش خواهندگذارد . درمیان این گروه ، بالرینهای باله ملی آمریکا، هنرمندان‌اپرای‌اسکالای میلان ونیز آوازخوانان بومی ژاپنی از چهره های سرشناس خواهند بود .»

افتخار حمل مشعل

مشعل همیشه فروزان‌المپیک دیروز راه دور و دراز خود را از معبد هیرای یونان به سوی مونیخ آغاز کرد،از خاک‌ترکیه بلغارستان، یوگوسلاوی،رومانی و اتریش خواهد گذشت درهر یک کیلومتراز این مسیرطولانی یك‌دونده افتخارحمل مشعل‌المپیك را خواهد داشت، اما هنوزبه درستی روشن نیست‌که همسفر این مشعل ارزنده در کیلومتر آخر چه کسی خواهد بود؟

در المپیکهای گذشته ، یک دونده نامدار و با سابقه،مشعل المپیک را به استادیوم حمل می‌کرد، اما در مونیخ این افتخار از آن دونده‌یی جوان ۱۸ تا ۲۰ ساله که قیافه‌یی‌خوش و سبکی نیکو در دویدن‌داشته باشد خواهد شد.

سوخت گاز مشعل

سوخت مشعل المپیک برای اولین‌بار ازگاز تامین‌شده‌است وبیست و یک شعله رنگین‌اما درهم آمیخته آن‌نشانه بیست‌و یک رشته ورزشی بازی های المپیک خواهد بود. گازمشعل المپیک که آمیخته‌یی ازبوتان‌و متان است، از چاههای نفت ایران استخراج شده است .

«نوریس» از آغاز بازیها نیز به تفصیل سخن گفت :

«مشعل المپیک از خاک‌اتریش به‌قصر کونیس (به یادگارمانده از دوران پادشاهان باواریا)، سپس به پارلمان و سرانجام‌در ساعت سه‌بعداز ظهرباستادیوم المپیک برده خواهد شد.برای اولین‌بار از مارشهای نظامی در المپیک نشانی نخواهد بود و ارکستر معروف جاز (کورت هایدل‌هاگن) رژه ده هزار ورزشکار و چهار سرپرست . مربی از گروه قهرمانان‌هرملت را همراهی خواهد کرد.»

«نوریس» در پایان گفت:

« چهار قمر مصنوعی ، بازیهای المپیک مونیخ‌رابرای شبکه‌های تلویزیونی درسراسر جهان پخش خواهند کرد و بدینسان‌بیگمان‌رکوردتماشاگران تلویزیون فروخواهد ریخت.»

«هارتموت نوریس» که پس از گفت‌وگوی دوستانه‌اش با روزنامه‌نگاران ایرانی ،بدیدار سپهبدحجت معاون‌نخست‌وزیر وسرپرست سازمان تربیت‌بدنی رفت، بامداد امروز تهران را ترک گفت .

دروازه پلیس تایلند ۷ بارفرو ریخت!

باشلیک هوشیارانه مهدی‌مناجاتی، چهارمین‌گل تیم ایران دروازه‌پلیس تایلند را اینچنین فروریخت .

تیم فوتبال پلیس تایلند که برای انجام دو مسابقه به تهران آمده است ، عصر دیروز در حضور بیش‌از ده هزار تماشاگر در استادیوم امجدیه رویاروی تیم «الف» آزمایشی تیم ملی فوتبال ایران ، قرار گرفت وطی ۹۰ دقیقه تلاش در یک پیکار نسبتا کم‌هیجان با نتیجه هفت‌به سه در اولین مسابقه خود در تهران شکست خورد .

در چنددقیقه اول‌مسابقه، بازیکنان تیم پلیس تایلند با آرامش بازی‌را ادامه‌دادند که مسعود مژدهی‌باضربه‌سر توپ‌رابه‌نوردروازه پلیس‌تایلند چسباند .

با پاس «پای‌ریت» ، توپ جلوی پای «آدجین» فوروارد تایلندی با شماره ۱۰ قرار گرفت و او که ازاشتباه مدافعان‌ایرانی سود جسته بود گل مساوی را در دقیقه سیزدهم برای تیم‌پلیس تایلند به ثمر رساند .

در دقیقه هیجدهم نیمه اول توپ زیر پای خوردبین قرار گرفت او بی‌درنگ آن را در داخل دروازه تایلند جای‌داد در فاصله دقیقه سی و سوم تاسی‌وچهارم‌نیمه‌اول‌ادیبی‌دروازه تایلند را هدف گرفت دردقیقه‌سی‌وچهارم‌مسعودمژدهی سومین گل‌ایران را وارددروازه تیم پلیس تایلند کرد .

نیمه اول با نتیجه سه بریک بسود تیم ملی الف پایان یافت .

در اولین دقیقه نیمه دوم «پن‌پات» بازیگر سریع وریزنقش تایلندی با شماره ۷ پس از یک نفوذ شخصی‌و دریبل چندمدافع ایرانی توپ را به سوی دروازه ایران‌شلیک‌کردو کیوان‌نیک‌نفس که در این نیمه‌بجای قفل‌ساز از دروازه تیم ایران دفاع میکرد، بناچار پس‌از یک شیرجه‌بی‌ثمر اولین گل را در این نیمه پذیرفت .

درین نیمه تیم جوان ایران چهار بار دیگر دروازه میهمان خودرافروریخت و شماره‌گلهای خود را به هفت رسانید گلها رابه‌ترتیب مناجاتی ، عزیزی . وفاخواه‌و حاج رحیمی (ازروی کرنر) به ثمر رساندند . یک گل نیز که توسط اللهوردی به‌ثمر رسید ، پذیرفته نشد .

فردا باقیمانده بازیگران برگزیده اردوی تیم ملی ایران که از قهرمانان سرشناسند ، رویاروی پلیس‌تایلند درامجدیه پیکار خواهند کرد .

درپیکار دیروز ، یاران تیم ایران ، اینان بودند :

۱ـ قفل‌سازدروازه‌بان (ازنیمه دوم نیک‌نفس) ۲ـ رحیمی‌پور ۳ـ اللهوردی ٤ـتشرفی ٥ـ عبداللهی ٦ـ ادیبی ۷ـ عزیزی ۸ـ وفاخواه ۹ـ مناجاتی ۱۰ـ خوردبین ۱۱ـ مژدهی .

شنبه‌ها دنیای ورزش

در هفتمین دور از بزرگترین پیکار قرن

اسپاسکی وفیشر مساوی کردند

در پایان هفتمین دوربزرگترین پیکار قرن ـهمچنانکه پیش‌بینی می‌شدـ «بوریس اسپاسکی» قهرمان شطرنج جهان و«بابی فیشر» قهرمان شطرنج آمریکا ومدعی این عنوان ، در حرکت چهل‌ونهم به‌نتیجه مساوی‌دست یافتند.

نتیجه مساوی برای هریک از دو قهرمان ، نیم امتیاز آورد درحالیکه «فیشر» هنوز باچهار امتیاز در مقابل سه‌امتیاز اسپاسکی، برتری‌خود راحفظ کرده است . فیشر که در پایان مسابقه مهره شاه خود را در خطر مات شدن دیده بود و کیش‌های اسپاسکی اورا پیاپی تهدید می‌کرد ،سرانجام‌به‌نتیجه مساوی رضایت داد.

حرکت چهل ویکم اسپاسکی با مهره پیاده بود که بطرفرخ شاه ٤راند . دست اندرکاران شطرنج عقیده دارند که‌همین حرکت اسپاسکی سبب شد تا مسابقه به تساوی بیانجامد.

در هفت‌حرکت بعدی ،اسپاسکی مرتب با کیش‌های‌خود مهره شاه «فیشر» را در آستانه مات‌شدن قرارداد اما بزودی هردو شطرنج باز پس از دقیقه‌ای تفکر بصورت یکدیگر نظر افکندند و دست یکدیگر را بعلامت قبول نتیجه مساوی فشردند . فیشراین بار نیز ـ مطابق معمول ـ تاخیر ورود داشت .

پطروسیان وئال دو شطرنج باز نامی قبلا گفته بودندکه این مرحله پیکار به تساوی طرفین خواهد انجامید . در این میان جالب است که خبرگزاری تاس ، قهرمان روسی رامورد ملامت قراردادکه‌برای پیروزی چندان کوششی از خود نشان نمی‌دهد !

بوریس اسپاسکی قهرمان شطرنج جهان علاقه مردم‌ایسلند را با رفتار انسانی‌اش به خود جلب کرده و در قلب آنها جای گرفته است . ژست جالب اسپاسکی در پایان دورششم مسابقه که فیشر در آن برنده شد همه مردم‌را فریفته‌او کرد. در پایان دور ششم ،هنگامیکه اسپاسکی فهمید که به فیشر باخته است از جابرخاست و برای او کف زدو تماشاگران‌نیز باشگفتی او را همراهی‌کردند. بنظر میرسد که مردم ایسلند بیشتر مایلند که اسپاسکی دراین مسابقه پیروز شودتا بدینترتیب فیشر سزای سرکشی‌های خود را ببیند .

فرستنده تلویزیونی آمریکائی اب ـ سی ـ حاضر شد امتیاز فیلمبرداری و عکس برداری مسابقه فیشر اسپاسکی رابه مبلغ هشتصد هزار ریال خریداری کندولی آقای«فاکس» دارنده امتیاز فوق برای اینکار شانزده میلیون‌ریال مطالبه‌کرده است.بابی فیشرقهرمان‌آمریکائی نیز بیشتر مایل است که‌امتیاز فیلمبرداری از مسابقه به‌کمپانی اـ بـ سی داده شود زیرا شخصا از آقای فاکس متنفر است !

تلویزیون برر جام جهان نما
مجهز به ماسك مخصوص که چشم‌ها را خسته نمیکند

گروه‌شرکتهای تولیدی وواردداتی ماشین‌آلات راه‌سازی‌وساختمانی
ارکان ماشین ـ وزنه
ماشین رول ـ رولر
خیابان‌آیزنهاور ـ مقابل دانشگاه آریامهر شماره ٦٢٨ و ٦٤٦
تلفن : ۹۵۹۰۷۸ ـ ٩٦٢٤٥٩ ـ ۹۵۲۸۹۹ ـ ۹۵۹۰۰۲ ـ ۹۵۸۵۵۵

سوپر تایل
کف پوش پلاستیکی صددرصدوینیل
تهیه‌شده درکارخانجات شرکت سهامی درخشان تهران
وابسته بگروه تولیدی زیبا
مرکزپخش ونمایشگاه : خیابان شاهرضا بین پهلوی وکالج نبش خارك ۱۱۱
تلفن : ٦٦٠٣١٦ ـ ٦٦٠٣١٧ ـ تلفن تنظیم سفارشات : ۴۹۵۳۷

پارتی جدید
کولر مخصوص پیکان
ساخت فریجیت‌آمریکاوارد ودرکلیه‌تعمیرگاههای ایران ناسیونال موجود است، تلفن : ۳۰۳۵۹٦

دومین هفته نمایش فیلم
پخمه
درتراس‌سینما‌اونیورسال ادامه‌دارد شروع‌سئانس ۸ـ۱۰

آپادانا تورهای تابستانی رادرهتل های درجه یك باقیمت مناسب تقدیم میدارد

اروپا
۳۱ روز : حرکت ۳۰ مرداد: هامبورک ٦ روز لندن ۸روز ، پاریس ٦روز ، بارسلون ۵ روز ، رم ناپل کاپری ، سورنتو ٦ روز . قیمت ٦۹۵۰ تومان .
۳۳ روز : حرکت ۲۷مرداد وسوم شهریور رم ، نیس ، موناکو ، مونت‌کارلو، بارسلون ،پاریس ، لندن ، آمستردام ،هامبورك ، ژنو ،وین ، استانبول ، قیمت ۷٤۵۰ تومان
۳۵ روز : حرکت ۲۰ مرداد رم ، ناپل ، کاپری ، سورنتو ، نیس ، موناکو ، مونت‌کارلو ، بارسلون ، پاریس ، لندن ، هامبورك،ژنو، ونیز ، آتن ، استانبول قیمت ۷٦۵۰ تومان .
تور المپیك ۳۰ روز : حرکت ۲۱مرداد
گردش درشهر های : رم ،بارسلون ، پاریس ،لندن آمستردام ودیدار از مسابقات جهانی المپیاد ۱۹۷۲ مونیخ قیمت ۷۳۵۰ تومان
آپادانا جمعه‌ها باز است

تور اروپا و اسکاندیناوی
۳۳ روز : حرکت ۲۰مرداد
رم، بارسلون،پاریس لندن، هامبورك، کپنهاك، استکهلم،اسلو ، وین‌قیمت ۷۹۸۰تومان
توجه : قیمتها شامل بلیط هواپیماهای جت، هتلهای درجه ۱
صبحانه‌وناهاردرتمام‌مدت‌مسافرت
گردش‌ـ ورودیه‌ها وعوارض فرودگاهها
((درمعیت‌راهنمای فارسی زبان می‌باشد »
تورهای ۲۵خرداد ـ ۲، ۸، ۹، ۱۰، ۱٦، ۲۰، ۲۳، ۲۹و ۳۰تیر (۳۱و۳۵روزه) اروپا وآمریکا ۸تیر عزیمت وتور های ٦و۱۰و۱۳ و۲۰ مرداد ۳۱ روزه اروپا وامریکا ۱۰ مرداد تکمیل گردیده لطفا برای شرکت درجلسات معارفه که درهتل مارلیک تشکیل می‌گردد باآپادانا تماس‌بگیرید.
آپادانا خیابان شمیران چهارراه حقوقی- اول‌ایرج شماره٤ تلفنهای ۷۵٦۲۰۳ـ۷۵۷۹۸۹ـ۷۵٤۸۳۰

IATA
AMERICAN SOCIETY OF TRAVEL AGENTS ASTA
NAB

هرجمعه ناهاردرسایرکلاب طاووس
غذای ایرانی برفرازبام شهرتهران
غذاهای لذیذایرانی درمحیطی عالی ودلپذیر:
غذاهای اصیل ایرانی که بوسیلهٔ آقای «نورنجش» تهیه‌شده
ازپلوهای متنوع تاکبابهای نرم و بی‌استخوان ودسرهای مطبوع نظیر : بامتلوا ومیوه های تازه
همراه باآردورهای متنوع اروپائی
موسیقی لطیف ایرانی ،
قلیان وچای، ضیافت روزجمعه شما را تکمیل میکند.
۳۵۰ ریال (اطفال ۲۰۰ ریال)
تلفنهای رزرو میز : ٦۲۱۷۷۷ و ٦۲٤۷۷۷ داخلی ۲۲۰ یا ۲۲۹
هواپیمائی ملی ایران ، بها .
هتل آریا ـ شراتون
Arya-Sheraton Hotel, Tehran, Iran
A WORLDWIDE SERVICE OF ITT
تهران ـ خیابان پهلوی ـ خیابان بیژن

مصلحت نیست.....
که این زمزمه خاموش کنید
رادیوگرام پرتابل ترانزیستوری برق وباطری
توشیبا
با صدای صاف و دل انگیز خود بشما نشاط می‌بخشد
رادیوگرام توشیبا برای پیك نیك و مسافرت
توشیبا سازنده بیش از ٦۰۰۰ نوع لوازم الکتریکی والکترونیکی
Toshiba

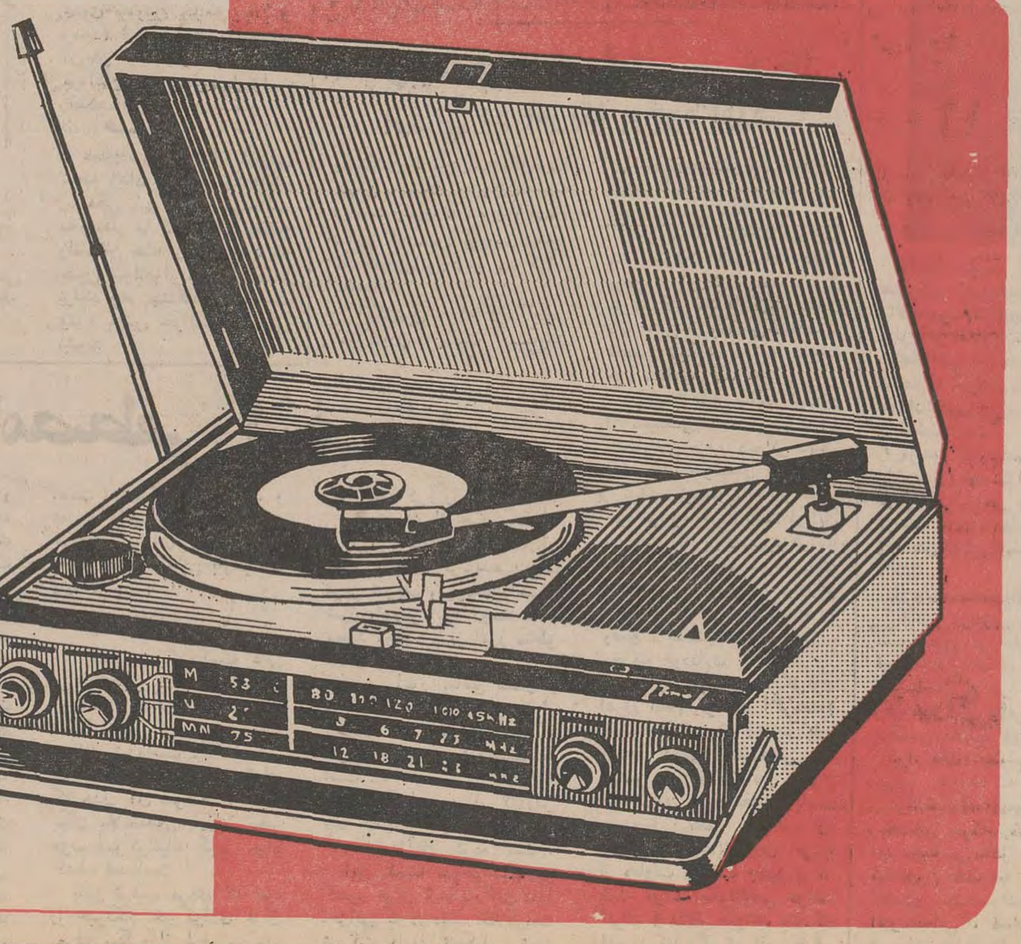

تاریخ اعلام نتیجه کنکور دوره شبانه دانشگاه

★ درکمترازده روزاسامی ۷۰۵ نفر پذیرفته شدگان این کنکور اعلام میشود

★ برنامه های توسعه‌و گسترش کمی و کیفی دانشگاه دربرنامه پنجم کشور وسیله دکتر نهاوندی اعلام شد

فیروز مجللی

صبح امروز کنکور دوره شبانه دانشگاه تهران باشرکت ۱۱۸٤۰ شرکت کننده‌درحوزه های مختلف‌این‌دانشگاه‌برگزار شد.

ساعت شش صبح در های ورودی دانشگاه تهران به‌روی داوطلبانی که از ساعتی قبل‌به تدریج اجتماع نموده بودند باز شد . قیافه‌های‌شرکت‌کنندگان امروز با کنکور سراسری فرق داشت زیرا در کنکور امروز بیشتر کسانی شرکت داشتند که از نظر سن و مشاغل اداری نمی توانستند در کنکورشرکت نمایند ولی عده‌ای از دیپلمه های امسال هم در بین‌داوطلبان دیده میشد زیرا امسال کلاس های شبانه شرط سنی‌نداشت، کارمند ، خانه‌دار ، کاسب ، زنهای چادری و دختران‌تابع مدروز همه در کنار هم در کنکور شرکت کردند.

٦۲۰۰ نفر در رشته طبیعی سه هزار نفر در گروه ریاضی و ۲٦٤۰ نفر در گروه ادبی شرکت کردند و هر کدام به ۳۳٦ سئوال تستی چهار جوابی پاسخ دادند که از این‌عده۷۰۵ نفر برای تحصیل در دوره های شبانه انتخاب خواهندشد.

۱۲ روشندل و یکدخترفلج دراین کنکور شرکت داشتند که به کمك منشی امتحان می‌دادند هنگام برگزاری‌امتحان چند نفر حالشان بهم خوردکه وسیله پزشك در سر جلسه مداوا شدند و بامتحان ادامه دادند تعداد غائبین نسبتا کم‌بود و چندنفری نیز بعنوان‌اعتراض بسئوالات کنکور جلسه راترك کردند.

نتیجه کنکور

دکتر هوشنك نهاوندی‌رئیس دانشگاه تهران باتفاق دکتر مستشفی رئیس دوره شبانه دانشگاه که چند شبانه روز خودرادر دانشگاه‌زندانی کرده و با استادان طراح‌مشغول‌تنظیم سئوالات بود از حوزه های مختلف کنکور بازدید کردند وامروز گفته شد نتیجه این کنکور که بوسیله ماشین‌های کمپیوتر دانشگاه تهران استخراج میگردد ، زودتر از ده روز تعیین و اعلام‌خواهدشد.

دکتر نهاوندی دراین بازدید در مورد برنامه های آینده دانشگاه تهران با خبرنگاران صحبت کردو گفت بزودی ساختمان دانشکده های علوم تربیتی ، علوم اداری ، علوم اجتماعی‌آغازمیگردد وساختمان محل‌جدید دانشکده الهیات و معارف‌اسلامی نیزآغازشده‌است

رئیس دانشگاه افزود در برنامه پنجم کشور سهم مهمی از بودجه آموزشی به‌دانشگاه تهران تخصیص یافته که‌علاوه بر تکمیل این‌دانشکده‌هامرکز کمپیوتر دانشگاه در مجاور مرکز اتمی و بخش تئاتر و موسیقی در امیر آباد ،به‌برنامه های آموزشی دانشگاه‌نیزمتکی هستیم و در باره کیفیت آن برنامه مفصلی داریم که از جمله تشکیل دوره های فوق لیسانس و دکتری و تقویت کتابخانه ها و آزمایشگاه ها واجرای برنامه عدم تمرکز دانشگاهی خواهدبود .

دکتر نهاوندی افزودافزایش تعداد هیئت علمی و تامین رفاه این هیئت و اقدامات وسیع در جهت رفاه‌دانشجویان ساختمان مجتمع ورزشی در برنامه پنجم عملی خواهد شد .

داوطلبی دبیر بدانشگاه رسیده است و یکی از دربانهای دانشگاه از روی شماره کارت وورقه‌راهنما حوزه اورا مشخص مینماید.

خط مستقیم تلفنی تهران ـ اهواز پس فردا آغاز بکار می کند

نصب باجه‌های‌عمومی‌تماس تلفنی باراه دور، عقب‌افتاد

خط مستقیم تلفنی بین تهران‌ـ اهواز پس فردا افتتاح خواهد شد . این ششمین‌شهر ایران‌است که باسیستم شماره‌گیری از راه‌دور شروع به کار خواهد کرد .

قبلا قرار بود که افتتاح این خط روز شنبه‌گذشته‌صورت گیرد ولی به دلائل فنی به تعویق‌افتاد.

پس از افتتاح این خط تهرانیها میتوانند بدون مراجعه به کاریربا اهواز تماس برقرار کنند . برای ارتباط مستقیم بااهواز،باید ابتدا شماره (۰٦۱) را گرفت و اگر صدای بوق اشغال شنیده نشد . نمره مورد نظر را گرفت .

شماره اهواز به تهران

برای ارتباط مستقیم از اهواز با تهران‌باید ابتدا شماره‌مخصوص (۰۲۱) را گرفت و متعاقب آن‌اگر سکوت برقراربود . باید نمره‌مورد نظر در شهر اهواز گرفته شود برای تماس مستقیم بین کلیه شهر هائی که دارای سیستم نمره‌گیری از راه دور هستند با تهران‌باید ابتدا شماره (۰۲۱) گرفته شود .

هشدار شرکت مخابرات

یک مقام شرکت مخابرات‌امروز گفت :

با افتتاح خطوط «مایکروویو»، بین شهرها ، صاحب فروشگاه‌ـ هائی که دارای تلفن عمومی‌هستند باید توجه داشته باشند که مراجعین آنهااز تلفن عمومی برای تماس با شهرستانهائی که‌میشود مستقیما با آنها تماس برقرارکرد، استفاده نکنند .

باجه های همگانی

خبرنگار ما در گزارش خود اضافه کرده است : تاریخ نصب باجه های‌تلفن عمومی برای‌مکالمه مستقیم با راه دور به تعویق‌افتاده است .

قبلا قرار بود که تا پایان سال جاری هزار دستگاه‌از این تلفن‌ها در اماکن عمومی نصب بشود تا مردم بتوانند بدون مراجعه به کاریر باشهرهائی که دارای‌سیستم شماره‌گیری ازراه‌دور (مایکروویو) هستند تماس برقرار کنند .

بقرار اطلاع ، قیمت هر دستگاه از این نوع تلفن ها که بتوان بوسیله آن از سیستم شماره گیری راه دور استفاده کرد ، متجاوز از ٥ هزار تومان است .

شرکت مخابرات در نظر دارداز وامی که در آینده از بانك جهانی دریافت خواهد کرد شروع‌بخرید تلفن های عمومی «مایکروویو»کند.

طبق گزارش خبرنگار ما یکی دیگر از مسائلی که باعث به‌تعویق افتادن خریدو نصب دستگاه های تلفن عمومی «مایکروویو» شده است ، مسئله سکه است که باید با استاندارد مخصوص برای اینگونه مکالمات ساخته شود .

در تصادف جاده هراز، ۳۰ کیلومتری آمل
۹ نفر کشته، ۱۷ نفرمجروح شدند

آمل :

در یك حادثه خونین رانندگی در راه هراز ۹ نفر کشته شدند و ۱۷ نفر بسختی آسیب‌دیدند.

ساعت دو و سی دقیقه‌بامداد امروز این حادثه براثر تصادف اتوبوس مسافری‌شماره۷۳۲۸۵ تهران الف براننده‌گی حسن احمدی نژادالنکه که ازتهران‌به گنبد کاوس میرفت با کامیون شماره ۲٦٤۳۲ ساری در محلی بنام«عمارت»واقع‌درسی کیلومتری آمل روی داد .

این کامیون براننده‌گی‌اسحق بهرامی لیقوانی مقداری چوب جنگلی از مازندران به‌قزوین حمل می کرد . شدت برخورد دو وسیله نقلیه بحدی بود که حسن احمدی نژاد النکه(راننده اتوبوس) و پنج مسافر اتوبوس به اسامی : پاسبان شهربانی مسیب لنجانی ، سرباز وظیفه دژبان علی اکبر بشارتلو ، اسماعیل ایتی ، قدرت وبابا‌ـ مختاری‌آزاد درهمان لحظات‌اول حادثه کشته شدند . سه نفر دیگر پس‌از انتقال به‌بیمارستان شیرو خورشید سرخ آمل ، درگذشتند با مرك آنها عده قربانیان حادثه خونین راه هراز به ۹ نفر رسید هویت یکی از این مقتولین محمد تقی شربتی اعلام شده ولی هنوز ۲ قربانی دیگر حادثه که‌جنازه های‌آنان درسردخانه بیمارستان شیرو خورشید سرخ آمل‌است، روشن نشده است .

اسامی مجروحین

رضا انصاری، فربانعلی‌شربتی، نادر قلی سپانلو ، صدیقه سپانلو ، مسیب منوچهری ، حسین آیتی ، حجت‌اله‌بسطامی، محمد علی قاسمپور ، صفرعلی غوشاب ، جباردوستی ، مهدی سپهر ، خسرو نیکزاد ،شعبان میرزا مرشومی و مروارید میرزامرشومی۱٤نفرازمجروحین واقعه هستند .

یازده‌نفراز مجروحین‌هم‌اکنون در بیمارستان شیرو خورشید سرخ آمل بستری شده‌اند .

عده مجروحین ۱۷ نفر بودکه از این‌عده٦ نفر پس‌از پانسمان از بیمارستان مرخص شدند .

علت حادثه

طبق گزارش خبرنگاراطلاعات در آمل : علت حادثه انحراف به‌چپ کامیون حامل چوب جنگلی و عدم کنترل راننده اتوبوس برای جلوگیری از حادثه تشخیص داده شده‌است.

راه بسته شده

بدنبال وقوع این حادثه ، راه هراز بسته شد در حال حاضر در این راه فقط اتومبیل های کوچك رفت و آمد می کنند .

نرس جوان بیمارستان «ششم بهمن» تبریز کشته شد

تبریز :

خانم فریده توانا نرس‌جوان بیمارستان ششم‌بهمن(بیمارستان بیمه های اجتماعی کارگران) تبریز در یك حادثه رانندگی کشته شد.

حادثه عصر پریروز در خیابان رضا پهلوی (راه‌آهن) تبریز روی دادو خانم توانابس از ٤۸ ساعت در بخش جراحی بیمارستان «ششم بهمن » این شهر درگذشت .

خانم فریده توانا عصرپریروز پس از پایان کار با مینی‌بوس سرویس بیمارستان ، رهسپار خانه‌اش بود که در خیابان «رضا پهلوی » تبریز شوهرش را دید که با اتومبیل خود به خانه میرود .

شوهر خانم توانا اتومبیل‌را در کنار خیابان متوقف کرد تا او را سوار کند و خانم توانا که از مینی‌بوس سرویس بیمارستان پیاده شده وباعجله میخواست خود را به اتومبیل شوهرش برساند ، ناگهان کامیون کمپرسی‌شماره۲۲۹٤٥ براننده‌گی رحیم ناصری با او تصادف کردو موجب مرگش شد.

فریده توانا

یک مرد جوان، مادرزن وهمسایه‌خود راکشت!

یک مرد جوان بنام علی دولتی ساکن کوی مهران بندر ماهشهر با کارد مادر زن خود را به نام «زیور» که حامله بود به قتل‌رساند و مرد دیگری را نیز که حسن رئیسی نام داشت و در همسایگی آنها زندگی میکرد کشت .

متهم به قتل ساعتی پس‌ازارتکاب جنایت بازداشت شد و بدادگاه بخش ماهشهر معرفی گردید.

هنوز انگیزه اقدام علی دولتی روشن نشده و مامورین مربوطه سرگرم رسیدگی هستند .

اسامی عده‌ای از مقتولین جاده‌ی تبریز معلوم شد

غروب روز گذشته یکی دیگر ازمجروحین حادثه مردوعده‌ی مقتولین به ۱۸ نفر رسید ...

صبح امروز اسامی عده‌ای از مقتولین حادثه جاده‌ی سراسکند ـ تبریز اعلام شد

اینعده عبارتند از : حیدر مغانی، عزیز عباسی اهل قره‌ـ آغاج مشمول، علی رضائی۵۰ ساله اهل قره‌آغاج ، بایرام ذوالفقاری ۲۵ ساله که باتفاق فرزندان خود بنام های اکبر و زهرا ذوالفقاری سفر می کرد. مختار رضائی اهل نرگس‌آباد قره‌آغاج، الیاس درگاهی،عزیز فرزند رجب ، (این شخص ساعت ۷٫۳۰ دقیقه بعد از ظهر دیروز در بیمارستان پهلوی تبریز درگذشت و با مرگ وی عده‌ی مقتولین حادثه به۱۸نفر رسید) گروهبان فیروزفرشباف آزریان ، حیدر محمدی اهل قره‌آغاج هشترود وبهلول‌آراسته راننده مینی‌بوس‌اهل‌باسمنج .

هشدار

صبح‌امروز آقای کیا بازپرس شعبه ٦دادسرای تبریزکه‌مامور رسیدگی باین حادثه می‌باشد بخبرنگار ما گفت: باید به‌کلیه رانندگان هشدار داده شود که چنین دیوانه‌وار در جاده‌ها نرانند وهر چندگاه یکبار باعث وقوع چنین حوادث خونینی نشوند .

دنباله اخبار خارجه

هواپیماهای اسرائیل به‌لبنان تجاوز کردند

بیروت ـ روزنامه «الانوار» چاپ‌بیروت گزارش دادکه دیروز دو دسته‌ازهواپیما های‌اسرائیل که دسته اول از چهار هواپیما و دسته دیگر از هشت هواپیما تشکیل میشد به قلمرو فضائی لبنان‌تجاوزکرده و برفراز صیدا و مناطق ساحلی این کشور پرواز کرده‌اند. دودسته‌جنگنده های اسرائیل در ساعت ۱۳ و پانزده دقیقه در ارتفاع زیاد برفراز فرودگاه بین‌المللی‌بیروت درآمده وپس از مدتی پرواز در جهت جنوب به پایگاه خود بازگشتند.

عدم عشق بین والدین کودکان را ناقص‌العقل میکند

نیویورك ـ گروهی از دانشمندان زیست شناس امریکائی اعلام کردند نبودن عامل عشق در میان پدر و مادر ها سبب میشود که طفل آنها از رشدطبیعی‌برخوردار نشده که‌هوش ودر برخی موارد ناقص‌العقل ببار آیند و یا اصلا نتوانند به زندگی ادامه‌دهند.

بموجب آماری که این دانشمندان منتشر کرده‌اند در سال ۱۹٥۱ ـ۹۰ درصد نوزادانی که‌در پرورشگاه های بالتیمور و ماریلند درگذشتند کودکانی بودند که والدین آنها بدون عشق و علاقه پیوند زناشوئی بسته‌بودند و به علت عدم علاقه به کودکان آن‌هارا به پرورشگاه سپردند و پس از آن اکثرا از هم جدا شده بودند.

گزارش رابطه مستقیم عشق در زندگی و سرنوشت کودکان را دانشمندان زیست شناس مرکز پزشکی و مطالعاتی دانشگاه نیویورك منتشر کرده‌اند . درگزارش منتشر شده قیدشده که بیشتر کودکان و نوزادانی که برای معالجه به بیمارستان ها آورده میشوند ، به‌عواقب بی‌مهری پدر ومادر دچارند.

افشای بیماری‌روانی «ایگل‌تون» جنجال بزرگی در امریکا بوجود آورد

واشنگتن ـ ماجرای«ایگل‌تون» ممکن است‌در جریان‌انتخابات ریاست جمهوری آمریکا درماه نوامبر ازشانس پیروزی‌سناتور مك‌گاورن‌نامزدحزب دموکرات بکاهد .

ایگل‌تون که از جانب مك‌گاورن بسمت معاونت ریاست جمهوری در انتخابات آینده انتخاب شده است به بیماری عصبی مبتلا است .

این مسئله طی‌چند روزاخیر در مطبوعات آمریکا جنجال بوجود آورده و عده‌ای از طرفداران مك‌گاورن‌بافرستادن نامه هائی از وی خواسته‌اند که شخص دیگری را به معاونت خود انتخاب کند .

مقامات کاخ سفیدواشنگتن از مشکلی که برای نامزد انتخاباتی حزب دموکرات‌پیش آمده قلبا خوشحال هستندولی پرزیدنت نیکسون به اطرافیان خود توصیه کرده است از این مشکلی که برای دموکراتها پیش آمده است بهره‌برداری نکنند و در جریان مبارزات انتخاباتی از هرگونه اشاره به وضع شخصیت های حزب مخالف خودداری کنند .

سناتور توماس ایگل‌تون امروز اعلام کرد که اگرمعلوم شود افشاگریهای وی در باره وضع دفاعی گذشته‌اش به شانس پیروزی سناتور جرج مك‌گاورن در انتخابات‌ریاست جمهوری، لطمه خواهد زد داوطلبانه کاندیداتوری خودرا از معاونت ریاست جمهوری از طرف حزب دمکرات‌پس خواهد گرفت و منتظر نخواهد ماند که این کناره‌گیری از طرف مك‌گاورن تقاضا شود .

توطئه قتل ملامصطفی کشف شد

یك سخنگوی حزب‌دموکرات کردستان اعلام کرد که‌درتاریخ ۲٤ تیرماه گذشته‌توطئه‌دیگری از جانب دولت عراق علیه‌جان ملامصطفی بارزانی طرح ریزی گردیده بود که توسط اکراد کشف و باناکامی‌روبرو گردید.

فردی که مامور اجرای‌سوء قصد بود خود را خبرنگار خبرگزاری عراق معرفی وعنوان نمود که بمناسبت فرا رسیدن سالگرد ۱۷ ژوئیه بمنطقه‌کرد نشین آمده و قصد دارد با ملامصطفی بارزانی ملاقات و گفتگو کند. لیکن در بازرسی از وسائل و اثاثیه این‌شخص که در دو کیف بزرك حمل میشد ، مشاهده گردید که‌در یکی از آنها در حدود یك‌کیلو ماده منفجره «تی . ان . تی » بطرزی دقیق قرار داده شده و علاوه بر آن ، مقداری ماده منفجره پلاستیکی وچندنارنجك و پودر آتشزا و همچنین یك بمب ساعتی در داخل کیف‌وجود دارد.

مامور نامبرده پس‌ازدستگیری در بازجوئی اظهار داشت که عده‌ای از مسئولین عالی رتبه سازمان امنیت عراق‌باوماموریت دادند که بنام یك خبرنگار عراقی به منطقه وارد و پس از ملاقات با ملامصطفی ماموریت خود رابرای قتل وی انجام‌دهد. نامبرده همچنین اظهار داشت که برای انجام این ماموریت قبلا در بغداد بطوردقیق‌آزمایش دیده و دو روز پیش‌ازدستگیری وی همراه چند نفر ا زاعضای سازمان امنیت عراق بموصل رفته و این افراد وی را به‌محل اقامت ملامصطفی میفرستند و به وی اطمینان میدهند که در صورت پیروزی در ماموریت پاداش قابل توجهی باوخواهند داد.

کمیته تحقیق

بغداد ـ یك کمیته عالی برای تحقیق در باره گزارش روزنامه « التاخی » ارگان‌حزب دموکراتیك کرد در بغداد تشکیل شده‌است .

التاخی نوشته بود که‌توطئه‌ای که هدف آن سوء قصد نسبت بجان ملامصطفی بارزانی رهبر حزب دموکراتیك کرد بوده کشف شده‌است .

باین ترتیب مردی که خود را خبرنگار خبرگزاری عراق معرفی میکرد از طرف سازمان امنیت عراق ماموریت یافته‌بود که رهبر کرد رابه‌قتل‌برساند.

کمیته عالی‌از چهارشخصیت عراقی : عبدالخالق السمارائی عضو شورای فرماندهی‌انقلاب عزیز شریف وزیرمشاوراحسان شرز ، وزیر امور روستا ها و محمد محمود وزیر امور مناطق شمال تشکیل شده‌است .

وزیر امور مناطق شمال و وزیر امور روستا ها هر دو از اعضای کرد کابینه هستند و شریف نماینده کمونیست ها است .

خبرگزاری عراق گزارش داد که‌این کمیته هم اکنون کار خودراآغاز کرده است .

این کمیته بدرخواست‌وزیر کشور عراق ازنمایندگان کلیه احزابی که در دولت ائتلافی‌بعث شرکت دارند تشکیل شده است .

مهلت قبول تقاضانامه حج پایان یافت

مدت‌قبول تقاضانامه حج‌امروز پایان یافت و اکنون ۳٦ هزار نفر برای سفر حج به سازمان اوقاف تقاضانامه داده‌اند.

دکتر منوچهر آزمون معاون نخست وزیرو سرپرست‌سازمان اوقاف ضمن اعلام این مطلب اضافه کردایران در سال‌جاری فقط ۳۰هزارنفر زائر به کشور سعودی خواهد فرستاد .

انتخاب این عده نیز براساس حق‌تقدم داوطلبان در تاریخ تسلیم تقاضانامه حج به اوقاف انجام میگیرد .

سرپرست اوقاف همچنین‌یادآور شد : افراد مازاد بر ۳۰ هزار نفر جزو ذخیره ها محسوب میشوند تا درصورتی که بعضی از زائرین درمعاینات پزشکی یا بدلایل دیگر مردود شوند ، جای آنهارا بگیرند . وی‌متذکر شد کسانی‌که درمعاینات‌پزشکی مردود شوند فقط ۱۰٦۰ تومان از ۱٥۰۰ تومانی‌راکه به بانك پرداخته‌اند دریافت خواهند کرد . بقیه (یعنی ٤٤۰تومان) بعنوان مخارج‌معاینات و هزینه های دیگر بحساب خواهد آمد ولی درصورتی‌که زائرین ذخیره موفق به سفرخانه خدا نشوند تمامی ۱٥۰۰ تومان به آنها پس‌داده میشود .

دکتر آزمون خاطرنشان ساخت:تاپایان‌این‌ماه حمله‌داران ومباشران اوقاف‌برای سرپرستی کاروان های حج انتخاب ونام آنها اعلام خواهد شد .

درشمال باران‌می بارد

دریا توفانی است

ریزش باران از صبح امروز در اکثر شهر های شمالی‌آغاز شده و همچنان ادامه دارد .

بارندگی در چالوس وشهسوار و نوشهر شدیدترازسایرنقاط است .ریزش باران‌درشهسوار و چالوس از ساعت ٦ بامداد امروز شروع شد. و تا این ساعت (۱۰صبح)ادامه دارد.

با این که هجوم مسافران به شهر های شمالی از دیروز آغاز شده و در پلاژ ها، متل‌ها و مسافر خانه های شهرستان های ساحلی «جا » برای‌سکونت مسافران نیست ، دریا توفانی است و میزان گرمای هوا وآب دریا نسبت به روز های‌قبل‌بطور محسوسی کاهش یافته است.

ریزش باران در راه هراز (از کیلو متر ٥۰ تا٦۰) ازعصر دیروز شروع شده ولی‌بارندگی در آمل از ساعت ۹ صبح‌امروز آغاز گردیده است . ریزش باران در آمل شدید نیست .

هوای رشت‌و بندر پهلوی ابری است و دریا در بندر پهلوی و غازیان متلاطم می ـ باشد .

در سرتاسر پلاژ های ساحلی این منطقه پرچم سیاه افراشته شده‌است .

برخلاف سایر مناطق ، در ساری هوا آفتابی است ولی دریا در «فرح‌آباد » ساری کمی موج دارد.

درگذشت حیدرقلی امیرسلیمانی

باکمال تاسف اطلاع‌یافتیم‌که حیدرقلی امیرسلیمانی دائی والاحضرت شاهپور غلامرضا پهلوی و معاون تشریفات کل شاهنشاهی و اجودان کشوری شاهنشاه آریامهر ساعت یك بامداد امروز براثر سکته‌قلبی درگذشته است .

مرحوم امیرسلیمانی ٦۱سال داشت‌واز خدمتگزاران صدیق دربار شاهنشاهی بود که بارها درسفر های شاهانه به خارج و داخل کشور افتخار ملازمت داشت .

از وی‌سه‌دختر باقیمانده‌است.

جنازه مرحوم امیرسلیمانی صبح امروز در میان تاثر وتالم فوق‌العاده اعضای خانواده امیرسلیمانی‌به سردخانه بهشت زهرامنتقل شد و فردا صبح‌طی مراسمی تشییع خواهد شد و درارامگاه خانوادگی بخاك سپرده خواهد شد .

درگذشت آقای‌امیرسلیمانی را بحضور سرکار خانم توران امیرسلیمانی مادر والاحضرت شاهپور غلامرضا پهلوی و اعضای خانواده محترم امیرسلیمانی ، تسلیت میگوئیم و برای بازماندگان آن‌مرحوم صبرو شکیبائی آرزوداریم.

خبرهای کوتاه

نخست وزیر به نوشهر رفت

صبح امروز آقای هویدا نخست‌وزیر برای استراحت دو روزه آخر هفته ،به‌نوشهر عزیمت کرد . نخست‌وزیر عصر فردا به تهران باز خواهد گشت .

تاسیس دانشگاه با همکاری فرانسه

امروز از طرف وزارت آموزش و پرورش طی بخشنامه‌ای به‌ادارات‌آموزش و پرورش سراسرکشوراعلام شد که بزودی با همکاری دولت فرانسه دانشگاهی در ایران دایر خواهد شد که درآن دروس علمی و فنی رشته های مختلف‌به زبان فرانسه تدریس خواهد شد و شرط ورود به دانشگاه مزبور تسلط به زبان‌فرانسه خواهد بود . از این نظر ادارات آموزش و پرورش موظف شدند مراتب را به اطلاع‌کلیه دانش‌آموزان دبیرستانها برسانند و نسبت به تشکیل کلاس اضافی‌برای داوطلبان فرا گرفتن زبان فرانسه اقدام لازم معمول دارند .

دبیران علوم اجتماعی در بابلسر

بامداد امروز ۱۲۰ نفر از دبیران‌علوم اجتماعی سراسر کشور جهت بازدید از کار های انجام شده منابع‌طبیعی و فعالیت های سازمان جلب سیاحان عازم بابلسرشدند.

گروه دیگری از دبیران علوم اجتماعی نیز امروز از سازمان جغرافیائی کشور بازدید بعمل آوردند .

تشییع جنازه حاج حسین آقا ملك

ساعت ۹ونیم صبح امروزجنازه مرحوم حاج حسین آقا ملك با تجلیل واحترامات شایسته از مسجد سپهسالار تشییع گردید.

تاج های گل بسیاری ازطرف خاندان ملك و موسسات‌فرهنگی وسازمان های دولتی و ملی‌نثار شده بود و جمع کثیری از شخصیت های فرهنگی و فضلا ورجال کشور در این مراسم شرکت جسته بودند. آقای قوام صدری از جانب آقای امیر عباس هویدا به بازماندگان شادروان حاج حسین آقا ملك تسلیت گفت. جمعی از روسای دربار شاهنشاهی نیز در مراسم حضور یافته بودند کمبه‌خانواده ملك تسلیت گفتند.

جنازه از داخل شبستان تا جلوی سردر مجلس شورایملی روی دوش حرکت داده شد و از آنجا در اتومبیلی مملو ازگل قرار گرفت و بسوی فرودگاه مهرآباد عازم گردید. یکساعت بظهر جنازه‌با هواپیما به مشهد انتقال داده شد و در آنجا مراسم خاص و تشریفات لازم معمول گردید.

بازدید دانشجویان

دانشکده منابع طبیعی روز گذشته مورد بازدید کلیه دانشجویان آموزشگاه عالی حفاظت محیط زیست قرار گرفت و طی این بازدید که بسرپرستی آقای مهندس عالمی انجام شد قسمتهای دانشکده مذکور وآزمایشگاه های‌حفاظت‌خاک‌وجنگلداری، دفع آفات مورد توجه دانشجویان قرار گرفت .

پیش بینی هوا

هوای سواحل دریای مازندران نیمه ابری دربعضی نقاط ابری همراه با رگبار های پراکنده خواهد بود .

هوای شهرستان های شمالی استان‌خراسان کمی تاقسمتی ابری همراه با رگبار خفیف.

هوای استان های سیستان و بلوچستان صاف تا کمی ابری همراه با وزش باد در سطح زمین . هوای سواحل دریای عمان و جزایر تنب و ابوموسی و استان فارس و سواحل خلیج فارس صاف تا قسمتی ابری. هوای‌تهران قسمتی ابری که در بعضی ساعات شب برمقدار ابرها افزوده شده همراه با رگبار خفیف به خصوص در ارتفاعات خواهد بود .

هوای بقیه نقاط کشور صاف تا کمی ابری خواهد بود .

ضمنا حداکثر درجه حرارت امروز تهران نسبت به روز گذشته یک درجه خنک‌تر خواهد شد و در حدود ۳۲ درجه پیش بینی میشود.

حداکثر درجه حرارت دیروز تهران ۳٤ و حداقل ۲٤ درجه بوده است .

گرمترین نقطه در ۲٤ساعت گذشته آغاجاری با حداکثر ٤۷ و حداقل ۳۱درجه . خنک ترین نقطه تربت‌حیدریه با حداکثر ۳۲ و حداقل ۱٤ درجه بوده است .

وزیر دربار در چابهار

صبح امروز آقای‌علم‌وزیر دربار شاهنشاهی باهواپیما واردزاهدان‌شدو پس‌ازتوقف کوتاهی رهسپار چابهار گردید .

خریداری زمین‌برای مجتمع ورزشی

شهرداری‌پایتخت قطعه‌زمینی بمساحت ۲۰ هزار متر مربع برای ایجاد یک مجتمع ورزشی و فضای‌سبز و سرویسهای‌دیگر، خریداری کرد.

این مجتمع‌در منطقه‌شهرداری درخیابان فلاح(دروازه قزوین) احداث میشود.

خبرنگار ما گزارش میدهد : این چهارمین محلی است که شهرداری تهران برای ایجاد مرکز رفاه در نظر گرفته است.

این مجتمع شامل: زمین های فوتبال ـ والیبال‌ـ بسکتبال و استخر شنا و سالن کنفرانس‌ـ کتابخانه، درمانگاه و یک سالن مخصوص برای برگزاری‌مراسم جشن عقد و ازدواج جوانان‌می باشد. اعتبار اجرای این طرح ٤میلیون تومان است.

سفیر بحرین شنبه میاید

عبدالعزیز عبدالرحمن بوعلی نخستین سفیربحرین در دربارشاهنشاهی روزشنبه به‌تهران می‌آید .بوعلی‌فعلا در وزارت خارجه بحرین‌با مقام رایزن خدمت میکرد و چندی قبل همراه وزیردارائی بحرین به تهران آمده بود.

استاندارد ۱٥ رقم کالا

دوازدهمین جلسه کمیته‌ملی مواد غذائی و فرآورده های کشاورزی ساعت ٦ بعد از ظهر دیروز به ریاست آقای مهندس منصور روحانی‌وزیر کشاورزی و منابع طبیعی و باحضور مدیر عامل موسسه استاندارد و تحقیقات صنعتی ایران وجمعی ازکارشناسان فنی و متخصصین بخشهای خصوصی و دولتی در محل سازمان ترویج کشاورزی تشکیل شد .

در این جلسه پیش نویس ۱٥استاندارد کره‌پاستوریزه‌ـ رب گوجه فرنگی ـ آبجو ـ خرمامضافتی و رطب‌ـ نمونه برداری و روشهای آزمون چای ـ آب مرکبات طبیعی‌ـ روشهای نگهداری از شیر و فرآورده های آن ـ خیار ـ انگور ـ پرتقال‌ـ تعیین‌مقدار چربی‌ـ استاندارد دانه های سویای زرد ـ دانه گلرنگ‌ـ دانه گرچک و آرد گندم به تصویب نهائی رسید.

تاسیس پالایشگاه جدید نفت

در مذاکرات ایران و کنسرسیوم مورد بررسی قرار میگیرد

روز دوشنبه آینده کارشناسان شرکت ملی نفت و کنسرسیوم برنامه‌ای را که در هفته جاری در سطح‌مدیران تهیه شده‌مورد مذاکره قرار خواهند داد. در مذاکرات هفته جاری کم‌وبیش قالب مذاکرات‌و نوع‌موضوعات روشن گردیده کارشناسان از اواسط هفته آینده آنراتعقیب خواهند کرد .

یك مقام عالی‌رتبه در زمینه تعقیب مذاکرات گفت :

مذاکرات نفت ممکن است دو هفته هم طول بکشد ، مذاکرات درسطح کارشناسان دقیق‌ترو وسیعتر است. مشکلات این مرحله مذاکرات فقط‌زمان است و الاکلیات و اصول‌روشن است . در مذاکرات هفته‌جاری تمام موارد و مسائل مربوط به تصفیه و اکتشاف و تولید مورد بحث قرار گرفت مهم ترین مسئله که بازهم باید روی آن مذاکره شود واگذاری ده ها میلیون تن نفت به‌شرکت ملی نفت ایران است کارشناسان میزان دقیق آن و قیمت آنرا تعیین خواهند کرد . در زمینه تصفیه کنسرسیوم باید تعهد صادرات بیش‌از۳۰۰ هزاربشکه فعلی را بنماید .

تاسیس پالایشگاه جدید و تحویل پالایشگاه آبادان به شرکت ملی نفت باتعهد صدور همه فرآورده های‌آن ازمسائلی است که کارشناسان نحوه عمل آنرا روشن خواهندنمود. در قیمت فرآورده های تصفیه شده و بالا بردن حداقل سود هر بشکه نفت نیز توافق‌هائی انجام گرفته است .

چندتن از مدیران کنسرسیوم برای مشاوره با مدیران کمپانی های سهامدار تهران را ترك گفتند . این عده بعداز آنکه کارشناسان کار خود را پایان دادند به‌تهران باز خواهند گشت . بقیه نمایندگان تا روز دوشنبه را به بازدید از آثار تاریخی شیراز و اصفهان خواهند گذراند و روز دوشنبه در جلسه کارشناسان در محل شرکت‌ملی‌نفت شرکت‌خواهند کرد .

تهران قهرمان ژیمناستیك دختران

در پایان مسابقات ژیمناستیک در قسمت دختران، تیم تهران مقام قهرمانی ایران را بدست آورد. تیم های مازندران و فارس نیز دوم وسوم شدند .

زویادولو قاجار در مجموع امتیازات انفرادی مقام اول دختران ژیمناست ایران را با برتری کامل به دست آورد . هوروش خلیلی از فارس‌ومهری صحرانورد نیز مقام دوم وسوم را بدست آوردند . در این مسابقات تیم فارس برای اولین بارشرکت کرده است. هوروش خلیلی قهرمان برگزیده این تیم توانست به عضویت تیم ملی درآید. قهرمانان اول تا ششم این مسابقات جهت انجام‌مسابقه بزودی رهسپار شوروی خواهند شد .

من ایرانی هستم

نامه زیر راامین‌الله حسین پدر روبرت حسین‌هنرپیشه وکارگردان معروف‌فرانسه‌بمجله‌نوول‌ابسرواتوار نوشته که درشماره اخیر آن‌مجله چاپ شده است. امین‌الله حسین از آهنگ سازان معاصر استکه نزدیک سی و پنجسال است در پاریس اقامت دارد.

متن نامه حسین از اینقراراست

آقای سردبیر

همکارتان آقای «دومور» ضمن مقاله‌ای راجع به پسرم روبرت حسین مطالبی‌روی حسن‌نیت‌نوشته است که مطلقا باحقیقت وفق نمی دهد. اینکه روبرت حسین روحا خودرا اسلاواحساس کند بخودش مربوط است: آخر مادرش روس است.

واما درباره‌من که پدرش هستم: من درسمرقند در یک خانواده ایرانی خالص بدنیا آمده‌ام و با وجود احترام و عشق فراوانی که نسبت به موسیقی روسی دارم از لحاظ خون و فرهنگ چیزی از ایرانی بودن من نمی‌کاهد. فارسی زبان مادری من است. طفولیت‌من غرق در موسیقی و شعر فارسی بوده وازسن دهسالگی با تار که یک آلت‌هزار ساله موسیقی ایرانی است آشنائی والفت پیدا کرده‌ام. قسمت اعظم آثارم اختصاص به این کشور که لحظه‌ای ازقلبم‌دور نبوده دارد.

بنابراین من یک «مهاجر روس» نیستم، من پس از پایان تحصیلات دبیرستانی‌ام در مسکو بدلخواه خودم روسیه را با گذرنامه ایرانی ترک گفتم تا تحصیلات موسیقی‌ام را در آلمان و بعد در فرانسه بپایان برسانم و در همین جا بود که پس از رفع مشکلات بیشماری که دست بگریبان بودم عاقبت توانستم منحصرابه‌موسیقی‌بپردازم.

مصر: پایان نه جنگ نه صلح؟!

تابستان گرم مصر شاهد بزرگترین تحولات تاریخ این کشور بوده است

چرا مصریها برای اخراج شورویها آنقدر سرو صدا براه انداختند ؟

اقدام انورالسادات رئیس جمهور مصر در اخراج کارشناسان شوروی اقدامی بود غیرمنتظره که جهان را در بهت و حیرت فروبرد و با اینکه بیش از یک هفته ازآن میگذرد هنوز هم در راس گزارشها قرار دارد .

البته ممکن است گفته شود که این اقدام سادات انگیزه‌ای نداشته است جز نارضائی عناصر ارتشی از کارشناسان شوروی و یاممکن است انگیزه‌اش همان باشد که انورالسادات در نطق تاریخی خود به آن اشاره کرد و یادآور شد که شوروی از ارسال سلاح‌های استراتژیک برای مصر امتناع ورزیده و همچنان از وضع یا جنایت نه صلح ونه جنگ جانبداری میکند .

ضمنا این احتمال هم وجود داردکه اقدام انورالسادات یکی از نتایج تصمیمات محرمانه‌ای باشدکه در کنفرانس سران دو قدرت بزرگ جهان در کاخ کرملین اتخاذشد.

ولی چرا این اقدام انورالسادات موقعی صورت گرفت که دو یا سه روز از تحولی که در لیبی روی داد میگذشت ، تحولی که منجر به موفقیت مردی گردید که خواهان نزدیکی بیشتر باشوروی است و از نظرات قذافی انتقاد میکند ؟

پنج احتمال

قبل از پاسخ دادن به‌این پرسش‌ها ، بهتر است ابتدا به پنج احتمالی که توسط محافل گوناگون‌سیاسی و مطبوعاتی‌جهان درباره انگیزه تحول ژرفسیاسی مصر مورد بحث است اشاره شود .

این پنج احتمال عبارتند از :

۱ـ عده‌ای معتقدند ارتش مصر نقش مهمی‌درکاری‌که‌انورالسادات صورت داد بازی کرد و موج مخالفتی که توسط عده‌ای از انقلابیون سابق مصررهبری شد ، چیزی نبود جز انعکاسی از خواسته‌های دل ارتشیان . لذا انورالسادات با اقدام خود بایک تیر دو نشان زد . از طرفی راه را بر خرده‌گیری مخالفان بست و از طرف دیگر به خواسته‌ارتش پاسخ مثبت داد .

۲ـ انورالسادات‌نبود که‌اقدامی ناگهانی علیه مسکو صورت داد ، بلکه این مسکو بود که نخستین گامها را در این راه برداشت.

صاحبان این نظر معتقدند که اتحاد شوروی هم‌اکنون با وضع نامطلوبی روبرو است ، زیرا‌افکار عمومی مصر بویژه در ارتش مسئولیت ادامه وضع نه‌صلح ونه جنگرا بگردن‌شوروی‌گذاشته‌اند. همچنین شوروی را متهم میسازند که با رفتار خود رسیدن به راه حل را بتعویق میاندازد تابتواند به‌موجودیت‌خوددرمنطقه‌خاورمیانه ادامه دهد ، زیراحل بحران‌منجر بخروج آن از مصر میگردد .

بهمین جهت رهبران شوروی بهتر دیدند که برای رهائی ازاین اتهام و این بن‌بست کارشناسان خود را از مصر فرا خوانند زیرا افکار عمومی در آن موقع تیر اتهام را بسوی خود دولت مصر که نتوانسته است پس از خروج کارشناسان روسی بیکی از دو راه‌حل سیاسی یانظامی‌برسد رها میکند .

۳ـ سومین احتمال این است که اقدام سادات ممکن است ارتباطی به راه‌حل احتمالی بحران خاورمیانه داشته وقاهره و مسکو قبلا درباره آن باهم توافق کرده‌اند که‌بهانه آمریکا را در مورد موجودیت شوروی در مصر از بین ببرند تا مصربتواند آمریکا را ملزم به اقدامی شبیه اقدام آیزنهاور در بحران سال ۱۹۵۶ کانال سوئز سازد .

٤ـ طبق احتمال چهارم ممکن است اقدام اخیر سادات نتیجه توافقی باشد که ازکنفرانس‌سران در مسکو آغاز شد و باین نتیجه رسید که این راه حل با اقدام انورالسادات شروع و منجر به گشودن کانال سوئز شود . طبق همین راه حل اسرائیل باید از قسمتی از صحرای سینا تا مرزی که «طبه» تا پنج کیلومتری بندر ایلات‌تاجنوب «عریش» ادامه‌دارد عقب‌نشینی کند .

چنانچه این احتمال صحیح باشد پس باید گفت کمشوروی و آمریکا توافق کاملی کرده‌اند که برای رسیدن به این راه حل باید به‌موجودیت شوروی درمصر خاتمه داده شود .

۵ـ پنجمین و آخرین احتمال این است که مصر خود را برای عملیات نظامی به میزانی وسیع یا محدود آماده ساخته و چون شوروی نمیخواهد بطور کلی مسئولیت عملیات نظامی مصر را بعهده گیرد ، لذا ترجیح داد بدون سرو صدا خود را عقب بکشد ، تا هم از طرفی به روابط تازه‌ای که میان آن و آمریکا بوجودآمده لطمه نزندوهم کارش به‌برخورد اتمی با امریکا نیانجامد .

سروصدای ساختگی

حالا که پنج احتمال را از نظر گذراندیم‌یعنی پنج‌احتمالی که ممکن است بعضی از آنها به حقیقت نزدیک و بعضی‌دیگر دور از حقیقت باشد ضروری بنظر میرسد که اشاره‌ای هم به سر و صدای زیادی که دولت مصر در اطراف اقدامش براه انداخته بشود . این سر و صداها انگیزه خوبی برای پرسش های فراوانی است بویژه اینکه در عین حال نطق های دیگر در تاکید ادامه دوستی قاهره و مسکو ایراد و یاد آوری میشود که خروج کارشناسان شوروی از مصر لطمه‌ای‌به دوستی‌و دوام‌روابط دو کشور نمیزند .

دولت مصر می‌توانست بجای اینکه‌به رانندگانی که‌دراختیار کارشناسان‌روسی هستنددستور دهدکه‌صبح روزبعد از صدور فرمان خروج به منازل روسها نروند ، خروج کارشناسان را بصورت مرحله بمرحله اعلام کند .

مسئله عجیب دیگر گزارشی است که از قاهره کسب شده و میگوید که تصمیم باخراج کارشناسان شوروی از مصر قبل از مسافرت عزیز صدقی نخست وزیر مصر به مسکو اتخاذ شده و این مسئله در گفتگوهائی که عزیز صدقی با رهبران‌شوروی‌انجام دادمطرح گردید ولی مع‌الوصف بیانیه مشترکی که منتشر شد لزوم دوستی میان دو کشورراتاکید کرد .

سومین مسئله شگرف اینست که روسها باین سادگی وبدون هیچگونه اعتراضی تصمیم مصر را پذیرفته‌و حاضرشدند که موجودیت آنان باین‌آسانی در مصر محو شود درحالیکه میدانیم که آنها باچه مشکلات و سختیها روبرو شدند تا توانستند به چنین موجودیتی برسند و به آرزوی رسیدن به آبهای گرم که هدفشان نه‌فقط از زمان دولت شوروی بلکه از دوران تزارها است تحقق بخشند .

پس چگونه موافقت میکنندکه موجودیت آنان باین سادگی درهم بریزد و چگونه با این همه سروصدا که خروج کارشناسان در برداشت‌موافقت کردند ؟

همانگونه که در بالا اشاره شددر قاهره‌و مسکوواشنگتن **این اقدام غیر منتظره نبود و اگر هدف دولت مصر از این تحول پایان دادن به وضع نه صلح و نه جنگ است باید گفت که این مسئله هم تازگی ندارد ، زیرامحمد حسنین‌هیکل مدت شش هفته است که در مقالات خود افکار عمومی را در باره خطرات نه صلح ونه جنگ آماده میسازد . البته منطق و عقل هم اینطور حکم میکند که چنانچه‌چنین‌اقدامی دور از آگاهی‌مسکو وواشنگتن** صورت گرفته ، بدون شک هدف این اقدام هم لطمه زدن بمنافع مسکوو واشنگتن‌نیست، زیرا این اقدام‌گامی است‌جهت رسیدن بیک راه حل اصولی و قابل قبول و مرضی‌الطرفین برای گره کوربحران خاورمیانه عربی.

در اینجا باین نکته باید اشاره شود که اگر پایان‌این بحران فقط یکی از دو راه جنگ یا صلح باشد شاید نخستین احتمال یعنی جنگ در این دوره از زمان واین اوضاع خیلی بعید بنظرمیرسد. و اگر دو دولت بزرگ جهان موفق شده‌اند با نفوذ خود تا قبل از تشکیل‌کنفرانس‌مسکو صلح را بر این منطقه حکمفرما سازند بدون شک با نتایج مثبتی که آن کنفرانس داد ، خواهند توانست که پس از کنفرانس هم صلح پایداری را برقرار کنند .

اگر تحول شگرف سیاسی انورالسادات را دقیقا بررسی کنیم ، خواهیم دید که‌اقدام اخیر رئیس جمهورمصر چیزی جز برنامه تکمیلی کودتای سفیدش که در ماه مه گذشته صورت داد نیست .

زیرا همانگونه که در آن کودتا هدفش رجال دولتی‌طرفدارمسکو بود این بار هدفش نمایندگان و نظامیان خود مسکو بود که در مصر اقامت داشتند .

این تحول مصر رانمیتوان‌فقط یك تحول صددرصد مصری دانست بلکه سرآغاز تحول و گرایشی است بین‌المللی که‌در میزان تعادل قوا اثر خواهد گذاشت .

و هر گاه چنین گرایشی تا چنین میزانی پیش رود ، میتوان به حقیقتی‌بزرگ پی برد ، حقیقتی که انقلابیون منطقه در گذشته آنراازافکار عمومی‌عرب‌پنهان‌می داشتندولی‌امروزناچارهستندباکمال صراحت برای مردم بازگو کنند .

حقیقت مزبور این است که وجود آنان‌یعنی وجودانقلابیون موجودیت نظامی هریك از دول بزرگ را در این منطقه آسان میسازد . موجودیتی که بنابه نیاز این دولتهای بزرگ جهت ایجاد تعادل قوا بایك خط و امضاء صورت تحقق میگیرد .

تابستان گرم مصر

اینك که وجود انقلابیون مصر موجودیت نظامی شوروی را بکشورشان کشید و بایك بیانیه به آن خاتمه داد به‌بینیم چه انگیزه هائی در این‌دواقدام مثبت و منفی پنهان است .

شاید بتوان گفت که تابستان گرم مصر نقش اساسی در این تحولات بازی کرده است زیرا در تابستان‌سال ۱۹۵۵ که‌مصر «جمهوری مصر» بود شورویها با عقد قرارداد معروف اسلحه وارد آن کشور شدند .

در تابستان سال ۱۹٦۷ که مصر «جمهوری متحده عربی» بود شوروی بدنبال جنك شش روزه در صدر دولتهای دوست مصر قرار گرفت .

در تابستان۱۹۷۱ میان‌شوروی و مصر یك قرار داد دوستی منعقد شد که در نوع خود بی‌نظیر بود .

و بالاخره در تابستان جاری یعنی تابستان سال ۱۹۷۲ شورویها ازمصر اخراج شدند.

هفده سال روابط میان‌مصرو شوروی نظیری‌در روابط‌شوروی با هیچیك از دولتهای غیر کمونیست نداشت . هفده‌سالی که شوروی در آغازش سومین یا چهارمین دولت از لحاظ اهمیت در منطقه خاورمیانه بود در پایانش در صدر قرارگرفت.

درست است که روابط مصر و شوروی ، دوره‌هائی ازبحران پشت‌سر گذاشت ولی تصویر شوروی در مخیله مصریان‌فقط در هفته های اخیر تغییر شکل یافت .

تصویری که از شوروی از سال ۱۹۵۵ یعنی هنگام عقد قرارداد اسلحه در مغزمصریان ترسیم شد . تصویر یك نجات بخش‌بود. شوروی‌همچنان‌نجات بخش بود ... نجات بخش مصر از محاصره غربیها ... نجات بخش از گرایش به پیمانهای غرب ... نجات‌بخش از الحاق‌بیك دولت بزرك ... نجات بخش از اشغال ...نجات بخش از انزوای بین‌المللی‌ولی بالاخره این تصویر بلرزه در آمد .

این تصویر برای اولین بار موقعی بلرزه درآمد- که گروه علی صبری در هم کوبیده شد و بدنبال آن حملات هیکل در مقالات خود به شوروی این تیرگی را بیشتر ساخت .

ولی کسانیکه‌پرونده روابط مصر و شوروی را گشودند و در خیابانها عرضه کردند دانشجویان بودند که پرسش آنان این بود : « کمك‌واقعی شوروی به مصر چیست ، در حالیکه راه حل مسالمت آمیز را بر راه حل نظامی ترجیح میدهد ؟ »

این دانشجویان خواهان روشن کردن روابط باشوروی شدند و یادآور شدند «چگونه شوروی با ما دوست‌است ،ولی اجازه میدهد که‌یهودیان‌روسیه به اسرائیل مهاجرت کنند »

گر چه تظاهرات و اعتراضات به خاموشی کشیده شد ولی حالا معلوم میشود که انور ـ السادات مخالف چنین نظراتی تبود و بالاخره پس از مدتی که از آن اعتراضات می گذرد اخراج کارشناسان شوروی را از مصر برای جهانیان اعلام کرد .

شکی نیست که تصمیم‌انور ـ السادات به پایان بخشیدن به موجودیت نظامی شوروی در مصر جهان عرب را مدتهابخود مشغول خواهد داشت،همانگونه که تصمیم جمال‌عبدالناصر در سال ۱۹۵۵ دائر به واردکردن شورویها به مصر سر و صدا داشت .

ولی تصمیمی که انور ـ السادات گرفت وبطورناگهانی و آنهم در شامگاه نخستین سالگرد کودتای نافرجام کمونیستی سودان «نوزدهم‌ژوئن ۱۹۷۱ »، اعلام کرد پرسش ـ های فراوانی را مطرح می ـ سازد . پرسشهائی در باره آینده شوروی در جهان عرب‌و آینده آمریکا و اثر آن در رسیدن به راه حل مسالمت ـ آمیز پس از رفع سوءتفاهمات میان‌قاهره‌وواشنگتن .همچنین تصمیم سادات پرسشهائی در باره آینده دستگاه رهبری شوروی مطرح میکند .. و پرسشهای زیادی در باره آینده موجودیت شوروی در منطقه ، موجودیتی که با خورشید تابستان گرم مصر آفتاب زدگی پیدا کرد .

اینها افسران شوروی (سمت‌راست‌بالباس‌غیرنظامی) وفرماندهان ارتش مصر هستند که باتفاق هم در یکی‌ازمراسم شرکت کرده‌اند. آن روز ها همه چیز بخوبی‌وخوشی میگذشت .

قابل توجه مقاطعه‌کاران وصاحبان ماشین‌آلات سنگین

(پین کش) مخصوص نصب ودرآوردن زنجیر وانواع چرخ کش
از ۱۷/۵ تا ۱۰۰ تن
ساخت معتبرترین کارخانه آمریکا
نماینده انحصاری : شرکت جنرال ابزار
تهران ـ خیابان سپه ـ تلفن : ۳۰۲۰۴۴ - ۳۰۲۰۴۳
اصفهان : فروشگاه بهار خیابان عباس آباد ـ تلفن ۲ـ۸ـ۴۲۱۸
اهواز : شرکت ایران سوپلای ـ خیابان ششم بهمن تلفن ۴۸۷۳
تبریز : فروشگاه ممتاز ـ خیابان فردوسی تلفن ۵۸۳۳
قزوین : فروشگاه جنرال ابزار تلفن ۲۷۷۱
کرمان : فروشگاه موحد ـ تلفن ٤۱٤٤

RESEARCH ENGINEERING DEVELOPMENT GTC

صاحبان صنایع میتوانند از
بانك عمران
تامبلغ ۵٫۰۰۰٫۰۰۰ ریال وام دریافت وجهت خرید ماشین آلات از خارج کشور گشایش اعتبار نمایند.

بانك عمران علاوه بر کلیه عملیات بانکی بمنظور توسعه و تکمیل صنایع آماده ثبت سفارش‌وگشایش اعتبار برای خرید و ورود ماشین آلات صنعتی از خارج میباشد و جهت تشویق صاحبان صنایع کوچك‌ومتوسط‌وکمك بآنها تسهیلات بیشتری فراهم نموده وتامبلغ ۵٫۰۰۰٫۰۰۰ ریال جهت خریدماشین آلات با بهره کم وام طویل‌المدت می‌پردازد.
متقاضیان میتوانند از این فرصت‌استفاده نموده وبرای انجام این منظور به اداره معاملات خارجی بانك‌عمران واقع در عمارت مرکزی (خیابان اسلامبول) و یا صندوق‌ضمانت‌صنعتی (واقع درخیابان شاهرضا شعبه‌بانك عمران) ویا هریك از شعب بانك عمران در سراسر کشور مراجعه وتقاضای‌وام‌نمایند.

آگهی ماده ٦ قانون دلالان

چون آقای تیمور ابوالقاسمی فرزند علیجان به شناسنامه شماره یک صادره‌از قم ضمن نامه مورخ ۵۱٫۳٫۳۱ با اعلام کناره گیری از شغل دلالی معاملات ملکی تقاضای ابطال سند تضمین پروانه دلالی خودرانموده‌لذا بدستور ماده٦قانون دلالان مراتب باطلاع‌عموم‌میرسدتا هرکس‌نسبت به‌عملیات‌نامبرده‌درمدت‌اشتغال‌وی بشغل‌دلالی‌معاملات‌ملکی حق‌وادعائی دارد ظرف دوماه از تاریخ انتشار این آگهی مراتب را کتبا باداره ثبت تهران اعلام نماید تاحق او محفوظ بماند بدیهی است پس از گذشت‌مدت مزبور اعتراضی در این مورد در اداره ثبت تهران پذیرفته نخواهد شد .

م‌الف ٦۷۳٤ رئیس اداره ثبت تهران ـ سلیمی

آگهی انتخابات شورای داوری‌خواف

در اجرای قانون تشکیل شورای داوری مصوب تیرماه سال ٤۵ وزارت دادگستری درنظر دارد درشهر خواف یک حوزه شورای داوری تشکیل دهد .

انتخاب کنندگان میتوانند از تاریخ روز دوشنبه ۵۱٫۵٫۲۳ تا پایان روز جمعه ۵۱٫۵٫۲۷ بمدت ۵ روز از ساعت ۸ صبح تا۱۲ واز ۱٦ تا ۱۸ جهت ثبت نام و گرفتن کارت شرکت در انتخابات به محل های زیر :

۱ـ مسجد جامع .
۲ـ مسجد پائین ده (مسجد خطیب)
۳ـ مسجد حاجی‌باتقوی (مسجد سعدآباد)
٤ـ مسجد قلی مراجعه نمایند .

ضمنا داوطلبان عضویت شورای داوری نیز باید ظرف همین مدت درخواست خود را ضمیمه مدارک ودلائل صلاحیت بدفتر دادگاه بخش خواف تسلیم دارند .

پس‌از انقضای مدت تقاضای ثبت نام ودرخواست عضویت پذیرفته نخواهد شد.

وزارت دادگستری

م‌الف ٦۷۹۸

آ ـ ۳۰۱۲۰

برنامه امشب قویترین گروه سینمائی

اونیورسال ـ پاسیفیک ـ ایران ـ ساینا ـ تیفون ـ مراد ـ موناکو ـ پرسپولیس ـ داریوش ـ کارون ـ دریا ـ کریستال ـ آستارا ـ تجریش

یك فیلم شاد ـ شاد ـ شاد برای تمام افراد خانواده

آرمان ـ سیمین غفاری ـ بابک
بکلرد ـ آراسته ـ کنموش
جوان بخش و اسدالدیکتا
در فیلم

آکشوبکر
کارگردان وفیلمبردار: سعید نیوندری
تهیه کننده: رضا یاراجری
آواز: عهدیه ـ رسائی
پخش ازسازمان سینمائی سپنتا

همزمان با تهران ★ کرمانشاه (سینما دیانا) ★ رضائیه (سینماآپادانا) ★ قزوین(سینماآریا) ★ همدان(سینماتاج)

از امشب فقط در
شهر قصه
(نمایش دهنده آثار سینمائی برتر)
عباس‌آباد ـ جنب سینما شهرفرنك ـ تلفن ٦۲۷۲۹۰

از عشق تا ابدیت
الن دلون ـ جین فاندا ـ بریژیت باردو ـ ترنس استامپ
در فیلمی بکارگردانی سه تابنه سینما فدریکو فلینی ـ روژه وادیم ـ لوئی مال
رنگی ـ وایداسکرین
اقتباس آزاد از داستان « ماجرای خارق‌العاده »
اثر نویسنده مشهور آمریکائی « گیدو آلن بو »

برای رزرو بلیط به‌گیشه سینما شهر قصه مراجعه فرمائید سئانسها ۱۱صبح ـ۲ ـ٤ ـ٦ ـ۸ ـ۱۰ بعدازظهر
تماشای این فیلم برای اشخاص کمتر از۱۸ سال ممنوع است

سرمقاله

سال کتاب

شورای فرهنگی و اجتماعی سازمان ملل متحد «یونسکو» سال ۱۹۷۲ را بعنوان سال بین‌المللی کتاب اعلام کرده و برای آنکه تولید و توزیع و مطالعه کتاب در سراسر دنیا وضع بهتری پیدا کند ، برنامه‌هایی درنظر گرفته است .

ایران از نخستین ممالکی است که به‌حمایت ازین تصمیم‌برخاسته و مهیای برگزاری مراسم سال کتاب شده است . چنانکه بهمین‌مناسبت شاهنشاه پیامی صادر فرمودند و علیاحضرت شهبانو سرپرستی امور مربوط به سال بین‌المللی کتاب را تقبل و تکفل کرده‌اند .

در عرصه زندگی بشر ، کمتر عنصری است که از تاثیر تحولات برکنار مانده و خصلت خود را از کف نداده باشد . کتاب یکی از آن معدود عناصری است که هیچ پدیده‌یی نتوانسته است جای آنرا بگیرد یا در خصلتش تغییری دهد ، چنانکه امروز هم مثل قدیمترین اعصار تاریخ ، کتاب سازنده فرهنگ و قویترین عامل انتشار تراوشات فکری و اعتلای سطح خرد و دانایی نوع بشر بشمار می‌آید . بزبان دیگر ، با آنکه وسایل تازه‌یی برای ترویج افکار و ابلاغ پیامهای انسانی و ترویج معارف به‌عرصه زندگی بشر پاگذاشته ، موضوعیت و اهمیت خود را همچنان حفظ کرده است .

بهمین ملاحظه نیز «یونسکو» که عالیترین هدفش بسط تفاهم فرهنگی و بالابردن شئون معنوی نوع بشر است ، تابحال هرمناسبتی را برای ترویج کتاب مغتنم شمرده و برنامه‌های متنوعی را بموقع اجرا گذارده که تعیین «سال کتاب» از آنجمله است و بی‌تردید این‌ابتکار نتایج مفید و موثری ببار خواهد آورد مشروط برآنکه همه کشورهای جهان به تحقق این مقصود کمک کنند و یک نهضت بزرگ جهانی درزمینه کار کتاب بوجود آید .

شاهنشاه ، درپیامی که بمناسبت آغاز سال کتاب درایران‌صادر فرموده‌اند اظهار میدارند : «در قرون وسطی که قسمت اعظم جهان متمدن امروز دچار جهل و بیخبری بود، در سراسرایران کتابخانه‌های متعددی وجود داشت که در هریک از آنها به شهادت مدارک واسناد تاریخی ، دهها و حتی صدها هزار جلد کتاب نگاهداری میشد والبته باید توجه داشت که همه این کتابها خطی بود و برای نگاشتن هرکدام ماهها و شاید سالها صرف وقت شده بود .... در ایران امروز هم توجه به پیشرفت کتاب ، چه ازنظر کمیت و چه از لحاظ کیفیت و تشویق روزافزون مردم ، بخصوص نوجوانان و جوانان مملکت به خواندن ، از اصول برنامه‌ها و هدفهای انقلاب اجتماعی کشور ماست » .

این سابقه ملی‌از یکطرف و تعالیم عالیه اسلامی از طرف دیگر ، حقا ایجاب میکند که ایران در زمینه نهضت ترویج و تبلیغ کتاب نقش کشور پیشقدم را داشته باشد. چه، اگر بیاد آوریم اسلام تنها آئین آسمانی است که «کتاب» را بالاترین معجزه خود معرفی میکند و باز اگر توجه کنیم که خداوند در قرآن کریم پیامبر عالیقدر خود را به «قلم» سوگند میدهد اهمیت کتابت و کتاب در اسلام بخوبی مشهود خواهد بود .

بهرحال ، یکسال خوشبختانه فرصت کافی بدست میدهد که ما در زمینه کتاب و کتابخوانی دست به یک رشته اقدامات اساسی بزنیم و فعالیتهایی را که تاکنون از لحاظ تشویق و تجلیل و تائید اهل قلم و فراهم آوردن وسایل طبع و نشر و ارائه کتاب و بالاخره‌تکثیر طبقه کتابخوان صورت گرفته است در سطح وسیعتری دنبال کنیم و همچنین در رفع مشکلاتی که نویسندگان و ناشران کتاب با آن مواجهند اقدام و اهتمام لازم بعمل آوریم .

تفسیر سیاسی

امریکاوشوروی درمدیترانه

شاید محمدمسعودی وزیر خارجه تونس نخستین سیاستمدار شرقی نباشد که حضور قدرتهای بزرگ را درمدیترانه و خاورمیانه‌یکی از عوامل اساسی واصلی اختلافات‌موجود در این منطقه حساس از جهان اعلام کرده است. زیراقبل ازآن‌نیز چندتن دیگر ازسیاستمداران باین نکته اشاره کرده بودند منتها باین صراحت و روشنی که‌وزیر امور خارجه تونس درنطق خود درترکیه خطرات ناشی از حضور قدرتها را درمدیترانه و خاورمیانه اعلام نموده تاکنون نظری ابراز نشده بود .

بنظر میرسد که قدرتهای بزرگ دنیای امروز خود نیز درک کرده باشند که سعی‌در توسعه نفوذ سیاسی و نظامی بخاطر بدست آوردن منافع ومنابع اقتصادی بیشتر مسائل تازه و بسیار مشکلی در پیش روی آنها گذارده که ادامه آن بنفع هیچ یک از طرفین نمی باشد و بهمین سبب ناچار شده‌اند بتدریج این صحنه را ترک نمایند و تا آنجا که امکان داشته است بر سرتقسیم منابع یا منافع توافقهائی نموده‌اند .

من اطمینان کامل دارم که چه درمذاکرات مسکو وچه در پکن کلیه این مسائل مورد بحث وگفتگو واقع شده و بیهوده نیست که بلافاصله پس از بازگشت نیکسون به آمریکا هیات های اقتصادی و نفتی به پکن و مسکو سرازیر میشوند و حتی ناگهان اعلام میشود که آمریکا ۷۵۰ میلیون دلار گندم به روسیه می فرستد ویا برای همکاری دراکتشاف منابع جدید نفت وگاز آمریکا در شوروی و چین میلیاردها دلار سرمایه‌گذاری مینماید . اینها ودهها توافق اقتصادی دیگر مسلما براساس یک توافق اصلی و کلی یعنی ایجاد اعتماد در طرفین‌بوجود آمده و نتیجه آن این خواهد بود که قدرتهای بزرگ بجای جبهه‌گیری وبه‌رخ‌کشیدن قدرت نظامی خود در مناطقی مانند خاورمیانه ومدیترانه فعالیت‌ها و تخصص علمی یکدیگررابرای تامین منافع اقتصادی مشترک بکار می‌برند .

بنابراین آنچه را آقای محمد مسعودی و سیاستمدارانی نظیر ایشان امروز می‌خواهند تحصیل حاصل است و خردمندان جهان پیشاپیش در صدد اقدام برآمده‌اند .

اما آنچه هنوزهم موجب نگرانی جهان‌گرایان و روشن‌بینان دنیاست عدم رشد سیاسی برخی کوتاه‌بینان جهان سیاست در همین مناطق حساس است که امکان دارد بایک حرکت نابهنگام یا یک سخنرانی بدون مطالعه و یک عمل خودسرانه بخاطر شهرت و مقام‌تمام نقشه های انسانی بازیگران پشت‌پرده‌رابرهم زنند.

اختلافات محلی و تعصبات ملی که در ذات خود و در نظر خردمندان جهان بین بی‌ارزش و کودکانه مینماید متاسفانه سالها و شاید قرنها است که عامل اصلی بدبختی ملت‌ها و شاید جنگها و کشتارها بوده است .

اگر ملت های کوچک بتوانند مدیران و مسئولان خود را از میان گروهها و شخصیت‌هائی برگزینند که پارا از دایره تنگ ومحدود خودبینی بیرون گذارده و بویژه در دنیائی که کمترین حرکت واتفاق درزندگی اجتماعی و سیاسی تمام ساکنان هرمنطقه و شاید سراسر جهان‌موثرخواهدبوداندکی‌دوراندیش‌تروانسان‌تر بیندیشند، آنگاه‌میتوان اطمینان کرد که دیگر برای کشور های بزرگ باهراندازه قدرت نظامی وسیاسی امکان‌مداخله در امور کشور های کوچک وجود پیدانمیکند. درغیر این صورت برفرض که طبق قرارهائی که‌هم‌اکنون مسلما وجود دارد روسیه شوروی و آمریکا بتدریج بابازگشت خود بخانه ازنگرانی های منطقه‌ای و جهانی بکاهند آیا این سئوال پیش نمی آید که وجود منابع سرشار طبیعی واقتصادی در این منطقه وادامه خودپرستی‌های خودکامگان که فقط شهرت ومقام ومنافع شخصی را طالبند وابدا انسانی و جهانی نمی اندیشند به نوع ورنگ دیگر بهانه به قدرتهای حیله‌گر دیگر برای دخالت یارخنه دراین قسمت‌ها خواهد داد ؟

در اینجا است که وظیفه آقای مسعودی و سایر سیاستمداران روشن‌بین کشور های کوچک مشکل میشود و ساحل‌نشینان مدیترانه وخاورمیانه باید برای چنین مشکل اساسی راهی خردمندانه بیندیشند.

حسین رامتین

از : فیگارو

اعتصاب ومبارزه سرنوشت درانگلستان

ترجمه : علی بهارلو

ادواردهیث دربرابر دوبحران بزرگ، وخیمترین بحران هائی که پس ازجنگ جهانی دوم یك نخست وزیر انگلیس باآن روبرو شده قرار گرفته است .

از یك سوتباهی اوضاع در ایرلند شمالی اساس سیاست دولت اوراسخت متزلزل ساخته و از سوی دیگر بحران اجتماعی که در روز های اخیر بصورت اعتصاب بارانداز ان و تظاهرات‌همبستگی کارگران صنایع دیگر بعنوان اعتراض به بازداشت پنج کارگر بارانداز سراسر جزیره را فراگرفته عرصه را برنخست‌وزیر محافظه کارتنك کرده‌است.

پس از کارگران مطبوعات و سندیکا های کارگران معادن اکنون دامنه اعتصاب صنایع ساختمانی ، حمل ونقل وحتی هواپیما سازی را فراگرفته‌است.

تقریبا کلیه چهل‌و دوهزار باراندازان آنسوی دریای‌مانش دست‌از کارکشیده و از سندیکا درخواست میکنند که اعتصاب ملی کنونی را قانونی اعلام کند.

چند روز است که در «فلیت‌استریت» وجنوب انگلیس روزنامه ها منتشر نمی شوند .

هزاران کارگر ماشین آلات کارخانه های اتومبیل سازی نیز به اعتصابیون پیوسته‌اند .

پس از بنادر لندن ، هول و لیورپول که‌روز جمعه بلافاصله بعداز صدورحکم بازداشت پنج کارگر بارانداز دست از فعالیت برداشته‌اند بنادر منچستر ، گلاسکو، بریستول،و بنادردیگر فلج‌شده و هزاران معدنچی مناطق شرقی کشوردر پادوگاله، یورکشایراسکاتلند معادن را ترك گفته‌اند. تعدادزیادی‌ازکامیونداران نیز در حال اعتصاب بسر میبرند و سخنگوی انها گفته است که تا چهل‌و هشت ساعت دیگر حتی یك کامیون هم در راههای دیگر دیده نخواهد شد . تنهاسرویس های حیاتی‌از جمله‌سرویس توزیع شیر به فعالیت خود ادامه می دهند .

بتدریج که دامنه اعتصاب و هرج‌ومرج گسترش پیدا میکند ، بهای سهام در بورس لندن پائین میرود .

از جنبه سیاسی « شورا های جنگی » حزب محافظه‌کار پشت سر هم برای پیدا کردن راه حلی برای این بحران اجتماعی تشکیل جلسه میدهند و دولت برای مداخله موثر در اوضاع زیر فشار شدید قرار گرفته است .

حزب کارگری هارولدویلسون از این هرج‌ومرج اجتماعی برای حمله به دولت محافظه‌کار حداکثر استفاده را میکند.

ادواردهیث‌باوجود حمله شدیدمخالفان خود اعلام داشته است که صلاحیت مداخله‌کار دادگاه های کشور را ندارد زیرا پنج کارگر باراندار باتهام نقض قوانین کشور بزندان افتاده‌اند و این مسئله کاملا جنبه قضائی دارد .

از طرف دیگر دولت در نظر دارد برای آنکه تامین خواربارومواد مصرفی کشور از خارج با مشکلات جدید روبرونشود باقدامات فوق‌العاده دست بزند .

حوادث چند روز اخیر مذاکرات بین دولت از یك سو و سندیکاهاو صاحبان صنایع را از سوی دیگر برای بررسی امکانات مبارزه با تورم پول نیز بخطر انداخته است .

اما بهرحال حوادث اخیر علل وخامت اوضاع‌راکه بسرحد انفجار رسیده است روشن خواهد کرد .

هارولدویلسون در این شرایط سخت میخواهد یك ضربت کاری به دولت محافظه‌کار ادواردهیث وارد کند .

رهبر حزب کارگر انگلیس دولت ادواردهیث‌رامسبب اصلی بحران‌اجتماعی اخیر میداند معتقد است که دولت محافظه‌کار این بار از ورطه‌ای که خود با استفاده از نفوذش در دستگاه‌قانون‌گزاری بوجود آورده است جان سالم بدرخواهد برد.

وخامت اوضاع در انگلیس به بحران اجتماعی فعلی محدود نمیشود در ایرلند نیز دولت محافظه کار هیث در برابروضع فوق‌العاده دشواری قرار گرفته‌است .

نیرو های انگلیس که دستور یافته‌اند ارتش جمهوریخواه ایرلند شمالی را نابود کنند بپاك کردن‌دژهای جمهوری خواهان از وجود «آدم کشان» ادامه می دهند باین ترتیب دولت محافظه کارناچار است در دو جبهه با مخالفان خود پیکار کند و باحتمال زیاد سرنوشت دولت ادواردهیث به نتیجه این پیکار هابستگی خواهد داشت .

دیروزدربرابردادگاه روابط‌بازرگانی لندن،قبل‌ازاعلام‌خبرآزادی پنج‌کارگر باراندازززندانی شده،زدو خوردهائی بین‌اعتصاب‌کنندگان وماموران‌پلیس رخ‌داد عکس رادیوئی اطلاعات

دعوت گلدامایر از سادات

گلدامایرنخست وزیر اسرائیل در نطق خود در پارلمان اسرائیل سرانجام به سخنان و اقدامات انورسادات پاسخ داد . او از رهبر مصر خواست که فورا باوی‌ملاقات کند . اما آیا سادات قبول خواهد کرد که با دشمن خود سر یك میز بنشیند ؟

در عکس گلدامایر در پارلمان اسرائیل کمی قبل از شروع نطق خود هنگام مشورت با موشه‌دایان وزیر دفاع خود دیده میشود .

عکس رادیوئی اطلاعات

از : هرالدتریبون

کوانك‌تری شکست یاپیروزی؟

ترجمه : پرویز پرتو

جنگی‌که برای تصرف شهرکوانك‌تری بین نیرو های ویتنام جنوبی وویتنام شمالی جریان دارد یکی از سخت‌ترین وشدیدترین جنگهائی‌است که‌تا کنون در ویتنام روی داده است .

اگرنیرو های ویتنام جنوبی‌این شهر راتصرف کنندونیرو های ویتنام شمالی‌را ازتنهاپایتخت‌ایالتی که توانسته‌اند تسخیر کنند بعقب‌بزنند ژنرال جیاپ فرمانده نیرو های‌ویتنام شمالی که مبتکر حمله کمونیست ها به‌ویتنام‌جنوبی است دروضع‌نامساعدی قرارمی‌گیرد وبرخلاف تصوری که در آغاز حمله نیروهای ویتنام شمالی به ویتنام جنوبی داشته است با یك شکست بزرك روبرو خواهد شد .

فتح کوانك تری توسط نیرو های ویتنام جنوبی برای این ارتش از نظر روانی یك پیروزی بزرك محسوب خواهد شد و به نیروهای ویتنام جنوبی ، قدرت و تحرك وامید بیشتری برای مقابله با کمونیستها خواهد بخشید چون مسلم‌خواهد شد که دیگر قدرت ونبوغ نظامی ژنرال جیاپ فرمانده عالی ارتش ویتنام شمالی‌نمی تواند موثر باشد وارتش کمونیست قادرنخواهدبود که‌در تحت فرماندهی او پیشرفتهای سریعی‌داشته باشد .

هنگامیکه ژنرال جیاپ فرمان حمله شدیدوهمه جانبه ارتش ویتنام شمالی را به ویتنام جنوبی‌صادر کرد ورهبری این ارتش را بعهده گرفت، به‌مهمات زیاد وآذوقه و تجهیزاتی که از خطوط پشت جبهه یعنی از ویتنام شمالی به ارتش‌درحال حمله‌اومی رسید متکی بود و هنوز نمیتوانست تصور کند که حمله شدید بمب افکنهای آمریکائی بر خطوط ارتباطی راه آهن و تاسیسات نظامی و انبار های مهمات و آذوقه تاچه حد میتواند درپیشروی‌ارتش اوموثر باشد. تجربیات گذشته ژنرال‌جیاپ‌بعنوان فرمانده نیروهای پارتیزانی‌ورهبری کننده‌جنگهای چریکی ،مانع آنشد که فکر کند فقدان نیروی هوائی و حمایت آن از یك ارتش در حال جنك‌تا چه میتواند قدرت تحرك و پیشروی آنرا کاهش داده و کند کند ، او به پیروزی ارتش کمونیست اطمینان داشت و فکر میکرد با همان تاکتیك جنگهای پارتیزانی بدون وجود نیروی هوائی‌می تواند بسرعت در خاك ویتنام جنوبی پیشرفت کرده وشهرهای این کشور را تسخیر کند .

شاید هم او بخوبی به اهمیت وجود نیروی هوائی در حمله‌ای که علیه ویتنام جنوبی در پیش داشت آگاه بود ولی دارای چنان اختیاراتی نبود که‌بتواند مانع شرکت ارتش ویتنام شمالی در جنك‌شود و ناچار بود که در هر صورت حمله رابدون وجود نیروی هوائی علیه ویتنام جنوبی آغاز کند .

چون اگر قراربود دراستانه سفرنیکسون‌به مسکو و آغاز انتخابات آمریکا حمله شدیدی‌از طرف کمونیستها علیه ویتنام جنوبی آغاز شود بدیهی بود که ویتکنك ها نمی توانستند چنین حمله‌ای را شروع کنند و جیاپ ناچار بود که ارتش ویتنام شمالی را بطرف مرز های جنوب به حرکت درآورد و جنك شدیدی را با این ارتش آغاز کند . پس اگر هم میدانست فقدان نیروی هوائی تا چه اندازه باو لطمه میزند باز قادر نبود که از حمله به طرف ویتنام جنوبی خود داری کند.

عده‌ای از سیاستمداران ویتنام شمالی نیز با این حمله مخالف بودند ولی وقتی احتمالا در سال ۱۹۷۰ ذخیره موجودی و تجهیزات جنگی و مهمات در ویتنام شمالی به آن اندازه رسید که امکان آغاز حمله ارتش این کشور را فراهم آورد و تصمیم برای این حمله توسط مقامات هانوی گرفته شد ، دیگر مخالفت سودی نداشت‌وچاره‌ای غیر از اینکه حمله آغاز شود نبود .

با وجود اینکه برخلاف انتظار مقامات‌هانوی و یا جیاپ ارتش کمونیست نتوانست پیشرفتهای سریع اولیه خود را ادامه دهد هنوز به طور قطع نمی توان‌گفت که این ارتش با شکست کامل روبرو شده است و حمله کننده باید عقب نشینی کند و هنوزبه درستی نمی توان اظهار نظر کرد که ارتش ویتنام شمالی قادر نیست که نیروهای ویتنام جنوبی را شکست داده و بر آنها پیروزشود چون ارتش ویتنام جنوبی بطور کامل به کمك نیروی هوائی آمریکا نیاز دارد و بدون وجود و حمایت هواپیما های آمریکائی قادر نیست خط دفاع موثری در مقابل نیرو های کمونیستی بوجود آورد .

شاید هم ژنرال جیاپ با وجود بمباران های شدید انبار های مهمات و آذوقه‌ارتش ویتنام‌شمالی توسط هواپیما های آمریکائی دارای آن مقدار از تجهیزات و ذخیره آذوقه و مهمات هست که بتواند تا آغاز انتخابات عمومی آمریکا در نوامبر آینده یك حمله شدید و همه جانبه دیگری را علیه نیرو های ویتنام جنوبی آغاز کند . ولی‌اگر نیرو های ویتنام جنوبی بتوانند شهر « کوانك‌تری» را از سربازان کمونیست پاك کرده و آنها را از این شهر به عقب برانند بدون تردید حملات‌شدید رفقای حزبی متوجه جیاپ خواهد شد .

از : لوموند

بن بست مذاکرات صلح ویتنام

ترجمه : رضا عقیلی

هانری کیسینجر بمحض بازگشت از پاریس به‌واشنگتن بی آنکه دقیقه‌ای وقت‌تلف کند یکسر به کاخ سفید نزدرئیس جمهوری رفت و او رادرجریان مذاکرات سری خود با «دوك تو»و «سوان توی »نمایندگان ویتنام شمالی گذاشت و دو نفری مدت دو ساعت دو بدو صحبت کردند و پس از چند ساعت استراحت مذاکرات دو نفره را از سر گرفتند .

کیسینجر روز چهارشنبه گذشته درمعیت «دوك‌تو»مشاور مخصوص ویتنام شمالی و «سوان‌توی» رئیس هیئت نمایندگی هانوی در کنفرانس صلح پاریس مدت شش‌ساعت و نیم در نقطه‌ای در پاریس گذرانید و آنچه بظاهر پیدا است گفتگوی شش ساعت و نیمه آنان کمترین اثری در مذاکرات رسمی کنفرانس که یکصدو پنجاه و دومین جلسه آن در خیابان «کلبر» تشکیل گردید نگذاشت فقط جنبه تمسخر آمیز بیشتری به این کنفرانس که‌اعضاءآن کمترین اطلاعی از مذاکرات خصوصی روز قبل نداشتند ، داد . حتی خود «سوان توی » که از روز چهارشنبه غیب شده بود روز پنجشنبه انکار تمامی آن مذاکرات را فراموش کرده بود .

رئیس هیئت نمایندگی‌هانوی موقعیکه جلوی هتل سابق ماژستیك رسید، در برابرانبوه خبرنگاران که از او انتظار شنیدن خبر های بسیار مهمی داشتند ، در باره هیجدهمین سالگرد موافقتنامه های ژنوکه در بیستم ژانویه ۱۹۵٤ بامضاء رسیده بود صحبت کرد و این امر برای خبرنگاران کاملا اعجاب انگیز و غیر منتظره بود ..

«ویلیام پورتر» رئیس هیئت نمایندگی امریکا در کنفرانس پاریس دوباره‌به‌پیشنهادقبلی‌اش در مورد آتش‌بس‌فوری‌برگشت طبق نظریه او برقراری آتش بس فوری«باعث‌تسهیل‌مذاکرات سیاسی بین ویتنامی های‌شمال و جنوب خواهد شد.برای‌اینکه «ایده» روشنی از بن‌بست مذاکرات فعلی ، اعم از رسمی یا سری - بدست آید کافی است اظهارات «پورتر» را در مقابل سخنان‌خانم«قی‌بین»وزیر خارجه ویتکنك قرار دهیم‌که در آن جلسه طی سخنرانی مبسوطی گفته بود :

« نظر ما در مورد حل‌مسئله ویتنام جنوبی اینستکه این مسئله بایستی بطریقی قطعی حل شود و این بدانمعنی‌است که مسائل سیاسی و نظامی‌یك جا مطرح گردد تا بتوان بر اساس توافقهائی که به‌عمل‌می آید به جنك پایان داد و صلح را برقرار کرد.هیئت‌نمایندگی امریکا مایل نیست بجزمسئله نظامی مسئله دیگری مطرح شود . خود شما گفتید که طبق اصل «خودشان سرنوشت را تعیین کنند » امریکائیهاراه حلی برای مسئله نظامی‌پیشنهاد میکنند از نظر اینکه « به شرکت‌ودخالت امریکا درجنك پایان داده شود » و گفتید راجع به مسائل سیاسی خود ویتنامی ها با هم مذاکره کنند و با یکدیگر کنار بیایند.این راه‌حل بمفهوم آن نیست که نظرات ما بهمدیگرنزدیك‌شده و چنین پیشنهادی هرگز به حل مسئله ویتنام جنوبی کمك نمیکند »

دستگاه اداری فعلی‌سایگون ازنظر ویتنام شمالی و بطور - کلی از نظر گروه مقابل به منزله دخالت نظامی امریکادر این سرزمین ودر حقیقت به منزله شرکت امریکا درجنك است .

امریکا باید ازتحمیل دولتی که اکنون سرپا نگاهداشته است صرفنظر کند . به عبارت دیگر بایستی‌ازحمایت «نگوین وان‌تیو» دست بردارد . و این کار انجام نخواهد شد مگر موقعیکه ویتنامی ها مسئله سیاست آینده ویتنام‌جنوبی را خارجی و فقطازطریق انتخابات آزاد ودموکراتیك »حل وفصل کنند ، و بن‌بست واقعی‌همین نقطه است .

از : مطبوعات فرانسه

ترمز در پیشرفت روابط شرق وغرب

انتشار متن‌سخنرانی‌نخست‌وزیر لهستان که درجلسه روزشانزدهم ژوئن حزب کارگری آن کشور ایراد کرد در محافل دولتی آلمان بابهت وحیرت تلقی گردید .

البته تردیدی نیست که رئیس دولت لهستان در سخنرانی خود جنبه خوش‌بینی را فراموش‌نکرده بود برای اینکه مسئله دیدار صدراعظم آلمان را از ورشوبمیان آورده بود او در این سخنرانی به موانعی که ممکن است هنوز در سرراه رسیدن به « عادی شدن» واقعی روابط دو کشور وجود داشته باشد اشاره صریحی نکرد ولی دوباره خاطرنشان ساخت که بایستی « هرگونه تعبیر وتفسیر غلطی » که ممکن است از پیمان ورشو در عمل بوجود آید ، محو گردد و « خصوصیات قطعی مرز اودرنایسه » روشن و مسلم شود.

نخست‌وزیر لهستان از قانون جمهوری فدرال‌آلمان‌که‌بموجب‌آن تمام کسانی که درداخله مرزهای سال ۱۹۳۷ بدنیا آمده‌اند تابعیت آلمانی دارند ، اظهار شکوه و شکایت میکرد . همچنین از سخن پراکنی های فرستنده رادیوئی ضدکمونیستی که بنام رادیوی اروپای آزاد یکبار دیگر گله کرد در صورتیکه خودش میداند این فرستنده رادیوئی ارتباط به‌آلمان غربی‌ندارد بلکه زیرنظرآمریکائیها کار میکند .

وسرانجام در نطق خود فاش کرد که « سازمان های تجدیدنظر طلبی » در خاك آلمان‌غربی‌وجود دارند که فعالیتشان‌با پیمان‌آلمان‌لهستان منافات دارد .

معهذا بنظر نمیرسدکه‌نخست‌وزیر لهستان خواسته باشد «شرایط » تازه‌ای در برقراری روابط رسمی تعیین کند . در « بن» هم همینطور حتی در « بن » این مسئله که ورشو قصد دارد مبادله واعزام سفیران بین دوکشور را تاحصول توافق واخذ خسارت در مورد اتباع لهستانی‌که‌بعنوان‌آزمایشهای پزشکی به اردوگاههای نازی اعزام شده بودند بتاخیر اندازد تکذیب گردید . آخر مدتی است مذاکراتی در این باره آغاز شده ولی این مذاکرات ابداربطی به برقراری مجدد روابط سیاسی بین دو کشور ندارد . در حال حاضر احساس میشود که تاخیر تعمدی درهادی شدن روابط از جانب لهستان دلائل دیگری بجز آنچه نخست‌وزیر این کشور در نطق خود یادآوری کرده است دارد .درمرحله اول باید گفت‌که در ورشو مایلند نمایندگان‌سیاسی از « مقامات عالیرتبه » باشند در صورتیکه در « بن » پیشنهاد شده است که همین‌هیئت‌های بازرگانی که در دو کشور بامور بازرگانی رسیدگی میکنند، بامور سیاسی‌نیز رسیدگی کرده و عنوان نمایندگان سیاسی را داشته وروسای دو هیئت بازرگانی در دوپایتخت بعنوان سفیرکبیر تعیین شوند .

مسئله دیگری که مطرح‌است اینست‌که آیا تعویق مذاکرات بین « بن » و «پراك » باعث شده است که لهستانی‌ها ازآن تعجیل و شتابی که در ابتدای امر برای عادی کردن روابط‌خود با جمهوری آلمان فدرال بکار میبردند ، دست برداشته واکنون باتانی قدم بردارند ؟

درهرصورت برخی‌از رهبران «بن» معتقد شده‌اند که اعضاء پیمان ورشو سعی دارند برقراری روابط مجدد خود را با آلمان غربی همزمان باسایر کشور های سوسیالیستی سازند و ترتیب کار را طوری دهند که این امر برای همه کشور های سوسیالیستی در یک زمان واحد ومشترک صورت گیرد .

سخنرانی اخیر رئیس دولت لهستان این نظریه را تائید کرد زیرا وی در سخنرانی خود باین نکته اشاره کرد که دولت آلمان میبایستی باکلیه کشور های سوسیالیستی مخصوصا با آلمان شرقی روابط عادی برقرار کند. شاید علت تاخیر ورشوهمین‌مسئله باشد و منتظر است که هروقت آلمان فدرال با سایر کشور های سوسیالیستی - یادست‌کم باآلمان شرقی - در صدد تجدید روابط سیاسی برآمد ، ورشوهم مبادرت به اعزام سفیر کند .

این هفته رادیو و تلویزیون ، برنامه تابستانی دارد

با رادیو در ساحل دریای آبی

دریا زدگان وجور پلاژداران

برنامه شماو رادیو رابشرحی که در زیر میخوانید صبح روز جمعه (فردا) از برنامه اول رادیو (رادیو ایران) میشنوید این برنامه را که حاوی چند ترانه جدیداز خوانندگان‌رادیو تلویزیون و قطعات ونمایشنامه های رادیوئی است شاهرخ نادری تهیه کرده است .

ترانه‌ها

در برنامه شما و رادیو این هفته ترانه های جدید زیر پخش میشود .

معینی کرمانشاهی

ـ اجرا کنندگان برنامه شما و رادیو این هفته گفتگوئی دارند با معینی کرمانشاهی حسین صمدی‌و حسن شجاعی در بارەترانه جدید شجاعی بنام صبرخدا از ساخته های حسین‌صمدی که شعر آن از معینی کرمانشاهی است .

خیلی دیره با صدای عارف (جدید) ـ شاید بدونی با صدای عارف (جدید) ـ یادی از عشق باصدای الهه(جدید)ـ دل منت‌کش با صدای مهستی (جدید)ـهم خونه من باصدای گوگوش (جدید)ـ دیگه داره‌دیر میشه‌باصدای گوگوش(جدید)ـ کاروان دل‌باصدای‌ایرج(جدید) صبرخدا با صدای‌حسن‌شجاعی (جدید)ـ مبارک باد با صدای راشین (جدید) دختر دهکده با صدای راشین (جدید) ـ تاب تاب‌خمیر با صدای‌شاهرخ (محلی مشهدی) ـ قهرو ناز با صدای گلپایگانی ـبخاطر عشق با صدای سیمین غانم ـ وای از زمانه با صدای‌فرشته‌ـ ویرون‌بشی‌ایدل باصدای‌پوران‌ـ ترسم فراموشم کنی با صدای حمیرا .

قطعات ، نمایشنامه‌هاوگفتگوها

گوگوش در برنامه شماورادیو روز جمعه‌شرکت دارد ودرباره سفر و فعالیت های جدیداش‌با علاقمندان خود گفتگو میکند .

ـ آقای معترض که مشکین بازیگر نقش او است این بار به اعتراض‌های مردم اعتراض دارد و باید دید این اعتراض چیست .

رپرتر برنامه شما و رادیو این هفته به منزل وفائی میرود وبا چهار برادر و یك خواهرش که آنها هم خواننده هستند گفتگو میکند .

ـ رپرتاژ این هفته در باره مسائل مربوط به کنار دریا و مشکلاتی است که مردم در این زمینه با آنها مواجه میشوند رپرتر رادیو در این زمینه‌و بخصوص‌نرخ هتلها رپرتاژی تهیه کرده است که شنیدنی است .

ـ از فلفلی مدتها خبری‌نبود او این هفته برنامه خاصی را با همکاری امیر فضلی اجرا میکند امیرفضلی که قصددارد اسم فلفلی را در مدرسه‌ای بنویسد باقیمتهای سرسام آور شهریه مدارس‌روبرو میشوند .

ـ کاریکاتور تقویم تاریخ نیز قسمت دیگری از برنامه شماو رادیو این‌هفته را تشکیل‌میدهد مقبلی و مشکین اجرا کنندگان برنامه به تقلید از برنامه مزبور قطعاتی را اجرا میکنند .

ـ «جلسه‌بازی» در ادارات که گرفتاری بزرگی برای ارباب رجوع ایجادمیکندسوژه جالبی برای نویسندگان شماو رادیو شده است آنها با استفاده از این موضوع نمایشنامه‌ای بر همین اساس نوشته‌اند که این هفته اجرا میشود .

ـ امیرخدیری هنرمندمشهدی در برنامه شما و رادیو این هفته شرکت دارد ویک شعر به زبان و لهجه مشهدی می‌خواند .

گوگوش

برگزیده های هفته

فیلم هفته

ریولوبو ، اثر « هواردهاکز» فیلمساز برجسته امریکائی وجزو آثار خوب سینمائی‌استکه خاطره‌فیلم‌خوب‌ریوبراوورا‌از همین فیلمساز بخاطر می آورد دراین‌فیلم‌جان‌وین‌وجینفری‌هونر بازی ارزنده‌ای ارائه داده‌اند .

کتاب هفته

« ازصباتانیما » کتاب برگزیده این هفته است مولف آن (یحیی آرین‌پور) یک مورخ ادبی است و شعر امروز را با توجه به واقعیات و شرایط اجتماعی پدیدآمدن‌آن‌مورد بررسی وتحلیل قرار داده است .

نمایشگاه هفته

نمایشگاه نقاشی « کامی‌فاضل » در انجمن ایران و آمریکا از اقبال تماشاگران فراوان‌برخوردار بود .

نمایشنامه هفته

چند هفته است که کارتازه‌ای درزمینه تئاتر مشاهده کرده‌ایم « احمدآقابرسکو » و « باجه » آخرین هفته نمایش خود را نیز پشت‌سر گذاشت .

ترانه هفته

ترانه « می‌عاشقانه » حمیرا را شنیدیم ترانه خوب هفته بود . آهنگ و شعر این ترانه را « توکل » ساخته و سروده است .

آهنگ « دنیا،دنیا» که‌عباس وفائی خوانده‌جزء آهنگهای خوب هفته بود شعر و آهنگ این دوترانه از جهانبخش‌پازوکی است .

دفتر آدینه

«سوزنی سمرقندی «در بزم‌ادبی»

دفتر آدینه برنامه رادیو تهران را صبح هر جمعه از برنامه دوم رادیو می‌شنویم برنامه این هفته شامل قطعات ادبی ، دانستنیها و اخبار هنری زیر است .

ـ سخنی پیرامون « استراوینسکی» آهنگساز معاصر و پخش اثری از او

قطعه شعری از « ادواردبرت‌واتی» شاعرانگلیسی‌ـ نقل داستانی کوتاه از «آرت‌بوخوالد» ـ سخنی پیرامون « میشل بن‌تین» هنرپیشه کمیک انگلیسی ـ قطعه شعری از « لی‌پو» شاعر چینی ـ نمایشنامه‌ای از «ویلیام‌مورگان» بنام حساسیت آقای خوسل ـ بزم ادبی هفته در باره زندگی و آثار سوزنی سمرقندی ـ قطعه شعری از « مینودوروئه» شاعر فرانسوی ، «کاوش در شمان تو» قطعه شعری از «رنه‌کارلو» ـ قطعه مستمع بی ذوق داستانی از ابوالقاسم پاینده‌ـنامه‌ای‌از«گوته» به«ماریان» و جواب به او ـ سخنی پیرامون « ثعلبی» شاعر معروف و حکایتی از او ـ نامه«ریشادواگنر» به یکی‌ازدوستانش.

جنك شب

آشنائی باصاحب کلکسیون بزرگ خط‌وقلمدان

فرهنگ فرهی تهیه کننده و نویسنده جنگ شب برنامه امشب را بامصاحبه احمد مهران آغاز میکند احمد مهران صاحب کلکسیون بزرگ خط و قلمدان ضمن بیان تاریخچه کوتاهی از خط فارسی خاطرات شیرینی را که ازپنجاه شصت سال پیش دارد نقل میکند .

تهیه کننده جنگ شب بدنبال این مصاحبه خاطراتی از احمد شاملو و فروغ فرخزاددارد که نقل میکندوسوگند را از میان غزلیات سعدی میخواند سپس شهیدی‌غزلی از سعدی راباعودش در قالب آهنگی دلپذیر عرضه میدارد.

علی محزون هنرمند رادیونمایشنامه شیرین و دلپذیری را آغاز میکند که ایفاگران نقشهای آن علاوه بر محزون، قاسم گلی و الهه پارسائی هستند .

با استفاده از یک خبر چهل سال‌پیش در باره اختلاف ساعت های معروف تهران آنروز تاریخچه کوتاهی‌ازساعت ذکر میشود و قطعه شعری از مرحوم حسین مسرور در باره ساعت‌و بدنبال آن ترانه‌ای بنام تیک تاک ساعت‌پخش میشود .

گوگوش‌به‌گزارشگر رادیو رازمحبوبیت و شهرت خود را میگوید و ترانه‌ای را بدون ساز میخواند .

از تهران ۷۰ر۸۰ سال پیش همیادی میشود و در این‌برنامه شعر شمع‌آجین از منوچهر شیبانی خوانده میشود و همچنین مصاحبه‌ای‌بعمل می‌آیدبا ناصر نجمی درباره اتفاقات آنروزگاران‌تهران دکتر محمود عنایت در باره ده کتاب مورد علاقه خود سخن میگوید :

بحثی میشود در باره وضع کتاب در ایران دکترصادق کیا رئیس‌فرهنگستان نیز در باره زبان فارسی صحبت‌مفید دارد و به سئوالات جنگ شب پاسخ میدهد .

فرشته ترانه تازه‌ای‌بنام نفرین برتنهائی از ساخته های بزرگ لشگری و رضا جنتی را عرضه میدارد

تلویزیون برنامه امروز و فردا

درجستجوی همسر دلخواه

فیلم سینمائی

ساعت ۲۲ر۰۰ برنامه شبکه (پنجشنبه)

نام فیلم سینمائی امشب (پسر است تبریك»

کارگردان : ویلیام گراهام

با شرکت «دایان بیکر ـ جك آلرتسون

جوانی که فرزند یك خانواده ثروتمند است و همه گونه وسائل زندگی برایش فراهم است اصلا در فکر ازدواج و تشکیل خانواده نیست ولی والدینش میخواهند که اوزودتر ازدواج کند و بدنبال یك‌همسر دلخواه برای او میگردند در این میان دختری بنظر آرام و سربراه پیدا میشود ولی وجود یك عکس تمام تصورات آنها را بهم میریزد .

آفتاب مهتاب

ساعت ۱۲ر۲۳ برنامه شبکه (جمعه)

این هفته‌مولود عاطفی‌قصه‌گوی خوب کودکان اجرای برنامه آفتاب و مهتاب را بعهده دارد برنامه این هفته شامل قطعات سرگرم کننده بشرح زیر است .

ـشعبده‌بازی پروفسور شاندوـ رقص لزگی کودکان‌خردسالـ گفتگوئی‌بایك‌پسر بچه‌هنرمندـ مسابقه نقشه و کارتون ـ و شرکت رکسانا خواننده خردسال رادیو در برنامه‌آفتاب مهتاب

مسابقه فوتبال

ساعت ۱۶ر۳۵ برنامه شبکه (جمعه)

علاقمندان به مسابقات فوتبال دراین ساعت میتوانند مسابقه فوتبال بین ایران و ایرلند را تماشا کنند کوشش و تلاش سرداران فوتبال ایران در این مسابقه دیدنی و جالب است .

چشمك

ساعت ۱۸ر۰۵ برنامه شبکه (جمعه)

گوگوش ـ وفائی ـ عارف ـ منوچهر ـناصرـ اونیك ـ وفاـاستیوـ مانوئل و قوامی شرکت کنندگان در برنامه چشمك این هفته تلویزیون ملی ایران هستند در برنامه چشمك این هفته که بمدت یکساعت پخش میشود هر یك از خوانندگان ترانه موردعلاقه دوستداران خودرا اجرامیکنند.

ژاکلین

شو گلبانك

ساعت ۲۱ر۰۵ برنامه شبکه (جمعه)

شوگلبانك واریته امشب تلویزیون ملی ایران است که ضمن اجرای گفتگو و مصاحبه و پخش لطیفه ها و شوخیها عهدیه ـ آغاسی ـ ژاکلین ـ فریدون فرهی نیز هریك ترانه‌ای برای بینندگان تلویزیون اجرا میکنند .فرشته مهبان‌فرخ‌لقا هوشمندـفرنگیس ولیلا فروهر نیز بعنوان‌میهمان دراین برنامه شرکت دارند .

۷

برنامه تلویزیون ملی

۱۷ـ۴۵ اسلاید و موزیک
۱۷ـ۵۸ سلام شاهنشاهی و اعلام برنامه
۱۸ـ۰۰ کودکان
۱۹ـ۰۰ برنامه ورزش
۱۹ـ۳۰ اطاق ۲۲۲
۱۹ـ۵۵ مسابقه چهره‌ها
۲۰ـ۳۰ مشروح اخبار همراه‌با فیلمهای خبری
۲۱ـ۰۵ دنیای یکزن
۲۱ـ۳۰ واریته
۲۲ـ۰۰ فیلم سینمائی
۲۳ـ۱۰ آخرین اخبار

جمعه

۱۰ـ۴۵ اسلاید و موزیک
۱۱ـ۰۰ سلام شاهنشاهی و اعلام برنامه
۱۱ـ۰۳ کارگاه موسیقی
۱۱ـ۲۰ پسر سیرک
۱۱ـ۴۵ سرزمین عجایب
۱۲ر۳۰ آفتاب مهتاب
۱۳ـ۳۰ مجله نگاه
۱۴ـ۰۰ موسیقی ایرانی
۱۴ـ۳۰ اخبار
۱۵ـ۰۰ فیلم سینمائی
۱۶ـ۲۰ جمع رفیقان
۱۶ـ۳۵ فوتبال بین‌تیم‌های‌ایران و ایرلند
۱۸ـ۰۵ چشمک
۱۹ـ۱۰ جستجو
۲۰ـ۳۰ مشروح اخبار همراه بافیلمهای خبری
۲۱ـ۰۵ شو گلبانك
۲۲ـ۱۵ بالاتر ازخطر

۹

برنامه دوم

۱۹ـ۴۵ اسلاید و موزیک
۱۹ـ۵۸ سلام شاهنشاهی و اعلام برنامه
۱۹ـ۳۴ اخبار
۱۹ـ۴۰ دختران کوچک
۲۰ـ۰۵ روزها و روزنامه‌ها
۲۰ـ۳۰ موسیقی ایرانی
۲۱ـ۰۰ شماو تلویزیون
۲۱ـ۳۰ اخبار
۲۲ـ۰۲ دیویدکاپرفیلد
۲۲ـ۳۰ درآمدی بر حکمت معنوی

جمعه

۱۹ـ۱۵ اسلاید و موزیک
۱۹ـ۲۴ سلام شاهنشاهی و اعلام برنامه
۱۹ـ۲۷ تامجونز
۲۰ـ۱۴ فیلم مستند
۲۰ـ۳۵ فرستاده
۲۱ـ۰۰ رویدادهای هفته
۲۱ـ۳۰ اخبار
۲۲ـ۰۰ شبهای تهران

۱

تلویزیون آموزشی

جمعه

۸ـ۰۰ ترانه‌ها وچشم‌اندازها
۸ـ۳۰ سلام شاهنشاهی و اعلام برنامه
۸ـ۳۵ نیایش
۸ـ۴۵ برنامه کودکان
۹ـ۱۵ برنامه هنری
۱۰ـ۳۰ مسابقه اطلاعات‌عمومی ـ ضرب‌المثل شعر مصور
۱۱ـ۰۰ هنری
۱۱ـ۳۰ فیلم سینمائی

۸

برنامه تلویزیون امریکا

پنجشنبه

۱۷ـ۰۰ اخبار
۱۷ـ۰۵ ورزش
۱۷ـ۵۰ بزرگترین مسابقه بکس غرب
۱۸ـ۰۰ دنیای حیوانات
۱۸ـ۳۰ اندی گریفیت
۱۹ـ۰۰ اخبار
۱۹ـ۱۵ فیلم
۱۹ـ۴۰ سرکارستوان
۲۰ـ۳۰ موسیقی کلاسیک
۲۱ـ۵۰ فیلم سینمائی

جمعه

۱۵ـ۰۰ بیس‌بال
۱۸ـ۰۰ شکار
۱۹ـ۰۰ اخبار
۱۹ـ۱۵ شو
۱۹ـ۴۰ دنیای شگفت‌انگیز
۲۰ـ۳۰ روهاید
۲۱ـ۲۰ مسابقه کشتی
۲۲ـ۱۵ فیلم سینمائی

کاشی سعدی

خلل پذیر بود هر بنا در این دنیا
مگر به‌کاشی سعدی بنا کنی آنرا

کار را
به‌دست کاردان بسپارید

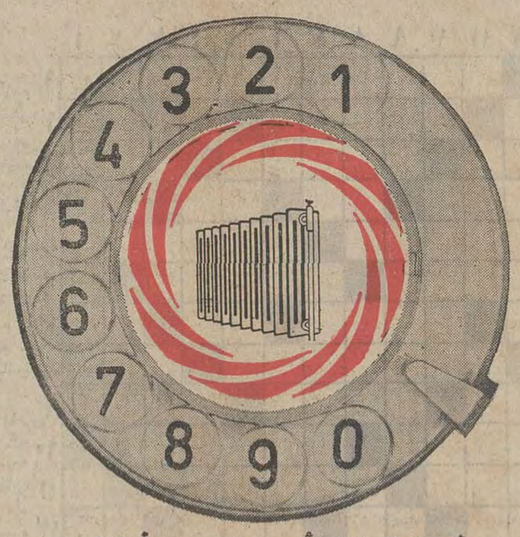

انجام امور تأسیسات ساختمان به تجربه، تخصص، مدیریت صحیح وکنترل دقیق نیازدارد.

سندیکای شرکتهای تأسیساتی

فقط کار شرکت های عضو را تضمین میکند

اسامی اعضای سندیکا :

۱ـشعله خاور ۲ـ زاگرس ۳ـ کولاك ایرماك ۴ـ جنرال تکنیك ۵ـ صنایع حرارتی ۶ـ زیگما ۷ـ مهندسی جنرال ۸ـ تکنو فریگو ۹ـ ماستر ۱۰ـ رادکو ۱۱ـ سافیر ۱۲ـ شعله طلائی ۱۳ـ مهندسی عرش ۱۴ـ سنا ۱۵ـ ایلوب ۱۶ـ زینك ۱۷ـ ایران ترمو ۱۸ـ مهندسی ماکول ۱۹ـ بن ایر ۲۰ـ کاندیشن ۲۱ـ کرفه ۲۲ـ ترمو دینامیك ۲۳ـ مهندسی اکیپ ۲۴ـ مهندسی ترین ۲۵ـ وادمر ۲۶ـ فریون ۲۷ـ سکانیك ۲۸ـ راندمان ۲۹ـ کاپلاند ۳۰ـ مهندسی ابن ۳۱ـ ایران ارد

نشانی : سندیکای شرکتهای تأسیساتی ـ خیابان نادرشاه نبش تخت طاوس شماره ۱۴۰ طبقه چهارم (۴) تلفن : ۶۲۵۹۸۵

بازیگر فیلم

برای تهیه یك سری فیلمهای آموزشی و مستند وفیلم های سریال به عده‌ای خانم و آقا که بکار هنرپیشگی علاقه داشته باشند با حقوق ثابت و مزایا نیازمندیم .

علاقمندان تقاضای خود را با مشخصات کامل و یك قطعه عکس به صندوق پستی‌شماره ۷ر۷۰۳۱ تهران ارسال دارند .

روزنامه ԱԼԻՔ آلیك

«ԱԼԻՔ» Օրաթերթն ու «ԱԼԻՔ ՊԱՏԱՆԵԿԱՆ»-ը կարող էք կանոնաւորաբար ստանալ «ԻԹԵԼԱԹ» թերթի ցրիչներից

تاریخ در صفحات اطلاعات

انتقاد

کاظم ـ سادات اشکوری

قربان، ملاحظه میفرمائید که:

در باره آنچه که هر روز می‌بینیم و می خوانیم آنقدر حرف میتوان زد که یك عمر هم تمام نشود و بدین سبب است که صاحب این قلم (!) چند نکته ـ نه باریکترزمو ـ را در اینجا به عرض میرساند :

۱ـ یکماه‌وچندروز از تابستان میگذرد ، عجبا ، جز یکی دو مورد جزئی ، تا این تاریخ احدی بخاطر خوردن بستنی مسموم نشده است . اگر یادتان باشد سال گذشته در این روز هاتعداد مسمومین از هزار افزون بود و هر چندگاه یکبار خبری می ـ خواندیم در باب مسموم شدن چند صد نفرکه لااقل از میان‌آن همه چند نفری محبت میکردند و به دیار باقی می شتافتند !

راستی چرا این جماعت مسموم نمیشوند ، آیا فی‌الواقع‌بستنی نمیخورند . یا آنقدر پوست کلفت شده‌اند که‌مواد غذائی‌موجود نمیتواند از عهده مسمومیت آنها برآید .

۲ـ در یك برنامه رادیوئی عصر یکی از روز ها ، همین چندی پیش ، میز گردی بود در باره کتاب . اینکه میگویم میز گرد چندان اطمینان ندارم چرا که عیب برنامه های‌رادیوئی این است که شنونده ناظر بر اعمال و گفتار گوینده ها نیست وای بسا میز مستطیل را بجای میز گرد به مردم می قبولانند و از این قبیل . اما نکته در اینجاست که یکی از شرکت کنندگان پس از بحث کوتاهی پیشنهاد کرد که ، ترتیبی‌داده شود تا در تمام بیمارستانها کتابخانه دایر کنند و البته وجود کتابخانه در بیمارستانها فرصتی خواهد بود مغتنم تا بیماران به هنگامی که تحت معالجه هستند وقت به‌بطالت‌نگذرانند و اوقات بیکاری را به مطالعه کتاب اختصاص دهند .

مخلص از این پیشنهاد چنین دستگیرش شد که در حقیقت فقط بیماران باید کتاب بخوانند وگرنه از افراد سالم که امیدی نمیوان داشت .

۳ـ در روزنامه اطلاعات سه‌شنبه خواندم که تهران از نظر طلاق در ردیف چهارم قراردارد .

بسیار خوشحال شدم از اینکه توانسته‌ایم مراحل ترقی را چنان بپیمائیم که در کمترین فرصت در ردیف چهارم قرار بگیریم . بنده شخصا کلی احساس غرور می کنم . البته این راهم بگویم که ما نباید به این حد قانع باشیم‌وباید حتی‌المقدور تلاش کنیم تا به مقام اول اگر نشد لااقل بمقام دوم برسیم و گوی سبقت را ـ در این زمینه نیز ـ بربائیم .

۴ـ کوچه هاراتابستان گردوخاك انباشته است گوئی تعمیرخانه ها ونوسازی و باقی قضایا فقط در تابستان امکان دارد .اینکه از این گردو خاك راه انداختن ها چه رنجی می برند عابران و همسایگان ، بماند . اما چند روز قبل که مخلص از کوچه‌ای میرفتم چشمم بگربه‌ای افتاد که بحال نزار گوشه‌ای کز کرده بود ،به گربه می‌نگریستم و اندوهگین بودم‌وخاك‌آلودکه‌ناگهان خانمی در حیاط خانه را باز کرد و سطل آبی‌ـلابد آب‌صابون و شاید چیز های دیگر ـ را ریخت داخل کوچه‌وگربه بینوا را شست و به کناری انداخت . از این فیض مخلص نیز بی نصیب نماندم چراکه آب ریخته بر موزائیك کوچه باگرد و خاك‌نشسته برلباسم آمیخت و تصاویر جالبی برکت و شلوارم بجای نهاد . خداوند تمام کسانی راکه بنوعی بهداشت را رعایت میکنند مصون بدارد !

۵ـ طبق گزارش اداره کل هواشناسی کشور و وزارت راه هوا در سراسر ایران صاف است و جاده ها بازو رفت‌و آمد به آسانی صورت می گیرد . دیگر نه بهمنی در کارست و نه یخبندانی و نه‌حتی تصادفی . در سال جاری هیچ اتوبوسی باهیچ اتومبیلی تصادف نکرده،درهیچیك از جاده‌ها ریزش کوه‌مشاهده نشده است . دراین فصل که مردم بکنار دریا میروندوبه ییلاق، میتوان گفت خیالشان راحت است و مسافران بدون هیچگونه ناراحتی میتوانند راه سفر در پیش گیرند چرا که جاده‌ای نیست که نتوان از آن عبور کرد مخصوصا جاده هراز که یکی از زیباترین و بهترین جاده های کشور است و مسافر میتواندتمامی اندوه تهران را در این جاده زیبا یکسره فراموش کند !

چهل سال قبل در همین روز

جریان محاکمه وکیل‌الملك رئیس سابق محاسبات دربار با فرخ

جلسه محاکمه در شعبه ششم محکمه جنحه بریاست آقای بوذری منعقد گردید و اشخاصی که حضور داشتند عبارت بودند از :

آقایان‌شمس‌الدین خان امیرعلائی نماینده مدعی العمومی ، دکتر آقایان و میرزا باقرخان خاکزاد وکلای مدافع عبدالحسین خان وکیل‌الملک ، دکتر آقابابوف بوکالت از طرف کمپانی اشکودا سلطانی

سید مهدی فرخ — دکتر آقایان

بوکالت از طرف آقای فرخ (معتصم السلطنه) رئیس اداره کل صناعت و فلاحت و آقای عبدالحسین خان وکیل‌الملک .

پس از رسمیت یافتن جلسه آقای وکیل‌الملک خودرا بشرح ذیل‌معرفی کرد : عبدالحسین نام پدر میرزا فضل‌الله خان وکیل‌الملک سن ٤٦ سال اهل تبریز مقیم طهران فعلا اشتغالی ندارم .

از طرف منشی محکمه ادعانامه قرائت گردید و پس ازآن عرضحال آقای سلطانی وکیل آقای فرخ و سپس عرضحال آقای دکترآقابابوف قرائت شد .

سئوال از وکیل الملك

رئیس محکمه‌خطاب به‌وکیل‌الملک ـ ادعانامه مدعی‌العموم قرائت شد وبه علیه شما باتهام افترا نسبت به آقای فرخ و همچنین نسبت به نماینده کمپانی اشکودا و بانهام توهین به آقای فرخ بسبب انجام وظیفه اقامه دعوی جزائی کرده‌اند ، آقای میرزا مهدی خان سلطانی بوکالت ازطرف آقای فرخ عرضحالی بمدعی بمبلغ ۲۵۰ تومان بعنوان ضرر و زیان حاصله درجرم تقدیم داشته همچنین آقای دکتر آقابابوف بوکالت ازطرف نماینده کمپانی اشکودا عرضحالی بعنوان مدعی خصوصی و مطالبه یک تومان ضرر و زیان به محکمه تسلیم نمودمکه هردو عرضحال‌قرائت شد ، مراتب را اعتراف دارید یاخیر؟

وکیل‌الملک : من خود را مقصر نمی‌دانم و راجع به کمپانی اشکودا تصور میکنم سوء تفاهمی شده‌است که وکیل من توضیح لازم خواهد داد .

رئیس محکمه : شما نزد مستنطق وقتی که اتهامات را شمرده است و جواب خواسته اظهار داشته‌اید سوء نظری برئیس اداره کل صناعت و فلاحت ندارم ولی با آقای فرخ سابقه خوبی ندارم . یعنی ایشان با بنده سر ارثیه مادر عیال خودشان یک سابقه‌دشمنی بی‌جهتی پیداکردند و بعد تاریخچه‌ای از موضوع ارثیه نقل کرده‌اید و راجع به نسبت هائی که‌میگویند شما داده‌اید بنظرمحکمه جواب کافی داده نشده است مثلا در یک فقره از اتهام که میگویندشما گفته‌اید همین دیروز مشغول‌ساختن سند جدیدی شده‌اند تا یکبار دیگر خیانت و تقلبی کنند مقتضی است توضیح دهید مقصود شما از ذکر این عبارت چیست ؟

وکیل‌الملک : همانطوری که عرض کرده‌ام مطالبی که اظهار داشته‌ام نظرم نیست که آن روز درمحکمه استیناف چه گفته‌ام وراجع‌به‌دشمنی بنده با آقای فرخ همه مستحضرند و غالب آقایان وزراء هم میدانند و حتی رئیس سابق من‌آقای‌تیمورتاش هم که آقای فرخ طرف توجه و علاقه ایشان بود سعی داشتند بین ما را اصلاح بدهند و جلسه‌ای هم تصادفا فراهم شد لکن آقای فرخ از نظر خصومتی که با من داشتند با آنکه من برای اصلاح حاضر شده بودم ایشان حاضر نشدند و این عبارتی هم که ذکر کردید بهیچوجه یادندارم گفته باشم .

رئیس محکمه : عبارت دیگری بشما نسبت میدهند و میگویند تهمت وارد ساخته‌اید ؟

وکیل‌الملک : باور بفرمائید که من هیچ خاطر ندارم آن روز در محکمه استیناف چه گفته‌ام و چون درزمان توقیف در محاکمه که قبلا برعلیه من‌جریان داشت دچار مرض‌عصبانی شده بودم که تا هشت روز قبل هم مشغول معالجه بودم ویکی‌ازمعالجین آقای دکتر فلاتی طبیب قانونی‌عدلیه بود مرض و ناخوشی مزبور ممکن است‌موجب شده باشد . درهرصورت اگر حرفی هم گفته شده باشد بدون هیچ قصد و توهینی بوده است .

رئیس محکمه : آیا نسبت بتمام اظهاراتی که در جلسله محکمه استیناف نموده‌اید همین نظر را دارید یاخیر ؟

وکیل‌الملک : نسبت بتمام‌اظهارات همین نظر و عقیده را دارم.

مطلب تازه‌ای ندارم

آقای شمس‌الدین امیرعلائی‌نماینده مدعی‌العموم اظهار داشت : فعلا بیش از آنچه در ادعانامه نوشته‌ام عرضی‌ندارم ، اگر مدافعات آقایان وکلاء ایجاب‌کرد مطالب تازه‌ای‌بیان نمایم بعرض محکمه خواهم‌رسانید.

دفاع دکتر آقایان

آقای دکتر آقایان وکیل مدافع وکیل‌الملک‌گفت : در اینجا دوقسمت وجود دارد : یکی توهین به آقای فرخ است و دیگری استناد باینکه گفته شده ۲۵ هزار تومان ازکارخانه اشکودا گرفته‌اند ـ راجع به افترا از نظر شخصی موضوع خصومت آقای‌فرخ نسبت به وکیل‌الملک‌محتاج به بحث و توضیح نیست و اگرحرفی گفته‌اند روی اراده و قصد نبوده و صرفااز روی تحریک اعصاب‌بوده و در مورد کمپانی اشکودا و رشوه این مطلب هم کاملا رسیدگی شده و هیچ جای آن نیست که گفته‌شود اشکودا برای گرفتن امتیاز فروش کارخانه قند رشوه داده است، چون دوسیه‌ها روشن و کوچکترین خللی در آن دیده نمیشود ، موکل من در آخرین دفاع خود متوجه نبوده چه گفته است و از مجموع این مراتب میتوان‌نتیجه‌گرفت‌که شرط‌اصلی‌جرم وجود قصد است ، قصد هم گاهی به میل و اراده خاص وشخص‌است که عمل را مرتکب گردیده و گاهی از اراده او خارج است . مثلا اگر آدم دیوانه قصد بکند کسی را بزند درست است که قصد داشته و این قصد را هم عمل کرده است ولی چون در اجرای این‌قصد آزادنبوده محققا تکلیفی براو وارد نیست .

همه می‌دانند موکل من دارای مقام مهمی بودمکه‌دفعتا از آن مقام‌افتاده و بعد هم دچار وضعیتی شده یعنی تحت تعقیب جزائی قرار گرفته وبا اینکه از هرطرف هم باو می‌گفته‌اند که اقدامات بی‌فایده است ومجازاتت بیشتر میشود معهذا ازروی‌عصبانیت حرف هائی زده است، او در محکمه که شروع بدفاع‌نموداول خوب‌حرف زد بعد بطوری مخلوط صحبت‌کرد که معلوم بود از روی اراده و قصد نبود ، بنابراین مراتب بنظر بنده هیچ جرمی متوجه‌موکل‌بنده نیست و تقاضای برائت ایشان را دارم .

در این موقع آقای بوذری رئیس محکمه از وکیل‌الملک پرسید : در نتیجه توضیحاتی که دکتر آقایان‌داد واظهار داشت نماینده کمپانی‌اشکودا رشوه به آقای فرخ یا دیگری برای خرید کارخانه قند نداده آیا خود شما هم معتقد به همین امر هستید یاخیر ؟

وکیل‌الملک گفت : بنده قطع‌دارم کمپانی اشکودا چیزی نداده است.

در این موقع تنفس داده شد.

(نقل ازاطلاعات ۵مردادماه ۱۳۱۲)

احمد احرار

تزلزل در ایران

ـ۱۹۷ـ

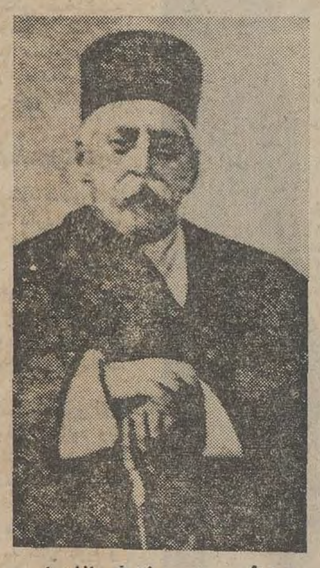

عبدالحسین میرزا فرمانفرما

میان دو سنك آسیا

«رضاقلی‌خان نظام‌السلطنه مافی» ازین زمان رسما بعنوان محور عملیات ورئیس نیروهای ملی قدم درعرضه فعالیت گذارد. «نظام‌السلطنه» در ابتدای کار قراردادی با «کنت‌کانیتز» امضاء کرد که تعهدات طرفین نسبت به‌یکدیگر و ترتیب همکاریهای نظامی و سیاسی آلمان وایران را مشخص می ـ ساخت . وقتی این‌قرارداد امضاء شد «نظام‌السلطنه» برای جمع‌آوری قوا و دعوت از عشایر لرستان به‌الشتر» رفت و قرار شد «کنت‌کانیتز» در بروجرد مانده ، رابطه میان کرمانشاه و اصفهان را حفظ کند تا «نظام‌السلطنه» با اردو بازگردد و متفقا به کرمانشاه بروند .

«کانیتز» فعالانه میکوشید تاهمه موجبات رابرای اجرای نقشه بزرگی که در سر داشت مهیا کند. بموجب نقشه «کنت‌کانیتز» که توسط «پرنس‌رویس» به براین مخابره و مورد تصویب دولت آلمان واقع شده بود میبایستی قوای واحدی ازنیروهای ملی‌ایران در کرمانشاه تشکیل شود و این قوا ، با پول واسلحه آلمان ، همدان و اراك را از تصرف روسها خارج ساخته، اصفهان را پایتخت قرار دهد و آنگاه یک کابینه ملی در اصفهان روی کار آمده نیرو های ملی را به طرف تهران گسیل دارد و هنگامی که‌روسها تهران را تخلیه کردند، شاه و دولت ایران رسما به‌صف متحدین پیوسته بامتفقین«روس وانگلیس» وارد جنگ شوند .

«کنت‌کانیتز» نسبت به‌ایران وایرانیان صمیمانه علاقه داشت . ازهمینرو علیرغم عثمانی هاکه اصرار داشتند واسطه مناسبات ایران و آلمان باشند و دولت آلمان جزبا مشورت آنها درباره ایران تصمیمی اتخاذ نکند «کنت‌کانیتز» معتقد بود امور ایران باید بدست ایرانیان و با کمک مالی ونظامی آلمان حل و فصل شود .

«کانیتز» باآنکه اشرافزاده بود بیشتربه یک انقلابی آرمانخواه و فعال شباهت داشت. خستگی نمی‌فهمید و راحت‌طلبی و وقت گذرانی وبی‌تصمیمی را آفت موفقیت میدانست، بهمین جهت نیز معتقد بود آلمانی ها وطرفداران آلمان در ایران هرچه دیرتر دست به حمله بزرگ خود بردارند امکان موفقیت کمتر خواهد بود . چون ازطرفی نفوذ سیاسی روس‌و انگلیس روز بروزفزونی میگیرد و از طرف دیگر روسها برنفرات و مهمات خود می‌افزایند.

نقشه‌یی که «کنت‌کانیتز» تعیقب میکرد اقتضا داشت اصفهان همچنان در اختیار ملیون باقی بماند و مهاجرین موقع خود را درآنجا محکم کنند ، اما روس و انگلیس که میدانستند استقرار دشمن در اصفهان‌تا چه‌حد برای‌مقاصد آنها مضر ومخاطره‌انگیز است دولت ایران‌را تحت فشار گذارده‌مصرا خواستار اخراج کنسول آلمان و مهاجرین از اصفهان بودند . از همینرو «عبدالحسین میرزافرمانفرما» رئیس‌الوزراء طی تلگرافهای رمزوکشف ،موکدا به«سرداراشجع» حکمران اصفهان تکلیف میکرد با مهاجرین تماس گرفته بهرترتیب که میسر باشد آنها را از ادامه‌همکاری باآلمانی ها منصرف و به مراجعت تشویق کند .

«فرمانفرما» در یکی از تلگرافهای خود به‌حکمران اصفهان چنین میگوید :

آقای سردار اشجع :

تلگراف مرا خودتان ببرید با حجة‌الاسلام حاج آقا نورالله و مدرس و طباطبائی و چند نفر دیگر از اهالی صحبت کرده‌عرض های بی‌غرضانه مرا به آنها اظهار نمائید، اگر قبول کردند و حاضر شدند که من هم دنباله کار و اقدامات را کاملا بگیرم و فکری به حال مردم واین مملکت بدبخت بکنم و اگر بازهم حاضر نشدند و باز اثر حرفهای لیره‌گیرها و فواید شخصی در مزاج محترم آقایان بیشتر شده بحکم اجبار والجاء ناچار به سکوت میشوم تاآقایان اضافه بر امتحانات هفت ـ هشت ساله و امتحانات عراق «اراک» و ساوه و رباط کریم یک امتحان دیگر هم در اصفهان بنمایند و بقوه اجبار قشون، اجنبی را به وسط خاک ایران که اصفهان‌باشد دعوت نمایند . بیش از این عرضی ندارم و میگویم :

دست بیچاره‌چون به جان نرسد ـ چاره جز پیرهن دریدن نیست

جدول کلمات متقاطع

شماره ۵۳۹۷ — طراح جدول : ف . جلوه

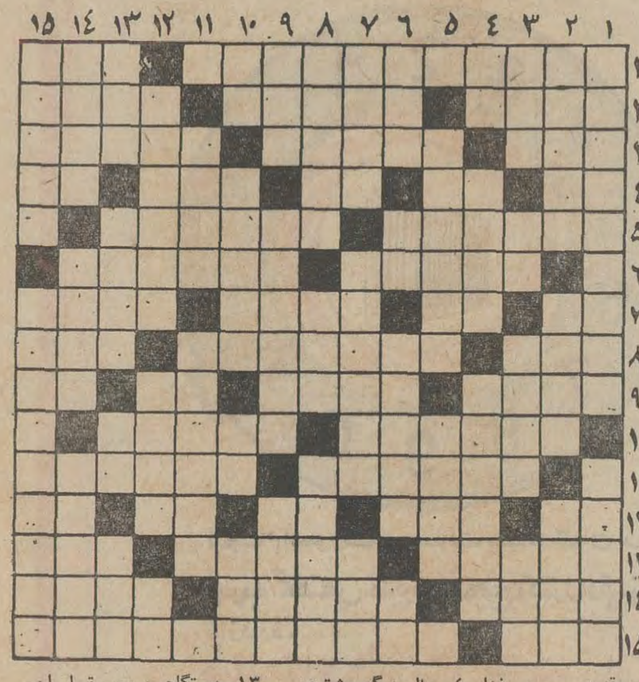

افقی :

۱ـ کشته کژدم بود(سه‌کلمه) ـ ظاهر ساختمان ۲ ـ بر ابروی‌کور بیفایده‌است ـ فرمانده کشتی ـ ماه کنعان ۳ـ پایان کار شناگر ناشی و بی‌احتیاط ـ نقطه مقابل بردن ـ حالا خواربار فروشی شده است ٤ـ بوی نم ـ برادر عمه خانم ـ ضمیری‌است ـ مجلس ضیافت بزرگ ـ دلداده‌ای باید تا در آن پیچشی بیند ۵ـ دوستان ـ سراسیمه وعجول ٦ـ از اسباب توزین و یکی از ماه های عربی ـ گره تمدن برگردن مردان ۷ـ هنوزخجل نشده ـ فقط دردم‌آخرنغمه‌ای سرمیدهد ـ جاودانه ـ از دولا بهتر می‌رسد ۸ـ درخت‌انگور ـ از ملکه های معروف مصر قدیم ـ واحدی از زمان ۹ـ عدد نغمه‌سرا ـ دلبر ـ پایان ـ ریشه وارونه ۱۰ـ پی‌درپی ـ بی‌پدری ۱۱ـ خرابه خلوت و متروک ـ اطاعت کردن ۱۲ـ روزگاری همه راهها بدان منتهی میشد ـ پست ـ حرف اضافه ـ چاه بی‌پایان ـ می‌دهند و رسوا می‌کنند ۱۳ـ شریک است ـ دفترچه شب عقد و مالکیت ـ اردوگاه‌مخارجی ١٤ـ ازرنگها ـ آهنگساز معروف ایتالیائی ـ روان۱۵ـ دم‌درکشیده ـ معروف ترین نقاش عصر حاضر .

عمودی :

۱ـ معمولا نذر امامزاده میشود ـ فیلسوف هلندی و مداح دیوانگی ۲ـ زیاده روی درخرج ـ قصد کننده‌باقاطعیت ـ مثبت نیست ۳ـ احمق فراوان دارد ـ دریا ـ نویسنده ـ واحدی در غزل ٤ـ مال دیگ مشتری بیشتر دارد ـ سنگ انگشتری مؤمنان ـ حادثه ۵ ـ زنان افسانه‌ای که یک پستان خود را می‌بریدند تا چون مردان تیراندازی کنند ـ شیر اول ٦ـ پایتخت سوئیس ـ رمق ـ نویسنده معروف فرانسوی در قرن هفدهم ـ آش ۷ـ ثروتمند ـ از میوه‌های مقوی ـ سکه بی‌خریدار ۸ـ خراشیده شده ـ حرف‌یونانی ـ ازفرزندان آدم‌ابوالبشر۹ـ خوردن‌نامطبوعی درپی‌دارد ـ روزگاری ازانواع حبس بود ـ لولای پا ۱۰ـ بلی بزبان‌خارجی ـ اکسیدباریوم ـ لنگه ـ پیل است که بالانسزده ۱۱ـ نان میدهد ـ مال‌بادمجان معروفتر و مرغوبتر است ۱۲ـ قابلمه سربازی ـ مانند ـ به بعضی بایدزد تا تکان بخورند ۱۳ـ دستگاهی‌درموسیقی‌ایران ـ از آدمیان ناتو ـ آخرش را عوض کنید و تصدیقی بجوئید ـ بزرگی١٤ـ جای تردید ندارد ـ به‌معنی‌ضربه آمده است ـ کربن در خالص ترین صورت خود ۱۵ـ از مواد مخدره ـ ازپلو های خوشمزه فصل تابستان.

حل جدول شماره ۵۳۹٦

آگهی مزایده شماره ۵۱ر۱

فرماندهی مخابرات نیروی زمینی شاهنشاهی تعداد ۳۱۸ قلم وسایل فرسوده مخابراتی موجود در آمادگاه مخابرات تهران «واقع در پادگان جی شرقی » را از طریق مزایده کتبی بفروش میرساند . داوطلبان شرکت در مزایده میتوانند همه روزه «باستثناء روزهای پنجشنبه و جمعه » بدایره خرید فرماندهی مخابرات واقع در عباس آباد ساختمان فرماندهی‌لجستیکی‌مراجعه وبرك مشخصات و شرایط مزایده را دریافت و میتوانند وسایل فرسوده مخابراتی را در انبار پادگان جی شرقی بازدید نمایند تاریخ تسلیم پیشنهادات تا آخر وقت اداری روز ۲۹ر۵ر۵۱بوده و ساعت ۹ صبح روز ۳۰ر۵ر۵۱ پاکات پیشنهاد دهندگان در کمیسیون مزایده‌در فرماندهی مخابرات‌نیروی زمینی شاهنشاهی باز و قرائت خواهد گردید .

م الف ٦٧٤٤

فرماندهی مخابرات نیروی زمینی شاهنشاهی

آ ـ ۳۰۱۱۸

انواع دستگاه‌های سنگ‌شکن به اندازه های مختلف که نیروی محرکه آن‌بوسیله الکتروموتوردستگاه‌دیزل ژنراتور تامین میشود . نوع عالی ، قدرت و بازدهی‌فراوان

سرویس دستگاه وتامین لوازم یدکی کاملاتضمین‌میشود

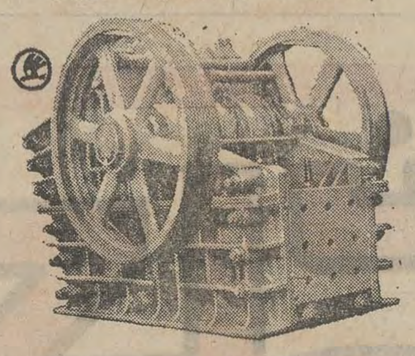

ضمنا پیل های مکانیکی ـ غلطك های جاده سازی ـسنك شکن . پمپ های آب ـ الکتروموتورجرثقیل های سیار ـ موتور دیزل و دستگاه های دیزل ژنراتور ـ لیفت تراکهای مجهز به دوشاخه بارگیری و سایر ماشین آلات و ابزاردر انباراین‌شرکت‌واقع‌درخیابان‌شوش موجودمیباشد

نماینده انحصاری

شرکت تجارتی ایران واشکودا

خیابان تخت‌جمشید ۱٦۲ تلفن ۸۲۵۳٦۰ ـ ۸۲۹٤۲۷

تلگرافی اشکودا ورکس

فروشگاه خیابان سعدی شماره ۷۱٦ تلفن ۳۱٦٤۷٦

انبارخیابان‌شوش‌شماره۱۳ تلفن۳۵٦۲٤۷

آگهی تجدید مناقصه شماره ۱۳۱۱ر۵۱

راه آهن دولتی ایران یک دستگاه ماشین شیشه‌شوئی برقی و یک دستگاه ماشین خشک کنی و یک دستگاه میز مخصوص دوار برای برقراری ارتباط بین شیشه شوئی و خشک کنی مورد نیازاداره کل بهداری را برطبق مشخصات و شرائط مربوطه سی‌انداف یکی از بنادر ایران (خرمشهر یا شاهپور) یا مرز جلفای ایران یاایستگاه راه‌آهن مرز ایران و ترکیه از طریق مناقصه خریداری‌مینماید .

داوطلبان شرکت در مناقصه میتوانند در ساعت اداری جهت دریافت اسناد مناقصه به اداره کل کارپردازی مراجعه نمایند .

شرکت‌کنندگان در مناقصه باید مبلغ‌شصت‌هزار ریال به‌عنوان سپرده شرکت در مناقصه به صندوق راه‌آهن پرداخت‌و رسیدصندوق یا معادل آن ضمانت نامه بانک های مجاز ایران که لااقل دو ماه اعتبار از تاریخ مناقصه داشته باشد به ضمیمه پیشنهاد خود تاساعت ۹ صبح روز ۱۸ ر۷ر۵۱ مطابق با ۱۰ اکتبر۷۲درصندوق‌پیشنهاد ها واقع در اداره کل کارپردازی بیاندازند .

پیشنهاد های واصله ساعت ۱۰ همان روز باز و قرائت خواهد شدحضور پیشنهاد دهندگان یا نمایندگان مجاز آنان در جلسه مناقصه آزاد است و راه آهن در ردویاقبول هر یک یا تمام پیشنهاد ها مادامی که قرارداد مبادله نشده است جزا و کلا مختارمی‌باشد به پیشنهاد فاقد سپرده و مشروط و مبهم و پیشنهادی که بعداز موعد مقرر برسد ترتیب‌اثر داده نخواهد شد سپرده برنده و حائز حداقل‌درجه‌دوم مناقصه نگهداری‌ودر صورت استنکاف‌از انجام‌معامله بدون هیچگونه تشریفات به نفع راه آهن ضبط خواهد گردید و پرداخت مالیاتی که در ایران نسبت به عواید حاصله از این معامله بنا به تشخیص وزارت دارائی تعلق میگیرد به عهده برندهیا برندگان مناقصه میباشد پیشنهاد های واصله از کشور هائی که با دولت ایران پیمان معاملات تهاتری دارند با شرایط مساوی حق تقدم خواهند داشت .

راه آهن دولتی ایران

م‌الف ٦٤٦٤

کلاسهای فشرده زبانهای انگلیسی ـ فرانسه ـ عربی با متدهای خاص در

آموزشگاه‌ایران باستان

شروع کلاسهاازپنجم مرداد تبت‌نام‌همه روزه صبح و عصر

میدان ۲٤ اسفند اول آیزنهاور شماره ۳۲

آگهی تغییرات در شرکت

بموجب صورت مجلس مجمع عمومی عادی سالانه صاحبان‌سهام مورخه ۱ر٤ر۵۱ پیوست نامه شماره ۳۹ر۳٤٤۱ ـ ۲٦ر٤ر۵۱ شرکت سهامی عام ریسندگی و بافندگی کاشان تغییرات زیر در شرکت مذکور بعمل آمده :

۱ـ ترازنامه سال مالی ۱۳۵۰ شرکت مذکور تصویب و آقایان حاج عباس آقا اخوان و جعفر امینیان و حاج آقا محمدعراقی‌به سمت اعضاء اصلی و آقای حاج سیدعلی هاشمیان عضو علی‌البدل هیئت بازرسان شرکت برای تصدی مدت‌یکسال لغایت ۳۱ر۳ر۱۳۵۲ انتخاب گردیده‌اند .

۲ـ روزنامه اطلاعات برای درج آگهی های مربوط به شرکت تعیین شده است.

مراتب بدین وسیله آگهی میشود .

رئیس اداره ثبت کاشان . کرمی

آ ـ ۲۹٤٦۲

The Program Management Organization of the Ministry of Post, Telegraph and Telephone requires Iranian qualified and experienced Civil Engineers and Technicians for the supervision of the Civil Works for the Intergrated National Telecommunications System.

1. Civil Engineers must have a recognised university degree in Civil Engineering and have had a minimum of 5 years experience in a responsible position of road and building construction.
2. Civil Technicians must have had a minimum of 8 years experience of road and building construction and should have a knowledge of surveying.

All applicants must have a good knowledge of the English language and be willing to work anywhere in Iran.
Applications to be made:

INTS Personel Department
Farah Shomali
Khiabane Palizi
Ave. Adle
No. 2
Telephone : 775943.

در توتستان اتفاق افتاد!

از: رامین بهروز

تیغه کارد در تاریکی برق زد ، دستی که کارد را درخود می‌فشرد بسرعت بالا رفت ، به تندی پائین آمد و از پشت در گردن مرد ۳٤ ساله‌ای فرو نشست، مرد ۳٤ ساله، فریادی کشید ونقش‌برزمین شد ومردی که کارد را فرود آورده بود ، در تاریکی شب ، شروع به دویدن کرد .

وقتی مضروب ، آخرین‌نفس هایش را می‌کشید و در خون خود می‌غلتید ، ضارب ، پشت آخرین درختهای تونستان ، از نظر پنهان شده بود !

★★★

آفتاب تازه از پشت کوه‌ها سر زده بود که «ماهی»،کوزه به دوش ، از خانه بیرون آمد هنوز بیش از چند قدم نرفته بود که ناگهان ، از پشت سر ، صدای قدمهای شتاب آلوده‌ای راشنید. قلبش ، تندترازهمیشه شروع به تپیدن‌کرد . میدانست که‌این احمد است . احمداست که باز ، مثل همیشه بدنبال او براه افتاده است . توی دلش، چیزی زیر و رو شد ، بعد، با خود گفت :

ـ چه‌کار کنم ، خدایا ... منهم دوستش دارم ... ولی تقصیر از خود احمد است که چیزی نمی‌گوید... الان چند ماه‌است که هرروز دنبال من راه‌می‌افتد و حرفی نمیزند .. معلوم است که مرا دوست دارد ، ولی‌خب، منهم نمی‌توانم پیش از آنکه او حرفی زده باشد ، اعترافکنم که دوستش دارم ... قدم اول راه او باید بردارد ...

و بعد ، به راه خود ادامه داد .

اما ناگهان ، دستی ازپشت سر به‌شانه‌اش خورد. ایستاد. برگشت . درست حدس زده بود . احمد بود . هردولبخند زدند. لبخندشان بی‌اختیاربود. احمد ، چندلحظه ساکت‌ایستاد. بعد ملایم و درحالیکه صدایش از شوق و هیجان می‌لرزید پرسید :

ـ کجا می‌روی ،ماهی ؟

ماهی خنده زیرکانه‌ای‌کرد:

ـ یعنی تو نمیدانی ؟ مگر هرروز دنبالم نمی‌آئی‌ونمی‌بینی کجا می‌روم ؟..

احمد چشمکی زد وبه تندی جواب داد :

ـ چرا ... چرا ... خودت که میدانی ... من هرروز ، با چند قدم فاصله ، تا کنارچشمه دنبالت می‌آیم ، و بعد ، وقتی کوزه‌اترا پر کردی وبرگشتی، منهم پا به پای تو برمیگردم...

ماهی ، همانطور که براه می‌افتاد گفت :

ـ خب ، حالا چه‌میخواهی؟

واحمد ، درحالیکه شانه به شانه او میرفت گفت :

ـ هیچ ... امروز میخواهم کنار چشمه ، چند دقیقه‌ای با تو حرف بزنم ...

دیگر هیچکدام حرفی نزدند. چند دقیقه بعد ، هردو کنار چشمه رسیدند . احمد کوزه‌را از دست ماهی گرفت وپرکرد. بعد آن را به یک درخت تکیه داد وبه ماهی گفت :

ـ اینجا ، کنار درخت‌بنشین تا حرفهایمان را بزنیم ...

★★★

نیم ساعت بعد ، وقتی‌هردو از کنار چشمه برمی‌گشتند ، نطفه داستان بسته شده بود : باهم حرف زده بودند ، دست های یکدیگر را در دست‌خود فشرده بودند ، در چشمان هم خیره شده بودند ، از یکدیگر بوسه های کوتاه عجولانه و شرم‌آگین ربوده بودند و قصه عشق خود را در گوش‌یکدیگر فرو خوانده بودند ...

... و از فردای آن روز عشق و شیفتگی ماهی و احمد گذشته بود که غنچه عشق‌آنها، نشکفته پرپر شد .

آن روز ، غروب ، وقتی‌ماهی وارد خانه شد ، ناگهان قلبش از وحشت فرو ریخت . چند لحظه ، در آستانه در، خشک و مات ایستاد و ناباورانه به آنچه می‌دید چشم دوخت : آنجا ، بالای اتاق ، پدر احمد نشسته بود و با خشم ، به‌قلیان پک میزد . ماهی خواست از همانجا برگردد ، اما فریاد ناگهانی پدر احمد اورا برجا میخکوب کرد :

ـ ماهی ! بیا تو ! ما باید حرف بزنیم ...

ماهی ، سر بزیر ، آرام و مطیع و تسلیم وارد اتاق شد . پدرش‌هم، کنار پدراحمدنشسته بود . ماهی ، لرزلرزان ایستاد و پدر احمد فریاد زد :

ـ لازم‌نیست زیادحرف‌بزنیم، من فقط به اینجا آمده‌ام که بگویم تو باید از احمد دست برداری ، می‌فهمی ؟

ماهی ، در یک لحظه، همه خودداری و بردباری اش را ازدست داد وناگهان‌سربرداشت و گریان فریاد زد :

ـ چرا ؟ آخر چرا ؟

پدر احمد با تمسخر گفت :

ـ چرا ؟! برای اینکه‌خانواده تو ، برای وصلت با خانواده من مناسب نیست ... خودت‌هم این را میدانی ...

ماهی ، همانطور گریان‌فریاد زد :

ـ این حرفها چیزی‌را درست نمی‌کند... من‌واحمدحرفهایمان را زده‌ایم ... او میخواهد با من ازدواج کند ... خودتان همه‌میدانید که هیچکس‌نمی‌تواند جلوی اورا بگیرد ...

پدر احمد شانه هایش را بالا انداخت :

ـ بله... تودرست‌میگوئی.... جلو اورا نمی‌توانم بگیرم ، اما ... اگر تابحال نمیدانستی بدان که پدر تو ، آنقدر بمن بدهکار است‌که اگر اشاره کنم همین فردا اورابه‌زندان‌می‌برند و آنقدر آنجا نگاهش میدارند که استخوان هایش بپوسد ...

بعد از جا برخاست و در حالیکه از خانه خارج میشد فریاد زد :

ـ من دیگر نمیدانم ... تو میدانی وپدرت ... امشب‌فرصت دارید که حرفهایتان را باهم بزنید ...

پدر احمد رفت . هیچکس ندانست آنشب در خانه ماهی چه گذشت ، پدرش به او چه گفت و از او چه خواست .

اما روز بعد ، ماهی وقتی‌احمد را دید ، درحالیکه سعی‌میکرد چهره‌اش پرازسردی وخشونت باشد گفت :

ـ میدانی احمد ... من‌اشتباه کرده بودم ... من بچگی کردم و بتو قول ازدواج دادم ... حالا می‌فهمم که تو نمی‌توانی مرا خوشبخت کنی... هرکدام از ما باید راه خودمان‌برویم...

احمد ، دیوانه‌وار فریاد زد:

ـ این حرفها یعنی‌چه، ماهی؟ چطورممکن است تو از دیروز تا حالا ، اینقدر تغییر کرده باشی ؟ تو ... تودیروزمی‌گفتی که دیوانه من هستی ... ولی حالا ... یعنی چه ماهی ؟

ماهی شانه هایش را بالا انداخت :

ـ یعنی همین که گفتم ! من با تو ازدواج‌نمی‌کنم ومیخواهم که تو هم دیگر مزاحم من نشوی ...

احمد ، دیوانه‌وار گریست :

ـ چرا ، آخر چرا ؟..

ماهی، همانطورسرد وبی‌اعتنا بود :

ـ برای اینکه میخواهم‌ازدواج کنم ...

ـ با چه کسی ، ماهی ؟ با چه کسی ؟

ماهی ، درحالیکه سعی‌میکرد جلو بغض خود را بگیرد و نگذارد احمدازآنچه دردرونش میگذرد آگاه شود ، گفت :

ـ با پسردائی‌ام ...

احمد فریاد زد :

ـ با پسردائی‌ات ؟! باحسن؟! آخر او ، یک مرد ۳٤ساله که یک بار زن گرفته و زنش را طلاق داده ، چطور توانسته خودش را توی دل تو جا کند ؟..

ماهی دیگر آنجا نایستاد و شروع به‌دویدن‌کرد . اما‌احمد، پشت سر او فریاد زد :

ـ می‌کشمش ماهی ... من که بتو گفته بودم هرکس مانع ازدواج ما شود می‌کشمش...

ولی ماهی ، این حرف را نشنید . او ، گریان ودیوانه‌وار بطرف خانه‌اش‌دویدتادرگوشه‌ای خلوت بنشیند وگریه‌کند . آخر او ، به احمد دروغ گفته بود . او هنوز احمد را دیوانه‌وار دوست داشت . و ماجرای ازدواج با پسردائی‌اش‌حسن‌ـ فقط یک دروغ ، یک ماجرای ساختگی‌بود تا شاید احمد ، با شنیدن آن ، از ماهی متنفرشود و اورا رها کند ...

★★★

شب بود . هوا تاریک بود. ماجری رنگ دیگری بخود گرفت ... دیدارها پی‌درپی و طولانی شد ، رفتار هردوتغییر پیدا کرد ، اینجا وآنجا زمزمه هائی بگوش رسید و هنوز یک هفته نگذشته بود که راز عشق آنها ، از پرده بیرون افتاد و اهالی روستا ، همه به‌یکدیگر گفتند :

ـ میدانی ؟ احمد و ماهی مثل‌دیوانه‌هابهم‌عشق‌می‌ورزند...

★★★

احمد پسر یکی یک دانه ثروتمند ترین مرد روستا بود. پدرش ، چندین جریب زمین زراعی ، چند باغ ، دهها گاو و صدها گوسفند داشت، ولی پدر ماهی ، اگر شب‌ها سر گرسنه به بالین نمی‌گذاشت ، برای فردای خود هم‌پس‌اندازی نداشت .

اهالی روستا می‌گفتند :

ـ بعید است که پدر احمد، با ازدواج آنها موافقت‌کند ...

اما وقتی ماهی گریه‌میکرد و ازآنچه اهالی روستامی‌گفتند، برای احمد حرف میزد، احمد دست‌های اورا دردست‌می‌فشرد وبا لحنی محکم و بی‌تردید می‌گفت :

ـ این حرفها را نزن ، ماهی ... تو مال منی وهرکس که بخواهد مانع ازدواج ما شود ، می‌کشمش ... می‌فهمی؟ می‌کشمش ... حتی ... حتی اگر پدرم باشد ... باور کن ماهی ، باور کن ...

و ماهی باور میکرد . چطور می‌توانست باور نکند ؟ لحن احمد چنان محکم و صریح و عاشقانه و دیوانه‌وار بود که هرتردیدی را ، در هرکسی می‌کشت و محو میکرد ...

اما ... همه چیز ، ناگهان بهم ریخت !

تازه یک ماه از آغازداستان بود . چون مطمئن بود که هیچکس نمی‌تواند به راز این قتل پی ببرد ... اما ، اینطور نبود . صبح روز بعد ، وقتی ماموران به سراغ جسد حسن آمدند ، به آسانی ردپای قاتل راپیدا کردند : حسن، همانطور که سرد و بیجان افتاده بود و دستش ، روی زمین ، گره خورده و خشک شده بود ، از قاتل خود ، نشانه‌ای را حفظ کرده بود : این نشانه ، دکمه کت احمد بود که هنگام‌کشمکش آن دو کنده شده بود ، دردست حسن مانده بود و حالا ، ماموران‌آن را پیدا کرده بودند!

★★★

این هفته ، ماهی که‌پس از قتل پسردائی بی‌گناهش دیوانه شده و در آسایشگاه بیماران روانی بستری شده بود ، از بیمارستان مرخص شد و با چشمان گریان ، به روستای خود برگشت ...

حسن ، پسردائی ماهی ، از سر کارش به‌خانه برمی‌گشت. تازه وارد توتستان شده بودکه ناگهان احمد ، در مقابل او ایستاد :

ـ حسن !

ـ بله ، احمدآقا ... چه فرمایشی بود ؟..

احمد جواب نداد . بجای جواب ، مشت محکمی توی صورت حسن کوفت و بعد ، مشت‌دیگر ومشت‌های دیگر ... دو مرد ، درهم پیچیدند وپای درخت‌ها غلتیدند ...

احمد، از یک لحظه فرصت استفاده کرد و وقتی حسن بزمین افتاده بود ، کارد را از جیب خود درآورد ، بالا برد، پائین آورد و در گردن حسن فرو کرد ...

★★★

فردای همانروز ، احمد دستگیر شد !

احمد ، از روستا فرارنکرده

قابل توجه قبولشدگان امتحانات و مسابقات ادواری سال ۱۳۵۰ سازمان امور اداری واستخدامی کشور

آگهی استخدام رسمی

راه‌آهن دولتی ایران طبق مفادقانون‌استخدام کشوری ٤۳ نفر از قبولشدگان امتحانات ادواری سال ۵۰ را بشرح زیر استخدام می کند .

ردیف	عنوان شغل	حداقل شرط‌تحصیلی	تعداد مورد نیاز	خدمت شهرستان محل	گروه موقت شغلی
۱	حسابدار	دیپلم کامل متوسطه و گذراندن دوره تخصصی حسابداری	۱۰ نفر	یزد	٤
۲	انباردار	گواهی نامه سال‌سوم متوسطه	۲۱ نفر	یزد (۷ نفر) شاهرود (٦نفر) برای هر یك‌از شهرستانهای تهران ، اندیمشك و تبریز (۲نفر) و برای هر یك از شهرستانهای زنجان و مشهد (۱نفر).	۲
۳	صاحب جمع اموال	گواهی‌نامه سال سوم متوسطه	۱۲ نفر	یزد (۸ نفر) و برای‌هر یك از شهرستانهای تبریز و زنجان (۲نفر)	۲

۱ـ حداکثر سن برای داوطلبان مشاغل‌فوق ۳۰ سال تمام خواهد بود (متولدین ۱۳۲۱ به بعد) داوطلبان شغل انبارداری باید تضمینی ملکی یا نقد ی‌به مبلغ یکصد هزار ریال به راه آهن‌دولتی ایران بسپارند .

۲ـ داوطلبان واجد شرایط می توانند برك درخواست زیر این آگهی را تکمیل کنند و با عین گواهی‌نامه قبولی خود باپست سفارشی‌حداکثر تاتاریخ ۱۰ر۵ر۵۱ به نشانی تهران ـ اداره کل کارگزینی راه‌آهن دولتی ایران ارسال دارند .به مدارکی که بعد از این تاریخ به پست تحویل داده شود ترتیب اثر داده نخواهد شد .

۳ـ داوطلبان باید نشانی کامل ، نوع مدرك تحصیلی و شماره ردیف گواهی‌نامه قبولی خود در امتحانات ادواری را باخط خواناپشت پاکت محتوی مدارك بنویسند .

راه آهن دولتی ایران درپایان مهلت ثبت نام ، گواهی‌نامه های داوطلبان واجد شرایط رابه تعداد کافی و به ترتیب تقدم قبولی در امتحانات نگهداری کرده از دارندگان آنها برای اقدامات بعدی بوسیله نامه دعوت بعمل می آورد و گواهی نامه های داوطلبان زائد براحتیاج را برای صاحبان آنها عودت می دهد .م الف ٦٤٦۵

راه‌آهن دولتی ایران

برك درخواست شغل از راه‌آهن دولتی ایران

نام خانوادگی — نام — نام پدر
شماره شناسنامه — محل صدور — تاریخ تولد
مدرك ورشته تحصیلی — وضع خدمت وظیفه
داوطلب شغل (فقط یك شغل)
شهر مورد تقاضا (فقط یك شهر)
نشانی کامل : شهر — خیابان — کوچه
شماره منزل — تلفن
امضاء داوطلب

۱ـ۳ آ ـ ۲۸۷۳۲

۳۱۷۳ـ۳۱ر٤ر۱۳۵۱

آگهی مناقصه

شهرداری رفسنجان باستناد تصویبنامه مورخ ۱۹ر٤ر۵۱ انجمن شهر عملیات ساختمان مخزن بتون آرمه سه هزار متر مکعبی آب شهر را بشرح زیر بمناقصه واگذار مینماید .

۱ـ میزان کل کار دومیلیون و پانصد هزارریال است که میتواند ۲۵٪ کسر یا اضافه گردد .

۲ـ مدت انجام کار از تاریخ انعقاد قرارداد چهار ماه خواهد بود .

۳ـ پیشنهاد دهندگان بایستی مبلغ ۱۲۵۰۰۰ ریال معادل ۵٪ کل کار بعنوان سپرده تضمین نامه بانکی ضمیمه پیشنهادخود نمایند .

٤ـ داوطلبان شرکت در مناقصه میتوانند در مقابل ارائه‌فیش واریز مبلغ ۲۰۰۰ ریال بحساب شماره ۵۰۲۵۲ دفتر مهندسی استان در بانکملی شعبه کرمان مدارک و مشخصات مربوط بمناقصه را از دفتر مهندسی استان دریافت دارند .

۵ـ پیشنهاد دهندگان بایستی پیشنهادات خود را در دو پاکت لاک و مهر شده الف و ب .

پاکت الف ـ شامل مدارک و مشخصات و نقشه جات‌امضاء شده و تضمین نامه بانکی .

پاکت ب ـ محتوی برگ پیشنهاد حداکثر تا آخر وقت اداری روز چهارشنبه اول شهریور ماه ۵۱ در مقابل اخذ رسید به دفتر شهرداری رفسنجان تسلیم نمایند .

٦ـ پیشنهادات واصله در ساعت ۱۱ صبح روز بعد(پنجشنبه ۲ر٦ر۵۱) در کمیسیون عالی معاملات شهرداری که در محل شهرداری رفسنجان تشکیل میشود باز ومورد رسیدگی قرار میگیرد حضور پیشنهاد کنندگان در کمیسیون مزبور بلامانع است .

۷ـ به پیشنهادات مبهم و مشروط و فاقد سپرده یا اینکه بعد از موعد مقرر رسیده باشد ترتیب اثر داده نخواهد شد .

۸ـ شهرداری در رد یا قبول کلیه پیشنهادات مختار است.

۹ـ سپرده نفرات دوم و سوم برنده مناقصه تا عقد قرارداد بانفر اول برنده نزد شهرداری نگهداری میشود و در صورت ابلاغ شهرداری و انصراف از انعقاد پیمان بنفع شهرداری‌ضبط خواهد شد .

۱۰ـ مالیات و عوارض و حق بیمه و هزینه درج آگهی در روزنامه و سایر هزینه های قانونی متعلقه بر پیمان بعهده برنده مناقصه میباشد .

۱۱ـ سایر شرایط در مدارک و مشخصات مناقصه روشن گردیده است .

شهردار رفسنجان ـ محسنی

۱ـ۲ آ ـ ۲۹٤۵۸

قهرمان جدول سال

اکثر خانواده‌های ایرانی جدول حل‌میکنند وباین هوش‌آزمائی سرگرم‌کننده دلبستگی دارند .

روزنامه اطلاعات برای اولین باردرایران مراسم انتخاب قهرمان جدول سال ۱۳۵۱ را باشکوه تمام برگزار میکند .

باپرگزاری این مراسم حل جدول از این پس از صورت یك سرگرمی شخصی بصورت یك هوش‌آزمائی کشوری ودسته جمعی درمیآیدو روزنامه اطلاعات مفتخراست‌که پایه گذار این تحول میشود .

این هوش‌آزمائی بزرگ باطرح اولین جدول درروز ۲۵ مردادماه ۱۳۵۱ شروع میشود و در دو مرحله انجام میگیرد :

مرحله اول ـ طرح شش جدول از۲۵ تا ۳۱ مرداد ماه ۱۳۵۱ در روزنامه اطلاعات است . علاقمندان ۱۰ روز فرصت دارند تاجدولها را حل کنند و جوابها رابتدریج‌بفرستند و روی پاکت قیدکنند (روزنامه‌اطلاعات ـ مربوط به طرح قهرمان جدول) . روز ۱۵ شهریور ماه ۱۳۵۱ اسامی کسانیکه هر ۶ جدول را حل کرده‌باشند درروزنامه اعلام خواهد شد.

مرحله دوم ـ روز جمعه ۲۴ شهریور ماه یك مسابقه حضوری با شرکت برندگان‌مرحله اول ترتیب داده میشود وجدول نهائی‌مسابقه بین شرکت کنندگان توزیع میگردد. هر یك از شرکت کنندگان پس از آنکه جدول مسابقه را حل کردساعت دقیق تحویل برروی برگ جدول توسط ناظران مسابقه قید میشود .

قهرمان جدول سال کسی است‌که جدول مسابقه را صحیح حل کرده وزودتر از دیگران تحویل داده باشد .

جایزه قهرمان جدول سال یك صفحه طلای اطلاعات است وصفحه طلای اطلاعات لوحی است‌که از طلا تهیه میشود .

این صفحه هرسال از صفحه اول شماره‌ای ساخته میشود که عکس قهرمان جدول وخبر پیروزی وی در آن چاپ شده است .

صفحه زرین اطلاعات را چند تن از استادان طلاکار زیرنظر کارشناسان گراور سازی تهیه خواهند کرد .

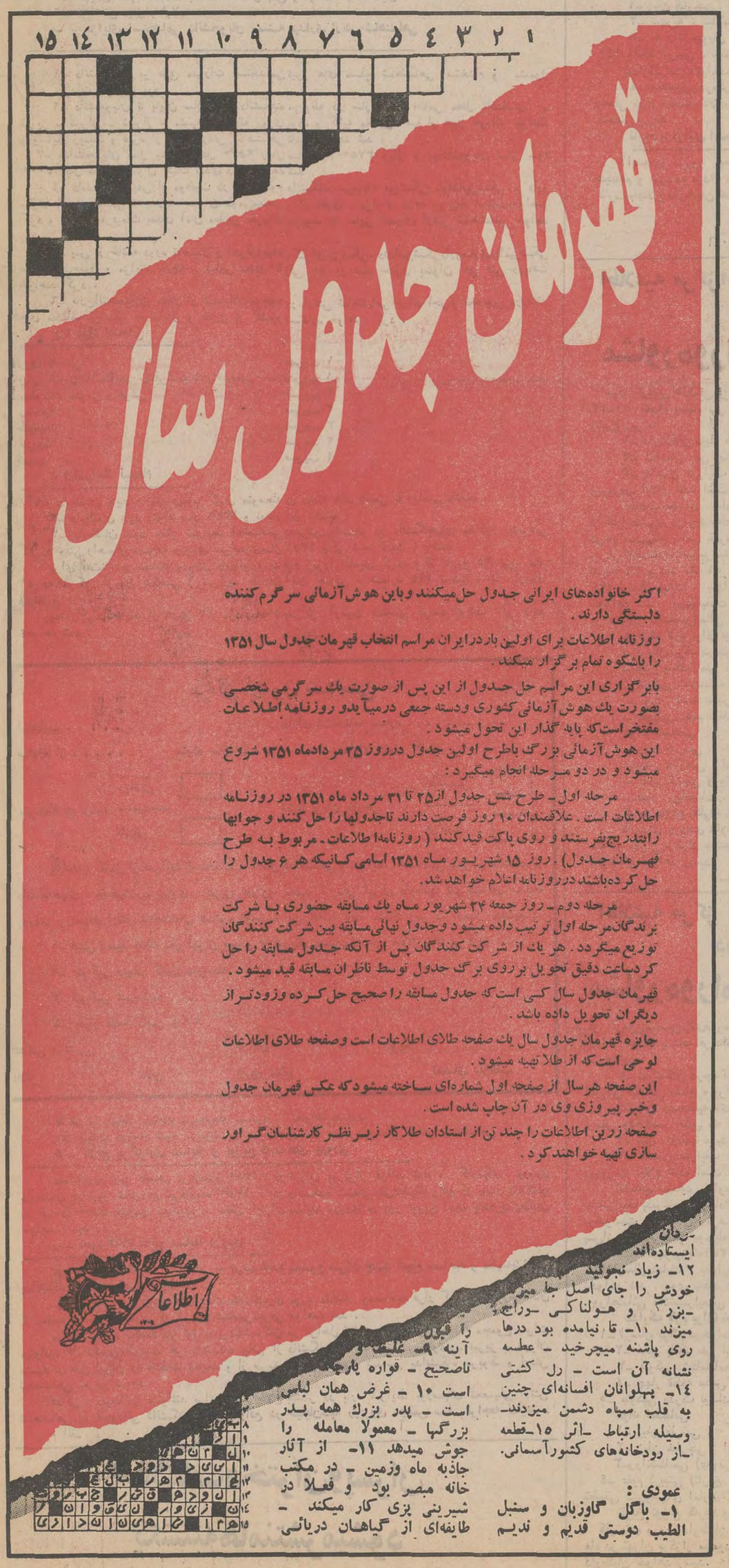

اطلاعیه‌مرکز آزمون‌شناسی

درباره مسابقه ورودی بورسهای پزشکی، دندانپزشکی، داروسازی ، دامپزشکی

ارتش شاهنشاهی

مرکز آزمون شناسی برای تکمیل کادر پزشکی رسته بهداری ارتش شاهنشاهی یکصدنفر دانشجوی مرد با شرایط زیر از طریق مسابقه و مصاحبه برای تحصیل در رشته های‌پزشکی ،دندان پزشکی ، دارو سازی ، دامپزشکی دانشگاههای اصفهان ـ پهلوی ـ تبریز ـ تهران ـ مشهد ـ ملی ایران از بین دارندگان دیپلم کامل متوسطه در رشته های طبیعی ـ ریاضی برابر جدول زیر انتخاب مینماید .

رشته پزشکی :

دانشگاه اصفهان	۱۰ نفر
دانشگاه پهلوی شیراز	۱۵ نفر
دانشگاه تبریز	۱۵ نفر
دانشگاه تهران	۱۵ نفر
دانشگاه مشهد	۱۰ نفر
دانشگاه ملی ایران	۱۵ نفر

رشته دندان پزشکی :

دانشگاه تهران	۵ نفر
دانشگاه ملی ایران	۵ نفر

رشته دارو سازی :

دانشگاه تهران	۵ نفر

رشته دامپزشکی :

دانشگاه تهران	۵ نفر

الف ـ شرایط اختصاصی بورس های‌ارتش شاهنشاهی

۱ـ تابعیت ایران .
۲ـ متدین به یکی از ادیان رسمی کشور
۳ـ داشتن صحت مزاج «بگواهی مراکزپزشکی ارتش شاهنشاهی »
٤ـ پذیرفته شدن در مسابقه ورودی .
٥ـ سپردن تعهد خدمت بمدت۱۰ سال پس‌از فراغت از تحصیل .
٦ ـ نداشتن عیال و اولاد .

ب ـ مزایای استخدامی دانشجویان رسته بهداری ارتش شاهنشاهی

۱ـ دانشجویان بر طبق مقررات استخدامی نیرو های مسلح شاهنشاهی استخدام و مشمول کلیه مقررات خواهند بود .
۲ـ دانشجویان تا پایان سال سوم دانشکده مربوطه در سازمانهای نظامی محل «اصفهان ـ تبریز ـ تهران ـ شیراز ـ مشهد » شبانه روزی بوده و کلیه مخارج آنها از قبیل خوراك ـپوشاك و وسایل زیست و غیره از طرف ارتش شاهنشاهی تامین خواهد شد .
۳ـ بدانشجویان سال یکم حداقل ۲۵۰۰ ریال سال دوم ۳۷۵۰ ریال و بدانشجویان سال سوم ۵۰۰۰ ریال ماهانه بعنوان کمك نقدی داده خواهد شد .
٤ـ دانشجویان پس از موفقیت در سال سوم دانشکده مربوطه «پزشکی ـدندانپزشکی ـ دارو سازی ـ دامپزشکی » بدرجه ستوان دومی‌مفتخر و از حقوق و مزایای درجه مربوط استفاده‌خواهند کرد و مراحل ترفیعات بعدی آنان مطابق مقررات مربوط به سایر افسران ارتش شاهنشاهی خواهد بود .
٥ـ پس از خاتمه دوره تحصیل و احرازدیپلم دکترای پزشکی، دندانپزشکی‌داروسازی،دامپزشکی علاوه بر حقوق و مزایای درجه ، مبلغی معادل٤٠ الی ۸۰ در صد حقوق بعنوان حق فنی دریافت خواهند کرد .
٦ـ فارغ‌التحصیلان ممتاز از تسهیلات‌موجود در ارتش شاهنشاهی برای احراز تخصص دررشته های مختلف پزشکی در داخل و خارج از کشور استفاده خواهند کرد .

ج : مواد امتحانی

زبان فارسی	ضریب ۱
زبان خارجی «انگلیسی ـ فرانسه »	ضریب ۱
معلومات عمومی و هوش	ضریب ۱
ریاضیات	ضریب ۳
طبیعیات	ضریب ۳
فیزیك	ضریب ۲
شیمی	ضریب ۲

د : شرایط ثبت‌نام

۱ـ داوطلبان باید دارای دیپلم کامل متوسطه در رشته های طبیعی یا ریاضی باشند .
۲ـ داوطلبان باید متولد سال ۱۳۲٦ و بعداز آن باشند .
۳ـ داوطلبان باید حائز شرایط اختصاصی‌پذیرش دانشجو در دانشگاههای مذکور (بشرحی که در دفتر راهنمای مسابقه ورودی سراسری‌سال ۱۳۵۱ ذکر شده است) باشند .

برای ثبت‌نام در مسابقه ورودی داوطلبان‌باید‌فرم زیررا تکمیل کرده و از تاریخ ۲۵ تیر ماه ۵۱ به مرکز آزمون شناسی (تهران‌ـ خیابان آبان جنوبی ـ شماره ۹٤) تسلیم و یا ارسال دارند .

بمدارکی که بعد از تاریخ ۱۲ مردادماه۵۱ بمرکز آزمون شناسی برسد ترتیب اثر داده نخواهد شد .

مرکز آزمون شناسی

اینجانب ..... دارای شناسنامه شماره .....
صادره از ..... متولد سال ..... دارای دیپلم کامل
متوسطه در رشته ـــــ ریاضی ☐ طبیعی ☐ آشنا بزبان خارجی ـــــ انگلیسی ☐ فرانسه ☐

با اطلاع کامل از شرایط استخدامی ارتش شاهنشاهی و شرایط اختصاصی پذیرش دانشجو در دانشگاههای : اصفهان ـ پهلوی ـ تبریز‌ـ تهران‌ـ مشهد ـ ملی ایران داوطلب شرکت در مسابقه ورودی بورسهای ارتش شاهنشاهی هستم و بضمیمه این تقاضا نامه مدارك زیر را ارسال میدارم :

۱ـ قبض رسید بانك ملی ایران بمبلغ ۵۰۰ ریال بحساب شماره ۷٤۸ بانك مرکزی
۲ـ فتوکپی دیپلم کامل متوسطه
۳ـ فتوکپی شناسنامه
٤ـ چهار قطعه عکس ٤ × ٦

نشانی : شهر ـــ خیابان ـــ کوچه
پلاك ـــ تلفن ـــ تاریخ تنظیم ـــ امضای داوطلب

تذکر : وجه ثبت‌نام بهیچوجه مسترد نخواهد شد
روی پاکت نوشته شود مربوط به مسابقه ورودی بورس پزشکی ارتش شاهنشاهی

هـ ـ تاریخ برگزاری مسابقه و توزیع کارت‌های ورودی

مسابقه در روز هفدهم مردادماه ۱۳۵۱ در تهران برگزار خواهد شد ، کارتهای ورودی داوطلبان در روز شانزدهم مردادماه ۱۳۵۱ در دانشکده صنعتی پلی‌تکنیك واقع در چهار راه کالج ـ خیابان حافظ توزیع میگردد . محل اجرای مسابقه ورودی در روز توزیع کارت باطلاع‌داوطلبان خواهد رسید .

و ـ نحوه اعلام نتایج مسابقه ورودی

مرحله اول : تعداد ۲۰۰ نفر به ترتیب‌تقدم مجموع نمرات جهت انجام مصاحبه و معاینه‌پزشکی بدانشکده افسری معرفی میشوند .
مرحله دوم : معرفی‌شدگان بدانشکده‌افسری مورد معاینه ومصاحبه قرار گرفته ، قبول‌شدگان از معاینه و مصاحبه به مرکز آزمون شناسی‌معرفی خواهند شد .
مرحله سوم : یکصد نفر اول پذیرفته‌شدگان در مراحل اول و دوم به ترتیب تقدم مجموع نمرات میتوانند تا تکمیل ظرفیت هر دانشگاه یکی از دانشگاههای اصفهان ـ پهلوی ـ تبریز ـ تهران مشهد ـ ملی ایران را انتخاب نمایند و از طریق مرکز آزمون شناسی بدانشگاه مربوط و ارتش شاهنشاهی معرفی شوند .
تذکر : داوطلبان میتوانند برای کسب‌اطلاع بیشتر در باره شرایط بورسهای تحصیلی ارتش شاهنشاهی به آجودانی دانشکده افسری واقع در خیابان‌سپه روبروی مجلس سنا مراجعه نمایند .
م الف آـ

اطلاعات دختران وپسران
یکشنبه‌هامنتشر میشود

اطلاعیه‌مرکز آزمون‌شناسی درباره مسابقه ورودی مدرسه عالی

حسابداری وعلوم‌مالی
شرکت‌ملی نفت‌ایران

مرکز آزمون شناسی برای دوره چهارساله‌لیسانس حسابداری و علوم مالی شرکت ملی نفت درسال تحصیلی ۵۲ـ۱۳۵۱ از بین دارندگان دیپلم‌کامل متوسطه دررشته های ریاضی ، طبیعی و بازرگانی دویست نفر دانشجو از طریق مسابقه انتخاب خواهد کرد .

مواد امتحانی

زبان فارسی (ضریب ۱)
زبان انگلیسی (ضریب ۲)
ریاضیات (جبر ، حساب) درحدود برنامه ششم طبیعی (ضریب ۳)
اطلاعات عمومی (ضریب ۱)

شرایط ثبت‌نام درمسابقه ورودی

۱ـ دارندگان‌دیپلم کامل متوسطه دررشته‌های مذکور بدون محدودیت سنی اجازه شرکت در مسابقه ورودی را دارند .

برای ثبت‌نام داوطلبان باید فرم زیر را تکمیل کرده از تاریخ بیست و پنجم تیرماه ۵۱ به مرکز آزمون‌شناسی واقع درخیابان ابان جنوبی شماره ۹٤ تسلیم یاارسال دارند . بمدارکی که بعدازتاریخ دوازدهم مرداد ماه ۵۱ به مرکز آزمون‌شناسی برسد ترتیب اثر داده نخواهد شد .

مرکز آزمون شناسی

اینجانب ـــ دارای شناسنامه شماره ـــ صادره از
متولد ـــ دارای‌دیپلم کامل متوسطه دررشته ـــ داوطلب
شرکت درمسابقه ورودی مدرسه‌عالی‌حسابداری و علوم مالی شرکت ملی نفت ایران هستم این تقاضانامه را بضمیمه مدارك زیر ارسال میدارم :
۱ـ قبض رسید بانك ملی ایران بمبلغ‌پانصد ریال بحساب شماره ۷٤۸ بانك مرکزی
۲ـ فتوکپی دیپلم کامل متوسطه
۳ـ فتوکپی شناسنامه
٤ـ چهارقطعه عکس ٤ × ٦
نشانی : شهر ـــ خیابان ـــ کوچه
شماره منزل ـــ شماره تلفن ـــ تاریخ تنظیم
امضای داوطلب

تذکر : وجه‌ثبت‌نام بهیچوجه مسترد نخواهد شد .
روی پاکت نوشته شود مربوط بمسابقه‌ورودی مدرسه عالی حسابداری و علوم مالی شرکت ملی نفت ایران .

شرایط اختصاصی مدرسه عالی حسابداری‌و علوم مالی شرکت ملی نفت ایران

۱ـ زبان خارجی : انگلیسی
۲ـ شهریه : سالانه سی هزار ریال باضافه یکهزار ریال بابت هزینه‌های ورزشی .
۳ـ به دانشجویان بعداز پایان دوره دوساله گواهینامه موق‌دیپلم و بعداز چهارسال و گذراندن ۱٤۰ واحد درسی دانشنامه لیسانس داده خواهد شد . دارندگان دانشنامه لیسانس مدرسه میتوانند بعدازگذراندن۳۲واحددرسی طی دوسال تحصیل اضافی بدریافت دانشنامه‌فوق‌لیسانس نائل شوند .
٤ـ تحصیل درمدرسه‌عالی‌حسابداری وعلوم مالی شرکت ملی نفت ایران دارای دوجنبه علمی وعملی توام میباشد کلاسهای مدرسه بعدازظهر ها تشکیل میشودودانشجویان بایدصبحها به‌کاراموزی اشتغال ورزند .

تاریخ برگزاری امتحان و توزیع کارت

امتحان درروز جمعه بیستم مرداد ماه۵۱ برگزار خواهد شد و کارتهای ورودی درروز های هجدهم و نوزدهم مرداد ماه ۵۱ دردانشگاه تهران توزیع میشود محل اجرای امتحان درروز توزیع کارت باطلاع داوطلبان خواهد رسید .

مرکز آزمون شناسی

آـ۲۹۸۲۰

اطلاعیه مرکزآزمون‌شناسی درباره مسابقه ورودی دوره لیسانس

مشاوره‌وراهنمائی‌دانشسرایعالی‌تهران

مرکز ازمون شناسی‌برای دوره لیسانس‌مشاوره وراهنمائی دانشسرایعالی تهران در سال‌تحصیلی ۵۲ـ۵۱ تعداد پنجاه نفر دانشجو از میان‌اعضای رسمی وزارت آموزش و پرورش واجد شرایط بشرح زیر :

۱ـ دارندگان دیپلم کامل متوسطه در رشته طبیعی .
۲ـ نداشتن سن بیش از ۳۰سال (متولدین سال ۱۳۲۱ به‌بعد).
۳ـ داشتن شرایط مندرج در بخشنامه وزارت اموزش و پرورش که‌قبلا به‌ادارات آموزش وپرورش ابلاغ شده است .

انتخاب مینماید . داوطلبان برای دریافت‌برگ درخواست ومعرفینامه لازم‌و همچنین اطلاع بیشتر از شرایط پذیرش باید به‌ادارات اموزش و پرورش محل خدمت خود مراجعه وپس از دریافت برگ درخواست که شامل معرفینامه‌نیز می‌باشد نسبت به تکمیل مواد مندرج در آن اقدام کنند پس‌از تائیدمعرفینامه بوسیله‌اداره اموزش‌و پرورش محل مدارک خواسته شده را از تاریخ ۱۰مرداد لغایت ۳۱ مرداد ماه ۵۱ باپست سفارشی به‌مرکز آزمون شناسی (تهران :خیابان ابان جنوبی‌ـ پلاك ۹٤) ارسال نمایند . بمدارکی که پس از تاریخ مزبور به مرکز ازمون شناسی برسد ترتیب اثرداده نخواهد شد . روی پاکت درخواست نوشته شود مربوط به «مسابقه ورودی دوره لیسانس مشاوره وراهنمائی دانشسرایعالی تهران».

مدارک لازم برای ثبت نام

ـ ارسال برگ درخواست که به‌امضاء ومهر آموزش و پرورش محل رسیده باشد.
ـ فیش بانک ملی ایران به مبلغ ۵۰۰ ریال بحساب شماره ۷٤۸ مرکز آزمون‌شناسی .
ـ فتوکپی شناسنامه یارونوشت مصدق ان.
ـ چهار قطعه عکس ٤ × ٦
ـ فتوکپی دیپلم کامل متوسطه .

مواد امتحانی

ـ زبان فارسی .
ـ زبان خارجی : انگلیسی یافرانسه .
ـ علوم تربیتی وروانشناسی .
ـ علوم : ریاضیات ، فیزیک ، طبیعی ،شیمی.

تاریخ توزیع کارت ورودی و اجرای‌امتحان

کارتهای ورودی داوطلبان در روز ۹شهریور ماه توزیع خواهد شد . امتحان درروز ۱۰شهریور ماه در تهران برگزار میشود . محل توزیع‌کارتهای ورودی واجرای امتحان بوسیله جراید باطلاع داوطلبان خواهد رسید.

م‌الف ٦۷۱۸
ا‌ـ۲۹۸۲٦ م رکز ازمون‌شناسی

اطلاعیه مرکز آزمون‌شناسی درباره مسابقه ورودی دوره فوق لیسانس

مشاوره‌وراهنمائی‌دانشسرایعالی‌تهران

مرکز آزمون‌شناسی‌برای‌دوره فوق‌لیسانس‌مشاوره وراهنمائی دانشسرایعالی تهران در سال‌تحصیلی ۵۲ـ۵۱ تعداد پنجاه نفر دانشجو از میان‌اعضای رسمی وزارت اموزش و پرورش واجد شرایط بشرح زیر :

۱ـ دارندگان درجه لیسانس در یکی ازرشته های روانشناسی ، علوم اجتماعی ، علوم تربیتی، آموزش ابتدائی،مشاوره وراهنمائی ،دانشسرایعالی سپاه دانش.

بنابراین لیسانسیه‌های فلسفه و فلسفه وعلوم تربیتی ونیز فارغ‌التحصیلان دانشکده‌های علوم تربیتی ودانشسرایعالی که رشته اصلی آنان علوم تربیتی نیست پذیرفته نمیشوند.
۲ـ سن داوطلب نباید از ۳۵ سال بیشترباشد (متولد سال ۱۳۱٦ به‌بعد).
۳ـ داشتن شرایط مندرج در بخشنامه وزارت آموزش و پرورش که‌قبلا به‌ادارات آموزش وپرورش ابلاغ شده است .

انتخاب مینماید . داوطلبان برای دریافت‌برگ درخواست ومعرفینامه لازم‌و همچنین اطلاع بیشتر از شرایط پذیرش باید به‌ادارات اموزش و پرورش محل خدمت خود مراجعه وپس از دریافت برگ درخواست که شامل معرفینامه‌نیز می‌باشد نسبت به تکمیل مواد مندرج در ان اقدام کنند پس‌از تائیدمعرفینامه بوسیله‌اداره اموزش‌و پرورش محل مدارک خواسته شده را از تاریخ اول‌شهریور ماه لغایت۲۰شهریورماه۱۳۵۱با پست‌سفارشی‌به‌مرکز آزمون شناسی (تهران :خیابان آبان جنوبی‌ـ پلاك ۹٤) ارسال نمایند . بمدارکی که پس از تاریخ مزبور به مرکز آزمون شناسی برسد ترتیب اثرداده نخواهد شد . روی پاکت درخواست نوشته شود مربوط به«مسابقه ورودی دوره‌فوق‌لیسانس‌مشاوره وراهنمائی دانشسرایعالی تهران» .

مدارک لازم برای ثبت نام

۱ـ ارسال برگ درخواست که به امضاء ومهر آموزش و پرورش محل رسیده باشد.
۲ـ فیش بانک ملی ایران به مبلغ ۵۰۰ریال بحساب شماره ۷٤۸ مرکز ازمون‌شناسی .
۳ـ فتوکپی شناسنامه یارونوشت مصدق‌آن.
٤ـ چهار قطعه عکس ٤ × ٦
٥ـ فتوکپی مدرک لیسانس

مواد امتحانی

۱ـ زبان فارسی .
۲ـ زبان خارجی : انگلیسی یافرانسه .
۳ـروانشناسی (عمومی‌ـ کودک ـنوجوانی‌ـ مرضی ـ اجتماعی‌ـ کودکان نابهنجار).
٤ـ علوم تربیتی (تاریخ اموزش و پرورش ـ فلسفه آموزش وپرورش ـ آموزش و پرورش تطبیقی ـ روشهای اماری ـ سنجش ـ مشاوره و راهنمائی سازمان مدیریت).

تاریخ توزیع کارت ورودی و اجرای‌امتحان

کارتهای ورودی‌داوطلبان درروز۳۰ شهریور ماه توزیع خواهد شد . امتحان در روز ۳۱ شهریور ماه در تهران برگزار میشود. محل توزیع کارتهای ورودی واجرای امتحان بوسیله جراید باطلاع داوطلبان خواهد رسید.

آـ۲۹۸۲۲ م‌الف ٦۷۱۹

آموزشگاه عالی خدمات‌اجتماعی برای دوره‌های فوق دیپلم ولیسانس وفوق‌لیسانس

دانشجومی‌پذیرد

آموزشگاه عالی‌خدمات اجتماعی بمنظورتعلیم وتربیت مددکاران اجتماعی جهت‌خدمت درموسسات بهداشتی . مرهنگی سازمان ملی رفاه خانواده تاسیسات کارگری . عمران دهات. زندانها وکانون اصلاح وتربیت وموسسات مشابه‌برای سال‌تحصیلی ۵۲ـ ۱۳۵۱ تعداد ۸۰ دانشجوی زن‌و مردکه واجد شرایط زیرباشند از طریق‌مسابقه ورودی ومصاحبه می‌پذیرد:

۱ـ داشتن گواهی نامه‌کامل متوسطه (ریاضی ـ طبیعی ـ ادبی) باحداقل معدل ۱۲ .
۲ـ داشتن برگ انجام خدمت نظام وظیفه ویا معافیت دائم برای اقایان :
۳ـ داشتن سن بیشتر از ۱۸ سال و کمتراز ۳۵ سال .
٤ـ داشتن گواهی صحت مزاج و برگ عدم سوء پیشینه (پس از موفقیت در امتحانات) .

داوطلبان میتوانند جهت ثبت‌نام همه روزه از ساعت ۸ صبح الی ۱۲ و بعدازظهرها از ساعت۳ الی٦ با در دست داشتن مدارک‌فوق‌الذکر وفتوکپی آنها به اضافه ۳ قطعه عکس ٤ × ۳و فتوکپی صفحه اول شناسنامه خود و قبض رسید بانکی بمبلغ ۵۰۰ ریال بحساب شماره ٤۷۵ آموزشگاه عالی خدمات اجتماعی در بانک عمران‌شعبه مرکز(خیابان استانبول) به دفتر آموزشگاه مراجعه نمایند (داوطلبان شهرستانی میتوانند فتوکپی مدارک لازم را بوسیله پست سفارشی بدفتر آموزشگاه ارسال دارند) . (فتوکپی مدارک و مبلغ دریافتی بابت‌ثبت نام بعدا پس داده نخواهد شد). نام نویسی از داوطلبان تا آخر روز دوشنبه ۱۳ شهریور ماه‌ادامه خواهد داشت.

داوطلبان میتوانند روزهای ۱۳ ـ۱٤ شهریور ماه جهت دریافت کارت شرکت درامتحان ورودی‌به آموزشگاه مراجعه نمایند. امتحان ساعت ۵ر۷صبح روز چهارشنبه ۱۵ شهریور ماه در محل دانشکده علوم دانشگاه تهران انجام خواهد شد.

مواد امتحانی عبارتند از : هوش واستعداد‌ـ معلومات عمومی ـ زبان فارسی ـ زبان خارجی ـ خصوصیات خلقی.

از قبول شدگان در آغاز سال تحصیلی و هنگام ثبت نام مبلغ ۹۰۰۰ ریال بعنوان شهریه دریافت میگرددکه این مبلغ‌همه ساله بعنوان‌شهریه دریافت خواهد شد.

مدت تحصیل درآموزشگاه عالی خدمات اجتماعی به دو دوره دوساله تقسیم می‌شود و دانشجویان در این دو دوره دروس نظری وعملی را بطور تمام وقت فرا خواهند گرفت و پس ازپایان دوره دوساله اول از طرف وزارت علوم و اموزش عالی گواهی‌نامه تخصصی فوق دیپلم در خدمات اجتماعی دریافت خواهند داشت‌ودر صورت تمایل‌و شایستگی درسی و اخلاقی خواهند توانست در دوره دوساله دوم برای دریافت لیسانس شرکت نمایند والا فارغ‌التحصیلان دو ساله اول میتوانند در موسساتی که به آنهااشاره شد استخدام‌شوند.

ضمنا داوطلبان فوق‌لیسانس میتوانند برای کسب اطلاعات بیشتر همه روزه بدفتر آموزشگاه مراجعه نمایند.

آـ۲۹۷۰۲

دانشگاه‌صنعتی آریامهر

دانشکده‌مهندسی برق ـ دانشکده‌ریاضی

آگهی پذیرش دانشجو برای دوره های فوق‌لیسانس M.S.

دانشکده مهندسی برق و همچنین دانشکده‌ریاضی دانشگاه صنعتی آریامهر برای سال تحصیلی ۵۲ ـ ۱۳۵۱ هر یک حداکثر بیست دانشجوی تمام وقت‌در رشته های مختلف دوره های فوق‌لیسانس خود می‌پذیرند .

شرایط ورود به دوره های فوق لیسانس‌گذشته از دارا بودن برگ خاتمه خدمت یا معافی از آن‌ذیلا تشریح شده است . فارغ‌التحصیلان سال تحصیلی اخیر که از معافیت تحصیلی استفاده میکنند مشروط بر آنکه در اول مهرماه ۱۳۵۱ سن آنان از ۲۵ سال‌تمام تجاوز نکند میتوانند در امتحانات ورودی‌شرکت کنند

رشته های تخصصی

دانشکده مهندسی برق :
رشته‌های اختصاصی این دوره عبارتند از :
۱ـسیستم های قدرت الکتریکی
۲ـ الکترونیک و خواص مواد
۳ـ کمونیکاسیون و میکروویو
٤ـ اتوماسیون ، کنترل و سیستم
٥ـسیستم های دیجیتال و کمپیوتر

دانشکده ریاضی :
رشته های اصلی این دوره عبارتند از :
ریاضیات محض ، ریاضیات عملی و آمار ـ احتمالات .
دانشجویان این دوره میتوانند علاوه بررشته های فوق رشته های فیزیک و مهندسی را نیزبعنوان رشته های فرعی خود انتخاب نمایند .

شرایط ورود به دوره های فوق لیسانس

دانشکده مهندسی برق :
۱ـ دارا بودن حداقل درجه لیسانس در یکی‌از رشته های مهندسی یا علوم از یک دانشگاه معتبر
۲ـ پذیرفته شدن در امتحانات ورودی فوق لیسانس دانشکده مهندسی‌برق بشرح زیر :
الف ـ امتحان کتبی از مطالب پایه‌ای شامل درسهای زیر در حدود کتاب های ذکر شده :
مدار (مبادی علم شبکه‌ها ـ نحوی واحسان) اخبار وسیستم (علائم و سیستم ـ لئی) .
کاهنربائی (مهندسی الکترو مغناطیس ـ هیت) تبدیل انرژی (ماشین های الکتریکی‌ـ فیتزجرالد) الکترونیک (اصول الکترونیک ـ گری‌و سرل) .
بـ امتحان کتبی ازدو رشته تخصصی‌مهندسی برق که‌موفاتشریح شده بانتخاب داوطلب در سطح لیسانس دانشکده مهندسی برق .
جـ امتحان زبان انگلیسی یا فرانسه یا آلمانی
د ـ امتحان شفاهی و مصاحبه .

دانشکده ریاضی :
۱ـ دارا بودن حداقل درجه لیسانس در یکی از رشته های ریاضی ، فیزیک یا مهندسی از یک دانشگاه معتبر .
۲ـ پذیرفته شدن در امتحانات ورودی فوق لیسانس دانشکده ریاضی بشرح زیر :
الف ـ امتحان کتبی از دروس آنالیزوجبر در حدود کتابهای آنالیز ریاضی تالیف ایوستول و جبر تالیف لانگ .
بـ امتحان کتبی دو درس از چهار درس معادلات دیفرانسیل ، تئوری اعداد ،توپولوژی وآمار‌ـ احتمالات به انتخاب داوطلب .
جـ امتحان زبان انگلیسی
دـ امتحان شفاهی و مصاحبه

تاریخ‌برگزاری امتحان‌و توزیع‌کارت ورودی

امتحان های کتبی هر دو دانشکده در ساعت هشت صبح روز جمعه ۲۷ر۵ر۱۳۵۱ در محل‌دانشگاه صنعتی آریامهر واقع در خیابان آیزنهاور به عمل‌خواهد آمد . داوطلبان‌باید صبح روز چهارشنبه ۲۵ر۵ر۵۱ برای دریافت کارت‌های‌شرکت درامتحانات‌ورودی به دفتر های دانشکده های مربوطه مراجعه نمایند . تاریخ امتحان شفاهی‌و مصاحبه در روزاعلام نتایج امتحان های کتبی آگهی خواهد شد .

نحوه شرکت در امتحانات ورودی

۱ـ داوطلبان باید فرم زیر را همراه با مدارک مذکور در آن با پست سفارشی به ترتیبی ارسال نمایند که‌تاآخر وقت اداری‌روز چهارشنبه ۱۸ر۵ر۵۱ به آدرس دانشکده مربوط به شرح زیر واصل گردیده باشد :
دفتردانشکده‌مهندسی‌برق‌یادفتر دانشکده‌ریاضی‌ـدانشگاه صنعتی آریامهر ـ صندوق پستی ۳٤۰٦ امتحانات ورودی فوق لیسانس .

تسلیم مدارک رانیز میتوان با مراجعه به دفتر دانشکده مهندسی برق یا دفتر دانشکده ریاضی در مهلت فوق انجاد داد .

تسلیم ریز نمرات دوره لیسانس دانشجو بدفتر دانشکده مهندسی برق یا دفتر دانشکده ریاضی که بگواهی موسسه مربوط رسیده باشد برای شرکت در امتحانات شفاهی و مصاحبه ضروری است .

فرم درخواست ثبت نام در امتحانات ورودی دوره فوق‌لیسانس دانشکده ..

اینجانب ـــ فرزند ـــ بشناسنامه شماره
صادره از ـــ متولد سال ـــ دارای درجه لیسانس در رشته
از ـــ فارغ‌التحصیل سال
به نشانی : شهر ـــ خیابان ـــ کوچه
شماره منزل ـــ تلفن
داوطلب شرکت در امتحانات ورودی دوره‌فوق لیسانس در دانشکده ـــ دانشگاه صنعتی آریامهر میباشم‌وبه ضمیمه مدارک زیررا‌ارسال میدارم :
۱ـ فتوکپی لیسانس یا گواهی‌قبولی آن دوره‌از موسسه مربوط
۲ـ یکبرگ رونوشت شناسنامه یا فتوکپی‌مصدق آن
۳ـ دو قطعه عکس شش در چهار جدید با ذکر مشخصات داوطلب در پشت آن
٤ـ قبض رسید بانک عمران شعبه‌دانشگاه‌صنعتی آریامهر به مبلغ یک هزار ریال به حساب شماره(۹) این مبلغ مسترد نخواهد شد .
٥ـ فتوکپی برگ خاتمه خدمت یا معافیت از آن .(برای فارغ‌التحصیلان‌سال جاری ضروری‌نیست)
زبان خارجه اینجانب ـــ میباشد.
تاریخ ـــ امضاء داوطلب

شاخ کنکور شکست؟

بسیاری از قبولشدگان در کنکور نیز گله دارند

کنکور سراسری نیز چون سال های گذشته پایان یافت . ولی با پایان پذیرفتن کنکور سراسری و قبولی عده‌ای معدود از داوطلبان سئوال هائی پیش می‌آید که‌سال‌هاست متخصصین درصدد پاسخ گفتن بدان ها هستند و در واقع می کوشندتا برای گره کور کنکور راه‌حلی پیدا کنند اما متاسفانه هنوز راهی نیافته‌اند.مهمترین سئوالی که ممکن است‌پیش بیاید اینست که آیا سیستم موجود برای انتخاب داوطلب یک سیستم ایده‌آل است یا نه و آیا با این طرز انتخاب می توان استعداد های واقعی را شناخت ؟

مشکل دیگر موقعیتی است که داوطلب کنکور برابر آن‌قرار می گیردوآن‌انتخاب رشته است که اغلب تحت شرایط خاصی به داوطلب تحمیل می شود و رشته مورد علاقه‌اش رااز دست میدهد .

حرف های چند کنکوری را بشنویم تا بدانیم قبولی ومردودی چه مشکلی دارد .

مرتضی قربانزاده داوطلب پزشکی :

ـ من به ترتیب رشته‌پزشکی دانشگاه های ایران را انتخاب کرده بودم البته‌رشته داروسازی هم بود اگر در رشته داروسازی قبول می شدم ناراحتی نداشتم چون این رشته ها بهم نزدیکند.

پیک طالبی دیپلمه طبیعی داوطلب رشته پزشکی :

ـ من در کنکور قبول نشدم و فکر می کنم علتش سئوال‌های مشکل کنکور بود . خیال دارم در کنکور بعضی از مدارس‌عالی هم شرکت کنم و باز اگر موفق نشدم به سربازی خواهم رفت‌و پس‌از خدمت هم‌مصرادر کنکور شرکت خواهم کرد .

بهمن دست‌افشار داوطلب حقوق :

ـ من سه سال است که در کنکور شرکت میکنم و اکنون دانشجوی سال دوم ادبیات فارسی هستم . من چون فکر میکردم ادبیات‌نمی‌تواند خواست های اجتماعی مرا برآورده سازد .بنابر این‌برای تغییررشته هر سال‌درکنکور شرکت میکردم تا سرانجام امسال موفق شدم .

من ادبیات را دوست داشتم وهمین علاقه باعث شد که دو سال پیش داوطلب این رشته باشم اما بعدا که ادامه تحصیل دادم با توجه به درآمدی که فارغ‌التحصیل هر رشته خواهد داشت تشخیص دادم که‌ادبیات کمتر بدرد آینده من خواهد خورد . من از اینکه در رشته حقوق قبول شده‌ام چون میتوانم به درآمد بیشتری‌دست یابم ولی از طرفی ناراحتم چون رشته مورد علاقه زندگی خودرا ترک خواهم گفت .

مهردادجمنژاد داوطلب‌کنکور از زابل :

من در کنکور مردود شدم و قبول دارم که معلومات من‌درحد قبولی در این آزمون بزرگ نبود ما در زابل ٤ یا ٥ دبیرستان داریم که مجموعا ده نفر دبیر دارند تازه پنج نفر از این ده نفر مدیر و معاون هستند که‌باید بامور اداری ومدیریت‌دبیرستان ها برسند . بدین ترتیب ما نتوانستیم همپایه دانش آموزانی که ازدبیر خوب‌وکافی بهره‌مند بوده‌اند در درس پیش برویم مثلا از ۱۳۰ نفر دانش آموز رشته ادبی فقط یازده نفر و از ۲۷۰ نفردانش آموز رشته دیگر ۲۹ نفر دیگر امسال قبولی داشته‌ایم. سعی من اینست که در کنکور مدارس عالی شرکت کنم و بهر ترتیبی که شده راهی برای ادامه تحصیلات عالی بگشایم .

فرخشاد طالبی دیپلمه ریاضی:

رشته اولی که من انتخاب کردم بازرگانی بودولی متاسفانه قبول نشدم بنظر من سئوال‌های کنکور آسان بود منهم خوب درس خوانده بودم ولی نمیدانم چرا قبول نشدم ؟ من به نتیجه کنکور در مورد خودم اعتراض کردم و طی نامه‌ای خواستم تا ریز نمراتم رابمن ابلاغ کنند. اگر از اینکار نتیجه‌ای نگرفتم و جزو مردودین باقی ماندم سعی می کنم بخارج بروم و ادامه تحصیل بدهم .

امیر چرخچیان داوطلب‌رشته پزشکی :

ـ امسال دومین سال شرکت من در کنکور سراسری بود . سال گذشته‌دررشته پزشکی‌تبریز شرکت کرده بودم‌که قبول‌نشدم. فکر می کنم پارسال اشتباه‌کرده بودم که به تبریز رفتم چون‌نمره من در تبریز بحد نصاب قبولی دانشگاه تهران رسیده بود .

***

... بفرض درنظر گرفتن همه حرف ها این سئوال مطرح می شود که سرانجام چه راه‌حلی برای شکستن‌شاخ‌این غول‌مهیب می توان اتخاذ کرد ؟

براستی شاخ کنکور شکست یا این غول بازهم دل ها را به اضطراب و تشویش‌وامیدارد؟

در محافل فرهنگی

قطعنامه سمینار

تبریز ـ سمینار سرپرستان و دبیران علوم تجربی و ریاضی دانشسرا های مقدماتی و روستائی کشور با صدور قطعنامه‌ای‌بکار خود پایان داد .

در این سمینار گفته شد : برنامه‌کلاس کار آموزی‌تربیت‌معلم‌برای آشنائی‌سرپرستان با توجه به مسئولیتی که دارند بسیار مفید بود و پیشنهاد میشود اینگونه کلاسها با برنامه های علمی‌تری برای‌سرپرستان تشکیل شود .

آشنائی سرپرستان‌با وسائل سمعی‌وبصری ضروری است و برای سرپرستان و روسای دانشسرا ها در محل دانشسرا مسکن تهیه شده و نمره انضباط در معدل کل دانش آموزان دانشسراها دخالت داده میشود .

تهیه وسائل ورزشی ـ مصاحبه‌ورودی برای دانشسرا ها ـ افزایش فوق‌العاده سرپرستان روسای دانشسراها ـ تقدیر از سرپرستان فعال و چند مسئله مهم دیگر زیر عنوان «سرپرستان دانشسراها» مورد گفتگو قرار گرفت .

در این سمینار گروه های فیزیک ـ شیمی و طبیعی تشکیل کلاسهای کارآموزی را برای دبیران دانشسرا های مقدماتی کشور تایید کرد و پیشنهاد شد بورسهای تحصیل تربیت معلم بدبیران دانشسرا های مقدماتی اختصاص داده شود .

وزارت آموزش و پرورش در تجهیز کتابخانه آزمایشگاهی دانشسراهاکوشش نمایدو تدریس علوم تجربی دانشسراها حتی‌الامکان بوسیله دبیران علوم تجربی لیسانسیه و متخصص کلاس دیده انجام شود .

توزیع کتب درسی دانشسرا های‌مقدماتی‌ـ بیمه معلمان علوم تجربی در مقابل حوادث ناشی از کار در آزمایشگاه ها ـ آشنائی با روش تدریس جدید دانشسرائی مسائلی بود که در سمینار دبیران علوم تجربی درباره آنها گفتگو بعمل آمدو پیشنهاد شد .بمنظور خاتمه دادن به بلاتکلیفی فعلی از لحاظ بکار بردن اسامی مختلف‌جهت موادشیمیائی اقدامی‌بعمل‌آید تایک‌سیستم واحد نامگذاری و فرمول نویسی که ارزش بین‌المللی دارد در کلیه مناطق تحصیلی کشور بکار برود .

در مورد دروس ریاضی گفته شد : لازم است یکساعت در هفته به ساعات ریاضی اضافه شود کلیه مطالب مربوط به دروس ریاضی از قبیل تدریس علمی‌و روش تدریس ریاضی بعهده دبیران ریاضی دانشسراها باشد و حداقل نمره قبولی امتحان ورودی در گروه ریاضی ۷ باشد .

کودکان شبانه روزی در اردبیل

اردبیل ـ سی تن از کودکان شبانه روزی شماره پنج جمعیت خیریه فرح پهلوی تهران که میهمان‌سازمان خیریه فرح پهلوی اردبیل هستند بسرپرستی آقای نعمتی وارد این شهر شدند .

این عده در دانشسرای مقدماتی اردبیل مسکن گزیده‌اند و طی پانزده روز اقامت‌خود از آثار تاریخی واماکن دیدنی اردبیل‌بازدید بعمل آوردند .

پیشاهنگان رنجر

خرمشهر ـ پیشگاهنگان خرمشهری با شرایط مشکل زندگی روستائی آشنا می‌ـ شوند .

بموجب برنامه‌تنظیمی سازمان پیشاهنگی خرمشهر ، پیشاهگنان این شهرستان به روستا های دور افتاده عزیمت کرده ضمن تشکیل اردو ، دوره «رنجر» پیشاهنگی را در کوهستانها و بیابانهای خرمشهر طی می کنند .

اخبار دانشگاههای شهرستان

دوره کار آموزی

تبریز : دویست تن از دبیران زبان وادبیات‌فارسی کشور از هفتم تانوزدهم مرداد ماه آینده، یك دوره کارآموزی در تبریز خواهند گذراند.

دراین کلاسها که در محل کتابخانه ملی تبریز تشکیل میشود استادان دانشگاه و مسئولین فرهنگی و مقامات مملکتی شرکت خواهند کرد.

استخدام استادان جدید :

تبریز : برای هر یک از دانشکده های پزشکی و فنی دانشگاه تبریز ۲۰ تا۳۰استاد جدید ایرانی و خارجی‌استخدام میشود .

آقای دکتر احمد طباطبائی معاون آموزشی و پژوهشی دانشگاه تبریز به خبرنگار مادراین شهر گفت : دانشکده های فنی و پزشکی از نظر کادر استادی و علمی ضعیف است و بهمین جهت اقدامات اساسی و کلی در جهت تکمیل کادر استادان دانشکده ها بعمل آمده و در سال تحصیلی آینده عده‌ای استاد ایرانی و خارجی در دانشگاه تبریز استخدام میشوند .

تدریس در کلاسهای تقویتی :

تبریز : دانشجویان دانشکده کشاورزی تبریز بر اساس تقاضای کتبی خود بوسیله دانشکده مربوطه به ادارات آموزش و پرورش شهرستانها معرفی میشوند تا در کلاسهای تقویتی تابستانی دبیرستانها تدریس نمایند . حق‌التدریس این عده از دانشجویان ، از بودجه آموزش و پرورش شهرستان ها پرداخت میشود .

انتشار نشریه :

تبریز : چهارمین شماره مجله دانشکده پزشکی تبریز زیر نظر هیئت تحریریه و کمیته مشاوران با مطالب علمی و آموزنده منتشر شد .

این مجله که هشتمین سال انتشار خود را پشت سر میگذارد ، با همکاری دکتر امین‌الاشرافی استاد دانشکده پزشکی و دکتر سید یعقوبی استاد دانشکده ادبیات دانشگاه تبریز انتشار یافته است .

بازدید دانشجویان از گیلان

رشت : چهل‌تن از دانشجویان دانشگاه تهران بدعوت آقای عون جزایری استاندار گیلان برای دیدار ازفعالیت‌های عمرانی ، اقتصادی و اجتماعی که بعد از انقلاب ششم بهمن ٤١ در سطح این استان انجام شده است ، برشت وارد شدند .

شنبه‌را با دنیای‌ورزش آغاز کنید

کلاس های انگلیسی انجمن ایران و آمریکا

ثبت‌نام برای دوره آینده کلاس های سه روز در هفته درتاریخ های هفتم و هشتم و نهم مرداد صبح ها از ساعت هشت الی یازده و بعد از ظهر از ساعت چهار الی شش و برای کلاسهای فشرده‌در تاریخهای دهم و یازدهم و پانزدهم و شانزدهم مرداد از ساعت۸ صبح الی دوازده به عمل خواهد آمد . مطابق معمول روز اول ثبت نام برای کلاس های هفت‌به بالا و روز دوم برای کلاس‌های‌سه‌الی شش و روز آخر برای داوطلبان جدید خواهد بود . امتحان تعیین کلاس برای داوطلبان جدیددر روز های پنجشنبه هر هفته انجام میشود .

نشانی ـ خیابان وصال شیرازی شماره ۷۵ ـتلفن۴۷۴۳۸
آـ۲۹۷۳٤ ۱ـ٦

آگهی تجدید مناقصه شماره ۲۹

نیروی هوائی شاهنشاهی مقداری لاستیک خودروهای اختصاصی مورد نیاز خود را از طریق مناقصه خریداری مینماید، پیشنهاد دهندگان میتوانند بامراجعه بستاد فرماندهی نیروی هوائی (خیابان فرح‌آباد) ودریافت برگ شرائط و مشخصات پیشنهادات خود را بر طبق مفاد مندرج در برگ شرائط تنظیم نموده وتاساعت ۱۳ روز یکشنبه ۲۲ر۵ر۵۱ بدفتر آجودانی کل ستاد فرماندهی تسلیم نمایند.

مالف ٦۷۰۲ ۱ـ۲ نیروی هوائی شاهنشاهی

آگهی ثبت نام وامتحانات ورودی مدرسه‌عالی دختران ایران

مدرسه‌عالی دختران ایران در سال تحصیلی ۱۳۵۲ـ ۱۳۵۱برای تحصیل در دوره لیسانس هفت‌رشته بشرح زیر از طریق مسابقه‌ورودی دانشجو می‌پذیرد :

حداکثر برای رشته های حسابداری ۱۰۰ نفر ـ مترجمی ۱۰۰ نفر ـ خدمات اداری و مدیریت ۵۰ نفر روانشناس ۱۰۰نفر ـ تغذیه ۵۰ نفرـ هنر وتزئین داخلی ٤۵ نفرـ خیاطی وطراحی لباس ۲۵ نفر

ثبت‌نام داوطلبان از ۲٤تیرماه تا اخر روز ۱٦ مردادماه منحصرا بوسیله مکاتبه با پست سفارشی انجام میگیرد . به درخواست هائی که ناقص باشد و یا بعداز روز ۱٦ مردادماه به پست داده شودترتیب اثر داده نمیشود .

داوطلبان بایستی نمونه‌برك درخواست ثبت‌نام را از روزنامه بریده و یا درخواست خود راطبق ان‌تنظیم کرده پس‌از تکمیل به ضمیمه مدارك زیر به‌نشانی :تهران ـ ونك ـ مدرسه عالی دختران ایران با پست سفارشی ارسال دارند .

۱ـ سه‌قطعه عکس ٤×٦ که مشخصات کامل داوطلب درپشت ان نوشته شده‌باشد

۲ـ رسیدبانك ملی‌ایران‌بمبلغ ۵۰۰ ریال که بحساب شماره ۲بانك‌ملی ایران شعبه اختصاصی مدرسه عالی دختران ایران در ونك واریز شده باشد .

۳ـ فتوکپی گواهی قبولی ششم کامل دبیرستان

٤ـ رونوشت یافتوکپی شناسنامه

دارندگان دیپلم های مختلف در رشته های هفتگانه به‌شرح میتوانند ثبت‌نام کنند :

رشته حسابداری : دیپلمه‌های طبیعی و ریاضی

رشته مترجمی : دیپلمه‌های طبیعی ـ ریاضی‌ـ ادبی‌ومنشیگری

رشته‌خدمات‌اداری و مدیریت : دیپلمه های طبیعی‌ـ ریاضی ـ ادبی ـ بازرگانی و بانکداری

رشته روانشناسی : دیپلمه‌های طبیعی ـ ریاضی ـ ادبی

رشته تغذیه : دیپلمه‌های طبیعی و ریاضی

رشته هنر و تزئین‌داخلی : دیپلمه های طبیعی و ریاضی

رشته خیاطی و طراحی لباس : فقط دیپلمه های خانه‌داری

نمونه برك‌درخواست ثبت‌نام :

برك درخواست ثبت‌نام برای شرکت در امتحانات‌ورودی رشته ..... مدرسه عالی دختران ایران

اینجانب : نام خانوادگی ..... نام ..... نام پدر .....

شماره شناسنامه ..... محل صدور ..... تاریخ تولد .....

دارای دیپلم ..... از دبیرستان ..... شهرستان .....

به ضمیمه این درخواست مدارك لازم را برای‌ثبت‌نام‌و شرکت در امتحانات ورودی رشته..... آن مدرسه عالی ارسال میدارد .

نشانی کامل پستی ..... تلفن ..... امضاء داوطلب

تذکر: حق ثبت‌نام ومدارك ارسالی داوطلب‌مسترد نمیشود

کارت ورود بجلسات امتحانات ورودی ساعت ۷صبح روز امتحان در محل مدرسه‌عالی دختران ایران توزیع می گردد .

امتحانات ورودی : برای رشته‌های حسابداری ـ مترجمی ـ خدمات‌اداری‌ومدیریت‌ـازساعت۸ صبح روز شنبه‌چهارم شهریورماه و برای رشته‌های روانشناسی ـ تغذیه ـ هنرو تزئین‌داخلی ـخیاطی و طراحی لباس ازساعت ۸ صبح روز یکشنبه پنجم شهریور ماه در محل مدرسه‌عالی دختران ایران‌درونك‌انجام میگیرد .موادامتحانی: برای هر هفت‌رشته در دوبخش یکی عمومی و دیگری اختصاصی انجام میگیرد . قسمت عمومی تمام رشته‌ها شامل زبان انگلیسی‌ـ فارسی و هوش می‌باشد . قسمت‌اختصاصی هررشته بشرح زیراست: رشته حسابداری (ریاضیات) ـ رشته‌خدمات‌اداری و مدیریت(علوم‌و معلومات‌عمومی)ـرشته مترجمی (زبان‌انگلیسی) ـ رشته‌روانشناسی (معلومات عمومی و ریاضیات) ـ رشته‌هنر و تزئین داخلی (طراحی‌ـ رسم‌فنی ـ حجم‌شناسی ـ شناخت رنك ـمعلومات عمومی وهنری)ـ رشته خیاطی و طراحی لباس (طراحی وخیاطی) ـ رشته تغذیه (علوم تجربی).

نتیجه امتحانات روزیکشنبه ۱۹ شهریورماه درجراید اعلان خواهد شد .

قبولشدگان و ذخیره‌هاطبق آگهی که‌همراه با نام‌قبولشدگان در جراید اعلان میگردد باید ثبت‌نام کنند . حق‌التعلیم سالیانه ۲۹۵۰۰ ریال و وجوه ورزشی ـر۱۰۰۰ ریال است که‌قبولشدگان در روز ثبت‌نام باید بپردازند .

اوقات تحصیل در مدرسه‌عالی دختران ایران بطور تمام‌وقت یعنی از ساعت ۸ تا ۱۲ و ۳۰ر۲ تا ۱۵ر٦ بعدازظهر خواهد بود بنابراین توصیه میشود افرادیکه وقت کافی برای تحصیل ندارند و تمام روز آزاد نیستند از ثبت‌نام خودداری نمایند .

دانشجویان سالهای دوم و سوم ، چهارم باید تا پانزدهم شهریورماه ۱۳۵۱ ثبت‌نام کنند .

بمنظور رفاه وآسایش داوطلبان شهرستانها شبانه‌روزی‌مدرسه عالی دختران ایران آماده پذیرفتن عده معدودی دانشجو میباشد .

رئیس مدرسه عالی دختران ایران

بکد

دنیا دنیای الکترونیک است وهر روز بااختراع وسایل نوین الکترونیکی درهای تازه‌ای از آسایش واطمینان خاطر بروی مردم دنیا گشوده میشود .

تاکنون نام بکد درایران فقط مترادف با نام در بازکن بوده است و شاید شهرت این در بازکن ها سبب شده است که هموطنان گرام به دیگر محصولات ارزنده و جالب بکدکه مرغوبیت جهانی‌دارد توجه داشته باشند .

ما در اینجا برای مزید اطلاع هم‌میهنان عزیز تعدادی از محصولات بکد را که استفاده شخصی و همگانی در ساخت آنها مورد نظر است مجددا معرفی مینمائیم و اطمینان میدهیم در جهت رفاه و آسایش هرچه بیشتر مردم در سطح جهانی گام برداریم .

بکد

دستگاه الکترونیکی (سکرتر تلفنی)

تعجب نکنید دستگاه الکترونیکی (سکرتر تلفنی) در غیبت و یا تعطیل موسسات به مراجعین‌تلفنی پاسخ‌میگوید وپیغام‌آنها را ضبط مینماید و شما بمحض ورود میتوانید از کسانی که در غیبت شما با شما کار داشته‌اند پیغام آنهارا ازدستگاه بشنوید،درنتیجه‌کار سریعتر ومطمئن‌تر پیش میرود،استفاده از دستگاه (سکرتر تلفنی) برای مطب ها،شرکت ها،و موسساتی که کار سرویس انجام میدهند،و حتی منازل شخصی مورد استفاده است .

بکد

درهای الکترونیکی (جهت اماکن عمومی)

این نوع درها که مجهز به چشم الکترونیکی است بمحض نزدیك شدن بطور خودکار باز و پس‌از ورود بسته میشود،این درها طوری ساخته شده که بآسانی در همه جا قابل نصب است،هرگاه برق قطع شد با دست‌نیز بازوبسته میشود،درهای الکترونیکی فوق آنچنان دقیق و محکم ساخته شده که حتی در محل های پر رفت وآمد نیز بدون کوچکترین ناراحتی سالهای متمادی کار میکند برای فروشگاهها ـ بیمارستان‌ها اطاق‌های عمل ودیگراماکن عمومی‌ایده آل است

بکد

حوله بادی

حوله بادی وسیله ایست مطمئن برای خشك و استریلیزه کردن دست ، این وسیله کاملا بهداشتی دراماکن عمومی و منازل شخصی‌قابل استفاده است ،کار حوله بادی بدین ترتیب است که دستها را پس‌از شستن مقابل آن قرارمیدهید دستگاه بطور اتوماتیك با بادی ملایم و خشك‌ـ کننده دستها را خشك میکند و پس‌از کنار کشیدن دست خود بخود خاموش میشود،حوله بادی به وسیله‌اشعه‌ماوراءبنفش دستهارا ضدعفونی و از سرایت امراض جلوگیری میکند . با درنظر گرفتن هزینه های دستمال کاغذی و تعویض یا شستشوی حوله های معمولی استفاده ازاین‌حوله ها با صرفه و بهداشتی ترین وسیله برای خشك کردن دستهاست . نصب حوله بادی برای مراکز بهداشتی ـ بیمارستانها ـ کلینیك‌ها ـ مطب ها و رستورانها مقرون بصرفه است .

بکد

دستگاه حفاظت ایمنی (آلارم)

دستگاه آلارم بصورت کامل راحت و با توجه به احتیاج و پیشرفت صنعت و علم امروز ساخته ودراختیار شما قرار گرفته است .

با نصب دستگاه فوق از شر دزد در امان بوده بدون‌هراس ازدستبرد هیچگونه نگرانی ودلهره نخواهید داشت . میدان عمل آن تا شعاع هشت و ارتفاع چهار متر بوده بمحض ورود دزد در میدان الکترونیکی آن صدای گوش خراش زنگ توجه همه را جلب خواهد کرد . موانع و دیوار و غیره مانع کار آن نخواهد شد .

هرگاه برق قطع شود با باطری کار میکند .

در حین استحکام مصرف برق آن بسیار ناچیز است . حمل آن ساده و برای حفاظت منازل ـ مغازه ها ـ مخازن ـ بانك‌ها ـ جواهر فروشی‌ها ودیگر موسسات مورد استفاده قرار میگیرد لذا با نصب یکدستگاه آلارم به قفل های قطور و در محکم‌و سگ نگهبان که همه آنها وسیله‌ای تاخیری است نه تامینی احتیاجی نیست .

قیمت یکدستگاه آلارم از ارزش اغلب اثاثه منزل شما کمتر است در حالیکه حافظ همه آنهاست .

بکد

دستگاه الکترونیکی دربازکن در منزل (از داخل اتومبیل)

پدیده‌ای‌شگرف

برای تامین آسایش شما و آرامش دیگران با نصب یکدستگاه در بازکن‌اتوماتیك B.K.D دیگر هنگام ورود بمنزل احتیاجی به پیاده شدن از اتومبیل نیست زیرا با فشار یك دکمه ازداخل اتومبیل در منزل‌درمدت کمتر از یك‌ثانیه بروی شما باز میشود ، چنانچه پیش از یك اتومبیل داشته باشید با نصب یکدستگاه بکد روی در منزل میتوانید از سویچ های اضافی همان دستگاه روی سایر اتومبیلها نصب و استفاده فرمائید .

در فصل تابستان یا زمستان در هنگام ریزش برف یا باران و درنیمه‌های‌شب دستگاه B.K.D آسایش شما و آرامش دیگران را حفظ میکند . در منزل شما بهر شکل و مدلی که باشد دستگاه B.K.D روی آن قابل نصب است .

بکد

دستگاه الکترونیکی (شماره گیر تلفن)

باگنجایش ۳۰ شماره

طرز کار دستگاه ، شماره های مورد نظر را باید در این دستگاه مدرن الکترونیکی قرارداد در موقع احتیاج بدون برداشتن گوشی فقط با فشار یك دکمه شماره مورد نظر را میگیرد و ارتباط برقرار میگردد حسن بزرگ و برجسته این دستگاه در اینستکه هیچ شماره‌ای را اشتباه نمیگیرد و اعصاب انسان را ناراحت نمیکند .

بکد

دستگاه تلویزیون مدار بسته

پدیده ایست که توسط آن قسمتهای مختلف محل کارتان زیر نظر شما است . در اطاق با فشار دکمه ونگاه بصفحه‌تلویزیونی آن میتوانید هر قسمت از کارخانه‌ـبیمارستان ـ تجارتخانه کارگاه وغیره را زیر نظر وکنترل دقیق خود داشته و حتی اوراق روی میز کارمندان را بوضوح بخوانید

لذا از گردش کار در موسسه خود با اطلاع بوده و همکارانتان شمارا ناظر اعمال و فعالیت خود احساس میکنند.

نماینده انحصاری محصولات الکترونیکی بکد ، شرکت بکد الکتریک

تهران ـ خیابان پهلوی مقابل پارك ساعی شماره ٦۸۰ تلفنهای ٦۲٤٤۱٤ ـ ٦۲٤٤۹۰ ـ ٦۲۷۸۸۲

گروه فرهنگی جامع تهران

مدرسه راهنمائی پیکان

زیر نظر متخصصین دوره راهنمائی در ساختمانی مدرن و با وسائل و کارگاه فنی مجهز برای کلاسهای اول و دوم راهنمائی ثبت نام مینماید و محلی است مطمئن برای تحصیل فرزند شما .
زبان انگلیسی زیر نظر اساتید فن با استفاده از وسایل سمعی و بصری تدریس میشود
پانسیون ـ غذا ـ وسیله آمد و رفت آماده است

خیابان پالیزی (بین فرح شمالی و خیابان قدیم شمیران) تلفن ۷۷۵۱۵۴

آگهی ثبت نام دانشکده کشاورزی

دامپروری رضائیه

دانشجویانی که از طریق مسابقات ورودی دانشگاه ها در سال ۱۳۵۱ برای ورود به دانشکده کشاورزی و دامپروری رضائیه پذیرفته‌شده‌اند میتوانند فقط در روز های ۲۸ و ۲۹ و ۳۰ و ۳۱ مرداد ماه سال‌جاری از ساعت ۸½ تا ۱۱½ صبح و ساعت ۲½ تا ۴½بعد از ظهر شخصا با در دست داشتن مدارک زیر جهت ثبت نام به دانشکده کشاورزی و دامپروری رضائیه مراجعه فرمایند .
۱ـ فیش بانکی مبنی بر پرداخت مبلغ ۱۰۵۰۰ ریال به حساب شماره ۷۱۸۸ دانشکده کشاورزی و دامپروری در بانک ملی رضائیه .
۲ـ ۱۶ قطعه عکس سه در چهار که باید مشخصات خود را پشت آن نوشته باشند .
۳ـ چهار برگ فتوکپی شناسنامه
۴ـ عین دیپلم یا جواز قبولی ششم متوسطه‌بعلاوه یک برگ فتوکپی آن.
۵ـ برگ معافی یا پایان‌نامه‌خدمت برای‌دانشجویان مشمول . دانشجویان زن که از تاریخ ۱۳ تیر ماه۴۷ تا آخر اسفند ماه ۱۳۵۰ موفق به اخذ دیپلم کامل متوسطه شده‌اند باید برگ معافی یا پایان نامه‌خدمت خود را ارائه دهند .(سایردانشجویان بایدوضعیت خود را از نظر نظام وظیفه روشن کرده باشند)
۶ـ برگ معاینه پزشگی که باید از بهداری دانشکده دریافت دارند .
کلاس های زبان انگلیسی از اول شهریور ماه به مدت۴هفته تشکیل میشودو شرکت کلیه‌دانشجویان سال اول در این کلاسها اجباری است .
ثبت نام دانشجویان سال اول تا چهارم برای سال تحصیلی ۵۲ ـ۵۱ در روز های ۲۸ و ۲۹ و ۳۰ و ۳۱ شهریور و اول و دوم مهر ماه انجام می شود .
دانشجویان سال سوم جهت انتخاب رشته تحصیلی خود باید در تاریخ ۲۴ شهریور ماه در دانشکده حضور بهمرسانند .
۱ـ۲ آـ۲۹۴۶۴ از طرف رئیس دانشکده کشاورزی‌و دامپروری رضائیه ـ راثی

شرکت ملی نفت ایران

دانشکده نفت آبادان

از داوطلبان نامبرده زیر که در امتحانات مسابقه ورودی دانشکده نفت آبادان در تهران شرکت نموده‌اند دعوت میشود تا برای انجام مصاحبه و انتخاب نهائی در روز های مقرر درساعت ۷ صبح با در دست داشتن کارنامه های سالهای چهارم ، پنجم و ششم متوسطه در ساختمان شرکت ملی نفت ایران واقع در خیابان تخت‌جمشید حضور بهمرسانند .
اسامی قبول شدگانیکه در حوزه آبادان امتحان داده‌اند و تاریخ مصاحبه آنان در محل دانشکده نفت آبادان اعلام شده است .

رشته حسابداری و مدیریت

یکشنبه ۸ مرداد ماه

اکبری محمد کریم ـ امیر چوپانی‌فرزاد ـ ایمانی کورش ـ باوریان بهروز ـتقدیری حسین‌ـچگینی مرتضی ـ حاجی حسینی مسگر محسن‌ـ حالتی ابوالحسن ـ حسینی ابریشمی سید جلال ـ حکیمی ابوالقاسم ـ خسرونیا علی‌اصغر ـ خلیلی کاظم ـخواجوی مهدی ـ دانشورپور سعید ـ دژدار فرزین ـ دیباج فروشانی‌احمد رضا ـ راستی نیشابوری کامیار ـ رستی مرتضی ـ رضا زاده کرمانی عباس ـ رفیعی سید جمال‌الدین .

دوشنبه ۹ مرداد ماه

ریشهری سید سهراب ـ زنوزی محمود ـ سالاری احمد ـ سعادت‌مسعودـ شجاعی‌سیدحسین ـ شهواری ارژنك ـ عاصم محمد حسین ـ عامری اسعد ـ عبدالله‌زاده بار فروشی احمد ـ فروزانفر یوسف ـ فیاض محمد صادق ـ کشاورز حبیب‌الله ـ کلان‌پور کیهان ـ گودرزی طایعه بهزاد ـ مداح محمد مهدی ـ مفیدی شیرازی مهرداد ـ میرحسینی سید اسحق ـ میریان حسین آبادی سید رضا ـ نام گستر مجتبی ـ وجدان پاك محمد جواد ـ

رشته مهندسی

یکشنبه ۸ مرداد ماه

ابراهیم‌پور محمد ـ ابراهیمی اصل اصغر ـ اخیانی محمودـ آزرم محمدعلی ـ آذری مهدی ـ ارپابی نژاد محسن ـاستادان فرهنك ـ اسحاقیان احسان‌الله ـ اشکوری علی ـ اصغرزاده‌فوزی ذبیح ـ افشاری نژاد مهدی ـ آفاق تبریزی بهروز ـ افضلی مهدی ـ اکبریان رضا ـ امینی داود ـ اورعی عباسیان غلامرضاـ اولیائی حمید ـ بیران محمد ـ بروخیان انتظام محمد حسن ـ برین کامران ـ بهادری حمید رضا ـ بهروزی کامران ـ

دوشنبه ۹ مرداد ماه

بهمن پور داود ـبیگلر همدانی بیژنـ پور بهلول عباس ـ پورنقی پرویز ـ پور یوسفی محمدعلی ـ تجدد حسینی محمدعلیـ ترکمن جهانگیر کامبیز ـ جاذبی علیرضا ـ جاوید محمدـ جلالی کهندان امیر شهریارـ جم زاده فریدون ـ جهان‌بین جاوید ـ جهرمی رجبی محمد ـ حاج سید جوادی حمید ـ حائری سید محسن ـ حجازی سید جمال‌الدین ـ حدیدی مورمسعودـ حضرتی آشتیانی صادق ـخاکسار ایرج ـ خدنك محمدـخرازی زاده سعید ـخلیلی‌زاده محمدرضا .

سه‌شنبه ۱۰ مرداد ماه

خواجه‌نژادمحمودـ داوریافرهاد ـدرویشان تیمور ـ دیلمیان کورسـ ذوالفقاری فرهاد ـ رادپرور مسعودـرحیم زاده‌باجگیران ارژنگ ـ رسولی یزدی محمد رضا ـ روحانی سیدمحمدـروشنی مقدم‌همایونـ زمان‌زاده‌بهزادـزمانی‌محمدشریف ـ زاهدی‌تهرانی کریم ـستایشی سعید ـسجادی نائینی سعید ـ سعید انارکی مجیدـسلطان زاده پسیان عبدالرضاـسهرابی انارکی‌سیدهاشمـ سیدکباریـ سیدحسینـ سیف‌نوبخت غلامحسین ـ شاهرخی محمد ـ شبرخ فائز .

چهارشنبه ۱۱ مرداد ماه

شرفی مصطفی ـ شریفی حمید ـ شریف زاده نجفی احمدـ شهاب‌الدین سیامک ـ شیر خورشیدی‌سید محمد علی‌ـصادقی‌پور جمشیدـ صدیق حسن ـ صدیقی علی اصغر ـ طالبی انارکی ابوالحسن ـ طوسی ساسان ـ عبداله زاده مسعود ـ عبقری محمود ـ عسگریان آبیانه حسین ـ عقدائی مهران ـ علامی عبدالحمید ـ علومی‌جلیل ـ علی احمد مهرداد ـ علی پور جهانی عبدالرضا ـ فارسی علی اصغر ـ فخر طباطبائی سیدمسعود ـ فرجودی جمشید ـ فراشیانی محمد .

پنجشنبه ۱۲ مرداد ماه

فرضیان محمد ـ فروزش‌سروش ـ فیضی عبدالحمید ـقاسمی فرهادـ قاسمی هاشم ـ قضاوی خوراسکانی محمد ـ قملاقی عباس ـ قهرمانی کوره شکرالهـکامگارپارسی‌ویرا ـ کوشابهرامـ کوثری حسین ـ کیال هادی ـ کیانی بیژن ـ گرامی کاظم ـ لسانی عبدی قاسم(آنوشه)ـ لطفی محمود ـ محجوب منوچهرـ مدرس صادقی محمد حسین ـ مدنی عباسـ مرآتی پرویز ـمراد مندبدیع سینا ـ مروج تربتی مهدی ،

جمعه ۱۳ مرداد ماه

مصلحی غلامرضا ـ مضراحی‌ایدی ـ ملک جهانیان‌آرشاکـ منصوری منصور ـ مواهبی طباطبائی ناصر ـ موحد محمد ـ موید محمد ـ میرهاشمی محمدرضا ـ میرهادی سید علیرضا ـ ناصری همایون ـ نامجو مسعود ـ نجاتی حسین ـ نجفی ابن‌الرضا اصغر ـ نعیم فرزاد ـ نواب زاده سهی سید کاظم ـ نیکخواه سعید ـ ناجیان اصل‌عبدالحسن ـ والی محمد علی ـ وحدانی ثانوی بهروز ـ وحیدی بهروز ـ وزیری نژادحمیدرضا.
آـ۲۹۹۷۲

دبیرستان ایرانمهر

برای دوره کامل رشته‌های **(طبیعی‌وریاضی)** و کلاسهای **اول‌ودوم راهنمائی تحصیلی** با کارگاه وآزمایشگاه مجهز با تدریس زبان **(فرانسه‌وانگلیسی)** همه روزه ثبت‌نام مینماید .

نشانی: خیابان‌تخت‌جمشید ملك‌الشعراء بهار تلفن ۸۲۰۵۰۹

مرکز پزشکی فیروزگر برای تحصیل در آموزشگاه بهیاری دانش‌آموز میپذیرد

مرکز پزشکی فیروزگر برای آموزشگاه بهیاری شبانه روزی خود در سال تحصیلی ۱۳۵۱ تعداد ۲۰ نفر دوشیزه از طریق مسابقه و مصاحبه با شرایط زیر میپذیرد .
۱ـ داشتن گواهی قبولی سوم متوسطه (حداقل معدل گروه طبیعی ۱۲)
۲ـ داشتن سن بین ۱۶ تا ۲۶ سال
۳ـ داشتن سلامت بدن
۴ـ داوطلبین میتوانند از تاریخ نشر این آگهی تا تاریخ ۱۵ر۵ر۵۱ جهت ثبت‌نام و اطلاع ازمزایا و شرایط تحصیلی همه روزه از ساعت ۸ صبح الی ۲ باستثنای روز های تعطیل با در دست داشتن سه قطعه عکس ۶×۴ و یك برك فتوکپی واصل شناسنامه و فتوکپی مدرك تحصیلی به آموزشگاه بهیاری فیروزگر خیابان ویلا کوچه پناهی شماره ۷ مراجعه نمایند دواطلبین شهرستانها میتوانند مدارك مربوطه را بانضمام درخواست شرکت در امتحان با پست سفارشی تا تاریخ ۱۰ر۵ر۵۱ به آدرس فوق ارسال دارند . امتحان ورودی روز ۱۷ر۵ر۵۱ ساعت۹ صبح درمرکز پزشکی فیروزگر برگزار خواهد شد . م الف ۵۶۱۱
مرکز پزشکی فیروزگر
۱ـ۲۶۱۶۸

گروه فرهنگی خرداد

برای کلاسهای اول ودوم

دوره‌راهنمائی تحصیلی

وکلاسهای دوره اول ودوم متوسطه شعبه ریاضی و طبیعی همه روزه‌صبح و عصر ثبت‌نام مینماید
دبیرستان شماره ۱ـ خیابان سعدی ـ چهارراه سید علی تلفن ۳۰۵۴۵۸ و۳۱۹۹۷۰
دبیرستان شماره ۲ـ خیابان مهران نرسیده به میدان شهناز تلفن ۷۵۴۹۱۱

دنیای ورزش شنبه‌ها منتشر میشود

گروه فرهنگی دکتر اقبال

باتجهیز قویترین کادرآموزشی پایتخت
برای کودکستان‌ـدبستان‌ـ دوره‌راهنمائی

تحصیلی ودوره کامل‌دبیرستان(ریاضی ـ طبیعی‌ـ ادبی) درمحل‌های‌زیرثبت‌نام مینماید :
۱ ـ دبیرستان شماره ۱ پسران (آرین) میدان ۲۵ شهریور ـ خیابان بختیار ـ تلفن ۸۲۰۸۳۶
۲ ـ دبیرستان شماره ۲ پسران (بوعلی سینا) خیابان شاه‌آباد ـ تلفن۳۱۴۰۴۴
۳ـ کودکستان ودبستان شماره۱ دختران وپسران‌ومدرسه راهنمائی‌ـروزولت روبروی سینما دیاموند تلفن ۸۲۶۷۳۷
۴ـ مدرسه مستقل‌راهنمائی تحصیلی‌ـ میدان ۲۵ شهریورخیابان بختیار تلفن ۸۲۰۹۸۸ اسامی‌معلمین‌دوره‌های‌ابتدائی وراهنمائی‌وکلاسهای‌اول‌تاپنجم‌متوسطه و ششم ادبی در محل های فوق اعلام گردیده و اسامی‌دبیران کلاسهای‌ششم متوسطه (ریاضی ـ طبیعی) بدینوسیله اعلام میگردد

ششم ریاضی

حساب استدلالی = رنگچی
جبر = عابدی ـ محمدی
مثلثات = عبد موسوی ـ قمصری
هندسه ترسیمی ورقومی = ادیبی
هندسه ومخروطات = نیوشا
فیزیك و مکانیك = امامی‌ـ بصیری‌ـ صابرمعاش‌ـفروزانفر
شیمی = دکترایزدی‌ـ دکترروشن‌ـ نیکپور
زبان‌خارجه = حمزه‌ـلاهیجی ـ مدیری
رسم فنی = مهندس فرنو
ادبیات فارسی
انصاری = پوران پیر ـ ظهوری کی‌نژاد ـ مرتضائیان

ششم طبیعی

جانوری = فائضی ـ دارابی
گیاهی = یمقانی ـ دیان‌زاده
تکامل = دکتر اخروی
جبر ومثلثات = حق بین ـ قمصری
فیزیك = بصیری
شیمی = دکتر روشن ـ نیکپور
زبان‌خارجه = حمزه‌ـلاهیجی‌ـمدیری
ادبیات و فلسفه = انصاری‌ـ پوران‌پیرـ ظهوری کی‌نژاد ـ مرتضائیان

وسیله ایاب وذهاب آماده است

دبیرستان کیهان

باسابقه درخشان چندین ساله و با دبیران کارآزموده پایتخت برای کلاسهای دوره اول ودوم **(ششم طبیعی وریاضی)** وهمچنین برای کلاسهای شبانه با شرائط دولتی و بدون‌شرائط سنی همه روزه صبح و عصر ثبت نام مینماید .

نشانی ـ خیابان حشمت‌الدوله پیروز جنوبی تلفن ۹۲۶۹۷۸

آگهی ثبت نام از قبولشدگان در کنکورسراسری‌سال۵۲ـ۵۱

برای‌تحصیل‌درمدرسه عالی‌بازرگانی

دوره روزانه

ازروز سه‌شنبه ۲۱ شهریور ماه ۱۳۵۱ همروزه از ساعت ۹ صبح الی ۱۲ از قبولشدگان در مسابقات ورودی برای تحصیل در مدرسه عالی بازرگانی ثبت نام میشود داوطلبان باید بادردست داشتن مدارک زیر به اداره آموزش مدرسه عالی بازرگانی مراجعه و ثبت نام نمایند.
۱ـ۲۴ قطعه عکس ۴×۶ برای مشمولان ۱۲ قطعه برای غیرمشمولان.
۲ـ دوبرگ رونوشت شناسنامه یا فتوکپی ازاصل شناسنامه
۳ـ فتوکپی برگ معافیت از خدمت نظام وظیفه‌یا برگ آماده بخدمت (برای مشمولین).
۴ـ دوبرگ تائیدیه دیپلم‌از اداره امتحانات وزارت آموزش و پرورش
۵ـ فتوکپی جواز قبولی از امتحانات ششم دبیرستان یا فتوکپی دیپلم
۶ـ فیش بانکی مبنی بر پرداخت مبلغ۱۰۵۰۰ ریال بابت شهریه سال اول تحصیلی بحساب ۱۰۶۶ بانک بیمه ایران شعبه کریم خان زند.
بدیهی است در صورت آماده نبودن یکی از مدارک مذکوردر فوق ثبت‌نام عملی نخواهد بود کلاسها ازاول مهرماه ۱۳۵۱ شروع خواهد شد و پس از انقضای موعد مقرر ثبت نام بعمل نخواهد آمد.
آـ۲۹۹۸۴ **اداره آموزش و پژوهش**

برنامه تابستانی آموزش باله کلاسیك در هنرستان عالی موسیقی

هنرستانعالی موسیقی تعدادی هنرجو بین هشت تا ده‌سال را برای یک دوره تابستانی بمدت شش هفته از هفتم مرداد ماه‌تا شانزدهم شهریور ماه برایگان میپذیرد
داوطلبان جهت نام‌نویسی و کسب اطلاع‌میتوانند از پانزدهم تیرماه همه روزه بین ساعات ۸ صبح الی۱۲ ظهر با قسمت باله هنرستان تماس حاصل نمایند
تلفن ۴۲۱۷۰ م‌الف ۴۸۴۰
آدرس : خیابان پهلوی روبروی کاخ مرمر شماره۳۳۰

مدرسه عالی بیمه تهران

آگهی ثبت‌نام‌مسابقه‌ورودی‌دوره‌لیسانس برای سال تحصیلی ۵۲ـ۱۳۵۱

دارندگان دیپلم کامل متوسطه شعبه های ریاضی و طبیعی که حداقل‌معدل دیپلم آنها ۱۲ بوده باشد میتوانند از طریق مکاتبه برای شرکت در این مسابقه ثبت‌نام کنند.

شرایط ثبت‌نام:

۱ـ داوطلبان باید مدارک مورد نیاز را بهمراه برگ درخواست ثبت‌نام (طبق نمونه زیر) که باخط خوانا تکمیل وامضاء نموده باشند، با پست سفارشی به مدرسه عالی بیمه تهران: خیابان کریمخان زند: بین خیابان‌خردمند و خیابان روزولت ، ارسال دارند ورسید پستی را تاهنگام دریافت کارت مسابقه‌ورودی همراه داشته باشند .

نمونه فرم درخواست شرکت در مسابقه ورودی

اینجانب (نام خانوادگی): (نام) :
نام ونام‌خانوادگی به‌تفکیک حروف: نام خانوادگی / نام
دارای شناسنامه‌شماره ..... صادره از ..... متولد سال ..... فرزند .....
دارای دیپلم متوسطه در رشته ..... بامعدل کل دیپلم ..... از دبیرستان .....
واقع در شهرستان ..... داوطلب‌شرکت د رمسابقه ورودی مدرسه عالی بیمه تهران هستم.
نشانی : .....
شماره تلفن..... امضاء ..... تاریخ .....

۲ـ درخواست ثبت نام و ضمائم آن بایستی تاآخر وقت اداری‌روزپانزدهم مردادماه ۱۳۵۱ به پست تحویل شده باشد. بتقاضاهائیکه مدارک‌آنها ناقص باشد ویا از طرف داوطلب امضاء نشده باشد یا بعد از تاریخ مذکورپست شده باشد ترتیب اثر داده نخواهدشدوکارت شرکت در مسابقه ورودی صادر نخواهد گردید.
۳ـ مدارکی که باید بانضمام برگ درخواست ثبت‌نام فرستاده‌شود:
الف‌ـ نسخه اول فیش بانکی بمبلغ پانصد ریال که بابت حق ثبت‌نام‌درمسابقه ورودی بحسابجاری شماره ۳۳۳۳۳ بانک بیمه مرکزی ویا حسابجاری شماره ۴۵۶۶۰بانک‌بازرگانی شعبه مرکزی در تهران پرداخت‌ویااز شهرستانها حواله شده باشد.
ب‌ـ یکبرگ فتوکپی دیپلم یاجواز قبولی یاکارنامه و یاگواهی قبولی‌که در آن معدل کل کلاس ششم متوسطه ذکر شده باشد. (از ارسال‌برگ اصلی مدارک خودداری شود).
ج‌ـ یکبرگ فتوکپی صفحه اول شناسنامه و یا رونوشت مصدق‌شناسنامه(فتوکپی های مورد درخواست در این آگهی باید روشن و خوانا تهیه شده باشد).
د‌ـ سه قطعه عکس ۴×۳ که در سال جاری گرفته شده و نام‌داوطلب‌در پشت هرسه قطعه نوشته شده باشد.
تذکر: مدارک فوق و همچنین مبلغی که بابت ثبت‌نام در مسابقه‌ورودی‌پرداخت شده‌است‌بهیچ‌وجه سترد نخواهد شد، اگر چه داوطلب در مسابقه ورودی پذیرفته یامردود گردیده ، ویا خود از شرکت در امتحان منصرف‌شده، ویا بعلت‌نقص مدارک و غیره بتقاضای‌اوترتیب‌اثرداده‌نشده‌باشد.

اطلاعات مربوط به مسابقه ورودی:

۱ـ مواد امتحانی مسابقه ورودی عبارت است از : ریاضیات شامل‌حساب و جبر و مثلثات دوره متوسطه حدود شعبه طبیعی با ضریب سه زبان انگلیسی باضریب‌سه،فارسی‌باضریب‌یک، واطلاعات عمومی باضریب یک.
۲ـ توزیع کارت ورودی بجلسه امتحان و راهنمای مسابقه ورودی‌طبق برنامه زیر در محل دانشگاه تهران انجام خواهد گرفت.
کسانیکه نام خانوادگی آنها باالف تاس‌شروع میشود ساعت۱۲ـروز چهارشنبه ۲۵ مردادماه۱۳۵۱
کسانیکه نام خانوادگی آنها با ش‌تای شروع میشود ساعت ۱۸ـ۱۴روز چهارشنبه ۲۵مرداد ماه ۱۳۵۱
کارت ورود بجلسه امتحان فقط بخود داوطلب آنهم باارائه شناسنامه‌عکس‌دار ویا گواهینامه رانندگی و یاکارنامه عکس‌دار و یا مدرک قبولی‌ششم متوسطه که عکس‌دار بوده باشد داده خواهد شد.
۳ـ امتحان مسابقه ورودی ساعت۹ صبح روز پنجشنبه ۲۶ مردادماه ۱۳۵۱ درمحل دانشگاه تهران انجام خواهد گرفت . داوطلبان با دردست داشتن کارت ورودی ساعت هشت صبح روزمذکور در دانشگاه تهران حاضر باشند . (دویست نفر دانشجو دراین ترم پذیرفته خواهد شد).

سایر اطلاعات مربوط به ادامه تحصیل و طی دوره لیسانس درمدرسه‌عالی بیمه تهران

۱ـ پذیرفته شدگان مسابقه ورودی مدرسه عالی بیمه تهران فقط‌در صورتی میتوانند دراین مدرسه ثبت‌نام وادامه تحصیل دهند که ثبت نام آنها از نظر قوانین و مقررات وظیفه عمومی بلامانع باشد.
۲ـ قبولشدگان‌این‌دوره‌از مسابقه ورودی چنانچه طبق مقررات در آغاز سال تحصیلی ۵۲ـ۱۳۵۱ ثبت نام ننمایند و مشغول تحصیل نگردند ، نتیجه قبولی آنان کان‌لم‌یکن تلقی گردیده ،برای دوره بعدی معتبر نخواهدبود.
۳ـ شهریه دانشجویان سالانه چهل هزار ریال‌است، که دانشجویان باید بهنگام ثبت‌نام یکجا پرداخت نمایند.
۴ـ مدرسه عالی بیمه تهران جهت تامین مسکن دانشجویان تعهدی‌نمی‌سپارد.
۵ـ برنامه وساعات درس دانشجویان در هر ساعتی که امکان پذیرباشد از طرف مدرسه تعیین خواهد شد. **مدرسه عالی بیمه تهران**

آگهی ثبت نام پذیرفته شدگان دانشکده

صنعتی(پلی تکنیك تهران)

درکنکورسراسری‌تیر ماه۱۳۵۱

پذیرفته‌شدگان دانشکده صنعتی (پلی‌تکنیك تهران)دررشته های :
۱ـ مهندسی راه‌وساختمان
۲ـمهندسی شیمی وپتروشیمی
۳ـمهندسی‌برق‌والکترونیك
۴ـمهندسی مکانیك
۵ـمهندسی‌نساجی‌ورنگرزی
باید از تاریخ‌شنبه ۴ر۶ر۵۱ تاآخروقت روز چهارشنبه ۸ر۶ر۵۱ از ساعت ۸تا ۱۲ر۵ صبح به ترتیب زیرو باتوجه به شرایط وتذکرات ذیل شخصاجهت مصاحبه وثبت‌نام به‌کمیته پذیرش و قسمت‌آموزش دانشکده مراجعه نمایند . (پس از مهلت مذکور ثبت‌نام بعمل نخواهد آمد).
پذیرفته‌شدگان رشته مهندسی برق روزشنبه چهارم شهریور ۵۱
پذیرفته‌شدگان رشته مهندسی مکانیك روز یکشنبه پنجم شهریور ۵۱
پذیرفته‌شدگان رشته مهندسی راه وساختمان روزدوشنبه ششم شهریور ۵۱
پذیرفته شدگان رشته مهندسی شیمی و پتروشیمی روزسه‌شنبه هفتم شهریور ۵۱
پذیرفته‌شدگان رشته مهندسی نساجی و رنگرزی روزچهارشنبه هشتم شهریور ۵۱

الف‌ـمدارك‌لازم

۱ـ تائیدیه‌واصل دیپلم ششم ریاضی‌و یاجواز قبولی خرداد ماه ۱۳۵۱
۲ـ رونوشت شناسنامه ۶برك
۳ـعکس ۴×۳ شانزده قطعه (پشت هرقطعه عکس مشخصات ثبت‌گردد)
۴ـرسیدبانکی بمبلغ ۱۰۵۰۰ ریال بابت شهریه‌یکسال تحصیلی به حساب شماره ۲۳ بانك عمران (شعبه پلی‌تکنیك)
۵ـرسیدبانکی بمبلغ ۱۰۰۰ ریال بابت‌ورزش بحساب شماره ۲۳بانك عمران (شعبه‌پلی‌تکنیك)
۶ـرسیدبانکی بمبلغ۵۰۰ ریال بابت‌شرکت در کلاس های فشرده زبان‌خارجه بحساب شماره ۲۳بانك عمران (شعبه‌پلی‌تکنیك) (مبالغ فوق‌الذکر بایدبافیش های جداگانه پرداخت‌گردد).

ب‌ـ وضع‌نظام وظیفه

۱ـمتولدین سال های ۱۳۳۲وبعد از آن و همچنین دیپلمه های خرداد ماه سال ۱۳۵۱ نیازی به‌برك معافی ندارند.
۲ـمتولدین سال های ۱۳۳۱ وقبل از آن‌باید برك معافی دائم یادفترچه پایان خدمت ویابرك‌آماده بخدمت (که‌تااول مهر ماه سال ۵۱ اعتبار داشته باشد)و یامعافیت قانونی نوع‌دیگر تسلیم نمایند.
۳ـکسانی که قبلادانشجوبوده‌و از معافیت تحصیلی استفاده می کرده‌اند باید موافقت‌نامه‌اداره نظام وظیفه عمومی‌را ارائه نمایند.

ج‌ـ کلاس های فشرده‌زبان خارجه

بمنظور تقویت زبان‌خارجه پذیرفته شدگان کلاسهای فشرده زبان خارجه از تاریخ۱۱شهریور ماه تا چهارشنبه ۲۹ شهریور ماه بمدت سه هفته تشکیل‌خواهدگردید.
شرکت دراین کلاسها برای کلیه پذیرفته شدگان اجباری‌است .انتخاب واحدزبان در نیمسال اول سال‌تحصیلی ۵۲ـ۵۱ منوط بشرکت درکلاس های فشرده فوق‌الذکرو موفقیت درامتحانات‌مربوطه می‌باشد.

د‌ـ بیمه وخوابگاه وامتیازات دانشجوئی

۱ـ کلیه‌پذیرفته شدگان پس از ثبت‌نام‌بطور مجانی از اول مهر ماه سال ۱۳۵۱ بیمه بهداشت ودرمان وحوادث خواهندشد.
۲ـ ظرفیت خوابگاه دانشکده کاملا محدود بوده‌وحق تقدم دراستفاده از خوابگاه هابراساس امتیازات مسابقه‌ورودی متقاضیان تعیین خواهد گردید.
۳ـسایر امتیازات دانشجوئی در نیمسال دوم سال تحصیلی ۵۲ـ۵۱ برحسب معدل ووضع مالی دانشجویان به‌آنان تعلق‌خواهد گرفت.
ـ۱ـ آـ۲۹۹۷۶ دانشکده صنعتی(پلی‌تکنیك‌تهران)

۱ـمتولدین سال های ۱۳۳۲وبعد از آن و همچنین دیپلمه های خرداد ماه سال ۱۳۵۱ نیازی به‌برك معافی ندارند.
۲ـمتولدین سال های ۱۳۳۱ وقبل از آن‌باید برك معافی دائم یادفترچه پایان خدمت ویابرك‌آماده بخدمت (که‌تااول مهر ماه سال ۵۱ اعتبار داشته باشد)و یامعافیت قانونی نوع‌دیگر تسلیم نمایند.
۳ـکسانی که قبلادانشجوبوده‌و از معافیت تحصیلی استفاده می کرده‌اند باید موافقت‌نامه‌اداره نظام وظیفه عمومی‌را ارائه نمایند.

ج‌ـ کلاس های فشرده‌زبان خارجه

بمنظور تقویت زبان‌خارجه پذیرفته شدگان کلاسهای فشرده زبان خارجه از تاریخ۱۱شهریور ماه تا چهارشنبه ۲۹ شهریور ماه بمدت سه هفته تشکیل‌خواهدگردید.
شرکت دراین کلاسها برای کلیه پذیرفته شدگان اجباری‌است .انتخاب واحدزبان در نیمسال اول سال‌تحصیلی ۵۲ـ۵۱ منوط بشرکت درکلاس های فشرده فوق‌الذکرو موفقیت درامتحانات‌مربوطه می‌باشد.

د‌ـ بیمه وخوابگاه وامتیازات دانشجوئی

۱ـ کلیه‌پذیرفته شدگان پس از ثبت‌نام‌بطور مجانی از اول مهر ماه سال ۱۳۵۱ بیمه بهداشت ودرمان وحوادث خواهندشد.
۲ـ ظرفیت خوابگاه دانشکده کاملا محدود بوده‌وحق تقدم دراستفاده از خوابگاه هابراساس امتیازات مسابقه‌ورودی متقاضیان تعیین خواهد گردید.
۳ـسایر امتیازات دانشجوئی در نیمسال دوم سال تحصیلی ۵۲ـ۵۱ برحسب معدل ووضع مالی دانشجویان به‌آنان تعلق‌خواهد گرفت.
ـ۱ـ آـ۲۹۹۷۶ دانشکده صنعتی(پلی‌تکنیك‌تهران)

به ییلاقات اطراف تهران میرویم

شبهای میگون خوش منظره دارد

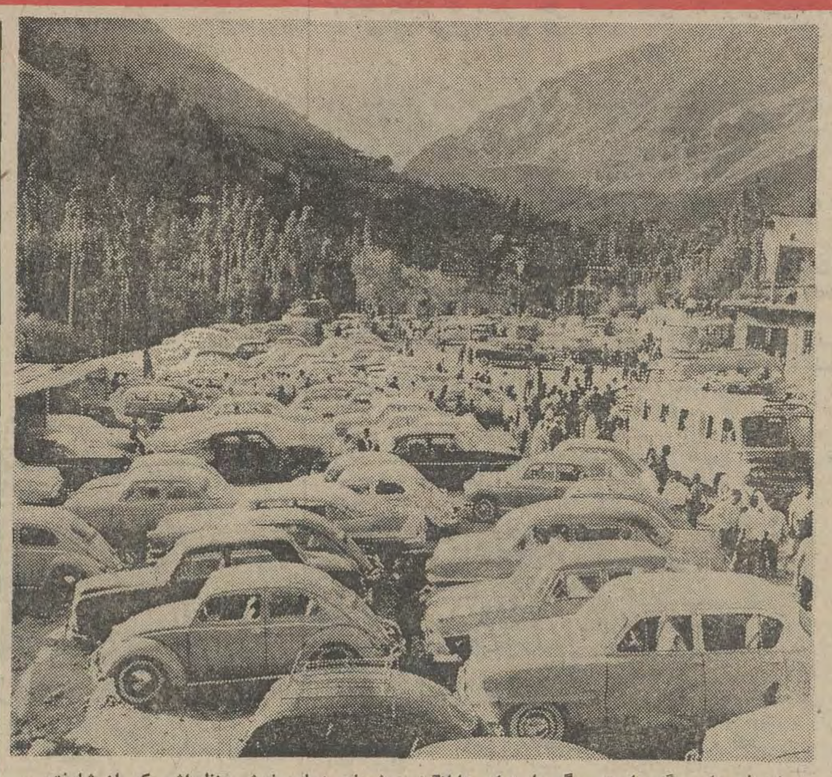

اینجا میدان میگون است .میگون‌با هوای دل‌انگیز و شبهای زیبا و خوش منظره‌اش یکی از شلوغترین ییلاقات اطراف تهران است .
عکس انبوه اتومبیلهای حامل مسافران این ییلاق زیبا را بخوبی نشان میدهد .

شمیران که‌متجاوزازهفتاد پارچه آبادی میباشد محل های ییلاقی بسیار خوبی‌دارد که سابقاتجریش مرکز این ییلاقها بود که باغهای بسیار وسیع و پر درخت داشت اما به مرورزمان این باغهای‌بزرگ به قطعات کوچک درآمد و درهر قسمت آن ساختمان های مسکونی و ویلا ساخته‌اند .

و حالا کسانیکه قصد دارند به ییلاقهای شمیران بیایند بایستی به مراکز زیر بروند .

دربند ، پس‌قلعه ، اوین ، درکه، ونک ، نیاوران ، صاحبقرانیه ، ازگل ، شاه‌آباد ، لشگرک ، زردبند ، اوشان ، فشم ، میگون، شمشک ، ایگل ، باغ‌گل ، آهار، امانیه ، فرحزاد ، امامزاده داود.

برای رفتن به لشگرک ،زردبند، اوشان ، فشم ، میگون وشمشک میتوان از اتوبوسهای شرکت‌واحد و سواریهای کرایه استفاده کرد ایستگاه آنهادر اول جاده‌تهران‌نو است و کرایه اتوبوس نفری ۱۵ ریال‌و سواریها ۵۰ ریال تعیین شده است کسانیکه چند شب میخواهند در مراکز بالا بیتوته نمایندبایستی لباسهای گرم و خواربار کافی‌باخود همراه داشته باشند چون اغلب اجناس اعم از خوار باروترهبار در این‌محل‌ها فوق‌العاده گران میباشد.ومسافرین محل های بالا میتوانند از چادر های اجاره‌ای که لب رودخانه ها و باغها میباشد با اجاره‌مختصری استفاده نمایند .

شماکه عازم میگون وفشم هستید، بدانید که شبهای فشم و میگون خیلی فرح‌افزا و طرب‌انگیزمیباشد و بساط بلالیها و جگر و دل قلوه‌ها هم در اینجا رونق بسزائی دارد .

اما کسانیکه میخواهند به‌فرحزاد و یونجه‌زار و امامزاده داودبروند از اتوبوسهای شرکت واحد و سواری های کرایه که ایستگاه آنها در امیرآباد جنوبی میباشد بایستی استفاده نمایند .

ضمنا خواربار وترهبارو پوشاک کافی و گرم بایستی همراه داشته باشند زیرا نرخ خواربار و ترهبار در فرحزاد ،یونجه‌زار ، امامزاده داود بطور دلخواه تعیین میشود و خیلی گرانتر از تهران است .

کسانیکه قصد رفتن به یونجه‌زار و امامزاده داود را دارند چون جاده از فرحزاد تا یونجه‌زار و امامزاده داود کوهستانی‌وسنگلاخ میباشد وسیله الاغ وقاطر بایستی بروند و قیمت اجاره الاغ و کرایه قاطر از ۸۰ ریال تا ۱۲۰ ریال میباشد و این قیمت‌هانوسان دارد و در روز های جمعه و شبهای زیارتی کرایه آنهادو برابر میشود یعنی کرایه‌الاغ ۱۵۰ ریال و قاطر ۲۰۰ ریال تا ۲۵۰ ریال‌افزایش می‌یابد .

برای رفتن به دربند وسربند و پست‌قلعه ازتجریش وسیله‌اتوبوس و تاکسی بایستی رفت و ازسربند تا پست قلعه با الاغ و قاطر و تله‌سیر استفاده میشود نرخ الاغ و قاطر از ۱۵ ریال تا ۳۰ ریال و تله‌سیر، ۱۰ ریال تعیین شده کسانیکه به محلهای بالا میروند باید بالاپوش گرم‌و خواربار کافی همراه داشته باشند زیرا در این محل هم بعلت نظار تنکردن در نرخها فروشندگان بطور دلخواه اجناس خود را بفروش میرسانند.

شمیران ـ خبرنگار اطلاعات

لطایف :
عبید زاکانی . . .

● طفیلی‌یی را پرسیدند که اشتها داری گفت : من بیچاره در جهان همین مطاع دارم .

● عمران نامی را در قم می‌زدند یکی گفت :
ـ چون عمر نیست چراش میزنید ؟ گفتند :
ـ عمر است و الف و نون عثمان هم دارد

● در خانه مردی بدزیدند . او برفت و در مسجدی برکند و بخانه میبرد
گفتند :
چرا در مسجد برکنده‌یی ؟ گفت
ـ در خانه من دزدیده‌اند و خداوند این دزد را می ـ شناسد . دزد را بمن سپارد و در خانه خود باز ستاند.

● سلطان محمود پیری ضعیف را دید که پشتواره خار میکشید بر او رحمش آمد گفت :
ـ ای پیر دو سه دینار زر می‌خواهی یا دراز گوشی یا دو سه گوسفند یا باغی که بتو دهم تا از این زحمت خلاصی یابی .
پیر گفت :
ـ زر بده تا درمیان بندم و بر درازگوشی بنشینم و گوسفندان در پیش گیرم و بباغ بروم و بدولت تو در باقی عمر آنجا بیاسایم .
سلطان را خوش آمد و فرمود چنان کردند .

ویك سرگرمی دیگر

در مجلس مهمانی از یکی از حضار خواهش کنید که عددی میان یک و پانزده انتخاب کند و بعد باو بگوئید که در ذهن خود آن عدد را در دو ضرب کند و بر حاصل عدده را بیفزاید .سپس‌حاصل جمع را بدو تقسیم نماید و از باقی عددی را که انتخاب کرده بود کم کند پس ازآنکه، آنچه گفته‌اید پیش خود انجام داد باو بگوئید که حاصل ۵ است . مثلا اگر دوستتان عدد ۷ را انتخاب کرده باشد طبق فرمول بالا اینطور میشود :

۷ ضرب در ۲ مساوی ۱۴
چهارده باضافه ۱۰ مساوی بیست و چهار
بیست‌وچهار تقسیم‌بر۲مساوی دوازده
دوازده منهای هفت مساوی پنج
عددی‌که طرف انتخاب کرده هرچه باشد ، حاصل همیشه ۵ خواهد بود .

۷ اختلاف !

مداد یا خودکار خودتان را بردارید و ۷ اختلافی را که دراین دو تصویر وجود دارد، پیدا کنید اگر موفق نشدید ، قدری استراحت کنید ومجدا با دقت بیشتری ۷ اختلاف را دنبال کنید ...

این تابلوها...

تابلوی یکی از قهوه‌خانه‌های شهر ما (رشت) چنین است :
«قهوه‌خانه بازنشستگان»
رشت ـ پورحسینی

● ●

تابلوی یکی از قصابیهای جوادیه :
« مبارزه با روغن نباتی ، دنبه همیشه کیلو ۷ تومان موجود است .»

● ●

بر روی دیواری خواندم :
ای یار ، ای یار ، ای یار
کو قلب وفادار
من بوسه زنم بر لب دلدار ؟
بتوجه ، رهگذر فضول و عیار
تهران ـ داریوش ایمانی

زن ـ عزیزم چرا لبخند نمیزنی ؟!

از : سیمین بهبهانی

برك گل

آن دیده که با مهر بسویم نگران بود
دیدم که نهانی نظرش با دگران بود
آن اختر تابنده که پنداشتمش عشق
تا سوی من‌آمد چو شهابی‌گذران بود
بشکست مراپشت‌زسردی که بمن‌کرد
من شاخه گل بودم‌اوبرف گران بود
باآبروان برگ گل ریخته می‌رفت
خوش‌آنک‌چنین‌در سفرش همسفران‌بود
نرگس زچه‌باغنچه درآمیخت؟که مشکل
باکوردلان صحبت صاحب‌نظران بود
رقصید و بهمراه صبا طره برافشاند
گفتی که چو ما بیدزآشفته سران‌بود
در کوه نشستیم که با لاله نشینیم
با داغدلان الفت خونین‌جگران بود
(سیمین) دگر امروز ندارد خبر از خویش
با آنکه خود آرام دل بیخبران بود

اندیشمندان فیلیپس
درخدمت صنایع

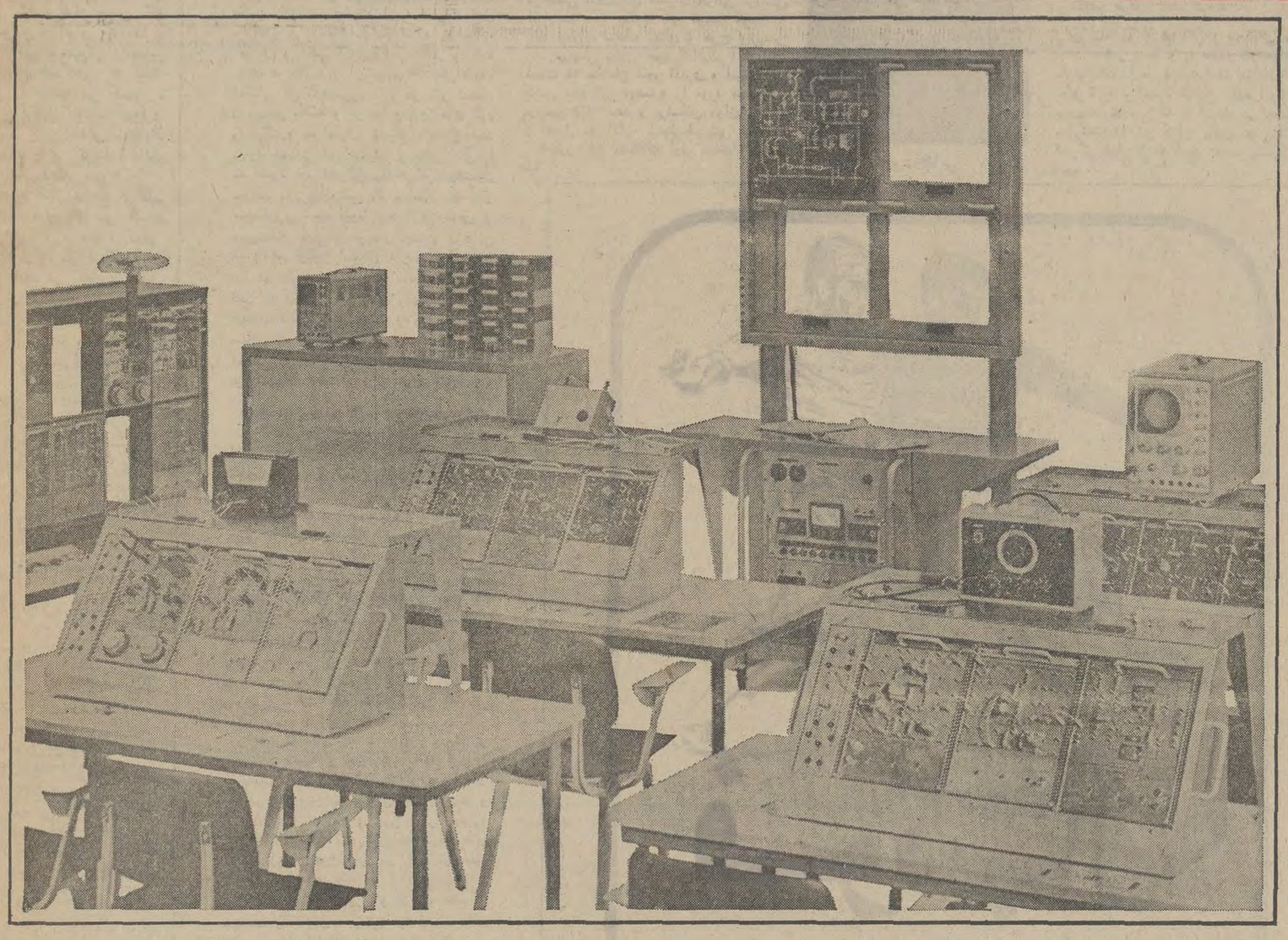

ازمکتب خانه تا آزمایشگاههای مجهز آموزشی

پدربزرگهای ما، درمکتب خانه ها
تعلیم گرفتند .
پدران ما، درمدارس درس خواندند.
ما، دردانشکده ها به تحصیل خود
ادامه دادیم.
وفرزندان ما، با وسایل پیشرفته
آزمایشگاهی به کسب علم میپردازند.

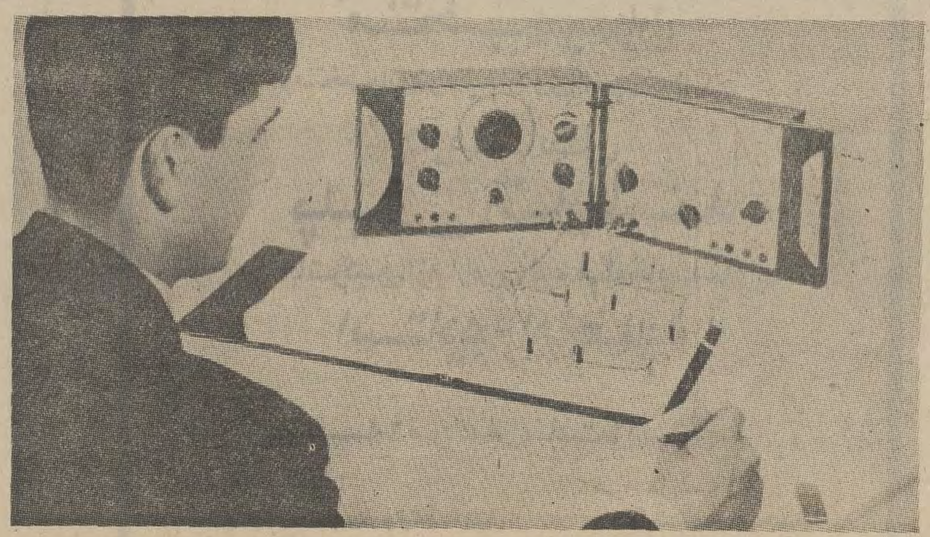

امروزه دراکثرکشورهای بزرگ درمدارس ودانشگاهها ازدستگاههای آموزشی نظیرتلویزیونهای مداربسته ـ دستگاههای آموزشی الکترونیك لابراتوارهای مجهزبان وغیره استفاده میکنند

PHILIPS

تهیه، طرح واجرا : فیلیپس

سیته 08-51

از گرما سوختن بهتر از دریا و ییلاق رفتن است

بررسی مشکلات مردم

تابستان ، مردم را از خانه های خود ، مخصوصا اگر در شهر های بزرگ باشند ، فراری میدهد . هر کس سعی می کند، از تعطیلات خود ، حتی اگر تعطیلات کوتاه دو روزه‌ای باشد ، استفاده کند و از خانه‌اش ، از شهرش خارج شود . طبیعی است که این‌عده دسته دسته به کنار دریا ونقاط ییلاقی هجوم می برند و همین هجوم باعث میشود که تمامی آنها مورد اجحاف قرارگیرند، اجحاف های گوناگونی که ، یکی از مشکلات بزرگ‌تابستانی مردم را بوجود می آورد .

مشکل ، ازکجا شروع میشود ؟

نقطهٔ آغاز این مشکلات ، هجوم بی امان مردم به خارج از شهر است . آنها گناهی ندارند ، گرمای خفقان آور کلافه‌شان می کند و ناگزیر، خانه و زندگی را رها می کنند تا چند روزی را در نقاط‌خوش آب و هوا بگذرانند . و چون عده‌شان زیاد است ، نقاط ییلاقی ، ظرفیت پذیرائی‌صحیح و اصولی از تمامی آنها را ندارد . و این ، اولین مرحله ماجرا است . چون متاسفانه شیوه تربیت فکری‌ما،بدینگونه است که وقتی با ازدیاد «تقاضا» روبرو میشویم ، «عرضه» را هرچه بدتر می کنیم و پروائی هم‌نداریم که عده‌ای‌ازمتقاضیان، ناراضی و ناراحت شوند و مورد اجحاف قرارگیرند ، و با همان حالت بی اعتنائی مخصوص‌مان‌شانه بالامی‌اندازیم و میگوئیم : این نشد ، یکی دیگر ...

همین حالت عجیب و خاص ، که متاسفانه در بسیاری ازما ایرانی‌هاروز بروز نضج بیشتری می گیرد ، باعث می شود که سفر پراز رنج و عذاب وناراحتی نقاط ییلاقی ، تبدیل به یك سفر پراز رنج‌و عذاب وناراحتی اعصاب شود . چون عده‌ای از کسانی که در نقاط ییلاقی به پذیرائی از مسافران مشغول شده‌اند ، کسانی که خانه دارند ، پلاژ دارند ، آلاچیق‌و کلبه دارند ، رستوران یا قهوه‌خانه دارند ، یاحتی زیر درختی تخت های چوبی کار گذاشته‌اند ، کسانی که غذا ، مواد غذائی ، میوه و سایر مایحتاج پناهندگان به نقاط ییلاقی را عرضه می کنند ، وقتی با ازدیاد «تقاضا» روبرو شدند ، بابی اعتنائی شانه‌بالا می اندازند و می گویند : «این نشد ، یکی دیگر .... »

و بعد با خیال راحت ، ظلم می کنند ، اجحاف می کنند، گرانفروشی می کنند ، کم‌می فروشنده و بد می فروشند و کلاهبرداری می کنند و مقابل اعتراضات مردم هم می گویند:

ـ همین است که هست ،نمی خواهی برو کنار بگذاردیگران که اشتیاق بیشتری دارند جلو بیایند . و بعلت زیادی عده پناهندگان به نقاط ییلاقی ، وقتی یك ناراضی کنار رفت، متاسفانه عده زیادی هستند که «اشتیاق بیشتری دارند » و جلو می‌آیند و دندان‌روی جگر می‌گذارند و به ظلم و اجحاف آن عده گردن مینهند .

چهارتا حصیر : ۶۰ تومان !

وقتی مسافر خسته ، راه های بدوپر خطر خارج شهر را (به شرحی که دررپرتاژ «جاده‌های روزنامهٔ ، خبرنگار ناشناس اطلاعات نوشته بود) پشت‌سر می گذارد و به مقصد می ـ رسد، تازه دردسر ها رخ می نمایند و اوج می گیرند .

از این دردسرها ،هفته گذشته، خوانندگان ما گلایه های‌فراوان داشتند که طی نامه ها و تلفن های خود ، بامسئولان سرویس اطلاعات و مردم در میان گذاشتند بطوری که شکایات آنها ، شکایات دیگر مردم را تحت‌الشعاع قرارداده بود .

آقای دکتر احمد ـ پ . در نامه مفصلی که برای ما فرستاده ، نوشته است :

از دو روز تعطیل پی درپی (پنجشنبه‌و جمعه) استفاده کردم و با خانم و دو پسرم به کنار دریا رفتم . قصد داشتیم این‌دو روز را در کنار دریا بسر بریم و ضمن تغییر آب و هوا ، استراحتی بکنیم . ولی‌چشم‌تان روزبد نبیند . چه استراحتی ! اولاًجنان ولوله‌ای برپا بود و جمعیت در کنار دریا چنان موج می زد که جای سوزن انداز نبود . هتل ها جا نداشتند و ناگزیر دست‌به‌دامن پلاژداران شدیم . ولی حیرت‌انگیز این که کرایه یك شب این پلاژ ها ، چنان بالابود که من داشتم کم‌کم وحشت می کردم . یکی از پلاژدار ها ، برای پلاژخود، شبی ۵۰ تومان کرایه تعیین کرده بود ، دیگری ۴۵ تومان دیگری ۵۵ تومان و از همه کمتر قیمت پلاژ کوچك و نامناسبی بود که در موقعیت پرتی قرار داشت و تازه‌قیمتش شبی ۴۰ تومان‌بود ! من‌ناگزیر می خواستم قبول کنم ووارد همان پلاژ شویم ، ولی خانمم اعتراض کرد :

ـ من حاضر نیستم برای یك شب خوابیدن در یك چهار‌دیواری حصیری ۴۰ تومان بدهم ... ناگزیر ، به‌پیشنهاد خانم باز به جستجو پرداختیم، تا شاید جای بهتری پیدا کنیم. ولی یك‌ساعت بعد ، خسته و مایوس ، چون جائی را پیدا نکرده بودیم ، باز برگشتیم که همان پلاژ ۴۰ تومانی را بگیریم ، ولی دیدیم ان را کرایه داده‌اند ! به سراغ پلاژ دیگر و پلاژهای دیگر رفتیم‌و متوجه شدیم که دیگر حتی پلاژ هم پیدا نمیشود . فقط یك پلاژ باقی مانده بود که از آن پلاژ ۴۰ تومانی هم بدتر بود، ولی صاحبش می‌خواست بابت ان ۶۰ تومان بگیرد . وقتی هم من اعتراض کردم ، با بی اعتنائی گفت :

ـ اگرنمیخواهی ،برو کنار آقا ... چون تا چند دقیقه‌دیگر همین پلاژ را به ۷۰ تومان اجاره میدهم !...

ناگزیر همان پلاژ را گرفتیم چون اگر غیراز این بود ، باید شب رابابچه هادراتومبیل میخوابیدیم .

ولی حودمانیم ، چرا باید اینها حق‌داشته‌باشند چهارتا حصیر را دورهم بگذارند و بابت آن‌شبی ۶۰ تومان‌کرایه بگیرند ؟ با توجه به این‌که شنیده‌ام شب‌هائی که کناردریا شلوغ‌تر میشود ، کرایه‌همین پلاژها به شبی ۱۰۰ تومان‌هم میرسد !

یخ کیلوئی ۱ تومان!

و آقای علی اعتباری نوشته است :

من از آن آدم‌های‌خوش شانسی بودم که بمحض رسیدن به کنار دریا ، پلاژ پیدا کردم . ولی باور کنید دیگر تصمیم گرفته‌ام پایم را آنطرف‌ها نگذارم و در همین گرمای تهران بسوزم . چون اگر در تهران گرما آدم را میسوزاند ، در آنجا یك عده سودجو آدم را آتش میزنند.

اگر خودتان به کنار دریا رفته باشید ، حتما با این مشکلاتی که برمی‌شمرم، آشنا هستید :

آنجا ، مایحتاج عمومی ، همیشه با کمبود روبرواست و تقریبا میشود کفت‌پیدامیشود. نان نیست، مواد غذائی نیست، یك بلال کوچك را ۱۵ ریال میفروشند ، یك بستنی را با دو برابر قیمت می‌فروشند ، قیمت میوه‌ها سرسام‌آور است، و از همه وحشتناکتر ، یك کیلو یخ را بقیمت یك تومان میفروشند ! آخر در کجای دنیا یخ رابابد کیلوئی یك تومان خرید ؟ حرف هم که میزنیم، فروشندگان نازمیکنند و میگویند سرمان شلوغ‌است و نمیتوانیم ناز مشتری را بکشیم . اگر شما نمیخواهید دیگران هستند که حاضرند بیشتر از این‌هم پول بدهند .

فقط کنار دریا نیست . . .

بسیار هستند کسانی که برای استراحت به کنار دریا رفته‌اند و با اعصاب خردشده برگشته‌اند و از ناراحتی‌هائی که در آنجا دیده‌اند ، دامن ، دامن شکایت آورده‌اند ، ولی این شکایات ، فقط در مورد مشکلات کنار دریا نیست . مسافران ییلاقات ، نقاط خوش آب و هوا ، باغها و گردشگاه ها و دامنه کوهسار های‌اطراف شهرها ، و روستا های مناسب برای سفر های تفریحی ،نیز انتقادات و شکایاتی از همین دست دارند .

مردم میگویندر این نقاط، گرانی وحشت‌انگیز است و کسانی که یك دکه کوچك علم کرده‌اند، انگار میخواهند از طریق فروش مایحتاج مردم در این دکه ها ، در عرض‌چند روز میلیونر شوند !

اگر این سخن به اغراق آمیخته باشد، گرانی ودردسر های بسر بردن در نقاط‌ییلاقی هیچ‌رنگی از گزافه‌گوئی‌ندارد و بیشتر نقاط ییلاقی بجای آرامش دادن به مردم ، مایه رنج‌اعصاب آنها می‌شود .

ماهم باید زندگی کنیم . . .

اما ، کسانی که پذیرائی از مسافران کنار دریا و نقاط ییلاقی را بعهده دارند نیز ، حرفهائی و دلائلی دارند .آنها میگویند :

ـ ما هشت ماه بیکار هستیم و فقط ۴ماه (از نیمه خرداد تا نیمه‌شهریور) کار می کنیم. طبیعی است که در این مدت کوتاه ، باید آنقدر سودببریم که بتوانیم در بقیه سال هم زندگی‌مان را اداره کنیم . آخر ماهم باید زندگی کنیم...

درست است که اینها هم باید زندگی کنند ، اما آیا زندگی کردن اینها ، باید با لطمه زدن به زندگی دیگران تامین شود؟راستی چه‌دستگاهی مسئول رسیدگی به این‌مسائل است ؟!

گپ جمعه

کارشناس‌ها و کار نشناس‌ها

از : ر ـ میرزنجانی

در سازمان جدید وزارتخانه‌ها ، بعد از وزیر و در ردیف معاونان ، با پست‌سازمانی حساسی مواجه میشویم بنام معاونت طرحها و بررسی‌ها که چون واحدهای تابعه وی دست‌اندر کار مطالعه و بررسی و ارائه طرحها و برنامه ریزی در قالب خط مشی کلی هر وزارتخانه میباشند ، لذا میتوان گفت که اینان در واقع دستگاه هدایت‌کننده و مغز متفکر هر وزارتخانه بشمار می‌آیند..

این واحدها در کلیه‌وزارتخانه‌های موجود باکمی تفاوت ، عبارتند از : ادارات کل مطالعات و برنامه‌ها تشکیلات و روشها ، آموزش و دفاتر کل بودجه ، آمار وبرنامه ریزی و نظارت و ارزشیابی که علی‌القاعده اعضای آن بایدبطور مداوم در کار تحقیق و بررسی باشند و طرحها و پروژه‌های لازم را ارائه و به ادارات اجرائی ابلاغ‌نمایند نیروی انسانی این ادارات و دفاتر کل را که اصولا غیر اجرائی‌میباشند افرادی‌تشکیل میدهند بنام کارشناس که همانطور که از اسمشان پیداست لزوما باید از تخصص و مهارت‌های کافی برخوردار بوده و درپستی که بانجام وظیفه اشتغال دارند کارآمد و صاحب نظر باشند.. اما با نهایت تاسف‌باید گفت که عملا این‌طورنیست و واقعیت بگونه دیگری است و بدین سبب به بررسی همین مسئله مهم که در نظام اداری ما پدیده قابل اعتنائی است می‌پردازم ، باین امید که مورد توجه علاقمندان قرار خواهد گرفت ..

مشکل از آنجا آغاز میشود که پس ازآنکه در سازمان وزارتخانه‌ها ، بوسیله سازمان امور اداری و استخدامی کشور ضرورتا تجدید نظر بعمل آمد و اداراتی زیر نظر معاون طرحها و بررسی‌ها که خود نیز تازه وارد میدان فعالیت شده بود ، تشکیل شد، کسی به فکر آن نیفتاد که نیروی انسانی چنین واحدهای تازه‌بنیان را چگونه و از کجا باید تامین کرد تا نتیجه مطلوب‌بدست آید. و در نتیجه کارشناسان‌خلق‌الساعه که فی‌الواقع همان راندمشدگان ادارات‌اجرائی بودند پست‌های کارشناسی‌را اشغل کردند، بدون آنکه در آن زمینه‌ها تحصیلاتی کرده و تخصص بهم رسانده باشند !! تا انجا که شاهد و ناظر هستیم کارشناسانی که در حال حاضر در وزارتخانه‌ها بکار مشغولند جز عده معدودی که صاحب تجربه و تخصص هستند و میتوان به آنها عنوان کارشناس اطلاق نمود ، بقیه افرادی هستند که در کار ادارات اجرائی ناموفق بوده و کنار گذاشته شده‌اند و چون دیگر انها را بازی نمیگیرند ، بنابراین به واحدهای برنامه‌ریزی و طرح وبررسی روی اورده‌اند تا فعلا استراحت کنند ویا اینکه منتظربمانند تا دری به تخته بخورد و از راه لطف و مرحمت یک شغل اجرائی به آنها داده شود .. غافل‌ازاینکه اهمیت شغل‌درشناسی ایجاب میکند که یک کارشناس واقعی باید فارغ از دغدغه‌هاو درگیری‌های اموراجرائی و قانبی ، دائما در حال تحقیق و بررسی باشد ـ از خودآموزی و مطالعه تطبیقی‌در رشته تخصصی خودلحظه‌ای غفلت نورزد‌ـ خطوط اصلی سیاست اقتصادی و اجتماعی کشور را بخوبی بشناسد و خلاصه کلام واجد خصوصیت یک محقق آگاه و پرشور اجتماعی باشد ، والا اگر دست روی دست بگذاردو بجای انکه برای واحد های اجرائی تولید کار ووظایف مثبت بکند.منتظر بماند که کاری باو ارجاع کنندو یا اینکه به شغل کارشناسی علاقه‌ای نداشته باشد ، محققا چنین کارشناسی نامطاوب است و بقول معروف عدمش به ز وجودش خواهد بود .

موضوع دیگر اینکه‌عده کثیری ازکارشناس های ما حتی آنهائی که ظاهرا از خود خاصیتی نشان میدهند فی‌الواقع کارشناس نما هستند ابدین معنی‌که چون فاقدتخصص لازم بوده ، و اصولا از بد حادثه این شغل را انتخاب‌کرده‌اند ، جنب و جوش و تلاش‌هایشان نیز مفید فایده نیست و لذا کاریکاتوری از یک‌کارشناس واقعی راارائه میدهند ـ بگفتاردیگر این عده هنوز هم نمیتوانند خود را از کارهای اداری‌و قانبی دور نگهدارند ، تنها کاری که منباب مدروز انجام میدهند اینست که مرتبا برای حوزه های تابعه خود پرسشنامه و فرمی‌فرستند و آمار و اطلاعات میخواهند ، بدون اینکه بانحوه کاربرد آمار در برنامه‌ریزی آشنا بوده باشند.و یا اینکه هدف خاصی رامورد نظر قرار داده باشند ، و از آنجا که‌اصولا هماهنگی در کارشان‌هموجود ندارد‌بنابراین نه تنها مشکل را آسان نمیکند و فایده‌ای نمیرسانند ، بلکه در تحلیل نهائی وجودآنها مزاحمتی است‌برای ادارات‌اجرائی .راستی این مسئله را چگونه باید توجیه کرد ؟آیا باید ادارات برنامه ریزی و طرح وبررسی را، همچنان بحال خود گذاشت ؟ تردیدی نیست که سازمان امور اداری و استخدامی کشور باید این موضوع را مورد مداقه و بررسی قرار دهد و براساس موازین علمی و اصول علم اداره ، چاره‌اندیشی نماید ..

بمنظور رفع مشکلات فوق پیشنهاد میکنیم که :

میرزنجانی

● اولا برای تربیت کارشناس مطلوب و برنامه‌ریزان واقعی ، درآینده انستیتو و یا کالج خاصی تاسیس شود و با توجه به نیازمندیهای جامعه افرادی با کارآئی لازم برای احراز پست کارشناسی آماده شوند.

● ثانیا سازمان امور اداری‌و استخدامی کشور سمینارها و دوره‌های کارآموزی متعددی برای آشنائی کارشناسان فعلی تشکیل دهد تا کارشناسان با روشهای صحیح برنامه ریزی و مدیریت علمی و تهیه و تدوین طرحها آشنا گردند .

● ثالثا به کارشناسان و محققانی که در حال حاضر واقعا و با علاقه کار میکنند و خدماتشان مورد رضایت است مزایای‌خاصی تعلق گیرد و اصولا ترتیبی داده شود که‌به پست کارشناسی که به اشتباه در بعضی از وزارتخانه‌ها در سطح پائین‌تری ازمشاغل اجرائی قرار گرفته است اهمیت‌بیشتری‌داده شود..

وزارت آموزش وپرورش
اداره کل امتحانات

آگهی ثبت نام مسابقات ورودی دانشسراهای راهنمائی تحصیلی روزانه (درسال تحصیلی ۵۲-۵۱ دوره دوساله‌فوق‌دیپلم)

وزارت آموزش و پرورش برای تدریس‌رشته های علوم انسانی ، علوم تجربی و ریاضیات شناخت حرفه و فن و زبان انگلیسی تعدادی داوطلب ازبین دیپلمه های کامل متوسطه جهت تحصیل در دانشسراهای راهنمائی تحصیلی روزانه‌شهرستانهای اصفهان ،اهواز ، تبریز ، رضائیه ،رشت ، ساری، سنندج ،شیراز، کرمانشاه ،کرمان، قزوین ،مشهد، همدان ، یزد از طریق مسابقه انتخاب می نماید.

الف ـ شرایط پذیرش :

۱ـ دارا بودن سلامت کامل و نداشتن‌نقص عضو موثر در کار آموزشی .
۲ـ داشتن برك معافیت نظام وظیفه یا برك خاتمه یاگواهی اشتغال به تحصیل تا پایان‌خرداد ماه ۱۳۵۱
۳ـ سن داوطلبان در اول مهرماه ۱۳۵۱ نباید از ۲۵ سال تمام تجاوز نماید .
۴ـ داوطلبان در همان‌شهرستان که‌امتحانات ورودی خود را می گذرانند در صورت پذیرفته شدن مکلف‌به ادامه تحصیل خواهند بود .

ب ـ داوطلبان به شرح زیر می توانند رشته تحصیلی مورد علاقه خودرا انتخاب نمایند .
۱ـ دارندگان دیپلم ادبی ،ریاضی ،طبیعی: رشته علوم انسانی
۲ـ دارندگان دیپلم ریاضی ،طبیعی : رشته علوم تجربی و ریاضیات .
۳ـ دارندگان دیپلم کامل (ششم متوسطه)در رشته های ادبی ، ریاضی ، طبیعی ، خانه‌داری ، هنرستان های صنعتی ، هنرستان حرف روستائی ، دبیرستان کشاورزی : بازرگانی و منشیگری و هنرهای زیبا : رشته زبان انگلیسی .
۴ـ کلیه دارندگان دیپلم مندرج قسمت‌سوم ازبندب (باستثنای دیپلمه‌های‌ادبی): رشته‌شناخت حرفه و فن .

امتحان شامل مواد عمومی (هوش ومعلومات عمومی ، ادبیات فارسی) و مواد اختصاصی مربوط به هر رشته خواهد بود .

برای ثبت نام داوطلبان باید عین نمونه زیر یا رونوشت آنرا تکمیل نموده از پنجم‌لغایت‌بیست‌و پنجم امرداد ماه به نشانی تهران خیابان کورش کبیر اداره کل امتحانات با پست سفارشی ارسال دارند .

به تقاضا هائی که بعد از پنجشنبه ۲۶مرداد ۱۳۵۱ به اداره کل امتحانات برسد ترتیب اثر داده نخواهد شد .

اداره کل امتحانات

(لطفا با خط خوانا و خودکار نوشته شود)

اینجانب ..... دارای شناسنامه شماره .....
صادره از ..... متولد روز ..... ماه .....
سال ..... ۱۳ (دقیقا مشخص شود)
دارای دیپلم کامل متوسطه در رشته ..... داوطلب شرکت درمسابقه‌ورودی
دانشسرای‌راهنمائی تحصیلی روزانه شهرستان ..... می باشم .
به ضمیمه این تقاضا نامه مدارك‌زیررا‌ارسال می‌دارم .

۱ـ فتوکپی دیپلم کامل متوسطه یا گواهی قبولی از دبیرستان با تائید اداره آموزش و پرورش محل یا تائید دیپلم .
۲ـ یکبرك رونوشت یا فتوکپی شناسنامه
۳ـ سه قطعه عکس ۴×۴ (مشخصات داوطلب پشت عکسها نوشته شود .)
۴ـ فیش بانکی مبنی بر پرداخت وحواله مبلغ ۵۰۰ ریال حق‌الثبت امتحانات بحساب جاری شماره ۱۴۹۲ اداره کل امتحانات در بانك مرکزی .

رشته انتخابی :(فقط یك رشته با علامت × انتخاب شود)

علوم انسانی ☐ علوم تجربی و ریاضیات ☐
زبان انگلیسی ☐ شناخت حرفه و فن ☐

نشانی کامل : شهرستان ..... خیابان .....
کوچه ..... پلاك ..... شماره تلفن .....
امضای داوطلب .....

تذکر:وجه ثبت‌نام‌بهیچوجه مسترد نخواهد شد .

د ـ شرایط اختصاصی

۱ـ از پذیرفته شدگان در هر سال تحصیلی مبلغ ۲۰۰۰ ریال دریافت می گردد .
۲ـ پذیرفته شدگان باید تعهد بسپارند که پنج سال در هر نقطه‌ای که وزارت آموزش و پرورش تعیین می نماید به خدمت آموزشی‌اشتغال ورزند .

مسابقه ورودی در تاریخ ۱۰شهریور ۱۳۵۱ در شهرستان مورد تقاضا برگزار خواهد شد .
داوطلبان می توانند دو روز قبل از برگزاری امتحان برای دریافت کارت ورود به جلسه و جزوه راهنما به دانشسرای راهنمائی شهرستان محل برگزاری امتحان مراجعه نمایند .

آ-۳۰۱۰۴ م‌الف ۶۸۱۱ وزارت آموزش وپرورش

فوتبال
منتخب ایران
«منتخب ازافرادتیم اردوی المپیکِ ایران»
درمقابل
پلیس تایلند
«باترکیبی ازیاران تیم ملی تایلند»
استادیوم امجدیه
جمعه ۶ مردادماه ساعت ۶ بعدازظهر
قیمت بلیط:
شمال وجنوب وروبروی جایگاه ۳۰ ریال
طرفین جایگاه ۱۰۰ ریال
زیرجایگاه ۱۵۰ ریال
محل فروش:
کیشه های امجدیه
چهارشنبه‌ازساعت ۱ بعدازظهر
جمعه ازساعت ۹ صبح

نیازمندیهای شما

نیازمندیهای اطلاعات

تلفنی آگهی قبول میکند

تلفن‌های ۳۱۱۲۲۰-۳۱۱۲۲۴
۳۱۱۲۲۷-۳۱۱۲۲۹-۳۱۱۲۳۰

اثاثیه

خرید

بازرگانی فرش کیهان ۸۳۰۹۰۴ و ۸۲۳۷۷۶ خریدار نقدی همه رقم فرش کهنه و نو جهت صادرات روزولت میدان ۲۵ شهریور .

فرش طوسی ۷۵۹۰۲۹ همه نوع فرشهای کهنه اعلاو نو شمارا قیمت صادراتی ازسایرین بهتر نقدا خریدار است .

فروشگاه آسیا تلفنهای ۹۲۵۱۰۲ و ۹۲۲۸۳۲ خریدار یخچال برقی و نفتی تلویزیون قالی و قالیچه با اطلاع تلفنی و قیمت عادلانه خیابان‌شاه

فروشگاه آستارا ۹۲۶۴۰۲ خریدار یخچال برقی و نفتی تلویزیون، فرش و کلیه لوازم منزل بقیمت عادلانه ـ شاه چهارراه پیروز

فروشگاه‌مشرق ۹۲۹۳۲۷ بهترین خریدار یخچال نفتی برقی قالی‌قالیچه لوازم منزل

جهان کالا
خریدار یخچال، تلویزیون و لوازم منزل ، شاه چهارراه پیروز تلفن : ۹۲۵۴۵۸

فروشگاه فرش اخوان فرش نووکهنه و کلیه اثاثیه منزل شما را خریداریم تلفن ۴۷۲۱۲

فرش خواجه نصیر

بهترین خریدار فرش کهنه و نو معاوضه جهت صادرات‌تلفن ۷۵۲۶۹۰

فروشگاه ایران فرش
تلفن ۷۷۴۹۷۲
کلیه وازم منزل شمارابهرمبلغ باشد بیشتر از سایرین نقد خریداریم .

فروشگاه آریا ۹۲۹۳۹۳ خریدار یخچال برقی‌نفتی فرش مبلمان اجاق گاز تلویزیون و اثاث منزل

نمایشگاه فرش‌طباطبائی
انواع فرش‌های کهنه ونوشما را در منزل نقدا خریدار است تلفنهای ۴۰۴۱۰ و ۶۶۲۱۴۸
آ ـ ۴۷۳۵

فرش گلشن تلفن ۶۲۱۴۲۱ بهترین خریدار فرش کهنه همه رقم فرش نو موجود میباشد.

صاحب امتیاز
عباس مسعودی
تهران خیابان حیاد
تلفن ۳۱۱۰۷۱

شرکت سهامی
ایران چاپ
چاپخانه اطلاعات
خیابان سپه مقابل
پستخانه مرکز
تلفن ۳۱۱۲۳۳

فروشگاه فرش صمد خریدار همه‌رقم فرش کهنه و سایر لوازم‌منزل واشیاء قدیمی ۹۲۹۹۸۴

فروشگاه‌شایان ۹۲۳۳۸۱ بهترین خرید فرشهای کهنه و نو یخچال تلویزیون و سایر لوازم

نمایشگاه فرش توکلی فرشهای کهنه را با نو معاوضه و فرشهای کهنه را نقد خریدار است نمایشگاه ۶۲۱۴۰۵ بازار ۲۰۸۲۹

فروشگاه فروردین خرید فرش کهنه و نو تلفن ۶۶۱۶۵۵و ۴۳۰۸۵

فرش اردیبهشت شاه تلفن ۶۶۸۱۶۴

فرشهای کهنه شما راعادلانه نقدا خریداریم ۷۸۱۰۷۹

فرشهای کهنه
از متری ۳۰۰تومان به بالا خریداریم فرش اشراف جنب سینما پاسیفیک
۷۵۸۶۵۵

فروشگاه‌فرش تهران کالا فرش اثاثیه منزل ۹۲۹۲۲۶

فروشگاه‌مبخیاری تلفن۷۵۹۳۲۹ بهترین خریدار کلیه وازم‌منزل

فرشهای کهنه
از متری ۳۰۰ تومان ببالا خریداریم‌فرش اعتماد مقابل سینما مولن‌روژ ـ تلفن ـ ۷۵۸۲۷۰

فروش‌دست‌دوم

یکدستگاه ماشین برقی‌پیتزاپزی ایتالیائی بفروش می رسدطالبین به تلفن ۷۶۲۳۵۸مراجعه‌نمایند
آ ـ ۶۸۳۱

یکدستگاه ماشین حساب صندوق از مارک HUGIN سوئیسی با قیمت‌مناسب‌بفروش میرسد باتلفنهای ۷۶۵۷۸۹ و ۷۶۰۰۶۴ پیله‌وری مراجعه نمائید .
۱ـ۲ آ ـ ۲۹۸۹۲

یکدستگاه چرخ‌خیاطی‌مارک آدلو ساخت‌آلمان اتوماتیک برقی بفروش میرسد . تلفن ـ ۷۷۲۳۶۲
۱ـ۲ آ ـ ۹۶۹۵

اثاث منزل و سالن آرایش بفروش میرسد . خواستاران‌از امروز تایکهفته‌بین‌ساعت ۹تا۱۱ و۴تا۷بعدازظهر بنشانی خیابان آیزنهاور . خیابان بهزادشماره ۴۱ طبقه سوم مراجعه نمایند.
۱ـ۲ آ ـ ۱۹۸۷۱

بعلت مسافرت کلیه اثاثیه منزل بفروش میرسد بعدازظهرها بشماره ۶۲۶۹۲۳ مراجعه فرمائید .
۱ـ۲ آ ـ ۶۹۳۷

کرایه

کرایه هر نوع‌ماشین تحریر بنگاه فنی ناصر تلفن ۸۲۶۲۰۵ دروازه‌دولت مقابل سعدی
آ ـ ۶۱۹۱

لوازم خانگی

فروشگاه
مهران
فروشنده کلیه لوازمات خانگی. دروازه شمیران خیابان مهران تلفن ۷۵۶۹۴۵

صنایع فلزی
هاردمتال
سازنده مدرن ترین و شیك ترین
آشپزخانه مدرن
نشانی ـ میدان ژاله‌اول فرح آباد خیابان مهر

کارخانه تخت خواب سازی نظری‌تولیدکننده‌انواع‌تختخواب فلزی . میدان خراسان خیابان خاوران مقابل گلستان جاوید تلفن ۳۵۶۱۶۰
آ ـ ۶۹۵۱

دیگ زودپز سب
شرکت ایران سب
ساختمان آلومینیوم طبقه هشتم
تلفنها: ۶۶۰۵۴۰ ـ ۶۶۱۰۴۰
پنج سال تضمین تعمیر مجانی
تنها دیگ زودپز استاندارد شده
صندوق پستی ۱۴۰۵

فروشگاه‌رضائی
بورس‌یخچال‌ـ تلویزیون اجاق گاز ـ کولر و کلیه لوازمات خانگی نقد و اقساط. هاشمی‌نرسیده به میدان سپاه دانش تلفن ۹۶۱۴۰۸

بیتوته
پشه‌بند مدرن
محصول جدید **کارچر**
با اسکلت فلزی جمع شو
قابل حمل باساک مخصوص
ایرانشهر جنوبی ۸۲۰۳۵۲

لوازم برقی

الکتریکی اسرام
لوازم الکتریکی تجریش باغ‌فردوس تلفن۸۷۲۸۲۱

مبل ودکوراسیون

پیراهن مبل ۳۱۹۵۰۵
تعویض پارچه‌مبل ۳۱۹۵۰۵
پرده‌دوزی‌شهرزاد ۳۱۹۵۰۵

نمایشگاه مبل ابتکار ۹۵۳۷۲۶ همه نوع مبلمان مدرن نقد و اقساط به فروش میرسد ازاین نمایشگاه دیدن فرمائید سلسبیل مقابل سینما خرم .
آ ـ ۵۹۱۲۰

پرده‌دوزی ارجمند ۳۱۷۳۷۰

شستشوی مبل وفرش

شستشوی‌مبل‌فرش‌پرده
کلین سرویس مبتکر و پیشرو نظافت مبل‌وفرش و بادستگاه منحصر بفرد خشکشوئی پرده بانصب مجانی ۹۵۲۵۴۶

کنت سرویس
مبلمان موکت فرش و تشک اتومبیل شما را باآخرین‌تکنیک درجای خود سرویس‌مینماید
۷۷۶۷۱۳

کارخانه‌قالی‌شوئی
ماژیک
تلفن مرکز کارخانه ۶۶۱۸۲۲
تلفن‌شعبه‌جمشیدآباد ۶۶۱۸۲۳
تلفن شعبه‌تهران‌نو ۷۹۸۸۱
آ ـ ۳۶۲۱

کارخانه قالیشوئی ادیب
تلفن شعبه مرکزی ۹۵۶۵۶۵
تلفن خیابان نواب ۹۵۲۴۵۴
تلفن‌خیابان‌آذربایجان ۹۵۸۹۵۰

قالیشوئی ایران دویچ بهرین نوع شستشوی فرش در ایران تلفن : ۳۵۰۰۴۵

درایکلین سرویس آلمان خشکشوئی مبلمان فرش موکت‌در محل ۷۹۵۳۰۷

خشکشوئی مبلمان ادیب یکدست ۵۰ تومان در جای خود تلفن ۹۵۶۵۶۵

قالیشوئی تاج تلفن ۵۳۳۲۶۲ ـ ۲۱۳۴۴

آنتن
نصب آنتن تمام‌کانال ماهانه ۲۰۰ ریال تلفن : ۴۳۷۶۶
۱ـ۱۰ ۶۵۳۰

تعمیرات

تلویزیون
تعمیرگاه تلویزیون الکترون تلفن ۷۶۳۶۸۲
تعمیرگاه تلویزیونهای R.C.A. شاوب‌لورنس فیلیپس سیرا تلفونکن وسایر مارکهاباسرویس مجهز سیار درشهروشمیرانات

مؤسسه‌مهندسین ایران‌تلویزیون
تعمیرگاه مجهزتلویزیون های اروپائی و امریکائی
R.C.A.R.T.I.
شاوب‌لورنس دمونت‌بلر وستینگهاوس فیلیپس گراوندیك ، تلفونکن سرویس سیارضمانتنامه
تلفن ۷۶۰۷۶۴

تلویزیون سرویس شاد
سرویس فوری تلویزیونهای اروپائی ، آمریکائی ، شاوب‌ـ لورنس ـ آر.ئی.آی و نصب آنتن تمام کانال تلفن ۷۶۴۵۴۱ سرویس سیار تعمیر در محل
آ ـ ۵۲۵۸

تلویزیون فوری در منزل تعمیر میشود ۹۶۰۵۴۶

سرویس تلویزیون
گارانتی تلفن ۶۲۸۳۷۱
سرویس سیار R.C.A.، R.T.I. سیرا مدیاتور جنرال الکتریک و گراندیک بویژه شمیرانات .

تلویزیون شما رادرمحل نیز تعمیر مینمائیم تلفن ۸۸۲۸۷۹

تعمیرگاه مجاز شماره ۱۵
شاوب‌لورنس
عباس آباد سی متری نظامی پلاك ۱۲۹
تلفن: ۷۶۴۲۵۱
SCHAUB-LORENZ

شماره تلفن جدید سرویس تلویزیون‌عنایت
۹۲۷۷۶۰

تعمیرگاه‌مرکزی تلویزیون انگلیسی **پای** تلفن ۳۱۳۷۰۹

تعمیرگاه ثابت
RCA تعمیرتلویزیونهای RTI
با تخفیف استثنائی
تلفن ۶۶۹۱۷۰

تعمیر تلویزیون فوری در محل تلفن ۸۸۳۸۲۸

کولر
نصب و سرویس ورنك کولرو کانال کشی‌فوری ۷۹۳۸۹۷

تکنیسین آریا
سرویس و نصب کولر آبگرمکن و کانال کشی ساختمان ۷۶۴۶۰۸

نصب‌کولرفوری
نقد و اقساط تلفن ۷۹۵۳۷۸

کانال‌کشی فوری متری۳۵تومان ۸۳۱۵۹۱ ـ ۸۳۱۹۲
آ ـ ۶۹۲۰

سرویس مجازشماره۱۲۴
ارنگ
نصب ، رنگ‌آمیزی، سرویس، تعمیر و پخش قطعات یدکی کولر ، بخاری و آبگرمکن .
خیابان سیروس ـ بین سرچشمه‌وچهارراه‌بوذرجمهری مقابل پمپ بنزین ، کارگاه فنی کورش تلفن ۳۵۰۱۸۴
۱ـ۲۵ آ ـ ۲۹۲۶۴

مؤسسه سعید
تعمیرات‌آبگرمکن و لوازم گازسوز
تلفن ۷۹۵۵۴۷

جنرال
مقدم ۶۳۶۶۳۰
نصب کولر و آبگرمکن، فوری

۳۰۱ تلفن ۳۰۱
سازمان شبانه روزی ۳۰۱
نصب و تعمیرات کولر یخچال تلویزیون تلفن آبگرمکن پرده‌دوز کرکره و .....
سرویس مجهز و آماده

سرویس توکل
نصب و سرویس کولر آبگرمکن ولوله بازکنی فاضل آب
تلفن ۷۷۶۹۸۹

تعمیرگاه مونت۷۹۶۱۰۳ یخچال کولر آبگرمکن فوری

یخچال
تعمیرگاه سید حسین ۸۸۲۴۳۸ تعمیرهرنوع یخچال رختشوئی آبگرمکن . سرویس و نصب کولر .

تعمیرات یخچال فوری سردخانه . رختشوئی ـ کولر گازی ۷۹۳۸۹۷

سرویس آبگرمکن ۹۲۰۶۶۴

تعمیریخچال سردخانه کولر شوفاژ ۴۳۳۵۵

تعمیرگاه یخچال فریجیدر اساس یدکی موجود۷۵۲۳۳۶
۱ـ۲۶ آ ـ ۴۳۴۱

تعمیرگاه یخچال‌فوری۸۸۲۴۳۸
۱ـ۲۶ آ ـ ۲۳۲

شماره‌تلفن‌جدید موسسه فنی نوریکار ۹۲۰۶۶۴ سرویس‌یخچال ـ کولر‌ـ آبگرمکن

فروش اتومبیل

بنز
مدل ۶۶
یکدستگاه اتومبیل بنز ۲۵۰ اس‌مدل ۱۹۶۶برنگ کرم‌روشن باکولر بسیار تمیزبفروش‌میرسد با تلفن۹۵۶۸۶۰ آقای فراهانی تماس بگیرید .
۱ـ۲ آ ـ ۲۹۸۰۰

فورد
مدل ۷۱
فورد۱۱۰۰مدل ۷۱ تمیز بدون‌واسطه‌بفروش‌میرسد بعداز ظهرها تلفن ۲۹۴۲۷
آ ـ ۶۸۹۸

اپل
مدل ۶۰
یکدستگاه اتومبیل‌اپل آلبالوئی تمیزمدل۶۰ بارادیوگرام‌فروشی ۵۳۳۳۴۱
۱ـ۲ آ ـ ۶۸۹۸

مدل ۶۷
اپل ۶۷ الفوق‌العاده تمیز با رادیو۳۳۵۰۰تومان‌بعدازظهرها تلفن ۹۷۵۷۶۹ طبقه پائین .
۱ـ۲ آ ـ ۶۹۴۴

مسکویچ
مدل ۶۷
یکدستگاه اتومبیل مسکویچ مدل ۶۷ تمیز فروشی۵۳۳۳۴۱
۱ـ۲ آ ـ ۶۸۹۹

شاهین
مدل ۴۷
تمیز فوری فروشی ۷۹۵۵۱۲
۱ـ۲ آ ـ ۶۹۴۲

مینی‌بوس
مدل ۴۷
مینی‌بوس ۱۵نفرپلاکشخصی تمیز بدون واسطه‌بفروش‌میرسد ۹۶۲۰۰۷
آ ـ ۶۹۶۳

شورلت استیشن
۵۹ بفروش بفروش میرسد . تلفن ۸۷۱۳۰۷
آ ـ ۲۹۴۹ ۱ـ۲

پژو
مدل ۷۲
پژو۵۰۴ مدل ۱۹۷۲دانشجوئی دنده گیربوکس نمره شده ـ ۸۹۱۳۵۵ از ۱۸ ازتا۲۰
۱ـ۲ آ ـ ۶۸۰۷

آلفارمئو
مدل ۶۵
آلفارمئو جولیااسپرینت جی‌تی فوق‌العاده تمیز با مشخصات استثنائی ۳۰ هزار تومان تلفن ۸۲۳۴۵۷
۱ـ۲ آ ـ ۶۷۰۷

فولکس
مدل ۶۴
فولکس مدل ۶۴ بارادیو تمیز بیواسطه ۱۲۵ هزار ریال ۴تا۸ بعدازظهر تلفن ۹۵۱۲۹۸
۱ـ۲ آ ـ ۶۷۸۳

پانتیاك‌فایربرد
مدل ۷۲
بفروش میرسد تلفن ۸۹۰۵۴۶

فورد موستانك
مدل ۷۲
شش سیلندر بفروش میرسد تلفن ۶۲۰۰۳۱
۱ـ۲ آ ـ ۶۷۸۸

پیکان
مدل ۵۰
پیکان اتوماتیک مدل ۵۰ ۸۰۰۰کارکرد فروشی تلفن ـ ۳۱۱۶۱۲
۱ـ۲ آ ـ ۶۷۲۶

یکدستگاه اتومبیل پیکان مدل ۱۳۴۷ بسیار تمیز بعلاوه دوعدد لاستیک یخشکن بفروش میرسد . با شماره تلفن های ۴۳۲۰۸ و ۴۱۴۵۲ و ۶۶۹۸۱۰ تماس بگیرید .
آ ـ ۹۸۵۵

لوتوس
اتومبیل اسپرت لوتوس مدل ۷۰ بدون واسطه بفروش میرسد صبحها وعصرها تلفن ۶۲۰۵۸۸

اتومبیل هندا زرد رنك کورسی بفروش میرسد تلفن ۴۹۹۶۱

ب‌ام‌و ـ ۲۰۰۰ مدل ۶۹ بسیار تمیز رنك مغز پسته‌ای ۴۰ هزار کیلو‌ـ متر کارکرده بدون‌واسطه فوری بفروش میرسد ۵ الی ۸ بعد از ظهر تلفن ۷۵۳۹۵۳

فولکس‌واگن ۱۶۰۰
مدل۶۸ نقدا خریداریم‌ازساعت ۱۰تا۱۱ صبح تلفن ۷۹۶۳۸۶
آ ـ ۹۸۸۳

پژو ۴۰۴ نقد و اقساط مدل ۷۰ـ۷۱ خریداریم. ۶۶۶۸۵۱

یکدستگاه‌کشتی تفریحی و سالن دانسینك و چند عدد قایق موتوری کنار دریا با جواز کسب و زمین بفروش میرسد ۳۹۲۳۶۱ ـ ۹۶۱۸۶۸

فروشگاههای اتومبیل

برادران گلپایگانی
خریدوفروش انواع مینی بوس نوودست دوم بطورنقدواقساط ومعاوضه کهنه ونو
تلفن ۵۳۶۳۰۱ و ۲۷۹۰۰

ژیان ۵۱ باقساط
اتوارابه
تحویل درمحل فوری اول جاده تهران‌نو مقابل‌بیمارستان جرجانی ۷۵۹۸۰۹
۱ـ۲ آ ـ ۶۵۷۳

نمایشگاه‌وفروشگاه‌اتومبیل
مظفر هاتفی
اتومبیل شمارادرمنزل یادرمحل کارتان خریداریم
سمتری سه‌راه کارگران
تلفن ۲۴۰۷۸

نمایشگاه اتومبیل
آسیا
خرید و فروش همه‌نوع ماشینهای‌نو و دست‌دوم خیابان سیمتری‌نرسیده به سه‌راه کارگران تلفن ۵۳۸۷۴۲

برای اتومبیل شما

دوزندگی اتومبیل اخوان
قابل توجه اتوبوس های مسافربری . دکوراسیون‌داخل اتومبیل . پرده دوزی و پرده کرکره میدان خراسان خیابان خاوران تلفن ۳۵۳۷۳۷
۱ـ آ ـ ۵۲۳۸

آبکاری کرم و نیکل‌و سپر سازی کانینك
جاده کرج جنب پاسگاه ژاندارمری بیست‌متری ریاحی ۹۵۹۴۹۹
۱ـ۳ آ ـ ۶۴۲۵

FIAT
تعمیرگاه مرکزی فیات
تعمیرهمه نوع اتومبیل فیات باسرویس مجهز شهنازچهارراه صفا شماره ۱۲۹ تلفن۷۵۹۶۷۴
آ ـ ۶۸۱۴

باکارواش
مونتاژ شده آلمان غربی رسید
باحساب هرروشوئی پنجاه‌ریال روزی هفتصد تومان کار میکند توسط تکمه الکترونیکی انواع سواری ، تاکسی و ماشینهای باربنددار را بدون دخالت دست در چند دقیقه‌سه بارشسته ، خشک کرده پلیش میزند .
برای دیدن از نزدیک و اطلاعات بیشتر وانجام معامله به خیابان شاهپور روبروی پارک شهر جنب پمپ بنزین نمایشگاه اتو پارک تلفن : ۶۶۰۱۰۸ یا بشرکت خودرو خیابان ملت قسمت فروش خیاطی مراجعه‌فرمائید.
آ ـ ۶۹۲۹

مژده بدارندگان پیکان

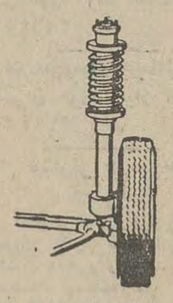

اگر چنانچه اتومبیل شما لاستیکسائی داردویاجلوبندی آن سروصدا دارد و یا کمک فنر شما خوب کار نمیکند به تعمیرگاه‌اساسی‌مراجعه‌فرمائید. خیابان‌ملت‌سه‌راه‌وزارت فرهنگ تلفن ۳۱۰۴۴۵
آ ـ ۶۹۶۸

فروشگاه نایب
فروشنده لوازم یدکی پیکان رودکی ـ چهارراه مرتضوی روبروی باشگاه البرز جمعه‌ها باز است .
۱ـ۴ آ ـ ۶۸۲۹

کرایه

اتولوکس
اتومبیلهای تشریفاتی با راننده برای داخل و خارج از تهران میدان فردوسی تلفن ۸۲۱۲۷۰ و ۸۲۶۶۰۵

اتومبیل کرایه
برادران منصوری
اتومبیلهای آخرین‌سیستم باراننده و بدون راننده داخل وخارج شهر آریامهر چهارراه قصرالدشت کارون
تلفن ۹۵۶۲۲۵

تلفن جدید
رشدیه بار
۹۲۵۳۳۳
۹۲۵۳۳۴
بارکش شهر و حومه وحمل بار به تمام نقاط ایران

اتوتوکل
اتوبوس ومینی بوس
دربست
داخل وخارج شهر . تلفن
۲۷۷۹۷-۲۷۷۷۷

کاج بار
بارکش شهر وحومه
حمل‌بار بتمام نقاط ایران
تلفنهای
۶۶۱۱۱۱
۴۱۱۱۱

آذربار
سه راه آذری
بارکش شهر و حومه
تلفن ۹۵۵۶۰۰

روزولت بار
بارکش شهر وحومه وشهرستان وانت ـ کامیونت ـ کامیون
روزولت ، سه‌راه عباس آباد
تلفن: ۸۲۹۹۰۲

جرثقیل بابك‌آیزنهاور تلفن ۹۷۸۰۸۰ و ۹۵۹۵۸۸

جرثقیل توانا
تلفن : ۹۵۴۰۹۱
۹۵۲۱۸۰

ILAS
ام.تی.اس
اتوبوس ومینی بوس دربست
۹۷۰۸۱۴
۹۷۸۸۱۵

MCM
(جهان بنز)
اتوبوس بطوردربستی شهر و خارج شهر
۹۵۸۲۴۳
۹۵۶۶۲۹

شرکت تضامنی باربری خوزستان
با کامیونهای مجهز محمولات مراجعین را در ترین کرایه به‌تمام نقاط اسرع وقت و با مناسب ایران‌حمل مینمایدنشانی خیابان قزوین بعد از پل امامزاده معصوم جنب پمپ بنزین تلفن های ۹۵۶۲۱۹ ـ ۹۵۹۰۷۶
۹۵۷۵۳۴

ماشین آلات

تعدادی ماشین‌آلات راه سازی‌و ساختمانی مارك کاترپیلارد بعلت اتمام کار یك شرکت خارجی بفروش میرسد تلفن ۹۵۷۴۴۲

بتونیر روی کامیون با کارخانه سیلوی بتون ARBAU ودستگاههای شن‌وماسه‌شوئی پارکرو سنك شکن‌بعلت خاتمه کار یك شرکت خارجی بفروش میرسد تلفن ۹۵۷۴۴۲

رادیاتور جمشید انوری‌رفع جوشش هرنوع اتومبیل فرح‌آباد مقابل برق اول مهر تلفن ۳۱۹۸۳۱
۱ـ۹ آ ـ ۳۱۵

خم‌کاری و برش هر نوع ضخامت تهران نو قاسم‌آباد کوچه خسروی خم کاری لئون تلفن ۷۹۱۵۸۱

فروشگاه سرابی
فروشنده موتور دوچرخه‌ولوازم یدکی فرح‌آباد نیروی هوائی مقابل کارخانه سیکو تلفن ـ ۷۹۲۲۶۵
۱ـ۵ آ ـ ۲۵۱۶

اطلاعیه تالار بزرگ پارچه
به مناسبت همکاری و تهیه اونیفورم مدارس‌در روز اول مهر ماه تالار بزرك پارچه در مرداد ماه همه روزه از ساعت ۵ الی ۷ بعد از ظهر آماده ملاقات جنابعالی میباشد تا هرگونه تغییرات لازم مطابق برنامه های وزارت آموزش و پرورش و تبادل نظر برای دانش آموزان عزیز در سراسر کشور انجام شود .
مدیریت تالار بزرك پارچه
سه‌راه‌شاه پاساژ رویال طبقه سوم‌تلفن ۶۶۰۴۵۹

بزودی‌ملانصرالدین
در بازار تهران بمب منفجر می‌کند

PEAT پیت TOURBE
خاك‌مخصوص گلدان
استریل . مخلوط باکود . پوك . تمیز بدون علف هرز . اقتصادی آماده برای مصرف
برای اطلاعات‌بیشتر بدفترفنی‌کشاورز تلفن ۷۵۳۳۰۰ـ ۷۶۲۷۹۲ صندوق پستی ۳۰۳۵ تخت جمشید چهارراه بهار شماره ۳۶۰ مراجعه و یا مکاتبه فرمائید .

مژده مژده

برادران فیض‌آبادی با چندین سال سابقه کار در کمپانی پیکان و تخصص کامل در بستن موتور های دو و چهار کاربراتور پیکان های کورسی ـ جلوگیری‌از بیرون زدن‌دنده‌های گیربکس بوسیله دستگاههای باتضمین ۳ ساله درست کردن کلاج بلبرینگی‌با اسلوب‌جدیدبا تضمین۱۰۰،۰۰۰کیلو متر آدرس‌ـ خیابان شهباز چهارراه دروازه دولاب جنب‌خیابان‌نصر اتوسرویس‌لوکس تلفن۳۵۰۹۴۵

برای تجهیز بایگانی به متد
میکروفیلم
باکارشناسان مجرب کداک مشورت کنید
شرکت الکتروکامرا خیابان شاه شماره ۲۱۰
تلفنهای ۴۲۰۹۳-۴

حراج تابستانی مبل ایتال‌استیل
حراج نیست
بلکه تاراج است
بمناسبت تجدید دکوراسیون وآغازفصل‌تابستان انواع مبل‌های مدرن و سرویس های مجلل‌اطاق خواب و پذیرائی و سایر مبلمان دیگر منزل مدل های سال ۷۲ باطرح ورنگهای‌استثنائی بارزانترین قیمت .
وسهلترین شرایط حراج میگردد
شما خانواده‌های محترم و نوعروسان برای خرید مبلمان و جهیزیه از این حراج بزرگ دیدن نمائید چون اگر خریدهم نفرمائید یک کادوی زیبا وچنانچه خرید نمودید یک گلدان کریستال مجانی تقدیم میگردد .
شاهرضا مقابل دانشگاه نمایشگاه مبل‌ایتال‌استیل‌تلفن ۶۶۳۶۳۶

تلفن‌گرم‌تلفن‌بایستی‌صحیح‌نیست
پس‌چه باید کرد ؟
دستگاه لوک تل فرکانس
مشکل شما را حل میکند . قیمت فقط ۱۵ تومان
نصب مجانی از تهران و شهرستانها نمایندگی میپذیریم
تلفن: ۷۵۱۸۳۰

تزئینات پوش فرش‌ماشینی، پرده کرکره، کاغذدیواری **باقساط** تلفن‌های ۷۷۵۷۷۱ - ۷۸۱۹۷۷

نیازمندیهای شما

کارگاه فنی مان
سازنده ماشین های بخار اطوکشی و ماشین لباسشوئی میدان ثریا اول خیابان آریا مقابل کلانتری۶ تلفن۷۶۳۸۰۳ مزیزابراهیمیان .
آ ـ ۶۹۷۶

مژده بمرغداران
غریزه یکدستگاه ماشین جوجه کشی اتوماتیك آلمانی با ظرفیت ۱۲۵۰۰ بفروش میرسد تلفن تهران : ۷۵۶۲۴۰ کرج ۲۶۳۲

کارخانه صنعتی تهران سازنده‌جدید ترین‌ماشین آلات موزائیك و کلیه ماشین آلات موزائیك سازی در اسرع وقت بالاتر از سه راه آذری سی متری مهرآباد تلفن ۹۵۱۱۰۹

استخدام

۱۶ نفر دیپلمه
پس از دیدن یکدوره یکماهه کارآموزی حسابداری ، دفتر داری دوبل مشغول‌بکارخواهند شد تلفن ۳۱۴۰۴۰
۱ـ۴ آ ـ ۶۶۲۳

کار و آموزش
۲۵ نفر علاقمند به کار رادیو تلویزیون نقشه کشی برق فشار قوی و ۲۰ نفر علاقمندبه ماشین نویسی پس از یکدوره کوتاه آموزش به کار مشغول میشوند پهلوی نبش بهرامی تلفن ۴۹۴۹۴ و ۶۶۳۷۶۰
آ ـ ۶۴۸۶

پزشك برای شبها نیازمندیم تلفن۳۵۰۵۰۰

بیکنفر دوشیزه یا بانوی آرایشگر مجرب‌موردنیاز است تلفن ۸۲۰۷۸۸
۱ـ۲ آ ـ ۹۴۹۳

به‌تعدادی دوشیزه یابانو جهت‌کار ویزیوری‌مورد نیاز است داوطلبان از ساعت ۱۰ الی ۱۲ صبح به آدرس لاله‌زار جنوبی نبش کوچه ممتاز پلاك ۳۰ طبقه سوم آژانس ستارگان مراجعه‌فرمائید تلفن ۳۰۳۸۴۷

دوشیزه‌یا بانوی تلفنچی که‌بامورد‌فترداری‌آشنائی داشته باشد برای تمام روز استخدام میشود ۶۶۴۶۱۸

بازاریاب
یك‌کارخانه بزرك‌تولیدی بچند نفر جوان آراسته وخوش برخورد باحقوق و مزایای خوب نیازمند است ، کسانیکه سابقه بازاریابی داشته باشند مقدم‌اند ، با تلفن : ۶۶۱۵۸۴ ازساعت ۸٫۵ الی۱۰صبح تماس‌حاصل فرمائید

خانمها وآقایانی
که ذوق خوانندگی، نوازندگی و کارهای هنری داشته باشند جهت پر کردن صفحه وشرکت در برنامه‌های هنری پذیرفته میشوند . سه‌راه شاه چهارراه کاخ کوچه طلوع ساختمان بانك سپه
کانون هنرمندان
آ ـ ۴۳۸۶

اگر به شخصیت‌وپشتکار وقدرت بیان خود اعتماد دارید وطالب درآمد قابل توجه میباشید با تلفن ۴۶۵۱۷ تماس بگیرید .
۱ـ۳ آ ـ ۶۷۱۵

یك‌دوشیزه‌جوان و تحصیل کرده
وارد به امور پرستاری بچه و خانه‌داری آماده است تا در خانواده های ایرانی مقیم خارج به کارپردازد راهنمای۳۱۲ روزنامه اطلاعات تلفن ۳۱۱۲۳۱

راننده پایه یك برای‌کار در اطراف اصفهان استخدام میشود .تلفن ۴۴۷۰۴

دکترداروسازجهت‌تهران وشهرستانها نیازمندیم ۳۱۶۴۵۰

دکترداروساز جهت‌شهر ری مورد نیاز است ۳۱۶۴۵۰

دکترداروساز جهت‌شرق تهران مورد نیاز است ۳۱۶۴۵۰

سکرتر با تجربه خوش‌بیان
که‌بتواند بیست هزار تومان سرمایه گزاری نماید بادرآمد حداقل دوهزار و پانصد تومان استخدام مینمائیم لطفا باتلفن ۴۶۰۸۱ بین ساعت ۵ تا ۸ تماس حاصل فرمائید .
۱ـ۳

کمپانی الوان
استخدام‌مینماید
کمپانی الوان به‌چند نفر آقا که سابقه کار در فروش وسایل تزئینی ساختمان‌را داسته‌باشند با حقوق و مزایای مکفی استخدام‌مینماید‌داوطلبین میتوانند روز شنبه ۷ امرداد بین ساعات ۲الی ۴ بعد از ظهر به کمپانی الوان واقع در اول نادر شاه نبش کوچه پنجم مراجعه فرمایند .
کارگزینی کمپانی الوان

کارخانه بی . اف. گودریچ به چندنفر مکانیك برق وماشین کار با شرایط زیر احتیاج فوری دارد :
داشتن دیپلم وحداقل سه سال تجربه .
برای اطلاع بیشتر با تلفن ۹۷۳۰۰۴ تماس حاصل‌نمائید.
۱ـ۲ آ ـ ۲۹۸۷۶

بچندنفر دوشیزه دیپلمه علاقمند بخیاطی زنانه و بچگانه نیازمندیم تلفن ۹۲۸۶۵۶

یکنفر مهندس ساختمان که تجربه در کار های فونداسیونهای ماشین آلات با حداقل ۵ سال سابقه‌کارو آشنائی‌کامل بزبان انگلیسی برای رئیس کارگاه قسمت سیویل کنسرسیوم اخگرزیماك واقع درچهل کیلومتری میمه اصفهان موردنیاز میباشدواجدین شرایط بتلفن ۴۳۷۰۴ مراجعه نمایند

آگهی استخدام
شرکت معادن اسفندقه احتیاج به یکنفر پزشک برای اداره امور بهداری کارگاه خود دارد لطفا داوطلبان با تلفن های ۴۶۷۶۷ و ۴۲۱۳۰ تماس بگیرند .
۱ـ۲ آ ـ ۹۷۸۱

شرکت سهامی کارخانه های صنعتی آزمایش استخدام میکند
۱ـ دیپلمه بازرگانی‌باحداقل دوسال سابقه کار دررشته تدارکات خارجی .
۲ـ دونفر کارگر تعمیرکار برق باحداقل دوسال‌سابقه‌کار.
حائزین شرائط در یکی از روزهای اداری از تاریخ ۱۵ مرداد ماه بین ساعت ۸ تا ۹ بکارگزینی کارخانه های‌صنعتی آزمایش واقع در کیلومتر ۱۲ جاده آبعلی سه راه آزمایش مراجعه نمایند .
۱ـ۲ آ ـ ۲۹۶۶۴

پزشک عمومی و جراح استخدام میشود تلفن۸۲۰۹۸۲و ۸۲۰۴۳۸
۱ـ۳ آ ـ ۶۷۹۶

چندنفر بازاریاب مجرب آشنا به امر فروش لوازم‌خانگی برای تهران و شهرستانها استخدام میشوند .
متقاضیان به شرکت سهامی کارخانجات پارس ماشین چهارراه‌ماساختمان امرسون طبقه پنجم مراجعه نمایند .
۱ـ۶ آ ـ ۶۹۳۳

استخدام مهندس و تکنیسین
دونفر مهندس راه ساختمان باتجربه ۲ تا ۵ سال برای نظارت راه و تعدادی تکنیسین دیپلمه با حداقل پنج سال تجربه برای نظارت لوله‌کشی آب و ساختمان درمناطق‌جنوب مورد احتیاج است .
واجدین شرایط در روز های ۴ و ۵ مرداد از ۸ صبح الی یک بعدازظهر به مهندسین مشاور دکتر ادیبی ساختمان آلومینیوم طبقه نهم مراجعه نمایند .
۱ـ۲ آ ـ ۹۷۸۳

آگهی استخدام
شرکت سهامی مهندسی باستان به‌دونفر کمک حسابدار که لااقل ۵ سال سابقه حسابداری داشته باشند و تضمین بسپارند نیازمند است.
داوطلبان باتلفنهای‌شماره ۳۱۲۵۵۴ و ۳۱۲۴۸۵ تماس بگیرند .
۱ـ۲ آ ـ ۹۸۱۳

یك شرکت تاسیساتی
بیک نفر دیپلمه ریاضی نیازمند است متمنی است مشخصات کامل خود را به صندوق پستی ۹۸۲ ارسال فرمائید .
آ ـ ۹۸۸۵

بدونفر دوشیزه یابانو جهت فروشندگی و صندوقدار فروشگاه لوکس زنانه موردنیاز است تلفن ۴۷۱۴۷
آ ـ ۶۹۰۸

بانوئی جهت کار درمنزل و پرستاری بچه تمام وقت استخدام میشود تلفن ۸۹۰۱۵۹
۱ـ۴ آ ـ ۶۹۰۲

شرکت ساختمانی‌نمالون
بدوشیزه یابانوی تایپیست و تلفنچی نیازمند است لطفا بتلفن ۶۲۵۰۹۲ مراجعه نمائید .
۱ـ۳ آ ـ ۶۸۹۶

استخدام دیپلمه‌میکانیك
برای بهره‌برداری کارخانه تولیدی واقع در شهر صنعتی البرز تعدادی دیپلمه میکانیك فنی مورد نیاز است علاقمندان بهمراه یک قطعه عکس به مشخصات و آدرس خود را صندوق پستی ۳۳۶۴ تهران ارسال دارند .
۱ـ۲ آ ـ ۳۰۱۴۲

منشی ماشین نویس
دوشیزه یا بانوی کارآزموده برای منشیگری با تسلط به ماشین‌نویسی لاتین و فارسی وجوابگوئی تلفن تمام وقت استخدام میشود تلفن ۶۲۰۲۵۹
۱ـ۳ آ ـ ۲۹۳۰۲

آگهی استخدام
نقشه‌بردار ورزیده برای کار در خارج از مرکزبا حقوق مکفی استخدام‌می شود داوطلبان به تلفن های ۴۱۴۲۹ ـ ۴۳۷۰۴ مراجعه نمایند

بیکنفر تحصیلدار مرد با حداقل تحصیلات سوم‌متوسطه برای تجارتخانه نیازمندیم تلفن ۴۷۱۴۷
آ ـ ۶۷۹۴

موسسه‌هارپ
به تعدادی ویزیتور مردنیازمند است تلفن ۹۲۲۷۱۴ عصرها ساعت ۴ تا ۶ تماس گرفته شود .
آ ـ ۶۹۵۰

آگهی استخدام

شرکت ایران سوند
تعدادی خانم ماشین نویس فارسی و لاتین استخدام‌می کندداوطلبان روز های یکشنبه ۸ و دوشنبه ۹و سه‌شنبه۱۰ مرداد ساعت ۶ الی ۷ بعد از ظهر به آدرس خیابان ثریا بین حافظو ویلا شماره ۲۸۸ مراجعه نمایند .

درمانگاهی بیکنفر پزشکیار باداشتن پروانه صبح ـ عصر نیازمند است طالبین صبحهابه تلفن ۵۳۱۰۵۴ مراجعه نمایند
۱ـ۲ آ ـ ۹۷۳۱

SITUATION VACANT
REQUIRED for immediate employment in Tehran Office, one graduate civil engineer with at least five years experience for handling supervision matters of some projects. Must be able to read and write Persian and English fluently. Send your resume and details to P.O. Box 2658, Tehran.

به ۹ نفر جوان سالم و قوی برای امور تکهبانی با شرایط زیر نیازمند است :
۱ ـ حداکثر سن۲۷سال
۲ ـ داشتن گواهینامه ششم ابتدائی
۳ ـ داشتن ضامن معتبر
۴ ـ داشتن ورقه خاتمه خدمت
ضمنا ۸نفر کارگر جوان و سالم نیز با شرایط زیر استخدام مینماید .
۱ ـ حداکثرسن۲۸سال
۲ ـ دارا بودن سواد خواندن و نوشتن .
۳ ـ داشتن ضامن معتبر
۴ ـ داشتن ورقه خاتمه خدمت یا برك معافی نظام وظیفه .
داوطلبان میتوانند از ساعت ۸ صبح تا ۱۲ و بعد از ظهر ها از ساعت ۵ تا ۸ بعد از ظهر با تلفنهای شماره۳۱۲۲۲۲ و۳۱۲۲۲۳ مکالمه‌نمایند

آگهی استخدام پزشك برای منطقه گیلان
سازمان بیمه های اجتماعی برای خدمت در درمانگاه لوشان به‌یکنفر پزشك نیاز دارد
داوطلبان میتوانند برای آگاهی‌ازشرایط‌استخدام باداره‌کل کارگزینی‌واقع درخیابان‌آیزنهاورمراجعه نمایند .

سازمان بیمه های اجتماعی

مورد نیاز
مانیکوریست ومتخصص میزامپلی با سابقه کار تلفن ۷۶۰۶۴۹

پرستار کودك
شبانه روزی مورد نیاز است تلفن ۸۷۶۴۲۷

دونفر مدیر فروش لوازم خانگی باحداقل ۶ سال سابقه کار با حقوق مکفی استخدام میشوند .
متقاضیان واجد شرایط به شرکت سهامی کارخانجات پارس ماشین‌چهارراه شاه ساختمان امرسون طبقه پنجم مراجعه نمایند .
۱ـ۶ آ ـ ۶۹۳۳

پرستار شبانه‌روزی‌جهت کودك ده ماه مورد نیاز است تلفن ۸۶۶۷۰۲

محاسبه فنی
شرکت سهامی کارخانجات مخابراتی ایران در شیرازبرای قسمت محاسبات صنعتی‌خودبه سه نفر که بامور محاسباتی آشنائی داشته باشد نیازمند است. متقاضیان طی مصاحبه آزمایشی باحقوق مکفی‌استخدام میشوند . شرایط استخدام ، آشنائی بیکی از زبانهای لاتین یا آلمانی ، دیپلم در رشته‌های ریاضی یا فنی‌و داشتن گواهی پایان خدمت وظیفه و یا معافی دائم . متقاضیان میتوانند از ساعت ۷ صبح الی ۱۲ روز یکشنبه ۸ مرداد به دفتر این شرکت واقع در تهران خیابان شاه پاساژ توکل (نبش‌کوچه لاله) طبقه چهارم ، با دردست داشتن‌مدارک فوق‌الذکرمراجعه کنند.
۱ـ۲ آ ـ ۹۸۱۷

شریک

یک شریک ۵۰ هزار تومانی برای یك کار پر درامد مورد نیاز است۴ تا۸بعدازظهر ۸۳۵۱۵۲

دفتر معاملات ملکی
آلبرومندوپردرآمدی‌نیازبسریک پرتحرك و با تجربه با وسیله شخصی دارد لطفا تماس۵تا۸ بعدازظهر ۴۶۰۸۱
۱ـ۳ آ ـ ۶۸۷۵

معروفترین و بزرگترین کافه رستوران و جوجه کبابی
اخلاقی درکرج اول‌بلوار جدید احتیاج بشریك دارد بتلفن ۳۱۳۹۹۵

جویای کار

بانوی با داشتن ۱ سال سابقه خیاطی ـ برس و کلسازی آماده کار است تلفن ۹۷۹۲۹۶

پسربچه‌ای ۱۵ ساله با ضامن معتبر جویای کار است تلفن ۳۱۱۲۳۱ راهنمای ۳۱۰ روزنامه اطلاعات .

مترورردرجه ۱
ساختمانی آماده کار تلفن ـ ۳۱۱۲۳۱ راهنمای۳۰۷روزنامه اطلاعات .
۱ـ۴ آ ـ ۹۶۷۱

راننده ۲ شخصی با سواد مجرد جویای کار است تلفن ـ ۳۱۱۲۳۱ راهنمای۳۰۹روزنامه اطلاعات .

مترجم انگلیسی ورزیده‌برای کار نیمه وقت جویای کاراست با تلفن ۳۱۱۷۰۸ بین ساعت ۳الی۶ بعدازظهر تماس‌بگیرید
۱ـ۳ آ ـ ۶۷۴۹

آشپزمجرب
با ۱۰ سال سابقه آشپزی درغذاهای ایرانی و فرنگی با سواد بابرگ خاتمه خدمت جویای کار در هتل یا منازل تلفن ۳۱۱۲۳۱ راهنمای ۳۰۸ روزنامه اطلاعات .
۱ـ۳ آ ـ ۹۷۲۹

جوانی باداشتن معافی دائم سوادکافی‌وگواهی‌نامه۲شخصی با ضامن معتبر تلفن ۵۳۹۶۶۹ از ساعت ۵ تا۷
۱ـ۲ آ ـ ۹۸۵۹

آموزشگاهها

ماشین نویسی
آموزشگاه ماشین‌نویسی
بیژن
همتاندارد میتوانید امتحان‌کنید میدان ژاله جنب پمپ‌بنزین

ماشین نویسی
دیپلمه‌ها توجه‌کنید
آمادگی برای استخدام فوری
ما با بهای بسیار نازلی‌شما را برای استخدام در ادارات و سازمانهای مختلف آماده کرده و موفقیتتان را کاملا تضمین میکنیم .
ماشین نویسی ریانی‌شاه‌آباد‌ـ مقابل سینما حافظ ـ تلفن ـ ۳۱۷۱۳۵

استخدام
بشرط ۲۵ روز کارآموزی‌تعداد ۲۲ نفر خانم و آقا با داشتن معلومات حدود سیکل اول به بالا پس از مدت ۲۵ روز کارآموزی ماشین نویسی استخدام خواهند شد.
آموزشگاه بهروز نو
اول خیابان شاه‌آباد ساختمان ده طبقه شماره ۲۳۳

مؤسسه
ماشین نویسی سهراب وند
فروش ، کرایه و تعمیر ماشین تحریر آموزش ماشین نویسی ضمن در ۵ جلسه شمال میدان سپه ـ تلفن ۳۱۴۹۸۷

فقط با ۲۵ تومان
ماشین‌نویسی
فارسی ولاتین را بطورکنتراتی همراه بابایگانی یکماهه‌راگرفته باخذ گواهینامه نائل شوید آموزشگاه‌اندیشه‌میدان‌فردوسی بالای هواپیمائی ملی تلفن های ۸۲۸۳۸۷ ـ ۸۲۸۳۲۶

دبیرستان‌دخترانه‌اختر‌ـ دانش از دانش آموزان کلاس پنجم‌طبیعی دعوت میشود که تا پانزدهم مرداد ماه ۵۱ جهت ثبت نام‌در کلاس ششم‌طبیعی مراجعه نمایند دانش آموزان دبیرستان های دیگر با امتحان ورودی پذیرفته می‌شوند دبیرستان همه‌روزه‌صبح هابرای نامنویسی‌سیکل اول و دوم طبیعی دائر میباشد
آدرس خیابان تهران نو پانزده متری سوم تلفن ۷۹۱۷۸۲

تعلیم رقص
هنرستان‌رقص بارسلون
۳ رقص ۸۰تومان
۶رقص ۱۵۰ تومان
شاه بین کاخ ونیاکاراپلاک۹۶
آ ـ ۶۴۹۵ ۱ـ۱۳

هنرستان رقص تاربین‌یان
حافظ چهارراه کالج ۶۶۲۳۵۸

تعلیم گیتار اکاردئون پیانو ارگ درمنزل خودتان توسط استاد یا سابقه تلفن ۶۶۲۳۵۸
۱ـ۳ آ ـ ۶۷۱۱

تعلیم رانندگی
هنرستان فنی پرستو
مرکز اموزش صحیح رانندگی و مکانیکی ترافیک مجهز به بهترین و مدرنترین وسایل آموزش با مربیان ورزیده و بدون اتلاف وقت با هزینه کم نشانی چهارراه گمرک شاهپور تلفن ۲۳۹۱۶

رانندگی سانترال
آموزش صحیح رانندگی با مربیان ورزیده تلفن ۹۵۵۱۴۵

تدریس خصوصی

فیزیك شیمی ریاضیات در ۵ جلسه باتضمین قبولی‌توسط دانشجویان سال چهارم دانشکده پلی‌تکنیك تهران باچهار سال سابقه تدریس خصوصی و دبیرستان تلفن ۳۵۴۶۹۲

تدریس خصوصی وکلاسی ریاضیات فیزیک شیمی توسط دانشجویان دختر پسر سال پنجم فنی ۶۶۱۶۲۶
۱ـ۴ آ ـ ۶۶۷۸

ریاضیات فیزیك شیمی
دانشجویان با تجربه ۷۸۰۱۹۲
آ ـ ۶۴۶۳

کلیه دروس ریاضی ـ ششم ریاضی
تلفن ۷۸۱۷۷۶

ریاضیات‌فیزیك‌رسم‌فنی
توسط مهندس مکانیک تلفن ۷۹۹۱۹
آ ـ ۶۱۳۷

ریاضیات فیزیك شیمی زبان سال اول دانشکاه و دبیرستان ۹۷۷۳۲۷
۱ـ۳ آ ـ ۹۶۳۷

تدریس دروس‌دبیرستان و ریاضیات دانشکاه توسط دبیر دبیرستانها تلفن : ۷۷۱۱۸۰

تدریس خصوصی توسط لیسانس ریاضی و دانشجویان دانشگاه آریامهر تلفن ۴۵۲۸۹
۱ـ۲ آ ـ ۶۷۹۵

ریاضیات ـ فیزیک شیمی با تضمین قبولی‌توسط دانشجوی سال سوم‌مکانیک‌تلفن ۶۶۸۲۸۵
۱ـ۲ آ ـ ۶۷۷۱

ریاضیات فیزیك مکانیك
شیمی برای دوره‌دل‌دبیرستان وآمادگی کنکور و مدارس‌عالی توسط لیسانسیه فیزیک تلفن ۹۷۵۴۶۴
۱ـ۵ آ ـ ۶۷۶۶

موفقیت شما بستگی به تصمیمتان دارد
ظرف چند جلسه تدریس خصوصی بخصوص دروس ششم توسط‌دانشجوی‌دانشگاه آریامهر با سابقه تدریس و ضمانت قبولی ۷۵۶۰۷۹
۱ـ ۳ آ ـ ۹۵۰۵

ریاضیات ، فیزیک ، شیمی انگلیسی با تضمین ۷۶۵۸۷۰
۱ـ۳ آ ـ ۹۸۲۵

ریاضیات فیزیک ، شیمی ششم ناصری دبیر ریاضی ـ ۸۴۵۳۸۹
۱ـ۲ آ ـ ۶۹۴۰

ریاضیات فیزیک شیمی زبان توسط دانشجوی سال پنجم دانشکده فنی ۸۳۷۹۱۹
۱ـ۲ آ ـ ۱۹۸۷۳

ریاضیات فیزیک شیمی رسم دانشجوی آریامهر ۶۶۱۶۹۸
۱ـ۲ آ ـ ۹۹۰۷

پانسیون

پانسیون وابسته به بوستان کودک
بطور روزانه و شبانه روزی از کودکان شما ثبت نام میکند نشانی نارمک هفت حوض پارک شرقی میدان ۳۲ تلفن ـ ۷۹۳۸۷۸
آ ـ ۵۳۹۱

پانسیون مریم
برای دختران‌دانشجو ریانوان تلفن ۸۹۱۴۲۲

پانسیون شبانه روزی فردای کودك
برای ثبت نام فرزندان شما آماده است یوسف‌آباد ـ خیابان‌محمدرضاشاه‌ـ ایستگاه چهارم‌خیابان ۲۹تلفن۶۲۷۱۵۷
۱ـ۴ آ ـ ۲۸۵۸۶

املاك ومستغلات

فروش
خانه فروشی
سه باب ساختمان واقع در تلهک شامل دو طبقه‌و نیم با سرویس کامل برای هردستگاه بفروش میرساند تلفن۳۱۶۶۶۷ ساعت ۶ بعد از ظهر
۱ـ۵ آ ـ ۹۱۲۳

یک باب خانه واقع‌در جاده قدیم شمیران ایستگاه مینا کوی زرین پلاک ۶ بابرق آب تلفن کولر بدون واسطه قیمت ۱۷۰ هزار تومان تلفن ۳۰۲۹۷۳
۱ـ۳ آ ـ ۶۷۵۵

عباس‌آبادساختمان‌شخصی‌ساز
۴ طبقه هر طبقه ۷ اطاق‌با سرویس کامل وارکاندیشن قیمت ۹۵۰ هزار تومان تلفن ـ ۸۴۵۵۴۴
۱ـ۵ آ ـ ۶۵۱۶

باقساط ۴ تا۲۴ ماهه
درنیروی هوائی لوکس ترین خانه های ویلائی ومستغلاتی ۳تا۸ اطاقی ۹۵ تا ۲۵۰ هزار تومان ۳۹۳۰۵۸
آ ـ ۶۸۶۳

منزلی بمساحت ۵۰۰ مترمربع جنوبی دوطبقه ۶ اطاق گاراژ کولر اب برق تلفن واقع در داودیه خیابان ظفر بقیمت۴۵۰ هزار تومان بدون‌واسطه‌بفروش میرسد ویا با خانه کوچکتر شمالی یکطبقه در شمال شهر معاوضه میشود تلفن ۳۱۱۶۱۲
۱ـ۲ آ ـ ۶۷۲۴

امیرآباد شمالی خانه‌ای شخصی ساز بمساحت ۳۰۰متر با آب و برق و تلفن و تمام وسائل بعلت مسافرت بفروش میرسد تلفن ۶۳۰۲۷۸
آ ـ ۶۹۳۰

اکازیون
منزلی شمالی تازه سازدر نزدیکی خیابان‌آریامهربمساحت ۲۱۰ متر مربع و۲۸۰ مترمربع زیر بنا دو طبقه دارای هفت اطاق و دوسرویس‌کامل وتلفن، کولر ـ اف‌اف درهای طوری و پرده کرکره ببلغ دویست‌و هشتادهزار تومان‌بفروش‌میرسد با تلفن ۶۳۶۳۷۳ تماس حاصل فرمائید .
۱ـ۲۹۹۰۰

منزل شمالی نوساز دارای ۷ اطاق و دوهال و تلفن‌وامع در خیابان تاج میدان دریانو خیابان یازدهم کوچه‌لادن‌پلاک ۲۳ بفروش میرسد طالبین با تلفن ۹۷۹۴۲۷ تماس حاصل نمایند .
۱ـ۳ آ ـ ۲۹۹۳۶

سه‌راه امین‌حضور کوچه معاون‌اسطلان
خانه‌ای بمساحت ۴۱۰ متر مربع با آب لوله‌کشی و برق و تلفن و ۸ اطاق بقیمت ۱۴۰ هزار تومان بفروش میرسد دفتر‌دادوستد ۸۲۱۸۹۹ و ۸۲۰۹۳۱
آ ـ ۶۹۴۳

ساختمان دو طبقه مستغلاتی
نوساز با تلفن و کولر بمساحت ۲۰۰ متر برخیابان فرح‌آباد ژاله ایستگاه چهارصددستگاه بفروش میرسد تلفن ۳۰۱۴۸۳
آ ـ ۶۹۵۵

خانه شمالی ۳ طبقه ۱۹۰ متر دارای ۸ اطاق۳هال وزیرزمین حمام کولر کرکره اف‌اف فیش چهارساله تلفن قواره دوم‌جاده تهران‌نو پمپ‌بنزین انتهای خیابان بهرامی سه راه حافظ کوچه فراهانی پلاک ۱۶مقطوع ۱۶۰ هزار تومان بفروش‌میرسد تلفن ۳۱۸۰۱۰
آ ـ ۶۹۶۰

نیازمندیهای اطلاعات
تلفنی آگهی قبول میکند
تلفن‌های ۳۱۱۲۲۰-۳۱۱۲۲۴
۳۱۱۲۲۷-۳۱۱۲۲۹-۳۱۱۲۳۰

نیاوران ساختمان شخصی‌ساز مساحت ۳۶۲ متریک‌طبقه ونیم دارای سالن پذیرائی ۵ اطاق سرویس کامل کولر آب وبرق تلفن استخر لوله‌کشی‌شوفاژ ـ بفروش میرسد ازساعت۴ الی۸ بعدازظهر تلفن ۸۸۴۶۱۳
آ ـ ۶۶۶۱

منزلی نوساز در جاده قدیم شمیران قواره دوم ۲ طبقه مستغلاتی هرطبقه دارای ۶ اطاق بعلت بدهکاری بدون واسطه بفروش‌میرسد ۷۹۳۴۷۴
آ ـ ۶۹۵۹

فروشی فرح جنوبی
ساختمان دوطبقه۷۰۰مترزیربنا هر طبقه دارای ۵ اطاق و سرویس کامل‌ودوگاراژبمساحت ۵۰۴ متر قیمت ۵۵۰هزارتومان تلفن ۷۵۰۲۳۴ دفتر ساختمان
۱ـ۵ آ ـ ۶۹۷۹

توجه
ساختمان‌سه طبقه شامل ۹ دستگاه آپارتمان با مبلمان کامل که مبلمان این ساختمان ماهی ۹۰۰۰۰ ریال سود می رساند بعلت مسافرت‌به فروش میرسد طالبین‌به تلفن ۶۲۲۹۵۴ مراجعه فرمایند .

ساختمان جنوبی بمساحت ۱۲۶ متر دارای ۶ اطاق کولر سرویس‌کامل وفرش پله‌ها تمام کاغذدیواری‌پرده‌مکرکره واقع‌در خیابان پرواز ۱۲۰ هزار تومان مطب ثابتی تلفن ۷۶۰۳۱۱
۱ـ۲ آ ـ ۶۷۵۶

خانه فروشی
عباس‌آباد‌ـ آپادانا ـ نوبخت بمساحت ۲۰۰ مترمربع‌دوطبقه ۲۴۰متر زیربناروکار سنگ‌تلفن آب‌برق ـ بیواسطه ۲۸۰ هزار تومان تلفن ۷۷۵۷۸۴ ـ ۴تا۶ بعدازظهر .
۱ـ۲ آ ـ ۶۸۴۴

خانه ییلاقی با آب برق سرویس ۱۶۴۰ متر زمین محصور لشکرگ سد فرحناز ترک مزرعه محدوده شهر ، سدنما بانازلترین قیمت تلفن ـ ۷۹۴۴۱۸
آ ـ ۹۸۲۱

اکازیون
ساختمانی چهار طبقه سه‌سالن بمساحت۳۷۳ مترزیربنا۹۳۰متر مربع دارای شوفاژ کولرتلفن‌و دوطبقه آن دراجاره است‌قیمت بیواسطه ۴۰۰۰۰۰ تومان نقدا ۲۵۰۰۰۰ تومان ۵ ساله بانکی واقع در اوائل محمدرضاشاه قواره سوم از ساعت ۱۴ الی۱۸ تلفن ۶۲۸۰۸۵
۱ـ۲ آ ـ ۶۸۳۳

یک خانه بمساحت ۲۲۰متر ۴ اطاق هال بزرگ آشپزخانه وسرویس کامل بعلت مسافرت بفروش میرسد تلفن ۹۵۷۹۴۲
۱ـ۲ آ ـ ۹۷۷۷

خانه‌های ۲۱۰ متری
واقع در تهران‌نو ـ ویلائی دارای ۴ اطاق ۱۵۰ هزار تومان نصف نقد بقیه باقساط یک ساله بفروش میرسد تلفن ـ ۷۸۷۷۴
۱ـ۲ آ ـ ۶۷۵۷

امیرآباد بالا
مستغلات چهار طبقه ۵ اطاقی‌شوفاژ روشن۴۰۰ هزارتومان نقدو معاوضه تلفن ۳۱۰۱۶۸

نزدیك کریم خان زند
مستغلات نوساز مدرن۵ طبقه ۲۰ شماره تلفن و ۲۰ شماره کولر و ۲۰ شماره برق و شوفاژ روشن ۱۸ هزار تومان اجاره ماهیانه یدمیلیون وپانصد هزار تومان نصف پول نصف ملك تلفن ۳۱۰۱۱۹

روزولت
مستغلات دوطبقه نوساز ۲۴۰ هزار تومان تلفن ۳۱۰۱۶۸

ساختمان فروشی‌برخیابان نیکونیش کوچه آمری دارای ۲ مغازه و ۴ اطاق حمام و سرویس آب و برق در۲ طبقه ونیم شخصی ساز حیاط ماشین‌رو قیمت بیواسطه ۱۱۰ هزار تومان تلفن ۹۵۸۵۴۳
۱ـ۸ آ ـ ۶۵۳۸

منزلی بمساحت ۷۰۰ متر۷ اتاق شوفاژ استخر تلفن خصوصی درتلهک خیابان یخچال باجاره واگذار میشود تلفن ۵۳۵۰۸۷ و ۸۶۰۳۰
۱ـ۳ آ ـ ۶۴۹۳

خانه های اقساطی در تهران پارس بمدت ۱۸ ماه‌از ۲۰۰الی ۲۵۰هزار تومان تلفن ۷۹۴۴۸۴

خانه های اقساطی در نیروی هوائی و تهران‌نو بمدت ۱۸ ماه‌از ۱۳۰الی ۱۵۰ هزار تومان تلفن ۷۹۴۴۸۴

دو دستگاه‌خانه‌ویلائی‌بمساحت ۵۰۰متر ۵ اطاق‌خواب اطاق مستخدم آب برق شوفاژ درب ماشین‌رو روکار ساختمان گرنویت واقع در عباس‌آباد خیابان پاکستان خیابان دوم ۸۲۰۷۰۴ و ۸۳۸۶۸۹
۱ـ۲ آ ـ ۶۷۱۶

خانه مستغلاتی واقع دردروازه دولت ۷ اطاقه بفروش میرسد ۷ ۵۷۵۰۰
۱ـ۳ آ ـ ۶۷۶۵

عمارت
یکدستگاه‌عمارت‌شخصی ساز بمساحت تقریبا چهارصد متر سه طبقه مشتمل بر۱۲اتاق بانمام وسائل و باغچه فوری تخلیه و تحویل واقع در چهار راه تخت جمشید ویلابرای‌سکونت‌شخصی یا شرکت های بزرك بقیمت مناسب بفروش میرسد تلفن های : ۲۰۵۶۵ و ۸۲۰۸۱۸

WANTED
EXPERIENCED salesman in medical supplies for big American company. Medical and pharmaceutical background helpful. English language is essential. Send specifications with telephone nos. to POB 879, or telephone 665885, 665938, between 8 a.m. to 5 p.m. for interview.

ارمغان تربیت
بافراد زیر نیازمند است :
۱ـ سرپرست برای پانسیون شبانه‌روزی بامدرك‌تحصیلی حداقل دیپلم کامل متوسطه .
۲ـ پرستار برای پانسیون شبانه‌روزی با حداقل مدرک سیکل اول .
۳ـ مهماندار برای سرویسهای دبستان بامدرك تحصیلی سیکل اول .
۴ـ آشپز و کمك آشپزباسواد خواندن و نوشتن .
۵ـ راننده بادارا بودن‌گواهینامه حداقل ۲ همگانی و سواد خواندن و نوشتن .
متقاضیان همه‌روزه غیر از پنجشنبه و جمعه از ساعت ۵ بعدازظهر . بخیابان پهلوی سه راه عباس‌آباد دبستان‌ارمغان تربیت مراجعه نمایند .
۱ـ۳ آ ـ ۶۸۵۴

استخدام‌میشوند
متصدی و کارگر چاپ افست که دارای معافی دائم غیر پزشکی و مدرك حداقل ۶ ابتدائی و حداکثر سن ۳۰ سال با سابقه دو سال کار در چاپ افست داشته باشند استخدام میشوند تلفن ۹۵۰۰۵۵

آگهی استخدام
یك موسسه خیلی پیشرودرقزوین‌به عده‌ای افراد فعال ، مبتکر و خواستار پیشرفت در قسمتهای ذیل احتیاج دارد .
۱ ـ انباردار .
۲ ـ متخصص مکانیك
۳ ـ متخصص برق و الکترونیك
۴ ـ سرپرست برنامه ریزی تولید
۵ ـ سرپرست بررسی تولید .
شرایط داوطلبان داشتن دیپلم و انجام دوره نظام یا معافی و سن بین ۲۵ ـ ۴۰ سال باشد .
حداقل‌سه‌سال سابقه‌کار کسانیکه بزبان‌انگلیسی آشنائی کامل داشته باشند حق‌تقدم دارند متمنی است داوطلبان جهت تعیین‌وقت بشماره تلفنهای ۸۲۳۶۲۳ و ۸۲۳۶۲۴ تماس حاصل نمایند .

سقف پریفرم بتون
شرکت با مسئولیت محدود تلفن ۸۳۳۵۰۱
سازنده قطعات پیش ساخته بتونی ساختمان

دستگاه تصفیه استخر
کلر زنی آب
تزئین میدان و پارك بدون واسطه به قیمت تجارتی باقساط طویل‌المدت
شرکت باندور تلفن ۸۳۸۱۹۱

خدمات کمپیوتری
تعداد ۸ نفر نماینده علمی و ۲ نفر مدیر فروش با سابقه مورد نیاز است بین ساعت ۸ الی ۱۲ به آدرس زیر مراجعه فرمائید .
خیابان شاه عباس جنب داروخانه شاه عباس اول کوی سام شماره ۱۱

استخدام‌مکانیك والکتریسین
کارخانجات پلاستیران دونفر مکانیك درجه یك‌و سه نفر الکتریسین درجه یك رابا حقوق مکفی استخدام مینماید داوطلبان مشخصات کامل‌خودرا **به‌آدرس‌خیابان شاهرضاچهارراه‌کالج شماره۱۹۲ ارسال دارندیابین ساعت ۸٫۵ صبح‌تا۱ بعدازظهر به‌آدر

نیازمندیهای شما

یکباب خانه بمساحت ۴۹۰ متر ویلائی ۵ اطاق باتمام لوازم غرب آریاشهر کوی فردوس تهران بفروش میرسد تلفن ـ ۶۶۲۶۳ آ ـ ۶۶۷۶

خیابان فرح‌جنوبی زیر تخت طاوس شمال ۱۰ متری یکباب خانه سه طبقه بمساحت ۱۹۵ متر بنا ۳۷۰ متر دارای ۷ اطاق و یک زیرزمین ۱۰۰ متری آب ، برق ، تلفن بادکوراسیون ونصب کاغذ دیواری ، کولر ، کرکره پرده توری آلمانی ، لوسترای متعدد ، روکار تمام سنگ نیمت ۲۸۰ هزار تومان تلفن ۷۶۲۶۹ ۱ـ آ ـ ۶۷۱۰

دریاکنار

چندستگاه ویلای نوساز مبله کامل برای فروش آماده است قبل از ظهر بتلفن ۳۰۵۲۶۱ مراجعه فرمائید .

معاوضه

ل فرح‌آباد تهران‌نو مستقل دونبش شخصی‌نوساز بمساحت ۳۰۰ متر در دوطبقه مجزا ۵۲۰ متر زیربنا نقد یا معاوضه با زمینهای عباس‌آباد تلفن ۶۲۷۰۶۱ ۲ـ آ ـ ۶۷۴۴

آپارتمان فروشی

صاحب کاخ مجلل وبی‌همتا شوید

باخرید یکدستگاه آپارتمان

سبك آمریکائی

۵ و ۶ اطاقی باتهویه مطبوع و ۲ آسانسور و ۲ هزار متر فضای‌سبز **اسخروپارکینك** در خیابان ونك نصف نقد وبقیه **اقساط ۱۵ ساله** تلفن ۶۲۲۷۳۳

توجه فرمائید

نقد و اقساط

آپارتمان های مدرن و مجهز به شوفاژ و کولر و کفپوش موکت . طبقه اول با حیاط وزیر زمین طبقه دوم‌با تراس نصف نقد بقیه باقساط ۳ساله واقع در بلوار الیزابت چهار راه امیرآباد کوچه ارجمند انتهای کوچه درب مقابل دست چپ طالبین پس از بازدید محل با تلفن ۶۳۳۱۴۷ مذاکره فرمایند

زمین فروشی

زمین ارزان

با سند مالکیت بقطعات ۱۲۰ متری ببالا شمالو جنوب جاده ۴۵ متری اسفالته خیابان خراسان تلفن ۴۷۲۱۲ اخوان خیابان شاه‌اول فروردین جنوبی

زمین شمال هنرسرای عالی نارمک از ۲۵۰ الی ۵۰۰متر نقد واقساط ۷۸۱۹۴۱

زمین به قطعات ۱۰۰متری متری

۴۵ تومان

جنوب غرب تهران

دفترسه‌راه تهران‌ویلا طبقه‌سوم بانک تهران دفتر جهان آ ـ ۵۶۹۴

شهر ییلاقی اقبالیه‌کرج متری

۴۵ ریال

دفتر کرج ویلا **تلفن ۶۶۷۳۴۳**

ویلادشت

شماوهمه

ممکن‌نیست درحومه‌کرج

ملارد

زمین تفکیک شده به قطعات ۱۵۰۰ متر باسند مالکیت و سند اب مجانی از چاههای عمیق خیابانهای‌اسفالت باغهای زیبا و قیمت متری

۵ تا ۷ تومان

نقد و اقساط پیدا کنید و به همین دلیل ازشما دعوت میکنیم ویلادشت را ملاحظه فرمائیدو انوقت تصدیق خواهید کردکه ارزانتر از این ممکن نیست صبح هر جمعه سرویس مجانی ویلادشت در خدمت شماست دفتر مرکزی فروش خیابان ایزنهاور مقابل خیابان کاوه پلاک ۱۶۳ تلفن ۶۶۲۵۶۷ آ ـ ۵۳۱۳

الهیه کرج

بهترین منطقه سرسبز

باآب لوله‌کشی‌و خیابان های اسفالته و موقعیت فوق‌العاده با آینده‌ای درخشان کیلو متر۱۲بر جاده کرج ـ قزوین به قطعات ۱۱۰۰ متری نقد و اقساط بدون واسطه بفروش میرسد .

تلفن ۶۳۱۸۶۱ ـ ۷۷۲۵۰۴

یک قطعه زمین بمساحت ۱۰۰۰ متر واقع در اراضی کاظم‌آباد بفروش میرسد تلفن ۳۵۱۱۴۰ آ ـ ۶۹۵۶

کرج

یك‌قطعه زمین بر خیابان ذوب‌آهن بمساحت۱۵۰۸ مترمشجر با آب‌وبرق‌و اطاق بعلت مسافرت به خارج بفروش میرسد تلفن۸۶۳۷۹۶و۳۰۴۴۷۲

ده هزار متر زمین قطعه دوم‌جاده سپهبد رزم‌آراء جهت هر نوع‌کار تجارتی بفروش میرسد . شاه اول فروردین جنوبی فروشگاه اخوان تلفن ۴۷۲۱۲

زمینی به‌مساحت‌بین ۵تا۱۰ هزار متر برای ایجاد کارخانه در مناطق صنعتی تهران مورد نیاز است . لطفا با تلفنهای ۳۱۶۶۷۱ و ۳۱۵۲۷۹ تماس بگیرید . ۱ـ۴ آ ـ ۶۶۷۰

اطلاعیه

سازمان عمرانی ملاردویلا

بنا به تقاضای مکرر عده‌ای‌از مراجعین‌ارجمند در قسمت شمال شرقی نقشه ملارد ویلا قطعات جدیدی در مساحتهای :

۶۰۰ متری

بابعاد ۴۰ × ۱۵

تفکیك‌وبااستفاده از مزایای اختصاصی‌وشهر سازی ملارد ویلا از قبیل : لوله ـ کشی‌آب،اسفالت درختکاری‌وغیره آماده فروش گردید .

نماینده انحصاری‌فروش سازمان املاك شایسته

تلفنهای ۶۲۷۲۵۷ و ۶۲۵۷۴۱

آدرس ـ خیابان آریامهر میدان آریامهر سازمان املاك شایسته

اراضی مجاور جاده خراسان از متری ۶۰ تا ۳۵۰ ریال جزئی و کلی نقد و اقساط بفروش میرسد تلفن ۷۶۴۸۷۹

زمینی بمساحت ۲۵۰۰ متر نزدیک سه راه آذری بدون واسطه بفروش میرسد تلفن ـ ۸۷۲۰۱۳ آ ـ ۶۷۶۹

فروش زمین بابلسر ۲۴ × ۴۵ نزدیک مهمانخانه قدیم تلفن ـ ۳۹۳۶۸۳ آ ـ ۶۸۲۲

زمین منطقه صنعتی ۶۰۰متر فروشی باجواز ساختمان ۴۳۳۵۴

توجه‌توجه

شروع فروش زمینهای

قوام‌دشت

زمین ارزان‌درقوام دشت با فاصله

۲۰ دقیقه

از تهران با شهر سازی مدرن‌اب، برق‌و اسفالت و اجازه ساختمان نقدو اقساط ۵۰۰ متر به بالا با هر بودجه برای همه طبقات

موسسه جهان سه راه تهران ویلا طبقه سوم بانك تهران ۹۷۱۸۷۱

فروش سرقفلی

دودهنه مغازه در اول‌لالزارنو شاهرضا با آب ، برق و تلفن واگذار میشود ۳۱۳۱۷۵ ۱ـ۵ آ ـ ۶۵۷۰

فرح‌جنوبی جنب چهارراه تخت طاوس یکباب‌مغازه‌دونبش چهاردهنه آب ، برق ، تلفن، آبدارخانه، بالکن‌تلفن۷۶۳۶۹۳ ۱ـ۴ آ ـ ۶۷۱۲

مغازه ساندویچ فروشی واقع در تهران‌پارس با کلیه وسائل وجواز کسب بعلت ماموریت فوری واگذار میشود مبلغ ۳۲۰۰۰ تومان با تلفن ـ ۷۸۱۲۹۷ تماس بگیرید . آ ـ ۶۹۵۷

یکباب مغازه سه دهنه با تلفن وبرق ۱۰ آمپر با دستگاههای تراش و درل جوش جهت کارهای سری یکجا وجداگانه‌بفروش‌میرسد. آدرس خیابان جمشیدنبش اورنگ پلاک۴۲۷تلفن۹۵۰۴۳۵ ۱ـ۳ آ ـ ۶۵۶۶

خیابان وزرا بالای انجمن چند باب مغازه و دفترکار با سرویس و شوفاژواگذارمیشود ۶۲۴۳۸۶ ۱ـ۳ آ ـ ۶۷۵۰

مغازه لوکس فروشی گل سرخ درخیابان فرح‌جنوبی نرسیده به چهارراه دیبا بعلت مسافرت واگذار میشود ازساعت۵بعداز ظهر به بعد تلفن ۷۶۲۶۲۵ ۱ـ۳ آ ـ ۶۸۵۳

یکباب مغازه بستنی فروشی بمساحت ۱۰۰متر بعلت‌مسافرت مناسب برای هرکاری واگذار میشود فوزیه انتهای صفا خط ۱۳۰ تلفن ۷۶۱۱۹۸ ۱ـ۵ آ ـ ۶۹۳۴

مغازه تعویض روغن درنیروی هوائی ایستگاه موتور آب فروشگاه ۴۴۴ بفروش میرسد تلفن ۷۹۴۴۷۹ آ ـ ۱۸۵۹

ساندویچ فروشی دودهنه باسابقه ۱۰ ساله با فروش خوب بعلت مسافرت بفروش میرسدبرخیابان‌فرح‌آباد ژاله ایستگاه چهارصد دستگاه ساندویچ آندره تلفن ۳۰۱۴۸۳ آ ـ ۶۹۵۸

فرح‌چهارراه تخت‌طاوس زیرزمین ۲۱۰ متری باسرویس کامل شوفاژ تلفن واگذار یا به اجاره داده میشود تلفن ـ ۶۲۷۰۶۱ ۱ـ۲ آ ـ ۶۷۴۳

دبیرستان واگذاری یک دبیرستان دوره‌کامل‌پسران واگذار یا برای تشکیل گروه شریک میپذیرد تلفن منزل ـ ۹۲۰۲۸۴ دبیرستان ۹۲۹۷۴۰ آ ـ ۶۷۸۰ ۱ـ۳

انبار یک انبار کالا بمساحت۹۲۰۰ مترمربع دارای برق سه فاز چاه عمیق تلفن ۱۵۰۰ مترزیر بنا برای فروش یا اجاره در خیابان رزم‌آراقطعه‌سوم‌خیابان جنب بیمه های اجتماعی بتلفن های ۲۸۹۷۶ و ۲۶۵۴۵روزها و ۸۹۰۸۱۲ شبها . ۱ـ۳ آ ـ ۹۷۰۳

سالن آرایش زنانه‌درخیابان فرح‌آباد ژاله صددستگاه با سکونت وجواز واگذارمیشود تلفن ۹۷۶۷۹۲ ۱ـ۷ آ ـ ۶۴۲۵

واگذاری مطب مطب بسیار لوکس با وسائل وتزئینات کامل در خیابان‌تخت طاوس ۴ تا ۸ تلفن ۶۲۲۸۴۳ ۱ـ۳ آ ـ ۶۷۸۹

دو اطاق بزرك با تلفن شوفاژ کولرو آسانسور و هال مشترك در شمال شهر برای مطب پزشکی واگذار میشود ۴ تا ۸ بعدازظهر تلفن۳۹۲۰۷۴ دکتر کیخسرو صالح‌پور

مطب‌مستقل‌واگذارمیشود تلفن ۶۲۲۶۷۵ بعدازظهرها آ ـ ۵۲۹۱

آرایشگاه

بالوازم بفروش میرسد ۳۹۲۵۶۱

رستوران کافه رستورانی مدرن ومجهز ابتدای بلوار تاج با موقعیت عالی بعلت مسافرت بمدت ۲ سال با تضمین معتبر باجاره واگذار میشود تلفن ۹۲۲۶۱۸ ۱ـ۲ آ ـ ۶۶۴۶

اجاره‌داده‌میشود

آپارتمانهای ۴ اطاقه که باندازه ۱۰ اطاق زیربنا دارد باشوفاژ اجاره داده میشود خیابان شمیران‌ایستگاه عوارضی‌بالاتر از مقابل‌وزارت بهداری طبقات فوقانی خوشکشوئی ژاکلین تلفن ـ ۷۵۲۶۶۶ ساختمان سعیدی . ۱ـ۲ آ ـ ۶۸۲۳

حدودبازرگانان وجردن چند دستگاه آپارتمان ۴ و۶ اطاقی لوکس باشوفاژ و کولر و تلفن وگاراژ وویلای دربست بقیمت مناسب برای اجاره موجود است تلفن ۶۲۵۹۰۶ ۱ـ ۲ آ ـ ۶۸۲۷

آپارتمان طبقه سوم خیابان بخارست خیابان دهم شماره ۴۵ شامل ۳اطاق‌خواب بزرگ، اطاق مستخدم ، ۲ هال بزرگ سالن پذیرائی، مدرن ، دارای تلفن و کولروسرویس‌آشپزخانه وحمام بسیار لوکس به اجاره داده میشود تلفن ۶۲۷۳۰۷ ۱ـ۳ آ ـ ۶۹۴۵

یکباب آپارتمان طبقه دوم با پله کم دارای ۲ اتاق خواب سالن ناهارخوری هال بزرگ سرویس کامل ایرانی و فرنگی تلفن مستقل ، آفاف،پارکینگ وسایر لوازم اجاره داده میشود خیابان پهلوی مقابل خیابان هتل هیلتون کوی خاکزادشماره ۲۵ تلفن ۸۹۰۸۷۸ آ ـ ۶۹۳۲

طبقه دوم ساختمانی دارای ۴ اطاق هال سرویس کامل و اطاق نهارخوری‌و پذیرائی‌تلفن مشترک کولراجاره‌داده میشود تلفن ۷۷۳۱۱۵ ۱ـ۲ آ ـ ۶۷۸۵

آپارتمان

۱تا۵ اطاق خوابه درنقاط مختلف تهران باسرویس کامل کولر ، شوفاژ ، تلفن ، استخر مبله یا غیر مبله برای اجاره موجود است خیابان وزراء نرسیده به خیابان یازدهم ساختمان دریچه طبقه سوم (دریچه) تلفن ۶۲۲۹۵۴ ۱ـ۱۳ آ ـ ۶۴۹۸

اجاره فوری آپارتمان طبقه دوم با وسایل در یوسف‌آباد تلفن ۶۲۲۵۷۶ آ ـ ۶۴۹۱

در فرح جنوبی طبقه دوم دارای ۵ اطاق با سرویس‌کامل اجاره داده‌میشود تلفن ۷۶۲۳۱۹ آ ـ ۶۸۷۶ ۱ـ۲

در خیابان بخارست طبقه دوم و سوم هرطبقه ۵ اطاق با سرویس کامل نوساز اجاره‌داده میشودتلفن۷۶۲۳۱۹ ۱ـ۲ آ ـ ۶۸۷۶

برشاه عباس کبیر پلاك ۱۶۴ دو دستگاه درطبقه اول جمعا ۱۲ اطاق بادو تلفن شوفاژ کولر برای محل کار اجاره داده می شود ۸۳۵۵۰۵

زیر زمین اجاره قابل توجه موسسات تجارتی و شرکتهای خصوصی

طبقه دوم‌وزیرزمین آپارتمانهای بلوار الیزابت کاخ شمالی بمساحت تقریبی ۶۰۰ مترمربع و ۱۴۰ متر مربع جهت فروش برای دفاتر شرکتها وموسسات خصوصی که‌دارای در ورودی اختصاصی وتهویه مطبوع سیستم فانکویل پارکت میباشد آماده است و نقشه آن طبق نظریه خریدار قابل تغییر است .

دفتر فروش ـ ومحل‌ساختمان الیزابت دوم کاخ شمالی تلفن ۶۲۳۱۹۱ ۱ـ۲ آ ـ آ ـ۲۹۸۱۲

سالن اجاره

واقع در کیلومتر ۱۵ جاده قدیم کرج بوسعت ۵۰۰ متر با دفتر و سرویس‌آب برق‌تلفن ۶تا۸ بعدازظهر تلفن ۹۷۳۵۳۸ تماس بگیرید . ۱ـ۳ آ ـ ۶۷۵۱

نیازمندیهای اجاره

سازمان نیازمندیهای خارجیان خانه‌ها را اجاره میدهد ۸۳۳۹۳۹

۸۳۵۱۲۰-۸۲۹۷۶۶ سازمان کورش ـ اجاره به خارجیان

موسسه نیازمندیهای هیلتون اجاره به خارجیان ۸۳۴۶۳۷ آ ـ ۳۹۸ ۴

آژانس امپایر ۷۷۳۲۸۵ ۷۷۸۹۵۵ اجاره به خارجیها

بتعدادی منزل ویلائی و اپارتمان مبله در شمیرانات مورد نیاز است تلفن ۸۲۹۷۱۳ و ۸۲۳۹۶۴ ۱ـ۱۵ آ ـ ۶۱۸۷

مرغداری برای اجاره از ۲۰۰۰ تا ۵۰۰۰ متر مورد نیاز است با تلفن ۴۸۹۱۶ تماس بگیرید .

انبار بمساحت ۱۰۰۰ تا ۱۵۰۰ مترمربع مورد نیاز شرکت داروئی‌است باتلفن ۷۷۲۳۰۵ صبحها تماس بگیرید .

خریداری‌میشود

کوهك ، کوهك ، کوهك خریداریم گلکاریزدی ۹۵۶۶۰۶ ۱ـ۲۶ آ ـ ۸۱۵

زمینهای‌افسریه شاه‌آباد شرق مشیریه خریداریم تلفن ۳۵۵۵۲۶

اراضی تهران پارس شرکت نفت راه‌آهن خریداریم تلفن ۷۸۴۸۵

نیازمندیهای اطلاعات تلفنی آگهی قبول میکند

تلفن‌های ۳۱۱۲۲۰-۳۱۱۲۲۴

۳۱۱۲۲۷-۳۱۱۲۲۹-۳۱۱۲۳۰

اراضی تهران پارس خریدار و فروشنده‌ایم امینی ۷۹۰۰۹۰

خریدار اراضی شمس‌آباد مبارک‌آباد کاظم‌آباد مجیدیه دفتر آریا ۷۷۹۱۱۸

زمینهای زعفرانیه‌دره قشلاق مکانیر سعادت‌آباد فرحزاد خریداریم بازرگانی جلالی خیابان پهلوی تلفنهای۶۲۶۴۱۱ یا ۶۲۴۱۹۳

خریدکوهک جنت‌آباد باغ‌فیض عباس‌آباد سازما زیرنامه‌تلفن ۶۶۶۲۰۲

زمینهای افسریه خریداریم ۷۹۱۳۵۹

زمین تهران پارس‌خریداریم ۷۹۳۰۲۰

بورس املاک شمیران دفتر براتی باغ فردوس۸۷۲۵۷۵

بورس اراضی ولنجک محمودیه علی‌آباد لطفی ـ ۸۹۰۱۵۰

زمینهای جاده کرج‌کارخانه و انبار را خریداریم ۹۰۹۵۲۷ آ ـ ۵۳۱۱

خریدار زمین تهران پارس ۷۸۱۹۲۶ ۱ـ۲۶ آ ـ۴۹۴۳

اراضی گیشا خریداریم دفتر هجری ۶۳۴۲۴۴

اراضی قیطریه ، دروس خریدار و فروشنده‌ایم دفتر جعفری ۸۶۱۸۶۱

زمینهای تهران پارس‌را نقدا خریداریم ۷۸۱۰۷۹ ۱ـ۱۲ آ ـ۵۶۴۳

زمینهای تهران‌پارس و نیروی هوائی نقد و قولنامه خریداریم دفتر ساختمانی فرد ۷۹۲۱۸۹ آ ـ ۷۴۰ ۳

اراضی نارمک وتهران‌پارس خریداریم املاک پارک تلفن ـ ۷۹۷۳۶ ۱ـ۵ آ ـ ۵۳۰۹

بنگاههای معاملات املاک

مرکز

خرید ،فروش‌و اجاره مستغلات ـ خانه ـزمین کارخانه ـ انبار ـ باغ در تهران و هرنقطه‌دیگر تلفن ۲۷۲۰۸

زمینهای اطراف جاده کرج وقلعه سلیمانخان خریدار و فروشنده‌ایم تلفن ۹۷۸۰۹۰ ۱ـ۵ آ ـ ۵۷۶۰

برای فروش زمین ، خانه و اجاره آپارتمان خودباسهلترین شرایط درهر نقطه تهران با سازمان تهیه مسکن دریچه تماس بگیرید تلفن ۶۲۲۹۵۴ آ ـ ۶۱۱۵

زمین یافت‌آباد خریدار و فروشنده‌ایم تلفن ۹۵۲۵۴۵

بازرگانی نیک ۶۲۱۶۰۶ مرکز معاملات املاک‌ومستغلات یوسف‌آباد ونک و حومه تهران

اراضی جاده کرج تا قزوین‌را خریدارو فروشنده‌ایم ۹۲۳۴۳۲ کلهر ۱ـ۱۳ آ ـ ۵۹۵۵

املاک مولائی زمینهای سعادت‌آباد، فرحزاد ولنجک ، ونک ، راخریدار و فروشنده‌ایم تلفن ۸۷۶۱۵۵ ۱ـ۱۳ آ ـ ۶۶۳۶

سهمداران اراضی لتمال به تلفن ۹۲۸۵۶۲ مراجعه‌فرمائید ۱ـ۱۰ آ ـ ۶۰۴۰

دفتر پارس مرکز معاملات املاك و مستغلات در شهر و عباس‌آباد و شمیرانات تلفن ۷۶۱۵۵۸

کارخانه و انبار خریدار و فروشنده‌ایم تلفن ۹۵۲۵۴۵

دفترامین

محدوده‌یاخارج‌ازمحدوده خریدار و فروشنده‌ایم تلفن ۴۶۰۸۱

خریدوفروش‌زمینهای‌ام.آر.اس در محل به تلفن ۹۵۲۹۰۶ مراجعه فرمائید . ۱ـ۵ آ ـ ۶۸۵۵

شرکت آشیانه

املاک شمال و شمالغرب‌تهران اراضی ساحلی خانه های فروشی ۹۷۹۰۹۸ ۱ـ۲۴ آ ـ ۶۸۶۷

دفتر جلالی بورس اراضی جنت‌آبادسازمان برنامه جاده کن اول‌کوی شاهین

خرید و فروش خانه وزمین دفتر ساختمان۷۵۰۲۳۴ ۱ـ۲۷ آ ـ ۶۹۸۰

معاملات پول

پول موجود دفترسام بورس معاملات پول تهران ۸۲۲۶۵۹ و ۸۳۷۶۸۴

ارزان‌شد

در مقابل اتومبیل، تلفن وخانه با ارزانترین بهره وشرایط سهل فورا وام داده میشود

۴۹۰۵۰ ۴۵۰۵۷

خیابان حافظ جنب‌پارك هتل پلاك ۱۹۴ موسسه تعاون

برای گرفتن وام و گروگذاشتن روی اتومبیل‌وتلفن و ملك‌خود با تلفن ۴۴۳۰۴ تماس بگیرید. ۱ـ۲۶ آ ـ ۴۷۳۴

خانه پول ـ فرح شمالی‌مرکز معاملات پول تهران ۷۷۱۳۸۸

پول۵ر۱ شاهی۶۲۴۸۷۳

پول فوری ۲شاهی ۸۲۹۶۸۰

وام‌ارزان‌وفوری

درمقابل سند اتومبیل تلفن و ملك ۷۵۳۷۶۸

خیابان قدیم شمیران‌مقابل‌سینما مولن‌روژ جنب بانک‌پارس‌پلاک ۳۵۴ موسسه ایران‌شاد . ۱ـ۵ آ ـ ۶۵۸۱

داد و ستد پول از یك‌ت ۵۰میلیون ریال پاکپور ۶۶۶۲۶۳ و۶۶۴۶۱۸ و ۶۶۰۲۰۰

قلك وام میدهد در مقابل مبیع ارزنده ملکخودرا وام میدهد تلفن ۷۶۵۷۴۵

پول‌سود ۱۰٪ ۴۴۳۴۱

پول شرطی بهرمبلغ در قبال مبیع ارزنده موجود تلفن ۷۶۴۸۷۹

آژانس سانترال یوسفی مرکز معاملات پول ۶۲۴۳۸۶ ۱ـ۲۵ آ ـ ۶۷۶۷

دویست وپنجاه هزار تومان

پول شرطی موجود تلفن ۷۶۵۷۴۵

اتومبیل‌شوئی اتوماتیک

(کارواش) بولینك در ۳ دقیقه

شستشو ـ واکس ـ پولیش ونظافت‌داخل اتومبیل ـ خشك کن الکترونیك همه‌روزه ۸صبح الی ۷ شب آدرس پل‌رومی ساختمان بولینك

چاپ پرچم تریکو ـ آرم پارچه‌ای وشابلون سازی ، ایران اسکرین دروازه شمیران ابتدای فخرآباد تلفن ۷۵۳۷۶۶

فروشگاه کفش درگاهی

این فروشگاه که مدتی مشغول تعمیر دکوراسیون بوده است با جنس های مرغوب آماده پذیرائی‌از مشتریان محترم میباشد .

نشانی امیریه ایستگاه گنجه‌ای تلفن ۲۷۲۸۱

رستوران‌ریورساید

سالمترین محلی است که با غذای عالی برای تفریح خانواده ها و کودکان شما وجود دارد

رستوران ریورساید پل جاجرود

رضا ـ قربانیان

وکیل پایه یك دادگستری

با ۲۵ سال سابقه قضائی قبول وکالت می‌نماید . داودیه ـ خیابان اطلسی ـ کوچه مهران پلاك ۷۱ تلفن ۷۷۴۲۹۱

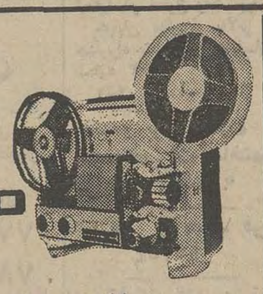

یلکو YELCO

پرژکتورهای یلکو

بامشخصات‌فنی برتر برای فیلمهای‌سوپرونرمال بایك حلقه فیلم

کاسل CASTLE FILMS مجانی

FOR ALL HOME MOVIE PROJECTORS

نماینده انحصاری در ایران فتولنز خیابان‌پهلوی جنب سینما آتلانتیك تلفنهای ۶۲۸۸۳۰ و ۶۲۵۶۴۹ از شهرستانها نماینده میپذیریم .

BANK OF TEHRAN

require for the IBM 360/20 computer installation

CHIEF PROGRAMMER

SENIOR PROGRAMMER

Candidates should speak English and Farsi fluently and have extensive experience of:

(a) Controlling programmers;
(b) Developing computer systems;
(c) Preparing standard procedures.

Apply to:-
Personnel Manager
Bank of Tehran
25, Pahlavi Ave. Tel: 660871

قیمت درایران (۲۶۵ تومان)

دستگاه (تام تلفن) برای‌قطع‌کردن‌کلیه‌شماره رمزهای شهرستانهاوتهران (چه قدیم‌وچه‌جدید) (توجه) هیچ شرکت یا موسسه‌ای در ایران حق فروش این دستگاه و مشابه‌اش‌را ندارد (فقط انحصارا در اختیار موسسه

تام‌تلفن

میباشد تهران صندوق پستی ۱۲ر۱۳۳۵ تلفنهای : ۳۹۳۳۰۳ ـ ۳۰۱۳۲۵ ـ ۳۰۱۳۲۴ ـ ۶۶۶۳۹۷ ـ ۴۴۲۸۴

رضا جوادی

تعمیرگاه مجهز مرسدس بنز

خیابان سپه غربی بین خوش و قصردشت

تلفن ـ ۹۵۵۹۲۲ـ ۹۵۶۵۸۳

زیبادشت را انتخاب کنید

تادر محیطی آرام وبا صفا وهوای پاکیزه وسالم زندگی کرده‌باشید

لحظه‌ای که از کار مداوم وخسته کننده روزانه فارغ میشوید ، خانه آرام بافضای سبز وهوای پاکیزه ، درمنطقه‌ای باصفا و دور از جنجال و هیاهوی شهر تنها وسیله برای نشاط وراحت اعصاب وتجدید قدرت شما است .

شما با داشتن یك خانه ویلائی در«زیبادشت» در بهشت آرامش زندگی میکنید .

★ زیبادشت . در ۹ کیلومتری جنوب اتوبان کرج . با جاده ۴۵ متری شاهدشت به اتوبان متصل میشود و با میدان شهیاد فقط ۳۰ دقیقه فاصله دارد .

★ قطعات کمتر از ۴۰۰۰ متر به فروش رسیده و در حال حاضر فقط قطعات بیش از ۴۰۰۰ متری «زیبادشت » با آب و درختان میوه ، بموجب سند مالکیت واگذار میشود .

★ شما خانه ویلائی خود را مطابق مدرن ترین اصول بهداشتی در شهری که بر اساس صحیح پروژه صحیح ایجاد گردیده ، بنا میکنید .

★ در ، زیبا دشت . از تمام امکانات زندگی شهری برخوردار میشوید و علاوه بر آن به جای هوای آلوده شهر از هوای سالم و پاکیزه استفاده میکنید.

برای راهنمائی بیشتر با تلفن ۵۳۹۹۸۹ ـ ۲۳۷۰۰ و بعداز ظهر ۴۴۳۱۱ تماس بگیرید.

کانون‌انتشارات عابدی

ناشر ارزنده‌ترین آثار علمی

خیابان بوذرجمهری بازارشیرازی

۱ ـ سفینة‌البحار محدث قمی ۲ جلد ۵۰۰ ریال
۲ ـ رهنمای سعادت جلد اول داستانهای اخلاقی اسلامی ۱۵۰ ریال
۳ ـ رهنمائی سعادت جلددوم داستانهای اخلاقی اسلامی ۱۵۰ ریال
۴ ـ رهنمای سعادت جلدسوم داستانهای اخلاقی اسلامی ۱۵۰ ریال
۵ ـ رهنمای سعادت جلد چهارم شرح زندگی ۱۴ معصوم ۱۵۰ ریال
۶ ـ اسلام‌و دیگران سید قطب (جیبی) ۳۵ ریال
۷ ـ برداشتی از مشاعر ملاصدرا تالیف سید حسن امینی ۳۵ ریال
۸ ـ جامع عباس‌کبیر ۲۰۰ ریال

ضمنابرای خریدوفروش انواع کتب قدیمه‌وجدیده مطبوعات مصر و بیروت آماده‌ایم آشنائی شما افتخار ما است

نیازمندیهای شما

صاحبان محترم صنایع

شرکت صنعتی سانتوما (سهامی خاص)

نگهداری فنی کارخانجات تولیدی و صنعتی را تقبل مینماید

ایرانشهر جنوبی شماره ۲۷ تلفن ۸۳۵۸۲۴

نقد و اقساط

تلویزیون بلموند ـ لباسشوئی زانوسی ـ چرخ خیاطی بلوبرد مناسب با بودجه شما

سازمان دیدار تلفن : ۳۱۲۴۳۵

ویلای فروشی

ویلائی بمساحت حدود ۸۰۰متر مربع‌باچهار اطاق‌خواب سالن انتظار وکتابخانه ـ سالن چایخوری ـ سالن مهمانی و ناهارخوری ـ باربزرگ ومجهز بمساحت ۱۰۰ متر مربع ـ پاسیوهای متعدد ـ محوطه بازی اطفال در زیرساختمان ـ دو اطاق مخصوص وسایل خانه ـ سرویس کامل آشپزخانه و غذاخوری ـ سرویس جداگانه برای مستخدم ـ دوگلخانه ـ استخر با تصفیه ودوپروژکتور داخل آب ـ شوفاژ ـ کولر ـ چاه عمیق با منبع بزرگ آب ـ برق ۲۵ آمپر ـ تلفن ـ آب لوله‌کشی تهران و سایر مزایای یک ویلای مدرن وایده‌آل ، سه نبش .

واقع درخیابان سلطنت‌آباد بطرف کاخ نیاوران بفروش میرسد بتلفن : ۹۲۰۸۸۵ و ۸۸۴۲۹۵ مراجعه فرمائید .

نورضامن آهو

ده روزه ـ حرکت‌سه‌بعدازظهر دوشنبه ۱۶مرداد زیارت‌مرقدمطهرحضرت

علی ابن موسی الرضا(ع)ـ

گردش ودیداری شکوهمند از مشهد

شکوفه‌های مزار عمر خیام ـ استراحتی درساحل زیبای دریای خزرقیمت‌برای

هر نفر ۳۹۰ تومان

خدمات : هتل باسرویس کامل ـ صبحانه ـ نهار ـ شام ـ ورودیه‌ها ـ راهنما با اتوبوس دو لوکس

برنامه‌ای‌از : **ایران تور آژانس**

ابتدای ۴۰ متری نواب نبش نشاط شماره۲۳

تلفن‌اطلاعات ورزرو ۹۲۰۰۴۰

پخش‌صوت استریواتومبیل

کاست . کارتریج

باتخفیف‌استثنائی.شرکت‌آسترومن الکترونیک. خردمندجنوبی ساختمان ۲۴ طبقه پنجم تلفن ۸۲۳۰۳۰

خزرویلا ـ کلبه‌شکار

ویلاهای‌مبله‌خزرویلا واقع در ساحل دریای شمال (کیلو متر۶ بندرپهلوی‌بطرف آستارا)آماده فروش‌گردید . **برای‌کسب اطلاع‌بیشتر به‌تلفن‌های ۶۲۵۵۸۷ و ۶۲۷۳۲۹ مراجعه فرمائید .**

بمناسبت استقبال جهانی از تحصیل مکاتبه‌ای اینك در ایران نیز میتوانید فقط با ۲۵ تومان

دفترداری دوبل و حسابداری‌عالی

را وسیله کتاب خودآموز همراه با حل‌المسائل . دفاتر روزنامه وکل‌وکیف مجانی همانند کشور های اروپائی درمواقع بیکاری درمنزل یا محل کارخودبدون معلم فراگیرید درتهران وسیله تلفنهای ۸۳۶۵۶۷ و ۸۳۶۵۶۸ اطلاع تا برایتان‌فرستاده شود از شهرستانها مبلغ‌فوق‌رابحساب‌جاری۸۲۲بانک بازرگانی شعبه ایرانشهر بنام منوچهر جمشیدی بوسیله هریک ازبانکها واریز ورسید آنرا به آدرس میدان فردوسی‌شماره ۱۳۶۲ارسال تا کتاب و ضمائم برایتان بوسیله پست ارسال شود .

۱ـ۵ آـ ۶۷۶۳

دبیرستان پرتودخترانه

همه روزه جهت دوره راهنمائی ، دوره اول و دوم متوسطه رشته طبیعی و ادبی و خانه‌داری از دانش آموزان ثبت نام مینماید .

نشانی خیابان سپه مقابل استخر باستیون

باکارواش

انگلیسی لیستافلکس

اتومبیل خود را در ظرف ۵ دقیقه شسته و مانند الماس درخشان نمائید .

نماینده انحصاری در ایران و خاورمیانه محمد گودرزی‌نیا شرکت پخش لاستیك ، خیابان ملت شماره ۹۵ تلفنهای : ۳۱۵۳۰۳ و ۳۹۲۱۲۸

از شهرستانها نماینده فعال می‌پذیریم

پول فوری در

مقابل‌اتومبیل تلفن.مبیع

۸۲۸۷۲۸

تعمیرات تلفن

تعمیرات تلفن ودستگاههای مرکزی درمحل تلفن۴۹۸۹۴

۱ـ۱۵ آـ ۴۶۴۲

معاملات تلفن

تلفن ۲ یا ۵ فوری خریداریم تلفن ۵۳۵۷۴۴

تلفن ۳ و ۷

فروشنده‌ایم ۳۱۷۴۳۷

خرید و فروش تلفن

۳۰۳۲۳۶اسلامبول‌کمپانی۱۷ر۲

۱ـ۱۰ آـ ۶۶۹۲

تلفن ۹ و ۷

فروشنده‌ایم ۳۰۳۲۳۶

تلفن ۷۵ فروشنده‌ایم ۷۵۷۱۰۰

۱ـ۲ آـ ۶۹۶۲

قبوض

موسسه تك

صدرصد قبوض فرش ـ طلاـ جواهر بانك کارگشائی را خریدار است و بمازاد ارزیابی قبوض شما وام میدهد خیابان شاه‌روبروی بانکبیمه‌بازرگانان ۶۶۲۴۵۹ و ۴۵۱۶۸

بورس اوراق قرضه عباس‌آباد ۴۶۶۸۵

فرش پارسا ۵۳۰۱۸۰

قبوض بانك کارگشائی

به قیمت عادلانه خریداریم در برابر قبض شما وام میدهیم مولوی‌بین خانی‌آباد و شاهپور جنب بانك ملی ۵۳۷۰۶۰

آـ ۵۴۸۵

قبوض عباس‌آبادومرحله سوم اصلاحات ارضی بی‌واسطه خریداریاکپور ۶۶۶۲۶۳ و ۶۶۴۶۱۸ و ۶۶۰۲۰۰

فرشهائی که در بانك کارگشائی است ۳۰ در صد افزایش یافته ارزان نفروشید اردهالی خریدار فرشهای نو و کهنه ۲۳۴۸۲

تزئینات‌ودکوراسیون

پرده کرکره

کف‌پوش، کاغذدیوار، فرش‌ماشینی ارزان سریع باسهلترین شرایط

تلفن ۸۳۸۴۶۷

۴۰ تومان

پرده‌کرکره آمریکائی متر مربع ۴۰ تومان کاغذ دیواری متر مربع از ۱۰ ریال‌ببالاکفپوش از متری ۹۰ ریال ببالا .

نقاشی ساختمان

تلفنهای ۷۷۵۷۷۱ ۷۸۱۹۷۷

۱ـ۱۵ آـ ۶۴۹۴

نقاشی ساختمانی کاغذ دیواری تلفن ۹۵۷۴۵۳

کاغذ دیواری بانصب‌نقد و اقساط ۹۷۸۴۲۰

حراج ایران تزئین حراج کفپوش پارلوکس متر مربع ۹۰ ریال کاغذ دیواری هانسا متر مربع ۲۰ ریال ۷۷۵۲۰۵ـ ۷۷۲۹۱۳

۱ـ۳۰ آـ ۵۲۶۷

سایه روز

جاده تهران نو ـ چهارراه‌ستیری تلفن ۷۹۱۸۱۷

دفتر ستاره

کاغذ دیواری ـ نقاشی‌و تعمیرات ساختمان لوله بازکنی فاضل آب در اسرع‌وقت‌تلفن۳۱۸۴۷۲

برای ساختمان شما

تخلیه‌چاه

و فاضلاب بوسیله پمپ مخصوص ، شرکت شوشتر تلفن: ۶۲۰۴۴۵

کاشی

سرامیک تهران نقش

سازنده مرغوبترین سرامیک در فرم و رنگهای مختلف در موقع خرید سرامیک به مارک ع ـ س توجه نمائید برای خرید بدفتر مرکزی خیابان حضرت عبدالعظیم خیابان فرح‌آبادسرای حاج حسینعلی مراجعه فرمائید تلفن۲۷۱۶۴

فروشگاه کالای ساختمانی عبداللهی تلفن ۸۷۰۳۱۶

۱ـ۳ آـ ۲۷۹۹۲

در سراسر تهران کلیه تعمیرات‌و تغییرات ساختمانی و نقاشی و اسفالت پذیرفته میشود تلفن ۶۶۴۵۸۷

شرکت ساختمانی آسیا زمینهای شمارا نقد واقساط باطرح ، نظارت ، نقشه‌میسازد تلفن ۸۴۷۲۸۸

FISCHLER میشلر

سرما، گرما و نور از کرکره چوبی میشلر جلوگیری کند، پرده چوبی میشلر در عین زیبائی دوجداره است و دوام بوده و بصورت مکانیکی قفل خواهد شد.

BW پارکت

فرش چوبی ایران مناسب ساختمان شما بدون خاصی میشلر روی پارکت BW آتش سیگار، جوهر، آسید وسایر مواد شیمیائی اثر ندارد .

نمایشگاه پارکت BW ورده کرکره میشلر، خیابان شاه‌رضا کوچه فتوحی. تلفن های ۸۲۹۲۹۰ ـ ۸۲۴۲۰۷ و ۸۲۹۵۹۶ و ۸۲۴۸۷۰

ابتکار سازنده لوازم فنی

کلیه تاسیسات فنی ساختمانی وغیره تعمیرات و نصب دستگاههای مختلف برقی‌وغیره شمارا در اسرع وقت میپذیرد. خیابان پهلوی بالاتر از چهارراه شاهبازار چهاسارگاد شماره ۲۰۲

۱ـ۴ آـ ۶۹۵۲

نقشه‌و برك نظارت کلیه تعمیرات ساختمانی تزئینات ۹۷۷۵۲۳

هواکش با نصب فوری ۴۳۳۵۴

کارگاه فنی میرزائی سازنده درب و پنجره پروفیلی و لوله کشی خزانه فرح‌آباد فلکه‌سوم تلفن ۲۱۵۸۳

تعمیرات‌ساختمان خود رانقدو اقساط بمابسپارید کاغذ دیواری از متری ۱۵ریال تلفن ۹۷۷۵۲۳

نادر قربانی فروشنده همه نوع آهن آلات‌ساختمانی‌و صنعتی با نازلترین قیمت اول بازار آهنگر ها تلفن ۲۶۰۵۵

لوازم‌ساختمانی

دفتر ساختمانی ایران دکور

تهیه و نصب نواع سنگهای ساختمانی کاغذدیواری ، پرده کرکره، نقاشی وتزئینات‌داخلی ساختمان با متخصصین مجرب تلفن ۷۵۵۰۶۴

فروشگاه آهن امین نماینده شماره ۱۱ ایرانیت مرکز پخش‌آهن آلات و کلیه لوازمات ساختمانی میدان‌تجریش دزاشیب مقابل کلانتری یك تجریش تلفن های ۸۷۰۳۰۲ و ۸۷۳۹۹۷

رحمانی

خاك برداری زمین توسط بولدوزر لودر و کامیون تلفن ۷۵۴۹۷۶ و ۷۵۵۳۹۲

مژده

قبول سفارش و تهیه همه نوع آهن‌آلات ساختمانی و صنعتی به قیمت تجارتی . (جزئی و کلی)

سرای شمس‌ارمچی ـ تلفن ۲۰۸۱۵

آـ۶۶۵۸

لوله بازکنی

لوله بازکنی فاضل آب بدون‌دیلت تلفن: ۸۲۷۴۰۸

لوله بازکنی کنت با تخلیه چاه ۷۷۶۷۱۳

لوله بازکنی فاضل آب سرویس منظم مسعود بلوار تلفن ۶۶۴۴۸۵

رفع گرفتگی لوله ساختمان در ۲ دقیقه سازمان تراکم تلفن ۸۸۱۶۸۱

رفع گرفتگی بنوع لوله ساختمانی بادستگاه تراکم‌هوا. تلفن ۷۸۷۲۷

لوله بازکنی فاضل آب مقدم ۶۶۴۶۳۵ و تلفن ۶۶۵۳۷۴

لوه بازکنی فاضل‌آب وتخلیه چاه و مخازن ۸۳۲۰۱۰

۱ـ۲۳ آـ ۶۸۲۵

لوله بازکنی فاضل آب البرز ۳۱۱۱۸۸

گاز

شرکت بوتان

پخش گاز ۹۵۳۰۵۱

سرویس وصدور کارت وتغییرآدرس ۳۱۳۱۶۱

ثبت فروش ۳۰۴۷۱۱

قبول سفارشات گاز از ۷ صبح الی ۹ شب

پرفنی گاز کازوسرویس

غرب خیابان پهلوی ۹۶۳۰۲۱ الی ۹۶۳۰۲۵ از ۷ صبح تا ۷ شب

شرق خیابان پهلوی ۸۲۲۰۲۵ الی ۸۲۲۰۲۱ ۸۳۰۰۳۵ الی ۸۳۰۰۳۱ از ۷ صبح تا ۱۰ شب

تلفن مخصوص تعمیرات ۸۲۶۷۴۰

ارساگاز ۸۲۴۰۲۱

شعبه‌یك سوپر گازتلفن ۹۵۰۸۵۰

آگهیهای متفرقه

۵شنبه‌ها اطلاعیه ابتکار سلیقه را بخوانید

قابل‌توجه عکاسان‌محترم یکدستگاه فون عکاسی در۵ رنگ به اندازه ۸۰ر۳ × ۲۰متر با تمام لوازم و پروژکتور های مربوطه به قیمت مناسب بفروش میرسد لطفا به تلفن ۶۲۴۵۴۶ ویا به خیابان وزراء ـ روبروی خیابان ۱۲ مغازه سنگی‌مراجعه فرمائید .

۱ـ۶ آـ ۲۹۶۱۰

موسسه اسفالت کاری

گودرزی

جلوگیری از هر نوع رطوبت پشت بام

قلهك تلفن ۸۶۱۳۲۷

خانمهای محترم بشما با شرایط سهل وام و فرش‌باقساط میدهیم‌تلفن۴۰۳۱۴

آـ ۶۹۵۴

قابل توجه کارخانه های یخچال سازی‌و پلاستیك سازی

یک دستگاه ماشین واکیوم فرمینگ ویک دستگاه‌جوش‌لوله مسی کاملا نو موجود در تهران آماده فروش میباشد طالبین با تلفنهای ۳۱۴۷۰۲ ـ ۳۱۴۴۸۷ تماس حاصل نمایند .

۱ـ ۲ آـ ۲۹۷۰۴

قنادی میهن انواع شیرینیجات تر وخشکو کیک عروسی و تولد را از قنادی میهن ابتیاع فرمائید امیریه اول منیریه تلفن۴۰۰۴۷

آـ ۶۹۷۷

گراور سازی لاله و صنایع‌چاپ ایران‌خیابان آذربایجان‌تلفن ۹۵۹۰۱۲

تانکرسازی محمودی

سازنده و تولیدکننده بهترین نوع تانکر و اسکلت فلزی تلفن :

۹۵۰۵۲۹

از همکاران محترم

عکاسانی که‌ازر خریده‌اند بپرسید

تلفن ۷۹۵۴۳۵

B.K.D بکد

دربازکن برقی یکدستگاه کامل **۲۵۰ تومان**

بدون پیش قسط به اقساط ماهیانه

درتمام مدت ۲۴ ساعت شبانه‌روز بوسیله تلفن سفارش دهید دستگاه درمدت ۴ ساعت نصب وتحویل میشود.

تلفنهای دفترفروش : ۶۲۴۴۱۴ـ۶۲۴۴۹۰ـ۶۲۴۵۱۰

نماینده انحصاری ومرکزفروش ونصب : شرکت بکد الکتریک

تهران ـ خیابان پهلوی مقابل پارک ساعی شماره ۶۸۰

maxell

8-Track Cartridge Tape For Hi-Fi Stereo Recording

پخش وفروش شرکت فرشیل اینترنشنال ۱۵۱ خیابان گاج ـ تلفن ۶۶۹۷۳۱

آدرس تلگرافی : اینترفرشیل ـ تهران

1972 Frishell International Ltd.

خدمات کمپیوتری

علم‌فردارابیاموزید

دوره کامل کمپیوتر را در چهار ماه در قسمت آموزش این موسسه با سهلترین شرایط فرا گیرید . جهت ثبت نام همه روزه بین ساعات ۸ صبح الی ۱۲ به آدرس زیر مراجعه فرمائید .

خیابان شاه عباس جنب داروخانه شاه عباس اول کوی سام شماره ۱۱

تقدیمی باغ گلستان تهران

گردشگاه بزرك‌ومصفای‌خانوادگی

دو فیلم ارزنده قلاب باشتراك **مرجان ـ بیك ایمانوردی** وبهارجوانی هندی محصول کشور هندوستان بانضمام کنسرت **باشکوه یاسین ـ** کنسرت‌باشکوه **سوزان ـ** برنامه‌های رقص‌وآواز گروه حسن‌زاده شیرازی ضمیمه **برنامه‌های‌کمدی و تفریحی برادران رسولی‌و دهها برنامه‌جالب در** باغ گلستان تهران

باغ‌گلستان سه راه سلسبیل تلفن ۹۵۸۲۷۶

شاگرد اول

آقای رامین صوفی‌شاگردکلاس سوم دبستان آفتاب در سال تحصیلی۵۰ـ۵۱بامعدل۱۹ر۲۱ رتبه اول راحائز گردیده است

رستوران‌ها

چلوکباب وجوجه‌کباب

ب ب

روزهای تعطیل و جمعه از ساعت ۸ ببعد غذا برای پیکنیک آماده است . خیابان قدیم شمیران بالاتر از سه راه زندان تلفن .

۷۵۳۱۶۷

هتل کمودور

خیابان تخت جمشید شماره۱۰ ۵ـ ۶۶۳۱۵۴ـ ۱۵ـ ۶۶۹۶۱۱ ۶۶۵۵۹۳ ـ ۴۲۷۰۳رستوران‌ـ بارـ تریا ـ کافه شاب تلفن‌ـ برگزاری جشنها ۶۶۶۷۲۶

۱ـ۴ آـ ۶۹۲۱

گمشده

یکبرگ سفته بسررسید ـ ۳۰ر۷ر۱۳۵۱ بمبلغ ۵۰ر۰۰۰ ریال‌متعهد آقای ابراهیم عبدیان بحوالکرد محمد صرام در تاریخ ۲۹ر۴ر۱۳۵۱ از اتومبیل اینجانب بسرقت رفته از درجه اعتبار ساقط است .

آـ ۶۹۴۷

داروخانه‌ها

داروخانه مهران

خیابان شیروخورشید چهارراه استخر تلفن ۹۵۴۰۰۷

مدرسه ایران بهروز

IRAN BEHROOZ SCHOOL

کودکستان ، دبستان وپانسیون

تحت نظارت متخصصین تعلیم و تربیت ایرانی و خارجی

استفاده مجانی از پاتیناژ . فیلمهای تربیتی وگردشهای‌علمی. تعلیم رقص وموسیقی و دارای سلف‌سرویس مجهزووسیله‌ایاب‌وذهاب.تدریس انگلیسی با جدیدترین روش زیر نظر معلمین خارجی .

پانسیون کودکان از ۷ صبح الی ۷ بعدازظهر .

نام‌نویسی برای سال ۵۲ـ۵۱ همه روزه‌از ساعت ۵ر۸الی ۱۲و ۴ الی۷ بعدازظهر

آدرس : داودیه میدان محسنی خیابان‌پرستو میدان پرستو خیابان دیانا تلفن ۷۷۴۸۷۶

برنامه سینماها

★ **فقط برای دیگران اتفاق می‌افتد ـ رنگی ـ مارچلوماستروپانی**
دیاموند (۸۲۸۴۰۰) ۱۵ر۱۱ـ۳۰ر۳ـ۳۰ر۵ـ۳۰ر۷ـ۴۵ر۹

★ **شاهد ـ رنگی ـ ژان‌سورل ـ استانلی‌بیکر**
آتلانتیک (۸۲۷۱۷۱) ۱۵ر۱۱ـ۳۰ر۳ـ۳۰ر۵ـ۳۰ر۷ـ۴۵ر۹

★ **از عشق مردن ـ رنگی ـ آنی‌ژیراردو**
تراس آتلانتیک (۸۲۷۱۷۱) ۸ ـ ۱۰

★ **عروسکی بالای دار ـ رنگی ـ باربارا‌پرکینز**
شهرفرنگ (۶۲۷۶۲۸) ۱۵ر۱۱ـ۳ـ۱۵ر۵ـ۳۰ر۷ـ۴۵ر۹

★ **تجسم ـ رنگی ـ ژان‌سورل**
کسری (۸۲۶۹۳۹) ۳۰ر۱۰ـ۲ـ۴ـ۶ـ۸ـ۱۰
بلوار (۶۶۰۲۹۲) ۱۱ـ۲ـ۴ـ۶ـ۸ـ۱۰

★ **ازعشق‌تا ابدیت ـ رنگی ـ آلن‌دلون ـ جین‌فاندا**
شهرقصه (۶۲۷۲۹۰) ۱۱ـ۲ـ۴ـ۶ـ۸ـ۱۰

★ **دوکاوبوی در شاین ـ رنگی جیمزاستوارت**
پارامونت (۴۸۳۲۱) ۱۵ر۱۱ـ۳۰ر۳ـ۳۰ر۵ـ۳۰ر۷ـ۳۰ر

★ **عشق و جنون ـ رنگی ـ اواالولین**
امپایر (۶۲۳۹۴۲) ۱۱ـ۳۰ر۳ـ۳۰ر۵ـ۳۰ر۷ـ۳۰ر۹

★ **قوزك پا ـ رنگی ـ هورست‌بوخهولز**
تراس امپایر (۶۲۳۹۴۲) ۳۰ر۷ ـ ۴۵ر۹

★ **ریولوبو ـ رنگی ـ جان‌وین**
گلدن‌سیتی (۶۶۳۲۶۹) ۳۰ر۱۱ـ۳۰ر۳ـ۳۰ر۵ـ۳۰ر۷ـ۳ر۹

★ **تعقیب برای انتقام ـ رنگی ـ لئونادرما**
سانترال (۹۲۸۶۸۶) ۱۱ـ۳ـ۵ـ۷ـ۹
رویال (۸۲۹۷۸۵) ۱۰ـ۱۲ـ۲ـ۴ـ۶ـ۸ـ۱۰
متروپل (۳۱۹۴۱۰) ۳۰ر۱۰ـ۳۰ر۲ـ۳۰ر۴ـ۳۰ر۶ـ۳۰ر

★ **کشیش کم‌رو ـ زن‌پررو ـ رنگی روسانا‌ردستا**
مولن‌روژ (۷۵۲۹۲۹) ۱۵ر۱۱ـ۳۰ر۳ـ۳۰ر۵ـ۳۰ر۷ـ۴۵ر

★ **دوخواهر ـ رنگی ـ ناتالی‌دلون ـ سوزان**
بولیدور (۴۲۶۳۱) ۳۰ر۱۱ـ۳۰ر۳ـ۳۰ر۵ـ۳۰ر۷ـ۳۰ر۹

★ **ازدواج سیسیلی ـ رنگی ـ لاندوبوزانا**
سینماونک (۶۲۹۰۱۶) ۳۰ر۱۱ـ۱۵ر۳ـ۳۰ر۵ـ۴۵ر۷ـ۱۰

★ **سامی بجنوب‌میرود ـ رنگی ـ ادواردجی‌رابیسون**
سینه‌موند (۴۸۳۲۲) ۱۱ـ۳ـ۵ـ۷ـ۹

★ **شعله‌های آتش ـ رنگی ـ مارلون براند**
ب.ب. (۸۲۹۶۴۱) ۱۰ـ۱۲ـ۲ـ۴ـ۶ـ۸ـ۱۰

★ **آشوبگر ـ آرمان ـ سیمین غفاری**
اونیورسال (۹۲۶۹۵۳) ۱۱ـ۱ـ۳ـ۵ـ۱۵ر۷ـ۳۰ر۹
پاسیفیک (۷۵۳۳۱۱) ۳۰ر۱۱ ـ ۳۰ر۱ ـ ۳۰ر۳ ـ ۰ر۵ ـ ۳۰ر۷ـ۳۰ر۹
ایران (۳۱۶۳۵۴) ۹ـ۱۱ـ۱ـ۳ـ۵ـ۷ـ۹
سایتا (۳۵۲۴۴۲) ۱۰ـ۱۲ـ۲ـ۴ـ۱۵ر۶ـ۳۰ر۸
تیسفون (۹۵۸۸۸۲) ۱۰ـ۱۲ـ۱۵ر۲ـ۳۰ر۴ـ۴۵ر۶ـ۹
مراد (۷۵۳۳۸۲) ۹ـ۱۱ـ۱ـ۳ـ۵ـ۷ـ۹
موناکو (۷۹۵۵۷۶) ۹ـ۱۱ـ۱ـ۳ـ۵ـ۷ـ۹
پرسپولیس (۵۸۱۰۸۳) ۸ـ۱۰ـ۱۲ـ۲ـ۴ـ۶ـ۸ـ۱۰
داریوش (۲۶۲۶۵) ۹ـ۱۱ـ۱ـ۳ـ۵ـ۷ـ۹
دریا (۷۹۱۷۴۶) ۱۰ـ۱۲ـ۲ـ۴ـ۶ـ۱۵ر۸
کارون (۹۵۵۱۶۵) ۱۰ـ۱۲ـ۳۰ر۲ـ۳۰ر۴ـ۳۰ر۶ـ۳۰ر۸
کریستال (۳۱۷۶۷۵) ۱۰ـ۱۲ـ۲ـ۴ـ۶ـ۸
آستارا (۸۷۴۰۲۲) ۳۰ر۱۰ ـ ۳۰ر۱۲ ـ ۳۰ر۲ ـ ۳۰ر۶ ـ ۳۰ر۸
تراس اونیورسال (۹۲۶۹۵۳) ۸ ـ ۱۰

★ **دوستان ـ رنگی ـ شون‌برى ـ اینسی‌آلوبا**
رادیوسینی (۴۳۳۲۰) ۱۵ر۱۱ـ۳۰ر۳ـ۳۰ر۵ـ۳۰ر۷ـ۳۰ر۹

★ **انتقامجو ـ رنگی ـ جك‌کانرز**
برلیان (۳۹۳۰۳۵) ۹ـ۱۱ـ۱ـ۳ـ۵ـ۷ـ۹

★ **وطن ـ رنگی ـ فخرالدین ـ نازنین**
کایری (۴۸۴۰۱) ۱۱ـ۱ـ۳ـ۵ـ۷ـ۹
نیاگارا (۶۶۵۳۰۷) ۱۱ـ۱ـ۳ـ۵ـ۷ـ۱۵ر۹
الوند (۳۰۶۵۳۸) ۱۰ـ۱۲ـ۲ـ۴ـ۶ـ۱۵ر۸
کیهان (۹۵۷۳۶۰) ۹ـ۱۱ـ۱ـ۳ـ۵ـ۷ـ۹
ری (۲۲۵۷۸) ۹ـ۱۱ـ۱ـ۳ـ۵ـ۷ـ۹
اسکار (۹۵۰۸۹۸) ۱۰ـ۱۲ـ۲ـ۴ـ۶ـ۱۵ر۸
فردوسی (۳۱۵۷۸۴) ۸ـ۱۰ـ۱۲ـ۲ـ۴ـ۶ـ۸
مارلیک (۹۶۳۶۱۶) ۱۱ـ۱ـ۳ـ۵ـ۷ـ۱۵ر۹
ارانوس (۲۷۹۷۱) ۱۰ـ۱۲ـ۲ـ۴ـ۶ـ۸
سیلورسیتی (۸۶۱۲۰۵) ۳۰ر۱۰ـ۳۰ر۲ـ۳۰ر۴ـ۳۰ر۶ـ۳۰ر۸

★ **غولهای دره وحشت ـ رنگی ـ رابرت‌میچام**
اروپا (۳۰۳۱۷۹) ۳۰ر۱۰ـ۳۰ر۱۲ـ۳۰ر۲ـ۳۰ر۴ـ۳۰ر۶ـ۴۵ر۸
میامی (۷۵۴۳۲۹) ۱۵ر۱۱ـ۱۵ر۱ـ۱۵ر۳ـ۱۵ر۵ـ۱۵ر۷ـ۳۰ر۹
سیلوانا (۳۹۳۷۷۷) ۱۰ـ۱۲ـ۲ـ۴ـ۶ـ۱۵ر۸

★ **گروه شکست ناپذیر ـ رنگی ـ جان‌وین ـ**
ادئون (۳۱۸۱۱۸) ۳۰ر۱۰ـ۳۰ر۲ـ۳۰ر۴ـ۳۰ر۶ـ۳۰ر۸

★ **همای سعادت ـ رنگی ـ فردین**
آسمان‌آبی (۳۹۲۶۶۸) ۹ـ۱۱ـ۱ـ۳ـ۵ـ۷ـ۹

★ **خیلی هم ممنون ـ نعمت‌الله آغاسی**
آسیا (۴۲۹۰۹) ۱۱ـ۱ـ۳ـ۵ـ۱۵ر۷ـ۳۰ر۹
رکس (۳۱۵۲۹۳) ۳۰ر۱۰ـ۳۰ر۱۲ـ۳۰ر۲ـ۳۰ر۴ـ۳۰ر۶ـ۳۰ر۸
شهوند (۳۵۴۰۴۰) ۹ـ۱۱ـ۱ـ۳ـ۵ـ۷ـ۹
ایدو (۹۵۱۲۸۲) ۹ـ۱۱ـ۱ـ۳ـ۵ـ۷ـ۹
رنگین‌کمان (۷۵۶۷۶۰) ۱۰ـ۱۲ـ۲ـ۴ـ۱۵ر۶ـ۳۰ر۸
ژاله (۳۰۴۱۲۰) ۹ـ۱۱ـ۱ـ۳ـ۵ـ۷ـ۹
پاسارگاد (۷۹۲۷۸۲) ۱۰ـ۱۲ـ۲ـ۴ـ۱۵ر۶ـ۳۰ر۸
توسکا (۵۳۹۵۴۴) ۱۰ـ۱۲ـ۲ـ۴ـ۶ـ۸
المپیا (۹۲۶۷۹۷) ۴۵ر۱۰ـ۱ـ۳ـ۵ـ۷ـ۹
چرخ‌فلك (۹۵۰۵۵۸) ۱۰ـ۱۲ـ۲ـ۴ـ۶ـ۸
شرق (۵۴۰۲۴) ۹ـ۱۱ـ۱ـ۳ـ۵ـ۷ـ۹
فیروزه (۷۵۷۶۶۹) ۹ـ۱۱ـ۱ـ۳ـ۵ـ۷ـ۹
ماندانا (۷۹۹۸۲) ۹ـ۱۱ـ۱ـ۳ـ۵ـ۷ـ۹
درایوین ونک (۶۲۲۵۰۷) ۸ ـ ۱۰
دیانا (۴۷۳۶۵) ۱۵ر۱۱ـ۳۰ر۱ـ۳۰ر۳ـ۳۰ر۵ـ۳۰ر۷ـ۳۰ر۹
حافظ (۳۹۱۰۷۴) ۱۱ـ۱ـ۳ـ۵ـ۷ـ۹
تراس دیانا ۸ ـ ۱۰

★ **آتش عشق ـ رنگی ـ صباح ـ رشدی‌اباظه**
همای (۳۱۱۶۶۹) ۳۰ر۱۰ـ۱ـ۳۰ر۳ـ۶ـ۸
★ **کت‌لو ـ رنگی ـ یول‌برینر ـ دالیلاوی**
تخت‌جمشید (۴۳۵۵۰) ۱۱ـ۲ـ۴ـ۶ـ۸ـ۱۰

★ **کلوپ نابستانی ـ رنگی ـ میلن دومونزو**
ریولی (۷۵۷۷۷۷) ۱۱ـ۳۰ر۳ـ۳۰ر۵ـ۳۰ر۷ـ۳۰ر۹

★ **گاو ـ عزت‌اله انتظامی ـ علی نصیریان**
تراس نیاگارا (۶۶۵۳۰۷) ۳۰ر۷ ـ ۳۰ر۹

★ **بیوه‌هم باشه قبوله ـ رنگی ـ ویرنالیزی**
آریا (۳۱۹۸۸۴) ۹ـ۱۱ـ۱ـ۳ـ۵
تراس ۳۰ر۷ـ۳۰ر۹

★ **دانه های شن ـ رنگی ـ استیومك کوئین**
پردیس (۳۰۴۲۵۹) ۹ـ۱۲ـ۳ـ۶ـ۹

★ **ویتنام جنك بدون جبهه ـ رنگی**
پارک (۳۱۹۶۳۷) ۹ـ۱۱ـ۱ـ۳ـ۵ـ۷ـ۹

★ **گذراکبر ـ بیك‌ایمانوردی ـ فرشته جنابی**
خورشیدنو (۳۹۳۵۷۸) ۹ـ۱۱ـ۱ـ۳ـ۵ـ۷ـ۹

★ **توپ های سن سباستیان ـ رنگی آنتونی‌کوئین**
تاج (۳۱۳۸۶۴) ۱۰ ـ ۳۰ر۱۲ ـ ۴۵ر۲ ـ ۱۵ر۵ ـ ۴۵ر۷ ـ ۱۵ر۱۰

★ **توئینکی ـ رنگی ـ چارلز برونسون ـ سوزان‌جرج**
گلدیس (۶۲۸۷۱۳) ۳۰ر۳ـ۳۰ر۵ـ۳۰ر۷

★ **چوکا ـ رنگی ـ رودتیلور**
ایفل (۳۱۱۴۷۷) ۱۰ـ۱۲ـ۲ـ۴ـ۶ـ۸ـ۱۰

★ **روانشناس رئیس جمهور ـ رنگی ـ اسکوپ**
فلور (۲۸۰۹۶) ۹ـ۱۱ـ۱ـ۳ـ۵ـ۷ـ۹
دروازه طلائی (۳۵۲۱۶۰) ۱۰ـ۱۲ـ۲ـ۴ـ۶ـ۸ـ۱۰

★ **فتنه چکمه‌پوش ـ همایون بهادران**
ماژستیک (۶۶۸۴۶۱) ۳۰ر۱۰ـ۲ـ۴ـ۶ـ۸ـ۱۰

★ **میعادگاه گناه ـ شاهین سیاه**
دنیا (۳۹۳۸۱۲) ۳۰ر۹ـ۱۲ـ۲ـ۳۰ر۴ـ۳۰ر۶ـ۹

★ **خون دراکولا ـ چیچو و فرانکو دزدان دریائی**
ستاره (۵۳۹۷۲۱) ۹ـ۱۱ـ۱ـ۳ـ۵ـ۷ـ۹

★ **گوژپشت نتردام ـ الهه بلورین**
البرز (۳۰۴۲۵۸) ۳۰ر۸ـ۱۲ـ۳ر۳۰ـ۷ـ۸ر۳۰
سانس انگلیسی
گلدیس ساعت ۳۰ر۹ «توئینکی»

به‌مبارکی... عروسی و هرگونه‌جشن یا ضیافتی در پیش دارید از **کانون‌هنرمندان** هنرمند و گروه هنری‌دلخواه خود را دعوت فرمائید **تلفن ۶۶۱۴۳۳**

دکوراسیون رنگارنك : کاغذ دیواری آلمانی‌باقیمت‌های مناسب وبا ۲۵٪ تخفیف فرش ماشینی در ۱۸ رنك بانصب مترمربعی ۳۵ تومان . پهلوی چهارراه امیراکرم ساختمان کاشانی طبقه سوم تلفن ۶۶۰۴۸۴

بررسی اقتصادی ایران در هفته گذشته

سیاوش سیروس

مذاکرات نفت تهران

نقطه عطفی در روابط نفتی جهان است

تولید برق کشوردرپنجسال‌آینده به ۶ میلیون کیلووات میرسد

برای تثبیت و تعدیل قیمت ها در سراسر کشور شعب فروشگاه فردوسی افزایش مییابد

مهمترین رویداد اقتصادی هفته مسئله نفت و مذاکره‌جدید نفت بین ایران و کنسرسیوم بود .

این مذاکره را قبلا شاهنشاه آریامهر در مصاحبه خود در لندن فاش کرده بودند شاهنشاه آریامهر هنگام اقامت در سویس در «سن‌موریتس» بانمایندگان کنسرسیوم مذاکره و روی مسائل‌عمده‌ای توافق فرموده بودند مذاکراتی که این هفته در تهران آغاز شد در حقیقت تدوین و تکمیل همان موارد توافق شده می‌باشد .

ازروز یکشنبه مذاکرات سطح مدیران شرکت ملی نفت آغازشد و قراراست درهفته آینده کارشناسان ایران تامرحله تدوین و تنظیم یک موافقتنامه تعقیب کنند.

هدفهای ایران

هدف‌ایران دراین مذاکرات تامین درآمد بیشتر چه از راه بالا بردن قیمت وچه ازراه افزایش تولید میباشد ضمنا در این مذاکرات میلیونها تن نفت در اختیار دولت‌ایران قرار میگیرد که‌میتواند باآن مستقلا فعالیت بازاریابی خود را در جهان‌توسعه دهد .

استرداد اراضی ، گرفتن مقداری از منافع مکشوفه نفت ،و دریافت مزایائی دررشته تصفیه ، از جمله هدف هائی است که در مذاکرات فوق‌الذکر دنبال میشود .

محافل جهان بی‌صبرانه منتظر اعلامیه پایان مذاکره و فاش شدن مسائل و موارد توافق شده می‌باشند این انتظار در محافل اوپک شدیدترمی‌باشد . اوپک درمذاکرات باکمپانی های نفتی در زمینه «مشارکت» تقریبا به‌بن‌بست رسیدند هردو جبهه معتقدند که نتایج مثبت مذاکرات تهران راه حلی پیش‌پای آنها خواهد گذاشت و بن‌بست «مشارکت» شکسته خواهد شد و براساس توافق تهران بین کمپانی های نفتی و پنج کشور نفت خیز خلیج فارس نیز توافق بعمل خواهد آمد .

بهمین جهت محافل نفتی تهران مذاکرات تهران را نقطه‌عطفی درروابط نفتی جهان می‌دانند و معتقدند آنچه که شاهنشاه در لندن اشاره فرمودند که کشور های صاحب نفت را در آینده باز هم سنگین ترو اختیارات انحصاری کمپانی های نفتی را محدودترو وضع ناآرام جهان نفت را کمی آرامتر خواهد کرد .

درحال حاضر کشورهای صاحب‌نفت روبه روی کمپانی های نفتی ایستاده‌اند واگر دراین مقابله ایران موفق شود که مزایایی‌بدست آورد طبیعی است که تمام کشور های صاحب‌نفت از آن منتفع خواهند شد بهمین جهت اوپک بی‌تابانه تراز دیگران منتظر اعلام نتایج مذاکرات نفت تهران است .

سد بزرك

پس از مذاکرات نفت ، رویداد بزرك اقتصادی و عمرانی کشور که به پیشواز برنامه های عمرانی پنجم میرود بتون‌ریزی بزرگترین سد ایران بنام رضا شاه کبیر بر روی رودخانه کارون میباشد . عملیات ساختمانی این سد روز سه‌شنبه با حضور امیر عباس هویدا نخست‌وزیر آغاز شد سد رضا شاه کبیر یکی از مجموعه سد های ششگانه روی رود کارون است که صد ها هزار هکتار از اراضی منطقه را به زیر کشت‌خواهد گرفت . آقای دکتر وحیدی وزیر آب و برق در مراسم‌شروع عملیات سد رضا شاه کبیر رسما اعلام کرد که در پایان‌برنامه عمرانی‌پنجم‌قدرت نصب شده تمام نیروگاههای کشور حدود ۶ میلیون کیلووات خواهد بود ، که ۸ر۱ میلیون کیلووات آن از طریق نیروگاههای آبی بقیه از طریق نیروگاههای حرارتی تولید میشود . اهمیت احداث سد رضا شاه کبیر با توجه به رقم تولید برق آن بیشتر آشکار میشود ، زیرا سد مذکور به تنهائی قادر به تولید یك میلیون کیلووات برق‌می‌باشد . در حالیکه قدرت تمام واحد های آبی تولید برق‌در حال حاضر ۸۰۰ هزار کیلووات است . نکته جالب دیگر آغاز مطالعات اساسی برای احداث اولین نیروگاه اتمی کشور است که طرح این نیروگاه از ماه آینده در وزارت آب و برق تهیه خواهد شد و قرار است نیروگاه اتمی در بندر عباس نصب شود و از قدرت آن برای شیرین کردن آب دریا نیز استفاده شود .

باغ میوه

در امر کشاورزی اقدامات تازه‌ای انجام گرفت مهمترین آن تصمیم به احداث باغ میوه بزرك دولتی در اراضی ملی شده اصفهان است .

آقای مهندس منصور روحانی نیز بدنبال سفر پنج‌روزه خود به یوگسلاوی با مشارکت یکی از شرکتهای یوگسلاوی اقدام به ایجاد واحد های بزرك کشاورزی میکند که اولین آن در ۱۲۰۰ هکتار اراضی اصفهان در شرف پیاده شدن است و تا قبل از اجرای برنامه های عمرانی پنجم نهالکاری این باغ‌پایان خواهد گرفت . احداث باغ سیب اصفهان نیز برای انجام‌برنامه های عمرانی پنجم است و باید توجه داشت که طبق‌پیش‌بینی مقامات کشاورزی در طول اجرای برنامه پنجم کشور ۲۰۰ هزار تن سیب کمبود خواهد داشت که باغ مزبور قسمتی از آنرا تامین خواهد کرد .

گوشت بسته‌بندی

در اوایل هفته گذشته گوشت بسته‌بندی شده واردبازار گردید. در حقیقت سازمان گوشت کشور که وابسته به وزارت کشاورزی میباشد ، بالاخره در این هفته موفق شد یکی از برنامه های مورد علاقه خود را اجرا کند و گوشت ممتازرا بصورت‌بسته‌بندی تحویل بازار دهد . عرضه گوشت بهداشتی و بسته‌بندی شده ببازار گواینکه دیر شده ، ولی باز هم میتوان امیدوار بود که آغاز شده است . توسعه این امر وضع گوشت را از شکل فعلی آن خارج خواهد کرد .

در مورد بسته بندی گوشت نکته‌ای باید مورد توجه قرار گیرد و آن اینست که باید کوشش شود تمام قسمتهای یک لاشه بسته بندی و به مصرف کننده عرضه شود اما سازمان گوشت از بسته بندی قلوه‌گاه و سرسینه صرفنظر کرده است. در حالی که وقتی‌مسئله‌بهداشت گوشت مورد توجه است‌بهداشت و بسته بندی باید شامل همه لاشه گردد ، و مصرف کننده گوشت سرسینه یا قلوه‌گاه‌که از وزن کم استفاده میکندنبایداز آن محروم گردد .

شعبه فروشگاه

دولت‌برای تعدیل و تثبیت قیمتها در هفته گذشته گام‌تازه‌ای برداشت و آن گشایش شعبه فروشگاه فردوسی نارمك بود و طبق برنامه‌ای که عنوان شده است پنجاه شعبه فروشگاه‌فردوسی در مناطق مختلف تهران و تعدادی شعب نیز در شهرستان‌ها دایر خواهدشد که به‌تثبیت‌وکنترل قیمتها کمك ارزنده‌ای‌خواهد کرد نکته‌ای که قابل تذکر است اینست که دولت مصمم به جلوگیری از افزایش قیمتها است گزارش رسمی بانك مرکزی ایران که حاوی نکات فراوانی است و متاسفانه نمایشگر این واقعیت است که ۳ر۶ درصد قیمت خورده فروشی افزایش یافته و این رقم قابل تامل است اما اگر قیمتها مهار نشود عواقب آن خطرناك می‌باشد و اگر مکانیسم عرضه و تقاضا توسعه اقتصادی بهمین طریق ادامه یابد مالا بضرر طبقه کثیری حقوق بگیر تمام خواهد شد . لذا اعتقاد داریم با توجه به‌انحصارات و شبه انحصارات که‌اکنون در اقتصاد جهان خودنمائی میکند و دولت باید گامهای بلندتر و محکم تری در مورد تعدیل‌وتثبیت قیمتها بردارد و جلوی آن بایستد تا از اثرات غیر معقول و ناراحت کننده آینده در امان باشیم .

علاوه براقدامات عمرانی و اقتصادی که در بالا عنوان شد، دراین هفته تلاش‌قابل توجهی جهت بازاریابی و ایجاد و احداث نمایشگاههای مختلف در داخل و خارج از کشور صورت گرفته است . مهمترین ان شرکت ایران در نمایشگاه مونترال بوده و بدنبال آن در هفته های آینده شاهد گشایش چهار نمایشگاه دیگر خواهیم بود که اولین آن نمایشگاه دائمی ایران است که ۲۵۰ غرفه آن نمایشگر پیشرفت صنایع استان مرکز و کلیه شهرستانها می‌باشد بدنبال این نمایشگاه در نیمه ماه آینده یک نمایشگاه صنعتی در یوگسلاوی از جانب وزارت اقتصاد دایر خواهد شد و سپس شاهد گشایش نمایشگاه‌صنعتی دمشق خواهیم بود . که ایجاد نمایشگاه های اخیرالذکرازطرف مرکز توسعه صادرات برای بازاریابی تدارک دیده شده است

۲۶ـ گزارشهای تحقیقی

فارس

* ۶۰ هزار هکتار زمین ،در جلگه کوارزیر کشت‌میرود
* سد «بندبهمن» در برنامه عمرانی پنجم‌ساخته‌میشود
* رقابت ناجوانمردانه ،میان کارخانه های قند باید از میان‌برود

«قره آقاج» وحکایت سالهای بی بارانی ...

روزی که کارخانه قند کوار، اعاز بکار کرد ، هنوز خشکسالیهای پی‌در پی فارس اغاز نشده بود . رودخانه «قره‌آقاج»بربسترمیغلتید وپیش‌می‌آمد و کشاورزان منطقه بهترین بهره‌برداری را از آن به عمل می اوردند . دربند بهمن ،این یادگارارزنده پادشاهان‌ساسانی، آب تا آن حد وجود داشت که هیچ‌کشتزاری در جوار آن وتا ابعاد دیگر تشنه و عطشناك نماند . اما ... خشکسالی ، قهرباران و دست تنگی‌آسمان، سالهای بی باران خروش را از «قره‌آقاج» باز ستاند ، تاجائی که فقط طی سال گذشته ، کارخانه قند کوارناگزیر شد سیصد دستگاه موتور پمپ‌قوی برای چغندر کاران منطقه خریداری‌و بااقساط طویل‌المدت در اختیار آنها بگذارد ، تا کشتزار های چغندر ، از بی‌آبی و عطشناکی منهدم نشوند .

۶۵۰۰ هکتار زیر کشت چغندر قند

کارخانه قند کوار در سال ۱۳۳۸ تاسیس و در آبانماه سال ۱۳۴۰ ـ یازده سال پیش‌ـ بدست مبارك شاهنشاه اریامهر گشایش یافت .

ظرفیت این کارخانه ، در نخستین بهره‌برداری ۱۰۰۰تن، در روز بود . در حال حاضر در منطقه کوار ۶۵۰۰ ، هکتار چغندر قند است ، که درحدود ۱۷۰ هزار تن چغندر از آن برداشت می شود .

چنچه سدبند بهمن ، ساخته شود حدافل بیش از ۴۰۰ هزار تن چغندر از این منطقه‌بدست خواهد آمد .

ساختن سدبند بهمن ، علاوه بر ایجاد سرعت و تحرك در فعالیت های کشاورزی ، منطقه می‌تواند زمین های زراعی حد فاصل کوار ـشیراز را نیز مشروب سازد .

جلگه کوار ۳۷ کیلومتر طول و ۱۲ کیلو متر عرض داردچهل‌ودو هزار هکتار ازاین جلگه ، رااراضی‌مرعوب قابل کشت تشکیل داد است که در صورت سدبندی برروی رودخانه قره‌آقاج ، این قم به ۶۰ هزار هکتار میرسد .

یك مقام آگاه در وزارت‌آب و برق به فرستاده اطلاعات گفته است : ..... در اجرای اوامر موکد ، شاهنشاه اریامهر ، پس از تصویب اعتبارات برنامه کشور چند سد جدید در نقاط مختلف مملکت ساخته خواهد شدو رویهمرفته هشتاد میلیارد متر مکعب آب‌رامهار می‌سازد. باتوجه به نظرات و مطالعات کارشناسان و مسئولان‌وزارت آب و برق ، امید است که سد بند بهمن ، در طول اجرای برنامه عمرانی پنجم‌احداث‌شودو ۶۰ هزار هکتار زمین قابل کشت جلگه کوار را مشروب‌سازد...»

فرستاده ویژه اطلاعات به استان فارس ، که بدنبال‌دیدار از کارخانه قند کوار،به‌بررسی اثرات سازنده احداث سدبند بهمن پرداخته است در گزارش خود می نویسد :

محلی را که برای احداث سد بند بهمن ، در نظر گرفته‌اند در مرتفع ترین قسمت جلگه کوار واقع شده است .

در حال حاضر از مجموع‌آبی که از کوهستانهای چهل چشمه و زنگنه ، به رودخانه قره‌آقاج سرازیر میشود ، بیش ازهشتاد درصد آن به هدر میرود .

کارخانه قند کوار ، بااحداث کانال خاکی موفق شده است، مقدار آبی را که به‌منطقه کوار میرسد به سه برابر افزایش دهد . با این همه این مقدارآب که با ۶۰۰ دستگاه موتورپمپ مورد بهره‌برداری قرارمی گیرد، فقط قادر است که مزارع کوچکی را که‌به صیفی کاری، گندم کاری و کشت‌پنبه وچغندر مشغول هستند آبیاری کند. در حالی که احداث سد بندبهمن، نه‌تنها نیاز به موتور پمپ ها را از میان خواهد برد بلکه ۶۰ هزار هکتار زمین را درمساحتی که ۱۰۰ هزار نفر جمعیت دارد آبادتر وسرسبز تر می سازد، بنابه نظرات وبر حسب‌مطالعات کارشناسان سد بند بهمن ، در میان کوهستان مرتفع و سنگی تنك بهمن ، بناخواهد شد :

بطوری که دستگاه های اندازه‌گیری وزارت آب وبرق نشان میدهد و کشاورزان‌محلی نیزبه آن اشاره می کنند ، در زمستان سال‌گذشته که‌سال پربارانی به حساب می آمد ارتفاع آب به چهار متر وشصت سانتی متر رسیده است . این رقم می تواند اهمیت احداث سد برروی رودخانه قره‌آقاج را بهتر توجیه کند .

۱۲ میلیون تومان برای کشاورزان

کارخانه قند کوار ، که در واقع باید آنرا کارخانه قند پارس نامید در سال جاری ۱۲ میلیون ریال به چغندر کاران پول پرداخت کرده است . این مبلغ بابت پیش پرداخت و بعضی موارد زراعی ، دیگر به کشاورزان منطقه پرداخت‌شده است .

کارخانه قند پارس کوار نیز، مانند دیگر واحد های صنعتی این استان از گرانی نرخ‌برق صنعتی ، گله‌مند است . هر کیلووات برق صنعتی برای‌این کارخانه حدود ۴۰ر۲ ریال محاسبه و دریافت می شود .

مدیران کارخانه از اعمال‌نوعی رقابت ناجوانمردانه ، شکوه و شکایت دارند و عقیده‌دارند که تاسیس این‌گونه واحدهای صنعتی باید در پرتو ضوابط مشخصی صورت گیرد ، تا بصورت رقابت های غیر معقول درنیاید .

مدیران کارخانه قند عقیده دارند که درحال‌حاضر با رقابت هائی که می شود ، چغندر قند یك منطقه که علی‌الاصول باید به مصرف کارخانه همان منطقه برسد ، با پرداخت مبلغی در حدود ۵۰ریال برای هر تن از منطقه‌خارج‌و به‌مصرف کارخانه‌ای که فی‌المثل ۴۰۰ کیلومتر از آن فاصله دارد می‌رسد .

این موضوع‌برای کارخانه قند کوار و کارخانه قند اقلیددریك فاصله ۴۰۰ کیلو متری مطرح است، کما این که برای‌منطقه خراسان که بعد مسافت دو کارخانه ۷ کیلو متر است نیز صادق است .

در عرصه رقابت یا در برابر هرتن ۵۰ ریال اضافه ، یا با قبول پنج‌درصد ـافت‌ـ بیشتر در کل محصول کشاورزچغندر کار را تحریك می کند ،که فرآورده منطقه‌ای را که درآن کارخانه قند وجود دارد به کارخانه دیگری که خارج از منطقه است تحویل دهد .

ادامه‌دارد

بقیه از صفحه اول

«استخدام پزشك»

اداره‌کل بهداری استان کرمانشاهان تعدادی پزشک عمومی برای خدمت درمرکز استان و شهرستانها و بخشهای تابعه با حقوق و مزایا از۳۵۵۶۰ ریال تا ۵۵۳۰۰ ریال نسبت بمحل‌خدمت استخدام مینماید داوطلبان باداره کل بهداری استان مراجعه فرمایند .
آ ـ ۲۹۴۸۶

آگهی مجمع عمومی موسس شرکت تعاونی مصرف کارکنان سازمان شاهنشاهی خدمات اجتماعی

اولین مجمع عمومی موسس شرکت تعاونی مصرف کارکنان سازمان شاهنشاهی خدمات اجتماعی در ساعت ۵ بعداز ظهر روز دوشنبه مورخ ۲۳ر۵ر۵۱درسالن سازمان شاهنشاهی خدمات‌اجتماعی تشکیل میگردد. از عموم داوطلبان عضویت بدین وسیله دعوت‌میشود که درروز و ساعت مقرردرمحل مذکور حضوربهمرسانند.

دستور جلسه :
۱ـ طرح و تصویب اساسنامه شرکت.
۲ـ انتخاب اعضاء اصلی و علی‌البدل هیئت مدیره
۳ـ انتخاب بازرسان
۴ـ دادن ماموریت ثبت شرکت به هیئت مدیره پس از اعلام‌قبولی آنان .

اداره رفاه کارکنان

قابل توجه صادر کنندگان محترم
شرکت خطوط کشتیرانی سیلان ـ کلمبو مفتخر است باطلاع برساند که کشتی لنکا ساکاریکا (LANKA SAGARIRA VOY, 4) از تاریخ ۱۲ الی ۱۵ مرداد ماه جاری از بندر خرمشهر بمقصد بنادر کراچی ، دوبی و کلمبو بارگیری‌خواهد نمود. برای‌کسب اطلاعات بیشتر بنمایندگی کل این شرکت در ایران مراجعه فرمائید .
تهران ـ شرکت تضامنی‌برادران دورقی خیابان سعدی‌جنوبی‌شماره ۷۷۲ تلفن۳۹۱۲۹۸و۳۹۳۶۹۸
خرمشهر ـ شرکت آلفاکو با مسئولیت محدود خیابان شاهپور تلفن ۳۱۸۵

کنترل های هانیول
نماینده انحصاری فروش درایران
HONEYWELL
Honeywell
۱ـ شرکت صنایع حرارتی ـ بلوار الیزابت دوم شماره ۱۶۶
۲ـ فروشگاه تاسو ـ تخت جمشید چهارراه روزولت شماره ۴۲۳

آگهی پذیرش داوطلب برای دوره‌های تکنیسین عالی

انستیتو های تکنولوژی‌رشت در رشته های مندرج در جدول زیر برای کلاسهای‌شبانه خودبترتیب‌ـ رشت (۹ـ۵ر۳) ولاکان(۸½ـ۳) بعدازظهر نیمسال‌اول سال‌تحصیلی ۵۲ـ۵۱ (دوره‌دوساله‌فوق دیپلم)از طریق مسابقه ورودی بشرح زیر داوطلب دختر و پسر میپذیرند .

رشته	مدرک تحصیلی (دیپلم کامل متوسطه)	مواد امتحانی	هدف	تاریخ برگزاری امتحان	آدرس و شماره تلفن	شماره حساب بانکی
برق ـ مکانیک راه و ساختمان	طبیعی ـ ریاضی هنرستان های صنعتی (رشته مربوطه)	فیزیک‌ـشیمی‌ـ ریاضیات‌ـاستعداد فنی	اماده نمودن تکنسین عالی برای اشتغال در صنایع برق ومکانیک عمومی و امور ساختمانها	پنجم شهریور	رشت ـ خیابان استادپور داود ایستگاه اسخر ، خیابان‌هنرستان تلفن ۲۰۲۱ و ۲۰۲۲	۵۰۲۶۷ بانک ملی رشت
مکانیک ماشینهای کشاورزی	ریاضی ـ طبیعی هنرستان های صنعتی‌وروستائی (رشته مربوطه)	فیزیک ـ شیمی ریاضیات	اماده نمودن تکنسین عالی برای اشتغال در موسسات ماشین آلات کشاورزی ـ آزمایشگاههای خاکشناسی و آبیاری	پانزدهم شهریور	۱۴ کیلومتری جاده رشت لاکان انستیتو تکنولوژی صندوق پستی ۵۰ رشت تلفن : ۴۷۷۴	۵۰۲۷۸
مکانیک خاک و آبیاری	ریاضی ـ طبیعی هنرستانهای روستائی (رشته مربوطه)	هردورشته				

تذکر:
۱ـ داوطلبانی که در امتحانات کلاس ششم متوسطه تجدیدی شده‌اند میتوانند در مسابقات ورودی انستیتوی تکنولوژی شرکت نموده و پس‌از کسب‌موفقیت‌در مسابقات مذکور وامتحانات‌تجدیدی ششم متوسطه مدارک لازم را جهت ثبت نام ارائه دهند.
۲ـ از فارغ‌التحصیلان هنرستانهای صنعتی وروستائی علاوه برمواد امتحانی مندرج در جدول فوق امتحان معلومات فنی مربوط به رشته تحصیلی آنان باضریب (۲) بعمل خواهد آمد.
۳ـ داوطلب فقط یک رشته از رشته های هرانستیتو را میتواند انتخاب نماید .
۴ـ مهلت ثبت نام داوطلبان تا آخر وقت اداری دوروز قبل ازتاریخ شروع مسابقات ورودی انستیتوها میباشد .
۵ـ کارت ورودی شرکت در جلسه امتحان دوروز قبل از انجام مسابقه بین داوطلبان توزیع میگردد.
۶ـ محل انجام و ساعت و شروع و ختم جلسه امتحان ضمن مراجعه به‌انستیتو ودریافت کارت ورودی تعیین خواهد شد .

مدارک لازم :
مدارک زیر باید برای ثبت نام در مسابقات ورودی بوسیله پست سفارشی به آدرس انستیتو تکنولوژی ارسال شود .
۱ـ برگ درخواست شرکت‌در مسابقه‌ورودی (جدول زیر) که داوطلب باید آنرا از روزنامه جدا نموده و پس از تنظیم و تکمیل بضمیمه سایرمدارک ارسال دارد .
۲ـ فتوکپی گواهینامه یا جواز قبولی در امتحانات‌کلاس ششم دبیرستان یا هنرستان صنعتی و روستائی (برای دانش آموزان تجدیدی ششم متوسطه گواهی اشتغال به تحصیل در دبیرستان یا هنرستان مربوطه).
۳ـ ۴قطعه عکس (۴×۶) که مشخصات شناسنامه داوطلب درپشت آن مندرج شده باشد .
۴ـ رسید بانکی بمبلغ(پانصد ریال) بابت‌حق ثبت امتحان که بشماره حساب بانکی انستیتو ریخته باشند . وجه ثبت‌نام بهیچ عنوان مسترد نخواهد شد .
۵ـ یکبرگ فتوکپی شناسنامه .
۶ـ یکبرگ فتوکپی معافی یابرگ آماده بخدمت (برای مشمولین نظام وظیفه) که ترک تحصیل نموده‌اند .

وزارت آموزش و پرورش

درخواست شرکت در مسابقه‌ورودی انستیتو تکنولوژی

رشته مورخ

اینجانب با مشخصات زیر :

نام نام خانوادگی

محل درج حروف الفبای نام تفکیک و بترتیب از راست به چپ

محل‌درج‌حروف الفبای‌نام‌خانوادگی به تفکیک و به ترتیب از راست به چپ

نام پدر سال تولد شماره شناسنامه صادره از سال که در امتحانات نهائی ماه ششم متوسطه رشته

شرکت نموده و قبول / تجدیدی شده‌ام داوطلب شرکت در مسابقه ورودی آن انستیتو در رشته میباشم

مدارک لازم مندرج در متن آگهی پذیرش داوطلب برای دوره های تکنسین عالی همراه با رسیدیاحواله بانکی‌به مبلغ پانصد ریال بشماره مورخ

بابت حق ثبت‌نام به پیوست این تقاضانامه ارسال میگردد .

امضاء تاریخ

نشانی شهر خیابان کوچه پلاک تلفن

سازمان اوقاف، شدنی بودن کارهای نشدنی را اثبات کرد

هزاران نفر متقاضی حج بدون آنکه با مشکلی روبرو شوند بدون آنکه صفی بسته شود و صدائی از کسی درآید ، تقاضاهای خود را به اوقاف تسلیم داشتند .

اجرای برنامه آپارتمان سازی در شرق تهران موجب مهار منطقه بی قواره و بدون درخت تهران خواهد شد

عکس گوشه‌ای از مراسم پیاده شدن طرح آپارتمان‌سازی اوقاف را در شرق تهران نشان میدهد

اثر اقدامات فوری وجاری سازمان اوقاف در میان طبقات مختلف مردم طی یکی دوماه گذشته مشهود گردیده و کسانیکه با این سازمان سرو کار داشته و دارند به‌سرعت عمل ودرستی اندیشه مسئولان اوقاف و اعتقاد کارکنان این سازمان به انجام کار مردم امیدوار شده‌اند : طی یکماه گذشته در بازار تهران ، محافل مذهبی پایتخت وشهر های قم ومشهد دربارهٔ تحولات اوقاف عکس‌العمل های موافقی دیده شد و بیشتر این عکس‌العمل ها مربوط به موفق شدن سازمان اوقاف درزمینه اجرای آزمایش بزرگ وروبراه کردن تقاضا های بیش‌ازسی هزار زائران خانه خدا میباشد .

اصولا میبایستی اوقاف از این آزمایش پیروز بیرون آید، زیرا که در غیر آن دیگر هیچکس باین سازمان نمیتوانست بصورت امروز اعتقاد داشته باشد .

این صف‌های طولانی ونشستن ونوبت‌گرفتن مردم که میخواستند به سفر حج بروند ، نشانه ضعف برنامه اینکار بود و در آن سالها نیز می‌شد که مانند امسال بدون سر وصدا وصف و نوبت‌گیری وجنجال کارمتقاضیان حج را انجام داد و آنان را راضی ساخت بررسی ومقایسه شکل کار امسال با نحوه عمل سال های پیش نشان دهنده این واقعیت است که در سال جاری کار قبول تقاضای حج با فکر و برنامه صحیح اجرا شد و از این برنامه چنین نتیجه گرفته میشود که اگر برنامه ریزی صحیح و بکار بردن شیوه های درست درهمه مواردرعایت شود از کار مسئولان دولتی نتیجه مثبت گرفته خواهد شد.

طرح ساختمانی

پس از اجرای موفقیت آمیز برنامه قبولی تقاضای حج، سازمان اوقاف در زمینه حل مشکلات دیگری که جامعه گران و خود سازمان اوقاف با آن روبرواست قدم برداشت و این برنامه تحت عنوان پیاده کردن طرحهای ساختمانی اراضی موقوفه بمرحله اجرا درآمد .

در نخستین روزی که برنامه سازمان اوقاف در مورد قبول درخواست متقاضان حج منتشرو اعلام گردید . بسیاری از افراد این برنامه را نداشتند و شاید

برنامه خانه سازی اوقاف باید در سطح اراضی موقوفه و گسترده شرق تهران گسترش یابد اوقاف میتواند و باید با همکاری مردم و بانك رهنی در شرق تهران برای نیم میلیون نفر آپارتمان بسازد

مردم محلات شرق تهران از اقدامات اوقاف پشتیبانی میکنند و در برنامه خانه سازی مشترك اوقاف و بانك رهنی شرکت خواهند کرد

مستاجرین اراضی موقوفه در این اراضی مفت گل‌های شاخه‌ای پانزده ریال تولید کرده و میفروشند

گسترش

اگر سازمان اوقاف برنامه کوچك امروزی خود را درسطح اراضی بزرك موقوفه شرق تهران گسترش دهد .میتواند بسهولت جوابگوی احتیاجات مسکن ارزان نزدیك به نیم میلیون نفر مردم اجاره نشین این منطقه ومحلات دیگر بشود . تردید نیست که موفقیت اوقاف در این مورد موفقیت دولت و مملکت است و طبعا همه واحد های دولتی از همه لحاظ سازمان اوقاف را در اجرای این برنامه بزرك یاری خواهند کرد .

برنامه مردم

اقدام اوقاف در مورد ساختمان آپارتمان درداراضی وسیع موقوفه شرق تهران درعین حال که یك برنامه مورد توجه مردم است. موجب مهار شهر سازی دربخش بی قواره و بدون درخت تهران خواهد شد .

کسانیکه در آسمان تهران پرواز کرده‌اند ،بسهولت تشخیص داده‌اند که محلات شرقی تهران از نظر نداشتن درخت و نظم ساختمانی ضعف بزرك تهران بشمار می آید .

اکنون با زدن کلنك ساختمان آپارتمان ها در شرق تهران حمایت هزاران نفر از مردم این محلات بسوی اوقاف جلب شده و اتحادیه انجمن های محلی شرق تهران که مرکب از سی انجمن محلی بوده‌وثیرومندترین واحد اجتماعی در شرق تهران بانك رهنی قرار گیرد، بزرگترین طرح خانه سازی در تهران به مرحله اجرا در خواهد آمد .

نوسازی اماکن

اقدام نیك دیگری که درسازمان اوقاف صورت گرفته نوسازی اماکن موقوفه است و در این مورد ماموران سازمان در شهر های مشهد ،قم ، قزوین ،تبریز، اصفهان ، کاشان،شیراز وتهران اقدامات چشمگیری انجام داده‌اند درحال حاضر اجرای برنامه‌های نوسازی سازمان اوقاف در مناطق مختلف کشور ، مفهوم اوقاف را که درگذشته از نظر مردم مترادف با ساختمانهای مخروبه و جمعی وابسته مفلوك بود ، تغییر داده و اکنون نوسازی امامزاده داودشمیران، مسجد امام حسین در میدان شهناز تکمیل مسجد اعظم در قم و بقعه شاهزاده حسین در قزوین جملگی دال براین قصد و هدف است و باین ترتیب سازمان اوقاف از دوران فلاکت و زندگی بطئی بیرون آمده و به سازمان پرتحرکی مبدل شده است.

اتخاذ این روش در سازمان اوقاف به دیگر مردمی که در اطراف تاسیسات موقوفه مسکن و ماوی دارند حال و احوال نوسازی میدهد و افرادی که پس از سالهای زندگی دراماکن مخروبه وقفی اکنون اوقاف را درحال نوسازی می‌بینند خود در صدد اقدام و تغییر شکل محیط زندگی خویش برمی آیند و این در دگرگونی قیافه شهر ها تاثیر دارد .

دکتر آزمون معاون نخست‌وزیر و سرپرست سازمان اوقاف در شهر قم اوامر شاهنشاه آریامهر را مبنی به تکمیل مسجد اعظم ابلاغ میکند

در بازار تهران و محافل مذهبی قم و تهران عکس‌العمل‌های موافق وجدی در تائید برنامه های اوقاف دیده میشود

امسال با بیمه هزاران نفر زائران خانه‌خدا سفر حج با ایمنی واطمینان بیشتر صورت خواهد گرفت

اوقاف برای تامین رفاه فکری وزندگی کارکنان خود، اقدام میکند ومسئولان این سازمان عقیده دارند که پیش از جلب رضایت کارکنان پیشبرد برنامه ها مشکل است

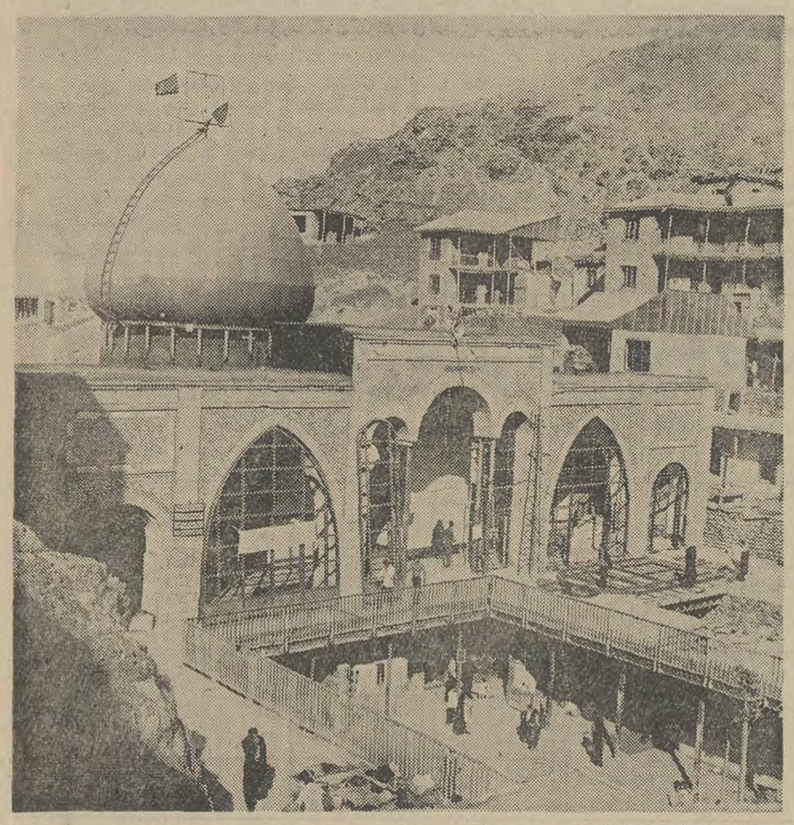

یك نمونه از اقدامات نوسازی اماکن موقوفه بوسیله اوقاف. عکس امامزاده قاسم شمیران را نشان میدهد .

آسان کردن

در آغاز کار و بی‌آنکه برنامه سازمان اوقاف در موردآسان کردن کار مراجعان و متقاضیان حج منتشرشود ، هیچکس باور نمیکرد که امر تسلیم تقاضا انجام دیگر مراسم مربوط به سفر حج سریع و بدون معطلی صورت خواهدگرفت . اقدامات سازمان اوقاف در سال جاری بهنگام قبول تقاضای حج چندان سهل و آسان شده بود که برای مراجعان نوعی غافلگیری ایجاد کرد و کسانیکه طی سال های سال گذشت زمان همواره این تشریفات را با جنجال انجام میدادند امسال آنرا با آسودگی تام و تمام پشت سر گذاردند و این برای همه و بخصوص زائران تازگی داشت

برنامه صحیح

اجرای صحیح برنامه سازمان اوقاف درسال جاری نمونه‌ای از شدنی بودن کار های نشدنی بود و ماموران این سازمان بدرستی نشان دادند که میشود بی‌آنکه احدی از زائران معطل و سرگردان بشوند ، کارآنان را بدون مسطلی انجام داد باید بخاطر آورده شود که درسال های پیش همین مسئله ساده و بی اهمیت با چه جنجال و مشکلاتی برگزار می‌شد .

در آنزمان که پرسشنامه های حج در فرمانداریها و یا دیگر اماکن دولتی توزیع میگردید چه جنجال و سروصدا در برابر واحدهای دولتی و مراکز دیگر ایجاد میگردید .

درگذشته

هنگامیکه پرسشنامه‌ها وتقاضا های حج در واحد های دولتی پذیرفته می‌شد هزاران نفر از مردم در برابر در ورودی این مراکز صف کشیده و به بست می‌نشستند .

هم بعضی از وابستگان امور حج بسبب قطع ایادی آنان درجهت نفی این برنامه اظهار نظر کردند و اما همینکه برنامه پیاده گردید، همگان دانستند که هدف سازمان اوقاف اصولی و متضمن منافع مردم بوده و حالا اذهان متقاضیان نسبت به کار وبرنامه‌ای که اوقاف انجام داده و میدهد کاملا روشن شده و عکس‌العمل های مخالف این اقدامات کوچکترین اثری در میان مردم ندارد .

مسکن ارزان

در مورد اجرای دومین برنامه سازمان اوقاف نیز وضع بهمین منوال است اکنون کمتر کسی میتواند تصور کند که پیاده‌شدن نقشه های ساختمانی و احداث آپارتمان در شرق تهران چه وضعی در شهر تهران ایجاد خواهد کرد و اما همینکه این آپارتمانها ساخته شدودر اختیار مردم اجاره‌نشین قرار گرفت . مردم تهران متوجه خواهند شد که اوقاف در مورد تهیه مسکن ارزان‌چه‌برنامه درستی‌راطراحی کرده است . این اقدام اوقاف موجب قطع منافع افرادی‌خواهد شد که هزاران‌هزار متر اراضی موقوفه شرق تهران را تابحال در اختیار داشتند .

افرادی که این اراضی را به قیمت بسیار ارزان اجاره کرده‌و گلهای پرورش یافته در این اراضی را شاخه‌ای پانزده ریال بمردم میفروشند ، چه نقشی در ایجاد رفاه جامعه چهار میلیون نفری تهران دارند و اکنون که دست این قبیل افراد از تسلط باین اراضی کوتاه میشود ،بی تردید راه اوقاف به مقصد رفاه مردم مستاجر و کم درآمد خواهد شد و این بزرگترین طرح اجتماعی است که در تهران میتوان اجرا کرد .

میباشد .

بطوریکه همه طبقات جانبداری جدی این طرح میباشند وسازمان اوقاف راباجرای این برنامه‌ها، سازمانی خدمتگزار می‌شناسند.

خواست مردم

کاری که سازمان اوقاف در شرق تهران آغاز کرد ،ازبیست سال پیش مورد درخواست مردم این منطقه بوده است . صورت جلسه انجمن های محلی شرق تهران حاکی است که رئیس این اتحادیه تاکنون بیش‌ازهزار بار این پیشنهاد را به اوقاف داده است .و حالا که سازمان اوقاف در مسیر خواست مردم این محلات قدم بر میدارد طبیعی است که مردم نیز در این مورد همکاری و هماهنگی خواهند کرد . دبیرخانه اتحادیه انجمن های محلی شرق شهباز بدنبال اقدامات سازمان اوقاف در صدد تدوین طرحی است که بموجب آن سازمان اوقاف و بانك رهنی ایران با استفاده از همکاری شرکت های تعاونی محلی و منطقه‌ای شرق که وابسته به بانك رهنی خواهند بود سرمایه‌هائی که باین ترتیب ممکن است جمع‌آوری گردد . در صدد گسترش طرح خانه سازی و آپارتمان سازی برآید، معتمدان محلی شرق تهران عقیده دارند که اگر این طرح مورد تاییدو قبول دولت و سازمان اوقاف و

بیمه زائران

سازمان اوقاف امسال همزمان بابررسی وضع هزاران تقاضای حج متقاضیان ، یك برنامه مفید دیگر را نیز اجرا کرده این برنامه بصورت بیمه زائران خانه خدا پیاده شد و قرار داد آن طی مراسمی در این هفته بامضاء رسید .امضای این قرارداد نشان داد که سازمان اوقاف برنامه سفر زائران را از پایه و اساس دگرگون کرده‌و در سال‌جاری هریك از زائران و خانواده‌آنها درپناه این قرارداد که برای آنان اقدامی مفید و ارزنده بشمار میرود به حج خواهند رفت .

شرکت تعاونی

سازمان اوقاف همچنین برای ایجاد رفاه درمیان خانواده کارکنان این واحد اقدام به تشکیل شرکت تعاونی مصرف برای کارکنان خود کرده‌است. اوقاف باین نکته توجه دارد که بیش از جلب رضایت و آسوده ساختن خاطر کارکنان،پیشبرد برنامه های مترقی مشکل‌است و روی این اصل برای تامین فکر و زندگی کارکنان اقدام به تدوین طرح کرده است .

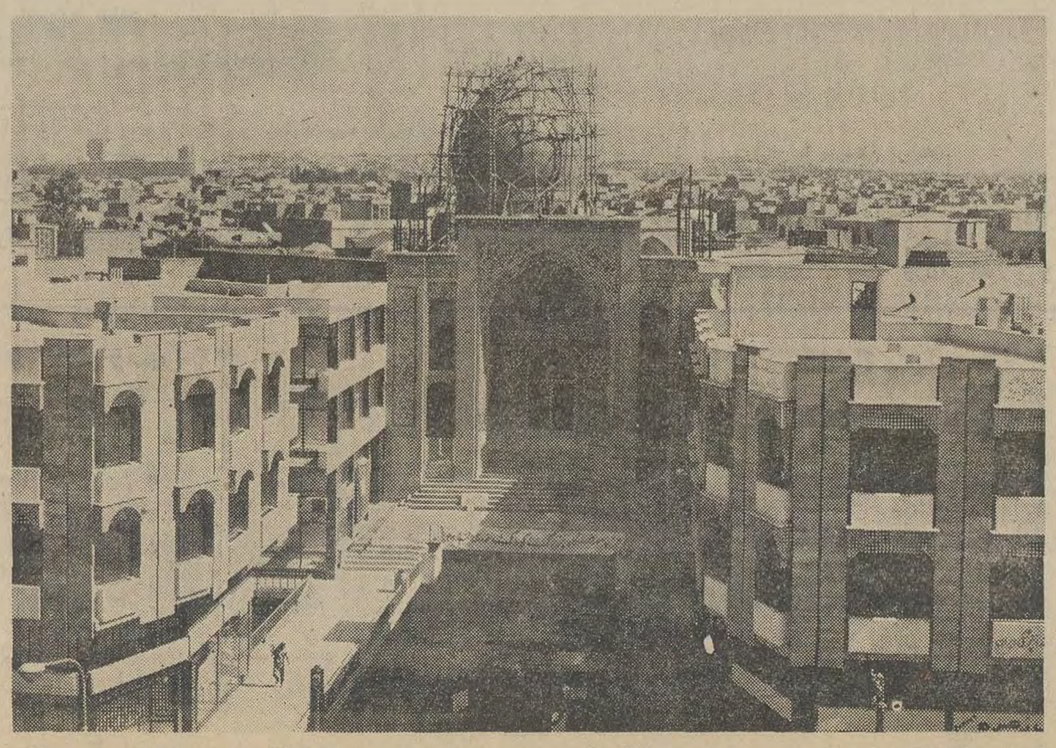

تکمیل ساختمان و نوسازی مسجد حضرت امام حسین در میدان شهناز بوسیله اوقاف موجب آبادانی این منطقه و تشویق مردم به نو سازی شده است

تهران

تقریر : ابوالقاسم انجوی شیرازی

این متجددین بی بند و بار آیا ایرانی هستند؟

بی هویت شده است

آنها که می گفتند ایرانی باید جسما وروحا اروپائی شود کجا هستند؟ مدپرستان جامعه ما را به فساد رهنمون میشوند

اشاره

ابوالقاسم انجوی شیرازی نویسنده صاحبنظر، محقق ارجمند کم می نویسد اما گهگاه که عنان قلم توفنده‌اش را رها می کند تلخ‌وصریح‌وبی‌پروا می نویسدنوشته‌هایش بخاطر مهربانیش با مردم، گزندگی و صراحت دارد، او مردم پیرامون خود را، وطن وفرهنگ ایران را دوست‌دارد انجوی اینك سکوت را شکسته و حرفی ازسردردبرآورده است نویسنده اطلاعات محمد ابراهیمیان این‌تقریرطولانی را برشته تحریر درآورده که در دوسه بخش مستقل از نظر خوانندگان عزیز خواهد گذشت .

تهران بی هویت شده ، تهران بی صفت شده ، تهران بی تشخص و بی سجیه شده نه فقط از نظر ظاهرومعماری و شهر سازی ، بلکه از حیث باطن و حقیقت و معنی هم بی صفت شده ، معنویت در هر زمینه و بهر شکل که باشد ، نجات‌بخش است و تهران معنویت و حقیقت خود و روح خود را از دست داده ، مثل موجودی که از عقده حقارت و بی شخصیتی لبریز شده‌باشد و بخواهد دق بکند ، بخاطر اینکه اورا متجدد بشناسند و او را امل ندانند مسابقه زشتی و وقاحت گذاشته است .

تهران مجموعه‌ای شده از افراد نامتجانس و معماری حرامزاده‌وبی‌ریشه و بی فکری «شلم‌شوربا » و زندگی بی بند بار و شلخته که هیچ نوع‌رابطه مدنی و منطقی و معنوی اجزاء آنرا بهم پیوند نمی دهد .

موجوداتی کم عمق و سطحی که از گرته فیلمهای بد آموز و مهوع‌سینمائی تجارتی و زهرآگین‌زندگیشان را تقلید میکنند . توی هم میلولند و بظاهر خیال میکنند ، زبان هم دیگر را می فهمند و مثلا اهل یك شهر و دیارند ، راستی تهران را دربد راهی می بینیم در جهنم سوزان و متعفنی افتاده که اسم‌اصلیش « تجدد غربی » و «تمدن صنعتی » است و تازه دنباله روی از زشت ترین مظاهر آن را پیش‌گرفته واداواطوار «واخورده» های آنجا را یعنی مغرب زمین را درمی آورد .

هرادای‌زشت و اطوار قبیحی را که آن «وازده»ها از آن بیزارند و از آن خسته شده‌اند وبه ستوه آمده‌اند ، تازه تهران با خوشحالی و شنگولی‌و سرمستی می پذیرد ، خطر در همین مرحله متوقف‌نمی شود چونکه این تهران تنها نیست که در این آتش میسوزد ، بلکه خطرعمده و وحشتناك در اینستکه سرمشق والگو می شود برای شهر ها و دیه ها که‌هنوز پاك‌و معصوم مانده‌اند و اگر ما زشتی‌و قباحت تهران را علنی نکنیم از آن‌تقلید میکنند چونکه میترسند اگردنبال‌تهران نروند و همان حرکات قبیح را نکنند و همان لباسهای وقیح و دریده را نپوشند و از جمیع جهات ادای تهران را در نیاورند ، مهر باطله « دهاتی بودن » و مهرباطله کهنه فکری و املی بخورند ، در حالیکه معنویات شهرستانهاوروحیات انسانی و ایمان و اعتقاد مردم آنجا ها هنوز پاکیزه تر و بهتر از تهران‌است.

هنوز مثل تهران افسار گسیخته و «هرهری » و بی اخلاص و بی ایمان نشده‌اند . البته در تهران‌هم،خوشبختانه یك اقلیت معین و معدودی فریب ظواهر این خردجال را خورده است اما نباید قانع و راضی بود که این جماعت در اقلیت هستند .

روزگاری نه خیلی دور بود که همین اقلیت را هم نداشتیم . اگر حالا بیدار و هشیار کار نباشیم این قلیل‌واقلیت به کثیر و اکثریت میرسد .

اژدهای تجددفرنگی

همانطور که با یك بیماری موذی و مسری نمیتوان مدارا کردونباید کرد، نسبت باین زشتیها و رکاکت هایی که خطرناکتر از هر بیماری کشنده‌ایست نبایست بی اعتنا بود .

رکاکت و زشتی کردار و قباحت و وقاحت رفتار چنان چشم و گوش مارا پر کرده است که بی حس وکرخ شده‌ایم و خطر را حس نمیکنیم . درك هم نمیکنیم .

این اژدهای هفت سری که اسمش «تجدد فرنگی » و زندگی کردن موافق عرف دنیاست تهران را تا کمر بعیده و نزدیك است که ما را نابود کند ، اگر ما او را نابود نکنیم او ما رایکسره می بلعد و این ماجرا سابقه‌ای بس‌دراز دارد،فرض کنید پدر پنجاه ساله‌امروزی یا مادر چهل ساله امروزی ،سی چهل سال محو و مات خردجال « تجددغرب» وآن نغمه ها و فیلم ها قصه ها و همه چیز های آنچنانی و دجالی بوده استو بزرگان قدیم هم میگفته‌اند راه پیشرفت و ترقی در همین هاست و بزرگان قدیم می گفته‌اند «ایرانی باید روحا و جسما اروپائی بشود »... خوب حالا که‌دخترش در فریب و گمراهی افتاده و آشکارامی بیند که جگر گوشه‌اش توی آتش جزجز میکند ، گویی یکباره از خواب پریده و از این خواب وحشتناکی که دیده ، فریادش بلند شده است .

اما یادش نیست که چهل سال تمام‌با تربیت ایران ، ایمان ایران ،مذهب ایران ، سنتهای ایران و رسوم تربیتی صحیح دو هزار ساله‌ایران وداع کرده بوده و از همان روز اولی که متجددو فرنگی‌مآب شده و همه چیز این ملك بنظرش کهنه و پوسیده و املی آمده، بله از همانروز باین بد عاقبتی دچارشده است .

بی خبر از آنکه غیرت ایرانی ، آب‌و هوای ایران ، سنتهای ایرانی ، خلق و خوی ایرانی و زندگی اصیل ایرانی، هیچ سازشی با زندگی فرنگی و بی غیرتی فرنگی و مقتضیات اقلیمی بی ـ غیرت پرور فرنك ندارد .

البته بگویم که در ساکنان قدیم تهران ـ و همچنین‌تهرانیهای اصیل که خیلی کم شده‌اند ، این ادا ها کمتر دیده میشود . مگر آن افرادی که از گروه خودشان خارج شده‌اند و می ـ خواهند «شیك »و «مدرن!» و «متجددا» باشند . مثلا :

دختر یك پیشه‌ور جزء که چند سالی بمدرسه رفته و ازدختر های گروه بالاتر از خود یا گروه مرفه‌تر از خود مثلا ، از دختر فلان کارمند عالی رتبه اداری اداهایی یاد گرفته است . این موجود فریب خورده ، خیلی تند تر و بیشتر از ادمهای حسابی و از آدمهایی که زندگی قدیم را هنوز دارند به پیشواز «شلوارك داغ »و «ماکسی ژوپ» میرود .

فلان پسر روستایی که تازه به تهران امده ، بیشتر از پسر یك خانواده تربیت‌شده‌این اداهارا درمی ـ آورد ، از ترس اینکه مبادا باو بگویند «دهاتی» و «امل» است ...

و اینهمه آتشها از دنباله روی مغرب زمین است که بجان ما افتاده و گرنه ملت ایران یعنی اکثریت‌فریب باتفاق مردم این کشور قدرتمند و سنت و اصالت های خود را میدانند و این تحفه های آلوده فرنك و این سوغاتهای زشت و غیر انسانی اروپا و آمریکا را طرد میکنند . باید کوشش کرد و تکلیف آن اقلیت مقلد ودنباله رو غرب را روشن کردو ارشادشان کرد

تخریب سنتهای اصیل

در بین خانمها مرسوم شده «سفره»های نذری میاندازند که مثلا ما به اداب و سنت بدیم بازگشته‌ایم .

آنچه من میگویم ، با این نذر بازیها و این اداهای تازه اینطرفی فرق دارد . اینکه سفره انداختن نیست ،این سالن مد و تالار خود نمایی و بی معنی گری است اولا این سفره انداختن ، شبیه باینست که شما با پول مسروقه یا پول حرام ، فقرا را اطعام کنید یا زبانم لال سقاخانه بسازید . آن سفره انداختن و آن نذر کردن قدیمی که شنیده‌اید و هنوز در میان مردم اصیل ایران مرسوم‌ومتداول است هدف وکیفیت دیگری داشته است .

یعنی در حقیقت یکنوع مداوای روحی بوده که بمدد اعتقاد انجام می‌ـ داده‌اند . بله در رسوم و آداب توده گستردن سفره های نذری مرسوم‌بوده و هست ، اما اولا با کمترین خرج ، ثانیا برای تمرکز فکر و توجه به عالم معنی ، ثالثا مشغولی و سرگرمی نجیب و سالم ، رابعا امیدوار شدن به آینده، و اینهم را یك گروه ده پانزده نفری از زنان با دو سه قرآن انجام میداده‌اند آنهم با نهایت صداقت و ایمان‌وخلوص و دور از هر گونه خودنمایی و تکبر و برتری فروختن به دیگران . بله ، شنیده‌ام خانمهایی که درست در این بحث موضوع انتقاد ما هستند و همان «مدرن» ها و «متجدد» هایی که گروه سالم را هم به تباهی اخلاق و زشتی کردار سوق میدهند هر کدام با لباس های آخرین طرح و با اتومبیل های‌صد هزار تومانی و هزار جور قروغربیله و بزك و دوزك راه میافتند و بخانه یکی‌از همسایه های خود میروند و آنجا سالن مد افتتاح میشود .

کار های قدیم ، هر کدام فلسفه‌ای داشت و با یك هدف انسانی مشخص ایجاد و وضع شده بود ، مثال ساده‌ای میزنم و امیدوارم آنرا ساده نپندارید:

الان فصل وفور میوه و سبزی و تره بار است ، در خانه های قدیم از همین حالا غوره میخرند با ارزان ـ ترین قیمت بازار و بانوی خانه آبغوره میگیرد ، غوره خشك میکند ، گرد غوره تهیه میکند ، سبزی ارزان میخرد و سبزی خشك میکند ، میوه ارزان میخرد و مربا میپزد و خلاصه مایحتاج یکساله خود را با کمترین خرج تهیه میکند ، ضمنا با چهار نفر هم دندان خود در حصارخانه و حصار عفاف خود سرگرم و مشغول است و هر روزه‌توی کوچه و خیابان ولو نیست .

بنابراین هم از نظر اقتصاد به‌مرد خانه کمك خیلی موثر میکند و هم محفوظ و سرگرم و مشغول است . آن سفره انداختن قدیم هم ، یك چنین فلسفه‌ای داشته منتهی بمنظور دیگر ـ آن زن که به پای آن سفره دو سه قرانی می آمد ، با دل شکسته و ناامید می آمد و به نیروی ایمان و اعتقاد ، شاد و خرسند و امیدوار به آینده خود از پای سفره برمیخاست ، حالا شما بمن بگوئید آیا این دو تا واقعا یکی هستند ؟!...

مردمان بازار مصرف

البته بگویم سیلی آمده اماهنوز ما را غرق نکرده ، ملت ایران را هم غرق نکرده ، این توضیحات و گفتن را هم خیلی موثر میدانم . این جریان را هم گذرنده میدانم . فراموش نکنید که ملت ایران یا نمونه و نمودار ملت ایران چند هزار نفر خانم «شیك» و «مدرن» و لوس از خود راضی تهران نیستند ، چند هزار نفر جوان معصوم‌و اغفال شده هم که در تهران می بینید نمونه میلیونها نفوس سالم ایران‌نیستند تازه من یقین دارم همین جوانها هم با آن شور و احساسی که دارند ، باآن پاکی و ذهن و صفای باطنی که دارند اگر حقیقت را دریافتند خودشان برمی گردند و این تجدد فاسد غربی رابدور میریزند و با آن بمبارزه برمیخیزند .

من برای آن چند هزار خانواری که پولشان از پاروبالا میرود حرف نمی زنم و نسبت به انها عاطفه‌ای هم‌ندارم بلکه با آنان بیگانه‌ام، من برای‌میلیون ها زن و مرد ایرانی حرف میزنم که هنوز پاك و سالم‌و دست نخورده‌مانده‌اند اما از این وضع متعفن و از این تجدد فاسد و مفسد در عذابند و گیج ومات شده‌اند من برای آنها این حرفها را میگویم تا بدانند راه نجاتشان در ادامه همان زندگی آباء و اجدادی و دوری کردن از این منجلاب و از این زندگی گندیده فرنگی مآبانه است .

مردم ایران ، مثل کوه درمقابل این هرزگی ها و این بی بند و باری ها ایستاده‌اند ،

تمام مجاهدت سرمایه داری کلان بیگانه در اینست که مردم ایران‌فقط مصرف کننده باشند . تعطیل کارگاه های دستی « شعر بافی »و «کاربافی» سراسر ایران باین جهت بوده از نظر غربی و از دید و هدف سرمایه داری ، ما باید از هر هنری عاری باشیم تا او بتواند از جوالدوز بگیر تا پوشاك و خوراك و وسیله نقلیه بما بفروشد و ثروت ما را به یغما ببرد .

این زندگی سنگین و این خرج گزافی که دارند ، بمردم ایران‌تحمیل میکنند ، عایدی میخواهد ، گنج و زرو سیم میخواهد ، حرص سرمایه داری که حد و اندازه نداردو چون عایدی‌نداشتی و کسر آوردی مجبور هستی بزوردزدی و هیزی کسر خرجت را تامین کنی .

از این دو کلمه معذرت میخواهم ولی حقیقت عریان همین است که گفتم، اما آن میلیونها نفری که با صرفه جویی و قناعت زندگی میکنند ، البته آسایش و آرامش و عفاف و تقواشان هم محفوظ مانده . کار میکنند ، زحمت میکشند قناعت را فراموش نکرده‌اند و البته با این کیفیت دور از «هراس »و «پوچی» و «تنهایی» بزندگیشان ادامه میدهند قرص خواب آور هم نمیخورند و چنان راحت و آسوده میخوابند که غربیها و غرب زده ها و تجددزده‌ها ،حسرتشان را میخورند .

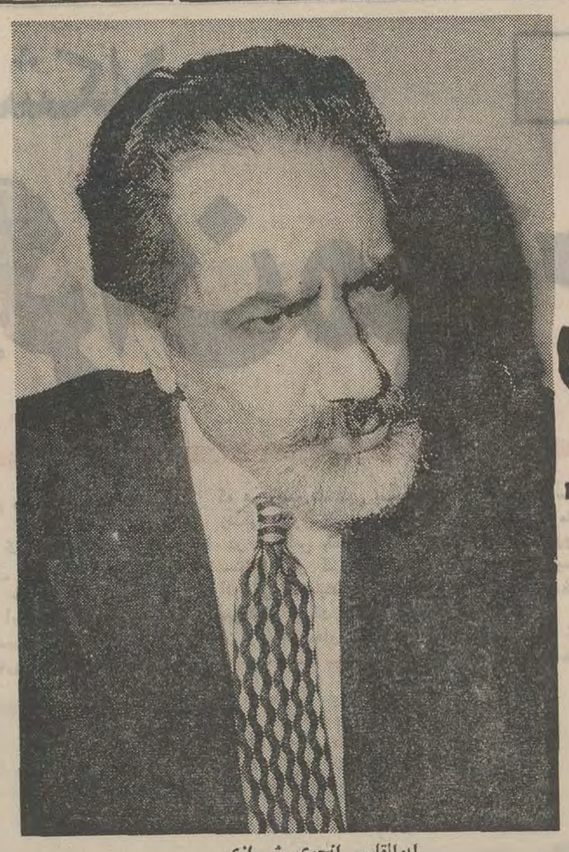

ابوالقاسم انجوی شیرازی

بدینوسیله باطلاع عموم میرساند

که‌تلفن های اداره حسابداری ۴۷۴۴۶و ۴۷۴۴۷و ۴۷۴۴۸ اختصاصی به شماره های تغییر یافته است .

۱ـ۳ آ ـ ۲۹۲۶۸

آگهی

بانو کرجی شهرت‌لوح فرزند غلام اهل و ساکن تازه کند خوشه‌مهر به مستند عقدنامه رسمی شماره ۸۰ر۴ر۶ر۴۰ به شرح دادخواست شماره ۳۲۳ر۴۸ بدادگاه شهرستان مراغه مراجعه و مدعی شده آقای خسرو مقدم زاده فرزند محمد اهل‌وساکن قریه‌فسندور مطابق عقدنامه مذکوربانامبرده ازدواج نموده و از بدو ازدواج مشارالیها را ترك و متواری گردیده و هشت سال تمام‌است از حیات و ممات مشارالیه اطلاعی نیست و با اقامه چهار نفر گواه تقاضای صدور حکم فوت فرضی و تطبیق خود را نموده است با استماع گواهی گواهان بمنطوق ماده قانون مدنی‌سه بمنطوق ماده قانون مدنی مراتب سه‌نوبت متوالی آگهی میگردد اشخاصی که‌از حیات وممات زوج اطلاعی‌دارند میتوانند از تاریخ نشر اولین آگهی با انقضاء مدت یکسال اطلاعات خود را بوسیله نزدیك ترین دادگاه به این دادگاه اطلاع دهند و نیز شخص‌مفقود الاثر میتواند در ظرف مهلت مقرر خود را معرفی والا در صورت انقضاء مدت قانونی دادگاه تصمیم مقتضی اتخاذ خواهد کرد .

رئیس دادگاه شهرستان‌مراغه

۱ ۳۹۳۰

آگهی مزایده

بهداریکل راهها مقداری اثاثیه و لوازم اداری ـ برقی‌ـ پزشکی را از طریق مزایده کتبی بفروش میرساند داوطلبین میتوانند با مراجعه بقسمت انبار بهداریکل لوازم مورد مزایده را بازدید وپیشنهادات خودرا دریاکت لاك‌و مهر شده تاآخر وقت اداری روز دوشنبه نهم امرداد ۵۱ بدفتر بهداریکل راهها تسلیم و رسید دریافت دارند .

سپرده معادل ۵٪ مبلغ پیشنهادی است که باید بحساب ۹۰۰۲۲ بانك ملی‌شعبه سپاه‌تودیع وقبض سپرده‌ضمیمه‌پیشنهاد شود .

به پیشنهادات مشروط ترتیب اثر داده نمیشود. هزینه درج آگهی و سایر هزینه ها بعهده خریدار است . بهداریکل دررد یاقبول یك یا کلیه پیشنهادات مختار است .

پیشنهادات در ساعت ۹½ صبح روز سه شنبه دهم امردادماه ۵۱ بازو قرائت خواهد شد .

حضور پیشنهاد دهندگان در جلسه مزایده آزاد است .

درصورتیکه برنده مزایده درظرف ۴۸ ساعت‌از پرداخت‌بهای اشیاء خریداری خودداری نماید سپرده بنفع بهداریکل ضبط و نفر دوم برنده مزایده شناخته میشود .

بهداریکل راهها

۱ـ۲۹۸۵۰

این بیستمین بار است ....

هرلاستیك جنرال ، از نخستین مرحله تولید تا هنگامی که به دست شما میرسد ۱۹بار درقسمت‌های مختلف توسط گروه کنترل مرغوبیت ما کنترل شده‌تا مطابق استاندارد بین‌المللی و بدون هیچ عیب و نقصی بدست شما برسد ؛ ما برای این کنترل دقیق وسختگیرانه و بخاطر کیفیت عالی لاستیکهای جنرال ، هرسال میلیونها ریال پول خرج میکنیم و با وجود این اگر شما هم‌از آن‌گروه‌اشخاص دقیقی هستید که‌هنگام خرید لاستیك شخصاً آنرا کنترل می‌کنید ، بدنیست بدانید که این‌بیستمین باریست که این‌لاستیك کنترل میشود . واین نشان میدهد که جنرال تایر به مرغوبیت لاستیك اهمیت بسیاری‌میدهد . ولاستیك‌هائی تولید میکند که عمر بیشتری دارند ، مسافت‌های بسیار طولانی تری رامی‌پیمایند ودرحقیقت باعث صرفه‌جوئی شما درپولتان میشوند .

لاستیك جنرال ، ژنرال شکست ناپذیر جاده‌ها

لاستیك جنرال GENERAL

آگهی تجدید مناقصه خازن اتوماتیك

بانك رهنی ایران تهیه و نصب دستگاه های اصلاح ضریب قدرت تاسیسات برقی ساختمان مرکزی خود واقع در خیابان فردوسی را باشرایط زیر بمناقصه میگذارد .

۱ـ برگ مشخصات تاسیسات مورد مناقصه و شرایط نصب و راه اندازی در دفتر اداره مهندسی بانك موجود و برایگان‌در اختیار داوطلبان گذارده میشود .

۲ـ مدت انجام کار از تاریخ اعلام برنده مناقصه دوماه خواهد بود .

۳ـ پیشنهاد دهندگان میتوانند از تاریخ انتشار آگهی تا پایان‌روز بیست و یکم مرداد ماه ۱۳۵۱ در ساعات اداری بدفتر اداره مهندسی بانك مراجعه و برگ مشخصات رادریافت نمایند .

۴ـ پیشنهاد دهنده باید برگ مشخصات را امضاء و قبول خود را اعلام و بضمیمه پیشنهاد خود تاساعت ۹ صبح روز شنبه۴ر۶ر۵۱ بدفتر بانك رهنی به‌آدرس فوق تسلیم و رسید دریافت نمایند .

۵ـ پیشنهاد های رسیده در ساعت ۱۰ صبح همان روز باز و خوانده خواهد شد حضور پیشنهاد دهندگان در جلسه مناقصه آزاد میباشد .

م‌الف ۶۷۱۱ بانك‌رهنی ایران

آگهی مزایده فروش دنبه و قلوه‌گاه تا آخر سال ۱۳۵۱

سازمان گوشت کشور کلیه محصول دنبه حاصل ازکشتار روزانه سازمان در کشتارگاه تهران و همچنین کلیه قلوه‌گاه‌و دنبه حاصل از کارگاه بسته‌بندی گوشت را که روزانه حدود هزار کیلو گرم دنبه‌ویکهزار کیلو گرم قلوه‌گاه برآوردمیشود تا آخر سال ۵۱ طبق عرف معمول از طریق مزایده بفروش می رساند . شرکت کنندگان میتوانند با اخذ برك شرایط از دفتر سازمان واقع در خیابان تخت‌جمشید جنب شرکت نفت ملی ایران شماره ۸۰ و امضاء آن در صورت تمایل و قبول ضمن تودیع مبلغ (برای هر دو نوع کالا دو میلیون ریال جهت یکنوع آن یك میلیون ریال) وجه نقد بحسابجاری شماره ۶۹۲۷سازمان نزد بانك مرکزی ایران و یا معادل آن ضمانتنامه‌بانکی صادره‌از یکی‌ازبانکهای مجازایران بمدت یکماه اعتبار بضمیمه پیشنهادات خود تا ساعت ۱۰ صبح‌روز شنبه ۲۸ مرداد ماه ۵۱ بدفتر سازمان تحویل و رسید اخذ نمایند .

کمیسیون رسیدگی به پیشنهادات ساعت ۱۱ صبح همانروز در محل سازمان تشکیل میگردد . سازمان دررد یاقبول یك‌یا کلیه پیشنهاد ها مختار خواهدبود به پیشنهاد های مشروط و مبهم و فاقد قبض سپرده و یا ضمانتنامه بانکی ترتیب اثر داده نمیشود ، کلیه هزینه های مزایده و پرداخت مالیات و عوارض متعلقه بعهده برنده مزایده میباشد ، حضور پیشنهاددهندگان در جلسه مزایده آزاد بوده و خریداران هر دو نوع کالادرصورت تساوی شرایط و نرخ بر دیگران مقدم خواهند بود .م‌الف۶۶۸۰

۱ـ۲ آ ـ۲۹۵۴۰ سازمان گوشت کشور

آگهی رسمی

پیرو آگهی شماره ۳۰۵۶ ـ ۱۳ر۲ر۵۱ و بموجب صورت جلسه مجمع عمومی مورخ ۳۰ر۳ر۵۱ آقای مهندس هرمزافشاریه بسمت بازرس برای سال مالی آتی شرکت سهامی‌خاص آبادانی جهان انتخاب شدند . آگهی های شرکت در روزنامه اطلاعات درج میشود .

رئیس اداره ثبت شهرستان کرج

۱۹۷ ـ ۲۷ر۴ر۵۱ نوبت اول

«آگهی برای اطلاع اهالی‌محترم شاهرود»

پیرو اطلاعیه شماره ۱۰۶ ـ ۲ر۳ر۵۱ در اجرای ماده ۷ قانون نوسازی و عمران شهری به‌اطلاع کلیه مالکین اراضی‌و ساختمان ها و مستحدثات واقع در محدوده قانونی شهر می رساند که ممیزی املاک شهر پایان یافته لذا از کلیه مودیان محترم دعوت میشود با مراجعه به واحد ممیزی و درآمدنوسازی در شهرداری شاهرود از نتیجه ممیزی املاک خود مطلع و عوارض تعیین شده را شخصا با مشورت مامورین واحد ممیزی بحساب ۲۳ر۷۰ نوسازی نزدبانك ملی ایران شعبه‌شاهرود واریز و در صورتی که به نتیجه ممیزی اعتراض قانونی داشته باشند ظرف ٤ ماه از تاریخ این آگهی رونوشت یافتوکپی قبض‌پرداخت به میزان بهاء اعلام شده از طرف مالك بضمیمه برگ اعتراض خود بدفتر شهرداری ارسال دارند در صورت عدم اعتراض در مدت فوق ممیزی قطعی خواهد بود .

محمود نوری ـ شهردار شاهرود

آگهی مناقصه خرید ادوات کشاورزی

سازمان ترویج کشاورزی وزارت کشاورزی و منابع طبیعی از محل طرح غیر مستمر شماره ۱۸۰۶ خرید ۸ قلم ادوات کشاورزی مشروحه زیر را :

۱ـ کودپاش حیوانی	یکدستگاه
۲ـ کولتیواتور ۷ شاخه	دو دستگاه
۳ـ فاروئر پنج ردیفه	دو دستگاه
٤ـ بذرپاش کپه کار ٤ ردیفه	یکدستگاه
۵ـ سمپاش موتوری ۱۰۰ لیتری سیار	دو دستگاه
٦ـ هرس دندانه‌ای کششی	دو دستگاه
۷ـ سوسولوز سه شاخه	یکدستگاه
۸ـ گاوآهن بشقابی سه خیش	دو دستگاه

بمناقصه میگذارد . داوطلبان شرکت در مناقصه میتوانند برك شرایط و مشخصات شرکت در مناقصه را از حسابداری سازمان ترویج طرح واقع در خیابان زاهد پلاك ٤۲دریافت و پیشنهادات خود را تا ساعت ۹ صبح روز دوشنبه ۱٦ر۵ر۵۱ بدفتر سازمان ترویج تسلیم و رسید دریافت دارند .

پیشنهادات واصله در ساعت ۱۰ صبح همان روز باز و قرائت میگردد .

م الف ٦۷۰۳

مدیر کل سازمان ترویج کمال‌الدین موسوی

۱ـ۲ آ ـ۲۹۵٤۲

بررسی مشکلات کارگران مهاجر در اروپا

از : فردوس قربانی

اخیرا یک کنفرانس بین‌المللی از نمایندگان سندیکا های کارگری کشور هائیکه کارگران فصلی یا دائمی آنجا مهاجرت میکنند در بلگراد تشکیل شد .

انتخاب پایتخت یوگسلاوی برای تشکیل این کنفرانس از آنجهت بود که این کشور اولین کشور اروپائی است که کارگرانش بسایر کشور های اروپامهاجرت میکنند .

در مارس ۱۹۷۱ بالغ بر ۶۷۲ هزار کارگر یوگوسلاوی در کشور های مختلف اروپا مشغول‌کاربودند در صورتیکه در سال ۱۹۵۵ این رقم فقط به ۳۶ هزار میرسید .

طبق آماری که اخیرا تهیه شد، در اوائل ژانویه ۱۹۷۱ بیش از ده میلیون‌وهفتصد هزار کارگرخارجی درکشور های اروپائی مشغول کار بودند که بیش از نیمی از آنها به کشور های مختلف اروپا تعلق داشتند و امروزه این رقم به دوازده میلیون و نیم رسیده و روز بروز هم در افزایش است. چنانچه اعضاء خانواده این کارگران را بر رقم فوق بیفزائیم می‌بینیم رقم بزرگی بدست می ـ آید .

آمار کارگران خارجی در اروپا به سال ۱۹۶۵ در حدود ۵ره میلیون نفر بود و در پایان سال ۱۹۷۰ این رقم‌به دو برابرافزایش یافته است .

بدیهی است وجود اینهمه کارگر خارجی با خانواده‌هایشان در کشور های اروپائی مشکلاتی تولید میکنند و کنفرانس بلگراد بهمین منظور تشکیل گردید .

سندیکا ها در حمایت‌ازکارگران مهاجر نقش مهم و اصلی رابرعهده دارند . از یکسو باید جلوی این سیل مهاجرت را گرفت و ازسوی دیگر بایستی‌برای‌کارگران مهاجری که در وضع نامنظمی بسرمیبرند، زندگی بهتری تامین کرد .

در کنفرانس بلگراد که‌نمایندگان سندیکا های کشور اروپائی ، آفریقائی و نمایندگان سازمان‌های بین‌المللی شرکت داشتند ،هیچیک از راه حل های پیشنهادی به تصویب نرسید ،بلکه فقط‌به‌شنیدن پیشنهاد اکتفا شد و مقرر گردید کمیته مختلطی از نمایندگان شش کشور (که سه کشور کارگران مهاجرت کننده و سه کشوری که کارگران بدانجا مهاجرت‌میکنند) تشکیل شود و جلساتی برای رسیدگی به‌پیشنهادات واصله‌ترتیب دهد .

در کنفرانس بلگراد ، با اینکه نمایندگان سندیکا ها افکارسیاسی متفاوت و متضادی داشتند ولی همگی روی این موضوع که سندیکاهابایستی‌درمسئله مهاجرت کارگران دخالت کنند متفق‌العقیده بودند .

چنانچه کشور «وارد کننده» کارگران خارجی بر اثر ورود این کارگران وضع اقتصادی‌بهتری پیدا کنند ، طبعا وضع اقتصادی کشور «صادر کننده» دچار فقر اقتصادی خواهدشد.زیرا مهاجرین عموما جوانانی هستند که کمتر از سی سال دارند و عموما کارگران پخته‌ومتخصص میباشند. کشور های «واردکننده» هرگز کارگران معمولی به‌کشور خود راه نمیدهند .البته موارد استثنائی هم وجود دارد . مثلا از یوگوسلاوی بالغ بر هفتصد هزار کارگر به کشور های خارجی مهاجرت کرده کرده‌اند .

این رقم معادل ۱۷٫۷ در صد کل کارگرانی است که در خود یوگوسلاوی مشغول کارند ودائما کشور های یوگوسلاوی ، ایتالیا ، ترکیه ، اسپانیا ، اتریش وپرتقال، در آنجا کار میکنند که اکثرادهاتی و کارگر معمولی هستند . فقط کارگران زبده و متخصص از یوگسلاوی آمده‌اند .

آلمان باختری کارگران ساده خارجی را به کار هائی میگمارد که‌کارگران آلمانی حاضر به قبول آن نوع کار ها نیستند و بهمین دلیل است که دو میلیون و نیم کارگر خارجی در این کشور کار میکنند،که همگی‌با خانواده‌هایشان باین کشور مهاجرت کرده‌اند و همین کارگران‌مهاجرند که‌مشکلاتی از لحاظ مسکن و غیره بوجود آورده‌اند و قرار است کمیته های مختلط که درظرف کنفرانس‌بلگراد انتخاب شدند ، این مشکلات را رسیدگی و راه حلی پیدا کنند .

کارگران مهاجر در کشور های اروپائی از لحاظ مسکن در مضیقه هستند .
در عکس‌بالایکی ازمحلات‌مسکونی کارگران خارجی درپاریس دیده میشود .

در حدود سیصد و چهار هزار تقاضای کاردرسازمان های‌کارگری راکد مانده است .

بطور کلی‌سیل مهاجرت کارگران از جنوب فقیر اروپا بطرف شمال ثروتمند که بیشتر صنعتی شده است ، سرازیر میشود ، آلمان باختری وضع خاصی دارد ۲٫۵ میلیون کارگر خارجی از

بتون کاران استاندارد شدند!

صندوق کار آموزی استاندارد ،مهارت کارگر «بتون‌کار» را اعلام کرد .

بر اساس این استاندارد «بتون کار» صاحب حرفه ماهریست که میتواند بطریق صحیح انواع بتون را تهیه و مخلوط‌کند، در قالب بریزد و پس از لرزاندن ، آنرا تا سر حد سخت شدن نگهداری نماید .

مهارت و اطلاعات

کارگر بتون کار باید انواع سیمان پرتلند ، سیمان ضد سولفات ـ سیمان تراس و سیمان های رنگی را بشناسد ، به انواع شن و ماسه دانه‌بندی شده (رودخانه یا شکسته) آشنائی داشته و از انواع الک‌های نمره‌ای و سرند های اینچی آگاهی داشته باشد .

آگاهی کامل به نوع آب مصرفی در بتون وطرز مخلوط کردن بتون با وسایل دستی و یا ماشینی نیز از شرایط لازم دیگربرای کارگران بتون کار است .

کارگر بتون کار همچنین باید طرز کار با انواع جرثقیل های مکانیکی باکفه‌دستی ، فرقره ساده ، الکتریکی ،مکانیکی و تسمه نقاله را بشناسد و طرز بکار بردن آنها را بداند .

انواع ابزار و وسایل بتون ریزی از قبیل کمچه ، تخته‌ماله ، ماله‌آهنی ،تراز، ریسمانکار ، شمشه‌کار ، کشونازک کاری، زنبه ، اسلامبولی ، بیل ، فرقون ، ملاقه، میخ آهنی،چنگال ،دستکش،چکمه لاستیکی، چکش چوبی ، سطل و میخ‌چوبی آشناباشد و کار برد صحیح آنها را بداند .

همچنین کیفیت ومواظبت‌و ساعات‌مجاز بتون ریزی و حفاظت بتون از سرما و گرما و باد و آفتاب از نکاتی است که یکنفر بتون کار باید از آن آگاهی کامل داشته باشد .

ضمنا بموجب استاندارد مزبور ،کارگر بتون کار باید از انواع بتون کم عیار ـ بتون پرعیار ـ بتون سفت ـ بتون‌خمیری‌ـ بتون شل آگاهی کامل‌داشته باشد و شرایط ایمنی را در موقع کار رعایت کند .

آگهی استخدام

واحد کل عملیات کارخانه آریامهر افراد زیر را برای خدمت در هتل آریاشهر استخدام مینماید:
۱ـ سرپرست رزرواسیون ورسپسیون باحداقل پنج سال سابقه کار
۲ـ مسئول رزرواسیون و اطلاعات با حداقل یکسال سابقه کار
۳ـ سرپرست خانه‌داری هتل با حداقل پنج سال سابقه کار
متقاضیان میتوانند همه روزه با در دست داشتن اصل مدرک تحصیلی ، اصل شناسنامه ، سابقه کار و چهار قطعه عکس باداره کاریابی قسمت کارگزینی این واحد واقع در ۴۵ کیلومتری جاده اصفهان شهرکرد مراجعه نمایند . الف ۵۷۷۳ ۱ ـ ۳ آ ـ ۲۶۰۰۶

اکثر خانواده‌های ایرانی جدول حل‌میکنند وباین هوش‌آزمائی سرگرم‌کننده دلبستگی دارند .

روزنامه اطلاعات برای اولین باردرایران مراسم انتخاب قهرمان جدول سال ۱۳۵۱ را باشکوه تمام برگزار میکند .

بابرگزاری این مراسم حل جدول از این پس از صورت یك سرگرمی شخصی بصورت یك هوش‌آزمائی کشوری ودسته جمعی درمیآیدوروزنامه اطلاعات مفتخر است‌که پایه گذار این تحول میشود .

این هوش‌آزمائی بزرگ باطرح اولین جدول درروز ۲۵ مردادماه ۱۳۵۱ شروع میشود و در دو مرحله انجام میگیرد :

مرحله اول ـ طرح شش جدول از۲۵ تا ۳۱ مرداد ماه ۱۳۵۱ در روزنامه اطلاعات است . علاقمندان ۱۰ روز فرصت دارند تاجدولها را حل کنند و جوابها رابتدریج‌بفرستند و روی پاکت قیدکنند (روزنامه‌اطلاعات ـ مربوط به طرح قهرمان جدول) . روز ۱۵ شهریور ماه ۱۳۵۱ اسامی کسانیکه هر ۶ جدول را حل کرده‌باشند درروزنامه اعلام خواهد شد.

مرحله دوم ـ روز جمعه ۲۴ شهریور ماه یك مسابقه حضوری با شرکت برندگان‌مرحله اول ترتیب داده میشود وجدول نهائی‌مسابقه بین شرکت کنندگان توزیع میگردد . هر یك از شرکت کنندگان پس از آنکه جدول مسابقه را حل کردساعت دقیق تحویل برروی برگ جدول توسط ناظران مسابقه قید میشود .

قهرمان جدول سال کسی است‌که جدول مسابقه را صحیح حل کرده وزودتراز دیگران تحویل داده باشد .

جایزه قهرمان جدول سال یك صفحه طلای اطلاعات است وصفحه طلای اطلاعات لوحی است‌که از طلا تهیه میشود .

این صفحه هرسال از صفحه اول شماره‌ای ساخته میشود که عکس قهرمان جدول وخبر پیروزی وی در آن چاپ شده است .

صفحه زرین اطلاعات را چند تن از استادان طلاکار زیر نظر کارشناسان گراور سازی تهیه خواهند کرد .

آگهی استخدام رسمی

وزارت آب و برق طبق مفاد قانون استخدام‌کشوری ۲ نفر که دارای لیسانس علوم اداری و یا لیسانس و گذراندن دوره تخصصی علوم‌اداری باشند به عنوان کارشناس امور اداری از طریق امتحان و مسابقه برای خدمت در تهران درگروه موقت شغلی ۶ استخدام می‌کند :

داوطلبان واجد شرایط می‌توانند برگ درخواست ذیل این آگهی را تکمیل کنند و با دو قطعه عکس ۴ × ۳ حداکثر تا تاریخ ۱۵ره‌ر۱۳۵۱ با پست سفارشی به نشانی وزارت آب و برق اداره کارگزینی ارسال دارند به مدارکی که بعد از این تاریخ به پست تحویل داده شود ترتیب اثر داده نخواهد شد .

پروانه ورود به جلسه امتحان و مسابقه‌در تاریخ ۲۸ره‌ر۱۳۵۱ در محل فوق بین داوطلبان توزیع خواهد شد. تاریخ و محل امتحان‌ومسابقه در پروانه مذکوردرج شده است .

وزارت‌آب‌وبرق

برك درخواست شغل از وزارت آب‌و برق

نام خانوادگی — نام — نام پدر — شماره شناسنامه
محل صدور — تاریخ تولد — مدرک و رشته تحصیلی
وضع خدمت وظیفه — شغل مورد تقاضا
نشانی کامل : شهر — خیابان — کوچه
شماره منزل — شماره تلفن
امضاء داوطلب

آگهی استخدام داوطلب دوشیزه

شهربانی کل کشور بمنظور تکمیل کادر انتظامی تعدادی داوطلب نسوان با شرایط زیر میپذیرد :

الف ـ شرایط ورود
۱ـ تابعیت دولت شاهنشاهی ایران
۲ـ متدین به یکی از ادیان‌رسمی
۳ـ دارا بودن حداقل گواهینامه سوم متوسطه
۴ـ حداقل سن (۱۷) سال وحداکثر۲۸سال تمام
۵ـ حداقل قد ۱۵۶ سانتیمتر
۶ـ داشتن بنیه قوی و تندرستی کامل‌و تناسب اندام و توانائی برای انجام کاری که بمنظور آن استخدام میشوند
۷ـ مبتلا نبودن به بیماریهای روانی
۸ـ عدم محکومیت به جنایت و جنحه هائی که به موجب قوانین جزائی مستلزم محرومیت ازخدمت دولت میگردد
۹ـ عدم اعتیاد به مواد مخدره والکل
۱۰ـ عدم معروفیت به فساد عقیده و اخلاق و داشتن حسن پیشینه
۱۱ـ تعهد ۷ سال خدمت درشهربانی کل‌کشور پس از پایان دوره آموزشگاه
۱۲ـ داوطلبان باید در بدو ورود یک نفر معرف و یک نفر ضامن معرفی و برگ تعهد را تکمیل وارائه نمایند
۱۳ـ موفقیت در آزمایشات ورودی

ب ـ مدت تحصیل و امتیازات
۱ـ مدت تحصیل در آموزشگاه سرپاسبانی یک سال تمام از تاریخ شروع دوره خواهد بود
۲ـ دوره آموزشگاه دانش آموزان شبانه روزی بوده وکلیه هزینه آنها از قبیل خوراک و پوشاک و مسکن به عهده شهربانی خواهد بود .
۳ـ بداوطلبان از بدو ورود به آموزشگاه تازمان فراغت از تحصیل ماهیانه (۱۲۵۰) ریال به عنوان کمک هزینه تحصیلی داده خواهد شد .
۴ـ دانش آموزان پس از خاتمه دوره‌آموزشگاه و موفقیت در آزمایشات مربوطه به درجه‌سرپاسبان دومی با ۵۷۵۰ ریال حقوق نایل میگردند و ترفیعات بعدی آنان برابر قانون استخدام نیرو های مسلح شاهنشاهی خواهد بود .

مدارک لازم برای ثبت‌نام :
داوطلبان برای ثبت نام میتوانند همه روزه به‌استثنای ایام تعطیل تا آخر وقت اداری با دردست داشتن مدارک زیر جهت ثبت نام به دانشگاه پلیس‌مراجعه نمایند .
۱ـ عین گواهینامه سوم متوسطه
۲ـ عین شناسنامه عکس دار
۳ـ شانزده قطعه عکس ۴ × ۳
۴ـ تقاضای کتبی بامضای داوطلب

م الف ۶۵۶۰ شهربانی کل کشور

آگهی مناقصه

انجمن ملی حمایت کودکان حمل حدود دو هزار تن نان روغنی ماشینی «بیسکویت» برنامه تغذیه سال تحصیلی ۵۲ـ۵۱ را بمناقصه میگذارد ، داوطلبان میتوانند بواحد تغذیه‌انجمن واقع در خیابان پهلوی میدان ولیعهد خیابان خسرو خاور شماره ۲۷ مراجعه نموده ضمن اخذ برك شرایط مناقصه ، پیشنهادات خود را در پاکت لاك و مهر شده تا ساعت ۱۰صبح روز شنبه ۲۱ مرداد ماه جاری بدفتر انجمن تسلیم و رسید دریافت دارند .

۱ـ۲ ۲۹۱۳۸ـ۱

آگهی استخدام

آموزشگاه فنی الکترونیك وابسته بدانشگاه پهلوی‌تعدادی مهندس برق و الکترونیك راباشرائط زیر استخدام مینماید:
۱ـ داشتن درجه بی.اس . یا معادل آن در رشته برق و الکترونیك .
۲ـ تسلط کامل بزبان انگلیسی.
۳ـمعافیت دائم یا انجام خدمت نظام وظیفه.
۴ـ حداکثر سن ۴۰ سال.
۵ـدارندگان تجربیات صنعتی و آموزشی ارجحیت‌دارند.
واجدین شرائط میتوانند تقاضانامه خودرا حداکثر تاآخر مرداد ماه ۱۳۵۱ به آدرس : شیراز ، صندوق پستی شماره۶۱۹ ارسال دارند.

آ ـ۲۸۶۹۷

آگهی مناقصه شماره ۳۳

نیروی هوائی‌شاهنشاهی مقداری کابل‌کشی تلفن رابرابرنقشه موجود به مناقصه میگذارد. پیشنهاد دهندگان می توانندبامراجعه بستادفرماندهی نیروی هوائی (خیابان‌فرح‌آباد)ودریافت برك‌شرائط ومشخصات پیشنهادات خودرابرطبق مفاد مندرج دربرك شرائط تنظیم نموده‌وتاساعت ۱۳ روزشنبه ۲۱ره‌ر۵۱ بدفتر آجودانی کل ستادفرماندهی تسلیم نمایند. م‌الف۶۷۰۰

نیروی‌هوائی‌شاهنشاهی

۱ـ۲ آ ـ۲۹۸۳۰

اطلاعات دختران وپسران
یکشنبه‌هامنتشر میشود

احمد وهابزاده رئیس هیئت‌مدیره شرکت ماشین های‌راهسازی کاتر پیلار دروزارت کار اعلام کرد

کارگر ایرانی اگر راضی شود، خوب کار میکند

شرکت ماشین‌های راهسازی «کاتر پیلار» بعنوان یک اجرا کننده خوب اصل سهیم کردن کارگران معرفی شد

مدیر کل اداره نظارت به اجرای اصل سهیم کردن کارگران درسود کارخانجات پریروز شرکت ماشین های راهسازی‌وکاترپیلار رابعنوان یك اجرا کننده این اصل‌در سطح عالی خواند . مدیرکل وزارت کار گفت : واحد نظارت کننده به اجرای‌اصل سهیم شدن کارگران درسود کارخانجات وظیفه دارند ، کسانی را که و سائل رفاه کارگران را فراهم میکنند معرفی کند .

مدیر کل گفت : در این جلسه نمایندگان کارگران، کارفرمایان شرکت کرده‌اند وکارگران‌درخواست کرده‌اند که چك شرکت ماشین های راهسازی « کاترپیلار » که بابت سود سهام کارگران در منافع کارخانجات صادر شده ، بوسیله وزیر کاربه نماینده کارگران داده شود.

واحد پیشرفته

مدیر کل گفت : واحدصنعتی شرکت‌ماشینهای‌راه‌سازی«کاتر- پیلار » یك واحد پیشرفته و در مقیاس وسیع مملکتی است و راز پیشرفت سریع این شرکت در آنست که کارگران واستاد کاران و افرادی را که در این شرکت و واحد های صنعتی‌آن زحمت میکشند ، راضی کرده‌و آنان شرکت کاترپیلار را از آن خود میدانند .

حداقل حقوق

مدیر کل گفت : در شرکت کاترپیلار حداقل حقوق دوازده هزار ریال و حد متوسط حقوق بیست و دو هزار ریال است.این شرکت در مدت سال ده‌میلیون ریال بعنوان پاداش به کارگران میدهدومدیران شرکت در صدد تهیه مسکن برای کارگران میباشند .

در این موقع آقای احمد وهابزاده رئیس هیئت مدیره ماشین‌های راهسازی«کاترپیلار» آغاز سخن کرد و گفت : از فرصتی که در مراسم امروز وزارت کار به مسئولان شرکت ماشین‌های‌راهسازی «کاترپیلار» داده شده ، باید قدرشناسی کرد . این فرصت‌به کارفرمایان و کارگران اجازه میدهد که‌در دفتر کار وزیر کار و امور اجتماعی حاضر شده و مسائل مبتلا به خودرا منعکس کنند .

طرح ها

وهابزاده گفت : کاترپیلار ، شرکت و واحد صنعتی وارد ـ کننده ماشین های مختلف‌راه سازی است که این ماشین ها و واحد صنعتی کاترپیلاردرخدمت طرح های آبادانی ، راهسازی و نو سازی زیر بنای اقتصادی واجتماعی ایران بوده‌و میباشد شرکت ماشین های راهسازی دارای‌نمایندگیهای‌مختلف‌ماشین آلات‌سنگین‌راهسازی،کشاورزی «لیفتراك» کاترپیلار،جراثقال های «کولز» ، کارخانه اسفالت « ماربرگرین» میباشد . مدیر عامل شرکت‌همچنین‌گفت:شرکت ما باساختن این قبیل ماشین آلات در اجرای برنامه های آبادانی ، کشاورزی ، کشف معاون و پیشرفت صنایع‌مملکت با مسئولان دولتی و بخش خصوصی همگامی نموده و همواره پیشقدم بوده است .

همکاری

مدیر عامل اظهار داشت که پیشرفت چشمگیر شرکت‌مرهون همکاری صمیمانه مهندسان ، استادکاران ، کارگران و کارمندان همکارشرکت است و موفقیتی‌که نصیب شرکت‌ماشین های راهسازی شده در نتیجه جلب‌رضایت همکاران و تعاون متقابل کارگران شرکت بوده است .

مدیر عامل‌گفت: شرکت‌همواره برای تامین بیمه ،بهداشت ، ورزش ، مسکن و غذای ارزان کارگران اقدام کرده و سطح متوسط درآمد کارگران و کارمندان شرکت را تا آنجا بالا برده که همه کارکنان اعم ازکارگر و کارمند از کار خود راضی‌هستند و در نتیجه‌بازده کاری که انجام میدهند ، از واحد های دیگر بیشتر است.

فلسفه جلسه

وهابزاده‌اظهار داشت‌که‌فلسفه تشکیل این جلسه و تشویقی که از شرکت‌ماشین های‌راهسازی کاترپیلار بعمل می‌آید موجب مباهات‌شرکت و کارکنان‌آنست و این نکته را باید عرض کنم که بموجب مقررات پیمان موجود بین کارگران و واحد صنعتی کاترپیلار هرقدر که بیشتر کارکنند و درآمدشرکت بالا رود به درآمد کارگران افزوده میشود .

هدف شرکت

مدیرعامل‌دراین‌موقع‌اظهارداشت که شرکت‌ماشین‌های راهسازی با احداث تعمیرگاههای بزرك و ایجاد هزینه های‌گزاف‌برای خویش مسائل انتفاعی را در درجه دوم اهمیت قرار داده و باین ترتیب اعتقاد خود را در دو مورد مهم یعنی‌جلب‌رضایت کارگر و دادن سرویس خوب به خریداران به همگان نشان داده است. این شرکت‌همواره این هدف را دنبال کرده و در عمل نشان داده است که کارگر باید آسوده زندگی کند تا بهتر دنبال کار برود و خریدار ماشین نیز در تمام مدت کار از حمایت وسرویس و کمك شرکت برخوردارباشد تاماشین تمیز کارکندو کمتر خراب شود .

روش کار

مدیر عامل گفت : با این وجود که در شرکت روش‌کار و روابط با کارگران بر یك اساس اصولی استوار است . هنگامیکه مسئولان وزارت کار از ما دعوت به شرکت‌درجلسه سهیم کردن نمودندفورامراجعه کردیم و از آن استقبال‌نمودیم زیرا که‌اجرای‌اوامر اعلیحضرت همایونی ، شاهنشاه آریامهر موجب سعادت و پیشرفت شده و همه باید با کمال صداقت از آن جانبداری کنیم .

مدیر عامل در پایان سخنان خودگفت امروز چکی بمبلغ ۵ میلیون ریال تقدیم میشود تا آقای وزیر کار آنرا به نماینده کارگران تسلیم فرمایند . به نظر شرکت این بهترین‌طریقه نظارت و دخالت دادن دولت‌در کار بازرسی وضع و روابط اجتماعی و انسانی یك شرکت بزرك صنعتی است و از اینکه آقای مدیر کل اداره سهیم کردن و دیگر مسئولان روش شرکت را تائید کردنداز‌حسن نظر همه قدرشناسی میکنم .

سخنان نماینده کارگران

پس از پایان سخنان آقای وهابزاده آقای عظیمی نماینده کارگران کاترپیلار آغاز سخن کرد و گفت :

با کمال‌افتخاراینجانب به‌نمایندگی از طرف کلیه کارگران شرکت های راهسازی در تهران وسایر شهرستان ها سپاس‌و قدردانی از مدیران شرکت را وظیفه خود دانسته و جا دارد در این مکان یکبار دیگر تشکر خود و تمامی کارگران این واحد بزرگ‌صنعتی را که همواره گامهای موثری در تهیه و تدارک وسایل مورد لزوم صنعت واقتصاد پیشروایران برداشته است از آقای احمد وهابزاده‌ریاست‌هیئت مدیره‌بنمایم. ویادآورشوم که‌این‌موسسه همواره درصدد و کوشا بوده است تا به بهترین نحو ممکن وسایل رفاهی کارکنان خود را فراهم آورد و اینک نیز همانگونه که خاطر آن جناب مستحضر است‌در این‌محل امروز یکی‌دیگراز نیات‌بزرگ‌رهبر انقلاب سفید ایران که همانا رفاه و آسایش وتامین بیشتر کارگر ایرانی است در موسسه ماتحقق می یابد و برادران کارگروکارمند ما نیز بمانند موسسات تولیدی و صنعتی از مزایای سهیم کردن کارگران در سودویژه کارخانجات برخوردار میگردند من وظیفه‌خود میدانم یکبار دیگر توجه و حمایت بی‌دریغ شاهنشاه آریامهر رانسبت به سرنوشت کارگر ایرانی ستایش کنم و از حسن نظر آن جناب‌به امر رفاهی و بهبود زندگی کارگران تشکر نمایم و آرزو کنم تا موسسه ما که همواره یکی از پیشگامان دراجرای نیات‌شاهنشاه آریامهر و انقلاب سفید بوده‌است هم چنان دربرآورد هدفهای‌ملی‌و آرمانهای مقدس انقلاب ایران پیشرو و پیشقدم باشد . جادارد در خاتمه‌عرایضم‌یکبار دیگرمراتب رضامندی کلیه کارگران‌رابحضور آن جناب و آقای‌احمد وهابزاده ریاست محترم هیئت مدیره‌معروض دارم .

محل تشکیل جلسه

این مراسم‌روز سه‌شنبه‌درسالن اجتماعات وزارت کار و امور اجتماعی تشکیل‌شده‌بودوآقایان‌وزیر کار و مدیران اداره نظارت به سهیم شدن کارگران در سود کارخانجات و مسئولان شرکت ماشین های راهسازی کاترپیلار و نمایندگان‌کارگران‌در این‌مراسم شرکت داشتند .

کارگران ومهندسان واستادکاران و کارمندان شرکت ماشین‌های راهسازی کاترپیلار ، این شرکت را متعلق به خود میدانند .

شرکت ماشین‌های راهسازی، نمایندگی ماشین‌های«لیف‌تراك» کاترپیلار، جراثقال های «کولز» وکارخانه اسفالت پزی «باربر گرین» را دارد

گوشه‌ای از جلسه وزارت کار بهنگام پرداخت‌سود سهام‌کارگران شرکت ماشین های راهسازی کاترپیلار در روبرو آقایان دکتر مجیدی وزیر کار و احمد وهاب زاده رئیس هیئت مدیره شرکت‌و خبرنگاران و نمایندگان کارگران و مدیر کل اداره سهیم شدن کارگران دیده میشوند .

همکاری متقابل کارگران وکارمندان‌عامل پیشرفت سریع شرکت ماشین های راهسازی کاترپیلار شده است

این عکس لحظه‌ای پس ازتسلیم چك ۵میلیونی شرکت ماشین های راهسازی بوسیله آقای احمدوهاب زاده‌به‌وزیر کار گرفته شده است. وزیر کار چك را به نماینده کارگران مسترد داشت .

کاترپیلار به کارگران خود پنج میلیون ریال پاداش داد .

شرکت ماشین‌های راهسازی در امر پیشرفت طرح‌های‌راهسازی، ساختمانی آبادانی بامسئولان‌دولتی‌و بخش‌خصوصی همگانی داشته است

کاترپیلار مسئله رفاه زندگی کارگران ورضایت‌خریداران‌ماشین‌آلات‌راهسازی را به نفع شرکت ترجیح میدهد

حداقل حقوق کارگران درشرکت‌ماشین‌ـ های راهسازی ۱۲۰۰۰ ریال وحدمتوسط آن ۲۲۰۰۰ ریال است .

پوزه جدا شده سگ را پیوند زدند

اسدالله آشتیانی ، خبرنگار اطلاعات در کپنهاک ، گزارش میدهد :

لوند ـ دو دامپزشک سوئدی ، برای اولین‌بار در جهان، پوزه یک سگ را که بنحو عجیبی قطع شده بود ، سرجای اولش پیوند زدند و باین ترتیب ، در دنیای جراحی حیوانات، راهی تازه گشودند.

این سگ ، که «کیم» نام دارد ، چندی پیش در «لوند» که یکی ازشهرهای جنوبی سوئد است، دچار حادثه شد.

«کیم» در نزدیکی فرودگاه ، مشغول جست‌وخیز بود و ندانسته ، به هواپیمائی که در حال پرواز بود ، نزدیک شده بود. در این هنگام ، پروانه هواپیما ، با پوزه کیم برخوردکرد و لحظه‌ای بعد ، پوزه جداشده سگ مزبور ، در چند قدمی او، روی باند فرودگاه افتاد!

صاحب سگ ، «بت‌استرومبرگ»،که راننده تاکسی است، در همین لحظه به کنار سگ خو درسید و وحشت‌زده حیوان را در آغوش کشید و پوزه خون‌آلودش را بدست گرفت و سگ بی‌پوزه را به بیمارستان مخصوص جراحی حیوانات رساند.

دو جراح بیمارستان ، آقای دکتر «لازر ـ اریک ـ کانستروم» و خانم دکتر «هله ـ راو» که در بیمارستان بودند ، به صاحب سگ گفتند :

ـ دیگر به زنده ماندن این سگ امیدی نیست و ما معمولا دراین مواقع ، با تزریق آمپولی ، مرگ حیوان راجلوتر میاندازیم ، تا رنج نبرد.

ولی صاحب کیم که به سگ خود دیوانه‌وار علاقمند بود، باگریه و التماس ، اصرار کرد بهر شکلی که هست روی سگ او، یک عمل جراحی پیوند پوزه صورت بگیرد.

دامپزشکان بیمارستان ، که درمقابل پافشاری صاحب سگ نمیدانستند چه کنند، بی‌آنکه به نتیجه کار خود امیدی داشته باشند ، دست به این عمل جراحی زدند و برای نخستین‌بار ، پوزه سگی را پیوند زدند . و اکنون که کیم دو ماه پس از انجام این عمل از بیمارستان مرخص شده ، کاملا سالم است و مثل سگ‌های دیگر با جست‌و خیزهای مخصوص خود، به زندگی ادامه میدهد .

دکتر کانستروم ، دراین مورد گفت :

ـ کیم در یک قدمی مرگ بود ، ولی وقتی با اصرار صاحب حیوان ، دست به این عمل‌جراحی میزدم ، اولاامیدوار نبودم که موفق شوم ، ثانیا بیم داشتم که کیم ، پس از عمل جراحی ، حس بویائی خود را از دست بدهد . ولی عجیب‌تر از زنده ماندن کیم ، این است که ما توانستیم حس بویائی‌او را نیز با این پیوند ، به وضع اولیه آن برگردانیم . اکنون تنها تفاوتی که کیم بعد از عمل ، با کیم قبل از عمل دارد ، اینست که پوزه او ، دوسانتیمتر کوتاه‌تر شده است !

این عمل جراحی ، درمیان دامپزشکان جهان ، اعجاب همه را برانگیخته است .

در عکس ، کیم در کنار صاحب خود دیده میشود ، در گوشه عکس نیز پوزه او قبل از تصادف که دو سانتیمتر بلندتر از اندازه فعلی پوزه‌اش می‌باشد دیده میشود.

گرمای ۵۰ درجه بالای صفر باعث تصادف شد !

اهواز ـ گرمای ۵۰ درجه بالای صفر اهواز که این شهر را بصورت گرمترین شهرهفته درآورده ، باعث بوجود آمدن تصادف شدیدی شد که طی آن ، سه وسیله نقلیه ،دچار خسارات قابل توجهی شدند.

محمد الفتی ، راننده‌اتوبوس شماره ۱۶۱۲۸ شرکت واحد اتوبوسرانی اهواز ، هنگامیکه از خیابان کاخ امانیه این‌شهر عبور میگرد ، از فرط گرما ، دچار عرق‌ریزی شدیدی شد.

وی، برای‌پاک کردن دانه های عرق از صورت خود ، دست به جیب برد تادستمالش را بیرون بیاورد ، ولی‌ناگهان فرمان اتوبوس از کنترل او خارج شد ، و اتوبوس با دو اتومبیلی که‌در کنار خیابان پارک شده بود، بشدت تصادف کرد . در این تصادف کسی آسیب ندید ولی هر سه‌وسیله نقلیه خساراتی برداشتند .

عکس ، صحنه‌ای از این تصادف را نشان میدهد .

دوچرخه مخصوص خانواده‌های بچه‌دار اختراع کرد

اصفهان ـ مردی به نام فضل‌الله نورد ، معروف به «آقا فضل‌الله» سه چرخه‌ای ساخته است که ظرفیت چهار نفر را دارد و برای خانواده های بچه‌دار مناسب است !

بقول خود آقافضل‌الله سه تن از سرنشینان این سه‌چرخه حتما باید بچه باشند ولی راننده آن باید شخص بزرگ سالی باشد که دوچرخه‌سواری (یا سه‌چرخه سواری) بداند!

«آقا فضل‌الله» سازنده این سه‌چرخه گفت :

ـ من این سه‌چرخه رابرای خانواده‌های بچه‌دار ساخته‌ام تا بتوانند روزهای تعطیل بچه های خود را با آن به گردش ببرند.

وی افزود : از مشخصات ویژه این سه چرخه آنستکه محل نشستن بچه‌ها در اتاقک مخصوص ، جلو راننده قرار دارد و راننده بخوبی میتواند بچه‌ها را تحت کنترل داشته باشد و از سروصدا و شیطنت آنها جلوگیری کند !

عده‌ای از اهالی اصفهان میگویند : آقا فضل‌الله ، از مبتکرترین مردان این شهر است ، چون پیش از این هم با دست خالی ، وسایل‌آسایش جالبی ساخته که تقریبا میتوان گفت خرجی نداشته اما بسیار پر ارزش بوده است .

وقتی از چوب کبریت برای عطسه کردن استفاده شود !!

شوشتر ـ زن ۳۲ ساله‌ای بنام «فاطمه»، هنگامیکه با چوب کبریت داخل‌بینی خودرا می‌خاراند تا عطسه کند، چوب‌کبریت بانتهای بینی‌اش چسبید وچون تلاش کرد چوب‌کبریت را از بینی خود خارج‌کند از ناحیه بینی دچار خونریزی شدیدی شد!

این زن به بیمارستان انتقال یافت و تحت عمل جراحی قرار گرفت.

«فاطمه» که از چند روز پیش مریض و در منزل بستری بود، چندین‌بار به دکتر معالج خود گفته بود که اگر عطسه کنم حالم خوب خواهد شد! بهمین دلیل ، مرتبا باچوب‌کبریت داخل‌بینی خودرا می‌خاراند که عطسه کند و حالش خوب شود، اما بجای خوب شدن، به روی تخت عمل جراحی رفت!

پارکینگ‌های دریاچه رضائیه ، جواز ندارند !

رضائیه ـ اخیرا عده‌ای از «ماشین‌پاها» از گرمی بازار پلاژ های دریاچه رضائیه که این روزها مملو از مردم‌گرمازده است، سوء استفاده کرده، دراطراف پلاژ های شهرداری ، خودسرانه پارکینگ های موقتی دائر کرده‌اند.

آنها بانصب تابلوئی‌که درعکس مشاهده میکنید ، بخود حق داده‌اند که برای ورود هر اتومبیل به محوطه، ده ریال‌از صاحبان آنها بگیرند ودر مقابل تکه کاغذی بنام« قبض» هم بدست آنهابدهند. و ظاهرا کسی هم نیست که از آنهابپرسد، برای این‌کار خودازچه‌کسی وچه‌دستگاهی‌اجازه‌گرفته‌اید.

حوض جای شنا نیست!

مبنی براینکه جوانی درحالیکه در فلان حوض یا برکه دورافتاده مشغول آب تنی بود ، غرق شد و جسدش چند ساعت یا چند روز بعد بدست آمد ؟!

مشهد ـ این روزها ، گرما در همه جا گسترش پیدا میکند و مردم برای فرار از هوای داغ ، بهر وسیله‌ای متوسل میشوند، و استخرها و حوض‌هائی که در زمستان یخ بسته بودند ، حالاقرب و منزلتی‌یافته‌اند چه حداقل با یک آب‌تنی مختصر میتوان تاحدودی از گرمای شدید فرار کرد.

دراین میان ، مخصوصا بچه‌ها ونوجوانان کم طاقت‌ترند وهر جا کمی آب پیدا میکنند، بی‌محابا خود را توی آن میاندازند ، مثل دو پسر بچه‌ای که در این عکس می‌بینید حوض آبی گیر آورده‌اند و با حرص وولع، درون آن شیرجه میروند.

با توجه به اینکه این حوض ، واقعاجای شنا نیست ، میتوان دریافت که فقط بچه‌ها و جوانان تهرانی نیستند که پارک واستخر و زمین‌ورزش ندارند،بلکه بچه‌ها ونوجوانان مشهد هم ، بهمین درد دچارند.

بیاد بیاورید تاکنون چند خبر خوانده‌اید

حاشیه پرداز

هادی خرسندی

بخیل‌ترین دزد دنیا

حاشیه پردازنیمه شب‌گذشته همینطور که توی حیاط منزل خوابیده بود، ناگهان متوجه‌شد که سرو کله یک سیاهی روی دیوار مقابل پیدا شد. حاشیه پرداز اول به روی خودش نیاورد. گفت اشکالی ندارد . اگر طرف دزد باشد یک‌چیزی برمی‌دارد و می رود اگر هم دزد نباشد بی خودی با اینهمه زحمت از دیوار بالا آمده، و مجبور است برگردد!

حاشیه پرداز توی همین افکار بود که آقا دزده،از بالای دیوار پائین پریدوبطرف پشه‌بند حاشیه پرداز آمد ودر زد ! (توضیح اینکه اخیرا یک نوع پشه بند ببازار آمده که درش از داخل قفل می شود تا دزد وارد نشود! و به زنگ اخبار و چکش دق‌الباب‌هم مجهز است). حاشیه‌پرداز یکهو از جا پریدو در را باز کرد. آقا دزده وارد پشه‌بند شد! از طرف حاشیه پرداز، خدمت ایشان خیرمقدم عرض شد وایشان نشستند روی لبه تخت حاشیه پرداز و این مکالمات صورت گرفت:

ـ سلام عرض کردم قربان امری بود؟

ـ بنده یک دزد هستم آقای محترم!

ـ خیلی از زیارت جنابعالی خوشوقتم،چرااینقدر دیرتشریف آوردید.

ـ والله یک جای دیگر کار داشتم‌این بودکه نتوانستم‌زودتر خدمت برسم!

ـ حالا کاری بابنده دارید ؟

ـبله لطفا بفرمائیدپول‌هایتان راکجا می‌گذارید؟

ـ والله من پولهایم را، می گذارم پیش طلبکارانم!

ـ خواهش می کنم. شکسته نفسی نکنید آقای محترم! بنده عجله دارم. ماشاالله بچه‌هایم بزرگ شده‌اندمی خواهند بروند مدرسه!

ـ بنده از بزرگ شدن بچه های جنابعالی واقعا خوشحالم ولی متاسفانه کاری از دستم برنمی آید. چون همانطور که گفتم پول ندارم.

ـ آشنا هم ندارید که پارتی بازی کند کمتر از ما شهریه بگیرند؟

ـ نه به‌خدا! ندارم. یعنی هرآدمی‌که شما فکر کنیدکاره‌ای باشد، حتما از بنده هم دلخور است!

آقا دزده کاسه آبی را که بالای سرم گذاشته بودم ، برداشت‌وهورت وهورت‌سرکشید وبعد بادلخوری گفت:

ـ انگار ما هم امشب به کاهدان زده‌ایم!

حاشیه پرداز تتمه آب بخرا هورت کشید و بانهایت خجالت گفت:

ـ واقعا من هم خجلم ولی چکنم دلم آتیش میگیره کاری ازم برنمیاد!

ـپس‌بنده با اجازه‌تان‌مرخص میشوم!

ـ خواهش می کنم . خیلی لطف فرمودید جناب آقای دزد!

ـ البته اوائل برج آینده یک سری به اینجا می‌زنم. یادتان باشد کمی پول‌برایم نگهدارید !

ـ اگر از دست فروشگاه ها وحراج ها ومیوه فروش ها ، پولی به دربردم مطمئن باشیدکه می‌گذارم برای شما!

ـ خیلی متشکرم

آقا دزده این را گفت ورفت که از دیوار بالا برود و ازآن طرف، فلنگ را ببندد. اماناگهان برگشت. بطرف من آمد. بایک دستمال سیاه‌چشمهای مرا بست وگفت:

خیلی عذر می خواهم دوست عزیز! لابد شما می خواهید با دقت نظر و هوشیاری فراوان ببینیدکه من‌چه جوری از دیوار بالا می‌روم. ولی من نمی گذارم شما شاهد این صحنه باشید . می‌دانید آقا!بقول شاعر«خوبذیر است نفس‌انسانی» بالاخره شما هم خرج دارید مخارج دارید. این درآمد های روزانه هم به جائی نمی‌رسد...

وقتی چشمم را باز کردم آقا دزده رفته بود و من تا صبح‌لب دیوار! نشسته بودم و فکر می کردم که دزد به‌این بخیلی هم نوبر است!

باسه دلیل محکم یخچال آزمایش

پرفروش‌ترین یخچال در ایران وکشورهای همجوار است:

۱- به این دلیل که : یخچال آزمایش جادارتر است

۲- به این دلیل که : یخچال آزمایش قدرت سرد کنندگی بیشتری دارد

۳- به این دلیل که : یخچال آزمایش با قیمت بین‌المللی عرضه میشود

یخچال آزمایش در ۵ اندازه مختلف با رنگ‌های دلپذیر

اطلاعیه مرکز آموزن‌شناسی

درباره مسابقه ورودی مدرسه عالی علوم تغذیه وشیمی مواد غذائی

مرکز آزمون‌شناسی برای دوره ٤ ساله لیسانس علوم تغذیه و شیمی مواد غذائی برای سال تحصیلی ۵۲ـ۵۱ از بین دارندگان دیپلم ریاضی و طبیعی‌تعدادی را از طریق مسابقه انتخاب خواهد کرد .

مواد امتحانی :

زبان فارسی (ضریب ۱)
زبان خارجه (انگلیسی ، فرانسه ، آلمانی) (ضریب ۱)
علوم (ریاضیات، فیزیک) باضریب (۱) و طبیعیات و شیمی با ضریب (۲)

شرایط ثبت‌نام

دارندگان دیپلم کامل متوسطه دررشته‌های طبیعی و ریاضی میتوانند در مسابقه ورودی شرکت نمایند .

برای‌ثبت‌نام داوطلبان باید فرم زیر راتکمیل کرده و از تاریخ یکشنبه اول مردادماه ۱۳۵۱ به مرکز آزمون‌شناسی (خیابان آبان جنوبی شماره۹٤) تسلیم یا ارسال دارند . بمدارکی که بعد از تاریخ نوزدهم مردادماه ۵۱ به مرکز آزمون‌شناسی برسد ترتیب‌اثر داده نخواهد شد .

«مرکز آزمون شناسی»

اینجانب ..... دارای شناسنامه شماره ..... صادره از .....
متولد سال ..... دارای دیپلم کامل متوسطه دررشته طبیعی ..... ریاضی .....
زبان خارجی‌که امتحان خواهم‌داد انگلیسی ☐ فرانسه ☐ آلمانی ☐
داوطلب شرکت در مسابقه ورودی مدرسه عالی علوم تغذیه و شیمی مواد غذائی هستم وبضمیمه‌این تقاضانامه مدارک زیر را ارسال می‌دارم :
۱ـ قبض رسید بانک ملی ایران بمبلغ پانصد ریال بحساب شماره ۷٤۸ مرکز آزمون شناسی .
۲ـ فتوکپی دیپلم کامل متوسطه یا جواز قبولی
۳ـ فتوکپی شناسنامه
٤ـ چهارقطعه عکس ٤ × ٦
نشانی : شهر ..... خیابان ..... کوچه .....
شماره منزل ..... شماره تلفن ..... تاریخ تنظیم .....
امضای داوطلب

تذکر : وجه ثبت‌نام بهیچوجه مسترد نخواهد شد
روی پاکت نوشته شود مربوط به‌مسابقه ورودی مدرسه عالی علوم تغذیه و شیمی مواد غذائی .

شرایط اختصاصی مدرسه عالی علوم تغذیه و شیمی مواد غذائی

۱ـ زبان خارجی دوران تحصیل مدرسه عالی علوم تغذیه انگلیسی است .
۲ـ بدانشجویان بعد از پایان د وره چهارساله و گذرانیدن ۱٤۰ واحد درسی گواهینامه لیسانس در رشته علوم تغذیه داده خواهد شد .
الف : دو سال اول شامل دروس پایه (تشریح و بافت شناسی ، شیمی معدنی ، شیمی آلی ، ریاضیات و آمار ، فیزیک ، میکروب شناسی ، فیزیولوژی ، بیوشیمی)
ب ـ دو سال دوم شامل دروس اختصاصی (تغذیه اساسی ، تغذیه تطبیقی ، بیماریهای ناشی از سوء تغذیه، فیزیوپاتولوژی، رژیم‌های غذائی (رژیم‌های عمومی ـ رژیم‌های درمانی) بهداشت و میکروب‌شناسی مواد غذائی ، شیمی و تجزیه مواد غذائی ، مسمومیت های شیمیائی و میکربی مواد غذائی ، صنایع مواد غذائی ، ماهی‌شناسی و صنایع شیلاتی .)
۳ـ میزان شهریه سالیانه ۱۰۵۰۰ ریال میباشد.

تاریخ برگزاری امتحان و توزیع کارتهای‌ورودی:

امتحان ورودی صبح روز جمعه بیست و هفتم مردادماه ۵۱ برگزار خواهد شد .
محل اجرای امتحان در روز توزیع کارتهای‌ورودی باطلاع داوطلبان خواهد رسید و کارتهای‌ورودی داوطلبان در روزهای ۲٤و ۲۵ مردادماه ۵۱ دردانشگاه تهران توزیع میگردد.

علف‌چین گردان تراکتوری رسید

سایکلوموئر CYCLOMOWER

دستگاه ایده‌آل برای علوفه کاران ودامداران با تکنیك عالی ـ برداشت زیاد ـ کارساده و تمیز مقدار کار در هر ساعت یك هکتار که علاوه بر عمل برش محصول را در آن واحد ردیف نیز مینماید .

برای مشاهده و خرید هرنوع ماشین های کشاورزی به نمایشگاه

شرکت تجارتی ایران و انگلیس

خیابان قدیم شمیران ـ نرسیده به سه راه تخت جمشید شماره های ۱۹٤ ـ ۱۹٦ تلفنهای ۷۵۲۰۰۳ ـ ۷۵۰۸۸۹ مراجعه فرمائید

اطلاعیه مرکز آزمون شناسی درباره مسابقه ورودی مدرسه عالی تلویزیون وسینما

مرکز آزمون شناسی برای دوره دوساله‌فوق دیپلم مدرسه‌عالی تلویزیون وسینما در دورشته فنی‌وتولید تعداد حداکثر۶۰نفر (۳۰نفربرای‌رشته فنی و۳۰نفر برای‌رشته‌تولید)دانشجو ازبین‌داوطلبان واجدشرایط زیرانتخاب خواهدنمود.

موادامتحانی :

از داوطلبان مسابقه ورودی در دو مرحله امتحان بعمل خواهدآمد.
مرحله‌اول : موادعمومی هردورشته
۱ـمعلومات عمومی (ریاضی‌وفیزیك مقدماتی) اطلاعات عمومی وهوش.
۲ـ زبان‌فارسی
۳ـ زبان خارجی (فرانسه ،انگلیسی ، آلمانی)

مواد اختصاصی رشته فنی (باضریب ۲)

۱ـ ریاضیات : جبر ، مثلثات ، حساب استدلالی
۲ـ فیزیك : الکتریسته ، نور ، صدا ،حرارت ومکانیك

مواد اختصاصی رشته‌تولید (باضریب۲)

۱ـمعلومات هنری (تلویزیون ، سینما ، موسیقی ، تاتر ، نقاشی ..)
مرحله‌دوم : مصاحبه
برای‌انتخاب حداکثر ۶۰نفر دانشجوی‌مورد نیازبا۱۵۰نفراز داوطلبان که در مرحله اول موفق شده‌اند مصاحبه به عمل خواهدآمد.
شرایط ثبت‌نام:
۱ـدارندگان دیپلم کامل متوسطه دررشته ریاضی می‌توانند در رشته‌فنی ثبت‌نام نمایند.
۲ـدارندگان دیپلم کامل متوسطه در رشته های ریاضی ، طبیعی ،ادبی ، هنر های زیبای دختران وپسران ، رشته خبرنگاری (هنرستان فرح پهلوی)می‌توانند در رشته‌تولید ثبت‌نام نمایند.
۳ـ افراد دیپلمه متولدین سال ۱۳۲۶ یابعد از آن‌وافراد لیسانسیه متولدین سال ۱۳۲۴ یابعداز آن می‌توانند در مسابقه ورودی شرکت نمایند.
برای ثبت‌نام داوطلبان بایدفرم زیر را تکمیل کرده‌و از تاریخ۲۱مرداد ماه ۱۳۵۱ به مرکزآزمون شناسی‌واقع در (تهران ـ خیابان آبان جنوبی‌شماره ۹۴)تسلیم یاارسال دارند.
بمدارکی که پس‌از نهم مرداد ماه ۱۳۵۱ به‌مرکزآزمون شناسی برسد ترتیب‌اثرداده‌نخواهد شد.

«مرکز آزمون‌شناسی»

اینجانب دارای‌شناسنامه شماره صادره
متولدسال دارای دیپلم کامل متوسطه دررشته آشنابه‌زبان
داوطلب شرکت در مسابقه ورودی مدرسه عالی تلویزیون وسینما
۱ـرشته فنی ۲ـرشته‌تولید هستم بضمیمه این
تقاضانامه مدارك زیر را ارسال میدارم :
۱ـ قبض رسید بانك ملی ایران بمبلغ۵۰۰ ریال بحساب شماره ۷۴۸ مرکز آزمون شناسی
۲ـ چهار قطعه‌عکس همانند ۴×۶
۳ـیکبرك فتوکپی شناسنامه
۴ـ فتوکپی دیپلم کامل متوسطه یاجوازقبولی ششم‌متوسطه
نشانی : شهر خیابان کوچه
شماره منزل شماره تلفن
امضای داوطلب

تذکر : وجه ثبت‌نام داوطلبان بهیچوجه مسترد نخواهدشد.
روی‌پاکت نوشته شود مربوطبه مسابقه‌ورودی مدرسه‌عالی تلویزیون‌وسینما

شرایط اختصاصی مدرسه‌عالی تلویزیون و سینما

۱ـ دوران تحصیل ۲ سال‌و کارآموزی‌بمدت ۲ماه (درفاصله‌سال‌اول‌ودوم)درسازمان‌رادیوتلویزیون ملی ایران خواهدبود . به‌کسانی که با موفقیت سال‌اول ، دوره کارآموزی‌وسال دوم‌را بگذرانند گواهی فوق‌دیپلم داده خواهدشد . دانشجویان رشته‌فنی درنیمسال سال دوم در یکی از قسمت های صدابرداری ، تصویر، فرستنده ، تخصص دیده‌وتکنیسین عالی‌شناخته‌خواهندشدودوره‌تخصصی دانشجویان رشته‌تولید از آغاز سال دوم در قسمت های دستیار کارگردان ، تدوین ، رپرتاژو تهیه کنندگی وتصویربرداری خواهدبود .
۲ـ داوطلبان نباید هیچگونه اشتغال بتحصیل وخدمت در موسسات دولتی یاملی داشته‌باشند.
۳ـمیزان شهریه سالانه ۱۰۰۰۰ ریال خواهد بودو ده نفر از دانشجویان ممتاز از پرداخت‌شهریه معاف خواهندشد .
۴ـ فارغ‌التحصیلان درصورت‌امکان درسازمان رادیوتلویزیون ملی ایران مشغول بخدمت‌خواهند شدودراین صورت مدت تحصیل جزء سوابق‌خدمت محسوب می‌گردد.

محل‌وتاریخ‌برگزاری مسابقه

۱ـ کارتهای‌ورودی داوطلبان در تاریخ‌سیزدهم مردادماه ۱۳۵۱در محل مدرسه عالی‌بازرگانی تهران واقع در خیابان عباس آباد توزیع‌خواهدشد.
۲ـمسابقه ورودی در ساعت ۸ صبح روز شنبه چهاردهم مرداد ماه ۱۳۵۱ بعمل خواهدآمد.
محل‌امتحان درروز توزیع کارت‌ورودی باطلاع داوطلبان خواهدرسید.
م‌الف۶۸۰۸ آـ۳۰۱۰۸

دانشگاه صنعتی آریامهر

آگهی پذیرش دانشجو برای دوره فوق‌لیسانس

در رشته های شیمی ، فیزیك و ماشین‌محاسب (کامپیوتر) و کاربرد آن

دانشکده های شیمی و فیزیك وگروه کامپیوتر دانشگاه صنعتی آریامهر برای سال تحصیلی۵۲ـ ۱۳۵۱ هر یك حداکثر پانزده دانشجوی تمام‌وقت برای دوره های فوق لیسانس خود با شرایط‌ذیل میپذیرند :
۱ـ درجه تحصیلی :
رشته شیمی : دارا بودن درجه لیسانس در شیمی ، مهندسی شیمی یا رشته‌های وابسته .
رشته فیزیك : دارا بودن درجه لیسانس در فیزیك یا رشته های وابسته .
رشته ماشین محاسب و کار برد آن : دارا بودن درجه لیسانس در یکی از رشته های علوم‌و یا مهندسی .
۲ـ پذیرفته شدن در امتحانات ورودی فوق لیسانس شامل :
الف ـ امتحان کتبی در سطح دروس دوره لیسانس رشته های فوق‌الذکر بشرح زیر :
رشته شیمی : ۱ـ شیمی آلی ۲ـ شیمی معدنی و آنالیتیك ۳ـ شیمی فیزیك .
رشته فیزیك : ۱ـ فیزیك عمومی و تجربی ۲ـ دروس پیشرفته فیزیك «مکانیك ترمودینامیك ـ الکترومغناطیس ـ کوانتم مکانیك »
رشته ماشین محاسب و کاربرد آن : ۱ـ استعداد ۲ـ ریاضیات در سطح مهندسی
ب ـ امتحان یکی از زبانهای انگلیسی ، فرانسه ، آلمانی ، یا روسی بانتخاب داوطلب .
تذکر : در هر صورت آشنائی‌بزبان‌انگلیسی برای تحصیل در هر یك از دوره های فوق لیسانس مذکور ضروری و برای رشته ماشین محاسب و کاربرد آن الزامی است .
ج ـ امتحان شفاهی از قبول شدگان در امتحانهای کتبی و زبان

تاریخ برگزاری امتحان و توزیع کارت ورودی

امتحانهای کتبی رشته های فیزیك وشیمی در ساعت هفت و نیم صبح روز جمعه دهم‌شهریور و امتحان کتبی رشته ماشین محاسب و کار برد آن در ساعت هفت‌و نیم صبح روز جمعه۲۴شهریور ۱۳۵۱ در محل دانشگاه صنعتی آریامهر واقع‌در خیابان آیزنهاور تهران‌بعمل خواهدآمد.داوطلبان رشته های فیزیك وشیمی باید صبح روز چهارشنبه هشتم شهریور و داوطلبان رشته ماشین محاسب‌و کاربرد آن باید روز چهارشنبه بیست‌ودوم‌شهریور برای دریافت کارت شرکت در امتحانات ورودی بدفتر دانشکده ها یا گروه مربوط مراجعه‌نمایند. تاریخ امتحان شفاهی هنگام اعلام نتایج امتحانهای کتبی آگهی خواهد شد .
برای کسب اطلاع بیشتر میتوان به دفتر دانشکده یا گروه مربوطه مراجعه کرد .

نحوه شرکت در امتحانات ورودی

داوطلبان باید فرم درخواست زیر را با مدارك مذکور در آن توسط پست سفارشی به ترتیبی ارسال دارند که تا روز چهارشنبه اول شهریور ۱۳۵۱ به آدرس دانشکده یا گروه مربوط بشرح زیر واصل گردد :
دفتر دانشکده شیمی « یا دفتر دانشکده‌فیزیك یا دفتر گروه کامپیوتر » ـ دانشگاه صنعتی آریامهر ـ صندوق پستی ۳۴۰۶ امتحانات ورودی فوق لیسانس .
تسلیم مدارك را میتوان در مهلت فوق با مراجعه بدفتر دانشکده یا گروه مربوط نیزانجام داد .
ریز نمرات دوره لیسانس داوطلبان برای شرکت در امتحان شفاهی ضروری است .

فرم‌درخواست ثبت نام‌درامتحانات‌ورودی

اینجانب شماره شناسنامه صادره از
متولد نشانی تلفن
دارای درجه تحصیلی در رشته از درسال
داوطلب شرکت در امتحانات ورودی دوره‌فوق لیسانس
دانشگاه صنعتی آریامهر بازبان خارجه
میباشم و مدارك زیر را بضمیمه ارسال‌میدارم:
۱ـ فتوکپی لیسانس یا گواهی قبولی از موسسه مربوط
۲ـ یکبرك فتوکپی یارونوشت شناسنامه
۳ـ دوقطعه عکس ۴×۶ جدید باذکر مشخصات داوطلب درپشت آن
۴ـ قبض رسید بانکی بمبلغ یکهزار ریال بحساب شماره ۹ بانك عمران شعبه دانشگاه صنعتی آریامهر (این مبلغ پس‌داده نخواهد شد) .
۵ـ فتوکپی برك خاتمه خدمت یامعافیت از آن (برای فارغ‌التحصیلان سال جاری‌متولد ۱۳۲۶ ببالا ضروری نیست) . تاریخ امضاء

اطلاعیه مرکز آزمون شناسی درباره مسابقه ورودی مدرسه عالی امور قضائی واداری (قم)

مرکز آزمون شناسی برای دوره دو ساله فوق دیپلم در رشته‌های امور قضائی و اداری در سال تحصیلی ۵۱ـ۱۳۵۲ مدرسه عالی امور قضائی واداری (قم) از طریق مسابقه ورودی ۲۵۰ دانشجو انتخاب مینماید .

مواد امتحانی

۱ـ زبان فارسی
۲ـ زبان انگلیسی
۳ـ معلومات عمومی

شرایط ثبت‌نام

دارندگان دیپلم کامل متوسطه در رشته‌های‌ادبی و ریاضی و طبیعی برای رشته امور قضائی ودارندگان دیپلم کامل متوسطه دررشته‌های ادبی وطبیعی وریاضی و بازرگانی برای رشته اداری میتوانند در مسابقه ورودی شرکت نمایند .
برای ثبت‌نام داوطلبان باید فرم زیررا تکمیل‌کرده و از تاریخ دهم مردادماه ۵۱ الی ۲۸ مردادماه ۵۱ به مرکز آزمون شناسی واقع در تهران (خیابان آبان جنوبی شماره ۹۴) تسلیم یا ارسال دارند . به مدارکی که بعد از تاریخ ۲۸ مردادماه ۵۱ بوسیله پست به مرکز آزمون‌شناسی برسد ترتیب‌اثر داده نخواهد شد .

مرکز آزمون‌شناسی

اینجانب دارای شناسنامه شماره صادره از
متولد سال دارای دیپلم کامل‌متوسطه در رشته
داوطلب شرکت در مسابقه ورودی‌مدرسه عالی امور قضائی اداری قم
بضمیمه این تقاضانامه مدارك زیررا ارسال میدارم :
۱ـ قبض رسید بانك ملی ایران به‌مبلغ ۵۰۰ ریال به حساب‌شماره۷۴۸ بانك مرکزی
۲ـ فتوکپی دیپلم کامل متوسطه
۳ـ فتوکپی شناسنامه
۴ـ چهارقطعه عکس ۴×۶
نشانی : شهر خیابان کوچه
شماره منزل : شماره تلفن : تاریخ تنظیم
امضاء داوطلب

تذکر : وجه ثبت‌نام بهیچوجه مسترد نخواهد شد . روی پاکت نوشته شود مربوط به‌مسابقه ورودی مدرسه عالی امور قضائی و اداری (قم)

شرایط اختصاصی مدرسه عالی امور اداری و قضائی (قم)

۱ـ میزان شهریه سالیانه برای هر دانشجو ۳۰۰۰۰ ریال میباشد .
۲ـ بدانشجویان بعد از پایان دوره دو ساله و گذراندن ۷۰ واحد درسی فوق دیپلم داده خواهد شد.
۳ـ ساعات تدریس مدرسه صبح و عصر است.
۴ـ دروس سال اول تحصیلی در رشته امور قضائی و اداری مشترک است و از سال دوم به دو رشته امور قضائی و امور اداری تقسیم میشود .

تاریخ برگزاری امتحان و توزیع کارتهای ورودی

کارتهای ورودی داوطلبان روز دوم شهریور ماه ۵۱ در مدرسه عالی بازرگانی تهران واقع در خیابان عباس‌آباد توزیع میگردد .
امتحان بعد از ظهر روز سوم شهریور مامبرگزار خواهد شد و محل اجرای امتحان در روز توزیع‌کارت ورودی باطلاع داوطلبان خواهد رسید . م الف ۶۸۰۹ آـ۳۰۱۲۲

شنبه‌را با دنیای ورزش آغاز کنید

آگهی مناقصه شماره ۱۹ مورخ۱۷ر۴ر۵۱

آمادگاه ۵۱۲ صحرائی جهت مصرف سالیانه افراد پادگان رضاپاد ۹ قلم اجناس مشروحه زیر را ۱ـسیب درختی ۲ـانگور کشمش ۳ـ خیار سبز قلمی ۴ـ گوجه فرنگی ۵ـ کدو ۶ـ بادمجان سیاه قلمی۷ـ پرتقال‌درجه یک اعلا ۸ـ کشمش اعلا ۹ـ خرمای درجه یک از طریق مناقصه خریداری مینماید پیشنهاد دهندگان میتوانندبا مراجعه بدفتر شعبه پیمان آمادگاه ۵۱۲ صحرائی و ملاحظه مشخصات اجناس و نمونه قرارداد و دریافت برگ شرایط و مشخصات معامله پیشنهاد خود را طبق مفاد مندرجه در شرایط معامله تنظیم و تاساعت ۹صبح روز ۴ر۶ر۵۱ بدفتر آمادگاه ۵۱۲ صحرائی واقع در پادگان رضاپاد تسلیم و رسید دریافت دارند.
اداره مناقصه‌گذار آمادگاه ۵۱۲ صحرائی
آـ۲۹۴۸۲

آگهی پذیرش داوطلب برای دوره‌های تکنیسین عالی

انستیتو تکنولژی اصفهان در رشته های مندرج در جدول زیر برای کلاسهای شبانه «پ۹ ـپ۳» بعد از ظهر نیمسال اول سال تحصیلی ۵۲ـ۵۱ « دوره دو ساله‌فوق دیپلم » از طریق مسابقه ورودی بشرح‌زیر داوطلب دختر و پسر می پذیرد :

رشته	مدرك تحصیلی «دیپلم کامل متوسطه »	مواد امتحانی	هدف	تاریخ برگزاری امتحان	آدرس و شماره تلفن	شماره حساب بانکی
برق مکانیک راه‌وساختمان و رنگرزی	ریاضی ـ طبیعی وهنرستان های صنعتی و نساجی و رنگرزی	فیزیك، شیمی و ریاضیات	آماده نمودن تکنسین‌عالی برای اشتغال در صنایع‌برق و مکانیك عمومی و امور ساختمانها و کارخانجات نساجی و رنگرزی	جمعه هفدهم شهریورماه	خیابان پهلوی جنب خیابان شهناز تلفنهای ۲۳۶۰۰ ـ ۲۹۰۳۳	۵ر۹۰۷۵۰ بانك ملی اصفهان

تذکر :
۱ـ داوطلبان بطور کلی فقط یك رشته از رشته های انستیتو را میتوانند انتخاب نمایند و علاوه بر آن دیپلمه های هنرستانهای صنعتی و نساجی و رنگرزی‌نیز رشته انتخابی خودرا باید متناسب با رشته‌ایکه در هنرستان فارغ‌التحصیل گردیده‌اند انتخاب نمایند .
۲ـ از فارغ‌التحصیلان هنرستانهای صنعتی و نساجی و رنگرزی علاوه‌بر مواد امتحانی مندرج در جدول فوق امتحان معلومات فنی مربوط به رشته تحصیلی آنان با ضریب (دو) بعمل خواهد آمد .
۳ـ داوطلبانیکه در امتحانات کلاس ششم متوسطه تجدیدی شده‌اند میتوانند در مسابقات ورودی انستیتو تکنولوژی شرکت نموده و پس از کسب‌موفقیت در مسابقات مذکور و امتحانات تجدیدی ششم متوسطه مدارك لازم را جهت‌ثبت‌نام ارائه دهند .
۴ـ داوطلبان باید به ترتیبی مدارك خود را وسیله پست سفارشی ارسال‌دارند که حداکثر تا آخر وقت اداری‌روزسه‌شنبه ۱۴ شهریور ماه بدبیرخانه انستیتو رسیده باشد
۵ـ داوطلبان برای دریافت کارت ورودی شرکت در جلسه امتحان با دردست داشتن شناسنامه باید روز پنجشنبه ۱۶ شهریور ماه به انستیتو مراجعه نمایند .
۶ـ محل انجام و ساعت شروع وختم جلسه امتحان ضمن‌مراجعه به انستیتو و دریافت کارت ورودی تعیین خواهد شد .
۷ـ به تقاضاهائیکه مدارك آن‌ناقص باشد یا بعد از موعدمقرر بدبیرخانه‌انستیتو برسد بهیچوجه ترتیب اثر داده نخواهد شد .

مدارك لازم :

مدارك زیر برای ثبت‌نام درمسابقات ورودی بوسیله پست سفارشی باید به آدرس انستیتوتکنولژی اصفهان ارسال شود .
۱ـ برك درخواست شرکت درمسابقه ورودی «جدول‌زیر» که داوطلب باید آنرا از روزنامه جدا نموده و پس از تنظیم و تکمیل بضمیمه سایر مدارك ارسال دارد
۲ ـفتوکپی گواهینامه یا جوازقبولی در امتحانات کلاس ششم دبیرستان یا هنرستان صنعتی و نساجی و رنگرزی«برای دانش آموزان‌تجدیدی‌ششم متوسطه گواهی اشتغال به تحصیل در دبیرستان یاهنرستان مربوطه ».
۳ـ چهارقطعه عکس (۴×۶) که‌مشخصات شناسنامه داوطلب در پشت آن نوشته شده باشد .
۴ـ رسید بانکی بمبلغ (پانصد ریال) بابت حق‌الثبت امتحان که بشماره حساب بانکی انستیتو واریز شده باشد . وجه ثبت‌نام بهیچ عنوان مسترد نخواهد شد .
۵ـ یکبرگ فتوکپی شناسنامه
۶ـ یکبرگ فتوکپی‌معافی یابرگ آماده‌بخدمت (برای مشمولین نظام‌وظیفه) که ترک تحصیل نموده‌اند .

وزارت آموزش و پرورش

درخواست شرکت در مسابقه ورودی انستیتو تکنولوژی اصفهان رشته مورخ ۱۷ر۶ر۱۳۵۱
اینجانب با مشخصات زیر :
نام نام خانوادگی
محل درج حروف الفبای نام بتفکیك و بترتیب راست به چپ
محل‌درج‌حروف‌الفبای نام‌خانوادگی‌بتفکیك و به ترتیب از راست به چپ
نام پدر سال تولد شماره شناسنامه صادره از که در امتحانات نهائی ماه
سال ششم متوسطه / هنرستان رشته شرکت نموده و قبول / تجدیدی شده‌ام داوطلب شرکت در مسابقه ورودی آن انستیتو در رشته
میباشم
مدارك لازم مندرج در متن آگهی پذیرش داوطلب برای‌دوره‌های تکنیسین‌عالی همراه با رسید یا حواله بانکی بمبلغ پانصد ریال بشماره
مورخ بابت حق‌ثبت نام بپیوست این تقاضانامه ارسال میگردد .
امضاء تاریخ
نشانی :
شهر خیابان کوچه پلاک تلفن

پیام دلنشین گوته

انسان ، می تواند و باید که آسوده و بهروز باشد

*** براستی، خورشیدی است همدلی باانسان وآشتی ، سپیده‌دمی است که در فروغ خورشید، رنگ ارغوانی می میگیرد ...**

*** برای بر آوردن نیاز مستمندان ، از راه دور نترس ، ازرنج سفر مفرسای و از ظلمت شب هراس مدار ...**

«گوته» در حیات پربار و سرشار ادبی خویش ، دو دوست و مصاحب پیدا کرد که بزرگترین اثر را درفکر و زندگی او برجای گذاشتند . یکی‌از این دو «شیلر» ، شاعر بزرگ آلمانی بود و دیگری ، حافظ شیراز بود که سالهای آخر عمر «گوته» زیر نفوذ افکار و عقاید و فلسفه او گذشت .

«گوته» ، این بزرگترین شخصیت ادبی قرن نوزدهم و یکی از برجسته‌ترین نوابغ تاریخ بشر ، در «دیوان شرقی‌ـ غربی» که از عالی‌ترین آثار منظوم زبان آلمانی به شمار است ، حداعلای تجلیلی را که ممکن است یك شاعر بزرگ از فلسفه انسانی شاعردیگربکند، درمورد حافظ به کار برده است .

«گوته» قلبی درلطافت چون‌گلبرگ داشت و به همین لطافت ، به انسان می‌اندیشید و به دردمندان : «کیست که دردل این شب ، در میان مادرتوفان سفر می‌کند» پدری است که کودك ناتوانش را در آغوش گرفته است تا از سرما و باران درامانش دارد ... پدر به خویش می‌لرزد و قدم ها را تندتر می‌کند . کودك ناتوانش را که به سختی نفس می‌کشد ، تنگ تر در آغوش می‌فشارد . آخر ، با رنج فراوان به خانه می‌رسد .... اما کودك در بازوانش مرده است .»

«گوته» بدترین چیز را برای‌انسان، اندوه می دانست : «همه ساکنان تیره روز این زمین پربرکت و زیبا ، در کار خود سرگردانند و در آن حال‌که پیوسته پشت در زیر بار احتیاج خم کرده‌اند ، غذای خویش را در غم های تلخ حیاتی محدود و ناچیز می‌جویند .»

با اینهمه ، او به تلاش و کوشش انسان برای بهروزی ، ایمان داشت :

«دیگر برای خدا ، احتیاجی به باز آفریدن نیست ، زیرا از این پس‌ماییم که به نیروی عشق و ایمان و همدردی، برای‌او جهان می‌آفرینیم .»

و باز از او بشنوید که می گوید : «براستی خورشیدی . است همدلی با دوست ، با انسان و آشتی ، بامدادی است‌که اندك اندك در فروغ مهرتابان، رنگ ارغوانی می‌گیرد و این خورشید فروزان ، بدیده مهر در ما می‌نگرد. چرا ما بدیده مهر در او ننگریم برای رفع نیاز نیازمندان ، از راه دور نترسید . از رنج سفر نفرسایید از ظلمت شب نهراسید ، چنان کنید که آن شهسوار کرد (منظور او ، علی علیه‌السلام است) .

«گوته» راز بقای انسان را نه در تنازع بقا ، بلکه در کوشش برای همزیستی می‌دید . واژه هائی که اودر پیامهایش به انسان به کار می‌برد ، واژه های لطیف عشق و شیفتگی‌است به حافظ دل سپرد ، نه از آن روی‌که حافظ ، رندی است و رندانه سخن می‌گوید بلکه از آن روی به او روی آورد که در حافظ ، تصویر یك‌انسان واقعی را می‌دید . یك انسان دردمند، یك انسان دردمند که به نیاز نیازمندان واقف‌است و به‌رفع درد انسان می ـ اندیشد و همواره دوستی را شعارقرار می‌دهد و فرمان به برکندن درخت دشمنی‌ها می‌دهد .

از سخنان مولای متقیان حضرت علی (ع)

* راضیم که مرا با زنجیر آهنین سخت ببندند ودرهمان کوه‌ودشت برسنگ‌وخاك بکشانندولی هرگز رضانیستم که دلی از کردار من آزرده‌وخاطری پریشان گردد .

* بدوستی‌ها بچشم بی اعتنائی منگرید ؛ زیرا این رشته ، خود از رشته‌های خویشاوندی است، با این تفاوت که بجای خون‌ها ، جان ها را بهم اتصال بخشیده‌است .

* آن را که مهربانی‌بیشتر باشد ،دوستان‌مهربان فراوان نیز نصیب گردد وبدرختی‌ماند که نرم بروید وشاخه بسیار برویاند .

* تنها آن جان که نیکوپندار ونیکوکرداراباشدمسلمان خواهدبود.

اعانه ملی

شماره چهل‌ودوم ـ پنجشنبه پنجم مرداد ماه ۱۳۵۱

با دیگران زیستن ومهربان بودن ما راخشنودمیکند

خبرهای کوتاه و برگزیده در هفته‌نامه مخصوص اعانه ملی

آخرین عکس ماهالیا که چند روز پیش از مرگ‌ازاو برداشته شده...

«ماهالیا»،دوست بزرگ بچه‌ها

تمام ثروت خودرا به سازمانهای خیریه بخشید

بنگاه‌های خیریه امریکا ، از خواننده سیاهپوست تجلیل می‌کنند

سرانجام ، بنگاه های خیریه‌امریکا، فرستنده ناشناس هدایای گران قیمت را شناختند .فرستنده این هدایا ، «ماهالیا جکسون» ، خواننده نام‌آور سیاهپوست امریکابود .

ماهالیا باخواندن آهنگ « خدایا، دستم رابگیر » به اوج محبوبیت رسید. وی این ترانه را در سوگ دکترمارتین لوترکینگ ، رهبر فقید سیاهان امریکا خواند .

ماهالیا دردوران فعالیت هنری‌خود، بخصوص در اواخر عمر به سبب محبوبیت فوق‌العاده و صدای آسمانی که داشت ، ثروت بسیار بدست‌آورد و چون در ٦١ سالگی درگذشت، بنا به وصیت او ، هفتصد هزار دلاری را که در حساب بانکی‌اش بود ، به بنگاه های خیریه سپردند .

دوماه‌پیش ، خویشانش ، ضمن بررسی کاغذهائی که‌ازاو مانده بود،دریافتند که وی دردوران حیات ، هدایائی بسیار برای‌سازمان‌های خیریه میفرستاده است، بی آنکه سازمـان‌های خیریه، فرستنده این اعانات را بشناسند .

اکنون در امریکا یك خواننده‌سیاه، « جان کروا» ، ترانه‌ای میخواند که دربزرگداشت این کار های اوست .

بنداول ترانه این‌است :

« ناشناس ، ما امروز ، ترا میشناسیم. ماهالیای افسانه‌ای، بچه ها حالامیدانند که هدیه هارا تو میفرستادی ... ماهالیای بزرگ ... »

جملات برگزیده از یك کتاب خوب که اخیرا درامریکا انتشار یافت

« جبهه آزادی» ،کتابی است که‌یك خانم امریکائی ، «اولگامارتی» ،برای کسانی نوشته‌است که میخواهند از غم های روزمره زندگی آزاد شوند .

این‌کتاب که چهار پنج هفته ای است که در فهرست کتابهای پرفروش امریکا جای گرفته است داستان یك زندگی است ، به عبارت دیگر ، داستان شجاعت یك زن‌است که مصیبت های بزرگ زندگی را با نیروی معنوی شگرفی ، پشت‌سر میگذارد .

دراین اثر آرام بخش ، آنچه زیباتر وآموزنده‌تراست ، عبارت هایی است که در آغاز هر فصل ، زینت بخش آن فصل شده است . برخی از آن عبارتها، نقل کردنی‌است :

«اولگامارتی»

● نخست ، ورزش مرا از چنگ غم‌های بی دلیل وسمج رهاند .

● با غم خوردن ، هیچ کاری، بهامان نمیگیرد . این را از کسانی که غم میخورند بپرسید

● از سپیده دم ، زودتر برخیزو هرگز نگذار سپیده دم دربرخاستن، بر تو پیشی جوید . شادی عالم نصیب کسانی است که نسیم سحرگاهی را استشاق میکنند .

● یك روز ، با خودم خلوت کردم. نشستم ، فکر کردم ببینم چه گله هایی از زندگی‌دارم . نتیجه : گله‌ای‌نداشتم و زندگی زیبا بود و مرا به خود می خواند .

● انزوا ، بدترین زخمی است که کسی به خود میزند . با دیگران‌زیستن، درشادی های دیگران شرکت جستن، دیگرانرا به شرکت در جریان زندگی فراخواندن و همواره مهربان بودن : اینهاست چیزهائی که‌ماراخشنو دوسبکبار میکند

دورترین درمانگاه شمال شرق که بیاری شما خریداران نیکوکار بلیط های اعانه ملی ایجاد گردیده است

سازمان شاهنشاهی خدمات اجتماعی ۱۳۲۶

درمانگاه «کلات نادری»

درمانگاه « کلات نادری » در بخش کلات ، دورترین درمانگاه سازمان شاهنشاهی خدمات‌اجتماعی در قسمت شمال شرقی‌کشور است .

بخش کلات در ۱۸۰ کیلو متری مشهد و در فاصله ۱۵کیلو متری مرز ایران و شوروی قرار گرفته و ٤٠ هزار نفر جمعیت‌که در دهات و دهستانهای این‌بخش سکونت دارند ، ازخدمات‌درمانی و بهداشتی این درمانگاه استفاده می‌کنند .

تعداد بیمارانی‌که هرروز، به درمانگاه کلات نادری مراجعه می‌کنند ، بطور متوسط قریب‌به ٥٠ نفر است. بیماران ، بوسیله پزشك درمانگاه معاینه و مداوا میشوند و در صورتیکه احتیاج‌به عمل جراحی کوچك داشته باشند درخود درمانگاه تحت‌عمل جراحی قرار میگیرند.

داروی موردنیاز بیماران درمانگاه نیز ، مانند تمام درمانگاه های سازمان شاهنشاهی‌درسراسر کشور ، برایگان در اختیار آنان قرار میگیرد.

درمانگاه « کلات نادری » یکی از ۲٥٥ درمانگاه سازمان شاهنشاهی خدمات اجتماعی است که به یاری شما خریداران‌نیکوکار بلیط‌های اعانه ملی ، در سطح مملکت و در نقاط دورافتاده ، ایجادگردیده است.

اندیشه ها

کیمیای دوستی

بدون قلب رئوف ، روح باتمام‌استواری و صلابت،خودسر و افسرده است و زندگی چنین کسانی درزمستان‌ابدی که از لطافت بهاری محروم است میگذرد.

هیچ چیز دردآورتر از دیدن‌کسی نیست که روح استوارش تا بلندترین مدارج نظام اجتماع اوج‌بگیرد و همزمان باآن در غرقاب خشونت و سنگدلی غرقه شود.

سنگدلان و خشونت پیشگـان هرگز نمیتوانند به‌کیمیای واقعی دوستی دست یابند ، چنین کسانی‌همه‌چیز را بخود روادارند بدون آنکه بدیگـران روا‌داشته باشند. وجـود دیگران را فقط برای استفـاده‌شخصی خود در نظر میگیرند . هیچوقت‌درباره زیبائی و عظمت عالم دوستی تجربه‌ای نکرده‌اند چـون آنقدرسردو خشن هستند که نمیتوانند محبت دیگری را تحمل کنند.

سخت‌گیری و شدت عمل ممکن‌است پیروزیهای زود گذری ببار آورد ولی مسائل و مشکلات اجتماعـی راحل نمیکند بلکه برپیچیدگی ومعضلات میفزاید.

لوترکینگ

کار یکاتوراز : کامبیز درم‌بخش

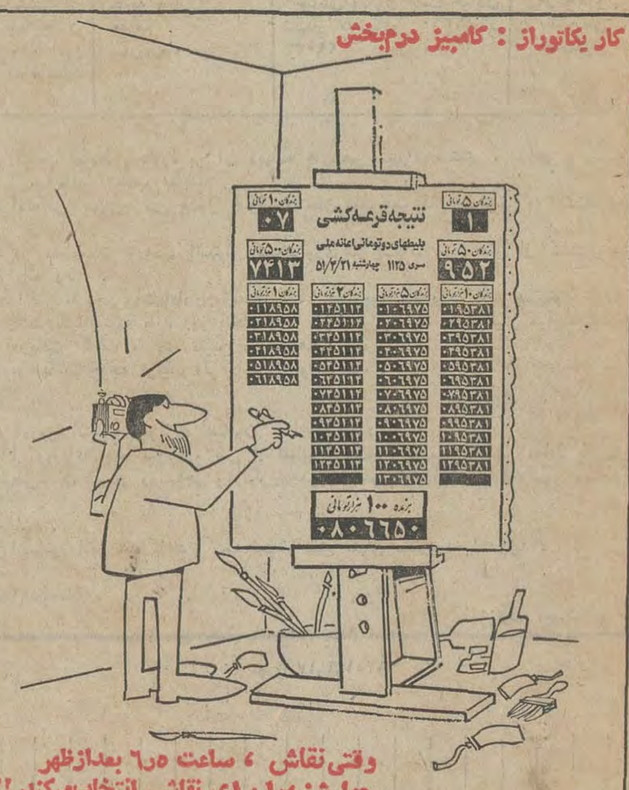

وقتی نقاش ، ساعت ٥ر٦ بعدازظهر چهارشنبه‌را برای نقاشی انتخاب‌میکند !!!

نتیجه قرعه‌کشی

بلیطهای دوتومانی اعانه‌ملی

سری ۱۱۲۷ چهارشنبه ۵۱/۵/۴

برندگان ۵ تومانی	برندگان ۱۰ تومانی	برندگان ۵۰ تومانی	برندگان ۵۰۵ تومانی
۷	۵۲	۱۱۰	۰۷۰۷

برندگان ۱۰ هزارتومانی	برندگان ۵ هزارتومانی	برندگان ۲ هزارتومانی	برندگان ۱ هزارتومانی
۰۱۵۲۴۶۴	۰۱۳۶۱۹۰	۰۱۸۸۱۳۹	۰۱۲۹۸۵۴
۰۲۵۲۴۶۴	۰۲۳۶۱۹۰	۰۲۸۸۱۳۹	۰۲۲۹۸۵۴
۰۳۵۲۴۶۴	۰۳۳۶۱۹۰	۰۳۸۸۱۳۹	۰۳۲۹۸۵۴
۰۴۵۲۴۶۴	۰۴۳۶۱۹۰	۰۴۸۸۱۳۹	۰۴۲۹۸۵۴
۰۵۵۲۴۶۴	۰۵۳۶۱۹۰	۰۵۸۸۱۳۹	۰۵۲۹۸۵۴
۰۶۵۲۴۶۴	۰۶۳۶۱۹۰	۰۶۸۸۱۳۹	۰۶۲۹۸۵۴
۰۷۵۲۴۶۴	۰۷۳۶۱۹۰	۰۷۸۸۱۳۹	۰۷۲۹۸۵۴
۰۸۵۲۴۶۴	۰۸۳۶۱۹۰	۰۸۸۸۱۳۹	۰۸۲۹۸۵۴
۰۹۵۲۴۶۴	۰۹۳۶۱۹۰	۰۹۸۸۱۳۹	۰۹۲۹۸۵۴
۱۰۵۲۴۶۴	۱۰۳۶۱۹۰	۱۰۸۸۱۳۹	۱۰۲۹۸۵۴
۱۱۵۲۴۶۴	۱۱۳۶۱۹۰	۱۱۸۸۱۳۹	۱۱۲۹۸۵۴
۱۲۵۲۴۶۴	۱۲۳۶۱۹۰	۱۲۸۸۱۳۹	۱۲۲۹۸۵۴

برنده ۱۰۰ هزارتومانی ۱۱۲۴۶۶۹

برنده ۱۰ هزارتومانی (مشابه) ۰۱۲۴۶۶۹

کارنامه شانس

آقای‌محمدمقدم برنده‌جایزه یك میلیون ریالی و قهرمان شانس بلیط های‌اعانه ملی سری ۱۱۲۵ شد

آقای محمد مقدم کارمند سازمان‌آب منطقه‌ای تهران که «رپرتاژ شانس» ایشان را قبلا در روزنامه‌ها مطالعه کرده‌اید یکی از چهره های خوشبختی است که شانس‌را ۳ بار باختیار خود آورده‌است. آقای محمد مقدم عقیده دارد که‌شانس حتی بیش از ۳ بار در خانه آدم را می‌زند ، زیرا :

در سال ۱۳٤۷ سه هزار بلیط‌ایشان‌که بطریق تصاعدی‌خریداری کرده بودند برنده جایزه شد وهفته‌قبل‌برنده جایزه یك‌میلیون‌ریالی بلیط های اعانه ملی سری ۱۱۲٥ گردید و سپس در قرعه‌کشی قهرمان شانس صاحب یك‌دستگاه اتومبیل آخرین سیستم شد.

آقای محمد مقدم تصمیم دارد باجایزه‌ای‌که برده خانه‌ای بخرد و از اتومبیل نیز شخصا استفاده‌کند .

آقای مقدم عقیده دارد ، شانس وقتی بیاید حساب‌نمی‌کندکه دفعه قبل‌هم آمده است یا نه ، بنابراین‌اشخاصی که خریدار بلیط های اعانه ملی هستند همیشه درمسیر تصاحب میلیونها ریال جایزه‌نقدی و بردن اتومبیل آخریـن سیستم قراردارند .

ویژه پایان هفته

گفتگو با دکتر مصطفی رحیمی

مردم بهترین داور جریان روشنفکری هستند

از: محمد ابراهیمیان

ارزش کار یدی و کار فکری روزی یکسان خواهد شد

بصرف چند قصه و شعر نمیتوان ادعای روشنفکری کرد

هیتلر و اشتاین‌بك‌ومالرو، درنقطه عطف روشنفکری

ـ مسئله روشنفکر ، روشنفکر بازی و مشتقاتی‌ازاین قبیل برای من پیوسته بعنوان یك مساله مطرح بوده است متشکر میشوم اگر از دیدگاه شما روشنفکر و مشخصاتش را بشناسیم .

دکتر رحیمی ـ دکتر معین در فرهنك خود کلمه روشنفکر را اینطور معنی کرده است :

۱ـ آنکه دارای اندیشه‌های روشن است .

۲ـ کسی که امور را با نظر باز و متجددانه نگرد .

۳ـ ژان گئنو نویسنده معاصر فرانسوی میگوید : «تااواخر قرن گذشته شاعرداشتیم ، فیلسوف داشتیم ، دانشمندو هنرمند و نویسنده و معلم داشتیم ... ولی از این ببعد فقط «روشنفکر» داریم .

پل‌والری ، شاعر فرانسوی میگوید : « وظیفه روشنفکر آنست که همه چیز را زیر علائمی که دارند ، اسمها و سمبلهائی که‌دارند زیرو رو کند .»

برشت تعریفی از نویسنده بدست میدهد که میتوان‌آن را تعریف روشنفکر دانست. میگوید :

«همیشه مسائلی هست که جامعه در حل آن فرومیماند، نویسنده باید در این زمینه کار کند . چه بسا که‌تخیل او به این جستجو ها مدد رساند ،و چه بسا که دراین زمینه امور تازه‌ای کشف کند ، » از این تعریفها می شود قدر مشترکی بدست آورد .

مسئله اینست که تا وقتی «اکثریت خاموش» از فرهنك صحیح محرومند ، از فکر کردن هم محرومند ، ناچار فقط‌اقلیتی فکر میکنند اگر چنین تفکری راه حلهائی برای رفع مشکلات علمی جامعه بدست دهدومجموعا ناظر به آینده باشد ، این متفکران را روشنفکر میگوئیم.

بنابراین گذشته گرایان متفکری که نسبت به «اکنون » وضع مجذوب دارند از شمار روشنفکران خارج میشوند و همچنین کسانی که‌حاصل‌فکرشان هیچ کار برد عملی در جهتی که گفتم ندارد .

ـ بر چه‌مبنائی‌میتوان متفکران را به گروههای مختلف تقسیم کرد ؟

دکتر رحیمی ـ فکر برشت را دنبال کنیم جامعه نمیتواند همه مسائل نظری خود را حل کندو بنابراین‌دست‌به‌دامن‌اندیشمندان میشود . اصولا اندیشمند بایدبه نمایندگی از طرف جامعه فکر کند، اما تحقق این نمایندگی آسان‌نیست ، زیرا معمولامتفکر از این جهت فرصت تفکریافته که گرفتاری‌مادی اکثریت‌مردم را نداشته و به فرهنك دسترسی داشته است ولی چون جزء اکثریت نبوده‌ازآنان جداافتاده است و چون جدا افتاده ،چه‌بسا که برای خود و گروه خود حساب جداگانه‌ای باز کند . گاهی این جدائی ناخودآگاه است وگاهی آگاهانه .بنابراین گروهی از متفکران‌اساساوظیفه نمایندگی خودراانجام نمیدهند. بعضی قسمتی از این راه رامی پیمایند و بعضی همه راه را .

بنابراین به گروههای مختلف تقسیم میشوند . به نظرمن آنها که همه راه را در جهت‌این نمایندگی میروند روشنفکرند .

ـ اگر منافع جامعه بامنافع جامعه دیگر برخورد کرد، چه ؟

دکتر رحیمی‌ـروشنفکر اصولا جامعه بشری را در نظر دارد و میکوشد مصالح جامعه خاص خود را با معیار های آن جامعه کلی تطبیق دهد . روشنفکر به نمایندگی از طرف جامعه خود میاندیشد و ضمنا معتقد است که این جامعه جزء کوچکی است از جامعه بزرك بشری . بنابراین کسی که در توجیه نظریه‌هیتلر کتاب مینوشت و فلسفه میبافت، روشنفکر نبود . همچنین است اشتین‌بك‌دراواخر عمر وهمینطور آندره مالرو از وقتی که منافع فرانسه‌رامقدم بر هر چیزشمرد.

ـ گفتیدروشنفکر به‌نمایندگی از طرف جامعه فکر میکند ، ممکن است‌از روی‌آن‌سطحی نگذریم و توجه عمیقی به‌آن داشته باشیم ؟

دکتر رحیمی ـ منظورم از نمایندگی اینستکه روشنفکر خود را جزئی از جامعه میداند، نه برتر از آن و نه جدا ازآن. به تعبیر عرفای ما ، در این نظرگاه ،«من» در «ما» مستحیل میشود . قطره به دریا میپیوندد و خود دریامیشود . قطره به‌دریا پیوسته دیگر قطره نیست ، دریاست . وقتی‌میگوید « من»از «ما» سخن گفته است ووقتی می گوید «ما» درست درباره «من» حرف زده است .

فراموش نکنیم که عرفان از این نظرگاه ، ره آوردی دارد بسیار مترقی ، بشرطی که‌جنبه مستافزیکی آن‌راسلب کنیم . و این امری است که کمتر بدان توجه شده است.حل شدن«من» در «ما» به مسئله بزرك خودـ خواهی و « خودخواهی اجتماعی» که‌از بلیات بزرك‌امروز است پایان‌میدهد .به‌این مسئله‌اخیر هم کمتر توجه کرده‌ایم .

ـ معتقدید که همیشه روشنفکر از طبقات بالای اجتماع بر می خیزد یا طبقات‌دیگرهم‌چنین‌استعدادی دارند ؟

دکتر رحیمی‌ـ غالبانه‌همیشه و این حکم تا به امروزصادق است . در فرانسه کلمه‌ای هست که هم معنی کشیش می دهد و هم روشنفکر در چین باستان کلمه‌ای که برای دیوانیان وضع شده بودکم‌کم معنی روشنفکر یافته است در کلیله و دمنه ، عقلای قوم رای و برهمن‌اند البته این معنی بهیچوجه متضمن این نکته نیست که طبقات پائین اجتماع «استعداد» تفکر ندارند ، بلکه بدان معنی است که بدانها فرصت و «امکان» تفکر داده نشده است . و هر وقت این امکان داده شود این تبعیض معنوی هم از میان میرود .

ـ منظور از « تبعیض ـ معنوی » چیست ؟

دکتر رحیمی‌ـوضع آرمانی آنست که همه افراد بشر به یك نسبت فرصت تفکر داشته باشند . ژان ژاك روسو امید داشت روزی برسد که «قدرت» به نسبت مساوی میان همه مردم تقسیم شود ، یعنی‌تبعیض حاکم و محکوم از میان برود فیلسوف دیگر آرزو داشت که امکانات اقتصادی مردم مساوی شود و تبعیض داراوندارمعدوم شود . از نظر تفکر هم باید آرزو کرد جامعه بحدی‌ازرشد برسد که دیگر حل مسائل خود را از عده‌ای خاص بنام روشنفکر نخواهد . یعنی‌خاص در عام حل شود .

ـ یعنی مساوات کامل‌در فکر ؟

دکتر رحیمی ـ منظورم امکانات مساوی است . و وقتی امکانات برای همه یکی شد بعید است همه یك جور فکر کنند.اما مهم آنست که‌فاصله میان کاریدی و کار فکری از میان برود .

ـ فکر می کنیدروشنفکر ذاتا مسئول است‌یا مسئولیت و عدم مسئولیت تابع اراده اوست ؟

دکتر رحیمی ـ بنابرتعریف روشنفکر اصولا مسئول است. یعنی از طرف جامعه نوعی نمایندگی دارد که باید انجام دهد و این نمایندگی بمنظور حل مشکلات عملی است اما همانطور که گفتم گاهی این نمایندگی انجام نمی گیرد . آنوقت این سئوال مطرح می‌شود که در این میان داور کیست ؟ یعنی چه کسی باید قضاوت کند که روشنفکر نمایندگی خود را انجام داده‌یا نداده است ؟

اگر زمامداران داوری کنند،نتیجه مصیبت باراست زیرا اینان از آینده دل خوشی ندارند . اگر خود گروه در باره خود داوری کند خطر اشتباه و خود فریبی در میان است اگر گروهی دیگر ازروشنفکران داوری کند باز هم به داوری دیگر محتاجیم که ببیند کدامیك از آن دو گروه‌حق دارند . می ماند خود مردم . اساسا خود مردم بهترین داورند ، اما تا هنگامی که فرصت تفکر ندارند چگونه میتوان انتظارداشت که‌امکان داوری درست‌را داشته‌باشند بخصوص که در این میان عده‌ای اب را گل الود می کنند و امکان داوری صحیح را از مردم سلب میکنند . با همه اینها مردم بهترین داورند و البته وضع آرمانی آنست که این مردم به فرهنك دست‌یابندتامشکلات موجود از میان برود .

اما وقتی گفتیم روشنفکر اصولا مسئول است‌معنایش‌این نیست که این مسئولیت جبری است و در هر حال مسئولیت‌یا عدم‌مسئولیت‌تابع‌اراده‌روشنفکر است . اما همیشه اموری هست که روی اراده سنگینی می ـ کند .

ـ مسئاله هنروروشنفکری نیز مطرح میشود و فرق هنرمند روشنفکر با هنرمند غیر مسئول و اساسا رابطه بین هنر و روشنفکری . ممکن است اشاره‌ای هم باین مطلب بکنید .

دکتر رحیمی ـ هنرمند اصولا روشنفکر است . تعیین این رابطه و ذکر علل آن آسان نیست . شاید بتوان گفت که چون نویسنده‌و شاعر بامادەای به اسم «کلمه» سر و کاردارد و نقاش و مجسمه سازبامادەای به نام رنك و سنك و چون همه هنرمندان با زیبائی و جمال سرو کار دارند و میان جمال و کمال رابطه‌ای هست و چون هنر اساسا تفکر انگیز است از این رو هنرمند اساسا روشنفکر است . اما این‌قاعده استثناء هم دارد . فرق زیادی هست میان جین‌فوند اوملینا ـ مرکوری از یك طرف و رقاصه هائی که برای سربازامریکائی در سایگون می رقصند ، از طرف دیگر . این آنست که فقط به صرف چند خط شعر گفتن یا یك قصه نوشتن نمی توان ادعای روشنفکری کرد.

ـ در بعضی‌از موارد کلمه «روشنفکر» به صورت‌دشنام بکار میرود .

دکتر رحیمی ـ گاهی‌روشنفکر خیالباف می شود . خوب خیال بافی آثار بد اجتماعی دارد . چاره آن است که‌روشنفکران واقع‌بین باآنها درجدالی فکری ومباحثه‌ای درگیرشوند .حاصل بحث‌به‌روشن شدن مردم کمك میکندو خواهندتوانست درست ترو بهترداوری کنند.

اماگاهی طرفداران « عمل » ازاین رو به روشنفکر می‌تازند که‌گمان می کنند عمل بی‌نیاز از نظراست واین اشتباه است: عمل همیشه محتاج نظراست.این در موردی‌است که حسن‌نیت‌در کارباشدوالادررابطه‌میان«ارباب» و«برده »ارباب‌همیشه‌ازروشنفکر متنفر است‌زیرا‌روشنفکربه‌برده می‌آموزد که بردگی در شان انسان نیست.

ـنقش روشنفکر درگسترش فرهنك چیست؟

دکتررحیمی ـروشنفکر باید در مرحله اول از فرهنك گذشته آگاهی‌یابدو این‌کار کوچکی نیست.برخلاف آنچه ظاهرامی نماید روشنفکری با تنبلی سازگاری نداردونیازمند طلبگی است کسی‌روشنفکرزاده نمیشود روشنفکری امری‌است‌اکتسابی. در مرحله دوم روشنفکر باید فرهنك را رو به آینده‌گسترش دهد. روشنفکری با تحجر هم نمی خواند.

ـعده‌ای از روشنفکران‌ما «دربرج‌عاج »می نشینند این دربرج‌عاج نشستن حاصل‌چه عاملی‌است؟

دکتررحیمی ـمن‌گمان می کنم اینها پیش‌از آنکه به‌برج عاج برسنددربار‌بندخود پسندی و دکانداری‌وشارلاتان بازی گرفتار میشوند.

ـچه‌عواملی موجب‌شارلاتانیسم روشنفکر می شود ؟

دکتررحیمی‌ـنبودن‌آزادی‌برای روشنفکر غیرشارلاتان ؟

ـ درکشوری مثل ایران کدام دسته از روشنفکران بیشتر می‌توانند به حال‌جامعه سودمند باشند ؟

دکتر رحیمی ـهمه‌شان ،به نسبت غیر از شارلاتانها.

ـدر گفتگوی کوتاهی که قبلا باشما داشتم به کشور های باصطلاح جهان سوم اشاره‌ای کردیم .من اصولا به‌جهان سومی معتقد نیستم چون جهان به دوقطب‌بیشتر تقسیم نمی‌شود و آنطور که خودتان گفتید جهان سوم فقط یك اصطلاح است و زائده‌هایی هستند که‌جهان سرمایه‌داری بدون آنهانمی تواند به عمرخود ادامه دهد، ولی‌اصولا روشنفکرجهان‌سوم چه صیغه‌ایست ؟

دکتررحیمی ـبعضی مسائل عمومی ومشترك میان همه روشنفکران جهان هست مثل دفاع از آزادی اما گاه‌مسائل خاصی هم‌وجود دارد مثلا اگر روشنفکران امریکاو چین و شوروی ، ناسیونالیست باشند فاجعه‌ای ببار می آید زیرااین کشور ها مسئولیت جهانی‌دارند وروشنفکران آنها باید درسطح فرهنك جهانی بیندیشند و کار کنندامابرای روشنفکر کشور موزامبیك مجاز است که ناسیونالیست باشد زیرا دراین جاناسیونالیسم اصیل در مقابل استعمار پرتغال قرار می گیرد وبنابراین جنبه‌آزاد کنندگی داردپس کشورهائی‌نظیرموزامبیك بعلت‌داشتن وضع‌خاص اجتماعی مسائل نظری خاصی دارند که کشف ونشرودفاع از آنها به عهده روشنفکران آن کشور هاست. روشنفکر جهان سوم‌در معرض دوخطراست یکی خطر «غربزدگی »ودیگرخطر« آیه پرستی»

ـبزرگترین مسئولیت روشنفکر کدام‌است ؟

دکتر رحیمی ـدفاع ازآزادی در عمل‌ووضع آرمانی آنست که‌روشنفکر از آزادی به‌معنای وسیع کلمه دفاع کنداین‌آزادی دوجزء داردجزء اول برداشتن موانع‌است ، موانعی که‌شکفتگی بشریت را سد می کندوعبارتست ازموانع اقتصادی آنچه‌موجب ازخود بیگانگی بشر می شود، مبارزه بااستبداد سیاسی و همچنین استبدادی که دراندیشه بعضی از متفکران هست‌مبارزه باخودخواهی بمعنی عمیق کلمه. جزء دوم آزادی ، جنبه‌مثبت آنست که عبارتست از دفاع‌از فرهنك جهانی و تعلیم‌و تربیت انسانی واخلاقی اومانیستی.

ـبنظر شما وضع کلی روشنفکر در قرن ما وضعی مساعداست یانامساعد ؟

دکتررحیمی‌ـ متاسفانه‌نامساعد. درقرن بیستم‌دولت ها (در کلیه رژیمها)قدرت زیاده از حدی یافته‌اندبطوری که‌حاکمیت‌دولت ها جانشین حاکمیت ملت ها شده‌است .سازمان ملل درواقع سازمان دول متحداست (و آن هم نه همه‌دولت ها) وسائل‌خبری دراختیار دولت هاست .تکنیك جدید بزرگترین استفاده‌را به دولت ها میرساند نه به ملتها ودراین میان روشنفکرامکانات بسیار محدودی‌دارد.

ـموسولینی با اشاره به روشنفکران گفته بود«دندان راااگر کرم خورد یا باید کند یا با طلا پر کرد» دراین مورد چه می گوئید ؟

دکتررحیمی ـدر همه جا تلقی قدرت از روشنفکر همین تلقی «دندان کرم خورده » است که یامیکنندیاباطلاپر میکنندبهمین جهت روشنفکر باید متوجه‌باشد که«باطلاپرنشود » یعنی آگاهانه یا ناآگاهانه وجدانش فروخته نشود.

ـمی‌گویند روشنفکر «مترقی » مگر روشنفکر غیر مترقی هم داریم ؟

ـدوره مشروطیت را درنظر بگیرید .اکثر درس‌خوانده ها وروحانیون و مطلعین مشروطه‌خواه‌بودندو درتاریخ این‌دوران غالبا با احساسات پاك‌وبی‌شائبه مردم دوستی برمیخوریم اماآیا همه‌و همه، مشروطه رابرای سعادت‌ملت میخواستند ؟نه ، اقلیتی هم میخواستند از این نمدبرای خود کلاهی درست کنندظاهرا سنك ملت‌رابه‌سینه می زدندو درنهان به‌فکرخویشتن‌خویش بودند این‌ضرب المثل که فلانکس به‌مشروطه خودرسید ازهمین‌جا پیداشده‌است این امر بامسائل روشنفکری هم منطبق است.

دکتر رحیمی ـروشنفکر همیشه بوده است ، منتهی اسمهای دیگری داشته . ابتدا دوره کاهنان بود ، بعد دوران فلاسفه وشاعران ونویسندگان بودو همانطور که ازآن نویسنده‌فرانسوی نقل قول کردم امروزنوبت روشنفکران است . می ماند این مسئله که آیاهمه‌اینها وظیفه خودرا به‌خوبی انجام داده‌اند و میدهند ؟همانطور که کفاش خوب داریم و کفاش بد در موردروشنفکر هم همینطور است با این تفاوت که ضرر کفاش بد خیلی محدود است و ضرر روشنفکر بد بسیار زیاد .

دکتر مصطفی رحیمی

تابستان در شعر فارسی

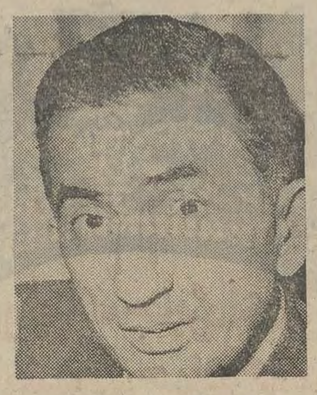

از : دکتر حسن هنرمندی

دوزخ آید به طایکاری آتش هر دم
گر به همسایگی او رود این تابستان

★

چنان خورشید را هنگامه شد گرم
که از افسانه‌اش پولاد شد نرم

★

شده خون از حرارت در بدن خشک
چو در ناف غزالان ختن مشک

برخلاف بهار و پائیز که در سراسر جهان ذوق شاعران را به آفرینش پرده‌های‌دلاویزو پر نقش ونگار شعری برانگیخته‌گوئی‌تابستان برای شاعران‌نمیتوانسته است محرك آفرینش هنری باشد بهمین دلیل شماره قطعاتی که درباره تابستان سروده شده اندك است و در این اشعار اندك نیز همه شاعران شرقی زبان به شکوه ازگرمای توانسوز تابستان گشوده و چهره‌ای دوزخی از او ترسیم کرده‌اند.

اکنون به تماشای تابستان در زمانها و مکانهای گوناگون سفر میکنیم و چون این سفر خیالیست رنج سفر برای ما تحمل‌پذیر خواهد بود.

تابستان خراسان در هشتصد سال پیش

به خراسان هشتصد سال پیش‌بازمیگردیم وشکوه شاعری عارف را که در چهل سالگی از جهان ماده گسیخته و بدنیای معنویات و ذهنیات خود پیوسته است می‌شنویم . چهره تابستان در این شعر سنائی یادآور گرمترین روزهای مرداد است اما وزن‌پرکشش شعر از خشونت گرما درذهن‌مامیکاهد .

گرچه شاخ بدسگال آرایش بستان شود
هموی اصل چشم زخم‌ملك تابستان‌شود
از کمال هیچ چیزی نیست شادی عقل را
زانکه کامل بهرآن‌شد بدرتا نقصان شود
شاخه‌ها از میوه‌ها گرگشت چون‌زبی‌کمان
غم مخور ماهی دگر چون تیربی‌پیکان‌شود
آنچنان‌شدبرفلك خورشیدکز نیروی‌فعل
بیم آن باشد که شیر بیشه‌زوبریان شود
دشتها عریان همی گردند ز اسباب بهشت
تا همی شمع روان زی‌خوشه‌گردان شود
گریسوی خوشه آدم وار خورشید آمدست
ازچه معنی شاخ چون‌آدم همی‌عریان شود
تا بسامان بود بستان‌شاخ‌دوری‌ننگریست
چون همی هنگام‌آن آمد که بی‌سامان‌شود
ازبرای آنکه تا پرده‌ش ندرد باد مهر
هر زمان بر صحن او از شاخ‌زرباران شود

تابستان شیراز در هفتصد سال پیش

صد سال در خیال به جلوتر می‌آئیم و در کوچه های شیراز به جستجو میپردازیم شیراز هفتصد سال پیش از زمزمه‌های سعدی آکنده است و این مسافر بی‌آرام که سراسر جهان متمدن آن روز را در نور دیده بود با رنج انتظار و تشنگی در صحرا های سوزان عربستان و آفریقا بخوبی آشنائی داشت از همین‌رو تابستان یادآور نکته های متفاوت در ذهن خلاق اوست .

یکجا طبع بلند سعدی تشنگی را بر قبول منت ازنامردمان ترجیح میدهد و میگوید :

گرم روی باپشت گردد آزان به
که روئی به بینم که پشتم بلرزد
گدا طبع اگر در تموز آب حیوان
بدستت دهد جور سقا نیرزد

گاه زوال زیبائی را به پوستینی در تابستان‌تشبیه میکند :

آن یار که گفتی ملک رحمانست
این بار اگرش نگه کنی شیطانست
روئی که چو آتش‌زمستان خوش بود
امروز چو پوستین به تابستانست

گاه گذشت زودگذر عمر برای سعدی شبیه برف زودگذرست در تابستان :

عمر برفست و آفتاب تموز
اندکی ماند و خواجه غره هنوز

جای دیگر تابستان را هنگام بهره‌برداری ازدانه افشانی زمستان میداند و میگوید :

هر که دانه نفشاند بزمستان در خاك
ناامیدی بود از دخل به تابستانش

در جای دیگر تابستان را نیز هنگام کار وفراهم آوردن وسیله آسایش میداند و میگوید :

شب پراکنده خسبد آنکه پدید
نبود وجه بامدادانش

مور گرد آورد به تابستان
تا فراغت بود زمستانش

تابستان حجاز درپانصدسال پیش:

جامی در لیلی و مجنون که به سال ۸۸۹ هجری سروده، تابستان حجاز را چنین وصف کرده است.باید توجه داشت که وی دوازده سال پیش‌از آن (۸۷۷هـ) سفری دراز به حجاز کرده است و گرچه شعر ذیل در هرات سروده شده‌امایاد بود سفرعربستان درضمیر جامی بیدار وزنده بوده است.

روزی که سموم نیمروزی
برخاست به کوه و دشت سوزی
شد دشت زریگ و سنگپاره
طشتی پر از اخگر و شراره
حلقه مار ازوبه هرسوی
زانسان که برآتش اوفتدموی
گر گور بدشت رو نهادی
گامی بزمین او نهادی
چون نعل ستور راه پیمای
پر آبله گشتی‌اش کف پای
گیتی ز هوای گرم ناخوش
تف سان چو تنوره‌ی ز آتش
هر کوه گران در آن تنوره
ریزان از هم چون سنگ نوره
هرچشمه به کوه زوخروشان
سنگین دیگی برآب جوشان
کردی ماهی ز آب لابه
با روغن داغ و روی تابه
هر تخته سنگ داشت برخوان
نخجیر کباب و کبک بریان
از سایه گوزن دل بریده
در سایه شاخ خود خزیده
بیچاره پلنگ در تب و تاب
در پای درخت سایه نایاب
افتاده چو سایه درختی
ظلمت لختی و نور لختی
گشته به گمان سایه نخجیر
زآسیمه سری بسوی پنه‌گیر
آن روز به هر دره که سیلی
کرد از بالا به زیر میلی
آن سیل نبود از غم میغ
بود آن شده آب کوه را تیغ

تابستان هندوستان درسیصد سال پیش:

از شیراز بسوی هندوستان رهسپار میشویم . نا گفته پیداست که هندوستان در ذهن ما یادهای گوناگونی را بیدار میکند که یکی از آنها گرمای‌شدید آنست .

میدانیم‌که شاعران ایرانی در دوره شاهان صفوی‌به دلیلهای مختلف به آن سرزمین روی می آوردند و بیشتر از آن امیر خسرو وخواجه حسن دهلوی با نبوغ شاعرانه خود زمینه ذوق هندیان فارسی دان را برای پذیرش شعر فارسی آماده کرده بودند.

ظهوری ترشیزی یکی‌ازشاعران دوره صفوی‌تابستان هند را چنین وصف میکند:

در این تموزنه از مهر گرم گشته هوا
که جرم‌مهر شراریست زآتش گرما
بدان طریق که دامن برآتش افشانند
هوا زبانه زدن گیرد از شمال وصبا
به کوهسار نشاید بلند کرد آواز
چرا که سامعه سوز است استماع صدا
طریق سیرندانند وحشی وانسی
بجز سموم نبینند کس زمین‌پیما
بسان پنبه محروق برزمین آید
اگر بفرض شود ابر پاره‌ای پیدا
زبحر گرد برآید اگر شود مرقوم
بروی آب به کلک اشاره لفظ هوا

یک قرن بعد یعنی در قرن دوازدهم هجری ثنائی تابستان هندرا چنین وصف میکند:

تابستان هندوستان در دویست سال پیش:

شد چنان باز هوا گرم که در تابستان
سینه برریگ نهادست چوماهی سرطان
نیست در سایه اشجار نهان پرتومهر
آفتابیست ز گرما شده در سایه نهان
گرد باد از پی آن میجهد از جاکه‌مگر
پای می‌سوزدش از بس‌که زمین‌شد سوزان
درشفق نیست مه‌نوکه زبس‌تابش‌خور
ماهی بحر فلک گشته زگرما بریان
چاک زد پیرهن از گرمی خورشید چنار
تاشود در جگر سوخته‌اش بادوزان
شب که ریزان شده از چرخ کواکب‌گوئی
اژدهائیست که میریزدش آتش زدهان

بمناسبت آخرین کتاب فرانسوازساگان

ترجمه : رضا عقیلی

من اکنون به‌دلهره ومرگ می‌اندیشم

همینکه آخرین و هشتمین اثر فرانسواز ساگان بنام « کبودیهای روح » انتشار یافت بسیاری ازمنتقدین‌ادبی براین عقیده شدند که‌ساگان برای اولین بار خود قهرمان داستانش شده وماجرائی را که تعریف میکند مربوطبه خود اوست . دراین کتاب روش تازه‌ای از اعتراف‌دیده میشود بعداز کتاب « سلام برغم» هیچیك از آثارش‌به اندازه این یکی موفق نبوده است . پس از انتشار آن عده‌ای از خبرنگاران بسراغ این نویسنده سی‌و هفت‌ساله رفتند و هر کدام سئوالاتی از او کردند که‌بیکایك‌آنها پاسخ گفت .

یکی از خبرنگاران

فرانسواز عزیز ، چه شد که شما برای نوشتن این کتاب اینقدر منتظرماندید؟

ساگان ، اگر میدانستید که من طی مدت هیجده‌سال چقدر رنج کشیدم ، هرگز این سئوال‌را مطرح نمی ـ کردید.

خبرنگار دیگر ـ شما در این کتاب برای اولین باربه خودتان فکر کرده‌اید ، به مسائل مرك و زندگی پرداخته‌اید . سابقه نداشت که شما باین‌گونه مسائل بپردازید چنین تغییروتحولی راچگونه توجیه میکنید؟

ساگان ـ باید مسئله‌سن و سال باشد.بالاخره‌لحظه‌ای میرسد که انسان شروع به تفکر میکند ولی بنظرم قبلا بطور مبهم روی مرك‌وزندگی کمی فکر کرده‌ام . حتی‌می‌ـ خواهم بگویم که بیش از یکسال است که‌من در باره مرك فکر میکنم.

خبرنگار دیگر ـازموقعی که «سلام برغم » رانوشته‌ای تا امروز که آخرین اثرت منتشر شده آیا کاری هست که دوست داشته‌ای ولی‌موفق بالجامش نشده باشی ؟

ساگان ـ بجز نوشتن کتابهای « احمق » و « در جستجوی زمان از دست‌رفته» ازاین دوکار که بگذریم من درطول این مدت هر کار که دلم خواسته‌است کرده‌ام.

خبرنگار دیگر ـ پس این دلهره و نگرانی چیست ؟

ساگان ـ کافی است‌انسان کمی بفکر فرو برودتانگرانی و دلهره بدو راه یابد این نگرانی و دلهره تنها برای من نیست بلکه عمومیت‌دارد انسان وقتی بزندگی مردم نگاه کند و ببیند چگونه زندگی میکنندچطور از هم وا میروند چطور تجزیه می‌ـ شوند . اجبارا کمی نگران خواهدشد.

حال اگر می بینید که این نگرانی و دلهره در این کتاب بیشتر ظاهر شده بدانجهت است که مربوط بمن است و این منم که‌حرف میزنم مخصوصا کلمه «من» رابکار میبرم تا هرچه می‌ـ گویم بجای این که اززبان دیگری بگویم بحساب خودم باشد. این خود نوعی سبك است .

بنظر من مردم هم‌یه‌نگرانی و دلهره موحشی در درون خود دارند در تمام نامه‌هائی که بدستم رسیده عموما نوشته‌اند :

«منهم همینطورم ، منهم این گرفتاری را دارم ، بله منهم با این وضع آشناهستم کاملا میفهمم شما چه می‌ـ گوئید شما راچه خوب درك میکنم... هرکس همانطور که مو یا دندان دارد،دلهره هم دارد.

خبرنگار دیگر ـهیچ‌توجه داشته‌اید که در آغاز کار نویسندگی بخت باشما یار بود ؟

ساگان ـ البته . موقعی که کتاب « سلام بر غم »از زیر چاپ بیرون آمد اقبال بمن رو آورد واین درست موقعی بود که من احتیاج به آزادی عمومی داشتم فکرش رابکنید که‌این کتاب در آنموقع چه جنجالی بپاکرد چه رسوائی ببار آورد ولی حالا ... چیزی که جنجال‌بپا کرد حالا کمال‌طبیعی‌داستان سرائی شده است در آنموقع عشقبازی میکردند بی آنکه از آن داستان های‌وحشتناك بسازند و این در آن زمان خیلی معمول نبود.

ژان‌ژاك گوتیه (منتقد تئاتر).

آیابنظر شما من همه نمایشنامه های شما راکاملا درك کرده‌ام ؟

ساگان‌ـ تنها یك‌نمایشنامه است که من آنرا دوستش دارم و شما از آن‌خوشتان نیامد و آن نمایشنامه«گاهی ویولونها » است این‌نمایش‌ـ نامه خوب نگرفت برای‌این که چیزی نا متعادل در آن وجود داشت مسئله تعادل‌بین هنر پیشه هاو کارگردان بقدری حساس است که‌حد و حصر ندارد. باید همیشه در هر نمایشنامه‌ای بهنگام نمایش این تعادل‌وجودداشته باشد.

خبرنگار ـ شما نقاشی را هم باندازه موسیقی دوست دارید ؟

ساگان ـنه ، من موسیقی را هزاربرابر بیشتر دوست دارم اینجا مسئله احساس است . من از آن افرادی هستم که گوششان بازتر و پیشرفته ترازچشمانشان‌است بعلاوه موسیقی بیشتر در دسترس است وهمیشه‌انسان یك گرام و چند صفحه در کنار دستش دارد و میتواند سراسر روز راموسیقی‌گوش کندو لذت ببرد در صورتی که برای تماشا و لذت‌بردن از نقاشی باید به موزه‌ها برود و برای رفتن به‌موزه باید از جا حرکت کند با این تنبلی که من دارم‌برایم غیر مقدور است وانگهی من در کله‌ام یك موزه خیالی‌از رنگهای خیالی دارم ... البته من رنك پرده ها و مبلهای اطاقم را میدانم اما اگرباهم دریك رستورانی غذا بخوریم و پس از خروج ازرستوران رنك دیوارهای‌سالن‌رستوران یارنك لباس خانمی را که روبروی مانشسته بود ازمن بپرسید مطلقا قادر به‌جواب‌ـ گوئی نیستم .

اماوقتی چیز می نویسم‌در حقیقت تابلوهائی که‌مخصوص خودم است خلق میکنم.

خبرنگار ـ اگر درآمد نویسندگی و حقوق مولف وجود نداشت شما درزندگی چه میکردید؟

ساگان ـ باتمام قوا می کوشیدم‌و خودم رابه آب و آتش میزدم تا منشی خانم «کلودین‌ژاردن » بشوم برای این که بتوانم خودراسر گرم کنم.

فرانسواز ساگان

سخنرانی سناتور مسعودی
در کلوب روتاری ایران

خلیج فارس

در معرض رقابتهای پشت پرده قدرتمندان وتحریکات مذبوحانه بعثی های عراق

-۲-

بقیه از شماره قبل

آقایان همکاران روتاری ،همه میدانیم که تبلیغات سوءوتحریکات علیه ایران که بالمآل علیه منافع همه کشور های همسایه ما در ساحل جنوبی خلیج‌فارس تمام‌می شود از ناحیه حکومت بعثی‌عراق سرچشمه می گیرد ، پرواضح است حکومتی که بر مردم تکیه ندارد و ضعیف است در مقام پر کردن خلاء ضعف خود برمی‌آید چه می‌کند؟چون‌همسایه نیرومندی کنار خود می‌بیند که باسرعت رو به پیشرفت میرودودر خلیج‌فارس قدرت مطلقه بوجود آورده و در مقام جلب دوستی تمام کشورهای همسایه خود در خلیج فارس می باشد و خود در این شاهراه‌آبی نقش حساسی ندارد و خاصه که کمترین ساحل را در میان‌امارات و کشور های خلیج فارس در یک قطعه ساحل جنوب غربی خلیج دارا میباشد در مقام تحریک و تشبث و خرابکاری برمی‌آید . عواید کشور را که باید صرف آبادی و عمران و رفاه مردم شود صرف تبلیغات مضره علیه ایران و جنایت و انواع کار هائی می کند که به خیال خود تصور می کند این اعمال تقویت واستحکام وبقای آنها را در میان مردم‌باعث میشود .

ما با حکومت عراق از سالیان دراز یک اختلاف داشتیم‌که قبل از روی کار آمدن بعثی ها وجود داشت ، ولی در جریان مذاکره وحل و فصل بود و آن مسئله شط‌العرب است که ما و همه‌دنیا و تمام قوانین و مقررات بین ـ المللی میگوید رودخانه‌ای که‌میان دو مملکت قرار دارد تعلق‌به هر دو کشور دارد ، هر دو ملت که طرفین این رودخانه زندگی می کنند حق‌بهره‌برداری بطورتساوی دارند و متاسفانه در زمان‌تسلط انگلیسها طبق یک قرار داد استعماری این حقوق ملی ایران پایمال شده بود و دولت ایران نمی توانست چنین تضییع حقی را تحمل کند ، بدین جهت بعد از آنکه مذاکراتش منتهی به نتیجه نگردید و دولت‌سابق عراق حاضر نشد توافق کند ، ایران ناچاربر اساس عدم اجرای مواد همان قرارداد دوره استعمار که در هیچ زمانی هم مقررات‌آن بموقع اجرا در نیامده بود آن را ملغی و کان‌لم‌یکن اعلام کرد و در عین حال راه را برای مذاکرات باز گذارد که ادامه داده شود و نمایندگان عراق با نمایندگان‌ایران بنشینند بر مبنای اصول وحقوق بین‌المللی و مقررات و قواعدی که در جهان جاری ومعمول است به توافق برسند .

پس از این واقعه رفت و آمد هیئت های عراقی به ایران و از ایران به عراق برای مذاکره و حصول توافق شروع گردید و میرفت پیشرفت‌کند که ناگهان‌بعثی ها ورق را برگرداندند و برای‌پر کردن خلاء ضعف‌خود میان مردم آنرا بهانه‌ای تراشیدند و به فکر افتادند با ایران از در مخالفت وعناد و اعمال غرض داخل‌شوند وبه بهانه ستیزه‌جوئی با ایران خود را از صف‌اعراب جدا کنند وایران را منشاء خطر حمله و هجوم به عراق وانمود نمایند .

جنك دروغی عراق علیه اسرائیل

اگر خاطر آقایان محترم‌باشد، پس از جنگ مصر و اسرائیل در ژوئن۱۹۶۷ و اشغال سرزمین‌های اعراب از طرف اسرائیل همه کشور ها قوائی برای کمک به میدان جنگ فرستادند و ازجمله عراقی ها قوائی به کشور اردن هاشمی اعزام‌داشتنداما این‌صورت ظاهر قضیه بود ، در مدت‌اقامت این قوا در آنجا نه فقط عراقی ها خود را آشنا به جنگ‌نکردند بلکه کمترین واکنشی‌به نفع‌اعراب طبق دستور بعثی‌ها از خودنشان ندادند و بعد از مدتی دستورداده شد به عراق برگردند تا باز تحت عنوان و بهانه نگرانی از ایران بتوانند مقاصد اصلی‌خودرامستور دارند .

در نتیجه بعثی ها در میان‌ملل عرب به صراحت وانمود کردند که ما با ایران جنگ داریم‌وباید قوای خود را در سرحدات ایران متمرکز سازیم با این بهانه‌تراشی ها و صحنه سازی ها پشت‌به ملل عرب کردند و بهیچوجه خود را برای مبارزه با اسرائیل آشنا نساختند و حتی بصورت ظاهر هم تعارف نکردند ، بطوری که‌در مطبوعات عرب نوشته شد عراقی ها با این تمهید و مقدمه به‌نفع اسرائیل عمل میکنند ، زیرا درآن موقع صحبت‌ازجنگ وزدوخوردی با ایران نبود .

بعثی ها بااین مانور ها خود را از دنیای عرب جدا کردند و در انزوا باقی ماندندکه هنوز هم در انزوا بسر می‌برند معهذا تعجب در این است که با چنین سوابق و آشنائی که همه کشور های‌عرب به‌وضع داخلی بعثی ها واعمال ورفتار آنها دارند باز بعضی از مسئولان کشور عربی تحت تاثیر نفوذ آنها قرار میگیرند و بعبارت دیگر ترس به آنها مستولی میشود یعنی ازبی‌بند وباری و ترور و وحشتی که بعثی ها برای بقای خود راه می‌اندازند دیگران می‌ـ ترسند .

ایرانیان رانده شده از عراق

بااین مقدمه تصدیق می‌فرمائید وضع بی‌سامان عراق مزاحمتی برای ایران فراهم آورده است که ماباخونسردی و بی‌اعتنائی تلقی میکنیم چنانکه در جریان سال گذشته به‌اخراج ده هاهزار ایرانی مبادرت کردند و انواع و اقسام شکنجه ها و آزار نسبت به آنها اعمال داشتند تا از این راه ما رابا مشکلات روبرو کنند و دیدند ایرانیان رانده شده در نتیجه بیداری و نظم وترتیب دستگاه های ایران و عواطف ملت ایران‌مورد پذیرائی و محبت واقع شدند، از آنها نگاهداری شدو بالاخره کمک های لازم صورت گرفت و به‌شهر های مختلف ایران اعزام شدند و جذب جامعه گردیدند ، فقط گروهی درجهرم باقی مانده‌اندکه چون اسناد ومدارک عراقی دارند هنوز بی‌تکلیف مانده‌اند و منتظریم خود عراقی‌هاموجبات بازگشتشان رابعراق فراهم آورند .

ایران در راه خود گام برمیدارد

بالاخره اسلحه کند و بهانه‌بی‌ـ اساسی که بعثی ها علیه ایران‌و برای خراب کردن افکار بدست گرفتند تصرف سه جزیره ایرانی در تنگه هرمز بود که بدان عنوان اشغال خاک عربیت دادند وملت عرب رادعوت به‌از بین رفتن زمین های عربی کردندو در این راه انواع و اقسام تحریکات و تبلیغات بکاربردند که هنوز هم ادامه می‌ـ دهند تابخیال خود از این راه لطمه‌ای به حیثیت‌و شئون‌بین‌المللی ایران وارد" آورند وحال آنکه‌تمام ملل عرب به‌پوچ بودن این ادعا وقوف دارند ولی‌چون عنوان‌عربیت بدان میدهند بعضی‌افراد بی‌اطلاع دچارتعصب عربیت میشوند و بی‌ـ اراده‌و بی‌توجه به‌حقیقت موضوع ومالکیت ایران تحت‌تاثیر قرارمی‌ـ گیرند، دم از عربیت میزنند و همه درخشندگی‌های ناشی از حسن نیت ایران راحتی‌درمورد افزایش درآمد نفتی نادیده می انگارند و کسی نیست از بعثی‌ها بپرسد اگر جزایر همچنان‌دراستعمار انگلیس بود اشکالی نداشت حالا که بصاحبش ایران داده شده رنگ عربیت بخود گرفت ؟

اینها میگذرد واثری از این تشبثات جز حقدوحسد و عناد چیزی برجای نمی ماند ولی‌آقایان محترم ـ آنچه ما وظیفه داریم، بی اعتنائی به این ترهات است ، البته قصد و نیت آنها این است ما را سرگرم این مهملات کنند و از کارهای اساسی واصلاحات باز دارند ، در صورتیکه ما راه خود راهمچنان با سرعت غیر قابل تصوری که در تاریخ این مملکت سابقه نداشته بسوی پیشرفت ادامه داده و میدهیم و گوش خود را در برابر شنیدن این لاطائلات پنبه میگذاریم و در سیاست عمومی مملکت برنامه‌خود را بر اساس سیاست مستقل ملی وبر مبنای صلح و صفا و دوستی باهمه ملل خاصه همسایگان‌تعقیب می کنیم .

قدرت های بزرك رودرروی هم

بنده در اینجا میخواهم به یک موضوع تازه‌ای اشاره کنم و آن پیدایش رقابت هائی است میان چند قدرت بزرگ در خلیج‌فارس بتصور اینکه قدرتمندی در جهان بخواهد خلاء بعد از خروج انگلیسها را پرکند ، اگر چنین توهمی برای قدرت های جهان پیدا شده باشد یک اشتباه بزرگ بیش نیست زیرا تمام تلاش و پافشاری ایران در خروج نیروی نظامی انگلیس از خلیج فارس برای این بود که استعمار ازاین منطقه دور شود واداره امور خلیج فارس بدست صاحبان اصلی آن، کشورهای ساحلی سپرده شود ، خوشبختانه در انجام واجرای‌این امر فتوری روی نداده و خلائی وجود ندارد چون اگرمنظورایجاد امنیت و آرامش منطقه است که دولت ایران چنین قدرتی را دارا شده است نگذارد هیچ نفوذ و تسلط خارجی و یا شرارت‌ها و ناامنی‌ها ظهور کند تا لطمه و خللی به تجارت و صادرات مواد سوختی وارد آید ودنیا بامشکلاتی مواجه نگردد ، بخصوص که ایران مصمم است اقدامات امنیتی ودفاعی را با همکاری و اشتراک مساعی همه کشور های منطقه دردرجه اول عربستان سعودی و کویت و دیگر امارت نشین‌هاانجام دهد ودر این باره آمادگی خود را با کمال صداقت اعلام داشته که عربستان سعودی‌از آن‌استقبال دارد .

بنابراین مسئله حفاظت خلیج‌ـ فارس ابدا مطرح نیست ، پس منظور از پیدایش رقابت‌ها و فعالیت‌های‌مخفی‌واعمالی روی‌پرده وپشت پرده چیست؟آیا قدرتمندان جهان تصور میکنند دوره اعمال نفوذ و تسلط بر یک منطقه که باید نام آنرااستعمارگذاشت‌سپری نشده واگر چنین است و بدان اعتقاد دارند باید کشور های استقلال طلب و آزادیخواه منطقه را بحال خود گذارند و این نگرانی یکی از دیگری را درکسب نفوذ در خلیج فارس رها کنند وبیخود چنین تصوری را بخود راه ندهند .

واضحتر عرض کنم ، چندی است رفت و آمد هائی در آنطرف خلیج‌فارس میان کشورهاوامارات میشود ، هیئت هائی از شوروی سفر میکنندتابه‌تاسیسات نمایندگی های سیاسی مافوق استعداد و طبیعت محل اقدام کنند واز سوی دیگر امریکائی‌ها رفت و آمدخود را شروع کرده نظیر همین الگورا برمیدارند ، در مطبوعات‌خواندید که هفته پیش ، ویلیام‌راجرز وزیر خارجه امریکا سفری باین حدود کرد ، چند امارت نشین و کشور ساحلی خلیج‌فارس را دیدن کرد وبا زمامدارانشان بمذاکره‌پرداخت واین جریانات و اعزام هیئت‌هاکه کاملا تازگی دارد بماهشدارمیدهد نگرانی هائی بین دو قدرت جهانی برسر بسط نفوذ در منطقه‌جریان دارد که چون انگلیسها قوای‌خود را بیرون برده و نفوذ نظامی آنها دیگر وجود ندارد شاید در مغزها این فکر پرورش داده میشود که خلائی وجود دارد و این خلاء را نفوذ و قدرتی دیگر باید جای آنرا بگیرد .

استعمار برنمیگردد

من تصور میکنم اگر این دوقدرت جهانی یا چین ، قدرت سوم و انگلیس و هر قدرت‌دیگر خارج از منطقه با چنین فکر و نیتی قدم بعرصه میدان خلیج گذارده‌اند و هریک نگران آن دیگری باشد که پیشی بجوید اشتباه میکند .ایران وکشورهای خلیج فارس‌کم‌پس از قرن‌ها موفق شده‌اند استعمار را از این منطقه دور کنند دیگر بهیچوجه اجازه نمی‌دهنداستعمار از دری خارج شود وازدردیگری با قیافه تازه‌ای داخل شود ، ایران از همان اوانی که صدای خود را در جهان عایه‌خاتمه‌دادن به استعمار بلند کرد ، این نکته‌را با صراحت‌اعلام‌داشت‌که‌کشورهای منطقه خلیج فارس پس از خروج انگلیسها به هیچ قدرت دیگری اجازه اعمال نفوذ و تسلط یافتن در این ناحیه را نمی دهد،خواه امریکا باشد ، خواه شوروی و خواه انگلستان وچین‌و هر کشور خارج از منطقه . بنابراین نگرانی هر دو قدرت و حتی قدرت ثالث که چین باشد بیمورد است چون صاحبان حقیقی منطقه با چشم و گوش باز سیادت خلیج فارس را برعهده گرفته و از حراست‌و حفاظت میکنند ، نیازی‌به مداخله و اعمال نفوذوقدرت نمائی‌دیگران نیست .

قدرتمندان باید به حقوق مال احترام گذارند

امروز پس از یک سال که کشور های کوچک و بزرگ‌ساحل جنوبی طعم استقلال را چشیده‌و احساس برخورداری ازمواهب آزادی میکنند و هریک دارای موقعیت‌مخصوص‌یک کشورمستقل گردیده‌اند محال است دیگرزیر بار قبول نفوذ ومداخله این وآن بروند . این کشور ها اکنون مشغولند روابط سیاسی خودرا بر مبنای منطقی واصول حقوق بین‌ـ الملل پی‌ریزی کنند وطبیعی‌است راضی نخواهند شد تابع امیال ونظریات غیر معقول هیچ کشور خارجی‌گردند وازطرفی ما اطمینان داریم هریک از قدرت های‌جهان بسهم خود مبارزاتی برای حصول آزادی‌واستقلال‌ملتها ومحواستعمار انجام داده و اکنون که منطقه‌ای از زیر یوغ استعمار خارج شده‌در مقام آن نخواهند بودبا بسط نفوذ واعمال نظر های خصوصی خود باستقلال ساکنین این‌منطقه احترام نگذارند و بخواهند باحساسات میهنی‌ووطن‌پرستی واستقلال‌طلبی مردمی که قرن ها عقب مانده استعمار بوده‌اند لطمه و خللی‌وارد سازند . .

بنابراین قدرت های بزرگ‌جهانی اعم از امریکا و شوروی وانگلیس و چین و غیره که مسلما حامی و طرفدار حاکمیت ملی همه مردم حوزه خلیج فارس میباشند ،هرگز خود را محتاج نمیدانند سایه به سایه یکدیگر در منطقه پیش‌بروند یا نگران یکدیگر باشند که‌بخواهند در کسب نفوذ و قدرت از همبیشی جویند، بلکه باید با رعایت‌حقوق و حدود بین‌الملل در مقام تقویت افکار صلح‌جویانه و استقلال ـ طلبانه ملل این منطقه باشند و از این راه به جبران عقب ماندگی هائی که بعضی ساحل نشینان جنوبی خلیج‌فارس بدان دچارند به پیشرفت و ترقی و رفاه‌زندگی آنان کمک کنند ،در غیر اینصورت باید مطمئن باشند که نه‌فقط ایران کشور نیرومند منطقه بلکه هیچیک از کشور های ناحیه خلیج فارس اجازه تجدید صحنه های شوم و تلخی های ناشی از استعمار قرن های گذشته را نخواهند داد و باتمام قوا جلوی هرگونه تجاوزی را بحدود وحقوق ملی و قانونی خود خواهند گرفت .

این بود مطلبی در خصوص رفت وآمدها و اقدامات پشت‌پرده که بنظر میرسد قدرتمندان جهان بعنوان ایجاد رابطه سیاسی در جستجوی کسب قدرت هستند بدون‌توجه بطرز فکر مردم منطقه.

حالا از آقایان محترم تقاضا دارم اگر سئوالاتی درزمینه مسائل خلیج فارس و نقش ایران در این منطقه دارند اظهار بفرمایند تا با کمال میل جواب عرض کنم .

بقیه در شماره بعد

سناتورحیدرعلی ارفع رئیس‌کلوب روتاری هنگام اعلام آمادگی جلسه و معرفی مهمانان‌خارجی‌که از جمله سفیر ونزوئلا در کنار ایشان قرار داشت

سینما تخت جمشید
نمایش‌دهنده بهترین فیلمهای سال
از صبح سه‌شنبه
شفت رنگی
ریچارد رونتزی

بوفالو
تعمیرگاه شماره ۳ ـ ب.م.و. افتتاح گردید.
● تنظیم فرمان وترمز با دستگاه الکترونیکی .
● تنظیم قسمت جلو با دستگاه جان بین .
● تنظیم موتور با دستگاه الکترونیکی (تلویزیون) .
● کارواش اتوماتیک (شامپو ـ واکس ـ شستشو) .
● سرویس کامل وکلیه تعمیرات .
● نمایشگاه اتومبیل B. M. W. وکلیه لوازم یدکی .
خیابان کورش کبیر (جاده قدیم شمیران) روبروی کلانتری سوار خیابان بینا
تلفن : ۷۵۱۰۱۴

ضمن اجرای برنامه کامل فرهنگی از کلاس اول تاپنجم همه روزه زبان انگلیسی تدریس مینماید وسیله رفت وآمد و ناهار مهیا است . جاده قدیم شمیران قلهك
تلفن ۸۶۱۰۲۹ و ۸۶۲۸۹۹

فروش استثنائی برای مدتی محدود
اکازیونی برای شرکتهای ساختمانی ، موسسات دولتی و صاحبان ساختمانها
کفپوش ونیل تایل ۳۰×۳۰ در
۲۰ رنك زیبا
۱٫۵ میلیمتری مترمربع ۱۶ تومان
۲ میلیمتری مترمربع ۲۰ تومان
شرکت مکالئوم ایران
خیابان شاه ساختمان آلومینیوم تلفن ۶۶۴۲۲۶ـ ۶۶۰۲۰۱

واینك جایزه‌ای
درخورشهرت جهانی کوماچی:
ملکه کوماچی
بدون قید وشرط
انتخاب میشود
مرداد ماه امسال یك بانوی ایرانی ازمیان
خریداران گیسوی کوماچی بعنوان ملکه کوماچی
انتخاب میشود وطی یك پذیرائی باشکوه
به ژاپن مسافرت میکند
وسه بانوی دیگر
سه گردنبند گرانبها ازمروارید اصل جایزه خواهند گرفت
کوماچی خیابان شاه ساختمان آلومینیم تلفن: ۶۶۵۲۴۲

ایران افق تازه‌ای در مناسبات نفت گشود

مذاکرات نفت‌بین نمایندگان‌ایران و کنسرسیوم که از روز اول مرداد در تهران آغاز شد در شرایطی انجام میگیرد که راه و روش ایران در بسیاری ازامور و مسائل مخصوصا مسئله نفت‌در جهت و راه کشورهای توسعه‌یافته است و بهمین جهت نقطه نظرها و چگونگی برخورد ایران با خریداران نفت و مسائل مورد نظر او طبعا باپسیاری از ممالکِ تولید کننده که برای رسیدن به مراحل توسعه و پیشرفت راه درازی در پیش دارند یکی نمیتواند باشد.

مثلا عراق که در حال حاضر اقدام‌به ملی کردن نفت خودکرده است در همان راهی است که بیست سال قبل ما آن‌را پشت سر گذاشتیم و اگر دراین موردبیست سال از ما عقب نباشد بدون هیچگونه تردیدی در سطح‌ووضع ما نیست . اما با آن که جهت حرکت مادرمسئله نفت اکنون‌مسیر کشورهای پیشرفته جهان است هیچگاه کشورهای در حال‌توسعه و ممالکی را که باین مرحله از پیشرفت نرسیده‌اند فراموش نمیکنیم زیرا کشوری که خود راه پرنشیب‌وفراز و طاقت فرسائی را با موفقیت طی کرده هرگزنمیتواند دربرابر آرمان‌ها و آرزوهای دیگران بی‌تفاوت باقی بماند.

همچنان که در کنفرانس تهران ما نه فقط این کشورها رافراموش نکردیم بلکه‌با راه‌و روش‌مدبرانه‌ای که در پیش گرفتیم به تمام کشور های تولید کننده کمک کردیم وگام بلندی در راه تحقق آرمان های کشورهای جهان سوم و ممالک صادر کننده‌برداشتیم، همه‌میدانند تا آنروز بازار جهانی نفت بازار خریدار بود و تعیین بهای نفت‌نیز از حقوق وی بشمار میرفت اما سیاست ایران در کنفرانس نفت این بازار غیر عادلانه و تحمیلی خریدار را به بازار فروشنده‌مبدل ساخت و بدنیا قبولاند که قیمت را فروشنده باید تعیین کند ویا حداقل تعیین قیمت با رضایت و توافق کامل او باشد.

این نکته قابل انکار نیست که رهبری ایران در دهسال گذشته دگرگونیهای مالی و حقوقی‌بسیاری در جهان نفت بوجود آورد و مذاکرات فعلی تهران نیز تاثیری عمیق در وضع دنیای نفت خواهد گذارد که بدون شک در جهت منافع کشورهای‌تولید کننده‌وتامین حقوق حقه آنهاست .

اقدامات ما در جهت افزایش تولید ، بالا بردن ظرفیت وسائل تولید و جبران زیانهائی که از بحران های پولی‌جهان مخصوصا دلار و پوند ناشی میشود به نفع همه کشورهای‌صادرکننده ازجمله کشورها و سرزمین‌های خلیج فارس و ممالک دریای مدیترانه‌و نیجریه و اندونزی و ونزوئلا و لیبی و غیره بوده است .

نهضت صنعتی و تولیدی ایران که ما را در بسیاری از مسائل در سطح کشورهای پیشرفته قرار داده است و نیز بی‌نیازی ما به کشورهای سرمایه‌دار و نحوه برخورد ما در مسائل اقتصادی و سیاسی نه تنهاخودما بلکه‌دیگران را نیز در موضع قدرت قرارداده است .

آنچه مسلم است در مذاکرات کنونی تهران ، ایران موفقیت‌های دیگری بدست آورده و به کسب امتیازات زیادتری از کنسرسیوم نائل میشود.

کسب این امتیازات یک امر محتوم است زیرا جبر علمی و قانون رابطه علت‌و معلولی ایجاب میکند در شرائطی که ایران از مدار کشورهای در حال توسعه خارج شده و بمدار کشور های پیشرفته وارد میگردد درمعاملات خود وضع بهتری‌ازگذشته داشته باشد.

موفقیت ایران در این مذاکرات در وضع جهان سوم تاثیر زیادی دارد و منشاء یک سلسله‌تحولاتی در این کشورها و همه ممالکی‌که در جهان سوم کالاهای خود را به کشورهای صنعتی تحویل میدهند ، خواهد بود .

همان طور که کنفرانس‌قبلی تهران توانست قدمهای مفیدی به نفع این کشور ها بردارد بدون تردید مذاکراتی که‌اکنون درجریان است یك نقطه تحول و عزیمت دیگر دروضع کشور های صادر کننده خواهد بود.

درآن کنفرانس‌ما ثابت‌کردیم جهت حرکت آینده از طریق توافق بین کشور های تولید کننده و شرکت هائی است که ازمنابع نفتی استفاده‌میکنند.

بابرآوردی‌که‌اخیرا در اوپك شد معلوم گردید که درقرارداد تهران کشور های عضو اوپك توانستند بلافاصله افزایشی معادل۳۰تا۳۳ سنت‌بدست آورند و درسال بعد این افزایش را به ٤٦ تا ٥٤ سنت برای هر بشکه نفت برسانند .

همچنین عامل‌کیفیت جنس‌مواد خام‌نفتی برای اولین‌بار بحساب گرفته‌شدو نفت هائی که گوگرد آن‌پائین‌تر از ۰٫۵ درصد بود امتیاز و جایزه گرفت یعنی در حقیقت بهای آن بالا رفت .

آن چه مسلم است مصرف انرژی جهان هرروز در حال افزایش است . اگر بامعیارنفت حساب‌کنیم مصرف انرژی‌جهان که‌درسال ۵۵ بالغ بردومیلیاردو نیم‌تن‌بوددرسال ۷۰ به ۵میلیارد رسید و انتظار میرود درسال ۸۵ به حدود ۱۱٫۵ میلیارد تن برسد .

بهمین ترتیب مصرف نفت‌که درسال ۷۰ بالغ بر ۲ میلیارد و ۲۷۵ میلیون تن بود طبق حساب کارشناسان در سال ۸۵ به حدود ٦ میلیارد تن خواهد رسید .

درچنین شرایطی بدیهی‌است که توقعات ایران در موردتولید و اکتشاف و واگذاری سهمی از نفت خام به بهای اصلی و سایرمسائل‌وعوامل نفتی‌باتوقعات و انتظارات سال های قبل متفاوت است . مخصوصا اگر بسرعتی که درآهنك پیشرفت های اقتصادی و اجتماعی ما وجود دارد توجه شود و جای واقعی ما در صف کشور های پیشرفته مشخص گردد این توقعات بهیچوجه غیر منطقی تلقی نخواهد شد .

وقتی میزان مصرف ، هر سال افزایش میابد تمایل‌ایران درجهت صدور بیشتر نفت تا میزان۳۰۰میلیون تن نفت کاملا طبیعی است ولی کشوری که از ممالك درحال توسعه فاصله زیادی گرفته و بسرعت بکشور های پیشرفته نزدیك شده‌است طبعامایل‌نیست این‌مقدارنفت‌رابا شرایط و امتیازات قبلی صادر کند .

توفیق‌ما پیروزی وموفقیتی برای‌همه‌کشور های صادرکننده محسوب‌میشودهمچنانکه‌موفقیت های قبلی ما در زمینه نهضت ملی کردن نفت راه پیروزی‌را برای سایرین هموار کرد.

برای عبور ومرور ترنهای برقی
مسیر خط آهن تبریز ـ جلفا
تغییر میکند

۹ ایستگاه قطار واقع دربین خط آهن تبریز ـ جلفا برای عبور ترنهای برقی نوسازی میشود.

خط آهن تبریز ، جلفا یکصد وچهل وپنج کیلومتر طول‌دارد وتایکماه دیگر برای اولین‌بار در ایران ، ترنهای برقی دراین مسیر عبور ومرور خواهندکرد.

یک مقام مطلع در اینمورد بخبرنگار اطلاعات در تبریز گفت : تایکماه دیگر مهندسین شوروی برای نصب پایه‌های برقی ، ترانسفورماتور وعلائم وسیم‌کشی ریلهای برقی وارد تبریز میشوند . وی افزود : برای ایجاد این خط آهن ، مسیر فعلی آن نیز دربعضی نقاط تغییر خواهد کرد. با ایجاد این خط آهن ایران از طریق جلفا به شوروی وازآنجا بممالک دیگر مربوط میشود .

این ارتباط قبلا نیز وجود داشت ولی‌اکنون بوسیله‌ترنهای برقی صورت میگیرد.

بقرار اطلاع ۹ ایستگاه‌قطاری که در مسیر ۱٤٥ کیلومتر خط آهن جلفا ـ تبریز قرار دارند وبعلت برقی شدن خط‌نوسازی میشوند عبارتند از : جلفا ، گرگر ـ زال ـ هرزند ـمرند ـ پیام ـ صوفیان ـ سهلان و تبریز.

قسمتی از هراز یکطرفه شد

فردا قسمتی از جاده هراز از ساعت ۱۸ الی ۲۱ یکطرفه اعلام خواهدشد ودرخلال این ساعات‌ازحرکت‌کلیه‌وسایط‌نقلیه از سه راهی بیمارستان سرخ حصار بطرف امام زاده هاشم جلوگیری بعمل خواهد آمد .

امروز سرلشگر رزم‌آرا فرمانده پلیس راه ژاندارمریکل کشور اعلام کرد :

نظر باینکه تردد زیادخودروها در دوجهت در فاصله امامزاده هاشم تا سه راهی بیمارستان سرخ حصار در بعد از ظهر روزهای تعطیل امر ترافیکرا با اشکال مواجه کرده وموجبات ناراحتی‌ـ سافرینی که پس از سفر به‌ساحل‌دریا فراهم‌مینماید. لذا پلیس راه ژاندارمری‌علاوه برمقرراتیکه قبلا برای عبور و مرور وسائط نقلیه در جاده های کرج ـ چالوس و هرازدر ایام تعطیل بمنظور ایمنی‌بیشتر برای مسافرین تا اطلاع ثانوی آن قسمت ازجاده هرازیکطرفه میباشد .

شماره مرداد
یغما
۱۳۵۱ منتشر شد (سال۲۵)
شاعران و نویسندگان : خانم دکتر شمس‌الملوک مصاحب سناتور ـ تقی‌زاده مرحوم (یادداشت) ـ دکتر حمیدی شیرازی‌ـ دکتررعدی‌آذرخشی‌ـ دکترمحبوبی‌ـ هارون شفیقی‌ـ پژمان بختیاری ـ خانم سیمین بهبهانی‌ـ ایرج‌افشار ـ محمد مهدی حسین‌پور ـ دکترسادات ناصری‌استاد دانشگاه ـ حبیب یغمائی ـ مقاله خلوتگاه کاخ ابداع ، و یادداشت‌های برلین در این‌شماره‌است.
تئاتر انژلیکابیرون‌ازصفحات مجله است .

دو برادر در یک شب‌باهمسران آینده خود پیمان زندگی بستند و یکی از جالبترین جشن هـای‌عروسی تهران را بوجودآوردند. عکس بالا بسران حی ثروتمند ایرانی را با عروس‌هایشان‌در هتل هیلتون نشان میدهد. پدردامادها نیز در میان آنها قرار دارد .

گرانترین‌عروسی سال در هیلتون
دو برادردریك‌شب عروسی کردند

شب گذشته‌هتل هیلتون‌تهران شاهد یکی از جالبترین و استثنائی‌ترین جشنهای عروسی سال بود.

دراین مراسم‌که‌بیش از هزار نفر مهمان درآن شرکت‌داشتند دوبرادر با دو عروس در یک شب پیمان زندگی بستند.

دامادهاآقایان‌ژان‌حی‌و هنری حی پسران یکی از ثروتمندان ایران بودندکه با دوشیزه‌مهرزاد کامران ودوشیزه کلادیا اروان ازدواج کردند.

بین مدعوین این آئین‌شادی‌بخش عده‌ای از شخصیت های کشور حضور داشتند.

اجرای برنامه و سرگرمی و شادی میهمانان این جشن را عده‌ای‌ازمشهورترین خوانندگان تهران مانند گوگوش، عارف ، منوچهر، ملوک ضرابی ، حمیرا بعهده داشتند و برنامه رقص های جالب‌شرقی نیز در سراسر شب اجرا شد.

گفته میشوداین عروسی‌مجلل گرانترین جشن‌های عروسی‌سال بود.

دونفر در دریا غرق شدند

رضوانده ـ یك‌دانش‌آموز ۱٦ساله‌بنام«هایده ایلچه‌قران» هنگام آبتنی در دریای‌تازه آباد رضوانده غرق شد.

ضمنا کمك راننده‌ای بنام «رضا»در دریای نوشهرگرفتار امواج شد و جان سپرد.

باطلاع عموم میرساند
که شماره های تلفن جدید اداره‌کل ثبت از تاریخ۳٫۵٫۵۱ بشماره های ۳۱٤۱۳۱ الی ۳۱٤۱۳۸ تغییر یافته است .
ثبت کل اسناد و املاک

خبرهای تلفنی شهرستانها

در یك حادثه ۲ موتور سوار کشته شدند

مشهد ـ دو موتوسیکلت ـ سوار در تصادف رانندگی‌کشته شدند .

حادثه پیش از ظهردیروزدر بلوار «سید جلال» مشهد روی داد.

مقتولین حبیب ملکی راننده موتوسیکلت و محمد مرادپور سرنشین موتور بودند که در تصادف با اتومبیلی برانندگی محمد نافی‌کشته شدند.

۲۰۰ شماره تلفن جدید

مرودشت ـ دویست شماره تلفن جدید در مرودشت نصب میشود . با نصب شماره های جدید تعداد شماره های تلفن مرودشت به‌پانصدشماره‌افزایش می یابد .

آقای پور وجدی رئیس‌اداره مخابرات فارس‌ضمن بازدید از اداره مخابرات مرودشت‌گفت: تلفن های مرودشت از مغناطیسی به کاریر تبدیل می‌شود .

اعزام ۱٦۳ کارگر به‌قطر

بندر بوشهر ـ یکصد و شصت و دو کارگر برای‌انجام کار به شیخ‌نشین قطر، اعزام شدند.

اعزام‌کارگران بدنبال‌تقاضای مقامات شیخ‌نشین قطر، وسیله اداره کار و امور اجتماعی بندر بوشهر و بنادر و جزایر خلیج فارس صورت گرفت .

شیخ نشین قطر از ایران تقاضای چهارصد کارگر کرده است .

آقای فرهنگ اکابریان کفیل اداره کار و امور اجتماعی بندر بوشهر و بنادر و جزایر خلیج فارس در این مورد گفت : کلیه هزینه گذرنامه و خرج‌های دیگر این کارگران بعهده‌وزارت کار است ووزارت کار از شیخ نشین قطر دریافت خواهد کرد.

گشایش ۲ درمانگاه

لاهیجان ـ با حضور آقای عون جزایری استاندار گیلان دو درمانگاه در روستا های «لسلوکلایه» و «ناصر کیاده» لاهیجان گشایش یافت .

شهردار جدید سقز

انجمن شهر سقز در جلسه فوق‌العاده خود آقای محمد حسین علوی تبانی را به سمت شهردار این شهر انتخاب کرد و نام برده با قبولی این پست شروع بکار کرد .

توفان ،عبورومرور موتور لنج‌ها را قطع کرد

بندر بوشهر ـ از روز گذشته بدنبال توفانی شدن هوای بندر بوشهر وسواحل خلیج فارس رفت و آمد موتورلنج‌هادرخلیج تا دستور ثانوی ممنوع شد .

اداره بندر و کشتیرانی بندربوشهر دراینمورد اعلام کرد: عبور ومرورموتورلنج‌ها در خلیج فارس در شرایط کنونی خالی از خطر نیست وبهمین جهت تا کاهش‌توفان و قطع باد های موسمی اجازه هیچگونه رفت وآمدی به موتورلنجها داده‌نمیشود.

استخدام

شرکت صنایع‌هواپیمائی ایران عده‌ای کارآموز جهت گذراندن دوره تخصصی مکانیک هواپیما و الکترونیک که واجد شرایط ذیل‌باشند استخدام‌مینماید:
۱ـ تابعیت دولت شاهنشاهی ایران
۲ـ دیپلم کامل متوسطه (رشته ریاضی) یادیپلم فنی
۳ـ داشتن برگ انجام خدمت نظام وظیفه و یا معافیت دائم غیرپزشکی
٤ـ حداکثر سن ۲٦ سال تمام
٥ـ نداشتن محکومیت کیفری
٦ـ در خدمت سازمان های دولتی و یا وابسته بدولت نباشند .
۷ـ موفقیت در آزمایشات ورودی ،مواد امتحان: انگلیسی ، ریاضیات و فیزیک خواهد بود .
۸ـ از سلامتی کامل برخوردار باشند (طبق گواهی پزشک شرکت) .
۹ـ داوطلبین بایستی متعهد گردند که پس از خاتمه دوره دوساله آموزشی بمدت ۸ سال در خدمت شرکت صنایع هواپیمائی ایران انجام وظیفه نمایند.
بکارآموزان درطی دوره تحصیلی ماهیانه درسال اول ۸۰۰۰ ریال ودر سال دوم ۹۰۰۰ ریال هزینه تحصیلی پرداخت خواهد شد .
حقوق پایه پس‌از اتمام دوره کارآموزی طبق مقررات قانون استخدام شرکت صنایع هواپیمائی ایران ماهیانه حداقل معادل ۱۵٫۰۰۰ ریال‌پرداخت خواهد گردید.
از داوطلبانی که واجد شرایط فوق میباشندتقاضا میشود فرم درخواست زیر را تکمیل و همراه با دو قطعه عکس ۳×٤ ، دوبرگ رونوشت شناسنامه و فتوکپی‌مدارک تحصیلی به‌نشانی شرکت‌صنایع‌هواپیمائی ایران صندوق پستی ۱۲۷۷ ـ ۱۲ اداره آموزش ـ تهران ارسال نمایند .
آخرین مهلت جهت ارسال درخواست استخدام روز چهارشنبه ۱۱مرداد ماه جاری خواهدبود. تاریخ ومحل برگزاری مسابقه ورودی بعدا اعلام خواهد شد.

فرم درخواست شرکت در دوره آموزش فنی هواپیما

نام خانوادگی — نام
تاریخ تولد — شماره شناسنامه
محل صدور شناسنامه — نام‌پدر
آیا خدمت نظام وظیفه انجام داده‌اید یا معافیت دارید ؟
نشانی فعلی محل سکونت
شماره تلفن : — امضاء

اطلاعیه نظام پزشکی
در مورد درج اسامی پزشکان و موسسات پزشکی‌دردفتر راهنمای تلفن‌ونشریات‌دیگر

براساس استفسار عده‌ای از همکاران ودر تعقیب اطلاعیه های سال ۱۳٤۹ نظام پزشکی ، باستحضارکلیه‌پزشکان،دندانپزشکان، بیمارستان‌ها، درمانگاه‌ها ، آزمایشگاه‌ها ودیگر موسسات‌پزشکی و درمانی خصوصی کشور میرساند که بموجب مقررات، درج هرنوع‌آگهی پزشکان ودندانپزشکان و موسسات پزشکی خصوصی و نیز درج اسامی آنها با پرداخت حق‌الدرج ، در دفتر راهنمای تلفن،در صفحات مربوط به مشاغل و نشریات دیگر ، تحت هرعنوان ممنوع و مشمول مقررات انتظامی است . موضوع قبلا بشرکت مخابرات ایران برای جلوگیری از این امر ونیز به‌موسسات تبلیغاتی اعلام شده است .
اسامی‌عموم‌پزشکان و دندانپزشکان و موسسات پزشکی سراسر کشور در راهنمای پزشکی چاپ و قریبا از طرف نظام پزشکی منتشر خواهد شد .
سازمان مرکزی نظام پزشکی ایران
۲ ـ ۱ آ ـ ۳۰۱۸٤

RCD INTERNATIONAL SCHOOL OF INSURANCE... TEHRAN.

ADMISSION NOTICE

Fall Semester 1972 - (1351 - 1352)

RCD International School of Insurance accepts 30 Iranian students for admission to courses in Insurance and Economics leading to the degree of Licence d'Assurance (Equivalent of Bachelor's degree) conforming to the standards of Tehran University. The students may also qualify for the examinations of Chartered Insurance Institute London leading to Associateship/Fellowship of the Institute.

Duration of study: 4 years (eight semesters)
Medium of Instructions:
Academic Requirements: a) 12th grade diploma (Math or Natural Science or its Foreign Equivalent b) Proficiency in English Language; c) Success at the entrance examination and the interview.
Tuition fees: Rls. 40.000/per academic year.
Classes begin: September 23rd, 72.
Last date for submission of applications: September 2nd, 72.
Application forms available from: Registrar RCD International School of Insurance Ave. Farahe Shomali - 68/2 Ave. Takesh, Tehran - Iran, between 3.00 - 6.00 p.m.
Non Credit courses: 20 students will be accepted for morning Intensive English classes (To prepare them for the Spring 1973 semester).

مراسم گشایش کتابخانه

با تائیدات خداوند متعال و توجهات خاصه‌حضرت ولی عصر عجل‌اله تعالی فرجه بدین وسیله افتتاح‌کتابخانه عمومی و دارالتبلیغ مسجد ولی عصر را به میمنت و مبارکی در روز دوشنبه ۹ مرداد ماه که مصادف با میلاد با سعادت حضرت فاطمه زهرا علیهاسلام میباشد ازساعت ٥ الی ۷ بعد از ظهر اعلام و از عموم دوستداران کتاب و علم خاصه علماء اعلام و حجج‌اسلام و دانشمندان گرانمایه و عموم برادران دینی دعوت میشودکه درمجلس مذکور حضور یافته و امنای مسجد را مفتخر فرمایند .
امناء مسجد ولی عصر

آدرس خیابان حشمت‌الدوله غربی چهارراه پیروزمسجد ولی عصر

شماره ۱۵٦۰۱
تاریخ ۳۱٫٤٫۱۳۵۱

آگهی حراج

شهرداری رضائیه باستناد تصویب نامه ۱۸۲ و ۱۸۵ انجمن شهر و موافقت شماره ۸۹۸۹ـ۳۰٫۳٫۵۱ و ۱۲۲۰۹ ـ۲٤٫٤٫۵۱ استانداری آذربایجان‌غربی تعدادهفت‌دستگاه ماشینهای کمپرسی و وانت و غلطك مشروحه زیر را :
۱ـ شورلت کمپرسی شماره مخصوص ۹ شهرداری مدل٦۰
۲ـ شورلت کمپرسی شماره مخصوص ۱۱ شهرداری‌مدل٦۱
۳ـ شورلت کمپرسی شماره مخصوص ۱۳ شهرداری‌مدل٦۱
٤ـ گازروسی شماره مخصوص ٤ شهرداری مدل۵۷
٥ـ فوردوانت شماره مخصوص ۸ شهرداری مدل ۷ ٥
٦ـ کمپرسی روسی شماره مخصوص ۱۷ شهرداری مدل٦۷
۷ـ غلطك ۱٥ تنی
از طریق حراج حضوری بفروش میرساند داوطلبین میتوانند قبلا ماشینهای مورد فروش را در حیاط آتش نشانی و غلطك‌را در محوطه کارخانه برق بازدید و در ساعت ۹ صبح روزدوشنبه مورخ ۲۳٫٥٫۵۱ در حراج که در حیاط آتش‌نشانی شهرداری صورت خواهد گرفت شرکت فرمایند ، بهای ماشینها و غلطك فروخته شده نقدا از برنده دریافت خواهد شد و برنده‌موظف است بعد از اتمام تشریفات قانونی ماشینها و غلطك فروخته شده را از محوطه شهرداری بیرون نماید هزینه چاپ آگهی و مالیات و غیره از خریدار دریافت خواهد شد .
شهردار رضائیه ـقاسمی

اهالی محترم

خیابانهای روزولت، بهار، عباس‌آباد، شاه‌عباس، کریمخان زند ، تخت‌طاووس ، فرح و جاده قدیم شمیران .

گروه فرهنگی دکتراقبال

مدرسه مستقل راهنمائی تشکیل داده و ثبت نام مینماید نشانی : میدان ۲٥ شهریور خیابان بختیار ، تلفن : ۸۲۰۸۲٦

اطلاعیه

بدینوسیله قیمت شیر خشک کلیم جهت مصرف کننده تا اطلاع ثانوی ٦۸ ریال تعیین میگردد .
نمایندگی شیرخشک کلیم

چه کنم...؟

این سئوالی است که هزاران جوان آرزومند و مشتاق یک زندگی سعادتمندانه در بحرانی ترین سالهای عمر از خود مینمایند .

در میان هزاران راه برای گذران زندگی، راهی ارزنده‌تر است که شرافتمندانه و غرورآفرین باشد ، مقام والای‌پزشک در کسوت مقدس سپاهیگری در اوج شرافتمندی و افتخار قرار دارد.

آگهی استخدام‌مرکزآزمون شناسی درباره بورس‌پزشکی ارتش شاهنشاهی ایران که در صفحه دهم این روزنامه درج شده است رهنمون تمام جوانانی میباشد که در تلاش نیل به آرمان های ارزنده خود و خدمت به شاهنشاه آریامهر ومردم میهن خود میباشند .

دانشکده افسری

آگهی دعوت

برای شرکت در جلسه مجمع عمومی فوق‌العاده شرکت تعاونی مسکن کارگران گمرك تهران بدینوسیله باطلاع کلیه سهام داران می رساند که جلسه فوق در روز ٦٫٥٫۵۱ ساعت ٥بعداز ظهر به نشانی خیابان آرامگاه مسجد چهارصد دستگاه جنب‌خانه های گمرك حضور بهمرسانند .
رئیس‌هیئت مدیره شرکت تعاونی مسکن گمرك تهران ـ یونس سلیمی
۱ـ۳ آ ـ

شهرداری پایتخت

حداکثر نرخ عمده‌فروشی‌وخرده‌فروشی درمیادین وسطح‌شهر از تاریخ ٤٫٥٫۵۱ تا ابلاغ ثانوی بشرح زیراست :

ردیف ـ نوع‌جنس	حداکثر نرخ برحسب ریال برای هر کیلو — میادین — درجه ۱	درجه ۲	درجه ۳	سطح شهر — درجه ۱	درجه ۲	درجه ۳
۱ـ سیب زمینی اسلامبولی	۷٫۵۰	٤	-	۱۱	٥٫۵۰	-
۲ـ سیب‌زمینی رسمی	۸	۷	-	۱۱	۹	-
۳ـ هویج فرنگی	٦	-	-	۸	-	-
٤ـ هندوانه	٤	۳	-	٥٫۵۰	٤٫۵۰	-
٥ـ گوجه‌فرنگی	٤	۲٫۵۰	-	٦٫۵۰	٤	-
٦ـ بادمجان اصفهان	٤	-	-	٦	-	-
۷ـ بادمجان‌رسمی‌ورامین‌صدعدد	۷۰	-	-	۱٫۲۵	-	-
۸ـ بادمجان قلمی	۱٦۰	-	-	۲٫۲۵	-	-
۹ـ خیار تخم طارم	۱۰۰	-	-	۱٫۵۰	-	-
۱۰ـ خیار همدان	۷۰	-	-	۱٫۵۰	۱	-
۱۱ـ خیار رسمی	۷۰	۵۰	-	۱٫۵۰	۱	٪۵۰
۱۲ـ کدو	۹۰	٦۰	-	۱٫۵۰	۱	-
۱۳ـ لوبیا سبز	٦	٤	-	۹	٦	-
۱٤ـ نخود سبز	۱٤	۸	-	۱۸	۱۱	-
۱٥ـ کاهو سالادی	٦	-	-	۱۱	-	-
۱٦ـ گوجه درختی	۱۲	۸	٥	۱٦	۱۱	۷
۱۷ـ گیلاس مشهد	٤۲	-	-	٥۲	-	-
۱۸ـ گیلاس دورشهر	۲۸	۲۰	-	۳٦	۲٦	-
۱۹ـ زردآلو	۱٦	۱۰	٥	۲۰	۱۲	۷
۲۰ـ طالبی ورامین	٥	۳	-	۷٫۵۰	٥	-
۲۱ـ گرمک	٤	۲٫۵۰	-	٦	٤	-
۲۲ـ پیاز	٥٫۵۰	-	-	۸	-	-
۲۳ـ انگور یاقوتی	۱۰	٦	-	۱٤	۸	-
۲٤ـ سیب گلاب	۱٦	۱۰	٦	۲۱	۱۳	۸
۲٥ـ آلبالو	۱۳	-	-	۱۷	-	-
۲٦ـ هلو کاردی	۸	٦	٤	۱۱	۸	٥
۲۷ـ شلیل	۱۲	۸	٤	۱٦	۱۱	٥٫۵۰
۲۸ـ انگور مهدیخانی	۸	٦	-	۱۲	۸	-

توضیح : برای ردیفهای ۷و۸و۹و۱۰و۱۱و۱۲ قیمت در میدان هر صد عدد و در سطح شهر برای یک عدد درنظر گرفته شده است .
اطلاعیه . فروشندگان موظفند مطابق قیمتهای تعیین شده اجناس‌رابمصرف کنندگان فروخته وبرچسب قیمت روی آنها نصب نمایند. متخلفین مطابق مقررات قانونی مورد تعقیب قرار خواهند گرفت ، از ساکنین‌محترم شهر تهران خواهشمند است در صورت مشاهده‌تخلف مراتب رابوسیله تلفن ۸۲۱۸۳۸ بواحد کنترل‌نرخ شهرداری پایتخت اطلاع دهند.
۱ـ برای میوه وترباریکه دراین لیست نرخ‌تعیین نشده حداکثر سود فروشندگان دکانها و بازارهای‌روز معادل ۳۰٪ مظنه فروش درمیدان میباشد که از روی فاکتور خرید محاسبه میشود.
۲ـ تامادامیکه نرخ جدید برای میوه و تره‌بار داده نشده آخرین نرخ ملاک عمل خواهد بود.
۳ـ کلیه فروشندگان میوه و تره‌بار در داخل‌شهر و میادین تا فاصله ٥۰ متری اطراف میدان لازم‌است نرخ عمده فروشی وخرده‌فروشی تعیین‌شده درکمیسیون را رعایت کنند .
شهردار پایتخت

لی‌لی زندانی شد!

هنرپیشه جنجالی سینما مدعی است در حالت مستی و بی‌خبری از او چک سفید امضاء گرفته‌اند

لی‌لی در راه زندان در مورد بازداشت خود به خبرنگار اطلاعات توضیح می‌دهد

لی‌لی ، هنرپیشه جنجالی فیلم های فارسی عصر دیروز بخاطرکشیدن چک‌بلامحل بازداشت و زندانی شد . مبلغ چکی که هنرپیشه سینمای‌فارسی بخاطر آن به زندان رفت سیصد هزار ریال است .

لی‌لی که نام اصلی او لیلان سلیمی خیاطی و اهل رضائیه است ادعا میکند شخصی این چك و یك چك سفید امضای دیگر را درحال مستی از او گرفته است .

لی‌لی بعدازظهر دیروزهنگامی که درخانه پلاك ۳۳ خیابان شاهرخ‌منشعب‌ازخیابان‌آریامهر که‌منزل‌اوست بسر میبردوسیله مامورین کلانتری ۵ بازداشت شد و روانه دادسرای تهران گردید .

شاکی لی‌لی‌شخصی بنام‌آقای داریوش امیرفولادی است که بنگاه معاملات اتومبیل دارد ، لیکن لی‌لی دریك گفتگوی اختصاصی باخبرنگار اطلاعات که لحظه‌ای قبل از اعزام اوبه زندان انجام گرفت ، اظهار داشت :

«من این چك را به آقای فولادی نداده‌ام، اصولا نمیدانم این چك را چه وقت و به‌چه کسی داده‌ام ، تنها حدسی که میزنم این است که مرتضی ، مردی که او را دوست دارم و باهم زندگی‌میکنیم درحالت‌مستی و بی‌خبری این چك و یك چك دیگر را از دسته چکم کنده ، آنها را به امضای من رسانده و بعد به اشخاص دیگر منتقل کرده است .

لی‌لی که گویا قرار بوده‌فردا جمعه ، برای استراحت وعقد قراردادجهت شرکت در فیلم به لندن و سپس به جنوب فرانسه برود ، افزود : اخیرا بین من و مرتضی مردی که لی‌لی بااو زندگی میکند اختلافی بوجود آمده است ، این اختلاف با پیش‌آمدن موضوع سفر من به خارج که مورد مخالفت‌مرتضی است ، اوج گرفته و فکر میکنم او باواگذاری این چك ها به دیگری ، خواسته هم مانع‌سفرم شودو هم باصطلاح مراگوشمالی داده باشد .

چك دویست هزار تومانی

بقرار اطلاع چك دومی که لی‌لی مدعی است از دستمچك او کنده و درحال مستی به امضای او رسانده شده لی‌لی‌را متعهد پرداخت مبلغ دویست هزار تومان کرده است .

بقرار اطلاع یک چک دیگر با مبلغ پر شده ٤٦هزارتومان از لی‌لی در دست شخص‌دیگری است که خود لی‌لی در گفتگو با خبرنگار ما بـه آن اشاره نکرده است .

یکی از آشنایان لی‌لی مدعی است‌که ادعای لی‌لی‌مبنی‌براینکه چک‌ها را در حالت مستی به امضای‌او رساندند صحت‌ندارد بلکه وی‌این چک‌ها را درازای دریافت پول به شخصی داده است واین پول‌هارا جهت‌خرید لوازم زندگی قرض کرده است.

شب در زندان

لی‌لی که دو فرزند دارد شب گذشته را در زندان بسر برد. بقرار اطلاع امروز یک مردکه اورا دوست دارد برای رهائی او سرگرم اقداماتی شد .

لی‌لی هنگام خروج از دادگستری و اعزام به زندان

جاعل گواهینامه برای معلولین دستگیر شد

جاعلی که گواهینامه های آموزشگاه حرفه‌ای توان‌بخشی را جعل میکرد و درازای یازده تومان به معلولین میفروخت ، دستگیر شد و تحویل مقامات قضائی گردید .

جاعل که مرد جوانی است و محرمعلی نام دارد گواهینامه های دورهشش ماهه جوشکاری برق و دیگر رشته های فنی آموزشگاه حرفه‌ای توان‌بخشی را که معلولین پس‌از طی‌آن حرفه‌ای فرا میگرفتند و باتائید مسئولین این آموزشگاه در موسسات شاغل میشدند ، با مهارت جعل می کرد و به معلولینی که این دوره را طی نکرده‌اند میفروخت .

سرپرست‌آموزشگاه توان‌بخشی که از مدتی‌قبل متوجه وجود تعدادی‌ازاین گواهی‌نامه های مجعول نزد عده‌ای از معلولین شده‌بود ، موضوع را به اطلاع مقامات‌انتظامی‌رساندو سرانجام مامورین کلانتری ۱٦ دیروز موفق‌به دستگیری جاعل شدند.

خودسوزی؟!

این مرد خودسوزی کرده یا اورا سوزانده‌اند ؟

حسین افکاری

دیروز اطلاع داده شد مرد هفتاد وپنج ساله‌ای که حسین افکاری نام دارد و دچار اختلالات روانی بوده در منزل خودواقع درکوچه میرزامحمود وزیر (خیابان امیرکبیر) خودسوزی کرده است .

پس‌از گزارش جریان به مقامات‌قضائی‌و انتظامی ، عصر دیروز بازپرس کشیك در خانه افکاری حضور یافت وپیرامون مرك این مرد تحقیقاتی انجام دادکه‌هنوز ازنتایج آن اطلاعی دردست نیست . عده‌ای از همسایگان‌افکاری اظهارکرده‌اند او باهمسر چهل ساله‌اش اختلافات ریشه‌داری‌داشته‌است واحتمالا بخاطرهمین اختلافات اقدام به خودسوزی کرده‌است.

از طرفی وضع قرارگرفتن جسد طوری است که احتمال میرود ممکن است کسی یا کسانی درخودسوزی افکاری دخالت داشته باشند و بهرحال تحقیقات بازپرس علت واقعی مرك این مرد را روشن خواهد کرد .

گزارش چند رویداد

سارقی‌به‌علت اختلاف برسر تقسیم پول‌مال مسروقه شریك خود را ابتدا باضربه مشت بیهوش کرد و سپس او را به دار آویخت . مقتول جانمرداد نام دارد وساکن نهاوند است .

او به اتفاق همدستش گاو یکی از ساکنین محله خودرا سرقت کرد و آن را به ۱٤۰۰۰ ریال فروخت ، لیکن بهنگام تقسیم‌پول مال مسروقه بینشان اختلاف‌افتاد و شریك جانمراد او را به قتل رساند .

جنازه جانمراد به وسیله مامورین ژاندارمری تحویل پزشکی قانونی شد و مامورین نیز برای دستگیری شریك مقتول ، تجسسات خود را آغاز کردند .

دریك حادثه دیگر سارقی درجریان دستبرد از یك مغازه به دام صاحب مغازه و شاگردان او افتاد و بشدت کتك خورد . او که علی نام دارد واردمغازه‌ای درحوزه استحفاظی کلانتری یازده تهران شد و پس از سرقت مقداری وسائل یدکی ، بخاری و آبگرمکن ، قصد خروج از مغازه را داشت که بدام افتاد .

مامورین کلانتری علی را از چنك صاحب‌مغازه و شاگردان او نجات دادند و به پزشکی قانونی و سپس دادسرا فرستادند .

دیشب زنی باچاقو مردی را که مزاحم او شده‌بود درخیابان فرح‌آباد جنوبی مجروح کرد . ضارب بانو فرشته نام دارد و مضروب مرد جوانی است بنام نادر . تشکیل دادند و طرفین را جهت تعیین تکلیف به مقامات مامورین کلانتری ۵ درمورد این حادثه پرونده‌ای قضائی تحویل دادند .

تبریکات

تیمسار سرتیپ خسرو پورجم
ارتقاء درجه آنجنابرا تبریک میگویم و موفقیت بیشترتان را آرزو میکنم .
آ ـ ۹۹٤۳ فخراعظم آهی

تیمسار سرلشگر هوشنگ ارم
بانهایت افتخار ترفیع تیمسار معظم را از صمیم قلب تبریک عرض مینماید .
آ ـ ۹۸۵۳ سرهنگ همایون تاش

تیمسار معظم سرلشگر هوشنگ ارم
ارتقاء درجه جنابعالی را صمیمانه تبریک عرض مینمایم .
آ ـ ۹۸٤۱ محترم کاتوزیان

جناب آقای همت‌رحمانی
انتصاب شایسته جنابعالی را بنمایندگی آموزش و پرورش ضیاءآباد تبریک میگوئیم .
دوستانت : حبیب رحمانی ، ناصر رحمانی ، نوراله طاهرخانی دبیر

تیمسار معظم سرلشگر ارم
ارتقاء درجه تیمسار معظم را صمیمانه تبریک گفته موفقیت شما را درراه خدمت به شاهنشاه آریامهر ومیهن عزیز آرزومندیم .
آ ـ ۹۸۳۷ سرهنگ ۲ نبوی

جناب دکتر فرخ‌روپارسای وزیر محترم آموزش‌وپرورش
حسن انتصاب آقای ابوالحسن منصوریان را بریاست آموزش و پرورش قم که از فرهنگیان خوشنام ولایق میباشد صمیمانه تبریک میگوئیم.
صفائی، کریمی، اخلاقی

جناب آقای فخرالدین نبوی مدیر کل آموزش و پرورش تهران
از حسن انتخاب جناب آقای علی‌زارع بسمت ریاست امتحانات آموزش و پرورش تهران صمیمانه تبریک عرض می‌نمائیم .
رئیس دبیرستان انوری ابوالقاسم اسدی ـ حبیب‌الله حبیب‌زاده، دکتر صبحی .
آ ـ ۲۹٦۰٦

جناب فرخ‌روپارسای وزیر محبوب آموزش و پرورش
از حسن انتخاب جناب آقای علی‌زارع بسمت ریاست امتحانات آموزش و پرورش تهران صمیمانه تبریک عرض می‌نمائیم .
رئیس دبیرستان انوری ابوالقاسم اسدی ـ حبیب‌الله حبیب‌زاده، دکتر صبحی .
آ ـ ۲۹٦۰۸

تیمسار سرلشگر ارم
ارتقاء شایسته آن تیمسار محبوب را تبریک میگویم .
ابراهیم صمدی

تیمسار سرلشگر هوشنگ ارم
ارتقاء درجه جنابعالی را به سرلشگری از صمیم قلب تبریک‌عرض نموده و موفقیت تیمسار معظم رابه پیروی از منویات اعلیحضرت همایونی درراه خدمت بشاهنشاه آریامهر و میهن‌عزیز آرزومندم
سید مهدی طاهری

آگهی پذیرش دانشجو برای مدرسه عالی پرستاری رضاشاه کبیر

مدرسه عالی پرستاری رضا شاه کبیر وابسته به جمعیت شیروخورشید سرخ ایران برای سال تحصیلی ۵۲ ـ ۱۳۵۱ از طریق مسابقه ورودی و مصاحبه تعدادی دوشیزه داوطلب با شرایط زیر میپذیرد :

شرایط نام نویسی :

۱ـ دارا بودن دیپلم ششم متوسطه در رشته طبیعی یا ریاضی
۲ـ سن بین ۱۸ و ۳۰ سال
۳ـ سلامت کامل جسمی‌و روانی
٤ـ آشنا بودن بزبان انگلیسی

داوطلبان میتوانند با در دست داشتن مدارک زیر تا تاریخ ۳۱ تیرماه ۱۳۵۱ به مدرسه عالی پرستاری واقع در انتهای خیابان روزولت جنب بانک صادرات میدان‌نفت مراجعه کنند داوطلبان شهرستانها میتوانند از طریق جمعیت شیر و خورشید سرخ آمادگی خود را تلگرافی به تهران اطلاع داده مدارک خود را متعاقبا بوسیله جمعیت محل برای مدرسه عالی پرستاری ارسال دارند مسابقه ورودی ساعت ۸ صبح روزسوم شهریور ماه ۱۳۵۱ در سالن دانشکده پزشکی دانشگاه تهران برگزار میگردد .

مدارک لازم

۱ـ یک برگ اصل یا فتوکپی مدرک تحصیلی یا گواهی اشتغال به تحصیل در سال ششم متوسطه طبیعی یا ریاضی .
۲ـ دو عدد عکس ٤ × ۳
۳ـ دو برگ رونوشت یا فتوکپی شناسنامه
٤ـ یک برگ معافی از خدمت برای فارغ‌التحصیلان قبل از خرداد ماه ۱۳۵۱
۵ـ فیش بانکی بمبلغ ۵۰۰ ریال بحواله کرد حساب جاری شماره ٤۳ بانک صادرات شعبه عباس‌آباد .

۲۳۵۱ر۲ ـ ۱۱ر۳ر۵۱

دستگاه تصفیه آب اسنخر
فقط
شرکت آب آبی
خیابان پهلوی ـ اول عباس‌آباد شماره ۲۵
تلفن ٦۲۸۱۲٤

بازیگر فیلم

برای تهیه یکسری فیلمهای آموزشی و مستند و فیلم های سریال به عده‌ای خانم و آقا که بکار هنرپیشگی علاقه داشته باشند با حقوق ثابت و مزایا نیازمندیم .

علاقمندان تقاضای خود را با مشخصات کامل و یك قطعه عکس‌به صندوق پستی شماره ۷۰۳۱ر۷تهران ارسال دارند .

بدین وسیله باطلاع کلیه صاحبان سینما های شهرستان ها میرساند . چون پخش دو فیلم طبل بیعاری ـ مامور ما در کراچی به این موسسه واگذار گردیده خواهشمنداست چنانچه قراردادی نسبت به دو فیلم مذکور دارند ظرف‌ده روز ارائه نمایند .

موسسه پخش ایران اکران ـ نجات

آدرس مطب و تلفنهای جدید
دکتر کیخسرو صالح‌پور
جراح دندان پزشك از آلمان خیابان شاهرضا شماره ٦۰۹ (بین سه راه لاله‌زارنو و سعدی)
تلفن مطب ۳۹۲۰۷٤ تلفن منزل ۷۷۹۳۵٤

تشکر و سپاسگزاری

باطلاع میرساند مقدار ۲۲٦۹۰ کیلوتیرآهن که درتاریخ ۲۸ر۳ر۵۱ مفقود شده بود موسسه حمل و نقل مسعودی پس‌از اطلاع از مفقود شدن بهای کل آهن رادروجه این تجارتخانه پرداخت نمود بدینوسیله‌ازسرعت عمل وصداقت متصدیان‌موسسه حمل‌ونقل مسعودی خرمشهر اظهار قدردانی مینماید .
جواد فضلی‌نژاد
آ ـ ۹۸۹۷

سینه‌موند

که‌بانمایش فیلم های کارتن «تام‌وجری» در میان کودکان ونوجوانان و حتی‌بزرگسالان شهرت بیمانندی کسب‌کرده است اینك آخرین ماجراهای شیرین این موش و گربه با مزه را تقدیم همه خانواده ها می‌کند

از هفته آینده

دنیای ورزش
شنبه‌ها
منتشر میشود

آغاز سومین هفته نمایش در
شهر فرنگ

آخرین شاهکار
آلیسترمك‌لین
خالق آثاری چون
توپهای ناوارون
ایستگاه زبرا ـ قلعه عقابها
کمپانی‌کلمبیا تقدیم میکند
سون برتیل توب
باربارا پارکینز
در فیلم رنگی
عروسکی بالای دار

سئانسها ۱۵ر۱۱ صبح ـ۳ـ ۱۵ر۵ ـ ۳۰ر۷ ـ ۴۵ر۹
بعد از ظهر
برای رزرو بلیط به گیشه سینما مراجعه فرمائید.

برنامه آینده سینما

آتلانتیک

دو هنرمند جوان و محبوب سینما در یك فیلم قشنگ ، تماشائی و بیسابقه

گروه مشاوری وحدت

کارهای حقوقی ـ گمرکی ـ وبیمه ساختمان شما را میپذیرد خیابان شاه مقابل سینمانیاگارا ساختمان مهفر طبقه سوم‌شماره ٤۷ تلفن ٦٦۸۵۰٤

برنامه آینده‌سینما

دیاموند

اثری کوبنده نفس‌بر ، هیجان انگیز از زندگی یك قاتل که بخاطر انتقام حتی میله های زندان هم جلودار او نبود

دبیرستان دخترانه‌روشن

حائز رتبه اول بین کلیه کلاسهای ششم طبیعی دخترانه‌ناحیه ۳ر۱۱
ازدانش‌آموزان‌ششم‌طبیعی اول و دوم راهنمائی و سایرکلاسها ثبت‌نام‌مینماید بشاگردان اول‌تاسوم ششم طبیعی وتعدادمعدودی‌درکلاسهای تضمینی داده میشود .
بورس تحصیلی
وسیله رفت و آمد آماده است
خیابان بهار بالاتراز بیمارستان‌شهربانی
تلفن : ۷۵۵٦۵٤

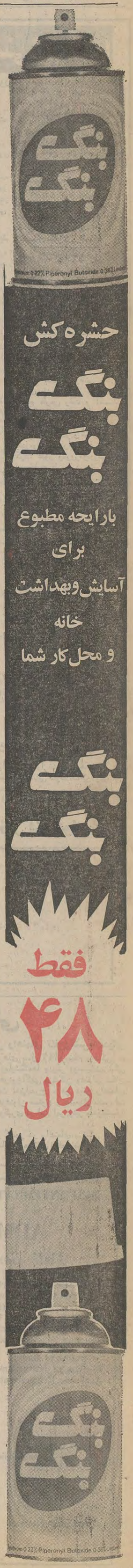

مجالس ترحیم

بانهایت تاسف درگذشت شادروان **ناصر سعادتی** برادر گرامی آقای امیرهوشنگ سعادتی صاحبمنصب عالیرتبه وزارت دارائی و بازرس قانونی سازمان مستقل چاپخانه دولتی ایران را باطلاع دوستان و همکاران وی میرساند . مجلس تذکر در روز شنبه ۷ر۵ر۵۱ از ساعت ۵ الی ۷ بعد از ظهردر مسجد مجد برگزار میشود . **وزارت دارائی**

بانهایت تاثر فوت نابهنگام آقای **ناصر سعادتی** صاحبمنصب عالرتبه وارزنده وزارت راه را باطلاع عموم همکاران میرساند مجلس ختم آنمرحوم روز شنبه هفتم مرداد ماه از ساعت ۵ الی ۷ بعد ازظهر در مسجد مجد برگزار میشود. **وزیر راه**

با نهایت تاثر و تالم درگذشت **ناصر سعادتی** برادر ارجمند جناب آقای امیرهوشنگ سعادتی بازرس قانونی سازمان چاپخانه دولتی ایران را باطلاع کلیه همکاران خود میرساند. مجلس تذکر آن شادروان روز شنبه ۷ر۵ر۵۱ از ساعت ۵ الی ۷ بعد ازظهر در مسجد مجد برگزار میشود .
سازمان مستقل چاپخانه دولتی ایران

عموم کارمندان اداره کل امور مالی وزارت راه فوت نابهنگام همکار صدیق وارجمند خود آقای **ناصر سعادتی** را بخانواده محترم آنمرحوم تسلیت گفته و با اندوه فراوان باطلاع دوستان وهمکاران میرساند مجلس ختم روزشنبه هفتم مرداد ماه از ساعت ۵ الی ۷ بعد ازظهر در مسجد مجد برگزار میشود . **کارمندان اداره کل امور مالی .وزارت راه**

خانواده‌های : سعادتی . مقدم . مسعودنیا . فریور . فولادی . سرهنگ‌پور. برادران فواکهی . کریمی . توکلی . فاخری . نونهال ، جواد حسینی . حقیریان . ابوالفتحی . کبریت‌چی . ساعدی . اسدی . مطلب‌نیا . نیکوسرشت . مدرسی . معینی . نورپرور . میثمی. جاراللهی . شریلی افراسیابی . شیوا. ضرابی . مهندس سائری . دادبه . زکیخانی . صبوحی .

بانهایت تاسف وتالم درگذشت نابهنگام **ناصر سعادتی** کارمند عالیرتبه وزارت راه را که در راه انجام وظیفه فوت نموده باستحضار دوستان ، آشنایان و فامیل میرسانند.
مجلس تذکر و ترحیم آنمرحوم برای آقایان و بانوان روز شنبه هفتم امرداد ماه جاری از ساعت ۵ تا ۷ بعدازظهر در مسجد مجد برگزار میگردد.
بعموم افراد خانواده‌های عزادار بویژه بازماندگان آنمرحوم تسلیت میدهیم

رفتی و غمت دردل ما منزل کرد
ای‌که غمتو ازتو وفادارتر است
خانواده‌های مقیمی ـ بیگدلی ـموسوی ـ افشارـدانشور

باکمال تاسف‌و تاثرفراوان درگذشت جوان ناکام **محمد رضا مقیمی** راباطلاع عموم آشنایان و دوستان میرساند.
مجلس ترحیم زنانه و مردانه آن مرحوم روزجمعه ۶ر۵ر۱۳۵۱ از ساعت ۳ تا ۶ بعد ازظهردرمسجد مهدی(ع) واقع در خیابان قلعه‌مرغی میدان مقدم . دوازده متری خزانه شمالی.زیر خط‌تهران تبریز . منعقد میباشد.
ابوالحسن مقیمی ـعلی‌مقیمی غلام‌مقیمی ـ فرامرز مقیمی ـمحمد حسین مقیمی ـ منصور مقیمی ـ حمزه مقیمی ـ سید کمال موسوی
بعموم خانواده‌های عزادار بویژه پدر ومادر آن‌شادروان مصیبت وارده را صمیمانه تسلیت میگوئیم.

خانواده های اجابت ، مومن‌زاده ـ بهمن ـ نراقی‌سالم‌ـ پدیدار ـ آتشی ـ تیمسار کازرونی ـ گنج‌دانش ـ عظیمی ـ شامحمدیان ـ نیازمند ـ شاهدی ـ حاج مرا د ـ ملک‌صنیع.
بانهایت تاسف و تاثر درگذشت ناگهانی جوان ناکام **نصرالله اجابت** را باطلاع دوستان و آشنایان میرسانند . مجلس ختم مردانه و زنانه روز شنبه هفتم مرداد ماه از ساعت ۵ تا ۷ بعد از ظهر در مسجدالجواد واقع در میدان ۲۵ شهریور برگزار میشود .
مصیبت وارده را به همکار مطبوعاتی آقای سیروس‌بهمن صمیمانه تسلیت میگوئیم .

بانهایت‌تاسف وتاثردرگذشت شادروان **خدیجه سلطان‌معز** والده اینجانبان فروغ اعظمعز ، قاسم مالک ، مصطفی معز ، یدالله معز و سیف الله معز را باطلاع آشنایان و بستگان میرسانیم .
مجلس ترحیم زنانه و مردانه آن مرحومه روز شنبه ۷ر۵ر۵۱ از ساعت ٤ تا ٦ بعد از ظهر در خانقاه صفی‌علیشاه منعقد میگردد . ضمنا مراسم شب هفت نیز روز دوشنبه ۹ر۵ از ساعت ۵ تا ۷ در آدرس زیر : میدان کندی انتهای‌خیابان پرچم کاشی ۲٤۷ منزل مصطفی معز برپا خواهد شد .
خانواده های : معز ، مالک ، اعتصامی ، فتوحی ، سهامی ، صدیق پور ، دکتر علی بهین‌آئین ، جاوید راستانی، یوسف نصیحی .

خانواده‌های : جالینوسی. فتوت‌جاه. خردمند .شایسته. میرخانی. توکلی . محمودزاده . شری . مولوی . پالیریان .
بدینوسیله فوت شادروان **داود جالینوسی** کارمند بازنشسته وزارت دارائی راباطلاع بستگان و آشنایان میرسانند.
مجلس ختم مردانه آن مرحوم از ساعت ٤ونیم تا ٦ونیم روز شنبه ۷ر۵ر۵۱ در مسجد صادقیه واقع در خیابان قدیم شمیران سیدخندان و مجلس ختم زنانه در همانروز وساعت در منزل شخصی واقع در خیابان خواجه‌عبدالله انصاری کوچه دکتر دادخواه کوچه چمن شماره ۲۲ برقرار میباشد.
بعموم بازماندگان آنمرحوم مصیبت وارده را تسلیت میدهیم

بانهایت تاسف فوت ناگهانی همسر عزیزم مرحومه **طیبه (منیژه) نوذری** را باطلاع دوستان و آشنایان میرساند.
مجلس ختم زنانه و مردانه آنمرحومه روز شنبه ۷ر۵ر۵۱ از ساعت ۳ تا ۵ بعد از ظهر در مسجد الجواد واقع در میدان ۲۵ شهریور منعقد میباشد . **احمد نوذری**
مصیبت وارده را بعموم بازماندگان آن مرحومه‌تسلیت میدهیم

خانواده های : معماری ، پورشمس ، قره‌داغی
باکمال تاثر درگذشت شادروان مرحوم **تقی‌معماری**اخوی آقای‌حاج‌اکبرمعماری‌را باطلاع دوستان و آشنایان‌میرسانند.
مجلس ختم آنمرحوم روز شنبه ۷ر۵ر۵۱ از ساعت ٤ تا ٦ و نیم بعد از ظهر در مسجد سید ناصرالدین خیابان خیام وختم زنانه در منزل آقای حاج اکبر معماری منعقد است .

درمسجد رودسر
بمناسبت درگذشت **آقای دکتر حسین پردیس** رئیس‌مرکز بهداشت شهرستان رودسر از طرف اداره بهداری‌رودسر مجلس ختمی از ساعت ۷ تا ۹ صبح روز شنبه هفتم امرداد ماه ۵۱ درمسجد رودسر منعقد خواهد بود . **وزارت بهداری**

باکمال تاسف درگذشت مرحومه **بی‌بی امین‌آغاخبیر** عیال حاج سید علی‌آقا ضیائی را باطلاع تمام بستگان و آشنایان رسانده و خاطرنشان میسازد مجلس ترحیمی بهمین مناسبت ازساعت ۱۷ الی ۱۹ روز جمعه ٦ مرداد درمسجدبنی‌هاشمی خیابان گرگان و مجلس زنانه همانروز از ساعت ۱۷ الی ۱۹ در منزل حاج سید حسین خبیر در خیابان مزبور مقابل دبیرستان دخترانه حکمت داخل کوچه درب چهارم کاشی ٦٤۲ منعقد میباشد .
خانواده‌های ضیائی. خبیر. ساداتی‌فر . پارسی .
بعموم بازماندگان آنمرحومه مصیبت‌وارده راتسلیت‌میدهیم

✝

اعضای هیئت مدیره وکارکنان زیمنس شرکت سهامی خاص بانهایت تاثر و تاسف فوت مرحوم **آنالیزکوهن** را ضمن ابراز همدردی و عرض تسلیت‌به همسر گرامی آن‌مرحوم آقای پاول کوهن باطلاع دوستان و آشنایان میرسانند مراسم مذهبی روز شنبه ۷ر۵ر۵۱ ساعت ٦ بعدازظهر در کلیسای لاکونسولاتا واقع در خیابان فرانسه شماره ۷۵ جنب سفارت ایتالیا برگزار میگردد.

یادبود

بمناسبت درگذشت دو عالم بزرگوار فقیدین ، سعیدین حجت‌الاسلام والمسلمین آقای حاج‌میرشمس‌الدین ابهری و حجت‌الاسلام والمسلمین حاج شیخ عباس مشکوری مجلس یادبودی جمعه ششم مرداد ماه از ۵ تا ۷ بعد از ظهر در مسجد جامع قریه درکه منعقد . استدعای شرکت در مجلس مزبور را دارد .
الاحقر سید محمد موسوی قمی
آ ـ ۲۹٤۹۲

خانواده های : نظمی ، رزمی طباطبائی ، نیک‌نژاد ، افشار ، نریمان ، یگانه ، هاشمی ، نوری، حسامیان، مالکی، دولتخواه .
باطلاع دوستان و آشنایان میرسانند که مراسم شب‌هفت مرحومه **بانو حاجیه نظمی** از ساعت ۳ تا ۵ بعد از ظهر روز جمعه ٦ مرداد ماه برسر مزار آن مرحومه در ساختمان شماره (۱) بهشت زهرا برگزار خواهد شد .
آ ـ ۹۹٤۵

مراسم شب هفت مادر بزرگوارم شادروان **بانو حاجیه ملک حاجیان قره‌باغی** روز جمعه ششم مرداد ماه ۱۳۵۱ از ساعت ۵ الی ٦ بعد از ظهر در سالن شماره ۵ بهشت زهرا برگزار میشود .
شرکت بستگان و دوستان گرامی در این مراسم‌موجب مزید تشکر خواهد بود .
احد حاجیان قره‌باغی

یادبود شب سال
روز شنبه ۷ مرداد مصادف با شب سال درگذشت مادر عزیزم **بانو بلور خلعتبری** میباشد . مجلس یادبود از ساعت ٦تا۸ بعد ازظهر در منزل خیابان فخرآباد کوچه مهرگان‌پلاک ۹برگزار میشود.
دکتر ایرج خلعتبری
آ ـ ۹۸٤۹

مراسم شب هفت شادروان **جواد متینی** روز شنبه ۷ مرداد از ساعت ۵تا۷ بعد ازظهر در سالن شماره ۵ بهشت زهرا برگزار میشود.
خانواده‌های : متینی . امینیان . فرشچی کاشانی .کاشانی.
آ ـ ۹۹٦۷

تسلیت

پزشکان وکارمندان اداره‌کل خدمات‌بهداشتی‌وزارت‌بهداری
درگذشت شادروان دکتر حسین پردیس، پزشک مرکز بهداشت رودسر را بخاندان پردیس صمیمانه‌تسلیت میگویند.

جناب آقای دکتر پرویز رفیعی
کارکنان سازمان بهداشت و طب پیشگیری مصیبت‌وارده را تسلیت میگویند .
سرگرد دکتر جمشیدی
آ ـ ۹۹۷۳

جناب آقای محمدعلی پیروولوی
سانحه دلخراش دکتر پردیس اخوی عزیز را تسلیت عرض نموده از اینکه بعلت بیماری نتوانستم شرفیاب شوم معذور فرمائید .
اکبر فرد
آ ـ ۹۹۰۱

همکار ارجمند جناب آقای هادی‌طباطبائی
مصیبت وارده را بشماوخانواده محترم تسلیت‌میگوئیم .
مالك.یزدانی . مطیعی . فیض‌اللهی . وفائی . دلجویر . عظیمی‌پناه . قانونی . جواهری . میرعابدینی . منصوری . نوروزی .
آ ـ ۹۹۰۳

مهدی و هایده عزیز
مصیبت وارده را تسلیت عرض نموده خود را دراین مصیبت بزرك سهیم میدانیم .
نیره و همایون معظمی فلاح
آ ـ ۹۹۰۵

کارکنان سازمان مرکزی شرکت‌هابانهایت تاثر و تاسف درگذشت سرهنك ۲ ستاد دیوان بیگی زند را به اقای‌علیمحمد دیوان‌بیگی زندپزشك دندان بیمارستان‌وزارت‌اقتصادتسلیت. عرض نموده و بقاء عمر بازماندگان را از درگاه احدیت مسئلت دارند .
سازمان مرکزی شرکتها
آ ـ ۳۰۱۵۲

جناب آقای اکبر آقا لاجوردیان
معاونت محترم اتاق بازرگانی تهران
مصیبت وارده را بحضور جنابعالی و بانوی گرامتان تسلیت عرض مینمایم .
آ ـ ۹۹۲۵ **حاج سیدآقا لاجوردی**

جناب آقای رضا متینی
مصیبت وارده را بحضور جنابعالی برادران گرام و سایر بستگان محترم تسلیت عرض می‌نمایم .
آ ـ ۹۹۲۵ **حاج سید آقا لاجوردی**

سرکار خانم ژاله حر (داروگر)
درگذشت نابهنگام خواهر گرامیتان را بعموم فامیل خصوصا بشما و جناب آقای دکتر حر صمیمانه تسلیت‌عرض می‌نمائیم .
آ ـ ۹۹۳۱ **محمودی و بانو**

جناب آقای اکبر لاجوردیان
هیئت مدیره و کارکنان شرکت سهامی کفش وین با نهایت تاسف مصیبت وارده را بجنابعالی و خاندان محترم متینی تسلیت عرض نموده بقاء عمر سرکار را از خداوند متعال مسئلت مینمایند
مصطفی حسین‌زاده. مصطفی یقینی. غلامعلی‌تاج‌بخش. ابوالفضل محمدی .
آ ـ ۳۰۱۹۸

جنابان آقایان متینی
با قلبی پراز اندوه و روحی متاثر درگذشت دوست‌عزیز خود شادروان آقای حاج جواد متینی را به برادران محترم و همسر و فرزند آن مرحوم تسلیت عرض نموده خود را در غم بازماندگان شریک می‌دانم .
کرمان ـ محمد رضا ابریشم‌باف
آ ـ ۲۹٤۹۸

آقایان امین‌اله شفیع‌زاده و حشمت‌اله شفیع‌زاده
مدیران و کارمندان و کارکنان شرکت سهامی رادکو مصیبت وارده را تسلیت عرض نموده بقای عمر خانواده شما را خواستارند . آ ـ ۹۹۳۳

تیمسار سرتیپ دکتر نیک‌نژاد و بانو
مصیبت وارده را تسلیت گفته بقاء عمر و سلامت شماو بازماندگان را از خداوند متعال خواستاریم .
آ ـ ۹۹٤۱ **علی اکبر فرازیان و بانو**

دوست گرامی سرکار سرهنگ رفعت
باندو فراوان مصیبت وارده را تسلیت میگویم .
سرهنگ ۲ ستاد ناظمی
آ ـ ۲۹٤۸۸

ضایعه تاسف انگیز درگذشت شادروان حاج ابوالقاسم خلیلی را به فرزندان برومند آن مرحوم خصوصا به آقایان دکترعبدالمهدی خلیلی ، خلیل خلیلی ، محمد خلیلی و مهندس علی خلیلی تسلیت عرض نموده بقاء عمر بازماندگان محترم را از خداوند متعال مسئلت مینمایم .
عباس بهرامیان
آ ـ ۳۰۰۷۲

همکار محترم جناب آقای دکتر شاپور مشعوف
بدین وسیله مصیبت وارده را صمیمانه تسلیت میگوئیم
پزشکان گیلانی مقیم تهران
آ ـ ۲۹۹۹٦

سپاسگزاری

از دوستان ارجمند و بستگان گرامی که‌در مراسم‌تشییع و تدفین و مجلس ختم عزیز از دست رفته‌مان مرحومه فروغ ایران نوشین روان شرکت فرموده یا بوسیله تلگراف و نامه و آگهی تسلیت ابراز همدردی فرموده‌اند سپاسگزار چنانچه بعلت تالمات روحی در عرض تشکر حضوری تاخیری شود پوزش میطلبیم .
مهندس مرتضی پرنیان. هما پرنیان. خانواده نوشین‌روان. مهندس فکی . علی جواهری .
آ ـ ۹۹۲۳

از بستگان و دوستان ارجمند که با حضور در مجلس ختم یا تلگرافی پستی وآگهی تسلیت ابراز همدردی‌فرموده‌اند نهایت سپاسگزارم .
آ ـ ۹۹۲۳ **مهندس محمد فکی**

از سروران ارجمندی که درمراسم تشییع و ترحیم و شب هفت‌مرحوم **خلیل میرزافرزانه** شرکت فرموده و یابنحوی مارا مورد تفقد قرارداده‌اند سپاسگزاری مینمائیم وسعادت و بقای عمر همگی را از خداوند متعال مسئلت‌داریم .
خانواده فرزانه

سپاسگزاری
از سروران گرامی و خویشاوندان عزیز که درمراسم تشییع و ختم و هفتم پدر بزرگوارمان شرکت فرموده وهمچنین از مقامات عالیه کشوری و اخوان طریقت که بنحوی از انحاء دراین مراسم مارا یاری فرموده و مورد نهایت لطف و عنایت قرارداده‌اند و نیز از همکاران قضائی و روسای محترم و کارمندان اداری سازمان های دولتی و اهالی نجیب‌پرعطوفت شهرستان دزفول و سایر ذوات عظامی که از نقاط مختلف بوسیله تلگراف و درج اگهی تسلیت درجراید و یاتلفنی‌ابراز لطف و همدردی نموده و تسکین‌آلام مارا موجب شده‌اند درخضوع سپاسگزار بوده سلامت و سعادت همگان را از درگاه ایزد منان خواستاریم وامید است چنانچه بلحاظ کثرت تعداد سروران وضیق وقت و تالمات روحی دراظهارامتنان انفرادی و حضوری وقفه‌ای حاصل گردد مشمول اغماض همه بزرگواران قرار گیریم .
نصرت‌الله . حشمت‌الله . منوچهر . بهمن اسفندیاری.

از سروران ارجمندی که به هنگام درگذشت پدر نازنینم، با تشریف‌فرمائی خود ویا با مرحمت نامه‌ای مرا مورد عنایت قرار دادند تشکر می‌کنم واگر به سبب مسافرت به خارج نتوانستم شخصا سپاس خود را تقدیم دارم بدینوسیله‌پوزش می‌طلبم .
آ ـ ۹۸۲۹ **دکتر فرح اعلم**

از گرامی سرورانیکه مارا در اندوه‌گذاری ناکام‌دوشیزه مهندس **قدسیه نوری نیکبخت** یاری فرمودند خاصه جامعه فرهنگیان سپاسگزاریم و برما خواهندبخشید اگر بعلت‌تالمات روحی در سپاسگزاری تاخیر رخ داده است .
نوری نیکبخت وخانواده‌های وابسته
آ ـ ۹۸٦۵

از کلیه سروران معظم ، همکاران ، خویشاوندان و دوستان عزیزی که در ضایعه درگذشت شادروان **سیدهاشم فهیم هاشمی «خباز»** به‌نحوی همدردی و محبت فرموده‌اند تشکر نموده درآرزوی سربلندی و سعادتشان هستیم .
خانواده فهیم هاشمی

همکار محترم جناب آقای دکتر محمد فتوحی
بدین وسیله مصیبت وارده را صمیمانه تسلیت میگوئیم
پزشکان گیلانی مقیم تهران

عباس عزیز
مصیبت وارده‌رابشما و خانواده مفتخری تسلیت میگوئیم، ما را در سوک خود سهیم بدان
دانشجویان مرکز آموزش بهداری

همکار محترم سرکار خانم شهین دستیاری
مصیبت وارده را بشما و خانواده محترم تسلیت گفته و برای بازماندگان صبر جمیل آرزو میکنیم .
دکتر امین پیروز ، دکتر پریچهر پارسا ، دکتر مهین دوستانی ، پریرخ گلبرگ ، مینو رفیعا ، شهره زاد عیسی ، رخشنده کنونی ، عشرت سرائی ، مهری صفاریان
آ ـ ۹۸۵۷

جناب آقای مهندس حسین لاری و دکترحمید لاری
بانهایت تاثر و تاسف درگذشت عموی بزرگوارتان را به آنجنابان و خانواده بزرگ لاری تسلیت گفته بقاء عمر وسلامت همه افراد آن خانواده معظم را از خداوند متعال خواهانیم.
شرکت تبلیغاتی سیته

جناب سرهنگ رضائی وبانو
مصیبت وارده را به‌جنابعالی و خانواده‌ی محترمتان صمیمانه تسلیت میگوئیم.
مهری ونادر اخوان حیدری
آ ـ ۳۰۱۸۸

جناب آقای رضائی
رئیس ناحیه راه‌آهن شمال غرب
فوت نابهنگام همسر عزیزتان‌رابخانواده محترم‌مخصوصا جنابعالی وفرزندان صمیمانه تسلیت عرض نموده بقاء عمر بازماندگان را با صبر جمیل از خداوند متعال آرزومندم.
مهندس خندانی
آ ـ ۳۰۱۷٤

پسر عموی عزیزم امرالله کاووسی
باکمال تاسف درگذشت ابوی گرامیتان و عموی‌عزیزم را به‌جنابعالی و خانواده محترم تسلیت عرض مینمایم.
مهرانغرب ـ کاووسی
آ ـ ۳۰۳۱۸

آقای علی‌اکبر رضائی رئیس محترم ناحیه راه‌آهن‌شمالغرب
ضایعه اسف‌انگیز فوت همسر عزیزتان را از طرف‌خود وکارمندان شرکت سهامی لوله و ماشین‌سازی ایران بشما تسلیت میگویم.
مهندس داود رجبی
آ ـ ۳۰۲۱۲

تیمسار سرتیپ دکتر نیک‌نژاد وبانو
مصیبت وارده را از صمیم قلب بشما وخانواده ارجمند تسلیت عرض میکنیم.
تبریز : سرلشگر نعیمی وبانو ـ هوشنگ رضائیان‌وبانو
آ ـ ۳۰۳۱٤

جناب آقای دکتر حسین تدین
معاونت محترم نخست‌وزیر
از طرف خود و کلیه کارکنان شرکت سهامی لوله و ماشین‌سازی ایران ضایعه مولمه واسف‌انگیز فوت جناب‌آقای حاج حسین آقا ملک را حضور جنابعالی و سرکار علیه خانم وفامیل محترم تسلیت عرض مینماید.
مدیر عامل شرکت سهامی لوله وماشین‌سازی ایران ـ مهندس داود رجبی
آ ـ ۳۰۲۱۲

سرکارخانم فرخ‌زمان ثقفی
بااندوه وتاسف فراوان مصیبت وارده را بشما وخانواده محترمتان تسلیت میگوئیم.
دبیرخانه انجمن دوشیزگان وبانوان
آ ـ ۳۰۲۱٤

همکار محترم آقای سیدامان‌اله شریعت‌پناهی
افسران و کارمندان مرکز تحقیقات آزمایشگاهی ۵۰۱ تهران مصیبت وارده را تسلیت میگویند.
سرتیپ دکتر مرادی
آ ـ ۹۹٤۷

باکمال تاسف فوت مرحوم سید مهدی غضنفریان‌هاشمی را ببازماندگان آن مرحوم تسلیت عرض مینمائیم .
علی ـ قاسم و جواد دلشاد
آ ـ ۹۹۵۹

جناب آقای اسفندیار لاری
فوت نابهنگام عموی گرامیتان را تسلیت گفته بقای عمر بازماندگان آنمرحوم راازدرگاه احدیت خواستار است .
آ ـ ۳۰۳۸۰ **موسسه شاد**

در دانشکده پزشکی کشور های عضو سنتو

روش تدریس بیماریهای کودکان تغییر می یابد

روش تدریس شناسایی و درمان بیماریهای کودکان در دانشکده‌های پزشکی کشورهای عضو سنتو تغییر خواهد کرد و شیوه جدید تدریس ازطرف سمپوزیوم پزشکی سنتو که در پائیز آینده در آنکارا تشکیل میشود، تعیین خواهد شد.
در روش و برنامه جدید آموزشی، موضوعات تازه و آخرین تحولات درزمینه‌درمان بیماریهای کودکان گنجانیده شده است و نیز جراحی های نوین (خاصه جراحی مغز در اطفال) مورد تشریح قرار خواهد گرفت .
برای تشکیل مقدمات این سمپوزیوم آقای دکتر محمد هادی ادهم مدیر کل خدمات درمانی وزارت بهداری‌به‌آنکارا مسافرت کرد.

آگهی امتحا ن ورودی مدرسه عالی‌پارس

برای دوره لیسانس

در سال تحصیلی ۵۲ ـ ۱۳۵۱

مدرسه عالی پارس از میان دارندگان گواهینامه های ششم متوسطه در رشته های ریاضی ، ادبی ، طبیعی برای دوره لیسانس در سال تحصیلی ۵۲ ـ ۱۳۵۱ بشرح زیر دانشجو می پذیرد :
(برای رشته علوم ۱٦۰ نفر ـ برای رشته‌علوم‌تربیتی ۱۲۰ نفر و برای رشته زبان انگلیسی ۱۵۰ نفر)
داوطلبان میتوانند برحسب نوع گواهینامه سال ششم متوسطه خود در امتحان ورودی بخش های‌زیر نام نویسی کنند :
۱ـ بخش علوم (شامل رشته های فیزیک،شیمی‌و ریاضی) دارندگان گواهینامه ششم متوسطه ریاضی یا طبیعی (دروس بخش علوم در سال اول عمومی است و از سال دوم به بعد به رشته های تخصصی فیزیک . شیمی و ریاضی تقسیم میشود که در رشته های تخصصی فیزیک وریاضی فقط دیپلمه های ریاضی پذیرفته خواهند شد .)
۲ـ بخش زبان های خارجی (شامل رشته‌زبان و ادبیات انگلیسی) دارندگان گواهینامه ششم‌متوسطه ریاضی ، طبیعی یا ادبی .
۳ـ بخش علوم تربیتی (شامل رشته‌های‌روانشناسی، راهنمائی و مشاوره) دارندگان ـ گواهینامه ششم متوسطه ریاضی ، طبیعی یا ادبی .
داوطلبان باید برگ درخواست ثبت‌نام مسابقه ورودی را که نمونه آن در زیر چاپ شده است‌تکمیل کرده به انضمام مدارک مشروحه زیر با پست‌سفارشی به نشانی مدرسه عالی پارس واقع در خیابان کورش کبیر (خیابان قدیم شمیران) بالاتر ازسه‌راه ضرابخانه ارسال دارند .

مدارك لازم برای ثبت نام
۱ـ برگ درخواست ثبت‌نام که به خط خود داوطلب مطابق نمونه و بطور خوانا تکمیل شده باشد .
۲ـ یک برگ فتوکپی یا رونوشت شناسنامه
۳ـ چهار قطعه عکس ۳ × ۲ داوطلب که‌درسال جاری گرفته شده باشد .
٤ـ رسید بانک ملی ایران دایر بر پرداخت‌پانصد (۵۰۰) ریال بابت حق‌الثبت شرکت درمسابقه ورودی به حساب جاری شماره ۱٤۹۹ بانک ملی ایران شعبه سیدخندان (استرداد این مبلغ بهیچ‌عنوان میسر نخواهد بود .)

مهلت ثبت نام
داوطلبان باید مدارک نامبرده را تا تاریخ هفتم‌شهریور ماه تحویل اداره پست نمایند به درخواست هایی که پس از انقضاء تاریخ مذکور ارسال شودترتیب اثر داده نخواهد شد .

توجه داوطلبان رابه نکات‌زیر جلب‌مینماید:
۱ـ برای داوطلبانی که برگ درخواست ثبت‌نام‌را به درستی تکمیل نکرده باشند یا رسید بانکی و یا فتوکپی یا رونوشت شناسنامه یا چهارقطعه عکس‌بدان ضمیمه ننمایند کارت ورود به جلسه امتحان ورودی صادر نخواهد شد .
۲ـ ارسال مدارک تحصیلی دوره دبیرستان ویا گواهینامه تحصیلی همراه درخواست ثبت‌نام ضرورت ندارد .
۳ ـ دانش آموزان تجدیدی سالهای ششم ادبی ، طبیعی ، ریاضی نیز می‌توانند درمسابقات ورودی شرکت نمایند ولی نام نویسی آنان موکول به ارائه مدرک سال ششم متوسطه خواهد بود .
٤ـ کارت شرکت در امتحان ورودی روز های‌یکشنبه ودوشنبه‌وسه شنبه دوازدهم ،سیزدهم، چهاردهم شهریورماه‌درساختمان شماره ۲ مدرسه عالی پارس توزیع خواهد شد .
۵ـ امتحان‌ورودی روزهای شانزدهم‌وهفدهم شهریور ماه ۱۳۵۱ بشرح زیر اجراء خواهد شد :
پنجشنبه شانزدهم شهریور ماه ۱۳۵۱ساعت ۵ر۸ صبح برای داوطلبان تحصیل در بخش‌علوم تربیتی .
پنجشنبه شانزدهم شهریورماه ۱۳۵۱ ساعت ٤ بعد از ظهر برای داوطلبان تحصیل در بخش زبانهای خارجی (انگلیسی) .
جمعه هفدهم شهریورماه ۱۳۵۱ ساعت ۵ر۸ صبح برای داوطلبان تحصیل در بخش علوم .
٦ـ مواد امتحانی برای هر یک از بخشهای مدرسه عالی پارس بقرار زیر است :
الف ـ بخش علوم : زبان و ادبیات‌فارسی، زبان انگلیسی ، اطلاعات عمومی ، فیزیک ،شیمی، ریاضی .
بـ بخش زبانهای خارجی : زبان و ادبیات فارسی ، زبان انگلیسی ، اطلاعات عمومی .
جـ بخش علوم تربیتی : زبان و ادبیات فارسی ، زبان انگلیسی،اطلاعات عمومی اطلاعات تربیتی و روانی .
۷ـ از قبولشدگان مسابقه ورودی بخش‌علوم تربیتی جداگانه مصاحبه‌ای نیز بعمل خواهدآمد، قبولی نهائی در بخش علوم تربیتی موکول بتوفیق در این مصاحبه خواهد بود .
۸ـ در امتحان ورودی تنها از زبان انگلیسی بعنوان زبان خارجه امتحان بعمل خواهد آمد.
۹ـ دوره تحصیلات در مدرسه عالی پارس روزانه است و ساعات درس از ساعت ۸ صبح تا ۸ شب خواهد بود .
۱۰ ـ حق‌التعلیم برای قبولشدگان بخش‌علوم ۳۸۵۰۰ ریال میباشد . اضافه برحق‌التعلیم دو هزار ریال هم ودیعه آزمایشگاه از هر داوطلب علوم اخذ خواهد شد .
۱۱ـ حق‌التعلیم برای قبولشدگان بخشهای‌علوم تربیتی و زبان های خارجی ۳٦۰۰۰ ریال است .
داوطلبان برای دریافت کارت ورود بمجلسه امتحان باید شخصا مراجعه کنند .

مدرسه عالی پارس

اینجانب با مشخصات زیر :
نام خانوادگی نام شماره شناسنامه
صادره از متولد سال فارغ‌التحصیل تجدیدی دوره متوسطه رشته
با معدل کل سالیانه از دبیرستان داوطلبم در امتحان
ورودی بخش مدرسه عالی پارس شرکت کنم و مدارک خود را به ضمیمه
ارسال میدارد :
۱ـ رسید بانک ملی ایران را به مبلغ پانصد ریال که به حساب شماره ۱٤۹۹مدرسه عالی پارس نزد بانک ملی ایران شعبه سید خندان پرداخته‌ام .
۲ـ چهار قطعه عکس ۲ × ۳ برقی که در سال جاری گرفته شده و مشخصات خود را پشت آن نوشته‌ام .
۳ـ یک برگ‌فتوکپی یا رونوشت‌شناسنامه
٤ـ نشانی کامل و شماره تلفن من‌این است ..
محل امضاء ..
تاریخ

آ ـ ۱۰۰۳۸

شماره رشن‌رن ۳۸۳٤ تاریخ ۳۱ر٤ر۵۱

آگهی ازشرکت مخابرات ایران

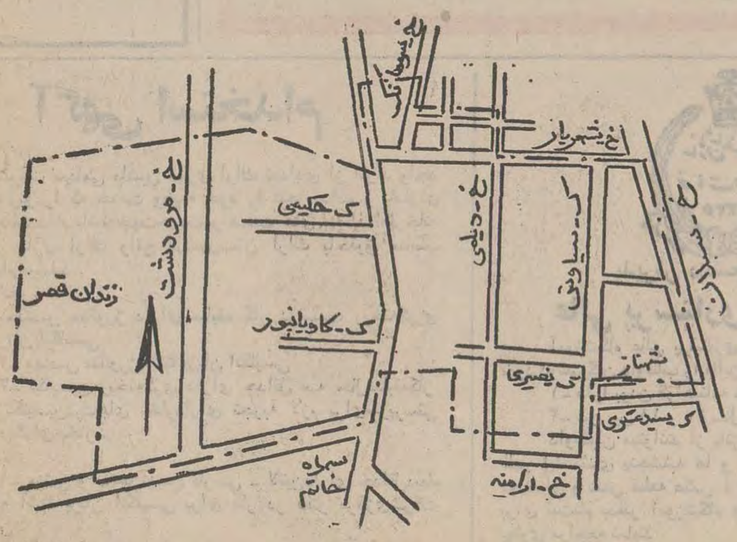

بمنظور گسترش و ایجاد امکانات‌بیشترجهت پخش شماره های جدید قسمتی از کابلهای‌منطقه زیربعلت ضرورت فنی ازتاریخ ۸ر۵ر۱۳۵۱برگردان میشود وناگزیر اختلالاتی‌درارتباط تلفنی‌مشترکان محترم روی خواهد داد شماره تلفنهای موجود در این منطقه با شماره های جدیدیکه در اختیار قسمت اطلاعات(۱۱۸) گذارده میشود تعویض خواهد شد .
م الف ٦۷٤۹ اداره نصب شبکه شرکت مخابرات ایران
آ ـ ۳۰۱۰۲

سال چهل‌وهفتم ـ شماره ۱۳۸۵۹

اطلاعات

پنجشنبه ـ پنجم امرداد ماه ۱۳۵۱
شانزدهم جمادی‌الاخر ۱۳۹۲ ـ ۲۷ژوئیه۱۹۷۲

ساعات شرعی

استخراج دکتر ریاضی کرمانی
اذان صبح . . . . . ساعت ۳ و ۲۰ دقیقه
طلوع آفتاب . . . . . ساعت ۵ و ٦ دقیقه
ظهرشرعی . . . . . ساعت ۱۲ و ۱۲ دقیقه
اذان مغرب . . . . . ساعت ۷ و۳۳ دقیقه

اجتماع مهم دبیران ادبیات فارسی سراسر کشور در تبریز

در این اجتماع چند تن از استادان زبان فارسی وشاعران سخنرانی خواهند کرد

شنبه هفتم مرداد در تبریز کار کلاسهای کارآموزی دبیران زبان و ادبیات فارسی سراسر کشور که ۱۲ روز طول خواهد کشید آغاز میشود.

نخستین جلسه با حضور وزیر آموزش وپرورش تشکیل میشود.

در جلسات دیگرجمعی ازاساتید شعرا و ادباء کشور به این‌ترتیب سخنرانی خواهند کرد :

پیش از ظهر شنبه و یکشنبه و دوشنبه دکتر محمد مقدم ، پیش از ظهر یکشنبه دکتر غلامرضا دادبه ، بعد از ظهر یکشنبه دکتر ضیاء الدین سجادی ، پیش از ظهر سه‌شنبه محمد حقوقی ،پیش از ظهر چهارشنبه‌دکتر حسن‌صدر حاج سید جوادی ، پیش از ظهر پنجشنبه مهدی اخوان ثالث ، پیش ازظهر یکشنبه هفته بعددکتر محمد علی اسلامی ، پیش ازظهر دوشنبه محمد زهری ، پیش از ظهر سه‌شنبه حسن انوری وپیش از ظهر پنجشنبه (۱۹ مرداد)دکتر علی اصغر خبره‌زاده .

سایر سخنرانان عبارتند از خانم فلورا حقی ، دکتر استعلامی ، ابراهیم صدیق تنکابنی ، محمد حسین صدیق، دکتر حسن‌احمدی گیوی و فریدون تنکابنی .

عصرها کمیته‌ها جلسه خواهند داشت و قطعنامه مذاکرات در آخرین روز کلاسهای کارآموزی انتشار خواهد یافت .

با توجه باهمیت سخنرانی‌ها و اهمیت کلاسهای‌کارآموزی‌قطعنامه مذاکرات حاوی پیشنهادهای‌جالبی برای بهبود نحوه تدریس زبان فارسی در دبیرستانها خواهدبود.

هویدا: درعالم تخیل نمیشود

دولت تشکیل داد

نخست وزیر گفت‌من‌در سراسر مملکت‌یك وجب‌زمین‌ندارم

آقای هویدانخست‌وزیر بعد از ظهر دیروز بعد از شرکت در یک میتینگ حزبی و بازدید ازشهر خرم‌آباد بتهران بازگشت .

صبح دیروز آقای نخست وزیر ابتدا ازبازاریکه‌در محوطه‌امامزاده زیدبن علی (ع) بنا شده بازدید بعمل آورد و با مردم به گفتگو پرداخت .

در میدان بارفروشان آقای هویدا از یکی از میوه فروشان پرسید: در اینجا چه کسی‌نرخ گزاری میکند ؟

فروشنده مزبور گفت :نرخ میوه‌ها قبل از اینکه ازاصفهان به خرم‌آباد حمل شود تعیین میگردد و ما در اینجا آنرا با نرخ شهرداری میفروشیم .

نخست وزیر پرسید : اگر نرخ شهرداری کمتر از قیمت خرید باشد چه‌کار میکنید ؟ فروشنده گفت : ضرر میکنیم و آقای هویدا درحالیکه می ـ خندید گفت : پس با ضرر هم میشود زندگی کرد!

اصفهانیها ، جرات نمیکنند!

نخست وزیر سپس درباره نرخ های سایر ارزاق عمومی از فروشندگان سئوال کرد و بعد از چند نفر فروشنده پرسید : شما اهل کجا هستید ؟ آنها بلافاصله جواب دادند : خرم‌آباد !

آقای هویدا گفت : بین شماها اصفهانی نیست ؟ و چون‌جواب منفی شنید گفت : این اولین‌جائی است که می‌بینم‌اصفهانی‌ها جرات نکرده‌اند وارد آن شوند !

خانه ارزان قیمت

نخست وزیر سپس به بازدید از تاسیسات یک بخش خصوصی‌که در نزدیک «منار» خرم‌آباد واقع شده پرداخت . در این محل‌آقای هویدا از رئیس کل آبادانی و مسکن لرستان پرسید :

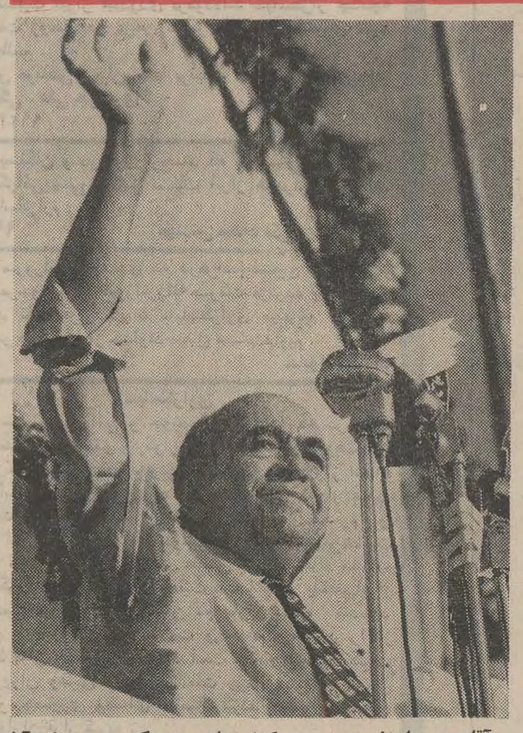

آقای هویدا نخست‌وزیر دریک اجتماع حزبی‌که دیروزدرخرم‌آباد تشکیل شده بود سخنرانی میکند.

اگر ما یک میلیون و نیم تومان به این بخش کمک کنیم شما قادر خواهید بود که سیصد خانه ارزان قیمت بسازید که قیمت صدتای آنها بین ۷ تا ۱۵ هزار تومان باشد ؟

آقای‌رهبر رئیس کل آبادانی و مسکن گفت : متاسفانه در این شهر آجر نیست و علت آنهم مناسب نبودن خاک این منطقه است .

آقای هویدا گفت : خانه‌ها را با بلوک سیمانی بسازید ـ پاسخ شنید که ساختن خانه‌هائی با بلوکهای سیمانی بعلت وضع خاص آب و هوای خرم‌آباد برای‌این منطقه‌مناسب نیست.

نخست وزیر گفت : اینها همه حرف است و هیچ دلیل علمی برای آن وجود ندارد شما هیاتی را از بانک توسعه صنعتی باین شهر دعوت کنید ، آنها خاک اطراف را آزمایش کنند و هرجا که مناسب بود کارخانه‌آجرسازی بسازند نه کوره آجرپزی ، حتما باید وزارت آبادانی و مسکن هم مرا قانع کند که چطور و بچه دلیل بلوک سیمانی بدرد این‌شهر نمیخورد ؟

آقای هویدا سپس‌دستوراسفالت خیابانهای این منطقه را صادر کرد و از دو خانه در این منطقه بازدید نمود .

تهدید نخست وزیر !

عده‌ای از صاحبان خانه‌ها وقتی نخست‌وزیر را درمیان خوددیدند از او خواستندکه اجازه دهدیکی از خیابانهای این محل به نسیام وی نامگذاری شود . آقای هویدا گفت : شما اگر در سراسرمملکت پا بگذارید حتی یک وجب زمین بنام هویدانخواهیدیافت.. و چون اصرار مردم را دید تهدید کرد که اگر حرف خود راپس نگیرند بازدید از آن محله را قطع میکند !

آقای هویدا سپس از این عده خواست که بجای‌هرچیز ازگلهای مختلف برای نامگذاری خیابانهای محله خود استفاده کنند.

نخست‌وزیر آنگاه به بازدید از خانه‌ی زن که در قسمت شرقی خرم‌آباد قرار دارد و خانه‌های سازمانی روسای‌ادارات‌پرداخت .

در میان مردم

نخست‌وزیر و همراهان پس از این بازدیدها در اجتماع بزرگ طبقات مختلف مردم خرم آباد شرکت کرد نخست‌وزیر درمقدمه ازبرنامه عمرانی منطقه و پیشرفت آن صحبت کرد و گفت شما بعد از انقلاب شاهد دگرگونی زیادی در عمران منطقه خود بودید .این هنوز آغاز کار است من به عنوان نخست‌وزیر به شما اطمینان میدهم بابرنامه‌هائی که در پیش است لرستان در تمام سطوح بخصوص در زمینه فرهنگ و جاده و امور شهری و روستائی‌تغییرات وسیعی خواهد کرد . دراینجا آقای هویدا بااشاره به مخالفین برنامه های عمرانی گفت : گفته‌ها و تبلیغات بی‌اساس عده معدودی در جامعه امروزی لرستان خریدار ندارد . چرا که خیلی راحت و آسان میتوان چهره واقعی خدمتگزار را تشخیص داد.

در عالم تخیل نمیشود «دولت» تشکیل داد، من از طبقات زحمتکش کارگر ، کشاورز و فرهنگیان و کسبه انتظار دارم، صفوف خود را محکم کرده و احزاب هم اعم از حزب ایران نوین وحزب مردم برای‌پیشرفت بیشتر گامهای مثبتی‌بردارند.

حکومت با تشکیلات

آقای هویدا اضافه کرد : امروز بدون تشکیلات وامعی و افراد لایق ، نمیتوان مدعی حکومت شد .باتشکیلات میتوان حکومت کرد نه باتبلیغات ...

آقای هویدا گفت : از نظر توسعه صنعتی فراموش نکنیدکه صنایع سنگین (ذوب آهن ، نفت و پتروشیمی) در زمان انقلاب بوجود آمده است .و بالاتر از همه ، برق ، برق ... برق .. که‌خط ۲۳۰هزارولتی آن از شهر شمامیگذرد . ازنظر رشد اقتصادی‌هم‌در سال‌گذشته بالاترین رقم‌رادردنیا داشته‌ایم.

آقای هویدا نخست وزیرضمن اشاره به‌مسئله‌آموزش‌گفت:

ـ از آموزش‌و پرورش‌صحبت نمیکنم. زیرا آمار آنقدر زنده است که احتیاج به بیان‌ندارد. هرکودک خردسالی که در این دو روز ، بامن روبرو شد،دیدم. فهم دارد ، شعور دارد وسواد دارد ...

آقای هویدا ضمن اشاره به مسایل بهداشتی و فعالیت سپاهیان بهداشت ، در مورد اصلاحات ارضی گفت : اگراز لحاظ جنگل و مرتع مشکلی وجود دارد، دستور داده‌ام فردا (امروز) معاون وزیر کشاورزی ومنابع طبیعی به لرستان‌بیاید ومستقیما به کار شمارسیدگی کند.

نخست وزیر اضافه کرد :من دیروز در فرودگاه خرم‌آباد با نمایندگان کشاورزان صحبت کردم. همه ازکشاورزی وبازده آن خوشحال بودند.

دستور دادم برای مردم خانه های بیشتری باقیمتهای ارزان ساخته شود.

نخست وزیربعداز پایان‌میتینگ خرم‌آباد را باتفاق آقایان دکتر وحیدی وزیر آب و برق و دکتر خطیبی مدیر عامل جمعیت‌شیرو خورشید سرخ‌بسوی تهران‌ترک نمود.

ایران به ۱۰۰ حوزه سجلی تقسیم میشود

تغییرات وسیعی در کادر رؤساء ثبت احوال صورت خواهدگرفت کارت شناسایی جای شناسنامه‌را می‌گیرد

بزودی تغییر و تحولات بزرگی‌درامور ثبت‌احوال‌سراسر کشور صورت می‌گیرد . در این زمینه کارشناسان وزارت دادگستری ، مطالعات نهائی خود را روی لایحه جدیدثبت احوال ادامه میدهند .

بموجب لایحه‌ای که‌از طرف اداره کل ثبت‌احوال تهیه گردیده و بزودی آماده‌تقدیم به پارلمان میشود ، طرز عمل و وضع تشکیلات ثبت‌احوال تغییر می‌یابدو حتی ازسپاهیان انقلاب و اعضای انجمن های ده و خانه های انصاف وشرکت های تعاونی روستائی نیز در ثبت وقایع استفاده خواهد شد .

ثبت وقایع

امروز یك مقام آگاه در وزارت کشور اعلام کرد : با تصویب لایحه جدید و پیاده کردن آن در سطح مملکت شماره وقایع ثبت نشده در سال ، حتی در دورترین نقاط کشور ، به‌صفر خواهد رسید.

خبرنگار ما گزارش میدهد: بموازات مطالعات نهائی روی لایحه جدید ثبت‌و احوال ، از طرف‌مسئولین‌این اداره‌اقدامات وسیعی نیز در جریان است . ازجمله‌درروزهای آینده‌تغییرات وسیعی در کادر روسای ثبت‌ـ احوال استانها و شهرستان‌ها داده خواهد شد . برنامه‌دیگر ثبت‌احوال ، در زمینه گسترش فعالیت‌های خود ، افزایش تعداد نواحی ثبت‌احوال در تهران است که تعداد آنها به بیست ناحیه بالغ میشود .

دگرگونی در ثبت احوال

درحال حاضر ۱۳ ناحیه‌در تهران انجام وظیفه می‌کنندو بتدریج هفت ناحیه اضافه‌شده در هفت نقطه تهران دایر میشود و کن و ورامین و بهشت‌زهرا نیز خود بصورت ناحیه ثبت‌احوال در خواهد آمد .

خبرنگار ما در گزارش‌خود اضافه کرده است : بموجب لایحه جدید ، سراسر کشور به صد حوزه سجلی تقسیم خواهد شد که هرحوزه مامور ثبت منظم وقایع قلمروی‌خود خواهد بود و نیز شناسنامه ها بصورت کارت ساده شناسائی در می‌آید که بتدریج جای شناسنامه های فعلی را که‌در دست افراداست میگیرد.اداره ثبت‌احوال راجع به تجهیزات فنی و تهیه محل‌های مناسب برای ادارات خود در تهران و شهرستانها ، قدم‌هائی‌برداشته است .

کارت رایگان ورود به استادیوم‌ها

دانش آموزان سرتاسرکشور میتوانند با ارائه کارت‌تحصیلی ازکلیه اماکن و تاسیسات‌ورزشی سازمان تربیت‌بدنی، استفاده رایگان کنند.

سازمان‌تربیت‌بدنی وتفریحات سالم ایران اعلام داشت: دانش آموزان و دانشجویان کشورمی توانند با مراجعه به موسسات آموزشی مربوط وارائه کارت تحصیلی، کارت ورودی رایگان به تاسیسات ورزشی دریافت کنند.

بنابراین تماشای کلیه‌مسابقات در استادیوم های مختلف مانند، آریا مهر، محمدرضا شاه پهلوی وفرح، امجدیه وسایر تاسیسات سازمان تربیت بدنی در تهران‌و شهرستانها برای دانشجویان و دانش آموزان مجانی خواهد بود.

در صفحات دیگر میخوانید

در صفحات دیگرمیخوانید
● مصر : پایان نه‌جنگ نه صلح؟ صفحه ۵
● سرمقاله ـ تفسیر و مقالات و گزارشهای سیاسی در صفحه ٦
● سینما ـ رادیو ـ تلویزیون صفحه ۷
● انتقاد ـ چهل سال قبل در همین روز ـ جدول و پاورقی در صفحه ۸
● ماجرای دردناک‌هفته: **درتوستان اتفاق افتاد!**
● فرهنگی ودانشگاهی در صفحه ۱۱
ویژه تعطیلات تابستانی
● راهنمای شما برای دریا وییلاق ـ کاریکاتور ـ لطیفه‌ها ـ تابلوها وسرگرمی ـ شعر برگزیده در صفحه ۱۳
● بررسی مشکلات مردم در صفحه ١٤
● نیازمندیهای شما در صفحات ۱۵ ـ ۱٦ ـ ۱۷ـ۱۸
● برنامه‌سینماها صفحه ۱۸
● مطالب اقتصادی و گزارشهای تحقیقی درصفحه ۱۹
این متجددین بی‌بندوبار آیا ایرانی هستند ؟
● مقاله‌ای از :انجوی شیرازی در صفحه ۲۱
● مطالب کارگری در صفحه ۲۲
● زیر آسمان کبود صفحه ٢٤
● تابستان‌در شعرفارسی صفحه ۲۷

بلموند
انتخاب کانال دلخواه بافشار یک دکمه
باصفحه عظیم پانوراما
وتیونر تمام اتوماتیک الکترونیک
BELMONDE electronic

بانک عمران
بدارندگان حساب تشکیل سرمایه
تا ۳,۰۰۰,۰۰۰ ریال
بشرح جدول زیر، طبق مقررات مربوطه وام میدهد

مدت پس‌انداز	میزان وام متعلقه: برحسب میزان	میزان وام متعلقه: حداکثر بریال	مدت استهلاک: دربرابر مدت پس‌انداز
۱ سال	۱ برابر	۲۰۰,۰۰۰	۲ سال
۲ سال	۲ برابر	۵۰۰,۰۰۰	۴ سال
۳ سال	۳ برابر	۱,۰۰۰,۰۰۰	٦ سال
۴ سال	۴ برابر	۱,۵۰۰,۰۰۰	۸ سال
۴ سال	۴ برابر	از ۱,۵۰۰,۰۰۱ تا ۲,۰۰۰,۰۰۰	۱۰ سال
۵ سال	۵ برابر	۲,۰۰۰,۰۰۰	۱۰ سال
۵ سال	۵ برابر	از ۲,۰۰۰,۰۰۱ تا ۲,۵۰۰,۰۰۰	۱۲,۵ سال
۵ سال	۵ برابر	از ۲,۵۰۰,۰۰۱ تا ۳,۰۰۰,۰۰۰	۱۵ سال

شعب بانک عمران درسراسرکشور برای افتتاح حساب وادای هرگونه توضیح آماده خدمت میباشند

اطلاعیه شرکت سهامی عام دوچرخه و موتورسیکلت‌سازی ایران

در اجراء سیاست اقتصادی دولت بمنظور هرچه بیشتر تقلیل هزینه زندگی باکمک وراهنمائی های ذیقیمت وزارت محترم اقتصاد بدینوسیله قیمت‌موتورسیکلت‌های‌مدل‌یاماها ساخت‌کارخانجات این شرکت را از این تاریخ بشرح ذیل باطلاع‌عموم میرساند :

موتورسیکلت‌مارک یاماها	قیمت حداقل نقدی فروش وارداتی	قیمت نقدی محصول اینشرکت بمصرف کننده
مدل جی ۵ جی	۳۱۵۰۰ ریال	۲۸۵۰۰ ریال
مدل ال ۲ جی	۳٦۰۰۰ ریال	۳۲۰۰۰ ریال
مدل آ ۷	٤۳۰۰۰ ریال	۳۸۰۰۰ ریال

آپارتمان

صاحب آپارتمان شوید
باسرمایه شخصی از
۹۰۰,۰۰۰
ریال ببالا

برای شما وخانواده عزیزتان بازدید وکسب اطلاع درباره مسکن دلخواهتان جنبه تفریح وگردش هم خواهد داشت زیرا ضمن بازدید از آپارتمانهای بی‌نظیر پارک مسکونی دوما امانیه میتوانید ازهوای مطبوع ومنظره دلپذیر واستثنائی وهمچنین زمین و وسائل بازی برای بچه‌ها نیز استفاده نموده ودرهرصورت روزخوشی را بگذرانید .گردش برفراز بام تهران هم فال هم تماشاست .

راه : ازطریق خیابان جردن و بزرگراه شاهنشاهی و یا خیابان پهلوی همه روزه از ساعت ۱۰ صبح تا یک بعدازظهر و ۵ تا ۹ بعدازظهر حتی جمعه ها

شرکت آپارتمان تهران
آپارتمان

تهران - شهیران - پارک وستکوتا دوما - تپه امانیه - تلفن ۸۹۱۴۷۷

انقلابی بزرگ ، درراه هدفی بزرگ....
شرکت پس‌انداز و وام مسکن کورش بزرگ
درخدمت حل مشکل مسکن
بانظارت مستقیم بانک رهنی ایران
خیابان شاهرضا، بین فرصت و ایرانشهر. تلفن: ۸۳۱۵۱٤

فرزندان خود را از کودکی به پس انداز عادت دهید.
صندوق پس‌انداز بانک ملی ایران

دنیای ورزش
روزهای شنبه منتشر میشود

سازمان شاهنشاهی خدمات اجتماعی ۱۳۲۶

آگهی پذیرش دانش‌آموز برای آموزشگاه بهیاری رضا پهلوی تجریش

سازمان شاهنشاهی خدمات اجتماعی برای دوره پنجم آموزشگاه بهیاری رضا پهلوی در تجریش که طبق مقررات دانشکده پزشکی دانشگاه تهران تاسیس و دایر شده‌است‌عده‌ای دوشیزه داوطلب را با شرایط زیر میپذیرد :
۱ـ دارا بودن گواهینامه سال سوم دبیرستان.
۲ـ سن بین ۱٦ تا ۲۰ سال .
۳ـ داشتن دو معرف قابل اعتماد که حسن اخلاق داوطلب را گواهی نمایند .
٤ـ ارائه رضایت‌نامه از اولیای دبیرستانی که در آن‌تحصیل کرده‌اند .
داوطلبان میتوانند از دهم مردادماه ۱۳۵۱ همه روزه‌ازساعت ۹ صبح الی ۱۲ واز ساعت ۲ بعد از ظهر الی ٤ با در دست داشتن اصل شناسنامه و مدرک تحصیلی، سه برگ فتوکپی شناسنامه، ٦ قطعه عکس ٤ × ٦ باتفاق ولی‌خودبه دفترآموزشگاه بهیاری رضا پهلوی واقع در تجریش بیمارستان رضا پهلوی مراجعه و ثبت‌نام نمایند .
از بین داوطلبان واجد شرایط عده مورد نیاز از طریق مسابقه ومصاحبه انتخاب خواهند شد. دوره آموزشگاه دوسال و تحصیل در آن برایگان است بدانش آموزان در دوره‌تحصیل کمک‌هزینه ایاب‌وذهاب روزانه پرداخت خواهد شد .
۱ـ۲ آ ـ ۲۹۷٤٦

سازمان شاهنشاهی خدمات اجتماعی ۱۳۲۶

پذیرش دانشجو در آموزشگاه
عالی پرستاری اشرف پهلوی

آموزشگاه عالی پرستاری اشرف پهلوی برای دوره جدید خود دوشیزگان داوطلب را بااین شرایط میپذیرد :
۱ـ دارا بودن گواهینامه ششم طبیعی یاریاضی .
۲ـ سن بین ۱۸ و ۲۵ سال .
داوطلبان میتوانند از پانزدهم تاسی‌ام مرداد از ۹ صبح تا ظهر (باستثنای پنجشنبه ها و تعطیلات) بادردست داشتن‌مدرك تحصیلی و شش قطعه عکس ٤ × ٦ و پنج برك فتوکپی شناسنامه برای ثبت‌نام بدفتر آموزشگاه درخیابان نصرت جنب بیمارستان پهلوی مراجعه نمایند .
امتحان ورودی ساعت ۹ صبح روز دوشنبه ۱۳ر٦ر۵۱ درمحل آموزشگاه بعمل می‌آید و شرط شرکت درآن تسلیم‌مدارك لازم تاآخر روز هفتم شهریور خواهد بود .
آموزشگاه شبانه‌روزی‌ودوره آن‌سه‌سال‌است و کلیه مخارج تحصیل و زندگی دانشجویان ازطرف سازمان شاهنشاهی خدمات اجتماعی تامین میشود .

آگهی استخدام

شرکت سهامی ماشین سازی اراك تعدادی از افراد واجد شرایط زیر را که خدمت وظیفه خود را انجام داده و یادارای برك معافیت‌دائم باشندجهت‌خدمت‌در قسمت های مختلف کارخانه ماشین سازی اراك واقع درشهرستان اراك باحقوق مناسب استخدام مینماید .
الف :
۱ـ مهندس متالورژ دارای سابقه کار درقسمت ریخته‌گیری آشنا بزبان انگلیسی .
۲ـ مهندس متالورژ آشنا بزبان انگلیسی .
۳ـ تکنیسین ریخته‌گری دارای حداقل سه سال‌سابقه‌کار.
٤ـ تکنیسین‌دیك‌های بخاردارای تجربه لازم برای‌سرپرستی شیفت دیگهای بخار .
ب :
۱ـ منشی و ماشین‌نویس فارسی ـ لاتین‌دارای حداقل‌دیپلم متوسطه آشنا بزبان انگلیسی برای کار در دفتر مرکزی‌شرکت درتهران .
داوطلبان واجد شرایط میتوانند همه روزه از ساعت ۵ر۷ الی ۱۲ و ١٤ الی ۱٦ به کارگزینی شرکت سهامی ماشین‌سازی اراك‌واقع درتهران ـ خیابان‌تخت‌جمشید نبش ملك‌الشعرای‌بهار شماره ٤۳۵ یامستقیما به کارگزینی کارخانه واقع درشهرستان اراك مراجعه و یا باآدرسهای فوق مکاتبه نمایند .
۱ـ۳ آ ـ ۲۹۷۲٤ شرکت سهامی ماشین‌سازی اراك