رهبران مصر ولیبی، فرمان اتحادیه را صادر کردند

نگرانی شدید اسرائیل از :

اتحاد ارتشهای مصر و لیبی

- اتحاد ارتشهای مصر و لیبی قدرت‌هوائی اعراب را بمقدار زیادی افزایش داد .
- اسرائیل : خطر جنك افزایش یافت
- اسرائیل از امریکاسلاح های بیشتری میخواهد
- فرانسه تحویل میراژ به لیبی را قطع میکند

در صفحه ۲

سادات و قذافی دست در دست یکدیگر از اتحاد مصر ولیبی خشنود هستند

طرح قطع بودجه جنك ویتنام در سنا تصویب شد

قیام سناتورها علیه نیکسون

★ بلافاصله پس از آزادی اسرای جنگی امریکا بودجه جنك ویتنام قطع میشود

در صفحه ٤

عرب، کاپیتان تیم ملی کنار رفت

مصطفی عرب

قلیچ‌خانی کاندیدای اول و جباری دومین کاندیدا برای احراز مقام کاپیتانی تیم ملی فوتبال ایران هستند

در صفحه ٤

اطلاعات

۳۲ صفحه

پنجشنبه ۱۲ امردادماه ۱۳۵۱ ـ شماره ۱۳۸٦۵ تك شماره ۵ ریال

شماره مخصوص انقلاب مشروطیت

بمناسبت شصت‌وهفتمین سال انقلاب بزرك مشروطیت روزنامه اطلاعات درشماره امروز چهارده مقاله‌درهفده صفحه‌اختصاص به سیمای شجاعان و جانبازان مردانی‌داده است که با خون خود نهال مشروطیت را در سرزمین ماآبیاری کردند . نسل جوان با خواندن این مقالات به ریشه های این انقلاب که‌نخستین جنبش آزادیخواهی در شرق بود آگاه میگردد .

موفقیت جدید سینمای ایران در تاشکند

داش آکل اول شد

از طرف منتقدین مجله ستاره شرق بهروز وثوقی بعنوان هنرپیشه اول‌مرد انتخاب گردید در صفحه ٤

اسامی پذیرفته شدگان کنکور شبانه دانشگاه تهران

دو مرد ۵۷ ساله مسن‌ترین شرکت کنندگان کنکور شبانه بودند

در صفحات ٤ و ۳۱

در تایباد خراسان

زیر لباس دختر دانمارکی ۳ کیلو حشیش کشف شد

در صفحه ۲۹

خیار استاندارد شد

۷ نوع خیار محصول ایران درجه بندی گردید

در صفحه ٤

در شاهپور آذربایجان

مردی همسر وکودکش رابگلوله بست

در صفحه حوادث

شوروی از ایران گاز بیشتر میخواهد

در مسکو پیرامون توسعه کارخانه ذوب‌آهن تصمیماتی گرفته خواهد شد

●

شوروی در توسعه کشاورزی و دامداری و برنامه‌های خانه سازی ایران همکاری خواهد کرد

در صفحه ٤

از امروز تا عصر شنبه

دریا نامساعد است

اهالی جنوب از گرما رنج میبرند آذربایجانیها از سرما میلرزند

★دیروز گرمای اهوازی راکشت

در صفحه ٤

در سمینار زبان و ادبیات فارسی گفته شد

روش تدریس انشاء فارسی باید دگرگون شود

★ معلمان در درس انشاء بدانش آموزان هیچ چیز یاد نمیدهند

★ این درس ، بدون هدف، بدون نتیجه ، بدون برنامه و بی‌فایده است .

در صفحه آخر

استاد شهریار گفت :

عده‌ای نخوانده‌ملا شده‌اند

هرکس نمیتواند سعدی‌و حافظ باشد

★ برای یاد گرفتن موسیقی و شعر ٤۰ سال وقت لازم است

در صفحه ٤

دنیای ورزش

روزهای شنبه منتشر میشود

آموزش باله کلاسیک

بدون دریافت شهریه برای کودکان

با استعداد هشت یا نه ساله بمدت شش هفته در مدت تابستان در هنرستان عالی موسیقی صبحها تلفن ٤۲۱۷۰ آ ـ ۱۰٤۱۵

آگهی استخدام

شرح در صفحه

مدرسه‌عالی دختران ایران

آگهی ثبت‌نام‌وامتحانات‌ورودی

در صفحه ۱۰

مدرسه‌عالی ادبیات‌وزبانهای خارجی

خیابان‌پهلوی خیابان‌توانیر (ایوبی‌سابق)مقابل تلویزیون ملی ایران

برای دوره لیسانس سال تحصیلی ۵۲ـ۵۱ فقط‌تاآخرین روز ۲٦ مرداد ماه ثبت نام می‌نماید .

بقیه در صفحه ۲۹

پذیرش دانشجو

نیروی‌هوائی شاهنشاهی جهت آموزشگاه‌های افسری‌دانشجومی‌پذیرد

شرح در صفحه ۱۳

دانشکدهٔ علوم ارتباطات اجتماعی

مسابقه‌ورودی‌دوره‌لیسانس

برای رشته‌های مدیریت ـ بازاریابی‌وتبلیغات‌بازرگانی روابط‌عمومی‌ـ‌مطبوعات‌وراد یو و تلویزیون ـ مترجمی

شرح در صفحه ١٤

اطلاعیه

بانك بین‌المللی ایران وژاپن

شعبه شهرستان رشت این بانك بموجب موافقتنامه شماره نب ۵٦۳ مورخ ۱۲ر۷ر۱۳۵۰ شورای‌پول واعتبار درخیابان رضاشاه کبیربنام شعبه رشت ازتاریخ ۱۸ر۵ر۱۳۵۱ افتتاح و شروع بکار خواهد نمود .

شعبه مذکور برای افتتاح حسابجاری ، پس‌انداز قبول سپرده ثابت نقل‌و انتقالات وجوه درداخل وخارج کشور وانجام کلیه امور بانکی اعم از ریالی وارزی‌باکلیه کشورهای‌جهان‌آماده میباشد شماره تلفنهای‌شعبه‌مذکور ۲٦۲۳و۳٦۱۰میباشد

دانشگاه صنعتی آریامهر

آگهی پذیرش دانشجو برای دوره فوق لیسانس

دررشته های شیمی ، فیزیك و ماشین محاسب (کامپیوتر) و کار بردآن

شرح درصفحه ۱۵

بانك مرکزی ایران باطلاع میرساند که خزانه جواهرات سلطنتی روز شنبه ١٤مردادماه۱۳٤۱ بازنخواهد بود .

آگهی استخدام

شرکت سهامی تولید و انتقال نیروی برق ایران (توانیر) بمنظور خدمت در نیروگاه حرارتی زرند کرمان تعدادی فوق‌دیپلم‌و دیپلمه در رشته های برق و مکانیك ، ریاضی و طبیعی مرد را که واجد شرائط زیر باشندازطریق آزمایش و مصاحبه استخدام مینماید :

۱ـ حداقل معدل دیپلمه های ریاضی و طبیعی ۱۲

۲ـ حداکثر سن برای دیپلمه ها ۲۵ سال

۳ـ دارا بودن کارت پایان خدمت وظیفه یا معافیت دائم (غیرپزشکی) .

٤ـ عدم تعهد خدمت و اشتغال بکار در وزارتخانه ها یا موسسات دولتی یا اشتغال بتحصیل .

۵ـ سپردن تعهد مبنی بر انجام خدمت در نیروگاه‌مذکور.

داوطلبان میتوانند بمنظور ثبت‌نام و کسب اطلاعات بیشتر در ساعات اداری روز های دوشنبه ۱٦ و سه‌شنبه ۱۷ مرداد ماه با در دست داشتن مدارک زیر بدفتر این شرکت واقع در شهرستان کرمان خیابان جم کوی صاحب‌اختیاری مراجعه نمایند .

۱ـ فتوکپی کارت پایان خدمت یا معافیت دائم (غیرپزشکی)

۲ـ فتوکپی مدرک تحصیلی

۳ـ دو قطعه عکس

۲ـ۱ آ ـ۳۱۲۸۰

آگهی ثبت نام پذیرفته‌شدگان

دانشکده صنعتی (پلی تکنیك تهران) درکنکور سراسری تیرماه ۱۳۵۱

شرح در صفحه ۱۳

قابل توجه مرغداران تولیدکننده تخم‌مرغ

شرح در صفحه ۲۳

آگهی امتحان‌ورودی مدرسه‌عالی پارس

شرح در صفحه ۲۳

آگهی مسابقه ورودی

دوره‌های لیسانس شبانه

دانشگاه ملی ایران

شرح در صفحه ۱۸

تریاقنادی بامداد

پهلوی بین امیراکرم و شاهرضا

اطلاعیه

قابل توجه اهالی‌محترم‌تهران که‌قصدایجاد ساختمانهای بزرك دارند

چون تامین نیروی برق ساختمانهای بزرگ از قبیل هتل ، سینما، بیمارستان سوپر مارکت و آپارتمانهای چند طبقه نیازمند برنامه ریزی قبلی و ایجاد یک مرکز ترانسفورماتور در داخل ساختمان میباشد ، بنابراین از مالکان اینگونه ساختمانها تقاضا میشود هنگام تهیه طرح ساختمان‌محلی‌نیزبرای تاسیسات برق‌پیش‌بینی‌نمایند وقبل ازآغاز عملیات ساختمانی درباره میزان نیروی مورد نیاز خویش بااین‌شرکت مشورت کنند و قرارداد لازم را برای تامین برق منعقد نمایند.

یادآور میشود در صورتیکه قبل از آغاز عملیات ساختمانی قرارداد مزبور منعقد نشود شرکت تعهدی برای تامین برق ساختمان پس از خاتمه نخواهد داشت.

ضمنا به خریداران ساختمانهای نوساز بزرگ توصیه میشود قبل‌از خرید بنا از انعقاد قرارداد تامین برق بین شرکت و سازنده‌ساختمان اطمینان حاصل فرمایند ،الف ٦۹۱۰

شرکت برق منطقه‌ای تهران

آ ـ۳ آ ـ۳۰۹٤۰

شماره جدید تلفن

ایران‌طیور

۹۳٤۳۸۹

تلفن جدید

شرکت نریمیان

وارد کننده لوازم یدکی سیتروئن ـ ژیان

۹۲۰۱۰۹

قبول داوطلب برای آموزشگاه‌بهیاری‌دانشکده پزشکی‌دانشگاه‌ملی‌ایران

شرح در صفحه ۱۲

آگهی ثبت‌نام قبول شدگان دانشگاه ملی ایران

در مسابقه ورودی سراسری سال تحصیلی ۵۲ـ۱۳۵۱

شرح در صفحه ۱۸

آگهی پذیرفته‌شدگان

در امتحان کتبی دوره فوق‌لیسانس موسسه عالی علوم سیاسی‌وامور حزبی

از نامبردگان زیر که در مسابقه ورودی کتبی دوره فوق‌لیسانس موسسه عالی علوم سیاسی و امور حزبی شرکت‌نموده‌اند دعوت می شود تا برای مصاحبه و انتخاب نهائی در روز یکشنبه ۱۵ مرداد ماه ۱۳۵۱ از شماره ردیف ۱ تا شماره ردیف ۱۰۰ ، ۸ر۵ صبح و از شماره ردیف ۱۰۱ تا شماره ردیف ۱٦۲ ، ۳ بعداز ظهر در محل موسسه عالی ، خیابان فرح شمالی ،خیابان عرب‌شیبانی ، شماره ۳۰ حضور بهم رسانند .

کسانی که در جلسه مصاحبه حاضر نشوند مردود شناخته خواهند شد .

موسسه عالی علوم سیاسی و امور حزبی

بقیه‌درصفحه۲۷

مصر و لیبی متحد شدند

تل‌آویو ـ مفسر رادیوی دولتی اسرائیل امروزپیشگوئی کرد که اعلام وحدت کامل‌مصر و لیبی ممکن است خطر جنگ را بین اعراب و اسرائیل افزایش دهد .

دولت اسرائیل تاکنون بطور مستقیم و رسمی در برابراعلام اتحاد مصر و لیبی واکنشی نشان نداده است .

مفسر رادیوئی دولتی‌اسرائیل در تفسیر امروز خود اظهار داشت که انورسادات رئیس جمهوری عربی مصر پیشنهاد سرهنگ قذافی رئیس شورای انقلاب لیبی را برای وحدت دو کشور با اکراه پذیرفته است چون رهبران مصر احساس میکنند که پس از خروج کارشناسان شوروی ازمصر به کمکهای لیبی احتیاج دارند .

مفسر اسرائیلی یادآوری کرد که سرهنگ قذافی‌مسلمان متعصبی است که به لزوم برپا کردن جنگ مذهبی با اسرائیل اعتقاد دارد وبهمین دلیل‌ممکن است انورسادات را به جنگ‌با اسرائیل سوق دهد .

مفسرتلویزیون دولتی اسرائیل نیز امروز اظهار نظر کرد که اگر وحدت مصر و لیبی جامه عمل بپوشد این امر از نظر مالی کمک قابل ملاحظه‌ای به مصر خواهد کرد چون‌ارزش نفت لیبی به تنهائی برابرارزش یک ثلث کل تولید ناخالص‌مصر است درحالیکه کشور لیبی با چنین درآمد عظیم سالانه‌ای تنها معادل ۷درصد مصرجمعیت دارد .

یک منبع سیاسی اسرائیل گفت وحدت مصر و لیبی‌آنقدر برقدرت نظامی‌مصر نمی‌افزاید که بتواند در آینده نزدیک به اسرائیل حمله کند .

تکلیف سوریه

امروز از طرف سرهنگ قذافی نماینده مخصوصی به‌دمشق‌رفت تاجزئیات طرح وحدت مصر و لیبی را به اطلاع حافظ‌اسدرهبر سوریه‌برساند . با آنکه حافظ اسد در تماس تلفنی باسادات وسرهنگ قذافی پیروزی آنها را درتوافق برای‌وحدت تبریک گفته هنوز معلوم نیست‌تکلیف کشور خودش چه خواهدشد . سوریه یکی از اعضای‌فدراسیون‌جماهیر عرب‌است که‌ازسه کشور مصر سوریه‌ولیبی یازده ماه قبل تشکیل شد . ضمنا روشن‌است که قذافی‌و حافظ اسد روابط چندان صمیمانه‌ای باهم‌ندارند. از طرف‌دیگرسوریه‌مسئله‌وحدت بامصر رایك بار تجربه کرده وباشکست مواجه شده‌است .

خبرنگارروزنامه «نداءالوطن» دربیروت امروز گزارش داد که‌سرهنگ قذافی متعهد شده ۶۵در صد بودجه‌حکومت‌واحد مصرولیبی را تامین کند .این روزنامه نوشته‌است که سرهنگ قذافی مایل‌است که سوریه‌نیز به‌وحدت مصرولیبی بپیوندد ولی سادات به‌شدت باآن مخالفت می‌کند . بنابه‌نوشته این‌روزنامه قذافی از حافظ اسد خواسته‌بود که‌او هم در مذاکرات سادات و قذافی شرکت کند ولی حافظ اسد حاضر نشداین کار را انجام دهد.

رادیواسرائیل : قذافی‌مصر رابسوی جنگ سوق‌میدهد

خاورمیانه

قاهره ـ پرزیدنت انورالسادات و سرهنگ معمر قذافی پس از سه روز مذاکرات تاریخی مهم وحدت کامل دو کشور مصر و لیبی را اعلام داشتند .

دراعلامیه‌ای که دیشب در یک زمان از رادیو های مصر و لیبی انتشار یافت گفته میشود .

هیئت های مصر و لیبی بریاست پرزیدنت انورالسادات و سرهنگ معمر قذافی پس‌از مذاکراتی که‌از روز ۳۱ ژوئیه تادوم اوت ۱۹۷۲، در طبروق و بنغازی انجام دادند تصمیم گرفتند وحدت دو کشور را براساس بسیار محکمی عملی سازند . دراعلامیه اضافه میشود:

«هیئت های نمایندگی مصرولیبی توافق کردند کلیه اقداماتی که‌باید برای تحقق بخشیدن باین وحدت بعمل آید قبل از اول ماه سپتامبر ۱۹۷۳بمورد اجراگذاشته شود.»

برای تحقق بخشیدن بوحدت‌بین دو کشور این اقدامات باید بعمل آید :

۱ـ تشکیل‌یک فرماندهی سیاسی واحد که ترکیب آن‌ازطرف روسای جمهوری دو کشور تعیین خواهد شد .

۲ـ فرماندهی سیاسی واحد اساس وحدت دو کشور را فراهم ساخته و بمراحل مختلف تحقق یافتن آن نظارت خواهد کرد .

۳ـ فرماندهی واحد کمیسیون های مختلطی برای بررسی اساسنامه کشور جدید در موارد زیر تشکیل خواهد داد .

الف ـ مسائل مربوط به‌قانون اساسی

بـ سازمان های سیاسی

ث ـ دفاع وامنیت‌ملی

د ـ رژیم اقتصادی

ف ـ سازمان های اداری مالی

ژ ـ آموزش ،علوم ، اطلاعات و فرهنگ

٤ـ این کمیسیونها گزارش های خود را مستقیما به فرماندهی سیاسی تسلیم خواهند کرد تا تصمیمات لازم برای اجرای آنها اتخاذ شود .

٥ـ فرماندهی واحد طرح وحدت کامل مصر و لیبی را به‌مقامات صلاحیتدار دوکشور تسلیم‌خواهد کرد و سپس این طرح برفراندوم گذاشته خواهد شد .

درپایان اعلامیه مشترکه رادیو قاهره‌از آن بعنوان یک سندمهم تاریخی نام برد تصریح شده است که تصمیم مصر و لیبی بوحدت کامل با اعلامیه بنغازی درمورد تشکیل فدراسیون جماهیر عربی (مصر و لیبی‌وسوریه) و قانون اساسی فدراسیون مطابقت دارد.

روسای جمهوری مصر و لیبی پس از انتشار اعلامیه مشترک تصمیم گرفتند که فرماندهی‌سیاسی واحد روز سوم سپتامبر درتریپولی تشکیل جلسه دهد .

بموجب دومین‌تصمیمی که‌پرزیدنت سادات و سرهنگ قذافی بلافاصله پس‌از انتشاراعلامیه مشترک‌اتخاذ کردند اتباع مصر حق خواهند داشت در لیبی مشغول کار شده واموال منقول و غیر منقول بدست آورند .

بزودی قوانینی برای بکار بستن این تصمیمات تدوین خواهدشد.

پاسخ به امپریالیسم

پس از پایان مذاکرات روسای جمهوری مصر و لیبی عزیزصدقی و اعضای هیئت مصری که برای شرکت دراین گفتگو ها وارد لیبی شده بودند به قاهره بازگشتندولی پرزیدنت سادات چند روزی در لیبی خواهد ماند .

پرزیدنت انورالساداتو سرهنگ قذافی در پایان مراسم امضای اعلامیه مشترک در باره وحدت مصر و لیبی نطق های کوتاهی ایراد کردند .

سادات در نطق‌خود گفت انقلاب اول سپتامبر لیبی که نماینده طبقه جوان عرب است پیوسته پیشتاز تحقق بخشیدن به آرمان های‌همه ملت عرب بوده است در این‌لحظه تاریخی مابايد از انقلاب لیبی ، از سرهنگ قذافی ، همکاران وی وملت لیبی که بنیانگذاران این انقلاب هستند سپاسگزار باشیم.

پرزیدنت قذافی نیز در نطق خود چنین گفت :

«ما امیدواریم‌که‌این لحظه‌تاریخی نخستین مرحله وحدت ملت‌عرب از خلیج فارس تا اقیانوس اطلس بوده و آنها رابسوی وحدت‌کامل رهنمون خواهد شد . وحدت عرب پاسخ قاطعی استکه به توطئه‌های صهیونیسم و امپریالیسم داده‌می‌شود .

انقلاب ۲۳ ژوئیه ۱۹۵۲ مصر و انقلاب اول سپتامبر ۱۹٦۹ لیبی از یک منبع سرچشمه می‌گیرند و دارای اصول و هدف های یکسان میباشد .

در مقدمه اعلامیه‌مربوط‌بوحدت مصر ولیبی گفته میشود ملتهای مصر ولیبی که رشته های مختلف تاریخی ، جغرافیائی ، اقتصادی، سیاسی وایدئولوژیکی آنها را بیکدیگر پیوند می‌دهدبایدمسئولیت خود را بعهده گرفته و در برابر بحرانی که ملت عرب با آن روبرو است به تعهدات خود جامعه عمل بپوشانند .

باین ترتیب مذاکرات طبروق و بنغازی با سازش درباره وحدت کامل بین دو کشور پایان یافت و آرزوی دیرین سرهنگ قذافی برآورده‌شد.بدون شکوحدت مصر ولیبی موقعیت رئیس‌شورای‌انقلاب لیبی را استوارتر خواهد کرد .

از سوی دیگر داشتن روابط نزدیک بالیبی برای مصر ضرورت داشت زیرا مصرازاین رامیتواند تسهیلات اقتصادی ونظامی‌بسیاری بدست آورد .

اما باید دانست که حفظ‌آزادی عمل برای‌پرزیدنت سادات‌ضرورت بیشتری دارد زیرا در این صورت او بهتر میتواند مسائل ومشکلاتی را که با آن روبرو است از جمله مسئله جنگ با اسرائیل را حل‌وفصل کند .

بی شک سیاست آشتی‌ناپذیر رئیس جمهوری لیبی هرگونه‌تلاش برای حل مشکل خورمیانه را از راه گفتگو های سیاسی عقیم خواهد ساخت . از سوی دیگر روش ضد کمونیستی سرهنگ معمر قذافی‌سبب‌میشود که روابط شوروی و مصر بیش از پیش بسردی گراید و دیگر سادات نمی تواند انتظار داشته باشد که شوروی درحال‌اختلافات خاورمیانه به نفع مصر فعالیت زیادی از خود نشان بدهد .

از سوی دیگر ممکن است عدم اعتماد سرهنگ قذافی به شوروی سبب شود که مصر بسوی غرب گرایش پیدا کند .

یك منطقه اسرائیلی به موشك بسته شد

تل‌آویو ـ خبرنگاران جنگی اسرائیل درمنطقه«گولان» گزارش دادند که درساعت ۹ بعدازظهر دیروزکی‌بوتص «ناهال‌گولان» از مرز سوریه بموشك بسته شد . بیدرنك نیروهای اسرائیل به این موشك اندازی پاسخ دادند و زدوخورد برای مدت کوتاهی بین طرفین ادامه داشت .

از سوی دیگر یك سخنگوی نظامی درتل‌آویو گفت که درروز ۸ اوت ۱۹۷۰ تاکنون مصریها ٦۲ باردرمنطقه کانال سوئز مقررات آتش‌بس را نقض کرده‌اند . وی افزود که دراین مدت سه هواپیمای مصری بوسیله‌آتشبار های ضدهوائی اسرائیل سرنگون شده است و مصریها نیز یك هواپیمای حمل‌ونقل اسرائیل را درصحرای سینابوسیله موشك سرنگون ساخته‌اند .

اولین هیات مصری پس از اخراج کارشناسان وارد مسکو شد

مسکو ـ یك هیئت پارلمانی مصر بریاست حافظ بداوی رئیس مجمع خلق‌جمهوری عربی مصر برای یك دیدار رسمی از شوروی وارد مسکو شد .

خبرگزاری تاس گزارش داد که هیئت پارلمانی مصر درفرودگاه مسکو که باپرچمهای مصر و شوروی تزئین شده بود از طرف نایب رئیس پرزیدیوم شورای عالی شوروی و گروهی از شخصیت های این کشور مورد استقبال قرار گرفت .

دراین سفر بیست نفر از نمایندگان پارلمان مصر حافظ بداوی را همراهی میکنند .

پس‌ازاخراج مستشاران شوروی‌ازمصر این نخستین هیات مصری است که از قاهره وارد مسکو میشود .

حافظ بداوی‌که‌مدت ٤ روز درمسکو اقامت خواهد داشت بارهبران شوروی‌درباره نتایج اخراج مستشاران شوروی و تازه ترین تحولات خاورمیانه و از جمله وحدت مصر و لیبی مذاکره خواهد کرد .

محاکمه دودختر ۱۹ و ۲۱ ساله فلسطینی باتهام هواپیماربائی دریک دادگاه نظامی اسرائیل ادامه دارد، این دودختر که یکی « ریما » و دیگری « ترز » نام دارند قسمتی‌از اتهامات را پذیرفته و قسمت دیگر را رد کرده‌اند .

ولی هردو اعتراف کرده‌اند که‌میخواسته‌اند در عملیات خرابکارانه شرکت کنند .

امروز اعلام شد که ملک‌حسین نامه‌ای بوسیله عموی « ترز »بدادگاه نظامی اسرائیل فرستاده و در آن‌از قول منابع امنیتی اسرائیل گفته‌است که این دودختر بوسیله چریکهای الفتح ناچار به شرکت در عملیات تروریستی شده‌اند این‌دودختر چندی قبل باتفاق‌دوچریک مرد یک‌هواپیمای مسافری « سابنا » را ربودند ودر فرودگاه تل‌آویو فرود آوردند وسپس اعلام کردندکه‌اسرائیل باید یکصدنفر چریکهای زندانی عرب را آزاد کندتا باهمین هواپیما از اسرائیل خارج شوند ولی مامورین اسرائیلی دومرد چریک را کشتند ودوزن چریک را دستگیر کردند. درعکس « ریما » و «ترز» دردادگاه دیده میشوند . عکس‌رادیوئی‌اطلاعات

الجزایر هواپیماربایان امریکائی را مورد بازجوئی قرارداد

الجزیره ـ سه مرد و دو زن سیاه پوست آمریکائی که‌روزسه شنبه گذشته یک هواپیمای جت مسافربری شرکت آمریکائی دلتا را درآسمان میامی ربوده و آن را به الجزایر برده‌اند امروز در یک‌محل‌نامعلوم بوسیله مقامات‌الجزایری تحت بازجوئی قرار گرفتند .

دولت الجزایر به ربایندگان هواپیما اجازه نداده است با افراد حزب یوزپلنگان سیاه (بلاک‌پانترز) که در الجزایر بسر میبرند در یکجابمانند .

سخنگویان حزب‌بلاک پانترز نیز بنوبه خود اظهار تردید کرده‌اند که گروه راهزنان هوائی از اعضاء حزب یوز پلنگان سیاه باشند .

در اینحال با اینکه روزنامه‌المجاهد ارگان رسمی دولت الجزایر عکسهائی از ربایندگان هواپیمای آمریکائی را نیز چاپ کرده است اما در عوض مقامات رسمی ومطبوعات نیمه رسمی الجزایر بر رویهم سعی دارند تمام قضیه را کم اهمیت جلوه دهند و از برپا کردن سروصدا در اطراف آن خودداری کنند .

روزنامه المجاهد در شماره امروز خود نوشته است که دولت الجزایر بحکم سنتهای مبارزه جویانه و برای رعایت‌ملاحظات بشر دوستی‌و میهمان نوازی به‌ربایندگان هواپیمای آمریکائی اجازه داده است تاموقتا در کشور الجزایر بسربرند .

المجاهدنوشته‌است که اگرچه‌الجزایر هنوز هم پناهگاه تمام کسانی است که بخاطر هدفهای نیک و عادلانه مبارزه میکنند معهذا دولت و مردم این کشور میل ندارند که سرزمین آنها پناهگاه افرادی باشدکه‌فاقد محرکها وایده‌آلهای اصیل و موجه‌هستند .

در الجزیره پیش‌بینی میشود که دولت الجزایر پس ازاتمام بازجوئی از سه‌مرد و دوزن‌سیاه پوست و سه نفر کودکانی که همراه آنان هستند یک میلیون دلار پولی را که بوسیله آنها بعنوان باج از شرکت دلتا ـ صاحب هواپیمای ربوده شده دریافت گردیده است پس خواهد داد . از طرف دیگر هواپیمای دی‌سی۸ شرکت هواپیمائی دلتا که توسط این عده ربوده شده بود آزاد شد این هواپیماپس‌از عزیمت ازالجزایر و یک شب توقف در «بارسلون» اسپانیا به امریکا بازگشت .

اداره تجسسات فدرال آمریکا (اف. بی . آی) امروز اعلام کرد که دو زندانی فراری که یکی از آنها بجرم قتل محکوم شده است از جمله کسانی هستند که در ربودن هواپیمای جت «دی ـ سی ـ ۸» شرکت هواپیمائی دلتا به الجزایر شرکت داشته‌اند .

طبق حکمی که از طرف «اف . بی . آی» صادر شده است هر یک از دو زندانی فراری مذکور در صورتیکه در آمریکا بازداشت شوند جز در برابر سپردن یک میلیون دلار وجه‌الضمان ـ برای هر نفر ـ نخواهند توانست آزادی موقتی خود را بدست آورند . این رقم معادل‌باجی است که ربایندگان هواپیمای دلتا از شرکت مذکور دریافت کرده‌اند .

طبق گزارش مقامات اف . بی آی جری ادوارد رایت و جرج براون دو زندانی فراری یاد شده مدتی پیش از زندان ایالتی لیسبورگ واقع در ایالت نیوجرسی فرار کرده‌اند .

باوحدت مصر ولیبی ، اسرائیل کمک بیشتری از امریکا میگیرد

بیروت ـ ادغام نیرو های مسلح‌مصر و لیبی بدنبال اتحاد کامل آنها که امروز بوسیله رهبران دو کشور اعلام شده‌است قدرت هوائی اعراب به میزان قابل ملاحظه‌ای افزایش خواهد یافت و این امر اسرائیل را بر آن خواهد داشت تا بخاطرفروش‌هواپیما های میراژ فرانسوی به لیبی ـ شدیدا به دولت فرانسه اعتراض کند .

علاوه بر این از هم اکنون قابل‌تصور است که دولت اسرائیل ادغام احتمالی نیروهای هوائی لیبی و مصر را همچون دستاویزی مورد استفاده قرار خواهد داد تا از دولت آمریکا بخواهد که هواپیما های فانتوم بیشتری در اختیار اسرائیل قرار دهد .

لیبی بموجب قراردادی که بافرانسه امضاء کرده قرار است جمعا ۱۱۸فروند جت‌جنگنده و بمب افکن میراژ از فرانسه دریافت کند تعدادی از این هواپیما ها تاکنون به لیبی تحویل شده است .

کارشناسان نظامی متفقا عقیده دارند که ادغام نیرو های هوائی لیبی و مصر در یکدیگر نیز موازنه موجود قدرتهای هوائی در خاورمیانه را که بطور آشکار کفه آن به نفع اسرائیل سنگینی میکند مختل نخواهد کرد . باوجود این در همان محافل پیشگوئی میشود که دولت اسرائیل فرصت جدیدی را که پس از اتحاد مصر ولیبی برای تحت فشار گذاشتن آمریکا جهت تضمین مداومت تحویل هواپیما های فانتوم به اسرائیل بدست خواهد آورد بهدر نخواهد داد .

در اینحال انستیتوی مطالعات استراتژیک که مقر آن در لندن قرار دارد نیزاظهار نظر کرده است که یکی شدن ارتش های مصر و لیبی تاثیر چندانی برموازنه‌قدرت های جنگی بین اعراب و اسرائیل‌نخواهد گذاشت

طبق نتایج تحقیقات موسسه یادشده لیبی در حال حاضر دارای یک ارتش ۲۲ هزار نفری است‌که ۲۰ هزار نفر از آنها مرکب از چهار گردان زرهی ـ ٥ گردان پیاده نظام ـ سه گردان توپخانه و دو گردان آتشبار ضدهوائی است .

نیرو های هوائی‌ودریائی لیبی هرکدام بیش از یکهزار نفر ابواب جمعی اعم از نفرات و افسران و درجه‌داران‌ندارند .

کشورهای عربی‌از وحدت مصر ولیبی استقبال کردند

بیروت ـ بیشتر رادیو های عرب در نخستین برنامه های خبری خود اعلامیه مشترک سادات‌و قذافی را پخش‌کردند رادیو های‌سوریه وعراق‌اعلامیه بنغازی را در اول‌برنامه های خبری خود نقل کردند . صدور این اعلامیه با استقبال کشور های عربی روبرو شده است .

رادیو سوریه‌پس‌ازپخش متن کامل‌اعلامیه‌رهبران لیبی‌و مصر گفت که روسای جمهوری دو کشور قبل از پایان مذاکرات خود تلفنی با پرزیدنت سادات تماس‌گرفته و نتایج گفتگوهای خود را باوی‌درمیان گذشته‌اند و پرزیدنت‌حافظ اسد ازاتحاد مصر و لیبی ابراز رضایت کرده است .

رادیو لبنان نیز بیشترین قسمت برنامه اخبار خارجی خود را به اعلامیه مشترک مصر و لیبی اختصاص داد ..

در تریپولی‌مردم لیبی با شور و علاقه شدید از وحدت دو کشور استقبال کردند .

رادیو لیبی پس از آنکه در ساعت۹بعد از ظهر متن‌اعلامیه سادات و قذافی را پخش‌کرد اعلام داشت‌که امروز تظاهرات عظیم‌ملی، باشرکت کارگران ، دانشجویان و اعضای حزب اتحادیه سوسیالیست برگزار میشود .

امروز در سراسر کشور لیبی مجالس جشن و سرور برپا است و کارگران و کارمندان کار خود را تعطیل کرده و بمناسبت این حادثه بزرگ تاریخی در تظاهرات شرکت خواهند جست .

مقامات رسمی تل‌اویو هنوز رسما اعلامیه مشترک سادات و قذافی را تفسیر نکرده‌اند. اما روزنامه های‌اورشلیم بامداد امروز خود را به تفصیل در باره وحدت مصر و لیبی بحث کرده‌اند .

روزنامه اورشلیم پست‌در این باره نوشته است یکی از عللی که سادات را وارد بوحدت با لیبی کرد علاقه شدید او بدریافت سلاحهای فرانسوی است ولی غافل از آنکه‌فرانسه در تحویل سلاحهای جنگی بمصر نمی‌تواند جای شوروی رابگیرد. امادرهرحال هواپیمای میراژساخت‌فرانسه که به‌لیبی فروخته شده است از این پس در اختیار ارتش مصر خواهد بود .

روزنامه های تل‌اویو غیرما اظهار عقیده کرده‌اند که وحدت‌مصر و لیبی خطر جنگ را در منطقه عربی خاورمیانه افزایش می‌دهد .

تحویل میراژ فرانسوی به‌لیبی قطع‌میشود

پاریس ـ درصورتیکه‌اتحاداعلام شده مصر و لیبی متضمن‌وحدت نیرو های مسلح دو کشور نیز باشد دولت فرانسه ممکن است‌در معامله فروش اسلحه ومخصوصا جتهای جنگنده و بمب‌افکن میراژ به لیبی تجدید نظر کند .

« ژان‌فیلیپ‌لوکا»سخنگوی رسمی دولت فرانسه ضمن اظهارنظر در باره مذاکراتی که طی‌سه‌روزاخیر بین انورسادات رئیس جمهوری عربی مصر و سرهنگ معمرقذافی رئیس شورای انقلاب لیبی درباره وحدت کامل دو کشور در بنغازی انجام شده است خبرنگاران رادر جریان واکنش احتمالی فرانسه در برابر ادغام‌احتمالی‌ارتشهای مصر ولیبی قرارداد .

سخنگوی فرانسوی تصریح کرد که دولت فرانسه بطورآشکارخود را موظف خواهد دانست تا در صورت شمول یگانگی وحدت مصر ولیبی بر نیروهای مسلح دوکشور عوارض جدیدی را که از این رهگذر برای معامله فروش‌سلاحها وهواپیماهای نظامی فرانسه به لیبی متصور خواهد بود مورد مطالعه قراردهد ودر این معامله احیانا تجدیدنظر کند .

دولت فرانسه براساس قراردادی که در نوامبر ۱۹٦۹ امضاء شد موافقت‌کرد که ۱۱۰فروندهواپیمای میراژ ازطرف‌کارخانجات‌فرانسوی سازنده این هواپیما به لیبی فروخته شود .

دولت فرانسه با وجود عقد این قرارداد سیاست تحریم فروش اسلحه و تجهیزات جنگی به‌کشور های مصر ـ اسرائیل ـ اردن و سوریه را که از بعداز جنگ‌ژوئن ۱۹٦۷ به مرحله اجرا در آمده تاکنون رد نکرده است .

« فیلیپ‌لوکا» ضمنا یادآوری کرد که در قرارداد فروش‌هواپیماهای میراژ به لیبی شرایطی پیش‌بینی شده که منع تحویل بعدی این هواپیماها را به کشور های ثالث تضمین میکند .

بعبارت روشن‌تر قرارداد مورد بحث بخودی خودمتضمن‌شرایطی است که موجب میشود دولت‌لیبی نتواند میراژ هائی را که‌ازفرانسه دریافت کرده است در اختیارمصر بگذارد . زیرادراینصورت بموجب همان قرارداد دولت فرانسه حق خودداری از تحویل هواپیماهای میراژ به لیبی را خواهد داشت .

وزیر جنك مصر به مستشاران اخراجی شوروی مدال داد

مسکو ـ خبرگزاری تاس از قاهره گزارش داد که سرپرست مستشاران نظامی و کلیه کارشناسان نظامی شوروی که پس از انجام ماموریت خود خاک مصر را ترک می‌گویند بدریافت نشان از دست محمد صادق‌وزیر جنگ مصرنائل میشوند

دیروز ژنرال‌محمد صادق در جانب پرزیدنت‌سادات به گروهی دیگر از مستشاران نظامی شوروی نشانهای عالی ارتش مصر را تسلیم کرد و بنام رئیس جمهوری مصر از خدمات آنها سپاسگزاری کرد.

وی همچنین از ژنرال تونف فرمانده مستشاران شوروی درخواست کرد که درود و تهنیت های شخصی اورا به مارشال گرچکو وزیر جنگ شوروی رسانیده و از جانب وی‌موفقیت روز افزونی را برای نیروهای‌مسلح شوروی آرزو کند خبرگزاری تاس در پایان گزارش‌خود افزوده است که این مراسم در محیط « دوستانه‌ای» پایان یافت .

هیکل رهبران شوروی را سرزنش کرد

بیروت ـ روزنامه‌الصیاد (طرفدار مصر) در شماره امروز خود متن مصاحبه خبرنگار خود را با محمد حسنین هیکل‌سردبیر روزنامه‌نیمرسمی الاهرام چاپ کرده است .

هیکل‌در این مصاحبه رهبران شوروی را از اینکه باوجود سالها همکاری با اعراب نتوانسته‌اند باهمیت‌ناسیونالیسم و ارزش های معنوی عرب پی ببرند سرزنش کرده است .

هیکل می‌گوید وقتی که « بوریس پونومارف» عضوکمیته مرکزی‌حزب کمونیست شوروی بمن گفت :

« مذهب بزرگترین مانع در راه پیشرفت مدرن میباشد و اعراب باید در این باره تصمیم قطعی بگیرند » سخت دچار حیرت و شگفتی شدم .

هیکل اضافه میکند که‌رهبران شوروی به اهمیت ناسیونالیسم عرب ، بویژه در موردفلسطین و مسئله وحدت پی نبرده‌اند و در این مورد عدم تفاهم کامل از خود نشان میدهند .

مثلا مسکو برنامه سیاسی حزب کمونیست سوریه را که هرگونه آرمان وحدت عرب را رد می‌کند تائید کرده است.

از سوی دیگر شوروی‌درسال ۱۹٤۸ اسرائیل را برسمیت شناخته و هرگز روش خود را در این باره‌تغییر نداده است .

با اینحال هیکل در مصاحبه خود اعترافمی‌کند که رهبران مصر تا حدی مسئول تیرگی روابط مصر و شوروی‌هستند.

سردبیر الاهرام میگوید او پیوسته طرفدار « بحث آزاد » در باره روابط مصروشوروی بوده در حالی که برخی از رهبران مصر با شورویها مثل « گنجینه سربسته در گاو صندوق» رفتار می‌کنند .

« الصیاد» یادآور میشود که بسیاری‌از شخصیت های‌مصری باتهام شرکت در بحثی که از طرف روزنامه الاهرام ترتیب داده شده بود از کار برکنار شده‌اند . مثلا اسماعیل فهمی معاون‌وزارت امور خارجه‌مصر و تحسین بشر رئیس اداره اطلاعات وزارت امور خارجه باتهام انتقاد از روش شوروی در مورد حل و فصل اختلافات اعراب و اسرائیل به «مرخصی نامحدود » فرستاده شدند .

هیکل نیز در یکی از مقالات خود شوروی را متهم کرده بود که از ادامه حالت « نه جنگ و نه صلح » در خاورمیانه استفاده میکند و بدنبال این انتقادبود که پرزیدنت‌پادگورنی صدر هیئت رئیسه‌شورای عالی اتحاد جماهیرشوروی‌ازسردبیر روزنامه الاهرام «دروغگو» و «چاپلوس»نام برد. پادگورنی ، هیکل‌را متهم‌کرد که بنفع امپریالیسم و علیه شوروی شعار میدهد .

از همان‌هنگام اختلافات‌شوروی و مصر علنی شد و کارباخراج مستشاران شوروی کشید .

پسر ۸ ساله‌ای را در کویت حلق‌آویز کردند

پلیس ـ پلیس کویت امروز گزارش دادکه‌جسد بدارآویخته پسر ۸ ساله‌ای که قاتل یا قاتلان پیش از کشتن او باوی عمل شنیع انجام داده‌اند در نزدیکی حومه‌شویخ پیدا شده است .

در کمتر از یکماه اخیراین دومین باری است که در شیخ نشین کویت درخلیج‌فارس یک تبه‌کاری‌جنسی‌روی‌میدهد.

در اواسط ژوئیه اخیرنیز پلیس کویت جنازه یک دخترک خردسال ۲ سال و نیمه راکه پیش از کشته شدن‌موردتجاوز قرار گرفته بود کشف کرد .

مقامات پلیس کویت هنوز خبر ندارند که آیا بین این دوجنایت رابطه‌ای وجود دارد یاخیر و آیا قاتل یا قاتلان در هردو جنایت فرد یا افراد واحد هستند .

پسرک ۸ ساله‌ای که جنازه وی کشف شده فرزند یکبقال عراقی الاصل بوده است. وی از روز سه‌شنبه ناپدید شده است .

کنسرت باشکوه نعمت‌اله آغاسی درباغ گلستان

بهشت درمنزل شما

برای طراحی و باغبانی فضای سبز منزل خودتان بگروه مهندسین مشاور کشتمان که با در اختیار داشتن بهترین متخصصین زیبا ترین فضای های سبز را طراحی و ایجاد مینمایند مراجعه فرمائید
تلفن (۸۲٤۹٦۰)

از امشب فقط در

سینما بولوار

فیلمی‌از : دوچوتساری

قتل دیشب اتفاق افتاد رنگی

باشرکت : راف والونه ـ فرانک ولف

گابریله تنیتی ـ اوارنزی ـ بریل کانینگهام

کاغذ فتوکپی
الکتروستاتیك رول ساخت آلمان با تخفیف کلی تلفن ۹۲۲۷٥٤

موزائیک ماشینی ناهید
محصول آخرین تکنیک سیاتکاری درایران
خیابان پهلوی‌سه‌راه عباس‌آباد ٥۹۳ تلفن ٦۲۱۰٥۲ـ ٦۲۱۰٥۳

ریاضیات برای آمار مقدماتی
تالیف:
هلن‌ام . واکر
استاد دانشگاه کلمبیا
ترجمه:
عباس بازرگان هرندی
از انتشارات
موسسه علوم بانکی ایران
برای دانشجویان هرجلد ۲٥۰ریال
برای‌سایر علاقمندان هرجلد ۳٥۰ ریال
محل فروش: موسسه علوم بانکی ایران سلطنت آباد ـ شماره ۲۰٥
آ ـ ۱۰۱۲۹ ۱ـ۲

گروه‌فرهنگی مرجان
برای‌دوره‌راهنمائی‌در محلهای‌زیر ثبت‌نام‌میکند:
۱ـ مدرسه راهنمائی دختران ،میدان کاخ ، خیابان ابتهاج ، خیابان دی جنب دبیرستان دختران مرجان تلفن های ٦٦٥٥۳۸ تا ٦٦٥٥٤۰
۲ـ دفتر دبیرستان دختران مرجان، میدان کاخ، خیابان ابتهاج ، تلفنهای ٦٦۹۲۸٥ تا ٦٦۹۲۸۷
۳ـ دبستان مرجان ، خیابان پهلوی، نزدیك چهارراه تخت‌جمشید کوچه نصیرزاده تلفن ٤٤۸۷۸
٤ـ دبیرستان پسران مرجان،خیابان پهلوی بالاتر از خیابان زرتشت کوچه جاوید تلفن ٦۲۱۹۷٤
وسیله آمدورفت دانش‌آموزان آماده است .

ورزشی

سرتیپ مکری از پنجمین کنگره کنفدراسیون فوتبال آسیایی بازگشت

ایران ۱۰ هزار دلار خسارت می خواهد

مسابقات جام باشگاه های آسیا، آبان‌ماه آینده‌در تهران آغاز میشود

کویت به تاریخ مسابقات و محل آن در تهران اعتراض کرد

اسرائیل در کنفدراسیون فوتبال آسیائی باقی ماند

تیمسار سرتیپ مصطفی مکری رئیس پیشین فدراسیون فوتبال که بامداد روز سه‌شنبه گذشته از کوالالامپور بـه تهران بازگشت، ظهر دیروز گزارشی پیرامون پنجمین کنگره کنفدراسیون فوتبال آسیا، تقدیم تیمسارسپهبد حجت ـ رئیس سازمان تربیت بدنی ایران‌کرد.

تیمسار مکری کـه نایب رئیس کنفدراسیون‌فوتبال آسیائی‌وازاعضاء سرشناس‌این‌سازمان جهانی است، گزارش‌خودرادرباره پنجمین‌کنگره نمایندگان فوتبال‌بیست و نه کشور آسیایی، در یکصدو یک برگ‌برای آن‌که به‌شرف عرض برسد، تنظیم کرده است.

خبرنگار سرویس ورزشی‌روزنامه اطلاعات می نویسد:

سازمان و کنفدراسیون فوتبال آسیایی‌که‌وابسته به «فیفا»فدراسیون جهانی فوتبال‌است، هر چهار سال یکبار، اعضاء خودرا از میان شخصیتهای ورزشی کشور های عضو ـ بخصوص شخصیت‌هایی که در ورزش فـوتبال سرشناسند ـ برمی‌گزیند.

شرایط عضویت

داوطلبان عضویت در هیات‌رئیسه کنفدراسیون‌فوتبال‌آسیایی، هرچهار سال یک بار ـ در آستانه بازیهای المپیک آسیایی‌ـ خودرا کاندیدامی کنند ودر صورتی‌که‌اکثریت آراء را به‌دست آورندو اقداماتشان درراه گسترش ورزش فوتبال مورد تائید رای دهندگان قرار گیرد، برگزیده خواهند شد. درین گزینش، هیچ لزومی ندارد که کاندیدای عضویت در هیات رئیسه، دارای مقام‌رسمی ویا عنوان ریاست بر فدراسیون فوتبال کشور خود باشد. همچنان که از میان اعضاء هیات رئیسه کنونی‌تنها یک تن دارای عنوان ریاست فدراسیون فوتبال کشور متبوع خویش است.

خبرنگار ما در دنباله گزارش خود مینویسد:

هیات رئیسه‌کنفدراسیون فوتبال آسیایی دارای‌یک رئیس، چهار نایب رئیس، سه نماینده آسیا و یک خزانه‌داراست. کمیته اجرائی این کنفدراسیون را نیز هفت نفر تشکیل می دهند که اینان نیز هر چهار سال‌یکبار‌برگزیده می‌شوند. از میان این هفت نفر، کمیته‌های فرعی به وجود می آید. درکمیته های فرعی، نمایندگان و روساء فدراسیون فوتبال بیست و نه‌کشور عضو می توانند شرکت جویند که البته مخارج‌رفت و برگشت به‌عهده خود کشور اعزام کننده خواهد بود.

هیات رئیسه

خبرنگار سرویس ورزشی‌روزنامه اطلاعات، همچنین‌می نویسد:

پنجمین‌کنگره کنفدراسیون‌فوتبال آسیایی ساعت ده صبح جمعه‌تیر ماه درهتل «میراما»ی کوالالامپور ـ پایتخت مالزی ـ برپا شد. در این کنگره، تنکو عبدالرحمن، رئیس کنفدراسیون، نخست‌وزیر سابق مالزی و دبیر کل ملل اسلامی نیز حضور داشت.

چهار نایب رئیس عبارت بودند از:

سرتیپ‌مصطفی‌مکری نایب‌رئیس کنفدراسیون فـوتبال آسیاازایران

سوکی‌سی‌یون نایب رئیس ـ شخصیت ورزشی از سنگاپور

وای‌وای‌تون‌نایب‌رئیس‌ـ شخصیت ورزشی از هنگکونگو

چانگ‌چی‌یو نایب‌رئیس‌ـ رئیس فدراسیون فوتبال کره جنوبی از کره جنوبی و تنها عضو دارای عنوان رسمی در هیات رئیسه.

بنابرگزارش خبرنگار سرویس ورزشی روزنامه اطلاعات،نمایندگان این کشور ها درپنجمین کنگره کنفدراسیون فوتبال آسیایی در مالزی شرکت داشتند تا پیشنهاد های ممالک متبوع خودرا رسمـا عنوان کنند و در مقام دفاع از حقوق و خواستهای فـدراسیون فوتبال کشور خود در آیند:

اندونزی‌ـ اسرائیل‌ـ کویت ـ فیلی‌پین‌ـ کره جنوبی ـ بحرین ـ هندوستان‌ـ لبنان‌ـ سوریه‌ـ برونی‌ـ هونگ‌کونگ‌ـ کـامبوج(خدمر) ـ مالزی (میزبان)ـ تایلند‌ـ سنگاپور‌ـ برمه‌ـ تایوان‌ـژاپن‌ـ نپال‌ـجمهوری یمن

...و نمایندگان این کشور هادر زمره غایبین بودند:

ایران‌ـعراق‌ـپاکستان‌ـ عربستان سعودی‌ـاردن‌ـافغانستان‌ـلائوس و ویت‌نام جنوبی که نمایندگان دو کشور یاد شده به علت درگیری با جنگ، غیبت داشتند.

خسارت به ایران

در جلسه کمیته اجرائی که با حضور رئیس و نواب رئیس برپا شد، ۶۹۴ دلار آمریکائی طلب‌ایران از کنفدراسیون فـوتبال آسیایی پذیرفته شد. سرتیپ مصطفی‌مکری نایب رئیس ایرانی کنفدراسیون‌در گزارش جامع خود، همچنین از اقدام فدراسیون پیشین فوتبال ایران‌ـ در زمان ریاست خود ـ پیرامون خسارتی‌که توقف بازیهای جام باشگاههای آسیا به ایران وارد آورده، یاد کرده است:

تیمسار سرتیپ مکری، نایب‌رئیس کنفدراسیون فوتبال آسیائی بتهران بازگشت.

کمیته اجرائی در پنجمین کنگره کنفدراسیون آسیائی، تصویب‌کرد که براثر غیبت ناگهانی تیم هـای لبنان، کویت و هونگ کونگ در بازیهای جام باشگاه های آسیا که قرار بود درتهران انجام‌گردد، خساراتی‌به ایران واردآمده است که باید جبران شود.

فدراسیون سابق فوتبال ایران، تقاضای ده هزار دلار خسارت کرده است.

دبیر کل کنفدراسیون فوتبال آسیائی‌ـ آقای‌کوئی‌تیک‌ـ ماموریت یافت تا در راه جبران خسارات وارد آمده بر ایران اقدام کند و نتیجه اقدامات خـود را رسما گزارش دهد.

در جلسه کمیته داوران نیز جای نماینده ایران ـ داود نصیری ـ خالی بود.

میعاد درتهران

پنجمین کنگره کنفدراسیون‌فوتبال آسیائی پیشنهاد های‌ایران را در کمیته تورنمنت‌ها مورد بررسی قرار داد و تصویب کرد. درین کمیته سرتیپ مکری نایب رئیس کنفدراسیون، اجازه داشت تـا نقش نماینده ایران را نیز ایفاء کند زیرا اعضاء هیات رئیسه، تنها در کمیته‌های فرعی می توانند پیشنهاد دهنده خواستهای کشور متبوع خود باشند.

درین کمیته، تیمسار سرتیپ مکری، پیشنهاد های آقای‌کامبیز آتابای رئیس کنونی فدراسیون ایران را درمورد تاریخ مسابقات قرائت کرد و کمیته تورنمنت‌ها، این موارد را به تصویب رساند.

۱۹۷۲ ـ مرکز فوتبال جوانان آسیا در تهران

۱۹۷۳ـ مرکز مسابقات مقدماتی جام جهانی ۷۴ در تهران

۱۹۷۲ ـ مرکز مسابقات جام باشگاه های آسیا در تهران

تیمسار سرتیپ مصطفی مکری، پیشنهاد رئیس کنونی فدراسیون فوتبال ایران را درینجا قرائت کرد و طبق این پیشنهاد، تاریخ یازدهم آبان ماه‌آینده بعنوان‌آغاز مسابقات جام باشگاه های آسیا در تهران، تصویب شد، همچنین پنجشنبه یازده آوریل ۱۹۷۳ به عنوان روز آغاز مسابقات فوتبـال جوانان آسیا و پنج شنبه نهم ماه می۱۹۷۳ بعنوان‌روز آغازمسابقات مقدماتی گروه دوم جام جهانی‌از دسته الف که باشرکت تیم هـای کویت ـ سوریه ـ هند و ایران در تهران انجام خواهد گرفت.

اعتراض کویت

نماینده کویت نسبت بـه انجام مسابقه در تهران اعتراض کرد و اعلام داشت که این مسابقات بنا بر قرار و گفت وگو های قبلی‌باید در کویت برگزار شود، نه در تهران.

این اعتراض با توضیح نایب رئیس ایرانی جلسه ردشد وروشن گردید که ایران بعنوان میزبان مسابقات مقدماتی جام جهانی بـه فیفا معرفی شده است.

نماینده کویت، همچنین اعتراض کرد که تاریخ مسابقات فوتبال در تهران‌مناسب نیست‌زیرا باآزمایش های تحصیلی بازیگران‌کویتی هم‌ـ زمان است. نماینده کویت ضمن اعتراض، ماه مارس را بـرای انجام این مسابقات پیشنهاد داد.

قرار براین شد تا نایب رئیس ایرانـی کنفدراسیون ـ سرتیپ مصطفی مکری ـ در بازگشت، رئیس فدراسیون فوتبال ایران را از اعتراض و پیشنهاد کویت‌آگاه سازد ومسئولین ایرانی دربن‌مورد با دبیرکل کنفدراسیون رسمامکاتبه کنند.

تیمسار سرتیپ مصطفی مکری در گزارش خود همچنین یادآور شده است که آمادگی برای‌تشکیل کلاس مربیگری و سرداوری بـا حضور «دکتر گرامر» استادمعروف در تهران، فراهم است. سازمان تربیت بدنی ایران باید بودجه لازمه را تامین کند تا این کلاس پیش از بازیهای المپیک آسیائی در تهران برپا شود.

طرد اسرائیل رد شد

درکمیته اجرائی مساله طرداسرائیل از کنفدراسیون فوتبال آسیائی با گزارش کویت و همصدائی کشور های عرب، عنوان شد. این کشور ها از کنفدراسیون خواستند تا اسرائیل را ازکنفدراسیون آسیائی اخراج‌کند واسرائیل بکنفدراسیون اروپا بپیوندد.

اسرائیل، هونگ کونگ، فیلی‌ـ پین و برمه علیه گزارش کویت سخنرانی کردند و سرانجام طـرد اسرائیل با ۱۱ رای موافق و۶رای مخالف، رد شد .درین رای‌گیری نماینده ایران غایب بود و سرتیپ مصطفی مکری بعنوان نایب رئیس حق رای داشت.

آقای عبدالرحمن یادآور شد که مسائل سیاسی را نباید با ورزش درآمیخت، بنابرین علتی برای‌طرد اسرائیل وجود ندارد، مگر خود اسرائیل مایل به پیوستن به اروپا باشد.

نشان سپاس

پیشنهاد سرتیپ مصطفی مکری در مورد تقدیم نشان به اعضاء شایسته کنفدراسیون که اقدامات چشمگیری کرده‌اند، به تصویب رسید و در پایان دکتر حمزه وزیر فرهنگ مالزی بعنوان نماینده‌آسیا در «فیفا» ـ فدراسیون جهانی فـوتبال ـ بـرگزیده شد و جای «لیم کین سی یون» را کـه دوران خدمتش بسر آمده بود، گرفت.

ایرانپاك آسیب دید

درتمرینات مقدماتی تیم‌ملی فوتبـال، صفر ایرانپـاك فوروارد تیزچنگ تیم ملـی و پرسپولیس آسیب‌مختصری دید و بطوریکه در عکس‌دیده میشود، چند ساعتی در بیمارستان بستری شد وپس از بازگشت باردو نیز بایـد چند روزی استراحت نماید.

بازگشت حجازی، مظلومی وحاج قاسم به تیم ملی قطعی شد

حجازی، مظلومی و حاج‌قاسم به‌تیم ملی فوتبال ایران‌پیوستند و بدینترتیب در بازیهای‌حیثیتی المپیک آینده، شرکت خواهند داشت.

دربی خبر اختصاصی روزنامه اطلاعات پیرامون قهرمانانی که به علت پاره‌یی از گرفتاریهای شخصی ناگزیر به ترک‌تیم‌ملی شده بودند، سخنگوی سازمان ورزشی و فرهنگی تاج امـروز اعلام کرد:

«از آنجایی که در بازیهای المپیک مونیخ، پای‌نام و حیثیت ملی ایران درمیان است،تصمیم گرفته شد تا کمیته فوتبال تاج برای برطرف ساختن مشکلات ناصر حجازی، غلامحسین مظلومی و علیرضا حاج قـاسم سه بازیگر عضو باشگاه تـاج اقدام کند.

«بدینترتیب سازمان ورزشی و فرهنگی تاج برای همکاری در مسابقات ملی فوتبال ایران درالمپیک،رفع مشکلات‌قهرمانان یاد شده را برعهده می‌گیرد.»

سخنگوی سازمان ورزشی و فرهنگی تاج، همچنین رسما اعلام کرد که قهرمانان نـامبرده در اختیار تیم ملی فوتبال قرار دارند و برای این‌خدمت‌مقدس ملی، آماده‌اند.

خبرنگار ما می‌نویسد:

بدینترتیب از میان پنج قهرمان یاد شده، حضور سه‌تن ازآنان در تیم ملی حتمی است.متاسفانه تا ظهر امروز موفق به تماس‌با مودت نشدیم وحسین کلانی‌نیز طی نامه‌یی،باتشکر ازفدراسیون فوتبال، اعلام داشت کـه چون آمادگی بدنی کافی ندارد وباید زیانهای گذشته را جبران کند، آرزومند است تا از وجـود جوانان در تیم ملی‌فوتبال‌استفاده شود و او نمی تواند در المپیک شرکت کند.

تلویزیون پارس
جام جهان نما
مجهز به ماسك مخصوص که چشم‌ها را خسته نمیکند

گروه‌شرکتهای تولیدی ووارداتی ماشین‌آلات راه‌سازی‌وساختمانی
ارکان ماشین. ونـه
ماشین دول. رولـر
خیابان‌ایزنهاور ـ مقابل دانشگاه آریامهر شماره ۶۲۸ و ۶۴۶
تلفن: ۹۵۹۰۷۸ ـ ۹۶۲۴۵۹ ـ ۹۵۲۸۹۹ ـ ۹۵۹۰۰۲ ـ ۹۵۸۵۵۵

سوپر تایل
کف پوش پلاستیکی صددرصدوینیل
تهیه‌شده در کارخانجات شرکت سهامی درخشان تهران
وابسته بگروه تولیدی زیبا
مرکز پخش و نمایشگاه: خیابان شاهرضا بین پهلوی وکالج نبش خارک ۱۱۱
تلفن: ۶۶۰۳۱۶ ـ ۶۶۰۳۱۷ ـ تلفن مستقیم سفارشات: ۴۲۵۳۲

دولکـومت
فسفاته‌کردن آبدیگ بخار
شرکت زالیون ـ خیابان اسکندری ـ شماره ۶۳۲ تلفن ۹۲۱۰۳۹ ـ ۹۲۱۰۴۷

ایست... نه! نه!... نه ایست
وحالا پانصد تومان هدیه برای شما
کارخانجات برنینا سویس سازنده چرخهای خیاطی وگلدوزی صددرصد اتوماتیک
برنینا باسپاسگزاری از استقبال خریداران چرخهای خیاطی برنینا مکرراً موافقت کرده است
به کسانی که از ساعت
۸ بامداد تا ۸ بعدازظهر
روزهای:
چهارشنبه ۱۱، پنجشنبه ۱۲ و جمعه ۱۳ مردادماه
ازفروشگاه و نمایشگاه برنینا چرخ خیاطی وگلدوزی
برنینا
خریداری کنند
نقداً، پانصد تومان هدیه سالگرد
برنینا در ایران اهدا گردد.
فروشگاه و نمایشگاه برنینا ـ نمایندگی انحصاری چرخهای خیاطی وگلدوزی صددرصد اتوماتیک برنینای سویس
تهران چهارراه شاه ـ جنب فروشگاه بزرگ ایران
تلفنهای: ۴۲۴۳۴ ـ ۶۶۸۲۹۷ و ۶۶۵۱۹۸
آب‌تاب

یک مژده بزرگ
بدارندگان اتومبیلهای مرسدس بنز
بااستفاده‌ازتحولات‌تکنیکی‌پیشرفته‌کارخانجات دنسوو بهر آلمان ضمن ساخت کولر اتومبیل اقدام بساخت نوعی کولر یخچالی که در صندوق عقب نصب میشود نموده و گام تازه‌ای در جهت تامین آسایش صاحبان اتومبیلهای مرسدس بنز برداشته است و هم اکنون کلیه دارندگان اتومبیل های فوق میتوانند از این پدیده‌جدید استفاده کنند.
نماینده انحصاری و مرکز پخش در ایران شرکت سهامی دیزل الکتریك خیابان امیر کبیر، شماره ۱۸۰، تلفن ۳۰۸۱۱
فروشگاه شماره دو و محل نصب: خیابان قزوین، شمال پمپ بنزین تلفن ۹۵۹۹۳۸

تلویزیون آزمایش

فوتبال
مسابقهٔ پرهیجان و دیدنی بین فوتبالیستهای ساکن اردوی المپیک ایران
تیم سفید ● تیم قرمز
ساعت ۶ بعدازظهر جمعه ۱۳ مردادماه
استادیوم امجدیه
بلیط ۲۰ ـ ۵۰ ـ ۱۰۰ ریال

هرجمعه ناهار در ساپرکلاب طاووس
غذای ایرانی برفراز بام شهر تهران
غذاهای لذیذ ایرانی در محیطی عالی و دلپذیر: غذاهای اصیل ایرانی که بوسیلهٔ آقای «نوربخش» تهیه شده
از پلوهای متنوع تا کبابهای نرم و بی استخوان و دسرهای مطبوع نظیر: باقلوا و میوه های تازه همراه با اردورهای متنوع اروپائی
موسیقی لطیف ایرانی،
قلیان وچای، ضیافت روز جمعه شما را تکمیل میکند.
۳۵۰ ریال (اطفال ۲۰۰ ریال)
تلفنهای رزرو میز: ۶۲۱۷۷۷ و ۶۲۴۷۷۷ داخلی ۲۲۰ یا ۲۲۹
هواپیمائی ملی ایران، هما.
هتل آریا شراتون
Arya-Sheraton Hotel, Tehran, Iran
A WORLDWIDE SERVICE OF ITT
تهران ـ خیابان پهلوی ـ خیابان بیژن

آپادانا تورهای تابستانی را در هتل های درجه یک باقیمت مناسب تقدیم میدارد
اروپا
۳۱ روز: حرکت ۳۰ مرداد: هامبورگ ۶ روز لندن ۸روز، پاریس ۶روز، بارسلون ۵ روز، رم ناپل کاپری، سورنتو ۶ روز. قیمت ۶۹۵۰ تومان.
۳۳ روز: حرکت ۲۷مرداد وسوم شهریور رم، نیس، موناکو، مونت کارلو، بارسلون ،پاریس، لندن، آمستردام ،هامبورگ، ژنو ،وین، استانبول، قیمت ۷۴۵۰ تومان
۳۵ روز: حرکت ۲۰ مرداد رم، ناپل، کاپری، سورنتو، نیس، موناکو، مونت کارلو، بارسلون، پاریس، لندن، هامبورگ،ژنو، ونیز، آتن، استانبول قیمت ۷۶۵۰ تومان.
تور المپیك ۳۰ روز: حرکت ۲۱مرداد
گردش درشهر های: رم ،بارسلون، پاریس ،لندن آمستردام ودیدار از مسابقات جهانی المپیاد ۱۹۷۲ مونیخ قیمت ۷۲۵۰ تومان
آمریکا: ۲۱ روز ـ حرکت ۳۰ مرداد
نیویورک ـ بوفالو ـ آبشار نیاگارا ـ سانفرانسیسکو ـ لوس‌آنجلس‌ـ هالیوود‌ـ لا سوگاس‌ـ واشنگتن با چهار روز اقامت در لندن قیمت ۹۴۵۰ تومان با صبحانه و ناهار در تمام مدت
توجه: قیمتها شامل بلیط هواپیماهای جت، هتلهای درجه ۱
صبحانه و ناهار در تمام مدت مسافرت
گردش‌ـ ورودیه‌ها وعوارض فرودگاهها
«درمعیت‌راهنمای فارسی زبان می‌باشد»
تورهای ۲۵ خرداد ـ ۲، ۸، ۹، ۱۰، ۱۶، ۲۰، ۲۳، ۲۹ و ۳۰ تیر (۳۱و۳۵ روزه) و ۶و۱۰ مرداد اروپا و آمریکا ۸ تیر و ۱۰ مرداد عزیمت وتورهای ۱۳ و ۲۰ مرداد ۳۱روزه اروپا تکمیل گردیده‌است لطفا برای شرکت در جلسات معارفه که در هتل مارلیک تشکیل می‌گردد با آپادانا تماس بگیرید.
آپادانا خیابان شمیران چهارراه حقوقی اول ایرج شماره ۴ تلفنهای ۷۵۶۲۰۳ـ۷۵۷۹۸۹ـ۷۵۴۸۳۰
IATA
AMERICAN SOCIETY OF TRAVEL AGENTS ASTA
UFTAA
NAB
آپادانا جمعه‌ها باز است

برنامه آینده

سینما همای

پس از گذشت سالهااینك سینمای هند بزرگترین اثر فانتزی خود را تقدیم میدارد فیلمی ساخته «هـولی‌وادیا» کارگردان معروف فیلمهای «چهار درویش» و «علی‌بابا و چهل دزد بغداد» محصول ۱۹۷۲

گرما در خوزستان، سرما در آذربایجان و باران در گیلان

هوا در سواحل دریای مازندران صاف و آفتابی است ولی آسمان سراسر استان گیلان را ابرهای سیاهی پوشانده و دریانیز توفانی است.

از صبح امروز پرچم‌های سیاه‌در سواحل دریای مازندران پائین کشیده‌شده ولی ماموران نجات غریق در ساحل دریای بندرپهلوی وچمخاله از ورود مسافران‌بداخل آب جلوگیری میکنند و علت نیز توفانی بودن دریاست .

گزارش های رسیده از شهرهای بابلسر، چالوس ، نوشهر ،ساری، بابل و آمل حاکیست : هوا در این نواحی صاف و آفتابی است ساعت ده صبح امروز خبرنگار مادر رشت گزارش داد : هم‌اکنون هوا دراین نقطه ابریست و در سراسر ساحل دریای بندر پهلوی پرچم های سیاه نصب شده‌است.

اهواز ـ ساعت ۱۱ صبح :
در این لحظه گرمای شدیدی اهواز را فرا گرفته و میزان حرارت هوا به ۵۱ درجه بالای صفر رسیده است . گرماکه توام با وزش باد های شدید میباشد کار روزانه مردم را فلج ساخته و از دیشب تا این ساعت ۳٤ نفر براثر گرمازدگی به بیمارستانهای اهواز انتقال یافته‌اند .

صبح امروز زنی بنام مشهود شاکری هنگام پیاده روی‌در‌سه راهی اهواز ـ خرمشهر دچار گرمازدگی شد و از حال‌رفت و پس از انتقال به بیمارستان درگذشت .

صبح امروز جوانی به نام کریم ناظم‌زاده که دچار مسمومیت شده بوددربیمارستان درگذشت . طبق گزارش خبرنگاران ما درمسجدسلیمان آغاجاری ، آبادان ،خرمشهر ، شوشتر و دزفول هوای این شهرستانها نیز بین ٤۹ تا۵۱ و گاه ۵۲ درجه بالای صفر نوسان دارد و گرمای کشنده زندگی مردم را فلج کرده است .

در آذربایجان
در حالیکه گرمای هوا در خوزستان بیداد میکند ازروز گذشته از حرارت هوا درشهر های آذربایجان‌بطورقابل‌توجهی کاسته شده و مردم این منطقه به لباسهای پشمی و زمستانی ملبس شده‌اند .

روز گذشته بدنبال نزول برف در ارتفاعات سرعین‌اردبیل هوای این شهر رو بسردی گذاشت و در علمدار گرگر براثر جاری‌شدن سیل‌خسارات زیادی بمزارع کشاورزی و قسمتی از جاده‌ی مرند ـ جلفا وارد آمد .

براساس گزارش رسیده : دیشب در تبریز وسایر شهر های آذربایجان شرقی تا صبح باران بارید و هوای تبریزنیز روبسردی گذاشت .

پیش‌بینی هواشناسی
هواشناسی پیش‌بینی کرد کهفردا وپس‌فردا دریا توفانی و غیر قابل استفاده است.

خبرنگار ما گزارش میدهد که‌هوا شناسی هوای دریای مازندران را نیمه ابری احتمالا همراه بارگبار شدید پیش‌بینی کرده است.

طبق پیش‌بینی اداره هواشناسی دریا درروز های تعطیل دارای امواج متوسط واحتمالا غیر قابل استفاده است .

اگر پیش‌بینی اداره هواشناسی درست از آب‌درآید مسافران دریا بیشتر اوقات خودرادرداخل پلاژ ها خواهند گذراند .

امسال اکثرا هوای دریا درروز های تعطیل نامساعد بودومسافران کمتر از آب دریا استفاده کردند.

خبرهای کوتاه

عطیه‌ی شهبانو برای یزدیها
یزد ـ بدستور علیاحضرت فرح پهلوی شهبانوی ایران ، بمنظور توسعه‌و تکمیل‌تجهیزات پارک صفای یزد مبلغ پنج میلیون ریال اعتبار تامین و حواله شد .
از عطیه شهبانو مبلغی نیز برای ایجاد ساختمان کتابخانه کودک دریزد اختصاص یافته وکار تکمیل پارک آغاز گردیده ومقدمات ساختمان کتابخانه‌هم فراهم شده است .

جشن مشروطیت مجلسین
شنبه ۱٤ مرداد سالروز آغاز شصت و هفتمین سال مشروطیت ایران است .بهمین مناسبت از ساعت ۷ تا ۹ بعد از ظهر روز جمعه در مجلس سنا و از ساعت‌هفت و نیم بعد از ظهر روزشنبه در کاخ بهارستان از طرف روسای مجلسین سنا وشورای ملی جشن پرشکوهی منعقد میشود . برای این جشن از طبقات مختلف مردم ومقامات مملکتی دعوت بعمل آمده است .

جتهای جدید ایران
کمپانی سازنده جت های بوئینگ دیروز اعلام کرد که ایران‌دو هواپیمای جت‌بوئینگ از نوع ۷۰۷ و ۷۳۷ سفارش داده که قرار است ماه مـه (اردیبهشت سال آینده) بـه هواپیمائی ملی ایران تحویل داده شوند .

نطق رئیس دانشگاه
آقای دکتر نهاوندی رئیس دانشگاه تهران در دانشکده بین‌المللی آموزش تطبیقی در‌ـ باره اصول سهیم شدن‌کارگران در سود واحد های صنعتی در ایران برای استادان و دانشجویان خارجی و ایرانی سخنرانی کرد.
سیاست سهیم شدن‌کارگران امروز نیزدر دو جلسه‌دانشکده آموزش، تطبیقی مورد بحث قرار گرفت.

شهرک جوادیه‌ازبن‌بست خارج شد
باتخریب ساختمانهای واقع در مسیر سکوی نظامـی راه‌آهـن ، ورودی شهرک جوادیه دو طرفه شـده ، و خیابانهای کشتارگاه بـه پـل جوادیه ، جاده آرامگاه و شوش‌ازطریق‌خیابان جدیدی بخیابان قزوین راه یافته، و از شرق وغرب‌بوسیله‌خیابان قلعه مرغی بخیابان قزوین و محلات خزانه وکوی اتابک وشاه‌آباد نو وامامزاده‌حسن مربوط شده است بااجرای این طرح شهرک جوادیـه با چهار هزار نفر جمعیت‌از صورت بن‌بست‌خارج‌گردید.

پایان کلاس‌عالی ماشینهای کشاورزی
دومین دوره کلاسهای عالی ماشینهای کشاورزی ومهندسی آب و خاک که تحت نظراداره کل مهندسی زراعی وزارت کشاورزی ومنابع طبیعی‌تشکیل شده بود پایان یافت و شرکت کنندگان گواهینامه های خودرا دریافت داشتند .
در این دوره ۲۰ تن از مهندسین کشاورزی کشورهای ترکیه ـ پاکستان و افغانستان در آموزش یکساله کلاس عالی مهندسی زراعی ایران شرکت کردند و با حضور معاونـان وزارت کشاورزی و منابع طبیعی و نمایندگان سفارتخانه های مذکور مراسم پایـان تحصیلی یکساله آنان پایان یافت وبکشور هـای خـود بـازگشتند .

پیش‌بینی هوا
هوای سواحل دریـای مازندران نیمه ابری‌دربعضی نقاط ابری همراه با رگبار های پراکنده
هوای استان آذربایجان ودامنه هـای البـرز و شهرستان‌های شمالی‌خراسان نیمه ابری همراه با رگبار پراکنده پیش‌بینی میشود .
هوای سواحل دریـای عمان جزایر تنب و ابوموسی نیمه ابری، هوای استان سیستان و بلوچستان،کرمان و نواحی غربی ایران کمـی تا قسمتی ابری در بعضـی نقاط همراه باوزش باد در سطح زمین خواهد بود .
هوای تهران کمی‌تاقسمتی ابری گاهی همراه با رگبار خفیف و پراکنده درارتفاعات پیش‌بینی می‌شود .
حداکثر درجه حرارت امروز تهران نسبت به روز گذشته ۲تا۳ درجه گرمتر پیش‌بینی شد حداکثر درجه حرارت دیروز تهران ۳۱ و حداقل ۲۰ درجه بالای صفر بـوده است .
گرمترین نقطه در ۲٤ ساعت‌گذشته‌اهواز باحداکثر ٤٤ و حداقل۲۹ درجه‌بالای صفر بوده است .
خنکترین نقطه زنجـان باحداکثر ۲۵ و حداقل ۱۲ درجه بالای صفر بود .

نخست‌وزیر به ،نوشهر رفت
نخست وزیر صبح امروز به نوشهر عزیمت کرد .آقای هویدا عصر جمعه بتهران باز خواهدگشت تا در جشن های مشروطیت‌مجلسین‌شرکت‌کند.

۲ ناوشکن موشک انداز در آبهای خلیج فارس
۲ ناوشکن موشک‌انداز بنامهای سام و فرزان که در کشور انگلستان ساخته‌شده‌اند پس از طی ۱۵۰۰۰ میل‌دریائی و پیمودن اقیانوسهای اطلس و هندوعبور از دریای مدیترانه ساعت ۱۰ صبح امروز وارد بندرعباس شدند .
هنگام ورود این ناوشکن‌ها، فرمانده ناوگان شاهنشاهی و خلیج‌فارس بنمایندگی از طرف فرمانده‌نیروی‌دریائی‌شاهنشاهی بفرماندهـان وافسران و دریانوردان ناوها خیر مقدم گفت و ۲۱ تیر توپ بهمین مناسبت شلیک شد .
دراین مراسم فرمانده پایگاه عباسی‌وفرمانده ناوتیپ خاوری نیز حضور داشتند و گارد احترام‌ودسته موزیک تشریفات نظامی را در موقع پیاده شدن فرماندهان ناوها بعمل آمد .
ناظرین مسائل‌نظامی‌معتقدند وجود ناوها در صفناوگان ـ شاهنشاهی نقش مهمی را در حفظ صلح و ثبات منطقه خاورمیانه ایفا خواهد کرد .

ساختمان‌مسجدوکتابخانه
فردا صبح (جمعه) اولین کلنگ بنای ساختمان عظیم مسجد وتالار تبلیغ و کتابخانه حجةبن‌الحسن العسکری علیه السلام بوسیله حضرت آیةالله آقای‌حاج‌سیداحمدخوانساری در خیابان فرح شمالی جنب کلانتری ٤ زمین زده خواهد شد ، باین منظور از طرف اهالی محل مجلس جشنی‌در محل ساختمان مسجد برگزار میشود .

به متقاضیان عشرت‌آباد تلفن داده میشود
شرکت مخابرات ایران به تعدادی از متقاضیان تلفن مرکز عشرت‌آباد تلفن‌میدهد.
نصب تلفن در مرکـز عشرت‌آباد از روی نـوبت صورت میگیرد و بـه ۵۰۰ متقاضی تلفن فـوری داده میشود .

تعقیب نانوایان متخلف
در هفته‌گذشته ماموران اداره کـل نان شهـرداری پایتخت از ۲۵۷دکان‌نانوائی بازدید کردند و صاحبان٥٦ دکان نانوائی را که به مبادرت بگرانفروشی نموده بودنـد برای تعقیب قانونی بدادگـاه معرفی کردند .

دختران دیپلمه مشمول بخدمت اعزام میشوند
۱۷۵۰نفراز زنان ودختران دیپلمه مشمول به خدمات‌اعزام خواهند شد .
ثبت نام از زنان ودختران مشمول در اواخر مردادماه جاری انجام خواهد گرفت و افراد مورد نیاز در مهر ماه بمحل‌ماموریت خود خواهند رفت . بافراد مازاد بر احتیاج برگ معافیت از خدمت‌داده خواهد شد و این دسته از مشمولان‌میتوانند بعدازدریافت ورقه معافیت در سازمان های مختلف مشغول کار شوند .

یکشنبه جاده چالوس بسته است
چون روز یکشنبه ۱۵ر۵ر۵۱ جشن پایان اردوگاه تابستانی تیپ نیروهای ویژه هوابرد در سدامیر کبیر برگزار می شودبمنظور حفظ نظم وایجاد ایمنی از ساعت ٦ صبـح یکشنبه ۱۵ مرداد الی خاتمه مراسم جاده «کرج چالوس» از کرج و «چالوس کرج » از محل آستارا رفتو آمد کلیه خودرو ها باستثناء اتومبیلهای مدعوین که کارت ویژه همراه دارند ممنوع خواهدبود .

انتصابات دروزارت آموزش‌وپرورش
چندمدیرکل و رئیس‌اداره آموزش‌وپرورش‌تغییر کردند
چند روز قبل گزارش دادیم که تغییراتی‌درسطح مدیران‌کل‌و روسای‌ادارات آموزش‌وپرورش درشرف انجام‌است هفته گذشته وسه‌روز قبل چندتن از مدیران کل‌وروسای ادارات تغییرکردند و امروز نیز احکام انتصابات این عده صادر شد .
علی جدلی مدیر کل اموزش و پرورش استان خراسان ، عزیزالله کامیاب‌مدیر کل‌آموزش و پرورش استان مازندران ، علی‌اکبر مینو مدیر کل آموزش و پرورش استان اصفهان ، فرج‌الله طلائی رئیس اداره آموزش و پرورش خمین ، حسنعلی وکیلی رئیس اموزش‌و پرورش‌لار ، عبدالله آذری‌رئیس آموزش و پرورش اباده ، علی درویشی‌رئیس‌آموزش و پرورش فیروزآباد فارس ، نوش آذر اسدی رئیس آموزش و پرورش سنقر ، محمدملک‌میثمی رئیس آموزش و پرورش برازجان و حسین احمدی‌نژادرئیس‌آموزش و پرورش دشت میشان .

دانی کی بتهران آمد

★ هنرپیشه امریکائی عنوان خلبان افتخاری هواپیمای «دی . سی.۱۰» را گرفت
★ این هواپیما طی برنامه‌ای بدور دنیا گردش خواهد کرد .
★ یک پرواز آزمایشی ازاین هواپیمای غول‌پیکردرشمال ایران انجام گرفت

استفاده از امکانات‌اجتماعی و هنری برای توسعه و معرفی فرآورده های صنعتی دردنیای سرمایه‌داری کم‌کم به صورت یک امر عادی و ضروری‌جلوه میکند .

سفر «دانی‌کی» هنرمندسینمای آمریکا با هواپیمای «دی ـ سی‌ـ ۱۰» که دیروز درفرودگاه تهران بزمین نشست یکی دیگر از مظاهر این پیوستگی بین صنعت با مسائل هنری و بهره گیری از چهره های سرشناس بود .

معذالک هم هواپیمای‌غول‌پیکر «دی ـ سی ـ ۱۰» و هم هنرپیشه شادی آفرین آمریکائی هردو برای میهمانان دیروز شرکت «مکدونلد داگلاس» آمریکائی‌که‌سازنده «دی‌ـ سی‌ـ ۱۰» است جالب بنظرمی‌رسید دانی با ادا و اطوار های متفاوت و شکلک درآوردن‌های همیشگی خود که میلیون‌ها تماشاچی را تاکنون به خنده درآورده و «دی ـ سی ـ ۱۰» با آن جثه بزرگ برای همه سرگرم کننده بودند . کمپانی آمریکائی از دانی‌کی دعوت کرده است که آخرین تحول صنعت حمل و نقل راکه اینک سرگرم یک سفر بدور دنیااست همراهی کند وبدین‌ترتیب‌توجه مطبوعات و تلویزیون‌ها وافکار مردم جهان را بطورغیرمستقیم به هواپیمای ساخت‌خود جلب کند .

«دانی‌کی»کمدین معروف‌آمریکائی بادوتن از میهمانداران هواپیمائی ملی ایران عکس یادگاری‌میگیرد

دانی‌کی که در سفر با این هواپیما ، عنوان سرخلبان افتخاری دارد مسافرتازه‌واردی به ایران نیست و وی قبلا هم بایران سفر کرده بود و میگفت خاطره سفر بایران را هرگز فراموش نمیکند

پرواز بشمال
هواپیمای «دی ـ سی‌ـ ۱۰» یکساعت پس از ورود بتهران عده‌ای از مقامات هواپیمائی کشوری، هواپیمائی ملی‌ایران، نمایندگان مطبوعات و سفیر آمریکارابرای یک‌پروازآزمایشی به صفحات شمال برد . و قبل از آن یک مقام شرکت‌سازنده هواپیما درباره مشخصات هواپیما که بزودی وارد بازار خواهد شد توضیحاتی داد . یک مقام هواپیمائی ملی گفت حضور «دی ـ سی ـ ۱۰»در تهران به منزله تصمیم «هما» بخرید آن نباید تلقی شود.
این مقام گفت مسئله خرید این نوع هواپیماها هنوز در مراحل نخستین مطالعاتی‌است و باید در درجه نخست‌تصمیم گرفته شود که آیا اصولا گسترش فعالیتهای«هما»نیازمند خرید این هواپیماها هست یانه . هواپیمای «دی ـ سی‌ـ ۱۰» امروز در ادامه سفر بدور دنیا تهران را ترک‌گفت.

شوروی از ایران گاز بیشتر میخواهد

★ **شوروی در توسعه کشاورزی و دامداری و برنامه خانه سازی ایران همکاری خواهد کرد**

دومین دور مذاکرات رسمی چهارمین اجلاسیه کمیسیون دائمی همکاری های اقتصادی ایران و شوروی ،امروز در مسکو ادامه یافت و اعضای هیئت های نمایندگی دوکشور مسائل مطروح در این اجلاس را مورد بررسی قرار دادند.

این‌اجلاسیه دیروز با حضور آقایان هوشنگ انصاری وزیر اقتصادایران و اسکاچکف وزیر بازرگانی خارجی شوروی در مسکوگشایش یافت . درنخستین جلسه پس از گشایش ، ابتدا آقای‌اسکاچکف‌بیاناتی ایراد کرد و گفت : مسائل مربوط به توسعه‌همکاری دو کشور به‌طور متناوب همه ساله بررسی می ـ شود . این جلسه هم باین کار اختصاص دارد .

گاز و ذوب‌آهن
وی سپس از توسعه موفقیت آمیز همکاری های دو کشور طی سال های اخیر یاد کرد و افزود : طی پنجسال اخیر تاسیسات صنعتی نظیر لوله گاز سرتاسری ایران ، که گاز را به شوروی میرساند ، باتشریک مساعی دو کشور احداث و کارخانه ذوب آهن اصفهان ساخته شده است .

وزیر بازرگانی خارجی شوروی آنگاه به مسائلی که قرار است در این اجلاسیه مورد بررسی و تصمیم گیری قرار گیرد ، اشاره کرد و اظهار داشت : مسائلی نظیر توسعه کشاورزی ایـران و ایجاد تاسیسات دامداری و کشاورزی از جمله مواردی هستند که مورد بررسی قرار خواهند گرفت .

آقای اسکاچکف ادامه داد : مبادلات بازرگانی دو کشور براساس توازن صورت می ـ گیرد و در توسعه دو کشور سهم مهمی ادا میکند .

طی پنجسال گذشته میزان مبادلات و گردش کالا بین دو کشور بیش از پنج برابر شده و در سال قبل به دویست وسی میلیون دلار رسیده است . ولی این حدنهائی نیست و حجم مبادلات بازرگانی دو کشور در سال های آینده میتواند بمیزان قابل توجهی افزایش یابد مثلا شوروی به تحویل گاز بیشتری از ایران علاقمند است .

سپس آقای هوشنگ انصاری وزیر اقتصاد در همین جلسه اعلام‌کرد . مسائل مهم همکاری بین دو کشور ما در پانزده‌بیست سال آینده مورد تصمیمگیری نهائی قرار خواهد گرفت . آمار نشان میدهد که این ملاقات ها اثرات مطلوبی دارد و همواره وسیله مهمی در توسعه مناسبات ما بوده است . وزیر اقتصاد ایران آنگاه افزود : اکنون در ایران برنامه پنج ساله جدیدی تنظیم شده است و اطمینان‌دارم تصمیمی که در این جا میگیریم آنرا به نحو مساعدی اصلاح خواهد کرد ، دلیل این امر ، کار مقدماتی کارشناسان ،قبل از بازدید اقتصادی ایران ، از مسکو است ، که بطور مقدماتی مسائلی را که در تصمیمات جلسات مسکو گنجانده شده مورد مذاکره قرار داد .

آقای انصاری اعلام داشت ، هیئت نمایندگی ایران آماده است مسائل زیادی را که به توسعه همکاری مربوط است ، مورد مطالعه قرار دهد و از جمله توسعه کارخانه ذوب آهن اصفهان و ساختمان سیلو های جدید و موسسات خانه سازی است . ماهمچنین به حل مسائل توسعه‌کشاورزی ایران وتاسیس کارخانجات با شرکت شوروی برای‌تولید کالاهای‌مورد مصرف عموم علاقمند هستیم .

مقررات عبور و مرور شنبه

روزشنبه ۱٤ مردادماه جاری بمناسبت برگزاری‌جشن‌مشروطیت در مجلس شورای ملی‌شهربانی کل کشور بمنظورتسهیل امرعبورو مرور مقررات زیر را بمورد اجرا خواهد گذارد :

عبور ومـرور وسائط نقلیه باستثنای اتوبوسهای شرکت‌واحد واتومبیلهای مدعوین ازساعت ۱۵ روز مورد بحث تا خاتمه تراکم ازمیدان مخبرالدوله به سمت‌شرق ممنوع خواهد بود .

خیابانهای اکباتان و ملت نیز از ساعت ۱۵ همانروز تا خاتمه تراکم‌از شمال بجنوب‌یکطرفه‌است ومسیر حرکت اتوبوسهای شرکت واحد از خیابانهای سعدی و شاه‌آباد تعیین شده است .

عبورومرور وسائط نقلیه‌باستثنای اتوبوسهای شرکت واحد و اتومبیلهای مدعوین از ساعت ۱۵ روز شنبه (پس‌فردا) تاخاتمه تراکم از میدان ژاله بسمت غرب ممنوع است و اتوبوسهای شرکت واحد در وصول به سه راه ژاله باگردش براست‌واستفاده‌ازخیابان های سپاه ، ۲۰ متری دروازه شمیران ، شاهرضا و سعدی ادامه مسیر خواهند داد .

سرچشمه و شاه‌آباد
عبور ومرور وسائط‌نقلیه‌باستثنای اتوبوسهای شرکت واحد و اتومبیلهای مدعوین از ساعت۱۵ روز مزبور تا خاتمه تراکم‌ازتقاطع سرچشمه بسمت شمال ممنوع است .

حرکت وسائط‌نقلیه‌ازساعت ۱۵ پس‌فردا تا پایان مراسم جشن در مجلس شورای ملی از تقاطع صفی‌علیشاه هدایت بسمت جنوب ممنوع خواهد بود .

عبور کلیه وسائط نقلیه‌باستثنای اتومبیلهای مدعوین از ساعت ۱۵ روز شنبه تا خاتمه مراسم از میدان ابن سیناوتقاطع فخرآباد‌ـ سپاه بسمت جنوب بکلی ممنوع است واتوبوسهای شرکت واحدبا استفاده از خیابان شاهرضا و سعدی‌ادامه مسیر خواهند داد.

از ساعت ۱۵ روز مزبور تـا خاتمه مراسم کلیه ایستگاههای اتوبوسهای شرکت واحد درمیدان بهارستان واطراف مجلس شورای ملی حذف می گردد

قیام سناتورها علیه نیکسون

واشنگتن ـ مجلس سنای آمریکا امروز با تصویب طرحی که بموجب آن دولت ایالات متحده از دریافت اعتبارات‌مورد نیازبرای‌عملیات نظامی آینده‌اش در هندوچین بشرط آزادی اسیران آمریکائی از زندان‌های ویتنام شمالی ـ محروز میشود‌ـ ضربه بزرگی برسیاست ویتنامی دولت نیکسون وارد آورد .

سنای آمریکا بعد از ۸ دور رای‌گیری پی در پی که در جریان آن سناتور های‌جمهوری خواه و طرفداران دولت نیکسون نومیدانه سعی کردند تا اکثریت را به تعدیل طرح ضد جنگ و تجدید نظر در شرایط آن وادار کنند ـ ماده قانونی‌مهمی را که براساس آن دولت آمریکا موظف میشود ظرف چهار ماه تمام نیرو های رزمی خود را از هندوچین خارج کند تصویب کرد . چنانکه گفته شد تنها شرط مهمی که سنای آمریکا برای خروج نیرو های این‌کشور از هندوچین قایل شده موافقت هانوی با آزادی اسیران جنگی آمریکائی است .

طرح مورد بحث در اصل تنها با اکثریت ٤۹ رای در برابر ٤۷رای به تصویب رسید . (طرح مذکور سرانجام در زیر فشار طرفداران دولت نیکسون کان‌لم یکن ماند).

طرحی که امروز از تصویب سنای آمریکا گذشته است از طرف سناتور جمهوری خواه ادوارد بروک با پشتیبانی‌سناتور دمکرات«آلان‌کرانستون»پیشنهاد شده بود .

در مرحله نهائی این طرح با اکثریت ۵۰ رای در برابر ٤۷ رای پیروزی مخالفان‌جنگ ویتنام را در سنای آمریکا بر دولت نیکسون تضمین کرد .

برخلاف طرحهای ضد جنگ دیگری که در گذشته در سنای آمریکا مطرح شده است ماده واحده پیشنهادی سناتور ها «ادواردبروک»و«آلان کرانستون» متضمن اعمال قدرت واختیارات قانونی کنگره آمریکا بـرای تقلیل اعتبارات موردنیاز جهت نگهداری نیرو های امریکا در هندوچین (ویتنام ـ لائوس ـ و کامبوج) است

در این طرح پیش بینی شده است که از چهار ماه بعد از آنکه لایحه مورد بحث اعتبار قانونی پیدا کرد دولت آمریکا نخواهد توانست اعتبارات مورد نیاز برای عملیات نظامی و نگهداری نیرو هـای رزمـی خود را در هندوچین در صورت آزاد شدن اسیران آمریکائی‌از ویتنام شمالی‌ـ‌ازکنگره‌تحصیل کند

بموجب طرحی که از تصویب سنای آمریکا گذشته است ازاین پس دولت ایالات متحده تنها به خاطر تامین نیازمندی های مالی مربوط به خروج نیرو های آمریکائی از هندوچین و حفظ ایمنی این نیروها خواهدتوانست اعتبارات مورد لزوم را از کنگره دریافت کند.

نیروهای آمریکائی که در تایلند مستقر هستند و پایگاه های نظامی آمریکا درخاک تایلندشمول‌طرحی کهاز تصویب سنای آمریکا گذشته است قرار نخواهند گرفت .

سنای آمریکا تبصره‌ای نیز به طرح تصویب شده سناتور «بروک» الحاق کرد که براساس آن از ویتنام شمالی خواسته میشود تا حساب نظامیان‌ناپدید شده‌امریکائی درجنگ ویتنام را نیزبه ایالات متحده پس بدهد .

خیار استاندارد شد

خیار استاندارد شد ، هدف از تهیه این استاندارد تعیین ویژگیها ، اصول درجه‌بندی ، بسته‌بندی و نشان گزاری خیار محصول داخلی است .

درمقدمه استانداردخیار گفته شده،خیار دارای ارقام‌متعددی است و درایران دو نوع خیار متفاوت کشت‌میشود: خیارچنبر و خیار سبز ، ارقام عمده‌خیار سبز ایران که نسبت به تهیه و تدوین استاندارد ان اقدام‌شده است عبارتند از :

۱ـ خیار بتاآلفا به طول۱۵ تا ۲۰ سانتی‌متر ، بارنگ سبز روشن و طعم مطبوع‌ترد ، پر محصول و یکنواخت .
۲ـ خیار شامی که دارای مشخصات خیار بتاآلفا بوده و فقط رنگ آن سبز تیره شفاف است .
۳ـ خیار سبز ورامین و یا خیار دولابی که نسبتا زودرس است،قطر آن حدود ٤سانتیمتر و طول آن به ۱۰ تا ۱۲ سانتی‌متر میرسد .
٤ـ خیار طارم و یا خیار سبز شمیرانی ، خیاری است که بعداز خیار دولابی به بازار عرضه میشود ، طول این خیار ۱۵ تا ۲۰ سانتی‌متر و قطر آن ٤ تا ۵ ورنگ آن سبز تیره‌است.
۵ـ خیار زرانی اصفهان ، زودرس ، خوش طعم ، ترد ،
٦ـ خیار بیلانکوه ، خیاری است ترد ، بطول ۱۵ تا ۲۰ سانتی‌متر بارنگ سبز تیره
۷ـ خیار باسمنج ، تقریبا زودرس بطول۱۲تا۱٦ سانتیمتر و قطر ٤ تا ۵ سانتیمتر ، رنگ آن سبز تیره و خیار قلمی میباشد .

عرب کاپیتان تیم ملی کنار رفت

مصطفی‌عرب‌کاپیتان‌تیم‌ملی‌فوتبال ایران اعلام‌کرد:باتوجه به‌ناراحتی های جسمانی قادر به ادامه‌تمرین در اردوی‌بازیکنان المپیک نیست. وی پیشنهادکرد یک بازیگر جوان بجای اوبه بازی های‌المپیک‌مونیخ اعزام شود.

مصطفی عرب بازیکنی که ۱٦ سال عضوتیم ملی بود هفته‌گذشته از ناحیه پا دچار ناراحتی شد و تحت درمان قرار گرفت.

وی دیروز به فدراسیون فوتبال مراجعه کرد واعلام داشت: بـا توجه به ناراحتی های جسمـانی متاسفانه قادر به ادامه تمرین در اردوی بازیکنان المپیک نیست.

تجلیل از مصطفی عرب
فدراسیون فوتبال ضمـن تایید این مطلب اعلام کرد:
باتوجه به سوابق درخشان این بازیکن که بانهایت علاقه سالهادر خدمت تیم ملی فوتبال‌ایران بـوده است، باو پیشنهادگردید تا همراه تیم ملی ایران به بازی های مونیخ اعزام شود. اما مصطفی عرب از مسئولین فدراسیون‌خواست تا یک بازیگر جوان بجای او به مونیخ اعزام گردد.

فدراسیون فوتبال‌برای تجلیل‌از مصطفی عرب‌کاپیتان‌تیم ملی‌فوتبال ایران، مراسمی‌خاص تدارک‌خواهد دید.

خبرنگار ورزشی روزنامه اطلاعات‌گزارش میدهد:عصر فردا یک مسابقه انتخابی بین‌فوتبالیست های اردوی المپیک برگزار می شود ومسئولین تیم‌ملی‌نفرات‌اعزامی به‌المپیک مونیخ‌را انتخاب خواهند کرد.

خبرنگار ما گزارش میدهد:
باتوجه به کناره‌گیری مصطفی عرب‌ازتیم‌ملی، عملا پرویزقلیچ‌خانی هافبک ارزنده تیم ملی وباشگاه پاس کاپیتان‌تیم ملی فوتبال‌خواهد شد. نام علی جباری کاپیتان تیم تاج نیز برای کاپیتانی تیم ملی شنیده میشود.

استاد شهریار : عده‌ای نخوانده ملا شده‌اند

خبرنگار ماز تبریزگزارش داد :
استاد محمد حسین‌شهریار دیشب ضمن یک سخنرانی‌در سمینار زبان و ادبیات فارسی گفت :
ـ شعر در حقیقت جوهر احساس سراینده آنستو از درون شاعر سرچشمه می‌گیرد باید سعی شود که جملات «شعر» درست باشد . کسی که احساسات درونی او زیاد باشد بهتر میتواند جمله بندی کند ، و جمله بندی مظهر احساسات است .
جمله‌بندی اشعار باید بسیار لطیف‌باشد ومانندنردبانی که بسیار پله دارد و شاعرروی یکی از پله ها آن ایستاده است .

شهریار سخنران دیشب

استاد شهریار اضافه کرد: قاآنی میگوید : «بیت سعدی مثل ستاره مرا میخکوب کرده است » در دوره ما یک عده خواسته‌اند نخوانده «ملا»بشوند و شعر بگویند . و مانندسعدی و حافظ شوند . برفرض که کسی توانست چند بیتی لطیف ارائه دهد ولی این دلیل نمی شود که گوینده این چند بیت شاعراز آب در بیاید . شعر آزاد از نظر صورت ، تازگی ندارد . این نوع اشعار را نباید «شعر نو » گفت:بلکه باید گفت : البته اگرمحتوای این اشعار هم نو بود میتوان آنرا شعر نو گفت و گرنه‌شعر نو نیست .

موسیقی ماهم همینطوراست برای آموختن و یادگیری موسیقی ۳۰ تا چهل سال‌وقت لازم است . شعر ما هم بـه همین کیفیت است .

هر چیزی باید زمان لازم از آن گذشته باشد تا بدرجه کمال برسد . هر کسی که اندکی زحمت بکشد ، سعدی‌و حافظ نمیشود . ولی هر کس ذوق طبیعی داشته باشد ، می‌ـ تواند آنرا دنبال کرده‌وپرورش دهد ولی زود هم نباید متوقع باشد که شاعری زبردست از آب‌درآید .

اسامی پذیرفته‌شدگان کنکور شبانه

نتایج کنکور شبانه دانشگاه تهران امروز منتشر شد . از بین ۱۱ هزار و ۷۵٤ نفر شرکت کننده ٦۰۵ نفر (۲۱۳ نفر از دیپلمه های طبیعی ، ۲۳۵ نفر ازدیپلمه های ریاضی و ۱۵۷ نفر از دیپلمه های ادبی) برای رشته های ۱۵ گانه دوره شبانه دانشگاه تهران انتخاب شدند که اسامی آنان به ترتیب نزولی جمع نمرات به تفکیک نوع دیپلم قبول‌شدگان (طبیعی،ادبی وریاضی) در این صفحه درج شده است .

مسن ترین داوطلبان دو مرد ۵۷ ساله بودند که هر دو مردو، شدند و جوانترین داوطلب چند جوان ۱۷ ساله بوده‌اند .

آقای دکتر هوشنگ دزفولیان رئیس مرکز محاسبات الکترونیک دانشگاه تهران گفت : خانم شهلا رحیمیه با ۱۱۷۲ امتیاز در گروه طبیعی ، آقای پیمان کشواد با ۱۱۳۹ امتیاز در گروه ریاضی و آقای ابوبکر خواجه سپهرالدین با۱۵۱۲ امتیاز درگروه ادبی اول شده‌اند .

گروه ادبی
رشته‌ادبیات‌فارسی

گل‌پوریرچیکلایی علی
عطایی بلهیری حسن
هنرپژوه سیدقادر
داودی داود
غنیمی فرد فرنگیس
علی‌حسینی محمد کاظم
مظهری محمدعلی
دانشور محمدحسینی‌ـ محمدحسین
ابوسعیدی فروغ
معتمدی علیرضا
احمدزاده رزکناری مصطفی
لشکری هوشنگ
حسینی سیدحسین
شفیع‌زاده سودابه
زکوی نصراله
محمدی ملکسری نصیر
بشردوست کیومرث
چرمفروش حسین
نورعلیشاهی مهوش
هادی‌پوردهشال هادی
واعظی مریم
ارشادلنگرودی ابوالقاسم
معنوی تهرانی سودابه
یوسفی‌صومعه‌سرایی حسن
شیرکوند صالح‌آباد ناصر
شریف تقی
حسینی‌سکوند عیدی
سینایی ثمیله
بیدار شهریار
عزیزی تفتی فتح‌اله

رشته ادبیات‌عربی

خوانچه سپهرالدین ابوبکر
نورمحمدی روستایی مرضیه
هاشمپور لاری سیدهاشم
بهرامی‌موسی رقیه

بهرامی محمدحسن
معزی سیدمحسن
تیموریان سیاوش
جلالی ابوالفضل
اردوبادی نسرین
ارجمندی علی
ایوبی امیرآباد اسماعیل
اقبال ایرج
میرسعید قاضی رمضان
قاسمی کلام
تاجیک پوران
زایره غلامعلی
حاج محمدی خیرآباد سعید
محرر محمد
اصغری قاجاری ایرج
اسکندرزاده حسن
دادور محمدمهدی
الپناه سلطانیان هوشنگ
حاجی صالح
قهرمانزاده‌اقدم رحیم
خواجوی مقدم حبیب‌اله
قاسمی رحمت
ملکشاهیان علیمراد
ضیاءالدین محمدهادی
درخشی محمود
کمالی مهدی
شهسواری ایرج
کریم‌آبادی نصراله
افشار محمد
باوفا پرویز
اسمعیل محمود
ساغری کیلوایی فرهاد
ملکی‌اردبیلی مسعود
محور سیدابراهیم
غلامعلی‌نژاد محمدعلی
شاه محمدی احمدعلی
دانشخواه فایزه
معین‌الغربایی محمدباقر
بانه محمد

اسکندرزاد غلامعلی
حبیبی عزیزاله
غفاری داریوش
عطاری نوراله
حیدری محمدرضا
معصومی سیدمحمد
بایبوردی‌اقدم علی‌اکبر

گروه ریاضی
رشته اقتصاد

صادقی احمد
دوزدوزانی شفیقه
صرافی محسن
حجازی هاشمی پریوش
ابرونتن مهوش
شهید ثالث شهرناز
ریخته‌گر پروین
حدادی صحنه مهناز
مظاهری خسرو
قاسمی محسن آبادی بشیر
صدردینی‌کرمی عبدالرسول
یزدان پناه اسکی آذرمیدخت
قرکزلو محمد
بهادرمنش احمد
دهقان لنگرودی مهدی
نوربخش عشرت‌السادات
جلیلی درخشش غلامحسین
شربت‌اوغلی فاطمه
حاجی‌ایمانی خان ثریا
مختاری فرامرز
حیدری زهرا
کیان‌خواه حسین
مدنی علمداری صابر
غمامی سیمین
علی بلندی طیبه
رحیمی جمنانی مراد
قادری طاهره

پورسلطانی یوسف
محمدی تهرانی منوچهر
مرحمتی‌پور عبدالرسول
قربانزاده ربطی حسین
نیکنام عزیز
قناعت احمد
فردوسی باویل‌علیا نادره
علی‌نیا حسین
اوژن ژاله
جوادی سیدمرتضی
رضا فاطمه
حسنی اورزمان نصرالله
مرادیان خلج مسعود
رشیدی خازقی مهدی
محمدی یداله
مهرآبادی بهجت
توسلی پرویز
تابش افخم‌الملوک
اسلامی‌نیا محمد
وستکار مژگان

بقیه در صفحه ۳۱

داش آکل اول شد

بطوریکه خوانندگان اطلاع دارند‌ـ فیلم«داش آکل»اقتباس از اثر معروف «صادق هدایت» ساخته مسعود کیمیائی و بـا شرکت بهروز وثوقی در نقش اصلی فیلم‌ـ ازطرف ایران‌بطور رسمی به فستیوال تاشکند کهبا شرکت کلیه کشورهای فیلمساز آسیا و آفریقا هرساله تشکیل میگردد‌ـ معرفی شده بود.

درفستیوال مزبورمانندفستیوال جهانی ونیز اصولا جایزه‌ای بعنوان فیلم اول اعطا نمی‌شود و بهترین فیلم از میان فیلمهای شرکت کننده در فستیوال فیلمی است که حائز « امتیاز مخصوص» میگردد . به‌موجب تلگرافی که دیروزاز طرف‌کمیته سینماتوگرافی اتحادجماهیرشوروی به‌تهران رسیده فیلم «داش‌آکل» موفق‌به‌احراز «امتیاز مخصوص» فستیوال شده است و بهروز وثوقی، چهره معروف سینمای ایران‌ـ از طرف منتقدین مجله «ستاره شرق» که معروفترین نشریه هنری « ازبکستان» و «تاجیکستان» میباشد بعنوان بهترین هنرپیشه مرد سومین فستیوال تاشکند انتخاب شده مراسم‌اهدای جوائز وامتیازات طی مراسم‌خاصی درتهران بعمل خواهد آمد .

اعضای یک خانواده ۳نفری و یک راننده کشته شدند .

دریک حادثه خونین رانندگی چهارنفر کشته شدند وعده‌ای مجروح گردیدند .
مقتولین احمدسبزواری‌جوجانی راننده اتومبیل شماره ۳۷٦۵۷ آبادان و زن وفرزند او ونیز راننده یک اتومبیل دیگر که هویت او هنوز مشخص نشده، بودند...
حادثه‌صبح‌امروزدر ۲۰ کیلومتری دلیجان رخ‌داد.اتومبیل دیگربه شماره ۱۷۱۱۸ تهران‌ج بود که ازاصفهان به‌تهران‌میرفت .
بقیه سرنشینان دو اتومبیل که دراین حادثه زخمی شده‌اند ، جهت مداوا به‌قم اعزام گردیدند.

مشروطیت:

تحریم توتون وتنباکو، پیکارعلیه موسیو نوز، مبارزه با بانک روس وهم‌پیمانی روسیه وانگلیس

تهیه‌کنندگان شماره‌مخصوص
انقلاب مشروطیت ایران
زیر نظر : منصور تاراجی
همکاران : سعیدوزیری نماینده‌مجلس‌شورایملی
دکتر جواد مجابی ـ دکتر رضا براهنی ـ محمد حیدری ـ ابراهیم آبار ـ ابراهیم صفائی ، محمد ابراهیمیان ـ احمد رضا دریائی ، شهلا شاکری و گروه نویسندگان آزاد

نخستین شعله‌های انقلاب تاپیروزی آزادیخواهان

اشاره :

از آنجا که نکات ناشناخته در انقلاب مشروطیت ایران بربسیاری از مردم بخصوص نسل امروز کشور ما روشن نشده وجوانان ما به چگونگی جانبازی ومجاهدت پدران خود در بدست آوردن آزادی بدرستی‌واقف‌نیستند، روزنامه اطلاعات مبادرت به انتشار ویژه‌نامه انقلاب مشروطیت ایران کرده است تا چهره واقعی این‌انقلاب راتاهرچند که‌ممکن باشد، بمردم بویژه نسل امروزمملکت بنمایاند.

میدانیم که دو انقلاب بزرك یکی صنعتی و انقلاب دیگری انقلاب کبیر فرانسه چون امواجی عظیم اروپا را بجلو راند و سبب شد که سایرملل غیر اروپائی به یکباره ازقافله تمدن عقب بیفتند و دره‌ای‌ژرف بین تمدن جدید و قدیم حفر گردد .

در این باره‌بهتر است‌سخن را به احمد کسروی بسپاریم که در آگاه ساختن راستین ملت‌ازانقلاب‌مشروطیت‌مردی بی‌رقیب است :

چون نادرشاه کشته گردید، آن بزرگی که با کوششهای خود برای ایران پدید آورده بود از میان رفت . ولی‌ایران بازیکی از کشور های‌بنام‌آسیا شمرده میشد کریمخان و جانشینان او اگر چیزی به کشور نیفزودند چیزی هم از آن نکاستند ، لیکن در زمان قاجاریان ایران بسیار ناتوان گردید و از بزرگی و جایگاه و آوازه آن بسیار کاست و انگیزه این بیش از همه یك چیز بود و آن اینکه جهان دیگر شده و کشور ها بتکان آمده ولی ایران بهمان حال پیشین باز میماند .

پیکار علیه امتیاز تنباکو

در سال های بازپسین پادشاهی ناصرالدینشاه امتیازهائی به بیگانگان داده شد نخست در زمان سپهسالار امتیاز کشیدن راه آهن از بوشهر تا گیلان به انگلیسیان داده شده بود که‌می باید آنرا از لغزشهای سپهسالار شمرد .

این امتیاز بکار بسته نشد و پس از ده و اند سالی پس گرفته شد و از میان رفت ولی در سال ۱۲۶۸ ناصرالدینشاه امتیاز های دیگری داد که شناخته ترین آنها «امتیاز توتون و تنباکو» بود مردم زیان اینها را نمیدانستند و تا آن زمان توده را پروای سود و زیان کشور کردن ودر کار های دولتی بچون و چرا برخاستن در میان نبوده ولی چون اینها پای بیگانگان را به کشور باز کردو اروپائیان در ایران فراوان شدند مردم بویژه ملایان دیدن آنان نتوانستند و برنجش و گله پرداختند و همین دیده آنان را باز کرد و در سایه جنبش و ایستادگی «امتیاز توتون و تنباکو» از میان رفت .

می‌بینیم احمد کسروی که‌گفتارش درباره انقلاب مشروطیت ایران حجت است پیکار مردم علیه‌کمپانی انگلیسی «توتون و تنباکو» را نخستین جرقه های انقلاب مشروطیت میداند که بعدا به شعله های فروزانی تبدیل گردید و این برهان قاطعی است علیه کسانی‌که به‌انقلاب مشروطیت ایران رنگ انگلیسی‌داده‌اند در حالیکه‌نخستین ضربه جنبش مردم به‌منافع حیاتی دولت انگلستان وارد آمد منافعی که نخست برای حفظ آن تلاش میکرد ولی قدرت مردم آنرا از بین برد .

پیروزی مردم در مبارزه علیه امتیاز توتون و تنباکو هشداری به‌آنان برای دست زدن به کار های بزرگتر بود . واینک داستان پیکار علیه «نوز» بلژیکی .

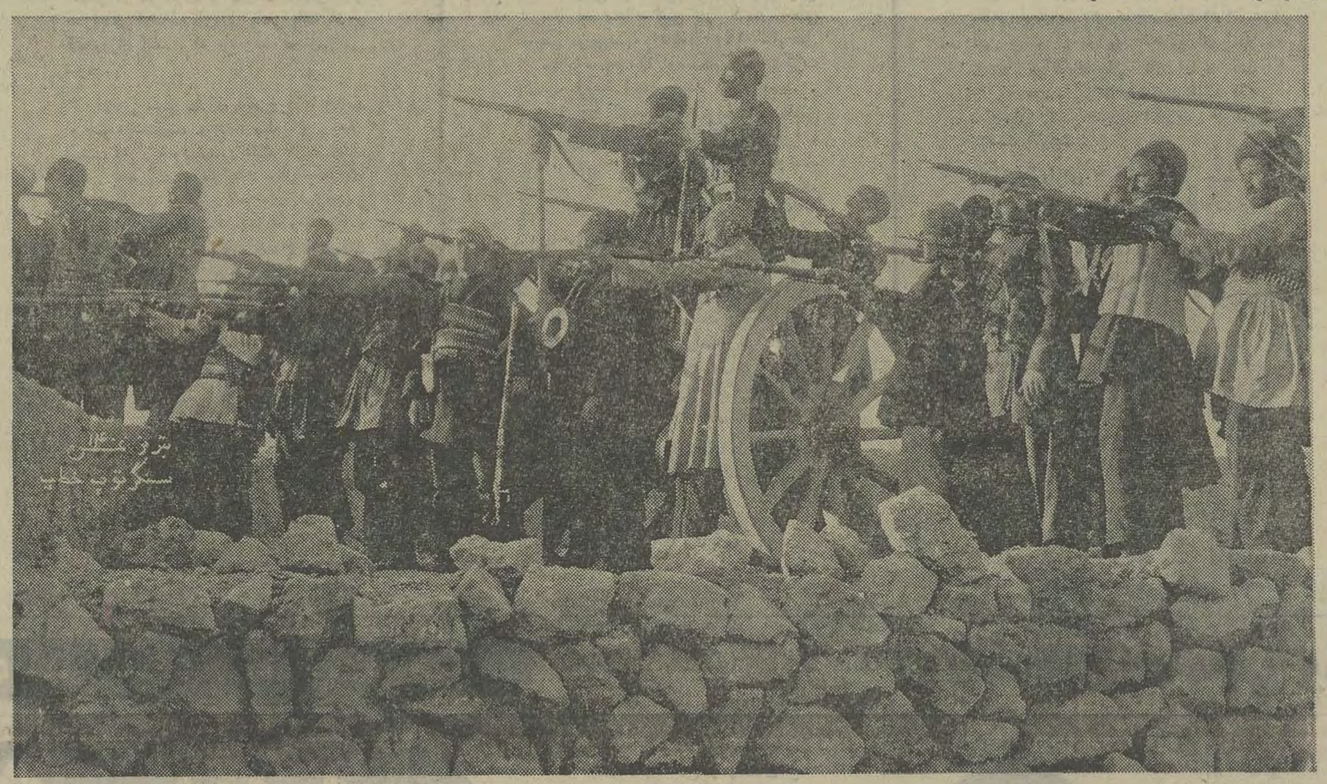

صحنه‌ای از شکوه انقلاب مشروطیت
لحظات پرشکوه جانبازیهاوفداکاری های ملت ایران در روزهای‌انقلاب مشروطیت را میتوان با لحظات انقلاب کبیر فرانسه (۱۷۸۹) و انقلاب اکتبر(۱۹۱۷) قابل‌مقایسه دانست . عکس صحنه‌ایست که رزمندگان جبهه آزادی‌بخش ملت ایران در دل تاریخ حک‌کرده‌اند.

برهیچ انسان حقیقت‌نگری‌پوشیده نیست که رستاخیز ملی‌مشروطیت، انقلاب مردم کوچه و بازار بود، مردم یک لاقبائی که آزادی می خواستند و با چنگ و مشت‌وسینه بجنگ توپ و تفنگ می‌شتافتند .

پیکار علیه نوز

درسال ۱۲۸۷ ودر زمان صدراعظمی امین‌الدوله سه تن بلژیکی برای اصلاح‌گمرک بایران آمدند رئیس آنان نوز نام داشت که ابتدا بعنوان مدیر کل گمرک و سپس وزیر کل گمرکات‌مشغول بکار شد رفتار بد «نوز» و همکارانش‌تبعیض اوعلیه‌بازرگانان ایرانی فراهم ساختن تسهیلات بیشتر برای بازرگانان غیر ایرانی خصوصا روسی‌بود مردم کم‌کم دریافتند که تعرفه و مقررات جدید گمرکی یکسره بزیان ایران‌و به‌نفع‌همسایه‌شمالی‌است‌و«نوز» درنهان باروسهازدوبند کرده‌است.

پیکارعلیه نوز بقدری بالا گرفت که شادروان بهبهانی در سال ۱۲۸۳ آشکارا بالای منبر مردم را علیه او بسیج نمود هدف نهائی سید عبدالله بهبهانی این بود که مظفرالدین شاه را مجبور کند عین‌الدوله که بعنوان صدراعظم ایران همه کار ها باو سپرده شده بود ازکار برکنار کند .

بهبهانی برای نیرومند شدن در طلب بستن پیمان بایکی دیگر از علمای بزرگ تهران بود وهیچکس راشایسته‌تر ازسید محمدطباطبائی نمی‌دانست .

داستان همبستگی سید عبدالله بهبهانی و سید محمد طباطبائی از رویداد های‌بزرگ تاریخ‌مشروطیت ایران است پیمان این دومردبزرگ نیروئی پدید آورد که نه‌قزاقها سرگرد لیاخف،نه‌نوکران محمدعلی میرزا و نه دیپلمات های انگلیسی نتوانستند خدشه‌یی به آن وارد سازند این دو رهبر بزرگ انقلاب مشروطیت ایران دست دردست‌هم تالحظه‌ای‌که‌شادروان بهبهانی‌ترور شد برای بثمر رساندن انقلاب مشروطیت و پیروزی آن تلاش کردند و هیچکس نتوانست‌پیمانی که‌آنها بایکدیگر بستند بگسلد.

سرجنبانان همه‌چیز را می دانستند

احمد کسروی مینویسد :

اینکه گفته‌اند ، دو سید و دیگران از مشروطه آگاه نمی بودند ، و در عبدالعظیم یا در سفارتخانه دیگران آنرا بزبان ایشان انداختند ، سخنیست که از دلهای پاکی نتراویده . در ایران بسیارند کسانی که‌خود کاری نمیتوانند و همیشه می خواهند کارهای‌ارجدار دیگران را هم از بها اندازند ، و بی خردانه زبان بچنین سخنانی باز میکنند .

سر جنبانانی در ایران‌ازبیست و سی سال پیش ، معنی‌مشروطه و چگونگی زیست توده های اروپائی را میدانستند ،و سالانه کسانی باروپا میرفتند و بازمی گشتند ، و آگاهیها از آنجا می آوردند ، و ازچند سال‌باز گفتار ها درباره‌قانون ومشروطه در روزنامه های فارسی نوشته میشد . آری توده انبوه ومردم بازاری از آن آگاه نمیبودند ، ولی این جز از آنست که دو سید هم ندانسته باشند .

اگر اینان معنی مشروطه را نمیدانستند و آن را نمیخواستند پس بچه میکوشیدند ، و آن ایستادگی را درراه‌چه مینمودند و صد گزند و آسیب را بامید چه نتیجه بزرگی بخود هموار میساختند ؟..

دو واقعه مهم دیگر درتاریخ مشروطیت متحصن شدن سید محمد طباطبائی و سید عبدالله بهبهانی و پیروانشان در شاه ـ عبدالعظیم و قم می‌باشد که در هر دو مورد پافشاری آنهاموجب عقب‌نشینی‌دستگاه فاسدقاجاریه و گامهائی بجلو بود ،

پس‌از ناصرالدین شاه پسرش مظفرالدین ـ شاه بسلطنت رسید و دراواخر سلطنت او بود که فرمان مشروطیت صادر گردید برای آگاهی خوانندگان از اوضاع کشور ، نفوذ بیگانگان هرج‌و مرج‌فقروبدبختی که‌گریبانگیر ایرانیان بود هیچ سندی بهتر از ارائه‌نامه سید محمدطباطبائی به مظفرالدین‌شاه نیست که عینا متن آنرادر زیر می‌آوریم. سید محمد طباطبائی‌در این نامه غیرمستقیم سخت‌ترین حملات را به عین‌الدوله کرده است .

نامه طباطبائی به مظفرالدین شاه

«فریاد دل وطن پرستان‌ـ بعرض اعلیحضرت اقدس شهریاری خلدالله‌سلطانه » میرساندچون حضورافرمودید هروقت‌عرضی دارندبلاواسطه بخود من اظهار دارید باین جهت باین عرایض مصدع خاطر مبارك میشود این ایام طرق را بردعاگویان سد نموده‌اند عرایض دعاگویان‌را نمیگذارند بحضور مبارك

بقیه درصفحه ٦

برنامه امشب — قویترین گروه سینمائی پایتخت — برنامه امشب

اوینورسال پاسینیك ایران سایتا تیفون مراد موناکو پرسپولیس داریوش کارون دریا و (کریستال) و آستارا تجریش

فروزان
بهمن مفید پیمان
فرنگیس فروهر ـ لیلا بهاران
تجدد و رمضانی فر
درفیلم
ساده
کارگردان
کامران قدکچیان
فیلمبردار
تورج ـ پورمروت
موزیك متن : واثقی
پخش سازمان سینمائی
ژورك

همزمان باتهران در شهرستانهای : مشهد (سینماهای دیاموند ـ متروپل ـ کریستال) * تبریز (متروپل ـ دیانا) * رشت (کوروش) * اهواز (آپادانا) * شیراز (پاسارگاد ـ کاپری) * کرمانشاه (دیانا) * قزوین (آریا) * گرگان (امپایر) * قم (گلدن گیت)

سرمقاله

مشروطیت ایران

پس‌فردا مصادف با چهاردهم مرداد ، مشروطه ایران وارد شصت و هفتمین سال زندگانی خود میشود و این برای ملت ما افتخاریست عظیم ، زیرا ملت ایران در زمانی دست بکار انقلاب مشروطیت شد که نزدیک دو سوم جهان دستخوش استبداد واستعمار بود ، در آنزمان ملت ایران بخاطر آزادی و عدالت قیام کرد و برقوای استبداد پیروز شد .

انقلاب مشروطیت ایران ازابتدا با مخالفتهای شدید چه از ناحیه عوامل داخلی و چه از ناحیه سیاستهای خارجی روبرو بود ، از همان روزهای اول مدعیانی که در مخالفت آشکار خود شکست خورده بودند مبارزه‌با آرمانهای مشروطیت وجریان این‌انقلاب بزرگ ملی را بصورت دیگری دنبال کردند و بسیار کوشیدند تا انقلاب را ملکوک و مخدوش وساخته و پرداخته اجنبی قلمداد کنند . اما این تلاشها هرگز از اصالت انقلاب مشروطه نکاسته و عظمت کاری که مشروطه خواهان صورت دادند همیشه پابرجا مانده است .

انقلاب معلول یک سلسله عواملی است که طی سالها مردمی را مستعد برای مقاومت و عصیان و ابراز عکس‌العمل میکند و چه‌بسا که نطفه انقلاب در خلال زندگانی دو نسل و سه نسل یا چند نسل تکوین میشود .

انقلاب ، طنین یک فریاد جمعی و تلاش نهائی ملتی است که از تحمل فساد و بیداد بجان آمده و برای رهاشدن از بند چنین سرنوشتی هر خطری را نادیده گرفته است ، بر عوامل و ظلم وجور و تباهی قیام کرده و خود را آزاد میسازد ، همچنانکه در انقلاب کبیر فرانسه چنین بوده است .

در انقلاب مشروطیت ایران آنهائیکه برای شکستن دیوارهای این قفس قدعلم کرده و در برابر زورگوئی و قلدری هیات حاکمه بپا ایستاده بودند در چنگال فراشان نابود میشدند و توطئه و شکنجه به حیات پرافتخارشان پایان میداد . وضع اجتماعی و اداری کشور در فاسدترین شرایط ممکنه بود ، دزدی و رشوه خواری و مفاسد اخلاقی چنان اوج گرفته بود که حتی کوچکترین کوششی برای اختفای آن بعمل نمی‌آمد ، حکومت شهرها و ولایات و مشاغل‌حساس و درجه‌های نظامی با یک کیسه اشرفی عوض میشد . امور سیاسی و اجتماعی کشور در سفارتخانه‌های خارجی حل و فصل میشد و عواید گمرکی ایران بسود بیگانگان و در اختیار اجنبی بود و از این گذشته اعتبارات تجاری و بانکی نیز بنفع کشورهای بیگانه میچرخید .

هدف مشروطه ایران خاتمه‌دادن به این نظام ظالمانه بود و فراهم آوردن شرایطی برای آنکه مردم از حقوق انسانی ، از مساوات از آزادی برخوردار شوند و درپناه قانون بتوانند آزادانه نفس‌بکشند، فکر کنند و زندگی کنند .

در انقلاب مشروطه نه ملت ایران چیزی بیشتر از این توقع داشت و نه انقلاب چیزی بیش از این میتوانست به ملت بدهد ، چون انقلاب مشروطه در حقیقت‌دروازه‌های یک زندگی تازه را به‌روی ملت ایران میگشود .

خوشبختانه سالی دیگر بر عمر مشروطیت ایران گذشت وسالگرد جنبشی عظیم را درخاطره‌ها زنده کرد . برروان پاکشهدا و برهمت والای مجاهدان دلیر و آزاده انقلاب مشروطه درودها نثار میکنیم ، هم آفتاب حقیقت و واقعیت در اوج تابندگی است و هم برکت‌تحولاتی که در دوران مشروطیت صورت وقوع پذیرفته و اهم آن انقلاب سفید شاه و مردم ، هدفهای انقلاب مشروطیت و آرمانهای مشروطه‌خواهان واقعی به تحقق پیوسته است .

ریشه‌های وحدت مصرولیبی

از : فیگارو

ترجمه : رضا عقیلی

سادات بعد از اتخاذ واجرای اولین تصمیم بزرگ خود مبنی‌بر اخراج کارشناسان شوروی از مصر دومین و بزرگترین‌تصمیم خود را دائر به اتحاد مصر با لیبی که در سرنوشت آینده کشورش تاثیر بسزائی دارد اتخاذ کرد درپاره‌ای از محافل سیاست مصر و نیز در برخی از مطبوعات آن کشور شایع بود که‌قاهره‌به‌این«خواستگاری» طرابلس تن در نخواهد داد و لااقل‌سادات‌باین زودیها‌تصمیمی درباره وحدت یا الحاق مصر و لیبی نخواهد گرفت چه معتقد بودند مصر بقدر کافی گرفتاری و مشکلات بزرگ دارد و نیازی نیست که باالحاق بالیبی‌مشکل دیگری برآنها افزوده شود و اوضاع را از آنچه هست پیچیده تر کند زیرا سادات هنوز خاطره دو سال پیش و دردسر هائی که مخالفین وحدت مصرو لیبی‌برایش فراهم کردند، از یاد نبرده و چند تن از همان مخالفان از آنموقع تابحال همچنان در زندان سادات بسر می برند .

از طرفی‌لیبی‌برای مصرهمیشه یك متحد با ارزش و مفیدبوده زیرا هرساله قسمتی از عوائد نفت خود را در اختیار قاهره می گذارد و متقابلا مصر برای سرهنك قذافی پشتیبانی‌نیرومند است و قذافی بدون شك حفظ نگاهداری قدرتش را به رهبران قاهره مدیون است بنابراین نتیجه بزرك وحدت مصر ولیبی تحکیم وضع داخلی اوست که در ماه گذشته سخت متزلزل و بحرانی شده بود .

سادات باحتمال قریب به یقین درصدد اجرای نقشه‌ای بزرك است که موافقت او با الحاق لیبی به مصر گوشه‌ای از همین نقشه است ولی او چنان درها را بروی‌خودبسته و پلهای‌پشت سررا شکسته که نمی توان به جزئیات این نقشه قبل از آنکه خود قسمت های مختلف آنرا د رحین اجراء افشا کند پی برد . او در مصاحبه با خبرنگار «نیوزویك» مبسوطا چگونگی اخراج مستشاران شوروی راکه بهرحال تحت سلطه خشم و عصبانیت نیز قرار گرفته بود تشریح کرد ولی نگفت خلئی را که باین ترتیب از بازگشت کارشناسان شوروی ایجاد می شود چگونه پرخواهد کرد. آنها هنگام عزیمت تمام وسائلی‌را که در دفاع هوائی این کشور موثر است همراه می برند وبا بردن این وسائل قدرت دفاع هوائی‌مصر بنحوقابل ملاحظه‌ای تضعیف خواهد شد . کرملین چون حاضر نشده بود بعضی از سلاحهای تعرضی خود را در اختیار مصر بگذارد رهبر مصر قید همه چیزرا زد واکنون خود را خلع‌سلاح شده و دست خالی تر از سابق می بیند .

سادات ندای «گلدامایر»راکه چند روز قبل بسوی او درداده بود «لبیك» نگفت ... و به این ترتیب در دیگری را پشت سر خود بست . مذاکرات مستقیم و دوبدوبین او واسرائیل صورت نخواهد گرفت . اسرائیل می گوید رئیس کشور مصرگوئی فراموش کرده است که طرف بازنده جنك است یا می گوید در مذاکره‌با اسرائیل موضوعی برای چانه زدن در میان‌نیست که برسر آن بحث کنندسادات فقط خواهان یك چیز است اوصاف و صریح وپوست‌کنده می خواهد که آثار شکست اعراب در جنك ۱۹٦۷ بیکباره محو و از صحنه سیاست پاك گردد و اوضاع از هر جهت به صورت قبل از جنك در آید و سرزمین های اشغالی مسترد گردد . او دودستی به نظریه و تصمیم سازمان ملل متحد چسبیده زیرا این تصمیم را منطبق با نظر خود یافته است وچه‌در نظریه سازمان ملل‌متحد همه‌چیز باوضاع سابق برمیگرددو اراضی اشغالی به اعراب مسترد می شودو در قبال آن مصر دولت اسرائیل را برسمیت می شناسد . اما اسرائیل زیربار نمی رود و حاضر نیست نظریه سازمان ملل متحد را قبول کند.

بهرحال ظاهرا سادات برای استرداد اراضی اشغال شده‌به هیچوجه روی امریکا حساب‌نمی کند که باو در این باره کمك کند ولی‌سکوت‌مطلق واشنگتن در این زمینه نکته مهمی است که توجه ناظران سیاسی را به خود معطوف‌داشته‌و این سکوت برخلاف سنت دیرینه و روش عادی او است .

ناظران نامبرده معتقدند این سکوت بدون شك بدنبال قرار و مدار هائی است که نیکسون در مسکو با برژنف گذاشته و باهم توافق کرده‌اند اوضاع خاورمیانه را از آنچه هست وخیمتر نکنند بهمین‌دلیل‌اکنون واشنگتن یقینا وانباتا نظریه‌ای ابراز نمی کند .

برخی دیگر از ناظران سیاسی عقیده دارند سکوت امریکا از آنجهت است که احتمالا درپس پرده مشغول فعل‌وانفعالاتی است وبا میانجیگری والدهایم یا شخص دیگری از بین رجال اقتصادی و صاحبان صنایع : بازرگانان امریکائی ـ زیرابجز نفتی ها عده بیشماری از سوداگران و رجال امریکائی‌در خاورمیانه مشغول فعالیتند ـ مذاکراتی صورت می گیرد و واشنگتن منتظر نتیجه آنست بعقیده همین ناظران سیاسی ممکن است میانجی ها راهی برای مذاکره بین اسرائیل و مصر پیدا کنند که منتج به همان‌راهی شود که در حال حاضر به گفتگوی بین‌اسرائیل واردن منتهی شده است بعبارت دیگر الان اوضاع برای یك گفتگوی دو نفری از هر جهت «پخته‌شده»وحملات‌ضدامریکائی سادات در حقیقت یك ابر مصنوعی برای بهتر مکتوم نگاهداشتن‌فعل و انفعالات پشت پرده‌ای است .

بعید نیست نمایندگان چهار دولت بزرك در اولین جلسه مذاکرات دوجانبه‌مصرواسرائیل حضور داشته باشند زیرا«کلود ژرارمارکوس» نماینده مجلس فرانسه و عضو هیئت پارلمانی که اخیرا با رئیس کشور مصر ملاقات کرده بود ، گفت : «سادات با اعزام یك هیئت نمایندگی مصربه اسرائیل‌برای مذاکره درباره صلح موافق است اما بیك شرط : بشرط این که نمایندگان چهاردولت بزرك در جلسه مذاکرات‌حضور داشته باشند . »

مصر ولیبی،دو کشوری که متحدشدند

کشور مصر که با لیبی قرارداد وحدت کامل امضاء کرده است ۳۲ میلیون و پانصد هزار نفر جمعیت دارد و وسعت آن بیش از یك میلیون کیلومتر مربع است که بیشتر آنها مسلمان هستند .

مصر از دو طرف با دریای مدیترانه و بحراحمر ارتباط دارد . مصر یك کشور کشاورزی است که باسرعت صنعتی می شود .

ارتش مصر دارای سلاح های جدید از جمله ششصد موشك سام ۲و سام ۳ است که از شوروی دریافت کرده است ارتش مصر در مدت چند سال اخیر که از کمکهای نظامی شوروی بهره می گرفت با گذشته‌ازنظر قدرت وتجهیزات وضع متفاوتی دارد و سلاح های مدرن و تاسیسات ضد هوائی در اختیار دارد و تعداد افراد نیروی هوائی مصر بیست و پنج هزار نفر است که‌پانصد و بیست و سه هواپیمای جنگی ساخت شوروی در اختیار دارد .

تعداد افراد نیروی دریائی مصر ۱٤ هزارنفراست ناوگان مصر ۱۲ زیردریائی ۵ ناوشکن و ۲ کشتی جنگی ده ناو ضد زیر دریائی دارد .

جمع تعداد نیرو های مسلح مصر ۳۱۸۰۰۰ نفر است که از این‌عده ۲۷۵ هزار آن رانیروی زمینی تشکیل می ـ دهد و دارای ۵۰ تانك سنگین ۱٤۵تانك متوسط و ۱۵۰ تانك سبك است .

لیبی

لیبی که دیشب بطور کامل به‌مصر پیوست یکی از کشور های بسیارقدیمی آفریقا است نام لیبی در کتیبه های قدیمی مربوط به ۱۵۰تا ۱٤۵۰ سال قبل از میلاد مسیح که ازسنگهای معبدکرت بدست آمده است دیده شده است .

لیبی از نظر جغرافیائی موقعیت حساسی دارد این کشور بین تونس ،الجزایر ، چاد ، نیجریه ، سودان و مصر واقع‌شده است و خط مرزی شمال آنرا دریای مدیترانه تشکیل می دهد و بانقاط استراتژیکی اروپا نظیرمالت سیسیل قبرس ، کرت فاصله اندکی دارد .

لیبی با مصر از دیرباز اززمانهای قبل از «کلئوپاترا» روابط نزدیك و صمیمانه‌ای داشت و فراعنه مصری‌مردم لیبی را به عنوان سربازان مزدور استخدام‌می کردندلیبی‌تاعهد «کلئوپاترا» بطور مستقیم زیر نظر مصر بود .

در سال ۱۹۱۱ و ۱۹۳٤ لیبی دوباره توسط نیرو های ایتالیائی اشغال‌گردید و در جنك دوم خونین ترین نبرد های مارشال آلمانی رومل ومونتگمری‌مارشال انگلیسی در این کشور اتفاق افتاد .

نفت لیبی که پردرآمد ترین منابع ملی این کشور را تشکیل میدهد در ۱۳ سال پیش استخراج گردید و شرکت های فرانسوی و انگلیسی کار استخراج نفت این کشور را بعهده گرفتند درآمد لیبی از نفت در سال گذشته ۲٫٤ میلیارد دلاربود در ۱۰٫٦٫٤۸ کودتای نظامی لیبی به رهبری سرهنك قذافی در این جمهوری درآمد که شورای انقلاب مشتمل برکودتاچیان کار اداره کشور را به عهده گرفتند و سرهنك قذافی به عنوان رئیس شورای انقلاب رهبری را بدست گرفت .

لیبی دارای ۲ میلیون نفر جمعیت و یك میلیون و ۷۵۰ هزار کیلومتروسعت است ۹۳ درصد از جمعیت این کشور را مسلمانان ۲ درصد یهودیان و یك درصد ایتالیائی ها تشکیل می دهند وزبانهای عربی و ایتالیائی از زبانهای رایج کشور است .

ارتش لیبی در مقابل با ارتش مصر ارتش ضعیفی محسوب می شود . نیروی هوائی لیبی دارای ۱٤ فروند هواپیمای میراژ است و همچنین دارای بیش از یکصد تانك سنگین می باشد جمع نیرو های مسلح لیبی به ۲۰هزار نفر می ـ رسد که یك هزار نفر آن‌افرادنیروی هوائی هستند . قرار است این کشور در آینده نزدیك ۳۰ فروند دیگر هواپیمای میراژ از فرانسه تحویل بگیرد .

ویژه‌نامه انقلاب مشروطه ایران

اسنادگرانبهای تاریخ مشروطه‌ایران

۲ـریشه‌های اجتماعی وسیاسی انقلاب

بقیه ازصفحه ۵

مشرف شود بااین‌حال اگر مطلبی را بر اعلیحضرت مشتبه کرده باشند چگونه رفع اشتباه کنیم محض پیشرفت‌مقاصدشان دعاگویان را بدخواه دولت و شخص همایونی قلم داده خاطرمبارك را مشوش نموده‌اند تا اگر مفاسد اعمالشان را عرض کنیم مقبول نیفتد .

بخداوند متعال .... قسم دعاگویان اعلیحضرت را دوست داریم صحت و بقای وجود مبارك را روز و شب‌از خداوند تعالی میخواهیم پادشاه رئوف و مهربان بی‌ـ طمع و با گذشت را چرا نخواهیم راحت‌و آسایش‌ماها ازدولت اعلیحضرتست‌مقاصد دعاگویان در زمان همایونی صورت‌خواهد گرفت چنین پادشاهی راممکن است‌دوست نداشته باشیم و حاشا ما ها طالب دنیا باشیم یاآخرت غرضمان ریاست باشدو جلب نفع یا خدمت بشرع منحصر در این‌دولت‌است حال‌علمایی را که‌در ممالك خارجه‌هستند میدانیم ایران وطن و محل انجام مقاصد دعاگویان‌است باید در ترقی ایران ونجات آن از خطرات جاهد باشیم ممکن نیست بد این دولت را بخواهیم عقل حکم نمیکند که دعاگویان با این خطرات ساکت‌واضمحلال‌دولت راطالب باشیم نمی‌گذارند اعلیحضرت برحال مملکت و خرابی و خطرات و پریشانی رعیت و ظلم ظلمه از حکام و غیرهم و قضایای ناگوار واقعه مطلع شوند متصل عرض‌می‌ـ کنند مملکت آباد و منظم ودور از خطر رعیت راحت و آسوده بدعاگویی مشغول و قضیه ناگواری واقع نشده و نمی ـ شود .

اعلیحضرتا مملکت خراب ، رعیت پریشان و گدادست‌تعدی حکام و مامورین برمال وعرض وجان رعیت‌دراز ظلم حکام و مامورین اندازه ندارد از مال رعیت هر قدر میلشان اقتضا کند میبرند قوه غضب و شهوتشان بهر چه میل و حکم کند از زدن و کشتن و ناقص کردن اطاعت میکنند این‌عمارت و میلها ووجوهات واملاك در اندک زمان از کجا تحصیل شده تمام مال‌رعیت بیچاره‌است این ثروت همان فقرای بی ـ مکنت‌اند که اعلیحضرت بر حالشان مطلعیددر اندک زمان ازمال رعیت مکنت و ثروت شدند پارسال دختر های قوچانی را در عوض سه ری گندم مالیات که نداشتند بدهند گرفته‌بترکمن ها و ارامنه‌عشق آباد بقیمت گزاف فروختند ده هزار رعیت قوچانی از ظلم به خاک روس فرار کردند هزار ها رعیت ایران از ظلمحکام و مامورین به ممالک خارجه هجرت کرده بحمالی و فعلگی گذران میکنند ودرذلت وخواری میمیرند بیان حال این مردم را از ظلم ظلمه‌باین مختصرعریضه ممکن نیست تمام این قضایا را از اعلیحضرت مخفی میکنندو نمی‌گذارند اعلیحضرت مطلع شده در مقام چاره برآید حالت حالیه این مملکت اگر اصلاح نشود عنقریب این مملکت جز ممالک خارجه خواهد شد البته اعلیحضرت راضی نمیشود در تواریخ نوشته شود در عهد همایونی ایران بباد رفت اسلام ضعیف و مسلمین ذلیو شدند.

اعلیحضرتا تمام این مفاسد را مجلس عدالتیعنی انجمن مرکب از تمام اصناف مردمکه در آن انجمن بدادعامه مردم برسند شاه وگدا در آن‌مساوی باشند فواید این مجلس را اعلیحضرت همایونی بهتر از همه میدانند مجلس اگر باشد این ظلمها رفع خواهد شد خرابیها آبادخواهد شدخارجه طمع به مملکت نخواهد کرد سیستان و بلوچستان راانگلیس نخواهد برد فلان محل راروس نخواهد بردعثمانی تعدی‌بایران نمیتواند بکند وضع نان و گوشت که قوت‌غالب مردم‌است و مایه الحیوه خلقند بسیار مغشوش وبد است بیشترمردم ازاین دو محرومند اعلیحضرت همایونی اقدام به اصلاح این دو فرمودند بعضی خیرخواهان حاضر شدند افسوس آنها که روزی مبلغ گزاف از خباز و قصاب میگیرند نمیگذارند این مقصود حاصل و مردم آسوده شوند حال سرباز که حافظ دولت وملت‌اند براعلیحضرت‌مخفی است جزئی جیره و مواجب راهم به‌آنها نمی‌دهند بیشتر بعمله‌گی و فعله‌گی قوتی تحصیل میکردند آنرا هم غدغن‌نمودند همه روزه جمعی ازآنها از گرسنگی می‌ـ میرند برای دولت نقصی ازاین بالاتر تصور نمیشود.

در زاویه حضرت عبدالعظیم سی روز با کمال سختی گذراندیم تا دستخط همایونی در تاسیس مجلس مقصودصادر شد شکرها بجا آوردیم و به شکرانه مرحمت چراغانی کرده جشن بزرگی گرفته شد بانتظار انجام مضمون دستخط مبارک روز میگذرانیم اثری ظاهرنشد همه را بطفره گذرانیده بلکه صریحا میگویند این‌کار نخواهد شدو تاسیس مجلس منافی سلطنت است نمیدانند سلطنت صحیح بی‌زوال بابودن مجلس است بی مجلس سلطنت بی ـ معنی و در معرض زوال است.

اعلیحضرتا سی کرور نفوس را که اولاد پادشاه‌اند اسیر استبداد یک نفر نفرمائیدبرای خاطر یک نفر مستبد چشم‌از سی کرور فرزندان خودنپوشید مطلب زیاد است فعلا بیش از این مصدع نمیشوم مستدعیم این عریضه را بدقی‌ملاحظه بفرمائید و پیش از انقطاع راه چاره‌ای بفرمایید تا مملکت از دست نرفته و یکمشت رعیت بیچاره که بمنزله فرزندان اعلیحضرتند اسیر و ذلیل خارجه نشوند .

الامرالاعلی مطاع (محمدبن صادق الطباطبائی)

انعکاس نامه‌سید محمد طباطبائی بمظفرالدینشاه تندری‌بوددرآسمان ایران و طنین آن دستگاه مستبد قاجاریه را به لرزه درآورد عین‌ـ الدوله به ناصرالملک که در انگلستان تحصیل کرده بود و به دانشمندی و نیکی شناخته میبود متوسل شد ناصرالملک بعد هادر دوران مشروطیت نخست وزیر و نایب‌السلطنه و مقام های مهمی را اشغال کرده ناصرالملک نامه‌ای‌به طباطبائی نوشت که یکی ازمهم ـ ترین سند های مشروطه بشمار میرود و ما قسمت های مهم آنرا نقل میکنیم .

قسمت‌هایی ازنامه ناصرالملك به‌طباطبائی

بشرف عرض حضورمقدس عالی میرساند این بنده‌یکی از ستایش کنندگان وجود مبارك حضرتعالی هستم به جهت این که از روی‌انصاف می بینم درد وطن دارید و به ترقی ملت شایقید و ملتفت بدبختی های نوع خودشده‌اید و آرزو دارید علاجی برای این درد ها پیدا کنید وباب سعادت و نیکبختی را بروی این ملت که در شرف زوال است بگشائید و همچو فهمیده‌ام که این همه داد و فریاد وقال ومقال شماازروی نفس پرستی نیست مقصودتان چاره امراض‌ملی است ولی خیلی افسوس و غصه می خورم وقتی که می بینم از شدت شوق و عجله که در علاج این مریض دارید نمی‌دانید بکدام‌معالجه دست بزنید و از کدام دوا شروع بفرمائید که به حال مریض دفید باشد چون نتیجه رفع مرض وعودصحت را در رفتار چست و چالاك مریض میدانید این بیچاره مریض که قادر به حرکت نیست مدتهاست غذائی به معده‌اش داخل نشده و بدل مایتحللی بدنش نرسیده‌رمق حرکت و قدرت تکلم ندارد تازیانه برداشته کتکش می زنید که بدود و از خندق جست و خیز باید و این بدبختی که بواسطه مرض و نخوردن غذا همه‌روده‌هایش خشکیده و امعاء و احشایش از کار افتاده یك ران‌شتر نیم پخته بدهانش فرو می ـ کنید که ببلعد. واضح‌است. نتیجه آن دوا و این غذا چه خواهد شد . طبیب‌حاذق که تشخیص مرض داد اول باستعمال داروهای‌مفیده‌دمبدم می‌پردازداگر از گلوتوانست تزریق کند آبگوشت غلیظ روانی بدوا آهسته آهسته بحلقش می چکاند تا کم‌کم قوت‌بگیرد بعدزیربازوهایش را می گیرد روزی چند قدم توی اطاق راهش می برندپس از آن به حیاط و باغ آورده ملایم می گردانند تا وقتی که تدریجا قوت دویدن و استعداد جست و خیز راپیدا کند .

عالم لازم داریم ، عالم لازم داریم .

پس معلوم شد و تصدیق میفرمائید که منتهی وسیله ترقی و مساوات و عدالت و سیادت و سعادت وسرافرازی به وجود علم و عالمین به مقتضیات عصر است دراین صورت ملت ایرانی در روز حساب در پیشگاه عدالت کامله مطلقه با حضور جد بزرگوارت دامان حضرتترا خواهند گرفت‌وعرض خواهند کرد الهی خیر و سعادت ما در دست‌پادشاه نبود،در دست اتابك‌ها و صدور نبود و در دست وزراء نبود فقط در دست آقایانی که میتوانستند و نکردند و ما را در ذلت و بدبختی و اسارت در دست ملل اجنبی باقی گذاردند حضرتعالی هم جواب عرض خواهید کرد بارالهی همه‌را میدانید که من و رفقای‌من هم‌قسم‌اقدامات کردیم‌حضرت عبدالعظیم رفتیم کاغذ های سخت نوشتیم‌جوابهای سخت شنیدیم چه شب ها ا تزلزل بروز اوردیم ، چه روز ها که با تحمل‌ناملایمات شب کردیم ولی پیشرفت نکرد . تقصیر ما چیست. ملت جواب‌خواهند گفت تمام این اقدامات شما ناصواب بود و شالوده و بنیانتان براب بجهت اینکه از راهش برنیامدن . راهش این بود که اول ما را عالم به مقتضیات عصر و زمان بکنیدو از جهل‌وعمی خلاصی بخشید بالطبع بانور علم لوازم شرف و نیکبختی خود را فراهم کنیم و بعد با شرحی که ذیلا به عرض خواهد رسیداستدلال میکنند و به‌ثبوت میرسانند که وسیله تعمیم علوم فقط در دست آقایان علما بود لاغیر آنوقت یقین دارم حضرت مستطاب‌عالی جوابی‌نخواهید داشت .

استدعا میکنم سواد این عریضه بنده را از لحاظ انور سایر آقایان بزرگوار هم که با حضرتعالی در این افکارعالیه متفق هستند بگذرانید زیاده سلامتی و عزت و اقبال وجود مبارک حضرتعالی و همه‌آقایان عظام را طالبم بنده دولتخواه وطن پرست ملت دوست . . .

شورش

نامه‌ناصرالملک‌کوچکترین تاثیری در عزم سیدعبدالله بهبهانی وسید محمد طباطبائی و پیگیری آنها و برانگیختن مردم‌برای بدست‌آوردن مشروطیت نکرد . در خیابان های تهران شورش‌و در مساجداجتماع مردم توسعه یافت بازارها ودکانها را بستند . گروه زیادی از ترس جانشان به سفارت انگلیس در زرگنده رفته و در آنجا بست نشستند که تعدادشان به حدود ۱٤ هزار نفر میرسید سرانجام روز یکشنبه سیزدهم مرداد۱۲۸۵ شمسی‌برابر با چهارده جمادی‌ـ الثانی ۱۳۲٤ هجری قمری و ۵ اوت ۱۹۰٦ فرمان مشروطیت که سندی گرانبها برای مردم این سرزمین و نشان افتخار تمام کوشندگان راه آزادی میباشد از طرف مظفرالدینشاه‌در صاحبقرانیه بدین شرح صادر شد .

لکن چون آزادیخواهان این فرمان را ناقص دیدند آنرا از دیوار ها کنده و جلسه مهمی در شب ۱٦ مرداد ماه در خانه مشیرالدوله‌در قلهک تشکیل‌گردید و مظفرالدینشاه دوباره فرمان یا متنی را بیرون داد که تکمیل‌کننده فرمان اول بود .

دو متفکر بزرگ شادروانان طباطبایی (سمت‌راست) وبهبهانی که از متفکران بنام انقلاب مشروطیت هستند افکار عالی و مترقیانه مشروطه‌خواهی را در مردم رواج دادند. زنده باد نامشان این دو مرد بزرگ‌نخستین هسته‌های جنبش مشروطیت‌وپیکار علیه دستگاه فاسد قاجاریه را بوجود آوردند

فرمان مشروطیت

جناب اشرف صدراعظم ـ از آنجا که حضرت باریتعالی جل‌شانه سررشته ترقی‌وسعادت ممالک محروسه ایران رابکف کفایت ما سپرده و شخص همایونی ما را حافظ حقوق قاطبه اهالی ایران و رعایای صدیق خودمان قرار داده لهذا در این موقع که رای و اراده همایون ما بدان تعلق گرفت‌که برای رفاهیت و امنیت قاطبه اهالی ایران و تشیید و تائید مبانی دولت اصلاحات مقتضیه بمرور در دوائردولتی و ملکتی بموقع اجرا گذارده شود چنان مصمم شدیم که مجلس شورای ملی ازمنتخبین‌شاهزادگان‌و ۱٤ علماء و قاجاریه و اعیان و اشراف و ملاکین و تجار و اصناف‌بانتخاب طبقات مرقومه در دارالخلافه تهران تشکیل و تنظیم شود که در مهام امور دولتی و ملکتی و مصالح‌عامه مشاوره و مداقه لازم را به عمل آورده‌وبه‌هیئت وزراء دولتخواه ما در اصلاحاتی که برای سعادت و خوشبختی ایران خواهد شد اعانت و کمک‌لازم را بنماید و در کمال امنیت واطمینان عقاید خود را در خیر دولت و ملت و مصالح عامه و احتیاجات قاطبه اهالی‌مملکت به توسط شخص اول دولت‌به عرض برساند که به صحه همایونی موشح و بموقع اجرا گذارده شود بدیهی است که بموجب این دستخط مبارک نظامنامه و ترتیبات این مجلس و اسباب و لوازم تشکیل آن را موافق‌تصویب‌وامضاء منتخبین از این تاریخ مرتب و مهیا خواهد نمود که بصحه ملوکانه رسیده و بعون‌اله تعالی مجلس شورای مرقوم که نگهبان عدل ماست‌افتتاح و باصلاحات لازمه امور مملکت و اجرای قوانین شرح مقدس‌شروع نماید و نیز مقرر میداریم که سواد دستخط مبارک‌رااعلان ومنتشر نمایند تا قاطبه اهالی از نیات حسنه ما که تماما راجع به ترقی دولت و ملت ایران است کماینبغی مطلع و مرفه‌الحال مشغول دعاگوئی دوام این‌دولت و این نعمت بی زوال باشند .

درقصرصاحبقرانیه بتاریخ چهاردهم شهرجمادی‌الثانی ۱۳۲٤ هجری‌درسال‌یازدهم سلطنت ما .

جناب اشرف صدراعظم ـ در تکمیل دستخط سابق خودمان‌مورخه چهاردهم‌جمادی الثانیه ۱۳۲٤ که امرو فرمان صریحا در تاسیس مجلس و افراد ملت از توجهات کامله مجددا برای آنکه عموم اهالی منتخبین ملت فرموده بودیم همایونی ما واقف باشند امر و مقرر میداریم که مجلس‌مزبور را بشرح‌دستخط سابق‌صریحا دایر نمودمبعد از انتخاب‌اجزاء مجلس فصول و شرایط نظام مجلس شورای اسلامی‌راموافق تصویب‌وامضاء منتخبین‌بطوریکه شایسته ملت و مملکتو قوانین شرع مقدس باشد مرتب نمایند که‌بشرفعرض وامضای‌همایونی ما موشح و مطابق نظام نامه مزبور این‌مقصود مقدس‌صورت و انجام پذیرد .

انتشار خبرصدورفرمان مشروطیت موجی‌از شعف در بین مردم‌پدید آورد و بست‌نشستگان متفرق‌شده شهر را چراغانی کردند و چندی بعد نمایندگان دوره اول مجلس شورایملی ایران انتخاب شدند .

لکن پس ازمرك‌مظفرالدینشاه پسرش محمدعلی میرزا به دشمنی با مشروطه‌طلبان برخاست مجلس را بدست قزاقهابسرکردگی لیاخف بمباران کردکه موجب پدیدارشدن مجاهدان تبریز و پیکار خونین آنها با سربازان روس و محمدعلی میرزا گردید .

رهبری این جنبش بزرگ را که سرانجام به پیروزی ملت منجر گردید ستارخان (سردار) وباقر خان (سالار) عهده‌دار بودند .

نبرد آنان موجب پدیدار شدن گروه دیگری در گیلان برهبری یفرمخان شد و او بکمک سردار اسعد و دیگران تهران را اشغال و آخرالامر موفق به سقوط رژیم محمد علی میرزا و اخراج او از ایران شدند .

دو رزمنده بزرگ دو مرد بزرگ ، دو انقلابی‌بزرگ، دو آزادیخواه بزرگ، دو قهرمان بزرگ، دو قهرمان بزرگ ملت. که چونان دو الماس بزرگ جاودانه برتارک تاریخ خواهند درخشید ستارخان سردار ملت‌گرد امیرخیز وباقرخان سالار ملت‌دویارکه‌در کنار یکدیگر جنگیدند وافتخار آفریدند .

ویژه‌نامه انقلاب مشروطه ایران — تحلیلی از قتل اتابک

قتل اتابک: یک حادثه مرموز در انقلاب مشروطیت ایران

قاتل کیست؟

یک بررسی جالب در اطراف توطئه قتل میرزا علی اصغرخان اتابک

باهمه‌ی کوششی که نویسندگان‌و پژوهندگان تاریخ انقلاب‌ایران‌بکار برده‌اندتادقایق این‌حادثه‌مهم‌تاریخی را شکافته و تفسیر و تشریح‌کنند، هنوز سایه‌ابهام روی بعضی‌وقایع سنگینی میکند و از آنجمله است حادثه قتل اتابک.

میرزاعلی‌اصغرخان اتابک

حاجی‌مخبرالسلطنه هدایت

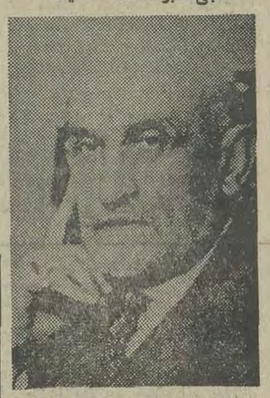

حاجی‌میرزا یحیی‌دولت‌آبادی

« میرزا علی‌اصغرخان اتابک اعظم» که پس از سالهادوری از وطن و گردش در اقطار عالم به تهران احضار شده بود ، دومین کابینه قانونی را در ایران تشکیل داد. «اتابک»درغوغای مشروطیت از ایران دور بود و بهمین جهت وقتی محمدعلی شاه اورا بتهران فراخواند دو عقیده متضاد درباره وی وجود داشت . توده مردم و اکثریت‌قریب‌به‌اتفاق آزادیخواهان نسبت به او حسن ظن نداشتند و نظر به سوابق ، معتقد بودند محمدعلی شاه چون از برچیدن اساس مشروطیت بدست رجال کهجرات و محتاط مایوس شده، اتابک را خواسته است تا این مهم را در عهده وی قرار دهد . علیرغم این نظریه ، دوستان و هواخواهان اتابکو برخی‌ازرجال مشروطه‌خواه که بااتابک درتماس بودند میگفتند سفر حج و پس از آن سیاحت در شرق و غرب عالم افکار اتابک را عوض کرده است و این اتابک ، آن اتابک نیست که مر دم می‌شناسند .

«حاجی مخبرالسلطنه هدایت» که بعد از بازگشت اتابک در کابینه وی سمت وزارت علوم را عهده‌دارشد، مینویسد: «اشخاصی که قبل ازمسافرت به مکه اتابک را می‌شناسند از افکار اتابک بعد از مسافرت مستحضر نیستند . هرکس هرچه درباره او تصور میکند . من بعد از مسافرت چین و ژاپن اورا خوب و متوجه‌مصالح مملکت میدانم ».

هرچه‌بود ، این ابهام تاپایان عمر اتابک باقی‌ماند و حتی‌حادثه قتل اورابصورت یکی ازمجهولات تاریخ مشروطه ایران باقی‌گذارد.

شرح صدارت « میرزا علی اصغرخان» و ماجراهایی که‌درین آخرین دوره زمامداری خود ، بعنوان‌رئیس‌الوزراء دولت‌مشروطه با آن روبرو بود بحثی مفصل و مستلزم مجالی دیگراست . ازینرو مقدمه را میگذاریمو به همان‌مبحث قتل وی میپردازیم . حادثه‌یی که هرچند در کم و کیف آن‌ابهامات زیادی هست در اینکه منشاء یک سلسه حوادث و تحولات‌مهم واقع شد و تاریخ مشروطه را در مسیر تازه قرار داد هیچ شبهه نیست .

★★

«اتابک» را روز شنبه۲۱ رجب ۱۳۲۵ «هـ . ق» ساعت هشت‌ونیم بعداز ظهر بهنگامی که همراه با حجةالاسلام «سیدعبدالله‌بهبهانی» گفت‌وگوکنان از مجلس خارج میشد، جلوی عمارت‌بهارستان تیر زدند و کشتند .

حاجی میرزایحیی دولت‌آبادی در خاطرات خود ـ حیات یحیی ـ مینویسد : «یکروز مخبرالسلطنه مرا دعوت میکند و میگوید خیالی کرده‌ایم که فردا وزراء اجماعا برویم نزد شاه ، حرف راپوست‌کنده و بی پرده بزنیم . عریضه‌یی هم نوشته‌ایم که‌بدهیم . اگرجواب مساعد داد ودانستیم بااو میتوانیم برآئیم و با مجلس همراه باشیم دستخطی میگیریم و شروع به کار میکنیم . اگر نشد و دیدیم شاه واقعا همراه نیست همه استعفا میدهیم . مخبرالسلطنه صورت عریضه‌راکه وزرا نوشته‌اندمیدهد نگارنده ملاحظه میکنم و میگوید اگر دستخط موافق گرفتیم روز شنبه بیائیم مجلس یا خیر ؟ میگویم خیر! میگوید چرا؟ جواب میدهم زیرا که برای اتابک‌آمدن به مجلس خطر دارد . میگوید با وجود آوردن دستخط موافق؟! میگویم عجبا ، دستخط را که نمیتواند به پیشانی خود بچسباند و یا جار بزند و بیاورد . لابد در مجلس نشان خواهد داد و پیش از نشان دادن دستخط برای او خطر هست . میگوییدپس چهکنیم ؟ میگویم‌روز شنبه‌شمیران درباغ خودم هستم . اگر دستخط مساعد گرفتید شما خودتان‌زودتر بیائید مرا ملاقات کنید ، با هم به شهر آمده مطلب را که اتابک با شاه کار خود را تمام کرده است به بعضی از انجمنها که مورد ملاحظه‌اند حالی میکنیم. آنوقت اگر صلاح شد خودش بیاید بشهر وبمجلس وگرنه وزراء بیایند دستخط را بیاورند و اتابک بعد از رفع غائله و حصول اطمینان به مجلس بیاید . قرار برهمین میشود و میگذرد .

این واقعه روز جمعه نوزدهم رجب ۱۳۲۵ است . «ظاهرا سهوالقلمی در اینجا روی داده و قضیه مربوط به پنجشنبه‌نوزدهم یا جمعه بیستم رجب بوده‌است».

روز شنبه نگارنده میرودبه شمیران و تا دو ساعت به‌غروب مانده منتظر مخبرالسلطنه میشود. نمی‌آید . ناچار روانه شهر شده میسپارم‌اگر آمد بگوئید به شهر آمده من در خانهٔ خود انتظار او را دارم . بعد معلوم میشود اتابک و وزراء یکساعت به غروب مانده در سلطنت‌آباد با شاه‌در کشمکش بوده‌اند و بالاخره دستخط را آنطورکه مایل بوده از شاه گرفته‌اند. دیگر وقت‌نشده است مخبرالسلطنه مرا ملاقات کند .

امین‌السلطان ، آقا سیدعبدالله را بر گرفتن دستخط موافق‌آگاه کرده اوهم بانهایت غرور میگوید بروید به مجلس‌منهم الان خواهم آمد .

امین‌السلطان با وزرای خود به مجلس وارد میشود . آقا سید عبداله‌هم میرسد . اتابک دستخط شاه‌را که مشتمل‌براظهار همراهی با مجلس است و اختیار تام‌دادن به وزرای مسئول میخواند . در اینحال دستخط دیگر از شاه می آورند به اتابک میدهند . خودش میخواند بدون اینکه بر مضمون آن آگاه شود. نیم ساعت ازشب گذشته مجلس ختم میشود وچون هیجان و همهمه در مردم زیاد است امین‌السلطان ، سید عبداله را گرفته میگوید برویم بالاخانه قدری صحبت بداریم به خیال‌آنکه مردم متفرق شوند و خلوت گردد و البته خالی از اضطراب نبوده. این دو نفر که بالا میروند امام جمعه که طرف بی‌اعتنایی آقا سید عبداله است دلتنگ میشودو آقا سید محمد «طباطبائی» را نمیگذارد همراه آنها برود . در باغ، طرف‌شمال بهارستان‌گوشه‌یی می‌نشینندصحبت بدارند . آقاسید عبداله‌میفرستدعقب آقا سیدمحمد. امام جمعه نمیخواهد تنها بماندو او را مانع میشود که برود . چون آدم کم ظرفی است‌جواب‌فرستاده آقا سید عبداله را میگوید حالا آقا با یار غارش خلوت کرده‌است ما را چه‌کار دارد ؟ یکساعت از شب میگذرد . امین‌السلطان وآقا سید عبداله‌از عمارت پائین‌می‌آیند که روانه شوند . کالسکه آقاسید عبداله را برخلاف رسم داخل بهارستان‌می‌آورند. آقا سیدعبداله کالسکه‌اش دم پله عمارت حاضر است ولی چون اتابک متوحش است همراه او می‌آید که او را بیرون در بهارستان به کالسکه نشانیده روانه کند و بعد به کالسکه خود سوار شود . اتفاقا کالسکه اتابک را ده قدم از در دورتر نگهداشته‌اند . اتابک و آقا سید عبداله ازدر بیرون می‌آیند جمعی هم پشت سر انها هستند. بیرون در سیدی می‌آید پهلوی‌آقا سید عبداله از او تقاضائی کرده آقا سید عبداله را مشغول میدارد و از طرف دیگر مشتی خاک به هوامی‌پاشند. حواس امین‌السلطان متفرق میشود که صدای ششلول بلند شده چند تیر پیاپی به او میخورد و روی زمین افتاده فورا جان میدهد . مردم فرار میکنند و آقا سید عبداله غش کرده روی زمین می‌افتد . وزراء هرکدام از راهی میروند . نعش امین‌السلطان را در کالسکه انداخته‌به خانه‌اش میبرند . میشویند و فرداشب اورا شبانه بی‌اطلاع کسی‌به قم‌فرستاده آنجا مدفون میگردد .»

تفصیل قضیه را سایر مورخان‌و خاطره نویسان قریب به همین مضمون ضبطکرده‌اند. اما دراینکه توطئه قتل اتابک چگونه و بتوسط چه دستگاهی طرح ریزی وبدست چه کسانی‌اجراشد نظریات‌متفاوت و مغایر است .

بعد از آنکه اتابک را تیر زدند، در محوطه جلوی مجلس‌اغتشاشی جای نظم و سکون‌را گرفت.جمعی بمحض شنیدن صدای تیر پای‌به فرار گذاشتند و چند نفری با پاشیدن گرد تنباکو و ایجادهیاهو وفریاد بگیر ـ بگیر محیط‌آشفته‌یی ایجادکردندتا ضارب‌ازصحنه‌حادثه دور شود و خود را خلاص کند. با اینحال چند دقیقه بعد ،باردیگر صدای شلیک گلوله‌به گوش رسید و کمی آنطرفتر از جنازه اتابک، مردی آغشته بخون روی زمین افتاد.

این مرد که هنوز هم جمعی اورا قاتل اتابک می‌شناسند و تهران، با تجلیل خیرکننده‌یی جنازه‌اش‌را در سینه گور جای داد عباس آقا تبریزی‌نام داشت‌و بموجب‌مدارکی که از جیبش بیرون آمد گفته شد که عضویت «انجمن آدمیت» را داشته است .

حاجی میرزا یحیی دولت‌آبادی مینویسد : «عباس‌آقای صراف تبریزی که جزو انجمن فدائیان و دارای نمره چهل و یک بود با دستیارانش فرار میکند. عباس‌آقا از کنار جلوخان بهارستان طرف شمال فرار میکرده . درمقابل‌خانه مشارالدوله شیرازی (حکمت) که در فضای جلوخان است از او جلوگیری میکنند بی‌آنکه بدانندو قاتل است . بلکه او میدویده و معین حضور آدم اتابک در عقب سر فریاد و فغان میکرده که آقا را کشتند و او به خانه وزیر مخصوص میرفته که او راخبردار کند . اشخاصی که از عباس‌آقا جلوگیری مینمایند تصور میکنند کسی فریاد میزند این شخص را که فرار میکند بگیرید. از اینجهت آن دو سه نفر بر او سر رامی‌گیرند . عباس‌آقا هم تصورمیکند فریاد و فغان عقب سر ، برای گرفتن اوست . پیش رو همی‌بیند دو سه نفر می‌ایند او را بگیرند . در اینصورت از حیات خویش مایوس شده یک تیر در دهان خود خالی میکند و همانجا برزمین افتاده‌جان‌میدهد وششلول او بدست نوکرهای مشارالدوله می‌افتد ، میبرند زیر خاک پنهان میکنند و بعدها مشارالدوله مطلع شده ششلول را از نوکرش گرفته به صنیع‌الدوله رئیس مجلس‌میدهد و در مجلس ضبط میگردد ونعش عباس‌آقا را پلیس برداشته به اداره نظمیه میبرند و از آنجا به مجلس می‌آورند . ظهر یکشنبه نگارنده به‌مجلس‌رفته می‌بینم علماء و وکلاء همه هستند. نعش عباس آقا را هم می‌بینم‌پای دیوار مجلس در باغ طرف شمال گذارده شده تا دکتر آورده ببینند آیاخودکشی کرده یا کسی او را کشته است. دکتر می‌آید و تصدیق میشود که خودکشی نموده ، بالاخره نعش را میبرند در قبرستان مختار ـ السلطنه دفن مینمایند . تندروان از مشروطه خواهان قاتل را تجلیل میکنند و از رفتار اداره نظمیه که نعش را شبانه دفن‌کرده دلتنگ میباشند...»

با این تفصیل ظاهرا مرحوم دولت آبادی نیز مثل بسیاری از مورخین و محققین‌و واقعه نگاران تردید نداشت که قتل اتابک به مباشرت عباس آقا تبریزی وطبق تصمیم انجمن «آدمیت» صورت گرفته است. اما آیا حقیقت چنین بوده است؟ اسناد و اقوال‌دیگری به این سئوال‌جواب منفی میدهد.

ناتمام

احمد احرار

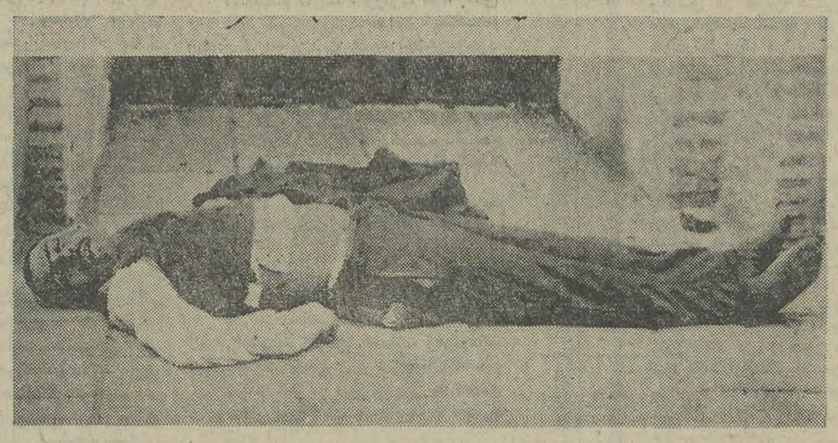

عباس آقای تبریزی متهم بقتل اتابک

برنامه تلویزیون ملی

پنجشنبه
- ۱۷ـ۴۵ اسلاید و موزیک
- ۱۷ـ۵۸ سلام شاهنشاهی و اعلام برنامه
- ۱۸ـ۰۰ کودکان
- ۸۱ـ۳۰ معرفی برنامه‌های‌رادیو و تلویزیون
- ۱۹ـ۰۰ برنامه ورزش
- ۱۹ـ۳۰ اطاق ۲۲۲
- ۱۹ـ۵۵ مسابقه چهره‌ها
- ۲۰ـ۳۰ مشروح اخبار همراه‌با فیلمهای خبری
- ۲۱ـ۰۵ دنیای یکزن
- ۲۱ـ۳۰ باله حقیقت
- ۲۲ـ۱۰ فیلم سینمائی
- ۲۳ـ۳۰ آخرین اخبار

جمعه
- ۱۰ـ۴۵ اسلاید و موزیک
- ۱۱ـ۰۰ سلام شاهنشاهی و اعلام برنامه
- ۱۱ـ۰۳ کارگاه موسیقی
- ۱۱ـ۲۰ پسر سیرک
- ۱۱ـ۵۰ سرزمین عجایب
- ۱۲ـ۲۰ آفتاب مهتاب
- ۱۳ـ۳۰ مجله نگاه
- ۱۴ـ۰۰ موسیقی ایرانی
- ۱۴ـ۳۰ اخبار
- ۱۵ـ۰۰ فیلم سینمائی
- ۱۶ـ۳۰ فوتبال
- ۱۷ـ۳۰ چهارل
- ۱۸ـ۱۲ چشمک
- ۱۹ـ۱۰ جستجو

شنبه
- ۱۰ـ۴۵ اسلاید و موزیک
- ۱۱ـ۰۰ سلام شاهنشاهی
- ۱۱ـ۰۲ پیام تبریک مشروطیت و اعلام برنامه
- ۱۱ـ۰۶ فیلم سینمائی
- ۱۲ـ۳۶ موسیقی ایرانی
- ۱۳ـ۱۲ محله بیتون
- ۱۴ـ۰۰ قصه انقلاب مشروطیت
- ۱۴ـ۳۰ اخبار
- ۱۵ـ۰۰ موسیقی ایرانی با رقص‌های محلی
- ۱۵ـ۳۰ فیلم سینمائی
- ۲۲ـ۰۲ بینوایان
- ۲۲ـ۳۰ درامدی بر حکمت معنوی
- ۲۳ـ۰۰ شماو تلویزیون
- ۲۳ـ۳۰ اخبار

جمعه
- ۱۹ـ۱۵ اسلاید و موزیک
- ۱۹ـ۲۸ سلام شاهنشاهی و اعلام برنامه
- ۱۹ـ۳۰ تامجونز
- ۲۰ـ۱۰ فیلم راه‌آهن
- ۲۱ـ۰۰ رویدادهای هفته
- ۲۱ـ۳۰ اخبار
- ۲۲ـ۰۰ شبهای تهران
- ۲۰ـ۳۰ مشروح اخبار
- ۲۱ـ۰۵ واریته شب
- ۲۲ـ۲۰ بالاترازخطر

برنامه مخصوص جشن مشروطیت

برنامه دوم

پنجشنبه
- ۱۹ـ۱۵ اسلاید و موزیک
- ۱۹ـ۳۰ سلام شاهنشاهی و اعلام برنامه
- ۱۹ـ۳۴ اخبار
- ۱۹ـ۴۰ دختران کوچک
- ۲۰ـ۰۵ روزها و روزنامه‌ها
- ۲۰ـ۴۰ موسیقی ایرانی

تلویزیون آموزشی

جمعه
- ۸ـ۰۰ ترانه‌ها وچشم‌اندازها
- ۸ـ۳۰ سلام شاهنشاهی و اعلام برنامه
- ۸ـ۳۵ نیایش
- ۸ـ۴۵ برنامه کودکان
- ۹ـ۱۵ برنامه هنری
- ۱۰ـ۳۰ مسابقه اطلاعات‌عمومی
- ـ ضرب‌المثل شعر مصور
- ۱۱ـ۰۰ هنری
- ۱۱ـ۳۰ فیلم سینمائی

شنبه
- ۸ـ۰۰ ترانه‌ها و چشم‌اندازها
- ۸ـ۳۰ سلام شاهنشاهی
- ۸ـ۳۵ نیایش
- ۸ـ۴۵ شاهنامه فردوسی
- ۹ـ۱۵ برنامه هنری
- ۹ـ۳۰ فیزیک برای همه
- ۹ـ۵۵ مکالمه انگلیسی
- ۱۰ـ۱۰ طبیعی برای همه
- ۱۰ـ۳۵ فیلم آموزشی
- ۱۰ـ۵۰ شیمی برای همه
- ۱۱ـ۱۵ برنامه هنری
- ۱۱ـ۳۰ مکالمه فرانسه
- ۱۱ـ۴۵ بخوانیم و بنویسیم
- ۱۲ـ۰۵ فیلم داستانی
- ۲۱ـ۲۰ فیلم بیترگان
- ۲۱ـ۵۰ فیلم سینمائی (بیا عشق بورزیم)
- ۲۰ـ۰۵ مردان آناپلیس
- ۲۰ـ۳۰ تئاتر

جمعه
- ۱۵ـ۰۰ بازی هفته
- ۱۸ـ۰۰ فیلم ورزشی
- ۱۸ـ۵۵ آگهی
- ۱۹ـ۰۰ اخبار
- ۱۹ـ۱۵ برنامه گیتی‌واژ
- ۱۹ـ۴۰ دنیای شگفت‌انگیز
- ۲۰ـ۳۰ روهاید
- ۲۱ـ۲۰ کشتی کج
- ۲۲ـ۱۰ آگهی
- ۲۲ـ۱۵ فیلم سینمائی

برنامه تلویزیون امریکا

پنجشنبه
- ۱۷ـ۰۰ اخبار
- ۱۷ـ۰۵ ورزش
- ۱۷ـ۵۰ بزرگترین مبارزه غرب غرب
- ۱۸ـ۰۰ دنیای حیوانات
- ۱۸ـ۳۰ اندی گریفیت
- ۱۸ـ۵۵ آگهی
- ۱۹ـ۰۰ اخبار
- ۱۹ـ۱۵ فیلم
- ۱۹ـ۴۰ ماموریت زیرآبی

رادیو تهران

برنامه‌هائیکه‌بطریقه استریوفونیک از برنامه دوم رادیو ایران پخش میشود

پنجشنبه
- ۱۷ـ۰۰ موسیقی کلاسیک شومان : کنسرتو پیانو در لامینور
- شومان : اینترودا‌کش‌والگر و آپاسیاناتو
- والتن : کنسرتو ویلن
- ۱۸ـ۰۰ موسیقی فیلم
- ۲۱ـ۰۰ موسیقی کلاسیک مارورجولیانی : سونات اپوس ۱۵ برای گیتار ری‌دولاتوز : گیتار تورینا : لوبت
- ۲۳ـ۰۰ موسیقی ایرانی
- ۲۳ـ۳۰ آهنگهای نیمه‌شب

فردا جمعه
- ۷ـ۰۵ بامداد و موسیقی
- ۹ـ۰۰ موسیقی سبک
- ۱۱ـ۳۰ موسیقی جاز
- ۱۵ـ۰۰ موسیقی فیلم
- ۲۱ـ۳۰ موسیقی کلاسیک روسینی : اپرای دختر ایتالیائی در الجزیره
- ۲۳ـ۰۰ آهنگهای نیمه شب

استاندار گیلان از تاسیسات خزر ویلا در بندر پهلوی دیدن کرد

آقای استاندار گفت : هدف از ایجاد تاسیسات (خزرویلا) علاقمندی به نوسازی با استفاده از امنیتی است که تحت رهبری شاهنشاه آریامهر برای همه ملت ایران فراهم آمده است

آقای عون جزایری استاندار گیلان هنگام بازدید از دهکده توریستی «خزر ویلا» از راست به چپ آقایان منصور انشاءنماینده مجلس شورای ملی . شیرخانی شهردار رشت . سعیدی فرماندار بندر پهلوی . عون جزایری استاندار گیلان . حاج قوانلومدیر عامل شرکت عمرانی گیلان‌غرب.

آقای عون جزایری استاندار گیلان که پیوسته در اجرای فرامین اعلیحضرت شاهنشاه آریامهر فعالیت چشمگیری در راه‌عمران و آبادی همه شهر ها و روستا های گیلان دارند در روز هشتم مرداد ماه طبق برنامه‌تنظیمی‌از دهکده‌توریستی خزر ویلا در بندر پهلوی که به همت آقای فرج‌الله قوانلو مدیرعامل شرکت‌عمرانی گیلان غرب تاسیس شده دیدن نمود. در این بازدید آقای منصور انشاء نماینده مردم بندر پهلوی در مجلس شورای ملی و آقای سعیدی فرماندار بندر پهلوی آقای شیرخانی شهردارشت آقای پیشوائی رئیس انجمن‌شهر آقای قندی شهردار بندرپهلوی و جمعی از اعضاء انجمن شهر و شهرستان بندر پهلوی حضور داشتند . در مدخل ویلا ها ابتدا دوشیزه خردسالی ضمن تقدیم دسته‌گل به آقای عون جزایری استاندار گیلان مقدم بازدید کنندگان را گرامی داشت و آنگاه آقای قوانلو طی سخنانی اظهار نمود :«هدف از ایجاد تاسیسات (خزر ویلا) علاقمندی به نوسازی بااستفاده از امنیتی است که تحت‌رهبری شاهنشاه آریامهر برای همه ملت ایران فراهم آمده است.» وی اضافه نمود : « درمحوطه‌ای بمساحت یك میلیون مترمربع برنامه های وسیعی برای‌بنای ویلاهای خصوصی ازسال۱۳۴۷ آغاز شده که با استفاده از سرمایه خصوصی‌تا۳۵۰دستگاه آپارتمان در فضای جنگل طبیعی و مصنوعی همراه با گردشگاهها وباشگاه ورزشی ساخته و آماده می گردد . بدین‌وسیله‌ازآقای عون‌جزایری استاندار گیلان که با حضور خود در این محل موجبات تشویق و دلگرمی ما را فراهم میسازند نهایت درجه‌سپاسگزار و تقاضا دارم بنام نامی‌شاهنشاه آریامهر اجازه بهره‌برداری از ۱۵ دستگاه‌آپارتمان های‌آماده شده و متل را صادرفرمایند». در این موقع استاندار گیلان در محیطی شاد بنام مبارك شاهنشاه آریامهر اجازه بهره‌برداری از تاسیسات آماده‌شده را صادر نمود و آنگاه باتفاق همراهان از یکایك ویلا ها که در محوطه دلپذیری ساخته شده دیدن نمودند و طی این بازدید آقای قوانلو را که در ایجاد این تاسیسات همت‌بخرج داده است مورد تشویق قرار دادند . تاسیسات خزر ویلا در کیلومتر شش جاده اسفالتی بندر پهلوی به آستارا واقع شده و دارای ویلاهای خصوصی باوسائل لازم می باشد .

ظفر

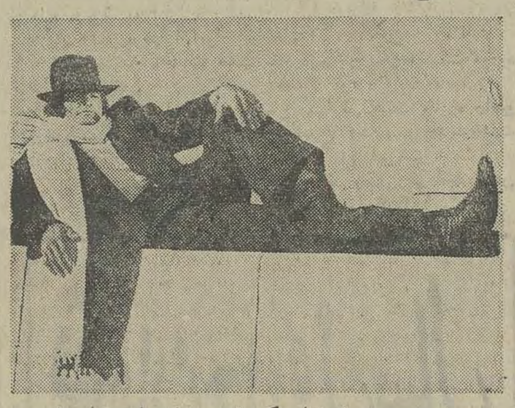

«صابر رهبر..» یك فیلم‌دیگرساخته .. اسم این فیلم «ظفر...» است . صابررهبر پولساز و موفق است وشاید بتوان‌گفت در شناختن ذوق و سلیقه مردم شامه‌ای قوی دارد. این کارگردان در بحبوحه جنجال نوخواهی مردم یك مرتبه تز جدیدی بنام سینمای شاد ..شاد.. شاد.. ارائه داد و دیدیم که‌در آن بازار داغ نوآوری «مردی ازجنوب شهر » او چه‌فروش سرسام‌آوری داشت .

صابر بعداز مردی ازجنوب شهر، همزمان بایکی ازپر فروش ترین فیلمهای فارسی ، مردان خشن رابروی اکران آورد و از مهره‌ای چون ارحام‌صدر استفاده کرد. مردان خشن باموفقیت روبرو شدو فروش بی‌سابقه‌ای داشت .

صابررهبر حالا «ظفر» راساخته .. و یکباره می‌بینیم که‌از امیر فخرالدین دراین فیلم استفاده کرده ... ودر کنار او فروزان ... وچاشنی فیلم هم نادیا است . راستی درباره فروش این فیلم چه فکر میکنید ؟ موفقیت‌آمیز ..؟ خودصابر مثل همیشه میگوید «... من بدون‌هیچ‌ادعائی به‌موفقیت فیلم هایم اعتقاد دارم ،میدانید چرا.. من مردم را میشناسم و همین کافی است .

بهرحال «ظفر» حداکثر تا یکماه دیگر نمایش داده میشود. در فیلم ،هنرپیشه دوست داشتنی بیك‌ایمانوردی نقش اول را ایفا میکند وصابر ضمن اعتقادی که‌باین هنرپیشه دارد میگوید: «..بیك درفیلم من‌با علاقه بیشتری بازی کرده .. ماهم سال ۵۱را تبدیل به سال ظفر میکنیم ».

انتظامی درصحنه‌ای ازفیلم «قیامت عشق» ساخته هوشنك حسامی

کار فیلمبرداری از فیلم «قیامت عشق» بکارگردانی هوشنك حسامی منتقد سینمائی پایان یافت در این فیلم که تهیه کننده آن منوچهر صادقپور می باشد عزت‌اله انتظامی ـ فرشته جنابی‌ـ مهین شهابی ـخسرو شجاع‌زاده‌شرکت‌دارند و فیلمبردار آن خانی است .

کاشی سعدی
خلل پذیر بود هر بنا در این دنیا
مگر به‌کاشی سعدی بنا کنی آنرا

«اعلان مناقصه»

مدیریت دامداری و کشاورزی وابسته بسازمان اتکا علیق مورد نیاز سال جاری خودرا بشرح زیر از طریق مناقصه خریداری مینماید :

۱ـ کاه — یکهزار و دویست وشصت‌تن
۲ـ یونجه — هشتصد و ده‌تن

شرکت کنندگان‌درمناقصه میتوانند همه‌روزه‌بدایره معاملات دامداری واقع در خیابان سپه سازمان اتکا طبقه چهارم اطاق۵۰۵ مراجعه برك شرایط دریافت و پیشنهادات خود را حداکثر تا آخر وقت اداری روز ۲۳ر۵ر۵۱ بدایره معاملات تسلیم و روز ۲۴ر۵ر۵۱ پیشنهادات باز و قرائت خواهد شد . »

دامداری و کشاورزی سازمان اتکا

Pan Am.

پان آمریکن شمارا از ازدحام وشلوغی سالن فرودگاه راحت میکند

مسافرین پان‌آمریکن میتوانند برای تحویل بار و تعیین جا ۲ ساعت قبل از پرواز بجای فرودگاه مهرآباد به هتل اینترکنتیننتال تهران (درب ورودی پارکینك بال‌روم) خیابان ایران نوین مراجعه فرمایند .

برای اطلاعات بیشتر باشماره های ۸۳۲۰۵۱ یا ۶۶۲۴۱۳ تماس بگیرید .

کرایه اتوبوس که یکساعت قبل از پرواز هتل را بقصد مهرآباد ترك می کند برای مسافرین ۵۰ ریال است .

آ ـ ۳۱۱۸۲

آغاز چهارمین هفته نمایش در
شهر فرنگ

آخرین شاهکار
آلیسترمك‌لین
خالق آثاری چون
توپهای ناوارون
ایستگاه زبرا ـ قلعه عقابها
کمپانی کلمبیا تقدیم میکند
سون برتیل توب
باربارا پارکینز
در فیلم رنگی
عروسکی
بالای دار

صحنه‌های مهیج تعقیب
با قایق موتوری این فیلم را
هرگز فراموش نخواهید کرد
PUPPET ON A CHAIN

سئانسها ۱۵ر۱۱ صبح ـ ۳ ـ ۱۵ر۵ ـ ۳۰ر۷ ـ ۴۵ر۹
بعد از ظهر
برای رزرو بلیط به گیشه سینما مراجعه فرمائید

تاریخ در صفحات اطلاعات

چهل سال قبل در همین روز

تقدیم لایحه قرارداد تعریف تجاوز که بین ایران ودول خارجه امضاء شده، به مجلس

محمدعلی فروغی

آقای فروغی وزیر امور خارجه لایحه ذیل را تقدیم مجلس شورایملی نموده که مورد مطالعه و تصویب قرار گیرد :

ساحت محترم مجلس‌شورایملی.

یکی از مسائلی‌که در سنوات اخیر از لحاظ صیانت امنیت عمومی و تامین‌صلح عالم موردعلاقه مخصوص جامعه ملل بوده این است که در مواقعی که مناقشه‌ای بین دو دولت ظاهر وبه جنگ منجر میشود قواعد روشن و صریح بین‌المللی در دست باشد که بوسیله آن بتوان معلوم‌نمود کدامیک از طرفین مناقشه در رفع اختلاف بوسیله اقدامات‌مسالمت‌آمیز کوتاهی نموده و اختلاف مزبور را بهانه تجاوز و حمله بطرف مقابل قرار داده است تا اینکه برای دولت متجاوز مجالی باقی نماند که عمل خود را مبنی برحقانیت جلوه داده و از بار مسئولیت شانه خالی کند.

نوری اسفندیاری

در اواخر ژوئن گذشته در لندن برحسب پیشنهاد وزیر امور خارجه رومانی قرار شد مقاوله‌نامه‌ای دایر به تعریف تجاوز در زمینه طرح پیشنهادی دولت شوروی بین‌عده‌ای از دول منعقد گردد و دولت شاهنشاهی هم که به شرکت در آن دعوت شده و قرارداد مزبور را با نیات و سیاست صلح طلبانه خود موافق میدانست به شارژدافر ایران درلندن(آقای‌فتح‌الله نوری‌اسفندیاری) دستور داد قرارداد را امضاء نماید وقرارداد مزبور بین ایران،افغانستان، استونی ، ترکیه ، رومانی، شوروی، لهستان ، لیتونی امضاء گردیده و اینک ماده واحده در این خصوص تقدیم مجلس شورایملی میشود.

امسال از همه سال گرمتر است !

نویسنده اجتماعی اطلاعات‌مینویسد: شیوه‌عمومی‌مردم اینست‌که‌فراموشکار باشند . حقیقت این‌است‌که هرسال بمقتضای فصل هوا گرم یا سرد یا معتدل میشود . سال گذشته هم‌هوا بهمین اندازه گرم بود ، منتها چون بیش‌از چند روزی گرمی هوا دوام نداشت بکلی از خاطره‌ها محو گردید و امسال بواسطه شدت‌گرمی هوا باز سخن از منجمین و ستاره شناس‌ها میشود که خبر داده‌بودند در پنجم یا ششم مرداد باد خنک خواهد وزید و صدق پیدا نکرده برعکس مقارن همان تاریخ‌بادگرمی میوزید که شباهت به بادهای سموم کویر ایران داشت .

اما گرمی هوای این چند روزه بقدری شدید بود که بی‌اختیارمردم را رو به ییلاق شمیران کشانید و اگر وسایل منظم نقلیه در طرق دیگر مثلا دماوند یا لشکرک و از آنجا تا جاجرود وبعد شهرستانک وجودداشت و اجحاف و بی‌انصافی اتومبیل‌دارها و شوفرها و بلیط فروش‌ها و دلال های مسافربگیر نبود عده‌ای از مردم پناه به نقاط مرتفع‌تر ازجلگه‌طهران برده ویا عوامل طبیعی با طبیعت‌گرم تابستان مبارزه میکردند .

اجحاف شوفرهای کرایه‌ای

نویسنده سپس مینویسد: درهمین خط شمیران که وسایط نقلیه‌آن فراوان است بطور قطع یک ثلث و بلکه بیشتر از مردم بواسطه اجحاف صاحبان اتومبیل کرایه صرف نظر از رفتن به ییلاق میکنند . یک شب جمعه بمیدان سپه مراجعه کنید . اتومبیل های سواری از هرنفری هرچه نیغشان ببرد می‌گیرند حداقل دریافتی شوفرها از مردم هرنفری چهار قران است درصورتیکه تاکس واقعی آنها نفری سه قران بیشتر نیست و عنوان و عذر آنها در این اجحاف اینست‌که از شمیران خالی برمی‌گردند . مثل اینکه جریمه‌خالی برگشتن آنها را باید مسافرین‌بدهند. از تجریش به دربند هم بجای نفری ده شاهی یک قران می‌گیرند . در صورتیکه در چنین مواقعی‌که مسافر زیاداست صاحبان وسایط نقلیه‌باید مسافرت به ییلاق را تشویق کنند و حتی تخفیفی هم در قیمت بدهند.

صفحات گرامافون

اخیرا موسسه جدیدی برای‌ساختن صفحات گرامافون و دکمه لباس که از خارجه وارد میشود در طهران بیرون دروازه دولت تاسیس گردیده است موسسه مذکور از سال‌گذشته در صدد انجام این امر بوده وباتهیه مواد اولیه این کار در داخله‌که‌گویا یک قسمت آن از ذغال سنگ‌بدست می‌آید مشغول کار شده و اخیرا آنرا تکمیل نموده ویا دستگاه‌صفحه پرکنی‌صفحات‌گرامافون را در داخله پر میسازند و گویا نمونه آنرا هم جهت ارائه به مقامات مربوطه‌تقدیم داشته‌اند .

ریاست کل طرق

آقای میرزا محمد خان امیراصلان مهندس بریاست‌کل طرق‌منصوب‌ومشغول کار شد .

تغییرات در اداره ثبت اسناد

حسب‌الامر آقای وزیر عدلیه‌آقای میرزا علی‌نقی خان بیگلری رئیس اداره‌ثبت‌ایالتی طهران و آقایان‌حاج فطن‌الدوله ، غلامرضاخان عسگری، سید مهدی علوی زاده منتظرخدمت شدند .

استخدام فارغ‌التحصیل های حقوق در عدلیه

هیئت وزراء در جلسه ۲۱ تیرماه تصویب نمودندکه فارغ‌التحصیل‌های مدرسه حقوق در درجه اول فقط در وزارت عدلیه میتوانند قبول استخدام نمایند . وزارت خانه های دیگر در صورتی میتوانند استخدام کنند که وزارت عدلیه احتیاج‌بوجود آنها نداشته باشد . کسانی که قبل از فراغ از تحصیل درمدرسه‌حقوق در یکی از وزارتخانه‌ها یا ادارات مستقل دولتی سابقه خدمت داشته باشند میتوانند در همان وزارتخانه یا اداره سابق بمانند .

ابلاغیه تجار راجع به معاملات باشوروی

مجمع تجار مرکز جلسه‌ای درمحل شرکت سهامی تجارتی تشکیل‌دادند راجع به جریان معاملات ومراودات تجارتی شوروی و در نتیجه تصمیم گرفته شد که تلگراف ذیل به مجمع تجار در ایالات و ولایات مخابره شود :

متن تلگراف : چون براثرتصمیمات سابقه مجمع تجار معاملات انفرادی و مراودات با موسسات تجارتی شوروی را متروک نموده بودیم اینک بنا به نصیحت اولیای معظم دولت شاهنشاهی که همواره نصب‌العین تجار بوده و امیدوار نمودن ما به رفع اختلافات ، مجمع تجار مرکز در جلسه امروز تصمیم نمودکه باب معاملات با موسسات تجارتی‌شوروی را مفتوح و امور تجارتی‌را بجریان بیاندازند و امیدوار باشند که قریبا اولیای دولت شاهنشاهی‌رفع‌مشکلات تجارتی را خواهند فرمود. مقتضی است مراتب را باطلاع آقایان تجار برسانید . مجمع تجار مرکز

(نقل‌ازاطلاعات ۱۲مردادماه ۱۳۱۲)

احمد احرار

زنان در ایران

-۲۰۳-

مخبرالسلطنه «حاجی‌مهدیقلی‌هدایت» — نظام‌السلطنه «حسینقلی‌خان» — سهام‌الدوله «جعفرقلی‌خان»

ملت را به حقوق خود آشناکنید و گوشه‌ای بنشینید از اینجاست که میگویم تخم سعادت و آزادی را که سهام‌الدوله در فارس‌کاشت نظام‌السلطنه آبیاری کرد و حضرت مخبر-السلطنه بتابش افتاب علم در او تابیدن گرفت تا آن کشته‌ها سرسبز و خرم‌وبرومند شد انصاف را اگر نبود مجاهدات معنوی این یگانه رادمرد ـ ایران پرست تاریخی همانا سموم اجانب‌پرستی برخی ازبیشرفان و نفوذ ایران‌کش نماینده انگلیس‌نهال قومیت ایران را در صفحه جنوب بکلی میپوشانید و آتش در خرمن هستی پنج کرور ملت فارس میکشید افسوس هزاران افسوس که خودپرستی یک نفر از متنفذین وجود اورا مانع اجرای خیالات‌استبدادی خوددانستند و موجبات عزلش را فراهم کردند خانه خود و ملت را تاراج‌و ویران نمودندبهرحال مخبرالسلطنه با یک عالم شرافت رهسپار طهران شد درحالیکه‌تعلیماتش‌در قلوب‌افراد فارس‌ریشه‌کرده‌وتنومند شده‌بود. قوام‌الملک رشته امور را بدست گرفت و به خیال خودسری افتاد چنان گمان کرد که مخبر-السلطنه را خارج نمود و به فراغت خاطر در فارس امارت و ریاست خواهد کردغافل از اینکه مخبرالسلطنه کار خود را کرده و رفته ملت فارس همان نقشه‌ای که مخبر ـ السلطنه بدست آن‌ها داده بود تعقیب‌کردند یعنی گفتند این سرزمین خانه ماست باید آنرا نگاهداریم‌انگلیس‌دشمن استقلال ماست با او نزاع داریم . ما چون کبیر شده‌ایم فیم لازم نداریم ، ما چون بیدار شده‌ایم‌دگر خواب نمیخواهیم .

قوام‌الملک همه اینها را دید ولی بازیچه اطفال پنداشت و با ملت بیدار که سرشار حب وطن بودند مشت و درفش شد ، کرد آنچه کرد شد آنچه شد و کار خودکرده را پشیمانی سود ندارد ، قوام‌الملک ممکن بود با دادن بیست و پنج هزار تومان پول، مالیاتی و فرستادن یک عده سوار بمقم خود را از این غرقاب نجات دهد و شرافتی را موهوم میدانستند و کمیته دموکرات‌را معدوم می‌پنداشتند بیداری و هیجان ملت را قابل اعتنا نمی‌شمردند آری «قضا چون زگردون فروهشت‌پر ـ همه عاقلان کور گرداندو-ر» بالاخره قوام‌الملک در مقابل سیل قوای ملی تاب مقاومت نیاورده فرار کرد . اداره‌جلیله ژاندارمری‌که خودرا بعملیات‌روشن نگاهبان استقلال ایران معرفی کرده، به‌معاونت‌ملت زمام او را بدست گرفت عقیده بسیاری از مردم مخصوصا کله‌های پوسیده قدیم این بود که میگفت مملکت صاحب میخواهد ، بزرگتر لازم دارد ، اگر فلان و فلان ازمیان بروند مملکت هرج‌ومرج خواهد شد دارائی برای احدی باقی نخواهد ماند ژاندارمری چهاوچها خواد کرد ولی بزعم این قبیل اشخاص و برخلاف آرزوی آنها می‌بینیم از وقتیکه کار بدست ژاندارمری افتادچرخهای اداره دولتی با سرعت‌هرچه تمامتردرحرکت است، امنیت و آرامی در داخل و خارج به بالاترین درجه حکمفرماست هنوز از خاطرها محو نشده که در زمان حکومت قوام‌الملک و آن تطمیه پوشیده نبود شبی که چند نفر را نکشند و چند خانه راسرقت نکنند ولی امروز می‌بینیم جمیع اشرارشهری آواره و پراکنده یا بگوشه‌ای خزیده مردم در کمال راحت و امنیت بفراغت خاطر مشغول کسب و کار خود هستند ، اوضاع اول ماه و گردش خیابان زیر دروازه قرآن را همه‌دیده‌بودندکه‌چه ترتیبات‌وحشت‌انگیزی بود چطور زن و مرد درهم صدای‌مختلف از هر سری بلند ارادل و اوباش نسبت به نوامیس و پردگیان مردم‌چه‌حرکات ناهنجار دلخراشی میکردند بعضی اوقات در گوشه‌و کنار جمعی سرخوش بادپرست عربده‌کنان جلو اطفال و زنهای مردم را میگرفتند و محترمین را هتک ابرو میکردند این بود ترتیب بیرون رفتن اول ماه در زمان نظمیه های سابق یعنی دو ماه قبل از این ـ اول این ماه هم دیدند که با چه نظم و ترتیبی ژاندارمری قدم بعزم ایستاده زن‌ها از یک طرف مردها از طرف دیگر سواره از وسط راه با کمال نرمی و ملایمت حرکت‌میکردند و کسی را یارای آن نبود که صدای بلند بدهد این همان ترتیبی‌است که سالیان دراز مشتاق آن بودیم و منت خدا را که به خشم خود دیدیم اینست یعنی نظمیه اینست یعنی علم‌اداره کردن ، این است حاصل حفظ نوامیس و اموال مردم نمودن ، اینست خلاف آنچه را بعضی تخمین میزدند که بزرگ مملکت و صاحب ملک ان کسی‌است که آزادی محدود و امنیت بی‌پایان به افراد رعیت بدهد . امیدواریم که نظمیه محبوب قانونی ما همین رویه‌را هم‌در بعضی از گذرهای داخل شهراتخاذ کند که‌پاره‌ای مفاسد از اخلاق‌برخی از دون‌فطرتان‌اوباش نسبت به‌ناموس‌مردم‌صادرنشودوبعضی‌کثافت کاری‌هادر پشت هر مسجد وهر دکان ابراز مینماید منتظریم که بخواست خدابعد از این هرگس حرکات وحشیانه و فحش‌وهرزگی از او صادر شد فورا او را گرفته جلب به نظمیه کنند اخلاق مردم چون در زیر سایه بی‌قانونی نشوونما کرده‌اند زیاده ازاندازه رو بخرابی نهاده توفیقات نظمیه قانونی‌خود را از خداوند میطلبیم که همه را اصلاح کند. خیلی جدیت و مراقبت و سرنیزه‌لازم است که این اخلاق فاسد را شستشو کند ما یقین داریم‌چنانچه‌بخواست خداوند‌اداره جلیله ژاندارمری به خیالات آتیه خودنائل شود صفحه فارس رشک گلستان خواهد شد و برای رسیدن به آن خیالات وکامیاب شدن بر آرزوی خود راهی بهتر ازهمراهی ملت سراغ نداریم باید جذب‌قلوب‌ملت را کرد، باید مردم را از تشویش و اضطراب راحت نمود تا کور شود چشم آن‌اشخاصی که میگفتند ژاندارمری دشمن مال و ناموس مردم است، منت خدای را که هستند در این اداره جلیله صاحبمنصبان عالم کافی ایران‌خواه که همه چیز را میدانند ما هم بنا بوظیفه خود و بنام آزادی قلم میگوئیم‌هرچه را صلاح ملت میدانیم مینویسیم هرچه را موجب مزید محبوبیت ژاندارمری میدانیم مکرر گفته‌ایم بازهم میگوییم حلال باد پول ملت به ژاندارمری که یگانه حافظ استقلال مملکت و نگاهدار نوامیس ملت است» .

جدول کلمات متقاطع

شماره ۵۴۰۳ — طراح جدول : ف . جلوه

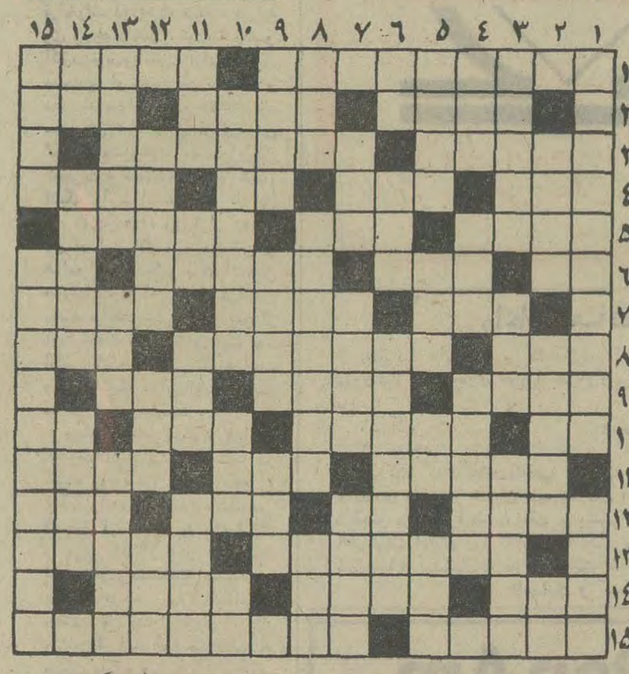

افقی :

۱ـ مجسمه ساز افسانه‌ای لقب گرفته و عاشق مجسمه‌اش شده است ـ شهر آسمان پرستاره ۲ـ برتر ـ از بازیهای برف‌آلود ـ سرویس بتازگی در رستوران ها مد شده ۳ـ سور نورسیده ـ ازمناطق زیبای شمال ٤ ـ زیتون ـ میوه‌خوشگل ـ اگر وسطش را نبریده بودند ۵ـ مخصوص جاده های کوهستانی‌بود ـ لوطیش چند سال پیش در کتاب چوبك مرده ـ بیهوده و بی‌اساس ـ سائل به کفـ موجود افسانه‌ای آتش ٦ـ قلم خارجی ـ سالهاست در کنج مدرسه به سروکله عمرو میزند ـ از اصطلاحات فیلم برداری در مورد یك صحنه یا قسمت از فیلم ـ واحد سطح ۷ـ اگر نباشد سکوت‌است ـ اصلا فرنگی است اما درخانه های ایرانی بیشتر خورده می شود ـ ازاقوام گوشت کوبیده ۸ـ هزار ـ از بغاز های‌معروف ـ بخشش ۹ـ همسر ابراهیم و مادر اسحق ـ از انواع پایه‌و سقف آهنی برای ساختمانهای فوری ـ بخواست‌خدا سبب‌خیر شود ۱۰ـ تکرار یك حرف ـ عاشق پاکباخته خاك پای‌دلدار را بجای‌آن بردیده‌می کشد ـ افسوس که اکنون سخت با مطربی در هم آمیخته است ـ ضمیری است ۱۱ـ فرشته صورت ـ عریان ـ ترسو ۱۲ـ آب‌جوش بریوست‌میزند ـ مرك غصه ـ خانه ـ قد درازترین موجود افسانه‌ای۱۳ـ جزیره‌ای در دریای اختسك ـ روزگاری خیار هم داشت ١٤ـ محکم ـ وقت ـ حضور نباشد! ۱۵ـ چرخ کاری ـ از کتابهای معروف آناتول فرانس .

عمودی :

۱ـ قسمت اعظم سلول را تشکیل میدهد ـ از وظیفه‌خواران خزانه غیب ۲ـ درخشان ـ چراغ نفتی ـ برزلف زنند ۳ـ باله معروف‌خاچاطوریان ـ از ماههای عربی ـ ده٤ـ مظهر فرمی‌وشکل پذیری ـ شهری در ایران که دستمالهایش معروف است ـ از سرداران خونخوارتاریخ‌و بزرك قبیله هون ۵ـ یونانیان قدیم برای هرچیزی داشتند ـ جاری اصفهانی ـ طرف ـ گیاه‌استخر! ٦ـ قدم یك‌پا ـ ضربه غیرفنی باپا ـ به خدمت گماشتن ۷ـ قوه گیاه ـ گرد ـ از لوازم ماهیگیری ۸ـ پارچه‌ای است ـ چون پایش‌لنك شود به‌سفسطه متوسل می شوند ـ شهری در آلمان ۹ ـ بافنده ـ سرپوش آدمیزاد ـ منطقه صنعتی در اروپا ۱۰ـ نوعی پارچه زنانه‌با زرق و برق بسیار ـ دوری ـ از از پرندگان پابریده ۱۱ـ مکروفسون ـ از خود راضی بیشتر برزبان می آورد ـ بدگوئی و نفرین ـ از عقده های‌معروف روانی که درمحبت پسر به مادر و نفرت از پدر خلاصه میشود ۱۲ـ مربوط به شانس است ـ صندوقچه ـ حرف حسرت و افسوس ۱۳ـ نوعی فیلم سینمائی ـ آب دهان ـ شهری در سوریه ١٤ـ موجود افسانه‌ای ـ وقتی مطربان‌هنرمند شدند تصنیف نیز چنین نام گرفت ـ جایگاه ۱۵ـ آوای خفته با سر دل سنگین ـ از داروهای گیاهی که‌برای علاج گلودرد و ورم لثه و اسهال مفید است .

حل جدول شماره ۵۴۰۲

انتقاد

محمدعلی سفری

انواع لیدری!!

مدیریت و روابط انسانی عنوان کتابی است در ۱۲۰ صفحه که وزارت تعاون وامور روستاها چاپ کرده و چون در صفحه اول آن قید شده که نقل و اقتباس با ذکر ماخذ مجاز است بدین‌جهت با نام و نشان معرفی گردید که این اجازه‌هم صادر شده باشد .

کتاب ۹ فصل دارد که هرفصل به تناسب به حداقل ۲ و حداکثر ۱۸ بخش تقسیم شده است و آنطور که در پیش‌گفتار آمده در این کتاب دوفکر دوره انقلاب صنعتی که یکی نظریه تیلور است در جهت بهره‌کشی از انسانها باتولید حداکثر با حداقل هزینه و مدت، ودیگری نظریه خانم آلفون‌مایو که انسانها تاروپود سازمانها می‌باشند ولذا باید به حیثیت انسانها احترام گذارد مطرح شده ودر نتیجه کتابی چاپ شده که خلاصه و مجموعه‌ای از اصول و قواعد فنی مدیریت ورهبری تئوریهای روابط انسانی در آن گنجانیده شده است .

حقیقت‌را بخواهید وقتی این کتاب بدستم رسید بقول‌قدیمی‌ها آب در دست داشتم زمین گذاشتم و بخواندن آن مشغول شدم، چون از شما چه پنهان طی سالهای اخیر که در سرفصل‌های مسائل مدروز یکی هم «مدیریت» پیدا شده هنوز تعریف جامع که چه عرض کنم تعریف قابل قبول هم از مدیریت پیدا نکردم و در نتیجه تصورم از آن چیزی است در ردیف سمینار، کمیسیون، کنفرانس و دیگر مسائلی که در مجموع دهان پرکن ولی‌توخالی است و بهمین جهت وقتی در صفحه اول کتاب چشمم باین تیتر افتاد :

مدیریت یعنی چه ؟

با علاقه شروع به خواندن کردم و چنین خواندم: بتعداد دانشمندانی که‌در زمینه مدیریت تحقیقاتی نموده‌اند برای‌مدیریت تعریف بوجود آمده است ...

با خواندن این عبارت فهمیدم این من نیستم که مدیریت را بخصوص در دستگاههای دولتی نفهمیدم بلکه نویسنده کتاب‌هم خود را با نوشتن این عبارت از قید یک تعریف بدردبخور راحت کرده است .

بمطالعه ادامه دادم و بنظر آقای فایول رسیدم که گفته است مدیریت علم و هنر متشکل و هماهنگ نمودن رهبری و کنترل فعالیتهای دسته جمعی است که برای رسیدن به‌هدف یاهدفهای مشترک انجام میگردد ...

کنار هم قرار دادن علم و هنر در این تعریف ظاهرا سبب شد که نویسنده در مقام تشریح بیشتر مطلب برآید چون‌بلافاصله پس از این تعریف نوشته شده :

« ... آدمی بوسیله حواس خود با محیط خارج مربوط می شود و آنچه را که در خارج بدن بوقوع می‌پیوندد ادراک می نماید، ادراک خود با احساس نفسانی و درونی بنام عاطفه‌توام میشود منتهی احساس باطنی (یا عاطفه) افراد از یک اثر و واقعه خارجی باهم متفاوت میشود بعبارت دیگر گرچه ادراک و احساس باطنی از هم جداشدنی نیستند ولی یک اثر واحد روی افراد مختلف پیوسته عواطف متنوع و متفاوتی بوجود میاورد مثلا اگر صدای یک صاعقه در یک شهر چند میلیونی‌در گوش افراد شهر توسط حس سامعه آنان گرچه یکسان‌ادراک میگردد ولی در باطن آنها عکس‌العملها و عواطف گوناگونی را بوجود میاورد که‌یکی بادیگری متشابه نمی‌باشد بدین‌جهت است که رشته‌ای از جهان دانش را که روی جنبه ادراکات افراد تکیه نموده وآنرا مورد مداقه قرار می‌دهند علم نامیده‌اند. در صورتیکه هرگاه به‌جنبه عاطفی مسایل رسیدگی نماید بدو نام هنر و فن را اختصاص میدهند، بنابراین تفکیک علم از هنر بطور مطلق عملی نیست زیرا هرکجا علم است هنر هم بدنبال اوست منتهی در بعضی از رشته‌ها برروی جنبه علمی ودر بعضی دیگر روی جنبه هنری و بالاخره در بعضی هم روی جنبه علمی وهم روی جنبه عاطفی مسئله (مانند علم مدیریت) تکیه مینماید...»

خدای کند شما خواننده ارجمند چون این نویسنده با مطالعه این تعریف از مدیریت سردرآورده باشید که اگر چنین باشد نویسنده را پاداش خوب ارزانی شده است. اما اگر توجه نکردید که مدیریت یعنی چه، توصیه می‌کنم هرآینه این کتاب بدستتان افتاد از مطالعه مایوس نگردید زیرا در صفحات بعد میرسید بمسائلی که از آن جمله است بخش رهبری و مدیریت و در این بخش در مقام تعریف لیدر و انواع آن میخوانید که‌سه نوع لیدر داریم :

لیدر افکار که‌غالبا متفکر، کم‌حرف ودرخود فرورفته است.

لیدر اجتماعی که خودنما وگستاخ است ودارای اندام‌متناسب و قیافه جالب باشعف دائم و بالاخره لیدر اداری که ترکیبی از خصوصیات لیدر فکری و لیدر اجتماعی دارد ...

ملاحظه می‌فرمائید که اگر از مدیریت چیزی دستگیرتان نشد از لیدری وانواع آن تعریف جامعی نصیبتان شد

تشکر و قدردانی

بدینوسیله از نتیجه خدمات شایان توجه جناب آقای اسلامی شهردار ناحیه ۷ و آقای کلاهی معاون شهرداری و سایر اولیاء امور شهرداری که با پیروی از منویات شاهنشاه آریامهر در مورد اسفالت وجدول بندی میدان فرحناز و ده متری گلستان یاخچی‌آباد اقدامات قانونی مبذول فرمودند و مردم را ازناراحتی های گل‌ولای زمستان رهائی بخشیدند تشکر می کنیم و از اولیاء امور شهرداری تقاضای تشویق این خدمتگزاران لایق را داریم .

عباس غلام‌حسینی . جلیل نوائی .صادق رئوفی .
اصغر وحید نیا و ساکنین ده متری گلستان یاخچی‌آباد
آ ـ ۳۱۷۱۰

آگهی دعوت مجمع عمومی عادی بطور فوق‌العاده شرکت سهامی نورد و لوله اهواز

نظر به این که بعلت عدم حصول اکثریت مقرر در اساسنامه جلسه مجمع عمومی عادی بطور فوق‌العاده شرکت سهامی نورد ولوله اهواز در روز سه شنبه ۲۷ تیر ماه ۱۳۵۱ رسمیت نیافت، علیهذا با رعایت ماده ٤۹ اساسنامه برای بار دوم از صاحبان سهام شرکت سهامی نورد ولوله اهواز دعوت‌می شود در جلسه مجمع عمومی عادی بطور فوق‌العاده که روز سه شنبه ۲۸ شهریور ماه ۱۳۵۱ ساعت پنج بعداز ظهر در محل ساختمان بانك کار خیابان حافظ طبقه پنجم تشکیل خواهد شد شخصا و یاتوسط وکیل طبق ماده ٤۲ اساسنامه حضور بهمرسانند.

دستور جلسه عبارتست از :

۱ـ انتخاب اعضاء اصلی و اعضاء علی‌البدل هیات مدیره
۲ـ انتخاب بازرسان اصلی و علی‌البدل .

هیات مدیره شرکت سهامی نوردولوله اهواز
آ ـ ۱۰۳۹۵

آگهی مزایده

هواپیمائی کل کشوری اداره‌وبهره‌برداری رستوران فرودگاه همدان را بمزایده میگذارد پیشنهاد دهندگان باید مبلغ ۱۰ هزار ریال بعنوان سپرده شرکت در مزایده قبلا بحساب‌شماره ۱۱٦۳ هواپیمائی کل کشوری دربانك مرکزی پرداخت و رسید آنرا ضمیمه پیشنهاد خود نمایند خواستارانی که در امور هتلداری وادارهٔ رستوران سابقه وتخصص دارند می توانند برای دریافت شرایط مزایده و نمونه قرارداد در ساعات اداری روز های غیرتعطیل در تهران به دبیرخانه هواپیمائی کل کشوری‌واقع در ساختمان مرکزی هواپیمائی مقابل دانشگاه تهران ودر همدان بدفتر فرودگاه مراجعه نمایند . خواستاران بایستی پیشنهادات خود را درپاکت لاك و مهر شده به‌آدرس فرودگاه همدان به‌پست سفارشی نموده و یا تاآخر وقت اداری روز یکشنبه ۱۵ر۵ر۵۱ باداره دبیرخانه هواپیمائی کل کشوری تسلیم و رسید دریافت دارند .

پیشنهادات رسیده در ساعت ده صبح روز ۵شنبه ۱۹ر۵ر۵۱ در فرودگاه همدان بازو مورد بررسی کمیسیون مربوطه قرار خواهد گرفت حضور پیشنهاد دهندگان یا نماینده آنها در جلسه مزایده آزاد و هواپیمائی کل‌کشوری دررد یاقبول هریك از پیشنهادات مختار است .
آ ـ ۳۱۵۱۷

از صاحبان سهام شرکت سهامی خورشید خاص

طبق مقررات اساسنامه دعوت می شود که جهت تشکیل مجمع عمومی فوق‌العاده روزسی‌ام مرداد ماه جاری ساعت ۵ بعد از ظهر در محل شرکت‌واقع در خیابان حقوقی‌جنب کوچه پورزند کاشی ۱۰۵ حضور بهمرسانند .

دستور جلسه :

۱ـ مذاکرات جهت بهبود وضع شرکت و گسترش فعالیت های مربوط به آن .
۲ـ تغییر برخی از مواد اساسنامه .
۳ـ تجدید انتخابات هیئت مدیره و بازرسان شرکت وورود شریك جدید .
٤ـ تصویب ترازنامه و استماع گزارش هیئت مدیره راجع بوضع شرکت در سال گذشته و تعیین خط مشی جدید جهت ازدیاد فعالیت و پیشرفت هرچه بیشتر امور شرکت .

رئیس هیئت مدیره شرکت سهامی خورشید خاص
و مدیر عامل . آ ـ ۱۰۳۸۳

قهرمان جدول سال

اکثر خانواده های ایرانی جدول حل میکنند وبه این هوش آزمائی سرگرم کننده دلبستگی دارند .

روزنامه اطلاعات برای اولین بار در ایران مراسم انتخاب قهرمان جدول سال ۱۳۵۱ را با شکوه تمام برگزار میکند .

بابرگزاری این مراسم حل جدول از این پس از صورت یك سرگرمی شخصی بصورت یك هوش‌آزمائی کشوری و دسته‌جمعی در می آید و روزنامه اطلاعات مفتخر است که پایه گذار این تحول میشود .

این هوش آزمائی بزرك با طرح اولین جدول در روز ۲۵ مرداد ماه ۱۳۵۱ شروع میشود و در دو مرحله انجام میگیرد :

مرحله اول طرح شش جدول از ۲۵ تا ۳۱ مرداد ماه ۱۳۵۱ در روزنامه اطلاعات است . علاقمندان ۱۰روز فرصت دارند تا جدولها را حل کنند و جوابها را به تدریج بفرستند و روی پاکت قید کنند (روزنامه اطلاعات مربوط به طرح قهرمان جدول) . روز ۱۵ شهریور ماه ۱۳۵۱ اسامی کسانیکه هر ٦ جدول را حل کرده باشند در روزنامه اعلام خواهد شد .

مرحله دوم ـ روز جمعه ۲٤ شهریور ماه یك‌مسابقه حضوری با شرکت برندگان مرحله اول ترتیب داده میشود و جدول نهائی مسابقه بین شرکت کنندگان توزیع میگردد. هر یك از شرکت کنندگان پس از آنکه جدول مسابقه را حل کرد ساعت دقیق تحویل‌بر روی برك جدول توسط ناظران مسابقه قید میشود . قهرمان جدول سال کسی است که جدول مسابقه را صحیح حل کرده و زودتر از دیگران تحویل داده باشد.

جایزه قهرمان جدول سال یك صفحه طلای‌اطلاعات است و صفحه طلای اطلاعات لوحی است که از طلائیه میشود .

این صفحه هر سال از صفحه اول شماره‌ای ساخته میشود که عکس قهرمان جدول و خبر پیروزی وی در آن چاپ شده است .

صفحه زرین اطلاعات را چند تن از استادان طلا کار زیر نظر کارشناسان گراور سازی تهیه خواهند کرد .

جناب آقای مهندس شاکری
انتصاب شایسته آنجناب را به سمت معاونت امور تهیه مواد شرکت ملی ذوب آهن ایران تبریك وتهنیت میگوئیم .
تکنیسینهای حفاری گروه اکتشافی دره‌گر
یمین ـ کاظمی ـ منظوری ـ هوشنك ایرانمنش ـ روحانی ـ کاوسی . شعبانیان . جهانگرد. فتحی. تاج پور . برهانی . ترك زاده . میرزائی، زارع. شیشه‌بری . شمسی . گلابی . همت افزاء . معصوم پور. معصومی . ایمانی . ذویاور ـ پورمرادی . مرادیان . حسین ایرانمنش

جناب آقای مهندس شاکری
انتصاب شایسته آنجناب را به معاونت امور تهیه مواد شرکت ملی ذوب آهن ایران تبریك میگوئیم .
کارمندان قسمت زمین شناسی گروه اکتشافی دره‌گر ـ رضا نراقی سالم ـ احمد شیخ ـ علی فرجی ـ سیروس فرودی ـ علی رحمانزاده . حبیب‌اله آزاد . علی فرقدان . حسین مجبعلی
آ ـ ۳۱۵۳۰

جناب آقای مهندس محمود شاکری
انتصاب شایسته آنجناب را به معاونت امورتهیه شرکت ملی ذوب آهن ایران تبریك میگوئیم .
کارمندان قسمت اداری گروه اکتشافی دره‌گر
علی‌اصغر موسوی ـ علی ثابت قدم ـ محمد گوهری . عبدالعلی‌گنجی‌زاده. عبدالکریم‌یاربخت فاطمه رئیس پور

جناب آقای مهندس شاکری
بنمایندگی‌از طرف‌کارگران گروه اکتشافی دره‌گر انتصاب شایسته جنابعالی‌را بسمت معاونت امور تهیه مواد تبریك عرض مینمائیم .
امیر داور ـ موسی رضائی قاسمی ـ ابراهیم حسین‌زاده ـ احد طالبی ـ محمد کماری ـ ابوالقاسم حیدری .

جناب آقای مهندس شاکری
انتصاب شایسته جنابعالی رابسمت معاونت امور تهیه مواد شرکت ملی ذوب آهن صمیمانه تبریك عرض مینمائیم .
مهندسین گروه اکتشافی دره‌گر ـ حسن مدنی ـ بهرام نقی‌زاده ـ محمد مهدی صادقی ـ مصطفی تقیئی ـ تورج وزیری ـ آلبرت بدل ـ حسین سالاری

جناب آقای مهندس شاکری
انتصاب شایسته آنجناب را به معاونت امور تهیه مواد شرکت ملی ذوب آهن ایران تبریك میگوئیم.
کارمندان قسمت نقشه برداری گروه اکتشافی دره‌گر : علی اصغر بلدی ـ میراحمد یحیی‌زاده محمد علی حاج ابولی

شماره تلفن‌جدید روزنامه‌اطلاعات
(شعبه آیزنهاور) ۹۳۵۰٤۳
۹۳۹۹۸٦

انقلاب مشروطیت ایران شرق خفته را بیدار کرد

نوشته :
منصور تاراجی

وقتی جهان استعمارزده خفته بود، پرچم پیکار برای آزادی تنها در چین و ایران برافراشته شد

استعمار و نوکران روس وانگلیس وحشت زده از جنبش ملی ایران، تلاش کردند بآن رنگ انگلیسی بزنند

ما در نخستین سالهای قرن بیستم .جنگ های استعماری سپری شده است و غنائم جنگی بین قدرتهای استعماری تقسیم‌گردیده. انگلستان در مصر و تمامی افریقای شرقی مستقر است . افریقای غربی را فرانسه بلعیده، افریقای‌مرکزی و جنوبی راانگلستان‌ـ کنگوئیها زیر چکمه سربازان بلژیکی معادن الماس خود را بروی آنان گشوده‌اند . در شمال افریقا وضع بدتر است ، استعمار فرانسه گلوی الجزایر را باقدرت هرچه تمامتر میفشارد وایضاء مراکش وتونس‌را، اسپانیا و پرتقال دو قدرت استعماری دیگر از تقسیمات استعماری بی‌بهره نمانده‌اند و سرزمینهای پربرکتی را در افریقا بچنگ آورده‌اند . پرچم امپراطوری انگلستان‌برفراز دریاچه ویکتوریا وقله پریرف کلیمانجارو (درتانزانیا) که چون کوه‌نور در قلب‌افریقای سیاه میدرخشد باهتزاز درآمده است .پس از پیکارهای خونین شیخ‌عبدالقادر (۱۳۴۷ـ ۱۸۳۰) در الجزایر علیه نیروهای‌اشغالگر فرانسه وشکست آن و نبردهای خونین‌مردم «ترانول» علیه انگلستان دیگر در سراسر قاره افریقا جنبشی برای استقلال دیده نمیشود. سیل مهاجرت سفیدپوستان بسوی مزارع قهوه ، کاکائو ، آناناس ، نارگیل و معادن دست نخورده افریقا سرازیر شده است .

شلاق استعمار بیرحمانه برپیکر قاره سیاه فرود می‌آید واز آنسو جویهای طلا بسوی اروپا سرازیر است . صدا از کسی در نمی‌آید . دویست میلیون سیاهپوست قاره سیاه و گندم‌گون شمال افریقا بی‌خبر از دنیای دیگر در جهان بسته خود بخدمت استعمار درآمده‌اند . ظلمت افریقا را فرا گرفته است و کوچکترین جنبشی برای استقلال دیده نمیشود. اروپائیان ، زندگی آرامی در دشتها و جنگلهای وسیع‌کوهستان های افریقا دارند.

در امریکای لاتین وضع تقریبا مشابه قاره سیاه است . قدرتهای استعمارگر پرتغال ، اسپانیا ، انگلستان ، فرانسه و امریکا و بیش از همه اسپانیا با قدرت تمام برسرزمین های وسیع امریکای مرکزی و جنوبی حکومت میکنند و بجز در چند کشور پرچم استعمار در همه‌جای این قاره پهناورباهتزاز درآمده است واما در آسیا : همه خفته‌اند جز چینیها در خاوروایرانیان در باختر.

خاورمیانه عربی وشبه قاره هند

در تمامی خاورمیانه عربی از جمله عراق، اردن ، فلسطین وسوریه حکومت باسربازان امپراطوری عثمانی است . فریاد استقلال بگوش نمیرسد وجنبشی برای رهائی از استعمار دیده نمیشود.

شبه قاره هند یکپارچه در دست نمایندگان امپراطور انگلستان است . در هندوچین قدرت در دست نظامیان فرانسوی است ، هنوز ویتنامی چون امروز بیدار نشده است، سنگاپور وزلاند جدید وفیلیپین ، مستعمره است ودر اقیانوسیه انگلستان براسترالیا وهلند براندونزی حکومت میکنند. در آسیا تنها ژاپن به‌پیش میتازد . از گزند استعمار بدور است وارتش تزار رابزانو درآورده است . این نخستین شکست ارتش منظم سفید پوست از نژاد زرد بود و به‌آنها خصوصا چینی‌ها که زیر سلطه استعمار اروپائیان از جمله انگلستان بودند ، فهماند که غول سفید را میتوان شکست داد.

اما در چین پیکار برای استقلال باوج رسیده است . پرچمدارپیکار ملت ، مردی بنام دکتر سون‌یاتسن است و مائوتسه‌تونگ نوجوانی بیش نیست که میخواهد بزودی یک کتابدار شود. جنبش‌استقلال طلبانه در چین بقدری شدت‌مییابد که شش سال بعد (۱۹۱۲) چین نیروهای استعمار را بکلی شکست میدهد و دکتر سون‌یاتسن بعنوان نخستین رئیس جمهوری چین انتخاب میشود. واین مصادف با ششمین سال استقرار رژیم مشروطیت در ایران است .

بدینترتیب می‌بینیم که در روز صدورفرمان مشروطیت در ایران (۵اوت ۱۹۰۶ برابر ۱۴جمادی‌الثانی ۱۳۲۴ هجری قمری و۱۳ مرداد ماه ۱۲۸۵ شمسی) افریقا و بسیاری از سرزمینهای امریکای لاتین زیر سلطه استعمار خفته بودند . در آسیا دو پر جمعیت‌ترین کشور جهان (چین) و شبه‌قاره هند ، مستعمره اروپائیان بودند . در میان بیش از یکصد کشور مستقل امروز آسیا، افریقا و امریکای لاتین در ۶۷ سال بیش تنها در ایران و چین بود که آزادیخواهان بی‌باکانه پرچم آزادی‌واستقلال رابرافراشتند وهمانطور که انقلاب‌کبیر فرانسه ملل‌اروپائی را بخود آورد، شعله‌های انقلاب‌مشروطیت ایران ، راه‌گشای دیگر ملل آسیائی در راه پیکار با اهریمن استعمار و هیئت حاکمه پوسیده بود.

انعکاس اخبار انقلاب

در دورانی که آزادیخواهان‌ایران بپا خاسته‌بودند،اخبار پیکار آنان در مطبوعات جهان انعکاس‌مییافت همانطور که از طریق روزنامه‌های دوران مشروطیت از جمله اختر ، حبل‌المتین تربیت،قانون وپرورش، مردم ایران با پیشرفتهای اروپاو مردم ژاپن آشنا میشدند و مردم کوچه و بازار از پیروزی ژاپن‌در «پورت‌آتور» سخنها میگفتند و روزنامه‌های‌تایمز ،گاردین‌وروزنامه های لیبرال روسیه دوران تزار پراست از اخبار مربوط به‌جنبش مشروطیت در ایران بدون تردید همانطور که رهبران آزادیخواه ایران از جنبش‌های مردم چین و ژاپن و حتی مقاومت‌مردم‌فرانسه در برابر نیروهای انگلستان آگاه میشدند واین اخبار به پیکارآنان برای آزادی جان تازه میداد . انعکاس اخبار مبارزات‌مردم ایران علیه دستگاه مستبد قاجاریه در مطبوعات جهان درسی بزرگ از ایستادگی و مقاومت در برابرزور ونبرد برای استقلال ، به رهبران ملی سایر کشورها می‌آموخت و نوعی همبستگی نامرئی بین آنان پدید می‌آورد. وآیا این برای‌ملت ایران غرورآمیز نیست که در عصر بی‌خبری افریقا ، آسیا و امریکای لاتین ، باتکیه برنیروی خود ، علیه استعمارو در راه آزادی و استقلال مردانه قیام کند؟

استعمار تلاش کرده است که بگوییم جنبش مشروطیت ایران را انگلیسی‌ها پدید آوردند ، آنرا رهبری کردند . واین بزرگترین توهین بملتی است که فرزندان برومند آن‌چون‌طباطبائی ،بهبهانی، ستارخان، باقرخان، شیخ‌محمد خیابانی ، یفرم‌خان ،معزالسلطان، ثقة‌الاسلام ، ملک‌المتکلمین ،میرزا جهانگیرخان و صدها تن دیگر ماهها پیکار کردند ، علیه عوامل انگلیس وقزاق‌های تزاربسرکردگی لیاخف ، ژنرال وارنف ومحمدعلی میرزا ونوکران او، ما در تاریخ مردان بی‌خرد وکوته‌بینی که‌دست بقلم بردند و تاریخ ملت مارا تحریف کردند کم نداشته‌ایم ، همچنانکه میهن‌پرستان بنام فراوان داشته‌ایم.

ارزشیابی غلط

بی‌خردان، رهبران‌جنبش مشروطیت ایران را متهم میکنند که چرا در سفارت انگلستان در زرگنده بست نشستند واین‌ارزشیابی غلط یک جنبش است و بمثابه آنست که بگوئیم انقلاب اکتبر ۱۹۱۷ شوروی را انگلیسی‌ها وآلمانی‌ها پدید آوردند زیرادر ۱۹۰۷ کنگره حزب سوسیال دموکرات‌روسیه در یکی از کلیساهای لندن تشکیل شد و یک مرد ثروتمند ولیبرال انگلیسی سه‌هزار لیره به لنین وتروتسکی و دیگر رهبران‌حزب سوسیال دموکرات پول داد تابتوانند هزینه بازگشت به میهنشان را بپردازند .

بین سالهای ۱۹۰۰ تا ۱۹۱۷ پاریس ،ژنو، لندن ، برلن ومونیخ ، آشیانه لنین و دیگر رهبران حزب سوسیال دموکرات روسیه‌بود. آیا میتوان باین سابقه تاریخی استناد کردو گفت انقلاب اکتبر ۱۹۱۷ روسیه را نیروهای بیگانه بوجود آوردند ویا آنرا رهبری کردند ؟

فقط گروهی که از جهان بینی تاریخی بهره‌ای ندارند ممکن است تصور کنند سازندگان جامعه شوروی از رهبران دولت انگلستان دستور میگرفتند . هیچ‌خردمندی رای نمیدهدکه مردانی چون لنین سر سپرده بیگانگان بودند همچنانکه هیچ میهن پرست با ایمانی بست نشینی مشروطه طلبان را در سفارتخانه انگلستان نباید حمل بردستورگرفتن آنان ازبیگانگان کند .

روزنامه های انگلیسی سال های نخست قرن بیستم مانند «تایمز» و «گاردین » را ورق بزنید . بوحشت زمامداران دولت انگلستان از مشروطه طلبان پی می برید .

«کتاب آبی » را بخوانید به تبانی سفرای روس و انگلیسی در ایران و همکاری آنها در سال های ۱۹۱۷ ـ ۱۹۰۷ (سال تقسیم ایران به دو منطقه نفوذ) برای از بین بردن جنبش مشروطه طلبان پی میبرید .

آنان که بست نشینی مشروطه طلبان‌را در سفارت انگلیس ، در زرگنده بعنوان سندی‌تاریخی وبرای‌متهم‌ساختن‌آنان بدستور گرفتن از دولت بریتانیا ارائه میدهند از سنت بست نشینی در سفارتخانه ها در آن روزگار بی خبرند و از دیپلماسی اروپا در سال های پیش از جنگ بین‌الملل اول‌آگاهی ندارند .

صف‌آرائی قدرتها درعصر مشروطیت

به بینیم تقسیم بندی قدرت ها در آن عصر چگونه بوده است . امپراطوری مقتدر اطریش در حال احتضار است و هم پیمان مقتدری را جستجو می کند . آلمان ویلهلم دوم دست دوستی او را می‌فشارد و امپراطوری عثمانی در شرق نیز باین دوستی میگراید . از آنسو فرانسه وانگلستان وحشت زده از پیشرفت های اقتصادی آلمان در جستجوی هم پیمانی توانا‌هستندو دست‌های تزار را می‌فشارند .

امریکا هنوز از این دسته بندیها جدا است لکن آخرالامر پرزیدنت ویلسون بکمك متفقین می شتابد .

این بود سیمای قدرت های اروپائی در آغاز انقلاب مشروطه ایران . اما در ایران سلسله قاجار که دو پیمان خائنانه «گلستان» و «ترکمان چای » را بارث گذاشته است،از تزار هراسناك است و با پیترزبورگ لاف دوستی میزند ، در حالیکه قلبش برای لندن می تپد .

اقامت چندین سال هنگ قزاق در ایران وشکست‌ایران درد و جنگ بزرگ ازروسیه موجب آن گردیده که بسیاری از رجال ایران مرعوب دستگاه تزاری گردند . دراین میان آزادیخواهان ایران و نسلی که شاهد از دست رفتن بسیاری از مناطق آباد این سرزمین بوده‌اند از ضعف قاجاریه و ظلم و فساد آن به تنگ آمده شاهان این سلسله را عامل افول قدرت ایران در شرق می ـ دانند .

از سوی دیگر انگلستان نمی ـ خواهد که روسیه به هند بربرکت که اینك در چنگال امپراطوری انگلستان است نزدیک شود و از تزلزل قاجاریه و لاس زدنهایش با پیترزبورگ نگران است و صلاح خود را در حمایت از مردانی می داندکه برای ایجادتحولات‌اساسی در ایران بپاخاسته‌اند لندن به انزجار آنها از رژیم تزاری آگاه است و با یك دیپلماسی آگاه در پشتیبانی از مشروطه خواهان یك تیر را به دو هدف میزند . یك هدف ترساندن تزار از مشروطه خواهان و گرفتن امتیازات تازه از اودراروپا وسرانجام آماده‌ساختن او درپیکار علیه آلمان . هدف‌دوم تشکیل دولتی در ایران که لندن مطمئن باشد راه هند را بروی روسیه نخواهد گشود .

انقلابی دراوج درخشانی

قومی جان باخته که انقلابی بزرك را به ثمر رساندند . صحنه‌ای که در درخشانی با انقلاب کبیر فرانسه وانقلاب اکتبر برابری می کند.اینان نه با حرف ، بلکه با سری پرشور ، استبداد را گردن زدند .

دژ مستحکم آزادی

تبریز است و دژ ارك ، دژ بزرك آزادی ، و قومی است . اسلحه به دست برای‌دفاع از حیثیت آزادی .

نگونسار نگونبخت

پس از کشتن جسدراوارونه از پاها آویزان می کردند و گاهی تکه‌تکه هم‌می کردند. این عکس میرزا آقا بالاخان نگونسار نگونبخت است .

استعمار فرمان انقلاب مشروطه ایران در لندن بود چرا عین‌الدوله ها ، وثوق‌الدوله ها و امین‌السلطان ها که در داشتن روابط نزدیکشان با لندن جای هیچگونه حرفی نیست ، دشمن مشروطیت و مشروطه طلبان بودند ؟

چرا شیخ خزعل وایادی دیگر انگلستان به تحریك لندن به پیکار علیه آزادیخواهان برخاستند ؟ واقعیت امر اینست که وقتی جنبش‌مشروطه ایران خیزبرداشت دیپلماسی انگلستان بدلایلی که قبلا به آن اشاره رفت در صدد بهره برداری از آن برآمد ، هم ـ چنانکه امروز قدرت های بزرگ درصدد استفاده از پیکار مردم ویتنام هستند که‌برای استقلال می جنگندو یا بفکر سود جوئی از کشمکش اعراب و اسرائیل به نفع خود افتاده‌اند .

اگر مردم ویتنام در مبارزه با دولت سایگون در برابر امریکا قرار گرفته‌اند و شوروی و چین در پیکار مردم ویتنام علیه امریکا باآنان اشتراک منافع‌دارند و آنها را یاری می دهند این گناه مردم ویتنام نیست .

این کوته بینی است اگر نتیجه گیری بکنیم فرمان‌جنگ‌ویتنام‌در مسکویا پکن‌استو رهبران هانوی از شوروی و چین دستور می گیرند .

مگر لافایت سردار نامی فرانسه در جنگ های استقلال آمریکا ، امریکائیان را علیه انگلستان یاری نکرد ؟ کدام عاقلی‌است که امروز بگوید رهبران جنگ های استقلال امریکا نوکر فرانسویان بودند ؟ در تاریخ

بقیه در صفحه ۱۰

بیجهت نیست که در سال ۱۹۰۶ فرمان .

استقرار مشروطیت در ایران صادر می شود و در سال ۱۹۰۷ پیمان تقسیم ایران به مناطق نفوذ بین پیترزبورگ و لندن امضا می شود . در این پیمان برای انگلستان‌که در داشتن پایگاه نفوذ در ایران از روسیه عقب افتاده بود ، امتیازی بزرگ نهفته بود. باین دلایل انگلستان درآغاز جنبش‌مشروطه ایران به حمایت از آن برخاست و این گناه رهبران مشروطه ایران نبود ، پایه . گذار انقلابی اصیل بودند . امپراطوری انگلستان که شلاق استعمار را بر بالای سرنیمی از مردم جهان بلند کرده بود ورگ و خون مردمانش از ثروت سرزمین های استعمار زده درست شده بود نمی توانست آزادیخواه باشد و در ایران جنبش آزادی بوجودآورد. رهبران واقعی‌انقلاب‌مشروطیت ایران هرگز در استراتژی با سیاستمداران کناررودخانه تایمز هماهنگی نداشتندوازآنها فرمان نمی گرفتند .

هماهنگی آنها ، که باید آنرا از تیز هوشی دیپلماسی انگلستان دانست که از هرموقعیتی به نفع بقای امپراطوری استفاده می کردند ، در تاکتیك بود . شاهد این مدعا آنست که وقتی شعله های انقلاب مشروطیت ایران باوج رسید و میرفت تا تحولات اساسی در ارکان حکومت وجامعه بوجود آورد شمشیر انگلستان از غلاف بدر آمد تا در کنار شمشیر قزاق های تزارسینه آزادیخواهان را چاك کند و کرد ، وانقلاب را از مسیر اصلی بدور سازد که با خریدن گروهی معدود، بدورساخت جراید آنروزگار لندن پراست از سخیف اتهامات به جنبش مشروطه ایران و رهبران آن و همگامی کامل با تزار در کوبیدن جنبش مردم .

انگلیس واستعمار نو

اگر بگفته کوته بینان و سخنگویان

در جهان خفته، تنها چین و ایران بیدار بود

نوشته : منصور تاراجی

بقیه از صفحه ۹

چنین شواهدی زیاد است ، واقعیت امر اینست که یکی از حربه های استعمارجدید در به بند کشیدن ملل جهان حقیر ساختن آنان و از بین بردن نیروی اتکا بخود در آنانست . بی جهت نبود که سال ها در ایران هر کس حتی آب میخورد می گفتند سیاست انگلیسیهاست . بدون آنکه سرباز و توپ و تانك انگلستان در میهن ما باشد قدرت نامرئی دولت بریتانیا بر تمام روح و اراده و فکر ایرانی حکومت می کرد . هر کاری ولو جزئی ، در ذهن مردم به سیاست انگلیس مربوط می شد .

رواج چنین اندیشه وشعاری نسل ملتی را نابود می سازد، تباه و بد بین می کند و قدرت شعور و امید به آینده را در دل او می کشد و این چیزی است که استعمار نوطالب آن است . آنوقت گروهـــی از روشنفکران این سرزمین بدون آگاهی از ضربات بی امانی که بیماری «همه چیز را ناشی از خارجی دانستن» بر پیکر ملت ما وارد می آورد ، با استعمار هم صدا شدنـد و اصیل ترین انقلاب تاریخ میهن ما یعنی انقلاب مشروطیت را زاییده فکر خارجی و فرمان آنـرا در دست خارجی دانستند .

این خیانت وبزرگترین‌توهین به پاکباختگانی است که پرچم انقلاب را در روز های یاس پس ازبمباران مجلس وجنایات قزاقهای محمد علی میرزا در باغشاه و درآذربایجان باهتزاز درآوردند و مردانه بیش از نه سال در برابر نظامیان روسی که به خون آزادیخواهان تشنه

بودند ایستادگی کردند و پس از آن با نظامیان انگلیسی که برای‌خفه‌کردن نهضت‌مشروطیت به آذربایجان تاختند به نبرد

برخاستند و آنان را مجبور به عقب نشینی کردند .

ساری داغ و پرلاشز !

ساری داغ ! ساری داغ ! سنگر مستحکم برادران ما ! موجودیت ترا از یاد نمی‌بریم . روزی در تو اتفاق افتاد که ازروزهای پرشورتبریز بود، روزی که گذشته از مجاهـدان و تفنگداران، دسته‌های انبوهی ازمردم دیگر رو برزمگاه آورده ، جان بکف نهاده و تلاش می‌کردند ، آوای توپ و تفنگ و بمب با هیاهوی جوش و خروش بهم درآمیخته در دل‌تو نهفته است . این‌پیکره نشان میدهد بخشی از سنگرهای مجاهدان در ساریداغ باشکوه‌تر از سنگر پرلاشز کـه دژ مستحکم انقلابیون فرانسه در کمون پاریس بود .

استعمار خیلی خرسند می شود اگر پیدایش جنبش مشروطیت و رهبری آنرا از آن او بدانیم . بهمین جهت سال هامستقیم و غیر مستقیم در گوش نسل های این سرـ زمین خوانده است که مشروطیت راانگلیسی ها بوجود آوردند . شرم برآنان باد که بـا استعمار همصدا می شوند و به هیچ می ـ گیرند خون بیش از پنجهزار نفر جوانان و مردانی که نهال مشروطیت را در میهن ما برومند ساختند و نخستین بار از آنان بود که صدای آزادی و استقلال برخاست و در آسمان آسیا ، امریکای لاتین ، وافریقا طنین افکند و راه گشای ملل اسیر در پیکار آنان علیه استعمار و ظلم گردید . درجهانی خفته ، ایرانی بیدار بود . امپراتوری خوش اشتهای اروپا که بخشی از آفریقا ، بخشی از کشورهای عربی و تمام هند را بلعید ، نمی توانست بایرانی و انقلابش لطمه بزند، چرا که ایرانی بیدار بود ، در جهانی خفته بیدار بود .

نظر سه‌ایرانشناس روسی

م . پاولویچ ، و . تریا ، وس. ایرانسکی سه ایرانشناس معروف روسی هستند که درکتاب انقلاب مشروطیت ایران و ریشه‌هـــای اجتماعی و اقتصادی آن» که در سال ۱۹۲۶ ، یعنی بیست‌سال‌پس از صدور فرمان مشروطیت‌برشته تحریر درآورده‌اند ، درباره بست نشینی بعنـــوان یک استراتـژی مبارزات‌ملی در صفحات ۴۲ـ۴۵ مینویسند :

بست نشینی یك حربه ملی

«مدت مدیدی بست نشینی و تعطیـل عمومی ، یگانـــه اسلحه مبارزه برعلیه دولت محسوب‌می‌شد برای‌اعتراض برعلیه فشارفلان‌مامورباژیکی ویا تعدی فلان حاکم‌که پسر ویا قوم وخویش‌نزدیک‌پادشاه بودبازارها بسته،کارخانجات راتعطیل‌مینمودند . پیشه‌ورها نیز دست از کار میکشیدند . درینحال مدارس تعطیل‌شده وامور رسیدگی بـدعاوی و عقد عهود در محاضر علماء موقوف می‌گردید . اهالـــی درمسجد و یا در نزدیکترین اداره تلگراف انگلیس جمع شده وتاموافقت حکومت بـا تقاضا های خود ، در آنجا می‌ماندند . درین نقاط‌وقت خود را باستماع تبلیغـــات ناطقین و وعاظ میگذراندند. اگر در شهری چند فرقـــه وجود داشت هرکدام‌از آنها مکان مقدسی را برای بست نشینی خود انتخاب‌میکردند. بست نشینی‌یکی از عادات دیرین ایرانیان است . حتی در قرون وسطی نیز این‌امر سابقه داشته است . بعلت هرج و مرج داخلی‌مصونیت های شخصی‌و ملکی‌اشخاص غالبا مورد تعدی و تجـاوز قرار میگرفت واین احتیـاج اصول (بست) را بظهـــور میرسانند . فـرد مسلمان (شیعه) در (بست) مصـون از هرتعرضی‌است . مقابـر (اولیاء) ، مساجد ، دربار شاه ، اصطبـل سلطنتی ، منزل مجتهدین ونجباء جزء بست‌محسوب میشوند. حتی میتوان به توپی که در میدان توپخانـــه تهران قرار دارد پناهنده گردید .

بست نشین تحت‌حمایت روحانیون قرار گرفته وکسی حق تجاوز بوی ندارد.

بست نشین فقط بمیـل خود از بست خارج‌میشود. نمایندگان دول خارجی اگـر با بست مواجه شوند کاری ازدستشان ساخته نیست .

دولت ایران از دیرزمانی پی‌برده بودکه‌بست درمبارزه مردم‌بامامورین حکومتی‌سلاح نیرومنـدی محسوب میشود ولی توانائی ازبین بردن‌آنرا نداشت .

بنابتقاضای محرمانه شاه ایران ، از طرف روسیه‌یکی از مواد عهدنامه ترکمانچای لغو واصول(بست) تعیین‌شده بـود . این ماده بعلت عـدم توانائی حکومت‌ایران بـرای از بین بردن‌اصول (مقدس) بست در روی کاغذ ماند .

در سال ۱۸۴۸ عده‌زیادی از ایرانیان بـه سفارتخـانه های روس وانگلیس پناهنده شده ، تغییر وزیری را از شاه خواستـــار شدنـد . ازین ببعد درمورددرخواست های سیاسی بـرای‌مصونیت از تعرض حکومت ، التجاء به سفارتخانه های خارجی نیز مرسوم شد .

پس از تاسیس دوایـر تلگـــراف در ایران ، بست نشینی در این ادارات نیـز مرسوم گردید . ناراضیان و ستمدیدگان ازین دژ هـــای مستحکم به بمباران تلگرافی دربار می‌پرداختند .

بست نشین در صورتـی که با شخص متنفذی طرف دعوی باشد ، داد و بیدادی راجع به حقانیت خـود راه انداخته وبا سلسله مراتب ، اول بحاکم خود وبعد بوزیر و سپس بصدراعظم‌بالاخـره بشاه شکایت نامه میفرستند . افکار عمومی ، طرفداریست نشینان بوده و طرفداوادار میکندکه از تمام نیروی خود برای خواباندن‌جار وجنجال استفاده نماید .

بست نشینها با میانجیگری روحانیون تا انجام‌کامل‌تقاضا های خود در بست میمانند. گاهی بعلت لجبازی طرف ، مدت بست طولانی ، حتـی تا پنجسال‌نیز طول میکشید. رساندن غذا و آب به بست نشین ثواب دارد . پرواضح است کـه اشخاص بی‌کس یاآنهائی‌که مورد علاقه مردم نیستند از زور گرسنگی یـا اغفال‌مامورین دولت از بست فراری‌میشوند.ولی‌رویهمرفته این امر بندرت اتفاق میافتد و غالبـا موضوع بـا سازش خاتمه پیدا میکند . خلاصه کلام بست عبارت ازیک‌عادت عرفی است که بتدریج‌صورت قانون بخود گرفته و منظور ازآن یک نوع مقاومت‌منفی مخصوصی میباشد .

با شروع نهضت انقلابی در کشور ، ازبست‌که اسلحه برنده‌ای در دست توده های خلق محسوب‌میشد، استفاده شایانی بعمل آمـد . بست نشینیهای پردامنه‌ای شـروع گردید .

در اوائل جنبش مشروطیت برای مقاومت در برابر عناد شاه بهترین‌وسیله عبارت‌از ـ بست نشینی توده ـبود.»

بدین ترتیب می‌بینید که حتی محققان و مورخان خارجی بست نشینی را یک سلاح ملـــی در مبارزات میهنی دانسته‌اند . ولی سخنگویان‌استعمار واستعمار جدید خاصه انگلستان برای کاستن از ارزش مبارزات رهبران جنبش‌ملی میهنی ما ، به بست نشستن رنگ انگلیسی زدند تا بدینوسیله پیکار آنان را تخطئه کنند .

ایران شرق را بیدار کرد

واما سه ایران شناس‌نامبرده درموردتاثیر جنبش‌مشروطیت ایران در بیداری توده هـای اسیر ملل‌شرق مطالب جالبی نوشته‌اند که‌دریغ است شما آنرا نخوانید (صفحات ۱۲۱ـ ۱۲۲) :

«مسئله بیداری‌آسیا سرفصل کتاب زندگی معاصر است . ایران نیز در این میان رل بزرگی‌بازی میکند. این‌کشور برای اولین باراز طرفی علیه استبداد شاهان‌ورژیم پوسیده قدیمی‌و از طرف دیگر برضد تجاوزات وحشیانه سرمایه‌ـ داران زورگوی اروپا ، پرچم مبارزه برافراشت

ایران پیش‌قراول شرق بیدار بود. این پیشقراول بسرعت پیش رفته و داخل خطوط دشمن شد. بااینحال دشمن را بهول و هراس انداخت . زیرا بدنبال خود هندوستـان سیصد میلیون نفری را می کشاند. زیرا بدنبال خودچین ۴۵۰ میلیونی که در راه استقلال ملی مبارزه می‌کند، می‌کشاند. وبدنبال این‌اردوی ۷۵۰ میلیونی، کره ، کشور سپیده‌دم آرام، هندو چین و افغانستان نیز کشیده میشدند. بیداری شرق ، بورژوازی بین‌المللی رابچنان ترس‌دچار ساخته است که لیبرال‌ترین دولت اروپا (انگلیس) خـود را در آغوش تزاریسم روس انداخت و امپریالیست ژاپن بدشمن مغلوب خود روسیه دست دوستی دراز کرد و .. بوژروازی نه تنها از بیداری آسیا می ترسید، بلکه ازآن نیروهائی وحشت دارد کـــه وارد صحنه میشوند و دست دوستی بسوی رنجبران‌اروپا دراز میکنند

این نیروهای جوان میتوانند با کارگران اروپائی که‌دشمن آشتی نـاپذیر سرمایه داران کشور خود هستند ، در یک صف قرار گیرند. در زمـان انقلاب، فرقه سوسیال‌دمکرات ایران بیانیه‌ای خطاب بمردم ایران منتشر ساخت. دراین بیانیه گفته میشد که : پس‌از پیروزی‌موقتی‌ارتجاع‌درحالی که لیبرالهای ایران همگی روحیه خود را باخته بودند، سوسیال دموکراسی ایـران مدافعه تبریز را برعهده‌گرفت و با آماده ساختن شرایط حمله‌بتهران مشروطه‌رابدست آورد

سوسیال دمکراسی ایران ، دقت اهالی را به بـــردلـی حکومت‌و تهدید خطر از طرف بورژوازی روس و انگلیس جلب میکرد، فرقه سوسیال دموکرات تمام هموطنـان شجاع‌وشرافتمند را به‌اتحاد در زیر پرچم سـوسیـال دموکراسی و سرنگون‌ساختن حکومت ارتجاعی و آزادی کشور از چنگال فشار و ظلم خارجی‌و حفظ بقایای‌آزادی های بدست آمده دعوت می کرد .

مسئله ایران از نقطه نظر دیگری نیز توجه زمامداران بورژوازی رابخود جلب‌نمود. ایران درحیات اقتصادی سه قاره، رل بزرگی میتواند بازی کند. در شمال،در یک‌فاصله دوهزار «ورستی» با روسیه هم سرحد است. در جنوب باهندوستان۳۰۰ میلیون‌نفری همسایه است. در شرق فقط بوسیله افغانستان از کشور چین مجزاست. بعلاوه بحر خزر در شمال و خلیج‌فارس در جنوب این کشور قـرار گرفته است، مبارزه بـرای تحصیل‌سیادت در خلیج فارس مدتها مسئله مهم بین‌المللی‌را تشکیل میداد، هنوز در سال ۱۹۰۶ آلمان و انگلیس‌برسر پیروزی اقتصـادی در خلیج فارس باهم بنای رقابت را گذاشته بودند خلیـج فارس مثل زمانهای گذشته امـروز نیزاز نظر تجارت جهانی‌یکی از مراکز مهم است »

★

این بود نظر بیگانگان واقع‌بین درباره جنبش مشروطیت ایران و براستی که ملت ایران در بیداری شرق و ملل ستمدیده سه قاره افریقا، امریکای لاتین و آسیا نقشی پرارزش داشت‌و دریغا که نسل امروز ازانقلاب مشروطیت که‌غرش آن جهانی رابه لرزه درآورد بدرستی‌آگاه نیست و باقهرمانان جنبش‌های ملی سایر ملل آشناتر است تا سرداران ملی میهنی که در آن زیست میکند .

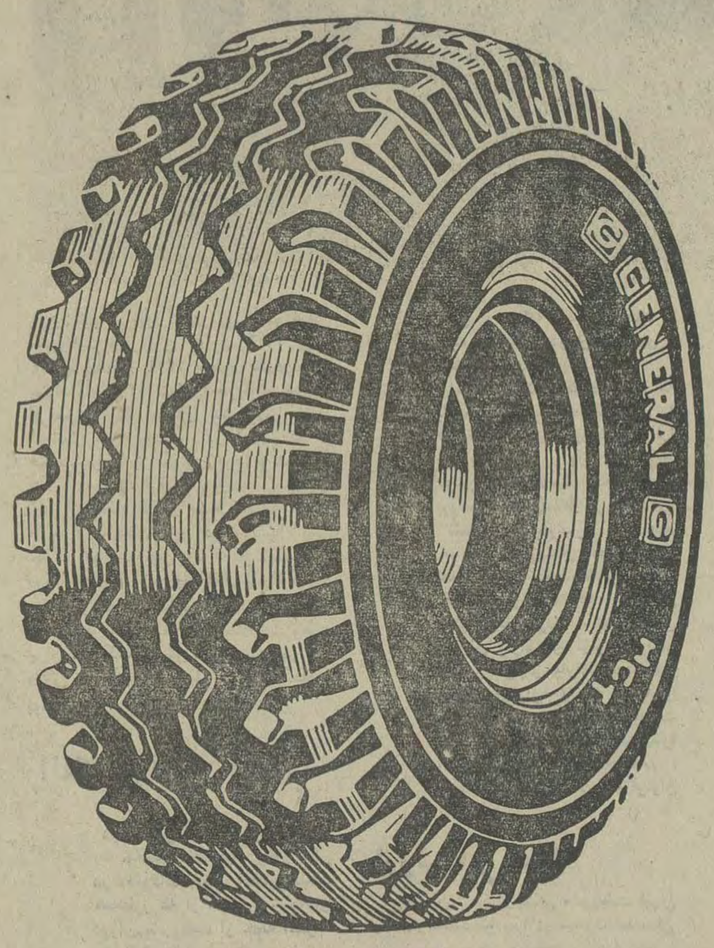

این لاستیك هرگز به‌دست شما نخواهد رسید

این لاستیك با آنکه ازنظرظاهر هیچ عیبی ندارد ، اما گروه کنترل مرغوبیت جنرال که
از۱۸ مهندس ومتخصص وبازرس دقیق تشکیل شده باین‌لاستیك اجازهٔ ورودبه‌بازاررانداده‌اند،
چونکه‌برخی نواقص فنی کوچك دارد ....
وبرای جنرال ، هیچ نقص کوچکی، هرگز کوچك شمرده نمیشود ،
ماهرسال میلیونها ریال برای کنترل مرغوبیت لاستیك‌های ساخته شده مصرف می کنیم‌واگرمسئولین کنترل مرغوبیت ما
کوچکترین نقص فنی مشاهده کنند ، مانع از رسیدن لاستیك بدست شما میشوند .
علاوه براین مسئولین بخش کنترل‌مرغوبیت ما، بکمك مدرن‌ترین ماشین‌های‌الکترونیك مواد سازندهٔ
لاستیك را درتمام مراحل ساخت و پخت ۱۹ بار کنترل میکنند . این ماشین‌های جدید کنترل را فقط جنرال تایر
دراختیاردارد زیرا این کمپانی به‌کیفیت عالی محصولات خوداهمیت بسیاری میدهد وشما باخریدن لاستیك جنرال مطمئن خواهید بود
لاستیك مرغوبی‌میخرید که مسافت‌های بیشتری را طی میکنند.

لاستیك جنرال GENERAL

لاستیك جنرال ژنرال شکست ناپذیرجاده ها

آگهی ثبت نام وامتحانات ورودی مدرسه‌عالی دختران ایران

مدرسه‌عالی دختران ایران در سال تحصیلی ۱۳۵۲ـ ۱۳۵۱برای تحصیل در دوره لیسانس هفت‌رشته بشرح زیر از طریق مسابقه‌ورودی دانشجو می‌پذیرد :
حداکثر برای رشته های حسابداری ۱۰۰ نفر ـ مترجمی ۱۰۰ نفر ـ خدمات اداری و مدیریت ۵۰ نفر روانشناس ۱۰۰نفر ـ تغذیه ۵۰ نفرـ هنر وتزئین داخلی ۴۵ نفرـ خیاطی وطراحی لباس ۲۵ نفر
ثبت‌نام داوطلبان از ۲۴تیر ماه تا آخر روز ۱۶ مردادماه منحصرا بوسیله مکاتبه با پست سفارشی انجام میگیرد . به درخواست هائی که ناقص باشد و یا بعداز روز ۱۶ مردادماه به پست داده شودترتیب اثر داده نمیشود .
داوطلبان بایستی نمونه‌برك درخواست ثبت‌نام را از روزنامه بریده و یا درخواست خود راطبق ان‌تنظیم کرده پس‌از تکمیل به ضمیمه مدارك زیر به‌نشانی :تهران ـ ونك ـ مدرسه عالی دختران ایران با پست سفارشی ارسال دارند .
۱ـ سه‌قطعه عکس ۴×۶ که مشخصات کامل داوطلب درپشت ان نوشته شده‌باشد
۲ـ رسیدبانك ملی‌ایران‌بمبلغ ۵۰۰ ریال که بحساب شماره ۲بانك‌ملی ایران شعبه اختصاصی مدرسه عالی دختران ایران در ونك واریز شده باشد .
۳ـ فتوکپی‌گواهی قبولی ششم‌کامل دبیرستان
۴ـ رونوشت بافتوکپی شناسنامه
دارندگان دیپلم های مختلف در رشته های هفتگانه به‌شرح میتوانند ثبت‌نام کنند :
رشته حسابداری : دیپلمه‌های طبیعی و ریاضی
رشته مترجمی : دیپلمه‌های طبیعی ـ ریاضیـ ادبی‌ومنشیگری
رشته‌خدمات‌اداری و مدیریت : دیپلمه های طبیعیـ ریاضی ـ ادبی ـ بازرگانی و بانکداری
رشته روانشناسی : دیپلمه‌های طبیعی ـ ریاضی ـ ادبی
رشته تغذیه : دیپلمه‌های طبیعی و ریاضی
رشته هنر و تزئین‌داخلی : دیپلمه های طبیعی و ریاضی
رشته خیاطی و طراحی لباس : فقط دیپلمه های خانه‌داری
نمونه برك‌درخواست ثبت‌نام :

برك درخواست ثبت‌نام برای شرکت در امتحانات ورودی رشته ـ مدرسه عالی دختران ایران
اینجانب : نام خانوادگی ـ نام ـ نام پدر
شماره شناسنامه ـ محل صدور ـ تاریخ تولد
دارای دیپلم ـ از دبیرستان ـ شهرستان
به ضمیمه این درخواست مدارك لازم را برای‌ثبت‌نام‌و شرکت در امتحانات ورودی رشته..... آن مدرسه عالی ارسال میدارد .
نشانی کامل پستی ـ تلفن ـ امضاء داوطلب

تذکر: حق ثبت‌نام ومدارك ارسالی داوطلب‌مسترد نمیشود
کارت ورود بجلسات امتحانات ورودی ساعت ۷صبح روز امتحان در محل مدرسه‌عالی دختران ایران توزیع می‌گردد .
امتحانات ورودی : برای رشته‌های حسابداری ـ مترجمی ـ خدمات‌اداری‌ومدیریت‌ـازساعت۸ صبح روزشنبه‌چهارم شهریورماه و برای رشته‌های روانشناسی ـ تغذیه ـ هنرو تزئین‌داخلی ـخیاطی و طراحی لباس ازساعت ۸ صبح روز یکشنبه پنجم شهریور ماه در محل مدرسه‌عالی دختران ایران‌درونك‌انجام میگیرد .مواداامتحانی: برای هر هفت‌رشته در دوبخش یکی عمومی و دیگری اختصاصی انجام میگیرد . قسمت عمومی تمام رشته‌ها شامل زبان انگلیسی‌ـ فارسی و هوش می‌باشد . قسمت‌اختصاصی هررشته بشرح زیراست: رشته حسابداری (ریاضیات) ـ رشته‌خدمات‌اداری و مدیریت(علوم‌و معلومات‌عمومی)ـرشته مترجمی (زبان‌انگلیسی) ـ رشته‌روانشناسی (معلومات عمومی و ریاضیات) ـ رشته‌هنر و تزئین داخلی (طراحی‌ـ رسم‌فنی ـ حجم‌شناسی ـ شناخت رنك ـمعلومات عمومی وهنری)ـ رشته خیاطی و طراحی لباس (طراحی وخیاطی) ـ رشته تغذیه (علوم تجربی).

نتیجه امتحانات روزیکشنبه ۱۹ شهریورماه درجراید اعلان خواهد شد .

قبولشدگان و ذخیره‌هاطبق اگهی که‌همراه با نام‌قبولشدگان در جراید اعلان میگردد باید ثبت‌نام کنند . حق‌التعلیم سالیانه ۲۹۵۰۰ ریال و وجوه ورزشی ـ۱۰۰۰ ریال است که‌قبولشدگان در روز ثبت‌نام باید بپردازند .
اوقات تحصیل در مدرسه‌عالی دختران ایران بطور تمام‌وقت یعنی از ساعت ۸ تا ۱۲ و ۲٫۳۰ تا ۶٫۱۵ بعدازظهر خواهد بود بنابراین توصیه میشود افرادیکه وقت کافی برای تحصیل ندارند و تمام روز آزاد نیستند از ثبت‌نام خودداری نمایند .
دانشجویان سالهای دوم و سوم و چهارم باید تا پانزدهم شهریورماه ۱۳۵۱ ثبت‌نام کنند .
بمنظور رفاه وآسایش داوطلبان شهرستانها شبانه‌روزی‌مدرسه عالی دختران ایران آماده پذیرفتن عده معدودی دانشجو میباشد

رئیس مدرسه عالی دختران ایران

یازده ماه در سنگرهای تبریز

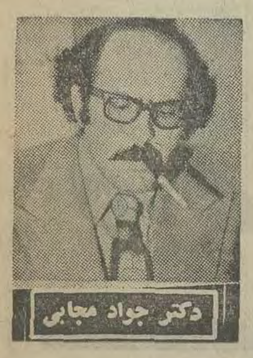
دکتر جواد مجابی

★ تبریزیان یازده‌ماه در برابر نیروهای روس ومحمد علی میرزا مقاومت کردند
★ نام ستارخان درهر سنگری نشان پیروزی بود

مقاومت یازده ماهه مردم تبریز، در آغاز مشروطیت ، سر فصل مبارزه درخشان ملت ایران‌برای آزادی است ، هنگامیکه محمدعلی شاه مجلس‌را به توپ بسته و آزادی خواهان را در باغشاه به‌خون کشیده بود، احرارتهران را قزاق و سیلاخوری ، نفس بریده به‌پس رانده بودند، نشانه های آزادیخواهی باتندباداستبداد روبخاموشی میرفت ، تنها تبریز مانده بود با انجمن ولایتی‌اش و چند کوی و برزن که با چشمانی نگران نظر به تهران داشت . در همین ایام این تلگراف به‌تبریز رسید :

«روز پنجشنبه‌اعلیحضرت بصورت خیلی موحشه ، بغتتابه باغشاه که بیرون دروازه است تشریف برده اردوی مفصلی در آنجا تشکیل داده ... اقدامات درباریان کلیتا به‌انهدام اساس‌مشروطیت ومجلس قریب‌الوقوع» این تلگراف روز چهارده خرداد ۱۲۸۷ به تبریز رسیدو ۱۹ روز بعد از آن مجلس به‌توپ بسته شده بود .

باکودتای محمدعلی شاه ،تهران آزادیخواه بهمچنان گورستانی بدل شد که شیخ فضل‌الله نوری ، روحانی مورد اعتماد شاه وقتی‌از باغشاه برمی‌گشت به‌مریدان خود گفته بود :

«فاتحه مشروطیت‌راخواندیم وقهوه آنرا خوردیم» در تبریز، سرده‌داران «اسلامیه» که‌بدست چند ملای متعصب و به پول حکومت وقت اداره میشد به مسلح کردن لوطی های محله «دوچی» مشتی اراذل واوباش پرداخته بودند ، این کانون‌ضد انقلابی در داخل شهر بکمک چند دسته از سپاه دولتی به فرماندهی ، شجاع نظام‌مرندی، سام خان و ضرغام و حاجی فراه‌رزخان که گرداگرد شهر را گرفته بودند ، بر سر آن بودند که فرصتی برای نفس کشیدن آزادیخواهان تبریز باقی نگذارند و این کار را چه آسان گرفته بودند . محمدعلی شاه‌که شورش تبریز را چندان جدی‌نمی‌گرفت در نامه‌ای به رحیم خان‌چاپیانوکه در اهر نشسته بود دستورمی‌دهد که :

رحیم خان سردار نصرت دستورالعمل های شفاهی که وقت حرکت‌از تهران فرموده‌ایم البته فراموش نکرده‌ای حالاهم دستورالعمل میدهیم که‌در سرکوبی مخالفین دولت از هیچ اقدامی فروگذار ننمائی بقسمی با مخالفین دولت سلوک بنماکه

تادیرباز اهالی فراموش‌ننمایند از قتل و سزاهای عبرت آمیز و خرابی خانه ها و تاراج‌شهر فروگذار مکن که نزد احدی

مسئول نیستی همان وضعی که کولونل «لیاخوف» در طهران کرد و البته شنیده‌ای سرمشق خود قرارده .بیوک خان پسر رحیم خان بقصد قتل و غارت تبریز می‌آید و کاری از پیش نمی برد وبناچار رحیم خان‌نیز به‌محاصره تبریز می‌آید . وقتی رحیم‌خان به تبریز میرسد . «باخیتانوف» کنسول روس‌به‌تبعیت از سیاست دولت فخیمه روس و بهمدستی کسانی چون تاجرباشی، حاجی ابراهیم صراف ، حاجی حبیب‌لک ، راه‌ورود اورا بشهر هموار میکند ، شهر باپرچم های سفیدتسلیم پر میشود ، اعضای انجمن پنهان میشوند و مجاهدان حیرت‌زده برجای میمانند چندروز بعد باخیتانوف برای فریب ستار خان که هنوز گردنکشی میداشته است به‌محله امیرخیز میرودوبمزد تسلیم ، نوید می‌دهد که سرقره سورانی آذربایجانی را برایش میگیرد، ستارخان میگوید: «جناب کنسول من‌قره سورانی نمیخواهم، کاراز اینها گذشته است ما ایرانیان اگر غیرت داشته‌باشیم مشروطه را خواهیم گرفت بیرق مردانی ازاین دست ، درست‌است که توفیق «باسواد بودن» را نداشته‌اند ولی بافهم و شعور و دریافتی که از نیک و بدروزگار داشتند، ساده وبی‌واسطه بانیاز ها و منافع طبقاتی‌بود که با چنان شورو ایمانی که باعث اعجاب حاشیه نشینان و تماشاگران‌کوتاه بین ویرادعا میشود پیکارمیکردند.

عین‌الدوله در آذربایجان

پس از نبرد های سختی بین سپاه دولتی با مجاهدان ، چون کاری از پیش نمیرفت دولت عایه ، عین‌الدوله را به

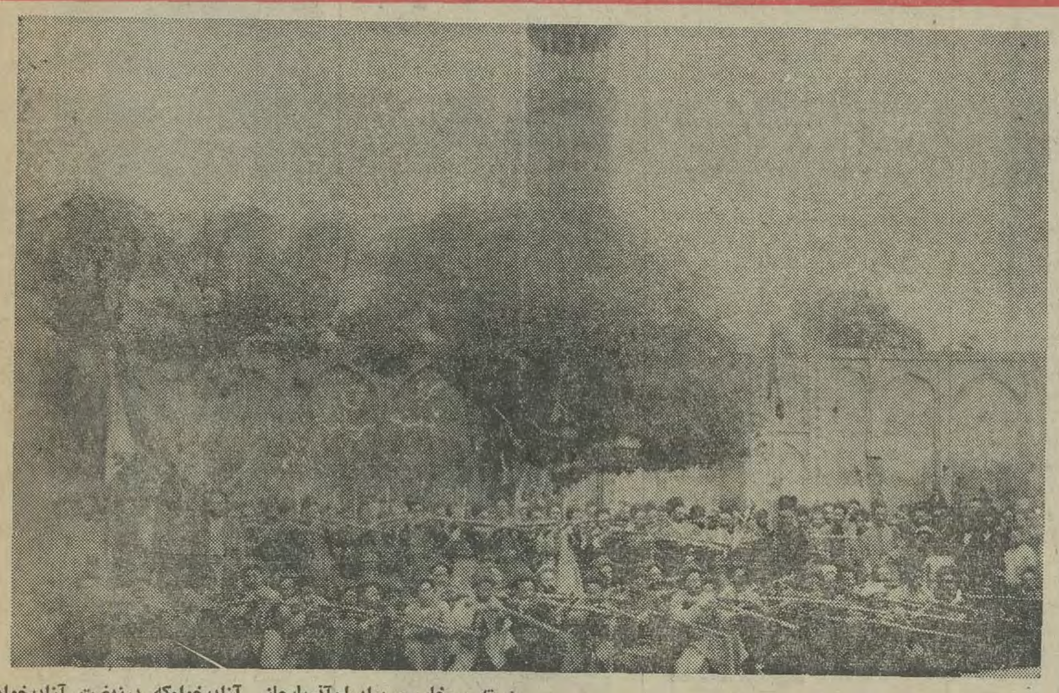
دسته سرخاب ، برادران‌آذربایجانی آزادیخواه‌که درنهضت آزادیخواهی ایران سرده‌دار بودند و برادرانه جملگی جان خود را بر کف نهاده ، در سنگرها بخاطر عشق به آزادی می‌جنگیدند.

مجاهدان سرخاب

سردار وسالار بیشتر دفاع میکنند تا حمله و لشگریان مهاجمرا به کوچه هاو تنگناها می‌کشانند و آنگاه آنانرا درهم می‌شکنند تعداد قشون‌دولتی بیش‌از سی هزارنفر است و قوای مجاهدان به پانزده هزارنفر نمیرسد با اینهمه‌کاردانی وتهور سرکردگان انقلاب، برتاراج ویغماگری سربازان ـ که انگیزه‌ای جزبرادرکشی و غارت ندارند ، پیروز میشود ، گاهی ستار خان شجاعت را بمرحله بی‌باکی می ـ رساند ، یکتنه در برابر لشگری سنگر می‌گیرد و می‌جنگد ، نام سردار درهر سنگرازهم پاشیده‌ای علامتی برای فتح است هرجاکه سردار میرسد ، درهم شکستگان نیرو می‌یابند و دشمن هزیمت‌می‌ـ گیرد ، قیام چهارماهه تبریز که حاجی‌باقر ویجویه که شرح‌آنرا روز بروز نگاشته است تا اواسط بهمن ماه ادامه می‌یابد و مبارزان تبریز شهر های دیگر چون مرند وسلماس و مراغه را می‌گشایند و این خطه از وجود مستبدین پاک میشود.

همدستی روس و انگلیس

مرحله دوم از نیمه بهمن آغاز میشود و روز های سختی برای تبریز پیش‌می‌آید چهل هزارنیروی دولتی تبریز را محاصره‌می‌کنندو راه ورود آذوقه و اسلحه رابه شهر می‌بندند ، صمد خان ، شجاع‌الدوله نیز در این گیرودار به تبریز لشگر می‌کشند و جنگهای خانه بخانه آغاز میشود ، وقتی تبریز باتن صد پاره می‌ایستد و پرچم آزادی‌رابالای سرش‌افراشته نگهمیدارد روسیان که در خفا با انگلستان همدستند دراندیشه‌تقسیم ملکیین یکدیگر در این مبارزه داخلی بیکار نمی‌نشینند و سپاهی به‌تبریز می‌فرستند که نقطه‌شومی بر صفحه تاریخ است و مبارزان مشروطیت که‌یکباره وطن‌واستقلال رادر خطرمی‌بینند که‌ازبیم روسیان به‌محمدعلیشاه پناه می‌برند ، جنگ مردانه تبریز بپایان میرسدونامردی های روسیان و دسائس سیاسی آغاز میشود و حماسه تبریزپایان می‌پذیرد اگر چه بافرمان معجلانه محمدعلیشاه مشروطه باز میگردد اما کار از اینجا دیگرگون میشود وبه پشت درهای بسته، سرنوشت ملت، طرحی دیگرگون می‌یابد .

این پیکره تشییع جنازه یکی از انقلابیون را در تبریز نشان میدهد. شهیدان راه آزادی برای همرزمان خود آنچنان عزیز بودند که تاآخرین منزل همگی دنبال سرش می‌افتادندو جنازه‌اش را تشییع میکردند ،افتخار بر مردان و بر زنانی که قهرمانان خودرا عزیز میدارند .

عزیز داشتن شهدای آزادی

شما برای ما شایستگی ندارد».

بازپسین ایستادگی

کسروی مینویسد : «این زمان ، مشروطه از همه شهر های ایران برخاسته تنها در تبریز بازمیماند، از تبریز هم برخاسته تنها در کوی کوچک امیرخیز بازپسین‌ایستادگی رامینمود» ستار خان وقتی میبیند که مردم و مجاهدان از ترس‌رنگ باخته‌اند ، برمیخیزد و با هفده تن از فدائیان به‌کوچه ها میرود و باشلیک گلوله پرچم های‌سفید تسلیم را میخواباند و باز میگردد وبااین کار شجاعانه‌اش ، جانی درکالبد شهر مرده‌میدواند و«شهر تحت یک لوای سرخرنگ قرار میگیرد:»و مقاومت از همینجاآغاز میشود. بیرق های تسلیم دولتی و بیرق های دولت روس وقتی از سردخانه ها پائین می‌آمد مردم از زبونیهای ترس آلود خویش خجل میشوند، مبارزه‌شکل میگیرد ومردم درکوی و برزن سنگر های جنگ را استوار میکنند ، چراکه بیرق تسلیم رافرود آورده‌اند و هنگام پایداری است .

در جنگی سخت بین قوای مجاهدان و قوای دولتی ونیرو های روس ،رحیمخان وسر ـ کردگان دیگر از شهر می ـ گریزند .

کسروی مورخ بی‌نظر و بی‌نظیر درکتاب تاریخ مشروطیت براساس یادداشت های حاجی محمد باقر ویجویه ، درباری اردبیلی و مشاهدات‌و تحقیقات خود فصل های چندی درباب مقاومت مردم تبریز نوشته استکه در این‌نوشته بهچند جنگ نمایان آن با توجه به‌این منبع اشاره می‌کنیم دراین نبرد های بیگیرچهره های‌نامداری درجنگها طرحی از شجاعت و پایداری ترسیم کردند که نام بردن تنی چند از اینان چون ستارخان (دشتیگر) باقرخان (بنا) میرهاشم خان (نانوا) حسین خان(باغبان) و مشهدی باقر(بقال) ازارج‌دیگران آن‌بی‌نامان شجاع که از قلب‌توده برخاسته بودند نمی‌کاهد ،چرا کهبقول نویسنده کتاب دومبارز: عنوان فرمانفرمای‌کل‌آذربایجان وسپهدار بنام رئیس کل نظام آذربایجان را برای سرکوبی آزادیخواهان تبریز فرستاد . عین‌الدوله نخست باب‌مکاتبات رابا سران مجاهدین گشود و خواست‌با تضعیف روحیه آنها مگر رشته مقاومت را از هم بگسلد ، اما در خفا لشگرمی‌ـ آراست و چشم براه سوارانی بود که‌از اطراف و تهران به سوی تبریز می‌آمدند در این میان مجاهدان‌نیز بیکارننشسته بودند و سنگر ها می‌آراستند پاره‌ای از بازرگانان تبریز ، بیاری آزادیخواهان قفقاز و بادکوبه اسلحه‌و فشنگ به‌تبریز می‌آوردند و همراه این اسلحه هامجاهدان ارمنی و ترک نیز به محاصره شدگان تبریز می ـ پیوستند و شعله انقلاب راتیزتر می‌کردند . دراین مبارزه باید یاری مجاهدان قفقازی وارمنی ها و گرجیها رااز یاد نبرد خاصه که گرجیها باساختن‌بمب ونارنجک ، وسیله دفاعی‌تازه‌ای برای دفاع در برابر لشگرجرار دولتی و روسیه تدارک کرده بودند .

خدمت این بیگانگان آزادیخواه به مشروطه ایران رادر برابر دوروئیهای گروهی قشری ومستبد بگذارید ،مستبد های انجمن اسلامیه ، شوش محله قراملک ، ودوچی را بنگرید و مظالم‌سپاهیان روس و تاراجگر دولتی راو آنگاه مظلومیت گروهی را که در روز های محاصره شکمشان را حتی با یونجه می‌انباشتنداما تسلیم‌نشدند، انجمن سعادت که جانشین‌انجمن درهم پاشیده ایالتی بود ، در استانبول جایگزین شده بود و انقلاب را از نظر فکری رهبری میکرد و ملجائی بود برای‌گزارش ها و جمع‌آوری اعانه و پخش خبرهای انقلاب بالاخره سپاه‌ماکو بسرکردگی‌عزوخان‌بکمک‌عین‌الدوله آمد اما هیچکدام از حمله ها مقاومت مختصررادرهم نمی‌شکند،

آنهاکه به کریر اعتمادکرده‌اند

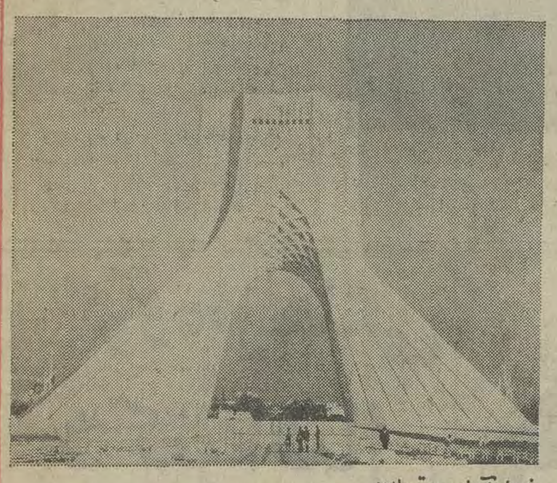
شهیدآذریامهر (تهران)

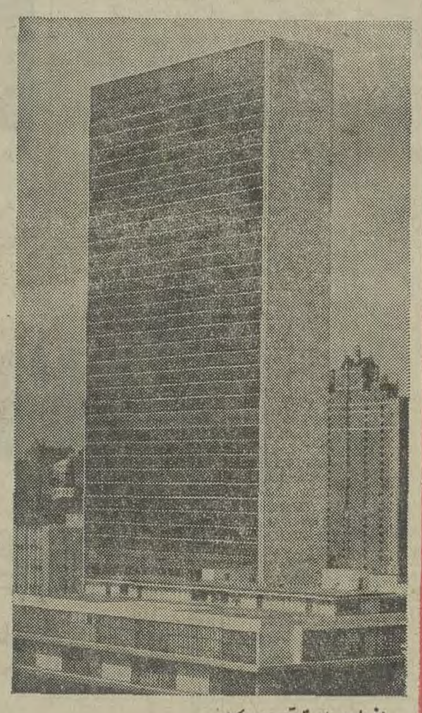
سازمان ملل متحد (امریکا)

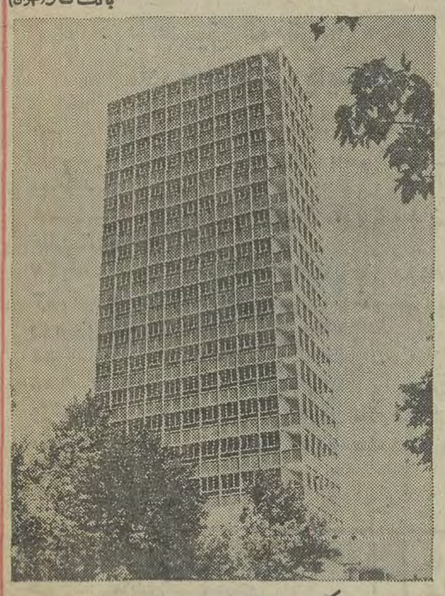
بانک کار (تهران)

ساختمان وهابزادگان (تهران)
(شرکت تی‌کاز)

بناهای باشکوه درایران وساختمانهای طرازاول دنیامجهزبه سیستم تهویهٔ مطبوع کریر میباشند

کریر بدست کسانی ساخته شده است که صنعت تهویه مطبوع را بوجودآورده وبیش ازنیم قرن درجهان رهبری کرده اند

Carrier

نماینده انحصاری : شرکت سهامی شعله خاور ـ خیابان تخت جمشید ـ چهارراه بهار تلفن ۲۶-۸۲۹۰۲۱

10-51

بیل مکانیکی هیدرولیکی ساخت چکسلواکی

مدلهای جدید بظرفیت ۲ر۱ متر مکعب مجهز به‌موتور بقدرت ۱۷۵ قوه‌اسب عمق خاک برداری تا ۷ متر

کارآموزی متخصصین ، سرویس‌دستگاه ولوازم یدکی بطور کامل تضمین میگردد

ضمنا سیمهای بکسلی بیل‌های‌مکانیکی ـ غلطک‌های‌جاده سازی ـ سنگ شکن ، پمپ های آب ـ الکتروموتور جرثقیل های سیار پمپ های موتور دیزل و دستگاه های دیزل ژنراتور ـ لیفت تراکهای مجهز به دوشاخه بارگیری وسایرماشین آلات‌وابزاردر انبار این شرکت واقع‌درخیابان شوش موجود میباشد

نماینده انحصاری شرکت تجارتی ایران واشکودا

تهران خیابان‌تخت جمشید شماره ۱۶۲ تلفن ۸۲۵۳۶۰ ـ ۸۲۹۴۲۷ تلگرافی اشکودا و رکس

فروشگاه خیابان سعدی شماره ۷۱۶ تلفن ۳۱۶۴۷۶

انبارخیابان‌شوش‌شماره۱۳ تلفن۳۵۶۲۴۷

گرد آورنده : صفائی

رزمندگان جنبش آزادیخواهی

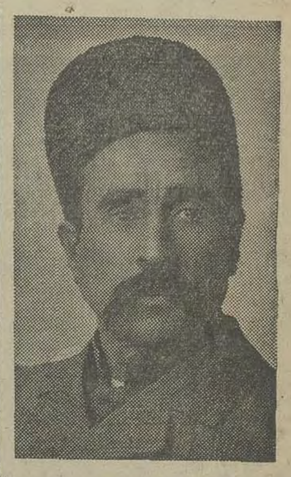

ستارخان

ستارخان فرزند حاج حسن‌بزاز قره‌داغی است(۱۲۸٤ـ ۱۳۳۲ق.)

حاج حسن در سال ۱۳۰٤ پس‌از کشته شدن اسمعیل به فرمان‌حاکم قره‌داغ با پسر کوچکش ستاربه تبریز آمد. در همین سال ستار به‌اتهام‌پناه‌دادن‌دوتن‌ازهمشهریانش دستگیر و در اردبیل دوسال زندانی شد. وسرانجام گریخت. چندی به خدمت قراسواران‌درآمد وچون شایستگی از خود نشان داد ، از تفنگداران خاصه مظفرالدین شاه شد و به تهران رفت و از آنجا برای سرکوبی ترکمانان به مشهد فرستاده شد لیکن به زودی مغضوب فرماندهان گردید و ناچار به تبریز واز آنجا به عتبات رفت . در سال ۱۳۱۲ بار دیگر به تبریز مراجعت ودر سال ۱۳۱۹ باز عازم عتبات شد. پس از بازگشت از عتبات چندی در سلماس مباشر یکی ازمالکین بود آنگاه درتبریزبه خرید وفروش ودلالی اسب پرداخت ، در آغاز، مشروطیت به همراهی باقرخان هرکدام ده‌نفر سوار گرد آورده به خدمت پلیس پیوستند پس از به توپ‌بستن‌مجلس‌که سران‌انجمن ایالتی یاگریخته بودند و یا به سفارتخانه‌های خارجی پناهنده شده بودند تنها گروه آنها بودکه از هرسو مورد حمله مستبدین قرار گرفت در این‌هنگام ستارخان با مردم محله امیرخیز به‌پاخاست وبه مشروطه خواهان جرات داد ومساعی او سبب شد تامشروطیت از پای نیفتد. ستارخان درخشان ترین چهره انقلاب مشروطه ایران است و بهمت او بود که دسته مجاهدان در تبریز پدید آمد و یازده ماه در برابر نیروهای‌روس‌و محمدعلی‌میرزا ایستادگی کردند . ستارخان شجاع‌ترین سردار مشروطه ایران بوده است.

باقرخان

باقرخان ملقب به‌سالار ملی با رهبر دیگر مجاهدین آذربایجان یعنی ستارخان ، سردار ملی در تبریز نیروی اعزامی محمدعلیشاه قاجار را شکست داد .

باقرخان پس از استقرارمشروطه مدتی در تهران به سربرد اما در جنگ جهانی اول که عده‌ای‌به‌قصد مهاجرت از تهران خارج میشدند وی نیز باچند نفر همراه شد ، تا اینکه شبی در نزدیک قصرشیرین با چند نفر ازهمراهانش ،به‌دست عده‌ای از اکراد بقتل رسیدند. قاتلین سرتمام آنها را در خواب بریدند تالیره‌هائی که خیال‌میکردند در تصرف آنهاست تصاحب‌کنند این جریان در ماه محرم یا صفر سال ۱۳۳٤ هجری قمری اتفاق افتاده است.

باقرخان‌پس‌از ستارخان‌درخشان ترین چهره رزمندگان انقلاب مشروطه ایران است و در تمام سنگرها در کنار ستارخان بودو صمیمی‌ترین یار و همرزم اوبود.

سید عبدالله بهبهانی

سیدعبدالله بهبهانی فرزند سید نصرالله (۱۲٦۰ق ـ ۱۳۲۸ هـش) علوم دینی رادر نجف تحصیل‌کرد ودر سال ۱۲۹۵به تهران بازگشت در تظاهرات برضد عین‌الدوله و خواستن عدالت‌خانه در تهران‌پیش قدم شد او وطباطبائی در آغاز کار مشروطیت،رهبر معنوی نهضت بودند در تحصن حضرت‌عبدالعظیم وقم شرکت کردند .

پس از به توپ بستن مجلس سید عبدالله بهبهانی را به‌باغشاه بردند ولی از ترس مردم محمد علیشاه او را نکشت ولی روانه عتبات کرد.

سید عبدالله بهبهانی بعد از فرار محمدعلی‌شاه به تهران آمد و یک سال بعد کشته شد.

قتل وی را از طرف دموکرات‌ها دانستند .

سیدعبداله بهبهانی بزرگترین‌رهبر وتئوریسین انقلاب مشروطه‌ایران بود. او برای نخستین بار بربالای منبرها ملت را علیه دستگاه فاسد قاجاریه شوراند و او بود که به سید محمد طباطبائی پیشنهاد هم پیمانی کرد و هردو رهبر بزرگ تاپایان عمر در کنار هم بودند . سید عبداله بهبهانی در زمره نخستین کسانی بود که مردم را بافکار مشروطه و آزادیخواهی آشنا کرد.

سید محمد طباطبائی

سید محمد فرزند سید صادق (۱۲۵۷ـ ۱۳۳۹ . ق) در کربلا متولد ودر دو سالگی به همدان ودر ۸ سالگی به تهران آمد .

در سال ۱۲۹۹ به حج رفت . پس از آن ۱۰ سال در سامره اقامت نمود ، در سال ۱۳۱۱ به تهران بازگشت . در سال ۱۳۲۳ باکمک برادرش مدرسه‌ای بااصول جدید باز کرد و در همین سال در مبارزات سیاسی نیز شرکت میکرد. سید محمد طباطبائی در حضرت عبدالعظیم وقم در راس مهاجران بود.

در دوره اول بوکالت مجلس انتخاب شد ولی پس از به‌توپ بستن مجلس او را توقیف و کتک زدند و به‌نزد محمدعلی‌شاه بردند. محمدعلیشاه از ترس مردم ونفوذی که‌سید محمد طباطبائی در میان مردم داشت او را به خراسان تبعید کرد.

سید محمد طباطبائی سپس از آنجا به‌استانبول رفت و مدتی‌در آنجا بود ، آنگاه به تهران آمد (۱۳۳٦) و سه‌سال پایان عمرخود را در انزوا بسر برد. وی پاکدل ومیهن‌دوست و از قهرمانان مشروطیت ایران است . نامه‌سید محمد طباطبائی که او نیز چون سید عبداله بهبهانی از تئوریسین های انقلاب مشروطه بود به مظفرالدین شاه یکی از بزرگترین اسناد تاریخ مشروطه است .سید محمد طباطبائی که روانش شادباد تاپایان عمر در راه اعتلای‌میهن‌اش تلاش کرد.

اشاره

مردان بزرگی که در تاریخ مشروطه ایران جانبازی‌کردند تا استبداد ساقط شود کم نیستند . در اینجا با چند چهره درخشان آشنا میشوید و اگر نام همه رزمندگان نیامده است بعلت محدود بودن صفحات‌روزنامه است وبه یادخواهیم‌داشت بسیاری از مردانی که باخون خود نهال مشروطه را آبیاری کردند ولی نامشان در تواریخ از قلم افتاده است .روانشان شاد باد .

حیدر عمواوغلی

حیدرخان مشهور به چراغ‌برقی نام اصلیش «تاری ویردیوف» بود وی یکی از ارکان عمده مجاهدان است که‌دراوایل مشروطه‌داوطلبانه به‌این کشور آمد و با مستبدان به مبارزات شدیدی پرداخت وعده‌ای از سران استبداد به دست او کشته شدند.

عمواوغلی در زمان مظفرالدین شاه توسط میرزا علی‌اصغرخان صدراعظم درباکو به عنوان‌مهندس چراغ برق استخدام شد و برای دایر کردن چراغ برق مشهد به‌آن شهر فرستاده شد. پس از یکسال ونیم به تهران آمد و در کارخانه حاجی‌حسین آقا امین‌الضرب به خدمت پرداخت.

وی در تمام اوقات بیکاری برعلیه استبداد و برای قتل رجال‌مستبد مشغول توطئه بود . چنانکه‌بمبی که سرراه محمدعلی شاه‌انداختند وبمبی که درخانه میرزا احمدخان علاالدوله افکندندبه دستور اوبود. پس ازاستقرار مشروطیت وی‌مدتی در خارج از ایران بود .

در سال ۱۳٤۰ هجری از طرف ترکان قفقاز و بلشویکها به‌گیلان رفت و به میرزا کوچک‌خان‌جنگلی پیوست . ولی کشته شد. وی مردی دلیر و بیباک وانقلابی‌بود وسراسر زندگی او در مخاطرات گذشت.

ملك‌المتکلمین

حاج میرزانصرالله ملک‌المتکلمین فرزند میرزامحسن بهشتی‌اصفهانی (۱۲۷۷ـ ۱۳۲٦ هـ . ق) در کودکی پدر را از دست داد .پس از آموختن مقدمات علوم درسال ۱۳۰۰ به سفر حج رفت و ازعراق و هندوستان نیز دیدن کرد کتابی بنام الی‌الخلق من‌الحق نوشت .

وی بعدا به بوشهر رفت و در آنجا باسید جمال‌الدین اسدآبادی آشنا شد و از آنجا به اصفهان رفت و به موعظه پرداخت .سپس عازم تبریز شد (۱۳۱۱) دوسال درآنجا بود بار دیگر باصفهان بازگشت و به موعظه پرداخت . وی بعدا به‌تهران آمد و چون‌تحت تعقیب قرار گرفته‌بود به باکورفت. او از آنجا عازم مشهد وازمشهد به‌اصفهان و شیراز رفت . و پس از چندی به تهران آمد .

او از حمله کنندگان و منتقدان بی‌پروای عمال دولت وزورمندان بود. در زمان محمدعلیشاه عضو کمیته مقاومت ملی بود و بر ضد محمدعلیشاه مبارزه میکرد.

در حادثه به توپ بستن مجلس او را گرفتند و در باغشاه تهران بقتل رسید.

ملك‌المتکلمین

خیابانی

شیخ محمد خیابانی فرزند حاج عبدالحمیداست (۱۲٦٦ـ ۱۲۹۹ش) او درتبریز متولدودرکودکی باتفاق پدربه قفقاز رفت وپس ازبازگشت به‌تبریز به تحصیل علوم دینی پرداخت وامام مسجد کریم خان شد .

شیخ محمد درانقلاب مشروطییت شرکت کردودر استبداد صغیر مسلحانه میجنگیداودر دوره دوم به نمایندگی مجلس انتخاب شدو پس از تعطیل مجلس به قفقاز و استانبول رفت وپس از چندی به تبریزبازگشت‌وبه‌تجدید فعالیت‌حزب دموکرات پرداخت وهنگام آمدن ترکها به تبریز توقیف و چندی‌در فارس زندانی شد. پس ازنجات‌به تبریز آمدوفعالیت رااز سرگرفت‌به نمایندگی مجلس انتخاب و لیکن‌به مجلس نرفت مردم را به‌قیام‌بر علیه دولت وثوق‌الدوله دعوت کرد (۱۲۹۹) روشنفکران تبریزبدو پیوستند وبه زودی کارش‌بالاگرفت وکابینه وثوق‌الدوله نیز سقوط‌کرد. وبالاخره مخبرالسلطنه‌والی تبریز به کمک نظامیان وفئودالهاخیابانی را ترور کردند و پس‌از کشته‌شدن خیابانی وفدائیان او ماجرا خاتمه یافت . شیخ محمد خیابانی در آغاز جنگ بین‌الملل اول مبارزات شدیدی علیه دولت مرکزی بعمل آورد و خواستار اجرای تمام اصول مشروطه بود. تقریبا تمام آذربایجان زیر پرچم شیخ محمد خیابانی درآمده بود. او آماده‌حمله به تهران بود که قزاقها سحرگاه به‌خانه‌اش حمله بردند و او را کشتند.

یفرم خان (۱۲۵۰ـ ۱۲۹۱ ش)

در دهی از توابع گنجه به دنیا آمد او بخاطر عقاید مخصوص بخودش تحصیلاتش را ناتمام گذاشت و به دسته‌های انقلابی آنزمان پیوست یفرم‌خان از طرف ماموران دولت روسیه تزاری‌توقیف وبه سیبریه تبعید واز آنجابه‌زاین گریخت وبا مشقات‌فراوان خودش رابه آذربایجان رسانید. چندی‌در سلماس و قره‌چه‌داغ معلمی کرد.

آنگاه به تبریز واز آنجا به‌رشت رفت . کوره‌پزخانه‌یی دایر کردودر استبداد صغیر به کمیته‌ستار گیلان پیوست و بایاران خود رشت را تصرف و سپهدار را به هواداری از مشروطیت تشویق و در فتح تهران از سران مجاهدین بود . پس از فتح تهران رئیس شهربانی شد وباشدت‌عمل مشروطه راحفظ ومخالفان را ساکت کرد. شورش زنجان را خوابانید وسرانجام در جنگ با سالارالدوله در رامنجات جنازه یکی‌از همرزمانش کشته‌شد.

اما در واقعه پارک اتابک‌که به پای ستارخان گلوله خورد شرکت داشت و همانطور که خودش‌گفته است گول توطئه خارجیان‌را خورد وتا پایان عمراز واقعه اتابک اظهار پشیمانی‌میکرد.یفرم‌خان فاتح‌تهران واز سرداران بزرگ مشروطه‌است که خدماتش به انقلاب مشروطه بسیار ارزنده و گرانبها بود.

ثقة الاسلام

ثقةالاسلام ، میرزاعلی فرزندمیرزا موسی (۱۲۷۷ ـ ۱۳۳۰ق) درتبریز متولد شده است .

ثقةالاسلام در جوانی به عتبات رفت و پس از تحصیل علوم دینی به تبریز بازگشت‌و بجای پدررئیس فرقه شیخیه آذربایجان شد او در قیام مشروطیت به آزادیخواهان پیوست و در ماجرای به‌توپ‌بستن مجلس و حمله مستبدین تبریز از این شهر بیرون نرفت و مجاهدین رابه مقاومت علیه مستبدین تشویق ومستبدین را از خونریزی‌مجاهدین منع کرد.

وقتی روسها به تبریز آمدند او را نیز مانند جمعی دیگر ازآزادی خواهان باسارت گرفتندو مهاجمین از او خواستند بنویسد که اولین بار آزادیخواهان به سربازهای روس تیراندازی کرده‌اند ولی‌چون ثقةالاسلام به چنین کاری حاضر نشد ویرابه‌دارکشیدند .ثقةالاسلام یکی از درخشان‌ترین چهره‌های رزمندگان آزادی است و بدارزدن او که در روز عاشورا صورت گرفت یکی از فجیع‌ترین اعمال روس ها بود . اعدام ثقةالاسلام آذربایجان را علیه نظامیان روس برانگیخت و نام این رادمرد بزرگ راهمه مابايد گرامی بداریم.

جهانگیرخان صور اسرافیل

میرزا جهانگیرخان شیرازی ، فرزند آقا رجبعلی مدیر روزنامه صوراسرافیل است که به خاطرنام روزنامه‌اش به صوراسرافیل ملقب ومشهور گردید. وی به سال۱۲۹۲ هجری قمری در شیراز متولد شده بود. صوراسرافیل یکی ازمبارزین وطرفداران سرسخت مشروطه و یکی از ارکان عمده مشروطیت به شمار میرود پس از اشغال‌مجلس شورایملی توسط قزاقان ، وی نیزباجمعی دستگیر شد او را به باغشاه بردند وروز چهارشنبه‌سوم

بقیه در صفحه ۱۳

شماره ۱۵٦۰۱
تاریخ ۳۱ر٤ر۱۳۵۱

آگهی حراج

شهرداری رضائیه باستناد تصویب نامه ۱۸۲ و ۱۸۵ انجمن شهر و موافقت شماره ۸۹۸۹ـ۳۰ر۳ر۵۱ و ۱۲۲۰۹ ـ۲٤ر٤ر۵۱ استانداری آذربایجان‌غربی تعدادهفت‌دستگاه ماشینهای کمپرسی و وانت و غلطك مشروحه زیر را :

۱ـ شورلت کمپرسی شماره مخصوص ۹ شهرداری مدل٦۰
۲ـ شورلت کمپرسی شماره مخصوص ۱۱ شهرداری‌مدل٦۱
۳ـ شورلت کمپرسی شماره مخصوص ۱۳ شهرداری‌مدل٦۱
٤ـ گازروسی شماره مخصوص ٤ شهرداری مدل۵۷
۵ـ فوردوانت شماره مخصوص ۸ شهرداری مدل ۵۷
٦ـ کمپرسی روسی شماره مخصوص ۱۷ شهرداری مدل٦۷
۷ـ غلطك ۱۵ تنی

از طریق حراج حضوری بفروش میرساند داوطلبین میتوانند قبلا ماشینهای مورد فروش را در حیاط آتش نشانی و غلطك‌را در محوطه کارخانه برق بازدید و در ساعت ۹ صبح روزدوشنبه مورخ ۲۳ر۵ر۵۱ در حراج که در حیاط آتش‌نشانی شهرداری صورت خواهد گرفت شرکت فرمایند ، بهای ماشینها و غلطك فروخته شده نقدا از برنده دریافت خواهد شد و برنده‌موظف است بعد از اتمام تشریفات قانونی ماشینها و غلطك فروخته شده را از محوطه شهرداری بیرون نماید هزینه چاپ آگهی و مالیات و غیره از خریدار دریافت خواهد شد .

شهردار رضائیه ـقاسمی

دانشگاه ملی ایران

قبول‌داوطلب برای آموزشگاه بهیاری دانشکده پزشکی دانشگاه ملی ایران

آموزشگاه بهیاری وابسته بدانشکده پزشکی دانشگاه ملی ایران سال تحصیلی ۵۲ـ۱۳۵۱ تعداد ٤۰ نفر دوشیزه داوطلب از طریق مسابقه با شرائط زیر می پذیرد :

۱ـ دارابودن گواهی‌نامه سوم متوسطه
۲ـ سن بین ۱٦ تا ۲۰ سال
۳ـ برخورداری از سلامت کامل جسمی و روانی
٤ـنداشتن سوعه پیشینه
۵ـ سپردن تعهد لازم

ثبت‌نام از هفتم مرداد ماه جاری شروع می شود و در ۲٦ مرداد ماه پایان می یابد .

داوطلبان با در دست داشتن مدارك مشروحه در زیر می‌توانند همه روزه ـ باستثنای روز های تعطیل ـ بین ساعت ۸تا ۱۲ به دبیرخانه دانشکده پزشکی دانشگاه ملی ایران واقع در محل دانشگاه ـ «اوین» مراجعه نمایند .

مدارك لازم :

۱ـ عین گواهی نامه سوم متوسطه
۲ـ شش قطعه عکس ٤×٦
۳ـ دو برك فتوکپی یا رونوشت شناسنامه
٤ـ فیش بانکی به مبلغ ۵۰۰ ریال که باید به حساب‌جاری شماره ۱۰۰۲ بانك ملی ایران «شعبه دانشگاه ملی ایران» پرداخت شده باشد .
۵ـ موافقتنامه کتبی ازولی

امتحانات ساعت ۸ صبح چهارم شهریور ماه ۱۳۵۱ در محل دانشکده پزشکی انجام خواهد شد .

دانشگاه ملی ایران
آ ـ۳۱۳۸٦

اهالی محترم

خیابانهای روزولت، بهار، عباس‌آباد، شاه‌عباس، کریمخان زند ، تخت‌طاووس ، فرح و جاده قدیم شمیران .

گروه فرهنگی دکتراقبال

مدرسه مستقل راهنمائی تشکیل داده و ثبت نام مینماید نشانی : میدان ۲۵ شهریور خیابان بختیار ، تلفن : ۸۲۰۸۲٦

گروه‌فرهنگی دکتراقبال

گروه دکتر اقبال فرهنگی

باتجهیز قویترین کادرآموزشی پایتخت

برای کودکستان ـ دبستان ـ دوره‌راهنمائی

تحصیلی ودوره کامل‌دبیرستان(ریاضی ـ طبیعی ـ ادبی) درمحل‌های‌زیرثبت‌نام مینماید :

۱ ـ دبیرستان شماره ۱ پسران (آرین) میدان ۲۵ شهریور ـ خیابان بختیار ـ تلفن ۸۲۰۸۲٦
۲ ـ دبیرستان شماره ۲ پسران (بوعلی سینا) خیابان شاه‌آباد ـ تلفن۳۱٤۰٤٤
۳ـ کودکستان ودبستان شماره۱ دختران وپسران‌ومدرسه راهنمائی‌ـروزولت روبروی سینما دیاموند تلفن ۸۲٦۷۳۷
٤ـ مدرسه مستقل‌راهنمائی تحصیلی‌ـ میدان ۲۵ شهریورخیابان بختیار تلفن ۸۲۰۹۸۸ اسامی‌معلمین‌دوره‌های‌ابتدائی وراهنمائی‌وکلاسهای‌اول‌تاپنجم‌متوسطه و ششم ادبی در محل های فوق اعلام گردیده و اسامی‌دبیران کلاسهای‌ششم متوسطه (ریاضی ـ طبیعی) بدینوسیله اعلام میگردد

ششم ریاضی

حساب استدلالی = رنگچی
جبر = عابدی ـ محمدی
مثلثات = عبد موسوی ـ قمصری
هندسه ترسیمی ورقومی = ادیبی
هندسه ومخروطات = نیوشا
فیزیك و مکانیك = امامی‌ـ بصیری‌ـ صابرمعاش‌ـفروزانفر
شیمی = دکترایزدی‌ـ دکترروشن‌ـ نیکپور
زبان‌خارجه = حمزه‌ـلاهیجی ـ مدیری
رسم فنی = مهندس فرنو
ادبیات فارسی
انصاری = پوران پیر ـ ظهوری
کی‌نژاد ـ مرتضائیان

ششم طبیعی

جانوری = فائضی ـ دارابی
گیاهی = یمقانی ـ دیان‌زاده
تکامل = دکتر اخروی
جبر ومثلثات = حق بین ـ قمصری
فیزیك = بصیری
شیمی = دکتر روشن ـ نیکپور
زبان‌خارجه = حمزه‌ـلاهیجی‌ـمدیری
ادبیات و فلسفه = انصاری‌ـ پوران‌پیر‌ـ ظهوری کی‌نژاد ـ مرتضائیان

وسیله ایاب وذهاب آماده است

بدوشیزگان ذیل ، دانش آموزان کلاس ششم دبیرستان دختران کورش که با ۸۸ر۱٦ درصد قبولی در حوزه خودرتبه اول را حائز وبه ۳۰ درصد دانش آموزان کلاس ششم که در کنکور سراسری دانشگاه های تهران‌قبول شده‌اند تبرشیك میگوید .

«انجمن فرهنگی مدارس کورش»

نسرین خزانی (علوم‌انسانی) — فرح خلیل منش (علوم انسانی) — ثریا تیزابگر (علوم تربیتی) — سهیلا داودگله (دندانپزشکی) — همازرهی (علوم انسانی) — ناهید سهیمی (فیزیوتراپی)

موسسات آموزشی وابسته‌به انجمن فرهنگی بانظارت‌عالیه جناب آقای خلیل نهائی ریاست انجمن، برای‌سال‌تحصیلی ۵۲ ـ ۵۱ و با کادر ثابت و مبرز بسرپرستی آقای باروخ بروخیم نایب رئیس انجمن متشکل ازخانمها : کهن صدق ، موره نجم‌آبادی ، حمانی و آقایان جلالی ، حاتمی، دولو ، رفیع‌زاده ، دکتر رضوانی ، دکتر رنگچی ، دکتر ربانی ، ساقیان ، ستوده ، شگرف‌کار ، کیا ، کاشانی ، کارور ، لاهیجی ، میرزاده ، فصیحیان و فرهمندپور برای دبستان ـ کلاسهای راهنمائی و شعب طبیعی و ریاضی در دبیرستان کورش دختران و پسران نام نویسی میکند .

انجمن فرهنگی مدارس کورش برای‌نام نویسی‌محصلین ممتازامتیازات خاصی‌قائل‌میشود.

محل نام‌نویسی : خیابان شیخ‌هادی ـ کوچه‌هاتف‌ـانجمن فرهنگی‌مدارس کورش

همه روزه غیر از ایام تعطیل از ۸ صبح‌تا ۱ بعد از ظهر تلفن۴۷۷۳٦

رزمندگان جنبش آزادیخواهی

بقیه از صفحه ۱۲

تیرماه ۱۳۲۶هجری قمری‌برگردنش طناب انداختند .«خفه‌کردند» باید متذکر شد که محمدعلی‌شاه قاجار دستور قتل آزادی خواهان و مشروطه‌طلبان را داده بود پس‌از اینکه صوراسرافیل به قتل رسید جسد او را به خندق کنار شهر انداختند ، اما پس از چند روز به همت یکی از آزادی‌خواهان در پشت باغشاه مدفون گردید.

میرزا قاسم خان صور اسرافیل

میرزا قاسم‌خان صوراسرافیل (۱۲۹۹ ـ ۱۳۶۸ ه ق) از رجال دوره مشروطیت است او باهمکاری جهانگیر خان صوراسرافیل وعلی اکبردهخدا روزنامه صوراسرافیل را تاسیس کرد و با انتشارمقالات مستند ضد مخالفان مشروطه کوشید او در دوره اول از طرف

مردم تهران به نمایندگی مجلس رسید و پس از بمباران مجلس به اروپا رفت و سه سال در آنجا توقف کرد تا آزادی خواهان بر محمدعلی شاه غلبه کردند . وی‌در ۱۳۲۴ هجری در اولین کابینه‌رضا شاه پهلوی به کفالت وزارت داخله منصوب شد ودر اول ذی‌الحجه ۱۳۴۵ درکابینه‌مخبرالسلطنه ابتدا کفیل و سپس وزیر پست وتلگراف گردید.

تقی زاده

سید حسن تقی‌زاده (۱۲۹۵ ق ـ) درتبریز متولد ودر همانجاتحصیل کرد. در ۱۳۱۶ قمری با کمک دوستانش مدرسه‌ای بنام «تربیت» تاسیس کرد که براثر اعتراض متعصبین تعطیل گردید . درهمین ایام «اعتصام‌الملک» را در انتشار مجله «گنجینه فنون» یاری کرد.در سال ۱۳۲۲ به استانبول و قفقازو مصر رفت . پس از مراجعت به تبریز ، مقارن انقلاب مشروطیت عازم تهران شد و در مبارزات سیاسی شرکت کرد. در همان‌سال از تبریز به‌وکالت انتخاب شد ویا جمعی دیگر مانند دهخدا ـ خلخالی ملک‌المتکلمین و حکیم‌الملک کمیته انقلاب را تشکیل و به مخالفت جدی با محمد علیشاه برخاست . پس از توپ بستن به اروپا رفت. درسال ۱۳۲۷ به‌ایران بازگشت و

بار دیگر به وکالت مجلس انتخاب شد ولی سال بعد از کار دست کشید و به تبریز واز آنجا به‌اروپا رفت و تا ۱۳۰۴ ق در شهرهای اروپا و امریکا بود و مجله کاوه رادر این ایام منتشرکرد. تقی‌زاده بار دیگر به امریکا رفت . درسال ۱۳۰۶ به‌تهران بازگشت واین بار نیز به‌وکالت مجلس انتخاب‌گردید. در ۱۳۰۸ سفیر ایران در لندن و در ۱۳۰۹ وزیر طرق ووزیر مالیه ودر ۱۳۱۲ سفیر ایران در پاریس ودر ۱۳۱۴ معلم فارسی مدرسه السنه‌شرقیه لندن و در سال۱۳۲۰ مامور سفارت ایران در لندن ودر سال ۱۳۲۳ سفیر کبیر واز اولین دوره تشکیل مجلس سنا وکیل‌آن مجلس شد. سید حسن تقی‌زاده در جوانی از ناطقین زبردست آزادیخواهان بود که مردم را علیه‌دستگاه‌فاسدقاجاریه‌میشوراندند.

شیخ احمد کرمانی (روحی)

شیخ‌احمد کرمانی (۱۲۶۳ ـ ۱۳۱۴ق)

از تعلیم یافتگان مکتب سیدجمال‌الدین اسدآبادی واز پیشوایان نهضت مشروطه است . وی به همراهی میرزا آقاخان کرمانی با ایادی حکومت مطلقه قاجاریه و استبداد و شاهزادگان به مبارزه پرداخت و عاقبت در این راه نیز شهید شد.

وی نویسنده وشاعر بود و در شعر روحی تخلص می‌کرد ترجمه ژیل‌بلاس از زبان فرانسه بفارسی به‌قلم او صورت گرفته‌و کتاب‌هشت بهشت نیز از تالیفات اوست . ترجمه حاجی‌بابا را از انگلیسی به فارسی نیز بدو نسبت میدهند.

شیخ‌الرئیس قاجار

شیخ‌الرئیس قاجار (۱۲۶۳ ـ ۱۳۳۸ق)

ابوالحسن میرزا ، پسر محمد تقی میرزا حسام‌السلطنه بود.

پس از آغازنهضت مشروطه شیخ در صف مشروطه خواهان درآمد. شیخ بی‌پروا در باره آزادی و فواید حکومت ملی وریشه اسلامی این افکار داد سخن می‌داد .پس از بمباران مجلس ،شیخ‌الرئیس را در باغشاه به زنجیر کشیده ، زندانی کردند . شیخ‌الرئیس پس از یکهفته آزاد گردید و متعهدشد که دیگر بالای منبر نرود. او در تمام یکسال حکومت استبدادصغیر خانه نشین بود پس از استقرار مجدد مشروطه در انتخابات‌دوره دوم به نمایندگی مازندران برگزیده شد و قریب ۲۰ ماه در مجلس‌بود وعاقبت‌ازجنجال مجلس‌کناره‌گیری کرد و به خراسان رفت .

در سال ۱۳۳۵ به تهران آمد و براثر ضعف و ناتوانی خانه‌نشین شد و پس از ۳ سال درگذشت . وی در ایوان مقبره ناصرالدین‌شاه به خاک سپرده شد.

سید جمال‌الدین اسدآبادی

سیدجمال‌الدین‌اسد آبادی(۱۲۵۲ـ ۱۳۱۴ ق) فرزند سید صفدرایام کودکی را در کابل گذرانیده ودر جوانی سفری به مکه کرده است او پس‌ازبازگشت‌درسلک درباریان امیر دوست محمد خان در آمد . در ایام سلطنت پسر امیر شیر علی خان وزارت یافت .

پس از چندی به همدستی با محمد اعظم خان رقیب امیر متهم شد ناچار وزارت کابل را ترک و به هند رفت . از آنجا به سبب مقالاتی که در جبل‌المتین می ـ نوشت تبعید و به قاهره رفت . درمصر به تدریس پرداخت و بعد به استانبول رفت(۱۲۸۷) افکارش مقامات مذهبی را به مخالفت با او واداشت سید جمال‌الدین ناچار به قاهره رفت و مجددا به‌تدریس پرداخت و بر ضد انگلستان به تبلیغ پرداخت سرانجام جمعی‌به تحریک انگلیسیها‌خانه‌اشرا غارت کردند و او به هند گریخت .

چندی درحیدرآباد وکلکته بسر برد واز آنجا به امریکا و سپس به لندن رفت و بعد عازم پاریس شد ودر آنجا با شیخ محمد عبده دانشمند مصری روزنامه (عروه‌ـ اوثقی) را به عربی و فرانسه منتشر کردند .

پس از سه سال بدعوت ناصر ـ الدینشاه به ایران آمد ولی در میان دسته‌بندی های‌درباری کاری از پیش نبرد . در سال ۱۳۰۴ به روسیه رفت و از آنجا عازم انگلستان و فرانسه گشت . در سال ۱۳۰۷بار دیگر به دعوت

ناصرالدینشاه به ایران آمد چون هواداران زیادی پیدا کرده بود او را به شاه‌عبدالعظیم تبعیدکردند و سرانجام روزی وی را تا سر بازار کشان کشان بردند و کشف‌ـ العوره سوار بر اسبش کردند و به بصره تبعید نمودند

در سال ۱۳۰۸ وی به لندن رفت و به نوشتن مقاله در مجله ضیاء الخافقین پرداخت در سال ۱۳۱۰ به دعوت سلطان عبدالحمید به استانبول رفت و تا آخر عمر در آنجا مقیم شد و انجمن اتحاد اسلامی را تشکیل و در روزنامه اختر مقاله‌ای نوشت‌و مردم ایران را به قیام برضد ناصرالدینشاه برانگیخت.وقتی میرزارضا کرمانی قاتل ناصرالدینشاه را گرفتند معلوم شد با سید مربوط بوده و از قصد وی خبر داشته‌سید جمال ـ الدین یکسال پس از مرگ ناصرـ الدینشاه به‌مرض سرطان‌درگذشت و یا به اشاره سلطان عبدالحمید مسموم شد .

سیدجمال اصفهانی

سید جمال‌الدین‌واعظ‌همدانی (۱۲۷۹ ـ ۱۳۲۶ ق) ،فرزند سید عیسی صدر عاملی است که نسب او به سادات جبل عامل میرسد . وی در همدان به دنیا آمد ودرتهران خواندن و نوشتن را فرا گرفت ، مدتی به بافندگی مشغول بود، لیکن پس از چندی این حرفه رارها کرد و به کسب دانش همت گماشت و صرف‌و نحوومقدمات عربی را تکمیل نمود .

سید جمال اصفهانی چون ساده حرف میزد و باب ذوق مردم موعظه میکرد منبر او رونق کم نظیری داشت .

در شوال ۱۳۲۳ به دنبال واقعه تنبیه بازرگانان محتکر ازطرف حکومت تهران سید محمد طباطبائی و سید عبدالله بهبهانی جمعی از روحانیان و بازرگانان به‌عنوان اعتراض به رفتار علاءالداله حاکم تهران به دعوت امام جمعه در مسجد شاه حضور یافتند و به سید جمال الدین اشاره کردند که بر منبررفته واقعه تنبیه بازرگانان رامطرح نماید .

همین که حرف سید به اینجا رسید جمعی با چوب و چماق وقمه به مسجد هجوم آوردند و سید جمال در دالان مسجد شاه مخفی شد .

سید جمال چند روز قبل از خاتمه تحصن روحانیان در حضرت عبدالعظیم در لباس مبدل شبانه‌به حضرت‌عبدالعظیم و به پناهندگان ملحق‌شدلیکن از منبر رفتن وی جلوگیری کردند در محرم آن سال ، سید جمال‌الدین به قم تبعید شد تا از موعظه های تحریک کننده وی جلوگیری به عمل آید . سید ایام عاشورا را در قم بحال انزوا گذرانید وروز نهم محرم تلگرافی از طرف عین‌الدوله به‌سیداجازه‌بازگشت داده شد .

تا اینکه واقعه سوء قصد به محمد علی شاه پیش آمد و دو صف موافق و مخالف مشروطه آماده مبارزه شدند سیدجمال در صف اول مشروطه خواهان جای گرفت و وقتی که اختلاف بین شاه و مجلس به مرحله دشواری رسید در مجلس متحصن شد و مدافعان مجلس را به مقاومت تشویق کردسید پس از بمباران مجلس خود را به پارك امین‌الدوله رسانید و از آنجا شبانه فرار کرده و به منظور سفر به نجف عازم همدان شد . سید در بروجرد زندانی شد و بعد از چندی به دستور امیرافخم حاکم‌بروجرد و لرستان او را خفه کردند . مقبره وی در کنار شهربروجرد واقع است .

پتروسخان

او یکی از ارمنیان دهکده مجونباز (یك ده ارمنی نشین در چند فرسنگی تبریز) بود و خانواده‌اش به‌نام‌ملك‌اندریاسیان شناخته میشد ولی درشورش های مشروطه چون در رشت بود و در آنجا به آزادیخواهان پیوسته و یکی‌از یاران‌یفرمخان گردیده بود که در جنك های قزوین و پیرامون تهران پا در میان داشت سپس چون جنك‌ـ ها فرو نشست و یفرمخان‌رئیس شهربانی تهران گردید و در همه جا اداره ثلاث بر پا میشد او را نیز به تبریز فرستادند و او هم در آنجا یك اداره ثلاث بر پا کرد و بدینسان نمودار گردید و تادیری‌درهمه جا گفتگو از او می رفت این مرد دلیر و غیرتمند را در روز شنبه بیست‌و نهم دیماه به‌دار غیرتمندی و مردانگی از او آویختند . او مردی تناور بالا بلند و خوشروئی بود و بر دلیریش نیز سرگذاشتها نگاشته‌اند . هر چه هست نام این جوانمرد دلیر همیشه در تاریخ ایران خواهد ماند .

سردار اسعد (۱۲۷۴ ـ ۱۳۳۶ق)

علی‌قلی‌خان بختیاری فرزند حسینقلی‌خان ایلخانی درچهار محال متولد شد تحصیلات‌مقدماتی و تعلیمات سواری و تیراندازی‌و مقدمات عربی‌و زبان فرانسه رانزد معلم شخصی فرا گرفت . درسال ۱۲۹۸ به ملاقات ناصرالدینشاه‌آمد وجزو کشیک‌خانه‌سلطنتی شدولی چندی بعد به‌تقاضای ظل السلطان به‌بختیاری بازگشت .

در سال ۱۳۰۵که ظل‌السلطان‌از حکومت اصفهان معزول گردید . علی‌قلی‌خان بتهران بازگشت و فرمانده پنجاه نفر سوار بختیاری شد. پس از حادثه قتل‌ناصرالدین شاه و تاجگذاری مظفرالدینشاه به خارج از ایران مسافرت کرد ودر سال ۱۳۲۰ بتهران بازگشت . در سال ۱۳۲۳ از طرف مظفرالدینشاه لقب سردار اسعدو نشان و حمایل به‌وی داده شدومامور نظم لرستان گردید در سال ۱۳۲۴ بار دیگر به اروپا رفت و پس از بمباران مجلس گروهی از نمایندگان و مشروطه‌خواهان فراری ایران در پاریس انجمنی تشکیل دادند که سردار اسعد نیز جزو این انجمن بود.

در همان تاریخ که عمده قوای محمدعلیشاه گرفتار فتنه مشروطه خواهان تبریز بود حادثه سقوط اصفهان پیش آمد . سردار در اروپا رهبری قیام اصفهان رابعهده گرفت و مستقیما به ایران آمد و رهسپار اصفهان شد و سرپرستی اردوی بختیاری‌را عهده‌دارگردید. چندی بعد باعده‌ای سوار واردقم شده مشروطه خواهان از آنان استقبال کردند و شهرقم به‌تصرف اردوی بختیاری درآمد . در قم رابطه بین سردار اسعد وسپهدار بیشتر شدوتصمیم گرفتندکه اردوی بختیاری با مجاهدان شمال بیک دیگر ملحق شوند و متفقا بسوی تهران حرکت کنند.

بالاخره صبح روز سه‌شنبه ۲۴ جمادی‌الثانی ۱۳۲۷ وارد شهر شدند و یکسره به بهارستان رفتند ونخستین کسی که وارد بهارستان شد یوسف‌خان‌امیر مجاهد وسپس سردار اسعد و سپهدار بودند.

پس از تحصن محمدعلیشاه در سفارت روس ، سردار اسعد و سپهدار اعلامیه‌ای منتشر کردندکه تحصن شاه رابمنزله کناره‌گیری‌او تلقی کردند.

هوارد باسکرویل «امریکائی»

هوارد باسکرویل (۱۹۰۹ ـ ۱۸۸۵ میلادی) که شجاعانه برای مبارزه در راه آزادی ایران جان خود را از دست دادتبعه‌آمریکا بود. باسکرویل در سال۱۸۸۵در ایالت بنراسکا متولد شده و فارغ‌التحصیل علوم دینی دانشگاه پرینستون بود او به عنوان معلم مدرسه پسرانه «مرسلین» آمریکائی به تبریز آمده بود . باسکرویل‌به علت آشنائی به مصائب مردم وموافقتی‌که با مشروطه‌خواهان داشت داوطلبانه‌به مبارزه علیه استبداد پرداخت این مردآزاده که دوره سپاهیگری‌رادرامریکا گذرانده‌بود شوری در سر داشت و عصیان مردم تبریز علیه‌بیدادگری حکومت اورا با مردم همزبان و همگام کرد و با آنکه سفیر آمریکا او را از مداخله در کار حکومت و مردم

ایران منع می کرد اوعاشقانه با مخالفین آزادی می جنگید می گویند یکروز باسکرویل‌در میدان مشغول تعلیمات نظامی بود کنسول آمریکا بدیدن او می آید و باو تذکر میدهد که در امور داخلی ایران مداخله نکند زیرا ممکن است در این راه کشته شود باسکرویل شجاعانه پاسخ میدهد که به حکم وجدان باینکار مبادرت نموده و از مرك نیز باکی‌ندارد. وبالاخره در آن هنگام که‌قحط وغل در تبریز بیداد می کرد ستارخان تصمیم می گیرد که بازیورش به اردوی صمد خان راهی بگشاید . و باسکرویل این معلم غیور وانساندوست داوطلب انجام این یورش می شود او بهمراه گروه خود که آنرا فوج نجات مینامید در سحرگاه روزسی‌ام‌فروردین ماه ۱۳۲۸ هجری مطابق با ۱۹ آوریل ۱۹۰۹ هنگامی که در صف مقدم گروه خود به‌قصد شکستن خط محاصره تبریز می جنگید ازپای درآمدو درراه آزادی ایران جانسپرد .

ستارخان و دیگر رهبران مشروطیت از او تجلیل کردند و تفنك او را برای مادرش در آمریکا فرستادند . روانش شاد باد .

یار محمدخان

یکی دیگر از مردان دلیر و میهن پرست که پس از بسته شدن‌مجلس‌مردانگی وفداکاری های فراوان نمود یارمحمد خان کرمانشاهی است ازآغاززندگی او آگاهی نیست گویا او در کرمانشاهان گمنام میزیسته ولی چون به تبریز آمد و به مجاهدان پیوست در اندك‌زمانی بسیار بنام گردید . در خرداد ماه سال ۱۲۸۷ شمسی که‌محمد علی میرزا به باغشاه رفت‌وقصد توپ بستن مجلس را داشت یارمحمد خان نیز با برادر خوانده‌اش حسین‌خان اسبی خریده و تفنك و ابزار جنك آماده کردند و به آهنك یاری ازآزادیخواهان از کرمانشاهان بیرون آمد ووقتی شنیدند که محمد علیشاه مجلس را به‌توپ بسته است و مردم غیور تبریز به دادخواهی بپاخاسته‌اند باپای پیاده از قم به تبریز آمده وبه یاران ستارخان‌پیوست‌ستارخان بار ها از دلیری و مردانگی او ستایش کرد این جانباز دلیر در آن هنگام که سردار بزرك مشروطیت پا شکسته‌بگوشه‌ای زندگی میگذراند ویفرمخان‌به زیر خاك خفته و حیدرعمواوغلی از ایران بدور بود و مجاهدین هر یك‌درگوشه‌ای‌درخفازندگی میکردند شجاعانه دست بیك سلسله مبارزات غیرتمندانه‌علیه استبداد زد که نام او را درتاریخ مشروطیت ثبت کرده است .

یار محمدخان با دسته کوچك خود همراه با برادر خوانده‌اش حسین‌خان با هفتهزار سپاهی سالارالدوله جنگید و کرمانشاه را متصرف شد حسینخان ـ کرمانشاهی برادر خوانده یارـ محمدخان که او نیز ازشجاعان بی‌نظیر تاریخ مشروطیت ایران است در این نبرد کشته شد او در راه حفظ این خطه مبارزات بسیار کردیارمحمد خان که دیگر از بیدادگریها به ستوه آمده در صبح یك نیمه شب که بر سپاه فرمانفرما در داخل شهر کرمانشاه هجوم آورده بود بضرب گلوله کشته شد تاریخ شهادت اورا چهاردهم مهر سال ۱۲۹۱ نوشته‌اند

دکتر رضا زاده شفق :

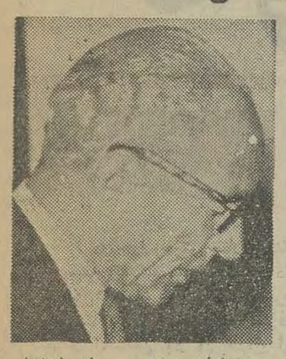

رضازاده شفق در سال ۱۲۷۱ در تبریز به دنیا آمد . پس‌از پایان رساندن تحصیلات‌ابتدائی در مدرسه آمریکائیهای تبریز، نام نویسی کرد و دوره‌تحصیلی این مدرسه به پایان برد . تحصیلات ابتدائیش را که به اتمام رساند به همراه «هوارد‌ـ باسکرویل» ـ معلم جوان آمریکائی ـ درفوج نجات‌برای رهائی ایران از چنگال استبداد به مبارزه پرداخت .

پس از چندی به ترکیه‌رفت و در «رابرت کالج» اسلامبول تحصیلاتش را ادامه داد . و در سال ۱۲۹۷ موفق به اخذ لیسانس فلسفه شد .

از آنجا به آلمان رفت و در دانشگاه برلن ، به تکمیل تحصیلات پرداخت و در ۱۳۰۷ در رشته دکترای فلسفه از این دانشگاه فارغ‌التحصیل شد .

دکتر رضا زاده شفق پس از گرفتن دکترا از آلمان بایران آمد و خدمات فرهنگی و اجتماعیش را آغاز کرد .

دکتر رضازاده شفق مشاغل بسیاری را به عهده داشت : استادی دانشگاه‌و دارالمعلمین مرکزی،عضویت‌هیئت‌نمایندگی ایران در سازمان ملل متحد ، عضویت میسیون ایرانی در مسکو،نمایندگی مجلس‌شورای ملی در دوره چهاردهم وپانزدهم و دوره اول سنا ، بمقام‌سناتوری رسید . گذشته از اینها در دانشگاههای کلمبیا و میشیگان «آمریکا» و «مکلیل کانادا» سمت استادی داشته است و عضویت فرهنگستان ایران‌رانیزعهده‌دار بوده است دکتر رضا زاده‌شفق روز هفدهم شهریور ۱۳۵۰ در سن هفتاد و نه سالگی وفات یافت .

آگهی پذیرش دانشجو در مدرسه عالی مرجان اراك

مدرسه عالی مرجان در اراك برای دوره لیسانس درسال آموزشی ۵۱ ـ۵۲ عده‌ای دانشجو در رشته های فیزیك ـ شیمی ـ زیست شناسی‌ـ زبان و ادبیات فارسی از میان دارندگان‌دیپلم کامل ریاضی ـطبیعی‌وادبی‌ازطریق‌مسابقه‌ورودی میپذیرد.

دارندگان دیپلم کامل ادبی فقط در رشته های زبان و ادبیات فارسی و دارندگان دیپلم کامل ریاضی و طبیعی در هر ٤رشته میتوانندثبت نام نمایند.

توضیح اینکه هر داوطلب فقط یك رشته میتواند انتخاب کند .

مواد امتحانی :

مواد عمومی ،هوش و استعداد ـزبان‌فارسی‌ـ زبان خارجه .

مواد اختصاصی :

۱ـ برای رشته فیزیك ، فیزیك (ضریب۲)ـ ریاضی (ضریب ۲)ـ شیمی.
۲ـ برای رشته شیمی : شیمی (ضریب ۲)ـ فیزیك (ضریب ۲)ـ ریاضی
۳ـ برای رشته زیست شناسی : علوم طبیعی (ضریب ۲)ـ فیزیك ـشیمی
٤ـ برای رشته ادبیات فارسی ، زبان فارسی (ضریب ۲) تاریخ و ادبیات (ضریب ۲)ـ عربی ـ تاریخ وجغرافیا .
۵ـ امتحانات تستی چند جوابی خواهد بود.

شرایط تحصیل:

۱ـ ساعات درس اکثرا صبح ها تشکیل می شود ، لذا توجه‌کارمندان دولت را باین موضوع جلب مینماید . (غیبت بیش از ¼ساعات هر درس موجب محرومیت از امتحان آن در ی خواهدبود).
۲ـ هر داوطلب پس از پذیرفته شدن در مسابقه ورودی باید مبلغ ٤۰۰۰۰ ریال(چهل‌هزار) برای دروس یکسال تحصیلی (دونیمسال)بپردازد. ضمنا مبلغ یك‌هزار و پانصد ریال بابت ورزش و بیمه و بهداشت دریافت می گردد .

تذکر مهم : پذیرفته‌شدگان امتحانات‌مسابقه ورودی پس از ثبت نام و پرداخت شهریه تا آخر هفته اول مهر ماه میتوانند تقاضای استردادشهریه را بنمایند و پس از آن بهیچوجه حق مطالبه و استرداد شهریه پرداخت شده را نخواهند داشت.

۳ـ مخارج شام و ناهار و کرایه مسکن برعهده دانشجو است و مدرسه هیچگونه تعهدی برای تامین مسکن و سلف‌سرویس ندارد .

مدارك لازم جهت ثبت‌نام

داوطلبان می توانند فرم درخواست شرکت در مسابقه ورودی را طبق نمونه زیر تکمیل نموده و بضمیمه مدارك زیر حداکثر تا پایان روزهفدهم مرداد ماه بوسیله پست سفارشی به نشانی تهران صندوق پستی ۳۲۰۷ ارسال دارند .

الف ـ فتوکپی دیپلم یا جواز قبولی ششم متوسطه
ب ـ ۳ قطعه عکس ٤×۳ که کلیه‌مشخصات در پشت آن نوشته شده باشد ..
جـ یکبرك رونوشت یا فتوکپی برك اول شناسنامه .
د ـ نسخه اول فیش بانکی بمبلغ ۵۰۰ ریال نزد بانك صادرات ایران‌به حساب شماره ۲۰۰۰ اراك و یا بوسیله شعب آن در شهرستانها .

به مدارکی که پس از انقضای مدت تعیین شده فرستاده شود و یا مدارك لازم را ضمیمه نداشته باشد ترتیب اثر داده نخواهد شد .

مسابقه در تهران عصر روز پنجشنبه ۲٦ مرداد ماه در دانشگاه تهران انجام می گیرد و محل دریافت پروانه شرکت در مسابقه بعدا از طریق آگهی در همین روزنامه باطلاع داوطلبان میرسد .

داوطلب باید شخصا برای دریافت پروانه شرکت در مسابقه با در دست داشتن شناسنامه عکس‌دار و رسید پستی مربوط به تقاضای ثبت‌نام مراجعه کند .

مدرسه عالی مرجان

اینجانب با مشخصات زیر :

نام خانوادگی　　نام　　نام پدر
شماره شناسنامه　　متولد　　صادره از
دیپلم کامل در رشته　　با آگاهی کامل از تمام مقررات مندرج در
آگهی مسابقه ورودی مدرسه عالی مرجان مدارك خواسته شده را به پیوست تقدیم میدارم
تا در مسابقه ورودی برای رشته　　شرکت کنم و زبان خارجه‌ای که
امتحان میدهم‌ـ انگلیسی　　فرانسه　　آلمانی　　روسی　　میباشد .
نشانی کامل تقاضا کننده .

امضاء

گروه‌فرهنگی جامع تهران

مدرسه‌راهنمائی پیکان

زیر نظر متخصصین دوره راهنمائی‌در ساختمانی مدرن ، با وسائل و کارگاه فنی مجهز برای کلاسهای اول و دوم راهنمائی ثبت نام مینماید و محلی است مطمئن برای تحصیل فرزند شما .

زبان انگلیسی زیر نظر اساتید فن با استفاده از وسایل سمعی و بصری تدریس میشود : پانسیون ـ غذا ـ وسیله آمد و رفت اماده است

خیابان پالیزی (بین‌فرح‌شمالی وخیابان قدیم‌شمیران)تلفن ۷۷۵۱۵٤

آگهی‌پذیرش‌دانشجو

نیروی هوائی شاهنشاهی تعدادی داوطلب جهت تحصیل در آموزشگاههای افسری در رشته‌های فنی . رادار کنترل ، اسلحه و مرمیات و غیرتخصصی با شرایط زیر استخدام مینماید.

الف ـ شرایط

۱ـ تابعیت دولت شاهنشاهی ایران .
۲ـ متدین بیکی از ادیان رسمی کشور (اسلام ـ مسیحی ـ کلیمی ـ زرتشتی) .
۳ـ دارا بودن گواهینامه ششم دبیرستان رشته (ریاضی ـ طبیعی) جهت آموزشگاههای فنی رادار کنترل واسلحه و مرمیات ورشته‌های (ریاضی ـ طبیعی‌ـ ادبی) جهت آموزشگاه غیر تخصصی و احراز موفقیت در آزمایشات ورودی وداشتن حداقل معدل ۱۵ برای آموزشگاه فنی و ۱۳ برای آموزشگاه رادار کنترل .
٤ـ سن بین ۱۷ تا ۲٤ سال تمام کسانیکه خدمت زیر پرچم انجام داده‌اند تا ۲۵ سال تمام .
۵ـ نداشتن پیشینه بد .
٦ـ داشتن صحت مزاج و تناسب اندام برطبق گواهی بهداری عمومی نیروی هوائی .
۷ـ سپردن تعهد خدمت در نیروی هوائی برابر قوانین ومقررات ارتش شاهنشاهی .
۸ـ نداشتن کسان تحت تکفل.
۹ـ مدت تحصیل در آموزشگاه افسری جزء فنی ۲سال ـ رادار کنترل (یکسال‌ونیم) اسلحه و مرمیات ورسته‌های غیر تخصصی ۱ سال است . دانشجویان در مدت تحصیل شبانه‌روزی بوده و هزینه زیست و پوشاك آنان بعهده نیروی هوائی شاهنشاهی میباشد و مبلغی بترتیب زیر بعنوان حقوق و مزایا دریافت‌خواهند داشت.

۱ـ دانشجویان آموزشگاههای افسری جزء فنی ورادار کنترل هریک ماهیانه۲۹۱٦ ریال .
۲ـ آموزشگاه اسلحه ومرمیات ۱٦٦٦ ریال
۳ـ آموزشگاه رسته‌های غیر تخصصی ۱٦٦٦ ریال .
۱۰ـ داوطلبان پس از خاتمه دوره واحرازموفقیت در آزمایشات به درجه ستوانسومی مفتخر وترفیع‌بعدی آنان برطبق قوانین ومقررات استخدام نیروهای‌مسلح شاهنشاهی خواهد بود.
۱۱ـ داوطلبان میتوانند برای کسب اطلاعات‌بیشتر وثبت‌نام با دردست داشتن عین شناسنامه و فتوکپی دیپلم و۲۲ قطعه عکس ٤×۳ از تاریخ نشر این آگهی تاتامین احتیاجات همه روزه به‌استثنای روزهای‌پنجشنبه وتعطیل از ساعت ۷الی۱۲ در تهران به‌فرماندهی آموزشهای هوائی واقع در جاده تهران‌نو ایستگاه فرودگاه ودر شهرستانها به نزدیکترین پایگاه یاایستگاه نیروی هوائی شاهنشاهی مراجعه نمایند .الف۱۸۳۹

آـ۳۰٦۵٤　　نیروی هوائی شاهنشاهی

آگهی ثبت نام پذیرفته شدگان دانشکده صنعتی(پلی تکنیك تهران)

درکنکورسراسری‌تیر ماه۱۳۵۱

پذیرفته‌شدگان دانشکده صنعتی (پلی‌تکنیك تهران)دررشته های :

۱ـ مهندسی راه‌وساختمان
۲ـمهندسی شیمی وپتروشیمی
۳ـمهندسی‌برق‌والکترونیك
٤ـمهندسی مکانیك
۵ـمهندسی‌نساجی‌ورنگرزی

باید از تاریخ‌شنبه ٤ر٦ر۵۱ تاآخروقت روز چهارشنبه ۸ر٦ر۵۱ از ساعت ۸تا ۵ر۱۲ صبح به ترتیب زیرو باتوجه به شرایط وتذکرات ذیل شخصاجهت مصاحبه وثبت‌نام به‌کمیته پذیرش و قسمت‌آموزش دانشکده مراجعه نمایند . (پس از مهلت مذکور ثبت‌نام بعمل نخواهد آمد).

پذیرفته‌شدگان رشته مهندسی برق روزشنبه چهارم شهریور ۵۱
پذیرفته‌شدگان رشته مهندسی مکانیك روز یکشنبه پنجم شهریور ۵۱
پذیرفته‌شدگان رشته مهندسی راه وساختمان روزدوشنبه ششم شهریور ۵۱
پذیرفته شدگان رشته مهندسی شیمی و پتروشیمی روزسه‌شنبه هفتم شهریور ۵۱
پذیرفته‌شدگان رشته مهندسی نساجی و رنگرزی روزچهارشنبه هشتم شهریور ۵۱

الف‌ـمدارك‌لازم

۱ـ تائیدیه‌واصل دیپلم ششم ریاضی‌و یاجواز قبولی خرداد ماه ۱۳۵۱
۲ـ رونوشت شناسنامه ٦برك
۳ـعکس ٤×۳ شانزده قطعه (پشت هرقطعه عکس مشخصات ثبت‌گردد)
٤ـرسیدبانکی بمبلغ ۱۰۵۰۰ ریال بابت شهریه‌یکسال تحصیلی به حساب شماره ۲۳ بانك عمران (شعبه پلی‌تکنیك)
۵ـرسیدبانکی بمبلغ ۱۰۰۰ ریال بابت‌ورزش بحساب شماره ۲۳بانك عمران (شعبه‌پلی‌تکنیك)
٦ـرسیدبانکی بمبلغ۵۰۰ ریال بابت‌شرکت در کلاس های فشرده زبان‌خارجه بحساب شماره ۲۳بانك عمران (شعبه‌پلی‌تکنیك) (مبالغ فوق‌الذکر بایدبافیش های جداگانه پرداخت‌گردد).

بـ وضع‌نظام وظیفه

۱ـمتولدین سال های ۱۳۳۲وبعد از آن و همچنین دیپلمه های خرداد ماه سال ۱۳۵۱ نیازی به‌برك معافی ندارند.
۲ـمتولدین سال های ۱۳۳۱ وقبل از آن‌باید برك معافی دائم یادفترچه پایان خدمت ویابرك‌آماده بخدمت (که‌تااول مهر ماه سال ۵۱ اعتبار داشته باشد)و یامعافیت قانونی نوع‌دیگر تسلیم نمایند.
۳ـ کسانی که قبلادانشجوبوده‌و از معافیت تحصیلی استفاده می کرده‌اند باید موافقت‌نامه‌اداره نظام وظیفه عمومی‌را ارائه نمایند.

جـ کلاس های فشرده‌زبان خارجه

بمنظور تقویت زبان‌خارجه پذیرفته شدگان کلاسهای فشرده زبان خارجه از تاریخ۱۱شهریور ماه تا چهارشنبه ۲۹ شهریور ماه بمدت سه هفته تشکیل‌خواهد گردید.

شرکت دراین کلاسها برای کلیه پذیرفته شدگان اجباری‌است .انتخاب واحدزبان در نیمسال اول سال‌تحصیلی ۵۲ـ۵۱ منوط بشرکت در کلاس های فشرده فوق‌الذکرو موفقیت درامتحانات‌مربوطه می‌باشد.

دـ بیمه وخوابگاه وامتیازات دانشجوئی

۱ـ کلیه‌پذیرفته شدگان پس از ثبت‌نام‌بطور مجانی از اول مهر ماه سال ۱۳۵۱ بیمه بهداشت ودرمان وحوادث خواهندشد.
۲ـ ظرفیت خوابگاه دانشکده کاملا محدود بوده‌وحق تقدم دراستفاده از خوابگاه هابراساس امتیازات مسابقه‌ورودی متقاضیان تعیین خواهد گردید.
۳ـسایر امتیازات دانشجوئی در نیمسال دوم سال تحصیلی ۵۲ـ۵۱ برحسب معدل ووضع مالی دانشجویان به‌آنان تعلق‌خواهد گرفت.

آـ۲۹۹۷٦　　دانشکده صنعتی(پلی‌تکنیك‌تهران)

۳۷۰ روزنامه ونشریه راهنمای آزادیخواهان در انقلاب مشروطه بود

روزنامه نگاران بزندان رفتند ولی بزندان گردن ننهادند

دکتر رضا براهنی

در حول‌وحوش صلای‌استقلال‌وآزادی از استبداد که بوسیله انقلاب مشروطیت در داده شد ، قلم ، همین قلم ناچیز نویسندگان وظیفه‌ای برعهده گرفت که هرگزدر طول تاریخ‌ایران برعهده نگرفته بود . اگربگوئیم که برای نخستین بار در تاریخ ایران قلم دربرابر شمشیر قرارگرفت ، قلم در برابرتوپ و تفنگ‌وگلوله‌قرارگرفت و تا حدود زیادی گوی سبقت از این‌سلاحها برای‌حکومت وقت ربودوحرف آزادی رابه‌کرسی نشاند ، سخنی به‌لاف‌و گزاف‌نگفته‌ایم.

نگاهی مختصر به مجموعه گرانقیمت تذکره ها ، تاریخچه ها، سفرنامه ها، یادداشت های خصوصی که‌بعد هابصورت کتاب دراختیار مردم قرارگرفت ، ومکتوبات بسیاری از رجال دوره های پیش‌ازمشروطیت‌وصدرمشروطیت نشان‌میدهد که‌قلم‌بی‌باك و سرنترس نویسندگان روزنامه هاومجلات وشب‌نامه هاواعلامیه ها ونظم‌ونثر جدی‌وفکاهی وقدیم وجدید که در آن‌دوره هابه‌چاپ رسیده ، بزرك‌ترین حامی وپشت‌وپناه مردم آزادیخواه بوده‌است . قلم‌این روزنامه نگاران که اتفاقا از باسوادترین مردان‌روزگارخود نیز بودند و به‌سیاست وجامعه‌شناسی و ترتیب حکومت ودولت‌وقدرت هم آشنائی کامل داشتند ، باچاشنی بسیار شیرین‌وغنی ودرعین حال شریف ادبی ، هم از طریق آهنك های منظوم و هم از طریق نثری براستی‌قوی وپویا ،چهره رسواوکثیف و مندرس استبداد رابه‌بهترین صورت نشان داده‌است .این قلم از کثافت‌وابتذال ، از ظلم‌و زورگوئی وقلدری ، عملا پرده‌برداری کرده ، تباهی‌وننك پشت‌پرده رادربرابر مردم‌نهاده‌است . گرچه برخی از صاحبان قلم موقع افشای راز های نهفته درپشت‌پرده جان خود را از دست دادند ، گرچه‌برخی دیگراز آنهاازیارودیاردورماندند وسال ها در تبعید زیستند، لکن‌ایمان به‌آزادی آنچنان در صدر مشروطیت در جان‌ودل روشنفکران‌شعله‌وربود که‌بندرت کسی از روشنفکران تن به‌سازش بااستبدادداد وبندرت کسی حاضرشد به جای‌چوبه‌دار که در انتظارش بودوعده‌ووعید های محمدعلیشاه و بادمجان دورقاب چینهای مزدور وکثیف اورابپذیرد ونان‌وآب و خانه‌وکاشانه‌ای‌برای خودفراهم کند . بزرگترین خصیصه روشنفکران آن دوران این بود که جان دادندولی قلم رادر کف ستمگران ننهادند ، بزندان‌رفتند ،امابزندان گردن ننهادند ، تبعید شدند ،اما هرگز از بازگشتن و مردن درراه آزادی نهراسیدند .اینان رکورد روشنفکری واقعی را درایران گذاشتند، رکوردی که‌نه‌پیش از آن برای صاحبان قلم بدست‌آمده‌بود، ونه‌بعد از آن بدست آمد.

دراین هیچ تردید نیست که وقتی جامعه نیاز به‌تحول را از طریق روشنفکرانش درك کند، وقتی که‌تحول ، اصالتی متکی‌برنیاز های درونی وواقعی‌جامعه داشته‌باشد، شوروهیجانی که برجامعه حاکم میشود . شوروهیجانی اصیل‌وواقعی خواهدبود که در قلب ها خانه خواهد کرد. درمیان ملل مختلف ، استبداد ، همیشه از چنین‌فکر تحول وچنین شوروهیجانی بوحشت افتاده ، همیشه‌تمام‌نیرو های قهریه‌خود را برای تارومار کردن پیشقراولان تحول وشور و هیجان ، بسیج کرده‌است . همه میدانیم که استبدادتمام نیرو های خود رابرای تارومار کردن‌مشروطیت که‌تازه نطفه‌اش بسته‌شده بود ، بسیج کرد ، ولی‌قلمی که مدافع آزادی و مدافع بازوی شعله‌ور آزادیخواهان بود قلاع استبداد را برسر مستبدان خراب کرد و مشروطیت‌بالاخره ازمیان خونی که‌ریخته‌شده بودشکفتن وبالیدن گرفت‌و در این هیچ تردیدی نیست که‌مشروطیت بزرگترین اقدام ملی است که در طول تاریخ‌ایران‌وقوع یافته است .

مشروطیت ذهن مردم را اجتماعی کرد . پیش از مشروطیت ، مردم در اجتماع زندگی می کردند ، بی‌آن که وقوفی واقعی براین زندگی اجتماعی داشته‌باشند . قشرها و طبقات مختلف ، یك حس اجتماعی پیداکردند که‌فوق‌العاده در تشویق نویسندگان مفیدافتاد. دست به دست گشتن حبل‌المتین ، صوراسرافیل ، نسیم‌شمال و جرایدمختلف دوران‌مشروطیت نشان میدهد که مردم به نویسندگان خوداطمینان کامل داشتند . همین اطمینان رابطه‌ای سالم‌بین مردم‌و نویسندگان مردم‌بوجود آورده بود.این پیوند عمیق‌بین مردم‌ونویسندگان راه‌ورسم‌خاصی رادربرابر نویسندگان سال های بعد گذاشت که مابدان درسال های اخیرنام‌تعهدداده‌ایم.تعهدبزرگترین ایدئولوژی مشروطیت بود ، تعهد نویسنده‌دربرابر نیازهای‌درونی‌جامعه چیزی است که‌ما از میرزا جهانگیرخان شیرازی ،میرزاعلی اکبرخان‌دهخدا، نسیم‌شمال ، عشقی وپیش از آنهاازسید جمال الدین اسدآبادی وازنین‌العابدین مراغه‌ای بارث برده‌ایم . این‌تعهد، تعهدی‌است در برابر زیربنای اجتماعی که‌انسان در آن زندگی می کند ، آب‌ونان آن رامیخوردو باید برای آن‌وبخاطر آن‌هم قلم بزند .

باری صلای آزادی که در داده شد در اقطارعالم‌حتی پیچید ، ازبرلن تاقاهره ، از قاهره تا کلکته وبمبئی ، روشنفکران متواری‌ایران دست به قلم بردند . رابطه بین کشور های اسلامی در این‌دوران بسیار عجیب و تاحدودی باور نکردنی است . ترکان قفقاز ترکان عثمانی ،مسلمانان هند ،نویسندگان مبرز عرب درشامات و در مصر ،با نویسندگان ایرانی در تماس وتبادل نظربودند . همین تبادل نظر ها و تماس هابود که روحانیان‌وروشنفکران بازگشته از فرنك را باهم متحد کرد . آنها را دربرابرملت متعهد ومکلف کردو از داخل این‌التزام متقابل‌بین کار و دست‌کار از یك سو ، وقلم‌و صاحب قلم از سوی‌دیگر، انقلاب مشروطیت‌پدیدار آمد.

فهرست‌روزنامه های ایرانی که میرزا محمدعلی‌خان تربیت ، بترتیب‌الفبائی تالیف کرد وادوارد براون یکی از مستشرقان دوران مشروطیت آن راترجمه کرده‌تعلیقاتی‌بدان افزوده است ، نشان میدهد که بیش از هفتادنشریه مختلف در ایران‌و در خارج بوسیله ایرانیان چاپ‌و منتشر میشده‌است .این تعدادروزنامه با در نظرگرفتن جمعیت آن زمان ایران ، جمعیت باسواد وتعدادروشنفکران‌ایرانی آن‌زمان ، براستی سرسام‌آور است ، برخی از این‌روزنامه هاچند شماره بیشتر عمرنداشتند ،ولی‌اثرشان، برروی ذهن جامعه بسیار قوی بوده . برخی دیگرچاپ شده تعطیل شد،بعد در یك فرصت بهترمجددا چاپ شده ، تعطیل گردیده بعد دوباره چهارپنج ماه‌بعد باسم خود یا باسمی دیگر سردرآورده‌اندوبرخی عمری نسبتاطولانی داشته ، چهارپنج‌سالی ، بتفاریق ، چاپ شده بزرگترین اثررادر ذهن مردم تهران وشهرستان ها گذاشته‌اند . طنز ، کاریکاتور ، فکاهی دردآلود وریشه‌کرده در اعماق‌اجتماع، نثر ساده ، خبری و نثر طنزادبی ، شعرجدی مثل قصیده وشعرهائی باشکلهای نسبتا ساده مثل مسمطو مستزاد در تمام‌این‌روزنامه هاپراکنده است . زبان‌ساده‌ترشدوزبان‌ادبی جدیدی بوجود آمد که نمونه‌اش را درنثر اعتصام‌الملک بهار ، عشقی ودهخدا می بینیم . این شکفتگی عظیم‌وبی سابقه یك هدف داشت . کوبیدن قلاع‌ظلم وبازکردن راه نجات بروی مردم‌وایجاد نقبی از دل شب بسوی روزو نورآفتاب.

اسامی از هر نوع درمیان روزنامه ها به چشم‌می‌خورد: صراط مستقیم ، حی‌علی‌الصلاح ، جام‌جم ، زبان ملت، ندای اسلام ، کشکول ، مساوات ، حشرات‌الارض، ندای‌وطن ، صبح صادق ، تنبیه ، تهذیب ، چنته‌پاربهنه ، چهره‌نما ، الحدید ، روزنامه ملی ، روزنامه وقایع‌اتفاقیه ، شرافت،شرق ، برق ، رعدودهها‌نام‌دیگر دراین‌دوران به چشم‌میخورد . در بسیاری از این ها به تقلیدازملانصرالدین قفقازو یابه ابتکارنویسندگان خوداین روزنامه ها کاریکاتور های‌سیاسی از هرنوع‌دیده می شد . لبه‌تیزتیغ این کاریکاتور ها متوجه‌استبداد ، فئودالیسم واشراف بود . در بسیاری از این کاریکاتور هاذوق‌هنری فراوانی دیده می شودو گرچه آفرینندگان آنهابه‌سطح«شاوال » و « یا داردشیر محصص » نمی‌رسند ولی از این کاریکاتورها می‌توان به خلق وخوی طبقات مختلف اجتماعی‌پی‌برد و مخاطب این کاریکاتور هابه‌آسانی می‌تواند چهره مظلوم و یاظلم خود را در آنهابازشناسد .

البته در میان تمام این جراید حبل‌المتین کلکته ، حبل‌المتین‌تهران ، تئاتر، صوراسرافیل ، انجمن‌وآذربایجان تبریز ،نسیم شمال ، رشت‌وایران‌نو که‌نویسنده‌اش‌بیشتی «محمدامین رسول‌زاده »بود از بقیه‌روزنامه های دوران مشروطیت درسطحی بالاترقرار دارند.

حبل‌المتین ،تئاتر وصوراسرافیل بدلیل ابتکار و درخشانی در نحوه انتقاد از طبقات حاکم‌اهمیت دارند . نسیم شمال و صوراسرافیل،براستی هم‌به‌نظم‌ونثر روزنامه‌ای و هم به ادب‌واقعی خدمت کرده‌اند . انجمن ، آذربایجان وایران‌نو بیشترتکیه‌گاه ایدئولوژیکی داشتندو نویسندگان آنها می کوشیدند سطح‌تفکر انقلابی جامعه را بالاببرند. بسیاری از روزنامه های دیگرراه‌و روش‌این روزنامه های معتبر را تقلیدمی کردند . ولی‌بطور کلی‌بکمك این نشریه هاوبه کمك شبنامه‌های گونه‌گون‌بود که مشروطیت‌صاحب یك زبان سیاسی شد و ایرانی‌تا حدودی‌توانست درسیاست زبان‌باز کند وحرف بزندوهنوز ما ازنظرزبان‌سیاسی مرهون کوشش‌های بی‌دریغ‌این جمع شهیدشده ، تبعید شده، متواری ومرحوم وفقیدهستیم.

در شکنجه‌گاه باغشاه

باینان در باغشاه گرده نانی میدادند با یکی دو خیار . ینان را هشت تا هشت تا با همین غل و زنجیر به مستراح می‌بردند . تنی چند ازاینان روزانه صدهاشلاق می‌خوردند. از اینان تنی چند را کشتند و یکی را هم درچاه انداختند. از گرسنگی و بی‌آبی مرد . مشروطیت را این قبیل افراد گرفتند .

دانشکدهٔ علوم ارتباطات اجتماعی

مسابقه ورودی دوره لیسانس

دانشکده علوم ارتباطات اجتماعی درسال تحصیلی ۵۲ـ۱۳۵۱ برای دوره لیسانس در رشته‌های مدیریت ، بازاریابی و تبلیغات بازرگانی ، روابط عمومی ، مطبوعات و رادیو و تلویزیون ، مترجمی ، دانشجو می‌پذیرد .

مدارک ثبت نام :

ـ داوطلبان رشته‌های مدیریت و بازاریابی و تبلیغات بازرگانی باید دارای دیپلم کامل متوسطه ریاضی یا طبیعی باشند .

ـ داوطلبان رشته‌های روابط عمومی ، مطبوعات و رادیوو تلویزیون باید دیپلم کامل متوسطه ریاضی یا طبیعی یا ادبی یا خبرنگاری یا منشی‌گری داشته باشند .

ـ داوطلبان رشته مترجمی باید دارای دیپلم کامل متوسطه ادبی یا ریاضی یا طبیعی یا منشی‌گری باشند .

ـ داوطلبان میتوانند مطابق نمونه چاپی زیر فقط برای یکی از رشته‌های دانشکده درخواست ثبت‌نام را تنظیم کرده و در تهران و شهرستانها تا پایان روز پنجشنبه ۱۹ مرداد ماه با پست سفارشی به‌نشانی صندوق پستی شماره ۳۳۵۲ دانشکده علوم ارتباطات اجتماعی ارسال دارند.

مدارک زیر باید ضمیمه درخواست ثبت‌نام باشد :

۱ـ یک برگ رونوشت شناسنامه یا فتوکپی آن (فتوکپی روشن و خوانا باشد).

۲ـ سه‌قطعه آخرین عکس (۴×۳) که مشخصات داوطلب در پشت آن قید شده باشد .

۳ـ رسید بانکی بمبلغ ۵۰۰ ریال بحساب شماره ۱۰۴۴۲ دانشکده علوم ارتباطات اجتماعی نزد شعبه سعدی بانک ملی ایران .

داوطلبان شهرستانها نیز باید حق‌ثبت نام را بوسیله یکی از شعب بانک ملی ایران بحساب شماره ۱۰۴۴۲ دانشکده علوم ارتباطات اجتماعی نزد شعبه سعدی بانک ملی ایران بپردازند . حق‌ثبت‌نام بهیچ‌وجه مسترد نخواهد شد .

به تقاضاهائی که مدارک آن ناقص باشد و یا بعد از تاریخ ۱۹ مرداد ماه به پست تسلیم شده باشد ترتیب‌اثر داده نخواهد شد .

امتحانات مسابقه ورودی

امتحانات مسابقه ورودی شامل‌مواد زیر خواهد بود :

۱ـ رشته مدیریت : ریاضیات (حداقل نمره ۱۰ با ضریب ۳) ـ زبان خارجه (ضریب ۲) فارسی (ضریب ۲).

۲ـ رشته بازاریابی و تبلیغات بازرگانی : ریاضیات (حداقل نمره ۱۰ با ضریب ۲) زبان‌خارجه (ضریب۲)ـ فارسی (ضریب ۳).

۳ـ رشته روابط عمومی : فارسی (حداقل نمره ۱۰ با ضریب ۳) ـ زبان خارجه (ضریب ۳) معلومات عمومی (ضریب ۱).

۴ـ رشته مطبوعات و رادیو و تلویزیون : فارسی (حداقل نمره ۱۰ با ضریب ۳) زبان خارجه (ضریب ۲) ـ معلومات عمومی (ضریب ۲).

۵ـ رشته مترجمی : زبان انگلیسی (حداقل نمره ۱۰ با ضریب ۳)ـ فارسی (ضریب ۲) معلومات عمومی (ضریب ۲).

در رشته‌های روابط عمومی و مطبوعات و رادیو و تلویزیون از داوطلبان دختر و پسر به تعداد مساوی پذیرفته خواهند شد .

کارت شرکت در مسابقه ورودی روزهای ۲۸ ، ۲۹ ، ۳۰ مرداد در محل دانشکده علوم ارتباطات اجتماعی ـ خیابان کورش کبیر (خیابان قدیم شمیران) سه راه ضرابخانه به ترتیب زیر توزیع خواهد شد :

۱ـ داوطلبان رشته مدیریت روز شنبه ۲۸ مرداد ماه از ساعت ۸ صبح تا ۱۲ و از ساعت ۳ تا ۷ بعد از ظهر .

۲ـ داوطلبان رشته‌های‌روابط عمومی وبازاریابی و تبلیغات‌بازرگانی روز یکشنبه ۲۹ مردادماه از ساعت ۸ صبح تا ۱۲ و از ساعت ۳ تا ۷ بعد از ظهر .

۳ـ داوطلبان رشته‌های مطبوعات و رادیو و تلویزیون و مترجمی روزدوشنبه ۳۰مرداد از ساعت ۸ صبح تا ۱۲و ازساعت ۳ تا ۷ بعدازظهر.

داوطلبان باید شخصا با شناسنامه و فتوکپی دیپلم کامل متوسطه و یا جواز قبولی ششم متوسطه برای دریافت کارت خویش مراجعه کنند .

محل انجام مسابقه ورودی در روزهای توزیع کارت باطلاع‌داوطلبان خواهد رسید .

امتحانات مسابقه ورودی ساعت ۹ صبح روز جمعه سوم شهریور انجام خواهد شد .

نتایج مسابقه ورودی روز پنجشنبه ۱۶ شهریور آگهی خواهد گردید و ثبت‌نام از روز ۱۹ شهریور بعمل خواهد آمد .

ساعات تشکیل کلاس‌ها

کلاس‌های درسی دانشکده در تمام دوره تحصیل صبح و عصر تشکیل‌میشود و حضور در کلاس‌ها اجباری است و چون طبق آئین‌نامه دانشکده ، دانشجویانی که بیش از یکچهارم کل ساعات هر درس غیبت داشته باشند ، از شرکت در امتحانات محروم میشوند . بنابراین کسانی که نمی‌توانند مطابق برنامه‌ای که هر سال از طرف دانشکده تعیین میشود بطور تمام‌وقت در کلاس‌های درس حاضر شوند ، شایسته است از شرکت در مسابقه ورودی خودداری کنند .

رئیس دانشکده علوم ارتباطات‌اجتماعی ـ دکترعلیقلی‌اردلان

برگ درخواست ثبت‌نام در مسابقه ورودی سال تحصیلی۵۲ـ۱۳۵۱

اینجانب امضاء کننده با مشخصات زیر : نام خانوادگی : نام :

نام پدر : شماره شناسنامه صادره از : متولد سال :

فارغ‌التحصیل رشته از دبیرستان : شهر : با معدل :

داوطلب شرکت در مسابقه ورودی دانشکده علوم ارتباطات‌اجتماعی برای رشته :

ـ مدیریت ☐ بازاریابی و تبلیغات بازرگانی ☐

ـ روابط عمومی ☐ مطبوعات و رادیو و تلویزیون ☐ مترجمی ☐

می‌باشم (رشته مورد نظر باید با علامت × در داخل چهارگوش مشخص شود هر داوطلب فقط یک رشته را می‌تواند انتخاب کند و علامت بگذارد).

زبان خارجه‌ای که امتحان خواهم داد : انگلیسی ☐ فرانسه ☐

به پیوست درخواست این مدارک را ارسال میدارم : ۱ـ یکبرگ رونوشت شناسنامه (یا فتوکپی) ۲ـ سه قطعه عکس ۴×۳

۳ـ رسید یا حواله بانکی بمبلغ پانصدریال بابت حق ثبت‌نام به حساب شماره ۱۰۴۴۲ دانشکده علوم ارتباطات اجتماعی در بانک ملی ایران شعبه سعدی .

نشانی شهر خیابان کوچه شماره منزل

شماره تلفن تاریخ امضاء

آگهی پذیرش دانشجو برای‌مدرسه عالی پرستاری رضاشاه کبیر

مدرسه عالی پرستاری رضا شاه کبیر وابسته به جمعیت شیروخورشید سرخ ایران برای سال تحصیلی ۵۲ ـ ۱۳۵۱ از طریق مسابقه ورودی و مصاحبه تعدادی دوشیزه داوطلب با شرایط زیر میپذیرد :

شرایط نام نویسی :

۱ـ دارا بودن دیپلم ششم متوسطه در رشته طبیعی یا ریاضی

۲ـ سن بین ۱۸ و ۳۰ سال

۳ـ سلامت کامل جسمی‌و روانی

۴ـ آشنا بودن بزبان انگلیسی

داوطلبان میتوانند با در دست داشتن مدارک زیر تا تاریخ ۳۱ تیرماه ۱۳۵۱ به مدرسه عالی پرستاری واقع در انتهای خیابان روزولت جنب بانک صادرات میدان‌نفت مراجعه کنند داوطلبان شهرستانها میتوانند از طریق جمعیت شیر و خورشید سرخ آمادگی خود را تلگرافی به تهران اطلاع داده مدارک خود را متعاقبا بوسیله جمعیت محل برای مدرسه عالی پرستاری ارسال دارند مسابقه ورودی ساعت ۸ صبح روزسوم شهریور ماه ۱۳۵۱ در سالن دانشکده پزشکی دانشگاه تهران برگزار میگردد .

مدارک لازم

۱ـ یک برگ اصل یا فتوکپی مدرک تحصیلی یا گواهی اشتغال به تحصیل در سال ششم متوسطه طبیعی یا ریاضی .

۲ـ دو عدد عکس ۴ × ۳

۳ـ دو برگ رونوشت یا فتوکپی شناسنامه

۴ـ یک برگ معافی از خدمت برای فارغ‌التحصیلان قبل از خرداد ماه ۱۳۵۱

۵ـ فیش بانکی بمبلغ ۵۰۰ ریال بحواله کرد حساب جاری شماره ۴۳ بانک صادرات شعبه عباس‌آباد .

۲ر۳۳۵۱ ـ ۱۱ر۳ر۵۱

گروه فرهنگی خرداد

برای کلاسهای اول ودوم

دوره‌راهنمائی تحصیلی

وکلاسهای دوره اول ودوم متوسطه شعبه ریاضی و طبیعی همه روزه‌صبح و عصر ثبت‌نام مینماید

دبیرستان شماره ۱ـ خیابان سعدی ـ چهارراه سید علی تلفن ۳۰۵۴۵۸ و۳۱۹۹۷۰

دبیرستان شماره ۲ـ خیابان مهران نرسیده به میدان شهناز تلفن ۷۵۴۹۱۱

هنر برتر از گوهر آمد پدید

دبیرستان نقش جهان

برای دوره راهنمائی تحصیلی وهنرستان بازرگانی باآزمایشگاههای بی‌نظیر ومجهز

تحت نظر دکتر انساری ثبت نام مینماید

امیریه . چهارراه پهلوی تلفن ۴۵۴۱۸-۶۶۶۴۶۱

آزادیخواهان را نیمه‌جان به دم اسب بستند!

وقایعی که در دوران مشروطیت در زنجان گذشته روشنگر بسیاری از دلیریهای آزادیخواهان و سیاه‌کاریهای بدخواهان مشروطه است آنچه در زیر میخوانید یکی از وقایع مهمی است که در دوران‌مشروطیت در زنجان روی داد وما آنرا از کتاب‌احمد کسروی نقل کرده‌ایم .

درزنجان دو ملابنام های ملامحمدعلی درزمان محمدشاه ودیگری ملاقربانعلی که هردو آن‌ها زندگانی‌ساده‌ای پیش گرفته بودند و پیروان انبوهی داشته و چون مشروطه با دستگاه ملاقربانعلی که درزنجان پیروانی داشت نمی ساخت ناگزیر بدشمنی او برخاست نخستین شورش از زنجان در سال دوم مشروطه بود که سعدالسلطنه حکمران در سالهای واپسین پادشاهی ناصرالدین‌شاه که‌ده‌سال‌درقزوین حکمرانی داشت تا توانسته بر آبادی آن شهر ویران کوشیده و بنیاد های بزرگی از خود بیادگار گذارد ودرآغاز مشروطه برزنجان‌حکمرانی داشت در این زمان ملاقربانعلی یکی از فراشهای حکمرانی را کتک زد و زخمی‌اش کرد واورا نزد سعدالسلطنه فرستاد دراین ستیزه‌جوئی‌ها که بین افراد ملاقربانعلی و سعدالسلطنه وافرادش رخ داد سعدالسلطنه زخمی گردید و همراهان او را برکالسکه‌ای نشانده تا به تهران ببرند ولی در بین راه بدرود زندگی گفت . و بدینسان ملاقربانعلی مشروطه را از زنجان برانداخت و چون سال دیگر محمد علیمیرزا مجلس را بمباران کرد رونق کار آخوند بیشتر گردید و در این موقع شورشیان گیلان و قزوین را گرفته و چون زنجان همسایه آنجاست بر آن شدند که دسته‌ای‌را به آنجا بفرستند . از جمله کسانی که به زنجان فرستاده شدند یکی عظیم‌زاده تبریزی که یکی‌ازسردستگان مجاهدان وجوان بسیار دلیر و زبانداری بود و دیگری میرزا علی اکبرخان زنجانی که اوهم در دلیری از شناختگان بشمار میرفت همراه ده تن مجاهد وارد زنجان شدند .

کوشش چندتن دربرابر صدهاتن

دراین هنگام که مجاهدان از قزوین روانه تهران شده بودندوازآنجائیکه اوازپیروی مشروطه خواهان همه‌جارا فرا گرفته بود پیروان ملاقربانعلی دم در کشیده وخاموش بودند ولی در روز۱۳تیرماه‌مشروطه‌خواهان در کرج شکست خورده بازگشت ناگزیر شدند واین خبر کوچک در زنجان بسیار بزرگ نمود درهمین هنگام روزی عظیم‌زاده مردم را به مسجد دعوت کرد و برای آنها شروع به صحبت کرد وملاقربانعلی به آن‌ها دستور دادکه مسجدجای این حرفها نیست وباید از شهر خارج شوید ولی‌میرزا علی‌اکبرخان‌وعظیم‌زاده پاسخ های‌دلیرانه‌ای دادند و باتنی چند خود را به سرای حکمرانی رسانیده و بجنگ ایستادندوپس‌از مدتی زدوخورد عظیم زاده از پای‌افتاد و میرزاعلی اکبرخان پسر حاج عبدالرسول در محاصره افتادند ومیکوشیدند جنگکنان‌خود را رها گردانند ودر این گرفتاری خودرا نباخته ودلیرانه بادشمنان که سواره وپیاده گردایشان را فرا گرفته بود می جنگیدند ولی پسر حاج‌عبدالرسول‌تیرخورد و مجروح شد ومیرزا علی‌اکبرخان اورا بدوش‌گرفته وبا خود میبرد درچنین حالی از جنگ‌هم‌باز نمی ایستاد ولی بعداز تمام این فداکاری‌ها دشمنان ناجوانمردانه اورا مجروح کرده و هنوز جان ازتنش بیرون نرفته ریسمان بر پایش‌بسته‌اورا بدم‌اسب‌بستند وبشهرآوردند داستان هنرنمائی و شجاعت این جوان در زنجان برسر زبانها افتاد دلیریهای او و همراهانش و نامردیهای‌پیروان ملاقربانعلی ورفتار ناستوده‌ای که با کشته اووعظیم‌زاده وهمراهانش کردند هردو بیمانند بود در این روز از آزادیخواهان ده تن کشته‌شدند این شگفت است که از چنین جانبازان درمجلس نامی نبردند ودرتاریخهاویادداشتها نیز نامی از ایشان دیده نمی شود ؟

آخرین پیروزی ملاقربانعلی

این آخرین پیروزی ملاقربانعلی بود پس‌از مدتی که تهران بدست آزادیخواهان گیلان وبختیاریان گشاده شد و پیروان ملاقربانعلی سخت دل‌شکسته گردیدند پس از مدتی که عظیم‌زاده و علی‌اکبرخان بدست ملاقربانعلی کشته شدند و پس از مدتی از این‌واقعه و پافشاری یک ملای‌بنامی همچون او در دشمنی با مشروطه ودلیری او و بریختن خون مشروطه‌خواهان میتوانست نتیجه های دیگری را پدید آورد ولی چون اطرافیان‌ملا قربانعلی ویارانش‌نه مردان کاردانی بودندکه ایستادگی کنند و نه خود آخوند . زیرا او نود سال زندگی کرده بود وتاب و توان‌را از دست داده بود واز ابراز فرمان تنها هوس آنرا داشت و پیروانش جز کسان پراکنده ونافهمی نبودند از آنسوی دیگررشته کار های لشگر دولتی نیز دردست یفرمخان کاردان بود که طی جنگ ده ساعته‌سرانجام پیروان آخوند کاری از پیش نبرده و پراکنده شدند وبدین ترتیب آشوب رنجان یاچند ساعت جنگ فرونشست و چون آزادیخواهان داستان دلسوز عظیم‌زاده و نوجوان علی‌اکبرخان دلیر ویارانش را شنیده بودند در این هنگام یفرمخان برآن شد که پیش از همه یادی از آنان‌کرده‌شود وبرمزار آن دورفتند وشعر هائی خواندند واز دلیری‌ها وبی باکی‌های آن دویاد کردند وبعد از زمانی یفرمخان بوسیله تلگراف به تهران خبرداد ودر مورد ملاقربانعلی سئوال کرد پاسخ دادند که اورا به تهران‌روانه سازید یفرمخان اورا به اتفاق سوارانی به تهران روانه کرد ولی چون به کرج رسید کسانی از تهران آمده اورا برگردانیده واز همدان تا قصر شیرین بردند و از آنجا روانه عراق ساختند وبدینسان اورا ازایران بیرون کردند و درسن ۹۵ سالگی درکاظمین رنجورگردید ودرگذشت .

جنایات مخالفان مشروطیت

یوسف حکم‌آبادنیز یکی از فدائیان راه آزادی بوداورا بدستورشجاع الدوله کشتند و بعد بطرز فجیعی وارونه بدار آویختند .

۹۹ درصد مردم تاریخ انقلاب مشروطه رانمیدانند!!

بی تردید، انقلاب مشروطیت سر آغاز فصل تازه‌ای در زندگی سیاسی ، اجتماعی ملت ایران بود که از آن‌آزادی وحریت جامعه ایرانی در سالهای تاریک استبداد نقش گرفت و جان تازه‌ای یافت.

متاسفانه این انقلاب بزرگ و انسانی که با ریختن خون عده کثیری از جوانان و قهرمانان برومند وطن پاگرفت و رشد کردآنگونه که شایسته است شناخته نشده.

گروه گزارشگران روزنامه اطلاعات برای آنکه بدانند طبقات مختلف مردم تاچه‌اندازه انقلاب اصیل و باشکوه مشروطیت را می شناسندباگروهی از مردم تماس گرفت‌سئوال این بود:

انقلاب مشروطیت چه سالی بوقوع پیوست؟

واینک جوابها را بشنویم:

- قاسم حسینی فروشنده کفش در خیابان شاهرضا روبروی دانشگاه تهران: نمیدانم
- حمید رهبر: دانشجوی دانشکده علوم رشته شیمی : ۱۳۲۳ شمسی
- فهیمه رهبر فوق‌لیسانس فیزیک: سال ۱۲۸۶
- محمدعلی نظری‌حسابرس ، فارغ‌التحصیل از موسسه‌عالی حسابداری: دقیقا نمیدانم
- شاهپور هرمزیان: رئیس بانک صادرات شعبه دانشگاه سال ۱۳۱۴
- عباس فروتن: نماینده تهران در مجلس شورای ملی روز ۱۴ مردادماه ٦٤ سال پیش نمیخشید ٦٧ سال پیش، سالش را بدرستی نمیدانم.
- سعید توسلی بازرگان: نمیدانم
- شهرام بنان ۱٤ ساله دانش‌آموز سال دوم دبیرستان:بهمن سال ۱۳۲۱ قمری
- پرویز فرخنده‌پی راننده تاکسی شماره ۲٦٤٦۸ تهران : نمیدانم
- یعقوب نیکدل دیپلمه ریاضی: فقط ۱٤ مردادش رامیدانم
- فریبا سیف‌الدینی کارمند بانک توسعه صنعتی :۱٤ مرداد ۱۳۱٤
- داود طراق گارسون الیزابت‌هتل: ٦٦ سال پیش
- کامیاب کبیرنیا تکنسین ماشین‌آلات داروئی واحد صنعتی لابراتوار: سال ۱۲۸۹ شمسی
- کاروردی دیپلمه ریاضی: ۱۲۹۹ قمری
- مهین بنان خانه‌دار دیپلمه طبیعی و فنی : نمیدانم
- جواد شوش‌سلزمن بوتیک: نمیدانم
- فریدون سلیمان دانش‌آموز سال‌ششم طبیعی دبیرستان تخت‌جمشید : ۷٦سال پیش
- احمد غفاری صاحب بوتیک خیابان وصال شیرازی : نمیدانم
- محمود محمودی بازرگان: سال ۱۲۹۹ هجری
- سهیلا مبصری دانش‌آموز سال دوم دبیرستان علی‌اصغر شمیم: سال ۱۳۳۹
- حسین نجف‌آبادی دبیرادبیات دبیرستان شاهین خیابان شاهرضا: سال ۱۲۸۵ هجری قمری
- آقای محمد مستعان رئیس دبیرستان شاهین: سال۱۳۲٤ هجری قمری روزش را نمیدانم
- ستوان دوم یعقوب فلاحتی افسر پلیس تهران : سال ۳۸۸۱
- شهین علی‌پور سکرتر دیپلمه طبیعی: نمیدانم فقط میدانم درزمان احمدعلی شاه بوده است
- آلبرت گنجیان دانشجوی‌رشته‌اقتصاد از دانشگاه‌کالیفرنیا: سال ۱۳٤۱
- محمدرضا عطارنژاددانشجوی‌دانشکده حقوق مدرسه عالی قضائی: تاریخش را بدرستی نمیدانم.
- دکترهوشنگ امینی دندانپزشک مطب خیابان شاهرضانو: من عمل جراحی دارم
- کرامت‌الله فرنود نماینده مشهد در مجلس شورای ملی : ٦۷ سال پیش انقلاب‌مشروطیت‌روی‌داد خودتان تاریخش راحساب کنید.

بدین‌ترتیب ملاحظه میفرمائید که حدود ۹۹ درصدمردم تاریخ یکی از بزرگترین انقلابهای میهنی‌شان را نمیدانند. و اما پاسخ صحیح:

انقلاب مشروطیت ایران در چهاردهم جمادی‌الثانی۱۳۲٤ هجری قمری برابربپنجم‌اوت ۱۹۰٦ میلادی‌وسیزدهم مردادماه ۱۲۸۵ شمسی میباشد.

ولی روز ۱٤ مرداد ماه را جشن میگیریم.

دبیرستان ایرانمهر

برای دوره کامل رشته‌های **(طبیعی وریاضی)** وکلاسهای **اول‌ودوم راهنمائی تحصیلی** با کارگاه وآزمایشگاه مجهز با تدریس زبان **(فرانسه‌وانگلیسی)** همه روزه ثبت‌نام مینماید .

نشانی: خیابان تخت‌جمشید ملك‌الشعراء بهار تلفن ۸۲۰۵۰۹

دانشگاه‌صنعتی آریامهر

آگهی پذیرش دانشجو برای دوره فوق‌لیسانس

در رشته های شیمی ، فیزیك و ماشین‌محاسب (کامپیوتر) و کاربرد آن

دانشکده های شیمی و فیزیك و گروه کامپیوتر دانشگاه صنعتی آریامهر برای سال تحصیلی۵۲ـ ۱۳۵۱ هر یك حداکثر پانزده دانشجوی تمام‌وقت برای دوره های فوق لیسانس خود با شرایط‌ذیل میپذیرند :

۱ـ درجه تحصیلی :

رشته شیمی : دارا بودن درجه لیسانس در شیمی ، مهندسی شیمی یا رشته‌های وابسته .

رشته فیزیك : دارا بودن درجه لیسانس در فیزیك یا رشته های وابسته .

رشته ماشین محاسب و کار برد آن : دارا بودن درجه لیسانس در یکی از رشته های علوم‌و یا مهندسی .

۲ـ پذیرفته شدن در امتحانات ورودی فوق لیسانس شامل :

الف ـ امتحان کتبی در سطح دروس دوره لیسانس رشته های فوق‌الذکر بشرح زیر :

رشته شیمی : ۱ـ شیمی آلی ۲ـ شیمی معدنی و آنالیتیك ۳ـ شیمی فیزیك .

رشته فیزیك : ۱ـ فیزیك عمومی و تجربی ۲ـ دروس پیشرفته فیزیك «مکانیك ترمودینامیك ـ الکترومغناطیس ـ کوانتم مکانیك »

رشته ماشین محاسب و کاربرد آن : ۱ـ استعداد ۲ـ ریاضیات در سطح مهندسی

بـ امتحان یکی از زبانهای انگلیسی ، فرانسه ، آلمانی ، یا روسی بانتخاب داوطلب .

تذکر : در هر صورت آشنائی‌بزبان‌انگلیسی برای تحصیل در هر یك از دوره های فوق لیسانس مذکور ضروری و برای رشته ماشین محاسب و کاربرد آن الزامی است .

جـ امتحان شفاهی از قبول شدگان در امتحانهای کتبی و زبان

تاریخ برگزاری امتحان‌و توزیع کارت‌ورودی

امتحانهای کتبی رشته های فیزیك وشیمی در ساعت هفت و نیم صبح روز جمعه دهم‌شهریور و امتحان کتبی رشته ماشین محاسب و کار برد آن در ساعت هفت‌و نیم صبح روز جمعه۲٤شهریور ۱۳۵۱ در محل دانشگاه صنعتی آریامهر واقع‌در خیابان آیزنهاور تهران‌بعمل خواهدآمد.داوطلبان رشته های فیزیك وشیمی باید صبح روز چهارشنبه هشتم شهریور و داوطلبان رشته ماشین محاسب‌و کاربرد آن باید روز چهارشنبه بیست‌ودوم‌شهریور برای دریافت کارت شرکت در امتحانات ورودی بدفتر دانشکده ها یا گروه مربوط مراجعه‌نمایند. تاریخ امتحان شفاهی هنگام اعلام نتایج امتحانهای کتبی آگهی خواهد شد .

برای کسب اطلاع بیشتر میتوان به دفتر دانشکده یا گروه مربوطه مراجعه کرد .

نحوه شرکت در امتحانات ورودی

داوطلبان باید فرم درخواست زیر را با مدارك مذکور در آن توسط پست سفارشی به ترتیبی ارسال دارند که تا روز چهارشنبه اول شهریور ۱۳۵۱ به آدرس دانشکده یا گروه مربوط بشرح زیر واصل گردد :

دفتر دانشکده شیمی « یا دفتر دانشکده‌فیزیك یا دفتر گروه کامپیوتر » ـ دانشگاه صنعتی آریامهر ـ صندوق پستی ۳٤۰٦ امتحانات ورودی فوق لیسانس .

تسلیم مدارك را میتوان در مهلت فوق با مراجعه بدفتر دانشکده یا گروه مربوط نیزانجام داد .

ریز نمرات دوره لیسانس داوطلبان برای شرکت در امتحان شفاهی ضروری است .

فرم‌درخواست ثبت نام‌درامتحانات‌ورودی

اینجانب شماره شناسنامه صادره از

متولد نشانی تلفن

دارای درجه تحصیلی در رشته از درسال

داوطلب شرکت در امتحانات ورودی دوره‌فوق لیسانس

دانشگاه صنعتی آریامهر بازبان خارجه

میباشم و مدارك زیر را بضمیمه ارسال‌میدارم:

۱ـ فتوکپی لیسانس یا گواهی قبولی از موسسه مربوط

۲ـ یکبرك فتوکپی یارونوشت شناسنامه

۳ـ دوقطعه عکس ٤×٦ جدید باذکر مشخصات داوطلب درپشت آن

٤ـ قبض رسید بانکی بمبلغ یکهزار ریال بحساب شماره ۹ بانك عمران شعبه دانشگاه صنعتی آریامهر (این مبلغ پس‌داده نخواهد شد) .

۵ـ فتوکپی برك خاتمه خدمت یامعافیت از آن (برای فارغ‌التحصیلان سال جاری‌متولد ۱۳۲٦ ببالا ضروری نیست) .

تاریخ امضاء

مرکز نشر سپهر در محل تازه‌ی خود ، روز یکشنبه پانزدهم‌مرداد ماه آغاز به کار می‌کند . از علاقمندان کتاب دعوت می‌کنیم به کانون کوچك خویش بیایند تا هدیه‌ای را که به این مناسبت تهیه شده تقدیم حضورشان نمائیم .

ضمنا بدوستداران کتاب مژده می‌دهیم کتابهای زیر نشر شده و یا در دست انتشار است .

فرهاد ، شیرین ، مهمنه بانو و آب سرچشمه‌ی بیستون «چاپ دوم»

اثر ناظم حکمت ترجمه‌ی ثمین باغچه‌بان

دیوانه یکی صدلیره مجموعه‌ی ۱٤ داستان از عزیز نسین ترجمه ثمین باغچه‌بان با مقدمه‌ای از عزیز نسین برای خوانندگان ایرانیش

ماهنامه‌ی کاوه شماره‌ی ٤۰

آب حیات اثر تازه‌ای از منوچهر سلیمی

اوژنی گرانده اثربالزاك ترجمه عبدالله توکل «چاپ چهارم»

هفت مقاله از ایران شناسان شوروی ترجمه‌ی ابوالفضل آزموده

حماسه‌ی ملی ایران اثر تئودورنولد که ترجمه‌ی بزرك علوی «چاپ دوم»

تهران ، خیابان شاهرضا روبروی دانشگاه شماره ۲۷۰ تلفن٤۱٦۲۵

تهران ، شاه‌آباد اول خیابان ملت تلفن ۳۱۸۳۰۹

آـ۳۱٤۲٤

دبیرستان کیهان

باسابقه درخشان چندین ساله و با دبیران کارآزموده

پایتخت برای کلاسهای دوره اول ودوم **(ششم طبیعی وریاضی)** وهمچنین برای کلاسهای شبانه با شرائط دولتی و بدون‌شرائط سنی همه روزه صبح و عصر ثبت نام مینماید

نشانی ـ خیابان حشمت‌الدوله پیروز جنوبی تلفن ۹۲٦۹۷۸

گروه فرهنگی خوارزمی

فقط برای دوره راهنمائی کلاسهای اول و دوم ثبت نام میکند

دبیرستان پسرانه شماره ۱ خیابان شاهرضا جنب سینما پلازا تلفن ٤۵٤٤۱ ٤۰۸۳۳

دبیرستان دختران خوارزمی خیابان پهلوی نرسیده به تخت جمشید تلفن ٦٦۳۹۹٤

دبیرستان پسرانه شماره ۲ اول خیابان شاه آباد نزدیك بهارستان تلفن ۳۱۸٦۳۳

برای دبیرستان و دوره راهنمائی دختران وسیله ایاب و ذهاب موجود است

دریغا! جای ستارخان در کتب ما خالی است

نوشته :
محمد حیدری

قدمت تاریخ مشروطیت ما فقط ٦٦ سال است ، اما با وجود این عمر اندک از افراد نسل میان سال ، نسل جوان ، و حتی نسل کهن سال کنونی ، انگشت شمارند کسانی که لااقل یکدهم وقایعی را که منجربه‌حدوث انقلاب‌مشروطیت در ایران ،ظهور استبداد صغیر و در پی آن انقلاب رادمردان آزادی‌خواه و استقرار مشروطیت کبیر شد ، بدانند .

این امر گرچه دردناک وحیرت انگیز است اما هر چه هست ، یک واقعیت است .

اینکه چرا ما بدرستی نمیدانیم چه شد که در ٦٦ سال قبل ، بهنگامی که به موازات گسترش قدرت و عظمت امپراطوری های استعماری غرب ،قدرت‌دولت ایران به آخرین حد حضیض رسیده بود در این کشور انقلابی بوقوع پیوست که نه فقط مسیرزندگی ملتی کهنسال چون ایران ، بلکه اغلب ملل آسیا و خاصه آسیای میانه را تغییر داد ، معلول عللی چند است که مهمترین آن را باید در غفلت و کوتاهی سازمان های آموزشی و علمی کشورـمورخین‌ـ نویسندگان ، هنرمندان و محققین کشور دانست .

بهترین شاهد این مدعا در درجه اول کتب درسی ما در سطح دبیرستان است ، که من در میان همه آنها ، و بعنوان نمونه ، کتاب تاریخ سال چهارم طبیعی و ریاضی را مثال می‌آورم .

در این کتاب ـ در بخش تاریخ ایران ـ از نیمه صفحه ٤٩ تا نیمه صفحه ٦١ بشرح وقایع دوران‌حکومت مظفرالدین شاه و احمد شاه ، انقلاب مشروطیت ، چگونگی تدوین قانون اساسی ایران و ذکر برخی از مواد آن ، تشریح وظائف قوای سه گانه حکومت مشروطه ، شرایط انتخابات مجلسین شورای ملی و سناو عده اعضای آن ها ، نوشتن متمم قانون اساسی ، اقدامات محمد علی شاه ووزیر استبداد خواهش،میرزا علی اصغرخان امین‌السلطان (اتابک اعظم) ، انفصال آقا شیخ فضل‌الله‌نوری از مشروطه خواهان ، به توپ بستن مجلس ، ترور اتابک اعظم ، تبعید و قتل و عام مشروطه خواهان و سرانجام قیام سرداران بزرگ تاریخ مشروطیت . عزل محمد علی شاه و تبعیداوبه روسیه‌شوروی اختصاص یافته است .

در این کتاب تمامی قهرمانیهای مجاهدین قهرمان‌مشروطیت دراین جملات که عینا از کتاب رونویسی شده خلاصه گردیده است .

«... چنانکه دیری نگذشت که آذربایجانی های غیور به سرداری دورادمرد یعنی ستار خان و باقر خان ، بپا خاستند ومردم رشید گیلان تحت فرماندهی معزالسلطان (سردار محیی) ومحمدولی خان‌سپهدار اعظم تنکابنی وییرم خان‌ارمنی، سردار اسعد و صمصام‌السلطنه برای خاتمه دادن به سلطنت ظالمانه محمد علیشاه و استقرار رژیم مشروطه به پایتخت رو آوردند .

قوای معزالسلطان وسپهدار پس از تصرف قزوین در بادامک (نزدیک کرج) به‌اردوی سردار اسعد ملحق شدند واز آنجا عازم تهران گردیدند وپس از مختصر زد و خوردی با قزاقان لیاخوف ، تهران را به تصرف در آوردند (تیر ۱۲۸۸ شمسی) . محمد علیشاه ناچار از پادشاهی کناره گرفت .

در همین‌شماره ویژه‌ای که‌اکنون مطالعه میفرمائید گوشه هائی از زندگی و ماجرا های قهرمانانی که فداکاری های آنها بساط حکومت قرون وسطائی‌محمدعلیشاه را درهم ریخت ، بوسیله همکاران مطبوعاتی من و از قول محققین شرح داده شده است ،حال شما همین شرح احوال های‌مختصر را با آنچه در کتاب تاریخ مخصوص دانش آموزان‌سال‌چهارم‌دبیرستان رشته ریاضی وطبیعی ، و فقط در ۹۰ کلمه ذکر شده مقایسه فرمائید تا متوجه شوید چرا ما ازحقایقی که منجر به تغییر سیستم حکمت در ایران شد بی‌اطلاعیم ، و نمی‌دانیم این انقلاب که مورخین دبیرستانی ما در چند صفحه‌کتاب با قطع وزیری و حروف ۱۲ سیاه و نازک سروته‌آن‌رابه هم‌آورده‌اند چه شگفت‌انگیز ، قهرمانی ، ودر زمان خود همه جانبه بوده است .

اما آنچه ضعف در توجیه یکی‌از مهمترین رویداد های حیات ملت‌ما را بزرگتر جلوه میدهد ،کوششی است که در نمایش افتخارات‌ملت های دیگر ، چه از طریق انعکاس در کتب درسی ما و چه از طریق تالیف و ترجمه و تفسیر نویسی ، به انجام رسیده است . بعنوان مثال باز بهمین کتاب تاریخ سال چهارم ریاضی و طبیعی دبیرستان اشاره میکنیم . در بخش تاریخ عمومی این کتاب از صفحه ۹۹ تا ۱۱۱ یعنی۱۳ صفحه تماما بذکر وقایع انقلاب کبیر فرانسه وظهور جنگ ها ، پیروزی ها و سقوط ناپلئون بناپارت اختصاص یافته است .

مفهوم این شیوه عمل آیاجز آن است که ما برای تاریخ و افتخارات بیگانگان‌بیش ازتاریخ وافتخارات ملی خود قائل به ارزش هستیم ؟ تازه ایکاش این وضع فقط در کتب درسی ما خلاصه میشد ، که نمیشود. شما تعداد کتب تاریخی و تحقیقی و مقالاتی را که درباره انقلاب کبیر فرانسه نوشته‌و یا از زبانهای دیگر بفارسی برگردانده شده با تالیفات و تصنیفاتی که در باره‌انقلاب مشروطیت ایران در دست است مقایسه کنید تا بر میزان بالیدن ما بر افتخارات ملی‌مان آگاه شوید!!در حالیکه هر ایرانی با سواد معاصر ، در طول سالهای عمر خود ،به طریقی چه سمعی و چه بصری و مثلا از طریق تماشای فیلم سینمائی ، درجریان یکبررسی تحلیلی از ریشه‌ها و اثرات انقلاب کبیر فرانسه یا انقلاب استقلال ایالات متحده یا اتحاد جماهیر شوروی و چین‌سرخ قرار میگیرد ، محال است از هرحداقل پانصد هزار ایرانی یک نفر درهمه عمر خود ، به موردی برخورد کند که وی‌را از ریشه های‌انقلاب مشروطیت ، چگونگی وقوع آن، اهمیت‌استثنائی آن‌در تغییرتاریخ ایران و کشور هائی که امروز اصطلاحا جهان سوم خوانده میشوند و مخصوصا ملل آسیا ، بگو در مورد دو چهره سرشناس از میان آنها ، یعنی ستار خان و باقر خان ، چه میدانی ؟

کسی که شرح زندگی و مبارزات این مردم ساده دل‌را که وقتی پای هستی کشور و ملتشان به میان آمد ، از هر نابغه‌ای‌نابغه‌تروار هرجنگجوئی جنگجوتر شدند و با نقشه‌های جنگی و سیاسی خودفرماندهان تحصیل کرده خودی و بیگانه و سیاستمداران رند روسیه و انگلیس و نوکران ایرانی آنها را از میدان بدرکردند،بخواند، میفهمد که ما تاچه اندازه‌منسبت به قهرمانان ملی خود بی‌حرمتی کرده‌ایم .

این بی حرمتی فقط به بانیان و ناجیان انقلاب مشروطیت خاتمه نمی‌یابد . ما بعد از آنان نیز قهرمانانی داشته‌ایم که کمترکسی آنها را میشناسد . شما ازکوچک خان جنگلی چه میدانید ؟ شما از مقاومان و رزمندگان ایرانی در برابر لشگر های روس و انگلیس در بحبوحه جنگ‌اول و دوم‌جهانی و شرح قهرمانیهای مردمی که با فداکاریهای حیرت‌انگیز خود این رویداد شگرف را باعث و بانی شدند ، آگاهی دهد .

در کتاب تاریخ‌مورد بحث دراین مقاله ،بهنگام شرح حوادث دوران سلطنت محمد علی‌شاه آمده است:

« دشمنان خارجی ایران یعنی دولت های روس و انگلیس نیز از آشفتگی اوضاع ایران استفاده کرده ایران را بموجب معاهده ۱۹۰۷ (برابر ۱۲۸٦ شمسی) میان خود قسمت کردند » .

در سطور بعدی‌شرح داده‌میشود چگونه سربازان پادشاه ایران ، که زیر فرماندهی‌یک افسرخارجی یعنی لیاخوف روسی ، قرار داشته‌اند آزادیخواهان را قلع و قمع میکنند و مجلس شورایملی را به توپ می‌بندند . و باز چند سطر آن سوتردر یک بیان‌خلاصه اظهار میشود که ... بله‌آزادی ـ خواهان آمدند و تهران را فتح و پادشاه را خلع کردند !

حال آنکه فقط کسانی که از استعمار غرب و خاصه استعمار بریتانیای کبیر چیزی میدانند ، قادرند درک کنند قیامی که منجر به استقرار دائم مشروطیت ، یا در حقیقت مانع اجرای مقاصد استعماری روس و انگلیس بود ، نیاز به چه فداکاری هائی داشته استو گوشه‌یی‌از این‌فداکاری ها، قهرمانیها و جانبازی ها را فقط تنی چند نظیر کسروی در مقیاسی که توانائی‌و امکانات ایشان اجازه داده بازگو کرده‌اند .

ما غالبا از عظمت فداکاری های قهرمان ملی قرون‌اخیر کشور های دیگر ، داستان‌هایی را با اعجاب میشنویم و یاباز میگوئیم . برای‌ما ظهور ناپلئون جذبه سحرانگیزی دارد . جرج واشنگتن برای بچه های مدرسه ماقهرمانی برتر است، آبراهام لینکلن را حتی بچه‌های ما خوب میشناسند و از کارهایش آگاهی دارند ، اما وقتی پای قهرمان های ملی خودمان به میان می‌آید ، اطلاعات‌ما محدودمیشود به چند نام و چند کلمه توصیف، همین ! و اگر جز این است ، تو خواننده این مقاله بگو در مورد مجاهدین مشروطیت و کار های شگفت‌انگیزشان چه میدانی ،لااقل چه میدانید ؟

حقیقت امر را بخواهید ، من هم تا همین چندی پیش از این ماجرا ها چیز زیادی نمیدانستم. هروقت از اشغال ایران در جنگ بین‌الملل اول مطلبی میخواندم و یا حرفی میشنیدم قلبم فشرده میشد و اندوه و یاسی عمیق‌روحم را تسخیر میکرد . استدلال می‌کردم :

« این درست که طبق روایات و کتب‌موجود ، ایران در زمان‌جنگ جهانی اول هیچ چیز نداشت . سازمان نداشت ، دولت نداشت ، ارتش نداشت ، سرباز و اسلحه نداشت ، ولی آیا مرد هم نداشت که ارتش دو کشور قلدر ، بی‌هیچ مانعی و رادعی وارد ایران‌شوند؟

اما حالاپس از خواندن چند اثر تحقیقی میدانم که حتی در آن‌روز های سیاه و شوم هم ما قهرمانانی داشته‌ایم که با دست خالی و یا با اسلحه‌ای اندک ، جلوی ارتش های روس و انگلیس ایستادند و نگذاشتند لااقل من و تو خواننده عزیزکه‌فرزندان آنان هستیم،امروز احساس شرمساری کنیم . آنان به ظاهر شکست خوردند ، اما نتیجه اراده همان‌هابودکه امروز سرنیزه سرباز خارجی حاکم بر مقدرات‌ما نیست .

ایرانی وقتی پای استقلال و آزادیش در میان باشد ، همه اختلافات خود را کنار میگذاردو در یک جبهه مشترک علیه دشمن میجنگد ... اما دریغ که این قبیل کتب و نویسندگان آن ها معدود هستند .. این است که میگوئیم ما در معرفی تاریخ و قهرمانان ملی قرون اخیر خود کوتاهی ورزیده‌ایم‌و در این‌کوتاهی هم سازمان های آموزشی و علمی کشور مقصرند و هم نویسندگان ، مورخین و محققین و هنرمندان ایرانی ..این قصور و تقصیرتاکی ادامه خواهد یافت ؟

هر ایرانی وطن پرست خواهان شنیدن پاسخ این پرسش است ؟

به این عکس نگاه کنید ، هشت آزادیخواه ایرانی که ثقة‌الاسلام مشروطه خواه مبارز و دلیر نیز درمیان است (نفر چهارم از سمت چپ) در تبریز برسردار رفته‌اند.آنهم‌نه‌بوسیله ایرانی‌ها، بلکه بوسیله‌سربازان تزار که آنهارا در عکس‌می‌بینید

اینان جنگیدند و مردند تامن و شما که فرزندان آنهائیم ، امروز خویش را بازماندگان نسلی جبون احساس نکنیم ..... واین شکوهمند ترین مظهر زندگی انسانی است ... آری شوق آزاد بودن و آزاد زیستن حتی اگر به بهای جان تمام شود ، شکوهمند ترین مظهر حیات بشری است .

این یادگاری است بس عزیز ازروز های خون ، آتش‌وافتخار این مردان از قلب توده قیام کردند ، با سلاح های ابتدائی ولی با ایمان که از عشق آن‌ها به آزادی و سر فرازی مایه می گرفت ، جلوی ارتش نیرومندی را گرفتند ، شجاعانه جنگیدند ،وگروهی‌شان مردانه مردند ...

جنگیدند و مردند تا ننگی را که اعمال یك حکومت مزدورو فرومایه و دخالت های جابرانه ممالك بیگانه بر شرافت ایران تحمیل کرده بود ، بزوایند . جاودان‌باد نامشان ...ابد مدت باد شیوه زندگیشان .

«در عکس ستارخان و باقرخان با یارانشان در حیاط کمیسیون اعانه دیده می شوند » .

بانك من
بانك بیمهٔ بازرگانان
((ب.ب.بانك))

شما باید‌در بانکی حساب داشته باشید که بتوانید در همه حال روی آن حساب کنید و آنچنان از خدمات ومزایای آن بهره‌مند شوید که با اطمینان بگوئید :
«بانك‌من»

بانك بیمه بازرگانان ، طی یکسال اخیر نشان داد که بانکی پیشرو ، پرتحرك و خدمتگزار است .

- شرکت مؤثر در عرضه اوراق مدارس یادبود که طی آن ، بانك بیمه بازرگانان بین کلیه بانکها ، دومین‌مقام را درجدول افتخار احراز کرد
- فروش همگانی تابلوی روزهای همبستگی
- همکاری وسیع در برگزاری مسابقات بزرگ ورزشی

خدماتی است که بانك بیمه بازرگانان در عرصهٔ فعالیتهای ملی واجتماعی بانجام رسانید. اینك، بانك بیمه بازرگانان بااعلام برنامه جدید آموزشی ب.ب.بانك برای کودکان ونوجوانان گام بلندی درراه پیشرفت برمیدارد . بانك بیمه بازرگانان بانکی است که پا بپای شما پیشرفت میکند، درتمام امورمالی واعتباری، مشاوروودوست وکارگزارصدیق شماست وارتباط خود را با شما، همیشه بنحواحسن حفظ میکند.

در بانك بیمه بازرگانان حساب بازکنید وازاین مزایابهره مندشوید.
- ۷/۵ درصد بهره برای حساب سپرده ثابت
- وام تا ۵ برابرموجودی برای مصارف گوناگون
- اعتبار مخصوص برای دارندگان حساب جاری.

بانك بیمه بازرگانان بانکی است که شما میتوانید در همه حال روی آن حساب کنید و با افتتاح حساب پس انداز، حساب سپرده ثابت وحساب جاری ، آنچنان از خدمات و مزایای آن بهره مند شوید که با اطمینان بگوئید:

بانك من بانك بیمهٔ بازرگانان

بانك فرزندان من
ب.ب.بانك
((بانك بیمهٔ بازرگانان))

شما باید، دربانکی برای فرزندان خود حساب داشته باشید که بتوانید درهمه حال روی آن حساب کنید وفرزندان خود راآنچنان ازخدمات ومزایای آن بهره‌مند سازید که با اطمینان بگوئید :
«بانك فرزندان من»

بانك بیمه بازرگانان، با اجرای برنامه آموزشی، گام تازه‌ای در راه تأمین آینده فرزندان شما برداشته است . این برنامه ،که با نظر روانشناسان و متخصصین تعلیم و تربیت تهیه و اجرا میشود، امکانات بانکی وسیع وسودمندی فراهم میسازد تا فرزندان شما با اصول اقتصاد وبرنامه ریزی آشنا شوند وزیر بنای خوشبختی وآینده خود را استوار کنند.

- براساس برنامه آموزشی، «ب.ب.بانك» نام اختصاری بانك بیمه بازرگانان برای کودکان ونوجوانان انتخاب شده تا یادگیری آن برای فرزندان شما بآسانی امکان پذیر باشد.
- ب.ب.بانك، قلك رایگان به فرزندان شما هدیه میکند.
- ب.ب.بانك، برنامه استفاده ازقلك را مجاناً در دراختیارشما وفرزندانتان میگذارد.
- ب.ب.بانك با برنامه‌های آموزشی جدید به فرزندان شما امکان میدهد شخصاً پس‌انداز کنند و وسایل دلخواه خود را ازمحل پس‌انداز خود خریداری کنند وبدین ترتیب با ارزش پول و مزایای پس انداز عملاً آشنا شوند.
- ب.ب.بانك با اجرای برنامهٔ آموزشی آیندهٔ فرزندان‌شما را برپایهٔ منطق، مآل‌اندیشی‌وبرنامه ریزی اقتصادی بنا می‌نهد واز کودکان امروز، زنان ومردان موفق اقتصادی فردا را میسازد.
- ب.ب.بانك، فرزندان شما را ازمزایای فوق‌العاده حساب پس انداز وحساب سپرده ثابت بهره‌مند میسازد.

در«ب.ب.بانك»، برای‌فرزندانتان‌حساب‌پس‌انداز وحساب سپرده ثابت باز کنید وبا اطمینان بگوئید:

بانك فرزندان من ب.ب.بانك

دارندگان حساب پس‌انداز در بانك بیمه بازرگانان میتوانند با مراجعه به شعب بانك درسراسرکشور،قلك ب.ب.بانك و دفترچه‌های راهنما را برایگان دریافت دارند

۱۴ مرداد ۱۲۸۵ - ۶ بهمن ۱۳۴۱

پلی بین دو انقلاب بزرگ

نوشته : سعید وزیری
نماینده مجلس شورای ملی

سعید وزیری

نشان دادن پلی‌که میان انقلاب مشروطیت ایران و انقلاب ششم بهمن « انقلاب شاه و ملت» است این پل را من‌نمیزنم بلکه‌هم‌اکنون حتی ازبسیاری جلوتر از این ، ده سال است که این پل را با تمام عظمت و استحکامش می‌بینم و می بینید و از روی این پل رفت و آمد میکنیم در حالیکه پایه های متعدد این پل نه تنها بر روی دوش های حساس من و شما مت بلکه ریشه های بنیادی آن در اندرون دلهای ما پنجه انداخته، و تار و پود وجود ما را با خود پیوند زده است ، از این سو بر روی دش من تو و در اندرون دل و جان من و تو و در آنسوی دیگر بر سنگ گورستار خان‌ها و باقرخان‌ها و یار محمد خان ها و پیرم و سید عبدالله بهبهانی‌ها وسید محمدطباطبائی‌ها تکیه داده است.

گفتم بر روی‌سنگ گور این چند قهرمان نام‌آور ؟ بخدا که کم‌گفتم هر سنگ زیر بنای این پل سر بر سینه صدها قهرمان بی گور و مزار و هزار ها پاکباز بی نام و نشان نهاده و خیالش‌راحت است که تا دنیا دنیاست پابرجا خواهد ماند . . .

این سنگهای زیر بنا را از یک سر آن در ملاطی آهنین‌و سمنتی از خاک مقدس ایران که باخون های گلگون ریخته شده در رشت و تبریز و اردبیل و زنجان و سلماس و کرمانشاه و شورجه و شورین و کاشانک و ده‌هاگوشه و کنار دیگر خمیر شده است کار گذاشته‌اند ...

و نه خیال کنی که بعدا کار گذاشته‌اند ، نه عزیز من ،همان وقت که هر قطره خون آن رادمردان بر روی خاک‌میریخت خودشان با دست های غیرتمند و سازنده‌شان یک سنگ زیر بنا بر روی آن کار میگذاشتند . یک راه یک متری میساختند . و از روی آن بسوی آینده میرفتند ... وای که چه زیر بنای شورانگیز و خونینی ، واه که چه سیمان گلگون و خوشرنگی . . .

و از این سر پل هم غافل نشو . . .از این سر دیگر که خودت آنرا بچشم دیده‌ای چگونه ساخته میشد و بار ها گفته و نوشته‌ام که این نما و جلوه برداخت‌شده‌انقلاب ایران بود که از فرط درخشندگی سفیدی میگرائیدوما آنراانقلاب سفید نامگذاری کردیم وگرنه چندان هم سفید نبود ...

پشت سر این رنگ و روغن سفید و شفاف و در زیر این لعاب درخشنده روئین یک قشر ضخیم خون دلمه بسته بود ، خون همدوره های من و تو ، برادر ....

همه این خونها که در سحرگاه شوم‌سوم شهریور ۱۳۲۰ تا انقلاب بهمن در گوشه و کنار وطن من و تو ریخته شد ، آنها که بادهوا نشد . همه بمصرف زیر بنای‌این سرپل رسید و ما این سنگ های درشت و نشکن را در میان آن خونها کار گذاشتیم و... آنگاه با لبهای خندان و با دیدگانی که اشکها در آن موج میزد و تصویر هزاران خاطره‌را در خودمنعکس میساخت ، ایستادیم در عظمت و جلال این پل نظاره کردیم و بر پیشانی آن بوسه زدیم و سر خم کردیم...وهم‌اکنون نیزشرافتمندانه و صمیمانه ایستاده‌ایم و از این پل پاسداری‌میکنیم ...جریانها از زیر و روی این پل میگذرند .. صداها در زیر طاق های بلند و پرشکوه این پل منعکس میشوند.. همچون صدای توپ‌که‌در دره های کوهساران طنین می‌اندازد و باز هم پدیواره دیگر طاق خورده و بر میگردند طنین صدا هائی که هرگز خاموش نخواهند شد ...

و هم‌اکنون صدای آن مرد بزرگ رامیشنویم که از پشت تریبون کنگره بزرگ دهقانان فریاد میکشید که : « هیچ‌مکانی را مناسب‌تر از اینجا نمیدانم که اظهاراتی راکه‌دارم مستقیما باملت ایران در میان بگذارم.. من بحکم مسئولیت پادشاهی و وفاداری بسوگندی‌که در حفظ حقوق و اعتلای ملت ایران یاد کرده‌ام نمیتوانم ناظر بیطرف در مبارزه قوای یزدانی‌بانیرو- های اهریمنی باشم زیراپرچم این مبارزه را خود بر دوش گرفته‌ام ..»

و از آن سوی پل فریاد تحسین بهبهانی‌هاو طباطبائی ها ومیرزا جهانگیرخان‌ها و پیرم ها و یار محمد خان ها وملک المتکلمین ها و سیدجمال‌الدین‌هاو ثقته‌الاسلام‌ها و صد ها قهرمانان بی نام و نشان را میشنویم که گواهی میدهند : «آری‌پروقت بودکه‌قوای اهریمنی بر نیروی یزدانی غلبه میکرد وراه و روشی را کهما بخاطر استقرار آن جان دادیم مسخ مینمود ... و چه خوب این صداها بیکدیگر میرسند و همدیگر را تکمیل می - کنند و سرود انقلاب و حماسه بیداری و لیاقت ملتی را با غریو فنا ناپذیری سر میدهند ...

قیام مردم در انقلاب‌مشروطیت شکل جهاد بخود می - گیرد و زنها فریاد و ناله کنان بر سر و سینه‌میزنند و بدولت‌نفرین و ناسزا میدادند ... عصیان اوج گرفت

تا آنکه جان مردم بلب رسید ، غیرت کردند و مملکت یکپارچه قیام کرد .... واگر به دولتی و قدرتی برنخورد باید بگویم که چون بیگانگان براستی قدرت عصیان و طغیان و همت مردانگی مردم را دیدند از هیچ کارشکنی و موذی‌گری فروگذار نشدند .... و همان کتاب که نام بردم شاهد آن است که دو سفارتخانه روس و انگلیس چگونه در نفاق افکنی‌و توطئه علیه انقلاب ایران همگامی و همدلی می‌ورزیدند.

خلاصه مطلب اینست که مردم آنهمه فداکاری و نبرد ومبارزه مردانه‌را برای درهم ریختن‌بساط خودکامگی و استبداد و استقرار حکومت قانون‌ونظم و عدالت‌انجام دادند...

هنگامیکه اروپا در اوج ترقیات صنعتی سیر میکرد در ایران هزاران ده بود که حتی در آنها یک چراغ پیه سوز پیدا نمیشد، مردم غروب که میشد مانند مرغ به لانه های توسری خورده خود می‌خزیدند و در زیر گلیم پاره‌ها و در کنار گاو و گوسفند و الاغ خود میخوابیدند تااینکه جمعی از روحانیان روشنفکر و شهر نشینان و بازرگانان که کمابیش درنتیجه نفوذ محرمانه بعضی اخبار و روزنامه های‌خارجی بداخل‌کشور از وضع خارج با خبر شدند و سنگینی زندگی اهانت آمیز خود را بهتر و بیشتر درک کردند به تدریج مردم دیگر را نیز آگاه ساختند و آنها را برانگیختندکه برضد آن حکومت و رژیم‌اجتماعی ننگین اعتراض کنند و بپا خیزند. تا آنکه انقلاب مشروطیت بپاشد و شد آنچه که‌درکتابها خوانده‌ایم و از پیران شنیده‌ایم ..... اما بلافاصله بعد از صدور فرمان مشروطیت اعیان واشراف وخانها و غارتگران خودرا بلباس زور درآوردند و مقامات و مناصب‌را در سازمانهای جدید حکومتی بنام وزارت و حکومت و ریاست و کارگزاری دولت مشروطه‌در دست گرفتند ..... آنها که قبل ازانقلاب در دربار مظفرالدینشاه و محمد علی شاه قاجار برای یکدیگرکار- شکنی میکردند و از یکدیگر نزد پادشاه مستبد بدگوئی می‌نمودند، از تجربه انقلاب مردم درس تازه‌ای فرا گرفتند و فهمیدندکه باید از توطئه و دشمنی‌بایکدیگر دست بردارند ودشمن مشترکشان را که ملت مظلوم باشد یکباردیگر بکمک همدیگر بزانو درآورند...

آنها که ضربه انقلاب واتحاد مردم را چشیده بودند این بار آگاهانه وبا نقشه وارد میدان شدند طبقه خودشان را محکمتر کردند درمیان خودشان وصلت کردند دختردادند وختر گرفتند ، حلقه های ارتباط خود راقوی ترساختند مجامع محرمانه تشکیل دادند با همدیگر کمک کردندتا علیرغم اصول مشروطیت خودشان و دوستانشان و نوکرانشان کرسی های مجلس شورایملی رااشغال کنند ونگذارندافراد ملت واقعی‌به مراکزقانون گذاری واداری وامور حساس مملکتی دست پیدا کنند.با عاقبت اندیشی و هوشیاری فرزندانشان را برای طی مدارج تحصیلی عالی به اروپا و آمریکا فرستادند تا بعد از خودشان نیز آنها زمام مملکت را که دیگربحکم اجبار روش اداری جدید را پذیرفته بود بدست‌گیرند و موازی با آماده کردن طبقه خود برای تسلط براركان مملکت از باسواد شدن طبقات‌مردم جلوگیری‌کردند، یکبار دیگر به بهانه های‌گوناگون از قبیل مذهب و آزادیهای کاذب و سیاست های مخرب در میان مردم نفاق افکنی نمودند ، سازمان های مملکت‌را چه از طریق‌تصویب قوانین ترمزکننده‌وچه از راه‌فاسد کردن ادارات‌وعمال دولتی‌بصورتی درآوردند که مشروطیت بصورت شیر بی یال و دم و اشکم و با هیکل رسوا تجلی کرد ...

بدتر از همه اینکه همین ظواهر سیستم جدید اجتماعی ناقص هم در پشت دیوار روستاها خسته وکوفته از حرکت باز ایستادوهمان‌آزادی های کاذب ونسبی طبقات‌فردی هم به روستاها راه نیافت ... بیش از سه چهارم مردم‌مملکت که در روستاها جان میکندندو خرج سازمان اداری مرسوم به حکومت مشروطه‌را(که درواقع شکل قانونی یافته همان رژیم های ننگین سابق بود) می - پرداختند کماکان و حتی‌این‌بار بنام قانون و مشروطیت در بدترین شرایط زندگی‌میکردند و فئودالیزم با شکل متجددانه و سازمان یافته‌اش مشغول استثمار میلیونها دهقان‌وروستا نشینان بود . . . براستی که این بار فئودالیزم و اصول استثمار فرد از فرد (و حتی استثمار فرد از اجتماع) در لباس مشروطه و بنام قانون و عدالت شیره جان هفتاد و پنج در صد این مملکت را میمکیدو بیرحمانه بزندگی ننگین خود ادامه میداد و دم کافت میکرد.

حتی در دوران‌سلطنت رضا شاه کبیر که ظهور او هم یک حادثه انقلابی بود ابعاد فعالیتها و فداکاریهای آن‌مردبزرگ نیزکفایت نکرد که اصول‌مشروطیت و آزادی و توسعه و رفاه اجتماعی تا اعماق اجتماع و بالاخص‌تاقلب روستا ها گسترش واقعی پیدا کند ... زیرا خرابیها و میراثهای‌خائنانه دوران پیش از او بقدری عمیق و همه جانبه بود که لااقل عمری بیش از دو برابر دوران سلطنت رضا- شاه لازم بود تا او بتواند آرزو های بنیانگزاران مشروطیت را متناسب با جهان بسیار پیشرفته‌ی خارج بصورتی برآورده سازد .. در واقع توسعه دامنه جنگ‌دوم به ایران نقشه های آن سردار بزرگ را نقش بر آب کرد و بعد از او هم که من و شما بچشم خود دیدیم که چگونه‌درزیر سایه بال و پرجغد شوم جنگ‌فئودالیزم و ارتجاع داخلی یکبار دیگر خود را در دامن بیگانگان انداخت و تیشه بریشه باقیمانده مشروطیت بدبخت‌ومفلوک نهاد ...بازماندگان و فرزندان تحصیل کرده همان شاهزاده‌ها و فئودالها و اعیان و اشراف از یکطرف کارگران و زحمتکشان و جوانان‌بی‌خبر را در زیر برچم قدرت یک سیاست‌بیگانه متشکل کرده و از آنها حزب باصطلاح انقلابی کمونیستی برای مملکت ساختند و از طرف دیگر پدرانشان درپناه حمایت علمداران جهانی ارتجاع سیاه به حمایت از استعمار واستثمار و اصول فئودالیزم پرداختند . . .

چه زد و خورد ها در مملکت براه انداختندو چقدر جوان های بی خبر و ساده لوح ما را بدام این سیاست‌وآن سیاست انداختند و خودشان در کنار قتلگاه آنان بپایکوبی پرداختند .

تابلوی آشفته

من اکنون که به عقب برمیگردم و از خاطرات‌خودم و همدوره‌هایم برای یادآوری جریان های بعد از سوم شهریور مدد میگیرم و این حوادث را درکنار تاریخ‌مشروطیت ولو بهر قلم و بهر زبانی که‌بازگو شده باشدقرارمیدهم نوعی‌استمرار پیوستگی در مجموع مشاهده می- کنم ...

بر روی این‌تابلو آشفته حادثات بوضوح تصویر این پل را می - بینیم و یک خط قرمز پررنگ در کنار آن و موازی با آن . . .

آری یک جوی سرخ خونین که از چند قطره خون آن جوان سید آنروز در نبرد با سربازان عین‌الدوله در راه نجات خطیب روحانی آزادی طلب ریخته شد سرچشمه گرفته و همینطور رشته خونهای زیادی‌به آن‌پیوسته است، رشته خونهای مردم آذربایجان و گیلان و کرمانشاهان و تهران و خراسان و اصفهان و جانبازان دشتستان و از همه جای ایران که این خونها را نمیتوان از همدیگر تفکیک کرد ... من این جوی خون را بر روی تابلوی شصت و هفت ساله مشروطیت وطنم از همه نقش ها روشن‌تر و عمیق‌تر می‌بینم‌که گوئی همچنان آمده و آمده و در پشت سر شبانگاه ششم بهمن ۱۳۴۱ از حرکت ایستاده و در آنجا با اقیانوس ابدیت‌و جاودانگی‌پیوسته است.. .گوئی که این قسمت از تابلوی تاریخ ما به آن اقیانوس تکیه کرده است ... به اقیانوس خونهای مقدس . . .

و در این سوی تابلو مناظر زیبا و سر سبز روستا های وطنم را می‌بینم که بدست روستائیان آزاد شده خاکشان زیرو رو میشود و در آنها بذر امید به ثمر میرسد .. من روئیدن این گیاه های آرزو را می‌بینم تو هم می‌بینی مگر نه ؟

و این زنهای از بند رسته و کودکان امیدوار و کارگران خلاق که این چنین در کار ساختمان یک زندگی شاد و سرافراز هستند .

و کوشش های وقیحانه بیگانگان را می‌بینم که دیگر ازحرکت‌مستمر خود برای‌دربند کشیدن مردم‌وطن من باز ایستاده ..کوشش های وقیحانه و رسوائی که هردم‌درباره آنها می‌اندیشم و به یادچوبه های داری میافتم که ثقة‌الاسلام ها را از آنها آویخته‌اند . بیاد واقعه پارک اتابک می‌افتم که مجاهدین را بجان هم انداختند و قهرمانانی مانند ستار خان را از پای در - آوردند ، بیاد صحرای شورجه می‌افتم که پیرم‌رابدست جاسوسان بیگانه از پشت سر زدند و به خاک هلاک انداختند و بیاد روز های خونین بعد از شهریور ۱۳۲۰ و کشتار های بیرحمانه سیاست که هموطنان را بجان‌یکدیگر انداختند بیاد توطئه‌ها و ترور ها و ...

و برادر ، ببین که چگونه این ملت کار های خود را انجام‌داده است . . .

به‌بین که چگونه انقلاب خود را آغاز کردهو آنراز تمام مراحل لازم برای تکمیل یک انقلاب پابه‌پا پیش برده ، دیگر چیزی باقی نمانده ، مگر هرچه پرسنگتر و زیباتر و قابل فهمتر ساختن این گوشه در تابلو که نامش مرحله سازندگی و رفاه ملی است ...

به‌بین که دیگر صحبت از چمگوارا ،فیدل کاسترو، مائوئیسم و تبلیغ مسلحانه کردن نه تنهاچیز تازه و بدیعی براین تابلو عبرت اضافه نمیکنند بلکه این رنگهای مشخص و این تصاویر نشاندار را که همگی نشانه های ملی و محلی دارند مفشوش و مشکوک می - سازند ...

به‌بین که باقر خان‌ها و حیدرعمو اغلی ها و میرزا کوچک خانها - آن سردار جنگل را میگویم - چگونه بر کناره های این پل که تو از آن سخن‌میگفتی ایستاده‌اند و این چمگواراه های کاذب و مقلد مانند شاگرد مکتبی هائی که از دلهره امتحان برخود میلرزند از کنار این صحنه ها فرارمیکنند و در تاریکی های‌پوچی وبیهودگ گم میشوند .

و راستی به‌بین برادر شکوهمند و دسته جمعی که همچنان از روی‌پل بزرگ رژه میروند و راهی میان امروز خودو جاودانگی رفاه ملی باشیار عمیق قدم میگشایند ..

هان بشنو که این صدای ملت توست ، آری ملت بیدار سربلند و مصمم تو ...

برنامه آینده سینما

پارامونت

آنها دو کاوبوی خوشحال و بی‌خیال بودند تا اینکه بیك بانك دستبرد زدند و ماجرا آغاز شد

رایان اونیل • ویلیام هولدن
در فیلمی بکارگردانی : بلیك ادواردز
WILD ROVERS

ولگردان خشن
پاناویژن و رنگی
محصول مترو گلدوین مایر

سرویس سریع‌السیر
خط کشتیرانی کنکوردیا

برنامه حرکت از نیویورك

	حرکت از نیویورك	ورود به بندر شاهپور
کشتی کنکوردیاتاج	۲۷ مرداد ۱۳۵۱	۲۷ شهریور ۱۳۵۱
کشتی کنکوردیاوایکینك	۱۰ شهریور ۱۳۵۱	۹ مهر ۱۳۵۱

نمایندگی کل درایران
شرکت سهامی
لوانت اکسپرس ترانسپورت (ایران)

تهران : خیابان سعدی‌شمارهٔ ۴۴۷ـ تلفن ۳۰۵۳۱۳ و۵ـ۳۰۴۹۳۱
خرمشهر : خیابان فردوسی شماره۱۹۴ تلفن ۲۸۱۴ ـ ۲۸۱۵ ـ ۳۹۳۵
تبریز : خیابان فردوسی تلفن ۲۳۷۰ـ ۴۶۹۰
آبادان : شماره ۱۶ سان شاین بریم تلفن ۲۱۵۱
بندرپهلوی : آقای مهدی شعبانیان (غازیان)

یك خدمت رایگان

مشاهده شده است که بعضی از صاحبان ساختمانها به مسألهٔ تأسیسات ساختمان (آبرسانی ، شوفاژ و تهویه) چنانکه باید و شاید توجهی‌مبذول نمی نمایند و پس از شروع بهره برداری ، بانحاء مختلف ، مواجه با نقص تأسیسات می گردند . از اینرو ، برای حفظ منافع صاحبان ساختمانها ، بدینوسیله لیست شرکتهای تأسیساتی صلاحیتدار راکه‌عضو این‌سندیکا هستندو کارآنان موردتأیید سندیکا است به اطلاع عموم میرساند . ضمناً سندیکای شرکتهای تأسیساتی برای هرگونه مشاوره و راهنمائی رایگان صاحبان ساختمانها آمادگی خود را اعلام مینماید.

سندیکای شرکت‌های تأسیساتی

نام شرکتهای عضو :
۱- شعله خاور
۲- زاگرس
۳- کولاك ایرماك
۴- جنرال تکنیك
۵- صنایع حرارتی
۶- زیگما
۷- مهندسی جنرال
۸- تکنو فریگو
۹- ماستر
۱۰- رادکو
۱۱- سافیر
۱۲- شعله طلائی
۱۳- مهندسی‌عرش
۱۴- متا
۱۵- اسلوب
۱۶- زیماك
۱۷- ایران ترمو
۱۸- مهندسی ماکسول
۱۹- بن ایر
۲۰- کاندیشن
۲۱- کارنه
۲۲- ترمو دینامیك
۲۳- مهندسی اکیپ
۲۴- مهندسی ترین
۲۵- وارمر
۲۶- فریون
۲۷- سکانت
۲۸- راندمان
۲۹- کابلان
۳۰- مهندسی افدام
۳۱- ایکان ایر
۳۲- کامفورت

نشانی سندیکای شرکتهای تأسیساتی : خیابان نادر شاه نبش تخت طاووس شماره ۱۴۰ طبقه چهارم (۴) تلفن : ۶۲۵۹۸۵

اطلاعیه جهت آگاهی عموم
فروشندگان محترم
شیشه و آئینه

همانطوریکه همه اعضای شریف صنف‌فروشندگان شیشه و آئینه استحضار دارند ، تلاش و کوشش اتحادیه که به‌موجب قانون‌نظام صنفی وبارای اکثریت قریب باتفاق افراد صنف بوجود آمده،صرفاً در جهت این رویه میباشد که با قطع عوامل واسطه ، شیشه مصرفی‌فرد فرد فروشندگان محترم شیشه مستقیما از مراکز تولید با قیمت واقعی در اختیار آنان قرار گیرد .

بدیهی است بموجب اختیاراتی که‌اتحادیه دارد ، با هرگونه تلاش غیر واقعی که در راه جلوگیری از اجرا شدن‌این هدف مقدس بعمل آید ، بشدت مبارزه کرده و از آن جلوگیری خواهد نمود .

بنابراین هرنوع خبریا اطلاعیه‌ای که‌ازطرف هردسته و افراد اعلام شود ، نمی تواند اثر قانونی داشته باشد .

اتحادیه‌فروشندگان،شیشه‌وآئینه

آگهی ثبت‌نام دانشجویان سال اول مؤسسه آموزش عالی آمار

داوطلبانیکه در کنکور سراسری تیر ماه ۱۳۵۱ در رشته منتخب خود بشماره ۲۹۳ قبول شده‌اند میتوانند حداکثر تا آخر وقت اداری روز پنجشنبه ۹ شهریور ماه ۱۳۵۱ مدارك زیر را با پست سفارشی ارسال یا شخصا در موسسه حاضر و پس از تسلیم مدارك رسید دریافت دارند . به تقاضاهائیکه پس از تاریخ مقرر به پست داده شود یا بمراجعاتیکه بعداز آن تاریخ صورت گیردترتیب اثر داده نخواهد شد .

مدارك لازم :

۱ـ عکس ۴×۶ برای کسانیکه برك‌معافی یا خاتمه خدمت وظیفه دارند ۱۲ قطعه و برای کسانیکه مشمول هستند یا سالهای بعد مشمول خواهند شد ۲۴ قطعه .
۲ـ فتوکپی دیپلم یا جواز قبولی ششم متوسطه یکبرك
۳ـ رونوشت مصدق شناسنامه یا فتوکپی‌آن یکبرك
۴ـ فتوکپی دفترچه پایان خدمت وظیفه یا برك معافیت برای کسانیکه سالهای قبل از دبیرستان فارغ‌التحصیل شده‌اند یکبرك

تذکر : همانطوریکه در دفترچه راهنمای کنکور سراسری دانشگاه ها نیز ذکر شده است قبل از ثبت نام داوطلبان باید در امتحان قوه‌ای بمنظور رده بندی و راهنمائی آنان شرکت نمایند که نتیجه آن تاثیری در نام نویسی آنها ندارد.

تاریخ امتحان قوه‌ای روز های شنبه ۲۵ و یکشنبه ۲۶ شهریور ماه خواهد بود و بلافاصله‌از کسانیکه در امتحان شرکت کرده‌اند تا آخر شهریور ماه ثبت‌نام بعمل خواهد آمد .

آ ـ ۳۱۷۰۲ موسسه آموزش عالی آمار

اعزام کارآموز تکنیسین به جمهوری فدرال آلمان

اداره کل اشتغال وزارت کار و اموراجتماعی بمنظور تربیت تکنیسین در رشته های‌صنایع‌چوب لوازم بهداری و بهداشتی ، کولر و تهویه مطبوع مشروب سازی غیرالکلی ، صنایع ساختمانی و مواد پلاستیکی تعدادی کارآموز با شرایط زیر به جمهوری فدرال آلمان اعزام مینماید :

۱ـ سن ۲۱ تا ۳۰ سال
۲ـ دارا بودن برك انجام خدمت‌وظیفه یا معافی
۳ـ حداقل کارنامه قبولی سوم متوسطه
۴ـ دو سال تجربه در رشته انتخابی

افراد حائز شرایط باید تا آخر وقت‌اداری‌روز ۵شنبه ۱۲ امردادماه جاری برای ثبت‌نام به کاریابی نمونه تهران واقع در امیرآباد جنوبی کوچه رهنما شماره ۲۳ مراجعه نمایند .

م الف ۶۸۹۵ وزارت کار و امور اجتماعی اداره کل اشتغال

به‌علامت BIC توجه کنید
فقط بیک مثل بیک مینویسد

تهیه از : شهلا شاکری

حرکت گازانبری آزادیخواهان بسوی تهران

حرکت یفرم خان ازگیلان ، سقوط رژیم محمد علیمیرزا، اولتیماتوم روس، قطعه‌قطعه شدن ایران بدست نیروهای بیگانه، هرج ومرج وسرانجام سقوط قطعی استبداد

مردم گیلان و برتر از همه رشت ،بعداز آذربایجان و شهر قهرمان آن تبریز حقی بزرك بگردن‌مشروطیت ایران دارند . ازگیلان بود که‌یفرم‌خان ومعزاسلطان و همرزمان ایشان آهنك تهران کردند و بساط بیدادگری محمدعلی میرزا وخود اورا برانداختند . آنچه در زیر می خوانید چکیده ماجرای شورش مردم گیلان در پشتیبانی از آزادیخواهان است که در تنظیم آن ازکتاب تاریخ مشروطه ایران نوشته احمد کسروی‌یاری فراوان‌گرفتیم.

شورش گیلان

چون جنبش آزادیخواهان در ایران‌شروع‌شدبعدازاذربایجان گیلان دومین شهری بود که مردم آن به معنای واقعی آزادیخواهی پی بردند و ازروی خواست و ارزو در این شور مشروطه خواهی پا نهادند . بهمین دلیل‌چون‌محمدعلی‌میرزا به باغشاه گریخت وبا مجلس به نبرد پرداخت رشتیان نیزاز جان و دل بیاری‌مجلس‌پرداختند و هم صدا با تبریزیان پیشنهاد برکنار کردن محمد علی میرزا را از تاج و تخت به همه جا رسانیدند و حتی بازار ها را بستند و آماده جنك ایستادند و بعد از آگاهی توپ بستن به دارالشورا رسید با حکمران و سپاهیان او به جنك برخاستند. در این نبرد سه تن کشته و چهارده نفر زخمی شدند .

در این هنگام محمد میرزا آقا بالاخان سردار افخم را که یکی از هواداران بنام او بودبه حکمرانی گیلان فرستاده و او هم از این فرصت استفاده کرد و به آزار و فشار سخت گیری دریغ نگفت‌ودستگاه بیدادگری را پهن کرد ولی پس‌از مدتی آوازه ایستادگیهای تبریز همه جا را تکان داد و از طرف دیگر چون سپهدار در تنکابن‌بامحمد علی میرزا نافرمانی نمود وپرچم مشروطه خواهی برافراشت در گیلان نیز تکاپو هائی پدیدآمد و در اسپهان و در رشت نیز جنب و جوشهائی دیده میشدو کسانی درقونسلخانه‌عثمانی‌گرد آمده عنوان مشروطه خواهی مینمودند . در آن هنگام بودند مردم کوتاه اندیشی که شورش را تنها بست نشینی میدانستند و آن را کار بزرگی میشماردند ولی در رشت بودند عده‌ای که بیرون از این رویه‌می کوشیدند که شورش راستی برانگیزند از جمله معزالسلطان‌وبرادرانش و چندین تن دیگر . در این هنگام در قفقاز نیز کسانی‌بودند از ایرانیان که می کوشیدند گیلان را بشورانند . ستارخان گاهی می گفت « ایکاش یك شهر دیگر نیز شورش میکرد تا محمد علی میرزا نمیتوانست همه نیروی خود را بر سر تبریز بیازماید .

آرزوی ستارخان و حرکت گیلان

و این آرزوی ستارخان میان بازرگانان‌و کارگران و انبوهی از باشندگان باکو و تفلیس که در آذربایجان بودند شهرت‌پیدا کرد و کمیته‌ای بنام کمیته ستار بوجود آمد که کمیته سوسیال دموکرات قفقاز هوادار آزادی ایران بود و عده‌ای از جمله میرزا سوچی ـ حاج‌شیخ حسین آشکریز و دیگران با همداستانی از کمیته چشم بسوی گیلان داشتند و با معزالسلطان ویاران او همدست شدند.میرزا کریم‌خان برادر معزالسلطان‌به قفقاز رفته با کارکنان کمیته آشنا گردید و اینان نخست انجمن پنهانی کمیته ستار را پدید آوردند که بنام های معزالسلطان و حاج حسین‌آقا اسکندانی ـ آقا گل‌اسکندانی ووکیلوف گرجی‌ویفرمخان‌ارمنی و میرزا محمد علیخان مغازه را میتوان نام برد . دیگر میرزا حسین خان کسمائی که زبان سخنگوئی داشت و میرزا علی محمدخان تربیت‌خویشاوند تقی زاده که جوان بسیار غیرتمند و بیباك بود که پس از بمباردمان مجلس از تهران به قفقاز رفته و در این هنگام به رشت آمده بود باآنان همدستی داشت‌شاید میرزا کوچك(میرزا کوچك‌خان) در همین هنگام باآنان‌پیوستگی داشت کمیته ستارخان درخانه معزالسلطان گرد آمد و او و یارانشان تفنك وفشك‌ونارنجك داد و آنان را بدو دسته تقسیم کردند که یك دسته همراه معزالسلطان بر سر باغ مدیریه که سردار افخم در آن میهمان و از همه جا ناآگاه و سرگرم قمار بازی بود روانه شدندودسته دیگر همراه‌میرزاعلی‌محمدخان آهنك‌سرای حکمرانی کردند. برسرای‌حکمرانی رسیده وآنجا را محاصره کردند و با سربازو توپچی که به پاسبانی در آنجا بودند آغاز جنك کردند وآواز تفنك و بمب سراسر شهر را فرا گرفت . در این کشا کش دو توپ‌نیزبدست آزادیخواهان افتاد و این جنك دو ساعت برپا بود و سربازان چون فرماندهی نداشتند بیش از آن ایستادگی نکرده راه سنگر ها را رها نمودند و آزادیخواهان بر آنجا دست یافتند و تاراج نمودندو از سوی دیگر معزالسلطان و یارانش بیکباره بر سردار افخم ریخته او را ازپا انداختند ، سردار افخم میخواست فرارکند و در گوشه‌ای پنهان گردد اما معزالسلطان او را نگه داشت یکی از قفقازیان با گلوله بر خاکش انداخت و بدینسان دستگاه بیدادگری در رشت برچیده شد در باره کشتگان سخنان گوناگون نگاشته‌اند خود معزالسلطان‌وعلی محمدخان در تلگراف خود به تبریز چنین میگویند :

«حاکم با ۳۶حامی‌دولت مقتول‌ـ دونفر از مجاهدین شهید »

یکی از این کشته‌گان حاجی خمامی را باید شمرد که یکی از مجتهدین بنام بودوبامشروطه دشمنی می ورزید و در تهران کوشش هائی میکرد و در گیلان نیز با سردار افخم همراهی کرد و از آزار آزادیخواهان بازنمی ایستاد .

حمله یفرم بتهران وخلع محمدعلی‌شاه

اما در تهران این خبر همچون نارنجك ترکید و همه را تکان داد . مستبدان سخت ترسیده وچنین‌پنداشتند بزودی‌شورشیان روبه تهران خواهند نهادمحمد علی میرزا سپاهی که بر سر ایشان بفرستد نداشت .

از سوی دیگر در گیلان شورشیان به همه جا دست یافتند . یفرمخان با دسته‌ای‌از آنان پیش جنك شده و به منجیل آمد و در آنجا سنگر بسته . پس از دیری‌معزالسلطان با دسته دیگری باو پیوست شورشیان گیلان از مسلمان و گرجی و ارمنی هر کدام تفنك و پنج تیری بدست و چندین قطار فشنك بر دوش و کمر و یك یا دو تپانچه با خود داشتند بایدگفت گیلان‌بهترین روز های خود را پیمود .

روز بیست و هشتم فروردین ۱۲۸۸ یفرمخان با دسته خود برینگی تاخته پس از سه ساعت جنك آنجا را بدست آورد . بعد از این پیروزی شورشیان تا کنار شهر قزوین پیش رفته و سپاه دولتی جز به نگهداری شهر نمی کوشیدند . در قزوین دسته‌ای در نهان کوشش هائی می نمودند از جمله ابوتراب‌خان اسعدالسلطان‌و میرزا غفارخان سالار منصور و مصطفی خان خورهشتی و چند کس دیگر از آن سوی یفرمخان‌و همدستان او به قزوین نزدیك شدندوشب پانزدهم اردیبهشت‌به‌شهر تاخته آن را بکشادند. و از همین هنگام آوازه یفرمخان روزبروز فزونترمی گردید و میتوان گفت رشته کارها بیش ازهمه‌دردست او بود . اگر میان شورشیان چند تن دیگر به کاردانی یفرمخان و به غیرتمندی این جوان پیدا میشد کار های‌بسیار بزرگتری انجام می یافت .روی همرفته‌این دسته ازآزادیخواهان ایران‌بسیارآبرومندو کارهایشان بسیار سودمند بود . یفرمخان بکمك‌معزالسلطان و گروه‌دیگر از آزادیخواهان پس از استقرار در قزوین آهنك تهران کردند.

از سوی دیگر آتش انقلاب در اصفهان ، رشت ، لار و نقاط دیگر افروخته گردید . دو نفر از روسای بختیاری حاج‌علیقلی خان سردار اسعد که در اروپا تحصیل کرده بود و نجفقلیخان صمصام‌السلطنه‌با اتباع‌بختیاری خود بمساعدت مشروطه خواهان برخاسته اصفهان را بگرفتند. پیشقراولان نیروی آزادیخواهان درجمادی‌الثانی۱۳۲۷بقم‌رسیدند و دیگر وعده های محمدعلیشاه و قسمهای او سودی نداشت و حتی تهدیدات سفارت روس و انگلیس مجاهدان را ازپیشرفت مانع نگردید .

شب هنگام مجلس فوق‌العاده تاسیس گشته محمد علی‌میرزا را رسما از سلطنت خلع کردند و پسر صغیر او را که احمد میرزانام‌بودبه‌پادشاهی‌برگزیدند.

آزادیخواهان در تمام مدت انقلاب‌نجابت‌فطری،مال اندیشی و کاردانی خود را ثابت کردند و هنگام جنك دلیر و موقع مغلوبیت بردبار و پر حوصله‌و در وقت ظفر جوانمرد وباگذشت بودند و هیچگاه حرکتی‌نکردند که بهانه بدست دولتین روس و انگلیس یا سایر خارجیان دهند معذالك صد ها تن ازآنان در آذربایجان و گیلان وتهران بدست روسها کشته شدند .

این بود ماجرای شورش‌گیلان و تسخیر تهران توسط آزادی‌خواهان‌واستقرارمجددمشروطیت در ایران .

اولتیماتوم روس

ازهمه بدتر کارشکنی‌مولتین‌روس و انگلیس بود که حتی نگذاشتند دولت ایران از محل دیگری استقراض نماید .دولت روس کوشش داشت امتیاز جدیدی بدست آورد و برای این مقصود از دخالت در امور داخلی ایران فروگذاری نمی نمود و با یاغیان همه‌گونه مساعدت می کردند . دولت انگلیس نیز به بهانه‌اینکه طرق‌وشوارع جنوب‌ایران ناامن است اولتیماتومی فرستاد و درخواست کرد ترتیب لشکری در جنوب با صاحب منصبان هندی و با مخارج‌دولت ایران. بدهند . این اوضاع و احوال و اغتشاشات محلی که در اغلب آنها خارجیان دست داشتند کار را براصلاح طلبان سخت‌کرد خاصه آنکه اخبار مراجعت محمد علیشاه بیاری روسها و مکاتبه او با روسای ترکمنان بگوش می رسید . فی الحقیقه روسها که از پیشرفت ملتیان دلتنك بودند بی بهانه می گشتند . از همین جهات در ذیقعده ۱۳۲۹ لشگر روس وارد بندر انزلی (پهلوی) شد و دولت انگلیس بقصداعزام دو دسته سوار هندی به شیراز نمود . در ذیحجه دولت روس اولتیماتومی بایران فرستاده درخواست اجرای مواد ذیل را نمود .

۱ـ انفصال مستر شوشتر و مسیولکفر از خدمات مرجوعه.
۲ـایران‌بدون‌رضایت انگلیس وروس مستشار از خارج نیاورد.
۳ـ دولت ایران جبران خسارت لشگر کشی روس را بنماید .

باوقوع جنك بین‌الملل اول عثمانیها ، آلمانها و دیگر خارجیان به آنان پیوستند جنك از هرسو مغلوبه شده بود و روزی نبود که خون دهها بیگناه و آزادیخواه ریخته نشود.دیگر دولتی به نام ایران مفهوم خود را از دست داده‌بود زیرا در هر گوشه‌ای از خاك ایران روسها ، انگلیس ، عثمانی ، آلمانی و اشرار داخلی فرمان میراندند . تاسرانجام کودتای حوت ۱۲۹۹ بدست رضاشاه کبیر روی داد و در نهم آبان ۱۳۰۴ (۱۳۴۶ قمری) باانقراض سلطنت منحوس قاجاریه ودر ۲۱ آذر ۱۳۰۴ با استقرار سلسله پهلوی فصلی نوین در تاریخ میهن ما پدیدارگشت.

برادران ارمنی هموطن ما در رسیدن به آزادی ایران جان‌برکف نهاده دوشادوش‌دیگرآزادیخواهان می‌جنگیدند، یفرمخان برای مانامی است در ردیف ستارخان ، باقرخان ویار محمدخان ، او نیز از انقلابیون بزرگ مشروطیت بود . نامش جاودان باد چنانکه هستو روحش شاد .

تصویر یفرمخان را در وسط سمت‌راست‌نشان میدهدودرکنارش کری‌خان و طرفینش دو تن از مجاهدین غیور ارمنی هستند .

یفرم خان مرد شکست ناپذیر

گروهی از همرزمان سردار رستاخیز ستارخان، در یکی از سنگرها شلیك این توپ بر سر روسیان شلیك آزادیخواهی‌برظلم و استبداد بود .

شلیك بسوی استبداد

دانشگاه ملی ایران

آگهی مسابقه‌ورودی دوره‌های لیسانس شبانه دانشگاه‌ملی ایران

دانشگاه ملی ایران برای دوره های لیسانس شبانه در سال تحصیلی ۵۲ـ۱۳۵۱ تعدادی‌دانشجو بشرح زیر میپذیرد :

رشته تحصیلی	تعداد دانشجو	نوع دیپلم لازم	ساعت و تاریخ انجام امتحانات
اقتصاد	۵۰ نفر	ریاضی یا طبیعی ٤ تا٦ بعداز ظهر پنجشنبه ۲ شهریور ۱۳۵۱	
سیاسی	۲۵ نفر	ریاضی یاطبیعی ٤ تا٦ بعداز ظهر پنجشنبه ۲ شهریور ۱۳۵۱	
حقوق	۱۱۰ نفر	ادبی یا ریاضی یاطبیعی	تا٦بعداز ظهر جمعه سوم شهریور ۱۳۵۱

داوطلبان رشته های اقتصاد و سیاسی فقط‌باید یك رشته را انتخاب کنند و مدارك خود را برای همان رشته انتخابی بفرستند .

مواد امتحانی :

رشته های اقتصاد و سیاسی : فارسی ، ریاضیات ، زبان خارجی (انگلیسی یا فرانسه یا آلمانی)،اطلاعات عمومی در حدود برنامه ششم کامل متوسطه

رشته حقوق : زبان و ادبیات فارسی ،زبان خارجی(انگلیسی یا فرانسه)، اطلاعات عمومی ، تعلیمات مدنی ، در حدود برنامه ششم کامل متوسطه

شرائط اختصاصی دوره شبانه :

برنامه های آموزشی دوره های لیسانس شبانه با شرائط اختصاصی مشروحه در زیرمانند برنامه همین رشته هادر روز میباشد .

الف ـ حداقل دوره شبانه پنجسال و حداکثر هشت سال است .
ب ـ حداکثر واحد برای هر نیمسال۱٤واحد است .
جـ ساعات کلاس از ۱۷ تا ۲۱ میباشد .
هـ ـ پذیرفته شدگان در مسابقه ورودی سراسری سال تحصیلی ۵۲ـ۱۳۵۱ برای این دانشگاه در صورتیکه در یکی از رشته‌های شبانه شرکت کنند و موفق شوند مبلغ حق‌التعلیم که برای ثبت‌نام روزانه پرداخته‌اند بهیچ‌عنوان مسترد نمیشود و بجای حق‌التعلیم رشته شبانه نیزمحسوب نخواهد شد .
و ـ پذیرفته شدگان در یکی از رشته های شبانه نباید در هیچیك از رشته های تحصیلی این دانشگاه و یا دیگردانشگاهها و موسسات آموزش عالی کشور مشغول تحصیل باشند .
ز ـثبت نام پذیرفته شدگان منوط به‌روشن بودن وضع مشمولیت آنان است .
ح ـزبان خارجی دوران تحصیل در رشته های اقتصاد وسیاسی فقط انگلیسی و در رشته حقوق انگلیسی و فرانسه است .

مدارك ثبت نام :

۱ـ فتوکپی گواهینامه دوره کامل‌متوسطه
۲ـ دو برك فتوکپی یا رونوشت شناسنامه
۳ـ شش قطعه عکس ٤×٦ (داوطلب باید مشخصات کامل خود را از روی شناسنامه شخصا در پشت هر عکس نوشته باشد) .
٤ـ رسید بانکی بمبلغ ۵۰۰ ریال بابت حق‌الثبت‌نام که باید بحساب‌شماره ۱۰۰۲ دانشگاه ملی ایران شعبه ٦٧٦ (اوین)یا بهمین حساب در یکی از شعبه های بانك ملی ایران در تهران و یا شهرستانها پرداخت شده باشد .

در صورت‌شرکت نکردن‌داوطلب درامتحانات ویا قبول نشدن وجه ثبت‌نام و مدارك بهیچوجه مسترد نخواهد شد .

درخواست ثبت نام در مسابقه ورودی دوره شبانه دانشگاه ملی ایران
در شهریور ماه ۱۳۵۱

اینجانب با مشخصات زیر

۱ـ نام خانوادگی — محل درج حروف الفبای نام خانوادگی بترتیب از راست به چپ

۲ـنام — محل درج حروف الفبای نام بترتیب از راست به چپ

۳ـ نام پدر ٤ـ شماره شناسنامه ۵ـ محل صدور

٦ـ تاریخ‌تولد ۷ـمحل تولد

۸ـ دیپلم متوسطه ادبی ☐ ریاضی ☐ طبیعی ☐

۹ـ زبان‌خارجی‌که‌امتحان‌میدهم: انگلیسی ☐ فرانسه ☐ آلمانی ☐

داوطلب شرکت در مسابقه ورودی رشته‌لیسانس شبانه .... دانشگاه ملی ایران هستم .

نشانی کامل :

شماره تلفن : امضاء تاریخ

داوطلبان این قسمت از روزنامه را بریده‌و پس از تکمیل با مدارك خواسته شده باید باپست سفارشی بترتیبی بفرستند که تا روز ۲٦ مرداد ۱۳۵۱ به آدرس : تهران ، اوین ، دانشگاه‌ملی ایران ، اداره کل آموزش ، برسد . بدرخواست هائیکه پس از این تاریخ برسد و یا فاقد مدارك خواسته شده باشد مطلقا ترتیب اثر داده نخواهد شد .

کارتهای ورودی داوطلبان بجلسه امتحان یکروز قبل از تاریخ امتحان از ساعت ۸تا ۱۲ واز ۱۵ تا۱۸ در محل دانشکده های مربوط توزیع خواهد شد .

۱ـ۲ آ ـ۳۱۷٦۰ دانشگاه ملی ایران

آگهی شهرداری پایتخت

شهرداری پایتخت باستناد قانون تملك اراضی و برطبق نامه شماره ۱۰۵۸۰ـ ۱۸ر۳ر۵۱ سازمان مسکن بدینوسیله باطلاع مالکین واقع در محدوده زیر :

۱ـ شمالا در سه قسمت اول به خیابان شوش و دوم که‌غربی است به خیابان خزانه سوم به خیابان آزادمرد
۲ـ جنوبا بخیابان باغ فرح‌آباد .
۳ـ غربا بخیابان علی‌آباد و حریم راه‌آهن
٤ـ شرقا به خانه های کوی شاه .

میرسد که چون براثر اجرای طرح گود های جنوب شهربر طبق ماده ۷ قانون مذکور املاك آنان اضافه ارزش حاصل‌نموده لذا ظرف ۱۵ روز از تاریخ نشر آخرین آگهی‌بادر دست داشتن مدارك مالکیت خود باداره کل املاك و ثبت اراضی واقع در خیابان ایرانشهر طبقه چهارم کاخ شهرداری مراجعه و برای تعیین کارشناس اختصاصی اقدام و همچنین نشانی کامل وقبول صنایع خودرا درمورد کارشناسی مشترك اعلام نمایند .بدیهی است در صورتیکه در معرفی کارشناس اختصاصی و مشترك از طرف مالکین‌اقدام‌نشودطبق‌قانون‌تملك‌اراضی وآئین‌نامه‌مربوط از طرف دادستان کل تعیین و معرفی خواهد شد .

شهردار پایتخت

آگهی پذیرش دانشجو برای
آموزشگاه عالی پرستاری شفا

آموزشگاه عالی پرستاری شفا وابسته بانجمن توان بخشی از میان دارندگان گواهینامه سال ششم متوسطه در رشته ریاضی و طبیعی برای سال تحصیلی ۵۲ـ۱۳۵۱ از طریق مسابقه و مصاحبه تعدادی دانشجو با شرائط زیر می‌پذیرد .

۱ـ حداقل سن ۱۸ سال تمام و حداکثر ۳۰سال تمام
۲ـ مجرد بودن
۳ـ سلامت کامل جسمی و روانی

داوطلبان می‌توانند با در دست داشتن مدارك زیر همه روزه از تاریخ نشر آگهی الی ۲٤ مردادماه ازساعت ۸ الی ۳ بعد از ظهر به آموزشگاه عالی پرستاری شفا واقع در خیابان ژاله مراجعه نمایند .

۱ـ ٦ قطعه عکس سه در چهار همانند که در پشت آن مشخصات کامل داوطلب نوشته شده باشد .
۲ـ یک برگ فتوکپی مدرك قبولی یا گواهی‌اشتغال بتحصیل در سال ششم متوسطه .
۳ـ یک برگ فتوکپی یا رونوشت شناسنامه
٤ـ رسید مبلغ پانصد ریال به‌حساب‌شماره ۳۰۰۷٤ بانك ملی ایران شعبه ژاله
۵ـ یک برگ فتوکپی معافی از خدمت برای‌فارغ ـ التحصیلان قبل از خرداد ماه ۱۳۵۱

داوطلبان شهرستانها می‌توانند مدارك فوق‌را جهت ثبت‌نام وسیله پست‌سفارشی تاتاریخ ۲۳مرداد ماه به‌نشانی ذکر شده ارسال دارند .

توجه

۱ـ کارت شرکت درامتحان‌ورودی‌روزهای‌چهارشنبه ۲۵ و پنجشنبه ۲٦ مرداد ماه از ساعت ۸ الی ۳ بعد از ظهر در محل فوق توزیع خواهد شد . داوطلبان هنگام دریافت کارت باید شناسنامه عکسدار خود را همراه داشته باشند .
۲ـ تاریخ و محل امتحان هنگام توزیع کارت باطلاع داوطلبان خواهد رسید .
۳ـ مواد امتحانی عبارتند از : هوش و استعداد ، علوم تجربی زبان انگلیسی ، زبان فارسی ، رغبت و خصوصیات اخلاقی .
٤ـ وجه دریافتی و کلیه مدارك ارسالی بهیچوجه مسترد نخواهد شد . م الف ٦٥٦٤

آموزشگاه عالی پرستاری شفا
آ ـ ۳۱۲۰٤

دبیرستان کیهان نو

برای کلاسهای اول ـ دوم راهنمائی در ساختمان مستقل صبح‌وعصرهرروز نام نویسی میکند وسیله ایاب وذهاب آماده است .

ثبت‌نام : دفتر مرکزی آیز نهاوراول‌جمشیدآبادشمالی
تلفن های ٦٦٦٧٧٩ ـ ٦٦٧ ٩٠٤ ـ ٤٧٨٧٥

آگهی ثبت نام قبول شدگان دانشگاه ملی ایران

درمسابقه ورودی سراسری سال‌تحصیلی ۵۲ ـ ۱۳۵۱

ثبت‌نام کلیه پذیرفته شدگان در مسابقه ورودی سراسری سال ۱۳۵۱ برای دانشگاه ملی ایران از تاریخ ۱٦ تا ۲٦ مرداد ماه جاری بین‌ساعت ۸ تا ۱۲ صبح در سازمان مرکزی دانشگاه واقع در «اوین »به ترتیب زیر انجام میگردد :

سال پایه پزشکی ، دندانپزشکی ـ آموزشگاه عالی پرستاری	۱٦ مرداد
رشته های زیست شناسی و شیمی	۱۷ مرداد
رشته های فیزیك و ریاضی	۱۸ مرداد
معماری	۱۹ مرداد
حقوق	۲۱ مرداد
رشته های تاریخ ، جامعه شناسی ، روانشناسی ، جغرافیا	۲۲ مرداد
رشته های فلسفه ـ زبان و ادبیات فارسی ، زبان‌وادبیات انگلیسی، زبان و ادبیات فرانسه ، زبان و ادبیات آلمانی	۲۳ مرداد
رشته های اقتصادی و سیاسی	
داوطلبانیکه نام خانوادگی آنان با حروف الف تا ش شروع میشود	۲٤ مرداد
داوطلبانیکه نام خانوادگی آنان با حروف ص تا ق شروع میشود	۲۵ مرداد
داوطلبانیکه نام خانوادگی آنان با حروف ك تا ی شروع میشود	۲٦ مرداد

داوطلبان بادر دست داشتن مدارك‌زیر:

الف ـ عین گواهینامه قبولی ششم متوسطه «باعکس» و دو برك رسید تائیدیه‌آن
ب ـ عین شناسنامه عکس دار و چهار برك فتوکپی دوصفحه اول آن
ج ـ دوازده قطعه عکس ٤×٦ « مشخصات داوطلب پشت هر عکس بخط خود او باید نوشته شود »
د ـ اصل‌برك آماده‌به‌خدمت یا معافیت دائم از نظام وظیفه و دو برك فتوکپی آن برای‌مشمولین
هـ ـ اصل برك پایان خدمت یا معافیت از خدمت اجتماعی زنان ودو برك فتوکپی آن برای مشمولان دختر که ترك تحصیل دارند .
و ـ رسید پرداخت حق‌التعلیم سال تحصیلی ۵۲ـ۱۳۵۱ بحساب شماره ۱۰۰۳ بانك ملی‌ایران شعبه دانشگاه ملی یا بهمین حساب در یکی از شعبه های بانك ملی ایران «برای رشته های پزشکی و دندانپزشکی و علوم ۴۰٫۰۰۰ ریال حق‌التعلیم ، ۱۰۰۰ ریال وجه ورزش ، ۱۰۰۰ ریال ودیعه آزمایشگاه «جمعا چهل‌ودوهزارریال». داوطلبان رشته پرستاری از پرداخت حق‌التعلیم معاف‌اند . برای سایر رشته ها ۴۰٫۰۰۰ ریال حق‌التعلیم و ۱۰۰۰ ریال وجه ورزش « جمعاچهل‌و یکهزار ریال » باید شخصا در تاریخهای‌مذکور در فوق باداره کل آموزش دانشگاه مراجعه نمایند .

داوطلبانیکه به علت اقامت در شهرستانها نمی توانند در تاریخهای مقرر حضور وثبت‌نام نمایند باید مدارك لازم را با پست سفارشی به ترتیبی بفرستند که تا ۲۷ مردادماه جاری بدفتردانشگاه برسد .

پذیرفته شدگان در رشته های مختلف دانشکده علوم باید در کلاسهای تقویتی زبان انگلیسی که از اول شهریور ماه به مدت پنج هفته تشکیل میشود شرکت کنند . خصوصیات این برنامه هنگام ثبت‌نام به داوطلبان اعلام‌خواهد شد .

توجه :

همانطوریکه در دفترچه راهنمای‌مسابقه ورودی دانشگاهها و موسسات‌آموزش عالی درسال تحصیلی ۵۲ ـ۱۳۵۱ ذکر شده است مجددا یادآوری مینماید حق‌التعلیم سالیانه هنگام ثبت نام در یك نوبت باید پرداخت شود و بهیچوجه قابل استرداد نیست .

دانشگاه ملی‌ایران

نیازمندیهای شما

نیازمندیهای اطلاعات
تلفنی آگهی قبول میکند
تلفن‌های ۳۱۱۲۲۰-۳۱۱۲۲۴
۳۱۱۲۲۷-۳۱۱۲۲۹-۳۱۱۲۳۰

اثاثیه

خرید

بازرگانی فرش کیهان
۸۳۰۹۰۴ و ۸۳۳۷۷۶ خریدار نقدی همه رقم فرش کهنه و نو جهت صادرات روزولت میدان ۲۵ شهریور .

فرش طوسی ۷۵۹۰۲۹ همه نوع فرشهای کهنه اعلاو نو شمارا قیمت صادراتی ازسایرین بهتر نقدا خریدار است .

فروشگاه آسیا تلفنهای ۹۲۵۱۰۲ و ۹۲۲۸۳۲ خریدار یخچال برقی و نفتی تلویزیون قالی و قالیچه با اطلاع تلفنی و قیمت عادلانه خیابان‌ساه

فروشگاه آستارا ۹۲۶۴۰۲ خریدار یخچال برقی و نفتی تلویزیون، فرش و کلیه لوازم منزل بقیمت عادلانه ـ شاه چهارراه پیروز

فروشگاه‌مشرق۹۲۹۳۲۷ بهترین خریدار یخچال نفتی برقی قالی‌قالیچه لوازم منزل

جهان کالا
خریدار یخچال تلویزیون و لوازم منزل شما چهارراه پیروز۹۲۵۴۵۸

فروشگاه فرش اخوان فرش نووکهنه و کلیه اثاثیه منزل شما را خریداریم تلفن ۴۷۲۱۲

فرش خواجه نصیر
بهترین خریدار فرش کهنه و نو معاوضه جهت صادرات‌تلفن ۷۵۲۶۹۰

فروشگاه ایران فرش
تلفن ۷۷۴۹۷۲
کلیه وازم منزل شمارابهرمبلغ باشد بیشتر از سایرین نقد خریداریم .

فروشگاه آریا ۹۲۹۳۹۳ خریدار یخچال برقی‌نفتی فرش مبلمان اجاق گاز تلویزیون و اثاث منزل

نمایشگاه فرش‌طباطبائی
انواع فرش‌های کهنه ونوشما را در منزل نقدا خریدار است تلفنهای ۴۰۴۱۰ و ۶۶۲۱۴۸
آـ ۴۷۳۵

نمایشگاه فرش توکلی فرشهای کهنه را با نو
معاوضه و فرشهای کهنه را نقد خریدار است نمایشگاه ۶۲۱۴۰۵ بازار ۲۰۸۲۹

فروشگاه‌بختیاری تلفن۷۵۹۳۲۹ بهترین خریدار کلیه وازم‌منزل

اطلاعات
صاحب امتیاز
عباس مسعودی
تهران خیابان خیام
تلفن ۳۱۱۰۷۱

شرکت سهامی
ایران چاپ
چاپخانه اطلاعات
خیابان سپه مقابل
پستخانه مرکز
تلفن ۳۱۱۲۳۳

فروشگاه فروردین
خرید فرش کهنه و نو تلفن ۶۶۱۶۵۵و ۴۳۰۸۵

فرش اردیبهشت
شاه تلفن ۶۶۸۱۶۴

فرش گلشن تلفن ۶۲۱۴۲۱
بهترین خریدار فرش کهنه همه رقم فرش نو موجود میباشد.

فروشگاه‌شایان۹۲۳۳۸۱

بهترین خرید فرشهای کهنه و نو یخچال تلویزیون و سایر لوازم

فرشهای کهنه شما راعادلانه نقدا خریداریم ۷۸۱۰۷۹

فرشهای کهنه
از متری ۳۰۰تومان به بالا خریداریم فرش اشراف جنب سینما پاسیفیک
۷۵۸۶۵۵

فرشهای کهنه
از متری ۳۰۰ تومان ببالا خریداریم‌فرش اعتماد مقابل سینما مولن‌روژ ـ تلفن ـ ۷۵۸۲۷۰

فروش دست‌دوم

قابل توجه بانوان
بعلت مسافرت به خارج مقداری پوشاک و لوازم‌فرنگی زنانه و دخترانه به فروش میرسد خواستاران با تلفن شماره ۶۲۸۰۲۶ تماس‌بگیرند.
آـ ۱۰۳۰۱

خانواده امریکائی به علت مسافرت کلیه اثاثیه منزل رابه فروش میرساند مراجعین از ساعت ۸ صبح تا ۸ شب با تلفن ۸۸۰۶۱۷ تماس حاصل نمائید.
آـ ۳۱۴۱۲ ۱ـ۳

تعدادی البسه زنانه خارجی بچه‌گانه مردانه و اثاثیه منزل بعلت مسافرت فوری به‌فروش میرسد آدرس خیابان وزرا ۲۰ متری تلویزیون دست راست پلاک ۲۹ طبقه سوم تلفن ۶۲۷۲۸۰ .
آـ ۷۲۰۵

کرایه
کرایه هر نوع‌ماشین تحریر بنگاه فنی ناصر تلفن ۸۲۶۲۰۵ دروازه‌دولت مقابل سعدی
آـ ۶۱۹۱

لوازم خانگی

فروشگاه
مهران
فروشنده کلیه لوازمات خانگی. دروازه شمیران خیابان مهران تلفن ۷۵۶۹۴۵

فروشگاه رضائی
بورس یخچال ـ تلویزیون اجاق گاز ـ کولر و کلیه لوازمات خانگی نقد و اقساط. هاشمی‌نرسیده به‌میدان سپاه دانش تلفن ۹۶۱۴۰۸

بیتوته
پشه بند مدرن
محصول جدید **کارچر**
با اسکلت فلزی جمع شو
قابل حمل باساک مخصوص
ایرانشهر جنوبی **۸۲۰۳۵۲**

کارخانه تخت خواب سازی نظری‌تولیدکننده‌انواع‌تختخواب فلزی . میدان خراسان خیابان خاوران مقابل گلستان جاوید تلفن ۳۵۶۱۶۰
آـ ۶۹۵۱

دیگ زودپز سب
شرکت ایران سب
سازنده ظروف آلومینیوم طبقه هشتم
تلفنها: ۶۶۰۵۴۰ ـ ۶۶۱۰۴۰
پنج سال تضمین تعمیر مجانی
تنها دیگ زودپز استاندارد شده
صندوق پستی ۱۴۰۵

فروشگاه مرتضوی
بورس یخچال وتلویزیون اجاق گاز ـ کولرو کلیه لوازمات خانگی نقد ـ اقساط . نواب چهارراه مرتضوی .
تلفن ۹۶۰۷۸۱

لوازم برقی

الکتریکی اسرام
لوازم الکتریکی نجریش باغ‌فردوس تلفن۸۷۲۸۲۱

مبل ودکوراسیون

پیراهن مبل	۳۱۹۵۰۵
تعویض پارچه‌مبل	۳۱۹۵۰۵
پرده‌دوزی‌شهرزاد	۳۱۹۵۰۵

پرده‌دوزی ارجمند ۳۱۷۳۷۰

نمایشگاه مبل ابتکار ۹۵۳۷۲۶ همه نوع مبلمان مدرن نقد و اقساط به فروش میرسد ازاین نمایشگاه دیدن‌فرمائید سلسبیل مقابل سینما خرم .
آـ ۵۹۱۲۰

شستشوی مبل وفرش

شستشوی مبل فرش‌پرده
کلین سرویس مبتکر و پیشرو نظافت مبل‌وفرش و بادستگاه منحصر بفرد خشکشوئی پرده **بانصب مجانی ۹۵۲۵۴۶**

کارخانه قالیشوئی ادیب
تلفن شعبه مرکزی ۹۵۶۵۶۵
تلفن خیابان نواب ۹۵۲۴۵۴
تلفن‌خیابان‌آذربایجان ۹۵۸۹۵۰

کارخانه قالیشوئی ماژیک
تلفن مرکز کارخانه ۶۶۱۸۲۲
تلفن‌شعبه‌جمشیدآباد ۶۶۱۸۲۳
تلفن شعبه‌تهران‌نو ۷۹۸۸۱
آـ ۳۶۲۱

درایکلین سرویس آلمان خشکشوئی مبلمان فرش موکت‌در محل۷۹۵۳۰۷

قالیشوئی ایران دوبچ
بهترین نوع شستشوی فرش در ایران تلفن : ۳۵۰۰۴۵

خشکشوئی مبلمان ادیب یکدست ۵۰ تومان در جای‌خود تلفن ۹۵۶۵۶۵

کنت سرویس
خشکشوئی‌مبلمان، موکت فرش ـ تشك اتومبیل ۷۷۶۷۱۳ و ۵۳۲۵۵۰

قالیشوئی تاج
تلفن ۲۱۳۴۴ـ۵۳۳۲۶۲

آنتن
نصب آنتن تمام‌کانال ماهانه ۲۰۰ ریال تلفن : ۴۳۷۶۶
۶۵۳۰ ۱ـ۱۰

تعمیرات

تلویزیون
تعمیرگاه تلویزیون الکترون تلفن ۷۶۳۶۸۲
تعمیرگاه تلویزیونهای R.C.A. شاوب‌لورنس فیلیپس سیرا تلفونکن و سایر مارکهاباسرویس مجهز سیار درشهر وشمیرانات

مؤسسه‌مهندسین
ایران‌تلویزیون
تعمیرگاه مجهزتلویزیون های اروپائی و امریکائی
R.C.A.R.T.I.
شاوب‌لورنس دمونت‌بلر وستینگهاوس فیلیپس گراوندیك ، تلفونکن سرویس سیارضمانتنامه
تلفن ۷۶۰۷۶۴

تلویزیون فوری در منزل تعمیر میشود ۹۶۰۵۴۶

تعمیرگاه‌مرکزی تلویزیون انگلیسی
پای
تلفن ۳۱۳۷۰۹

تلویزیون سرویس شاد
سرویس فوری تلویزیونهای اروپائی ، آمریکائی ، شاوب‌لورنس ـ آر.نی.آی و نصب آنتن تمام کانال تلفن ۷۶۴۵۴۱ سرویس سیار تعمیر در محل
آـ ۵۲۵۸

سرویس تلویزیون گارانتی تلفن ۶۲۳۸۷۱
سرویس سیار R.T.I., R.C.A. سیرا مدیاتور جنرال الکتریک و گراندیک بویژه شمیرانات

تلویزیون شما رادرمحل نیز تعمیر مینمائیم تلفن ۸۸۲۸۷۹

شاوب‌لورنس
SCHAUB-LORENZ
سرویسهای سریع درمنازل
تلفن
۹۲۴۳۰۲
۹۲۴۷۶۴
۹۲۸۹۳۲
INTERNATIONAL T.V. SERVICE Co
ایسر نسادر خیابان کاوه

شرکت تلویزیون سرویس
R.C.A.-R.T.I.
آماده تعمیر تلویزیون‌های‌شاوب لورنس ـ گراندیک ـ فیلیپس زیمنس بلاپونکت وستینگهاوس جنرال الکتریک امرسون‌ـ صبا مدیاتور تلفونکن‌و سایرمارکهای اروپائی و آمریکائی با سرویس سیار در تمام ساعات هفته
تلفن ۷۶۵۰۲۷
آـ ۷۳۰۰

تعمیرگاه ثابت
RCA تعمیر تلویزیونهای RTI
با تخفیف استثنائی
تلفن ۶۶۹۱۷۰

تعمیر تلویزیون فوری در محل تلفن ۸۸۳۸۲۸

تعمیرگاه مجاز شماره ۱۵
شاوب‌لورنس
عباس آباد سی متری نظامی پلاك ۱۲۹
تلفن: **۷۶۴۲۵۱**
SCHAUB-LORENZ

کولر
نصب و سرویس ورنك کولرو کانال کشی‌فوری ۷۹۳۸۹۷

سرویس توکل
نصب و سرویس کولر آبگرمکن و لوله بازکنی فاضل‌آب
تلفن ۷۷۶۹۸۹

نصب و تعمیر دستگاههای مرکزی تلفن شرکتها سپه مقابل آشیخ‌هادی تلفن ۴۹۸۹۴
آـ ۷۳۸۲ ۱ـ۱۵

کانال کشی فوری‌متری ۳۰ تومان ۸۳۱۵۹۱ ـ ۸۳۱۵۹۲ آـ۷۴۲۹

سرویس مجازشماره۱۲۴
ارج
نصب ، رنگ‌آمیزی، سرویس، تعمیر و پخش قطعات یدکی کولر ، بخاری و آبگرمکن .
خیابان سیروس ـ بین سرچشمه‌وچهارراه‌ابوذرجمهری مقابل پمپ بنزین ، کارگاه فنی کورش تلفن ۳۵۰۱۸۴
آـ ۲۹۲۶۴ ۱ـ۲۵

تکنیسین آریا
سرویس و نصب کولر آبگرمکن و کانال کشی ساختمان ۷۶۴۶۰۸

نصب کولر کانال‌کشی فوری ۷۹۶۱۰۳

مؤسسه سعید
تعمیرات آبگرمکن و لوازم گازسوز
تلفن ۷۹۵۵۴۷

سازمان شبانه روزی
۳۱۰ تلفن ۳۰۱
۳۱۰
نصب و تعمیرات کولر یخچال تلویزیون تلفن آبگرمکن پرده‌کرکره و ..... لوله بازکنی فاضل آب با سرویس مجهز وآماده

یخچال
تعمیرگاه سیدحسین ۸۸۲۴۳۸
تعمیر هر نوع یخچال‌رختشوئی آبگرمکن . سرویس و نصب کولر

تعمیرات یخچال فوری سردخانه . رختشوئی ـ کولر گازی ۷۹۳۸۹۷

سرویس آبگرمکن ۹۲۰۶۶۴

تعمیر یخچال سردخانه کولر شوفاژ ۴۳۳۵۵

تعمیرگاه یخچال فریجیدر اساس یدکی موجود ۷۵۲۳۳۶
آـ ۴۳۴۱ ۱ـ۲۶

تعمیرگاه‌یخچال فوری۸۸۲۴۳۸
آـ ۲۳۲ ۱ـ۲۶

شماره تلفن‌جدیدموسسه فنی نوریکار ۹۲۰۶۶۴ سرویس یخچال ـ کولرـ آبگرمکن

تعمیرگاه مونت۷۹۶۱۰۳ یخچال کولر آبگرمکن فوری

فروش اتومبیل

اپل
مدل ۶۰
یکدستگاه اتومبیل اپل آلبالوئی تمیز مدل۶۰ بارادیوگرام‌فروشی ۵۳۳۳۴۱
آـ۷۳۷۱

مدل ۶۱
اپل رکورد ۱۷۰۰ با رادیو گرام بدون واسطه فروشی‌تلفن ۷۷۵۹۹۷
آـ ۷۲۲۷

پژو
مدل ۶۸
پژو ۴۰۴ شیری رنگ فروشی تلفن ۸۲۴۴۱۳
آـ ۷۱۱۰ ۱ـ۲

مینی‌ماینر
مدل ۷۱
مینی‌ماینر ۱۲۷۵ جی تی مدل ۷۱ مقطوع ۴۰۰۰۰ تومان ۸۲۴۶۳۹
آـ ۷۱۷۲

شورلت استیشن
مدل ۵۹
شورلت استیشن ۵۹ به فروش میرسد تلفن ۸۷۱۳۰۷
آـ ۳۰۸۴۸ ۱ـ۲

فورد کاپری
مدل ۷۰
جی ـ تی ۱۷۰۰ زیتونی‌متالیك فروشی تلفن ۷۸۰۲۳۵
آـ ۷۲۷۲

پیکان
مدل ۴۷
پیکان ۴۷ با لاستیك یخ‌شکن و زنجیر کامل به فروش‌میرسد. تلفن : ۸۸۰۶۱۷
آـ ۳۱۴۱۴ ۱ـ۳

مسکویچ
مدل ۶۷
یکدستگاه اتومبیل مسکویچ مدل ۶۷ تمیز فروشی۵۳۳۳۴۱
آـ ۷۳۷۳

شورلت ایمپالا
مدل ۶۸
یکدستگاه اتومبیل شورلت
ایمپالا مدل ۶۸ باکولر فابریک رنگ سربی بسیار تمیز به فروش میرسدتلفنهای ۸۸۲۵۸۲ و ۸۸۲۷۴۹
آـ ۷۳۸۳ ۱ـ۲

فوردموستانك
مدل ۷۱
یکدستگاه فورد موستانگ گرانده اتوماتیك رنگ لیموئی بسیار تمیز ۱۲۰۰۰ کیلو متر کار کرده با فرمان هیدرولیك کولر فابریك رادیو و پخش کاتریج استریوفونیك با آنتن اتوماتیکو ضبط وپخش کاست استریوفونیك اضافه و بیمه یکساله با شخص ثالث بدون واسطه به فروش میرسد تلفن ۶۶۲۷۱۱و ۴۸۵۸۴ تماس‌گرفته شود .
آـ ۷۲۹۵ ۱ـ۲

وانت باری
یک وانت باری‌شورلت مدل ۶۳ به فروش میرسد تلفن ۳۵۲۰۲۳
آـ ۷۲۳۰ ۱ـ۲

وانت رنو ۵۰۰۰ تومان
دوفین۳۰۰۰تومان ۷۵۱۰۳۱
آـ ۷۲۴۰ ۱ـ۳

ب‌ام‌و ـ ۲۰۰۰ مدل ۶۹ بسیار تمیز رنك مغز پسته‌ای ۴۰ هزار کیلو‌متر کارکرده بدون‌واسطه فوری بفروش میرسد ۵ الی ۸ بعد از ظهر تلفن ۷۵۳۹۵۳

موتور
موتور یاماها ۳۵۰ مدل ۷۰ بدون عیب ۵۵۰۰ تومان‌مقطوع از ۸ صبح الی ۱۲ به تلفن ۳۱۹۰۸۹ تماس بگیرید .

فروشگاههای اتومبیل

نمایشگاه وفروشگاه اتومبیل
مظفر هاتفی
اتومبیل شمارا در منزل
یا در محل کارتان خریداریم
بیست متری سه راه کارگران
تلفن ۲۴۰۷۸

برادران گلپایگانی
خرید و فروش انواع مینی بوس
نو و دست دوم بطور نقد و اقساط
و معاوضه کهنه و نو
تلفن ۵۳۶۳۰۱ و ۲۷۹۰۰

فروشگاه اتومبیل
اندیشه
فرح جنوبی اندیشه۳ نمایشگاه اندیشه تلفن ۷۶۲۵۸۱

ژیان ۵۱ باقساط
اتوارابه
تحویل درمحل فوری اول جاده تهران‌نو مقابل‌بیمارستان جرجانی ۷۵۹۸۰۹
آـ ۶۵۷۳ ۱ـ۲

برای اتومبیل شما

فروشگاه نایب
فروشنده لوازم یدکی پیکان رودکی ـ چهارراه مرتضوی روبروی باشگاه البرز جمعه‌ها باز است .
آـ ۶۸۲۹ ۱ـ۴

ب.ام.و ـ دکاو
در تعمیرگاه نوین
زیر نظر آقایان‌موسی‌و وشکراله‌تعمیرمیشود . کارهای الکتریکی‌زیر نظر یحیی‌وطن‌دوست وصاف کاری باآقای قدرت‌اله بنحو شایسته‌انجام‌میشود . نشانی‌ـ خیابان گرگان بین‌معینیه و عظیم‌پور ـ تلفن ۷۵۱۳۲۹

آبکاری کرم و نیکل و سپر سازی کانینك
جاده کرج جنب پاسگاه ژاندارمری بیست متری ریاحی ۹۵۹۴۹۹
آـ ۶۴۲۵ ۱ـ۳

FIAT

تعمیرگاه مرکزی فیات
تعمیرهمه نوع اتومبیل فیات باسرویس مجهز شهنازچهارراه صفا شماره ۱۲۹ تلفن۷۵۹۶۷۴
آـ ۶۸۱۴

کرایه

اتولوکس
اتومبیلهای تشریفاتی با راننده برای داخل و خارج از تهران میدان فردوسی تلفن ۸۲۱۲۷۰ ، ۸۲۶۶۰۵

اتومبیل کرایه
برادران منصوری
اتومبیلهای آخرین سیستم باراننده و بدون راننده داخل وخارج شهر
آریامهر بین چهارراه قصرالدشت کارون
تلفن ۹۵۶۲۲۵

تلفن جدید
رشدیه بار
۹۲۵۳۳۳
۹۲۵۳۳۴
بارکش شهر و حومه و حمل بار به تمام نقاط ایران

کاج بار
بارکش شهر و حومه
حمل بار بتمام نقاط ایران
تلفنهای
۶۶۱۱۱۱
۴۱۱۱۱

آذر بار
سه راه آذری
بارکش شهر و حومه
تلفن ۹۵۵۶۰۰

روزولت بار
بارکش شهر و حومه و شهرستان
وانت ـ کامیونت ـ کامیون
روزولت ، سه راه عباس آباد
تلفن: ۸۳۹۹۰۳

جرثقیل بابك‌آیز نهاوند
تلفن ۹۷۸۰۸۰ و ۹۵۹۵۸۸

ام.آ.اس
M.A.S
اتوبوس ومینی بوس دربست
۹۷۰۸۱۴
۹۷۸۸۱۵

جرثقیل توانا
تلفن : ۹۵۴۰۹۱
۹۵۲۱۸۰

MCM
(جهان بنز)
اتوبوس بطور دربستی شهر و خارج شهر
۹۵۸۴۴۳
۹۵۶۶۲۹

ماشین آلات

مورد نیاز
شرکت شن ما
بچند دستگاه ماشین کامیون کمپرسی جهت‌حمل شن وماسه نیازمندیم .لطفا از ساعت۸صبح الی ۵ بعد از ظهر به‌تلفن‌های ۹۶۳۹۰۴ و ۴۷۷۱۷ مراجعه فرمائید.
آـ ۷۱۹۶

کارگاه فنی مان
سازنده ماشین‌های بخار اطوکشی و ماشین لباسشوئی میدان ثریا اول خیابان آریا مقابل کلانتری ۶ تلفن۷۶۳۸۰۳ عزیز ابراهیمیان
آـ ۷۳۳۱

خم‌کاری و برش هر نوع ضخامت تهران نو قاسم‌آباد کوچه خسروی خم کاری لئون تلفن ۷۹۱۵۸۱

فروشگاه سرابی
فروشنده موتور دوچرخه‌ولوازم یدکی فرح‌آباد نیروی هوائی مقابل کارخانه سیکو تلفن ـ ۷۹۲۲۶۵
آـ ۲۵۱۶ ۱ـ۵

کارخانه صنعتی تهران سازنده‌جدیدترین‌ماشین آلات موزائیك و کلیه ماشین آلات موزائیك سازی در اسرع وقت بالاتر از سه راه آذری سی متری مهرآباد تلفن ۹۵۱۱۰۹

استخدام

دبستان دنیای دانش افراد زیر را استخدام میکند
۱ـ ۱۰ نفر دوشیزه یابانوی دیپلمه با یکدوره کارآموزی برای ساعت ۱ر۵ تا ٤ بعد از ظهر
۲ـ ٤ نفر دوشیزه یا بانو برای ۷ صبح تا ۵ بعد ازظهر یکسره
۳ـ ۱۰ نفر معلم دولتی‌روش دیده اول تا پنجم برای نصف روز
٤ـ ٤ نفر خدمتگزار زن و مرد .
مصاحبه ۲ تا ٤ بعد ازظهر خیابان منیریه کوی ارجمند
آـ ۷۲۲۶

دکترداروسازجهت‌تهران وشهرستانها نیازمندیم ۳۱۶۴۵۰

دکترداروساز جهت‌شهر ری مورد نیاز است ۳۱۶۴۵۰

الکتریکی سلطانی
به چندین نفر سیم‌کش‌ساختمان و متخصص چراغانی نیازمند است تلفن ۶۲۶۲۲۹
آـ ۷۳۷۹

آگهی استخدام
بیك نفر مستخدم تمام وقت و یکنفراستادکار نجارنیازمندیم خیابان ایرانشهر شمالی شماره ۱۶۸
آـ ۷۳۳۸ ۱ـ۲

کانون هنری پاترا
(پاترافیلم) عده‌ای خانم واقا جهت تعلیم هنرپیشگی برای شرکت در فیلم‌سینمائی میپذیرد داوطلبان همه روزه از ساعت ۱۰ صبح الی ۱۲ وازه۴رالی۸ بعدازظهر مراجعه نمایند . احمد کاشانی کارگردان تئاتر وسینما . دروازه دولت روبروی پمپ‌بنزین کوچه حمیدالدوله تلفن ۳۱۴۵۳۹
آـ ۷۰۲ ۱ـ۲

دکترداروساز جهت‌شرق تهران مورد نیاز است ۳۱۶۴۵۰

چندنفر بازاریاب مجرب آشنا به امر فروش لوازم‌خانگی برای تهران و شهرستانها استخدام میشوند .
متقاضیان به شرکت سهامی کارخانجات پارس ماشین چهارراه‌شاه‌ساختمان امرسون طبقه پنجم مراجعه نمایند .
آـ ۶۹۳۳ ۱ـ۶

کار و آموزش
۲۵ نفر علاقمند به کار رادیو تلویزیون نقشه کشی برق فشار قوی و ۲۰ نفر علاقمندبه ماشین نویسی پس از یکدوره کوتاه آموزش به کار مشغول میشوند پهلوی نبش بهرامی تلفن ۴۹۴۹٤ و ۶۶۳۷۶۰
آـ ۶۴۸۶

قابل توجه بیمارستانهای محترم کشور
جهت کامپیوتریزه کردن قسمت‌های مختلف بیمارستان خود با سهلترین شرایط بما مراجعه و یا با ما مکاتبه فرمائیدخدمات بهداشتی کامپیوتری شاه عباس جنب داروخانه شاه عباس اول کوی سام شماره ۱۱

فروشگاه کفش درگاهی
این‌فروشگاه که مدتی مشغول تعمیر دکوراسیون بوده است با جنس های مرغوب آماده پذیرائی‌از مشتریان محترم میباشد .
نشانی امیریه ایستگاه گنجه‌ای تلفن ۲۷۲۸۱

چلوکباب باباطاهر
بمدیریت تقی رشیدی
مطبوعترین چلوکباب و جوجه کباب
درمحیط گرم و دلپذیر
سرویسهای بیار غذا در اسرع وقت بمحل کار و یا منزل شما فرستاده میشود
داودیه ـ خیابان ظفر ـ چهارراه نوائی ـ تلفن : ۷۷۴۰۱۵

سالن آرایش وزیبائی
لادن
شماره (۲) افتتاح شد
تحت نظر شهین پاژوکی متخصص‌زیبائی ازآلمان
خیابان پهلوی‌نرسیده به‌قصریخ جنب‌مبل‌رسولی

TOURBE پیت PEAT
خاك مخصوص گلدان
استریل . مخلوط باکود . پوك . تمیز بدون علف هرز . اقتصادی
آماده برای مصرف
برای اطلاعات بیشتر بدفترفنی کشاورز تلفن ۷۵۳۳۰۰ـ ۷۶۲۷۹۲ صندوق پستی ۳۰۳۵ تخت جمشید چهارراه بهار شماره ۳۶۰ مراجعه و یا مکاتبه فرمائید .

مژده 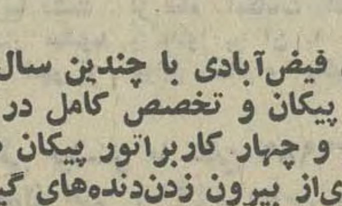 **مژده**

برادران فیض‌آبادی با چندین سال سابقه کار در کمپانی پیکان و تخصص کامل در بستن موتور های دو و چهار کاربراتور پیکان های کورسی ـ جلوگیری‌از بیرون زدن‌دنده‌های گیربکس بوسیله دستگاههای باتضمین ۳ ساله درست کردن کلاچ بلبرینگی‌با اسلوب‌جدیدبا تضمین۱۰۰۰۰۰کیلو مترآدرس‌ـ خیابان شهباز چهارراه دروازه دولاب جنب‌خیابان‌نصر اتوسرویس‌لوکس تلفن۳۵۰۹۴۵

برای تجهیز بایگانی به‌متد
میکروفیلم
باکارشناسان مجرب کداک مشورت کنید
شرکت الکتروکامرا خیابان شاه شماره ۲۱۰
تلفنهای ٤ـ۴۲۰۹۳

آبکاری گالوانوپلاستیك
طلائی ـ نقره‌ای و انواع رنگها روی‌انواع‌قطعات پلاستیك قبل از ظهر ها تلفن ۲۲۴۷۰

تا چند روز دیگر
ملانصرالدین
در بازار تهران ظهور می کند

SUPER B.B.
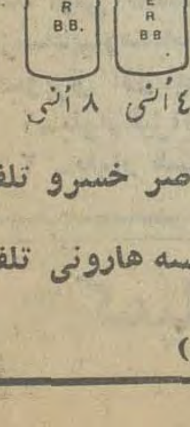

یک عدد شیرخوری سوپر ب . ب
برای یک دوران شیرخوارگی
قابل استریل ـ صددرصد نشکن ـ سبک وزن ـ بی‌خطر
نماینده انحصاری در ایران : داروئی بلور پاساژ حکیم ناصر خسرو تلفن ۳۱۵۸۸۱
نماینده پخش‌در تهران : فرح جنوبی چهارراه دیبا موسسه هارونی تلفن ۷۶۴۹۰۷
(از شهرستانها نماینده فعال میپذیریم)

نیازمندیهای شما

دونفر مدیر فروش لوازم خانگی باحداقل ٦ سال سابقه کار با حقوق مکفی استخدام میشوند .
متقاضیان واجد شرایط به شرکت سهامی کارخانجات پارس ماشین‌چهارراه شاه ساختمان امرسون طبقه پنجم مراجعه نمایند .
آ- ٦٩٣٣ ١-٦

آگهی استخدام
بیک نفر مستخدم تمام وقت نیازمندیم خیابان ایرانشهر شمالی شماره ١٦٨
آ- ٧١٣٩

کارمند بازنشسته
خوش بیان ـ خوش برخورد و پر تحرک که از عهده اداره و مدیریت دفتر پر تحرکی‌برآید با اندکی سرمایه به منظور ایجاد همبستگی بیشتر مورد نیاز است لطفا بعد از ظهرها ٥ تا ٨ به شاهرضا بین‌بست غربی سینما پلازا شماره١١٤ طبقه همکف مراجعه فرمایند.
آ- ٧٣١٧

به تعدادی کارگر وارد سرویس کار ساختمان
که دارای‌موتور باشندنیازمندیم خیابان نادرشاه‌جنب پمپ‌بنزین نبش خیابان ١٣ شماره٧٥ر٣ طبقه اول
آ- ٧٣١٨

حسابدار
یک نفر حسابدار با شرایط زیر برای ثماموقت مورداحتیاج میباشد
١ـ حداقل مدرک تحصیلی دیپلم متوسطه
٢ـ داشتن ٣ سال سابقه کار در امور حسابداری
واجدین شرایط همه روزه از ساعت ١٧ الی ٢٠ به‌ویلای شمالی جنب کلیسای ارامنه ساختمان ٣٤٥ طبقه چهارم شماره ١٤ مراجعه فرمایند.
آ- ٧٢٧٧

تراشکار
چند نفر تراشکار با سابقه که خدمت نظام وظیفه را انجام داده باشند استخدام میگردد خواهشمند است به کارخانه ماشین سازی و تولیدی رایکو تکنیک کیلو متر ٢٠ جاده‌کرج مقابل کارخانه‌قرقره زیبامراجعه فرمائید.
آ- ٣٠٩٨٤ ١-٢

به چند نفر کارگر زن‌جهت بسته‌بندی نیازمندیم تلفن ٥٣٤٢٣٤
آ- ٧٢٢٩

بیک دوشیزه که معلومات در حدود سیکل داشته باشدبرای یک موسسه ورزشی استخدام میشود خیابان شاه عباس کبیر روبروی داروخانه شاه عباس شماره ٨٦ طبقه سوم ساعت مراجعه از ٩ صبح تا ١٢ و ٢ تا ٥ بعد ازظهر
آ- ٧٣٠٢ ١-٢

یکنفر کارگر شلوار دوز و یکنفر کارگر دامن‌دوز مورد نیاز است
تلفن ٦٦١٩٩٩

آگهی استخدام
بوجود یک نفر نرس و یکنفر کمک بهیار تمام وقت اطاق‌عمل احتیاج است .
لطفا به تلفن ٧٥١٩٨٨ مراجعه نمائید.
آ- ١٠٢٩٥

تعدادی بازاریاب فعال
و با تجربه جهت کارهای تبلیغاتی مورد نیاز است .تلفن ٦٣٠٠٢١
آ- ٣٠٦٣٦ ١-٣

سازمان نمایشی دیده
بعده‌ای دوشیزه ـ بانووآقایان علاقمند به کارهای هنری با تحصیلات حداقل سیکل اول نیازمند است داوطلبین حداکثر تا تاریخ بیستم مرداد ماه جاری از ساعت ٥ بعد از ظهر بدفتر سازمان مراجعه نمایند. نشانی خیابان بهارستان‌روبروی حیاط مجلس پلاک ٧٦٣ طبقه سوم
آ- ٧٢٣٦

استخدام
بیکنفر کارگر جوشکار کاربیت با ضامن معتبر نیازمندیم .
تلفنهای٢٨٥٩٤ ـ ٥٣٢٠١٤
آ- ٣١٦٠٦ ١-٢

بانوئی جهت کار در منزل
و پرستاری بچه تمام وقت استخدام میشودتلفن ٨٩٠١٥٩
آ- ٦٩٠٢ ١-٤

یک نفر تکنیسین راه سازی با سابقه استخدام میشود تلفن ٤٤٧٠٤
آ- ٧٣٨٠

به چند نفر راننده پایه یکم‌و راننده‌لودر احتیاج است داوطلبین به‌خیابان دانشگاه چهارراه‌مشتاق شرکت ساختمانی فاخ مراجعه فرمایند

موسسه‌ای جهت عرضه کالای خود بدو نفر دوشیزه یا بانو که تسلط کامل به امور فروشندگی داشته ، و بدو نفر مرد که سابقه فروشندگی دارند برای فروشندگی‌سیارباحقوق مکفی و پورسانتاژ استخدام می‌نماید ، آقایان باید مجهز به موتور سیکلت باشند ، داوطلبان میتوانند همه روزه از ساعت ٢ الی ٥ بعد از ظهر با تلفن : ٦٣٥٧٥٦ تماس حاصل فرمایند

چند نفر مرد برازنده واجد شرایط برای امر فروشندگی باحقوق‌مکفی موردنیازاست داوطلبین آشنا بزبان انگلیسی یا فرانسه حق تقدم دارند. وقت ملاقات شنبه و یکشنبه ١٤و ١٥ر٥ر٥١ صبح و بعدازظهرآدرس خیابان شاه کوچه شهریار ـ شوبرت

استخدام میشود
یکنفر خدمتگزار برای‌مدرسه نیازمندیم تلفن ٨٤٩٠٣٧
آ- ٧٤١٥

شرکت ایران ژنراتور
یک نفر کمک حسابدار با تجربه را که به امور ثبت‌دفاتر و بایگانی اسناد وارد باشد بطور تمام وقت استخدام می‌نماید داوطلبین به کارگزینی شرکت واقع در خیابان‌آریامهر سه‌راه کاج مراجعه نمایند.
آ- ٧٤٢١

دوشیزه یا بانو دست‌دوز و چرخکار وارد به امور تریکو ٨٢٤٦٣٩
آ- ٧١٧٠ ١-٣

شرکت ساختمانی تمالون
بدوشیزه یا بانوی تایپیست و تلفنچی نیازمند است لطفابتلفن ٦٢٥٥٩٢ مراجعه نمائید.
آ- ٧١٧٤ ١-٢

یکنفر دوشیزه یا بانو جهت امورات تلفن‌و بایگانی‌و دفتری موردنیاز است تلفن ٤٧١٤٧
آ- ٧١٧٥

ماشین نویس
دو نفر ماشین نویس فارسی و لاتین مورد نیاز میباشد از ساعت ٦ تا ٨ بعد از ظهر بتلفن ٨٣٣٨٦٧ مراجعه شود.
آ- ١٠٢٠٣ ١-٢

شرکت معتبری
یکنفر فارغ‌التحصیل حسابداری با ١٠ سال‌تجربه درحسابداری و حسابرسی با حقوق مکفی استخدام میکند خلاصه‌ای از تجارب گذشته را با ذکرتلفن به صندوق پستی ٢٧٥٦ ارسال دارید .
آ- ٧٢٠٠ ١-٦

شرکت معتبری
دو نفر حسابرس با ٥ سال تجربه‌استخدام‌میکند خلاصه‌ای از تجارب گذشته را با ذکر تلفن به صندوق پستی ٢٧٥٦ ارسال دارید.
آ- ٧٢٠١ ١-٦

شرکت معتبری
یکنفر دیپلمه ریاضی‌باشرایط زیر استخدام میکند
١ـ آشنائی کامل به امور حسابداری
٢ـ آشنائی‌به ماشین‌حساب ان سی آر
٣ـ حداکثر سن ٣٠
٤ـ داشتن معافی نظام یا برگ خاتمه خدمت
مشخصات خود را با ذکر تلفن به صندوق پستی٢٧٥٦ ارسال دارید .
آ- ٧١٩٩

یک واحد بزرگ صنعتی
در تهران به دو نفر دیپلمه الکتریسین‌احتیاج‌داردمتقاضیان مشخصات و سوابق خود را همراه با یک قطعه عکس به نشانی صندوق پستی ٥٤٤ تهران ارسال دارند.
آ- ١٠٣١٩ ١-٢

کارگر صحاف کار تك جلد ساز تمام روز مورد نیازاست تلفن٦٦٣٨٢٧
آ- ٧١٢٩ ١-٤

استخدام کارگر زن

کارگر زن شبانه روزی نیازمندیم‌تلفن ٨٩٠١٠٤

بیك‌نفر دوشیزه‌یا بانوی خیاط زنانه دوز و ماهر نیازمندیم طالبین باتلفن ٦٣٥٠٥١ بین ساعت ٥ تا ٨ بعد ازظهر تماس بگیرند .

به‌واسطه ملك نیازمندیم
بین شش تا هشت بعد از ظهر بدفتر بنگاه کوشان لاله‌زار نزدیک توپخانه‌مراجعه فرمائید
آ- ٣١٠٧٤

شغل عالی

دوره کامل کمک مهندسی
رادیو، تلویزیون
برقی و ترانزیستوری ـ مونتاژ در لابراتوار مجهز همراه بادو دستگاه رادیو برای مونتاژ
منشیگری حسابداری وماشین نویسی
را تا اخذ گواهینامه‌فرا گرفته با معرفی ما به شغل پردرآمد مشغول شوید شاهرضا اول ایرانشهر (نزدیک میدان ردوسی)
آموزشگاه آفرین
تلفن ٨٢٤٢٧٢
آ- ٧١٤٥ ١-٢٠

یك نفر جوشکار درجه یك نیازمند است باتلفن ٨٣٨٢٠٢ تماس بگیرید

شریک

دفتر معاملات ملکی
آلبرومندوپردرامدی‌نیازبشریک پرتحرک و با تجربه با وسیله شخصی دارد لطفا تماس٥تا٨ بعدازظهر ٤٦٠٨١
آ- ٦٨٧٥ ١-٣

اوکازیون
بیك شریك که درامور فروشندگی‌واردواجناس آن‌مغازه رااز‌نظر پوشاك تامین نماید نیازمندیم‌ـ مغازه فوق‌واقع‌دربیست وچهار اسفندبازارایران میباشد. تلفن ٣٠١٣٢٥ ٣٠١٣٢٤

شریک خانم یا آقا جهت بوتیک نیازمندیم جنوب امجدیه ٨٢٤٦٣٩
آ- ٧١٧١ ١-٣

جویای کار

راننده دوشخصی با گواهینامه رانندگی برگ خاتمه خدمت ضامن معتبر متاهل‌جویای‌کار است تلفن ٣١١٢٣١ راهنمای ٣٢٠ روزنامه اطلاعات .
١-٣ ١- ١٠١٠٩

راننده دو شخصی با دو سال سابقه ضامن‌معتبر جویای کار است‌تلفن ٣١١٢٣١ راهنمای ٣٢٤ روزنامه اطلاعات
آ- ١٠١٨٩

حسابدار عصرهاجویای کار است تلفن ٣١١٢٣١ راهنمای ٣٢٤ اطلاعات

راننده پایه دو همگانی
با سواد مجرد با چند سال سابقه کار در تهران شبانه‌روز جویای کار است به راهنمای شماره ٣١٩ روزنامه اطلاعات مکاتبه فرمائید تلفن ٣١١٢٣١
آ- ٧٠٦٤

دوشیزه‌ای باداشتن‌دیپلم کامل متوسطه جهت پرستاری‌در خانواده‌های تهرانی و یا رفتن بخارج (مخصوصا امریکا) با خانواده محترمی آماده میباشد لطفا با راهنمای شماره ٣٢٧ روزنامه اطلاعات و یا با تلفن : ٣١١٢٣١ تماس حاصل فرمائید .

شخصی با بیست‌سال سابقه مدیریت داخلی و سرپرستی آماده کار است تلفن ٧٩٠٦١٤

مهندس راه و ساختمان
با مدرک تحصیلی‌فوق لیسانس و تجربه در کارهای محاسباتی و طراحی‌بطورنیمه وقت‌جویای کار است تلفن ٤١٤٢٠
آ- ١٠٢٣٥ ١-٤

جوان ٢٣ ساله دیپلمه‌ریاضی برگ معافی ضامن معتبر وارد به امور دفتری و بانکی اماده کار است تلفن ٣١١٢٣١ راهنمای٣٢٢ روزنامه اطلاعات
آ- ١٠١٤٣ ١-٢

راننده پایه یکم با چندین سال سابقه کار بعد از ظهرها از ساعت ٢ به بعد جویای کار است با راهنمای شماره ٣٢٥ روزنامه‌اطلاعات‌مکاتبه فرمائید.
آ- ٥٦٣٨ ١-٥

حسابدار ورزیده وارد به دفترداری دوبل با چندین سال سابقه با ماشین ژیان بعد از ظهرها از ساعت ١ به بعد جویای کار میباشد با راهنمای شماره ٣٢٦ روزنامه اطلاعات مکاتبه فرمائید.
آ- ٥٦٢٩ ١-٥

راننده ٢ شخصی جویای کار تلفن ٧٩٢٤٣٥
آ- ١٠٣٧٥

آموزشگاهها

ماشین نویسی
آموزشگاه ماشین‌نویسی
پیژن
همتاندارد میتوانید امتحان‌کنید میدان ژاله جنب پمپ‌بنزین

فقط با ٢٥ تومان
ماشین نویسی
فارسی ولاتین را بطورکنتراتی همراه بابایگانی یکماهه‌فراگرفته باخذ گواهینامه نائل شوید آموزشگاه‌اندیشه‌میدان‌فردوسی بالای هواپیمائی علی تلفن های ٨٢٨٣٨٧ ـ ٨٢٨٣٢٦

ماشین نویسی
دیپلمه‌ها توجه‌کنید

آمادگی برای استخدام فوری
ما با بهای بسیار نازلی‌شما را برای استخدام در ادارات و سازمانهای مختلف آماده کرده و موفقیتتان را کاملا تضمین میکنیم
ماشین نویسی ربانی‌شاه‌آباد- مقابل سینما حافظ ـ تلفن ـ ٣١٧١٣٥

مؤسسه
ماشین نویسی سهراب وند
فروش ، کرایه و تعمیر ماشین تحریر آموزش ماشین نویسی دبط در ٥ جلسه شمال میدان سپه ـ تلفن ٣١٤٩٨٧

راهنمای تحصیلی و دبستان آذرین چهار راه کوکاکولاثبت‌نام‌مینماید

اعزام دانشجو بخارج
ادامه تحصیل در خارج بامکاتبه تلفن ٧٦٥٤٨٧

تعلیم رقص
هنرستان رقص تاربیان حافظ چهارراه کالج ٦٦٢٣٥٨

تعلیم گیتار اکاردئون پیانو ارگ درمنزل خودتان توسط استاد با سابقه تلفن ٦٦٢٣٥٨
آ- ٦٧١١ ١-٣

تعلیم رانندگی
هنرستان فنی پرستو
مرکز اموزش صحیح رانندگی و مکانیکی ترافیک مجهز به بهترین و مدرنترین وسایل آموزش با مربیان ورزیده و بدون اتلاف وقت با هزینه کم نشانی چهارراه گمرک شاهپور تلفن ٣٣٩١٦

رانندگی‌سانترال‌آموزش صحیح رانندگی‌بامربیان ورزیده تلفن ٩٥٥١٤٥
آ- ٧٤٠٦ ١-٢

آموزشگاه رانندگی
نوین
با مربیان کارآزموده امیریه چهارراه مختاری تلفن٥٣٤٣٣٢
آ- ٧٤٣٠

تدریس خصوصی

ریاضیات فیزیك شیمی
دانشجویان با تجربه ٧٨٠١٩٢
آ- ٦٤٦٣

دانشجوی برق آریامهر ریاضیات فیزیك شیمی ٩٢٠٧٠٩

ریاضیات ، فیزیک ، شیمی انگلیسی با تضمین ٧٦٥٨٧٠
آ- ١٠٢٥٧

ریاضیات فیزیک شیمی‌توسط دانشجویان‌پلی‌تکنیک ٦٣٧٠٣٢ اخوان
آ- ٧٢٣٥

تدریس خصوصی توسط لیسانس ریاضی و دانشجویان دانشگاه آریامهر تلفن٤٥٢٨٩
آ- ٧١٠٣

فیزیك شیمی ریاضیات در ٥ جلسه با تضمین قبولی‌توسط دانشجویان سال‌چهارم دانشکده‌پلی تکنیك تهران با چهار سال سابقه تدریس خصوصی و دبیرستان تلفن ٣٥٤٦٩٢

تمام مواد و تک درس‌برای دوره کامل متوسطه وکنکور تلفن ٧٥٣٩٦٠
آ- ٩٣١٥ ١-٣

ریاضیات فیزیک شیمی توسط دانشجویان پر تجربه باتضمین ٩٥١٥٦٧ ـ از ١ تا ٤ بعد از ظهر
آ- ١٠٣٧٧

رسم فنی
در ٥ جلسه توسط دانشجوی ممتاز تلفن ٨٦٦٥٤٠
آ- ٧٣٧٤

ساعتی ١٥٠ ریال انگلیسی ـ فرانسه ـ آلمانی ٧٦٥٤٨٧

پانسیون

پانسیون وابسته به بوستان کودک
بطور روزانه و شبانه روزی از کودکان شما نبت نام میکند نشانی نارمک هفت حوض پارک شرقی میدان ٣٢ تلفن ـ ٧٩٣٨٧٨
آ- ٥٣٩١

پانسیون خصوصی بانوان‌ودوشیزگان‌مجهز مدرن محیط‌آرام باامتیاز جالب تلفن ٧٥٧٠٣٥
آ- ٧٤٢٥

پانسیون دخترانه امید
تلفن ٤٢٣٠٣
آ- ٧٤٠٩ ١-١٠

پانسیون‌تحصیلی‌دختران
دانشگاه خیابان ٢١ آذر کاشی ٨٤ تلفن ٤٠٨٠٩
آ- ٧٤١٠ ١-٤

پانسیون مریم
برای دختران‌دانشجو ویانوان تلفن ٨٩١٤٢٣
آ- ٧١٤٦

املاك‌ومستغلات

فروش
خانه فروشی
یکباب‌خانه نزدیک‌میدان‌شاهپور بمساحت ١٦٠ متر مربع زیربنا ١٩٠ متر مربع ٢٠×٨ دوبر ماشین‌رو طبقه اول شامل یک زیرزمین‌آشپزخانه توالت حمام طبقه دوم شامل ٣ اطاق و روشوئی طبقه سوم شامل ٣ اطاق با آب و برق و تلفن و کولر فوری بدون واسطه به قیمت ١٢٦ هزار تومان بفروش میرسد.تلفن ٢٤٧٩١و٥٣٦٤٩٢
آ- ٧٢٣١

شهسوار
٨٠٠ متر خانه مشجر با بر مستغلاتی‌پشت شهرداری‌مناسب برای مدرسه بازار یا اداره متری ١٥٠تومان‌و ٦ بابمغازه و راهرو آپارتمانی شمال خانه به قیمت ١٢٠ هزار تومان به فروش میرسد تلفن ٣١٤٥١٣ از ١٦ تا ١٩
آ- ٧٣٤٧

یک خانه بمساحت ٢٢٠متر ٤ اطاق هال بزرگ آشپزخانه وسرویس کامل بعلت مسافرت بفروش میرسد تلفن ٩٥٧٩٤٢
آ- ٩٧٧٧ ١-٢

کاخ شمالی بالای بلوار
ساختمان ٥ طبقه دارای ٤٥ اطاق برای فروش و دریست اجاره‌تلفن٦٢٤٨٠٠ و٦٢٦٥٢٢
آ- ٧٠٥٨

حدود روزولت شمالی
مستغلاتی مهندسی ساز با دکوراسیونهای عالی‌و آسانسور و تهویه مطبوع با عایدی ٤٣ هزار تومان در ماه به قیمت٤ میلیون تومان به فروش میرسد دفتر ساسان ٦٢٩٢٨٥
آ- ٦٩٩٧

فروشی فرح جنوبی
ساختمان دوطبقه ٧٠مترزیربنا هر طبقه دارای ٥ اطاق و سرویس کامل‌ودوگاراژبمساحت ٥٠٤ متر قیمت ٥٥٠هزارتومان تلفن ٧٥٠٢٣٤ دفتر ساختمان
آ- ٦٩٧٩ ١-٥

فروشنده خانه های اقساطی
در تهران پارس تلفن ٧٨٠٠٧١
آ- ٧١٤٣

عباس‌آبادساختمان‌شخصی‌ساز ٤ طبقه هر طبقه ٧ اطاق‌با سرویس کامل وارکاندیشن قیمت ٩٥٠ هزار تومان تلفن ـ ٨٤٥٥٤٤
آ- ٦٥١٦ ١-٥

ساختمانی نوساز مدرن‌شمال شهر بر خیابان اصلی با ٧٢ اطاق ١٠٠٠ متر عرصه‌پارکینگ فروش یا اجاره تلفن٦٣٢١٢٦ و ٤٧٣٠٠
آ- ٣٠٤١٤ ١-٢

خانه‌ای بمساحت ١٢٠ متر شمالی دو طبقه و نیم دارای ٤اطاق گلخانه بزرگ دو آشپزخانه حمام گرم آب برق کولر فیش تلفن ٤ ساله ٨٢ هزار تومان بدون واسطه به فروش میرسد تلفن ٧٧٥٤٨٤
آ- ٧١٤٦

اکازیون
خانه‌ای‌در میدان‌محمد رضاشاه بمساحت٨٠ متر ٢ طبقه٤اطاق و یک زیرزمین با آب‌و برق و تلفن بدون واسطه به مبلغ١٠٠ هزار تومان به فروش میرسد بعد از ظهرها تلفن٩٢٠٣٦٣
آ- ٧٣١٠

اکازیون
درخیابان آریامهر
خیابان هشت بهشت ـ رستم خانه‌ای دو طبقه‌ویلائی شمالی شش اطاق باضامه سرویس جداگانه خدمتکار دارای حولر، اب ، برق ، تلفن و کرکره بدون واسطه‌به مبلغ ٢٨٥هزار تومان به علت مسافرت بفروش میرسد تلفن ٦٣٠٨٦٥
آ- ٧٣٠٨

یک باب خانه‌بمساحت ١٦٦ متر با ١٢ متربروافع درخیابان شهباز نزدیک میدان ژاله‌بدون واسطه به فروش میرسد تلفن ٣٥٢٠٦٢ از ساعت ٥ تا ٧ بعد از ظهر
آ- ٧٣١٥

در فرح جنوبی
یک باب منزل بمساحت ١٨٠ متر جنوبی دارای ٥ اطاق با زیرزمین به مبلغ ٢١٠ هزار تومان به فروش میرسد تلفن ٧٦٢٣١٩
آ- ٧٣٠٥

در خیابان بهار
یک باب منزل به مساحت ٧٠ متر دارای ٣ اطاق یخزیرزمین به مبلغ ١١٠ هزار تومان به فروش میرسد تلفن ٧٦٢٣١٩
آ- ٧٣٠٤

خانه شمالی مساحت ٣١٥ متر مربع بالای آریامهر به فروش میرسد تلفن ٩٣٢٤٩٣
آ- ٧٢٣٨ ١-٣

تهران پارس بین فلکه‌دوم‌وسوم خانه‌فروشی بمساحت ٣٥١متر شخصی‌ساز ویلائی جنوبی دارای ٣ اطاق خواب هال و سالن بزرگ با سرویس کامل کاغذ دیواری پرده‌مکرکره لوستر کامل لوله کشی‌شوفاژ گاراژ و زیرزمین بزرگ‌با سرویس‌قیمت ٢٨٠ هزار تومان تلفن٧٥٦٢٥٢
آ- ٧٤١١ ١-٤

خانه فروشی
بمساحت ١٥٠ متر ٢٣٠ متربنا دو طبقه نوساز شمالی با اب و برق و تلفن‌واقع درعباس‌اباد روبروی سینمسهر فرنگ بدون واسطه ٢٠٠هزار تومان‌صبحها از ساعت ٨ تا١٢ بعد ازظهرها از ٣ تا ٦ تلفن ٦٢٣١١٦
آ- ٧٣٣٦

باقساط ٤ تا ٢٤ ماهه
در نیرو هوائی لوکس‌ترین‌خانه های ویلائی و مستغلاتی ٣ تا٨ اطاقی ٩٥ تا ٢٥٠ هزارتومان ٣٩٣٠٥٨
آ- ٧٣٤٦

ساختمان دو طبقه دو نبش مستغلاتی واقع در شمیران خیابان پارس باغ نظر بمبلغ ١٧٨ هزار تومان بدون واسطه بفروش میرسد تلفن ٨٧٥٨٦٣
آ- ٧٢٧٥

خانه‌ای ویلائی
بمساحت ٢٨٠ مترمربع دارای پنج اتاق و لوازم در خیابان ونک کوی تک به مبلغی معادل سیصد و پنجاه هزار تومان بدون واسطه به فروش میرسد خواستاران به تلفن ١٢٨٣٠٠ از ٨ صبح تا ظهر مراجعه فرمایند.

یکباب خانه
با مغازه تخلیه بر خیابان شمیران بمساحت ١٣٣ متر به فروش میرسد تلفن ٧٧٠٦٧٤
آ- ١٠٢٢١ ١-٢

یک منزل ویلائی
در آرامترین منطقه دروس بدون مشرف محبوس بفروش میرسد بعد از ظهرها ٥ الی ٨ تلفن ٦٢٠٥١٧
آ- ٧٤٣٥

ساختمان قدیمی ساز
بمساحت ٣٠٠ مترداری آب‌و برق واقع‌در خیابان اختیاریه روبروی مسجد صاحب‌الزمان کوچه محاسب‌زاده پلاك ٩ به فروش میرسد تلفن ٨٨٠٤٢٩

اکازیون
خانه فروشی به مساحت ١٤٠ متر دارای ٦ اطاق آب برق تلفن کولر حمام گرم‌آشپزخانه فلزی پرده کرکره ماشین رو بدون واسطه ١٢٠ هزارتومان سلسبیل‌چهارراه مرتضوی‌کوچه سرهنگ پلاک ٥تلفن ٩٥٠١٠٨
آ- ٧١٩٥

خانه های ٢١٠ متری
واقع در تهران‌نو ـ ویلائی دارای ٤اطاق ١٥٠ هزارتومان نصف نقد بقیه باقساط یکساله به فروش میرسد تلفن٧٨٧٧٤
آ- ٧٠٥٧ ١-٢

ساختمان فروشی‌برخیابان
نیکونبش کوچه ٦متری دارای ٢ مغازه و ٤ اطاق حمام و سرویس آب و برق در٢ طبقه ونیم شخصی ساز حیاط ماشین‌رو قیمت بیواسطه ١١٠ هزار تومان تلفن ٩٥٨٥٤٣
آ- ٥٣٨ ١-٨

خانه های اقساطی در نیروی هوائی و تهران نو بمدت ١٨ ماه از ١٣٠ الی١٥٠ هزار تومان‌تلفن ٧٩٤٤٨٤

خانه های اقساطی در تهران پارس بمدت ١٨ ماه از ٢٠٠ الی ٢٥٠ هزارتومان‌تلفن٧٩٤٤٨٤

آپارتمان فروشی
مانند قصور افسانه‌ای است
آپارتمان های مجلل‌ما
سبك آمریکائی
٥ و ٦ اطاقی و ٢ آسانسور ٢ هزار متر فضای سبز و استخر و پارکینك در خیابان ونك
نصف نقد بقیه اقساط ١٥ ساله
تلفن ٦٢٢٧٣٣

نیازمندیهای اطلاعات
تلفنی آگهی قبول میکند
تلفن‌های ٣١١٢٢٠-٣١١٢٢٤
٣١١٢٢٧-٣١١٢٢٩-٣١١٢٣٠

اکازیون
یک منزل ویلائی در آرامترین منطقه دروس بدون مشرف محبوس بفروش میرسد بعد از ظهرها ٥ الی ٨ تلفن ٦٢٠٥١٧
آ- ٧٤٣٥

ساختمان قدیمی ساز
بمساحت ٣٠٠ مترداری آب‌و برق واقع‌در خیابان اختیاریه روبروی مسجد صاحب‌الزمان کوچه محاسب‌زاده پلاك ٩ به فروش میرسد تلفن ٨٨٠٤٢٩

اکازیون
خانه فروشی به مساحت ١٤٠ متر دارای ٦ اطاق آب برق تلفن کولر حمام گرم‌آشپزخانه فلزی پرده کرکره ماشین رو بدون واسطه ١٢٠ هزارتومان سلسبیل‌چهارراه مرتضوی‌کوچه سرهنگ پلاک ٥تلفن ٩٥٠١٠٨
آ- ٧١٩٥

خانه های ٢١٠ متری
واقع در تهران‌نو ـ ویلائی دارای ٤اطاق ١٥٠ هزارتومان نصف نقد بقیه باقساط یکساله به فروش میرسد تلفن٧٨٧٧٤
آ- ٧٠٥٧ ١-٢

ساختمان فروشی‌برخیابان
نیکونبش کوچه ٦متری دارای ٢ مغازه و ٤ اطاق حمام و سرویس آب و برق در٢ طبقه ونیم شخصی ساز حیاط ماشین‌رو قیمت بیواسطه ١١٠ هزار تومان تلفن ٩٥٨٥٤٣
آ- ٥٣٨ ١-٨

خانه های اقساطی در نیروی هوائی و تهران نو بمدت ١٨ ماه از ١٣٠ الی١٥٠ هزار تومان‌تلفن ٧٩٤٤٨٤

خانه های اقساطی در تهران پارس بمدت ١٨ ماه از ٢٠٠ الی ٢٥٠ هزارتومان‌تلفن٧٩٤٤٨٤

ویلافروشی
واقع در خیابان قیطریه مساحت ٦١٠ متر دارای ٧ اطاق آب برق و لوله کشی شوفاژ قیمت ٤٢٠ هزار تومان دفتر جعفری تلفن ٨٦١٨٦١

دروس ویلائی شمالی دوطبقه دارای ٥اتاق خواب‌مجهزبکلیه وسائل مورا به فروش میرسد تلفن ٧٧٢٠٠٣
آ- ٧٠٥٩

دریاکنار
چنددستگاه ویلای‌نوساز مبله کامل برای فروش آماده است قبل از ظهر بتلفن ٣٠٥٢٦١ مراجعه فرمائید .

تجریش ویلای فروشی
اکازیون ٣١٤٥٩٤ ـ ٨٧٧١٥٤
آ- ٧٣٣٩

چند دستگاه
ویلا و آپارتمان نو ساز در شمال تهران اماده فروش است تلفن ٧٦٢٦٤١

زمین فروشی
زمین‌ارزان
باسند مالکیت بقطعات ١٢٠ متری ببالا شمال و جنوب جاده ٤٥ متری اسفالته خیابان خراسان تلفن ٤٧٢١٢ اخوان خیابان شاه اول‌فروردین جنوبی

توجه‌توجه
شروع فروش زمینهای
قوام‌دشت
با فاصله ٢٠ دقیقه از تهران زمین ساختمانی بقطعات ٥٠٠ متری ببالا متری
١٠ تومان
با شهر سازی مدرن آب و برق و اسفالت برای همه طبقات
نقد بقیه باقساط طولانی
سرویس روز های زوج قبل‌از ظهرها آماده‌است موسسه جهان سه راه تهران ویلا طبقه سوم بانك‌تهران‌تلفن٩٧١٨٧١

یك‌قطعه زمین٢٠٠٠ متر با جواز ساختمان برای کارگاه یا انبار فروشی تلفن ٤٣٣٥٤

زیبادشت
زیبادشت‌راانتخاب کنید
تادر محیطی آرام وبا صفا وهوای پاکیزه وسالم زندگی‌کرده‌باشید
لحظه‌ای که از کار مداوم وخسته کننده روزانه فارغ میشوید ، خانه آرام بافضای سبز وهوای پاکیزه ، درمنطقه‌ای باصفا و دور از جنجال و هیاهوی شهر تنها وسیله برای نشاط وراحت اعصاب وتجدید قدرت شما است .
شما با داشتن یك خانه ویلائی در(زیبادشت، در بهشت آرامش زندگی میکنید .
★ زیبادشت ، در ٩ کیلومتری جنوب اتوبان کرج . با جاده ٤٥ متری شاهدشت به اتوبان متصل میشود و با میدان شهیاد فقط ٣٠ دقیقه فاصله دارد .
★ قطعات کمتر از ٤٠٠٠ متر به فروش رسیده و در حال حاضر فقط قطعات بیش از ٤٠٠٠ متری «زیبادشت» با آب و درختان میوه ، بموجب سند مالکیت واگذار میشود .
★ شما خانه ویلائی خود را مطابق مدرن ترین اصول بهداشتی در شهری که بر اساس صحیح پروژه صحیح ایجاد گردیده . بنا میکنید .
★ در « زیبا دشت » از تمام امکانات زندگی شهری برخوردار میشوید و علاوه بر آن به جای هوای آلوده شهر از هوای سالم و پاکیزه استفاده میکنید.
برای راهنمائی بیشتر با تلفن ٥٣٩٩٨٩ ـ ٢٣٧٠٠ و بعداز ظهر ٤٤٣١١ تماس بگیرید.

قابل‌توجه موسساتی که‌در بررسی وبرنامه ریزی های عمرانی فعالیت دارند
جهت کامپیوتریزه کردن محاسبات ریاضی و بدست آوردن معادلات و منحنی‌های معیوارزیک سری نقاط معلوم بما مراجعه و یا با ما مکاتبه فرمائید خدمات بهداشتی کامپیوتری شاه‌عباس جنب داروخانه شاه عباس اول کوی سام شماره ١١

فروشگاه‌فنی‌وصنعتی فولاد
سازنده و وارد کننده ماشین های کشاورزی خیابان سعدی پاساژ صدقی‌نژاد شماره ١٢ر١ تلفن‌های٣٠٥٤٤٢ ـ٣٩١٦٠٢ـ تلگرافی خان‌باغی

شرکت پارس بار بامسئولیت محدود
مقاطعه کار حمل‌ونقل داخلی ایران
دفتر مرکزی خیابان‌مدت‌تلفن٣٠٢٨٥٧ـ٣١٧٢١٩
باربری خیابان رزم‌آرا اول فرح‌آباد تلفن٢٨١٢٦

مینو
آگهی استخدام فروشنده
شرکت سهامی خوراك وابسته به گروه صنعتی
مینو برای تکمیل کادر فروش در استان مرکز بافرادی با مشخصات زیر احتیاج دارد :
١ـ علاقمند بکار فروشندگی و داشتن ضامن معتبر
٢ـ آمادگی کامل برای مسافرتهای مداوم به شهرهای‌استان مرکز
٣ـ حداقل تحصیلات سیکل
٤ـ حداکثر سن (٣٠ سال)
٥ـ داشتن برگ خاتمه خدمت یا معافی دائم غیر پزشکی
بافرادیکه استخدام میشوند حقوق مکفی پرداخت میشود و از مزایای آئین‌نامه‌های : بازنشستگی، وام ، و بیمه‌بهداشتی برخوردار خواهند شد.
داوطلبان میتوانند در روز دوشنبه ١٦ر٥ر٥١ از ساعت ٨ صبح الی ٣ بعد از ظهر به اداره مرکزی مینو واقع در کیلومتر ١٤ جاده شمالی کرج مراجعه فرمایند.
آ- ٧٣٦٧ ١-٢

آگهی استخدام
سازمان آب و برق آذربایجان‌جهت‌خدمت در دشت مغان‌وهمچنین‌نیروگاه سد ارس بخدمت دو نفر پزشك بیماریهای عمومی و یکنفر دندان پزشك‌نیازمنداست داوطلبان‌میتوانند برای‌کسب اطلاعات بیشتربه‌سازمان آب‌وبرق آذربایجان بشرح‌زیرمراجعه نمایند .
١ـبلوارالیزابت‌دوم خیابان میکده ساختمان امیرکبیر ـ تهران
٢ ـبلوار ششم بهمن ـ تبریز

اطلاعیه محصولات الکترونیکی بکد B.K.D
شماره‌های جدید تلفن شرکت بکد الکتریك
تلفنخانه شرکت ٦٢٤٤١٤ـ٦٢٧٨٨٢ـ٦٢٨٧٧٤
دفتر فروش ٦٢٤٥١٠ ـ ٦٢٤٤٩٠
سرویس‌تعمیرات٧٦٠١٩٥ ـ ٧٥٥٧٢٩
سرویس نصب ٧٥٠٣٥٦
کارخانه ٧٧٢٠٠٨

کمپانی الوان حراج نمیکند ! اما بهترین‌کاغذ دیواری، پرده کرکره،فرش ماشینی، کفپوش‌وسایر وسایل تزئینی را ارزانتراز‌همه‌جا ارائه مینماید . کافیست تلفنا باشماره‌های ٨٣٣٤٤٨و٨٣٣٤٤٩ تماس بگیرید تاکارشناسان ما در محل مورد نظر آن حاضر شوند .

نیازمندیهای شما

زمینی در سعادت آباد
بمساحت ۱۰۰۰ متر به فروش
میرسد تلفن ۸۹۰۷۷۶
۱ـ۲ آ ـ ۷۲۶۹

ویلادشت

شماوهمه

ممکن‌نیست درحومه‌کرج

ملارد

زمین تفکیک شده به قطعات ۱۵۰۰ متر پاسند مالکیت و سند آب مجانی از چاههای عمیق خیابانهای‌آسفالت باغهای زیبا و قیمت متری

۵ تا ۷ تومان

نقد و اقساط پیدا کنید و به همین دلیل ازشما دعوت میکنیم ویلادشت را ملاحظه مرمائیدو آنوقت تصدیق خواهید کردکه ارزانتر از این ممکن نیست صبح هر جمعه سرویس مجانی ویلادشت در خدمت شماست . دفتر مرکزی فروش خیابان آیزنهاور مقابل خیابان کاوه پلاک ۱۶۳ تلفن ۶۶۲۵۶۷
آ ـ ۵۳۱۳

فقط ۵۰۰۰ متر باقیمانده‌یک قطعه زمین صنعتی حدود پل سیمان به فروش میرسد تلفن ۷۹۱۱۹۰
۱ـ۵ آ ـ ۱۰۱۵۷

زمین‌فروشی‌جهت‌انباری
۱۰۰۰۰ متر مربع قطعه دوم جاده سهبد رزم‌آرا حوالی پمپ بنزین برای هر نوع کار تجارتی به فروش میرسد بازرگانی شهپر تلفن ۸۲۰۳۶۰
۱ـ۵ آ ـ ۷۴۱۴

چندین قطعه

زمین و ساختمان‌داخل شهر و شمیرانات‌بویژه زمینهای‌خارج شهرآماده فروش‌است‌تلفن۷۶۴۳۳۳ دفتر برادران رهائی و جعفرزاده خریدوفروش خانه و زمین شمیرانات وکار های ساختمانی ۸۶۵۰۳۷

الهیه‌کرج

بهترین منطقه سرسبز
باآب لوله‌کشی‌و خیابان های اسفالته و موقعیت فوق‌العاده با آینده‌ای درخشان کیلو متر۱۲بر جاده کرج ـ قزوین به قطعات ۱۱۰۰ متری نقد و اقساط بدون واسطه بفروش میرسد .
تلفن۶۳۱۸۶۱ ـ ۷۷۲۵۰۴

زمین در کنار دریا
در بهترین نقطه فروشی یا با زمین‌های شرقی تهران معاوضه میشود تلفن ۷۸۱۴۲۸
آ ـ ۷۲۰۹

زمین‌به قطعات۱۰۰متری متری

۴۵تومان

جنوب غرب تهران
دفترسه‌راه تهران‌ویلا طبقه‌سوم بانک تهران دفتر جهان
آ ـ ۵۶۹۴

اکازیون

یک قطعه زمین مشجر با آب برق ۷۹۰ متر بهترین‌نقطه منل‌فو (دریاکوشه) خیابان پامچال مقابل ویلای آقای تاج‌بخش ۱۸ متر بر خیابان‌ده متری شمالی ۴۷ متر طول متری ۶۵۰ ریال خواستاران‌در تهران به تلفن۶۳۷۸۱۴ طبقه دوم و در منل‌فو بدفتر دریا کوشه آقای درویش‌فلی‌مراجعه فرمایند.
آ ـ ۱۰۳۵۱

زمین شمال هنرسرای عالی نارمک از ۲۵۰ الی ۵۰۰ متر نقد و اقساط ۷۸۱۹۴۱
آ ـ ۵۴۷۱

فروش سرقفلی

یکباب مغازه بستنی فروشی بمساحت ۱۰۰متر بعلت‌مسافرت مناسب برای هرکاری واگذار میشود فوریه انتهای صفا خط ۱۳۰ تلفن ۷۶۱۱۹۸
۱ـ۵ آ ـ ۶۹۳۴

اوکازیون
سرقفلی یکباب مغازه سه دهنه با آب و برق‌بین چهارراه آریانا و مرتضوی‌نبش په‌وائی بهر شغلی واگذار میشود تلفن ۶۲۸۲۰۹
۱ـ۵ آ ـ ۷۱۶۱

مغازه واگذاری
یك مغازه سه دهنه با۳۰ هزار تومان دکوراسیون و یك شماره تلفن واقع در بیست چهار اسفند بازار ایران که مبلغ آن ۱۰۰ هزار تومان تمام شده است بمبلغ ۵۰ هزارتومان فوری‌بفروش میرسدتلفنهای۳۰۱۳۲۵ ۳۰۱۳۲۴

یکباب مغازه سه‌دهنه‌باتلفن و برق ۱۰ آمپر با دستگاههای تراش و درل و جوش جهت کارهای سری یکجا وجداگانه به فروش میرسد .
آدرس ـ خیابان جمشید نبش اورنگ پلاک ۴۲۷ تلفن ۹۰۰۴۳۵
۱ـ۳ آ ـ ۷۰۵۱

در میدان‌کندی یکباب مغازه بنام ونوس واگذار میشود
آ ـ ۱۰۳۶۹ ۱ـ۳

یکباب مغازه نوساز
واقع در خیابان شاهرضا چهارراه کاخ دارای آب برق شوفاژ فیش تلفن و جوازکسب واگذار میشود تماس از ساعت ۶ تا ۹ عصر تلفن ۹۷۴۲۰۱
آ ـ ۷۳۵۸

سالن آرایش زنانه‌درخیابان فرح‌آباد ژاله صددستگاه با سکونت وجواز واگذارمیشود تلفن ۹۷۶۷۹۲
۱ـ۷ آ ـ ۶۴۲۵

انباری بمساحت ۶۰۰
متر مربع با آب و برق و تلفن در خیابان قزوین نرسیده به سه‌راه آذری باجاره واگذار میشود تلفنهای ۹۵۹۶۱۹ و ۹۵۹۷۷۱
۱ـ۲ آ ـ ۷۱۹۷

جواهر فروشیها ، شرکت های هواپیمائی، لوکس‌فروشیها در بهترین نقطه خیابان تخت جمشید مغازه دو دهنه بزرگ دو طبقه نوساز با زیرزمین شوفاژ سرویس تلفن واگذار میشود ۸۲۷۲۹۱
۱ـ۲ آ ـ ۷۱۰۱

یک کارخانه تراشکاری
با کلیه لوازم بانضمام یک دستگاه پرس بفروش میرسد قم خیابان تهران تعمیرگاه جنرال جنب سینما
۱ـ۵ آ ـ ۹۵۸۵

برا ی‌هر نوع کسبی ،سالن آرایشگاهی بر خیابان لالهزار طبقه فوقانی مستقل با آب‌برق تلفن کولر تلفن ۳۰۳۶۸۱
۱ـ۶ آ ـ ۶۹۹۵

ملك‌بدون سرقفلی برای فروش یا معاوضه
کارگاه لاستیک سازی ثابت مساحت یکهزار و سیصد متر مربع با برق ۱۰۰ آمپر آب و تلفن واقع در خیابان‌بهارستان اول کوچه نظامیه ۸ دهنه‌مغازه در کوچه با ۲ مستاجر نقد یا مستقل معاوضه میشود تلفن ۸۴۶۱۴۴ و ۳۵۶۱۰۵
آ ـ ۷۰۳۱

رستوران
کافه رستورانی مدرن ومجهز ابتدای بلوار تاج با موقعیت عالی بعلت مسافرت به مدت ۲ سال با تضمین معتبر باجاره واگذار میشود تلفن ۹۲۲۶۱۸
آ ـ ۷۴۳۱

یک دفتر لوکس آماده در بهترین نقطه عباس آبادواگذار میشود بعد از ظهرها ۵ الی ۸ تلفن ۶۲۰۵۱۷
آ ـ ۷۴۳۴

اجاره‌داده‌میشود

آپارتمان
۱تا۵ اطاق خوابه درنقاط مختلف تهران باسرویس کامل کولر . شوفاژ . تلفن . استخر مبله یا غیر مبله برای اجاره موجود است خیابان وزراء نرسیده به خیابان یازدهم ساختمان دریچه طبقه سوم (دریچه) تلفن ۶۲۲۹۵۴
۱ـ۱۳ آ ـ ۶۴۹۸

در جاده قدیم شمیران
پشت پارک کورش دودستگاه آپارتمان ۵ و ۴ اطاقه مستقل مدرن با شوفاژ جهت اجاره‌و رهن بتلفن ۷۵۱۸۰۵ ـ ۸صبح الی ۶ بعد از ظهر مراجعه شود .
آ ـ ۷۳۵۴

۱۰ دستگاه آپارتمان
پلاک شماره ۱۲۱ خیابان ایرانشهر جمعادارای ۴۵اطاق و آسانسور و تلفن و کولر و شوفاژ یکجا یا جداگانه اجاره داده میشود تلفن ۸۳۰۶۹۶
۱ـ۲ آ ـ ۷۰۵۶

آپارتمان طبقه سوم خیابان بخارست خیابان دهم شماره ۴۵ شامل ۳اطاق‌خواب بزرگ، اطاق مستخدم ، ۲ هال بزرگ سالن پذیرائی، مدرن ، دارای تلفن و کولروسرویس‌آشپزخانه وحمام بسیار لوکس به اجاره داده میشود تلفن ۶۲۷۳۰۷
۱ـ۳ آ ـ ۶۹۴۵

دو دستگاه آپارتمان چهار اطاقه بزرگ‌در یک طبقه‌نارمک اول فلکه ۷ حوض اجاره‌ای ۷۹۲۶۰۰
آ ـ ۷۳۴۴

طبقه سوم و چهارم آپارتمانی واقع‌درخیابان آریامهر هرطبقه دارای۶ اطاق باضافه‌اطاق‌مستخدم با سرویس کامل و تلفن مستقل‌نوساز اجاره‌داده میشود تلفن ۳۱۳۶۴۹

ساختمان اجاره
قابل توجه ادارات دولتی و شرکتهای خصوصی
ساختمانی با ۲۲ اطاق‌وشوفاژ کولر خیابان قدیم شمیران باغ صبااجاره‌داده میشود۷۶۴۸۴۰
۱ـ۳ آ ـ ۶۹۹۱

بر فرح‌آباد تهران نوساختمان دو طبقه نوساز هرطبقه دارای ۵ اطاق‌و سرویس کامل آماده اجاره است تلفن ۷۸۲۰۱۶
آ ـ ۷۳۷۰

یک دستگاه ساختمان‌مدرن سه طبقه نوساز واقع‌درخیابان پهلوی خیابان ببک هر طبقه شامل ۴ اطاق خواب و هال و اطاق ناهار خوری و سالن پذیرائی بزرگ با دو حمام ودو توالت و آشپزخانه بزرگ و مجهز و شوفاژ و کولر وتلفن و استخر و تصفیه اب به زیرزمین دارای دو اطاق و یک سالن بزرگ با کلیه لوازم یکجا و یا به طبقات مجزا اجاره داده میشود به تلفن‌های ۵۳۴۱۷۶ و ۴۹۲۱۹ مراجعه فرمائید.
آ ـ ۷۳۴۳

ساختمان‌مدرن‌مبله‌جهت اجاره به خارجیان‌موجود است تلفن ۷۵۷۰۳۵
آ ـ ۷۴۲۷

ساختمان نوساز اجاره‌ای
بمساحت ۲۰۰۰ متر مربع‌شامل ۱۲ اطاق و دو سالن بزرگ و یک سالن نهار خوری سرویس کامل و اب و برق و تلفن واقع در پل رومی خیابان قیطریه جهت امور اداری یا فرهنگی و غیرو باجاره داده میشود تلفن ۸۷۱۰۷۵
آ ـ ۷۲۷۴ ۱ـ۲

خانه اجاره
امیرآباد شمالی ۶۳۱۱۵۵

خیابان شاهپور علیرضا خانه‌ای بمساحت ۶۱۲ متر ۱۶ اطاق با تلفن ۴۴۳۴۱
آ ـ ۷۳۲۰

حدودخیابان تخت‌طاوس
خانه فروشی و اجاره موجود ۸۲۹۷۱۷
۱ـ۲ آ ـ ۷۴۱۲

رستوران اجاره
رستورانی اجاره داده‌میشود جاده کرج کیلو متر ۱۴روبروی ری ، او ، واک کارخانه ای ، دی ، آی
۱ـ۶ آ ـ ۷۱۳۳

زیر زمین اجاره قابل توجه موسسات تجارتی و شرکتهای خصوصی
طبقه دوم‌وزیرزمین آپارتمانهای بلوار الیزابت کاخ شمالی بمساحت تقریبی ۶۰۰ مترمربع و ۱۴۰ متر مربع جهت فروش برای دفاتر شرکتها وموسسات خصوصی که‌دارای در ورودی اختصاصی وتهویه مطبوع سیستم فانکویل پارکت میباشد آماده است و نقشه آن طبق نظریه خریدار قابل تغییر است .
دفتر فروش ومحل‌ساختمان الیزابت دوم کاخ شمالی تلفن ۶۲۳۱۹۱
۱ـ۲ آ ـ ۲۹۸۱۲

یکدستگاه‌ساختمان‌ویلائی
در اوین درکه‌دارای ۳اطاق‌هال حمام و آشپزخانه با شوفاژ روشن به قیمت ۹۰۰ تومان اجاره‌داده‌میشود تلفن۸۷۲۲۶۵
۱ـ۳ آ ـ ۷۲۴۱

گلخانه اجاره

۲ دستگاه گلخانه وسیع
در اوین درکه با اطاق جهت باغبان اجاره داده میشود تلفن ۸۷۲۲۶۵
آ ـ ۷۲۴۲

پانسیون اجاره

پانسیون در اوین درکه
نزدیک دانشگاه ملی با ۴۰ اطاق شوفاژ و تلفن به علت مسافرت اجاره داده میشود تلفن ۸۷۲۲۶۵
۱ـ۳ آ ـ ۷۲۴۳

نیازمندیهای اجاره

سازمان نیازمندیهای خارجیان
خانه‌شما را اجاره میدهد ۸۳۳۹۳۹

۸۳۵۱۲۰-۸۲۹۷۶۶
سازمان کورش ـ اجاره به خارجیان

آژانس امپایر ۷۷۳۲۸۵ ۷۷۸۹۵۵
اجاره به جنارجیها

موسسه نیازمندیهای هیلتون
اجاره به خارجیان ۸۳۴۶۳۷
آ ـ ۳۹۸ ۴

بتعدادی منزل ویلائی
و اپارتمان مبله در شمیرانات مورد نیاز است تلفن ۸۲۹۷۱۳ و ۸۲۳۹۶۴
۱ـ۱۵ آ ـ ۶۱۸۷

خریداری‌میشود

کوهك ، کوهك ، کوهك
خریداریم گالکاریزدی ۹۵۶۶۰۶
۱ـ۲۶ آ ـ ۸۱۵

زمینهای‌افسریه شاه‌آباد شرق مشیریه خریداریم تلفن ۳۵۵۵۲۶

اراضی تهران‌پارس شرکت نفت راه‌آهن خریداریم تلفن ۷۸۴۸۵

اراضی تهران پارس خریدار و فروشنده‌ایم امینی ۷۹۰۰۹۰

خریدار اراضی شمس‌آباد مبارک‌آباد کاظم‌آباد مجیدیه دفتر آریا ۷۷۹۱۱۸

زمینهای زعفرانیه دره‌قشلاق نکانیر سعادت آباد فرحزاد خریداریم‌بازرگانی‌جلالی‌خیابان پهلوی تلفنهای ۶۲۶۴۱۱ یا ۶۲۴۱۹۲

خریدکوهک جنت‌آباد باغ‌فیض عباس‌آباد سازمان‌برنامه تلفن ۶۶۶۲۰۳

زمینهای افسریه خریداریم ۷۹۱۳۵۹

زمین تهران پارس خریداریم ۷۹۳۰۲۰

بورس املاک شمیران دفتر براتی باغ فردوس ۸۷۲۵۷۵

بورس اراضی ولنجک محمودیه علی آباد لطفی ـ ۸۹۰۱۵۰

زمینهای جاده کرج‌کارخانه و انبار را خریداریم ۹۵۹۵۲۷
آ ـ ۵۳۱۱

خریدار زمین تهران پارس ۷۸۱۹۳۶
۱ـ۲۶ آ ـ ۴۹۴۳

اراضی گیشا خریداریم دفتر هجری ۶۳۴۲۴۴

اراضی فیطریه ، دروس خریدار و فروشنده‌ایم دفتر جعفری ۸۶۱۸۶۱

یکباب خانه در خیابان
پهلوی از محمودیه تا سرپل تجریش تا حدود ۵۰۰ هزار تومان خریداریم تلفن۸۹۰۷۷۶
۱ـ۲ آ ـ ۷۲۷۰

زمینهای تهران پارس‌را نقدا خریداریم ۷۸۱۰۷۹
۱ـ۱۲ آ ـ ۵۶۴۳

اراضی نارمک وتهران‌پارس خریداریم املاک پارک تلفن ـ ۷۹۷۳۶
۱ـ۵ آ ـ ۵۳۰۹

آگهی خرید خانه
خانه‌ای به مساحت ۵۰۰ متر به بالا ، ماشین‌رو ، بدون مشرف ، قابل سکونت یا کلنگی در منطقه‌خیابان‌ژاله ،عین‌الدوله یا امیریه و فرهنگ مورد نیاز است .
از ساعت ۴ الی ۶ بعد از ظهر تلفن‌های ۵۳۲۰۱۴ و ۲۰۸۱۱
آ ـ ۳۰۵۱۲

مورد نیاز برای خرید زمین

اهواز

زمین در هر نقطه اهواز داشته باشید خریداریم تلفن ۳۱۱۷۰۶

بنگاههای معاملات‌املاک

املاک مولائی
زمینهای سعادت‌آباد، فرحزاد ولنجک ، ونک ، راخریدار و فروشنده‌ایم تلفن ۸۷۶۱۵۵
۱ـ۱۳ آ ـ ۶۶۳۶

دفتر کار و معاملات زرنگار تلفن ۷۶۴۸۷۹

زمین یافت‌آباد خریدار و فروشنده‌ایم تلفن ۹۵۲۵۴۵

بازرگانی نیك ۶۲۱۶۰۶
مرکز معاملات املاک‌ومستغلات یوسف‌آباد ونکو حومه‌تهران
آ ـ ۳۷۰۴

اراضی جاده کرج تا قزوین‌را خریدار وفروشنده‌ایم ۹۲۳۴۳۲ کلهر
۱ـ۱۳ آ ـ ۵۹۵۵

سهمداران اراضی لتمال به تلفن ۹۲۸۵۶۲ مراجعه‌فرمائید
۱ـ۱۰ آ ـ ۶۰۴۰

دفتر پارس
مرکز معاملات املاك و مستغلات در شهر و عباس‌آباد و شمیرانات تلفن ۷۶۱۵۵۸

کارخانه وانبار خریدارو فروشنده‌ایم تلفن : ۹۵۲۵۴۵

بنگاه کوشان با ۳۵ سال سابقه‌و حسن شهرت‌مخصوص خرید و فروش املاک درهمه جا کافیست‌با ۳۱۹۷۸۴خواسته خود را بفرمائید .
آ ـ ۳۰۲۲۰

شرکت آشیانه

املاک شمال و شمالغرب‌تهران اراضی‌ساحلی خانه‌های‌فروشی ۹۷۹۰۹۸

برای فروش زمین ، خانه و اجاره آپارتمان خودباسهلترین شرایط درهر نقطه تهران با سازمان تهیه مسکن دریچه تماس بگیرید تلفن ۶۲۲۹۵۴
آ ـ ۶۱۱۵

زمینهای اطراف جاده کرج و قلعه سلیمانخان خریدار و فروشنده‌ایم تلفن ۹۷۸۰۹۰

خرید و فروش خانه
وزمین دفتر ساختمان۷۵۰۲۳۴
۱ـ۲۷ آ ـ ۶۹۸۰

خانه اجاره‌ای و فروشی داریم تلفن ۶۳۸۷۳۴

مرکز

خرید ،فروش‌و اجاره مستغلات ـ خانه ـزمین کارخانه ـ انبار ـ باغ در تهران و هرنقطه‌دیگر تلفن ۲۷۲۰۸

برای خرید و فروش اجاره
بدفتر املاک محمدآبادی‌خیابان دولت‌ایستگاه دروس ۸۸۱۷۱۳
۱ـ۴ آ ـ ۷۲۵۷
تلفن ۷۵ فروشنده‌ایم ۷۵۷۱۰۰

نیازمندیهای اطلاعات

تلفنی آگهی قبول میکند
تلفن‌های ۳۱۱۲۲۰-۳۱۱۲۲۴
۳۱۱۲۲۷-۳۱۱۲۲۹-۳۱۱۲۳۰

دفتر برادران رهائی و جعفرزاده خریدوفروش خانه و زمین شمیرانات و کار های ساختمانی ۸۶۵۰۳۷

دفتر جلالی بورس
اراضی جنت‌آبادسازمان برنامه جاده کن‌اول کوی شاهین

آژانس فرزانه

مرکز تهیه انواع‌خانه‌وآپارتمان های اجاره‌ای و خریدوفروش خانه و مستغلات شمال وغرب تهران و زمینهای ساختمانی داخل شهر و اراضی خارج از محدوده‌و باغات کرج‌وحومه
تلفن ۹۲۵۷۴۵
آ ـ ۷۴۱۷

معاملات‌پول

پول موجود

ارزان‌شد

در مقابل اتومبیل ،تلفن وخانه باارزانترین بهره وشرایط سهل فورا وام داده میشود .

۴۹۰۵۰
۴۵۰۵۷

خیابان حافظ جنب پارك هتل پلاك ۱۹۴ موسسه تعاون

پول۵ر۱ شاهی۶۲۴۸۷۳

تلفن ۳ و۷
فروشنده‌ایم ۳۱۷۴۳۷

خرید و فروش تلفن
۳۰۳۲۳۶اسلامبول‌کمپانی۱۷و۲
۱ـ۱۰ آ ـ ۶۶۹۲

تلفن ۹ و ۷
فروشنده‌ایم ۳۰۳۲۳۶

قبوض

موسسه نك
صددرصد قبوض فرش طلا ـ جواهر بانک کارگشائی را خریدار است و بمازاد ارزیابی قبوض شما وام میدهد خیابان شاه روبروی بانک‌بیمه‌بازرگانان ۶۶۲۴۵۹ و ۴۵۱۶۸

بورس اوراق قرضه عباس‌آباد ۴۶۶۸۵

قبوض عباس‌آبادومرحله سوم اصلاحات ارضی بی‌واسطه خریدارپاکپور ۶۶۶۲۶۳ و ۶۶۴۶۱۸ و ۶۶۰۲۰۰

فرش پارسا ۵۳۰۱۸۰ قبوض بانك کارگشائی
به قیمت عادلانه خریداریم در برابر قبض شما وام میدهیم مولوی‌بین خانی‌آباد و شاهپور جنب بانک ملی ۵۳۷۰۶۰
آ ـ ۵۴۸۵

تزئینات‌ودکوراسیون

حراج ایران تزئین حراج
کفپوش پارلوکس متر مربع ۹۰ ریال کاغذ دیواری هانزا متر مربع ۲۰ ریال ۷۷۵۲۰۵ ـ ۷۷۳۹۱۳
۱ـ۳۰ آ ـ ۵۲۶۷

دفتر ستاره
کاغذ دیواری ـ نقاشی‌و تعمیرات ساختمان لوله بازکنی فاضل آب در اسرع‌وقت‌تلفن۳۱۸۴۷۲

پول فوری ۲شاهی ۸۲۹۶۸۰

داد و ستد پول از یك‌تا ۵۰میلیون ریال پاکپور ۶۶۶۲۶۳ و۶۶۴۶۱۸ و ۶۶۰۲۰۰

برای گرفتن وام وگروگذاشتن روی اتومبیل و تلفن‌وملک‌خود با تلفن ۴۴۳۰۴ تماس بگیرید
۱ـ۲۶ آ ـ ۴۷۳۴

خانه پول فرح‌شمالی مرکز معاملات پول تهران۷۷۱۳۸۸

قلك وام میدهد
درمقابل مبیع ارزنده ملک فورا وام‌میدهد تلفن ۷۶۵۷۴۵

پول سود ۱۰٪ ۴۴۳۴۱

درمقابل پول‌شما مبیع‌ارزنده موجود است . تجریش دفتر شهرستانی تلفن ۸۷۰۶۱۱ و ۸۷۴۰۱۶
آ ـ ۶۷۴۲

آژانس سانترال یوسفی
مرکز معاملات پول
۶۲۴۳۸۶
۱ـ۲۵ آ ـ ۶۷۶۷

پول شرطی یك میلیون
بیالا موجود استقبل ازظهرها تلفن ۸۳۸۸۵۴
۱ـ۶ آ ـ ۶۹۹۰

پول‌شرطی در مقابل‌خانه مستغلات فورانیازمندیم ۹۲۸۴۶۶

مورد نیاز
پول فوری با سودبانکی در مقابل خانه مستغلات ۹۲۸۴۶۵

معاملات‌تلفن

تلفن ۲ یا ۵ فوری خریداریم تلفن ۵۳۵۷۴۴

شرکت سهامی پشم شیشه‌ایران (خاص)
برای تکمیل کادر فنی خود بافراد زیر نیاز دارد:
۱ـ یکنفردیپلمه با ۵ سال‌سابقه‌کاردرآزمایشگاه برای قسمت‌کنترل تولید ومواد اولیه .
۲ـ چهارنفر کارگر بامیزان تحصیلات‌حدودسیکل اول‌با ۲ سال سابقه کاربرای قسمت کنترل‌تولید
۳ـ پنج نفرکارگر باسواد با ۲ سال سابقه کار درکارخانجات تولیدی .
داوطلبانیکه سن آنها کمتر ازسی سال باشد میتوانند بادر دست داشتن مدارك‌تحصیلی‌وپایان خدمت وسابقه کار همه روزه بین ساعات ۷ الی ۱۵ بدفتر کارخانجات شرکت سهامی‌پشم‌شیشه ایران واقع درکیلومتر ۵ جاده قدیم‌کرج مراجعه نمایند .
۱ـ۲ آ ـ ۳۱۸۰۶

قیمت‌درایران (۲۶۵تومان)

دستگاه (تام تلفن) برای‌قطع‌کردن‌کلیه‌شماره رمزهای شهرستانهاوتهران (چه قدیم‌وچه‌جدید)
(توجه) هیچ شرکت یا موسسه‌ای در ایران حق فروش این دستگاه و مشابه‌اش‌را ندارد (فقط انحصارا در اختیار موسسه
تام‌تلفن
میباشد تهران صندوق پستی ۱۳۳۵ر۱۲
تلفنهای : ۳۹۳۳۰۳ ـ ۳۰۱۳۲۵ ـ ۳۰۱۳۲۴
۴۴۲۸۴ ـ ۶۶۶۳۹۷
از شهرستانها نماینده فعال می‌پذیریم

قابل توجه شرکتهای مهندسی و فنی
جهت کامپیوتریزه کردن محاسبات فنی‌ومهندسی‌خودباسهلترین شرایط بما مراجعه و یا با ما مکاتبه فرمائید خدمات بهداشتی کامپیوتری شاه عباس جنب داروخانه شاه عباس اول کوی‌سام شماره ۱۱

مسواك کارول
مطمئن ترین مسواک طبی و بهداشتی مرکز پخش بازار سرای حاج حسن حاج مجید جعفری تلفن ۲۲۳۷۵
آ ـ ۷۳۴۱

فیزیك ـ شیمی ـ ریاضی
توسط دانشجویان دانشگاه صنعتی آریامهر تلفن ۹۷۲۰۱۴ رفاه و دانشجوئی داخلی ۳۳۶

اورلژیست‌درجه۱
تحصیل کرده اروپا خواهان همکاری‌با بیمارستان های خصوصی است تلفن ۸۲۸۲۴۹

تدریس خصوصی
فیزیك ، شیمی ، ریاضیات ، ادبیات وسیله دانشجویان دانشگاه تهران امور دانشجوئی دانشگاه تهران تلفن ۴۷۰۶۷

سقف‌پریفرم‌بتون
شرکت با مسئولیت محدود تلفن ۸۳۳۵۰۱
سازنده قطعات پیش ساخته بتونی ساختمان

خانمهای محترم
بشما با شرایط سهل وام ، فرش‌باقساط میدهیم‌تلفن۴۰۳۱۴

کانون‌انتشارات عابدی
ناشر ارزنده‌ترین آثار علمی
خیابان بوذرجمهری بازارشیرازی
۱ ـ سفینة‌البحار محدث قمی ۲ جلد ۵۰۰ ریال
۲ ـ رهنمای سعادت جلد اول داستانهای اخلاقی اسلامی ۱۵۰ ریال
۳ ـ رهنمائی سعادت جلددوم داستانهای اخلاقی اسلامی ۱۵۰ ریال
۴ ـ رهنمای سعادت جلدسوم داستانهای اخلاقی اسلامی ۱۵۰ ریال
۵ ـ راهنمای سعادت جلد چهارم شرح زندگی ۱۴ معصوم ۱۵۰ ریال
۶ ـ اسلام‌و دیگران سید قطب (جیبی) ۳۵ ریال
۷ ـ برداشتی از مشاعر ملاصدرا تالیف سید حسن امینی ۳۵ ریال
۸ ـ جامع عباس‌کبیر ۲۰۰ ریال
ضمنابرای خریدوفروش انواع‌کتب قدیمه‌وجدیده مطبوعات مصر و بیروت آماده‌ایم آشنائی شما افتخار ما است

اتومبیل‌شوئی‌اتوماتیک
(کارواش) بولینك در ۳ دقیقه
شستشو ـ واکس ـ پولیش ونظافت‌داخل اتومبیل‌ـ خشك کن الکترونیك همه‌روزه ۸صبح الی ۷ شب آدرس پل‌رومی ساختمان بولینك

پرستار
به یك پرستار شبانه روزی که آشنائی کمی به زبان فرانسه داشته باشد برای نگهداری یك پسر ۷ ساله احتیاج است‌به‌خیابان ویلای‌شمالی جنب کلیسای ارامنه شماره ۳۴۵ طبقه چهارم شماره ۱۴ مراجعه فرمائید .

آگهی استخدام ماما برای خدمت‌در منطقه کرمانشاهان وکردستان
سازمان بیمه‌های اجتماعی برای‌خدمت‌در درمانگاه کرمانشاه بیکنفر ماما نیازمند است . داوطلبان میتوانند بمنظور آگاهی از شرایط استخدام به اداره‌کل کارگزینی سازمان‌بیمه‌های اجتماعی‌واقع در خیابان آیزنهاور مراجعه فرمایند .
سازمان بیمه های اجتماعی

چاپ پرچم نریکو ـ آرم پارچه‌ای وشابلون سازی ، ایران اسکرین
دروازه شمیران ابتدای فخرآباد تلفن ۷۵۳۷۶۶

قابل توجه موسسات محترم آموزشی کشور
جهت کامپیوتریزه کردن سیستم آموزشی خود با سهلترین شرایط بما مراجعه یا با ما مکاتبه فرمائید . خدمات بهداشتی کامپیوتری شاه‌عباس جنب داروخانه شاه‌عباس اول کوی سام شماره ۱۱

سیفونهای فوردهام انگلستان

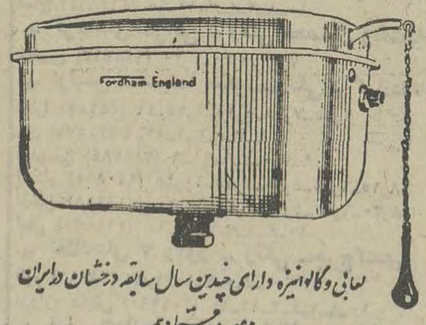

لعابی وگالوانیزه دارای چندین سال سابقه درخشان درایران ومورد احتیاج همه
نماینده انحصاری و مرکز پخش در ایران
شرکت منوال
خیابان فردوسی پاساژ فردوسی
تلفن ۳۰۳۴۶۱ ـ ۳۹۳۱۲۱

تزئینات پوش فرش‌ماشینی،پرده کرکره، کاغذدیواری **باقساط** تلفن‌های ۷۷۵۷۷۱- ۷۸۱۹۷۷

نیازمندیهای شما

نیازمندیهای اطلاعات

تلفنی آگهی قبول میکند

تلفن‌های ۳۱۱۲۲۰-۳۱۱۲۲۴
۳۱۱۲۲۷-۳۱۱۲۲۹-۳۱۱۲۳۰

پرده کرکره
کف‌پوش، کاغذدیواری، فرش ماشینی
ارزان‌ سریع با سهلترین شرایط
تلفن ۸۳۸٤٦۷

ارزانتر ازهمه جا
پرده کرکره کفپوش
کاغذ دیواری موکت
کیشا جنب مسجدچالاک
٦۳۵۳۵۹

نقاشی ساختمانی کاغذ دیواری تلفن ۹۵۷٤۵۳

پرده کرکره
کاغذ دیواری با نصب فوری و تعمیرات تلفن ۹۷۰۸۸۸

کاغذ دیواری بانصب‌نقد و اقساط ۹۷۸٤۲۰

---

۴۰ تومان
پرده‌کرکره آمریکائی متر مربع ۴۰ تومان کاغذ دیواری متر مربع از ۱۰ ریال‌بیالاکفپوش از متری ۹۰ ریال ببالا
نقاشی ساختمان
تلفنهای ۷۷۵۷۷۱
۷۸۱۹۷۷
۱ـ۱۵ آـ ٦٤٩٤

دفتر ساختمانی ایران دکور
تهیه و نصب انواع سنگ های ساختمانی کاغذ دیواری، پرده کرکره ، نقاشی‌و تزئینات‌داخلی ساختمان با متخصصین مجرب تلفن ۷۵۵۰٦٤
آـ ۷۱۰۹

لـوازم ساختمانی

فروشگاه آهن امین نماینده شماره ۱۱ ایرانیت مرکز پخش‌آهن آلات و کلیه لوازمات ساختمانی میدان‌تجریش دزاشیب مقابل کلانتری یك تجریش تلفن های ۸۷۰۳۰۲ و ۸۷۳۹۹۷

کارگاه فنی میرزائی سازنده درب و پنجره پروفیلی و لوله کشی خزانه فرح‌آباد فلکه‌سوم تلفن ۲۱۵۸۳

مژده

قبول سفارش‌و تهیه‌همه نوع آهن‌آلات ساختمانی وصنعتی به‌قیمت‌تجارتی (جزئی وکلی)
سرای شمس اره‌چی ـ تلفن ۲۰۸۱۵

فروشگاه
فرد سپه
فروشنده مصالح ساختمانی وانواع‌کاشی های ساخت‌ایران‌ولوازم بهداشتی سپه چهارراه حسن‌آباد تلفن ٤٤۳٦۸

کارگاه دریچه سازی منفرد سازنده انواع و اقسام دریچه های کولرسفارشات‌را دراسرع وقت میپذیرد خیابان تهران‌نو ایستگاه منصور آباد خیابان سبلان جنب بانک صادرات‌تلفن ۷۹۳۸۲۷
آـ ۷٤۲٦

برای ساختمان شما

رحمانی
خاك برداری زمین توسط بولدوزر و لودرو کامیون تلفن ۷۵٤۹۷٦ و ۷۵۵۳۹۲
آـ ۵٦۹۸

نقشه‌و برك نظارت
کلیه تعمیرات ساختمانی تزئینات ۹۷۷۵۲۳

MISCHLER
میشلر
سرماگرما و نور از کرکره چوبی‌میشلرعبورنمیکند .
پرده چوبی میشلر دزعین زیبائی در مقابل‌سرقت‌مقاوم بوده وبصورت‌حفاظ قفل خواهد شد .

BW
پارکت
فرش چوبی ایران بساختمان شماجلوه‌خاصی می بخشد .
روی پارکت‌آتش سیگار ، جوهر ، اسید و سایر مواد شیمیائی اثر ندارد.
نمایشگاه پارکت وپرده‌کرکره میشلر خیابان شاهرضاکوچه فتوحی تلفن های-۸۲٤۸۷۰
۸۲۹۵۹٦-۸۲۹۳۹۰-۸۲٤۳۰۷

کاشی
سرامیک
تهران نقش
سازنده مرغوبترین سرامیک در فرم و رنگهای مختلف در موقع خرید سرامیک به مارك ع ـ س توجه نمائید برای خرید بدفتر مرکزی خیابان حضرت عبدالعظیم خیابان فرح‌آبادسرای حاج حسینعلی مراجعه فرمائید تلفن۲۷۱٦٤

تخلیه‌چاه
و فاضلاب بوسیله پمپ مخصوص ، شرکت شوشتر تلفن: ٦۲۰٤٤۵

شرکت ساختمانی آسیا
زمینهای شمارا نقد واقساط باطرح ، نظارت ، نقشه‌میسازد تلفن ۸٤۷۲۸۸

نادر قربانی
فروشنده همه نوع آهن آلات‌ساختمانی‌و صنعتی با نازلترین قیمت اول بازار آهنگر ها تلفن ۲٦۰۵۵

قابل توجه ادارات
صاحبان‌آسمان خراشان موسسات بزرك تجارتی
جهت شستشو و تمیز کردن کلیه قسمتهای ساختمان های فوق بطور موقت و دائم بتلفن ٦۲۱۷۷۹ مراجعه فرمائید.
آـ ۷۹۲۸

در سراسر تهران
کلیه تعمیرات‌و تغییرات ساختمانی و نقاشی و اسفالت پذیرفته میشود تلفن ٦٦٤۵۸۷

لوله بازکنی
لوله بازکنی فاضل آب
سازمان دولت تلفن:
۸۲۷٤۰۸

لوله بازکنی فاضل آب
سرویس منظم مسعود
بلوازتلفن ٦٦٤٤۸۵

رفع گرفتگی لوله ساختمان
در ۲ دقیقه سازمان تراکم
تلفن ۸۸۱٦۸۱

لوله بازکنی فاضل آب
ایرانمهر ٦۳٦۵۳۲

رفع گرفتگی هرنوع لوله ساختمانی
با دستگاه تراکم هوا ـ تلفن ۷۸۷۲۷

لوله بازکنی فاضل آب
قدیمی تلفن ۹۵۵۱۱٦

لوله بازکنی فاضل آب وتخلیه چاه و مخازن ۸۳۲۰۱۰

لوله بازکنی فاضل آب
مقدم ٦٦٤٦۳۵
و تلفن ٦٦۵۳۷٤

تخلیه‌چاه فاضل‌آب تلفن ۷۷۱٦۵۱

لوله بازکنی فاضل آب
البرز ۳۱۱۱۸۸

گــاز

شرکت بوتان
پخش گاز ۹۵۳۰۵۱
سرویس وصدور کارت
وتغییر آدرس ۳۱۳۱٦۱
ثبت فروش ۳۰٤۷۱۱
قبول سفارشات گاز
از ۷ صبح الی ۹ شب

اسـاگاز
۸۲٤۰۲۱

پرسی گاز
گازوسرویس
غرب خیابان پهلوی
۹٦۳۰۲۱ الی ۹٦۳۰۲۵
از ۷ صبح تا ۲ شب
شرق خیابان پهلوی
۸۲۲۰۲۵ الی ۸۲۲۰۲۱
۸۳۰۰۳۵ الی ۸۳۰۰۳۱
از ۷ صبح تا ۱۰ شب
تلفن مخصوص تعمیرات ۸۲٦۲٤۰

شعبه ۱ سوپر گاز تلفن ۹۵۰۸۵۰

آگهیهای متفرقه

قابل‌توجه عکاسان‌محترم
یکدستگاه فون عکاسی دره رنگ به اندازه ۳٫۸۰ × ۲۰متر با تمام لوازم و پروژکتور های مربوطه به قیمت مناسب بفروش میرسد لطفا به تلفن ٦۲٤۵٤٦ ویا به خیابان وزراء ـ روبروی خیابان ۱۲ مغازه سنگی‌مراجعه فرمائید .
٦ـ۱ آـ ۲۹٦۱۰

میتسوبیشی
هواکش هیتاچی

بورس هواکش ـ سالکی ـ دروازه دولت تلفن ۸۲۵۵۸۷
هواکش هیتاچی ومیتسوبیشی
دوساعت پس از اطلاع تلفنی شما نصب میشود

موسسه اسفالت کاری
گودرزی
جلوگیری از هر نوع رطوبت پشت بام
قلهك تلفن ۸٦۱۳۲۷

یکدستگاه کشتی تفریحی و سالن دانسینك و چند عدد قایق موتوری کنار دریا با جواز کسب و زمین بفروش میرسد ۹٦۱۸٦۸ ـ ۳۹۲۳٦۱

آبغوره تاك
تلفن جدید ٦٦٤۷۸٤

قابل توجه
ایام فراغت خود را با یکنوع بازی اشرافی بگذرانیدزیباترین و جالبترین و بااستحکام‌ترین انواع میزهای بیلیارد ساخت دست هنرمندان ایرانی آماده برای‌نصب میباشدتلفن۷۹۵۹٤۳
آـ ۷۲۰۸

تانکرسازی
محمودی
سازنده و تولیدکننده بهترین نوع تانکر و اسکلت فلزی تلفن :
۹۵۰۵۲۲

تیپ سازی برادران حسینی
٦٦۸۲٦۵
HAFEZ BARADARAN HOSSEINI

ایران دریل
کارخانه ایران دریل سازنده انواع تانکر ـ تریلر
برج آب ـ مخازن فلزی اسکلت فلزی ـ خرپا
وهرنوع تاسیسات فلزی جهت کارخانجات
وصنایع بزرگ ـ جاده تهران کرج جنب نفت پارس
تلفن: ۹۷۰۰۸۰

رستورانها

هتل کمودور
خیابان تخت جمشید شماره۱۰ ۵ـ ٦٦۳۱۵٤ ـ۱۵ـ ٦٦۹٦۱۱ ٦٦۵۵۹۳ ـ ٤۲۷۰۳رستوران‌ـ بار‌ـ تریا ـ کافه شاپ تلفن‌ـ برگزاری جشنها ٦٦٦۷۲٦
٤ـ۱ آـ ٦۹۲۱

چلو کباب و جوجه‌کباب
ب ب
روزهای تعطیل و جمعه از ساعت ۸ ببعد غذا برای پیکنیك آماده است . خیابان قدیم‌شمیران بالاتر از سه راه زندان تلفن .
۷۵۳۱٦۷
آـ ۷۳٦۰

دلهره عکاسی از خراش شیشه ها با خرید
ازر
چه‌آسان حل شد
تلفن
۷۹۵٤۳۵

صنایع چاپ ایران
SANAYE CHAPE IRAN

گراور سازی لاله و صنایع‌چاپ ایران‌خیابان آذربایجان‌تلفن ۹۵۹۰۱۲

مــوادغذائی

کمپوت شاداب خراسان اولین کارخانه تمام اتوماتیك در ایران محصولات کلیه کمپوت در هفت نوع مختلف و هرنوع‌مربا نسرونخود سبز ـ لوبیا سبز ـبرك مو مجهز به اصول بهداشتی امیریه منیریه شاداب‌خراسان‌ساختمان شاداب تلفن ۵۳۳۱۱۰

داروخانه‌ها

داروخانه مهران
خیابان شیروخورشید چهارراه استخر تلفن ۹۵٤۰۰۷

گمشده

توجه
بدین وسیله اعلام میداردکه سفته‌های بشماره‌های زیر در روز یازدهم مرداد ماه یکهزار و سیصد و پنجاه‌و یکدرساعت حدود ۹ صبح در حوالی سه‌راه تخت جمشید به سرقت رفته است . لهذا کلیه این سفته‌ها که بحواله‌کرد شرکت ساختمانی لامبر و پشت نویس در وجه بانك میباشد از درجه اعتبار ساقط است . تلفنهای شرکت ۷٦٤٦۹٤ و ۷٦۳۹۵۸
۳۵۱۸۰٤ـ ۳۵۱۸۵۳ـ۳۵۱۸۵۱
۳۵۱۸٦۰ـ ۳۵۱۸۵۹ـ۳۵۱۸۵۸
۳۵۱۸۳۹ـ ۳۵۱۸۳۸ـ۳۵۱۵۰۱
۳۵۱۷۸۲ ـ۳۵۱۸٦۰ـ۳۵۱۸٦۳
۳۵۱۸۸۹ـ ۳۵۱۷۸۹ـ۳۵۱۷۸۵
۰۷۳۹۰۸ ـ۰۰۱۳٤۳ـ۳۵۱۵۰۲
۱۷۲۷٤۳ـ۰۷۳۸٦۳ ـ۰۷۳۹۱۱
۹۹۱٤۳۵ ـ ۵۱۱۱۷۲
آـ ۱۰٤۱۹

---

۲۱ برگ از دسته چك سفید بانك تهران شعبه کرج حساب جاری ۵۳۸ اینجانب احمد نجفیان و یك برگ چکبانك صادرات به مبلغ ۱۵۰۰۰تومان شعبه چهاردانگه ۵ مردادمفقود گردیده حسابها مسدود و از درجه اعتبار ساقط است .
آـ ۷۳٦۱

یکبرگچك شماره ۸۰۵۸۲۱۵۱ بانك بازرگانی شعبه مرکز به مبلغ پنجهزار ریال از حساب جاری ٤۳٦۷۸در وجه‌اینجانب علي محمدیان مفقود شده و از درجه اعتبار ساقط است .
آـ ۱۰٤۱۳

چکهای حسابجاری ۱۰۸۷۰ بانك تهران شعبه پهلوی و چکهای حساب‌جاری ٦۷۱بانك رفاه کارگران شعبه غرب وسند مسکویچ ۷۸۷۸٤ تهران ـ ب دکتر لاهیجی که در کیف سامسونیت بزرگ سیاهرنگ بوده در حوالي سه‌راه آذری مفقود شده واز درجه اعتبار ساقط است چون‌در کیف‌مزبور شناسنامه و برگهای آزمایش بیماران قرار داشته به یابنده درصورت مسترد مژدگانی داده خواهد شد جنب پارك‌باباثیان اول سلطانی‌مطب‌دکتر لاهیجی

پیدا شده
یک قالیچه در جاده هراز روز جمعه ۳۰ تیر ماه پیدا شده صاحب آن میتواند به نشانی خیابان حقوقی چهارراه درختی شماره ۷٦ یا بتلفن ۷۰٤۳۳۱ مراجعه نماید.
آـ ۷۳۵۱

اطلاعیه‌جنرال‌مد

جنرال‌مد جمعه ۱۳ وشنبه ۱٤ مرداد فقط صبحها از ساعت ۸٫۳۰ الی ۱۲٫۳۰ باز است .

روکش اتومبیل

کالی

خیلی خوبه

نمایشگاه کالی خیابان فردوسی جنب‌کوچه برلن تلفن: ۳۰٤۲۵۰

شرکت فنی وکیوم

تخلیه‌چاه‌فاضلاب

باسیستم موتوری جدید

و با سابقه ممتد برای همکاری و همگامی با موسسات دولتی و بیمارستانها ، بهای تخلیه‌هر متر مکعب ۳۰۰ ریال بهای تخلیه برای منازل هر متر مکعب ٤۵۰ ریال ، تلفن :

۷۷٦۷۱۳و۵۳۲۵۵۰

خزرویلا ـ کلبه‌شکار

ویلا های مبله خزرویلا واقع در ساحل دریای شمال (کیلو متر٦بندرپهلوی بطرف‌آستارا)آماده فروش‌گردید. **برای کسب اطلاع بیشتربه‌تلفنهای ٦۲۵۵۸۷ و ٦۲۷۳۳۹ مراجعه فرمائید .**

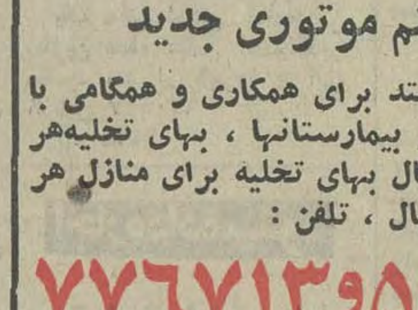

تلفن‌گرانتان بانصورت صحیح نیست
پس چه باید کرد؟
دستگاه لوک تل فرکانس
شکل شما را حل میکند . قیمت فقط ۱۵ تومان
نصب مجانی ، در تهران و شهرستانها نماینده
میپذیریم تلفن: ۷۵۱۸۳۰

دانش‌فردارافراگیرید

آموزش کامپیوتر با سهلترین شرایط در دوره فشرده یك ماهه و نیم زبـان های R.P.G. و فورترن جزء دورها (تئوری‌و عملی)جهت اطلاعات بیشتر همه روزه صبحها از ۸ صبح تا ۱۲ به خیابان شاه‌عباس جنب داروخانه شاه‌عباس اول کوی سام شماره ۱۱ مراجعه فرمائید .

قابل‌توجه

شرکتهای راهسازی وساختمانی
رنگ آمیزی ماشین‌آلات راهسازی‌از قبیل بولدزر . لودر و گریدر و غیره با نازلترین قیمت در اسرع وقت ، نقاش‌جاوید تلفنهای : ۸۳۲۹٦۹ و ۹۵۵۸۲۹

پخش صوت استریو اتومبیل

رادیو کاست . تلفن داخلی با تخفیف استثنائی. شرکت استرومن الکترونیک خردمند جنوبی ساختمان ۲٤ طبقه پنجم تلفن ۸۲۳۰۳۰

کنسرت آغاسی دو فیلم ارزنده و ده‌ها برنامه هنری در باغ‌گلستان

قابل توجه مؤسسات تجاری

جهت کامپیوتریزه کردن قسمت حسابداری ، انبار خود با سهلترین شرایط بما مراجعه و یا با ما مکاتبه فرمائید خدمات بهداشتی کامپیوتری شاه عباس جنب داروخانه شاه عباس اول کوی سام شماره ۱۱

مــدرسـه ایران بهــروز

IRAN BEHROOZ SCHOOL

کودکستان ـ دبستان ـ پانسیون ایران بهروز

IRAN BEHROOZ SCHOOL

تحت نظر متخصصین تعلیم و تربیت‌ایرانی و خارجی
علاوه بر دروس فارسی بعد از ظهرها انگلیسی زیر نظر معلمین خارجی دارای‌برنامه های : پاتیناژ ـ رقص ـ موسیقی ـ گردشهای‌علمی ـ سلف سرویس مجهز و وسیله ایاب و ذهاب میباشد ، پانسیون کودکان ۷ صبح الی۷ بعد از ظهر
ثبت نام همه روزه ۸½ تا ۱۲ و ۱٤الی ٦½ بعد از ظهر
آدرس : داودیه میدان محسنی خیابان‌پرستو میدان پرستو یا انتهای فرح شمالی انتهای خیابان جلفا میدان پرستو تلفن : ۷۷٤۸۷٦

حامی‌دارندگان‌ژیان

نریمیان قطعات یدکی مدلهای مختلف
سیتروئن را مستقیما از فرانسه وارد نموده‌وبا تخفیف واقعا فوق‌العاده در اختیارشما میگذارد. فروشگاه شماره ۱ خیابان‌حشمت‌الدوله‌غربی۴۲۲ چهار راه باستان تلفن ۹۲۰۱۰۹ نماینده شیراز ژیان پارت از سایر شهرستانها نماینده فعال می‌پذیریم .

هشدار برای‌جوانان

امروز نسل روشنفکر ازدیدن آلات‌موسیقی معروف قدیمی خسته است دانشمندان موسیقی و سازگر های‌ماهر جهت خواست جوانان طرح‌های نوئی ریخته و سازهائی ساخته‌اند که‌با پیشرفت های علمی همگام‌است و در سراسر جهان از سوی جوانان استقبال شده است

گل بهار مدتی است اینگونــه فراورده های جدید را به بزرگترین کـارخانجات صنعتی جهان سفارش داده است و اینك مژده میدهد .
پیانو هائی از کارخانجات پطروف ـ روزلر ـ وین باخ با طرح زیبا و صدای درخشان و صفحات فلزی از آلیاژ ویژه و مقاوم در برابر هوای خشك و مرطوبی و همچنین ارك های بسیار جالب‌الکترونی کم نظیر که وسیله نوازندگان و آهنگسازان‌مشهور جهان آزمایش‌و توصیه شده است جهت جوانان ایرانی آماده وباشرایط سهل در اختیار آنان قرار میدهد شما با مراجعه به فروشگاه **گل بهار** درغرفه‌های‌متعددآن

انواع گیتار و آکوردئون و ویالون ،فلوت ، قرنی ، ترمپت ، ساکسیفون و سایر ساز ها را خواهید یافت که‌از لحاظ ساخت و ماتریال و زیبائی منحصر بفرد است
به کلیه مغازه ها و فروشندگان آلات‌موسیقی در تهران تخفیف مخصوص داده میشود .

آدرس ـ خیابان پهلوی بین سینما امپایر وسینما آتلانتیك ساختمان‌شماره ۲٤٤ر٤
فروشگاه گل بهار تلفن ٦۲٤۱۵۵

برنامه سینماها

★ هدف مشخص ـ رنگی ـ اولیوررید ـ
دیاموند (۸۲۸٤۰۰) ۱۵ر۱۱ـ۳۰ر۳ـ۳۰ر۵ـ۳۰ر۷ـ٤۵ر۹
★ آقای کاپ و خانم میلر ـ رنگی ـ وارن‌بیتی
آتلانتیك (٦۲۷۱۷۱) ۱۵ر۱۱ـ۳ـ۱۵ر۵ـ۳۰ر۷ـ٤۵ر۹
★ از عشق مردن ـ رنگی ـ آنی‌ژیراردو
تراس آتلانتیك (۸۲۷۱۷۱) ۸ ـ ۱۰
★ عروسکی بالای دار ـ رنگی ـ باربارا‌پرکینز
شهرفرنگ (٦۲۷٦۲۸) ۱۵ر۱۱ـ۳ـ۱۵ر۵ـ۳۰ر۷ـ٤۵ر۹
★ تجسم ـ رنگی ـ ژان‌سورل
کسری (۸۲٦۹۳۹) ۳۰ر۱۰ـ۲ـ٤ـ٦ـ۸ـ۱۰
★ قتل دیشب اتفاق افتاد ـ رنگی ـ راف‌والونه
بولوار (٦٦۰۲۹۲) ۱۱ـ۲ـ٤ـ٦ـ۸ـ۱۰
★ ازعشق‌تا ابدیت ـ رنگی ـ آلن‌دلون ـجین‌فاندا
شهرقصه (٦۲۷۲۹۰) ۱۱ـ۲ـ٤ـ٦ـ۸ـ۱۰
★ دوکاوبوی در شاین ـ رنگی جیمزاستوارت
پارامونت (٤۸۳۲۱) ۱۵ر۱۱ـ۳۰ر۳ـ۳۰ر۵ـ۳۰ر۷ـ۳۰ر۹
★ عشق و جنون ـ رنگی ـ اواولین
امپایر (٦۲۳۹٤۲) ۱۱ـ۳۰ر۳ـ۳۰ر۵ـ۳۰ر۷ـ۳۰ر۹
★ آتش افروزان ـ رنگی ـ کلودیاکاردیناله
تراس امپایر ۸ ـ ۱۰
★ ماجرای جرارد ـ رنگی ـ کلودیاکاردیناله
سانترال (۹۲۸٦۸٦) ۱۱ـ۳ـ۵ـ۷ـ۹
گلدن سیتی (٦٦۳۲٦۹) ۳۰ر۱۱ـ۳۰ر۳ـ۳۰ر۵ـ۳۰ر۷ـ۳۰ر۹
رویال (۸۲۹۷۸۵) ۱۰ـ۱۲ـ۲ـ٤ـ٦ـ۸ـ۱۰
مترویل (۳۱۹٤۱۰) ۳۰ر۱۰ـ۳۰ر۲ـ۳۰ر٤ـ۳۰ر٦ـ۳۰ر۸
★ کشیش کم‌رو ـ زن‌پررو ـ رنگی روسانا‌پودستا
مولن‌روژ (۷۵۲۹۲۹) ۱۵ر۱۱ـ۳۰ر۳ـ۳۰ر۵ـ۳۰ر۷ـ۳۰ر۹
★ یك سوءظن ـ رنگی ـ جون‌کالینز
پولیدور (٤۲٦۳۱) ۳۰ر۱۱ـ۳۰ر۳ـ۳۰ر۵ـ۳۰ر۷ـ٤۵ر۹
★ ازدواج سیسیلی ـ رنگی ـ لاندوبوزانکا
سینماونك (٦۲۹۰۱٦) ۳۰ر۱۱ـ۱۵ر۳ـ۳۰ر۵ـ٤۵ر۷ ـ۱۰
★ جنگهای موش و گربه ـ رنگی ـ تام‌وجوی
سینه‌موند (٤۸۳۲۲) ۱۱ـ۳ـ۵ـ۷ـ۹
★ شعله‌های آتش ـ رنگی ـمارلون براندو
ب.ب. (۸۲۹٦٤۱) ۱۰ـ۱۲ـ۲ـ٤ـ٦ـ۸ـ۱۰
★ ساحره ـ فروزان ـ بهمن مفید ـ پیمان
اونیورسال (۹۲٦۹۵۳) ۱۱ـ۱ـ۳ـ۵ـ۱۵ر۷ـ۳۰ر۹
پاسیفیك (۷۵۳۳۱۱) ۳۰ر۱۱ ـ ۳۰ر۱ ـ ۳۰ر۳ ـ ۳۰ر۵ ـ ۳۰ر۷ـ۳۰ر۹
ایران (۳۱٦۳۵٤) ۹ـ۱۱ـ۱ـ۳ـ۵ـ۷ـ۹
ساینا (۳۵۲٤٤۲) ۱۰ـ۱۲ـ۲ـ٤ـ۱۵ر٦ـ۳۰ر۸
نیسفون (۹۵۸۸۸۲) ۱۰ـ۱۲ـ۱۵ر۲ـ۳۰ر٤ـ٤۵ر٦ـ۹
مراد (۷۵۳۳۸۲) ۹ـ۱۱ـ۱ـ۳ـ۵ـ۷ـ۹
موناکو (۷۹۵۵۷٦) ۹ـ۱۱ـ۱ـ۳ـ۵ـ۷ـ۹
پرسپولیس (۵۸۱۰۸۳) ۸ـ۱۰ـ۱۲ـ۲ـ٤ـ٦ـ۸ـ۱۰
داریوش (۲٦۲٦۵) ۹ـ۱۱ـ۱ـ۳ـ۵ـ۷ـ۹
دریا (۷۹۱۷٤٦) ۱۰ـ۱۲ـ۲ـ٤ـ٦ـ۱۵ر۸
کارون (۹۵۵۱٦۵) ۱۰ـ۱۲ـ۳۰ر۲ـ۳۰ر٤ـ۳۰ر٦ـ۳۰ر۸
کریستال (۳۱۷٦۷۵) ۱۰ـ۱۲ـ۲ـ٤ـ٦ـ۸
استارا (۸۷٤۰۲۲) ۳۰ر۱۰ ـ ۳۰ر۱۲ ـ ۳۰ر۲ ـ ۳۰ر٤ ـ ۳۰ر٦ ـ ۳۰ر۸
★ پخمه ـ بهمن مفید ـ
تراس اونیورسال (۹۲٦۹۵۳) ۸ـ۱۰
★ دوستان ـ رنگی ـ شون‌بری ـ اینسی‌آلوینا
رادیوسیتی (٤۳۳۲۰) ۱۵ر۱۱ـ۳۰ر۳ـ۳۰ر۵ـ۳۰ر۷ـ۳۰ر۹
★ لشگر ۵ نفره ـ رنگی ـ باداسپنسر
برلیان (۳۹۳۵۳۵) ۹ـ۱۱ـ۱ـ۳ـ۵ـ۷ـ۹
★ شهر آفتاب ـ حسین حسینی ـ نیلوفر
کاپری (٤۸٤۰۱) ۱۱ـ۱ـ۳ـ۵ـ۷ـ۹
نیاگارا (٦٦۵۳۰۷) ۱۱ـ۱ـ۳ـ۵ـ۷ـ۱۵ر۹
الوند (۳۵٦۵۳۸) ۱۰ـ۱۲ـ۲ـ٤ـ٦ـ۱۵ر۸
کیهان (۹۵۷۳٦۰) ۹ـ۱۱ـ۱ـ۳ـ۵ـ۷ـ۹
اروپا (۳۰۳۱۷۹) ۳۰ر۱۰ـ۳۰ر۲ـ۳۰ر٤ـ۳۰ر٦ـ۳۰ر۸
میامی (۷۰٤۳۲۹) ۱۱ـ۱ـ۳ـ۵ـ۷ـ۱۵ر۹
مارلیك (۹٦۳٦۱٦) ۱۱ـ۱ـ۳ـ۵ـ۷ـ۹
آرانوس (۲۷۹۷۱) ۱۰ـ۱۲ـ۲ـ٤ـ٦ـ۸
سیلورسیتی (۸٦۱۲۰۵) ۳۰ر۱۰ـ۳۰ر۲ـ۳۰ر٤ـ۳۰ر٦ـ۳۰ر۸
سیلوانا (۳۹۳۷۷۷) ۱۱ـ۱ـ۳ـ۵ـ۷ـ۹
آسمان‌آبی (۳۹۲٦٦۸) ۳۰ر۱۰ـ۳۰ر۲ـ۳۰ر٤ـ۳۰ر٦ـ۳۰ر۸
★ خیلی هم ممنون ـ نعمت‌الله آغاسی
آسیا (٤۲۹۰۹) ۱۱ـ۱ـ۳ـ۵ـ۱۵ر۷ـ۳۰ر۹
رکس (۳۱۵۲۹۳) ۳۰ر۱۰ـ۳۰ر۱۲ـ۳۰ر۲ـ۳۰ر٤ـ۳۰ر٦ـ۳۰ر۸
شهوند (۳۵٤۰٤۰) ۹ـ۱۱ـ۱ـ۳ـ۵ـ۷ـ۹
لیدو (۹۵۱۲۸۲) ۹ـ۱۱ـ۱ـ۳ـ۵ـ۷ـ۹
رنگین‌کمان (۷۵٦۷٦۰) ۱۰ـ۱۲ـ۲ـ٤ـ۱۵ر٦ـ۳۰ر۸
ژاله (۳۰٤۱۲۰) ۹ـ۱۱ـ۱ـ۳ـ۵ـ۷ـ۹
پاسارگاد (۷۹۲۷۸۲) ۱۰ـ۱۲ـ۲ـ٤ـ۱۵ر٦ـ۳۰ر۸
توسکا (۵۳۹۵٤٤) ۱۰ـ۱۲ـ۲ـ٤ـ٦ـ۸
المپیا (۹۲٦۷۹۷) ٤۵ر۱۰ـ۱ـ۳ـ۵ـ۷ـ۹
چرخ‌فلك (۹۵۰۵۵۸) ۱۰ـ۱۲ـ۲ـ٤ـ٦ـ۸
شرق (۵٤۰۲٤) ۹ـ۱۱ـ۱ـ۳ـ۵ـ۷ـ۹
فیروزه (۷۵۷٦٦۹) ۹ـ۱۱ـ۱ـ۳ـ۵ـ۷ـ۹
ماندانا (۷۹۹۸۲) ۹ـ۱۱ـ۱ـ۳ـ۵ـ۷ـ۹
دراپوین ونك (٦۲۲۵۵۷) ۸ ـ ۱۰
دیانا (٤۷۲٦۵) ۱۵ر۱۱ـ۳۰ر۱ـ۳۰ر۳ـ۳۰ر۵ـ۳۰ر۷ـ۳۰ر۹
حافظ (۳۹۱۰۷٤) ۱۱ـ۱ـ۳ـ۵ـ۷ـ۹
تراس دیانا ۸ ـ ۱۰
★ آتش عشق ـ رنگی ـ صباح ـ رشدی‌اباظه
همای (۳۱۱٦٦۹) ۳۰ر۱۰ـ۱ـ۳۰ر۳ـ٦ـ۳۰ر۸
★ شفت ـ رنگی ـ ریچارد رونتری
تخت‌جمشید (٤۳۵۵۰) ۱۱ـ۲ـ٤ـ٦ـ۸ـ۱۰
★ کلوپ تابستانی ـ رنگی ـ میلن دوموئژو
ریولی (۷۵۷۷۷۷) ۱۱ـ۳۰ر۳ـ۳۰ر۵ـ۳۰ر۷ـ۳۰ر۹
★ طلوع ـ رنگی ـ جمشیدمشایخی ـ گوگوش
تراس نیاگارا ۳۰ر۷ـ۳۰ر۹
★ چشمان طوفان‌زده ـ رنگی ـ ژان سورل
آریا (۳۱۹۸۸٤) ۹ـ۱۱ـ۱ـ۳ـ۵ تراس ۳۰ر۷ـ۳۰ر۹
★ بزرگترین داستان عالم ـ رنگی ـ چارلتون‌ـ هستون
پردیس (۳۰٤۲۵۹) ۳۰ر۸ـ۱۱ـ۳۰ر۱ـ٤ـ۳۰ر٦ـ ۹
★ ماجراجویان ـ رنگی ـ ارنست‌بورگناین
پارك (۳۱۹٦۳۷) ۹ـ۱۲ـ۳ـ٦ـ۹
★ گذراکبر ـ بیك‌ایمانوردی ـ فرشته جنابی
خورشیدنو (۳۹۳۵۷۸) ۹ـ۱۱ـ۱ـ۳ـ۵ـ۷ـ۹
★ دامی برای جیمزباند ـ رنگی ـ شون‌کانری
تاج (۳۱۳۸٦٤) ۱۰ـ۱۲ـ۲ـ٤ـ٦ـ۸ـ۱۰
★ گربه‌های‌اشرافی ـ رنگی محصول والت‌دیسنی
گلدیس (٦۲۸۷۱۳) ۳۰ر۳ـ۳۰ر۵ـ۳۰ر۷
★ اولیس ـ سینما سکوپ‌ـرنگی ـ کرك‌داگلاس
پلازا (٤٤۲۵۵) ۱۱ـ۱۵ر۳ـ۱۵ر۵ـ۱۵ر۷ـ۱۵ر۹
ری (۲۲۵۷۸) ۹ـ۱۱ـ۱ـ۳ـ۵ـ۷ـ۹
فردوسی (۳۱۵۷۸٤) ۹ـ۱۱ـ۱ـ۳ـ۵ـ۷ـ۹
اسکار (۹۲۰۸۸۸) ۱۵ر۱۰ـ۱۵ر۲ـ۱۵ر٤ـ۱۵ر٦ـ۱۵ر۸
ادئون (۳۱۸۱۱۸) ۳۰ر۱۰ـ۳۰ر۲ـ۳۰ر٤ـ۳۰ر٦ـ۳۰ر۸
ایفل (۳۱۱٤۷۷) ۱۰ـ۱۲ـ۲ـ٤ـ٦ـ۸ـ۱۰
★ تفنك‌های ۷ دلاور ـ رنگی ـجرج‌کندی
فلور (۲۸۰۹٦) ۹ـ۱۱ـ۱ـ۳ـ۵ـ۷ـ۹
دروازه طلائی (۳۵۲۱٦۰) ۱۰ـ۱۲ـ۲ـ٤ـ٦ـ۸ـ۱۰
★ تپلی‌ـهمایون ـ زری‌خوشکام ـ مرتضی‌عقیلی
ماژستیك (٦٦۸٤٦۱) ۳۰ر۱۰ـ۱۵ر۱۲ـ۲ـ٤ـ٦ـ۸ـ۱۰
★ میعادگاه گناه ـ شاهین سیاه
دنیا (۳۹۳۸۱۲) ۳۰ر۹ـ۱۲ـ۲ـ۳۰ر٤ـ۳۰ر٦ـ۹
★ خون دراکولا ـ چیچو و فرانکو دزدان دریائی
ستاره (۵۳۹۷۲۱) ۹ـ۱۱ـ۱ـ۳ـ۵ـ۷ـ۹
★ میرم دستگیر میکنم برمیگردم ـ زیبای جنگل
البرز (۳۰٤۲۵۸) ۳۰ر۸ ـ ۳۰ر۱۱ ـ ۳۰ر۲ ـ ۳۰ر۵ ـ ۳۰ر۸ـ ۱۰

سانس انگلیسی
گلدیس ساعت ۳۰ر۹ (گربه‌های اشرافی)

خون و آتش در خانه ملت

دشمنان آزادی خانه ملت را به آتش کشیدند

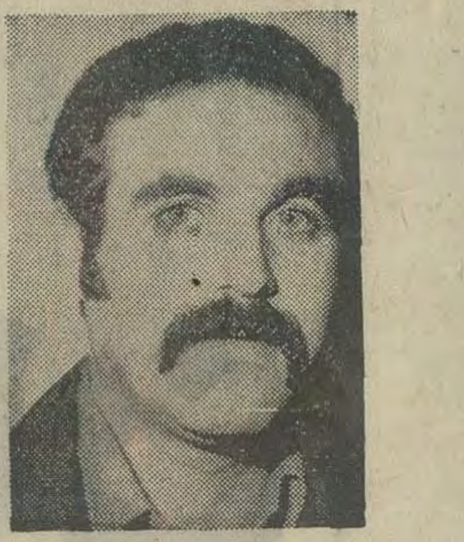

احمدرضا ـ دریائی

سرگرد لیاخوف و قزاقان چگونه مجلس را بتوب بست؟

از روزیکه جنبش مشروطه خواهی در ایران آغاز شد محمد علی میرزا که انزمان ولیعهد بود دروی دشمنی نشان داد زیرا از آغاز زند دانی با فرمانروائی خود کامانه بار آمده و همیشه مردم را زیر دست خود دیده بود و این بار دشوار می افتاد که مردم سری افرازند و در برابر او ایستاده سخن از کشور و کار های آن رانندو خود کسی نبود که معنی مشروطه یا سررشته داری توده را نیک بداندو از سود های آن آگاه باشد و بنام دلبستگی بکشور و نیرومندی آن از هوسهای خود چشم‌پوشد. از سوی‌دیگر روسها که در دربار ولیعهدی دست داشتند رشته اندیشه‌این در دست آنان بود ، که بدستاری شاپشال او را بهر راهی می گردانیدند .

روز شگفتی

روز پنجشنبه چهاردهم خرداد (٤جمادی‌الاولی) در تهران یك روز شگفتی بود و در این روز بامدادان مردم تهران ازخواب برخاسته بکار های خود پرداختند . کسی بیم نداشته نمیدانست چه روی خواهدداد ولی چون سه یا چهار ساعت‌از روز گذشت (ساعت هشت و نیم) ناگهان غوغای بزرگی از کانون شهر برخاسته‌درسراسر آن پیچید:یکدسته سربازان سیلاخوری پاچه‌ها را ورمالیده آستین ها را بالا زده ، فریاد کنان و داد زنان یکباره از خیابان درالماس بیرون‌جستند و در خیابانها باینسو و انسو دویده اواز «بگیر و ببند» راه انداختند . بهر کسی رسیدند زدندو یا لختش کردند گاهی نیز تیر هائی شلیك می کردندو تاخت کنان راه‌بسوی داراشورا پیش گرفتند چنانکه هرکسی میپنداشت بکندن‌بنیاد مجلس می شتابند در همان هنگام یك تیپ‌قزاق پیاده‌میدان توپخانه را فرا گرفتند .

بزودی اواز توپ و تفنك از پیرامون مجلس برخاست . در گرما گرم این اشفتگی بودکه ناگهان کسکه شش اسبه شاهی از درالماس بیرون شتافت . شاه درون کاسکه نشسته لیاخوف و شاپشال با شمشیر های آخته بدست در چپ و راست و سوارکان نزاك در پس و پیش با شتاب روانه گردیدند و چون بمیدان توپخانه رسیدند بدست چپ پیچیده وارد خیابان فرمانفرما (سپه امروزی) و از انجا بقزاقخانه (محلی که کاخ وزارت خارجه وباغ ملی‌است) درامدند .

قزاقان نوای «سلام» نواختند ولی اینان جز اندکی درنك نکرده دوباره براه افتادند واز در شمالی بیرون رفته خیابانها را بشتاب در نوردیده خود را به باغشاه رسانیدند همان روز سیمهای تلگراف‌را پاره کردند تا خبر بشهر های دیگر نرسد قورخانه و افزار جنگی بباغشاه کشیده شدو شاه ببهانه گرمی هوا و بخاطر جنك با آزادی خواهان بباغشاه رفت .

شب همانروز امیر بهادر از سفارت روس بیرون آمده‌بباغ شاه رفت و باز رشته کار ها را بدست گرفت .

جمعه و شنبه بارامی گذشت شاه ودرباریان اماده نبردشده بودند .

روز های تدارك

روز یکشنبه ۱۷ جمادی‌الاولی دسته‌ای قاجاریان خانه عضدالملك همراه او بباغشاه رفتند .

روز دوشنبه قزاقان در شهر بگردش پرداختندو چون‌تپانچه یا تفنك همراه کسی‌می دیدند از دستش می گرفتند .

بهر حال ازروز شنبه بیست‌و سوم خرداد (۱۳ جمادی‌الاولی) چون روزهای سوگواری‌بودسه روزبازارهای تهران‌را بستندولی آرامش برپا بود و قزاقان همچنان در شهر می گردیدند و افزارجنك‌ازمردم می گرفتند. در همان روز ها توپهای قزاقخانه را نیز بیرون آورده بباغشاه فرستادند و از ذخیره تفنك وفشنك و رخت‌بسربازان و سواران بخشیدند . روز دو شنبه میرزا سلیمان خان‌رئیس «انجمن برادران‌دروازه قزوین» را که مستوفی لشگرو دستیار وزیر جنك نیزمی بود،دستگیر کرده بباغشاه بردند و درآنجا زنجیربگردنش زده‌نگه‌داشتند.

قاتل آزادی

سرگرد لیاخوف دژخیمی که‌صدها تن از آزادیخواهان مشروطیت‌را بخاك و خون کشید

اونخستین کسی از آزادیخواهان بود که دستگیر افتاد .

همانروزدر بازار جار کشیدند: «هر کسی فرداد کان خود را باز نکند و مشغول کار خود نشود افواج و سواران ماش رابیغما برده و صاحبان آنها هیچ قسم حق شکایت ندارند».

این جار بازاریان را بترس انداخته خواستند از فردا بازار را باز کنند ولی شادروان بهبهانی دل بانان‌داد ازآنسوی انجمن اصناف با آگاهی انجمنهای دیگریك آگهی‌چاپ کرده در بازار پراکنده کردند در این‌زمینه:ما چون‌نگهداری قانون اساسی‌سوگند خورده‌ایم در این هنگام که چند بندی‌را از‌آن قانون شکسته‌اند، باید ایستادگی نمائیم و بازار را باز نکنیم و از بیمی که می دهند نترسیم . این‌آگهی دربازاریان موثر افتاد و بازار ها همچنین بسته ماند .

در همان روز ها لایحه‌ای که مجلس آماده میگردانید پایان پذیرفت و این بود که شش تن را از علمای نمایندگان برگزیدند که آن را بنزد شاه برند و پاسخ گیرند و ان‌شش تن روز سه شنبه بیست‌و ششم خرداد ۱٦ جمادی‌الاولی باآن لایحه روانه دربار گردیدند .

روز سه شنبه دوم‌تیر ماه(۲۳ جمادی‌الاولی) درتاریخ مشروطه یکروز بیمانند بود کشاکش آزادیخواهی و خود کامگی که از دوسال باز درمیان می بود امروز رویه جنك و خونریزی بخود گرفت‌ومشروطه‌و مجلس پس از دوسال ایستادگی از پا افتاد .

گرد آمدن آزادیخواهان

محمد علی میرزا که بیست روز پیش دشمنی آشکار گردانیده بود امروز چون‌زمینه را آماده‌می دیدبکار پرداخت! از آنسوی آزادیخواهان ،پس از یکهفته زبونی ، در روزهای آخر به بسیج هائی پرداختندو با همه دیری که رخ داده بود ششصد تن کمابیش تفنگدار گرد آوردند ، که در میان ایشان مردان جنك آزموده و دبیر نیز میبودند از جمله چند تن ازافسران‌قزاقخانه (ابوالفتح زاده و دیگران) که از دوسال پیش از قزاقخانه بیرون آمده بودندواین‌زمان به‌آزادیخواهان همراهی می نمودند همچنین میرزا صالح خان وزیر اکرم که محمد علی میرزا او را از حکمرانی طهران برداشته بود، با چند تن از نوکران کار آمد خود با مجاهدان همراهی نشان می داد .

قزاقان و سربازان اجازه نمی دادند کسی از مجلس بیرون برود بعد سختگیری را بیشتر کردند وکسی را بدرون‌مجلس راه ندادند تا آلموقع بهبهانی- طباطبائی ، حاجی امام جمعه خوئی حاجی میرزا ابراهیم‌آقاـ مستشارالدوله ممتازالدوله میرزا محمد صادق طباطبائی و حکیم‌الملك در مجلس بودند شادروانان بهبهانی و طباطبائی هر یکی دسته‌ای از خویشان‌و پیروان همراه آورده بودند . از آنسوی یکدسته از سران آزادی از میرزا جهانگیر خان و ملك‌المتکلمین‌و قاضی‌اردائی و دیگران که بجان خود می ترسیدند از چند روز پیش بمجلس پناهیده خود در آنجا میبود هر دوسو آماده ایستاده ولی جنگی رخ نمیداد در آن میان شادروان سید جمال‌الدین افجه‌ای (آن پیر مرد غیرتمند) سوار الاغی از خانه خود در پامنار بیرون آمده و با گروه انبوهی از مردم که بچند صد تن میرسیدند دنبال او افتاده آهنك مجلس‌کرده بودنداینان برای آنکه از یکراه کم قزاقتری روانه شوند از کوچه مسجد سراج‌الملك و از تخت بربریهابخابان پستخانه‌درآمده از آنجا خود را بجلو خانه ظل‌السلطان رسانیده بودند افسران روسی خواستند آنان را باز گردانند و چون دیدند گوش نداده و همچنان‌می آیند برای بیم دادن دهانه توپی را بسوی آنان گرفتند و آتش کردند این توپ هوایی یا بی‌گلوله بود و گزندی ازآن بکسی نرسید ولی از اوایش الاغ بزانو درآمد و او از الاغ پائین افتاد و پیروان او بهم درآمدند . در آن هنگام یك افسر روسی تپانچه خود را در آورده تیری بهوا شلیك کردو همین نشانه جنك بود و قزاقان یکباره به شلیك پرداختند واز آنسوی مجاهدان نیز پاسخ دادندو بدینسان خونریزی آغاز گردید .

ازیکسو افجه‌ای و پیرامونیانش که زیر آتش مانده بودند سه‌تنی از ایشان که جوان آموزگاری‌نیز در میان آنها بود با گلوله‌قزاقان از پای درآمدندویکتن نیز زخمی سخت برداشت و خود افجه‌ای که درمیانه مانده بود کسان وزیر اکرم در خانه بانو عظمی را باز کرده اورا باپسران و بسنگان بدرون بردند و از گزندرهانیدند. پیرامونیانش بازگشته از هم پراکندند. از یکسو قزاقان که سنگری نمیداشتند تیراندازان زیر دست مجلس وانجمن آذربایجان بسیاری‌از آنان را از پاانداختند چنانکه‌قزاقان ایستادگی‌نتوانسته خودرا بخیابان‌کشیدندولی یک افسرروسی‌در پهلوی‌توپ دستو پای خود را گم نکرده باتوپ بشلیک پرداخت . جنگ سختی در گرفته ورشته از دست رفت. اسبهای توپخانه که بار گلوله و قورخانه‌داشتنداز زیر درختهای بهارستان بیرون شتافته میانه میدان بپایی بخون غلطیدند.

پیروزی همهای

در گام نخست فیروزی درسوی آزادیخواهان‌پدیدارگردید، چیرگی اینان تابجایی رسید که کسانی بیرون ریخته خواستند توپی را بکشند و بسوی مجلس برند .

از آنسوی لیاخوف که آگاهی از جنگ یافته بود شتابزده خود را بمیدان رسانید و چون‌چگونگی را دید فرمان داد همه توپها از چپهوراست گلوله افشانی کنند و کسانی را بباغشاه دوانید کەتوپ های دیگری نیز بیاورند توپی که دهانه میدان نهاده بود و گلوله مجاهدان فرصت آتش فشانی‌نمی داد آنرا هم کشیده در پناهگاه خیابان جادادند وبه‌آتشفشانی پرداختند یک ساعت کمابیش جنگ‌پیش‌رفت و در آن میان مجلسیان از بیم گلوله های‌آتشین توپ دیوار پشت مجلس را شکافته از ویرانه های آن خارج شدند و خودرا بپارک‌امین الدوله رسانیدند و بدینسان‌مجلس تهی گردید تفنگدارانی که از آنجا واز مغازه های مسجد سپهسالار جنگ می کردند وخـود دسته کمی بودند این را دیده‌وایستادگی نتوانسته سنگر تهی گردانیدند و بدینسان جنگ‌ازآنسو فرو نشست.

ولی انجمن آذربایجان و میرزا صالح خان و کسانش همچنان ایستادگی می نمودند و دلیرانه می جنگیدند این بود که لیاخوف دستور داد توپها را از خیابان شاه‌آباد بمیدان کشیده و روی‌آن را بسوی انجمن و خانه های‌بانو عظمی گردانیدند. نیز دسته‌ای‌از قزاقان را بپشت بام قراولخانه درجلوخان مجلس در آنجا که بخیابان صفی علیشاه می پیچید فرستاد که از آنجا جنگ آغاز کنند.

جنگ پیش می رفت و توپهای دیگر همچنان مجلس را بمباران می‌کردند و هرگونه ویرانی پدید می آوردند نیمساعت به نیمروزکه جنگ چهار ساعت کشیده بود انجمن آذربایجان و دستگاه میرزا صالحخان نیز خاموش گردید و جنگ بیکبار پایان پذیرفت لیکن توپهاهمچنان آتش‌میبارید ودرها وپنجره‌ها خانه های بانو عظمی و ظل‌السلطان و حیاط انجمن را فرو می‌کوفت.

پس از دیری توپها خاموش‌گردید نوبت تاراج رسیده سربازان سیلاخوری و دسته های انبوه دیگر بعمارت بهارستان خانه های ظل‌السلطان و بانوی عظمی‌وانجمن آذربایجان را تاراج کرده در ها وپنجره هارا کندند نیز انجمن مظفریه را که یکدسته هم در آنجا تیراندازی می کردند تاراج‌کرده آسیب رسانیدند چنانکه دیده می شود آزادیخواهان از بی سامانی و بیسری زبون گردیدند و گرنه آنان دلیریهای نیکی از خـود نمودند.

اینها مجاهدان را کشتند روسها را بنگرید که در باغ شمال هستند. برادران غیور ما به آنها ثابت کردند که ایرانی وطن‌پرست هیچگاه زیر بار حرف‌بیگانه نمی‌رود. این توپ سربازان تـزار بسیاری از مجاهدان را کشت اما سرانجام آزادی پیروز شد .

شیخ محمد خیابانی :

من پیش دشمنان ایران زانو بزمین نمیزنم

تهیه وتنظیم از : محمد ابراهیمیان

درزمان انقلاب مشروطیت ، بزرگان انقلاب شعر هاو شعارهایی گفته‌اند و حرفهائی زده‌اند که در تاریخ ثبت شده است، همراه حرفهای این بزرگان، سخنان بزرگان دیگری راهم که در باره انقلاب و آزادی گفته‌اند آورده‌ایم تا نهضت آزادیخواهی آزادمردان مشروطیت را ستوده باشیم.

آنچه را که بزرگمرد انقلاب مشروطیت ایران شیخ محمد خیابانی گفته است:

★ لقمه خارداری باشید، تا هیچ گلوئی‌نتواند شما را فرو برد.

★ من کشته شدن را به تسلیم ترجیح میدهم، من پیش‌دشمن زانو برزمین نمی زنم، من فرزند انقلاب مشروطیت‌ایرانم، من اعقاب بابک خرمدین هستم ، که در نزد خلیفه‌ی عرب آن‌چنان رشادت و عظمت از خود بروز داده است.

★ ویکتورهوگو متجدد فرانسوی گفته است: درهای پارلمان را بروی جوانان نبندید والاآنها میدانهای عمومی را بروی خود خواهند گشود.

★ حکومت آریستوکراتیک که در کشور ما حکمران بوده ، مشئوم‌ترین آثار خودرا در مملکت باقی گذاشته و هیچ کدام از تشکیلات اساسی ملی مارا از ضربات محرمانه خود مصون نداشته است.

★ باوجوداینکه چندین میلیون قشون بیگانه در چهار سمت کشور سویس مستقر بود، کوچکترین تخطی به‌خاک این کشور بعمل نیامد، ولی چرا هردسته‌ی لجام گسیخته‌ای وارد ایران می‌شد؟زیرامات ایران اظهار وجود نمی‌کرد، اراده نداشت ، بیان رای و عقیده نمی‌نمود شما بیائید اراده کنید که ایران مال ایرانیان است و آنگاه ببینید که هیچ‌وه‌ی گستاخ وحدنشناسی پیدا نمی شود کەبه خاک ایران تجاوز نماید.

فخرالواعظین کاشانی به اتابك :

کاسه‌لیسی توازروس ندارد‌ثمری

آزادیخواهان درزمان وزارت اتابک شبنامه‌ای نوشتند و در آن نکوهش بسیار از داستان وام گرفتن از روس نمودند و قصیده‌ای راکەفخرالواعظین کاشانی در باره اتابک سروده بود وچند بیت آن در پائین آورده می شود در آن گنجانیدند:

عاقبت خانه ظلم توکند شاه خراب- پس چه حاجت که بافلاک کشی ایوان را
داس غیرت چەشود درکف‌ملت‌ظاهر- پاک از لوث وجود توکند بستانرا
. . . .
کاسه لیسی تو از روس ندارد ثمری- کاین سیه کاسه درآخر بکشد مهمانرا

آه‌ای آزادگان از دست استبداد داد

این سرودیست که شاگردان روی پشت بامها میرفتند و میخواندند.

آه‌ای آزادگان از دست استبداد داد
خانمان شش هزار ساله را برباد داد
یکنفر کزمادرش هنگام زاد آزاد زاد
بهرچه خودرا بدست جور استبداد داد
هردم از هرگوشه‌ای می‌آید این‌فریادیاد
آه‌ای آزادگان از دست استبداد داد
خانمان شش هزارساله را برباد داد

●

میرزا حسن خان :

چرا نمیشنوی ناله های زاروطن؟

میرزا حسن‌خان بدیع که در بصره و خوزستان میزیسته میگوید:

چرا نمینگری حالت فکار وطن ؟!
چرا نمیشنوی ناله های زار وطن؟!

حاجی محمد اسماعیل منیر مازندرانی :

دشمن گرفته دور بدور دیارتان ای‌قوم‌ازچه‌نیست‌جوی‌ننك‌وعارتان

حاجی‌محمد اسمعیل منیرمازندرانی‌که گویا در تجن و آن پیرامونها میزیسته می‌گوید:

عنکبوت ارلانه دارد آدمی دارد وطن
عنکبوت آسا توهم دور وطن تاری بتن
بهرحفظ لانه خود می‌تند تارعنکبوت
زعنکبوتی کم‌نه‌ای، ای غافل از حفظ وطن
عقل کل مهروطن رامعنی ایمان شمر
معنی ایمان بود مهر وطن بی‌ریب وظن
شیخ اگر معنی وطن نشناخت معذورش بدار
این وطن نامش بود ایران، بیابشنو زمن
ودر شعر دیگر:
دشمن گرفته دوربدور دیارتان
ای قوم ازچه‌نیست جوی‌ننگ و عارتان؟!
یادآورید همت آن خفتگان خاک
اسلاف باشرافت عالی تبارتان
. . . .
تابارتان شراب شد وکارتان قمار
بیدرد وعار گشته صغار و کبارتان
درملکتان بسیربدند اهل شرق وغرب
درملک غیر سیرکنان شهریارتان

آگهی امتحا ن ورودی مدرسه عالی‌پارس

برای دوره لیسانس

در سال تحصیلی ۵۲ ـ ۱۳۵۱

مدرسه عالی پارس از میان دارندگان گواهینامه های ششم متوسطه در رشته های ریاضی ، ادبی ، طبیعی برای دوره لیسانس در سال تحصیلی ۵۲ ـ ۱۳۵۱ بشرح زیر دانشجو می پذیرد : (برای رشته‌های سنجش علوم ۱٦۰ نفر ـ برای رشته‌های سنجش علوم تربیتی ۱۲۰ نفر و برای رشته زبان و ادبیات انگلیسی وسنجش زبان‌های خارجی ۱۵۰نفر)

داوطلبان میتوانند برحسب نوع گواهینامه سال ششم متوسطه خود در امتحان ورودی بخش های‌زیر نام نویسی کنند :

۱ـ بخش علوم (شامل رشته های فیزیک،شیمی‌و ریاضی) دارندگان گواهینامه ششم متوسطه ریاضی یا طبیعی (دروس بخش علوم در سال اول عمومی است و از سال دوم به بعد به رشته های تخصصی فیزیک ، شیمی و ریاضی تقسیم میشود که در رشته های تخصصی فیزیک وریاضی فقط دیپلمه های ریاضی پذیرفته خواهند شد .)

۲ـ بخش‌علوم‌تربیتی (شامل‌رشته‌های‌روانشناسی، راهنمائی و مشاوره) دارندگان ـ گواهینامه ششم متوسطه ریاضی ، طبیعی یا ادبی .

۳ـ بخش زبان‌های خارجی (شامل رشته‌زبان و ادبیات انگلیسی) دارندگان گواهینامه ششم‌متوسطه ریاضی ، طبیعی یا ادبی .

داوطلبان باید برگ درخواست ثبت‌نام مسابقه ورودی را که نمونه آن در زیر چاپ شده است‌تکمیل کرده به انضمام مدارک مشروحه زیر با پست‌سفارشی به نشانی مدرسه عالی پارس واقع در خیابان کورش کبیر (خیابان قدیم شمیران) بالاتر ازسه‌راه ضرابخانه ارسال دارند .

مدارك لازم برای ثبت نام

۱ـ برگ درخواست ثبت‌نام که به خط خود داوطلب مطابق نمونه و بطور خوانا تکمیل شده باشد .
۲ـ یک برگ فتوکپی یا رونوشت شناسنامه
۳ـ چهار قطعه عکس ۳ × ۲ داوطلب کەدرسال جاری گرفته شده باشد .
٤ـ رسید بانک ملی ایران دایر بر پرداخت‌پانصد (۵۰۰) ریال بابت حق‌الثبت شرکت درمسابقه ورودی به حساب جاری شماره ۱٤۹۹ بانک ملی ایران شعبه سیدخندان (استرداد این مبلغ بهیچ‌عنوان میسر نخواهد بود .)

مهلت ثبت نام

داوطلبان باید مدارک نامبرده را تا تاریخ هفتم‌شهریور ماه تحویل اداره پست نمایند به درخواست هایی که پس از انقضاء تاریخ مذکور ارسال شود ترتیب اثر داده نخواهد شد .

توجه داوطلبان رابه نکات‌زیر جلب‌مینماید:

۱ـ برای داوطلبانی که برگ درخواست ثبت‌نام‌را به درستی تکمیل نکرده باشند یا رسید بانکی و یا فتوکپی یا رونوشت شناسنامه یا چهارقطعه عکس‌بدان‌ضمیمه ننمایند کارت ورود به جلسه امتحان ورودی صادر نخواهد شد .

۲ـ ارسال مدارک تحصیلی دوره دبیرستان ویا گواهینامه تحصیلی همراه درخواست ثبت‌نام ضرورت ندارد .

۳ ـ دانش آموزان تجدیدی سالهای ششم ادبی ، طبیعی ، ریاضی نیز می‌توانند درمسابقات ورودی شرکت نمایند ولی نام نویسی آنان موکول به ارائه مدرک سال ششم متوسطه خواهد بود .

٤ـ کارت شرکت در امتحان ورودی روز های‌یکشنبه ودوشنبه‌وسه شنبه دوازدهم ،سیزدهم، چهاردهم شهریورماه‌درساختمان شماره ۲ مدرسه عالی پارس توزیع خواهد شد .

۵ـ امتحان‌ورودی روزهای شانزدهم‌وهفدهم شهریور ماه ۱۳۵۱ بشرح زیر اجراء خواهد شد :

پنجشنبه شانزدهم شهریور ماه ۱۳۵۱ساعت ۸٫۵ صبح برای داوطلبان تحصیل در بخش‌علوم تربیتی

پنجشنبه شانزدهم شهریورماه ۱۳۵۱ ساعت ٤ بعد از ظهر برای داوطلبان تحصیل در بخش زبانهای خارجی (انگلیسی) .

جمعه هفدهم شهریورماه ۱۳۵۱ ساعت ۸٫۵ صبح برای داوطلبان تحصیل در بخش علوم .

٦ـ مواد امتحانی برای هر یک از بخشهای مدرسه عالی پارس بقرار زیر است :

الف ـ بخش علوم : زبان و ادبیات‌فارسی، زبان انگلیسی ، اطلاعات عمومی ، فیزیک ،شیمی، ریاضی .

ب ـ بخش زبانهای خارجی : زبان و ادبیات فارسی ، زبان انگلیسی ، اطلاعات عمومی .

ج ـ بخش علوم تربیتی : زبان و ادبیات فارسی ، زبان انگلیسی،اطلاعات عمومی اطلاعات تربیتی و روانی .

۷ـ از قبولشدگان مسابقه ورودی بخش‌علوم تربیتی جداگانه مصاحبه‌ای نیز بعمل خواهدآمد. قبولی نهائی در بخش علوم تربیتی موکول به‌توفیق در این مصاحبه خواهد بود .

۸ـ در امتحان ورودی تنها از زبان انگلیسی بعنوان زبان خارجه امتحان بعمل خواهد آمد.

۹ـ دوره تحصیلات در مدرسه عالی پارس روزانه است و ساعات درس از ساعت ۸ صبح تا ۸ شب خواهد بود .

۱۰ ـ حق‌التعلیم برای قبولشدگان بخش‌علوم ۳۸۵۰۰ ریال میباشد . اضافه برحق‌التعلیم دو هزار ریال هم ودیعه آزمایشگاه از هر داوطلب علوم اخذ خواهد شد .

۱۱ـ حق‌التعلیم برای قبولشدگان بخشهای علوم تربیتی و زبان های خارجی ۳٦۰۰۰ ریال است .

داوطلبان برای دریافت کارت ورود به‌جلسه امتحان باید شخصا مراجعه کنند .

مدرسه عالی پارس

اینجانب با مشخصات زیر :

نام خانوادگی   نام   شماره شناسنامه

صادره از   متولد سال   فارغ‌التحصیل تجدیدی   دوره متوسطه رشته

بـا معدل کل سالیانه   از دبیرستان   داوطلبم در امتحان

ورودی بخش /   مدرسه عالی پارس شرکت کنم و مدارک خود را به ضمیمه

ارسال میدارد :

۱ـ رسید بانک ملی ایران را به مبلغ پانصد ریال که به حساب شماره ۱٤۹۹مدرسه عالی پارس نزد بانک ملی ایران شعبه سیدخندان پرداخته‌ام .

۲ـ چهار قطعه عکس ۲ × ۳ برقی کـه در سال جاری گرفته شده و مشخصات خود را پشت آن نوشته‌ام .

۳ـ یک برگ‌فتوکپی یا رونوشت‌شناسنامه

٤ـ نشانی کامل و شماره تلفن من‌ایـن است ..

محل امضاء ..

تاریخ

آـ۱۰۰۳۸

Mitsui O.S.K. Lines

خط کشتیرانی میتسوئی او ـ اس ـ کی

کشتی یوجینیا ماروسفر ۱۰

به بندر خرمشهر وارد و درضمن تخلیه برای بندر سنگاپور کالای صادراتی بارگیری خواهد نمود .

کشتی تیگریس ماروسفر ۲۰

این‌کشتی در حدود ۱۵ مرداد ماه به بندر خرمشهر وارد خواهد شد . برای کسب اطلاع بیشتر وتامین جا به نمایندگی کل در ایران

شرکت‌سهامی

لوانت‌اکسپرس ترانسپورت(ایران)

تهران : خیابان سعدی شماره ٤٤۷ ـ تلفن ۳۰۵۳۱۳ و ۵ ـ ۳۰٤۹۳۱
ویا به شعبات این شرکت در :
خرمشهر ـ خیابان شاهرخ تلفن۲۸۱٤ ـ ۲۸۱۵ ـ ۳۹۳۵
تبریز : خیابان فردوسی تلفن ۳۳۷۰ـ ٤٦۹۰
آبادان : شماره ۱٦ سان شاین بریم تلفن ۲۱۵۱
بندرپهلوی : آقای مهدی شعبانیان (غازیان)

دنیای ورزش شنبه‌ها منتشر میشود

کنترل‌های هانیول
نماینده انحصاری فروش در ایران
HONEYWELL
Honeywell
۱ـ شرکت صنایع حرارتی ـ بلوار الیزابت دوم شماره ۱٦٦
۲ـ فروشگاه تاسو ـ تخت‌جمشید چهارراه روزولت شماره ٤۲۳

قابل توجه مرغداران تولید کننده تخم‌مرغ

بدین وسیله از عموم مرغداران تولید کننده تخم‌مرغ دعوت می شود که بمنظور اخذ تصمیم راجع به تشکیل شرکتی جهت توزیع تخم مرغ با مشارکت و اکثریت عموم مرغداران ساعت ۵ بعداز ظهر روز یکشنبه پانزدهم مرداد ماه در محل سندیکای مرغداران خیابان کندی حضور بهمرسانند .

شرکت عموم مرغداران در این جلسه که در سرنوشت صنعت مرغداری موثر میباشد ضروری است .

دبیر سندیکای مرغداران تهران — رضا آذرپاد
شرکت سهامی پروویمی ایران — سامی
شرکت سهامی خاص دانه‌داران — دکتر راهب
شرکت سهامی خاص تخم‌مرغ تهران — علی‌صالح‌نیا
موسسه سفید مرغ — احمد افضلی

نماینده منتخب‌مرغداران عضو شرکت‌توزیع‌فعلی :میرعلی‌اصغر مجرب ، میرداماد سیداشرفی . حاج جـبر مخبر شاهین ، ابوالفضل نصراللەزاده

٤ـ۱ ۲۱۳۰٤ـ۱

اعانه ملی

شماره چهل و سوم - پنجشنبه دوازدهم مرداد ماه ۱۳۵۱

«او ، دریای احساس پاك رحم وشفقت‌خویش را به‌پای انسان می ریخت ...»

آناتول فرانس: سیمای درخشان

«آناتول فرانس» (۱۹۲٤ — ۱۸٤٤) در زمان حیات هم ، سلطان‌نثر فرانسه خوانده می‌شد . این سیمای تابناك و این اندیشه‌گر بزرگ‌را باید یك آیینه پاك و درخشان خواند . او همه فجایع و بیرحمی‌های انسان را، با همه ریزه‌کاریها ، نکته به نکته ، منعکس می‌کرد و با این همه دریای احساس پاك ، رحم و شفقت خویش‌را به‌پای انسان می‌ریخت . بجای‌دیگران می‌سوخت و داغ دل و سوز جگرمردم را بازبانی خوش و شرحی دل‌نشین بر صفحه کاغذ می‌ریخت . داستان‌های او، انتقاد از انسان ، از جامعه و ازبدسری روزگار است . گاهی از احساسات و خاطرات کودکی می‌نوشت ، گاهی حکایات ظریف می‌نوشت و در خلال همه این آثار ، سیمای مهربان‌وغمگسار ودلسوز پیرمردی دانا و روشن‌روان، دیده میشد.

بسیار کنجکاو بود . از کتاب‌ها دل نمی‌کند (پدرش کتابفروش بود) دنیا را از ورای کتاب تاریخ می‌دید و برای همین بود که پیوسته تکرار میکرد هیچ چیز زیر این آسمان‌کبود، تازه نیست . بااینهمه ، فریادش‌همیشه این بود که بالاخره باید انسان، نیك را از بد بازشناسد . فلسفه اوکه غالبا از زبان قهرمانانش ، بیان میشود ، هرگز جنبه تهاجمی ندارد . آشتی ، محور آیین اوست . او میخواهد که بشر را از اشتباه درآورد وبه‌اوبفهماند که ظاهر را به جای باطن و سطح‌رابه جای عمق نگیرد . میگوید آنقدر که قلب ، حق دارد ، علم ، حق ندارد . حقیقت را باید در درون خود جست. فلسفه این مظهر مهربانی ودلسوزی، در رحم خلاصه میشود . همواره دلی مهربان و بردباردارد . همیشه‌پوزخندی برلب اوست وبااین پوزخند ، خرافات بشری را به استهزا میگیرد. «فرانس» زیبائی را می‌پرستد . گاه در میان‌گریه می‌خندد ، وگاه درمیان خنده،می‌گرید. وقتی می‌خندد بشر مغلوب را در رویا می‌بیند و وقتی می‌گرید ، بشر ستمگر را می‌نگرد . برای وی ، حقیقت‌چیزی نیست جز زیبائی ، مهربانی ، لطف و همدلی .

«فرانس» باسبك‌خاص‌نویسندگی‌اش، این سبك دلاویز و دلکش، می‌کوشد که ما را از تعصب ، تکبر ، خودپرستی و فضل‌فروشی برهاند . این کوشش ، از دلی دردمند و مهربان ناشی میشود که راستی و درستی آن در خور ستایش است . می‌گوید که حقیقت و راستی ، از دسترس بشر به دور نیست . به‌ترقی بشر ایمان دارد ، اما ترقی تکنولوژی و ماشین‌های مخوف را که به کوبیدن قلب و عاطفه بشر پرداخته‌اند یك‌خطر بزرگ اعلام میکند .

«آناتول فرانس» روحی جذاب و دلاویز داشت . خودرا از بندخرافات میرهاند و آنچه رامیخواهدومی‌اندیشد میگوید . هیچ‌چیز ، مزاحم ذهن‌ظریف و راستگوی او نیست .

او آرزوی روزی را دارد که بشر، بیهوده به‌خود نبالد و با مناعت گام برزمین نهد و دیگر مقهور خشم وکین و شهوت‌وغرایزدیگرش نباشد.پای‌بندی به غرایز و کین‌توزی بدترین‌دردهاست و روحیه پرخاشگری ، آلاینده زمین به‌رنگ خون است .

از سخنان مولای متقیان حضرت علی (ع)

★ نیکوکار باشید ونیکوکاری‌راهرگز کوچك مشمارید، این فضیلتی‌است عظیم که بانسان ارزانی شده است .

★ آن کس که بخاطر ایمان خویش بکوشد ، خداوند مهربان دنیای‌وی را آباد خواهد داشت .

★ آن‌کس که با خدای‌خود آشنا باشد ،هرگز از بیگانگان زیان نخواهد دید .

خبرهای کوتاه و برگزیده در هفته‌نامه مخصوص اعانه ملی

دوستی و همدردی وانسانیت

«چارلی چاپلین» کتاب مینویسد

«چارلی چاپلین» ، یکی ازمشهورترین ومحبوب‌ترین شخصیت‌های این قرن ونیز یکی ازانسان‌دوست‌ترین انسان‌های تاریخ ، این‌روزها درخانه خویش — کنار دریاچه ژنو — به‌همان شدت دوران جوانی ، به‌انسان وسرنوشت انسان می‌اندیشد . دارد پابه‌یك‌کتاب دیگررا می‌ریزد ، امااین‌کتاب ، زندگینامه نخواهد بود ، بلکه مخزن اندیشه‌های او درباره انسانیت ، دوستی و همدردی خواهد بود .

«چارلی» درنظر دارد نام این‌کتاب را «اندیشه‌هایی درکنار دریاچه‌ژنو» بگذارد . او اخیرا درگفت‌وگویی با «اکسپرس» ، درباره‌کتاب‌آینده خود گفت:

«این اثر را به نام انسان‌های شرافتمند ، آغاز می‌کنم ... ومی‌خواهم موقع انسان‌را درزمین پیدا کنم .»

کتاب ، بااین عبارت‌آغاز خواهد شد : «آیا میتوان همه‌را دوست داشت؟ آیا همه ما میتوانیم یکدیگررا تحمل‌کنیم ؟ تمام این‌کتاب ، تقلایی برای‌پاسخ دادن به‌این دوپرسش است .»

قلبهای فرشتگان سپیدپوش، خورشیدهائی ازمهربانی‌است

سازمان شاهنشاهی خدمات اجتماعی ۱۳۲۶

۱۲۰۰ پرستار تحصیلکرده

زندگی سرشار از فداکاری واز خودگذشتگی «فلورانس نایتینگل» ، سرمشق بزرگ هر پرستار است و نخستین درس ها که یك دانشجوی‌پرستاری درآموزشگاه عالی پرستاری اشرف پهلوی‌می‌آموزد، عشق به‌انسان ، مهربان بودن ، دلسوز بودن و فداکار بودن است .

پرستاران آموزشگاه عالی پرستاری اشرف پهلوی باچنین معیارهای آموزشی، پرورش می‌یابند و با تصوری چنین پاك و با آرمانی چنین انسانی، کمر به خدمت بیماران می‌بندند .

آنها به نقش خطیری که یك پرستار در بهبود بیماران دارد ، عمیقا آگاهند و می‌دانند که پرستاران ، براستی پاسداران زندگی ها هستند و ازاین روی، می‌کوشند پنجه‌درپنجه بزرگترین هیولای جهان ، هیولای بیماری ، در اندازند و آن را درهم شکنند .

برای آنان ، صدای نفس های آرام زنان و مردان بیماری که سلامت خویش را بازیافته‌اند از هرنغمه‌ای شورانگیزتر وازهر آوازی دلنشین‌تر است. قلب های این فرشتگان سپید پوش، خورشید هائی از مهربانی است .

هر سال از آموزشگاه عالی پرستاری اشرف پهلوی ، دهها خورشید مهربانی طلوع میکند . تعداد فرشتگان سپیدپوشی که‌تاکنون از این‌کانون انسانی،فارغ‌التحصیل شده‌اند بیش از ۱۲۰۰ نفر است. اینان برای تسکین آلام دردمندان به مراکز درمانی وبهداشتی سازمان‌شاهنشاهی اعزام‌می‌گردند.

آموزشگاه پرستاری اشرف پهلوی ، یك‌واحد آموزشی عالی همگام با بهترین آموزشگاه های جهان در نوع خود است . هزینه گردش چرخ‌های این آموزشگاه بزرگ ، تماما از طرف سازمان شاهنشاهی خدمات اجتماعی و از محل عواید بلیط های اعانه ملی تامین می‌شود .

شما اگر تاکنون حتی یك بلیط اعانه ملی خریده‌اید ، در افتخار بنیان گذاری و پیشرفت این آموزشگاه وپرورش بیش از هزار ودویست پرستار تحصیلکرده شریك و سهیم هستید .

نکته‌ها

مردی که از خصلت نیك برخوردار است هرگز طعم‌تلخ تنهائی و انزوای مطلق را نمی‌چشد زیرا همیشه دوستانی می‌یابد و کسانی گنجینه مکتب پاك او را کشف میکنند .

کنفوسیوس

هرکس ثمره اعمال وکردار خود را ازآفریدگاربازمیستاند و بدین‌خاطر مردنیکوکار تا ابدیت قرین آرامش و شادی است و بدکاران گرفتار عذاب و شکنجه .

زرتشت

هرکه بزیردستان نبخشاید بجور زیر دستان گرفتار آید.

سعدی

زن نه فقط سخاوت را در مرد بیشتر از فداکاری دوست میدارد ، بلکه بیشتر از هر صفتی می‌پسندد

دشتی

خبرهای کوتاه و برگزیده درهفته‌نامه مخصوص اعانه ملی

۷۰۰۰ دلار جایزه برای بهترین پاسخ به‌این سئوال:

پرستار کیست ؟

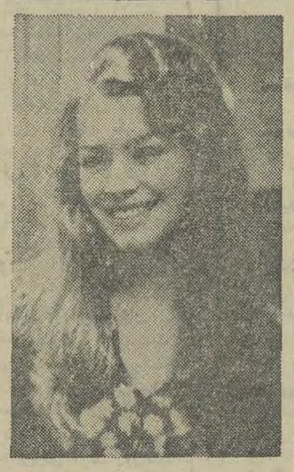

« آستراید هیرن » ، دانشجوی امریکایی ، چند روز پیش ، بیش از سه هزار پرستار ایالت نیویورك را شاد و خشنود کرد ، زیرا بهترین تعریف را از یك پرستار بدست داد . مجله پرستاران این ایالت ، از خوانندگان خود خواسته بود واژه پرستار را تعریف کنند و یك جایزه نفیس فرهنگی ، دریافت دارند . حدود نه هزار نفر پاسخ داده بودند .

بازی ، تعریفی که « آستراید هیرن » بدست داد این بود : « به نظرمن پرستار موجودی است که خود را جای بیمار قرار میدهد و درد بیمار را درد خود می‌داند ، خودرامیفرساید تا به‌دیگری بیفزاید. آری ، او همواره « دیگری » است و هرگز «خودش » نیست » .

بخاطر این تعریف زیبا ، « آستراید » یك دوره دائرةالمعارف علمی (هفت هزار دلار) جایزه گرفت.

نتیجه قرعه‌کشی

بلیطهای دوتومانی اعانه ملی

سری ۱۱۲۸ چهارشنبه ۵۱/۵/۱۱

برندگان ۵ تومانی	برندگان ۱۰ تومانی
۲	۵۶

برندگان ۵۰ تومانی	برندگان ۵۰۰ تومانی
۶۹۷	۶۶۴۳

برندگان ۱۰ هزارتومانی	برندگان ۵ هزارتومانی	برندگان ۲ هزارتومانی	برندگان ۱ هزارتومانی
۰۱۵۴۵۰۳	۰۱۱۹۷۴۱	۰۱۴۶۰۰۶	۰۱۸۵۷۷۴
۰۲۵۴۵۰۳	۰۲۱۹۷۴۱	۰۲۴۶۰۰۶	۰۲۸۵۷۷۴
۰۳۵۴۵۰۳	۰۳۱۹۷۴۱	۰۳۴۶۰۰۶	۰۳۸۵۷۷۴
۰۴۵۴۵۰۳	۰۴۱۹۷۴۱	۰۴۴۶۰۰۶	۰۴۸۵۷۷۴
۰۵۵۴۵۰۳	۰۵۱۹۷۴۱	۰۵۴۶۰۰۶	۰۵۸۵۷۷۴
۰۶۵۴۵۰۳	۰۶۱۹۷۴۱	۰۶۴۶۰۰۶	۰۶۸۵۷۷۴
۰۷۵۴۵۰۳	۰۷۱۹۷۴۱	۰۷۴۶۰۰۶	۰۷۸۵۷۷۴
۰۸۵۴۵۰۳	۰۸۱۹۷۴۱	۰۸۴۶۰۰۶	۰۸۸۵۷۷۴
۰۹۵۴۵۰۳	۰۹۱۹۷۴۱	۰۹۴۶۰۰۶	۰۹۸۵۷۷۴
۱۰۵۴۵۰۳	۱۰۱۹۷۴۱	۱۰۴۶۰۰۶	۱۰۸۵۷۷۴
۱۱۵۴۵۰۳	۱۱۱۹۷۴۱	۱۱۴۶۰۰۶	۱۱۸۵۷۷۴
۱۲۵۴۵۰۳	۱۲۱۹۷۴۱	۱۲۴۶۰۰۶	۱۲۸۵۷۷۴
	۱۳۱۹۷۴۱		

برنده ۱۰۰ هزارتومانی

۰۷۸۳۹۱۱

کاریکاتوراز : کامبیز درم‌بخش

ساعت ۶٫۵ بعدازظهر چهارشنبه

ـ شنوندگان عزیز حالا به قرعه‌کشی بلیطهای اعانه‌ملی‌گو ش‌کنید .

میهمان شانس

جایزه یکصد هزار تومانی‌بلیط های اعانه‌ملی سری ۱۱۲۶ نصیب آقای سیدعلیرضافهیمی بافقی ، نماینده کارگران حوزه بافق‌شد. آقای فهیمی که رئیس انجمن شهرستان بافق و نماینده و خبرنگار مطبوعات نیز هست و چند شغل اجتماعی دیگر نیز دارد ، در گفتگوی کوتاهی‌اظهار داشت : «انگیزه من درخرید بلیط اعانه ملی دو چیز است ، اول آنکه من سالهاست ناظر فعالیت درمانگاههای سازمان شاهنشاهی خدمات اجتماعی در حوزه بافق هستم و به خدمات بزرگ درمانی و بهداشتی که از محل عواید فروش بلیطهای اعانه ملی انجام میشود ، آگاه هستم‌و دیگر آنکه میتوان با بلیط های دو تومانی اعانه ملی ، برنده جوایز بزرگ و ممتاز شد» .

آقای فهیمی بافقی که در سال ۱۳٤۷ نیز برنده‌یك جایزه یکصد هزار ریالی شده بود در پایان گفت : «تصمیم دارم این جایزه‌را بمصرف کمك به تعمیم فرهنگ‌در زادگاهم ، بافق ، و تحصیلات عالی فرزندانم برسانم» .

آقای سیدعلیرضافهیمی بافقی

قهرمان شانس

آقای محرم محمدیان ، کارگر ساختمانی ساکن لاهیجان، برنده یکی از جوایزپنجهزار تومانی‌بلیط های اعانه ملی سری ۱۱۲۶ شدو در جریان قرعه‌کشی قهرمان شانس نیز با داشتن کارت شماره ۷ بعنوان قهرمان شانس انتخاب شد و یکدستگاه اتومبیل آخرین سیستم تحویل گرفت .

آقای محمدیان که در سه‌سال پیش نیز یك جایزه ما قبل یکصد هزار تومانی برده‌بود،اظهارداشت: «من هرهفته ٤ تا ٥ بلیط اعانه ملی میخرم تا خود را در مسیر شانس های بزرگ قرارداده باشم. حال تصمیم دارم با جوایزی که نصیبم شده یکباب مغازه خرازی فروشی افتتاح کنم و به‌زندگی‌ام رونق بخشم» .

آقای محرم محمدیان

ویژه‌نامه انقلاب مشروطه ایران

در شکنجه‌گاه باغشاه

شب ظلم در باغشاه

رهبران مشروطیت در شکنجه‌گاه استبداد

ملك المتکلمین در لحظه اعدام :

دشمنان آزادی مجلس را به توپ بستند خانه ملت را ویران کردند . آزادیخواهان که سنگر واقعی خود را از دست داده‌بودند پشت پرده آماده ضربه زدن به استبداد میشدند .

در شهر حکومت نظامی مقرر گردید . عمال دولتی در شهرجستجوی آزادیخواهان میکردند و هرکه را می‌یافتنددستگیر کرده به باغشاه می‌آوردند . از آنسوی‌ملک‌المتکلمین میرزا جهانگیر خان را بی آنکه بازپرسی کنند یا بداوری کشند نابود گردانیدند .

در این بارەسخن های پراکنده بسیار است ولی چنانکه‌میرزاعلی‌اکبر خان اردافی که خود در باغشاه‌باآن‌دوتن دیگر همزنجیر بود میگوید :

قزاقان هر هشت تن رابیک زنجیربسته بودند بیرون میبردند و چون آنا زرا بر ـ میگردانیدند هشت تن دیگر را میبردند .

دو تن فراش برای بردن ملک و میرزا جهانگیر خان آمدند و ایشان را از قطار اسیران بیرون آورده بگردن هر یک زنجیر دستی (شکاری) زده برای کشتن بردند .

ملک دم در به آواز دلکش و بلندخود این شعر را خواند :

ما بارگه دادیم این رفت ستم بر ما
بر بارگه عدوان آیا چه رسد خذلان

دو فراش زنجیر هائی را که بگردن ملک و میرزا جهانگیر زده و ایشان را برده بودند برگردانیدندومعلوم شدکه آن‌دورادمرد راکشته‌اند .

با این پیشامدها باغشاه کانون خودکامگی گردید . محمد علی میرزا کینه های دو ساله میجست از آنسو درباریان ستمگر پستنهاد که از مشروطه رنجشهای بسیاری داشتند اکنون فرصت یافته با کسانی که بدستشان می‌افتاد بدرفتاری بی اندازه میکردند .

شادروانان بهبهانی و طباطبائی چون بنیانگزاران مشروطه شمرده میشدند در نزد محمد علی میرزا از گناهکاران بزرگ بودند با اینحال چون عنوان‌سیدی و ملائی داشتند محمد علی میرزانتوانست بیش از آنکه کرده بود با آنان بکند . بهبهانی سه روز در بند بود و پس از آن روانه خاک کلهرش گردانیدند .

طباطبائی چون زن شاه (دختر کامران میرزا) پشتیبانی او میکرد سه روز درباغشاه ماند و سپس به ونک و از آنجا به خراسان رفت .

پسر او محمد صادق بفرمان شاه از ایران بیرون و روانه اروپا گردید .حاجی امام جمعه خوئی رها گردید و در تهران به زندگی پرداخت . مستشارالدوله ماهها دربند بود تا او نیزرها گردید و محمد علی میرزا او را به نویسندگی خود برگزید . از شیخ مهدی و ابوالحسن میرزا آگاهی‌نداریم و همین اندازه میدانیم که آنان نیز رها گردیده از ایران بیرون رفتند .

کسروی در تاریخ مشروطیت مینویسد :

همان روز که ملک و میرزا جهانگیر را کشتند در باغشاهو دریکی از اتاقهادادگاهی برای بازپرسی و رسیدگی بر پا گردانیدند که باشندگانش اینان بودند :

موید الدوله حکمران تهران ـ شاهزاده مویدالسلطنه ـ سید محسن صدرالاشراف ـ ارشدالدوله ـ یکتن میرپنج قزاقخانه ـمیرزا عبدالمطلب یزدی (مدیر روزنامه آدمیت) محقق شهربانی ـ میرزا احمد خان(اشتری) از همان روز کسانی را که پیرامون آقایان طباطبائی و دیگران گرفتار گردیده و از آنان کاری سرنزده بود یکایک به آن اتاق برده پرسش هائی نموده رها میکردند . آقا محمد علی پسر ملک را هم پس از حادثه پدرش رها کرده بودند .

در این‌میان یحیی میرزا را که گرفتار کرده بودند به باغشاه آوردند و این هنگام بود که همه را که بیست و دوتن بودند با زنجیر و آن حال آسیب دیدگی برده نهاده از آنان عکس برداشتند . پس از آن سید یعقوب شیرازی راهم بردند این بیست و اندتن همچنان درزیرزنجیرروز میگذرانیدند. ناهار وشام بهر یکی گرده نانی با خیار میدادند و روزانه دوبار هشت‌تن و هشت تن بازنجیر در گردن بیرون میبردند .

در این میان شکنجه و آزار هم دریغ نمیکردند . بویژه درباره چند تنی‌چون مدیر روح‌القدس و ضیاءالسلطان .

دادگاهی که برپا شده بود در سه زمینه جستجو میکرد .

نارنجک را چه کسی بطرف شاه پرتاب کرد ؟ آزادیخواهان اسلحه ازکجاآورده‌اند؟ بنیادگزارانجمن خانه عضدالملک چه کسی بود ؟

بازپرسان به داستان مشروطه ومجلس نمیپرداختند چون مدیر روح‌القدسو ضیاء ـ السلطان را گمان‌کرده بودنددرزمینه‌نارنجک انداختن بشاه آگاهی میدارند آنان را زیر شکنجه سخت گرفته هر شب بیرونشان برده و بسه پایه بسته کتک بی‌اندازه میزدند و با آنکه فریاد های دلخراش ایشان باغشاه را فرا میگرفت از آنهمه وزیران و امیران کسی بدادشان نمیرسیدما را بدبختی‌خودمان یکسو و حال جگر سوز این بیچارگان یکسو .

سرانجام هم لقمان‌الملک حکیم شاه بود که دلش بحال آن بدبختان سوخته با خشم گفت تا کی تنهای ما خواهد لرزید و تاکی دست از جان این بیچارگان نخواهید برداشت‌در نتیجه خشم و گله او دست از شکنجه آنان برداشتند .

شب ظلم در باغشاه ـ شب شکنجه ،شب مرگ و اسارت .

استبداد بدینسان بود که آزادیخواهان را بزنجیر کشید .

بیگانگان و جنایت‌هایشان

سربازان تزار حتی از خـــون کسان ستار خان هم نگذشتند جانبازان شهید انقلاب محمد خان و کریمخان که‌آنهارابردارمی‌بینید برادرزاده‌های رشید سردار بزرگ ملی ستارخان هستند. اما به ثمر رسیدن انقلاب بـزرگ مشروطیت مشت محکمی بودبردهان‌بیگانگان و این جنایتهایشان .

منابع

منابع و ماخذی که در پاگرفتن‌صفحات ویژه انقلاب مشروطیت مورد استفاده قرار گرفته است :

عکس : آرشیو موسسه اطلاعات و موسسه مطبوعاتی امیرکبیر

کتاب : تاریخ مشروطیت ـ احمد کسروی
تاریخ هجده ساله آذربایجان ـ احمد کسروی
(ا زاین دو کتاب برای‌تهیه‌مطالب انقلاب‌مشروطیت سود فراوان بردیم)
بلوای تبریز ـ علی کاتبی
سران مشروطیت ـ ابراهیم صفایی
تاریخ بیداری ایرانیان ـ ناظم‌الاسلام کرمانی
دو مبارز. جنبش مشروطه ـ رحیـم رئیس‌نیا ـــ عبدالحسین ناهید
ایران در آستانه انقلاب مشروطیت ـ باقر مومنی
زمینه اقتصاد و اجتماعی انقلاب مشروطیت‌ایران رحیم رئیس‌نیا ـ داریوش آشوری
انقلاب مشروطیت ایران ورشته های اجتماعی و اقتصادی آن
م . پاولویچ و ـ س . ایرانسکی ـ تـرجمه م . هوشیار
آرشیو روزنامه اطلاعات

احمد کسروی زنده کننده تاریخ مشروطیت

احمد کسروی

سید احمد کسروی (۱۲۶۹ ـ ۱۳۲٤ هجری شمسی) مورخ زبانشناس و اصلاح طلب ایرانی از مردم تبریز بود .

آقای سید احمد کسروی تبریزی در محله حکم‌آباد دریک خانواده روحانی‌متولد گردید در هنگام انقلاب مشروطیت و در عنفوان جوانی طلبه‌ای بود که بمشروطیت تمایل شدید داشت آغاز کار او با ورود به حزب دموکرات آغاز شد ولی چون با عده‌ای از رهبران حزب اختلاف نظر پیدا کرد به تهران آمد و وارد عدلیه شد و در شهر های زیادی با سمت دولتی خدمت کرد .

در مجله پیمان که خود موسس آن بوده مقالات تحقیقی و تاریخی مینوشت بعد از سال ۱۳۲۰ روزنامه‌ای بنام پرچم منتشرکرد کسروی ازمخالفین سرسخت تصوف‌وعرفان بود و بالاخره بدست یکی از افراد فدائیان اسلام کشته شد .

آثار معروف او عبارتند از تاریخ‌مشروطیت ایران ، تاریخ هیجده ساله آذربایجان شهریاران گمنام و دهها کتاب دیگر .

کسروی را باید بزرگترین و شاید تنها مورخ صادق تاریخ مشروطیت ایران‌دانست چرا که در هر کتاب تاریخ مشروطیت و تاریخ هجده ساله ضمن حفظ و حراست گوشه‌های‌ناشناخته انقلاب مشروطیت‌تحلیلی موشکافانه از قیام مردم بدست داده و زوایای تاریک رستاخیز ملی ایران را بنور اندیشه و قلمسحرانگیزخود روشنی بخشیده است .

بی اغراق صفحات مخصوص روزنامه اطلاعات بمناسبت آزادیخواهان ملت کلمه به کلمه و لحظه به لحظه ازکلمات و جملات این مرد راستین متبرک شده است . یادش گرامی باد .

آگهی مناقصه شماره ۳۷۰ر۵۱

راه آهن دولتی ایران یکدستگاه خرپای پیش ساخته فلزی مورد نیاز را بر طبق مشخصات و نقشه و شرایط مربوطه از طریق مناقصه تحویل در قزوین خریداری مینماید .

داوطلبان شرکت در مناقصه میتوانند در ساعت اداری جهت دریافت اسناد مناقصه باداره کل کارپردازی مراجعه فرمایند شرکت کنندگان در مناقصه باید مبلغ ٦٥٠٠٠٠ ریال به عنوان سپرده شرکت در مناقصه به صندوق راه‌آهن پرداخت و رسید صندوق یا معادل همان مبلغ ضمانت‌نامه بانکی صادر یکی‌ازبانك های مجاز ایران که لااقل یکماه اعتبار داشته باشد بضمیمه پیشنهاد خودتا ساعت ۹ صبح روز ۲۸ر۵ر۵۱ در صندوق‌پیشنهاد ها واقع در اداره کل کارپردازی بیاندازند پیشنهاد های‌واصله ساعت ده روز مزبور باز و قرائت خواهد شد . حضور پیشنهاد دهندگان یا نمایندگان مجاز آنها در جلسه مناقصه آزاد است و راه‌آهن در رد و یا قبول هر یك یا تمام پیشنهاد ها مادامیکه قرارداد مبادله نشده است جزا و کلا مختار میباشد . به پیشنهاد فاقد سپرده و مشروط و مبهم و پیشنهادیکه بعد از موعد مقرر برسد ترتیب اثر داده نخواهد شد سپرده برنده اول و نفر دوم مناقصه نگهداری و در صورت استنکاف‌از انجام معامله بدون تشریفات بمنفع راه‌آهن ضبط خواهد شد . مالیات متعلقه و هرگونه عوارض دیگر بعهده برنده مناقصه میباشد .

راه آهن دولتی ایران

م الف ٦٨٣٢

آگهی مناقصه شماره ۱٤٥۸ر۵۱

راه‌آهن دولتی ایران دویست عدد کپسول خالی اکسیژن «بالن» چهل لیتری مورد نیاز را بر طبق مشخصات و شرایط مربوطه از محل طرح‌های سازمان برنامه از طریق مناقصه تحویل تهران انبارمرکزی ط ریلگذاری خریداری مینماید .

داوطلبان شرکت در مناقصه میتوانند در ساعت اداری جهت دریافت اسناد مناقصه باداره کل کارپردازی مراجعه فرمایند شرکت کنندگان در مناقصه باید مبلغ ۱۵۰۰۰ ریال به عنوان سپرده شرکت در مناقصه به صندوق راه‌آهن پرداخت و رسید صندوق یا معادل همان مبلغ ضمانت‌نامه بانکی صادر یکی‌ازبانك های مجاز ایران که لااقل یکماه اعتبار داشته باشد بضمیمه پیشنهاد خود تا ساعت ۹صبح روز ۱۸ر۵ر۵۱ در صندوق پیشنهاد ها واقع در اداره کل کارپردازی بیاندازند پیشنهاد های‌واصله ساعت ده روز مزبور باز و قرائت خواهد شد . حضور پیشنهاد دهندگان یا نمایندگان مجاز آنها در جلسه مناقصه آزاد است و راه‌آهن در رد و یا قبول هر یك یا تمام پیشنهاد ها مادامیکه قرارداد مبادله نشده است جزا و کلا مختار میباشد . به پیشنهاد فاقد سپرده و مشروط و مبهم و پیشنهادیکه بعد از موعد مقرر برسد ترتیب اثر داده نخواهد شد سپرده برنده اول و نفر دوم مناقصه نگهداری و در صورت استنکاف‌از انجام معامله بدون تشریفات بمنفع راه‌آهن ضبط خواهد شد . مالیات متعلقه و هرگونه عوارض دیگر بعهده برنده مناقصه میباشد .

راه آهن دولتی ایران

م الف ٦٨٣٤

«چرا باید تمام روز را صرف پرواز به آمریکا کنید؟ بی.او.ا.سی شما رابرای ناهار به آنجا میرساند!»

برای بعضی‌ها تنها یك خط هواپیمائی وجود دارد.

قبل از صبحانه تهران را ترك کنید و پس از تـوقف بین راه در لندن ، ساعت ۱/۳۵ دقیقه. بعـد از ظهـر در ترمینال بی.او.ا.سی درنیویورك خواهید بود.

فقط پانزده دقیقه بعد میتوانید با دوستانتان ناهار بخورید و یا در حال رفتن به شهر باشید.

آیـا قصد ادامه سفر بـه بوستن ، شیکاگـو ، دترویت ، واشنگتن ، فیلادلفیا و یا میامی را دارید ؟ ما شما را به موقع به هریك از این شهرها میرسانیم بطوریکه فرصت تعویض لباس و صرف کوکتل را داشته باشید.

بهترین سرویس داخلی هواپیمائی درجهان با برنامه‌های سرگرمی در حین پرواز (درپروازهای انتخاب شده) همه بـه کوتاهتر شدن سفر شما کمك میکنند و شما قبل از آنکه بفهمید به آمریکا رسیده‌اید.

با بی.او.ا.سی یا آژانس مسافرتی خود تماس بگیرید.

BOAC
ازشما مواظبت میکند

بی.او.ا.سی درتهران : شاهرضا ـ شماره ۳۲۳ تلفن ۹۰ ـ ۳۱۲۳۲۵ آبادان : سان شاین ـ تلفن : ۲٤۷۱/۳۱٥٤ شیراز : صندوق پستی شماره ۷۸ ـ تلفن ٤۸٦۹/٤٥٦۱

دانشگاه پهلوی
آموزشگاه فنی الکترونیك

ستاد بزرك ارتشتاران

آگهی استخدام در ارتش شاهنشاهی ایران

۱ـ ارتش شاهنشاهی ایران برای تامین کادر فنی الکترونیك تعدادی داوطلب پسر یا دختر با شرایط و امتیازات مشروحه زیر برای طی آموزشگاه فنی الکترونیك وابسته به دانشگاه پهلوی شیراز می پذیرد .

الف ـ شرایط

۱ـ تابعیت دولت شاهنشاهی ایران
۲ـ متدین بیکی از ادیان اسلام ، زرتشتی ، مسیحی ، کلیمی
۳ ـ حداقل سن ۱٦ سال تمام (در اول آبانماه ۱۳٥۱) و حداکثر ۲۰ سال تمام .
٤ـ داشتن حداقل گواهی‌نامه سوم دبیرستان (دارندگان مدارك تحصیلی بالاتر در صورت تساوی سایر شرایط حق تقدم دارند)
٥ـ داشتن صحت مزاج و تناسب اندام برطبق گواهی‌بهداریهای ارتش شاهنشاهی
٦ـ نداشتن همسر و اولاد و کسان تحت تکفل
۷ـ نداشتن پیشینه‌بد
۸ـ سپردن تعهد خدمت بمدت ۱۱ سال از تاریخ خاتمه تحصیل .
۹ـ موفقیت در آزمایشات ورودی که روز های چهارشنبه اول و پنجشنبه دوم شهریور ٥۱ انجام خواهد شد

ب ـ امتیازات

داوطلبان در طول مـدت تحصیل در آموزشگاه شبانه روزی بوده و هزینه زیست و پوشاك نظامی آنان توسط ارتش شاهنشاهی تامین‌می‌گردد و در سال یکم ماهانه ۱۸۷٥ ریال ودرسال دوم ٤۳۷٥ ریال به عنوان کمك هزینه تحصیلی دریافت میدارند .

۲ـ داوطلبان دختر در صورتی که وسائل زیست آنان آماده نباشد در مدت تحصیل برابر ارزش جیره دانش آموزان پسرماهیانه وجه نقد در یافت خواهند کرد.

۳ـ فارغ التحصیلان دوره دوساله بدرجه گروهباندومی بایکسال ارشدیت مفتخر گردیده و سپس بر طبق مقررات قانون استخدام نیرو های مسلح شاهنشاهی و آئین نامه‌فوق‌العاده سختی خدمت کادر تخصصی نیروی هوائی شاهنشاهی از حقوق و مزایای مربوطه استفاده خواهند نمود .

٤ـ تعدادی از فارغ‌التحصیلان ممتاز سال دوم برای طی دوره تخصصی انتخاب و یکسال دوره تخصصی را با درجه گروهباندومی و استفاده از مزایای درجه مزبور طی نموده و پس از فارغ التحصیل شدن برابر آئین نامه ذکر شده در بالا از مزایای بیشتر استفاده خواهند نمود .

٥ ـ ارزش تحصیلی‌فارغ‌التحصیلان دو ساله‌و سه‌ساله‌باهماهنگی‌وزارت آموزش و پرورش تعیین و از مزایای آن بهره‌مند خواهند شد .

٦ـ دارندگان دیپلم شش ساله متوسطه پس از فارغ‌التحصیل شدن برابر آئین‌نامه ذکر شده در بالا دارای مزایای بیشتری نسبت به سایرین خواهند بود .

۷ـ داوطلبان می توانند برای کسب اطلاعات بیشتر و ثبت‌نام با در دست داشتن فتوکپی گواهی نامه تحصیلی و عین شناسنامه و شش قطعه عکس ٤ × ۳ از تاریخ پخش این آگهی همه روزه باستثنای‌روز های تعطیل از ساعت ۱۰الی ۱۲ تا پایان روز چهارشنبه ۲٥ مردادماه سال جاری به یکی از حوزه‌های امتحانی مشروحه زیرین مراجعه وثبت نام نمایند .

تـهران ـ به آجودانی کل ستاد بزرگ ارتشتاران (خیابان کوروش کبیر چهارراه قصر)
شیراز ـبه آجودانی کل مرکز پیاده (باغ‌تخت)
مشهد ـبه آجودانی کل لشکر ۷۷ پیاده
تبریز به آجودانی مرکز آموزش پشتیبانی

۸ـ داوطلبانی که مایل باشند از طریق مکاتبه ثبت‌نام نمایند باید مشخصات خود را برابر فرم زیر تکمیل نموده و به آدرس هریك از حوزه های امتحانی که شرکت می نمایند ارسال دارند .

ضمنا داوطلبان مزبور باید دو روز قبل از شروع آزمایش (دوشنبه ۳۰ مرداد ماه ۱۳٥۱) ساعت ۹با در دست داشتن فتو کپی یا عین گواهی‌نامه تحصیلی و عین شناسنامه و شش قطعه عکس ٤ × ۳ به حوزه مربوطه مراجعه و کارت ورودی خود را دریافت نمایند .

(مشخصات داوطلبین آموز شگاه فنی الکترونیك)

۱ـ نام	۲ـنام خانوادگی	۳ـ نام پدر	٤ـ شماره شناسنامه
٥ـ محل صدور	٦ـ تاریخ تولد	۷ـ محل سکونت	۸ـ مدرك تحصیلی
۹ـ حوزه امتحانی انتخابی	۱۰ـ آدرس دقیق داوطلب		۱۱ـ محل امضاء داوطلب

توجه ـفرم ها باید به ترتیبی تکمیل وارسال گردد که قبل از تاریخ چهارشنبه ۲٥ مرداد ماه سال‌جاری به حوزه مربوطه رسیده باشد .

م‌الف ٦۸۹٤ ۱ـ۳ آـ۳۰۹٦۸

در سبزه میدان، آسانسور اتومبیل نصب می گردد

شهرداری در سبزه میدان دو طرح مفید و اجتماعی خود رابه مرحله اجرا در آورد .

طرح اول مربوط است به ساختمان یك آبریزگاه مدرن در مقابل بازار و طرح دوم بر اساس ساختمان یك پارکینك سه طبقه طرح ریزی شده است اقدام شهرداری در بزرگترین میدان و فضای باز بازار مورد استقبال مردم واقع شده و با وجود مشکلات عبور و مرور مردم ، بازرگانان ، اصناف بازار جملگی طرح شهرداری را از مفید ترین اقدامات این

در پارکینگ سه طبقه شهرداری در سبزه میدان سیصد اتومبیل جاداده خواهد شد

سبزه میدان بصورت شرقی غربی کار گذارده شده بود و برای آغاز ساختمان آبریزگاه و خاکبرداری از میدان میبایست در محل نصب و مسیر لوله ها تغییراتی داده شود. مدیر عامل شرکت رواق گفت: بدرخواست شرکت که با اطلاع شهرداری صورت گرفت، ماموران سازمان آب تهران به میدان مراجعه و لوله های آب را ضمن امتداد در سه ضلع میدان از سرراه محل ساختمان آبریزگاه برداشتند بدنبال پایان اقدامات

عکس گوشه‌ای دیگر از فعالیت شرکت طرف قرارداد شهرداری را درمنطقه حساسی چون سبزه میدان نشان میدهد

عکس گودال بزرگی را که در سبزه میدان بوسیله شرکت رواق حفاری شده نشان میدهد . درجای این گودال آبریزگاه ساختمان میشود .

ساختمان و پارکینك در سبزه میدان موجب رونق بازار شده واستفاده از آبریزگاه کسبه را آسوده خواهد ساخت

های مربوطه پرسیده بودند و شرکت مخابرات ایران اعلام کرده بود که در این منطقه کابل تلفن وجود ندارد .

هنگامی که براساس این مطالب ونوشته های گفته‌شده عملیات ساختمانی آغاز شد، بسته شدن رفت و آمد در میدان شرکت رواق خود را برای تحویل کار در مدت سه ماه آماده کرده است .

این مهندس گفت : اجرای طرح شرکت رواق بستگی به سرعت عمل ماموران در زمینه بازار نقش موثری ایفا خواهد کرد. پس از ساختمان پارکینك سه طبقه روبروی بازار ،این امکان پیدا خواهد شد که اتومبیل ها نیازی به توقف در کنار خیابان بوذرجمهری نداشته باشند و همینکه وضع در پر- رفت و آمد ترین خیابان بازار باینصورت درآید در کار و کسب بازار رونق قابل توجهی ایجاد خواهد شد و این موجب خوشحالی همه اصناف وبازرگانان بازار است .

شهرداری اعلام کرد که ساختمان پارکینك سه طبقه در سبزه میدان از قطعات بهم - شهرداری اعلام کرد که در پارکینك سه طبقه سبزه میدان دو آسانسور بالا رونده و پائین آورنده نصب خواهد شد . آسانسور بالا رونده در مدخل شمالغربی میدان و برای صعود اتومبیل ها به طبقات سه گانه وآسانسوردوم در کنج شمالشرقی میدان کار گذارده خواهدشد. این اولین پارکینك اتومبیل در تهران است که مجهز به آسانسور میشودوبرای مردم جالب خواهد بود .

مهندس شرکت رواق گفت : اجرای طرح ساختمان آبریزگاه و پارکینك در زمینی که خاك

شرکت رواق تجهیزات و ماشین آلات لوازم را در سبزه میدان متمرکز کرده و کار را بسرعت پیش میبرد .

واحد در بازار میدانند . کسبه بازار و فروشندگان اطراف سبزه میدان از اینکه در این منطقه ساختمان آبریزگاه شروع شده اظهار مسرت می- کنند . آنها میگویند از این پس دیگر ناچار نخواهیم شد، توریست و مهمانان خارجی و داخلی خود را برای استفاده از دستشوئی تا سرای های آخر بازار راهنمائی کنیم .

برای ایجاد تسهیلات در کار ساختمان آبریزگاه ، فروشندگان کلیه بساط و اثاثه خود را از اطراف میدان جمع آوری کرده و برای شهرداری و شرکت سازنده امکانات لازم را فراهم آورده‌اند

ساختمان آبریزگاه سبزه میدان طبق قرارداد باید در ششماه ساخته شود

شرکت ساختمانی رواق ، اجرا کننده طرح شهرداری این طرح را در سه ماه به پایان میرساند

اصناف و بازرگانان بازار باین سبب کتبا از شهرداری تقدیرو اقدامات این سازمان را درسبزه میدان ستوده‌اند . قرارداد شهرداری تهران برای ساختمان آبریزگاه بمدت ششماه بسته شده و شرکت رواق برنده مناقصه شهرداری ، تعهد کرده است تا طرح شهرداری را در این مدت پیاده نماید . این شرکت از اولین روز آغاز کار در سبزه میدان بادو مانع روبرو گردید . مانع اول عبارت بود از وجود لوله های آب که به وسیله سازمان آب تهران در منطقه سبزه میدان کارگذارده شده بود و از طریق این لوله ها آب آشامیدنی و مصرفی محلات اطراف بوذرجمهری تامین میگردید . مهندس حکمتی مدیر عامل شرکت ساختمانی و راهسازی رواق در سبزه میدان به خبرنگاران گفت لوله های آب سازمان آب تهران در

ماموران آب تهران ، شرکت رواق با کمك ماشین آلات سنگین و مخصوص خودمرحله اول طرح شهرداری را که عبارت از کودبرداری بوددرمدت بسیار کوتاهی به‌پایان رسانید مانع دوم در برابر عملیات شرکت رواق گسترده شدن کابلهای تلفن در این منطقه می‌باشد .

اکنون مهندسان و کارکنان فنی شرکت رواق در کارگاه خود واقع درسبزه میدان بانتظار اقدامات شرکت مخابرات نشسته‌اند و منتظر هستند تا ماموران این شرکت مسیر کابلهای تلفن را که در زیر پیاده‌رو سبزه میدان و محل ساختمان آبریزگاه قرار دارد تغییر بدهند .

پیش از این شهرداری و شرکت ساختمانی رواق وجود احتمالی کابلهای برق و تلفن و لوله های آب را از سازمان

شرکت سازنده تمام تجهیزات ولوازم را برای پیشرفت سریع ساختمان آبریزگاه آماده کرده است.

ناگهان ماموران وجود رشته کابلهای متعدد بازاررادرپیاده‌رو مشاهده کردند و چون بااحتیاط کامل اقدام شده بود ، کابل و ارتباط بازار قطع نگردید . و این دقت و احتیاط ماموران شهرداری و شرکت ساختمانی رواق مورد توجه واقع شد .

اکنون باید ماموران شرکت تلفن به سبزه میدان مراجعه وبرای تغییر مسیر کابلها اقدام وبه شرکت رواق فرصت دهند تاکار خود را طبق قرارداد آغاز نماید و بموقع تحویل دهد .

آقای مهندس حکمتی مدیر عامل شرکت رواق طی گفتگوئی با خبرنگار اعلام داشت که به موجب قرارداد و مواد پیمان ، ساختمان آبریزگاه در مدت ششماه باید ساخته و تحویل گردد .

وی اظهار داشت که نظر به اهمیت تجاری منطقه بازار و

تغییر مسیر کابلهای تلفن دارد و اگر این کابلها امروز از محل کارگاه برداشته شود ، شرکت در مدت سه ماه کار را تاسرحد پوشش سطح حفاری شده میدان پیش خواهد برد .

پس از اجرای طرح ساختمان آبریزگاه در قسمت پیاده‌رو سبزه‌میدان دومین طرح بزرك را شهرداری در منطقه فضای باز میدان شروع خواهد کرد . با اجرای این طرح ظرفیت پارکینك سبزه میدان سه برابر افزایش یافته و تا گنجایش سیصد اتومبیل بالاخواهد رفت .

پیش از این در سبزه میدان قسمتی از فضای باز برای توقف اتومبیلها اختصاص داده شده بود و تعداد معدودی اتومبیل در این مکان با زحمت متوقف می گردیدند . شهرداری اعلام داشت که پارکینك سبزه میدان درسه طبقه ساخته شده و برای سهل شدن ترافیك در محوطه

متصل شده بتونی ساخته میشود. اجرای این طرح نیز به شرکت ساختمانی داده میشود و مانند طرح آبریزگاه بسرعت اقدام به پیاده شدن طرح شهرداری خواهد شد .

رسی در آن ریخته شده مشکل است ولی مهندسان شرکت کوشش خود را برای اجرای سریع برنامه ها مرعی میدارند و طرح شهرداری بموقع بمرحله اجرا درخواهد آمد.

ساختمان پارکینك سه طبقه در بازار موجب آسوده شدن ترافیك دراین منطقه خواهد شد

کسبه بازار وسبزه میدان از این پس دیگر ناچار نخواهند شد توریست‌ها و مهمانان خارجی خود را به دستشوئی های آخر بازار هدایت کنند

اندوهبارترین روزهای مردم آذربایجان

دژخیمان روس آزادی را بدار آویختند

در تاریخ انقلابهای بشری هرگز سرداران انقلاب این چنین فجیع کشته نشدند

جنگهای خونین مجاهدان آذربایجان علیه نیرو های روس که حدود سال ۱۳۳۰ یعنی شش سال پس از صدور فرمان مشروطیت رو ی‌داد درس بزرگی از ایستادگی و شجاعت‌مردان میهن ما علیه بیگانگان است . روسها در ورود به شهرتبریز فجایعی مرتکب شدند که دژخیمان هیتلری از ارتکاب آن ابا داشتند .

آنچه در زیر آمده چکیده قسمت هائی از نوشته احمد کسروی در باره جنگ مجاهدان علیه روسهاوجنایات سربازان تزار است :

کنون بیک داستان پرشور و دردناکی میرسیم‌که‌در شب‌پنجشنبه ۲۹ آذر ۱۳۳۰ روسها دو نفر را در تبریز به قتل رسانیدند یکی حسین نام پاسبانی‌که جوان‌دلیری بود .سربازان تزار قبل از دمیدن روشنائی ناگهان در شهربانی و عمارت عالی قاپو ریخته و همه جا را فرا گرفتند و همه را کشتند و سپس چون روشنی رسید به عنوان گرفتن شهر دسته دسته سالدات و قزاق به کوچه ها فرستادند امیر حشمت که این زمان کار های شهربانی با او بود و در کوچه صدر می نشست گرد خانه‌اش‌راگرفتند شبانه نایب‌الایاله وامیر حشمت‌آگاه شدند ولی‌کاری نمیتوانستند بکنند و دیگران از چگونگی آگاه شدند و چون روز شد از خانه خارج شدند سالدات وقزاقان که کوچه ها را گرفته بودند به هرکس ظنین میشدند تا او رامیدیدند میزدند . سپس تیر‌اندازی آغاز شد مجاهدان باآنکه یکه خورده بودند خود را نباختند ولی نمی جنگیدند . در این زمان ضیاء الدوله در خانه‌اش نشسته و ثقه‌الاسلام و بیشتر نمایندگان انجمن‌تبریز آنجا بودندضیاءالدوله دستورداد تا نامه‌ای به قونسول روس نوشته که روسیان دست از تیراندازی بردارند قونسول پاسخ داد نایب‌الایاله تفنگ‌های‌مجاهدان رابگیرند.

یك کشته درمقابل ده کشته

امیر حشمت در خانه خود میان شلیك نشسته و با تلفن چاره ـ جویی‌میکرد ضیاءالدوله‌ونمایندگان و ثقه‌الاسلام چون اندیشه‌روس را فهمیدن فرمان جنگ دادند بیکبار مجاهدان بر جنگ برخاستند امیر حشمت باکسان خود از خانه بیرون آمده و از سمت بازار ، مشهدی ، محمد علی خان و اسعد آقاخان از لیلاوابه‌پیشرفت پرداختند از ملایان حاج حسین خان با افراد روس در باغ شمال زد و خورد سختی میکردندازارک هم دو توپ به‌غرش آمده‌روسیان اگر یکی میکشتند ده نفر کشته میشدند اسعدآقا خان که ازلیلاوا پیش می‌آمددر مهادمهین باسنگر‌خانه و افسکی و قزاقانی که آنجا بودند روبرو شد قزاقان با آنکه جای استواری داشتندتاب‌نیاوردند و شصت تیر و پاره‌ای ابزار که آنجا بود نصیب اسعد آقا خان شد بدین سان رزم پیش میرفت. امیر حشمت نیز به‌عالی‌قاپو رسید و در آنجا نیز یک رشته جنگ شد ویکی از مجاهدان بنام شهباز کشته شد. عده‌ای از روسیان در شهربانی بودند مجاهدان بسراغ آنها رفتند وچون آنها را گیر انداختندخواستند تیراندازی کنند رجب سرابی که در مردانگی نظیر نداشت فریاد زده که شما ایمن خواهید بود ولی‌روسیان‌به او تیر زده مجاهدان طاقت نیاورده وهمه راکشتند از مجاهدان بنام در این جنگ سلطان علی ویوسف نامی بود پساز این پیروزی امیر حشمت تلفن کردو چگونگی رابه ضیاءالدوله اطلاع‌دادباپس گرفتن شهربانی وعالی قاپو دست وبال مجاهدین بازشدوفقط کاروانسرای محمداف باقی مانده بود نزدیکبه پایان روزبود که‌مجاهدان به‌جنگ روسیان که در کاروانسرا بودند پرداختند مشهدی محمد عمواوغلی با دسته‌ای روی به سرخاب پیش آمد چون جنگ‌آغاز شد مجاهدان چنان تاخت بردند که روسیان سنگرها را رها کرده و روبسوی باغ شمال گریختند کسانی که باید در اینجا نام بریم گریلائی حسین آقائی فشنگچی است که با یک شلیك او چندتن از روسیان کشته شدند .

تفنگچی بدون کفش

مشهدی محمد علی خان میگوید یکی از تفنگچیان ما کفش نداشت یکی از مردان کفش خود را با خواهش به‌او داد از یکطرف‌دکتر زین‌العابدین خان مجروحین را معالجه میکرد فردا آدینه ۳۰آذر هنوز آفتاب‌در نیامده بود که‌جنگ مجددا آغاز شد توپی از باغشمال و ارک غریدن گرفت امروز جنگ در پیرامون باغ شمال میبود امروز سختی در مارالان بود روسیان از تاراج و کشتن دریغ نمیکردند و زن و مرد کودک را در تنور میانداختند حاج حسین خان به خونخواهی برخاسته رزم سختی بکرد واز روسیان تعداد زیادی را کشت امروز کسانی از بد ـ خواها رمشروطه و دوجینان کینه را کنار گذاشته خواستار همکاری با مجاهدان شدند ولی سر ـ دسته‌گان سپاس نموده آنها راباز گردانیدن .

جوان هفده ساله بی خمانمانی که‌شب در بازار میخوابید وقتی دو تن از سالداتی ها را دیدخود را پنهان کرده و با کارد بزرگی که دردست داشت آنها را کشت تفنگ و فشنگ آنها را برداشت . به مجاهدان پیوست .

شروع جنك

یکی از مجاهدین را گویند از شدت خشم یک مشت خون یکی از سالدات‌ها را پس از کشتن خورد بااین کینه‌توزی‌اندك زیانی بیك اروپائی یا مسیحی نرسید و این چیزی‌است که قونسول‌انگلیس با همه کینه توزی از گواهی آن باز نایستاد امروز از تهران‌تلگراف رسید که مردم جنگ نکنند گویا ضیاءالدوله وثقةالاسلام بر آن نهادند که از فردا جنگ نکنند معذالك روز شنبه ۱ دی‌ماه جنگ آغاز شد امروز نیز جنگی سخت در مارالان بود روسیان برای اینکه مجاهدان را بترسانند به خانه ها ریخته وزن و بچه هارا کشته و دوتا دوتا بهم بسته روی آنها بنزین پاشیده در تنور می‌ـ انداختند با این درندگی به خانه خائنان ریخته و دست به کشتار و تاراج باز کردندخائنان خانواده بزرگی‌بودند و روسیان این‌موضوع را میدانسته برای ترسانیدن مجاهدان به خانه او حمله بردند مردم خانه به هم آمدند آنها فقط گمان تاراج میبردند روسیان شادروان حاج علی وزن آبستن او و محسن آقا پسرشان و سه تن نوکر و یک پسر نوکر را با گلوله از پا انداختند و ده نفر دیگر را که در زیر زمین بودند کشته و به تاراج پرداخته و خانه را نیز آتش زدند

رزمندگان خیابانی اینان رزمندگان خیابان هستند برادران رزمنده ما با خون خود که برهبری شیخ محمد خیابانی روزگار روسها را تیره وتارکردند.

شهر آشفته

شهر آشفته بود و مردم بینوا از خانه هاخارج شدند وسراسیمه بهرسو میرفتند شب چهارشنبه را چه گوئیم و چه نام دهیم ؟ شبی که کمتر کسی از ترس و اندوه خواب آرامی‌کرد شبی که هزاران خاندان با دیده های اشکبار سر‌پرست خود را به سفر فرستاده و یااز خود دور ساخته بود(منظور خروج‌مجاهدان‌ازشهر تبریزاست)

و مدت‌سه‌شبانه روز این‌گرفتاری در شهر بود ومردم در تمام این مدت در نگرانی بسر میبردند . و جنگ بسختی ادامه داشت وتمام اموال مردم به تاراج میبردند و تبریز روز های بسیار سختی را میگذراند و بدینسان از روز پنجم دیماه ۱۲۹۰ (پنجم محرم ۱۳۳۰) روسیان در تبریز بیکباره چیره شدند و دستگاه آزادی از آنجا برچیده شدوچند سال‌تبریز بدترین حال را داشت در اینجا باید بگوئیم روز بیست و هشتم آذر روسیان در رشت و انزلی هم به کار هائی برخاستند و این دلیل دیگری است که جنگ را ایشان از پیش آوردند و این نیز گفته شود که روسیان تا توانستند پرده بروی پیش آمد های تبریز کشیده و چنین وانمود میکردند که زد و خورد بسیار کوچکی درمیان بوده آوردند و در روزنامه‌های خارجی است و آن را هم مجاهدان پیش از جلمه‌تیمس نیز گرفتاری در این زمینه چاپ کرده و سفارت روس نیز از ضیاءالدوله از رهگذر آن تلگرافی که به نقاط مختلف خبر داده میشد او را در فشار گذارده‌اند و یکی از دلایلی که‌این شاهزاده خودکشی کرد همین بود .

ثقةالاسلام درفکر آبروی کشور

در تمام مدت جنگ تبریزیان که در آن چند سال بار ها شهر را زیر گلوله باران دیده بودند توپ هائی باین نیرومندی و آتشی باین سنگینی ندیده‌بودندتوپها وگلوله‌ها بپایی از روی شهر میگذشت و بسیاری از آنها در هوا ترکیده فرو میریخت و یا بخانه ها و دیوار ها برخورد میکرد کسی نمیدانست چه پیش خواهد آمد هراس همه را فرا گرفته بود و همه در هراس بودند تنها کسی که رشته چاره جویی را از دست نداده بود و بیکار ننشسته بود شادروان ثقه‌الاسلام بود و درتمام مدت مردانه با مردم گفتگو میکرد و چند نفر را نزد صمد خان فرستاد و پیغام داد که اگر می ـ خواهی به شهرآبی من ناخرسند نیستم ولی کاری کن که بدستور دولت و بنام (دولت بیائی) این نمونه هائی از پافشاری و پاکدلی ثقه‌الاسلام است به‌بینید چگونه در آن آشوب و هراس نیز خود را نباخته و فکر آبروی کشور و توده را میکرده ولی افسوس که این کوششها بیهوده میرفت .

شادروان علی مسیو

و این بود چگونگی گرفتاری آن مرد نیك دیگر از مردان نیك و از پیشروان جنبش‌آزادی و بنیاد گزار دسته مجاهدان شادروان علی مسیو است‌که همیشه باید تاریخ ایران نام انمرد غیرتمند را به نیکی‌برد

روز دهم دیماه

روز شنبه ۱۰ دیماه تبریز پر اندوه ترین روزی بوددراین روز قرار بود روسیان‌سرداران مشروطه را بدار آویزند یکدسته مردم‌جلوی سربازخانه گرد آمده خاموش ایستاده بودند ناگهان‌دوارابه روسی که ۹ تن از دستگیر شدگان در آن بودندشادروانان ثقه‌الاسلام ـ شیخ‌سلیم ـ آقا کریم ـ ضیاالعلمی ـ صمدقلی‌خان‌دائی او ـ صادق‌الملك ـ آقا محمد ابراهیم‌ـحسن پسر هجده ساله علی مسیو ـ قدیر برادرشانزده ساله او در توی آن بودند پدیدار شد ثقه‌الاسلام وبرخی دعا می خواندند یك دسته مردان غیرتمندی را دشمنان بیگانه در شهر خودشان به گناه آزادیخواهی بدار می ـ کشیدند ثقه‌الاسلام به همگی قوت دل میداد و از هراس و غم ایشان می کاست‌ثقه‌الاسلام میگفت بی‌تابی بهر چیست ما را به از این که به دست دشمنان دین کشته شویم قدیر میلرزید لیکن حسن پروا نمی نمود چون خواستند دار زنند اول شیخ سلیم بود اوخواست سخن گوید افسر روسی‌سیلی به گوش او زد بعد نوبت ثقه‌الاسلام بود او همچنان بی پروا بود دو رکعت نمازخوانده بالا رفت سوم‌ضیاالعلمی چهارم صادق‌الملك پنجم آقا محمد ابراهیم او با پای خود بالا رفت و طناب را بگردن انداخت‌ششم دائی ضیاالعلمی هفتم حسن او خود بالای کرسی رفته فریادزد زنده باد ایران و زنده باد مشروطه پس از آن قدیر دژخیمان حتی چشمان اینان را نبسته و برادر را جلوی برادر کشتند طناب راهم به‌آسودگی نیانداختند تا آنها شکنجه بکشند باید گفت به فرمان «میلر» و «دنسکی» دیپلماتهای روسی بود که دستور اعدام این چند تن را این دو صادر کردند .

آدمکشی صمدخان

چون صمدخان‌بدستورروسیان به شهر آمد دولت نپذیرفت و رنجیدگی نمود ولی آنها گفتند این خواسته مردم بوده است همانطور قبلا نیز گفته شد صمد خان‌به پشت گرمی‌روسیان درتبریزبه خونخواری‌وآدمکشی می پرداخت و حالا نیز به آدمکشی های این مرد می ـ پردازیم .

بدستور این مرد نایب یوسف حکماواری را در میدان ویجویه سربریدند این نخستین آدمکشی او و دلخراشترین آنهاست یوسف مردی که دشمنی های او را با نایب عباس میدانیم بدستور صمد خان او را ابتدا سربریده و بعد جلوی دکان وارونه سرنگون کردند ازدیگر کار های روسیان و صمدخان کشتن خانه ها و گرفتن آزادیخواهان بود دیوار های ارك را خراب کردند صمدخان هر کسی را که میگرفت و به زندان میانداخت از او نیزپول هنگفتی می گرفت .

دیگر از کار های صمدخان گرفتن حاج سیف‌العلما بود که روسیان او را گرفته وآزار کرده بودند صمد خان از او نگذشت و او را با گروهی در آن سرمای سخت به مراغه فرستاد که‌چون‌شادروان پوشاك کافی نداشت درراه درگذشت و این است نمونه‌ای از دژخیمی های صمد خان دیگر سربریدن محمدسیلابی در مهران رود بود که از مجاهدان بنام بود که سر او را بریدند . همان روز روسیان چهار تن را در قم‌باغی آویختند آقای میرزا علی واعظ ویجویه‌ای حاج صمد خیاط حاجی خان قفقازی ـ مشهدی شکور ـ که سرگذشت آنها چگونگی بدار آویختن آن آگاهی نداریم .

دیگر از کار های صمد خان کشتن شادروان میرزا محمود سلماسی و حاج احمد نقاش. حافظ افندی که زیاد آگهی از چگونگی آنها دردست‌نیست تا آنجا که میدانیم این است که میرزا محمود از مردم سلماس و هواداران مشروطه بود و چون در سال ۱۲۸۸ به نمایندگی دارالشورا به تبریز آمد در آنجا بماند ولی مردم از او بدگوئی ها پیش صمدخان کردند و آن خونخوارهم‌دستور داد چشمهای او را کندند وزبان او را بریده بدارش زدنددیگر حاج احمد نقاش یکی از مجاهدان و آزادیخواهان به‌نام تبریز بود که در جنك روس‌نیز دست داشت حافظ افندی نیز یکی از مردان دلیری بود که ابتدا از مجاهدین بود و چون جنك با روس پیش آمد اونیز جانفشانی نمود ولی بدستورصمد خان اورا به پیش‌سك درنده‌اش (آلاباش) انداخته و سك او را پاره‌پاره کرد .

آگهی پذیرفته شدگان

درامتحان کتبی دوره‌فوق لیسانس مدرسه‌عالی علوم‌سیاسی وامورحزبی

بقیه از صفحه اول

ردیف	نام‌خانوادگی	نام	شماره کارت
۱	امامی رضوی	سیدجواد	۱۵
۲	مهدوی	محمدصادق	۱۸
۳	ایزدجو	ملکسیما	۱۹
۴	آذرنیا	فرامین	۲۷
۵	مافی	شاهرخ	۳۴
۶	فراسیون	منصور	۳۸
۷	پزشکی	کیوان	۳۹
۸	افتخارزاده	محمدعلی	۴۵
۹	یوسفپور	محسن	۵۰
۱۰	جلائی آصفی	ایرج	۵۳
۱۱	میهن‌دار	سیاوش	۶۰
۱۲	غفرانی	عبدالرضا	۶۳
۱۳	مرتضائی	سیدعلی‌اکبر	۶۷
۱۴	شاطرلو	محمد	۶۹
۱۵	گریگوریان	ورژ	۷۲
۱۶	سیدابراهیمی	سیدحسین	۸۸
۱۷	معترف	کیانوش	۹۷
۱۸	رفیع‌زاده	سیدعلی‌رضا	۱۰۲
۱۹	ربیعی	محمود	۱۲۴
۲۰	صدرمیرزائی	منصور	۱۲۹
۲۱	ملایری	محمد	۱۴۶
۲۲	رحیمیم	منوچهر	۱۵۱
۲۳	خلیقی	همایون	۱۷۱
۲۴	جهرانی	شمس‌الزمان	۱۷۴
۲۵	مهجور	اسدالله	۱۸۲
۲۶	حاتمی	خسروپرویز	۱۸۶
۲۷	امیرپور	پرویز	۱۹۲
۲۸	عباسی	حمزه	۱۹۷
۲۹	رحیمی	جعفر	۲۰۲
۳۰	متین	مهدی	۲۰۳
۳۱	میرزائی	محمود	۲۰۷
۳۲	کهائی‌امیری	خداکرم	۲۰۹
۳۳	رجبزاده	هوشنگ	۲۲۹
۳۴	رکان قزوینی	غلامرضا	۲۳۴
۳۵	حاجی‌فرج‌الله	محمدرضا	۲۴۳
۳۶	هداوند	نورمحمد	۲۵۰
۳۷	بارز	همایون	۲۵۳
۳۸	محمودیان	علی‌اکبر	۲۵۵
۳۹	زهرائی	حسین	۲۵۹
۴۰	امیرخلخالی	میرسیدصالح	۲۶۰

ردیف	نام‌خانوادگی	نام	شماره کارت
۴۱	صفاری	اکبر	۲۶۹
۴۲	نعمت‌شاهی	هدایت	۲۷۰
۴۳	لاشانی	کامران	۲۷۲
۴۴	زجاجی	منوچهر	۲۷۴
۴۵	کردرستمی	نازیلا	۲۸۶
۴۶	مرتضوی	سیدسعید	۲۹۹
۴۷	دانش	آصف	۳۰۲
۴۸	قدیمی ماهانی	علی	۳۰۵
۴۹	ترابی	شهرام	۳۱۸
۵۰	ثابتی	محمدرضا	۳۲۹
۵۱	سازش	عباس	۳۳۷
۵۲	قائم‌مقامی	عفت‌الملوک	۳۴۳
۵۳	فطورچی	حسین	۳۵۳
۵۴	پیشوائی	سودابه	۳۶۳
۵۵	سروش	لیلی	۳۶۵
۵۶	لاهیجی	منصور	۳۷۶
۵۷	فاموری	سیدمحمد	۳۷۷
۵۸	اصنافی	حاجی	۳۹۵
۵۹	سعیدپور	هوشنگ	۴۰۸
۶۰	خطاطان	عمران	۴۱۸
۶۱	مظهری‌دروئی	مهرداد	۴۲۴
۶۲	شایانی	علی‌اصغر	۴۳۱
۶۳	قریشیان	سیدعلی‌اصغر	۴۳۴
۶۴	مجدجباری	محمد	۴۶۰
۶۵	هاشمی‌اصل	جواد	۴۹۳
۶۶	یحیی‌زاده یزدی	محمد	۵۰۳
۶۷	سلیمانی‌جوینانی	عباس	۵۰۸
۶۸	ایمانشعار	صمد	۵۱۰
۶۹	یوسفی	اسماعیل	۵۱۷
۷۰	شوشتری‌مقدم	اکبر	۵۲۲
۷۱	اسپهبد	حسینقلی	۵۲۷
۷۲	تهرانیان‌راد	مهرداد	۵۲۸
۷۳	مرتضویان فارسیائی	علی	۵۲۹
۷۴	اصل‌استوار	محمدرضا	۵۳۰
۷۵	عمیدی	عبدالعلی	۵۳۱
۷۶	دینوری	کورش	۵۳۵
۷۷	خرمی غلامحله	ابراهیم	۵۳۶
۷۸	وزیری‌سابق	حسین	۵۳۸
۷۹	خیاط‌سابق	یوسف	۵۴۸
۸۰	همامی	پرویز	۵۴۹

ردیف	نام‌خانوادگی	نام	شماره کارت
۸۱	عدمی	عبدالمجید	۵۵۲
۸۲	رزمخواه	دارا	۵۵۸
۸۳	انسان	یداله	۵۶۴
۸۴	شیرانی	حسین	۵۶۶
۸۵	نقوی	محمد	۵۸۰
۸۶	خوشدل	گیتی	۵۸۸
۸۷	گودرزی‌فرد	خسرو	۵۹۳
۸۸	کاظمی‌فرد	حمید	۵۹۴
۸۹	نصیح‌پورخلجانی	مناف	۵۹۶
۹۰	محبت	فرج‌الله	۵۹۷
۹۱	هدایت	هدایت‌الله	۶۰۲
۹۲	نوربخش	علی‌اصغر	۶۰۴
۹۳	هیربدنیا	ابراهیم	۶۲۰
۹۴	اقوامی	فرهاد	۶۳۳
۹۵	صالحی‌ناقانی	عبدالصالح	۶۳۸
۹۶	صمیمبنی‌هاشمی	ابوالحسن	۶۴۰
۹۷	شماع	احمد	۶۴۵
۹۸	سهرابی	مهراب	۶۵۲
۹۹	آریانیا	مسعود	۶۷۱
۱۰۰	اکبرزاده	محمدعلی	۶۷۹
۱۰۱	پاکزاد	جلال	۶۸۱
۱۰۲	نکاوند	جواد	۶۸۸
۱۰۳	شهوری	احمد	۶۹۱
۱۰۴	شهامت	عبدالصمد	۶۹۲
۱۰۵	گله	فرشید	۶۹۷
۱۰۶	شاکری شمیرانی	ابراهیم	۶۹۹
۱۰۷	فیض‌مقدم	علی‌اکبر	۷۴۳
۱۰۸	جابرابوانصاری	محمدعلی	۷۴۶
۱۰۹	رمضانی	محمدتقی	۷۴۸
۱۱۰	سلیلی	حسین	۷۵۰
۱۱۱	فرهنگ	ترجمان	۷۷۴
۱۱۲	لارودی	شیرین	۷۸۴
۱۱۳	وحدتی‌دانشمند	مهرداد	۸۰۴
۱۱۴	مشیمی	هاشم	۸۱۷
۱۱۵	خداورودی	یدالله	۸۲۳
۱۱۶	شکوهی	هوشنگ	۸۲۹
۱۱۷	بی‌باک	غلامحسین	۸۳۰
۱۱۸	حسین‌پر	غلامرضا	۸۴۳
۱۱۹	شیخ‌الاسلامی	عبدالسلام	۸۵۹
۱۲۰	قزلباش	هوشنگ	۸۶۸

ردیف	نام‌خانوادگی	نام	شماره کارت
۱۲۱	حسینیان	کورش	۸۷۲
۱۲۲	اربابی	خلیل	۸۸۹
۱۲۳	صمیمی	فرهور	۸۹۹
۱۲۴	بصیر	منوچهر	۹۰۰
۱۲۵	اخوت‌زاده	احمد	۹۰۷
۱۲۶	خلیلی	مسعوده	۹۱۵
۱۲۷	ساوجبلاغی خیابانی	رحیم	۹۱۷
۱۲۸	نیک سادات	ابراهیم	۹۱۹
۱۲۹	قریشی	غلامرضا	۹۲۲
۱۳۰	عسگری	ناصر	۹۲۳
۱۳۱	نصراصفهانی	احمد	۹۲۸
۱۳۲	استواری	نمرود	۹۳۱
۱۳۳	خسروشاهی	قدسیه	۹۳۸
۱۳۴	جعفری‌الجزایری	حسن	۹۴۰
۱۳۵	ناظمی	اکبر	۹۴۷
۱۳۶	انتظامی	مسعود	۹۵۱
۱۳۷	شیخ‌الاسلامی	ابوالقاسم	۹۵۲
۱۳۸	خلیلی	عبدالرحمن	۹۶۰
۱۳۹	فشارکی	فلوریا	۹۷۱
۱۴۰	حجازی	سیدمحمد	۹۷۷
۱۴۱	کابلی‌نژاد	منوچهر	۹۸۱
۱۴۲	کاظمی‌شریعت‌پناهی	سیدحسن	۹۹۷
۱۴۳	حکیم هاشمی	پرویز	۱۰۰۴
۱۴۴	دشتی	بدیعه	۱۰۴۲
۱۴۵	جلیلی	شاهرخ	۱۰۴۴
۱۴۶	دانشور	تورج	۱۰۴۹
۱۴۷	اکبری‌سند	محمدرضا	۱۰۵۸
۱۴۸	عاسمی	محمد منصور	۱۰۷۳
۱۴۹	رضاخانی	محمدرضا	۱۰۷۹
۱۵۰	تمجیدی حقیقت	فاطمه	۱۰۹۸
۱۵۱	صمیمی	شعیب	۱۱۰۵
۱۵۲	نوری	فرخ	۱۱۰۶
۱۵۳	سمنانی	حسین	۱۱۱۰
۱۵۴	منطقی	فریدون	۱۱۱۲
۱۵۵	شریفی	صدیقه	۱۱۱۴
۱۵۶	شیخ‌الاسلامی	محمد	۱۱۱۷
۱۵۷	مهجور	سیامک رضا	۱۱۲۶
۱۵۸	ناظم‌زاده	اصغر	۱۱۳۴
۱۵۹	بهتاش	مرتضی	۱۱۳۷
۱۶۰	مهنا	کامران	۱۱۳۹
۱۶۱	چیما	الهدیتا	۱۱۴۲
۱۶۲	ارشیا	محمود	۱۱۴۸

آ ـ ۳۱۷۰۴

وبدینسان نخستین سردار انقلاب از میان رفت

تنظیم از :
ابراهیم آبار

واقعه اندوهناک در پارک اتابک

یازده ماه‌ایستادگی مجاهدان آذربایجان دربرابر نیرو های روس‌و محمدعلی میرزاسرانجام بااین شرط که نیرو های‌روس از ایران خارج شونـــد و مشروطیت مجددا درایران‌برقرار شود مجاهدان‌دست ازایستادگی برداشتند.

لکن‌پیش ازآنکه‌سیل‌سربازان روس به‌شهر تبریز سرازیـــر شودو گروهی از مجاهدانی که میدانستند روس هاو عوامل‌شان از جمله محمدخان خونخوار به‌قتل آنان کمر بسته‌اند شبانه وبازحمت زیاد از شهر تبریز خارج شدند تاهسته های مقاومت دربرابر مستبدان را دردیگر نقاطایران بوجود آورند .ستار خان ، باقرخان بخودبیم راه نداده در تبریزماندند ، لکن‌هر لحظه خطرآنان را تهدید می‌کرد . سرانجام یفرم‌خان که در آن زمان ریاست نظمیه تهران راعهده‌دار بود از طرف دولت مشروطه ماموریت یافت بـــه آذربایجان رفته ووسایل خروج ستارخان و یارانش را ازتبریز فراهم سازد . مردم‌تبریز مشایعت باشکوهی ازسرداران‌مشروطیت کردند و احمد کسروی دراین زمینه مینویسد :

روزنامه‌های روسیه

دراسفند ماه تلگرافی از تهران به‌ستارخان رسید که از تبریزبیرون آید . ستارخان می دانست که‌این کار دولت‌است . معذلك قبول نکرد و با باقرخان سالار خواستند به تهران‌بیایند این هنگام ،روزنامه‌های‌روسیه مینوشتند ، ستارخان آشوب طلب‌است وبه‌فرمان دولت‌گوش نمیدهد . بهر حال پس ازنیمروز بازار هابسته‌ومردم در کوچه ها جمع شده‌بودند درشکه‌ستارخان باپسرده‌ساله‌اش از دربیرون‌آمد سرداربهادر ویفرم‌خان هم‌بودند سپس‌درشکه سالار نیز آمـــد مردم به‌شدت به‌شور آمده‌بودند وچون خبر به شهر های‌سرراه رسید ، شادروانان نوبری و خیابانی به پیشواز آمدند انبوه تهرانیان مهرآباد را فراگرفته بودآوازه زنده‌بادگوش رارنجه میداد می‌گویند تا آن روزاین چنین جشن‌وشادی در تهران دیده‌نشده‌بود مردم‌دسته های گل برایشان میریختند و این‌نشان میداد که چقدر مردم ستارخان وباقرخان را دوست میدارندو برای آن ها هم همین موضوع مهم بود

تجلیل باشکوه مردم تهران

مردم تهران باشکوه تمام از خدمات سرداران‌مشروطه تجلیل کردند وستارخان درپارك اتابك (سفارت‌شوروی کنونی) مقیم شد. پس از خروج مجاهدان از تبریز بود که صمد خان نوکرروس وخائن به انقـــلاب مشروطیت به تبریزمسلط‌گردید و صدهاتن‌ازآزادیخواهان‌بدست اووسربازان روس اعدام‌و کشته شدند . ستارخان درپارك‌اتابك میزیست و یفرم‌خان ناآگاهانه به‌تحریك خارجیان و به بهانـــه استقرار نظم دولت مشروطـــه مامور خلع سلاح ستارخان و مجاهدان پارك‌اتابك شد و در این‌واقعه بود که به‌پای ستار خان گلوله‌ای اصابت کرد و سرانجام چندسال بعد به‌علت همین زخم جان سپردویفرم‌خان بعد هافهمید که چه اشتباه بزرگی مرتکب شده و تا پایان عمررنجیده خاطربود که چگونه دوسردار مشروطه نادانسته‌رودر روی‌هم قرار گرفتند .این‌بدان علت‌بود که‌احزاب دموکرات و اعتدال دست به تحریکاتی علیه یکدیگر می زدند و خارجیان دولت را در فشار قرار داده‌بودند که‌علت هرج‌و مرج کنونی مسلح بودن مجاهدان ،است که از تبریز آمده‌اند . لذا باید آنان راخلع‌سلاح کرد. یفرم‌خان‌برای اعاده نظم‌و گرفتن‌بهانه ازروس هاو انگلیسی ها دست به حمله به‌پارك‌اتابك‌وخلع‌سلاح‌مجاهدان زدواین‌واقعه غم‌انگیز روی داد .

داستان اندوهناك

احمدکسروی در این زمینه‌می نویسد:

این یکی از اندوهناکتریـــن داستانهای تاریخ مشروطه‌است . چنانکه میدانیم پارك اتابـــك نشیمنگاه ستارخان بودروز پنج شنبه ۱۲ تیر ماه‌چون ستارخان از مجلس‌بازگشت چنانکه در آنجاهم گفته بود به کسان‌خود دستور داد همه‌تفنك هاوفشنك ها راگرفته تحویل دولت دهد وگفت : « کاری کنید که کاسه بی نظمی سرمانشکند». کسانی گفتند بااین دشمنی که میان شماو یفرم خان‌است پس از گرفتن ابزار باشما رفتاردیگر پیش‌خواهند گرفت‌ستارخان گفت این دولت را ماخودبرانگیخته‌ایم و شایسته نیست از اونافرمانی کنیم‌وتازه دروسط شهر می‌توان جنك نمود ؟ برای همین منظور خود اووباقرخان تفنك ها راپس دادندو به مجاهدین نیزراهنمائی کردندفردای آنروز ستارخان‌به مهرآباد به مهمانی خسرو خان رفت‌وشب شنبه را در آنجا بود آقای‌یکانی می گوید ما از آمدن سردار خوشحال شدیم‌و بدربان سفارش کردیم که به کسی‌نگوید سردار آمدچون مجاهدان آگهی دولت را دیده بودند که‌باید تفنك ها را پس دهنددسته دسته به پارك آمده سراغ سردار را می گرفتند از جمله خلیل خان‌ارك به آنجارفته وستارخان رابه‌شهر بازگردانید ودسته مجاهدان معزالسلطان‌به پارك آمده‌گفتند ما سه ماه‌ونیم ماهانه میخواهیم نا ندهید مـــا تفنك از دست نمیدهیم وچون نوشته شده‌بود که به تفنك‌هایی که نشان دولت دارد بهانـــی نپردازند مجاهدان‌گله‌می‌کردند این‌درخور گفتگو است که‌برای چه‌دسته معزالسلطان او رارها کرده‌وبه‌نزد ستارخان آمدنـــد شاید از او ناامید گشتندولی هرچه هست‌کار زشتی بشمارمی آمدازپیشین روز شنبه اینان‌در پارك به خروش‌و غوغابرخاستند.

پایمردی باقرخان

باقرخان ودیگران بر آن‌شدند به‌پایمردی‌برخیزند.ازنمایندگان آذربایجان شادروان هشترودی ومعین‌الرعایا ومعتمدالتجار نیز پای درمیان داشتند یك بارنیز اسدالله میرزا وزیرپست و تلگراف وآقای‌سیدحاج‌نصرالله اخوی نماینده تهران آنجـــا آمدند وباسردار وسالار گفتگو کردند مجاهدان تندی نمودند و سررام شدن نداشتندوپیداست که‌دسته‌بندی‌یفرم‌خان و سردار اسعد و حیدر عمـــواوغلـــی و بیدادگری دولت که از دین‌دسته تفنك نگرفت برستارخان وباقر خان ناگوارآمد واین‌است که کار هائی رامی کردند نمی ـ دانستند . شب یکشنبه‌دولت بسیج جنك میدید و هرچه‌داشت ازسواره وپیاده ، ژاندارم ، پلیس وقزاق که‌رویهمرفته ۲ هزارو صدوسی تن بشمارمیرفت برای فردا آماده میساخت.

روز فرا رسیدن این دسته ها، همگی درمیدان توپخانه گردآمدند وبا دستور فرماندهان به پارک روانه شدند و پیرامون های‌آنرا فرا گرفتند و نیز دو شصت تیر و دو توپ ماکزیم ویکتوب‌بیابانی در این گوشه آماده کار گزاردند در سراسر تهران شور و جنبش بود مردم برایشان دلتنگی میکردند که ستارخان و باقرخان که این همه ازآن پیشواز کرده بودند اینگونه در تنگنا باشند . همان روز معزالسلطان و ضرغام‌السلطنه کار را سخت دیده هردو برآن بودند بگریزندوجان بدربردندمعزالسلطان بامشهدی‌صادق تا شمیران رفته و در سفارت عثمانی بست نشست ضرغام‌السلطنه باچند تنی ازتهران به‌شاه عبدالعظیم رفته از ضرغام‌ـ السلطنه حرفی ندارم ولی این‌کار معزالسلطان نابخشودنی است‌که دسته خود را به ماندن تشویق‌کرد وخود فرار کرد . از آن سوی در پارک مجاهدان همچنان‌درخروش بودند. ستارخان و باقر خان‌می‌ـ کوشیدند مردم را آرام‌نگهدارند تـا از خون ریزی جـلـوگیری کنند ازآن طرف عده‌ای بودند که خواستار شدند که ستارخان از آنجا بیرون بیاید از جمله سردار جنگ برادر سردار اسعد بود که قاصدی فرستاد و خواستار شد ستارخان به‌آنجا رود ولی چون ستارخان کارداشت نتوانست چند تن از اروپائیان به آنجا رفته خواستار شدند ستار خان مردم‌را آرام نگه بدارد ولی ستار خان ازروی ناآگاهی کاررا آسان‌گرفت ومیگفت از بهرسیصد تفنگ کسی را نخواهند کشت آخرین کار این بود که به مجاهدان ستار خان پیشنهاد کرد که یک ماه‌و نیم پول را دولت پیش بپردازد و یک ماه ونیم بقیه را بعدا مجاهدان قبول کردندو آقای امیرخیزی ازطرف سالار به‌دربار رفته‌خبر رادادهیئت وزرا پیشنهاد را پذیرفت و ۲تن را که مرات‌السلطان ومیرزا غفار خان زنوزی بود همراه فرستادکه چون مجاهدان‌تفنگ ها را بدهند آنها برگردند و پول فرستاده‌شود.

شورش مجاهدان

ستارخان دستور داد نامهـای مجاهدان را بنویسند و تفنگ ها رابگیرند ولی هنوز چندی نگذشت که دوتن عثمانی آمدند وگفتند این مجاهدان درراه آزادی کشور صدمه ها دیدند و پدرمادر خود رااز دست دادند دولت بیدادگری میکند نباید تفنگ ها گرفته شود ودوباره مردم شوریدند .ستارخان سخت برآشفت وچون دچار تب بود تب و خشم دست به‌هم داده اوراازتاب انداخت و چنانکه‌دیگر نتوانست بنشیند چهل و هشت ساعت که دولت مهلت داده بود هنگامی پیش به‌پایان رسید و دو ساعت دیگرهم گذشته بود در این زمان ناگهان تیری برخاست که می‌گویند بدربان خورد و او را کشت مجاهدان بیکبار باهم آمدند ودررا شکسته و آماده شلیک‌شدند ناگهان ازدو سوی شلیکی شد پیرامونیان ستارخان می‌کوشیدند بار دیگر از دولت یک ساعت‌مهلت بگیرند .

لیکن‌راه بسته وسیم‌تلفن‌نیز پاره گردیدسپاهیان‌دولت‌سراسر پشت‌بام هاو خانه های بلند را در پیرامون پارك‌گرفتندو آماده ایستادند پارکیان پشت دیوارها سنگر گرفتند ستارخان پیاپی سفارش فرستاد که جنك نکنید می‌گویند کسی‌به‌پشت بام رفته بیرق‌سفیدی آنجا محکم کرد که دولتیان خیال‌کردن‌مجاهدان ازدر تسلیم‌درا مدندتاخت‌آوردند مجاهدان شلیك کرده بسیاری از آنان را از پای انداختند چون ستارخان این‌راشنید بیرون‌آمد باکسی که پرچم تسلیم‌باهتراز درآورده بود دعواکرد و او را دستور نشیمن در زیرزمین‌خانه داد همگی به آن می کوشیدند که جنك رخ‌ندهدشایدشب‌بشود دراین‌هنگام ستارخان نامه‌ای‌از طریق‌خسروخان برای صمصام ـ السلطنه نوشت‌که او واسطه‌شود دربیرون نمایندگان پـــاره‌ای کوشیدند از جمله هشترودی تلاش‌بسیاری به کار می برد لیکن دراین هنگام کار ازکار گذشته‌وکار بسته شد .

ستارخان شلیك می کند

درساعت چهارونیم حمله آغاز وستارخان در اطاق نشسته بود که‌فم ، بختیاریان می خواهند بداخل پارك بیایند ستارخان تفنك برداشته آنها را پراکنده نمود .

میگویند پنج تیر شلیـك کردوپنج تن را از پای درآورد ستارخان تفنك برداشته‌درپشت بام سنگر گرفت تاجلوی تاختن رابگیردو هنگامی که میخواست از پله ها پائین رود تیری از تفنك‌ورنوی بپایش خورد وآن شیرمرد رابه‌زمین‌افکندهمراهان اورابه‌اطاق بردندو کاری نکردند جزاینکه‌لحافی بـــدور پایش پیچیدند مردی که آن همه‌جنك سخت‌دیده وگزندی ندیده‌بودو به آسانی‌بیرون جسته دراین‌جا بدترین گزندی یافت پیداست که‌دیگر جنك بیهوده بودولی مجاهدان ایستادگی می کردند در ساعت ۸ درسوی غربی‌پارك آتش‌زده شد وبختیاریان به‌پارك حمله‌آوردند دراین هنگام در پارك هنگامه شگفتی بربابودبهر حال چهار ساعت از شب گذشته صدای‌تیربه‌کلی قطع شده‌بود دولت همه‌مردم را به جز ستار خان‌وباقرخان وپسرده ساله‌ستار خان‌را گرفت فردا دیگرمجاهدی دیده نمیشد مردم تهران سخت افسرده‌بودندو در تمام شهرها آوازی‌برنخاست جز رشت و تبریزو باتلگراف از دولت باز خواست نموده‌ولی‌جوابی نشنیدند این‌بود میوه‌کشاکش اعتدالـی وانقلابی در قفقاز روزنامه‌کاسپی چگونگی را دنبال می کردیفرم خا ن‌را دیده ولی اوگناه به گردن ستارخان انداخت‌ولی او ستارخان را هم دیده ستارخان بی‌گناهی خود را بازگفت . ستارخان پس از این گزندی که‌یافت چندسال زنده ماند و بدرودزندگی گفت ولی‌آن‌دلیری هاو جانبازی های بیمانندی که او در تبریز درراه آزادی‌ایران کرده‌بودومشروطه را بر پـــا گرداند واین‌پاداش اوبود که‌با توطئه دغلکاران از تاریخ‌رفت.

ستارخان چندی‌در در خانـــه صمصام السلطنه بودو پزشکان برای چاره زخمش کوشیدنـد پس از چندی خانه‌دیگری‌برایش گرفتند وگفتند باید پایش را برید و چون مردم اطلاع‌یافتند بسیار ناراحت شدندوعاقبت به زخمش چاره کردند ولی‌پایش لنك ماند دولت از این‌ببعدماهانه سیصدتومان‌به‌باقرخان‌وچهارصد تومان به‌ستارخان پرداخت و این مرد دلیر از این زمان در خانه او می‌نشست و باماهانه‌ای که‌می گرفت زندگی بسر می برد و بـا آنکه در بـرابـر دلیـــری و جان فشانی آن بدرفتاری را از مردم دیده‌بودو دراین چندسال زخم پایش کار می‌کرد واز آن سوی روسیان خانه‌اش را تاراج ویك برادر و دوبرادرزاده‌اش را بدار کشیدند بااین همه گزند ها بازخود را نشکسته ودل آزردگی از توده نمینمود و درپیش‌آمد هاخاموش نمی نشست دراین هنگام باز اندیشه هائی را دنبال می کردو گمان مرك درباره‌اش نمیرفت تاسرانجام ناگهان روزی حالش برگشته‌و بدرود زندگی گفت:

روزشوم وغم‌انگیز

درروز پنجشنبه ۲۷ آبان‌جنازه اورابیرون‌آورده و باپاسداریهای سپاهیانه وگروه انبوهـــی از آذربایجانی ها وتهرانی هادنبال ایشان راه می رفتندتا بخوابگاه جاودانش رسانیدند و ختم با شکوهی هم‌برپا کردند. بدینسان نخستین سردار جنبش مشروطه از میان‌رفت .این مرد درسی نخوانده و دانشی نیاموخته‌بود ولی خود مرد آراسته‌ای و چند خوی‌نیك راکه‌دلیری، مردانگی فروتنی ، پاکدرونی‌باشد داراابود ودر جانفشانی های‌پربهای‌تاریخی که‌درسال ۱۳۸۷ـ ۱۳۸۸ نمود یازده ماه در برابر سپاهیان محمدعلی میرزاایستادو گذشته‌از آنکه با ده بیست‌تن ایستادگی نمودو دوباره مشروطه را بایران بازگردانید لکه ننگی را که‌از سستی وکارندانی آزادیخواهان تهران‌وشکست آنها از یـــك مشت قزاق لیاخوف بدامن‌تاریخ ایران نشسته بود پاك گردانید.

این کوه را باید ۲ سانتیمتر عقب برد...

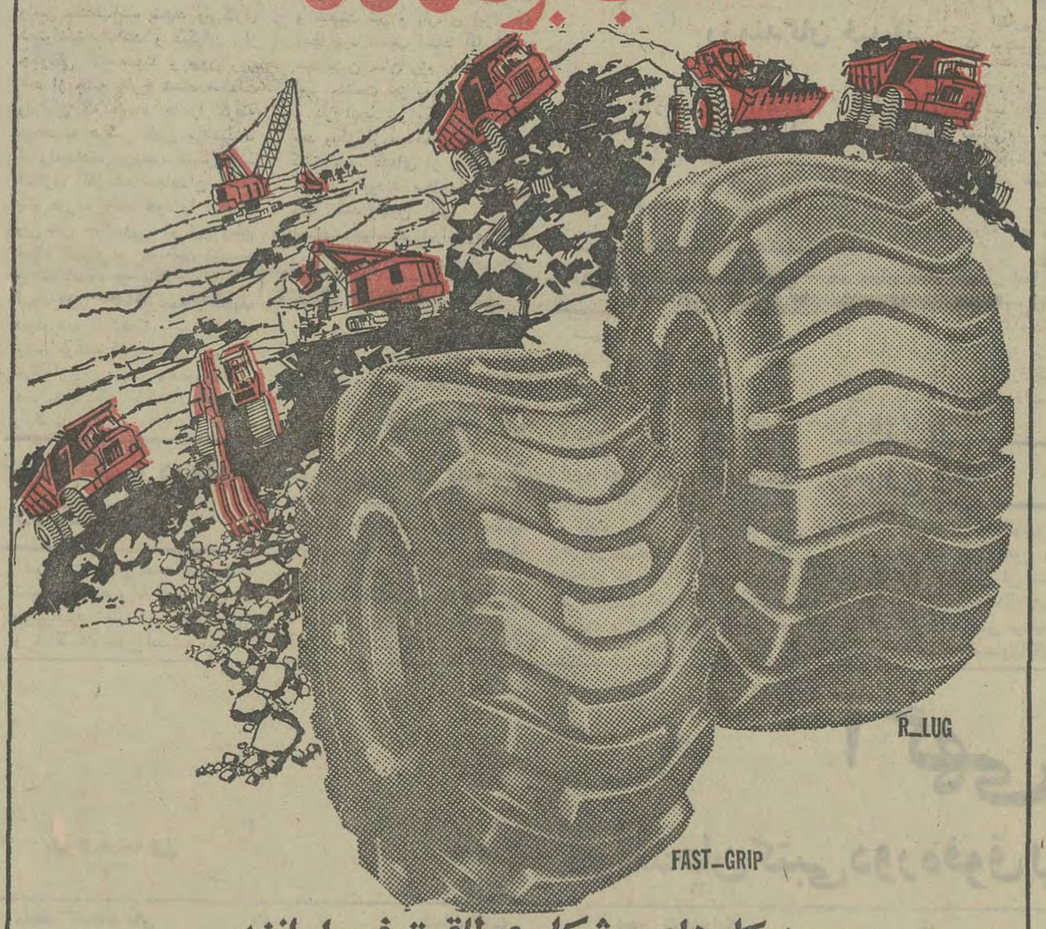

درکارهای مشکل وطاقت فرسامانند
عقب بردن کوه همیشه ابزارکار ووسائل تکامل یافته است
که به کمك مهندسین وکارگران میشتابد .

طایرهای راهسازی
بریجستون BS

- همیشه موجوداست
- استقامت ودوام زیاددارد
- دوپوسته نمیشود
- دارای بالانس است
- دررینگ بخوبی جای میگیرد

امتیازات طایر بریجستون مرهون دقت مخصوص
کارخانه بریجستون است درکنترل مرغوبیت .

نماینده انحصاری در ایران: شرکت بازرگانی ایران طایر بامسئولیت محدود
تهران خیابان ملت ـ شماره ۱۷ تلفن: ۳۱۸۲۹۴ ـ ۳۱۱۳۰۱ ـ ۳۱۱۸۲۰

BSL_102 69

سینما تخت جمشید
نمایش دهنده بهترین فیلمهای سال
از امشب
شفت رنگی
برنده جایزه اسکار
برای بهترین موزیک‌متن فیلم

اطلاعیه گروه فرهنگی نحشب

قابل توجه دانش‌آموزان محترم شمیران

در سال تحصیلی جاری تعدادی دانش آموز فارغ‌التحصیل سال سوم متوسطه با مصاحبه‌برای رشته منشیگری میپذیرد ضمنا بر اساس‌تقاضای مکرر اهالی محترم شمیران وسیله ایاب و ذهاب نیز آماده است از دانش آموزان محترم خواهشمند است صبحها جهت تعیین تاریخ مصاحبه بدفتر دبیرستان واقع در ابتدای خیابان نیاوران تـــلفن ۸۷۱۵۳۸ مراجعه فرمایند دفتر دبیرستان جهت رشته های طبیعی ـ فنی و دوره راهنمائی وسیکل اول همه روزه صبحها ثبت‌نام مینماید .
آـ۳۱۵۰۸

آگهی شناسائی وثبت
اتحادیه صنفی

باستناد ماده ۱۹ قانون نظام صنفی و مـاده ۲۸ آئین‌نامه انتخابات اتحادیه های صنفی و با توجه به مدارك تسلیمی اتحادیه‌ای بنام اتحادیه صنف دارندگان دکان کوشت گوسفندی که مرکز آن تهران خیابان امیریه نرسیده به کمرك پلاك ۱۳۹۷ میباشد در وزارت کـار و امور اجتماعی اداره کل سازمانهای کارگری وکارفرمائی به‌ثبت رسیده است مراتب برای اطلاع عمومی آگهی می شود، اعضاء هیات مدیره اتحادیه مذکور عبارتند از آقایـان : ۱ ـ مهدی شفیعی ۲ ـ غلامعباس شیرزاد ۳ ـ رضا میرمحمد صادق ٤ ـ نعمت‌اله بزرك‌مهر ٥ ـ سید صالح میرمحمد صادق ٦ ـ حسن‌متولیان ۷ ـ اسماعیل ونکی ۸ ـ علی‌قصابی مقدم ۹ ـ مصطفی هزاوئه ۱۰ ـ غلامرضا طهرانی ۱۱ ـ حسین گل‌ریز ۱۲ ـ ابراهیم ابراهیم ۱۳ ـ عبدالحسین امیری ١٤ ـ احمد حسین رضی ١٥ـ غلامعلی اسداله ارنگه .

ضمنا آقایان : نعمت‌اله بزرك‌مهر ـ حسن‌متولیان اسماعیل ونکی ـ حسین گلریز وعلی قصابی‌مقدم از طرف هیات مدیره به ترتیب بسمت رئیس ـ نواب رئیس ـ خزانه‌دار و دبیر اتحادیه انتخاب گردیده‌اندو مطابق ماده۲۵ اساسنامه اسناد مالی با امضای رئیس و در غیاب رئیس یکی از نواب رئیس و خزانه‌دار و با مهر اتحادیه معتبر خواهد بود

مدیرکل سازمانهای کارگری و کارفرمائی ـ فرزامیان

هواپیمائی ملی ایران «هما»

اطلاعیه هواپیمائی ملی ایران «هما»

پروازهای فوق‌العاده «هما» به رامسر

هواپیمائی ملی ایران درتامین رفاه بیشتر مسافران سواحل‌زیبای‌دریای خزر علاوه برپرواز های‌شنبه، یکشنبه ، چهارشنبه،پنجشنبه و جمعه دوپرواز فوق‌العاده درروزهای‌چهارشنبه۱۱ مرداد ماه و شنبه ١٤ مرداد ماه درمسیر تهران ـرامسر ـ تهران بشرح زیر انجام خواهد داد :

چهارشنبه ۱۱ مرداد ماه
حرکت از تهران ساعت ۱٤٫۰۰ — ورود به رامسر ساعت ۱٤٫۳۰
حرکت از رامسر ساعت ۱٥٫۰۰ — ورود به تهران ساعت ۱٥٫۳۰
شنبه ١٤ مرداد ماه
حرکت از تهران ساعت ۱٦٫۳۰ — ورود به رامسر ساعت ۱۷٫۰۰
حرکت از رامسر ساعت ۱۷٫۳۰ — ورود به تهران ساعت ۱۸٫۰۰

هواپیمائی ملی ایران «هما»
۱ـ۲ آـ۳۱٦۰۸

یادداشتهای سیاسی روز

از سرویس سیاسی و دیپلماتیک اطلاعات

سفیران جدید ایران

انتخاب سفیران جدید ایران درچند کشور جهان که مدت ماموریت فعلی آنها پایان یافته و یا در شرف پایان است ، بدنبال بازگشت وزیر خارجه از سفر بلغارستان ادامه خواهد یافت . علاوه‌بر پست سفارت مالزی‌وتایلندکه‌اینک خالی‌است‌مدت ماموریت سفرای ایران در تونس و یوگسلاوی نیزدر پایان تابستان امسال پایان می گیرد . سفرای جدیدی برای‌دوپست سفارت تونس ویوگسلاوی تعیین گردیده‌اند که اعلام نام آنان موکول به بعداز موافقت دولت‌های تونس و یوگسلاوی با اگرامان سفیران جدید گردیده.تهران حداقل تا پایان‌تابستان امسال به تاسیس دو سفارت یکی در استرالیا و دیگری در بلغارستان اقدام‌میکند. مقدمات این امر از هرجهت فراهم گردیده‌و ظاهرا برای شخصیت هائی که به دوپست مذکور از میان مقامات وزارت‌خارجه‌خواهند رفت ، از دولت های استرالیا و بلغارستان تقاضای اگرامان « پذیرش»نیز شده است .

ایران و نفت عراق

وابسته مطبوعاتی سفارت ایران درلندن در نامه‌ای به روزنامه «فایننشال تایمز» تاکید کرد که افزایش تولید نفت در ایران به هیچ وجه‌به آن مقداری نیست‌که‌مغایر مفاد قطعنامه ۱۴۶سازمان کشور های صادر کننده نفت «اوپك» باشد .

این قطعنامه از کشور های عضو خواسته‌است‌که اجازه ندهند کاهش‌صادرات نفت عراق از مدیترانه (در مقایسه۱۹۷۰ با ۱۹۷۲) با افزایش تولید از منابع نفتی آنان جبران شود .

وابسته مطبوعاتی سفارت ایران در لندن در نامه خود می گوید در ۵ سال گذشته متوسط رشد تولید نفت ایران از طرف کنسرسیوم حدود ۱۳٫۵ درصد بوده در حالیکه در ۵ ماه اول سال جاری روند افزایش کمتر از ۶٫۷ درصد بود که از حد نصاب عادی افزایش تولید نفت ایران نیز پائین تر است .

باوجودیکه ایران‌اجازه‌ای برای افزایش صادرات نفت از حد ۱۳٫۵ درصد رشد عادی به کنسرسیوم نداده کشور هائی‌نظیر عربستان و ابوظبی در این مدت تولید نفت خود را به ترتیب ۲۳٫۸ و ۱۵٫۵درصد بالا برده‌اند . که به مراتب از حد نصاب افزایش تولید سالانه آنان بیشتر است . این وضع باعث شده که کاهش تولید نفت عراق با افزایش تولید دو کشور مزبور جبران شود .

وابسته مطبوعاتی ایران همچنین هرگونه نگرانی را در مورد اینکه ایران با نفت دریافتی خود ازکنسرسیوم رونق بازارفروش نفت را از بین ببرد رد کرده و مینویسد ایران عضو اوپک و پشتیبان ثبات ، حتی افزایش بهای نفت است و برای حفظ منافع خود اعتقاد دارد از هر گونه اقدامی که منجر به کاهش قیمت‌ها شود ، باید جلو ـ گیری کرد . به این ترتیب ایران هرگز به اقدامی دست نخواهد زد که سقوط بهای نفت را به دنبال داشته باشد .

ایران هم چنین انتظار دارد که سایر کشور های عضو اوپك نیز از چنین روشی پیروی کنند .

بی‌تفاوتی اقلیت

پس‌از چند روز بحث و گفتگوی محافل حزبی درباره تحولات اخیر حزب اقلیت، مسئله از «گرمی» افتاد و ظاهرا علت این آرامش تعطیلات دوسه روزه است که «حزبی‌ها» را به سفر کشانده . ولی علت واقعی اوضاع فعلی حزب اقلیت است که تا اندازه‌ای بلاتکلیف جلوه مینماید . از سوی دیگر ناظران حزبی معتقدند باانتخاب دکتر محمد موتمنی بریاست تشکیلات حزب اقلیت کمیته ها و شعبات حزب درولایات‌از رکودوبی‌تفاوتی ناشی از کناره گیری دکتر کنی بیرون می‌آیند و حزب اقلیت از طرف اعضاء شهرستانی همچنان حمایت خواهد شد .درمحافل حزبی ارسال تلگراف ونامه برای شعب حزب در شهرهای مختلف راجع به معرفی‌کاندیداهای انجمن های‌شهر وشهرستان بعنوان قدم موثری تلقی گردیده که گردانندگان اقلیت برای جلوگیری از دلسردی اعضاء خود نسبت بدان اقدام کرده‌اند .

ایران و شوروی

گفتار چند شب پیش رادیو مسکو، توام باگفتگوی اخیر یك دیپلمات‌عالیرتبه سفارت شوروی درتهران باسناتورعباس مسعودی نایب رئیس سنا ، پیش‌بینی مربوط به نگرانی مقامات کرملین و توجه عمیق آنان را به حفظ محیط تفاهم باایران تائید میکند . گفتگوی دیپلمات روسی باسناتور مسعودی که شرح‌آن توام باعقاید سناتور در سرمقاله دیشب اطلاعات انتشاریافت ، درمحافل سیاسی و دیپلماتیك‌تهران انعکاس‌وسیعی داشت و خبرگزاریهای بین‌المللی ، باتعبیرات فراوانی آن را به مراکز خبری مخابره کردند . دیپلمات شوروی درگفتگو با سناتور مسعودی سعی کرده بود که وی را نسبت به حسن نیت و علاقمندی عمیق مسکو به حفظ مناسبات موجود ایران و شوروی مطمئن سازد . تاکید براین علاقمندی ناشی از تغییر هائی است که از هنگام عقد قرارداد دوستی اخیر شوروی و عراق در محافل مختلف ابراز گردیده . دراین محافل عموما‌این چنین نتیجه‌گیری میشود که بغداد از هنگام عقد قرارداد بامسکو درسیاست خصمانه و تبلیغاتی‌اش نسبت به ایران جری‌تر گردیده‌ومفاهیم غیرواقع‌بینانه‌ای به قرارداد باشوروی داده است .

سناتور مسعودی درمقاله دیروزضمن افشای نکات مهم گفتگو هایش بادیپلمات روسی و ابراز اطمینان به این مسئله که مسکودرنزدیکی‌بابغداد و احیانامسلح ساختن رژیم بعث هیچگونه هدف‌غیر ـ دوستانه‌ای را نسبت به ایران تعقیب نمیکند ، معذالك از آینده نامعلوم ماه عسل روابط مسکو ـ بغداد ابرازنگرانی کرد .

سناتور این سئوال را مطرح میکند اگر روزی مناسبات شوروی بابغداد به روزو حال مناسبات امروز شوروی با قاهره افتاد درآنصورت چه اطمینانی وجود دارد که بغداد اسلحه هائی راکه درطول ماههای نامعلوم «عسل» درروابط بامسکو از شوروی دریافت کرده به مصرف جاه‌طلبی هایش نرساند و صلح منطقه‌ای را که ثبات آن برای‌شوروی و کلیه کشور های منطقه امری حیاتی است به خطر نیاندازد .

خبرگزاری‌آسوشیتدپرس درتفسیری که‌ازمقاله سناتور مسعودی دیشب‌مخابره کرد نتیجه مشابه‌ای میگیرد و مینویسد اطلاعات روزنامه عصرتهران به‌شوروی نسبت به عواقب اسلحه‌ای که به‌عراق میدهد هشدار داد .

وزیر خارجه رهبران بلغارستان را در جریان سیاست نفتی ایران گذاشت

دستورالعمل جدید سیاست خارجی ایران

★ برای ازمیان بردن شکاف میان کشور های در حال توسعه و صنعتی ایران‌از کلیه کشور های جهان دعوت کرد .

عباس خلعتبری وزیر خارجه که سرگرم دیداری رسمی ازجمهوری خلق بلغارستان است طی نطقی‌از کلیه کشور های صلحدوست و طرفدار آرامش و امنیت‌بین‌المللی وطالب سعادت و رفاه مردم سر ـ زمین خود «دعوت کرد تاایران را درراه هدف از میان بردن شکاف میان کشور های درحال توسعه و کشور های توسعه یافته و صنعتی یاری کنند .

وزیرخارجه ایران که در ضیافت شام به‌افتخار همتای بلغاری خود در صوفیه سخن میگفت ، صریحا اعلام کرد از میان بردن این‌شکاف که روز بروز عمیق تر میشود دستورالعمل‌وهدف سیاست‌خارجی ایران قرار گرفته است .

خلعتبری در سخنان خود توجه مقامات بلغاری را به اشارات شاهنشاه در این زمینه در نطق تاریخی معظمله در کنفرانس بین‌المللی کار در ژنو جلب کرد و افزود در حالیکه بهای کالاهای صادراتی کشور های صنعتی‌مدام روبه افزایش است ، کشور های در حال توسعه روز بروز بهای کمتری برای مواد خام صادره‌خود به‌کشور های صنعتی دریافت‌می‌ـ دارند .

خلعتبری‌گفت این‌وضع ازعوامل عمده اغلب تشنجاتی است‌که‌جهان باآن روبرو است و بسیار کوته‌ـ بینانه خواهد بود که کشور های صنعتی تصور کنند ادامه‌این‌وضع بسود آنان تمام میشود .

روابط نمونه

خلعتبری در قسمت دیگری از سخنان خود از مناسبات دوستانه و همکاری های ثمربخش ایران و بلغارستان یاد کرد و گفت این روابط می‌بایستی برای جهانیان یادآور این نکته باشدکه همزیستی مسالمت‌آمیز میان کشور ها بانظام های متفاوت سیاسی واقتصادی نه‌تنها امکان پذیراست بلکه بسیار مفید و ثمربخش هم میباشد .

وزیر خارجه در تشریح اعتقاد سیاست خارجی ایران گفت همزیستی مسالمت آمیز متضمن همزیستی بی‌تفاوتی نیست و به عکس ایران معتقد است که‌اساس کار در این باره باید برهمزیستی فعال و سازنده استوار باشد و ایران مطمئن است که دنیامیتواند از ثمرات و نتایج اینگونه روابط که برپایه احترام متقابل و عدم دخالت در امور داخلی دیگران استوار شده باشد بهره های فراوان ببرد .

وزیر خارجه در اینجا گفت این اعتقاد درواقع بازتابی است از سیاست مستقل ملی ایران که با الهام از اصول آن ایران به‌تعیین سرنوشت هرملت بدست همان‌ملت بدون دخالت مستقیم‌و غیر مستقیم سایرین معتقداست.

ایران اعتقاد دارد که امپریالیسم واستعمار اعم از نو و کهنه بهر شکل و صورت باید نابودگردند وتوسل به‌زور بعنوان وسیله حل‌و فصل اختلافات درروابط بین‌المللی باید محکوم شناخته شود .

پایان مذاکرات

وزیرخارجه و همسرش‌که بامداد سه‌شنبه وارد صوفیه شدندامروز، پایتخت بلغارستان‌را برای دیداری چهارروزه از مراکز مختلف این کشور اروپای شرقی ترك گفتند.

وزیر خارجه طی دوروز اقامت نخستین در صوفیه گفتگو های پرثمری بارهبران بلغارستان بعمل آورد ، که گوآنکه رئوس آن بر ناظران امور پوشیده است معذلك باتوجه به‌سوابق امر میتوان پی برد که این مذاکرات عموما جنبه تبادل نظرودرعین‌حال،هدف‌توسعه همکاریهامیان ایران و بلغارستان را داشته است.

احساس میشود که وزیر خارجه که سفر به‌بلغارستان نخستین‌سفر رسمی اوبه‌یک کشور خارجی بعد از احراز مقام فعلی بشمارمیرود، در این فرصت ذهن رهبران بلغارستان را به‌عمق سیاست‌جدید نفتی ایران که اینک در سطح بین‌المللی مورد گفتگو است و بسیاری از کشورهای از اصول واقعی آن بی‌خبرند روشن کرده باشد .

این پیش‌بینی‌راآنچه وزیرخارجه درسخنان خود در صوفیه عنوان کرده تایید میکند و گواه براین است که ایران میخواهد نقش سازنده‌ای در برقراری تفاهم و همکاری بیشتر میان کشور های درحال توسعه وصنعتی برعهده‌گیرد، درراه تحقق این هدف که نمونه جالب آن همکاری موجود میان ایران و کلیه کشور های جهان سوسیالیست استباید در انتظار فعالیت های جدیدی از جانب تهران بود .

تهران خلوت شد

از ظهر دیروز ، مردم تهران با استفاده از تعطیلات سه روزه عازم سواحل‌دریا و ییلاقات‌شدند. عکس اتومبیل را که با بار و بنه عازم سفر است هنگام عبوردریکی از خیابانهای تهران نشان میدهد.

از عصر دیروزخروج‌مسافران شمال و شهر های ساحلی و ییلاقات اطراف تهران شروع شد و تا بعد از ظهر امروز همچنان ادامه داشت . از یکی دو روز پیش کلیه بلیط های هواپیما بمقصد شمال وخطوط مختلف قطار راه آهن و حتی اتوبوسهای مسافربری پیش فروش شده بود و هزاران‌نفر از تهرانیها برای استفاده از تعطیلات جمعه و شنبه ، از یك روز پیش بار سفر بسته و به نقاط مختلف و شهر های دور و نزدیك عزیمت کردند .

خروج اتومبیلها از تهران

خبرنگارشهری ما گزارش میدهد: با اینکه در روز های اخیراز شدت گرمای هوای تهران کاسته شده است و متقابلا هوای سواحل خزر چندان مساعد نیست ولی، مسافران زیادی برای‌گردش واستراحت تهران را ترك کرده‌اند بطوری که از دیروز و امروز صد ها اتومبیل بمقصد شمال وشهر های دیگر از تهران خارج شدند . و تا ظهر امروز کاهش ترافیك در خیابان های شهر باستثنای بعضی از ساعات به خوبی محسوس بود .

آمادگی باغداران

خبرنگار اجتماعی ما نیز در این مورد گزارش میدهد : باغداران اطراف تهران ، بخصوص در مناطق ییلاقی از جمله اوشان و فشم ـ میگون و دماوند ـ امامزاده داود و جاجرود و غیره ـ برای‌پذیرائی از مسافرانی که بقصد ییلاق حرکت کرده‌اند ، تدارك مخصوصی دیده‌اند و از لحاظ ارزاق ومایحتاج‌عمومی‌پیش‌بینی های لازم را به عمل آورده‌اند.

همچنین مهمانخانه های بین راه‌برای پذیرائی از مسافران خود را آماده‌وتجهیز کرده‌اند.

خبرنگار اجتماعی ما از قول ماموران پلیس راه به کلیه رانندگان توصیه میکند ، به هنگام عبور از جاده هامقررات رانندگی را مورد توجه قرار دهند و به راهنمائی مامورین توجه نمایند .

خبرنگاران ما از شهر های مختلف نیز گزارش میدهند : که هتل ها و متل ها و کسبه شهر هانیز برای‌پذیرائی ۳ روزه از مسافران ، پیش‌بینی های لازم را به عمل آورده‌اند. بارندگی وطوفان دریا درشمال فکر میهمانداران و هتل داران را کمی ناراحت کرده بود . اما هجوم مسافران که ازدیروز شروع شد کم و بیش این نگرانی را بر طرف کرد . در شمال هنوز جافراوان است بخصوص در شهر ها خانه هاو اتاقها برای اجاره دوروزه‌آماده شد که میتواند هزاران نفر را جلب کند .

خبرهای کشور

خبرهای تلفنی شهرستانها

بهای برق ارزان شد

کرند غرب: شرکت برق کرندبهای هرکیلووات برق‌را از ۶ ریال به ۳٫۵ریال‌کاهش داد. تقلیل بهای برق، بدنبال مطالعات شرکت برق کرند انجام گرفت و طی اعلامیه‌ای به ساکنین این شهر آگهی شد، این قیمت ، ارزانترین بهای برق در سراسر منطقه غرب محسوب میشود.

سقوط از بالای درخت

رستمرود ـ مرد سی‌ساله‌ای بنام«غلام رهی» فرزند یوسف هنگامیکه در جنگل مشغول قطع هیزم از یک درخت کهنسال بود بزمین افتاد وبر اثر ضربه مغزی جان خودرا از دست داد .

دریای طوفانی قربانی گرفت

محمود آباد :

دیروز جوان ۲۴ ساله‌ای به نام علیرضا«کماچی» اهل‌قائنات در دریای طوفانی محمودآباد غرق شد وصبح‌روزبعدجسدوی در۹ کیلو متری آن‌از آب‌گرفته شد.

کامیون مردی راکشت

مشهد :

صبح امروز کامیونی هنگام حرکت در خیابان گاراژ دار های مشهد با یك زن وشوهر تصادف کرد .

در این حادثه شوهر که ایزدی نام داشت و ۳۶ ساله بود کشته شد و همسرش بنام شهناز ایزدی بسختی آسیب دید .

۳ کیلو حشیش از یك دختردانمارکی کشف‌شد

تایباد :

ازیك دختر دانشجوی‌دانمارکی در مرز تایباد مقدار سه کیلو و یکصد گرم حشیش کشف شد .

این دختر «نینو نیلسون» نام دارد و دیروز هنگامیکه از مرز تایباد (مرز ایران و افغانستان) وارد ایران میشد توسط مامورین گمرك توقیف گردید .

«نینو» حشیش را زیر سینه بند خود پنهان کرده بود .

کامیون ۳ نفر راکشت

مشهد :

صبح امروز کامیونی که از قوچان عازم مشهد بود درکیلو متر شصت قوچان براثر سرعت بیش از حد با چند مابر که از عرض جاده می گذشتند تصادف کرد و ۳ نفر از آنان را کشت !

کامیون پس از این حادثه واژگون گردید و راننده آن متواری شد .

اجساد مقتولین برای تعیین هویت و تدفین نیز به مشهد منتقل گردید .

دوچرخه سوار کشته شد

اصفهان :

دوچرخه سوار ۱۵ ساله‌ای بنام اصغر کریمیان درتصادفبا یك تاکسی‌یار کشته شد .

حادثه صبح امروز درجاده اصفهان ـ خوراسگان روی داد .

ژان فوراستیه
ترجمهٔ م . امین مؤید

قدرت تولید
LA PRODUCTIVITÉ

ژان فوراستیه ، استاد دانشگاه پاریس و از صاحبنظران ومشاوران مهم سازمان اروپایی همکاریهای اقتصادی است .
نویسنده دراین رساله ، «بهره وری» و «پیشرفت علمی و فنی» را ازجهات مختلف بررسی کرده است .

قطع جیبی
۱۷۷ صفحه
۲۵ ریال

شرکت سهامی انتشار ـ باب همایون ـ سرای سبا ـ تلفن ۳۱۲۹۱۱

دبیرستان فردوسی تهران

باسابقه درخشان‌و موفقیت‌های چشمگیر دانش‌آموزان خود چه‌از نظر معیار قبولی‌و چه‌توفیق درامتحانات ورودی دانشگاه‌پیوسته‌در صف‌مقدم گروه های فرهنگی قرار داشته‌است.
اینك‌باتحولی نوآئین زیرنظر دبیران‌و استادان دانشمند :
مهرداد اوستا ـ غلامرضا بهنیا ـ بختیاری‌نژاد ـ بینش داوید پیرا ـ خدابخش ـ خجسته ـ خلیل ـ درخشنده پیکر ـ رضی‌زاده ـ سررشته داری ـ علیزاده ـ مشفق کاشانی ـ مصطفوی ـ نیك‌بین و هوشور .
علاوه‌بررشته های **ریاضی و طبیعی ششم ادبی** نیز دایرکرده است به دانش‌آموزان منتخب علاوه برتخفیف کلی در شهریه امتیازات قابل ملاحظه‌ای درنظرگرفته خواهدشد.
نشانی : آیزنهاور ـ خیابان بختیار ـ نبش صالحی تلفن ۴۱۸۶۴

آگهی تشکیل مجمع عمومی فوق‌العاده بار دوم

چون مجمع عمومی فوق‌العاده شرکت تعاون مصرف‌کارکنان و بازنشستگان وزارت دارائی در تاریخ ۵۱٫۸٫۸ بعلت عدم حصول اکثریت تشکیل نگردید . لذا مجمع دوم در روز دوشنبه ۳۰ مرداد ماه ۱۳۵۱ ساعت ۴½ بعد از ظهر در طبقه فوقانی فروشگاه تشکیل میگردد . از صاحبان سهام خواهشمند است در روز و ساعت مقرر در جلسه مذکور حضور بهمرسانند و چنانچه نتوانند شرکت کنند میتوانند بشریک دیگر وکالت دهند و در هرحال هرشریک بیش از یک وکالت نمیتواند داشته‌باشد وکالتنامه‌ها باید تا روز قبل از تشکیل مجمع ببازرسی شرکت ارائه و بگواهی برسد والا معتبر نخواهد بود .
دستور جلسه . تصویب اصلاحات اساسنامه براساس قانون جدید تعاون

رئیس هیئت مدیره شرکت ـ علی اردلان
آ ـ ۱۰۴۲۷

باطلاع درخواست کنندگان لیسانسیه ودیپلمه داوطلب خدمت در آستانقدس رضوی در مشهد می‌رساند که برای اخذ کارت ورودی بجلسه امتحانات ساعت ۸صبح روزشنبه چهاردهم مرداد مامبه‌اداره بازرسی آستانقدس رضوی مراجعه‌کنند وبرای‌شرکت در جلسه امتحانات ساعت ۷½ صبح روز یکشنبه ۱۵ مردادماه در محل دانشکده علوم دانشگاه مشهد حاضر باشند .
کارگزینی آستانقدس رضوی
آ ـ ۳۱۵۶۸

آگهی در مورد اوراق قرضه

در اجرای ماده ۳۰ قانون انتشار اسناد خزانه و اوراق‌قرضه بدینوسیله باطلاع عموم میرساند که از تاریخ اول آبانماه ۱۳۴۸ تا پایان تیرماه ۱۳۵۱ مبلغ ۴۷۴۸۵۴۷۵۰۰۰ ریال اوراق‌قرضه یکساله و مبلغ ۱۶۸۸۴۸۶۰۰۰۰ ریال اوراق قرضه دو ساله و مبلغ ۳۷۸۰۰۰۰۰۰۰ ریال اوراق قرضه سه ساله و مبلغ ۱۵۰۰۰۰۰۰۰۰ ریال اوراق قرضه پنجساله ومبلغ ۵۰۰۰۰۰۰۰ ریال اوراق قرضه هفت ساله جمعا بمبلغ ۱۰۴۱۷۰۳۳۵۰۰۰ریال بفروش رسیده است .
ضمنا مراتب زیر را یادآور میشود :
۱ـ بهره اوراق قرضه از پرداخت مالیات معاف میباشد.
۲ـ بهره اوراق مزبور هرششماه یکبار پرداخت میشود.
۳ـ پرداخت اصل و بهره اوراق قرضه مشمول مرور زمان نیست .
۴ـ سازمانهای دولتی ووابسته بدولت موظفند اوراق قرضه را پس از سررسید در مقابل بدهیهای مالیاتی بپذیرند .
۵ـ بانک مرکزی ایران و عاملین بانک مزبور عهده‌دار فروش و بازپرداخت اوراق قرضه و همچنین پرداخت بهره متعلقه میباشند . م‌الف ۷۰۲۰
آ ـ ۳۱۹۶۸ وزارت دارائی

بانك‌مرکزی‌ایران‌باطلاع عموم‌میرساند:

در روز پنجشنبه دوازدهم مرداد ماه جاری اوراق قرضه سه ساله با بهره ۸ درصد در سال و پنجساله با بهره ۸½ درصد در سال و هفت ساله با بهره ۹ درصد در سال از محل اوراقی که بانك مرکزی ایران در روز انتشار (پنجم مردادماه ۱۳۵۱) بحساب‌خود خریداری نموده برای فروش عرضه میگردد و در موقع فروش بهره متعلقه از تاریخ انتشار تا تاریخ فروش به بهای اسمی اوراق قرضه اضافه شده و از خریدار اخذ میگردد . بهره اوراق قرضه از مالیات بردرآمد معاف و هرششماه یکبار پرداخت میگردد.
مبلغ اضافی که در تاریخ دوازدهم مرداد ماه برای فروش هر ۱۰،۰۰۰ ریال اوراق قرضه سه ساله‌و پنجساله وهفت ساله دریافت میشود به ترتیب ۱۵٫۶۰ ریال‌و ۱۶٫۵۰ریال و ۱۷٫۵۰ ریال میباشد بدین ترتیب برای مثال یك برك قرضه ده هزار ریالی هفت ساله منتشره در تاریخ پنجم مرداد ماه ۱۳۵۱ در تاریخ دوازدهم مرداد ماه به مبلغ ۱۰۰۱۷٫۵ ریال بفروش خواهد رسید .
علاقمندان‌بخریداوراق‌قرضه‌میتوانند‌درروزپنجشنبه‌مذکور به بانك مرکزی ایران و یا هر یك از بانك های اعتبارات ، بازرگانی ، بیمه بازرگانان ، پارس ، تجارت خارجی ، رفاه کارگران ، سپه ، صادرات ، عمران ، کشاورزی و ملی مراجعه نمایند .

کلاس های انگلیسی انجمن ایران و آمریکا

ثبت‌نام برای دوره آینده کلاس های سه روز در هفته درتاریخ های هفتم و هشتم و نهم مرداد صبح ها از ساعت هشت الی یازده و بعد از ظهر از ساعت چهار الی شش و برای کلاسهای فشرده‌در تاریخهای دهم و یازدهم و پانزدهم و شانزدهم مرداد از ساعت۸ صبح الی دوازده به عمل خواهد آمد . مطابق معمول روز اول ثبت نام برای کلاس های هفت‌به بالا و روز دوم برای کلاس‌های‌سه‌الی شش و روز آخر برای داوطلبان جدید خواهد بود . امتحان تعیین کلاس برای داوطلبان جدیددر روز های پنجشنبه هر هفته انجام میشود .
نشانی ـ خیابان وصال شیرازی شماره ۷۵ ـ تلفن۴۷۴۳۸

آگهی احضار

به غیرارتشی منوچهر فرزند آشور شهرت ایگدری که محل اقامت او شهرستان گنبدکاوس و سازمان زراعتی او و برادرش درقریه تقی‌آباد از توابع گنبدکاوس تعیین گردیده و فعلا مجهول‌المکان است ابلاغ میگردد که باتهام شرکت در اختفاء بیش‌از دوکیلو تریاك وخریدو فروش آن دراین‌بازپرسی تحت تعقیب میباشدمراتب سه‌نوبت متوالی دریکی‌از روزنامه های کثیرالانتشار و روزنامه رسمی کشور آگهی میگردد که خودرا به شعبه ۱ بازپرسی دادسرای نظامی گرگان واقع در شهرستان گرگان معرفی نماید درصورتی که تادو ماه از تاریخ اعلام در جراید خود را معرفی ننماید بدون حضور او رسیدگی و اقدام بعمل خواهد آمد .
بازپرس شعبه ۱ دادسرای نظامی گرگان

بسمه تعالی

ورقهای صاف و موجدار
فارسیت
فراورده بهترین پنبه نسوز و عالیترین سیمان
که با جدیدترین ماشین آلات ساخته میشود
ببازار آمد
اولین محصول فارسیت
مرغوبترین لوله های ساختمانی ـ فاضلابی ـ تحت فشار
جدیدترین محصول فارسیت
محکمترین و باصرفه‌ترین ورق برای پوشش
سقف و بدنه ساختمانها

ورق موجدار از ۱٫۲۵ تا ۳٫۷۵
ورقهای صاف بابعاد مختلف
مرکز پخش در تهران
خیابان خیام جنب ساختمان
روزنامه اطلاعات فروشگاه پخش آهن
تلفن ۳۰۲۲۱۱ و ۳۰۲۹۳۱

تغییر محل
شرکت نسبی

دکتر برال و پسران

(موسسه ری)
از تاریخ شنبه ۱۴ مرداد ماه ۱۳۵۱ به محل جدید :
خیابان تلویزیون (وزراء)ـ خیابان دوازدهم پلاک ۱۰ انتقال می‌یابد .
تلفن ۶۲۷۳۵۰
آ ـ ۳۱۹۹۴

آگهی ازطرف دانشگاه صنعتی آریامهر

دانشگاه صنعتی آریامهر نگاهداری و بهره برداری از تاسیسات هوای گرم و سرد همچنین شبکه لوله‌کشی آب وبرق ساختمانهای خودرا بموسسه‌ای‌که بتواند کلیه‌این امور را انجام دهد واگذار مینماید . داوطلبین میتوانند در ساعات قبل از ظهر بدانشگاه صنعتی آریامهر واقع در خیابان آیزنهاورمراجعه و پس از بازدید مراکز حرارتی و برودتی و سایر تاسیسات و دریافت برگ مشخصات کارهای مورد نظر از اداره کارپردازی پیشنهاد خود را در پاکت سربسته حداکثر تا آخر وقت اداری روز چهارشنبه ۵۱٫۸٫۱۸ بدبیرخانه دانشگاه تسلیم و رسید دریافت دارند .
دانشگاه صنعتی آریامهر
آ ـ ۳۲۰۱۲ ۱ ـ ۲

آگهی دعوت مجمع عمومی عادی برای نوبت دوم

چون مجمع عمومی عادی شرکت تعاونی مصرف کارکنان سازمان بیمه های اجتماعی بعلت عدم حضور عده کافی در تاریخ ۵۱٫۸٫۱۰ تشکیل نشد لذا بدین وسیله اعلام میدارد ، جلسه مجمع عمومی عادی برای نوبت دوم در روز دوشنبه ۵۱٫۶٫۱۳ ساعت ۴ونیم بعداز ظهر در کاخ سازمان مرکزی‌واقع در خیابان آیزنهاور تشکیل میگردد از صاحبان سهام یا وکلای آنان دعوت میشود حداکثر دو روز قبل از تشکیل جلسه بدفتر شرکت در فروشگاه مراجعه با ارائه سهام خود برگ ورود به جلسه مجمع عمومی را دریافت و در روز و ساعت فوق در جلسه حضور بهمرسانند . دستور جلسه :
۱ـ استماع گزارش هیئت مدیره و بازرسان .
۲ـ رسیدگی و تصویب ترازنامه سال ۱۳۵۰ و حساب سود و زیان .
۳ـ اخذ تصمیم درباره مسائل مربوط به نحوه فعالیت شرکت .
۴ـ اخذ تصمیم درباره اندوخته ها و تقسیم سودو زیان.
۵ـ انتخاب سه نفر بازرس .
دکتر ابراهیم جعفری از طرف رئیس هیئت مدیره
آ ـ ۱۰۴۴۱

محل‌اعزام مشمولین شمیران تغییر کرد

طبق اطلاعیه‌ای‌که امروز ازطرف سازمان نظام وظیفه عمومی تهران انتشار یافت محل اعزام مشمولان عادی متولد شمیران تغییرکرد .
سازمان وظیفه عمومی‌بدین‌وسیله به اطلاع کلیه مشمولان متولد شمیران که از حوزه مرکزی‌تهران برگ آماده بخدمت‌دریافت‌کرده‌اند میرساند که در ساعت ۶و۳۰ دقیقه صبح روزهای ۱۵ و ۱۶ مردادماه جاری دریل چوبی عشرت‌آباد خیابان سپاه،ساختمان ژاندارمری حاضر شده تا ترتیب اعزام آن‌ها به مراکز آموزشی داده شود .
قبلا محل اعزام مشمولین متولد شمیران پادگان شاهپور واقع در خیابان شاهپور اعلام شده بود .

دریابیشه شهرك زیبای دیگری در مصفاترین

ساحل نیلگون دریای خزر، خواهد درخشید
بین محمود آباد و نوشهر با مزایای بیشمار آماده فروش
برای خرید و کسب هرگونه اطلاع به سازمان پایه
تخت‌طاوس چهارراه‌شاه‌عباس تلفن ۶۲۹۱۹۲
مراجعه فرمائید .

مدرسه‌عالی ادبیات‌وزبانهای‌خارجی

برای دوره لیسانس سال تحصیلی ۵۲ـ۵۱از دارندگان گواهی‌نامه رسمی ششم دبیرستان رشته های (طبیعی ـ ریاضی ـ ادبی) برای دوره چهار ساله لیسانس در رشته های زبان و ادبیات‌فارسی‌ـ انگلیسی ـ فرانسه‌ـ آلمانی در دو گروه صبح‌وبعد از ظهر تا آخرین روز ۲۶ مرداد ۱۳۵۱ ثبت‌نام مینماید داوطلبان‌مقیم‌تهران شخصا مراجعه‌فرمایند و داوطلبان شهرستانها تقاضای خود را بانضمام مدارك که شامل ـ۶ قطعه عکس ۶×۴ که پشت تمام آنها مشخصات کامل خود را نوشته باشند بضمیمه فتوکپی شناسنامه و فتوکپی گواهینامه رسمی ششم دبیرستان و فتوکپی گواهینامه‌مدرك معافی وظیفه عمومی را بدفتر مدرسه ارسال‌نمایند.
داوطلبان باید مبلغ ۵۰۰ ریال بحساب‌شماره ۵۵۵ مدرسه عالی ادبیات و زبانهای خارجی دربانك پارس شعبه تخت‌جمشید «مقابل ساختمان شرکت نفت » یا هر یك از شعب بانك پارس در تهران‌و همین شماره حساب در شعب بانك پارس در شهرستانها پرداخت و قبض آنرا ضمیمه مدارك خود نمایند .
نشانی ـ خیابان پهلوی خیابان توانیر «ایوبی سابق» مقابل تلویزیون ملی ایران محل سابق باشگاه امریکائی ها تلفن ۶۲۱۰۲۹
آ ـ ۳۱۷۷۰ ۱ ـ ۲

یک شیشه اسید برای ۲۰ سال خیانت!

فاطمه

مردی بخاطر انتقام کشیدن از همسر خیانت کارش یک شیشه اسید برسر او کوفت و علاوه بر زن خود ، یک زن‌و یک کودک عابر را نیز مجروح کرد . این مرد که روح‌الله بیات نام‌دارد و ۴۳ ساله‌است، دیروز پس از آن که بوسیله مامورین کلانتری ۱۵ دستگیر شد ، گفت :

۲۰ سال قبل بازنم فاطمه ازدواج کردم و حاصل این زندگی‌مشترک طولانی ۵ فرزند است. من مرد پیشه‌وری هستم که تمام کوششم را برای سعادت خانواده‌ام بکار میبردم. اما زنم از همان آغاز زندگی بهیچوجه‌در اندیشه‌خانواده‌اش نبود . بطوریکه چند بار به‌علت آن که خلاف میل من بخانه زنان محله میرفت و آن‌ها را آرایش میکرد ، قصد داشتم او را طلاق‌دهم . ولی‌بادخالت ریش سفیدان فامیل از تصمیم خود منصرف شدم .

چندی پیش برادرم سربسته بمن گفت‌بهتر است شبهازودتر بخانه بروم و مراقب رفتار همسرم باشم . من این قضیه را با فاطمه درمیان گذاشتم. فاطمه چیزی نگفت‌وعکس‌العملی نشان نداد ، اما مدتی بعد، یک روز وقتی وارد خانه شدم و دیدم او با برادرم سرگرم صحبت است ، ناگهان صحنه سازی کرد وفریاد زد برادرت بمن نظر سوء دارد . من فریب نیرنگ او را خوردم و برادرم را طرد کردم .

دوسه روز قبل نیز یکی از آشنایانم را بر حسب اتفاق در خیابان دیدم . او گفت همسرم را با جوانی در یکی‌از بستنی فروشیهای امامزاده حسن‌دیده است روز بعد به اتفاق آن آشنا به محل بستنی فروشی رفتم و از چند جوان ساکن آن‌جا در باره فاطمه تحقیق کردم ، که همه آن‌ها گفتند « فاطمه زن ولگرد و فاسدی است !»

با شنیدن این حرف‌هابیهوش شدم که مردم مرا بخانه‌ام رساندند ، وقتی بهوش آمدم ، موضوع را با فاطمه در میان گذاشتم و او اعتراف کرد که زن فاسدی است ، اما گفت :

ـ من به تو خیانت نکرده‌ام ، بلکه کارم این بود . که زنان و دختران دیگر را به این راه بد بکشانم !.

شنیدن این اعتراف سبب شد که مجددا بیهوش شوم . وقتی بهوش آمدم فاطمه فرار کرده بود و به خانه خواهرش رفته بود . دیگراز زندگی سیر شده بودم، ابتدا قصد داشتم خودم

روح‌الله

را بکشم ، اما بعد نیتم را عوض کردم و شیشه اسیدی را که‌در خانه موجود بودبرداشتم و به خانه خواهر فاطمه رفتم ، و هنگامیکه زنم از خانه خواهرش بیرون آمد شیشه را برسرش کوفتم .

به قرار اطلاع زن و بچه‌ای که اقدام روح‌الله سبب‌مجروح شدن آنها شده از شکایت‌علیه او خودداری کرده‌اند ، ولی از جهت اسید پاشی به روی همسرش‌امروز به همراه‌پرونده متشکله روانه دادسرا شد . فاطمه ، همسر او نیز اینک در بیمارستان سینا بستری است.

مردی دریک حادثه رانندگی کشته شد

درجریان برخورد یک‌اتومبیل سواری با کامیون حمل نفت مردی کشته شد .

این حادثه عصر دیروز در جاده تهران ـ آبعلی ـ بین سه راه تهران پارس وکارخانه آزمایش اتفاق افتاد ودرجریان آن کامیون نفت کش شماره ۱۴۳۴۶ تهران به رانندگی یوسف چوب تراش که از تهران عازم آمل بود بااتومبیل سواری‌شماره ۹۴۲۸۸ تهران‌ـ الف به رانندگی مسعود معتمدی که بتهران میرفت تصادف کرد و در نتیجه راننده اتومبیل سواری کشته شد .

طبق‌نظریه کارشناس پاسگاه پلیس راه جاجرود ، طرف‌مقصر در این حادثه ، مقتول بوده است .

در عکس ، اتومبیل سواری و کامیون پس از تصادف دیده میشوند .

جنون‌عشق ، عاشق‌را وادار به‌کشتن‌دختر ۲ ساله‌اش کرد!

شاهپور آذربایجان ـ مردی‌که با داشتن زن و فرزند عاشق دختر دیگری شده‌بود کودک دوساله خود را با شلیک گلوله کشت و همسرش را مجروح کرد !.

این مرد که « نهو» نام دارد و ۴۰ساله است اکنون‌متواری است

حادثه‌ظهر دیروز در روستای «دلری» شاهپور آذربایجان اتفاق افتاد .

« نهو» سه سال پیش با همسرش « مریم» ازدواج کردو ثمره‌این ازدواج دختر۲ساله‌ای بنام «میوه» بود که کشته شد .

« نهو» از ترس آن که پس از کشتن عاشق دختر مورد علاقه‌اش و سر به‌نیست کردن خودش زن و فرزندش بی سرپرست‌بمانند ، دخترش را کشت و قصد قتل همسرش «مریم» را داشت .

دخترمورد علاقه نهو دوشیزه زیبایی بنام « نارنج» میباشدکه از اهالی همان دهکده« دلری» است .

« نهو» که از مدتی قبل (بعد ازازدواج با مریم) دل در گروه عشق « نارنج» گذاشته بود ، چندی پیش او را از پدرش خواستگاری کرد .

« کرم» پدر نارنج بدلیل‌اینکه « نهو» دارای زن و فرزند است ، با ازدواج او با دخترش مخالفت کرد.

پس از این ماجرا « نهو » سحرگاه دیروز نارنج را که برای آوردن آب به لب چشمه رفته‌بود ، ربود و او را سوار اسب کرد و از دهکده بیرون برد.

« شاهین» یکی از جوانان دهکده«دلری» که او نیزعاشق «نارنج» است با شنیدن این خبربا اسب به تعقیب نهو و نارنج پرداخت .

شاهین ساعتی بعد آندو را در نزدیکی مرز ایران و ترکیه غافلگیر کرد ، نارنج را با خود به روستا برد و تحویل پدرش «کرم»داد ، همان موقع هم‌اورا از پدرش خواستگاری کرد کرم نیز درخواست او را پذیرفت .

« نهو» برای جبران شکست خود ، ظهر دیروز به خانه رفت و به همسرش مریم گفت: نمیخواهم بعد از من توو«میوه» بی سرپرست بمانید ، چون من در این‌ماجرا اگر شکست‌بخورم یا پیروزشوم‌بهرحال هرگز شما را نخواهم دید . و میخواهم از « شاهین» انتقام‌بگیرم واگر نتوانستم او را بکشم ازدهکده فرار خواهم کرد و یا اینکه خودم را هم می‌کشم ..

«نهو» سپس باشلیک گلوله‌ای دخترش «میوه» را کشت وچند گلوله نیز بطرف مریم شلیک کرد و بتصور اینکه او هم‌کشته شده بسرعت از خانه بیرون رفت‌ولی چون‌نتوانست شاهین را در دهکده پیدا کند متواری شد .

عده‌ای‌ازساکنان‌روستای«دلری» که با شنیدن صدای شلیک گلوله‌به‌خانه « نهو» رفته بودند، همسر او مریم رابه‌بیمارستان « رضا پهلوی » شاهپورانتقال دادند و او را بستری کردند.

این مرد ۵۰۰ بار دزدی کرده است !

سارق پیشینه‌داری بنام جلال حسینی که برای دزدی های خود دلیل عجیب و خنده‌داری عنوان می‌کند ، هنگام سرقت از منزل شخصی بنام نخچیان توسط ماموران کلانتری یک اصفهان دستگیر شد .

جلال حسینی

جلال در جریان بازجوئی در کلانتری به سرقتهای خود اعتراف کرد و گفت : من فقط سارق پول نقد بودم و تاکنون پانصد بار بسرقت پول دست زده‌ام اما هرگزبه اثاثیه مردم چشم‌طمع نداشته‌ام وآنها را سرقت نکرده‌ام زیرا معتقدم سرقت اموال دزدی است‌ولی بدست آوردن پول نقد سرقت محسوب نمیشود !!

این سارق فیلسوف با پرونده متشکله روانه دادسرای‌اصفهان شد .

چندخبر از چند خبرساز

کارگر ۱۸ ساله‌ای بنام رضا لک امروز هنگام کار درکارگاه ساختمانی شرکت کوشک واقع در غرب شهرآرا کشته شد .

رضا در جریان کارگذاشتن یک ستون آهنی بوسیله‌جرثقیل درزمین کشته شد . متصدی کارگاه بی‌آن‌که به حضوررضا درمحل توجه کند، به راننده دستور داد که‌جراثقال را برای حمل ستون به‌محل مورد نظر بکار اندازد و همین‌بی‌توجهی سبب شدکه ستون سنگین‌آهنی به‌سررضا بخورد واو را بکشد.

★★★

دیروز در تهران شایع بود که پوران خواننده رادیو در جریان یک حادثه رانندگی در جاده هراز مجروح شده است خبرنگاران ماپس‌از تحقیق در باره این شایعه ، متوجه شدند که خبر بی‌اساس است وپوران برای استراحت در یکی از بیمارستان های خصوصی‌تهران بستری شده است.

در تماسی که یکی ازخبرنگاران ماباپوران گرفت، خواننده‌رادیو گفت :من از ٤ روز قبل‌بدستور پزشک معالجم در بیمارستان بستری هستم .

عاملی که سبب‌بستری شدن من شده به چند ماه قبل مربوط میشود در آن موقع یک روز که سرمای سختی خورده بودم متوجه شدم‌که دچار تورم شدید لوزتین شده‌ام به‌پزشک مراجعه کردم واوگفت که بایداستراحت کنی و مدتی‌از خوانندگی دست بکشی . اما نتوانستم بدستور پزشک عمل کنم و در نتیجه ناراحتی گلویم شدت یافت و اکنون صدایم بخطر افتاده است .

***

زنی به دلیل آن که‌شوهرش از بردن او به مطب پزشک خودداری کرده وی را باچاقو مجروح کرد ، شوهر مرتضی نام دارد و زن کشور ..... مرتضی دیشب از همسر چاقو کشش به کلانتری ۹ تهران شکایت برد و مامورین این کلانتری کشور را بازداشت کردند.

کشور در کلانتری به جرم خود اعترافکردوگفت :شوهرم مرد بی‌بندوباری است و هر وقت مریض میشوم ، میگوید: تومریض نیستی ...تمارض‌می‌کنی.. دیشبکه دچارخونریزی شدید شده بودم باز او همین رفتار را کرد ومنهمکه عصبانی شده بودم باچاقو به‌وی حمله بردم و مجروحش کردم .

تلویزیون آمریکائی
جنرال الکتریک
آئینه افسانه‌ها
تنها تلویزیون مجهز به کلید الکترونیک لرد

AMOLO
آمولو
ضامن سلامتی وبهداشت بدن

کنسرت آغاسی دوفیلم ارزنده و ده‌ها برنامه هنری درباغ گلستان

شهرآفتاب ، شهر قصه‌های خوب ، شهردختران قشنگ، شهر مردان زرنگ
شهر آدمهای ساده ، شهر خنده و شادی

ازامشب برنامه بهترین گروه‌سینمائی پایتخت
کاپری ـ نیاگارا ـ اروپا ـ میامی ـ الوند
کیهان ـ مارلیک ـ ارانوس ـ آسمان آبی
(و...سیلورسیتی (قلهک))ـ و..سیلوانا

سالن های مجلل وباشکوه
هتل میامی
بادکوراسیون جدید وبی نظیر.
بهترین مکان جهت برگذاری جشنها
ومیهمانیهای شما
تلفن رزرو ۶۲۰۲۰۰-۶۲۲۴۳۲

ازامشب درسینما
تاج
او جوانی بود پاک و بی‌آلایش که در میان دیوار های گناه محبوس گشته بود ... وحال میخواست ازاین زندان فساد بگریزد . . .

برنامه آینده
سینما امپایر

بزودی در تهران
دلکش
بلبل‌شرق، خواننده هنرمند، تنها زنی که موسیقی و آواز را باوج عظمت رسانید در آخرین نقش سینمائی خود

اسامی پذیرفته‌شدگان کنکور شبانه دانشگاه تهران

بقیه از صفحه ٤

نزهت
کیپور فرد
علی‌اکبریان
برنجی یوسفی
ظفرخواه
رضایی
حیدرزاده
جعفری سرمدی
دسترنج
عرفانی جباریان
فرجو
سرهادی
شایان

علیرضا
محمدتقی
منیژه
طاهر
علی
علی‌اکبر
لطف‌الله
محمدحسین
بهروز
غلامعلی
محمود
جلال
اسماعیل

گروه ریاضی

رشته ریاضی

صداقت دره شیری
مشکانی
مومنی
تاجیکی
رودسری
طابابیان
لواسانی دانا
شرفدین
سلطانی نژاد کرمانی
گل‌رویی
کریمی
تحویلیان
ناصرزاده
الکسوپولوس
جعفری اصفهانی
وزیری‌یزدی‌پروانه ـ پروین‌دخت
محبی سالکده
فیروز دهقان
خیرخواه
ملک محمدی نوری‌فر
اعظمی
بهدینیان
صدر نصیری
علی‌اکبر
ساجدی
عبدالهی غربالی
خوانین
مختاری
مودنی
شربت‌دار
سلیمی
مقیمی
پالیزبان
جلیلی ضیاییان
فیض محمدی
شاهرخی نژاد
طریقی
حسن‌پور فردخراشاد
دهاقین
قریشی

مهدی
فخرالسادات
قدرت‌اله
محمود
حسین
منوچهر
امیر
اسماعیل
یداله
محمد
فتح‌اله
محمود
هادی
ژان
حسین
سیروس
عیسی
رحمت‌اله
هادی
علی
رستم
مهوش
مهدی
نرگس
بیوک
محمد
سیروس
علیرضا
غلامرضا
جعفر
محمد
لعیا
سیدکاظم
علی‌اکبر
آذردخت
شهلا
اختر
جلال
ضیاالدین

گروه طبیعی

رشته انگلیسی

رضوانی
دودانگه
سادات لواسانی‌بزرگ
غفوری بخش
محمدی مسنن
نوروزی
امیری مقدم
کرمعلی
جمشیدی اوانکی
مقدم
سازور

علی‌اکبر
جعفرعلی
محمد
غفور
حسن
مالک
زینب‌مینا
زهرا
حسین
ابراهیم
اعظم

مسعود سینکی
ضرغام
آدمی
اخوان خالقی
عابدی
عبادیانی
عراقی

اکبر
ایرج
منصور
حسن
مهری
داود
فروغ‌السادات

گروه ریاضی

نوح پیشه
شمس نهرمیان
میلانچیان
هاشمی
احمدی‌نژاد قزوینی
الهویی نظری
حاجی میرآقا

عبدالرضا
محمود
محمدباقر
سهیلا
قدرت‌اله
محمد
منصور

گروه ادبی

کاظم الوندی
عباسی‌سورکی
ملک‌محمدی
نریمانی‌کمالی
مرتضوی‌میلانی
زندی‌انجزی
رضوانی
عباسی
طاهرخانی
ذبیحیان

رسول
حسن
محمد
محمدحسین
میرمحمود
غلامرضا
سیدعبدالمحمد
حیدر
رمضانعلی
محمدحسن

گروه طبیعی

رشته‌زبان‌فرانسه

داوری
رمضان‌بیگی
پوراتی
شهبازی
پدوبیم
علیزاده‌جویمندی
تقی‌پور
روحانی‌پاشاکی
پورمیرزانوکندبی
مقبولی
ستاری
دریانورد
ولی‌زاده‌هرزن
سیدحسینی نوجوکامبری
منتظم صدیقی
بیشه‌بان
فرهنگی
درخشش
شاهی‌فخر
اسلام‌نور
تقی‌زاده
تقی‌زاده
درخشنده
شاهد
سیفی‌محمودحق

حسن
حسین
ثریا
نوروزعلی
راشل
حسین
حسن
سیدمصطفی
محرم
منصور
مهوش
قدرت
محمد
سیدرضا
مریم
علی
بهمن
درآیه
محمد
حسین
هوشنگ
داریوش
سارا
کاظم
رضا

گروه‌ریاضی

صفری‌رضامحله
مدیرنیا
پیرزاده
یعقوب‌زاده
رضایی‌فر
نعمتی‌منصور
بهره‌ور
نیکومنش
محمودیان‌اقدم
تاجور

علی
مهری‌سادات
روشن
یعقوب
سهراب
عزت‌الله
محمدرضا
عبدالله
اسلام
عسگر

گروه ریاضی

تحسینی
طوسی طیبی
رادفر
انقطاع
سلیمی‌سفلی
شمس‌اور
دانشی
بهبودی
مهدوی غروی

فتحعلی
حسین
محمدرضا
ایرج
محمود
حسین
محمدابراهیم
داریوش
محسن

بهزادنیا
شکیبا
شاهسوند بغدادی
ایرملو
رضائی
خلیل‌پورکندرودی

اعظم
روح‌انگیز
پریچهره
جواد
محمدابراهیم
جواد

گروه طبیعی

قماشی
محرمی
وزیری
رحیمی
سعدی‌دوستی
شکراللهی
بقا
احمدی‌تهران
ایلخانی‌معابادیان
تزرو
عارف
رادپور
ایمن‌دوست
لاجوردی
نایب‌حبیب
خندان‌راد
مظلوم جهرمی
ولی
شیرخانی
رضایتی
میرزایی
هادوی
قهرمان
حجتی
سپهر

حمید
سیدمهدی
ابوالفضل
علی
جلیل
مهدی
ناصر
ناصر
احمدرضا
شهلا
حمید
حسن
زین‌العابدین
پریوش
محسن
احمد
منوچهر
مناف
علی
علیرضا
دوست‌محمد
هادی
ابراهیم
محمد
فرهاد

گروه ریاضی

سعادت‌جو
هوشیار
شاپورکان
رهام
سوهانگیر
مهاجری
نژادهاشمی
اسلامی
احمدی
مدنی

ابراهیم
سیدابراهیم
مرتضی
محمد
علی‌محمد
فرهاد
ضیاءالدین
حسن
فریدون
سید محمد

گروه ادبی

احمدی نژاد
کریم‌هما
دیوسالار
دیزجی
حاج‌کریمی
حسینی‌راد

عباس
اصلان
جهانگیر
گیتی
کاظم
ذبیح‌اله

گروه طبیعی

رشته زمین‌شناسی

کاظمی
بشارتی‌کیوی
بهرامن
نوحی
معصومی
طالب‌زاده‌لاری
خداکرمی ممقانی
مقتدری‌اصطهباناتی
نراقی‌عراقی
توانا
مظفری‌نژاد
خادمی
صابر
کوپایی
مهدیان

محمدرضا
عطاالله
محمدرضا
مهین
ناصر
یداله
مقصود
علی‌اصغر
محسن
محمود
حسین
غلامرضا
فرامرز
کمال
حمید

گروه ریاضی

سعیدنوران
ایقانیان
حاج‌ملاعلی
شریف
وحیدی

بابالله
علی‌محمد
عبدالعظیم
حسنعلی
عباس

خرسندی‌اردبیلی
یوسف‌دوست
شبستری
کریمی
زیدآبادی‌نژاد
اربابی
روانگرد
اربابی‌اسکی
آزاد
حکیمیان
سندسی
مظاهریون
شهریاری
اکبری
زاهدی

طهوره
حمیده
لطیفه
منیره
اسمعیل
ثریا
شهین
فاطمه
ولی
ژیلا
پروین
فاطمه
عباسقلی
علی‌رضا
مهدی

گروه ریاضی

توحیدی بسطامی
کاظمی
ایازی
کامه‌خوشی
قاسم‌زاده

عبدالمجید
ابوالقاسم
جعفر
حسن
صدیقه

گروه طبیعی

رشته شیمی

رحیمیه
قدسی‌ناصری
دهقانی محمدآبادی
وکیل‌زاده
مومن‌زاده
ملایی
اقتداری
یاوری فسقندیس
طاهری
مهاجر
علیمی
اقبالی احمدآبادی
پورداودی
ظریف
محمدمکی

شهلا
فخرالزمان
علی
ناصر
عفت
غلامحسین
مهدی
پروین
محمدعلی
مهین‌دخت
مریم
فیض‌الله
مرضیه
محمدباقر
اعظم‌السادات

گروه ریاضی

عنایتی
مقدم
درودیان
فیلی
فرهادیان

معطر
محمدرضا
الهه
شهلا
واله

گروه طبیعی

رشته‌علوم‌اجتماعی

ناصحی تهرانی
آقامحمدپور
امیدوار
علویون
گودرزی
نصیری فر
مجتهدی صفاری
پورحسینعلی
عطارساحلی
فراهی پاریزی
انصاری
صابری
قنبری کیوی
دادور
قاسمی پیرکوهی

غلامرضا
طیبه
حسین
سیده‌حمیده
پری
علی‌اکرم
مهرنوش
غلامرضا
مینا
فاطمه
پروین
محمدعلی
عمران
مهدی
کیومرث

گروه ریاضی

رشته‌علوم‌اجتماعی

محبوبه
مهبعلی
اسدی‌حسین آبادی ـ ابوالفضل
محقق
افسر

عزت‌الملوک
داود
محبوبه
جواهر

آذری نایی
مهرداد
رفسنجانی

غلامرضا
فرج‌اله
عباس

گروه ادبی

رشته‌علوم‌اجتماعی

مالکی
ابراهیمی
حسن‌زاده
یزدانی
اسلامی
درویشی
سلیمی

مهرانگیز
مهدی
ابوبکر
نسرین
نظام
جمشید
ریوف

گروه طبیعی

رشته علوم اداری

علمی
بتاوشاناکوکتپه
سردارزاده
ابوالفضلی
در چمن
کوچکپور
نصرتی
خوش دست
صادقی فرد
راستپور
تاجگردون
مهین‌پور ـ شهین دخت ربابه
عبدالهی ثابت نژاد
رنجبر جورجاده
لاسمی
ازهاریان‌فر
شیخ‌بهایی
قاطع
جهانی
مومنی توتکله
حسین‌پور
باروتی
پاک سرشت
فرزام
سمنانی جزنی
یزدانی
وشمیره
محمدیان شهربابکی
احمدی
قایدشرف
حجتی
قاضی‌زاده
ایزدی‌یزدی
سرخوش‌خلج
معصومی
عسکری
خالصی
کریمی‌جعفری
منوچهریان
طهماسبی

احمد
دماتور
محمدابراهیم
احمد
غلامرضا
لیلی
فرزانه
علی
محمدحسن
محمدکریم
نادر
علی
نجاتعلی
داود
قدرت‌الله
مجید
منصور
نیراعظم
تیمور
حسین
اسماعیل
فضل‌الله
شهناز
محمد
ایرج
حسین
غلامرضا
مرتضی
اصغر
رضا
عفت
طاهره
فتنه
بدرالسادات
مجید
صدیقه
عباس
زهره
منیر

گروه ریاضی

نیموری
سلیمانی
فرج‌پور
امیدی‌قزوینی
خلخالی
برقی‌کیوان
خنجری هندچوب
میرمحمدی
علی‌اکبری
پورصالح کچومثقالی
احمدی
فیاض
کبریائی
میرمطهری
کریمخانی
امامی‌تارمی
بوستان‌آبادی مارالان
رامین‌راد

لطف‌الله
مهدیقلی
نیره
ثریا
حبیب‌الله
میرجعفر
علی
سیدتقی
فاطمه
حسن
بتول
سعید
بتول
سید ابوالقاسم
اسماعیل
عبدالرزاق
یوسف
مرادعلی

حسین‌زاده سمنانی
صمیمی

مریم
پریچهر

گروه ریاضی

رشته فیزیک

کشواد
بناکاران
مصباحی‌نوش‌آبادی
اشرف‌السادات
برخوداری
باقری‌دربندی
رئیس‌دانای‌فرد
خلیلی تومتری
رجائی
سلیمانی دوکاهه
خوشنویس مرادی
الهیار
طیاری
جاهد
کیوانلوشهرستانکی
نمکی شوشتری
دربانی
کاظمی تبریزی
مجذوبی
نخعی
محمودی

پیمان
جهانبخش
آذر
منصوره
شاهرخ
احمد
اسفندیار
رحمانقلی
ایرج
مریم
سیمین
فرخنده
محمد
اسماعیل
مهدی
جواد
محمدسعید
طاهره
اشرف

گروه طبیعی

رشته قضائی

مدینه بناب
یانوق
برزویی
معتقدی لاریجانی
مایونی نژاد
شاه محمدی طاری
دلجورونکیان
عصاره
هدایت
نیکمنش

سیدمهدی
عزیز
فریما
عباس
معصومه
مهری
کریم
کتایون
نصرت‌الله
حسین

قربانکلی
رضایی عمرآبادی
ثمره‌جهانی
رامین
محمدامین‌خان‌خوردجه
بهاره
عسکری
خدایار
زند
برادران

عبدالکریم
مظفر
یدالله
محمدعلی
عبدالمطلب
اسدالله
شعله
ابراهیم
فرزانه
محمدرضا

شیخ‌الاسلامی
محمدی خویی
محمدپور
کاظمی
روحی
مدنی‌فر
عابدی
حاج رجبعلی تهرانی
بیگلری
عطارد
اسدی خیاوی
رضوانفر
رضایی

عسکر
حسین
فلامحسین
ذبیح‌الله
ابوالقاسم
ممر
غلامعلی
محمدرضا
اردشیر
علی
سلیمان
علی‌اکبر
حسین

گروه ریاضی

فرقانی
جهانی
شاهمرادی
شاالولیان
آریافر
عصاره
فاطمی‌زاده
رستگاری
سلاغ مظلوم
جیلانی کجوری

عیسی
محمدعلی
حسن
شهرام
غلام
محبوبه
مصطفی
عباس
یدالله
بدرالزمان

گروه طبیعی

رشته

مدیریت بازرگانی

مختاری
رضی
سیرفیان
محمودی مقدم
راستیان
انصاری همدانی
مسکری آزار
یزدان‌پناه
حلالی‌زاده
میرهادی
موسوی چاشمی
دلاورپوراقدم
نوید
ناطق‌صاحب‌الزمانی
یوسفی
صفوی
وزیری
الهی
حافظ
جهان‌نما
برزگری‌خانقاه

یداله
علیرضا
محمد
علیرضا
پروین
سیمین‌لقا
رضا
ناصر
عبدالحمید
سیدمحمدتقی
سیدحسن
محمد
محمود
محبوبه
توران
ملک
سیدداود
علینقی
ناهید
مسعود
فهیمه
کاظم

گروه ادبی

ابراهیم سلطانی
آرام
محمدیان تکمه‌داش
زابلی
ذاکری
فهیمی
حسینی مجلل
مصلحی
صدیقی چافجیری
حقیقی
عبدالهی اوانکی
سردار
صخرابیان
حکیمی لنگرودی
مصباح
حاجی اسماعیل‌لو
نجفی بوکت

محمد
جمیل
محمدعلی
یدالله
حجت‌الله
جلال‌الدین
فریدون
رضا
جعفر
کاظم
توکل
حسین
حسین
حسن
سیدحسین
ابراهیم‌خلیل
حسین

خلعتبری
طیعی
فلاح شیروانی

محمدرضا
فاطمه
علی‌اکبر

گروه ریاضی

خدایار
رازی همدانی
غفاری
تاریویردیلوی‌اصل
فدایی تمیجانی
دهدشتی شاهرخ
زنجیره فروش
مهربانی‌ایرانی
اورعی
ماردیروسیان
محمدی بالینی
رشیدی
رازقی خسی
موسی‌زاده
رامین
اطهری
حکمتی
محمودی چترودی
زهرایی معتمدی
شیخ‌نیا
افتخاری
قاسمی نجف‌آبادی
گوهری
پورحسینی
رزی
نوروزخانی‌استرآبادی غلامحسین
واقف مقدم
جنتی نمین
عظیم‌زاده
عطاران
یونسی
درودیان
کیمپور
حجت‌شمامی

نعمت‌اله
عبدالرزاق
مهدی
عباس
سیروس
زهره
علی‌اصغر
علی
علی‌اکبر
واهاك
بهمن
صدیقه
نسرین
رضا
پریوش
حبیب‌اله
فرزانه
غفور
محمدعلی
محمدحسین
پرویز
مهدی
محمدصادق
سیدعلی
فتحیه
عباس
پرویز
علیرضا
حمید
پرویز
حسن
زهرا
صغری
نظرعلی

مجالس ترحیم

بانهایت تاسف درگذشت ناگهانی شادروان **ارسلان درگاهی** صاحب منصب عالیرتبه و بازنشسته وزارت کشور را باطلاع میرساند.
مجلس ترحیم مردانه و زنانه آنمرحوم از ساعت٦تا ۸ بعداز ظهر روز یکشنبه ۱۵ مرداد ماه جاری در خانقاه صفی علیشاه منعقد خواهد بود.
وزارت کشور

در گذشت ارسلان درگاهی کارمند بازنشسته‌شهرداری پایتخت و پدر آقای فرخ درگاهی کارمند شهرداری راباطلاع رسانیده مجلس ترحیم آنمرحوم از ساعت ٦ـ الی ـ ۸ بعداز ظهر روز یکشنبه ۱۵ مرداد ماه جاری در خانقاه صفی‌علیشاه برگزار خواهد شد.
شهرداری پایتخت

خانواده های : درگاهی . تاج‌نیا . جهانداری . فاتحی . آیرملو . سالور . کاظمی . گنجه‌ای . اردلان . غضنفری . اج . اقبالی . مهروز . شیرخدائی . علائی . صفوی‌زاده . اسفندیاری ـ ترابی ـ دژم ـمسیح ـ افلاطونی ـ بهنام ـ فخرائی ایلخانی . خوش‌ظاهربین .
بانهایت تاسف و تاثر درگذشت ناگهانی **ارسلان‌درگاهی** را باطلاع کلیه بستگان و آشنایان میرسانند.
مجلس ترحیم مردانه و زنانه آن مرحوم از ساعت ٦ تا ۸ بعد از ظهر روز یکشنبه ۱۵ مرداد ماه جاری در خانقاه صفی‌علیشاه منعقد خواهد بود.
بعموم افراد خانواده های عزادار بویژه بازماندگان آن مرحوم مصیبت وارده را تسلیت میدهیم.

با کمال تالم فوت مرحومه **بانوملیحه نعناعی** صبیه مرحوم آیت‌الله حاج شیخ محمداندرمانی را باطلاع اقوام و دوستان میرساند. مجلس ختم مردانه آن مرحومه از ساعت ٤ونیم الی ۷ بعداز ظهر روز جمعه ۱۳ر٥ر٥۱ در مقبره علائی واقع در صحن مطهر حضرت عبدالعظیم علیه‌السلام و ختم زنانه در همان روز و ساعت در منزل شخصی واقع در شهرری محله سرتخت جنب مسجد سرتخت پلاک ٤٤ منعقد میباشد. خواهشمند است با حضور در مجلس ختم روح آن مرحومه را شاد فرمائید.
علی‌اکبرنعناعی، رضانعناعی، نصرالله‌نعناعی، مهندس‌اسدالله نعناعی ، دکتر حسین نعناعی ، خانواده های دکتر بهرمان ، استرآبادی ، انواری ، مهندس اصفهانی ، نیک‌نیا ، رحیمی، افقهی ، عطاری ، شاهیدپور .
بعموم بازماندگان آن‌مرحومه مصیبت وارده را تسلیت میدهیم

بانهایت تاسف درگذشت مرحوم **حاج تقی مساعدتی** ساکن سنان دماوند را باطلاع میرسانند. مجلس ختم آن مرحوم روز جمعه (فردا) از ساعت ۸ صبح تا ٤ بعد از ظهر در مسجد جامع ساران منعقد است.
فاطمه مساعدتی ، محمد مساعدتی ، فتح‌الله مساعدتی، قدرت‌اله و حجت اله خلیلی . محمد قدیری .
بعموم بازماندگان آن مرحوم مصیبت وارده را تسلیت میدهیم

بانهایت‌تاسف و تاثر درگذشت شادروان **دکتر منوچهر سرمطالقانی**پزشک عالیقدر را باطلاع دوستان و آشنایان‌می‌رسانیم.
مجلس ختم زنانه و مردانه فقید سعید از ساعت ۱۰ الی ۱۲ روز جمعه ۱۳ر٥ر٥۱ در خانقاه صفی‌علیشاه برگزار میگردد. ضمنا مراسم شب هفت آن مرحوم نیز از ساعت ٥الی ۷ روز یکشنبه ۱۵ر٥ر٥۱ در سالن شماره ۳ بهشت زهرا منعقد خواهد بود.
خانواده‌های : سرمطالقانی ،سلطانی ،داهی ،صاحبی صادقی ، نظامی ، غضنفریان ، واثقی، رسولی ، جباری ، خستو ،فاتحی ، بهنیا ، یوسفی ، برادران‌مقیمی، پارسائی نوروزی ، طالقانی ، سمساریان ، حسابی ، مهدوی ایزدی، غفاریان ، سیرج ، شهرابی ، غفوری ، محمدی حیثیتی ، میربابائی ، مینوئی ، میرخانی ، پاسدار ، زاوش ، جلائی، نوری ، حسنی ، حمیدیان ، و سایر خانواده های وابسته.

با نهایت تاسف فوت نابهنگام جوان ناکام **محمد رضا مدیر نوری** کارمند تهران الکتریک (شاوپلورنس) راباطلاع میرسانیم. مجلس ترحیم روز جمعه ۱۳ مرداد ماه (فردا) از ساعت ٤ ونیم تا ۷ بعدازظهر در مسجد ابادر واقع درخیابان خورشید (جاویدمند) و ختم زنانه در منزل آنمرحوم خیابان خورشید کوچه رفعت شماره ۲۰۱ منعقد است
خانواده‌های: مدیر نوری. شکوهی. نهرانی. عمرانی. خطابخش . استپانیان
بعموم بازماندگان آنمرحوم مصیبت وارده را تسلیت میدهیم

بانهایت تاسف درگذشت مادر گرامی آقای محمدجعفر محبوبی شریعت‌پناهی سرپرست کلاسهای روسی شرکت ملی ذوب‌اهن ایران را تسلیت گفته و ضمنا باطلاع میرساند که مجلس ختم زنانه و مردانه ان شادروان روز یکشنبه ۱۵مرداد ماه جاری از ساعت ٤ الی ٦ بعداز ظهر درخانقاه صفی‌علیشاه منعقد میباشد.
شرکت ملی ذوب‌آهن ایران

بانهایت تاثر و تاسف درگذشت شادروان مادر گرامی اقای خلیل‌محبوبی شریعت پناهی‌همکار عالی‌رتبه این سازمان را باطلاع کلیه دوستان و همکاران گرامی میرساند. مجلس ترحیم مردانه و زنانه آن مرحومه روز یکشنبه ۱۵ر٥ر٥۱ از ساعت٤تا٦بعداز ظهر درخانقاه صفی‌علیشاه منعقد میباشد.
سازمان مرکزی شرکتها

بانهایت تاسف درگذشت شادروان مادر گرامی آقایان خلیل و ابوطالب محبوبی (شریعت‌پناهی) همکاران اداری‌خود را باطلاع دوستان و اشنایان میرساند.
مجلس ختم ان مرحومه از ساعت ٤ تا ٦ بعدازظهر روز یکشنبه ۱۵ر٥ر۱۳٥۱ درخانقاه صفی‌علیشاه منعقد میباشد.
شرکت سهامی کارخانجات ایران
آ ـ ۱۰٤٤۹

بانهایت تاثر و تاسف درگذشت والده ماجده آقای سیدخلیل‌الله محبوبی شریعت‌پناهی مدیر امورمالی‌این شرکت را باطلاع میرساند مجلس ختم زنانه و مردانه آنمرحومه از ساعت ٤ الی ٦ بعدازظهر روز یکشنبه ۱۵ر٥ر٥۱ در خانقاه صفی‌علیشاه منعقد خواهد بود
شرکت سهامی نمایشگاه های بین‌المللی ایران

بانهایت تاسف درگذشت مادر گرام اقای سیدمرتضی محبوبی شریعت‌پناهی رئیس دبستان محبوبی را باطلاع‌عموم فرهنگیان میرساند. مجلس ختم ان مرحومه از ساعت ٤ تا ٦ بعدازظهر روز یکشنبه ۱۵ر٥ر٥۱ درخانقاه صفیعلیشاه‌منعقد خواهد شد.
رئیس اداره آموزش و پرورش ناحیه یك ـ رجائی
آ ـ ۱۰٤۳۱

هوالباقی
بانهایت تاسف و تاثر درگذشت فقیده سعیده **بانو عصمت محبوبی شریعت‌پناهی** مادر گرامی و ارجمندمان را باطلاع دوستان و بستگان و همشهریان عزیز میرسانیم.
مجلس ختم زنانه و مردانه آن فقیده از ساعت ٤ تا ٦ بعدازظهر روز یکشنبه ۱۵ر٥ر٥۱ درخانقاه صفیعلیشاه منعقد میباشد.
عفت . منیر . علینقی . خلیل . ابوطالب . محمدجعفر . مرتضی (محبوبی شریعت پناهی) . و خانواده های محبوبی . شریعتی . عمادی . شریعت‌پناهی وفا . کامران . عمادی . رستگار . موحدی . موسوی . پوئید . خیرخواه . دکترپارسا . غفاری . هنرمند . بهشتی . بارمطهری . دربندی . وزیرراه . بینش . عزیزی . زائرین دهش . امینی . دهقان . قاضی فشخامی . طباطبائی . معینی . مشیری . دلیری . والی‌زاده شفا . محسنی . فعال . رزاقی . فروغی . نیری . امتیاز . نبوی . حافظی . خلیل‌پور .
بفرزندان و سایر بازماندگان آنمرحومه مصیبت وارده را تسلیت میدهیم

بانهایت تاسف و تاثر درگذشت مادر عزیز و ارجمندمان مرحومه **طرلان فتح‌پور پاکزاد** را باطلاع فامیل ـ دوستان و آشنایان میرساند
کریم ختائی آذر . حاج جواد ختائی . فاطمه ختائی (قنبرنژاد)

خانواده های : ختائی‌آذر . ختائی . فتح پورپاکزاد . طالبی . قنبرنژاد . شریفی . سودمند . قرمباغی . ثابت . شیرین‌سخن . حیدری . فشلاقی . حافظی . رضائی . کبیرپور . یوردشاهی . شاهدی . تقوی . غفاری . انتظاری. بهار سعادت . فرهنگی . فقهی . افتخارزاده . کرباسی . مهدی‌راد. .دینمقانی . مظلومی . پاشاپور . معماری آئینه‌ساز تهرانی سرفراز . قائم . خسروانی . مذهبی . فرنیاو دستگیری
باکمال تاسف درگذشت مرحوم مغفوره **طرلان فتح‌پور پاکزاد (ختائی)** والده آقایان کریم ختائی آذر . حاج‌جواد ختائی را باطلاع دوستان و آشنایان میرسانند.
مجلس ختم مردانه روز جمعه ۱۳ر٥ر٥۱ از ساعت ٥ تا ۷ بعد از ظهر در مسجد شهرآرا و مجلس ختم زنانه همانروز و ساعت در منزل آن مرحومه واقع در خیابان نوزدهم شهر آرا شماره ۲۱ برگزار خواهد شد.
بعموم بازماندگان آن مرحومه مصیبت وارده را تسلیت میدهیم

با نهایت تاسف درگذشت شادروان **محمود رامز** ابوی آقای جهانگیر رامز مسئول بایگانی امور ساختمانها وخدمات دانشگاه تهران را باطلاع میرساند مجلس ترحیم آن مرحوم از ساعت ٤ تا٦ بعدازظهر روز یکشنبه ۱۵ مرداد ماه در مسجد سجاد منعقد خواهد بود.
امور ساختمانها و خدمات دانشگاه

خانواده های : رامز . فرمان . آذری پور . مفید . سرهنگ دکتر عبدالله خدایار . بیگدلی . بزرگمند . توسلی
بانهایت تاسف فوت شادروان **محمود رامز** پدر آقای جهانگیر رامز کارمند دانشگاه تهران را باطلاع دوستان میرسانند
مجلس ختم مردانه و زنانه روز یکشنبه پانزدهم‌مرداد ماه جاری از ساعت ٤ تا ٦ بعد از ظهر در مسجد سجاد واقع در خیابان شاه منعقد خواهد بود.
بعموم بازماندگان آن مرحوم مصیبت وارده را تسلیت میدهیم.

یادبود

خانواده خاکپور
باطلاع بستگان و دوستان میرساند :
که مراسم شب هفت مرحومه **بانوقشنگ خاکپور** از ساعت ٥ تا ۷ بعد از ظهر روز شنبه ۱٤ر٥ر٥۱ در سالن شماره یک بهشت زهرا برگزار میباشد.

مراسم یادبود جوان ناکام **مهندس احمد فیلسوف** روز جمعه (فردا) از ساعت ٦ تا ۸ صبح در مقبره خانوادگی‌فیض در کاشان برگزار می‌شود.

تسلیت

جناب آقای سید محی‌الدین ربانی
ریاست محترم ثبت منطقه دوم مازندران و گرگان
با نهایت تاثر و تالم مصیبت وارده‌به‌آن‌جناب را تسلیت عرض نموده از درگاه لایزال برای همه بازماندگان صبر و تحمل آرزو مینمائیم.
کارکنان ثبت بابل
آ ـ ۳۱٥٦٦

جناب آقای مجید خاکپور
مصیبت وارده را تسلیت میگوئیم.
خانواده یارجانی
آ ـ ۳۲۰۱٦

دوست ارجمند آقای مهندس سره
فوت ابوی گرامی مرحوم دکتر سره را به جنابعالی و فامیل محترم تسلیت میگوئیم.
دکتر محمد قاسمی و بانو
آ ـ ۱۰٤۲۹

شیرمرد ارجمند دکتر سره نایب رئیس اول باشگاه لاینز شهسوار
از طرف خود و شیرزنان و شیر مردان لاینز ناحیه مازندران مصیبت وارده را به آن شیرمرد گرامی تسلیت‌عرض مینماید.
معاون ناحیه ـ علی اکبر خلعتبری
آ ـ ۳۱٥۸۰

جناب آقای دکتر فرج‌الله سره نایب رئیس جمعیت شیرو خورشید و رئیس بیمارستان پهلوی جمعیت شهسوار
از طرف خود و هیئت مرکزی و مدیره و کارکنان جمعیت و پزشکان و پرستاران و کارمندان بیمارستان‌درگذشت برادر ارجمند را بجنابعالی و سایر افراد خانواده تسلیت عرض مینماید.
شهسوار ـ علی اکبر خلعتبری
آ ـ ۳۱٥۷۸

جناب آقای دکتر فرج‌الله سره
با ابراز تاسف از درگذشت برادر ارجمند ، مصیبت وارده را تسلیت عرض میکنیم.
شهسوار ـ اسماعیل خداپرست و بانو
آ ـ ۳۱٥۷٦

کارمندان شرکت سهامی کل معادن و ذوب آهن ایران
مصیبت وارده را به آقای جعفر محبوبی وخاندان محبوبی بانهایت تاسف تسلیت میگویند.
آ ـ ۱۰٤۱۷

جناب آقای حسن چایچی
خبردرگذشت پسر خاله عزیزتان مرحوم حسین چایچی باعث‌غم و اندوه بسیار گردید ، ما خود را در این مصیبت ناگوار سهیم دانسته صبر جمیل را برای بازماندگان آنمرحوم از ایزد متعال خواستاریم.
زاهدان ـ نسرین و کامبخش بشیری
آ ـ ۳۱٥٤۰

تیمسار سرتیپ اعزازی
بانهایت تاسف درگذشت پدر گرامیتان را تسلیت‌عرض می‌نمائیم.
حسین برخورداری ـ احمد برخورداری
آ ـ ۱۰٤۲۲٥

تیمسار سرتیپ اعزازی
مصیبت وارده را از سوی خود و کلیه همکاران صمیمانه تسلیت میگوید.
سرلشگر حسین پاکجو
آ ـ ۳۱۹۹۸

جناب آقای سیدحسین کریمی
ضمن عرض تسلیت، خود را در سوگ بزرگ شما شریک می‌دانم.
شوش دانیال ـ درمانگاه سازمان بیمه‌های اجتماعی ـ عبدالرضا حقیقت .
آ ـ ۳۱٥۸٦

مجالس سخنرانی وسوگواری

فبشر عباد الذین یستمعون القول فیتبعون احسنه

مسجد جواد (ع)

برای اطلاع عموم، بانوان و آقایان برنامه شبهای‌جمعه و شنبه را اعلام میدارد.
شب جمعه ـ درس تفسیر در شبستان مسجد
شب شنبه ـ جناب آقای محمدعلی گرامی پیرامون خواص و آثار اعتقاد باصول دین در زندگی انسان سخن میگویند در پایان بسئوالات پاسخ داده خواهد شد.
شروع ۸ر۳۰ بعدازظهر، تلفن ۸۲۷۳۷۳

هیئت بنی‌فاطمه
صبح جمعه ۱۳ر٥ر٥۱ مطابق ٢٤ جمادی‌آخر خیابان ایران کوچه روحی
ساعت ٦ الی ۷ دعای ندبه
ساعت ۷ الی ۸ حاج شیخ احمد رحمانی
ساعت ۸ الی ۹ اشعار مذهبی
ساعت ۹ الی ۱۰ حاج شیخ رضا سراج
موضوع بحث پیرامون شخصیت حضرت‌فاطمه علیهاسلام

سپاسگزاری

بدینوسیله از کلیه سروران ، اقوام و دوستان که در سوک مرحوم پدرم شرکت و یا وسیله تلگراف ابراز همدردی نموده‌اند تشکر و سپاسگزاری مینمایم.
حسن مهدویان
آ ـ ۳۱٥۷۰

از کلیه سروران گرامی و اقوام و دوستان عزیز که بمناسبت درگذشت شادروان **بانو رقیه عظیمی** مادر عزیزمان با تشریف فرمائی خود اظهار لطف و همدردی فرموده‌اند بدین وسیله صمیمانه تشکر می نمائیم چنانه دراثر تالم‌روحی در عرض تشکر حضوری تاخیر شود پوزش می طلبیم.
قمر اصفهانی ـ صادق عظیمی
آ ـ ۱۰٤۳۹

هیئت مدیره و کارکنان شرکت سهامی تولید و انتقال نیروی برق ایران (توانیر)
بانهایت تاسف درگذشت آقای حسین گلپریان پدر ارجمند همکار گرامی خود آقای بهرام گلپریان را به ایشان و خانواده محترمشان تسلیت گفته بقای عمر عموم بازماندگان را از درگاه احدیت مسئلت مینمایند.
آ ـ ۳۱۸۱۰

مصیبت وارده را به همکار گرامی آقای فرخ درگاهی تسلیت عرض مینمائیم.
کارمندان قسمت خدمات و کافداری شهرداری
آ ـ ۳۱۸۰۸

جناب آقای دکتر سید محمد مقدسی
با نهایت تاسف مصیبت وارده را به جنابعالی وخاندان محترم تسلیت عرض می نمائیم.
کارمندان بهداری آموزشگاه های شهرستان شمیران
آ ـ ۳۱٥٤٤

سال چهل‌وهفتم ـ شماره ۱۳۸۶۵

اطلاعات

پنجشنبه ـ دوازدهم امرداد ماه ۱۳۵۱
بیست‌وسوم جمادی‌الاخر ۱۳۹۲ـ سوم‌اوت ۱۹۷۲

استخراج دکتر ریاضی کرمانی

ساعات شرعی
اذان صبح . . . . ساعت ۳ و ۲۸ دقیقه
طلوع آفتاب . . . . ساعت ۵ و ۱۲ دقیقه
ظهر شرعی . . . . ساعت ۱۲ و ۱۱ دقیقه
اذان مغرب . . . . ساعت ۷ و ۲۶ دقیقه

در سمینار زبان و ادبیات فارسی گفته شد :

روش تدریس انشاءِ فارسی باید دگرگون شود

★ این درس بدون هدف ، بدون نتیجه ، بدون برنامه و بی‌فایده است
★ اسم درس انشاء راعوض کنید
★ کلاسهای انشاء بایدمنحل شود

معلمان در درس انشاء بدانش‌آموزان ، هیچ‌چیز یاد نمیدهند

سمینار زبان‌وادبیات‌فارسی در تبریزباشرکت بیش از دویست تن از دبیران لیسانسیه ادبیات سراسرکشور همچنان به کار خود ادامه میدهد.
جمعی از استادان‌وصاحبنظران ضمن کنفرانس های مفصل نظرات خود را با دبیران‌ادبیات در میان می گذارند.
روزگذشته نیز دوتن‌ازاستادان ادبیات‌فارسی سخنرانی کردند.

انتقاد ازروش

اولین سخنران ، روش‌تدریس انشاءفارسی را در دبستان هاو دبیرستان هاسخت مورد انتقاد قراردادو گفت:
ـمادرتدریس انشاء نه ازبرنامه های معمول کشور های غربی اقتباس می کنیم‌ونه‌شیوه های قدیمی وسنت های دیرینه نویسندگان ودبیران قدیم کشور خودمان را مورد توجه قرارمی دهیم . بدین‌جهت انشاء در مدارس ما بدون هدف ، بدون برنامه‌وبی‌فایده‌است .
وی اضافه کرد :
دبیران‌ادبیات در کلاس انشاء هیچ چیز بدانش آموزان یاد نمیدهند ، فقط سوژه‌های‌معدود ومبتذلی را از سال های اول دبستان تاسال‌های‌آخردبیرستان تکرارمی‌کنند و از شاگردان میخواهند که‌راجع به آنهاانشاء بنویسند !به‌علت‌زیادی تعداد شاگردان در کلاس ها،دبیران نه‌تنها به تصحیح انشاءدانش‌آموزان مبادرت نمی‌ورزند بلکه حتی تا پایان سال‌نوشته‌بعضی‌از آنها را نیز نمی‌بینند.

مطالعه نمی‌کنند

سخنران‌سمینارهمچنین گفت: سوژه‌هائی که‌برای انشاء در مدارس ما تعیین میشود دانش آموزان را وادار بمطالعه نمی کند وبعنوان مثال چند نمونه از سوژه های انشاء در مدارس اروپائی را خواند:

*از فابل های (قصه ها)لافونتن کدامیك را می پسندید ، چرا؟
*یکی از مناظر طبیعت مانند: رود، دریا ، کوه‌وباغ را با توجه به آثار لوکنت دولیل توصیف نمائید.

روشی که در نظام‌فعلی‌آموزش و پرورش برای تدریس انشاء فارسی معمول است ، مارا به هدف و مقصود نمیرساندو دلیل آن نیز ضعف دانش‌آموزان و فارغ‌التحصیلان مادرنوشتن یك نامه معمولی و یاتنظیم یك گزارش‌اداری‌و یاتهیه یك‌نوشته ساده‌است.

منحل کنید

وی گفت : کلاس های‌انشاء به‌نظر من باید موقتا تعطیل‌شود تاروش صحیح وبرنامه مفیدی تنظیم گرددوسپس‌مجدداتدریس انشاءآغاز گرددوالا این کلاس های فعلی هیچ فایده‌ای ندارد.
اوپیشنهادکرد که در کلیه ...رستان‌ها کتابخانه‌های کوچکی تاسیس بشودزیرانوشتن انشاء بدون مطالعه‌وتحقیق کار بی ثمری است‌وانشائی که دانش آموزروی مسموعات خودبنویسد پوچ‌و توخالی‌است .

دبیر و پزشك

سخنران جلسه‌گفت : دبیر ادبیات مانند پزشك است‌همان طور که پزشك باید در جریان آخرین تحولات و کشفیات پزشکی‌قرار گیرد معلم‌ادبیات نیز باید با تحولات ادبی‌جهان آشناشود و از انتشارات ادبی آگاهی داشته‌باشد .
وی همچنین پیشنهادکرد که اسم درس انشاء تغییر کندو به «آئین‌نگارش »تبدیل گردد.

با ایجاد توقفگاه مرکزی اتوبوسها

گاراژها از شهر بخارج منتقل می‌شوند

گاراژهائی که در داخل شهر و درخیابانهای اصلی‌واقع شده‌اند باعث تراکم عبور و مرور می‌شوند عکس اتوبوسی را نشان میدهد که از گاراژی واقع دریکی از خیابانهای‌مرکزی شهر خارج می‌شود .

باایجاد توقفگاه مرکزی اتوبوسهای مسافربری در اراضی گودهای جنوب شهر ، کلیه گاراژ های مسافربری که اکنون در داخل شهر قراردارند ، به محل‌مذکور منتقل میشوند . قبل از آنکه تهران حدود سه میلیون جمعیت پیداکند وباتراکم وسایل نقلیه ، مشکلاتی ایجاد نماید ، وجود گاراژ های مسافربری درداخل شهر مسئله‌ای نبود که توجه مقامات شهری را جلب نماید . اما امروز برای کاهش بار ترافیک و آرامش بخشیدن به خیابانها،انتقال گاراژ های مذکور بخارج از محدوده شهری کاملا ضروری تشخیص داده شده است . باین جهت شهرداری پایتخت اقدام باحداث توقفگاه مرکزی اتوبوسهای مسافربری در گود های جنوب شهر کرده است .
پس‌از پایان عملیات ساختمانی توقفگاه اتوبوسهای مسافربری ، حدود ۶۸ گاراژ که در جمع‌بیش از هزار دستگاه اتوبوس در خدمت دارند ، باین منطقه انتقال می‌یابند واز لحاظ ترافیک چنان پیش‌بینی شده است که ۷۰درصد اتوبوسها بدون ورود به‌داخل‌شهر بکارحمل و نقل‌مسافران‌میپردازند. توقفگاه مرکزی اتوبوسهای مسافربری گنجایش۹هزار مسافررادارد.
کارشناسان ترافیک اظهار امیدواری میکنند که با انتقال گاراژ های مسافربری به خارج‌از شهر و جلوگیری از ورودکامیون بداخل شهر ، بار ترافیک بخصوص درمناطق متراکم بمیزان قابل توجهی سبک میشود .

درصفحات دیگر میخوانید

ریشه های اجتماعی و سیاسی انقلاب مشروطیت
صفحه ۵
● مشروطیت‌ایران(سرمقاله) اسناد گرانبهای‌تاریخ‌مشروطه ایران در صفحه ٦
● قتل اتابک: یک حادثه مرموز در انقلاب مشروطیت ایران‌ـ برنامه‌رادیووتلویزیون در صفحه ۷
● انتقاد‌ـ چهل سال‌قبل در همین روز‌ـ پاورقی و جدول در صفحه ۸
انقلاب مشروطیت ایران شرق خفته را بیدار کرد
در صفحه ۹
● در جهان خفته، تنهاچین وایران‌بیدار بود درصفحه۱۰
یازده ماه در سنگرهای تبریز
رزمندگان جنبش آزادیخواهی
در صفحات ۱۲ و ۱۳
● روزنامه نگاران بزندان رفتندولی بزندان‌گردن‌ننهادند در صفحه ۱٤
آزادیخواهان را نیمه‌جان به دم اسب بستند
در صفحه ۱۵
پلی بین دو انقلاب بزرك
صفحه ۱۷
● حرکت گاز انبری آزادی خواهان بسوی تهران در صفحه ۱۸
● نیازمندیهای شما در صفحات ۱۹ـ۲۰ـ۲۱ـ۲۲
● برنامه سینماها درصفحه ۲۲
خون و آتش‌در خانه‌ملت
صفحه ۲۳
شب ظلم در باغشاه
صفحه ۲۵
● اندوهبارترین روز های مردم آذربایجان‌ـ صفحه۲۷
وبدینسان نخستین سردار انقلاب از میان رفت
در صفحه ۲۸

سازمان وتشکیلات جدید اوقاف پیاده شد

سازمان و تشکیلات جدید اوقاف پیاده شد واحکام کارمندان اوقاف براساس سازمان جدید اصلاح گردید .
بموجب سازمان جدید ، اوقاف دارای یک سرپرست (معاون نخست‌وزیر) و ۳ معاون (معاون امور خدمات دینی ـ معاون امور اوقافی ـ معاون امور اداری و مالی) و ۳۷ مدیرکل در تهران‌و استانها خواهد بود . در ضوابط جدید تشکیلات تازه اوقاف ، که قبلا به صورت منطقه‌ای بود ، بهم خورده و سازمان جدید طبق تقسیمات کشوری تدوین گردیده است . باین معنی که برای اداره امور استان یک‌مدیرکل‌تعیین شده است .
باید توجه داشت ، از ۳۷ مدیر کل ، تعداد ۲۳ نفر مدیرکل ، مربوط به ادارات کل سازمان مرکزی می باشند که با ایجاد ادارات کل امور حج و سپاه دین، این رقم به ۲۵ مدیرکل خواهد رسید .
در سازمان جدید ، تعداد روسای ادارات سازمان مرکزی اوقاف به ٤٨ نفر رسیده است .

اجرای مرحله دوم

بقرار اطلاع امر پیاده کردن مرحله دوم قانون‌استخدام‌کشوری در مورد کارمندان اوقاف از اول مهرماه‌جاری‌سال‌دراین‌سازمان‌آغاز خواهد شد .

هنرمندان ایرانی در المپیک مونیخ

آثار موسیقی سنتی ایران را به جهانیان عرضه میکنند

چند تن از هنرمندان و نوازندگان آلات موسیقی سنتی ایران برای شرکت در برنامه‌های هنری‌المپیک مونیخ در شهریور ماه آینده به آلمان مسافرت خواهند کرد .آلات موسیقی که از آنها در این‌برنامه ها استفاده میشود عبارت است‌از تار ـ کمانچه ـ .ضرب ـ سنتور است .
هنرمندان ایرانی‌در برنامه هنری جنبی المپیک مونیخ آثار موسیقی برجسته ایرانی‌را به‌المپیک مونیخ ارائه خواهند داد .

هنر درالمپیک

«هارتموت نوریس» رئیس دفتر کمیته برگزار کننده المپیک مونیخ در هفته گذشته اعلام داشت برای اولین‌بار در تاریخ المپیک به هنر نیز بذل توجه شده است به این معنی که در کنار پیکار ورزشی قهرمانان هنرمندان ارزنده جهان چهارصد و پنجاه رشته از هنر های بومی دنیای‌امروز رابه‌نمایش خواهند گذارد . در میان این گروه، بالرینها باله ملی آمریکا ، هنرمندان اپرای اسکالای میلان ، آواز خوانان بومی ژاپنی ازچهره های سرشناس این برنامه هنری خواهند بود .
اعزام هنرمندان‌ایرانی به‌المپیک نیز بمنظور شرکت در این برنامه میباشد .

درتلویزیون بلموند بهترمی بینید

فرزندان خودرااز کودکی به پس انداز عادت دهید.
صندوق پس انداز بانک ملی ایران

آگهی استخدام

آموزشگاه بهیاری بیمارستان صدتختخوابی مشهد وابسته به بهداری نیروی زمینی شاهنشاهی تعدادی داوطلب دختر و پسر طبق شرایط زیرمی‌ـ پذیرد .
۱ـ تابعیت دولت شاهنشاهی ایران .
۲ـ متدین بیکی ازادیان رسمی .
۳ـ حداقل سن ۱۷ سال تمام وحداکثر ۲۵ سال تمام
٤ـ داشتن حداقل گواهینامه سوم متوسطه
٥ـ داشتن صحت مزاج و تناسب اندام
٦ـ نداشتن همسر و اولاد و کسان تحت تکفل
۷ـ نداشتن پیشینه بد
۸ـ موفقیت در آزمایشات ورودی ـ تست روانسنجی ـ مصاحبه
مدت تحصیلی در آموزشگاه ۲ سال و شبانه روزی بوده که هزینه زیست و خوراك آنان توسط ارتش شاهنشاهی تامین و مبلغی به عنوان کمك هزینه تحصیلی به آنان پرداخت خواهد شد.
۹ـ آموزش مربوطه مطابق آموزش کلیه آموزشگاههای بهیاری وزارت بهداری بوده و فارغ‌التحصیلان بهیار رسمی شناخته خواهند شد.
داوطلبان میتوانند برای کسب اطلاع ازسایر مزایا و ثبت‌نام با در دست داشتن عین گواهینامه تحصیلی و شناسنامه عکس‌دارو٤قطعه‌عکس‌پرسنلی ۳×٤ از تاریخ پخش آگهی لغایت ۲۱ مردادماه ۱۳۵۱ همه روز باستثنای روز های پنجشنبه و جمعه از ساعت ۸ صبح الی ۳ بعد از ظهر به مدیریت پرسنل پشتیبانی منطقه ۳ واقع درتهران خیابان عباس آباد مراجعه نمایند .
۱ـ۲ ۱ـ۲۷۷٦۸ **پشتیبانی منطقه ۳ سرلشگرگرامی**

اطلاعیه هواپیمائی ملی ایران «هما»

برنامه پرواز فوق‌العاده روز یکشنبه (۱٥ر٥۱) تهران ـ رامسر ـ تهران
هواپیمائی ملی ایران «هما» در تامین رفاه بیشتر مسافرانی که برای استفاده از تعطیلات آخر این هفته به رامسر عزیمت میکنند و مایلند شنبه (۱٤ر٥ر٥۱) را که تعطیل رسمی است در سواحل زیبای دریای خزر بگذرانند به تغییر و تجدید نظر در برنامه پروازی روز شنبه بشرح زیر اقدام کرده است .
پرواز شماره ۱۳۰ تهران ـ رامسر و پرواز شماره ۱۳۱ رامسر ـ تهران که برای روز شنبه ۱٤ر٥ر٥۱ منظور شده بود لغو گردید و بجای آن پرواز دیگری روز یکشنبه ۱٥ر٥ر٥۱ بشرح زیر انجام خواهد شد .
حرکت از تهران ساعت ۳۰ر٥ بامداد — ورود به رامسر ساعت ٦ بامداد
حرکت از رامسر ساعت ۳۰ر٦ بامداد — ورود به تهران ساعت ۷ بامداد
هواپیمائی ملی ایران «هما»

فوت نابهنگام دوست و برادر عزیزم امیرهوشنگ حیدری زنگنه را بعموم دوستان و فامیل بخصوص پدر و مادر و همسر داغدارش تسلیت گفته بقاء عمر آنان را از خداوند متعال خواهانم **منوچهر فرهمند**

دنیای‌ورزش شنبه‌ها منتشرمیشود

کشتی بیمارستانی شیرو خورشید سرخ در خدمت مردم جزایر و بنادرخلیج‌فارس

همانطوریکه قبلا باطلاع خوانندگان‌عزیز رسید کشتی‌بیمارستانی فارور متعلق به جمعیت شیرو خورشید سرخ ایران روز سه‌شنبه سوم مردادماه مورد بازدید آقای امیر عباس هویدا نخست‌وزیر قرار گرفت و در پایان این بازدید اجازه شروع کارکشتی‌بنام نامی شاهنشاه آریامهر توسط ایشان صادر گردید و سپس کشتی فارور پس از توقف کوتاهی از بندر بوشهر بلافاصله اولین ماموریت خطیر خود را که شامل معالجه بیماران‌سواحل بین بندربوشهر و آبادان بود شروع نمود و به سوی بندر گناوه عزیمت نمود .
طبق گزارش رسیده از بندر گناوه از روز پنجم‌تانهم‌مردادماه جمعا ٥۸۱ نفر از اهالی بندر گناوه توسط کشتی بیمارستانی شیر و خورشید سرخ ایران تحت مداوا و معالجه قرار گرفته و تعداد ۲۸ نفر نیز در خودکشتی تحت عمل جراحی واقع‌وبستری شده‌اند تا این لحظه عملیات درمانی و امدادی کشتی بیمارستانی فارور هنوز در بندر گناوه ادامه دارد و این کشتی در سفر های دیگر تمام سواحل و بنادر خلیج فارس را پیموده و به معالجه بیماران و دردمندان خواهد پرداخت .

آگهی دعوت از سپاهیان ترویج وآبادانی

دوره های نهم و دوم آموزش نظامی حین تحصیل

سازمان ترویج وزارت کشاورزی‌و منابع طبیعی بدین‌وسیله از سپاهیان‌ترویج‌و آبادانی (دیپلمه ولیسانسیه) دوره های نهم‌و دوم آموزش‌نظامی حین تحصیل‌مشروحه زیر :
که‌براثر انجام خدمات ارزنده در دوره خدمت سپاهیگری‌ازطرف ادارات کل کشاورزی بمناطق خدمتی بعنوان‌سپاهی برگزیده انتخاب گردیده‌اند دعوت مینماید که در تاریخ یکشنبه ۲۹ر٥ر٥۱ ساعت۸صبح در موسسه‌روانشناسی‌دانشگاه تهران واقع‌دربهارستان خیابان دانشکده شماره ۲۱ جنب درب غربی سازمان برنامه جهت شرکت در آزمون انتخاب سپاهیان ممتاز با در دست‌داشتن شناسنامه‌حضور بهمرسانند.

الف ـ لیسانسیه ها
۱ـ جلال توتونچی
۲ـ کاظم بهزادفر
۳ـ ماشااله‌حسین‌نیا
٤ـ جلال افشارمقدم
٥ـ محمدحسین آرامی
٦ـ ویکتور مرادخان
۷ـ مهدی بهاری‌لشکری
۸ـ پرویز فیروزه‌ای
۹ـ محمودرازی
۱۰ـ محمدحسین غروی
۱۱ـ بهزاد اشتری
۱۲ـ احمداشراقی
۱۳ـ مصطفی ولی‌زاده
۱٤ـ میرزآقاغیوربستان آباد
۱٥ـ محمودسبزی خباز
۱٦ـ عطاءاله میرزابید
۱۷ـ افلاطون ضیافت
۱۸ـ محمدحسین برازنده
۱۹ـ بهمن نردخواستی
۲۰ـ فضل‌اله شیسوان
۲۱ـ علیرضا افراز
۲۲ـ ایرج‌بوری
۲۳ـ علی‌اصغر صالحی نسب

ب‌ـ دیپلمه‌ها
۱ـ احمد خاکبازنژاد
۲ـ نظرعلی حسینی
۳ـ عباس پیرصمدی
٤ـ محرم‌علی قلمی چراغ‌تپه
٥ـ مهدی رفیعی
٦ـ محمدلشکری منش
۷ـ محمد آقا محمدی
۸ـ سعیداسماعیلی
۹ـ علی‌اکبر کارگرائی
۱۰ـ پرویز سیاهلو
۱۱ـ کورش صبوری
۱۲ـ جهانگیر هایراپطیان
۱۳ـ عبدالمطلب شریعتی
۱٤ـ حیدر رستمی تنکلی
۱٥ـ سعید جباری
۱٦ـ محمدتقی مولائی
۱۷ـ ابوالحسن فتحیان
۱۸ـ محمد جواد فیض محمدی
۱۹ـ علی محمد ربیعی
۲۰ـ عباس عمادی استرآبادی
۲۱ـ اصغر حقی‌پور
۲۲ـ عباس صفائی نصر
۲۳ـ سیدجلیل داوری
۲٤ـ داود بهرام سنگانی
۲٥ـ غلامعلی عسکری سروستانی
۲٦ـ محمد اشراقیان پورمهاباد
۲۷ـعلی محمد متین
۲۸ـ عبدالرضا رهبری
۲۹ـ محمد غلام خدا
۳۰ـ محمدرضا حمیدی
۳۱ـ محمدعلی‌پنچه
۳۲ـ احمدوفا
۳۳ـ منصورهومان
۳٤ـ محمدرضا خطیب
۳٥ـ حسین‌رادمان
۳٦ـ جعفر معدن مطلق
۳۷ـ محمدیزدانی نوری
۳۸ـ عباس فخری
۳۹ـ موسی رضائی گیگلو
٤۰ـ محمدرضا اسدی
٤۱ـ مسعودکمالی
٤۲ـ فردوس کبیری
م‌الف۷۰۰۷ آـ۳۱۹٦٦

کنسرت باشکوه نعمت‌اله آغاسی در باغ گلستان

بانک عمران

بدارندگان‌حساب‌تشکیل‌سرمایه تا ۳۰۰۰۰۰۰ ریال
بشرح جدول زیر، طبق مقررات مربوطه وام میدهد

مدت پس‌انداز	میزان وام متعلقه: برحسب موجودی	میزان وام متعلقه: حداکثر بریال	مدت استهلاک (دوبرابرمدت پس‌انداز)
۱ سال	۱ برابر	۲۰۰,۰۰۰	۲ سال
۲ سال	۲ برابر	۵۰۰,۰۰۰	۴ سال
۳ سال	۳ برابر	۱,۰۰۰,۰۰۰	٦ سال
۴ سال	۴ برابر	۱,۵۰۰,۰۰۰	۸ سال
۴ سال	۴ برابر	از ۱,۵۰۰,۰۰۱ تا ۲,۰۰۰,۰۰۰	۱۰ سال
۵ سال	۵ برابر	۲,۰۰۰,۰۰۰	۱۰ سال
۵ سال	۵ برابر	از ۲,۰۰۰,۰۰۱ تا ۲,۵۰۰,۰۰۰	۱۲٫۵ سال
۵ سال	۵ برابر	از ۲,۵۰۰,۰۰۱ تا ۳,۰۰۰,۰۰۰	۱۵ سال

شعب بانک عمران درسراسرکشور برای افتتاح حساب وادای هرگونه توضیح آماده خدمت میباشند

اطلاعیه

بانک رهنی ایران

بانك رهنی ایران ، درنظر دارد از تعدادی دانشجوی رشته های بانکداری ، اقتصاد مدیریت بازرگانی و حسابداری برای فعالیت در زمینه پس‌انداز مسکن در مقابل حق‌الزحمه مناسب استفاده نماید . داوطلبان میتوانند برای اطلاع از شرایط مربوطه و نامنویسی جهت آزمایش کتبی حداکثر تا پایان روز نوزدهم مرداد ماه ۱۳۵۱ باداره مرکزی بانك (اداره‌کارگزینی کل)واقع در خیابان فردوسی مراجعه نمایند .
بانك رهنی ایران

بیمارستان شهرام

به تعدادی نرس لیسانسیه و نرس ماما و بهیار احتیاج دارد. متمنی است همه روزه صبح و عصر تا ساعت ٥ر۳ بعد ازظهر به مترون بیمارستان شهرام مراجعه نمایند .
۱ـ۳۱۷۰٦

سازمان شاهنشاهی خدمات اجتماعی ۱۳۲٦

پذیرش دانشجو در آموزشگاه عالی پرستاری اشرف پهلوی

آموزشگاه عالی پرستاری اشرف پهلوی برای دوره جدید خود دوشیزگان داوطلب را بااین شرایط میپذیرد :
۱ـ دارا بودن گواهینامه ششم طبیعی یاریاضی .
۲ـ سن بین ۱۸ و ۲٥ سال .
داوطلبان میتوانند از پانزدهم تاسی‌ام مرداد از ۹ صبح تا ظهر (باستثنای پنجشنبه ها و تعطیلات) بادردست داشتن‌مدرك تحصیلی و شش قطعه عکس ٤ × ٦ و پنج برك فتوکپی شناسنامه برای ثبت‌نام بدفتر آموزشگاه درخیابان نصرت جنب بیمارستان پهلوی مراجعه نمایند .
امتحان ورودی ساعت ۹ صبح روز دوشنبه ۱۳ر٦ر٥۱ درمحل آموزشگاه بعمل می‌آید و شرط شرکت درآن تسلیم‌مدارك لازم تاآخر روز هفتم شهریور خواهد بود .
آموزشگاه شبانه‌روزی‌ودوره آن‌سه‌سال‌است و کلیه مخارج تحصیل و زندگی دانشجویان ازطرف سازمان شاهنشاهی خدمات اجتماعی تامین میشود .

درفروشگاه‌ونمایشگاه
استریودیسکو
نوارکارتریج‌پرشده ٤۰ تومان
نوارکاست‌پرشده ۲٥ تومان
انواع پخش صوت ورادیوپخش صوت
استریو باقیمتهای تجارتی

DISCO
روزولت شمالی
بین سه راه دیاویمپیترین
تلفن ۸۳٦۷۹٦

فروش هتل

هتل رستوران کامل چهار طبقه دارای ۳٦ اطاق مجهز به‌تهویه مطبوع(فن‌کویل)آسانسور ـتاسیسات تلفن زیمنس ـاستخر ـ بارودارای فضای آزاد کلیه اطاقها مجهز به تمام‌وسائل آسایش حمام‌ـتلفن‌ـبلندگو و مبلمان رستوران آن بظرفیت ۲٥۰نفرمجهز به‌تمام وسائل سردخانه ـیخچال ـ گاز ـمبلمان‌و غیره باتراس تابستانی و دارابودن امتیاز سه‌ستاره از اداره‌جلب سیاحان وپروانه حاضرو آماده بهره برداری در بهترین نقطه اصفهان بفروش میرسد صبحهاباتلفن ۸۲٥۳۰٤ تهران تماس حاصل فرمائید.

آگهی استخدام

شرکت ملی ذوب‌آهن ایران کادر مندرج در ذیل را جهت خدمت درحوزه بافق استخدام مینماید :
لیسانس در رشته مامائی (محل خدمت سنگرود لوشان)
مهندس فوق لیسانس در رشته مکانیک
مهندس فوق لیسانس در رشته نقشه‌برداری
مهندس فوق دیپلم در رشته نقشه‌برداری
نقشه‌کش با سابقه کار مطلوب
از متقاضیان واجد شرایط دعوت بعمل‌می‌آید جهت مصاحبه روز یکشنبه ۱٥ر٥ر٥۱ به اداره کاریابی این شرکت واقع در خیابان کاخ اول ابتهاج مراجعه فرمایند م‌الف ۷۰۱۰

آگهی استخدام

اداره کل بهداری استان گیلان برای خدمت‌درمراکز بهداشتی درمانی روستائی و مراکز بهداشت شهرستانها تابعه استان گیلان تعدادی طبیب عمومی بطریق پیمانی استخدام مینماید . داوطلبین میتوانند جهت کسب اطلاعات بیشتر باداره کل بهداری استان مراجعه و یا مکاتبه نمایند . م . الف ۷۰۰۳
مدیرکل بهداری استان‌گیلان ـ دکتر مجیدغفارپور