کماندوها جمبوجت را منفجر کردند

کماندوها کلیه مسافران را پیاده کردند و سپس جمبوجت را منفجر ساختند

کماندوها جمبوجت را از دوبی به دمشق واز آنجا به لیبی

در صفحه ۲

کمیته ملی سپاس تشکیل گردید

کمیته پیشنهاد کرد مردم تهران و نمایندگان شهرستانها استقبال پرشکوهی هنگام مراجعت شاهنشاه وشهبانو بوطن ترتیب دهند .

روز توشیح قرارداد اجتماع عظیم در استادیوم صد هزاری نفری برپا میشود .

در صفحه ٤

اطلاعات

سه‌شنبه ۲ مرداد ماه ۱۳۵۲ ـ شماره ۱٤۱۵۹ تکشماره ۵ ریال

شاهنشاه آریامهر و علیاحضرت شهبانو دیروزهنگام ورود به «ویلیامزبرگ» مورد استقبال گروه کثیری ازمردم شهر قرار گرفتند. مردم بااصرار از شاهنشاه و شهبانو تقاضا داشتند که عکس‌های‌خودرا برای آنها امضاء کنند . درعکس شاهنشاه و شهبانودرحال امضای عکس های خود برای‌مردم دیده میشوند.

عکس‌ از رادیوئی اطلاعات

آغاز مذاکرات

شاهنشاه و نیکسون

بحران منطقه عربی‌خاورمیانه درمذاکرات رهبران دوکشور مورد بحث قرار میگیرد

★ محافل سیاسی جهان مسافرت شاهنشاه را با اهمیت خاصی‌مورد توجه قرار داده‌اند . در صفحه آخر

لایحه نفت

درجلسه فوق‌العاده مجلس

نمایندگان‌مجلس،ازرهبری های شاهنشاه تجلیل کردند

★ درمجلس گفته شد : شیشه عمر یکصد ساله استعمار واستثمار نفتی شکست

وزیر دارائی : دولت نسبت‌به گرانی‌قیمت‌ها حساسیت‌دارد

در صفحه ٤

اسرار کودتای افغانستان

گزارش مفصل محمد پورداد خبرنگاراعزامی ما به کابل

کاردار سفارت ایران با رئیس جمهوری جدید افغانستان ملاقات کرد . محمد داودخان گفت : افغانستان برای دوستی ایران ارزش زیادی قائل است .

در صفحه ٤

در بیمارستان کرمان

بیمار ازاطاق عمل فرار کرد

جراح و دستیاران او بیمار فراری را دنبال کردند وپس از دستگیری وی را مورد عمل جراحی‌قراردادند

شرح درصفحه حوادث

قذافی گفت :

درمصر باید انقلاب شود

مصر در فساد غوطه‌ور است سادات گفت :

لیبی مشکلات مصر را درک نکرده‌است

در صفحه ۲

آگهی پذیرش دانشجو ریاضیات ومدیریت

برای مدرسه عالی اقتصادی کرج

فردا در این روزنامه منتشر میشود .

جشن‌سپاس ازپیروزی نفتی ایران باشکوه خاصی درکارخانه صنعتی جنرال برگزار شد

شرح درصفحه ۱۷

بمناسبت پیروزی درخشان وتاریخی ملت‌ایران درمسئله نفت

طی‌مراسمی‌باشکوه دانشگاه تبریز مراتب‌سپاس‌خودرا به‌پیشگاه شاهنشاه آریامهر تقدیم‌نمود . دانشگاهیان تبریزازکمیته‌ملی‌سپاس پشتیبانی کردند .

ساعت ۱۰ بامداد یکشنبه بیش‌از دوهزار نفر از اعضای هیئت علمی واداری ودانشجویان دانشگاه تبریز در تالار خواجه رشیدالدین فضل‌الله دانشگاه تبریز اجتماع‌با شکوهی ترتیب دادند که بلحاظ پیروزی بزرگ نفتی مراتب‌سپاس بیدریغ خود را به‌پیشگاه شاهنشاه آریامهر رهبر خردمند ودانش‌پرور ایران تقدیم دارند و پشتیبانی‌خود را از کمیته ملی‌سپاس اعلام‌نمایند.

در آغاز این مراسم پر شکوه آقای دکتر حسنعلی‌زاده قائم‌مقام دانشگاه تبریز بنمایندگی از طرف دانشگاهیان بیانات پرشوری ایراد نمود .

آقای دکتر حسنعلی‌زاده اظهار داشت : ارزش پیشرفتهاونتایج و آثار انقلاب ایران که پیروزی نفت نیز یکی از پدیده‌های آن است ،از این جهت درخور توجه است که برای نسل جوان مقایسه آنچه می‌بینند باآنچه ندیده‌اند وسنجش وضع امروز ایران با اوضاعی که پیش از دوران انقلاب و عهد

بقیه در صفحه ۱۷

پیشگاه مبارک شاهنشاه آریامهر

پیروزی عظیم سیاست ملی نفت که از مظاهر شکوهمند انقلاب شاه و مردم است یکبار دیگر حقانیت و عظمت نظام شاهنشاهی ما را ثابت نمود . پایداری سلطنت افتخار آمیز آن شاهنشاه محبوب را آرزو می کنیم و سپاس فراوان خود را بخاکپای مبارک تقدیم میداریم .

ازطرف انجمن شهر و شهرداری کرمانشاه ـ محمداجاق و مهندس کرمعلی اسعدیان

پیشگاه مبارک اعلیحضرت همایون شاهنشاه آریامهر

اکنونکه با رهبری خردمندانه و تلاش پی‌گیر رهبر داهی و بزرگ ایران به دخالت بیگانگان خاتمه داده شد و با لغو قرارداد نفت سال ۱۳۳۳ باکنسرسیوم حاکمیت مطلق‌ما برکلیه تاسیسات نفت استوار یافته جان‌نثار مراتب سپاس و حقشناسی عموم استادان و دانشجویان دانشکده علوم کرمانشاهان را به شرفعرض ملوکانه میرساند . جاودانی نظام شاهنشاهی ایران را که پاسدار استقلال و عظمت میهن ما است از خداوند بزرگ مسئلت مینماید .

جان‌نثار ـ دکتر عبدالعلی گویا رئیس دانشکده‌علوم کرمانشاهان

آ ـ ۲۹۵۱۰

تعطیلات تابستانی

کارخانجات صنعتی وارسته الکترو لوکس

ازتاریخ سه‌شنبه دوم لغایت دوشنبه‌پانزدهم ماه جاری کارخانه تعطیل ، دفتر مرکزی تخت‌جمشید کماکان دایر خواهد بود .

روابط عمومی کارخانجات صنعتی وارسته

روبرت حسین ـ شارل آزناوور ـ الزامارتینلی ـ میشل کنستانتین

در فیلم رنگی کفاره گناه

ازصبح پنجشنبه فقط درسینما

گلدن‌سیتی

منتظر آگهی شماره فردا باشید

جناب آقای دکترولیان وزیر محترم تعاون‌وامور روستاها

جناب آقای مهندس اسماعیل سمیعی مدیر عامل محترم سازمان قله وقندوشکرو چای‌کشور

انتخاب بجا و شایسته جناب آقای مهندس علی مبشری را که از افراد خوشنام و مطلع و دارای سوابق درخشانی در امور چای میباشد بعضویت هیئت مدیره آن سازمان تبریک عرض نموده و موفقیت هر چه بیشتر ایشان را در راه خدمت به شاهنشاه آریامهر و کشور عزیز آرزو مینمائیم .

شرکت (سهامی خاص) گلستان

آ ـ ۲۹۱۷۶

دانشگاهیان و دانشجویان دانشگاه پهلوی باسرفرازی از توفیق بزرگی که به رهبری شاهنشاه آریامهر در برقراری حق حاکمیت کامل ملت ایران درمالکیت واداره صنعت نفت حاصل شده است آمادگی خود را برای شرکت در کمیته سپاس اعلام میدارند .

دانشگاه پهلوی

بمناسبت سالروز درگذشت فقید سعید جناب حیدر قلی امیر سلیمانی معاون سابق تشریفات کل شاهنشاهی مجلس یادبودی در روز پنجشنبه ٥٢ر٥ از ساعت ٣٠ر٥ الی ٣٠ر٧ بعدازظهر برمزاران‌شادروان درمسجد ولی‌الله اعظم واقع درجاده آرامگاه برگزار میشود .

خانواده‌امیرسلیمانی و خانواده‌های وابسته

با قلبی آکنده از تالم و اندوه مرگ نابهنگام فرزند دلبندم مجید کمیلی زاده دانشجوی سال سوم دانشکده حقوق دانشگاه ملی را اعلام میدارم . مجلس ترحیمزنانه و مردانه آن جوان ناکام از ساعت پنج تا هفت بعد از ظهر روز پنجشنبه ٥٢ر٤ در خانقاه صفی علیشاه منعقداست.

احمد کمیلی زاده

جناب سرهنگ خطیر

مصیبت وارده را بشما و خانواده محترم تسلیت عرض مینمایم

سعید . حاج محمدحسین کاشی

ازفردا صبح تهران در تسخیر یک فیلم بزرگ ازسینمای ملی ایران

بیک‌ایمانوردی در فیلم

مریض

باشرکت : سیمین غفاری ـ والی‌زاده ـ فرشته ـ مهدی‌ودادیان و مرسده کامیاب

و...رمضانی‌فر

شرح در صفحه ۷

کارگران وکارکنان برق منطقه‌ای‌تهران

حاکمیت ایران برذخائر نفتی‌را

مورد تحسین قرار دادند

گوشه‌ای از اجتماع عظیم کارگران‌وکارکنان برق منطقه‌ای تهران که بمنظور سپاس از سیاست جدید نفتی تشکیل یافته بود . . .

بعدازظهر دیروز ، کارگران وکارکنان برق منطقه‌ای تهران طی اجتماع بزرگ وباشکوهی که در محوطه شرکت ترتیب دادند ، سیاست مستقل ملی ایران را در اعمال حاکمیت‌بر امور نفتی مورد ستایش قرار داده و صحه گذاردند .

دراین‌مراسم ، آقای اولیائی نماینده کارمندان، آقای‌معماری دبیر سندیکای کارگران برق تهران ، ازتقدیم لایحه جدید نفت‌به‌ساحت مجلس‌شورایملی، و الغای قرارداد سال ۳۳ و همچنین حاکمیت کامل و قاطع ایران برذخائر نفتی و استخراج و اکتشاف‌و اداره امورصنایع نفت ، که‌در سایه رهبری‌مدبرانه شاهنشاه آریامهر بدست‌آمده ، بتفصیل سخن گفتند و آقای محمودیان مدیر عامل شرکت برق منطقه‌ای از تقدیم سپاس بیکران مستولان و کارکنان و کارگران‌برق‌منطقه‌ای به پیشگاه ملوکانه ، ابراز خوشوقتی کرد و فراز و نشیب هائی را که در تاریخ صنعت نفت ایران وجود داشته برشمرد و آنگاه به ذکر موفقیت های عظیم و شگرف ایران دربدست آوردن اختیار و اداره و حاکمیت نفت پرداخت .

این‌مراسم، باتظاهرات‌وسیع کارگران‌و کارکنان برق‌منطقه‌ای و ابراز احساسات آنان نسبت به طراح انقلاب شاه و ملت ، پایان پذیرفت .

آخرین مهلت نامنویسی برای شرکت درکنکور مدرسه‌عالی دختران دهم مردادماه جاری میباشد

اطلاعیه بانک‌مرکزی ایران

بمنظور ایجاد تسهیلات بیشتر برای کلیه متقاضیان خرید اوراق قرضه ،بانک مرکزی ایران و عاملین آن تا اطلاع ثانوی آمادگی دارند در روز های بعد از انتشار درصورت تقاضای‌خریداران ، بجای دریافت بهره‌متعلقه ، بهره آتی اولین کوپن‌سررسیده اوراق قرضه را پس از تنزیل به نرخ ۷½ درصددرسال‌هنگام فروش اوراق‌مذکور به آنان پرداخت نمایند .

(برای توضیحات بیشتر لطفا به آگهی مندرج در صفحه ۱۵ مراجعه نمایند) .

روزگی

ماهنامه فرهنگی ـ هنری

۲۱

نشریه‌ای نو برای‌نواندیشان منتشر شد

روزنامه فروشیها وکتابفروشیهای روبروی‌دانشگاه

آگهی دعوت بمصاحبه داوطلبان کار آموز قضائی

شرح در صفحه ۱۵

کوماندوها جمبوجت ژاپنی را منفجر کردند

بن‌غازی ـ هواپیمای جمبوجت ژاپن که دیشب از دوبی به دمشق پرواز کرد و ساعت ۶٫۳۰ بامداد امروز ازدمشق‌به فرودگاه بن غازی در لیبی‌رفت پس از تخلیه مسافران ان در این فرودگاه منفجر شد . حوادث‌قبل از انفجارجمبوجت از لحظه حرکت از دوبی تا حرکت از فرودگاه دمشق در اینجا بنظر خوانندگان میرسد.

هواپیمای بوئینگ جمبوجت شرکت هواپیمائی ژاپن که ٤ روز قبل ربوده‌شده با۱٤۳مسافروسرنشین‌سرگردان پس از هفتاد ساعت توقف در فرودگاه دوبی در ساعت یازده و سی و هفت دقیقه بعد ازظهر دیروز بوقت تهران بدستور رباینددگان بپرواز درآمد وپس از آنکه فرودگاههای بیروت و بغداد به آن اجازه فرود ندادند در فرودگاه دمشق بزمین‌نشست

اندکی قبل از پرواز هواپیما رباینددگان دو نفر از مسافران مسن ژاپنی را آزاد کردند.

هنگام پرواز جمبوجت‌جمعا ۱٤۱ مسافر و سرنشین در هواپیما بودند هواپیما بطور عادی درحالی که تمام چراغ های آن روشن شده‌بود پرواز کرد .

ده دقیقه قبل از پروازهواپیما سخنگوی رباینددگان از ماموران فرودگاه درخواست کردند که یک آمبولانس برای حمل دوتن از مسافران هواپیما فرستاده شود آزاد شدگان عبارتند از یک مرد ٦۲ ساله معاون سابق سردبیرروزنامه«منی‌شی‌شیمبون» چاپ توکیو و یک زن ٤۸ ساله که او نیز ژاپنی است .

به محض آنکه خبر پرواز هواپیما پخش شد در فرودگاه تل‌آویو و بسیاری از فرودگاه های کشور های همجوار و همچنین فرودگاه فرانکفورت حالت آماده‌باش اعلام شد و فرودگاه بیروت برای هواپیما های مسافری بسته شد. اندکی بعد گزارش رسید که هواپیما قصد دارد در بغداد بزمین به نشیند اما ظاهرا مقامات فرودگاه بغداد اطلاع دادند که تسهیلات لازم برای فرودآمدن جمبوجت در آنجا فراهم‌نیست. در همین هنگام در فرودگاه فرانکفورت اقدامات احتیاطی شدیدی بعمل آمد و ماموران فرودگاه‌بدقت مسافران وچمدان های آنها را بازرسی میکردند.

هنگامی که هواپیما بسوی مقصد نامعلومی در پرواز بود وزارت امور خارجه ژاپن از اسرائیل و عربستان سعودی درخواست کرد که خود را برای فرود امدن احتمالی جمبوجت‌دریکی از فرودگاههای آن کشور ها اماده کنند.

یازده دقیقه بعد از نیمه‌شب هنگامی که جمبوجت بسوی کویت در پرواز بود بدستور مقامات این کشور فرودگاه کویت بروی هواپیما های مسافری بسته شد . سرانجام هواپیمای غول‌پیکر ژاپنی پس از سه ساعت و چهل و پنج دقیقه پرواز در ساعت سه و پانزده دقیقه بامداد امروز در فرودگاه دمشق نشست .

در تمام مدت دیروزمسافران سرگردان جمبوجت در انتظار تعیین سرنوشت خود لحظات دلهره‌آوری را گذرانیدند . یک ساعت قبل از پرواز کماندوها از برج کنترل درباره اوضاع جوی وموقعیت فرودگاه‌اطلاعاتی میخواستند و برج کنترل به‌کلیه سئوالات فنی کماندوها پاسخ میداد .

سی دقیقه پس از نخستین تماس کماندوها بار دیگر با برج کنترل تماس گرفته و درخواست کردندکه‌یک‌کارشناس مقدمات پرواز هواپیما را فراهم کند .

پس از آن کماندوها درخواست کردند جسد زن کماندوی‌جوان که در جریان انفجار نارنجک کشته شده بود به هواپیما باز گردانده شود . آنها قبل از انکه جسد را بداخل‌هواپیما حمل کنند بدقت تابوت را مورد بررسی قرار دادند . کماندوها درعین حال خواستار بازگشت حسابدار ژاپنی هواپیما که در جریان انفجار نارنجک مجروح شده بود شدند .

فدائیان هنگام حمل جسد بداخل هواپیما توضیح دادند وقتی که هواپیما را ربودند نارنجکی که چاشنی‌آن کشیده شده بود روی کف هواپیما غلطید و بزن جوان اصابت کرد که منجر به کشته شدن او گردید باین ترتیب او جان خود را برای نجات هواپیما از دست داد .

بخاطر او ما ماموریت خود را بنام «شهید سعده» نامیده‌ایم.

اندکی قبل از پرواز هواپیما در ساعت ۲۰ برج کنترل از کماندوها پرسید که چیزی‌لازم ندارند و چند دقیقه بعد مقداری خوراکی کدازکباب پوره و پنیر تشکیل میشد برای مسافران هواپیما فرستاده شد .

پیام اسرارآمیز

بعد از ظهر دیروز پیام اسرارامیزی از آلمان غربی بعنوان برج کنترل دوبی رسید. در این پیام که بانگلیسی نوشته شده بود و امضای «۱۳۰۵٦۹ ساکنان آلمان فدرال» را داشت گفته میشد : اگر تصمیم به کشتن آنها گرفته‌اید همه را بیدرنگ بکشید و درغیر این صورت آنها را آزاد کنید .

راهزنان هوائی‌که درخواست کرده بودند عین پیام بزبان انگلیسی برای آنها دیکته شود پس از شنیدن ان هیچگونه عکس‌العملی نشان ندادند. هنوز معلوم نیست این پیام واقعا از طرف یک آلمانی فرستاده شده بود یا اینکه یک پیام رمزی بوده است . این نخستین پیامی بود که پس از آغاز عملیات«کوه کارمل شهید سعده» برای راهزنان هوائی میرسید .

در یک مکالمه تلفنی با خبرگزاری آلمان غربی یک خبرنگار که نخواست نام خود را فاش کند اعتراف کرد که این پیام از جانب وی مخابره شده است و اظهار تاسف کرد متن پیام تلگرافی که بوسیله تلفن دیکته شده بود بد تعبیر گردیده است و من هرگز نگفته بودم که مسافران را بیدرنگ آزاد کنید یا آنها را بکشیدبلکه گفته بودم که در کشتن انها عجله نکنند .

در تمام مدتی که هواپیمادر فرودگاه دوبی توقف داشت مقامات ژاپنی کوشیدند با راهزنان هوائی وارد مذاکره شوند ولی نتوانستند موافقت کماندوها را بدست آورند .

برج کنترل بنام رئیس‌شرکت هواپیمائی ژاپن درخواست‌کرد که مذاکراتی با سازمان دست چپی افراطی «ارتش سرخ»ژاپن که احتمال میرود کماندوها عضو آن باشند آغاز شود . ولی کماندوها پاسخ دادند : ما بهیچ زبان دیگری غیرازعربی سخن نخواهیم گفت . ما با نمایندگان دولت امارات عربی متحده وارد گفتگو نخواهیم شد و در انتظاردریافت دستورمرکز ستاد عملیاتی خود هستیم .

★ پایان نخستین مرحله

پس‌از ان وزیر دفاع کشور عربی متحده‌به‌کماندوها اطلاع داد که حاضر است با آنها بهرجاکه‌بخواهند برود و در هرمحل که مایل باشند گفتگو کندولی‌کماندو هابااین پیشنهاد نیزپاسخ مساعدندادند . درتمام مدت هفتاد ساعت ماموران‌پلیس دوبی هواپیما را از هرطرف محاصره کرده بودند وهرآن بیم آن میرفت که کماندوها با انفجار هواپیما باین ماجرای اسفناک پایان دهند .

خبرگزاری ژاپن‌ظهر دیروز گزارش داد که کماندو ها بوسیله برج کنترل فرودگاه دوبی به سفیر ژاپن درکویت که پس‌از ماجرای ربوده شدن هواپیما به دوبی امده است گفته‌اند که برای حل مسئله باید باستاد چریکهای عرب‌تماس گرفته شود مذاکرات بزبان ژاپنی انجام می‌شد و کسی که بابرج کنترل فرودگاه‌تماس تلفنی گرفته بود خود را «ایشی‌ها» معرفی کرد . ظاهرا این شخص‌رابط بین‌کماندوهای عرب و مقامات ژاپنی میباشد .

وزیر دفاع کشور امارات عربی متحده که در تمام‌مدت درفرودگاه بسر می‌برد کوشید که کماندوها را وادار کندزنان و کودکان مسافر را آزاد کنند ولی کماندوها هربار در پاسخ وی‌گفتند سازمان انها دستور داده‌است که زنان و کودکان ازاد نشوند ولی بدقت ازانها مراقبت خواهند کرد .

معاون وزارت حمل و نقل ژاپن که ظهر دوشنبه وارد دوبی شده بود نیز نتوانست تصمیم رباینددگان را عوض کند .

درساعت‌هفت‌ونیم بعدازظهر هواپیما همچنان درحال بنزین گیری بود دراین‌موقع برشدت اقدامات احتیاطی افزوده شده وفرودگاه‌بدقت‌از طرف‌ماموران پلیس محافظت میشد تاآخرین لحظه کماندوها حاضر به‌قبول هیچگونه پیشنهادی نشدند ، سرانجام باپرواز از هواپیما از فرودگاه دوبی نخستین‌مرحله این هواپیما دزدی عجیب و بیسابقه پایان یافت .

بلافاصله پس‌از فرود آمدن هواپیما در فرودگاه دمشق ماموران پلیس فرودگاه خط زنجیری دراطراف ان بوجود آوردند اندکی‌بعد برای‌مسافران غذاو اب اشامیدنی فرستاده شد .

ژنرال‌طلاس‌معاون‌سرفرماندهی نیروهای سوریه که با عجله‌در فرودگاه حاضر شده بود از برج کنترل باکماندو ها تماس گرفت و از آنها خواست به مسافران اجازه داده شود از هواپیما پیاده شوند و به‌آنها اطمینان‌دادکه هیچگونه آسیبی به‌گروه کماندوها واردنخواهد شد . رئیس‌کماندو ها درپاسخ ژنرال طلاس گفت که از مرکز ستادفرماندهی چریکها دستور های لازم را دریافت کرده‌است و شخصا مسئولیت حفظ جان مسافران و هواپیما را بعهده دارد . وی افزود که همه مسافران و سرنشینان هواپیما دارای روحیه‌قوی بودوسالم هستند .

هدفهای ضدمصری فلسطینی‌ها

قاهره ـ ربوده‌شدن هواپیمای ژاپنی یك نكته رابرای چندمین‌بار درخاورمیانه زنده میکند باین معناکه هر زمان مصر دست به‌کاری میزند که همدردی جهانی را جلب کند واقعه‌ای روی‌میدهد که آنرا خنثی کنند .

هرچند هویت وانگیزه‌های رباینددگان آشکار نشده ولی ربودن هواپیما هنگامی روی داده که شورای امنیت به‌درخواست مصر برای رسیدن به‌یك هماهنگی جهانی در مورد مسئله خاورمیانه تشکیل‌جلسه داده است .

درمارس گذشته دنیا اسرائیل رابه‌سبب سرنگون کردن هواپیمای لیبی تقبیح کردولی در هنگامی که گلدامایر در موضع دفاعی به آمریکا آمد چریك های عرب به‌سفارت عربستان سعودی درخرطوم ریختند و مه دیپلمات را کشتند . اسرائیل ازاین حمله بیشترین سود را برد .

در سپتامبر گذشته هنگامی‌که وزیرخارجه تازه مصر دست به‌یك تعرض دیپلماتیك در اروپا زد بمب‌های کاغذی در پاریس ولندن ظاهر شدند . در آنجاها که از اسرائیل بیش‌از همه‌جا انتقاد میکردند .

یکسال پیش انورسادات ۱۵ هزارکارشناس نظامی شوروی را بیرون کرد تابه دنیانشان دهد مصر واقعا ناوابسته‌است و ادعای اسرائیل را به‌اینکه دژی در برابر قدرت‌نظامی شوروی در مصراست بی‌پایه کند .

هنوز پایتخت های عربی فرصتی برای بررسی وضع نیافته بودند که چریك‌های عرب باحمله به‌دهکده‌المپیك در مونیخ صفحات اول روزنامه ها را به‌خود اختصاص‌دادند.

قذافی گفت : درمصر باید انقلاب شود

سرهنگ قذافی که ۱۲ روز قبل‌به‌عنوان اعتراض به مخالفت ساداتبا ادغام فوری مصر و لیبی از رهبری کشور کناره‌گیری کرده بود دیروز اعلام کرد که موقتا سرکار خود باز میگردد تا وحدت مصر و لیبی‌دچار اشکال نشود . در مدت استعفای قذافی گروهی از مردم لیبی تظاهراتی ترتیب دادند و خواستار بازگشت‌او شدند . در عکس گروهی از مردم‌در «بن‌غازی» درحالیکه بنفع قذافی وبازگشت او تظاهرات میکنند دیده میشوند. عکس رادیوئی اطلاعات

بنغازی ـ سرهنك قذافی‌ضمن نطقی در بنغازی بشدت مصر را مورد حمله قرار دادو گفت انقلاب‌خلق تنهاراه‌حل‌مشکلات این کشور است .

قذافی که با لحن خشنی‌سخن می گفت اضافه کرد :

چطور می خواهید کشوری که در آن فساد ، سانسور بوروکراسی‌حکمفرماست‌بتواند یك نبرد قطعی را علیه دشمن رهبری کند . ما معتقدیم که مصر باید عوض شود و از این روش کنونی دست‌بردارد تنها وسیله رهائی‌از این‌وضع‌انقلاب خلق است چه تنها با انقلاب ملت می تواند اراده خود را ابراز دارد .

رئیس شورای انقلاب لیبی که سخنرانی‌اش مستقیما از رادیو قاهره پخش می شدتا‌کید کرد درباره نبرد با اسرائیل با مصر اختلافات کلی دارد .

سرهنك قذافی سپس اعلام کرد که استعفای خودراپس‌می گیردوهمچنان برسر کارخواهد ماند که تا نقشه اتحاد مصر و لیبی عملی شود . اما روزی‌که وحدت عملی شد او کناره ـ گیری خواهد کرد .

رهبر لیبی آنگاه بشدت به «مرتجعین و استفاده جویان» عرب که بادلارهای آمریکا زندگی می کنند حمله کرد و گفت ارتجاع عرب‌که ما را از پشت خنجر میزنند هرگز به تحقق یافتن وحدت عرب تن‌در نخواهد داد .

سرهنك قذافی بار دیگر به مسئله پیکار با اسرائیل اشاره کرد و گفت نظریه وی درباره چگونگی جنك با دشمن بکلی با روشی که مصرو سوریه در این مورد در پیش گرفته‌اند مغایرت دارد .

مصر که درفساد غوطه‌ورشده است چگونه می تواند جنك را علیه دشمن ادامه‌دهد .من‌برای مصر چاره دیگری جز انقلاب خلق نمی بینم و این‌همان‌کاری است که سادات آرزو می ـ کرد .

من انقلاب خلق‌را شرط‌اتحاد دو کشور قرار نمی دهم ولی وقتی که مصرو لیبی‌دریکدیگر ادغام شدند نمی توانم بدون انقلاب مسئولیتی در کشور جدید قبول کنم زیرا نمی توانم دریك شکست نظامی جدید‌که این بار برای ملت عرب فاجعه بزرگی خواهد بود سهیم‌باشم.

قذافی سخنان خود را باتحسین و تمجید از پرزیدنت ناصر و انقلاب مصر آغاز کردوتاکید کرد که بین او و انورالسادات در بسیاری از مسائل اختلاف نظر وجود دارد .

قذافی تنها در آخر نطق خود تاکید کرد که استعفای خودرا پس گرفته و از همین امروز بعنوان رئیس کشور بار دیگر زمام امور را بدست خواهد گرفت .

باین ترتیب رئیس شورای انقلابی لیبی پس از سه روز انزوا بنغازی را بسوی‌تریپولی ترك می کند شهر بنغازی به مناسبت انقلاب ۲۳ ژوئیه ۱۹۵۲ مصر چراغانی شده ودر همه جا پرچمهای لیبی دراهتزاز است .

خلبانان امریکائی بیمارستان های ویتکنك‌را بمباران میکردند

میامی ـ یک خلبان‌سابق‌امریکائی که در جنگهای ویتنام شرکت‌داشته فاش کرد که در جریان جنگ بیمارستانهای ویتکنگ‌ها در ویتنام جنوبی توسط خلبانان امریکائی بمباران میشدند.

کاپیتان «جرالدگرون» خلبان‌سابق نیروی هوائی امریکا که اکنون خلبان یک هواپیمای تجارتی‌است گفت : من شخصا در سال ۱۹٦۹ یک بیمارستان ویتکنگ را بمباران کردم و بعدا وقتی در گزارش‌خود به مقامات بالاتر نوشتیم که یک بیمارستان را بمباران کرده‌ام بمن ایراد گرفتند که چرا نام‌بیمارستان را در گزارش خود صریحا ذکر کرده‌ام . خلبان امریکائی که با سناتور«هیوز»عضو کمیته نیروهای مسلح سنای امریکا صحبت‌میکرد باو گفت بمباران بیمارستانها جزو برنامه کار مابوداما دردستورالعمل نام بیمارستان بطور صریح ذکر نمیشد و از آن به عنوان انبار آذوقه اسم برده میشد .

پادشاه یونان از مردم خواست در مقابل استبداد مقاومت کنند

رم ـ کنستانتین پادشاه یونان در بیانیه‌ای که بمناسبت رفراندوم آینده یونان به مطبوعات داده شده است خطاب به مردم یونان اظهار داشته استکه « اگر من‌از شما میخواهم علیه این رژیم‌ظالم رای دهید برای‌آن نیست کسعی میکنم از رژیم سلطنتی پشتیبانی کنم‌ونیز اگر من استقراراستبداد در یونان راموردسرزنش قرار میدهم برای آن نیست که سعی میکنم‌از موقع خود بعنوان‌رئیس کشور دفاع‌کنم، بلکه فقط بخاطر یونان و عشق به ملت یونان است که به این کار مبادرت می ورزم».

سادات گفت:لیبی مشکلات مصر را درک نکرده

قاهره ـ انورسادات رئیس‌جمهوری مصر دیروز ضمن نطقی در جلسه مشترک کمیته مرکزی اتحادیه سوسیالیست عرب و پارلمان مصر از آمریکا بخاطر حمایت سیاسی، نظامی و اقتصادی از اسرائیل انتقاد کرد.

وی گفت آمریکا اصولا با صلح در خاورمیانه مخالف است و باتمام امکانات خود از اسرائیل حمایت میکند.

سادات اعلام کرد که مخاصمه اعراب و اسرائیل‌اکنون واردمرحله نهائی شده است .

رئیس جمهوری مصر ضمن‌اشاره به این که روابط مصر و شوروی پس از ژوئیه ۱۹۷۲ تیره شده‌بود گفت که مصر هنوز شوروی را دوست خودمیداند.

سادات اعلام کرد که مصر اولتیماتوم آمریکا را که بطور غیر رسمی در شورای امنیت سازمان ملل مطرح شده بود رد کرده‌است. سادات گفت نماینده‌آمریکا سه‌روز پیش به وزیر خارجه مصر گفته بود که قطعنامه‌ای‌طبق نظر آمریکا برای پایان دادن به بحث جاری شورای امنیت مطرح کند و اخطار کرده بود که هرگاه تغییری درمتن قطعنامه داده شود آمریکا آن را وتو خواهد کرد.

سادات به این موضوع اشاره کرد که مصر این پیشنهاد آمریکا را که در واقع جز التیماتوم چیز دیگری نبوده ، رد کرده است .

درمورد مناسبات مصر و لیبی ، سادات گفت حوادث گوناگونی‌بین دو کشور با سرعت سپری شد ، لیکن آنچه مهم است باید این حوادث را با دیده واقع‌بینانه یکی‌یکی بررسی کنیم، البته وحدت جهان عرب عزیزترین آرمان ملت عرب است ، لیکن باید این‌وحدت براساسی منطقی استوار شود ، تاباردیگر با شکست روبرو نشود. همه میدانیم که یکی از هدفهای انقلاب مصروحدت و آزادی‌است.

مصر در شکست‌وحدت باسوریه، اندرزها و پندها گرفته است . ما چه برای اتحاد جماهیر عرب (مصر ، سوریه و لیبی) و چه برای ادغام مصر و لیبی ازانقلاب مصر الهام میگیریم ، ما احساسات گرم برادران لیبی و انقلاب عظیم آنرا ستایش‌کرده‌و میکنیم‌وبرادران لیبی را روی سر میگذاریم ،لیکن با تمام این اوصاف بخوبی از مشکلات وحدت آگاه‌شده‌ایم ورو‌ی این اساس میخواهیم تجارب وحدت مصر و سوریه را در هر وحدت دیگری پیاده کنیم . ما از برادران لیبی و برادرم سرهنگ قذافی که بسیار برایم عزیزوگرامی است میخواهیم مسئولیت کامل‌خود را احساس کنند ، من این حقیقت را به برادرم قذافی در قاهره‌تاکید کردم که ملت لیبی مشکلات ملت مصر را هنوز خوب درک نکرده است، لذا بایدبرای تحقق‌بخشیدن به وحدت دو کشور بررسی‌بیشتری بعمل بیاوریم احساسات راهرچند هم پاک و منزه باشد کناربگذاریم ودر شرایط کنونی دست‌به‌اعتصاب و تظاهرات نزنیم .

سادات گفت : جهان عرب بدون تعارف با مسائل متعدد منفی‌روبرو است ، زیرا اعراب با انرژئی که دارند همواره صدی ۸۵ سوخت جهان را تامین میکنند و میتوانند درصورت صحیح بکار بستن این قدرت عظیم ، خود زمام امور را در هر کاری بدست گیرند ، لیکن منفی‌بافی که باقی مانده مانع این کار شده است و اعراب را از بکار انداختن امکانات موجودمهم خود بنفع مسائل سرنوشتی‌شان باز داشته است .

تاریخ هرگز ملت فلسطین را از یاد نمی‌برد ، لیکن با کمال تاسف رژیمهای منفی جهان عرب دربرابر اسرائیل بر پیکر مبارزات اعراب ضربه وارد ساخته‌اند و آنان را به قتل رسانیده‌اند .

درموردکمکهای شوروی و روش رهبران این کشور باید بگویم از تاریخ زندگی ناصرتاکنون شورویها همیشه از مصرجانبداری کرده‌اند.

من که بارها در زمان ناصر و باز در زمان ریاست جمهوریم از مسکو دیدن کرده‌ام و از روش شورویها تاحد اطمینان آگاهم و شخصا به دوستی با شوروی مباهات میکنم ، لیکن امیدوارم صرفنظر از خاطرات گذشته ، رهبران شوروی نیز این دوستی را تا پایان دنبال کنند .

ملاقات ملك حسین با ایگال آلون

اورشلیم ـ «اوری اونری» یکی‌از نمایندگان پارلمان‌اسرائیل در اورشلیم تاکید کرد که ایگال‌الون معاون‌نخست وزیر اسرائیل در ماه نوامبر ۱۹۷۰ باملک‌حسین پادشاه اردن ملاقات کرده است .

نماینده پارلمان اسرائیل که دریک مصاحبه مطبوعاتی‌شرکت کرده بود افزودکه این‌ملاقات درصحرای «آراوا» بین‌اسرائیل و اردن صورت گرفته و بعدا ایگال‌آلون در جلسه سری پارلمان درباره این ملاقات توضیحاتی داد .

نمایندگان پارلمان اسرائیل گزارش های‌قبلی‌را دائربراینکه ملاقات آلون و ملک‌حسین‌در عرشه یک کشتی در خلیج عقبه انجام شده است تکذیب کرد.

۱۰٦ نفر در سقوط ۲ هواپیما کشته شدند

میسوری ـ در دو حادثه هوائی که برای دو هواپیمای مسافری امریکائی‌روی داد ۱۰٦ نفر کشته شدند نخستین حادثه در «پاپت» روی داد و بر اثر سقط یک هواپیمای بوئینگ‌مسافری شرکت‌هواپیمائی پان‌آمریکن به دریا دوازده نفر کشته شده و ٦٦ نفر دیگر ناپدید گردیدند. ازمسافران هواپیما تنها یک نفر که بشدت زخمی‌شده نجات یافته است. هواپیما که با ۷۹مسافر و سرنشین‌عازم‌لوس‌آنجلس بود در دوازده کیلومتری تنگه پاپت بدریا سرنگون شد و ماموران نجات تمام‌مدت‌شب‌در جستجوی ناپدیدشدگان بودند ولی تنها دوازده جسد را از آب گرفتند باین ترتیب از ۷۹ نفر مسافر و سرنشین هواپیما تنها یک نفر زنده مانده است.

کشتی های نجات شبانه بقایای‌هواپیمای متلاشی شده را بساحل یدک‌کش کردندولی هنوز کشتی ها وقایق های نجات در جستجوی اجساد قربانیان هستند.

در یک حادثه هوائی دیگر یک هواپیمای دو موتوره متعلق به شرکت هواپیمائی آمریکائی «اوزارک‌ایرلاینز» براثر طوفان شدید هنگامی که میخواست در فرودگاه سن‌لوئیز در میسوری فرود آیدسرنگون شد.

هواپیما که در حدود سی مسافرداشت پس‌از برخورد بزمین بدونیم شد ونخستین گزارش های رسیده حاکی است که دست کم بیست و هشت نفر دراین حادثه جان سپرده‌اند.

گام‌جدید در راه‌تهیه واکسن سرطان

سالسبورگ ـ یک آنتی‌ژن واحد در چند نوع سرطان مختلف انسان کشف شده است . دکتر گیرموکاراو‌اژال در «مکزیکوسیتی» که این کشف را در کنگره مربوط‌به‌پیش گیری انواع‌سرطان در کنفرانس بزرگ سالسبورگ عنوان کرد ، گفت که وجود چنین آنتی‌ژن‌ممکن است اجازه دهد قبل از انکه اثار و علائم بیماری ظاهر شود آزمایش برای تشخیص بیماری صورت گیرد و شاید هم یک واکسن علیه نمونه هائی از بیماریهای سرطان‌زا تهیه شود .

آنتی‌ژن ماده‌ای است که بدن انسان آنرا «خارجی» میشناسد و بدن انسان علیه آن از طریق ساختن «آنتی‌کور» و با استفاده از گلوبولهای سفید به‌مبارزه میپردازد .

دکتر «کارژاوال» و همکارانش تاکنون ۱٦ نوع سرطان را مورد بررسی قرار داده‌اند و آنتی‌ژن مشترکی «که یک پروتئینی است» در تعداد زیادی از انها پیدا کرده‌اند .

این محقق سوئدی اضافه کرد که آنتی‌ژن جدید با آنتی‌ژن‌کارسینو جنینی که بوسیله دکتر «فیل‌گلد» در مونرآل کشف شد متفاوت است . چند گروه در حال حاضر سرگرم تحقیقاتی درباره این آنتی‌ژن هستند که وجود آن در بدن انسان بعقیده عده‌ای از دانشمندان وسیله‌ای برای کشف برخی از اشکال مختلف سرطان تلقی میشود .

سرطان هائی که آنتی‌ژن واحدی دارند عبارتند از سرطان های سینه ، زهدان ، حنجره ، گلو ، کبد ، تیروئید و مغز استخوان .

روابط نیکسون و کنگره بشدت بحرانی شد

واشنگتن ـ پرزیدنت نیکسون تقاضای سناتور «سام ایروین» رئیس کمیته تحقیق ماجرای واترگیت و «آرچیباله کوکس» دادستان‌ماموررسیدگی‌به‌ماجرای واترگیت را درمورد تحویل‌نوار های ضبط صوت‌به آنهاصریحا رد کرد و باین ترتیب بحران بزرگی بین کاخ سفید و مقامات کنگره امریکا آغاز شد، در نوار های مورد بحث متن مذاکرات نیکسون با مقامات حساس‌کاخ سفید درباره ماجرای واترگیت ضبط شده است .

کمیته‌تحقیق‌سنا قبلادرخواست کرده بود نیکسون این نوار ها را به آن کمیته تحویل دهد تا اعضای کمیته‌با شنیدن مکالمات نیکسون و همکاران او در کاخ سفید بتوانند درباره میزان دخالت و اطلاع نیکسون از ماجرای واترگیت اطلاع حاصل کنند .بلافاصله پس‌از این‌تصمیم نیکسون کمیته تحقیق و «آرچیباله‌کوکس» با استفاده از اختیارات قانونی خود از کاخ سفید خواستند که نوار ها را دراختیار آنها قرار دهد .

«کوکس» دادستان مامور رسیدگی به‌ماجرای واترگیت‌گفت اقدام نیکسون غیرقانونی است. کمیته تحقیق سنای امریکا نیز باتفاق‌آراء تصمیم‌گرفت که‌تسلیم نوار ها از نیکسون خواسته شود .

دیشب یک صاحب‌منصب دادگستری از طرف دادستان ماجرای واترگیت «کوکس» و کمیسیون تحقیق‌سنانامه‌درخواست بکاخ سفید تسلیم کرد .

دادستان در نامه خود تنها درخواست نوارهای ضبط‌صوت را کرده درحالی که کمیسیون تحقیق سنا خواسته است که نوار های ضبط‌صوت و برخی مدارک دیگربه کمیسیون‌فرستاده شود. این‌نامه‌ها بعنوان شخص پرزیدنت نیکسون نوشته شده بود ولی‌مستقیمابوی‌تحویل داده نشد .

یک سخنگوی کاخ سفید اظهار داشت‌که نامه‌«کوکس» به‌مشاور قضائی پرزیدنت نیکسون و نامه های کمیسیون سنا بیک‌مشاور دیگر رئیس جمهوری تحویل داده شده است . که هردو نماینده شخصی رئیس قوه اجرائیه آمریکا هستند .

تنها نامه «کوکس» هنوزفاش نشده و بدون شک قبل‌از آنکه رونوشت آن روز سه‌شنبه بیک دادگاه فدرال تسلیم نشده فاش نخواهد شد .

هنوز از متن کامل دو نامه کمیسیون سنانیز اطلاعی بدست نیامده است ولی سخنگوی کمیسیون اظهار داشته استکه مفاداین نامه‌ها کاملا با قوانین آمریکا مطابقت دارد .

وی افزود: هنوز معلوم‌نیست که‌کاخ سفیددربرابر درخواست کمیسیون تحقیق‌چه عکس‌العملی نشان خواهد داد و کمیسیون درحال حاضرمنتظرپاسخ رئیس جمهوری است .

سخنگوی کاخ سفید نیز بطور مبهم درباره این نامه ها به خبرنگاران توضیح داد و گفت مشاور قضائی کاخ سفید اکنون نامه ها را مورد بررسی قرار داده است . وی توضیح داد که پرزیدنت نیکسون‌باتوجه باصول قانون اساسی و مسئله تفکیک قوا از تسلیم نوار های ضبط صورت به کمیسیون خودداری کرده است .

ناظران سیاسی اظهار عقیده می کنند که با این ماجرا اختلافات کاخ سفید و سنا وارد مرحله جدیدی میشود .

کاخ سفید اعلام کرده است تا روز پنجشنبه پاسخ‌نامه های کمیسیون تحقیق و دادستان واترگیت را خواهد داد .

علت مخالفت نیکسون با تحویل نوارهااینست که‌رئیس جمهوری میگوید این مسائل مربوط به قوه مجریه و رئیس آن یعنی خود اوست وقوه مقننه یا قضائیه نباید در ان مداخله کند .

دختری متهم به دخالت در ربودن نوه پل‌گتی شد

رم ـ ماموران پلیس رم دیشب دختر یکی‌ازکارمندان سازمان خواربار و کشاورزی جهانی را که از تعطیلات به رم باز گشته است مفصلا مورد بازجوئی قرار دادند این دوشیزه که بلژیکی و مدل عکاسی است یکی ازآخرین اشخاصی است که نوه شانزده ساله پل‌گتی میلیاردر معروف را قبل از ناپدید شدنش دیده است . این‌دوشیزه با نوه پل‌گتی در یک کاباره روز نهم ژوئیه اشنا شده و سپس باتفاق وی به گردش رفته بود و در آنجا پل‌گتی سعی کرده بود اورا متقاعد سازد که چند روزی را با او در «گات» بگذراند ولی در مقال پاسخ رد دوشیزه مذکور آنها از یکدیگر جدا شدند و از آنموقع تاکنون پل‌گتی ناپدید شده است .

از طرف دیگر بموجب برخی از اخبار رسیده نوه پل‌گتی بخاطر پرداختن هزینه یک فیلم از طریق باج در مقابل ازاد شدنش ، ربوده شده است و این موضوع در برخی از محافل هی‌پی که نوه میلیاردر معروف باآنها آمد و رفت داشت بشدت شایع است .

ماه رجب درشام زیارت خواهران و دختران حضرت امام حسین(ع) با دیداری از بیروت و عمان

۱۵روز ۲۲۰۰ تومان «هواپیما هتل خوراک» تقی ۹۵۱٤۱۵

دبستان ودوره راهنمائی ایران فردا

خیابان بهار ـ مقابل بیمارستان‌شهربانی ـ تلفن ۸۲٦۸۲۲

آـ ۲۸۹۰٦

اطلاعیه کارخانه صنعتی رورتکس

قابل توجه سازمان های تبلیغاتی ـ شرکتهای بازرگانی و تولیدی

بدینوسیله باطلاع صاحبان صنایع و سازمان های تبلیغاتی میرساند کارخانه صنعتی رورتکس چاپ انواع پوستر های تبلیغاتی را روی‌بادکنک که بهترین و ارزانترین و موثرترین وسیله جهت تبلیغ کالا میباشد چاپ و درکمترین مدت تحویل مینماید . جهت کسب اطلاعات بیشتر به تهران جاده خراسان کیلومتر۵کارخانه صنعتی رورتکس‌تلفن۳۵٤۹٤۲ مراجعه‌فرمایند.

آـ ۲۸۸۳٦

آگهی دعوت مجمع عمومی فوق‌العاده گروه صنعتی ملی شرکت سهامی عام

از عموم صاحبان سهام شرکت دعوت میشود که بمنظور حضور و شرکت درمجمع عمومی فوق‌العاده که برای‌افزایش سرمایه و اصلاح بعضی از مواد اساسنامه تشکیل میشود در ساعت ۹ صبح روز دوشنبه پانزدهم مرداد ماه ۱۳۵۲ درمحل شرکت (تهران مهرآباد جنوبی ـ ساختمان کفش‌ملی شماره ۱۱) حضور بهمرسانند .

گروه صنعتی ملی ـ شرکت سهامی عام

آـ ۸۳۰۵

کودک پادنابغه میسازد

کودکان۳ تا ۵ساله را خصوصی تعلیم میدهد ۶۲۷۷۵۹

دبیرستان حکیم الهی

تعدادی دانش‌آموز با معدل خوب برای کلاس سوم و دوره دوم رشته‌های ریاضی و طبیعی می‌پذیرد

سازمان آموزشی ششم ریاضی و طبیعی بشرح زیراست:

ریاضیات: مهندس‌خوئی ـ خوروش
مهندس‌رشیدی‌ـ‌صیامی‌ـ‌محمدی

فیزیک‌ـ‌مکانیک: مریوانی

شیمی : نعیمی

طبیعی : دیان‌زاده‌ـ‌بیگلری‌ـ‌دکتر تیموری

زبان انگلیسی : کرباسی

ادبیات‌فارسی : صدیق‌ـ‌دکتر‌حکیم‌الهی

نادری‌ـ‌قوام‌السلطنه‌ـ‌کوی‌سیمی‌ـ تلفن: ٤٤٤۷٦

آگهی مناقصه شهرداری بندر بوشهر

باستناد تصویبنامه مورخه ۵۲٫٤٫۲٤ انجمن شهر بوشهر و تائیدیه ٤۳۵۲ـ ۵۲٫٤٫۲٦ مقام معظم فرماندارییکل بوشهر شهرداری بندر بوشهر در نظر دارد برای امتداد خیابان نادر به لاوان زیر سازی و اسفالت و جدول بندی‌باشرایط زیر انجام دهد .

۱ـ کلیه هزینه های زیر سازی و اسفالت‌و جدولهای کناری امتداد خیابان نادر تاوصل‌خیابان لاوان بالغ بر ۵۸٦۷۲۰۰ ریال میباشد که ممکن است تا ۲۵٪(درصد)اضافه یا کسر شود.

۲ـ شرکت کنندگان در مناقصه بایستی دارای سابقه کار بوده و صلاحیت آنان بتائیددفتر مهندسی فرماندارییکل بوشهر رسیده باشد .

۳ـ شرکت کنندگان در مناقصه بایستی مبلغ سه هزار ریال بحساب ۱۲۱۵ شهرداری در بانك ملی بوشهر واریز و با ارائه قبض آن‌اسناد و مشخصات انجام کار مناقصه از دفتر مهندسی فرماندارییکل‌بوشهرواقع درخیابان فرودگاه‌دریافت دارند .

٤ـ شرکت کنندگان در مناقصه بایستی ضمانت‌نامه بانکی بماخذ ۵درصد کل کار ازیکی از بانکهای مجاز تهیه و ضمیمه پیشنهاد خود نمایند .

۵ـ پیشنهاددهندگان بایستی پیشنهاد خودرا در دو پاکت الفوب لاك و مهر شده بشرح زیر تاساعت ده‌صبح روز چهارشنبه ۵۲٫۵٫۳۱ بدفتر شهرداری تسلیم و رسید دریافت دارند .

٦ـ پاکت الف محتوی اوراق و مشخصات‌و اسناد مناقصه که به مهر و امضاء پیشنهاددهنده رسیده باشد بانضمام ضمانت نامه بانکی و برك تائید صلاحیت فنی و مالی از دفتر مهندسی فرماندارییکل بوشهر .

۷ـ پاکت ب محتوی برك پیشنهاد خواهدبود که در آن بایستی پیشنهاد پیمانکار با عددوحروفی قید گردیده و بدون قلم خوردگی باشد (برك مذکور قبلا به ضمیمه اوراق‌و اسناد مناقصه به پیشنهاد دهنده داده خواهد شد).

۸ـ پیشنهادات واصله در ساعت یازده همان روز در حضور کمیسیون مربوطه باز و قرائت خواهد شد حضور پیشنهاد دهندگان در جلسه‌آزاد خواهد بود .

۹ـ سپرده نفر اول و دوم و سوم تا انعقاد قرارداد مسترد نخواهد شد .

۱۰ـ در صورتیکه برنده مناقصه وهمچنین نفرات دوم و سوم ظرف یك هفته پس از ابلاغ شهرداری به‌ترتیب حاضر به‌انعقاد قرارداد نگردند سپرده آنان به نفع شهرداری ضبط خواهد شد.

۱۱ـ شهرداری بوشهر در سال جاری بابت عملیات انجام شده از طرف پیمانکار مبلغ ۲٫۵۲۲٫۱۹۸ریال آن نقدا پرداخت خواهد نمودو بقیه وجه با دادن‌سفته درسال ۵۳ قابل پرداخت خواهد بود.

۱۲ـ به پیشنهادات فاقد سپرده و یا مبهم یامخدوش یاپیشنهاداتی که‌بعداز موعد مقرر برسد ترتیب‌اثر داده نخواهد شد.

۱۳ـ شهرداری‌دررد یاقبول یك یا کلیه‌پیشنهادات مختار است .

۱٤ـ کلیه هزینه مناقصه ومالیات و سایر هزینه های قانونی متعلقه بعهده برنده مناقصه خواهد بود ۱ـ۲

آـ ۲۹٤۷۰

شهردار بوشهر ـ ارسلان نصری

موزائیک ماشینی ناهید

محصول آخرین تکنیک سیمانکاری درایران

تلفن ٦۲۱۰۵۲ـ٦۲۱۰۵۲

مسابقه های دوچرخه سواری دور فرانسه

لوئی اوکانا جانشین ادی مرکس گردید

شصتمین دوره مسابقه های دوچرخه‌سواری دور فرانسه (توردوفرانس) با پیروزی‌پرشکوه «لوئی اوکانا» دوچرخه سوار بزرگ اسپانیائی پایان یافت.

پیروزی «اوکانا» در مسابقه ها از زمانی مسجل گردید که او در پایان مرحله هفتم و در آستانه مراحل کوهستانی آلپ حدود ۱۰ دقیقه ازنزدیک ترین‌حریفانش فاصله گرفت.

«لوئی اوکانا» که‌طول دو دوره پیشین در شرایطی که رقابت شدیدی با «ادی مرکس» فاتح ٤ دوره قبل توردوفرانس داشت، بابدشانسی عجیب بدنبال سقوط های پیاپی ناکام ماند، این بار با پیروزی خود نظر بسیاری از مفسران ورزشی را به خودجلب کرد.

مکان دوم این مسابقه ها نصیب «برناردتونت» دوچرخه سوار فرانسوی‌گردید و «خوزه‌فوانت» اسپانیائی نیز سوم شد.

از حوادث بزرگ این دوره مسابقه‌ها ناکامی «ریموند ـ پولیدور» دوچرخه‌سوارفرانسوی بود که برای سیزدهمین باردر این مسابقه ها شرکت میکرد و «پولیدور» در مرحله یازدهم به دنبال سقوط وحشتناک که‌منجر به آسیب دیدگی وی از ناحیه جمجمه و گردن گردید، مستقیما وسیله هلیکوپتر به بیمارستان برده شد.

مجموع جوایز «اوکانا» از این مسابقه‌ها بالغ بر ۷۰ هزارتومان بود.

«لوئی‌اوکانا» قهرمان شصتمین‌دوره مسابقه های بین‌المللی دوچرخه سواری‌دور فرانسه

مسابقه‌های هاکی سراسری ایران آغاز شد

مسابقه های هاکی ایران با شرکت ۲۵ تیم از سراسر کشور در منظریه آغاز گردید. مسابقه های‌هاکی سراسری‌ایران هفت‌روز بطول می‌انجامد.

این مسابقه‌ها بمنظور توسعه ورزش هاکی در سراسر ایران و نیز برای آمادگی بازیگران برای شرکت در بازی های آسیائی صورت میگیرد.

در جریان این‌مسابقه «دیک ـ گبرت» مربی آلمانی هاکی که به تازگی به ایران آمده است ٤۰ بازیگر را انتخاب و تمرین های آنان را بعهده خواهد گرفت.

تهران جوان
قهرمان مسابقه دوچرخه سواری ۵۰ کیلو متر

مسابقه های دوچرخه سواری ۵۰ کیلو متر استقامت تایم تریل‌باشگاه های تهران در جاده شرقی ورزشگاه بزرگ آریامهر انجام شد و درنتیجه تیم دوچرخه‌سواری باشگاه تهران جوان مرکب از حسن فرد، مصطفی ربیع و محمد علی محمدی با زمان یکساعت و ۲۵ دقیقه و ۲۰ ثانیه و ۵ دهم ثانیه به مقام‌نخست دست یافت.

در این رقابت، تیم تاج‌مرکب از خسرو حق‌گشا، ایشخان خاخوریان، حسین بهارلو و صمد خسروآبادی با زمان‌یک ساعت و ۲۸ دقیقه و ۳۱ثانیه و ۵ دهم ثانیه دوم شد.

رکورد جدید درشنای ۲۰۰ متر پشت

«آندر آجیامارتی» شناگر مجارستانی، حدنصاب جدیدی در شنای ۲۰۰ متر پشت‌اروپا برجای نهاد و این فاصله را در زمان ۵۹ـ۱ دقیقه طی کرد.

«آجیامارتی» این رکورد رادر جریان‌مسابقه های‌شنای دوجانبه مجارستان‌وانگلستان بدست آورد و ۲دهم ثانیه از رکورد قبلی این رشته که متعلق‌به یك قهرمان هلندی بود، بهتر شناکرد.

تیم استرالیا درهتل آریا شراتون

اعضاء تیم ملی استرالیا، بلافاصله بعد از انجام‌مسابقه فوتبال رفت‌میان استرالیا و ایران به تهران می آیند تا فاصله ۶ روز باقی مانده تا مسابقه برگشت را، در تهران باشند.

بطوریکه امروزکسب اطلاع شده در هتل آریا شرایتون برای اقامت یک هفته‌ای‌اعضاء تیم فوتبال استرالیا از طرف فدراسیون فوتبال آن کشور چند اطاق رزرو گردیده‌است.

تیم فوتبال استرالیا درنظر دارد، برای‌مسابقه برگشت با ایران که روز ۲ شهریور ماه در تهران برگزار خواهد شد، هرچه زودتر به تهران وارد شود تا با آمادگی بیشتر در مسابقه شرکت نماید.

کوچ خارجی تنیس روی میز
بازیگران را برای بازی های آسیائی آماده می‌کند

فدراسیون تنیس روی‌میز ایران یکدوره تمرین فشرده برای عده محدودی از بهترین‌بازیگران‌تنیس روی میز ترتیب داده‌است که‌هر روز بعد از ظهر در سالن تنیس روی میز امجدیه انجام می‌شود.

هدف از این برنامه فشرده، آماده کردن تیمهای تنیس روی میز ایران برای شرکت دربازی های آسیائی تهران میباشد و بازیگران زیر نظر کوچ تنیس روی میز فدراسیون که قریب دو ماه است از جمهوری خلق‌چین به ایران آمده است، تمرین میکنند.

نفرات انتخابی‌برای این‌تمرینها، وسیله کوچ خارجی صورت گرفته است و در این انتخاب، مقام های بازیگران بهیچوجه در نظر گرفته نشده است، بلکه‌معیار اصلی، تشخیص‌کوچ بوده‌است.

کوچ خارجی فدراسیون برای تمرین ها ی‌خود ۸تنیس باز روی میز در گروه زنان و ۱۶بازیگر در گروه مردان را به شرح زیر برگزیده است:

گروه زنان: آذر نصیری، سیمین انفراد، مریم‌باختر، میناکلیشادی، شهزاد حضرتی، مهنازمرکزی، مهشید نوائی و مژده شیخان.

گروه مردان: ایرج نژادی، ناصر نجفی، محمد سنجری، معراج علیزاده، اصغر مناجاتی، آرام آوانسیان، امیر میرصادقی و حمید حیات غیب.

ضمنا در گروه مردان ۸بازیگر نیز دردرجه دوم انتخاب‌شده‌اند و آنان نیز به تمرین اشتغال دارند. این عده عبارتند ازحمید احتشام‌زاده، هوشنگ جبلی، مرتضی لواسانی، محمود طوقی، محمد حمزه‌پور، جواد عامری، کمال عامری و حمید برادران.

بطوریکه از ظواهر امر بر می آید، فدراسیون تنیس روی‌میز ایران در نظر دارد با استفاده از کوچ خارجی و برنامه های وی، تیمهای ایران با آمادگی هرچه بیشتردر بازی های‌آسیائی شرکت نمایند.

اخبار کوتاه ورزشی

اردوی وزنه برداران تیم ملی ایران

اعضای تیم ملی‌وزنه‌برداری ایران که در مسابقات قهرمانی کشور از دهم مرداد ماه در سنندج شرکت می نمایند جهت گذراندن یك دوره اردوی آمادگی هم‌اکنون در کرمانشاه اقامت گزیده‌اند.

وزنه برداران که در مسابقات قهرمانی کشور حدنصاب لازم را بدست‌آورند برای شرکت‌درمسابقات جهانی وزنه‌برداری انتخاب خواهند شد.

اصفهان میزبان مسابقه های تنیس روی میز قهرمانی ایران

مسابقه های تنیس روی میز قهرمانی ایران از روز جمعه پنجم مرداد ماه جاری، در اصفهان آغاز خواهد شد.

در این دوره از مسابقه ها ۱۹ تیم در دو گروه‌زنان ومردان از سراسر کشور شرکت دارند و برای‌کسب مقام قهرمانی مبارزه خواهند کرد.

مسابقه ها در سالن ورزشی ذوب آهن آریامهرانجام خواهد شد و بازیگران در طول مدت اقامت خود در اردو های باشگاه جوانان و باشگاه ذوب‌آهن به‌سرخواهندبرد.

تیم‌های کشتی ارتش شوروی و ارتش بلغارستان بتهران‌می‌آید

فدراسیون کشتی ایران اطلاع داد که تیمهای کشتی ارتش شوروی و بلغارستان برای انجام دو دیدار دوستانه به تهران میایند.

تیم کشتی ارتش شوروی روز ۱۳ مرداد ماه جاری وارد تهران می شود و دو مسابقه با تیمهای کشتی ارتش شاهنشاهی و تیم ملی ایران برگزار می کند.

تیم کشتی ارتش بلغارستان نیز روز ۲۹مرداد ماه به تهران میاید و طی روز های ۳۱مرداد و دوم شهریور باتیمهای کشتی ارتش ایران و تیم ملی دو مسابقه انجام میدهد.

رکورد جدید آنلی ارهارت

«آنلی‌ارهارت» دونده آلمان غربی، در جریان مسابقه های قهرمانی دوومیدانی آن کشور، موفق شد حد نصاب جدیدی در دو ۱۰۰ متر باموانع زنان جهان‌از خویش برجای گذارد.

«ارهارت» مسافت ۱۰۰ متر باموانع را در زمان ۱۲٫۳ثانیه دوید و ۲دهم ثانیه رکوردپیشین این رشته را که مشترکا متعلق به‌وی و «پام‌کوپکلوکس» دونده‌استرالیائی بود، بهتر ساخت.

قدردانی از جراح حاذق

بدین وسیله از جناب آقای دکتر علامه جراح عالیقدر بیمارستان شیر و خورشید کرج که در عمل جراحی برادرم آقای محمد شاطری نهایت کوشش ودلسوزی‌را بعمل آورده‌اند تشکر می نماید و ضمن سپاسگزاری از زحمات کلیه جراحان وپزشگان و کارکنان و هم چنین از جناب آقای صدیقی مدیر داخلی آن بیمارستان موفقیت آنها را در راه خدمت بمردم آرزو دارند.

فرهنگ

آ ـ ۲۹٤٤۲

تلویزیون بلر جام جهان نما

گروه‌شرکتهای تولیدی ووارداتی ماشین‌آلات راه‌سازی وساختمانی
ارکان ماشین. وینه
ماشین رول. رولر
خیابان آیزنهاور ـ مقابل دانشگاه آریامهر شماره ۶۲۸ و ۶٤۶
تلفن: ۹۵۹۰۷۸ ـ ۹۶۲٤۵۹ ـ ۹۵۲۸۹۹ ـ ۹۵۹۰۰۲ ـ ۹۵۸۵۵۵

واکر (آلمان) WACKER
ویبراتوربتن‌چکش‌موتوری ـ کمپاکتورصفحه وغلطکی
نماینده انحصاری ـ شرکت ارکان ماشین

ساعت ریکو
نماینده انحصاری شرکت کوماکو خیابان سوم اسفند شماره ۲ ـ تلفن ۳۰۳۵۱۲

مصاحبه برای کارآموزی تکنیسین هواپیما

از کلیه داوطلبان زیر که در تاریخ های ۳۰ و ۳۱ فروردین ماه ۱۳۵۲ مصاحبه بعمل آمده است دعوت میشود که در ساعت و تاریخ های ذیل جهت مصاحبه برای دوره دوم کارآموزی خود را به کارگزینی شرکت صنایع هواپیمائی ایران خیابان پهلوی بالاتر از هتل میامی شماره۱٫۵۲۳ معرفی نمایند.

پنجشنبه ٤ مرداد

ساعت ۸

ردیف نام‌خانوادگی نام

۱ـ احمدیان داودی سیدمحمد
۲ـ آدهیکان حمید
۳ـ اخوان‌مقدم مصطفی
٤ـ اسدزاده سردهاتی‌براتعلی
۵ـ اشتری‌لرگی بوذرجمهر
۶ـ افشار حسن

ساعت ۹

۷ـ افشار یحیی
۸ـ افلاکی محمد
۹ـ اقبالی‌پور عباس
۱۰ـ اکرامی خسرو
۱۱ـ الوانی علمداری صالح
۱۲ـ امیرحسینی علیرضا

ساعت ۱۰

۱۳ـ امیرریاحی احمد
۱٤ـ امیر هرندی اصغر
۱۵ـ آهنگری‌محمودزاده علی
۱۶ـ بیاتی ناصر
۱۷ـ بست‌حسینی حسن
۱۸ـ بشیر محمد

ساعت ۱۱

۱۹ـ بطحائی محسن
۲۰ـ بقاعدوست حسن
۲۱ـ بنی‌اسدی محمدرضا
۲۲ـ بهرامی پرویز
۲۳ـ بهرامی شمس‌آبادی‌قدمعلی
۲٤ـ پدیدار فرد غلامرضا

ساعت ۱۳

۲۵ـ پاکرس محمدرضا
۲۶ـ ترلک مجتبی
۲۷ـ جلال‌آبادی نبی‌الله
۲۸ـ جمیلی شبستری حسن
۲۹ـ حاجیان زبیح‌الله
۳۰ـ حاجی‌دشتی‌مقدم منوچهر

ساعت ۱٤

۳۱ـ حاجی‌لو منصور
۳۲ـ حبیبی محمود
۳۳ـ خدمتگزاری غلامرضا
۳٤ـ حدادیان ابوالفضل
۳۵ـ حسن‌زاده امیر
۳۶ـ خدابنده‌لو صفت‌الله

ساعت ۱۵

۳۷ـ خوش‌خوئی محمدعلی
۳۸ـ خوش‌نویس محمدرضا
۳۹ـ خلیلی محمد
٤۰ـ دامی‌دژ مصطفی
٤۱ـ داودی پرویز
٤۲ـ درویش محمدعلی

پنجشنبه ۱۸ مرداد

ساعت ۸

٤۳ـ دلخواه جلیل
٤٤ـ دهشت ورکاظم
٤۵ـ دیباج‌فروغ‌خانی‌سیدعلیرضا
٤۶ـ دیباه بهروز
٤۷ـ دیبا احمد
٤۸ـ رازدار حبیب‌الله

ساعت ۹

٤۹ـ راشی بهمن
۵۰ـ ربیعی لنگرودی علیرضا
۵۱ـ رحیم‌زاده رضا
۵۲ـ رجائی محمد
۵۳ـ رنجبران اصغر
۵٤ـ روحانی مهرداد

ساعت ۱۰

۵۵ـ ریاحی احمد
۵۶ـ زارع‌ورزغی محمدتقی
۵۷ـ زمردزارع‌پناهی ابوالقاسم
۵۸ـ زین‌الدین حسین
۵۹ـ سالمی محمد کاظم
۶۰ـ سبزپوش سیدمحمدتقی

ساعت ۱۱

۶۱ـ سجادی فروهر
۶۲ـ سعادت محمدرضا
۶۳ـ سقای بیریا مجتبی
۶٤ـ سوادکوهی کاوه
۶۵ـ سیف اسدالله
۶۶ـ شاهمیری فرشاد

ساعت ۱۳

ردیف نام‌خانوادگی نام

۶۷ـ شهاب‌الدین‌پاریزی علی
۶۸ـ شهیرزاده محمداسماعیل
۶۹ـ شهسواری حسن
۷۰ـ شیخ‌الاسلامی محمدعلی
۷۱ـ صادقی احمد
۷۲ـ صباقی مرتضی

ساعت ۱٤

۷۳ـ صدقی معروفیان اکبر
۷٤ـ صدوقی حسین
۷۵ـ صفوری محمدباقر
۷۶ـ طالبیان منفرد صادق
۷۷ـ طبیب مستوفی محمد
۷۸ـ عباسی محمدعلی

ساعت ۱۵

۷۹ـ عبدالله تقی
۸۰ـ عشیری مولوداعظم
۸۱ـ عطاریان رضا
۸۲ـ علی‌نژادیان عبدالرحیم
۸۳ـ عموزاده‌طباطبائی‌سیدهاشم
۸٤ـ علوی تفریشی پروین

پنجشنبه ۲۵ مرداد

ساعت ۸

۸۵ـ غلامی‌باغی ابوالحسن
۸۶ـ فارابی‌ثانی احمد
۸۷ـ فتی‌پورخلیلیان جعفر
۸۸ـ فردعلی‌نیا احمد
۸۹ـ فرشیدی غلامعباس
۹۰ـ فدوی‌حسینی داریوش

ساعت ۹

۹۱ـ قاجار حسن‌علی
۹۲ـ قاسمی مهرعلی
۹۳ـ قطبی علی‌اکبر
۹٤ـ کبیورفرد محمدتقی
۹۵ـ کبرادی علی‌اکبر
۹۶ـ کشفی قدرت‌الله

ساعت ۱۰

۹۷ـ گرانمایه کاشانی مرتضی
۹۸ـ مجتهدی جمشید
۹۹ـ محسن‌خلق سیدرضا
۱۰۰ـ محمدی صفرعلی
۱۰۱ـ مختاری ابوالفضل
۱۰۲ـ مرادیان خلج مسعود

ساعت ۱۱

۱۰۳ـ مسافی افراسیاب
۱۰٤ مظلومی‌نظرآبادرضوان‌الله
۱۰۵ـ ملکی عباس
۱۰۶ـ ملکی محمود
۱۰۷ محی‌الدین کرمانی حمید
۱۰۸ مستشیری علیمحمد

ساعت ۱۳

۱۰۹ـ مشایخی احمد
۱۱۰ـ معقول شبستری محسن
۱۱۱ـ مقدادی اصفهانی رضا
۱۱۲ـ منافی مرتضی
۱۱۳ـ موسوی‌ارمغان‌خانه‌علی‌اصغر
۱۱٤ـ مهین‌دوست صفرعلی

ساعت ۱٤

۱۱۵ـ میرطباطبائی‌پور بهروز
۱۱۶ـ نجاتی‌راد بهرام
۱۱۷ـ نجاتی‌کاشانی علیرضا
۱۱۸ـ نورشاهی میرمحمدعلی
۱۱۹ـ وحیدی عبدالحمید
۱۲۰ـ هاشمی قهرمان

ساعت ۱۵

۱۲۱ـ هاراپطیان هواکیم
۱۲۲ـ یزدان‌پناه خسرو
یزدودی اکبر
۱۲۳ یوسفیان‌سلدوزی‌سرکیس

آ ـ ۲۸۸۰٤

PETIT POUCET GROUPE EDUCATIF
Annonce: pour cours d'été et année 1973-1974
Section langue française
inscription en cours
tél. 626599

مرکزپخش سرکه‌وردا
VARDA وردا
سرکه‌وردا تنها سرکه بهداشتی در ایران مستقیما توسط سازمان پخش شرکت توزیع میگردد.
تلفن پخش ۸۳۸۵۸۲
مرکز پخش تهران ـ خیابان حافظ شمالی ـ شماره ٤۵
از شهرستانها نماینده فعال پذیرفته میشود.
شرکت تولیدی وردا (سهامی‌خاص)

ازفرداصبح فقط در سینماریولی
اثری هیجان انگیز برای صاحبان اعصاب قوی و فیلمی سکسی و عشقی برای دوستداران با ذوق سینما

گیشه سینما ریولی همه روزه بلیط رزرو می‌کند ـ سئانسها ۱۱ صبح ـ ۳٫۳۰ ـ ۵٫۳۰ ـ ۷٫۳۰ ـ ۹٫۳۰ بعدازظهر

نمایش آثار استثنائی سینما
براثر استقبال شدید وبنابه تقاضای گروه کثیری از علاقمندان برنامه سینمائی انجمن دوشیزگان وبانوان ساعت ۵بعداز ظهر روز چهارشنبه «سوم مرداد» نمایش فیلم استثنائی:
مردی که از باران آمد
باشرکت: چهره‌روز سینما: چارلز برونسون
برای تهیه بلیط همه روز صبح‌و عصر همچنین بعداز ظهر روز چهارشنبه بدبیرخانه انجمن دوشیزگان وبانوان خیابان بهار نبش نامجو شماره ۳۵۶ مراجعه فرمائید تلفن ۸۲٤۸۳۱.
ورود برای عموم آزاد است

دو قهرمان کمدی تازه سینمای ایتالیا در هفته اول‌نمایش نخستین فیلم خود غوغا بپا کردند، همه را از خنده‌روده‌بر کردند، بمب خنده منفجر کردند و آنچه را که‌نبایدبکنند، کردند!!
آغاز دومین هفته نمایش در
سینمامولن‌روژ
انریکو و الگیرو درفیلم رنگی
نمی‌شکنم، داغون میکنم!

باشرکت: جنت آگرن، کلودیو گورا، گوردون میچل

قرارداد نفت در جلسه فوق‌العاده مجلس

امروز مجلس شورای ملی یک جلسه تاریخی داشت . زیرا در این جلسه قرارداد جدید نفت‌بنام «لایحه قراردادو فروش‌وخریدنفت» مطرح شد و نمایندگان مجلس به تفصیل پیرامون اهمیت آن سخن گفتند .

در جلسه علنی امروز مجلس که ساعت ۹ بامداد بریاست آقای مهندس عبدالله ریاضی تشکیل گردید گزارش کمیسیونها درباره انتخاب اعضای‌دیوان محاسبات و لایحه منع توقیف اشخاص درقبال تعهدات و الزامات مالی مطرح و به تصویب رسید. و آقای دکتر جمشید آموزگار وزیر دارائی‌لایحه «معافیت بعضی‌از کالاهاازپرداخت حق‌الثبت سفارش کالا» را با قید دو فوریت تقدیم نمود.

فوریت لایحه به تصویب رسیدو قرار شد در جلسه فوق‌العاده‌بعد، لایحه پس از تصویب‌به سنا‌ارسال گردد .

★ **در باره گرانی کالا**

دکتر جمشید اموزگاروزیر دارائی‌هنگام تقدیم لایحه‌معافیت بعضی از کالاها از پرداخت حق‌الثبت سفارش طی سخنانی گفت : افزایش سریع قیمت‌ها در کشور های صنعتی و در نتیجه تورم بی‌قاعده قیمت بعضی از کالاها همراه با نوسانات شدید ارزی ، موجب شده که در بهای پاره‌ای کالا های وارداتی تغییراتی حاصل آید و گران‌تر وارد مملکت‌شود. بهمین جهت دولت برای مبارزه با این گرانی تصمیماتی‌گرفت. از جمله آنکه درسود بازرگانی و عوارض گمرکی پاره‌ای کالاها اقدام کرد . ضمنا لایحه‌ای نیز تهیه شده است که ۵ و نیم درصد حق ثبت سفارش کالاها باتصویب مجلسین حذف شود.

وزیر دارائی افزود : تقدیم این لایحه نشان میدهد که دولت تا چه حد نسبت به گرانی قیمت کالاها ، حساسیت دارد و بهمین جهت با توجه به اهمیتی که این لایحه‌دارد و همچنین نزدیک‌بودن‌تعطیلات تابستانی مجلس ، برای لایحه مزبور تقاضای دو فوریت میکنم تا هرچه زودتر لایحه‌ازتصویب بگذرد زیرا هرچه زودتر لایحه به تصویب برسد، اثرات آن بیشتر محسوس خواهد شد .

بعد از سخنان وزیر دارائی، دو فوریت لایحه مطرح شد . حکمت یزدی از گروه پارلمانی حزب مردم تذکر داد فکری برای دوگانگی قیمت‌ها بشود در قیمت مواد اولیه که پیش از تصویب این لایحه وارد کشور شده و مواد اولیه‌ای که پس از تصویب لایحه وارد کشور میشود نظارت و کنترل دقیق بعمل اید .

هدایت اسلامی نیا از گروه پارلمانی ایران نوین ، تقدیم لایحه را دلیل پیشرفت و ثبات اقتصادی مملکت داشت وتذکر داد که آئین‌نامه ویا ضابطه‌ای برقرار شود تا بهمان‌نسبت‌که دولت سود بازرگانی کالاها را پائین می‌اورد ، بهمان نسبت نیز قیمت کالاها برای مصرف‌کننده، تنزل یابد.

★ **حضور هیئت پارلمانی پاکستان در جلسه**

در جلسه علنی امروز مجلس شورای ملی که آقای نخست‌وزیر و چندتن از وزراء در آن‌حضور داشتند آقای فضل‌الهی چودری رئیس مجلس ملی پاکستان که در راس یک هیئت پارلمانی ازایران دیدن میکند ، باتفاق اعضای‌هیئت مذکور در جلسه حضور یافت و رئیس مجلس ضمن‌خیرمقدم‌به‌آنهاز روابط دوستی دو کشوریادکرد.

آنگاه لایحه جدید فروش وخرید نفت بین ایران و شرکت های کنسرسیوم مطرح گردید و برای آن تقاضای فوریت شد که به تصویب رسید.

★ **بزرگترین رویداد**

در آغاز بحث در کلیات لایحه قرار داد فروش و خرید نفت ،دکتر مصطفی الموتی رهبرگروه پارلمانی ایران نوین گفت : برگ زرینی که امروز با تصویب نمایندگان ملت ، به تاریخ کهن ما افزوده میشود نه‌تنهاموجب‌افتخار و سربلندی همه افراد ملت ایران خواهد بود ، بلکه‌منشاء تحول وحیات نوینی در زندگی سیاسی و اجتماعی‌واقتصادی کشور های صاحب نفت و مواد خام می‌باشد که در سایه اندیشه های تابناک شاهنشاهی بزرگ و رهبری‌متفکر و هوشمند نصیب گشته که با اجرای آن برای همیشه‌بدوران استثمار خاتمه داده شد و باردیگر ملت‌پیشرو ومترقی ایران نشان‌دادکه‌بعلت همبستگی عمیق و ناگسستنی شاه و ملت میتوان بزرگترین پیروزی سیاسی و اقتصادی و مالی را بدست آورد .

رهبر اکثریت پارلمان ،این پیروزی‌رااز‌طرف گروه اکثریت پارلمان به شاهنشاه آریامهر تبریک و تهنیت گفت و افزود: از خداوند آرزو میکنم که به شاهنشاه خردمند دوام عمر و بقای‌سلطنت عنایت فرماید تادر روز های آینده نیز نظیر ایام گذشته ، باز هم شاهد موفقیت های تازه و پیروزی های جدید تری بوده با ارشاد و هدایت و راهنمائی معظمله ، سریع تروزودتر به قلعه‌پیروزی و دروازه طلائی تمدن بزرگ برسیم .

★ **همه تحسین میکردند**

ناطق گفت : در سفر اخیر به چند کشور خاور دور ، از نزدیک‌می‌دیدم که‌مقامات ومردم آن کشورهااز صمیم قلب‌اندیشه های خلاقه رهبر عالیقدر ما را تحسین میکردند و میگفتند شاهنشاه‌صلحجو وبشر دوست ایران با اقدامات خود تحول مهمی در جهان امروز بوجود آورده‌اند که نمونه جالب آن همین قرار داد جدید نفتی است که بدوران تسلط غول های نفتی خاتمه داده است .

★ **از محالات بود**

هلاکو رامبدرهبر گروه‌پارلمانی حزب مردم (اقلیت پارلمان) ناطق دوم بحث پیرامون قراردادجدید نفت بود که در سخنان مشروح خود گفت : توفیق درخشان و فتح نمایانی که درکارنفت بدست توانای شهریار ما بملت ایران ارزانی شد ، از حوادث‌بزرگ تاریخ است . با تشخیص بجای اعضای کنسرسیوم و مراقبت و نظارت دائمی شاهنشاه آریامهر در تمام مراحل مذاکرات والهام گیری نمایندگان ایران از افکار رهبر عالیقدر کشور ، سرانجام به چنان موفقیتی نائل شدیم که دست یافتن به آن از محالات تاریخ بود .این یک هدیه‌ارزنده پادشاهی بزرگ به ملتی حق‌شناس است و در حال حاضر در گوشه و کنار این مملکت ، همعکس از زن و مرد ،شهری‌و روستائی ، کشاورز وکارگر غرق در شادی و مست این پیروزی هستند .

★ **تقدیم لوحه زرین**

رهبر گروه پارلمانی حزب‌مردم که اقلیت پارلمان را تشکیل‌میدهد در سخنان مفصل خود یادکرد: وظیفه ما است که حاصل این مجاهدت عظیم را در راه صحیح خرج کنیم و از حاتم بخششی های بیجا بپرهیزیم . نه دولت حق دارد در این مورد گشاده دستی کند و نه ما حق داریم در این زمینه ساکت باشیم.

هلاکو رامبد پیشنهاد کرد برای ابراز حقشناسی ملت ایران ، لوحه زرینی به پیشگاه‌شاهنشاه آریامهر ، بعنوان سپاس ملت تقدیم شود تا ورق زرینی که یادبود اراده شاهنشاهی بزرگ است برای ابد باقی بماند .

★ **سند افتخار**

آقای مهندس حاج حسن صائبی نماینده ملایر و دبیر کل گروه پارلمانی ایران نوین در موافقت با لایحه نفت گفت: لایحه بسیار مهم قراردادفروش و خرید نفت که یکی از رویداد های بزرگ عصر اریامهر می‌باشد و از جلوه های درخشان سیاست مستقل ملی است . سندافتخار آمیزی می‌باشد که تحت ارشاد و رهبریهای خردمندانه آریامهر ، از طرف دولت هویدا تقدیم مجلس شد و ملت صلح دوست ایران با همبستگی‌ناگسستنی باشاهنشاه خود در مبارزات حقه خویش برای یکی‌ازاساسی ترین‌حقوق ملی که نه فقط جنبه اقتصادی داشته بلکه در حقیقت درحیات ایرانی‌نقش بسیار موثری داشته و دارد وپیروزی عظیم وتاریخی نایل آیند .

★ **شیشه عمر یکصدساله استعمار**

آقای رحیم زهتاب‌فردنماینده بناب (از گروه پارلمانی حزب مردم) در سخنان خود گفت برای‌پی‌بردن‌به‌اهمیت‌وعظمت‌لایحه جدید نفت و تلاش های پی‌گیر و غرورانگیز رهبر انقلاب،لازم است به تاریخ مراجعه شود و حوادث و صحنه سازیها و صحنه آفرینی های ۷۲ سال ماجرای نفت‌وسوم‌شهریور_۲۱ آذر_۲۸مرداد و سوء قصدهای ۱۵ بهمن و ۲۱ فروردین وسایر گذشته های بدگذشت را مرور سطحی کرد و آنوقت دریافت که نسخه آخر ، ضربه‌ی‌مهلک برغول نفتی ، خبر ازراه‌خلع ید از مزدوران نفتی واجنبی های اهلی که تحت رژیم فئودالیزم ،حافظ منافع‌تراست های نفتی بودند وارد نمی‌آمد و نمی‌شد در این امر توفیق حاصل کرد .

زهتاب فرد یاد آور شد : شاهنشاه آریامهر که توانستند شیشه عمر یکصد ساله‌استعمار و استثمار نفتی را بشکنند و عوارض‌مترتب بر آن استعمارو استثمار را ازایران‌واز تاریخ ما بزدایند ، جز ازراه‌پشتوانه قرار دادن ملت ایران برتر انقلاب شاه و مردم ممکن نبود در این‌راه توفیق حاصل‌کنند.

رحیم زهتاب فرد گفت :اگر در گذشته مدعیان سیاست ، مدعیان وجاهت‌ملی جز از راه دادن شعار های تحریک آمیز و ایجاد محیط پس از ارعاب، اختلاف و وعده «ملی کردن نفت» دادند و بالاخره اظهار عجزو ناکامی کردند امروز با برداشتن هرگونه موانع‌ازجلوی پا و پایان عمر رجال نفتی ، روحانی نمایان‌نفتی ،جراید‌نفتی، متنفذین نفتی ، مابه پشتیبانی ملت ایران،درراهی گام‌برداشتیم که ایرانی مسلط و حاکم بر منافع ملی و ثروت ملی خود خواهد بود و در این راه و در این مبارزه ، ما از هیچ‌سیاست خارجی اعم از سرخ وسیاه حمایت نشدیم و تمایلی بدان نشان ندادیم .

★ **دو رکعت نماز**

زهتاب فرد در پایان سخنان مشروح خود گفت بجا خواهد بود که براساس چنین‌رهبری، دورکعت «نمازسپاس»بگزاریم. زیرا ما امروز در تشییع جنازه آخرین آثار استعمار شرکت می کنیم و همه با یک لحظه تامل ، بخوبی ریزش آخرین بقایای ستون ارتجاع‌راحساس می کنیم .

★ **ناطقین دیگر بعد از ظهر**

آنگاه بترتیب آقایان اکبر مسعودی - محمد فضائلی - رشیدیاسمی - خانم‌نیره‌سعیدی- حکمت یزدی صحبت کردند که خلاصه‌ای از سخنان آنان همراه با مذاکرات جلسه فوق‌العاده بعد از ظهر ، در شماره فردا چاپ میشود .

رشته‌های جدید در دانشگاهها ومدارس عالی

★ **برای نخستین بار ۱۵۰۰ دانشجو در رشته‌های‌جدید بتحصیل میپردازند**

فیروز مجللی

حدود یکهزار وپانصد دانشجو امسال وارد رشته های جدید دانشگاه ها و مدارس عالی می‌شوند .

دانشگاه ها و مدارس عالی، امسال اقدام به دایر نمودن‌رشته های جدیدی که تاکنون در ایران وجود نداشت ومورد‌نیاز مملکت میباشد کرده‌اند و چند مدرسه عالی نیز امسال تاسیس شده که رشته های آنها کاملا جدید می باشد .

★ **رشته ثبت**

دانشگاه ملی ایران رشته ثبت را در دانشکده حقوق و علوم سیاسی خود دایر نموده که دویست دانشجو گرفت و این عده پس از اخذ لیسانس‌بخدمت سازمان ثبت و وزارت‌دادگستری در می‌آیند .

دانشگاه تهران در چند رشته ، دوره فوق لیسانس‌دایرنموده که جمعا برای این رشته ها حدود یکصد تا یکصد و پنجاه‌دانشجو میپذیرد .

همچنین دانشکده منابع طبیعی دانشگاه تهران دو رشته جدید مرتع و آب خیز داری وچوب شناسی و صنایع چوب خواهد بود که در دو رشته پنجاه دانشجو میپذیرد .

★ **روانشناسی کودک**

مدرسه عالی شمیران که‌امسال اجازه تاسیس گرفت با سه‌رشته کاملا نو کار خود را آغازمیکند این سه رشته عبارتند ازروان‌شناسی‌کودک(آموزش وپرورش قبل از دبستان) که برای این رشته ۲۰۰ دانشجو از طریق کنکور میپذیرد و دو رشته‌دیگر مدیریت مراکز رفاه و مشاوره‌و راهنمائی خانواده‌است که درهر یک یکصد دانشجو پذیرفته می‌شوند و به این ترتیب مدرسه عالی در سال اول برای دوره لیسانس ۴۰۰ دانشجو خواهد پذیرفت و شرایط ثبت‌نام برای کنکور آن بزودی آگهی‌میشود.

کامپیوتر

رشته کامپیوترنیز امسال جدیدا به سایر رشته ها اضافه میشود و مدرسه‌ای بهمین نام و با۲۰۰ دانشجو آغاز بکار میکند در صورتیکه دانشگاه صنعتی‌آریامهر نیز برای دوره فوق لیسانس‌این رشته در حدود پنجاه دانشجو خواهد پذیرفت و دوره فوق لیسانس ریاضیات نیز درهمین حدود دانشجو خواهد پذیرفت دانشگاه های مشهد ، جندیشاپور و پهلوی نیز رشته های جدیدی در دوره فوق لیسانس خواهند داشت که بزودی شرایط‌وتعداد پذیرش دانشجوی خود را اعلام میکنند .

کاخ رئیس‌جمهوری هائیتی منفجر شد

پورت دوپرنس - هائیتی - انفجار های پی در پی درانبار مهمات‌که در زیر ساختمان‌کاخ ریاست جمهوری هائیتی قرار‌دارد این کاخ را بکلی ویران کرد .

درهمان حال گزارش رسید که در شهر «پورت دوپرنس» صدای تیراندازی نیز بگوش میرسد ، بلافاصله پس ازوقوع انفجار ها «ژان‌کلود دووالیه» رئیس جمهوری مادام العمر هائیتی باتفاق مادر ،خواهر و سایر اعضای خانواده‌اش به کاخ دیگر رئیس جمهوری که روی یک تپه قرار دارد منتقل شدند . برخی‌گزارش ها حاکی است‌که این اقدام توطئه‌ای‌علیه رئیس جمهوری بوده است .

کماندوها جمبوجت ژاپنی را منفجر کردند

بن غازی - ربایندگان هواپیمای‌جمبوجت‌ژاپنی امروز پس از آنکه این هواپیما را از دمشق‌و‌اردفرودگاه بن‌غازی در لیبی کردند ابتدا کلیه مسافران آن را پیاده کردند و سپس با کارگذاردن‌مواد منفجره در آن جمبوجت را منفجر ساختند و باین ترتیب بیش از ۹۰ساعت دلهره‌ووحشت که سراسر‌کشور های عربی‌واسرائیل و ژاپن را فراگرفته بود پایان ‌یافت .

خبرگزاری مصری خاورمیانه نخستین منبعی بود که این‌خبر را چند دقیقه بعد از وقوع انفجار دریافت و بلافاصله به سراسر جهان مخابره کرد .

هواپیمای‌جمبوجت درساعت ۶ر۳۰ ازفرودگاه دمشق به‌پرواز درآمد . در این موقع باردیگر فرودگاه های بیروت ، بغداد و سایر پایتخت های عربی برای جلوگیری از فرود آمدن آن بحال آماده‌باش در آمدند .اما جمبوجت بسوی لیبی به‌حرکت در آمد و پس از ورود به بن‌غازی‌درساعت ۱۰ بامدادامروز بوقت تهران منفجر شد . این هواپیماقبلا در فرودگاه دمشق سوخت‌گیری کرده بود .

جمبوجت ژاپنی عصر روز جمعه هنگامیکه از فرودگاه آمستردام‌بقصد توکیو به‌پرواز در آمد توسط چند کماندو ربوده شد . و از آنجا جمبوجت بطرف دوبی هدایت شد ربایندگان‌که خود را «فرزندان سرزمین های اشغالشده می‌نامیدند»مدت ۷۰ ساعت دردوبی توقف کردند . اما باوجود گزارش های مختلف هیچگاه معلوم نشد آنها به چه‌سازمانی بستگی دارندو هدفشان چیست و چه تقاضائی دارند . اماکمو بیش معلوم شد که آنها در حدود۵نفرهستند که دونفرشان اهل یک کشور آمریکای لاتین، یک نفرشان ژاپنی و دونفرشان فلسطینی هستند .

با انفجار هواپیمای ژاپنی تعداد هواپیما هائی که از ۳۰ اوت‌سال۱۹۶۹ تاکنون درکشور های عربی منفجر شده به ۶ فروند رسید .

آخرین گزارش از لیبی حاکی است که ربایندگان هواپیما پس از منفجر کردن آن توسط سربازان مسلح لیبی بازداشت شدند .

ربایندگان ٤ نفر بودند که ۳ نفرشان عرب و یکی‌شان ژاپنی بود .

مسافران هواپیما که پس از ۹۰ ساعت رنج بیسابقه آزاد شده‌اند هنگام روبرو شدن با خبرنگاران هریک چند کلمه‌ای درباره لحظات وحشت و اضطراب زندگی در داخل هواپیماسخن گفتند .کارکنان هواپیما گفتند که در این مدت هیچیک از مسافران آسیبی ندیدند اما برخی از آنها بحال ضعف شدید افتاده بودند . یک زن مسن‌ژاپنی که فشارخون‌داشت بشدت‌ناراحت بود و شیشه عینکش شکسته بود.

کمیته‌ملی سپاس تشکیل شد

کمیته ملی سپاس امروز نخستین جلسه خود را درتالار انجمن‌شهر تهران تشکیل داد وطی تلگرامی که به‌پیشگاه شاهنشاه مخابره‌نمود، از حضور معظمله درخواست کرد که هنگام بازگشت موکب ملوکانه از سفر خارج ،مردم تهران استقبال پرشوری بعمل آورند .

دراین جلسه همچنین پیشنهادشد که روز توشیح لایحه نفت وقانونی شدن آن ، بنام روز سپاس‌خوانده شود وبابرگزاری‌جشنهای‌با شکوه، پیروزی ملت ایران‌در احقاق حقوق خود در زمینه نفت جشن گرفته شود.بهمین منظور درروزمذکور طبقات مختلف مردم در استادیوم صدهزارنفری اجتماع خواهندکرد.

در جلسه امروز ، اعضای‌هیات رئیسه کمیته ملی سپاس باین‌شرح برگزیده شدند : مهندس محمد سماوکی رئیس ، هادی‌الهی‌نماینده کارگران‌و گلمحمدشه‌بخش نماینده کشاورزان بعنوان نواب رئیس ، هما معدل دبیر کمیته وعلی‌اصغر مظهری سخنگو.

در ابتدای جلسه امروز ، آیت‌الله سیدعلی‌اکبر حسنی که بسمت‌رئیس سنی‌جلسه انتخاب شده بود،طی سخنانی که ایراد کرد یادآورشد: «دراین موقع که بابتکارکارگنان صنعت نفت ایران و تصویب قاطبه مردم کشور، اولین جلسه کمیته‌ملی سپاس تشکیل میشود ، خداوند باریتعالی را شکرگزارم کملت ایران را در سایه رهبری‌اندیشمند شاهنشاه بزرگ باالهام از اصول مقدس اسلام در راه سعادت و سربلندی رهنمون‌میباشند . دراین روزهای پرشکوه که قلوب مردم مسلمان ایران‌ازپیروزی وافتخارات ملی سرشار از شادی است همه ما بانهایت سربلندی و افتخار در این جلسه تاریخی شرکت میکنیم. تادین خود را در قبال رهبربزرگ ایران ومردم ایران ونسل‌های‌آینده کشور ادا کنیم.»

پس از سخنان آیت‌اله حسنی، مهندس محمد سماوکی نیزمطالبی ایراد داشت و گفت:

«انتقال حق‌مطلق‌حاکمیت وعاملیت واداره وفرماندهی برمنابع و موسسات وبازرگانی نفت بایران برای ما کارکنان : کارگران و کارمندان صنعت نفت همواره با مفاهیم وارزشهای ویژه‌ای مطرح بوده است.زیرااقتضای حرفه‌خود این ما بودیم که از نزدیک با کیفیت کنترل و دخالت و حق تصمیم‌گیری خارجیان براین ثروت ملی چه در مرحله امتیازها و چه دوره قرارداد کنسرسیوم آگاهی کامل داشتیم و اما از همان زمان که شاهنشاه آریامهر فرمودند شرکت ملی نفت ایران باید در شمار شرکتهای بزرگ و معتبرنفتی جهان قرار گیرد. با یادآوری قاطعیت وروشن‌بینی‌و اراده‌استوار معظمله یقین پیدا کرده بودیم‌که دیر یا زود این آرمان مقدس‌تحقق خواهد یافت و زمانی چون اوضاع واحوال‌افتخارآمیزکنونی فراخواهد رسید که سرنوشت این‌منابع عظیم ثروت ملی از آغاز تا انتها - از چاه تاباجه فروش بکمال درید اختیار واراده ایران قرار خواهد گرفت.»

مهندس سماوکی افزود : «شک نیست همانطور که بارها شاهنشاه فرموده‌اند یکی از دلایل مهم کسب این پیروزی بزرگ قابلیت ومدیریت فنی و علمی کارشناسان و کارگران ایرانی است که بنحو اصولی توانسته‌اند تا مهار اداره این‌ثروت وصناعت ملی را در دست‌بگیرند وبخوبی میدانند که پیروزیها و موفقیت‌های بازهم بیشتر ، بویژه در صحنه اموراقتصادی ومدیریت، وابسته به‌تعالی و ترقی قدرت‌اداره آگاهیهای فنی ووسعت کارآئی‌آنها است‌وبهمین سبب‌افزایش دائمی اطلاعات و دانش‌فنی خود راوثیقه وضابطین‌این‌دست آوردها ودر عین‌حال نوعی حقگزاری وامتنان میدانند وامروزهم از همه‌موطنان خود خواسته‌اند تا در راه سپاس از رهبر گرانقدرخویش‌که همه این دست‌آوردها وارمغانهای تابش اندیشه والا وپرتوان معظمله است بنحوی وسیع و سزاوار برخیزند خوشبختانه می‌بینیم که این‌دعوت باچه هیجان و شوقی روبرو شده است . کمیته سپاس که خود بنا براین پیشنهاد ونظر کارگران‌و کارکنان صنعت نفت پدید آمده است آرزو دارد که بابهره‌گیری از اینهمه احساسات وشور و شوق ملی وظیفه خود را بشایستگی‌تمام بپایان آورد.»

پس از نطق‌سماوکی، آقایان‌دکتر عاملی،مهندس‌والا، صادق‌ناصر زاده‌وخانم میرحیدر نیز سخنانی ایراد داشتند.

جشن ها

موج شادی و سرور مردم سراسر کشور را فرا گرفته و گروه های مختلف ملی ، با برگزاری جشن‌ها و مراسم متعدد ، باستقبال روز نفت و برگزاری هرچه شکوهمند‌تر جشنهای پیروزی‌نفت میروند ، طبقات مردم‌همچنان با ارسال نامه و تلگرام آمادگی خود را برای شرکت‌فعال دراین جشن وسرور همگانی اعلام میدارند.

در جشنهای مردم که‌ازروز پنجشنبه گذشته پس از تقدیم لایحه نفت به مجلس شورای ملی‌درنقاط مختلف کشور برپا شده ، ویژگیهای لایحه نفت برای‌مردم‌تشریح‌میشود و اثرات آن‌باطلاع‌طبقات‌مختلف میرسد.

طی دو روز گذشته بهمین مناسبت از طرف مردم نقاط مختلف کشور مراسمی برپاشد.

در نقاط مختلف استان کرمانشاهان و فرمانداریهای کل همدان و ایلام‌و پشتکوه مردم‌مجالس‌متعدد‌جشن‌و سرور برپا کردند .

در آذربایجان شرقی ،سردر ساختمان های دولتی و ملی ، مغازه‌ها ،دربازار‌و خیابانها باپرچم ملی‌تزئین‌شده و جلسات سخنرانی برپا گردید.

تلگرام رئیس کمیته ملی سپاس به حضور شاهنشاه

پیشگاه مبارک اعلیحضرت همایون‌شاهنشاه‌آریامهر

کمیته ملی‌سپاس که به درخواست طبقات مختلف مردم‌ایران برای عرض سپاس به پیشگاه مبارک شاهنشاه آریامهر رهبربزرگ ملت‌ایران در استیفای کامل حقوق ایران‌در صنعت نفت تشکیل شده است با کمال افتخار و سربلندی خواسته میلیونهانفرمردم حق‌شناس‌وسپاسگزار ایران‌به پیشگاه مبارک‌ملوکانه‌معروض‌میدارد واستدعادارد که‌اجازه‌فرمایندبه‌بازگشت موکب‌مبارک‌ازسفرخارج‌به‌اهالی پایتخت‌ونمایندگان مردم سراسر کشور افتخار داده شود تابه مناسبت این پیروزی بزرگ ملی که باراده توانای آن رهبر بزرگ نصیب ملت ایران گردیده است مراتب حق‌شناسی‌وسپاسگزاری عمیق خودرا به پیشگاه مبارک تقدیم دارند وبا احساسات شورانگیز وطن پرستی وشاهدوستی موکب مبارک ملوکانه رادر خیابانهای پایتخت استقبال نمایند .

چاکر - رئیس کمیته ملی‌سپاس-محمد سماوکی

خبرهای کوتاه

بیمه کارمندان وزارت فرهنگ و هنر

براساس قراردادی که امروز بین وزارت فرهنگ و هنر وسازمان بیمه کارمندان دولت منعقد گردید کارکنان وزارت فرهنگ وهنر سراسر کشور در مقابل بیماریها‌بیمه شدند و از مزایای بیمه درمانی استفاده خواهند کرد .

به موجب این قرارداد‌بیمه شدگان بهنگام بیماری حق دارند بهر پزشک‌و بیمارستان وموسسه درمانی که مایل باشند مراجعه و باپرداخت۲۰ درصد از حق‌ویزیت‌و مخارج بیمارستان مورد معالجه‌قرار گیرند .

سازمان بیمه کارمندان دولت اعلام داشت درقرارداد تامین درمان کارمندان و خانواده تحت تکفل آنان پیش‌بینی شده که درمرحله اول کارمندان وسپس‌خانواده آنان‌از مزایای بیمه درمانی استفاده نمایند .

افزایش سرمایه شرکت بیمه ایران

مجمع عمومی‌سالانه صاحبان سهام شرکت‌های بیمه ایران بریاست آقای دکتر جمشید آموزگار وزیر دارائی‌و باحضور آقایان هادی هدایتی ، محمود کشفیان وزرای مشاور و امیر هوشنگ کاتوزیان مدیر عامل و اعضای هیات مدیره و شورای عالی شرکت تشکیل‌شدوگزارش سالانه و ترازنامه‌سال ۵۱مورد بررسی و تصویب قرارگرفت .

سود ویژه بیمه ایران درسال ۵۱ از رقم ۹۰ میلیون ریال تجاوز کرده و نسبت به سال قبل بیش از ۵۰ درصدافزایش یافته است . ضمنا در این جلسه مجمع عمومی سرمایه بیمه ایران را از ۲۰۰ میلیون ریال به یک میلیاردریال‌افزایش داد.

عضو شورایعالی نظارت

از طرف وزیر دارائی آقای محی‌الدین رضوی‌بسمت‌عضو شورایعالی نظارت شرکت سهامی ایران‌منصوب گردید.

جشن فارغ‌التحصیلی

ساعت ۸ بامداد امروز آئین جشن فارغ‌التحصیلی مدرسه فنی هو اپیمائی‌نیروی زمینی شاهنشاهی‌در حضور تیمسار ارتشبد اویسی فرماندهی نیروی زمینی شاهنشاهی برگزار گردید . دراین مراسم عده‌ای از امرای ارتش شاهنشاهی و شخصیت های فنی کشوری حضور داشتند .

واحد راهنما در دادگستری

آقای صادق احمدی وزیر دادگستری واحد راهنمای دادگستری‌را افتتاح نمود و افراداین واحد که‌تعدادشان درحال حاضر ۸ نفر هستند درکاخ دادگستری در طبقه اول و دوم بطور آزمایشی مشغول بکار شدند .

برکناری کارکنان متخلف

وزارت تعاون‌و امورروستاها اعلام نمود بدنبال بازرسی‌هائی که وسیله بازرسی اعزامی از مرکز از نحوه انجام وظیفه کارکنان اداره کل تعاون وامور روستاهای اصفهان بعمل آمد چون ملاحظه شد که مسئول سابق امور عمران و نوسازی منطقه فلاورجان و معاون فعلی اداره تعاون و امور روستاهای شهرستان نجف‌آباد و همچنین متصدی‌عمران شهرستان‌اصفهان در اداره عمران‌و نوسازی‌استان اصفهان از مقام‌و موقعیت‌اداری خود سوء استفاده نموده و مرتکب تخلفاتی شده‌اند بدستور آقای ولیان وزیر تعاون و امور روستاها نامبردگان از کار برکنار شدند و پرونده تخلفات آنها جهت تعقیب قانونی به دیوان کیفر فرستاده شد.

سمینار بانک تعاونی

سمینارروسای شعب‌بانک تعاونی کشاورزی ایران در استان خوزستان‌وفرمانداری کل لرستان صبح امروز با حضور آقای مهندس رضا صدقیانی رئیس کل بانک درخرم‌آباد شروع بکارکرد.

این سمینار به مدت سه روز بطول میانجامد.

پروانه اشتغال برای رانندگان تاکسی‌ها، تاکسی‌بارهاوموزعین جرائد

★ **تا ۱۵ مرداد صدور جواز کسب‌اصناف شروع‌خواهد شد .**

اتاق اصناف اعلام کرد که برای تاکسی‌ها و تاکسی‌بارها و موزعین سیار جراید پروانه اشتغال صادر میکند .

دکتر واحدی مدیر امور پروانه های اتاق اصناف امروز گفت که طبق مقررات قانون نظام صنفی این واحدها که کالا یا خدمتی را عرضه میدارند ، واحد صنفی محسوب میشوند و باید با دریافت پروانه اشتغال بکار خود ادامه دهند. وی افزود : این پروانه‌ها ، بمنزله جواز کسب میباشدو واحد های مذکور مجاز نخواهند بود، بدون داشتن آن به کسب‌بپردازند.

پروانه اشتغال تاکسی‌هاو تاکسی بارها ، در داخل این وسیله ها نصب میشود و موزعین جراید و نشریات دیگر مطبوعات که با وسیله‌ای مانند موتور و دوچرخه درمسیر معینی به پخش نشریات مبادرت می‌ورزند ، باید موقع‌انجام وظیفه کارت مذکور را به سینه خود نصب نمایند.

مدیر امور پروانه‌ها همچنین‌گفت: کار صدور پروانه کسب اصناف (ثابت) فراهم شده و در مرحله اجرائی قرار دارد و تا نیمه دوم مرداد ماه جاری صادر خواهد شد. این پروانه‌ها ، بصورت تابلو تهیه خواهد شد و کسبه موظفند آن را در محل کار خود نصب نمایند تا هم خریدار از نرخ کالا زودتر آگاهی یابد و هم در کنترل کار فروشندگان ایجاد تسهیل شود .

دکتر واحدی همچنین گفت : تهیه پروانه اشتغال واحد های سیار صنفی با نظر مسئولان اتحادیه‌های صنفی صورت میگیرد و دراین زمینه‌مطالعات گسترده‌ای انجام گرفته است .

وی سپس یادآور شد کسانی که در اماکن و مسیر معابر عمومی «تخت» ، «دکه» و کیوسک‌گذاشته و به حرفه‌ای اشتغال دارند ، در شمار واحدهای سیار صنفی نیستند و واحد ثابت محسوب میگردند زیرا این عده از نوعی حق امتیاز برخوردارند که باید محفوظ باشد .

اسامی مجروحین حادثه اتوبوس

صبح امروز خبرنگار اطلاعات در گنبدکاوس اسامی مجروحین حادثه سقوط اتوبوس به‌رودخانه مینودشت را که در بیمارستان گنبدکاوس بستری هستند بدین شرح اطلاع داد :

علیرضا اشراقی (از آبادان) - امیر شکوری (آبادان) - حیف مرادی (کرمانشاه) - اسمعیل‌فروهر (شیروان) - کریم کریمی(شیروان) - هرمزان مهرپور (آبادان) - بیغمبرقلی رضائی (بجنورد)- حیف خسروی (تهران) - ژیلا مرادی (تهران) - منیژه خسروی (تهران) - زهرا خسروی (تهران) -سرور وجدان‌پاک(تهران) میترااصمعی‌پور (آبادان) - مسعود رضائی(تهران) - مصطفی‌لو(مینودشت)‌و دوکودک که والدینشان کشته شده ومجهول الهویه‌هستند . حال کلیه‌مجروحین رو به بهبود است و بستگان‌بعضی از آنها با اطلاع از جریان‌حادثه به گنبدکاوس وارد شده و از مجروحین عیادت کرده‌اند.

پیش‌بینی هوا

آسمان استان گیلان نیمه ابری همراه با مه‌صبحگاهی آسمان استان مازندران‌نیمه ابری گاهی تمام ابری با بارندگیهای‌پراکنده که‌بتدریج از مقدار ابرها کاسته‌میشود

گرمترین روز را در ۲٤ ساعت گذشته اغاجاری و اهواز با حداکثر ٤۷ وخنک ترین شب را زنجان و خوی با حداقل ۱۳ درجه داشته ، حداکثر درجه حرارت تهران ۳٦ و حداقل آن ۲٦ درجه ، حرارت آب دریا در ساعت ۹ر۵ ازبندر پهلوی ۲۵ر٤ و از رامسر۲۵ درجه سانتیگراد گزارش شده است .

کنگره شوراهای اجتماعی کار خود را آغاز کرد

نخستین کنگره شوراهای اجتماعی منطقه یکم کشور بعد ازظهردیروز بانطق‌وزیرآموزش و پرورش گشایش یافت قبل از افتتاح کنگره وزیر آموزش وپرورش باتفاق‌آقای‌رجبی‌معاون آموزشی منطقه یکم کشور و سایر معاونان و مدیران کل آن وزارتخانه‌در اجتماع‌چندین هزارنفری دانش آموزان دختر و پسر و فرهنگیان شرکت نمودند . دراینجا مراسم برافراشتن پرچم و نیایش‌بعمل آمد و پرچم های دوران شاهنشاهی ایران که بطرز با شکوهی برای‌اولین‌بار‌در‌مملکت تهیه شده بود برافراشته شد آنگاه وزیر آموزش وپرورش و همراهان‌از قسمت‌های‌مختلف اردوگاه بازدید کردند .

وزیر آموزش و پرورش پس از بازدید از آثار کار های دانش آموزان منطقه یکم در آمفی‌تئاتر دانش آموزان‌تهران که محل تشکیل اولین کنگره شورا های منطقه یکم‌آموزشی کشور بود حضوریافتند دراینجا آقای حسین رجبی معاون آموزشی منطقه یکم کشور گزارشی که با آمار و ارقام امیدوار کننده همراه بوددرباره هدفهای‌ملی ومیهنی سخن‌گفت سپس بانو فرخ‌روپارسای وزیر آموزش و پرورش طی سخنان مفصلی سیاست نفتی ایران را که برهبری شاهنشاه آریامهر به مرحله عمل رسیده است تشریح نمود بعد از سخنان وزیرآموزش و پرورش کنگره کار خود را آغاز کرد .

اسرار کودتای افغانستان

سه شنبه دوم مرداد - کابل . محمد پورداد

اقدام ایران در شناسائی‌فوری رژیم جدید افغانستان درمحافل افغانستان با حسن‌اثر فراوانی توام بوده است و از اشارات منابع‌نزدیک به رهبری جدید در کابل میتوان دقیقا استنباط کرد که در سیاست خارجی رژیم جدید افغانستان حفظ و توسعه دوستی و همکاری با ایران اصل مهمی راتشکیل‌می دهد .

امر شناسائی رژیم‌جدید‌کابل از روز پنجشنبه گذشته در دستور مطالعات و بررسیهای مقامات تهران قرار گرفته‌بودو روزشنبه گذشته رسمادرملاقات پرویز اتابکی کاردار سفارت ایران‌در کابل بادکترعبدالواحد کریم مدیر کل سیاسی وزارت خارجه به اطلاع دولت جدید افغانستان رسید .

پس از اعلام شناسائی، کاردار سفارت ایران با داودخان‌رئیس جمهور و صدراعظم افغانستان ملاقات گرم و دوستانه‌ای بعمل آورد .

بنابر گزارش مطبوعات‌کابل در این ملاقات از وجوه‌مشترکی که دو ملت‌ایران‌و افغانستان‌را بیکدیگر پیوند میدهد به‌گرمی یاد شد .

داودخان پس‌از تجلیل ازمقام و موقعیت ایران و رهبری شاهنشاه ، علاقمندی خود را به حفظو توسعه‌روابط موجود میان افغانستان و ایران بازگو کرد . در همین ملاقات رئیس جمهوری افغانستان از خاطرات سفری که‌درسال ۱۳۳۸ بدعوت دکتر منوچهر اقبال نخست‌وزیر وقت ایران بعمل آورده بودیاد نمود .

ایران پنجمین کشور جهان و اولین کشور اسلامی بود که رژیم جدید افغانستان‌رابرسمیت شناخت و همین امر مقام‌خاص و احترام‌آمیزی را در سیاست خارجی رژیم جدید برای نام ایران آورده است .

مطبوعات افغانستان شناسائی ایران را با تیتر های درشت‌در صفحه اول خود منعکس کردند؟ تیتر امروز «کابل تایمز» که بزبان انگلیسی منتشر میشود بانام ایران آغاز شد . و بعد خبر ملاقات کاردار ایران با رهبر جدید رژیم را بعنوان یک خبر مهم منتشر ساخت .

بدنبال ایران کشورهای‌دیگر نیز رژیم جدید را برسمیت شناختند و محافل سیاسی افغانستان شناسائی متعدد و مستمر را بحساب استقرار رژیم می گذارند .

دوستی و آشنائی با ایران

پیش بینی می شود ظرف‌چند روز آینده تعداد بیشتری از کشور ها و دولت های اسلامی وغیر اسلامی شناسائی خود را رسما به وزارت خارجه‌افغانستان اعلام دارند .

بدنبال مطلبی که در نطق داودخان در مورد اختلاف با پاکستان عنوان‌گردیدپاکستانی های مقیم کابل معتقدند که علیرغم مطالب گفته شده که کمی مبهم و قابل تعبیراست دولت و ملت افغانستان مایل‌به حل مسالمت‌آمیز این اختلاف است .

داود خان که تنها نام‌معرفی شده از کودتا است و در همه جا فقط از وی صحبت می‌شود با ایران آشنائی فراوان دارد.

دوستان و نزدیکان‌وی‌نقل‌قول می کنند که وی‌درسفر بایران و دیدار شاهنشاه ازافغانستان بشدت تحت تاثیر برنامه های انقلاب ایران قرار گرفت و همیشه از آن با اهمیت‌واحترام یاد می کند .

در ابتدای کودتا رادیو کابل در اخبار خود از خلق جمهوری دموکراتیک افغانستان نام‌می برد اما بعد کلمه دموکراتیک از آن حذف گردید و کلمه اسلامی به آن اضافه شد و در حال حاضر جمهوری اسلامی افغانستان ذکرمیشود .

★ **مقدمات اجرای کودتا**

ساعت ۱۱ر۳۰ امروزمحمدپورداد خبرنگار سیاسی ما از کابل‌گزارش داد :

کودتای سفید و آرامی که‌سردار داودخان صدراعظم‌اسبق افغانستان را در این کشور آسیائی به‌قدرت رسانیده و هنوزراز فاش نشده‌ای بشمار میرود . بدقت روشن‌نیست کودتا چگونه تدارک دیده شده و با چه عواملی به مرحله عمل درآمده است .

آنچه مسلم به نظر میرسد این است که استقرار رژیم جدید با مخالفت مهمی مواجه نشد هنوزهم جز نام داودخان نام افرادیگری بنام رهبران کودتا شنیده‌نمیشود.

داودخان چهره ناآشنائی دربین مردم افغانستان نیست . حکومت دهساله وی در افغانستان آنقدر معروفیت و شناسائی فراهم آورده که حتی انزوای ۱۲ ساله وی نیز آنرا به فراموشی نسپرده است .

اوضاع آرامی که امروز برکابل حکومت میکند نتیجه گذشت یک هفته از کودتا است . در کودتای شب سه‌شنبه هفته قبل در کابل و دیگر شهرهای افغانستان آب از آب تکان نخورد .

کودتا در ساعاتی از نیمه شب اتفاق افتاد که مردم کابل در خواب عمیقی فرو رفته بودند و این تحول ، زمانی موفق گردید که مردم تازه‌چشم از خواب‌گشوده بودند .

آنچه اتفاق افتاد میان ساعات۲ تا ٦ بامداد بود . در ساعت ۷ بامداد عوامل پیروز کودتا خبر موفقیت خود را از رادیو کابل به اطلاع مردم افغانستان و جهانیان رساندند و از آن ساعت به بعد دیگر اتفاقی پیش نیامد و مردم کابل درحالیکه منتظر اخبار‌بسیار بودند بطور عادی زندگی روزانه خود را دنبال کردند .

نخستین اشاره وقوع کودتاقطع تلفن‌های شهر کابل در نیمه‌شب سه‌شنبه بود .

اتومبیل شبزنده‌داران در همان دقایق کودتا در ایابو ذهاب‌بودند و بدون هیچگونه استنباطی از وقوع یک حادثه مهم رفت و آمد داشتند ، محافل دیپلماتیک مقیم کابل در همان نیمه شب از میهمانی سفارت عراق و امریکا به خانه‌های خود بازمیگشتند و هیچ واقعه‌ای که تولید شک و تردید در اذهان کند بنظر نمیرسید .

★ **گزارش سوم**

مقدمات اجرای کودتا در پشت صحنه تا ساعت ۲ بامداد فراهم شد و عوامل کودتاچی که از پنجاه افسر جوان که درجه آنها از ستوان و سروان تجاوزنمیکرد با نقشه دقیق برنامه‌های خود را یکی بعد از دیگری آغاز کردند و ابتدا سربازخانه را با نیروی‌بسیار کمی تصرف نمودند . آنگاه کار دستگیری از ژنرالهای عالیرتبه ارتش و نیروی هوائی آغاز شد . سپس نیروهای‌زمینی مناطق‌حساس را که درقلب شهرکابل قراردارد محاصره کردند ، این محاصره با شلیک‌های‌هوائی آغاز شدومقاومت چندانی از طرف گاردهای محافظ مراکزحساس انجام نگرفت.نبودن محمدظاهرشاه در کابل تدابیر امنیتی را سست کرده بودوبسیاری از افسران در مرخصی بودند ، تصرف مراکز حساس شهر و بخصوص کاخهای سلطنتی ، کار دستگیری ژنرالها و اعضای‌کابینه را که در شهربودند آسانتر کرده بود . دراین میان تنها مقاومت در مقابل نیروهای کودتا از ویلای سردار عبدالولی‌خان دامادپادشاه بعمل آمده بود ، کودتاچیان در مقابل این مقاومت منزل او را به توپ بستند و این شاید ناشی از احساسات‌مخالفی‌که داودخان و عبدالولی‌خان نسبت به یکدیگر داشتند .

فردای شب‌کودتاعملیات دستگیری مخالفان شروع شد.

محمد موسی شفیق صدراعظم وقت افغانستان و اعضای کابینه‌او همانطور که قبلا تصور میرفت دستگیر شده و تحت نظر قرار گرفتند .

افراد خاندان سلطنتی در کاخ دلگشا تحت نظرند . این کاخ توسط نیروهای تانک محاصره‌شده است .

ملکه حمیرا همسر پادشاه اجازه یافته است به محل برادر خود برود .

ارتباطات هوائی در افغانستان‌از روز شنبه گذشته برقرار شد فرود هواپیماها گاهی بتاخیرمیافتندتاخیر هواپیماها بخاطر مانورهائی است که گاهی در فرودگاه کابل‌انجام میگردد ، در این موقع هواپیماها در فرودگاه‌های هرات و قندهار بزمین مینشینند و همینکه مانور تمام شد به فرودگاه کابل باز میگردند .

کنترل درفرودگاه کابل بشدت و دقت انجام می‌پذیرد . مسافرینی که وارد فرودگاه میشوند و ویزا ندارند در همان فرودگاه ویزا میگیرند .

در خیابانهای کابل عکس رهبر جدید با ابعاد مختلف به چشم میخورد ، هر روز که ازاستقرار رژیم جدید میگذرد آثار ظاهری وقوع کودتا بتدریج ازمیان میرود.

در محافل جوانان و دانشگاهی بحث از هدفهای رژیم جدید است. برنامه‌های رادیو کابل گاهی‌شامل تبلیغات وسیع در حمایت از هدف های رژیم جدید است .

تبلیغات محدود به گفتارهائی است که قبل یا بعد از سرویس‌اخبار پخش‌میشود و برنامه‌های‌عادی رادیو به نسبت مساوی بدو زبان پشتونی و فارسی مثل سابق پخش می گردد .

مطبوعات کابل پریروز برای اولین‌بارعکسی از کمیته‌مرکزی جمهوریت بریاست داودخان انتشار دادند که چهره اکثر آنان بجز یکی دو نفر که در کنار داودخان نشسته بودند ناآشنابود، اغلب انان افسران جوان بادرجه‌حداکثر سروانی بودند .

درمیان اعضای کمیته فقط چهره یک سرهنگ بازنشسته که از نزدیکان داودخان است بچشم میخورد .

ترکیب کابینه هنوز نامعلوم است، پست‌وزارتخانه‌ها تحت نظر معاونان سابق قراردارد .

داودخان درمنزل خود که دریکی‌از بهترین‌نقاط کابل‌است حکومت میکند ، از جمله اقدامات مهم او در این روز ها مبارزه باگرانفروشی وکم‌فروشی است که بخاطر رام کردن مردم تاکنون ۲۰ درصد بهای ارزاق را تقلیل داده است .

رهبرجدید دولقب سردار و خان را از اسم خود حذف کرده است و مطبوعات وی‌را بنام محمد داود رئیس جمهور و صدراعظم افغانستان می‌نامند . وی همچنین مقامهای وزارت خارجه‌و دفاع را برای خود حفظ کرده است .

دراحلیکه مردم کوچه‌و بازار زندگی‌عادی خود را دنبال می کنند درمحافل بالای کابل یک حالت انتظار همچنان وجود دارد . ولی اوضاع در کابل و دیگر شهر های افغانستان کاملا آرام‌است و کودتا بمعنی واقعی مستقر شده است .

نفت: چراغی که بخانه رواست به مسجد حرام است

روزنامه اطلاعات برای آگاهی کامل ملت ایران‌ازجزئیات قرارداد‌جدیدنفت‌درصدد برآمد که متن آنرا منتشر کند. در شماره های قبلی قسمتی از این قرارداد را مطالعه گردید و در شماره امروز دنباله آنرا میخوانید. هرگونه نظر و یا سئوالی که در باره قرارداد جدید نفت دارید لطفا بوسیله‌نامه و یا تلفن شماره ۳۱۲۴۰۹ (٤ الی ۹ بعدازظهر) با سرویس اقتصادی روزنامه اطلاعات تماس بگیرید.

نفت مسئله‌ئی است که زندگی حال و آینده ما به آن بستگی دارد و بمصداق ضرب‌المثل چراغی که بخانه رواست به مسجد حرام است باید از تحولی که قرارداد جدید درحیات اقتصادی و سیاسی ما بوجود می‌آورد مستحضر گردیم.

ماده ۲

● شرکت ملی نفت ایران در هر سال پس از وضع‌مقدار مورد احتیاج خود، برای مصرف داخلی و پس از وضع مقدار مشخص نفت خام صادراتی خود در سال مزبور (بنحویکه در جزء ب این ماده تصریح‌گردیده است) بقیه مقدار نفت خام ناحیه را که جهت صدور آماده فروش به اعضای‌کنسرسیوم میباشد باتعیین درجه باطلاع‌اعضای مزبورخواهد رسانید.

۲ـ از آن پس نسبت مقادیر مشخص نفت خام صادراتی‌خود شرکت ملی نفت ایران‌در هر سال بکل مقدار نفت خام آماده‌صدور در سال مزبور معادل نسبت یک میلیون و پانصد هزار بشکه در روز به کل مقدار نفت خام آماده صدور درسال ۱۹۸۱خواهد بود.

هرگاه مجموع نفت خام آماده صدور در سال ۱۹۸۱ به‌علت قوه قهریه کاهش یابد مجموع مقدار نفت خامی که در صورت نبودن علت مزبور آماده صدور میبود مبنای محاسبه مقادیر مشخص نفت خام صادراتی خود شرکت داشته و بر طبق ماده ۳ اعلام کرده باشند تولید وجهت‌صدور به آنها خواهد فروخت.

د ـ اعضای کنسرسیوم‌برطبق شرایط این قرار داد موازیر را در ایران بمنظور صدور بفروش خواهد رساند.

۱ـ نفت خامی که بموجب‌این قرارداد خریداری میشود به استثنای مقداری ازآن که‌طبق مقررات این‌قرارداد‌به‌پالایشگاه های آبادان یا بندرماه شهر تحویل میگردد.

۲ـ فرآورده های ساخته‌شده در ایران‌ازنفت خامی‌که‌بموجب مقررات این قرارداد تحویل گردیده است

● ممکن است حقوق و تعهداتیکه اعضای کنسرسیوم بموجب مقررات این قرارداداز

● هریک از شرکت های بازرگانی در ایران به ثبت خواهد رسیدو باید دارای همان ملیت عضو کنسرسیوم که‌آن را تعیین کرده‌است باشد‌مگر آنکه عضو کنسرسیوم مذکور تشخیص دهد که احتیاجات مالیاتی یا ارزی خارج از ایران ملیت دیگری رااقتضامیکند که دراین صورت عضو کنسرسیوم میتواند آن‌ملیت رابرای‌شرکت بازرگانی مورد بحث انتخاب کند.

۳ـ شرکت های بازرگانی که از سابق شناخته شده و درتاریخ اجرا در ایران به ثبت رسیده باشند می توانند طبق مقررات این قرارداد بعنوان شرکت بازرگانی بکار خود ادامه‌دهند.

● مالکیت نفت خام که متعلق

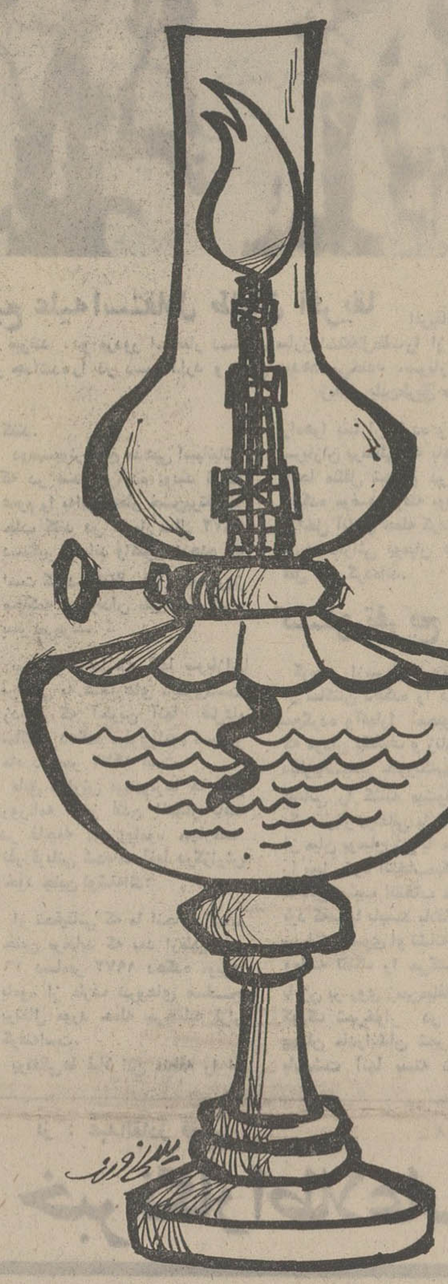

ملت باید از قرارداد جدید نفت آگاه شود

● مقادیر مشخص نفت خام صادراتی خود شرکت ملی نفت ایران مورد اشاره در فوق که بصورت نفت خام یا فرآورده‌ها صادر خواهد شد از درجه‌های مختلف نفت خام آماده صدور بهمان نسبت که برای فروش به اعضای کنسرسیوم عرضه می‌شود تشکیل خواهد شد باین شرح:

۱ـ در ۱۹۷۳ ـ ۲۰۰ر۰۰۰ بشکه در روز (یعنی از قرار ۲۰۰ر۰۰۰ بشکه در روز ازتاریخ ۲۱ مارس ۱۹۷۳ تا ۳۱ دسامبر ۱۹۷۳)

در ۱۹۷٤ ـ ۳۰۰ر۰۰۰ بشکه در روز.

در ۱۹۷۵ ـ ٤۵۰ر۰۰۰ بشکه در روز.

در ۱۹۷٦ ـ ٦۰۰ر۰۰۰ بشکه در روز.

در ۱۹۷۷ ـ ۷۵۰ر۰۰۰ بشکه در روز.

در ۱۹۷۸ ـ ۹۰۰ر۰۰۰ بشکه در روز.

در۱۹۷۹ ـ ۱۰۰ر۱۰۰ر۰۰۰بشکه در روز.

در۱۹۸۰ ـ ۳۰۰ر۱۰۰ر۰۰۰بشکه در روز.

در۱۹۸۱ ـ ۵۰۰ر۱۰۰ر۰۰۰بشکه در روز.

لحاظ خرید و فروش نفت خام دارند توسط‌شرکتهای‌بازرگانی اجراء واعمال گردد. هریك‌از اعضای کنسرسیوم همواره می تواند تمام یا قسمتی از حقوق وتعهدات خود را که مربوط به خرید و فروشهای مذکور در این ماده باشد بیك یا چند شرکت فرعی‌که بر طبق این قرارداد بعنوان‌شرکت‌بازرگانی تعیین خواهد نمود واگذار کند ولی این گونه واگذاریها هیچ عضو کنسرسیوم را از تعهداتی که بموجب این قرارداد دارد بری نخواهد کرد. هرشرکت بازرگانی که طرف اینگونه واگذاری قرار گرفته باشد در حکم یکی ازطرفهای‌این‌قرارداد شناخته خواهد شد.

هریك از اعضای کنسرسیوم ممکن است خرید و فروشهای مندرج دراین ماده را خود یا بوسیله شعبه‌ای در ایران انجام دهد دراین صورت‌عنوان‌شرکت بازرگانی شامل آن عضو کنسرسیوم که‌این‌خرید‌وفروش ها را انجام میدهد نیز خواهد بود.

ملی نفت ایران قرارخواهد گرفت مشروط برآنکه:

● هرگاه شرکت ملی نفت ایران قبل‌از ۱۹۸۱ بموجب قراردادی، تعهداتی‌جهت‌تحویل نفت خام از ناحیه به پالایشگاه یاتاسیسات پائین دستی دیگر برعهده گرفته باشد که ۵۰ درصد یا بیشتر آن پالایشگاه یاتاسیسات متعلق بشرکت ملی نفت ایران باشد.

● هرگاه در طول هریک از سالهای بعد از ۱۹۸۱ مقدار مشخص مربوط به سال مزبور که بنحو مذکوردردفوق‌محاسبه میگردد کمتر از مقداری‌باشد که شرکت ملی نفت ایران برای ایفای چنان تعهداتی‌لازم دارد، دراینصورت مقدارمشخص مربوط به سال مزبور چندان افزایش خواهد یافت که‌شرکت ملی‌نفت‌ایران‌بتواند‌تعهدات‌پائین دستی مشروح در بالا را ایفا نماید نهایت حدمقدار مشخص عبارت خواهد بود ازیك‌میلیون وپانصد هزار بشکه در روزیا ۵۰ در صد نفت‌خام‌ماده‌صدور در سال مورد بحث هرکدام که کمتر باشد.

● شرکت ملی نفت ایران در هرسال مقادیر نفت خامی‌را که اعضای کنسرسیوم احتیاج

به شرکت ملی نفت ایران می باشد در نتیجه فروش بموجب مقررات این قرارداد درسرچاه به شرکت های بازرگانی منتقل خواهد شد.

باوجود تعریفی که در ماده ۱ برای نفت خام ذکر شده است از لحاظ جزء های الف، ب، ج بالا ماده ۳ چنین تلقی‌خواهد شد که اصطلاح نفت خام‌شامل گاز مایع طبیعی نمی باشد.

ماده ۳

الف ـ شرکت ملی نفت ایران تا اول سپتامبر هرسال‌مجموع ظرفیت دایر خالص برآوردشده را برای سال بعد و همچنین مقدار هریك از درجه های نفت خام آماده فروش به اعضای کنسرسیوم برای سال بعد را بنحویکه در ماده ۲ ذکر گردیده‌باطلاع‌اعضای‌کنسرسیوم خواهد رسانید.

تا اول اکتبر هر سال شرکت های بازرگانی احتیاجات سال بعد خود را برای نفت خامی که بهمان صورت نفت خام می خواهند صادر کنند «با ذکر درجه آن» و همچنین احتیاجات خود را برای نفت خامیکه به حساب آنها باید در ظرف‌سال بعد در پالایشگاه آبادان تصفیه گردد اعلام خواهند کردوباطلاع شرکت ملی نفت ایران خواهند رسانید.

۱ـ نفت خامی که مطابق مقررات این قرارداد بوسیله شرکت ملی نفت ایران به شرکت های بازرگانی فروخته میشود توسط شرکت ملی نفت ایران‌فوب کشتی‌یا دربالایشگاه آبادان یا در هر نقطه صدور دیگر از ایران که شرکت بازرگانی‌خریداران‌نفت‌درخواست نماید تحویل خواهد شد.

۲ـ برداشت نفت خام جهت صدور بوسیله شرکت ملی نفت ایران و شرکت های بازرگانی برطبق دستورالعمل مشروحی که در مواقع لازم باید مورد توافق طرفین قرار گیرد بعمل خواهد آمد دستورالعمل مزبور متضمن اصولی خواهد بود که در جدول ۵ ضمیمه قید‌گردیده است.

د ـ هرگاه درسالی مقدار نفت خام آماده فروش‌به‌شرکت های بازرگانی بنحو مذکور در جزءالف فوق بیش از مقداری باشد که بروفق جزء فوق توسط شرکت های بازرگانی اعلام گردیده است مقدار اضافی مزبور در اختیار شرکت ملی نفت ایران قرار خواهد گرفت تا در ظرف آن سال به حساب خود صادر نماید مقدار اضافی مذکور همچنین ممکن است‌تا جائی که شرکت ملی نفت ایران تعهدی نسبت به صدور آن‌ننموده باشد جهت خریدبه شرکت های بازرگانی عرضه شود. اعلام راجع بمقداراضافی مذکور بعدا از طرف شرکت های بازرگانی مطابق دستور ـ العملی که با موافقت شرکت ملی نفت ایران مقرر گردد داده خواهد شد.

● ـ۱ـ هرگاه‌درسالی‌براثردقیق نبودن برآورد موضوع جزء الف فوق مجموع ظرفیت دایر خالص واقعی کمتر از مجموع ظرفیت دایر خالص برآوردشده باشد که مطابق جزء الف فوق توسط شرکت ملی نفت ایران بشرکت های بازرگانی اعلام گردیده است در این صورت شرکت های بازرگانی حق خواهند داشت طبق جزء ب اعلام کرده‌اند تا میزان اضافی مذکور افزایش دهند.

ماده ٤

الف ـ شرکت ملی نفت‌ایران روزانه‌تا۳۰۰ر۰۰۰ بشکه نفت خام خریداری شده بموجب‌این قرار داد را بر طبق قرارداد پالایش برای‌شرکت‌های‌بازرگانی تصفیه خواهد کرد. مدت قرارداد پالایش‌مزبور که‌بموجب این ماده باید بین شرکت‌ملی نفت ایران واعضای کنسرسیوم و شرکت های بازرگانی منعقد شود بیست سال از تاریخ‌اجرا خواهد بود.

ب ـ قرارداد پالایش مطالب زیر را بطور مشروحتر مشتمل خواهد بود:

۱ـ تصفیه‌نفت خام‌برای‌شرکت های بازرگانی منوط برعایت حق تقدم شرکت‌ملی نفت‌ایران در مورد برداشت فرآورده‌های لازم جهت‌مصرف داخلی‌خواهد بود.

۲ـ در انتخاب نفت خامهائی که باید بپالایشگاه جریان‌یابد ملاحظه کیفیت و انواع‌فرآورده های مورد نیاز شرکت ملی نفت ایران برای مصرف داخلی در درجه اول خواهد بود و شرکت‌های‌بازرگانی‌بشرط رعایت اولویت مزبور حق انتخاب ترکیب‌نفت‌خام‌وارده بپالایشگاه را خواهند داشت. شرکتهای بازرگانی حق خواهند داشت فرآورده های مختلف را بانواع و کیفیاتی که باتو انائی موجود پالایشگاه سازگار باشد دریافت دارند.

۳ـ اجرت پالایش که شرکت های بازرگانی بشرکت ملی‌نفت ایران خواهند پرداخت باهزینه های گردانیدن پالایشگاه مرتبط خواهد بود.

٤ـ شرکت های بازرگانی می توانند بشرکت ملی نفت ایران اعلام کنند که مایلند کمتر از روزی ۳۰۰ر۰۰۰ بشکه نفت خام بموجب قرارداد پالایش برای آنها تصفیه شود در این صورت مقدار نفت خامی که بموجب قراردادمزبور حق‌دارند تصفیه آنرا از شرکت ملی نفت ایران بخواهند از آن‌پس بهمان میزان تقلیل خواهدیافت.

۵ـ هرگاه مقدار نفت خامی که شرکت های بازرگانی به پالایشگاه تحویل می دهند در طی سالی کمتر از ۹۵ درصد مقدار کل نفت خامی باشد که بموجب قرارداد پالایش حق

بقیه درصفحه ۱۳

آگهی استخدام رسمی

سازمان امور اداری و استخدامی کشورطبق مفاد قانون استخدام کشوری ۵ نفر راکه دارای دانشنامه لیسانس یا بالاتر در یکی از رشته های ریاضی، فیزیك، شیمی، آمار، اقتصاد و یا رشته‌های‌مختلف مهندسی باشندبه‌عنوان کارشناس بررسی عملیات از طریق امتحان و مسابقه انتخاب کرده پس از طی دوره مربوطه‌درگروه موقت‌شغلی ٦ برای خدمت در گروه بررسی عملیات (OPERATIONAL RESEARCH) استخدام می‌کند.

داوطلبان‌واجد شرایط می توانندبرگ‌درخواست ذیل این آگهی را تکمیل کنند و با دوقطعه‌عکس ٤×۳ و خلاصه‌ای از سوابق تحصیلی تجربی‌خود و رسید بانکی پرداخت مبلغ ٤۰۰ ریال در یکی از شعب بانك ملی ایران به حساب ۹۸۰ بانك مرکزی ایران به عنوان‌«حساب‌حق ثبت‌نام‌داوطلبان استخدام» را حداکثر تا تاریخ ۱۱ر۵۲ر۰ بپست سفارشی به نشانی قسمت کارگزینی سازمان‌امور اداری و استخدامی کشور واقع در خیابان آبان ارسال دارند (وجه مذکور قابل استرداد نیست).

به مدارکی که بعد از این تاریخ به پست تحویل داده شود و یا فاقد رسید بانکی‌باشدترتیب اثر داده نخواهد شد. پروانه ورود‌به‌جلسه‌امتحان و مسابقه در تاریخ ۲۷ر۵۲ر۰ در محل فوق‌الذکر بین داوطلبان توزیع خواهد شد. تاریخ‌و محل امتحان و مسابقه در این پروانه درج شده‌است.

م‌الف ۸۰۰۲

سازمان امور اداری و استخدامی کشور

برگ‌درخواست شغل‌ازسازمان‌اموراداری و استخدامی کشور

نام‌خانوادگی	نام	نام پدر	شماره شناسنامه
محل صدور	تاریخ تولد		مدرك و رشته تحصیلی
وضع خدمت وظیفه			نشانی کامل:
شهر	خیابان	کوچه	شماره منزل
شماره تلفن			امضاء داوطلب

آگهی استخدام

۱ـ نیروی هوائی تعدادی داوطلب جهت تحصیل در آموزشگاه های افسری رشته های(فنی رادار کنترل و تخصص های مشترک) با شرایط‌زیر استخدام می نماید.

الف ـ تابعیت دولت شاهنشاهی ایران

ب ـ متدین به یکی از ادیان اسلام، مسیحی، کلیمی و زرتشتی.

پ ـ دارا بودن گواهینامه کامل متوسطه درشته های ریاضی و طبیعی جهت آموزشگاه های افسری فنی و رادار کنترل و در رشته های ریاضی، طبیعی و ادبی جهت آموزشگاه افسری تخصص های مشترک.

ت ـ داشتن حداقل معدل دیپلم ۱۵ برای‌آموزشگاه افسری فنی و معدل دیپلم ۱۳ برای آموزشگاه‌افسری رادار کنترل.

ث ـ سن بین ۱۷ و ۲٤ (برای کسانیکه‌خدمت‌زیر پرچم را انجام داده‌اند تا ۲۵ سال تمام

ج ـ نداشتن پیشینه بد و معروف نبودن‌بفساد اخلاق و عقیده.

چ ـ داشتن صحت مزاج و تناسب اندام‌برطبق گواهی بهداری نیروی هوائی شاهنشاهی

خ ـ نداشتن همسرو اولاد و کسان تحت‌تکفل

د ـ حداقل قد ۱٦۰ سانتیمتر تمام.

۲ـ مدت تحصیل در آموزشگاه افسری فنی ۲ سال، رادار کنترل ۱۸ ماه و تخصص های مشترک یکسال است. دانشجویان در تمام مدت‌تحصیل شبانه روزی میباشند و هزینه زیست و پوشاک آنان به عهده نیروی‌هوائی شاهنشاهی‌است و مبلغی بشرح زیر به عنوان کمك هزینه تحصیلی دریافت خواهند داشت.

الف ـ دانشجویان آموزشگاه های افسری‌فنی و رادار کنترل مبلغ دو هزارو نهصدو شانزده‌ریال (۲۹۱٦).

ب ـ دانشجویان آموزشگاه افسری تخصص‌های مشترک مبلغ یکهزار و ششصدو شصت‌وشش ریال (۱٦٦٦)

۳ـ داوطلبان پس از خاتمه دوره و احراز‌موفقیت در آزمایشات به درجه ستوانسومی مفتخر و برابر مقررات قانون استخدام نیرو های مسلح شاهنشاهی از حقوق و مزایای مربوطه بترتیب فنی ورادار کنترل ۱۳۰۰۰ ریال، تخصص های مشترک ۱۱۷۵۰ ریال استفاده خواهند نمود.

٤ـ داوطلبان میتوانند برای کسب اطلاعات‌بیشتر و ثبت‌نام بادر دست داشتن عین شناسنامه و فتوکپی دیپلم و ۲۲ قطعه عکس ٤×۳ از تاریخ‌نشراین آگهی تا تامین احتیاجات همه روزه به‌استثنای پنجشنبه ها و روز های تعطیل از ساعت ۷ الی۱۲ در تهران به فرماندهی آموزش های هوائی واقع‌در خیابان دماوند (جاده تهران‌نو) ایستگاه فرودگاه، خیابان حجت‌و در شهرستان ها به نزدیکترین پایگاه و یا ایستگاه نیروی هوائی مراجعه نمایند.

نیروی هوائی شاهنشاهی

حالا که‌مدارس تعطیل‌شده‌است...

بزرك و کوچك مزه خنده و سرور و شادی را فقط با این فیلم کمدی خواهند چشید!...

آغاز هفته هفتم نمایش در

سینما پولیدور

پنج نخاله ـ پنج قهرمان خنده ـ پنج‌لات ـ پنج‌خرابکار مضحك مجموعه‌ای از کمدی‌ترین صحنه‌های سینمائی را در اولین شاهکار خود تقدیم شما میکنند.

برای تماشای صحنه های قهقهه آور این شاهکار کمدی چند آرواره یدکی همراه بیاورید!!...

گزارشهای امروزازمسائل سیاسی جهان

سرمقاله

افزایش قیمت گاز
پیروزی دیگری برای ایران

براساس موافقتنامه‌یی که اخیرا بین‌شرکت ملی گازایران و موسسه «سیوزگازاکسپرس» شوروی به‌امضاء رسید قیمت‌گاز صادراتی ایران به شوروی معادل ۳۵درصد نسبت به‌بهای اولیه افزایش یافته‌است واین‌افزایش قیمت از تاریخ نوزدهم دیماه ۱۳۵۱ محاسبه خواهدشد.

این افزایش قیمت، پیروزی تازه‌یی است که همزمان با موفقیت بزرك‌ایران در زمینه بدست گرفتن اختیار کامل‌تاسیسات نفت جنوب، حاصل میشودو شادمانی ایرانیان را مضاعف‌میسازد. پیروزیهایی ازین قبیل برای هر ملتی مسرت‌انگیز است ولی بخصوص وقتی ملتی سالها شاهد برباد رفتن یك‌ثروت ملی یا تضییع حقوق خوددرمورددیگری‌بوده‌باشد ، اینچنین موفقیت‌هایی برای او مفهوم دیگرخواهد داشت.

ملت‌ایران همچنان‌که سالهای دراز متحمل شرایط غیر عادلانه‌یی در زمینه بهره‌برداری از منابع نفت خود بود، ازطرف دیگر میدیدکه چگونه گاز مستخرجه از چاه های نفت میسوزد و دود میشودوبه آسمان میرود. اهالی خوزستان‌و ایرانیانی که‌در زمان تسلط‌شرکت سابق‌نفت به خوزستان سفر کرده‌اند، منظره سوختن و ازمیان رفتن‌گاز را درآن منطقه خوب به‌خاطردارند . چه، ستون بلندی از آتش ودودکه شب وروز شعله میکشید و گاه از فرسنگها دورتر رویت میشد، در حقیقت همین گازی‌بود که اینك یك رقم مهم از صادرات کشور ما را تشکیل میدهد و با افزایش قیمت‌آن به ماخذ سی‌درصد براساس موافقتنامه جدید، رقم قابل ملاحظه یی‌بر عوایدملی ماخواهد افزود.

قرارداد صدور گاز به‌شوروی ـآنهم از منطقه جنوب ـ درحد خود یکی از مهمترین رویداد های ایران در دهه اخیر بشمار می‌ـ آیدو صرف‌نظر از جنبه اقتصادی ، میتوان آنرایکی از مظاهر عالی سیاست مستقل ملی ایران تلقی کرد. ملت ایران ازروزگار رقابت های دوقدرت شمالی و جنوبی چندان دورنشده است که فراموش‌کندچگونه دولت‌ایران ناچاربود قبل‌از اتخاذ هرگونه تصمیمی برای بهره‌برداری‌ازمنابع‌طبیعی‌یااجرای‌پروژه‌های عمرانی درداخل مملکت ،بدوا موافقت این دوقدرت راجلب کند .گوآنکه مقاومت شجاعانه ایرانیان و همراهی افکار عمومی جهانیان،هرگز مجال نداد قرارداد کذائی روس‌و انگلیس‌درزمینه تقسیم ایران به دو منطقه نفوذ تنفیذو تثبیت‌شود ولی مدتهای مدید عملا جنوب ایران منطقه نفوذ انگلیس محسوب میشد و شمال ایران منطقه نفوذروس . دولت ایران حق‌نداشت در منطقه شمالی کشور خود بدون اجازه روسهای تزاری و در منطقه جنوبی مملکت بدون موافقت انگلیسها، حتی باکمك یامشارکت یا مباشرت یك‌کمپانی خارجی به بهره‌برداری از معدن ذغال یانمك اقدام‌کند تاچه‌رسد به نفت‌وگاز و امثال آن !

ایرانیانی‌که آن ادواررا دیده‌و بخاطر سپرده بودند،لوله‌کشی گاز از جنوب ایران به خاك‌روسیه و صدور گاز این منطقه را به شوروی حقا یك حادثه باور نکردنی میدانستند و صحیح هم می‌پنداشتند .اماخوشبختانه این فرصت هم برای آن نسل باقی است و هم برای نسل جوان این مرزوبوم که هر روز شاهد آثار و مظاهر تازه‌یی از سیاست مستقل ملی ایران باشند و از منافع مادی‌و معنوی که‌این سیاست اصیل و شریف نصیب ایران میکند بهره‌ورشوند.

از : افریقای جوان — ترجمه : علی بهارلو

موزامبیک: اینجا کشتن سیاهان تفریح است

جنایت فجیع علیه استقلال طلبان آفریقا

دو صحنه فجیع از یک جنایت بیسابقه استعماری در یک سرزمین مصیبت کشیده افریقائی . در سمت چپ سربازان سفیدپوست پرتغالی دیده میشوند که‌یک مبارز استقلال‌طلب سیاهپوست را در موزامبیک گردن میزنند .دو مزدور استعمار دستهای مبارز استقلال‌طلب را از دو سو کشیده‌اند و نفر سوم سر اورا از بدنش جدا میکند و در سمت راست یکی از سربازان سفیدپوست درحالیکه سر جداشده‌را در دست دارد و نشان میدهد می‌خندند .سربازان دیگر نیز درحال خنده هستند.تاکنون در موزامبیک و آنگولا دو مستعمره پرتغال‌عده زیادی باین‌طریق جان خودرا از دست‌داده‌اند.

جبهه آزادی‌بخش موزامبیک که به «فرلیمو» شهرت دارد ومقر آن در دارالسلام پایتخت «تانزانیا» است از ده‌سال‌قبل بخاطراستقلال ملی پیکار می‌کند. تاکنون عده زیادی از جنگجویان آن از جمله «ادواردوموندلان» نخستین رهبر جبهه بضرب گلوله عمال لیسبون جان سپرده‌اند.

دولت پرتغال ۲۰ درصد بودجه خود را برای تامین هزینه چهل هزار سپاه اعزامی که فرماندهی آنها را ژنرال «کلوزادرآریاگا» به عهده دارد خرج میکند با اینحال نمیتواند جلو فعالیت ناسیونالیست های موزامبیک را بگیرد و برعکس دامنه نبردها در مناطق شمال‌بویژه در منطقه «تت»‌که‌سد «کابوراباسا» در دست ساختمان است پیوسته گسترش پیدا میکند. دهکده «ویری یامو» که‌سربازان پرتغالی در آنجا بیکی ازوحشتناک‌ترین کشتارجنگ استعماری دست زده‌اند درست‌در همین منطقه قراردارد آیا این‌کشتار کافی نیست که دولتهای عضو اتحادیه آتلانتیک شمالی بـه مسئولیت خود در چنین فاجعه بزرگ پی‌ببرند؟ چه این کشورهابا علم به‌عملیات خشن لیسبون هنوز هم نخواسته‌اند جلو سیل اسلحه ومهمات جنگی خود را به پرتغال بگیرند .

مناطق غرب و مرکز موزامبیک از پنج سال قبل به میدان جنگ دائمی بین ارتش پرتغال و جبهه آزادی‌ـ بخش موزامبیک تبدیل شده‌است. در آنجا نیز مانند مناطق دیگر موزامبیک چریکهای «فرلیمو» از پشتیبانی و کمک عده زیادی از افریقائیها برخوردارند.

مردم بومی در این مناطق با میل ورغبت وگاهی هم‌ازترس‌جان خود خواربارومواد موردنیاز جنگجویان جبهه را تامین می‌کنند اما انگیزه اصلی آنها در کمک بهچریکها رفتار خشن و بیرحمانه‌ای است که ماموران پرتغال نسبت بمردم سیاهپوست یا ساکنین اصلی این سرزمین روامیدارند.

این مسئله که نیروهای پرتغالی در برابر عملیات چریکی روزافزون جبهه آزادی‌بخش در میان مردم سیاهپوست بیک کشتار بیرحمانه دست زده‌اند اکنون بصورت یک حقیقت انکارناپذیر درآمده‌است‌در بین ماههای مه ونوامبر ۱۹۷۱ پرتغالی‌ها در منطقه «موکومبورا» چندین‌بار به کشتار وقتل‌عام وحشتناک بمراتب شدیدتر ازکشتار دهکده مای‌لای (ویتنام) دست زده‌اند نیروهای امنیتی پرتغال‌در قتل عام وحشیانه‌آزادی عمل کامل دارند چه آنها میدانند در این مناطق حتی یک خبرنگار هم وجود ندارد وبومیان نیز بهیچ وسیله نمی‌توانند با خارج ارتباط پیدا کنند.

دومیسیونر مبلغ مذهبی اسپانیائی که در صدد برآمده بودند توجه عموم را به‌این رفتار خشن‌پرتغالیها جلب کنند در اوریل سال ۱۹۷۲ دستگیر شده‌اند واکنون هیجده ماه است که در انتظار فرا رسیدن‌روز محاکمه در زندان «لورنزومارکس» بسر می‌برند.

پس از بازداشت آنها سربازان پرتغالی به کشتارهای دیگری‌دست زده‌اند که آخرین آنها قتل‌عام ساکنان دهکده «ویری‌یامو» استدر ماه دسامبر ۱۹۷۲ است.

طبق گزارش میسیونرها که در روزنامه تایمز لندن انتشار یافته در فاجعه «ویری‌یامو» چهارصد نفر قربانی شده‌اند آنها درگزارش خود چنین نوشته‌اند:

از تحقیقاتی که ما انجام داده‌ایم چنین برمیاید که بعد ازظهر روز ۱۶ دسامبر ۱۹۷۲ دهکده «ویری یامو» از طرف نیروهای مسلـح پرتغال مورد حمله بیرحمانه قرار گرفته‌است.

پرتغالی‌ها قبلا این منطقه را از راه‌هوا بمباران کرده و پس ازآن سربازان پرتغالی که باهلیکوپتر به آنجا منتقل شده و در اطراف دهکده موضع گرفته بودند ناگهان بداخل آبادی حمله کرده و پس از غارت دارائی بومیان همه آنهارا قتل عام کرده‌اند.

کشتن تفریح است

گروهی ازسربازان‌پرتغالی عده‌ای از ساکنان دهکده را درمحوطه‌ای جمع‌کرده وآنهارا مجبور میکنند که مردان یکطرف و زنان در طرف دیگربه‌نشینند بطوریکه‌بهتر بتوانند کسانی را کشته میشوند به‌بینند. یک سرباز پرتغالی با علامت دست از میان بومیان زن یا مرد یک نفر را بمیل خود انتخاب‌میکرد و نفری که‌باین ترتیب انتخاب میشد ناچار بود که‌سرپا بایستد بلافاصله یکی‌از سربازان بسوی او نشانه‌گیری‌میکرد وماشه تفنگ را می‌کشید و مرد یا زن بر روی زمین‌میافتاد. چندین کودک شیرخوار در حالیکه از پستان مادرانشان شیر میخوردند یابه‌پشت آنها بسته شده بودند تیرباران شده‌اند.

در حقیقت کشتن بومیان ، زنان وکودکان بی‌گناه برای سربازان پرتغالی یک نوع تفریح و سرگرمی است‌هرسربازی‌که‌ابتکاروحشیانه‌ای بخرج دهد مورد تشویق دیگران قرار میگیرد وصدای «آفرین» سربازان دیگر بلند میشود.

از طرف دیگر عده‌ای ازسربازان که دردهکده گردش‌میکردند بومیان را مجبور میکردند که داخل کلبه های خود شوند وسپس آنها را زنده‌زنده‌درآتش‌میسوزاندند. گاهی هم پرتغالی‌ها قبل ازآنکه کلبه‌های بومیان راآتش‌بزنند چند نارنجک دستی به داخل خانه‌ها میانداختند و براثر انفجار آنها عده‌ای کشته میشدند وپس از آن کلبه را آتش میزدند.

سربازان پرتغالی ضمن گردش در دهکده بیک زن باردار برخورد کرده واز او می‌پرسند طفلی که در شکم دارد دختر است یا پسر واو در پاسخ میگوید نمی‌دانم . آنها میگویند تو بزودی خواهی دانست.

بلافاصله شکم‌او را باچاقوشکافته وبسرعت جنین را خارج کردمو جلو چشمان زن جوان که درحال جان دادن بود گرفته ومیگویند اکنون میدانی پسر است یا دختر وپس از آن زن جوان و جنین‌را یکجا آتش میزنند.

سربازان دیگر پرتغالی زجر و شکنجه کودکان را وسیله تفریح قرار داده‌بودندآنها کودکان‌معصوم را از پابدار میزدندو سپس‌بسرعت بزمین رها میکردند . میسیونرهای اسپانیائی نامده کودک را کهباین ترتیب کشته شده‌اند فاش‌کرده‌اند.

طبق گزارش میسیونرها عده‌زیادی ازافسران‌امنیتی پرتغال نیز دراین کشتار بومیان با سربازان همکاری می‌کنند یکی از این افسران قربانیان خود را قبل از کشتن‌زیر مشت و لگد می‌انداخت . سربازان پرتغالی عده‌ای رانیز بخارج‌دهکده برده وبطرز فجیعی‌بقتل میرسانیدند فرداهای روز کشتار دهکده جسد عده‌ای از بومیان در رودخانه «میناتواتا» کشف شد اجسادعموما قطعه‌قطعه شده بودند.

از : عبداله قراگزلو نماینده‌اطلاعات‌درسویس

تابستان داغ در خاورمیانه عربی

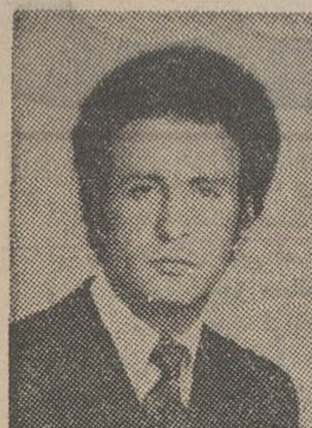

عبداله قراگزلو

بعد از اینکه شورای امنیت سازمان ملل متحد در جلسه‌ای فوق‌العاده‌پیرامون اوضاع‌منطقه خاورمیانه عربی وارد شور و مذاکره شد .اکنون قراراست کورت‌والدهایم دبیرکل‌سازمان ملل متحد به خاورمیانه سفر کند تا شاید بتواندضمن‌تماس و گفتگو با سران دول عربی و زمامداران اسرائیل راه حلی اصولی برای رفع این معضل بزرك که بشدت صلح جهانی‌و آرامش آن منطقه حساس رابه خطر انداخته‌است‌بیابد وگرهی ازاین کلاف‌سردر گم بکشاید.

بطور قطع در این سفر ـ والدهایم طرح خاصی برای آشتی دادن اعراب و اسرائیل ارائه نخواهد داد ـ بلکه وی تلاش خواهد کرد تا کاملابا نظریات و خواسته های رهبران دو قطب آشنا گشته و پس از بررسی تمام جوانب ـ طرحی کامل و جامع برای رفع‌بحران موجود و نزدیکی اعراب و اسرائیل بهم تهیه و تسلیم سازمان ملل متحد نماید .

آنچه مسلم است درخاورمیانه از والدهایم بگرمی استقبال نخواهد شد ـ زیرا رهبران‌آن کشور ها چندان امیدی بـه تصمیمات و اقداماتی‌که‌ازطرف این سازمان جهانی گرفته‌مـی شود ندارند و معتقدند که بـا موقعیت فعلی سازمان ملـل متحدـوالدهایم نخواهدتوانست بطور جدی وفعالانه در برطرف ساختن بحران خاورمیانه عربی وارد عمل شود و همچنانکه تابحال دیده‌شده‌است ـبسیاری از مصوبات و تصمیمات مهم و لازم الاجرای سازمان ملل‌متحد در مورد خاورمیانه «بلااجرا» و بلااثر مانده است . به‌نظر این رهبران ـسازش‌های‌پنهانی و بازیهای پشت‌پرده ابرقدرت های‌جهان‌ـسازمان‌ملل متحدرا فاقد قدرت اجرائی ساخته و همین امر سبب شده است تا اوضاع در خاورمیانه ـ بشدت بحرانی ووخیم شود.حتی‌محمد حسنین هیکل سردبیر روزنامه الاهرام که‌مردی‌خوشبین‌وآگاه بمسائل خاورمیانه است در سرمقاله‌ای که‌بخاطرسفربرژنف به آمریکا نگاشته ـ ضمن شدید ترین انتقاد ها ازروش نیکسون وبرژنف دربارهٔ‌اوضاع آن قسمت از جهان و بحران موجود مینویسد : آنان طالب‌آنند که وضع متشنج کنترل‌شده‌ای را در خاورمیانه بوجودآورند ونباید کوچکترین امیدی ازمذاکراتشان دراین‌باره داشت و با جرئت می‌ـ توان پیش‌بینی کرد که نتیجه‌قابل توجهی از این گفتگوها بدست نخواهد آمد . وچیزی عاید ما نخواهد شد . متاسفانه همچنانکه هیکل معتقد است در خاورمیانه کوچکترین نشانه‌هائی از امید و خوشبینی برای رفع این مشکل و نزدیک ساختن دو دشمن‌دیرینه بهم ـ بچشم نمیخورد و وخامت روزافزون اوضاع این منطقه ـ نگرانیهای عمیقی‌در محافل‌مختلف جهان ایجاد کرده‌است بخصوص که‌انورالسادات ازجنگی اجتناب‌ـ ناپذیر بااسرائیل سخن میگوید و تلاشهای بورقیبه رئیس‌جمهوری تونس نیز که آخرین امید برای آشتی‌دادن‌اعراب و اسرائیل بود بی‌نتیجه مانده وطرح وپیشنهادات وی از طرف رهبران اسرائیل چندان جدی تلقی نگردیده است.

آیا تحت چنین شرایطی می‌ـ توان‌امیدوار بود که والدهایم دبیر کل سازمان ملل متحد بتواند در این سفر موفقیتی بدست آورد و نقش حساسی برای پایان‌دادن به مخاصمات و کشمکش‌های موجود بین اعراب واسرائیل ـ ایفانماید. یااینکه وی نیز با دست‌های خالی به نیویورک باز خواهد گشت ؟ آنچه مسلم است تا زمانیکه دو قطب مخالف دست از نظریات خشکو افراطی‌خود برنداشته‌اند بحران ـ همچنان باقی خواهد ماند وخطر بروز جنگی‌خانمانسوز روزبروز زیادتر خواهد شد .

بی‌سبب نیست که زیدالرفاعی نخست‌وزیراردن میگوید: تابستانی داغ درمنطقه کانال‌سوئزپیش‌بینی میشود.

از : النهار — ترجمه : شهرام

شورای امنیت برای خاورمیانه چه میکند ؟

«رفیق خلیل‌المعلوف» نماینده ویژه النهار در سازمان‌ملل‌متحد گزارشی در حاشیه جلسات شورای امنیت‌فرستاده که‌چکیده آن بنظر خوانندگان محترم میرسد :

شورای امنیت سازمان ملل متحد برای رسیدگی به بحران خاورمیانه بار دیگر تشکیل جلسه داد .

با تشکیل این جلسه نظرات گونه‌گونی‌مطرح میگردد، ازجمله دولت مصر معتقد است که اگر شورای امنیت در این جلسات موفق نشود بهاشغال اسرائیل خاتمه دهد باید گفت که بعضی از اعضـای شورا از روش اسرائیل حمایت کرده و باعث شده‌اند که قدرت و حاکمیت شورای امنیت تا این انـدازه کاهش یابد.

بنظر مصریان شورای امنیت میتواند یکی از سه راه زیر را انتخاب کند :

۱ـ شورای امنیت می‌تواند اقدامات قاطعی اتخاذ کند که بموجب آن‌اسرائیل وادار شود از سرزمینهای اشغالی عقب ـ نشینی نماید ولی اعراب ازاین وحشت دارند که یکی ازدول عضو برای شکستن این‌تصمیم از حق وتو استفاده نماید.

۲ـ شورای امنیت همچنین میتواند اسرائیل را آزادگذارد تا هرکاری میخواهد انجام دهد .

۳ـ ضمنا شورای‌امنیت قادر است اعلام کند که مقررات سازمان ملل متحد قابل نقض نیست و از اسرائیل بخواهد که به قوانین ومقررات سازمان ملل متحداحترام گذارد.

بهمین جهت شورای امنیت میبایستی اسرائیل را بااصول و قوانین سازمان ملل متحد بخواهد تا زمانیکه اسرائیل به این مقررات گـردن ننهاده ، آشنا کند و از دول عضـو کمکهای خویش را از آن قطع نمایند.

در این میان ناظران مصری میگویند که این حقیقت برای اسرائیل باثبات رسیده که تا زمانیکه ازاجرای تصمیمات بین‌المللی سر باززند ، گروه‌های جهانی اتخاذکـنـنده آن تصمیمات با روش توسعـه ـ طلبانه اسرائیل موافقت می ـ کنند .

درصورتیکه دولت امریکانتها راه رسیدن به‌توافق میان‌اعراب و اسرائیل را گفتگوهای‌مستقیم میداند و معتقد است تازمانیکه چنین‌گفتگوهائی صورت نگیرد، جلسات شورای امنیت یا هر تشکیلات دیگری از سازمـان ملل متحد بهره مثبتی نخواهند گرفت .

اسرائیل در این میان فقط خواهان مرزهای قابل اطمینان است و معتقد است که‌قطعنامه شماره ۲۴۲ سال ۱۹۶۷ بایـد کاملا اجرا و هیچگونه تغییری در آن داده نشود.

بنظراسرائیل، شورای‌امنیت این واقعیت را هم بایددرنظر داشته باشد که در وقت‌فعلی هیچگونه مرز بین‌المللی بین اسرائیل و دول عرب وجـود ندارد و مرزی کـه در سال ۱۹۶۷ بوجود آمده یک مرز نظامی است . در این میـان نماینده اردن بااین دستورات به شورای امنیت رفته است تا از تریبـون شورای امنیت اعلام کند که دولت اردن عقب‌ـ نشینی مرحله‌ای اسرائیل رااز سرزمین‌های اشغالی خودبپذیرا نیست،بلکه خواهان عقب‌نشینی کامل است. بنظر اردن بهانه‌ـ گیری اسرائیل بـرای داشتن مرزهای قابل اطمینان وسیله‌ـ ایست برای‌نگهداری سرزمین‌ـ های اشغالی . و باید ماموریت گوناریارینگ در چهارچـوب مقررات سازمان ملل متحـد بگونه‌ای که به حقـوق اردن لطمه‌ای وارد نشود ازسرگرفته شود.

بنظر دولت اردن ، مشکلات اردن قسمتی از مشکـلات خاورمیانه است که بوسیلـه اسرائیل زائیده شده است‌زیرا ازززمانیکه اسرائیل دراین‌منطقه گام نهاد و برنامه‌های توسعه‌ـ طلبانه خود را با بیرون‌راندن فلسطینی‌ها از خانه و کاشانه خود آغاز کرد ، مشکـلات خاورمیانه شروع شد.

از : عبدالقادر فقیهی

خبرنگار اطلاعات از قلب بحران جمبوجت گزارش میدهد

لحظه‌ای که پیام رمز به ربایندگان رسیدهیجان‌باوج شدت رسید همه‌درانتظار وقوع‌یك‌فاجعه‌بودند

این دومین گزارشی است که‌من از حادثه جمبوجت ژاپنی از ستاد عملیات خبرنگاران خارجی که از نخستین ساعات فرود جمبوجت در فرودگاه‌دوبی تشکیل شده است برای شما میفرستم ...

تاحوالی غروب دیروز همه چیز عادی بود . این عبارت شاید زیاد صحیح نباشد زیـرا حادثه جمبوجت ژاپنی درحقیقت غیرعادی ترین حادثه تاریخ هواپیما ربایی بود این نخستین باربود که یك هواپیمای ربوده شده ساعت ها و روز های‌متوالی دریك فرودگاه میماند بدون آنکه ربایندگان با مقامات فرودگاه یا صاحبان هواپیمای ربوده شده بطور جدی وارد مذاکره شوندوخواست‌های‌خود را در میان بگذارند...

درتمام این مدت ربایندگان در برابر تقاضا های مکرر مقامات دوبی و مقامات ژاپنی که آزادی مسافران و یا حداقل آزادی کودکان و افراد مسن را تقاضا میکردند فقط یك عبارت راتکرار میکردند و آن این بود:

ماهم مثل شما متاثرهستیم اما ما سربازیم‌و ناچار به‌اجرای دستور . ما منتظردستورهستیم. عبارت « ما منتظر دستور هستیم » شاید دهها بار ازطرف ربایندگان تکرار شد. تا آنکه عصر دیروز ناگهان هیجان عظیمی ستاد خبری‌فرودگاه‌دوبی رافراگرفت و این خبر دهان به دهان گشت و بلافاصله بـه سراسر جهان‌مخابره شد کـه «دستور ربایندگان رسید» .

ماجرا از این قرار بود کـه برج کنترل فرودگاه دوبی‌پیامی رابصورت تلگراف از یك‌نقطه آلمان غربی دریافت کرد . که در آن به ربایندگان گفته‌شده بود تکلیف مسافران را فورا روشن کنند .

اگر قرار است کشته شوند فورا آنها را بکشند و اگر می خواهند آزادشان کنند این کار را بدون تاخیر انجام دهند . بااینحال درپیام مسائل دیگری هم بود که سخت جلب‌توجه‌می کرد زیرا در پیام گفته شده‌بود که راههای دیگری هم برای مبارزه وجود دارد و صلاح‌نیست که آنها (ربایندگان) بیش از این مسافران را در رنج‌وعذاب نگهدارند .

این پیام بلافاصله در برج کنترل‌فرودگاه‌به‌هواپیما مخابره شد و ربایندگان به ماموربن برج مراقبت اخطار کردند که کلمه‌بکلمه آن‌را اطلاع‌دهند و هیچ کلمه‌ای را بدون اطلاع آنها نگذارند .

این پیام یك امضای رمز داشت در پائین آن‌بجای‌امضاء یك‌شماره نوشته شده بود . رسیدن این پیام‌بمنزله بصدا درآمدن زنگ خطر بود.

هیجان‌عظیم

دو ساعت در هیجان بی‌ـ سابقه‌ای گذشت.در این فاصله صحنه فرودگاه و رفت وآمد ماموربن و مقامات عالیرتبه‌دوبی وژاپنی در اطراف فرودگاه‌چنان بودکه گوئی فاجعه‌ای بزرك به زودی روی میداد و آنها همه نیرو و امکانات انسانی خود را رویهم ریخته‌اند تا از وقوع این فاجعه جلوگیری کنند. در این فاصله از خارج هم گـزارش هیجان آوری به ستاد خبری فرودگاه میرسید . یك خبر از آلمان غربی بودکه میگفت ماموربن پست‌و تلگراف آلمان غربی مشغول تحقیق هستند تا ببینند تلگرافی که‌به‌فرودگاه دوبی مخابره شده از کدام نقطه و توسط چه کسانی بوده است . از پاکستان خبر می ـ رسید که فرودگاه کراچی‌خود رابرای استقبال از جمبوجت ربوده شده آماده میکند ، از بیروت خبر رسید که سازمان های کماندوئی فلسطینی یکی پس‌از دیگری و برای چندمین بار ارتباط خود رابارباینده‌گان تکذیب میکنند . و از ماجرا اظهار بی اطلاعی میکنند. از توکیو خبر رسید که دولت‌ژاپن قصد دارد اجازه ندهدهواپیما قبل از آنکه مسافرانش راپیاده کند به پرواز درآید. اما همه‌ما میدانستیم که این حرف‌چندان جدی نمی تواند باشد زیرا ربایندگان‌در درخواست خود پافشاری میکردند ژاپن یا دوبی چه قدرتی داشتند که میتوانند مسافران را سالم نجات‌دهند ؟ یك خبر دیگر از توکیو می

عبدالقادر فقیهی

گفت که‌شرکت هواپیمائی‌ژاپن ۳ میلیون دلار بحساب بانکی گذارده تاتحویل ربایندگان شود. ماکه در محل و دیدچند متری جمبوجت و در قلب‌بحران بودیم نمی دانستیم این خبرهای تب‌آلود تاچه حد صحت‌دارد .

باین ترتیب بود که‌دوساعت گذشت تاآنکه اوضاع رفته‌رفته حالت وخیم‌تری بخود گرفت . دراین موقع که ساعت ۹٫۳۰ بوقت تهران بود رادیوی‌هواپیما بکار افتاد و به مقامات فرودگاه أخطار کرد دستوراتی که‌میدهد فورا اجراکنند. ربایندگان به زبان عربی صحبت میکردند .

ربایندگان تقاضا کردند باك هواپیما فورا پر از بنزین شود وغذای گرم برای خودشان و مسافران بداخل هواپیما حمل شود.

در همان حال ربایندگان از ماموربن خواستند که راه را برای پرواز هواپیما آماده کنند وکارکنان فنی برای کمك به برخاستن جمبوجت آماده‌شوند.

ساعت ۹٫۴۵ من در اوج‌هیجان خبر دیگری شنیدم و آن این بودکه «بونسی ساتو» معاون پارلمانی وزارت حمل‌و نقل‌ژاپن وارد دوبی شده تا بهربایندگان پیشنهاد کندکه بجای‌مسافران چندوزیر ژاپنی و خود او وارد هواپیما شوند و خود رادراختیار ربایندگان بگذارند .

همه درباره هدف ربایندگان سخن میگویند .بسیاری‌معتقدند که هواپیما ربایان میخواهند جمبوجت رابه کراچی ببرند و در آنجا چند میلیون دلار باج راکه توسط شرکت هواپیمائی ژاپن آماده شده دریافت کنند و سپس هواپیما رابیك کشور عربی دیگر ببرندو در آنجابا پولها دنبال کار خود بروند و هواپیما و مسافران را رها‌کنند.

من‌این گزارش را در شرایطی پایان میدهم که‌فرودگاه درأوج فعالیت است .

ماموربن فنی بشدت مشغول فعالیت هستند چراغهای راهنما بکار افتاده و جنب‌و جوش بی‌ـ سابقه است گوئی تاچندلحظه دیگر جمبوجت بسوی‌سرنوشت خود پرواز میکند.

از : علی اکبر کسمائی
نویسنده اطلاعات‌درخاورمیانه

ژاپن درمرکز بحران خاورمیانه

آنچه پای ژاپن و نام ژاپن را در بحران خاورمیانه عربی وارد می کند ، دو عامل است :

یکی بیم شدید ژاپن در مورد سرچشمه های نفت این منطقه که هشتاد و شش درصد سوخت مورد نیاز صنایع ژاپن را تامین می کند ، و دیگر نقشی که گروهی کوچک از چپ گرایان ژاپنی در پیکار های فدائیان فلسطینی بازی می کنند و دو نمونه بزرگ آن ، یکی حمله به فرودگاه اسرائیل در اکتبر ۱۹۷۱ بودودیگر ماجرای ربودن «جمبوجت» ژاپنی و فرود آمدن آن در فرودگاه «دوبی» و تقاضائی که ربایندگان در مورد آزادی تنها باز مانده حمله‌وران حادثه فرودگاه اسرائیل دراکتبر ۱۹۷۱ دارند و هنوز معلوم نیست که این‌ماجرای اخیر به کجا خواهد انجامید .

ناظران امور خاورمیانه اعتقاد دارند که گسترش روز افزون مصالح ژاپن در این منطقه و نیز وزنه سیاسی و دیپلماسی ژاپن در برابر گروه بندیهای جهان معاصر موجب خواهد شد که ژاپن به بحران خاورمیانه عربی بیشتر توجه کند و رفته رفته در حل و فصل آن نقش موثری داشته باشد .

ناگفته نماند که روزنامه های ژاپن شاید تنها روزنامه های بزرگ جهان باشند که کمتر در باره بحران خاورمیانه بحث می کنند ، جالب است که در نشریه های رسمی وزارت خارجه ژاپن بحران خاورمیانه تا سال ۱۹۷۲ مقام دهم را داشته‌است **یعنی پس از مسائل نظیر روابط امریکا و چین، امریکا و شوروی ، شوروی و چین ، وضع کره، شبه قاره هند ، اوضاع جنوب شرقی آسیا ، اروپای غربی و شرقی ، و امریکای جنوبی ، تازه نوبت خاورمیانه عربی میرسیده است .**

کنگره سفیران ژاپن در پایتخت های خاورمیانه که ماه گذشته در توکیو تشکیل شد ، هر چند این بار بحران خاورمیانه عربی خاصه موضوع نفت اعراب را در صدر برنامه خود داشت ولی بطور کلی چنین کنگره‌ای اشاره جالبی به اهتمام تازه ژاپن نسبت به خاورمیانه نمی‌تواند بشمار آید زیرا از سال ۱۹۶۵ یعنی پیش از انفجار بحران خاورمیانه بصورت کنونی ، کنگره سفیران ژاپن در پایتخت های خاورمیانه هرششماه یکبار تشکیل می شده است .

درست است که در کنگره شش ماه بشش ماه سفیران ژاپن در پایتخت های خاورمیانه ، در درجه اول ، جنبه های اقتصادی و فرصت های ژاپن برای بهره یابیهای نفتی و بازار یابی ژاپن بطور کلی در این منطقه مورد بحث وگفتگو قرار می گیرد ولی آنچه مهم است اینستکه حتی این مسائل صرفا اقتصادی نیز از مسائل‌سیاسی و برخورد نیرو های بزرگ جهانی و پیکار های دیپلماسی آنها در این منطقه جدا نیست . از اینرو ناظران امور خاورمیانه عقیده دارند که ژاپن در شرایط و احوال جهانی امروز ، به خاورمیانه توجه خاصی مبذول داشته و از این پس درمسائل حاد این منطقه نیز برای خود جای پائی جستجو می کند . دلایل این ناظران در اثبات این معنی بدین قرار است :

۱ـ ژاپن با پیشنهاد امریکا دایر بر اینکه کشور های مصرف کننده نفت اعراب اتحادیه‌ای تشکیل بدهند تا نیروی متمرکزی در برابراعراب تولید کننده نفت‌باشند‌تاکنون‌مخالفت کرده‌است. بدیهی است ژاپن‌در برابر تشکیل چنین‌اتحادیه‌ای از کشور های غربی نمیتواند بتنهائی زیادپایداری کند و برای آنکه بتواند مخالفت خودرا باتشکیل اتحادیه مصرف کنندگان غربی نفت خاورمیانه ادامه دهد ، سیاست نزدیکی اقتصادی سیاسی با کشور های خاورمیانه را پیش کشیده است .

۲ـ ژاپن میکوشد پوسته آسیائی خودرا که از پایان جنك بزرك دوم‌تاکنون زیر چتردیپلماسی امریکا فرو رفته است بشکافد . طبیعی است که ژاپن در برابر همبستگی دو نیروی بزرك جهانی‌و ابعاد گسترده این همبستگی ، کوشش‌خودرابرای رهائی ازآن پوسته دیرینه افزایش دهد.جهان‌عرب اگر بحساب مسافات از ژاپن دورباشد ، بحساب سیاست واقتصاد به ژاپن بسیار نزدیك است.حجم مبادله بازرگانی میان ژاپن و اعراب پنجاه‌برابر حجم مبادله تجاری ژاپن با اسرائیل است . این خود به‌تنهائی‌میتواند درحکم سلاح‌بسیار برنده‌ای در دست اعراب باشد خاصه بهنگامی که غول اقتصادی ژاپن در جستجوی مقام سیاسی مناسب خود در جهان است . تصور میرودنخستین‌منطقه‌ای که ژاپن وزنه سیاسی خود را سنگین‌تر سازد ، خاورمیانه عربی باشد .

۳ـ تشکیل کنگره سفیران ژاپن در خاورمیانه پیش از دیدار « تاناکا» نخست وزیرژاپن بانیکسون وبرژنف ،حکایت از این‌دارد که خاورمیانه ازعمده مسائل مورد گفتگو در این دیدارها است ازسوی دیگر ، اعراب نیز با احساس نقشی که ژاپن برای خوددرخاورمیانه جستجو میکند ، بنوبه خود درحال نزدیکی و هم‌آهنگی باآن هستند . بدیهی است توفیق‌ژاپن و جهان عرب در استوارساختن‌مناسبات مطلوب میان خود ، بستگی به این دارد که‌رقابت ژاپن و امریکا در مورد سرچشمه های نیرو و اختلاف آندو در باره دشواریهای پولی وبازرگانی تاچه حد پیشرفت در این زمینه را اجازه دهد .

۴ـ ژاپن مترصدجنك‌بازرگانی‌خود باامریکا و اروپای غربی است . بسته ماندن کانال سوئز برای حرکت بازرگانی ژاپن بویژه‌بهنگامی کـه امریکا بازار های خودرا بروی صادرات ژاپن‌بسته است . زیانبار است . در یك چنین حالی است‌که خاورمیانه حتی‌باوجود بسته بودن کانال‌سوئز گریزگاه بسیار مهمی برای بازرگانی ژاپن بشمار می آید .

اصولا تعریف کلاسیك‌سیاست ژاپن‌دربرابر خاورمیانه ، همیشه عبارت از سیاست بیطرفی‌نسبت بمبارزه اعراب و اسرائیل بوده است . این‌بیطرفی نه تنها نسبت بطرفین مستقیم قضیه بشمار می‌آید بلکه شامل حال قدرتهای بزرگی که دراین‌مبارزه واردند نیز میشود خاصه امریکاوشوروی‌وهمچنین چین و اروپای غربی ... ولی حساب مبارزه های آینده بویژه‌پس از همکاری های اقتصادی امریکا و شوروی وآمادگیهای ژاپن برای‌همکاری‌اقتصادی مشابه با شوروی ، و نیز بحران آینده وسائل سوخت با ابعاد خطیر آن که از هم‌اکنون آشکار شده است ، در حکم اشاراتی‌به‌امکان تحرك‌مثبت سیاسی ژاپن در خاورمیانه بیرون از چهار چوب بیطرفی منفی دیرینه ژاپن در این منطقه است.

سینما ـ تاتر ـ موسیقی

گزارشی از سازمان های شهرستانهای روزنامه اطلاعات

شعر پارسی

وقوطی سیگار برای اشاعه هنر!

گفتگو با استاد علاقمندان قلمزن معروف اصفهان

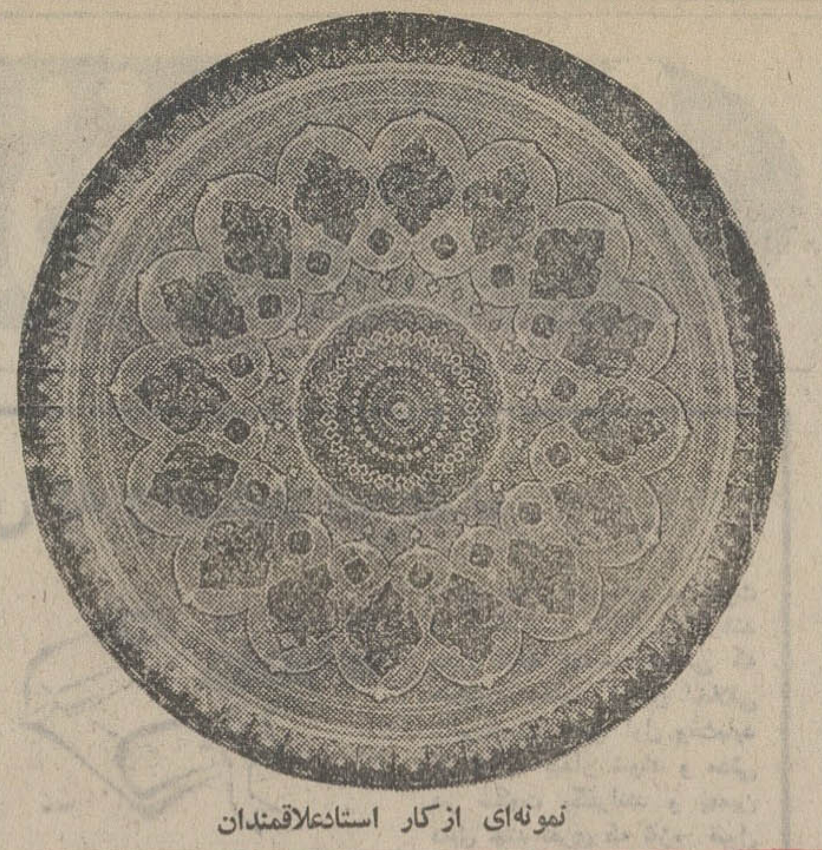

نمونه‌ای از کار استادعلاقمندان

استادعلاقمندان هنرمندمعروف اصفهانی را همه هنر دوستان اصفهان می شناسند . وی یکی ازاستادان بنام و از قلمزنان مشهوراست . آثار قلمی‌این هنرمند برروی‌فلزات که دارای ویژگی‌های خاصی است‌وبطرز بدیعی نقش می گیرد ، درمیان کار های قلمزنی منحصر بفردو استثنائی‌است.

خبرنگار روزنامه اطلاعات که به اصفهان رفته است بااستاد گفتگوئی داشته که در زیر قسمتی از آنرا می خوانید .

استادعلاقمندان‌درباره‌چگونگی شروع به کار قلمزنی وانگیزه‌او برای این کار می گوید:

کار قلمزنی را از ۱۸سالگی در تهران شروع کرده‌ام ، معلم من‌دائیم‌بودو هشت‌سال تمام‌همراه اوقلم زدم . ناگهان باین خیال افتادم که به اصفهان بیایم . دراصفهان هیچکس مرا نمی ـ شناخت‌و هرجا که به صنف قلمزن مراجعه می‌کردم به من کار نمی دادند ،دلیلشان‌این‌بود که کاری از من ندیده‌اند و من یك مجمع مسی قلم زدم و آنرابه چندنفر از اساتید نشان دادم ، بعد از مجمع مسی در اصفهان معرفی شدم ، در کار مجمع‌ایده‌آن از یك‌سپرجنگی متعلق به هزار سال پیش گرفته بودم سعی کردم تا مکرراتی را که در کارقلمزنی‌هست رعایت نشود . همین تجربه‌باعث شد که من به فکر طرح های تازه‌ای بیفتم‌و برای بهتر شدن کارم‌با نقاشان بزرگی مثل حاج‌مصور الملکی تماس‌گرفتم ، این در زمانی‌بود که‌هنرایرانی‌بخصوص این نوع هنر به دنیا معرفی شده‌بود و کارمن که‌خصوصیات ویژه‌ای‌بخود گرفته بود‌به‌شهرت رسید.

ـاین را شنیده بودم که‌استاد علاقمندان بعد از انجام‌هر کاری دیگر کاری شبیه آن نمیسازد، از او پرسیدم که‌دلیلی برای این کارش دارد ، گفت:

هر یك از کار های من حدود یکسال طول می کشدو‌هیچوقت سعی نکرده‌ام که‌اثری که ساخته شده دوباره‌یکی دیگر مثل‌آن بسازم این برای من دو نتیجه دارد اولا کاری که‌مدت یکسال طول می کشد قیمتش طبعا زیاداست چون‌باید من در طول یکسال ازلحاظ مادی‌تامین باشم که باخیال آسوده‌ای کار بکنم، در ضمن کسی که‌کار مرا میخرد بعد از سالیانی‌دراز چون نمونه دیگری از آن‌پیدا نمی‌شود ، آن کار خودبخود ارزش پیدامی کند.دیگراینکه چون کار بعدی‌رامثل کارقبلی انجام نداده‌ام‌طبعابدنبال تازگی هستم واین باعث‌میشود در کار تازه‌نوجوئی هائی‌بکنم‌و کار بهتری عرضه بشود .

طرحهای قشنگی روی تابلو های ناتمامش بود . میگفت‌این طرحها را از استاد محمود فرشچیان مینیاتوریست کمك گرفته‌است.

کار های دیگرش راهم‌دیدم، بامهارت واستادی قلم میزد ، خط هائی را که‌ترسیم می کرد بوضوح وبراحتی نمیشددید ، ریز و ظریف و در عین حال کامل‌و قشنك بود.

وی گفت در کار قلمزنی‌برای من نفس قضیه مهم‌است ، نه چیزدیگری ، بهمین علت‌سعی کرده‌ام از همه آنهائی که‌زیر دستشان بوده‌و یااستادم بودند پیشی بگیرم واینطور هم شد.

ازاستادپرسیدم ،وقتی کارهایت رامی‌فروشی یاازتوجدایشان می کنند چه‌حالی میشوی ؟

استاد با تاسفی گفت :اجبارا باید که بفروشم ، چون مخارج من از این راه تامین می شود، اماوقتی کارم تمام می شود ، یکی دوماه هر اثر را در خانه‌ام نگهمیدارم و هرشب‌بعداز شام دوسه ساعت می نشینم و به‌آن اثر نگاه میکنم‌که اگرایرادی بنظرم آمد در کار بعدی‌تکرار نشودواگر مشتری هم پیدابشود وبخواهد این‌اثر مراخیلی‌بیشتر ازآنچه که در نظر گرفته‌ام بخرد نمی‌فروشم زیرا که من خودم بایداز کارم‌لذت‌ببرم‌تایکی دوماه‌سپری شود ولذت خودم‌را از کارم برده‌باشم‌و بعددل کندن ازآن برایم آسان بشود.

استادعلاقمندان اشاره کردبه وضع‌استاندارد نقره و از این قضیه خیلی خوشحال به نظر میرسید . می‌گفت قبل ازاین که‌نقره استاندارد بشود عده‌ای از قلمزن ها ۴۰ در صد نقره بکار می گرفتند ولی مارك‌می زدند ۸۴در صد نقره واین‌کار هاوقتی به خارج صادر می شد بعد از مدتی به‌علت ناخالص بودن تغییر رنك میداد و همه‌جا پرشده بود که نقره ایران‌خوب نیست ولی‌بعد از این دولت‌اعلام کرد که‌اگرقراراست نقره‌صادر بشود باید استاندارد شود.حالا این نقره هائی‌که به‌خارج‌میرود تغییررنك نمیدهدو همین باعث شدکه مشتری های نقره‌ایران خیلی بیشتربشود .

البته‌این بحال من تاثیرزیادی نداشت چون من‌اغلب کارهایم راروی‌مس‌انجام میدهم .

روی یکی از کار های‌استاد علاقمندان چند بیت شعردیدم‌که با خط بسیار ریز و قشنگی روی‌لبه‌یك‌قوطی‌سیگار حك‌شده بود ، شعری بود از رضی‌الدین آرتیمانی که ساقی‌نامه استو خیلی هم معروف ، کار او از دو جهت برایم مهم جلوه کرد یکی اینکه با چنین خط ریزی وباین قشنگی شانزده بیت‌شعر راروی یك‌قوطی سیگارکوچك کنده بود. دیگر اینکه علاوه برنشان دادن هنرش و قدرتش در زمینه کار خودش توجهی کرده بود به ادبیات ایران و میگفت در اغلب کار هایم‌سعی میکنم از شعر های ناب‌شعرای ایران استفاده کنم .

زیرا که من معتقدم که این خود نیز در معرفی‌شعروادبیات ایرانی موثر است و وظیفه هر ایرانی میدانم که بهر طریق دست در کار هنردارندهنرهای اصیل راشاعه دهند .

منتخبین جوانان در هفته فیلم ایرانی

میزگرد جوانان درباره سینما

هفته فیلم‌ایرانی در کاخ‌جوانان مرکزی با استقبال پرشور و بی‌ـ سابقه جوانان با موفقیت پایان گرفت . در این هفته که دومین سال برگزاری هفته فیلم ایرانی است فیلمهای تنلی ـ بیتا ـ صبح روز چهارم ـ بلوچ ـ صادق‌کرده‌ـ رگبار نشان داده شد و هرشب در پایان نمایش فیلم با هنرمندان فیلم بحث و گفتگوئی بعمل می‌ـ آمد. و بالاخره پس از یك هفته نمایش فیلمهای ایرانی هنرمندان برگزیده سینمای ایران در سال ۵۱ بوسیله اعضای کاخ بشرح‌زیر معرفی شدند .

بهترین کارگردان: ناصرتقوائی (صادق کرده)

بهترین‌سناریست: بهرام‌بیضائی (رگبار)

بهترین فیلمبردار : ایرج صادقپور (تنلی)

بهترین موزیک متن: اسفندیار منفردزاده (تنلی)

بهترین هنرپیشه زن نقش اول: پروانه معصومی (رگبار)

بهترین هنرپیشه زن نقش‌دوم: شهرزاد (صبح‌روزچهارم و بلوچ)

بهترین هنرپیشه مرد نقش‌اول: پرویز فنی‌زاده (رگبار)

بهترین هنرپیشه مرد نقش‌دوم: عزت‌اله انتظامی (صادق کرده)

بهترین فیلم بمفهوم‌مطلق: رگبار

ازبین افراد کاخ جوانان نیز هیات داورانی انتخاب شده‌بودند که برگزیدگان خود را چنین معرفی کردند. بهترین فیلم سال (رگبار) بهترین سناریست (بهرام بیضائی) بهترین‌فیلمبرداری (ایرج صادقپور) بهترین هنرپیشه مرد (سعید راد) بهترین هنرپیشه زن پروانه‌معصومی و بهترین‌کارگردان ناصر تقوائی .

شب‌بعد ازنمایش آخرین‌فیلم نیز میزگردی پیرامون سینمای سال ۵۱ و بطور کلی سینمای ایران تشکیل شد که در آن سعیدراد، منوچهر فرید، پرویز فنی‌زاده و ابراهیمیان شرکت داشتند. که هریک ضمن‌بیاناتی پیرامون‌مسایل سینمای‌ایران بسئوالات حاضرین در جلسه پاسخ گفته و مورد بررسی قرار دادند .

کتابهای روز

کفشهای غمگین عشق

نگرشی‌تازه از زاویه‌ای دلچسب در زندگی جوانان

ر . اعتمادی

این هفته کتاب جدیدی از «ر. اعتمادی» ، منتشر شد بنام«کفش های غمگین عشق» کتاب باقطع جیبی و در ۳۷۰ صفحه ازجانب «انتشارات نو» منتشر گشته و در حقیقت‌دومین‌کتاب عاشقانه‌نویسنده در دو سال اخیر است . نظری اجمالی به‌کتاب «کفش های غمگین عشق»می‌اندازیم. درمقدمه کتاب ر.اعتمادی مینویسد :

ـ عشق در زیباترین قالب‌خود، مظهری از ادامه حیات زندگی و صلح بروی زمین است ،بدون عشق نه هستی است و نه زندگی و همه چیز در برهوت پایان می گیرد . عشق در طی زندگی‌بشری هرگز دوره‌وزمان خاصی‌نداشته و تا ابدیت نیز چنین خواهد بود .

و با این مقدمه است که نویسنده خودش را در برابر عشق متعهد می شناسد و می ـ گوید :

ادبیات عاشقانه بیش از هر اثر متعهد دیگری سرشار از تعهدو رسالت است .

آنگاه داستانی آغاز میشود که قهرمانانش دو دختر و دو پسر از نسل جوان و از طبقه دانشجو هستند . داستان د ر فضای دانشگاه پهلوی‌شیراز که میتواندفضای‌آشنای همه‌دانشگاه هاو همه محیطهای جوانان‌باشد رنگ میگیرد . در ابتدای داستان «نوری» قهرمان ماجرا درطبیعی‌ـ ترین و در عین حال در لطیف‌ـ ترین احساسات بشری ، عشق، فرو میرود . داستان با عشق جوان و رویائی نوری اوج می گیرد ، سوزان و داغ میشود اما نوری ، یک فرشته بی‌عیب و نقص ،مانندقهرمانان داستان‌های رومانتیک عصر «هوگو»نیست . او در برابر هجوم‌یک عشق‌تازه، که همراه با فریب هاو رنگ‌های روزگار ماست «خام» میشود و مرد محبوب خود «بهرام» رابر جامینهد و بدیگری می پیوندد. اینجا یکی از قشنگترین صحنه های رقابت عشق و جوانی آغاز میشود ، دو مرد عاشق، برای اثبات‌عشق خود به «نوری» بیک مبارزه پرهیجان دست میزننداما اینکه عشق کدامیک راستین و حقیقی است باید به محک تجربه زده شود . ازاین لحظه‌است‌که «نوری» به‌سوی محبوب‌اول باز می‌گردد وداستان‌بصورت تجزیه وتحلیلی‌روانی ودلچسب‌خواننده را بدنبال خود میکشاند . قلم دقیق «ر. اعتمادی» در این‌قسمت داستان با دقت و هوشیاری خاصی زیر وبم‌های تاثرات روح قهرمانان داستان را بازگو می کند ، دردهائی که سینه جوان‌ها را می خراشد ، عریان و کامل در برابر دید خوانندگان قرارمی دهد و در نقطه‌پایان، درلحظه‌ای که نوری از پای درمیاید. بر تراژدی دردناکی پایان نهاده‌می شود .

در پایان داستانست که‌خواننده درمی‌یابد آنچه که نویسنده تعهد در برابر بشریت و عشق نامیده، رعایت شده است . «کفش های غمگین عشق» گرچه داستانی‌بلند و عاشقانه‌است‌اما در تمام‌لحظات آن با دقتی خاص ببررسی‌مسائل خاص زندگی جوانان می‌پردازد. عشق دیگر یک مسئله خصوصی نیست ، بلکه مبدل به‌حادثه‌ای اجتماعی میشود که در طی آن قلم حساس نویسنده زوایای‌روح و زندگی جوانان را می کاود. پس ازپایان‌این کتابست که‌انسان احساس می کندکه از زاویه‌ای‌دقیق نگرشی عمیق به جهان جوانان انداخته است و در طی‌داستانی گیرا و شعرگونه با نثری لطیف، خودش را به جوانان و دنیای آنان سپرده است .

اعتمادی همانگونه که معتقد است ، عشق تعهد است ، عشق زندگی است ، تعهد و عشق را در داستان بهم آمیخته و کتابی خواندنی و اجتماعی بوجود آورده است .

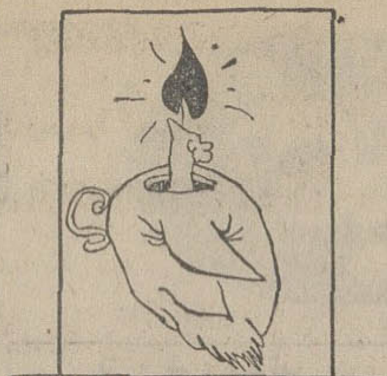

در محافل روشنفکری

تشکیل سندیکای جدید

در محافل روشنفکری صحبت از تاسیس سندیکای کارکنان اداری‌وسایل ارتباط جمعی است .

تشکیل این سندیکا که در شرف تاسیس است با اقبال بی نظیری از طرف محافل روشنفکری روبروشده است زیرا تاکنون کارکنان اداری جراید،رادیو تلویزیون و غیره که در پیشبرد این وسایل‌اهمیت‌بسیاری‌داشته‌اند و اغلب از گروه تحصیلکرده و روشنفکر اجتماع هستند از کلیه مسائل صنفی محروم بوده‌اند .

جنك طوس

درمحافل روشنفکری صحبت از انتشار مجدد جنگ‌طوس است و گفته شد که قرار است شماره دوم جنگ طوس با همکاری استاد شفیعی کدکنی انتشار یابد .

دفتر شعر و قصه

در محافل روشنفکری گفتگو بر سر انتشارمجموعه شعر و قصه است که‌عباس پهلوان قصد انتشار آن را دارد .

«پهلوان» سخت در تلاش جور کردن مقدمات چاپ این مجموعه و درصددتهیه مطالب آن است .

این روز ها در بین‌مراجعین به مجله فردوسی عده زیادی از جوانان دیده می شوند که هر یک داستان یا شعری در دست ، آن را برای چاپ در دفتر شعر و قصه به عباس پهلوان می‌سپارند، اما پهلوان با وسواس عجیبی دست به انتخاب مطالب رسیده می زند که موجب دلخوری برخی‌گردیده است.

تلویزیون

برنامه اول

سه‌شنبه

۱۸ـ۰۰ اخبار
۱۸ـ۰۷ برنامه روستائیان
۱۸ـ۳۲ برنامه کودکان
۱۹ـ۰۰ اخبار شبکه وشهرستانها
۱۹ـ۱۷ بهداشت
۱۹ـ۴۵ اخبار ورزشی
۲۰ـ۰۰ اطاق ۲۲۲
۲۰ـ۳۰ اخبار
۲۰ـ۵۵ ماجراجو
۲۱ـ۲۵ ادب امروز
۲۱ـ۵۵ فیلم هفته
۲۳ـ۰۰ بیست‌وچهارساعت

نیمروز چهارشنبه

۱۲ـ۵۸ سلام شاهنشاهی
۱۳ـ۰۰ اخبار
۱۳ـ۰۵ کنتمونت‌کریستو
۱۳ر۳۰ موسیقی ایرانی
۱۴ر۰۰ دوردنیا
۱۴ـ۳۰ اخبار

برنامه دوم

۱۸ـ۳۰ اسلاید و موسیقی روز
۱۹ـ۰۰ اخبار کوتاه
۱۹ـ۰۵ آقای دکتر
۱۹ـ۳۰ فیلم مستند
۲۰ـ۰۰ انسانها و مکانها
۲۰ـ۳۰ دهه شگفت‌انگیز ۱۹۶۸
۲۱ـ۳۰ اخبار از برنامه دوم
۲۲ـ۰۰ نظر، ضدنظر
۲۲ـ۴۵ موسیقی کلاسیک
۲۳ـ۲۰ بحران

تلویزیون آموزشی

برنامه صبح چهارشنبه

۸ـ۰۰ ترانه‌ها و چشم‌اندازها
۸ـ۳۰ سلام شاهنشاهی
۸ـ۴۰ نیایش
۸ـ۵۰ برنامه کودکان
۹ـ۰۵ گرامر انگلیسی
۹ـ۲۰ برنامه‌هنری
۹ـ۳۰ علوم دبستانی
۹ـ۴۵ فیلم آموزشی
۱۰ـ۰۵ مسابقه طبیعی
۱۰ـ۲۵ مکالمه فرانسه
۱۰ـ۴۰ مسابقه شیمی
۱۱ـ۰۰ فیلم آموزشی
۱۱ـ۲۰ برنامه‌هنری
۱۱ـ۳۰ بخوانیم وبنویسیم
۱۱ـ۵۰ مسابقه علم و تجربه
۱۲ـ۰۵ فیلم داستانی

تلویزیون امریکا

۱۷ـ۳۰ وایت‌ارپ
۱۷ـ۵۵ آگهی
۱۸ـ۰۰ اخبار
۱۸ـ۲۰ دانش
۱۸ـ۳۰ مدیکس
۱۹ـ۰۰ مریخی محبوب من
۱۹ـ۳۰ یکچیز دیگر
۲۰ـ۰۰ شو دین‌مارتین
۲۱ـ۰۰ پری‌میسن
۲۱ـ۵۵ آگهی
۲۲ـ۰۰ اخبار
۲۲ـ۱۵ شو دیکتکاوت

تازه چه خبر

سعید راد

سعید راد و تفنك

سعید راد را با این هیئت ندیده بودیم و این صحنه‌ای است از آخرین فیلم او که در دست تهیه است‌و «تیغه آفتاب» نام دارد .

در گالری سیحون

این روز ها نمایشگاه نقاشی بهمن بروجنی در گالری سیحون دائر است . این نمایشگاه که از دوشنبه اول مرداد بمدت ۱۵ روز ادامه دارد ، هر روز از ساعت ۶ الی‌۸ونیم بعدازظهر برای بازدید آماده است.

کارخانجات ایرفو
تولیدکننده اتصالات چدنی آب
تحت فشار ـ نرم ـ I.S.O اندازه های
۶۰ تا ۳۰۰ میلیمتر ـ ورگلاسهای D.C.B
تحویل در اسرع وقت
تلفن ۹۵۹۱۶۵ ـ ۹۵۴۲۵۷

همه میکن
پوشاک
دختر و پسر
جدیدتره
روز ولت، مقابل کریمخان زند.

یك فیلم بزرك ـ یك اثر استثنائی ـ یك پدیده‌شگرف برای همه‌آنهائیکه به‌سینمای ملی ایران عشق میورزند
از فردا صبح درگروه ممتاز سینمائی
آسیا ـ رکس ـ شهوند ـ لیدو ـ نپتون ـ ژاله ـ توسکا ـ پاسارگاد ـ المپیاو...درایوین سینماونک

همزمان با تهران در * اصفهان (چهار باغ ـ مایاك ـ مهتاب ـ پارس) * شیراز (پرسپولیس ـ کاپری) * مشهد (آسیا ـ سانترال) * اهواز (آپادانا)
* (رشت) (سالار) *کرمانشاه (شهرفرنک) *تبریز (آریا) * قزوین (خیام)

اطلاعات

عید شما نوروز نیست!!

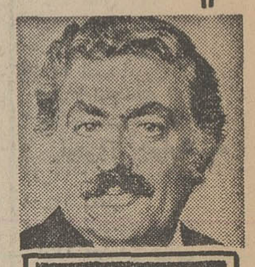

محمد علی سفری

هر که نقش خویشتن بیند بر آب
بزرگر باران و گازر آفتاب

آقای فرامرزانشاء از سنندج اصالتا از سوی خود ووکالتا از جانب همکارانش مطلبی نوشته که جالب است ، توجه کنید ایشان نوشته‌اند :

... این ندای عموم کادر اداری دبیرستانها ، هنرستانها ، دانشسرا ها و مدارس راهنمائی است که هریک با داشتن ۱۵ الی ۲۰ سال سابقه خدمت رسمی بار سنگین امور آموزشی واداری بردوش‌شان است ،اما در قانون جدیداستخدام کشوری نه درکادر آموزشی‌هستند ونه‌در اداری‌و نتیجه‌این‌بی‌مرحمتی این شده که‌هر موقع مزایائی‌برای کادر آموزشی میرسد بما میگویند شما اداری هستید و هر زمان مزایائی برای کادر اداری میرسد بما میگویند شما در کادر آموزشی هستید و بنابراین عین شتر مرغ با ما رفتار میکنند و پس از سالها مکاتبه هم که بالاخره ما را اداری شناختند و ماهم بناچار قبول‌کردیم در نخستین مرحله‌اجرای مراحم اداری باز ما را فراموش کردند چون اطلاع دارید که هرسال در اسفند ماه‌بکارمندان اداری‌پاداشی بعنوان عیدی از طرف‌وزارتخانه‌ها داده میشود ، در اسفند ماه‌گذشته که ما ابلاغ اداری در دست

داشتیم همانندیگر کارمندان‌اداری منتظر دریافت‌عیدی بودیم‌ولی‌هنگام شمانوروزنیست بلکه‌آخر خردادماه پرداخت عیدی بما گفتند که عید سال ۱۳۵۲ است که پایان سال تحصیلی خواهد بود و در آن موقع بیائید شاید برای شما هم فکری بکنیم ، گو اینکه این‌جواب سربالا دردی از مخارج لباس عید زن و بچه‌ما را دوا نمیکرد بناچار قبول کردیم وآخر سال تحصیلی مراجعه کردیم . بما گفتند که باید تمام کارهای دبیرستان را بنحو احسن انجام دهید و کوچکترین ایرادی در کارتان نباشد تابعد اینکار راهم کردیم . گفتند حالا باید بازرس بیایدکار شما راکنترل کند اگر تمام مواردتائید شدآنوقت عیدی بشما پرداخت میگردد.

اما متاسفانه تا این تاریخ که تیرماه هم تمام شد وبه مرداد رسیده‌ایم خبری از عیدی مانیست ولی جناب مدیرکل از مزایای‌عیدی بنحو احسن‌بهره‌مند شدند، میدانید چرا، برای اینکه کارها را بنحو احسن ما انجام دادیم اما امضای جناب مدیر کل زیر گزارش بود.

با منعکس کردن دردل آقای فرامرز انشاء البته صدالبته نه صاحب این قلم را امید عنایت مسئولان است‌ونه‌آقای انشاء و دیگر همکارانشان را باید چنین انتظاری باشد. چون تا بوده‌همین بوده واز این‌پس‌هم همین خواهد بود . کار از شما در حد فداکاری وباداش از آنان در منتهای دست‌و دل‌بازی چون سیستم اداری ما متاسفانه جز این نمیخواهد .

وبنابراین تنها راهی که برای‌شما آقای فرامرزخان باقی میماند اینکه پاشنه گیوه راورکشیده وباصطلاح امروزی‌ها همه‌جانبه بسوی هدف مشخص و عالی مدیر کل شدن حرکت کنید.

از این پیشنهاد وحشت نکنید ، مدیر کل شدن واز مدیر کل شدن ببالا هیچ ضابطه‌ای لازم ندارد، قبول ندارید تمام قوانین موجود مملکتی را ورق بزنید ، مطالعه کنید بمبینید برای مشاغل هرچه کوچکتر وپائین‌تر باشد شرایط سخت‌تر است تا آنجا که‌هم‌اکنون برای نامه‌رسانی و پیشخدمتی حداقل سواد دیپلم را میخواهند و آنوقت برای مقامهای مدیرکلی، معاونت ، وزارت ، سفارت ووکالت شروط احراز حتی گاهی معادل خواندن و نوشتن است ولاغیر... بنابراین پیش‌بسوی مدیر کل‌شدن ببالا ...

انشاءاله که موفق باشید!

از : خ : پیوند

۲۳ مهرماه ۱۳۵۱ (۹ماه و ۹ روز قبل)

وعده‌هائی که ۹ ماه و ۹ روز قبل بما دادند، تاکنون بایدفارغ شده باشند .

ببینیم ۹ماه و ۹روز قبل، چه وعده‌هائی داده‌اند و امروز در کدام زایشگاه ، باید سراغ آنها را بگیریم !

- وزیر کار گفت : حقوق کارمندان دولت تحت نظم‌خاصی درمی‌آید. (توضیح اینکه تا این تاریخ فقط مالیاتش تحت نظم خاصی درآمده !)
- در مراسم افتتاح یک رستوران ، شهردار تهران به غذاهای فرنگی حمله کرد و ضمن تعریف از رنگ و بو و عطر و طعم غذاهای ایرانی گفت: به غذاهای ایرانی، توجه بیشتری‌خواهیم کرد. (توضیح اینکه آقای شهردار ، بعد از این «توجه» کلی چاق شده است!)
- برای مبارزه با بیماریهای دامی، گروههای متشکل از دامپزشک، مامور فنی، و داروهای لازم به مناطق مختلف استان خراسان اعزام شدند تا با بیماری‌های دامی مبارزه کنند .(توضیح‌اینکه دام‌های بیمار، از ترسشان بهبودی حاصل کردند !)
- آقای میرزائی نماینده مجلس با اشاره به تصادفات جاده‌ها گفت: این شوفرها بطوری سریع در معابر عبور می‌کنند که غالبا دچار خطرات و تصادفات واقع میشوند که باید هرچه زودتر به آن رسیدگی کرد. (توضیح اینکه این قسمت، از روزنامه اطلاعات چهل‌سال و ۹ماه و ۹روزقبل ـ ۲۳ مهرماه ۱۳۱۳ـ نقل شده . و ملاحظه می‌فرمائید هرچه زودتر به این موضوع رسیدگی شده!)
- شهرداری اعلام کرد که یک پارک وسیع ۶ هزار متری در خیابان خواجه‌نظام‌الملک احداث میشود که تا پایان سال جاری (۵۱) آماده بهره‌برداری خواهد شد . (توضیح اینکه مرحوم خواجه نظام‌الملک موافقت نکرد!)

(نقل از اطلاعات ۲۳ مهرماه ۱۳۵۱)

لردی که راننده من شد

خاطرات

وجیه‌الله فاضل سرجوئی
رئیس شعبه ۸ دیوانکشور

من طبق عادت همیشگی صبح بسیار زود بیدار شدم و پس‌از گذاردن نماز برای آنکه مزاحم خواب و آسایش‌دیگران نشوم، مشغول مطالعه شدم اما پس از مدتی دیدم دونفر بطرفم آمدند و ضمن ابراز تعجب از اینکه تازه از راه رسیده و اینوقت صبح بیدار نشسته‌ام مرادعوت به شرکت در کنفرانس کردند ومن آنجا فهمیدم کسانی که عضویت جمعیت تسلیح اخلاقی رامی‌پذیرند صبح اول وقت‌باید از خواب بیدار شوند و مدتی در سکوت بگذرانند و بهمین دلیل چند نفری که تازه قبول عضویت کرده بودند هنوز در خواب بودند.در آنجا به‌اعضای شرکت کننده توضیح دادم که این مسئله در مذهب مامسلمان ها امری بدیهی و واجب است وهمه مسلمانان قبل از طلوع آفتاب از خواب بیدار میشوند ودر سکوت صبح بمنایش‌خدا می‌پردازند . این مسئله البته موجب حیرت اعضای کنفرانس شد بهر حال پس از آغاز کنفرانس یک یک اعضا اعتراف بگناهان خود کردند که البته این رسم با الهام از مسیحیت ، رسم معمول جمعیت تسلیح اخلاقی است‌ووقتی‌نوبت بمن رسید گفتم کمتن گناهی نکرده‌ام که اعتراف بکنم و این مسئله هم با تعجب وتحسین حاضران مواجه شد جالب ترین خاطره‌ای‌که از این سفر برای من مانده مسلمان شدن چندتن از اعضای جمعیت بود که من در این‌قضیه‌سهم کوچکی‌داشتم.

مدتها قبل‌که مدیرکل ثبت‌اسناد بودم از طرف ماموریت یافتم که برای شرکت در کنفرانس جهانی تسلیح اخلاقی که درژنو تشکیل میشد شرکت کنم .

محل کنفرانس هتل زیبائی بود درمحلی بنام«مانیتن‌هاوس» که‌محل کوهستانی مصفائی بود وقتی در ایستگاه پیاده شدم یک اتومبیل جیپ بسرافم آمد و مردی پس از پرسیدن نام و مشخصات من‌وتطبیق آن با ورقه‌ای که‌دردست داشت ادای احترام کرد و چمدان ووسایل دیگرم را داخل اتومبیل گذاشت و بطرف هتل‌بالای‌کوه‌براه افتاد وقتی از جیپ‌پیاده شدیم نسبت باو محبت کردم و حتی خواستم یک اسکناس بعنوان انعام باو بدهم اما راننده از پذیرفتن آن خودداری کرد فردای آنروز فهمیدم که همین آقای رانندهیک لرد ثروتمند انگلیسی است که عضو تسلیح اخلاقی است‌وچون در جمعیت تسلیح اخلاقی‌همه بیک چشم نگریسته میشوند و فقیر وثروتمند ولرد و راننده با هم فرقی ندارند ، ماموریت آن روزی این لرد هم این بودکه مرا بمحل کنفرانس برساند . بهر حال آن‌شب سپری شد و

-۴۷-
زنی در گرداب

نوشته : هانری تروایا
نویسنده فرانسوی
(عضو اکادمی فرانسه)
برگردان از : محمود

شاید لباس قهوه‌ای مناسب باشد هیچکس هم نیست که از او نظر بخواهد معمولا امیلین‌یا«آن» نظر میدادند این گناه آنها است که مجبور است بتدریج ذوق و سلیقه‌اش را از دست بدهد . بدرک با همین لباسی که بتن دارم میروم .جلوی موهایش را شانه زد .

●

بمحض آنکه در خانه هلن را گشود دریافت یا یک زن متشخص طرف است . در این آپارتمان کوچک همه چیز باسادگی برنگهای گلی وقهوه‌ای بود در آنجا باشام سرد پذیرائی شد دو قطعه چوب در بخاری میسوخت و حرارت مطبوعی میداد بعد از شام پی‌یر در یک صندلی راحتی فرو رفت و گیلاسش را از دست هلن گرفت‌وهلن برابر او اما کمی پایین‌تر روی یک صندلی نشست و بانگاه استنطاقش کرد. در دو ساعت و نیمی که آنجا بود خیلی صحبت کردند شاید زیادی‌هم حرف زدند و در چهره هردو علاقه بمداومت بود . هنگامیکه پی‌یر بخانه بازگشت هنوزدخترش نیامده بود پیش از آنکه بخواب برود انتظارکشید ولی دخترش بازنگشته بود که خواب ویرادربربود.

فصل نوزدهم

«آن» بمحض ورود به دفتر کارش‌در موسسه گاستل دریافت‌که مارك باو تلفن‌کرده است از این‌رو شخصا باو تلفن زدویك منشی پاسخ‌داد که ایشان مریض هستند و تمام روز نخواهند آمد «آن» ناراحت شدو بمنزل‌اوتلفن کرد. صدای زنی‌بگوش رسید که‌گفت:

ـ گوشی‌خدمتتان‌باشد الساعه باشما حرف میزنند.

وبا همان لحن بلند فریادکشید:

ـ مارك!باتو کار دارند.

مارك گوشی راگرفت‌و گفت:

ـ«آن» کوچولوی من برای فردا متاسف‌هستم چون نمی‌توانم ساعت شش‌ونیم به «آمی ژرژ»بیایم.

«آن» تعجب کرد. توی ذهنش روزها راگذراند. کاملاقرار ملاقات را ازیادبرده بود.

ـ مهم‌نیست ... چه خبر است ! در دفترکارت گفتند مریض هستی !

ـ بله درست است ... سومباگر گرفته‌ام ... کمرم خم‌شده...

ـ مراقب خودت‌که هستی ؟

ـ نزد دکتر رفته‌ام . گفته است باچند روز استراحت خوب میشوی . همینقدر که حالم خوب شود بتو تلفن خواهم کرد.

گوشی راگذاشت وبفکر فرو رفت . این زن که صدایش ناشناس نبود کیست ؟ آیا مارك‌خلاف آنچه که گفته بودتنها زندگی نمیکرد؟ این فکر او را وسوسه کرد، جلب کرد، بفکر انداخت‌تنها باین خاطر که مارك درباره‌اش چیزی نگفته بود شایدیك حادثه زودگذر وبدون‌دنباله باشد؟همینقدر که مشغول کارش شد مارك و مسائل عاطفی را فراموش کرد. مهم‌این است‌که بتواند کلیشه‌ای برای کتاب زیر چاپ خودپیدا کند. میان نقشه‌های مختلف«آن»تردید داشت. روی جلد کتاب نیز مطرح بود. هم‌اکنون خواهد رفت و در کانتین «لورنت » راخواهد دید. همه روزه با او در آنجا غذا می‌خورد . بتدریج لورنت با زندگی تازه خود خوگرفت‌و «آن» گه‌گاه پائین میرفت توی انبار و او را مشغول کار در زیر روشنائی چراغهای‌نئون می‌دید.

گرما خفه‌کننده بودولورنت باده نفر دیگر میان صندوقهای کتاب‌کار میکرد. رئیس گروه میگفت که‌ازلورنت راضی است‌و حافظه عجیب وی را می ستود.

ترازنامه سال ۱۳۵۱ شرکت سهامی خاص لانه‌کو

شرح	دارائی مبلغ	شرح	بدهی مبلغ
موجودی صندوق	۲۸۴۹۳۴	سرمایه	۵۰۰۰۰۰۰
موجودی بانک	۹۸۰	جاری شرکا	۳۵۲۰۰۰
خرید اراضی	۳۰۰۰۰۰۰		
جاری شرکا	۱۹۸۱۰۰۰		
هزینه تاسیس	۳۸۸۰۹		
	۵۳۰۵۷۲۳		
زیان	۴۶۲۷۷		
موازنه	۵۳۵۲۰۰۰		۵۳۵۲۰۰۰
۱ ـ ۸۲۶۷			

مدیر عامل فیروز قرچه برحق

جناب آقای نخست‌وزیر عالیقدر و توانای ایران رونوشت جریده شریفه اطلاعات

رونوشت ارکان رسمی‌ندای ایران‌نوین شهامت‌و توانائی دولت حزبی وجهش بی‌سابقه ملی درزیر ندای الهام بخش شاهنشاه متفکر و بیداردل ایران برای استفاده حقوق حقه نفت و ایجاد شخصیت ملی‌و اثبات استقلال واقعی که‌در زیر بنای نفت نهفته است مایه افتخار ملت ایران و اعضای مومن به‌انقلاب و سربازان پاسدار انقلاب می‌باشد. اینجانب سید محسن هجری‌بنمایندگی از طرف انجمن شهرو کمیته‌شهرستان حزب ایران نوین‌رفسنجان درود فراوان وآمادگی کامل‌خودوتمام گروه‌های مردم رابرای پشتیبانی از دولت وهرگروهی که بفرمان شاهنشاه آریامهر در راه بدست آوردن منافع ملی‌وبدست گرفتن صنعت نفت دردست ایرانی اعلام وآرمان داریم که‌در جانبازی از سربازان طراز اول ایران باشیم .

دکتر سید محسن هجری رئیس‌انجمن شهرو رئیس کمیته‌حزب ایران نوین رفسنجان .

آ ـ ۲۹۴۷۲

جناب آقای نیك‌پی شهردار محترم پایتخت

ساکنین نارمک سرسبز شرقی کوی دیبا از جناب آقای محبی شهردار منطقه ۸ و قائم مقام شهرداری همچنین آقایان مهندس یزدانی و معمار شهسواری که در تسریع اسفالت کوی دیبا علاوه بر انجام وظیفه کوشش و محبت فوق‌العاده‌ای ابراز داشته‌اند سپاسگزاری می نمایند .

از طرف ساکنین کوی دیبا ـ دیبا ـ خالقی ـ ساعدی

آ ـ ۸۲۸۷

چهل سال قبل درهمین روز

گیشه های جدید پستی تا چند روز دیگر افتتاح میشود

از چندی باینطرف وزارت پست و تلگراف برای تکمیل تعمیرات لازمه داخلی عمارت جدید پست و گمرک اقدام نموده و اخیرا داخله عمارت مزبور بطرز بسیار جالب و باشکوهی به اتمام رسیده‌است. محوطه داخلی آن کلیتا ازروی استیل‌ساختمانهای دوره صفویه ساخته و پرداخته شده است . درهای هلالی و نازککاریهائی که در طرح آنها بکار برده شده است ، و همچنین محوطه داخلی که برای گیشه های مختلفه پستی تقسیم گردیده و ساختن گیشه‌ها و تقسیمات آن جهت قبول باکات و مرسولات پستی داخله و خارجه و امانات وغیره تمام با اسلوب جدید و بطرز زیبائی تقسیم و ساخته شده‌است . از طرف‌اداره‌ایالتی پست طهران مقدمات افتتاح گیشه های جدید پستی فراهم گردیده و همین چندروز مراسم افتتاح آن بعمل خواهد آمد .

اعلامیه سفارت ژاپن

سفارت ژاپون در طهران اطلاعیه ذیل را برای نشر در جراید فرستاده است :

چندی قبل در جرایدمرکزی ازطرف‌آژانس تاس‌خبری منتشر و درج شده بود مبنی براینکه سلطان میازاکی رئیس هیئت نظام ژاپون در شهر ساخالیان «منچوری» موقع مهمانی در قونسولگری‌شوروی بقصدسرقت پاره اسناد سیاسی محرمانه که روی میز بوده دزدانه وارد دفتر نایب قونسولگری شده‌بود ولی نظر به اطلاع یافتن‌خدمه قونسولگری سلطان مزبور موفق به انجام کار خود نگردیده و اسناد را از چنگ او دراورده و مرخصش نمودند .

در نتیجه تحقیقات لازمه از طرف سفارت ژاپون مقیم‌طهران معلوم شد که قضیه از قرار ذیل میباشد : اگرچه آژانس تاس بواسطه انتشار اخبار بی‌اصل معروف است لذا ما اساسا اهمیتی به تکذیب منقولات آن در این موضوع ندادیم و بالاخره در نتیجه تحقیقات مسلم شد سوم ماه ژوئیه سلطان میازاکی از طرف رئیس هیئت هیدروگرافی‌مابین دولت منچوکو و شوروی به قونسولگری شوروی در شهر ساخالیان به مهمانی دعوت شده بود و قریب به اختتام سلطان با میزبان خداحافظی نموده و بقصد خروج بطرف درب بیرونی حیاط میرود ولی درب بسته بوده است . سلطان مستخدمین را برای گشودن در طلبیده اما هیچکدام از نوکران جوابی نمیدهند . مجبورا پس از چند دقیقه توقف سلطان مزبور در نتیجه خستگی به اطاق مجاوری که درش باز پوده رفته و منتظر آمدن‌نوکران میشود . پس از چند دقیقه مسیوشیماکوف نایب‌قونسولگری نزد سلطان آمده و خواهش میکند که به سالون برگردد . سلطان خواهش اورا نپذیرفته بود . چه که مشارالیه میل نداشت بعد از خداحافظی با حضار مجددا بسالون‌مراجعت نماید . نایب قونسولگری‌پیشنهاد میکند که درشکه برای سلطان بطلبد . سلطان از قبول این خواهش هم امتناع میورزد و فقط تمنای گشودن درب را مینماید که بمنزل برگردد . بالاخره درب بسته باز شده و سلطان بمنزل خود بازگشت مینماید . مقامات مربوطه ژاپونی در شهر ساخالیان و خاربین‌برضد این اخبار مفسده انگیز اعتراض نموده‌اند .

تصادف اتومبیل باگاری

شب گذشته بین ساعت ۸ و ۹ بعد از ظهر یک اتومبیل سواری در راه شمیران نزدک استاسیون تلگراف بی‌سیم بایک گاری تصادف نموده و اسب گاری تلف و دو نفر هم شدیدا مجروح شده‌اند . بلافاصله قضیه از طرف مامورین‌مربوط مورد تعقیب واقع و مجروحین را بمریضخانه منتقل نموده‌اند .

دستور ویلن

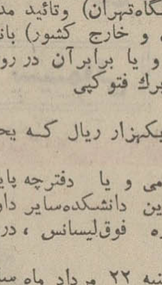

کلنل وزیری

در ۱۵۰ صفحه بزرگ تالیف استاد معظم آقای وزیری برای آموختن موسیقی‌اروپائی و ایرانی با بسیاری از مقاماتی که در صفحات گرامافون از ایشان‌مضبوط است از طبع خارج شده محل فروش کتابخانه ابن‌سینا ـ قیمت ۱۵ ریال .

گزارشهای خارجی

تفصیل قتل دلینگر

شیکاگو ـ پلیس شیکاگو بالاخره موفق شده است که جان دیلینگر جانی معروفرا بقتل برساند . شرح گرفتاری و کشته شدن مشارالیه بقرار ذیل است : پلیسهای مخفی که در جستجوی دیلینگر بوده‌اندملتفت میشوند که دیلینگر بسینما رفته است . فورا یک عده پانزده نفرازپلیسهای‌ماهر درتیراندازی را انتخاب نموده و در اطراف سینما میگمارند . بمحض اینکه دیلینگر از سینما خارج‌میشود از وسط جمعیت فورا تیری بطرف او شلیک می‌شود وجانی مزبور فوت مینماید . دیلینگر اولین دشمن جامعه آمریکا شهرت داشت .

محاکمه‌خارق‌العاده جنایت عجیب

کلکته ـ امروز در محکمه علی‌پوریکی از محاکمات‌خارق‌العاده‌جنایی‌شروع‌شده‌است. در این محاکمه سه نفردکتر هندی و ناپسری آماندرا ناشپاندی ملاک معروف متهم به قتل ملاک مزبور میباشند و گویا مقصود ناپسری مشارالیه این بوده که زودتر ارثیه هنگفت پدر خود را در تحت تصرف درآورد . بقراری‌که معلوم شده دکتر های مزبور با ناپسری پاندی همدست شده و میکروب طاعون را باو تزریق مینمایند و پاندی در اثر این مرض فوت مینماید . پس از فوت مشارالیه هم همین دکترها برای معاینه جسد او رفته و تصدیق دروغی راجع به علت فوت او میدهند.

هیئت‌هیمالیا درخطرمرگ

برلن ـ بموجب تلگرافی که اخیرا از هیئت اعزامی آلمان به کوه هیمالیا واصل گردیده فوت دو نفر از اعضای آلمانی موسوم به ویلاندودلستباخ محرز گردیده‌ولی رئیس هیئت موسوم به موکل هنوز فوت ننموده و با دو نفر از اهالی بومی بدون بالاپوش در غار یخی گیر کرده‌اند . بواسطه طوفانهای سخت و برف و سرمای شدید کلیه‌عملیات‌نجات تاکنون‌بی‌نتیجه مانده است .

«نقل از اطلاعات دوم مرداد ماه ۱۳۱۳»

آگهی قبول داوطلب

برای شرکت در امتحانات ورودی دوره فوق لیسانس دانشکده علوم اداری و مدیریت بازرگانی

دانشکده علوم اداری و مدیریت بازرگانی‌در نیمسال اول سال تحصیلی ۵۳ـ۵۲ برای تحصیل‌در دوره فوق لیسانس رشته های علوم اداری‌ومدیریت بازرگانی برطبق آئین‌نامه تحصیلات دوره فوق ـ لیسانس از بین کلیه لیسانسیه‌های دانشگاه تهران و لیسانسیه های سایر موسسات علمی و دانشگاهها اعم از داخل و خارج کشور که مورد تائید وزارت علوم و آموزش عالی باشند بشرط داشتن میانگین (۳) ویا برابرآن در روش قدیم نمره‌گذاری دانشجو می‌پذیرد . کسانی که‌میانگین آنها بیش‌از ۲٫۵ و کمتر از ۳باشد در صورتی‌که حداقل یکسال پس‌از گرفتن درجه لیسانس‌توانسته باشند انتشارات پژوهشی و ارزنده‌ای ارائه نمایند که مورد قبول گروه آموزشی پذیرنده باشد می‌توانند باتصویب شورای گروه ثبت‌نام نمایند .

داوطلبان واجد شرایط می‌توانند از روز انتشار آگهی لغایت ۱۵ مرداد همه روزه ازساعت ۱۰ تا۱۲صبح باداشتن مدارك زیر برای ثبت‌نام به اداره آموزش دانشکده مراجعه نمایند :

۱ـ اصل دانشنامه لیسانس و یا گواهینامه موقت پایان تحصیلات بانضمام یك برگ فتوکپی آن (برای فارغ‌التحصیلان دانشگاه‌تهران) وتائید مدرك لیسانس (برای لیسانسیه های سایرموسسات علمی و دانشگاهها اعم از داخل و خارج کشور) بانضمام یك‌برگ فتوکپی آن

۲ـ گواهی میانگین (۳) و یا برابرآن در روش قدیم نمره‌گذاری طبق جدول تبدیل نمرات

۳ـ اصل شناسنامه و یك‌برگ فتوکپی

۴ـ دوقطعه عکس ۴×۶

۵ـ رسید بانکی به مبلغ یکهزار ریال که بحساب ۱۰۸۴ بانك مرکزی ایران تودیع شده باشد .

۶ـ برگ معافیت وظیفه‌عمومی و یا دفترچه پایان خدمت و یك برگ فتوکپی آن

باستثناء فارغ‌التحصیلان این دانشکده‌سایر داوطلبان مکلفند درصورت موفقیت در امتحانات ورودی قبل‌از دروس اصلی دوره فوق‌لیسانس ، دروس کمبود دوره لیسانس را درظرف یکسال بگذرانند .

امتحانات ورودی روز دوشنبه ۲۲ مرداد ماه ساعت ۵ بعدازظهر در دانشکده علوم اداری و مدیریت‌بازرگانی‌برگزار خواهدشد .

ضمنا داوطلبان می‌توانند روز ۱۸ مردادماه برای دریافت کارت ورود بجلسه امتحان‌به اداره‌آموزش دانشکده مراجعه نمایند . م‌الف ۷۷۷۷

دانشگاه تهران

آگهی پذیرش دانشجو برای دوره فوق لیسانس زبان وادبیات فارسی دانشگاه تبریز

دانشگاه تبریز درسال تحصیلی ۵۳ـ ۱۳۵۲ برای دوره فوق‌لیسانس زبان و ادبیات فارسی دانشکده ادبیات و علوم انسانی با شرایط زیر دانشجو میپذیرد .

۱ـ داشتن لیسانس زبان ادبیات فارسی.

۲ـ داشتن میانگین کل ۳

مطابق شیوه نمره گذاری به مقیاس صفرتا ۴و یا میانگین ۱۵ به مقیاس صفر تا۲۰ کسانیکه میانگین کل‌لیسانس‌آنها بین ۲٫۵ و ۳ (۱۲٫۵ و۱۵)باشد ، در صورتیکه پس‌ازگرفتن درجه لیسانس موفق به ارائه انتشارات پژوهشی‌یا کسب تجربیات پروژه‌ای باشند میتوانند باارسال مدارك موید توفیقات تقاضای ثبت نام نمایند .

۳ـ پذیرفته شدن د رامتحان ورودی کتبی شامل

الف : متون فارسی (مطالعه‌شاهنامه فردوسی. دیوان ناصر خسرو . دیوان انوری ، دیوان‌خاقانی، مثنوی مولوی . فیه‌مافیه، کلیات سعدی ، مرزبان نامه، تاریخ جهانگشای جوینی توصیه میشود).

ب ـ دستور زبان تاریخ ادبیات فنون ادبی (عروضی وبیان)

ج ـ عربی (ترجمه‌وتجزیه و ترکیب درحدود کتاب عقدالنوید)

د ـ زبان خارجی (یکی از زبانهای انگلیسی، فرانسه ، روسی و آلمانی (نام نویسی برای امتحان ورودی از تاریخ انتشار آگهی تا ۱۵ شهریور ماه ۱۳۵۲ در اداره آموزش دانشکده ادبیات و علوم انسانی بعمل خواهد آمد . کسانیکه در تبریز باشند میتوانند مدارك خودرا تا آخرمدت‌نام‌نویسی با پست سفارشی به دانشکده بفرستند .

امتحان ورودی روز ۳ شنبه ۲۷ شهریور ماه ۱۳۵۲ در دانشکده ادبیات‌بعمل خواهد آمد .

داوطلبان باید تا آخر وقت اداری روز۲شنبه ۲۶ شهریور ماه شخصا کارت ورودی خود رااز اداره آموزش دانشکده دریافت دارند .

مدارك لازم برای ثبت نام در امتحان ورودی،

۱ـ فتوکپی لیسانس

۲ـ گواهی‌رسمی‌میانگین کل نمرات‌یاکارنامه تحصیلی از دانشگاه مربوطه .

۳ـ ۲ قطعه عکس ۴×۶

۴ـ ۱۰۰۰ ریال حق ثبت نام به حساب شماره ۹۴۰۳ بانك ملی ایران پذیرفته شدگان‌در موقع ثبت نام علاوه بر در دست داشتن برك‌معافی از خدمت نظام وظیفه ،باید سالانه ۸۵۳۰ ریال بحساب جاری‌شماره۹۳۴۸بانك ملی تبریزبپردازند.

دکتر اکبر حسنعلی زاده قائم‌مقام دانشگاه تبریز

آ ـ ۲۹۵۰۸

کلاسهای تابستانی مدرسه چکاوک

تعلیم شنا زیر نظر مربی مجرب ، استخر مخصوص خردسالان و بزرگ سالان آب تصفیه شده مطمئن ـ کلاسهای انگلیسی ، تجدیدی ، تقویتی ـ گلسازی ـ خیاطی ـ شطرنج ـ پیکنیک ، فوتبال دستی فیلم و غیره ، عباس آباد ـ چهارراه قصر ـ تلفن ۸۴۲۴۶۱ و ۸۴۱۲۷۸ و۸۴۱۴۱۷

گروه فرهنگی جهان علوم
دبیرستان دختران
امیرآباد شمالی شیراز شرقی ۶۳۰۴۰۰

بهترین معرف هر مؤسسه علمی درصد قبولی آنها در امتحانات نهائی است

مقام اول

تعداد قبولی دانش آموزان ششم بازرگانی مین کلیه دبیرستان های شرکت کننده در تهران

دوشیزه سیلویا احمدیه دانش آموز ششم بازرگانی با متعدل کتبی (۱۷٫۶۵) ومتعدل کل (۱۹٫۱۶) بین کلیه شرکت کنندگان حائز رتبه اول گردیده است

توجه

۱ـ دارای رشته های بازرگانی ـ منشیگری ـ بانکداری ـ حسابداری ـ طبیعی ودوره راهنمائی تحصیلی وکلاس توم میباشد

۲ـ کلاسهای نوبت دوم (شبانه) درسال تحصیلی ۵۲ ـ ۵۳ دایر خواهد بود .

۳ـ دفتر دبیرستان همه روزه صبحها از ساعت ۸ تا ۱۲ وبعدازظهرها از ساعت ۴ تا ۷ جهت ثبت نام دایر میباشد

۴ـ دانش آموزان برای رفت وآمد میتوانند از سرویس دبیرستان استفاده نمایند

اطلاعیه گروه فرهنگی مهر کیش

دروس طبیعی ششم طبیعی وسیله آقای شفیع چلاجور فقط روزهای جمعه در محل دبستان شکوه رازی واقع در خیابان پهلوی بالاتر از کاخ مرمر تدریس میشود

ثبت نام همه روزه صبح و عصر تلفن ۴۶۷۹۷

شروع درس از جمعه پنجم مرداد

ضمنا برای کلاسهای فشرده دروس مزبور (ترم دوم) که از ۱۵ مرداد ماه در محل دبیرستان ایران فردا تدریس میشود همه روزه ثبت‌نام میگردد .

تلفن‌ها: ۷۵۶۰۱۰ـ ۶۷۹۷ ۴ـ ۳۵۲۷۵۷

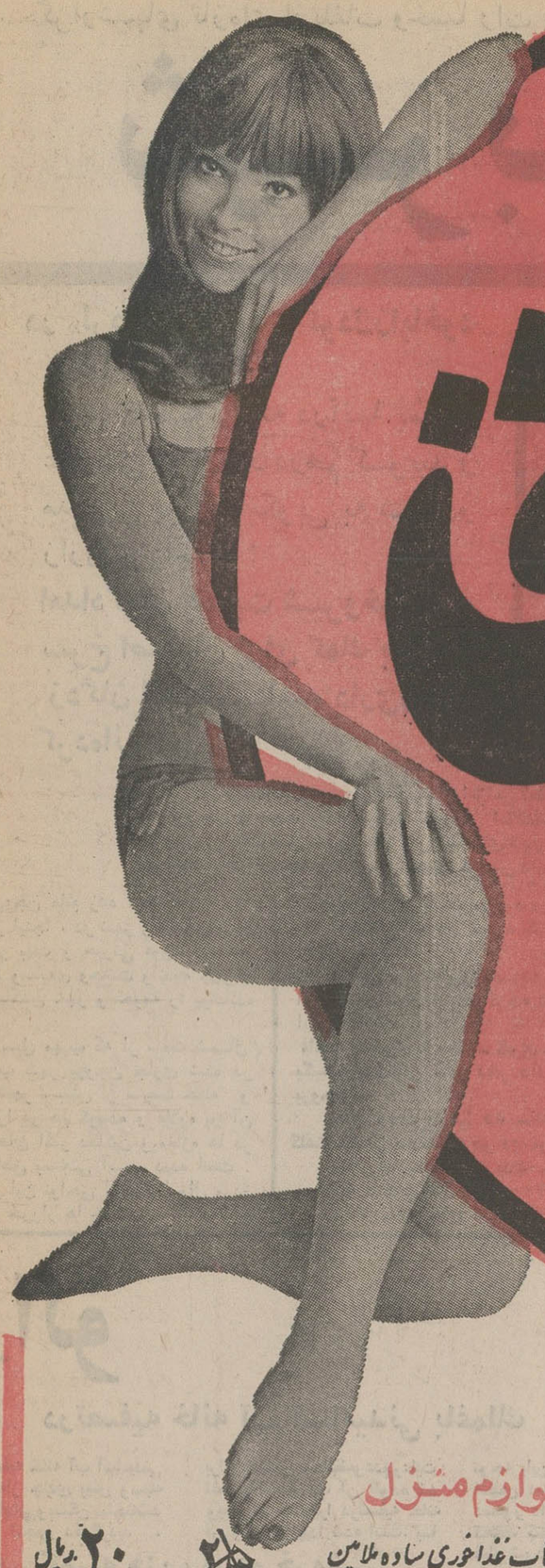

حراج تابستانی کورش

پوشاک زنانه

جوراب نایلون زنانه	~~۲۰~~	۱۵ ریال
جوراب نایلون میکرو	~~۲۱~~	۲۰ "
جوراب سه ربعی کشدار ریتا زنانه	~~۲۵~~	۲۰ "
جوراب شلواری تندرلی	~~۶۰~~	۴۵ "
انواع مایو پرستیژ (بیکینی و یک تکه)	۳۵٪	تخفیف
کلاه شنا ایتالیائی	~~۹۰~~	۶۰ ریال
بلوز وال وتریکو	~~۱۵۰~~	۹۰ "
شلوار کوتاه جین گلدار	~~۲۵۰~~	۱۵۰ "
بلوز تخی زنانه با گل پلاستیک	~~۲۹۰~~	۱۹۰ "
بلوز زنانه دنیس تریکو	~~۳۹۰~~	۲۰۰ "
شلوار ترویرا خارجی	~~۲۹۰~~	۲۰۰ "
پیراهن مکلون گلدار	~~۳۹۰~~	۲۲۰ "
دامن ترویرا تمام آستر	~~۳۹۰~~	۲۵۰ "
پیراهن حوله ای دریا	~~۳۹۰~~	۲۸۰ "
شلوار جین گلدار	~~۵۹۰~~	۴۴۰ "
پیراهن مکلون	~~۱۴۰۰~~	۷۰۰ "

پوشاک زیر زنانه :

شورت در رنگهای مختلف	~~۲۵~~	۱۵ ریال
کرست کوتاه تخی	~~۴۰~~	۴۰ "
کرست گیپور کوتاه آمور	~~۹۰~~	۵۰ "
کرست تمام کش رنگی	~~۱۴۰~~	۸۰ "
سینه بند تمام تور جلو باز	~~۱۹۰~~	۹۰ "
کرست توری بلند بغل لایکرا	~~۲۲۰~~	۱۲۰ "
لباس خواب از دال گلدار	~~۱۹۰~~	۱۲۰ "
لباس خواب از ترتون گلدار	~~۲۹۰~~	۱۹۰ "

پوشاک دخترانه ۶ تا ۱۵ سال

شورت توری	~~۱۵~~	۱۰ ریال
بلوز تخی یقه گرد	~~۵۵~~	۳۰ "
بلوز تخی رکابی	~~۱۱۰~~	۸۰ "
لباس خواب ترتون گلدار	~~۱۴۰~~	۹۰ "
کلاه حصیری	~~۲۴۰~~	۱۴۰ "
بلوز بوکله دنیس	~~۳۳۰~~	۱۸۰ "
لباس حوله ای مخصوص دریا	~~۳۹۰~~	۲۵۰ "
انواع مایو پرستیژ ۳۵٪ تخفیف		
شلوار بلند پیش سینه دار ترگال	~~۵۵۰~~	۲۹۰ "
پیراهن از پوپلین چهارخانه	~~۷۵۰~~	۴۵۰ "

پوشاک نوزاد تا ۶ سال

زیرپوش ترون نوزاد	~~۴۰~~	۳۰ ریال
شورت بچگانه جین گلدار	~~۱۵۰~~	۸۰ "
بلوز و شورت حوله ای تا ۶ سال	~~۱۹۰~~	۷۰ "
پیراهن تا ۶ سال پوپلین راه راه	~~۳۹۰~~	۱۹۰ "

زیور آلات و مد :

عینک بچگانه ایتالیائی	~~۲۰~~	۱۲ ریال
عینک مردانه و زنانه ایتالیائی	~~۹۰~~	۳۰ "
جای سوئیچی فلزی ایتالیائی	~~۵۰~~	۲۰ "
انگشتر در ۷۰ مدل	~~۴۰~~	۲۰ "
گوشواره فلزی حلقه ای	~~۱۵۰~~	۷۰ "
روسری ابریشمی با طرحهای مختلف	~~۱۲۰~~	۸۰ "
عینک ایتالیائی	~~۱۹۰~~	۱۰۰ "
کلاه حصیری ایتالیائی	~~۲۵۰~~	۱۲۰ "

کفش

صندل دخترانه و پسرانه چرمی نمره ای	~~۸~~	۶ ریال
کفش شورو دست دوز دخترانه و پسرانه نمره ای	~~۱۰~~	۷ "
کفش لیژدار زنانه پاشنه بلند نمره ای	~~۵۹۰~~	۴۴۰ "
کفش مردانه شورو دست دوز	~~۴۹۰۰~~	۳۹۰۰ "

پوشاک مردانه

جوراب تخی مردانه	~~۳۵~~	۲۰ ریال
مایو ترویرا مردانه	~~۱۵۰~~	۹۰ ریال
انواع مایو مردانه پرستیژ با	۳۵٪	تخفیف
پیراهن کتان	~~۱۹۰~~	۱۲۰ ریال
شلوار جین مردانه مدل لی	~~۲۵۰~~	۱۵۰ "
پیراهن آستین کوتاه پوپلین نقشه	~~۱۹۰~~	۱۴۰ "
پیراهن یقه کراواتی ترویرا	~~۳۹۰~~	۱۹۰ "
شلوار ترویرا و داکرون	~~۴۹۰~~	۲۹۰ "
کاپشن شلوار جین	~~۱۹۵۰~~	۹۹۰ "
کت و شلوار جین	~~۱۶۰۰~~	۱۲۰۰ "
کت و شلوار از پارچه مقدم	~~۳۹۰۰~~	۲۵۰۰ "
کت و شلوار از کتان ایرلندی	~~۴۹۰۰~~	۳۲۰۰ "

پوشاک پسرانه ۶ تا ۱۵ سال

انواع مایو پرستیژ پسرانه	با ۳۵٪	تخفیف
شلوار کوتاه پسرانه از جین	~~۱۰۰~~	۶۰ ریال
پیراهن آستین کوتاه پسرانه	~~۱۵۰~~	۹۰ "
بلوز بوکله پسرانه	~~۱۵۰~~	۹۰ "
شلوار بلند جین پسرانه مدل لی	~~۱۹۰~~	۱۲۰ "

لوازم آرایشی و بهداشتی :

خمیر و دندان پاوه	~~۱۹~~	۱۳ ریال
شامپو تخم مرغی دیوا (۱۳۰ گرمی)	~~۴۵~~	۲۵ "
کرم آفتابی می سان	~~۵۵~~	۴۵ "
فیکساتور کنت بزرگ	~~۱۹۰~~	۱۱۰ "
فیکساتور تافت بزرگ	~~۱۹۵~~	۱۳۵ "
ریش تراش برقی کومت آلمانی	~~۱۹۰۰~~	۵۰۰ "
لوازم آرایش مردانه الداسپاس	با ۲۵٪	تخفیف

ساک و چمدان :

ساک پیک نیک	~~۱۹۰~~	۱۲۰ ریال
چمدان سفری	~~۲۵۰~~	۱۵۰ "
چمدان سفری بزرگ	~~۳۹۰~~	۲۵۰ "

صفحه و نوار :

صفحه ۴۵ دور آهنگهای خارجی	~~۲۵~~	۱۵ ریال
صفحه ۴۵ دور آهنگهای ایرانی	~~۳۵~~	۲۵ "
صفحه ۳۳ دور ۱۰ اینچ	~~۱۹۰~~	۷۰ "
نوار کاست پرشده یکساعته	~~۲۵۰~~	۱۶۰ "
نوار کاست پرشده یکساعته لیما	~~۲۹۰~~	۱۹۰ "
کاتریج پرشده یکساعته	~~۴۵۰~~	۲۹۰ "

فیلم و دوربین :

فیلم سیاه و سفید اینستاماتیک کداک	~~۵۵~~	۴۴ ریال
آلبوم چسبی ژاپنی	~~۲۹۰~~	۱۷۵ "
فیلم کداک رنگی ۳۶ عددی	~~۲۹۰~~	۱۹۵ "
دوربین اینستاماتیک ۳۶ کداک	~~۱۲۵۰~~	۷۹۰ "
دوربین آمریکائی پولارویید رنگی	~~۳۱۵۰~~	۲۹۰۰ "

لوازم ورزشی :

راکت پینگ پنگ	~~۲۹~~	۱۵ ریال
توپ تنیس	~~۳۵~~	۲۵ "
کمربند شنای پلاستیک	~~۶۰~~	۵۰ "
بازوبند شنای لاستیکی	~~۵۵~~	۶۰ "
راکت تنیس خارجی	~~۱۲۰~~	۹۰ "
ست کامل بدمینتون	~~۱۹۰~~	۸۰ "

لوازم منزل

بشقاب غذاخوری ساده ملامین	~~۲۵~~	۲۰ ریال
قالب یخ	~~۳۰~~	۲۲ "
بشقاب تخت وگود گل آلمانی	~~۳۵~~	۲۸ "
بشقاب تخت وگود غذاخوری گل آلمانی	~~۱۰۰~~	۵۸ "
ترموس آب کلمن (دوگالنی)	~~۴۵۰~~	۳۰۰ "
کاسه و بشقاب میوه نشکن دیرکو	~~۴۹۰~~	۳۵۰ "
سرویس ۷ پارچه نشکن دیرکو فرانسه	~~۱۲۰۰~~	۵۵۰ "
سرویس چینی غذاخوری ۳۹ پارچه	~~۱۹۹۰~~	۱۶۵۰ "
سرویس چینی غذاخوری ۸۳ پارچه	~~۵۹۰۰~~	۴۶۵۰ "
چترسایه بان بدون پایه	~~۱۲۹۰~~	۱۱۵۰ "
راحتی آلومینیومی کنار دریا	~~۱۹۵۰~~	۱۱۰۰ "
تخت سفری تاشو برزنتی روسی	~~۱۳۵۰~~	۹۹۰ "

لوازم برقی منزل

مشوار دستی با شانه مخصوص	~~۶۹۰~~	۴۹۰ "
پلوپز برقی تانونگ ۱۵۰۰	~~۱۵۹۰~~	۹۵۰ "
پکنه سه سرعته ژاپنی ۱۶۰۰	~~۱۹۹۰~~	۱۴۲۰ "
آب میوه گیری مولینکس فرانسه	~~۲۹۹۰~~	۲۱۰۰ "

مواد غذائی

تخم مرغ روز کیلوئی	~~۵۵~~	۴۲ "
مرغ شکم خالی آماده طبخ	~~۹۵~~	۸۰ "
چای لیپتون ۱۰۰ عددی	~~۲۱۰~~	۱۷۰ "
چای عطری توانینگ	~~۲۱۰~~	۱۷۰ "
پپسی بزرگ (هرجعبه ۲۴ عددی	~~۱۴۴~~	۱۱۴ "
شوکپس بزرگ (" " "	~~۱۴۴~~	۱۱۴ "
اسو بزرگ (" " "	~~۱۴۴~~	۱۱۴ "

کورش ۹ صبح تا ۹ شب باز است

فقط تا ۲ بعداز ظهر جمعه **از کورش بخرید بنفع شماست**

گزارشهای تازه‌ای ازتلفات وخسارات سیل دربروجن وحومه

شهر بروجن، ماتم‌زده است!

گزارشهائی از: جنوب

در «لردگان» سیل ۳ کودک‌راباخود برد!

سیل ۲ خانه را که درآنها بساط عروسی برپا بود درهم کوبید و مدعوین بجای پایکوبی به شیون‌و زاری پرداختند!

امدادگران جمعیت شیروخورشید سرخ اصفهان برای کمک به سیل زدگان اقدامات دامنه داری‌راآغاز کرده‌اند:

..... عبدالحسین جعفری خبرنگار اعزامی اطلاعات به بروجن و محمد رضا پیراسته خبرنگار اطلاعات در بروجن از نقاط سیلزده این شهر و روستا های تابع دیدن کرده‌اند ، شرح مشاهدات خود را چنین گزارش داده‌اند:

بروجن ماتم زده است

در اینجا ، در شهر واطراف‌بروجن همه در بهت و حیرتی فوق‌العاده فرو رفته‌اند وسایه‌ی وحشت واندوه چهره‌ی اکثر ساکنان شهر و حومه را پوشانده است .

سیل مهیب که از سمت شمال و جنوب شهر بروجن جاری شده در شمال شهر ، بیش از سیصد خانه و مغازه را در هم کوبیده و علاوه بر آن دیوار های اکثر دکاکین و مغازه ها در این مناطق بسختی آسیب دیده است .

در این نواحی اثاثه و اموال مردم در زیر خروار ها خاک و سنگ مدفون شده و اثری از حیات مشهود نیست .

همانطور که در شماره گذشته به اطلاع رسید :

تا آخر وقت دیروز جنازه‌ی عده‌ای از قربانیان سیل از آب گرفته شد که اینعده عبارتند از :

فاطمه چنگیزی ۶ ساله ـ کبری چنگیزی یکساله «دختران مدیر دفتر دادگستری بروجن»

حاج محمد پناهی ۵۵ ساله ، و کلفت حاجی محمد که هر دو مرده‌اند.

دختر ۱۵ ساله فرزند بداله ـ محمد و فاطمه طاهری ۲۵ ساله و ۷۰ ساله

دختر ۷ ساله حاج علی قاسمیان ـ دختر رضا قلی آذریان ۲۰ ساله ـ زن قدرت‌الله نیکوبین (این زن حامله بوده و یک فرزند هم در بغل داشته است که او هم مرده است .

در «فرادنبه» اجساد دو کودک ۱۲ ساله از آب گرفته شد و در«جمین» و«فزک» خانه های زیادی خراب شده است .

و در این جریان لاشه‌ی تعداد زیادی احشام نیز از آب گرفته شده است .

براثر جاری شدن سیل شهربروجن بصورت تعطیل درآمده است .

از طرف جمعیت شیر و خورشید سرخ اصفهان ۳۰ عدد چادر و تعدادی پتو ، زیلو ، حصیر به بروجن فرستاده شد . چون در آن محل کمبود نان نیز احساس می شد ، مقداری نان و خرما تهیه گردید و بهمراه یک دستگاه بی‌سیم به بروجن ارسال شد تا مامورین‌و سیله دستگاه مذکور با جمعیت مذکور مدام در تماس باشند .

ضمنا چند دکتر ، پزشکیار ، با مقداری دارو و آمبولانس به بروجن اعزام شده‌اند .

طبق آخرین گزارشها : بی‌سیم‌بروجن اطلاع داده است که وضع مردم آن سامان غیر عادی است و تاکنون ۱۵ جنازه از آب گرفته شده است .

همانطور که در بالا اشاره شد : شهر بروجن ماتمزده است و مردم در تپه های ویرانه در عزای عزیزان خود می‌گریند . در حدود ۳۰۰ خانه ومغازه و سه باب حمام در شهر خراب شده است . اثاثه و اموال مردم زیر آوار رفته و عده زیادی از هستی ساقط شده‌اند . در عین حال هنوز میزان دقیق تلفات اعلام نشده است .

یک خبر دیگر

خبرنگاران اعزامی اطلاع دادند : جوانی بنام احمد احمدی ۲۰ ساله دیپلمه ریاضی که برای تدریس به‌منزل حاج محمد آقا پناهی رفته بود ، زیر آوار مانده و کشته شده است .

گروه خبرنگاران اعزامی به بروجن وفرادنبه و روستا های سیل زده دراین منطقه در دنباله گزارش های‌خوداطلاعات تازه‌ای درباره خرابیهای سیل به تهران مخابره کردند.

بموجب این گزارش ها،ساعت ۸بعداز ظهر پریروز در روستای «همدین » از توابع دهاقان شهرضا ، سیل چهل‌خانه را ویران کرده‌و۱۳خانه‌دیگر درروستای مذکور فعلا در محاصره سیلاب است . اهالی بموقع از جاری شدن سیل بسوی این دهکده اطلاع یافتندو خانه های‌خود راترک گفته‌اند.

در «همدین » زنی بنام ربابه یعقوبی که موفق‌نشده بودبموقع‌خودرا نجات دهد زیر آوار ماندو کشته شد. کودک ۳ ساله وی مجروح گردیده‌است .

۱۵هکتار از اراضی زیرکشت‌سیب زمینی ،لوبیا، نخودو گندم که حدود ده میلیون ریال ارزش آن بوده است براثر سیل نابود گردیده ومقدار زیادی وسائل براثر ریزش خانه هاونفوذ سیل بمنازل از بین رفته‌است .

سیل در بروجن محله‌ای درانتهای خیابان رضاشاه کبیر رافرا گرفته وبعد از ویران ساختن مزرعه « مرجن »بطرف شهر سرازیر شده‌است .

علت نفوذ سیل به شهر بروجن ، بی توجهی چندتن ازاهالی به اخطار های شهرداری و کاشتن درخت در مسیل بوده است .

وجود همین درختان سبب گردیده که ارتفاع سیل به ۶ متر برسد و با قدرت بیشتری بطرف خانه ها سرازیر شود . در بروجن اکثر کوچه هاوخیابان ها در محاصره آب است و ۳ گرمابه‌شهر، تعدادی باغ و حدود سیصد مغازه وخانه براثر سیل‌از بین رفته است.

در دوخانه که براثر سیل ویران شده ،اعضای چهار خانواده اجتماع کرده بودندو بساط‌عروسی وجشن‌وسرور برپا بوده‌است . ساکنان این خانه‌ها بموقع خودرا از مهلکه نجات داده‌اند. ولی عروسیها بهم خورده است، دیروز ادارات بروجن حالت نیمه تعطیل‌داشت و ازطرفی اهالی امروز باکمبودگوشت ونان مواجه میباشند . برق قسمت‌عمده‌ای از شهر نیز بعلت اتصال سیمها و کنده شدن تیر های‌برق‌خاموش است.

در لردگان

مسافرینی که دیروز ازلردگان به بروجن آمده‌اندظهارمیدارند: درلردگان و روستا های اطراف‌آن پریروزبارندگی شدیدی جریان داشته و سیلاب‌دربرخی از دهات خرابیهائی ببار آورده است . در لردگان ۳ کودک طعمه سیل شده‌اند که اهالی دونفر آنها رانجات داده‌اندامادا سومی در آب غرق وناپدید شده‌است . خسارات سیل به محصولات کشاورزی در لردگان و روستاهای اطراف جبران ناپذیراست .

بیسابقه بود!

خبرنگاران اعزامی اطلاعات در آخرین ساعات دیروز تلفنی‌به سازمان شهرستان های اطلاعات‌در تهران‌گزارش دادند : از ظهرامروز مجددا ریزش باران‌در حومه بروجن شروع شدوعبورو مرور مردم در اطراف‌شهر و دربعضی از قسمت‌های داخل شهر بروجن بااشکال مواجه گردید.

مردم این منطقه اظهار میدارند: نزول باران ظرف بیست سال گذشته بدین صورت در بروجن وحومه بیسابقه بوده‌و کمتر کسی از ساکنان این‌نواحی شاهد خرابیهای ناشی از جریان سیل باین شکل بوده‌است .

ضمنا سیل در قسمت جنوبی بروجن یك پل‌بزرگ‌را منهدم ساخته و ارتباط قسمتی از شهر را دراین نقطه قطع کرده است .

۱۱نفر بیهوش شدند

پریشب بعلت وجود شرجی کم سابقه در اهواز ، مردم این شهر تاصبح نخوابیدند و گروه کثیری شب را در سواحل کارون به صبح رساندند.

گرمای خوزستان باعث شده است که امسال رطب و خرما زودتر از سال های گذشته رسیده‌و دیروز این‌محصول برای‌اولین بار در اهواز به بازارآمد.

صبح دیروز نیز ۱۱نفر از اهوازیها براثر گرمای شدید هوا دچارگرمازدگی شدندو پس از انتقال به بیمارستان‌تحت درمان قرار گرفتند.

گوشه‌هائی از زندگی لیلی و مجنون اصفهانی

اصفهان : خبرنگار اطلاعات

اصفهان : زن از دو پا فلج‌است، ودر دوچرخه مخصوص معلولین نشسته ، اما شاد و خندان است . در دست او یك دسته بلیط بخت‌آزمائی و درکنارش نیز کارت مخصوص‌فروشندگی‌بلیط‌خودنمائی می کند .

نامش صدیقه زواره‌ای و «لیلی زمانه»نام دیگر اوست طبیعی‌است هربار که کلمه لیلی بر زبان رانده شود بلافاصله مجنون هم بدنبال آن می‌آیدومجنون‌اصفهانی مردی است ، بنام اصرافیل با سرو روی آشفته وگیسوانی‌افشان.

این دو از کودکی عاشق و شیدای همدیگر بودند ، ولی خشم طبیعت زندگی هردوی آنها را بتقاص عشق از هم پاشید و در نتیجه زن از دو پا فلج شد ومرد نیز فاتوان و تنهی‌دست گردید . ولی این دو هنوز هم دست از یکدیگر نکشیده و همچنان در کنار یکدیگر روزگار می‌گذرانند

مرد هرروز لیلی خود را در دوچرخه مخصوص قرار می دهد ، ودربشت‌سرش در حالی‌که بادبزنی در دست دارد ، او را باد می‌زند و به محل کارش می‌برد ...

زالو

درتصفیه خانه آب آشامیدنی باغملك

باغملک:تصفیه خانه آب آشامیدنی باغ ملکه‌از چندی پیش وسیله سازمان آبادانی‌ومسکن ساخته‌شد و تحویل انجمن ده گردید ،

براثر نداشتن محافظو عدم رعایت اصول است، آب آن آلوده شد وبطوری که‌اخیرا درتصفیه خانه آن زالو نیز پیدا شده است. با توجه باین مسئله .اخیرا رئیس انجمن ده نیز بمشترکین باغملک دستور داده‌است، تا هر خانه‌ای که‌فاقد کنتورآبست،آب آن خانه قطع شود.

بقول یکی از اهالی باغملک‌گویا، قطع کردن‌آب آشامیدنی از خانه های فاقد کنتور آب باعث میشود، تااز آلودگی آب جلوگیری‌گردد.

دبیر کمیته حزب مردم خرمشهر

که باتفاق دو فرزندش کشته شد

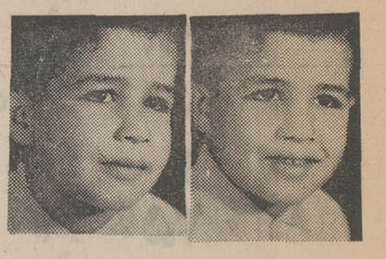

دوتن‌ازفرزندان مرحوم‌مظاهر هاشمی که یکی کشته‌ودیگری مجروح شده است

میرظاهر هاشمی مرحوم

خرمشهر ـ آقای میرظاهر هاشمی که باتفاق دو فرزندش‌درحادثه رانندگی راه اراک ـقم کشته شد ، نایب رئیس سابق انجمن شهر و دبیر کمیته حزب مردم خرمشهر بود .

حادثه براثر برخورد اتومبیل شورولت شماره ۳۳۸۲۵ تهران ـ برانندگی آقای میرظاهر هاشمی با اتومبیل پژو شماره ۴۵۴۹۵ آبادان در ۴۵ کیلومتری اراک رخ داد . در این حادثه ۵ نفر کشته شدند که۳ نفر از مقتولین آقای میرظاهر هاشمی و دو فرزندش بودند. همسر و فرزند دیگر هاشمی مجروح شده‌اند .

اهالی سعدآباد ، برازجان وشادگان

آب آشامیدنی کافی ندارند

برازجان: ساکنان سعد آباد برازجان‌که‌یکی از پر جمعیت‌ترین بخش‌های‌این‌منطقه‌است‌از داشتن آب آشامیدنی‌کافی‌محروم هستند وجدول مشهور«آبیاری «آب‌بخش» و دورودخانه دیگر که از کنار سعدآباد می‌گذرد، بعلت اینکه‌آب آنها تلخ و غیرقابل شرب است ، نمی تواند . کم آبی مردم این منطقه را جبران کند.

بدین‌لحاظ‌مردم‌سعدآباداز‌مسئولین وزارت آب و برق تقاضا دارند ، نسبت‌به تامین آب آشامیدنی‌مردم این منطقه‌اقدام‌سریع معمول‌دارند.

شادگان: اهالی‌شادگان از نبودن آب کافی درگرمای طاقت فرسای تابستان، واقعا در مضیقه هستند. البته‌کلیه‌منازل این منطقه لوله‌کشی شده استو‌مردم از آب لوله‌کشی شده استفاده می کنند ، اما گویا روزی دو مرتبه آنهم در ساعت معینی‌به مردم‌آب داده میشود .

که این کار نمی‌تواند، برای مردم مثمرثمر باشد.

بجاست اولیاء امور نسبت به تامین‌آب‌آشامیدنی کافی مردم این منطقه اقدام نمایند.

بارندگی‌در گچساران

گچساران ـ از بامداد پریروز ریزش باران در دوگنبدان شروع شدو چند ساعتی ادامه داشت.

ریزش باران در چنین فصلی در منطقه گرمسیری تاکنون بیسابقه بوده‌است

حادثه‌ایکه یک کشته‌داشت

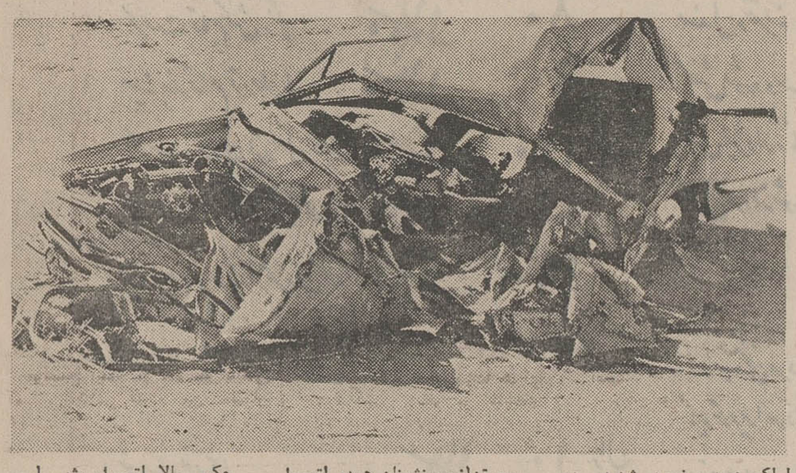

اراک : دربرخورد شدید دو اتومبیل سواری که در ۴۵ کیلو متری اراک اتفاق افتاد یکی از اتومبیل ها از وسط بدونیم شد و پنج تن‌از سرنشینان هردو اتومبیل کشته و ۵ تن‌نیز مجروح گردیدند.

عکس بالا اتومبیل پژو را پس از تصادف که از وسط بدونیم‌شده است نشان میدهد .

در مسابقات فوتبال قهرمانی باشگاههای بوشهر

«ایران‌جوان»در بندربوشهر اول‌شد

بندربوشهر :مسابقات فوتبال قهرمانی باشگاههای‌بندربوشهر که به منظور انتخاب تیم قهرمان‌برای اعزام‌به مسابقات فوتبال دسته ۲ باشگاههای کشور که‌ازچندی‌پیش باشرکت تیمهای فوتبال ، نیروی هوائی ،تابان ،ایران جوان پاس و تاج آغاز گردیده بود ، پایان یافت .

برای‌حسن‌نیت در برگزاری این‌مسابقات از طرف تربیت‌بدنی بوشهر آقای هوشنك خلفی داورراعزامی اهواز وارد این شهر شده‌وکار قضاوت رابه‌عهده‌داشت. درآخرین مسابقه که با حضور آقای حقیقی فرماندار کل‌بوشهر، قهرمان مسابقات فوتبال باشگاه روسای ادارات دولتی وچهارهزار های بندربوشهر گردید . نفرتماشاچی انجام شد ، تیمهای مقامهای‌دوم وسوم این مسابقه ایران جوان‌وپاس‌باهم‌دیدارکردند به ترتیب نصیب تیمهای فوتبال، دراین بازی تیم ایران‌جوان‌بانتیجه پاس‌و ۳بر صفر پیروز گردید . و

تشکیل جلسه مالیاتی

در اتاق اصناف اصفهان

اصفهان : بدعوت اطاق اصناف‌اصفهان ، آقای نیکزاد نراقی پیشکار دارائی این استان باتفاق ممیزین پیشکاری در جلسه‌ای که با شرکت روسای اتحادیه های صنفی در تالار اجتماعات این‌اطاق تشکیل شده بود ، شرکت کرد و در آن پیرامون امور مالیاتی سخنرانی نمود .

در این جلسه که تیمسار سرلشکر شیروانی رئیس اطاق‌اصناف و اعضاء هیات مدیره آطاق نیز شرکت داشتند ، پیشکاردارائی‌به تقصیر در باره اثرات ثمربخش کار های دستجمعی و اجرای طرحهای عمرانی در مملکت صحبت کرد و سپس به پرسش های حاضران پاسخ گفت و در پایان اظهار نامه مالیاتی در اختیار روسای اتحادیه های صنفی قرار داده شد تا بین واحد های‌صنفی توزیع شود .

دارای باسکول میشود

داراب : بدنبال انتشار یك فقره‌آگهی شهرداری داراب مبنی برنصب یکدستگاه باسکول ۵۰تنی دراین شهر آقای حسین رضائی مدیر عامل‌اتحادیه شرکت‌های تعاونی‌روستائی داراب در جلسه انجمن شهر شرکت‌کرد وضمن مذاکره باشهردار داراب‌اظهارداشت :

ـ اتحادیه‌شرکت‌های تعاونی روستائی این شهرستان برای پیشرفت عمرانی‌این‌شهر آمادگی‌خودرا برای نصب یکدستگاه باسکول ۵۰ تنی اعلامیدارد ،بانصب‌این‌باسکول نظراهالی ازنظرتوزین تامین‌خواهدشد

مردی که‌مرده‌بودوخودنمی‌دانست!

بهبهان : چندی پیش شخصی مورد نظر فتحعلی نام دارد . بنام ابوالحسن‌رحمانی‌درشهرداری بدنبال بررسی که بعمل آمد بدوگنبدان استخدام شد ولی بعد معلوم شد که«ابوالحسن‌واقعی» ۲ خود درشهرداری استخدام شده و سال پیش فوت‌کرده‌است وشخص طی‌این‌مدت هم‌از شناسنامه وی

به خاك‌سپرده‌شده‌شناسنامه‌فتح‌الله به جای شناسنامه‌ابوالحسن باطل استفاده می کرده‌است .

بدینترتیب که وقتی‌ابوالحسن شده ،وابوالحسن زنده‌است !

کارهای عمرانی در شهر یزد

یزد : تاکنون این اقدامات از طرف فرمانداری کل یزد درشهرستان یزد انجام شده است .

۱۷۰۰ متر لوله‌کشی آب ، احداث بلوار فرح و جدول سازی و احداث میدان دروازه قرآن که اسفالت اساسی آن از طرف وزارت راه انجام خواهد شد .

ـ ساختمان خانه زن در یزد که با کمک والاحضرت اشرف پهلوی و کمك های بلاعوض فرمانداری کل بوده است .

ـ ساختمان ۱۵ باب خانه سازمانی که مورد استفاده قرار گرفته است .

حصار کشی و سایر امور لزوم پارک صفا با ۵۰۰ هزار تومان اهدائی وزارت کشور تکمیل ساختمان محل رادیو تلویزیون که دردست اقدام است . و ایجاد شرکت تعاونی کارمندان دولت در یزد .

نایب رئیس اتاق اصناف خمین اعلام کرد

رئیس اتاق اصناف ازگرانفروشان حمایت میکند!

★ معاون اتاق،رئیس اصناف را تهدید به اعلام جرم‌کرد

خمین ـ بین رئیس و نایب رئیس اتاق اصناف خمین ، اختلافشدیدی بروز کرد و این دو، در اتاق مدت سه ساعت به مباحثه و مشاجره لفظی پرداختند !

هدایتی نایب رئیس اتاق به سرمدی‌رئیس اتاق اعتراض‌کرد که دو فقره گزارش ماموران شهرداری‌رادائر بر گرانفروشی و تخلف ، تحریف نموده و با جانبداری از متخلفین،اقدامات وفعالیتهای ماموران را درجهت تعدیلو تثبیت نرخ ارزاق خنثی کرده است . هدایتی همچنین معترض بود که اگر قرار بود، قضاوتی در مورد گزارش ماموران شهرداری بشود ،باید با اطلاع و نظارت او وجوادی عضو دیگر هیات رئیسه اتاق میشد .

رئیس اتاق در جواب این اعتراض گفت : چون شما دو نفر در اتاق نبودیدمن ، شخصا جریان امر را مورد رسیدگی قراردادم و واقعیت رابه‌مقامات قضائی گزارش کردم .

نایب رئیس اتاق ، رئیس اتاق را متهم کرد که وی به سبب نزدیکی‌بایکی‌ازبازرسان اتاق‌تمام اسناد و دفاتر رادر اختیاروی گذارده و او را عملا مختار در رتق‌وفتق امور نموده است .

در این‌مجادله لفظی که‌حدود سه ساعت طول کشید سرانجام رئیس اتاق تلویحا وعده کرد که بدون اطلاع هیات رئیسه دست به اقدامی نزند.

معاون‌اتاق طی گفتگوئی‌اظهار داشت اگر این ماجرا بازتکرار شود با دلایلی که در دست دارم ، علیه رئیس اتاق اعلام جرم کرده ، او رابه محکمه می کشانم.

خبرهای ورزشی

خرمشهر :

درچهارچوب مسابقات فوتبال جوانان جام‌ولیعهد خرمشهر که ازچندی پیش آغاز شده بود ، تیم فوتبال جوانان خرمشهر، باغلبه‌برتیم‌های‌فوتبال بهبهان ،دشت‌میشان و بندر شاهپور،به‌مقام قهرمانی‌دست یافت.

***

بندر دیلم

درمسابقه‌ای‌که بین‌تیمهای فوتبال پرسپولیس دیلم وپرسپولیس بندرگناوه در زمین ورزشی دبیرستان هدایت دیلم انجام شد ، تیم پرسپولیس گناوه یك برهیچ به پیروزی رسید.

بازیکنان تیم پرسپولیس گناوه عبارت بودند از :

عباس‌احمدی ، مصطفی پیش‌آهنگ ، ایرج فخراوری ،مختار زیارت ،احمد بایستی ،محمد محبوبی ، عبدالحسین پهلوان‌زاده ، علی‌کرم گرنه‌ای ، حسین نیکی ،محمدخادمی ،اردشیر محمدی ، اسفندیار یوسفی ،علیرضا بحرینی ومحمد خادمی ، سرپرست‌تیم آقای ابراهیم حسینی .

اهواز :

تیم‌والیبال خانه‌های فرهنگ روستائی خوزستان که برای شرکت‌درمسابقات قهرمانی والیبال روستائیان کشور به اصفهان رفته‌بودبه‌اهواز بازگشت .

***

اهواز : اعضای تیم وزنه‌برداری کارگران خوزستان که برای‌شرکت درمسابقات کارگران کشوربه رضائیه رفته بود دربازگشت بامدیر کل کاروامور اجتماعی استان خوزستان‌بازدید کردند .

این تیم درجریان مسابقات مذکور با کسب ۶۶امتیاز مقام اول را احراز کرد .

ماجرای سد معبر درشهر کرد

شهر کرد : مدتی بود که عابرین شهر کرد از دست سد معبر مغازه داران این شهر در امان بودند زیرا این مساله از طریق مقامات مسئول بشدت تعقیب میشد . وگویا مغازه‌داران زرنگتر از این هستند، چه بمحض اینکه سر ماموران را دور می‌بینند بلافاصله بساط خود را از داخل مغازه به پیاده‌رو منتقل میکنند .

عکس صحنه‌ای از سد معبر در شهر کرد است .

---

۳ نفر راکشت

وبه سه سال زندان محکوم شد!

اهواز: راننده‌ای که باعث قتل سه نفر شده‌بود، به ۳ سال‌زندان محکوم شد!

وی که حمداله فتواتی نام دارد، درشعبه اول دادگاه جنائی‌استان خوزستان که ریاست آنرا آقای اعتمادی به عهده داشت ، محاکمه شد.

طبق کیفرخواست‌وی‌متهم بود که در سال گذشته هنگامیکه با کامیون در جاده اهواز- بندر ماهشهر عبور می کرد، بامینی- بوس تصادف کرد که در نتیجه ۳ نفر کشته و ۱۵ نفر مجروح شده بودند.

دادگاه این راننده را علاوه بر سه‌سال حبس به پرداخت شصت هزار تومان ضرر وزیان‌و ۵سال محرومیت‌از رانندگی محکوم کرد.

کلاسهای تقویتی

تفرش : چند کلاس تقویتی در آموزشگاههای تفرش تشکیل شد ووسیله‌دانشجویان‌معرفی‌شده ازدانشگاه تهران تدریس در آنها آغاز گردید .

حوادث

خود را کشت

اهواز: زن ۲۵ ساله‌ای بنام «گل‌پری» با خوردن داروی مرگ موش، خود را کشت !

غرق شد

مسجد سلیمان : اسحق قاسمی ۲۰ ساله هنگام شنادر دریاچه سد «رضاشاه‌کبیر» مسجد سلیمان غرق شد. جنازه اسحق هنوز بدست نیامده است .

زخمی شدند

شیراز : ٦٤ نفر به‌اتهام شرکت در نزاع دستجمعی روستای «مشایخ دشمن‌زیاری» شیراز، بازداشت شدند. بازپرس دادسرای شیراز به بازجوئی از متهمین ادامه می‌دهد.

کشته شد

شیراز :دوچرخه‌سواری بنام همت عباس ۲۵ساله که ازخیابان قصرالدشت شیراز عبورمی کرد،باتوبوس‌شماره ٦١ شرکت‌واحد اتوبوسرانی تصادف کرد ودردم کشته شد .

راننده اتوبوس که‌اردشیرشیروانی‌نام‌داشت، وسیله مامورین کلانتری هفت‌شیراز دستگیر شد وبدادسرای شیراز اعزام وزندانی گردید .

دستگیری حشیش فروش

شیراز :جوانی بنام نوروزی که خودرا به هیات‌هیبی‌ها درآورده و درمقابل سینماهای شیراز بین جوانان حشیش توزیع می‌کرد ،وسیله مامورین‌مبارزه باموادمخدرشهربانی شیراز دستگیرشد .دربازرسی بدنی که‌از وی‌بعمل‌آمد٤٠ گرم حشیش کشف شد .

تصادف

شیراز :منصورجوکار راننده‌اتوبوس شماره۱۳۱۲٤ شرکت‌واحد اتوبوسرانی شیراز هنگامی که قصد داشت ازاتوبوس پیاده‌شود ،زیرتاکسی‌بار ۱۲۳٤٤ که‌با سرعت ازمحل‌خیابان دورشهر« فلکه مصدق» عبور می کرد،رفت وکشته شد .

مصطفی تقی‌زاده راننده تاکسی‌بار دستگیر شدوبا قرار بازپرس زندانی گردید

هروئین فروش دستگیرشد

شیراز: شعبه دوم دادگاه جنائی استان فارس بهمن جهانگیریان رابه اتهام حمل‌هروئین‌بدوسال‌زندان محکوم کرد .

وی چند ماه‌قبل‌باپنج گرم وبیست‌وپنج سانت هروئین وسیله مامورین مبارزه باموادمخدرشهربانی‌شیرازدستگیر وزندانی‌شده‌بود .

دختری در تنور افتاد

اهواز : دختر ۱۷ساله‌ای بنام زهرا سالمی یکی‌از ساکنان کوی یوسفی اهواز ،هنگامی که‌درپای‌تنور منزل سرگرم طبخ نان‌خانگی بود ،ناگهان در تنور افتاد وبشدت دچار سوختگی گردید .

وی بلافاصله‌وسیله اطرافیان به‌بیمارستان جندی‌شاپور اهواز انتقال یافت وتحت‌درمان قرار گرفت .

طرح دستگاه ۳۰۰ شماره‌ای
شبکه تلفن سمیرم تدوین شد

سمیرم : با تلاش رئیس مخابرات سمیرم ، طرح دستگاه ۳۰۰شماره‌ای شبکه تلفن سمیرم تهیه و تدوین گردیده است .

اهالی از اولیای امور تقاضا دارند نسبت به نصب شبکه مذکور حتی‌الامکان در سال جاری اقدام کنند .

تعلیمات اجباری در اردکان

اردکان : برای اجرای قانون تعلیمات اجباری‌در اردکان جلسه‌ای با حضور آقایان : دکتر رخشانفر فرماندار اردکان ، تقی‌پور رئیس‌دادگاه، محمدحائری معاون و کفیل آموزش و پرورش و گروهی ازروسای دوایر دولتی تشکیل شد .

در این جلسه مقرر شد ، شهرداری نقشه شهر را برای تقسیم‌منطقه در اختیار آموزش و پرورش بگذارد و سپس‌از معلمین و مدیران مدارس خواسته شد ، از اطفال ۶ تا ۱۱ ساله آمارگیری شود ، تا ترتیب‌شرکت آنها در کلاس ها داده شود .

گزارشهائی از : جنوب

بخشداران جدید

بافق : آقای مهدی یزدانی به سمت معاون‌فرمانداری و بخشدار حومه و آقای ابراهیم کریمی به سمت بخشدار «مهاباد» منصوب شدند و مشغول کار گردیدند .

بهمین مناسبت مراسمی بعنوان معارفه بخشداران با روسای‌ادارات وسیله آقای فرهمند فرماندارباقق در محل فرمانداری صورت گرفت.

مرخصی رفت

ساوه : آقای احمدی فرماندار ساوه بمدت یك هفته بمرخصی رفت و در غیاب وی آقای حکمت معاون فرمانداری عهده دارامور گردید .

SCHAUB-LORENZ

اطلاعیه

سرویس شاوب لورنس– اصفهان

توجه فرمائید . مهندسین و کارکنان سرویس شاوب لورنس هنگام مراجعه بمنزل شما حتما بایستی کارت شناسائی خود و فرم مخصوص شاوب‌لورنس‌راارائه دهند در غیر اینصورت مراتب را به سرویس شاوب لورنس خیابان پهلوی بین پل فلزی وپل شیری تلفن ۳۵۸۳۲ اطلاع دهید . مدیر مسئول اشرفی

توجه–توجه

چون شماره تلفن کارخانه کانادا درای وکوکاکولا بشماره ۴۰۳۸۲ تغییر نموده درصورت لزوم بااین شماره تماس حاصل بفرمائید .

شرکت خوش طعم–اصفهان

سرویس و نصب ونگهداری دستگاههای تصفیه آب استخر اسفهان – خیابان بهشت‌آئین سازمان فنی پاسیفیك تلفن ۲۵۵۷۶

آبلیموی فارس

طبیعی . خالص . سرشار ازویتامین

تهران - تلفن : ۲۱۰۵۶-۲۱۰۰۳

پارک جنگلی شوشتر نیمکت ندارد!

شوشتر : پارک جنگلی که در قسمت شمال شوشتر وجود دارد ، روز های‌پنج شنبه و جمعه محل تفریح مردم این شهرست .

با اینکه شهرداری‌شوشتر نسبت به این پارک که درختان آن قسمتی از سد «میزان» را پوشانده است اهمیتی قائل است ولی‌معلوم نیست بچه‌علت تاکنون‌نسبت به اسفالت ، یا تسطیح وشن ریزی در خیابان های این پارک اقداماتی نکرده است. از طرفی در این‌پارك‌نیمکت نیست ، تا مردمی که برای‌استراحت و هواخوری وارداین پارک می‌شوند ، روی انهابنشینند واستراحت کنند.

بهرحال شایسته است که شهرداری شوشتر نسبت‌به اسفالت و نصب صندلی‌اقدام کند . تا مردم بیشتربتوانند از این پارك و فضای سبز آن بهره برند.

چرادارابی‌هاحق‌خوردن‌هندوانه‌راندارند!

داراب : بااینکه درداراب‌هندوانه بحد وفور موجوداست ، و شاید بیش‌از یکماه است که روزانه بیست کامیون هندوانه باین شهر حمل می شود ،اما دست اهالی‌به این‌هندوانه‌ها نمیرسد . زیـــرا هندوانه‌ها بلافاصله پس‌از ورود به شهربه شهرهای هم‌جوارداراب حمل می شود واز قرار کیلوئی ۲ الی ۲٫۵ ریال بفروش میرسد درحالیکه قیمت هندوانه در داراب از قرار هر کیلوئی به ۳٫۵ ریـال فروخته می شود !

راستی آیا سزاوار است که مردم‌داراب هر روز شاهد ورود کامیونهای هندوانه به شهر خود باشند ،ولی دسترسی به آن را نداشته باشند ؟

اصفهان : مساله تعیین شهریه مدارس یک مساله مهمو مورد توجه مردم است ، بعضی از مدارس ملی میزان شهریه‌ای را که از اولیاء اطفال مطالبه می‌کنند، آنقدر زیاد است‌که پرداخت آن درحد توانائی بسیاری از خانواده‌ها نیست.

عده‌ای را عقیده براین است ، که باید شهریه مدارس طبقه‌بندی شود و با توجه به هزینه هر مدرسه شهریه آن مشخص گردد.

امید که اداره کل آموزش و پرورش و شورای منطقه‌ای در این مورد اقدام لازم معمول دارند.

بازارسیاه‌سیمان‌درداراب‌ازبین‌رفت

داراب: مدتی‌بود که سیمان‌در ریال بفروش می رسیدتا اینکه داراب بازارسیاه پیدا کرده‌بود ، مقامات مسئول نمایندگی فروش وهر کیسه‌ای بین ۱۵۰ الی ۲۰۰ سیمان‌را به فروشگاه مصـــرف کارمندان‌دولت واگذار کردند وبا این کار بازار سیاه‌سیمان‌در داراب ازبین‌رفت وبادقت نظر مقامات فروشگاه هرهفته‌سهمیه سیمان بطور مرتب به داراب می رسد ودر دسترس اهالی قرار می گیرد .

تخریب ساختمان بدون پروانه

اصفهان : نظر باینکه احداث یک ساختمان در خیابان پهلوی بدون اخذ پروانه از مدتها پیش آغاز شده و به تذکرات شهرداری‌ناحیه نیز توجهی نشده بود ، لذاکمیسیون ماده صد در دفتر آقای کیانپور استاندار اصفهان ، با حضور فرماندار ، شهردار ، معاون فنی شهرداری و اعضاء کمیسیون تشکیل شد و رای تخریب آن صادر گردید .

این رای پس از ابلاغ مهلت قانونی بمورد اجراء گذارده خواهد شد و ساختمان مذکور تخریب خواهد گردید .

ماجرای قطع آب و برق بوشهر !

بندر بوشهر – از چند روز قبل آب‌قسمت هائی از شهر قطع شده و مردم در این گرمای سوزان بلاتکیف مانده‌اند از طرفی بدنبال قطع آب، برق‌نیز در اکثر محلات قطع‌شدهو این امر مزید بر علت شده است !

علت قطع آب در بوشهر اینست که در منبع آب برازجان آب وجود ندارد زیرا آب بوشهر از آنجا تامین میشود !

برق دخترجوانی راکشت

آبادان – دختر ۱۸ ساله‌ای‌بنام شهناز هلاب ، در آبادان دچار برق گرفتگی‌شد و جان خودرااز دست داد.

بازدید استاندار ازکارهای عمرانی

اصفهان – بلوار آئینه خانه ، خیابان شهناز ، خیابان ابن‌سینا وفلکه طوقچی مورد بازدید آقای کیانپور استاندار اصفهان قرار گرفت .

در این بازدید که آقای‌نواب صفا شهردار اصفهان ومسئولان شهرداری نیز حضور داشتند ، استاندار اصفهان برای رفع نقائص و تسریع در انجام برنامه های عمرانی نقاط مذکور دستورات لازم را صادر کرد .

کشته شد

نجف‌آباد : اتومبیل بنزمسافربری شماره ۷۷۶۶۷– تهران که از نجف‌آباد بطرف آریاشهر حرکت می کرد ، مقابل گاراژمسافربری آیتی با شخصی‌بنام قربانعلی عظیمی‌که از عرض خیابان عبور می کرد ، تصادف کرد واورا کشت .

رانندگی اتومبیل را عزیزالله کریمی‌به عهده داشت و پس از وقوع‌حادثه‌وسیله ماموین‌دستگیر شد .

مقتول بهنگام مرك ۵۴سال‌سن داشت .

عزیمت فرماندار

فسا : آقای طاهر حبیبی‌فرماندار فسا برای گزارش کار های‌عمرانی این شهرستان‌و شرکت در جلسه انجمن استان بصوب شیراز عزیمت کرد .

دیدار از مراکز بهداشتی

آشتیان: بدعوت رئوس درمانگاه آشتیان ، گروهی از نمایندگان‌اهالی، روسای ادارات و معتمدین شهر به درمانگاه سازمان شاهنشاهی مراجعه کرده و از بیمارستان نوبنیاد وتجهیزات درمانی آن بازدید کردند.

دراین بازدید مردم از مسئولین سازمان شاهنشاهی خدمات اجتماعی خواستار شدند ، تا نسبت به افتتاح بیمارستان ، اعزام پزشک، دندان‌پزشک و بهیار اقدام کنند.

تقاضای اعزام مامور بهداشت

خرامه – شهرداری خرامه نسبت به بهداشت این منطقه توجهی‌ندارد و این موضوع باعث شده که بیماریهای مختلف در اینجا شیوع بگیرد .

جا دارد ، اداره مهندسی بهداشت ، و استانداری فارس یکنفر مامور بهداشت برای رسیدگی و هدایت مردم در بهداشت محیط باین منطقه اعزام ارند .

بازدیدها

اصفهان آقای پروفسور ویلفر بدنپ استاد دانشگاه آکسفورد انگلستان ازشرکت های تعاونی روستائی ، فروشگاههای تعاونی مصرف ، خانه‌های‌فرهنك‌روستائی، مهدهای کودك ،فعالیت‌های‌مروجین خانه‌داری ،مددکاران و سپاهیان ترویج وآبادانی دختر و پسر‌مامور خدمت در این اداره کل درروستا های‌محمود آباد ، گورت ،برخوار وقهاب بازدید کرد .

پیشاهنگان اهواز در همدان

اهواز: سیزده نفر پیشاهنگان سیار شهرستان های اهواز و بهبهان‌باتفاق دو سرپرست برای شرکت دراردوی متحرک همدان، بسوی این شهر حرکت کردند.

پیشاهنگان مذکور دراین سفر که ۹ روز بطول می‌انجامد، از آثار باستانی همدان و تویسرکان و هم چنین از فعالیت هـای عمرانی آن منطقه بازدید کرده و به قله الوند نیز صعود خواهند کرد.

کلاس کار آموزی سپاهیان

گرمسار : یك کلاس کارآموزی برای‌سپاهیان‌دانش‌دختر به مدت یکهفته در گرمسار تشکیل شد .دراین کلاس‌که وسیـلـه آقای جلیل‌زادگان افتتاح‌شد ، روشهای تدریس کتب‌درسی ، هدفهای ملی ومیهنی ،اموتعاون و امور روستاهاوامور اداری و حسابداری‌به‌سپاهیان تدریس می گردد .

دبستان دکتر محمود حسابی برای چهارمین سال متوالی اول شد

دوشیزه آزیتا احمدی از دبستان دکتر محمود حسابی بین ۱۲۰۰۰ نفر دانش آموزان دختر و پسر شرکت کننده در امتحانات نهائی پنجم ابتدائی خردادماه۵۲ بامعدل ۱۹٫۸۵ مقام اول را بدست آورد .

توضیح اینکه از ۷۸ نفر دانش آموزان کلاس پنجم این دبستان ۶۳ نفر با معدل ۱۷–۱۸ و ۱۹بالا قبول شده‌اند .

شورای آموزش‌وپرورش

تفرش : شورای منطقه‌ای آموزش‌و پرورش تفرش‌دراطاق کار آقای زندوکیلی رئیس‌اداره آموزش‌و پرورش‌این شهر تشکیل‌جلسه داد وبرای‌مرمت و تعمیر آموزشگاههای موجوددرتفرش تصمیماتـی اتخاذ گردید .

اردوی پیشاهنگی در زاینده رود

اصفهان : پنجاه وپنج نفر از پیشاهنگان‌وسیاران گروه‌پیشاهنگی رضاشاه‌کبیر از دبیرستان هراتی و مدارس راهنمائی‌تحصیلی مهران وهراتی اردوی یکروزه‌ای درساحل زاینده‌رود تشکیل دادند.

شرکت کنندگان بیست‌وچهارکیلومتر مسافت را تا اردو با دوچرخ‌طی کردند و در مسیر راه از بناهای تاریخی منارجنبان ، وهم‌چنین‌بنای کره آتشگاه قرار گرفته ، بازدید خشتی دوره ،ساسانیان که برگزار کردند.

در این اردو پیش‌آهنگان و سیاران شرکت کننده ضمن فـرا گرفتن تعلیمات پیشاهنگی وسیاری و آشنائی با فنون ورموز زندگی دراردو،باجرای برنامه‌های‌تفریحی وهنری وانجام مسابقات مختلف پرداختند.

در مراسم شامگاه جوائزی بـه پیشاهنگان و سیاران فعال اهداء شد.

منصوب شد

فیروزآباد فارس : آقای پرویز پرچمی بسمت رئیس‌دادگاه فیروزآباد منصوب شد .

گرمـا
دربندر شاهپور مردم را فراری داد

بندرشاهپور: امروزها هوای بندرشاهپور بطوربی سابقه‌ای گرم شده و رطوبت و شرجی‌در این منطقه مردم را کلافه کـرده است.

بهمین خاطر عده‌ای از مردم‌به شهر های شیراز، اصفهان وسایر شهرهای خنک کشور رفته‌اند.

مجلس یادبود

قم : به مناسبت درگذشت‌آقای ابوالقاسم آزمون ، پدر آقای دکتر منوچهر آزمون معاون نخست‌وزیر وسرپرست اوقاف کشور ازطرف آقای اقبال تولیت آستانه مقدسه قم در مجلس یادبودی در مسجد موزه آستانه برگزار گردید .

در این مجلس گروه کثیری‌از علماء و روحانیون و قاطبه اهالی قم مجلس یادبودی در مسجـد داشتند .

طبقه‌بندی مشاغل

اهواز : آئین‌نامه اشتغال‌خدمات کارگری سازمان آب اهواز وطبقه بندی مشاغل آن‌به تصویب نهائی رسید و احکام کارگران این سازمان صادر شد ، مابه التفاوت حقوق کارگران این سازمان از اول فروردین ماه ۵۲ قابل‌پرداخت است .

حداقل حقوق کارگران ساده طبق طبقه بندی مشاغل سازمان آب روزانه ۱۲۱ ریال تعیین شده است .

شاگرد ممتاز

نادره شاملو شاگرد ممتاز کلاس پنجم دبستان کسری آبادان درسال‌تحصیلی ۵۱–۵۲ با معدل ۱۸٫۸۶

جناب آقای دکتر اقبال ریاست محترم هیئت مدیره و مدیریت عامل شرکت ملی نفت ایران

در این هنگام که تحت رهبری های خردمندانه رهبر عالیقدر شاهنشاه آریامهر پیروزی بزرگ ملی و تاریخی نصیب ملت‌ایران گردیده و اداره کلیه امور صنعت نفت بدست ایرانی سپرده شده کارکنان شعبه پخش اراك این پیروزی بزرگ و تاریخی را بحضور آنجناب تبریک عرض نموده تقاضا دارد مراتب سپاس و حق شناسی آنان را به پیشگاه مبارك اعلیحضرت همایونی شاهنشاه آریامهر معروض داشته و استدعا نمایندکمیته ملی تشکیل و بمناسبت این پیروزی عظیم ملی جشن برپا گردد . از طرف ۷۵ نفر کارکنان شعبه پخش اراک – عبدالله گل‌یاری رئیس شعبه پخش

شاهنشاها

استقلال و حاکمیت و عاملیت قطعی ایران را در اداره صنعت نفت به پیشگاه آن‌پدرتاجدار تهنیت عرض مینماید .

خرمشهر – شرکت نسبی روحانی و شرکاء

آریامهرا

خلع ید ازکنسرسیوم واجابت آرمان ملی ایرانیان در اعاده حق عاملیت و مالکیت نفت راصمیمانه تبریك‌عرض‌مینماید

خرمشهر – شرکت‌اتان‌گاز با مسئولیت محدود

بزرگ‌شهریارا

پیروزی قاطع وتسلط‌کامل بر منابع‌نفتی راکه به رهبری آن‌شاهنشاه‌مفخم نصیب‌ایران گردیدصمیمانه تهنیت‌عرض می نماید .

خرمشهر – بازرگانی مهدی فقیرزاده

اعلیحضرتا

باغرور بسیار لغو قراردادکنسرسیوم و تثبیت حق حاکمیت و مالکیت ایرانی را برسرمایه ایرانی صمیمانه تبریك‌وتهنیت‌عرض‌مینماید.

خرمشهر – علی شفائی

شاهنشاها

با سرافرازی بسیار لغو قراردادباکنسرسیوم واحیای حق‌عاملیت و مالکیت‌ایرانی‌را برسرمایه‌ملی تبریك‌وتهنیت عرض مینماید .

خرمشهر – شرکت کشتیرانی هانزا

آریامهرا

پیروزی عظیمی را که در امر صنعت نفت تحت رهبری‌های آن رهبر بیدار دل نصیب‌ملت ایران‌گردیده است به‌خاکپای همایونی تبریك عرض‌مینماید

خرمشهر – بوتان‌گاز – هرسینی

شاهنشاها

پیروزی ملت ایران رادرمورد استقلال و حاکمیت و عاملیت قطعی اداره نفت صمیمانـه تبریك‌وتهنیت‌عرض‌مینماید.

خرمشهر – شرکت کشتیرانی بابکو

شاگردان افتخارآفرین دبستان بهارعلم اصفهان

احمد کلاهدوزان رتبه‌دوم کلاس اول

حمیدرضا ذاکراصفهانی رتبه‌اول کلاس چهارم

علیرضا مقدم پور رتبه دوم کلاس سوم

محمدرضا مقاره عابد رتبه اول کلاس اول راهنمایی

رسول فصیحی رتبه‌اول کلاس اول

اصغر بیران رتبه‌دوم کلاس پنجم

محمد عیومیان رتبه‌اول کلاس اول راهنمائی

رضا مسجدی رتبه‌اول کلاس دوم راهنمایی

محمد کشانی رتبه‌اول کلاس دوم

احمد خردمند فرد رتبه‌دوم کلاس دوم

مجید اسدیان رتبه اول کلاس سوم

جواد کلاهدوزان رتبه‌اول کلاس پنجم

محمد عمرانی رتبه‌اول کلاس دوم متوسط

محمد عابدی رتبه اول کلاس دوم متوسط

مجید عبدالهیان رتبه‌اول کلاس پنجم دبستان جمشید میبه معدل ۱۷٫۶۵

دانشجو و دانشگاه

آیاقوانین دانشگاه، به احکام شهر «سَدُوم» شبیه نیست؟

نوشته :
علی‌اصغر حلبی

«این را کهزائیده‌ای بزرك شد ، تا دیگری بزائی»

حقا که احکام دانشگاه و سنجش آن از استعداد و فهم دانشجویان ، انسان را بیاد حکم «سدوم» می‌اندازد . «سدوم» که در تفسیرهای فارسی و تازی‌نیز نام آن آمده، یکی از شهرهای دشت اردن بوده ، و از جمله شهرهایی است که در عهد لوط وابراهیم پیغمبر ویران شده ویهود گویند: آب بحرالمیت آنها را پوشیده است. حکام وداوران سدوم‌به‌بیدادگری مشهور بوده‌اند، چنانکه در امثال تازی آمده که «فلان از قاضی شهر سدوم ستمکارتر است .» (۱)

از جمله احکام ستمگرانه که بقاضی «سدوم» نسبت می‌دهند یکی اینست که : هرگاه کسی نسبت بکسی ستمی می‌رفت ، دستور میداد از آن ستمدیده چهار درهم جریمه می‌گرفتند . یکی دیگر اینکه: وقتی کسی بقاضی سدوم شکایت برد کهفلان‌کس گوش خر مرا کنده است . قاضی گفت : خرترا به او بسپار که آنقدر نگاه دارد تاگوشش دوباره بروید ! دیگر اینکه مردی شکایت برد که فلان آدم ، زن مرا چنان سخت زد که بچه انداخت ! گفت زنت را به او بده که نگاه دارد، و خرج او را بدهد ، تا ازاو یک بچه دیگر بیاورد ، و آنرا نزد تو آرد.

و در «یوسف و زلیخای» طغانشاهی آمده است که :

بود داوریمان چو حکم سدوم
همانا شنیدستی آن حکم شوم
که در شهر خائن شد آهنگری
بزد قهرمـــان گردن دیگری.

★★

یکی از دوستان ، که مردی آگاه و دانش‌پژوه است ، و همه ایام با کتاب وقلم و قرطاس دمسازاست ، و از مال دنیـا بهره‌یی ندارد، مدتی در تقلا و کوشش بود که برای کسب علم و معرفت بیشتر بفرنگ برود .

امکان بسیار بود که اگر می‌رفت ، مانند بسیاری از روندگان ، «مستفرنگ» و «غرب‌زده» بازنمی‌آمد ، زیرا فکرش اصیل ، و از «کمالیات» مشرق زمین نیز آگاه بود. می‌گفت : بسیار کوشیدم ، واقدام زیاد کردم، و به در هرکس که در او امید اندک فضیلتی و معنویتی می‌رفت سرزدم ، و خلاصه به تعبیر «ابوالفضل بیهقی»: «خرمن بههرباد که جست افشاندم.» و خضوع و بندگی و خشوع و افکندگی بسیار کردم ، فسوسا کهثمری نداد. سرانجام پیش یکی از صاحب‌منصبان دانشگاه تهران رفتم که با من سابقه معرفتی هم داشت . ازحال و وضع من پرسید ، و بگرمی نوازش کرد و تعارف بسیار نمود . بیاد «احنف قیس» - که از یاران علی (ع) در جنگ «صفین» بود - افتادم که : «پیش معاویـه رفت . معاویه از وی پرسید : کیف‌حالک مع‌الزمان یا احنف : حال تو باروزگار چیست؟ گفت: ای خلیفه! روزگار تویی، آنرا که عزیزداری بزرگ شود ، و آنرا که خوارداری افکنده گردد!.....» من وضع خود را گفتم و پس ازانواع بازی با الفاظ گفت : اولا رشته شما نظری است، ومابیشتربرای‌دانشجویان رشته‌های علمی بورس وامکانات داریم ، ثانیا : معدل شما الف نیست و شاگرداول نیستی و از این سبب معذوریم :

زدست‌جورتو گفتم زشهر خواهم رفت
بخنده گفت کهحافظ: برو! کهپای‌توبست؟

بنده نمی‌دانم که این سخنان چگونه و به چه وسیله در ذهن مردم رسوخ کرده که نظر را از عمل جدا کرده‌اند ؟

اگر « اجتماع -چنانکه امیل‌دور کیم «۱۹۱۷-۱۸۵۸م » جامعه شناس‌فرانسوی می‌گوید-: بمنزله موجودو عنصر زنده‌یی است که برای خود حیاتی جداگانه دارد، وهمه اجزاء وهمه‌رشته‌های‌آن باهمدیگر پیوسته و مرتبط است »، باید پذیرفت که ممکن نیست‌رشته‌یی و شانی ازشئون اجتماع پیشرفت کند، بدون آنکه در رشته دیگر اصلا پیشرفت وتحرکی رخ ندهد .مثلاممکن نیست اقتصادپیشرفت بکند ،ولی ادبیات وفلسفه نکند، صنایع وساختمان سازی پیشرفت بکند، ولی جامعه‌شناسی و روانشناسی نکند. واین امر ، بویژه امروزه در همه کشور های بزرك به‌حس‌و عیان رویت میشودوحاجت به بیان‌ندارد. وانگهی کدام جامعه‌است که پیش‌از تعالی و ترقی علوم نظری در آنجا ، فنون عملی پیش رفته است ؟نظر مقدمه عمل است.تافکرانسان رشدنیابد، وبدرستی ، خیروشر و نیك و بدرانداند، و دوست‌و دشمن و درست‌و نادرست را باز نشناسد، در عمل چه کاری می تواند بکند ؟

مثال این مطلب آن است که‌یك انسان خرف و بیخرد راپول و خواسته زیادی فراهم آورند ،ولی او چون راه‌و چاه نمی‌داند البته بفسادو تباهی ونابودی خواهد گرایید . همه کسانی که مایه های پیشرفت جامعه های بشری را فراهم آوردند . اهل عمل نبودند . بلکه فکری وقادو روشن و ذهنی نقاد و تحلیل‌گر داشتندو راه‌و چاه را هم می‌شناختند و دلسوز هم بودند و همه دنیارا برای خودشان نمی خواستند ، خلق رابه راه فلاح‌و صلاح کشیدند ، آنگاه دراثر کمال فکرواندیشه و پیداشدن‌ایدئولوژی صحیح و منطقی ، توده مردم آن اصول رابکار بستند، وکم کم جامعه ها پیشرفت کردند.

اما بنابر قول آن مسئول دانشگاهی ، باید همه کسانی را که در مملکت مـا وسایر ممالك عالم،علوم نظری‌خوانده‌اند، جمع کنند و در دریا بریزند ، زیرا به استنباط ایشان دیگراین جماعت‌درخلقت زیادی‌اند و روزی‌مردم‌نیزبیهوده‌می‌خورند.

ثانیا : باقبول نظر ایشان ، باید یکی از مهم‌ترین اصل های روانشناسی راهم غلط بدانیم که میگوید: هرکس‌استعداد وذوق کاری وحرفه‌ای ورشته‌ای‌بخصوص دارد،واگر اورابرخلاف ذوق واستعدادش بشغل‌دیگروراهی دیگربکشانند.فایده‌یی نمی‌توانند برد ، ووجود او را مهمل و ضایع می گذارند، واز قدیم گفته‌اند : هرکسی را بهر کاری ساختند . عشق آنرا در دلش انداختند .

گویند: روزی یکی از یاران مرحوم سید جمال‌الدین اسد آبادی همدانی «۱۲۵۴-۱۳۱۴ هـ » آزادیخواه وفیلسوف نامدار ایرانی ، برای آن بزرگوارنقل کرد که وقت آمدن سربازی را دیدم که باصوت داودی قرآن می‌خواند ، و به تعبیر سعدی «مرغ از طیران و آب‌از جریان »باز می‌داشت ،و هوش از عارف‌و عامی ربوده بود. سید در جواب گفت : «خانه‌خراب اسرباز باید تیرخوب‌بیندازد، این بدبخت نه‌قرآن خوان خوبی میشود ونه سرباز کاردانی !»

ثالثا : آیا همه کسانی که این سخن را می‌گویند ،و سنك فنون عملی بسینه می‌زنند ، خود در علوم تجربی و فنون عملی تحصیل کرده‌اند؟ بنده‌نمی‌دانم اگر شما برسیدید سلام مابرسانید.

رابعا : معنی این سخن آن است که : در مملکت ، آنچه در باب مسائل نظری لازم‌و ضرور بوده،خوانده واندیشه کرده، و کتاب نوشته ، وبزبان ساده بیان کرده‌اند. وتوده مردم را از حقایق وواقعیات زندگی آگاه کرده‌اند، و دانشگاه ها و مدارس مادر مسائل نظری وفکری در ردیف کشور های‌بزرك مانند امریکا و شوروی و دول اروپایی قرار گرفته و اینك نوبت عمل رسیده ، و ما بایدششش اسبه بتازیم تاخودرا در عمل نیزبپای آنهابرسانیم . بدیهی است این نظر سخت جاهلانه است و فرسنك هااز روشن‌بینی بدور است . بقول آن مثل معروف :« این راکهزاییده‌ای بزرك شد تا دیگری بزایی ؟» وبقول فردوسی :

چوکاری که داری نبردی بسر
چرا دست یازی بکاری‌دگر ؟
تو کار زمین را نکو ساختی
که باآسمان نیز پرداختی ؟

★★★

اماحرف معقول و منطقی وعقل‌پسند این است‌که : همان اندازه که بفنون عملی اهمیت و اعتبار قائلند ، به‌همان اندازه هم به علوم نظری وانسانی اعتبار وقدر نهند ، چه «نظر »و «عمل» لازم و ملزوم ومتمم یك‌دیگرند ، ونظر پایه و اساس و مقدمه است ، و عمل نتیجه‌آن، و«پای‌بست آمده‌است ، وپس دیوار » و نیز این نکته را همواره پیش چشم بداریم که : در جامعه‌های بشری همواره گروهی نظر می دهند ، وگروه دیگر آن نظرات رابمرحله عمل می گذارند ،و جامعه ها از حاصل کارفکری و عملی این گروه ها رونق و پیشرفت می‌یابند.

اما مطلب دوم که ملاك امتیاز دانشجویان را :گذراندن‌واحد های لازم و آوردن نمره بیشتر و احراز مقام اول می‌گیرند ، شرح این را درشماره آینده بخوانید.

۱) « فلان اجور من‌قاضی سدوم. » (تفسیر کشاف، ج۳، ص۱۴۸، چاپ‌مصر.)

حاشیه پرداز

هادی خرسندی

مبارزه مطبوعاتی اکثریت و اقلیت

مشاور مطبوعاتی حزب اکثریت، سراسیمه وارد اطاق دبیرکل می شود :

- قربان چه نشسته‌اید که حزب اقلیت ، یک تکخال‌قشنگ‌زمین‌زده!

دبیرکل ازجامی‌پرد وبانگرانـی می پرسد :

- بالاخره دولت‌راتشکیل‌داد . ؟!

مشاور مطبوعاتی می گوید :

- خیر قربان ، قضیه خیلی مهمتر است . قضیه ، یک مسئله مطبوعاتی است . حزب اقلیت رفته سردبیری برای روزنامه‌اش پیدا کرده که دومترونیم قد دارد ! عینک دارد ، به این پهنی قربان ! تابه‌حال سردبیر روزنامه های اطلاعات و آیندگان‌هم بوده ، فقط سردبیر کیهان‌نبوده . یک چیزی میگویم ، یک چیزی می‌شنوید . جناب‌آقای دبیرکل!

دبیرکل حزب اکثریت درحالیکه دستش بطرف تلفن میرودمی‌پرسد:

- اسمش چیست ؟

- اسمش غلامحسین‌خان است آقای دبیرکل .

نخست‌وزیر اطلاع دارد ؟

- به نخست‌وزیر ارتباطی ندارد قربان . موضوع مربوط به حزب اقلیت است ، با این سردبیری که گیرآورده‌اند ...

- سردبیرشان حزبی است ؟

- نه خیر آقای دبیرکل ، هیچگونه سوء سابقه‌ای ندارد . یک مطبوعاتی باسابقه است .

دبیر کل حزب اکثریت گوشی را که بلند کرده ، ول میکند روی تلفن و به مشاور مطبوعاتی‌می گوید :

- فکر می کنی چکار کنیم ؟

- والله نمی‌دانم قربان .

- می توانیم یک سردبیر ،مثل سردبیر روزنامه اقلیت پیداکنیم؟

- خیر قربان ، این‌غلامحسین خان،توی‌مطبوعات مثل‌و مانندش پیدا نمی شود . از این گذشته، الان همه مطبوعاتی ها،دستشان بند است و تمام ساعاتشان گیر است .

دبیر ، فاتحانه میگوید :

- ولی خانه هایشان هم‌پیش دولت گیر است ..

- قربان ! پریشب آقای‌نخست وزیر ، قول همه‌گونه کمک به ساختن خانه مطبوعاتی هاداده و کار تمام است . باید ازطریق دیگری اقدام کنیم . اصلاچطور است همین غلامحسین خان‌را..

دبیر کل حرف مشاورمطبوعاتی را قطع می کند :

- قر بزنیم؟ نهجانم . این‌کار در چهارچوب سیاست ما نمی‌گنجد ، ما حتی اعضای‌مستعفی حزب اقلیت را هم به عضویت قبول نمی کنیم .

بقیه در صفحه ۱۳

برنامه سینماها

برنامه شب سینما
کسری دزد بغداد

تماشای فیلمهائیکه با علامت (×) مشخص شده است برای اشخاص کمتر از ۱۸ سال ممنوع میباشد.

★ آدمك - سیامك دولتشاهی - زری خوشکام
ادئون (۳۱۸۱۱۸) ۳۰ر۱۰-۳۰ر۲-۳۰ر٤-۳۰ر٦-۳۰ر۸
★ اولین شب آرامش (×) رنگی - آلن‌دلون
تراس آتلانتیک ۸ - ۱۰
★ اشکها و لبخند ها - رنگی - جولی‌اندروز
تخت‌جمشید (٤۳۵۵۰) ۱۱-۳-۳۰ر٦-۱۰
★ برهنه می‌بینم (×) رنگی - نینومانفردی
آتلانتیک (٦۲۷۱۷۱) ۱۵ر۱۱-۳۰ر۳-۳۰ر۵-۳۰ر۷-۳۰ر۹
★ بیقرار -رنگی- فخری‌خوروش -ایرج‌قادری
دیانا (٤۷۳٦۵) ۳۰ر۱۱-۳۰ر۳-۳۰ر۵-۳۰ر۷-۳۰ر۹
تراس۸-۱۰
★بادبادك رهاشده - رنگی - آشاپارك
حافظ (۳۹۱۰۷٤) ۳۰ر۱۰-۱-۳۰ر۳-٦-۳۰ر۸
★ باب ، کارول ، تد و آلیس (×) رنگی
سینماونک (٦۸٤۱۱٦) ۳۰ر۱۱-۳ر۳-۳۰ر۵-٤۵ر۷-۱۰
★ ببوس‌ولی‌گازم‌نگیر - ۷ مرد بی‌آرام
ستاره (۵۳۹۷۲۱) ۳۰ر۱۰-۳۰ر۱۲-۲-٤-۳۰ر۵-۳۰ر۷-۹
★ ۵ نخاله - رنگی - گروه شارلو
پولیدور (٤۲٦۳۱) ۳۰ر۱۱-۳۰ر۳-۳۰ر۵-۳۰ر۷-٤۵ر۹
★ پیروزی یك قهرمان - سینماسکوپ - رنگی
خورشید (۳۹۳۵۷۸) ۹-۱۱-۱-۳-۵-۷-۹
★ تصویر التهاب - رنگی - آدولفوچلی
تاج (۳۱۳۸٦٤) ۱۵ر۱۰-۱۵ر۲-۱۵ر٤-۱۵ر٦-۱۵ر۸-۱۵ر۱۰
★ تیره تراز کهربا - رنگی - رودتیلور
پارک (۳۱۹٦٦۷) ۹-۱۱-۱-۳-۵-۷-۹
★ حماسه جوهیل - رنگی - تامی‌برگرن
شهرقصه (٦۲۷۲۹۰) ۱۱-۲-٤-٦-۸-۱۰
★ حرفه‌ای‌ها - رنگی- برت‌لنکستر -لی‌ماروین
برلیان (۳۹۲۵۳۵) ۹-۱۱-۱-۳-۵-۷-۹
★ حرفه‌ای ها - رنگی - برت‌لنکستر
گلدیس (٦۲۸۷۱۳) ۳۰ر۱-۳۰ر۳-۳۰ر۵-۳۰ر۷
★ خوشگذران - وحدت - پوری‌بنائی
تراس اونیورسال ۸ - ۱۰
★ چیچو و فرانکو و ماشین سحرآمیز - رنگی
ایفل (۳۱۱٤۷۷) ۱۰-۱۲-۲-٤-٦-۸-۱۰
★ دزد بغداد - رنگی - سابو
کسری (۸۲٦۹۳۹) ۳۰ر۱۰-۲-٤-٦-۸-۱۰
★ دختر له شده (×) رنگی - مادلین‌هیند
بولوار (٦٦۰۲۹۲) ۱۱-۲-٤-٦-۸-۱۰
★ دو برادر قهرمان - سینما سکوپ - رنگی -
سانترال (۹۲۸٦۸٦) ۱۱-۱-۳-۵-۷-۱۵ر۹
رویال (۸۲۹۷۸۵) ۱۰-۱۲-۲-٤-٦-۸-۱۰
متروپل (۳۱۹٤۱۰) ۳۰ر۱۰-۳۰ر۲-۳۰ر٤-۳۰ر٦-۳۰ر۸
گلدن‌سیتی (٦٦۳۲٦۹) ۳۰ر۱۱-۳۰ر۳-۳۰ر۵-۳۰ر۷-٤۵ر۹
★ راز عقرب - رنگی - جرج‌هیلتون
آریا (۳۱۹۸۸٤) ۹-۱۱-۱-۳-۵- تراس ۳۰ر۷-۳۰ر۹
★ زیباترین عشق - رنگی - هولیاکوچیت
کاپری (۹۲۸٤۰۱) ۱۱-۳-۵-۷-۱۵ر۹
★ سافو (×) رنگی- مارینا‌ولادی - رنوورلی
امپایر (٦۲۳۹٤۲) ۱۵ر۱۱-۳۰ر۳-۳۰ر۵-۳۰ر۷-٤۵ر۹
★سه‌اولاد - رنگی - سونیل‌دات
فری ۱-۳۰ر۳-٦-۳۰ر۸
★ سه حرفه‌ای - چیچوو فرانکو در قبیله آپاچی
البرز (۳۰٤۲۵۸) ۳۰ر۸-۳۰ر۱۱-۳۰ر۲-۳۰ر۵-۳۰ر۸
★ شیطون شیطونها - رنگی - کرت‌راسل
سینه‌موند (٤۸۳۲۲) ۱۱-۱-۳-۵-۷-۹
★ صمد به مدرسه میرود - پرویز صیاد
اونیورسال (۹۲٦۹۵۳) ۱۱-۱-۳-۵-۱۵ر۷-۳۰ر۹
پاسیفیک (۷۵۳۳۱۱) ۳۰ر۱۱-۳۰ر۳-۳۰ر۵-۳۰ر۷-۳۰ر۹
ایران (۳۱٦۳۵٤) ۹-۱۱-۱-۳-۵-۷-۹
ساینا (۳۵۲٤٤۲) ۱۰-۱۲-۲-٤-٦-۸
تیسفون (۹۵۸۸۸۲) ۹-۱۱-۱-۳-۵-۷-۹
رنگین‌کمان (۷۵٦۷٦۰) ۱۰-۱۲-۲-٤-۱۵ر٦-۳۰ر۸
موناکو (۷۹۵۵۷٦) ۹-۱۱-۱-۳-۵-۷-۹
پرسپولیس (۵۸۱۰۸۳) ۱۰-۱۲-۲-٤-٦-۸
دریا (۷۹۱۷٤٦) ۹-۱۱-۱-۳-۵-۷-۹
کارون (۹۵۵۱٦۵) ۱۰-۱۲-۲-٤-٦-۸
آستارا (۸۷٤۰۲۲) ۳۰ر۱۰-۳۰ر۲-۳۰ر٤-۳۰ر٦-۳۰ر۸
★ عشق نامادری (×) رنگی - الجاندروری
رادیوسیتی (٤۳۳۲۰) ۳۰ر۱۱-۳۰ر۳-۳۰ر۵-۳۰ر۷-٤۵ر۹
★ عشق نفرین شده - رنگی - آنتونی استیفن
مازستیک (٦٦۸٤٦۱) ۱۱-۱-۳-۵-۱۵ر۷-۳۰ر۹
★ قیصر - بهروز وثوقی - ملك‌مطیعی
تراس نیاگارا ۳۰ر۷ - ۳۰ر۹
★ کودك - سورج - جایاما - شیاما
همای (۳۱۱٦٦۹) ۳۰ر۱۰-۳۰ر۲-۳۰ر٤-۳۰ر٦-۳۰ر۸
★ گناهکار - دلیپ‌کومار - نیمی
دنیا (۳۹۳۸۱۲) ۳۰ر۱۰-۱-۳-۵-۷-۹
★ گروگان - گریگوری‌پك - عمرشریف
پارامونت (٤۸۳۲۱) ۱۵ر۱۱-۳۰ر۳-۳۰ر۵-۳۰ر۷-۳۰ر۹
★ گاو - عزت‌اله انتظامی - علی نصیریان
تراس اروپا ۳۰ر۸
★ کاپیتان آپاچی - رنگی - لی‌وان‌کلیف
پردیس (۳۰٤۲۵۹) ۹-۱۱-۱-۳-۵-۷-۹
★ لیدر - رنگی - دلیپ‌کومار - ویجنتی‌مالا
اسکار (۹۲۰۸۸۸) ۹-۱۱-۱-۳-۵-۷-۹
★ لورنس عربستان - رنگی - پیتراوتول
ری (۲۲۵۷۸) ۹-۱۲-۳-٦-۹
★ مردی از سندیکای مافیا - آنتونیوساباتو
ریولی (۷۵۷۷۷۷) ۱۱-۳۰ر۳-۳۰ر۵-۳۰ر۷-۳۰ر۹
★ مارلینك - رنگی- عمرشریف -کاترین دونو
تراس امپایر ۳۰ر۸
★ ماروچه به جنك - رنگی - ویتوریو گاسمن
دیاموند (۸۲۸٤۰۰) ۱۵ر۱۱-۳۰ر۳-۳۰ر۵-۳۰ر۷-٤۵ر۹
★ مردی از فولاد علیه کاراته - رنگی
آسیا (٤۲۹۰۹) ۱۱-۱-۳-۵-۱۵ر۷-۳۰ر۹
رکس (۳۱۵۲۹۳) ۳۰ر۱۰-۳۰ر۲-۳۰ر٤-۳۰ر٦-۳۰ر۸
شهوند (۳۵٤۰٤۰) ۳۰ر۱۰-۳۰ر۲-۳۰ر٤-۳۰ر٦-۳۰ر۸
لیدو (۹۵۱۲۸۲) ۹-۱۱-۱-۳-۵-۷-۹
پاسارگاد (۷۹۲۷۸۲) ۱۰-۱۲-۲-٤-۱۵ر٦-۳۰ر۸
المپیا (۹۲٦۷۹۷) ۱۰-۱۲-۲-٤-۱۵ر٦-۳۰ر۸
ژاله (۳۰٤۱۲۰) ۱۵ر۱۱-۱۵ر۱-۱۵ر۳-۱۵ر۵-۱۵ر۷-۱۵ر۹
توسکا (۵۳۹۵٤٤) ۱۰-۱۲-۲-٤-٦-۸
نپتون (۷٦۰۱۳٦) ۹-۱۱-۱-۳-۵-۱۵ر۷-۳۰ر۹
درایوین‌ونک (٦۸۲۵۵۷) ۸ - ۱۰
★ مرد پولادین - سینما سکوپ - رنگی
مراد (۷۵۳۳۸۲) ۹-۱۱-۱-۳-۵-۷-۹
★ معجزه قلب ها - منوچهر وثوق - فروزان
آسمان‌آبی (۳۹۲٦٦۸) ۹-۱۱-۱-۳-۵-۷-۹
★ نعمت نفتی - نعمت‌اله آغاسی
اروپا (۳۰۳۱۷۹) ۳۰ر۱۰-۳۰ر۲-۳۰ر٤-۳۰ر٦-۳۰ر۸
نیاگارا (٦٦۵۳۰۷) ۱۱-۱-۳-۵-۷-۱۵ر۹
میامی (۷۰٤۳۲۹) ۱۱-۱-۳-۵-۷-۱۵ر۹
الوند (۳۵٦۵۳۸) ۹-۱۱-۱-۳-۵-۷-۹
کیهان (۹۵۷۳٦۰) ۹-۱۱-۱-۳-۵-۷-۹
مارلیک (۹٦۳٦۱٦) ۳۰ر۱۰-۳۰ر۲-۳۰ر٤-۳۰ر٦-۳۰ر۸
ارانوس (۲۷۹۷۱) ۱۰-۱۲-۲-٤-٦-۸
سیلوانا (۳۹۳۷۷۷) ۳۰ر۱۰-۳۰ر۲-۳۰ر٤-۳۰ر٦-۳۰ر۸
سیلورسیتی (۸٦۱۲۰۵) ۳۰ر۱۰-۳۰ر۲-۳۰ر٤-۳۰ر٦-۳۰ر۸
★ نمی‌شکنم،داغون‌میکنم-رنگی-الگیرو-انریکو
مولن‌روژ (۷۵۲۹۲۹) ۱۱-۳۰ر۳-۳۰ر۵-۳۰ر۷-۳۰ر۹
★ نوری برفراز ۷ دریا - رنگی - سینما سکوپ
داریوش (۲٦۲٦۵) ۹-۱۲-۳-٦-۹
★ هنوزهم‌ترینیتی هستم - رنگی - بوداسپنسر
مهتاب (٤۷۷۷۷) ۹-۱۱-۱-۳-۵-۷-۹

آغاز دومین هفته نمایش
فستیوال فیلمهای برگزیده‌هندی
فقط در سینمادنیا
چهارشنبه ۳ مرداد - حسادت - راجند راکمار - مالاسینها
پنجشنبه ٤ مرداد - شیاد شیادان - بردیپ‌کمار
جمعه ۵ مرداد - شطرنج - راجندراکمار - وحیده رحمان
شنبه ٦ مرداد - هرگز فراموشم نکن - راج‌کاپور
یکشنبه ۷ مرداد - عشق جاویدان - راجندراکمار - مالاسینها
دوشنبه ۸ مرداد - شعله - شمی کاپور - راج‌کمار
سه شنبه ۹ مرداد - محبوب من - راجندراکمار - سادنا

نیازمندیهای شما

هر هفته سه روز چهارشنبه و پنجشنبه وجمعه
ساحل دریای خزر
متل کمپینگ‌قو
تلفن های : ۳۰۲۷۲۳ و ۳۱۲۵۱۷

توجه فرمائید
هرجاکه آب باطری نورونیرو هست
۵ امتیاز دیگر برای دارندگان اتومبیل میباشد
اطمینان - سرعت عمل - وقت‌صرفه - قیمت ارزان - رضایت مشتری
آب باطری نور و نیرو
همیشه در اتوسرویسها - فروشگاههای لوازم اتومبیل - باطری سازان - آپاراتها موجود است
تلفن ۲۳۴۸۴

هتل پانسیون باکارا
بااطاقهای کامل ، مجهز به تلفن ، حمام ، شوفاژ، کولر و سالن بار با سرویس منظم و دیگر وسایل آسایش آماده پذیرائی از مسافرین محترم میباشد پانسیون باکارا با در نظر گرفتن فصل تابستان تخفیف بیسابقه‌ای بـرای کـارمندان دولت و دانشجویان در نظر گرفته است .
خیابان پهلوی بالاتر از فروشگاه کورش کوچه غفاری پلاك ۲۲ تلفنهای :
۶۲۱۸۶۲ - ۶۲۱۸۴۹

لوازمات وتجدید شارژ کپسولهای
آتش نشانی
کالای ایمنی وفنی - لوله های مختلف
لاستیکی وهیدرولیکی
حسن حسینی اسلامیات - تلفن: ۳۱۸۶۵۳
آدرس - تهران خیابان هدایت
نرسیده به دروازه شمیران اول علائی

مغازه ظروف کرایه جعفری
ظروف کرایه برای جشن های عروسی‌و میهمانیها تجریش ابتدای خیابان پهلوی تلفن ۸۷۲۵۶۰

امتیاز پاسپورت دانشجوئی خریداریم تلفن ۸٤۷٤۸۲

تلفن کار
نصب و تعمیرات تلفن
۲۹۳٤۷۰ - ۳۹۲٦۷۸
فردوسی جنوبی مقـابل روزنامه کیهان

رستوران‌ها
سالن چلوکبابی منیریه
مطبوعترین چلوکباب وچلو - خورشت مجهز به اصول بهداشتی آماده پذیرائی برای جشنهای عروسی‌ومیهمانیهاتلفن ٤۲۸۷۹
چلو کبابی دریان‌نو
مطبوعترین چلوکباب وچلو - خورشت مجهز به اصول بهداشتی خیابان تاج سهراه دریان‌نو تلفن ۹۷۲٦۹۸

گمشده

چکهای شماره ۷٤۸۲۷۹ و ۷٤۸۲۸۰ هریک به‌مبلغ‌شانزده هزار و بیست هزار ریال از حساب ۲۸۶۵ بانک بـازرگانی ایران شعبه سلطانی به نـام سید محمد سعادت بهشتی و چک شماره ٤۷۲۵۲۵ به مبلغ ۱۰۷۰۰ ریال از حساب ۱۳۱۱ بانک صادرات شعبه حسن‌آباد بنام رضا مفقود شده‌و از درجه اعتبار ساقط است .

چک شماره ٦٦۷۱٦۲ الـی ٦٦۷۱۷۵ از حساب جاری۲۲۵ بانک بیمه بازرگانان شعبه امامزاده حسن مفقود گردیده‌از درجه اعتبار ساقط است .

مفقود شده

یکعدد کت بانضمام دو عدد شناسنامه یکی بنام اینجانب‌حاج حسن گل‌پرور فرزند عباس شماره شناسنامه ۱٦۰ بخش۵ تهران و یکعدد شناسنامه دیگر مربوط به حاجر گل‌پرور٦ساله و مقداری‌کلیددرب بنگاه‌معاملات ملکی مفقود گردیده است ضمن اینکه به مقامات قانونی گزارش گردیده شناسنامه‌ها از درجـه اعتبار ساقط است .

شناسنامه گواهینامه و دفتر چك حساب جاری ۱۵۰۱۳ بانك تهران از اینجانب حسین علی شیرعلی در پارك جاده پهلوی مفقود شده است دفتر چك از درجه اعتبار ساقط .
از یابنده تقاضا میشود جهت استرداد با تلفن ٤٦۸٦۰ تماس گرفته و مژدگانی دریافت دارد

لوله‌بازکنی روزولت ۲۵ تومان ٤۷۱٤۳

رفع گرفتگی لوله‌فوری
۷٦۰۹۹۳ - ۷٦۳۷۸۵

لوله‌بازکنی‌ولوله‌کشی
۹۲۵۳۷٤ مقدم

گاز
شرکت بوتان
پخش گاز ۹۵۲۰۵۱
سرویس وصدور کارت وتغییر آدرس ۳۱۳۱٦۱
قسمت فروش ۳۰٤۷۱۱
قبول سفارشات گاز از ۷ صبح الی ۹ شب

پرسی گاز
گاز و سرویس
از ساعت ۷ صبح الی ۱۰ شب
۹٦۳۰۲۱-٦
۹۵۰۰۰۱-٦
سرویس و تعمیرات اجاق
۹٦۳۰۳۰

آگهیهای متفرقه
حمل و نقل
قابل توجه شرکتها و تجار محترم
در کیلومتر ۷ جـاده ساوه پیمانکاری حمل و نقل نجات‌که دارا ی‌انبارهای متعدد جهت محصولات و حمل و نقل باربه تمام نقاط کشور با تجهیزات کامل فنی کمرشکن و تریلی و کامیون در خدمت‌آماده میباشد تلفن ۹۵۵۲۵۰

کارخانه موزائیك سازی سامان
تولیدکننده موزائیک ٤۰ × ٤۰و ۳۰ × ۳۰ پلاک و همچنین موزائیک مرمر خیابان تهران‌نو نرسیده به پمپ بنزین قاسم‌آباد مقابل بانک ایران و خاورمیانه تلفن ۷۹۱۸۳۰

کارخانه نمك تهران
دارای انواع نمک از بهترین معادن نمک ایران برای‌هرگونه مصرف مخصوصا تصفیه آب خیابان فرح‌آباد خزانه‌تلفن‌های ۵۳۷۳۰٤ - ۲۹۹۰۲

قبوض
قبوض فرش و جواهر بانک کارگشائی‌را صددرصدخریداریم و صددرصد وام‌میدهیم موسسه تک خیابان شاه بالاتر از کاخ مقابل ۲۰ متری اول ٤۵۱٦۸ و ٦٦۲٤۵۹ و ٤۳٤۹۹

خرید و فروش‌قبوض شهرداری پاکپور - ٦٦٤٦۱۸

اوراق شهرداری قبوض اصلاحات‌ارضی‌خریداریم ٤۵۹۵۷

قبوض فرش و جواهر بانك کارگشائی‌خریداریم ٦٦۲۸۹۷

لوله بازکنی
لوله بازکنی ۲۰۰ ریال
اسفالت کاری بنائی تعمیر و نصب کولر شبانه‌روزی ٦۳۷۵۳۵

لوله بازکنی
فاضل آب فوری تلفن ٤٤۲٤٦

لوله بازکنی دروان دولت تعمیر کولر و آب گرمکن ۸۲۷٤۰۸

لوله‌بازکنی‌ولوله‌کشی سرویس‌مجهز مسعود بلوار ۹۲٤٤۸۵

تزئینات ودکوراسیون
تزئین منزل و محل کار
باقساط دلخواه‌شما
کاغذ دیواری . موکت . فرش ماشینی، پرده، کرکره، آراکو- فرح شمالی جنب کلانتری ٤ تلفن ۷۷٦٦۵٤

کاغذ دیواری با نصب فوری ۲۰٪ تخفیف ۹۷۸٤۲۰

کفپوش همه نوع باقساط ۷۷۵۷۷۵

کاغذ دیواری باقساط ۷۷۵۷۷۱

پرده کرکره تهران‌دکور نقدی از همه جا ارزان‌تر تلفن ۹۵۵٦۸۷

با ۳ تومان
با روزی سه تومان منزل ومحل کار خود را بابهترین انواع کاغذ دیواری . پرده کرکره. موکت و کفپوش تزئین فرمائید تزئینات مارال ۹۷۵۵۱۸

تزئینات ثابت
کف‌پوش - موکت - کاغذدیواری‌پرده کرکره- پارچه پرده‌ای
خیابان سی متری بین شاه و حشمت الدوله شماره ۲۵۸
تلفن ٤۳۲٤۱

موکت باقساط تلفن ۷۷۵۷۷۵ آ- ۹۲۸۸

برای ساختمان شما
تخلیه‌چاه ۷۷٦۷۱۳
مترمکعب ۳۵ تومان

شیشه پاك‌کن
نظافت شیشه‌ها وکلیه ساختمان مطابق با سلیقه شما تلفن - ۸۳۳۱۳۵

شرکت ساختمانی آسیا
سازنده خانه و اپارتمان درشهر وحومه تلفن ۸٤۷۲۸۸

نقاشی ساختمان‌تلفن ۷۹۵۹۷۵

کارخانه سنك بری‌فیروز
تولید کننده کلیه سنگهای ساختمانی .
نشانی شهرری ابن‌بابویه‌خیابان اسماعیلی تلفن‌های ۵۹٤۵٦ - ۵۹٤۱٤

اراضی نودشت
که بر اساس‌سیستم مدرن شهر سازی بـا خیابانهای از ۱۲ متر تا ۳۰ متر که در دست اسفالت است .
بقطعات ۷۰۰ متری تفکیك‌شده
با استفاده از ٤ حلقه چاه عمیق و فاصله۲۰ کیلومتری تامیدان شهیاد بهترین محل بـرای سکونت شخصی است .
برای مذاکره و انتخاب زمین با
تلفن ۸۲٦۰٦٤ تماس بگیرید

واکس جهانی کبری

مژده پوشینه مژده
با لباسهای آخرین مد افتتاح شد عباس‌آباد چهار راه فرح خیابان میترا نبش شاهرخ

مولتی آیس شاهکارصنعت یخ سازی جهان
بامصرف‌ترین یخ ساز برای رستوران - تریاهتل
بیمارستان وچلوکبابی‌ها و کلیه اماکن عمومی

یکسال گارانتی
مولتی آیس : یخ ساز اتوماتیک با ظرفیت ۵۵ - ۱۱۰ - ۲۲۰ و ٤٤۰ پوند
بامصرف برق ناچیز بمانند یک یخچال خانگی
شرکت رنیاکو خیابان کندی جنب بانک تهران تلفن ۹۲۲۹۱۹-۹۲٤۹۱۸

آگهی دعوت مجمع عمومی فوق‌العاده شرکت سهامی خاص آمولو
از کلیه سهامداران محترم دعوت میشود درجلسه مجمع عمومی فوق‌العاده که در تاریخ ۱۵ر۵ر۵۲ در محل دفتر مرکزی شرکت تشکیل میشود حضور بهمرسانند.
دستور جلسه مجمع :
افزایش سرمایه
هیئت مدیره‌شرکت‌سهامی خاص آمولو

عروس‌خانم و شاه‌داماد ، خواننده و گروه هنری دلخواهتان را با سهل‌ترین شرایط از دفتر هنرمندان خیابان شاه مقابل سینما نیاگارا ساختمان مهفر تلفن ٤۱۳۲۲ دعوت فرمائید.

۲ گزارش روز

اطلاعات به‌سئوالاتی که قرارداد جدید نفت برای شما بوجود آورد پاسخ میدهد

هرگونه سئوالی درباره قرارداد نفت دارید لطفا توسط نامه یا تلفن ۳۱۲۴۰۹ (از ساعت۴ الی۹ شب) باروزنامه اطلاعات تماس بگیرید . در شماره های گذشته بخشی از سئوالات مردم ودر شماره امروز قسمتی دیگر از سئوالات و پاسخها درج شده است .

مشارکت درکار ؟

● سئوال:قرارداد برای‌اعضای‌کنسرسیوم این حق را قائل شده کهتا ۵۰ درصد حق مشارکت در تاسیسات تهیه گاز دارند . برای چه این حق را قائل شده‌اند ؟

● جواب : کنسرسیوم در این قرارداد برخلاف قرارداد اولی هیچگونه حقی در مورد گاز ندارد . فقط در یک مورد برای کنسرسیوم حق تقدم قائل شده‌اند وآن وقتی است که ایران بخواهد گاز استخراجی از ناحیه قرارداد را که هزینه تولیدش را کنسرسیوم داده است بصورت مایع باکشتی صادر کند (گازمایع همین‌گازی است که در خانه‌های مصرف‌میشود) . در آنصورت کنسرسیوم حق‌دارد بعنوان شریک ۵۰ ـ ۵۰ وارد معامله شود .

ولی اگر گاز بالوله مثل (لوله‌سراسری‌که به شوروی میرود) بخارج صادر شود کنسرسیوم نه حق دخالت دارد ونه حق تقدم،بهمین جهت احتمال‌مشارکت‌باکنسرسیوم کم است .

تامین سرمایه ؟

● سئوال : شرکت ملی نفت تعهد کرده است که تمام سرمایه ووجوه لازم برای کلیه عملیات مذکور در قرارداد تامین کند ، آیا این بضرر ایران‌نیست ؟

● جواب : وظیفه عامل تامین همه احتیاجات از جمله سرمایه‌است، سابقا این کاررا کنسر سیوم میکرد . مثلاهم‌اکنون برای افزایش بارگیری بندرخارک درمورد یک میلیارددلار سرمایه گذاری میشود ، شرکت ملی نفت باید این سرمایه را تامین کند . اما اینکه آیا این بضرر ایران‌است یانه ؟ باید صریحا گفت دیناری بضرر ایران نیست ، وقتی کنسرسیوم سرمایه را تامین میکرد بحساب هزینه میگذاشت وطی چند سال‌ازهربشکه‌نفت‌مستهلک‌میساخت‌منتهی‌بهره این سرمایه را از سود خود میپرداخت . حالا شرکت ملی نفت اصل سرمایه وبهره هردو را بحساب هزینه میگذارد و طی چند سال مستهلک میسازد . در حقیقت هردوی آنها بحساب کنسرسیوم که خریدار است میرود ودیناری بحساب شرکت ملی نفت نیست .

نفت ازسرچاهها ؟

● سئوال ـ در قرارداد نوشته شده است که نفت از سرچاه به شرکتهای بازرگانی فروخته میشود . چرا ؟ مگرمابندرنداریم حمل‌از سرچاه تابندر بحساب چه کسی است ؟

● جواب ـ فروش نفت در سرچاه یا در کنار اسکله بندرتاثیری دردرآمد ما و شرکتهای بازرگانی ندارد درهردو صورت درآمدها از هریک بشکه روی فرمول و ضوابطی معلوم است. اما برای شرکتهای

سئوالات مردم درباره نفت

بازرگانی یک فرق جالبی دارد که بهمین جهت از ماخواسته شده است که درسر چاه منظور کنیم و آن اینست که ما همان درآمد از یک بشکه نفت را به دو قسمت کرده وهردورا میگیریم یک قسمت بهای نفت درسرچاه ودیگری کرایه هزینه حمل آن تااسکله وبارگیری درکشتی است دهتومان را بادوحساب ۸ تومان و ۲تومان میگیریم . اما آنها از ۲ تومان یک استفاده مالیاتی می برند و بعنوان هزینه قابل وصول مالیات کمتربدولت‌متبوعه‌خودشان‌می‌پردازند.این پول چون‌از جیب مانمیرود لذا حساسیتی هم نداریم . بنظر کارشناسان بالارفتن درآمد شرکتهای بازرگانی ازیک جهت دیگرهم‌بنفع ما است که حوصله بحث وتجزیه وتحلیل آن از این مقاله خارج است .

قیمت تصفیه ؟

★ سئوال ـ تصفیه نفت خام برای شرکتهای بازرگانی منوط برعایت حق‌تقدم برای مصارف داخلی است. آیا قیمت این فراورده‌ها را شرکت ملی نفت تعیین می‌کند یاکنسرسیوم ؟

★ جواب ـ این سئوال دقیقا روشن نیست بهرحال اگر منظور این‌باشد که‌آیا قیمت تصفیه نفت برای شرکتهای بازرگانی را شرکت ملی نفت معلوم میکند یانه ؟ باید گفته شود تحت شرایطی بله شرایط در قرارداد پیش‌بینی شده است برای آن حد اقلی معلوم شده که اگر قیمت تصفیه یا فراورده‌های تصفیه شده دردنیا پائین‌آمد پالایشگاه ضرر نکند اما اگر در جهان قیمت فراورده‌ها بالا رفت خود بخود قیمت‌پالایشگاه‌ماهم‌تحت‌همان‌ضوابط و شرایط بالا میرود . در مورد قیمت‌فراورده های نفتی‌هم شرکتهای بازرگانی نفت خام تخفیف هائی دارند که آن بحثی دیگر است ودرموقع فروش مطرح میشود ودر سئوال‌های قبلی‌هم مطرح شد.

اما اگر سئوال مربوط به قیمت فراورده های داخلی باشد باید گفت این قیمت به کنسرسیوم‌مربوط نیست وایران براساس حاکمیت داخلی قیمت فراورده های خود را تعیین میکند وانواع مالیات وعوارض هم‌در شکم بهای نفت وبنزین و نفتکوره ونظایر آن هست که همه آنهاهم بخزانه دولت میرود . چند سال قبل قیمت بنزین اتومبیل بالارفت وبعدهم پائین آمد هردوبار با تصویب نامه دولت ایران افزایش وکاهش یافت لذا تعیین قیمت فراورده های داخلی بهیچکس بجز دولت ایران مربوط نیست.

میزان پالایش ؟

● سئوال ـ آیا دادن حق بهشرکتهای بازرگانی برای‌حداکثر۳۰۰ هزار بشکه تصفیه نفت خام در پالایشگاه آبادان بنفع ایران است ؟

● جواب ـ تعیین سهمیه ۳۰۰ هزار بشکه نفت خام برای شرکتهای بازرگانی بعلت ظرفیت پالایشگاه آبادان‌است‌پالایشگاه آبادان یکی از پالایشگاههای بزرگ و قدیمی‌جهان است‌پالایشگاه آبادان بین۴۲۰تا ۴۵۰ هزار بشکه ظرفیت دارد ایران حساب کرد که باوجود تاسیس چندین‌پالایشگاه‌در کرمانشاه وتبریز وشیرازوجاهای دیگرودو برابر کردن ظرفیت پالایشگاه‌تهران بطور متوسط روزانه باید ۱۰۰ تا ۱۵۰ هزار بشکه‌هم از پالایشگاه آبادان بگیرد . لذا بقیه را برای‌صادرات‌اختصاصی بهشرکتهای بازرگانی داد . در اینجا باید یک نکته دیگرهم تذکر داده شود وآن اینست که اگر روزی بعللی برای مصرف داخلی‌احتیاج به برداشت بیشتر از پالایشگاه آبادان داشته باشیم حق‌اولویت وتقدم با مصرف داخلی است درحقیقت هرچه بعداز مصرف داخلی درپالایشگاه‌تهران‌میماند حق‌شرکتهای بازرگانی است .

چراغی که به‌خانه رواست

بقیه ازصفحه ۵

دارند درآنسال‌برای‌آنها تصفیه شود باید اجرت پالایش ۹۵ درصد آن مقدار کل را بشرکت ملی نفت ایران بپردازند مگر اینکه اوضاع و احوالی خارج از اختیار آنها مانع از تحویل نفت خام به پالایشگاه شده باشد .

۶ـ در طول مدت قرارداد پالایش باید ظرفیت و توانائی کنونی پالایشگاه حفظ شود و شرکت های‌بازرگانی باید علاوه بر اجرت پالایش، بهره سرمایه گذاریهای لازم برای این منظور (از جمله سرمایه در گردش)را نیز بشرکت ملی نفت ایران بپردازند. شرکت‌ملی نفت‌ایران در مورد اینگونه سرمایه‌گذاری ها که باید بر مبنای اقتصادی و کارائی انجام گیرد نظریات شرکت های بازرگانی‌را ملحوظ قرار خواهد داد .

۷ـ شرکت های بازرگانی در برابر اجرت پالایش از شرکت ملی نفت ایران یک اعتبار غیر نقدی‌معادل صددرصدهزینه استهلاک سالانه تاسیسات‌که برمبنای باقیمانده بهای دفتری در ۲۹ اسفند ۱۳۵۱ (بیستم مارس ۱۹۷۳) محاسبه خواهد شد دریافت خواهند کرد و اجرت پالایش را پس از کسر این اعتبار نقدا به شرکت ملی نفت ایران خواهند پرداخت .

۸ـ هرگاه شرکت ملی نفت ایران پس از آنکه فرآورده های مورد نیاز خود را برای مصرف داخلی و همچنین احتیاجات شرکت های‌بازرگانی را برای صادرات تامین نمود بخواهد ازظرفیت اضافی‌پالایش برای منظور صادرات استفاده کند مراتب را بشرکت های بازرگانی اطلاع خواهد داد تا ترتیبات مرضی‌الطرفینی دراین باره برقرار گردد .

ج ـ ۱ ـ مجموع درآمد نا ویژه شرکت های بازرگانی در هر سال از فروش فرآورده ها در ایران که بموجب قرارداد پالایش برای انها ساخته می شود برطبق جزء ب ماده ۵ محاسبه خواهد شد .

۲ـ برای‌محاسبه بدهی شرکت های بازرگانی از بابت مالیات بردرآمد ایران :

(الف) اجرت پالایشی که شرکت ملی نفت‌ایران ازشرکت های بازرگانی دریافت میدارد جزء هزینه های قابل کسر پذیرفته خواهد گردیدو ازجهت این محاسبه اعتبار غیر نقدی مذکور در بند ۷ جزء ب بالا از مبلغ اجرت پالایش‌کسرنخواهد شد .

(ب) بهره‌ای که شرکت های بازرگانی بر طبق بند ۶ جزء ب بالا بشرکت ملی نفت ایران میدهند بعنوان هزینه قابل‌کسر پذیرفته نخواهد شد

ماده ۵

الف ـ هرشرکت بازرگانی مکلف است که خود یا توسط دیگری بهای اعلان شده نفت خام را برای هر نقطه صدور از ایران و برای هرنوع و هر وزن مخصوصی منتشر کند و باطلاع شرکت ملی‌نفت ایران‌برساند. قیمتهای مزبور بروفق قرار داد تهران و قرارداد ژنو (با اصلاحیه مورخ‌اول ژوئن۱۹۷۳ آن) مادام که قرارداد های مذکور به اعتبار خود باقی‌است خواهد بود .

ب ـ هر شرکت بازرگانی باید نفت خام و فرآورده هارا در ایران به نرخهائی بفروشد که در هر سال مجموع عواید ناویژه آن از این فروشها کمتر از آنچه ذیلا شرح داده شده است نباشد :

۱ـ مبلغی معادل قیمت‌کلیه نفت خامی که در آن سال‌آن شرکت بازرگانی و مشتریان او ازایران‌صادر نموده‌اندبنرخ بهای اعلان شده مربوطه.

بعلاوه:

۲ـ مجموع اقلام زیر :

(الف) مبلغی معادل قیمت کلیه نفت خامی که درآن‌سال بحساب آن شرکت بازرگانی تحویل پالایشگاه آبادان‌شده و قیمت نفت خام مزبوربه نرخ بهای اعلان شده مربوطه می باشد و

(ب) مبلغی بابت اجرت‌پالایش در پالایشگاه آبادان که‌توسط شرکت‌ملی نفت ایران بحساب شرکت بازرگانی منظور گردیده و

(ج) سود فروش فرآورده‌ها (باستثنای فرآورده های گاز مایع طبیعی)که بوسیله‌شرکت ملی نفت ایران در پالایشگاه آبادان‌برای شرکتهای‌بازرگانی ساخته شده‌و سود مزبوربرطبق جدول ۴ ضمیمه محاسبه‌خواهد شد .

بعلاوه

۳ـ عواید ناویژه‌آن شرکت بازرگانی از فروش فرآورده های گاز مایع‌طبیعی که‌برطبق ماده ۱۳ محاسبه خواهد شد.

ج‌ـ شرکتهای بازرگانی‌می توانند نفت خام و فرآورده‌هارا بهر قیمتی با یکدیگر معامله کنند و در این موارد فقط‌آن شرکت بازرگانی که عنوان خریدار را داشته است مکلف خواهد بودنفت‌خام یا فرآورده هائی‌را که بدین‌طریق تحصیل نموده به‌چنان قیمتهائی‌بفروشد که مجموع عوائد ناویژه آن منطبق با مقررات جزء ب فوق باشد .

ماده ۶

الف ـ هریک از شرکتهای بازرگانی از بابت نفت خامی که درهرسال بآن‌فروخته ودر کشتی یا درپالایشگاه آبادان تحویل آن داده‌شده است‌باید بهائی معادل با مجموع اقلام زیر بشرکت ملی نفت ایران بپردازد :

۱ـ هزینه های جاری‌مربوط به نفت خام مزبور که طبق ماده ۸ محاسبه خواهد شد .

۲ـ پرداخت مشخص

۳ـ رقم تعدیلی که طبق مقررات بخش دوم جدول۳ این قرارداد محاسبه خواهد شد .

رقم مزبور بمیزانی خواهد بود که با درنظر گرفتن‌کلیه مزایای مالی و مالیاتی دیگر که عاید ایران و شرکت ملی نفت ایران میشودبرای ایران اطمینان حاصل‌شودکه مجموع مزایا و منافع مالی ایران و شرکت‌ملی نفت ایران بموجب این قرارداد از آنچه بموجب مقررات‌قراردادعمومی‌و توافقهای مربوطه (درحال حاضر یا در آینده) بسایرکشور های‌خلیج فارس عاید میشود نامساعدتر نباشد.

۴ـ بهره برطبق آنچه در بخش پنجم جدول۳ این‌قرارداد مقرر شده است.

ب‌ـ ۱ـ رقم تعدیلی برای دوره ۲۱ مارس ۱۹۷۳ تا ۳۱ دسامبر ۱۹۷۳ و نیز برای سالهای ۱۹۷۴و ۱۹۷۵ از قرار بشکه‌ای ۶ونیم‌سنت امریکائی برآورد میشود.

۲ـ برای هریک از سالهای پس از آن ، شرکت ملی‌نفت ایران و شرکتهای بازرگانی پیش از آغاز سال با توافق یکدیگرو برمبنای برآورداقلام مذکور دربخش دوم جدول ۳ این قرارداد رقم تعدیلی را برآورد خواهندکرد. درصورت عدم توافق ، رقم‌تعدیلی که در پایان سال پیش معتبر بوده موقتا و تا آنگاه که بنحو دیگری تثبیت گردد بعنوان‌رقم تعدیلی برآوردی آن سال‌تلقی خواهد شد .

ج‌ـ ۱ـ برای دوره ۲۱مارس ۱۹۷۳ تا ۳۱ دسامبر ۱۹۷۳ بهره از قرار بشکه‌ای ۴۱۸ر۰ سنت آمریکائی برآورد شده است .

۲ـ برای هریک از سالهای بعد، شرکت ملی نفت ایران‌و شرکتهای بازرگانی تا اول مارس‌آن سال‌با توافق‌یکدیگر مبلغ بهره رامطابق بخش‌پنجم جدول۳ این قرار دادوبرحسب سنت امریکائی در بشکه برآورد خواهندکرد. درصورت عدم‌توافق ،مبلغ برآوردی‌بهره که درپایان سال پیش معتبر بوده موقتاو تا آنگاه که‌بنحو دیگری تثبیت گردد بعنوان مبلغ برآوردی بهره آن سال تلقی خواهد شد .

ماده ۷

الف ـهریک از شرکتهای بازرگانی قیمت نفت خامی را که بموجب این قرارداد خریداری می کند بشرح زیر بشرکت ملی نفت ایران‌خواهد پرداخت :

۱ـ درطی هرسال ،مبالغ برآورد شده‌قابل پرداخت‌بقرار زیر تادیه خواهد شد :

(الف) مبلغی معادل بابرآورد هزینه های جاری از بابت نفت خام تحویل شده در هر ماه تا روز پانزدهم ماه بعد پرداخت خواهد شد .

(ب) (۱) مبلغی معادل با برآورد پرداخت مشخص

(۲) مبلغی معادل بابرآورد رقم تعدیلی

(۳) مبلغی معادل بابرآورد بهره

نسبت به نفت خامی که در هرماه تحویل شودهریک تاروز پانزدهم دومین ماه پس ازماه تحویل پرداخت خواهد شد.

۲ـ محاسبه نهائی و تسویهٔ هرقسمت از مانده بهای قابل پرداخت بابت نفت خام تحویل شده در هرسال به ترتیب زیر صورت خواهد گرفت :

(الف) هزینه های جاری و پرداخت مشخص در مورد هر سال هرکدام بطور نهائی تا ۱۵ مارس سال بعد محاسبه و هر مانده‌ای که باقی باشد طبق بند ۴ زیر تسویه خواهد شد

(ب) رقم تعدیلی و بهره‌در مورد هرسال هرکدام بطور نهائی تا ۱۵ آوریل سال بعد محاسبه و طبق مقررات ماده ۹ حسابرسی خواهد شد وهر مانده‌ای که باقی باشدطبق‌بند ۴زیر تسویه خواهد شد.

۳ـ هرشرکت بازرگانی در مقابل بدهیهائی که باید طبق جزء های بالابپردازد اقلام‌زیر را پایاپای خواهد کرد .

(الف) قسمتی از مساعده‌ها که پایاپای کردن آن بوسیله شرکت بازرگانی مزبوربموجب مقررات ماده ۱۱ در تاریخ‌سر رسید پرداخت تجویز شده باشد .

(ب) مبلغی که بموجب مقررات ماده ۱۰ پایاپای کردن آن بوسیله شرکت‌بازرگانی مزبور درطی آن ماه تجویز شده باشد .

(ج)تمام یا هرقسمت‌ازمبلغی که ان شرکت بازرگانی در سال پیش از بابت اضافه پرداخت خود بموجب مقررات بند ۴ این ماده ممکن است طلبکار باشد و

(د) مبلغ بهره‌ای که ممکن است شرکت‌بازرگانی مزبور بموجب جزءب این ماده‌طلبکار باشد.

۴ـدر مورد هرمانده‌ای که در نتیجهٔ کسر یا اضافه‌پرداخت ممکن است یکی ازشرکتهای بازرگانی بشرکت ملی نفت ایران ، یا شرکت ملی نفت ایران به یکی از شرکتهای بازرگانی بدهکار شود ، در صورتیکه شرکت بازرگانی‌به شرکت ملی‌نفت‌ایران بدهکار باشد، و در صورتیکه‌طبق‌بنده پائین، و در صورتیکه شرکت ملی نفت ایران به شرکت بازرگانی‌بدهکارباشد باپایاپای کردن‌آن دربرابر اولین‌مبالغی که پس از آن تاریخ بموجب این ماده به شرکت ملی نفت ایران قابل پرداخت گردد تسویه خواهد شد .

۵ـ هر مبلغ مانده که‌هر یك از شرکتهای بازرگانی برطبق این مقررات از بابت هزینه های جاری و پرداخت مشخص بشرکت ملی نفت ایران بدهکار شود تا ۳۱ مارس و هر مانده‌ای که از بابت رقم تعدیلی و بهره باقی باشد تا ۳۰ آوریل سال بعد یا در هردو مورد درظرف ۱۵ روز از تاریخ دریافت صورت حساب آن (هرکدام دیرتر باشد) پرداخت خواهد شد.

۶ـ مبالغی که‌بموجب بند۳ بالا دربرابرمبالغ قابل‌پرداخت بشرکت ملی‌نفت ایران‌پایاپای میشود جز آنچه درشق (ج) بند ۳ بالا مقرر شده است موجب کاهش قیمت نفت خام که از نظر محاسبه درآمد مشمول مالیات شرکتهای بازرگانی در ایران جزء اقلام قابل کسرمیباشد نخواهدبود.

ب‌ـ۱ـ هرگاه تفاوت مجموع مبلغی که از بابت رقم تعدیلی وهزینه های‌جاری بایدبشرکت ملی نفت ایران پرداخته شود (برحسب آنچه برای هرسال بطور نهائی مشخص‌می گردد) با مجموع مبلغی که شرکتهای بازرگانی از آن بابت برطبق شق های (الف) و (ب) (۲)ازبند ۱ـجزءالف این ماده‌پرداخته‌اند (مشروط برآنکه تفاوت مزبور در ما به التفاوت بین رقم صد درصد و رقم‌درصد نرخ‌مالیات بردرآمد ایران که در آن‌سال ناظر برشرکتهای بازرگانی بوده ضرب شود) «مبلغ‌ویژه» معادل یا پنج میلیون دلار یا بیشترباشد شرکتهای‌بازرگانی به شرکت ملی نفت ایران (درصورتیکه کسر پرداخت از جانب شرکتهای بازرگانی‌باشد) و شرکت ملی نفت ایران به شرکتهای بازرگانی (در صورتیکه شرکتهای بازرگانی اضافه پرداخت داشته‌باشند) روی‌مبلغ ویژه مزبور بهره‌ای برای ده ماه خواهند پرداخت‌و بهره مزبور به نرخ سالانه‌یک درصد بالاتر از متوسط ساده ریاضی نرخهای عرضه شده‌در معاملات بین بانکهای لندن برای سپرده های شش ماهه دلاری امریکا در هر روز کار خواهد بود و این نرخ باید توسط نشنال‌وست مینیستر بانك لیم‌تدلندن
NATIONAL WESTMINISTER BANK LTD.
برای هر ماه از سال موردبحث و برای سه ماهه اول سال بعد گواهی شده باشد .

۲ـ بهره‌ای که شرکتهای بازرگانی بموجب این ماده بشرکت ملی‌نفت ایران‌بدهکار شوند بطور یکجا و درهرمورد درظرف پانزده روز از تاریخ رسید صورتحسابهای‌آن‌پرداخت خواهد شد . بهره‌ای که شرکتهای بازرگانی بستانکار شوند در برابر اولین مبالغی که پس از آن تاریخ‌از بابت نفت خام بموجب این قرارداد به شرکت ملی نفت ایران قابل پرداخت باشد پایاپای خواهد شد .

۳ـ بهره‌ای که شرکتهای بازرگانی بموجب این ماده بشرکت ملی نفت ایران می پردازند از لحاظ محاسبه‌بدهی مالیات بردرآمد شرکتهای بازرگانی در ایران جزء اقلام قابل کسر نبوده و بهره‌ای که به شرکت ملی نفت ایران بموجب این ماده بشرکتهای بازرگانی میپردازد جزء درآمد مشمول مالیات نخواهد بود .

ماده ۸

الف ـ۱ـ محاسبهٔ‌هزینه‌های جاری مربوط بعملیات مقرر دراین قرارداد برطبق اصول‌و دستورالعمل حسابداری‌صورت خواهد گرفت که بلافاصله پیش از تاریخ اجراء درمورد عملیات مزبور معمول بوده و کماکان‌السابق برمبنای اصول متداول حسابداری صنعت نفت که بطرز یکنواخت اعمال‌شود باقی خواهد ماند . هزینه‌های جاری مزبور مشتمل‌بر هزینه های استهلاك و هزینه های حمل تا محل تحویل و محدود به مخارجی خواهد بود که شرکت ملی نفت ایران متحمل شده باشد و بتوان آنها را صحیحابه عملیات‌مربوط نسبت داد . این عملیات طبق‌برنامه ها و بودجه های هزینه های سرمایه‌ای و جاری خواهد بود که شرکت ملی نفت ایران به موجب ماده ۱۶ برای عملیات نفت خام و تاسیسات تصفیه خانه گاز مایع طبیعی تصویب و صادر نموده باشد و ازاین لحاظ هزینه های مزبور شامل سهم معقولی از هزینه های عمومی شرکت ملی نفت ایران نیز خواهد بود .

دنباله دارد

مبارزه مطبوعاتی اکثریت واقلیت

بقیه از صفحه ۱۲

بعد فکری میکند و میگوید:

ـ فقط یک راه داریم .

ـچه راهی قربان ؟

ـ به غلامحسین خان بگوئیم نصف روزسردبیر حزب اقلیت باشه ، نصف روز سردبیر حزب اکثریت !

ـ ولی قربان ، فکر نمی‌کنید این کار عملی نباشد ؟

ـ چرا عملی نباشد جانم ؟ ما که باحزب اقلیت اختلافی‌نداریم. اختلاف ما با آنها تا حالا فقط یک اختلاف مطبوعاتی بوده . چون هردومان روزنامه داریم . حالا چه بهتر که با استفاده از وجود غلامحسین خان ، تنها اختلاف ایدئولوژیکی هم از بین برود !

ـ جناب آقای دبیر کل، بهر حال اگر دیر بجنبیم حزب‌اقلیت اکثریت تیراژ را بدست می آورد وحزب اکثریت تیراژاقلیت راپیدا می کند .

ـ خیلی خوب ،اونشبا من. شماره تلفن منزل غلامحسین‌خان را داری ؟

ـ خیر قربان ، ولی شماره روزنامه اقلیت هست . الان‌هم غلامحسین خان آنجاست .

ـ نه جانم . مابايد در منزلش تماس بگیریم .

ـ بسیار خوب ، بنده رفتم دنبال تلفن منزل غلامحسین‌خان.

ـ ولی مواظب باش اقلیت بو نبره !

آگهی پذیرش دانشجو
برای آموزشگاه‌عالی پرستاری

آموزشگاه عالی پرستاری دانشگاه تبریز وابسته‌به دانشکده پزشکی تعداد ۶۰ نفردانشجوی دختر در سال تحصیلی ۵۳ـ۱۳۵۲ با شرایط زیر از طریق مسابقه می پذیرد .

۱ـ دارا بودن گواهینامه کامل متوسطه‌رشته ریاضی یا طبیعی
۲ـ داشتن سن بین ۱۸ تا ۲۵ سال
۳ـ برخورداری کامل از سلامت روانی و جسمی
۴ـ موفقیت در مسابقه ورودی آموزشگاه

ثبت نام

ثبت نام داوطلبان از تاریخ ۲شنبه اول مرداد ماه شروع و در آخر وقت اداری روز شنبه ۲۰ خرداد ماه ۱۳۵۲ تمام خواهد شد .

مدارك لازم

داوطلبان مدارک مشروح زیر را باید به وسیله پست سفارشی به نشانی دانشکده پزشکی تبریز دفتر آموزش ارسال دارند . بدرخواست هائیکه بعد از ۲۰ مرداد ماه به پست تحویل داده شده باشد ترتیب اثر داده نخواهد شد .

۱ـ فتوکپی گواهینامه کامل متوسطه (طبیعی یا ریاضی) یک برگ
۲ـ فتوکپی یا رونوشت شناسنامه ۴ برگ
۳ ـ عکس ۴×۶ ۴ قطعه
۴ـ فیش بانکی بمبلغ ۵۰۰ ریال که‌بحساب شماره ۹۳۴۷ بانک ملی شعبه تبریز واریز شده باشد .
۵ـ تقاضا نامه‌ایکه نمونه آن در زیر چاپ شده است و باید با خط داوطلب و بطور خوانا نوشته شود .

تاریخ توزیع کارت

داوطلبانیکه برای شرکت در مسابقه ورودی ثبت نام نموده‌اند جهت اخذ کارت ورود به جلسه امتحان باید روز دوشنبه ۲۹ مرداد ۱۳۵۲ به اداره آموزش دانشکده پزشکی مراجعه نمایند .

تاریخ امتحان و مواد امتحانی

امتحان ورودی در راس ساعت ۸٫۳۰ صبح روز سه شنبه ۳۰ خرداد ماه ۱۳۵۲ آغاز خواهد شد .

محل تشکیل امتحان ـ در روز توزیع کارت مسابقه ورودی به اطلاع داوطلبان خواهد رسید.

مواد امتحانی عبارت خواهد بود از :
۱ـ زبان فارسی
۲ـ زبان انگلیسی
۳ـ طبیعی
۴ـ شیمی

از کسانیکه در مسابقه ورودی پذیرفته شوند مسابقه حضوری و معاینه طبی نیز بعمل خواهد آمد و سپس نسبت به ثبت نام واجدین شرایط اقدام خواهد شد .

مدت تحصیل

کسانیکه در مسابقه ورودی و مصاحبه‌حضوری و آزمایش های پزشکی پذیرفته شوند پس از ثبت نام و سه سال تحصیل در آموزشگاه و توفیق در امتحان های مربوطه موفق به اخذ گواهینامه پرستاری معادل لیسانس خواهند شد . در طول‌مدت تحصیل برای دانشجویان آموزشگاه غذا و مسکن مجانی داده می شود . از پذیرفته شدگان در موقع ثبت نام تعهد کتبی با قید ضمانت اخذ می گردد که پس از فراغ از تحصیل مدت سه سال تمام در بیمارستان ها و سازمان های‌درمانی که دانشکده پزشگی دانشگاه تبریز تعیین می کند بشغل پرستاری اشتغال ورزند . در غیر اینصورت دو برابر مخارجی را که آموزشگاه برای تحصیل دانشجو مصرف شده باید از طرف دانشجوی متعهد بازپرداخت شود .

فارغ‌التحصیلان این دوره در صورتیکه علاقمند به اخذ درجه لیسانس (پرستاری BS) باشند میتوانند در مسابقه دوره BS پرستاری‌شرکت نمایند و پس از طی دوره لازم موفق به اخذ درجه لیسانس شوند .

نمونه تقاضانامه آموزشگاه عالی پرستاری دانشگاه تبریز

خواهشمند است‌دستورفرمائیداینجانب: نام نام خانوادگی
شماره شناسنامه صادره از متولد سال
که در تاریخ از دبیرستان
رشته تحصیلی
فارغ التحصیل شده‌ام ، برای شرکت‌در امتحان ورودی مرداد ماه ۱۳۵۲ آن آموزشگاه ثبت‌نام نمایند .
نشانی دبیرستانی که‌ازآن فارغ‌التحصیل‌شده‌ام بشرح زیر است :
نشانی محل سکونت اینجانب نیز ازاین قرار است :
استان یا فرمانداریکل شهر خیابان
کوچه شماره منزل تلفن
مدارك مندرج در آگهی مسابقه ورودی و قبض رسید مبلغ پانصد ریال که به حساب شماره ۹۳۴۷ بانك ملی شعبه تبریز پرداخت گردیده است با شماره نیز به ضمیمه ایفاء میشود .
امضاء تاریخ

دکتر اکبر حسنعلی‌زاده قائم‌مقام دانشگاه تبریز

تبریکات

پیشگاه مبارك اعلیحضرت همایون شاهنشاه آریامهر
تقدیم لایحه‌نفت نتیجه تلاش و کوشش همگانی دولت وملتی است که تحت ارشاد و رهبری های خردمندانه قائدی بزرك ازآن بهره‌مند گردیده بدین‌وسیله صمیمانه‌ترین تبریکات خودراتقدیم داشته و آماده هرگونه جانبازی‌و فداکاری در راه ملك‌و ملت هستیم.
از طرف کارکنان دبیرستان دختراله شهرزاد ـ طیبه‌جاویدان
آ_۸۲۹۳

کمیته های پرورشی اداره آموزش و پرورش ناحیه دهم‌تهران با درك کامل ارزش های عظیم پیروزی جدید نفتی که بارهبری داهیانه شاهنشاه آریامهر به ملت شریف ایران ارمغان شده هماهنك باعموم ملت ایران همبستگی خودرا باکمیته سپاس ملی بمنظور گرامی داشت این توفیق عظیم و شرکت در جشن‌پیروزی ملت ایران اعلام‌میدارد.
رئیس‌اداره آموزش و پرورش ناحیه دهم‌تهران ـ معاضد
آ_۸۲۶۵

اکنون‌که به اراده شاهنشاه آریامهر ملت ایران توانست حقوق حقه خوددرامرصنعت‌نفت بدست آورد، استادان‌و کارکنان دانشسرای عالی این‌پیروزی عظیم‌رابه پیشگاه مبارك شاهنشاه آریامهرو ملت نجیب ایران تبریك‌عرض‌نموده از خداوند بزرك مسئلت دارند به شاهنشاه ماطول عمرعنایت فرماید تا ملت‌ایران بتواند تحت‌رهبری شاهنشاه خردمندو باتدبیر مقام شایسته خودرا در میان ملل راقیه جهان احرازنماید.
ما استادان و کارکنان دانشسرای عالی اعلام می داریم درراه به‌ثمر رساندن هدف های‌ملی‌و نیات میهن پرستانه رهبر عالیقدر خود از هیچگونه جانبازی و فداکاری دریغ نخواهیم داشت وضمن تقاضای تشکیل کمیته ملی سپاس آماده‌ایم در جشنی که به‌این مناسبت از طرف ملت‌ایران برپا می‌گردد شرکت نمائیم.
استادان‌و کارکنان دانشسرای عالی
آ_۲۸۹۷۸

دراین موقع که لایحه جدیدنفت به تدبیر خردمندانه‌شاهنشاه آریامهر تهیه و در مجلس شورای‌ملی‌مطرح است ، ماداشنجویان دانشسرای عالی این موفقیت عظیم رابه پیشگاه شاهنشاه محبوب و ملت ایران تبریك عرض‌نموده ترقی روزافزون کشور را به رهبری پدرتاجدار خود از خداوند خواستاریم و تقاضا داریم هرچه زودتر کمیته ملی سپاس تشکیل گردد و نمایندگان ما درجشن های‌این واقعه بزرك تاریخی شرکت نمایند.
دانشجویان‌دانشسرایعالی
آ_۲۸۹۸۰

تهران وزارت محترم کشور ، رونوشت جناب‌آقای استاندار معظم کرمان ، رونوشت وزارت اطلاعات .
اتحادیه صنف مکانیك ولوازم اتومبیل فروش کماکان‌السابق پشتیبانی خود را از رهبر عالیقدر ایران و هیئت محترم دولت‌اعلام تبریکات صمیمانه خودرانسبت به اداره صنعت‌نفت بدست‌و نیروی ایرانی عرض‌نموده موفقیت روزافزون مملکت ایرا ن‌را در پناه شاهنشاه‌آریامهر رهبر عالیقدر ازدرگاه‌ایزد متعال‌خواهان است.
از طرف اتحادیه صنف مکانیك و وسائل اتومبیل فروش‌رفسنجان، محمد رضا بهشتی.
آ_۲۹۴۶۰

هم‌مسلك گرانمایه جناب‌آقای نخست وزیر محبوب،رونوشت جناب آقای دکترسام وزیر محترم‌ومایه افتخار ، رونوشت رادیو اطلاعات تهران رونوشت نماینده محبوب مجلس شورای ملی‌جناب آقای دکتر رفیعی ، رونوشت جریده شریفه اطلاعات، رونوشت جناب آقای استاندار معظم کرمان.
اصناف رفسنجان که‌در وطن پرستی همیشه پیش‌گام‌بوده‌اند اقدامات اخیر دولت راکه در زیر سایه رهبری های خردمندانه شاهنشاه عالیقدر سرنوشت نفت را بدست خویش گرفته و ملت ایران راعلمدار راه‌پیشرفت کشور شاهنشاهی قرارداده صمیمانه تبریکات خالصانه عرض نموده امیدوار است مراتب جانبازی و فداکاری ما اصناف رفسنجان رابه شرف عرض همایونی‌رسانیده اجازه فرمائید‌که ما اصناف رفسنجان دراین سرفرازی ازجان‌بازان درجه اول کشور بوده باشیم.
رئیس اتاق اصناف رفسنجان ـحسین واحدی
آ_۲۹۴۶۲

موفقیت عظیمی راکه در لوای رهبری داهیانه شاهنشاه‌آریامهر در مورد پیروزی وتسلط‌کامل برای اداره صنعت نفت نصیب‌ملت ایران شده‌است به کلیه هموطنان عزیز مخصوصا کارگران زحمتکش صمیمانه تبریك میگوئیم.
از طرف سندیکای کارگران کارخانه ناهیدـحسن شرکت
آ_۲۹۴۶۴

پیشگاه باعظمت شاهنشاه آریامهر
تحقق‌اصل حاکمیت مطلق بر منابع نفت‌و الغاء قراردادتحمیلی ۷۰ ساله راتبریك عرض می‌نماید.
رئیس کمیته پرورشی دبیرستان دکتر نصیری
قوام‌الدین حبیبی
آ_۲۸۹۶۸

کمیته پرورشی دبیرستان سعدی آموزش و پرورش ناحیه ۱۷ تهران بهندای کارگران در تشکیل کمیته سپاس‌از پیشگاه شاهنشاه آریامهر بخاطر تحقق یافتن آرمان ملت ایران در حاکمیت وعاملیت مطلق صنعت نفت پاسخ مثبت میدهند.
از طرف کمیته پرورشی دبیرستان سعدی ـ نواب
آ_۸۲۶۵

کمیته پرورشی دبیرستان تخت جمشید (ناحیه ۱۴)
افتخار دارد بهندای کارگران در تشکیل کمیته سپاس بخاطر تحقق یافتن آرمانهای ملی برهبری شاهنشاه آریامهر در حاکمیت صنعت‌نفت پاسخ مثبت بدهد .
از طرف کمیته پرورشی دبیرستان تخت‌جمشید ـنورالله‌دانش
آ_۸۲۶۹

مفتخرا اعضای شورای آموزش و پرورش منطقه آغاجاری
همگام باکارگران وروشنفکران و سایر طبقات مردم آمادگی خود را برای فداکاری وجانبازی جهت اجرای منویات‌اندیشمندملت ایران اعلام داشته و استدعای تصویب هرچه زودتر لایحه حاکمیت برنفت رادارند.
رئیس شورای آموزش وپرورش منطقه آغاجاری ـ دکتر ژاکلازار
آ_۲۹۴۹۰

پیشگاه مبارك شاهنشاه آریامهر
پیروزی ملت ایران در اداره کامل امور صنعت نفت که براثرسیاست مدبرانه ورهبری خردمندانه اعلیحضرت همایون شاهنشاه‌آریامهر بدست آمده ، مایه افتخار ومباهات هر ایرانی وطن‌پرست است . با غرورو شادی این پیروزی درخشان را به‌پیشگاه شهریار تاجدار و ملت قهرمان ایران تبریک عرض می‌نماید.
رئیس اتحادیه صنف دارندگان رستوران‌و کافه‌رستوران
ضرابیان فرد
آ_۲۹۰۰۶

پیشگاه مبارك شاهنشاه آریامهر
تحقق اصل حاکمیت مطلق برمنابع نفت والغاء قرارداد تحمیلی ۷۰ ساله را به ملت ایران تبریک میگوید.
ازطرف کمیته پرورشی دبیرستان کمال‌الملک‌آموزش‌و پرورش ناحیه ۱۷ ـ فرنگیس شهدوست مقدم .
آ_۲۹۰۰۴

پیشگاه مبارك شاهنشاه آریامهر
تسلط برمنابع نفتی وخلع‌ید از متجاوزین بحقوق ملی کشور که آرزوی دیرینه ملت ایران بود به پیشگاه ملوکانه شادباش عرض‌میشود.
معلمین و آموزگاران دوره‌راهنمائی ودبستان درخشان‌ـ ناحیه ۲
آ_۲۹۰۰۸

باعرض سپاس به‌پیشگاه شاهنشاه آریامهر پیشوای‌اندیشمند ایران
اینک که یکی دیگر از آرزوهای دیرین ملت ایران تحت رهبریهای داهیانه رهبر عالیقدر به‌حاکمیت مطلق در صنعت نفت واستیفای کامل حقوق ملی تحقق یافته است به‌ندای کارگران پاسخ مثبت داده‌وآمادگی خود رادرراه خدمت به‌شاهنشاه محبوب واعتلای ناموطن اعلام‌میداریم.
کمیته‌های پرورشی آموزش و پرورش ناحیه ۹ تهران
مهین مهربویان
آ_۲۸۹۸۶

کمیته سپاس ملی کارگران ایران
کمیته پرورشی دبیرستان ملی همایون حاکمیت قطعی صنعت نفت‌را که به‌رهبری شاهنشاه آریامهر تحقق یافته است به‌پیشگاه شاهنشاه محبوب تبریک عرض مینماید.
از طرف کمیته پرورشی دبیرستان همایون افتخارالملوک‌همایون
آ_۲۸۹۸۴

کمیته پرورشی دبیرستان علمیه اداره آموزش وپرورش ناحیه۱۷ تهران بهندای کارگران در تشکیل کمیته سپاس‌از پیشگاه شاهنشاه آریامهر بخاطر تحقق یافتن آرمان ملت ایران در حاکمیت وعاملیت مطلق صنعت نفت پاسخ مثبت میدهند.
ازطرف کمیته پرورشی دبیرستان علمیه ـ احمد بیداری

گزارش خبرنگار ما درباره شهریه :

شهریه: باری بزرگ بدوش مردم

ضابطه شهریه مدارس غیر دولتی منطقی نیست دولت نباید به امید مدارس غیردولتی باشد، باید خود مدرسه بسازد

با اینکه ثبت‌نام از اول تیرماه شروع شده‌است، معذالک مراجعه اولیاء اطفال برای ثبت نام فرزندان خود در مدارس دراین روز ها بیشتر شده است .

یکی از خبرنگاران ما برای اطلاع از وضع ثبت‌نام بتعدادی از مدارس تهران مراجعه کرد .

طبق گزارش وی ،هنوز ثبت نام به اوج شدت خود نرسیده است و بنظر می رسدکه امسال نیز مانند سال های قبل خانواده ها ثبت‌نام را بمرداد وشهریور موکول کرده‌اند .

خبرنگار ما نوشته استدبیرستان ها(جز چند دبیرستان معروف) خلوت بود و علتش را انحلال کلاس های اول و دوم می‌دانند رئیس یکی ازدبیرستان های دولتی اظهار داشت تصور می کندامسال تعداد زیادی از اتاق های مدرسه او خالی بماند .

در مورد دبستان ها نیزفعلا مشکلی به چشم نمی خورد،ولی هجوم به مدارس راهنمائی تحصیلی در بعضی نواحی جهت ثبت‌نام زیاد است در این مورد گفته شد شهریه مدارس راهنمائی تحصیلی غیر دولتی نسبتاسنگین است و از طرفی معلم متخصص کم دارند و به علت کمی سرمایه بیشتر آنها ، کارگاهشان نیز چندان مجهز نیست .

خبرنگار ما نوشته است :

مقابل مدرسه راهنمائی تحصیلی هدف (شماره ۳) خانم سیمین آزادگان که برای ثبت نام فرزند خود مراجعه کرده بود گفت: بدون وسیله ایاب و ذهاب ، ۱۵۰۰ تومان شهریه تعیین کرده‌اند و چون ما از گرگان به تهران منتقل شده‌ایم می گویند باید تا شهریور صبر کنیم اگر جا پیدا شود اسم بنویسیم .

در همین محل فاطمه غفورانی که نام فرزند خود تورج را در کلاس سوم این مدرسه راهنمائی نوشته بود گفت : امسال ۱۳۶۰ تومان (بدون اتوبوس) از من دریافت داشته‌اند حال آنکه سال گذشته ۱۱۰۰ تومان داده بودم .

مقابل دبستان غیر دولتی شهابی خانم شهنواز گفت پسرم کلاس سوم ابتدائی است دوسال پیش ۵۰۰ تومان ، سال گذشته ۶۰۰ تومان و امسال ۷۳۵ تومان پرداخت کرده‌ام ، تازه مردم می گویند مدارس دولتی سختگیری بیشتری می کنند و بهتر هستند ، ولی خانه ما به مدرسه دولتی نزدیک نیست .

دبیرستان دولتی روزبه نسبتا خلوت بود شهریه نیز نسبت به سال گذشته تغییری نکرده بود برای کلاس سوم ۱۰۰ تومان وکلاس های دیگر ۱۵۰ تومان دریافت می‌شد .

بیمه

نکته‌ای که مردم از آن راضی نبودند پولی بود که درمدارس بابت بیمه حوادث از دانش ـ آموزان می گرفتند. اولیاءاطفال این مبلغ را نیز جزو شهریه حساب می کردندو غالبا می‌گفتند که اما بیمه هستیم بچه هایم نیز بیمه هستند و نباید ۱۲ تومان اضافی را بپردازیم مدیران مدارس گفتند که پول بیمه چندان اجباری نیست اداره هم وصول آنرا بما تاکید نکرده است ولی برای اینکه وسط سال نگویند چرا پول بیمه را وصول نکرده‌اید ما این مبلغ را می گیریم، با وجود این اگر کسی سماجت کرد و ۱۲ تومان بیمه‌را نیز نپرداخت ،نمی گیریم .

شلوغ بود

مدارس راهنمائی دولتی شلوغ بودو در بعضی از آنها برای ثبت نام ، مستخدمین مدرسه نمره می دادند .ساعت ۱۰ صبح (چهارشنبه گذشته) که به مدرسه راهنمائی دولتی خشایار رسیدیم نمره تمام شده بود و ثبت‌نام ادامه‌داشت، مادر یکی از دانش آموزان این مدرسه گفت هیچ مدرسه راهنمائی تحصیلی غیر دولتی از ۷۰۰ ـ ۸۰۰ تومان کمتر نمی‌گیرد و تازه هیچ کدام از آنها معلم درست و حسابی ندارند و دروس این مدارس بسیار پیچیده و مفصل است و معلم متخصص ضرورت دارد .

این زن که خود اودر یک اداره دولتی کار می‌کند اظهار داشت: تا وقت باقی است لازم است ساختمان های جدیدی که آموزش و پرورش تهران ساخته است به مدرسه راهنمایی تحصیلی اختصاص یابد و یا به حد کافی از این قبیل مدارس به وجود آورد .

در اینجا نیز از پول بیمه شکایت میشد .

مرجان

مقابل دبیرستان مرجان منیر

محسن فتحی خبرنگار ما در حال گفت‌وشنود بایک خانم آموزگار ویک‌خانم دبیر درباره شهریه

ابا صلتی گفت سال گذشته دخترم را با شهریه ۱۴۵۰ تومان ثبت نام کردم و امسال ۱۷۰۰ تومان از من گرفتند تازه از اتومبیل‌نیز استفاده نمی کنم.

در همین‌جا بانو اعظم زنگنه گفت که برای ثبت‌نام دخترش در کلاس پنجم متوسطه ۱۹۵۰ تومان پرداخت کرده است .

بانوی دیگری که برای ثبت‌نام مراجعه کرده بود گفت برای تعدیل شهریه مدارس غیردولتی و بهبود کیفیت تدریس در آنها باید دولت به حدکافی مدرسه دولتی ایجاد کند آنوقت هرکس بخواهد به هر مدرسه‌ای که‌مایل است بچه‌اش را ببرد و این درست نیست‌به هرکس که بتواند یک خانه ۵ اطاقه‌اجاره کند‌اجازه دهند مدرسه غیر دولتی باز کند معلمش را از دولت و پوش را از مردم بگیرد و ادارات آموزش و پرورش به حساب‌این مدارس، ازتاسیس مدرسه دولتی صرف نظر کنند . طبق‌قانون تعلیمات اجباری، آموزش‌ابتدائی باید مجانی باشد .

مشکل

خبرنگار ما از گشت‌وگذار خود چنین نتیجه گرفته‌است‌در بعضی نواحی کمبود « مدرسه راهنمائی تحصیلی دولتی» قابل پیش‌بینی است که بایدتا فرصت باقیست با اجاره کردن‌ساختمان از بوجود آمدن مشکل جلوگیری شود .

مدرسه راهنمائی تحصیلی ۳ کلاس بیشتر ندارد و می شود ساختمان برای تاسیس آن پیدا کرد ، مسئله کارگاه‌نیز حل‌شده است یعنی دانش آموزان رامی توان با ده ها اتوبوس آموزش وپرورش تهران به‌مدارسی که دارای کارگاه است‌جهت استفاده منتقل کرد و نیز از زمین های ورزش مدارس بزرگ استفاده کنند .

کمبود مدرسه راهنمائی‌تحصیلی بیشتر در ناحیه ۹ (نارمک و وحیدیه) محسوس است‌همچنین در ناحیه ۱۵ (گیشا ، تهران ویلا آریاشهر و اطراف میدان شهباد) به مدرسه دولتی احتیاج است .

در گیشا دو مدرسه دولتی در دست ساختمان است و باید در نقاط دیگر تاوقت باقیست زمین خریداری و مدرسه ایجاد شود.

اجاره

یک صاحبنظر فرهنگی گفت : باید به مدارس راهنمائی تحصیلی دولتی دستور داده‌شود که از همه مراجعان ثبت نام کنند و سپس تا مهر ماه ، ساختمان جهت تاسیس این‌قبیل مدارس اجاره گردد و دانش ـ آموزان اضافی باین ساختمان‌ها منتقل شوند.

یکی از خبرنگاران ما در حال صحبت با اولیاء اطفال مقابل یک مدرسه راهنمائی تحصیلی دولتی

ضابطه شهریه

خبرنگار دیگر ما که برای اطلاع از وضع شهریه و ثبت‌نام به مدارس تهران مراجعه کرده گزارش داده است که مسئله شهریه مدارس غیر دولتی هنوز بطور کلی حل‌نشده‌است ،یعنی هنوز ضابطه منطقی و قابل‌قبولی برای آن تنظیم نگردیده است.

خانم فهیمه افشین آموزگار که برای ثبت نام برادر خود پیش مدرسه غیر دولتی مراجعه کرده بود گفت: مقامات آموزش و پرورش نباید به امید مدارس غیر دولتی باشند یعنی باید بحد کافی و طبق احتیاجات هر کوی و برزن ، مدرسه دولتی دایر کنند.

خانم افشین افزود : همه کس نمیتواند شهریه مدارس غیر دولتی را بپردازد.

بعضی از مدارس غیر دولتی در پرتو تبلیغات ، شهرتی بهم زده‌اند وعده شاگردان کلاس ـ هایشان گاهی به بیشتر از ۷۰ نفر میرسد ، یعنی تنها امتیازی را که داشتند از دست میدهند. کسی به حسن اداره مدارس دولتی و نظم و ترتیب ، ونیز تخصص معلمان آنها تردید ندارد تنها عیب این مدارس این بوده است که کلاسهای ۶۰ـ۷۰ نفری داشتند که مدارس غیر دولتی‌نیز بتدریج همین وضع رابپدا میکنند و لازم است کنترل شدیدتری از لحاظ رعایت ضوابط وآئین‌نامه هاروی آنها بعمل آید.

تجارت

در همین محل یک خانم دبیر که برای ثبت‌نام فرزندانش مراجعه کرده بود گفت : من سالانه ۲۴۰۰ تومان به این مدرسه می‌پردازم و انتظار دارم اداره آموزش وپرورش که باین مدارس اجازه فعالیت میدهد و نیز تصویب میکند که این شهریه را بگیرند ،درمورد آنها کنترل لازم را هم بعمل آورد تاحقی از مردم تضییع نشود، یعنی نگذارد مدرسه‌داری بصورت تجارت درآید، این کار نوعی پائین آوردن سطح فرهنگ است . تبلیغاتی که بعضی از مدارس غیر دولتی بمنظور رقابت با یکدیگر میکنند بعقیده من چندان صحیح نیست .من بعنوان یک معلم معتقدم که مدرسه نباید تجارتخانه باشد. باید موقعی که به «متقاضی مدرسه غیر دولتی» می خواهند اجازه‌نامه بدهند سوابق خدمات فرهنگی او رسیدگی کنند تا ببینند بخاطر عشق و علاقه به فرهنگ مدرسه ایجاد میکند، یا کسب مال وثروت ، نمیگویم نفعی هم نبرد ،ولی این سود باید عادلانه باشد. گویا در قانون شورا های آموزش و پرورش رسیدگی به بودجه مدارس غیر دولتی از طرف این شوراها ، بمیان آمده است ، ولی تاکنون نشنیده‌ام که‌چنین کاری صورت گرفته باشد.

انتقاد

این خبرنگار مانوشته است: دربیشتر مراکز آموزشی از ضوابط تعیین شهریه انتقادمی شد.

آقای رضی چلاجور رئیس یک گروه فرهنگی اظهارداشت باید شهریه مدارس غیردولتی براساس ضوابط مناسب و معقول تعیین شود تا میان این مدارس ازاین لحاظ تفاوت فاحشی نباشد

یکی از فرهنگیان ،ضوابطی را که امسال برای تعیین شهریه بصورت دفترچه هائی نوشته شده است برای خبرنگار ما تشریح کرد، او گفت : هزینه مدرسه را براساس اجاره بها یا اگر ملک شخصی باشد «برآورد اجاره »، استهلاک اثاثه وملزومات اداری و کارگاه‌ها و آزمایشگاه هاو کتابخانه به ملاک ۱۰ درصد بهاو هزینه آب و برق وتلفن وسوخت ودستمزد معلمان و کارکنان حساب میکنند وبه نسبت وضع مدرسه تا ۱۲ درصد بعنوان سود برآن می‌افزایند و تقسیم برعده شاگردان می ـ کنند ورقم حاصل را «شهریه» قرار میدهند . این ضوابط به عقیده من جنبه آزمایشی دارد، زیرا به تصویب شورای عالی آموزش وپرورش و یاشورای منطقه نرسیده است ولی‌دارد اجرا میشود.ایرادی که‌من به این ضوابط دارم اینست که اگر یک مدرسه فرضا ۵ کلاسه یکصد دانش آموز داشته باشد عده دانش آموزان آن راهنگام تعیین شهریه ۱۵۰ نفر حساب میکنند برای این مدرسه کارمند اداری و ناظم و سرایدار نیز به حساب نمی‌آورند میگویند کلاس باید ۳۰ نفر دانش آموز داشته باشد و این مطلب را موردتوجه قرار نمی‌دهند که‌شاید اولیای اطفال تاکید کرده باشند که عده دانش آموز از ۲۰ نفر تجاوز نکند. از طرفی قیمت بعضی از عمارات گران است ومنطقی نیست که اجاره «برآورد شده» آنها به‌دانش آموزان تحمیل شود و یابعضی از صاحبان مدارس در محله معروفی ساختمان لوکسی بقیمت گزاف اجاره میکنند، این نیز معقول نیست که‌اجاره‌اش به دانش آموزان تحمیل شود. منطقی ترین راه حل برای تعیین شهریه آنست که بانظارت اداره مربوط ، باتوجه به کیفیت تدریس و شرایط محلی، و هزینه منطقی مدرسه شهریه آن توسط نمایندگان اولیاء اطفال وصاحب مدرسه تعیین شود و شورای منطقه مجاز به کاهش و حتی افزایش آن تا میزان ۲۰ درصد باشد. بهرحال باید برای سال آینده ضابطه معقولی از هم‌اکنون برای شهریه مدارس غیر دولتی تهیه شود و این ضابطه به تصویب مراجع قانونی برسد تاجای بحث وایراد به آن نباشد، زیرا از قدیم گفته‌اند خون از دستی که قاضی ببرد بیرون نمی‌آید ،ولی در هر صورت دولت هر سال باید مطابق احتیاجات شهر مدرسه دولتی دایر کند و رقابت مدارس غیر دولتی با مدارس دولتی است که به‌این همه مسائل پایان خواهد داد.

از امروز شما در انتخاب آزادید

شما دیگر مجبور نیستید از صدها کفپوش مشابه با نامهای مختلف یکی را انتخاب کنید.
ازامروز شما میتوانید ازده‌ها طرح ورنگ متنوع و جدید کفپوشهای پلاستیکی ایرانا آنچه را که دوست دارید انتخاب کنید
کفپوش پلاستیکی ایرانا با طرحهای جدید و شگفت انگیز خود کاملا متفاوت با آنچه که تاکنون دیده‌اید دکوراسیون شما را دگرگون میسازد زیبا میکند ـ جان میبخشد.

کفپوش جدید پلاستیکی ایرانا درچهارطرح متنوع وبی‌سابقه در ایران تهیه شده است که هرکدام ازطرحها را میتوانید بارنگ دلخواه خود انتخاب کنید

طرح چوب ـ در ۳ رنگ
طرح سنگ ـ در ۵ رنگ
طرح تراورتن ـ در ۳ رنگ
طرح مرمر ـ در ۱۵ رنگ

کفپوش پلاستیکی ایرانا

از شما دعوت میکنیم که بآدرس زیر برای دیدن کفپوش جدید ایرانا مراجعه کنید

دفتر مرکزی
وینیلیوم
خیابان شاهرضا روبروی انو شیروان دادگر شماره ۴۹
یا با تلفنهای ـ ۶۶۰۸۴۷ ـ ۶۶۰۸۴۶ ـ ۶۶۰۸۴۵

از نمایندگان ما بخواهید بدیدار شما بیایند.

اهواز ـ برادران شاهوردی خیابان ششم بهمن
اصفهان ـ فروشگاه حامی خیابان چهارباغ
اراک ـ فروشگاه نصیری میدان پهلوی
مشهد ـ نمایشگاه همایونی میدان شاه
تبریز ـ ایران دکور خیابان پهلوی چهار راه منصور
آبادان ـ دکوراسیون گلویک خیابان امیری
کرمانشاه ـ تزئینات صدف اول خیابان سعدی
۱ـ۲۰۸۸۶۸

شنبه‌ها دنیای ورزش

انتقاد کردید، حالا جوابتان!

خوانندگان روزنامه ، که بوسیله نامه یا تلفن ازدستگاه ها و سازمان های مختلف و چگونگی کارآنها انتقاد می‌کنند، انتظار دارند پس از درج شکایت‌شان درروزنامه ،به‌فاصله کوتاهی جواب خود را دریافت دارند وموارد انتقادشان ،هر چه زودتر ازبین برود .

پس‌از درج‌این شکایات ، روابط عمومی های سازمان های مختلف ، پیش ازهرکار ، اقدام به پاسخگوئی می‌کنند، تا بعدا ، بافرصت‌بیشتر ، به رفع موارد انتقاد بپردازند ، اما گاه، قسمت دوم کارشان ، یعنی رفع‌موارد انتقاد، مدتها بطول میکشد بطوری که انتقاد کنندگان ، گمان می‌کنند به‌شکایت‌شان کمترین توجهی نشده است و باردیگر نامه می‌نویسند و تلفن می‌کنند وهمان موضوع رامورد انتقاد قرار میدهند.

برای آنکه خوانندگان گرامی مابدانند که شکایات‌شان ، بهرحال‌موردتوجه قرار گرفته است ، صفحه «اطلاعات برای‌همه» امروز را به‌درج پاسخ های روابط عمومی های سازمان های مختلف اختصاص داده‌ایم :

روابط‌عمومی شرکت‌واحد
پاسخ داده است

● بازگشت‌بمطلبی که باستناد تذکر تلفنی آقای احمد موسوی مبنی برتجهیز موتور اتوبوس های این‌شرکت بوسیله گاز سوز در شماره ۱۴۱۳۶ـ ۵۲٫۴٫۶ آن روزنامه درج شده، باستحضار میرساند:

شرکت‌واحد برای پیشگیری‌از دود اتوبوسهای‌خود از مراقبت های لازم و هرگونه اقدام مفید وموثر فروگذار نکرده ، ضمنا موتور کلیه اتوبوسها متدرجا بدستگاه« ترکتاپر» مجهزخواهد شد.

★٭★

★ بازگشت بمطلب مندرج‌در شماره ۱۴۱۳۰ـ ۵۲٫۳٫۳۰ آن روزنامه بامضاء (مـتهرانی) در پوردسرپناه ایستگاه خط۱۰۸ در میدان سپه باستحضار می رساند:

احداث سرپناه در ایستگاه های اتوبوس از طریق مهندسی شهرداری‌پایتخت باتوجه بامکانات واهمیت ایستگاهها از لحاظ تعداد مسافران انجام میگیرد.

★٭★

● بازگشت به مطلب مندرج درشماره ۱۴۱۲۳ـ ۵۲٫۳٫۲۲ آن روزنامه بامضاءآقای محمدحسین رسائی درمورد تغییر مسیر خط ۳ باستحضار میرساند:

چون گردش بچپ در خیابان عباس‌آباداز لحاظ ترافیک تولید اشکال میکرد، لذا از طرف اداره راهنمائی و رانندگی نسبت به مسیر مورد بحث اقدام گردیده‌و شرکت واحد دراینمورد دخالتی نداشته است.

★٭★

★ بازگشت بمطلب مندرج در شماره ۱۴۱۲۶ـ ۵۲٫۳٫۲۶بامضاء آقای عبدالغفار حنانه مبنی بر احداث پل بر روی نهر خیابان روزولت در مقابل دیوار سفارت امریکا که ایستگاه اتوبوس های خطوط ۱۱۰ و ۱۱۱ است باستحضار میرساند :باشهرداری مکاتبه شد که برروی نهرمزبور در نقطه مورد نظر پل بسازند.

روابط‌عمومی شرکت برق منطقه‌ای
پاسخ داده است

★ در شماره ۱۴۱۰۴ مورخ ۵۲٫۲٫۳۱ آن جریده مطلبی تحت عنوان «کوچه تاریک»درج‌شده بود که بدین وسیله اعلام پاسخ مینماید :

لامپهای سوخته کوچه علی‌آباد بموقع تعویض و روشنائی‌آن‌تامین گردید.

★★★

● در روزنامه شماره ۱۴۱۱۰ مورخ ۵۲٫۳٫۷ آن جریده مطلبی تحت عنوان «برق‌میخواهیم» درج شده بود که بدینوسیله اعلام‌پاسخ مینماید :

بموجب مذاکراتی که با اعضاء انجمن محلی شهرک ولیعهد بعمل آمده ، پس از مراجعه متقاضیان‌و پرداخت هزینه انشعاب ، نسبت‌به احداث شبکه و تامین‌برق موردنیاز اهالی این شهرک اقدام خواهد شد.

★★★

★ در شماره ۱۴۱۲۳ مورخ ۵۲٫۳٫۲۲ آن جریده‌مطلبی‌درمورد برق انتهای خیابان ششم بهمن شهرری درج شده‌بود که‌بدینوسیله پاسخ مینماید:

۱۲ متری دولت‌آباد و کوچه‌های منشعب ، واقع در انتهای خیابان ششم بهمن شهرری ، خارج از محدوده پایتخت‌و فاقد شبکه برای تامین روشنائی است . برنامه احداث شبکه برای این ناحیه در دست مطالعه است و پس ازایجاد شبکه نسبت بتامین برق این‌منطقه اقدام خواهد شد.

روابط‌عمومی شرکت مخابرات
پاسخ داده است

★بازگشت به شرح‌مندرج در شماره ۱۴۱۲۹ ـ۱۰٫۴٫۱۳۵۲ آن روزنامه باعنوان «کوچه ناهموار» از قول یکی از اهالی کوچه‌صحت خیابان ری توضیح زیر راضروری میداند :

براساس قراردادی که بین‌شرکت مخابرات ایران و اداره کل عمران شهری ، شهرداری پایتخت بسته شده ، مرمت کلیه حفاری های شرکت مخابرات بعهده‌اداره مزبور است .

★★★

●بازگشت به شرحی که در روزنامه مورخ ۵۲٫۴٫۱۲ از قول آقای محمدعلی آزادی در مورد گسترش تلفن های همگانی درج شده بود باطلاع میرساند :

شرکت مخابرات ایران همزمان‌با تاسیس مراکزجدید تلفنی کوشش کرده است تلفن های همگانی را نیز تا حدود امکان توسعه دهد، وروزبه‌روز نیز توسعه خواهدداد. اگر مغازه داران در اخذ بهای مکالمه تلفنی اجحاف میکنند ربطی بمشرکت مخابرات ندارد .

★★★

★ بازگشت به شرح درج شده در شماره ۱۴۱۳۸ ـ۹٫۴٫۱۳۵۲ آن روزنامه درمورد تقاضای اهالی گلپایگان باطلاع میرساند:

همانطوریکه قبلا نیز بوسیله این دفتر اعلام گردیده تا اواخر سال جاری نسبت به نصب دستگاه‌های فنی در گلپایگان اقدام میگردد و تلفن متقاضیان واگذار میشود و اصلاح اساسی خط گلپایگان ـ اصفهان نیز در برنامه سال جاری منظور گردیده که به‌موقع انجام خواهد گرفت .

روابط‌عمومی شهرداری پایتخت
پاسخ داده است

● عطف بشرح مندرج در شماره ۱۴۱۲۴ مورخ ۵۲٫۳٫۲۳ آن گرامی نامه در مورد آسفالت خیابان سبلان به امضای آقای سعیدالله ارجمند اشعار میدارد: اجرای‌طرح تکمیل آسفالت‌خیابان مزبور به پیمانکار ابلاغ شده است.

★٭★

● بازگشت بشرح مندرج در شماره ۱۴۰۹۸ مورخ ۵۲٫۲٫۲۴ آن گرامی نامه تحت عنوان «کرمابه مزاحم» اشعار میدارد : شهرداری منطقه چهار اقدامات لازم را دراین مورد انجام داده و ناراحتی اهالی برطرف گردیده است.

★٭★

● بازگشت بشرح مندرج در شماره ۱۴۱۰۲ مورخ ۵۲٫۲٫۲۹ آن گرامی نامه در مورد آسفالت خیابان ۲۱ متری جی اشعار می دارد: آسفالت خیابان مذکوردر برنامه اداره کل امور امانی‌قرار گرفته است‌که بترتیب نوبت اجرا خواهد شد.

★٭★

● بازگشت بشرح مندرج در شماره ۱۳۹۶۸آن گرامی روزنامه در مورد مزاحمت دود کارخانه قندریزی در خیابان خیام اشعار میدارد: نامه مزبور در منطقه ۵ شهرداری بدست نیامد معهذا با رسیدگی که بعمل آمد و با اقداماتی‌که‌صورت گرفته ،متصدی کارخانه مورد بحث نسبت‌برفع دوده وشکایت ساکنین اقدام‌کرده است.

★٭★

● عطف بشرح مندرج در شماره ۱۴۱۲۵ مورخ ۵۲٫۳٫۲۴ آن گرامی نامه در مورد تاسیس کلینیک در بهشت زهرا اشعارمی شود:

تاسیس درمانگاه در محل‌مزبور جزو وظایف سازمان برنامه‌است و با مکاتباتی که انجام شد ، قرار است در آینده نزدیک در این مورد اقدام شود.

★٭★

● عطف بشرح مندرج در شماره۱۶۱۱۱ مورخ ۵۲٫۳٫۸آن گرامی نامه در مورد وجودبشکه های زباله‌در خیابان سی‌ام تهران ویلا اشعار میشود:

زباله خیابان‌مزبور که دربشکه های مخصوص جمع می گردد ، روزانه بوسیله ماشین های‌زباله شهرداری منطقه یک بخارج از شهر حمل میگردد. معذالک به مامورین دستورداده‌شد که در امر نظافت این محل دقت لازم معمول دارند.

● عطف بشرح مندرج در شماره ۱۴۱۲۱ مورخ ۵۲٫۳٫۲۰ آن گرامی نامه در مورد عقب نشینی کوچه ۸ متری واقع در کوی گیشا اشعار میشود : خیابان ۲۱ کـوی گیشا طبق طرح تفصیلی ۱۲ متری است ، منتهی چون‌قسمت آخر آن‌بن‌بست است ۸ متری اعلام گردید.

★٭★

● عطف بشرح مندرج در شماره ۱۴۱۲۰ مورخ ۵۲٫۳٫۱۹ آن گرامی نامه در مورد سدمعبر خیابان شمالی میدان اختیاریه اشعار میدارد:

در رفع سد معبر اقدام شد ، وناراحتی شاکی و ساکنین‌محترم از این حیث برطرف گردید.

★٭★

● عطف بشرح مندرج در شماره مورخ ۵۲٫۳٫۱۶آن‌گرامی نامه‌درمورد آسفالت خیابان شماره یکفرح‌آباد ژاله بامضای آقای محسن بازرگان اشعار میدارد : اجرای‌طرح آسفالت خیابان مزبور به پیمانکار ابلاغ گردید.

★٭★

● عطف بشرح مندرج در شماره ۲۷۸۰۳ مورخ ۵۱٫۹٫۳۰ آن گرامی نامه از طرف آقای علینقی رستگار در مورد آسفالت خیابان یعقوب لیث در سلطنت‌آباد اشعار میدارد:

● جدول بندی خیابان انجام شده و در سال جاری نیز عملیات عمرانی ادامه خواهد یافت.

روابط‌عمومی وزارت آموزش‌وپرورش
پاسخ داده است

★ در پاسخ شرحی که تحت عنوان «الو من م ـ ر» در ستون تلفنی‌شماره۱۴۱۱۷ مورخ۵۲٫۳٫۲۵ آن روزنامه درج گردیده است باطلاع میرساند :

اعتبار لازم به منظور پرداخت فوق‌العاده اشتغال خارج از مرکز و بدی آب و هوای کارکنان‌وزارت آموزش و پرورش ، براساس‌اصل حقوق مرحله اول قانون استخدام کشوری ، ضمن بودجه پیشنهادی سال ۱۳۵۲ منظور شده بود ، که هنگام بررسی بودجه حذف و قرار شد در این زمینه تصمیم کلی و یکنواخت برای کلیه وزارتخانه‌ها اتخاذ گردد و در وضع حاضراین فوق‌العاده‌براساس‌اصل اسبق‌حقوق در بودجه منظور است .

★★★

● در پاسخ شرحی که تحت عنوان «الو من راضیه حسینی»در شماره ۱۴۱۲۷ مورخ ۵۲٫۳٫۲۷ در ستون گفتگوی تلفنی‌آزروزنامه درج گردیده است‌باطلاع میرساند: طبق نظر آموزش و پرورش‌ناحیه مربوطه ، سئوالات فیزیک سال چهارم دبیرستان خجسته درخور توانائی دانش‌آموزان بوده و از مطالب کتاب درسی مربوطه طرح گردیده است .

آگهی فروش برنج

در فروشگاه های سازمان اتکا (مرکزی ـ ژاله ـ اسکندری) برنج نمیدانه مرغوب و سالم از قرار کیلوئی ۱۲ ریال بطور آزاد بفروش می رسد .

طالبین برای خرید مقدار مورد احتیاج بفروشگاه های مزبور مراجعه نمایند .

آ ـ ۲۸۶۸۸ سازمان اتکا

مجمع‌عمومی فوق‌العاده شرکت‌سهامی‌خاص گروه پزشکی‌شهریار در تاریخ ۵۲٫۵٫۱۵ ساعت سه بعداز ظهر در محل شرکت تشکیل میگردد از کلیه صاحبان سهام دعوت میشودکه درروز و ساعت مقرر درجلسه مزبور حضور بهمرسانند .

دستور جلسه ـ ازدیاد سرمایه ـتغییر بعضی از مواد اساسنامه

هیئت مدیره شرکت سهامی‌خاص گروه پزشکی شهریار

آگهی مزایده فاضلاب معروف به قلعه مرغی

شهرداری پایتخت فاضل‌آب ۵حلقه چاه عمیق واقع درمنطقه ۴ شهرداری را که‌بشمال خط‌آهن تهران‌تبریز منتهی میشود و ارتباطی با فاضل‌آبهای نهر فیروزآباد ـ جوادیه کوی‌مهنازندارد از طریق مزایده با حداقل اجاره بهاء سالیانه سی هزار ریال (۳۰۰۰۰) برای مدت سه سال باجاره واگذار مینماید داوطلبان شرکت‌درمزایده میتوانند باداره کل املاک‌وثبت‌اراضی‌شهرداری پایتخت واقع در خیابان ایرانشهر مراجعه وبادریافت برگ‌شرایط مزایده پیشنهاد خودرا بانضمام قبض سپرده وجه‌نقددرحسابداری شهرداری و یا اسناد خزانه که حداقل ازصدی پنج مبلغ‌برآورد شده (سه ساله) کمتر نباشد تا ساعت ده‌ونیم صبح روز دوشنبه ۵۲٫۵٫۲۲ بصندوق مزایده‌ومناقصه‌در اداره کل‌بازرسی‌شهرداری پایتخت واقع در خیابان ایرانشهر عمارت مرکزی بیندازند پیشنهادات رسیده در ساعت ۱۱ صبح همان روز بازوقرائت‌خواهد شد شهرداری دررد یا قبول یك یا کلیه پیشنهادها مختار استو هرگاه برندگان اول.دوم .سوم‌مزایده حاضربانعقاد قراردادنشوند سپرده آنان بترتیب ضبط خواهد شد.

۱۰ـ آ ـ ۲۸۹۸۳ شهردار پایتخت

در چهارکوشه تهران

مردی که کفش را هم کیلوئی می فروشد !

نصرت‌الله زارع‌را بایدعجیب ترین فروشنده تهران لقب داد. درمغازه‌اش چیز هائی را گرد آورده که در قوطی‌هیچ عطاری پیدا نمیشود و برای خودش مقرراتی وضع کرده که درهیچ جا سابقه ندارد . او اغلیـج است اما بازهم از حرکت باز نمی‌ایستد ، ساعات کارش در مغازه محدود است به :از ۳تا ۷بعداز ظهر !

صبح ها خودش بدنبال‌خرید میرود ، یعنی گوشه خیابان‌می‌نشیند و خرید میکند ، اما بعد ازظهر تمام خرده‌ریزهائی را که ازاین و آن خریده به‌فروش میرساند خرده‌ریز هائی‌که از لنگه کفش وکت و شلوارشروع میشود و به پیچ‌و مهره های اتومبیل وبدنه‌یخچال وآبگرمکن تانان خشک هم درآنجادیده میشود !

آخرین سفارش نصرت‌الله‌به خبرنگارما‌این بود:

چون من همه چیزرا دست دوم‌می‌خرم ، تصمیم دارم نام مغازه‌ام رابه سوپرمارکت‌تبدیل کنم .چون شماهمیشه در سیرو سیاحت هستید اگـر جائی دیدید که تابلوی نئون سوپرـ مارکت را میخواستند بفروشند، مرا خبر کنید تا آنرا بخرم و این تنها نقص مغازه‌ام را هم برطرف کنم !

در عکس ، گـوشه‌ای از «سوپرمارکت» نصرت‌الله زاکه ازاین‌طریق‌زندگی‌یک عائله چند نفری را بخوبی وخوشی‌اداره میکند ، می‌بینید ...

عکس از : رشید ایلوج

میرسد! او در این‌مغازه کفش راکیلوئی‌میفروشد.زارع میگفت:

ـ من همه چیز را ارزان می‌خرم . مثلا این کفش های پلاستیکی رادر ازای‌یک‌استکان هم میخرم و بعد آنهارا کیلوئی ۱۸ ریال میفروشم . بیشتر خریداران این کفش ها مردم هستند و پس از آن کارخانه داران کفشهارا می‌خرند ،کفش هارا‌آب‌میکنندودوباره‌ازپلاستیک آن‌استفاده میکنند .من دراینجا همه چیز ، حتی سماور و پیت حلبی و گونی را هم کیلوئی‌به فروش میرسانم !

وی‌میگفت:«درمغازه من از میخ تاجت میتوانید سراغ بگیرید ! » ، تـه تنهالـوازم زندگی درمغازه اوپیدا میشود بلکه انواع خوراکیهااز برنج

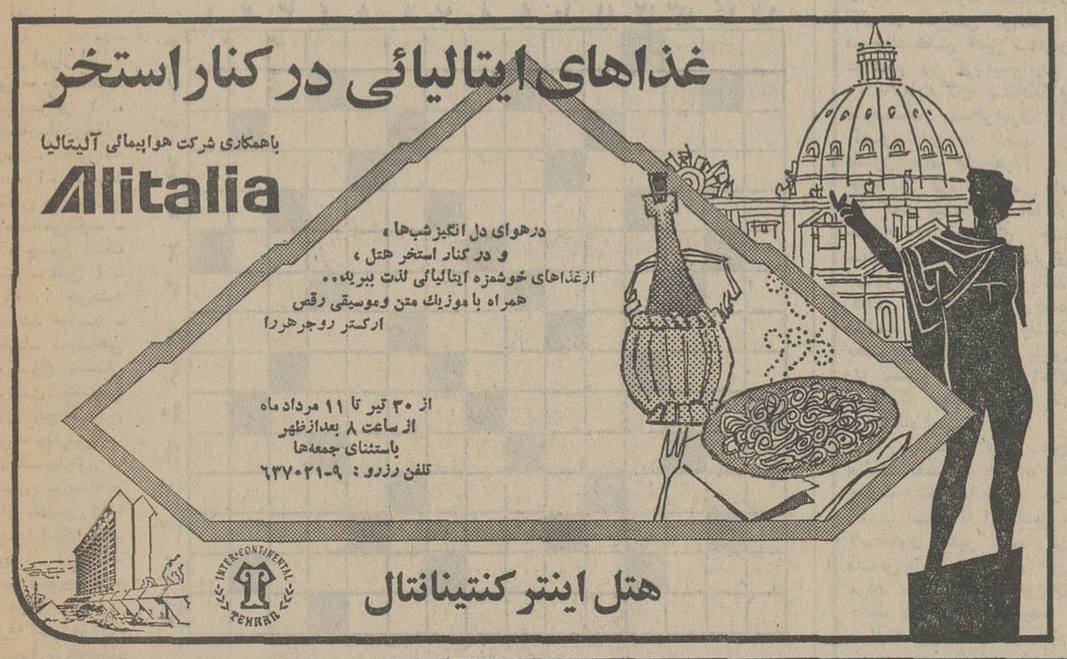

بانک‌مرکزی‌ایران باطلاع عموم‌میرساند:

در روز شنبه ششم‌امرداد ماه۱۳۵۲ از محل اوراق قرضه خریداری بانک مرکزی ایران ، اوراق سه ساله‌بابهره۸در صد در سال از انتشار هشتم اردیبهشت ماه ۱۳۵۲ و اوراق پنجساله با بهره ۸½ درصد و هفت ساله با بهره ۹ درصد در سال از انتشار چهارم‌آذرماه ۱۳۵۱ بدو طریق ذیل برای فروش عرضه میگردد که انتخاب هر طریق به‌اختیار خریدار میباشد :

۱ـ فروش در مقابل دریافت بهای‌اسمی و بهره متعلقه از تاریخ انتشار (که در آن تاریخ اوراق توسط بانک‌مرکزی ایران خریداری گردیده است) تا تاریخ فروش ، پس از تنزیل مبلغ‌بهره متعلق به بانك مرکزی با نرخ۷½ درصد در سال برای مدت باقیمانده تاسررسید اولین کوپن سررسیده بهره. بدین ترتیب در تاریخ ششم امردادماه برای فروش هـر ۱۰۰۰۰ ریال اوراق سه ساله (از انتشار هشتم اردیبهشت ماه ۱۳۵۲) مبلغ ۱۰٫۱۹۱٫۸۱ ریالو در مورد اوراق پنجساله و هفت ساله (از انتشار چهارم‌آذرمـاه ۱۳۵۱) بـه ترتیب ۷۹٫۱۴۲٫۱۰ریال‌و۱۰٫۱۵۱٫۱۹ریال دریافت میگردد. بدیهی است‌مبلغ کامل بهره در سررسید کوپن مربوط به‌خریدار پرداخت میشود .

۲ـفروش در مقابل دریافت بهای‌اسمی و پرداخت بهره آتی مربوط به مدت باقیمانده تا سررسید اولین کوپن‌سررسیده بهره پس ازتنزیل‌مبلغ‌بهره با نرخ ۷½ درصد در سال‌برای مدت‌مزبور و در قبال قطع کوپن مربوط . بدین ترتیب برای فروش هر ۱۰٫۰۰۰ریال اوراق قرضه مذکور در فوق ، در مورد اوراق سه‌ساله مبلغ ۹٫۷۹۹٫۴۷ریال و در مورد اوراق پنجساله و هفت ساله بترتیب ۹٫۷۲۸٫۲۴ ریـال و۹٫۷۱۲٫۲۵ ریال از خریدار دریافت میگردد .

علاقمندان بخرید اوراق قرضه می‌توانند در روز شنبه مذکور به بانـك مرکزی ایران و یا هریك از بانکـهای اصناف، اعتبارات، ایران، انگلیس ، ایران و خاورمیانه ، بازرگانی ، بیمه بازرگانان ، پارس ، تجارت خارجی ، تجارتی ایران وهلند، رفاه کارگران ،سپه ، شهریار ، صادرات ، صنایع ، عمران ، کشاورزی‌وملی که‌عامل فروش‌و بازپرداخت اصل و پرداخت بهـره اوراق قرضه میباشند مراجعه نمایند ، بهره اوراق قرضه از مالیات بر درآمد معاف و هرشش ماه یکبار پرداخت می گردد .

SIEMENS

کارخانه زیمنس شرکت‌سهامی(خاص) واقع در مهرآباد ، جنوب پادگان جی به تعدادی کارگر برق که بتوانند ازروی متقاضیان میتوانند همه‌روزه‌باستثنای های برق را انجام دهند نیازمند است. برك معافیت دائم نظام وظیفه و مدرك روز های جمعه و شنبه‌بادر دست‌داشتن‌ساعت ۹ الی ۱۲ بکارگزینی این‌کارخانه تحصیلی حداقل چهار کلاس ابتدائی از آقای مجلسی مراجعه نمایند . نقشه کارهای مختلف سیم کشی تابلو

برای تشخیص میزان معلومات فنی ازمتقاضی امتحانی انجام خواهد شد و حقوق مربوطه طبق طبقه بندی مشاغل کارخانه زیمنس که مورد تائید وزارت کار و امور اجتماعی‌نیزقرار گرفته‌است‌تعیین میگردد .

ضمنا کسانیکه‌ازعهده‌امتحانات‌مربوطه برآیند میتوانند از مزایای قـانـونی و همچنین مزایای دیگری که این شرکت‌برای کارگران قائل است مانند حق‌اولاد عیدی‌ـمرخصی‌ـسودویژه‌ـ سرویس رایگان ـ نوشیدنی گرم ـ نهار ارزان و پنج روز کار در هفته استفاده نمایند

زیمنس شرکت سهامی (خاص)

آگهی دعوت بمصاحبه داوطلبان کارآموز قضائی

پیروآگهی‌های‌شماره۱۷۳۷۲ر۴ـ۲۱ر۳ر۵۲و۲۶۱۵۳ر۴ـ۷ر۴ر۵۲ بدینوسیله باطلاع لیسانسیه های رشته قضائی دانشکده حقوق که جهت شرکت در امتحان و مسابقه ورودی دوره کـارآموزی قضائی ثبت‌نام نموده‌اند میرساند که مصاحبه موضوع ماده ۴ آئین‌نامه‌اجرائی‌قانون راجع‌باستخدام‌قضات وشرایط‌کارآموزی مصوب ۲۷ر۱۲ر۴۷ از تاریخ دوشنبه ۸ر۵ر۱۳۵۲ انجام خواهد شد مقتضی است داوطلبان مزبور در ساعت ۸٫۳۰ صبح روز دوشنبه ۸ر۵ر۱۳۵۲ باداره کل کارگزینی وزارت دادگستری مراجعه نمایند از داوطلبانیکه تا تاریخ مذکورمدارک استخدامی خود را تکمیل ننمایندمصاحبه‌بعمل‌نخواهد آمد . م الف ۷۸۹۷

وزارت دادگستری

آگهی مناقصه تعمیرات جاده‌های مایکروویو

شرکت‌مخابرات ایران تعمیرات جاده‌های مایکروویو محور قزوین ـ تبریز شامل هشت راه فرعی .

شرکتهای ساختمانی وراه سازی که صلاحیت مالی و فنی آنها مورد تائید سازمان برنامه قرار گرفته است میتوانند از تاریخ ۵۲٫۴٫۳۰ لغایت ۵۲٫۵٫۳ بدبیرخانـه اداره ساختمان شرکت مخابرات واقع در خیابان شاه ـ کوچه لاله طبقه هفتم مراجعه نموده و اسناد و مدارك مناقصه (شرایـط‌منـاقصه ـ شرایط عمومی پیمان ـ دفترچه فهرست بهاء و مشخصات و سایر مدارك لازم) را در مقابل پرداخت مبلغ دوهزار ریال که قبلابه حساب شماره۱۰۵۰۹ بانك ملی‌ایران شعبه تخت‌جمشید واریزنموده ورسید آنرا دریافت می‌نمایند و پیشنهادی خود رآبا توجه کامل‌به مندرجات اوراق مزبور برابر مقررات که‌به امضاء پیشنهاددهنده رسیده باشد درسه پاکت طبق ماده سوم شرایط پیشنهاد لاك‌و مهرشده تاساعت ۹ صبح روز ۵۲٫۵٫۱۵بدبیرخانه کل‌شرکت مخابرات ایران واقع درخیابان‌تخت‌جمشید‌نبش‌شرقی شرکت نفت تسلیم و پیشنهادات واصله در ساعت ۱۰ صبح‌همان روزدر محل ساختمان مرکزی‌شرکت‌مخابرات ایران به‌آدرس فوق‌باز وقرائت‌خواهد شد .

مبلغ کار حدود ۱۵٫۰۰۰٫۰۰۰ ریال ومدت اجرای‌آن‌چهارماه خواهد بود .

حضور پیشنهاددهندگان یانمایندگان آنها در کمیسیون مناقصه آزاداست .

شرکت مخابرات‌ایران دررد یا قبول یك یا کلیه پیشنهادات مختار است .

م الف ۷۷۸۱

شرکت‌مخابرات ایران

آگهی استخدام تکنیسین

سازمان آب و برق منطقه شمال جهت خدمت در حوزه عملیات خود عده‌ای تکنیسین بشرح زیر استخدام مینماید :

عنوان	تحصیلات	عده‌موردنیاز	نوع استخدام	محل خدمت
تکنیسین راه و ساختمان	نوق دیپلم	۲ نفر	پیمانی	کارخانه کانال‌سازی ـ رشت
تکنیسین مکانیک	نوق دیپلم	۵ نفر	پیمانی	کارخانه کانال‌سازی ـ رشت
تکنیسین مکانیک	نوق دیپلم	۲ نفر	پیمانی	طرح آبرسانی ـ بابل
تکنیسین برق	نوق دیپلم	۲ نفر	پیمانی	کارخانه کانال‌سازی ـ رشت
تکنیسین برق	نوق دیپلم	۲ نفر	پیمانی	طرح آبرسانی ـ بابل
تکنیسین برق	نوق دیپلم	۲ نفر	پیمانی	سد وشمگیـــر
تکنیسین برق	نوق دیپلم	۲ نفر	پیمانی	نیروگاه برق آبی سد شهبانو فرح

شرایط :

۱ـ داشتن برگ خاتمه خدمت وظیفه عمومی یا معافیت از خدمت وظیفه

۲ـ عدم اشتغال در موسسات دولتی و یا وابسته به دولت

داوطلبان واجد شرایط میتوانند بمنظور مصاحبه با دردست داشتن مدرک تحصیلی و برگ خاتمه خدمت وظیفه و یا معافیت در روز سه‌شنبه ۱۶ر۵ر۵۲ بقسمت کارکنان سازمان آب و برق شمال واقع در رشت حضور بهمرسانند .

م الف ۷۷۴

مدیر عامل ـ محمود توانا

ماشین سازی تبریز
(شرکت سهامی خاص)

برای عرضه و فروش محصولات تولیدی کارخانه ماشین‌سازی تبریز در نظر است از بین شرکتهائیکه تاکنون وارد کننده و فروشنده الکترو موتور بوده‌اند با واگذاری حق نمایندگی فروش الکتروموتورهای ذیل استفاده گردد:

۱ـ الکتروموتورهای ۳ فاز فلانش‌دار سری ASI

۲ـ الکتروموتورهای سری Century

از شرکتهای واجد شرایط وداوطلبین قبول نمایندگی تقاضا میگردد با ارسال سوابق خود پرسشنامه قبول نمایندگی قرارداد نمونه راظرف یکماه از تاریخ انتشار اولین آگهی از کارخانه ماشین‌سازی تبریزبه آدرس :

۱ـ تبریز صندوق پستی ۱۸۳

۲ـ تهران خیابان تخت جمشید شماره ۲۹۶

دریافت و پس از تکمیل پرسشنامه آنرا اعاده فرمایند.

پیشنهادات واصله در کمیسیون انتخاب نماینده فروش مورد بررسی قرار گرفته ونتیجه آن باطلاع متقاضیان خواهد رسید. ماشین‌سازی تبریز

دنیای‌ورزش شنبه‌ها منتشرمیشود

میز گرد

بررسی ۳ هزار تصادف مرگبار

شرکت کنندگان در میز گرد

۱ـ تیمسار سرلشگر حسین رزم‌آراء فرمانده پلیس راه
۲ـ سروان ظهوری افسر پلیس راه
۳ـ تقی شریعت وکیل دادگستری
٤ـ حاج حبیب دودوش از شرکت مسافربری لوان‌تور
٥ـ شاپور کیانی عضو هیئت مدیره سندیکای کامیونداران مرکز
٦ـ علی پهلوان عضو هیات مدیره سندیکای کامیونداران مرکز
۷ـ ابوالفضل خطیبی نماینده اتحادیه سندیکای کامیونداران
۸ـ منصور ارژنگی بازرس اتحادیه سندیکای کامیونداران
۹ـ رضا حداد دبیر سندیکای کامیونداران
۱۰ـ کمال سیدکاظمی عضو هیات مدیره سندیکای کامیونداران
۱۱ـ پرویز شرکاء از شرکت مسافربری میهن‌تور
۱۲ـ محمدتقی تدین عضو هیات مدیره موسسات مسافربری
۱۳ـ محسن باقرزاده مدیر شرکت مسافربری تی.بی.تی
۱٤ـ ابوالحسن طلوعی از شرکت مسافربری ایران‌پیما
۱۵ـ محمدعلی سفری نویسنده اطلاعات
۱۶ـ محمد حیدری نویسنده اطلاعات
۱۷ـ ابراهیم آبار دبیر سرویس حوادث روزنامه اطلاعات

وقوع چند حادثه پیاپی رانندگی در روزهای اخیر که به مرگ‌دهها نفر از هم‌میهنان ما منجر شد مقامات مسئول را واداشت دراین باره به چاره‌جوئی اساسی دراین باره اقدام کنند تشکیل یک‌کمیته ویژه در نخست‌وزیری بازتابی از توجه‌ویژه مقامات‌عالی‌مملکت بهاین موضوع، در روزهای اخیراست. همزمان با این توجه، روزنامه اطلاعات که ازچندی‌پیش موضوع تصادفات وحشتناک رانندگی را در جاده‌های کشوربا دقت‌ویژه‌ای مطرح و تعقیب کرده است ، از گروهی دست‌اندرکاران وصاحب‌نظران شرکتهای حمل و نقل و مسافربری، و در راس این‌گروه از فرمانده پلیس‌راه کشور، دعوت کرد در روزنامه اطلاعات گردیک میز بنشینند و حقایق و مشکلات کار خویش‌را مطرح کنند وبگویند چه‌بایدکرد تا منبعد خون عده کمتری از هموطنان ما جاده‌هارا رنگین کند.

این اقدام‌میهنی وملی اطلاعات خوشبختانه با اقبال عام دعوت‌شدگان مواجه گردیدو اینان‌عصر دیروز طی یک جلسه ۶ ساعته پرشور و سرشار از صمیمیت و صداقت دانسته‌های خود را باز گفتند و قرارگذاشتند در جلسه‌ای دیگر با توجه به حقایق وامکانات موجود، چاره‌اندیشی کنند.

فقط ۵۰ پاسگاه

اینان عوامل موثر در افزایش حوادث رانندگی را در چند رده کلی بازگفتند به این شرح :

گسترش اقتصاد و صنعت ، لزوما افزایش تعداد وسایط نقلیه ولاجرم افزایش حجم ترافیک در شوارع کشور را ایجاب میکند. چنین‌رشدی خودبخود به‌بالارفتن میزان حوادث رانندگی منجر میگردد . اما باید دید آنچه‌اکنون در جاده‌های کشور ما میگذرد همان است که این‌افزایش ایجاب میکند؟

ـ نه، مسلما نه !

ـ پس چرا در راههای کشور اینهمه حوادث اتفاق می‌افتد و اینهمه مردم بی‌گناه میمیرند ؟

پلیس راه میگوید :

ـرانندگان ماعموما بی احتیاط سریع میرانند ، تخلف‌میکنند و مقررات راهنمائی و رانندگی را زیر پا میگذارند . مردم‌نیز به جان خویش رحم نمیکنندو نه فقط جلوی رانندگان‌متخلف رانمی گیرند بلکه حتی‌ازدادن نام این متخلفین به مامورین پلیس راه خودداری می کنند ایران یك میلیون‌وششصدوچهل وهشت هزار کیلومترمربع مساحت دارد و تعداد پاسگاههای مادر این گستره‌عظیم ، فقط پنجاه واحد است . یعنی هرپاسگاه بایدناظر بر وضع عبور و مرور در وسعتی معادل سی هزار کیلومتر باشد . باچنین‌وسعتی اگر مردم همکاری نکنند ما چگونه قادریم‌باپرسنل‌وامکانات محدود کنونی تخلفات یك‌یك نهصد هزار راننده ایرانی را کنترل کنیم . البته باز باید تاکید کنم اکثریت حوادث رانندگی ناشی از ضعف های انسانی است . ما پرونده سه هزار حادثه رانندگی سالهای اخیررا مطالعه کرده‌ایم و به این نتیجه رسیده‌ایم در ۸۵ درصد از این حوادث عامل انسانی نظیر سرعت غیرمجاز ـ عدم توجه به‌جلو‌ـسبقت‌انحرافی به چپ و ... دخالت داشته .در ۶درصد نقص وسیله نقلیه ،در ۵درصد عامل جاده ودر٤درصد عامل طبیعی موثر بوده است.

عامل اقتصادی

ـ قبول این واقعیات که گفته شد ،بایدقبول‌وضع‌حاضر تلقی شود؟ .یعنی‌چون‌رانندگان تخلف میکنند و مردم برای همکاری با پلیس راهنمائی شورو حرارت نشان نمیدهند بایددست روی دست گذاشت و مرگ دردناك قربانیان جاده‌ها را نظاره کرد ؟

کامیونداران میگویند :

ـنه ، مطلقا نه !یك سلسله کمبودها ونقص ها وجود دارد که اگر مرتفع‌شود این‌تراژدی نیز خاتمه خواهد یافت . یك مورد آن وضع جاده‌های کشور است . جاده ها غالبا کم عرض وغیر فنی ودرزمانی ساخته شده که حجم ترافیك به‌اندازه کنونی نبوده است .

دریك جاده هشت متری باید هزار ها کامیون ، تریلر ، اتوبوس و اتومبیل که‌هرکدام از حیث سرعت استاندارد و برد مخصوصی دارند، حرکت کنند. در چنین جاده‌ای آیا سرعت‌یك اتومبیل سواری میتواند‌مساوی سرعت یك کامیون‌سنگین‌باشد؟ مسلما نه ، لاجرم یك سلسله ناهنجاری پیش میاید که یکی از آنها مسئله سبقت ها است که همه میدانیم و پلیس راه نیز اذعان دارد که سبقت یکی از عوامل اصلی حوادث مرگ‌آفرین جاده ها است . جز این موضوع های دیگری هم هست که باید مورد توجه قرار گیرد. بیك مورد اشاره میکنم : واین مورد ،قیمت کامیونهاو لوازم یدکی آن ها است . در هر نوسان پولی جهانی ، وارد‌ـ کنندگان کامیون ولوازم‌یدکی آن نرخها رابناحق در ایران چند برابر بالا میبرند و وقتی‌هم که نرخ یك پول پائین میاید باز آنان همان نرخ بالارا ملاك عمل قرارمیدهندبی آنکه‌شخص یاسازمان مسئولی از اجحاف ایشان جلوگیری کند. این گرانی های تعطیل ناپذیر از یك‌سوو افزایش مخارج زندگی از سوی دیگر دارنده کامیون راباعدم توازنی کمرشکن از حیث درآمد و مخارج مواجه میکند. برای جبران این کمبود چه‌باید کرد؟ جز آن است که باید سریعتر راند، باربیشتری حمل‌کردو مقررات را زیر پا گذاشت تاجای خالی مخارج پر شود ؟

می بینید که اقتصاد درسلسله عوامل آفریننده کشتار های گروهی جاده ها نقشی اساسی دارد.

رقابت

ـ آیا ضرورت های اقتصادی، بشرحی که گفته شد، میتواند جوازی باشد برای‌حادثه‌آفرینی در جاده ها؟

اتوبوس داران میگویند:

ـمسلمانه ، اما اگر بخواهیم بوضع موجود پایان دهیم این ضرورت ها نمیتواند نا دیده گرفته شود. وبگذارید تاکید کنم آنچه کامیونداران به‌عنوان مشکلات اقتصادی کار خویش عنوان کردند فقط جزئی از مشکلات اقتصادی ما است . ما نه فقط باگرانی روز افزون ولی کاذب قیمت اتوبوس و لوازم یدکی آن‌مواجهیم ،بلکه در جریان کار هم مشکلاتی منحصر بفرد داریم . در غالب ماه های سال تقریبا تمامی اتوبوس های مسافربری با ظرفیت تکمیل نشده از گاراژ حرکت میکنند از سوئی همیشه در طول خیابان های منتهی به دروازه خروجی شهر ها عده‌ای مسافر بی بلیط هستند که اتوبوس ها برای‌زودتر رسیدن به آنها و سوار کردنشان ،به طرز خطرناکی‌بایکدیگر کورس میگذارند .این کورس گذاشتن از مبداء حرکت تقریبا همه اتوبوسها ، تا مقصد ، و در تمام شهر های مسیر ادامه‌دارد. وپرواضح است که چه‌خطراتی ایجاد میکند . بار هاخواسته‌ایم پلیس راهنمائی در شهر وپلیس راه در بیابان جلوی این‌رقابت خطرناك رابگیرند وترتیبی دهند هیچ‌اتوبوسی حق نداشته باشد بجز با در دست داشتن بلیط صادره از دفاتر شرکت ها مسافر سوار کند. اما به این درخواست منطقی و حساس ترتیب‌اثر نداده‌اند.

وعده فردا

این‌ها رئوس کلی مطالبی است که سه طرف اصلی و ذیمدخل در حوادث رانندگی عنوان کرده‌اند . اینهاو جز اینها ، که در شماره بعد و شماره های بعد مطالعه‌خواهید فرمود

در گفتار ۶ ساعته اینان حقایق تکان دهنده‌ای عنوان شده که تاکنون هیچگاه‌عنوان نگردیده و قطع داریم انعکاس آن، راه‌گشای کشور ما بسوی اقدامی عاجل جهت پایان دادن به کشتار جمعی در جاده ها خواهد شد.

دنباله این‌حقایق‌رافردا مطالعه فرمائید.

فرمانده پلیس راه ، نمایندگان شرکت های مسافربری ، نمایندگان سندیکای کامیونداران و نویسندگان اطلاعات رو در روی هم

تیمسار سرلشگر حسین رزم‌آراءدر میزگردبزرگ اطلاعات گفت :۸۵درصد از تصادفات معلول بی توجهی رانندگان است.

طی چهار ماه درجاده‌های ایران ۷۳۴ نفر کشته و ۱۴۲۰ نفر مجروح شدند

نمودار حوادث رانندگی در شهرستانها (خارج از محدوده تهران) مربوط به ۴ ماه اول سال

ماه	تعدادحادثه	عده کشته شدگان	عده مجروحین
فروردین	۱۶۸	۱۹۲	۳۹۶
اردیبهشت	۱۷۸	۱۹۳	۴۳۰
خرداد	۱۳۸	۱۲۷	۲۷۲
تیر	۱۸۵	۲۲۲	۳۲۲
جمع	۶۶۹	۷۳۴	۱۴۲۰

بررسی خبرنگاران سازمان شهرستان هانشان میدهد که‌ظرف چهار ماهی که از سال جاری می گذرد متاسفانه‌رقم کشته شدگان و مجروحین حوادث خیلی زیاداست ، دراین جدول که توسط سازمان شهرستان های اطلاعات تهیه شده ارقام تکان‌دهنده‌یی را می بینید.

یک اقدام ملی

بدنبال حادثه میرویم این عادت ماست ، پیشگیری نمی کنیم تابه مصیبتی گرفتار نشویم این رویه ماست وبر این اساس « میز گرد اطلاعات» را انگیزه سقوط اتوبوسی بود که شرح آنرا دیشب خواندید و گفتگوی نمایندگان صنوف دست‌اندرکار در آفرینش حوادث را در جاده ها در همین شماره‌و در همین میز گردمیخوانید.

نمایندگان سندیکا و موسسات مسافربری و کامیونداران چه گفتند و مسول حفظ جان مردم در جاده یعنی فرمانده پلیس راه چه گفت میخوانید ، اما در حاشیه این گفتگوی چند ساعته که دنباله هم داردبرای شماخواننده‌نتیجه بایداین باشد که‌الان و دست بنقد درجاده ها امید به خدا داشته باشید بخصوص که فرمانده پلیس راه تیمسار رزم‌آرا هم اعلام کرد که پلیس راه یك عبادت‌گاه است .

این عبادت‌گاه برای سطح مملکت فقط ۵۰ پاسگاه ویا بعبارت دیگر عبادت‌گاه دارد وطبیعی است که این قلیل ، پاسخگوی کثیر مسافرین ملتمس دعا نیست وبنابر این مردم ، واقعا باید خودتان حافظ جان خودتان باشید.

البته قول داده شد که‌در رفع و دفع مشکلات همان مشکلاتی که شمه‌ای از آنرا در مذاکرات میز گرد می ـ خوانید همه جانبه بکوشنداما این یك‌برنامه بلند مدت‌لازم داردو در شرایط موجود ، شما که در اتوبوس می ـ نشینید شما که سواراتومبیل خودتان هستید شما که کامیونهای سنگین حاکم بر جاده ها را رهبری میکنید همه‌و همه مواظب خودباشید.

ولی یادتان باشد که تا اینجای مذاکرات باین‌نتیجه رسیدیم که فعلا عامل‌اصلی در تصادفات راننده است و پلیس راه در شرایط موجود قادر به کنترل کامل نیست چون ۹۰۰ هزار راننده است وبسیار بسیار کمتر از این رقم پلیس اگر قبول کنیم که همه آنها هم وظیفه‌را موبمو انجام دهند.

جدول کلمات متقاطع

جدول از : ف . جلوه

شماره ۵۶۹۶

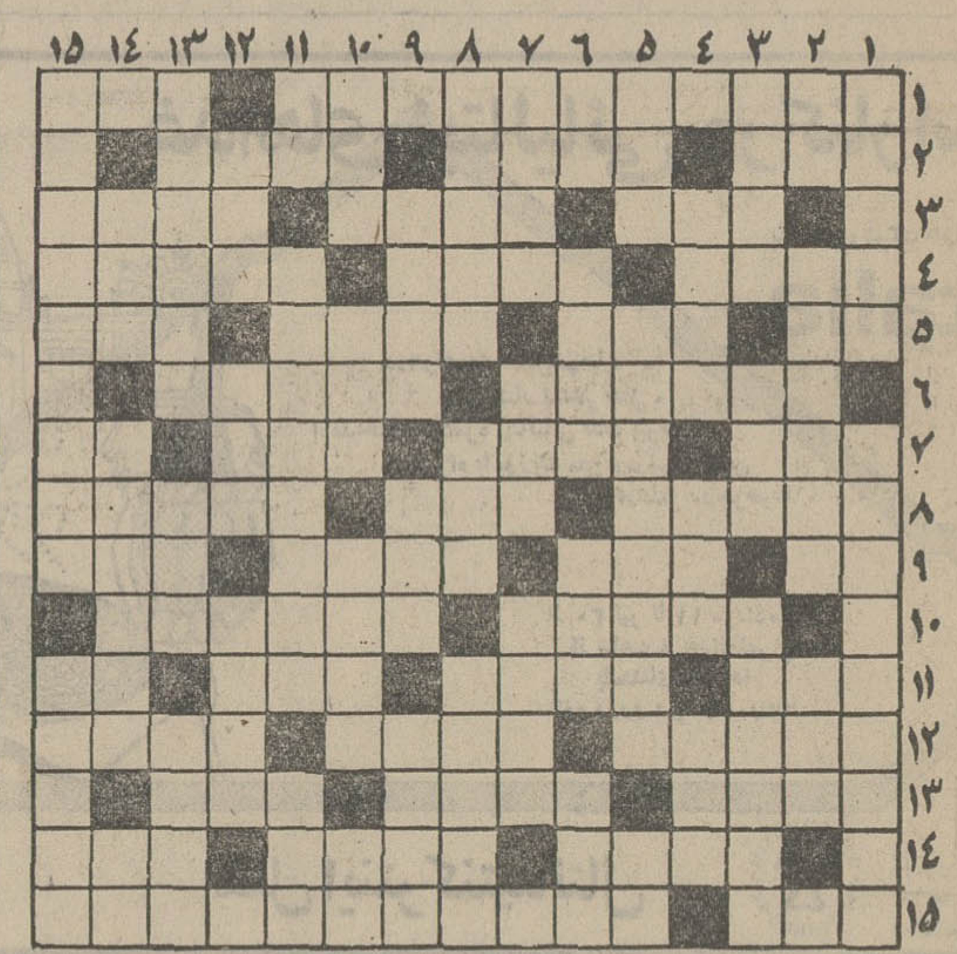

افقی :

۱ـ از انواع معروف دلدادگی‌ـ بحرالجزایر ۲ ـ رخسار‌ـ‌ازدرختان بی‌بر ـ خوراک اسب ۳ـ میگیرند و تکان می‌دهند و حاجت می‌طلبند ـ پاک چون اشک چشم ـ قایق ٤ ـ هرکه را هرچه باشد میرسد ـ مالاریا‌ـ سم‌گیاهی که سرخ پوستان آمریکای جنوبی بوای فلج کردن حریف بکارمی‌برند ٥ـ کوشش ـ دوستی ـ سیاه و دراز چون زلف یار‌ـ با ابخمیرش کنید ٦ـ دزدی ـ اسب ۷ـناپیوست‌ـ دم در کشیدن و خرقه تهی کردن‌ـ سرسرا ـ خدای سنگی ۸ـ متقی و پرهیزکار‌ـ بوس ـ سندیکای جنایتکاران وگنگسترها۹ـ مرده سربریده‌ـ هزار ـ هرگز کسی ندیده است ـ قوت‌غالب۱۰ـ زن‌سرخ روی ـ انعکاس ۱۱ـ چون مه نو ماند ـ خود را هم مذهب دیگران نشان دادن برای‌حفظ جان ـ واحد آدم و اشتر ـ کمبود آن نیز مثل خیلی‌چیزها تهران را تهدید میکند ۱۲ ـ سابقا سردرمیدان مشق‌میزدند‌ـ چشم ـ اقبال ۱۳ـ چهارپای سواری وباری ـ همیشه‌نیست گاهی‌است ـ از ادوات‌کشاورزی ۱٤ـ از‌ دهان‌کودک‌باید شنید‌ـ اسب سرخ با خالهای سفید‌ـ کمیاب ۱۵ـ از شهر های فرانسه ـ نتیجه‌اش بوجودامدن سال است .

عمودی :

۱ـ دلبستگی ـ اثر معروف جک‌لندن ۲ـ نیمه چیزی ـ آسمانها ـ سرور ۳ـ ازحیوانات خوش پوست ـ آفت ملخ ـ کارش رسیدگی به حساب و کتاب است ٤ـ سستی وکندی‌ـ فرزند نریمان ـ یله ٥ـ واحد گردوی تازه ـ در اداره جان ارباب‌رجوع را به لب‌میرساند‌ـ چیزی به سحر نمانده است٦ـ پیچیدن ـ کینه و عداوت ـ کچل از غم چپ و راست آن فارغ است ـ با توجهی که بمد های قدیمی میشود بعید نیست بزودی بستن آن نیز باب شود ۷ـ حالا دیگر بریپران‌نیز عیب نیست ـ برای حرکت برمیدارند ـ یکی از اپرا های معروف ۸ـ میوه عسلی‌ـ «نافه» دم‌بریده ـ حرف حسرت و افسوس ۹ـ رام ـ روغنی ـ پارچه گرانبها ۱۰ـ در آتش نهند و مشک بسایند‌ـ کیوسک‌ـ در طلبش‌بدام می‌افتد ـ رودی در اروپا ۱۱ـ نیم‌تنه کوتاه زنانه ـ از معروفترین برادران ادبی ـ از چیزهائی که پرتوان زد ۱۲ـ رنگ زرد ـ مگر ـ با سرکه‌می‌اندازند ۱۳ـ نزدیک شدن ـ نیستی و نابودی ـ غریب نیست ۱٤ ـ سرمایه جاودانی ـ سرزمین خشک و بی‌آب و علف ـ مطرب فراوان از آن می‌نالد ۱۵ـ عاشق عروس چمن ـ از انواع بیمار و دیوانه .

حل جدول شماره ۵۶۹۵

دوبرادر قهرمان . . . دو قهرمان قوی‌پنجه . . . یکی از یکی‌چابکتروقویتر . . . گاه در کنار هم و گاه در برابرهم چنان طوفانی از فنون کاراته بپا میکنند که تماشاچی بی‌اختیار از فرط هیجان فریاد میکشند . . .

آغازهفته دوم نمایش‌در گروه‌سینمائی

رویال — متروپل — سانترال

دو برادر قهرمان

سینماسکوپ و رنگی

باشرکت : جیت یو . کائو یونگ . چان سینگ

پونتیاک 1973

هدیه‌ارزنده‌سال ۱۹۷۳ جنرال موتورز امریکا
۸ سیلندر . موتور ۳۵۰ کوب
فرمان هیدرولیک • رینگ ۱۵
ترمزهای هیدرولیک دیسک وبوستر
ارکاندیشن کامل • رادیو اف ام
تودوزی مخصوص
نماینده‌انحصاری‌درایران
شرکت ایران‌جمس خیابان‌تخت‌جمشیدبین بهاروجاده قدیم‌شمیران شماره ۵۸۳ تلفن ۷۶۴۲۵۸ـ ۷۵۲۳۸۹

سومین سری بلیطهای
اعانه ملی
مخصوص تابستان
پول — ۱۰۰ هزارتومان پول نقد
باضافه
زمین — ۱۰۰۰ مترزمین به‌ارزش ۱۲۰ هزارتومان
باضافه
اتومبیل — یکدستگاه پیکان آخرین مدل
قرعه‌کشی ۸ روزدیگر

جسد ۴۶ قربانی سیل بروجن بدست آمد

سیل بروجن خانه‌های زیادی را ویران کرد . عکس گوشه‌ای از خرابی‌ها را نشان میدهد .

بروجن ـ عبدالحسین جعفری خبرنگار اعزامی از اصفهان و محمد رضا پیراسته خبرنگار اطلاعات در بروجن که از نقاط سیلزده بروجن ، دیدن کرده‌اند، در باره سیل وتلفات آن ،گزارشی به شرح زیر به تهران ، مخابره کرده‌اند:

سیل دیروز بروجن ، خانه‌های اطراف مسیر حرکت خود را درهم کوبید و بگلی ویران کرد.

در جریان سیل بروجن ۳۰۰ خانه ، مغازه و کارگاه در قسمت های مختلف شهر ویران شد و سه‌هزار وپانصد نفر بی‌خانمان شدند وعده زیادی جان خود را از دست دادند .

تا آخر وقت دیروز چهل وشش جسد از زیرآوار بیرون کشیده شد.

تیمسار هاشمی فرماندار کل چهار محال وبختیاری دیروز از نقاط سیلزده بروجن بازدید کرد وپس از تشکیل جلسه‌ای در محل جمعیت شیروخورشید سرخ ، تلگرافی به نخست‌وزیری ، وزارت دربار شاهنشاهی ووزارت کشور مخابره کرد وبرای آسیب دیدگان بروجن کمک خواست.

سیل بروجن ، پریروز بدنبال چند ساعت بارندگی جاری شدو در مدت چهار ساعت ، همه چیز را که در مسیرش بود، با خودبرد...

دکتر ناصری مدیر عامل جمعیت شیروخورشید سرخ بروجن به خبرنگاران اطلاعات گفت :

امدادگران جمعیت شیروخورشید سرخ دیشب را تا صبح بیدار ماندند و مقدار وسایلی که در اختیار داشتیم (۲۰۰ تخته پتو، یکصد تخته زیلو و چند دستگاه چادر) دراختیار سیلزدگان گذاشتیم.

وی افزود : سعی ما اینست که بمدت یک هفته احتیاجات سیل‌زدگان را از نظر آذوقه وپوشاک تامین کنیم. از جمعیت‌های تهران واصفهان تقاضای کمک شده‌است و برای معالجه مصدومین خون و دارو خواسته شده است که کمک های اولیه ، در راه است.

دیروز سه‌پزشک ، ۳ پرستار ، یک مددکار اجتماعی و ۲ نفر پزشکیار ویک بهیار ، به کادر پزشکی و درمانی بیمارستان جمعیت شیروخورشید سرخ بروجن افزوده شد.

★ در داراب

بدنبال بارندگی شدید در قریه فتح‌آباد و قریه نوابکان از توابع داراب سیل جاری شد و ۶۵ خانه در فتح‌آباد ویران گردید . در نوابکان‌نیزسیل محصولات‌کشاورزی را از بین‌برد و درختان‌اریشه‌کن ساخت .میزان خسارات وارده‌در حدود ده‌میلیون ریال‌است‌وساکنان این دو قریه در انتظارکمک‌مقامات مسئول هستند .

★ سیل تازه

بروجن ـ خبرنگار اعزامی اطلاعات :بدنبال باران شدیدی که عصر دیروزدر بروجن‌بارید وسه‌ساعت و نیم طول کشید از دوسوی شهر سیلهای مهیبی جریان یافت ولی چون بموقع بوسیله بلند گوهای کمیته‌های آمدادی بمردم هشدار داده شده بود که خانه های مسیر سیل‌را تخلیه کنند سیلها تلفاتی‌ببار نیاورد .

مسافری که امروز از روستای «امامپی» به بروجن‌آمده بودمی گفت :

ـیک خانواده ۶ نفری که از روستای مذکور واردبروجن شده در جریان سیل مفقود الاثر گردیده و ظاهرا طعمه سیل شده‌اند . در روستای «اشن»از توابع‌نجف‌آباداصفهان نیز سیل شدیدی جاری گردید. براثر شدت جریان سیل یکصد خانه خراب شد و ۹ نفرجان خود را از دست دادند . چهار نفر هم در جریان سیل‌ناپدید شده‌اند که گفته می شودجان سپرده‌اند .

آغاز بیست‌وپنجمین سال مجله فردوسی

هفته‌نامه « فردوسی » که سالیان درازی است بشکل‌یک مجله هفتگی تدوین میشود با انتشار آخرین شماره خود به بیست و پنجمین سال‌فعالیت مطبوعاتیش گام نهاد .

تعهد آگاهانه اجتماعی و فرهنگی گردانندگان این‌مجله و روش ابتکاری آن در تجزیه تحلیل مسائل روشنفکری و علمی موجب شده که طی سال های‌متمادی خوانندگانی‌علاقمند و جستجوگر را بسوی خود جلب کند .

بیشترین مطالعه کنندگان‌مجله فردوسی که از گروههای فهیم و جوانان پژوهنده و دانش طلب هستند از طریق مقالات تحلیلی و برداشتهای روشن نویسندگان و مترجمین این نشریه از کم و کیف امور بین‌المللی و جنبش های فکری جهان و ایران آشنائی می‌یابند و بحق باید گفت « فردوسی » از جمله نشریاتی است که در راهنمائی نسل جدید و طرح مسائل اجتماعی نقش راستین خویش‌را در زمینه‌وسائل‌ارتباط جمعی به بهترین وجه انجام داده است .

ما آغاز بیست و پنجمین‌سال انتشار فردوسی را به آقای نعمت‌المجهانبانوئی‌مدیرو عباس پهلوان‌سردبیرو همه‌نویسندگان آن تبریک میگوئیم .

طوفان دیشب تهران

بین ۱۰ تا ۱۵ دقیقه بطول انجامید طوفان در پائین آوردن حداقل درجه‌حرارت هوای‌تهران‌چندان اثر قابل ملاحظه‌ای نداشت بطوری که درجه حرارت شب گذشته تهران نسبت به‌پریشب فقط یکدرجه کاهش یافته بود یعنی از ۲۷ درجه به ۲۶ درجه رسید .

مقامات برج مراقبت فرودگاه مهرآباد اعلام داشتند طوفان دیشب هیچگونه وقفه‌ای در نشستن یا برخاستن هواپیماها پدید نیاورده است .

طوفان‌شب گذشته گروهی‌از اهالی پایتخت را که در آن ساعت شب در خیابان های شمال شهر و پارک های عمومی به‌هواخوری و گردش مشغول بودند غافلگیر کرد بطوریکه آنها که درخیابان ها بودند به فروشگاه ها ومغازه وآنان که درپارک ها بودند به زیرپناهگاه ها پناه بردند .

بقیه‌ازصفحه آخر

مدت کوتاهی ۵درجه کاهش یافت و از ۳۴ درجه به۲۹ درجه رسید .

اداره هواشناسی اعلام داشت این طوفان براثر ناپایداری‌هوا وریزش یك جبهه هوای سرد شمال غرب ایران به روی آسمان تهران‌پدید آمده‌است. سرعت طوفان ۴۵ گره «در حدود ۹۰ کیلومتر در ساعت » بود که بدنبال ریزش رگبار پراکنده فرونشست ، شدت این رگبار در نقاط مختلف پایتخت از نظر فشار و مدت متفاوت بودبطوری که درمهرآباد حدود ۴۵ دقیقه و در نقاط‌دیگر

دنیای ورزش روزهای شنبه منتشر میشود

برندگان جوائز جشنواره سینمائی مسکو اعلام شدند

★ یك هنرپیشه‌زن ویت‌نام شمالی جایزه بهترین هنرپیشه زن را ربود

★ فیلم ایران «سفر» جایزه دوم را گرفت .

مسکو ـ خبرگزاری تاس گزارش داد که سه جایزه بزرگ‌جشنواره سینمائی مسکو به ترتیب به فیلم ساخت شوروی «این کلمه شیرین آزادی» بکارگردانی «ویتائوتاس جالاکاویچوس» ، به استانلی‌کرامر بخاطر فیلم «اوکلاهماکرود» و فیلم بلغاری «عشق» به کارگردانی «لودمیل‌ستایکف» تعلق گرفت .

هیئت داوران بریاست « سرگئی باندراچوک» (تهیه کننده فیلم‌جنگ و صلح) همچنین سه جایزه ویژه باین ترتیب به فیلم‌های‌شرکت‌کننده در فستیوال دادند .

ـ بهترین فیلم ضد فاشیستی «سوتجسکا» (یوگسلاوی) .

ـ بهترین فیلم ضد امپریالیستی «آن سالها» (مکزیکی) .

ـ بهترین فیلم سیاسی « قتل مانتونی» (ایتالیائی) .

سه جایزه نقره فستیوال به فیلم فرانسوی «ربایش» فیلم لهستانی «کوپرنیکوس» و فیلم مجارستانی «فتوگرافی» تعلق گرفت.

جایزه بهترین هنرپیشه زن به هنرپیشه ویت‌نام‌شمالی «تراجوانگ» و «انگریدواردون» (نروژی) داده شد.

«سرگیوکودری» از کوبا و «رامز» از شوروی جایزه بهترین هنرپیشه مرد را دریافت کردند.

فیلم «روزهای خیانت» (چکسلواکی). فیلم بلژیکی «خانه خانه شیرین» ، فیلم ساخت شوروی «فشارها» فیلم توکی‌یاکوشی از «سنگال» و «انفجار» از رومانی نیز دیپلم‌های ویژه جشنواره را دریافت‌کردند.

در قسمت فیلم کودکان ، فیلم ایتالیائی «پنیوچیو» با شرکت جینالولوبریجیدار نقش پری مدال طلائی‌هشتمین‌جشنواره فیلم‌شوروی را بدست آورد.

جوایز نقره فستیوال به فیلم‌های شوروی و لهستان و فیلم ایرانی بهرام بیضائی بنام «سفر» تعلق گرفت .

فیلم‌های رومانی ، چکسلواکی برنده مدال‌های برنز شدند.

ریاست هیئت‌داوران برای‌فیلم‌های مخصوص‌کودکان‌را سرژمیخائیلوف نویسنده کتابهای کودکان به عهده داشت در قسمت فیلم‌های‌مستند و علمی فیلم‌های ایتالیائی ، کلمبیائی و فیلم ویت‌نام شمالی بنام «راه ترونگسون» برنده جوایز فستیوال شناخته شدند.

جایزه ویژه زوری به تهیه کننده شوروی «فلیکس سوبولف» بخاطر فیلم از «میان‌آتش» تعلق گرفت .

خبرهای تلفنی شهرستانها

بازدید های استاندار

آستارا ـ عصردیروزاستاندار گیلان ، به آستارا آمد و از ساختمان بیمارستان جمعیت شیروخورشید سرخ آستارا ، کارهای سدسازی در نوارمرزی و دبستانهای ساخته شده در طرح مجتمع عمرانی ، بازدید کرد .

برای اجرای کارهای‌عمرانی در آستارا ، از طرف‌استاندار گیلان ، اعتباری در اختیار شهرداری این‌شهر قرار گرفت.

زلزله در بابل

ساعت ۱۲ر۳۰ دقیقه بعد از ظهر دیروز ، زلزله نسبتا شدیدی دربابل بوقوع‌پیوست بر اثر تکانهای شدید ، به مغازه های بلور فروشی خسارت زیاد واردآمده و تعداد زیادی ظروف چینی و بلوری شکسته است :

جایزه برای ورزش !

بندرعباس ـ مدیر کل تربیت بدنی استان ساحلی اعلام‌کرد که بمناسبت سال ورزشی کارشناسانی در نواحی مختلف بندرعباس و سایر شهر های استان سرگرم جستجو میشوند برخوردند که برنامه ورزشی داشته باشند و مرتبا تمرین ورزشی کنند به افراد خانواده سکه بهلوی طلا به عنوان‌جایزه میدهند !

این برنامه بزودی در سطح استان پیاده خواهد شد و حتی کسانیکه دیگران را تشویق به ورزش کنند نیز جایزه میگیرند.

ثبت اراضی موات

بندربوشهر : سازمان‌مسکن تقاضای ثبت ۹میلیون متر مربع از اراضی بندر بوشهر راواقع در بین برج مقام و قریه چغادک به ثبت اسناد و املاک بندر بوشهر ارائه داد . کلیه این اراضی‌موات بوده و برای انجام کار های ثبتی این زمین ها اقداماتی نظیر علامت گذاری ،نقشه برداری‌و تحدید حدود بعمل آمده است .

یك کشته و ۲ مجروح

کرمان : اتومبیل پیکان براننده‌گی‌مهین‌و دو دی‌هنگامی که‌از جاده «باغین» رفسنجان عبور میکرد با دهنه یک پل تصادف کرد و راننده آن کشته شد .

سیدمهدی‌حجازی و سعید دو سرنشین‌این‌اتومبیل‌بشدت مجروح‌شدندکه‌به بیمارستان انتقال یافتند و بستری هستند .

اخراج ایرانیان

کرمانشاه ـ ۲۸ نفر دیگر از ایرانیان مقیم عراق بدستور دولت بعثی آن کشور بایران رانده شدند . این عده در اردوگاه نصرآباد قصرشیرین اسکان یافتند و باورود آنان شماره ایرانیان رانده شده از عراق که از طریق مرزخسروی وارد ایران شده‌اند به۳۵۹۴۳ نفر رسید .

خلاصه حوادث تلفن شهرستانها

★ تبریز ـ محاکمه ۶ متهم به قتل در شعبه اول دادگاه جنایی آذربایجان شرقی، شروع شد . متهمین‌عباسقلی اوزن» منجیل غرق شد .وی بهجت شفیعی نام داشت و ۲۲ ساله بود .

★ کاشان ـ کودک ۱۲ساله‌ای بنام ناصر نقره‌ای دربشت‌بام یکی از خانه‌های «مشهد» کاشان دچار برق گرفتگی شد و بعلت سقوط ازارتفاع، جان خود را ازدست داد .

★ قم ـ خریداران ۳ میلیون ریال طلا و جواهر و ساعت های گرانقیمت مسروقه در تهران و قم دستگیر شدند.

★ زنجان ـ تقی نظری ساکن سیف‌آباد زنجان پرسرمسائل کشاورزی با بیل قارداش‌علی را مجروح کرد . مجروح‌در بیمارستان درگذشت .

★ نقده ـ جیب شماره۲۲۲۸۹ ـ رضائیه برانندگی یعقوب جعفرزاده در ۱۰ کیلومتری شهر واژگون گردید وراننده آن کشته شد .

★ منجیل ـ سرپرست منابع طبیعی حومه طارم علیا ، هنگام شنا در رودخانه‌قزل اوزن» منجیل غرق شد .وی بهجت شفیعی نام داشت و ۲۲ ساله بود .

★ کاشان ـ کودک ۱۲ساله‌ای بنام ناصر نقره‌ای دربشت‌بام یکی از خانه‌های «مشهد» کاشان دچار برق گرفتگی شد و بعلت سقوط ازارتفاع، جان خود را ازدست داد .

★ قم ـ خریداران ۳ میلیون ریال طلا و جواهر و ساعت های گرانقیمت مسروقه در تهران و قم دستگیر شدند.

★ زنجان ـ تقی نظری ساکن سیف‌آباد زنجان پرسرمسائل کشاورزی با بیل قارداش‌علی را مجروح کرد . مجروح‌در بیمارستان درگذشت .

★ نقده ـ جیب شماره۲۲۲۸۹ ـ رضائیه برانندگی یعقوب جعفرزاده در ۱۰ کیلومتری شهر واژگون گردید وراننده آن کشته شد .

جشن سپاس از پیروزی نفتی ایران
باشکوه خاصی در کارخانه صنعتی جنرال برگزار شد

مدیرعامل جنرال گفت :
کشورهای نفتخیز جهان، سیاست نفتی ایران را الگوی کار خود قرار داده‌اند

نماینده کارگران در مجلس شورایملی :
درهریك از پیروزی های دوران انقلاب، شاهد احساسات قلبی کارکنان و کارگران جنرال بوده‌ام

عصر دیروز ، بمناسبت تقدیم لایحه جدید نفت به مجلس و الغای قرار داد سال ۱۳۳۳ مراسم جشن‌باشکوهی درمحل کارخانجات‌صنعتی جنرال برپا بود .

در این مراسم که با شرکت نمایندگان کارگران در مجلس شورایملی‌وآقای مهندس عنایت پهبهانی رئیس هیئت مدیره و مدیرعامل‌شرکت صنعتی جنرال و مسئولان و گروه عظیمی از کارگران جنرال انجام شد ، کارگران‌این‌واحد عظیم‌صنعتی، برای پیوستن به «کمیته ملی سپاس» اعلام آمادگی کردندو آقای جهانی نماینده کارگران شرکت صنعتی جنرال ضمن اشاره به عقد قرار داد جدید نفتی که در سایه کوشش‌وقفه ناپذیر ومداوم شاهنشاه‌آریامهر حاصل شده ، گفت : اینک ، سراسرکشورعزیز ما را موجی از سرور و شادمانی فراگرفته و در هر گوشه این خاک مقدس ، سخن از این واقعیت میرود که مجاهدات ملت‌ایران، برهبری‌دانهایانه‌شاهنشاه‌آریامهر سرانجام‌کتاب هفتاد و دو ساله نفت را که با عقد قرار داد «ویلیام فاکس دارسی» تحریر شده بود ، بست و این‌طومار را در هم پیچید .

آقای جهانی افزود : ما کارگران ، اکنون به نیکی می‌دانیم که در مسیر چه تحول و پیشرفتی‌قرار گرفته‌ایم وافتخار میکنیم‌که تاسیسات عظیم نفتی کشور ما بدست مهندسان ، متخصصان ، تکنیسین ها و کارگران‌ایرانی اداره شده و دستهای پرتوان ایرانی ،چرخ های عظیم اقتصادی کشور را با سرعت بیشتری خواهند گرداند ...

بعد از سخنان نماینده کارگران آقای‌مهندس عنایت الله‌بهبهانی رئیس هیئت مدیره و مدیرعامل شرکت‌صنعتی‌جنرال ،از جانب مسئولان و کارمندان کارخانه سخن آغاز کرد و ضمن‌تشریح جزئیات این رویداد بزرگ تاریخی و حاکمیت بلامنازع و عاملیت و مدیریت اصولی نفت گفت : پیروزی ملی و تاریخی نفت ، ازابعاد گوناگونی دارای اهمیت وارزش فراوان میباشد و از آن جمله بند اول مربوطه به این واقعیت است که از این پس ، ملت ایران برمبنای ایده‌ئولوژی ملی خود میتواند، برسرنوشت‌ذخائر و منابع نفت خود حاکم باشد و در رفع‌نیاز های‌اقتصادی و اجرای برنامه های عمرانی و ملی را برمبنای ارزیابی دقیق ازمنابع‌ذیقیمت‌و سرشار از نفت خود ، تنظیم و تدوین و تطبیق کند .

در مورد بند دوم بایدگفت که ایران ، در تاریخ نفت بین‌المللی بنائی مستحکم و الگوئی عالی برای کشور های نفت خیز فراهم آورده است .

آقای مهندس بهبهانی خاطرنشان‌ساخت‌که‌ملت‌ایران‌ـ اعم از پیر و جوان ، ناظر بر جریانات نفت کشور بوده‌اند و بخوبی میدانند که ازنخستین مرحله آغاز مبارزات نفتی شاهنشاه‌آریامهربدون‌هیچگونه اغماض وگذشتی برای‌استیفای حقوق‌حقه‌ایرانی‌از ذخائرنفتی

آقای مهندس عنایت بهبهانی رئیس‌هیات‌مدیره و مدیر عامل‌شرکت صنعتی جنرال‌درحال‌سخنرانی،

خود ، پیشگام شده‌اند و افکار بلندپایه‌معظم‌له‌حتی خط‌الراس طرحهای نفتی کشور های‌تولید کننده‌قرار گرفته است .

مدیر عامل شرکت صنعتی جنرال آنگاه دوره های‌مختلف پرونده نفت را ورق زده ، تجزیه و تحلیل کرد و اظهار داشت :کارگران شریف شرکت صنعتی جنرال بخوبی آگاهند تقدیم لایحه جدید ، به‌دوره استیلای کمپانیهای نفتی که بیش از هفتاد سال قوام ودوام داشت ، خاتمه بخشید و اینک بنابه‌اراده تزلزل ناپذیر وارشاد رهبرمملکت ، ایران ، حاکمیت مطلق‌نفت‌رابدست گرفته‌است.

دراین مراسم ـ که از آغاز تاپایان ، توام با شور وهیجان کارگران شرکت صنعتی جنرال بود و فریاد های کارگران یا شعارهائی دایر بر تقدیم‌ستایش بیکران به پیشگاه طراح بزرگ انقلاب،درسالن کارخانه‌جنرال طنین افکنده بود . آقای‌صائبی نماینده کارگران در مجلس شورایملی نیز ضمن تشریح سرگذشت‌پرماجرای نفت ایران یادآورشدکه برای چندمین‌بار، شاهد تظاهرات و احساسات صمیمانه‌قلبی‌کارگران این‌واحد صنعتی ، در هر یک ازپیروزی های دوران شکوفان انقلاب بوده است .

نماینده مجلس گفت : سیاست جدید نفتی ایران ، سیاست ناگوارگذشته را معدوم کرده و منابع‌سرشارازثروت نفت‌کشور

نماینده کارگران شرکت صنعتی جنرال پیروزی بزرگ نفت را به کارگران و شرکت کنندگان درجشن تبریك گفت

با عقد قرار داد جدید ، بدست کارگران ومهندسان و تکنیسین های‌ایرانی اداره خواهد شد .

این‌مراسم در حالیکه‌شرکت کنندگان در مراسم ، نسبت به مبتکروطراح پیروزی نفت‌ایران شاهنشاه آریامهر شدیدا ابراز احساسات می‌کردند ، خاتمه پذیرفت .

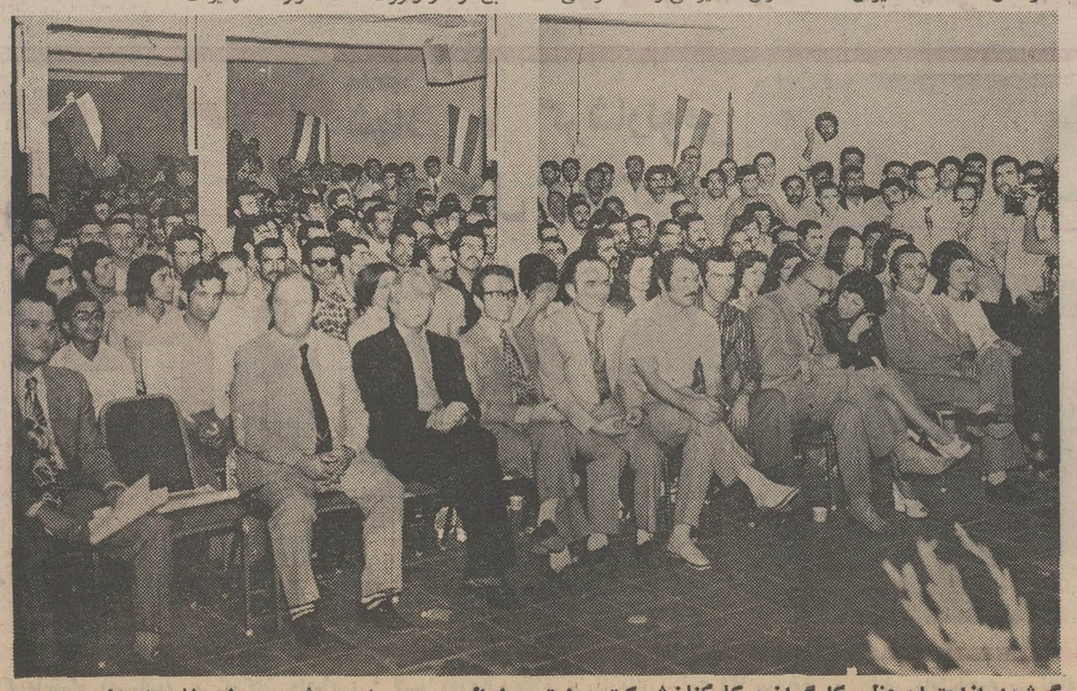

گوشه‌ای‌ازاجتماع عظیم کارگران و کارکنان شرکت صنعتی جنرال در مراسم جشن پیروزی نفت ایران ...

بمناسبت پیروزی درخشان وتاریخی ملت ایران در مسئله نفت

بقیه از صفحه اول

فرخنده سلطنت شاهنشاه آریامهر براین سرزمین حکمفرمابود، بسیار دشوار است. کسیکه‌در روزروشن چشم بدنیا می‌گشاید از مفهوم شب تاریک بی‌خبر است . اگر بخواهیم بحر را در کوزه بریزیم ومقایسه دیروز وامروز ایران را در یک عبارت خلاصه‌بکنیم میتوانیم‌بگوئیم، دیروز جز اقتصادی بسته ومحدود وراکد و سیاستی تابع ومتزلزل چیزی نداشتیم . ولی امروز از اقتصادی سالم وتوانا و موثر و اقتصاد جهانی واجتماعی متحول ومتعادل وبیدار وسیاستی ملی و مستقل واستوار برخورداریم.

پیشرفت و تحرک ملت ایران به رهبری شاهنشاه آریامهر حدو مرزی ندارد و برای هر ایرانی مایه‌سرافرازی است که هرگامی‌در مسیر اعتلاء وتثبیت قدرت‌اقتصادی و سیاسی باگامی استوارتر و بزرگتر تکمیل‌میشود.موفقیت بزرگی که در زمینه تامین حاکمیت قاطع ایران براکتشاف و تولید و فروش نفت حاصل شده نقطه پایانی‌است که از پرتو عزم وارادهو هدایت مدبرانه رهبر بزرگ انقلاب ایران برکتاب ماجرای‌نفت گذاشته‌میشود وبه داستان ملال‌انگیز دخالت مستقیم وغیر مستقیم دولتها وشرکت های بیگانه در سرنوشت مهمترین منبع ثروت ملی خاتمه میدهد.

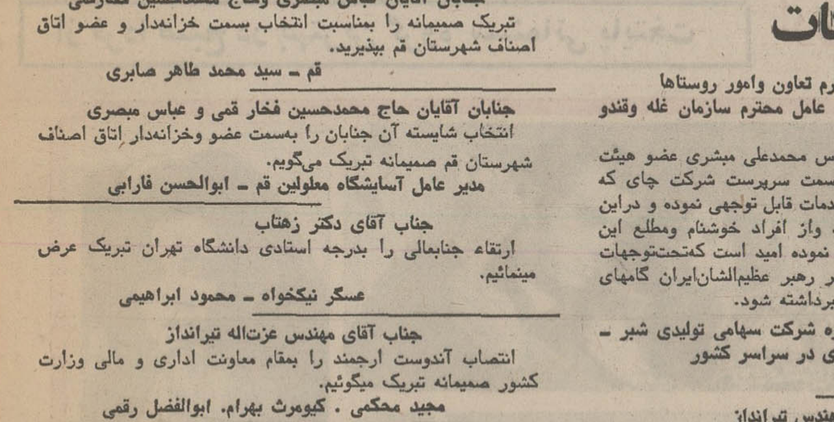

آقای دکتر حسنعلیزاده قائم‌مقام دانشگاه تبریز درحال سخنرانی در اجتماع دانشگاهیان تبریز

ناطق در میان ابراز احساسات حضار در خصوص مسائل نفتی واهمیت پیروزی نفتی ایران مطالب جامعی بیان داشت .

پس از پایان سخنرانی آقای‌دکتر حسنعلیزاده، آقای‌رفیعی‌دانشجوی دانشکده ادبیات‌وعلوم انسانی‌تبریز پشت تریبون قرار گرفت و اظهار داشت : روزپنجشنبه گذشته دولت ایران ضمن تقدیم لایحه‌ای به مجلس شورایملی نقطه پایان ۷۲ سال امتیاز نفت در ایران رارسما اعلام داشت .

ناطق افزود : همه ما کم وبیش از سرگذشت پیچیده‌نفت در جهان وایران آگاهیم و اینک صنعت نفت در ایران در سایه انقلاب شاه و مردم تولدی تازه خواهد داشت‌و این پیروزی انقلاب شاه ومردم است که سیاست ملی ایران یکی‌از جلوه‌های تابناک آن است.

آقای رفیعی ضمن تشریح‌وضعیت نفت در جهان و ایران ادامه‌داد. شاهنشاها : ما دانشجویان دانشگاه تبریز از پشت این تریبون وبدینوسیله سپاسهای از دل‌برآمده خود را تقدیم پیشگاه مبارک‌میکنیم ویکبار دیگر فداکاری و جانبازی خود را برای تحقق بخشیدن به نیات مقدس وپاک شاهانه اعلام میداریم و مراتب پشتیبانی کلیه دانشجویان تبریز را از کمیته ملی سپاس اعلام میدارم.

زنده وجاوید شاهنشاه آریامهر
پاینده ایران ـ پیش‌بسوی تمدن بزرگ

تبریکات

جناب آقای دکتر ولیان وزیر محترم تعاون وامور روستاها
جناب آقای مهندس سمیعی مدیر عامل محترم سازمان غله وقندو شکر و چای کشور

انتخاب بجا و شایسته آقای مهندس محمدعلی مبشری عضو هیئت مدیره شرکت سهامی چای ایران بسمت سرپرست شرکت چای که سالیان متمادی در امر چای کشور خدمات قابل توجهی نموده و دراین کار بصیرتی فوق‌العاده وکافی دارند واز افراد خوشنام ومطلع این کشور میباشند صمیمانه تبریک عرض نموده امید است کمتحت‌توجهات اعلیحضرت همایون شاهنشاه آریامهر رهبر عظیم‌الشان‌ایران گامهای بلند و موثرتری در امر چای کشور برداشته شود.

عباس‌فردانش ـ رئیس هیات مدیره شرکت سهامی تولیدی شبر ـ توزیع کننده انحصاری چای بسته‌بندی در سراسر کشور
آ ـ ۲۹۵۰۲

جناب آقای مهندس تیرانداز
معاونت اداری وزارت کشور

انتخاب بجا و شایسته جنابعالی را بمعاونت اداری وزارت کشور تبریک عرض می‌نماید.

دکتر حسن خوش‌خلق

استاد محترم جناب آقای پروفسور جلال بریمانی

انتخاب شایسته جنابعالی را بعنوان سرپرست کنگره جهانی اپی‌لپسی والکتروآنسفالوگرافی مارسی تبریک عرض نموده و موفقیت جنابعالی را در کسب افتخارات بیشتر برای ما پزشکان ایرانی آرزومندم .

دکتر محمد حسین بتولی

جناب آقای مهندس عزت‌اله تیرانداز
معاونت محترم اداری وزارت کشور

انتصاب شایسته وبایسته جنابعالی را صمیمانه تبریک می‌گویم.

دامغان ـ امیرآباد اکبرزاده

جنابان آقایان عباس مبصری وحاج محمدحسین فخارقمی

تبریک صمیمانه را بمناسبت انتخاب بسمت خزانه‌دار و عضو اتاق اصناف شهرستان قم بپذیرید.

قم ـ سید محمد طاهر صابری

جنابان آقایان حاج محمدحسین فخار قمی و عباس مبصری

انتخاب شایسته آن جنابان را بسمت عضو وخزانه‌دار اتاق اصناف شهرستان قم صمیمانه تبریک می‌گویم.

مدیر عامل آسایشگاه معلولین قم ـ ابوالحسن فارابی

جناب آقای دکتر زهتاب

ارتقاء جنابعالی را بدرجه استادی دانشگاه تهران تبریک عرض مینمائیم.

عسگر نیکخواه ـ محمود ابراهیمی

جناب آقای مهندس عزت‌اله تیرانداز

انتصاب آندوست ارجمند را بمقام معاونت اداری و مالی وزارت کشور صمیمانه تبریک میگوئیم.

مجید محکمی . کیومرث بهرام. ابوالفضل رقمی

وصلت فرخنده دوشیزه پری‌سیمارسولیان باجناب آقای دکتر رضا بقائی یزدی را صمیمانه تبریک می‌گوید.

یزد ـ احمد خضری یزدان

جناب آقای مهندس عزت‌اله تیرانداز
معاونت محترم اداری وزارت کشور

حسن انتصاب جنابعالی را تبریک عرض نموده موفقیت روزافزون آن برادر عزیز را از خدای بزرگ خواهانیم.

مهندس امیرگارنیک کجاریان ـ پروین کجاریان

جناب آقای مهندس عزت‌اله تیرانداز
معاونت محترم اداری وزارت کشور

انتصاب شایسته آن‌جناب را صمیمانه تبریک میگوئیم آرزومندیم مانند گذشته در خدمات ذیقیمت اجتماعی خویش موفق باشید.

محمود حجتی ـ آذرحجتی ـ جمشیدگوشیاری

دریك زاغه متروکه واقع در اطراف شترخوان

جسد پسر بچه ۱۰ ساله‌ای کشف شد

● مقتول دمپائی و بلوز سبز رنك باگلهای زرد و درشت و یك شلوار کوتاه دودی رنك بتن داشت

● مردی که مشکوك بنظر میرسید صبح امروز باتهام قتل کودك دهساله دستگیر شد

عکس ، دهانه زاغه‌ای را نشان میدهد که جسد طفل در آنجا بدست آمد

دیروز جسد کودك ده‌ساله‌ای وسیله مامورین کلانتری ۱۶ درحوزه استحفاظی ژاندارمری شهرری کشف شد و جسد به اداره پزشکی قانونی منتقل گردید. امروز پزشکی قانونی اعلام کرد هویت جسد به علت متلاشی شدن قابل تشخیص نیست وهمچنین نحوه قتل روشن نمی‌باشد

خبرنگار ما که از جسد و محل جنایت دیدن کرده است گزارش میدهد جسد این کودك دهساله درخیابان رزم‌آرا ایستگاه میهن انتهای ۱۶ متری نوروزی در زاغه‌های حاج‌نوروزی کشف شد .

جسد رو شکم به زمین افتاده بود ، دم پائی سبززنك و کوچك او بفاصله یك متری جسد به چشم میخورد ، جسد سیاه‌رنك شده بود و این میرساند که قتل چندروز پیش اتفاق افتاده است .

این زاغه متروك دور ازدید عابرین است و زاغه برای جنایتکاران و معتادین محل مناسبی است .

خبرنگار ما در گزارش خود مینویسد : خراب کردن این منطقه یکی از ضروریات و نیاز هائی است که بخوبی احساس میشود ، چه این منطقه تبدیل به میدان عملیات جنایتکاران شده‌است. در جستجوی مامورین دو شلوار کودکانه دیگر نیز که متعلق به بچه های دیگر است بدست آمد. یك تیر کمان نیز به‌فاصله چند متری جسد به دست مامورین افتاد . کودکی که بدست قاتل بیرحم کشته شده است بلوز سبزرنك باگل های زرد و درشت و یك شلوار کوتاه برنك دودی بتن داشت. هنوز هویت این طفل روشن نشده است . بانشانی هائی که از لباس و کفش کودك به دست آمد، مامورین امیدوارند والدین طفل باخواندن آن در روزنامه پیدا بشوند .

خبرنگار ما اضافه میکند در بالای این زاغه که زمانی کوره آجرپزی بوده است چند اطاق متروك وجود دارد که جز مقداری زرورق سوخته که مخصوص معتادان است چیز دیگری به چشم نمیخورد. محل این جنایت درست مقابل محلی است که یکماه پیش اصغر کودك ۶ ساله وسیله مرد آپله‌روئی به قتل رسید که هنوز قاتل فراری دستگیر نشده است .

تحقیق بازپرس

بعدازظهر دیروز بازپرس دادسرای شهرری تحقیقات خود را درباره کشف علت مرك و چگونگی جنایت شروع کرده است .

دستگیری یك مرد مشکوك

براساس گزارش خبرنگار اطلاعات در شهرری صبح امروز مردی بنام اسکندری که شغلش کرایه تفنك های بادی است در شهرری دستگیر شد و بازپرس دادسرای شهرری مشغول تحقیق از این مرد مشکوك گردید

تعداد کشته‌شدگان حادثه پل مینودشت به ۵۰ نفر رسید

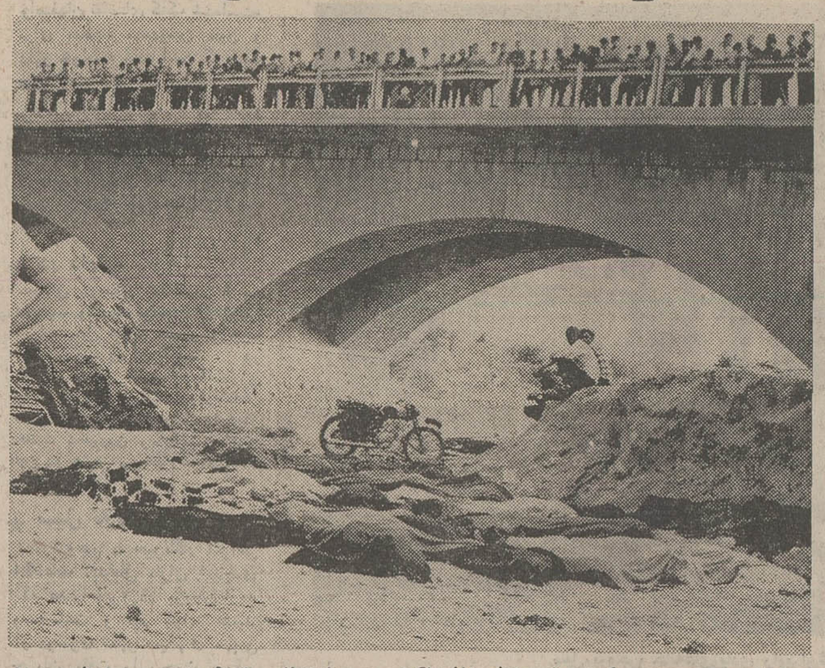

عکس ، صحنه دیگری از حادثه تاثرانگیز و وحشتناك سقوط اتوبوس را از روی پل مینودشت نشان میدهد، تعدادی از اجساد که روی آنها پارچه کشیده‌اند درعکس دیده میشود

گنبدکاوس ـ گالیکش ـ مینودشت، «خبرنگاران اطلاعات» بامرگ یک تن دیگر ازحادثه دیدگان «مینودشت» دربیمارستان عده مقتولین حادثه فاجعه آمیز مینودشت به پنجاه نفررسید!

بدنبال سقوط مرگبار اتوبوس مسافربری با ۶۷ سرنشین به رودخانه مینودشت و مرگ گروهی از زن و مرد و کودک ، در «مینودشت» و مناطق اطراف آن عزای عمومی اعلام شد و مردم در مساجد مجالس ختم برپا کردند.

عزای عمومی

خبرنگار ما در گنبدکاوس درگزارش تلفنی خود اطلاع داد: درمحل وقوع حادثه همه چیز رنگ غم گرفته است ، هراتومبیلی که از راه میرسد هنگام عبور ازروی پل «مینودشت» متوقف میشود و مسافران آن بامشاهده صحنه حادثه و اجساد کشته شدگان که اکنون در چادرهای مخصوص نگهداری می شود بعزاداری می پردازند و برای مقتولین میگریند .

دیروز چند تن از زنان ، سرنشین اتومبیل های عبوری درمحل حادثه از فرط ناراحتی حالشان دگرگون شد .

دیروز دهها اتوبوس مسافربری که از مشهد عازم تهران و سایر شهرستانها بودند ، درمحل پل مینودشت متوقف شدند و مسافران و زائران از زیارت بازگشته بر سرمردگان حادثه فاتحه خواندند و گریستند .

یخ برای مقتولین

خبرنگار ما مینویسد ، بعلت گرمای هوا ، بدستور مسئولان امر ، برروی اجساد چادر زده شد و چند کامیون یخ بمحل حمل شد و قالبهای یخ را روی اجساد قرار دادند تا از پوسیدگی و تعفن اجساد جلوگیری شود و حتی‌الامکان بستگان انها بتوانند جسد عزیزان ازدست رفته خود رابشناسند .

یکی دیگر ازمشکلات ماموران اینست که، اجساد براثر جراحات شدید باندازه‌ای تغییر شکل داده‌اند که تشخیص انها حتی برای بستگانشان مقدور نیست .

تااین ساعت (۱۲ شب) کسی برای دریافت جسد قوم و خویش خود مراجعه نکرده است .

دیروز آدرس بعضی از مقتولین درمیان اسباب و اثاثه آنها بدست آمد و بدستور دادستان گنبدکاوس برای بستگان انها تلگرام زده شد تا برای تحویل گرفتن اجساد به مینودشت عزیمت کنند .

در ۲۴ ساعت گذشته ۶۶ نفر کشته شدند

جاده های ایران بیشترین قربانی را گرفته است تنها در پنج حادثه رانندگی درمینودشت ، بابل ، شاه‌آباد غرب، کرمانشاه و کرمان بترتیب ۵۰ نفر ،شش نفر ، پنج نفر، چهارنفر ویک نفر یعنی جمعا ۶۶ نفر جان خود را ازدست داده‌اند و بالغ بر بیست نفر نیز مجروح و ناقص‌العضو شده‌اند .

برای جلوگیری از تعفن اجساد روی آنها یخ میریزند

آغاز دومین هفته نمایش در

شهر قصه

نمایش دهنده آثار سینمائی بهتر و برتر

یك شاهکار واقعی سینما

برنده جایزه اول ختیوال کان

حماسه جوهیل

زنگی

باشرکت تامی برگرن آنیا اشمید کلوین مالاوه کاتی اسمیت

سئانسها ۱۱ صبح ـ ۲ـ۴ـ۶ـ۸ـ۱۰ بعداز ظهر

دریك حادثه رانندگی

هنرپیشه فیلمهای فارسی مجروح شد

اتومبیل منوچهر طایفه ، هنرپیشه فیلمهای فارسی در تصادف با اتوبوس مسافربری متلاشی شد و خود او بشدت مجروح گردید . وی که با اتومبیل شماره ۶۶۱۳۳ تهران ـ الف از تبریز به تهران می‌آمد در جاده میانه ـ زنجان با اتوبوس مسافربری شماره ۷۴۵۴۸ تصادف کرد. در این حادثه طایفه از ناحیه پشت و سینه زخمی شد.

در دو هفته گذشته این سومین حادثه است که برای طایفه رخ میدهد . اولین حادثه دو هفته قبل بوقوع پیوست که ضمن آن هنگامیکه وی قصد افتتاح یکی از فیلمهایش را در مشهد داشت با تبر مورد حمله مردی بنام محمود شکوهی قرار گرفت که این مرد از باجگیران معروف مشهد میباشد.

در همانموقع که منوچهر برای افتتاح فیلمش در مشهد بسر میبرد، منزل او در تهران مورد دستبرد سارقین قرار گرفت و مقداری اثاثیه به سرقت رفت .

تصادف اخیر میانه ـ زنجان سومین حادثه‌ایست که برای منوچهر روی داده است .

بدنبال یك حادثه رانندگی

سه نفر در بیمارستان وسه نفر در بیابان مردند

بابل ـ تعداد مقتولین حادثه راه ساری ـ بابلسر به شش نفر رسید .

قبلا اطلاع داده شد مینی‌بوس شماره ۷۶۴۹۴ تهران با ۲۰ سرنشین برانندگی عبدالرزاق رحمانی در ۸ کیلو متری بابل با یک «تریلر» شخم‌زن مکانیکی برانندگی قاسم طالب‌نژاد تصادف کرد .

در این حادثه سرنشین مینی‌بوس در دم کشته شد بدنبال آن اتومبیل پیکانی مجروحین حادثه را به بیمارستان انتقال داد ولی آن نیز در بین راه با یک وانت تصادف کرد و یکی از مجروحین که نزدیک در پیکان نشسته بود کشته شد.

بدین ترتیب تعداد مقتولین حادثه به ۳ نفر رسید که سه نفر دیگر مجروحین نیز دربیمارستان جانسپردند و تعداد کشته‌شدگان به ۶ تن رسید.

بیمار از روی تخت عمل فرار کرد!

کرمان : بیماری بنام حسین هنگامی که در بیمارستان بیمه های اجتماعی کرمان تحت عمل جراحی بود ، از روی تخت عمل بیمارستان پائین آمد و فرار کرد . حسین اطاقها و قسمتهای دیگر بیمارستان را بهم ریخت تا از عمل کردن او صرفنظر کنند . پزشکی که میخواست این بیمار را جراحی کندیکی از جراحان متخصص کرمان است . وی بمحض فرار بیمار وی را دنبال کردتا بالاخره باکمک پرستاران و کارمندان بیمارستان حسین دستگیر شد و مجددا به اتاق عمل هدایت گردیدو تحت عمل قرار گرفت ! وترسش از چاقوی تیز جراح ریخت !!

سینماشهر فرنگ (بابل)

از فردا صبح با کمدی‌ترین فیلم ایرانی

خوشگذران

و با حضور هنرمندان فیلم افتتاح میگردد

هوای خنك ـ صندلی راحت و فیلم خوب در

سینماشهر فرنگ (بابل)

راستی چلسی کجاست؟

قابل توجه فروشندگان تخم مرغ درشهرستانها

این شرکت بزودی توزیع تخم‌مرغ تولیدی مرغداران عضو خود را بابرنامه جدیدی درتهران و تمام شهرستانها انجام میدهد و برای عاملیت فروش در کلیه شهرستانها نماینده می‌پذیرد. علاقمندان که سابقه فروش تخم‌مرغ درشهرستانهای مربوطه را دارند میتوانند همه روزه از ساعت ۹ تا ۱۲ به قسمت امور بازرگانی شرکت بنشانی زیر مراجعه و ضمن مذاکره درمورد شرایط همکاری درصورت توافق قرارداد لازم را امضاء نمایند.

شرکت سهامی خاص بسته‌بندی و توزیع گوشت‌مرغ و تخم‌مرغ

نشانی: خیابان کندی اول خیابان پرچم تلفن ۹۲۰۸۷۶ـ۹۲۳۳۹۴ آ ـ ۲۹۰۶۲

مرتضی جوهری در بزم ایرانی رستوران

تالی‌هو

کریمخان نبش خردمند ۸۲۶۶۸۰

رگبار ـ فیلم برگزیده مردم و جشنواره ها

رگبار ـ برنده پلاك طلای جشنواره جهانی فیلم تهران

رگبار ـ برنده دیپلم بین‌المللی منتقدین (سیدالك)

رگبار ـ برنده سه جایزه سپاس : بهترین فیلم، بهترین سناریو و بهترین هنرپیشه مرد

رگبار ـ تقدیر شده بخاطر بازی هنرپیشه مرد در جشنواره جهانی فیلم تهران

رگبار ـ تقدیر شده بخاطر بازی هنرپیشه نقش دوم در جشنواره سپاس

رگبار ـ فیلم انتخابی برای جشنواره های ونیز ـ شیکاگو ـ سیدنی ـ کارتاژ ـ و مسکو

رگبار ـ فیلمی که بیش از یکبار بدیدنش خواهید رفت

رگبار

ازفردا صبح برنامه

تراس وسالن سینمادیانا

اولین سینمای ممتاز و چهارستاره ایران ★★★★

ازفرداصبح فقط در شهر فرنگ

داستانی گیرا ، پرهیجان و نفس بر از یك سرقت ...

فوکس قرن بیستم هدیه میکند

رابرت رایان ـ ژان لوئی ترن تینیان

لئاماساری ـ آلدوری ـ تیزافارو درفیلم رنگی

جمعه سیاه

اقتباس ازداستان پرهیجان

نویسنده آمریکائی «دیوید گودیس»

بکار گردانی: رنه کلمان موزیك از: فرانسیس له AND HOPE TO DIE!

گیشه سینما شهرفرنك همه‌روزه بلیط رزرو میکند ـ سئانسها ۱۱٫۱۵ صبح ۳ ـ ۵٫۱۵ ـ ۷٫۳۰ ـ ۹٫۴۵ بعد از ظهر

از فردا صبح در بهترین گروه سینمائی پایتخت

اروپا ـ نیاگارا ـ میامی ـ الوند ـ کیهان ـ مارلیک ـ ارانوس وسیلوانا ... و (سیلورسیتی قلهك)

ناصرملك مطیعی • مرجان

باشرکت: شهلا • گرشارئوفی حسین گیل • قدکچیان شراره ومیری

در فیلمی از: ژورك

سراب

مدیر فیلمبرداری: شیرازی

همزمان با تهران در شهرستانهای ★ مشهد (کریستال ـ متروپل) ★ رشت (کوروش) ★ تبریز (آریا) * اهواز (دنیا) ★ کرمانشاه (مهتاب) ★ گرگان (امپایر) * قم (دروازه طلائی) ★ بندرپهلوی (گل‌سرخ) ★ بابل (افتتاحیه سینمای جدیدالتاسیس شهر فرنك)

مجالس ترحیم

باکمال تاثر و تاسف درگذشت **بانو گیلان‌آذرنوش** مادر گرامی‌بانومهری آذرنوش‌و آقای موسی‌آذرنوش دبیران و آقا ی‌مظفر آذرنوش عضو دادگاه اداری وزارت آموزش و پرورش را باطلاع میرساند.
مجلس ترحیم آن مرحومه از ساعت ۳ تا ۵ بعدازظهر روز چهارشنبه ۳ر۵ر۵۲ درمسجد مجد منعقد خواهد بود.
وزارت آموزش و پرورش
آ ـ ۸۳۱۹

باکمال تاسفدرگذشت **بانوگیلان آذرنوش** ،مادر گرامی جناب‌آقای موسی آذرنوش ریاست‌هیات‌مدیره گروه فرهنگی آذر را باستحضار همکاران ارجمند میرساند.
مجلس ترحیم زنانه و مردانه فقیده سعیده از ساعت ۳ تا ۵بعدازظهر روز چهارشنبه ۳ر۵ر۵۲ درمسجد مجدمنعقد خواهد بود.
مدیرعامل گروه فرهنگی آذر ـ محمدرضا خسروی
آ ـ ۸۳۲۱

دبیران و کارمندان دبیرستانهای گروه فرهنگی آذر بانهایت تاثر و تاسف درگذشت مادر گرامی ، استاد عالیقدر، جناب‌آقای موسی‌آذرنوش ، ریاست‌هیئت‌مدیره گروه فرهنگی آذر را باطلاع دوستان و همکاران میرسانند.
مجلس ترحیم زنانه و مردانه آن مرحومه از ساعت ۳ تا ۵بعدازظهر روز چهارشنبه ۳ر۵ر۵۲ درمسجد مجدمنعقد خواهد بود.
کبری سهراب . فریدون دولو . محمدعلی حریری

بانهایت تاثر و اندوه فراوان درگذشت شادروان **بانو گیلان آذرنوش** بزرگ خانواده آذرنوش را به‌آگاهی بستگان ، دوستان و آشنایان میرسانیم .
مجلس ترحیم زنانه و مردانه آن‌مرحومه از ساعت ۳ الی ۵ بعدازظهر روز چهارشنبه ۳ر۵ر۵۲ درمسجد مجد برگزار میگردد.
موسی آذرنوش . شیرین سعادتمند (آذرنوش) . مظفر آذرنوش . مهری‌محمودزاده(آذرنوش) . سرلشگرابوالحسن سعادتمند . سرگرد مهندس محمودزاده . دکترویولت‌زمردی (سعادتمند)دکترعلی‌زمردی . فریدون‌آرام. محسن‌پورحسینی.
بعموم افراد خانواده‌های عزادار بویژه بازماندگان آن مرحومه مصیبت وارده را تسلیت میدهیم .

سناتورها و نمایندگان مجلسین استان خوزستان
باکمال تاسف درگذشت ناگهانی جوان ناکام **مجید کمیلی‌زاده** دانشجوی دانشکده حقوق دانشگاه ملی تهران فرزند دوست‌ارجمند آقای حاج احمدآقا کمیلی‌زاده‌را باطلاع دوستان‌و آشنایان‌میرسانند مجلس فاتحه روز پنجشنبه چهارم امرداد ۵۲ از ساعت پنج‌تاهفت بعدازظهر در خانقاه صفی‌علیشاه منعقد است.
اشرف احمدی ـ سرلشگر جهانبانی ـ مهندس بدیعی ـ صدرکیوان ـ دکتر زعفرانلو ـ کلانتر هرمزی ـ بختیاری‌پور ـ رشیدی ـ طرفی ـ شاهخوئی ـ مکی‌فیصلی ـ اخلاقی ـ دکتر شمسی ـ دکتر جزایری ـ موقر ـ ملکشاه ـ دکتر مهرآفاق‌آصفزاده.

بدین وسیله درگذشت شادروان **مجید کمیلی زاده** برادر زاده آقای مسعود کمیلی زاده مدیرکل‌دفتر نظارت وارزشیابی این وزارت را باطلاع میرساند .
مجلس ترحیم آن مرحوم روز پنجشنبه چهارم مرداد ماه جاری از ساعت ۵ الی ۷ بعد از ظهر در خانقاه صفی علیشاه منعقد است .
وزارت کشاورزی و منابع طبیعی

مهندسین مشاوامکو بدینوسیله درگذشت نابهنگام جوان‌ناکام **مجید کمیلی‌زاده** خواهرزاده آقای مهندس خراسانی‌زاده عضوهیئت مدیره شرکت را باطلاع میرسانند مجلس ترحیم زنانه ومردانه‌از ساعت پنج الی‌۷ بعدازظهر پنجشنبه ۴ر۵ر۱۳۵۲ در خانقاه صفی علیشاه برگزار میگردد.

باندوه وتاثر درگذشت ناگهانی جوان ناکام **مجید کمیلی‌زاده** دانشجوی دانشکده حقوق دانشگاه ملی فرزند دوست محترم آقای حاج احمدآقا کمیلی‌زاده راباطلاع دوستان میرسانیم . مجلس فاتحه فقید سعید روزپنجشنبه چهارم امرداد ۵۲ از ساعت پنج‌تا هفت‌بعدازظهر در خانقاه صفی‌علیشاه منعقد است .
سید اسداله موسوی ـ جواد صادقی ـ معین‌زاده ـ مهندس موسوی ـ نصرالدین موسوی ـ دکتر موسوی .
آ ـ ۲۹۰۷۶

بانهایت تاسف وتالم مرگ نابهنگام خواهرزاده دلبندمان‌جوان ناکام **مجید کمیلی زاده** دانشجوی سال سوم دانشکده حقوق‌دانشگاه ملی را در اثر سانحه اتومبیل باطلاع میرسانیم مجلس ترحیم آن فقید ناکام از ساعت پنج تا هفت روز پنجشنبه چهارم امرداد ماه در خانقاه صفی‌علیشاه منعقد خواهد بود.
رضا ـ محمدعلی ـ جواد ـ مهندس‌اکبر خراسانی‌زاده

بانهایت تاثر وتالم مرگ نابهنگام جوان ناکام **مجید کمیلی‌زاده** فرزند دلبند جناب آقای حاج احمدآقا کمیلی‌زاده را باطلاع کلیه اقوام ودوستان و آشنایان میرسانیم . مجلس ترحیم زنانه‌ومردانه آن ناکام از ساعت پنج الی هفت بعدازظهر روز پنجشنبه ۴ر۵ر۵۲ درخانقاه صفی‌علیشاه برگزار میگردد.
خانواده‌های کمیلی‌زاده ـ محمدحسن کمیلی واخوان ـ خراسانی‌زاده ـ شکرچیان ـ مشعلی ـ موسوی ـ نیافروش‌زاده ـ صادقی ـ سپاهی ـ توکلی ـ دلال‌زاده ـ شاهرودی‌زاده ـ بنیادلو ـ آل‌بویه ـ بهبهانی ـ حمیدیه ـ صیرفی ـ بنکدار ـ مصطفوی ـ نادرپور ـ قریشی ـ غیاثی‌نقی‌زاده ـ عبیدی ـ دکترهوشیار ـ کمائیان ـ تدین ـ مهرابی ـ مهرجوئی ـ ملکی .
آ ـ ۲۹۰۸۲
ضایعه تاثر آور را به‌آقای حاج احمدآقا کمیلی‌زاده و سایر بازماندگان آنمرحوم تسلیت میگوئیم

بانهایت تاسف و تالم درگذشت **بانو اعظم‌الملوک امین تفرشی کیهانی** فرزند مرحوم میرزا رضاخان امین‌تفرشی کیهانی را باطلاع اقوام و دوستان میرساند مجلس ختم زنانه و مردانه آن مرحومه در مسجد اراکیها واقع در خیابان گرگان روز پنجشنبه ۴ر۵ر۵۲ از ساعت ۵ الی ۷ بعد از ظهر برقرار میباشد .
خانواده های : کیهانی ـ تمدن ضیاء ـ ابن‌جلال ـ امیری ـ بهشتی‌فر ـ عصائی ـ غفاری ـ ضیائی ـ توکلی ـ حبشه‌ای .
آ ـ ۲۹۱۸۴
بعموم بازماندگان آنمرحومه مصیبت وارده را تسلیت میدهیم .

درمسجد جامع علمده
باکمال تاسف درگذشت مرحوم خلدآشیان آقای **محمدعلی‌صدیقی** را به‌اطلاع دوستان وآشنایان میرسانیم. مجلس ترحیم‌روزچهارشنبه سوم مرداد از ساعت ۸الی۲ بعدازظهر در مسجد جامع علمده برقرار با شرکت در مجلس ترحیم وتلاوت کلام‌اللمجید روح‌فقید سعید را شاد وخاطر بازماندگان را تسلی بخشید .
شکراالله صدیقی ، حسن صدیقی ، محمد صدیقی، اسماعیل صدیقی ، عبدالکریم‌صدیقی . عباس صدیقی. حاج نصراله‌صدیقی. نوریان . ابراهیم صدیقی. خانواده‌های شایگان. رضائی.کاویان‌پور. سوادکوهی . کاظمی ، فخاری. اسدی .بور
آ ـ ۲۹۵۳۶
مصیبت وارده را بعموم بازماندگان آنمرحوم تسلیت میدهیم

✝

بانهایت تاسف درگذشت‌پدربزرگو ارم **میناس‌ترهو انسیان** را باطلاع فامیل و دوستان گرامی میرساند . مجلس ترحیم آن مرحوم درساعت ۵ بعدازظهر روز پنجشنبه ۴ مرداد ماه درکلیسای سرکیس مقدس واقع درنبش کریمخان و ویلا برگزار میگردد .
دکترزارح‌هوانسیان و خانواده‌های وابسته
آ ـ ۸۳۰۱
بعموم‌بازماندگان آنمرحوم مصیبت وارده را تسلیت میدهیم.

بانهایت تاسف فوت نابهنگام **روح‌اله برکهنائی** فرزند مرحوم عبداله را باطلاع میرساند مجلس ختم از ساعت ٤تا٦ بعدازظهر روز پنجشنبه چهارم مرداد ماه در کنیسای ابریشمی واقع در خیابان کاخ شمالی برگزار میشود.
خانواده‌های برکهنائی ـ صدیق‌پور ـ نعمانی ـ هارونیان ـ ترشیش الیاسی ـ ابرینا ـ رعنان ـ دقیق ـ تهرانی ـ نامی‌گوهر ـ عاقل ـ نخی‌موسی ـ ربیعی ـ یدیدسیون
آ ـ ۲۹۰۱۴

باکمال تاسف درگذشت آقای **علیمحمد سیف نوری** که عمری را در خدمت بفرهنگ سپری ساخت و تمام هم‌خود را درتعلیم و تربیت نوباوگان این کشور مصرف کرده است باستحضار میرساند . مجلس ترحیم‌زنانه و مردانه‌ان مرحوم از ساعت ۵ تا ۷ بعدازظهرروز چهارشنبه‌سوم مرداد جاری درمسجد مجد منعقد خواهد بود .
وزارت آموزش‌وپرورش
آ ـ ۸۳۶۵

درگذشت شادروان **علی‌محمد سیفنوری** برادر آقای محمدعلی سیفنوری رئیس اداره استخدام‌اداره کل‌کارگزینی وزارت دادگستری را باطلاع میرساند .
مجلس ترحیم آن مرحوم از ساعت ۵ تا ۷ بعدازظهر روز چهارشنبه ۳ مرداد ماه در مسجد مجد برگزار خواهد شد .
وزارت دادگستری
آ ـ ۸۳۵۳

باکمال تاسف وتاثر فوت آقای **علیمحمد سیفنوری** بزرگ خاندان وعضو عالیرتبه بازنشسته وزارت آموزش و پرورش‌راباطلاع اقوام و دوستان میرساند. مجلس ترحیم مردانه وزنانه فقید سعید روز چهارشنبه ۳ر۵ر۵۲ از ساعت ۵تا۷ بعدازظهر در مسجدمجد منعقد میباشد همچنین مراسم شب هفت روز شنبه ٦ر۵ر۵۲ از ساعت ٤تا٦ بعدازظهر در ابن‌بابویه مقبره بهمن برگزار خواهدشد.
خانواده‌های : سیفنوری . عمیدی نوری. قادری‌نژاد.سوداگر. سیف. سیفی . سیفزرگر . سیف مازندرانی. تاجیک. سیفنوریان. فرنام . الموتی . کرداسلامی. سیففراهی . اعتباریان . قادری. فروزان . مهدویان . ریاحی‌نژاد. قربانی . درودی. حسینی . مهرتاش . ضیاء پور. بهنام . شیفته‌فر . لسانی . درویش نوری. سیفنیک . حیدری . ریاحی . گرمان . سیفنژاد. و خانواده‌های وابسته.
آ ـ ۸۳٤۷
بعموم بازماندگان آنمرحوم مصیبت وارده را تسلیت میدهیم

باکمال تاسف درگذشت **بانو بتول صفاکیش** همسر آقای حاج محمدمهدی ایزدبخش را باطلاع بستگان ـ دوستان و آشنایان میرسانیم . مجلس ختم مردانه و زنانه آن مرحومه روز چهارشنبه سوم مرداد ماه ۱۳۵۲ از ساعت ۵ تا ۷ بعد از ظهر در مسجد الجواد واقـع در میدان ۲۵ شهریور برگزار میشود .
ضمنا مجلس ترحیمی از ساعت ۹ تا یازده صبح روز جمعه پنجم مرداد ماه ۵۲ در مسجد ایزدبخش واقع در شمیران ـ خیابان دزاشیب منعقد خواهد بود .
خانواده های ایزدبخش ، صفاکیش ، حق‌شناس ، دارائی ، مجیدی ، محمدی ، نیک‌طلب ، فرهنگفر ، حاجیان، مسنن، حیدری درفشیان ، سودبخش، شامبابا ، فردوس‌برین، خلف، مالک ، ملک‌پور ، مداوی، الماسی، یک‌کلام، مینائی فرمگزلو.
آ ـ ۲۹۱۶۸
بعموم افراد خانواده های عزادار بویژه بازماندگان آن مرحومه مصیبت وارده را تسلیت میدهیم .

با اندوه فراوان درگذشت ناگهانی سرکارسرهنگ **محمد سعیدی** را باطلاع خویشان و بستگان و دوستان میرسانیم .
مجلس ترحیم مردانه و زنانه آن فقید سعید از ساعت ٦ تا ۸ بعد از ظهر چهارشنبه سوم امرداد ماه جاری در خانقاه صفی علیشاه برگزار میگردد .
خانواده های : سعیدی ، قوامی ، طرشتی، خواجه نوری، کبیری ، انوری ، دشت‌آرا ، افشار ، حسینی ، خوشنام ، هاشمی ، امیرجلالی ، نیکنام ، سلیم ، شریف زاده ، خوشدل، سرهنگ درافشان، صبری، یوسفی، حافظی، حاج‌ابن‌علی ، نبیجیان .
آ ـ ۲۸۸۵۲ — ۲ ـ ۲

باکمال تاسف و تاثر درگذشت سرکار خانم **اقدس‌فیلسوفی (تهرانی)** مادر گرامی آقای مهندس سیروس تهرانی همکار ارجمند و رئیس گروه برنامه ریزی و مطالعات استراتژیک این سازمان را باطلاع میرساند . مجلس ترحیم آن مرحوم از ساعت ۲ تا ٤ بعد از ظهر روز چهارشنبه سوم امرداد ماه جاری در خانقاه صفی علیشاه منعقد میگردد .
سازمان مدیریت صنعتی
آ ـ ۸۳۲۹

با نهایت تاسف و تاثر درگذشت شادروان **اقدس فیلسوفی (تهرانی)** فرزند مرحوم سرهنگ غلامحسین فیلسوفی‌را باطلاع میرسانیم .
مراسم ترحیم مردانه و زنانه فقیده سعیده روز چهارشنبه سوم مرداد ماه از ساعت ١٤ الی ١٦ در خانقاه صفی‌علیشاه برگزار خواهد شد .
ضمنا مراسم شب هفت آن مرحومه روز یکشنبه هفتم مرداد ماه از ساعت ۱٦ و نیم تا ۱۸ و نیم در سالن شماره یک بهشت زهرا منعقد میباشد .
سید عباس ، سیروس ، مهین ، میرمسعود تهرانی ، سرهنگ نقی فیلسوفی ، مصطفی ، محسن تهرانی ، شاهپور، هرمز ، اختر ، پوران فیلسوفی، طیبه‌غفاری ، نوری، دیباوند. خانواده های : تهرانی ، فیلسوفی ، دیباوند، خشنودی، فردوس ، شجاع ، دابوئی ، رئیسی .
آ ـ ۸۲۹۱ — ۲ ـ ۲

با کمال تاسف درگذشت ناگهانی فقید سعید آقای **مرتضی فاضل امیرحسینی** عضو دبیرخانه حزب مردم را باستحضار کلیه هم‌مسلکان و دوستان آن مرحوم میرساند.
مجلس ترحیم مردانه و زنانه از ساعت ۵ تا ۷ بعداز ظهر پنجشنبه چهارم امرداد ۵۲ در مسجد مجد منعقد است .
حزب مردم
آ ـ ۸۳٤۹

با کمال تاسف درگذشت ناگهانی فقید سعید آقای **مرتضی فاضل امیرحسینی** عضو حزب مردم را باستحضار کلیه دوستان و آشنایان میرسانیم .
مجلس ترحیم مردانه و زنانه ساعت ۵ تا ۷ بعداز ظهر روز پنجشنبه چهارم مرداد ماه در مسجد مجد برگزارخواهد شد .
ایران امیرحسینی ، پوران امیرحسینی ، هوشنگ امیرحسینی ، شهرزاد امیرحسینی ، محمدعلی‌زمانی ، شهین زمانی ، پروین زمانی ، بتول هوشمند، خانواده های دادبور، هوشمند ، مهرداد ، خانواده لایسفرم .
آ ـ ۸۳٤۹

با اندوه فراوان درگذشت شادروان **مرتضی فاضل امیرحسینی** را باطلاع بستگان و آشنایان میرسانیم .
مجلس ترحیم زنانه و مردانه آن مرحوم از ساعت ۵ تا ۷ بعداز ظهر روز پنجشنبه ٤ر۵ر۵۲ در مسجد مجد برگزار خواهد شد .
خانواده های : لاینصرف ، امیرحسینی ، زمانی ، سرهنگ دادپور ، مهرداد ، هوشمند ، سرهنگ اسلامپور .

با اندوه فراوان درگذشت شادروان **مرتضی فاضل امیرحسینی** پدر گرامی دوست عزیزمان آقای هوشنگ امیرحسینی را باطلاع میرسانیم . بهمین مناسبت مجلس ختمی از ساعت ۵ الی ۷ روز پنجشنبه ٤ر۵ر۵۲ در مسجد مجد برگزار میشود .
مهدی نوری ، خشایار ساکت‌خو ، بهروز فوزی ، منصور یزدی ، مسعود فروزش .
آ ـ ۸۳۳۹
مصیبت وارده را بعموم بازماندگان آن مرحوم تسلیت میگوئیم .

بازگشت همه بسوی اوست
باندوه فراوان درگذشت جانگداز جوان برومند **زین‌العابدین اسکندری** کارمند وزارت اطلاعات را باطلاع میرساند.
مجلس ختم آن مرحوم روز چهارشنبه ۳ر۵ر۵۲ از ساعت ٤تا٦ بعدازظهر در مسجد پیغمبر واقع در خیابان طوس بین کارون وجیحون وختم زنانه همان ساعت در خیابان قصرالدشت اول‌طوس پلاک ۱۲۵ منعقد میباشد.
خانواده‌های : اسکندری . وفائی . ربیعی . طاهری . حکمت‌روش . پایائی . عزیزی . کاظمی . خودکام. خاضعی . خوئین‌نژاد . آقائی .
آ ـ ۸۳۳۵
مصیبت وارده را بعموم بازماندگان آنمرحوم تسلیت میدهیم

بانهایت تاسف فوت شادروان **حاج حبیب‌اله عربزاده** که شخص خیری بود باطلاع میرساند . مجلس ختم آنمرحوم ساعت ٤تا٦ بعدازظهر روز چهارشنبه ۳ر۵ر۵۲در مسجد ارک منعقدبرای شادی روح آن مرحوم و تسلیت بازماندگان شرکت فرمائید.
الاحقر سید حسین حجازی‌یزدی

بانهایت تاسف فوت همکار عزیز از دست رفته خودمان‌مرحوم **حاج حبیب‌اله عربزاده** را باطلاع همکاران ودوستان میرساند. مجلس ختم آن مرحوم روز چهارشنبه از ساعت ١٦ الی ١٨ در مسجد ارک منعقد میباشد.
از طرف هیئت مدیره صنف فروشندگان چلوکباب وچلوخورشت تهران ـ علی‌یزدان‌منش

بانهایت تاسف و تاثر فراوان درگذشت شادروان حاج **حبیب الله عربزاده** را باطلاع خویشاوندان و دوستان‌می‌رسانند . مجلس ترحیم مردانه روز چهارشنبه سوم امرداد ۱۳۵۲ از ساعت ٤ تا ٦ بعد از ظهر در مسجد ارک و در همان ساعت ختم زنانه در منزل شخصی واقع در قلهک خیابان دولت کوچه حکیمزاده پلاک ۱۵ منعقد میباشد .
خانواده های عربزاده . دانش . مسعود تهرانی . فرخکیش . صابر . سرهنگ افشار جوان . چخماقی ، شهرستانی . معارفی . هاشمی . هاطفی . مستعلی . حائری
مصیبت وارده را بعموم بازماندگان آنمرحوم تسلیت میدهیم .

بانهایت تاسف فوت **بانو فخرالزمان کریمی (امیراعتمادی)** را باستحضار بستگان و اشنایان میرسانیم . مجلس تذکر مردانه و زنانه از ساعت ۵ الی ۷ بعدازظهر روز چهارشنبه ۳ر۵ر۵۲ درمسجد حاج‌حسین خیابان شاهپور اول ارامنه برگزار میگردد .
خانوادهای : امیراعتمادی . اعتمادي . بهاري . اژدري. حجازی . فروزبخش . نایب‌چلوئی . ترقي . یزدانمنش . علی‌الله . لشگری . رقابی . افشار . تهرانی‌زاده . هاتفی . اتابکی . کلشادی .
مصیبت‌وارده را بعموم‌بازماندگان آنمرحومه تسلیت میدهیم.

یادبود

ای خلیل بتشکن ای ناجي بحر بلا
ویزیاتاسر فضیلت معدن جودوسخا
خود یقین دارم که در روز جزائی برون
روسپید ای بیژن ناکام نزد کبریا

سوم مرداد جاری پایان دومین سال زندگانی جاودانی تست از نظر ما غائب شدی اما ازدل‌ما خارج نمیشوی‌در مصیبت‌فراقت روزهای ماچون شب تیره‌وتار است پدر وخواهر بردبارت اشکبارند و نیکخواهان غمگسار وبدخواهان رشگبار ـ صدقات مصروفه و خیرات معمولو ختم قرآن و بذل قربان و ثواب‌تلاوت حمد و قرائت فاتحه نثار ارواح مقدسه معصومین و تربت پاکو روح تابناک تو واجداد همجوارت

بیژن فقید
از این سرای گذشتی و سالیان بگذشت
هنوز بوی تو میاید از منازل ما
عبداله خلیل‌ناجی ـ منیژه‌خلیل‌ناجی

بدینوسیله باطلاع دوستان عزیز و فامیل محترم میرساند روز پنج‌شنبه ٤ مرداد ۵۲ مصادف با سالروز درگذشت عزیز از دست رفته **محمدرضا مقیمی** میباشد ، باین مناسبت مجلس یادبودی از ساعت ۲ تا ۵ بعد از ظهر برسر مزار آن مرحوم واقع در بهشت زهرا برپا میباشد . تشریف فرمائی شما موجب شادی روح آن مرحوم خواهد شد .
خانواده مقیمی و خانواده های وابسته

مراسم چهلمین روز درگذشت مرحوم **محمد** پدر بزرگوارمان را باستحضار کلیه فامیل های وابسته و دوستان میرسانیم بهمین مناسبت از ساعت ۱۸ الی ۲۰ روز پنجشنبه چهارم مردادماه‌جاری مراسم یادبود در خیابان وزراء کوچه سیزدهم پلاک ۲ منزل آقای مهندس هاشمی منعقد خواهد شد .
ضیاءالدین پژهان . پرویز پژهان . منیر پژهان(هاشمی)

روز چهارشنبه ۳ر۵ر۵۲ که مصادف باچهلمین روز درگذشت شادروان جوان‌ناکام**جهانگیرفرشید** میباشد باین مناسبت هزینه برگزاری مراسم برای شادی روح آنمرحوم بمصرف خیریه خواهد رسید .
محمدرضا فرشید . محترم فرشید

تسلیت

بانهایت تاسف‌درگذشت‌نابهنگام دوست عزیزمان **خسرو لقمان** دانشجوی سال دوم دانشکده فنی را ببازماندگان آن فقید سعید تسلیت میگوئیم .
دانشجویان دانشکده فنی دانشگاه تهران
آ ـ ۹۱۸۰

درگذشت تاثر انگیز خسرو عزیز را بخاندان لقمان تسلیت میگوئیم .
دانشجویان سال دوم دانشکده فنی دانشگاه‌تهران
آ ـ ۹۱۸۰

درگذشت ناگهانی شادروان خسرو لقمان دانشجوی دانشکده فنی را بخانواده آن مرحوم تسلیت میدهد .
امور دانشجوئی دانشگاه تهران
آ ـ ۹۱۸۰

دوستان عزیز مهین ـ سیروس ـ مسعود تهرانی
سوک بزرگ فقدان مادر گرامیتان را به آن خانواده‌ارجمند بویژه بشما تسلیت میدهد .
افسانه والانژاد
آ ـ ۲۵۹۰٤

سرکار سروان حشمت‌اله مطیع
درگذشت نابهنگام برادر عزیزت را تسلیت گفته و در غم‌شما شریکیم.
افسران ودرجه‌داران همکارت
آ ـ ۲۹۵۰۰

دوست و همکار ارزنده جناب آقای محمد چراغی
مصیبت وارده را تسلیت عرض نموده امیدوارم ما را نیزدر غم خویش شریک بدانی .
فریبرز عباسی ـ بهرام فولادی
آ ـ ۲۸۹٦٦

جناب‌آقای حاج‌احمد کمیلی‌زاده و بانو
بانهایت تاثر و تاسف فوت دوست عزیزمان آقای‌مجید کمیلی‌زاده را به‌جنابعالی و بانو تسلیت عرض نموده بقاء عمر ان خاندان را از درگاه خداوند متعال خو استاریم .
دانشجویان سال دوم روزانه دانشکده حقوق دانشگاه‌ملی
ا ـ ۸۳۲۳

دوست عزیز آقای میرمسعود تهرانی
درگذشت مادر عزیزت را تسلیت عرض نموده بقای‌عمر شما و خانواده تهرانی و فیلسوفی را از خداوند متعال خواستارم .
فضل‌الله معیلی
آ ـ ۲۹۱٤۲

جناب سرگرد علی علیزاده
مصیبت وارده را تسلیت عرض نموده صبر و شکیبائی برای جنابعالی و خانواده محترم از خداوندمتعال مسئلت‌دارد.
مهندس محمدحسین شعشعانی
آ ـ ۸۳٤۱

جناب آقای دکتر جواد سعید نایب رئیس محترم‌مجلس شورای ملی
مصیبت وارده را صمیمانه تسلیت عرض نموده بقاء عمر و سلامت خاندان محترم را از خداوند متعال خواستاریم .
دبیر انجمن پزشکان ایران ـ دکتر سید محمدطباطبائی مسئول اجرائی انجمن پزشکان ایران دکتر قدرت اله موثقی
آ ـ ۲۹۰۷۰

سرکار سرهنگ غلامو ارسته‌پور
بانهایت تاسف درگذشت مادر گرامیتان را تسلیت‌عرض می‌کنیم .
سندیکای کامیو نداران استان‌تهران
آ ـ ۲۹۰۷۲

کارکنان و معلمان و دانش آموزان مدارس اتفاق ، مصیبت وارده را به استاد ارجمند جناب آقای موسی آذرنوش‌تسلیت میگویند و بقاء بازماندگان را از درگاه‌احدیت خواستارند .
مدارس اتفاق ـ بروخیم
آ ـ ۸۳۲۳

جناب آقای محمد وارسته‌پور
درگذشت مادرگرامیتان را بانهایت تاسف و تاثرتسلیت عرض نموده بقای عمر شما و خانواده محترمتان را از ایزد متعال خواستارم .
زهرا عربشاهی

سپاسگزاری

باتقدیم سپاس از کلیه خویشان ـ دوستان و آشنایان که‌در تشییع جنازه ـ مجلس ختم وهفت شادروان مرحومه **بانو حاجیه خانم نباتی** در اصفهان شرکت فرموده ویابوسیله تلگراف ـ روزنامه اظهار همدردی نموده وآلام ما را تسلی بخشیده‌اند تشکر مینمائیم واگر بعلت تالمات روحی عرض تشکر حضوری مقدور نگردیدپوزش می‌طلبیم.
خانواده نباتی
آ ـ ۲۸۹۱٤

تشکر
از همکاران محترم ،بستگان، دوستان‌و آشنایان که بمناسبت فوت پدرم بوسیله روزنامه ، تلگراف، نامه ، تلفن یاحضورا لطفو محبت وهمدردی فرموده‌اند تشکر فراوان مینماید.
دکتر اربلیان
آ ـ ۲۹٤۹٦

از کلیه سروران گرام که درمصیبت وارده فوت مرحوم **محمدپژهان** پدر بزرگوارمان‌باتشریف فرمائی درمراسم تشییع و حضور درمجلس سوگواری‌ویاکتبا و شفاها بااین جانبان همدردی و ابراز لطف فرموده‌اند بدینوسیله سپاسگزاری نموده و چنانچه بمناسبت تالم وارده عرض تشکر حضوری امکان‌پذیر نگردیده است امیدواریم که این امتنان موردقبول واقع گردد .
ضیاءالدین پژهان . پرویز پژهان . منیر پژهان (هاشمی)
ا ـ ۸۳۱۷

جناب سروان سیروس اتابکی
گرچه فوت مادر گرامی‌تان آن عزیز را در غم فروبرده ولی بدان من هم شریک هستم . باشد تا خدای بزرگ‌صبر جمیل عنایت فرماید .
گرگان ـ حاجی هاشمی
آ ـ ۹۵۳٤

درگذشت جانگداز فقید سعید آقای هاشمی مدیر محترم داروخانه هاشمی خرمشهر را ببازماندگان آن مرحوم صمیمانه تسلیت عرض مینمائیم.
لابراتوار داروسازی میسین
آ ـ ۲۹۱۷۰

بانهایت تاسف وتالم درگذشت نابهنگام آقایان ولی‌هرندی‌و اصغر فرهنگ را بخانواده‌ها ودوستان آن مرحومان تسلیت میگوئیم.
برق منطقه‌ای کرمان ـ جهانگیر سنجر ـ علی‌باختر
آ ـ ۲۹۵۵۲

سرکار سرهنگ وارسته‌پور
مصیبت وارده را تسلیت می‌گویم
سرگرد احمد بصیریان
آ ـ ۸۳۵۹

جناب آقای مدرسی
درگذشت نابهنگام جوان ناکام خواهر همسرگرامیتان را تسلیت عرض مینمائیم .
عبدالحسین ناظم‌زمردی . محمدبلال‌مقدم . حسینعلی‌اوضائی
آ ـ ۲۹٦۰٦

شرکت سهامی خاص ترخیص
بانهایت تاسف و تاثر موت بانو اقدس فیلسوفی را بجناب‌آقای سیدعباس تهرانی تسلیت عرض مینماید .
ا ـ ۸۳۳۱

جناب‌آقای حاج‌احمد کمیلی‌زاده خزانه‌دار محترم جمعیت شیروخورشید سرخ اهواز
بانهایت تاسف و تاثر درگذشت جوان ناکام مجید کمیلی‌زاده فرزند دلبند آنجناب را صمیمانه تسلیت گفته بقاء عمر بازماندگان آنمرحوم بخصوص آنجناب را از خداوند بزرگ مسئلت دارد و سلامت و تندرستی برای شما آرزو می‌نماید .
جمعیت شیروخورشید سرخ اهواز
آ ـ ۲۹۵۱۸

جناب‌آقای‌حاج‌احمد کمیلی‌زاده و بانو
خبر درگذشت ناگهانی‌جوان‌ناکام فرزندبرومند جنابعالی موجب تاسف شدید نمایندگان گردید . ضمن عرض تسلیت و طلب امرزش برای فقید سعید از خداوند متعال صبر و شکیبائی و سلامتی برای سرکار و خانواده محترم مسئلت داریم .
اتاق بازرگانی و صنایع و معادن اهواز
ا ـ ۲۹۵۲۰

آگهی دعوت مجمع عمومی فوق‌العاده صاحبان سهام شرکت سهامی شیلات ایران
بدینوسیله‌باستحضار صاحبان سهام شرکت سهامی شیلات ایران میرساند که مجمع عمومی فوق‌العاده شرکت ساعت ۸½ صبح روز دوشنبه ۱۵ مرداد ماه ۱۳۵۲ در محل دفترمرکزی شرکت تشکیل خواهد شد .
از صاحبان سهام دعوت می شود که درجلسه مزبور حضور بهمرسانند .
دستور جلسه :
۱ـ انتخاب بازرس قانونی دولت
۲ـ طرح وتصویب برنامه بهره‌برداری ۵۲ـ۵۳ و تعیین خط مشی شرکت .
۳ـطرح و تصویب بودجه سالهای ۵۲ـ۵۳
٤ـ طرح مقررات استخدامی
۵ـ طرح و تصویب امور جاری و معوقه شرکت .
هیئت مدیره شرکت سهامی شیلات ایران

آگهی مناقصه دستمزد پخت و بسته‌بندی بیسکویت
انجمن ملی حمایت کودکان دستمزدپخت‌وبسته‌بندی حدود دو هزار تن بیسکویت موردنیاز برنامه تغذیه‌سال تحصیلی ۵۲ـ۵۳ رابمناقصه می گذارد.
داوطلبان‌می‌توانند بدفترانجمن واقع دراوین بالاتر ازدانشگاه ملی مراجعه نموده و با اخذ برك شرائط مناقصه ، پیشنهادات خود را در پاکت لاکومهرشده تاساعت ۹صبح‌روزدوشنبه پانزدهم مرداد ماه سال جاری بدفتر انجمن تسلیم‌ورسید دریافت‌دارند.

تاریخ ۲۵ر٤ر۱۳۵۲ — شماره ٦۰۹
آگهی شهرداری اشکذر
پیرو آگهی شماره ۳۲۱ـ۳۱ر۳ر۵۲ وبرحسب مواد ۱٦،۱۷، ۱۸ قانون نوسازی و عمران شهری درمورد احداث‌خیابان‌سراسری مجومرد ، فیروزآباد ، اشکذر به‌زارچ بطول تقریبی ٤۰۰۰ متر بدینوسیله باطلاع عموم میرساند.
بموجب تصویب‌نامه شماره ۲۵۵۸ـ۱۵ر۳ر۵۲ مقام محترم فرمانداریکل یزد «قائم مقامی انجمن‌شهر» کلیه مسیر مذکور که نقشه‌و جزئیات آن در شهرداری موجود و در صورت مراجعه در اختیار عموم قرار داده‌خواهدشد طبق نقشه مصوبه بعرض«۱٤» متر احداث میگردد ، لذا کلیه مالکین املاك واقع در مسیر می توانند از تاریخ فوق لغایت «۲» ماه بادردست داشتن « اصل و فتوکپی سند مالکیت» بشهرداری ، مراجعه‌و با رعایت ماده «۲۰» قانون نوسازی و عمران شهری نسبت بفروش و واگذاری املاك خود، بشهرداری اقدام نمایند ، بدیهی است در صورت عدم مراجعه و رعایت هرگونه اقدامی‌ازطرف مالکین یا متولیان‌مربوطه در هیچ‌مورد پس‌از انقضاء مهلت مقرر جهت تخلیه ملك «۲»ماه مانع عملیات شهرداری نخواهدبود و شهرداری بوظائف قانونی‌خود رفتار خواهدنمود ، این‌آگهی درسه نوبت متوالی منتشرو تاریخ قبول اعتراضات از تاریخ صدور اخطار بمدت «۲» ماه خواهد بود.
شهردار اشکذر ـ احرامیان‌پور

آگهی مناقصه خرید آردستاره
انجمن ملی حمایت کودکان خریدحداکثر یکهزارو ششصدتن آردستاره موردنیاز برنامه تغذیه‌سال تحصیلی ۵۲ـ۵۳ رابمناقصه می گذارد.
داوطلبان می توانند بواحد تغذیه انجمن واقع‌دراوین بالاتر از دانشگاه ملی مراجعه نموده‌و با اخذ برك شرائط مناقصه پیشنهادات خود را در پاکت لاکومهرشده تاساعت ۹صبح روز دوشنبه پانزدهم مرداد ماه به‌دفتر انجمن تسلیم‌و رسیددریافت دارند.

دعوت مجمع عمومی
از کلیه اعضای سندیکای توزیع کنندگان گاز مایع دعوت میشود که برای شرکت درجلسه مجمع‌عمومی سندیکا روز ۱۷ر۵ر۱۳۵۲ درخیابان سپهبد زاهدی (فیشرآباد) خیابان نیکو شماره ۵ حضور بهمرسانند .
دستور جلسه :
انتخاب اعضای اصلی و علی‌البدل هیئت داوری .
ازطرف رئیس هیئت مدیره
آ ـ ۲۹۱۰٤

آگهی دعوت مجمع عمومی
هیئت مدیره اتحادیه تهیه کنندگان فیلم ایرانی ، از کلیه اعضاء اتحادیه دعوت مینماید درجلسه مجمع عمومی که بطور فوق‌العاده درساعت ٦ بعدازظهر روز چهارشنبه دهم امردادماه ۱۳۵۲درمحل‌اتحادیه‌تشکیل‌میشود ـ بادردست‌داشتن دعوتنامه‌ـ کتبی حضور بهمرسانند .
دستور جلسه :
رسیدگی و تصویب طرح آئیننامه انضباطی .
رئیس اتحادیه ـ مهدی میثاقیه
آ ـ ۲۹۱۲۰

عباداللهسلیمی ١٦ساله‌فرزند الفت‌سارمی ساکن معکی‌میره مار مدت ۷۵ روز است که از خانه خارج و تاکنون مراجعت نکرده خواهشمند است کسانی که از نامبرده اطلاعی دارند مراتب‌را بسرپل ذهاب خیابان شاهین دکان همت محمدی اطلاع دهند .

آگهی سازمان بیمه‌های اجتماعی
دستمزد مقطوع کارگران کافه رستورانها

در اجرای ماده ۲۷ قانون بیمه‌های اجتماعی و طبق تصویب شورایعالی سازمان از تاریخ اول تیرماه ۱۳۵۲ دستمزد مقطوع روزانه کارگران کافه رستورانها در تهران . شمیران . شهرری . کرج. ورامین و گرمسار بشرح زیر تعیین گردیده است.

شغل	دستمزد کارگران کاباره بریال	دستمزد کارگران کافه رستوران لوکس بریال	دستمزد کارگران کافه رستوران درجه یک بریال	دستمزد کارگران کافه رستوران درجه ۲و۳ بریال
سرآشپز	۶۵۰ر–	۵۰۰ر–	–	–
آشپز	۴۰۰ر–	۳۵۰ر–	۲۲۰ر–	۱۵۰ر–
سرپیشخدمت	۳۵۰ر–	۳۰۰ر–	۲۲۰ر–	–
پیشخدمت	۲۵۰ر–	۲۰۰ر–	۱۷۰ر–	۱۲۰ر–
کمک آشپز وکبابپز	۲۲۰ر–	۲۰۰ر–	۱۴۰ر–	۱۱۰ر–
حسابدار	۲۰۰ر–	۱۸۰ر–	۱۶۰ر–	۱۲۰ر–
بستنی‌ساز	۱۸۰ر–	۱۷۰ر–	۱۴۰ر–	–
اردورچی	۱۷۰ر–	۱۵۰ر–	۱۴۰ر–	۱۲۰ر–
بن‌نویس و صندوقدار	۱۶۰ر–	۱۵۰ر–	۱۳۰ر–	۱۲۰ر–
بوفه‌چی وآبدار	۱۶۰ر–	۱۵۰ر–	۱۲۰ر–	۱۰۰ر–
کمک پیشخدمت	۱۴۰ر–	۱۳۰ر–	۱۱۰ر–	۱۰۰ر–
ظرفشوی و نظافتچی	۱۳۰ر–	۱۲۰ر–	۱۱۰ر–	۹۰ر–
دربان	۱۲۰ر–	۱۲۰ر–	۱۰۰ر–	۹۰ر–
مامور رختکن	۱۲۰ر–	۱۲۰ر–	۱۰۰ر–	۹۰ر–

از کارفرمایان کافه رستورانها انتظار دارد لیست وحق بیمه کارگران خود را از تاریخ فوق براساس دستمزد مقطوع تعیین شده محاسبه وبه شعب سازمان ارسال دارند و در صورت احتیاج به کسب اطلاعات بیشتر با شعب مذکور تماس حاصل نمایند.
مالف ۸۰۰۰
سازمان بیمه های اجتماعی — آ ـ ۱۹۰۳۰

سال چهل وهشتم ـ شماره ۱۴۱۵۹

اطلاعات

سه‌شنبه ـ دوم مرداد ماه ۱۳۵۲
بیست‌وسوم‌جمادی‌الثانی ۱۳۹۳ ـ ۲۴ژوئیه۱۹۷۳

ساعات شرعی

استخراج دکتر ریاضی کرمانی

اذان صبح ..... ساعت ۳ و ۱۷ دقیقه
طلوع آفتاب ..... ساعت ۵ و ٤ دقیقه
ظهر شرعی ..... ساعت ۱۲ و ۱۳ دقیقه
اذان مغرب ..... ساعت ۷ و ۳۵ دقیقه

آغاز مذاکرات شاهنشاه ـ نیکسون

محافل سیاسی جهان، با اهمیت خاصی مسافرت شاهنشاه را مورد توجه قرار دادند

شاهنشاه و شهبانو ،امروز دیدار رسمی سه‌روزه خود را از ایالات متحده امریکا ، که ناظران سیاسی آنرا بسیار مهم توصیف کرده‌اند آغاز می فرمایند

شاهنشاه دیروز ، پیش از ترک لندن ،ادوارد هیث نخست وزیر انگلیس را بحضور پذیرفتند و باوی مذاکره نمودند .

شاهنشاه همچنین با پرزیدنت نیکسون در لندن بسر می‌برد ملاقات نمودند . رهبران دو کشور در دیدار خود پیرامون مسائل مورد علاقه ایران و پاکستان گفتگو و تبادل‌نظر نمودند اعلیحضرتین ناهار را باتفاق پرزیدنت بوتو صرف فرمودند .

★ بسوی امریکا

اعلیحضرتین عصر دیروز لندن را بسوی «ویلیامزبرگ» در ایالات متحده ترک گفتند .

در فرودگاه لندن ، «ژولین‌آمری» وزیر مشاور در امور خارجه انگلیس به نمایندگی از سوی دولت بریتانیا ، «لرد کاوری» همچنین سفیر ایالات متحده در لندن و سفیر ایران در بریتانیا اعلیحضرتین را بدرقه کردند.

شاهنشاه و شهبانو ، پس از ورود به «ویلیامزبرگ» شب را در این شهر اقامت گزیدند .

اعلیحضرتین ساعت ۱۰ بامداد امروز بوقت محلی برابر با ۶ر۳۰ بعدازظهر بوقت تهران با هلی‌کوپتر از «ویلیامزبرگ» به کاخ سفید تشریف‌فرما میشوند و مورد استقبال پرزیدنت نیکسون و بانو قرار خواهند گرفت .

طی این سفر که نهمین و یکی از پراهمیت‌ترین دیدار های شاهنشاه از ایالات متحده امریکا، بشمار می‌رود ، معظم‌له در چند کنفرانس مطبوعاتی شرکت خواهند جست. شهبانو نیز طی این دیدار برخی از مراکز فرهنگی امریکا را مورد بازدید قرار خواهند داد .

★ اهمیت مسافرت شاهنشاه

محافل سیاسی ، اهمیتی را که پرزیدنت نیکسون برای دیدار شاهنشاه از ایالات متحده قائل شده و بهمین مناسبت برخی از توصیه‌های پزشکان خود را نادیده گرفته ،نشانه مناسبات بسیار نزدیک موجود فیمابین دو کشور و دوستی شخصی شاهنشاه و نیکسون میدانند.

مطبوعات امریکا طی چند روز گذشته پیرامون سفر شاهنشاه و اهمیت آن مقالات متعددی منتشر کردند و محافل مختلف امریکائی از این دیدار با خرسندی استقبال کردند .

★ مذاکرات

پیش‌ازظهر امروز بوقت واشنگتن و بعدازظهر امروز بوقت تهران پس از ورود اعلیحضرتین بکاخ سفید و پایان مراسم استقبال، شاهنشاه و پرزیدنت نیکسون، نخستین دور مذاکرات رسمی خود را آغاز میکنند . سپس اعلیحضرتین در ضیافت ناهار

ویلیام راجرز وزیر خارجه امریکا که در کاخ وزارت خارجه ترتیب می‌یابد ، شرکت می‌فرمایند و متعاقب آن جیمز شله‌زینگر وزیر دفاع و هنری کیسینجر مشاور رئیس جمهور امریکا را بحضور خواهند پذیرفت .

امشب اعلیحضرتین در ضیافت شامی که پرزیدنت نیکسون و بانو بافتخار آنان برپا می‌کنند، شرکت میفرمایند .

بامداد فردا ، دومین دور مذاکرات شاهنشاه و نیکسون صورت خواهد گرفت .

مصاحبه زاهدی

چند روز پیش از سفر رسمی اعلیحضرتین بامریکا اردشیر زاهدی، سفیر ایران در واشنگتن طی مصاحبه‌ای اهمیت این دیدار را تشریح کرد . زاهدی ضمن برشمردن پیشرفت هائی که ایران تحت رهبری شاهنشاه حاصل کرده ، در زمینه روابط ایران و امریکا گفت: مناسبات دو کشور هیچگاه باین خوبی نبوده است . بویژه شاهنشاه آریامهر و رئیس جمهوری امریکا دارای روابطی بسیار صمیمانه هستند و امروزه ماهیچ مشکلی بین خود نداریم .بطور کلی امریکا برای سیاست مستقل ملی ایران که تحت رهبری شاهنشاه پی‌ریزی شده و اداره می شود احترام فوق‌العاده‌ای قائل است .

پیرامون مذاکرات شاهنشاه و نیکسون زاهدی گفت :

بطور کلی این مذاکرات محدود نیست و از شرق یعنی ژاپن تا غرب یعنی امریکا گسترش دارد . از این گذشته مسئله بحران منطقه عربی خاورمیانه که شاهنشاه همواره پیرامون آن فرموده‌اند ،دردنیای امروزی گرفتن سرزمین های دیگران بکمك زور محکوم است ،مورد بحث قرار خواهد گرفت .»

سفیر ایران اشاره کرد که تمام مقامات امریکائی چه آنهائی که طرفدار نیکسون هستند و چه مخالفان دولت وی ، همه در یك مسئله دارای نظریات مشترك هستند و آن اعتقاد به شخصیت شاهنشاه، چه در رهبری کشورشان و چه در مسائل بین‌المللی است .

ملکه صلح و دوستی ایران جایزه خود را به جمعیت فرح پهلوی سپرد

مرسده وجدانی در حال تقدیم کلیدهای اتومبیل اهدائی به خیریه فرح‌پهلوی به حضور سرکار علیه خانم فریده‌دیبا. در عکس خانم مسعودی مدیر اطلاعات بانوان وانسیه صرافزاده دخترنوروز نیز دیده میشود.

در ساعت ۱۱ بامداد دیروز ،در حضور سرکار علیه بانو فریده‌دیبا قائم‌مقام ریاست عالیه جمعیت‌خیریه فرح پهلوی ، مراسم تجلیل ازملکه صلح ودوستی ایران واهدای‌جایزه او، یک دستگاه اتومبیل بیکان ۵۲ بجمعیت خیریه فرح‌پهلوی ،در محل این جمعیت برگزار شد.

در این مراسم ، خانم خزیمه‌علم نایب رئیس واعضاء هیئت رئیسه جمعیت خیریه فرح پهلوی ، آقای مسعود برزین رئیس‌روابط عمومی دفتر مخصوص‌علیاحضرت شهبانو، مدیر و سردبیر اطلاعات بانوان و آقای دکتر ملاح معاون مدیر عامل ایران ناسیونال حضور داشتند.

در ابتدا ، خانم پری‌اباصلتی سردبیر اطلاعات بانوان ، درباره چگونگی برگزاری مسابقه ملکه‌صلح ودوستی که با تایید دفتر مخصوص علیاحضرت فرح پهلوی شهبانوی ایران از جانب اطلاعات بانوان باهمکاری سازمان جلب سیاحان و ایران ناسیونال برگزار شد ، به تفصیل توضیحاتی داد.

سرکار علیه بانو فریده دیبا ضمن تجلیل از دوشیزه مرسده وجدانی ملکه صلح و دوستی ایران‌وستودن ابتکار اطلاعات بانوان و سازمان جلب سیاحان‌ایران دربرگزارکردن این قبیل مسابقات وابرازخرسندی از همکاری ایران ناسیونال درکار های اجتماعی وخیریه گفتند :

من خبر واگذاری‌اتومبیل ازجانب ملکه صلح‌و دوستی‌ایران بمجمعیت خیریه فرح‌پهلوی را در روزنامه خواندم واز نیت خیر این دختر جوان‌و تحصیلکرده بسیارخوشحال شدم و امیدوارم دعای خیر هفت هزار کودک که‌تحت حمایت‌جمعیت خیریه فرح پهلوی هستند بدرقه راه او در زندگی باشد.

آنگاه ، ملکه صلح و دوستی که لباس جالبی از قلمکار به تن‌داشت، کلید اتومبیل را به حضور سرکار علیه بانو فریده دیبا تقدیم کرد و به‌تقاضای خانم خزیمه علم، ملکه صلح و دوستی ایران بعضویت افتخاری جمعیت خیریه فرح‌پهلوی پذیرفته شد.

ملکه صلح ودوستی ایران که از میان بیش از یکهزار دخترانتخاب شده برای شرکت در مراسم‌جهانی که با حضور ملکه‌های صلح و دوستی سایر کشورها به منظور ایجاد تفاهم بیشتر در میان‌جوانان وتلاش در راه صلح پایدار در جهان برگزار میگردد ، به‌امریکا عزیمت خواهد کرد.

روزنامه دیپلمات
چهارشنبه خواندنی است

روزنامه فردا
فردا منتشر میشود

بمنظور اجرای مرحله دوم قانون استخدام

طرح طبقه‌بندی مشاغل

هفته آینده بوزارتخانه‌ها ابلاغ میشود

★ برای اجرای مرحله دوم قانون استخدام در کلیه سازمانهای دولتی مقدمات خاصی فراهم خواهد شد .

طرح طبقه بندی و ارزشیابی مشاغل به‌تصویب شورای‌سازمان اموراداری و استخدامی‌کشور رسیدو طی هفته آینده رسما ابلاغ خواهد شد .

طرح مذکور که در واقع متضمن چگونگی اجرای مرحله دوم قانون استخدام کشوری است در ۸جلدو بالغ بر ۲۶۰۰ صفحه تهیه شده است . جلد اول آن‌حاوی آئین نامه اجرائی طرح ،فهرست تخصیص طبقات شغل بگروههای دوازده گانه و طرح‌ارزیابی مشاغل‌تخصصی و تحقیقی،کلیات‌ومقررات‌اجرائی است و ۷ جلد دیگر به‌مجموعه شرح‌طبقات رسته های آموزشی وفرهنگی ،اداری ،مالی، امور اجتماعی ، بهداشتی ،درمانی ، خدمات کشاورزی و مهندسی و فنی اختصاص دارد .

تاریخ اجرای طرح اول مهر ماه سال جاری تعیین شده و وزارتخانه‌ها مکلفند پس از دریافت طرح (هفته آینده) کلیه مقدمات‌صدور احکام‌اجرای مرحله دوم قانون استخدام کشوری را تهیه و مراتب را بسازمان‌امور اداری‌واستخدامی اعلام دارند .

این مقدمات عبارت خواهند بود از : تشکیل کادر لازم در وزارتخانه ها بمنظور پیاده کردن طرح ، آموزش لازم بمنظور تفهیم طرح طبقه بندی تشکیل سمینار هائی درسطح معاونان‌و مدیران‌کل‌و زارتخانه‌ها تا ماهیت و هدف طرح مورد تجزیه و تحلیل قرار گیرد و مسئولیتهائی که این مقامات‌در اجرای این طرح برعهده دارند تشریح شود .

در اجرای‌طرح ، سازمان‌امور اداری و استخدامی کشور از طریق نمایندگان خود در کمیته های اجرائی مرحله دوم، با وزارتخانه‌ها و موسسات‌دولتی همکاری‌خواهد نمودو درمواقع لزوم راهنمائی‌های لازم‌را بعمل خواهد آورد .

هم‌اکنون کمیته های اجرائی مرحله دوم‌دربعضی‌ازوزارتخانه ها تشکیل گردیده و در بعضی دیگر بزودی تشکیل خواهد شد .

آگهی برای اطلاع پذیرفته‌شدگان در کنکور دانشکده الهیات و معارف اسلامی

آخرین جلسه مصاحبه قبول شدگان امتحانات مسابقه ورودی دانشکده الهیات و معارف اسلامی دانشگاه تهران که اسامی آنان در محل دانشکده آگهی شده است روز یکشنبه هفتم مرداد ۱۳۵۲ از ساعت ۸ صبح تا ۱۲ و از ٤ تا ۸ بعد از ظهر است .

آ ـ ۲۹۱۰۶

توفان دیشب تهران
۹۰ کیلومتر سرعت داشت

طوفان شدیدی باسرعت ٤۵ گره در ساعت شب گذشته هوای تهران را دگرگون ساخت‌وسراسر آسمان پایتخت را از گردوغبار غلیظی پوشاند. این طوفان که از ساعت ۷ر۳۰ تا ۸ شب بطول انجامید عبور و مرور وسایط نقلیه را در خیابان‌های پایتخت‌دچار اختلال کرد و چندین درخت را در نقاط مختلف شهر قطع نمود .

★ کاهش درجه حرارت

بدنبال رگباری که درپی‌طوفان آغاز شد گرمای تهران برای

بقیه در صفحه ۱۷

بنا بدرخواست علاقمندان فیلمهای استثنائی

از فردا صبح فقط در

سینما ونک

اولین سینمای مبله و ممتاز ایران

سکسی‌ترین فیلم سکسی جهان !!

باشرکت
ریچارد برتن ـ مارلون براندو
شارل آزناوور ـ رینگو استار (ازگروه بیتل)
جیمز کابرن ـ جان هوستون
الزا مارتینلی ـ والتر ماتیو
ماریلوتولو ـ فلورینداابولکان ـ انریکوماریا سالرنو
و... اوا اولین (درنقش کندی)

گیشه‌سینماونك همه روزه بلیط رزرو میکند

ازامشب فقط در

سینما کاپری

(نمایش دهنده آثار غیر متعارف سینما)

زیباترین عشق

گیشه سینما کاپری همه روزه بلیط رزرو میکند

اطلاعیه شرکت فیلیپس‌ایران (سهامی خاص)
و شرکت سهامی خاص الکترولامپ

بدین وسیله باطلاع مشتریان محترم میرساند

شرکت جدیدی بنام‌شرکت روشنائی فیلیپس

(سهامی خاص) جهت پخش انواع لامپ و لوازم روشنائی مارك فیلیپس درایران تاسیس و از تاریخ اول مرداد ۱۳۵۲ برای فروش آماده میباشد .
خواهشمند است به آدرس زیر مراجعه فرمائید .

خیابان شاهرضا ـ شماره ۳۱۵ ساختمان فیلیپس ـ
طبقه سوم ـ شرکت روشنائی فیلیپس تلفن ۵ـ۶۶۲۲۸۱

پس‌انداز (آزاد) بانك رهنی ایران

۵٫۵٪ بهره + وام مسکن ۲۰ ساله

برای کسب اطلاعات
تلفن مستقیم ۳۱۱۵۸۵

اگر ۲۰/۰۰۰ تومان پول نقد دارید
می‌توانید با استفاده از حساب پس‌انداز مسکن

پس‌از ٦ ماه	۲۰/۰۰۰ تومان
پس‌از یکسال	٤۰/۰۰۰ تومان
پس‌از ۱۸ ماه	٦۰/۰۰۰ تومان
پس‌از دو سال	۸۰/۰۰۰ تومان
پس‌از سی ماه	۱۰۰/۰۰۰ تومان
پس‌از سه سال	۱۲۰/۰۰۰ تومان
پس‌از سه سال ونیم	۱٤۰/۰۰۰ تومان
پس‌از چهارسال	۱٦۰/۰۰۰ تومان
پس‌از چهارسال ونیم	۱۸۰/۰۰۰ تومان
وپس‌از ۵ سال	۲۰۰/۰۰۰ تومان

از بانک رفاه کارگران وام ۱۵ ساله دریافت کنید

علاوه بر پس‌انداز خود و بهره آن

پس‌انداز مسکن. بانک رفاه کارگران شما را صاحب خانه میکند

هاویلوکس
HAWILUX
معتبرترین نام در صنعت رنگسازی

تاریخ ۵۲/٤/۳۱
شماره ۰۰۰۰۳۰۵۰۰
پیوست .....

اداره روزنامه شریفه اطلاعات

با نهایت احترام معروض میدارد در صفحه ۲۰ (صفحه آخر) شماره ۱٤۱۵۷ مورخ ۱۳۵۲/٤/۳۱ آن نشریه گرامی خبری تحت عنوان : (کانون کارشناسان رسمی دادگستری تشکیل میشود ؟) درج شده بود که برای روشن شدن افکار عمومی و مزید اطلاع لازم دانست بدینوسیله باستحضار علاقه مندان محترم برسانند که کانون کارشناسان رسمی دادگستری در مردادماه سال ٤۷ شمسی و مقارن با دهه اول انقلاب عظیم شاه وملت تشکیل شده و رسمیت یافته و حتی آئین نامه و علامت کانون مزبور نیز پس از تهیه و تصویب در تاریخ ۴۷/۸/۲۹ تشریفات قانونی آن خاتمه یافته و تحت شماره ۳۲۰۹۲ مورخ ۱۳٤۷/۱۰/۲۱ به ثبت رسیده و آگهی آن در روزنامه ها مخصوصا شماره ۶۹۸۵ روزنامه رسمی کشور شاهنشاهی ایران بتاریخ ۱۳٤۷/۱۱/۱۵ چاپ و منتشر شده است.

بنابراین از شخصیتهائیکه خود را واجد شرائط برای عضویت اصلی یا عضویت وابسته میدانند میتوانند دا وطلبی خود شان را به آدرس دبیرخانه کانون کتبا اعلام فرمایند تا پس از احراز شناسائی و دریافت و مطالعه و قبول مواد اساسنامه و آئین نامه کانون از مزایای قانونی آن بهره مند گردند.

اینك خواهشمند است دستور فرمایند طبق قانون مطبوعات در اولین شماره آن نشریه شریفه و در همان صفحه آخر عینا مراتب را درج فرمایند. مزید تشکر است.

با تقدیم احترامات

کانون کارشناسان رسمی دادگستری

ابوالقاسم ـ ملکی یزدی ـ مهندس

نشانی خیابان وصال شیرازی کوچه احدی شماره ۹۸ طبقه دوم تلفن ۶۶۱۸۱۷