

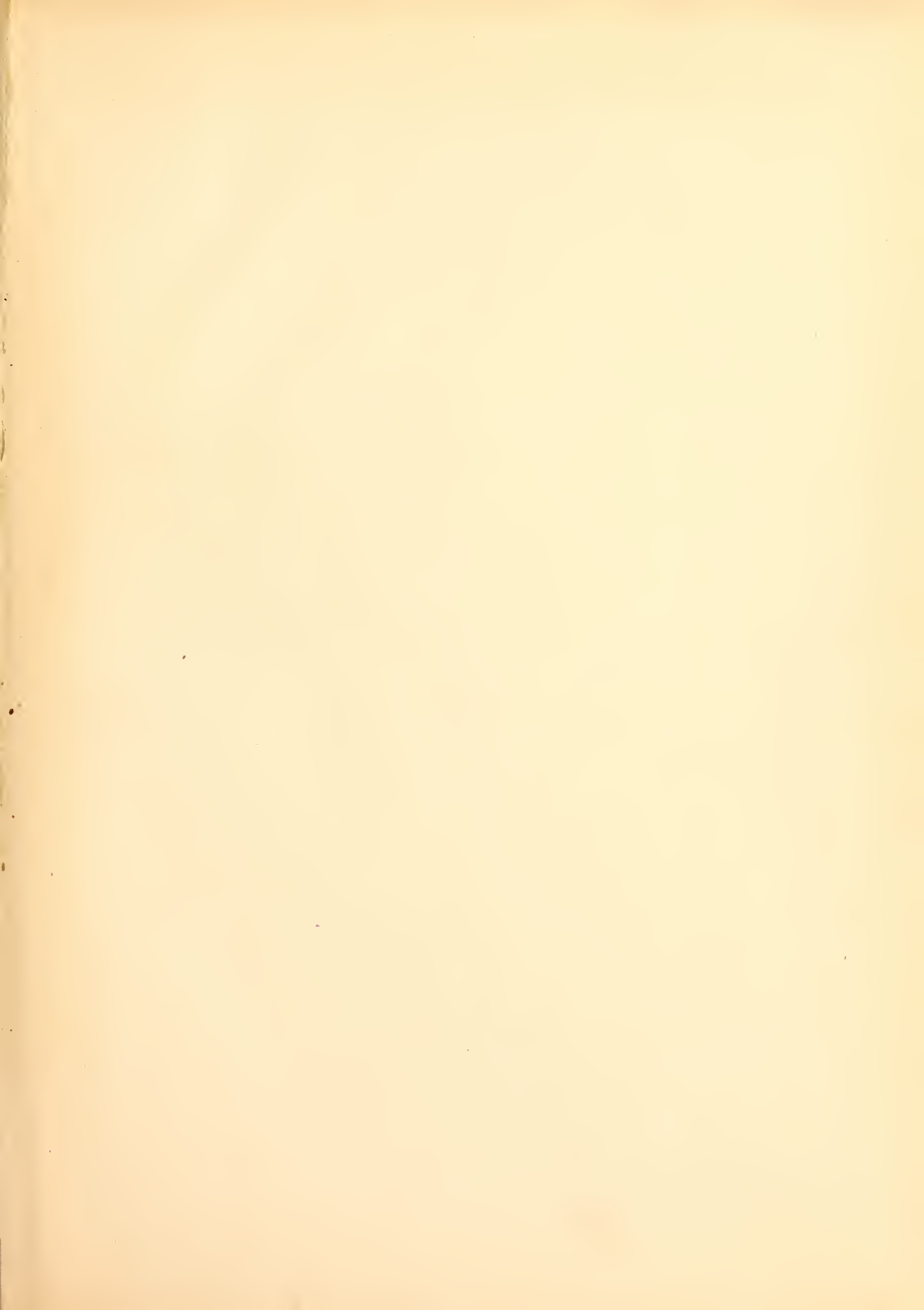

Library





34 2 -1
35 6 8

MEMORIE

DELLA

REALE ACCADEMIA

DELLE SCIENZE

DI TORINO

SERIE SECONDA

Tomo LI



TORINO

CARLO CLAUSEN

Libraio della R. Accademia delle Scienze

1902



Library

U. Y. Academy
Of Sciences

MEMORIE

DELLA

REALE ACCADEMIA DELLE SCIENZE

DI TORINO

MEMORIE

DELLA

REALE ACCADEMIA

DELLE SCIENZE

DI TORINO

SERIE SECONDA

Tomo LI

TORINO

CARLO CLAUSEN

Libraio della R. Accademia delle Scienze

1902

PROPRIETÀ LETTERARIA

Torino — VINCENZO BONA, Tipografo di S. M. e Reali Principi
e della Reale Accademia delle Scienze.

SCIENZE

FISICHE, MATEMATICHE E NATURALI

INDICE

CLASSE DI SCIENZE FISICHE, MATEMATICHE E NATURALI

<i>Nuove ricerche sulle congruenze di rette del 3° ordine prive di linea singolare;</i> Memoria di GINO FANO	Pag. 1
<i>Sopra alcune singolarità delle curve di un iperspazio;</i> Memoria di FRANCESCO SEVERI	81
<i>Sui connessi bilineari fra punti e rette nello spazio ordinario;</i> Memoria di EMILIO VENERONI	115
<i>Ricerche intorno alle Renne delle isole Spitzberghe;</i> Memoria del Socio LORENZO CAMERANO	159
<i>Intorno all'unità anatomica e morfologica del fiore delle Cróciflore;</i> Memoria del Prof. EDOARDO MARTEL	241
<i>Funzione biologica del calcio; Parte I: Azione antagonistica fra citrato trisodico e calcio;</i> Ricerche sperimentali del Prof. LUIGI SABBATANI	267
<i>Contributo alla trattazione grafica dell'arco continuo su appoggi elastici;</i> Memoria dell'Ing. Dott. MODESTO PANETTI	307
<i>Sulle scariche oscillatorie;</i> Ricerche del Prof. ANGELO BATTELLI e Dott. LUIGI MAGRI	335

NUOVE RICERCHE

SULLE

CONGRUENZE DI RETTE DEL 3° ORDINE

PRIVE DI LINEA SINGOLARE

MEMORIA

DI

GINO FANO

Approvata nell'Adunanza del 30 Dicembre 1900.

In questa Memoria mi propongo di esporre in modo completo le mie ricerche sulle congruenze di rette del 3° ordine, che risalgono in parte al 1894, e delle quali ho pubblicato già allora un breve sunto ⁽¹⁾. Avendo ripreso ora lo studio di quest'argomento, ho potuto fare anche qualche nuova ricerca, e semplificare alcune parti della trattazione primitiva.

La considerazione delle congruenze di rette come *superficie* contenute in una quadrica (M_4^2) non degenerare dello spazio a cinque dimensioni (la quadrica *fondamentale* costituita dall'insieme di tutte le rette dello spazio ordinario ⁽²⁾) riceverà in questa Memoria un'applicazione frequente, benchè non sistematica ⁽³⁾. E i concetti fondamentali relativi alla rappresentazione delle congruenze di rette mediante superficie dello spazio S_5 si supporranno noti. Sovente ci occorrerà anche di considerare delle rigate come *curve* dello spazio S_5 o di uno spazio inferiore, e di applicare ad esse ragionamenti e risultati della *geometria sopra una curva algebrica* (ossia sopra un ente *algebrico semplicemente infinito*, chè tale è appunto la rigata, come varietà ∞^1 di rette). Dalla *geometria sopra una superficie algebrica*, della quale nel 1894 si cono-

⁽¹⁾ Cfr. la mia Nota: *Sulle congruenze di rette del terzo ordine prive di linea singolare*, "Atti della R. Acc. di Torino", vol. XXIX.

⁽²⁾ L'idea di considerare la geometria della retta come quella di una quadrica dello spazio S_5 si trova, in modo esplicito, nella Memoria del sig. KLEIN: *Ueber Liniengeometrie und metrische Geometrie*, "Math. Ann.", Bd. 5, p. 261; ma si può farla risalire alla *Neue Geometrie des Raumes* di PLÜCKER, la classica Memoria che segnò le origini della geometria della retta.

⁽³⁾ Uno studio sistematico di alcune congruenze di rette dal punto di vista accennato si trova nella mia Memoria: *Studio di alcuni sistemi di rette considerati come superficie dello spazio a cinque dimensioni*, "Annali di Matem.", s. 2ª, t. XXI; Memoria che avremo spesso occasione di ricordare in seguito.

sceva soltanto un minor numero di risultati⁽¹⁾, ma che in questi anni ha ricevuto un forte incremento, specialmente dagli importanti lavori dei signori CASTELNUOVO ed ENRIQUES, prenderemo il teorema (per noi fondamentale) di cui faremo uso al n° 44, che cioè una superficie algebrica a sezioni di genere p e di ordine superiore a $2p - 2$ è razionale o riferibile a una rigata (e qualche altra proprietà).

Non ho bisogno di ricordare ancora una volta quanto copiosa sia la letteratura che, dalla classica Memoria di KUMMER⁽²⁾ in poi, ha concorso alla determinazione di tutte le congruenze di rette del 1° e 2° ordine (già effettuata da KUMMER, salvo qualche omissione) e allo studio delle proprietà principali di ciascuna di esse; mentre invece di congruenze del 3° ordine non furono studiati che alcuni casi particolari; p. e. la congruenza (3, 3) di ROCCELLA⁽³⁾, le congruenze cremoniane di HIRST⁽⁴⁾, e le congruenze di classe ≤ 6 che i signori SEGRE e CASTELNUOVO ottennero come proiezioni di varietà cubiche di S_4 con un numero finito e ≥ 6 di punti doppi⁽⁵⁾. La mia Nota cit. del 1894 ha portato tuttavia un primo contributo alla determinazione e classificazione di tutte le congruenze del 3° ordine, o almeno di quelle prive di linea singolare; risolvendo in particolare per queste ultime il problema della classe massima, già stato risolto da KUMMER per le congruenze di 2° ordine. Questo stesso argomento io riprendo oggi, proponendomi di farne un'esposizione completa e più dettagliata. E la difficoltà dell'argomento (che niuno vorrà disconoscere) valga a scusare quei difetti che il lavoro non potrà a meno di presentare.

I N D I C E

§ 1.	— Considerazioni preliminari. Punti e coni singolari della congruenza . . . n ⁱ	1-9
§ 2.	— Raggi multipli di una congruenza. Genere sezionale delle congruenze (3, n) con raggi multipli "	10-18
§ 3.	— Terne di raggi della congruenza contenute in un fascio. Multiplicità dei luoghi ϕ , (P), (l) nei punti singolari "	19-28
§ 4.	— Carattere t di una congruenza. Espressione del genere numerico mediante i caratteri n, p, t "	29-35
§ 5.	— Congruenze prive di raggi multipli. Loro genere sezionale "	36-43
§ 6.	— Un teorema generale sulle congruenze (3, n) "	44-48
§ 7.	— Congruenze (3, n) rappresentabili sopra una rigata ellittica "	49-56
§ 8.	— Congruenze razionali. Congruenze di genere sezionale zero "	57-58
§ 9.	— Congruenze di genere sezionale uno "	59-64
§ 10.	— Congruenze di genere sezionale due "	65-69
§ 11.	— Congruenze di genere sezionale tre "	70-71
§ 12.	— Congruenze (3, n) razionali di genere sezionale quattro "	72-76
§ 13.	— La congruenza (3, 6) di genere sezionale 5 "	77-78
§ 14.	— La congruenza (3, 7) di genere sezionale 6 "	79-84

⁽¹⁾ Contenuti in lavori di CLEBSCH. "Compt. Rend. de l'Ac. d. S.", 1868; NOETHER, "Math. Ann.", Bd. 8; CASTELNUOVO, "Rend. Ist. Lomb.", 1891, e nelle *Ricerche di geometria sulle superficie algebriche* del sig. ENRIQUES, "Mem. della R. Acc. di Torino", s. II, t. XLIV; nonchè in lavori (che però avevano altro indirizzo) di alcuni geometri francesi, e specialmente dei sig. PICARD e HUMBERT.

⁽²⁾ *Ueber die algebraischen Strahlensysteme...* "Abhandl. der Berl. Akad.", 1866, pp. 1-120.

⁽³⁾ *Sugli enti geometrici dello spazio di rette...* (Piazza Armerina, 1882).

⁽⁴⁾ "Proc. of the Lond. Math. Soc.", vol. 16°; "Rend. di Palermo", t. I, p. 64.

⁽⁵⁾ SEGRE, "Mem. della R. Acc. di Torino", ser. 2ª, t. XXXIX; CASTELNUOVO, "Atti del R. Ist. Veneto", ser. 6ª, t. 5 e 6.

§ 1.

*Considerazioni preliminari.**Punti e conì singolari della congruenza.*

1. — Nelle congruenze algebriche di rette si sogliono distinguere i tre caratteri seguenti:

1° l'ordine m , ossia il numero delle rette della congruenza che passano per un punto generico dello spazio;

2° la classe n , ossia il numero delle rette della congruenza che stanno in un piano generico;

3° il rango r , ossia il numero dei fasci determinati da coppie di rette della congruenza, i quali contengono una retta generica dello spazio.

Una congruenza di ordine m e di classe n si suole indicare col simbolo (m, n) . Le congruenze che noi considereremo si supporranno sempre *irriducibili* (nel solito senso che ha questa parola per una varietà algebrica).

L'*invariabilità* dei tre caratteri considerati è dovuta al fatto che ciascuno di essi è il numero delle soluzioni di un certo sistema di equazioni algebriche. Ciascuno di questi caratteri potrà tuttavia divenire infinito per certi elementi (punti, piani, rette) particolari dello spazio. Questi elementi si diranno *singolari*.

Per un punto singolare della congruenza passerà una semplice infinità di raggi di questa, formanti un certo cono algebrico (cono *singolare*); e in un piano singolare sarà pure contenuta una semplice infinità di rette della congruenza, le quali formeranno un certo involuppo; avvertendo tuttavia che al punto o piano singolare potrà anche appartenere un numero finito di raggi della congruenza, non contenuti nel cono o involuppo anzidetto. Questi raggi, quando ve ne siano, li chiameremo *isolati* (sottintendendo: rispetto a quel punto o piano singolare).

Quando in una congruenza vi siano infiniti punti singolari (e non potrà esservene che una semplice infinità, tranne che nel caso del *piano rigato*), essi costituiranno una o più linee, le quali si diranno pure *singolari*.

In questa Memoria noi ci occuperemo delle *congruenze di rette del 3° ordine* (onde $m = 3$) *prive di linea singolare*, aventi cioè soltanto un numero finito di punti singolari. Con ciò rimane escluso che vi siano piani singolari contenenti un involuppo di rette della congruenza di classe ≥ 3 ; perchè se no l'intersezione di questo piano con ogni altro raggio della congruenza sarebbe un punto singolare. Vi potranno essere bensì dei piani contenenti un involuppo quadrico di rette della congruenza, ma (come si riconosce facilmente ⁽¹⁾) soltanto in numero finito; fatta eccezione per

(¹) Supposto infatti che vi siano nella congruenza ∞^1 involuppi quadrici di rette, i piani di questi involuppi non potranno formare un fascio, perchè se no sarebbero singolari tutti i punti della retta asse di questo fascio; e non un involuppo quadrico — ossia il sistema dei piani tangenti a un cono quadrico —, e nemmeno un involuppo di una classe qualsiasi $k \geq 2$ contenuto in una stella, perchè la congruenza risultante sarebbe di ordine $2k$, e perciò in nessun caso di 3° ordine. Potranno

la congruenza (3, 1) duale del sistema delle corde di una cubica sghemba, la quale contiene ∞^1 involuppi di 2^a classe, appartenenti ai piani osculatori di una certa cubica. E non vi potrà essere nemmeno una semplice infinità di fasci di rette, perchè se no sarebbe singolare la linea luogo dei centri di questi fasci. Eccettuata dunque la sola (3, 1) di cui sopra, *le nostre congruenze avranno tutte un numero finito di punti (coni) e di piani (involuppi) singolari.*

2. — Un quarto carattere delle congruenze di rette (non però indipendente dai primi tre) che conviene anche considerare è il *genere* p della rigata (di ordine $m + n$) secondo cui la data congruenza (m, n) è incontrata da un complesso lineare generico; in particolare dunque (se questo complesso è *speciale*) della rigata costituita dalle rette della congruenza che si appoggiano a una retta generica dello spazio. In questa rigata, concepita come una curva di genere p , i gruppi di generatrici appartenenti ai singoli punti ovvero ai singoli piani della direttrice rettilinea formano rispettivamente due serie lineari, una g_m^1 e una g_n^1 , aventi r coppie a comune. Avremo perciò, per una nota formola che si trova già in RIEMANN (1):

$$p = (m - 1)(n - 1) - r.$$

Per una congruenza del 3^o ordine dunque:

$$p = 2(n - 1) - r \quad ; \quad r = 2(n - 1) - p.$$

Rappresentata la congruenza con una superficie dello spazio S_5 (contenuta nella quadrica delle rette), il carattere p sarebbe il genere delle curve sezioni iperpiane di questa superficie. Lo chiameremo perciò (con denominazione suggeritami dal signor SEGRE) *genere sezionale* della congruenza (e della superficie che ne è immagine).

3. — È noto che ogni congruenza (m, n) priva di linea singolare ammette una *superficie focale*, la quale è in pari tempo luogo dei punti per cui due degli m raggi della congruenza che ne escono sono venuti a coincidere, e involuppo dei piani per cui coincidono due degli n raggi ivi contenuti. Indicando sempre con r il rango della congruenza, l'ordine μ e la classe ν della superficie focale sono dati rispettivamente dalle formole:

$$(1) \quad \mu = 2n(m - 1) - 2r \quad \nu = 2m(n - 1) - 2r ;$$

però quei piani formare un involuppo (non conico) Σ di 3^a classe, purchè i tre raggi della congruenza uscenti da un punto qualunque dello spazio siano le mutue intersezioni dei tre piani di Σ passanti per tale punto. E questa congruenza si comporrà allora delle intersezioni dei piani di Σ (che sono tutti osculatori a una stessa cubica) a due a due. Infine, quegli stessi piani non potranno nemmeno formare un involuppo non conico di classe > 3 , perchè la congruenza risultante sarebbe certo di ordine > 3 .

(1) *Theorie der Abel'schen Functionen*, § 7, "Journal de Crelle", Bd. 54; Ges. Werke, 2^{te} Aufl., p. 114. Cfr. anche CASTELNUOVO, *Ricerche di geometria sulle curve algebriche*, "Atti della R. Acc. di Torino", vol. XXIV, n° 4.

ovvero, introducendo il genere sezionale p :

$$(1') \quad \mu = 2(m + p - 1) \quad \nu = 2(n + p - 1).$$

In particolare, per una congruenza di 3° ordine sarà $\mu = 2p + 4$.

Sarà bene ricordare brevemente in qual modo si stabilisca la prima delle formole (1). Nel fascio di piani che ha per asse una retta generica l dello spazio si considerino come corrispondenti due piani i quali proiettino rette della congruenza uscenti da un medesimo punto di r . Nasce così in quel fascio una corrispondenza involutoria d'indice $n(m - 1)$, la quale avrà $2n(m - 1)$ elementi uniti (o coincidenze). Ora queste coincidenze possono verificarsi in due modi diversi: o perchè coincidono le due rette della congruenza che si sono proiettate da l , e questo avviene tante volte quant'è l'ordine μ della superficie focale; oppure senza che quelle rette coincidano, e ciò avverrà r volte; tante cioè quante sono le coppie di rette della congruenza che stanno in un fascio con l . Queste ultime coincidenze, per una nota proprietà delle corrispondenze involutorie, devono contarsi due volte; e si avrà perciò $\mu + 2r = 2n(m - 1)$, da cui segue tosto la prima delle (1).

4. — Ogni raggio della congruenza ha due *fuochi* (o *punti focali*), in generale distinti, nei quali esso è tangente alla superficie focale⁽¹⁾, e per ciascuno dei quali punti esso conta come due fra gli m raggi della congruenza che ne escono; e ha pure due *piani focali*, che si definiscono in modo duale, e sono precisamente i piani tangenti alla superficie focale nei due fuochi dello stesso raggio. Sotto altra forma, si suole anche dire che ogni raggio della congruenza incontra nei propri fuochi altri due raggi di questa, ad esso infinitamente vicini. Se F e F' sono i due fuochi di un raggio g , e g_1 e g' sono i due raggi infinitamente vicini a questo che l'incontrano rispettivamente in F e F' , i piani (completamente determinati) \overline{gg}_1 e \overline{gg}' saranno tangenti alla superficie focale rispett. in F' e in F ; e si diranno pure piani focali "corrispondenti", al fuoco F il primo, e al fuoco F' il secondo.

Se S è un punto singolare della congruenza, ogni raggio g del cono singolare uscente da questo punto ha in S uno dei propri fuochi. Il punto S apparterrà dunque alla superficie focale, e ne sarà anzi (come vedremo fra poco) punto multiplo. Il piano focale di g corrispondente al fuoco S sarà il piano tangente lungo g stesso al cono singolare della congruenza; e questo piano sarà tangente anche alla superficie focale nel secondo fuoco F del raggio g . Viceversa, il piano focale corrispondente al fuoco F sarà tangente in S alla superficie focale; e ai fuochi F dei singoli raggi del cono singolare considerato corrisponderanno i diversi piani tangenti in S alla superficie focale, ossia i piani inviluppati il cono tangente in S a quest'ultima superficie.

(¹) Vi sono anche delle congruenze nelle quali ogni raggio ha i propri fuochi coincidenti; e queste congruenze, se prive di linea singolare, si compongono di *tangenti principali* (ossia tripunte) della rispettiva superficie focale. Questo caso s'intenderà escluso in seguito; ma le congruenze di 3° ordine composte di tangenti tripunte di una superficie formeranno oggetto, spero fra non molto, di un altro lavoro.

Vediamo così che fra i due coni (algebrici) di vertice S , il cono singolare della congruenza e il cono ivi tangente alla superficie focale, si può stabilire una corrispondenza biunivoca (poichè i piani tangenti al secondo cono sono determinati piani focali dei raggi del primo). *Se i due coni sono irriducibili, essi avranno dunque lo stesso genere; e se si spezzano, sussisterà questa proprietà per due loro parti le quali si corrispondano biunivocamente nel modo indicato: ma potrà anche darsi che a tutta una parte dell'un cono corrisponda un unico elemento (eccezionale) dell'altro.*

Se poi dal punto singolare S esce anche qualche raggio isolato della congruenza, questo non avrà in generale il punto S per fuoco.

5. — Considerato un cono singolare Σ_h di un certo ordine h , e una retta generica l passante pel vertice S di questo cono, è chiaro che la rigata di ordine $m+n$ delle rette della congruenza che si appoggiano a l (o, come diremo brevemente, *la rigata* R^{m+n} di direttrice l) si spezzerà nel cono Σ_h e in una rigata residua di ordine $m+n-h$ avente ancora l come direttrice m^{pla} . Applicando a questa retta l e alla rigata residua R^{m+n-h} lo stesso ragionamento che ci ha servito al n° 3 per determinare l'ordine μ della superficie focale, si trova che il numero di quelle intersezioni di l con questa superficie che non cadono in S è $= 2(n-h)(m-1) - 2r'$, essendo $r' (\leq r)$ il numero delle coppie di rette della congruenza che, uscendo da un punto di l diverso da S , stanno altresì in un piano per l .

Senza conoscere pertanto il valore di r' , possiamo tuttavia affermare che l'anzidetto numero di intersezioni è pari (e $< \mu$, poichè S appartiene certamente alla superficie focale). E perciò anche:

Ogni punto singolare di una congruenza è multiplo di ordine pari (≥ 2) per la superficie focale.

6. — Supponiamo ora che per il punto singolare S passi anche un numero finito $\gamma (\geq 0)$ di raggi isolati della congruenza. Allora, considerata una retta generica l passante per S e la relativa rigata residua R^{m+n-h} , le m generatrici di questa uscenti da S saranno date da quei γ raggi isolati e da $m-\gamma$ generatrici (variabili) del cono Σ_h . Il piano che da l proietta una qualunque g di queste ultime $m-\gamma$ rette sarà un piano focale della retta stessa; perchè delle n rette della congruenza che stanno in un piano generico per l , e delle quali h sono generatrici del cono Σ_h e $n-h$ della rigata R^{m+n-h} , due (una delle prime e una delle seconde) coincidono con g . E il piano considerato sarà precisamente il piano focale corrispondente a quel fuoco di g che è distinto (in generale) da S ; perchè se no esso dovrebbe sempre toccare il cono Σ_h lungo g stessa. Ciò si vede d'altronde anche direttamente⁽¹⁾. Il ragionamento potendosi invertire, si conclude che gli $m-\gamma$ piani che proiettano da l le generatrici comuni al cono Σ_h e alla rigata R^{m+n-h} sono precisamente i piani tangenti che da l stessa possono condursi al cono tangente in S alla superficie focale. Quest'ultimo cono sarà dunque di classe $m-\gamma$, vale a dire:

⁽¹⁾ Cfr. STURM, *Die Grundgebilde ersten und zweiten Grades der Liniengeometrie in synthetischer Behandlung*, Bd. II, p. 11, n° 295.

Se da un punto singolare di una congruenza di ordine m escono $\gamma (\geq 0)$ raggi isolati di questa congruenza, il cono tangente in quel punto alla superficie focale sarà di classe $m - \gamma$.

Applicando quanto precede al caso di una congruenza di 3° ordine abbiamo:

In un punto singolare di una congruenza di 3° ordine, dal quale non esca alcun raggio isolato di questa, la superficie focale della congruenza ammetterà un cono tangente di 3ª classe (1). Invece in un punto singolare per il quale passi un raggio isolato della congruenza, questo cono tangente sarà di 2ª classe. Più di un raggio isolato non potrà escire (come vedremo) da nessun punto singolare.

7. — Consideriamo di nuovo, ma limitandoci d'ora in poi al solo caso di una congruenza $(3, n)$, un punto singolare S vertice di un cono singolare di ordine h della congruenza, e una retta generica l passante per questo punto; di modo che la rigata R^{n+3} di direttrice l si spezzerà in quel cono e in una rigata residua di ordine $n + 3 - h$.

Indichiamo con $2i$ l'ordine di molteplicità (certo pari; cfr. n° 5) del punto S per la superficie focale della congruenza. Poichè questa superficie è di ordine $2p + 4$, la retta l l'incontrerà, oltre che in S , in altri $2p + 4 - 2i$ punti. Ora nella rigata residua R^{n+3-h} di direttrice l , e il cui genere indicheremo con p' , le terne di generatrici uscenti dai singoli punti di l formano una serie lineare g_3^1 , la quale deve contenere $2(p' + 2)$ terne con un elemento doppio. E queste terne di rette devono essere tutte quelle e quelle soltanto che escono dalle intersezioni di l colla superficie focale (escluso, in generale, il punto singolare S); sarà dunque:

$$2p' + 4 = 2p + 4 - 2i$$

da cui: $p' = p - i$. Poichè questo ragionamento è anche invertibile, così si può concludere:

In una congruenza $(3, n)$ di genere sezionale p le rette che si appoggiano a una retta generica passante per un punto singolare il quale sia punto $2i^{p_0}$ per la superficie focale formano, astrazione fatta dal cono singolare, una rigata residua di genere $p - i$, e inversamente.

8. — Indichiamo con Γ il cono di raggi della congruenza uscente dal punto singolare S . Ogni raggio a di questo cono ha per piano focale corrispondente a quel suo fuoco che è distinto in generale da S un piano α dell'involuppo conico Γ_1 , di classe ≤ 3 (cfr. n° 6), che è tangente in S alla superficie focale. Fra i coni Γ e Γ_1 nasce così una corrispondenza biunivoca (n° 4). Se dunque il cono Γ non contiene nessuna parte che sia eccezionale rispetto a questa corrispondenza (ossia nessuna parte luogo di raggi a aventi un medesimo piano focale α), esso — sia pure irri-

(1) Questo cono, se irriducibile ed ellittico, sarebbe dunque di 6° ordine, con nove generatrici cuspidali. E quando fosse razionale, sarebbe invece (in generale) di 4° ordine, con tre generatrici cuspidali. Di qui si può già intravedere quali saranno le molteplicità dei diversi punti singolari per la superficie focale della congruenza; ma conviene determinarle per altra via, benchè indiretta, per non escludere i casi in cui quei coni si spezzino.

ducibile o riducibile — si rappresenterà certo birazionalmente, elemento per elemento, sopra un involuppo di classe ≤ 3 (trascorrendo l'eventuale parte eccezionale di Γ_1), e il suo genere ⁽¹⁾ sarà perciò certo ≤ 1 ⁽²⁾. E questa proprietà sussisterà altresì quando il cono Γ contenga qualche parte eccezionale; poichè, se vi sono ∞^1 raggi a aventi un medesimo piano focale α — e questi raggi non potranno formare evidentemente che il fascio $S(\alpha)$ —, la parte residua Γ' di Γ avrà con questo fascio un solo elemento a comune (o al più due, se a è elemento doppio di Γ_1 ; nel qual caso però Γ' sarebbe certo di genere zero). Pertanto, l'aggiunta del fascio eccezionale lascerà invariato il genere del cono di raggi; o tutt'al più, se era zero, lo farà diventare $= 1$.

Diremo perciò: *I coni singolari di una congruenza $(3, n)$, siano pure irriducibili o riducibili, sono tutti di genere zero oppure di genere uno* (e diremo anche brevemente *razionali* od *ellittici*, senza intendere esclusi i casi di riducibilità).

Consideriamo ora la rigata R^{n+3-h} formata dalle rette della congruenza che si appoggiano a una retta qualunque per S (astrazione fatta dal cono Γ). Questa rigata che è di genere $p - i$ se il punto S si suppone $2i^{p_0}$ ($i \geq 1$) per la superficie focale, insieme al cono Γ che è di genere zero od uno e col quale essa ha al più tre generatrici a comune, dovrà formare una R^{n+3} complessiva di genere p . Si può anche aggiungere che, se il cono Γ e la rigata R^{n+3-h} hanno meno di tre generatrici a comune, vale a dire se dal punto S esce qualche raggio isolato della congruenza, l'involuppo di piani Γ_1 dianzi considerato sarà di classe ≤ 2 (n° 6), e il cono Γ sarà perciò certo di genere zero.

Pertanto, se da S escissero due raggi isolati della congruenza, si avrebbero una rigata di genere $p - i$ e un cono di genere zero con una sola generatrice a comune, e formanti insieme una rigata di genere p . Dovrebbe dunque essere ⁽³⁾ $(p - i) + 0 + 1 - 1 = p$, ossia $i = 0$; il che va escluso. *Da nessun punto singolare potrà dunque escire più di un raggio isolato della congruenza.*

Se vi è un raggio isolato, si ricava analogamente $i = 1$. *Un punto singolare dal cui vertice esca un raggio isolato della congruenza è sempre punto doppio per la superficie focale; e il cono singolare uscente da esso è sempre di genere zero.*

⁽¹⁾ Considerata una congruenza come una superficie, un cono singolare di essa (comunque riducibile) appare come una curva parziale del sistema lineare irriducibile ∞^5 formato dalle rigate R^{n+3} intersezioni della congruenza coi complessi lineari; e come tale esso ha un genere determinato, da valutarsi ad es. nel modo stabilito dal sig. ENRIQUES (*Introduzione alla geometria sopra le superficie algebriche*, "Mem. della Soc. It. d. Scienze", s. III, t. X, § 16). Questo genere nel caso attuale sarà ≤ 1 , perchè se no il cono non potrebbe rappresentarsi che sopra un involuppo di classe > 3 .

⁽²⁾ Ogni congruenza di rette può riferirsi in una corrispondenza razionale (1, 2) alla sua superficie focale, luogo o involuppo, facendo corrispondere a ogni raggio di essa i propri fuochi o piani focali. Per un cono singolare di raggi, il sistema dei piani focali corrispondenti si spezza in due parti distinte, ciascuna delle quali risulta riferita biunivocamente a quel cono; ed è appunto una di queste corrispondenze biunivoche che noi ora consideriamo.

⁽³⁾ La formola $\pi = \pi_1 + \pi_2 + i - 1$ (NOETHER; *Ueber die reductiblen algebraischen Curven*, "Acta Math.", Bd. 8; ENRIQUES, l. c.) si può applicare ad ogni curva totale riducibile contenuta in un sistema lineare irriducibile di genere π sopra una superficie, purchè si tenga conto debitamente nel valutare π_1 e π_2 (come noi abbiamo appunto supposto nella nota ⁽¹⁾ qui sopra) dei ponti di connessione sulla superficie di RIEMANN immagine della curva riducibile. (Superfluo l'osservare che l' i di questa formola, che indica il numero dei punti comuni alle due parti della curva riducibile, non ha nulla a che fare col carattere che nel nostro ragionamento trovasi indicato colla stessa lettera).

Supposto infine che da S non escano raggi isolati della congruenza, si ricava $i=2$ o $i=3$ secondo che il cono Γ è di genere zero o uno. Dunque: *Un punto singolare pel quale non passi nessun raggio isolato della congruenza sarà punto quadruplo o sestuplo della superficie focale, secondo che il cono di raggi della congruenza che ne esce è razionale od ellittico.*

9. — È bene aggiungere qualche avvertenza sul modo in cui questi risultati vanno interpretati.

È stato già osservato che, per poter applicare la formola $\pi = \pi_1 + \pi_2 + i - 1$ relativa al genere di una curva riducibile, bisogna valutare π_1 o π_2 in modo opportuno (valendosi ad es. dei *ponti di connessione*): quando noi affermiamo pertanto che è ellittico ogni cono di raggi della congruenza il quale esca da un punto sestuplo della superficie focale, intendiamo che deve essere eguale a 1 il genere, debitamente valutato, di questo cono; ma non escludiamo ad es. che il cono stesso possa essere razionale per il fatto di avere come generatrice doppia un raggio semplice della congruenza uscente da S . Quando ciò avvenga, si dovrà considerare questo raggio come sede di un ponte di connessione (semplice), il quale implicherà un aumento di un'unità nel genere virtuale del cono.

Un'opportuna interpretazione dei risultati precedenti è più che mai necessaria quando il punto S appartiene a un raggio multiplo proprio (o di 2ª specie) della congruenza (cfr. § seg.); a un raggio tale cioè, che le rigate R^{n+3} che lo contengono siano di genere $< p$. In questo caso, nel valutare il genere del cono, si deve intendervi compreso anche quel raggio multiplo, ossia la curva (o rigata) fondamentale propria del sistema lineare delle R^{n+3} rappresentata da quel raggio⁽¹⁾. Questi raggi multipli sono poi a lor volta, come vedremo (n° 15), rette multiple (doppie, quadruple, sestuple) per la superficie focale.

Diciamo infine qualche parola anche sul modo in cui va concepito un cono riducibile della congruenza. Supponiamo ad es. che l'inviluppo di piani Γ_1 di 3ª classe considerato al n° 8 si spezzi in un inviluppo quadrico Γ'_1 e in un fascio di piani Γ''_1 con due elementi α e β a comune; e, per fissare le idee, che a ciascuna di queste parti corrisponda biunivocamente (nel senso stabilito al n° 4) una certa parte (Γ' , Γ'') del cono Γ della congruenza. Questi due coni Γ' e Γ'' saranno razionali, e avranno a comune i due raggi a e b della congruenza, completamente determinati, di cui α e β sono i piani focali corrispondenti al fuoco distinto (in generale) da S . Gli stessi coni Γ' , Γ'' potranno avere a comune anche altre generatrici c, d, \dots ; ma una qualunque c di queste, secondo che la si considera come raggio dell'uno o dell'altro cono, avrà per piano focale corrispondente al proprio fuoco distinto da S due piani distinti γ' e γ'' , appartenenti rispett. a Γ'_1 e Γ''_1 . Pertanto, benchè c sia generatrice comune dei due coni Γ' e Γ'' , non si può dire che questi, considerati come coni della congruenza, abbiano ivi a comune un raggio di questa; invece la retta c è sostegno di due raggi della congruenza completamente distinti (poichè ne sono distinti i piani

(¹) E del cono così concepito si può ancora affermare che avrà il genere ≤ 1 , perchè nel cono-inviluppo Γ_1 di vertice S (n° 8) sono già compresi i piani focali relativi al raggio multiplo.

focali γ' e γ'' ; come pure, in generale, gli altri due piani focali, dei quali l'uno è tangente lungo c a Γ' e l'altro a Γ'' ; e di questi due raggi uno appartiene al cono Γ' e l'altro al cono Γ'' . La retta c sarà un *raggio doppio improprio* (o di 1^a specie) della congruenza, come verrà meglio chiarito nel § seg.

Il cono complessivo Γ si comporrà dunque di due coni razionali aventi *due soli elementi* (raggi) *a comune*; e potrà perciò appunto considerarsi come proveniente dallo spezzamento di un cono ellittico. Qualcosa di analogo potrebbe dirsi per ogni altro caso, anche se Γ contenesse una parte eccezionale rispetto alla corrispondenza con Γ_1 .

§ 2.

Raggi multipli di una congruenza.

Genere sezionale delle congruenze (3, n) con raggi multipli.

10. — Può avvenire che una congruenza (m, n) contenga un raggio u tale che, fra le m o rispett. n rette di essa che appartengono a un punto generico di u o a un piano generico del fascio u , sempre almeno k (≥ 2) coincidano con u . Si dice allora che u è raggio k^{plo} o *multiplo di ordine k* della congruenza.

Concepita la congruenza come una superficie F (di ordine $m+n$) dello spazio di rette, e contenuta perciò in un S_5 , si riconosce facilmente che ogni punto k^{plo} di questa superficie (ossia ogni punto nel quale coincidano almeno k delle $m+n$ intersezioni della superficie con un S_3 passante per esso) è immagine di un raggio k^{plo} della congruenza, e inversamente (almeno con una restrizione, che cioè il cono tangente alla F in quel punto non sia tutto contenuto nella M_3^2 fondamentale) (1).

Per una congruenza (m, n) avente soltanto un numero finito di punti e di piani singolari, la molteplicità di un raggio qualunque non può superare il minore dei due numeri m e n . In particolare, le congruenze del 3° ordine prive di linea singolare

(1) Infatti, se un punto P è k^{plo} per la F^{m+n} , considerando l' S_3 determinato da un piano della quadrica fondamentale passante per questo punto e da un piano di sistema opposto non passante per P , ma incontrante il primo in una retta, e tali che nessuno dei due abbia infiniti punti a comune con F^{m+n} , dovranno coincidere in P almeno k delle $m+n$ intersezioni di F con questo S_3 ; e quindi, poichè il secondo piano non passa per P , almeno k delle m o n sue intersezioni col primo piano: vale a dire a P corrisponderà un raggio k^{plo} della congruenza. Viceversa, se sussiste questa proprietà, cadranno in P almeno k delle intersezioni di F con ogni S_3 determinato nel modo anzidetto. Se dunque P fosse per la F un punto multiplo di ordine $< k$, tutti quegli S_3 dovrebbero contenere almeno una generatrice del cono tangente in P alla F . Ora, se questo cono non è contenuto nella quadrica fondamentale, si può certo prendere un piano di questa, e quindi un S_3 per questo piano, i quali non contengano nessuna generatrice del detto cono; ma nel caso opposto ciò non è più possibile, sicchè allora P risulterebbe per F punto multiplo di ordine $< k$. Sarebbe questo il caso in cui il raggio considerato della congruenza incontrasse tutti quelli ad esso infinitamente vicini. La restrizione posta si può togliere però se $k=2$; poichè, anche se il piano tangente a F in un suo punto semplice P stesse sulla quadrica fondamentale, i piani di questa passanti per P e dello stesso sistema del primo non avrebbero con quel piano altri punti a comune. Perciò, senza restrizioni: *Ogni raggio doppio di una congruenza ha per immagine sulla superficie corrispondente un punto doppio di questa.*

potranno avere soltanto dei raggi doppi e tripli. Questi raggi, quando ve ne siano, noi li supporremo sempre *in numero finito*.

11. Si abbia in una congruenza (m, n) un cono singolare Σ_h , e sia u una sua generatrice doppia (supposta esistente).

Può avvenire che u sia raggio semplice della congruenza; allora ad esso corrisponderà un punto semplice P' della superficie immagine F^{m+n} ; la curva (piana) corrispondente al cono Σ_h starà nel piano tangente in P a questa superficie, e questo piano starà a sua volta sulla M_1^2 fondamentale. Questo caso si presenterà precisamente quando, nel valutare il genere del cono Σ_h , debba ritenersi u come sede di un ponte di connessione (cfr. n° 9); e in particolare ogni qual volta, essendo ridicibile il cono Σ_h , sia u un raggio comune a due parti di esso. Queste generatrici u s'intenderanno escluse nel seguito; epperò *in ogni altro caso al raggio u corrisponderà un punto doppio della superficie immagine della congruenza, e u stesso sarà raggio doppio della congruenza.*

Ora il cono di raggi della congruenza uscente da un punto singolare S si compone di tangenti condotte da questo punto alla superficie focale; e una sua generatrice doppia (colle esclusioni da noi stabilite) è una retta passante per S e tangente alla superficie focale, in generale, in due altri punti. In altri termini, quel cono è tangente alla superficie focale della congruenza lungo una certa linea γ (intersezione o parte dell'intersezione di questa superficie colla prima polare di S); e le sue generatrici doppie provengono da punti doppi apparenti rispetto ad S (o da tangenti, se sono generatrici cuspidali) della curva γ .

Fermiamoci intanto, per maggior chiarezza, sul caso di una retta u passante per S e tangente alla superficie focale in due altri punti distinti F e F_1 (dunque generatrice doppia non cuspidale del cono singolare). Vi è allora un raggio della congruenza, completamente determinato, che ha i propri fuochi in F e in S , e per piano focale corrispondente al fuoco S ha il piano tangente in F alla superficie focale. E vi è un secondo raggio della congruenza che ha per fuochi S e F_1 , e per piano focale corrispondente al fuoco S ha il piano tangente alla superficie focale in F_1 (1). Solo che questi due raggi della congruenza, completamente determinati e distinti l'uno dall'altro, hanno entrambi per sostegno la stessa retta u ; e così risulta chiaro che, fra gli m raggi della congruenza uscenti da un punto qualunque di u , *vi sono quei due*. Ed è perciò appunto che u è *raggio doppio* della congruenza (2).

Se poi u è generatrice cuspidale del cono singolare, essa sarà una tangente della linea γ considerata di sopra (e avrà colla superficie focale un contatto almeno tripunto: v. però n° 15). Se F e F_1 sono i due punti ora consecutivi che essa ha a

(1) I rimanenti piani focali di questi due raggi sono due distinti piani tangenti alla superficie focale in S .

(2) Nessuna modificazione si avrebbe se i punti F e F_1 coincidessero in un secondo punto singolare della congruenza. Il punto S , come fuoco dell'uno e dell'altro dei due raggi sovrapposti, avrebbe per piani focali rispett. corrispondenti due diversi dei piani tangenti alla superficie focale nel suo punto multiplo $F \equiv F_1$.

comune con γ , saranno SF e SF_1 due raggi semplici della congruenza che hanno ancora per sostegno comune la u , ma sono ora infinitamente vicini (nella congruenza), perchè così avviene dei fuochi e piani focali dell'uno rispetto agli analoghi elementi dell'altro. Ad es., i piani focali corrispondenti al fuoco comune S sono i piani tangenti alla superficie focale nei due punti consecutivi F e F_1 , e gli altri due piani focali sono due piani tangenti consecutivi del cono tangente in S alla superficie focale.

La natura stessa di questo raggio doppio u (risultante da due raggi semplici che hanno una medesima retta per sostegno) permette anche di rendersi ragione fin d'ora di una proprietà che soltanto in seguito (n° 26) riceverà fondamento e significato preciso; vale a dire che, per un punto qualunque di u , è completamente indeterminato, nel fascio u , il piano dei due raggi sovrapposti che ne escono ⁽¹⁾. Diremo perciò:

Ogni generatrice doppia di un cono singolare della congruenza (colle esclusioni stabilite) è anche raggio doppio della congruenza e precisamente in guisa tale che ogni piano che la contiene può considerarsi come piano dei due raggi uscenti da un punto qualunque di essa e ad essa sovrapposti.

Viceversa, ogni raggio doppio di una congruenza, il quale risulti dalla sovrapposizione di due raggi semplici e non isolati uscenti da un dato punto singolare, è generatrice doppia del cono singolare uscente da questo punto.

Considerazioni analoghe possono farsi pei raggi tripli o di molteplicità superiore.

12. — I raggi doppi (o tripli, ecc.) della congruenza dianzi considerati risultano, come si è detto, da due o più raggi semplici aventi una medesima retta u per sostegno, e che non sono in generale posizioni consecutive di un raggio variabile entro la congruenza, ma possono tuttavia essere tali. A questi raggi corrispondono pertanto sulla superficie F immagine della congruenza dei punti multipli risultanti anche, per così dire, dalla materiale sovrapposizione di due o più punti semplici della stessa superficie. Da ciò possiamo trarre due conseguenze importanti:

1° Questi punti multipli — e diciamo in generale k^{pli} — sono k -planari; o più esattamente, il cono tangente alla superficie F in ciascuno di essi si spezza in k piani; senza escludere però che tali piani possano coincidere in parte o tutti. Questi piani saranno tangenti rispett. a altrettante falde della superficie passanti per il punto multiplo considerato;

2° Gli stessi punti multipli sono anche *impropri*, ossia una sezione iperpiana generica di F passante per uno di questi punti ha lo stesso genere p di una sezione affatto arbitraria (e non genere inferiore). Anche questa proprietà è conseguenza immediata del fatto che si tratta di punti i quali sono immagini di un certo numero di punti semplici dell'ente algebrico ∞^2 che si considera.

I raggi multipli dianzi considerati li diremo *di prima specie*; e, più generalmente, diremo " di prima specie " ogni raggio multiplo al quale corrisponda sulla superficie

⁽¹⁾ Secondo l'espressione adottata dal sig. STURM (Op. cit., cfr. in part. i n° 56, 289, 316), potremo dire che, per ogni punto di u , è indeterminato (nel fascio u) uno dei piani corrispondenti a questo punto nel " sistema nullo superiore " (" höheres Nullsystem ") determinato dalla congruenza.

immagine della congruenza un punto multiplo *improprio*. A tutti questi raggi multipli spetta, come vedremo in seguito, la proprietà caratteristica che, per ogni loro punto, sono completamente indeterminati (nel fascio corrispondente) i piani dei raggi sovrapposti che ne escono. Gli altri raggi multipli, corrispondenti a punti multipli propri della superficie F , li diremo di 2ª specie.

13. — Consideriamo invece sulla superficie F immagine di una congruenza (m, n) un punto doppio *conico* P (supposto esistente); questo sarà certamente un punto multiplo *proprio*. In questo punto la F ammetterà un cono tangente di 2° ordine Γ , irriducibile e perciò contenuto in uno spazio S_3 . Questo S_3 segnerà la quadrica (M_4^2) fondamentale anche in un cono quadrico Γ_1 , che supponiamo (e che sarà pure in generale) irriducibile e distinto da Γ . Al punto P corrisponderà nella congruenza un raggio v , doppio per questa. Consideriamo ora sulla M_4^2 fondamentale un piano qualsiasi π_1 dell'uno o dell'altro sistema, il quale si muova su di essa in modo determinato, tendendo come posizione limite a un piano generico π (dello stesso suo sistema) passante per P . Allora due delle m o n intersezioni di π_1 colla superficie F , e siano P_1 e P_2 , tenderanno a P come posizione limite; e le rette PP_1 e PP_2 tenderanno a coincidere con certe due tangenti della superficie F nel punto P , ossia con certe due generatrici t_1 e t_2 del cono Γ . Consideriamo ancora la retta P_1P_2 . Essa è intersezione del piano π_1 , che ha come posizione limite π , col piano $P P_1 P_2$, che ha come limite il piano $t_1 t_2$; dunque i due piani (certo distinti) π e $t_1 t_2$ avranno a comune una retta, che sarà posizione limite di $P_1 P_2$; e che, appartenendo (perchè contenuta nel piano $t_1 t_2$) allo spazio S_3 del cono Γ , sarà l'intersezione di questo S_3 col piano π , ossia una determinata generatrice g del cono Γ_1 . Anzi, non essendo contenuta in π che una sola generatrice di quest'ultimo cono, se ne conclude che la stessa retta g sarà sempre la posizione limite di $P_1 P_2$, in qualunque modo si scelga (nello stesso sistema primitivo) il piano π_1 sulla M_4^2 , e in qualunque modo lo si faccia poi avvicinare a π . Interpretando questo per la nostra congruenza, abbiamo:

Facendo tendere un punto o piano qualsiasi ad un punto o piano determinato appartenente al raggio doppio v , due fra i raggi della congruenza appartenenti a quel punto o piano tendono a coincidere con v , ma in guisa tale che il fascio da essi determinato tende ad una posizione limite completamente individuata, e che dipende soltanto dal punto o piano di v considerato.

In altri termini: La punteggiata v e il fascio di piani v possono riferirsi in una corrispondenza biunivoca e quindi proiettiva — e che è precisamente la proiettività \mathcal{Q} determinata dalla congruenza lineare speciale avente per immagine il cono Γ_1 —, la quale gode della proprietà seguente: Ogni qual volta un punto qualsiasi si avvicina indefinitamente a un punto determinato A di v , due fra gli m raggi della congruenza uscenti da quel punto si avvicinano indefinitamente fra loro e a v in modo che il loro piano tende al piano α omologo di A nella proiettività \mathcal{Q} . E viceversa, ogni qual volta un piano arbitrario si fa tendere alla posizione α del fascio v , due delle n rette della congruenza in esso contenute tendono a coincidere con v , ma in modo che il loro punto d'incontro ha per posizione limite A .

Sotto altra forma ancora, si può dire che per ogni punto A del raggio v i due raggi coincidenti (con v) che ne escono stanno in un piano α completamente deter-

minato; e inversamente, in ogni piano α del fascio v due degli n raggi della congruenza coincidono con v stesso, ma avendo un punto d'incontro A determinato. La corrispondenza fra i punti A e i piani α è proiettiva.

È questo appunto il tipo generale di un raggio doppio di 2^a specie. Se un punto S di questo raggio doppio è punto singolare della congruenza, il cono di raggi uscente da esso conterrà bensì (o almeno potrà contenere) il raggio v , ma come generatrice semplice; poichè in un piano generico passante per v questo raggio conta bensì come due fra gli n raggi della congruenza, ma il punto d'incontro di questi due non è in generale S . Soltanto si può affermare che il piano corrispondente a S nella proiettività \mathcal{Q} sarà il piano tangente al cono singolare lungo la generatrice v (¹).

Un esempio di un tal raggio doppio lo si ha nella congruenza $(2, 2)$ intersezione di un complesso tetraedrale con un complesso lineare non speciale contenente uno degli spigoli del tetraedro fondamentale (²). Questo spigolo è appunto quel raggio doppio: esso contiene quattro punti singolari della congruenza, ciascuno dei quali è centro di un fascio di rette di questa.

14. — Le stesse considerazioni precedenti possono applicarsi a un punto triplo della superficie F , nel quale questa abbia un cono tangente irriducibile e contenuto in uno spazio S_3 ; quindi certo ogni qual volta questo cono (cubico) sia di genere uno (e un tal punto sarà anche certamente punto multiplo *proprio*). Si ha allora, nella congruenza di cui F è immagine, un raggio triplo v (e di 2^a specie), i cui punti e piani risultano anche riferiti fra loro in una corrispondenza proiettiva \mathcal{Q} . Quando un punto arbitrario si fa tendere a una posizione determinata A sopra v , tre dei raggi della congruenza uscenti da esso tendono a coincidere con v ; e i piani determinati da questi tre raggi a due a due tendono a un medesimo piano del fascio v , che è il corrispondente di A nella proiettività \mathcal{Q} . E similmente per un piano il quale tenda a una posizione limite nel fascio v .

Di raggi tripli così fatti incontreremo alcuni esempi in seguito (§ 7). E raggi di molteplicità superiore non possono esistere nelle congruenze di cui noi dobbiamo occuparci.

Il sig. STURM (op. cit., n° 376, 401) chiama i nostri raggi doppi di 1^a specie " *nothwendige Doppelstrahlen* ", e quelli di 2^a specie " *mögliche Doppelstrahlen* ", corrispondentemente al fatto che una congruenza generale $(2, n)$ priva di linea singolare ha sempre (se $n > 3$) un numero determinato di raggi doppi della prima categoria, e non ne ha nessuno della seconda; ma esistono tuttavia congruenze particolari (di classe ≤ 6 , e se $= 6$ di 2^a specie) contenenti anche uno o più raggi doppi del se-

(¹) Tutto ciò che abbiamo detto sussiste egualmente se il cono Γ tangente in P alla superficie F si spezza in una coppia di piani contenuta in un S_3 , purchè rimanga irriducibile il cono Γ_1 intersezione di questo S_3 colla M_4^2 fondamentale. È noto infatti che in S_3 anche un punto doppio biplanare di una superficie può essere proprio, e lo è se i due piani tangenti stanno in un S_3 e i due intorni del punto hanno, fuori di questo punto, un punto semplice a comune. Se poi il cono Γ_1 si spezza a sua volta in due piani, non sembra potersi affermare nulla con sicurezza: certo però dovrà presentarsi questo caso quando il punto P fosse biplanare e improprio, coi piani tangenti contenuti in un S_3 .

(²) STURM, Op. cit., II, p. 196, n° 402. E basterebbe anche prendere un qualsiasi complesso quadratico avente un raggio doppio, e un complesso lineare contenente quest'ultimo raggio.

condo tipo. Lo stesso avviene pure, fino a un certo punto, per le congruenze del 3° ordine; ma per queste la presenza di raggi tripli di 2^a specie può influire sul genere della congruenza, considerata come superficie (o varietà ∞^2), e quindi su altre proprietà di essa.

15. — Le due specie di raggi multipli che abbiamo incontrate si distinguono anche nel loro comportamento rispetto alla superficie focale della congruenza.

Un raggio doppio u di prima specie non cuspidale non appartiene alla superficie focale della congruenza (1). Infatti, applicando il ragionamento del n° 3 a una retta l incontrante questo raggio u , il piano lu appare soltanto come uno degli r piani che contengono una coppia di rette della congruenza formanti fascio con l , ed è perciò una delle coincidenze che non conducono a intersezioni di l colla superficie focale. D'altronde il punto lu non è nemmeno un punto per il quale due fra i raggi della congruenza che ne escono siano infinitamente vicini.

Invece, *un raggio doppio di prima specie cuspidale appartiene alla superficie focale*, perchè i due raggi sovrapposti uscenti da un suo punto qualunque sono infinitamente vicini (come raggi della congruenza). Un punto generico di un tal raggio è punto semplice della superficie focale; e questa è ivi toccata da un piano determinato passante pel raggio medesimo (2).

Infine, *un raggio doppio di seconda specie appartiene pure alla superficie focale* (poichè i due raggi della congruenza uscenti da un punto qualunque di esso e ad esso sovrapposti sono infinitamente vicini entro la congruenza), e ne è anzi in generale retta doppia (3). Ciò può vedersi nel modo seguente. Se l è una retta qualunque dello spazio incidente al raggio doppio di 2^a specie v , le rette della congruenza che si appoggiano a l formeranno una rigata di genere (non superiore, ed eguale in generale a) $p - 1$, nella quale la serie lineare g_m^1 dei gruppi di generatrici uscenti dai singoli punti di l conterrà $2(m + p - 2)$ gruppi con elemento doppio. Tante dunque sono le intersezioni di l , fuori del punto lv , colla superficie focale (chè è di ordine $2\{m + p - 1\}$): e le rimanenti due cadranno perciò in lv , c. s. v. d.

Queste osservazioni si estendono facilmente ai raggi tripli. In particolare, un raggio triplo di 2^a specie apparterrà non soltanto alla superficie focale della congruenza, ma anche alla sua curva cuspidale (luogo dei punti per cui coincidono tre dei raggi della congruenza che ne escono). E se le rigate R^{n+3} contenenti questo raggio sono di genere $p - i$, il raggio stesso sarà la retta $2i^{p\text{a}}$ per la superficie focale. Quanto ad i , esso avrà in generale (se non si aggiungono cioè singolarità ulteriori) il valore 2 o il valore 3, secondo che al raggio considerato corrisponde sulla superficie immagine della congruenza un punto triplo *apparente*, oppure *non apparente*.

(1) STURM, Op. cit., II, p. 52, n° 319. Sembra però che il sig. STURM non abbia avvertita l'eccezione presentata (anche per congruenze di 2° ordine) dai raggi cuspidali.

(2) Nelle congruenze $(3, n)$ di genere sezionale *uno* ottenute dai sig.^{ri} SEGRE e CASTELNUOVO nelle loro Mem. cit. come proiezioni di varietà cubiche (M_3^3) dello spazio S_3 , si vede chiaramente che, quando un raggio doppio diventa cuspidale, esso appartiene altresì al contorno apparente della M_3^3 considerata, e perciò appunto alla superficie focale della congruenza proiezione.

(3) STURM, Op. cit., II, p. 195, n° 401.

16. — Le rette di una congruenza $(3, n)$ che si appoggiano a una retta generica l dello spazio formano, come già più volte si è detto, una rigata R^{n+3} avente l per direttrice tripla. Se però la retta l appartiene alla congruenza, da ogni suo punto non esciranno che due generatrici variabili di quella rigata; e questa sarà perciò iperellittica. Se facciamo un altro passo, e supponiamo che l sia un raggio doppio della congruenza, da ogni punto di essa escirà una sola generatrice variabile della rigata R^{n+3} , e questa sarà perciò razionale. Infine, se l è raggio triplo della congruenza, ogni suo punto dal quale esca un altro raggio di questa sarà necessariamente un punto singolare. La rigata R^{n+3} delle rette della congruenza che si appoggiano a un raggio triplo (supposto esistente) dovrà dunque spezzarsi in due o più coni singolari (due almeno, non potendovi essere coni di ordine $> n$). E dai vertici di questi coni non potranno nemmeno escire raggi isolati della congruenza.

Un raggio triplo di una congruenza $(3, n)$ deve dunque contenere almeno due punti singolari di questa. E si riconosce anche facilmente che un raggio triplo di 1^a specie, dovendo essere pure triplo per ciascuno dei coni singolari uscenti da punti di esso (n^o 11-12), non può nemmeno contenere più di due punti singolari. Supposto infatti che ne contenga un certo numero j , dai quali escano coni singolari degli ordini rispett. h_1, h_2, \dots, h_j , si avrà la relazione:

$$h_1 + h_2 + \dots + h_j \equiv \Sigma h = n + 3.$$

E poichè un piano generico passante per il raggio triplo deve contenere, all'infuori di questo, altri $n - 3$ raggi della congruenza; e questi non possono risultare che dalle $h_1 - 3, h_2 - 3, \dots$ generatrici secondo cui quel piano incontra ulteriormente i diversi coni; così dovrà anche essere:

$$\Sigma (h - 3) \equiv \Sigma h - 3j = n - 3.$$

E sottraendo la seconda relazione membro a membro dalla prima:

$$3j = 6 \quad \text{ossia} \quad j = 2.$$

Concludiamo perciò: *Un raggio triplo di prima specie di una congruenza $(3, n)$ deve sempre congiungere due punti singolari di questa, e non può contenere, all'infuori di questi due, altri punti singolari.*

Se esiste pertanto un raggio triplo u di prima specie, i due coni singolari a cui esso appartiene dovranno formare insieme una rigata riducibile R^{n+3} , il cui genere, valutato secondo la solita formola del genere di una curva riducibile (cfr. n^o 8), dovrà risultare eguale al genere sezionale p della congruenza. Ora quei due coni hanno a comune soltanto le tre generatrici sovrapposte ad u ; dunque, se p' e p'' sono i generi di tali coni, sarà precisamente $p = p' + p'' + 3 - 1 = p' + p'' + 2$. E poichè p' e p'' sono entrambi ≤ 1 (n^o 8), così dovrà essere $p \leq 4$, vale a dire:

Il genere sezionale di una congruenza $(3, n)$ contenente un raggio triplo di prima specie non può essere superiore a 4.

Possiamo anzi affermare che il genere sezionale sarà $= 4$ ogni qual volta i due punti singolari che appartengono al raggio triplo siano entrambi vertici di coni el-

littici della congruenza; sarà $= 3$ se di questi cono uno è ellittico e l'altro razionale, e sarà $= 2$ se i due cono sono entrambi razionali. In nessun caso esso sarà < 2 .

Per un raggio triplo non appartenente alla superficie focale della congruenza (ossia risultante dalla sovrapposizione di tre raggi a due a due non infinitamente vicini) si potrebbe giungere allo stesso risultato anche con quest'altra osservazione; che cioè i due punti singolari appartenenti a quel raggio sono le sole intersezioni di questo raggio colla superficie focale (di ordine $2p + 4$), e sono punti al più sestupli per tale superficie. Sarà dunque $2p + 4 < 12$, e perciò $p \leq 4$.

17. — La stessa proprietà $p \leq 4$ sussiste anche nel caso in cui la congruenza, pur non contenendo raggi tripli, contenga tuttavia qualche raggio doppio (sempre di prima specie). Non possiamo asserire che anche un raggio doppio u di prima specie debba sempre contenere due punti singolari della congruenza; ma certo esso non può contenerne più di due. Supposto infatti che ne contenga un certo numero j , e che questi siano vertici di cono singolari degli ordini rispett. h_1, h_2, \dots, h_j (essendo perciò $\Sigma h < n + 3$), ne seguirà che un piano generico passante per u dovrà contenere, oltre alle generatrici sue intersezioni coi diversi cono, altre

$$(n - 2) - \Sigma (h - 2) = n - \Sigma h + 2(j - 1)$$

rette della congruenza. E siccome queste rette, supposto che ve ne siano, saranno a lor volta generatrici di una rigata di ordine $n + 3 - \Sigma h$ (residua degli j cono rispetto alla R^{n+3} complessiva di direttrice u), così avremo in ogni caso:

$$n - \Sigma h + 2(j - 1) \leq n + 3 - \Sigma h.$$

E di qui si ricava $2(j - 1) \leq 3$, e quindi $j \leq 2$, c. s. v. d.

Bisognerà ora esaminare separatamente i tre casi di un raggio doppio u passante per due punti singolari, oppure per uno solo o per nessuno di tali punti.

Se il raggio u non appartiene alla superficie focale, si possono facilmente contare i piani tangenti che per esso possono condursi a quella superficie; ed eguagliandone poi il numero complessivo (tenuto conto anche delle rispettive molteplicità) alla classe $2(n + p - 1)$ della superficie stessa, si ha una relazione dalla quale scompare n , e scompaiono pure gli ordini degli eventuali cono singolari contenenti il raggio u ; sicchè si potrà ricavarne il valore di p . Ad es., se u non contiene punti singolari, ed è perciò tangente alla superficie focale in quattro punti distinti, vi saranno intanto, fra i piani tangenti alla superficie focale che passano per u , quelli che la toccano in questi quattro punti, da contarsi due volte ciascuno. Di più, nella solita R^{n+3} di direttrice u (ora razionale e irriducibile) i piani per u determineranno una serie lineare g_{n-2}^1 , contenente $2(n - 3)$ gruppi con un elemento doppio; e i piani di questi gruppi saranno precisamente quelli che passano per u e toccano la superficie focale in un punto fuori di u . Sarà dunque:

$$8 + 2(n - 3) = 2(n + p - 1)$$

da cui $p = 2$. E in modo analogo si potrebbe anche ragionare se u contenesse uno o due punti singolari. Ma, per comprendere anche il caso in cui u sia generatrice cuspidale, preferiamo considerare direttamente il genere della rigata R^{n+3} formata da tutte le rette della congruenza che si appoggiano a u .

Ora, se u contiene due punti singolari, la solita rigata R^{n+3} si spezza nei due coni corrispondenti, i quali avranno due generatrici (sovrapposte) a comune, e in una rigata razionale che con ciascuno di quei coni avrà a comune al più una generatrice. (E questa generatrice comune vi sarà precisamente ogni qual volta si tratti di un cono dal cui vertice non esca alcun raggio isolato della congruenza). Pertanto, se i due coni sono entrambi ellittici, si avrà:

$$p = (1 + 1 + 0) + (2 + 1 + 1) - 2 = 4;$$

e in ogni altro caso sarà $p < 4$.

Se u contiene un solo punto singolare, la rigata R^{n+3} si spezza nel cono uscente da questo punto e in una rigata residua razionale R_1 . Queste due parti hanno a comune due generatrici sovrapposte a u (essendo u direttrice semplice e generatrice doppia della rigata R_1), e eventualmente anche un'altra generatrice uscente dal punto singolare sopra u (se da questo punto non esce nessun raggio isolato). Sarà dunque in ogni caso $p \leq 1 + 0 + 3 - 1$, ossia $p \leq 3$.

Infine, se u non contiene punti singolari, la rigata R^{n+3} è irriducibile e razionale; ma ciascuno dei due raggi (semplici per la congruenza) sovrapposti ad u è generatrice doppia di essa (senza che compaiano in generale altre singolarità); e questo fa sì che la rigata debba avere il genere inferiore di due unità al genere sezionale della congruenza ⁽¹⁾. Sarà perciò $p = 2$ (cfr. anche sopra).

Concludiamo pertanto:

Il genere sezionale di una congruenza del 3° ordine avente qualche raggio doppio o triplo di prima specie non può essere superiore a 4. Ed è eguale a 4 sempre e solo quando ciascuno di questi raggi sia generatrice (doppia o tripla) comune a due coni ellittici della congruenza.

18. — *Anche una congruenza (3, n) contenente un raggio triplo di 2° specie è di genere sezionale $p \leq 4$; e lo dimostriamo subito (benchè ciò non sia necessario in seguito) per rendere più semplici le considerazioni che dovremo fare al § 5.*

Un raggio triplo di 2ª specie contiene in generale sei punti singolari (e certo non ne contiene di più). Esso è infatti (in generale) generatrice semplice dei coni a cui appartiene; e se questi coni sono in numero di j , lo stesso ragionamento del n° 16 conduce a stabilire le due relazioni:

$$\Sigma h = n + 3 \qquad \Sigma (h - 1) = \Sigma h - j = n - 3$$

dalle quali si ricava appunto $j = 6$.

⁽¹⁾ In sostanza, si tratta di una curva dalla quale si sono staccate due componenti eccezionali (punti), e la cui parte residua ha, con ciascuna di quelle componenti, due punti a comune. Allora, se p è il genere della curva totale, sarà $p - 2$ il genere di questa parte residua.

Inoltre, se S è il vertice di uno di questi coni, le ∞^2 rigate R^{n+3-h} aventi per direttrici le rette passanti per S avranno a comune con quel cono una sola generatrice variabile (poichè le altre due loro generatrici uscenti da S coincideranno col raggio triplo della congruenza). E di qui si trae che i sei coni singolari sono tutti razionali.

Infine, il raggio triplo di 2^a specie (v) deve considerarsi come una curva fondamentale propria γ , di genere zero od uno (n° 8 bis), del sistema lineare Γ costituito, nella data congruenza, dalle rigate R^{n+3} intersezioni di quest'ultima coi complessi lineari. Il sistema residuo di γ rispetto a Γ si comporrà di curve γ_1 di un certo genere $p-i$ ($i=2, 3$; cfr. n° 15) incontranti γ in tre punti variabili. In particolare, alla rigata R^{n+3} di direttrice v , la quale è composta dei 6 coni che hanno il vertice sopra v e ha perciò v come retta sestupla, corrisponderà una curva γ_1 che conterrà ancora γ come parte, e si spezzerà precisamente in γ e in sei curve razionali (i sei coni) aventi ciascuna un punto a comune con γ (e non incontrantisi l'una coll'altra). Questa particolare curva γ_1 avrà dunque lo stesso genere (zero o uno) di γ ; e sarà perciò $p-i=0$ oppure $=1$. In ogni caso sarà dunque $p < i+1$; e quindi, poichè $i \leq 3$, anche $p < 4$, c. s. v. d.

Anzi, poichè si ha precisamente $i=2$ o $i=3$ secondo che la curva fondamentale γ è (o almeno va computata come) di genere zero o uno, così nel primo caso sarà sempre $p=2$, e nel secondo caso $p=4$. E questo risulterà anche confermato in seguito.

§ 3.

Terne di raggi della congruenza contenute in un fascio.

Multiplicità dei luoghi ϕ , (P), (l) nei punti singolari.

19. — Nelle nostre ricerche sulle congruenze del 3° ordine non ci siamo ancora domandati se i tre raggi della congruenza uscenti da un punto generico dello spazio possano o no stare sempre in un piano; e, quando ciò non avvenga per ogni punto, se lo stesso fatto possa verificarsi per punti particolari (all'infuori dei punti singolari).

Supponiamo che si abbia una congruenza $(3, n)$, priva di linea singolare, e tale che i tre raggi di essa uscenti da un punto qualunque dello spazio stiano in un piano. La classe n sia, se possibile, > 3 . Allora gli n raggi della congruenza contenuti in un piano generico dovranno formare una configurazione tale, che per il punto d'incontro di due qualunque di essi ne passi anche un terzo. — Considerato poi un raggio generico g della congruenza, da ogni punto di esso dovranno escire altri due raggi di questa, contenuti in un piano per g ; e in ogni piano per g dovranno stare altri $n-1$ raggi, che, distribuiti in coppie, incontreranno g in $\frac{n-1}{2}$ punti tutti variabili con quel piano (non potendovi essere sopra g punti singolari). Nasce così tra il fascio di piani di asse g e la punteggiata g una corrispondenza $\left[1, \frac{n-1}{2}\right]$; e vi saranno perciò $n-3$ piani passanti per g , pei quali due dei punti corrispondenti sono venuti a coincidere. Questi piani sono tutti piani focali, e anzi piani focali affatto generici. Ora, in ciascuno di questi piani sono in-

finitamente vicini due raggi h e k della congruenza, i quali si appoggiano a g senza formare fascio con esso; e allora dovranno essere infinitamente vicini anche i rimanenti (terzi) raggi dei fasci hg e kg . Ciò vuol dire che ogni piano tangente alla superficie focale dovrebbe contenere almeno due coppie di raggi infinitamente vicini, e dovrebbe perciò toccare quella superficie in almeno due punti (in generale distinti), il che non è possibile. Si deve dunque escludere l'ipotesi $u > 3$.

20. — Si abbia ora una congruenza $(3, 3)$ tale che i tre raggi di essa appartenenti a un punto o piano arbitrario formino sempre fascio. Allora, se ai singoli punti di un raggio g della congruenza facciamo corrispondere i piani delle terne di raggi uscenti da essi (i quali piani passeranno tutti per g), verremo a stabilire fra la punteggiata g e il fascio di piani di asse g una corrispondenza algebrica e bi-univoca, vale a dire una proiettività. Questa proiettività definirà una congruenza lineare speciale Γ , avente g come (unica) direttrice; e in questa congruenza sarà contenuta la rigata R^6 formata dalle rette della data congruenza $(3, 3)$ che si appoggiano a g .

Pertanto, il complesso lineare che contiene la congruenza Γ e una nuova retta arbitraria (non incidente a g) della congruenza $(3, 3)$ proposta, avrà a comune con quest'ultima congruenza una rigata di 6° ordine (già contenuta in Γ) e un'altra retta ancora; esso dovrà dunque contenerla per intero, vale a dire *la congruenza proposta sarà contenuta in un complesso lineare* (necessariamente non speciale, se la data congruenza non ha una linea singolare).

Ora, per un noto teorema di KLEIN (1), ogni congruenza di grado k (ossia di ordine e classe $= k$) contenuta in un complesso lineare non speciale è intersezione di questo complesso con un complesso di grado k . Concludiamo perciò:

Vi è una sola congruenza $(3, n)$ priva di linea singolare e tale che i tre raggi di essa uscenti da un punto qualunque stiano in un piano; e questa è la congruenza $(3, 3)$ intersezione di un complesso lineare non speciale con un complesso cubico.

Questa è altresì l'unica congruenza $(3, n)$ priva di linea singolare e contenuta in un complesso lineare.

Questa congruenza, al pari di ogni altra contenuta in un complesso lineare, è di rango zero. Invero, il fascio determinato da due rette qualunque della congruenza fra loro incidenti deve appartenere tutto al complesso lineare in cui la congruenza è contenuta; e perciò una retta che non stia in questo complesso non potrà appartenere a nessuno di quei fasci. — Dalla formola generale del n° 2 segue pertanto che la detta congruenza $(3, 3)$ avrà il genere sezionale quattro; il che può riconoscersi anche direttamente (2). Essa ha una superficie focale di 12° ordine e 12ª classe, con curva cuspidale di ordine 30 (3); e non è in generale rappresentabile sul piano (4).

(1) Cfr. la Nota: *Ueber einen liniengeometrischen Satz*, "Gött. Nachr.", 1872; "Math. Ann.", Bd. 22, p. 234.

(2) Infatti la superficie immagine di questa congruenza sarebbe una F^6 dello spazio S_4 , intersezione di una quadrica e di una varietà cubica. Le sue sezioni iperpiane sono dunque sestiche di S_3 , intersezioni di una quadrica e di una superficie del 3° ordine, e perciò (in generale) di genere 4. Cfr. anche la mia Mem. cit. negli Annali di Matem., n° 7.

(3) Voss: *Ueber Complexe und Congruenzen*, "Mathem. Ann.", Bd. 9, p. 133; SCHUMACHER: *Classification der algebraischen Strahlensysteme*, "Mathem. Ann.", Bd. 37, p. 124.

(4) Cfr. ancora la mia Mem. cit., n° 7.

21. — D'ora in poi faremo astrazione dalla congruenza (3, 3) contenuta in un complesso lineare; e supporremo perciò che nella nostra congruenza (3, n) i tre raggi uscenti da un punto generico dello spazio non stiano in un piano.

Per queste congruenze si può dimostrare che i due caratteri r e p , legati dalla relazione $r + p = 2(n - 1)$, soddisfano anche alle due disequaglianze:

$$p \leq n - 1 \quad r \geq n - 1$$

ciascuna delle quali è evidentemente conseguenza dell'altra.

Infatti la rigata R^{n+3} formata dalle rette della congruenza che si appoggiano a una retta arbitraria l può considerarsi come una curva C_p^{n+3} dello spazio S_4 . Alle terne di generatrici di quella rigata uscenti dai singoli punti di l corrispondono sulla C_p^{n+3} i gruppi di punti di una serie lineare g_3^1 ; e dire che quelle terne di generatrici non stanno in generale in un fascio equivale a dire che i tre punti di un gruppo generico di questa g_3^1 non sono collineari. La curva C_p^{n+3} di S_4 è dunque *non speciale* (perchè, in caso contrario, questi gruppi dovrebbero appunto essere collineari) ⁽¹⁾; e sarà perciò $p \leq (n + 3) - 4$, ossia $p \leq n - 1$, c. s. v. d.

22. — Se per una data congruenza del 3° ordine i tre raggi uscenti da un punto generico dello spazio non stanno in un piano, può avvenire tuttavia che stiano in un piano le terne di rette uscenti da punti particolari; e presumibilmente dai punti di una superficie, trattandosi di un'unica condizione imposta ai tre raggi. Noi possiamo domandarci pertanto se e quando ciò avvenga; quale sia il luogo dei punti (dato che ve ne siano) che godono della proprietà accennata, e in pari tempo quale sia l'inviluppo dei piani che contengono le terne di raggi uscenti da quei punti.

Questi due enti furono considerati per la prima volta da R. SCHUMACHER nella sua Dissertazione: *Untersuchungen über das Strahlensystem dritter Ordnung und zweiter Classe ...* (München, 1885), e successivamente da lui stesso nella Memoria: *Classification der algebraischen Strahlensysteme* (Math. Ann., Bd. 37; p. 100 e seg.). In questa Memoria è dimostrato che, data una qualsiasi congruenza (m, n) di rango r tale che degli m raggi di essa uscenti da un punto generico dello spazio tre qualunque non stiano in un piano, vi è tuttavia una superficie (che l'A. chiama *Tripelfläche*) luogo di punti pei quali tre di quei raggi stanno in un piano; e l'ordine di questa superficie è dato dall'espressione:

$$(m - 2) \left[r + \frac{(m - 1)(m - 3n)}{6} \right].$$

Scambiando in quest'espressione i due numeri m e n , si ha la classe dell'inviluppo formato dai piani delle stesse ∞^2 terne di raggi.

Quest'espressione può anche dedursi da una nota formola di *geometria sopra una curva algebrica*. Consideriamo infatti, nella congruenza (m, n), la solita rigata R^{m+n}

⁽¹⁾ CASTELNUOVO, *Ricerche di geometria sulle curve algebriche*, "Atti della R. Acc. di Torino", vol. XXIV, n° 14.

avente una direttrice generica l ; e questa si concepisca come una curva C_p^{m+n} dello spazio S_4 , contenente una serie lineare g_m^1 in corrispondenza ai gruppi di m generatrici di quella rigata che escono dai singoli punti di l . Il numero (che noi appunto cerchiamo) di quelli fra questi gruppi che contengono tre rette di un fascio, sarà precisamente il numero dei gruppi della g_m^1 che contengono una terna di punti collineari. Ora, poichè gli ∞^1 gruppi di questa g_m^1 stanno nei piani di un cono quadrico, così il numero richiesto sarà dato dalla formola fondamentale del Sig. SEGRE relativa alle involuzioni sopra un ente algebrico ∞^1 (1):

$$z = \binom{m-1}{k} (n-k) - \binom{m}{k+1} v - \binom{m-2}{k-1} (p - m\pi)$$

nella quale si ponga $k=2$ (poichè i gruppi della g_m^1 appartengono a piani); $v=2$, $\pi=0$ (poichè questi piani formano una varietà quadratica razionale); e si cambi inoltre m (ordine della curva) in $m+n$, e p in $(m-1)(n-1) - r$. Fatte queste sostituzioni e alcune riduzioni, si troverà:

$$z = (m-2) \left[r + \frac{(m-1)(m-3n)}{6} \right]$$

che è appunto l'espressione già data da SCHUMACHER (2).

23. — In particolare per una congruenza $(3, n)$ — facendo cioè $m=3$ — ricaviamo:

Data una congruenza $(3, n)$ di rango r e genere sezionale p , i punti dello spazio pei quali i tre raggi di essa che ne escono stanno in un piano formano una superficie φ di ordine $r - n + 1 = n - p - 1$.

Ciò dimostra per altra via la diseuguaglianza $p \leq n - 1$. E nel caso estremo $p = n - 1$ non vi sarà nessun punto non singolare dal quale escano tre raggi della congruenza contenuti in un piano.

Scambiando invece m e n nell'espressione di z , e facendo poi di nuovo $m=3$,

(1) È questa la formola (4) a p. 61 della Memoria: *Introduzione alla geometria sopra un ente algebrico semplicemente infinito*, "Annali di Matem.", s. 2^a, t. 22. Vedi anche la nota dello stesso A.: *Sulle varietà algebriche composte di una serie semplicemente infinita di spazi*, "Rend. della R. Acc. dei Lincei", 1887.

(2) Il numero z testè determinato e il suo duale (che si ottiene scambiando fra loro m e n), sommati insieme, danno il numero totale di quelle terne di generatrici della solita rigata R^{m+n} che appartengono ad un fascio; poichè queste tre generatrici, incontrando tutte la direttrice rettilinea l , devono appartenere o a uno stesso punto di l , o a uno stesso piano per l . La somma anzidetta $\{m-2\} \left\{ r + \frac{(m-1)(m-3n)}{6} \right\} + \{n-2\} \left\{ r + \frac{(n-1)(n-3m)}{6} \right\}$ deve dunque essere eguale al numero delle trisecanti della curva C_p^{m+n} dello spazio S_4 , immagine di quella rigata. Quest'ultimo numero fu determinato per la prima volta dal sig. CASTELNUOVO (*Un'applicazione della geometria enumerativa alle curve algebriche*, "Rend. di Palermo", vol. III, 1889), e ritrovato dal sig. TANTURRI (*Ricerche sugli spazi plurisecanti di una curva algebrica*, "Ann. di Matem.", s. III, t. 4, p. 67 e seg.). Supposto che sia finito, esso vale $\binom{m+n-2}{3} - (m+n-4)p$. E infatti la somma precedente, quando in essa si ponga $r = (m-1)(n-1) - p$, si riduce con un breve calcolo a quest'ultima espressione.

ricaviamo: *I piani, per cui tre fra gli n raggi della data congruenza $(3, n)$ che vi sono contenuti passano per uno stesso punto, formano un involuppo ψ di classe:*

$$(n-2) \left\{ r + \frac{(n-1)(n-9)}{6} \right\} = (n-2) \left\{ \frac{(n-1)(n+3)}{6} - p \right\} = \binom{n-1}{3} + (n-2)(n-p-1).$$

Per quest'ultimo risultato occorre però un'avvertenza.

Mentre da un punto, il quale non sia singolare per la data congruenza $(3, n)$, non possono escire più di tre raggi di questa congruenza, e quindi nemmeno più di tre raggi contenuti in un piano, non si può invece escludere che fra gli n raggi contenuti in un piano, anche non singolare, ve ne siano $h > 3$ passanti per un medesimo punto (che sarà allora punto singolare), oppure anche vi siano due o più terne di raggi appartenenti ciascuna ad un fascio. In quest'ultimo caso il piano sarà doppio, o multiplo di un ordine corrispondente, per l'inviluppo ψ . E nel primo caso, poichè con h raggi si possono formare $\binom{h}{3}$ terne distinte, il piano avrà per l'inviluppo ψ la molteplicità $\binom{h}{3}$. Epperò: *Il vertice di ogni cono singolare di ordine $h \geq 3$ della data congruenza si stacca dall'inviluppo ψ (come involuppo ∞^2 di piani di prima classe) colla molteplicità $\binom{h}{3}$.*

Un'altra osservazione che importa fare è la seguente. *Se la congruenza ha qualche raggio doppio di prima specie, questi raggi apparterranno tutti alla superficie φ .* Infatti la curva C_p^{n+3} , immagine della rigata R^{n+3} avente per direttrice una retta l appoggiata a un raggio doppio, avrà (corrispondentemente a questo raggio) un punto doppio che conterà come due elementi nel gruppo della g_3^1 che lo contiene; ed è noto che questo gruppo deve allora considerarsi come uno di quelli collineari (¹). Ciò è anche giustificato dal fatto che, dei tre raggi uscenti da un punto di un tal raggio doppio, i due sovrapposti hanno un piano completamente indeterminato (cfr. n° 26), sicchè tutti tre potranno considerarsi come contenuti in un fascio.

Similmente, *i raggi tripli di prima specie sono rette doppie della superficie φ .* Per accertarcene, possiamo fare la considerazione seguente. La curva C_p^{n+3} di S_4 , immagine della rigata R^{n+3} avente per direttrice una retta appoggiata al raggio triplo, ha in questo caso un punto triplo che costituisce da per sè un gruppo della g_3^1 . Da questo punto triplo essa si proietta in una C_p^n di S_3 , sulla quale i gruppi della g_3^1 stanno nei piani di un fascio; e quelli fra questi gruppi che sono collineari sono proiezioni di gruppi anche collineari della C_p^{n+3} . Ora, sulla C_p^n di S_3 , applicando la stessa formola di poc'anzi, si trova che vi sono $n - p - 3$ gruppi della g_3^1 costituiti da punti in linea retta; dunque sulla C_p^{n+3} , degli $n - p - 1$ gruppi collineari del caso generale, due saranno assorbiti dal punto triplo; come appunto si voleva dimostrare.

I raggi doppi e tripli di seconda specie non appartengono alla superficie φ . Anche quest'ultimo ragionamento non è ad essi applicabile, perchè le rigate R^{n+3} contenenti questi raggi multipli sono di genere $< p$.

(¹) SEGRE, Mem. cit., p. 58.

24. — Proponiamoci ora di determinare la molteplicità della superficie φ nei diversi punti singolari della congruenza.

Consideriamo un punto singolare S , il quale sia vertice di un cono di ordine h contenuto nella congruenza, e sia un punto $2i^{\text{po}}$ della superficie focale. Se l è una retta generica passante per questo punto, le rette della congruenza appoggiate ad l formeranno, astrazione fatta da quel cono, una rigata di ordine $n + 3 - h$ e di genere $p - i$ (cfr. n° 7). Dalla stessa formola già applicata al n° 22 segue pertanto che vi saranno sopra l :

$$(n - h) - (p - i) - 1 = (n - p - 1) - (h - i)$$

punti, distinti in generale da S , dai quali esciranno tre raggi della congruenza contenuti in un piano, e che apparterranno perciò alla superficie φ . E la molteplicità di questa superficie (che è di ordine $n - p - 1$) nel punto S sarà perciò $h - i$.

Facendo ora successivamente $i = 3, 2, 1$, ricaviamo (cfr. anche n. 8):

In un punto singolare vertice di un cono ellittico di ordine $h (\geq 3)$ di raggi della congruenza, la superficie φ ha la molteplicità $h - 3$. In particolare, la superficie φ non passerà per quei punti singolari che sono vertici di coni cubici di genere uno.

In un punto singolare dal quale esca un cono razionale di ordine $h (\geq 2)$ di raggi della congruenza, e nessun raggio isolato di questa, la superficie φ avrà la molteplicità $h - 2$. Per $h = 2$ il punto singolare non apparterrà dunque alla superficie φ ; e lo stesso avverrà pure se $h = 1$ (1).

Infine, in un punto singolare della congruenza dal quale esca un cono razionale di ordine $h (\geq 1)$ e anche un raggio isolato della stessa congruenza, la superficie φ avrà la molteplicità $h - 1$ (2).

Osserviamo ancora che nel caso $p = n - 1$, non esistendo la superficie φ , non potrà esservi nessun punto singolare pel quale sia $h > i$; ossia nessuno di quei punti che, quando esistessero, dovrebbero appartenere alla detta superficie. Dunque: *Una congruenza $(3, n)$ di genere sezionale $p = n - 1$ non può contenere altri coni singolari, all'infuori di coni cubici di genere uno, coni quadrici pel cui vertice non passino raggi isolati della congruenza, e fasci di rette. In particolare, non vi potranno essere coni*

(1) In questo caso, quando si abbia cioè un fascio di rette contenuto nella congruenza e dal cui centro S non escano altri raggi di questa, le rette incidenti a una direttrice generica l passante per S formeranno, astrazione fatta dal fascio, una rigata di ordine $n + 2$ e genere $p - 2$; sicchè sopra l vi saranno $n - p$ punti pei quali le tre generatrici di questa rigata che ne escono staranno in un fascio. Di questi, uno è evidentemente S medesimo; gli altri saranno le intersezioni di l colla superficie φ .

(2) Qualche avvertenza speciale va fatta per i coni i cui vertici S appartengono a un raggio triplo di 2^{a} specie v . Per una retta l uscente da un tal punto S la rigata R^{n+3-h} residua del cono singolare ha v come generatrice doppia; e di qui segue che, nella solita g_3^1 su di essa, la terna delle generatrici uscenti da S (fra le quali sta appunto la generatrice doppia, contando come due fra le tre) va computata come una di quelle contenute in un fascio. La molteplicità di φ nel punto S non sarà dunque soltanto $h - i$, ma $h - i + 1$. Sotto altra forma, si può dire che il numero i deve qui computarsi come se fosse inferiore di un'unità al suo vero valore.

con generatrici multiple; e nemmeno con quadrici dal cui vertice esca anche un raggio isolato della congruenza.

25. — Parliamo ora di alcune altre superficie, che si collegano allo studio delle congruenze di rette, e delle quali si vale continuamente anche il Sig. STURM (nell'opera già più volte cit.) per le congruenze di 2° ordine.

Data una qualsiasi congruenza (m, n) di rango r , e fissato nello spazio un punto arbitrario P , si può domandare quale sia il luogo dei punti tali che, fra le m rette della congruenza che ne escono, ve ne siano due il cui piano passi per P (¹). Questo luogo è una superficie, che il Sig. STURM indica e noi pure indicheremo col simbolo (P) ; essa è di ordine $\frac{m(m-1)}{2} + r$ (²), avendo in P stesso un punto multiplo di ordine $\binom{m}{2}$, ed essendo incontrata da una retta generica passante per P in altri r punti. Le m rette della congruenza uscenti da P appartengono a questa superficie, e ne sono precisamente rette multiple di ordine $m - 1$.

Nel caso di una congruenza di 3° ordine, questa superficie (P) sarà di ordine $r + 3 = 2n - p + 1$; avrà il punto P come triplo, e le tre rette della congruenza uscenti da P come rette doppie.

Volendo ora trovare la molteplicità delle superficie (P) nei punti singolari di una congruenza $(3, n)$, determineremo direttamente il numero delle intersezioni di una tal superficie con una retta generica dello spazio; numero che abbiamo detto testè essere $= r + 3 = 2n - p + 1$; e vedremo poi come si modifichi questo numero quando la retta considerata passa per uno dei punti singolari (³).

26. — Data una retta generica l , si domanda per quanti punti di essa passano coppie di rette della congruenza contenute in un piano per un punto arbitrario P . — Consideriamo la rigata R^{n+3} delle rette della congruenza incidenti a l , e seghiamola con un piano generico passante per P . Avremo una C_p^{n+3} piana, sulla quale le terne di rette della congruenza uscenti dai singoli punti di l segheranno i gruppi di una g_3^1 ; e il punto triplo che quella curva ha nell'intersezione del proprio piano con l costituirà di per sè un gruppo di questa serie lineare.

Il numero che noi cerchiamo è quello delle coppie di punti contenute in gruppi della g_3^1 e allineate su P , ossia la classe dell'involuppo formato dalle rette che congiungono a due a due i punti di ogni singolo gruppo della g_3^1 . Questo numero, che indicheremo con x , si determina con una semplicissima applicazione del principio di corrispondenza; considerando cioè come omologhi nel fascio di rette P due raggi che

(¹) Sotto altra forma, sarebbe questo il luogo dei punti tali che uno dei piani ad essi corrispondenti nel sistema nullo superiore determinato dalla congruenza passi per P .

(²) STURM, Op. cit., II, p. 3, n° 289.

(³) Un'altra via, forse un po' più breve, consisterebbe nel determinare in quanti punti una (P) è incontrata dalla retta che congiunge un punto singolare S al punto P ad essa corrispondente, fuori ben inteso dei punti stessi S e P (il secondo dei quali è triplo per essa). Il numero di questi punti è quello delle coppie di raggi della congruenza uscenti da un punto non singolare della retta SP e formanti fascio con questa stessa retta; cioè il numero da noi indicato con r' al n° 5, e che ora, conoscendo la molteplicità di S per la superficie focale, potremmo facilmente determinare in ogni singolo caso.

proiettano punti di uno stesso gruppo della g_3^1 sulla C_p^{n+3} . Nasce così una corrispondenza involutoria d'indice $2(n+3)$, le cui coincidenze conducono a stabilire la relazione:

$$4(n+3) = 2x + y + y'$$

dove y è il numero ($= 2p + 4$) dei gruppi della g_3^1 che contengono un elemento doppio (1), e y' è il numero di coincidenze assorbite da quei punti multipli della C_p^{n+3} che rappresentano due o tre punti di uno stesso gruppo della g_3^1 . Nel nostro caso vi è soltanto un punto triplo che costituisce di per sè un gruppo della g_3^1 , e assorbe perciò sei coincidenze; avremo quindi:

$$4(n+3) = 2x + (2p+4) + 6$$

da cui $x = 2n - p + 1$. — Se però la retta l incontra un raggio doppio u di 1ª specie, la C_p^{n+3} piana avrà in corrispondenza un punto doppio, che rappresenterà due punti di uno stesso gruppo della g_3^1 ; la classe x diminuirebbe allora di un'unità, dal che si trae che delle $2n - p + 1$ intersezioni della retta l colla superficie (P) una cadrà nel punto lu . *I raggi doppi di 1ª specie della congruenza sono dunque contenuti (semplicemente) in tutte le superficie (P); e similmente si vedrebbe che i raggi tripli di 1ª specie sono rette triple delle superficie (P).* Sotto altra forma, ciò vuol dire che per un punto arbitrario di un raggio doppio o triplo di 1ª specie u è completamente indeterminato nel fascio u il piano dei due, o di due qualunque dei tre raggi sovrapposti che ne escono: ogni piano per u può considerarsi, rispetto a quel punto arbitrario, come piano di tali raggi (cfr. n. 10). — Non occorre avvertire che questo ragionamento non è applicabile ai raggi multipli di 2ª specie, risultando allora la C^{n+3} di genere $< p$.

27. — Consideriamo ora una retta l passante per un punto singolare S, il quale sia vertice di un cono di ordine h contenuto nella congruenza, e sia un punto $2i^{pl_0}$ per la superficie focale di questa. Il numero x_1 di quelle intersezioni di l con una (P) che cadono fuori di S si potrà determinare con un ragionamento analogo al precedente, cambiando soltanto l'ordine $n+3$ della C_p^{n+3} piana in $n+3-h$, e il numero $y = 2p+4$ dei punti doppi della g_3^1 in $2p+4-2i$ (poichè tante sono le intersezioni di l colla superficie focale, fuori di S). Avremo perciò la relazione:

$$4(n+3-h) = 2x_1 + (2p+4-2i) + 6$$

dalla quale si ricava:

$$x_1 = (2n - p + 1) - (2h - i).$$

La superficie (P) avrà dunque nel punto S la molteplicità $2h - i$; vale a dire:

(1) Questi gruppi sono segati dalle terne di generatrici della rigata R^{n+3} che escono dalle intersezioni di l colla superficie focale. — Avvertiamo poi che la questione qui risolta rientra in una notissima di geometria sopra una curva algebrica (v. la Mem. cit. del sig. SERRE, pp. 57-58).

Le superficie (P) hanno la molteplicità $2h - 3$ in ogni punto singolare il quale sia vertice di un cono ellittico di ordine h di raggi della congruenza; vi hanno invece la molteplicità $2h - 2$ se questo cono è razionale, senza però che da quel punto escano raggi isolati della congruenza; e hanno la molteplicità $2h - 1$ in ogni punto singolare dal quale esca un raggio isolato della congruenza.

28. — Anche ad ogni retta l dello spazio si può collegare rispetto a una data congruenza (m, n) un certo luogo di punti, e precisamente una certa linea (l) ⁽¹⁾. Indicheremo con questo simbolo la linea luogo dei punti dai quali escono coppie di raggi della congruenza contenute in un piano passante per la data retta l ; in altri termini, la curva doppia della rigata costituita dalle rette della congruenza che si appoggiano ad l . Questa curva incontra la retta l in r punti (tanti precisamente, quant'è il rango della congruenza), e incontra ancora ogni piano per l in $\binom{n}{2}$ punti; essa è perciò di ordine $\binom{n}{2} + r$; dunque per $m = 3, r = 2n - p - 2$, di ordine:

$$\binom{n}{2} + 2n - p - 2 = \binom{n+2}{2} - p - 3 = \frac{(n-1)(n+4)}{2} - p.$$

Questa curva (per $m = 3$) avrà come punti tripli tutte le sue intersezioni colla superficie φ , perchè i tre raggi della congruenza uscenti da un tal punto (supposto non singolare) dovranno stare tutti nel piano passante per quel punto e per l , e determineranno perciò a due a due tre piani (coincidenti) passanti tutti per l . Questi stessi punti saranno pure tripli per la rigata R^{n+3} di cui la (l) è curva doppia. E ogni punto singolare vertice di un cono di ordine h sarà h^{plo} per la R^{n+3} e $\binom{h}{2}^{plo}$ per la curva (l) .

§ 4.

Carattere t di una congruenza.

Espressione del genere numerico mediante i caratteri n, p, t .

29. — Insieme ai due caratteri di una congruenza di rette che abbiamo considerati ai n° 22-23 e che sono fra loro duali, l'ordine cioè della superficie φ e la classe dell'involuppo ψ , occorre considerarne un terzo, duale di sè stesso, e meno facile a determinare: il numero t delle terne di raggi della congruenza contenute in un fascio, e tali ancora che il centro di questo fascio appartenga a un piano assegnato, e il piano dello stesso fascio appartenga a una determinata stella. Questo numero t è altresì l'ordine della curva luogo di quei punti P della superficie φ dai quali escono tre raggi della congruenza contenuti in un medesimo piano di una data stella A (curva che chiameremo brevemente la " C^t corrispondente al punto A „); e, dualmente, la classe della sviluppabile formata dai piani π che contengono una terna di raggi della congruenza formanti fascio intorno a un punto di un piano assegnato. Questa sviluppabile sarà naturalmente contenuta nell'involuppo $\infty^2 \psi$.

(1) STURM, Op. cit., II, p. 2, n° 289.

Questo carattere t fu anche considerato dal Sig. SCHUMACHER, il quale però si è limitato a determinarlo in qualche caso particolare, e a fissarne un confine superiore (Mem. cit., pag. 115), che per una congruenza di 3° ordine non è mai raggiunto (tranne che per $n = 2, p = 1$).

Ma nel caso di una congruenza di 3° ordine il numero t è legato al numero dei raggi multipli (doppi e tripli) di prima specie da una relazione che può stabilirsi facilmente.

30. — Cerchiamo come debba comporsi, nel caso di una congruenza di 3° ordine, l'intersezione della superficie φ con una (P) generica: intersezione che deve essere complessivamente di ordine $(n - p - 1)(2n - p + 1)$.

I punti della superficie φ godono della proprietà caratteristica che i tre raggi della congruenza che ne escono stanno in un piano. Per quei punti di essa che stanno in pari tempo sopra una data (P), il piano dei tre raggi, supposto determinato, dovrà dunque passare per il punto P corrispondente a questa (P); e il luogo di tali punti sarà la curva C' (n. 29) corrispondente al punto P. Questa curva sarà anzi tripla per la superficie (P) considerata, perchè per ogni punto di essa i piani determinati dai tre raggi della congruenza a due a due (coincidono e) passano tutti per P.

All'infuori di questa curva, che conterà come parte di ordine $3t$ nell'intersezione complessiva, le due superficie φ e (P) non avranno a comune che i raggi doppi e tripli (di prima specie) della congruenza, dei quali i primi (cfr. n° 23, 26) saranno rette semplici di entrambe le superficie, mentre i secondi saranno doppi per φ e tripli per (P). Indicando pertanto con d il numero dei raggi doppi e con d_1 il numero dei raggi tripli (sempre di prima specie), avremo la relazione:

$$(1) \quad 3t + d + 6d_1 = (n - p - 1)(2n - p + 1).$$

Convieni però osservare che, se vi sono raggi tripli u di prima specie, ciascuno di questi può considerarsi come parte della curva C' corrispondente a un qualsiasi punto P (potendo assumersi come piano dei tre raggi sovrapposti uscenti da un punto qualunque di u il piano determinato dalla retta u , comune sostegno di quei raggi, e dal punto stesso P). Se perciò nell'ordine t di questa curva intendiamo già computati anche gli eventuali raggi tripli di prima specie della congruenza, potremo dare alla stessa relazione la forma più semplice:

$$(1') \quad 3t + d = (n - p - 1)(2n - p + 1)$$

dove il termine d sostituisce la somma $d + 3d_1$, di poc'anzi; vale a dire d indica il numero dei raggi doppi di prima specie, computati fra questi anche i raggi tripli, come equivalenti ciascuno a tre raggi doppi.

Per una congruenza di 3° ordine priva di raggi multipli di prima specie sarà dunque:

$$t = \frac{(n - p - 1)(2n - p + 1)}{3};$$

e in ogni caso questo valore sarà un confine superiore di t (inferiore, in generale, a quello del sig. SCHUMACHER).

Nel nostro ragionamento si è supposto implicitamente $p < n - 1$; se no non esisterebbe la superficie φ . Ma abbiamo già detto che, se $p = n - 1$, da nessun punto non singolare escono tre rette della congruenza contenute in un fascio; sarà dunque allora $t = 0$ e $d = 0$.

31. — Vediamo ora quale sia il significato di t rispetto alla superficie immagine della data congruenza in S_3 ; e quale relazione passi, nel caso di una congruenza di 3° ordine, fra il *genere numerico* di quella superficie, ossia della stessa congruenza, e i vari caratteri di questa già stati considerati.

La superficie F^{m+n} , immagine (nello spazio S_3) di una data congruenza (m, n) , si proietta da una retta qualunque u della M_4^2 fondamentale (non incidente ad essa) in una superficie f (semplice, se la u è stata scelta in modo generale) dello spazio S_3 e dello stesso ordine $m + n$, con un punto m^{plo} (A) e un punto n^{plo} (B), proiezioni rispett. degli m e n punti di F che stanno nei due piani α e β della M_4^2 passanti per u . — Le corde di F incidenti ad u daranno origine a una curva doppia della superficie f^{m+n} , la quale nei due punti A e B avrà rispett. le molteplicità $\binom{m}{2}$ e $\binom{n}{2}$. Le intersezioni ulteriori di questa curva doppia con un piano passante per la retta AB proverranno da quelle corde di F , che si appoggiano a u , e stanno in un S_4 passante per i due piani α e β , ma non in uno di questi piani; e il loro numero (come si vede facilmente) è eguale al rango r della congruenza.

La superficie f^{m+n} avrà dunque una curva doppia di ordine $\binom{m}{2} + \binom{n}{2} + r$ (¹); e all'infuori di questa non avrà che (eventualmente) dei punti multipli isolati, se (come abbiamo supposto fin da principio (n. 10)) la congruenza proposta non ha infinite rette multiple, e la superficie F^{m+n} non ha perciò già essa una curva multipla. Il genere p delle sezioni piane di f^{m+n} (che è poi il genere sezionale della congruenza) sarà perciò legato ai caratteri m, n, r dalla relazione:

$$p = \binom{m+n}{2} - \binom{m}{2} - \binom{n}{2} - r$$

che si riduce alla forma già nota (n° 2):

$$p = (m - 1)(n - 1) - r.$$

32. — La superficie f avrà anche in generale un certo numero di punti tripli, i quali saranno pure tripli per la sua curva doppia. Essi provengono dalle trisecanti della superficie F , che si appoggiano ad u . — Alla retta u della quadrica fondamentale corrisponde nello spazio di rette un certo fascio di raggi $P(\pi)$; e ad ogni trisecante di F la quale si appoggi ad u corrisponderà perciò una terna di raggi della

(¹) Per una congruenza contenuta in un complesso lineare non speciale ($m = n = k, r = 0$) la superficie immagine $F^{m+n} \equiv F^{2k}$ starebbe in uno spazio S_3 ; e da una retta generica u della M_4^2 fondamentale (non contenuta in questo S_3) essa si proietterebbe in una f^{2k} di S_3 , la cui curva multipla sarebbe costituita da una conica k^{pla} .

congruenza contenuta in un fascio, e tale che questo fascio abbia un raggio a comune con $P(\pi)$; abbia dunque il suo centro nel piano π , e il suo piano passante per P . Il numero di queste terne di raggi è dunque quello che abbiamo indicato con t (n° 29).

Diremo perciò: *La superficie f^{n+3} ha, all'infuori dei punti multipli A e B , anche t punti tripli, i quali sono pure tripli per la sua curva doppia.*

Nel caso particolare di una congruenza di 3° ordine, la superficie immagine F^{n+3} si proietterà in S_3 secondo una superficie f^{n+3} con una curva doppia di ordine:

$$\binom{n}{2} + 3 + r = \binom{n}{2} + 2n - p + 1 = \binom{n+2}{2} - p$$

la quale avrà un punto multiplo di ordine $\binom{n}{2}$, che sarà n^{plo} per la superficie; e $t + 1$ punti tripli (includendovi anche A), che saranno tripli anche per la superficie.

Ai raggi doppi e tripli di 1ª specie della congruenza devono corrispondere sopra f^{n+3} punti rispett. doppi e tripli, ma impropri, e quindi appartenenti alla curva doppia dianzi considerata; anzi i punti tripli saranno tali anche per la curva doppia. E questi ultimi risulteranno già computati nei $t + 1$ di cui sopra, se a t diamo (come daremo sempre) il significato convenuto a proposito della formola (1') del n° 30.

Ai raggi doppi e tripli di 2ª specie della data congruenza, quando ve ne siano, corrisponderanno invece sopra f^{n+3} dei punti multipli isolati. In generale, si può dire che questi consisteranno in punti doppi non appartenenti alla curva doppia, e in punti tripli i quali o non apparterranno affatto alla curva doppia (punti tripli non apparenti), oppure saranno per essa punti generici (punti tripli apparenti).

33. — Conoscendo pertanto i caratteri della superficie f^{n+3} (che per il momento supporremo priva di punti multipli isolati), è facile calcolarne il genere numerico p_n .

Questo carattere non è altro che il numero *virtuale* delle superficie di ordine inferiore di quattro unità alla proposta, che sono *aggiunte* ad essa e linearmente indipendenti (1); nel nostro caso dunque il numero virtuale delle superficie di ordine $n - 1$ e linearmente indipendenti, che contengono la curva doppia (δ) della f^{n+3} .

Se questa curva doppia non avesse che un certo numero T di punti tripli (i quali fossero tali anche per la superficie f^{n+3}) sarebbe per una nota formola (2):

$$p_n = \frac{n(n+1)(n+2)}{6} - (n-1) \left\{ \frac{(n+1)(n+2)}{2} - p \right\} + 2T + \pi - 1$$

dove π è il genere della curva δ .

Nel nostro caso, oltre ai $t + 1$ punti che sono tripli per δ e per f^{n+3} , vi è un altro punto, n^{plo} per la superficie f^{n+3} e $\binom{n}{2}^{\text{plo}}$ per la curva δ ; e questo punto equi-

(1) Cfr. ad es. ENRIQUES, *Introduzione alla geometria sopra le superficie algebriche*, "Mem. della Soc. Ital. delle Scienze", s. III, t. X, 1896, p. 70.

(2) Quest'espressione del genere numerico di una superficie (secondo la denominazione odierna) fu data per la prima volta da CAYLEY, "Math. Ann.", 3. ZEUTHEN, "Math. Ann.", 4 e NOETHER, "Math. Ann.", 8 ne dimostrarono poi l'invariantività rispetto a trasformazioni birazionali.

vale a $\binom{n}{3}$ punti tripli analoghi ai precedenti (tanti quante sono le diverse terne che possono formarsi cogli n punti semplici ivi sovrapposti). Dovremo dunque porre:

$$T = \binom{n}{3} + t + 1.$$

Anche il genere π della curva δ può esprimersi in funzione dei soli caratteri n, p, t . E dico precisamente che la curva proiezione di δ dal suo punto $\binom{n}{2}^{\text{plo}}$, la quale è di ordine $2n - p + 1$ e ha $t + 1$ punti tripli (proiezioni di quelli di δ), non ha, all'infuori di questi, altri punti multipli. — Infatti, se ne avesse altri, questi dovrebbero provenire da punti doppi apparenti di δ rispetto al suo punto $\binom{n}{2}^{\text{plo}}$; allora i raggi proiettanti relativi dovrebbero stare sopra f^{n+3} (avendo a comune con questa almeno $n + 4$ punti), e sarebbero perciò proiezioni di rette di F^{n+3} incontranti il piano β della quadrica fondamentale. Ora la retta u (asse di proiezione) si può certo prendere in modo che i due piani α e β per essa non incontrino nessuna retta di F (anzi, se $n > 1$, nessuna linea, la quale sia immagine di un cono o involuppo singolare della congruenza); e allora la curva proiezione di δ non avrà certo che i $t + 1$ punti tripli.

Il genere π di δ sarà dunque quello di una curva piana di ordine $2n - p + 1$ avente (soltanto) $t + 1$ punti tripli; vale a dire:

$$\pi = \frac{(2n - p)(2n - p - 1)}{2} - 3(t + 1).$$

Sostituendo pertanto nell'espressione di p_n a T e π questi loro valori, ed eseguendo alcune riduzioni, si trova:

$$p_n = \frac{(n - p - 1)(n - p + 2)}{2} - t.$$

Volendo ora tener conto anche degli eventuali raggi doppi e tripli di 2^a specie della congruenza, ossia dei punti multipli isolati che loro corrispondono sulla superficie f^{n+3} (e che noi supporremo *ordinari*), basta introdurre una lieve modificazione nel risultato finale. Anzitutto i punti doppi (ordinari) non influiscono affatto sul genere numerico della superficie. E i punti tripli influiscono soltanto quando siano *non apparenti*; e in tal caso ciascuno di essi, dovendo appartenere (come punto semplice) alle superficie aggiunte della proposta, diminuisce di un'unità il valore di p_n . Se indichiamo dunque con τ il numero di quei raggi tripli (di 2^a specie), ai quali corrispondono sulla superficie immagine della congruenza punti tripli isolati non apparenti (e tali sono ad es. tutti i punti tripli a cono tangente irriducibile ellittico), avremo:

$$p_n = \frac{(n - p - 1)(n - p + 2)}{2} - t - \tau.$$

34. — Dall'espressione trovata di p_n si ricava:

$$t = \frac{(n-p-1)(n-p+2)}{2} - p_n - \tau;$$

espressione valevole per ogni congruenza $(3, n)$ non contenuta in un complesso lineare. D'altronde, nelle congruenze contenute in un complesso lineare non si fa nemmeno luogo alla considerazione del carattere t .

Ricordando ora la relazione (1') del n° 30:

$$3t + d = (n - p - 1)(2n - p + 1)$$

e sostituendo a t il suo valore testè determinato, ricaviamo:

$$d = \frac{(n-p-1)(n+p-4)}{2} + 3(p_n + \tau);$$

formola che dà il numero dei raggi doppi di prima specie di una qualsiasi congruenza $(3, n)$ non contenuta in un complesso lineare, essendo fra questi computati anche gli eventuali raggi tripli (di prima specie), ciascuno come equivalente a tre raggi doppi.

Vedremo ad es. che per gli stessi valori $n = 9, p = 4$, sono possibili i tre casi: $p_n = -1, \tau = 0, d = 15$ (n° 52); $p_n = -1, \tau = 1, d = 18$ (n° 55); $p_n = \tau = 0, d = 18$ (n° 76).

35. — La superficie focale di una congruenza di ordine ≥ 3 ha in generale una curva cuspidale, luogo dei punti pei quali non soltanto due, ma tre dei raggi della congruenza che ne escono sono venuti a coincidere. Il Sig. SCHUMACHER ha determinato (Mem. cit., pag. 124) l'ordine R di questa curva, per il caso di una congruenza (m, n) di rango r priva di raggi multipli; e ne ha trovata l'espressione:

$$R = 3 \left\{ (m + n - 2) \left(\frac{mn}{2} - r \right) + t - 2n \right\}$$

dove t è il solito carattere da noi definito al n° 29.

Per una congruenza di 3° ordine ($m = 3$), ricordando che $r = 2n - p - 2$, si ricava subito:

$$(1) \quad R = 3 \left\{ (n + 1) \left(p + 2 - \frac{n}{2} \right) + t - 2n \right\}.$$

Questa stessa formola è pure valida per ogni congruenza avente raggi multipli di prima (ma non di seconda) specie, purchè a t si dia il valore convenuto per la formola (1') del n° 30. Ciò è conseguenza immediata del fatto che il ragionamento del Sig. SCHUMACHER è basato soltanto sulla considerazione della superficie f^{m+n} di S_3 (n° 32-33), e del numero (che è sempre $= t$) dei punti tripli per essa e per la sua curva doppia.

I raggi doppi di seconda specie (ordinari) non influiscono nemmeno sul valore di R . Vi influiscono invece i raggi tripli di 2ª specie, i quali possono anzi conside-

rarsi essi stessi come facenti parte della curva cuspidale (n° 15). — Indicando in questo caso con R l'ordine della curva cuspidale residua (astrazione fatta da quei raggi), si trova, rifacendo il ragionamento del Sig. SCHUMACHER, che ogni raggio triplo di seconda specie (ordinario) produce, in generale, nel valore dato dal secondo membro della (1) un abbassamento di *sei* o di *tre* unità, secondo che il punto corrispondente sopra f^{n+3} è non apparente oppure apparente. Se dunque indichiamo con τ' il numero dei raggi tripli a cui corrispondono punti tripli apparenti, avremo più generalmente:

$$(2) \quad R = 3 \left\{ (n+1) \left(p+2 - \frac{n}{2} \right) + t - 2\tau - \tau' - 2n \right\}.$$

Introducendo ora in luogo di t il suo valore trovato al n° preced., e riducendo, si trova:

$$(2') \quad R = 3 \left\{ \binom{p+1}{2} + 1 - p_n - 3\tau - \tau' \right\}.$$

Osserviamo ancora che, quando non vi siano raggi multipli di prima specie, essendo (n° 30):

$$t = \frac{(n-p-1)(2n-p+1)}{3}$$

si potrà sostituire nella (2) quest'ultimo valore di t , e valersi perciò, anzichè della (2'), di quest'altra espressione:

$$R = \frac{(n-2)(n-3)}{2} + (p+1)(p+2) - 6\tau - 3\tau'$$

la quale, se non vi sono affatto raggi multipli (ovvero anche se vi sono soltanto raggi doppi di 2ª specie) si riduce a:

$$R = \frac{(n-2)(n-3)}{2} + (p+1)(p+2).$$

§ 5.

Congruenze prive di raggi multipli. Loro genere sezionale.

36. — Occupiamoci ora più particolarmente delle congruenze $(3, n)$ prive di raggi multipli di prima specie. Anche per queste vi è un caso in cui si può dimostrare facilmente che il loro genere sezionale è ≤ 4 ; il caso in cui esse contengono un fascio di rette, il cui centro sia punto doppio per la superficie focale.

Si abbia una congruenza (che possiamo supporre priva di raggi multipli di prima specie) contenente un fascio di rette P del tipo indicato. Ogni raggio di questo fascio avrà in P stesso uno dei propri fuochi; sarà tangente alla superficie focale nel suo secondo fuoco, distinto in generale da P ; e incontrerà ulteriormente questa superficie in altri $2p$ punti. Il piano π del fascio sarà dunque tangente alla super-

ficie focale lungo tutta la linea luogo dei secondi fuochi dei raggi del fascio $P(\pi)$; e l'incontrerà ulteriormente secondo una linea di ordine $\geq 2p$. Anzi la linea luogo di quei secondi fuochi sarà precisamente una conica passante per P (e non una retta), perchè, come il cono tangente alla superficie focale in un suo punto singolare deve essere di classe ≥ 2 (n° 8), così, dualmente, deve essere di ordine ≥ 2 la linea di contatto di essa con ogni piano singolare. E il piano π , essendo tangente alla superficie focale lungo una conica, dovrà contenere, all'infuori del fascio P , altre $n - 2$ rette della congruenza (1).

Queste $n - 2$ rette, fra le quali possiamo supporre non vi siano raggi multipli di prima specie, si incontreranno a due a due in $\frac{(n-2)(n-3)}{2}$ punti tutti distinti (2), perchè se no si avrebbero nel piano π almeno quattro raggi concorrenti in un punto diverso da P : ora, se ciò avvenisse, questo punto sarebbe singolare e vertice di un cono di raggi della congruenza di ordine ≥ 4 (o di un cono cubico razionale, se uno dei quattro raggi fosse isolato rispetto ad esso); sicchè questo cono avrebbe generatrici multiple, e quindi la congruenza avrebbe dei raggi multipli di prima specie (3). — Di quegli $\binom{n-2}{2}$ punti, ve ne saranno $n - 3$ sopra ciascuna delle $n - 2$ rette; e dovranno tutti appartenere alla superficie ϕ , oppure saranno punti singolari. Ma sulla superficie ϕ (che non contiene le $n - 2$ rette, perchè per un punto generico di una di esse due dei tre raggi della congruenza che ne escono stanno nel piano π , e il terzo fuori di questo piano) potranno stare al più $n - p - 1$ di quegli stessi punti (nessuno, se $p = n - 1$); dunque almeno $(n - 3) - (n - p - 1) = p - 2$ di essi saranno punti singolari.

D'altra parte questi punti sono allora i secondi fuochi dei raggi del fascio $P(\pi)$ cui essi rispettivamente appartengono (4); dunque staranno sulla conica di contatto del piano π colla superficie focale; e di qui segue $p - 2 \leq 2$, ossia $p \leq 4$, c. s. v. d.

37. — Resta ora a vedere quale possa essere il genere sezionale di una congruenza priva in pari tempo di raggi multipli di prima specie, e di fasci di rette aventi il centro in un punto doppio della superficie focale.

Questa stessa congruenza si potrà anche supporre priva di raggi tripli di seconda

(1) Più generalmente, un piano il quale tocchi la superficie focale lungo una curva di ordine γ , contiene, oltre al proprio involuppo singolare, altri $n - \gamma$ raggi isolati della congruenza (teorema duale di quello del n° 6): cfr. STURM, Op. cit., II, p. 11, n° 295.

(2) Anche se vi fosse in π qualche raggio doppio di 2ª specie, questo non farebbe eccezione, trattandosi di due raggi che hanno sempre in π un'intersezione ben determinata.

(3) Si potrebbe anche pensare che questo punto fosse centro di un secondo fascio di rette della congruenza, appartenente pure al piano π . Ma allora, se $p > 4$, e perciò $n > 5$, vi sarebbero nel piano π , all'infuori dei due fasci, ancora $n - 4$ e perciò almeno due raggi della congruenza; e per il punto d'incontro di questi due passerebbero di nuovo quattro raggi di un fascio.

(4) A dir vero, potrebbe anche supporre che, per qualcuno di questi punti singolari, il raggio del fascio $P(\pi)$ che lo contiene fosse isolato, e il punto stesso non fosse perciò fuoco di tale raggio. Ma si tratta di un punto dal quale escono già tre raggi della congruenza contenuti nel piano π , e che per ipotesi non appartiene alla superficie ϕ ; dunque esso non può essere centro che di un fascio di rette (v. Nota prec.), oppure di un cono cubico ellittico, nel qual caso non vi sono raggi isolati.

specie (n° 18), il che ci dispenserà da alcune considerazioni ulteriori che la presenza di tali raggi avrebbe richieste.

Cominciamo col ricordare l'ultima formola del n° 35, che esprime l'ordine della curva cuspidale della superficie focale di una congruenza $(3, n)$ priva di raggi multipli, o anche avente soltanto dei raggi doppi di 2ª specie (il che si sottintenderà nel seguito di questo §). Vale a dire:

$$R = \frac{(n-2)(n-3)}{2} + (p+1)(p+2).$$

La superficie focale della congruenza, non avendo altra curva multipla all'infuori della curva cuspidale (1), sarà perciò di rango:

$$\rho = (2p+4)(2p+3) - 3R = (p+2)(p+3) - 3 \frac{(n-2)(n-3)}{2}$$

e questo numero sarà certamente > 0 . Dunque:

Per ogni congruenza di 3° ordine priva di raggi multipli sussiste la disequaglianza:

$$(p+2)(p+3) - 3 \frac{(n-2)(n-3)}{2} > 0.$$

Ora, per $p \leq n - 5$ questa disequaglianza non è certo verificata. Concludiamo perciò:

Le congruenze $(3, n)$ prive di raggi multipli hanno tutte il genere sezionale eguale a uno dei numeri $n - 1, n - 2, n - 3, n - 4$.

38. — Consideriamo una congruenza arbitraria $(3, n)$ [priva di raggi multipli. I coni singolari in essa contenuti saranno tutti di ordine ≤ 3 ; e quelli di 3° ordine saranno tutti ellittici.

Alla superficie ϕ , supposta esistente (supposto cioè $p < n - 1$), apparterranno quei soli punti singolari, dai quali esce un cono quadrico di raggi della congruenza, e inoltre un raggio isolato di questa: tali punti saranno semplici per la ϕ . Sia x_2 il numero di questi punti singolari; S_2 uno qualunque di essi.

Questi stessi punti saranno poi tripli per le superficie (P); come pure saranno punti tripli per le (P) i vertici degli eventuali coni cubici ellittici. Sia x_3 il numero di questi coni; S_3 il vertice di uno qualunque di essi.

Per le curve (l) (cfr. n° 28) i punti S_2 saranno semplici e i punti S_3 tripli.

Osserviamo infine che dall'involuppo ψ di classe $\binom{n-1}{3} + (n-2)(n-p-1)$ formato dai piani che contengono terne di rette della congruenza appartenenti ad un fascio, si staccheranno le x_3 stelle aventi i centri nei singoli punti S_3 (n° 23).

(1) Una sua curva doppia non cuspidale sarebbe infatti luogo di punti pei quali dovrebbero escire due diverse coppie di raggi della congruenza infinitamente vicini, e quindi in tutto almeno 4 raggi; il che in una congruenza di ordine < 4 non può avvenire che per i punti singolari.

L'inviluppo residuo ψ_1 , di classe $\binom{n-1}{3} + (n-2)(n-p-1) - x_3$, sarà formato esclusivamente dai piani delle terne di raggi uscenti dai punti della superficie φ .

È facile ora stabilire fra i numeri x_2 e x_3 due relazioni, dalle quali questi numeri potranno poi ricavarsi.

Consideriamo le intersezioni della superficie φ e di una curva (l) generica. Gli ordini di questi due enti sono rispett. $n-p-1$ e $\frac{(n-1)(n+4)}{2} - p$. Fra le loro intersezioni vi sono gli x_2 punti S_2 , semplici tanto per φ quanto per (l) , e che non saranno nemmeno loro punti di contatto, se la (l) è stata scelta in modo generale; nè vi saranno altri punti singolari della congruenza, perchè nessuno di questi appartiene a φ . Le rimanenti intersezioni, in numero di

$$(n-p-1) \left\{ \frac{(n-1)(n+4)}{2} - p \right\} - x_2$$

dovranno dunque cadere in quei punti non singolari, dai quali escono tre raggi della congruenza contenuti in uno stesso piano per l . E il numero di questi punti non è altro che la classe dell'inviluppo ψ_1 . Siccome poi questi punti sono tripli per la (l) e semplici per la φ , così ciascuno di essi assorbirà tre intersezioni. Si avrà dunque questa prima relazione:

$$(n-p-1) \left\{ \frac{(n-1)(n+4)}{2} - p \right\} - x_2 = 3 \left\{ \binom{n-1}{3} + (n-2)(n-p-1) - x_3 \right\}.$$

39. — Si considerino ora le intersezioni di due superficie (P) generiche — chiamamole (P_1) e (P_2) — e della φ , il numero complessivo di $(2n-p+1)^2(n-p-1)$. Di punti singolari, non vi sono fra esse che gli x_2 punti S_2 , tripli per le (P) e semplici per la φ , i quali conteranno come 9 intersezioni ciascuno. Le rimanenti intersezioni, in numero di

$$(2n-p+1)^2(n-p-1) - 9x_2$$

dovranno cadere in quei punti (non singolari), pei quali i tre raggi della congruenza che ne escono stanno in un piano passante in pari tempo per P_1 e P_2 , dunque per la retta P_1P_2 . Il numero di questi punti è di nuovo la classe dell'inviluppo ψ_1 ; e ciascuno di essi, essendo triplo per le due (P) , assorbe 9 intersezioni. Abbiamo dunque quest'altra relazione, che scriviamo già divisa per 9:

$$\frac{(2n-p+1)^2}{9}(n-p-1) - x_2 = \binom{n-1}{3} + (n-2)(n-p-1) - x_3.$$

Da questa relazione e dalla precedente si ricava tosto:

$$x_2 = \frac{n-p-1}{2} \left\{ \frac{(2n-p+1)^2}{3} - \frac{(n-1)(n+4)}{2} + p \right\}$$

$$x_3 = \binom{n-1}{3} + \frac{n-p-1}{2} \left\{ \frac{(2n-p+1)^2}{9} - \frac{n(n-1)}{2} + p - 2 \right\}.$$

Queste due relazioni, dimostrate nell'ipotesi $p < n - 1$ (perchè se no non esisterebbe la superficie φ), valgono pure se $p = n - 1$. Esse danno infatti in quest'ultima ipotesi $x_2 = 0$, $x_3 = \binom{n-1}{3}$. Ora, che in tal caso sia $x_2 = 0$, l'abbiamo già veduto al n° 24. Quanto a x_3 , basta osservare che in questo caso l'involuppo ψ non può comporsi che delle stelle aventi i centri nei vertici dei coni cubici della congruenza; il numero x_3 sarà dunque la classe dell'involuppo ψ . E questa, per $p = n - 1$, è appunto $\binom{n-1}{3}$.

40. — Le considerazioni svolte nei due n° prec. si estendono facilmente a qualunque congruenza $(3, n)$. Ci limiteremo a dare l'estensione della formola trovata al n° 38. Se indichiamo con Σ_1 una somma da estendersi a tutti i coni della congruenza i cui vertici sono punti doppi per la superficie focale, con Σ_2 e Σ_3 somme da estendersi a quei coni i cui vertici sono punti rispett. quadrupli e sestupli per la stessa superficie, e infine con Σ una somma da estendersi a tutti indistintamente i coni singolari; l'ordine di un tal cono essendo sempre indicato con h ; lo stesso ragionamento del n° 38 conduce a stabilire la relazione più generale:

$$\begin{aligned}
 (n-p-1) \left\{ \frac{(n-1)(n+4)}{2} - p \right\} - \Sigma_1 (h-1) \binom{h}{2} - \Sigma_2 (h-2) \binom{h}{2} - \Sigma_3 (h-3) \binom{h}{2} \\
 = 3 \left\{ \binom{n-1}{3} + (n-2)(n-p-1) - \Sigma \binom{h}{3} \right\}
 \end{aligned}$$

che si riduce a:

$$\Sigma_3 \binom{h}{2} - \Sigma_1 \binom{h}{2} = (p-2) \binom{n-1}{2} + (p-3)(n-p-1) \quad (1).$$

41. — Per una congruenza priva di raggi multipli abbiamo già determinato il numero x_3 dei coni cubici e il numero x_2 di quei coni quadrici dal cui vertice esce anche un raggio isolato della congruenza. Ci sarà facile ora, con una nuova relazione, di determinare anche il numero x_1 di quei punti singolari S_1 dai quali escono un fascio di raggi e in pari tempo un raggio isolato della congruenza. Eguagliando a zero questo numero, e cercando le soluzioni dell'equazione che ne risulterà, saremo sicuri di comprendere tutte quelle congruenze che sfuggono ai teoremi dei n° 16-18 e 36.

Ricordiamo che la superficie focale di ogni congruenza di ordine ≥ 3 ha una linea cuspidale, luogo dei punti per cui coincidono tre dei raggi della congruenza che ne escono. Questi raggi, ciascuno dei quali conta come tre rispetto a un suo

(1) Scompaiono dunque da questa relazione (e così anche dall'altra che troveremo al n° 41) tutti quei coni i cui vertici sono punti quadrupli della superficie focale (ossia quei coni razionali, dai cui vertici non escono raggi isolati della congruenza). Questo è d'accordo col fatto, che una congruenza può acquistare o perdere coni di questo tipo (cfr. ad es. § 10) senza che si alteri nessuno dei suoi caratteri. — Avvertiamo inoltre che nell'applicare la relazione scritta di sopra bisogna tener conto dell'ultima nota al n° 24.

punto determinato, formano una rigata, della quale il Sig. SCHUMACHER ha determinato l'ordine (1). E questo ordine, per una congruenza (m, n) di rango r (anche con raggi multipli), è espresso dalla formola:

$$L = 4 \{ 3mn - 2(m + n) - 3r \}.$$

Per una congruenza di 3° ordine, introducendo in luogo di r la solita espressione $2n - p - 2$, si avrà dunque:

$$L = 4(n + 3p).$$

Nella rigata avente l'ordine L così determinato sono però ancora compresi *tutti indistintamente i coni singolari della congruenza* (2); indicando perciò con h l'ordine di uno qualunque di questi coni, scriveremo più esattamente e prescindendo dalla considerazione dei coni stessi:

$$L = 4(n + 3p) - \Sigma h$$

dove la somma Σ s'intende estesa a tutti i coni singolari della congruenza (3).

D'altra parte, nel caso di una congruenza di 3° ordine, le generatrici di questa rigata (Γ) di ordine L sono anche le sole rette della congruenza che incontrano la curva cuspidale (γ) della superficie focale, almeno fuori dei punti singolari; questa rigata dovrà dunque coincidere, colle debite cautele relativamente ai coni singolari, con quella che è costituita dalle rette della data congruenza che si appoggiano alla curva γ . Ora quest'ultima rigata, quando si indichi con R l'ordine della curva γ , è di ordine $R(n + 3)$; ma da essa si staccheranno tutti quei coni singolari che hanno il vertice sopra γ , vale a dire quelli dal cui vertice non esce nessun raggio isolato della congruenza. E precisamente ciascuno di questi coni si staccherà tante volte, quanta è la molteplicità del suo vertice per la curva γ ; cioè *tre* volte o *nove* volte,

(1) Mem. cit. dei Mathem. Ann., 37, p. 126. Questa rigata è chiamata dall'A. "die Regelfläche, welche die Rückkehrcurve der Brennfläche trägt".

(2) Rappresentata infatti la congruenza con una superficie F^{n+3} dello spazio S_3 , la questione si riduce facilmente a determinare quanti piani ϵ_2 del sistema dei punti sulla M_4^2 fondamentale siano osculatori a una qualche curva tracciata su F in un punto di un determinato spazio S_4 , ossia della curva C secondo cui tale S_4 incontra la F . (A dir vero, il sig. SCHUMACHER ragiona sopra una F^{n+3} di S_4 , che è proiezione della nostra da un punto della M_4^2 fondamentale; ma ciò non fa differenza). Ora, ad ogni cono di ordine h (≥ 1) contenuto nella congruenza corrisponde un piano ϵ_2 che ha a comune con F una linea pure di ordine h ; e questo piano può considerarsi come osculatore a tale linea in ogni punto di essa, in particolare nelle sue h intersezioni colla C . Il piano stesso viene dunque contato h volte nel numero che si tratta di calcolare.

(3) Una conferma di questa riduzione che bisogna far subire all'ordine L ci è data dalle congruenze di 2° ordine. Per queste, essendo $m = 2$, $r = n - 2$, l'espressione prima di L diventa $= 4(n + 2)$. D'altra parte in una congruenza di 2° ordine la superficie focale non ha curva cuspidale; dunque quella rigata di ordine $4(n + 2)$ deve essere tutta costituita dai coni singolari. E infatti, per una nota formola (STURM, Op. cit., II, p. 43, n° 314. Cfr. anche MASONI, "Rend. Acc. di Napoli", vol. 22) la somma degli ordini di tutti i coni singolari di una congruenza $(2, n)$ priva di linea singolare vale appunto $4(n + 2)$. — Bisogna però avvertire che, se vi sono raggi doppi di 2° specie, i coni singolari aventi i vertici sopra questi vanno computati due volte nella somma (e sono i "binäre Kegel" di STURM, Op. cit., II, p. 197, n° 402; p. 307, n° 475). Lo stesso avviene anche per le congruenze di 3° ordine e per i raggi tripli di 2° specie.

secondo che si tratta di un cono razionale od ellittico. Infatti le tangenti alla curva cuspidale γ in uno qualunque di questi punti singolari sono precisamente le generatrici di regresso del cono che ivi tocca la superficie focale; e questo cono, che è sempre di 3ª classe, o è razionale e di 4° ordine, e allora ha *tre* generatrici cuspidali; oppure è ellittico e di 6° ordine, e allora ha *nove* generatrici cuspidali (1). L'ordine della rigata residua (dopo tolti questi coni, colle rispettive molteplicità) dovrà ancora dividersi per *tre*, perchè, siccome per ogni punto di γ i tre raggi della congruenza che ne escono coincidono tutti, e coincidono con una generatrice di Γ , così l'intersezione residua che noi avremo ottenuta sarà bensì la rigata Γ , ma contata tre volte. — Adoperando pertanto i simboli sommatori $\Sigma_1, \Sigma_2, \Sigma_3, \Sigma$ cogli stessi significati che abbiamo loro attribuiti al n° preced., potremo scrivere la relazione:

$$(1) \quad 4(n+3p) - \Sigma h = \frac{1}{3} \left\{ R(n+3) - 3\Sigma_2 h - 9\Sigma_3 h \right\}.$$

E svolgendo la somma $\Sigma h = \Sigma_1 h + \Sigma_2 h + \Sigma_3 h$, la stessa relazione assumerà la forma:

$$(1') \quad 4(n+3p) - \Sigma_1 h = \frac{R(n+3)}{3} - 2\Sigma_3 h \quad (2).$$

42. — Occupiamoci ora più particolarmente delle congruenze prive di raggi multipli. Per queste si dovrà porre (n° 35):

$$R = \frac{(n-2)(n-3)}{2} + (p+1)(p+2)$$

e inoltre:

$$\Sigma_1 h = x_1 + 2x_2 \quad \Sigma_3 h = 3x_3.$$

La relazione (1') del n° preced. assumerà dunque la forma:

$$4(n+3p) - x_1 - 2x_2 = \frac{n+3}{3} \left\{ \frac{(n-2)(n-3)}{2} + (p+1)(p+2) \right\} - 6x_3.$$

E di qui, sostituendo a x_2 e x_3 le loro espressioni trovate al n° 39, ricaviamo:

$$x_1 = 4(n+3p) + (n-1)(n-2)(p-2) + 2(n-p-1)(p-3) - \frac{n+3}{3} \left\{ \frac{(n-2)(n-3)}{2} + (p+1)(p+2) \right\}.$$

Se vi è dunque qualche congruenza priva ad un tempo di raggi multipli, e di fasci di rette il cui centro sia punto doppio per la superficie focale, la classe n e il ge-

(1) Ed è invece di 2° ordine e 2ª classe, e perciò privo di generatrici cuspidali, per quei punti singolari dai quali esce anche un raggio isolato della congruenza. — In quanto è detto di sopra, il cono (di 3ª classe) tangente alla superficie focale si è supposto implicitamente irriducibile; ma se anche si spezzasse, la molteplicità di quei punti singolari per la linea γ resterebbe in generale la stessa.

(2) Se vi sono nella congruenza dei raggi tripli di 2ª specie, questi si possono considerare come facenti parte della curva cuspidale; e occorre perciò qualche avvertenza sul modo di applicare quest'ultima formola. Si può allora designare con R l'ordine della curva cuspidale residua, astrazione fatta da quei raggi tripli (cfr. n° 35); ma bisogna ricordare che i coni singolari aventi i vertici sopra tali raggi non compariranno allora affatto nel secondo membro della (1), e i loro ordini (opportunosamente computati; cfr. la 2ª nota a questo n°) dovranno perciò ancora sottrarsi dal primo membro della (1').

nere sezionale p di essa dovranno annullare quest'espressione di x_1 . E sappiamo anche (n° 37) che per queste congruenze p non può avere che uno dei valori $n - 1$, $n - 2$, $n - 3$, $n - 4$. Siamo dunque sicuri di poter determinare tutte queste congruenze con un numero finito di operazioni.

Eguagliamo a zero l'espressione di x_1 , e poniamo in essa $p = n - 4$. Troviamo così per n l'equazione:

$$3n^3 - 16n^2 + 93n - 222 = 0$$

che non ha soluzioni intere e positive. Facendo poi $p = n - 3$, si trova l'equazione:

$$3n^3 - 46n^2 + 245n - 450 = 0$$

colla soluzione $n = 5$, la quale richiederebbe fosse $p = 2$. A questa soluzione corrisponderebbe per x_3 (n° 39) il valore 3; si tratterebbe dunque di una congruenza (3, 5) di genere sezionale 2 contenente tre conici cubici ellittici. E ciò non è possibile, poichè una congruenza di genere sezionale 2 non può contenere conici ellittici (n° 65); se ne contenesse uno, per una retta generica uscente dal vertice di questo cono la solita rigata (riducibile) R^{n+3} sarebbe di genere ≥ 3 , il che va escluso.

Anche per $p = n - 2$ si ha l'equazione:

$$3n^3 - 44n^2 + 207n - 270 = 0$$

priva di radici intere e positive. Infine, ponendo $p = n - 1$, troviamo l'equazione:

$$n^3 - 14n^2 + 55n - 42 = 0$$

che ha le tre radici $n = 1$, $n = 6$, $n = 7$. La prima di queste conduce a una congruenza (3, 1) di genere sezionale zero, che è infatti priva tanto di raggi multipli quanto di fasci di rette, ed è anzi completamente priva di punti singolari: la congruenza duale del sistema delle corde di una cubica sghemba. Le altre due soluzioni $n = 6$ e $n = 7$ lasciano intravedere come possibili una congruenza (3, 6) di genere sezionale 5, e una congruenza (3, 7) di genere sezionale 6. L'effettiva esistenza di queste due congruenze verrà dimostrata negli ultimi due §§ di questa Memoria (1). E saranno esse — possiamo già affermarlo — le sole congruenze di 3° ordine prive di linea singolare e di genere sezionale > 4 .

Possiamo dunque riassumere tutti i risultati finora ottenuti nel seguente enunciato:

Le congruenze di rette del 3° ordine prive di linea singolare sono tutte di genere sezionale ≤ 4 , fatta eccezione soltanto per:

- una congruenza (3, 6) di genere sezionale 5; e*
- una congruenza (3, 7) di genere sezionale 6.*

(1) Nel mio lavoro: *Aggiunta alla Nota: Sulle congruenze di rette del 3° ordine prive di linea singolare*, "Atti della R. Acc. di Torino", vol. XXXI, sono incorso, a proposito della congruenza (3, 7) di cui sopra, in un errore. Proiettando la superficie F^{10} immagine della congruenza da una sua trisecante sopra S_3 , si ha una F^7 contenente tre rette, immagini rispettivamente delle tre intersezioni di F^{10} colla trisecante considerata. E la presenza di queste rette sulla F^7 non permette di concludere, come io avevo fatto al n° 6 della Nota cit., che vi è incompatibilità fra le diverse proprietà di cui la F^{10} , e quindi la congruenza (3, 7), supposta esistente, avrebbe dovuto godere.

Di queste due ultime congruenze possiamo affermare sin d'ora che saranno prive di raggi multipli (a meno forse di qualche raggio doppio di 2^a specie) e prive altresì di punti singolari dai cui vertici escano raggi isolati della congruenza. La prima di esse conterrà 10, e la seconda 20 coni cubici di genere uno.

43. — Le considerazioni svolte in questo § si potrebbero anche sostituire in parte con altre, più brevi forse, ma che condurrebbero a un risultato un po' meno preciso: tale però sempre, da poter servire di base al teorema generale del prossimo §. Trattandosi di argomento piuttosto difficile, non sarà male indicare brevemente anche quest'altra via che si sarebbe potuta tenere.

Procedendo secondo quest'altra via, si sopprimerebbero completamente i n° 36, 41 e 42. Cominciando col n° 37, e facendo del risultato finale di questo n° uno studio più accurato, si potrebbe concludere che anchè le due ipotesi $p = n - 4$ e $p = n - 3$ non conducono a nessuna congruenza per la quale sia $p > 5$. L'ipotesi $p = n - 2$, per $p > 5$, ossia $n > 7$, rende fratto o negativo il numero x_2 calcolato al n° 39, e si deve perciò escludere. Supposto infine $p = n - 1$, si possono considerare le intersezioni di tre superficie (P), di ordine $r + 3 = n + 2$, corrispondenti a punti i quali siano le mutue intersezioni di tre raggi della congruenza contenuti in un piano generico. Queste tre superficie non possono avere che un numero finito di intersezioni; e d'altra parte, considerando quelle intersezioni che cadono nello stesso piano nominato, nonchè nei vertici degli $\binom{n-1}{3}$ coni cubici della congruenza, se ne ha un numero il quale, per $n > 7$, supera il prodotto $(n + 2)^3$ degli ordini delle tre superficie. Si conclude perciò che dovrà essere $n \leq 7$, e $p \leq 6$; sicchè soltanto in quest'ultima ipotesi ($p = n - 1$) il genere sezionale potrà arrivare al valore 6: negli altri casi esso sarà sempre ≤ 5 .

Si avrebbe dunque il risultato (meno preciso, ma sufficiente per il seguito):
 “ Le congruenze $(3, n)$ prive di linea singolare sono tutte di genere sezionale ≤ 5 ,
 “ fatta eccezione soltanto (eventualmente) per una congruenza $(3, 7)$ di genere sezionale 6 „.

§ 6.

Un teorema generale sulle congruenze $(3, n)$.

44. — Facciamo astrazione in questo momento dalla congruenza $(3, 7)$ di genere sezionale 6, e così pure (come sempre dal n° 21 in qua) dalla congruenza $(3, 3)$ contenuta in un complesso lineare.

Per tutte le altre congruenze $(3, n)$ prive di linea singolare noi abbiamo dimostrato che il genere sezionale p è ≤ 5 ; e sappiamo anche che per esse è $p \leq n - 1$ (n° 21). Sommando ora membro a membro le due disequaglianze:

$$p \leq 5 \quad \text{e} \quad p < n$$

ricaviamo:

$$2p < n + 5 \quad \text{ossia:} \quad n + 3 > 2p - 2.$$

Queste congruenze sono dunque rappresentate in S_5 da superficie aventi le sezioni iperpiane di un certo genere p e di ordine $> 2p - 2$.

Ora, per un teorema gentilmente comunicatomi dal signor CASTELNUOVO, e dovuto a lui stesso e al signor ENRIQUES⁽¹⁾, ogni superficie algebrica a sezioni di genere p e di ordine $> 2p - 2$ è razionale o riferibile a una rigata. Dunque:

Ogni congruenza $(3, n)$ priva di linea singolare e non contenuta in un complesso lineare — fatta eccezione eventualmente per la congruenza $(3, 7)$ di genere sezionale 6 — si può rappresentare birazionalmente sul piano o sopra una rigata.

Risulterà in seguito (§ 14) che la congruenza $(3, 7)$ di genere sezionale 6 non è infatti razionale nè riferibile a una rigata; e ha per immagine in S_5 una superficie regolare di genere zero e bigenere uno.

E la superficie F^6 immagine di una congruenza $(3, 3)$ contenuta in un complesso lineare non speciale è, in generale, una superficie regolare di genere uno; quindi anche non razionale nè riferibile a una rigata.

45. — Il teorema del n° prec. può completarsi, facendo vedere che, se una congruenza $(3, n)$ è riferibile a una rigata non razionale, questa rigata è certo ellittica⁽²⁾.

Consideriamo infatti una congruenza $(3, n)$ della quale si sappia che può rappresentarsi birazionalmente sopra una rigata. Alle ∞^1 generatrici di questa rigata (come luoghi di punti) corrisponderanno nella congruenza altrettante serie razionali ∞^1 di rette, ossia altrettante rigate razionali R , formanti un sistema tale che ogni retta generica della congruenza appartenga a una e una sola di queste rigate. Per un punto generico dello spazio passeranno dunque tre rigate R . E la superficie focale della congruenza sarà l'involuppo delle R .

D'altra parte queste rigate, considerate come superficie dello spazio S_3 , saranno contenute nel sistema lineare di tutte le superficie aventi lo stesso loro ordine; e il loro sistema ∞^1 apparterrà perciò a un determinato sistema lineare di dimensione minima di tali superficie. E precisamente, trattandosi di un sistema ∞^1 (algebrico, irriducibile) d'indice tre, questo dovrà stare in un sistema lineare di dimensione ≤ 3 ; e anzi in una rete, ogni qual volta esso non sia razionale. Di più, in questo caso esso sarà certo di genere uno; e ciò è quanto si voleva dimostrare.

Concludiamo pertanto:

All'infuori della congruenza $(3, 7)$ di genere sezionale 6 e della $(3, 3)$ contenuta in un complesso lineare, ogni altra congruenza di 3° ordine priva di linea singolare è rappresentabile sul piano o sopra una rigata ellittica. In quest'ultimo caso, alle generatrici della rigata corrisponderanno nella congruenza ∞^1 rigate razionali, formanti un sistema ∞^1 d'indice tre contenuto in una rete di superficie.

(¹) Cfr. una Nota dei sig.^{ri} CASTELNUOVO e ENRIQUES, nei "Compt. Rend. de l'Acad. d. Sciences", novembre 1900, nonchè una Memoria degli stessi A. che è in corso di stampa negli "Annali di Matem. .."

(²) Ciò va anche d'accordo col fatto che una rigata algebrica la quale contenga, all'infuori delle generatrici, una curva (semplice) razionale od ellittica — quale potrebbe essere nel nostro caso la curva corrispondente a un cono della congruenza — è anch'essa razionale od ellittica. Ma senza fermarci a chiarire ulteriormente questo punto, preferiamo il ragionamento usato di sopra, il quale ci preparerà anche la via pel seguito.

Io mi propongo ora di dimostrare che le rigate R non possono avere curva doppia. Di qui seguirà ch'esse saranno di ordine ≤ 2 , e non potranno essere perciò che quadriche.

46. — Indichiamo con $|R|$ il sistema ∞^1 delle rigate R , con Σ la rete di superficie contenente questo sistema ∞^1 , e con S una superficie generica di questa rete. Le S passanti per un punto generico dello spazio formeranno un fascio, al quale apparterranno le tre R passanti per quel punto.

Consideriamo adesso una R arbitraria, e sia R_0 ; e, su di essa, una generatrice g e un fuoco F di questa generatrice. Poichè dei tre raggi della congruenza uscenti da F due coincidono con g , così delle tre rigate R passanti per F due coincideranno con R_0 ; e perciò il fascio delle superficie S passanti per F dovrà concepirsi come tangente al sistema $|R|$ secondo l'elemento R_0 . In questo fascio vi sarà poi un'altra R , distinta in generale da R_0 , e che potrà considerarsi come *tangenziale* di R_0 (secondo l'ordinario concetto di punto tangenziale di un altro sopra una cubica piana).

D'altra parte, entro la rete Σ , il fascio tangente al sistema $|R|$ in R_0 è unico; si deve dunque trovare sempre lo stesso fascio comunque si scelgano sopra R_0 la generatrice g e il fuoco F di questa.

Di qui si conclude:

La linea luogo dei fuochi delle generatrici di una rigata R (ossia la linea di contatto di questa R colla superficie focale) appartiene per intero a una seconda R completamente determinata (la tangenziale della prima). E per un punto generico di questa linea non potrà passare nessuna R ulteriore.

47. — Supponiamo ora che R_0 (ossia una R generica) abbia una curva doppia, non contenuta (per il momento) nella superficie focale della congruenza. Allora delle tre rette (distinte) della congruenza che passano per un punto generico di questa curva doppia, due saranno generatrici di R_0 ; dunque ancora delle tre R che passano per questo punto due coincideranno con R_0 , vale a dire il fascio delle S passanti per questo punto sarà di nuovo il fascio tangente a $|R|$ secondo R_0 . E la curva doppia di R_0 apparterrà perciò anch'essa alla R tangenziale di R_0 (che indicheremo con R_1).

L'intersezione di una R qualunque e della sua tangenziale è dunque riducibile, e si compone di due parti affatto distinte; la linea di contatto di quella R colla superficie focale, e la curva doppia della stessa R .

Di qui si conclude facilmente che anche l'intersezione (variabile) di due R qualunque, e perciò di due S qualunque, è una curva riducibile. Consideriamo infatti insieme a R_0 un'altra R qualunque, e sia R' ; e facciamo avvicinare indefinitamente R' a R_1 (tangenziale di R_0) entro il sistema $|R|$, in guisa che ogni generatrice di R' e quindi ogni punto dell'intersezione $R_0 R'$ si muova in modo determinato. Quest'intersezione tenderà a trasformarsi con continuità nell'intersezione $R_0 R_1$. Ora, fra le intersezioni di una generatrice arbitraria g di R_1 con R_0 , un certo numero k (fra distinte e coincidenti) apparterranno alla superficie focale della congruenza, ossia alla curva di contatto di R_0 con questa superficie; e un certo numero k' apparterranno invece alla curva doppia di R_0 . Se consideriamo pertanto una generatrice

g' di R' , la quale tenda (nel movimento di cui sopra) alla posizione g , è chiaro che, delle $k + k'$ sue intersezioni con R_0 , k avranno la proprietà che le due rette della congruenza uscenti da esse e distinte da g' tenderanno a coincidere; mentre ciò non avverrà per le rimanenti k' . E da ciò si trae che, al variare della generatrice g' sopra R' , i primi k punti dovranno avere per luogo una curva completamente distinta da quella che è luogo dei rimanenti k' ; vale a dire l'intersezione $R_0 R_1$ sarà anche riducibile, c. s. v. d.

Stabilito così che l'intersezione variabile di due R qualunque è riducibile, ne segue che nel fascio segato sopra una qualsiasi R dalle rimanenti, ogni curva si comporrà di due parti distinte, entrambe variabili. E queste parti dovrebbero anche appartenere rispett. a due diversi sistemi ∞^1 di curve; perchè, facendo avvicinare indefinitamente due R , per tutti i punti di una delle due parti della loro intersezione, due dei tre raggi della congruenza che escono da questo punto devono anche tendere a coincidere; mentre per i punti dell'altra parte ciò non avviene. Ora un fascio di curve di questo tipo, nel quale cioè la curva generica si componga di due parti variabili rispett. entro diversi sistemi ∞^1 , non può esistere sopra nessuna superficie irriducibile; rimane dunque escluso che le R possano avere una curva doppia non appartenente alla superficie focale della congruenza.

48. — Supponiamo ora (se possibile) che ogni R abbia una curva doppia appartenente alla superficie focale della congruenza. Questa curva sarà allora una curva cuspidale, e le R saranno perciò sviluppabili (uno dei due sistemi di sviluppabili contenuti nella congruenza). Possiamo anche supporre che queste sviluppabili non abbiano altra curva doppia, all'infuori dei rispettivi spigoli di regresso (se no si ricadrebbe nell'ipotesi precedente); esse si comporranno dunque delle tangenti a altrettante cubiche sghembe.

Le R siano dunque sviluppabili biquadratiche circoscritte a cubiche sghembe. Sia R_0 una di esse, e γ_0 la relativa curva cuspidale, la quale apparterrà anche alla R tangenziale di R_0 . Viceversa, le quattro R aventi per tangenziale R_0 avranno le proprie curve cuspidali sopra R_0 stessa.

Sia R' una di queste R aventi per tangenziale R_0 , e g una generatrice di R_0 la quale sia una retta generica della congruenza; dunque una retta tangente alla superficie focale della congruenza in due punti (i suoi fuochi) e che l'incontri ulteriormente in $2p$ punti tutti distinti.

Le quattro intersezioni di g con R' , essendo fuochi delle generatrici di R' cui rispett. appartengono (e non di g stesso), cadranno tutte fra questi ultimi $2p$ punti. Ora, poichè la cubica di regresso γ' di R' sta sopra R_0 , vi sarà fra quelle intersezioni un punto almeno (P') di questa cubica; e non ve ne sarà nemmeno più di uno, perchè le generatrici g di R_0 , tutte tangenti alla cubica γ_0 , non possono essere in pari tempo corde di un'altra cubica γ' . Nel punto P' , che è doppio (e precisamente cuspidale) per R' , cadranno almeno due delle 4 intersezioni di g con R' ; e si vede facilmente che non ve ne potranno cadere nemmeno più di due. Infatti, se ve ne cadessero tre, g dovrebbe stare nel piano osculatore a γ' in P' stesso; e allora questo piano, contenendo la generatrice g di R_0 e la tangente in P' alla curva γ' tracciata sopra R_0 , sarebbe lo stesso piano tangente a R_0 lungo g , e perciò un piano

osculatore a γ_0 ; sicchè le cubiche γ_0 e γ' avrebbero gli stessi piani osculatori, il che non è possibile essendo esse distinte. Le rimanenti due intersezioni di g con R' saranno dunque punti semplici di R' , e punti di contatto di R' stessa colla superficie focale. Esse saranno certo distinte, perchè se no nel punto in cui per avventura coincidessero g risulterebbe tangente a R' e quindi alla superficie focale. Concludiamo perciò che vi sono sopra g tre punti distinti appartenenti alla rigata (svilupabile) R' . Ora R_0 è tangenziale di quattro diverse rigate R , e con ciascuna di queste g avrà tre intersezioni distinte; anzi tutte queste $3 \cdot 4 = 12$ intersezioni saranno distinte fra loro, perchè due punti di diverse terne non potrebbero coincidere che in punto singolare della congruenza (risultando questo comune già a tre R non formanti fascio). Dovendo pertanto quei 12 punti distinti cadere fra le $2p$ intersezioni semplici di g colla superficie focale, sarà $2p \geq 12$, ossia $p \geq 6$. Ma noi sappiamo che deve essere invece $p \leq 5$ (n° 43); è dunque escluso che le R possano essere sviluppabili biquadratiche (1).

Concludiamo pertanto: *In ogni congruenza $(3, n)$ priva di linea singolare e riferibile a una rigata ellittica, alle generatrici di questa rigata devono corrispondere nella congruenza rigate quadriche.*

§ 7.

Congruenze $(3, n)$ rappresentabili sopra una rigata ellittica.

49. — Le considerazioni svolte nel § prec. permettono di determinare senza difficoltà tutte le congruenze del 3° ordine prive di linea singolare e rappresentabili sopra una rigata ellittica.

Sappiamo intanto che una tale congruenza deve contenere una serie ∞^1 ellittica di rigate quadriche, involupanti la superficie focale; e che le ∞^1 quadriche sostegni di queste rigate devono stare in una rete Σ . Questa rete potrà anche avere infiniti punti basi; ma certo le ∞^1 rigate della nostra congruenza non potranno avere a comune nessuna direttrice (se no tutti i punti di questa sarebbero singolari per la congruenza). Potranno invece avere a comune una o due generatrici. Di qui si trae che la rete Σ :

o avrà soltanto un numero finito di punti basi (dunque *otto* punti basi, ma che potrebbero non essere tutti distinti);

oppure si comporrà delle quadriche passanti per una data retta (che sarà generatrice comune delle rigate da considerarsi) e per altri *quattro* punti fuori di questa (eventualmente non tutti distinti);

ovvero infine si comporrà di quadriche aventi a comune due rette dello stesso sistema (e non altri punti fuori di queste).

Esamineremo ora separatamente questi tre casi. I punti basi isolati (nei primi due casi) si supporranno per semplicità tutti distinti; ma ciò che diremo potrebbe estendersi senza difficoltà al caso di punti basi infinitamente vicini.

(1) Al momento di licenziare le bozze di questa Memoria mi accorgo che quest'ultimo ragionamento si potrebbe modificare in guisa tale da rendere superfluo quello del n° 47 (facendo vedere anzitutto che g non può avere a comune con R' più di due punti distinti, ed esaminando poi quante loro intersezioni possono cadere in ciascuno di questi punti). Il lettore se ne persuaderà facilmente.

Essendo il genere numerico p_n di una rigata ellittica eguale a -1 , le formole dei n° 34-35 diventano per questo caso:

$$t = \frac{(n-p-1)(n-p+2)}{2} + 1 - \tau \quad d = \frac{(n-p-1)(n+p-4)}{2} - 3 + 3\tau$$

$$R = 3 \left\{ \binom{p+1}{2} + 2 - 3\tau - \tau' \right\}.$$

Possiamo anche osservare che, nel sistema ∞^1 di rigate quadriche aventi per luogo la nostra congruenza, ciascuna quadrica sarà tangenziale di altre 4; e le $2 \cdot 4 = 8$ intersezioni (tutte distinte) di una sua generatrice arbitraria con queste 4 saranno le sole intersezioni di quella generatrice colla superficie focale della congruenza, all'infuori dei propri fuochi. Ora queste intersezioni devono essere in numero di $2p$; sarà perciò $2p = 8$, ossia $p = 4$.

Le congruenze $(3, n)$ riferibili a una rigata ellittica sono tutte di genere sezionale 4. Esse avranno perciò una superficie focale di 12° ordine e di classe $2(n+3)$, con una curva cuspidale di ordine $R = 36 - 9\tau - 3\tau'$. (Sarà anzi sempre $\tau' = 0$, e quindi $R = 36 - 9\tau$).

I.

50. — Consideriamo una rete Σ di quadriche con otto punti basi (A_1, A_2, \dots, A_8). Le generatrici di ambo i sistemi di queste quadriche formano, com'è noto, un complesso cubico Γ , che i signori STURM⁽¹⁾ e REYE⁽²⁾ hanno incontrato in varie ricerche, e che è stato poi oggetto di speciale studio da parte del signor MONTESANO, nella Memoria: *Su di un complesso di rette di 3° grado* (Mem. Acc. di Bologna, ser. V, t. III; 1893). Il cono del complesso uscente da un punto generico dello spazio è quello che proietta la quartica base del fascio formato dalle quadriche di Σ che passano per questo punto.

Questo complesso può rappresentarsi birazionalmente sullo spazio punteggiato, e ci sarà anzi utile una delle rappresentazioni che ne ha date il signor MONTESANO (Mem. cit., n° 11, p. 18 e seg.). Consideriamo uno dei punti basi della rete, p. e. A_1 . Un raggio generico u del complesso appartiene a una quadrica determinata della rete; e sopra questa quadrica, la quale contiene il punto A_1 , sarà pure individuata la generatrice v di sistema opposto a u passante per A_1 stesso. Il punto uv si assuma allora come corrispondente al raggio u . Viceversa, dato nello spazio un punto generico P , vi sarà una ed una sola quadrica della rete che contiene la retta $A_1 P$, e la seconda generatrice di questa quadrica passante per P sarà la retta corrispondente a P nel complesso.

La corrispondenza è dunque tale che due elementi omologhi qualunque si appartengono. Si vede altresì che: *A rette u di una stessa rigata quadrica corrispondono punti di un raggio della stella A_1* (di quel raggio che è direttrice di questa rigata). La rete Σ viene così riferita in corrispondenza razionale (1, 2) alla stella di raggi A_1 , e birazionalmente a un'involuzione I_2 di questa stella. In particolare agli ∞^2 fasci di quadriche contenuti nella rete Σ corrisponderanno nella stella A_1 i coni

⁽¹⁾ " Journ. de Crelle ", Bd. 70; " Math. Ann. ", Bd. 6.

⁽²⁾ *Geometrie der Lage*, 3^{te} Aufl., Bd. 3, p. 137.

cubici proiettanti le quartiche basi di questi fasci, ossia gli ∞^2 con cubici passanti per i sette raggi $A_1 A_i \equiv a_{1i}$ ($i = 2, 3, \dots, 8$). L'involuzione I_2 è definita appunto da questa rete di coni.

Ora, la congruenza $(3, n)$ che noi andiamo cercando deve comporsi delle generatrici di un sistema ∞^1 ellittico d'indice *tre* di quadriche, contenuto nella rete Σ . A un tale sistema di quadriche (che può concepirsi come una cubica piana, entro la rete Σ considerata come un piano) corrisponderà nella stella A_1 un cono di 9° ordine appartenente all'involuzione I_2 , e avente come tripli i sette raggi (fondamentali) a_{1i} . Questo stesso cono, come luogo di punti, sarà l'immagine della congruenza formata dalle generatrici di ambo i sistemi delle ∞^1 quadriche considerate.

Ma questa congruenza sarà di 6° ordine, poichè per ogni punto dello spazio passano tre quadriche del sistema ∞^1 , e due generatrici di ciascuna di queste. A noi occorrerà pertanto un sistema ∞^1 di quadriche $|R|$ tale che, variando una quadrica entro di esso, i due sistemi di rette di questa quadrica descrivano due congruenze distinte, ciascuna delle quali sarà allora di 3° ordine. E perchè questo avvenga, è necessario e sufficiente che il cono di 9° ordine corrispondente al sistema $|R|$ di quadriche nella stella A_1 si spezzi in due coni ellittici non appartenenti all'involuzione I_2 (e perciò mutuamente coniugati in questa involuzione).

Ora, questi due coni non potranno essere che uno di 3° ordine e uno di 6°, oppure uno di 4° ordine e uno di 5°. Nel primo caso il cono cubico dovrà contenere sei dei 7 raggi fondamentali a_{1i} (e non il settimo), e il cono di 6° ordine avrà quegli stessi sei raggi come generatrici doppie e il settimo come generatrice tripla. Nel secondo caso, il cono quartico conterrà come doppi due dei 7 raggi fondamentali e passerà semplicemente per gli altri cinque, mentre il cono quintico avrà questi ultimi per doppi e i primi come semplici. — Viceversa, ogni cono siffatto, insieme al suo coniugato nell'involuzione I_2 , dà luogo a un cono (riducibile) di 9° ordine come a noi occorre. E ciascuno di quei coni può scegliersi entro un numero finito (7 , oppure $\binom{7}{2} = 21$) di sistemi lineari ∞^3 .

Esistono dunque certo congruenze del 3° ordine contenute nel complesso cubico delle generatrici di una rete generale di quadriche, e riferibili a una rigata ellittica. E noi le abbiamo sostanzialmente già determinate tutte, perchè abbiamo detto quali sono le superficie che ne sono immagini in una nota rappresentazione di quel complesso cubico sullo spazio. Precisamente, in ogni complesso Γ sono contenuti $7 + 21 + 21 + 7 = 56$ sistemi ∞^3 di congruenze soddisfacenti alle condizioni richieste. Ma questi 56 sistemi si distribuiscono in 28 coppie, tali che due sistemi ∞^3 di una medesima coppia provengono dagli stessi ∞^3 sistemi $|R|$ di quadriche, e soltanto da generatrici di opposte schiere di questi. Chiameremo per brevità *coniugate* due congruenze costituite dalle generatrici di diverse schiere sopra un medesimo sistema $|R|$ di quadriche. E allora potremo dire che i 56 sistemi ∞^3 di congruenze di 3° ordine da noi trovati in Γ si distribuiscono in 28 coppie, tali che i due sistemi ∞^3 di ciascuna coppia si compongono di congruenze mutuamente coniugate.

51. — Proponiamoci ora di studiare un po' più da vicino queste congruenze, determinandone la classe, i punti singolari, ecc.

Ricordiamo intanto che la rete Σ di quadriche contiene un sistema ∞^1 di coni, d'indice *quattro* e di genere tre; e che la curva K (pure di genere tre) luogo dei vertici di questi coni è di 6° ordine.

Si riconosce facilmente (MONTESANO, Mem. cit., p. 19) che, nella rappresentazione data del complesso cubico sullo spazio punteggiato, una superficie di ordine μ la quale abbia il punto A_1 come p^{10} , le rette a_{1i} come multiple di ordine σ_i , e la curva K come multipla di ordine κ , è l'immagine di una congruenza (contenuta nel complesso Γ) di ordine $m = 4(\mu - \kappa) - \rho - \Sigma\sigma_i$, e di classe $n = 3(3\mu - \Sigma\sigma_i - 4\kappa)$ (dunque sempre multipla di 3). Ora le superficie immagini delle congruenze che cerchiamo sono tutte di vertice A_1 (onde $\rho = \mu$), e non passano per la curva K (onde $\kappa = 0$). Sarà perciò:

$$m = 3\mu - \Sigma\sigma_i \quad n = 3(3\mu - \Sigma\sigma_i) = 3m.$$

E poichè già sappiamo che $m = 3$, ne segue tosto $n = 9$; il che viene anche confermato dalle formole scritte, in ogni singolo caso.

Le congruenze di 3° ordine che così otteniamo sono tutte di classe 9.

La linea cuspidale della superficie focale (di 12° ordine) dovrà avere la proprietà che il fascio delle quadriche di Σ passanti per un suo punto qualunque incontri il sistema $|R|$ secondo tre quadriche coincidenti; sia cioè, per così dire, un fascio tangente d'inflessione del sistema $|R|$. Essa si comporrà dunque delle quartiche basi dei nove fasci tangenti d'inflessione del sistema $|R|$; e sarà perciò, complessivamente, di 36° ordine. Ciò è d'accordo colla formola del n° 49, dovendosi porre in questa $\tau = \tau' = 0$.

Questa congruenza non si è presentata nelle mie ricerche precedenti; ma ne è anche chiaro il motivo. Nel mio lavoro del 1894 io aveva infatti supposto, a proposito delle congruenze di genere sezionale 4 (nota (2) a p. 20, e p. 21), che la curva cuspidale della superficie focale non si spezzasse: le maggiori difficoltà allora incontrate mi avevano indotto a porre questa restrizione. E nel caso attuale, come si è visto, la detta curva si spezza in 9 quartiche. Per la stessa ragione non mi si sono presentate allora nemmeno le congruenze che incontreremo al n° 55.

52. — I punti singolari della congruenza non potranno cadere che nei punti comuni a tutte le quadriche del sistema $|R|$, ossia negli otto punti basi della rete Σ ; e nei vertici di quei coni che appartengono al sistema $|R|$. Viceversa, questi punti saranno anche tutti singolari per la congruenza.

Quanto al cono singolare uscente dal punto A_1 , è facile determinarlo in base all'osservazione seguente: Considerate nel complesso Γ due congruenze (3, 9) coniugate, quel cono di genere uno, che è immagine di una di queste nella rappresentazione adottata del complesso cubico sopra S_3 , appartiene all'altra come cono singolare. Si avrà dunque sempre un cono ellittico di ordine ≤ 6 .

Siccome poi i punti A_2, A_3, \dots, A_8 si trovano tutti, rispetto alla rete Σ , nelle stesse condizioni di A_1 , così anche ciascuno di essi sarà vertice di un cono ellittico di raggi della congruenza. E una volta noto il cono singolare A_1 , si potranno determinare gli altri 7, valendosi della proprietà (MONTESANO, Mem. cit., p. 6-7) che ogni

rigata quadrica della rete Σ contiene uno ed un solo raggio di ciascuna stella A_i ; e che, assumendo come corrispondenti, in due determinate di queste stelle, i raggi che appartengono a una stessa rigata, si viene a stabilire fra le due stelle una corrispondenza cremoniana di 5° ordine con sei raggi fondamentali doppi: quelli che proiettano i rimanenti 6 punti A_i . I coni singolari uscenti da A_2, \dots si otterranno dunque applicando al cono A_1 queste trasformazioni cremoniane. Ecco il risultato a cui si giunge:

Vi sono due diversi tipi di congruenze (3, 9) contenute nel complesso Γ e costituite da un sistema ∞^1 ellittico di rigate quadriche.

Per le congruenze del primo tipo, gli otto punti A_i sono vertici rispett. di due coni singolari cubici (A_1, A_2) e di sei coni di 5° ordine (A_3, \dots, A_8). Queste congruenze hanno 15 raggi doppi di 1ª specie, che sono precisamente le congiungenti a_{ik} per $i, k = 3, 4, \dots, 8$; il raggio a_{12} non appartiene invece alla congruenza; le altre rette a_{11}, a_{21} ne sono raggi semplici.

Le congruenze del secondo tipo contengono invece due coni sestici (A_1, A_2) e sei coni quartici (A_3, \dots, A_8). Esse hanno un raggio triplo (a_{12}) e 12 raggi doppi (a_{11}, a_{21}) di prima specie (che equivalgono insieme a 15 raggi doppi); le altre congiungenti a_{ik} ne sono raggi semplici.

Due congruenze coniugate sono sempre di tipo diverso.

Vediamo infine quanti coni quadrici contengano queste congruenze (ossia quanti coni vi siano in un sistema $|R|$). Nella nostra rappresentazione del complesso cubico sullo spazio, a ogni generatrice di un cono contenuto nella rete Σ corrisponde il punto vertice di questo cono; e viceversa a questo punto corrisponde nel complesso ogni generatrice di quel cono. Bisogna dunque cercare le intersezioni del cono di vertice A_1 e di ordine $v = 3, 4, 5, 6$ che è immagine della nostra congruenza (3, 9) colla curva K^6 luogo dei vertici dei coni quadrici contenuti nella rete Σ , ovvero sia col cono che proietta questa curva da A_1 .

Si trova allora che, delle $6v$ generatrici comuni ai due coni, sempre $6(v - 1)$ cadono nei raggi fondamentali a_{11} . E di qui si conclude: *La congruenza (3, 9) contiene sempre sei coni quadrici, appartenenti al sistema $|R|$. È chiaro altresì che due congruenze coniugate contengono gli stessi sei coni quadrici.* Pel vertice di uno qualunque di questi coni passa anche un raggio isolato della congruenza (appartenente alla quadrica tangenziale di quel cono nel sistema $|R|$).

I 14 coni singolari verificano appunto le due relazioni generali dei n° 40 e 41, che in questo caso diventano:

$$\Sigma_3 \binom{h}{2} - \Sigma_1 \binom{h}{2} = 60 \quad 2\Sigma_3 h - \Sigma_1 h = 60$$

dove le somme Σ_3 vanno estese agli 8 coni ellittici, e le somme Σ_1 ai sei coni quadrici.

53. — Considerata la rete Σ di quadriche come un piano, e, per conseguenza, il sistema ∞^1 dei coni di questa rete come una quartica q (di genere tre), il sistema delle singole schiere rigate contenute nelle quadriche di Σ si potrà concepire a sua volta come un *piano doppio*, di cui la quartica q sarebbe la curva limite (o di diramazione). La ricerca del nostro sistema $|R|$ di quadriche si riconduce allora a

quella di una cubica ellittica la quale, nel piano doppio, sia immagine di una coppia di curve ellittiche (anzichè di un'unica curva irriducibile, contenente un'involuzione ellittica di coppie di punti).

Per questo è condizione *necessaria* che la cubica sia tangente alla quartica q in ogni sua intersezione con essa, dunque in *sei* punti (che saranno i coni quadrici del sistema $|R|$). Ma questa condizione, che sarebbe anche sufficiente se si trattasse di una curva razionale, non lo è per una curva di genere > 0 .

La questione può tuttavia risolversi completamente, e in modo assai semplice, considerando il piano doppio come proiezione di una superficie cubica da un suo punto; e il breve ragionamento che occorre cammina di pari passo col nostro del n° 50.

Dei 64 sistemi ∞^3 di cubiche tangenti in sei punti a una data quartica⁽¹⁾ risulta pertanto che 28 hanno, rispetto al piano doppio con quella quartica come curva limite, la proprietà dianzi accennata. Questi 28 sistemi sono precisamente quelli per i quali i punti di contatto vengono segati sulla quartica dalle ∞^3 coniche passanti per i punti di contatto di una bitangente; sicchè essi vengono a corrispondere in certo qual modo alle 28 bitangenti della quartica.

II.

54. -- Consideriamo ora una rete Σ di quadriche aventi a comune una generatrice g e quattro punti A_1, A_2, A_3, A_4 fuori di questa. Le generatrici di queste quadriche di sistema opposto a g costituiranno allora il complesso lineare speciale avente g stessa per direttrice (asse); questo complesso si staccherà perciò dal complesso cubico formato da tutte le rette delle ∞^2 quadriche di Σ , e resterà un complesso quadratico Γ , costituito da tutte le generatrici dello stesso sistema di g .

D'altra parte in questo caso le quadriche di Σ passanti per un punto generico P hanno a comune, oltre alla retta g , una cubica passante per P e avente g come corda; e le generatrici di queste quadriche del sistema di g e passanti per P hanno per luogo il cono quadrico che da P stesso proietta quella cubica.

Poichè in questo caso le generatrici dei due sistemi delle quadriche di Σ formano due complessi distinti, noi possiamo affermare sin d'ora che, prendendo entro Σ un qualsiasi sistema ∞^1 di quadriche d'indice 3 e ellittico, e considerando sopra queste quadriche le generatrici del sistema di g , otterremo una congruenza di 3° ordine soddisfacente alle condizioni imposte. Convien però esaminare più da vicino la natura del complesso Γ , per potere poi costruire quelle congruenze nel modo più semplice.

(¹) Cfr. ad es. CLEBSCH-LINDEMANN: *Vorlesungen über Geometrie*, I, p. 853. La determinazione di questi sistemi di cubiche 6-tangenti alla quartica risale però a HESSE e STEINER, "Journ. de Crelle", 49. Osserviamo anche che da un noto teorema di HESSE (l. c.) — il quale soltanto più tardi fu dimostrato rigorosamente —, che cioè l'equazione di ogni quartica piana può mettersi sotto forma di un determinante simmetrico di 4° ordine ad elementi lineari nelle coordinate eguagliato a zero, segue che la quartica costituita dai coni di una rete generica di quadriche è una quartica affatto generale.

Una retta generica passante per uno dei punti A_i appartiene certo a una quadrica della rete Σ ; e essendo sghemba con g , sarà generatrice dello stesso sistema di questa, e apparterrà perciò al complesso quadratico Γ . Questo complesso contiene dunque per intero le quattro stelle di rette A_i , e sarà perciò un complesso tetraedrale, avente $A_1A_2A_3A_4$ come tetraedro fondamentale; sarà anzi quel complesso, completamente determinato, che ha questo tetraedro fondamentale, e contiene il raggio g .

Ora un complesso tetraedrale può rappresentarsi sullo spazio di piani in guisa tale che ogni raggio del complesso appartenga al piano omologo, e sia precisamente intersezione di questo col piano che ad esso corrisponde in una determinata collineazione ⁽¹⁾. In questa rappresentazione a ogni congruenza di ordine m contenuta nel complesso tetraedrale corrisponde un involuppo ∞^2 di piani di classe m ; e quella congruenza potrà quindi ottenersi come luogo delle intersezioni delle coppie di piani corrispondenti di due involuppi di piani di classe m , fra loro collineari. Viceversa, due involuppi di piani siffatti generano anche sempre una congruenza di ordine m , contenuta in un complesso tetraedrale; e la classe di questa congruenza è in generale $3m$. Ma se uno dei piani uniti della collineazione — che sono poi i piani fondamentali del complesso tetraedrale — appartiene a uno e quindi anche all'altro dei due involuppi con una certa molteplicità k , il piano stesso (come piano rigato) si staccherà dalla congruenza con eguale molteplicità, e la classe di questa si ridurrà perciò a $3m - k$.

Più generalmente, se i quattro piani uniti appartengono ai due involuppi collineari rispett. colle molteplicità $k_1, k_2, k_3, k_4 (\geq 0)$, la congruenza generata da questi involuppi sarà di ordine m , e di classe:

$$n = 3m - (k_1 + k_2 + k_3 + k_4);$$

e sussisteranno altresì le proprietà seguenti:

I quattro piani del tetraedro fondamentale saranno piani singolari della congruenza, e conterranno involuppi di rette di questa delle classi rispett. k_1, k_2, k_3, k_4 (supposti questi numeri > 0);

I vertici dello stesso tetraedro rispett. opposti a quei piani saranno punti singolari della congruenza, vertici di coni degli ordini rispett. $2m - (k_2 + k_3 + k_4)$, $2m - (k_1 + k_3 + k_4)$, semprechè, ben inteso, anche tali numeri siano > 0 ;

Lo spigolo del tetraedro fondamentale intersezione dei due piani multipli di ordini k_1 e k_2 sarà raggio multiplo della congruenza di ordine $m - (k_1 + k_2)$ (supposto > 0); e analogamente per gli altri cinque spigoli.

Da queste proprietà generali si dedurranno facilmente quelle delle congruenze $(3, n)$ che andiamo cercando.

55. — Una congruenza di 3° ordine (come a noi occorre) contenuta in un complesso tetraedrale si potrà dunque generare con due involuppi di piani di 3ª classe.

⁽¹⁾ Notissima rappresentazione del complesso tetraedrale, esposta in lavori di WEILER, "Zeitschr. f. Math. u. Ph.", 22; LORIA, "Atti della R. Acc. di Torino", vol. XIX, dove si vedranno anche citati lavori anteriori di KLEIN e LIE; nella 2ª e 3ª ediz. della *Geometrie der Lage* del REYE, e nell'opera più volte cit. di STURM (I, pp. 342, 369-71).

fra loro collineari. Solo che, per avere una congruenza non razionale, ma riferibile invece a una rigata ellittica, si dovranno prendere due involuppi costituiti dai piani tangenti di due curve piane generali di 3^a classe γ e γ' . Viceversa, due involuppi siffatti, tra loro collineari, genereranno sempre una congruenza di 3^o ordine, rappresentabile sopra una rigata ellittica, e le coppie di tangenti omologhe delle due curve γ e γ' saranno assi di fasci di piani contenuti rispettivamente nei due involuppi e fra loro proiettivi, i quali genereranno le ∞^1 rigate quadriche che già sappiamo (§ 6) dover essere contenute nella congruenza. Queste rigate avranno anche tutte una generatrice a comune: l'intersezione dei piani delle curve γ e γ' .

La congruenza così ottenuta sarà in generale di classe 9; avrà gli spigoli del tetraedro fondamentale della collineazione come raggi tripli (di prima specie); e da ciascun vertice di questo tetraedro uscirà un cono di 6^o ordine e genere uno di raggi della congruenza, coi tre spigoli del tetraedro come raggi tripli. La classe della congruenza può scendere tuttavia fino a cinque, prendendo i due involuppi generatori in modo che contengano uno o più dei quattro piani uniti della collineazione; ma nessuno di questi piani può essere piano multiplo dei due involuppi. In ogni caso dai vertici del tetraedro fondamentale escono altrettanti coni ellittici della congruenza. E questa è sempre di genere sezionale 4 (n° 49). Non ci fermiamo a esaminare separatamente i vari casi, anche perchè incontreremo più avanti (§ 12) le congruenze analoghe razionali, generate da involuppi di 3^a classe non degeneri.

Poichè i piani delle due curve γ e γ' sono tripli per i due involuppi generatori della congruenza, così si conclude facilmente che il raggio u loro intersezione è un raggio triplo della congruenza. E questo è precisamente un raggio triplo di 2^a specie. Per ogni punto di u i tre raggi della congruenza che ne escono si possono pensare disposti secondo tre generatrici consecutive del cono del complesso tetraedrale Γ uscente da questo punto; e ogni piano per u godrà della proprietà duale. La proiettività determinata dal complesso Γ fra la punteggiata u e il fascio di piani u (nella quale a ogni punto di u corrisponde il piano tangente lungo u al cono del complesso uscente da quel punto) è precisamente quella da noi considerata in generale al n° 14.

Le coppie di tangenti omologhe delle due curve γ e γ' determinano sopra u una corrispondenza (3, 3), la quale avrà sei punti uniti. Nel caso più generale di una congruenza (3, 9), ciascuno di questi sei punti sarà vertice di un cono quadrico di rette della congruenza, il quale conterrà il raggio u e apparterrà al sistema $\infty^1 | R |$ di rigate quadriche. E questi saranno anche i soli coni contenuti nel sistema $| R |$ di quadriche. Questi sei coni formeranno insieme la rigata $R^{n+3} \equiv R^{12}$ delle rette della congruenza che si appoggiano ad u .

Se però uno o più piani uniti della collineazione sono comuni ai due involuppi generatori della congruenza, nelle intersezioni di questi piani con u cadranno altrettanti punti uniti della corrispondenza (3, 3) dianzi considerata, e quindi altrettanti dei sei punti singolari della congruenza posti sopra u . Da ciascuno di questi punti uscirà allora soltanto un fascio di rette della congruenza (contenente il raggio u).

La retta u è *sestupla* per la superficie focale (di 12^o ordine); ciò segue da quanto si è detto al n° 15, e si può anche riconoscere direttamente.

Essa può considerarsi altresì come facente parte della curva cuspidale della

superficie focale. All'infuori di essa vi è una curva cuspidale di 27° ordine, composta delle 9 cubiche che, insieme ad u , formano le curve basi dei 9 fasci di quadriche tangenti d'inflexione al sistema $|R|$.

III.

56. — Consideriamo infine una rete Σ di quadriche aventi a comune due generatrici u, u' dello stesso sistema (e non altri punti). Le quadriche di questa rete che passano per un punto generico P formano un fascio, la cui curva base si compone di quattro rette; le generatrici u e u' , la retta v condotta per P a incontrare le due precedenti, e un'altra secante comune delle u, u' , e sia v' , completamente determinata dalla v , e variabile con essa. Le generatrici di queste quadriche che passano per P e appartengono al sistema di u, u' , stanno dunque tutte nel piano Pv' , e formano perciò un fascio; dal che si trae che il complesso di tutte le generatrici del detto sistema sopra le ∞^2 quadriche di Σ è un complesso lineare (non speciale).

D'altronde, dal complesso cubico formato da tutte le rette appartenenti a una di queste quadriche si staccano nel caso attuale i due complessi lineari speciali di assi u e u' (solo che la quadrica di Σ contenente una retta generica appoggiata ad u o u' è una coppia di piani): e rimarrà perciò un complesso lineare, contenente tutte quelle rette che sono sghembe con u e u' .

Anche in questo caso (come al n° 54), prendendo nella rete Σ un qualsiasi sistema ∞^1 di quadriche d'indice tre e ellittico, le generatrici di queste quadriche dello stesso sistema di u, u' formeranno una congruenza di 3° ordine rappresentabile sopra una rigata ellittica. Ma questa congruenza sarà contenuta in un complesso lineare non speciale; e sarà perciò una congruenza (3, 3), caso particolare di quella incontrata al n° 20.

La superficie F^6 (di S_4) immagine di questa congruenza conterrà un sistema ∞^1 ellittico di coniche, aventi a comune due punti; gli ∞^1 piani di queste coniche formeranno perciò un cono cubico ellittico (di 2ª specie). Diremo dunque:

La congruenza (3, 3) contenuta in un complesso lineare non speciale diventa riferibile a una rigata ellittica quando la superficie F^6 di S_4 che ne è immagine può segarsi dalla M_3^2 immagine del complesso lineare con un cono cubico ellittico di 2ª specie.

Le rette u e u' , a cui corrispondono sulla F^6 le due intersezioni della M_3^2 colla retta asse del cono cubico, sono raggi tripli di 2ª specie della congruenza, come il raggio u nel caso precedente.

La superficie focale di questa congruenza (di 12° ordine e 12ª classe) è una rigata, avente u e u' come direttrici (sestuple): essa è infatti l'inviluppo di ∞^1 quadriche della rete Σ , e sappiamo che due qualunque di queste (in particolare due consecutive) hanno come intersezione variabile una coppia di rette appoggiate a u e u' . La stessa rigata ha 18 generatrici cuspidali, che costituiscono, a coppie e insieme con u e u' , le curve basi dei 9 fasci tangenti d'inflexione al solito sistema ∞^1 di quadriche.

La formola dell'ordine della curva cuspidale (n° 48) non è applicabile in questo caso, essendo stata stabilita in base alla considerazione del carattere t , che non

ha senso per congruenze contenute in un complesso lineare: essa dà però egualmente $R = 18$.

Nella rete Σ ogni cono è spezzato in una coppia di piani; e le ∞^1 coppie di piani formano un sistema d'indice due. Il nostro sistema ∞^1 di quadriche conterrà dunque 6 coppie di piani, e perciò la congruenza (3, 3) conterrà 12 fasci di rette. Di questi fasci, sei conterranno il raggio u , e gli altri sei conterranno il raggio u' : quelli e questi avranno, a coppie, un raggio a comune. Le rigate $R^{n+3} \equiv R^6$ formate dalle rette della congruenza che si appoggiano a u o u' si comporranno rispett. di quelle due sestuple di fasci.

§ 8.

Congruenze razionali. Congruenze di genere sezionale zero.

57. — Per le congruenze razionali, essendo $p_n = 0$, le formole dei n° 34-35 diventano:

$$t = \frac{(n-p-1)(n-p+2)}{2} - \tau \quad d = \frac{(n-p-1)(n+p-4)}{2} + 3\tau$$

$$R = 3 \left\{ \binom{p+1}{2} + 1 - 3\tau - \tau' \right\}.$$

Osserviamo in particolare che d non può essere nullo se non quando sia, oltre che $\tau = 0$, anche $p = n - 1$, oppure $n + p - 4 = 0$. E quest'ultima relazione, se $n > p$ (n° 21), è soddisfatta soltanto per $n = 3$, $p = 1$ (1). Possiamo dunque concludere (tenuto conto anche dei risultati precedenti):

Le sole congruenze di 3° ordine prive di raggi multipli di prima specie sono:

la congruenza (3, 3) contenuta in un complesso lineare;

le congruenze (3, n) di genere sezionale $p = n - 1$ ($n \leq 7$);

la congruenza (3, 3) di genere sezionale uno.

Per quest'ultima, che è una congruenza nota, si sa che è $\tau = 0$ e perciò anche $d = 0$.

D'altronde, poichè un punto triplo non apparente della superficie F^{n+3} produce un abbassamento di tre unità nel genere delle sezioni iperpiane che lo contengono, così per $p < 3$ sarà certo $\tau = 0$. E lo stesso avverrà per $p = 3$, perchè dei sistemi lineari ∞^5 semplici di curve piane di genere 3 (di cui sono noti tutti i tipi) nessuno contiene un sistema lineare ∞^4 irriducibile di curve razionali. Per tutti questi casi (e sempre quando sia $\tau = 0$) sarà precisamente:

$$t = \frac{(n-p-1)(n-p+2)}{2} \quad d = \frac{(n-p-1)(n+p-4)}{2}.$$

E se è pure $\tau' = 0$, sarà:

$$R = 3 \left\{ \binom{p+1}{1} + 1 \right\}$$

vale a dire l'ordine della curva cuspidale della superficie focale dipenderà (al pari

(1) Poichè per $n = 4$, $p = 0$ non si troverebbero che congruenze composte di ∞^1 fasci di rette, e aventi perciò infiniti punti singolari.

dell'ordine di questa superficie) soltanto dal genere sezionale della congruenza, e non dalla sua classe.

58. — *Congruenze di genere sezionale zero.* — Le sole congruenze di rette di genere sezionale zero e non composte di un sistema ∞^1 di fasci di rette sono ⁽¹⁾:

1° La congruenza (1, 3) delle corde di una cubica sghemba;

2° La congruenza (3, 1) duale della precedente;

3° Una congruenza (2, 2) con un fascio di rette doppie, che è una particolare intersezione di un complesso lineare speciale con un complesso quadratico.

Di queste, soltanto la seconda è di 3° ordine, ed è priva altresì di linea singolare (anzi non ha alcun punto singolare). *Vi è dunque una sola congruenza del 3° ordine priva di linea singolare e di genere sezionale zero*; e questa è la congruenza duale di quella delle corde di una cubica sghemba, ossia *la congruenza cremoniana (3, 1) generata da due piani collineari in posizione generale*. Questa congruenza ha ∞^1 piani singolari, contenenti ciascuno un involuppo quadratico di rette ($n^\circ 1$). Due qualunque di questi piani sono incontrati dalle rette della congruenza in coppie di punti corrispondenti di una determinata collineazione; e tutti sono osculatori a una medesima cubica sghemba γ .

La superficie focale di questa congruenza sarebbe, secondo le formole generali, di ordine quattro e classe zero, con una cubica cuspidale. Essa è infatti la *svilupabile* circoscritta alla cubica γ ; ed ha per piani tangenti gli stessi ∞^1 piani singolari.

§ 9.

Congruenze di genere sezionale uno.

59. — Le congruenze (3, n) di genere sezionale $p = 1$ saranno rappresentate nello spazio S_5 da superficie razionali F^{n+3} a sezioni ellittiche. Ora è noto che le superficie razionali a sezioni ellittiche sono tutte di ordine non superiore a nove ⁽²⁾; sarà perciò $n + 3 \leq 9$, ossia $n \leq 6$.

Le congruenze (3, n) prive di linea singolare e di genere sezionale uno sono tutte di classe ≤ 6 .

È noto ⁽³⁾ che queste congruenze esistono anche effettivamente, per ciascuna delle classi $n = 2, 3, 4, 5, 6$; e che per $n = 5$ ve ne sono due tipi affatto distinti, corrispondenti alle due diverse specie di superficie razionali F^8 a sezioni ellittiche ⁽⁴⁾.

Queste congruenze avranno, secondo le nostre formole generali, una superficie focale di 6° ordine e di classe $2n$, con curva cuspidale pure di 6° ordine.

Esse non potranno contenere coni ellittici, e nemmeno coni razionali dai cui vertici non escano raggi isolati della congruenza, perchè se no la rigata (riducibile)

⁽¹⁾ Cfr. ad es. la mia Mem. cit. degli Annali di Matem., n° 3.

⁽²⁾ DEL PEZZO, *Sulle superficie dell' n° ordine immerse nello spazio di n dimensioni*, " Rend. di Palermo ", t. I.

⁽³⁾ Cfr. i lavori dei sig.^{ri} SEGRE e CASTELNUOVO citati nell'Introduzione, nonchè la mia Memoria degli " Annali di Matem. ",

⁽⁴⁾ DEL PEZZO, l. c.

formata dalle rette della congruenza che si appoggiano a una retta generica passante pel vertice di un tal cono sarebbe di genere ≥ 2 (cfr. n° 8).

I coni singolari di queste congruenze saranno dunque tutti razionali; i loro vertici saranno punti doppi della superficie focale, e per questi passerà sempre anche un raggio isolato della congruenza.

Le due formole generali dei n° 40 e 41, essendo nulle in questo caso le somme Σ_3 , diventano:

$$\Sigma \binom{h}{2} = \frac{(n-2)(n+3)}{2} \quad \Sigma h = 2(n+3)$$

essendo in entrambe estesa la somma Σ a tutti i coni singolari della congruenza.

La congruenza avrà inoltre $d = \frac{(n-2)(n-3)}{2}$ raggi doppi di prima specie, ciascuno dei quali dovrà appartenere ad almeno un cono singolare (n° 17).

60. — Nel caso estremo $n = 6$ vi sono dunque sei raggi doppi, quindi almeno altrettanti coni singolari di ordine ≥ 3 . Ora le due somme $\Sigma \binom{h}{2}$ e Σh , per $n = 6$, valgono entrambe 18, e risultano perciò già esaurite da sei coni cubici; concludiamo dunque che i sei coni a cui appartengono rispett. i raggi doppi sono precisamente di 3° ordine, e sono anche i soli coni della congruenza.

D'altronde è anche noto che sopra una F^9 razionale a sezioni ellittiche l'ordine di ogni curva è multiplo di tre; e la nostra congruenza, di classe 6, non può certo contenere coni di ordine ≥ 6 .

Ogni congruenza (3, 6) di genere sezionale uno contiene dunque sei coni cubici razionali, le cui generatrici doppie sono altresì raggi doppi della congruenza. Ciascuno di questi coni contiene i vertici degli altri cinque; e all'infuori di questi non vi sono altri coni singolari.

61. — Esclusa la congruenza (3, 6), per tutte le altre la superficie immagine F^{n+3} conterrà almeno un fascio di coniche; e i piani di queste coniche formeranno (per ciascun fascio) una M_3^{n+1} , normale (al pari della F^{n+3}) per uno spazio S_{n+3} . Da questa M_3^{n+1} (che non è certo contenuta nella M_4^2 fondamentale, poichè se no la congruenza si comporrebbe di ∞^1 coni o involuppi quadrici di rette) la F^{n+3} potrà segarsi con una quadrica non degenerare (la M_4^2 fondamentale); e l'intersezione residua di queste due varietà si comporrà di $2(n+1) - (n+3) = n-1$ piani. Di questi $n-1$ piani, sulla M_4^2 fondamentale, $n-2$ dovranno appartenere a un medesimo sistema (*punti*) e il rimanente al sistema opposto (*piani*); perchè così degli $n+1$ punti che un piano generico del primo o secondo sistema della M_4^2 ha comuni colla M_3^{n+1} ne resteranno appunto rispett. 3 e n sulla F^{n+3} .

Di qui si conclude: *All'infuori della (3, 6), tutte le altre congruenze (3, n) di genere sezionale uno contengono almeno una serie razionale ∞^1 di rigate quadriche (involuppati la superficie focale), tale che ogni retta della congruenza appartiene a una ed una sola di queste rigate. Ciascuna di queste serie ∞^1 contiene in particolare $n-2$ coni quadrici e un involuppo piano di 2ª classe; nonchè $5-n$ rigate spezzate in coppie di fasci di raggi (corrispondentemente a un egual numero di coniche spezzate in coppie di rette).*

62. — La superficie F^8 di seconda specie contiene in generale ⁽¹⁾ due fasci di coniche. La corrispondente congruenza (3, 5) — che potremo anche chiamare “ di seconda specie „ — conterrà perciò 6 coni quadrici, due involuppi piani di 2ª classe, e nessun fascio di rette. Per esaurire le due somme $\Sigma \binom{h}{2}$ e Σh (eguali rispett. a 12 e 16), si vede immediatamente che non resta possibile altra ipotesi che quella di un cono quartico, al quale dovranno appartenere i tre raggi doppi di prima specie che spettano appunto alla congruenza.

La congruenza (3, 5) di seconda specie ha dunque 7 punti singolari, vertici rispett. di un cono quartico razionale e di sei coni quadrici; e due piani singolari, contenenti involuppi quadrici di rette della congruenza.

63. — Tutte le altre F^{n+3} razionali a sezioni ellittiche contengono in generale, per $n \geq 3$, $6 - n$ fasci di coniche; la F^5 ne contiene invece cinque. In ogni caso dunque (anche per $n = 2$) la congruenza corrispondente (3, n) conterrà $(n - 2)(6 - n)$ coni quadrici; e il numero complessivo dei fasci di rette sarà quello delle rette contenute nella F^{n+3} , ossia $\binom{7-n}{2}$.

Quanto ai raggi doppi di prima specie, per $n = 2$ e $n = 3$ non ve ne sono affatto; e per $n = 4$ ve n'è uno solo, il quale apparterrà perciò a un cono cubico razionale. Infine per $n = 5$ vi saranno tre raggi doppi; e si vede anche facilmente che questi apparterranno rispett. a tre diversi coni cubici.

Vi sono dunque in ogni caso $\binom{n-2}{2}$ coni cubici razionali. Ed essendo verificate le due identità:

$$\Sigma \binom{h}{2} \equiv (n-2)(6-n) + 3 \binom{n-2}{2} = \frac{(n-2)(n+3)}{2}$$

$$\Sigma h \equiv \binom{7-n}{2} + 2(n-2)(6-n) + 3 \binom{n-2}{2} = 2(n+3)$$

corrispondenti alle relazioni dei n° 40 e 41, si conclude che non vi saranno altri punti (o coni) singolari.

Dunque: Le congruenze (3, n) di genere sezionale uno — esclusa soltanto la (3, 5) di seconda specie — contengono in generale $\binom{7-n}{2}$ fasci di rette, $(n-2)(6-n)$ coni quadrici, e $\binom{n-2}{3}$ coni cubici razionali. I raggi doppi di questi ultimi sono tali anche per la congruenza. I vertici di questi coni sono tutti punti doppi per la superficie focale; il loro numero complessivo è:

$$\binom{7-n}{2} + (n-2)(6-n) + \binom{n-2}{2} = 12 - n.$$

Questo stesso numero di punti singolari ha anche la congruenza (3, 5) di seconda specie (poichè ne ha 7, ed è $n = 5$).

(1) DEL PEZZO, l. c. Diciamo “ in generale „ perchè i due fasci potrebbero anche coincidere. E analoghe avvertenze si tengano per fatte in seguito.

64. — Congruenze $(3, n)$ del tipo delle precedenti furono ottenute dai Signori SEGRE (1) e CASTELNUOVO (2) come proiezioni di sistemi di rette contenuti in varietà cubiche dello spazio S_4 con un numero finito e ≥ 6 di punti doppi (generabili con tre reti proiettive di spazi S_3). Si può domandare ora se le congruenze $(3, n)$ così ottenute siano le più generali fra quelle di genere sezionale uno. — A questa domanda potremo rispondere affermativamente quando ci saremo assicurati che la superficie focale (di 6° ordine) di una congruenza $(3, n)$ generale di genere sezionale uno può ottenersi come contorno apparente di una di quelle M_3^2 di S_4 ; e per questo è sufficiente (3) far vedere che la sestica cuspidale della stessa superficie focale è intersezione di una quadrica e di una superficie cubica, ha cioè il genere 4, ovvero (il che fa lo stesso) ha 6 punti doppi apparenti.

Ora la superficie focale di una qualunque delle congruenze $(3, n)$ da noi incontrate in questo § è di 6° ordine, e non ha in generale altre singolarità all'infuori delle seguenti:

Una curva cuspidale di 6° ordine, completamente priva di punti singolari, e i cui punti doppi apparenti supporremo in numero di h ;

i $12 - n$ punti singolari della congruenza, che sono punti doppi conici di essa, e non appartengono alla curva cuspidale.

Ciascuno di questi ultimi punti produrrà nella classe della superficie un abbassamento di *due* unità. — Quanto alla curva cuspidale, è noto (4) che, per una superficie di ordine μ , la presenza di una curva cuspidale di ordine R con h punti doppi apparenti (e senza punti singolari) fa discendere la classe di:

$$12\mu R - 9R^2 - 15R + 18h$$

unità. Nel nostro caso sarà dunque:

$$6 \cdot 5^2 - \{ 12 \cdot 6 \cdot 6 - 9 \cdot 6^2 - 15 \cdot 6 + 18h \} - 2(12 - n) = 2n$$

da cui:

$$18h = 108 \quad \text{ossia} \quad h = 6.$$

Le congruenze di SEGRE-CASTELNUOVO sono dunque le più generali congruenze $(3, n)$ di genere sezionale *uno*.

Rimandiamo alle Memorie cit. di questi egregi geometri per uno studio più particolareggiato delle varie congruenze; delle configurazioni formate dai loro punti e piani singolari; del numero delle congruenze che hanno la stessa superficie focale, e quindi gli stessi punti e piani singolari; ecc.

(1) " Mem. della R. Acc. di Torino ", s. 2ª, t. 39, 1888.

(2) " Atti del R. Ist. Veneto ", s. 6ª, t. 5 e 6.

(3) SEGRE, l. c., n° 1, 3.

(4) SALMON-FIEDLER, *Analytische Geometrie des Raumes* (3ª Aufl.), II, p. 658.

§ 10.

Congruenze (3, n) di genere sezionale due.

65. — Una congruenza (3, n) di genere sezionale *due* avrà per immagine in S_6 una superficie razionale F^{n+3} a sezioni di genere due. Ora è noto (1) che una tal superficie è sempre di ordine ≤ 12 ; sarà dunque $n \leq 9$, vale a dire:

Le congruenze (3, n) prive di linea singolare e di genere sezionale due sono tutte di classe ≤ 9 .

Queste congruenze avranno una superficie focale di 8° ordine e di classe $2(n+1)$, con curva cuspidale (in generale) di 12° ordine. Al pari delle congruenze di genere sezionale uno, esse non potranno contenere coni ellittici; ma potranno contenere dei coni razionali dai cui vertici non escano raggi isolati della congruenza.

Le due relazioni dei n° 40 e 41 diventano in questo caso:

$$(1) \quad \Sigma_1 \binom{h}{2} = n - 3 \quad \Sigma_1 h = 12;$$

estese entrambe le somme a quei coni singolari, dai cui vertici esce anche un raggio isolato della congruenza.

La superficie F^{n+3} immagine della congruenza deve contenere un (unico) fascio di coniche; e i piani di queste coniche formeranno una M_3^n , normale, al pari della F^{n+3} , per uno spazio S_{n+2} . Da questa M_3^n la F^{n+3} potrà segarsi con una quadrica (la M_4^2 fondamentale); e l'intersezione residua di queste due varietà sarà costituita da $2n - (n+3) = n - 3$ piani, che dovranno appartenere sulla M_4^2 tutti a uno stesso sistema (il sistema dei *punti*). Siccome poi nel fascio di coniche sulla F^{n+3} sono contenute (in generale) $9 - n$ coppie di rette (2), così concludiamo:

Ogni congruenza (3, n) di genere sezionale due contiene un (unico) sistema razionale ∞^1 di rigate quadriche (inviluppanti la superficie focale), tale che ogni retta della congruenza appartiene a una e una sola di quelle rigate. In questo sistema ∞^1 sono contenuti $n - 3$ coni quadrici, e altre $9 - n$ rigate si spezzano in due fasci di rette. *La congruenza contiene perciò $n - 3$ coni quadrici e $18 - 2n$ fasci di rette.*

Dai vertici di questi coni e dai centri di questi fasci esce sempre anche un raggio isolato della congruenza. Infatti la rigata R^{n+3} delle rette della congruenza che si appoggiano a una retta generica uscente dal vertice di uno di quei coni quadrici ha u comune due generatrici con ogni rigata quadrica del sistema ∞^1 considerato; avrà dunque a comune anche con quel cono due (e non tre) generatrici. Un ragionamento analogo può farsi pei fasci di raggi.

Questi $n - 3$ coni quadrici e i $18 - 2n$ fasci di rette rendono già le due somme contenute nelle relazioni (1) eguali ai corrispondenti secondi membri; e non vi saranno perciò altri punti singolari i quali siano doppi per la superficie focale.

(1) SEGRE, *Sui sistemi lineari di curve piane algebriche di genere p*, "Rend. di Palermo", t. I; CASTELNUOVO, *Sulle superficie algebriche le cui sezioni piane sono curve iperellittiche* (ibid., t. IV).

(2) CASTELNUOVO, l. c., n° 5.

Si può anzi affermare che *in generale*, una congruenza $(3, n)$ di genere sezionale due non contiene altri punti singolari all'infuori dei $(18 - 2n) + (n - 3) = 15 - n$ già incontrati. Così avviene infatti, per $n = 3$, della congruenza di Roccella⁽¹⁾, generata da tre fasci proiettivi di complessi lineari in posizione generale, la quale contiene soltanto 12 fasci di rette; e anche per $n > 3$ avremo agio di persuadercene fra poco (n° 67). È vero che, per $n > 3$, la congruenza deve contenere $\binom{n-2}{2}$ raggi doppi di 1ª specie (n° 57); però questi possono non appartenere ad alcun punto singolare, ed essere ad es. tangenti alla superficie focale in 4 punti diversi.

66. — Di congruenze $(3, n)$ di genere sezionale due si possono avere per ciascuna classe $n \geq 3$ e ≤ 9 diversi tipi, corrispondentemente alle diverse superficie a sezioni di genere 2 di ogni singolo ordine ≤ 12 . — È noto che queste superficie possono distinguersi a seconda delle loro *direttrici minime*⁽²⁾; e che come direttrice minima esse hanno una conica, ovvero una retta, o anche un punto (o un numero finito > 1 di tali enti), tranne che nel caso estremo $n = 9$, nel qual caso la superficie F^{n+3} , che è di 12° ordine, può anche avere come direttrici minime un fascio di cubiche.

Se le ∞^1 coniche della superficie F^{n+3} hanno uno o due punti a comune (di più non possono averne), questi punti saranno tripli per la superficie, e ad essi corrisponderanno perciò raggi tripli (di 2ª specie) della congruenza. Quei punti saranno però punti tripli propri *apparenti*; proiettando la superficie F^{n+3} in S_3 essi si proietteranno in punti (della curva doppia) che non impongono condizioni ulteriori alle superficie aggiunte. Nelle formole del n° 57 sarà dunque da porsi $\tau' = 1$ o 2 (e $\tau = 0$).

Se vi è una direttrice rettilinea, a questa corrisponderà nella congruenza un ulteriore fascio di rette, il cui centro sarà punto comune a tutte le quadriche sostegni delle ∞^1 rigate, e apparterrà perciò, non solo alla superficie focale da esse involupata, ma anche alla curva cuspidale di questa.

67. — Mostriamo ora come si possano ottenere congruenze $(3, n)$ di genere sezionale due e delle varie classi, le quali non abbiano altri punti singolari oltre quelli considerati al n° 65.

In un sistema lineare ∞^3 di quadriche affatto generale — quindi privo di punti basi — si prenda un sistema ∞^1 razionale d'indice 3 non contenuto in una rete. Esso potrà rappresentarsi con un'equazione del tipo:

$$(1) \quad a_0 t^3 + 3a_1 t^2 + 3a_2 t + a_3 = 0$$

nella quale t è un parametro, e le a_i sono forme quadratiche nelle coordinate proiettive di punto. Queste ∞^1 quadriche involupano la superficie di 8° ordine:

$$(2) \quad 4(a_0 a_2 - a_1^2)(a_1 a_3 - a_2^2) - (a_0 a_3 - a_1 a_2)^2 = 0$$

⁽¹⁾ *Sugli enti geometrici dello spazio di rette...* (Piazza Armerina, 1882).

⁽²⁾ CASTELNUOVO, l. c., n° 6-8. Queste *direttrici* sono curve incontranti in un solo punto variabile le coniche del fascio contenuto nella superficie.

colla curva cuspidale di 12° ordine:

$$\begin{vmatrix} a_0 & a_1 & a_2 \\ a_1 & a_2 & a_3 \end{vmatrix} = 0$$

E le generatrici di ambo i sistemi di quelle ∞^1 quadriche formeranno in generale un'unica congruenza (irriducibile) del 6° ordine.

Ora il sistema (1) è contenuto nel sistema lineare ∞^3 :

$$(3) \quad \lambda_0 a_0 + \lambda_1 a_1 + \lambda_2 a_2 + \lambda_3 a_3 = 0;$$

e l'insieme delle singole *rigate quadriche* contenute nelle superficie di questo sistema lineare può considerarsi come uno *spazio doppio*, la cui superficie di diramazione Φ (del 4° ordine, con dieci punti doppi, e sarebbe precisamente un così detto *simmetroide* (1)) è costituita dalla varietà ∞^2 dei cono contenuti in (3). In questo spazio doppio il sistema (1) è rappresentato da una cubica sghemba γ in posizione generale, incontrante la Φ in 12 punti; dal che si trae che il sistema delle rigate quadriche contenute in (1) è iperellittico di genere 5 (poichè la relativa g_2^1 contiene 12 elementi doppi). Ma se la cubica γ diventa tangente alla superficie Φ in ogni sua intersezione con essa, dunque in 6 punti (e ve ne saranno ancora ∞^6 soddisfacenti a questa condizione), quel sistema ∞^1 di rigate quadriche verrà ad acquistare, corrispondentemente ai 6 punti di contatto, altrettanti elementi doppi, e si spezzerà perciò in due sistemi ∞^1 razionali. Allora le generatrici dei due sistemi delle quadriche (1) costituiranno due distinte congruenze, ciascuna, del 3° ordine, aventi la (2) per comune superficie focale, e (in generale) di genere sezionale due.

Se la curva γ è tangente alla Φ in 6 punti generici, immagini di cono non spezzati in coppie di piani, si avranno congruenze contenenti 6 cono quadrici e nessun fascio di rette, e perciò di classe 9.

Se invece la curva γ contiene un certo numero k (> 0 e ≤ 6) dei 10 punti doppi della superficie Φ , i quali sono immagini delle coppie di piani contenute in (3), si avranno congruenze nelle quali la serie ∞^1 delle rigate quadriche conterrà $6 - k$ cono e k rigate spezzate in due fasci; dunque congruenze di classe $9 - k$ (come si dedurrebbe anche immediatamente dalla considerazione del numero delle rigate tangenti a un piano generico).

In ogni caso, se vi fosse qualche altro cono singolare (oltre i cono quadrici e i fasci anzidetti), questo dovrebbe contenere una generatrice (almeno) di ogni quadrica del sistema (1); e perciò quest'ultimo, e quindi anche il sistema lineare (3), dovrebbero avere il vertice di quel cono come punto base (contro l'ipotesi fatta).

Se invece il sistema lineare (3) si componesse di quadriche aventi a comune una generatrice u , per ogni sistema (1) le ∞^2 generatrici dello stesso sistema di u formerebbero una congruenza di 3° ordine, avente u come raggio triplo di 2ª specie (n° 66). E la classe di questa congruenza sarebbe ancora $9 - k$, se delle 6 intersezioni del sistema (1) col sistema quadratico ∞^2 dei cono contenuti in (3) k (≤ 6) si spezzano in coppie di piani.

(1) SALMON-FIEDLER, *Analytische Geometrie des Raumes* (3^{te} Aufl.), II, p. 468.

Similmente, se le quadriche del sistema lineare (3) hanno a comune due generatrici u, u' di una stessa schiera (nel qual caso ogni cono contenuto in (3) si spezzerà in due piani), per ogni sistema (1) contenuto in (3) le ∞^2 generatrici della stessa schiera di u, u' formeranno una congruenza (3, 3) avente u e u' per raggi doppi di 2^a specie, e contenente 12 fasci di rette, dei quali 6 conterranno a lor volta il raggio u , e 6 il raggio u' .

68. — Alcune particolari congruenze (3, 3), (3, 4), (3, 5) di genere sezionale due sono state oggetto di studio speciale nella mia Memoria degli "Annali di Matem." (ser. 2^a, t. 21). Fra altro, mi sono ivi occupato delle congruenze contenute in un complesso tetraedrale, e che sono precisamente le duali delle congruenze cremoniane di HIRST (1), generate da due piani in corrispondenza birazionale cubica. Queste particolari congruenze (3, n) ($n = 3, 4, 5$), oltre ai coni quadrici e ai fasci di rette del caso generale, contengono ancora due involuipi piani di 2^a classe, e due coni razionali di ordine $n - 1$ aventi a comune una generatrice $(n - 2)^{pla}$, cioè rispett. semplice, doppia, o tripla.

Qui voglio ancora accennare come, per $n \geq 6$ ($6 \leq 9$), si possano avere particolari congruenze (3, n) di genere sezionale due contenenti un cono razionale di ordine $n - 1$; le $\binom{n-2}{2}$ generatrici doppie di questo cono (eventualmente sostituibili a terne da generatrici triple) saranno allora appunto i raggi doppi di prima specie della congruenza. — E siccome le congruenze ($n, 3$) duali di queste rientrano in un tipo generale stato considerato dal CAPORALI (2), così prenderemo le mosse da queste ultime.

Si abbia in un piano π un sistema lineare ∞^3 di cubiche aventi a comune un punto doppio A e k (≥ 0 e ≤ 3) punti semplici B . Questo sistema rappresenta una superficie (rigata) razionale dello spazio S_3 , di ordine $5 - k$. Sia Φ una tal superficie, riferita dunque birazionalmente al piano π in modo che alle sue sezioni piane corrispondano in π le ∞^3 curve del sistema lineare proposto. Allora le ∞^2 rette che congiungono i singoli punti del piano π ai punti rispett. omologhi sopra Φ formeranno una certa congruenza, della quale si possono stabilire molto facilmente tutte le proprietà.

Ad es.: la congruenza è di 3^a classe. Il piano π contiene un involuppo razionale di ordine $8 - k$ di rette della congruenza (κ), generato dalla corrispondenza biunivoca fra la curva di ordine $5 - k$ sezione di Φ e la cubica corrispondente ad essa nel sistema lineare proposto. La congruenza è perciò di ordine $n = (8 - k) + 1 = 9 - k$. Il punto A è vertice di un cono quadrico di rette della congruenza, e per esso passano inoltre $n - 3$ raggi isolati di questa (contenuti in κ). Questi $n - 3$ raggi del fascio A (π) incontrano le generatrici rispett. omologhe della rigata Φ , alle quali sono riferiti (punto per punto) proiettivamente; e determinano perciò con queste altrettanti involuipi quadrici di rette contenuti nella congruenza. Quest'ultima con-

(1) "Proc. of the Lond. Math. Soc.", vol. 16: "Rend. di Palermo", I, p. 64.

(2) *Sopra alcuni sistemi di rette*, "Rend. Acc. di Napoli", 1879 (o anche: *Memorie di Geometria*, p. 126 e seg.). La costruzione indicata in seguito è appunto quella di CAPORALI, applicabile ad ogni sistema lineare ∞^3 di curve piane algebriche.

tiene anche $2k = 2(9 - n)$ fasci di rette, dei quali metà hanno i centri nei punti B_i , e l'altra metà hanno i piani passanti per le rette AB_i ; ecc.

Che poi questa congruenza $(n, 3)$ sia di genere sezionale due, è confermato dalla rappresentazione che se ne ha immediatamente sul piano π , facendo corrispondere a ogni raggio la sua traccia su questo piano: alle rigate intersezioni della congruenza coi complessi lineari corrispondono infatti in π quartiche passanti doppiamente per A e semplicemente per i punti B_i .

Resta così associata l'esistenza di congruenze $(3, n)$ di genere sezionale due (duali delle precedenti) le quali contengono ($6 \leq n \leq 9$):

Un cono razionale Γ di ordine $n - 1$, le cui $\binom{n-2}{2}$ generatrici doppie sono precisamente i raggi doppi della congruenza:

un involuppo quadrico, il cui piano (α) passa pel vertice del cono Γ ;

$n - 3$ coni quadrici, aventi rispett. a comune col cono Γ le $n - 3$ sue generatrici che appartengono al piano α , ma non al relativo involuppo quadrico;

$2(9 - n)$ fasci di rette, dei quali metà hanno un raggio a comune col cono Γ , e l'altra metà coll'inviluppo α .

La superficie φ (n° 23-24), luogo dei punti da cui escono terne di raggi della congruenza contenute in un fascio, è in questo caso di ordine $n - 3$, e deve avere un punto $(n - 3)^{\text{plo}}$ nel vertice del cono Γ ; sarà dunque anch'essa un cono, e precisamente un cono *aggiunto* a Γ (dovendone contenere le generatrici doppie). E sarà precisamente quel cono (completamente determinato) aggiunto a Γ e di ordine $n - 3$, che incontra ulteriormente Γ stesso secondo le $n - 3$ generatrici comuni ad esso e ai singoli coni quadrici.

69. — Le superficie razionali a sezioni di genere due sono un caso particolare di quelle a sezione iperellittiche. È bene pertanto osservare subito che: *Una superficie razionale a sezioni iperellittiche di genere $p > 2$ non può mai essere immagine di una congruenza di rette del 3° ordine.*

Ovvero anche: *La superficie immagine di una congruenza $(3, n)$ di genere sezionale $p > 2$ non può avere le sezioni iperellittiche.* Infatti la rigata R_p^{n+3} formata dalle rette di una congruenza $(3, n)$ che si appoggiano a una retta generica contiene una serie lineare g_3^1 , senza elementi fissi. E se fosse iperellittica, essa dovrebbe contenere anche una g_2^1 . Ora un ente algebrico ∞^1 il quale contenga in pari tempo una g_2^1 e una g_3^1 senza elementi fissi è (come si vede immediatamente) di genere ≤ 2 .

Occupandoci pertanto, nei prossimi §§, delle congruenze $(3, n)$ di genere sezionale $p > 2$, potremo sempre supporre che le superficie loro immagini in S_5 abbiano le sezioni non iperellittiche.

§ 11.

Congruenze $(3, n)$ di genere sezionale tre.

70. — Le congruenze $(3, n)$ di genere sezionale tre hanno la superficie focale di 10° ordine e di classe $2(n + 2)$, con curva cuspidale di 21° ordine. Possono contenere, e vedremo anzi che contengono sempre, un cono ellittico; ma non possono

contenerne più di uno, perchè la rigata residua formata dai raggi della congruenza che si appoggiano a una retta passante pel vertice di un cono ellittico deve essere razionale (n° 8), e non può dunque contenere una componente ellittica.

Tenuto conto di questo, e indicando con k l'ordine dell'unico cono ellittico, supposto esistente (e ritenendo invece $k = 0$ in caso contrario), le solite relazioni dei n° 40 e 41 diventeranno:

$$\binom{k}{2} = \binom{n-1}{2} + \Sigma_1 \binom{h}{2} \quad 2k - \Sigma_1 h = 3n - 15$$

estese le due somme Σ_1 a quei soli coni, dai cui vertici esce anche un raggio isolato della congruenza.

Ora, nella prima di queste relazioni, il primo membro (essendo $k \leq n - 1$) non può essere superiore a $\binom{n-1}{2}$; e d'altra parte il secondo membro è $\geq \binom{n-1}{2}$. Saranno perciò entrambi i membri eguali precisamente a $\binom{n-1}{2}$; e di qui si trae $k = n - 1$: vi sarà cioè effettivamente un cono ellittico, di ordine $n - 1$; e $\Sigma_1 \binom{h}{2} = 0$, ossia dei coni razionali dai cui vertici esce anche un raggio isolato della congruenza, nessuno potrà avere l'ordine $h \geq 2$. Questi coni saranno dunque tutti fasci di rette; e il loro numero x si può ricavare dalla seconda delle relazioni scritte di sopra, la quale diventa ora $2(n - 1) - x = 3n - 15$, e dà perciò $x = 13 - n$. Questo mostra implicitamente che sarà sempre $n \leq 13$ ⁽¹⁾; e possiamo perciò concludere:

Le congruenze (3, n) prive di linea singolare e di genere sezionale 3 sono tutte di classe ≤ 13 ; esse contengono un cono ellittico di ordine $n - 1$, e $13 - n$ fasci di rette aventi ciascuno (come si riconosce facilmente) un raggio a comune con quel cono ⁽²⁾.

Le $\frac{(n-1)(n-4)}{2}$ generatrici doppie del cono ellittico esauriscono appunto i raggi doppi (di 1ª specie) della congruenza.

La superficie φ (n° 23), di ordine $n - 4$, è costituita dall'unico cono di questo ordine aggiunto al cono ellittico contenuto nella congruenza.

71. — Ogni congruenza (3, n) di genere sezionale tre si può dunque rappresentare birazionalmente sulla stella di piani avente per centro il vertice del suo cono ellittico, poichè in ciascuno di questi piani sta un solo raggio di essa non appartenente in generale a quel cono.

Più intuitiva riesce la rappresentazione della congruenza (n, 3) duale della precedente. Questa contiene un involuppo piano ellittico di classe $n - 1$, e $13 - n$ fasci

⁽¹⁾ D'altronde è anche noto (CASTELNUOVO, *Sulle superficie algebriche le cui sezioni sono curve di genere tre*, "Atti della R. Acc. di Torino", vol. XXV) che una superficie razionale a sezioni di genere tre è di ordine ≤ 16 . Sarà dunque per noi $n + 3 \leq 16$, ossia appunto $n \leq 13$.

⁽²⁾ Infatti, se così non fosse, la superficie F^{n+3} immagine della congruenza verrebbe incontrata da un S_3 generico passante per la retta corrispondente a uno di quei fasci secondo una C_2^{n+2} appartenente a tale S_3 , e con $n - 1$ punti in linea retta: il che è assurdo, poichè gli S_3 per questa retta segherebbero sulla C_2^{n+2} una serie lineare g_3^2 .

di rette coi centri nel piano π di questo involuppo; e si vede subito ch'essa si rappresenta birazionalmente sul piano π , in modo che alle rigate sue intersezioni coi complessi lineari corrispondono ∞^5 quartiche piane, passanti semplicemente per i centri dei $13 - n$ fasci.

Queste congruenze esistono anche tutte, per ogni classe (o ordine) n tale che sia $3 < n \leq 13$. Infatti per $n = 4$ e $n = 5$ queste congruenze furono già ottenute e studiate nella mia Memoria degli "Annali di Matem.". Per $7 \leq n \leq 13$ si possono ottenere congruenze $(n, 3)$ del tipo indicato (e non aventi in generale altri elementi singolari), applicando la generazione di CAPORALI (cfr. n° 68) a un sistema lineare ∞^3 di cubiche con $13 - n$ punti basi semplici. Infine, per $n = 6$, si può ancora applicare la stessa costruzione valendosi di una rete di cubiche con 7 punti basi, e assumendo come superficie rappresentativa di questa rete un piano doppio. Si ha però così una congruenza $(3, 6)$ che, oltre all'inviluppo ellittico di classe 5, contiene (nel piano doppio) un involuppo razionale di classe 4. Questa congruenza può anche concepirsi come generata da due piani riferiti in un'opportuna corrispondenza razionale $(2, 1)$.

§ 12.

Congruenze $(3, n)$ razionali di genere sezionale quattro.

72. — Una congruenza razionale $(3, n)$ di genere sezionale 4 ha per immagine in S_5 una superficie F^{n+3} a sezioni di genere $p = 4$. Il sistema lineare Σ aggiunto al sistema delle sezioni iperpiane di F , dovendo segare sopra queste ultime la serie canonica g_3^3 , si comporrà di curve del 6° ordine; e la sua curva generica sarà irriducibile, perchè se no le sezioni di F^{n+3} dovrebbero essere iperellittiche ⁽¹⁾, e questo si può escludere (n° 69). — Dico ora che il genere p di questa curva, ossia del sistema Σ , è < 2 . Infatti, se fosse ≥ 2 , la curva generica di Σ starebbe in un S_4 ; e perciò il sistema Σ sarebbe contenuto (parzialmente) nel sistema delle sezioni iperpiane di F , e nel sistema normale ∞^n cui questo appartiene. Rispetto a questo sistema normale esso ammetterebbe allora un sistema lineare residuo di dimensione virtuale ⁽²⁾:

$$n - 2p + p_1 + 1 = n + p_1 - 7$$

e di dimensione effettiva non inferiore alla precedente. Questo sistema residuo segherebbe dunque sopra una sezione iperpiana generica di F (almeno) una $g_{n-3}^{n+p_1-7}$.

Essendo $n \geq 5$ e (per ipotesi) $p_1 \geq 2$, la dimensione di questa serie si annullerà soltanto per $n = 5$, $p_1 = 2$. In questo caso la superficie $F^{n+3} \equiv F^8$ sarebbe essa stessa normale, e perciò le curve del sistema Σ dovrebbero stare o in spazi S_3 , o in spazi S_4 per una retta; dal che si trae che la F^8 dovrebbe contenere o infinite coniche, o una retta doppia; cose entrambe da escludersi.

Se invece la serie lineare $g_{n-3}^{n+p_1-7}$ ha la dimensione > 0 , essa, giacendo sopra una curva di genere 4, sarà certo speciale ogni qual volta $p_1 \geq 2$ (e basterebbe anzi

⁽¹⁾ CASTELNUOVO, *Ricerche generali sopra i sistemi lineari di curve piane* "Mem. della R. Acc. di Torino", s. II, t. 42, n° 28, a.

⁽²⁾ Mem. cit., n° 29, p. 37.

$p_1 \geq 1$). Ora sopra una curva di genere 4 non iperellittica le sole serie speciali complete sono la serie canonica g_3^1 e le serie g_3^2, g_4^1, g_5^1 ; perchè dunque la $g_{n-3}^{n+p_1-7}$ si identifichi con una di queste, o con un'altra serie contenuta in una di esse (essendo $p_1 \geq 2$), non è possibile altra ipotesi, se non $p_1 = 2, n = 6$; nel qual caso si ha una g_3^1 . Ma in questo caso il sistema residuo di Σ si comporrebbe di ∞^1 curve di 3° ordine, e piane, perchè sulla $F^{n+3} \equiv F^9$ normale (di S_6) le curve di Σ dovrebbero segarsi cogli S_6 di un sistema lineare ∞^3 , dunque passanti per un piano ⁽¹⁾; si troverebbe così una congruenza di rette con infiniti punti o piani singolari (di ordine tre), e perciò questo caso non fa per noi.

Resta pertanto escluso che il sistema Σ sia di genere $p_1 \geq 2$; e la sua curva generica non potrà dunque essere che ellittica o razionale. — D'altra parte, poichè la nostra congruenza $(3, n)$ contiene certo qualche cono ellittico ⁽²⁾, così la superficie F^{n+3} immagine di essa avrà certo delle sezioni iperpiane spezzate in due curve ellittiche (n° 8); e una almeno di queste due sarà sempre contenuta (parzialmente) in Σ . Infatti le curve di Σ incontrano quelle due curve ellittiche complessivamente in 6 punti variabili; dunque una almeno di esse in non più di tre punti; e su quest'una non potranno segare allora che una g_3^2 , cioè una serie lineare di dimensione inferiore a quella di Σ . Il sistema Σ non potrà dunque essere nemmeno di genere < 1 (poichè contiene delle curve ellittiche): e sarà perciò precisamente di genere uno.

73. — Il sistema Σ , completo, di dimensione 3 e di genere 1 (perciò di grado 3), potrà rappresentarsi mediante una superficie cubica di S_3 ; ossia la nostra F^{n+3} potrà riferirsi a una superficie cubica (razionale) di S_3 in modo che al sistema Σ aggiunto a quello delle sue sezioni iperpiane corrisponda il sistema delle sezioni piane della nuova superficie. Alle sezioni iperpiane di F^{n+3} , e anzi della F^{n+3} normale di S_n , corrisponderanno allora sulla superficie cubica curve di 6° ordine e di genere 4: dunque intersezioni di essa con quadriche. Ma un sistema lineare di curve siffatte è al più ∞^3 ; sarà dunque $n < 9$, ossia:

Le congruenze $(3, n)$ razionali di genere sezionale 4 sono (come anche quelle non razionali) di classe ≤ 9 .

E dalla rappresentazione della F^{n+3} sulla superficie cubica si passa subito alla sua rappresentazione piana:

Le congruenze razionali $(3, n)$ di genere sezionale 4 possono rappresentarsi su piano in modo che alle rigate loro intersezioni coi complessi lineari corrispondano curve di 6° ordine aventi a comune 6 punti doppi e $9 - n$ punti semplici.

Queste congruenze conterranno perciò, in generale, $9 - n$ fasci di raggi non aventi a due a due alcun raggio a comune, e 27 rigate quadriche, corrispondenti rispett. ai 6 punti doppi della rappresentazione piana, alle 15 rette che congiungono

⁽¹⁾ Sarebbe questo il caso della F^9 di S_6 rappresentata da un sistema di curve piane di 9° ordine con 8 punti basi tripli.

⁽²⁾ Infatti la relazione generale del n° 40 diventa in questo caso $\Sigma_3 \binom{h}{2} - \Sigma_1 \binom{h}{2} = (n+1)(n-3)$; sicchè sarà certo $\Sigma_3 \binom{h}{2} > 0$ (anzi ≥ 12).

questi a due a due, e alle 6 coniche che li congiungono a 5 a 5. — Noi potremo supporre $n \geq 5$ (n° 21) (1); e a questo proposito osserveremo ancora:

che per $n = 5$ i dieci punti basi (6 doppi e 4 semplici) del sistema di sestiche non potranno stare sopra una cubica; se no a questa corrisponderebbe una retta doppia della superficie $F^{n+7} \equiv F^8$;

e che per $n = 6$ i nove punti basi non potranno appartenere a un fascio di cubiche; se no a queste corrisponderebbero sulla F^{n+3} anche cubiche piane, e nella congruenza coni o involuppi piani di rette.

74. — *Ai coni ellittici della congruenza $(3, n)$ corrisponderanno, nella rappresentazione piana di questa, altrettante curve di 3° ordine passanti pei 6 punti fondamentali doppi e eventualmente anche per qualcuno dei punti fondamentali semplici.* Non esistono infatti altre curve ellittiche, le cui residue rispetto al sistema di sestiche siano pure ellittiche.

Due qualunque di queste cubiche (rappresentanti coni ellittici) potranno avere a comune o due, o uno, oppure nessun punto fondamentale semplice; e, corrispondentemente, esse dovranno incontrarsi in altri 1, 2, o 3 punti. Le stesse due cubiche costituiranno insieme una particolare curva del sistema ∞^5 di sestiche; e anzi una curva totale di questo, se vi si aggiungono i punti fondamentali semplici comuni ad esse.

Di qui deduciamo: *Due coni ellittici della congruenza hanno sempre una generatrice a comune, che può essere semplice, doppia, o anche tripla* (per essi e per la congruenza). In quest'ultimo caso i due coni esauriscono la rigata R^{n+3} delle rette della congruenza che si appoggiano alla congiungente dei due vertici; mentre invece nel secondo caso la stessa R^{n+3} contiene ancora un fascio di rette, e nel primo caso due fasci di rette.

In ogni caso poi questa R^{n+3} (composta di due coni ellittici, e eventualmente, anche di uno o due fasci), essendo l'intersezione della nostra congruenza con un complesso lineare, dovrà contenere un raggio (almeno) di ogni fascio di rette appartenente alla congruenza. E siccome due diversi fasci di questa non hanno alcun raggio a comune, così questo raggio di ogni ulteriore fascio dovrà appartenere a uno dei due coni ellittici contenuti nella R^{n+3} . Di qui si trae:

Ogni fascio di raggi contenuto nella congruenza deve avere un raggio a comune con tutti i coni ellittici, meno uno (al più); e il suo piano deve perciò contenere i vertici di tutti questi coni, meno uno.

D'altra parte si vede anche facilmente che nel piano di un fascio di rette della congruenza non possono stare che i vertici di al più *tre* coni ellittici. Infatti, sup-

(1) Facendo $n = 3$, e prendendo i 12 punti basi del sistema di sestiche (6 doppi e 6 semplici) tutti sopra una cubica, si ha un sistema lineare (sovrabbondante) rappresentativo di una F^6 di S , con un punto triplo, la quale è una particolare intersezione di una M_2^3 e di una M_3^3 . Se la M_2^3 non è degenera (ossia se i 6 punti basi semplici non possono ripartirsi in due terne formanti coi 6 punti doppi i gruppi basi di due fasci di cubiche), questa superficie è immagine di una congruenza $(3, 3)$ razionale contenuta in un complesso lineare non speciale, e con un raggio triplo di 2ª specie: un caso intermedio fra la congruenza $(3, 3)$ generale del n° 20 e quella (riferibile a una rigata ellittica) del n° 56.

posto che ve ne fossero quattro, segue già da quanto precede che questi sarebbero vertici di un quadrangolo, e che due qualunque di essi non sarebbero allineati sul centro del fascio; dunque le sei rette che congiungono quei quattro vertici a due a due sarebbero raggi della congruenza, e isolati (in questo piano singolare). Il numero di tali raggi essendo $= n - 2$ (n° 36), la cosa sarebbe possibile soltanto per $n = 8$, e quando i sei raggi fossero semplici. Ma per $n = 8$ vi è nella congruenza un solo fascio di rette, e quindi il raggio comune a due coni ellittici è sempre doppio o triplo; dunque è escluso che nel piano considerato stiano i vertici di quattro coni ellittici.

Se vi è pertanto un fascio di raggi (vale a dire se $n \leq 8$), vi saranno al più quattro coni ellittici: dei quali tre aventi i vertici nel piano di quel fascio, e il quarto fuori di questo piano. Ma anche se $n = 9$ non vi potranno essere più di quattro coni ellittici; infatti in questo caso, non essendovi fasci di raggi, due qualunque di quei coni dovranno avere a comune una generatrice tripla, e i loro ordini avranno per somma $3 + 9 = 12$. Saranno dunque tutti coni di 6° ordine, con tre generatrici triple; dal che si trae subito che di questi coni ve ne saranno precisamente quattro.

Concludiamo perciò: *Le congruenze $(3, n)$ di genere sezionale 4 contengono al più quattro coni ellittici.*

Faremo ora vedere che (in generale) ne contengono precisamente quattro.

75. — Dalla rappresentazione piana della superficie F^{n+3} si vede facilmente che questa, al pari della F^{n+3} normale di cui è proiezione, non ha in generale punti tripli propri (1); la congruenza $(3, n)$ non avrà dunque raggi tripli di 2ª specie, e nelle formole del n° 57 dovrà perciò porsi $\tau = \tau' = 0$. La superficie focale avrà dunque una linea cuspidale di ordine $R = 33$; e dalla formola (1') del n° 41 si ricaverà:

$$2 \Sigma_3 h = 7n - 15 + \Sigma_1 h.$$

Ora nella somma $\Sigma_1 h$ vanno certo computati i $9 - n$ fasci di rette (poichè ciascuno di essi ha una R^{n+2} residua di genere 3); sarà dunque $\Sigma_1 h \geq 9 - n$, e perciò:

$$\Sigma_3 h \geq 3(n - 1).$$

Ossia: *La somma degli ordini dei coni ellittici della congruenza è $\geq 3(n - 1)$.* E siccome questi coni sono tutti di ordine $< n - 1$ (poichè, se ve ne fosse uno di ordine $n - 1$, la congruenza potrebbe rappresentarsi sul piano con un sistema di quartiche, come al n° 71, e avrebbe perciò il genere sezionale ≤ 3), così concludiamo che gli stessi coni saranno in numero di quattro almeno, c. s. v. d.

Le congruenze razionali $(3, n)$ di genere sezionale 4 contengono quattro coni ellittici; e, se $n < 9$, i loro $9 - n$ fasci di rette sono contenuti in altrettante facce del tetraedro determinato dai quattro coni.

Consideriamo ora uno qualunque degli ∞^1 complessi tetraedri aventi il tetraedro anzidetto per fondamentale. Esso avrà a comune colla data congruenza $(3, n)$ i quattro

(1) Se i punti fondamentali doppi della rappresentazione piana stessero sopra una conica, si avrebbe però un punto doppio conico.

coni ellittici (i cui ordini hanno somma $\geq 3(n-1)$) e i $9-n$ fasci di rette; dunque complessivamente una rigata di ordine non inferiore a $3(n-1) + 9-n = 2(n+3)$. Se dunque fra questi ∞^1 complessi consideriamo quello che contiene un'altra retta arbitraria della data congruenza, questo stesso dovrà pure contenere tutta la congruenza. Vale a dire:

Le congruenze razionali $(3, n)$ di genere sezionale 4 sono tutte contenute in un complesso tetraedrale.

Esse potranno dunque generarsi (cfr. n.º 54-55) mediante due involuppi ∞^2 di piani di 3ª classe fra loro collineari, e risulteranno precisamente dalle intersezioni delle coppie di piani omologhi dei due involuppi. — Viceversa, dalla nota rappresentazione di un complesso tetraedrale sullo spazio (di punti o di piani) si deduce facilmente quella delle congruenze di 3° ordine e di classe ≤ 9 generate nel modo anzidetto; e si vede che queste, nell'ipotesi che i due involuppi generatori non abbiano come piano doppio comune nessuno dei piani uniti della collineazione (1), hanno tutte il genere sezionale 4.

76. — Ricordando ora le proprietà generali delle congruenze contenute in un complesso tetraedrale (cfr. n.º 54), se ne possono dedurre facilmente quelle relative alle congruenze $(3, n)$ di genere sezionale 4 ($5 \leq n \leq 9$).

La congruenza $(3, 9)$ è generata da due involuppi ∞^2 di piani di 3ª classe, fra loro collineari, e in posizione generale. I sei spigoli del tetraedro fondamentale della collineazione sono per essa raggi tripli; da ciascun vertice di questo tetraedro esce un cono di 6° ordine e genere uno contenuto nella congruenza, coi tre spigoli appartenenti a questo vertice come generatrici triple.

Quando invece i due involuppi generatori hanno *un* piano unito (ossia hanno a comune un piano che corrisponde a sè stesso nella collineazione), si ottiene una congruenza $(3, 8)$. Dei quattro vertici A, B, C, D del tetraedro fondamentale, uno, ad es., A, è ancora vertice di un cono singolare di 6° ordine, coi 3 spigoli uscenti da A come generatrici triple. Dagli altri vertici B, C, D escono come ellittici di 5° ordine; il cono uscente da B, ad es., ha BA per generatrice tripla, BC e BD per generatrici doppie. Nel piano BCD (che è il piano unito comune ai due involuppi) è contenuto l'unico fascio di rette di questa congruenza.

Due involuppi di 3ª classe fra loro collineari e con *due* piani uniti generano una congruenza $(3, 7)$. Dei quattro punti A, B, C, D, due, ad es., A e B, sono vertici di coni di 5° ordine, aventi AB come generatrice tripla comune, e rispett. AC e AD, BC e BD come generatrici doppie. Invece C e D sono vertici di coni quartici con due generatrici doppie (passanti per A e B). La retta CD è raggio semplice della congruenza; i due piani ACD e BCD contengono ciascuno un fascio di rette di questa.

Due involuppi di 3ª classe con *tre* piani uniti generano una congruenza $(3, 6)$. Il punto comune ai tre piani uniti, e sia D, è vertice di un cono singolare cubico;

(1) Se invece qualcuno dei piani uniti della collineazione è piano doppio per l'uno e quindi anche per l'altro dei due involuppi, la congruenza risultante è di genere sezionale < 4 . In un prossimo lavoro mi propongo di esaminare più particolarmente le diverse congruenze che così si ottengono.

dagli altri vertici A, B, C del tetraedro fondamentale escono coni quartici, coi due lati adiacenti del triangolo ABC come generatrici doppie. I tre fasci di raggi stanno nei tre piani uniti comuni ai due involuppi, ossia nei piani ABD, ACD, BCD (¹).

Infine, se tutti quattro i piani uniti delle collineazioni sono comuni ai due involuppi generatori, si ha una congruenza (3, 5) contenente quattro coni cubici e quattro fasci di rette (nei piani determinati dai vertici di quei coni a tre a tre). Di questa congruenza mi sono già occupato nella mia Memoria degli " *Annali di Matematica* ", n° 26.

La superficie φ , luogo dei punti da cui escono terne di raggi della congruenza contenute in un fascio, sarà in ciascuno di questi casi una parte della (o tutta la) superficie singolare del complesso tetraedrale, in cui è contenuta la congruenza. Ora quest'ultima superficie è composta delle quattro facce del tetraedro fondamentale. *E la superficie φ , che è di ordine $n - 5$, si compone delle $4 - (9 - n) = n - 5$ facce del tetraedro fondamentale, che non sono piani singolari della congruenza (ossia non contengono fasci di rette di questa).*

§ 13.

La congruenza (3, 6) di genere sezionale 5.

77. — Della congruenza (3, 6) di genere sezionale 5 (n° 42), supposta esistente, sappiamo che deve essere razionale (n° 44) e deve contenere 10 coni cubici di genere uno.

Nello spazio S_5 essa avrebbe per immagine una superficie normale F^9 a sezioni di genere 5. Il sistema lineare ∞^4 aggiunto a quello delle sezioni iperpiane di F si comporrà di curve di 8° ordine, irriducibili (essendo le sezioni di F non iperellittiche; cfr. n° 69), e appartenenti allo spazio S_5 (poichè se stessero in spazi S_4 , questi spazi incontrerebbero ulteriormente F secondo rette, e non potrebbero nemmeno passare tutti per una stessa retta, sicchè F dovrebbe essere rigata). Queste curve C^8 di S_5 saranno dunque di genere ≤ 3 ; si vede anche facilmente che saranno appunto di genere *tre*.

Infatti ai coni cubici della congruenza corrispondono sopra F^9 curve piane di 3° ordine. Proiettiamo F^9 in S_3 da una retta r contenuta nel piano di una di queste curve (γ). Avremo una superficie Φ^6 con un punto triplo isolato A, proiezione della curva γ , e una curva doppia δ di 5° ordine. Il secondo piano della M_1^2 fondamentale passante per r avrà per traccia un punto B, triplo per Φ^6 e per la curva δ . — Il sistema aggiunto a quello delle sezioni piane di F^9 (o di Φ^6) verrà segato su Φ^6 dalle sue Φ^3 (superficie cubiche) aggiunte, ossia dalle Φ^3 passanti per la curva doppia δ e per il punto triplo isolato A. Fra queste Φ^3 vi sono quelle composte del cono qua-

(¹) Questa congruenza (3, 6) è stata incontrata dal sig. MONTESANO (cfr. la Mem. cit.: *Su di un complesso di rette di 3° grado*, n° 9, p. 16) come una particolare congruenza contenuta nel complesso cubico delle generatrici di una rete di quadriche.

drico che proietta la curva δ dal suo punto triplo B, e di un piano passante per A. Il cono quadrico incontra ulteriormente Φ^6 in una conica; il piano per A l'incontra in una curva di 6° ordine e genere 2; e queste due curve hanno 2 punti a comune. Esse formano dunque insieme una curva riducibile di genere 3; e non può quindi essere < 3 il genere di un sistema lineare contenente tale curva.

Il sistema ∞^4 completo delle C_3^3 aggiunte alle sezioni iperpiane di F sarà di grado $4 + 3 - 1 = 6$. Esso è anche semplice (non appartiene cioè ad alcuna involuzione di grado > 1); infatti il sistema parziale segato su Φ^6 dai piani per A potrebbe appartenere tutt'al più all'involuzione cubica segata dalle rette per A stesso; e a questa non appartengono certo le rimanenti curve del sistema ∞^4 .

Il sistema delle C_3^3 si potrà dunque rappresentare con una superficie f^6 di S_4 , a sezioni di genere 3, che risulterà riferita birazionalmente alla F^9 primitiva. E alle 10 cubiche piane contenute in F^9 corrisponderanno sopra f^6 anche cubiche piane. Infatti le C_3^3 aggiunte al sistema delle sezioni iperpiane di F^9 si proiettano su Φ^6 in curve aventi in A un punto triplo; e devono perciò incontrare la cubica γ in tre punti (variabili).

Ora la f^6 non può avere nemmeno essa le sezioni iperellittiche. Infatti, se le avesse tali, essa dovrebbe contenere un fascio razionale di coniche; e ciascuna di queste coniche dovrebbe incontrare le singole cubiche in due punti (se no il fascio di coniche non sarebbe razionale): dunque i piani delle ∞^4 coniche dovrebbero incontrare in rette i piani delle 10 cubiche, e dovrebbero perciò passare tutti per le intersezioni di questi piani a due a due. E ciò è impossibile.

Escluso questo caso, la f^6 di S_4 dovrà rappresentarsi sul piano con uno dei due sistemi lineari seguenti (1):

1° Sistema delle quartiche con 10 punti basi semplici;

2° Sistema delle curve di 6° ordine aventi a comune 7 punti doppi e 2 punti semplici.

Nel 2° caso la f^6 conterrebbe bensì 2 fasci di cubiche piane; ma fra queste non si potrebbero trovare le 10 che a noi occorrono, aventi cioè a due a due un punto comune, variabile da una coppia all'altra (2). Va dunque esclusa anche quest'ipotesi; e perciò la f^6 dovrà in ogni caso rappresentarsi con un sistema di quartiche aventi 10 punti a comune. Alle cubiche che congiungono questi 10 punti a 9 per volta corrisponderanno anche cubiche piane sopra f^6 , e precisamente come a noi occorrono.

Alle sezioni iperpiane della superficie F^9 corrisponderanno sopra f^6 curve di 8° ordine e genere 5, appartenenti a S_4 ; e perciò *curve canoniche* C_5^8 . Ciascuna di queste curve, essendo base di una rete di quadriche, si potrà certo staccare da f^6 con una quadrica (anzi con infinite quadriche). Se ne conclude che il sistema lineare ∞^5 di quelle C_5^8 su f^6 sarà contenuto (parzialmente) nel sistema lineare doppio di quello delle sezioni iperpiane di f^6 . E sul piano rappresentativo di f^6 esso non

(1) CASTELNUOVO, *Sulle superficie algebriche le cui sezioni piane sono curve di genere tre*, "Atti della R. Acc. di Torino", vol. XXI.

(2) Si vede infatti immediatamente che, dei vertici dei 10 coni cubici della congruenza (3, 6), supposta esistente, tre qualunque non possono stare in linea retta. Inoltre, la congiungente di due qualunque di questi vertici deve essere raggio della congruenza; poichè se no il piano di essa e di un terzo vertice qualunque sarebbe singolare, e questo può escludersi facilmente.

potrà rappresentarsi che col sistema delle curve di 7° ordine passanti doppiamente per i 10 punti fondamentali (del quale sistema quello che rappresenta f^8 è precisamente l'aggiunto). Concludiamo perciò:

Se esiste una congruenza (3, 6) di genere sezionale 5, la superficie F^9 immagine di essa in S_5 dovrà rappresentarsi sul piano col sistema delle curve di 7° ordine aventi 10 punti doppi a comune.

78. — Viceversa, il sistema lineare delle curve piane algebriche di 7° ordine con 10 punti basi doppi (non appartenenti a una cubica) rappresenta appunto una superficie F^9 di S_5 , contenente 10 cubiche piane, le quali corrispondono alle cubiche che congiungono a 9 a 9 i punti fondamentali, e hanno perciò ancora a due a due un punto comune.

Questa superficie F^9 sta certo sopra una quadrica (M_4^2). Infatti il sistema lineare ∞^{20} di tutte le quadriche di S_5 sega su di essa un sistema lineare di curve di grado $4 \cdot 9 = 36$ e di genere $5 + 5 + 9 - 1 = 18$ (come si vede subito considerando una curva spezzata in due sezioni iperpiane); dunque la dimensione di questo sistema (certo non sovrabbondante) sarà $\leq 36 - 18 + 1$, ossia ≤ 19 , e perciò < 20 (mentre sono invece ∞^{20} le quadriche di S_5). — E si riconosce anche facilmente che questa quadrica (unica) passante per F^9 , dovendo contenere i piani delle 10 cubiche, le quali hanno a due a due un punto (variabile) a comune, non può nemmeno essere degenerare. La superficie F^9 rappresenterà dunque una certa congruenza di rette; e questa è precisamente di 6ª classe, e quindi di 3° ordine (o viceversa), perchè, ad es., il piano determinato dalle mutue intersezioni di tre cubiche a due a due (piano che appartiene alla M_4^2 fondamentale, incontrando in rette i piani di queste tre cubiche) incontra F^9 in sei punti (le tre intersezioni delle cubiche a due a due, e un altro punto su ciascuna di esse).

Esiste dunque veramente una congruenza (3, 6) di genere sezionale 5, contenente 10 coni cubici (e, in generale, non altri punti nè piani singolari).

Essa può rappresentarsi sul piano, in modo che ai suoi 10 coni cubici corrispondano le curve di 3° ordine che congiungono a 9 a 9 certi 10 punti. La sua superficie focale è di ordine 14 e classe 20, e ha una curva cuspidale di ordine $3 \left\{ \binom{6}{2} = 1 \right\} = 48$.

§ 14.

La congruenza (3, 7) di genere sezionale 6.

79. — Occupiamoci infine della congruenza (3, 7) di genere sezionale 6, già riconosciuta come possibile (n° 42), e della quale dimostreremo ora l'effettiva esistenza. Essa sfugge al teorema generale del § 6, avendo per immagine in S_5 una superficie il cui ordine, indicato con p il genere ($= 6$) delle curve sezioni, sarebbe precisamente $= 2p - 2$. E vedremo infatti ch'essa non è razionale, nè riferibile a una rigata.

Sappiamo che questa congruenza, supposta esistente, deve contenere 20 coni cubici di genere uno. Diremo per brevità che due punti singolari vertici di tali coni

sono congiunti, ovvero non congiunti, secondo che la retta da essi determinata è, o non è raggio della congruenza (e quindi anche generatrice dei due coni). Ciò premesso, si riconosce facilmente:

a) Se due punti singolari A e B non sono congiunti fra loro, ciascuno di essi è congiunto ad ogni altro C. Infatti il piano ABC non è certo piano singolare, perchè se no (tanto se contenesse un involuppo quadrico di rette della congruenza, quanto se ne contenesse un fascio) si troverebbe in esso qualche punto non singolare, pel quale dovrebbero passare tre raggi della congruenza contenuti in quello stesso piano; il che non può avvenire. Non potranno dunque stare nel piano ABC più di sette raggi della congruenza. Ora 6 di questi, tutti distinti, sono dati da altrettante generatrici dei due coni A e B; dunque fra questi 6 dovranno già esser comprese due delle tre generatrici del cono C; vale a dire le rette AC e BC dovranno appartenere alla congruenza.

b) Se due punti singolari A e B sono congiunti, ve n'è certo un terzo non congiunto a uno almeno dei primi due:

Supponiamo infatti che i punti A e B siano congiunti, oltre che fra loro, anche (entrambi) a ciascuno degli altri 18; e sia C uno qualunque di questi. I tre coni A, B, C avranno a comune:

i tre vertici A, B, C; ciascuno dei quali, essendo triplo per uno dei tre coni, conta come 3 intersezioni almeno;

altri 3 punti nel piano ABC (le ulteriori intersezioni delle rette BC, CA, AB rispett. coi coni A, B, C):

almeno 16 dei rimanenti 17 punti singolari; poichè questi 17 sono tutti congiunti a A e B, e al più uno di essi può non essere congiunto a C.

Si avrebbero dunque complessivamente almeno 28 intersezioni, tutte distinte. Concludiamo perciò che i tre coni ABC dovrebbero avere infiniti punti a comune, costituenti una loro comune direttrice; e questa dovrebbe anche variare se, tenendo fermi A e B, si fa variare il cono C, perchè se no ogni punto di essa apparterebbe a più di 3 raggi della congruenza, e sarebbe perciò singolare. Ora è impossibile che la curva di 9° ordine intersezione dei due coni A e B (anzi di 8° ordine, quando se ne tolga la generatrice comune ad essi) si scinda in 18 parti, appartenenti rispett. agli altri coni. Vi sarà dunque certo, fra questi 18 coni, uno il quale non sia congiunto o ad A o a B.

Dalla proprietà *a)* segue che quelli fra i 20 punti singolari, che non sono congiunti a ogni altro, si distribuiranno a coppie; in modo che i due punti di ciascuna coppia non siano congiunti fra loro, ma lo siano entrambi ad ogni altro. E queste coppie dovranno anche esaurire i 20 punti — vi saranno cioè 10 coppie consimili —, perchè se no resterebbero sempre due punti congiunti fra loro e ad ogni altro, caso escluso in *b)*.

Dunque: *I venti punti singolari si distribuiscono in dieci coppie, tali che due punti di una stessa coppia non sono mai congiunti, ma due punti di coppie diverse lo sono sempre.*

Nel piano di tre punti, dei quali due non siano congiunti, abbiamo già veduto come sono distribuiti i sette raggi della congruenza. Nel piano di tre punti singolari A, B, C, a due a due congiunti, apparterranno alla congruenza le tre rette BC, CA, AB;

un'altra generatrice ancora di ciascuno dei tre coni A, B, C, e un 7° raggio non contenuto in alcuno di questi tre coni.

80. — Consideriamo ora la superficie F^{10} di S_5 immagine della nostra congruenza, e domandiamoci in quante varietà cubiche (M_3^1) essa sia contenuta.

Il sistema lineare di tutte le M_3^1 di S_5 è di dimensione $\binom{8}{3} - 1 = 55$. Sulla F^{10} queste varietà segheranno un sistema lineare di curve $|\Gamma|$ di grado $9 \cdot 10 = 90$, e il cui genere si può dedurre facilmente dalla considerazione delle curve spezzate in tre sezioni iperpiane: esso varrà precisamente $3 \cdot 6 + 3 \cdot 10 - 2 = 46$. Ora, se indichiamo con $|C|$ il sistema delle sezioni iperpiane di F^{10} , il sistema triplo $|3C|$ sarà appunto $|\Gamma|$, ovvero il sistema normale in cui quest'ultimo è contenuto. Di più, $|C|$ è il sistema residuo che si ha staccando da $|3C|$ una curva generica del sistema $|2C|$; e quest'ultima curva è di genere $2 \cdot 6 + 10 - 1 = 21$, sicchè la serie lineare segata su di essa da $|3C|$, la quale è di ordine 60, è certo non speciale. Di qui si trae che la *sovraabbondanza* del sistema lineare $|C|$ non può essere inferiore a quella di $|3C|$ (1). — Ora la superficie F^{10} ha le sezioni non speciali (n° 21); dunque il suo genere geometrico è nullo, e perciò ogni sistema lineare su di essa va considerato come non speciale. Se p_n è il suo genere numerico (che vedremo in seguito essere anche nullo), la sovraabbondanza di $|C|$ sarà $-p_n$; e quella di $|3C|$, supposto di dimensione r , sarà $r - 90 + 46 - 1 - p_n = r - 45 - p_n$. Avremo perciò:

$$-p_n \geq r - 45 - p_n$$

ossia $r \leq 45$ (2). — Concludiamo pertanto che per F^{10} passerà un sistema lineare di M_3^1 di dimensione ≥ 9 . Fra queste vi sono però le ∞^5 costituite dalla quadrica fondamentale in cui F^{10} deve supporre contenuta, e da un S_4 variabile. Esisterà quindi un sistema lineare almeno ∞^3 di M_3^1 passanti per F^{10} e nessuna delle quali conterrà come parte la quadrica fondamentale. Vale a dire:

La nostra congruenza (3, 7), supposta esistente, appartiene a un sistema lineare almeno ∞^3 di complessi cubici (tutti irriducibili, non potendo la congruenza stare in un complesso di grado < 3).

81. — Riferiamoci ora, per maggior chiarezza, alla congruenza (7, 3) duale di quella considerata precedentemente. Questa conterrà 20 involuppi piani di 3ª classe e genere 1, e apparterrà anche a almeno ∞^3 complessi cubici.

Siano α_1, α_2 i piani di due dei 20 involuppi, tali che la retta $\alpha_1 \alpha_2$ non appartenga alla congruenza (n. 79); e siano β_1, β_2 e γ_1, γ_2 altre due delle 10 coppie di

(1) CASTELNUOVO, *Alcune proprietà fondamentali dei sistemi lineari di curve tracciati sopra una superficie algebrica*, "Annali di Matem.", s. II, t. 25, n° 39, 1, p. 75. Per la definizione di *sovraabbondanza*, v. n° 35.

(2) Indicato con p_1 il genere ($= 46$) del sistema lineare $|3C|$, la sua serie caratteristica sarebbe di ordine $2p_1 - 2$, e avrebbe perciò potuto essere la serie canonica. Ed è stato per escludere questo, e concluderne $r \leq 45$ (anzichè soltanto $r \leq 46$) che abbiamo dovuto fare un ragionamento un po' più lungo.

piani consimili. Esisterà certo un complesso cubico Γ contenente la data congruenza (7, 3) e le tre rette $\alpha_1\alpha_2$, $\beta_1\beta_2$, $\gamma_1\gamma_2$. Esso conterrà per intero i sei piani rigati α , β , γ ; e perciò, se consideriamo, ad es., il punto $\alpha_1\beta_1\gamma_1$, i tre fasci di raggi aventi i centri in questo punto e contenuti rispettivamente nei tre piani α_1 , β_1 , γ_1 apparterranno anche a quel complesso. Ma, fra i 7 raggi della congruenza uscenti dal punto $\alpha_1\beta_1\gamma_1$, sappiamo che ve n'è uno non contenuto in alcuno dei tre piani α_1 , β_1 , γ_1 ; e da ciò si trae che il complesso Γ conterrà altresì l'intera stella di rette $\alpha_1\beta_1\gamma_1$, come pure le analoghe $\alpha_i\beta_i\gamma_i$: in numero complessivo di otto.

D'altra parte le tre coppie di piani $\alpha_1\alpha_2$, $\beta_1\beta_2$, $\gamma_1\gamma_2$ individuano una rete di quadriche (avente per punti basi gli otto punti $\alpha_i\beta_i\gamma_i$); e le generatrici (di ambo i sistemi) di tutte le quadriche di questa rete formeranno anche un complesso cubico Γ_1 . Dico che i due complessi Γ e Γ_1 coincidono. Infatti essi hanno a comune anzitutto i sei piani rigati α , β , γ e le otto stelle di rette $\alpha_i\beta_i\gamma_i$. Di più, nella rete considerata vi è un fascio di quadriche passanti per la congiungente s dei due punti basi $\alpha_1\beta_1\gamma_1$ e $\alpha_2\beta_2\gamma_2$; e la curva base di questo fascio si compone della stessa retta s e di una cubica passante per gli altri sei punti $\alpha_i\beta_i\gamma_i$, e avente s per corda. La congruenza (1, 3) delle corde di questa cubica appartiene certo a Γ_1 ; e appartiene pure a Γ , avendo a comune con quest'ultimo complesso i sei coni quadrici che proiettano la cubica dai suoi sei punti $\alpha_i\beta_i\gamma_i$, e inoltre il raggio s . Ora, di congruenze (1, 3) di questo tipo, e perciò comuni a Γ e Γ_1 , ve ne sono quattro; dunque più che a sufficienza per concludere che i due complessi coincidono (1).

La congruenza (7, 3) sarà dunque contenuta nel complesso cubico formato da tutte le generatrici della rete di quadriche determinata dalle tre coppie di piani $\alpha_1\alpha_2$, $\beta_1\beta_2$, $\gamma_1\gamma_2$. Sia ora $\delta_1\delta_2$ una quarta coppia di piani analoga alle precedenti, e consideriamo l'altra rete determinata dalle coppie di piani $\alpha_1\alpha_2$, $\beta_1\beta_2$, $\delta_1\delta_2$ (2). Le due reti avranno a comune il fascio determinato dalle due coppie di piani $\alpha_1\alpha_2$ e $\beta_1\beta_2$; e i corrispondenti complessi cubici avranno a comune i quattro piani rigati α_1 , α_2 , β_1 , β_2 e le due congruenze lineari di direttrici rispettivamente $\alpha_1\beta_1$ e $\alpha_2\beta_2$, $\alpha_1\beta_2$ e $\alpha_2\beta_1$. L'intersezione residua di questi complessi sarà allora la (sola) congruenza (7, 3) considerata.

Dunque: *La congruenza (7, 3) di genere sezionale 6, supposta esistente, deve potersi ottenere come intersezione parziale dei complessi cubici formati dalle generatrici di due reti di quadriche aventi un fascio a comune.*

Possiamo anche osservare che nel sistema lineare ∞^3 determinato dalle quattro coppie di piani $\alpha_1\alpha_2$, $\beta_1\beta_2$, $\gamma_1\gamma_2$ e $\delta_1\delta_2$ dovranno essere contenute (in generale) altre sei coppie di piani. Su ciascun piano di una tal coppia il sistema ∞^3 di quadriche segnerà soltanto una rete di coniche; e ogni retta contenuta (parzialmente) in

(1) Questo ragionamento coincide sostanzialmente con quello di cui si vale il sig. MONTESANO (Mem. cit., n° 1) per mostrare che un complesso cubico contenente otto stelle di raggi, delle quali quattro qualunque abbiano i centri non in un piano, si compone delle generatrici delle quadriche di una rete.

(2) Le due reti considerate saranno certo distinte, o almeno si possono supporre tali, perchè una rete di quadriche la quale non contenga (come non contiene nel nostro caso) infinite coppie di piani, contiene al più 6 di tali coppie. Questo numero massimo è raggiunto quando essa contenga quattro fasci di coni; e ciò avviene ogni qual volta vi sia un tetraedro autopolare comune a tutte le quadriche della rete.

questa rete apparterrà a tutto un fascio di quadriche del sistema ∞^3 , dunque a una quadrica sì dell'una che dell'altra delle due reti considerate di sopra (e che sono contenute nel sistema ∞^3): essa sarà perciò una retta della nostra congruenza (7, 3). Vale a dire:

I piani delle coppie di involuppi di 3ª classe non congiunti della congruenza (7, 3), supposta esistente, sono le 10 coppie di piani di un sistema lineare ∞^3 di quadriche; e gli involuppi stessi sono le Cayleriane delle reti di coniche segate da questo sistema ∞^3 sopra quei piani.

82. — Viceversa, sia dato un sistema lineare ∞^3 di quadriche (Σ), privo di punti basi; e si considerino entro di esso due reti arbitrarie. Le generatrici delle quadriche di queste due reti costituiranno rispett. due complessi cubici, aventi a comune la congruenza (2, 6) delle corde di quella quartica, che è curva base del fascio comune alle due reti (Nel caso considerato al n° prec. questa congruenza si spezzava in due congruenze lineari e quattro piani, rigati). L'intersezione residua dei due complessi sarà perciò una congruenza (7, 3). Questa conterrà precisamente 20 involuppi piani di 3ª classe, nei piani che a coppie formano quadriche del sistema Σ ; e questi involuppi saranno le Cayleriane delle reti di coniche segate da Σ sopra tali piani. — Si vede anche facilmente che la congruenza avrà il genere sezionele 6; perchè, se $\alpha_1\alpha_2$ è una coppia di piani contenuta in Σ , la rigata R^{10} delle rette della congruenza che si appoggiano all'intersezione $\overline{\alpha_1\alpha_2}$ si comporrà dei due involuppi di 3ª classe e genere uno contenuti nei piani stessi α_1 e α_2 (i quali non hanno rette a comune), e di una rigata razionale di 4° ordine, avente $\overline{\alpha_1\alpha_2}$ per direttrice semplice, e avente ancora tre generatrici a comune con ciascuno di quei due involuppi: sicchè questa rigata (riducibile) sarà appunto di genere 6.

Esistono dunque effettivamente congruenze (7, 3) o (3, 7) di genere sezionele 6. Per definirle nel modo più opportuno, possiamo ancora osservare che ogni retta della congruenza (7, 3) testè ottenuta è generatrice comune di due quadriche distinte appartenenti rispett. alle due reti considerate in Σ , e quindi anche di tutto un fascio di quadriche contenute pure in Σ . — D'altra parte, considerato entro Σ un qualsiasi fascio di quadriche aventi una retta a comune (ossia un fascio la cui curva base si spezzi in una retta e una cubica), si vede subito che quella retta apparterrà al complesso cubico delle generatrici di ogni rete di quadriche contenuta in Σ (poichè questa rete ha certo una quadrica a comune con quel fascio), e perciò anche alla congruenza (7, 3) intersezione (parziale) di due qualunque di quei complessi cubici. — La congruenza (7, 3) non è dunque legata a nessuna particolare coppia di reti contenute in Σ , ma soltanto a quest'ultimo sistema; essa è l'insieme di quelle rette che appartengono a tutto un fascio di quadriche di Σ , anzichè a una sola di queste quadriche (come avviene per una retta generica). Essa appartiene altresì al complesso cubico delle generatrici di ogni rete di quadriche contenuta in Σ ; e così si hanno precisamente gli ∞^3 complessi cubici passanti per essa (n° 80).

Esistono dunque congruenze (3, 7) di genere sezionele 6; e precisamente la congruenza duale (7, 3) è sempre congiunta a un determinato sistema lineare ∞^3 di quadriche privo di punti basi e affatto generale. Essa può definirsi come l'insieme di quelle rette che appartengono a due diverse e perciò a tutto un fascio di quadriche del

sistema ∞^3 . Sotto altra forma si può anche dire che, fra gli ∞^4 fasci contenuti nel sistema ∞^3 , ve ne sono ∞^2 la cui curva base si spezza in una cubica e una retta corda di questa cubica; e sono precisamente le ∞^2 rette così ottenute quelle che costituiscono la congruenza. La congruenza (7, 3) è priva di punti singolari, ma contiene 20 involuppi piani di 3ª classe e genere uno, in quei piani che a coppie formano quadriche degeneri del sistema ∞^3 .

Questa congruenza è dunque quella delle "rette principali" ("Hauptstrahlen") di un sistema lineare ∞^3 di quadriche, già stata considerata dal sig. REYE (1), il quale ne ha pure determinato l'ordine e la classe. — Ogni punto dello spazio appartiene (senza eccezioni) a una rete di quadriche del sistema ∞^3 , la quale ha altri 7 punti basi, in generale distinti fra loro e dal primo; le rette della congruenza uscenti da quel primo punto sono quelle che lo congiungono a questi suoi associati. Un piano generico sega le quadriche del sistema ∞^3 secondo un sistema lineare ∞^3 di coniche, nel quale sono contenute quattro rette doppie (2); le rette della congruenza che stanno in questo piano sono le diagonali del quadrilatero formato da quelle quattro rette (3).

La congruenza (3, 7) si troverà in una relazione duale con un sistema lineare ∞^3 di quadriche-involuppi.

83. — Consideriamo ora di nuovo la superficie F^{10} dello spazio S_5 , a sezioni di genere 6, immagine della nostra congruenza (3, 7). Essa dovrà contenere 20 cubiche piane, ciascuna delle quali avrà un punto a comune con tutte le rimanenti, meno una. E gli spazi S_4 passanti per una di queste cubiche incontreranno ulteriormente la F^{10} secondo curve di 7° ordine e genere 3, aventi con quella cubica tre punti a comune.

Proiettiamo la superficie F^{10} su di uno spazio S_3 da una retta generica r del piano di una sua cubica γ . Avremo una superficie Φ^7 di S_3 con un punto triplo A immagine della curva γ , e con una curva doppia di 9° ordine (non passante per A). Il secondo piano della quadrica fondamentale passante per r darà come traccia un punto B, quadruplo per la superficie Φ^7 e sestuplo per la sua curva doppia (C^9). Da questo punto la C^9 verrà proiettata secondo un cono cubico, privo di generatrici doppie (per ragioni analoghe a quelle vedute al n. 33) e perciò ellittico; e questo cono incontrerà ancora la Φ^7 secondo una cubica piana δ (proiezione di quella cubica di F^{10} che non ha punti comuni con γ).

Per la superficie F^{10} , e quindi anche per la Φ^7 che ne è proiezione, è nullo, oltre che il genere geometrico, anche il genere numerico; ciò risulta infatti dall'espressione di p_n trovata al n. 33, nella quale deve porsi $t = 0$ (n° 30) e $\tau = 0$

(1) *Geometrie der Lage*, 3^{te} Aufl. III, p. 140 e seg.

(2) Cfr. ad es. SEGRE, *Considerazioni intorno alla geometria delle coniche di un piano...*, "Atti della R. Acc. di Torino", vol. XX.

(3) Un caso particolare notevole sarà quello in cui il sistema lineare Σ si componga delle prime polari dei punti dello spazio rispetto a una data superficie cubica. I tre raggi della congruenza contenuti in un piano del pentaedro di questa saranno le diagonali del quadrilatero segnato su tale piano dagli altri 4 piani del pentaedro.

(essendo la congruenza risultata completamente priva di raggi multipli). D'altronde si può anche far vedere direttamente che per una superficie di 3° ordine (la quale dipende da 19 parametri) il passaggio per la curva C^9 e per il punto A (condizioni richieste, perchè essa sia aggiunta a Φ^7) equivalgono precisamente a 20 condizioni semplici.

La F^{10} (o la Φ^7) è dunque una superficie regolare di genere zero. — Le superficie Φ^4 aggiunte a Φ^7 segheranno sopra quest'ultima curve di 10° ordine, costituenti il sistema lineare $|C'|$ aggiunto al sistema $|C|$ delle sezioni iperpiane di F^{10} . Fra queste superficie vi sono quelle composte del cono cubico che da B proietta la curva C^9 e di un piano per A ; le corrispondenti curve C' si spezzeranno nella cubica δ (di genere uno) e in una sezione piana di Φ^7 passante per A (perciò di genere 3). Queste due curve avendo 3 punti a comune, se ne conclude che il genere del sistema $|C'|$ è $1 + 3 + 3 - 1 = 6$, come per $|C|$. E il suo grado (trattandosi di sistema ∞^5 normale) sarà $6 + 5 - 1 = 10$. *I due sistemi $|C|$ e $|C'|$ hanno dunque gli stessi caratteri.* Di più, $|C|$ dovrà segare sulla curva generica di $|C'|$ una serie lineare g_{10}^5 , la quale non potrà essere che la serie canonica di questa curva. E di qui si trae che $|C|$ è a sua volta l'aggiunto di $|C'|$, ossia coincide col proprio secondo aggiunto. Dunque la superficie di cui si tratta, non è razionale, ma ha invece il bigenere $P = 1$ (1).

La congruenza (3, 7) di genere sezionale 6 non è razionale, ma è invece un ente algebrico ∞^2 regolare di genere zero e bigenere uno.

La superficie Φ^7 dianzi considerata ammetterà pertanto una superficie biaggiunta di 6° ordine; vi sarà cioè una e una sola superficie di 6° ordine passante doppiamente per la C^9 e avente anche in A un punto doppio. L'intersezione residua di questa superficie colla Φ^7 , esclusa la C^9 che è doppia per entrambe, si comporrà di una curva di 6° ordine avente in A un punto sestuplo, e che dovrà perciò spezzarsi in rette passanti per A . Siccome Φ^7 contiene soltanto tre rette passanti per A (immagini dei tre punti in cui l'asse di proiezione r sopra F^{10} incontra la cubica r), così, per ragioni di simmetria, quell'intersezione si comporrà di queste tre rette, contate ciascuna due volte. La superficie di 6° ordine biaggiunta di Φ^7 avrà le sezioni ellittiche, e si rappresenterà sul piano con un sistema lineare ∞^3 di cubiche aventi a comune 3 punti in linea retta.

84. — I risultati principali di tutta la nostra ricerca si possono riassumere negli enunciati seguenti:

Le congruenze di rette del 3° ordine prive di linea singolare sono tutte di classe $n \leq 13$ e di genere sezionale $p \leq 6$.

Di genere sezionale $p = 0$ è soltanto la congruenza cremoniana (3, 1) generata da due piani collineari in posizione generale.

(1) ENRIQUES, *Introduzione alla geometria sopra le superficie algebriche*, "Mem. della Soc. It. delle Scienze", s. III, t. X, n° 39. Si osservi che se $|C|$ e $|C'|$ sono mutuamente aggiunti, il sistema somma $|C| + |C'|$ avrà per aggiunto tanto $|2C|$ quanto $|2C'|$, e sarà perciò $|2C| \equiv |2C'|$ (a meno di curve eccezionali).

Le congruenze di genere sezionale $p = 1$ ($n \leq 6$) si possono ottenere tutte come proiezioni di sistemi di rette contenuti in varietà cubiche di S_4 con un numero finito e ≤ 6 di punti doppi.

Quelle di genere sezionale $p = 2$ ($n \leq 9$) contengono tutte un unico sistema ∞^1 razionale d'indice 3 di rigate quadriche involuppati la superficie focale (che è di 8° ordine).

Quelle di genere sezionale $p = 3$ ($n \leq 13$) sono caratterizzate dal contenere un cono ellittico di ordine $n - 1$. In questo senso esse costituiscono la naturale estensione delle congruenze di 2° ordine di prima specie (contenenti un cono razionale di ordine $n - 1$) (1).

Quelle di genere sezionale $p = 4$ ($n \leq 9$) sono tutte contenute in un complesso tetraedrale; fatta eccezione per:

1) la congruenza (3, 3) intersezione di un complesso lineare non speciale con un complesso cubico;

2) la congruenza (3, 9) formata da un sistema ∞^1 ellittico d'indice 3 di rigate quadriche non aventi alcuna generatrice a comune (§ 7, I).

Le congruenze di genere sezionale 4 contenute in un complesso tetraedrale si possono considerare come le analoghe delle congruenze di 2° ordine di seconda specie (2).

Le congruenze di genere sezionale $p = 5$ sono tutte di classe 6, e contengono 10 coni cubici ellittici; quelle di genere sezionale $p = 6$ sono di classe 7, e contengono 20 coni cubici ellittici.

Queste congruenze sono tutte rappresentabili sul piano, fatta eccezione soltanto:

A) per alcune di quelle di genere sezionale 4, e precisamente:

1) la congruenza (3, 3) contenuta in un complesso lineare, la quale è in generale di genere (geom.^{co} = num.^{co}.) uno, ma in casi particolari può diventare razionale, o anche riferibile a un cono ellittico;

2) la congruenza (3, 9) di cui sopra, che è pure riferibile a un cono ellittico;

3) le congruenze contenute in un complesso tetraedrale e che, nella consueta rappresentazione di questo complesso sullo spazio di piani, corrispondono a involuppi di piani tangenti a una curva piana generale di 3ª classe: queste sono anche riferibili a un cono ellittico;

B) per la congruenza (3, 7) di genere sezionale 6, la quale è di genere (geom.^{co} = num.^{co}.) zero e di bigenere uno.

Messina, dicembre 1900.

(1) STURM, Op. cit., II, p. 50, n° 318.

(2) STURM, Op. cit., p. 50, n° 318, p. 294, n° 466.



SOPRA
ALCUNE SINGOLARITÀ DELLE CURVE

DI
UN IPERSPAZIO

MEMORIA
DI
FRANCESCO SEVERI

Approvata nell'adunanza del 13 Gennaio 1901.

INTRODUZIONE

I.

Nel presente lavoro ci proponiamo di risolvere alcune questioni numerative relativamente a curve algebriche di un iperspazio. Per lo spazio ordinario risultati della natura di quelli di cui noi tratteremo, si trovano dapprima in una Memoria del CAYLEY⁽¹⁾ e poi in una più completa di ZEUTHEN⁽²⁾; lavori d'indole più particolare dei precedenti nello stesso ordine di ricerche sono quelli di PICQUET⁽³⁾ e di GEISER⁽⁴⁾. La trattazione puramente algebrica dei problemi risolti da questi autori, e di altri ancora, trovasi nelle Memorie che il BRILL, a più riprese, pubblicò nei "Mathematische Annalen". Altre citazioni faremo nel seguito, allorquando se ne presenterà l'occasione.

⁽¹⁾ Cfr. CAYLEY, *On skew surfaces, otherwise scrolls* ("Philosophical Transactions", 1863, t. 153, p. 413; oppure: "Collected Math. Papers", t. 5, p. 168).

⁽²⁾ Cfr. ZEUTHEN, *Sur les singularités ordinaires d'une courbe gauche et d'une surface développable* ("Ann. di Mat.", (2), t. 3, 1869).

⁽³⁾ Cfr. PICQUET, *Sur les courbes gauches algébriques; surface engendrée par les sécantes triples; etc.* ("Bulletin de la Société Math. de France", t. I, p. 270, 1870). Per una correzione a due risultati di questo lavoro cfr. GUCCIA, *Sopra alcune formole del signor Picquet* ("Rend. di Palermo", t. 1, p. 27, 1885).

⁽⁴⁾ Cfr. GEISER, *Ueber die dreifachen Secanten einer algebraischen Raumcurve* ("Collect. Math.", in m. D. Chelini, 1881). Cfr. anche la Nota del Prof. BERZOLARI, *Sulle secanti multiple delle curve algebriche dello spazio a 3 o a 4 dimensioni* ("Rend. di Palermo", t. 9, 1895).

II.

Questo lavoro dividesi in due parti: nella prima si suppone la curva oggettiva dotata delle singolarità che compariscono nelle note formole del VERONESE ⁽¹⁾, e si fanno ricerche attorno alle varietà costituite da corde della curva che soddisfano a condizioni assegnate ⁽²⁾; nella seconda parte si suppone la curva oggettiva priva di punti multipli e si fanno, in special modo, ricerche intorno agli spazi che hanno con la curva dati contatti. Alcune di queste ricerche sono condotte lasciando indeterminata la dimensione dello spazio ambiente, altre fermandosi a curve di uno spazio a quattro, od a cinque dimensioni. Ma si vedrà che il metodo seguito per risolvere problemi relativi a curve di questi spazi, può tenersi per risolvere le questioni analoghe negli spazi superiori. I risultati della seconda parte, in quanto sono ottenuti prescindendo dalle singolarità proiettive della curva oggettiva, si possono considerare come appartenenti alla *geometria sull'ente* ⁽³⁾, ed acquistano veramente la forma sotto cui si suole presentare le proprietà invariantive per trasformazioni birazionali, quando si riferiscano alla serie lineare segnata sulla curva dagli iperpiani del suo spazio.

Avremo frequentemente occasione di profittare dei principi di corrispondenza sopra una curva, e, come di solito, la maggior difficoltà nella loro applicazione si presenterà nel determinare il grado di molteplicità delle coincidenze. E alcune volte vinceremo questa difficoltà usando di un artificio che qui esponiamo:

Suppongasi di avere sopra una curva C immersa in uno spazio S_r , una corrispondenza (α, α') pienamente definita soltanto dal fatto di dare la curva, e sia O un punto unito di essa. Allorquando un punto P mobile sulla curva, cade in O , fra gli α' punti P' omologhi di P , ve ne sono un certo numero che pure cadono in O , e questo numero è funzione di alcuni caratteri della curva. Ricordiamo che il numero delle volte che il punto O va contato fra i punti uniti è dato dalla somma degli ordini infinitesimali delle distanze che passano fra un punto P della curva che si approssimi ad O , e i punti P' omologhi di esso punto P , che gli sono infinitamente vicini, avendo assunto la distanza OP come infinitesimo principale ⁽⁴⁾. Orbene se ci riferiamo ad una curva che siasi ottenuta particolarizzando quei caratteri dai quali non dipende il numero dei punti P' che con P cadono in O , e per la quale la corrispondenza primitiva abbia ancora senso, poichè gli ordini infinitesimali delle di-

⁽¹⁾ Cfr. VERONESE, *Projectivische Verhältnisse*, etc. (" Math. Annalen ", Bd. 19).

⁽²⁾ Non presumiamo certamente di avere esaurito questa classe di problemi; molti ancora ne restano da risolvere.

⁽³⁾ Per una trattazione della geometria sopra una curva cfr. SEGRE, *Introduzione alla geometria sopra un ente algebrico semplicemente infinito* (" Ann. di Mat. ", (2), 22, 1894). Ivi si troverà anche un'estesa bibliografia inerente all'argomento.

⁽⁴⁾ Le distanze di cui si parla nel testo si potranno contare sopra la superficie di Riemann rappresentatrice dell'ente algebrico. Cfr. ZEUTHEN, *Note sur le principe de correspondance* (" Bulletin de Darboux ", t. 5, p. 186, 1873). Cfr. pure: ZEUTHEN, *Nouvelle démonstration du principe de correspondance de Cayley et Brill*, etc. (" Math. Annalen ", Bd. 40, p. 99, 1892).

stanze prima considerate *dipendono solo dalle proprietà della curva nell'intorno di O*, determinando per quella particolare curva il grado di molteplicità della coincidenza O, otterremo un numero che esprime il grado di molteplicità che desideravamo in generale.

III.

NOTAZIONI. — Raccogliamo qui le notazioni che saranno più spesso usate; altre ne introdurremo nel seguito. Denoteremo con:

- r la dimensione dello spazio ambiente,
- n l'ordine della curva oggettiva,
- n_i l' i -esimo rango ($i = 1, \dots, r - 2$),
- m la classe,
- d il numero dei punti doppi (nodi),
- ρ il numero delle cuspidi.
- ρ_i il numero degli S_i stazionari ($i = 1, \dots, r - 1$),
- h il numero dei punti doppi apparenti,
- p il genere della curva.

PARTE PRIMA

§ 1. — *Sopra certe rigate costituite da corde della curva.*

1. — *Ordine della rigata luogo delle corde ognuna delle quali giace nell'iperpiano osculatore in uno dei due punti d'appoggio.*

Seghiamo la M_3 delle corde della curva C con un S_{r-2} generico, e sia Γ la curva che ivi otteniamo come sezione.

Fra i punti di Γ consideriamo una corrispondenza così definita: Dato un punto A di Γ si tirino per quello gli m iperpiani osculatori a C e per ciascuno dei loro punti d'osculazione tiriamo le $n - 1$ corde di C appoggiate a Γ ; i punti d'appoggio su Γ di queste corde li chiameremo punti A' omologhi di A. Dato un punto A' di Γ , siccome questa curva è di ordine h , avremo $2h$ punti A, omologhi di quello, e questi punti costituiranno la completa intersezione di Γ con una forma (quadratica) del suo spazio.

Dunque la corrispondenza è dotata di valenza (*Werthigkeit*) nulla, e, per il principio di corrispondenza di Cayley e Brill, sono $2h + m(n - 1)$ le sue coincidenze. E si hanno:

- a) Nei punti ove Γ è incontrata dalle x generatrici della rigata di cui si cerca l'ordine.
- b) Nei punti in cui Γ è incontrata dalle n_1 tangenti di C appoggiate ad essa.
- c) Nei punti in cui Γ è incontrata dai piani osculatori a C nelle ρ cuspidi (¹).

(¹) Questi piani osculatori fan parte della M_3 delle corde come sostegni dei fasci di rette aventi per centri le cuspidi; tutte le rette di quei fasci sono *corde improprie* di C. Cfr. LEVI BEPPO, *Sulla varietà delle corde di una curva algebrica* ("Memorie della R. Acc. di Torino", (2), t. 48, 1898).

Attualmente il numero dei punti A' che cadono nel punto A da cui essi provengono, quando A coincide con un punto unito, dipende, com'è facile verificare, soltanto dalla dimensione dello spazio ambiente. Quindi se noi rappresentiamo rispettivamente con α, β, γ , i gradi di molteplicità della prima, seconda, terza classe di coincidenze della nostra corrispondenza, potremo, per determinare α, β, γ , ricorrere a curve di S_r di ordine e genere prestabiliti.

Si ha l'equazione:

$$(1) \quad 2h + m(n - 1) = \alpha x + \beta n_1 + \gamma \rho.$$

Applichiamo la (1) ad una curva razionale normale di S_r , avvertendo che per essa è $x = 0$. Avremo un'equazione con la sola incognita β , e quindi ne trarremo: $\beta = r - 1$.

Applichiamo ora la (1) alla proiezione generica su S_r di una curva razionale normale di S_{r+1} . Per essa proiezione il numero x si determina mediante l'ordinario principio di corrispondenza, applicato ad un fascio di iperpiani. Si troverà che:

$$x = (r + 1)^2 - (r + 1) = r(r + 1).$$

E allora dalla (1) segue: $\alpha = 1$. Applichiamo ancora la (1) ad una curva di S_r proiezione della curva razionale normale di S_{r+1} da un punto di una sua tangente, avvertendo che per essa curva (come rilevasi mediante l'applicazione del principio di corrispondenza ad un fascio di iperpiani) è $x = 2r - 1$. Dalla (1) allora segue $\gamma = r - 2$. E dunque si ha:

$$x = 2h + m(n - 1) - (r - 1)n_1 - (r - 2)\rho \quad (').$$

2. — *Ordine della rigata luogo delle corde ognuna delle quali giace in un iperpiano osculatore alla curva, fuori de' suoi punti d'appoggio.*

Seghiamo, come facemmo al n° precedente, la M_3 delle corde della curva oggettiva C con un S_{r-2} generico di S_r , e sulla curva Γ che ivi otteniamo come sezione consideriamo una corrispondenza così definita: Dato un punto A di Γ si tiri la corda di C per esso, e per ognuno de' suoi punti d'appoggio si conducano gli $m - r$ iperpiani osculatori a C fuori di essi punti. Questi iperpiani secano Γ in $2h(m - r)$ punti che chiamiamo punti A' omologhi di A . Dato un punto A' di Γ sono $m(n - 1)(n - r)$ i punti A da cui esso proviene. La corrispondenza è dotata di valenza nulla, onde sarà:

$$2h(m - r) + m(n - 1)(n - r),$$

il numero delle sue coincidenze. Le quali hanno luogo:

- a) Nei punti d'appoggio su Γ delle y generatrici della rigata di cui si cerca l'ordine.
- b) Nei punti d'appoggio su Γ delle x generatrici della rigata di cui al numero precedente.
- c) Nei punti d'intersezione di Γ coi piani osculatori a C nelle ρ cuspidi.

(') Per lo spazio ordinario: Cfr. ZEUTHEN, *Sur les singularités*, etc., n° 15.

Onde:

$$(1) \quad 2h(m-r) + m(n-1)(n-r) = \alpha y + \beta x + \gamma \rho,$$

ove con α, β, γ si denotano i gradi di molteplicità rispettivi della prima, seconda, terza classe di coincidenze. Anche adesso si stabilisce subito come sia legittimo per determinare α, β, γ ricorrere a curve di S_r di ordine e genere prestabiliti. Applichiamo la (1) alla proiezione generica su S_r della curva razionale normale di S_{r+1} . Per essa è $y = 0$, onde la (1) dà $\beta = r$.

Per la curva insieme di due curve razionali normali di S_r la rigata di cui si vuol l'ordine si spezza in due rigate d'ordine uguale; e siccome una qualunque di queste rigate è costituita dalle rette che riuniscono le coppie di punti omologhi nella corrispondenza involutoria che si ottiene sopra una delle due curve, facendo corrispondere due suoi punti allorquando sono segnati su essa da un iperpiano osculatore all'altra, troviamo:

$$y = r^2(r-1) - r(r-1) = r(r-1)^2.$$

E la (1) allora porge: $\alpha = 2$. Si applichi infine la (1) alla proiezione su S_r della curva razionale normale di S_{r+1} da un punto di una sua tangente, tenendo presente che per essa è $y = 0$. Se ne trae $\gamma = r - 2$.

E quindi:

$$2h(m-r) + m(n-1)(n-r) = 2y + rx + (r-2)\rho$$

Sostituendo ivi la espressione di x , ottenuta al n° precedente, si ha:

$$y = \frac{1}{2} \{ m(n-1)(n-2r) + 2h(m-2r) + r(r-1)n_1 + (r-1)(r-2)\rho \} \quad (1).$$

§ 2. — Numero delle corde principali.

Numero dei gruppi ciclici per una corrispondenza sopra una curva.

Poligoni principali.

3. — Chiamiamo *corde principali* di una curva di S_r le corde (generalmente in numero finito) ognuna delle quali giace negli iperpiani osculatori nei due punti di appoggio⁽²⁾. Ci proponiamo di determinare il numero di queste corde.

Chiamiamo con T la corrispondenza che si ottiene su C accoppiando ad un punto della curva i punti di ulteriore intersezione con l'iperpiano osculatore in quello. La corrispondenza T^2 , che si ottiene applicando due volte successivamente

(1) Per lo spazio ordinario: Cfr. ZEUTHEN, *Sur les singularités*, etc., n° 16.

(2) La denominazione è del Prof. BERTINI, il quale determinò il numero delle corde principali di una quartica gobba di seconda specie. Cfr. BERTINI: *Sulla quartica gobba*, ecc. ("Rendiconti dell'Ist. Lombardo", (2), t. 5, 1872).

le operazioni della corrispondenza T , ha gli indici: $(m-r)^2$, $(n-r)^2$, e, siccome la corrispondenza T ha la valenza uguale ad r , sarà:

$$(m-r)^2 + (n-r)^2 - 2r^2p,$$

il numero dei punti uniti della corrispondenza T^2 ⁽¹⁾.

Queste coincidenze si presentano:

a) Nei punti d'appoggio delle x corde principali, ciascuno da contarsi α volte fra le coincidenze.

b) Nelle ρ cuspidi, ciascuna da contarsi β volte.

c) Nei ρ_i punti in cui l' S_i osculatore è stazionario, ciascuno da contarsi β_i volte ($i = 1, \dots, r-1$).

d) Nei d nodi ciascuno da contarsi γ volte.

Otteniamo dunque l'equazione:

$$(1) \quad (m-r)^2 + (n-r)^2 - 2r^2p = 2\alpha x + \beta\rho + \sum_1^{r-1} \beta_i \rho_i + \gamma d.$$

Applicando la (1) alla proiezione su S_r della curva razionale normale di S_{r+1} da un punto d'una sua tangente, segue:

$$2 = 2\alpha x + \beta + \beta_{r-1},$$

la quale non può esser soddisfatta se non essendo: $x = 0$, $\beta = \beta_{r-1} = 1$.

E allora, applicando la (1) alla curva ellittica normale di S_r , per cui è:

$$x = \frac{(r^2-1)^2 - (r+1)^2}{2} = \frac{r(r-2)(r+1)^2}{2},$$

come si deduce con la rappresentazione parametrica per funzioni ellittiche, si trae: $\alpha = 1$.

Per una curva di S_r proiezione della curva razionale normale di S_{r+1} da un punto di un suo S_{i+1} osculatore è $y = \binom{i+1}{2}$, e quindi dalla (1) segue $\beta_i = 1$.

Ci rimane da determinare γ . Sia O un nodo di C . Allorquando un punto A si avvicina ad O su uno dei rami R_1 , di cui O è origine, dei punti A' omologhi nella T uno si avvicina ad O sull'altro ramo R_2 , di cui O è origine; e fra i punti A'' omologhi dei punti A' nella T , e quindi omologhi di A nella T^2 , ve n'ha uno che

(¹) Il numero dei punti uniti della corrispondenza *prodotto* delle corrispondenze $(\alpha_1, \beta_1, \gamma_1)$, $(\alpha_2, \beta_2, \gamma_2), \dots, (\alpha_k, \beta_k, \gamma_k)$, ove le α, β, γ denotano rispettivamente gli indici e le valenze, positive o negative, delle corrispondenze considerate, è dato da:

$$\alpha_1 \alpha_2 \dots \alpha_k + \beta_1 \beta_2 \dots \beta_k + (-1)^{k+1} \cdot 2 \gamma_1 \gamma_2 \dots \gamma_k p.$$

A questo risultato, sotto una forma così generale, l'HURWITZ giunge nella Memoria: *Ueber algebraische Correspondenzen*, etc. ("Math. Annalen", Bd. 23, p. 568, 1886). Nel caso che le γ siano positive lo stesso si trova mediante una formola nota del CAYLEY. Cfr. p. e. SEGRE, loc. cit., n° 49.

col tendere di A ad O su R_1 , si muove su questo ramo tendendo esso pure ad O . Quindi il punto O conta *almeno* due volte come punto unito della T^2 , giacchè si presenta fra le coincidenze e come origine di R_1 e come origine di R_2 . Se proviamo che come origine di uno dei rami conta una volta sola fra le coincidenze, avremo provato che $\gamma = 2$.

Il punto A sia abbastanza prossimo ad O su R_1 ; dicasi A'_1 quello fra i punti A' omologhi di A nella T che trovasi su R_2 , e A''_1 quello fra gli omologhi di A nella T^2 , che trovasi su R_1 . Diciamo inoltre t_1 e t_2 le tangenti ad R_1 ed R_2 in O . La retta AA'_1 mentre A tende ad O , si mantiene nell'iperpiano osculatore a R_1 in A , ed ha per limite la tangente t_1 ; e così la retta $A'_1A''_1$ ha per limite la t_2 . Quindi:

$$\lim \frac{AA''_1}{AA'_1} = \lim \frac{\text{sen} \hat{A}A'_1A''_1}{\text{sen} \hat{A}A''_1A'_1} = \frac{\text{sen}(t_1t_2)}{\text{sen}(t_1t_2)} = 1,$$

$$\lim \frac{OA}{AA'_1} = \lim \frac{\text{sen} \hat{O}A'_1A}{\text{sen} \hat{O}A''_1A'_1} = \frac{\text{sen}(t_1t_2)}{\text{sen}(t_1t_2)} = 1,$$

e AA''_1 , OA essendo dello stesso ordine di AA'_1 , son del medesimo ordine infinite-simale. In altri termini l'ordine di AA''_1 rispetto ad OA è uguale ad 1. Ed allora è provato che il punto O , come origine di R_1 , conta fra le coincidenze di T^2 una volta sola.

La (1) dunque dà:

$$(m-r)^2 + (n-r)^2 - 2r^2p = 2x + \rho + \sum_1^{r-1} \rho_i + 2d.$$

Da questa relazione, mediante le note formole del Veronese, si potrebbero eliminare $\rho, \rho_1, \dots, \rho_{r-1}$; ma è più semplice osservare che le cuspidi e i punti in cui l' S_i osculatore ($i = 1, \dots, r-1$) è stazionario, si presentano come punti uniti della corrispondenza T , e, in forza di una utile osservazione⁽¹⁾, ciascuno di essi conta fra le coincidenze una volta sola. Onde:

$$(m-r) + (n-r) + 2rp = \rho + \sum \rho_i,$$

la quale confrontata con l'uguaglianza precedente, dà:

$$x = \binom{m-r}{2} + \binom{n-r}{2} - 2p \binom{r+1}{2} - d \quad (2).$$

⁽¹⁾ Cfr. SEGRE, loc. cit., fine del n° 48.

⁽²⁾ E se la curva ha un punto s -plo ordinario O , siccome i punti omologhi di O , come origine di uno dei rami, che cadono in esso, sono in numero di $s-1$, e l'ordine del segmento AA' , essendo A un punto di uno dei rami per il punto s -plo, ed A' uno degli omologhi che gli sono infinitamente prossimi, rispetto ad OA è uguale ad 1 (il che si prova con lo stesso ragionamento fatto nel testo per un punto doppio), quel punto s -plo conta, fra i punti uniti della T^2 , $s(s-1)$ volte; e quindi produce sul numero delle corde principali un abbassamento di $\binom{s}{2}$ unità. Il problema delle corde principali dal punto di vista della geometria sull'ente, può formularsi così: Data sopra una curva di genere qualsiasi una g_n^r , trovare il numero delle coppie di punti della curva che sono comuni a due

4. — La considerazione delle corde principali ci spinge ad occuparci del problema assai più generale di determinare il numero dei *gruppi ciclici di dato indice* v ($= v_1^{k_1} v_2^{k_2} \dots v_q^{k_q}$, ove le v_i son numeri primi) per una corrispondenza T di indici α, β e di valenza (positiva o negativa) γ , data sopra una curva di genere qualsiasi p ; cioè il numero dei gruppi di v punti della curva, tali che applicando v volte consecutive la T ad uno qualunque di quei punti, si ritorni a quello passando una sol volta per ciascuno degli altri punti del gruppo.

La corrispondenza T^v , potenza v -esima della T , è dotata, in virtù della formola di HURWITZ da noi usata nel n° precedente, di:

$$\} v \{ = \alpha^v + \beta^v + (-1)^{v+1} \cdot 2\gamma^v p$$

coincidenze. — Rappresentiamo con $[v]$ il numero dei punti che fan parte dei cicli d'indice v (dimodochè sarà $\frac{[v]}{v}$ il numero di tali gruppi): allora i punti uniti di T^v si presentano nei $[v]$ punti suddetti, negli x_{i_1} punti che sono uniti per la corrispondenza $T^{\frac{v}{v_{i_1}}}$ ($i_1 = 1, 2, \dots, q$) senza esserlo per alcuna delle corrispondenze $T^{\frac{v}{v_{i_1} v_{i_2}}}$ (ove $v_{i_1} v_{i_2}$ è una combinazione semplice di classe due dei fattori primi di v), negli $x_{i_1 i_2}$ punti che sono uniti per la corrispondenza $T^{\frac{v}{v_{i_1} v_{i_2}}}$ senza esserlo per qualche corrispondenza $T^{\frac{v}{v_{i_1} v_{i_2} v_{i_3}}}$ ($v_{i_1} v_{i_2} v_{i_3}$ essendo una combinazione semplice di 3 delle v_1, \dots, v_q), \dots , negli $x_{i_1 i_2 \dots i_{q-1}}$ punti che sono uniti per la $T^{\frac{v}{v_{i_1} v_{i_2} \dots v_{i_{q-1}}}}$ (ove $v_{i_1} v_{i_2} \dots v_{i_{q-1}}$ è una combinazione semplice di $q-1$ fattori primi di v), senza esserlo per la $T^{\frac{v}{v_{i_1} v_{i_2} \dots v_{i_q}}}$, e infine negli $x_{12 \dots q}$ punti uniti di quest'ultima. Quindi:

$$(I) \quad [v] = \} v \{ - \sum_{i_1} x_{i_1} - \sum_{i_1 i_2} x_{i_1 i_2} - \dots - \sum_{i_1 i_2 \dots i_{q-1}} x_{i_1 i_2 \dots i_{q-1}} - x_{12 \dots q}.$$

Fra i punti che sono uniti per le corrispondenze $T^{\frac{v}{v_{i_1} v_{i_2} \dots v_{i_t}}}$, i quali sono in numero di $\sum_{i_1 i_2 \dots i_t} \left\{ \frac{v}{v_{i_1} \dots v_{i_t}} \right\}$, si presentano i $\sum_{i_1 i_2 \dots i_t} x_{i_1 i_2 \dots i_t}$ punti che sono uniti per esse corrispondenze senza esserlo per alcuna delle potenze inferiori di T ; i punti che sono

gruppi della serie lineare in guisa che l'un gruppo abbia uno dei punti della coppia come r -plo, e l'altro gruppo presenti la stessa singolarità nell'altro punto della coppia. Si scorge allora una ragione più intima del fatto che ogni punto s -plo produce un abbassamento di $\binom{s}{2}$ unità sul numero delle corde principali, imperocchè le $\binom{s}{2}$ coppie (distinte dal punto di vista della geometria sull'ente), riunite nel punto s -plo sono coppie soddisfacenti alle condizioni volute rispetto alla serie delle sezioni iperplauae. — La stessa considerazione mostra che se la curva possiede S_i biosculatori ($i = 1, \dots, r-1$) ogni corda che riunisca i due punti d'osculatione di un S_i siffatto, conta una volta sola fra le corde principali.

uniti per le corrispondenze $T^{\frac{v}{v_{i_1} \dots v_{i_t+1}}}$ senza esserlo per alcuna delle potenze inferiori di T ; e bisogna badare che questi punti uniti portano nel $\sum_{i_1 \dots i_t} \left\{ \frac{v}{v_{i_1} \dots v_{i_t}} \right\}$ un contributo di $\binom{t+1}{t} \sum_{i_1 \dots i_t} x_{i_1 \dots i_t}$ unità, perchè i punti che sono uniti per la $T^{\frac{v}{v_{i_1} \dots v_{i_t+1}}}$ compariscono come punti uniti di $\binom{t+1}{t}$ corrispondenze $T^{\frac{v}{v_{i_1} \dots v_{i_t}}}$; ecc. Onde:

$$\sum_{i_1 \dots i_t} x_{i_1 \dots i_t} = \sum_{i_1 \dots i_t} \left\{ \frac{v}{v_{i_1} \dots v_{i_t}} \right\} - \binom{t+1}{t} \sum_{i_1 \dots i_{t+1}} x_{i_1 \dots i_{t+1}} - \binom{t+2}{t} \sum_{i_1 \dots i_{t+2}} x_{i_1 \dots i_{t+2}} - \dots - \binom{q}{t} x_{i_1 \dots i_q} \quad (t = 1, \dots, q).$$

Questo è un sistema di equazioni lineari nei $\sum_{i_1 \dots i_t} x_{i_1 \dots i_t}$ ($t = 1, \dots, q$), che ci permette di esprimere tali sommatori in funzione dei $\sum_{i_1 \dots i_t} \left\{ \frac{v}{v_{i_1} \dots v_{i_t}} \right\}$ ($t = 1, \dots, q$); e precisamente si ha:

$$\sum_{i_1 \dots i_t} x_{i_1 \dots i_t} = \sum \left\{ \frac{v}{v_{i_1} \dots v_{i_t}} \right\} - \binom{t+1}{t} \sum \left\{ \frac{v}{v_{i_1} \dots v_{i_{t+1}}} \right\} + \binom{t+2}{t} \sum \left\{ \frac{v}{v_{i_1} \dots v_{i_{t+2}}} \right\} - \dots + (-1)^{q-t} \binom{q}{t} \left\{ \frac{v}{v_1 v_2 \dots v_q} \right\}, \quad (t = 1, \dots, q).$$

Sostituendo nella (I), dopo le sostituzioni il $\sum \left\{ \frac{v}{v_{i_1} \dots v_{i_u}} \right\}$ comparisce nel secondo membro con coefficiente uguale a:

$$(-1)^{u-1} \left[-\binom{u}{1} + \binom{u}{2} - \binom{u}{3} + \dots + (-1)^u \binom{u}{u} \right] = (-1)^{u-1} \cdot (-1) = (-1)^u.$$

E quindi la (I) diviene:

$$[v] = v \left\{ -\sum \left\{ \frac{v}{v_{i_1}} \right\} + \sum \left\{ \frac{v}{v_{i_1} v_{i_2}} \right\} - \dots + (-1)^q \left\{ \frac{v}{v_1 \dots v_q} \right\} \right\},$$

i sommatori essendo estesi a tutte le combinazioni semplici dei fattori primi di v .

Si noti che prescindendo dal simbolo operativo $\{\}$, il secondo membro della uguaglianza precedente esprime quanti sono i numeri inferiori a v , che son primi con v .

Concludendo possiamo dire che:

Il numero dei gruppi ciclici d'indice v ($= v_1^{k_1} \dots v_q^{k_q}$) per una corrispondenza di indici α, β e di valenza (positiva o negativa) γ , data sopra una curva di genere p , è espresso da:

$$\frac{1}{v} \left[v \left\{ -\sum \left\{ \frac{v}{v_{i_1}} \right\} + \sum \left\{ \frac{v}{v_{i_1} v_{i_2}} \right\} - \dots + (-1)^q \left\{ \frac{v}{v_1 \dots v_q} \right\} \right\} \right],$$

i sommatori essendo estesi a tutte le combinazioni semplici dei fattori primi di v , e il simbolo $\{v\}$ indicando $\alpha^v + \beta^v + (-1)^{v+1} 2^v p$ (1).

5. — Chiameremo *poligono principale* di una curva di S_r un poligono $A_1 A_2 \dots A_v$ che sia iscritto in essa in guisa che l'iperpiano osculatore in uno dei vertici A_i passi per il successivo, convenendo di prendere A_1 come successivo di A_v (2).

I v -goni principali li otteniamo come gruppi ciclici d'indice v della corrispondenza T che si ottiene sulla curva accoppiando ad ogni suo punto i punti di ulteriore intersezione dell'iperpiano osculatore in quello. Tale corrispondenza è di indici:

$$m - r, \quad n - r$$

e quindi applicando il risultato di cui al n° precedente, avremo che il numero dei v -goni principali è espresso da:

$$\frac{1}{v} \left[(m-r)^v - \sum (m-r)^{\frac{v}{v_1}} + \dots + (-1)^q (m-r)^{\frac{v}{v_1 \dots v_q}} + (n-r)^q - \sum (n-r)^{\frac{v}{v_1}} + \dots + (-1)^q (n-r)^{\frac{v}{v_1 \dots v_q}} - 2p \right] \left\{ (-r)^v - \sum (-r)^{\frac{v}{v_1}} + \dots + (-1)^q (-r)^{\frac{v}{v_1 \dots v_q}} \right\},$$

ove $v_1 \dots v_q$ sono i fattori primi di v , e i sommatori s'intendono estesi a tutte le loro combinazioni semplici.

La formola precedente è valida anche se la curva possiede le singolarità che compariscono nelle formole del Veronese. Tali singolarità portano una riduzione sul numero delle corde principali, ma (almeno esplicitamente) non portano riduzione sul numero dei v -goni principali ($v > 2$) giacchè eventualmente compariscono fra i punti uniti di una potenza (ad esponente maggior di 2) della T , solo in quanto si presentano fra i punti uniti di T^2 , oppure fra i punti uniti di T .

(1) Questa proposizione è analoga a quella che dà il numero dei gruppi ciclici per una corrispondenza birazionale fra i punti di un iperspazio, la quale proposizione fu enunciata da S. KANTOR (*Sopra le trasformazioni quadratiche in S* — "Rend. dell'Ist. Lomb." (2), 27, 1894). Cogliamo qui l'occasione per avvertire che un ragionamento del tutto analogo a quello fatto nel testo, serve per stabilire la proposizione seguente, che è una generalizzazione di quella di Kantor:

Il numero dei gruppi ciclici d'indice v per una corrispondenza d'indici α, β e di ordini m_1, m_2, \dots, m_{r-1} , fra punti di un S_r , è espresso da:

$$\frac{1}{v} \left[\{v\} - \sum \left\{ \frac{v}{v_1} \right\} + \sum \left\{ \frac{v}{v_1 v_2} \right\} \dots + (-1)^q \left\{ \frac{v}{v_1 \dots v_q} \right\} \right],$$

essendo $v_1 \dots v_q$ i fattori primi di v , i sommatori essendo estesi a tutte le combinazioni semplici di questi, ed essendo $\{v\} = \alpha^v + \beta^v + m_1^v + \dots + m_{r-1}^v$.

(2) La considerazione dei poligoni principali di una curva piana, trovasi dapprima in CLEBSCH. La denominazione è stata introdotta dal BRAMBILLA nella Memoria: *I poligoni principali della quartica gobba dotata di un punto doppio* ("Mem. della R. Acc. di Napoli", (2), t. 9, 1899). Cfr. pure ZECCA, *Sopra una classe di curve razionali* ("Giornale di Battaglini", t. 25, 1887) e TUCH, *Eine Cremona'sche Punkt-Gerade Verwandtschaft*, etc. (Iena, 1890).

Abbiamo detto *almeno esplicitamente*, perchè se nella formola che dà i v -goni principali (per $v > 2$) non compariscono che m, n, p, r , non è però men vero che quando la curva possiede le singolarità del Veronese il valore di m impiccolisce e quindi il numero dei poligoni principali si riduce.

PARTE SECONDA

§ 3. — Numero degli S_{r-2} che hanno con una curva di genere qualsiasi, immersa in S_r , due dati contatti.

6. — Perchè il problema di determinare il numero degli S_{r-2} che hanno con la curva C di S_r un contatto v_1 -punto e un contatto v_2 -punto sia possibile e determinato, bisogna che sia soddisfatta la relazione:

$$v_1 + v_2 = r.$$

La formola che mi propongo di dare in questo paragrafo, per $p = 0$, rientra in una formola che fu da me data in una Nota pubblicata nei "Rendiconti dei Lincei" (1).

7. — In S_r fissiamo due punti generici P e Q . Dato un punto A di C si chiamino omologhi di esso i punti A' in cui gli iperpiani passanti per P e per l' S_{v_1-1} osculatore a C in A , hanno altrove contatto v_2 -punto con la curva.

Gli iperpiani per P e per l' S_{v_1-1} suddetto, segnano su C una serie lineare $g_{n-v_1}^{v_2-1}$ (tralasciando i punti fissi), che ammette:

$$v_2 \} n - v_1 + (v_2 - 1)p - v_2 + 1 \{ = v_2 \} n - r + (v_2 - 1)p + 1 \{,$$

punti v_2 -pli (2), i quali si hanno precisamente nei punti di contatto v_2 -punto degli iperpiani di quel sistema lineare.

Onde i punti A' omologhi di A sono in numero di $v_2 \} n - r + (v_2 - 1)p + 1 \{$. Dato un punto A' i punti A , da cui esso proviene, sono i punti in cui gli iperpiani per P , e per l' S_{v_2-1} osculatore a C in A' , hanno contatto v_1 -punto con la curva, e quindi sono in numero di $v_1 \} n - r + (v_1 - 1)p + 1 \{$. La corrispondenza T_1 fra le coppie A, A' , ammette certò una valenza, perchè può generarsi sopra ogni curva (3), e se diciamo γ la valenza incognita avremo:

$$v_1 \} n - r + (v_1 - 1)p + 1 \{ + v_2 \} n - r + (v_2 - 1)p + 1 \{ + 2\gamma p,$$

coincidenze della T_1 . — Queste coincidenze si presentano nei punti di contatto degli

(1) Cfr. SEVERI, *I gruppi neutri con elementi multipli, in un'involuzione sopra un ente razionale* ("Rendiconti della R. Acc. dei Lincei", (5), t. 9, 1900).

(2) Cfr. p. e. SEGRE, loc. cit., n° 42.

(3) HURWITZ, loc. cit.

iperpiani osculatori a C per P , che sono in numero di $r\{n-r+(r-1)p+1\}$.
Onde:

$$v_1\{n-r+(v_1-1)p+1\} + v_2\{n-r+(v_2-1)p+1\} + 2rp = r\{n-r+(r-1)p+1\},$$

dalla quale segue: $r = v_1 v_2$.

Or si consideri sulla C una corrispondenza T_2 generata, col sussidio del punto Q , nel modo analogo a quello con cui si generò T_1 col sussidio del punto P .

Se A, A' son due punti di C che si accoppiano in ciascuna delle due corrispondenze T_1 e T_2 , esisterà un iperpiano per P , che ha con C un contatto v_1 -punto in A e v_2 -punto in A' , e un iperpiano per Q , avente con C un contatto v_1 -punto in A e un contatto v_2 -punto in A' . Posson darsi due casi:

a) I due iperpiani suddetti sono distinti; ed allora l' S_{r-2} ad essi comune conterrà l' S_{v_1-1} osculatore in A e l' S_{v_2-1} osculatore in A' , e quindi sarà uno degli S_{r-2} cercati. È necessario avvertire che se $v_1 = v_2$ per ognuno degli S_{r-2} cercati si ottengono due coppie comuni alle corrispondenze T_1 e T_2 , perchè è indifferente l'ordine in cui si considerano i due punti di contatto.

b) I due iperpiani possono coincidere.

Effettivamente ciò accade in corrispondenza degli iperpiani passanti per la retta PQ e aventi con la curva un contatto v_1 -punto e un contatto v_2 -punto. — Il numero di questi iperpiani per una formola dovuta a DE JONQUIÈRES ⁽¹⁾, è espresso da:

$$v_1 v_2 [(n-r+2)(n-r+1) + (r-2)(n-r+1)p + (v_2-1)(v_1-1)p(p-1)], \quad \text{se } v_1 \neq v_2,$$

e dal numero precedente diviso per 2, se $v_1 = v_2$. Ma in tal caso per ogni coppia di punti di contatto degli iperpiani per la retta PQ , si ottengono due coppie comuni alle due corrispondenze, perchè, al solito, è indifferente l'ordine in cui si considerano i punti di contatto come punti omologhi nella T_1 o nella T_2 . Quindi anche se $v_1 = v_2$ il numero delle coppie comuni alle due corrispondenze, provenienti dagli iperpiani per PQ che hanno con C un contatto v_1 -punto e un contatto v_2 -punto, è espresso dalla formola ultimamente scritta.

Per la formola citata di Hurwitz il numero delle coppie comuni alle due corrispondenze è:

$$2v_1 v_2 \{n-r+(v_1-1)p+1\} \{n-r+(v_2-1)p+1\} - 2v_1^2 v_2^2 p;$$

dunque potremo scrivere:

$$2v_1 v_2 \{n-r+(v_1-1)p+1\} \{n-r+(v_2-1)p+1\} - 2v_1^2 v_2^2 p = ax + \\ + v_1 v_2 \{(n-r+2)(n-r+1) + (r-2)(n-r+1)p + (v_2-1)(v_1-1)p(p-1)\}$$

⁽¹⁾ Cfr. JONQUIÈRES, *Mémoire sur les contacts multiples d'ordre quelconque*, etc. ("Crelle", Bd. 66, 1866); oppure: BRILL, *Ueber Entsprechen von Punktsystem auf einer Curve* ("Mathematische Annalen", t. 6, pag. 46, 1872).

ove x denota il numero che si cerca, e $\alpha = 1$, o $\alpha = 2$ secondochè è $v_1 \neq v_2$ o $v_1 = v_2$. Dopo facili riduzioni si ottiene:

$$x = \frac{2v_1v_2}{\alpha} \binom{n-r+1}{2} + \frac{v_1v_2}{\alpha} \{n(r-2) - r(r-1)\} \left\{p + \frac{8}{\alpha} \binom{v_1}{2} \binom{v_2}{2} \binom{p}{2}\right\}.$$

Concludendo possiamo enunciare che:

Il numero degli S_{r-2} che hanno con una data curva di ordine n e genere p appartenente ad S_r due contatti dati di ordine rispettivi $v_1 - 1$, $v_2 - 1$, ($v_1 + v_2 = r$), è espresso da:

$$\frac{2v_1v_2}{\alpha} \binom{n-r+1}{2} + \frac{v_1v_2}{\alpha} \{n(r-2) - r(r-1)\} \left\{p + \frac{8}{\alpha} \binom{v_1}{2} \binom{v_2}{2} \binom{p}{2}\right\},$$

ove $\alpha = 1$, se $v_1 \neq v_2$; $\alpha = 2$, se $v_1 = v_2$ (1).

§ 4. — *Una formola sopra gli S_{r-3} che hanno 3 dati contatti con una curva di genere qualsiasi immersa in S_r .*

8. — Vogliamo calcolare il numero degli S_{r-3} che hanno con una curva di genere p dello spazio S_r un contatto v_1 -punto, un contatto v_2 -punto, e che la incontrano altrove. Bisognerà anzitutto che sia:

$$v_1 + v_2 = r - 2.$$

Calcoleremo il numero delle terne di punti della curva C per ognuna delle quali passa un S_{r-3} avente con C un contatto v_1 -punto in un punto della terna, un contatto v_2 -punto in un altro, e un semplice incontro nel punto restante della terna. Per ottenere da questo n° il numero che ci siamo proposti inizialmente di calcolare, basterà evidentemente dividere per α , essendo $\alpha = 1$ se i 3 numeri $v_1, v_2, 1$ son differenti fra loro, $\alpha = 2$ se $v_1 = v_2$, o se $v_2 = 1$, $\alpha = 3$ se $v_1 = v_2 = 1$.

9. — Fissiamo in S_r un punto P , e consideriamo gli S_{r-3} che hanno con C contatti v_1 -punto e v_2 -punto e sono appoggiati in punti A' alla retta AP che congiunge P col punto A di C .

(1) Dalla formola di De-Jonquière citata al n° precedente si può trarre il numero degli iperpiani che hanno con una data curva di S_r due contatti, l'uno $(r - v_1 + 1)$ -plo e l'altro $(r - v_2 + 1)$ -plo ($v_1 + v_2 = r$). Per dualità si ottiene il n° dei punti di S_r da ognuno dei quali escono due iperpiani osculatori che contano $r - v_1 + 1$ e $r - v_2 + 1$ volte rispettivamente fra gli iperpiani osculatori per quel punto. — Fra questi punti si trova ogni punto d'intersezione dell' S_{v_1-1} e dell' S_{v_2-1} osculatori nei punti di contatto di un S_{r-2} avente con la data curva un contatto v_1 -punto e un contatto v_2 -punto, ma vi si trovano anche altri punti. Così p. e. se $v_1 = r - 1$, $v_2 = 1$, si presentano i punti in cui le tangenti nei punti ove l' S_i osculatore è stazionario ($i = 1, 2, \dots, r - 1$) (le quali tangenti per qualche valore di i esistono di necessità se la curva, come supponiamo, non ha punti multipli e quindi, in particolare, non ha cuspidi) incontrano gli S_{r-2} osculatori ad esse appoggiati. — Dunque il problema risoluto dalla formola del testo non si poteva risolvere trasformando per dualità un caso particolare della formola di De-Jonquière.

Al variare di A sulla curva abbiamo una semplice infinità di coppie AA' , e il numero delle coincidenze che si presentano in questa infinità di coppie di punti, come si rileva mercè l'applicazione del principio di corrispondenza ad un fascio di iperpiani, si ottiene aggiungendo al numero delle coppie AA' il cui punto A sta in un dato iperpiano, il numero delle coppie il cui punto A' sta in un dato iperpiano e togliendo il numero delle coppie la cui retta AA' appoggiasi ad un dato S_{r-2} .

Il n° delle coppie il cui punto A giace su un dato iperpiano è dato evidentemente da:

$$n[n-1, r-2, r-4; v_1, v_2]_p \quad (1),$$

poichè, come rilevasi proiettando da AP su un S_{r-2} , il numero delle coppie di cui fa parte il punto A è uguale a $[n-1, r-2, r-4; v_1, v_2]$. — Il numero delle coppie AA' il cui punto A' giace in un dato iperpiano è ancora espresso da:

$$n[n-1, r-2, r-4; v_1, v_2]_p,$$

giacchè il dato S_{r-1} taglia il cono proiettante da P la curva C secondo una curva C' la quale ha in comune un C n punti, che per la M_{r-1} degli S_{r-3} aventi con C contatto v_1 -punto v_2 -punto, son multipli secondo:

$$[n, r-2, r-4; v_1, v_2]_p - [n-1, r-2, r-4; v_1, v_2]_p;$$

onde fuori di questi n punti C' taglia la M_{r-1} in

$$n[n, r-2, r-4; v_1, v_2]_p - n\{[n, r-2, r-4; v_1, v_2]_p - [n-1, r-2, r-4; v_1, v_2]_p\}$$

punti, ognuno dei quali può assumersi come punto A' di una coppia ben determinata.

E infine il numero delle coppie la cui retta AA' appoggiasi a un dato S_{r-2} è espresso dall'ordine del cono proiettante da P la curva data, moltiplicato per il numero delle coppie per cui il punto A è dato, ossia ancora da:

$$n[n-1, r-2, r-4; v_1, v_2]_p.$$

Dunque si hanno:

$$n[n-1, r-2, r-4; v_1, v_2]_p$$

coincidenze. E si presentano:

a) Nei punti facenti parte delle terne di cui vogliamo il numero, e nei quali gli S_{r-3} delle terne corrispondenti si appoggiano semplicemente a C .

b) Nei punti di contatto $(v_1 + 1)$ -punto degli S_{r-2} per P che hanno con C contatti $(v_1 + 1)$ -punto e v_2 -punto, ciascuno da contarsi v_1 -volte fra le coincidenze ⁽²⁾.

(1) Rappresentiamo col simbolo: $[n, r, k; v_1, v_2, \dots, v_t]_p$ il numero degli S_k che hanno con una curva d'ordine n e genere p di S_r contatti v_1 -punto, v_2 -punto, ..., v_t -punto $((r-k)\sum v_i - t = (k+1)(r-k))$.

(2) Che tali punti vadano contati v_1 -volte fra i punti uniti, si può provare col procedimento esposto nell'Introduzione a questo lavoro (n° II), prendendo come curve particolari le curve razionali, per cui il problema di cui ci occupiamo è già risoluto. Cfr. SEVERI, loc. cit.

Questo numero di coincidenze è espresso dal simbolo $v_1[n, r-1, r-3; v_1+1, v_2]_p$ se $v_1+1 \neq v_2$ e dal simbolo $2v_1[n, r-1, r-3; v_1+1, v_2]_p$ se $v_1+1 = v_2$.

c) Nei punti di contatto (v_2+1) -punto degli S_{r-2} per P aventi con C contatti (v_2+1) -punto e v_1 -punto, ciascuno da contarsi v_2 volte. E qui vale l'analogia osservazione a quella fatta in b).

Si ha l'equazione:

$$n[n-1, r-2, r-4; v_1, v_2]_p = \alpha[n, r, r-3; v_1, v_2, 1]_p + \beta_1 v_1[n, r-1, r-3; v_1+1, v_2]_p + \beta_2 v_2[n, r-1, r-3; v_1, v_2+1]_p,$$

ove $\beta_1 = 1$ se $v_1+1 \neq v_2$, e $\beta_2 = 2$ se $v_1+1 = v_2$, e analogamente di casi di β_2 . Tenendo presente il risultato di cui al § precedente, si ottiene:

$$\begin{aligned} & \alpha[n, r, r-3; v_1, v_2, 1]_p = \\ & = n \left\{ v_1 v_2 \binom{n-r+2}{2} + v_1 v_2 [(n-1)(r-4) - (r-2)(r-3)] \cdot p + 8 \binom{v_1}{2} \binom{v_2}{2} \binom{p}{2} \right\} - \\ & - v_1 \left\{ (v_1+1) v_2 \binom{n-r+2}{2} + (v_1+1) v_2 [n(r-3) - (r-1)(r-2)] \cdot p + 8 \binom{v_1+1}{2} \binom{v_2}{2} \binom{p}{2} \right\} - \\ & - v_2 \left\{ (v_2+1) v_1 \binom{n-r+2}{2} + (v_2+1) v_1 [n(r-3) - (r-1)(r-2)] \cdot p + 8 \binom{v_1}{2} \binom{v_2+1}{2} \binom{p}{2} \right\}. \end{aligned}$$

Donde segue, dopo facili riduzioni:

$$\begin{aligned} & [n, r, r-3; v_1, v_2, 1]_p = \\ & = 3! \frac{v_1 v_2}{\alpha} \binom{n-r+2}{3} + \frac{v_1 v_2}{\alpha} \{ n(n-1)(r-4) - 2n(r-1)(r-3) + r(r-1)(r-2) \} p + \\ & + \frac{4}{\alpha} \left\{ 2(n-r+2) \binom{v_1}{2} \binom{v_2}{2} - v_1 v_2 (2v_1 v_2 - r + 2) \right\} \binom{p}{2}. \end{aligned}$$

Possiamo dunque enunciare:

Il numero degli S_{r-3} che hanno con una data curva di ordine n e genere p appartenente ad S_r , contatti v_1 -punto, v_2 -punto e un semplice incontro ($v_1 + v_2 = r - 2$), è espresso da:

$$\begin{aligned} & [n, r, r-3; v_1, v_2, 1]_p = \\ & = 3! \frac{v_1 v_2}{\alpha} \binom{n-r+2}{3} + \frac{v_1 v_2}{\alpha} \{ n(n-1)(r-4) - 2n(r-1)(r-3) + r(r-1)(r-2) \} p + \\ & + \frac{4}{\alpha} \left\{ 2(n-r+2) \binom{v_1}{2} \binom{v_2}{2} - v_1 v_2 (2v_1 v_2 - r + 2) \right\} \binom{p}{2}. \end{aligned}$$

ove $\alpha = 1$ se $v_1 \neq v_2$ ed entrambi da 1, $\alpha = 2$ se $v_1 = v_2$ o se $v_2 = 1$, $\alpha = 3$ se $v_1 = v_2 = 1$ (1).

(1) Nel caso estremo $v_1 = v_2 = 1$ la formola del testo dà il numero delle trisecanti di una curva dello spazio S_3 , e particolarizzando il procedimento generale si ha un nuovo metodo ben semplice per ottenere le trisecanti di una curva di S_3 , ricorrendo soltanto ai principi di corrispondenza.

§ 5. — *Numero degli S_r che toccano in un punto e r -secano altrove una curva appartenente ad S_{2r+1} .*

10. — In uno spazio S_{2r+2} consideriamo una curva C di ordine n e genere p . Il numero degli S_{r+1} passanti per un punto P dello spazio che toccano la curva e la r -secano altrove, è uguale al numero:

$$[n, 2r + 1, r; 2, 1, \dots, 1]_p$$

degli S_r tangenti r -secanti di una curva d'ordine n e genere p di S_{r+1} . — Ciò premesso per ogni punto A di C consideriamo gli S_r $(r+1)$ -secanti della curva, appoggiati ad AP , e chiamiamo A' i punti (diversi da A) in cui quegli S_r si appoggiano ad AP . Abbiamo così una semplice infinità di coppie AA' , le cui coincidenze, al solito, si ottengono sommando il numero delle coppie il cui punto A giace in un dato iperpiano, col numero delle coppie il cui punto A' giace in un dato iperpiano e sottraendo da questa somma il numero delle coppie la cui retta AA' appoggiasi a un dato S_{2r} .

Dato un S_{2r+1} esso taglia C in n punti ognuno dei quali può assumersi come punto A , e siccome ogni tal punto appartiene ad $[n-1, 2r, r-1; 1, \dots, 1]_p$ coppie AA' , come rilevasi proiettando C dalla retta AP su un S_{2r} del suo spazio, saranno $n[n-1, 2r, r-1; 1, \dots, 1]_p$ le coppie il cui punto A giace in un dato iperpiano.

Un dato S_{2r+1} taglia il cono proiettante C dal punto P in una curva C' d'ordine n , che ha in comune con C n punti i quali per la M_{2r+1} degli S_r $(r+1)$ -secanti di C , sono multipli secondo:

$$[n, 2r, r-1; 1, \dots, 1]_p - [n-1, 2r, r-1; 1, \dots, 1]_p,$$

come rilevasi osservando che l'ordine della M_{2r+1} è uguale al numero degli S_{r-1} che $(r+1)$ -secano una curva d'ordine n e genere p appartenente ad S_{2r} , e che una monosecante di C taglia la M_{2r+1} fuori del punto d'appoggio sulla curva stessa, in $[n-1, 2r, r-1; 1, \dots, 1]_p$ punti.

Dunque la curva C' taglierà la varietà M_{2r+1} fuori dei punti multipli suddetti, in:

$$n[n, 2r, r-1; 1, \dots, 1]_p - n\{[n, 2r, r-1; 1, \dots, 1]_p - [n-1, 2r, r-1; 1, \dots, 1]_p\}$$

punti, ognuno dei quali può assumersi come punto A' , e per ciascuno di tali punti si ha una sola coppia AA' il cui punto A' sta sul dato S_{2r+1} .

Il numero delle coppie la cui retta AA' appoggiasi ad un dato S_{2r} è evidentemente espresso dall'ordine del cono proiettante da P la curva C , moltiplicato, questo ordine, per il numero delle coppie AA' per cui il punto A è dato; ossia è uguale a:

$$n[n-1, 2r, r-1; 1, \dots, 1]_p.$$

Si hanno dunque:

$$n[n-1, 2r, r-1; 1, \dots, 1]_p$$

coppie in cui i punti AA' coincidono. Di tali coppie se ne ottengono:

a) $(r+2)[n, 2r+2, r; 1, \dots, 1]_p$ nei punti d'appoggio degli S_r $(r+2)$ -secanti di C .
 b) $[n, 2r+1, r; 2, 1, \dots, 1]_p$ nei punti in cui gli S_{r+1} tangenti di C e ulteriormente r -secanti, per il punto P , toccano la C medesima. — Dunque:

$$[n, 2r+1, r; 2, 1, \dots, 1]_p + (r+2)[n, 2r+2, r; 1, \dots, 1]_p = n[n-1, 2r, r-1; 1, \dots, 1]_p.$$

Ma:

$$[n, 2r+2, r; 1, \dots, 1]_p = \binom{n-r-1}{r+2} - p \binom{n-r-3}{r} + \binom{p}{2} \binom{n-r-5}{r-2} - \dots \dots \dots (1).$$

Quindi:

$$\begin{aligned} & [n, 2r+1, r; 2, 1, \dots, 1]_p = \\ & = \left\{ n \binom{n-r-1}{r+1} - (r+2) \binom{n-r-1}{r+2} \right\} - p \left\{ n \binom{n-r-3}{r-1} - (r+2) \binom{n-r-3}{r} \right\} + \\ & + \binom{p}{2} \left\{ n \binom{n-r-5}{r-3} - (r+2) \binom{n-r-5}{r-2} \right\} - \dots = \sum_i (-1)^i 2^{\frac{(r+1)(r+2)-in}{n-2r-2}} \binom{n-r-1-2i}{r+2-2i} \binom{p}{i}. \end{aligned}$$

Questa formola esaurisce il problema degli S_r che hanno dati contatti con una curva di genere qualsiasi immersa in S_{2r+1} , giacchè se diciamo $v_1 = 1, v_2 = 1, \dots, \dots, v_t = 1$ gli ordini dei contatti dovrà essere:

$$(r+1) \sum_i v_i - t = (r+1)^2,$$

la quale è soddisfatta solo se le v sono in numero di $r+1$, ed una di esse è uguale a 2, mentre tutte le altre sono uguali all'unità (2).

Riassumendo:

Il numero degli S_r che hanno con una curva d'ordine n e genere p immersa in S_{2r+1} un contatto (del 1° ordine) e r semplici incontri, è dato da:

$$[n, 2r+1, r; 2, 1, \dots, 1]_p = \sum_i (-1)^i 2^{\frac{(r+1)(r+2)-in}{n-2r-2}} \binom{n-r-1-2i}{r+2-2i} \binom{p}{i} \quad (3).$$

(1) Cfr. CASTELNUOVO, *Un'applicazione della geometria enumerativa alle curve algebriche* ("Rendiconti di Palermo", t. 3, 1889).

(2) L'uguaglianza:

$$(r+1) \sum v_i - t = (r+1)^2,$$

può scriversi:

$$(r+1) \sum (v_i - 1) + rt = (r+1)^2,$$

ossia:

$$t = \frac{(r+1) \{ r+1 - \sum (v_i - 1) \}}{r}.$$

Ora, siccome $r+1$ è primo con r , dovrà essere $r+1 - \sum (v_i - 1)$ divisibile per r , e ciò, se $r > 1$, accade solo quando $1 = \sum (v_i - 1)$, dalla quale rilevasi che tutte le v uguagliano l'unità, eccezione fatta per una, che è uguale a 2.

(3) Si arresti lo sviluppo al primo termine nullo.

§ 6. — *Ordine della M_{r+1} degli S_r ($r+2$)-secanti di una curva di genere qualsiasi immersa in S_{2r+1} .*

11. — Quando si ha sopra una curva C dello spazio S_d un sistema ∞^1 di gruppi di k punti posti ognuno in un S_r ($k > r$) e s'indica con x_0 il numero dei gruppi del sistema che hanno uno dei punti su un dato S_{d-1} , con x il numero dei gruppi il cui sostegno S_r appoggiasi a un dato S_{d-r-1} in un punto, con y il numero dei gruppi nei quali due (soli) dei k punti del gruppo coincidono, con z il numero dei gruppi nei quali $r+1$ (soli) dei k punti appartengono ad un S_{r-1} , si ha la relazione:

$$y = 2x_0 \frac{k-1}{r} - 2x \frac{k(k-1)}{r(r+1)} - 2z : \binom{k-2}{r-1} \quad (1).$$

12. — Orbene, se noi consideriamo gli ∞^1 S_r che ($r+2$)-secano una curva C , di ordine n e genere p , immersa in S_{2r+1} , in virtù della formola data al n° precedente, avremo la relazione:

$$x = x_0 \frac{r+1}{r+2} - \frac{1}{2} \frac{ry}{r+2},$$

giacchè, come subito si prova, attualmente è $z = 0$.

Nella formola precedente x denota l'ordine incognito, x_0 denota il numero degli S_r ($r+2$)-secanti di C che hanno uno dei punti d'incontro con C , sopra un dato S_{2r} , e y denota il numero degli S_r tangenti r -secanti di C .

Siccome un S_{2r} taglia C in n punti e da ognuno di questi escono tanti S_r che ($r+1$)-secano altrove la C , quanti sono gli S_{r-1} che nello spazio S_{2r} ($r+1$)-secano una curva d'ordine $n-1$ e genere p , in virtù della formola del Castelnuovo che già usammo al n° 10, avremo:

$$x_0 = n \sum_0^i (-1)^i \binom{n-r-1-2i}{r+1-2i} \binom{p}{i};$$

e, in virtù della formola stabilita al medesimo n° 9, avremo:

$$y = \sum_0^i (-1)^i 2 \frac{(r+1)(r+2)-in}{n-2r-2} \binom{n-r-1-2i}{r+2-2i} \binom{p}{i}.$$

Onde:

$$x = \frac{n(r+1)}{r+2} \sum_0^i (-1)^i \binom{n-r-1-2i}{r+1-2i} \binom{p}{i} - \frac{r}{r+2} \sum_0^i (-1)^i \frac{(r+1)(r+2)-in}{n-2r-2} \binom{n-r-1-2i}{r+2-2i} \binom{p}{i}.$$

(¹) Questa relazione fu ottenuta da SCHUBERT mediante l'applicazione dell'ordinario principio di corrispondenza a forme fondamentali. Il Prof. SEGRE, al quale fu comunicata, la pubblicò nella Nota: *Sulle varietà algebriche composte di una serie semplicemente infinita di spazi* ("Rendiconti de' Lincei", t. 3, 1887), facendone un'applicazione per trovare una formola che lega il genere delle varietà suddette alla dimensione dello spazio in cui sono immerse. — La formola di Schubert data nel testo, è fondamentale nella trattazione puramente geometrica della geometria sopra una curva, quale trovasi nella citata *Introduzione* del Prof. Segre.

Dalla quale, dopo facili riduzioni, si trae:

$$x = \sum_0^i (-1)^i \binom{n-r-1-2i}{r+2-2i} \frac{(r+1)(n-r)-in}{n-2r-2} \binom{p}{i} \quad (1).$$

§ 7. — *Numero degli S_{r-2} che in un S_r toccano e $(2r-5)$ -secano una curva di genere qualsiasi.*

13. — Fissato in S_r un punto P , per ogni punto A della curva C data, si tirino gli S_{r-2} che $(2r-4)$ -secano altrove la curva stessa e si appoggiano alla retta AP (fuori di A) in punti A' . Al variare di A si ha una semplice infinità di coppie AA' , e il numero di tali coppie costituite da due punti coincidenti si ottiene togliendo dalla somma dei numeri che denotano rispettivamente quante coppie AA' hanno il punto A su un dato iperpiano e quante coppie AA' hanno il punto A' su un dato iperpiano, il numero delle coppie la cui retta AA' appoggiasi a un dato S_{r-2} .

Il numero delle coppie il cui punto A giace su un dato S_{r-1} è uguale ad:

$$n[n+1, r, r-2; 1, \dots, 1]_p - n[n, r, r-2; 1, \dots, 1]_p,$$

perchè ogni punto A fa parte di $[n+1, r, r-2; 1, \dots, 1]_p - [n, r, r-2; 1, \dots, 1]_p$ coppie AA' .

Il numero delle coppie il cui punto A' giace su un dato iperpiano uguaglia il numero dei punti comuni al cono proiettante la C dal punto P , al dato iperpiano, e alla M_{r-1} degli S_{r-2} che $(2r-3)$ -secano C , all'infuori degli n punti che appartengono a questa varietà e alla curva medesima C . Siccome l'ordine della M_{r-1} è espresso da:

$$[n+1, r, r-2; 1, \dots, 1]_p - [n, r, r-2; 1, \dots, 1]_p + [n-1, r-1, r-3; 1, \dots, 1]_p,$$

e d'altronde gli n punti che vanno esclusi sono per la M_{r-1} suddetta multipli secondo $[n-1, r-1, r-3; 1, \dots, 1]_p$, saranno:

$$n[n+1, r, r-2; 1, \dots, 1]_p - n[n, r, r-2; 1, \dots, 1]_p$$

le coppie AA' il cui punto A' sta su un dato iperpiano.

Sicchè le coincidenze sono in numero di:

$$n[n+1, r, r-2; 1, \dots, 1]_p - n[n, r, r-2; 1, \dots, 1]_p,$$

e si presentano:

a) $2(r-1)[n, r, r-2; 1, \dots, 1]_p$ noi punti d'appoggio su C degli S_{r-2} che la $(2r-2)$ -secano,

(¹) Si arresti lo sviluppo al primo termine nullo.

b) x nei punti di contatto degli S_{r-1} per P che contengono ciascuno un S_{r-2} ($2r-3$ -secante di C , e che la toccano in uno dei punti d'appoggio di questo S_{r-2} .
Onde si ha:

$$x = n [n+1, r, r-2; 1, \dots, 1]_p - (n+2r-2) [n, r, r-2; 1, \dots, 1].$$

Ed ora per ogni punto A di C si tirino gli S_{r-2} ulteriormente ($2r-4$)-secanti e, dopo averli proiettati dal punto P , si chiamino punti A' omologhi di A i punti in cui gli iperpiani tracciati tagliano C fuori di A . Si ottiene fra i punti A, A' una corrispondenza dotata di valenza positiva eguale ad $[n-1, r-1, r-3; 1, \dots, 1]_p$, e i punti A' omologhi di A in questa corrispondenza, si repartiscono in due gruppi: il gruppo dei punti A'_1 che giacciono negli S_{r-2} ($2r-4$)-secanti per A , e il gruppo dei punti A''_1 che costituiscono la residua intersezione degli iperpiani tirati per P .

La corrispondenza A, A'_1 è involutoria e d'indice:

$$(2r-4) [n-1, r-1, r-3; 1, \dots, 1]_p,$$

e le sue coincidenze si hanno nei punti di contatto degli S_{r-2} tangenti e ($2r-5$)-secanti di C .

La corrispondenza A, A''_1 ha per indici:

$$(2r-3) \{ [n+1, r, r-2; 1, \dots, 1]_p - [n, r, r-2; 1, \dots, 1]_p \}, \\ (n-2r+3) [n-1, r-1, r-3; 1, \dots, 1]_p,$$

e le sue coincidenze si hanno negli x punti di contatto degli iperpiani per P che contengono ognuno un S_{r-2} ($2r-3$)-secante di C , e la toccano in uno dei punti di appoggio di quello. Onde per una nota formola di Cayley (¹):

$$[n, r, r-2; 2, 1, \dots, 1]_p = 4(r-2) [n-1, r-1, r-3; 1, \dots, 1]_p + 2p [n-1, r-1, r-3; 1, \dots, 1]_p + \\ + (n-2r+3) [n-1, r-1, r-3; 1, \dots, 1]_p + (2r-3) [n+1, r, r-2; 1, \dots, 1]_p - \\ - (2r-3) [n, r, r-2; 1, \dots, 1]_p - x,$$

e ricordando l'espressione già trovata per x , avremo:

$$[n, r, r-2; 2, 1, \dots, 1]_p = (n+2r-5) [n-1, r-1, r-3; 1, \dots, 1]_p + 2p [n-1, r-1, r-3; 1, \dots, 1]_p + \\ + (n+1) [n, r, r-2; 1, \dots, 1]_p - (n-2r+3) [n+1, r, r-2; 1, \dots, 1]_p.$$

Siccome:

$$[n, r, r-2; 1, \dots, 1]_p = \sum_0 \frac{(-1)^i}{r-i} \binom{n-r+1-i}{r-1-i} \binom{n-r-i}{r-1-i} \binom{p}{i} \quad (2),$$

(¹) Cfr. SEGRE, loc. cit., n° 49.

(²) Cfr. CASTELNUOVO, loc. cit.

avremo sostituendo e riducendo:

$$[n, r, r-2; 2, 1, \dots, 1]_p = 2 \sum_0^i (-1)^i \frac{(p+2r-4) \binom{r-i}{2} + i \binom{n-2r+3}{2}}{(r-i) \binom{n-2r+3}{2}} \binom{n-r+1-i}{r-1-i} \binom{n-r-i}{r-1-i} \binom{p}{i}.$$

Dunque:

Il numero degli S_{r-2} che in un S_r toccano e $(2r-5)$ -secano una curva di ordine n e genere p , è espresso da:

$$2 \sum_0^i (-1)^i \frac{(p+2r-4) \binom{r-i}{2} + i \binom{n-2r+3}{2}}{(r-i) \binom{n-2r+3}{2}} \binom{n-r+1-i}{r-1-i} \binom{n-r-i}{r-1-i} \binom{p}{i} \quad (1).$$

§ 8. — Sopra alcune singolarità delle curve di uno spazio a quattro dimensioni.

14. — Ordine della M_3 costituita dai piani tangenti-bisecanti di una curva di S_4 .

Sopra una retta generica a di S_4 consideriamo una corrispondenza involutoria, chiamando omologhi due punti A, A' di a quando esiste un punto P della curva data C , tale che fra i piani tangenti a C in P , che la tagliano ulteriormente in un punto e che si appoggiano ad a ve n'ha uno passante per A ed uno per A' .

Siccome il numero dei piani tangenti-monosecanti di C per un punto A di S_4 è uguale a $2(n-2)(n-3) + 2p(n-6)$, come si deduce proiettando da A su un S_3 , sarà $2\{(n-2)(n-3) + p(n-6)\}(n-3)$ l'indice della corrispondenza. — Le $4(n-3)\{(n-2)(n-3) + p(n-6)\}$ coincidenze, hanno luogo:

a) Nei punti in cui la retta a è incontrata dagli x piani tangenti-bisecanti di C , ognuno da contarsi due volte fra le coincidenze ⁽²⁾.

b) Nei punti in cui a è incontrata dai piani che giacciono negli S_3 bitangenti di C per a e che congiungono una delle due tangenti in uno di tali S_3 , col punto di contatto dell'altra.

Ognuna di tali coincidenze va contata una volta, perchè in uno di questi punti uniti cade uno solo de' suoi omologhi; il qual fatto, a causa della simmetria della corrispondenza, ci abilita ad affermare quanto abbiamo asserito. Il numero di queste coincidenze è uguale al doppio del numero delle bitangenti apparenti di C rispetto ad a , ossia a:

$$4(n-2)(n-3) + 8p(n-3) + 4p(p-1).$$

⁽¹⁾ Si arresti lo sviluppo al primo termine nullo.

⁽²⁾ Si può verificare che la molteplicità di questa classe di coincidenze è proprio due, ricorrendo alle curve razionali per cui l'ordine che si cerca si può determinare col principio di corrispondenza sulla curva, chiamando omologhi due suoi punti quando per essi passa un piano quadrisecante della curva appoggiato ad a .

Si ha dunque l'equazione:

$$4(n-3)\{n-2)(n-3) + p(n-6)\} = 2x + 4(n-2)(n-3) + 8p(n-3) + 4p(p-1),$$

donde:

$$x = 2(n-2)(n-3)(n-4) + 2p(n-3)(n-8) - 2p(p-1) \text{ (}^1\text{)}.$$

15. — *Ordine della rigata delle corde da ognuna delle quali esce un piano tangente alla curva in uno dei due punti d'appoggio e ulteriormente secante la curva stessa.*

Fra gli iperpiani di un fascio poniamo una corrispondenza, dicendo che due iperpiani Σ e Σ' sono omologhi, quando Σ passa per il punto di tangenza e Σ' per uno dei due punti di semplice incontro di un medesimo piano tangente-bisecante di C . La corrispondenza è di indici:

$$2n\{n-3)(n-4) + p(n-7)\}, n\{n-3)(n-4) - 2p\},$$

e le sue coincidenze si presentano:

a) Negli S_3 del fascio che passano per i $3(n-3)(n-4) + 6(n-6)p$ punti d'osculazione dei piani osculatori-secanti di C (²).

b) Negli S_3 del fascio che contengono generatrici della rigata di cui si vuol l'ordine x . — Si ha dunque:

$$3n(n-3)(n-4) + 2pn(n-8) = 3(n-3)(n-4) + 6p(n-6) + x,$$

da cui:

$$x = 3(n-1)(n-3)(n-4) + 2p(n-2)(n-9).$$

16. — *Ordine della rigata delle corde per ognuna delle quali passa un piano tangente alla curva fuori dei due punti d'appoggio.*

Fra gli S_3 di un fascio poniamo una corrispondenza involutoria, chiamando omologhi due S_3 allorquando ognuno di essi passa per un punto d'appoggio sulla curva di un medesimo piano tangente-bisecante. L'indice della corrispondenza è:

$$2n(n-3)(n-4) + 2pn(n-7),$$

e le sue coincidenze si hanno:

a) Negli S_3 che passano per i punti di tangenza dei piani bitangenti della curva (³), ognuno da contarsi una volta fra gli S_3 uniti.

(¹) Il procedimento seguito per giungere a questa formola si estende senza difficoltà per determinare l'ordine della M_{r-1} luogo della S_{r-2} che hanno un contatto $(r-2)$ -punto e 2 semplici incontri con una curva di S_r . Si trova che quest'ordine è espresso da:

$$(r-2)(n-r)(n-r+1)(n-r+2) - (r-2)(n-r+1)\{r(r-2) - n(r-3)\}p - (r-2)(r-3)p(p-1).$$

(²) Ved. al n° 7.

(³) Ved. al n° 7.

b) Negli S_3 che contengono una generatrice della rigata di cui si vuol l'ordine x , ciascuno da contarsi due volte fra le coincidenze. — Dunque:

$$4n(n-3)(n-4) + 4n(n-7)p = 4(n-3)(n-4) + 8(n-6)p + 4p(p-1) + 2x,$$

dalla quale:

$$x = 2(n-1)(n-3)(n-4) + 2p(n-2)(n-7) - 2p(p+1).$$

17. — *Ordine della rigata costituita dalle corde che giacciono nei piani cinque-secanti.*

Dato un fascio di S_3 chiamiamo omologhi due spazi di questo fascio quando contengono ciascuno un punto d'appoggio di una corda giacente sopra un piano cinque-secante della curva oggettiva.

Si ha una corrispondenza involutoria d'indice:

$$4n \left\{ \frac{(n-3)(n-4)^2(n-5)}{12} - \frac{(n-4)(n-5)}{2} p + \binom{p}{2} \right\}.$$

Le sue coincidenze si hanno:

a) Negli S_3 che contengono generatrici della rigata di cui si cerca l'ordine x , ognuno da contarsi due volte.

b) Negli S_3 che contengono i punti di tangenza dei piani tangenti-trisecanti, ognuno da contarsi una volta fra le coincidenze (V. al n° 13).

Si ha dunque:

$$8n \left\{ \frac{(n-3)(n-4)^2(n-5)}{12} - \frac{(n-4)(n-5)}{2} p + \binom{p}{2} \right\} = 2x + \frac{2(n-3)(n-4)^2(n-5)}{3} + \\ + \frac{2(n-4)(n-5)(n-12)}{3} p - 2(n-8)p(p-1),$$

dalla quale:

$$x = \frac{(n-1)(n-3)(n-4)^2(n-5)}{3} - \frac{(n-4)(n-5)(7n-12)}{3} p + (3n-8)p(p-1).$$

18. — Nello spazio a quattro dimensioni il problema di determinare il numero degli spazi che hanno dati contatti con una curva d'ordine n e genere p è *completamente* risoluto dalle formole che qui riuniamo.

$$[n, 4, 1; 1, 1, 1]_p = \binom{n-2}{3} - (n-4)p \quad (1),$$

$$[n, 4, 2; 2, 2]_p = 2(n-3)(n-4) + 4(n-6)p + 4 \binom{p}{2} \quad (2),$$

$$[n, 4, 2; 3, 1]_p = 3(n-3)(n-4) + 6(n-6)p \quad (2),$$

(1) CASTELNUOVO, loc. cit. Ved. anche la nota alla fine del n° 9.

(2) Ved. al n° 7.

$$[n, 4, 2; 2, 1, 1, 1]_p = \frac{2(n-3)(n-4)^2(n-5)}{3} + \frac{2(n-4)(n-5)(n-12)}{3}p - 4(n-8) \binom{p}{2} \quad (1),$$

$$[n, 4, 2; 1, 1, 1, 1, 1, 1]_p = \frac{1}{4} \binom{n-3}{3} \binom{n-4}{3} - \frac{1}{3} \binom{n-4}{2} \binom{n-5}{2} p + \\ + \frac{1}{2} (n-5)(n-6) \binom{p}{2} - \binom{p}{3} \quad (2),$$

$$[n, 4, 3; 2, 2, 2, 2]_p = 16 \left[\binom{n-4}{4} + \binom{n-5}{3} p + \binom{n-6}{2} \binom{p}{2} + (n-7) \binom{p}{3} + \binom{p}{4} \right] \quad (3),$$

$$[n, 4, 3; 3, 2, 2]_p = 6[(n-4)(n-5)(n-6) + 4(n-5)(n-6)p + 5(n-6)p(p-1) + \\ + 2p(p-1)(p-2)],$$

$$[n, 4, 3; 3, 3]_p = 9 \left[\binom{n-4}{2} + 2(n-5)p + 2p(p-1) \right],$$

$$[n, 4, 3; 4, 2]_p = 8[(n-4)(n-5) + 4(n-5)p + 3p(p-1)],$$

$$[n, 4, 3; 5]_p = 5[n + 4p - 4].$$

E il *problema dell'ordine* è completamente risoluto dalla formola che dà l'ordine della M_3 dei piani cinquesecanti, il quale risulta espresso da:

$$\frac{(n-2)(n-3)(n-4)^2(n-5)}{24} - \frac{(n-3)(n-4)(n-5)}{3} p + (n-4) \binom{p}{2} \quad (4).$$

§ 9. — Digressione. — Integrazione di una classe di equazioni funzionali.

19. — Nelle ricerche successive faremo uso del metodo funzionale quale fu applicato dal Cayley per determinazioni numerative intorno alle curve sghembe ⁽⁵⁾. Le equazioni funzionali che si presentano in questioni numerative della geometria delle curve iperspaziali, non sono così semplici come quelle che si presentano nelle ricerche analoghe per lo spazio ordinario, nè quindi si possono con facilità scorgere volta

(1) Ved. al n° 13.

(2) CASTELNUOVO, loc. cit.

(3) Cfr. DE JONQUIERES, loc. cit., per questa formola e per le successive.

(4) Cfr. TANTURRI, *Ricerche sugli spazi plurisecanti di una curva algebrica* ("Ann. di Mat.", (3), t. 4, 1900; ved. il n° 5, Cap. II°). Avvertiamo che nella formola del Tanturri è incorso un errore di stampa, essendosi tralasciato di moltiplicare per $\binom{p}{h}$ l'espressione soggetta al sommatorio.

(5) Cfr. CAYLEY, loc. cit. — Nel metodo di Cayley per scrivere l'equazione a cui soddisfa la funzione da determinarsi, occorre considerare la curva insieme di due curve non aventi punti in comune. E ciò costituisce un vantaggio notevole di questo metodo sul metodo analogo di Picquet (ved. PICQUET, loc. cit.), perchè nell'applicare quest'ultimo metodo, dovendosi considerare un insieme *connesso* di due curve, a causa dei punti a queste comuni, occorre, prima di scrivere l'equazione funzionale, fare dei calcoli certo meno semplici dei calcoli accessori da eseguirsi nell'applicazione del primo metodo. E questi calcoli presentano maggiore difficoltà per il concetto geometrico, specialmente quando si tratti di questioni di contatto; tant'è vero che non fu finora, ch'io sappia, risolta qualche questione di contatto (*con curve*) ricorrendo al metodo di Picquet.

per volta gli artifici che conducono alla loro risoluzione. — Ci proponiamo perciò di rendere più sistematico il metodo funzionale, che pure è un prezioso strumento per sciogliere problemi di geometria numerativa, dando una formola generale risolutiva delle equazioni funzionali che più di frequente si presentano in questi problemi.

20. — Le equazioni funzionali che noi avremo da considerare saranno tutte del tipo :

$$\varphi(x_1 + x'_1, x_2 + x'_2, \dots, x_n + x'_n) = \varphi(x_1, x_2, \dots, x_n) + \varphi(x'_1, x'_2, \dots, x'_n) + f(x_1, x_2, \dots, x_n; x'_1, x'_2, \dots, x'_n),$$

ove f è una funzione data degli argomenti $x_1, \dots, x_n, x'_1, \dots, x'_n$ i quali variano nel campo dei numeri interi e positivi (lo zero incluso); e φ è la funzione che si tratta di determinare.

Diremo che una funzione è un *integrale* della precedente equazione quando la soddisfa identicamente, e *integrale generale* si dirà la funzione più generale che soddisfi identicamente quella equazione. — Non staremo qui a stabilire le condizioni (relative alla natura della funzione f) per l'esistenza di un integrale della equazione considerata (¹), giacchè nelle applicazioni geometriche a cui miriamo se ne potrà *a priori* stabilire l'esistenza.

21. — Cominciamo a integrare l'equazione:

$$\varphi(x_1 + x'_1) = \varphi(x_1) + \varphi(x'_1) + f(x_1; x'_1),$$

nell'ipotesi che esista un suo integrale.

Se k è un numero intero, dalla equazione precedente si traggono le seguenti uguaglianze:

$$\begin{aligned} \varphi(x_1 + x'_1 + x''_1 + \dots + x_1^{(k)}) &= \varphi(x_1) + \varphi(x'_1 + x''_1 + \dots + x_1^{(k)}) + f(x_1; x'_1 + x''_1 + \dots + x_1^{(k)}), \\ \varphi(x'_1 + x''_1 + \dots + x_1^{(k)}) &= \varphi(x'_1) + \varphi(x''_1 + x'''_1 + \dots + x_1^{(k)}) + f(x'_1; x''_1 + \dots + x_1^{(k)}), \\ \varphi(x''_1 + \dots + x_1^{(k)}) &= \varphi(x''_1) + \varphi(x'''_1 + \dots + x_1^{(k)}) + f(x''_1; x'''_1 + \dots + x_1^{(k)}), \end{aligned}$$

.....

$$\varphi(x_1^{(k-1)} + x_1^{(k)}) = \varphi(x_1^{(k-1)}) + \varphi(x_1^{(k)}) + f(x_1^{(k-1)}; x_1^{(k)}),$$

che sommate membro a membro dànno:

$$\begin{aligned} \varphi(x_1 + x'_1 + \dots + x_1^{(k)}) &= \varphi(x_1) + \varphi(x'_1) + \dots + \varphi(x_1^{(k)}) + f(x_1; x'_1 + \dots + x_1^{(k)}) + \\ &+ f(x'_1; x''_1 + \dots + x_1^{(k)}) + \dots + f(x_1^{(k-1)}; x_1^{(k)}). \end{aligned}$$

(¹) Fra queste condizioni si presenta evidentemente come condizione *necessaria* quella che la $f(x_1, x_2, \dots, x_n; x'_1, \dots, x'_n)$ si muti in sè scambiando x_1 con x'_1, \dots, x_n con x'_n , e reciprocamente.

E ivi ponendo $x_1 = x'_1 = \dots = x_1^{(k)} = 1$, si ottiene un'uguaglianza del tipo:

$$\varphi(y) = \varphi(1) \cdot y + \sum_1^{y-1} f(1; y - i).$$

Dunque:

$$\varphi(x_1) = c_1 x_1 + \sum_1^{x_1-1} f(1; x_1 - i),$$

ove c_1 è una costante arbitraria.

22. Ed ora passiamo ad integrare l'equazione generale:

$$(1) \quad \varphi(x_1 + x'_1, x_2 + x'_2, \dots, x_n + x'_n) = \varphi(x_1, \dots, x_n) + \varphi(x'_1, \dots, x'_n) + f(x_1, \dots, x_n; x'_1, \dots, x'_n).$$

Ivi scambiamo x_1 con x'_1 :

$$\varphi(x_1 + x'_1, \dots, x_n + x'_n) = \varphi(x'_1, x_2, \dots, x_n) + \varphi(x_1, x'_2, \dots, x'_n) + f(x'_1, x_2, \dots, x_n; x_1, x'_2, \dots, x'_n).$$

In questa uguaglianza si ponga $x'_1 = x'_2 = \dots = x'_n = 0$:

$$\varphi(x_1, \dots, x_n) = \varphi(0, x_2, \dots, x_n) + \varphi(x_1, 0, \dots, 0) + f(0, x_2, \dots, x_n; x_1, 0, \dots, 0).$$

La quale relazione ricorrente porge:

$$\varphi(0, x_2, \dots, x_n) = \varphi(0, 0, x_3, \dots, x_n) + \varphi(0, x_2, 0, \dots, 0) + f(0, 0, x_3, \dots, x_n; 0, x_2, 0, \dots, 0).$$

.....

$$\varphi(0, 0, \dots, 0, x_{n-1}, x_n) = \varphi(0, 0, \dots, 0, x_n) + \varphi(0, \dots, 0, x_{n-1}, 0) + f(0, \dots, 0, x_n; 0, \dots, 0, x_{n-1}, 0).$$

E sommando membro a membro si ha:

$$(2) \quad \varphi(x_1, x_2, \dots, x_n) = \sum_1^n \varphi(0, 0, \dots, 0, x_k, 0, \dots, 0) + \sum_2^n f(0, \dots, 0, x_i, x_{i+1}, \dots, x_n; 0, \dots, 0, x_{i-1}, 0, \dots, 0).$$

Dalla (1), se si pone:

$$x_1 = x_2 = \dots = x_{k-1} = x_{k+1} = \dots = x_n = x'_1 = x'_2 = \dots = x'_{k-1} = x'_{k+1} = \dots = x'_n = 0,$$

segue:

$$\begin{aligned} \varphi(0, \dots, 0, x_k + x'_k, 0, \dots, 0) &= \varphi(0, \dots, 0, x_k, 0, \dots, 0) + \varphi(0, \dots, 0, x'_k, 0, \dots, 0) + \\ &+ f(0, \dots, 0, x_k, 0, \dots, 0; 0, \dots, 0, x'_k, 0, \dots, 0). \end{aligned}$$

Dalla quale, applicando il risultato di cui al n° precedente, si rileva:

$$\varphi(0, \dots, 0, x_k, 0, \dots, 0) = c_k x_k + \sum_1^{x_k-1} f(0, \dots, 0, 1_k, 0, \dots, 0; 0, \dots, 0, x_k - i, 0, \dots, 0),$$

ove c_k è una costante arbitraria, e l'indice k posto a piè di 1 denota che si è fatto $x_k = 1$.

Sostituendo nella (2) si ha:

$$\begin{aligned} \varphi(x_1, x_2, \dots, x_n) = & \sum_1^n c_k x_k + \sum_1^n \sum_1^{x_k-1} f(0, \dots, 0, 1_k, 0, \dots, 0; 0, \dots, 0, x_k - i, 0, \dots, 0) + \\ & + \sum_1^n f(0, \dots, 0, x_i, x_{i+1}, \dots, x_n; 0, \dots, 0, x_{i-1}, 0, \dots, 0). \end{aligned}$$

E possiamo enunciare il teorema:

Se esiste una funzione soddisfacente ad un'equazione funzionale del tipo:

$$\varphi(x_1 + x'_1, \dots, x_n + x'_n) = \varphi(x_1, \dots, x_n) + \varphi(x'_1, \dots, x'_n) + f(x_1, \dots, x_n; x'_1, \dots, x'_n),$$

ove f è il simbolo d'una funzione data e gli argomenti $x_1, \dots, x_n, x'_1, \dots, x'_n$, variano nel campo dei numeri interi e positivi (lo zero incluso), essa è della forma:

$$\begin{aligned} \varphi(x_1, \dots, x_n) = & \sum_1^n c_k x_k + \sum_1^n \sum_1^{x_k-1} f(0, \dots, 0, 1_k, 0, \dots, 0; 0, \dots, 0, x_k - i, 0, \dots, 0) + \\ & + \sum_2^n f(0, \dots, 0, x_i, x_{i+1}, \dots, x_n; 0, \dots, 0, x_{i-1}, 0, \dots, 0), \end{aligned}$$

ove le c sono costanti arbitrarie e col simbolo 1_k si vuole esprimere che è stato fatto $x_k = 1$ (1).

§ 10. — *Sopra alcune singolarità delle curve di uno spazio a cinque dimensioni.*

23. — *Numero degli S_3 aventi con una data curva un contatto tripunto e tre semplici incontri.*

Per la curva insieme di una C_n^n (2) e di una $C_n^{n'}$ il numero che si cerca si scinde:

a) Nel numero $\varphi(n, n_1)$ (3) degli S_3 aventi un contatto tripunto e trisecanti altrove C^n .

b) Nel numero analogo rispetto a $C^{n'}$.

c) Nel numero degli S_3 aventi un contatto tripunto e bisecanti la C^n , appoggiati a $C^{n'}$; il qual numero si ottiene moltiplicando n' per l'ordine della M_1 degli S_3 aventi un contatto tripunto e 2 semplici incontri con C^n , ed è quindi uguale a:

$$\begin{aligned} & n' \{ 3(n-3)(n-4)(n-5) + 3p(n-4)(2n-15) - 6p(p-1) \} = \\ = & \frac{3}{2} n' n_1 (n-4)(2n-15) - \frac{3}{2} n' (n_1 - 2n + 2)(n_1 - 2n) - 3nn'(n-4)(n-9) \quad (4). \end{aligned}$$

(1) Di questo teorema ho fatto pure applicazioni nella Nota: *Ricerche sulle coniche secanti delle curve gobbe* ("Atti della R. Acc. di Torino", t. XXXV, 1900) e nella Nota: *Sulle coniche che toccano e secano una o più curve gobbe* ("Atti della R. Acc. di Torino", t. XXXVI, 1900).

(2) Così indichiamo una curva d'ordine n e primo rango n_1 .

(3) Qui si suppone che il n° che si cerca sia funzione solo di n e di n_1 ; nè è difficile giustificare questa ipotesi allorchè si ponga *algebricamente* il problema.

(4) Ved. la nota alla fine del n° 14.

d) Nel numero degli S_3 bisecanti e aventi un contatto tripunto con C^n appoggiati a C^n .

e) Nel numero degli S_3 aventi un contatto tripunto, un semplice incontro con C^n , e bisecanti di C^n . Se supponiamo la C^n in un S_4 degli S_3 che si richioggono ve ne sono $\binom{n'}{2} n_2 (n-3)$ ivi, ognuno dei quali congiunge una delle $\binom{n'}{2}$ corde di C^n nello spazio di C^n , con uno degli n_2 piani osculatori di C^n , ad essa corda appoggiati. Degli S_3 cercati ne otteniamo ancora considerando gli spazi congiungenti i piani osculatori-secanti di C^n , con corde di C^n ad essi appoggiate, e precisamente in numero di:

$$h' \{ 3(n-3)(n-4) + 6p(n-6) \}.$$

Quindi il numero che si ricerca è dato da:

$$\begin{aligned} & \left\{ \binom{n'}{2} n_2 (n-3) + h' \{ 3(n-3)(n-4) + 6p(n-6) \} \right\} = \\ & = 3(n_1 - n)(n-3) \binom{n'}{2} + \left\{ \binom{n'}{2} - \frac{1}{2} n'_1 \right\} \{ 3n_1(n-6) - 3n(n-7) \}. \end{aligned}$$

f) Nel numero degli S_3 aventi un contatto tripunto con C^n , appoggiati ancora a questa curva in un punto, e che sono bisecanti di C^n .

g) Nel numero degli S_3 aventi un contatto tripunto con C^n e trisecanti di C^n . Se si suppone che C^n giaccia in un S_3 si vede subito che il numero che si cerca si ottiene moltiplicando n_2 per l'ordine della rigata delle trisecanti di C^n , ed è quindi espresso da:

$$2n_2 \binom{n'}{3} - \frac{1}{2} n_2 n'_1 + n_2 n'_1 = 6(n_1 - n) \binom{n'}{3} - \frac{3}{2} (n_1 - n) n'_1 + 3(n_1 - n) n'_1.$$

h) Nel numero degli S_3 aventi un contatto tripunto con C^n e trisecanti di C^n . Si ha dunque l'equazione funzionale:

$$\begin{aligned} \varphi(n+n', n_1+n'_1) &= \varphi(n, n_1) + \varphi(n', n'_1) + 6(n_1 - n) \binom{n'}{3} - \frac{3}{2} (n_1 - n) n'_1 + 3(n_1 - n) n'_1 + \\ &+ 6(n'_1 - n') \binom{n}{3} - \frac{3}{2} (n'_1 - n') n n_1 + 3(n'_1 - n') n_1 + 3(n - n') (n-3) \binom{n'}{2} + \\ &+ 3n_1(n-6) \binom{n'}{2} - 3n(n-7) \binom{n'}{2} - \frac{3}{2} n'_1 n_1 (n-6) + \frac{3}{2} n'_1 n (n-7) + 3(n'_1 - n') (n'-3) \binom{n}{2} + \\ &+ 3n'_1 (n'-6) \binom{n}{2} - 3n'(n'-7) \binom{n}{2} - \frac{3}{2} n_1 n'_1 (n'-6) + \frac{3}{2} n_1 n' (n'-7) + \\ &+ \frac{3}{2} n'_1 n_1 (n-4) (2n-15) - \frac{3}{2} n'(n_1 - 2n + 2) (n_1 - 2n) - 3nn'(n-4) (n-9) + \\ &+ \frac{3}{2} n n'_1 (n'-4) (2n'-15) - \frac{3}{2} n(n'_1 - 2n' + 2) (n'_1 - 2n') - 3nn'(n'-4) (n'-9). \end{aligned}$$

Dalla quale, applicando il teorema dimostrato al n° 22, si trae:

$$\begin{aligned} \varphi(n, n_1) &= cn + c_1 n_1 + 72 \binom{n}{3} - 24 \binom{n}{4} - 144 \binom{n}{2} + 24 \binom{n_1}{2} + 6n_1 \binom{n}{3} - \\ &- 27n_1 \binom{n}{2} + \frac{147}{2} n n_1 - \frac{3}{2} n n_1 (n_1 - n). \end{aligned}$$

Le due costanti c e c_1 son legato dalle relazioni:

$$\varphi(4,6) = 0 = 4c + 6c_1 + 624$$

$$\varphi(5,8) = 0 = 5c + 8c_1 + 912,$$

donde segue:

$$c = 240, \quad c_1 = -264.$$

E quindi:

$$\begin{aligned} \varphi(n, n_1) = & 72 \binom{n}{3} - 24 \binom{n}{4} - 144 \binom{n}{2} + 240n + 24 \binom{n_1}{2} + 6n_1 \binom{n}{3} - \\ & - 27n_1 \binom{n}{2} + \frac{147}{2} n n_1 - \frac{3}{2} n n_1 (n_1 - n) - 264n_1. \end{aligned}$$

Introducendo il genere p , abbiamo:

$$\begin{aligned} \varphi(n, 2(n+p-1)) = & (n-4)(n-5)^2(n-6) + \\ & + 2p(n-5)(n-6)(n-10) - 6p(p-1)(n-8). \end{aligned}$$

24. — Ordine della M_4 degli S_3 bitangenti-monosecanti.

Per la curva $C_{n_1+n_1}^{n+n_1}$ insieme delle curve $C_{n_1}^n, C_{n_1}^{n_1}$ il numero che vogliamo determinare si spezza:

a) Nell'ordine $\varphi(n, n_1)$ della M_4 degli S_3 bitangenti-monosecanti di C^n .

b) Nel numero analogo rispetto a $C^{n'}$.

c) Nell'ordine della M_4 costituita dagli S_3 tangenti-monosecanti di C^n e tangenti di $C^{n'}$, il quale ordine è dato dal prodotto del numero che denota quanti S_3 tangenti-monosecanti di C^n e appoggiati ad una retta data, passano per rette di un dato fascio, per il grado della rigata costituita dalle tangenti di $C^{n'}$. Suppongasi la retta data incidente col piano del fascio dato; per la retta di questo fascio che si appoggia alla retta data, passano $4n + n_1(n-6)$ S_3 tangenti-monosecanti di C_n (tanti quante sono le tangenti-secanti della proiezione di C^n sopra un S_3). All'infuori di questi S_3 , gli S_3 cercati hanno in comune collo spazio che congiunge il fascio dato con la retta data, un piano passante per un dato punto (il centro del fascio). Siccome allo spazio congiungente nominato si appoggiano n_1 tangenti di C^n , saranno $n_1(n-2)$ gli S_3 che si ottengono in questo secondo modo. — Dunque l'ordine della M_4 degli S_3 tangenti-monosecanti di C^n e tangenti di $C^{n'}$ è uguale a:

$$n'_1 \{ 4n + n_1(n-6) + n_1(n-2) \} = 2n'_1 n (n_1 + 2) - 8n_1 n'_1.$$

d) Nell'ordine della M_4 degli S_3 bitangenti di C^n appoggiati a $C^{n'}$, il qual numero è evidentemente dato dal prodotto di n' per il numero degli S_3 bitangenti di C^n appoggiati a due rette a, b . E quest'ultimo numero lo si ottiene subito supponendo a, b incidenti: degli S_3 cercati ne avremo

$$2(n-2)(n-3) + 4p(n-6) + 2p(p-1)$$

passanti per il punto ab (tanti quanti sono i piani bitangenti della proiezione di C^n sopra un S_4), e

$$2(n-2)(n-3) + 4p(n-3) + 2p(p-1)$$

che incontrano il piano ab secondo una retta (tanti quante sono le bitangenti apparenti di C^n).

Onde l'ordine cercato è espresso da:

$$4n'(n-2)(n-3) + (2n-9)p + p(p-1) = n'n_1^2 - 16n'(n_1-n).$$

e) Nell'ordine della M_4 degli S_3 bitangenti di $C^{n'}$, appoggiati a C^n .

f) Nell'ordine della M_4 degli S_3 tangenti-monosecanti di $C^{n'}$ e tangenti a C^n . Sicchè la $\varphi(n, n_1)$ soddisfa all'equazione funzionale:

$$\begin{aligned} \varphi(n+n', n_1+n'_1) = & \varphi(n, n_1) + \varphi(n', n'_1) + 2n_1n'(n'_1+2) - 16n_1n'_1 + 2n'_1n(n_1+2) + \\ & + n'n_1^2 + nn_1'^2 - 16n'(n_1-n) - 16(n'_1-n')n, \end{aligned}$$

donde segue

$$\varphi(n, n_1) = cn + c_1n_1 + 32 \binom{n}{2} - 16 \binom{n_1}{2} + nn_1(n_1-12).$$

Dalle equazioni:

$$\varphi(4,6) = 0 = 4c + 6c_1 - 192,$$

$$\varphi(5,8) = 0 = 5c + 8c_1 - 288,$$

si trae:

$$c = -96 \quad c_1 = 96,$$

E quindi:

$$\varphi(n, n_1) = 32 \binom{n}{2} - 16 \binom{n_1}{2} + nn_1(n_1-12) + 96(n_1-n),$$

ossia:

$$\varphi(n, 2(n+p-1)) = 4(n-3)(n-4)(n-5) + 4p(n-4)(2n-15) + 4p(p-1)(n-8).$$

25. — Numero degli S_3 bitangenti-secanti di una $C_{n_1}^n$.

Se insieme alla $C_{n_1}^n$ data si considera una $C_{n_1}^{n'}$ per la curva complessiva il numero che si cerca si spezza:

- a) Nel numero $\varphi(n, n_1)$ degli S_3 bitangenti-bisecanti di $C_{n_1}^n$.
- b) Nel numero analogo rispetto a $C_{n_1}^{n'}$.
- c) Nel numero degli S_3 tangenti di C^n e tangenti-bisecanti di $C^{n'}$.
- d) Nel numero degli S_3 tangenti di $C^{n'}$ e tangenti-bisecanti di C^n .
- e) Nel numero degli S_3 tangenti-monosecanti di C^n e tangenti-monosecanti di $C^{n'}$.
- f) Nel numero degli S_3 bitangenti di C^n e bisecanti di $C^{n'}$.
- g) Nel numero degli S_3 bitangenti di $C^{n'}$ e bisecanti di C^n .
- h) Nel numero degli S_3 bitangenti-monosecanti di C^n appoggiati a $C^{n'}$.
- i) Nel numero degli S_3 bitangenti-monosecanti di $C^{n'}$ appoggiati a C^n .

Il numero $c)$ è uguale al numero delle rette comuni alla rigata delle tangenti di C^n , e al sistema ∞^7 (complesso) di rette che giacciono negli S_3 tangenti-bisecanti di $C^{n'}$. Siccome in un fascio vi sono:

$$4n'(n' - 4) + n'_1(n' - 3)(n' - 6) - \frac{1}{2}n'_1(n'_1 - 10)$$

rette del complesso (tante quant'è l'ordine delle M_3 dei piani tangenti-bisecanti della proiezione di $C^{n'}$ in un S_4 ⁽¹⁾), sarà:

$$4n_1n'(n' - 4) + n_1n'_1(n' - 3)(n' - 6) - \frac{1}{2}n_1n'_1(n'_1 - 10)$$

il numero cercato.

Il numero $e)$ si ottiene facilmente supponendo che C^n si trovi in un S_3 , e così pure $C^{n'}$. È allora evidente che uno degli S_3 cercati non potrà tagliare lo spazio di C^n (o di $C^{n'}$) secondo un piano, e lo spazio di $C^{n'}$ (o di C^n) secondo una retta, ma dovrà tagliare entrambi gli spazi in cui sono immerse le due curve secondo una retta, o secondo un piano. Nel primo caso sarà uno degli S_3 congiungenti una tangente-monosecante di C^n con una tangente-monosecante di $C^{n'}$; e così degli S_3 richiesti ne otterremo:

$$\{4n + n(n - 6)\} \{4n' + n'_1(n' - 6)\}.$$

Nel secondo caso passerà per la retta comune agli spazi delle due curve e conterrà un piano tangente dell'una e un piano tangente dell'altra; e così noi otterremo:

$$n_1n'_1(n - 2)(n' - 2)$$

S_3 . Dunque in tutto gli S_3 cercati sono in numero di:

$$\{4n + n_1(n - 6)\} \{4n' + n'_1(n' - 6)\} + n_1n'_1(n - 2)(n' - 2).$$

Per calcolare il numero $f)$ suppongasi la C^n in un S_4 . Questo contiene $\binom{n'}{2}$ corde di $C^{n'}$ e per ognuna di esse passano $2(n - 2)(n - 3) + 4p(n - 3) + 2p(p - 1)$ S_3 bitangenti di C^n ; se uno degli S_3 che si cercano non giace in S_4 contiene uno degli S_2 bitangenti di C^n e una corda di $C^{n'}$; onde in tal modo ne otteniamo:

$$h' \{2(n - 3)(n - 4) + 4p(n - 6) + 2p(p - 1)\}.$$

Il numero $f)$ è dunque espresso da:

$$\begin{aligned} & h' \{2(n - 3)(n - 4) + 4p(n - 6) + 2p(p - 1)\} + \binom{n'}{2} \{2(n - 2)(n - 3) + 4p(n - 3) + \\ & + 2p(p - 1)\} = \binom{n'}{2} \{4(n - 3)^2 + 2(n_1 - 2n + 2)(2n - 9) + (n_1 - 2n + 2)(n_1 - 2n)\} - \\ & - \frac{1}{2}n'_1 \left\{ 2(n - 3)(n - 4) + 2(n - 6)(n_1 - 2n + 2) + \frac{1}{2}(n_1 - 2n + 2)(n_1 - 2n) \right\}. \end{aligned}$$

(1) Ved. al n° 14.

Infine il numero h) si ottiene facendo il prodotto dell'ordine della M_4 degli S_3 bitangenti-monosecanti di C^n (1), per n' .

La $\varphi(n, n_1)$ soddisfa dunque all'equazione funzionale:

$$\begin{aligned} \varphi(n + n', n_1 + n'_1) = & \varphi(n, n_1) + \varphi(n', n'_1) + 4n_1n'(n' - 4) + n_1n'_1(n' - 3)(n' - 6) - \\ & - \frac{1}{2} n_1n'_1(n'_1 - 10) + 4n'_1n(n - 4) + n_1n'_1(n - 3)(n - 6) - \frac{1}{2} n_1n'_1(n_1 - 10) + \\ & + \binom{n'}{2} \{ 4(n - 3)^2 + 2(n_1 - 2n + 2)(2n - 9) + (n_1 - 2n + 2)(n_1 - 2n) \} - \frac{1}{2} n'_1 \{ 2(n - 3)(n - 4) + \\ & + 2(n - 6)(n_1 - 2n + 2) + \frac{1}{2} (n_1 - 2n + 2)(n_1 - 2n) \} + \binom{n}{2} \{ 4(n' - 3)^2 + \\ & + 2(n'_1 - 2n' + 2)(2n' - 9) + (n'_1 - 2n' + 2)(n'_1 - 2n') \} - \frac{1}{2} n_1 \{ 2(n' - 3)(n' - 4) + \\ & + 2(n' - 6)(n'_1 - 2n' + 2) + \frac{1}{2} (n'_1 - 2n' + 2)(n'_1 - 2n') \} + 32n' \binom{n}{2} - 16n' \binom{n_1}{2} + \\ & + n'n n_1(n_1 - 12) + 96n'(n_1 - n) + 32n \binom{n'}{2} - 16n \binom{n'_1}{2} + n n'_1(n'_1 - 12) + 96n(n'_1 - n') + \\ & + \{ 4n + n_1(n - 6) \} \{ 4n' + n'_1(n' - 6) \} + n_1n'_1(n - 2)(n' - 2). \end{aligned}$$

Dalla quale si trae:

$$\begin{aligned} \varphi(n, n_1) = & cn + c_1n_1 + 48 \binom{n}{3} - 176 \binom{n}{2} - \frac{3}{2} \binom{n_1}{3} + \frac{191}{2} \binom{n_1}{2} + 2 \binom{n_1}{2} \binom{n}{2} - 7n_1 \binom{n}{2} - \\ & - 16n \binom{n_1}{2} + 54nn_1. \end{aligned}$$

Dalle equazioni:

$$\varphi(4, 6) = 4c + 6c_1 + \frac{1605}{2} = 0$$

$$\varphi(5, 8) = 5c + 8c_1 + 1230 = 0$$

segue:

$$c = 480, \quad c_1 = -\frac{1815}{4}.$$

Onde:

$$\begin{aligned} \varphi(n, n_1) = & 48 \binom{n}{3} - 176 \binom{n}{2} + 480n - \frac{3}{2} \binom{n_1}{3} + \frac{191}{2} \binom{n_1}{2} + 2 \binom{n_1}{2} \binom{n}{2} - \\ & - 7n_1 \binom{n}{2} - 16n \binom{n_1}{2} + 54nn_1 - \frac{1815}{4} n_1. \end{aligned}$$

E, introducendo il genere p della C_r^n , si ha:

$$\begin{aligned} \varphi(n, 2(n + p - 1)) = & 2(n - 4)(n - 5)^2(n - 6) + 4(n - 5)(n - 6)(n - 10)p + \\ & + 4(n^2 - 20n + 97) \binom{p}{2} - 12 \binom{p}{3}. \end{aligned}$$

(1) Ved. al n° precedente.

26. — Nello spazio S_5 il problema di determinare il numero degli spazî che hanno con una data curva d'ordine n e genere p dati contatti è completamente risoluto dalle formole qui riunite:

$$[n, 5, 2; 2, 1, 1]_p = (n-3)(n-4)(n-5) + p(n-5)(n-12) - 4 \binom{p}{2} \quad (1).$$

$$[n, 5, 3; 2, 1, 1, 1, 1]_p = \frac{(n-4)(n-5)^2(n-6)^2(n-7)}{12} + \frac{(n-5)(n-6)^2(n-7)(n-20)}{12} p - \frac{2(n-6)(n-7)(2n-25)}{3} \binom{p}{2} + 6(n-10) \binom{p}{3} \quad (2).$$

$$[n, 5, 3; 2, 2, 1, 1]_p = 2(n-4)(n-5)^2(n-6) + 4(n-5)(n-6)(n-10)p + 4(n^2 - 20n + 97) \binom{p}{2} - 12 \binom{p}{3} \quad (3).$$

$$[n, 5, 3; 3, 1, 1, 1]_p = (n-4)(n-5)^2(n-6) + 2p(n-5)(n-6)(n-10) - 6p(p-1)(n-8) \quad (4).$$

$$[n, 5, 3; 3, 2]_p = 6(n-4)(n-5) + 6(3n-20)p + 24 \binom{p}{2} \quad (5).$$

$$[n, 5, 3; 4, 1]_p = 4(n-4)(n-5) + 4(3n-20)p \quad (5).$$

$$[n, 5, 3; 1, 1, 1, 1, 1, 1, 1, 1]_p = \frac{1}{5} \binom{n-4}{4} \binom{n-5}{4} - \frac{1}{4} \binom{n-5}{3} \binom{n-6}{3} p + \frac{1}{3} \binom{n-6}{2} \binom{n-7}{2} \binom{p}{2} - \binom{n-7}{2} \binom{p}{3} + \binom{p}{4} \quad (6).$$

$$[n, 5, 4; 2, 2, 2, 2, 2]_p = 32 \left[\binom{n-5}{5} + \binom{n-6}{4} p + \binom{n-7}{3} \binom{p}{2} + \binom{n-8}{2} \binom{p}{3} + (n-9) \binom{p}{4} + \binom{p}{5} \right] \quad (7).$$

$$[n, 5, 4; 3, 2, 2, 2]_p = 96 \binom{n-5}{4} + 120 \binom{n-6}{3} p + 144 \binom{n-7}{2} \binom{p}{2} + 168(n-8) \binom{p}{3} + 192 \binom{p}{4}.$$

$$[n, 5, 4; 3, 3, 2]_p = 54 \binom{n-5}{3} + 90 \binom{n-6}{2} p + 144(n-7) \binom{p}{2} + 216 \binom{p}{3}.$$

$$[n, 5, 4; 4, 2, 2]_p = 48 \binom{n-5}{3} + 80 \binom{n-6}{2} p + 112(n-7) \binom{p}{2} + 144 \binom{p}{3}.$$

$$[n, 5, 4; 4, 3]_p = 24 \binom{n-5}{2} + 60(n-6)p + 144 \binom{p}{2}.$$

$$[n, 5, 4; 5, 2]_p = 20 \binom{n-5}{2} + 50(n-6)p + 80 \binom{p}{2}.$$

$$[n, 5, 4; 6]_p = 6(n + 5p - 5).$$

(¹) Ved. al n° 9.

(²) Ved. al n° 13.

(³) Ved. al n° 25.

(⁴) Ved. al n° 23.

(⁵) Ved. al n° 7.

(⁶) CASTELNUOVO, loc. cit.

(⁷) DE-JONQUIÈRES, loc. cit., per questa e per le formole successive.

E il problema dell'ordine è completamente risolto dalle formole seguenti:

$$\text{Ordine della } M_3 \text{ dei piani quadrisecanti} = \frac{(n-2)(n-3)(n-4)(n-5)}{8} - (n-3)(n-5)p + \binom{p}{2} \quad (1).$$

$$\begin{aligned} \text{Ordine della } M_4 \text{ degli } S_3 \text{ 7-secanti} = & \frac{5(n-3)(n-4)(n-5)^2(n-6)^2(n-7)}{18} - \\ & - \frac{3(n-4)(n-5)(n-6)^2(n-7)}{2} p + \frac{(n-5)(n-6)(n-7)}{3} \binom{p}{2} - (n-6) \binom{p}{3} \quad (2). \end{aligned}$$

27. — Il metodo funzionale, come noi l'abbiamo usato per alcune determinazioni numerative nello spazio a cinque dimensioni, può usarsi per ricerche analoghe negli spazi superiori.

Le difficoltà algebriche si vinceranno sempre con l'aiuto del teorema generale stabilito al § 9, e le difficoltà geometriche, che si ridurranno a determinare il numero degli spazi comuni a due sistemi convenientemente infiniti, si vinceranno con l'aiuto di un teorema dovuto a SCHUBERT, che appunto dà il numero degli spazi comuni a due sistemi⁽³⁾. Dimodochè *virtualmente* il problema degli spazi plurisecanti di una curva algebrica, e il problema più generale degli spazi che hanno dati contatti con essa, sono risolti; ma è certamente utile che si proseguano le ricerche su tale argomento affine di potere scrivere la formola generale.

Torino, novembre 1900.

(¹) Ved. al n° 12.

(²) TANTURRI, loc. cit.

(³) Cfr. SCHUBERT, *Lösung des Charakteristiken-Problems für lineare Räume beliebiger Dimensionen* ("Mittheilungen der Math. Gesellsch. in Hamburg", t. I, 1886, pag. 134). Lo stesso teorema si dimostra come applicazione del principio di corrispondenza fra gli S_k di S_r , principio che io ho stabilito nella Nota: *Le coincidenze di una serie algebrica $\infty^{(k+1)(r-k)}$ di coppie di spazi a k dimensioni, immersi nello spazio ad r dimensioni* ("Rendiconti dei Lincei", t. IX, (5), 2° semestre, pag. 321, 1900).

SUI
CONNESSI BILINEARI FRA PUNTI E RETTE

NELLO
SPAZIO ORDINARIO

MEMORIA
DI
EMILIO VENERONI

Approvata nell'adunanza del 10 Marzo 1901.

Oggetto del presente lavoro è lo studio sistematico delle corrispondenze fra i punti di uno spazio ordinario S o le rette di un altro spazio ordinario Σ , tali che a un punto di S corrisponda in Σ un complesso lineare di rette e viceversa a una retta di Σ corrispondano i punti di un piano in S . — Sotto l'aspetto di rappresentazione sui punti o i piani dello spazio dei complessi lineari di un sistema lineare ∞^3 , tale corrispondenza è da lungo tempo nota ai geometri come quella che condusse alla rappresentazione sui punti di uno spazio ordinario dei complessi di 1° e 2° grado. — Nella ipotesi che gli spazi S, Σ sieno distinti la corrispondenza fu esaminata in una nota del prof. A. Del Re (*) nella quale si trovano gran parte dei risultati e delle formole stabilite da me nel primo paragrafo. — Anche nella ipotesi che gli spazi S, Σ sieno sovrapposti la corrispondenza fu oggetto di una memoria generale del Sig. U. Masoni (**), nella quale vengono dedotti, come casi particolari di un *connesso conico* $(1, m)$, alcuni dei risultati a cui per via diversa pervengo nel 2° paragrafo. — Bisogna però notare che in tale memoria il nome di *connesso conico* non significa che la corrispondenza fra punti e piani focali che viene da me esaminata nel detto paragrafo, mentre una tale corrispondenza non determina un solo *connesso bilineare* fra punti e rette nel senso che alla frase viene attribuito in questo lavoro, poichè esistono ∞^4 connessi bilineari per cui tale corrispondenza è la medesima (*connessi omofocali*), che generano cioè il medesimo connesso conico.

(*) A. DEL RE, *Il connesso lineo-lineare, ecc.*, " Rend. Acc. di Napoli ", 1888. Cfr. anche del medesimo A.: *Le superficie polari congiunte, ecc.*, ib., 1888, ed *Escursioni matematiche diverse*, VI. " Giornale di Napoli ", 1890.

(**) U. MASONI, *Sui connessi conici, e in particolare sui sistemi di rette del 2° ordine*, " Rend. Acc. di Napoli ", 1888.

Premetto al lavoro un largo sommario che, mi pare, dà sufficiente idea della via da me seguita e dei risultati che ho potuto ottenere (*).

SOMMARIO

I.

1. Fondamenti geometrici della corrispondenza omografica che genera il connesso bilineare. Le tre categorie di connessi.
2. Rappresentazioni analitiche più semplici.
3. Connessi specializzati.

II.

- 4-5-6. Sovrapposizione degli spazi S, Σ . Corrispondenza nulla fra punti e piani che ne deriva. — Il sistema delle quadriche (Q). — I cinque punti uniti, e i raggi principali di un connesso.
7. Invarianti assoluti di un connesso di ciascuna delle tre categorie.
- 8-9. Rappresentazioni analitiche.

III.

10. Connessi con una retta di punti uniti, della 1^a categoria.
11. Connessi della 1^a categoria con una conica di punti uniti.
12. Connessi della 1^a categoria con una cubica gobba di punti uniti.
13. Connessi della 2^a e della 3^a categoria con infiniti punti uniti. — Connessi della 3^a categoria con un piano di punti uniti.
14. Connessi una volta specializzati. — Connessi a sezioni identiche.

IV.

15. Intersezione di due connessi bilineari. — Fascio di connessi. — Rigata delle rette fondamentali dei connessi di un fascio.
- 16-17. Corrispondenza fra punti e congruenze lineari determinata da un fascio di connessi. — Il complesso delle direttrici delle congruenze. — Punti e piani tripli della rigata suddetta.
18. Fasci di connessi con infinite congruenze degeneri: i centri delle stelle che le compongono formano una retta, una cubica, una conica, una quartica o una quintica razionale.
19. Fascio di connessi in cui i detti centri formano una quartica ellittica.
20. Caso in cui tutti i connessi del fascio hanno le stesse rette fondamentali.
21. Fascio di connessi a spazi sovrapposti. Complesso razionale del 3^o grado formato dalle rette che incontrano le corrispondenti. — Caso particolare: complesso di Montesano.

V.

22. Cenno sulla intersezione di tre connessi bilineari.
23. Cenno sulla intersezione di quattro connessi bilineari.

VI.

24. Definizione e costruzione del sistema lineare ∞^4 dei connessi fra loro omofocali. Esso contiene il sistema lineare ∞^3 dei connessi a sezioni identiche.
25. Sistema lineare ∞^4 delle quadriche (C) dei connessi omofocali. — Relazione omografica fra tale sistema e il sistema di connessi. — I 10 fasci di connessi della 3^a categoria, e i 5 fasci di connessi una volta specializzati contenuti nel sistema omofocale.
26. Rappresentazione sui punti di un S_4 del sistema lineare ∞^4 dei connessi omofocali.

(*) Questo scritto fu recentemente presentato come dissertazione per la libera docenza in Geometria Proiettiva nella R. Università di Pavia, e nella sua compilazione fu tenuto conto degli autorevoli suggerimenti della Commissione Esaminatrice. Adempio, quindi, a un grato dovere nell'esprimere, qui, i miei vivi ringraziamenti ai chiarissimi Commissari, e in particolare all'illustre Prof. C. Segre a cui debbo, in proposito, preziosi consigli.

I.

1. — Poniamo una relazione bilineare fra le coordinate x_s ($s = 1, 2, 3, 4$) di un punto di un S_3 che diremo S , e le coordinate x_{ik} ($ik = 12, 13, 14, 34, 42, 23$) di una retta di un altro S_3 , che diremo Σ . Essa sarà del tipo

$$(1) \quad \sum_{ik,s} c_{ik,s} x_{ik} x_s = 0, \quad \text{dove } i, k, s = 1, 2, 3, 4 \quad \text{mentre } c_{ik,s} = -c_{ki,s}$$

e determinerà fra i punti di S e le rette di Σ una corrispondenza tale che al punto di coordinate x_s di S corrisponde in Σ il complesso di coordinate

$$(2) \quad \rho \xi_{ik} = \sum_s c_{ik,s} x_s$$

e alla retta x_{ik} di Σ il piano in S di coordinate

$$(3) \quad \mu \xi_s = \sum_{ik} c_{ik,s} x_{ik}$$

I complessi lineari (2) formano un sistema lineare di 3^a specie che può essere formato da tutti i complessi lineari aventi in comune due rette distinte, oppure coincidenti, oppure un fascio di rette; secondo che accade il primo, il secondo, o il terzo caso diremo che il connesso è della 1^a, 2^a o 3^a categoria. — Supponendo, come noi faremo sempre, quando non avvertiremo in contrario, che non sieno tutti nulli i minori di 4^o ordine della matrice

$$\| c_{ik,s} - c_{ki,s} \| \quad \left\{ \begin{array}{l} s = 1, 2, 3, 4 \\ ik = 12, 13, 14, 34, 41, 23 \end{array} \right.$$

le (2) (3) mostrano che a un complesso del sistema (2) corrisponde in S un sol punto, mentre a un piano ξ_s di S corrispondono in Σ le rette di una serie rigata, le cui equazioni in coordinate di rette sono ad esempio

$$\xi_1 : \xi_2 : \xi_3 : \xi_4 = \sum_{ik} c_{ik,1} x_{ik} : \sum_{ik} c_{ik,2} x_{ik} : \sum_{ik} c_{ik,3} x_{ik} : \sum_{ik} c_{ik,4} x_{ik}$$

le quali infinite serie rigate hanno tutte in comune le rette che appartengono a tutti i complessi del sistema (2). Se queste rette coincidono, cioè se il connesso è della 2^a categoria, le serie rigate son poste su quadriche aventi in comune una retta e in ogni punto di questa il medesimo piano tangente. Se il connesso è della 3^a categoria tutte le serie rigate si scindono nel fascio delle rette comuni a tutti i complessi (2) e in un fascio variabile avente col primo una retta comune.

Se il piano ξ_s di S descrive un fascio, la quadrica contenente la serie rigata corrispondente descrive in Σ pure un fascio, che ha per base; per un connesso della 1^a categoria, le due rette *fondamentali* comuni a tutti i complessi, e le direttrici della congruenza lineare base del fascio di complessi corrispondenti ai punti dell'asse del fascio dei piani; per un connesso della seconda categoria, le due direttrici analoghe

e l'unica retta fondamentale contata due volte; per un connesso della 3^a categoria, le quadriche si spezzano nel piano del fascio fondamentale e nel fascio di piani che ha per asse la direttrice della congruenza base del fascio di complessi corrispondenti ai punti della retta, che passa per il centro del fascio delle rette fondamentali.

Pertanto la corrispondenza univoca fra i piani di S e le quadriche contenenti le serie rigate è proiettiva (degenere per i connessi della 3^a categoria).

Poichè in un fascio di complessi sono contenuti due complessi speciali, segue che il luogo dei punti di S corrispondenti a complessi speciali di Σ è in tutti i casi una quadrica. Per i connessi della 1^a categoria, poichè gli assi dei complessi speciali contenuti nel sistema (2) sono le rette della congruenza che ha per direttrici le due rette fondamentali, la quadrica dei punti corrispondenti a tali complessi non è specializzata, dovendo contenere due serie di generatrici distinte corrispondenti ai due sistemi di fasci di rette contenuti nella congruenza. Per i connessi della 2^a categoria, poichè gli assi dei complessi contenuti nel sistema (2) sono le rette della congruenza *speciale* che ha per direttrici infinitamente vicine le due rette fondamentali coincidenti, segue che sulla quadrica dei punti corrispondenti a tali complessi i due sistemi di generatrici coincidono in uno, e la quadrica è un cono il cui vertice corrisponde al complesso che ha per asse l'unica retta fondamentale. Per i connessi della 3^a categoria, poichè gli assi dei complessi contenuti nel sistema (2) sono le rette della stella che ha il centro nel centro del fascio delle rette fondamentali e le rette del piano del medesimo fascio, la quadrica dei punti corrispondenti a tali complessi si scinde in due piani rispondenti nei loro punti, l'uno alle rette della stella, l'altro alle rette del piano, e segantisi in una retta, i cui punti corrispondono ai complessi speciali aventi per assi le rette del fascio fondamentale.

Per una retta generica di Σ , che non sia fondamentale, passa una determinata serie rigata, degenere o no, del sistema (4): non fanno eccezione, come mostrano le (4), che le rette fondamentali per cui passano tutte le serie rigate (4). Se tuttavia, per i connessi della prima categoria, la retta che si considera s'appoggia all'una o all'altra delle rette fondamentali, la rigata si scinde in due fasci, e così avviene pure della rigata formata dalle direttrici di essa, che sono gli assi dei complessi speciali contenuti nella rete di cui la prima rigata è base. Pertanto alle rette appoggiantisi all'una o all'altra delle rette fondamentali corrispondono piani tangenti alla quadrica, che diremo quadrica (C), luogo dei punti di S corrispondenti a complessi speciali del sistema (2). E se la retta considerata s'appoggia ad entrambe le rette fondamentali il piano corrispondente tocca la quadrica (C) nel punto che corrisponde al complesso speciale che ha la retta per asse.

Analogamente, per un connesso della 2^a categoria, a rette appoggiantisi all'unica retta fondamentale corrispondono piani per il vertice del cono (C), ed a rette della congruenza speciale formata dagli assi dei complessi speciali del sistema (2) corrispondono piani tangenti al cono (C) nel punto corrispondente al complesso speciale che ha per asse la retta, e quindi lungo tutta la generatrice di (C) che passa nel punto. Infine per un connesso della 3^a categoria, a una retta generica corrisponde un piano segante i due piani che compongono (C) nelle rette che corrispondono ai fasci di raggi della stella che ha per centro il piano del fascio fondamentale, e del piano di questo fascio, che hanno rispettivamente per piano e per centro il piano od

il punto determinato dalla retta e dal centro o dal piano del fascio fondamentale. Alla serie rigata composta del fascio stesso contato due volte corrispondono gli infiniti piani del fascio determinato dai due piani in cui si scinde la quadrica (C), potendosi tale serie rigata degenerare considerarsi, in infinite maniere, come base di una rete di complessi del sistema (2). In particolare si possono considerare come serie rigate degeneri di tale natura la stella che ha il centro nel centro del fascio fondamentale, e il piano rigato che lo contiene cui corrispondono i 2 piani in cui si scinde (C).

2. — Si ottengono ben facilmente, per spazi distinti, le equazioni più semplici dei connessi delle 3 categorie. Per i connessi della 1^a categoria si assumano in Σ le rette fondamentali come rette $A_1 A_2, A_3 A_4$ del tetraedro di riferimento, e in S come punti corrispondenti ai complessi speciali che hanno gli assi $A_1 A_3, A_1 A_4, A_2 A_3, A_2 A_4$ i vertici $B_1 B_2 B_3 B_4$ del tetraedro di riferimento in S, e come punto corrispondente al complesso speciale che ha per asse la retta che dal punto unità, scelto comunque in Σ , s'appoggia alle $A_1 A_2, A_3 A_4$ il punto unità H di S. Con tali condizioni si verifica facilmente che è

$$x_1 x_{42} + x_2 x_{23} + x_3 x_{14} + x_4 x_{31} = 0$$

l'equazione del connesso ed è

$$x_1 x_4 + x_2 x_3 = 0$$

l'equazione in S della quadrica (C).

Se il connesso è della seconda categoria si assuma in Σ come retta fondamentale $A_1 A_2$ la retta fondamentale del connesso, e si scelgano su di essa i punti $A_1 A_2$, e fuori di essa i punti fondamentali $A_3 A_4$ e il punto unità E per modo che sieno $A_1 A_2 A_3, A_1 A_2 A_4, A_1 A_2 E$ i piani contenenti i fasci della congruenza che hanno i centri nei punti $A_1 A_2 E_{12}$ (indicandosi con E_{12} la proiezione di E su $A_1 A_2$ fatta da $A_3 A_4$).

Si assumano poi in S come punti fondamentali $B_1 B_3 B_4$ i punti corrispondenti ai complessi speciali che hanno gli assi rispettivi $A_1 A_2, A_1 A_3, A_2 A_4$, come punto unità H, il punto corrispondente al complesso speciale d'asse E E_{12} , e infine come punto fondamentale B_2 il punto corrispondente al complesso non speciale del sistema che contiene, oltre alle due rette coincidenti nella fondamentale $A_1 A_2$, anche le rette $A_1 A_3, A_2 A_4, A_3 A_4$: l'equazione del connesso è allora

$$x_1 x_{34} + x_2(x_{23} + x_{14}) + x_3 x_{42} + x_4 x_{31} = 0$$

ed è

$$x_2^2 + x_3 x_4 = 0$$

l'equazione, in S, del cono (C), mentre sono

$$x_{34} = 0 \quad x_{23} + x_{14} = 0$$

le equazioni, in Σ , della congruenza speciale che contiene gli assi dei complessi speciali del sistema.

Infine per un connesso della 3^a categoria, assunti in Σ come punto e piano A_1 e α_1 di riferimento il centro ed il piano del fascio delle rette fondamentali e assunti ad arbitrio gli altri elementi di riferimento in Σ , si assumano in S come punti fondamentali di riferimento $B_1 B_2 B_3 B_4$ i punti corrispondenti ai complessi speciali che hanno gli assi $A_1 A_2, A_1 A_3, A_1 A_4, A_2 A_3$: con ciò il sistema lineare di complessi in Σ ha l'equazione

$$k_1 x_{34} + k_2 x_{42} + k_3 x_{14} + k_4 x_{23} = 0$$

e assumendo allora ancora in S come punto unità H il punto corrispondente al complesso non speciale del sistema

$$x_{34} + x_{42} + x_{14} + x_{23} = 0$$

l'equazione del connesso diviene

$$x_1 x_{34} + x_2 x_{42} + x_3 x_{14} + x_4 x_{23} = 0$$

e la quadrica (C) si spezza nei due piani

$$x_3 = 0 \quad x_4 = 0$$

di S , di cui il primo risponde nei suoi punti ai complessi speciali i cui assi giacciono nel piano α_n , e il secondo a quelli i cui assi passano per A_1 .

3. — Dalle formole (2) segue che le ξ_{ik} non sono mai tutte nulle per un medesimo sistema di valori per le y , se non son nulli tutti i minori del quart'ordine della matrice

$$\| c_{ik,s} - c_{ki,s} \|$$

Se questo succede, cioè se è tre la caratteristica della matrice, i quattro complessi

$$\sum_{ik} c_{ik,s} x_{ik} = 0 \quad (s = 1, 2, 3, 4)$$

appartengono alla medesima rete, e a questa appartengono quindi tutti i complessi di equazione

$$\sum_{ik} c_{ik,s} x_{ik} x_s = 0$$

per qualunque sistema di valori per le x_s . Si avrà allora identicamente

$$\rho \sum_{ik} c_{ik,4} x_{ik} = \sum_s \lambda_s \sum_{ik,s} x_{ik} c_{ik,s} \quad (s = 1, 2, 3)$$

per determinati valori costanti delle $\rho, \lambda_1, \lambda_2, \lambda_3$: l'equazione del connesso è cioè riducibile alla forma

$$(4) \quad \sum_{ik,s} (\rho x_s + \lambda_s x_4) c_{ik,s} x_{ik} = 0 \quad (s = 1, 2, 3)$$

o anche alla più generale

$$(5) \quad \sum_{i,k,s} \alpha_x^{(s)} c_{ik,s} x_{ik} = 0 \quad \begin{matrix} s = 1, 2, 3 \\ i, k = 1, 2, 3, 4 \end{matrix}$$

dove le $\alpha_x^{(s)}$ sono forme lineari nelle $x_1 x_2 x_3 x_4$.

Ciò mostra che in tal caso a un punto corrisponde ancora un complesso il quale tuttavia rimane il medesimo per tutti i punti della retta

$$h(\rho x_1 + \lambda_1 x_4) = k(\rho x_2 + \lambda_2 x_4) = l(\rho x_3 + \lambda_3 x_4) \quad .$$

per la forma (4), o della

$$h\alpha_x^{(1)} = k\alpha_x^{(2)} = l\alpha_x^{(3)}$$

per la forma (5), qualunque sieno le costanti hkl . Si ha dunque che il connesso si riduce a una corrispondenza omografica fra le rette di una stella e i complessi di una rete, essendo, nei due casi (4) e (5) rispettivamente

$$\rho x_s + \lambda_s x_4 = 0; \quad \alpha_x^{(s)} = 0 \quad (s = 1, 2, 3)$$

le terne di equazioni che determinano il centro della stella. — Il connesso si dirà in questo caso *una volta specializzato*. — Formole e ragionamenti analoghi si hanno allorchè sia *due* la caratteristica della matrice

$$\| c_{ik,s} - c_{ki,s} \| .$$

Il connesso si dirà in tal caso *due volte specializzato*, e si ridurrà a una omografia fra un fascio di complessi e un fascio di piani. — Se la caratteristica è l'unità, il connesso *tre volte specializzato* fa corrispondere a un medesimo complesso tutti i punti dello spazio (*).

II.

4. — Gli spazi S, Σ sieno sovrapposti. Di ogni punto M di S è determinato il complesso corrispondente in Σ e quindi il piano polare μ' di M rispetto ad esso. In tal modo a un punto M corrisponde in generale un determinato piano per esso.

Viceversa, preso un piano μ' , i complessi corrispondenti ai suoi punti M formano una rete, e i poli, rispetto ad essi, del piano μ' , formano un sistema (M') proiettivo e sovrapposto al sistema (M) dei punti M . I 3 punti uniti di tali due sistemi sono tali che il piano polare di ciascuno di essi rispetto al complesso corrispondente è μ' . —

(*) Per tutte le considerazioni svolte in questo paragrafo, cfr. A. DEL RE, *Il connesso lineare*, ecc., Acc. Napoli, 1888.

Nasce così tra i punti e i piani M e μ' di $(S\Sigma)$, una *corrispondenza nulla* [13] tale che a ogni punto corrisponde un piano per esso che si dirà *piano focale del punto rispetto al connesso* e ad ogni piano corrispondono tre punti di esso che si diranno *fochi del piano rispetto al connesso*.

Se M descrive una retta r , il piano corrispondente μ' involuppa un cono quadrico.

Infatti se N è un altro punto qualunque di $(S\Sigma)$, i piani polari di N rispetto ai complessi corrispondenti ai punti M di r formano un fascio, il cui asse è la retta che da N s'appoggia alle direttrici della congruenza lineare comune a tutti quei complessi. Questo fascio di piani viene segato da r in una punteggiata (M') proiettiva alla (M). I due punti uniti in tale proiettività sono tali che il piano polare d'ognuno di essi rispetto al complesso corrispondente passa per N . Quindi l'inviluppo dei piani μ' è della seconda classe.

Se M descrive un piano, il piano focale μ' involuppa una superficie del 3° ordine con quattro punti doppi.

Infatti, poichè il piano π dei punti M contiene ∞^2 rette, il richiesto involuppo contiene ∞^2 coni quadrici, di cui due qualunque hanno un piano comune. Inoltre l'inviluppo stesso è della 4ª classe: preso infatti un punto N fuori di π , il piano polare di N rispetto al punto M variabile su π descrive una stella proiettiva al piano π . Esiste quindi su π una conica C_n di punti tali che i loro piani focali passano per N . Così per un altro punto P si troverà su π una seconda conica C_p . I quattro punti comuni alle coniche C_n e C_p son tali che i loro piani focali passano per la retta NP . Ciò mostra che l'inviluppo è della 4ª classe, ed è quindi, per l'osservazione antecedente, l'inviluppo correlativo alla superficie di Steiner ed è allora formato dai piani tangenti di una superficie del 3° ordine con 4 punti doppi. Inoltre l'inviluppo ha un piano triplo nel piano π e tre fasci di piani doppi che hanno per assi le congiungenti le coppie di fochi del piano π .

5. — *Se il piano μ' ruota intorno a un punto P , i punti corrispondenti descrivono una quadrica (Q).*

Infatti i piani corrispondenti ai punti di una arbitraria retta r formano un cono quadrico: di questi piani pertanto due passano per P , e vi sono quindi su r due punti del luogo richiesto.

Tutte le quadriche (Q) costituiscono un sistema lineare con cinque punti base: questi cinque punti sono tali che ad ognuno di essi corrisponde un complesso lineare speciale il cui asse passa pel punto.

Intanto tali cinque punti si possono trovare nel modo seguente: se il connesso è della prima categoria, si consideri in $(S\Sigma)$ la quadrica (C): le sue due serie di generatrici $g_a g_b$ sono riferite proiettivamente ai piani per le due rette fondamentali a, b rispettivamente (I, 1): gli incontri di ogni generatrice col piano corrispondente si distribuiscono in due cubiche gobbe $C_a C_b$ poste su (C), e che avendo per corde le generatrici di sistema contrario su (C), si incontrano in cinque punti. Per ciascuno di questi passando i piani corrispondenti alle due generatrici di (C) incrociandosi in esso, passa anche l'asse del complesso speciale corrispondente. — Se il complesso è della seconda categoria, la quadrica (C) è un cono; le sue generatrici corrispondono proiettivamente ai piani ed ai punti dell'unica retta fondamentale a , che siano piani e

centri dei fasci di rette assi di complessi speciali corrispondenti ai punti delle generatrici. Il luogo dei punti in cui si incontrano le generatrici di (C) e i piani corrispondenti al fascio a è una cubica gobba C_a , ai cui punti, come assi dei corrispondenti complessi speciali, corrispondono nella congruenza speciale d'asse a , le rette di una rigata gobba del 3° ordine di cui le direttrici, semplice e doppia, coincidono in a . Quindi C_a , che ha chiaramente a per corda, incontra fuori di a la detta rigata in cinque punti che sono proprio i cinque punti richiesti. — Se infine il connesso è della 3ª categoria, (0ω) essendo il fascio delle rette fondamentali, la quadrica (C) si spezza in due piani α, β : α corrispondendo nei suoi punti proiettivamente alle rette della stella (0) e β a quelle del piano ω : allora esistono sopra α tre punti per cui passa l'asse del complesso speciale corrispondente: così pure in β esistono due simili punti, che sono i punti uniti della proiettività che si ha su $\beta\omega$, considerando i suoi punti una volta come punti di β , e l'altra come sezioni degli assi appartenenti al fascio che in ω corrisponde alla retta $\beta\omega$ di β . — Tali cinque punti di cui si è in ogni caso constatata l'esistenza si diranno *punti uniti del connesso*. — Nella corrispondenza poco fa stabilita fra i punti e i piani di $(S\Sigma)$ i cinque punti uniti sono eccezionali. A ciascheduno di essi corrispondono tutti i piani della stella che lo ha per centro. Segue tosto che la quadrica (Q) relativa a un punto qualunque di $(S\Sigma)$ contiene tutti e cinque i punti uniti. — Osservando infine che dei piani passanti per una retta sono fuochi i punti della quartica in cui si segano le quadriche (Q) relative a due punti qualunque della retta, segue che il sistema (Q), contenendo tutto il fascio determinato da due sue quadriche qualunque, è un sistema lineare proiettivamente riferito ai punti di $(S\Sigma)$, e con ciò risulta dimostrato completamente il Teorema.

6. — Sia π un piano ed ABC i suoi fochi: se un punto M descrive la retta AB, il complesso corrispondente descrive un fascio: la retta AB appartenendo ai complessi corrispondenti ai punti A, B, appartiene a tutti i complessi del fascio. — Onde il piano focale di un punto qualunque di AB passa per AB, o anche conducendo per AB un piano qualunque, due dei suoi fochi sono su \overline{AB} , sulla quale tali coppie di fochi formano una involuzione quadratica. — Siccome poi i tre fochi di un piano si possono riguardare come i 3 punti che insieme ai 5 punti uniti formano il gruppo degli 8 punti base della rete di quadriche (Q) corrispondente ai punti del piano, segue che *Le rette che congiungono le coppie di fochi di un medesimo piano sono i raggi principali del sistema di quadriche (Q). (Hauptstrahlen)*. Esse si diranno anche *raggi principali del connesso* e possono definirsi in uno dei tre modi seguenti: 1° Congiungenti due fochi di un medesimo piano. — 2° Congiungenti due punti base (che non sieno i punti uniti) di una rete di quadriche (Q). — 3° Rette che appartengono a tutti i complessi corrispondenti ai loro punti.

È chiaro infine che *I raggi principali di un connesso formano una congruenza [23] del 2° ordine e della 3ª classe. I cinque punti uniti sono, per essa, punti singolari di 2° ordine: esistono poi 10 punti e 10 piani singolari di 1° ordine centri e piani di 10 fasci di raggi principali*. Queste ed altre proprietà di tale congruenza sono ben note, e verranno, più sotto, quando occorra, ricordate (*).

(*) Per tale congruenza [23] cfr. ad esempio i trattati del REYE e dello STURM e le memorie di REYE, VOSS, STAHL, SCHUMACHER.

La collineazione che in ogni piano π nasce facendo corrispondere a ciascun punto A di π il polo A' di π rispetto al complesso corrispondente ad A , determina un connesso piano [11] in cui al punto A corrisponda il fascio di raggi di centro A' . — Tale connesso piano o anche la collineazione che lo determina, si dirà *la sezione del connesso dato fatta con π* . Se il piano π è generico, i 3 punti uniti della collineazione sono i fochi (distinti) del piano π . Se π tocca la superficie focale della congruenza [23] dei raggi principali, dei 3 raggi principali che giacciono in π , due coincidono in uno, uscente dal punto di contatto di π , e quindi dei 3 fochi di π , l'uno è il punto di contatto e gli altri due coincidono nell'incontro del raggio principale doppio coll'altro raggio principale giacente in π . Ciascuno dei piani singolari di 1° ordine della congruenza [23] contiene un fascio di raggi principali, onde segnerà il connesso in una omologia, di cui il centro è il punto singolare di 1° ordine che giace nel piano, e l'asse è la congiungente dei due punti singolari di 2° ordine, cioè dei due punti che giacciono nel piano (*).

Per un connesso generale *esistono dunque dieci piani che lo segano in omologie; per ogni coppia di punti uniti passa uno di tali piani*. Se il connesso è della 3ª categoria, di tali dieci piani singolari, uno è il piano del fascio fondamentale *il quale sega il connesso in una collineazione degenera*, mentre gli altri 9 piani singolari lo segano in omologie.

7. — Se il connesso che si considera è della 1ª categoria, sono ben determinati i cinque punti uniti e le due rette fondamentali distinte. Viceversa dati 5 punti e due rette in posizione generica, è determinato in modo unico il connesso che hanno quei 5 punti come uniti e quelle due rette come rette fondamentali. — Infatti dei cinque punti sono determinati i complessi corrispondenti che hanno per assi le rette che uscendo da ciaschedun punto unito s'appoggiano alle fondamentali. Perciò è determinata la corrispondenza omografica fra i punti dello spazio e i complessi del sistema ∞^3 di cui sono le date le due rette fondamentali, e quindi il connesso. — Considerazioni analoghe conducono a concludere che è determinato un connesso della 2ª categoria quando sia data la congruenza speciale avente per asse l'unica retta fondamentale e formata dagli assi dei complessi speciali del sistema, e inoltre i 5 punti uniti. — Per un connesso della 3ª categoria non si possono assegnare ad arbitrio i punti uniti e le rette fondamentali: due punti uniti giacciono nel piano delle rette fondamentali, ed una terna giace fuori (II, 5). Così assegnati i punti uniti e il fascio (0ω) delle fondamentali, benchè sia, come nei casi precedenti, ben determinato il sistema ∞^3 di complessi relativo al connesso, non è determinato il connesso: poichè se di ciascuno dei 3 punti uniti della terna è noto l'asse del complesso speciale corrispondente, che è la retta che proietta il punto da 0 , non sono noti gli assi analoghi per punti uniti della coppia, di cui sappiamo solo che devono passare per tali punti e giacere in ω . Perchè il connesso sia determinato occorrerà dare, in ω , anche il punto R di incontro dei detti due assi. — Da queste osservazioni si possono dedurre

(*) Cfr. REYE o STURM, op. cit.

tosto le condizioni perchè due connessi della stessa categoria si possano trasformare l'uno nell'altro con una omografia. Se sono $U_r, a, b; U'_r, a', b'$ ($r = 1, 2, 3, 4, 5$) i punti uniti e le rette fondamentali di due connessi $\Gamma \Gamma'$, allorchè la figura formata dai punti U_r e dalle rette a, b sarà proiettiva all'analogha formata dai punti U'_r ed $a'b'$, allora, e allora soltanto, si potrà con una trasformazione lineare passare da Γ a Γ' e precisamente con quella trasformazione lineare che muta U_r, a, b , in U'_r, a', b' . Segue che *Un connesso della prima categoria ha otto invarianti assoluti*, tanti essendo i parametri che determinano le rette a, b rispetto al pentaedro (U_r). — Se si considerano le due cubiche gobbe che passando pei punti U_r hanno per corda rispettivamente le a, b , queste coincidono con quelle cubiche gobbe C_a, C_b che abbiamo anteriormente incontrato (II, 5). Sopra ciascuna di esse i cinque punti uniti e gli appoggi con a , oppure con b formano un gruppo di 7 punti, formanti fra loro quattro rapporti anarmonici indipendenti (invarianti assoluti del gruppo). In tal modo si hanno otto birapporti che possono, com'è chiaro, assumersi come gli otto invarianti assoluti del connesso. Se i connessi $\Gamma \Gamma'$ sono della 2^a categoria, detti $U_r, a, (A); U'_r, a' (A)'$ rispettivamente i punti, la retta fondamentale e la congruenza speciale di cui essa è l'asse, allorchè la figura formata dai punti U_r e dalla retta a si potrà, con una trasformazione lineare, trasformare nella figura formata dai punti U'_r e dalla retta a' , per modo che la stessa trasformazione muti la congruenza (A) nella (A') , allora, e allora soltanto, Γ e Γ' si potranno linearmente trasformare l'uno nell'altro. Ora perchè ciò avvenga è necessario in primo luogo che il gruppo dei punti U_r e della retta a sia proiettivo al gruppo dei punti U'_r e della retta a' e ciò importa che i quattro parametri indipendenti che determinano a rispetto al gruppo (U_r) sieno eguali ai quattro che determinano a' rispetto al gruppo (U'_r). Inoltre poichè a determinare la congruenza speciale d'asse a rispetto al pentaedro (U_r) occorrono 3 parametri, occorre che questi sieno eguali agli analoghi che determinano la congruenza speciale d'asse a' rispetto al pentaedro (U'_r). Si conclude che *Un connesso della 2^a categoria possiede sette invarianti assoluti*. La prima quaterna di invarianti assoluti può, sulla cubica C_a passante per i punti U_r e avente a per corda, interpretarsi come nel caso precedente. Per gli altri tre parametri possono prendersi i birapporti che determinano su a i centri B_r ($r = 1, 2, 3, 4, 5$) dei fasci della congruenza giacenti nei piani rispettivi aA_r , dei quali birapporti tre soli sono indipendenti, dovendo il gruppo dei punti (U_r) sopra C_a essere proiettivo al gruppo dei punti (B_r) su a .

Se i connessi $\Gamma \Gamma'$ sono della terza categoria, le condizioni che fanno sì che l'uno sia trasformabile linearmente nell'altro, sono quelle che assicurano che il gruppo dei punti $0, (A_r), R$ relativi al connesso Γ sia trasformabile linearmente nell'analogo gruppo $0', (A'_r), R'$ relativo al secondo. S'intende che le posizioni dei punti $0, A_r, R$ non sono arbitrarie, ma soggette alle limitazioni che scaturiscono dalle osservazioni precedenti. Quindi, fissati ad arbitrio i punti A_r e il punto 0 , il punto R non si può prendere a caso, ma deve giacere sul piano determinato da 0 e da una coppia di punti A_r (piano del fascio delle rette fondamentali). Segue che il connesso Γ possiede cinque invarianti che sono i tre parametri che determinano 0 rispetto al pentaedro (A_r), e i due che determinano R sul detto piano. Quindi *Un connesso della 3^a categoria ammette cinque invarianti assoluti*.

8. — Cerchiamo per via analitica la conferma dei risultati principali ottenuti nei numeri precedenti. L'equazione del connesso si può scrivere sotto la forma

$$(6) \quad \sum_{ik,s} c_{ik,s} x_{ik} x_s = 0$$

dove s varia da uno a quattro, e le ik variano pure, da 1 a 4 con queste condizioni

$$c_{ik,s} = -c_{ki,s}$$

di cui le

$$c_{ii,s} = 0$$

sono conseguenza.

In tal caso l'equazione del piano focale di un punto x_i , si ottiene, essendo

$$x_{ik} = z_i y_k - z_k y_i,$$

col supporre nella (6) che sia $x_i = z_i (i = 1, 2, 3, 4)$, col che si otterrà dalla (6) stessa l'equazione del piano stesso nelle coordinate y_i di un suo punto: l'equazione si può dunque scrivere

$$\sum_i y_i \sum_{k,s} c_{ik,s} x_k x_s = 0$$

e le coordinate del piano ξ focale di x , sono le

$$\xi_i = \sum_{k,s} c_{ik,s} x_k x_s.$$

Ciò mostra che se il piano ξ vuota intorno a un punto z_i , il suo fuoco x_i descrive la quadrica

$$\sum_i z_i \sum_{k,s} c_{ik,s} x_k x_s = 0$$

che è la quadrica (Q) relativa al punto z_i . Ciò conferma che le quadriche (Q) formano un sistema lineare ∞^3 riferito proiettivamente ai punti di S. Il sistema è determinato dalle quattro quadriche

$$Q_i = \sum_{k,s} c_{ik,s} x_k x_s = 0.$$

Ora si ha identicamente

$$(7) \quad \sum_{i=1}^4 x_i Q_i = 0.$$

Onde i punti base, se esistono, del sistema ∞^3 sono i punti comuni alle $Q_1 Q_2 Q_3$, tolti fra questi otto punti quelli che annullano insieme $Q_1 Q_2 Q_3$ e la coordinata x_4 . Ora di tali ultimi punti, ne esistono effettivamente tre. Infatti, ponendo in ciascuna delle $Q_1 Q_2 Q_3$ la $x_4 = 0$, si ottiene identicamente

$$Q_i^{(0)} = \sum_{k,s} c_{ik,s} x_k x_s,$$

dove le i, k, s assumono i soli valori 1, 2, 3. — Per la (7) avendosi identicamente

$$\sum_1^3 x_i Q_i^{(0)} = 0$$

i punti comuni alle $Q_i^{(0)} = 0$ ($i = 1, 2, 3$) sono quelli che annullano $Q_1^{(0)}$ e $Q_2^{(0)}$, tolto, se vi è, ogni punto per cui sia $x_3 = 0$. Ora posto nulle $Q_1^{(0)} Q_2^{(0)}$ anche $x_3 = 0$ la precedente diviene

$$x_1 Q_1^{(0,0)} + x_2 Q_2^{(0,0)} = 0$$

che è per la (7) identicamente verificata. Perciò delle soluzioni di $Q_1^{(0)} = 0$ l'una dovrà essere $x_2 = 0$, l'altra dovrà appartenere anche a $Q_2^{(0)} = 0$. Segue quindi che tre sono i punti comuni a $Q_1^{(0)} Q_2^{(0)} Q_3^{(0)}$, e quindi 5 i punti comuni a $Q_1 Q_2 Q_3$ per cui non sia $x_4 = 0$, e quindi sono cinque i punti base del sistema (Q).

9. — Diamo in questo numero le forme ridotte dell'equazione di un connesso generale di ciascuna delle tre categorie. Per i connessi delle prime due categorie si assuma come tetraedro di riferimento il tetraedro che ha per vertici quattro punti uniti e per punto unità il quinto punto unito. Per la prima condizione l'equazione del connesso è del tipo

$$x_1(a_{34}x_{34} + a_{42}x_{42} + a_{23}x_{23}) + x_2(b_{41}x_{41} + b_{13}x_{13} + b_{34}x_{34}) + \\ + x_3(c_{12}x_{12} + c_{24}x_{24} + c_{41}x_{41}) + x_4(d_{23}x_{23} + d_{31}x_{31} + d_{12}x_{12}) = 0$$

e le quattro quadriche Q_i sono

$$x_3x_4(c_{41} + d_{31}) + x_4x_2(b_{41} - d_{12}) + x_2x_3(-b_{13} - c_{12}) = 0 \\ x_4x_2(d_{12} + a_{42}) + x_1x_3(c_{12} - a_{23}) + x_3x_4(-c_{24} - d_{23}) = 0 \\ x_1x_2(a_{23} + b_{13}) + x_2x_4(d_{23} - b_{31}) + x_4x_1(-d_{31} - a_{34}) = 0 \\ x_2x_3(b_{34} + c_{24}) + x_3x_1(a_{34} - c_{41}) + x_1x_2(-a_{42} - b_{41}) = 0.$$

Allora la condizione che il punto unità sia il quinto punto unito importa che le quattro Q_i passino per esso, e che sia quindi

$$c_{41} + d_{31} + b_{41} - d_{12} - b_{13} - c_{12} = 0 \\ d_{12} + a_{42} + c_{12} - a_{23} - c_{24} - d_{23} = 0 \\ a_{23} + b_{13} + d_{23} - b_{31} - d_{31} - a_{34} = 0 \\ b_{34} + c_{24} + a_{34} - c_{41} - a_{42} - b_{41} = 0$$

delle quali una è conseguenza delle tre rimanenti. In virtù di esse pertanto nella equazione del connesso non compaiono più che *otto* costanti *non* omogenee indipendenti, che è proprio il numero degli invarianti assoluti di un connesso della 1^a categoria. — Se poi oltre alle precedenti scriviamo anche l'unica condizione che assicura che la quadrica (C) è un cono, il connesso rappresentato dall'equazione data è della 2^a categoria e nella sua equazione non compaiono più che *sette* costanti *non* omogenee, com'è il numero degli invarianti di tale connesso.

Per un connesso della terza categoria sembra più conveniente la seguente disposizione degli elementi di riferimento. Il centro del fascio delle rette fondamentali si

prenda come punto A_1 , come punti $A_2A_3A_4$ i punti uniti della terna: come piano unità della stella (A_1), cioè come piano proiettante la retta unità del piano $A_2A_3A_4$ si assuma il piano delle rette fondamentali: il punto unità dovrà allora trovarsi sopra il raggio unità, già bene determinato, della stella (A_1): si prenda precisamente per punto unità l'incontro di tale raggio col piano che insieme al piano $A_2A_3A_4$ costituisce la quadrica (C). In tali ipotesi sarà intanto

$$x_1 \sum a_{rs} x_{rs} + k_2 x_2 x_{34} + k_3 x_3 x_{42} + k_4 x_4 x_{23} = 0$$

l'equazione del connesso, e poichè il piano delle rette fondamentali, cioè il piano polare di A_1 rispetto al complesso

$$\sum a_{rs} x_{rs} = 0,$$

ha l'equazione

$$a_{12} x_2 + a_{13} x_3 + a_{14} x_4 = 0,$$

dovrà essere

$$a_{12} = a_{13} = a_{14} = a.$$

La quadrica (C) spezzandosi allora nei due piani

$$(8) \quad \left\{ \begin{array}{l} x_1 = 0 \\ x_1 (a_{34} + a_{42} + a_{23}) + k_2 x_2 + k_3 x_3 + k_4 x_4 = 0 \end{array} \right.$$

dovrà anche essere

$$a_{34} + a_{42} + a_{23} + k_2 + k_3 + k_4 = 0.$$

Con tali condizioni nell'equazione del connesso non compaiono più che *cinque* costanti non omogenee, pari al numero degli invarianti. — I rimanenti due punti uniti si trovano come incontri della retta (8) con una quadrica generica (Q).

III.

10. — Senza entrare in una minuta disamina dei casi particolari che possono avverarsi per i connessi delle tre categorie, vogliamo qui rintracciare i tipi fondamentali dei connessi delle tre categorie pei quali i punti uniti divengono infiniti. Mostriamo in 1° luogo che vi sono tre tipi di connessi della 1ª e della 2ª categoria con infiniti punti uniti: essi sono:

- 1° Connessi con una retta di punti uniti e due punti uniti esterni alla retta;
- 2° Connessi con una conica di punti uniti e un punto unito esterno alla conica;
- 3° Connessi con una cubica gobba di punti uniti.

Ci si persuade dapprima che non possono esistere connessi delle prime due categorie, tali che un piano generico contenga più di tre punti uniti. Infatti, se ciò avvenisse, il connesso piano secondo cui un piano generico sega il connesso dello spazio che si considera (II, 5) dovrebbe essere un connesso identico, oppure una omologia.

Nel 1° caso tutti i punti dello spazio sarebbero uniti, perchè al complesso corrispondente a un punto M dovendo appartenere tutti i fasci di raggi col centro in M e il piano per M , al punto M generico corrisponderebbe un complesso speciale con l'asse per M . Onde il sistema lineare ∞^3 di complessi, relativo al connesso, sarebbe composto tutto di complessi speciali, il che è assurdo. Nel 2° caso la quadrica (C) dovrebbe essere da ogni piano segata in rette, epperò spezzarsi in due piani, ciò che non avviene nei connessi delle 1° due classi. — Ciò mostra che i tre casi sopra enunciati sono i soli possibili. Ora essi si danno veramente.

In 1° luogo per costruire un connesso della 1ª categoria con una retta di punti uniti, osservo che se tal retta esiste, essa è generatrice della quadrica (C) e corrisponde proiettivamente ad un fascio di raggi della congruenza che ha per direttrici le due rette fondamentali a, b ; anzi tale corrispondenza è prospettiva; perciò la retta unita u incontra una delle rette fondamentali, e sia a . Presa dunque una retta u che ne incontri una seconda a , e sia in posizione generale rispetto ad una terza b , si immagini una qualunque quadrica (C) che abbia per generatrice la retta u : sulla (C) vi sono due sistemi di generatrici: uno di questi sistemi contiene la u , l'altro è formato da rette incidenti la u : si riferisca allora il fascio di piani per a in modo qualunque alle generatrici del primo sistema, purchè sieno omologhi il piano \overline{au} e la generatrice u . E il fascio di piani per b si riferisca proiettivamente alle generatrici del secondo sistema, per modo però che un piano per b e una generatrice di tale sistema sieno fra loro corrispondenti quando s'incontrano in un punto della retta u . — La quadrica (C) è così, in modo determinato, riferita proiettivamente nei suoi punti alle rette della congruenza di direttrici a, b per modo che ai punti di u corrispondono rette passanti nei punti stessi. — E considerando queste rette come assi di complessi speciali, la corrispondenza ora posta determina un connesso pel quale le rette (a, b) sono fondamentali, la quadrica assegnata è la quadrica (C) , e la retta u è tutta di punti uniti. — E questo è il modo più generale per costruire un connesso siffatto. — Delle due cubiche C_a, C_b la prima degenera nella retta u e in una conica appoggiantesi in un punto ad u : la seconda si spezza nella retta u e nelle due generatrici di (C) , di sistema contrario ad u , che s'appoggiano a b . Se queste sono h, k , ognuna di esse incontra la quadrica precedente in un punto che è unito pel connesso. Cioè *Fuori della retta unita esistono ancora due punti uniti*. Il sistema delle quadriche (Q) ha per base la retta unita u e i due punti uniti A, B . Fra i raggi principali vi sono quelli che si appoggiano ad u , che formano una congruenza di 1° ordine e di 2ª classe perchè di ogni piano un foco è sopra u , e quelli che non s'appoggiano ad u , che formano una congruenza lineare. Poichè ogni piano per u sega il connesso in una omologia, essendo u tutta di punti uniti, i raggi principali della 1ª specie sono le rette unite nelle infinite omologie determinate dal connesso nei piani per u . I centri di tali omologie formano quindi una conica appoggiata ad u in un punto. Il piano \overline{au} sega il connesso in un connesso piano degenero. — Infine il sistema lineare ∞^3 delle quadriche (Q) contiene due fasci di quadriche spezzate in due piani, poichè il sistema ∞^4 determinato dalle sole condizioni che i punti di u e i punti A e B ne sieno punti base, contiene le due reti di quadriche spezzate in due piani, formate l'una dal piano Au e da un piano qualunque per B , l'altra dal piano Bu e da un piano qualunque per A . Segue che gli assi dei fasci di piani suddetti sono

due rette l m , per A e per B . — Un piano qualunque per l appartenendo interamente a una quadrica (Q) sega le quadriche (Q) stesse nelle coniche di una rete. A questa appartengono le coniche degeneri costituite dalla retta che unisce A col punto d'appoggio di u col piano, e dalle rette del fascio in cui il piano stesso sega il fascio di piani d'asse m . Le rette di questo fascio sono, di conseguenza, raggi principali per il sistema di quadriche (Q) non appoggiantisi ad u : onde *Le direttrici della congruenza lineare dei raggi principali non appoggiantisi ad u sono le rette l m* . Si ha quindi: *In un connesso avente una retta unita esistono tre fasci di piani seganti il connesso in omologie. Gli assi di questi fasci sono la retta unita, e le rette l , m . I centri delle omologie poste in piani per l sono su m e viceversa: i centri delle omologie poste in piani per u , sono sopra una conica che s'appoggia ad u .*

A determinare il connesso si possono fissare i seguenti elementi ad arbitrio: le rette a , u incidenti in P , la retta b generica rispetto alle prime, i punti A e B e una quadrica generica, come quadrica (C) , passante per u , A , B . Infatti in tal caso è nota la corrispondenza che deve intercedere fra i piani per b e le generatrici di sistema contrario ad u e così quella che sta fra i piani per a e le generatrici dell'altro sistema: ai tre piani a u , a A , a B devono infatti corrispondere la u , e le generatrici uscenti da A e da B . Si possono quindi costruire le cubiche degeneri C_a C_b , e quindi il connesso. — Ora si dicano A_0 B_0 gli incontri della generatrice di (C) del sistema di u che esce da A , colla generatrice h dell'altro sistema che esce da B , e della generatrice di (C) del sistema di u che esce da B colla generatrice k dell'altro sistema che esce da A . — Fissati su h e k i punti A_0 B_0 è determinata (C) dalle condizioni di contenere u , h , k , $\overline{AB_0}$, $\overline{BA_0}$. — Segue tosto che un connesso di questa natura ha quattro invarianti che sono il birapporto dei punti A A_0 coi punti d'appoggio di k colla u , l'analogo birapporto pei punti B B_0 , e i due parametri che fissano A nella stella (P) .

11. — Mi propongo ora di costruire un connesso con una conica (e) luogo di punti uniti. — Per la conica (e) conduco ad arbitrio una quadrica (C) , e immagino due rette sghembe a , b appoggiate ad (e) . Si facciano corrispondere alle generatrici g_a dell'un sistema di (C) i piani del fascio a che contengono i rispettivi loro punti d'appoggio con (e) ; così pure alle generatrici dell'altro sistema g_b si facciano corrispondere i piani per b che contengono i loro punti d'appoggio con (e) . Si è allora riferita proiettivamente la quadrica (C) , nei suoi punti, alle rette della congruenza di direttrici a , b per modo che a un punto della conica (e) corrisponde una retta passante pel punto stesso. E considerando le rette appoggiate ad a e b come assi di complessi speciali risulta determinato un connesso di cui (e) è una conica di punti uniti. E questo è il modo più generale per determinare un connesso di tale natura. La cubica C_a si decompone nella conica unita (e) e nella generatrice del sistema g_a che s'appoggia al punto dove a incontra di nuovo (C) fuori di (e) . Così la cubica C_b si decompone nella conica (e) , e in quella generatrice del sistema g_b che s'appoggia al punto dove b incontra di nuovo (C) fuori di (e) . A far parte rispettivamente di C_a C_b entrano così due generatrici h , k di (C) appartenenti a sistemi contrari, epperò incontrantisi in un punto O , unito pel connesso. Dunque *fuori della conica unita c'ha un punto unito isolato*. Il sistema delle quadriche (Q) dovendo avere

per base la conica (e) e il punto O è *completamente determinato dai suoi elementi base e ad esso quindi appartiene la quadrica* (C). La congruenza dei raggi principali si scinde anche in questo caso: infatti di ogni piano due fuochi sono sulla conica unita (e'): quindi sono raggi principali del connesso *tutte le rette del piano della conica unita*. Esiste inoltre una congruenza del 2° ordine e di 2ª classe costituita da raggi principali del connesso unisecanti la conica (e), come si vede tosto considerando le rette che uniscono un punto qualunque cogli incontri con (e) del piano focale del punto. — Tale congruenza ha nella conica (e) una linea singolare e in O un punto singolare di 2° ordine, poichè è chiaro che ad essa appartengono tutte le rette che da O proiettano i punti di (e). Quindi essa può essere di questi due tipi: o è formata dalle rette appoggiantisi ad (e) e ad una retta per O non incidente (e), oppure è formata dalle tangenti al cono quadrico che da O proietta (e), nei punti della conica (e). Ma se si avverasse il primo caso, un piano condotto per la direttrice rettilinea per O , dovrebbe contenere due fasci di raggi principali, e il connesso sezione del dato col piano sarebbe un connesso identico; tutti i punti di (C) sarebbero uniti, ciò che è assurdo. — Si avvera dunque il secondo caso. — I piani focali di ogni punto M del cono che da O proietta (e) segano il connesso in un connesso piano che avendo per punti uniti O , M e l'appoggio di OM con (e) è una omologia avente OM per asse e per centro l'ulteriore incontro del piano focale con (e). Ma se tale ulteriore incontro non coincidesse col punto d'appoggio di OM con (e) e fosse invece un punto diverso, H , la congruenza dei raggi principali unisecanti (e) conterrebbe il fascio che ha per centro H , e per piano AOM , che è assurdo, essendo formata dalle tangenti al cono ($O(e)$) nei punti di (e). Segue dunque che *A ogni punto del cono ($O(e)$) corrisponde come piano focale il piano tangente in esso al cono, piano secante il connesso in una omologia singolare.*

È da notarsi che la proprietà trovata prima che la quadrica (C), è nel caso in questione, una quadrica (Q), è caratteristica per i connessi di questa natura. Se infatti la quadrica (C) di un connesso Γ , è luogo dei punti i cui piani polari passano per un punto C di (C), come deve succedere per la definizione data per le quadriche (Q), un piano qualsivoglia per C sega (C) in una conica (e) per C , ai punti della quale corrisponderanno come assi di complessi speciali le generatrici di una serie rigata, per modo che il piano che proietta da ogni punto di (C) la generatrice corrispondente della serie passa per C . Ma nel piano di (e) si trova una retta della congruenza ($a b$), il cui punto corrispondente deve quindi trovarsi su (e): tale retta appartiene allora alla serie rigata, e la sezione della quadrica che contiene questa serie col piano che si considera, si scinde nella retta nominata e in una *direttrice* della serie riferita *prospettivamente* alla conica (e), quando a ogni punto di (e) si faccia corrispondere l'incontro di tale direttrice colla generatrice della serie rigata, che è asse del complesso speciale corrispondente al punto fissato. Risulta pertanto che i due punti dove la direttrice sega la conica (e) sono due punti uniti del connesso. Quindi in ogni piano per C giacendo due di tali punti, *il connesso ammette una conica di punti uniti.*

Infine si noti che la corrispondenza fra punti e piani determinata dal connesso, diventa nel presente caso *una reciprocità birazionale*. Infatti non solo a ogni punto corrisponde un determinato piano focale, ma altresì di ogni piano vi è un *solo fuoco*,

esclusi i punti della conica unita. Il piano della conica unita ha per fuochi tutti i suoi punti e sega il connesso *in un connesso identico*. Si verificano poi facilmente le seguenti proprietà:

Ai punti di un piano corrispondono, come piani focali, i piani di un involuppo di 2^a classe cui appartiene il piano della conica unita.

Ai punti di una retta corrispondono nello stesso modo i piani di un cono quadratico cui appartiene pure il piano della conica unita.

I fochi dei piani di una stella sono su una quadrica (Q): i fochi dei piani di un fascio sono i punti di una conica che incontra due volte la conica unita.

Si osservi ancora che un connesso di questa specie è completamente determinato se si danno ad arbitrio: la conica unita (e), il punto unito O , le due rette fondamentali a, b incidenti in (e), e il punto R dove la retta che uscendo da O incide le a, b , sega la quadrica (C). In tale ipotesi è costruibile infatti la quadrica (C) colle condizioni che debba contenere (e), R , O , e le rette che da O si appoggiano alle a, b , ed alla conica (e). È determinata allora la corrispondenza prospettiva fra i piani per a e per b , e le generatrici di (C) e quindi il connesso. — Il quale pertanto ha *tre* invarianti che sono: detti $L M$ gli appoggi con (e) delle generatrici di (C), per O : 1° il birapporto dei punti $A B L M$ su (e), essendo A, B gli appoggi con (e) di a, b ; 2° il birapporto ($O H a b$) secondo cui $O H$ s'appoggia alle a, b ; 3° il birapporto che determina su $O L$ (oppure su $O M$) l'appoggio di a (o di b).

12. — Sopra una quadrica (C) si fissi una generatrice a : i piani per a si riferiscano *prospettivamente* alle generatrici di (C), di sistema contrario ad a : si riferiscano poi proiettivamente le generatrici dello stesso sistema di a , ai piani passanti per una retta arbitraria b . In tal caso a ogni punto di (C) corrisponde proiettivamente una retta della congruenza di direttrici (a, b), e considerando le rette di questa come assi di complessi speciali, si è costruito un connesso di cui a, b sono le rette fondamentali, e la quadrica data è la quadrica (C); tale connesso possiede una cubica gobba di punti uniti. Infatti se M è l'incontro di un piano per b colla corrispondente generatrice di (C), l'asse del complesso speciale corrispondente al punto M sta nei due piani Ma, Mb , epperò passa per M . — Dunque *Esiste una cubica gobba (il luogo dei punti M) formata di punti uniti, di cui una delle rette fondamentali (b) è corda, mentre l'altra (a) è unisecante.*

Il connesso è determinato completamente quando si diano la cubica unita e le due rette fondamentali, di cui l'una, b , sia corda, l'altra a unisecante della cubica. Infatti è nota in tal caso la quadrica (C) che deve contenere la cubica unita, e l'unisecante, quindi la proiettività tra le generatrici di (C) appoggiantisi ad a e i piani per a , ed essendo nota la cubica, è nota anche la proiettività fra i piani per b e le generatrici dell'altro sistema: e quindi il connesso è determinato. — Esso ha pertanto due invarianti che sono i due rapporti anarmonici, sulla cubica, che spettano al gruppo formato dai punti d'appoggio della corda, dall'appoggio dell'unisecante, e dai due punti in cui la cubica è segata dai due piani condotti per l'unisecante e per ciascuno dei punti d'appoggio della corda.

Alcune notevoli proprietà del connesso risultano dalla sua rappresentazione analitica. Si assuma come vertice A_1 del tetraedro di riferimento in ($S\Sigma$) l'appoggio

di a colla cubica: come retta $A_1 A_2$ la retta a stessa, come generatrice di (C) di sistema contrario ad a , passante per A_1 la $A_1 A_3$ che sarà una corda della cubica; sia precisamente A_3 l'ulteriore suo appoggio colla cubica; A_4 ed E (essendo E il punto unità) sieno i punti della cubica posti su b , e sia infine $A_4 A_2$ la generatrice di (C) di sistema contrario ad a , che passa per A_4 . Il fascio di piani di asse $A_1 A_2$ e d'equazione

$$\lambda x_3 + \mu x_4 = 0$$

si riferisca prospettivamente alle generatrici della quadrica (C) di sistema contrario ad a , e il fascio di piani d'asse $A_4 E \equiv b$ proiettivamente alle generatrici dell'altro sistema e quindi ai piani del fascio $A_1 A_3$. — Le equazioni dei fasci $A_4 E$, $A_1 A_3$ sono

$$h(x_1 - x_3) + k(x_2 - x_3) = 0 \quad \alpha x_2 + \beta x_4 = 0.$$

La proiettività è determinata da una relazione bilineare fra le h, k, α, β del tipo

$$lh\alpha + m\alpha k + nh\beta + qk\beta = 0$$

nella quale dovrà però per le ipotesi fatte essere $q = 0$. Allora di ciascuno dei punti $A_1 A_2 A_3 A_4 E$ è ben determinato l'asse del complesso speciale corrispondente come intersezione, rispettivamente, delle coppie di piani

$$\begin{aligned} x_4 = 0 & & x_3 = 0 & & x_4 = 0 & & x_3 = 0 \\ x_2 - x_3 = 0; & & x_1 - x_3 = 0; & & x_1 - x_2 = 0; & & -m(x_1 - x_3) + l(x_2 - x_3) = 0; \\ & & & & x_3 - x_4 = 0 & & \\ & & & & m(x_1 - x_3) + (n - l)(x_2 - x_3) = 0. & & \end{aligned}$$

Ne segue che le equazioni dei cinque complessi speciali corrispondenti sono

$$\begin{aligned} x_{34} + x_{42} = 0; & & x_{23} = 0; & & x_{14} + x_{42} = 0; & & mx_{13} - lx_{23} = 0; \\ -mx_{13} + mx_{14} + (-m - n + l)x_{34} + (l - n)x_{42} + (l - n)x_{23} = 0 \end{aligned}$$

onde l'equazione del connesso è

$$(9) \quad (l - m - n)(x_{34} + x_{42})x_1 - nx_{23}x_2 + m(x_{14} + x_{42})x_3 - (mx_{13} - lx_{23})x_4 = 0$$

che contiene il minor numero di costanti possibile.

Qualche osservazione sul sistema dei raggi principali di un siffatto connesso. — Il sistema delle quadriche (Q) degenera nella rete che ha per base la cubica unita. Un piano generico sega il connesso in un connesso piano di cui i 3 punti della cubica posti in quel piano sono i 3 punti uniti. — Dunque sono raggi principali del connesso le corde della cubica. Inoltre se mediante la (9) cerchiamo le coordinate η , del piano focale del punto x_r , troviamo

$$\begin{aligned} \rho\eta_1 &= -mx_3x_4 + mx_3x_4 = 0 \\ \rho\eta_2 &= (l - m - n)x_1x_4 + nx_2x_3 + mx_3x_4 - lx_3x_4 \\ \rho\eta_3 &= -(l - n)x_1x_4 - nx_2^2 + lx_2x_4 \\ \rho\eta_4 &= (l - m - n)(x_1x_3 - x_1x_2) + m(x_1x_3 - x_2x_3). \end{aligned}$$

Queste formole mostrano che la detta corrispondenza è degenerare e a ogni punto (x) corrisponde un piano focale passante evidentemente pel punto fisso A_1 : il piano stesso sega quindi il connesso in una omologia, di cui il centro è A_1 e l'asse è la corda della cubica unita che passa per (x): se ciò non accadesse, ogni piano per A_1 segherebbe il connesso in un connesso piano identico, e tutti i punti della quadrica (C) sarebbero uniti, il che è certamente assurdo. La congruenza dei raggi principali si spezza dunque nella stella (A_1) e nella congruenza [13] delle corde della cubica.

13. — Le cose dette nei paragrafi precedenti per i connessi della 1^a categoria si potrebbero senza difficoltà estendere con lievi modificazioni ai connessi della 2^a categoria, e si troverebbero tre tipi analoghi di connessi con infiniti punti uniti, sui quali non insistiamo per amore di brevità. Infine nei connessi della 3^a categoria possono esistere, in vari modi, infiniti punti uniti.

Può esistere una retta di punti uniti nel piano del fascio fondamentale che dovrà essere la intersezione di questo col piano, componente la quadrica degenerare (C), i cui punti corrispondono ai complessi speciali i cui assi giacciono nel piano del fascio delle rette fondamentali: gli assi dei complessi corrispondenti ai punti della retta unita formeranno allora un fascio posto nel detto piano e prospettivo alla retta. Dei 3 punti uniti della terna, posti sull'altro piano componente (C), uno è l'incontro di esso colla retta unita. Fuori di questo vi sono ancora dunque due soli punti uniti.

Può esistere una retta di punti uniti invece, in questo secondo piano componente (C), i cui punti corrispondono a complessi speciali i cui assi passano per il centro del fascio delle fondamentali. La sezione di questo piano col connesso è una omologia: vi è sopra il piano un altro punto unito esterno alla retta, e fuori del piano un secondo punto unito isolato, poichè un punto dei due punti uniti della coppia (II, 5) sta sulla retta.

Può esistere una conica unita nel piano del fascio fondamentale, e ciò accade ogniqualevolta questo coincide col piano componente (C) i cui punti corrispondono a complessi speciali i cui assi son posti nel 1°. Nell'altro piano componente (C) e fuori della conica vi è un altro punto unito isolato.

Può anche esistere una conica unita come nel caso precedente, e inoltre una retta unita, incidente ad essa, nel secondo piano componente (C).

Tutti questi casi stanno perfettamente a riscontro delle particolarità analoghe che già riscontrammo per i connessi delle due prime categorie. Ma possono anche darsi i due casi seguenti che non trovano i loro corrispondenti nelle altre categorie.

Il piano ϵ componente (C) i cui punti corrispondono ai complessi speciali i cui assi passano per il centro A_1 del fascio fondamentale, può, in particolare, essere *prospettivo* alla stella (A_1), e allora tutti i suoi punti sono uniti, e ogni piano sega il connesso in una omologia. Fuori del piano non esiste più nessun punto unito.

Tutte le quadriche (Q) si scindono nel piano fisso ϵ e in un piano variabile. Queste ed altre proprietà risultano tosto dalla rappresentazione analitica. — Si assuma come vertice A_1 del tetraedro di riferimento il centro del fascio delle rette fondamentali: sia $A_3 A_4 A_5 \equiv \alpha_1$ il piano ϵ , $A_1 A_3 A_4 \equiv \alpha_2$ il piano delle rette fondamentali cioè il piano polare di A_1 rispetto al complesso corrispondente ad A_1 , ed $\alpha_4 \alpha_3$ rispet-

tivamente i piani polari di $A_3 A_4$ rispetto al medesimo complesso. Con una scelta opportuna del punto unità l'equazione del connesso si riduce tosto alla forma

$$a x_1(x_{12} - x_{34}) + k(x_2 x_{34} + x_3 x_{42} + x_4 x_{23}) = 0.$$

Il rapporto $\frac{a}{k}$ non è però un'invariante del connesso, poichè con una trasformazione

$$\rho x_r = h_r y_r \quad r = 1, 2, 3, 4$$

in cui le h_r soddisfino alle sole condizioni

$$h_1 h_2 = h_3 h_4 \\ \alpha \beta h_1 = \alpha k h_2$$

essendo α, β due costanti qualunque fissate, l'equazione precedente si riduce alla forma

$$\alpha y_1(y_{12} - y_{34}) + \beta(y_2 y_{34} + y_3 y_{42} + y_4 y_{23}) = 0$$

e ciò mostra che il rapporto $\frac{\alpha}{k}$ dipende dalla scelta del punto unità epperò *Il connesso non ha invarianti assoluti.*

Il sistema delle quadriche (Q) è determinato dalle seguenti quattro

$$Q_1 \equiv x_1 x_2 = 0 \quad Q_2 \equiv x_1^2 = 0 \quad Q_3 \equiv x_1 x_4 = 0 \quad Q_4 \equiv x_1 x_3 = 0.$$

Cioè tutte le quadriche (Q) si spezzano nel piano fisso $\alpha_1 \equiv \epsilon$ e in un piano variabile che passa costantemente per il centro del fascio delle fondamentali. L'equazione del piano variabile che insieme ad α_1 costituisce la quadrica (Q) corrispondente a un punto y_i è precisamente

$$y_2 x_1 - y_1 x_2 + y_3 x_4 - y_4 x_3 = 0.$$

Esso è, dunque, il piano polare del punto y_i stesso rispetto al complesso

$$x_{12} - x_{34} = 0$$

corrispondente al centro del fascio fondamentale.

Quindi *La corrispondenza nulla fra i piani e i loro fochi si riduce a una ordinaria polarità nulla.* Tutte le rette dello spazio si possono riguardare come raggi principali.

Se poi oltre alle ipotesi sin qui fatte, accade anche che il piano fondamentale coincida col piano η che oltre ad ϵ compone (C), nel connesso oltre al piano di punti uniti ϵ , esiste, nel piano η , una retta di punti uniti che insieme alla $\overline{\epsilon \eta}$ forma la conica dei punti di η che stanno sugli assi dei complessi corrispondenti. In tal caso ogni piano per la retta unita sega il connesso in un connesso identico. Assumendo ancora come punto fondamentale A_1 il centro del fascio delle fondamentali, come piano η il piano $A_1 A_3 A_4$, e come piano $A_2 A_3 A_4$ il piano ϵ , con opportuna

disposizione dei punti $A_2 A_3 A_4$ sui piani ϵ, η su cui sono posti, e con una scelta opportuna del punto unità, l'equazione del connesso si riduce alla forma

$$x_1(x_{12} + x_{23}) + x_2x_{34} + x_3x_{12} + x_4x_{23} = 0$$

che mostra nuovamente che il connesso non ha invarianti: il sistema (Q), si vede pure, degenera; e ogni quadrica (Q) si scinde nel piano fisso ϵ , e in un piano variabile intorno alla retta unita.

14. — Chiudiamo la già troppo lunga rassegna col considerare ancora due tipi di connessi *una volta specializzati* di cui ci serviremo in seguito. Un connesso una volta specializzato è determinato da una corrispondenza proiettiva fra le rette di una stella (A_1) e i complessi d'una rete (R). In particolare gli assi dei complessi speciali della rete sono le generatrici di una serie rigata, di cui le direttrici sono le rette comuni a tutti i complessi della rete (R). A tali complessi speciali corrispondono le rette di un cono quadrico della stella (A_1), e vi sono *quattro* punti in cui s'incontrano una generatrice del cono e la corrispondente della serie rigata. Infatti, proiettando da A_1 le generatrici della serie rigata, si ottiene un cono quadrico-inviluppo, i cui piani rispondono proiettivamente alle rette del 1°, e vi sono quattro di queste rette che giacciono sopra i piani corrispondenti del cono-inviluppo. Si ottengono così *quattro punti uniti* pel connesso. — Il punto A_1 , cui corrispondono *tutti* i complessi della rete (R) si dirà *punto fondamentale del connesso degenero*. — Se si fa, anche qui, corrispondere a ciascun punto di ($S\Sigma$) il piano polare rispetto al complesso corrispondente, ragionando come già facemmo nei primi numeri del par.° II°, si viene ancora a determinare una corrispondenza [1, 3] tra punti e piani: in particolare si trova nuovamente che *i fochi dei piani passanti per un punto P sono su una quadrica (Q) passante per P*. Inoltre tutte le quadriche (Q) contengono i quattro punti uniti e il punto fondamentale A_1 , perchè A_1 è anch'esso fuoco di tutti i piani per A_1 , corrispondendo ad esso tutti i complessi della rete. Possiamo quindi concludere che *Il sistema delle quadriche (Q) relativo a un connesso una volta specializzato ha per base i quattro punti uniti, e il punto fondamentale del connesso*.

Il secondo connesso una volta specializzato che vogliamo considerare si ottiene assumendo per rete (R) di complessi, la rete dei complessi speciali che hanno per assi le rette di una stella (A_1) e riferendola proiettivamente ai raggi della stessa stella (A_1) per modo che a un raggio di (A_1) corrisponda il complesso speciale che ha per asse il raggio stesso.

Tutti i punti dello spazio sono in questo caso uniti: la sezione del connesso con un piano è *il connesso identico del piano*. Il connesso in questione si chiamerà perciò *connesso a sezioni identiche*. Il punto A_1 si dirà centro del connesso. L'equazione di un connesso a sezioni identiche il cui centro abbia le coordinate y_r ($r = 1, 2, 3, 4$) è ponendo

$$(10) \quad \begin{aligned} X_1 &\equiv -(x_2x_{34} + x_3x_{42} + x_4x_{23}) \\ X_2 &\equiv (x_3x_{41} + x_4x_{13} + x_1x_{31}) \\ X_3 &\equiv -(x_4x_{12} + x_1x_{24} + x_2x_{41}) \\ X_4 &\equiv (x_1x_{23} + x_2x_{31} + x_3x_{12}) \end{aligned}$$

la

$$(11) \quad \sum_1^4 y_r X_r \equiv y_1 X_1 + y_2 X_2 + y_3 X_3 + y_4 X_4 = 0$$

forma che verrà più avanti ricordata.

IV.

15. — Se sono

$$\Gamma \equiv \sum c_{ik,s} x_{ik} x_s = 0; \quad \Gamma' \equiv \sum c'_{ik,s} x_{ik} x_s = 0$$

le equazioni di due connessi bilineari fra i punti (x_r) di un medesimo spazio punteggiato S e le rette $(x_{r,s})$ di un medesimo spazio rigato Σ , a ogni punto di S corrisponderanno in Σ due complessi lineari segantisi in una congruenza lineare di rette, e viceversa a una retta di Σ corrisponderanno in S due piani segantisi in una retta. Cioè i due connessi hanno in comune una quintuplice infinità di elementi (coppie di punti e rette): tutte le rette che con un dato punto formano un elemento, sono le rette di una congruenza lineare, e tutti i punti che con una data retta formano un elemento, sono sopra una retta. — Le congruenze corrispondenti agli ∞^3 punti di S formano un sistema algebrico razionale ∞^3 , che è riferito proiettivamente ai punti di S . — Le congruenze stesse non variano se, invece dei due connessi da cui siamo partiti, si prendono due connessi qualunque del *fascio*

$$(12) \quad \lambda \sum c_{ik,s} x_{ik} x_s + \lambda' \sum c'_{ik,s} x_{ik} x_s = 0.$$

Ogni connesso di questo fascio ha, in generale, due rette fondamentali che si trovano come intersezioni dei complessi

$$\lambda \sum_{ik} c_{ik,s} x_{ik} + \lambda' \sum_{ik} c'_{ik,s} x_{ik} = 0$$

per $s = 1, 2, 3, 4$. Si vede quindi che la rigata formata dalle rette fondamentali dei vari connessi del fascio si può ottenere come luogo delle coppie di rette comuni ai complessi corrispondenti di quattro fasci proiettivi. — Essa è perciò una rigata dell'ottavo ordine e del genere tre, che diremo R , e la sua immagine nella nota rappresentazione dello spazio rigato sopra una $M_4^{(1)}$ di S_5 è l'intersezione coll' $M_4^{(2)}$ della rigata $Q_2^{(4)}$ del quarto ordine, luogo degli S_1 in cui si tagliano gli S_4 corrispondenti dei quattro fasci (12). — Tale rigata può essere di due specie a seconda che è *uno* o *due* l'ordine della sua direttrice minima: nel 1° caso la $Q_4^{(2)}$ viene a rappresentarsi sul piano mediante le ∞^5 cubiche di un sistema lineare con un punto doppio fisso e una tangente fissa in esso; nel 2° il sistema lineare ha ancora un punto doppio base, ma, anzichè la tangente fissa, possiede un secondo punto (semplice) base, distinto dal primo. L'immagine della rigata R sul piano è una curva del 6° ordine con un punto quadruplo nel punto doppio fisso, e un punto doppio nel punto semplice fisso

(infinitamente prossimo al primo, o no). — E in S_5 l'immagine di R è una curva s che basta a definire il sistema degli $\infty^3 S_3$ di S_5 che segnano sopra la $M_4^{(2)}$ le immagini delle congruenze lineari del sistema. — Infatti tali S_3 devono incontrare tutti gli S_1 che costituiscono $Q_2^{(4)}$, perchè ognuno di essi è in un S_4 con ognuno degli S_1 . Seguo che nella rappresentazione di $Q_2^{(4)}$ sul piano le sezioni di tali S_3 colla $Q_2^{(4)}$ sono rappresentate dalle coniche passanti per i due punti base, semplice e doppio, infinitamente vicini o no. E viceversa a una tal conica corrisponde un unico S_3 incontrante tutti gli S_1 di $Q_1^{(2)}$, che è quello per cui passano gli S_4 le cui sezioni con $Q_2^{(4)}$ son rappresentate nel piano dalle cubiche spezzate in quella conica e in rette pel punto doppio fisso. Ogni tale S_3 sega quindi la curva s in 6 punti, cioè: *Ogni congruenza del sistema contiene 6 generatrici della rigata R e viceversa ogni congruenza contenente 6 generatrici di R appartiene al sistema.* Questo mostra che la rigata R basta a caratterizzare in Σ il sistema di congruenze. — Le coppie di generatrici a, b di R che sono rette fondamentali per i vari connessi del fascio segnano su R una g_2^1 , onde R è iperellittica, ed essendo 3 il suo genere saranno 8 gli elementi doppi della g_2^1 cioè *In un fascio generale di connessi giacciono otto connessi della 2ª categoria.* Invece, poichè nessuna generatrice di $Q_2^{(4)}$ appartiene in generale alla $M_4^{(2)}$, nel fascio non è in generale nessun connesso della 3ª categoria.

16. — Se una retta d è direttrice di una congruenza lineare del sistema, vi è nel fascio un connesso che contiene (nel sistema di complessi ad esso relativo) il complesso speciale d'asse d : perciò d dovrà appoggiarsi a due generatrici coniugate nella g_2^1 segnata su R dal fascio di connessi. — Viceversa una retta appoggiantesi a due generatrici corrispondenti di R è asse di un complesso speciale di un connesso del fascio e quindi è direttrice di una congruenza del sistema. *Le direttrici delle congruenze del sistema sono dunque tutte e sole le rette che s'appoggiano a rette coniugate nella g_2^1 su R . Esse formano quindi un complesso del 4º grado.* E infatti quattro è la classe dell'inviluppo delle rette che congiungono le coppie di punti corrispondenti della g_2^1 che sta nella curva sezione di R con un piano qualunque.

Prese due coppie qualunque di generatrici di R coniugate nella g_2^1 , esistono due rette che s'appoggiano ad entrambe, e che quindi sono doppie per il complesso $\Theta^{(4)}$ delle direttrici. Si può così ottenere una doppia infinità di rette: ora il cono del complesso $\Theta^{(4)}$ che esce da un punto qualunque di Σ potendosi intendere come luogo delle rette appoggiate da quel punto alle coppie di generatrici di R coniugate nella g_2^1 , è razionale, ed ammette quindi, in generale, 3 rette doppie non poste in un piano. Così pure in ogni piano avremo tre rette doppie del complesso non passanti per un punto. Cioè *Il complesso delle direttrici ammette una congruenza di rette doppie del 3º ordine e della 3ª classe, non contenuta in un complesso lineare* (congruenza di Roccella). — La rigata R è superficie di singolarità pel complesso delle direttrici: per ogni suo punto M il cono-complesso si scinde nel fascio che da M proietta le generatrici corrispondenti a quella, g , che passa per M , e in un cono di 3º ordine con una retta doppia: delle 3 generatrici di questo, che appartengono al fascio, una è la retta singolare s relativa al punto scelto, le altre sono due rette della congruenza doppia: la retta s ha per punto singolare il punto M , mentre il piano singolare dovendo toccare in M la superficie singolare, è il piano \overline{sg} : la s s'appoggia alla

coniugata g^1 in un punto M^1 che è anche l'intersezione di g^1 col piano \overline{sg} ; onde la punteggiata descritta da M su g essendo proiettiva al fascio dei piani tangenti nei vari punti M di g , cioè al fascio dei piani \overline{sg} , e a questa essendo proiettiva la punteggiata descritta da M^1 su g^1 , segue: *Le rette $s \equiv MM^1$ singolari pel complesso delle direttrici aventi il loro punto singolare sopra una stessa generatrice di R formano una serie rigata, di cui sono direttrici la detta generatrice di R e la sua coniugata.* Una coppia di generatrici coniugate $g g^1$ genera allora due simili serie rigate, le quali avendo in comune due direttrici $g g^1$, hanno ancora in comune due generatrici, ognuna delle quali, essendo doppia per due coni di $\Theta^{(4)}$, è doppia per $\Theta^{(4)}$. Esse sono a riguardarsi come le rette appoggiantisi alla coppia $\overline{g g^1}$ e alla coppia di generatrici coniugate infinitamente vicina in R .

17. — Nello spazio punteggiato S si immaginino le ∞^1 quadriche (C) relative ai connessi del fascio: poichè a un punto di S corrisponde in Σ una congruenza lineare, per la quale passano due complessi speciali, *Le quadriche (C) relative agli infiniti connessi del fascio formano una serie ∞^1 di indice 2.* — Inoltre, a ciascuno degli otto punti comuni a 3 quadriche (C) deve corrispondere una congruenza lineare per la quale passino 3 complessi speciali: essa deve dunque scindersi in un piano e in una stella, gli assi dei 3 complessi appartengono a un medesimo fascio, tutti i complessi corrispondenti a quel punto in tutti i connessi del fascio, sono speciali, epperò *gli otto punti sono comuni a tutte le quadriche (C) , le quali appartengono a una medesima rete.*

Ai punti di una retta di S corrispondono in Σ le congruenze lineari intersezioni dei complessi corrispondenti di due fasci proiettivi: le coppie di direttrici di esse formano una rigata del 4° ordine contenuta nella congruenza che ha per direttrici le due rette comuni a tutti i complessi dell'uno e dell'altro fascio, e segnano su di questa una g_2^1 , la quale ammetterà quattro coincidenze, poichè è uno il genere della rigata. — Se la retta di S passa per uno degli otto punti comuni a tutte le (C) , la rigata si scinde nel fascio delle direttrici della congruenza degenerare corrispondente a quel punto e in una rigata razionale del 3° ordine, sulla quale la g_2^1 analoga alla precedente ha due coincidenze, cioè *I punti di S cui corrispondono in Σ congruenze a direttrici coincidenti, formano una superficie del 4° ordine, avente otto punti doppi nei punti comuni a tutte le quadriche (C) (superficie di Cayley).* Ricordando allora che ogni congruenza del sistema contiene sei generatrici di R segue bon tosto che delle generatrici di R che devono appartenere ad ognuna delle otto congruenze degeneri, tre appartengono alla stella e tre al piano componente la congruenza: infatti l' S_3 che in S_5 segna su $M_4^{(2)}$ l'immagine della congruenza degenerare, sega Q_2^1 , in una cubica gobba che ha tre punti in comune con ciascuno dei due S_2 che compongono la intersezione dell' S_3 coll' $M_2^{(4)}$. Onde *La rigata R ammette otto punti tripli nei centri delle stelle che son parte delle congruenze degeneri del sistema, e otto piani tripli nei piani che compiono le dette congruenze (*)*. La rigata R stessa può quindi ottenersi come

(*) Che otto, e non più, sia il numero dei punti tripli della rigata R risulta anche, come il chiarissimo Prof. Segre mi fece osservare, da una formola del Sig. Castelnuovo (" Rendic. Circolo

luogo delle rette che s'appoggiano ai raggi corrispondenti di quattro fasci proiettivi: tali sono quattro qualunque degli otto fasci determinati da un punto triplo e dal piano triplo per esso. I raggi di uno di questi fasci sono infatti le rette che dal suo centro s'appoggiano alle coniugate nella g_2^1 di R , di guisa che le coppie di generatrici coniugate di R si appoggiano a tutte le otto rette che negli otto fasci sono assi di complessi speciali relativi al connesso per cui le generatrici della coppia son rette fondamentali. Onde gli otto fasci sono proiettivi fra loro e al fascio di connessi e il nostro asserto è giustificato. — Il piano di ciascuno di questi fasci contiene 3 generatrici di R , e altre tre generatrici passano per ciascuno dei centri. — Se $A_1 A_2, \alpha_1 \alpha_2$ sono centri e piani di due degli otto fasci, la retta $A_1 A_2$, e così la $\alpha_1 \alpha_2$, incontrano R ciascuna in due punti, fuori dei punti $A_1 A_2$ per la prima retta, e fuori degli incontri colle rette che giacciono in α_1 e α_2 per la seconda. Ora i detti due punti in cui $\overline{\alpha_1 \alpha_2}$ sega R si possono ottenere così: sulla $\overline{\alpha_1 \alpha_2}$ i due fasci proiettivi $(A_1 \alpha_1), (A_2 \alpha_2)$ segnano due punteggiate proiettive sovrapposte con due punti uniti: se E è uno di essi, dovrà esistere una coppia di generatrici coniugate di R incidenti le $A_1 E, A_2 E$: non potendo le due generatrici della coppia giacere nel piano $A_1 A_2 E$ se non si vuole che appartenga al fascio un connesso della 3^a categoria (IV, 15), dovrà una di esse passare per E , l'altra giacere in $A_1 A_2 E$. Cioè *Le due generatrici di R che incontrano la congiungente di due punti tripli, fuori di questi, sono le coniugate delle due che s'appoggiano alla intersezione dei due piani tripli coordinati ai due punti, non giacenti in essi.*

18. — Il sistema di congruenze relative ad un fascio di connessi contiene dunque in generale otto congruenze degeneri, scisse cioè in un piano e in una stella. — Vogliamo ora determinare quei fasci di connessi per cui le congruenze degeneri sieno in numero infinito: occorrerà in tal caso che pure infiniti sieno i punti base della rete che contiene le quadriche (C). Ciò può avvenire in uno dei tre modi seguenti:

A) — La rete contenente le (C) ha una retta base, e fuori di essa ancora quattro punti;

B) — La rete stessa possiede una conica base e fuori di essa due punti;

C) — O infine la rete ha una cubica gobba base.

CASO A. — Ai punti della retta base in S , corrispondono in Σ e in due connessi qualunque del fascio due fasci di raggi *prospettivi* come assi di complessi speciali, e allora *I vertici delle stelle del fascio di connessi stanno su una retta p , e i piani rigati ne contengono un'altra p'* . Tutti i punti di p sono tripli per la rigata R ; tutti i piani per p' sono pure tripli per R . Le 3 rette di R uscenti da un punto di p non giacciono in generale in un piano per p' , e la rigata si scinde in due: quella P formata dalle rette uscenti dai punti di p , e quella P' formata dalle rette giacenti

Palermo „, 2°, 3°). Che poi ogni piano triplo si ottenga nel modo esposto in seguito risulta anche come segue: Un piano triplo α sega R oltrechè in tre generatrici, in una curva del 5° ordine γ^5 , la quale essendo iperellittica come R ammette necessariamente un punto triplo A , pel quale passano 3 generatrici di R , dunque punto triplo di R . — E le coppie di punti di γ^5 allineati con A , cioè coniugate nell'iperellitticità, saranno sulle coppie di generatrici di R coniugate nella stessa g^2 , epperò saranno atti di complessi speciali, ecc., ecc.

in piani per p' . — Le P, P' sono rigate del 4° ordine; la prima ammette oltre alla retta tripla p , una sviluppabile di piani bitangenti della 3ª classe, e la seconda, oltre all'asse triplo p' , ammette una cubica gobba di punti doppi. — Le due rigate $P P'$ hanno in comune quattro generatrici, come si vede subito considerando i punti di incontro di ciascuna delle p, p' colle rigate $P' P$. — Le rigate $P P'$ sono fra loro proiettive: una generatrice di P e la corrispondente di P' sono rette fondamentali di un medesimo connesso del fascio. — Nello spazio S la superficie dei punti cui corrispondono congruenze speciali, è una F^4 con una retta doppia e 4 punti doppi fuori di essa (Plücker).

CASO B. — In questo caso le quadriche (C) avendo tutte in comune una conica, la suddetta F^4 possiede una conica doppia e due punti doppi fuori di essa. — Poichè alla rete cui appartengono le (C) appartiene un fascio di quadriche degeneri composte del piano della conica e di un piano variabile intorno alla retta che unisce i due punti base di (C) , vi saranno tra le (C) due quadriche degeneri, epperò *al fascio appartengono due connessi della terza categoria*. Quindi *la rigata R si spezza in due fasci e in una rigata del 6° ordine*. Alla conica base delle (C) corrispondono in Σ e per due qualunque connessi del fascio le *generatrici* di due serie rigate come assi dei complessi speciali corrispondenti ai punti della conica, riferite tra loro in modo che due generatrici corrispondenti si incontrino. Ora ciò può aver luogo in tre modi diversi:

1°. Le due serie rigate possono avere una direttrice in comune, ed essere corrispondenti due generatrici delle due serie incontrantisi in un punto della direttrice comune. Allora *Il luogo dei centri delle stelle componenti le congruenze degeneri del sistema è la retta direttrice comune delle due serie rigate. E l'inviluppo dei piani rigati componenti le stesse congruenze è una sviluppabile di 3ª classe formata dai piani delle coppie di generatrici delle due rigate incontrantisi in punti della direttrice comune. I punti della retta e i piani della sviluppabile sono punti e piani tripli per la rigata del 6° ordine che entra a comporre R . La stessa rigata ammette ancora due punti e due piani tripli isolati.*

2°. Le due serie rigate possono essere proiettive per modo che sieno corrispondenti le generatrici incontrantisi nei punti di una conica posta su entrambe le quadriche su cui stanno le rigate. *Il luogo dei centri delle stelle è dunque in questo caso una conica*. Quanto al luogo dei piani rigati si osservi che questi dovendo contenere una generatrice di ciascuna delle suddette quadriche, sono piani tangenti ad entrambe: le quadriche stesse si segano oltre che nella detta conica, in una seconda conica: i piani tangenti comuni formano due coni quadrici, aventi i vertici in due punti della retta intersezione dei due piani tangenti (comuni) alle due quadriche negli incontri delle due coniche. Uno di tali coni quadrici è precisamente formato dai piani dalle coppie di generatrici delle due serie incontrantisi in punti della 1ª conica. Dunque *I piani rigati formano un cono quadrico*. Questo e la conica sono proiettivi per modo che per ogni punto della conica passa il piano corrispondente del cono. La rigata del 6° ordine ha una conica di punti tripli, un cono di piani tripli, due punti e due piani tripli isolati.

3°. Le due serie rigate possono essere proiettive per modo che sieno corrispondenti due generatrici incontrantisi in punti di una cubica gobba di cui sieno

uniseccanti. — Questo sottocaso è correlativo al 1°: *Il luogo dei centri delle stelle è una cubica gobba; l'inviluppo dei piani rigati è un fascio, ecc.*

CASO C. — Rimane infine a considerarsi il caso in cui tutte le (C) abbiano comune una cubica gobba: non appartiene alla rete nessuna quadrica degenera, epperò il fascio non contiene nessun connesso della 3ª categoria. Ai punti della cubica comune a ogni (C) in due qualunque connessi del fascio corrispondono connessi speciali, i cui assi formeranno due rigate cubiche razionali riferite proiettivamente fra loro per modo che due generatrici corrispondenti si incontrino. Sieno $P_1 P_2$ le due rigate, $s_1 s_2, d_1 d_2$ le loro direttrici semplici e doppie. Si debbono distinguere i sottocasi seguenti:

1°. Le due direttrici semplici $s_1 s_2$ coincidano e sieno corrispondenti due generatrici di $P_1 P_2$ incontrantisi in un punto della direttrice semplice comune. *Il luogo dei centri delle stelle è allora la direttrice semplice comune. Il luogo dei piani rigati è un fascio gobbo di 5ª classe.* Infatti ogni piano per s_1 contiene due generatrici delle due rigate $P_1 P_2$, e se facciamo corrispondere due piani del fascio (s_1) quando contengano due generatrici corrispondenti delle $P_1 P_2$, sarà fra i piani del fascio posta una corrispondenza [22], ed esisteranno quindi quattro piani rigati passanti per s_1 : inoltre per ogni punto di s_1 passa un altro di tali piani, quello determinato dalle due generatrici corrispondenti di $P_1 P_2$ in esso incontrantisi. Con ciò è giustificato l'asserto. — Di tutte le coppie di rette fondamentali di un medesimo connesso del fascio, una retta è sempre s_1 , l'altra varia a descrivere una rigata dell'8° ordine, formata dalle rette in cui si segano terne di piani del fascio gobbo di 5ª classe, che sono quindi le direttrici doppie delle infinite rigate cubiche che si ottengono considerando gli infiniti connessi del fascio.

2°. Le due direttrici doppie $s_1 s_2$ sieno distinte: un piano per s_1 contiene due generatrici di P_1 e quindi due punti d'incontro di esse colle corrispondenti di P_2 ; onde *I centri delle stelle formeranno una conica, una cubica, una quartica razionale, o una quintica razionale a seconda che dei tre punti d'incontro di s_1 con P_2 , nessuno o uno o due o tre sieno punti d'incontro di generatrici corrispondenti delle due rigate.* Nel primo caso il luogo dei centri di stelle è una conica: per ogni direttrice semplice, per esempio per s_1 , passano tre piani rigati, quelli che contengono le tre generatrici di P_2 appoggiate ad s_1 e quindi le tre corrispondenti di s_1 . Per ogni punto di s_1 passa poi un altro piano rigato, quello che contiene la generatrice di P_1 passante per il punto. Quindi *I piani rigati formano un fascio gobbo razionale di 4ª classe*: per ciascuna direttrice doppia, p. es. d_1 , passano invece due soli piani rigati: infatti la direttrice doppia incide la conica in un punto, e incontra P_2 fuori di questo in due punti che danno luogo a due piani del fascio gobbo contenenti d_1 . Dalle note proprietà delle quartiche di 2ª specie e dei fasci gobbi correlativi segue quindi: *Le direttrici semplici delle rigate cubiche formano una serie rigata che è parte di R: le direttrici doppie formano una rigata del 6° ordine.*

3°. Nel secondo dei casi poco sopra accennati risulta con ragionamento affatto simile: *Il luogo dei centri delle stelle è una cubica gobba e il luogo dei piani rigati un fascio gobbo di 3ª classe. Le direttrici semplici delle rigate cubiche sono assi del fascio gobbo e uniseccanti della cubica e formano una rigata del 4° ordine. Le direttrici semplici sono corde della cubica, per ciascuna di esse passa un sol piano del fascio gobbo: esse formano pure una rigata del 4° ordine.*

4°. Il terzo dei casi accennati è duale al caso 2. *I centri delle stelle formano una quartica di 2ª specie: i piani rigati toccano un cono quadrico.*

5°. Il quarto dei casi stessi è duale al caso 1. *I centri delle stelle formano una quintica razionale; i piani rigati formano un fascio.*

19. — Otterremo in questo numero un nuovo fascio di connessi, cui pure competono infiniti centri di stelle e infiniti piani rigati, supponendo che *la rete delle quadriche contenenti le (C) si riduca ad un fascio.* Il fascio di connessi sia

$$\lambda \sum c_{ik,s} x_{ik} x_s + \lambda' \sum c'_{ik,s} x_{ik} x_s = 0$$

e si ponga

$$\begin{aligned} (CC) &\equiv \sum_{ik,uv} \sum_s (c_{ik,s} - c_{ki,s}) x_s \cdot \sum_s (c_{uv,s} - c_{vu,s}) x_s \\ (CC') &\equiv \sum_{ik,uv} \left\{ \sum_s (c_{ik,s} - c_{ki,s}) x_s \cdot \sum_s (c'_{uv,s} - c'_{vu,s}) x_s + \right. \\ &\quad \left. + \sum_s (c_{uv,s} - c_{vu,s}) x_s \cdot \sum_s (c'_{ik,s} - c'_{ki,s}) x_s \right\} \\ (C'C') &\equiv \sum_{ik,uv} \sum_s (c'_{ik,s} - c'_{ki,s}) x_s \sum_s (c'_{uv,s} - c'_{vu,s}) x_s \end{aligned}$$

essendo

$$s = 1, 2, 3, 4$$

$$ik, uv = 12, 34; 13, 42; 14, 23.$$

Allora l'equazione della quadrica (C) relativa a un connesso ($\lambda\lambda'$) del fascio è la

$$(13) \quad \lambda^2(CC) + \lambda\lambda'(CC') + \lambda'^2(C'C') = 0.$$

Ora si supponga che, per qualunque sistema di valori per le x_r , si abbia identicamente

$$(14) \quad \alpha(CC) + \beta(CC') + \gamma(C'C') = 0$$

essendo α, β, γ delle costanti. Allora, e allora solo, le (C) appartengono a un medesimo fascio. Ora pei due connessi ($\lambda_1\lambda'_1$) ($\lambda_2\lambda'_2$) tali che sia

$$(15) \quad \alpha\lambda_1\lambda_2 + \beta(\lambda_1\lambda'_2) + \lambda_2\lambda'_1 + \gamma\lambda'_1\lambda'_2 = 0$$

la (13), supposta identicamente verificata la (14), resta inalterata. E allora la (15) dice: *Se le quadriche (C) appartenenti a un fascio di connessi sono le quadriche di un fascio, allora tra i connessi del fascio resta stabilita una involuzione, tale che due connessi in essa coniugati ammettono la medesima quadrica (C).*

Se si suppone che sia

$$\beta^2 - \alpha\gamma \neq 0,$$

la involuzione (15) ha due elementi doppi distinti: e supponendo che i connessi doppi della detta involuzione sieno i due

$$\sum c_{ik,s} x_{ik} x_s = 0$$

$$\sum c'_{ik,s} x_{ik} x_s = 0$$

la relazione identica (14), dovendo essere per ipotesi $\alpha = \gamma = 0$, si riduce alla

$$(CC') = 0$$

che dovrà essere soddisfatta identicamente. In tal caso dunque *Esistono due connessi del fascio tali che i due complessi che in essi corrispondono a un punto qualunque di S, sono fra loro involutori*. E se si prendono a generare il fascio, due connessi coniugati nella involuzione [15], siccome essi hanno la medesima quadrica (C), a un punto di S cui corrisponda un complesso speciale nell'uno corrisponde un connesso speciale anche nell'altro. Onde un simile fascio può, e in infinite maniere, costruirsi riferendo proiettivamente fra loro le rette di due congruenze lineari e poi queste rette ai punti di una medesima quadrica. Vi è quindi una *quartica ellittica luogo dei punti in cui si incontrano rette corrispondenti delle due congruenze, e un fascio gobbo di 4ª classe luogo dei piani in cui giacciono le stesse coppie di rette*. Esiste cioè una quartica ellittica di centri di stelle e un fascio di 4ª classe ellittico di piani rigati relativi al fascio di connessi.

Se poi si suppone che sia

$$\beta^2 - \alpha \gamma = 0$$

l'involuzione (15) è degenerare, ed esiste un connesso, che noi riterremo sia quello d'equazione

$$\sum c'_{ik} x_{ik} x_j = 0$$

cui sono coniugati tutti gli altri: in tale ipotesi la (14) dice che dovrà essere *identicamente*

$$(C'C') = 0$$

e la (13) che *la quadrica (C) corrispondente a tale connesso è indeterminata, cioè a ogni punto di S corrisponde nel connesso, in Σ , un complesso speciale*. Quindi il connesso che si considera sarà degenerare, cioè almeno una volta specializzato e la rete di complessi ad esso relativa sarà formata tutta da complessi speciali. Si noti che la corrispondenza fra i connessi del fascio e le quadriche (C) del fascio è proiettiva.

20. — Il caso particolare più notevole che un fascio di connessi presenti, si ha nella ipotesi che le rette fondamentali siano le medesime per tutti i connessi del fascio, cioè che i sistemi lineari ∞^3 di complessi coincidano in uno. Questo unico sistema lineare ∞^3 di complessi in Σ è riferito a sè stesso in ∞^2 omografie se si considerano i complessi corrispondenti a un medesimo punto di S in due qualunque diversi connessi del fascio. — Similmente i punti di S sono legati fra loro in una duplice infinità di omografie, se consideriamo fra loro corrispondenti due punti quando, in due diversi e qualunque connessi del sistema, sieno gli omologhi di un medesimo complesso del sistema lineare ∞^3 . — I quattro complessi uniti in due qualunque delle omografie in Σ , sono uniti in tutte le omografie di Σ , e hanno, in qualunque connesso del fascio, per corrispondenti i quattro punti uniti comuni a tutte le omografie

di S . *Esistono cioè quattro punti in S cui in Σ corrispondono, anzichè congruenze, complessi lineari.* Si diranno *punti fondamentali* del fascio di connessi.

Si vede facilmente:

1°. A un punto M di S corrispondono in Σ i complessi di un fascio;

2°. A un piano μ di S corrispondono in Σ e nei vari connessi del fascio le serie rigate di una congruenza gobba del 3° grado;

3°. A un complesso del sistema ∞^3 corrispondono in S e nei vari connessi del fascio i punti di una cubica sghemba;

4°. A una serie rigata contenente le due rette fondamentali in Σ corrisponde in S un fascio di piani avente per base una retta m .

Si riferiscano proiettivamente i complessi del sistema ai piani di uno spazio S' : allora le congruenze corrispondenti a punti di S sono in S' rappresentate dalle rette di un complesso tetraedrale. I complessi speciali del sistema essendo rappresentati in S' dai piani tangenti ad una quadrica, esisteranno otto generatrici di questa, quattro per ciascuna serie, appartenenti al detto complesso tetraedrale. Cioè *Vi sono otto congruenze corrispondenti a punti di S che si scindono in un piano e in una stella: Quattro centri di stelle sono su una retta fondamentale a , e quattro sull'altra b .* Così pure quattro piani rigati passano per a , e quattro per b . Alle congruenze scindentisi nelle stelle coi centri su a , e nei piani per b , corrispondono in S quattro punti B_a : così pure alle congruenze scindentisi in stelle coi centri su b , e in piani per a , corrispondono in S quattro punti B_b . I punti B_a, B_b sono doppi per la F^4 di S cui corrispondono in Σ congruenze speciali: inoltre la stessa F^4 acquista altri quattro punti doppi nei quattro punti A uniti nelle omografie poste in S , e ai quali corrispondono in Σ complessi anzichè congruenze. A una retta passante per uno di questi punti corrispondono infatti in Σ e in due connessi qualunque del fascio due fasci proiettivi di complessi lineari con un complesso unito comune, e vi sono solo due congruenze intersezioni di complessi corrispondenti, che sieno speciali. — In tutto si hanno per la F^4 12 punti doppi divisi in 3 quaterne: A, B_a, B_b . Le due quaterne B_a, B_b formano, come si sa, un gruppo di otto punti base di una rete di quadriche. Questo succede anche per le due coppie $A, B_a; A, B_b$. Infatti il complesso tetraedrale di S' è rappresentato coi punti di S , e, come è noto, le sue sezioni cogli ∞^5 complessi lineari sono rappresentate dalle ∞^5 quadriche passanti per i quattro punti A . E poichè le rette di S' di cui le immagini sono i punti B_a stanno su una serie rigata, intersezione di 3 complessi, i punti B_a si troveranno su tre quadriche indipendenti passanti per i punti A . Quindi: *Una coppia qualunque delle quaterne A, B_a, B_b costituisce un gruppo di otto punti base di una rete di quadriche.* Inoltre poichè la retta corrispondente a un qualunque punto B_a nel complesso tetraedrale di S' , è asse di un complesso lineare speciale contenente tutte le rette corrispondenti ai punti B_b (e infatti le quattro rette corrispondenti ai punti B_a , e le quattro corrispondenti ai punti B_b sono quaterne di generatrici di sistema opposto di una quadrica), avendo a mente che l'immagine in S della sezione del complesso tetraedrale di S' con un complesso speciale il cui asse appartenga al 1° è un cono quadrico il cui vertice è l'immagine dell'asse, segue: *Proiettando da ogni punto B_a i punti B_b e i punti A s'ottengono sette rette che stanno su un cono quadrico.* O anche *La curva Jacobiana della rete di quadriche di cui sono gli A e B_a i punti base passa per i*

punti B_b : e così la Jacobiana della rete di quadriche di cui sono A e B_b i punti base passa per i punti B_a (*).

21. — Ritorniamo alle ipotesi più generali, che cioè le rette fondamentali variino col connesso del fascio, e supponiamo che i due spazi S, Σ sieno sovrapposti. Allora a un punto M di S corrisponde in Σ una congruenza lineare di cui una retta m passa per M . Facendo variare M in tutti i modi possibili, anche m varia descrivendo un complesso del 3° grado. Infatti fissati due connessi qualunque del fascio e preso un piano π di $(S \Sigma)$ ai punti M di π corrispondono nel 1° e nel 2° connesso i complessi di due reti proiettive, i cui poli rispetto al piano π descrivono in π due sistemi piani (M') (M'') proiettivi al sistema (M) . — Le rette su cui sta una terna di punti corrispondenti in (M) (M') (M'') sono le rette di un involuppo di 3ª classe giacente in π . — Ma tali rette sono proprio rette m , giusta la definizione datane al principio del numero. — A una tale retta m considerata come appartenente a Σ corrisponde una retta m' (intersezione dei piani corrispondenti ad m nei vari connessi del fascio); le rette $m m'$ si incontrano in M . Dunque *Le rette m di Σ che incontrano le loro corrispondenti in S formano un complesso del 3° grado.* Questo complesso è rappresentato in modo biunivoco sullo spazio S , quando di ogni sua retta si ritenga corrispondente l'incontro M di essa colla corrispondente m' . — Se il punto M descrive una retta r , i complessi corrispondenti ai punti di r in due connessi del fascio, formano due fasci proiettivi, e i piani focali dei punti M di r nei due connessi formano (II, 4) due coni quadrici proiettivi per modo che si corrispondono i piani focali di un medesimo punto. Le intersezioni delle coppie di piani corrispondenti, cioè le rette m relative ai punti M di r , formano quindi una rigata razionale del 4° ordine di cui r è direttrice semplice. Segue quindi *Le superficie Φ luoghi dei punti corrispondenti alle rette del complesso giacenti in un complesso lineare formano un sistema lineare ∞^5 di superficie del 4° ordine.* Si osservi poi che un cono-complesso uscente da un punto V di S è rappresentato da una quartica ellittica passante per V , che è l'intersezione di due quadriche (Q) (II) relative al punto V in due connessi qualunque del fascio. — Inoltre la generazione, data al principio del numero, di un involuppo del complesso posto in un piano π mostra che le rette di tale involuppo sono rappresentate dai punti di una cubica ellittica giacente in π . Segue che due superficie Φ si segano in una linea variabile del 7° ordine, spezzantesi in una quartica ellittica e in una cubica piana quando le due superficie corrispondano a due complessi speciali ad assi incidenti. — Quindi *Tutte le superficie Φ hanno in comune una curva storta del 9° ordine.* — Il complesso $\Theta^{(3)}$ ha in generale un numero finito di rette doppie, come ora vedremo: ne segue che segnando $\Theta^{(3)}$ con una arbitraria congruenza lineare otteniamo una rigata del 6° ordine che non ha altra singolarità che due rette triple nelle due direttrici, ed è perciò di genere quattro. — Tale è dunque il genere della suddetta curva variabile del 7° ordine, la quale avrà dunque 11 punti doppi apparenti: allora dalla formola nota

$$h - h' = \frac{1}{2} (d - d')(m - 1)(m' - 1)$$

(*) Per questa superficie cfr. РОЗН, " Math. Ann. ", Bd. XXIX, pag. 88. — Essa corrisponde al simbolo XII_b.

che lega gli ordini d, d' e i numeri h, h' dei punti doppi apparenti di due curve in cui si spezzi l'intersezione di due superficie di ordini m, m' , ponendo $m = m' = 4, h' = 11, d = 9, d' = 7$, ricaviamo il numero $h = 20$ dei punti doppi apparenti della curva fondamentale del nono ordine γ comune a tutte le Φ . In ciò è ammesso implicitamente che γ non abbia punti multipli effettivi, ipotesi, del resto, a cui siamo condotti dallo stesso significato della linea γ . — Un punto di questa deve infatti, poichè appartiene a tutte le Φ , rappresentare un fascio di rette $\Theta^{(3)}$, e quindi deve appartenere a una direttrice della congruenza che gli corrisponde nel fascio di connessi. Ciò mostra anche che la linea γ è il luogo dei punti uniti dei connessi del fascio: un punto suo sarà multiplo pertanto solo quando sia punto unito per due e quindi per tutti i connessi del fascio, ciò che in generale non è. — Il complesso $\Theta^{(3)}$ può anche riguardarsi come luogo delle rette che sono raggi principali in qualcuno dei connessi del fascio. Infatti un raggio principale di un connesso appartiene a tutti i complessi di questo che corrispondono ai suoi punti, e quindi fra i complessi che in un altro connesso corrispondono agli stessi punti, ve n'è certo uno che contiene quel raggio. — Ora le congruenze dei raggi principali di due connessi del fascio hanno in comune 13 rette, ognuna delle quali appartiene a tutte le congruenze lineari corrispondenti ai suoi punti. — Conducendo per una di tali rette un piano π ad arbitrio, e cercando, come facemmo, l'involuppo del complesso che giace in π , poichè la retta fissata contiene infinite terne di punti corrispondenti dei tre sistemi $(M) (M') (M'')$, essa è doppia per l'involuppo. Onde *Il complesso $\Theta^{(3)}$ ammette 13 rette doppie*. Una tal retta appartiene a tutti i piani focali dei suoi punti rispetto a due connessi qualunque del fascio. Quindi se diciamo corrispondenti due punti di essa che siano fochi di un medesimo piano rispetto ai due connessi, otteniamo fra i punti stessi una corrispondenza [22], che nelle sue quattro coincidenze ci dà quattro punti di γ posti sulla retta. Dunque *Ogni retta doppia del complesso sega in quattro punti la curva fondamentale γ* . — Se si considera una congruenza di raggi principali relativi a un connesso del fascio, e quindi appartenenti a $\Theta^{(3)}$, essa sarà rappresentata in S dai punti di una superficie: ora da un punto generico di γ escono due rette che sono raggi principali di quella congruenza e che hanno per immagine quel punto: dunque la curva γ è doppia per tale superficie. Siccome poi ognuna delle 13 rette doppie è rappresentata in S da tutti i suoi punti e la congruenza in questione contiene le 13 rette, segue che la superficie conterrà pure le stesse 13 rette: ma due congruenze siffatte non hanno altra retta in comune fuori delle stesse 13 rette. Da ciò, e da semplici calcoli segue: *Le superficie che rappresentano in S le congruenze dei raggi principali dei connessi del fascio, formano un fascio di superficie del 7° ordine: la curva base del fascio si scinde nella linea γ e nelle sue tredici quadrisecanti: la linea γ è doppia per ogni superficie del fascio*. Essa quindi va contata quattro volte nella intersezione.

Un caso particolare notevole di questo complesso del 3° grado si ottiene supponendo che due e quindi tutti i connessi del fascio abbiano comuni i 5 punti uniti. Mostriamo che in tal caso *il complesso $\Theta^{(3)}$ diviene il noto complesso di Montesano formato dalle generatrici delle quadriche di una rete*. Infatti si osservi in primo luogo che un punto unito comune a due connessi è vertice di una stella di raggi appartenente interamente a $\Theta^{(3)}$, rappresentata da quel solo punto, il quale è allora comune e doppio per tutte le Φ . Inoltre ogni curva che rappresenti in S un cono del com-

plesso, passa semplicemente pel punto, perchè alla stella appartiene di certo una generatrice del cono. Invece una curva immagine in S di un involuppo del complesso non passa in generale per il punto. — Considerando allora la intersezione di due superficie Φ relative a complessi speciali ad assi incidenti, si ha tosto: *La linea fondamentale γ passa tre volte per ogni punto unito comune ai connessi del fascio.* Se quindi due connessi del fascio hanno in comune tutti e cinque i punti uniti la linea γ dovendo avere cinque punti tripli effettivi si spezzerà in due o più componenti. — Ciò si prevedeva del resto perchè i cinque punti comuni a tutti i connessi del fascio fanno sì che un connesso qualunque non possa avere altri punti uniti senza averne infiniti, e poichè la linea γ si può riguardare come il luogo dei punti uniti dei connessi del fascio, ossa dovrà essere costituita (III°) da un gruppo di linee, *rette, coniche, cubiche gobbe*, unite in determinati connessi del fascio. — Supposta affatto arbitraria la posizione dei 5 punti uniti rispetto a due coppie di rette fondamentali in due connessi del fascio, ciascuno di essi dovrà comportarsi egualmente rispetto alla linea γ : di guisa che se alla linea γ appartiene la congiungente di due dei punti uniti, alla stessa devono appartenere le congiungenti di un'altra coppia qualunque di punti uniti; ciò essendo impossibile perchè γ è dell'ordine 9, e le dette congiungenti sono dieci, segue che a comporre γ non entrano in generale rette. S'esclude nello stesso modo il caso in cui le componenti della γ sieno coniche: una tal conica, infatti, deve contenere, al massimo, solo tre punti dei 5 uniti, perchè questi sono in posizione generica, e a far parte di γ entrerebbero 10 coniche per le ragioni di simmetria ricordate. Siamo ridotti a un solo caso possibile: che la linea γ si decomponga in 3 cubiche gobbe, passanti tutte per 5 punti uniti fissi. Quindi *In un fascio di connessi aventi tutti cinque punti uniti comuni, esistono tre connessi con una cubica gobba di punti uniti.* Ora in ciascuno di tali connessi la congruenza delle rette principali si scinde nella congruenza [I, 3] delle corde della cubica gobba e in una stella che ha per centro l'appoggio della cubica colla retta fondamentale unisecante (II, 11). Quindi, oltre alle 5 stelle aventi i centri nei punti uniti comuni a tutti i connessi del fascio il complesso $\Theta^{(3)}$ contiene le tre stelle ora trovate, epperò in tutto otto stelle, onde, come mostrò il prof. Montesano (*), *esso è composto dalle generatrici delle quadriche di una rete.* Le ultime tre stelle trovate sono rappresentate dalle tre quadriche che contengono le tre coppie di cubiche unite, come anche direttamente si verifica, o del resto si rileva dalla mem. cit. di Montesano.

V.

22. — Lo spazio S sia riferito allo spazio rigato Σ mediante 3 connessi non appartenenti al medesimo fascio. — A un punto M di S corrispondono in Σ le rette di una serie rigata, intersezione dei 3 complessi corrispondenti al punto M nei tre connessi: viceversa a una retta di Σ corrisponde in S , in generale, un sol punto, quello dove si segano i piani corrispondenti al punto nei 3 connessi dati. I tre con-

(*) D. MONTESANO, *Su di un complesso del 3° grado*. Bologna 1893, pag. 5 e seg.

nessi hanno dunque in comune una quadruplica infinità di elementi. — Le serie rigate di Σ corrispondenti ai punti di S formano in Σ un sistema algebrico razionale ∞^3 , riferito proiettivamente ai punti di S . — Le serie rigate non variano se invece dei 3 connessi dati

$$(16) \quad \left\{ \begin{aligned} \Gamma &\equiv \sum c_{ik,s} x_{ik} x_s = 0 \\ \Gamma' &\equiv \sum c'_{ik,s} x_{ik} x_s = 0 \\ \Gamma'' &\equiv \sum c''_{ik,s} x_{ik} x_s = 0 \end{aligned} \right.$$

si considerano tre connessi qualunque della rete

$$\lambda \Gamma + \lambda' \Gamma' + \lambda'' \Gamma'' = 0.$$

Per una retta di Σ passa, in generale, una sola serie rigata del sistema ∞^3 , poichè vi è una sola terna di complessi corrispondenti nei tre connessi, che contengono la retta. — Tuttavia esistono ∞^2 rette m per ognuna delle quali passano ∞^1 serie rigate corrispondenti a punti di S : queste rette non sono che le ∞^2 rette fondamentali degli ∞^2 connessi della rete e si possono ottenere in uno dei due modi seguenti: o come rette in cui si segano terne di congruenze lineari corrispondenti nei 3 sistemi di complessi relativi a tre complessi della rete: o come rette comuni alle quaterne corrispondenti in quattro reti proiettive di complessi lineari. Poichè i poli di un piano qualunque rispetto ai complessi delle 4 reti formano sul piano 4 sistemi collineari, esistono in ogni piano 6 rette su ciascuna delle quali sta una quaterna di punti corrispondenti nei 4 detti sistemi. E quindi *Le rette m per cui passano infinite serie rigate del sistema, formano una congruenza del 6° ordine e della 6ª classe.* — Nello spazio S le quadriche (C) relative agli ∞^2 connessi della rete formano un sistema algebrico ∞^2 e si distribuiscono in ∞^2 sistemi quadratici ∞^1 corrispondenti agli ∞^2 fasci della rete, per modo che due sistemi quadratici hanno una quadrica (C) in comune, quella relativa al connesso della rete comune ai due fasci di connessi cui corrispondono i due sistemi quadratici di quadriche (C). Tutte le (C) formano dunque una varietà $C_2^{(4)}$ normale del 4° ordine immersa in una varietà lineare M_5 : gli S_2^1 di M_5 che contengono le varietà $C_1^{(2)}$ di $C_2^{(4)}$ corrispondenti ai vari fasci della rete giacciono, a coppie, in S_4 di M_5 involuppati una $M_4^{(3)}$ di 3ª classe e 4ª specie. — Un S_4 di M_5 rappresenta un sistema ∞^4 di quadriche contenuto nel sistema lineare ∞^5 cui appartengono tutte le (C), il quale non ha in generale punti base: però ai sistemi lineari ∞^4 aventi un punto base corrispondono in M_5 , ∞^3 S_4 costituenti una varietà $V_3^{(8)}$ di 3ª specie e 8ª classe, perchè per ogni S_2 che rappresenta una rete, passano otto S_4 di tale natura. Se un S_4 della $V_3^{(8)}$ appartiene alla $M_4^{(3)}$, ne contiene due S_2 seganti $C_2^{(4)}$ in $C_1^{(2)}$, e si avranno nella rete due fasci di connessi di cui i due sistemi corrispondenti di quadriche (C) hanno uno stesso punto base. A un tal punto corrisponde in Σ una serie rigata che si spezza in due fasci, e viceversa ogni punto di S cui corrisponda in Σ una serie rigata spezzata in due fasci, è punto base comune a due reti di quadriche contenenti due sistemi quadratici di quadriche (C) corrispondenti a due fasci di connessi della rete. Dunque

Il luogo dei punti di S cui corrispondono in Σ serie rigate scindentisi in due fasci è anche il luogo dei punti base delle reti determinate dagli ∞^2 sistemi quadratici di quadriche (C) rispondenti agli ∞^2 fasci della rete: ogni punto che appartenga al luogo, è punto base, non di una, ma di due di tali reti. — Inoltre ritenute le notazioni altrove usate (II, 19), la condizione perchè la intersezione di 3 connessi corrispondenti a un medesimo punto (x) dei sistemi (16) si scinda in due fasci è data da

$$(CC' C'') \equiv \begin{vmatrix} (CC) & (CC') & (CC'') \\ (C'C) & (C'C') & (C'C'') \\ (C''C) & (C''C') & (C''C'') \end{vmatrix} = 0$$

la quale equazione che è del 6° grado nelle x_r , mostra che: *I punti di S cui corrispondono in Σ coppie di fasci formano una superficie del 6° ordine.* Essa si può riguardare come luogo delle intersezioni delle terne di quadriche corrispondenti delle 3 reti proiettive

$$\lambda_0(CC) + \lambda_1(CC') + \lambda_2(CC'') = 0$$

$$\lambda_0(C'C) + \lambda_1(C'C') + \lambda_2(C'C'') = 0$$

$$\lambda_0(C''C) + \lambda_1(C''C') + \lambda_2(C''C'') = 0.$$

Ma essendo

$$(CC') \equiv (C'C); \quad (CC'') \equiv (C''C); \quad (C'C'') \equiv (C''C')$$

le tre reti precedenti formano un *complesso simmetrico* e quindi la superficie generata ammette 32 punti doppi (*), pei quali passano tutte le superficie (di 4° ordine, di Cayley) generate da due fasci corrispondenti in due delle reti generatrici. Le coordinate di tali punti annullano tutti i minori del determinante $(C' C' C'')$ e ciò vuol dire che la serie rigata corrispondente a uno di questi punti si riduce a un fascio contato due volte. Dunque *La superficie del 6° ordine anzidetta possiede 32 punti doppi, pei quali passano tutte le superficie di Cayley relative agli ∞^2 connessi della rete, e a cui corrispondono in Σ serie rigate riducentisi a fasci contati due volte.*

Si supponga, ora, che le rette fondamentali sieno le stesse per tutti i connessi della rete, e quindi sieno due rette comuni a tutte le serie rigate del sistema ∞^3 . Allora si ha: 1°. A un punto M di S corrisponde in Σ una serie rigata contenente le due rette fondamentali (a, b) ; 2°. Se M descrive un piano μ , la serie rigata corrispondente descrive un complesso del 3° grado che ha due rette triple nelle rette a, b , e che contiene 27 congruenze lineari, delle quali 6 godono della proprietà che in ognuna di esse si segano i complessi che in tutti i connessi della rete corrispondono a un certo punto M di S ; 3°. A una serie rigata per le a, b , in Σ , corrisponde in S un unico punto; 4°. A un complesso di Σ per le a, b , come luogo di serie rigate

(*) CREMONA, *Mémoire de géom. pure sur les surfaces de III° ordre*, pag. 27.

per le a, b , corrispondono in S i punti di una superficie del 3° ordine $V_2^{(3)}$ contenente 27 rette, delle quali 6 godono della proprietà che in ciascuna di esse si segano i piani che in tutti i connessi della rete corrispondono a una medesima (retta, e quindi) serie rigata per le (a, b) . Risulta da ciò: *Esiste in S una linea del 6° ordine per cui passano tutte le superficie $V_2^{(3)}$, e a ogni punto della quale corrisponde in Σ , anzichè una serie rigata, una congruenza lineare.* E così pure *Esiste in Σ una congruenza del 6° grado formata da serie rigate per a, b , per la quale passano tutti i complessi del 3° grado del n° 2 e a ciascuna (retta, e quindi) serie rigata per a, b della congruenza corrisponde in S , anzichè un punto, una retta.*

Detta γ la linea del 6° ordine, e Δ la congruenza del 6° grado si ha subito che *alle serie rigate di Δ corrispondono le trisecanti di γ e viceversa ai punti di γ corrispondono congruenze lineari contenenti tre serie rigate di Δ .* La curva γ è del genere 3, e quindi tre è anche il genere della rigata delle sue trisecanti, perchè questa risulta biunivocamente riferita alle serie rigate di Δ , che è come luogo di queste, come γ , di genere 3. Si ricava quindi che la rigata stessa è dell'8° ordine, ha nella linea γ una linea multipla secondo 6, e non ha, fuori di γ , linee nodali: se M è un nodo, infatti, in M concorrono 2 trisecanti di γ , e ad M corrispondono due serie rigate per le a, b , ciò che non accade se ad M non corrisponde un'intera congruenza lineare, cioè se M non è su γ . Il luogo dei punti di S cui corrispondono in Σ serie rigate spezzate in due fasci è ancora una superficie del 6° ordine, che ha nella linea γ una linea doppia. — Infatti se una retta si appoggia a γ , ai suoi punti corrispondono in Σ le serie rigate di una congruenza del 3° grado, che si scinde in una lineare, e in una di 2° grado dotata di due rette doppie (le rette a, b) per le quali passano 4 coppie di fasci contenenti serie rigate degeneri della congruenza. La stessa superficie del 6° ordine si può in infiniti modi ottenere come luogo dei punti nei quali s'incontrano i piani tangenti in tre punti corrispondenti di tre quadriche proiettive. Le tre quadriche sono le quadriche (C) relative a tre connessi indipendenti della rete: si corrispondono quei punti di esse che nei tre connessi determinanti la rete corrispondono a un medesimo complesso speciale avente per asse una retta appoggiantesi alle a, b . — Considerando nella rete un fascio di connessi qualunque, vi sono in S (IV, 20) 4 punti fondamentali a ciascuno dei quali nel detto fascio di connessi corrisponde in Σ un complesso anzichè una congruenza: è chiaro che *La linea γ può riguardarsi come il luogo dei punti fondamentali dei fasci di connessi della rete.* Inoltre le quaterne stesse segnano su γ i gruppi di una serie lineare g_4^2 : è chiaro infatti che due punti A, B di γ appartengono ad una e una sola di tali quaterne: invero ad A, B corrispondono in Σ due congruenze lineari α, β , basi di due fasci di complessi lineari, per modo che ogni complesso per α o β corrisponde ad A o B in un fascio di connessi della rete: i connessi della rete si dispongono così in doppio modo, in un fascio di fasci: il 1° fascio di fasci è formato da fasci di connessi aventi A per punto fondamentale, e il 2° da fasci di connessi aventi B per punto fondamentale. Questi due fasci di fasci hanno in comune un fascio di connessi pel quale A, B sono punti fondamentali. Cioè A e B determinano una ed una sola quaterna che li contenga. Ricordando poi che γ è di genere 3, segue che la g_4^2 ne è la serie canonica; cioè *Le quaterne di punti fondamentali per i fasci di connessi della rete formano su γ i gruppi della serie canonica.*

23. — Sieno finalmente $\Gamma \Gamma' \Gamma'' \Gamma'''$ quattro connessi indipendenti, cioè non appartenenti a una medesima rete. — A un punto M dello spazio punteggiato S corrisponde in Σ una coppia di rette, intersezione dei 4 complessi corrispondenti a quel punto nei 4 connessi. — Viceversa a una retta di Σ corrispondono in S quattro piani che in generale non si tagliano in un punto. — E le rette cui corrispondono in S quattro piani segantisi in un punto, sono le rette di un complesso del 4° grado la cui equazione, ritenute le solite notazioni, è

$$\Theta \equiv \begin{vmatrix} \Sigma c_{ik,1} x_{ik} & \Sigma c_{ik,2} x_{ik} & \Sigma c_{ik,3} x_{ik} & \Sigma c_{ik,4} x_{ik} \\ \cdot & \cdot & \cdot & \cdot \\ \cdot & \cdot & \cdot & \cdot \\ \Sigma c''_{ik,1} x_{ik} & \Sigma c''_{ik,2} x_{ik} & \Sigma c''_{ik,3} x_{ik} & \Sigma c''_{ik,4} x_{ik} \end{vmatrix} = 0$$

cioè: *Le rette corrispondenti a punti di S formano un complesso del 4° grado.* L'equazione precedente pone anche in luce che lo stesso complesso Θ è costituito dalle coppie di rette fondamentali per gli ∞^3 connessi del sistema lineare d'equazione

$$0 = \lambda \Sigma c_{ik,s} x_{ik} x_s + \lambda' \Sigma c'_{ik,s} x_{ik} x_s + \lambda'' \Sigma c''_{ik,s} x_{ik} x_s + \lambda''' \Sigma c'''_{ik,s} x_{ik} x_s$$

che ponendo

$$\alpha_{ik,s} = \lambda c_{ik,s} + \lambda' c'_{ik,s} + \lambda'' c''_{ik,s} + \lambda''' c'''_{ik,s}$$

diviene

$$A \equiv \Sigma \alpha_{ik,s} x_{ik} x_s = 0.$$

Ponendo allora

$$\begin{cases} A_{rr} \equiv \Sigma_{ik,uv} (\alpha_{ik,r} - \alpha_{ki,r}) (\alpha_{uv,r} - \alpha_{vu,r}) \\ 2A_{rs} \equiv \Sigma_{ik,uv} (\alpha_{ik,r} - \alpha_{ki,r}) (\alpha_{uv,s} - \alpha_{vu,s}) + (\alpha_{ur,r} - \alpha_{vu,r}) (\alpha_{ik,s} - \alpha_{ki,s}) \end{cases} \left. \begin{array}{l} ik, uv = 12, 34; 13, 42; 14, 23; \\ r, s = 1, 2, 3, 4 \end{array} \right\}$$

il discriminante della quadrica (C) relativa al connesso A, eguagliato a zero, fornisce la condizione perchè il connesso A del sistema lineare ∞^3 determinato dai quattro connessi dati sia della 2ª categoria. Tale condizione è quindi data da

$$|A_{rs}| = 0 \qquad r, s = 1, 2, 3, 4$$

la quale dice che *nella varietà lineare ∞^3 dei connessi del sistema i connessi della seconda categoria costituiscono una varietà dell'8° ordine generabile con tre reti proiettive di varietà quadratiche ∞^2 , che sono le*

$$\mu_1 A_{1s} + \mu_2 A_{2s} + \mu_3 A_{3s} + \mu_4 A_{4s} = 0 \qquad s = 1, 2, 3, 4$$

le quali reti essendo

$$A_{rs} = A_{sr}$$

formano un sistema simmetrico onde la varietà

$$|A_{rs}| = 0$$

possiede ottanta elementi doppi. — Questi ponno essere di due specie: o sono connessi della 3^a categoria, oppure connessi una volta specializzati. Si vede infatti con facilità che un fascio di connessi cui appartenga un connesso dell'una o dell'altra natura contiene fuori di esso solo sei connessi della 2^a categoria. Ora se il connesso A è una volta specializzato, sono nulli i minori della matrice

$$\| \alpha_{ik,s} - \alpha_{ki,s} \|$$

cioè, nello spazio lineare ∞^3 dei connessi del sistema, tali connessi sono quelli comuni agli S_2 corrispondenti dei 6 sistemi proiettivi

$$v_1 \alpha_{ik,1} + v_2 \alpha_{ik,2} + v_3 \alpha_{ik,3} + v_4 \alpha_{ik,4} = 0$$

e quindi (*) sono in numero di 20. Segue che *In un sistema lineare ∞^3 di connessi esistono 60 connessi della 3^a categoria, e 20 connessi una volta specializzati.* E poichè le rette fondamentali formano un fascio per un connesso della 3^a categoria, e una serie rigata per un connesso una volta specializzato, ponendo mente alla doppia generazione del complesso Θ si ha *Il complesso Θ contiene 120 fasci e 40 serie rigate divisi in due sistemi di 60 fasci e 20 rigate ciascuno, rispondenti alle due generazioni di Θ .* — Notiamo infine che se tutti i connessi del sistema ∞^3 hanno la stessa coppia di rette fondamentali, quattro complessi corrispondenti in 4 connessi a un medesimo punto di S, non hanno in generale, all'infuori di detta coppia, altre rette in comune; e se ne hanno un'altra, hanno in comune una serie rigata passante per le due rette fondamentali. I punti cui corrispondono in Σ tali serie rigate formano una superficie del 4^o ordine in S, e le serie rigate formano un complesso del 4^o grado, in Σ , come facilmente si può verificare.

VI.

24. — Come ultimo argomento tratteremo di un particolare sistema lineare ∞^4 di connessi bilineari, tale che per tutti i connessi del sistema la corrispondenza fra i punti di S o i loro piani focali è la medesima per tutti i connessi del sistema. — Si è visto, per limitarci al caso fondamentale in cui i punti uniti abbiano posizione generica, che un connesso della 1^a categoria è determinato completamente, dati i cinque punti uniti e le due rette fondamentali. Queste poi, si è notato, sono raggi principali per il sistema delle quadriche (Q) relativo al connesso dato. — Tale sistema di quadriche è, d'altra parte, completamente determinato dalla condizione di avere i cinque punti uniti come punti base e di avere le due rette fondamentali come raggi principali: infatti ciò equivale a dire che al sistema debbono appartenere i due fasci di quadriche che hanno per base una delle rette fondamentali e la cubica gobba che passando pei cinque punti uniti ha per corda la retta: tali due fasci di quadriche

(*) CREMONA, loc. cit.

non avendo, in generale, nessuna quadrica comune, determinano un sistema ∞^3 che li contiene e di cui le due rette date sono raggi principali. — Fissato allora un qualunque sistema ∞^3 di quadriche con 5 punti base, assumendo due arbitrari raggi principali di tale sistema come rette fondamentali, risulterà determinato un connesso di cui i 5 punti base sono punti uniti, i due raggi principali sono rette fondamentali, e quindi il sistema dato è il sistema delle quadriche (Q). Si possono in tal modo costruire ∞^4 connessi nei quali tutto il sistema delle quadriche (Q) è sempre il medesimo, e quindi ogni piano di S ha i medesimi fuochi rispetto a tutti i connessi del sistema. Tali connessi si diranno *omofocali* e risulta quindi: *I connessi omofocali ad un dato formano un sistema quattro volte infinito.* Ma se si considerano due connessi fra loro omofocali, e il fascio da essi determinato, in due e quindi in tutti i connessi di questo fascio il piano focale di un punto O sarà sempre un medesimo piano ω per O perchè il fascio (O ω) appartiene a due e quindi a tutti i complessi corrispondenti ad O nei vari connessi del fascio. Cioè *Il sistema ∞^4 dei connessi omofocali ad un dato contiene tutto il fascio determinato da due suoi connessi qualunque, epperò è un sistema lineare.* Ricordando la definizione di un connesso a sezioni identiche risulta senz'altro che *Un connesso a sezioni identiche è omofocale a un dato connesso qualunque.* D'altra parte le formole (11) del n° III, 14 ci dicono che i connessi a sezioni identiche formano un sistema lineare ∞^3 , proiettivo al sistema lineare dei centri dei connessi stessi: quindi *Il sistema lineare dei connessi omofocali a un dato contiene il sistema lineare dei connessi a sezioni identiche, ed è anzi completamente determinato da questa condizione, come quel sistema lineare ∞^4 passante pel sistema lineare ∞^3 dei connessi a sezioni identiche che contiene il connesso dato.* Se è allora al solito

$$\Gamma \equiv \sum_{i,k,s} c_{ik,s} x_{ik} x_s = 0$$

il connesso dato, ricordando le formole e le posizioni del n° 13, sarà

$$\lambda \Gamma + y_1 X_1 + y_2 X_2 + y_3 X_3 + y_4 X_4 = 0$$

essendo $\lambda y_1 y_2 y_3 y_4$ arbitrarie costanti, l'equazione di un qualunque connesso confoCALE a Γ .

Ora se è

$$\lambda \Gamma + \lambda' \Gamma' + \lambda'' \Gamma'' + \lambda''' \Gamma''' + \lambda^{IV} \Gamma^{IV} = 0$$

l'equazione di un qualunque sistema lineare ∞^4 di connessi, la quadrica (C) relativa a un qualunque connesso del sistema, ritenute posizioni analoghe a quelle del N° 17, è

$$\lambda^2 (CC) + \lambda \sum \lambda^{(r)} (CC^{(r)}) + \sum \lambda^{(r)} \lambda^{(s)} (C^{(r)} C^{(s)}) = 0$$

dove

$${}^{(r)} = ', ', ', ', IV$$

$${}^{(s)} = ', ', ', ', IV$$

e dove la seconda sommatoria va estesa a sole combinazioni (con ripetizione) degli apici ', ', ', ', IV, e non a disposizioni.

Nel nostro caso si hanno identicamente, posto

$$\Gamma^{(r)} \equiv X_r \quad \left\{ \begin{array}{l} (r) = ', ', ', ' \\ r = 1, 2, 3, 4 \end{array} \right.$$

$$\lambda^{(r)} \equiv y_r$$

le seguenti relazioni

$$(C^{(r)}C^{(s)}) = 0 \quad (r), (s) = ', ', ', '.$$

$$(C^{(1)}C^{(4)}) = 0$$

e quindi il sistema delle quadriche (C) relativo al sistema di connessi omofocali è

$$\lambda(CC) + \lambda'(CC') + \lambda''(CC'') + \lambda'''(CC''') + \lambda^{iv}(CC^{iv}) = 0$$

la quale mostra che: *Le quadriche (C) relative agli ∞^4 connessi omofocali formano un sistema lineare ∞^4 proiettivo al sistema di connessi omofocali.*

Si osservi poi che è

$$(CC^{(i)}) = \sum_{k,s} c_{ik,s} x_i x_s \equiv Q_i$$

ciò che dice (II, 8): *Nella detta proiettività ai connessi a sezioni identiche corrispondono le quadriche (Q) relative ai centri dei connessi stessi, in un qualunque connesso non degenerare del sistema.*

25. — Che le quadriche (C) relative ai connessi omofocali del sistema debbano formare un sistema lineare, si vede, anche per via sintetica, ben tosto. Se si considera infatti l'intersezione di due di tali quadriche, ad ogni suo punto corrispondono, nei due connessi di cui le date sono le quadriche (C), due complessi speciali i cui assi devono giacere nel piano focale del punto rispetto a un connesso qualunque del sistema: segue tosto che a quel punto in ogni connesso del fascio determinato dai due considerati, deve corrispondere un complesso speciale il cui asse giaccia nel piano focale del punto; onde *Il sistema delle quadriche (C) contiene tutto il fascio determinato da due sue quadriche qualunque, cioè è un sistema lineare.* Anche la corrispondenza biunivoca fra i connessi omofocali e le quadriche (C) (le quali, si noti, passano tutte per i cinque punti uniti) risulta da ben semplici considerazioni geometriche. Infatti, non solo di un connesso del sistema è determinata la quadrica (C), ma anche, data una quadrica qualunque per i 5 punti uniti, è determinato in modo unico un connesso del sistema confocale per il quale essa è quadrica (C): infatti su tale quadrica si trovano solo due cubiche passanti per i cinque punti uniti, le quali, fuori delle congiungenti due a due i punti uniti, hanno, ciascuna, una sola corda, che sia raggio principale per il sistema delle quadriche (Q). Il connesso che ha tali corde per rette fondamentali, e per punti uniti i cinque punti comuni alle (Q), è il connesso richiesto. — Questa e la precedente osservazione conducono di nuovo a concludere che la corrispondenza fra le quadriche, per i cinque punti uniti e i connessi omofocali, è proiettiva.

Il ragionamento ora esposto non soffre, riguardo alle conclusioni, eccezione nessuna, come d'altronde confermano i risultati analitici. Occorre tuttavia modificarlo quando la quadrica (C) non sia generica per i punti uniti. In primo luogo si supponga che la quadrica (C) sia un cono il cui vertice *non* sia uno dei punti uniti. Il vertice di tale cono determina l'unica cubica che passando pei cinque punti uniti giace sul cono, e si trova, come prima, una sola retta fondamentale; e infatti il connesso corrispondente al cono deve essere della 2^a categoria. — Di ogni punto del cono è determinato l'asse del complesso speciale corrispondente, che è la retta in cui si segano il piano focale del punto, e il piano che dal punto proietta l'unica retta fondamentale del connesso. — E il connesso è ben definito.

Se poi si assume come quadrica (C) una coppia di piani, di cui l'uno contenga una terna, e l'altro una coppia dei cinque punti uniti, il connesso della 3^a categoria per cui tale coppia di piani è quadrica (C), ha per rette fondamentali il fascio di raggi principali del sistema che giace nel piano singolare di 1^o ordine contenente la coppia di punti uniti per cui passa il secondo piano componente (C), e di ogni punto sia dell'uno che dell'altro piano componenti (C) si può costruire l'asse del complesso speciale corrispondente. E il connesso è ben determinato. Si osservi che fra i connessi confocali ve ne sono ∞^1 della 3^a categoria cui compete un medesimo fascio di rette fondamentali, che si ottengono variando il piano componente (C) intorno ai punti uniti della coppia. Si hanno, quindi, nel sistema confocale, dieci fasci di connessi della 3^a categoria.

Se in terzo luogo si assume come quadrica (C) una quadrica del sistema (Q), relativa a un punto P di essa, le due cubiche gobbe poste su (Q) e passanti pei 5 punti uniti, hanno per corde i due raggi principali del sistema (Q), che escono da P, che sono generatrici della quadrica (Q) relativa a P. A ogni punto di questa dovendo pertanto corrispondere un complesso speciale il cui asse deve essere posto sul piano focale del punto, piano che passa per P (per la nota definizione della quadrica (Q) relativa a P), tale asse sarà la retta che congiunge il punto scelto con P. Onde nel connesso che ha la quadrica (Q) come quadrica (C), tutti i punti di (Q) sono uniti: lo sono pertanto tutti i punti di S e il connesso è a sezioni identiche di centro P, come noi già vedemmo analiticamente. L'assumere una quadrica (Q) come quadrica (C) equivale ad assumere per rette fondamentali di un connesso confocale, due raggi principali *incidenti* e non appartenenti a un fascio di raggi principali. Il connesso è ancora determinato, ma è il connesso degenerare a sezioni identiche che ha il centro nell'incontro dei due raggi principali scelti.

Notiamo ancora che alla congruenza dei raggi principali appartengono, com'è noto (*), cinque serie ∞^1 di serie rigate, essendo ciascuna serie coordinata a un punto unito per modo che le quadriche su cui stanno le rigate della serie passano per gli altri quattro e non per il primo. — Se allora per quadrica (C) si assuma un cono quadrico avente il vertice in uno dei punti uniti, le cubiche per i cinque punti poste sul cono, sono infinite: e tra le loro corde quelle che sono raggi principali formano precisamente una rigata della serie coordinata al punto unito con-

(*) Cfr. STURM, *Liniengeometrie*, Bd. II, S. 229 e seg.

siderato. — Quindi il connesso ha in questo caso infinite rette fondamentali formanti una serie rigata ed è pertanto *un connesso una volta specializzato*. D'altronde ciò risulta anche nel modo seguente: se si prendono per rette fondamentali di un connesso omofocale che si voglia costruire, due rette poste sopra una medesima serie rigata coordinata a uno dei punti uniti, il connesso che si ottiene è certamente degenero, poichè le rette che dai quattro punti uniti fuori del considerato si appoggiano alle due rette fondamentali scelte appartengono alla medesima serie rigata, mentre i quattro punti non sono su un piano. — Questi quattro punti sono i punti uniti del connesso degenero, e il punto unito escluso è il suo punto fondamentale (14). Si hanno quindi nel sistema confocale 5 fasci di connessi una volta specializzati.

26. — Non è priva di interesse la rappresentazione del sistema lineare dei connessi omofocali sopra i punti di un S_4 che si riferisca proiettivamente al sistema. — Ai connessi a sezioni identiche corrispondono nell' S_4 i punti di un S_3 , proiettivo nei suoi punti al sistema delle quadriche (Q), mentre l' S_4 è nei suoi punti proiettivo alle quadriche passanti per 5 punti uniti. — I punti di S_4 che corrispondono a connessi omofocali della 2^a categoria formano nell' S_4 una varietà $V_3^{(4)}$ del 4^o ordine e della 3^a specie. Infatti in un fascio di quadriche per i 5 punti uniti giacciono 4 coni e quindi *In un fascio di connessi omofocali vi sono solo quattro connessi della 2^a categoria*. — Osservando poi che ogniqualevolta il fascio di quadriche assunto contiene una quadrica scissa in una coppia di piani, oppure un cono avente il vertice in uno dei punti uniti, in esso non sono contenuti che altri due coni, ne verrà: *Ai dieci fasci di connessi della 3^a categoria, e ai cinque fasci di connessi degeneri (una volta specializzati) contenuti nel sistema confocale, corrispondono nell' S_4 quindici rette, doppie per la $V_3^{(4)}$* . Di più tutti i connessi del sistema che hanno una data retta fondamentale formano una rete, quella che corrisponde alla rete delle quadriche che passano per la cubica gobba per 5 punti uniti avente per corda la retta. — A tali connessi corrisponde allora in S_4 un S_2 , e tutti gli S_2 che così si ottengono, formano nell' S_4 una congruenza del 2^o ordine, perchè per ogni punto di S_4 passano i due S_2 relativi alle due rette fondamentali del connesso corrispondente al punto. E poichè per un connesso della 2^a categoria le due rette fondamentali coincidono, si ha: *La $V_3^{(4)}$ è varietà focale per la congruenza dei piani S_2* . Inoltre poichè i coni appartenenti a una rete avente per base una cubica gobba per 5 punti uniti formano nella rete un sistema quadratico, *I piani S_2 toccano $V_3^{(4)}$ lungo coniche*. L' S_3 tangente a $V_3^{(4)}$ in un punto d'una di tali coniche deve contenere l' S_2 su cui sta la conica; onde *L'involuppo degli spazi tangenti a $V_3^{(4)}$ è formato dai fasci di S_3 aventi per base i piani S_2 della anzidetta congruenza*. A un S_3 qualunque di S_4 corrispondono nello spazio S dei connessi le quadriche di un sistema ∞^3 , che fuori dei punti uniti non ha in generale punti base. — Ma se l' S_3 passa per un S_2 della nominata congruenza, il corrispondente sistema lineare ∞^3 dovendo contenere una rete con una cubica gobba base, ha un 6^o punto base, fuori dei cinque punti uniti. Discende quindi: *A un S_3 che tocchi $V_3^{(4)}$ corrisponde in S un unico punto, e viceversa a un punto di S corrisponde nell' S_4 un S_3 tangente alla $V_3^{(4)}$ nel punto immagine del cono quadrico che ha il vertice nel primo punto di S*

e passa per 5 punti uniti. Inoltre Agli ∞^2 S_3 tangenti alla $V_3^{(4)}$ uscenti da un punto di S_4 corrispondono i punti di una quadrica per cinque punti uniti.

Da questa rappresentazione sui punti di un S_3 segue senz'altro, ricordando i risultati ottenuti in proposito dai prof.ⁱ Segre e Castelnuovo (*), che La $V_3^{(4)}$ è la varietà reciproca alla nota varietà del 3° ordine e 4ª classe con 10 punti doppi in un S_4 .

(*) SEGRE, *Varietà cubiche con 10 punti doppi*, "Atti della R. Accademia di Torino", 1887. — *Varietà cubiche dello spazio a 4 dimensioni*. Memorie, Ivi, 1888. — CASTELNUOVO, *Sulle congruenze del 3° ordine nello spazio a 4 dimensioni*, "Atti del R. Istituto Veneto", 1888. — *Ricerche di geometria della retta nello spazio a 4 dimensioni*, Ivi, 1891.

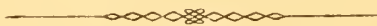

RICERCHE

INTORNO ALLE

RENNE DELLE ISOLE SPITZBERGHE

MEMORIA

DEL SOCIO

Prof. LORENZO CAMERANO

Approvata nell' Adunanza del 12 Maggio 1901.

Nell'anno 1862 C. H. Andersén richiamò l'attenzione dei naturalisti sulle differenze che passano fra le Renne delle isole Spitzberghe e quelle della Groenlandia e della Lapponia (1). Fondandosi particolarmente sopra caratteri osteologici, egli ritenne le Renne delle isole Spitzberghe tassonomicamente diverse da quelle delle due località sopradette e le distinse colla denominazione di "*forma spitzbergensis*". Murray più tardi, nel 1866 (2), accolse le idee dell'Andersén.

W. Lilljeborg al contrario (3) considerò poco importanti i caratteri differenziali indicati dall'Andersén.

M. A. Newton nel 1864 nel suo lavoro: "*Notes on the Zoology of Spitzbergen*" (Proceed. Zool. Soc. of London, pag. 495, 1864) parlando della Renna delle Isole Spitzberghe dice: "These Deer are tolerably abundant: they are certainly smaller than the Lapland Reins, whether wild or tame; and though I can hardly profess to speak generally on the subject, yet all the antlers which I saw in Spitzbergen seemed to me to be slighter in the beam than those of the continental race; nevertheless, the points being in old stags considerably elongated, the expanse of antler was not much inferior. The average type of a good Spitzbergen head is very well represented by the first figure in the "*Fauna Boreali Americana*" (vol. I, p. 240), of the so-called Barren-ground caribou (*Cervus tarandus*, var. *a. arctica*, Richardson); and it is probable that the same cause which influence the development of the antlers in the Reindeer of the *mauvaises terres* in North-America affected in like manner those of their Spitzbergen brethren".

A. J. Malmgren nel 1863 (Schwed. Acad. d. Wissens., II, 1863, p. 127) ha le seguenti parole rispetto alla Renna delle Spitzberghe, che io cito nella traduzione

(1) *Am Spetsbergsrennen, Cervus tarandus, forma spetsbergensis*, Oefversigt af Kongl. Ventenskaps-Akadem. Förhandlingar „, 1862, pag. 457 (Stocolma, 1863).

(2) *Geogr. Distr. Mam.*, p. 154.

(3) *Sveriges och Norges Rygggradsdjur. I. Däggdjuren*. Upsala, 8°, 1874, p. 838.

tedesca (Archiv f. Naturg., 1864, p. 87): “ Das spitzbergensche Renthier ist überhaupt
 “ kleiner, als das skandinavische und erbietet ausserdem einige osteologische Eigen-
 “ thümlichkeiten, auf welche Herr Andersén neulich aufmerksam gemacht hat. Aber
 “ das spitzbergensche unterscheidet sich von dem skandinavischen auch dadurch,
 “ dass bei jenem während der letzten Hälfte des Sommers eine 2 bis 3 Zoll dicke
 “ Schicht von weissem und wohlschmeckenden Speck zwischen der Haut und dem
 “ Fleische vorhanden ist, was dieser nicht haben dürfte. Diese Fettschicht wird
 “ innerhalb einer sehr kurzen Zeit im Juli gebildet; denn noch zu Ende des Juni
 “ waren die Renthier an der Treurenberg-Bay mager und kaum essbar; doch schon
 “ zu Ende des Juli waren die an der Brandywine-Bay, 80° 24' N. B., unglaublich fett.
 “ Ohne Zweifel dient diese Fettschicht den Thieren im Winter zum Schutze gegen
 “ die Kälte; doch ich bin geneigt, derselben noch eine andere, wichtigere physiolo-
 “ gische Bedeutung beizulegen. Ich halte nämlich dafür, dass das Renthier im Winter,
 “ wenn der Schnee die überdies äusserst dürftige Vegetation bedeckt, von welcher es
 “ seine Nahrung nimmt, zu nicht unbedeutendem Theile auf Unkosten dieser Fett-
 “ schicht lebt. Im Frühling, in Mai oder zu Anfang des Juni, hat das Renthier nach
 “ der langen Fastenzeit während des ganzen Winters keine einzige Spur von diesem
 “ Fettlager übrig und ist dann so mager und elend, dass es kaum zu essen ist „.

Il Brook nel suo lavoro: “ Classification of the Cervidae „ (Proceed. Zool. Soc. of London, 1878, pag. 927) riunisce tutte le forme di Renna sotto un solo nome specifico *Rangifer tarandus* (Linn.). Dopo aver enumerato le località dove si trova la Renna egli aggiunge: “ There are many well-marked varieties of Reindeer in this
 “ wide and varied range; but the study of a considerable series has only shown me
 “ the difficulty, if not impossibility, of defining them; and consequently I have been
 “ constrained to include all under one title in this synopsis, although I think the
 “ differentiation of the form according to latitude and locality merits further attention „.

In tempi più vicini a noi, H. Nitsche con un lavoro di più minuta comparazione fra due crani di Adventbai delle Spitzberghe ed altri crani di Norvegia ed un cranio di Renna domestica della Russia (1) giunse a conclusioni che confermano le vedute dell'Andersén.

Il Trouessart nel suo recente “ Catalogus mammalium „ (2) considera come specie distinte di Renne le seguenti:

- 1° *Rangifer tarandus* Linn. (Europa, Asia artica, Nuova Zemlia, Lapponia, Siberia sett., Islanda (in cui venne introdotto). Unisce a questa specie: il *R. sibiricus* Murray della Siberia orientale e del Kamtschatka; il *R. spitzbergensis* Murray (3) delle Spitzberghe; il *R. groenlandicus* Linn. della Groenlandia; il *R. arcticus* Richards dell'America artica.
- 2° *Rangifer caribou* Linn. dell'America settentrionale.
- 3° *Rangifer terraenovae* Bangs. — Terra Nuova.

(1) *Bemerkungen über zwei aus Spitzbergen stammende Rentierschädel*, “ Jahreshefte des Vereins für vaterländische Naturkunde in Württemberg „, 1893, p. 111.

(2) Berlino, 1898, pag. 887.

(3) Il Trouessart avrebbe dovuto far seguire al nome *spitzbergensis* quello di Andersén, che ha la priorità rispetto a quello di Murray. Il lavoro dell'Andersén è del 1862, quello del Murray è del 1866.

Una divisione di specie così fatta appare, in vero, poco razionale, come verrà indicato in seguito.

In questi ultimi tempi altri autori cercarono di precisare meglio i caratteri differenziali di altre forme di Renne abitanti l'America del Nord, la Siberia, la Groenlandia, ecc. (1), e il Lydekker nella sua recente opera monografica intitolata: "The deer of all Lands", (Londra, 1898) ritiene la specie *Rangifer tarandus* (Linn.) divisibile nelle razze seguenti (2):

- a) *Rangifer tarandus typicus* della Scandinavia, della Svezia, della Lapponia, della Russia europea e di parte non ben precisata ancora della Siberia.
- b) " " *spitzbergensis* — Spitzberghe.
- c) " " *caribou* — America del Nord (in parte) e forse nella porzione Nord-Est dell'Asia.
- d) " " *terrae-novae* — Terra Nuova (3).
- e) " " *groenlandicus* — Groenlandia (4).
- f) " " *arcticus* — America artica fino al mar polare (5).

Recentemente al tutto Seton-Thompson che ha esplorato il Nord della Colombia Britannica e l'Alaska (Bull. American Museum of Nat. Hist., vol. XIII, p. 31, 1900) ha descritto una nuova specie di Renna col nome di *Rangifer montanus* (Ottawa Naturalist, XIII, n. 5 - Agosto 1899). Questa specie di Renna venne poi studiata più minutamente da S. A. Allen (Bull. American Museum of Nat. Hist., vol. XIII, p. 1-18, 1900).

L'esame dei lavori citati mostra le numerose divergenze degli autori intorno al modo di valutare i caratteri differenziali delle varie forme di Renne. divergenze che dipendono in gran parte dallo scarso materiale riferentesi alla maggior parte delle forme stesse, che sino ad ora venne studiato.

Il materiale per lo studio delle Renne è in realtà assai difficile da riunirsi sia per

(1) Per la forma americana cfr. ANDUBON and BACHMAN, "Quadr. N. Amer.", vol. III (1853). — BAIRD, "N. Amer. Mamm.", (1857). — J. A. ALLEN, "Bull. Amer. Mus.", vol. VIII (1896). — MILLER, "Proc. Boston Soc.", vol. XXVIII (1897).

(2) Il Lydekker nella diagnosi del genere *Rangifer* dice: "Upper canines wanting". In tutti i crani da me esaminati delle isole Spitzberghe, di Norvegia, di Siberia, di Groenlandia, giovani e adulti dei due sessi, ho trovato i canini superiori relativamente ben sviluppati, come si può vedere dalle descrizioni e dalle figure unite a questo lavoro.

(3) Per la forma di Terranuova cfr. BANGS, *Descript. of Newfoundland Caribou*, Boston (1896). — J. A. ALLEN, "Bull. Amer. Mus.", vol. VIII, (1896).

(4) Per la forma di Groenlandia, Robert Brown nel 1868 nel suo lavoro: *On the Mammalian Fauna of Greenland* ("Proceed. Zool. Soc. of London", p. 330, 1868), a proposito della Renna dice: "*Rangifer tarandus* (Linn.), var. *groenlandicus* Kerr. I will not here enter into any discussion of the vexed question of the identity of the European and American Reindeers, or whether the Greenland Reindeer is specifically distinct from the American species; suffice it to say that the heading of this note sufficiently expresses my views on the subject, after very excellent opportunities of comparison and study, and that I consider the Greenland Reindeer only a climatic variety of the European species. I have, moreover, seen specimens of Reindeer horns from Greenland which could not be distinguished from European, and *vice versa*. On the whole, however, there is a slight variation, which may be expressed by the trivial name to which I have referred at the cement of these remarks". Cfr. anche: CATON, *Antelope and Deer of America* (1877). — J. A. ALLEN, Op. cit. (1896).

(5) Pel *Rangifer tarandus arcticus*, cfr. J. A. ALLEN, op. cit. (1896).

la natura di molti dei luoghi dove le Renne vivono, sia anche pel fatto che, fino ad ora, pochi viaggiatori si curarono della cosa. Lo stesso British Museum, come si può vedere dall'opera recente sopra citata del Lydekker, presenta molte lacune a tale riguardo (1).

Molto importante è quindi, dal punto di vista scientifico, il materiale relativo alle Renne delle isole Spitzberghe che S. M. il Re Vittorio Emanuele III raccolse nell'anno 1898 durante un viaggio che egli fece in compagnia di S. M. la Regina a bordo del yacht "Yela" (2) e da Lui dato in dono, con altre interessanti collezioni zoologiche, al R. Museo di Zoologia e di Anatomia Comparata di Torino.

"In sette giornate di caccia nelle isole Spitzberghe (3) furono uccisi: 52 renne; 1600 circa uccelli varii, tra cui moltissimi eider; 6 foche; 1 volpe.

"Buona parte di questa ricca preda è dovuta a S. A. R. la Principessa di Napoli, ardita ed instancabile nella marcia quanto l'augusto Principe, e del pari abilissima nel tiro, tanto da cogliere a palla gabbiani al volo".

Due Renne intiere, numerose teste di Renne giovani, semiadulte, adulte, maschi e femmine e numerosissimi cranii di tutte le età, che io verrò enumerando più sotto, sono oggi prezioso ornamento delle collezioni del Museo Torinese e formano una ricca serie di materiali relativi alle Renne delle isole Spitzberghe.

Come materiale di confronto ho potuto avere due cranii colle corna (♂) di Siberia; un cranio (♂) colle corna di Holstenborg (Groenlandia), 2 paia di corna di ♂ adulti dell'America settentrionale, due cranii ♂ di Norvegia ed un cranio di ♂ colle corna molto sviluppate avuto dal Museo di Torino da quello di Copenaghen in sul principio del secolo scorso e che, dai caratteri che esso presenta, proviene, molto probabilmente, dalle isole Spitzberghe; tre paia di corna ♂ di Norvegia e tre paia di corna ♀ pure di Norvegia.

Se altri, disponendo di serie numerose di cranii e di corna di Renne, vorrà procedere ad uno studio minuto di comparazione seguendo il metodo quantitativo statistico da me proposto, od altro analogo (ed ho appositamente dato in fine a questo lavoro le misure assolute affinchè esse possano servire anche ad altri metodi di comparazione e di calcolo), è lecito sperare si possa giungere a chiarire anche per le altre forme di Renne, come credo di esser riuscito a fare per quelle delle isole Spitzberghe, il loro valore tassonomico.

Lo studio delle Renne è del resto non solo interessante dal punto di vista speciografico; ma anche, data la loro grande area di distribuzione geografica e la natura molto diversa dei luoghi da esse abitati, dal punto di vista della conoscenza delle leggi generali dell'adattamento e della variazione.

(1) Colgo questa occasione, per precisare una notizia che si legge nella pubblicazione di Nordenskjöld sul viaggio della "Vega". A pag. 99 della traduzione italiana è detto: "Nel Museo di Tromsø si conserva lo scheletro d'una renna uccisa nella Terra di Re Carlo, che ai lombi aveva un strato di grasso dai 7 agli 8 centimetri". Ora il sig. Sparre Sneider del Museo di Tromsø, al quale mi sono rivolto per ottenere la fotografia del sopradetto scheletro, cortesemente mi scrive: "Es ist richtig, dass im 1872 (oder 73) ein Rennthier auf K. Karls Land ulegt würde, im Museum ist aber Kein Skelett, nur eine *maxilla inferior* und ein Stück gezalzenes Fleisch mit 3 Zoll Speck von diesem Exemplar".

(2) X. Y., *Sulle coste di Norvegia e delle Spitzberghe*. Appunti di un viaggio compiuto nell'estate 1898 dal yacht "Yela" di proprietà di S. A. R. il Principe di Napoli; "Memorie della Soc. geogr. ital.", vol. IX, 1899, pag. 82 e segg.

(3) Op. cit., pag. 101.

II.

I crani delle Renne delle isole Spitzberghe che io ho avuto a mia disposizione mancano, in misura maggiore o minore, della porzione posteriore-inferiore della scatola cranica, poichè questa venne tolta nel preparare la pelle della testa; alcuni sono stati segati superiormente per esportarne le corna, e quindi mancano della volta cranica. Anche in queste condizioni i crani possono tuttavia servire per lo studio di numerosi caratteri, come verrò esponendo in seguito.

Nello studio di questi crani ho applicato il metodo del *coefficiente somatico* e il metodo *quantitativo statistico* da me proposti in precedenti pubblicazioni (1). Essi danno buoni risultamenti per una comparazione dei caratteri fra loro e fra specie diverse, e non solo concedono di valutare l'importanza e la direzione delle variazioni: ma rendono utile lo studio di qualunque serie di materiali, poichè i risultamenti sono facilmente comparabili con altri ottenuti collo stesso procedimento.

La *lunghezza base* scelta in questo studio è la distanza che passa trasversalmente fra le metà dei fori sopraciliari, distanza che si può misurare facilmente con sufficiente esattezza e che nei crani a mia disposizione era in generale possibile perchè fuori delle parti state esportate.

I crani ho diviso in varie serie, nel modo che segue, secondo l'età loro presumibile. Per fare ciò ho seguito il criterio della dentatura, il solo che io potessi seguire per le ragioni sopra dette intorno alle condizioni dei crani stessi. L'esame della dentatura, dà, del resto, in molti casi dati più sicuri di quello delle corna per determinare entro certi limiti l'età degli individui di Renna:

- 1^a Serie. Individui giovanissimi - Molari superiori ed inferiori in numero di 3 o 4 per parte.
- 2^a „ Individui maschi giovani - Molari superiori ed inferiori in numero di 5 per parte. Il 6° molare non è ancora spuntato.
- 3^a „ Individui maschi semiadulti - Molari superiori in numero di 6. Il 6° molare in via di uscire, od uscito da poco - Molari inferiori in numero di 5 o di 6.
- 4^a „ Individui maschi adulti - Molari superiori ed inferiori in numero di 6 e più o meno logori dall'uso.
- 5^a „ Individui femmina semiadulti. Molari superiori in numero di 5 o di 6. Il 6° molare in sulla via di spuntare. Molari inferiori in numero di 5.

(1) Cfr. L. CAMERANO, *Lo studio quantitativo degli organismi ed il coefficiente somatico*, "Atti della R. Accad. delle Scienze di Torino", vol. XXXV, 1900. — *Lo studio quantitativo degli organismi e gli indici di variabilità, di variazione, di frequenza, di deviazione e di isolamento*, Ibidem. — *Osservazioni intorno al modo di dividere la "lunghezza base" nel calcolo del coefficiente somatico*, "Boll. dei Musei di Zool. e Anat. comparata di Torino", vol. XV, n. 373, 1900. — *Ricerche intorno alla variazione del "Bufo vulgaris"*, Laur., "Memorie della R. Accad. delle Scienze di Torino", ser. II, vol. L, 1900.

La prima serie è formata da 7 crani			
„ seconda	„	„	5
„ terza	„	„	11
„ quarta	„	„	10
„ quinta	„	„	8

In totale sono 41 crani di Renne delle Spitzberghe che io ho studiato e misurato col metodo sopramenzionato. Ho studiato inoltre altri 8 crani della stessa località, nei quali era stata segata la parte superiore per modo da non concedere più la misura della *lunghezza base* sopra indicata.

Lunghezza assoluta.

Per indicare la lunghezza assoluta dei crani sarebbe stato conveniente misurare, come ha fatto il Nitsche (1), la base del cranio dal margine anteriore del foro occipitale all'estremità dell'osso incisivo. Non potendosi nei nostri crani procedere a tale misura, per mancanza quasi totale dell'occipitale, ho pensato di servirmi come misura assoluta per indicare la lunghezza del cranio *della distanza* che corre dal condilo alla base del 1° incisivo della mascella inferiore. Anche questa misura, come la precedente indicata, può servire per uno studio comparativo della lunghezza assoluta dei crani in questione.

I risultati ottenuti sono i seguenti, espressi in millimetri:

- 1^a Serie. Individui giovanissimi - Classi di varianti (2): 130-140₄-150.
 2^a „ Maschi giovani - Classi di varianti: 188-195-205-(206,50)-210₂-225₂.
 3^a „ Maschi semiadulti - Classi di varianti: 200-210-213₂-215₄-(222,50)-223-225-230-235-237-240-245.
 4^a „ Maschi adulti - Classi di varianti: 225₃-227-230₃-235-(237,50)-240₂-250.
 5^a „ Femmine semiadulte - Classi di varianti: 189-190-192-193₂-195-(197)-200-205.

Un'idea generale della grandezza assoluta del cranio si può avere anche considerando la *lunghezza* scelta come *base*, cioè la distanza trasversale fra le metà dei fori sopraciliari.

- 1^a Serie. Individui giovanissimi - Classi di varianti (2): 51-52-53-(54)-55-56₂-57.
 2^a „ Maschi giovani - Classi di varianti: 59-60-63-(64)-68-69.
 3^a „ Maschi semiadulti - Classi di varianti: 60-62-63-64-67₃-68-69-70₂.
 4^a „ Maschi adulti - Classi di varianti: 64₂-66₂-67₂-68-69-70.
 5^a „ Femmine semiadulte - Classi di varianti: 60-62-63-(64,50)-65-66₂-67-69.

(1) Op. cit.

(2) Il numero stampato in carattere più grosso e nero è quello della *classe media*. Se esso è collocato fra parentesi vuol dire che nella serie studiata esso non è stato verificato. I numeri a sinistra della classe media indicano le classi di varianti inferiori alla media; quelli a destra le classi di varianti superiori alla media stessa. I numeri più piccoli collocati in basso a destra di ciascuna classe indicano la *frequenza* della classe nella serie. — Una classe la di cui frequenza è eguale ad 1 non porta nessun numero più piccolo a destra.

Calcolando l'indice di variabilità (A) si può vedere che la variabilità della misura presa come MISURA BASE non è molto grande nelle singole serie studiate. Infatti:

Nella Serie	1 ^a	abbiamo	A	=	7
"	2 ^a	"	"	=	11
"	3 ^a	"	"	=	11
"	4 ^a	"	"	=	7
"	5 ^a	"	"	=	10.

III.

Considerazioni tassonomiche sulle Renne delle isole Spitzberghe, di Groenlandia, di Siberia e di Norvegia.

Dalla descrizione delle singole ossa del cranio delle Renne delle Spitzberghe, dalla loro comparazione con quelle delle Renne di altre località, dallo studio delle estremità e dalla descrizione delle corna risulta:

1° Le Renne delle Spitzberghe sono notevolmente diverse da quelle di Groenlandia, di Siberia e di Norvegia;

2° Le Renne di Groenlandia, di Siberia, di Norvegia sono pei caratteri osteologici notevolmente simili fra loro;

3° Dal punto di vista tassonomico non è accettabile l'idea del Lydekker (1) di dare alle Renne delle Spitzberghe, di Groenlandia e di Norvegia, ecc. eguale valore di *sottospecie* o di *varietà*. Neppure si può accogliere la divisione seguita dal Trouessart (2) di dividere le Renne in 3 specie: *R. tarandus* Linn. (nella quale sono comprese le Renne delle Spitzberghe, della Groenlandia, della Norvegia, della Siberia e dell'America artica), *R. caribou* dell'America settentrionale e *R. Terraenovae* di Terra Nuova.

Per poter procedere ad un raggruppamento tassonomico, delle varie forme di Renne, a mio avviso migliore, è d'uopo anzitutto considerare il valore delle differenze che le forme stesse presentano.

I caratteri differenziali del cranio devono, sembra a me, essere divisi in due categorie: 1° caratteri differenziali fondamentali; 2° caratteri di rassomiglianza prodotti da fenomeni di convergenza e aventi la loro probabile causa prima nelle modificazioni di sviluppo e di forma avvenute nelle corna. Appartengono alla prima categoria le differenze delle ossa nasali, dei mascellari superiori nei loro margini a contatto coi nasali stessi, il maggior o minor sviluppo dei denti e particolarmente dei molari tanto nella mascella superiore, quanto nella mascella inferiore; la posizione delle ossa intermascellari accessorie, lo sviluppo delle cavità orbitarie.

Appartengono alla seconda categoria, ad esempio, le modificazioni che si osservano nella parte cranica propriamente detta, al disopra delle cavità orbitarie e le differenze della parte latero-posteriore della parte cranica propriamente detta.

(1) Cfr. cap. 1° di questo lavoro.

(2) Id. id.

Alle differenze osteologiche del cranio fanno seguito quelle di altre parti dello scheletro. A questo riguardo non ho potuto studiare che quelle dei piedi (metatarso, metacarpo, falangi). Forse altre ne esistono che potranno essere messe in chiaro da uno studio comparativo completo dello scheletro delle Renne delle varie località. Vengono in terza linea, a mio avviso, le differenze o le rassomiglianze delle corna.

Le Renne, complessivamente considerate, presentano nelle loro corna un unico piano fondamentale di struttura, il quale varia tuttavia assai, si potrebbe dire, in due direzioni: 1° Il fusto principale delle corna tende ad allungarsi e a divenire cilindrico per la quasi totalità della sua lunghezza; 2° Il fusto principale delle corna tende invece ad accorciarsi e ad allargarsi a modo di lamina per una maggiore o minore parte della sua lunghezza.

Alla prima categoria di corna appartengono quelle delle Renne di Norvegia, di Groenlandia, delle Spitzberghe e quelle dell'America artica: alla seconda appartengono le Renne di Siberia e dell'America settentrionale. Le variazioni sopradette delle corna, per quanto posso giudicare, non sono in rapporto colle differenze fondamentali (1ª categoria sopradetta) delle ossa del cranio.

Fatta astrazione dell'azione dell'addomesticamento che in generale tende a produrre, a quanto pare, nelle Renne una riduzione di sviluppo nelle corna, le Renne con corna a fusto principale lungo e cilindrico si trovano in località in cui mancano le foreste e a clima rigido, mentre le Renne con corna a fusto principale più corto e appiattito si trovano in località ricche di foreste e a clima più mite. Sarebbe a questo riguardo utile fare uno studio comparativo dei resti di Renne fossili che vissero nell'Europa centrale.

Ciò premesso, tenendo conto del fatto che sia nell'America del Nord, sia nella Siberia, le Renne emigrano volentieri verso il Nord fuori della zona delle foreste, per fuggire, come è noto, la molestia dei ditteri; si può pensare che le forme delle corna delle Renne che presentemente abitano le terre nude settentrionali tanto dell'Asia quanto dell'America siano derivate da modificazioni di corna molto appiattite come quelle del *R. caribou* e del *R.* di Siberia (1).

La forma e lo sviluppo dei pugnali sono molto variabili tanto nell'un tipo di corna quanto nell'altro. Si può tuttavia osservare che nel tipo a corna con fusto principale cilindrico meno frequenti sono nei pugnali stessi le dilatazioni palmate: fa eccezione il 1° pugnale principale, il quale spesso assume questa forma.

Sono anche da considerarsi le differenze di colore della pelle, le quali appaiono abbastanza spiccate secondo le descrizioni dei vari autori.

Non volendo formulare conclusioni più estese di ciò che mi concedono strettamente le ricerche personali dirò:

1° Le Renne delle Spitzberghe costituiscono una forma ben distinta pei caratteri osteologici del cranio e delle estremità e meritano di essere indicate con nome specifico distinto: *Rangifer spitzbergensis* Andersén;

2° Le Renne di Groenlandia, di Norvegia, di Lapponia e forse di una parte della Siberia si possono probabilmente riunire sotto un solo nome specifico *Rangifer tarandus* (Linn.).

(1) Cfr. LYDEKKE, op. cit., pag. 37 e SCHARFF, "Proceed. Iris Akad. ", ser. 3ª, vol. IV (1897).

Seguendo le idee già espresse e discusse nel mio precedente lavoro intorno alla "Variazione del *Bufo vulgaris* „ (1) rispetto al significato in cui si deve, a mio avviso, adoperare la parola *varietà* in tassonomia, io distinguo le due *varietà* seguenti nel *Rangifer tarandus* (Linn.), tenendo conto della forma del fusto principale delle corna.

Var.: *cylindricornis*. Norvegia, Lapponia, Groenlandia (2),

Var.: *compressicornis*. Siberia (probabilmente in parte).

3° È probabile che le Renne americane si possano pure raggruppare sotto un nome specifico: *Rangifer caribou* (Gmel.) e che vi si possano pure distinguere due varietà:

Var.: *cylindricornis* (*Rangifer arcticus* Rich.) dell'America artica, e probabilmente porzione dell'Asia artica.

Var.: *compressicornis*, America settentrionale (*R. caribou* Gmel. tipico, *R. Terraenovae* Allen) Terranuova, e (*R. montanus*, Seton-Thompson) Nord della Colombia Britannica.

Non ho avuto a mia disposizione cranii di Renne americane per poter stabilire confronti con quelli delle regioni europee ed asiatiche, quindi non intendo di trattare a fondo la questione se le Renne americane debbano realmente essere separate specificamente dalle Renne europee ed asiatiche e se le Renne americane debbano ritenersi una sola specie o più specie distinte.

Come già ho detto sopra, a mio avviso, il solo esame delle corna non è sufficiente alla separazione specifica delle Renne; ma è necessario procedere ad uno studio comparativo, minuto dei cranii. Dirò tuttavia che l'esame delle figure delle corna e dei cranii del *Rangifer montanus* del Nord della Colombia Britannica mi fa credere ad una rassomiglianza notevole fra questa forma di Renna e la Renna della Siberia, la quale a sua volta, per la forma del cranio, è affine alla forma scandinava.

L'esame delle corna del *R. montanus* figurate dall'Allen (Bull. Americ. Mus. Nat. Hist., XIII, 1900) mi conferma pure nell'idea sopra espressa del variare indipendente della forma delle corna rispetto alla forma fondamentale del cranio, e del variare della forma del cranio dal Sud al Nord delle Renne nella loro distribuzione geografica.

Il *R. montanus* per ciò che riguarda le corna, si potrebbe dire una forma intermedia fra il *R. caribou* tipico e il *R. arcticus*. Il *R. groenlandicus* (si debba riunire questa forma, come io ho proposto, a quella scandinava o a quella americana (*R. caribou*)) rappresenta un tipo di modificazione estrema.

(1) " Mem. della R. Accad. delle Scienze di Torino „, ser. II, vol. L, pag. 111 e segg.

(2) " Je ne sais si l'on a essayé d'introduire au Groenland des rennes domestiques de la Laponie. Un faon que l'on avait capturé près de Godthaab fut apprivoisé très facilement. On raconte qu'un roi de Danemark a fait transporter des rennes de Norvège au Spitzberg; peut-être faut-il rapporter ce renseignement à quelque tentative faite pour introduire l'élevage de cet animal au Groenland „ (A. E. NORDENSKJÖLD, *La seconde expédition suédoise au Groenland*, trad. francese, Paris, Hachette, 1888, pag. 423). — Nordenskjöld portò nella sua spedizione alle isole Spitzberghe nel 1872-73, quaranta Renne domestiche, le quali fuggirono qualche giorno dopo che erano state sbarcate (op. cit., pag. 140). Si trattava però di Renne castrate (*Viaggio della " Vega „*, trad. italiana, vol. I, pag. 96).

Le Renne presentemente conosciute si possono forse disporre provvisoriamente nel modo seguente:

- 1° Gruppo. Contiene una sola specie ben distinta, il *Rangifer spitzbergensis* Andersén, limitato, per quanto se ne sa ora, alle isole Spitzberghe.
- 2° Gruppo. Contiene forse anche una sola specie propriamente detta, il *Rangifer tarandus* (Linn.), distribuito nelle terre che circondano le regioni polari artiche, con variazioni nelle corna e forse anche nell'ingrossamento delle ossa delle estremità e nella colorazione, che si mostrano spiccate dal Sud al Nord tanto nel continente antico quanto nel continente nuovo, e che si possono disporre nel modo seguente, tenendo conto delle denominazioni state assegnate dagli autori alle varie forme (1):

	AMERICA	EUROPA	ASIA
Regioni polari propriamente dette	<i>R. arcticus</i> <i>R. groenlandicus</i>		<i>R. arcticus</i> (?)
Regioni settentrionali intermedie	<i>R. montanus</i>	<i>R. tarandus</i>	<i>R. tarandus</i>
Regioni relativamente meridionali	<i>R. Terraenovae</i> <i>R. caribou</i>		<i>R. sibiricus</i>

La diagnosi del *Rangifer spitzbergensis* Andersén può essere formulata nel modo seguente:

Rangifer spitzbergensis, Andersén.

Andersén " Oefversigt of Kongl. Ventenskaps-Akad. Förhandl. ", Stocolma, 1862, p. 457.

Ossa nasali coi loro margini esterni divergenti nel loro terzo anteriore; ossa nasali superiormente depresse e senza rialzi longitudinali; apice anteriore della sutura mediana dei nasali collocata notevolmente in alto rispetto agli apici dei prolungamenti anteriori dei nasali; margine anteriore dei nasali senza intaccature e quindi i prolungamenti mediani anteriori lungo la sutura mediana dei nasali rudimentali o mancanti: cavità orbitarie grandi e notevolmente sporgenti ai lati e sulla parte superiore del cranio; solco sopra orbitario lungo e profondo; mascellari superiori rigonfi longitudinalmente; denti molari della mascella superiore e della

(1) Per la cortesia del Prof. E. L. Mark, direttore del " Museum of Comparative Zoology ", di Cambridge Mass., ho potuto avere le fotografie delle ossa metatarsali del *R. caribou*. Da esse e dall'esame delle figure dei crani, che si trovano in vari Autori, risulta una spiccata rassomiglianza fra questa forma di Renna e quella di Norvegia. Saranno ad ogni modo utili altre ricerche più minute e complete sui loro caratteri osteologici, onde giungere ad una conclusione sicura.

mascella inferiore relativamente molto grandi e quindi lo spazio che essi occupano relativamente lungo; porzione anteriore del capo e della mascella inferiore, al davanti dei molari, relativamente corta; capo in complesso corto e tozzo.

Ossa metatarsee, metacarpee e delle falangi relativamente corte e spesse, unghie relativamente larghe e spesse.

Corna con fusto principale cilindrico e pugnali di forma variabile; spesso il 1° pugnale è palmatiforme; nei vecchi individui ♂ le dimensioni generali non sono inferiori a quelle dei vecchi individui di Norvegia e di Lapponia, la qual cosa unita alla mole generale dell'animale in complesso inferiore a quella delle Renne di queste ultime località dà a quelle delle Spitzberghe una *facies* speciale.



Rangifer spitzbergensis Andersén. — Cranio e corna.

L'animale in abito invernale è di color bianco-sporco, del colore, come venne detto, delle placche di neve distese sul terreno e sporche di terriccio; le orecchie internamente di color grigio nero; il contorno degli occhi è nero; nere sono le parti laterali del muso; posteriormente alle aperture delle narici la macchia nera si estende lateralmente, fino al margine della bocca. La parte anteriore del muso, fra le narici e il contorno anteriore della bocca, sono bianchi e queste parti spiccano sulle parti nere sopradette del muso e sul fondo biancastro del rimanente del corpo; la parte mediana superiore della regione facciale è nerastra fino a livello degli occhi: la fronte è bianco-sporca come il resto del corpo. La peluria che ricopre le corna è bruniccia, più scura alla base e nella parte laterale esterna delle corna, più chiara nella parte distale delle corna stesse. Le regioni metacarpea e metatarsea sono bruno-nerastre soprattutto nella loro parte prossimale. La coda nella livrea estiva è superiormente grigio-nera come il resto del corpo ed inferiormente è bianca. L'animale in livrea estiva è di color grigio più o meno nerastro o brunastro: le macchie bianche della porzione internasale e della regione anteriore del muso sempre ben

spiccate. La fronte e il margine delle orecchie sono biancastri: la macchia nera circumolare spiccata: la gola è grigio-chiara o biancastra; il vertice del capo e la regione laterale intorno alle orecchie sono grigio-biancastre.

Gli individui molto giovani in livrea d'inverno hanno colorazione bianco-chiara, con macchie del capo meno scure degli adulti e con tendenza al color bruno.

Negli " *Appunti* di un viaggio compiuto nell'estate 1898 dall'yacht " Yela „ di proprietà di S. A. R. il Principe di Napoli „ (1) sono molto ben indicate le caratteristiche esterne principali delle Renne delle Spitzberghe colle seguenti parole:

“ La Renna, simile alla Renna domestica della Norvegia e della Lapponia, si “ distingue da questa pel corpo meno snello, per gli arti meno alti, per la testa più “ corta e alquanto più piccola, per le corna in generale meno sviluppate e più ir- “ regolari nella ramificazione. Vive in branchi, si nutre di muschi e di licheni. È tut- “ tora una incognita il come questo artiodattile riesca a trovare pascolo nella cruda “ freddissima stagione invernale. Si vuole che nell'inverno esso abiti gli altipiani “ centrali delle Spitzberghe, ove dominano venti impetuosi che impediscono alla neve “ di raccogliersi sul suolo, il quale, rimanendo scoperto, offre loro nutrimento. Sta di “ fatto che le Renne da noi cacciate all'inizio della buona stagione, allorchè a mala “ pena le nevi e i ghiacci cominciavano a sciogliersi, erano in ottimo stato di nutri- “ zione, e la carne che ne mangiammo era tenera e squisita al gusto. La Renna si “ lascia facilmente avvicinare dal cacciatore sino a distanza di 50 metri ed anche “ minore; che se poi il cacciatore si arresta immobile, avviene spesso che questo “ animale, spinto da curiosità, gli si avvicini a sua volta a breve portata. I colpi di “ fucile non lo intimoriscono. Epperò per fare abbondante caccia di Renne, oltrechè “ di buone gambe, di buoni polmoni e di abilità nel tiro, fa d'uopo di calma e di “ pazienza „.

Credo utile di ricordare qui le parole seguenti della comunicazione fatta da S. A. S. il Principe Alberto I di Monaco al Museo di Parigi intorno alla sua esplorazione nelle isole Spitzberghe nel 1898 (2): “ ... les terres de Barents et de Edge, “ qui forment la côte orientale du Storfjord, sont habitées par des Rennes. Mais c'est “ sur la côte occidentale de Spitzberg, au fond de l'Isfjord, que j'ai eu l'occasion “ d'observer ces derniers animaux.

“ Durant ces explorations à l'intérieur, pendant lesquelles je rencontrai un si “ grand nombre de Pétrels (*Fulmarus glacialis*), j'ai observé l'insouciance des Rennes “ vis-à-vis de l'homme; leur vue et leur ouïe sont lentes à les prévenir du danger.

“ Sur les terrains dénudés qu'ils habitent, je les ai approchés jusqu'à une centaine “ de mètres sans qu'ils manifestassent de l'inquiétude; et lorsque leur tête finissait “ par se tourner vers moi, c'était sans nervosité. Si, alors, je m'accroupissais en me “ balançant de manière à ne plus leur présenter qu'une forme humaine très vague, “ ces animaux faisaient lentement quelques pas vers moi. Quand ils s'éloignaient, “ même après que l'un d'eux fût tombé sous un coup de carabine, ils semblaient “ être plutôt sous l'impression de l'étonnement que sous celle de la peur et ils s'ar-

(1) ANONIMO. X. Y., " Memorie della Società Geografica Italiana „, vol. IX, 1899, pag. 102.

(2) " Bulletin du Muséum d'Histoire naturelle „, Paris, 1899, pag. 10.

“ r taient sans cesse pour se retourner. Deux explications de cette bizarrerie phy-
 “ siologique sont possibles: les Rennes oublient pendant huit ou dix mois de s curit 
 “ absolue un peu de la frayeur que deux ou trois Norv giens leur ont caus e lors
 “ des beaux temps; ou bien il descendent d’anc tres domestiqu s et c’est l’atavismo
 “ qui leur donne cette belle ignorance du danger. J’ajouterai qu’ils n’ont pas d’autres
 “ ennemis que les rares humains susdits, car les Ours blancs se nourrissent des
 “ Phoques, dont la graisse est un aliment favorable aux habitants de la banquise et
 “ des neiges „.

La prima delle spiegazioni pu  essere accolta nelle sue linee generali, non certamente la seconda: le Renne delle Spitzberghe non discendono da alcuna forma stata addomesticata: esse appartengono ad una specie ben distinta come sopra   stato detto; d’altra parte poi non si saprebbe in questo caso vedere l’azione di un atavismo (quando questo avesse esistito, il che qui non   il caso) del genere di quello supposto dal Principe di Monaco, che dovrebbe essere molto antico, mentre   noto che, in generale, l’animale discendente da individui stati addomesticati, ritornando alla vita libera, perde in brevissimo tempo i caratteri di animale domestico.

Rispetto alla vita delle Renne nelle isole Spitzberghe ricorder  le parole seguenti del Nordenskj ld (Viaggio della “ Vega „, traduz. ital., vol. I, p. 99): “ D’estate la
 “ Renna si trattiene sui campi erbosi, nelle vallate dell’isola sgombre di ghiaccio;
 “ ad autunno inoltrato si ritira, a quanto ne dicono i cacciatori, alle spiagge del
 “ mare per mangiare l’alga che si trova ammassata sulle spiagge, e d’inverno si
 “ reca sulle alture coperte di musco all’interno del paese, dove sembra viva a tutto
 “ suo agio, bench  il freddo debba essere d’inverno tremendamente rigido. Infatti,
 “ quando a primavera le Renne tornano alla costa, sono ancora molto grasse; ma,
 “ dopo poche settimane, quando s’  formato sulla neve un lembo di ghiaccio ed una
 “ crosta gelata rende poco accessibili i pendii dei monti, diventano magre al punto
 “ che non si possono pi  mangiare. D’estate per  ingrassano ben presto: anzi d’au-
 “ tunno arrivano al punto che in un’esposizione di bestiame otterrebbero certamente
 “ il premio. Nel Museo di Troms e, ad esempio, si conserva lo scheletro di una
 “ Renna uccisa nella Terra di Re Carlo, che ai lombi aveva uno strato di grasso
 “ dai 7 agli 8 centimetri (1).

“ Nelle regioni in cui le si d  la caccia, la Renna   molto selvatica; per , purch 
 “ il terreno non sia perfettamente piano, si pu  benissimo accostarsele a tiro, purch 
 “ s’abbia la precauzione d’avvicinarsi dalla parte del vento. Nell’epoca degli amori,
 “ che cade nell’autunno inoltrato, avviene talvolta, a quanto dicono, che i maschi
 “ delle Renne aggrediscono il cacciatore „.

Anche l’asserzione che la Renna non abbia a temere l’orso polare non pare accettabile, dati i costumi di quest’ultimo e la sua voracit  grandissima, come risulta dalle osservazioni dei viaggiatori polari anche i pi  recenti. Il Nordenskj ld, per non citare che un esempio, nel capitolo quarto della sua relazione del viaggio della “ Vega „, dice: “ In una localit  non molto lontana da Port-Dixon il capitano Palander ci
 “ precedeva nella lancia a vapore per esaminare le acque ancora sconosciute. Nel
 “ cammino egli incontr  ed uccise un orso maschio di grandezza e grossezza straor-

(1) Vedi a proposito di questo particolare una precedente nota nel presente lavoro.

“ dinarie. Al pari dell'orso ucciso ivi nel 1875 da Théel, anche questo non aveva
 “ nello stomaco che musco e radici; ora non essendo probabile che in quella regione
 “ l'orso possa pigliare d'estate molte foche, è lecito supporre che il suo nutrimento
 “ consista principalmente in sostanze vegetali, a cui forse è da aggiungere qualche
 “ Renna che gli riesce a scannare. Nel 1875 vedemmo colà un vecchio orso maschio
 “ che pareva pascolasse pacificamente insieme ad alcune Renne, probabilmente col-
 “ l'intenzione di accostarsi ad una di esse per ghermirla „.

Per la distribuzione delle Renne nelle Spitzberghe in tempi passati e presentemente si consultino anche i lavori sopracitati del Newton, del Malmgren, ecc.

IV.

Comparazione dei crani e delle loro parti di Renne delle Spitzberghe, di Groenlandia, di Norvegia e della Siberia.

Dal materiale da me studiato e dai dati che ho potuto ricavare dalle descrizioni dei vari autori si possono dedurre le considerazioni seguenti:

Parietale. — La misura *rs* (1) è molto variabile anche nei ♂ adulti e non mi pare possa fornire caratteri differenziali fra gli individui delle varie località. La misura *ab* (1) che si riferisce al prolungamento mediano è in complesso maggiore nelle Renne delle Spitzberghe che non nelle altre. Nei maschi adulti dà la media 46,50 e la classe estrema 67. Questo prolungamento manca nelle Renne studiate di Siberia; manca quasi totalmente nel cranio di Norvegia studiato dal Nitsche; in quelle da me esaminate ha 34-42. Nella Renna di Groenlandia ha: 39.

Frontale. — La lunghezza della sutura mediana longitudinale dei frontali non presenta differenze importanti nei crani delle varie località: essa dipende del resto, in parte, dallo sviluppo maggiore o minore del prolungamento *ab* del parietale. La lunghezza e lo sviluppo del prolungamento dei frontali fra i nasali si comportano diversamente nei crani delle varie località. In quelli delle Spitzberghe (♂ adulti) si ha la media 70,50 e una classe maggiore 118. Nei crani di Siberia si ha soltanto: 48-62, in quello di Groenlandia: 49, e nei crani di Norvegia: 38-46. Nel cranio di Norvegia studiato dal Nitsche il prolungamento è minimo.

La porzione laterale dei frontali che concorre alla formazione della cavità orbitale, nelle Renne delle Spitzberghe (♂ adulti) ha: media = 109, classe maggiore = 131. In quelle di Siberia è: 98-106. In quella di Groenlandia: 112; in quelle di Norvegia è: 82-102. Si ha perciò una notevole differenza fra le Renne delle Spitzberghe e quelle di Siberia, Groenlandia e Norvegia nel senso che nelle prime la parte ossea delle cavità orbitali è più sviluppata che non nelle seconde. La sporgenza delle cavità orbitarie sulla parte mediana del frontale dà nelle Renne delle Spitzberghe (♂ adulti):

(1) Vedasi la descrizione del parietale nel capitolo della descrizione di questo osso, che viene in seguito.

media = 76, classe maggiore 90. In quelle di Siberia si ha: 27-33, in quella di Groenlandia: 29, in quelle di Norvegia: 30-42. Perciò le cavità orbitarie dei crani delle Renne delle Spitzberghe danno al capo nella regione da esse occupata un *facies* al tutto caratteristico.

Il solco sopraorbitario non presenta differenze molto spiccate fra le Renne della Siberia e quelle delle Spitzberghe dove è ben sviluppato. Molto meno sviluppato, come notò pure il Nitsche, è nelle Renne di Norvegia.

La lunghezza del margine della cavità orbitaria misurata fino al punto in cui esso si piega in alto verso la base delle corna dà nelle Renne delle Spitzberghe (♂ adulti): media = 115,50, e classe maggiore = 124 (nel cranio adulto avuto da Copenaghen e che probabilmente proviene dalle Spitzberghe si ha: 151). In uno dei crani di Siberia il margine si prolunga, senza piegatura ad angolo, sino alla base delle corna; nell'altro si ha: 58. Nel cranio di Groenlandia è: 107. Nei crani di Norvegia è 60-55. È questa come si vede una parte assai variabile: le differenze fra i crani delle Spitzberghe e quelli delle altre località dipendono dalla maggior sporgenza delle cavità orbitarie che si osserva nei primi. Forse lo sviluppo maggiore o minore delle corna ha qualche azione sopra questo carattere.

La larghezza massima del frontale, alla base delle corna, nei crani di Renne delle Spitzberghe (♂ adulti) dà: media = 408,50, classe maggiore = 447 (nel cranio di ♂ molto vecchio avuto da Copenaghen si ha: 480). Nei crani di Siberia si ha: 475-504; in quello di Groenlandia 559; in quelli di Norvegia 478-434.

Anche sopra questo carattere influisce lo sviluppo delle corna: tuttavia pare si osservi una maggior larghezza del capo nelle Renne di Siberia.

La lunghezza massima del frontale, all'angolo del margine ascendente dell'orbita, nelle Renne delle Spitzberghe è: media = 444,50, classe maggiore = 476. Nei crani di Siberia: 523-555, in quello di Groenlandia: 476, in quelli di Norvegia: 542-554. Si nota un maggior sviluppo di questo diametro nei crani di Siberia e di Norvegia rispetto a quelli delle Spitzberghe e di Groenlandia: ciò dipende in parte dalla conformazione a cresta appiattita del margine laterale del frontale che dalle orbite sale alla base del cranio. In complesso la porzione del frontale che sta fra la base delle corna e le cavità orbitarie, ha figura quasi quadrangolare nei crani delle Renne delle Spitzberghe e della Groenlandia, mentre tende alla forma trapezoide nelle Renne di Siberia e di Norvegia, come si può vedere dalle numerose figure unite a questo lavoro, e dalle figure date dal Nitsche.

Il margine laterale del frontale, che dalla cavità orbitaria sale alla base delle corna, nelle Renne di Siberia e di Norvegia, tende ad essere fortemente appiattito a mo' di cresta: mentre in quelle delle Spitzberghe e di Groenlandia esso è arrotondato con un solco longitudinale più o meno spiccato.

Nasali. — La lunghezza della sutura mediana longitudinale dei nasali nelle Renne delle Spitzberghe dà: (♂ adulti) media = 353,60, classe maggiore = 405. Nei crani di Siberia si ha: 426-542, in quello di Groenlandia: 335, in quelli di Norvegia: 386-407. Il diametro trasversale minimo dà per le Renne delle Spitzberghe (♂ adulti) media = 106, classe maggiore 122 (cranio avuto da Copenaghen 125); nei crani di Siberia: 129-149, in quello di Groenlandia: 136, in quelli di Norvegia:

137-152. È notevole la minor larghezza dei nasali delle Renne delle Spitzberghe, rispetto a quella delle Renne delle altre località.

Rispetto alle differenze che si notano nei margini laterali esterni dei nasali, le loro estremità anteriori e le intaccature e prolungamenti del loro margine anteriore interno e i rapporti di posizione degli apici anteriori rispetto all'apice anteriore della sutura mediana dei nasali non ripeteremo qui ciò che è detto in seguito nella descrizione che ad essi si riferisce: faremo osservare soltanto che le differenze per le parti sopradette che intercedono fra i crani delle Renne delle Spitzberghe e quelli delle Renne delle altre località sono molto notevoli e molto costanti: mentre le differenze che intercedono fra i crani di Norvegia, di Siberia e di Groenlandia, a tale riguardo, sono piccole e tali da non alterare sensibilmente il *facies* delle parti sopra dette.

Ossa sopramascellari accessorie. — Esse sono molto variabili nei crani di Renne delle diverse località. Un carattere differenziale notevole fra le Renne delle Spitzberghe e quelle delle altre località si trova nella posizione dell'apice superiore delle ossa sopramascellari accessorie rispetto all'apice anteriore della sutura mediana dei nasali. Nelle Renne delle Spitzberghe l'apice sopradetto in 62 casi (fra destra e sinistra) si presenta 9 volte soltanto al disopra dell'apice anteriore della sutura mediana dei nasali, 26 volte è allo stesso livello e 27 volte è collocato al disotto. Nelle Renne di Siberia, Groenlandia e Norvegia sopra 10 casi (fra destra e sinistra) non ve n'è alcuno al disotto o a livello; ma tutti stanno sopra l'apice anteriore della sutura mediana dei nasali. Ciò può essere espresso quantitativamente mediante gli indici di frequenza seguenti:

Renne delle Spitzberghe.

Casi 62. Indice di frequenza sopra l'apice, ecc.	= 0,1453
" " a livello	= 0,4195
" " sotto	= 0,4357

Renne di Siberia, Groenlandia, Norvegia.

Casi 10. Indice di frequenza sopra l'apice, ecc.	= 1,0000
" " a livello	= 0,0000
" " sotto	= 0,0000.

Nelle Renne delle Spitzberghe la distanza massima (al disopra) dell'apice posteriore del sopramascellare accessorio dall'apice anteriore della sutura mediana dei nasali è: + 34, mentre nelle Renne di Siberia, Norvegia e Groenlandia è: 187. In quelle delle Spitzberghe il valore massimo, ecc., al disotto è: — 60.

Zigomatico. — Come si può vedere dalle misure date in seguito a proposito della descrizione di questo osso, vi è qualche maggior affinità da una parte fra le Renne delle Spitzberghe e quelle di Groenlandia e dall'altra fra quelle di Siberia e di Norvegia.

Lacrimale. — Questo osso appare, dalle misure dei vari suoi diametri, più sviluppato nelle Renne di Siberia, Norvegia e Groenlandia che non nelle Renne delle Spitzberghe.

Lacuna etmoidale. — Appare più stretta e corta nelle Renne di Norvegia che non in quelle delle altre località.

Mascellare superiore. — I diametri trasversali A, B, C (vedi descrizione del mascellare superiore) non presentano fra i cranii delle Renne delle Spitzberghe e quelli delle Renne di Siberia e di Groenlandia differenze notevoli salvo pel diametro C cioè pel diametro trasversale dei due mascellari uniti, misurato al margine anteriore del 1° molare che appare maggiore nei cranii delle Spitzberghe. I cranii di Norvegia presentano uno sviluppo anche minore dei precedenti pei diametri trasversali A e C.

Nei cranii di Groenlandia le misure D, E sono maggiori che non in quelli delle Spitzberghe, il capo è cioè più lungo a partire dal primo molare verso l'apice degli intermascellari, e ciò si osserva anche rispetto ai cranii di Renne di Norvegia.

Lo spazio occupato dai molari nelle Renne (♂ adulti) delle Spitzberghe dà: media = 470,50, classe maggiore = 518. Nelle Renne di Siberia è: 355-408, in quella di Groenlandia è 447, in quelle di Norvegia 346-393. Si ha qui, come si vede, una differenza notevolissima fra i cranii delle Renne delle Spitzberghe e quelli delle Renne delle altre località.

La stessa cosa si osserva per la distanza dell'apice anteriore dell'apofisi temporale del zigomatico al margine posteriore dell'ultimo molare e per la distanza dal foro sottorbitario al margine dell'orbita nel punto determinato dalla sutura del lacrimale col zigomatico.

Analogamente si comporta la misura della sutura longitudinale palatina dei mascellari superiori.

Si vede, da quanto precede, che nelle Renne delle Spitzberghe la regione del capo occupata dai molari superiori è più lunga che non nelle Renne delle altre località: mentre in queste ultime tende ad essere più lunga la porzione del capo che sta allo innanzi del primo molare.

Differenze notevoli si osservano pure fra le Renne delle Spitzberghe e quelle delle altre località nei margini laterali dei mascellari a contatto coi nasali, come è detto in seguito nella descrizione particolareggiata dei mascellari stessi.

Apertura nasale e ossa intermascellari. — La forma e la grandezza dell'apertura nasale sono variabili, ma con *facies* molto diverso nei cranii delle Spitzberghe da quello che si osserva nei cranii delle altre località. Nelle prime il diametro antero-posteriore dà: media = 468,50 (nei ♂ adulti), classe maggiore = 546: il diametro massimo trasversale dà: media = 222,50 e classe maggiore = 237. Nelle Renne di Siberia il diametro trasversale massimo è 274. In quelle di Groenlandia il diametro ant.-post. è: 578, il diametro trasv. mass. è 219. Nelle Renne di Norvegia il diametro anteriore-post. è: 425, e il trasv.-massimo 218-226.

L'apertura nasale appare minore nelle Renne di Norvegia che non nelle altre. In quella di Norvegia è più lunga che non nelle altre.

La lunghezza dell'apofisi interna degli intermascellari è maggiore nelle Renne di Groenlandia e di Norvegia che non in quelle delle Spitzberghe.

Orbite. — Nelle Renne delle Spitzberghe il diametro massimo antero-posteriore (♂ adulti) dà: media = 255, classe maggiore = 270. Il diametro trasversale massimo dà: media = 229, classe maggiore = 242. Nelle Renne di Siberia si ha rispettivamente: 231-274 e 214-264. Nelle Renne di Groenlandia: 262 e 253 e nelle Renne di Norvegia: 232, 240 e 208, 219. Si vede che nelle Renne di Norvegia le orbite sono più piccole che non nelle Renne delle Spitzberghe, di Siberia e di Groenlandia. Forse ciò dipende dalle condizioni dei luoghi, dalle condizioni di luce, dalla presenza o mancanza di speciali nemici, orsi e insetti parassiti, ecc. Il diametro trasversale del capo misurato ai margini inferiori delle orbite dà nelle Renne delle Spitzberghe (♂ adulti): media = 717 e classe maggiore = 781. In quelle di Siberia: 568-672; in quella di Groenlandia: 661; in quelle di Norvegia: 606-614. Queste differenze dipendono dalla maggior sporgenza delle orbite nelle Renne delle Spitzberghe.

Per ciò che riguarda il maggior diametro trasversale misurato sui rigonfiamenti del parietale, al disotto delle corna, che presenta il cranio di Groenlandia, la cosa dipende forse dal grande sviluppo delle corna dell'esemplare esaminato (lunghezza del fusto principale: m. 1,30). Il diametro trasversale del capo misurato sulle arcate zigomatiche nelle Renne delle Spitzberghe dà: media = 611, classe maggiore = 677, nelle Renne di Siberia: 657; nella Renna di Groenlandia: 578; in quelle di Norvegia: 517-571. Le Renne di Norvegia sembrano più strette nella parte posteriore del cranio che non le altre delle località sopramenzionate.

Palatini. — Queste ossa sono notevolmente più larghe nelle Renne delle Spitzberghe (♂ adulti) che non nelle Renne di Siberia, di Groenlandia e di Norvegia.

Mascellari inferiori. — Non ho potuto esaminare queste ossa nelle Renne di Siberia. Nelle Renne di Groenlandia e in una di Norvegia ho trovato lunghezza totale e lunghezza dello spazio occupato dai molari, minori (soprattutto quest'ultima misura) che non nelle Renne delle Spitzberghe. In queste ultime lo spazio occupato dai molari dà: media = 557,50 e classe maggiore = 628. In quella di Groenlandia si ha 505, e in quella di Norvegia: 401. In complesso la mandibola inferiore nelle Renne delle Spitzberghe appare più sviluppata e più robusta che non nelle altre.

L'apofisi coronoidale nelle Renne delle isole Spitzberghe dà per la sua altezza: media = 202,50 (♂ adulti), classe maggiore 225, e per la sua larghezza massima: media = 97 e classe maggiore: 107. Nella Renna di Groenlandia si hanno rispettivamente 224 e 92. Nella Renna di Norvegia 208 e 79.

La distanza del foro mentoniero dal 1° molare nelle Renne delle Spitzberghe dà: media (♂ adulti) = 191,50 e classe maggiore = 214. Nella Renna di Groenlandia si ha: 194, in quella di Norvegia: 203. Ciò dipende dalla maggior lunghezza dello spazio occupato dai molari.

La distanza del foro mentoniero dal 1° incisivo nelle Renne delle Spitzberghe (♂ adulti) dà: media = 223 e classe maggiore = 243; nella Renna di Groenlandia si ha: 267; in quella di Norvegia: 263. Ciò dipende dal maggior sviluppo in lunghezza della mandibola nella sua parte anteriore, la qual cosa corrisponde ad analogo sviluppo della mascella superiore come sopra è stato osservato.

Il capo delle Renne delle Spitzberghe, paragonato con quello delle Renne di Groenlandia, Siberia e Norvegia, appare più sviluppato nella regione occupata dai

molari tanto nella mascella superiore quanto nella inferiore e al contrario è meno sviluppato nella porzione che è allo innanzi della regione dei molari superiori ed inferiori. Ne risulta pel capo delle Renne delle Spitzberghe un *facies* caratteristico: esso è più corto e tozzo che nelle altre.

Denti.

Lunghezza del canino (♂ adulto)	Spitzberghe:	media = 40,50,	classe maggiore	54
"	"	Siberia	"	31
"	"	Groenlandia	"	24
"	"	Norvegia	"	28
1° molare della masc. sup. (♂ adulti)	Spitzberghe:	media = 64,50,	classe maggiore	69
"	"	Siberia	"	49-58
"	"	Groenlandia	"	63
"	"	Norvegia	"	55-60
2°	"	Spitzberghe	" = 79	90
"	"	Siberia	"	49-62
"	"	Groenlandia	"	68
"	"	Norvegia	"	55-60
3°	"	Spitzberghe	" = 78,50	90
"	"	Siberia	"	58-62
"	"	Groenlandia	"	73
"	"	Norvegia	"	55-60
4°	"	Spitzberghe	" = 88,50	101
"	"	Siberia	"	62-72
"	"	Groenlandia	"	83
"	"	Norvegia	"	67-74
5°	"	Spitzberghe	" = 90	108
"	"	Siberia	"	71-82
"	"	Groenlandia	"	92
"	"	Norvegia	"	69-82
6°	"	Spitzberghe	" = (101,50)	116
"	"	Siberia	"	67-77
"	"	Groenlandia	"	83
"	"	Norvegia	"	69-82

Analogamente procedono le cose pei molari della mascella inferiore, come si può vedere nel capitolo della descrizione dei denti.

La stessa cosa si dica per gli incisivi.

Da quanto precede, appare spiccatissimo il maggior sviluppo dei denti delle Renne delle Spitzberghe rispetto a quello di Groenlandia, di Siberia e di Norvegia; si nota pure che fra queste ultime lo sviluppo è un po' maggiore in quella di Groenlandia, la quale, a questo riguardo, è come una forma intermedia fra le Renne delle Spitzberghe e quelle di Norvegia e di Siberia.

V.

**Della variabilità in generale delle ossa del capo
negli individui delle Spitzberghe di tutte le serie studiate.**

Lo studio della variabilità delle ossa del capo negli individui dei due sessi e di varia età appartenenti ad una stessa specie, in confronto colle specie dello stesso genere, o non venne fatto finora nella massima parte dei casi, o venne fatto in modo che i dati che ne risultano non sono fra loro comparabili. A dimostrare la necessità di questo studio, in particolar modo, per quanto riguarda l'uso dei caratteri differenziali che si deducono dalle ossa del capo nelle diagnosi specifiche, valgono le stesse ragioni che io ho già lungamente esposto a proposito dello studio comparativo in generale dei caratteri degli organismi (1).

Nel caso nostro, prima di poter concludere intorno all'importanza delle differenze che le ossa del cranio delle Renne delle Spitzberghe presentano rispetto a quelle delle Renne di altre regioni, è necessario procedere ad un esame della variabilità delle ossa stesse coi dati comparabili che ci fornisce lo studio quantitativo-statistico. Sarà utile a questo proposito considerare gli indici di variabilità delle varie ossa, che si deducono dalle *classi di varianti* che si trovano nelle pagine seguenti.

Esaminando anzitutto gli indici di variabilità riferentisi ai diametri delle ossa disposti lungo la linea mediana longitudinale del capo o paralleli a questa e che si trovano nella parte superiore del capo stesso, troviamo:

Indice di variabilità.

	Giovanissimi	♂ giovani	♂ semiad.	♂ adulti	♀
Parietale. - Lunghezza diam. <i>a, b</i> (2)	20	—	42	42	19
Frontali. - Lungh. sutura mediana longitud.	76	—	67	40	68
Nasali. - Lungh. sutura mediana longitudin.	55	109	109	104	145
Distanza dall'apice ant. della sutura mediana longit. dei nasali all'apice degli intermasc.	58	33	69	156	44

Ne risulta una variabilità notevole negli individui giovanissimi nella lunghezza della zona del capo occupata dalla parte mediana dei frontali, variabilità che va scemando nei ♂ adulti, mentre nelle femmine permane come nei ♂ giovani. La variabilità della lunghezza dei nasali va per contro aumentando dagli individui giovanissimi agli adulti.

Va pure crescendo notevolmente dagli individui giovanissimi ai ♂ adulti la variabilità dell'ultimo carattere che si riferisce all'ampiezza dell'apertura nasale. Le femmine a questo riguardo si comportano come i ♂ giovani. In complesso si può ritenere che negli individui giovanissimi e giovani, e semiadulti ♂ e ♀, è più variabile in

(1) Cfr. il mio precedente lavoro: *Ricerche intorno alla variazione del "Bufo vulgaris"*, Laur. Mem. della R. Accad. delle Scienze di Torino, ser. II, vol. L, 1900.

(2) Per maggiori ragguagli si veda la descrizione delle varie ossa nelle pagine che seguono.

lunghezza la regione superiore cranica che non la regione superiore facciale; quest'ultima è all'incontro molto più variabile negli adulti.

Esaminando nella parte inferiore nel capo i caratteri seguenti si trova:

Indice di variabilità.

	Giovanissimi	♂ giovani	♂ semiadulti	♂ adulti	♀
Lunghezza della sutura longitudinale mediana dei palatini	15	15	36	46	67
Lunghezza della sutura palatina longitudinale mediana dei mascellari sup.	35	34	73	62	69
Lunghezza dell'apofisi interna degli intermascellari	31	47	31	64	53

La variabilità in lunghezza va crescendo dai giovanissimi individui agli adulti, in complesso, a misura che dalla parte posteriore del capo si procede verso la parte anteriore. Confrontando questo specchietto col precedente, appare anche che le ossa che costituiscono la faccia superiore del capo nella loro porzione mediana longitudinale variano di più che non quelle che stanno nella faccia inferiore del capo stesso e concorrono a formare la volta della cavità boccale. Esaminiamo ora la variabilità dei diametri trasversali del capo, come ad esempio i seguenti:

Indici di variabilità.

	Giovanissimi	♂ giovani	♂ semiad.	♂ adulti	♀
Diametro trasversale del capo misurato alle protuberanze laterali dei parietali	—	—	40	51	42
Idem sulle arcate zigomatiche	—	—	65	121	24
Idem ai margini inferiori delle orbite	—	89	106	128	47
Lungh. del frontale alla base delle corna	36	—	88	78	55
Distanza (<i>lunghezza base</i>) fra i due fori sopraciliari	7	11	11	7	10
Diametro trasversale dei due mascellari superiori misurato alla protuberanza sopra il 4° molare	45	33	74	61	48
Idem al margine anteriore del 1° molare	44	49	38	81	49
Idem al margine posteriore dei canini	56	26	47	77	55
Diam. trasv. mass. dell'apertura nasale	30	13	34	30	43

L'esame di questo specchietto lascia scorgere immediatamente: 1° il fatto che la variabilità dei diametri trasversali si trova essere minore nella zona corrispondente ai fori sopraciliari; 2° che la variabilità dei diametri trasversali va crescendo a partire da questa zona tanto verso la parte posteriore, quanto verso la parte anteriore del capo; 3° che la variabilità è in complesso maggiore negli adulti che non nei giovani e nei giovanissimi individui.

Nei ♂ adulti è pure da notarsi la grande variabilità dei diametri trasversali del capo nelle regioni zigomatica ed orbitale, la qual cosa è forse in rapporto collo sviluppo delle corna.

Il confronto della variabilità dei diametri trasversali delle varie regioni della faccia, nelle diverse serie, conduce a conclusioni analoghe a quelle già fatte pei diametri longitudinali della stessa regione del capo.

Per quanto riguarda l'altezza del capo nelle sue diverse regioni io non ho potuto per lo stato, già precedentemente indicato, del materiale a mia disposizione, fare che le misure seguenti:

Indice di variabilità.

	Giovanissimi	♂ giovani	♂ semiad.	♂ adulti	♀
Altezza del capo misurata al punto più alto dei nasali	36	44	32	76	54
Idem all'apice anteriore della sutura longitudinale dei nasali	39	22	59	55	28

Anche qui si nota il crescere della variabilità dagli individui giovanissimi ai ♂ adulti, mentre le ♀ si comportano come i ♂ giovani.

Mandibola. - Indice di variabilità.

	Giovanissimi	♂ giovani	♂ semiad.	♂ adulti	♀
Lungh. del condilo alla base del 1° incisivo	137	80	196	121	211
Distanza dal 1° molare al 1° incisivo . .	56	56	160	71	62
Idem del foro mentoniero dal 1° molare	24	33	49	46	47
Idem dal 1° incisivo	16	32	59	41	78

Notevolissima appare la variabilità della mandibola nella sua lunghezza. Oltre alla variabilità propria agiscono sulla lunghezza della mandibola le variabilità delle due zone del capo, la cranica e la facciale.

Indice di variabilità.

	Giovanissimi	♂ giovani	♂ semiadulti	♂ adulti	♀
Altezza della mandibola	60	59	73	89	53

La variabilità va crescendo dai giovani agli adulti. Le femmine si comportano come i maschi giovani.

Per la variabilità delle singole ossa del capo si vedano le descrizioni che ad esse si riferiscono nel seguito di questo lavoro e le tabelle generali dei dati quantitativi. In queste tabelle sono registrati gli indici di *variazione* e di *frequenza*. Debbo tuttavia osservare che per la determinazione di questi indici, che servono ad indicare il *facies* della variazione particolare alle Renne delle Spitzberghe sarebbe necessario esaminare un maggior numero di individui delle varie serie. Chi possieda altri crani della forma in discorso, seguendo il metodo generale di misura e di calcolo potrà completare le serie delle varianti e rendere così il valore degli indici sopradetti più dimostrativo.

Negli specchietti seguenti C indica il numero delle *classi* di *varianti*, A l'indice di variabilità, *a* l'indice di variazione, *Ce* le classi estreme delle *serie*, M la classe media delle serie, $F < M$ l'indice di frequenza delle varianti inferiori alla media, $F_1 = M$ l'indice di frequenza delle varianti eguali alla media, $F_2 > M$ l'indice di frequenza delle varianti superiori alla media.

		Individui giovanissimi							
		C	A	α	Ce	M	F < M	F ₁ = M	F ₂ > M
1. Dall'apice posteriore della sutura longitudinale dei nasali all'apice anteriore della stessa		6	55	0,1091	167-221	194	0,5000	0	0,5000
2. Dall'apice anteriore della sutura longitudinale dei nasali all'apice anteriore degli internascellari		6	58	0,1034	303-360	331,50	0,5000	0	0,5000
3. Dal margine anteriore dell'orbita all'apice anteriore degli internascellari		6	67	0,0896	581-647	614	0,2857	0	0,7143
4. Diametro maggiore dell'orbita misurato al margine dell'orbita stessa		4	37	0,1081	236-272	254	0,7500	0	0,2500
5. Diametro maggiore trasversale dell'orbita misurato come sopra		4	42	0,0952	203-244	223,50	0,7500	0	0,2500
6. Dalla metà del foro sopraciliare al margine dell'orbita		6	22	0,2727	50-71	60,50	0,1429	0	0,8571
7. Larghezza dei nasali misurata all'apice anteriore della lacuna etmoidale		6	60	0,1000	139-198	168,50	0,3333	0	0,6667
8. Diametro trasversale minimo dei due nasali uniti		7	19	0,3684	63-81	72	0,2857	0	0,7143
9. Diametro trasversale dei due nasali misurato ai loro apici anteriori		5	24	0,2083	76-99	87,50	0,4000	0	0,6000
10. Lunghezza massima dell'osso soprannascellare accessorio . . . a destra		3	19	0,1579	59-77	68	0,2500	0	0,7500
. a sinistra		4	33	0,1212	64-96	80	0,7500	0	0,2500
11. Larghezza a destra		4	14	0,2857	13-26	19,50	0,5000	0	0,5000
. a sinistra		4	9	0,4444	13-21	17	0,2500	0	0,7500
12. Lunghezza massima della lacuna etmoidale		2	—	—	92-148	—	—	—	—
13. Larghezza		2	—	—	49-77	—	—	—	—
14. Lunghezza del prolungamento zigom. misurato dal margine anter. dell'orbita		5	42	0,1190	116-157	136	0,2000	0	0,8000
15. Diametro trasversale massimo del cranio misurato sulle arcate zigomatiche		2	—	—	480-489	—	—	—	—
16. Idem misurato sulle bozze parietali		4	31	0,1290	459-489	474	0,2500	0	0,7500
17. Idem misurato alla protuberanza che sta sopra al 4° molare superiore		6	45	0,1333	393-437	415	0,6667	0,1667	0,1667
18. Idem misurato al margine anteriore del 1° molare superiore		6	44	0,1364	259-302	280,50	0,1667	0	0,8333
19. Idem misurato alla base dei canini		6	56	0,1072	183-238	210,50	0,2857	0	0,7143
20. Lunghezza della sutura longitudinale dei palatini		3	15	0,2000	166-180	173	0,3333	0	0,6667
21. della sutura longitudinale palatina dei mascellari superiori		6	35	0,1713	268-302	285	0,6667	0	0,3333
22. dell'apofisi interna degli internascellari		4	51	0,0800	183-233	208	0,2500	0	0,7500
23. Diametro longitudinale maggiore dell'apertura incisiva		4	39	0,1026	133-171	152	0,2500	0	0,7500
24. trasversale		4	8	0,5000	32-39	35,50	0,7500	0	0,2500
25. Lunghezza dello spazio del mascellare superiore occupato dai molari		—	—	—	—	—	—	—	—
26. Distanza dal 1° molare alla base del canino		7	43	0,1628	151-193	172	0,4286	0	0,5714
27. dalla base del canino all'apice anteriore dell'internascellare		6	29	0,2069	158-186	172	0,5000	0	0,5000
28. Altezza del cranio misurata al punto più alto dei nasali		6	36	0,1667	177-212	194,50	0,5000	0	0,5000

		Maschi semiadulti									
		C	A	a	Ce	M	F < M	F ₁ = M	F ₂ > M		
29.	Altezza del cranio misurata all'apice anteriore della sutura dei nasali	10	59	0,1795	168-226	197	0,6364	0	0,3636		
30.	Lunghezza della mandibola dal condilo alla base del 1° incisivo	8	196	0,0408	1095-1290	1192,50	0,6364	0	0,3636		
31.	Altezza della mandibola dall'apofisi inferiore del mascellare all'apice dell'apofisi coronoide	10	73	0,1370	540-612	576	0,5455	0	0,4546		
32.	Lunghezza dello spazio occupato dai molari	—	—	—	—	—	—	—	—		
33.	Distanza dal 1° molare alla base del 1° incisivo	11	160	0,0687	306-465	385,50	0,8182	0	0,1818		
34.	Altezza della mandibola al 1° molare	7	20	0,3500	120-139	129,50	0,7000	0	0,3000		
35.	" " al 5° molare	11	25	0,4400	140-164	152	0,5455	0	0,4546		
36.	Altezza maggiore dell'apofisi coronoide	11	45	0,2444	172-216	194	0,3636	0	0,6364		
37.	Larghezza, alla base, dell'apofisi coronoide	10	55	0,1818	72-126	98	0,3636	0,0909	0,5455		
38.	Diametro trasversale maggiore del condilo	10	25	0,4000	102-126	114	0,4546	0	0,5455		
39.	Spessore maggiore del condilo	8	26	0,3077	27-42	34,50	0,5455	0	0,4546		
40.	Distanza dal margine posteriore del foro mentoniero al 1° molare	9	49	0,1837	161-209	185	0,7273	0,0909	0,1818		
41.	Idem al 1° incisivo	10	59	0,1695	170-228	199	0,4546	0	0,5455		
42.	Distanza del foro sottorbitario dal margine anteriore dell'orbita	10	69	0,1449	391-459	425	0,8182	0	0,1818		
43.	Mandibola. Lunghezza del 1° molare	9	23	0,3913	41-63	52	0,5455	0	0,4546		
44.	" " 2° "	8	28	0,2857	62-89	75,50	0,5455	0	0,4546		
45.	" " 3° "	11	46	0,2391	77-122	99,50	0,4546	0	0,5455		
46.	" " 4° "	11	28	0,3929	89-116	102,50	0,7273	0	0,2727		
47.	" " 5° "	9	20	0,4500	97-116	106,50	0,7273	0	0,2727		
48.	" " 6° "	5	14	0,2857	102-115	103,50	0,4000	0	0,6000		
49.	" " Larghezza del 1° incisivo	1	—	—	21	—	—	—	—		
50.	" " 2° "	3	4	0,7500	21-24	22,50	0,8333	0	0,1667		
51.	" " 3° "	3	5	0,6000	23-27	25	0,1667	0	0,8333		
52.	" " 4° "	6	11	0,5455	26-36	31,50	0,5000	0	0,5000		
53.	Mascellare superiore. Lunghezza del canino	7	28	0,2500	27-54	40,50	0,8889	0	0,1111		
54.	" " 1° molare	8	22	0,3636	57-78	67,50	0,6667	0	0,3333		
55.	" " 2° "	8	17	0,4705	68-84	76	0,3000	0	0,7000		
56.	" " 3° "	8	23	0,3478	74-96	85	0,5000	0	0,5000		
57.	" " 4° "	9	24	0,3750	85-108	96,50	0,6000	0	0,4000		
58.	" " 5° "	6	19	0,3158	90-108	99	0,8000	0	0,2000		
59.	" " 6° "	10	30	0,3333	87-116	101,50	0,6364	0	0,3636		

		Maschi adulti									
		C	A	a	Ce	M	F < M	F = M	F > M		
29.	Altezza del cranio misurata all'apice anteriore della sutura dei nasali	8	55	0,1455	214-268	241	0,9000	0	0,1000		
30.	Lunghezza della mandibola dal condilo alla base del 1° incisivo	7	121	0,0583	1190-1310	1250	0,6667	0	0,3333		
31.	Altezza della mandibola dall'apofisi inferiore del mascellare all'apice dell'apofisi coronoide	7	89	0,0787	548-636	592	0,3333	0	0,6657		
32.	Lunghezza dello spazio occupato dai molari	9	142	0,0634	487-628	557,50	0,8889	0	0,1111		
33.	Distanza dal 1° molare alla base del 1° incisivo	9	71	0,1267	350-420	385	0,5556	0	0,4444		
34.	Altezza della mandibola al 1° molare	8	37	0,2162	107-143	125	0,2222	0	0,2667		
35.	" al 5° molare	7	25	0,2800	159-183	171	0,4444	0	0,5556		
36.	Altezza maggiore dell'apofisi coronoide	8	46	0,1737	180-225	202,50	0,4444	0	0,5556		
37.	Larghezza, alla base, dell'apofisi coronoide	7	21	0,3333	87-107	97	0,7667	0	0,2222		
38.	Diametro trasversale maggiore del condilo	7	15	0,4667	115-129	122	0,5556	0,1111	0,3333		
39.	Spessore maggiore del condilo	6	11	0,5455	28-38	33	0,5556	0	0,4444		
40.	Distanza dal margine posteriore del foro mentoniero al 1° molare	7	46	0,1522	169-214	191,50	0,7667	0	0,2222		
41.	Idem al 1° incisivo	9	41	0,2195	203-243	223	0,4444	0	0,5556		
42.	Distanza del foro sottorbitario dal margine anteriore dell'orbita	10	133	0,0752	392-524	458	0,8000	0	0,2000		
43.	Mandibola. Lunghezza del 1° molare	7	9	0,7667	52-60	56	0,2222	0,2222	0,5556		
44.	" 2°	6	13	0,4615	69-81	75	0,3333	0	0,6667		
45.	" 3°	7	18	0,3889	79-96	87,50	0,7667	0	0,2222		
46.	" 4°	7	24	0,2917	79-102	90,50	0,2500	0	0,2500		
47.	" 5°	7	21	0,3333	87-107	97	0,3333	0	0,6667		
48.	" 6°	7	24	0,2917	95-118	107	0,3750	0,1250	0,5000		
49.	Larghezza del 1° incisivo	3	8	0,3750	16-23	19,50	0,8750	0	0,1250		
50.	" 2°	3	3	1,0000	21-23	22	0,3333	0,3333	0,3333		
51.	" 3°	4	8	0,5000	21-28	24,50	0,8571	0	0,1429		
52.	" 4°	4	9	0,4444	26-34	30	0,8571	0	0,1429		
53.	Mascellare superiore. Lunghezza del canino	7	22	0,3136	21-42	31,50	0,2222	0	0,7667		
54.	" 1° molare	6	10	0,6000	60-69	64,50	0,6667	0	0,3333		
55.	" 2°	7	23	0,3043	68-90	79	0,4444	0,2222	0,3333		
56.	" 3°	9	24	0,3750	67-90	78,50	0,4000	0	0,6000		
57.	" 4°	9	26	0,3462	76-101	88,50	0,5000	0	0,5000		
58.	" 5°	8	37	0,2162	72-108	90	0,2000	0,1000	0,7000		
59.	" 6°	8	14	0,5714	85-98	91,50	0,5556	0	0,4444		

VI.

Descrizione delle singole ossa.

Parietale.

Nei cranii delle Renne delle Spitzberghe il *margin*e inferiore del parietale è generalmente conservato e può essere studiato nei suoi rapporti coi frontali.

Nitsche (1) dice: " Ein ganz auffälliger Unterschied zwischen den Spitzbergenrenen und den Vergleichsschädeln besteht aber in der Gestalt des Scheitelbeines und auf diesen ist weder von Andersén noch von Lilljeborg hingewiesen worden. Wie man leicht aus dem Vergleiche von Fig. 5 mit Fig. 3 ersieht, ist nämlich der Zwickel des Scheitelbeines *r s*, der sich von hinten her zwischen die beiden Stirnbeine resp. die Stirnzafen vorschiebt, viel schmaler bei den Spitzbergenrenen als bei den Vergleichsschädeln, und während bei den Vergleichsschädeln das Vorderende des Scheitelbeines fast quer abgeschnitten ist, bildet es bei den Spitzbergenrene, eine vorspringende Spitze in der Mitte. Doch nähert sich der russische Schädel E etwas mehr den Verhältnissen der Spitzbergenrene, als die beiden Lapplandschädel... Einen durchgreifenden Wert kann ich aber diesem Merkmale darum nicht beimessen, da diese Bildung mit der Stärke des Geweihes zusammenzuhängen scheint „.

Nelle serie di cranii delle Spitzberghe il *margin*e inferiore del parietale si presenta nel modo seguente:

Serie 1^a. *Individui giovanissimi*. — Il *margin*e inferiore del parietale è più o meno arrotondato con una prominenzia grossolanamente triangolare mediana che viene a far capo alla sutura longitudinale mediana dei frontali. Si nota la tendenza a formarsi un prolungamento, largo (*r, s* nelle figure unite a questo lavoro ed *r, s* nelle figure date dal Nitsche) (2) che si insinua fra i frontali.

Misurando (misura approssimativa) *r, s* ed *a, b*, cioè l'altezza del prolungamento mediano triangolare, si hanno i dati quantitativi seguenti (3):

$$r, s = 161-166-171-(193,50)-206-224-226$$

$$a, b = 32-35-(41,50)-45-48-51.$$

Serie 2^a. *Maschi giovani*. — Un solo cranio concedeva lo studio di questo carattere. In esso si nota un maggior sviluppo verso i frontali del prolungamento mediano del parietale, e quindi si ha una minor larghezza di *r, s*.

$$r, s = 168$$

$$a, b = 72.$$

(1) Opera citata, pag. 125.

(2) Opera citata, pag. 122, fig. 3 e pag. 123, fig. 5.

(3) Salvo avvertenze speciali i valori sono in 360-esimi somatici e quindi, senz'altro, comparabili fra loro.

Serie 3^a. *Maschi semiadulti*. — Il prolungamento mediano del margine inferiore del parietale è meglio individualizzato e tende a prendere forma quadrangolare: il prolungamento triangolare mediano è spesso assai spiccato. I margini sono sinuosi e le dentellature più spiccate che negli individui giovanissimi.

$$r, s = 122-128-144-(147)-149-161-166-172$$

$$a, b = 17-27-(37,50)-43-48-54-57-58.$$

Serie 4^a. *Maschi adulti*. — Non molto diversi dai precedenti.

$$r, s = 81-(136)-141-149-161-164-185-191$$

$$a, b = 26_2-32-41-43-(46,50)-54-67.$$

Serie 5^a. *Femmine*. — Si comportano presso a poco come i maschi semiadulti e come i maschi giovani.

$$r, s = 144-158_2-(159)-162-172-174$$

$$a, b = 29-30-34-(38)-44_2-47.$$

Gli indici di variabilità sono i seguenti:

r, s Ser. 1 ^a A = 66	Ser. 3 ^a A = 51	Ser. 4 ^a A = 111	Ser. 5 ^a A = 31
a, b " " 20	" " 42	" " 42	" " 19.

In uno dei due crani di Renne di Siberia da me esaminati (n. 4918), adulto e con corna ben sviluppate, il prolungamento mediano del margine inferiore del parietale è quadrangolare r, s ed è eguale approssimativamente a 77: manca il prolungamento a, b . Nell'altro cranio (n. 4919) il prolungamento in questione è a margini arrotondati con $r, s = 155$: manca pure il prolungamento mediano a, b .

Nel cranio di Renna di Groenlandia con corna molto grandi il prolungamento mediano del margine inferiore del parietale è quadrangolare, $r, s = 146$, $a, b = 39$.

Nei crani di Renne di Norvegia, in uno con corna grandi $r, s = 145$ e $a, b = 34$, nell'altro con corna piccole $r, s = 176$ e $a, b = 42$. Nel cranio di Renna ♂ molto vecchio con grandi corna, morto a Copenaghen in principio del secolo scorso e probabilmente proveniente dalle Spitzberghe, $r, s = 125$ e $a, b = 35$.

Frontale.

Il margine superiore è già stato indicato parlando del parietale, poichè la sua configurazione è in rapporto con quella del margine inferiore del parietale sopra descritto.

La sutura mediana longitudinale dei due frontali è nei crani da me esaminati sempre ben evidente. La lunghezza di questa sutura dall'apice inferiore del prolungamento mediano triangolare del parietale all'apice posteriore della sutura dei nasali varia nel modo seguente:

- (A) Serie 1^a - Individui giovanissimi: 455-457-472-484-(492,50)-494-495-530.
 " 3^a - ♂ semiadulti (1): 510₂-516-535-(543)-554-565-576.
 " 4^a - ♂ adulti: 507-514-516-522-(526,50)-529₂-542-546
 " 5^a - ♀: 491-497-504-(524,50)-540-546-558.

(1) Della serie 2^a maschi giovani ho un valore solo: 540.

Confrontando i valori medii delle serie sopradette, coi valori medii delle serie della lunghezza del prolungamento mediano del margine inferiore del parietale e coi valori medii della lunghezza della sutura mediana longitudinale dei nasali si scorge che la lunghezza del frontale va crescendo dagli individui giovanissimi ai maschi semiadulti. Da questi ai maschi adulti il valore diminuisce, mentre crescono i valori del prolungamento del parietale sopradetto e la lunghezza della sutura mediana dei nasali.

Nelle femmine la lunghezza dei frontali si avvicina a quella dei maschi giovani. Le modalità di sviluppo del frontale, per quanto riguardano la sua lunghezza e la sua larghezza, sono molto probabilmente in rapporto collo sviluppo delle corna, in guisa che negli individui ♂ adulti il frontale finisce per essere proporzionatamente un po' più largo che lungo, paragonato con quello degli individui ♀ e coi ♂ giovani e semiadulti.

Il frontale è più o meno convesso nella sua metà superiore, al disopra cioè a un dipresso della linea trasversale che unisce i fori sopraciliari, ed è notevolmente incavato nella sua metà inferiore: esso torna a rialzarsi a livello dell'angolo posteriore delle fosse lacrimali, tendendo verso il margine posteriore dei nasali. La forma del profilo del frontale lungo la sua linea mediana concorre in modo speciale cogli altri caratteri del capo a determinare il *facies* dell'animale; ho creduto utile perciò di studiare questo carattere più minutamente.

Con un po' di terra da modellare si prende esattamente l'impronta delle curvature del frontale, lungo la sua linea mediana dall'apice posteriore della sutura all'apice inferiore della stessa: poscia si disegna sulla carta la curva dal modello così ottenuto. I profili si misurano in seguito come indica la figura unita a questo lavoro. La depressione massima dei frontali lungo la sutura mediana è espressa dai valori seguenti:

- (B) Serie 1^a - Individui giovanissimi: 23-29-**32**-35₂-38-41
 „ 3^a - ♂ semiadulti: 42-48-51₂-**(51,50)**-54-55-61
 „ 4^a - ♂ adulti: 47-48-51₂-**(52,50)**-53-54-58₂
 „ 5^a - ♀: 41-42₂-46-**(48)**-51-52-55.

Il margine inferiore dei frontali nel suo rapporto coi margini posteriori dei nasali deve anche essere esaminato minutamente. I due frontali si addentrano con una punta più o meno spiccata fra i due nasali per modo da costituire una sorta di espansione grossolanamente triangolare che si incastra nella divaricazione a V del margine posteriore dei nasali stessi. La lunghezza massima di questo prolungamento dei frontali dà i valori seguenti:

- (C) Serie 1^a - Individui giovanissimi: 42-45-**(45,50)**-49
 „ 2^a - ♂ giovani: 46-48-63-**(73,50)**-98-101
 „ 3^a - ♂ semiadulti: 21-42-53-54-59-61-**(62)**-63-64-73-75-103
 „ 4^a - ♂ adulti: 23-42-43-49-53-55-**(70,50)**-101-103-116-118
 „ 5^a - ♀: 63-72-**(74,50)**-76₂-78₂-86.

Gli indici di variabilità sono:

Serie 1^a A = 8 Ser. 3^a A = 56 Ser. 4^a A = 96 Ser. 5^a = 24.

Se si confrontano questi indici con quelli del prolungamento mediano del parietale si nota che la variabilità procede a un dipresso collo stesso andamento.

La porzione laterale dei frontali che concorre alla formazione della cavità orbitaria appare notevolmente sviluppata e sporgente. Misurando la distanza che corre fra la metà del foro sopraciliare e il margine dell'orbita si hanno i dati seguenti:

- (D) Serie 1^a - Individui giovanissimi: 50-(60,50)-62-64₂-66-69-71
 „ 2^a - ♂ giovani: 92-95-(100)-104₂-108
 „ 3^a - ♂ semiadulti: 93-100-104-105-(105,50)-107₂-114-115-116-118₂
 „ 4^a - ♂ adulti: 87-94-95-101-102₂-(109)-114-118-131
 „ 5^a - ♀: 75-78-80-(84,50)-87-93₂-94₂.

Gli indici di variabilità sono rispettivamente:

Ser. 1^a A = 22 Ser. 2^a A = 17 Ser. 3^a A = 26 Ser. 4^a A = 45 Ser. 5^a A = 20

Come si vede si è nei maschi che questo carattere assume il suo maggior sviluppo. I margini delle orbite appaiono notevolmente sporgenti rispetto alla porzione mediana del frontale. Collocando un regolo trasversalmente sul margine superiore delle orbite nel punto loro più alto si può misurare la distanza della metà della retta così determinata dal frontale. Si ottengono i dati seguenti:

- (E) Serie 1^a - Individui giovanissimi. — Per la convessità grande dei frontali, anteriormente, e pel poco sviluppo dei margini orbitali, ne risulta, procedendo col metodo sopra proposto, che i margini orbitali superiori sono più bassi della parte mediana del frontale
 „ 2^a - ♂ giovani: 58-63-66-(69)-72-73-80
 „ 3^a - ♂ semiadulti: 59₂-62-64-66-73-77-79-(80,50)-81-102
 „ 4^a - ♂ adulti: 62-63-64-70-73₂-(76)-79-90
 „ 5^a - ♀: 44-55-60-70-73-74-75-76.

Gli indici di variabilità sono:

Ser. 2^a A = 23 Ser. 3^a A = 44 Ser. 4^a A = 29 Ser. 5^a A = 33.

Il solco sopraorbitale nel quale stanno i fori sopraciliari è profondo e talvolta è limitato verso la parte interna da una piccola cresta ossea longitudinale. Esso è ben spiccato lungo tutta la cavità orbitale e nella maggior parte dei casi si continua in una sorta di doccia che va fino alla lacuna etmoidale.

Il margine osseo che dalla parte posteriore dell'orbita sale alla base della protuberanza frontale è di forma e sviluppo variabili. Nelle Renne delle Spitzberghe si determina tuttavia sempre un angolo ben spiccato fra il margine superiore della cavità orbitale e la parte laterale del frontale. Perciò il frontale nella sua porzione che va dalla base delle corna fino alle cavità orbitarie appare di forma schiettamente rettangolare.

Volendo esprimere quantitativamente i caratteri sopradetti si può misurare: 1° la

lunghezza del margine osseo della cavità orbitaria fino al punto in cui esso si piega in alto verso la protuberanza del frontale. Questa misura servirà pure a dare idea della sporgenza laterale della cavità orbitaria sul frontale; 2° la larghezza massima del frontale alla base delle protuberanze delle corna; 3° la larghezza del frontale al punto in cui il margine posteriore dell'orbita si ripiega ad angolo salendo alla protuberanza delle corna del frontale stesso.

Misura 1^a - Lunghezza del margine della cavità orbitale, ecc.

Serie 1^a - Individui giovanissimi: 57-58-59-**64**-69-71

„ 3^a - ♂ semiadulti: 110-113₂-118-122-**124**-138

„ 4^a - ♂ adulti: 107-108-110-(**115,50**)-116₂-124₃

„ 5^a - ♀: 98-99₂-104-(**104,50**)-107-108-109-111.

Misura 2^a - Larghezza massima del frontale alla base delle corna.

Serie 1^a - Individui giovanissimi: 424-(**441,50**)-442-450₂-459

„ 3^a - ♂ semiadulti: 381-397-401-413-416-(**424,50**)-436-468

„ 4^a - ♂ adulti: 370-397-407-(**408,50**)-411-435-439-447

„ 5^a - ♀: 360-(**387**)-389-399-401-402-414.

Misura 3^a.

Larghezza massima del frontale all'angolo del margine ascendente dall'orbita, ecc.

Serie 1^a - Individui giovanissimi: 459-461-(**474**)-480-484-489

„ 3^a - ♂ semiadulti: 407-411-413-430-454-(**459**)-505-510

„ 4^a - ♂ adulti: 413-424-428-434-(**444,50**)-456-476

„ 5^a - ♀: 420-438-(**447**)-453₂-458-459-474.

Nei maschi semiadulti, nelle femmine e in qualche esemplare di ♂ adulto delle serie studiate, due creste ossee arrotondate, più o meno spiccate, vanno dal margine posteriore dell'orbita alla protuberanza delle corna, delimitando un solco abbastanza profondo. Nei ♂ più vecchi non vi è più traccia nè delle due creste, nè del solco; ma si trova una sola cresta, più o meno appiattita sul margine. Questa modificazione cambia notevolmente l'aspetto dei lati del frontale nei suoi rapporti coll'orbita, come si può vedere dalle figure unite a questo lavoro.

In 2 crani di Siberia la sutura mediana longitudinale dei frontali presenta le misure seguenti: 720-533 (1). La convessità del frontale, nell'esemplare normale, non è gran fatto diversa da quella dei ♂ adulti delle Spitzberghe.

La lunghezza massima del prolungamento anteriore mediano dei frontali entro ai nasali è: 48-62. La distanza fra la metà del foro sopraciliare e il margine dell'orbita è: 98-106. L'altezza del margine superiore delle orbite rispetto alla parte più

(1) È da notare che il cranio che presenta questo ultimo valore è anomalo nel frontale nel senso che presenta un corno accessorio nella sua metà destra, inserito presso la sutura mediana (confr. capitolo relativo alle corna).

bassa mediana del frontale è: 27-33. Il solco sopraorbitale nel quale stanno i fori sopraciliari è spiccato e profondo come nelle Renne delle Spitzberghe (♂ adulti).

Le tre misure relative al margine osseo che dalla parte posteriore dell'orbita sale alla base della protuberanza frontale, e relative allo sviluppo trasversale del frontale stesso nella sua porzione compresa fra le orbite e la base delle corna, danno nelle Renne di Siberia i valori seguenti:

Misura 1^a: 144-58.

In uno dei cranii il margine superiore dell'orbita è molto inspessito e si continua a guisa di piano inclinato, senza brusca piegatura ad angolo, sin quasi alla base delle corna: ciò spiega l'elevato valore 144.

Misura 2^a: 504-475

Misura 3^a: 523-555.

In uno dei cranii il margine laterale del frontale che va dall'orbita alla base delle corna è arrotondato, senza solco longitudinale e questo margine non è appiattito a mo' di cresta: nell'altro invece è appiattito spiccatamente come in vari ♂ adulti delle Spitzberghe.

Nel cranio di Renna di Groenlandia la misura A è: 632; la misura C è: 49; la misura D è: 112; la misura E è: 29. Il solco sopraorbitale è spiccato: ma meno profondo che non nelle Renne delle Spitzberghe. La misura 1^a è: 107; la misura 2^a è: 559; la misura 3^a è 476. Il margine laterale del frontale che va dall'orbita alla base delle corna presenta un solco longitudinale come nei cranii delle Renne delle Spitzberghe.

Nei cranii di Renne di Norvegia la misura A è: 555-531.

Nel cranio avuto da Copenaghen la misura A è: 600. La misura C nei crani di Renne di Norvegia è: 38-46; nel cranio di Copenaghen è: 55.

Nei crani di Norvegia la misura D è: 82-102.

Nei crani di Copenaghen è: 130.

La misura E nelle Renne di Norvegia è: 30-42; nel cranio di Copenaghen è: 60.

Il solco sopraorbitale è quasi nullo nei crani di Renne di Norvegia: è invece assai profondo e lungo in quello di Copenaghen.

La misura 1^a nei crani di Norvegia è: 60-55; nel cranio di Copenaghen è: 151.

La misura 2^a nei crani di Norvegia è: 478-434; nel cranio di Copenaghen è: 480.

La misura 3^a nei crani di Norvegia è: 542-554; nel cranio di Copenaghen è: 465.

Nei crani delle Renne di Norvegia il margine laterale del frontale che dall'orbita sale alla base delle corna è fortemente appiattito a modo di cresta.

Nel cranio di Copenaghen è arrotondato con traccia di solco longitudinale come nelle Renne delle Spitzberghe.

Nasali.

Misurando la lunghezza dei nasali dall'apice posteriore della loro sutura longitudinale mediana all'apice anteriore della stessa, nelle Renne delle Spitzberghe si hanno i dati seguenti:

- (A) Serie 1^a - Individui giovanissimi: 167-169-177-(194)-199-203-221
 „ 2^a - ♂ giovani: 246-286-(300)-313-315-354
 „ 3^a - ♂ semiadulti: 262-285-288-(316)-322-323-334-337-344₂-354-370
 „ 4^a - ♂ adulti: 302-322-350-(353,50)-360₂-365-372-373-401-405
 „ 5^a - ♀: 207-252-261-275-(279)-284-288-351.

Appare ben evidente il progressivo svilupparsi in lunghezza dei nasali dai giovani agli adulti e in misura maggiore nei ♂ che non nelle ♀, le quali si avvicinano per questo carattere ai ♂ giovani.

Il diametro minimo trasversale dei due nasali uniti dà i valori seguenti:

- (B) Serie 1^a - Individui giovanissimi: 63-64-(72)-76-77-78-79-81
 „ 2^a - ♂ giovani: 78-(87,50)-89-92-95-97
 „ 3^a - ♂ semiadulti: 77₂-86-87-89₂-(89,50)-95-96-97-102₂
 „ 4^a - ♂ adulti: 90-104₂-(106)-107₂-108-111-115-118-122
 „ 5^a - ♀: 73-75-78₂-82-(83)-86-87-93.

Si vede che l'andamento dello sviluppo di questo carattere nelle serie è analogo a quello del carattere precedente.

I nasali presentano la loro maggior larghezza a livello dell'angolo anteriore della lacuna etmoidale. Nelle Renne delle Spitzberghe si hanno i valori seguenti:

- (C) Serie 1^a - Individui giovanissimi: 139-157-(168,50)-171-173-193-198
 „ 2^a - ♂ giovani: 217-222-(236,50)-245-252-256
 „ 3^a - ♂ semiadulti: 168-195-211-(213)-226₂-227-230-231-238-252-258
 „ 4^a - ♂ adulti: 206-(232,50)-235-236-240₂-242₂-249₂-258
 „ 5^a - ♀: 172-180-(204)-207-210-216-221-229-236.

Diametro trasversale dei nasali, uniti, al loro apice anteriore.

- (D) Serie 1^a - Individui giovanissimi: 76-77-(87,50)-92-97-99
 „ 2^a - ♂ giovani: 115-116-122-(135)-155
 „ 3^a - ♂ semiad.: 108-118-118-122-125-126-127-128-129-(132)-140-156
 „ 4^a - ♂ adulti: 134₂-135-142-145-148-(151,50)-152-153-169
 „ 5^a - ♀: 98-(113)-114-115-116-118-128.

Del margine posteriore dei nasali nel suo rapporto col frontale già venne detto a proposito del frontale stesso.

È utile tener conto della distanza fra gli apici anteriori laterali dei nasali e l'apice inferiore della sutura mediana dei nasali. Questa distanza è determinata da due parallele condotte per l'apice dei nasali e per l'apice della sutura stessa. L'essere l'apice anteriore della sutura mediana più o meno vicina all'apice dei nasali dipende dallo sviluppo dei prolungamenti mediani dei nasali. La misura presa nel modo ora detto serve anche ad indicare il protendersi maggiore o minore dei prolungamenti sopradetti.

- (E) Serie 1^a - Individui giovanissimi: 28₂-32-33-(33,50)-38-39
 „ 2^a - ♂ giovani: 0(1)-23-(23,50)-32-46-47
 „ 3^a - ♂ semiadulti: 35-39-41-43-51-52-58-60-(60,50)-86
 „ 4^a - ♂ adulti: 34-48-52-59-60-62-63-(66)-98
 „ 5^a - ♀: 39-40-41-48-(57,50)-59-76.

I margini laterali esterni dei nasali hanno una forma assai variabile: ma quasi sempre è assai spiccata la divergenza loro verso l'esterno, la quale incomincia in generale poco al disopra del livello al quale si trova l'apice anteriore della sutura mediana longitudinale. La divergenza del margine esterno dei nasali è seguita nello stesso senso dalla divergenza del margine interno (sebbene in grado minore) di quel tratto dei nasali che si prolunga anteriormente al di là dell'apice anteriore della sutura mediana stessa. Perciò nelle Renne delle Spitzberghe i nasali appaiono spiccatamente divergenti nella maggior parte dei casi nelle loro estremità anteriori. Ciò è anche espresso dalle misure sopra riferite del diametro trasversale minimo e del diametro trasversale misurato all'apice anteriore dei nasali.

	Diametro trasversale minimo		Diametro trasversale all'apice anteriore
Serie 1 ^a - Giovanissimi	. . M = 72	M = 87,50
„ 2 ^a - Maschi giovani	. „ = 87,50	„ = 135
„ 3 ^a - Maschi semiadulti	„ = 89,50	„ = 132
„ 4 ^a - Maschi adulti	. . „ = 106	„ = 151,50
„ 5 ^a - Femmine	. . . „ = 83	„ = 113.

Il margine anteriore di ciascun nasale molto raramente è intaccato per modo da determinare un prolungamento che continua la sutura mediana longitudinale dei nasali stessi. Quando questo prolungamento esiste esso è relativamente molto piccolo e corto.

Le figure unite a questo lavoro danno un'idea del variare dei margini laterali esterni dei nasali nei loro rapporti coi mascellari superiori e colle ossa sopramascelari accessorie di Vrolik.

Nei crani di Renne di Siberia la lunghezza dei nasali ecc. è: 426-542. Il diametro trasversale minimo ecc. è: 129-149. Il diametro trasversale maggiore all'angolo anteriore della lacuna etmoidale è: 264-275. Il diametro trasversale ai loro apici anteriori è: 142-168.

La distanza fra gli apici anteriori dei nasali e l'apice inferiore della sutura mediana dei nasali stessi in uno dei crani è = 0, vale a dire l'apice anteriore della sutura è a livello degli apici anteriori laterali; nell'altro cranio l'apice della sutura oltrepassa i secondi di 14.

La divergenza verso l'esterno dei margini laterali dei nasali è minima, tanto che essi appaiono nella loro porzione anteriore essere a margini quasi paralleli fra loro.

L'intaccatura del margine anteriore del nasale è profonda e il prolungamento

(1) L'apice anteriore della sutura mediana dei nasali è a livello degli apici anteriori dei nasali.

che sta lungo la sutura mediana assai lungo, tanto da oltrepassare in uno dei crani l'apice dei prolungamenti esterni del margine anteriore dei nasali stessi.

Nella Renna di Groenlandia la misura A è 335: la misura B è 136: la misura C è 243, la misura D è 132: la misura E è 53.

I margini laterali dei nasali sono quasi dritti e i nasali non divergono allo esterno nelle loro estremità anteriori come nelle Renne delle Spitzberghe. I nasali presentano inoltre, come nelle Renne di Siberia, uno spiccato rialzo longitudinale (confr. capitolo del mascellare superiore).

L'intaccatura del margine anteriore dei nasali è appena indicata, come si osserva nella massima parte dei crani di Renne delle Spitzberghe.

Nei crani di Renne di Norvegia la misura A è: 386-407; in quello avuto da Copenaghen è: 365.

La misura B è nei crani di Norvegia: 137-152; in quello di Copenaghen: 125.

La misura C nei crani di Norvegia è: 266-268; in quello di Copenaghen: 285.

La misura D nei crani di Norvegia è: 120-157; in quello di Copenaghen è: 160.

La misura E nei crani di Norvegia è: 13-28; in quello di Copenaghen è: 120.

Nei crani di Norvegia la forma dei margini laterali dei nasali è come nei crani di Renne di Siberia e la divergenza verso l'esterno delle estremità anteriori dei nasali stessi è nulla. Simile è pure la forma dei nasali nella loro faccia superiore ed il loro rialzo longitudinale è pure ben spiccato.

Nel cranio avuto da Copenaghen i margini laterali, la divergenza delle estremità anteriori e la forma della faccia superiore dei nasali sono simili intieramente a quelli dei maschi adulti delle Renne delle Spitzberghe.

Ossa sopramascellari accessorie.

Molto variabili nei crani delle Renne delle Spitzberghe sono la forma, lo sviluppo e i rapporti delle ossa sopramascellari accessorie, o di Vrolik, coll'estremità anteriore dei nasali, coi mascellari superiori e colle ossa intermascellari.

Nello stesso cranio le ossa sopramascellari accessorie sono frequentemente e fortemente asimmetriche.

La loro lunghezza massima fornisce i dati seguenti:

Serie 1^a - Individui giovanissimi:

a destra: 59-(68)-71₂-77

a sinistra: 64-66-77-(80)-96

„ 2^a - Maschi giovani:

a destra: 73-(84)-90-95

a sinistra: 90-94-(98)-106

„ 3^a - Maschi semiadulti:

a destra: 72-73-81-87-98-101-(103)-110-134

a sinistra: 38-(74)-76-78-81-83-86-93₂-95-110

Serie 4^a - Maschi adulti:

a destra: 62-73-81-85-(89)-91-93-107-114-116

a sinistra: 51-76-79-81-(81,50)-86-90-101-118-112

„ 5^a - Femmine:

a destra: 59-64-78-(96,50)-103-109-134

a sinistra: 64-66-68-83-(106,50)-149.

Larghezza massima.

Serie 1^a - Individui giovanissimi:

a destra: 13-19-(19,50)-21-26

a sinistra: 13-(17)-19-20-21

„ 2^a - Maschi giovani:

a destra: 21-26-(28,50)-36

a sinistra: 26₂-(28)-30

„ 3^a - Maschi semiadulti:

a destra: 21-26₂-27-30-(31)-33-36-37-41

a sinistra: 11-17-21-26-(29,50)-30-31-32-39-48

„ 4^a - Maschi adulti:

a destra: 17-21₃-(23,50)-27-32₂-34

a sinistra: 16-21₂-22-23-27-28-(29)-32-42

„ 5^a - Femmine:

a destra: 24-26-29₂-33-(33,50)-43

a sinistra: 17-20-22-(25,50)-26-34.

Indice di variabilità A.

	Lunghezza massima		Larghezza massima	
	a destra	a sinistra	a destra	a sinistra
1 ^a Serie - Individui giovanissimi	19	33	14	9
2 ^a „ - Maschi giovani . . .	23	17	6	5
3 ^a „ - Maschi semiadulti . .	63	73	21	38
4 ^a „ - Maschi adulti . . .	55	62	18	27
5 ^a „ - Femmine	76	86	20	18.

Pure assai variabile è la posizione delle ossa sopramascellari accessorie rispetto ai prolungamenti anteriori dei nasali. Ora esse sono collocate lungo i margini laterali esterni dei prolungamenti anteriori dei nasali: ora sono a contatto con questi solo per la loro porzione posteriore, come si può vedere dalle figure unite a questo lavoro: ora si trovano collocate in posizione intermedia fra le due estreme ora menzionate, con frequenti asimmetrie dalle due parti nello stesso cranio.

Conducendo due linee parallele fra loro per l'apice anteriore della sutura mediana dei nasali e per l'apice posteriore delle ossa sopramascellari accessorie si possono avere i dati seguenti.

I valori preceduti dal segno — indicano la distanza dell'apice posteriore dell'osso sopramascellare accessorio dall'apice anteriore della sutura mediana dei nasali nei casi in cui il primo è collocato più in basso del secondo: i valori preceduti dal segno + indicano la stessa distanza nei casi in cui il primo è collocato più in alto del secondo: lo 0 indica che i due apici sono collocati allo stesso livello.

Serie 1^a - Individui giovanissimi:

a destra: 0 (— 7) — 19 — 20

a sinistra: 0 (— 7) — 19 — 20

„ 2^a - Maschi giovani:

a destra: 0₂ — 16

a sinistra: 0₂ — 16

„ 3^a - Maschi semiadulti:

a destra: 0₇ — 36

a sinistra: 0₆ — 16 — 36

„ 4^a - Maschi adulti:

a destra: 0 + 11 + 17 + 21 + (22,50) + 26
— 11 — 21 (— 22) — 33

a sinistra: 0₂ + 11 + 21 + (22,50) + 26 + 34
— 21 — 26 (— 30) — 49

„ 5^a - Femmine:

a destra: 0₂ — 11 — 12 (— 27,50) — 29 — 33 — 55

a sinistra: 0₂ — 11 — 12 (— 27,50) — 29 — 33 — 55.

Come si vede dai dati precedenti, le ossa sopramascellari accessorie sono molto frequentemente asimmetriche nello stesso individuo sia nella loro lunghezza che nella loro larghezza.

È utile calcolare l'indice di asimmetria secondo il procedimento da me proposto (1).

	Giovanissimi	♂ giovani	♂ semiadulti	♂ adulti	♀
Lunghezza mass.	as=1,0000	as=0,6667	as=0,7667	as=0,8889	as=0,6667
Larghezza mass.	as=0,3333	as=0,6667	as=0,7667	as=0,6667	as=1,0000

Più frequente è l'asimmetria nella lunghezza che non nella larghezza.

Nei crani delle Renne di Siberia: in uno, a destra, lunghezza 259, a sinistra 240 e larghezza a destra 67 e a sinistra 77; nell'altro: lunghezza a destra 129, a sinistra 124, larghezza a destra 40 e a sinistra 36.

(1) *Lo studio quantitativo degli organismi e gli indici di mancanza, di correlazione e di asimmetria* ("Atti R. Accad. delle Scienze di Torino", volume XXXVI, 1901).

La distanza dell'apice posteriore delle ossa sopra mascellari accessorie dall'apice anteriore della sutura mediana dei nasali è:

a destra: + 129 + 187 a sinistra: + 129 + 187.

Nei due cranii gli apici posteriori delle ossa sopramascellari accessorie sono simmetricamente collocati fra loro.

Nel cranio di Renna di Groenlandia a destra si ha: Lunghezza massima 136 e largh. mass. 49; a sinistra lungh. mass. 151 e largh. mass. 49. La distanza dell'apice posteriore delle ossa sopra mascellari accessorie dall'apice anteriore della sutura mediana dei nasali è:

a destra: + 39 a sinistra: + 73.

Nei crani di Renne di Norvegia la lunghezza massima presenta:

a destra: 116-129 a sinistra: 116-129

la larghezza:

a destra: 43-32 a sinistra: 43-37.

Nel cranio avuto da Copenaghen la lunghezza è:

a destra: 60 a sinistra: 90

la larghezza è:

a destra: 25 a sinistra: 30.

La distanza dell'apice posteriore delle ossa sopramascellari accessorie dall'apice anteriore della sutura mediana dei nasali nei crani di Norvegia è:

a destra: + 74 + 88 a sinistra: + 74 + 88.

Nel cranio avuto da Copenaghen è:

a destra: — 60 a sinistra: — 40.

Zigomatico.

Nelle Renne delle Spitzberghe il zigomatico presenta nel suo margine a contatto col lacrimale le dimensioni seguenti, misurate dal suo apice anteriore all'apice superiore che fa parte dell'orbita.

- (A) Serie 1^a - Individui giovanissimi: 116-120-129-131-(136)-157
 „ 2^a - ♂ giovani: 174-(181)-183-185-189-198
 „ 3^a - ♂ semiadulti: 172-174-175-183₂-185-(188)-190-192-199₂-204
 „ 4^a - ♂ adulti: 183-191-195-197-199-206₂-214-(214-50)-226-246
 „ 5^a - ♀: 153-162-186-172₂-(180)-183-207.

La lunghezza del zigomatico, misurata dall'apice anteriore del margine a contatto col lacrimale all'apice del prolungamento posteriore che si unisce all'apofisi zigomatica del temporale, fornisce nelle Renne delle Spitzberghe i dati seguenti:

- (B) Serie 1^a - Individui giovanissimi: 426-(432)-437-438
 „ 2^a - ♂ giovani: 450-(481)-494-499-512
 „ 3^a - ♂ semiadulti: 473-476-469-503-505-506-516-(521,50)-569-570
 „ 4^a - ♂ adulti: 468-485-502-503-(507)-508-516-537-540-546
 „ 5^a - ♀: 435-449-459-(469,50)-470-476₂-494-504.

Larghezza del zigomatico, misurata all'origine del prolungamento posteriore che si unisce all'apofisi zigomatico del temporale.

- (C) Serie 1^a - Individui giovanissimi: 85-90-92-(94)-103
 „ 2^a - ♂ giovani: 120-122-(125,50)-126-131
 „ 3^a - ♂ semiadulti: 97-113₂-116₂-122-(123,50)-126-143-150
 „ 4^a - ♂ adulti: 103-118-(126,50)-132₂-135₂-137-150₂
 „ 5^a - ♀: 109-110-115₂-116-120-(121,50)-122-134.

Nei cranii delle Renne di Siberia la lunghezza (A) è: 191-240; la lunghezza (B) è: 417-552; la larghezza (C) è: 107-120.

Nel cranio di Renna di Groenlandia la misura A è: 228; la lunghezza B è: 573; la larghezza C è: 141.

Nei crani di Renne di Norvegia la misura A è: 199-227; in quello avuto da Copenaghen è: 250. La misura B nei crani di Norvegia è: 461-480; in quello di Copenaghen è: 465. La misura C nei crani di Norvegia è: 90-116; in quello di Copenaghen è: 135.

Lacrimale.

Diametro longitudinale massimo nelle Renne delle Spitzberghe.

- (A) Serie 1^a - Individui giovanissimi: 107-138-(139)-141-151-163-171
 „ 2^a - ♂ giovani: 234-238-240-246-(246,50)-259
 „ 3^a - ♂ semiadulti: 211-231-232-(233,50)-236₂-243-246-247₂-252-256
 „ 4^a - ♂ adulti: 235₂-236-238-247-252-253-254-259
 „ 5^a - ♀: 186-212-221-(224)-230-244-246-247-262.

Diametro trasversale massimo.

- (B) Serie 1^a - Individui giovanissimi: 75-(85,50)-88-90₂-95-96
 „ 2^a - ♂ giovani: 109-110-111-(115,50)-120-122
 „ 3^a - ♂ semiadulti: 94-97-98-102-103-104-106-109-113-114-122
 „ 4^a - ♂ adulti: 94-104-106-108-113₂-116-118
 „ 5^a - ♀: 82-94-(94,50)-96-97-98-99-104-107.

Profondità massima della fossa lacrimale misurata rispetto al margine laterale interno del lacrimale:

- (C) Serie 1^a - Individui giovanissimi: 20₂-21-26-32₂
 „ 2^a - ♂ giovani: 18₂-26-(30)-42
 „ 3^a - ♂ semiadulti: 11-21₄-23-(24)-27-28-30-35-37
 „ 4^a - ♂ adulti: 15-16₂-21₂-(21,50)-23-27₂-28
 „ 5^a - ♀: 21-23-24-(25)-27₃-28-29.

Come si vede, il lacrimale varia assai col crescere dell'animale e si può dire senza andamento costante. Gli indici di variabilità per le tre misure precedenti sono:

Diametro mass. longitud.	Diametro mass. trasversale	Profondità della fossa lacrimale
Serie 1 ^a A = 65	. . . 22	. . . 13
" 2 ^a 26	. . . 14	. . . 25
" 3 ^a 46	. . . 29	. . . 27
" 4 ^a 25	. . . 25	. . . 14
" 5 ^a 77	. . . 26	. . . 9.

Nelle Renne della Siberia il diametro longitudinale massimo è: 336-244. Il diametro trasversale massimo è 158-102. La profondità della fossa lacrimale è 58-27.

Nel cranio di Renna di Groenlandia la misura A è 272, la misura B è 141, e la misura C è 49.

Nelle Renne di Norvegia la misura A è: 269-259, in quella avuta da Copenaghen è: 285. La misura B è nelle Renne di Norvegia: 94-97, in quella di Copenaghen: 140. Nelle Renne di Norvegia la misura C è: 30-28, in quella di Copenaghen è: 25.

Lacuna etmoidale.

Lunghezza massima nelle Renne delle Spitzberghe.

Nella serie degli individui giovanissimi ho potuto prendere due sole misure: essendo questa parte del cranio in generale non ben conservata. Le misure sono:

$$92-148 M = 120$$

- (A) Serie 2^a - ♂ giovani: 144-155-(**168,50**)-177-185-193
 " 3^a - ♂ semiadulti: 154-161-170-172₂-175-(**185**)-188-192-198-211-216
 " 4^a - ♂ adulti: 164-167-175-180₂-**186**-193-204-208
 " 5^a - ♀: 143-155-164-167-(**167,50**)-169-172-186-192.

Larghezza massima nelle Renne delle Spitzberghe. — Individui giovanissimi: due soli valori per le ragioni sopradette: 49-77-M = **63**.

- (B) Serie 2^a - ♂ giovani: 63-69-(**70,50**)-73₂-78
 " 3^a - ♂ semiadulti: 64-70-72₂-**75**-76-77-79-80-89-90
 " 4^a - ♂ adulti: 68-73-74-77-(**77,50**)-79-81-82-86-87
 " 5^a - ♀: 57-58-59-73-(**73,50**)-76₂-78-90.

Nelle Renne della Siberia la lunghezza massima è: 191-240. La larghezza massima è: 53-72. Nella Renna di Groenlandia la misura A è: 185; la misura B è: 87.

Nelle Renne di Norvegia la misura A è: 159-166, in quella avuta da Copenaghen è: 205. La misura B è nei crani di Renne di Norvegia: 55-56, in quello di Copenaghen: 65.

Mascellare superiore.

Diametro trasversale dei due mascellari superiori uniti misurato alla protuberanza mascellare nelle Renne delle Spitzberghe.

- (A) Serie 1^a - Individui giovanissimi: 393-398-399-402-**415**-437
 „ 2^a - ♂ giovani: 480-460-(**466**)-470-475-482
 „ 3^a - ♂ semiad.: 437-466-467-473-(**473,50**)-476-480-483-488-489-491-510
 „ 4^a - ♂ adulti: 475-483-(**505**)-507₂-516-518-524-535
 „ 5^a - ♀: 426-438-(**449,50**)-453-454-458-462-465-473.

Diametro trasversale dei due mascellari superiori uniti misurato al margine posteriore dei canini.

- (B) Serie 1^a - Individui giovanissimi: 183-210-(**210,50**)-219₂-225-228-238
 „ 2^a - ♂ giovani: 243-252-(**255,50**)-261-268
 „ 3^a - ♂ semiadulti: 247-258₃-259-266-267-269-(**270,50**)-279-287-294
 „ 4^a - ♂ adulti: 251-259-269-270-272-287-(**289,50**)-290-304-311-328
 „ 5^a - ♀: 209-234-(**236,50**)-240-246-249-252-256-264.

Diametro trasversale dei due mascellari superiori uniti misurato al margine anteriore del primo molare.

- (C) Serie 1^a - Individui giovanissimi: 259-(**280,50**)-282-289-295-298-302
 „ 2^a - ♂ giovani: 287-(**310**)-313-323-333
 „ 3^a - ♂ semiadulti: 306-308-312₂-314-316-321-322-324-(**324,50**)-333-343
 „ 4^a - ♂ adulti: 319-323-333-338-339-349-(**359**)-360-371-372-399
 „ 5^a - ♀: 261-273-284-(**285**)-298-299-300-306-309.

Distanza dal margine posteriore del canino all'apice anteriore dell'intermascellare.

- (D) Serie 1^a - Individui giovanissimi: 158-162-171-(**172**)-177-180-186
 „ 2^a - ♂ giovani: 226-**233**-240
 „ 3^a - ♂ semiadulti: 226-231-235-236₂-238-(**241**)-247-249-250-252-256
 „ 4^a - ♂ adulti: 209-227₂-236₂-(**246,50**)-247-253-257-259-284
 „ 5^a - ♀: 191-210-218-227-(**230,50**)-231-267-270.

Distanza dal margine anteriore del 1° molare al margine posteriore del canino.

- (E) Serie 1^a - Individui giovanissimi: 151-162-171-(**172**)-177-183-187-193
 „ 2^a - ♂ giovani: 201-(**223**)-227-232-245
 „ 3^a - ♂ semiadulti: 209-220-222-232-(**234,50**)-235-236-240-242-250-252-260
 „ 4^a - ♂ adulti: 220-238₂-245-247-248₂-251-**252**-284
 „ 5^a - ♀: 214-218₂-222-231-(**234,50**)-238₂-255.

Lunghezza dello spazio occupato dai molari. Della 1^a serie nessuno dei crani da me esaminati delle Spitzberghe era nella parte posteriore della regione dentale in condizione da fornire una misura sicura. Della seconda serie due crani soli concedevano una misura sicura di 487 in ambedue.

- (F) Serie 3^a - ♂ semiadulti: 468-473-476-483-494-(**498**)-499-501-504-513-517-528
 „ 4^a - ♂ adulti: 423-447-459₂-460-(**470,50**)-483-490-499-502-518
 „ 5^a - ♀: 444-481-(**486**)-511-528.

Lo spazio occupato dai molari va facendosi proporzionatamente minore col crescere dell'animale.

Distanza dall'apice anteriore dell'apofisi temporale del zigomatico al margine posteriore dell'ultimo molare. Per le ragioni dette a proposito del carattere precedente non ho dati nella 1^a serie di crani, un solo dato per la 2^a che è 327, e due dati per la 5^a che sono: 309-320.

- (G) Serie 3^a - ♂ semiadulti: 337-338-349-360-(**377,50**)-387-418₂
 „ 4^a - ♂ adulti: 407-413₂-422-430-439-(**454,50**)-470-490-502.

Distanza dalla metà del margine posteriore del foro sottorbitario al margine dell'orbita nel punto determinato dalla sutura del lacrimale col zigomatico.

- (H) Serie 1^a - Individui giovanissimi: 170-(**226**)-244₂-247-277-282
 „ 2^a - ♂ giovani: 377₂-(**392,50**)-427-408
 „ 3^a - ♂ semiadulti: 391-392-396-399-402-407₂-408-413-(**425**)-438-459
 „ 4^a - ♂ adulti: 392-402-411-418-422-434-446-453-(**458**)-483-524
 „ 5^a - ♀: 333-365-(**371,50**)-390-392-397-399-407-410.

Lunghezza della sutura longitudinale palatina dei mascellari superiori.

- (L) Serie 1^a - Individui giovanissimi: 268-272-275-281-(**285**)-291-302
 „ 2^a - ♂ giovani: 317-(**333,50**)-339-348-350
 „ 3^a - ♂ semiadulti: 324-334-338-349₂-355-(**360**)-365₂-366-396
 „ 4^a - ♂ adulti: 349-355₃-365₂-(**379,50**)-382-383-407-410
 „ 5^a - ♀: 298-303-328₂-(**332**)-344-349-360-366.

La forma dei margini dei mascellari superiori in contatto coi nasali già venne menzionata a proposito dei nasali stessi. Nelle Renne delle Spitzberghe il capo si presenta spiccatamente appiattito nella regione che corrisponde al terzo anteriore dei nasali e ciò per l'appiattimento dei nasali stessi e per lo sviluppo dei mascellari verso la parte superiore longitudinale del capo. Fra il margine estremo del nasale e l'apertura del foro sottorbitario il mascellare è come rigonfio longitudinalmente, la qual cosa dà a questa regione della faccia, unitamente alla forma dei nasali, un *facies* al tutto caratteristico e costante in tutti gli individui delle serie studiate, giovanissimi, giovani, maschi e femmine.

Nelle Renne di Siberia la misura A è: 444-538; la misura B è: 298; la misura C è: 320-336; la misura E è: 262-302; la misura F è: 355-408; la misura G è: 377; la misura H è: 400-518; la lunghezza L è 364-437.

Nelle due Renne di Siberia studiate la forma del capo è diversa; in uno i nasali si presentano appiattiti e i mascellari superiori hanno la porzione che è a contatto coi nasali spiccatamente inclinata, senza tuttavia essere rigonfi longitudinalmente come nei cranii delle Renne delle Spitzberghe: nell'altro i nasali presentano una specie di piegatura longitudinale spiccatissima che determina nettamente in ciascuno una faccia superiore ed una laterale: la superiore è piana e la laterale è fortemente inclinata in basso e si continua coi mascellari superiori, i quali non sono rigonfi longitudinalmente come nelle Renne delle Spitzberghe. Le figure qui unite danno un'idea schematica delle differenze sopra menzionate.

Nella Renna di Groenlandia la misura A è: 496; la misura B è: 292; la misura C è: 306; la misura D è: 292; la misura E è: 282.

Lo spazio occupato dai molari è a sinistra 447; a destra i molari sono anormalmente sette, lo spazio occupato dai molari a destra è perciò maggiore, cioè 495; il molare soprannumerario è probabilmente il 1°. La misura G è: 418; la misura H è: 471; la misura L è: 369.

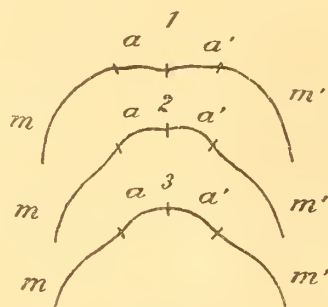

Fig. 2.

a, a' nasali - m, m' mascellari superiori -
1. Spitzberghe - 2. Siberia - 3. Siberia.

La forma dei margini dei mascellari superiori in contatto coi nasali è a un dipresso come nelle Renne di Siberia e così pure si dica per la forma del capo nella regione dei mascellari. A questo riguardo il capo della Renna di Groenlandia si scosta notevolmente da quello delle Renne delle Spitzberghe avvicinandosi a quello delle Renne di Siberia. La figura schematica 2 qui unita riferentesi al cranio di Siberia vale anche per quello di Groenlandia.

Nei cranii di Renne di Norvegia la misura A è: 414-416; in quello di Renna avuto da Copenaghen è: 475.

La misura B nei cranii di Renna di Norvegia è: 263; in quello di Copenaghen è: 310.

La misura C nei cranii di Norvegia è: 236-300; in quello di Copenaghen è: 300.

La misura D nei cranii di Norvegia è: 259.

La misura E negli stessi cranii è: 253-296.

La misura F nei cranii di Norvegia è: 347-395; in quello di Copenaghen è: 440.

La misura G nei cranii di Norvegia è: 346-393; in quello di Copenaghen è: 430.

La misura H nei cranii di Norvegia è: 420-425; in quello di Copenaghen è: 490.

La misura L nei cranii di Norvegia è: 351-423.

Nei cranii delle Renne di Norvegia la forma del capo nella regione dei mascellari superiori e la forma dei margini dei mascellari stessi in rapporto coi nasali si presentano come nelle Renne di Siberia sopradescritte e particolarmente come la fig. 2 qui unita.

Nel cranio di Renna proveniente da Copenaghen le cose vanno come nei ♂ adulti delle Renne delle Spitzberghe (fig. 1).

Ossa intermassellari ed apertura nasale.

La forma dell'apertura nasale dipende superiormente dalla forma del margine anteriore dei nasali e lateralmente ed inferiormente dalla forma degli intermassellari. Sopra questi ultimi ha azione la forma di quella parte del mascellare superiore che porta il canino e che sostiene lateralmente per lungo tratto l'intermassellare stesso. Lo sviluppo dell'intermassellare, nella sua parte posteriore-superiore, dipende dallo sviluppo e dalla posizione dell'osso sopramascellare accessorio di Vrolik.

Nelle Renne delle Spitzberghe la porzione ascendente dell'intermassellare che delimita l'apertura nasale è, nel suo terzo superiore, spiccatamente inclinata verso l'apertura nasale: a livello circa dell'inserzione del canino essa si fa convessa verso l'esterno e poco dopo si ripiega verso l'interno tendendo all'apice suo anteriore. Questo modo di comportarsi dell'intermassellare dà al mascellare stesso un profilo particolare e all'apertura nasale pure un *facies* caratteristico, come si può vedere dalle figure unite a questo lavoro.

Lunghezza dall'apice anteriore della sutura dei nasali all'apice anteriore degli intermassellari:

- (A) Serie 1^a - Individui giovanissimi: 303-311-321-(**331,50**)-334-353-360
 „ 2^a - ♂ giovani: 366-(**392**)-397₂-418
 „ 3^a - ♂ semiadulti: 407-413-421-430₃-435-437-(**441**)-444-455-475
 „ 4^a - ♂ adulti: 391-423-424-433-439₂-456-467-(**468,50**)-486-546
 „ 5^a - ♀: 367-(**388,50**)-392-402-404-407-410₂.

Diametro trasversale massimo dell'apertura nasale misurato sul margine superiore degli intermassellari:

- (B) Serie 1^a - Individui giovanissimi: 158-167-169-170-(**172,50**)-180-187
 „ 2^a - ♂ giovani: 183-185-188-(**189**)-195
 „ 3^a - ♂ semiadulti: 183-194-199-(**199,50**)-200-209-210-212-214-215₂-216
 „ 4^a - ♂ adulti: 208-211-212-215-219-220-222-(**222,50**)-237
 „ 5^a - ♀: 174-180-186-193-(**195**)-199-201-216.

Lunghezza dell'apofisi interna degli intermassellari:

- (C) Serie 1^a - Individui giovanissimi: 183-(**208**)-212-216-233
 „ 2^a - ♂ giovani: 271-287-(**294**)-317
 „ 3^a - ♂ semiadulti: 283-285-287-291-295₂-(**298**)-306-308-312-313
 „ 4^a - ♂ adulti: 286-295-303-307-313-317-(**317,50**)-321-322-332-349
 „ 5^a - ♀: 246-264-(**272**)-274-283-289-291-298.

Diametro longitudinale massimo dell'apertura incisiva:

- (D) Serie 1^a - Individui giovanissimi: 133-(152)-162-164-171
 „ 2^a - ♂ giovani: 193-206-207-(212,50)-232
 „ 3^a - ♂ semiadulti: 195-206-209-215-(216,50)-219-220-228-235-238₂
 „ 4^a - ♂ adulti: 198-206-217-(222)-226₂-229-236₂-246
 „ 5^a - ♀: 175-186-198-206-211-221.

Diametro trasversale massimo dell'apertura incisiva:

- (E) Serie 1^a - Individui giovanissimi: 32-33-35-(35,50)-39
 „ 2^a - ♂ giovani: 43-(45,50)-47-48
 „ 3^a - ♂ semiadulti: 41-46₂-47-48₃-(50,50)-52-54-60
 „ 4^a - ♂ adulti: 43-45-48₂-(51,50)-52-56-60
 „ 5^a - ♀: 38-39-41-(43,50)-46-48-49.

Nelle Renne di Siberia gli intermascellari sono rotti. Il massimo diametro trasversale dell'apertura nasale è: 231-274 (1). Nella Renna di Groenlandia la misura A è: 578; la misura B è: 219; la misura C è: 399; la misura D è: 243; la misura E è: 53.

Nelle Renne di Norvegia la misura A è: 425, in quello avuto da Copenaghen è: 560.

La misura B nelle Renne di Norvegia è: 218-226, in quella di Copenaghen è: 225. La variante 218 appartiene ad un cranio che presenta negli intermascellari una analogia anomalia di quella sopra menzionata pel cranio di Siberia che ha la variante 231.

La misura C nelle Renne di Norvegia è: 423, in quella di Copenaghen è: 335.

La misura D nelle Renne di Norvegia è: 189, in quella di Copenaghen è: 205.

La misura E nei crani di Norvegia è: 65, in quello di Copenaghen è: 55.

Orbite.

Diametro massimo antero-posteriore misurato sui margini dell'orbita stessa nelle Renne delle Spitzberghe:

- (A) Serie 1^a - Individui giovanissimi: 236-244-247-(254)-272
 „ 2^a - ♂ giovani: 245-(250,50)-252₂-254-256
 „ 3^a - ♂ semiadulti: 231-238-242₃-244-247-251-(256,50)-262-269-282
 „ 4^a - ♂ adulti: 240-252-254-(255)-257₂-258-259₂-270
 „ 5^a - ♀: 235-236-238-240-246₂-(246,50)-256-258.

(1) Nel cranio con corna anomale impiantate nel frontale si trova la variante 231. Anche gli intermascellari non sono normalmente sviluppati: essi hanno i loro margini superiori come ripiegati verso l'interno dell'apertura nasale, supponendoli normali, la variante sarebbe approssimativamente 275.

Diametro massimo trasversale misurato sui margini:

- (B) Serie 1^a - Individui giovanissimi: 203-205-212-(223,50)-244
 „ 2^a - ♂ giovani: 217-230-(230,50)-235-240-244
 „ 3^a - ♂ semiadulti: 209-211-215-216-231-233-(236,50)-238-240-250-252-264
 „ 4^a - ♂ adulti: 216-217-222-(229)-230-231-235-236₂-242
 „ 5^a - ♀: 209-211-213-215-(227,50)-234-235-238-246.

Dal confronto dei due diametri si osserva che dai giovani agli adulti il contorno dell'orbita varia nel senso che da ovale tende alla forma rotonda. Per ciò che riguarda i caratteri dell'orbita nelle parti che la costituiscono e che appartengono al lacrimale, al zigomatico e al frontale si vedano le descrizioni di queste ossa.

Nelle Renne delle Spitzberghe le orbite nel loro complesso appaiono molto sporgenti rispetto alle parti del cranio e della faccia, e in generale il margine inferiore esterno è più sporgente del margine superiore, in guisa che il piano che chiude il contorno esterno dell'orbita appare spiccatamente inclinato.

Il diametro trasversale del cranio misurato ai margini inferiori delle orbite nelle Renne delle Spitzberghe presenta i dati seguenti (negli individui giovanissimi il margine inferiore delle orbite era stato intaccato e quindi non concede misure esatte):

- (C) Serie 2^a - ♂ giovani: 669-672-679-(712,50)-738-756
 „ 3^a - ♂ semiadulti: 668-682-684-694-697-698₂-(720,50)-725-736-750-773
 „ 4^a - ♂ adulti: 653-704-705-709-714-(717)-741₂-743-760-781
 „ 5^a - ♀: 653₂-666-672-676-(681)-684-708-709.

Il diametro trasversale del cranio, misurato sulla parte laterale rigonfiata del parietale al disotto delle corna, nelle Renne delle Spitzberghe, dà i valori seguenti:

- (D) Serie 1^a - Individui giovanissimi: 459-(474)-475-480-489.

Nella serie dei ♂ giovani un solo cranio aveva la parte che si misura intatta col valore: 462.

- Serie 3^a - ♂ semiadulti: 426-427-430-432-(445,50)-446-465
 „ 4^a - ♂ adulti: 423-430-439-(448)-467-473
 „ 5^a - ♀: 407-418-(427,50)-436-448.

Diametro trasversale massimo del cranio misurato sull'arcata zigomatica. Nessun dato per la serie 1^a, essendo questa parte del cranio incompleta. Due soli valori per la serie 2^a, cioè: 611-624.

- Serie 3^a - ♂ semiadulti: 558-586-(590)-593-603-612-622
 „ 4^a - ♂ adulti: 557-569-600-(617)-634-642-677
 „ 5^a - ♀: 575-(586,50)-596-598.

Confrontando i tre diametri ora indicati ne risulta evidente la notevolissima sporgenza delle orbite come sopra è stato detto. Questo carattere nelle Renne delle Spitzberghe è inoltre molto variabile.

Diametro trasv. del cranio ecc. ai margini inferiori delle orbite	Diametro trasv. del cranio ai rigonfiamenti dei parietali ecc.	Diametro trasv. del cranio ecc. misurato sulle arcate zigomatiche
Serie 2 ^a - Indice di variabilità A = 89	—	—
„ 3 ^a „ „ = 106	A = 40	A = 65
„ 4 ^a „ „ = 128	„ = 51	„ = 121
„ 5 ^a „ „ = 47	„ = 42	„ = 24.

Nelle Renne di Siberia la misura A è: 231-274; la misura B è: 214-264; la misura C è: 568-672; la misura D è: 466-497; la misura E è: 657.

Nella Renna di Groenlandia la misura A è: 262; la misura B è: 253; la misura C è: 661; la misura D è: 656; la misura F è: 578.

Nelle Renne di Norvegia la misura A è: 232-240; in quella avuta da Copenaghen è: 250.

La misura B nelle Renne di Norvegia è: 208-219; in quella di Copenaghen è: 250.

La misura C è in quella di Norvegia: 606-614; in quella di Copenaghen: 675.

La misura D nei crani di Norvegia è: 463-517; in quello di Copenaghen è: 440.

La misura E nei crani di Norvegia è: 517-571; in quello di Copenaghen è: 575.

Palatini.

Lunghezza massima misurata lungo la sutura mediana longitudinale nelle Renne delle Spitzberghe:

(A) Serie 1^a - Individui giovanissimi: 166-(173)-177-180

„ 2^a - ♂ giovani: 224-229-(231)-232-238

„ 3^a - ♂ semiadulti: 236-238-244-252-(253,50)-256-257-258-271

„ 4^a - ♂ adulti: 233-249-251-(255,50)-258-259-278

„ 5^a - ♀: 191-209-(224)-227-229-240-257.

Diametro trasversale massimo dei palatini uniti:

(B) Serie 1^a - Individui giovanissimi: 183-193-201-203

„ 2^a - ♂ giovani: 201-214-(215,50)-223-230

„ 3^a - ♂ semiadulti: 185-209-(209,50)-211-214-220-221₁-226-229-233-234

„ 4^a - ♂ adulti: 214-226-233-(234)-236-240-242₁-246-254

„ 5^a - ♀: 196-201-203-204₁-(206)-209-212-216.

Nelle Renne di Siberia la misura A è: 191-288; la misura B è: 115-130.

Nella Renna di Groenlandia la misura A è: 282; la misura B è: 126.

Nelle Renne di Norvegia la misura A è: 239-263; in quella di Copenaghen è: 250.

Nelle Renne di Norvegia la misura B è: 213-217; in quella di Copenaghen è: 235.

Mascellari inferiori.

Nelle Renne delle Spitzberghe la lunghezza del mascellare inferiore, dal condilo alla base del 1° incisivo, dà i valori seguenti:

- (A) Serie 1^a - Individui giovanissimi: 852-900₂-(**920**)-951-969-988
 „ 2^a - ♂ giovani: 1111-(**1150**)-1175₂-1190
 „ 3^a - ♂ semiadulti: 1095-1146-1555₃-1180₂-(**1192,50**)-1207-1220-1279-1290
 „ 4^a - ♂ adulti: 1190-1208₂-1217-1223-1235-(**1250**)-1267₂-1370
 „ 5^a - ♀: 969-1032-1044-1065-(**1074**)-1088-1101-1162-1179.

Altezza massima del mascellare inferiore (fino all'apice dell'apofisi coronoidea):

- (B) Serie 1^a - Individui giovanissimi: 393-407-418-422-(**422,50**)-424-452
 „ 2^a - ♂ giovani: 522-527-545-(**551**)-580
 „ 3^a - ♂ semiadulti: 540-548-550-553-565-575-(**576**)-585₂-598-606-612
 „ 4^a - ♂ adulti: 548-581₂-(**592**)-596-603-619₂-628-636
 „ 5^a - ♀: 512-519₂-526-533-(**538**)-540-542-564.

Lunghezza dello spazio occupato dai molari:

- (C) Serie 2^a - ♂ giovani: 412-(**446**)-460-470-476
 „ 3^a - ♂ semiadulti: 411-435-441-443-468-(**504,50**)-509-534-538-542-553-598
 „ 4^a - ♂ adulti: 487-491-499-513-521-540-542-552-(**557,50**)-628
 „ 5^a - ♀: 403-407-410₂-424-438-**451**-499.

Distanza dal 1° molare alla base del 1° incisivo:

- (D) Serie 1^a - Individui giovanissimi: 242-249-258-264-(**269,50**)-270-297
 „ 2^a - ♂ giovani: 321-323-333-(**348,50**)-376
 „ 3^a - ♂ semiadulti: 306-324-338-344-350-354-355-371-382-(**385,50**)-402-465
 „ 4^a - ♂ adulti: 350-360-370-376-383-(**385**)-397-405-407-420
 „ 5^a - ♀: 305-311-313-327-333-(**335,50**)-338-342-366.

Altezza del mascellare inferiore misurato al margine anteriore del 1° molare:

- (E) Serie 1^a - Individui giovanissimi: 64-77-79-(**80,50**)-88-96-97
 „ 2^a - ♂ giovani: 122-125-126-(**127**)-132
 „ 3^a - ♂ semiadulti: 120-123-126-127-129₃-(**129,50**)-134-139₂
 „ 4^a - ♂ adulti: 107-112-(**125**)-129-134-135-141₂-142-143
 „ 5^a - ♀: 110-113-116₂-120₂-(**120,50**)-126-131.

Altezza del mascellare inferiore misurata al margine posteriore del 5° molare:

- (F) Serie 2^a - ♂ giovani: 151-153-155-(157,50)-164
 „ 3^a - ♂ semiadulti: 140-144-145-149-150-151-(152)-157-159-161-162-164
 „ 4^a - ♂ adulti: 159-164-166-169-(171)-172-180₃-183
 „ 5^a - ♀: 137-140-141-144-147-149-150-151.

Altezza del mascellare inferiore misurato al margine posteriore del 6° molare:

- (G) Serie 4^a - ♂ adulti: 149-172-(172,50)-180₂-183-186-188-191-196.

Altezza massima dell'apofisi coronoide:

- (G') Serie 1^a - Individui giovanissimi: 144-148-149-(156,50)-159-161-169
 „ 2^a - ♂ giovani: 185-(187)-188-189₂
 „ 3^a - ♂ semiadulti: 172-183-185-193-(194)-199-201-203-206-209-212-216
 „ 4^a - ♂ adulti: 180-185-190-198-(202,50)-204₂-206-220-225
 „ 5^a - ♀: 172-183₂-186₂-(188)-192-195-204.

Larghezza dell'apofisi coronoide alla sua base:

- (H) Serie 1^a - Individui giovanissimi: 68-71₂-72-(72,50)-76-77
 „ 2^a - ♂ giovani: 94-95-(105)-115-116
 „ 3^a - ♂ semiadulti: 72-91-97₂-98-99-100-102-106-116-126
 „ 4^a - ♂ adulti: 87-90₂-91-94-95₂-(97)-102-107
 „ 5^a - ♀: 86-89-93-(97)-98-103-105₂-108.

Spessore del mascellare inferiore misurato fra il 2° e il 3° molare:

- (L) Serie 1^a - Individui giovanissimi: 59₂-64-(65)-68-71
 „ 2^a - ♂ giovani: 68-(73,50)-74-79₂
 „ 3^a - ♂ semiadulti: 68-72-74₂-75₂-76-78-79-81-84
 „ 4^a - ♂ adulti: 71-73-74-76-79₂-(80,50)-81₂-90
 „ 5^a - ♀: 64-66₂-68-69-70-72₂.

Diametro trasversale massimo del condilo:

- (M) Serie 1^a - Individui giovanissimi: 96₂-98-(101)-102-104-106
 „ 2^a - ♂ giovani: 101-115-122-(128)-155
 „ 3^a - ♂ semiadulti: 102-104-106-108-111-(114)-115-116-118₂-123-126
 „ 4^a - ♂ adulti: 115-118₃-120-122-124-127-129
 „ 5^a - ♀: 104-109₂-(109,50)-110-111-113-114-115.

Spessore massimo del condilo:

- (N) Serie 1^a - Individui giovanissimi: 32-33-34-35₂-(**35,50**)-39
 „ 2^a - ♂ giovani: 37-40-42-(**43**)-49
 „ 3^a - ♂ semiadulti: 27-31₂-32-33₂-(**34,50**)-36₂-37-38-48
 „ 4^a - ♂ adulti: 28-31-32₃-(**33**)-34-37-38₂
 „ 5^a - ♀: 27₃-29₂-(**33**)-36-39₂.

Distanza del foro mentoniero dal margine anteriore del 1° molare:

- (O) Serie 1^a - Individui giovanissimi: 118-125-(**129,50**)-130-135₂-141
 „ 2^a - ♂ giovani: 166-175-(**182**)-198
 „ 3^a - ♂ semiadulti: 161₂-172-175-177-180-183₂-**185**-198-209
 „ 4^a - ♂ adulti: 169₂-170-172-177-180-(**191,50**)-202-214
 „ 5^a - ♀: 143-161-(**166**)-167-172-174₂-180-189.

Distanza del foro mentoniero dalla base del 1° incisivo:

- (P) Serie 1^a - Individui giovanissimi: 144-148₂-149-(**151,50**)-155-159
 „ 2^a - ♂ giovani: 165-(**180,50**)-188-189-196
 „ 3^a - ♂ semiadulti: 170-183-188-190₂-(**199**)-204-206-214-215-222-228
 „ 4^a - ♂ adulti: 203-204-212-221-(**223**)-226-231-236-240-243
 „ 5^a - ♀: 150-177-180-(**188,50**)-192-197-199-218-227.

Nella Renna di Groenlandia la misura A è: 1361; la misura B è: 612; la misura C è: 505; la misura D è: 462; la misura E è: 132; la misura F è: 146; la misura G è: 151; la misura G' è: 224; la misura H è: 92; la misura L è: 78; la misura M è: 107; la misura N è: 39; la misura O è: 194; la misura P è: 267.

Nella Renna di Norvegia di cui ho potuto esaminare la mandibola inferiore si hanno le misure seguenti: A = 1201, B = 568, C = 401, D = 397, E = 120, F = 139, G = 143, G' = 208, H = 79, L = 60, M = 116, N = 23, O = 203, P = 263.

Denti della mascella superiore.

Nelle Renne delle Spitzberghe i denti presentano i dati quantitativi seguenti:
 Lunghezza del canino nella sua parte sporgente dall'alveolo:

- (A) Serie 1^a - Individui giovanissimi: 35-38-39-(**41,50**)-42-48
 „ 2^a - ♂ giovani: 10-(**20,50**)-26-31
 „ 3^a - ♂ semiadulti: 27-28-29-30-31₃-32₂-(**40,50**)-54
 „ 4^a - ♂ adulti: 21-31-(**31,50**)-32-38₂-39₂-41-42
 „ 5^a - ♀: 32-33-(**34**)-36.

Lunghezza massima del 1° molare, misurata nella corona:

- (B) Serie 1^a - Individui giovanissimi: 66-71-(72)-75-76₂-77-78
 „ 2^a - ♂ giovani: 57-60-61-63₂
 „ 3^a - ♂ semiadulti: 57-63-64-66₂-67-(67,50)-69-70-78
 „ 4^a - ♂ adulti: 60-62-63₂-64₂-(64,50)-68₂-69
 „ 5^a - ♀: 49-52-55₂-57-(60,50)-64-72.

Lunghezza massima del 2° molare, misurata nella corona:

- (C) Serie 1^a - Individui giovanissimi: 101-103-105-109₂-(109,50)-113-118
 „ 2^a - ♂ giovani: 79-84-(84,50)-85-86-90
 „ 3^a - ♂ semiadulti: 68-72-75-(76)-77-78₂-80-81₂-84
 „ 4^a - ♂ adulti: 68-69-72-76-79₂-81₂-90
 „ 5^a - ♀: 73-76-81-(81,50)-82-83-86-90.

Lunghezza massima del 3° molare, misurata nella corona:

- (D) Serie 1^a - Individui giovanissimi: 103-106-109₂-(110,50)-111-113-118
 „ 2^a - ♂ giovani: 86-89-90-(90,50)-92-95
 „ 3^a - ♂ semiadulti: 74₂-77-81-84-(85)-87₂-92-94-96
 „ 4^a - ♂ adulti: 67-74-76-78-(78,50)-79-81₂-82-84-90
 „ 5^a - ♀: 81-84-87-89₂-(89,50)-93-96-97.

Lunghezza massima del 4° molare, misurata nella corona:

- (E) Serie 2^a - ♂ giovani: 89-(93,50)-95-96-97-98
 „ 3^a - ♂ semiadulti: 85-86-90-93₃-94-(96,50)-97-99-105-108
 „ 4^a - ♂ adulti: 76-77-78-84-85-(88,50)-93-96-97₂-101
 „ 5^a - ♀: 89₂-91-93₃-96-97.

Lunghezza massima del 5° molare, misurata nella corona:

- (F) Serie 2^a - ♂ giovani: 94-101-(102)-103-108-110
 „ 3^a - ♂ semiadulti: 90-93₂-94₂-97₃-(99)-105-108
 „ 4^a - ♂ adulti: 72-85-90-94-97₂-98-101₂-108
 „ 5^a - ♀: 93-94-96-97-98-103-105-(106)-119.

Lunghezza massima del 6° molare, misurata nella corona:

- (G) Serie 3^a - ♂ semiadulti: 87-89-90₂-91-93-97-(101,50)-105-109-114-116
 „ 4^a - ♂ adulti: 85-89-90₂-91-(91,50)-93-96-97-98.

Denti della mandibola.

La lunghezza massima si intende sempre misurata nella corona.

1° Molare.

- (H) Serie 1^a - Individui giovanissimi: 51-(**57,50**)-59-62₂-64
 „ 2^a - ♂ giovani: 42-(**47**)-48-49-52
 „ 3^a - ♂ semiadulti: 41-43-44-46₂-48-(**52**)-54-59-62-63₂
 „ 4^a - ♂ adulti: 52-53-**56**₂-57-58-59₂-60
 „ 5^a - ♀: 40-43-**44**-45-46₂-47-48.

2° Molare.

- (L) Serie 1^a - Individui giovanissimi: 79-(**87**)-90₃-92-95
 „ 2^a - ♂ giovani: 63-(**68,50**)-73-74₂
 „ 3^a - ♂ semiadulti: 62-66₂-69-70₂-(**75,50**)-77-81₂-87-89
 „ 4^a - ♂ adulti: 69-72-73-(**75**)-76-79₃-81₂
 „ 5^a - ♀: 63-64-66₂-70-(**70,50**)-72-74-78.

3° Molare.

- (M) Serie 1^a - Individui giovanissimi: 129-131-135-143-(**143,50**)-145-158
 „ 2^a - ♂ giovani: 106-114-115-122
 „ 3^a - ♂ semiadulti: 77-81-84-86-90-(**99,50**)-103-111-113-114-115-122
 „ 4^a - ♂ adulti: 79₂-81-82₂-84-85-(**87,50**)-91-96
 „ 5^a - ♀: 104₃-107-(**110**)-111-114-115-116.

4° Molare.

- (N) Serie 2^a - ♂ giovani: 90-99-(**103**)-109-116
 „ 3^a - ♂ semiadulti: 89-91-93-95-97-98-100-102-(**102,50**)-103-114-116
 „ 4^a - ♂ adulti: 79-89-(**90,50**)-93-97-98-101₂-102
 „ 5^a - ♀: 97-98₂-99-100-(**102,50**)-103-105-118.

5° Molare.

- (O) Serie 2^a - ♂ giovani: 95-104-(**105**)-110-115
 „ 3^a - ♂ semiadulti: 97-98₂-102₂-103-104-105-106-(**106,50**)-108-116
 „ 4^a - ♂ adulti: 87-90-94-(**97**)-98)-101₂-102₂-107
 „ 5^a - ♀: 97-98₂-99-102-103-(**108**)-119.

6° Molare.

- (P) Serie 3^a - ♂ semiadulti: 102-103-(**103,50**)-106-107-115
 „ 4^a - ♂ adulti: 95-99-104-**107**-113₂-116-118.

Gli incisivi nelle varie serie di cranii osservati si presentano in vario grado di muta, perciò è necessario per ciascuna serie tener conto separatamente dei dati quantitativi dei denti secondo la dentatura alla quale appartengono. Questa distinzione non è agevole e la distinzione da me tentata non va esente da qualche incertezza.

Larghezza massima del 1° incisivo.

	1ª Dentizione.	2ª Dentizione.
(Q) 1ª Serie - Individui giovanissimi:	13 ₃ -(13,50)-14 ₃	—
2ª „ - ♂ giovani	16	—
3ª „ - ♂ semiadulti	15 ₂	21 ₃
4ª „ - ♂ adulti	—	16 ₃ -17-(19,50)-23
5ª „ - ♀	11-12	20 ₂

Larghezza massima del 2° incisivo.

	1ª Dentizione.	2ª Dentizione.
(R) 1ª Serie - Individui giovanissimi:	13 ₃ -(13,50)-14 ₃	—
2ª „ - ♂ giovani	—	21
3ª „ - ♂ semiadulti	21 ₄ -22-(22,50)-24	—
4ª „ - ♂ adulti	16 ₂	21 ₂ -22 ₂ -23 ₂
5ª „ - ♀	11	21-22-23 ₂ -(24)-27

Larghezza massima del 3° incisivo.

	1ª Dentizione.	2ª Dentizione.
(S) 1ª Serie - Ind. giovaniss.:	19-20-(23,50)-26-27-28 ₂	—
2ª „ - ♂ giovani	—	26-29
3ª „ - ♂ semiadulti	—	23-(25)-26 ₃ -27 ₂
4ª „ - ♂ adulti	—	21 ₄ -22-23-24,50-28
5ª „ - ♀	—	20-23-(24)-26-27 ₂ -28.

Larghezza massima del 4° incisivo.

	1ª Dentizione.	2ª Dentizione.
(T) 1ª Serie - Ind. giovaniss.:	26-(30,50)-32-33-34-35 ₂	—
2ª „ - ♂ giovani	—	31-32-34-(37,50)-43
3ª „ - ♂ semiadulti	—	26-28-29-31-(31,50)-32 ₂ -36 ₂
4ª „ - ♂ adulti	—	26 ₂ -27 ₃ -28-(30)-34
5ª „ - ♀	—	30-31-33 ₂ -34-(34,50)-35-38-39.

Nelle Renne di Siberia la misura A è: 31; la misura B è: 49-58; la misura C è: 49-62; la misura D è: 58-52; la misura E è: 62-72; la misura F è: 71-82; la misura G è: 67-77.

Nella Renna di Groenlandia la misura A è: 24; la misura B a sinistra è: 63; la misura C è: 68; la misura D è: 73; la misura E è: 83; la misura F è: 92; la misura G è: 83. A destra vi sono sette molari invece di sei colle misure seguenti: 1° molare (sopranumerario): 63; 2°: 68; 3°: 73; 4°: 68; 5°: 83; 6°: 87; 7°: 83.

Nella mascella inferiore la misura H è: 53; la misura L è: 73; la misura M è: 83; la misura N è: 83; la misura O è: 92; la misura P è: 97; la misura Q è: 19; la misura R è: 19; la misura S è: 19 e la misura T è: 24.

Nella mascella inferiore i denti del cranio di Norvegia presentano le misure seguenti: H = 42, L = 60, M = 60, N = 69, O = 69, P = 88, Q = 14, R = 14, S = 18, T = 18.

Nella mascella superiore il canino nel cranio di Norvegia è: 28. In quello di Copenaghen è: 30.

Nei crani di Norvegia i denti della mascella superiore hanno le misure seguenti: B = 55,60, C = 55,60, D = 55,60, E = 67,74, F = 69,82, G = 69,82.

Nel cranio di Copenaghen i denti delle mascelle superiori hanno le misure seguenti: B = 65, C = 75, D = 75, E = 75, F = 85, G = 85.

Misure assolute delle varie ossa del cranio.

Credo utile di dare le misure assolute espresse in millimetri dei cranii studiati, affinchè possano servire per stabilire confronti con misure di altri cranii od anche di ossa isolate, tanto delle Renne viventi, quanto delle fossili.

Avendo a propria disposizione ossa isolate o cranii incompleti e volendo al loro studio applicare il metodo quantitativo statistico da me proposto, od altro analogo in cui si faccia uso dei coefficienti somatici si sceglie una *misura base* fra quelle possibili nelle ossa che si vogliono studiare (come io stesso ho proceduto rispetto alle ossa metacarpee e metatarsee isolate). Anche in questo modo il procedimento in questione concede paragoni utili e fecondi di risultamenti interessanti.

	Spitzberghe							Spitzberghe							Spitzberghe - ♂						
	Individui giovanissimi							♂ giovani													
Parietale <i>r, s</i>	32	33	27	24	25	32	—	28	—	—	—	—	—	—	—	—	—	22	30	31	3
" <i>a, b</i>	7	7	5	5	8	6	—	12	—	—	—	—	—	—	—	—	—	10	5	9	8
Frontale; sutura long. mediana	71	78	72	70	77	70	72	90	—	—	—	—	—	—	—	—	92	95	95	9	
Depressione massima mediana dei frontali	4,50	6	6	5	5	5	3,50	—	—	—	—	—	—	—	—	—	10,50	9,50	9	1	
Lungh. mass. prolung. inf. front. Dal foro sopracil. al margine dell'orbita	—	—	—	6	7	9	—	8	8	8	21	12	14	4	10	10	12	1			
Altezza delle orbite sul frontale	—	—	—	—	—	—	—	12	12	14	11	12	14	15	14	11	11	11	1	1	
Margine ascend. front. misur. 1 ^a	—	—	—	9	10	9	9	—	—	—	—	—	—	—	19	21	22	2			
" " " 2 ^a	—	—	67	65	70	65	67	—	—	—	—	—	—	—	75	74	71	7			
" " " 3 ^a	—	—	73	70	76	68	70	—	—	—	—	—	—	—	87	77	76	8			
Nasali - Lungh. sutura longit.	31	—	28	32	26	24	31	47	58	55	54	60	64	72	58	60	64	5			
" Diam. trasvers. minimo	10	12	10	11	12	11	12	13	15	17	18	17	17	15	15	19	18	1			
" Diam. all'angolo anter. lacuna etmoidale . .	30	—	22	25	25	28	24	37	42	44	41	47	44	38	39	48	42	4			
" Diam. ai loro apici ant.	12	—	12	14	—	14	14	—	26	20	27	22	24	23	22	26	24	2			
" Distanza apici ant. dalla sutura mediana . .	5	—	6	4	6	4	5	—	0	8	6	9	10	8	6	—	8				
Sopramascell. access. lungh. a destra	12	—	—	—	11	10	9	15	—	—	18	14	21	19	23	0	15				
" " a sinistra	15	—	—	—	10	11	10	15	—	—	20	18	21	18	13	7	16				
" larghezza a destra	3	—	—	—	2	3	4	6	—	—	5	4	7	7	7	0	5				
" " a sinistra	3	—	—	—	2	3	3	5	—	—	5	5	6	4	3	11	6				
Zigomatico - Lunghezza . . .	—	65	—	—	68	62	—	75	81	87	—	98	97	—	98	93	—				
" - Larghezza . . .	14	13	—	—	16	13	—	21	20	21	—	25	24	—	20	18	—				
Lacrimale diam. longitudinale	22	25	20	20	25	—	23	39	39	43	49	46	49	48	40	44	44				
" " trasversale . .	14	11	14	13	15	—	15	20	20	19	21	21	20	19	21	21	19				
Fossa lacrimale, profondità . .	5	3	5	3	4	—	3	3	3	6	8	5	4	4	6	4	5				
Lacuna etmoidale, lunghezza . .	—	—	—	—	23	13	—	24	29	27	35	37	38	30	33	30	35				
" " larghezza . .	—	—	—	—	12	7	—	13	12	12	12	15	17	15	13	13	12				
<i>Mascellari superiori.</i>																					
Diam. tras. alla protub. mascell.	62	—	63	60	68	57	60	75	79	82	87	91	92	92	84	90	87				
" " al marg. post. canini	34	35	29	33	35	31	32	—	42	44	46	50	55	52	48	48	48				
" " ant. 1° molare	45	43	41	47	47	40	45	—	53	50	63	60	62	60	59	60	57				
Dal canino all'apice intermasc.	29	—	25	26	25	23	27	—	37	—	44	46	49	44	43	44	46				
Dal 1° molare al canino . .	30	27	24	27	25	23	27	—	38	35	43	47	46	35	43	39	45				
Lungh. spazio occup. dai molari	—	—	—	—	—	—	—	—	—	85	87	63	96	92	89	93	92				
Dall'apof. temp. all'ultimo mol.	—	—	—	—	—	—	—	—	63	57	—	—	80	67	60	63	—				
Dal foro sottorbitario all'orbita	38	—	38	40	42	35	43	—	66	66	77	78	88	77	70	77	76				
Lungh. sutura longit. palatina	—	40	42	42	47	38	42	—	57	61	60	65	70	65	63	65	65				
<i>Intermascellari.</i>																					
Dall'apice ant. sutura nasali al- l'apice anteriore	52	—	48	45	56	50	49	—	60	73	75	76	91	85	74	80	80	1			
Diam. trasv. mass. apert. nasale	26	25	25	27	28	24	26	—	30	34	35	36	41	42	37	40	37	9			
Lungh. apofisi interna . . .	—	—	29	—	33	33	33	—	47	—	60	52	60	60	50	55	55	3			
Diam. long. mas. apert. incisiva	—	—	21	—	25	23	25	—	34	37	39	37	42	40	41	40	41	9			
" trasv. " " "	—	—	5	—	6	5	5	—	7	—	9	9	9	8	9	9	9	0			

	Spitzberghe - ♂ adulti										Spitzberghe - ♀										Siberia		Groenlandia		Norvegia	
																					♂	♀	Groenlandia	Spitzberghe +⊖	♂ ad.	♂ s.a.
2	—	15	27	31	—	—	29	35	30	34	24	31	—	30	30	29	—	29	16	35	30	27	34	38		
0	—	8	5	6	—	—	8	5	10	12	5	9	—	6	5	8	—	8	—	—	8	7	8	9		
0	90	101	100	100	—	—	100	100	96	97	90	94	—	88	96	100	—	91	150	120	130	120	130	115		
0	9	10	10	11	—	—	10	11	9	9,50	7	8	—	9	7	8,50	—	10	—	—	—	—	—	—		
1	4	11	8	10	10	9	7	12	8	9	12	10	13	15	13	14	—	8	10	14	10	11	9	10		
8	21	22	18	18	—	24	20	22	19	18	13	18	17	14	15	17	14	14	22	22	23	26	19	22		
2	13	13	13	12	—	—	12	17	12	14	10	14	10	13	12	8	14	14	9	6	6	12	7	9		
2	22	23	21	22	—	—	21	22	20	22	18	19	20	19	17	18	20	19	30	13	22	31	14	12		
5	—	81	78	70	—	—	87	83	74	73	69	77	—	70	67	67	—	73	105	107	115	96	112	94		
2	—	85	82	78	—	—	87	90	79	77	79	84	76	80	78	83	—	84	109	125	98	93	126	120		
2	72	67	67	68	72	59	78	57	68	66	48	50	58	48	53	52	47	38	113	96	69	73	90	88		
6	21	20	20	21	19	21	21	23	20	16	13	14	14	15	15	17	14	15	31	29	28	25	32	33		
3	43	45	45	47	44	44	40	47	48	42	35	33	39	40	30	38	44	33	55	61	50	57	62	58		
6	27	25	27	28	26	31	31	29	25	29	19	—	21	20	22	21	22	18	35	32	27	32	28	34		
	6	9	10	12	11	18	6	12	11	11	8	—	7	7	7	14	11	14	43	0	11	24	3	6		
5	13	15	21	16	0	17	12	22	17	19	13	13	15	18	11	20	25	12	54	29	28	12	30	25		
5	21	15	23	15	0	14	10	19	16	16	—	—	—	26	11	—	22	13	50	28	31	18	30	25		
	3	5	4	4	0	5	4	6	6	6	4	5	4	5	3	6	8	4	14	9	10	5	10	7		
	6	3	4	8	0	4	4	5	6	5	—	—	—	6	3	—	6	5	16	8	10	6	10	8		
6	97	96	93	96	—	92	91	95	100	96	84	86	86	83	85	84	81	86	53	44	47	50	53	43		
2	24	28	25	25	—	25	20	25	22	24	20	21	22	20	20	21	25	20	25	24	29	27	21	25		
3	46	47	45	45	—	43	46	48	46	45	42	44	40	37	42	45	46	34	70	55	56	57	63	56		
7	20	22	18	22	—	19	21	20	22	20	16	20	17	17	17	18	20	15	33	23	29	28	22	21		
3	5	5	4	5	—	3	3	4	3	4	4	4	5	5	4	5	5	5	12	6	10	5	7	7		
3	32	36	32	33	33	34	32	34	38	37	32	32	28	25	32	30	32	31	50	43	38	41	37	36		
3	14	16	13	14	15	16	15	15	15	13	15	14	14	10	10	14	11	14	15	12	18	13	13	12		
5	90	96	91	99	98	96	90	98	90	90	77	84	82	80	80	83	88	78	112	100	102	95	97	94		
8	54	54	48	49	60	57	53	51	50	51	44	40	45	43	44	44	47	43	62	—	60	62	—	57		
7	60	69	65	61	73	66	62	66	62	66	50	57	54	54	54	50	57	52	70	72	63	60	55	65		
3	46	46	40	43	52	47	46	43	44	45	35	—	41	42	46	40	43	35	—	—	60	—	—	56		
2	44	47	47	45	52	46	48	45	41	44	37	41	43	38	41	40	43	40	63	59	58	—	59	64		
6	87	93	88	87	92	84	87	80	90	92	88	85	—	84	88	—	—	—	85	80	92	88	92	75		
1	75	80	78	78	92	86	—	83	77	87	—	—	—	54	55	—	—	—	—	85	86	86	81	85		
2	74	83	75	79	96	83	80	76	90	75	65	70	72	65	70	75	74	61	108	90	97	98	98	92		
-	63	68	68	67	75	70	69	66	68	68	60	58	66	52	60	60	64	60	91	82	76	—	87	76		
6	78	81	83	80	100	89	76	80	79	83	67	—	75	64	70	75	70	75	—	—	119	112	—	92		
5	42	45	42	40	—	—	41	42	40	37	36	—	36	35	32	33	36	32	57	52	45	45	51	49		
-	59	60	60	58	64	58	59	54	55	57	44	—	51	52	50	53	51	45	—	—	82	67	—	70		
-	42	48	38	39	45	42	—	41	42	42	33	—	38	36	38	34	—	32	—	—	50	41	—	41		
-	10	8	10	9	11	—	—	9	9	8	8	—	7	8	7	9	—	7	—	—	11	11	—	14		

	Spitzberghe						Spitzberghe						Spitzberghe - ♂ s					
	Individui giovanissimi						♂ giovani											
<i>Orbite.</i>																		
Diam. mass. antero-posteriore	—	40	—	—	38	35	36	42	42	44	48	47	48	48	48	45	43	45
" " trasversale . . .	—	36	—	—	32	30	31	40	40	41	41	44	46	46	43	43	39	40
" " capo marg. inf. orbite .	—	—	—	—	—	—	—	123	124	123	127	130	133	133	133	130	127	137
" " arcate zigomatiche	—	—	—	—	—	—	—	104	—	—	—	—	—	—	107	114	—	104
" " sotto le corna . . .	—	70	—	—	76	68	70	77	—	—	—	—	—	—	80	83	—	80
<i>Palatini.</i>																		
Lunghezza massima	—	—	28	24	28	—	—	—	38	40	45	43	52	50	44	47	—	—
Diam. trasv. mass. palatini uniti	—	—	29	29	30	—	31	—	35	39	38	44	41	43	38	41	39	42
LUNGHEZZA BASE - Diametro trasversale fra i fori sopraciliari	56	53	57	52	56	51	55	60	59	63	68	69	69	70	62	67	67	67
<i>Mascellare inferiore.</i>																		
Lungh. dal condilo a. base 1° inc.	140	140	—	140	140	140	130	—	195	205	210	225	245	235	210	215	215	215
Altezza massima	65	60	—	61	66	64	60	—	95	92	103	100	112	110	103	107	109	103
Spazio occupato dai molari . . .	—	—	—	—	—	—	—	—	78	82	87	79	103	99	103	81	101	101
Dist. 1° molare dalla base incis.	41	38	—	36	42	42	37	—	53	56	63	72	71	68	80	64	57	63
Altezza al 1° molare	15	13	—	14	12	9	12	—	20	22	25	24	23	26	24	24	24	24
" 5° "	—	—	—	—	—	—	—	—	25	27	31	29	29	31	27	26	27	28
" 6° "	—	—	—	—	—	—	—	—	—	—	—	—	—	32	—	—	33	32
" mass. apofisi coronoide	25	22	—	23	23	24	22	—	31	33	35	36	33	40	35	37	39	36
Lungh. apofisi coron. alla base	12	10	—	11	11	10	11	—	19	20	18	18	19	19	20	19	17	18
Spessore mascel. fra il 2°-3° mol.	10	10	—	10	10	10	9	—	10	13	14	13	16	16	13	14	14	14
Diam. trasv. mass. del condilo	15	15	—	15	15	15	15	—	20	20	19	22	20	24	20	22	19	22
Spessore mass. del condilo . . .	6	5	—	5	5	5	5	—	8	7	8	7	6	7	7	7	5	6
Dist. del foro menton. d. 1° mol.	21	19	—	18	21	20	18	—	—	29	33	38	34	35	36	34	30	30
" dal 1° incisivo	23	22	—	23	23	22	22	—	27	33	37	36	41	37	37	34	35	38
<i>Denti.</i>																		
<i>Mascella inferiore.</i>																		
1° Molare - Lunghezza	8	9	—	9	8	9	9	—	8	9	9	8	12	12	8	8	10	11
2° " "	14	14	—	13	14	13	12	—	12	13	14	12	17	15	12	13	15	15
3° " "	21	21	—	21	20	21	20	—	20	20	20	21	16	15	21	21	16	15
4° " "	—	—	—	—	—	—	—	—	19	19	17	19	17	18	20	18	17	19
5° " "	—	—	—	—	—	—	—	—	18	20	18	20	20	19	20	18	19	19
6° " "	—	—	—	—	—	—	—	—	—	—	—	—	—	—	—	—	—	—
Mascella superiore - canino . . .	6	7	6	6	—	5	6	—	5	—	5	6	6	6	5	6	5	10
<i>Mascella inferiore.</i>																		
1° Incisivo - Larghezza	2	2	—	2	2	2	2	—	—	—	3	2	4	3	—	4	—	4
2° " "	2	2	—	2	2	2	2	—	—	—	4	—	4	3	—	4	—	4
3° " "	4	4	—	4	3	4	3	—	—	5	5	—	5	5	—	5	—	5
4° " "	5	5	—	5	4	5	5	—	—	6	6	6	6	5	—	6	—	6
<i>Mascella superiore.</i>																		
1° Molare - Lunghezza	12	11	12	11	11	11	10	10	10	11	12	11	15	13	12	—	—	12
2° " "	17	16	16	17	16	16	16	15	14	15	15	16	15	14	14	—	14	15
3° " "	17	16	17	17	16	16	17	15	15	15	18	17	16	15	15	—	16	15
4° " "	—	—	—	—	—	—	—	16	16	17	18	17	19	18	18	—	18	16
5° " "	—	—	—	—	—	—	—	18	18	18	19	18	18	18	18	—	18	18
6° " "	—	—	—	—	—	—	—	—	—	—	—	—	—	—	—	—	—	—

	Spitzberghe - ♂ adulti										Spitzberghe - ♀										Siberia		Groenlandia	Spitzberghe	Norvegia	
																					♂	♀		♂	♂ ad.	♂ s.a.
1	48	48	46	46	—	47	50	49	47	48	43	45	43	43	44	44	44	45	57	52	54	50	54	52		
2	43	44	44	41	—	43	42	42	43	43	41	40	38	41	41	39	40	40	55	46	52	50	51	45		
6	135	138	135	134	143	139	127	140	133	132	118	131	122	114	122	123	124	116	140	128	136	135	142	133		
7	—	118	115	—	124	102	—	—	106	114	—	—	108	104	—	—	107	—	139	—	135	115	133	112		
8	—	88	81	—	—	—	84	73	80	82	—	78	—	73	75	—	—	82	97	111	119	88	108	94		
—	—	48	—	44	51	46	—	47	—	46	40	40	—	40	39	47	—	35	60	43	58	50	56	57		
3	42	44	41	44	45	44	44	48	45	43	34	39	39	35	35	39	39	36	27	26	26	47	50	47		
5	64	67	69	68	66	66	70	68	67	64	60	69	65	63	62	66	67	66	75	81	74	72	84	78		
3	225	230	227	225	240	—	235	230	225	225	192	200	193	190	203	195	205	189	—	—	280	—	—	260		
0	113	111	105	117	115	—	113	114	117	110	90	98	95	93	97	95	101	95	—	—	126	—	—	123		
0	96	101	94	97	98	—	97	92	97	98	73	78	90	77	73	75	75	75	—	—	104	—	—	87		
0	68	74	67	70	77	—	70	70	72	57	60	55	57	63	61	63	57	—	—	91	—	—	86			
5	24	20	27	24	26	—	26	27	24	25	21	21	21	21	20	24	21	22	—	—	27	—	—	26		
0	32	32	35	31	33	—	31	34	31	30	25	27	26	26	26	25	25	27	—	—	30	—	—	30		
—	32	34	36	32	35	—	29	37	32	33	—	—	—	—	—	—	—	—	—	—	31	—	—	31		
3	39	38	38	38	35	—	35	39	38	40	32	33	38	34	40	34	32	34	—	—	46	—	—	45		
3	16	17	18	19	18	—	17	18	19	19	18	17	16	18	18	18	18	17	—	—	19	—	—	17		
3	14	15	14	15	14	—	15	14	15	16	12	13	12	12	12	12	12	12	—	—	16	—	—	13		
0	21	23	22	24	22	—	23	23	22	23	19	20	20	20	19	20	21	20	—	—	22	—	—	25		
0	6	6	7	6	7	—	6	6	7	6	6	6	7	7	5	5	6	7	—	—	8	—	—	5		
3	32	33	34	32	37	—	33	32	32	32	29	32	31	33	30	33	30	27	—	—	40	—	—	44		
0	41	44	39	40	44	—	43	46	42	46	32	34	27	34	39	36	37	33	—	—	55	—	—	57		
—	10	11	10	10	11	—	11	11	11	10	8	9	9	8	8	8	8	8	—	—	11	—	—	9		
2	14	15	14	15	14	—	14	13	15	14	13	12	13	13	12	12	12	12	—	—	15	—	—	13		
0	17	17	16	16	13	—	16	15	15	14	19	20	20	20	20	19	20	19	—	—	17	—	—	13		
3	18	18	17	20	18	—	18	15	19	18	18	19	18	18	18	18	18	18	—	—	17	—	—	15		
0	18	19	18	19	18	—	17	17	19	19	17	19	—	18	17	18	18	18	—	—	19	—	—	15		
—	21	21	19	18	19	—	23	22	20	20	—	—	—	—	—	—	—	—	—	—	20	—	—	19		
—	7	4	6	6	7	—	8	8	7	7	6	—	7	5	5	6	6	6	—	7	5	6	—	6		
—	3	3	3	3	3	—	—	3	3	4	2	—	4	2	—	2	—	2	—	—	4	—	—	3		
—	4	4	3	4	4	—	—	—	3	4	2	4	4	4	4	5	—	4	—	—	4	—	—	3		
—	4	4	4	4	4	—	—	—	4	5	3	5	5	5	4	5	5	5	—	—	4	—	—	4		
—	5	5	5	5	5	—	—	—	5	6	5	6	7	6	6	6	7	6	—	—	5	—	—	4		
2	12	12	12	13	13	11	12	12	12	12	12	10	10	10	11	10	11	9	12	11	13	13	14	12		
1	16	15	13	15	15	14	14	13	14	14	15	14	15	15	14	15	15	14	13	11	14	15	14	12		
7	15	15	15	14	15	14	13	13	15	14	16	16	16	17	15	16	15	17	13	13	15	—	14	12		
8	15	18	15	16	17	14	15	14	18	18	16	17	16	17	16	17	17	17	15	14	17	15	16	14		
0	18	18	18	17	18	15	14	15	18	18	18	18	19	18	17	17	18	18	17	16	19	17	19	15		
0	17	18	17	16	18	17	18	17	17	16	—	—	—	—	—	—	—	—	16	13	17	17	19	15		

Ossa metatarsae.

Ho potuto esaminare due ossa metatarsae di Renne delle Spitzberghe; credo utile darne la descrizione, poichè in questa parte dello scheletro si notano differenze rispetto alle Renne di altre località, per quanto si può rilevare dagli scarsi studii sino ad ora fatti in proposito. Non possedendo l'intero scheletro di Renne delle Spitzberghe, ho studiato l'osso metatarsale per sè stesso, isolatamente, col metodo del coefficiente somatico. Analogamente ho studiato 2 ossa metatarsae di ♂ giovane di Renna di Norvegia. Vengono così messi in evidenza i rapporti dei varii diametri dell'osso fra loro, e ne viene di certa guisa determinato il *facies*.

	Misure assolute in millimetri				Misure in 360 ^{esimi} somatici			
	Spitzberghe		Norvegia		Spitzberghe		Norvegia	
	destro	sinistro	destro	sinistro	destro	sinistro	destro	sinistro
<i>Lunghezza base</i> misurata nella faccia anteriore dell'osso dal margine superiore dell'incavatura che separa i condili articolari delle dita al margine dell'estremità superiore dell'osso stesso	182	182	231	233	360	360	360	360
Lunghezza del solco longit. mediano della faccia anteriore (1)	165	165	217	217	327	327	339	336
Id. della faccia posteriore (1)	156	148	190	190	309	293	296	295
Diametro massimo trasversale	28	25	22	21	55	50	34	33
" minimo	22	20	20	20	44	40	31	31
Largh. massima della faccia later. esterna	29	29	30	30	57	57	47	47
" " " interna	30	30	28	27	59	59	44	42
" minima	16	15	15	16	32	30	23	25
" " " interna	15	14	16	16	30	28	25	25
Diametro antero-posteriore massimo dell'estremità anteriore	27	25	25	23	53	50	39	36
Id. trasversale	25	25	27	28	50	50	42	43
Diametro antero-posteriore massimo dell'estremità posteriore	16	17	18	18	32	34	28	28
Id. trasversale id. id. a livello dell'incavatura che separa i condili artic. delle dita	37	31	34	39	73	61	53	60
Diametro trasversale massimo dei condili articolari delle dita (uniti)	39	36	41	41	77	67	64	64
Profondità dell'incavatura che separa i condili articolari delle dita mediane	13	13	12	12	26	26	19	19

Le ossa metatarsae delle Renne delle Spitzberghe, paragonate con quelle delle Renne di Norvegia, presentano un notevole maggior sviluppo dei diametri trasversali nelle varie loro regioni, rispetto ai diametri longitudinali; in complesso esse sono

(1) Queste misure sono approssimative, non essendo possibile (entro certi limiti) determinare con esattezza dove ha termine il solco nella parte inferiore.

proporzionatamente più corte e più robuste che non quelle delle Renne di Norvegia che sono invece più lunghe e sottili. Spiccata è soprattutto la differenza, come si vede nello specchio precedente (misure in 360esimi somatici), nelle due estremità dell'osso.

J. D. Tscherski nel suo lavoro intorno alle ossa di mammiferi postterziari delle regioni della Lena e delle isole della Nuova Siberia, raccolte dal Dott. A. Bunge e dal Barone E. Toll (1), ha studiato (pag. 219) varie ossa metatarsee fossili di Renna dell'isola Ljachow e di Minussinsk e le ha confrontate nelle misure con ossa di Renna della Lapponia. Nello specchio seguente sono riunite le misure date dal Tscherski (assolute e ridotte in 360esimi somatici) e le misure corrispondenti (assolute e in 360esimi somatici) delle Renne delle Spitzberghe e di Norvegia da me studiate.

METATARSO	Misure assolute in millimetri						Misure in 360 ^{esimi} somatici							
	Ljachow (fossile)	Minussinsk n. 3566 (fossile)	Ljachow (fossile)	Lapponia (recente)	Norvegia (sinistro)	Norvegia (destra)	Spitzberghe (sinistro)	Spitzberghe (destra)	Ljachow	Lapponia	Norvegia (sinistro)	Norvegia (destra)	Spitzberghe (sinistro)	Spitzberghe (destra)
	(a)			(b)	(c)	(d)	(e)	(f)	(a)	(b)	(c)	(d)	(e)	(f)
Lunghezza dell'osso nella linea mediana della sua faccia superiore (lunghezza base)	270	—	—	281	233	231	182	182	360	360	360	360	360	360
Larghezza maggiore dell'estremità prossimale	30	36	—	35	28	27	25	25	40	45	43	42	50	50
Diametro antero-poster. dell'estremità prossimale	31	36	31	—	23	25	25	27	41	—	36	39	50	53
Larghezza dell'osso alla sua metà	21,5	30	26	31,5	20	20	24	24	29	40	31	31	48	48
Larghezza minima al terzo della sua lunghezza	18	25	—	23,5	20	20	20	22	24	30	31	31	40	44
Diametro antero-poster. sotto il terzo della sua lunghezza	20	—	—	22	17	17	16	16	27	28	26	27	32	32
Larghezza maggiore della superficie articolare all'estremità distale	41	—	—	45,5	41	41	36	39	55	58	64	64	68	77
Diametro antero-poster. della stessa	23,5	—	—	—	18	18	16	17	30	—	28	28	32	34
Lunghezza maggiore dell'osso	276	—	—	—	245	245	197	197	367	—	380	382	390	390
Profondità del solco della faccia inferiore dell'osso	13	13	—	12,5	12	12	11	11	17	16	19	19	22	22

(1) *Wissensch. Resultate der von d. K. Akad. der Wissensch. zur Erforschung des Janalandes und der Neusibirischen Inseln.* "Mém. de l'Acad. des Sciences de St-Petersbourg", VII ser., vol. XL, 1892.

Ossa metacarpee.

Delle Renne delle Spitzberghe ho potuto esaminare un solo metacarpo, di Norvegia due, appartenenti ad un ♂ giovane. Valgono per queste ossa le considerazioni fatte a proposito delle ossa metatarsee.

	Misure assolute in millimetri			Misure in 360 ^{esimi} somatici		
	Spitzberghe sinistro	Norvegia		Spitzberghe sinistro	Norvegia	
		destro	sinistro		destro	sinistro
METACARPEO PRINCIPALE.						
<i>Lunghezza base</i> misurata nella faccia anteriore dell'osso, dal margine superiore dell'incavatura mediana che separa i condili articolari delle dita mediane al margine dell'estremità sup. dell'osso stesso	125	167	169	360	360	360
Diametro trasvers. massimo dell'estremità superiore	24	33	34	69	71	72
" " a metà della sua lunghezza	18	20	20	52	43	43
" " antero-posteriore nel solco	10	12	11	29	26	23
" " minimo dell'osso	18	19	20	52	41	43
" " massimo dell'estremità inferiore a livello della solcatura fra i condili articolari delle dita	31	40	40	89	86	85
Diametro trasversale dei due condili articolari delle dita (uniti)	34	44	43	98	95	92
Larghezza massima della faccia laterale interna	17	20	21	49	43	45
Profondità " massima del " solco longitudinale della faccia posteriore	9	11	11	26	24	23
Diam. antero-post. massimo all'estremità ant. dell'osso	19	23	24	55	50	51
" " " " infer. " "	15	16	15	47	35	32
Profondità dell'incavatura che separa i condili articolari delle due dita mediane	9	12	12	26	26	26
Lunghezza totale massima dell'osso	137	180	180	395	389	383
METACARPINO INTERNO.						
Lunghezza	50	68	65	144	147	138
Larghezza massima	7	10	10	20	22	21
METACARPINO ESTERNO.						
Lunghezza	50	75	68	144	162	145
Larghezza massima	9	10	11	55	22	23

Le ossa metacarpee delle Renne delle Spitzberghe paragonate con quelle delle Renne di Norvegia, presentano differenze analoghe alle osse metatarsee, vale a dire esse sono proporzionatamente più corte, più larghe e più robuste.

J. Tscherski (1) dà le misure di 7 ossa metacarpee principali fornite dall'isola Ljachow, di 1 di Jana, di 2 di Balagansk, di 1 di Irkutsker pure fossili e di uno recente di Lapponia. Nello specchio seguente sono riferite le principali misure assolute date dal Tscherski e le stesse misure espresse in 360esimi somatici, assumendo come *misura base* la lunghezza mediana dell'osso nella sua faccia superiore, affinché i dati si possano paragonare con quelli dello specchio precedente.

(1) Opera citata, pag. 210.

Paragonando fra loro le misure dei metacarpi principali fossili di Ljachow (ridotti ad essere comparabili fra loro cioè espressi in 360esimi somatici) si notano due forme principali: una con diametri trasversali meno sviluppati, ed una con diametri trasversali molto più sviluppati e quindi più robusta, e relativamente più corta. Questa forma appare tuttavia meno frequente della precedente. Mettendo in serie i valori dei diametri trasversali e ant.-post. a $\frac{1}{2}$ della lunghezza dell'osso e il diametro minimo ant.-post. o trasversale al disotto del terzo della lunghezza nelle ossa fossili si ottiene:

1° Diametro trasversale a $\frac{1}{2}$ della lunghezza dell'osso:

32-33-37-38-39₂-(42,50)-44-45-46-47-53.

Avremo $A = 22$, $M = 42-50$. Come si vede, la classe 53 è, dato l'andamento delle classi nella serie, spiccatamente isolata. Il suo indice di isolamento: $I = 0,2273$. Essa comprende inoltre una sola variante, quindi il suo indice di isolamento e frequenza è $if = 0,0207$.

2° Diametro antero-posteriore massimo a $\frac{1}{2}$ della lunghezza dell'osso (faccia laterale interna):

39-41-42-43₂-(45)-47₂-48-49-51 $A = 13$, $M = 45$.

La variante 31 appartiene allo stesso esemplare della variante 53 della serie precedente.

3° Diametro trasversale minimo sotto al terzo della lunghezza dell'osso:

32-34-35-39-42-(41,50)-43-44₂-48-51 $A = 20$, $M = 41-50$.

La variante 31 appartiene allo stesso esemplare delle varianti 51 e 53 delle serie precedenti.

I metacarpei principali delle Renne di Lapponia (Tscherski) e di Norvegia (da me esaminati) non raggiungono i valori precedentemente indicati pei caratteri 1, 2, 3, ma hanno:

1° carattere 43, 43, 48.

2° carattere 43, 45, 45.

3° carattere 41, 43, 47.

Il metacarpo principale da me esaminato di una Renna delle Spitzberghe presenta invece per gli stessi caratteri i valori seguenti:

1° carattere 52.

2° carattere 49.

3° carattere 52.

Questa forma di metacarpo si avvicina notevolmente alla forma *d* (specchietto precedente) fossile dell'isola Ljachow, e si allontana da quelle recenti di Lapponia e di Norvegia. L'esame complessivo dei diametri trasversali del metacarpo princi-

pale della Renna dello Spitzberghe fa vedere un loro maggior sviluppo (rispetto alla lunghezza dell'osso) che non nelle Renne fossili e recenti di Lapponia e di Norvegia. Sarebbe utile tuttavia confrontare un maggior numero di esemplari delle Spitzberghe e di altre località per chiarire meglio questo punto. La forma del metacarpo delle Renne delle Spitzberghe presenta una analoga variazione delle ossa metatarsee, come sopra è stato detto. Probabilmente anche i metacarpini presentano analoghe differenze di sviluppo rispetto ai loro diametri trasversali (confr. specchietti precedenti).

Falangi dei piedi anteriori e posteriori e unghie.

Le misure che ho potuto fare delle ossa falangee in Renne delle Spitzberghe e della Norvegia, e le misure date dallo Tscherski per una Renna di Lapponia, mostrano, come appare dallo specchietto seguente, differenze generali fra le Renne delle Spitzberghe e quelle delle altre due località, analoghe a quelle che si osservano nelle ossa metatarsee e metacarpee, se le riferiamo alla *misura base* della lunghezza del metatarso e del metacarpo rispettivamente.

Le unghie studiate con analogo procedimento e colla stessa *misura base* si presentano pure più larghe e spesse nelle Renne delle Spitzberghe, che non nelle Renne della Norvegia e della Lapponia. Non ho tenuto conto della lunghezza delle unghie, perchè questa misura è troppo incerta per l'usura maggiore o minore che le unghie stesse possono presentare; cosa che può dipendere dalla natura del suolo nel quale ha soggiornato l'animale anche per un tempo relativamente breve.

	Piedi posteriori				Piedi anteriori				Piede post.	
	Misure assolute in millim.		Misure in 360esimi somat. (1)		Misure assolute in millim.		Misure in 360esimi somat. (1)		Misure assolute in mill.	Mis. in 360esimi som. (1)
	Spitzberghe	Norvegia	Spitzberghe	Norvegia	Spitzberghe	Norvegia	Spitzberghe	Norvegia	Lapponia secondo Tscherski	Lapponia secondo Tscherski
1 ^a FALANGE.										
Lunghezza massima lungo la linea med. sulla faccia ant. dell'osso	37	46	73	71	36	46	104	98	56	72
Diametro massimo trasversale dell'estremità prossimale	20	22	40	34	19	21	55	45	23	29
Idem, diametro antero-posteriore	18	20	36	31	18	19	52	41	23	29
Diametro trasversale a metà della lunghezza dell'osso	18	13	36	20	14	14	40	30	14	18
Idem, diametro antero-posteriore	11	13	22	20	11	13	32	28	16	20
Diametro trasversale massimo dell'estremità distale	15	18	30	28	15	18	47	39	20	26
Idem, diametro antero-posteriore	10	13	20	20	8	13	23	28	16	20
2 ^a FALANGE.										
Lunghezza massima lungo la linea med. sulla faccia ant. dell'osso	30	32	59	50	27	31	78	66		
Diametro trasversale massimo dell'estremità prossimale	16	13	32	20	16	18	46	39		
Idem, diametro antero-posteriore	18	22	36	34	18	19	52	41		
Diametro trasversale a metà dell'osso	13	13	26	20	11	13	32	28		
Idem, diametro antero-posteriore	11	13	22	20	11	12	32	26		
Diametro trasversale massimo dell'estremità distale	13	13	26	20	14	15	40	32		
Idem, diametro antero-posteriore	14	18	28	28	14	17	40	36		
1 ^a FALANGE DELLE DITA LATERALI NEL PIEDE ANTERIORE.										
Lunghezza massima lungo la linea med. sulla faccia ant. dell'osso					22	26	63	56		
Diametro trasversale a metà dell'osso					6	8	17	17		
Idem, diametro antero-posteriore					8	10	23	21		
UNGHIE DEI PIEDI.										
Larghezza massima alla base e misurata sulla curvatura esterna dell'unghia di un dito mediano.	64	64	127	99	60	65	73	139		
Spessore massimo, alla base, della stessa	23	25	46	36	22	23	63	49		
Largh. mass. alla base, come sopra, dell'unghia di un dito laterale	40	35	79	54	40	37	115	79		
Idem, spessore massimo	15	14	30	22	13	13	37	28		

(1) Prendendo come misura base, come per gli altri esemplari, la lunghezza del metatarso nella linea mediana della sua faccia anteriore.

Corna.

Molto variabili si presentano le corna delle Renne nella loro forma generale e nello sviluppo e forma delle loro diramazioni. Descrizioni minute delle corna delle Renne delle Spitzberghe sino ad ora non vennero date dagli Autori, nè disegni, all'infuori delle due che si trovano nel lavoro ripetutamente citato del Nitsche, le quali non rappresentano corna di individui completamente adulti, e di quella che si trova a pag. 154 (fig. 9) del lavoro, oramai raro, di A. Murray ("The geographical distribution of mammals", Londra 1866). Nessuna figura e nessuna descrizione dà il Lydekker, nel suo recente lavoro ("The Deer of all Lands", Londra 1898), di corna delle Renne delle Spitzberghe.

Fra il materiale proveniente da questa località, che è a mia disposizione, vi sono, oltre a varie paia di corna di individui giovani, anche sei corna isolate, raccolte sul terreno, che appartennero a maschi adulti. Il Museo di Torino possiede pure, come è stato detto precedentemente, un cranio colle corna di un vecchio maschio di Renna avuto in sul principio del secolo scorso dal Museo di Copenaghen, cranio che appartiene alla specie di Renna delle Spitzberghe.

Il dare un'idea precisa con parole e con misure della forma delle corna, per poter procedere a confronti, è cosa, come fa pure osservare il Lydekker, assai malagevole; ho perciò creduto necessario di unire al presente lavoro le fotografie delle corna da me studiate.

Volendo applicare allo studio delle corna il metodo del coefficiente somatico ed il metodo quantitativo statistico, ho seguito il piano seguente di misure.

Debbo anzitutto osservare che per ciò che è delle denominazioni delle varie parti delle corna, data la molteplicità di nomi che i varii Autori, in particolar modo quelli che si sono occupati dei cervidi dal punto di vista sportivo, hanno dato alle diramazioni delle corna (1), considero: 1° il *fusto principale*; 2° i *pugnali* o diramazioni del fusto principale; 3° le *punte* o diramazioni dei *pugnali*.

I *pugnali* vengono designati con numeri progressivi: 1°, 2°, 3°, ecc., a partire dal pugnale più vicino alla base del corno.

Le misure vennero prese nel modo seguente: 1° lunghezza totale del fusto principale, dalla base all'apice, misurata sulla superficie esterna del fusto stesso; 2° lunghezze dei varii pugnali, misurate pure sulla loro faccia esterna; 3° diametri antero-posteriore e trasversale del fusto principale, misurati a metà della sua lunghezza totale; 4° diametri antero-posteriore e trasversale del fusto principale, misurati a un quarto della sua lunghezza totale a partire dalla base; 5° diametri antero-posteriore e trasversale del fusto principale a tre quarti della lunghezza totale pure a partire dalla base. Data la forma delle corna delle Renne, queste misure mi sembrano sufficienti. In corna di altre forme si potranno rendere più numerose, o meno, secondo il variare di forma del fusto principale dalla base all'apice.

Per lo studio quantitativo statistico ho assunto come *misura base* la lunghezza totale del fusto principale, per modo che tutte le altre vengono riferite a questa.

(1) Confr. H. NITSCHÉ: *Studien über Hirsche*. Heft [I. *Untersuch. über Mehrstängige Geweihe und die Morphologie der Hufthierhörner im Allgemeinen*. Leipzig 1898.

Le misure assolute e gli indici di variabilità, di variazione sono riuniti negli specchietti seguenti e sono dedotti dalle *varianti* qui sotto riferite:

Lunghezza del 1° pugnale: 81-(104)-106-113-120-121-127

Id. „ 2° „ 95-116-(119,50)-124-135-140-144

Id. „ 3° „ manca rudimentale, 14-(22,50)-26-27-31

Id. „ 4° „ 58-(71,50)-72-75-76-77-85.

Diametro ant.-post. del fusto principale a $\frac{1}{4}$ della sua lunghezza: 10-11₂-(12₂)-14

Id. trasversale „ „ „ 9₁-(10₄)-11

Id. antero-post. „ $\frac{1}{2}$ „ 10-11₃-(12)-14

Id. trasversale „ „ „ 7-8₂-(9₂)-11

Id. antero-post. „ $\frac{3}{4}$ „ 8-11-(11,50)-12₂-13-15

Id. trasversale „ „ „ 7₄-(8)-9.

Notevole è la variabilità della lunghezza dei pugnali, soprattutto dei due primi, viene in seguito il 4°, meno variabile di tutti è il 3°. La variabilità dei diametri trasversali e antero-posteriori del fusto principale, va aumentando dalla metà all'apice superiore del fusto stesso.

Come si può vedere dalle fotografie unite a questo lavoro, cinque presentano il 1° pugnale allargato più o meno in forma palmare: mentre uno solo presenta questo pugnale stiliforme.

Di eguale struttura in tutti, salvo alcune differenze nel numero delle punte, è il 2° pugnale.

Nelle corna 1, 2, 3, 5, in cui il 3° pugnale è sviluppato, si nota nel fusto principale una piegatura più o meno brusca verso lo innanzi, nella regione dove sorge il 3° pugnale stesso. Questa ripiegatura manca nel corno 6, in cui il 3° pugnale manca, ed è meno accentuata nel corno 4, in cui il 3° pugnale può essere considerato come rudimentale.

Nelle corna delle Renne delle Spitzberghe, si nota nel fusto principale una tendenza ad appiattirsi lateralmente, a cominciare circa dai $\frac{3}{4}$ della sua lunghezza dalla base.

L'indice di frequenza della forma palmare del 1° pugnale (date 6 varianti e due classi, una di 5 varianti, che hanno questa struttura, ed una di 1 variante stiliforme) è eguale a 0,8333. L'indice di frequenza della variante stiliforme è eguale a 0,1667.

Nelle corna di Renne di Norvegia (♂), date 5 varianti, l'indice di frequenza della forma palmare del 1° pugnale è 0,4000. Nella femmina, date 6 varianti, è invece soltanto di 0,1667.

Corna di maschi adulti.

		Isole Spitzberghe											
		Misure assolute in centimetri						Misure in 360 ^{anni} somatici					
		a	b	c	d	e	f	a	b	c	d	e	f
1	Lunghezza del 1° pugnale principale	30,5	36,5	30	29,5	18,5	29	113	106	127	121	81	120
2	" 2° " "	39	39	22,5	33	32	28	144	124	95	135	140	116
3	" 3° " "	7	4,5	rud.	7,5	0	6,5	26	14	—	31	—	27
4	" 4° " "	21	23,5	20	17,5	17,5	14	77	75	85	72	76	58
5	Diametro antero-posteriore del corno a 1/4 della sua lunghezza, a partire dalla base	3,90	3,40	2,80	3,00	2,40	2,70	14	11	12	12	10	11
6	Idem, diametro trasversale	2,80	3,00	2,10	2,60	2,40	2,40	10	10	9	11	10	10
7	Diametro ant.-post. come sopra a 1/2 della lunghezza del corno	2,90	3,20	3,30	2,80	2,50	2,40	11	10	14	11	11	10
8	Idem, diametro trasversale	2,50	2,30	1,80	2,60	1,80	2,10	9	7	8	11	8	9
9	Diametro ant.-post. a 3/4 della lunghezza del corno, dalla base	3,30	3,30	3,60	3,30	2,70	2,00	12	11	15	13	12	8
10	Idem, diametro trasversale	1,80	2,30	1,80	2,10	1,50	1,70	7	7	8	9	7	7
11	Lunghezza del fusto principale (<i>misura base</i>)	97,5	113	85,5	88	82,5	87	—	—	—	—	—	—

Corna di maschi adulti.

	Misure assolute in centimetri											
	Spitzberghe (1)		Siberia (c)				Groenlandia		America del Nord (a) (2)		America del Nord (b) (3)	
	destro	sinistro	destro	sinistro	destro	sinistro	destro	sinistro	destro	sinistro	destro	sinistro
Lunghezza del 1° pugnale principale	37	39	nauca	30	rud.	25	33	34	43	45	34	36
" 2° "	41	37	39	32	37	31	51	49	55	52	43	43
" 3° "	10	13	10	12	17,5	14	12	15	19	14	14	16
" 4° "	26	31	27,5	22	16	30	24	16	41	38	1	21
Diametro antero-posteriore del corno a 1/4 della sua lunghezza, a partire dalla base	3,5	3,5	3,3	4,4	3,6	3,3	3,9	3,7	2,9	3	3,3	3,5
Idem, diametro trasversale	2,6	2,3	2,7	2,5	2,1	1,9	4	3,8	4,2	4	8,5	8,5
Diametro antero-posteriore a 1/2 della lunghezza del corno, come sopra	3	3,5	3,9	4,7	3,4	4,2	4,1	3,8	2,8	2,8	2,5	3,4
Idem, diametro trasversale	2,20	2,5	2	2,2	2,5	1,9	2,8	2,7	3,2	3	5,1	4,7
Diametro antero-posteriore a 3/4 della lunghezza del corno, come sopra	3,7	4	3,7	4,2	5,3	7,1	5,7	3,8	4,7	5	2,3	2,3
Idem, diametro trasversale	1,6	2	1,8	2	2,1	1,5	2,3	2,3	2	2,2	4,9	5
Lunghezza del fusto principale (<i>misura base</i>)	105	110	76	72	63	65	131	130	110	108	87	93
Distanza delle due corna fra loro: <i>Misura base</i> (*)	107,50	74	64	64	64	64	130,50	109	109	90	90	90
Distanza delle due corna fra loro alla base	7	6	6	6	6	6	7	6	6	6	6	6
Idem, a 1/4 della loro lunghezza	42	34	34	26	26	26	55	34	34	39	39	39
Idem, a 1/2 "	67	59	59	47	47	47	84	54	54	62	62	62
Idem, a 3/4 "	81	65	65	53	53	53	101	65	65	68	68	68
Idem, fra gli apici dei due fusti principali	70	56	56	47	47	47	79	52	52	52	52	52

(1) Esempio avuto da Copenaghen. (2) Var. *cylindricornis*. (3) Var. *compressicornis*.

(*) È data dalla media aritmetica delle misure basi rispettive delle due corna.

Corna di maschi adulti.

	Misure assolute in centimetri													
	♂ (a)						Norvegia							
	destro	sinistro	destro	sinistro	destro	sinistro	destro	sinistro	destro	sinistro	destro	sinistro		
Lunghezza del 1° pugnale principale	rud.	30	35	24	rotto	36	39	37	22	18	15	20	23	9
" 2° " " "		43	45	46	42	41	50	49	26	31	manca	manca	23	23
" 3° " " "		manca	7,5	rud.	7,5	12	5	manca	manca	manca	manca	2	manca	manca
" 4° " " "		27	29	33	13	18	3,7	26	15	14	7	13,5	manca	3
Diametro antero-posteriore del corno a 1/4 della sua lunghezza, a partire dalla base		2,40	2,60	3	2,9	3,1	4,7	3	1,8	1,6	1,7	1,3	1,3	1,6
Idem, diametro trasversale		2	1,9	2,3	2,4	2,4	2,6	2,4	1,5	1,6	1,4	1,4	1,3	1,3
Diametro antero-posteriore a 1/2 della lunghezza del corno, come sopra		2,3	2,4	3,4	2,6	2,6	3,3	2,5	1,5	2	1,7	2,1	1,5	1,9
Idem, diametro trasversale		2	2	2,1	2,3	2,2	2,8	2,3	1,5	1,2	1,3	1,3	1,3	1,6
Diametro antero-posteriore a 3/4 della lunghezza del corno, come sopra		3,10	3	4	3,5	4,5	8,4	2,9	3	3,8	2,6	3,7	2	2,7
Idem, diametro trasversale		1,3	1,4	1,8	1,6	1,5	1,8	1,7	1	1,3	1,2	1	1	1
Lunghezza del fusto principale (<i>misura base</i>)		75,5	75	89	82	85	86,5	95	60	61	41,5	41,5	43	47
Distanza delle due corna fra loro:														
<i>Misura base</i>		75,25	85,50	85,75	93,50	85,50	93,50	60,50	41,50	45	7	45	7	45
Distanza delle due corna fra loro alla base		7	6,5	6	7	6	7	6	6,5	6,5	6,5	6,5	6,5	7
Idem, a 1/4 della loro lunghezza		32	31	34	38	34	38	18,5	20	21	20	21	21	21
Idem, a 1/2 " "		60	62	56	63	56	63	35	30	27	30	27	27	27
Idem, a 3/4 " "		78	78,5	61	73	61	73	42	37	34	37	34	34	34
Idem, fra gli apici dei due fusti principali		66	61	40	36	40	36	33	29,5	17	29,5	17	17	17

Corna di maschi adulti.

	Individui delle isole Spitzberghe										Individui di Norvegia																									
	C			A			α			Ce			M			F ₁ < M			F ₁ = M			F ₂ > M			C			A			Ce			M		
	C	A	α	Ce	M	F ₁ < M	F ₁ = M	F ₂ > M	C	A	α	Ce	M	F ₁ < M	F ₁ = M	F ₂ > M	C	A	Ce	M	F ₁ < M	F ₁ = M	F ₂ > M	C	A	Ce	M	F ₁ < M	F ₁ = M	F ₂ > M	C	A	Ce	M		
1	6	47	0,1276	81-127	104	0,1667	0	0,8333	6	46	105-150	127,50				0,8333	6	46	105-150	127,50				6	46	105-150	127,50				6	46	105-150	127,50		
2	6	50	0,2000	95-144	119,50	0,3333	0	0,6667	7	37	171-207	189				0,6667	7	37	171-207	189				7	37	171-207	189				7	37	171-207	189		
3	4 ⁽¹⁾	18	0,2222	14-31	22,50	0,2500	0	0,7500	5 ⁽²⁾	32	19-50	34,50				0,7500	5 ⁽²⁾	32	19-50	34,50				5 ⁽²⁾	32	19-50	34,50				5 ⁽²⁾	32	19-50	34,50		
4	6	28	0,2222	58-85	71,50	0,1667	0	0,8333	8	91	55-145	100				0,8333	8	91	55-145	100				8	91	55-145	100				8	91	55-145	100		
5	4	5	0,8000	10-14	12	0,5000	0,3333	0,1667	4	8	11-18	14,50				0,1667	4	8	11-18	14,50				4	8	11-18	14,50				4	8	11-18	14,50		
6	3	3	1,0000	9-11	10	0,1667	0,6667	0,1667	3	4	9-12	10,50				0,1667	3	4	9-12	10,50				3	4	9-12	10,50				3	4	9-12	10,50		
7	3	5	0,6000	10-14	12	0,8333	0	0,1667	5	6	10-14	12				0,1667	5	6	10-14	12				5	6	10-14	12				5	6	10-14	12		
8	4	5	0,8000	7-11	9	0,5000	0,3333	0,1667	3	4	9-11	10				0,1667	3	4	9-11	10				3	4	9-11	10				3	4	9-11	10		
9	5	8	0,6250	8-15	11,50	0,3333	0	0,6667	7	26	10-35	22,50				0,6667	7	26	10-35	22,50				7	26	10-35	22,50				7	26	10-35	22,50		
10	5	3	1,0000	7-9	8	0,6667	0,1667	0,1667	3	4	6-9	7,50				0,1667	3	4	6-9	7,50				3	4	6-9	7,50				3	4	6-9	7,50		

(1) Un esemplare con piccolo rudimento di questo pugnale ed un esemplare privo affatto.

Essendo 6 gli esemplari di corna studiati, lo stato rudimentale è rappresentato da $\frac{1}{6} = 0,1667$. L'indice di mancanza di questo pugnale nella serie è $= 0,1667$. Pel modo di calcolare l'indice di mancanza *m* confr. il mio precedente lavoro: *Lo studio quantitativo degli organismi e gli indici di mancanza, di correlazione, di asimmetria*, "Atti R. Accad. Scienze di Torino", vol. XXXVI, 1901.

(2) Un esemplare con un piccolo rudimento di questo pugnale e due esemplari privi affatto.

Essendo 8 gli esemplari di corna studiati, lo stato rudimentale è rappresentato da $0,1250$.

L'indice di mancanza di questo pugnale nella serie è $= 0,2500$.

SPIEGAZIONE DELLE TAVOLE

TAVOLA I.

Rangifer spitzbergensis Andersén.

- Fig. 1, 6, 16 — Cranio di ♂ adulto.
 " 2, 13 — Idem (tav. II, fig. 20).
 " 3, 12 — Idem.
 " 4 — Idem di ♀.
 " 5 — Idem di ♂ adulto (con dentatura difettosa).
 " 7 — Idem di individuo giovanissimo (tav. II, fig. 19, 26).
 " 18 — Idem di ♂ semiadulto (tav. II, fig. 21, 25).
 " 17 — Idem di ♂ adulto.
 " 8, 14 — Idem di *Rangifer tarandus* Linn. var. *compressicornis* di Siberia (tav. II, fig. 29).
 " 9, 11 — Idem di *Rangifer tarandus* Linn. var. *cylindricornis* di Groenlandia, in cui si nota, a sinistra, un molare soprannumerario.
 " 10 — Idem di Norvegia, ♂ semiadulto, var. *cylindricornis* (tav. II, fig. 22, 27).
 " 15 — Idem di Norvegia ♂ adulto, idem, idem.
 " 19 — Mandibola inferiore di ♂ semiadulto in cui si trova nella branca destra un alveolo di dente soprannumerario al davanti del 1° molare.

TAVOLA II.

Rangifer spitzbergensis Andersén.

- Fig. 3, 5, 7, 12, 13, 9, 16, 17 — Corna.

Rangifer tarandus Linn.

- Fig. 15 — Norvegia, var. *cylindricornis*.
 " 4, 10, 11 — Groenlandia, var. *cylindricornis*.
 " 1, 14 — Siberia, var. *compressicornis*.

Rangifer caribou (Gmel.).

- Fig. 8, 6 — America del Nord, var. *compressicornis*.
 " 2, 18 — America del Nord, var. *cylindricornis*.
 " 19, 26 — Cranio di *Rangifer spitzbergensis* Andersén - Individuo giovanissimo (tav. I, fig. 7).
 " 20 — Cranio come sopra di ♂ adulto (tav. I, fig. 2, 13).
 " 21, 25 — Idem, idem di ♂ semiadulto (tav. I, fig. 18).
 " 28, 24 — Idem, idem di ♀ (tav. I, fig. 4).
 " 22, 27 — Idem di *Rangifer tarandus* (Linn.), ♂ semiadulto di Norvegia (tav. I, fig. 10).
 " 23, 30 — Idem, idem, ♂ adulto di Siberia con corna anomalo nella parte mediana del frontale destro.
 " 29 — Cranio di *Rangifer tarandus* Linn. ♂ di Siberia (tav. I, fig. 14).
 " 31, 32, 33 — *Rangifer spitzbergensis* Andersén, giovani maschi, 31 in livrea d'inverno, 32, 33 in livrea d'estate.

TAVOLA III.

Tarandus spitzbergensis Andersén.

- Fig. 1 — Prolungamento del margine anteriore del parietale in un cranio di ♂ adulto.
 " 2, 3, 4, 5, 6, 7 — Idem in cranii di individui giovanissimi.
 " 8 — Idem in cranio di ♂ giovane.
 " 9, 10, 11, 17, 18, 19, 20 — Idem in cranii di ♂ semiadulti.
 " 12, 13, 14, 15, 16 — Idem in cranii di ♂ adulti.
 " 21, 22, 23, 24 — Idem in cranii di ♀.
 " 25, 26, 29, 33 — Nasali di ♂ semiadulti; *b* ossa sopramascellari accessorie,
c ossa intermascellari.
 " 27 — Idem di individuo giovanissimo.
 " 28 — Idem di ♀.
 " 29, 30, 31, 32 — Idem di ♂ adulti.
 " 34 — Contorno dell'apertura nasale in un cranio di ♂ adulto: *n* nasali, *b* ossa
 sopramascellari, *c* ossa intermascellari.
 " 35 — Idem in un cranio di ♂ semiadulto.
 " 36, 37 — Da cranii di ♂ adulti, *c* intermascellari, *d* mascellare superiore, *e* canino.
 " 38 — Profilo della faccia superiore del frontale secondo la linea longitudinale
 mediana. A insenamento mediano in un cranio di ♀.
 " 39 — Idem in un maschio semiadulto.
 " 40 — Idem in un individuo giovanissimo.
 " 41 — Idem in un individuo adulto.

(Tutte queste figure sono in grandezza naturale).



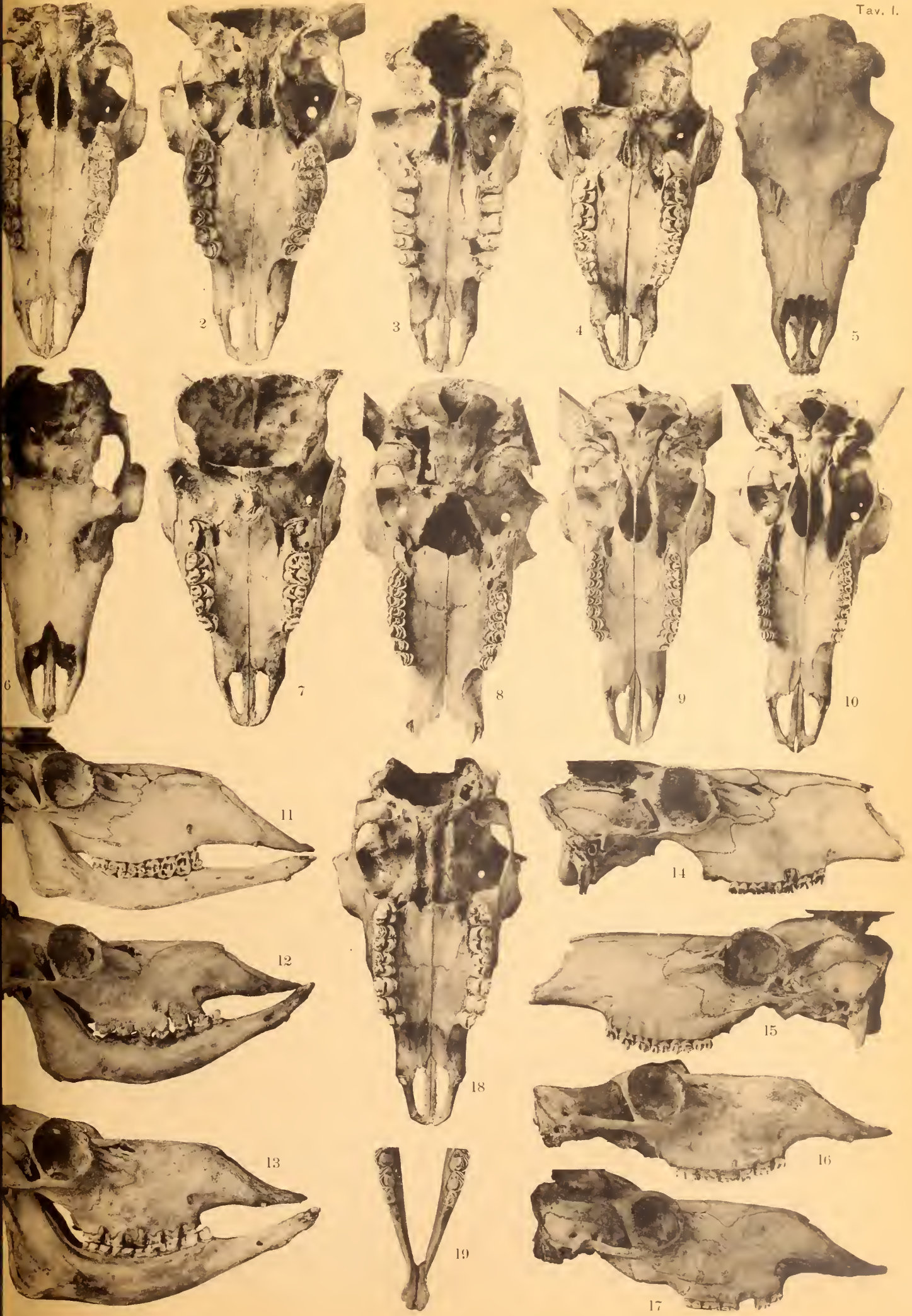



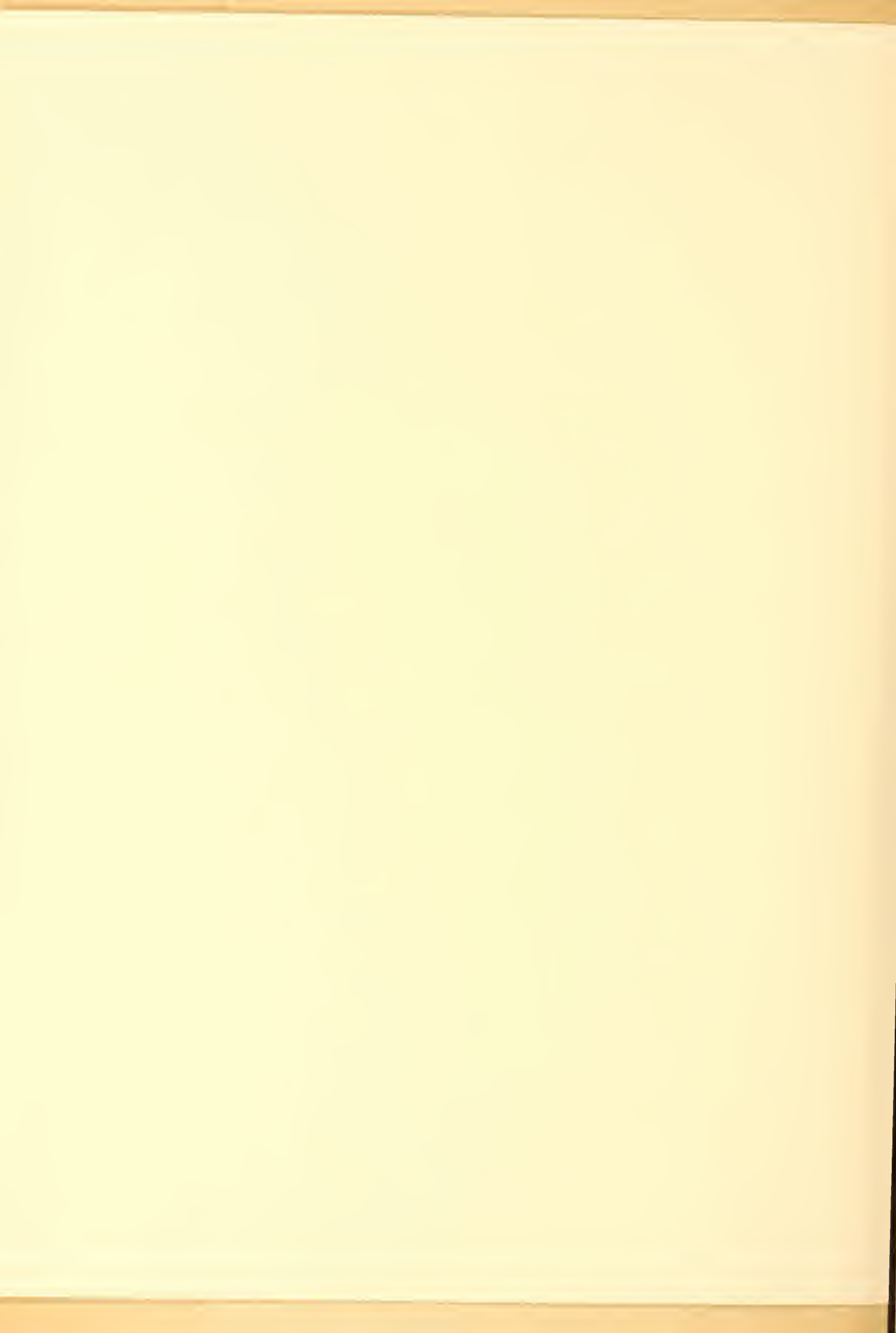
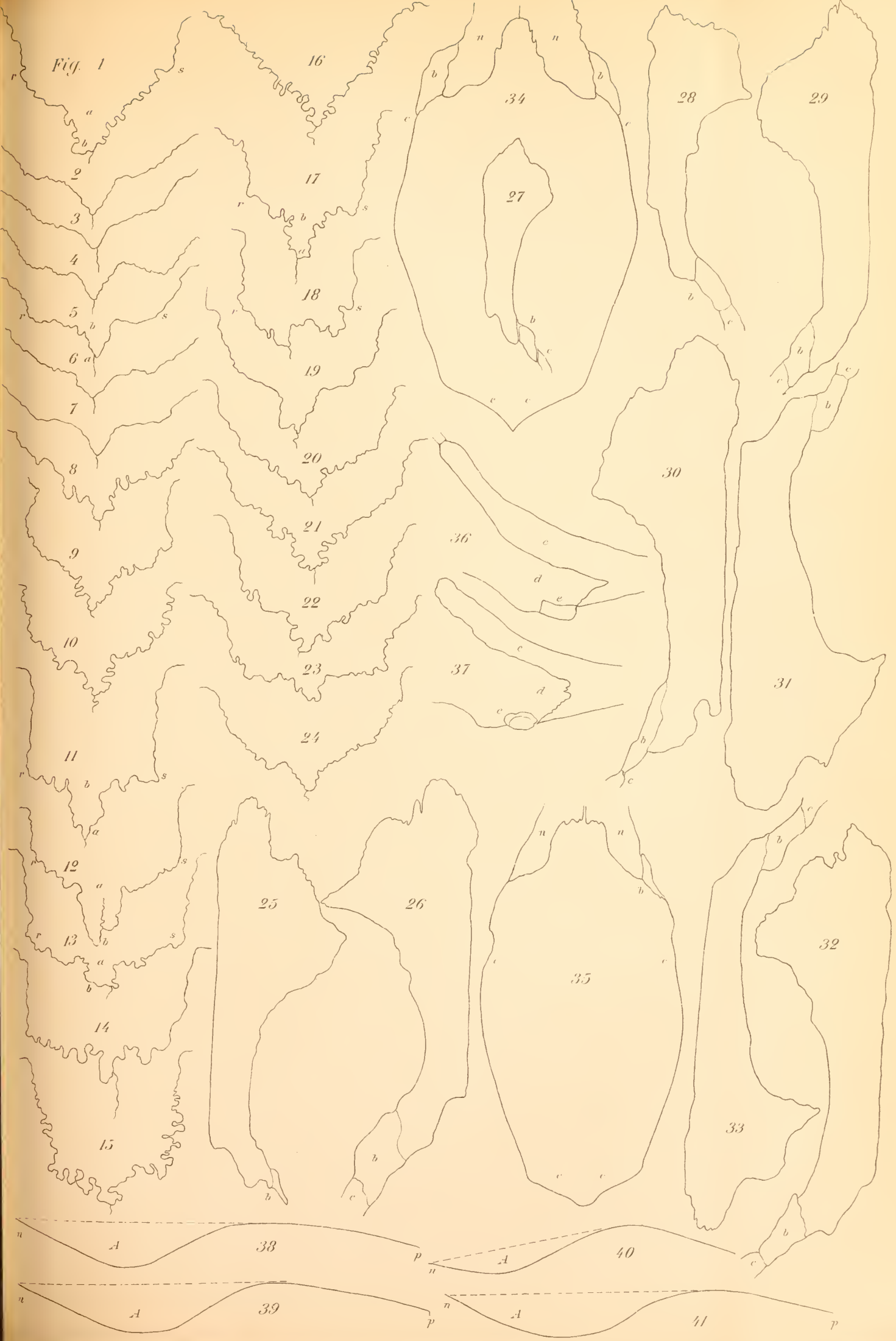

Fig. 1





INTORNO

ALL'UNITÀ ANATOMICA E MORFOLOGICA

DEL

FIORE DELLE CROCIFLORE

MEMORIA

DEL

Prof. EDOARDO MARTEL

Approvata nell'adunanza del 12 Maggio 1901.

Numerosa è la schiera dei botanici che sino ad oggi si occuparono di dare alle varie parti del fiore delle Crocifere, in particolare, un significato morfologico tale da ricondurre il diagramma del fiore a un tipo razionale. Altri spingendosi oltre, si provarono di assemblare in un solo gruppo le varie Crociflore, cioè *Hypocoum*, *Fumariacee*, *Crocifere*, *Cleomacee*.

Se i risultati sinora ottenuti non corrisposero a quanto gli Autori di quelle ricerche si erano ripromesso, ciò va dovuto probabilmente a due cause: 1° al numero troppo limitato di osservazioni intese a chiarire la struttura anatomica del fiore: 2° alla poca importanza che si diede all'anatomia comparata del fiore fra i varii sotto gruppi. Per quanto mi riguarda, mi provai di colmare quelle due lacune e presi a base delle mie osservazioni, l'armatura fibro-vascolare del fiore. Dall'esame comparato di questa, nei varii sotto gruppi, e dalle analogie di posizione e di forma fra i fillomi di verticilli corrispondenti presi partenza per giungere alle conclusioni che esporrò a suo tempo.

Il Prof. R. Pirotta, Direttore del R. Istituto botanico di Roma, al quale rivolgo i miei più vivi ringraziamenti, nonchè il compianto Prof. Gibelli, misero a mia disposizione non solo consigli, di cui feci tesoro, ma pure il materiale necessario a studii che principii in Roma, ma più volte interrotti, vennero da poco terminati nell'Istituto botanico di Torino.

Per ragioni che qui è superfluo accennare, dovetti, nell'esame fatto dei varii sotto-gruppi, procedere, non complessivamente ma successivamente. Il metodo analitico che mi venne imposto nella compilazione di questo lavoro, se da una parte si prestò all'esame accurato del fiore in ciascun dei sotto-gruppi osservati, ebbe l'inconveniente di mandare a lunga scadenza le conclusioni da formolarsi per la costituzione del tipo che sintetizza in sè le varie forme successivamente studiate e quello che è peggio

di permettere che emettessi per uno dei sotto-gruppi considerati isolatamente. giudizi che l'esame di altri, che studiai dopo, contribuì a modificare.

La via che intendo seguire nella compilazione di questa memoria è nettamente tracciata dallo scopo stesso cui essa mira.

Rammenterò nel più breve modo possibile la struttura del fiore in quei sotto-gruppi che furono già oggetto per parte mia di pubblicazioni speciali, profittando di ciò per indicare le correzioni che mi vennero suggerite da ulteriori studii, quindi passerò successivamente in rassegna i due sotto-gruppi non ancora esaminati (Crocifere e Cleomacee). Mi proverò finalmente di raccogliere in un solo tutto, le varie osservazioni compiute sui singoli sotto-gruppi per servirmi di queste, onde costituire un unico tipo morfologico che riassume in sè l'architettura florale delle Crocifere.

Hypecoum procumbens.

Le ricerche fatte ulteriormente alla Memoria (1) che pubblicai sull'anatomia di questo genere, non avendo modificato il modo d'interpretare la struttura del fiore, mi limiterò semplicemente a rammentarla.

Il diagramma florale regolarissimo appartiene al tipo dimero perfetto e comprende 6 verticilli.

La disposizione delle parti è la seguente :

1° Verticillo	2 Sepali	ant. post.
2° id.	2 Petali	trasversi.
3° id.	2 id.	ant. post.
4° id.	2 Stami	trasversi.
5° id.	2 id.	ant. post.
6° id.	2 Carpelli	trasversi.

L'armatura del fiore, relativamente semplice, ha origine da quattro tronchi vascolari, da ciascuno dei quali si diparte un sistema di ramificazioni ben distinto.

La indipendenza di quei sistemi ha per conseguenza quella dei fillomi cui lo ramificazioni si distribuiscono, epperò i limiti fra le varie unità florali si trova nettamente segnato.

Una sola eccezione a questa regola la presentano i lobi laterali dei petali ant. post. (3° vert.) i quali, quantunque nettamente definiti, per essere spostati sensibilmente all'indietro del lobo medio, hanno nell'interno del ricettacolo il loro fascio principale d'innervazione per un certo tratto a contatto di quelli che innervano i fillomi del verticillo precedente (Petali trasversi) (fig. 1, Tav. I). Avrò occasione più in là di tornare su questo particolare.

(1) Vedi MARTEL, *Contribuzione all'Anatomia dell'Hypecoum procumbens*, " Memorie della R. Acc. delle Scienze di Torino ", 1897-1898.

Dicentra spectabilis. D. C.

In questo genere che, per la regolarità del fiore, può ritenersi tipo delle Fumariacee, si ritrovano i quattro tronchi vascolari d'innervazione dell'*Hypecoum*, colla differenza che mentre in questo genere ognuno dei tronchi rimane indiviso alla base, nella *Dicentra* i due tronchi trasversi si biforciano alla base, e le parti che derivano da questa biforcazione obliquando vanno a fondersi coi tronchi ant. post. (1) (fig. 10. Tav. I).

Siffatta concentrazione dei fasci vascolari nel piano di simmetria ant. post. determina necessariamente la saldatura del parenchima dei fillomi che si trovano per questo motivo molto ravvicinati, i quali perciò perdono quella indipendenza che nell'*Hypecoum* rende così facile la determinazione delle unità florali.

Il diagramma empirico della *Dicentra* comprende soltanto cinque verticilli così ordinati:

1° Verticillo	2 Sepali ant. post.	
2° id.	2 Petali trasversi.	
3° id.	2 id. ant. post.	
4° id.	2 Falangi stamifere trasverse.	
5° id.	2 Carpelli trasversi.	(fig. 5, Tav. I).

Ognuna delle falangi staminali trasverse (4° verticillo), comprende tre stami dei quali il medio solo è munito di antera biloculare, i due laterali l'hanno dimezzata. Ponendo a riscontro il diagramma empirico della *Dicentra* con quello dell'*Hypecoum* si scorge che il primo differisce dal secondo per l'assenza dei due stami ant. post. (fig. 9, Tav. I).

Siccome però ai carpelli è conservata l'orientazione trasversa che già hanno nell'*Hypecoum*, così i fillomi dei due ultimi verticilli nella *Dicentra* si sovrappongono, anzichè alternare fra loro come lo esigerebbe la filotassi.

A spiegare il difetto di alternanza e sempre all'intento di ricondurre il diagramma della *Dicentra* a quello dell'*Hypecoum*, vennero fatte varie ipotesi che io esaminai distesamente nel mio precedente lavoro. Di queste, mi limiterò qui a rammentare la più nota.

Quest'ipotesi vuole che gli stami delle falangi opposte, collocate da una stessa parte del piano di simmetria trasverso, derivino dalla segmentazione in lunghezza di un filloma ant. post., le cui parti dopo essersi separate si sarebbero rovesciate ai lati di ciascuno dei due fillomi trasversi del verticillo precedente (Stami medii delle falangi) (2).

(1) E. MARTEL, *Contribuzione all'Anatomia della Dicentra spectabilis D. C.*, " Mem. della R. Acc. delle Scienze di Torino ", 1898-1899, Tav. I, fig. 3.

(2) FILIPPO PARLATORE, *Monografia delle Fumariacee*. Firenze, 1844.

Se questa teoria ha da una parte il vantaggio di restituire al diagramma la sua disposizione normale, essa offre d'altra parte l'inconveniente di derivare i due stami uniloculari delle falangi opposte, dalla segmentazione di due fillomi nel senso della loro costola medio-principale.

Gli Autori che chiamarono ingegnosa quella teoria, perchè trattandosi di Fumariacee, spiega il dimezzamento delle antere degli stami laterali delle falangi, dovettero trovarsi alquanto imbarazzati quando alle Fumariacee vollero sostituire le Crocifere, poichè gli stami che in questa famiglia, per posizione, corrispondono a quelli laterali delle falangi, hanno antere intere.

Sino a poco tempo fa mi ero schierato fra quelli assai più numerosi, che danno ad ognuna delle falangi il significato di filloma trasverso (1). A confermarmi in questa teoria valse il fatto da me posto in rilievo, della presenza di due fasci ant. post. ciascuno dei quali s'insinua fra le due valve ovariche contrapposte e nasconde dietro di sè un cordone placentare.

Per non avere seguito quei fasci nel ricettacolo alla loro origine, credevo ch'essi facessero parte integrale delle pareti ovariche, ed anzi, la loro presenza mi aveva indotto ad unirmi al Prof. Lignier (2) per sostenere che i due carpelli delle Fumariacee, anzichè avere orientazione trasversa come il diagramma empirico l'indica, l'avessero ant. post. così da alternare colle falangi staminifere come lo esige la filotassi. Avevo perciò immaginato che ognuno dei carpelli supposti ant. post. fosse trilobato e che, mentre il lobo medio di essi rimaneva rappresentato da ciascun dei due fasci ant. post., i due laterali completamente sviluppati, mediante i rispettivi margini esterni, si saldassero coi lobi omonimi del carpello contrapposto e coi loro margini interni si saldassero fra loro due a due d'innanzi al lobo medio (3).

La teoria da me sostenuta conduceva necessariamente a considerare i fasci, che tutti credevano costole medie delle valve, quale unione dei fasci marginali di due carpelli opposti. Questa teoria che all'infuori dell'origine dei fasci ant. post., trovava nell'anatomia del fiore un validissimo appoggio, offriva però troppo il fianco alla critica perchè non pensassi più a controllarla con ulteriori osservazioni.

Anzitutto, coll'assegnare ai carpelli una orientazione ant. post., venivo a spezzare uno dei tratti più salienti di affinità fra i due sotto-gruppi delle Fumariacee e dell'*Hypocoum*, e venivo d'altra parte a cozzare di contro ad un grave ostacolo. quello cioè della placentazione.

Concessa infatti ai carpelli una orientazione ant. post., le linee placentali dovevano per quel fatto stesso, trovarsi nel piano di simmetria trasverso. Ora da tutti è noto che le placente nelle Fumariacee si trovano nel piano di simmetria ant. post.

A questa obbiezione rispondeva che se le linee placentali si trovano nel piano di simmetria ant. post., ciò si deve alchè queste corrispondono, non alla saldatura dei margini dei carpelli contrapposti, bensì a quella dei margini dei due lobi laterali di uno stesso carpello d'innanzi al lobo medio. Questa mia risposta all'obbiezione

(1) Vedi Memoria citata.

(2) LIGNIER O., *La fleur des Crucifères comparée à celle des Fumariacées*, " Comptes-rendus de l'Acad. des Sciences ", 1894.

(3) E. MARTEL, Mem. cit., Tav. III, fig. 36, lett. c.

che mi si poteva muovere, se contrastava con quello che si osserva nei casi di placentazione parietale, aveva per me il merito di corrispondere ai fatti.

Gli studii intrapresi sul fiore delle Crocifere dopo ch'ebbi pubblicato la mia Memoria sulla *Dicentra* contribuirono a dissipare i dubbii che in me erano rimasti riguardo alla struttura dell'ovario.

Nelle Crocifere infatti avevo bensì ritrovato due fasci ant. post. corrispondenti a quelli che nelle Fumariacee s'insinuano fra le valve ovariche: ma avendo seguito il decorso di quei fasci nell'interno del ricettacolo mi accorsi che ciascun di essi rimaneva indipendente dai fasci innervatori delle valve ovariche, e biforcandosi alla base veniva coi rami derivanti da quella biforcazione ad innestarsi sui due stami lunghi posti da una medesima parte del piano di simmetria trasverso.

Posto su quella via, tornai al fiore della *Dicentra*, e feci le preparazioni necessarie onde mettere a scoperto le basi di ciascuno dei fasci ant. post. Procedendo con due metodi diversi, tali da controllarsi a vicenda, potei accertarmi che ognuno dei fasci ant. post. si collega nel ricettacolo coi fasci innervatori degli stami laterali delle falangi opposte, collocati da una stessa parte del piano di simmetria trasverso (fig. 2-4-8-11, Tav. I). Questa osservazione che ripetei su un gran numero di esemplari e che ognuno può controllare, mi condusse a modificare di pianta il mio modo d'interpretazione dell'androceo.

Lasciai da quel momento di considerare come fillomi distinti, ognuna delle falangi staminali di cui solo gli stami medii meritano quel significato, e considerai invece come fillomi ognuno dei due sistemi ant. post. che risultano da un fascio medio insieme ai due stami laterali delle falangi posti da una stessa parte del piano di simmetria trasverso.

Si apponevano al vero gli Autori (1) che ammettevano nelle Fumariacee l'esistenza di un 5° verticillo, con due fillomi ant. post. corrispondenti ai due stami di stessa orientazione nell'*Hypecoum*, ma erravano, secondo me, quando asserivano che quei due fillomi si bipartissero in senso longitudinale per dare origine agli stami con antere uniloculari.

La scoperta dei due fasci ant. post. che si uniscono per la loro base a ciascun paio di stami uniloculari, toglie alla teoria ora ricordata quello ch'essa aveva di strano, la bipartizione cioè di un filloma nel senso della sua nervatura medio principale (2).

Al pari degli Autori che mi precedettero, ammetto dunque nelle Fumariacee un 5° verticillo dimero di fillomi ant. post., con questa differenza che quei fillomi, anzichè bipartirsi come si credeva, si dividono in tre segmenti di cui il mediano ridotto al suo fascio d'innervazione si porta all'avanti e s'insinua fra i margini delle valve ovariche contrapposte, mentre i due laterali si adattano a stami petaloidei e si rovesciano a destra e a sinistra ai lati dei fillomi del verticillo precedente ossia degli stami medii delle cosiddette falangi staminali.

Il dimezzamento delle antere che l'antica teoria attribuiva alla bipartizione dei

(1) F. PARLATORE, *Monografia delle Fumariacee*. — M. MUSSAT, Actes du Congrès intern. de Botanique de Paris, pag. 181.

(2) Non ignoro punto che una segmentazione longitudinale della costola medio principale non è rara in alcuni frutti. La segmentazione però in questo caso, si spiega mediante un contrasto di trazioni che manca assolutamente nel caso di cui mi occupo attualmente.

fillomi, va secondo me, attribuita alla petalizzazione degli stami, ossia ad un fenomeno di metamorfosi regressiva analogo a quello che determina il dimezzamento delle antere nella Canna d'India.

Determinata che fu la composizione dell'androceo e restituiti che furono all'androceo stesso i due fasci ant. post. che credevo parti integranti del gineceo, la composizione di quest'ultimo verticillo appare in tutta la sua semplicità.

Se infatti, dall'armatura ovarica si escludono i due fasci ant. post., rimangono i due fasci trasversi ai quali restituisco il significato di costole dorsali e i due cordoni placentali che derivano dalla fusione nel piano di simmetria ant. post. dei fasci marginali di ognuna delle valve ovariche opposte.

La composizione del gineceo, torna in una parola, ad essere quella indicata dal diagramma empirico colla differenza di due fillomi in più e con quella che gli angoli rientranti ant. post. derivanti dall'associazione dei carpelli sono occupati dai due segmenti medii del verticillo precedenti; questi segmenti necessariamente nascondono dietro di sé i due cordoni placentali.

Correzioni fatte, il diagramma delle Fumariacee va ora formulato in questo modo:

1° Verticillo	2 Sepali ant. post. atrofizzati.	
2° id.	2 Petali trasversi.	
3° id.	2 id. ant. post.	
4° id.	2 id. trasversi (stami medii di ognuna delle due falangi).	
5° id.	2 Fillomi trisecti. — Dei tre segmenti, il medio s'insinua fra i margini opposti delle valve ovariche, mentre i segmenti laterali adattati a stami petaloidei si adagiano ai lati degli stami trasversi del verticillo precedente.	
6° id.	2 Carpelli trasversi.	(fig. 6, Tav. I).

Placentazione parietale.

I due fasci ant. post. che rappresentano i lobi medii dei fillomi del 5° verticillo han lunghezza tale da oltrepassare le valve e contribuiscono insieme ai due fasci che rappresentano le costole dorsali delle valve stesse alla innervazione dello stilo e dello stigma (fig. 11', Tav. I *Fm*).

Siccome ad ognuno dei quattro fasci stigmatici corrisponde un lobo, così pure, quattro sono i lobi stigmatici. Ora siccome dietro a ciascun dei fasci ant. post. si nasconde un cordone placentale, così, contrariamente alle regole di alternanza, quei cordoni appariscono opposti ai lobi stigmatici ant. post. Questo fatto che diede origine a discussioni varie, si spiega agevolmente, sapendo ora che i fasci ant. post. ed i lobi stigmatici ad essi corrispondenti non appartengono morfologicamente all'ovario ma al verticillo che precede. Dei quattro lobi stigmatici i due soli che fan parte dell'ovario sono i trasversi e questi alternano coi cordoni placentali, come lo esige la filotassi.

Mentre nell'*Hypocoum* ognuno dei petali ant. post. è profondamente trilobato, quelli della *Dicentra* sono semplici. All'opposto è da notarsi che i due petali trasversi che nella *Dicentra* raggiungono dimensioni straordinarie, nell'*Hypocoum* sono di mediocre sviluppo. Questo contrasto m'indusse a cercare se fra i petali trasversi della

Dicentra e quelli ant. post. non vi fosse una relazione analoga a quella che lega i fillomi trasversi del 4° verticillo (stami medii delle falangi) con quelli del 5°, se cioè i petali trasversi non dovessero le loro enormi dimensioni alla loro saldatura coi lobi laterali dei due fillomi ant. post. del verticillo seguente.

Vollì in una parola cercare se i petali ant. post. della *Dicentra* non fossero trisecti al pari di quelli dell'*Hypecoum* e se i due segmenti laterali di quei petali anzichè rimanere uniti al loro lobo medio, non si fossero uniti ai due petali trasversi del verticillo precedente.

Perchè un fenomeno di questo genere potesse succedere e perchè i lobi laterali dei petali ant. post. del 3° verticillo potessero connascere con i petali trasversi del verticillo precedente occorrerebbe: 1° che la segmentazione dei petali ant. post. fosse profonda ed in secondo luogo che quei petali nella parte che rimane nascosta nel ricettacolo fossero respinti verso la periferia. Ciò si verificherebbe qualora quei petali nella loro parte libera s'incurvassero per portarsi verso il centro. Una incurvatura di questo genere, supposta fissa la estremità superiore dei petali, non si potrebbe infatti ottenere senza uno spostamento verso la periferia della parte inferiore. Ammesso anzi che l'incurvamento fosse molto pronunciato, potrebbe darsi che la base stessa del petalo cedesse, e si spostasse a suo turno.

Se ora da una semplice ipotesi si passa al fatto concreto si osserva che nell'*Hypecoum* il lobo medio dei petali ant. post. s'incurva in modo che la punta di essi dopo di avere oltrepassato gli stami del 5° verticillo, viene a poggiare di contro all'ovario (fig. 7, Tav. I). Discorrendo dell'*Hypecoum* in principio di questo lavoro, feci notare che, conformemente a quello che dissi poco prima, i fasci dei lobi laterali dei petali antero posteriori nell'interno dell'ovario connascono con quelli dei petali trasversi (fig. 1, Tav. I).

Nella *Dicentra* l'incurvamento dei petali ant. post. è tale che le punte dei due petali, non solo vengono a contatto dell'ovario, ma s'incontrano al disopra dello stigma, ed insieme si saldano (fig. 13, Tav. I).

Se nell'*Hypecoum* l'incurvamento poco sensibile dei petali ant. post. determina nello interno del ricettacolo un principio di connascimento fra i lobi laterali che da esso dipendono ed i petali trasversi, maggiormente si rende probabile un connascimento di questo genere nella *Dicentra*, dove, come dissi, l'incurvamento dei petali ant. post. è più spiccato. A suo tempo dimostrerò che nelle Crocifere e per ragioni analoghe si ottiene un fenomeno di spostamento consimile a quello osservato nell'*Hypecoum* e nella *Dicentra*. Non solo presunzioni basate sui fatti d'ordine teoretico inducono a credere che l'ipotesi da me fatta abbia un fondamento di vero, bensì altre basate sull'osservazione diretta.

Nella *Dicentra* i petali trasversi sono divisi in due parti da un restringimento e la parte superiore di essi nel fiore giovane si applica di contro allo stigma, mentre più tardi lo abbandona per rovesciarsi all'indietro (fig. 12' e 14, Tav. I). Il movimento così eseguito dalla parte superiore dei petali trasversi deve evidentemente attribuirsi ad uno squilibrio di trazione fra i fasci che innervano i petali.

Ora dall'esame che feci dell'armatura vascolare risulta che in ognuno dei petali trasversi vi sono tre sistemi d'innervazione, uno medio e due laterali. Questi ultimi si trovano di fronte, per essere i petali trasversi fortemente ripiegati su sè stessi lungo

la rispettiva costola mediana (fig. 3, Tav. I). Lo squilibrio di trazione che determina il movimento all'indietro della parte superiore dei petali, deve necessariamente riferirsi al vario sviluppo che acquista il sistema d'innervazione medio, relativamente ai due laterali, il che implica fra i tre sistemi una certa indipendenza che non facilmente si verificherebbe se appartenessero allo stesso filloma.

Siccome la nervatura dorsale dei petali trasversi alla base si biforca e che le biforcazioni vengono a contatto dei due tronchi vascolari ant. post., così difficile è il decidere se i sistemi d'innervazione laterali dei petali che sorgono dai punti di contatto sono in dipendenza della costola dorsale dei petali trasversi oppure di quella dei petali ant. post.

Se dunque si considera:

1° che non v'è ragione alcuna perchè i petali trasversi acquistino uno sviluppo così sproporzionato come l'hanno;

2° che la connessione fra i lobi laterali dei petali ant. post. coi petali trasversi, se non è compiuta, è però già schiettamente iniziata nell'*Hypecoum* e nelle Crocifere;

3° che una connessione analoga a quella che credo esistere fra i lobi laterali dei petali ant. post. e dei petali trasversi esiste già fra i lobi laterali dei fillomi ant. post. del 5° verticillo ed i fillomi trasversi del 4°;

4° che l'inserzione dei sistemi laterali d'innervazione rimane dubbiosa.

Si viene alla conclusione che molto probabilmente si verifica nel perianzio delle Fumariacee un fenomeno di connessione analoga a quello che si verificò nell'androceo. A quel fenomeno deve probabilmente attribuirsi l'enorme sviluppo dei sepali trasversi.

Crocifere.

Il diagramma empirico delle Crocifere ha il seguente ordinamento:

1° Verticillo	2 Sepali ant. post.	
2° id.	2 id. trasversi.	
3° id.	4 Petali diagonali.	
4° id.	2 Stami trasversi (brevis).	
5° id.	2 id. diagonali (lunghe).	
6° id.	2 Carpelli trasversi.	(fig. 15, Tav. I).

Placentazione parietale. — Siliqua biloculare

Oltre ai due piani di simmetria ortogonali esistenti nei sottogruppi già esaminati, in questo ve ne sono due diagonali.

Il diagramma empirico delle Crocifere è irrazionale non solo per la coesistenza di due simmetrie, bensì anche per l'assenza di due verticilli, uno dei quali dovrebbe, per principio di alternanza, essere collocato fra il 2° ed il 3°, l'altro fra il 5° ed il 6°. I fillomi del primo fra questi verticilli mancanti, dovrebbero essere opposti ai sepali ant. post., e quelli del secondo, alternare cogli stami trasversi.

A queste anomalie, si aggiunge il fatto di un ovario biloculare, quantunque di placentazione parietale e di cordoni placentari opposti ai lobi stigmatici ant. post.

Considerato nei suoi caratteri puramente esterni, il fiore delle Crocifere si rannoda a quello dell'*Hypecoum* e delle Fumariacee pei fillomi dei due primi verticilli e per la conformazione dell'ovario.

A meglio chiarire le spiegazioni che dovrò fornire più in là, sulle singole parti del fiore, darò sin d'ora un cenno intorno all'armatura generale del fiore, considerata nel suo complesso.

I fasci innervatori maestri dei varii organi florali sono, nelle Crocifere, distribuiti in quattro piani di simmetria, di cui due ortogonali (ant. post. e trasversi) e due diagonali.

Eccezione fatta dei fasci che armano le costole mediane dei sepali, tutti quanti gli altri che si trovano nei due piani di simmetria ortogonali, risultano dalla convergenza in quei piani di due fascetti, che alla loro base vanno a saldarsi coi fasci innervatori degli organi florali diagonali (fig. 5-7, Tav. II). I fasci che si trovano in ciascuna metà del diametro ant. post., sono in numero di tre:

1° fascio innervatore di sepalo,

2° fascio che al livello del ricettacolo s'incurva verso l'ovario, per indi occupare l'angolo rientrante che risulta dall'incontro delle due valve ovariche opposte,

3° fascio occultato dal precedente, nell'interno della cavità ovarica.

A formare i tronchi trasversi contribuiscono per ogni metà:

1° la costola mediana di un sepalo,

2° il fascio innervatore di uno degli stami trasversi (brevi),

3° fascio che arma la costola mediana di una delle valve ovariche.

In ogni metà dei diametri diagonali si hanno:

1° fascio innervatore di un petalo,

2° fascio innervatore di uno stame lungo.

Ai piani diagonali poi si rannodano, come dissi prima, le biforcazioni dei fasci ant. post. e trasversi, nonchè i fasci marginali dei sepali.

Da questo primo cenno sull'armatura florale delle Crocifere, si scorge che mentre i fasci innervatori degli organi florali diagonali sono semplici: doppi, epperò di valore anatomico superiore, sono quelli che innervano gli organi posti nei piani di simmetria ortogonali.

Noterò che lo svolgimento dei fasci vascolari si compie nelle Crocifere, in via centripeta, per cui la parte di essi meno differenziata è quella ch'è più profonda. Ciò obbliga l'osservatore che desidera di farsi un concetto del decorso completo dei fasci a servirsi di fiori progrediti in sviluppo, nei quali la direzione naturale dei fasci stessi può essere contrariata da cause varie. Avviene spesso anzi, che le costole medio-principali dei sepali, solo per la loro estremità superiore si trovino nei rispettivi piani di simmetria, mentre per la parte rimanente rimangono così spostate da venire a contatto coi fasci diagonali.

Altra difficoltà creano allo studioso le anastomosi laterali dei fasci, alle quali si è propensi a dare un valore superiore di quello che meritano. L'esame di un gran numero di esemplari, permette però di fare astrazione delle irregolarità incidentali.

Passerò ora all'esame particolareggiato dei singoli verticilli.

Perianzio. Calice. — Se divergenze fra Autori, non sono possibili riguardo al numero dei sepali, così non può dirsi riguardo a quello dei verticilli.

Se infatti il massimo numero dei botanici consente nel tipo dimero, alcuni, quali De Candolle, Seringe, Moquin-Tandon, Webb, Godron, ammettono invece il tipo tetramero.

Il Payer (1) asserisce, che in alcune Crocifere da lui osservate, i sepali sono disposti a spira e G. Henslow (2) che il fiore delle Crocifere fu in origine pentamero, ed a cause meccaniche si deve, secondo lui, se ora è dimero.

Per quelli che consentono nel tipo dimero, il verticillo esterno è quello che è occupato dai sepali ant. post. A sostegno della loro opinione notano: 1° che i sepali ant. post. sono quelli che coi loro margini ricuoprono i trasversi; 2° che nei sotto gruppi affini i sepali ant. post. essendo evidentemente esterni, per analogia lo stesso debba verificarsi per le Crocifere.

Lasciando per ora in disparte la seconda di queste considerazioni si può asserire nel modo più reciso, che la prima è vera (fig. 12, Tav. I).

J. Klein (3) pel primo, poi O. Lignier (4) e R. Chodat e Lendner (5), senza negare che i sepali ant. post. nella loro parte libera, siano esterni ai trasversi, osservano che nell'interno del ricettacolo, i primi a portarsi verso la periferia sono i fasci destinati alla innervazione dei sepali trasversi (fig. 10, Tav. II).

Secondo gli Autori su riferiti, ciò dimostrerebbe che, anatomicamente parlando, i sepali trasversi sono quelli da considerarsi esterni.

Partendo da questa osservazione ed anche dal fatto che nelle Fumariacee i sepali ant. post. sono organi atrofizzati, il Prof. Lignier spingendosi più in là viene alla conclusione che i sepali ant. post. delle Crocifere non corrispondono, come generalmente si crede, ai sepali di stessa orientazione delle Fumariacee, ma bensì ai loro petali ant. post. (3° verticillo). Siffatti petali, per essere stati respinti alla periferia, avrebbero secondo il Prof. Lignier, oltrepassato nel loro movimento verso la periferia i sepali trasversi e preso il posto degli antichi sepali. Questi poi nelle Crocifere sarebbero completamente abortiti.

Se sono pienamente d'accordo cogli Autori sopracitati, riguardo al fatto materiale osservato da loro, dissento riguardo alle cause che l'han prodotto, e credo non giustificata la teoria del Prof. Lignier.

Dal fatto che i fasci innervatori dei sepali trasversi si staccano dall'anello centrale più presto, ossia ad un livello inferiore a quello dei fasci destinati ai sepali ant. post., non si deve inferire assolutamente che i primi siano di sviluppo anteriore ai secondi.

Il livello più profondo al quale avviene lo scostamento dei fasci trasversi è una conseguenza della maggiore apertura d'angolo, che quei fasci debbono fare coll'asse florale. Da tutti è infatti noto che mentre i sepali ant. post., nel fiore giovane, han direzione eretta, quelli trasversi si portano molto all'infuori, onde formare quella gibbosità ch'è necessaria a contenere il nettario che accompagna gli stami brevi. Il fortissimo incurvamento all'infuori cui i fasci innervatori dei sepali trasversi

(1) *Traité d'Organogénie de la Fleur.*

(2) "Transactions of Linnean Society", 1874.

(3) *Der Bau der Cruciferen Blüthe auf anat. Grundlage.*

(4) *La fleur des Crucifères comparée à celle des Fumariacées*, "Comptes-rend. Ac. Sc.", 1895.

(5) "Bulletin de l'herbier Boissier", 1897.

si sottopongono, determina necessariamente per ciascun d'essi un maggiore scostamento dall'asse, scostamento che si protende tanto più all'ingiù, quant'è maggiore l'incurvamento stesso (fig. 8, Tav. II). A prova di ciò, basta osservare che la priorità di scostamento dei fasci trasversi relativamente agli ant. post. è tanto meno sensibile quanto meno sono gibbosi i sepali trasversi ed in genere quanto più giovane è il fiore.

Queste obiezioni, ed il fatto evidente che i sepali ant. post. coprono i trasversi, bastano, io credo, perchè non si possa modificare l'opinione generalmente professata intorno all'esteriorità dei sepali ant. post.

L'ipotesi sostenuta dal Prof. Lignier, che, cioè, i sepali ant. post. delle Crocifere non corrispondono a quelli di stesso grado nelle Fumariacee, bensì ai petali ant. post. spostati, non regge alla discussione.

A spiegare per quali ragioni i fasci innervatori dei sepali trasversi sono interni agli ant. post. nell'interno del ricettacolo, mentre sono ad essi esterni all'infuori del ricettacolo, occorre ammettere l'intervento di una spinta dal centro alla periferia applicata in un punto della lunghezza dei sepali. Ora se questa spinta, alla quale bisogna attribuire il trasporto degli attuali sepali dal 3° verticillo al 1°, esistesse, questi anzi che avere nel fiore giovane, direzione verticale, l'avrebbero obliqua.

Se i sepali delle Crocifere hanno, come lo vuole il Prof. Lignier, lo stesso significato morfologico dei petali ant. post. delle Fumariacee, come spiegare l'enorme differenza di struttura e di sviluppo fra gli uni e gli altri? I sepali ant. post. delle Crocifere, infatti, sono organi meschini in via di atrofia ed anzi, sotto questo aspetto hanno vari punti di contatto, non coi petali, ma bensì coi sepali ant. post. delle Fumariacee (fig. 12, Tav. I). I petali nel fiore delle piante di questa famiglia, sono invece di tutti gli organi florali i più vistosi e con tutte le concessioni fatte all'adattamento, non si arriva a spiegare le enormi differenze che le separano dai sepali delle Crocifere.

Nell'*Hypocoum* ognuno dei petali ant. post. è munito di due grandi lobi laterali ed il Prof. Lignier, a completare l'assimilazione dei petali di quel genere con i sepali delle Crocifere, considera quali lobi laterali di essi, gli organi florali che nelle Crocifere rivestono i caratteri di petali. Dato pure che l'adattamento sia così potente da produrre fra le parti di uno stesso filloma differenze così straordinarie come quelle che separano nelle Crocifere i sepali dai petali, non si arriva con esso a spiegare come avviene, che mentre nell'*Hypocoum* il lobo medio dei petali si porta fortemente all'avanti verso l'ovario ed i lobi laterali all'infuori, nelle Crocifere i sepali si comportano in modo diametralmente opposto a quello del lobo medio delle Fumariacee.

Il fatto anatomico sul quale il Prof. Lignier poggia la sua teoria è quello della saldatura dei fasci marginali dei sepali ant. post. coi fasci dei petali che stanno ai lati di essi. Il fatto riferito dal Prof. Lignier è vero, ma egli non si accorse che sui fasci innervatori dei petali, non solo si saldano quelli marginali di sepali ant. post., bensì anche quelli dei trasversi (fig. 2-4-6, Tav. II). Ciò dato non si sa vedere per quali ragioni i petali han da essere considerati quali dipendenze dei sepali ant. post. anzichè dei trasversi. Osserverò inoltre che la saldatura dei fasci marginali delle due specie di sepali, non avviene per ognuna di esse ai lati opposti dei fasci petaliferi,

ma alla parte anteriore di questi. Più che saldatura dei fasci marginali dei sepali coi fasci petaliferi è qui questione di saldatura fra loro dei fasci marginali di sepali contigui, d'innanzi al fascio petalifero. Sotto qualsiasi aspetto si consideri, la teoria del Prof. Lignier, benchè ingegnosa, presta troppo il fianco alla critica per avere valore scientifico.

Escluse le conclusioni che J. Klein ed O. Lignier traggono dalla disposizione relativa dei fasci innervatori dei sepali, rigettata la teoria dell'ultimo di questi Autori sulla costituzione del calice e della corolla, rimango dell'opinione di quelli che vogliono il calice di due verticilli con sepali ant. post. esterni.

La sistematica dà ai due fillomi del secondo verticillo florale dell'*Hypocoum* e delle Fumariacee il nome di petali trasversi, mentre dà ai fillomi di stessa orientazione nelle Crocifere, quello di sepali. Le analogie di posizione di forma ed anche di contenuto (nettari) che legano i fillomi trasversi del 2° verticillo nei tre sottogruppi, sono troppo evidenti perchè possa sorgere il dubbio ch'essi abbiano significato morfologico diverso. A meglio rammentare quelle analogie, forse sarebbe stato più razionale di conservare ai petali trasversi delle *Hypocoum* e delle Fumariacee il nome di sepali petaloidei (fig. 12-12', Tav. I).

Corolla. — Il 3° verticillo che nell'*Hypocoum* e nelle Fumariacee è occupato da due petali ant. post., lo è nelle Crocifere da quattro organi petaloidei diagonali (petali degli Autori).

È inammissibile che questi quattro organi petaloidei diagonali derivino dalla segmentazione di due fillomi ant. post., perchè ad una ipotesi di questo genere si oppongono recisamente gli studii di organogenia e perchè i fasci innervatori di quegli organi sono separati da altri fasci ben distinti.

Siffatta ipotesi ammette implicitamente la segmentazione di un filloma nel senso della costola media, ed un fenomeno di questo genere è troppo raro per non meritare di essere seriamente controllato.

Faccio poi osservare che fra i tanti casi di anomalia sin qui consegnati in varie opere e specialmente in quella del Prof. O. Penzig (1) non si è dato il caso di due petali ant. post. in sostituzione dei quattro diagonali.

Taluni non tenendo conto alcuno delle analogie che legano le Crocifere alle Fumariacee, considerano quale verticillo indipendente quello occupato, nel primo di questi gruppi, dagli organi petaloidei (petali degli Autori) e vogliono che i fillomi, che, secondo la filotassi, dovrebbero sovrapporsi ai sepali ant. post., siano rappresentati dai due nettarii che in varie Crocifere sporgono fuori dagli stami lunghi.

Quest'ipotesi è oggi quasi completamente abbandonata dalla generalità perchè insostenibile. Ammesso infatti che quei nettarii risultino dall'atrofia di due fillomi, essi dovrebbero conservare traccia d'innervazione, poichè è ovvio che le parti che più difficilmente si prestano a sparire, sono quelle che offrono la maggiore resistenza agli agenti esterni. Ora le ricerche dirette a rintracciare i fasci innervatori, condussero tutte quante a risultati negativi (fig. 12, Tav. II). Mi avvenne anzi d'incon-

(1) *Pflanzen teratologie.*

trare alcuni di quei nettarii vuoti e trattiene al *torus* da sottile pedicello. Non mancano casi nei quali mancano del tutto, ed altri all'opposto in cui sono in numero doppio ed occupano posizione diversa da quella generalmente tenuta (fig. 1. Tav. III).

Col Prof. Gibelli, che si occupò in modo speciale di questo argomento, sono del parere che ai nettarii non debba attribuirsi significato superiore a quello di appendici della massa ghiandolare che in talune Crocifere (*Cheiranthus Cheiri*) ricuopre quasi per intero, il ricettacolo.

I nettarii ant. post. non sono d'altronde i soli originati da quella massa ghiandolare; altri pure vistosissimi si rinvennero nel piano di simmetria trasverso ai lati degli stami brevi ed a nessuno, che io sappia, venne in mente di attribuire a questi, il significato di fillomi (fig. 8. Tav. II).

Divido pienamente col Prof. Lignier l'opinione che gli organi petaloidei delle Crocifere non abbiano il valore di unità florali, bensì solo quello di parti o lobi, ma dal Prof. Lignier dissento sulle cause dell'apprezzamento del valore da attribuirsi a quegli organi e sulla specie dei fillomi dai quali essi dipendono. Non tornerò sulle ragioni che spinsero il Prof. Lignier a considerare gli organi petaloidei delle Crocifere quali dipendenze dei sepali ant. post.: dirò invece quali sono le osservazioni che mi guidarono nel dare a quegli organi il significato di lobi florali e nella scelta dei fillomi da cui essi dipendono.

Tornando all'esame dell'armatura generale del fiore, ricordo anzitutto che gli organi florali posti nei due piani di simmetria ortogonali, sono i soli i cui fasci innervatori siano composti, mentre semplici sono quelli che innervano gli organi diagonali. Da questa osservazione venni alla conclusione di accordare agli organi contenuti nei piani ortogonali un valore superiore a quello degli organi diagonali.

Nello studio che già ho fatto dei due gruppi precedenti risulta che la costola media di un filloma si biforca alla base, ogni qualvolta il filloma stesso, dà origine a lobi laterali divergenti. A queste due prime osservazioni ne aggiungerò una terza, ed è che gli organi petaloidei delle Crocifere, quantunque talora provvisti di estesa lamina, posseggono un'armatura fibro-vascolare maestra assai più semplice di quegli organi ai quali non è possibile, per la posizione che occupano (sepali - valve ovariche, di negare il significato di unità florali. In questi ultimi infatti l'armatura maestra comprende sempre tre fasci, negli organi petaloidei uno solo (fig. 17, Tav. I).

AmMESSO che gli organi petaloidei delle Crocifere, presi due a due, siano solo lobi laterali di un filloma ed esclusa la teoria del Prof. Lignier, qual'è il lobo medio al quale ogni paja di quei lobi si rannoda?

A mettere in rilievo questo punto capitale della struttura del fiore, basta osservare una sezione di esso condotta parallelamente al piano di simmetria trasverso dopo di avere tolto con delicatezza i sepali ant. post. Operando nel modo qui detto, si scorgerà che i fasci innervatori dei due organi petaloidei posti da una stessa parte del piano di simmetria trasverso, e gli stami lunghi posti nelle stesse condizioni si rannodano alle biforcazioni di uno di quei fasci ant. post. che si piegano sotto il ricettacolo per raggiungere le pareti ovariche e che indi si raddrizzano per collocarsi nell'angolo rientrante corrispondente alla unione delle due valve ovariche (fig. 7-11. Tav. II). Ognuno di questi fasci percorre l'ovario in tutta la sua lun-

ghezza e talora l'oltrepassa per contribuire, come si vedrà più in là, alla formazione del rostro.

Invece di operare su sezioni verticali si può, volendolo, adoprare sezioni orizzontali che abbraccino lo spessore del ricettacolo (fig. 1, Tav. II). Il risultato ottenuto è lo stesso.

Tacendo per ora degli stami lunghi, di cui parlerò poi, non v'ha dubbio alcuno per me che ognuno dei sistemi, formati da due degli organi petaloidei e dal fascio medio al quale essi si rannodano, abbia il significato di filloma di 3° verticillo, e credo operare logicamente, assimilando ognuno di quei sistemi ai petali ant. post. dell'*Hypocoum* e delle Fumariacee. La mia convinzione a questo riguardo non solo si fonda sulla posizione e sull'orientazione delle parti considerate, bensì anche su alcuni fatti di analogia che non possono essere trascurati.

Nelle Crocifere si è visto ora che il fascio medio di ciascun dei sistemi si porta verso l'ovario per applicarsi di contro alle sue pareti: ora tanto nell'*Hypocoum* quanto nelle Fumariacee, il lobo medio dei petali ant. post. si porta verso l'ovario e mentre nel primo viene semplicemente a contatto con esso (fig. 7, Tav. I), nelle seconde l'oltrepassa per venire al disopra dello stigma a contatto col lobo medio del petalo opposto e con esso saldarsi (fig. 13, Tav. I). Trattandosi dell'*Hypocoum* v'è anzi da osservare che in seguito alla spinta determinata dall'incurvarsi del lobo medio all'avanti, i lobi laterali sporgono fra i sepali ant. post. ed i petali trasversi nello stesso modo col quale gli organi petaloidei delle Crocifere sporgono fra le parti del calice.

La figura teorica n° 3 della Tav. III, che si può paragonare colle figure 7 e 11 della Tav. II, dà un'idea esatta del mio modo di pensarla riguardo alla interpretazione da darsi ai due fillomi ant. post., che nelle Crocifere tengono il posto dei petali ant. post. delle Fumariacee e dell'*Hypocoum*. Si veda pure la figura teorica n° 13, Tav. III.

Riassumendo le mie osservazioni sul perianzio dirò che i tre primi verticilli nei sotto-gruppi delle Crocifere non solo ammettono lo stesso numero di fillomi, ma fillomi di orientazione corrispondente e di struttura vascolare analoga.

Androceo. — Questa parte del fiore fu pei botanici oggetto di attivissime ricerche, intente, è superfluo dirlo, a ricondurla ad un tipo normale. Delle tante ipotesi escogitate sino ad ora, mi limiterò a rammentare le quattro principali.

La prima di queste, sostenuta da Aug. St.-Hilaire e da Moquin-Tandon (1), vuole che l'androceo appartenga al tipo tetramero, con unico verticillo recante due stami trasversi interi e due ant. post. sdoppiati. Questa teoria nella quale all'androceo è concesso un verticillo unico, è oggi completamente abbandonata.

Colla seconda ipotesi formolata da J. Klein (2) si vuole pure l'androceo tetramero, ma con due verticilli. Il più esterno di questi porterebbe secondo lui, quattro stami ortogonali, di cui i due ant. post. atrofizzati, ridotti a nettarii, mentre il più interno porterebbe quattro stami diagonali.

(1) " Ann. Sc. Nat. ", t. 20.

(2) *Der Bau der Kruciferen auf Anat. Grundlage.*

In altra parte di questo lavoro spiegai le ragioni per cui dal maggior numero dei botanici l'idea di considerare quali fillomi atrofizzati i nettarii che spesso spuntano fra i due stami lunghi delle Crocifere è stata abbandonata o non vi tornerò.

J. Klein considerava quali fillomi indipendenti e di orientazione diagonale, gli organi petaloidei, epperò era razionale per lui dare pure agli stami lunghi il significato di fillomi indipendenti, sovrapponibili per legge di filotassi, agli organi petaloidei stessi. Dopo la teoria che ho dato del perianzio, l'orientazione diagonale degli stami lunghi è solo possibile qualora si tolga a quegli organi il grado di fillomi indipendenti per lasciare loro soltanto il significato di parti o lobi. Se dunque la teoria che io diedi del perianzio si appone al vero, quella di J. Klein riguardo all'androceo è inammissibile.

La terza ipotesi sull'androceo è quella di Eichler (1), nella quale si sostiene che l'androceo delle Crocifere comprende due verticilli dimeri con l'inferiore munito di due stami trasversi (st. brevi) ed il superiore di due ant. post. sdoppiati.

Noto in primo luogo che l'ipotesi di Eichler lascia insoluta la questione del perianzio. I due fillomi ant. post., dai quali l'Autore fa derivare gli stami lunghi, sono bensì opposti ai sepali ant. post., ma invece di occupare il 3° verticillo come lo vorrebbe la filotassi, occupano il 5°. Riguardo poi allo sdoppiamento dei due fillomi ant. post., non posso che ripetere quello che già dissi rammentando la teoria di Aug. St.-Hilaire, e quella di Eichler, per questi motivi, non mi pare di certo più razionale di quelle che la precedettero.

La teoria dell'androceo sostenuta dal Prof. Lignier è quella che considera i sei stami delle Crocifere quali segmenti di due fillomi trasversi. In ognuno di questi, il segmento medio è rappresentato da uno degli stami brevi, mentre i segmenti laterali lo sono dagli stami lunghi situati da una stessa parte del piano di simmetria ant. post. Il principale rimprovero che si fece a questo modo d'interpretare l'androceo fu quello di volere riunite in un medesimo verticillo, parti che evidentemente appartengono a verticilli diversi. Il rimprovero mosso al Prof. Lignier è certo giusto, ma al Lignier non mancano, certo, mezzi di difesa.

La differenza di statura fra gli stami trasversi e quelli diagonali è infatti tanto maggiore quanto più i primi nella proiezione orizzontale son lontani dai secondi. In quei generi nei quali il fenomeno della tetradinomia è poco spiccato, i sei stami sembrano poco lontani d'occupare uno stesso verticillo. Il fenomeno della tetradinomia si spiega infatti coll'obbligo in cui si trovano gli stami trasversi di descrivere nell'interno del ricettacolo una curva più o meno pronunciata che permette loro di adattarsi alla posizione di un nettario che si oppone alla loro uscita immediata (fig. 8, Tav. II). Per uscire dal ricettacolo a distanze varie dal centro, i componenti dell'androceo nelle Crocifere sembrerebbero appartenere a verticilli diversi, fosse pure dimostrato che appartengano ad un solo.

In secondo luogo gli stami trasversi per stendersi nel ricettacolo, perdono in altezza quanto spendono nel senso orizzontale, cosa che non si verifica pe' diagonali, e ciò basta a spiegare il fenomeno della tetradinomia. Conseguenza immediata di

(1) *Bluthen-diagramme.*

quel che precede, è che lo scostamento degli stami trasversi dal centro e la loro picciolezza relativa saranno tanto maggiori quanto più i nettarii che si oppongono alla loro uscita saranno più sviluppati. Tenute presenti queste condizioni, non v'è nulla di straordinario se il Prof. Lignier abbia pensato che teoricamente parlando, l'androceo delle Crocifere potesse essere considerato come univerticillato.

Il Prof. Lignier si lasciò probabilmente troppo trasportare dal desiderio di legare l'androceo delle Crocifere a quello delle Fumariacee. Egli vedendo che nell'*Hypecoum* gli stami trasversi sono uno per parte, che nel Gen. *Fumaria* sono ancora uno per parte, ma con tre antere, che nella *Dicentra* ognuno degli stami si fa tripartito, ha pensato che nelle Crocifere gli stessi si facessero trisecti.

Credo attribuire l'errore del Prof. Lignier nella interpretazione dell'androceo al non avere sufficientemente tenuto conto delle risorse che l'anatomia era in grado di fornirgli. Se l'Autore qui citato, avesse esaminato attentamente la struttura vascolare del fiore, si sarebbe accorto che ponendo a sè d'innanzi una sezione verticale del fiore condotta parallelamente al piano di simmetria trasverso, spicca un sistema vascolare costituito da un fascio medio ant. post., il quale mentre, nella sua parte libera, occupa l'angolo rientrante formato dall'incontro nel piano di simmetria ant. post. degli orli delle due valve ovariche opposte, nell'interno del ricettacolo si biforca ed i rami che risultano da questa biforcazione nel procedere all'ingiù, prima incontrano gli stami lunghi compresi nella sezione e indi gli organi petaloidei che si trovano con essi compresi nello stesso diametro diagonale. Se l'esame della sezione si compie dalla parte di essa, rivolta verso il centro del fiore, non è difficile in taluni casi di trovare il fascio medio nella parte libera, sdoppiato in due fascetti paralleli, di cui l'uno occulta l'altro. In generale però l'osservazione limitata alla sola sezione verticale, genera in chi la esamina l'opinione che l'intero sistema vascolare corrisponda alla innervazione di un sol filloma pentasecto (figg. 11-11'-13-13', Tav. II, e fig. 14, Tav. III).

Se alle indagini fatte col mezzo di sezioni verticali se ne aggiungono altre operate su sezioni orizzontali che comprendono lo spessore del ricettacolo e la base dell'ovario, non si tarda a riconoscere che l'armatura vascolare di cui ho parlato sopra è sdoppiata ed è formata cioè da due sistemi vascolari appartenenti a due verticilli diversi, i quali però per essere foggiate sul medesimo stampo e fra loro vicinissimi alla estremità superiore si occultano. Il più esterno di questi sistemi comprende, come già dissi, un fascio medio che si confonde colle pareti ovariche fra i margini contrapposti delle valve e le cui biforcazioni nell'interno del ricettacolo si rannodano ai fasci innervatori degli organi petaloidei. Il doppio sistema di questa specie (uno ant. l'altro post.) corrisponde come già dissi ai due fillomi del 3° verticillo delle Fumariacee. Il sistema più interno comprende un fascio medio che rimane rinchiuso nell'ovario e le sue biforcazioni nell'interno del ricettacolo si rannodano agli stami lunghi compresi nella sezione. Il doppio sistema di questa specie (ant. e post.) rappresenta fillomi del 5° verticillo, i quali, astrazione fatta della direzione degli stami, sono paragonabili a quelli di stesso grado delle Fumariacee.

I sei stami dell'androceo appartengono bensì a due verticilli come la generalità degli Autori lo vuole, ma hanno valore morfologico diverso. Gli stami brevi infatti rappresentano due vere unità florali, mentre i lunghi presi due a due da una stessa parte del piano di simmetria trasversa hanno solo il valore di lobi. Essi

infatti a somiglianza di quello che si verifica per gli stami laterali delle falangi nelle Fumariacee, sono i lobi laterali di un filloma il cui lobo medio, per portarsi all'avanti, rimane incluso nell'ovario (fig. 12, Tav. III).

Pistillo. — Fra le tante silique che esaminai, quella che più agevolmente si presta a spiegare la costituzione del pistillo è quella della Vella.

Principierò per dare una descrizione sommaria delle osservazioni che si possono compiere su una serie di sezioni ovariche, condotte dalla base dell'ovario stesso a partire dal livello in cui gli stami lunghi si rondono liberi.

Le sezioni operate a siffatto livello, presentano complessivamente dieci traccie vascolari di cui sei in due gruppi di tre ciascuno alle estremità del diametro ant. post. e un paio di tracce alle due estremità del diametro trasverso (fig. 5 *A*, Tav. III). Il contorno della sezione è quasi circolare, e mentre il tessuto posto all'infuori della linea che congiunge le tracce vascolari è compatto ed ha l'aspetto di tessuto corticale, quello che ne occupa l'interno è delicato ed ha aspetto di parenchima midollare.

Più in alto le tracce che si trovano a ciascuna delle estremità del diametro trasverso si fondono due a due in una per ogni estremità, per cui da questo momento il complesso delle tracce si riduce a otto (fig. 5 *B*, Tav. III). Le due tracce trasversali che risultano da questa fusione, abbandonano poco a poco il loro posto primiero per portarsi all'infuori, ed il parenchima che le accompagna va man mano differenziandosi in una valva che gradatamente si stacca dal parenchima centrale (fig. 5 *C*, Tav. III). Nel mentre le valve stanno formandosi, nel modo indicato, le tracce dei due fasci laterali di ciascuno dei gruppi ant. post. si scindono in due e di queste, mentre una rimane a posto, l'altra descrive un arco che la porta nel piano di simmetria innanzi alla traccia media ed in quel piano si fonde con quella dell'altro lato del gruppo.

Raggiunto questo livello, le tracce vascolari nella sezione, tornano ad essere in numero di dieci, di cui due gruppi ant. post. di tre ognuno, due tracce trasverse, ciascuna delle quali occupa il posto medio delle valve incipienti e finalmente due che sono quelle che vennero formandosi nel piano di simmetria ant. post. d'innanzi alla traccia media di ognuno dei gruppi posti in quel piano.

Nel mentre le quattro tracce ch'erano prima ai lati di quella media ant. post., descrivono la loro conversione onde incontrarsi due a due nel piano di simmetria ant. post., il parenchima centrale primitivo sparisce gradatamente per lasciare il posto a quello che le tracce conducono con sè. Il tessuto così trasportato dalle due tracce evolutive, poste da una stessa parte del piano di simmetria trasverso, forma nello spazio limitato dalle valve e dai due gruppi ant. post. una protuberanza triangolare con vertice rivolto al centro. Siccome lo stesso fenomeno si produce contemporaneamente alle due estremità ant. post., così il parenchima centrale primitivo viene a un dato livello, rimpiazzato da due protuberanze triangolari che per lo spazio limitato, rimangono fra loro a contatto pel vertice, e così ha origine il replum (fig. 6, Tav. III).

Siccome dalla base dell'ovario all'insù il diametro ant. post. dell'ovario va crescendo almeno sino a una certa altezza, così le due protuberanze fra loro saldate trovandosi sottoposte ad una trazione sempre maggiore, vanno gradatamente modificandosi nella forma che da triangolare va facendosi bislunga (fig. 6', Tav. III). Il

parenchima che riempie ognuna delle protuberanze relativamente omogeneo alla base, va a misura che si procede in alto e che la trazione aumenta, facendosi sempre più lacunoso.

Se ora, trascurando la parte media dell'ovario che non presenta interesse per lo scopo a cui io miro, si esaminano le sezioni condotte orizzontalmente nella parte superiore dell'ovario, si scorge che mentre le valve vanno sempre più rimpicciolendosi sino a sparire del tutto, a rimpiazzarle, vanno gradatamente crescendo due sistemi vascolari ant. post. disposti a V. Questi due sistemi finiscono per incontrarsi colle estremità opposte e così ne risulta un rombo allungato, il quale rimane diviso in due parti dal replum.

Fatto da notare perchè della massima importanza è che gli ovoli s'inseriscono ai lati del replum (fig. 6, Tav. III).

Considerate isolatamente le sezioni di cui sopra ho dato la descrizione, non bastano certo per farsi un concetto esatto della morfologia dell'ovario. A rendere ciò possibile occorre una descrizione dell'armatura ovarica dedotta dall'esame di preparati schiariti.

A limitare la cavità ovarica a destra ed a sinistra, si trovano due foglie perfettamente distinte, ciascuna delle quali comprende una costola medio-principale con ramificazioni laterali e due fasci marginali (fig. 10 *cv*, Tav. III). Queste due foglie ovariche o carpelli che si voglia, non combaciano coi rispettivi margini come ciò si verifica nell'*Hypocoum*, ma fra loro rimane uno spazio libero che viene all'avanti e all'indietro occupato da un altro sistema vascolare.

Ognuno di quei sistemi, per ciascuna metà ant. post. dell'ovario, comprende due fasci *Fme Fmi* (fig. 10 e 11') il primo dei quali esterno, occulta il secondo. Il fascio più esterno *Fme* nel ricettacolo si biforca per rannodarsi ai petali, mentre il più interno colle sue biforcazioni si rannoda agli stami lunghi. Nella Vella, ognuno dei fasci interni, manda rami vascolari che vanno ad appoggiarsi di contro alla nervatura marginale dei carpelli laterali e così viene a chiudersi l'intervallo esistente fra questi.

Paragonando questa descrizione con quella che precede, delle sezioni orizzontali inferiori si ha una spiegazione delle variazioni che le tracce vascolari subiscono nelle loro posizioni rispettive.

La traccia media dei due gruppi vascolari ant. post., che in tutte le sezioni conserva la medesima posizione, corrisponde alla nervatura dei segmenti medii spostati dei fillomi del 3° verticillo.

Le due tracce laterali dei due gruppi ant. post., rappresentano nell'origine le biforcazioni della costola mediana dei due fillomi del 5° verticillo.

La scissione di ognuna di quelle tracce laterali in due altre, di cui una rimane a posto sul limitare della valva, mentre l'altra descrive una evoluzione per portarsi nel piano di simmetria d'innanzi al fascio medio del gruppo a cui apparteneva, si spiega pure facilmente.

Delle due parti che risultano dalla scissione di ognuna delle tracce laterali, la prima, quella che cioè conserva la sua posizione o quasi, corrisponde a una delle ramificazioni laterali del fascio interno, la seconda ad un ramo di biforcazione della costola media che tende a congiungersi colla sua omonima, onde insieme unite, costituiscono il fascio interno stesso.

La formazione del replum, quale si deduce dall'esame delle sezioni in serie (fig. 5, Tav. III), trae origine dal fatto, che i due fasci interni ant. post., per avvicinarsi molto fra loro alla base, rimangono aderenti l'uno all'altro per mezzo del parenchima che accompagna ognuno di essi. Procedendo dalla base dell'ovario all'insù, i due fasci opposti, pel dilatarsi della cavità ovarica, si allontanano l'un dall'altro ed il parenchima che li collega va sempre più assottigliandosi ed assumendo sempre più aspetto laminare.

Nella Vella l'ovario porta al vertice un'appendice o rostro il quale per raggiungere, in questo genere, dimensioni straordinarie si presta a facile esame. La fig. 10 r, Tav. III, dimostra che l'armatura di quel rostro proviene dal prolungamento e dalla ramificazione al disopra del livello delle valve e per ognuna delle due metà ant. post. dell'ovario, dei fasci che rappresentano i segmenti medii dei fillomi del 3° e del 5° verticillo.

Ognuno di quei fasci, infatti, raggiunto il livello superiore delle valve dà origine ad un sistema di ramificazione disposto ad angolo diedro, acutissimo. Siccome il sistema di ramificazione di ciascun dei fasci ant. post. esterni ricopre quello dei fasci interni e che i due sistemi concentrici ant. s'incontrano mediante i margini coi due post., così viene formandosi al disopra dell'ovario, una specie di gabbia vascolare, che ha nel suo complesso la forma di una piramide con base romboidale, ma nella quale la bisettrice ant. post. è di gran lunga superiore alla trasversa (fig. 8, Tav. III).

La Vella non è sola a presentare un rostro molto sviluppato. Nella fig. 7, Tav. III, presento una sezione passante per la parte superiore dell'ovario dell'Eruca, e ciò alla base del rostro. In quella figura si vede il tessuto del rostro che tende a sostituirsi a quello delle valve. Nella fig. 7' st. Tav., la sostituzione è compiuta. Le due fig. 3 e 9, Tav. II, dimostrano che il tessuto del rostro è indipendente da quello delle valve.

Lo studio che feci dell'armatura florale, e quello del rostro, potrebbero bastare da sè a dimostrare la indipendenza delle valve dai due fasci ant. post. che si trovano alle due estremità del replum. La fig. 9, Tav. III, ricavata dalla siliqua del *Nasturtium* che dimostra la perfetta indipendenza delle valve dal setto, convince sempre maggiormente, che nell'ovario delle Crocifere, le valve nulla hanno di comune, morfologicamente parlando, con i sistemi vascolari ant. post. (1).

La figura teorica 13, Tav. III, più di qualsiasi discorso serve a chiarire il mio modo di pensarla, relativamente alla composizione dell'ovario. Dall'esame di questa figura, si scorge che a costituire l'ovario entrano 6 elementi, di cui, due di orientazione trasversa sono rappresentati dalle valve v. (che hanno per me significato di carpelli sterili), quattro di orientazione ant. post. rappresentano ognuno il lobo medio spostato all'avanti, di fillomi appartenenti a verticilli precedenti e precisamente al 3° ed al 5°.

Dei 4 elementi antero post. poi i due più esterni hanno ufficio prettamente meccanico e contribuiscono specialmente all'armatura del rostro, i due più interni con-

(1) È vero che in un certo numero di generi il connascimento fra il tessuto delle valve e quello del setto è completo, ma basta che in alcuni casi la separazione fra i due tessuti sia evidente, perchè si debba ammettere l'indipendenza delle parti.

tribuiscono invece, alla formazione del replum e portano gli ovoli, per cui fungono da carpelli ant. post. fertili.

Il gineceo delle Crocifere, al pari dei verticilli che lo precedono, appartiene al tipo dimero, come vi appartiene quello dell'*Hypecoum* e delle Fumariacee. Nell'*Hypecoum* però l'ovario ammette solo i due carpelli trasversi; nelle Fumariacee a quei due carpelli che rimangono fertili si aggiungono nel piano di simmetria ant. post. due fasci che rappresentano lobi medii di fillomi precedenti. Nelle Crocifere quei due fasci si spingono nell'interno fra i carpelli trasversi, ed assumono essi l'incarico di portare gli ovoli.

Non potendo col solo tipo dimero, giungere a dare del gineceo una spiegazione razionale, varii Autori, quali Griffith (1), Kunth (2), Godron (3), J. Lindley (4), J. Klein (5), Henslow (6), Duchartre (7), ricorsero al tipo quaternario e sostennero che le due valve rappresentassero due carpelli regolarmente sviluppati, ma però sterili, mentre i due carpelli ant. post., ridotti a due fasci, fossero i soli fertili.

Come si vede, la teoria ovarica sostenuta dagli Autori, di cui ho citato i nomi, si avvicina apparentemente alla mia.

Morfologicamente parlando però, la differenza nel modo di concepire la struttura ovarica è alquanto diversa, in quantochè gli Autori danno ai fasci ant. post. che sostengono gli ovoli, il significato di carpello ossia di filloma, ridotto sì, ma di filloma, mentre io restringo il significato degli stessi, a quello di semplice lobo, o frazione di filloma.

Gli Autori hanno bensì ammesso l'esistenza di due carpelli ant. post. atrofizzati, ma non si sono preoccupati di cercare le cause dell'atrofia, secondo me, poco facile a determinarsi. A spiegare l'atrofia di cui i due carpelli sono colpiti, bisogna infatti ricorrere ad una pressione laterale che ne impedì lo sviluppo regolare, e questa pressione potè solo essere esercitata dai carpelli trasversi. Ora, per legge di alternanza, i due carpelli ant. post. essendo più esterni dei trasversi, ossia più vecchi, non si comprende come possano essere stati soverchiati da altri più giovani. Da alcuni, è vero, si volle spiegare l'atrofia dei carpelli ant. post. coll'adattamento di essi alla sola produzione degli ovoli, ma questo modo di ragionare fatto *ad usum delphini*, mi pare mancare di base scientifica, epperò inammissibile.

La teoria ovarica sostenuta dagli Autori, di cui diedi la lista, serve ad avvalorare la mia, per la ragione che se si toglie ai due fasci ant. post., sui quali s'inseriscono gli ovoli, il significato non giustificato di carpelli, rimane solo la risorsa di considerarli, quali li considerai, parti di fillomi. Non dubito per altro, che se gli Autori si fossero accorti delle relazioni anatomiche che passano fra i fasci ant. post. e gli stami lunghi, non avrebbero esitato a modificare la loro opinione.

Il solo fatto serio sul quale poggia la teoria tetracarpellare è quello che pre-

(1) *Notulae ad plantas asiaticas.*

(2) *Ueber die Bluthen und Fructbildung der Cruciferen.*

(3) *Mémoire sur l'inflorescence des Crucifères,* " Ann. S. Nat. „.

(4) *The vegetal Kingdom.*

(5) *Berichte der Botan. Gesellschaft,* 1893.

(6) " *Journal of Linn. Soc.* „, V, 28, n. 192.

(7) *Mémoire sur une monstruosité de la fleur du Cheiranthus,* " Ann. Sc. Nat. „.

senta l'ovario tetraloculare del Tetrapoma. Questo fatto non infirma affatto il mio modo di concepire l'architettura dell'ovario, dappoichè date speciali condizioni è possibile che i segmenti medii del 5° verticillo, ordinariamente ridotti a semplici fasci, acquistino tale sviluppo da assumere l'aspetto fogliaceo. Un principio di allargamento di quei segmenti già si ebbe nella Vella.

Per riassumere dirò che, nelle Crocifere, come nelle Fumariacee e nell'*Hypecoum*, il diagramma morfologico (fig. 2, Tav. I), comprende 6 verticilli dimeri disposti nel seguente modo:

1° Verticillo	2 Sepali ant. post.
2° id.	2 Sepali trasversi.
3° id.	2 Fillomi trisecti il cui segmento medio, in ciascuno, si porta verso l'ovario, si applica alle sue parti, e contribuisce alla formazione del rostro; i due segmenti laterali si adattano a petali.
4° id.	2 Stami trasversi (brevi).
5° id.	2 Fillomi trisecti il cui segmento medio, in ciascuno, si porta fra le valve ovariche e regge gli ovoli, mentre i segmenti laterali si adattano a stami (st. lunghi).
6° id.	2 Carpelli trasversi sterili (valve).

Il lettore potrà accertarsi percorrendo questa breve Memoria che per raggiungere i miei fini ed ottenere i risultati sovra esposti, non fu necessario che ricorressi ad ipotesi fondate su fatti eccezionali, quali aborti di fillomi, sdoppiamenti degli stessi, ecc.; l'esame anatomico comparato del fiore, nei varii gruppi, fu la sola guida che mi diresse.

Cleomacee.

Di questo gruppo esaminai la struttura anatomica della sola *Cleome pungens* (Wild.), la quale si rannoda immediatamente alle Crocifere per la disposizione dell'androceo.

Le differenze, che separano il fiore di quella specie da quello delle Crocifere, si riferiscono all'ovario, il quale mentre nella *Cleome* è costantemente sostenuto da un podaginio, nelle prime è di regola sessile. Aggiungerò che, mentre nelle Crocifere i due fasci che rappresentano i lobi medii del 3° e del 5° verticillo si spingono sino al vertice dell'ovario e spesso l'oltrepassano, nelle *Cleome* si esauriscono prima, epperiò alla formazione dei lobi stigmatici, contribuiscono unicamente i carpelli trasversi.

Le differenze qui rammentate non son certo d'importanza tale da separare completamente la *Cleome* dalle Crocifere, ma conducono a considerarla quale passaggio alle Capparidee.

Una formola florale applicabile al tipo che in sè riassume il complesso delle Crociflore non è, secondo me, possibile che pei 4 primi verticilli. Pel 5° ed il 6° verticillo il numero dei fillomi rimane costante come costante rimane l'orientazione dei medesimi. Mentre però nell'*Hypecoum* i fillomi del 5° verticillo rimangono indivisi, trisecti e con vario adattamento delle parti, sono quelli di stesso ordine nei sotto-gruppi seguenti, epperiò impossibile, lo ripeto, adottare per tutte le Crociflore una formola che in sè condensi le varie modalità dei fillomi.

A complemento di quanto ho esposto in questa Memoria, presento ora un quadro nel quale in poche linee si riassumono le modificazioni che il fiore delle Crociflore subisce in ognuno dei sotto-gruppi.

VERTICILLI	Hypocoon.	Funariacee.	Crocifere.	Cleome paucens.
1° Verticill. o	2 Sepali ant. post.	2 Sepali ant. post.	2 Sepali ant. post.	2 Sepali ant. post.
2° "	2 Sepali petaloidei trasv. (1).	2 Sepali petaloidei trasv. gibbosi alla base (1').	2 Sepali trasversi gibbosi alla base (talora petaloidei).	2 Sepali trasversi.
3° "	2 Petali ant. post. trilobi con lobo medio ricurvo verso l'ovario.	2 Petali ant. post. incurvati verso l'ovario e fra loro saldati al di sopra dello stigma.	2 fillomi trisecti ant. post. Mentre il segmento medio s'incurva verso l'ovario e si applica alle sue pareti i laterali si adattano a petali.	Lo stesso come nel gruppo precedente, il segmento medio dei fillomi non raggiunge il vertice dell'ovario.
4° "	2 Stami trasversi.	2 Stami trasversi (stami medii di ognuna delle falangi).	2 stami trasversi (stami brevi).	2 stami trasversi.
5° "	2 Stami ant. post.	2 fillomi trisecti, antero poster. Il segmento medio, ridotto ad un fascio, si spinge all'avanti fra i margini delle valve ovariche opposte - 2 segmenti laterali, adattati a stami petaloidei, si adattano ai lati degli stami trasversi (4° verticillo).	2 fillomi trisecti, antero poster. Il segmento medio portatosi all'avanti rimane internato nella cavità ovarica occultato dal segmento medio dei fillomi del 3° verticillo. I segmenti laterali si adattano a stami (Stami lunghi).	Come nel gruppo precedente però, il segmento medio dei fillomi si ferma prima di raggiungere il vertice dell'ovario.
6° "	2 Carpelli trasversi.	2 Carpelli trasversi (valve ovariche).	2 carpelli trasversi (Valve ovariche).	2 carpelli trasversi (Valve ovariche).

(1) e (1'). Adopero qui l'espressione *sepal* petaloidei anziché petali trasversi, perchè siffatta espressione, per essere giustificata dalle analogie che trascorrono fra i due primi sotto-gruppi ed il terzo, mi sembra più appropriata (Vedi preced.).

SPIEGAZIONE DELLE FIGURE

TAVOLA I.

- N° 1. — *Hypecoum*. Questa figura serve a dimostrare che nei punti $n n'$, i fasci marginali dei petali trasversi P opposti, si fondono coi fasci innervatori dei petali ant. post. Si confronti questa figura con quella della Tav. III, n° 3 delle Crocifere.
- N° 2. — *Dicentra*. Sezione verticale parallela al piano di simmetria ant. post. che lascia scorgere l'armatura di una delle falangi staminali. Da questa si vede che gli stami laterali sl, sl' sono completamente indipendenti dallo stame medio della falange stessa sm .
- N° 3. — *Dicentra*. Presenta nel suo complesso l'innervazione dei petali trasversi e di uno dei petali ant. post. Si scorge che ognuno dei petali trasversi ha due sistemi d'innervazione $s s'$ che insieme si fondono per unirsi poi alla base alla innervazione dei petali ant. post.
- N° 4. — *Dicentra*. Proiezione orizzontale del fiore. Dimostra la indipendenza degli stami laterali di ogni falange dallo stame medio. I fasci innervatori degli stami laterali sl anziché convergere verso lo stame medio vanno ad inserirsi su ognuno dei fasci ant. post. Fm che si ergono fra i margini delle valve ovariche.
- N° 5. — Diagramma empirico (Da BAILLON, *Hist. des plantes*): sa sepalo ant. post., pt petalo trasverso, F falange staminale. O ovario.
- N° 6. — Diagramma teorico-pratico risultante dalle mie osservazioni: Sap sepalo ant. post. Pt petalo trasverso Pap . Petalo ant. post. St Stame medio della falange (stame trasverso) Fap filloma ant. post. trisegmentato di cui i segmenti laterali sono rappresentati dagli stami laterali delle falangi opposte. O ovario. Le parti tratteggiate corrispondono ai due petali ant. post. che si saldano fra loro al vertice, al disopra dello stigma.
- N° 7. — *Hypecoum*. Sezione del verticale del fiore parallela al piano di simmetria ant. post. P petalo ant. post. lm lobo medio. O ovario. Serve a dimostrare che nell'*Hypecoum* come nella *Dicentra* il lobo medio del petalo s'incurvi all'avanti per venire a poggiare di contro all'ovario.
- N° 8. — *Dicentra*. A pari della Fig. n° 2 e 4 serve a dimostrare l'indipendenza dei fasci innervatori degli stami laterali sl da quello che innerva lo stame medio sm . I due stami laterali si dimostrano dipendenze del fascio Fm che s'insinua fra i margini delle valve ovariche opposte.
- N° 9. — *Hypecoum*. Diagramma teorico-pratico: sap sepalo ant. post. Pt petalo trasverso Pap petalo ant. post. st stame trasverso sap stame ant. post. O ovario. Le due parti tratteggiate corrispondono ai lobi medii dei petali ant. post. che s'incurvano verso l'ovario al disopra degli stami che stanno loro d'innanzi (Vedi Fig. 7).
- N° 10. — *Dicentra*. Ft fasci innervatori degli organi florali trasversi. Fap di quelli ant. post. Si vede che i primi si biforcano per unirsi alla base con i secondi.
- N° 11. — *Dicentra*. Ovario con inserzione dei fasci innervatori degli stami laterali delle falangi: O ovario sl stami laterali Fm fascio medio ant. post. che s'insinua fra le valve.

- N° 11'. — *Dicentra*. Stigma *Fm* fascio medio. Questa Figura unita alla precedente dimostra che il fascio medio rimane indipendente dalle valve in tutta la sua intera lunghezza.
- N° 12 e 12'. — Il 1° è fiore della *Lunaria*, il 2° della *Dicentra*. Serve a dimostrare la grande affinità esistente nel perianzio delle Crocifere e delle Fumariacee. I sepali ant. post. delle prime indicano atrofia quanto quelli delle seconde, per cui non possono avere il significato di petali ant. post. spostati, essendo questi robustissimi.
- N° 13. — *Dicentra*. Sezione verticale di un giovane fiore, parallela al piano di simmetria ant. post. *s s'* sepali ant. post. *pa pa'* petali ant. post. *O* ovario *st* stigma. *An* antere. Dimostra che i petali ant. post. s'incurvano verso l'ovario e si saldano fra loro al disopra dello stigma. Si ponga questa Figura a confronto di quella del n° 7 (*Hypocoum*) e n° 11, Tav. III delle Crocifere.
- N° 14. — *Dicentra*. Fiore intero coi petali trasversi rovesciati. Da porsi in confronto colla Fig. n° 12.
- N° 15. — Crocifere. Diagramma empirico: *sap* sepali ant. post. *st* sepalo trasverso *P* petalo *stt* stami trasversi (brevisi) *std* stami diagonali (lunghe) *C* carpelli.
- N° 16. — Crocifere. Diagramma teorico-pratico quale risulta dalle mie osservazioni: *sap* sepalo ant. post., *st* sepalo trasverso, *FP* filloma ant. post. il cui lobo medio ridotto ad un fascio si porta verso l'ovario e i due laterali si adattano a petali, *stt* stami trasversi (brevisi), *Fst* filloma ant. post. il cui lobo medio è respinto nell'interno dell'ovario ed è occultato dal lobo medio del filloma precedente ed i cui lobi laterali sono adattati a stami (stami lunghi), *C* carpelli.
- N° 17. — Innervazione di un sepalo *A* paragonata con quella di un petalo *B*.

TAVOLA II.

- N° 1. — *Lunaria*. Proiezione orizzontale (furono dalla preparazione tolti i sepali): *P* fasci innervatori dei petali, *stl* stami lunghi *Fm Fm'* fasci medii ant. post. Questi fasci sono doppi e mentre quello ch'è in mezzo appartiene ai fillomi del 3° verticillo (Vedi Fig. 16. Tav. I. *Fst*) i due altri che si uniscono più in alto appartengono ai fillomi del 5° verticillo (Tav. I. Fig. 16 *FP*) *C* carpelli trasversi (sono 4 fasci che convergono 2 per 2) *stt* stami trasversi o brevisi.
- N° 2. — *Brassica*. Proiezione orizzontale: *sap* sepalo ant. post. *nap* nettario ant. post. *st* sepalo trasverso *stt* stame trasverso o breve. *P* petali.
Dimostra come ai fasci innervatori dei petali non solo si uniscano i fasci innervatori dei sepali ant. post. bensì anche quelli dei sepali trasversi.
- N° 3. — *Eruca*. Sezione longitudinale parallela al piano trasverso passante pel rostro ed una valva. Dimostra che le due parti fra loro indipendenti sono semplicemente collegate mediante tessuto connettivo.
- N° 4. — *Erysimum*. Proiezione orizzontale vista dalla parte inferiore (calice): *sap* sepalo ant. post. *P* petalo *st* sepali trasversi. È Figura complementare di quella del n° 2.
- N° 5. — *Raphanus*. Armatura generale del fiore ricavata da una sezione verticale parallela al piano di simmetria trasverso *nc* costola medio-principale di una delle valve *stl* stame lungo *nap* nettario ant. post. *sap* sepalo ant. post. *P* petalo *stt* stame trasverso *st* sepalo trasverso.
Si scorge che all'infuori dei fasci innervatori dei sepali, tanto quelli che innervano gli stami trasversi che i carpelli sono doppi, mentre semplici sono i fasci degli organi diagonali (petali, stami lunghi).

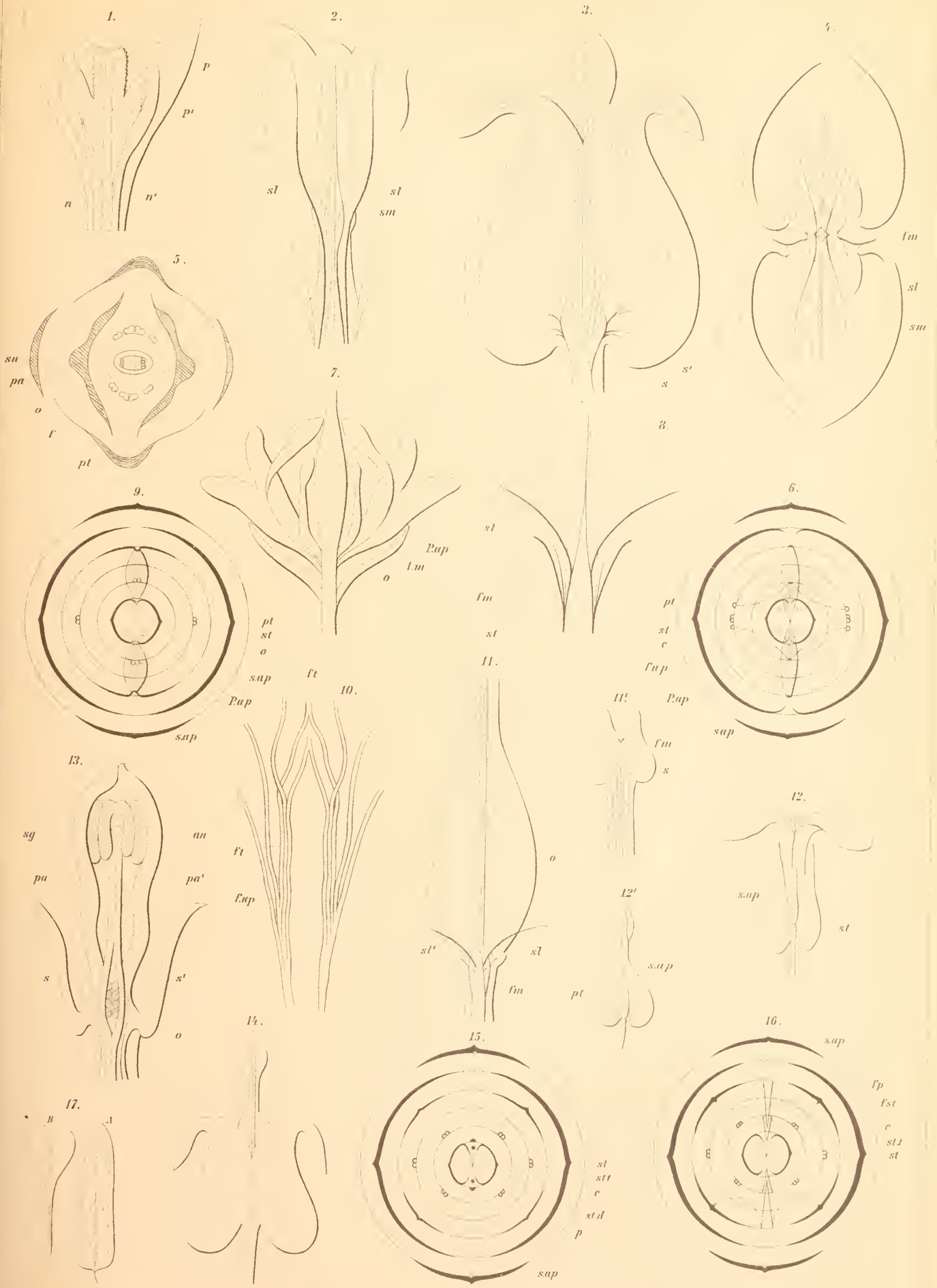

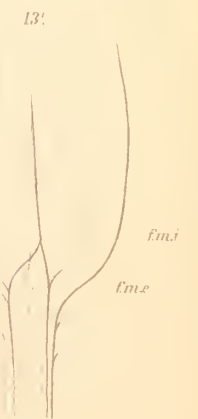
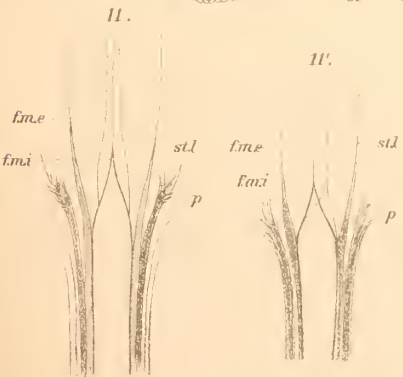
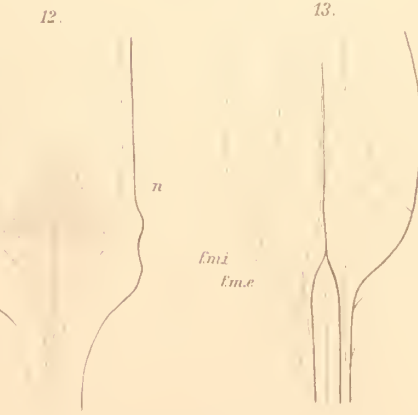
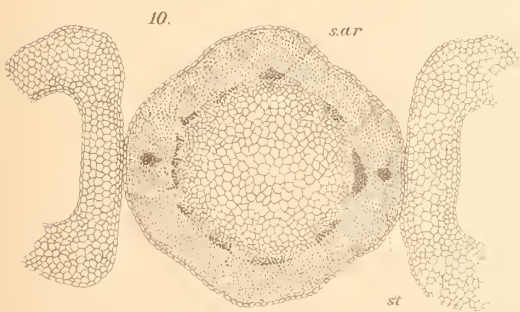
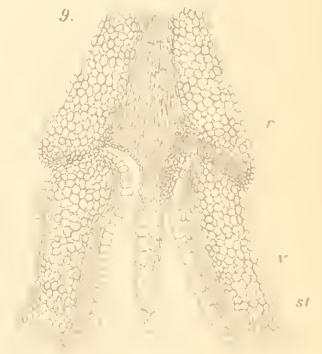
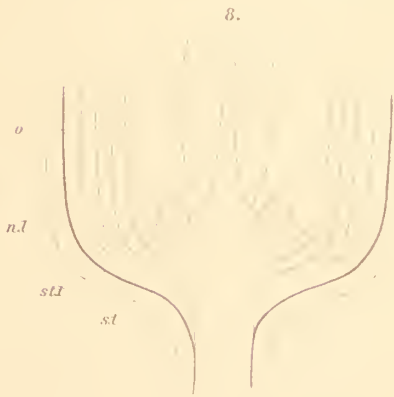
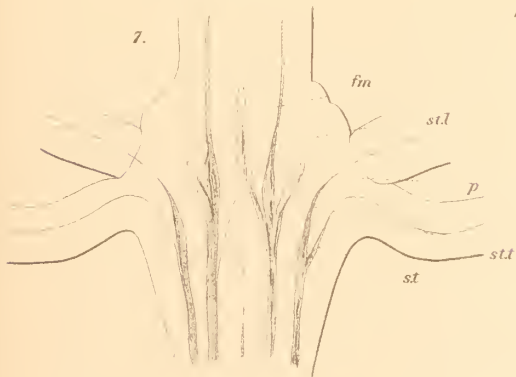
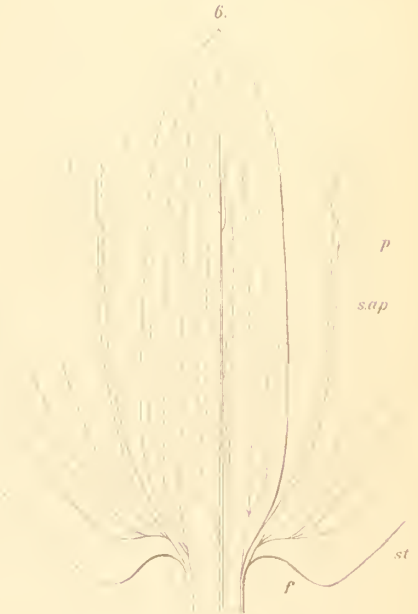
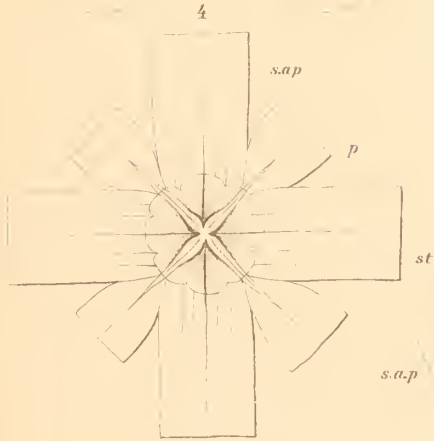
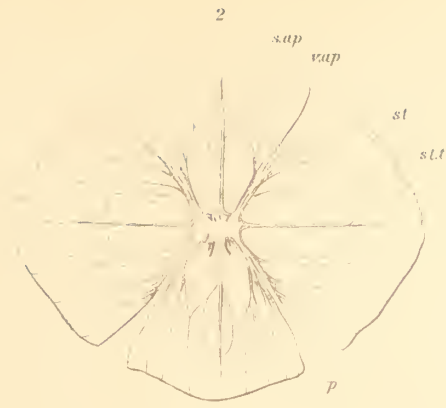
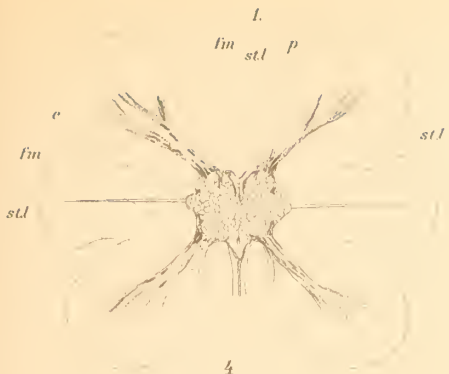



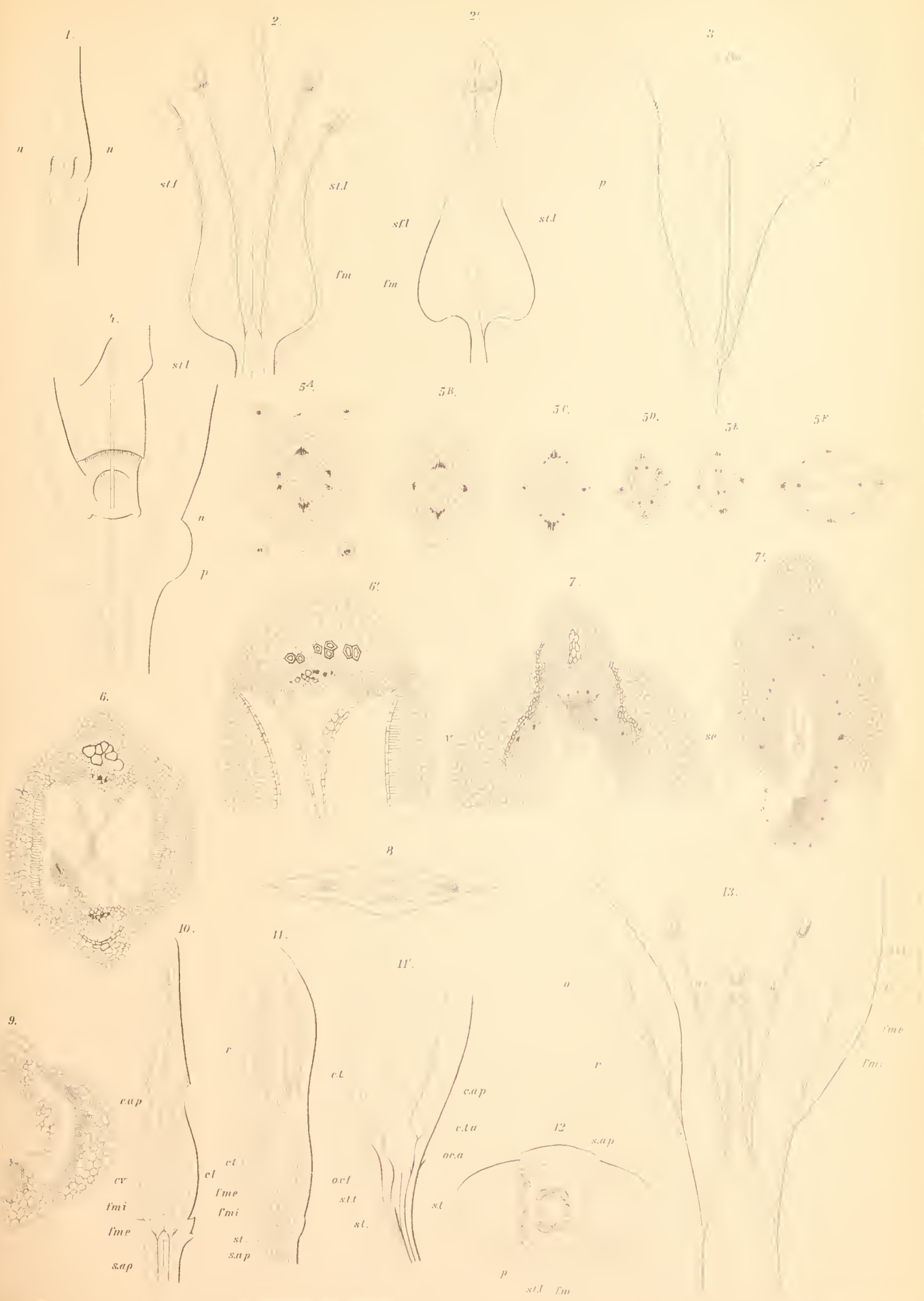



- N° 6. — Brassica. *P* petalo *sap* sepalo ant. post. *st* sepalo trasverso *F* livello in cui i fasci dei sepali contigui *sap* e *st* vengono fra loro a contatto al disopra del fascio petalifero *P*.
Mettere questa Figura in confronto con quella dell'*Hypecoum* Tav. I, Fig. 1. Dimostra che i petali nelle Crocifere non possono considerarsi come dipendenza dei soli sepali ant. post.
- N° 7. — *Hesperis*. Armatura generale del fiore ricavata da una sezione verticale parallela al piano di simmetria trasverso. Serve di complemento alla Fig. n° 5. *FN* fascio medio doppio *stl* stami lunghi *P* petali *stt* stami trasversi (brevis) *st* sepalo trasverso. Le biforcazioni del fascio medio si recano agli stami lunghi ed ai petali.
- N° 8. — *Diploxys*. Sezione verticale contenuta nel piano degli stami trasversi: *O* ovario *nl* nettario laterale sotto il quale passano gli stami trasversi o brevis *stt*, *st* sepali trasversi. Serve a spiegare il fenomeno della tetradinamia e dà la ragione dello staccarsi dei fasci innervatori dei sepali trasversi ad un livello inferiore a quello da cui si dipartono i fasci dei sepali ant. post.
- N° 9. — Eruca. Sezione longitudinale parallela al piano di simmetria trasverso. Comprende il tessuto del rostro sovrapposto a quello delle valve. Serve di complemento alla Figura n° 3 e dimostra sempre più che il tessuto del rostro è indipendente da quello della valva.
- N° 10. — Sezione orizzontale al livello del ricettacolo, *sap* fasci innervatori dei sepali ant. post. *st* quelli dei sepali trasversi. È di complemento alla Fig. n° 8. I sepali trasversi si sono già allontanati dal cerchio dei fasci mentre i sepali ant. post. non si sono ancora mossi.
- N° 11. — *Hesperis matronalis*. Sezione longitudinale trasversa. *Fme* fascio medio ant. post. esterno *Fmi* fascio medio interno. Il primo di questi divergendo si porta ai petali, il secondo agli stami lunghi. Le parti che risultano dalla divergenza di quei due fasci si confondono perchè parallele e vicinissime. Alla base dell'ovario però si separano.
- N° 11'. — Figura teorica che spiega la separazione dei due fasci medii ant. post.
- N° 12. — Brassica. Nettario ant. post. Dimostra che non v'è traccia d'innervazione.
- N° 13 e 13'. — Vella. Queste due Figure complementari della Fig. 11 servono a dimostrare lo sdoppiamento dei due fasci medii ant. post. La prima è una sezione longitudinale che le comprende, vista dall'esterno all'interno; la seconda dall'interno all'esterno.

TAVOLA III.

- N° 1. — *Schizopetalon*: *nn'* nettario ant. post. sdoppiato.
- N° 2 e 2'. — Servono a stabilire un confronto fra il modo di innervazione degli stami lunghi *stl* nelle Crocifere e degli stami laterali delle falangi opposte nella *Dicentra*. In ambo i casi gli stami considerati prendono inserzione su un fascio medio *Fm*.
- N° 3. — Figura teorica che serve a dimostrare in qual modo sono formati i fillomi del 3° verticillo nelle Crocifere. *Fm* segmento medio (fascio medio ant. post.) *P* segmenti laterali petaloidei. Questa Figura deve porsi a confronto con la Figura n° 1, Tav. I (*Hypecoum*).
- N° 4. — *Matthiola incana*. Apparato nettario laterale. *n* nettario attraversato dagli stami trasversi. Serve di complemento alla Fig. 8, Tav. 11.
- N° 5. — Vella. Sezioni condotte in serie orizzontali dalla base dell'ovario all'insù. L'esame successivo delle Figure *ABCDE* permette di vedere in qual modo va formandosi l'ovario ed il replum.

- N^o 6 e 6'. — Cardamina. Serve a dimostrare che il setto è formato da due parti distinte, le quali in sezione trasversa alla base han forma triangolare e indi per causa della trazione si allungano.
- N^o 7. — Eruca. Sezione orizzontale nella parte superiore dell'ovario. Il rostro *r* tende a sostituirsi alle valve *v*.
- N^o 7'. — Eruca. Il rostro si è completamente sostituito alle valve.
- N^o 8. — Vella. Sezione orizzontale attraverso il rostro.
- N^o 9. — *Nasturtium*. Dimostra la completa indipendenza delle valve e del tessuto che accompagna i fasci medii ant. post. ed il replum.
- N^o 10. — Vella. Armatura della siliqua in proiezione verticale parallela al piano di simmetria trasverso, *sap* sepalo ant. post.: *Fme* fascio medio esterno, *Fmi* fascio medio interno (si confronti colle Figg. N^o 13 e 13', Tav. II) *cv* costola delle valve *cap* tessuto che accompagna il fascio medio interno il quale funge da carpello ant. post. *r* rostro.
- N^o 11. — Vella. Armatura della siliqua in proiezione verticale parallela al piano di simmetria ant. post.: *sap* sepali ant. post. *st* sepali trasversi, *Fme* fascio medio esterno, *Fmi* interno, *c* carpello trasverso, *r* rostro.
- N^o 11'. — Come nella Figura precedente comprende soltanto la parte inferiore dell'ovario vista di sbieco e con maggiore ingrandimento, *st* sepalo trasverso, *stt* stame trasverso (breve): *oca* origine di uno dei carpelli trasversi *Fmi* fascio medio interno che dà una ramificazione per parte, la quale viene a disporsi di contro ai fasci marginali del carpello trasverso.
- N^o 12. — *Hesperis matronalis*. Sezione orizzontale al livello in cui gli stami lunghi abbandonano l'anello di fasci per portarsi alla periferia. Si scorge qui la dipendenza degli stami lunghi *stl* dal fascio medio *Fm*.
- N^o 13. — Figura teorica destinata a spiegare la composizione dell'ovario o cavità ovarica limitata ai due lati dalle valve. *R* replum. Ogni metà ant. post. di esso è innervata da due fasci *Fmi* i quali mentre nell'ovario convergono, all'ingiù invece divergono per unirsi agli stami (*st l*) lunghi. *Fme* è il fascio medio esterno il quale alla base si biforca per rannodarsi ai fasci innervatori dei petali *P*. La Figura dimostra per conseguenza che a costituire l'ovario concorrono le due valve ed i segmenti medii di quattro fillomi di cui due ant. e due post.

Per mancanza di spazio non potei, con mio rincrescimento, ripetere le lettere d'indicazione per ognuna delle parti simmetriche di una stessa Figura.

FUNZIONE BIOLOGICA DEL CALCIO

P A R T E P R I M A

AZIONE ANTAGONISTICA FRA CITRATO TRISODICO E CALCIO

RICERCHE SPERIMENTALI

DEL

Prof. LUIGI SABBATANI

Approvata nell'Adunanza del 26 Maggio 1901.

I.

In un lavoro precedente (1) ho dimostrato che il citrato trisodico impedisce la coagulazione del sangue della linfa e del latte in quanto immobilizza chimicamente i sali di calcio in essi contenuti, ed ho dimostrato inoltre che si ha immobilità completa del calcio per le comuni reazioni e per le sopradette reazioni di coagulazione enzimatica, sempre che siano presenti tre molecole di citrato trisodico per ogni atomo di calcio.

Da ciò era logico supporre che il citrato trisodico non solo potesse immobilizzare il calcio del sangue della linfa e del latte; ma anche quello che trovasi sempre normalmente negli organi e tessuti; e di questo ottenni prova sperimentale indiretta, studiando l'incoagulabilità del sangue, ottenuta per iniezioni endovenose di citrato. Però concludeva " resta a vedere se i fenomeni tossici prodotti dal citrato trisodico " siano imputabili ed interamente alla molecola — acido citrico — o non piuttosto " alla immobilizzazione del calcio-ione dei tessuti „; ed il dubbio era pienamente giustificato dal fatto che, mentre il citrato produce sempre immobilità chimica del calcio, è altamente tossico e produce disturbi funzionali gravi in tutti gli organi su cui ho potuto sperimentare: il calcio stesso poi è un elemento indispensabile alla vita cellulare degli esseri viventi ed è stato trovato come costituente fisiologico in quasi tutti i liquidi e tessuti degli animali superiori, il che fa giustamente pensare che il calcio abbia una funzione biologica molto importante e generale, la quale può essere messa in rilievo dallo studio farmacologico comparato del citrato e del calcio.

(1) SABBATANI L., *Calcio e citrato trisodico nella coagulazione del sangue, della linfa e del latte*, " Atti della R. Accademia delle Scienze di Torino „, vol. XXXVI, adunanza delli 18 novembre 1900.

Precisamente come il fisiologo per studiare un organo ne esagera la funzione con stimoli varii o ne sopprime la funzione asportando l'organo, così per la chimica biologica era sperabile si potesse mettere in evidenza la funzione del calcio od esagerandone il quantitativo o sottraendolo in qualche modo dall'organismo.

E poichè il citrato trisodico, senza produrre precipitati, rende chimicamente inerte il calcio, ho creduto che lo studio fisiologico comparato del calcio e citrato potesse riuscire interessante per la biologia del calcio (1).

Esaminaì prima l'azione generale, poi l'azione isolata sulla corteccia cerebrale, sul midollo, sui nervi, sui muscoli, sull'apparecchio circolatorio, ecc. Sperimentava separatamente col citrato trisodico, poi col calcio, poi con miscele di citrato e calcio nel rapporto molecolare di tre ad uno; cercava quindi nello studio antagonistico se i fenomeni prodotti dal citrato potevano essere tolti da applicazioni successive di calcio e viceversa.

Da tutte queste ricerche si vide che fra il citrato trisodico ed il calcio esiste un'azione antagonistica perfetta, bilaterale, completa. Così non solo ho potuto mettere in evidenza un nuovo caso di antagonismo, che pure vedremo è molto interessante per sè e per eventuali applicazioni pratiche; ma da esso si intravede l'alta importanza biologica e la funzione di quelle piccole quantità di calcio che trovansi costantemente negli organi e tessuti più importanti e vitali.

In tutte le esperienze adoperai sempre del citrato trisodico purissimo, da me stesso analizzato; quasi sempre del cloruro di calcio, rare volte dell'acetato: nei calcoli e nelle pesate tenni sempre per il citrato $C^6H^5O^7Na^3 + 5 \frac{1}{2} H^2O$ (p. m. 357) e per il calcio $CaCl^2$ (p. m. 111): usai sempre soluzioni esattamente titolate e, quando lo credetti opportuno, le preparai di valore crioscopico determinato. •

II.

Azione antagonistica generale.

L'azione generale dell'acido citrico, citrati ed eteri citrici è stata studiata accuratamente qui nel Laboratorio di Farmacologia dallo studente Serra e però non mi intratterò affatto sulle differenze che passano fra le manifestazioni tossiche dell'acido e dei citrati, non mi intratterò neppure sulle manifestazioni varie che si ottengono sopra i comuni animali da esperimento. A me ora interessa solo studiare comparativamente l'azione generale del citrato trisodico e del calcio, e l'azione loro combinata: però riferisco qui solo quelle esperienze colle quali si determinava prima l'azione generale del citrato e del calcio separatamente, poi l'azione loro combinata sulle rane per iniezioni ipodermiche o peritoneali, e sui cani per iniezioni endovenose.

(1) Manifestante qui non è affatto questione dei depositi calcarei (fosfato tricalcico, carbonato, fluoruro, apatite) che in ispeciali organi assumono funzione di sostegno e protezione come endo- od ecto-scheletro.

Alcune volte si iniettava del citrato trisodico e del cloruro di calcio mescolati in un'unica soluzione ed in rapporti molecolari fissi (tre ad uno); altre volte si facevano iniezioni contemporanee o successive di volumi eguali di soluzioni separate dei sali, a varia concentrazione; ma sempre nel solito rapporto molecolare.

Da queste esperienze si vedrà che l'azione generale del citrato e del calcio è del tutto opposta, che fra essi esiste un antagonismo perfetto, bilaterale, che il citrato trisodico, pur essendo da solo molto tossico, diventa quasi del tutto indifferente, quando si inietta mescolato con calcio nei rapporti molecolari sopradetti.

In fine, dall'esame critico di queste e di molte altre esperienze sul sangue, sulla linfa, sul latte, sui muscoli, sui centri nervosi, ecc., si potrà stabilire il perchè della tossicità grande del citrato trisodico iniettato in circolo.

Esperienza 1^a.

A nove rane inietto nel sacco linfatico dorsale rispettivamente cm^3 0,1-0,2-0,3-0,4-0,5-0,6-0,7-0,8-0,9 di soluzione di citrato trisodico al 4,2 ‰.

Mentre le prime sei rane non presentarono alcun disturbo, le altre tre, che ebbero più citrato, in 20'-25' caddero in paralisi flaccida, preceduta da leggerissimi moti convulsivi a carattere tetanico.

Dopo essere rimaste a lungo paralizzate, immobili, col respiro arrestato, stimolate cominciarono a reagire alquanto e poscia presentarono riflessi esagerati; da ultimo, stimolate anche leggermente, reagivano assai ed erano colte da convulsioni tetaniche nette, paragonabili, per il momento in cui comparivano, al cosiddetto tetano di ritorno, che compare nelle rane stricizzate, dopo una lunga fase di paralisi.

Nel giro di 16 ore poi tutte le rane trattate con dosi alte di citrato si ristabilirono perfettamente e non si distinguevano da rane normali.

Esperienza 2^a.

A quattro rane inietto nel sacco linfatico dorsale rispettivamente un cm^3 di citrato trisodico al 4,2 ‰.

Dopo 15' si mostrano già molto depresse, stimolate reagiscono poco, fanno salti piccoli, poste sul dorso non si raddrizzano o con stento.

Dopo 20' circa reagiscono ancora più debolmente e si nota che spesso gli arti posteriori si irrigidiscono come in una contrazione tetanica.

Dopo 30' il respiro è cessato, poste sul dorso, vi restano immobili, stimolate non reagiscono affatto e solo si notano lievi tremolii fibrillari dei muscoli e delle dita.

A questo momento inietto nell'addome di due rane così paralizzate un cm^3 di cloruro calcico all'1,26 ‰ ed osservo che in breve la paralisi scompare.

45' dopo l'iniezione di calcio queste due rane si sono perfettamente ristabilite, sì che non si distinguerebbero da rane normali, mentre le altre due, che avevano ricevuto solo il citrato, ed erano rimaste per controllo, erano tuttora in paralisi flaccida e qualche tempo dopo presentarono riflessi esagerati e contrazioni tetaniche.

Esperienza 3^a.

A quattro rane inietto nel sacco linfatico dorsale 1 cm^3 di cloruro calcico all'1,26 ‰.

Dopo $\frac{1}{2}$ ora, nessuna di queste rane presentando disturbi, a due di esse inietto 1 cm^3 di citrato trisodico al 4,2 ‰ e queste pure, come le altre, stettero benissimo e quattro ore dopo non presentavano ancora nulla degno di nota.

Da queste esperienze vediamo che le rane si mostrano poco sensibili all'azione del calcio e del citrato, di cui occorrono dosi relativamente forti (1) a produrre disturbi serii: vediamo poi che il calcio è per le rane un eccellente mezzo curativo dell'avvelenamento per citrato e giova tanto iniettato dopo a farlo scomparire, quanto iniettato prima a prevenirlo.

Esperienza 4^a.

Cane m. di Chgr. 2,200. — Si inietta nella giugulare destra della soluzione di citrato trisodico (cristallizzato) all'8,49 ‰.

18,25'. — Iniezione di cm^3 3,2. — L'animale si lamenta, grida, si agita fortemente, poi s'irrigidisce in una contrazione tonica generale e lunga con arresto del respiro. Cessato l'accesso tetanico, si pratica la respirazione artificiale per alcuni minuti e dopo l'animale respira da sè, debolmente, ed è molto abbattuto.

18,34'. — Iniezione di cm^3 9. — Durante l'iniezione il respiro s'arresta di nuovo e poco dopo il cuore cessa di battere, la respirazione artificiale colla compressione del torace a nulla giova e l'animale muore.

Questo animale morì dopo aver ricevuti cm^3 12,2 di soluzione, contenenti gr. 1,03 di citrato trisodico.

Esperienza 5^a.

Cane m. di Chgr. 2,900. — Iniezione nella giugulare sinistra di soluzione di citrato trisodico all'8,49 ‰.

18,50'. — Iniezione di cm^3 10. — L'animale si lamenta, si agita, e presenta arresto di respiro; si pratica la respirazione artificiale e, quando l'animale torna a respirare da sè, si fa un'altra iniezione.

18,53'. — Iniezione di cm^3 5. — Arresto di respiro, respirazione artificiale come sopra.

18,58'. — Iniezione di cm^3 10. — Arresto di respiro e di cuore, l'animale muore, a nulla giovando la compressione ritmica del torace.

Questo animale morì dopo aver ricevuti cm^3 25 di soluzione, contenenti gr. 2,12 di citrato trisodico.

Esperienza 6^a.

Cane m. di Chgr. 4,100. — Iniezione nella femorale destra di soluzione di citrato trisodico all'8,49 ‰.

17, 7'. — Iniezione di cm^3 5	} Durante le iniezioni l'animale si lamenta, si agita e rallenta il respiro.
17,10'. — " " " 5	
17,11'. — " " " 5	
17,17'. — " " " 5	} Presenta una contrazione tetanica generale ed arresto di respiro, contrazione spasmodica della glottide: si pratica la respirazione artificiale colla compressione del torace.

(1) BINET P. (* Compt. Rend., T. 115, p. 251) trovava come dose mortale minima di CaCl_2 nelle rane (del peso di gr. 30) gr. 0,07.

- 17,20'. — Iniezione di cm^3 5. — Convulsioni tetaniche intense, poi depressione grande dell'animale ed arresto del respiro — respirazione artificiale.
- 17,31'. — L'animale torna a respirare da sè.
- 17,32'. — Iniezione di cm^3 5.
- 17,35'. — " " 5. — Si ha tetano, poi depressione ed arresto di respiro — respirazione artificiale.
- 17,43'. — Mentre si mantiene in vita l'animale colla respirazione artificiale, si pratica ancora una iniezione di cm^3 5.
- 17,48'. — Ultima iniezione di cm^3 5. — Si ha arresto del cuore.

Questo animale morì dopo aver ricevuti cm^3 45 di soluzione, contenenti gr. 3,82 di citrato trisodico.

Esperienza 7^a.

Cane f. di Chgr. 3,500. — Iniezione nella giugulare destra di soluzione di cloruro calcico al 0,87 $\frac{0}{10}$.

- | | |
|--|---|
| 11,40'. — Iniezione di cm^3 5 | Durante le iniezioni l'animale non si agita affatto, non dà segni di dolore, non presenta alcun fenomeno degno di nota; il cuore pulsa fortemente e solo durante le ultime iniezioni si affievolisce. |
| 11,44'. — " " 5 | |
| 11,50'. — " " 5 | |
| 11,55'. — " " 5 | |
| 11,56'. — " " 5 | |
| 11,57'. — " " 5 | |
| 11,59'. — " " 5 | |
| 12,— — " " 5 | |
| 12, 1'. — " " 5 | |
| 12, 2'. — " " 5 | |
| 12, 6'. — " " 5 | |
| 12, 8'. — " " 5 | |
- 12,10'. — Si arresta il respiro, il cuore pure si arresta e l'animale muore senza essersi mosso mai, senza neppure traccia di convulsioni asfittiche. Aperto subito il torace, il cuore è fermo in diastole, inecceccabile; aperto, non contiene affatto coaguli.

Questo animale morì dopo aver ricevuti cm^3 60 di soluzione, contenenti gr. 0,52 di cloruro calcico.

Esperienza 8^a.

a) Cane m. di Chgr. 4,350. — Iniezione nella giugulare destra di soluzione di cloruro calcico al 0,87 $\frac{0}{10}$.

- 18,55'-18,57'. — Iniezione di cm^3 22,1. — Durante l'iniezione la pressione venosa s'innalza fortemente, sì che un po' di sangue refluisce per un momento verso la buretta graduata con cui pratico l'iniezione; il cuore pulsa validamente; l'animale è tranquillo, immobile.
- 18,59'. — Iniezione di cm^3 9,5. — Il cuore si arresta, s'arresta pure il respiro, quasi contemporaneamente, e l'animale muore senza presentare convulsioni asfittiche.

Questo animale morì dopo aver ricevuto cm^3 31,6 di soluzione, contenenti gr. 0,27 di cloruro calcico, 0,06 per Chgr. d'animale.

b) Un altro cane di Chgr. 3,900, morì dopo iniezione endovenosa di cm^3 108,2 di soluzione di cloruro calcico al 1,387 ‰, corrispondente a gr. 0,38 per chilo.

c) Colla stessa soluzione un altro cane di Chgr. 5,100 morì dopo avere ricevuti cm^3 93, corrispondenti a CaCl^2 gr. 0,25 per chilo.

d) Con una soluzione di CaCl^2 al 0,87 ‰ si ebbe la morte in un cane di Chgr. 3,100 dopo iniezione di cm^3 47, corrispondenti a gr. 0,13 per chilo d'animale.

e) In un altro cane in fine di Chgr. 3,320 e colla stessa soluzione al 0,87 ‰ si ebbe la morte dopo iniezione di cm^3 85, corrispondenti a gr. 0,19 per chilo.

Riassumendo abbiamo da queste cinque prove, come dose di CaCl^2 minima mortale media per chilo di cane e per iniezione endovenosa gr. 0,20.

Esperienza 9^a.

Cane m. giovane di Chgr. 2,900. — Inietto nella giugulare destra una soluzione mista di citrato trisodico e cloruro calcico nel rapporto molecolare di tre ad uno, contenente di citrato trisodico (cristallizzato) gr. 8,49 ‰ e di cloruro calcico (anidro) gr. 0,87 ‰.

11,10'. —	Iniezione di cm^3	5
11,12'. —	"	5
11,13'. —	"	5
11,14'. —	"	5
11,15'. —	"	5
11,16'. —	"	5
11,17'. —	"	5
11,19'. —	"	5
11,20'. —	"	5
11,25'. —	"	6
11,26'. —	"	4

Durante tutte queste iniezioni l'animale non presenta alcun disturbo degno di nota. Respira sempre bene da sè, non presenta mai nè tetano nè contrazione spasmodica della glottide e neppure si lamenta.

Solo alle ultime iniezioni presenta un legger grado di contrazione tonica agli arti posteriori.

11,27'. — Slegato rapidamente l'animale, subito cammina bene e solo ha i movimenti degli arti posteriori un po' impacciati, e li tiene alquanto rigidi. — Alla sera l'animale sta bene e mangia: il giorno dopo stava sempre benissimo.

Questo animale aveva ricevuto cm^3 55 di soluzione mista contenenti gr. 4,68 di citrato trisodico e gr. 0,48 di cloruro calcico.

Esperienza 10^a.

Cane f. di Chgr. 3,220. — Iniezione nella femorale di una soluzione mista di citrato e calcio nel rapporto molecolare di tre ad uno, contenente gr. 5,35 di citrato e gr. 0,55 di CaCl^2 ‰.

17,50'. {	Iniezione di cm^3 50.
17,54'. }	

Slegato l'animale, si mostra depresso, cammina barcollante, impacciato nei movimenti, specie degli arti posteriori. Presto però si ristabilisce perfettamente e stabilmente.

Questo animale ebbe per via endovenosa e contemporaneamente gr. 2,67 di citrato e gr. 0,275 di cloruro calcico.

Esperienza 11^a.

Cane f. di Chgr. 3,400. — Iniezione nella giugulare destra di soluzione mista di citrato e calcio come nelle due esperienze precedenti.

18,50'.	—	Iniezione di cm ³ 5.	
18,54'.	—	" " 5.	
18,55'.	—	" " 10.	
18,56'.	—	" " 10.	
19,—	—	" " 10.	— L'animale presenta un lieve stato di contrazione generale dei muscoli.
19, 5'.	—	" " 5.	— Presenta un accesso tetanico lieve, di breve durata.
19, 7'.	—	" " 5.	
19,11'.	—	" " 5.	— Si ha un leggero grado di contrazione tonica agli arti inferiori.
19,14'.	—	" " 5.	— Ogni tanto l'animale si agita e si lamenta.
19,18'.	—	" " 5.	— Convulsione tonica lieve, che si ripete all'iniezione successiva.
19,21'.	—	" " 5.	
19,24'.	—	" " 5.	
19,26'.	—	" " 5.	— Accesso tetanico.
19,29'.	—	" " 5	} Presenta una contrazione tetanica generale di breve durata ad ogni iniezione.
19,32'.	—	" " 5	
19,36'.	—	" " 5	
19,38'.	—	" " 5	

Slegato l'animale, resta per un pezzo sdraiato sul fianco, tranquillo, cogli arti tesi; dopo si ristabilisce del tutto.

Questo animale aveva ricevuto cm³ 100 di soluzione mista, contenenti gr. 8,49 di citrato e gr. 0,87 di cloruro calcico.

Esperienza 12^a.

Cane f. di Chgr. 3,580. — Preparo ambo le vene femorali e vi innesto due cannule in connessione la destra con buretta graduata piena di soluzione di citrato trisodico (cristallizzato) al 10,71 ‰, e la sinistra con un'altra buretta graduata, piena di soluzione di cloruro calcico (anidro) all'1,11 ‰. Volumi uguali di queste soluzioni contengono citrato e calcio nel rapporto molecolare noto di tre ad uno. Pratico allora iniezioni successive alternate con citrato e calcio.

15,58'.	—	Iniezione di citrato cm ³ 5.	— Tetano.
15,59'.	—	" calcio " 5.	— L'animale torna tranquillo.
16, 4'.	—	" citrato " 4, 3	} Mentre durante l'iniezione di citrato l'animale presenta sempre convulsioni tetaniche, queste, colla successiva iniezione di calcio, scompaiono.
16, 5'.	—	" calcio " 4, 3	
16,10'.	—	" citrato " 5,—	
16,11'.	—	" calcio " 5,—	
16,13'.	—	" citrato " 5,—	
16,14'.	—	" calcio " 5,—	
16,17'.	—	" citrato " 5,—	
16,18'.	—	" calcio " 5,—	
16,20'.	—	" citrato " 5,—	
16,21'.	—	" calcio " 5,—	
16,23'.	—	" citrato " 5,—	
16,25'.	—	" calcio " 5,—	
16,29'.	—	Iniezioni contemporanee di cm ³ 5 di citrato e cm ³ 5 di calcio.	
16,31'.	—	Iniezioni contemporanee di cm ³ 5 di citrato e cm ³ 5 di calcio.	

Durante queste due ultime iniezioni contemporanee, l'animale non presentò affatto convulsioni. Slegato camminava bene e solo si mostrava un po' impacciato nei movimenti degli arti posteriori.

19,40'. — Rifiuta il mangiare; ma il giorno dopo sta bene e mangia.

Questo cane aveva ricevuti, parte alternativamente e parte contemporaneamente, cm^3 44,3 di ambo le soluzioni, contenenti gr. 4,74 di citrato e gr. 0,49 di cloruro calcico.

Esperienza 13^a.

Cane m. di Chgr. 8,200. — Si ripete l'esperienza precedente, facendo per le vene femorali delle iniezioni alterne o contemporanee di citrato e calcio, usando le stesse soluzioni, che a volumi uguali contengono calcio e citrato nel rapporto molecolare tre ad uno.

ORE	Iniezioni in cm^3 di		OSSERVAZIONI	
	citrato	calcio		
11, 9'-11,10'	20	—	Mentre coll'iniezione di citrato insorgono convulsioni tetaniche, queste cessano colla successiva iniezione di calcio.	
11,12'-11,15'	—	20		
11,16'-11,19'	30	—		
11,20'-11,22'	—	30		
11,25'-11,27'	15	—		
11,28'-11,29'	—	15		
11,31'-11,32'	15	—		
11,33'-11,34'	—	15		
11,48'-11,56'	50	50		Durante quest'ultima iniezione contemporanea di citrato e calcio non compaiono affatto convulsioni; l'animale non dà alcun segno di risentire la grossa iniezione di citrato subita. Slegato, si regge bene in piedi; ma gira un po' barcollante ed a scatti, poichè ha gli arti posteriori un po' rigidi.

Alle ore 14,21' però è del tutto e perfettamente ristabilito; alle 16 mangia con avidità e tenuto in osservazione poi per 48 ore non presentò alcun disturbo.

Questo animale aveva ricevuto, parte alternativamente, parte contemporaneamente cm^3 130 di ambo le soluzioni, contenenti rispettivamente gr. 13,92 di citrato e gr. 1,44 di cloruro calcico.

Esperienza 14^a.

Cane m. di Chgr. 4,600. — Dalle 16,41' alle 17,50', si iniettano nella femorale destra cm^3 100 di soluzione mista di citrato e calcio, contenente gr. 5,35 di citrato e gr. 0,55 % di cloruro calcico.

Durante l'iniezione l'animale presenta tremiti generali, poi contrazione spasmodica dei muscoli della testa, del laringe e del collo: arresto di respiro passeggero.

Slegato, ha lievi contrazioni tonico-cloniche, diffuse per tutto il corpo, che scompaiono in circa $\frac{1}{2}$ ora.

Alle 18,30' l'animale sta bene, e gira, quantunque molto barcollante. Il giorno dopo sta benissimo e mangia avidamente.

Questo animale ebbe per chilo corporeo gr. 1,16 di citrato e gr. 0,12 di cloruro calcico.

Da queste esperienze sui cani resta dimostrato che fra il calcio ed il citrato trisodico esiste un'azione antagonistica nettissima, poichè quello uccide gli animali con fenomeni di paralisi generale, questo invece li uccide con fenomeni di eccitazione dei centri nervosi e produce tetano.

Il calcio ed il citrato si neutralizzano reciprocamente nei loro effetti tossici, poichè l'eccitazione prodotta dal citrato viene prontamente tolta dal calcio, e la depressione che questo produrrebbe, non compare con successiva amministrazione di citrato. Si neutralizzano ugualmente bene nei loro effetti, tanto se vengono iniettati in circolo mescolati in un'unica soluzione, quanto se vengono iniettati separatamente, in modo alterno o contemporaneo.

La neutralizzazione però è completa solo quando si introducono in circolo quantità di citrato e calcio che stanno fra loro nei rapporti di tre molecole di quello per un atomo di questo.

Solo quando si conserva con cura questo rapporto, gli animali sopportano bene e senza gravi disturbi grosse dosi di citrato e di calcio, le quali, separatamente, sarebbero mortali, e ciò si vede bene dalla seguente tabella, in cui sono riassunti i dati principali e gli esiti di tutte le esperienze sui cani sopra riferite.

ESPERIENZA	Peso dell'animale in Chgr.	SOSTANZE INIETTATE				Modalità delle iniezioni	Esito dell'animale
		in gr.		in gr. per chilo d'animale			
		citrato trisodico	cloruro di calcio	citrato trisodico	cloruro di calcio		
4 ^a	2,200	1,03	—	0,47	—	isolata	muore
5 ^a	2,900	2,12	—	0,73	—	"	"
6 ^a	4,100	3,82	—	0,93	—	"	"
7 ^a	3,500	—	0,52	—	0,15	"	"
8 ^a	Media di cinque prove		—	—	0,20	"	"
9 ^a	2,900	4,68	0,48	1,60	0,17	mista	sopravvive
10 ^a	3,220	2,67	0,28	0,83	0,09	"	"
11 ^a	3,400	8,49	0,87	2,5	0,26	"	"
12 ^a	3,580	4,74	0,49	1,3	0,14	alterna-contemp.	"
13 ^a	8,200	13,92	1,44	1,7	0,17	"	"
14 ^a	4,600	5,35	0,55	1,16	0,12	mista	"

III.

Azione antagonistica sulla corteccia cerebrale.

Abbiamo visto che il citrato trisodico per iniezioni endovenose produce nei cani convulsioni a carattere tetanico; applicato invece sulla corteccia cerebrale ed a dosi così piccole, che per iniezioni endovenose non darebbero alcun disturbo, dà convulsioni, ma nettamente epilettiche. In ambo i casi il citrato dà fenomeni d'eccitazione, che però sulla corteccia si manifestano con caratteri speciali, inerenti alla funzione dell'organo su cui isolatamente viene applicato.

Il calcio ed il citrato hanno pure sulla corteccia cerebrale un'azione del tutto opposta; e mentre l'uno ne deprime grandemente l'eccitabilità elettrica, come ha bene dimostrato recentemente il mio Assistente Dott. P. Regoli (1), l'altro l'esalta assai, ha azione epilettogena e per applicazione diretta sulla corteccia di soluzioni forti, o per applicazione prolungata di soluzioni anche deboli di citrato si raggiunge tale una ipereccitabilità della corteccia, che stimoli molto piccoli provocano attacchi epilettici intensi, ed in fine scoppiano accessi epilettici spontanei.

Il calcio ed il citrato trisodico poi si neutralizzano reciprocamente nella loro azione sulla corteccia, sì che quando l'eccitabilità è stata depressa dal calcio, il citrato la rialza e viceversa; e quando l'animale è in preda a convulsioni epilettiche, provocate dal citrato, prontamente scompaiono col calcio.

Il Dott. Regoli ha sperimentata l'azione del calcio sull'eccitabilità della corteccia cerebrale, sia iniettandolo nelle vene, che applicandolo direttamente sulla corteccia; io invece col citrato ho sperimentato solo applicandolo localmente sulla corteccia, poichè l'iniezione endovenosa di citrato provoca disturbi generali e di circolo assai gravi, durante i quali vano sarebbe tentare i saggi, sempre delicati, dell'eccitabilità corticale.

Dopo avere determinata così l'azione di queste sostanze, in varii modi ne studiai l'azione combinata. Alcune volte applicava contemporaneamente l'una sostanza da un lato e l'altra dall'altro, sopra punti simmetrici della zona motrice, e sempre otteneva depressione dell'eccitabilità nella zona bagnata con soluzione di calcio, e contemporaneamente esaltazione grande di essa dall'altro lato, bagnato con soluzione di citrato: queste esperienze davano conferma alle precedenti, ed allontanavano con certezza molti dubbi ed obiezioni, che di leggeri si comprendono, ed io non starò qui ora a discuterli. Altre volte applicava prima il calcio od il citrato e successivamente l'altra sostanza sullo stesso punto della corteccia, ed il risultato costante che ottenni fu la dimostrazione evidente dell'azione antagonistica che esiste fra essi rispetto alla eccitabilità elettrica della corteccia.

(1) REGOLI P., *Azione dei metalli alcalino-terrosi sull'eccitabilità elettrica della corteccia cerebrale*, " *Bullettino della Società fra i Cultori di Scienze Mediche e Naturali in Cagliari* „. Comunicazione fatta il 28 giugno 1900.

In fine tentai alcune esperienze con soluzioni miste di calcio e citrato, uniti nel rapporto molecolare molte volte ricordato di uno a tre, colla fiducia che la miscela potesse riuscire inerte sulla corteccia; ed il risultato ottenuto fu abbastanza soddisfacente.

Sperimentammo sempre sui cani, cui, senza uso di anestetici, si scopriva la zona motrice da uno o da ambo i lati, a seconda del bisogno; lasciammo sempre riposare gli animali $\frac{1}{2}$ ora fra l'atto operativo ed il principio dell'osservazione; tenemmo in tutte le esperienze come contro di saggio corticale quello che eccitato provoca innalzamento della zampa anteriore (opposta); come stimolo elettrico adoperammo sempre la corrente indotta di una slitta Dubois-Reymond, mossa da una pila Grenet, e ci servimmo poi sempre di un eccitatore a punte di platino, mantenute a distanza fissa di due millimetri, ed applicate sulla corteccia per due secondi soltanto.

Trovato il punto di saggio, si determinava la corrente minima sufficiente a produrre innalzamento lieve dell'arto, poi si applicava sulla corteccia, come sopra ho detto, il calcio (cloruro, acetato), od il citrato trisodico, servendoci di un batuffoletto di cotone, appiattito e rotondo a forma di bottone, del diametro di circa 15 mm., il quale, inzuppato nelle soluzioni da sperimentare, veniva posato leggermente sulla corteccia. Trascorsi 10 minuti, si saggiava di nuovo l'eccitabilità, cercando di fare il minimo numero possibile di eccitazioni, e poscia si ripetevano le applicazioni ed i saggi per varie volte, or con l'una or con l'altra sostanza.

In molte esperienze a principio ebbi cura di adoperare delle soluzioni di calcio e citrato, isotoniche col sangue dell'animale ($\Delta = 0^{\circ},60$), onde allontanare il dubbio che le variazioni dell'eccitabilità potessero dipendere in parte da una tossicità fisica delle soluzioni; ma poichè Regoli ha dimostrato che soluzioni leggermente ipertoniche od ipotoniche di cloruro sodico non portano variazione sensibile dell'eccitabilità, così potei usare con sicurezza soluzioni di varia concentrazione entro limiti abbastanza ampi.

In ogni applicazione di sostanza col batuffoletto di cotone si portava a contatto della corteccia un centimetro cubo circa di liquido, non più certo; però possiamo calcolare approssimativamente la quantità di calcio o citrato che in ogni saggio si portava a contatto della corteccia nelle esperienze che ora riferirò.

SOSTANZE	In 100 p. di acqua gr.	$\Delta =$	Quantità in gr. di sostanza contenuta in un cm ³ di soluzione
Cloruro sodico	1	0°,62	0,01
Cloruro calcico	0,26	—	0,0026
Acetato calcico	2,5	0°,60	0,025
Citrato trisodico	4,17	0°,58	0,0417
Soluzione mista			
} citrato trisodico .	4,54	—	—
} cloruro calcico .	0,47		

Esperienza 15^a.

Cane f. di Chgr. 6,500. — Messa allo scoperto la zona motrice a sinistra, dopo riposo di $\frac{1}{2}$ ora si ha innalzamento netto e pronto della zampa anteriore destra coi rocchetti della slitta a mm. 126.

Dopo applicazione sulla corteccia di soluzione all'1 % di cloruro sodico per la durata di 10', mercè un batuffoletto di cotone, si ha ancora movimento pronto coi rocchetti a mm. 126.

Dopo una seconda applicazione come la precedente si ha ancora movimento deciso coi rocchetti a mm. 126.

Applicata allora al modo solito sulla corteccia per 10' della soluzione di cloruro calcico al 0,26 %, si ebbe poi movimento debole e tardo colla corrente data dai rocchetti a mm. 115.

Applicata di nuovo per altri 10' la soluzione di calcio, si ebbe movimento pronto solo coi rocchetti a mm. 105.

Esperienza 16^a (Regoli).

Cane m. di Chgr. 5,800. — Scoperta la zona motrice di sinistra, si ha movimento della zampa anteriore destra coi rocchetti a mm. 143.

Dopo applicazione per 10' di un batuffolo imbevuto in soluzione di CaCl^2 al 0,26 % convenne avvicinare i rocchetti a mm. 130.

Dopo una seconda applicazione della stessa soluzione e per altri 10' si aveva movimento lieve solo portando i rocchetti a mm. 115.

Esperienza 17^a.

Cane m. di Chgr. 5,500. — Posta allo scoperto la zona motrice a destra, dopo riposo di $\frac{1}{2}$ ora si trova che la minima corrente, sufficiente a dare un lievissimo innalzamento dell'arto anteriore destro si ha coi rocchetti a mm. 130. Applicato per 10' un batuffolo imbevuto in soluzione di citrato trisodico al 4,17 %, mentre con un pezzetto di garza umida tocco leggermente la corteccia, onde togliere (come faccio sempre) il po' di liquido rimasto, l'animale comincia a fare vivaci movimenti coll'arto anteriore sinistro, poi col posteriore pure di sinistra, ed infine coi muscoli della faccia: è colto poi subito da un accesso epilettico intenso, generale, che dura tre minuti circa.

Lasciato riposare l'animale, dopo venti minuti trovo che si ha movimento manifesto dell'arto anteriore sinistro coi rocchetti a mm. 140.

Porto allora sulla corteccia per 10' un batuffolo imbevuto in soluzione di cloruro calcico ($\Delta = 0^{\circ},59$), e dopo ciò ottengo movimento dell'arto solo coi rocchetti a mm. 105.

Esperienza 18^a.

Cane f. di Chgr. 6,600. — Sperimentando sulla zona motrice di sinistra, in varie prove si constata che essa risponde bene solo alla corrente data dai rocchetti a mm. 148-146.

Applicata allora per 10' al modo solito della soluzione di citrato al 4,17 %, si ha movimento ancora a mm. 146; ma applicato di nuovo il batuffolo, inzuppato di citrato, dopo 4' spontaneamente compare un accesso epilettico intenso, prima alla metà destra, poi generalizzato a tutto il corpo: in appresso si ripetono molti accessi, sì che, non ostante si sia allontanato il citrato, in 21' presenta 7 accessi fortissimi. Subito dopo il sesto accesso si applica sulla corteccia della soluzione di cloruro calcico al 0,26 %, e durante l'applicazione compare il settimo accesso; ma fu l'ultimo. Dopo 10', tolto il batuffolo imbevuto della soluzione di calcio, si otteneva movimento dell'arto solo coi rocchetti a mm. 100. A questo momento, dubitando che la diminuzione dell'eccitabilità dipendesse da esaurimento prodotto dalle ripetute scariche epilettiche, e non dal calcio, alternativamente applicai, sempre per 10', le sopradette soluzioni: prima il citrato, poi il calcio. Dopo il citrato l'eccitabilità aumentò di nuovo, ebbi movimento del-

l'arto coi rocchetti a mm. 135, ed alla quarta stimolazione elettrica comparve un nuovo accesso epilettico. Dopo il calcio infine l'eccitabilità diminuì di bel nuovo, fino a mm. 95.

Esperienza 19^a.

Cane f. di Chgr. 5,100. — Scoperta la zona motrice a sinistra, dopo riposo di $\frac{1}{2}$ ora si ebbe movimento sensibile dell'arto a mm. 125.

Applicata per 10', al modo solito, la soluzione di acetato di calcio al 2,5 ‰, si ebbe movimento ancora a mm. 125.

Dopo una seconda applicazione comparve movimento solo a mm. 115.

Dopo una terza si ebbe a mm. 110.

Applicata allora la soluzione di citrato al 4,17 ‰, dopo 10', si notava movimento a mm. 160.

Durante una seconda applicazione di citrato presentava scosse convulsive lievi alla metà destra del corpo; e dopo altre due applicazioni di citrato, coi rocchetti a mm. 145 si ottenevano movimenti convulsivi lievi a tutta la metà destra del corpo.

A questo momento, tornando ad applicare dell'acetato di calcio, l'eccitabilità elettrica diminuì assai, e dopo 10' era scesa a mm. 110; dopo 20' a mm. 105.

Tornando infine ad applicare la soluzione di citrato, già in 10' l'eccitabilità tornò ad aumentare a mm. 120.

Esperienza 20^a.

Cane f. di Chgr. 4,300. — Scopro la zona motrice da ambo i lati e quindi applico a sinistra ripetutamente della soluzione di cloruro calcico al 0,26 ‰; constatato che così si era raggiunta una forte diminuzione dell'eccitabilità, persistente ancora dopo 40' di riposo, su questo stesso lato della corteccia applicai la soluzione di citrato al 4,17 ‰, e contemporaneamente sull'altro lato della corteccia, ancora intatta, applicai la soluzione sopraddetta di calcio.

Otteni così che mentre a sinistra l'eccitabilità depressa dal calcio si rialzava col citrato, dall'altro lato e contemporaneamente l'eccitabilità diminuiva per opera del calcio, come si vede chiaro dall'unito specchio riassuntivo.

Distanza minima sufficiente dei rocchetti a produrre innalzamento della zampa anteriore opposta per eccitazione della corteccia				
ORE	A sinistra		A sinistra	
	Applicando per 10' del ...	mm.	Applicando per 10' del ...	mm.
18,30'	—	130		
18,33'	Cloruro di calcio	—		
18,43'	—	100		
18,47'	Cloruro di calcio	—		
18,57'	—	80		
19,—'	Cloruro di calcio	—		
19,10'	—	75		
19,51'	—	80	—	127
19,57'	Citrato trisodico	—	Cloruro di calcio	—
20, 7'	—	90	—	117
20,10'	Citrato trisodico	—	Cloruro di calcio	—
20,20'	—	100	—	112
20,27'	Citrato trisodico	—	Cloruro di calcio	—
20,37'	—	110	—	110.
20,47'	Citrato trisodico	—	Cloruro di calcio	—
20,57'	—	125	—	115

Notisi che, durante l'ultima applicazione di citrato a sinistra, l'animale presentava lievi scosse convulsive spontanee all'arto anteriore destro.

Esperienza 21^a.

Cane f. di Chgr. 3,600. — Messa allo scoperto la zona motrice di sinistra, dopo riposo di $\frac{1}{2}$ ora si trova che, a produrre un lieve movimento della zampa anteriore destra, occorre usare la corrente data dai rocchetti a mm. 143. Si applica allora al modo solito e per 10' sulla corteccia una soluzione mista di cloruro calcico e citrato trisodico, contenente di CaCl^2 gr. 0,47 % e di citrato gr. 4,54 %; si ha allora movimento solo coi rocchetti a mm. 134.

Dopo una seconda applicazione si ha movimento coi rocchetti a mm. 145.

Dopo una terza applicazione soltanto compaiono movimenti convulsivi spontanei alla metà destra del corpo, e quindi un accesso epilettico generale, forte e lungo.

Passato l'accesso, si ha movimento coi rocchetti a mm. 147.

Da tutte queste esperienze vediamo che il calcio ed il citrato trisodico hanno azione diretta ed intensa sulla corteccia cerebrale, poichè a dosi piccolissime, tali che per iniezione endovenosa non produrrebbero alcun disturbo, a contatto della corteccia vi provocano disturbi funzionali rilevanti e variazioni forti dell'eccitabilità elettrica. Vediamo che, applicando contemporaneamente sulla corteccia calcio e citrato si hanno disturbi lievi e tardi: infatti nell'esperienza 21^a, dapprima prevalse l'azione depressiva del calcio e si notò una diminuzione dell'eccitabilità; in appresso prevalse quella del citrato e s'ebbe un lieve aumento.

Mentre poi con soluzioni pure di citrato al 4,17 % si ebbero moti convulsivi ed accesso epilettico intenso alla fine della prima od al principio della seconda applicazione (Esp. 17^a, 18^a), con soluzione mista di citrato e calcio, pur contenente più citrato, si ebbe accesso epilettico solo dopo una terza applicazione.

Teoricamente si dubitava che la soluzione mista di citrato e calcio, nel rapporto molecolare di tre ad uno, dovesse riuscire inerte sulla corteccia, e l'esperienza solo in parte ha corrisposto alla previsione; ma la prevalenza del calcio in un primo momento e del citrato in ultimo si può attribuire ad una diversa diffusibilità dei due sali verso la corteccia.

Resta poi bene dimostrato da tutte queste esperienze che mentre il calcio deprime, il citrato esalta l'eccitabilità, e che l'effetto dell'una viene prontamente neutralizzato dall'altra sostanza; però anche rispetto all'eccitabilità elettrica corticale esiste fra questi sali un'azione antagonistica bilaterale.

IV.

Azione antagonistica sul midollo spinale.

Studiando l'azione generale del citrato nei cani per iniezioni endovenose, abbiamo visto che produce convulsioni intense: e poichè queste hanno carattere nettamente tetanico, è lecito credere che siano di origine spinale. L'esperienza dimostrò che così è in fatti, poichè, sezionato il midollo a livello della prima vertebra lombare, per iniezione endovenosa di citrato trisodico si ebbero convulsioni tetaniche intense, sia nella parte anteriore del corpo, che nella posteriore, in connessione nervosa col moncone inferiore del midollo sezionato (Esp. 22^a).

Ciò mi indusse ad esaminare, come per la corteccia cerebrale, l'azione isolata prima, combinata poi, del calcio e del citrato sul midollo spinale; e poichè da alcun tempo è invalso l'uso di applicare sul midollo sostanze medicamentose, mercè iniezioni lombari, così mi sono servito volentieri di questo mezzo, col quale poteva raggiungere l'intento mio, evitando una operazione grave, quale è quella di mettere allo scoperto il midollo.

Applicando poi le sostanze in questo modo, poteva conservare in vita gli animali e protrarre l'osservazione a lungo quanto voleva.

Teneva l'animale legato bocconi sull'apparecchio di contenzione, cogli arti un po' tesi; radeva il pelo ai lombi, e quindi praticava l'iniezione, servendomi d'una comune siringa di Pravaz, della capacità di un cm³, munita di un ago robusto e lungo, che introduceva obliquamente in avanti, da fuori in dentro e dall'alto al basso, in modo da penetrare nello spazio intervertebrale delle ultime vertebre lombari. In molte esperienze poi, per essere ben certo di penetrare nel canale spinale in modo conveniente, senza ledere il midollo, metteva a nudo le vertebre con taglio parallelo e rasente i processi spinosi, e dopo ciò fra vertebra e vertebra più sicuramente praticava le iniezioni.

Solo quando volli determinare su qual punto agiscono il citrato ed il calcio, misi a nudo il midollo lombare, e così potei applicare queste sostanze da un lato solo del cordone spinale, ed avere le radici spinali accessibili al taglio od alla stimolazione elettrica.

Esperienza 22^a.

Cane m. di Chgr. 4,720. — Alle ore 16,25' si seziona il midollo spinale a livello della 1^a vertebra lombare. Alle ore 18 si inietta nella giugulare destra cm³ 10 di citrato trisodico al 10,7 ‰. Tosto compare una contrazione forte in tutti i muscoli della parte anteriore del corpo ed una contrazione assai meno intensa negli arti posteriori. Si ha spasmo della glottide, il cuore pulsa debolmente, s'arresta il respiro, l'animale diventa cianotico e si rilascia completamente.

Praticata la respirazione artificiale per alcuni minuti, e quando l'animale si è riavuto, si tornano ad iniettare altri 10 cm³ di soluzione: tosto compare una contrazione tetanica per tutto il corpo, che è però assai più intensa nella parte anteriore, meno nella parte posteriore.

Esperienza 23^a.

Cane f. di Chgr. 6,000. — Verso le ore 11, messe a nudo le vertebre ai lombi, iniettai nel canale spinale $\frac{3}{10}$ di cm^3 di soluzione al 2,5 % di cloruro calcico, ed istantaneamente, senza che l'animale desse alcun segno di dolore, presentò paraplegia completa di moto e scomparsa dei riflessi nella parte paralizzata. La sensibilità quivi era conservata; ma la motilità del tutto abolita, e per tutto il giorno, volendo muoversi, si trascinava dietro gli arti del tutto inerti e flacidi.

A poco a poco poi la paralisi andò scomparendo, e 24 ore dopo il cane era del tutto guarito.

Esperienza 24^a.

Cane f. di Chgr. 3,500. — Messe a nudo le vertebre ai lombi, inietto nel canale spinale $\frac{1}{2}$ cm^3 di soluzione di cloruro di calcio al 5 % e subito compare una paraplegia completa. L'animale non dà segni di dolore, gira sforzandosi colle zampe anteriori e trascina abbandonate, flacide e distese le posteriori. Quivi i riflessi sono scomparsi; ma la sensibilità persiste e pizzicato dà segni di dolore.

Mezz'ora dopo, persistendo ancora la paralisi, inietto nel canale spinale 1 cm^3 di citrato trisodico al 4,2 %. L'animale non dà alcun segno di dolore, non presenta affatto moti convulsivi; ma, slegato, si nota che riesce a muovere un po' la zampa posteriore sinistra e poco dopo riesce a camminare, quantunque malamente.

Quantunque poi questo cane, molto più piccolo, avesse ricevuta una dose assai maggiore di calcio, pure riacquistò intera la motilità nel treno posteriore assai prima del precedente.

Esperienza 25^a.

Cane f. di Chgr. 3,900. — Messe a nudo le vertebre ai lombi, penetro coll'ago, già montato nella siringa, entro il canale spinale.

Constatato allora che la semplice introduzione dell'ago non provoca alcun disturbo e nulla pure compare iniettando 1 cm^3 di soluzione fisiologica (1 %), inietto appena poche gocce di citrato al 4,17 % ($\Delta = 0^{\circ},58$). Immediatamente compare tetano gravissimo, che da dietro in avanti rapidamente si generalizza.

Seguito ad iniettare tutto il liquido della siringa (1 cm^3); ma l'animale muore prima che sia terminata l'iniezione, la quale procedeva lentamente.

Esperienza 26^a.

Cane f. di Chgr. 4,900. — Si fa colla siringa di Pravaz una iniezione lombare di cm^3 0,1 di citrato al 5 % ($\Delta = 0^{\circ},70$), corrispondente a cinque milligrammi di citrato trisodico (cristallizzato). Immediatamente gli arti posteriori si estendono in dietro, si irrigidiscono in una contrazione tetanica intensa, che rapidamente, nel giro di pochi secondi, si diffonde agli arti anteriori, al collo ed al muso.

Il respiro è arrestato, il cuore batte lento, tutto l'animale è immobile e rigido. Fatta subito una seconda, poi una terza iniezione di $\frac{1}{10}$ di cm^3 , durante la terza iniezione la contrattura dei muscoli cede, le mucose da cianotiche si fanno pallide, e l'animale muore avendo ricevuti soli 15 milligrammi di citrato (calcolato con 5 $\frac{1}{2}$ molecole d'acqua di cristallizzazione).

Esperienza 27^a.

Cane f. di Chgr. 3,400. — Inietto nel canale spinale cm^3 0,1 di citrato trisodico al 5 % ($\Delta = 0^{\circ},70$); immediatamente compare un accesso tetanico gravissimo che, notisi, incomincia con contrazione tonica intensa degli arti posteriori, poi si estende agli arti anteriori. L'animale fa un lungo mugolio, e presenta trisma ed opistotono intenso. Si ha arresto di respiro, rallentamento grandissimo dei battiti cardiaci: l'animale si fa cianotico e, perdurando l'arresto di respiro, si lascia come morto.

A poco a poco però l'animale si ristabilisce completamente e, non presentando più alcun disturbo, si fa una seconda puntura coll'ago innestato nella siringa, piena di soluzione fisiologica (1 %, $\Delta = 0^{\circ},60$).

Non essendo comparso alcun fenomeno per la semplice puntura, si abbassa lo stantuffo rapidamente, iniettando così 1 cm^3 della soluzione: con questo ancora non compare alcun disturbo.

Tolta allora la siringa, lasciando l'ago in posto, si inietta $\frac{1}{10}$ di cm^3 di soluzione di citrato al 4,17 % ($\Delta = 0^{\circ},58$), ossia poco più di 4 milligrammi di citrato. Istantaneamente compare tetano violento, prima dietro, poi avanti, alla nuca ed al muso. Si introducono altri $\frac{2}{10}$ di soluzione, ed il tetano dura intenso e gravissimo.

A questo momento si cambia rapidamente la siringa, lasciando l'ago in posto, e si inietta 1 cm^3 di acetato calcico al 2,5 % ($\Delta = 0^{\circ},69$).

Tosto il tetano scompare dal treno posteriore interamente e dopo pochi secondi diminuisce nel resto del corpo fino a sparire del tutto in brevissimo tempo.

L'animale si ristabilisce prontamente e, slegato, si trova che, essendo nel resto del tutto normale, è affetto da paraplegia completa di moto e di senso.

Al mattino seguente la paraplegia è quasi interamente scomparsa.

Esperienza 28^a.

Cane m. di Chgr. 5,200. — Alle ore 10,30', sotto la narcosi cloroformica, si scopre il midollo lombare, asportando l'arco posteriore delle vertebre lombari 4^a, 5^a, 6^a e metà della 7^a. Sospeso il cloroformio, dopo 20' circa con un piccolo pennello si applica al lato destro del midollo della soluzione di citrato trisodico al 10,7 %. Dopo che si fu spennellato così il midollo 3 o 4 volte, in corrispondenza delle radici del plesso sciatico, comparve una fortissima contrattura di tutto l'arto posteriore destro, che rimaneva esteso e rigido all'indietro, mentre il sinistro rimaneva del tutto rilasciato, come allo stato normale. Quasi subito poi si notava che la coda, fatta rigida, era incurvata fortemente a destra, lievemente in alto: tutta la colonna vertebrale poi era incurvata a destra, sì che il muso dell'animale guardava la zampa posteriore destra.

Chiusa la breccia ossea con garza, e posti dei punti di sutura ai muscoli ed alla cute, si conserva l'animale per fare altre prove.

Alle ore 18, essendo l'animale tornato in condizioni normali, si tolgono i punti di sutura volanti, e, posto di nuovo allo scoperto il midollo, col pennello si applica ancora della soluzione di citrato al 10,7 % al lato esterno della metà destra del midollo. Tosto ricompaiono gli stessi fenomeni di contrattura unilaterale sopradescritti.

Esperienza 29^a.

Cane f. di Chgr. 4,050. — Alle ore 10,30', sotto la narcosi cloroformica si scopri il midollo lombare, asportando gli archi vertebrali della 4^a, 5^a, 6^a, 7^a vertebra lombare.

Dopo 20' circa si applicò col pennellino della soluzione di citrato al 10,7 ‰ sulla metà destra del midollo, in corrispondenza delle radici. Subito comparve una forte contrattura dell'arto posteriore destro, la coda s'incurvò rigida a destra e la colonna vertebrale si piegò a semicerchio con concavità a destra.

Avendo sollevato leggermente il midollo con un uncino, un po' del liquido che si trovava a destra della doccia formata fra il midollo e la meninge aperta per lungo e leggermente tesa da uncini, passò in avanti ed a sinistra del midollo. Istantaneamente comparve rigidità dell'arto posteriore sinistro, che fino allora era rimasto rilasciato; la coda, pur rimanendo rigida, si portò sulla linea mediana, fortemente incurvata in alto, e la colonna vertebrale si raddrizzò, pur rimanendo rigida.

Esperienza 30^a.

Cane f. di Chgr. 3,180. — Sotto la narcosi cloroformica alle ore 16 si è terminato di scoprire il midollo lombare in corrispondenza delle vertebre 4^a, 5^a, 6^a e 7^a.

Alle 17,30' si applica col pennello la soluzione di citrato al 10,7 ‰ sul lato destro del midollo, e subito compare la solita contrattura dell'arto posteriore destro, compare pure rigidità della coda, che s'incurva a destra, ed incurvamento a destra di tutta la colonna vertebrale.

Tagliate quattro radici posteriori di destra, che vanno al plesso sciatico, immediatamente la contrattura scompare; ma riappare prontamente, appena si riapplica la soluzione di citrato a destra (1).

Applicando successivamente sullo stesso lato del midollo, ed in corrispondenza delle radici tagliate della soluzione di cloruro calcico all'1,26 ‰ ($\Delta = 0^{\circ},58$), prontamente scompare la contrattura dell'arto posteriore destro; ma persiste la rigidità nella coda e nella colonna vertebrale, per cui l'animale conserva l'incurvamento a destra.

Alle ore 19 si riapre la ferita, che s'era chiusa temporaneamente con punti volanti, e quindi si bagna tutto il tratto di midollo lombare scoperto con soluzione di citrato al 4,2 ‰ ($\Delta = 0^{\circ},58$). Immediatamente compare una forte contrattura degli arti posteriori, che rimangono estesi indietro e rigidi, della coda, che sta dritta in alto, un po' incurvata verso il dorso, e della colonna vertebrale, che fa gobba assai prominente.

Asciugato con garza il midollo, vi si applica sopra della soluzione di cloruro calcico all'1,26 ‰ ($\Delta = 0^{\circ},58$).

In pochi minuti la contrattura cessa del tutto e l'animale torna in condizioni normali: la sensibilità dell'arto posteriore sinistro (dal quale lato le radici spinali sono ancora tutte intatte) è bene conservata.

A questo momento sollevo con uncini il secondo paio di radici che concorrono a formare il plesso sciatico di sinistra, indi taglio la radice posteriore un po' lontano dal midollo e raccomando il moncone centrale ad un filo, poi taglio la radice anteriore presso il midollo e rac-

(1) Credo che la scomparsa momentanea della contrattura per il taglio delle radici posteriori, fatto che è in disaccordo con tutte le altre esperienze, possa interpretarsi come fenomeno di inibizione, provocato dalla stimolazione meccanica del taglio o dal fatto che il taglio delle radici posteriori porta diminuzione dell'eccitabilità delle radici anteriori. BELMONDO e ODDI (*Intorno all'influenza delle radici spinali posteriori sull'eccitabilità delle anteriori*, " Rivista Sperimentale di Freniatria e di Medicina Legale ", Vol. XVI, Fasc. III, 1890) osservavano: " La transitoria inecceitabilità [delle radici anteriori] osservata poche volte dopo una forte irritazione [delle radici posteriori] già sappiamo " doversi attribuire, secondo noi, ad una momentanea inibizione proveniente da centri superiori (per l'impressione dolorifica percepita dalla coscienza); o, come ci sembra, si possa pure ammettere, ad " un semplice arresto spinale, per il diffondersi dell'irritazione alle cellule gangliari del midollo „

comando il moncone periferico ad un altro filo. Eccitando allora con una corrente faradica debole la radice posteriore, l'animale dà segni vivi di dolore, mentre eccitando la radice anteriore si hanno forti contrazioni dell'arto posteriore sinistro.

Dopo ciò applico sul midollo una soluzione forte di cloruro di calcio al 4,5 ‰, e poco dopo si ha paraplegia completa di moto e di senso in tutta la parte posteriore del corpo: si ha inoltre che, eccitando la radice posteriore non si provoca più alcun segno di dolore, mentre invece, eccitando la radice anteriore, si provocano sempre forti contrazioni dell'arto.

Da tutte queste esperienze si vede che, parallelamente a quanto avviene sulla corteccia cerebrale, il calcio ed il citrato trisodico spiegano un'azione locale intensa sul midollo spinale, e si può localizzare l'azione loro sopra un breve tratto del midollo, ed anche da un lato solo di esso.

Provocano istantaneamente fenomeni gravissimi, e ciò per dosi così piccole, che mai, per iniezione endovenosa, riuscirebbero a dare alcun disturbo. Ancora qui il calcio ha azione depressiva e paralizzante, il citrato invece eccitante: questo provoca convulsioni tetaniche, che incominciano agli arti posteriori e rapidamente si estendono a tutto il corpo, quello dà paraplegia. Anche sul midollo spinale il citrato ed il calcio hanno azione antagonista, e reciprocamente si neutralizzano nei loro effetti, poichè il tetano prodotto dall'iniezione lombare di citrato subito scompare col calcio, e la paraplegia data dal calcio più presto scompare con applicazione successiva di citrato, il quale allora viene tollerato dal midollo a dosi assai maggiori, senza che provochi convulsioni tetaniche.

Col crescere della dose di calcio applicata sul midollo lombare, prima si ha paresi, poi paraplegia completa e scomparsa dei riflessi, rimanendo la sensibilità integra o di poco diminuita; da ultimo si ha perdita completa anche della sensibilità.

Riguardo poi al punto del midollo su cui il citrato ed il calcio portano la loro azione, osserveremo che il taglio delle radici posteriori non impedisce l'azione tetanizzante del citrato; che, allorché con applicazioni lievi di calcio si fa scomparire il tetano provocato dal citrato, le radici spinali anteriori e posteriori sono ancora irritabili; che quando in fine con dosi forti di calcio si è ottenuta paralisi completa di moto e di senso, le radici posteriori non sono più irritabili, mentre le anteriori lo sono ancora, come in condizioni normali. Però è a ritenere che il citrato ed il calcio portino entrambi la loro azione non sulle radici, ma sul midollo propriamente, sulla sostanza grigia di esso, analogamente a quanto avviene per la sostanza grigia della corteccia cerebrale.

V.

Azione antagonistica sui nervi.

Come sui centri nervosi, il citrato ed il calcio hanno sui nervi di moto un'azione antagonistica, sì che quello ne aumenta e questo ne diminuisce l'eccitabilità elettrica; e ciò risulta evidente dalle poche esperienze che qui riporto.

Esperienza 31^a.

Rana temporaria. — Fatte due preparazioni di zampa-nervo, immergo il nervo alternativamente in soluzioni di citrato o di calcio ($\Delta = 0^{\circ},58$); e prima e dopo le immersioni determino la distanza massima dei rocchetti della slitta, alla quale si ottiene ancora un leggero movimento della zampa per eccitazione faradica del nervo.

Prima preparazione.

In condizioni normali si aveva movimento della zampa coi rocchetti a	cent. 52
Dopo immersione del nervo per 5' in citrato	" 63
Dopo immersione del nervo per altri 5' in citrato	" 67
Dopo immersione del nervo per 5' in calcio	" 67
Dopo immersione del nervo per altri 7' in calcio	" 66
Dopo immersione del nervo per altri 10' in calcio	" 17

Seconda preparazione.

Dopo immersione del nervo in citrato per 5'	cent. 67
Dopo immersione del nervo in calcio per 5'	" 45
Dopo immersione del nervo in citrato per 5'	" 57
Dopo immersione del nervo in calcio per 5'	" 38
Dopo immersione del nervo in citrato per 5'	" 48

Esperienza 32^a.

Discoglossus. — Ripetuta l'esperienza precedente, ebbi:

Prima preparazione.

Normale	cent. 37
Citrato per 2'	" 56
Calcio per 2'	" 39
" " 5'	" 34

Seconda preparazione.

Normale	cent. 45
Citrato per 2'	" 57
Calcio per 2'	" 44
" " 5'	" 39
" " 10'	" 33
Citrato per 10'	" 48
" " 5'	" 65

Esperienza 33^a.

Coniglio di gr. 500. — Isolo e taglio in alto lo sciatico di sinistra, e raccomandato il moncone periferico ad un filo, lo bagno alternativamente colle soluzioni sopradette di citrato e calcio, servendomi di un piccolo pennello. Prima e dopo le singole applicazioni determino la corrente faradica minima che, applicata sul nervo, è sufficiente a produrre un movimento lieve della zampa.

Normale	cent. 20
Citrato per	2'	" 23
"	"	2'	" 28
"	"	2'	" 37
Calcio per	2'	" 33
Citrato per	2'	" 37
"	"	2'	" 37

VI.

Azione antagonistica sui muscoli striati.

È nota l'analogia grande che esiste fra la coagulazione del sangue e la rigidità cadaverica, per cui si parla di plasma muscolare, di miosina e di siero muscolare, come si parlerebbe di plasma sanguigno, di fibrina e di siero sanguigno. Al fibrinogeno del sangue corrisponderebbe, secondo Halliburton, il miosinogeno ed il paramiosinogeno del muscolo, i quali coll'intervento del miosinfermento formerebbero la miosina. Ancora qui, come nel sangue, sarebbe indispensabile l'intervento dei sali di calcio, nella reazione enzimatica coagulante del muscolo; in questo senso almeno viene interpretata la percentuale alta di calcio nella miosina, ed a questo conducono le esperienze di Cavazzani (1) sull'azione dell'ossalato di potassio sopra il plasma muscolare, dalle quali concludeva: " è indubitato che, nella contrazione muscolare " e nella rigidità cadaverica i sali di calce vengono ad assumere (subordinatamente " all'esattezza degli studi dell'Arthus e Pagès, e di quelli dell'Hammarsten e del " Lundberg) una importanza eccezionale e finora non supposta da alcuno „ conclusione alla quale pienamente io mi associo ora in base alle mie ricerche sul citrato, le quali, mentre già confermarono pienamente la teoria di Arthus, circa l'importanza che i sali di calcio hanno nella coagulazione del sangue, della linfa e del latte, ora confermano le conclusioni di Cavazzani rispetto alla rigidità cadaverica ed alla funzione del muscolo.

Ho studiato prima separatamente l'azione del citrato e del calcio sulla rigidità cadaverica, sull'irritabilità del muscolo, sull'ampiezza delle contrazioni, sulle modalità delle contrazioni; dopo ho studiata l'azione combinata di queste sostanze sul

(1) CAVAZZANI A., *Dell'azione dell'ossalato potassico sul plasma muscolare quale contributo alla dottrina della contrazione e di un nuovo antagonismo farmacologico*, " Riforma Medica „, N° 131-132, giugno 1892.

muscolo. Nella maggior parte delle esperienze non solo feci uso di soluzioni esattamente titolate e pure di cloruro calcico, di citrato trisodico e di cloruro sodico (pei controlli); ma ebbi anche cura di fare, per quanto mi fu possibile, le soluzioni isotoniche fra loro e di valore medio fisiologico, $\Delta = 0^{\circ},60$.

A) Esperienze sulla rigidità cadaverica.

Negli animali che morivano avvelenati con iniezioni endovenose di citrato trisodico, allorchè studiava l'azione generale di esso, non ebbi mai a notare che la rigidità cadaverica comparisse con qualche ritardo sensibile, e ciò manifestamente perchè allora, già con dosi piccole di gr. 0,70 per chilo d'animale, si otteneva la morte, e la dose di citrato era però troppo piccola, perchè potesse influire sulla coagulazione del muscolo, come del resto non riusciva a produrre neppure l'incoagulabilità del sangue.

Per vedere bene l'influenza che il calcio ed il citrato trisodico hanno sulla rigidità cadaverica conviene iniettarli ad alte dosi nelle arterie.

Esperienza 34^a.

Cane m. di Chgr. 7,700. — Temperatura ambiente 10° C.

Alle ore 15,50' uccido l'animale colla puntura del bulbo, indi apro rapidamente l'addome e, poste due cannule di vetro nelle arterie iliache comuni (1) verso la periferia, contemporaneamente inietto per quella di destra cm^3 50 di soluzione all'1,26 ‰ di cloruro calcico ($\Delta = 0^{\circ},58$) e per quella di sinistra cm^3 50 di soluzione di citrato trisodico al 4,2 ‰ ($\Delta = 0^{\circ},58$).

Alle ore 16,3' (dopo 13' dalla puntura del bulbo) si praticano le iniezioni e si osserva che mentre a destra, iniettando il calcio, non si osserva alcun fenomeno; a sinistra, durante l'iniezione del citrato l'arto si estende, si irrigidisce alquanto con una contrazione tonica generale dei suoi muscoli; ma subito poi si rilascia e pende flacido sul tavolo, mentre i muscoli dell'arto presentano per qualche minuto ancora delle contrazioni fibrillari diffuse e rapide. E mentre poi quest'arto dell'animale, che sta supino, resta adagiato sul tavolo, l'altro che ebbe l'iniezione del calcio a poco a poco si solleva, si estende e s'irrigidisce fortemente in brevissimo tempo.

Alle ore 16,40' (circa 30' dopo l'iniezione) l'arto di destra aveva già raggiunto il massimo di rigidità cadaverica, mentre l'arto di sinistra e tutto il resto del corpo non ne dava ancor cenno.

Alle ore 19 soltanto compare lieve rigidità cadaverica alla mandibola.

Alle ore 20 poi (dopo 4 ore circa dalla morte) la rigidità cadaverica è diffusa e forte in tutto il corpo, tranne che nell'arto inferiore sinistro, in cui s'era iniettato il citrato.

Solo durante la notte compare rigidità anche in quest'arto, ed al mattino seguente però si notava che la rigidità era massima all'arto posteriore destro, e minima a quello di sinistra.

(1) In questa ed in altre esperienze tengo per brevità la denominazione *iliaca comune*; secondo ELLENBERG W. e BAUM H. (*Anatomie descriptive et topographique du chien*, traduit par J. Deniker, Paris, Reinwald et C^{ie}, 1894, p. 421) dovrebbe dirsi — *arteria femorale subito dopo che s'è staccata dall'aorta addominale e prima che abbia dato il ramo, femorale profonda*.

Esperienza 35^a.

Cavia m. di gr. 710. — Temperatura ambiente 10° C.

- 14,50'. — Viene uccisa con un colpo alla nuca.
 14,58'. — Si iniettano nell'aorta addominale verso la periferia cm^3 6 di soluzione di citrato trisodico al 4,2 ‰ ($\Delta = 0^{\circ},58$).
 17,45'. — (Circa tre ore dopo l'iniezione) presenta rigidità cadaverica manifesta soltanto alla mandibola.
 19,30'. — (Circa 5 ore dopo l'iniezione) tutta la parte anteriore del corpo è rigida, la parte posteriore invece non presenta ancora traccia di rigidità.

Durante la notte poi anche qui compare rigidità cadaverica, un po' meno intensa però che nella parte anteriore del corpo.

Esperienza 36^a.

Cavia f. di gr. 620. — Temperatura ambiente 10° C.

- 15, 5'. — Viene uccisa con un colpo alla nuca.
 15,10'. — Si iniettano nell'aorta addominale verso la periferia cm^3 6 di soluzione di cloruro di calcio all'1,26 ‰ ($\Delta = 0^{\circ},58$).
 15,35'. — (25' dopo l'iniezione) la parte posteriore del corpo comincia a presentare rigidità cadaverica.
 15,45'. — (35' dopo l'iniezione) nella parte posteriore la rigidità è completa e forte, mentre nel resto del corpo non ve n'è pur traccia.
 17,45'. — Solo ora (dopo quasi tre ore dalla morte) presenta rigidità cadaverica lieve alla mandibola ed alle zampe anteriori.

Esperienza 37^a.

Cane f. di Chgr. 6,000.

- 10, 1'. — Viene ucciso colla puntura del bulbo.
 10,14'. — Inietto nell'arteria iliaca comune di destra, verso la periferia, cm^3 50 di soluzione all'1,26 ‰ di CaCl_2 ($\Delta = 0^{\circ},58$) e contemporaneamente con una cannula di vetro, posta nella vena attigua, raccolgo il liquido che defluisce.
 10,17'. — Terminata l'iniezione, si nota che il liquido che defluisce all'ultimo momento è quasi del tutto incolore.
 10,29'. — (15' dal principio dell'iniezione) l'arto posteriore destro presenta già rigidità cadaverica forte.
 10,34'. — L'arto è fortemente esteso e rigido.
 10,42'. — Si fa ora nell'arteria una 1^a iniezione rapida di citrato al 4,2 ‰ ($\Delta = 0^{\circ},58$), di cm^3 50.
 10,45'. {
 11,50'. { 2^a iniezione lenta di cm^3 50.
 10,52'. {
 10,57'. { 3^a iniezione lenta di cm^3 50.
 11,—'. {
 11, 5'. { 4^a iniezione lenta di cm^3 50.
 11,20'. — La rigidità cadaverica dell'arto non ha punto ceduto e non è ancora comparsa affatto nel resto del corpo.
 13,30'. — La rigidità dell'arto posteriore destro è sempre fortissima e comincia a comparire nel resto del corpo.

Esperienza 38^a.

Prendo un gastrocnemio fresco di rana e, tagliata la parte centrale, questa sfibro cogli aghi da dilacerazione e distribuisco vari fascetti muscolari in tre vetrini da orologio, sui quali verso poi subito delle soluzioni di cloruro sodico, di citrato trisodico e di cloruro di calcio (le soluzioni hanno un valore di $\Delta = 0^{\circ},60$).

Mentre i fascetti immersi nel cloruro sodico non mostrano alcuna variazione macroscopica sensibile, quelli a contatto del citrato per alcuni secondi presentano delle contrazioni rapide ed isolate delle singole fibrille, e quelli a contatto col calcio restano del tutto immobili e solo si accorciano e raggrinzano alquanto.

Il muscolo immerso in soluzione fisiologica e di citrato si lasciava dilacerare bene ed al microscopio non presentava nulla degno di nota; quello invece immerso nella soluzione di calcio, già dopo pochi minuti, non si poteva più dilacerare longitudinalmente, in modo da avere le singole fibrille isolate; ma si spezzava in blocchi corti, rigonfiati. A piccolo ingrandimento in questo muscolo non si vedeva più la striatura trasversale e nelle fibre muscolari si notavano grossi blocchi, leggermente granulosi, separati da solchi trasversali, grossolanamente disegnati, i quali avevano l'apparenza di figure descritte in alcune forme di degenerazione cerea. A più forte ingrandimento si vedevano permanere in alcuni fascetti muscolari delle fibrille striate ancora trasversalmente; ma in queste la striatura era più minuta, ed erano alternate da fibrille completamente omogenee; mentre poi in altri fascetti non si riscontrava traccia di fibrille striate.

Da queste esperienze risulta che il calcio accelera ed il citrato ritarda grandemente la comparsa della rigidità cadaverica, e che una volta comparsa la rigidità, questa non viene tolta dal citrato, come del resto il citrato può impedire la coagulazione del sangue; ma non è capace di sciogliere il coagulo di fibrina, quando si sia formato. Il muscolo di rana poi, immerso in soluzione di cloruro calcico, mostra una alterazione istologica assai più profonda della semplice rigidità cadaverica.

B) Esperienze sulla contrazione muscolare.

Per studiare l'azione del calcio e del citrato sul muscolo, sperimentai sul gastrocnemio di rana, servendomi d'un apparecchio motore Baltzar e d'un miografo sistema Baldi, leggermente modificato (1). Come stimolo usai sempre la scossa d'in-

(1) Un cilindretto di vetro, largo mm. 20 ed alto mm. 95, è aperto in alto e chiuso in basso: presso il fondo si stacca da esso lateralmente un tubo di piccolo diametro, chiuso da un tubo di gomma, stretto da morsetto a vite. Al fondo del cilindretto è saldato un filo di platino che fuori comunica con uno dei fili dell'apparecchio d'induzione e dentro è foggato ad anello, e ad esso si fissa, mercè un uncinetto metallico, uno degli estremi del gastrocnemio di rana, il quale resta così sospeso verticalmente entro il cilindretto di vetro, essendo l'altro estremo suo fissato con un filo di platino sottile all'estremo d'una leva di primo genere. La leva è d'alluminio e all'altro estremo libero porta la penna scrivente sul cilindro affumicato: fra il fulcro e la parte libera scrivente della leva, in un punto fisso è attaccato un piattino, su cui si pone un peso noto, costante. La leva e il cilindretto sono stabilmente fissati sopra un unico sostegno d'ottone, al quale fa capo l'altro filo conduttore dell'apparecchio d'induzione. Così si può, riempiendo il cilindretto, tenere il muscolo immerso quanto si vuole nelle soluzioni in esperimento, poi, aprendo il morsetto a vite, allontanare il liquido ed eccitare il muscolo con scosse d'induzione.

duzione data da una slitta Dubois-Reymond, nella quale aveva eliminato l'interruttore automatico e vi aveva sostituito un metronomo interruttore a contatti di mercurio, con cui si aveva regolarmente chiusura ed apertura del circuito primario ogni due minuti secondi. La corrente primaria era data da una pila Grenet modello medio, ed adoperava poi scosse d'induzione deboli, in modo che il muscolo rispondesse solo alla scossa di apertura e non a quella di chiusura. In fine un interruttore a tasto, intercalato nel circuito primario, mi permetteva di comunicare al muscolo un numero di eccitazioni, grande o piccolo a volontà, che il metronomo manteneva regulate ad intervalli costanti di due secondi. Il muscolo in tutte le esperienze era teso da un peso costante di gr. 7,5 (compresa la leva ed il piattino).

Così, mantenendo costanti le condizioni generali dell'esperimento, potei vedere come variasse l'ampiezza della contrazione del muscolo dopo che era stato a contatto del calcio o del citrato, potei vedere come variasse colla percentuale del calcio o del citrato o colla durata dell'immersione; mantenendo costanti le soluzioni e la durata dell'immersione potei stabilire come variasse l'irritabilità del muscolo, tenendo conto della distanza massima dei rocchetti alla quale il muscolo cominciava a rispondere con una lieve contrazione alla scossa di apertura. Potei mettere in evidenza l'azione antagonistica fra citrato e calcio, alternando le immersioni in soluzioni di calcio e di citrato con uno stesso muscolo. In fine, scrivendo la curva di contrazione sul cilindro a grande velocità, potei vedere come si modificasse la curva comparativamente col calcio o col citrato (1).

In ogni esperienza faceva sempre delle prove di confronto, immergendo il muscolo in soluzione di cloruro sodico, e quando era possibile, faceva ambo le prove di confronto sui due gastrocnemii d'una stessa rana, curarizzata o no a seconda dei casi. Tutte le soluzioni usate avevano un valore crioscopico di $\Delta = 0^0,60$.

Esperienza 39^a.

Esperimento di confronto sui gastrocnemii d'una stessa rana, dopo che sono stati immersi per 10' l'uno in soluzione di cloruro sodico all'1 ‰ e l'altro in soluzione di cloruro calcico all'1,26 ‰, e determino la distanza massima dei rocchetti della slitta alla quale cominciano a dare un lieve accenno di contrazione alla scossa di apertura.

In alcune prove saggiava prima l'irritabilità del muscolo immerso nel cloruro sodico, in altre prima l'irritabilità di quello immerso nella soluzione di calcio, e questo ripeteva poi nelle rane normali e nelle rane curarizzate.

(1) Per quest'ultime esperienze interposi nel circuito primario, così combinato come sopra ho detto, un segnale Despretz, che scriveva la chiusura ed apertura del circuito; e, non possedendo un diapason, mi servii di un ordinario apparecchio d'induzione piccolo ad uso medico, nel circuito primario del quale interposi un secondo Despretz, che vibrava sincrono al *trembler* dell'induttore. Aveva così modo di scrivere una vibrazione rapidissima ed abbastanza regolare che mi dava 144 vibrazioni semplici al minuto secondo.

Gastrocnemio di rana		Immerso per 10' nella soluzione di	Dà accenno di contrazione coi rocchetti a cent.	Differenza in meno per il calcio in cent.
normale	I	1 NaCl	21	3
		2 CaCl ²	18	
	II	3 CaCl ²	15	2
		4 NaCl	17	
curarizzata	III	5 CaCl ²	9	4
		6 NaCl	13	
	IV	7 CaCl ²	10	3
		8 NaCl	13	

Esperienza 40^a.

Cerco di confronto, in condizioni del tutto identiche a quelle dell'esperienza precedente, come vari l'irritabilità del muscolo dopo immersione per 10' in soluzione di cloruro sodico all'1 % o di citrato trisodico al 2,94 %, ridotta a $\Delta = 0^{\circ},60$ con aggiunta di cloruro sodico.

Gastrocnemio di rana		Immerso per 10' nella soluzione di	Dà accenno di contrazione coi rocchetti a cent.	Differenza in più per il citrato in cent.
normale	I	1 Citrato	22	4
		2 Cloruro sodico	18	
	II	3 Cloruro sodico	20	2
		4 Citrato	22	
curarizzata	III	5 Citrato	15	1
		6 Cloruro sodico	14	
	IV	7 Cloruro sodico	12	1
		8 Citrato	13	

Da queste esperienze (39^a, 40^a) risulta evidentissimo che, mentre il calcio deprime l'irritabilità del muscolo, il citrato l'esalta.

Esperienza 41^a.

Qui cerco come vari l'ampiezza della contrazione muscolare colla durata dell'immersione e la concentrazione della soluzione di citrato in cui vien posto il muscolo. L'eccitazione dei muscoli nelle singole prove vien fatta costantemente coi rocchetti a cent. 12.

Gastrocnemio di rana normale		Liquido in cui viene immerso il muscolo			Ampiezza della contrazione muscolare in mm.	
N° d'ordine e prove successive	Dopo immersione della durata di minuti primi	Composto da		Contenente citrato trisodico %		
		NaCl all'1 % cm ³	Citrato al 4,2 % cm ³			
I	1°	1	90	10	0,42	8
		2				7
		3				6 1/2
		4				6
	2°	1	80	20	0,84	8
		2				6
		3				4
		4				2
II	1°	1	70	30	1,26	11 1/2
		2				11
		3				6 1/2
		4				2
	2°	1	60	40	1,68	20 1/2
		2				18 1/2
		3				6
		4				3
III	1°	1	50	50	2,10	20
		2				17 1/2
		3				3
		4				1
	2°	1	40	60	2,52	20
		2				4
		3				appena accennata
		4				—
IV	1°	1	30	70	2,94	24
		2				22
		3				19
		4				2
	2° —1	10'	20	80	3,36	20

Da questa esperienza si vede che mentre per una prima immersione di 10 minuti nel citrato l'ampiezza della contrazione aumenta colla percentuale del citrato stesso, successive immersioni rendono la contrazione sempre più debole, e l'indebolimento è più rapido e forte colle soluzioni più ricche di citrato. Notisi poi che quando s'immergeva il muscolo nelle soluzioni di citrato, e più ancora quando si allontanava il liquido, il muscolo presentava rapide contrazioni fibrillari ed a volte anche contrazioni a carattere tetanico colle soluzioni più ricche di citrato, il che non avveniva mai quando s'immergevano i muscoli in soluzioni di cloruro sodico o cloruro calcico, pur avendo tutte le soluzioni un valore crioscopico costante di circa $\Delta = 0^{\circ},60$.

Queste contrazioni fibrillari e contrazioni tetaniche del muscolo immerso in soluzione di citrato, le abbiamo già viste nell'Esp. 38^a, quando si ponevano dei fascetti muscolari di rana isolati a contatto del citrato e le abbiamo viste pure nell'Esp. 34^a sul cane appena ucciso, quando s'iniettava nell'arteria iliaca comune la soluzione di citrato. Esse verosimilmente sono di origine muscolare e non prodotte da un'azione del citrato sui nervi o sulle terminazioni nervose, poichè in preparazioni di muscolo e nervo di rana l'immersione del nervo nel citrato non provoca alcuna contrazione del muscolo e per contro compaiono ancora nei muscoli di rana completamente curarizzata.

Esperienza 42^a.

Sopra uno stesso muscolo di rana faccio agire alternativamente per 10' della soluzione di calcio all'1,26 ‰ e della soluzione di citrato al 2,94 ‰, ridotta con cloruro sodico a $\Delta = 0^{\circ},60$; e mantenendo la distanza dei rocchetti a cent. 13, noto come varii l'ampiezza della contrazione dopo l'immersione del muscolo nel citrato o nel calcio.

Immersione per 10' in soluzione di		Ampiezza della contrazione in mm. dopo il	
Citrato trisodico	Cloruro calcico	Citrato	Calcio
1 ^a	—	8	—
—	2 ^a	—	5 1/2
3 ^a	—	7	—
—	4 ^a	—	5 1/2
5 ^a	—	7	—
—	6 ^a	—	5 1/2
7 ^a	—	7	—
—	8 ^a	—	5 1/2
—	9 ^a	—	5
—	10 ^a	—	4 1/2
—	11 ^a	—	4
—	12 ^a	—	2 1/2
13 ^a	—	4	—
14 ^a	—	5	—
15 ^a	—	5 1/2	—
16 ^a	—	5 1/2	—

Esperienza 43^a.

Ora faccio ripetute immersioni del muscolo in soluzione di citrato, come sopra, al 2,10 ‰, e quando il muscolo è così avvelenato dal citrato e le contrazioni sono debolissime, lo immergo ripetutamente in soluzione di calcio all'1,26 ‰ e quando, dopo essersi rialzate, le contrazioni sono di nuovo quasi del tutto spente per avvelenamento con calcio, torno ad immergerlo nel citrato. Rocchetti a cent. 15.

Immersione per 10' in soluzione di		Altezza della contrazione in mm. dopo l'immersione nel	
Citrato	Calcio	Citrato	Calcio
1 ^a	—	5	—
2 ^a	—	4 $\frac{1}{2}$	—
3 ^a	—	4 $\frac{1}{2}$	—
4 ^a	—	3 $\frac{1}{2}$	—
5 ^a	—	2 $\frac{1}{2}$	—
6 ^a	—	1	—
—	7 ^a	—	5
—	8 ^a	—	4
—	9 ^a	—	2
—	10 ^a	—	$\frac{4}{3}$
11 ^a	—	2 $\frac{3}{4}$	—
12 ^a	—	1 $\frac{1}{2}$	—
13 ^a	—	3	—
14 ^a	—	3 $\frac{1}{2}$	—

Da queste ultime due esperienze risulta evidente un'azione antagonistica fra citrato e calcio sul muscolo, per cui quando le contrazioni sono quasi del tutto spente da successive immersioni in citrato, si rialzano assai bene col calcio e viceversa.

(Esperienze 44^a-45^a).

Però in altre esperienze provai a lavare ripetutamente con soluzione fisiologica il muscolo avvelenato dal citrato e le contrazioni non riapparvero affatto, cosa che avvenne poi subito, portando per 10' il muscolo a contatto della soluzione di calcio.

Se invece il muscolo è avvelenato col calcio e le contrazioni sono spente, allora, lavandolo con soluzione fisiologica, le contrazioni tornano alte come in condizioni normali.

Da questi fatti risulterebbe che a ripristinare le contrazioni nel muscolo avvelenato dal citrato non basta allontanare il citrato con lavaggi in soluzione fisiologica; ma conviene ridargli del calcio, mentre poi a ripristinare le contrazioni spente nel muscolo avvelenato col calcio basta allontanare l'eccesso di calcio con lavaggi in soluzione fisiologica.

Ciò verrebbe pure confermato dal risultato di esperienze dirette nelle quali si dosava comparativamente il calcio nei muscoli di rana, tenuti per un certo tempo immersi in soluzioni isotoniche di cloruro sodico o di citrato trisodico.

Esperienza 46^a.

In due vasi di vetro uguali raccolgo separatamente i muscoli simmetrici, staccati dagli arti posteriori di N° 20 rane, uccise al momento; lavo poi contemporaneamente con cm³ 60 di liquido per cinque volte di seguito e per la durata di 10' ciascuna i muscoli raccolti; e per tutto il tempo in cui dura il lavaggio li mantengo uniformemente agitati con bastoncini di vetro.

Come liquido di lavaggio adopero in un caso della soluzione di cloruro calcico all'1 % ($\Delta = 0^{\circ},60$), nell'altro della soluzione di citrato trisodico al 4,2 % ($\Delta = 0^{\circ},58$).

Dopo che i muscoli furono lavati con queste soluzioni, vennero raccolti su filtro, seccati, bruciati e sulla cenere, sciolta con acido cloridrico, si dosò il calcio (1).

- I. — Da gr. 37,98 di muscoli freschi di rana, dopo lavaggio con soluzione di citrato, si ebbero gr. 0,0053 di CaO.
 II. — Da gr. 37,25 di muscoli freschi di rana, dopo lavaggio con soluzione di cloruro sodico, si ebbero gr. 0,0061 di CaO.

Da cui:

CaO contenuto in 100 p. di muscoli di rana

$$\text{lavati con } \left\{ \begin{array}{l} \text{sol. di citrato} \quad . \quad . \quad \text{I} - 0,013 \\ \text{sol. di cloruro sodico} \quad \text{II} - 0,016. \end{array} \right.$$

Sulla forma e modalità della contrazione muscolare sotto l'azione del citrato o del calcio non mi intratterrò affatto, poichè, come già dissi, per queste ricerche non poteva disporre di apparecchi sufficientemente precisi.

D'altronde i fatti descritti fin qui sono più che sufficienti per concludere che pure rispetto al muscolo esiste un antagonismo netto fra l'azione del calcio e del citrato. Il muscolo avvelenato col citrato torna a contrarsi trattato col calcio e viceversa; e poichè al muscolo avvelenato col citrato nulla giovano lavaggi in soluzione fisiologica, i quali invece ridanno al muscolo intera la sua attività, quando fu avvelenato col calcio, è ben lecito concludere che l'azione del citrato sul muscolo dipende dalla immobilizzazione del calcio che vi produce.

Concluderemo quindi che il muscolo, perchè possa funzionare, ha bisogno di una determinata quantità di calcio; un eccesso od una deficienza di esso non spegne definitivamente l'attività del muscolo, ma ne sospende l'irritabilità e la contrattilità. In ciò sta sicuramente il meccanismo dell'azione antagonistica fra calcio e citrato trisodico sul muscolo.

VII.

Riassunto critico.

Da tutte le ricerche che ho esposte finora, risulta sicuramente dimostrato che fra il citrato trisodico ed il calcio esiste un'azione antagonistica bilaterale e generale, la quale si manifesta altrettanto bene sia quando le sostanze vengono introdotte nella circolazione generale, sia quando vengono applicate direttamente su organi isolati.

Il citrato dà sempre fenomeni di eccitazione, il calcio di depressione; l'azione dell'una viene tolta sempre da applicazioni successive dell'altra sostanza e viceversa.

(1) FRESSENIUS, § 103, 2, 6, 13 (6^e édition franç., T. 2^{me}, p. 200).

Per iniezione endovenosa il citrato provoca agitazione generale e convulsioni tetaniche, il calcio paralisi generale; sulla corteccia cerebrale il citrato provoca aumento dell'eccitabilità elettrica e scoppio di convulsioni epilettiche, il calcio diminuzione dell'eccitabilità, cessazione delle convulsioni prodotte da quello, e qualche volta disturbi motorii identici a quelli che seguono all'ablazione della corteccia in corrispondenza della zona motrice. Per applicazione sul midollo spinale il citrato provoca contrazioni tetaniche, il calcio paraplegia; sui nervi di moto il citrato porta esagerazioni dell'eccitabilità, il calcio diminuzione; pei muscoli pure abbiamo visto un comportamento opposto di queste sostanze ed una neutralizzazione reciproca degli effetti. Nè a questi fatti s'arresta l'antagonismo, poichè ad esempio sul cuore ho notato un comportamento analogo; ma ora non riferisco nessuna delle molte esperienze fatte in proposito e sulle rane e sui cani, perchè è mia intenzione occuparmi in modo speciale dell'importanza che i sali di calcio hanno nella funzione del cuore. Ho notato pure un comportamento antagonistico fra citrato e calcio sopra alcuni animali inferiori, come i lombrichi, ecc.

Poichè l'antagonismo è completo, la neutralizzazione reciproca degli effetti quasi perfetta e la tolleranza degli animali assai grande solo quando il citrato ed il calcio vengono iniettati nel rapporto molecolare di tre ad uno, nel quale è compresa per il citrato la capacità di immobilizzare il calcio, è logico ammettere che qui non si tratti di un antagonismo farmacologico, nel senso che l'una sostanza ecciti e l'altra deprima; ma che si tratti invece di un vero antidotismo chimico nell'interno dei tessuti.

Raro avviene che l'antagonismo farmacologico sia bilaterale, come in questo caso, poichè un elemento eccitato potrà facilmente venire paralizzato; ma uno paralizzato non potrà essere eccitato. Si dirà che può aversi antagonismo bilaterale quando non vi è paralisi vera, ma solo depressione grande; allora però è ben difficile si possa alternativamente e sullo stesso individuo ripetere molte volte di seguito ed in pochi minuti l'antagonismo, conservando sempre quella identica e precisa proporzionalità fra le due sostanze, senza cioè dovere aumentare continuamente la proporzione della sostanza eccitante.

Fra il citrato ed il calcio abbiamo potuto ripetere l'antagonismo fin sette volte in 27' (Esp. 12^a), e dopo l'animale stava ancora bene e poteva girare, quantunque un po' barcollante. Si faceva allora comparire e scomparire il tetano nell'animale iniettando sempre le stesse dosi di sostanze e negli stessi rapporti; mentre poi l'iniezione contemporanea di entrambe, anche a dosi forti (Esp. 13^a), non produsse affatto convulsioni.

Dopo ciò è lecito ammettere che il citrato trisodico riesca tossico in quanto immobilizza chimicamente il calcio che trovasi negli organi, come immobilizzando quello del sangue, della linfa e del latte ne impedisce la coagulazione. Le rane infatti, che sopportano bene il calcio, si possono rendere immuni al citrato, aumentando la quantità di calcio dei loro tessuti con iniezioni preventive (Esp. 3^a); e questo concetto ha trovata piena conferma nelle ricerche fatte poi sugli organi isolati col citrato e col calcio.

Da tutte le esperienze esposte risulta inoltre che l'acido citrico è dotato di un alto potere tossico, quando viene iniettato nelle vene, od applicato direttamente su

organi isolati. Se però consideriamo la tossicità a seconda delle vie d'introduzione, troviamo una grandissima differenza fra le dosi tossiche dell'acido citrico libero a seconda che viene amministrato per via gastrica od iniettato direttamente nelle vene (1); certo in quest'ultimo caso esso fissa rapidamente delle basi e diminuisce però l'alcalinità del sangue (2); ma non è per questo unico fatto che riesce tossico, poichè iniettato anche come citrato neutro di sodio, viene pure mal tollerato, e a dosi di poco superiori produce la morte degli animali.

Mentre io trovava come dosi letali dell'acido citrico gr. 0,25 — 0,22 per chilo d'animale, corrispondenti a gr. 0,42 — 0,37 di citrato trisodico, iniettando invece il citrato si ha la morte degli animali con gr. 0,47 — 0,93. Ma lasciando da parte per ora le questioni inerenti al diverso grado di tossicità in rapporto colla via d'introduzione, e considerando solo la velenosità dell'acido citrico per iniezione endovenosa, si nota subito che mentre l'acido citrico è molto tossico, gli acidi della serie grassa invece, tranne rare eccezioni, non sono affatto, o poco tossici, ed iniettati direttamente nelle vene, come sali di sodio, vengono bene tollerati a dosi relativamente alte.

Già da tempo ricerche concordi di Janowsky e di Mayer dimostrarono questo per molti acidi, ed io stesso ora ho fatte alcune esperienze di confronto fra la tossicità dell'acido citrico, dell'acido tartarico e dell'acido aconitico.

Dalla tabella riportata a p. 9 si vede che la dose mortale di citrato trisodico nel cane e per iniezione endovenosa oscilla fra gr. 0,47 e 0,93 per chilo d'animale; per cui possiamo ammettere come dose media minima mortale gr. 0,70, la quale corrisponde a 0,50 di citrato anidro, ed a gr. 0,37 di acido citrico anidro. I cani invece sopportano assai bene iniezioni endovenose di tartrato ed aconitato sodico, sì che un cane ad esempio di Chgr. 3,800, dopo aver ricevuto in 8' una iniezione corrispondente a gr. 0,92 di acido tartarico per chilo corporeo, stava benissimo; ed un altro cane di Chgr. 3,500, dopo iniezione endovenosa di aconitato sodico, corrispondente a gr. 1 di acido aconitico per chilo corporeo, presentò solo fenomeni di depressione generale, i quali in 1 ora e $\frac{1}{2}$ si dileguarono del tutto. È interessante però confrontare la tossicità degli acidi grassi, di cui possediamo dati precisi (3), con quella dell'acido citrico.

(1) Si riscontra un fatto analogo rispetto alla tossicità degli ossalati e saponi alcalini.

(2) SABBATANI L., *Ricerche farmacologiche e chimiche sugli acidi acetondicarbonico e citrico*, "Atti della R. Acc. delle Scienze di Torino", Vol. XXXIV (1899).

(3) JANOWSKY ("Botkin's Klin. Wochens.", 1884, N° 14 (Russo)) — Da un sunto negli "Annali di Chimica e Farmacologia", Vol. V, [4ª], p. 184 (1887).

MAYER HEINRICH, *Untersuchungen über toxische Wirkung der niederen Fettsäuren*, "Arch. f. exp. Path. u. Pharm.", Bd. 21, S. 119.

FODERÀ F. A., *Influenza del carbossile nei corpi della serie grassa*, "Archivio di Farmacol. e Terapeutica", Vol. II (1894), fasc. 14, p. 417. — *Nesso fra costituzione chimica ed azione fisiologica*. Ivi, fasc. 19, p. 577.

LAZZARO C., *Il doppio legame degli atomi di carbonio e sua influenza farmacologica*. Ivi, Vol. IV (1896), p. 170-179.

HEYMANS, *Ueber die relative Giftigkeit der Oral-Malon-Bernstein und Brenzweinsäure sowie ihre Natrium salze*, "Arch. f. Physiol. Dubois-Reymond", 1899, S. 168 — (Citato da MARFORI, *Sulle trasformazioni di alcuni acidi della serie ossalica nell'organismo dell'uomo*, "Ann. di Chim. e Farmacol.", Vol. XI [5ª] (1890), p. 250).

KOCH R., *Die Wirkung der Oxalate auf den Thierischen Organismus* — Inaug. Diss., Dorpat, 1879

Dalla tabella a pag. 34-35 si vede che la tossicità dell'acido citrico è di gran lunga superiore a quella di quasi tutti gli altri acidi, ed è solo paragonabile alla tossicità degli ossalati e dei saponi alcalini, e ciò risulterebbe ancora più evidente, se calcolassimo la quantità minima tossica in grammo-molecola per chilo d'animale.

Koch trovava infatti che l'ossalato neutro di sodio è per iniezione ipodermica tossico nei conigli alla dose di gr. 0,25 e nel gatto (di peso medio) a gr. 0,375; ed io stesso, sperimentando per iniezione endovenosa coll'ossalato neutro di sodio, trovava per le cavie come dose minima mortale e per chilo corporeo gr. 0,074 — 0,077; e per il cane gr. 0,12 di acido ossalico calcolato anidro (1); gr. 0,17 di ossalato sodico. Per i saponi, sappiamo dalle ricerche di Munk che l'oleato, lo stearato ed il palmitato sodico per iniezione endovenosa sono assai tossici; che l'oleato è letale nel coniglio alla dose di gr. 0,11 per chilo, e nel cane alla dose di gr. 0,25; che infine il palmitato e lo stearato sono ancora più tossici dell'oleato.

Si nota così che questi acidi, citrico, ossalico ed oleico, tossicologicamente formano un gruppo a sè, rispetto alla tossicità loro grande, come fisiologicamente formano un gruppo a sè rispetto alla coagulazione del sangue, e chimicamente pure si distinguono per la proprietà che hanno in comune di immobilizzare il calcio.

Non è però ammissibile che questa triade di fatti, in questi tre acidi, chimicamente così diversi possa essere casuale coincidenza di proprietà chimiche, fisiologiche e tossiche; ma come la incoagulabilità del sangue, della linfa, del latte, del plasma muscolare, prodotta da questi acidi, è sicuramente conseguenza della proprietà chimica loro di immobilizzare il calcio, così anche la tossicità loro grande deve dipendere dalla immobilizzazione del calcio attivo che trovasi normalmente negli organi.

Per i saponi Munk nel suo primo lavoro non dice e non cerca neppure perchè essi siano così altamente tossici; Bottazzi, considerando la facile dissociazione idrolitica, ammette che " la toxicité des solutions de savon est due, au moins en très grande partie, à la NaOH libre qu'elles contiennent „; Munk nella seconda pubblicazione si limita a combattere l'ipotesi del Bottazzi. Ora, dopo le cose dette, non credo possa aversi alcun dubbio sulla causa prima della tossicità dei saponi; e ciò è pure confermato dal seguente specchio:

(citato nel " Trattato di Medicina Legale „, redatto dal MASCHKA, versione italiana, vol. II, p. 149, Napoli, Jovene et C^o, 1891, citato anche da ALBERTONI P., *Avvenimenti*, nel " Trattato italiano di patologia e terapia medica „, diretto dal prof. E. MARAGLIANO, vol. I, parte IV).

MUNK J., " Arch. f. Anat. u. Physiol., 1890, S. 116-141, Supl. Bd., citato dal BOTTAZZI.

BOTTAZZI F., *Sur la toxicité des solutions aqueuses des savons sodiques*, " Arch. Ital. de Biol. „, T. XXXII, fasc. II, p. 174 (1899).

MUNK J., *Ueber die Schicksale der Seifen im thierkörper und über den Einfluss geistiger Blutalkalescenz auf den Kreislauf*, " Centralbl. für Physiol. „, XIII (1900), 656-661.

(1) Esperienze 47^a, 48^a, 49^a:

Cavia ♀ di Chgr. 0,565, morì con iniezione endovenosa di cm³ 7 di sol. al 0,6 % di acido ossalico (calcolato anidro), neutralizzato esattamente con soda.

Cavia ♀ di Chgr. 0,780, morì con iniezione endovenosa di cm³ 10 della stessa soluzione.

Cane ♂ di Chgr. 7,900, morì dopo iniezione lenta di cm³ 53 di sol. al 2,5 % di acido ossalico cristallizzato e neutralizzato esattamente con soda.

Tossicità di alcuni acidi della serie grassa, amministrati come sale sodico per iniezioni endovenose od ipodermiche.

ACIDO	FORMULA	Peso molecolare	Quantità in gr. di acido iniettata per Chlogr. corporeo	Animale d'esperienza	Via d'introduzione dell'acido	ESITO	AUTORE
Formico	H . CO . OH	56	0,40 1,80	gatto "	ipodermica "	sonnolenza morte in poche ore	Mayer "
Acetico	CH ³ . CO . OH	60	0,60 2,50 3,00	cane " "	endovenosa " "	nulla " morte	Janowsky Foderà
Propionico	CH ³ . CH ² . CO . OH	74	1,00 2,50	gatto cane	ipodermica endovenosa	sonnolenza sopore	Mayer Janowsky
Butirrico	CH ³ . CH ² . CH ² . CO . OH	88	1,00 1,00	gatto cane	ipodermica endovenosa	narcosi sopore	Mayer Janowsky
Isobutirrico	CH ³ > CH . CO . OH CH ³	"	1,58	"	"	nulla	"
Isovalerianico	(CH ³) ² . CH . CH ² . CO . OH	102	1,62	"	"	sopore	"
Malonico	CH ² < CO . OH CO . OH	104	0,66	"	"	muore	Foderà
Succinico	CH ² . CO . OH	118	0,95	"	"	nulla	"
"	CH ² . CO . OH	"	1,20	cavia	ipodermica	"	Lazzaro
Pirotartarico	CH ³	132	1,50	coniglio	endovenosa	non disturbi seri	Foderà

Malico	$\text{CH}^2 \cdot \text{CO} \cdot \text{OH}$	134							
Tartarico	$\text{CH}(\text{OH}) \cdot \text{CO} \cdot \text{OH}$ $\text{CH}(\text{OH}) \cdot \text{CO} \cdot \text{OH}$	150	0,92	cane	endovenosa	nulla	Sabbatani		
Acrilico	$\text{CH}^2 \cdot \text{CH} \cdot \text{CO} \cdot \text{OH}$	72	1,03	"	"	"	Lazzaro		
Fumarico	$\text{HO} \cdot \text{OC} \cdot \text{CH} = \text{CH} \cdot \text{CO} \cdot \text{OH}$	116	1,94	"	"	sopravvive	Foderà		
Maleico	$\text{CH} \cdot \text{CO} \cdot \text{OH} = \text{CH} \cdot \text{CO} \cdot \text{OH}$	"	1,94	"	"	morte	"		
Aconitico	$\text{CH} \cdot \text{CO} \cdot \text{OH} = \text{C} \cdot \text{CO} \cdot \text{OH} = \text{CH}^2 \cdot \text{CO} \cdot \text{OH}$	174	1,00	"	"	transitoria depressione	Sabbatani		
Citrico	$\text{CH}^2 \cdot \text{CO} \cdot \text{OH}$ $\text{C} \begin{matrix} \text{OH} \\ / \text{CO} \cdot \text{OH} \end{matrix}$ $\text{CH}^2 \cdot \text{CO} \cdot \text{OH}$	192	0,37	"	"	morte	Sabbatani		
Oleico	$\text{C}^{17}\text{H}^{33} \cdot \text{CO} \cdot \text{OH}$	282	0,25	"	"	morte	Munk		
Ossalico	$\text{CO} \cdot \text{OH} = \text{CO} \cdot \text{OH}$	90	0,12	"	"	morte	Sabbatani		

SALI	Peso molecolare dei sali (anidri)	Quantità di sale necessaria ad immobilizzare un atomo di calcio		Dose minima letale per Clgr. di cane in gr. (nelle vene)
		in numero di molecole	in peso molecolare (equivalente)	
Citrato trisodico . . .	258	3	774	0,50
Oleato sodico	304	2	608	0,25
Ossalato sodico . . .	134	1	134	0,17

da cui si vede che la dose minima letale per chilo corporeo nel cane e per iniezione endovenosa cresce in questi acidi colla quantità molecolare di essi necessaria ad immobilizzare un atomo di calcio. Solo possiamo osservare che la tossicità dell'oleato per questo rispetto è un po' alta, e ciò potrebbe spiegarsi bene ammettendo col Bottazzi che la velenosità dei saponi è dovuta, *ma in piccola parte soltanto*, alla dissociazione idrolitica di essi.

Rispetto alla causa intima della tossicità dell'acido ossalico, Onsum pensava che dipendesse da precipitati di ossalato calcico insolubile, che si formassero nel sangue e fosser causa della morte, producendo embolie nei capillari dei polmoni; ma era oppugnato (1). Cavazzani (2) aveva osservato che nelle rane esiste azione antagonistica fra ossalato e calcio per la coagulazione della miosina; per l'irritabilità muscolare, la quale scompare con iniezioni di ossalato nell'aorta addominale e riappare con successive iniezioni di calcio; per i centri nervosi ancora, che per grosse dosi di ossalato si ha, sempre nelle rane, paralisi d'origine centrale, la quale scompare con iniezioni successive di calcio. I fenomeni di antagonismo però da lui osservati non erano e non potevano essere, come vedremo fra poco, così costanti, netti e reciproci, come quelli ch'io ho ottenuti fra citrato e calcio; e preoccupato dalla teoria di Hermann, che cioè la contrazione muscolare sia subordinata ad un processo di coagulazione della miosina, considerando l'azione anticoagulante dell'ossalato e l'azione paralizzante sua sui centri nervosi, giunge a dubitare " se la funzione dei " centri nervosi, che vediamo sospesa dall'ossalato, sia essa pure un fenomeno di " coagulazione „. Vero è che subito dopo intravede il lato vero della questione e si chiede ancora: " possiamo noi pensare che per l'adempimento delle funzioni nervose " centrali, sieno necessari i sali di calcio? „: ma poi il concetto dinamico prevale sul concetto chimico e conclude: " trattasi dunque di un antagonismo farmacologico " fra l'ossalato di potassio ed il cloruro di calcio; *esso è ben da distinguere dall'anti-* " *dotismo chimico* che si verifica nello stomaco, quando ad un individuo, avvelenato

(1) NOTHNAGEL H. e ROSSBACH M.-J., *Nuovi elementi di materia medica e terapeutica*. Versione italiana, Napoli 1887, p. 358.

(2) L. cit.

“ con ossalato, si somministra per bocca l'acqua di calce „. E ciò quantunque poco dopo, a spiegare alcuni risultati sperimentali, sia portato a dubitare che forse “ la presenza contemporanea nell'organismo dell'ossalato di potassio e del cloruro di calcio dà luogo alla formazione di qualche principio deleterio, di qualche precipitato, ecc., che diventa causa della morte quando i due sali sono in quantità eccessiva „.

Così Cavazzani, pur avendo osservato fatti interessanti ed intraveduto per un momento l'importanza di essi, non ne trasse tutto il profitto che sarebbe stato desiderabile, ed in parte non poteva, poichè non è sperimentando sulle rane, poco sensibili al calcio, che si può porre in rilievo bene l'azione biologica di esso, nè lo studio dell'antagonismo fra ossalato e calcio poteva dare maggiori frutti, per i precipitati di ossalato di calcio, che necessariamente si formano, i quali rendono poi impossibile (1) sperimentare nei mammiferi con iniezioni endovenose.

Se ora consideriamo la tossicità dell'acido citrico, ed a tutte le ragioni induttive esposte aggiungiamo tutti i fatti positivi raccolti nello studio dell'antagonismo fra citrato trisodico e calcio, parmi veramente non si possa avere più alcun dubbio sulla causa intima per cui il citrato trisodico riesce tossico.

Abbiamo dimostrato che il citrato non è di per sè tossico, poichè mescolato con calcio, nel rapporto molecolare di tre ad uno, può essere iniettato nelle vene dei cani ad alte dosi e senza inconvenienti gravi; abbiamo dimostrato che è tossico in quanto immobilizza chimicamente i sali di calcio degli organi, ed infatti si possono rendere immuni le rane all'azione del citrato, aumentando in esse la quantità dei sali di calcio, si possono far scomparire del tutto i fenomeni tossici prodotti dal citrato ridando all'organismo quella quantità precisa di calcio che teoricamente si prevede possa essere stata immobilizzata dal citrato, si possono fare scomparire i fenomeni tossici prodotti dal calcio con iniezioni di citrato, che immobilizza il calcio stesso.

Se adunque i fenomeni tossici prodotti dal citrato sono dovuti non alla molecola — acido citrico — per sè; ma alla immobilizzazione del calcio libero che incontra negli organi, esso doveva essere, ed è infatti un veleno di azione molto generale, e sarà tossico per tutti quegli esseri od organi nei quali è indispensabile la presenza di calcio chimicamente attivo. Si potrebbe pensare poi che tutti gli acidi, i quali possono immobilizzare il calcio, debbano dare una sindrome di fenomeni tossici identica, o per lo meno molto simile a quella prodotta dall'acido citrico. Veramente abbiamo già visto che il grado di tossicità dell'acido citrico, ossalico, oleico è dello stesso ordine; ma poichè, pur immobilizzando tutti chimicamente il calcio, l'acido citrico non lo precipita, e l'ossalato ed i saponi sì, così ne viene che, iniettando in circolo il citrato, non si forma nel sangue alcun precipitato, mentre iniettando dell'ossalato o dei saponi, si ha necessariamente formazione di precipitati finissimi di ossalato o sapone calcareo, il quale viene a complicare le manifestazioni tossiche; e nel caso dei saponi la dissociazione idrolitica le complica ancor più.

(1) Iniettando direttamente nelle vene dei cani e cavie dell'ossalato sodico, ho assai spesso osservato che si producono rapide trombosi generalizzate, e ciò poi diventa un fatto costante, quando si praticano iniezioni contemporanee o successive od alterne di ossalato e calcio.

Pur tuttavia osserviamo che già Mitscherlich (1) notava che i sintomi dell'avvelenamento per acido ossalico sono molto simili a quelli per acido citrico; e mentre il citrato trisodico produce sempre fenomeni di eccitazione e per via endovenosa dà nel cane convulsioni a carattere tetanico, tutti gli Autori concordemente notano fra i sintomi frequenti dell'avvelenamento per acido ossalico ed ossalati, convulsioni o tonico-cloniche o nettamente tetaniche.

Se ora consideriamo che sempre il calcio ed il citrato hanno azione opposta rispetto ai fenomeni generali tossici, rispetto alla corteccia cerebrale, al midollo, ai nervi, ai muscoli, ecc., sì che quello dà sempre fenomeni di depressione e questo sempre di eccitazione; se consideriamo infine che iniettando calcio veniamo ad aumentare il calcio circolante normalmente nell'organismo ed iniettando il citrato invece diminuiamo la quantità fisiologica di calcio circolante, è logico ammettere che *il calcio che trovasi fisiologicamente e sempre nel sangue, nella linfa, nei centri nervosi, nei muscoli, ecc. abbia una funzione permanente moderatrice dell'attività cellulare, per cui diminuendone la quantità si ha aumento della funzione, e aumentandola diminuzione.*

Questa conclusione, che io ritengo pienamente giustificata dai fatti che ho raccolti fin qui, e che mi viene confermata da altre esperienze attualmente in corso, sarà, credo, punto di partenza a svariate ricerche fisiologiche e patologiche.

Recentemente Herbst Curt (2) osservava che nelle uova di Echini in via di segmentazione, poste in acqua di mare priva di calcio, le cellule di segmentazione, invece che rimanere legate insieme, si allontanano isolandosi; Stefani Umberto (3) ha notato da tempo che: "La soluzione fisiologica, addizionata di cloruro calcico in dosi opportune, conserva più a lungo, che la soluzione fisiologica pura, l'eccitabilità dei nervi nella rana", e Battelli (4) alcuni mesi or sono, osservava che una soluzione di cloruro sodico e cloruro calcico, satura d'ossigeno, aumenta considerevolmente la durata delle funzioni dei centri nervosi, in confronto di soluzioni non contenenti calcio, che si usano come liquido di circolazione artificiale. Come il calcio è elemento normale di quasi tutti i tessuti e liquidi degli organismi animali, così è indispensabile in quasi tutte le manifestazioni vitali (5); e le mie ricerche assegne-

(1) Citato nel *Manuale di materia medica* del BERNATZIK e VOGL, tradotto da P. Albertoni. Milano, F. Vallardi, p. 340.

(2) HERBST CURT, *Ueber das Auseinandergehen von Turchungs- und Gewebezellen in Kalk freiem Medium*, "Arch. f. Entwicklungsmechanik der Organismen", Bd. IX, 1900.

(3) STEFANI U., *Intorno all'azione del cloruro di calcio sull'eccitabilità nervosa, sull'eliminazione della calce per l'orina negli alienati e sul suo uso terapeutico in alcune psicopatie*, "Rivista sperimentale di Freniatria e di Medicina Legale", vol. XIX (1893), p. 574.

(4) BATTELLI F., *Influence des différents composants du sang sur la nutrition des centres nerveux; 1° Action de l'eau, des sels inorganiques et du glucose*, "Journ. de Physiol. et de Pathol. gén.", N° 6, novembre 1900.

(5) Vedi per ciò: BOTTAZZI F., *Chimica fisiologica*, Milano, Società Editrice, 1898, vol. I, p. 66-68.

rebbero una funzione moderatrice permanente sull'attività cellulare a quelle piccolissime quantità di calcio che trovansi nei liquidi e tessuti animali allo stato sciolto, capaci di reagire col citrato, che trovansi allo stato libero, verosimilmente di ione.

Forse variano nei diversi animali il carattere, le abitudini col variare di queste quantità di calcio (1)? Forse esistono delle forme morbose dipendenti da eccesso o deficienza di calcio-ione circolante? Stefani U. fece da tempo un accurato lavoro su questo indirizzo (l. c.); in esso trovansi raccolta la letteratura relativa, e molte esperienze interessanti sulle rane e sui malati di mente; io credo però valga ora la pena di riprendere quest'ordine di ricerche, *considerando il calcio come elemento moderatore dei centri nervosi.*

Dal Laboratorio di Materia Medica e Farmacologia sperimentale
della R. Università di Cagliari, aprile 1901.

(1) ABDERHALDEN (citato dal BOTTAZZI, *ivi*, vol. II, p. 114) trovava in 1000 p. di sangue di diversi animali le seguenti quantità di calcio:

0,069	0,064	0,070	0,069	0,066	0,051	0,054	0,068
bue	toro	pecora	pecora	capra	cavallo	cavallo	porco
		I	II		I	II	
		0,072	0,062	0,049	0,053		
		coniglio	cane	cane	gatto.		
			I	II			



CONTRIBUTO

ALLA

TRATTAZIONE GRAFICA DELL'ARCO CONTINUO

SU APPOGGI ELASTICI

MEMORIA

dell'Ing. Dott.

MODESTO PANETTI

Approvata nell'Adunanza del 1° Dicembre 1901.

Nel campo delle Costruzioni applicate sono frequenti i casi di opere d'arte, nelle quali la parte portante, considerata nel suo complesso, non è una *trave* nel senso generico attribuito a questa parola, ma un complesso di travi, in cui si suole decomporla, per farne lo studio statico.

Così un viadotto in muratura a più campate risulta di una serie di archi (*travi ad arco*) impostati su pile (*travi ad asse rettilineo*); e d'ordinario se ne verifica la stabilità, considerando gli archi come indipendenti fra loro e muniti di appoggi rigidi, e le pile come soggette a forze uguali alle azioni sui piani di imposta calcolate per gli archi.

Una trattazione rigorosa di questi sistemi conduce a risolvere un problema di equilibrio con molte quantità staticamente indeterminate; ed è quindi laboriosa, qualunque sia il metodo seguito.

Fra i procedimenti applicabili è notevole quello proposto da Bruno Schulz in due memorie (*) ispirate ai metodi del Müller-Breslau. In esso si assume come incognita immediata del problema la risultante delle forze relativa ad una sezione fatta in una campata intermedia del sistema. Si decompone detta risultante nei suoi tre parametri, e cioè in due forze aventi determinate linee d'azione, e nel momento che nasce, trasportando la risultante a passare pel loro punto di concorso. Detto punto e dette linee sono poi scelti in modo che le tre equazioni di elasticità che risolvono il problema contengano ciascuna uno solo dei tre parametri testè enumerati dell'incognita. L'autore però, applicando il suo metodo alla trave ad arco continua, si limitò a sistemi con tre sole quantità staticamente indeterminate, nel qual caso le

(*) BRUNO SCHULZ. *Ueber die Berechnung mehrfach statisch unbestimmter Systeme*, "Zeit. für Architektur und Ingenieurwesen", 1898.

due travature in cui resta diviso il complesso considerato dalla sezione scelta non hanno più vincoli sovrabbondanti, e il procedimento riesce facile e di minor interesse.

Recentemente il prof. Engesser riprese il problema per via analitica, introducendo negli sviluppi ipotesi semplificative per ottenere formole adatte alle applicazioni (*).

Scopo della presente Memoria è quello di illustrare un procedimento tuttora inedito del prof. Ritter del Politecnico di Zurigo, consistente in un'applicazione nuova della teoria dell'ellisse di elasticità.

L'illustre professore tratterà in modo esauriente l'argomento nel IV Volume delle sue *Anwendungen der graphischen Statik*, che è già in corso di pubblicazione; tuttavia egli mi permise di svolgerne un esempio durante la mia frequenza al Politecnico nello scorso luglio, sia per concretare le modalità del procedimento, sia per apprezzare l'importanza di certi termini sui risultati, al quale scopo non vi è mezzo più sicuro che lo sviluppo di un caso speciale.

Il metodo del prof. Ritter mi parve poi così semplice nel principio e così fecondo nelle conseguenze, che tentai darne un'interpretazione puramente geometrica, la quale, ponendo in evidenza parecchie proprietà grafiche degli elementi usati nel risolvere il problema, suggerisce una variante al procedimento. Inoltre un semplice confronto col metodo già citato di Bruno Schulz applicato a questi casi più complessi rivela l'analogia perfetta fra le costruzioni grafiche occorrenti in entrambi; e finalmente i risultati dedotti nell'esempio numerico, confrontati con quelli ottenibili coi metodi di calcolo comunemente in uso, danno un criterio utile per valutare il grado di approssimazione di questi ultimi.

1. Principio fondamentale del procedimento. — Il metodo ideato dal professore Ritter consiste nel prendere in esame separatamente i singoli archi di un manufatto, e considerare per ciascuno di essi le due parti residue del sistema, come costituenti due appoggi elastici, ai quali i suoi piani di imposta sono solidali.

Ora per ogni punto di un sistema elastico il diagramma della corrispondente legge di elasticità è rappresentabile con un'ellisse nel cui centro è applicato un peso elastico, e, se si ammette l'ipotesi di Navier sull'indeformabilità delle sezioni trasversali, questa stessa ellisse è l'ellisse di elasticità della sezione a cui appartiene il punto considerato (**).

(*) FR. ENGESSER, *Ueber Bogenbrücken mit elastischen Pfeilern*, "Zeit. für Bauwesen", 1901.

(**) Ricordiamo che, rispetto all'ellisse di elasticità relativa ad un punto qualsiasi d'un sistema:

1° la linea d'azione della forza ad esso punto applicata con un braccio di leva rigido arbitrario e il centro intorno a cui punto e forza rotano, in seguito alle deformazioni elastiche del corpo, sono polare ed antipolo;

2° L'ampiezza della rotazione è misurata dal prodotto dell'intensità della forza per il momento statico del peso elastico rispetto alla linea d'azione della forza;

3° In conseguenza delle proposizioni 1° e 2° il punto si sposta normalmente alla direzione coniugata alla linea d'azione della forza, e la grandezza dello spostamento è misurata dal prodotto della forza pel momento di secondo ordine del peso elastico rispetto alle rette secondo cui opera la forza ed ha luogo lo spostamento.

Ciò premesso, i sistemi di cui ci occupiamo (Fig. 1) sono sempre tali che in vicinanza al piano di imposta S'_2 di un arco B vengono a fondersi insieme in un'altra sezione S''_1 l'arco adiacente A e la pila P_1 ; cosicchè, trascurando le deformazioni elastiche dell'angolo diedro formato da S'_2 con S''_1 , si può ammettere che i cedimenti dell'imposta S'_2 siano uguali a quelli della sezione S''_1 considerata come appartenente al sistema elastico AP_1 . Tracciata allora l'ellisse di elasticità del complesso AP_1 per la sezione S''_1 , si potrà considerarla come l'indicatrice delle condizioni dell'imposta sinistra S'_2 dell'arco B , e quindi, ripetuto un lavoro assolutamente analogo per l'imposta destra S''_2 , risolvere coi noti metodi analitici o grafici il problema dell'equilibrio dell'arco. La difficoltà principale consiste nella ricerca del peso elastico e dell'ellisse di elasticità di un determinato sistema per una sezione intermedia S''_1 .

2. — A tale scopo, principiando dal caso più semplice, nel quale alla sinistra di S'_2 vi è un solo arco A ed una pila P_1 , che hanno in comune la sezione S''_1 , si

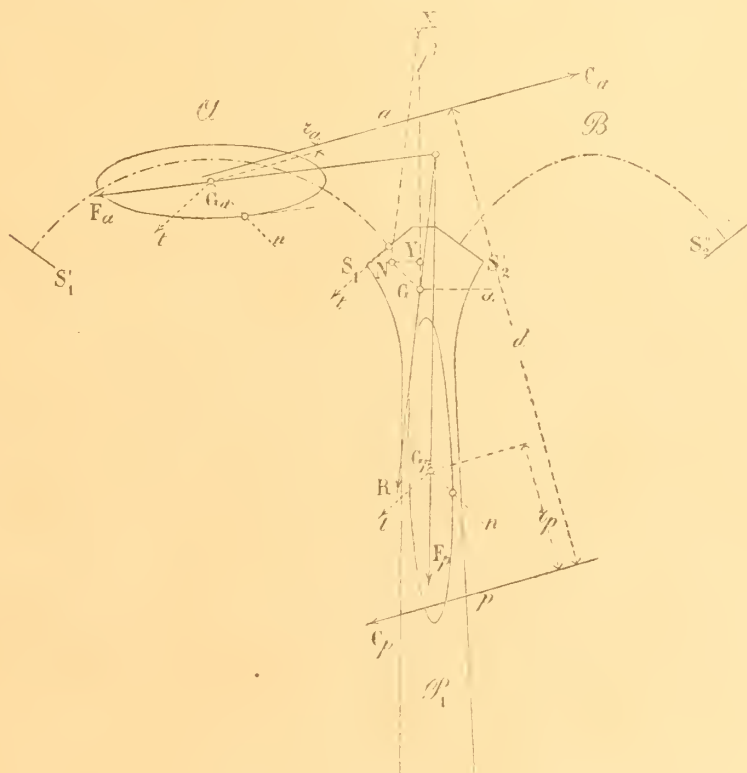

Fig. 1.

osservi che una forza qualunque R applicata al sistema AP_1 , e collegata rigidamente ad S''_1 si decomporrà in due F_a ed F_p operanti rispettivamente sulle travi A e P_1 . Le forze F_a ed F_p staticamente indeterminate devono essere tali che lo spostamento di S''_1 , considerata come sezione finale libera della trave A incastrata in S'_1 e sottoposta ad F_a , sia uguale allo spostamento di S''_1 , considerata come sezione finale libera della trave P_1 incastrata al piede e sottoposta ad F_p , e sia pure uguale allo spostamento di S''_1 , considerata come sezione intermedia della trave AP_1 sollecitata

dalla forza R . Tracciate dunque coi noti procedimenti le ellissi di elasticità G_a e G_p per le travi A e P_1 supposte svincolate in S''_1 , e calcolati i pesi elastici g_a e g_p , si potrà dedurre l'ellisse ed il peso elastico corrispondente al sistema AP_1 , applicando tre volte il principio enunciato.

Infatti si consideri una traslazione della sezione S''_1 di grandezza arbitraria T in una direzione qualsiasi t . Le forze F_a ed F_p capaci di produrla, operando sulle travi A e P_1 rispettivamente, passeranno pei baricentri elastici G_a e G_p e avranno per linee d'azione i diametri coniugati alla n normale a t rispetto alle corrispondenti ellissi di elasticità (cfr. Nota a pag. 2). Inoltre dovrà essere:

$$(1) \quad T = g_a w_a F_a = g_p w_p F_p,$$

ove $g_a w_a$ e $g_p w_p$ indicano i momenti di 2° ordine dei pesi elastici g_a e g_p rispetto alle linee d'azione delle corrispondenti forze ed alla direzione dello spostamento relativo.

La risultante R delle forze F_a ed F_p così determinate applicata alla sezione S''_1 del sistema AP_1 deve produrre anch'essa una traslazione T diretta come t , quindi passerà pel baricentro G dell'ellisse di elasticità cercato, e la sua direzione sarà coniugata della perpendicolare a t . Inoltre dovrà essere:

$$(2) \quad T = g w R,$$

ove i simboli hanno rispetto all'ellisse G i significati testè definiti.

Si ripeta per un altro spostamento T' nella direzione t' la stessa ricerca delle forze F'_a ed F'_p e della loro risultante R' .

Il punto di incontro di R con R' è il baricentro G cercato.

Siano ora a e p le antipolari di G rispetto alle ellissi G_a e G_p : consideriamole come linee d'azione di due forze C_a e C_p : la prima applicata alla trave A fa rotare la sezione finale S''_1 di un angolo $\delta_a = C_a g_a r_a$ intorno al punto G ; la seconda applicata a P_1 fa rotare la stessa sezione dell'angolo $\delta_p = C_p g_p r_p$ intorno allo stesso punto G , essendo r_a ed r_p i bracci di leva di C_a e C_p rispetto ai baricentri G_a e G_p . Ma una rotazione intorno al baricentro elastico G del sistema AP_1 non può essere prodotta che da una coppia; dunque, acciocchè C_a e C_p si possano considerare come le forze in cui si scompone una sollecitazione applicata al complesso delle due travi, bisogna che a e p siano parallele e si abbia:

$$C_a = -C_p = C \quad \delta_a = \delta_p,$$

e quindi:

$$r_a : r_p = g_p : g_a.$$

Allora la coppia costituita dalle due forze C di momento Cd dovrà far rotare la sezione S''_1 , considerata come appartenente al sistema AP_1 , dello stesso angolo δ , quindi coll'uguaglianza

$$(3) \quad Cdg = \delta = Cg_a r_a = Cg_p r_p,$$

si calcolerà il peso elastico g , e, sostituendolo nella (2), o in quella perfettamente analoga alla (2), che si ottiene ragionando sullo spostamento T' e sulle forze $F'_a F'_p R'$,

che lo producono, si potrà dedurre il valore di w o di w' , ciascuno dei quali basta a determinare l'ellisse (*).

3. — È ovvio il modo di procedere nel caso in cui il sistema al quale è solidale il piano d'imposta dell'arco preso in esame, sia più complesso di quello scelto come esempio, per la presenza di più archi $A, B, C...$ e di più pile $P_1, P_2...$

Basterà: 1° Partire da un'estremità del manufatto e dedurre col metodo spiegato dalle ellissi dell'arco A e della pila P_1 l'ellisse G relativa al complesso AP_1 per la sezione S''_1 . L'ellisse G sostituisce, per ciò che riguarda lo studio delle deformazioni elastiche, tutta la parte di viadotto alla sinistra dell'arco B ; si può quindi considerarla come l'indice di elasticità di un sistema che precede detto arco. Ma allora si potrà:

2° Comporre l'ellisse G con quella dell'arco B per ottenere l'ellisse del complesso relativa alla sezione S''_2 . Il procedimento da applicarsi è quello stesso a cui si ricorre per costruire l'ellisse d'inerzia di un sistema decomposto in due o più altri (**);

3° Dedurre dall'ellisse che risulta dall'operazione 2^a e dall'ellisse della pila P_2 l'ellisse relativa all'imposta sinistra dell'arco C , e seguitare così fino alla campata del manufatto di cui si studia l'equilibrio.

4. — È anche semplice il modo di tener conto della cedibilità del suolo, che si vuol misurare, dando la pressione k in Kg. per cm^2 necessaria a produrre l'affondamento di un cm., e ritenendo trascurabili gli spostamenti paralleli al piano di appoggio. In tale ipotesi, in corrispondenza delle basi delle pile e delle spalle, o delle sezioni di imposta degli archi sul suolo basta considerare un peso elastico $g = \frac{1}{Ik}$, il cui indice è un'ellisse di semiasse normale al piano di appoggio nullo, e di semiasse parallelo uguale al corrispondente raggio di inerzia della sezione.

E in vero, se un momento $M=1$ sollecita la sezione di appoggio di area Ω secondo un piano tale che il momento di inerzia corrispondente sia I , detta sezione ruoterà di un angolo $\frac{1}{Ik}$, quindi, ricordando il 2° enunciato della nota a pag. 2 si deduce il valore di g . Invece sotto l'azione di una forza normale $N=1$ il piano di appoggio si sposterà parallelamente a sè stesso ed in direzione perpendicolare di un tratto $\frac{1}{k\Omega}$, donde, in virtù del 3° enunciato della stessa nota, si ricava il valore del semiasse giacente nel piano di appoggio.

(*) In fatti la linea d'azione della forza R relativa allo spostamento T e la normale n condotta per G alla direzione t sono in posizione due diametri coniugati dell'ellisse. Un'altra coppia di diametri coniugati è fornita da R' e da n' perpendicolare a t' . Finalmente w è la misura del momento di 2° ordine di un peso elastico uguale all'unità rispetto ad R e a t , e vale il prodotto delle distanze di uno degli estremi del diametro n da queste stesse rette. Quindi, noto w , si deduce in grandezza il diametro disteso su n , restando così determinata l'ellisse, della quale anzi si possono ottenere direttamente gli assi. In posizione essi coincidono coi 2 elementi α e β coniugati ed ortogonali nell'involuzione dei diametri: per dedurne la grandezza si proceda così: Da un estremo N del diametro noto n si guidi NX parallela al suo diametro coniugato R ed NY parallela ad α per esempio fino all'incontro di β ; il semiasse disteso su β è uguale alla media geometrica fra GX e GY .

(**) Cfr. W. RITTER, Opera citata, Parte III, Appendice.

5. Interpretazione geometrica del procedimento. — Consideriamo le ellissi di elasticità G_a , G_p e G delle travi A_1 , P_1 e del sistema AP_1 per la sezione comune S''_1 , e rammentiamo che l'ellisse G fu dedotta (N° 2) dalle altre due, ricorrendo al seguente principio: *Una forza qualunque R applicata in S''_1 e producente un determinato spostamento si decompone in due F_a ed F_p tali che le travi A e P_1 , sulle quali dette forze agiscono, supposte sciolte, subirebbero nelle sezioni finali S''_1 lo stesso spostamento.*

Dunque i centri di rotazione relativi alle tre forze R , F_a ed F_p devono coincidere, o, in altre parole, esiste un punto O , che è simultaneamente l'antipolo delle loro linee d'azione r , a e p rispetto alle corrispondenti ellissi G , G_a e G_p . Inoltre le rette r , a e p si devono intersecare tutte e tre in uno stesso punto O' , poichè lungo r agisce la risultante delle forze operanti lungo a e p .

Inversamente, siano date tre ellissi, tali che le rispettive antipolari r , a e p di un punto qualunque O concorrano in un altro punto O' , sarà sempre possibile fissarne i pesi elastici in modo che qualsiasi forza avente per linea d'azione la r , decomponendosi in due altre secondo a e p , soddisfi alla condizione enunciata nel principio fondamentale ed espressa dalle (1) e (2).

6. — Così il problema meccanico è ridotto ad un problema geometrico, che si risolve studiando la corrispondenza definita da una coppia di ellissi G_a e G_p fra i punti O ed i punti O' , in cui si intersecano le antipolari a e p di O (Fig. 2).

Una tale corrispondenza è reciproca, poichè le antipolari a' e p' di O' devono passare per O .

Se O percorre una punteggiata s , di cui siano S_a ed S_p gli antipoli, le antipolari a e p di O descriveranno i due fasci di centri S_a ed S_p . Ciascuno di questi fasci è in involuzione colla punteggiata descritta da O , dunque essi sono proiettivi fra loro; ed il luogo dei punti O' intersezione degli elementi omologhi è una conica passante per S_a ed S_p .

In particolare, se s è la retta all'infinito, i punti S_a ed S_p coincideranno coi centri G_a e G_p delle ellissi: i due fasci proiettivi generatori della conica saranno i fasci dei diametri delle due ellissi.

Ora fra le coppie di elementi corrispondenti in questi fasci ne esisteranno sempre due coi raggi omologhi paralleli. Invero, se spostassimo parallelamente uno dei fasci di diametri fino a divenire concentrico all'altro, avremmo due forme involutorie sovrapposte, ellittiche, per le quali è sempre possibile trovare una coppia di elementi coniugati in entrambe. Siano x ed y le direzioni definite da questi elementi; i loro punti all' ∞ si corrispondono in doppio modo, dunque appartengono alla conica j , che corrisponde alla retta all' ∞ , ed è per conseguenza un'iperbole.

7. — Consideriamo il raggio $G_a G_p$ e i suoi coniugati τ_a e τ_p nelle involuzioni dei diametri delle ellissi G_a e G_p . Il punto G_a è il corrispondente del punto all' ∞ nella direzione τ_p , il punto G_p di quello nella direzione τ_a .

Siccome poi l'involuzione dei diametri di un'ellisse è tale che due coppie di elementi coniugati si separano, dovranno i raggi τ_a e τ_p , coniugati di un medesimo elemento, trovarsi nello stesso angolo α formato dagli elementi paralleli agli asintoti x ed y . Si immagini ora che un raggio del fascio G_a parta dalla posizione α_a e

roti, descrivendo l'angolo α , fino a raggiungere la posizione y_a ; e che parallelamente a lui si muova un raggio del fascio G_p , passando da x_p ad y_p e descrivendo lo stesso angolo α . Questi due raggi proiettano un segmento della retta all' ∞ come luogo dei punti O ; i loro coniugati roteranno simultaneamente, proiettando un ramo dell'iperbole limite, poichè passano dal suo punto all' ∞ nella direzione y a quello nella direzione x . Ma durante questa rotazione la prima coppia di raggi assumerà tanto la posizione parallela a r_a quanto quella parallela a r_p ; quindi i punti G_p e G_a appartengono allo stesso ramo dell'iperbole j .

8. — Supponiamo che un punto Ω percorra questo ramo in uno dei tratti esterni al segmento $G_a G_p$, per esempio, partendo da X verso G_a , e consideriamo il raggio r che lo proietta dal centro G_p ed è diviso da G_p stesso in due semiraggi: quello che contiene il punto Ω , che diremo r_0 , ed il suo complementare r' .

r_0 descrive il semiangolo φ , passando da x_p a $G_p G_a$; simultaneamente le antipolari a e p di Ω si muoveranno mantenendosi parallele al diametro coniugato ad r_0 rispetto all'ellisse G_p , il quale diametro descrive l'angolo ψ , passando da y_p coniugato di x_p a r_p coniugato di $G_p G_a$. Nessun elemento di φ può appartenere a ψ nè essere infinitamente prossimo ad un elemento di ψ . Quindi, quando Ω è in X , a passa per G_a e taglia r in un punto A interno al semiraggio r_0 ; spostandosi Ω verso G_a , A penetra in r' e lo percorre allontanandosi indefinitamente. In vece P , intersezione di p con r , appartiene costantemente al semiraggio r' , e lo percorre partendo da G_p , ma non può allontanarsi indefinitamente, poichè p è sempre a distanza finita e non è mai parallelo ad r .

Siccome i movimenti accennati avvengono con continuità, esiste certo una posizione intermedia U del punto Ω sul segmento $G_a X$ dell'iperbole, per la quale A e P coincidono. Le antipolari di U rispetto alle ellissi G_a e G_p saranno sovrapposte in una medesima retta u , tale che a qualunque suo punto corrisponde U .

In modo perfettamente analogo si dimostra l'esistenza di un punto eccezionale V nel tratto $G_p Y$. Sia v la sua retta corrispondente.

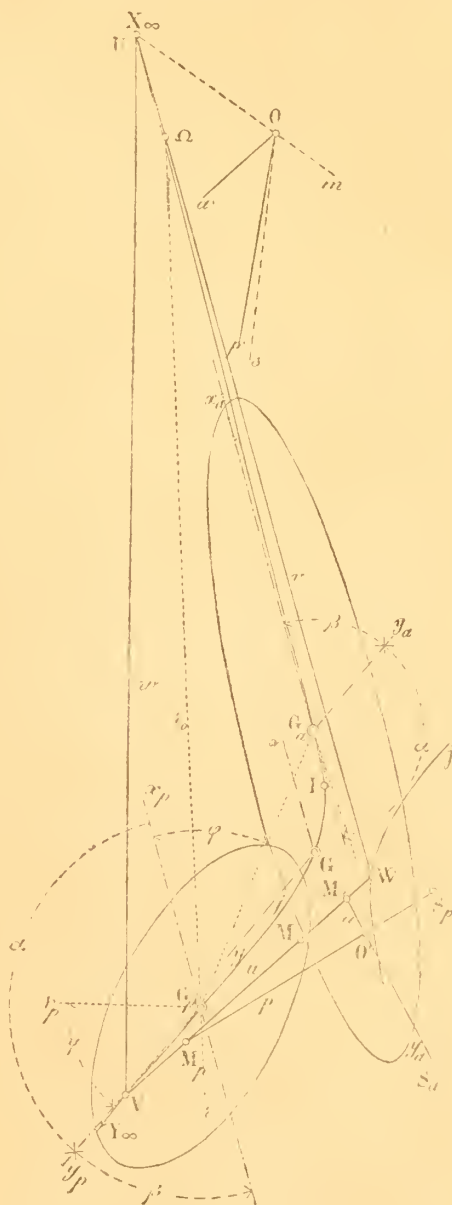

Fig. 2.

L'intersezione W di u con v è tale che le sue antipolari rispetto a G_a ed a G_p coincidono nella $UV = w$, quindi W appartiene all'iperbole ed è il 3° punto eccezionale del sistema, e forma con U e V un triangolo antipolare rispetto ad entrambe le ellissi G_a e G_p .

Intanto, poichè ogni retta del piano deve tagliare i tre lati u , v , w , le coniche corrispondenti passeranno pei tre vertici del triangolo antipolare, e saranno iperboli, parabole, od ellissi, secondochè le rette a cui corrispondono tagliano, toccano o non hanno nessun punto comune coll'iperbole j . Come caso particolare, se una retta passa per un vertice U del triangolo, la conica degenera in una coppia di rette, una delle quali è il lato opposto u e l'altra passa per U .

9. — Ammettiamo che esistano altre ellissi tali che l'antipolare di un punto qualunque O rispetto ad esse passi pel corrispondente punto di concorso O' di a e di p ; il triangolo U, V, W sarà anche per esse antipolare. Ne risulta che i centri di queste ellissi devono essere interni al triangolo. In oltre essi apparterranno all'iperbole j . In fatti il fascio di raggi che da uno qualunque di questi centri G proietta i punti dell'iperbole, considerato come fascio delle antipolari dei punti all' ∞ del piano, è proiettivo ai fasci che da G_a e G_p proiettano la stessa iperbole. E in questa proiettività si devono corrispondere i raggi che passano pel medesimo punto dell'iperbole, in virtù della proprietà fondamentale delle ellissi G, G_a e G_p . Dunque il fascio G si può considerare come un fascio generatore dell'iperbole, alla quale per conseguenza il suo vertice appartiene (*).

Inversamente: se G è un punto del segmento UV dell'iperbole j , i due fasci di raggi col centro in G che proiettano la retta all' ∞ e l'iperbole sono proiettivi, corrispondendosi gli elementi che appartengono a punti omologhi. Fra queste coppie notiamo quella dei punti all' ∞ degli assintoti xy ; essi si corrispondono in doppio modo: lo stesso accadrà quindi dei raggi appartenenti ai due fasci col centro in G , che li proiettano, dunque questi fasci sono in involuzione.

Di più l'involuzione è ellittica. Infatti consideriamo un raggio z appartenente all'angolo α formato dai raggi x ed y uscenti da G . Il suo omologo taglierà in un punto P dell'iperbole j il diametro del fascio G_a coniugato alla direzione z ; dunque P apparterrà all'angolo β formato dai raggi x_a ed y_a uscenti da G_a .

Ma è noto che, se da differenti punti presi su di uno stesso ramo di iperbole si conducono coppie di rette parallele agli assintoti, ciascuna delle quali limita quindi due regioni (angoli) di ampiezze α e β costanti, ogni punto della curva apparterrà simultaneamente a tutti gli angoli α o a tutti gli angoli β .

Si può dunque conchiudere che il punto P e per conseguenza il diametro coniugato di z si troveranno nell'angolo β formato dai raggi x ed y uscenti da G , cioè che due coppie di elementi coniugati si separano.

L'involuzione di raggi così determinata si può dunque considerare come l'involuzione dei diametri di una ellisse. Detta ellisse resta poi determinata, se si calcola

(*) In ciò consiste la ragione geometrica del parallelismo delle antipolari a e p del centro G rispetto alle ellissi G_a e G_p , constatata nella 3ª operazione del N° 2. Allora non si era potuto darne che una prova indiretta.

la grandezza di uno dei suoi diametri, per esempio di quello disteso sulla retta UG , in modo che l'antipolare di U sia u . È facile dimostrare che questa ellisse è una soluzione del problema.

Infatti, preso un punto O qualunque nel piano, si consideri la retta m , che lo congiunge ad U , e gli antipoli M_a , M_p ed M rispetto alle ellissi G_a , G_p e G . Tanto rispetto alla coppia di ellissi $G_a G_p$ quanto rispetto alla $G_a G$ il luogo corrispondente alla m è una coppia di rette risultante della u e di un'altra retta che passa per U e per il punto I dell'iperbole j , che in entrambe le corrispondenze è l'omologo del punto all' ∞ di m . Dunque i fasci di antipolari M_a ed M_p ed i fasci M_a ed M proiettano una medesima retta. In particolare le antipolari di un punto O concorrono in un altro punto O' (*).

10. — Concludendo: *Date due ellissi G_a e G_p in un piano, ne esistono infinite altre, le quali godono con esse della proprietà che le antipolari di un punto qualunque () convergono tutte in uno stesso altro punto O' . Il luogo dei loro centri è un arco dell'iperbole, che contiene gli omologhi dei punti all' ∞ del piano, ed i cui assintoti danno in direzione la coppia dei diametri coniugati, che si conserva parallela in tutte le ellissi del sistema. I punti estremi del luogo sono i vertici UV del triangolo antipolare comune.*

Applichiamo al problema del N° 2 le conclusioni dedotte, osservando che l'ellisse G appartiene al fascio di ellissi definito dalla coppia $G_a G_p$. Risulta immediatamente che una forza R avente per linea d'azione uno qualunque dei lati del triangolo antipolare, per esempio, il lato u , si decompone in due altre F_a ed F_p , agenti rispettivamente sull'arco A e sulla pila P_1 , che hanno ancora la stessa linea d'azione.

È facile dedurre la grandezza di queste componenti, rammentando che la rotazione della sezione S , a cui le forze sono applicate, dev'essere la stessa, considerandola come sezione finale sia dell'arco A sottoposto ad F_a , sia della pila P_1 sollecitata da F_p , o come sezione intermedia del complesso AP_1 sotto l'azione di R . Dette perciò δ , δ_a e δ_p le distanze di G , G_a e G_p dalla linea d'azione comune, si ha:

$$Rg\delta = F_a g_a \delta_a = F_p g_p \delta_p;$$

e quindi le forze F_p ed F_a si possono calcolare, moltiplicando la R per un coefficiente numerico noto e costante (**). Supponiamo dedotti questi coefficienti per le tre direzioni invariabili u , v , w . Allora, data una forza qualsiasi agente sul complesso AP_1 , la si decomponga in tre altre aventi per linee d'azione le direzioni suddette. Di ciascuna di esse si calcoli la F_a e la F_p corrispondente. La risultante delle forze F_a è l'azione sopportata dall'arco A ; quella delle F_p opera sulla pila P_1 .

Così l'operazione fondamentale del problema di statica, che ci proponiamo di svolgere, si può eseguire in modo semplice senza ricorrere alle ellissi di elasticità,

(*) I risultati dei N° 8 e 9 si possono dedurre da proprietà note dei fasci di coniche, considerando le due ellissi immaginarie definite dalle antipolarità rispetto a G_a e G_p . Il fascio da esse determinato dà le altre infinite antipolarità che qui occorrono. Si preferì tuttavia questo procedimento come più conforme all'indole di uno studio di ingegneria applicata.

(**) Dev'essere inoltre soddisfatta l'uguaglianza $F_a + F_p = R$, che permette una verifica.

una volta costruito il triangolo antipolare. La cui ricerca, se teoricamente è molto complessa, dovendosi determinare i suoi vertici come intersezioni di due coniche (N° 8), si semplifica assai nei casi pratici, accontentandosi di un'approssimazione sufficiente in una ricerca grafica, e procedendo per tentativi.

Esempio.

Il viadotto scelto come esempio per illustrare il metodo discusso risulta (Tav. 1) di tre archi uguali e simmetrici che reggono la via, e si impostano su due pile di altezza differente e su due spalle identiche. I piani di appoggio delle pile e delle spalle si supposero immobili. Del resto si è veduto come si potrebbe tener conto dei loro cedimenti elastici (N° 4), se la natura del terreno non permettesse di trascurarli.

Le dimensioni del manufatto, fissate secondo norme pratiche, sono indicate nella Fig. 1, Tav. 1.

11. — La ricerca delle ellissi di elasticità delle pile e dell'arco, che sono gli elementi necessari alla soluzione del problema, è fatta nella Fig. 2 della Tav. 1 (*), trascurando le deformazioni dovute al taglio, e considerando l'elemento di arco come quello di una trave ad asse rettilineo. Quindi per ogni tronco di lunghezza Δs abbastanza piccola per poter ritenere costante la sezione trasversale del corpo, l'ellisse di elasticità coincide coll'ellisse centrale d'inerzia della sezione longitudinale fatta col piano di sollecitazione (**).

(*) Tutte le costruzioni grafiche furono eseguite in scala assai maggiore e poi ridotte per l'autografia.

(**) Si può dare una dimostrazione diretta di questo enunciato.

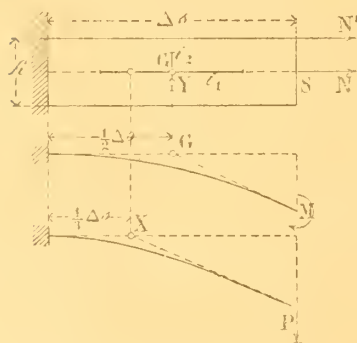

Fig. 3.

In vero si consideri (Fig. 3) un prisma di sezione rettangolare Ω lungo Δs , incastrato ad un estremo e libero all'altro. Il piano di sollecitazione sia un piano di simmetria del solido.

Per azione di una coppia M applicata alla sezione finale S detta sezione deve ruotare intorno al baricentro G dell'ellisse di elasticità. Ma in questo caso la curva elastica della trave è un arco di cerchio, quindi, trattandosi di deformazioni piccolissime, la tangente in S incontrerà l'asse primitivo nel punto di mezzo G . Cioè il centro dell'ellisse di elasticità è nel baricentro della figura.

Inoltre una forza P normale all'asse geometrico ed una N diretta come l'asse spostano rispettivamente la sezione S nelle direzioni stesse di P e di N ; dunque l'asse geometrico e la sua normale per G sono in direzione gli assi dell'ellisse di elasticità.

Per dedurne la grandezza consideriamo:

1° Sotto l'azione della sola P la trave si inflette in modo che la tangente al suo punto estremo S incontra l'asse primitivo in un punto X (centro di rotazione) che dista dall'incastro $\frac{1}{3} \Delta s$. Ma X dev'essere l'antipolo di P rispetto all'ellisse, quindi il semiasse orizzontale varrà:

$$i_1 = \sqrt{\frac{1}{2} \Delta s \cdot \frac{1}{6} \Delta s}.$$

2° Sotto l'azione di una forza normale N' operante con un'eccentricità uguale a metà altezza

Nei centri di queste ellissi sono applicati i pesi elastici $\frac{\Delta s}{EI}$, calcolati e registrati nella seguente tabella, assumendo per semplicità il modulo $E = 1$, e valutando il momento di inerzia I per la sezione media di ciascun tronco.

Volendosi poi tener conto della scarpa secondo cui sono disposti i fianchi del manufatto, non si poté limitare lo studio statico ad una zona di viadotto dello spessore di 1^m, ma si dovette considerarne l'intera larghezza.

Tabella pel calcolo delle pile.

N°	Δs	b	h	$I = \frac{bh^3}{12}$	$\Delta g = \frac{\Delta s}{EI}$	
	m.	m.	m.	m ⁴		
1	1,10	5,26	4,20	32,50	0,034	
2	1,00	5,30	5,12	59,25	0,017	
3	2,00	5,40	3,90	26,70	0,075	
4	"	5,48	3,06	13,10	0,153	
5	5,00	5,63	3,10	14,00	0,357	
6	"	5,88	3,30	17,64	0,283	
7	"	6,18	3,52	22,60	0,221	
8	"	6,51	3,77	29,20	0,171	$g_1 = \sum_1^8 \Delta g = 1,311$
9	"	6,93	4,07	38,90	0,128	
10	"	7,43	4,40	52,87	0,095	$g_2 = \sum_1^{10} \Delta g = 1,534$

Il calcolo delle ellissi di elasticità delle pile non ha richiesto due operazioni distinte, essendosi divisa la pila più alta in 10 tronchi, 8 dei quali costituiscono appunto la pila bassa. Scelto quindi un primo asse dei momenti statici XX normale agli assi di simmetria delle pile, si determinarono i centri relativi X'_1 ed X'_2 del complesso degli 8 e dei 10 pesi elastici, applicati ai baricentri dei singoli tronchi. Si rifecero le stesse ricerche per un altro asse verticale YY , che non è segnato

della sezione, S subisce una traslazione T nella direzione dell'asse uguale a $\frac{N'\Delta s}{E\Omega}$, ed una rotazione

intorno a G di ampiezza $\Phi = \frac{N' \frac{h}{2} \Delta s}{EI}$. Il moto risultante è una rotazione intorno ad un centro Y

che dista da G nella direzione normale ad N di $\frac{T}{\Phi} = \frac{2I}{h\Omega} = \frac{h}{6}$. Quindi $i_2 = \sqrt{\frac{1}{2} h \cdot \frac{1}{6} h}$.

Ma i valori di i_1 e di i_2 sono per l'appunto quelli dei semiassi dell'ellisse d'inerzia.

nella figura, poichè per comodità di calcolo lo si fissò alla distanza di $\frac{1}{6}$ di metro dall'asse parallelo baricentrico.

I semiassi delle ellissi G_1 e G_2 ricavati come medie geometriche fra le distanze di ciascun baricentro da ogni asse e dal centro relativo sono registrati nelle tabelle della Fig. 3. Tav. 1.

12. — Le costruzioni grafiche dell'arco si poterono limitare ad una metà sola di esso, grazie alla simmetria. Divisa la metà del suo asse geometrico in 10 segmenti di ugual lunghezza $\Delta s = m. 1,11$, si calcolarono per i corrispondenti tronchi i pesi elastici registrati nella seguente

Tabella pel calcolo dell'arco.

N°	b	h	$I = \frac{bh^3}{12}$	$\Delta g = \frac{\Delta s}{EI}$	
	m.	m.	m ⁴		
1	5,26	1,92	3,10	0,358	
2	5,23	1,75	2,34	0,474	
3	5,19	1,60	1,77	0,626	
4	5,16	1,47	1,37	0,811	
5	5,13	1,34	1,03	1,078	
6	5,11	1,24	1,81	1,366	
7	5,09	1,16	0,66	1,678	
8	5,07	1,09	0,55	2,025	
9	5,06	1,05	0,49	2,270	
10	5,05	1,02	0,45	2,483	$g = \sum_1^{20} \Delta g = 26,336$

Poi si procedette alla ricerca dei momenti statici e dei momenti di inerzia dei singoli Δg rispetto agli assi baricentrici orizzontale x e verticale y per potersi in seguito valere dei poligoni funicolari tracciati, come di linee d'influenza per le reazioni di appoggio dell'arco supposto perfettamente incastrato alle imposte.

I poligoni p_1 e p'_1 relativi all'asse y furono tracciati con distanze polari $h_1 = g$ e c_1 arbitraria. I poligoni p_2 e p'_2 relativi all'asse x con distanze h_2 e c_2 entrambe arbitrarie. I segmenti intercettati sull'asse y dai lati estremi di p'_1 , e sull'asse x dai lati estremi di p'_2 sono la metà dei segmenti t_1 e t_2 misura dei momenti di inerzia di tutto il sistema.

Si dedussero quindi i semiassi dell'ellisse di elasticità:

$$i_1 = \sqrt{c_1 t_1} = 4^m,44 \qquad i_2 = \sqrt{\frac{h_2 c_2 t_2}{g}} = 1^m,17.$$

Finalmente si valutò per approssimazione l'elasticità delle spalle, sostituendole con solidi parallelepipedi retti, il che è perfettamente lecito, attesa la piccolezza del peso elastico corrispondente, che si potrebbe anzi trascurare, ritenendo il piano di imposta assolutamente fisso.

13. — Le Ellissi di elasticità dei piani di imposta delle tre arcate sono il risultato di successive operazioni eseguite (Fig. 3, Tav. 1), sugli elementi preparati col calcolo precedente. Queste operazioni sono, come si è detto, di due tipi diversi.

Le operazioni del primo tipo servono nel caso in cui si debbano comporre semplicemente le ellissi relative a due travi situate l'una di seguito all'altra, per dedurne quella del complesso rispetto ad una delle sue sezioni estreme supposta libera.

Le operazioni del secondo tipo permettono di ottenere l'ellisse di elasticità di un sistema costituito di due travi relativamente alla sezione comune, nella quale esse si saldano. Il procedimento è quello spiegato nel N° 2.

Ellisse G_A , per la trave che risulta formata della spalla s e dell'arco A e corrispondente alla sezione finale destra.

Si ha:

$$\begin{array}{lll} g_s = 0,113 & i_1 = 1^m,53 & i_2 = 2^m,42 \\ g_A = 26,336 & i_1 = 4^m,43 & i_2 = 1^m,17 \end{array}$$

distanza fra i due baricentri G_s e G_A m. 14,75.

Calcolata la posizione del baricentro G_A dei due punti G_s e G_A in cui siano concentrati i pesi g_s e g_A , si costruì l'ellisse, determinandone tre coppie di tangenti parallele col metodo grafico dovuto al prof. Ritter (*).

(*) W. RITTER, "Schweizerische Bauzeitung", 24 agosto 1889.

Però, essendo della massima importanza conoscere in modo esatto la posizione degli assi dell'ellisse G_A , se ne verificò analiticamente l'inclinazione φ per mezzo della formola:

$$\text{tang } 2\varphi = \frac{md \text{ sen } 2\beta + g_s(i_{2s}^2 - i_{1s}^2) \text{ sen } 2\alpha}{g_A(i_{1A}^2 - i_{2A}^2) + g_s(i_{2s}^2 - i_{1s}^2) \cos 2\alpha - md \cos 2\beta} \tag{4}$$

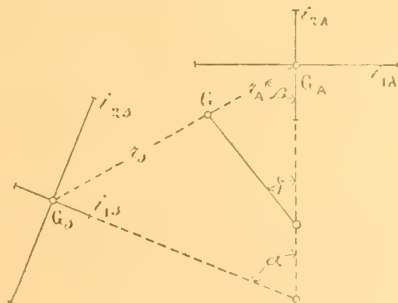

Fig. 4.

ottenuta cercando i valori di φ pei quali è massimo o minimo il momento d'inerzia del sistema $G_s G_A$ rispetto ad un asse passante per G .

Il significato dei simboli adottati risulta dalla Fig. 4; per brevità però si è posto:

$$g_s r_s = g_A r_A = m \qquad \text{e} \qquad r_s + r_A = d.$$

I semiassi così dedotti risultarono:

$$i_1 = 4^m,50 \quad i_2 = 1^m,30 :$$

l'angolo di inclinazione del primo sull'orizzontale e del secondo sulla verticale

$$\varphi = 1^\circ,20',$$

il peso elastico

$$g_{A'} = g_s + g_A = 26,449.$$

Ellisse $G_{A'1}$ corrispondente alla sezione in cui si saldano l'arco A e la pila 1.

Si considerò prima uno spostamento orizzontale T della sezione. La forza capace di produrlo operando sulla pila è orizzontale e definita da

$$T = F_p \cdot 1,311 \cdot \overline{6,55^2}.$$

La forza da applicarsi all'arco forma un angolo così piccolo coll'asse maggiore dell'ellisse di elasticità $G_{A'}$, che, entro i limiti di approssimazione di un calcolo grafico, si può porre:

$$T = F_a \cdot 26,449 \cdot \overline{1,30^2}.$$

Dal rapporto delle precedenti uguaglianze si deduce il rapporto fra le intensità delle due forze $\frac{F_p}{F_a} = 0,795$. Le loro linee d'azione sono, per quanto si è detto, l'asse orizzontale dell'ellisse relativa alla pila e l'asse maggiore i_1 dell'ellisse $G_{A'}$. Si può quindi costruirne la risultante R che dovrà contenere il punto $G_{A'1}$.

Uno spostamento verticale T' è l'effetto di una forza verticale F'_p operante sulla pila, tale che:

$$T' = F'_p \cdot 1,311 \cdot \overline{0,95^2}.$$

Rispetto all'arco la forza F'_a capace di produrre lo spostamento T' ha per linea d'azione il diametro coniugato all'orizzontale nell'ellisse $G_{A'}$. Quindi allo scopo di scrivere la relazione fra spostamento e forza, si valutarono le distanze dell'estremità del diametro orizzontale dalla direzione verticale e da quella di F'_a . Il loro prodotto, pari a $m.^2$ 19,488 (*), moltiplicato per il peso elastico $g_{A'}$, misura il momento di secondo ordine rispetto ai due assi nominati; perciò:

$$T' = F'_a \cdot 26,449 \cdot 19,448.$$

(*) Qui pure si verificarono analiticamente i risultati. L'angolo ψ che F'_a forma coll'asse i_2 è legato all'angolo φ che l'asse i_1 fa coll'orizzontale dalla relazione $\frac{\tan\psi}{\tan\varphi} = \frac{i_1^2}{i_2^2} = \frac{4,50^2}{1,30^2}$.

Se ne dedusse $\psi = 15^\circ, 40'$; quindi l'inclinazione di F'_a sulla verticale è misurata da $\psi - \varphi = 14^\circ, 20'$. Ciò premesso la distanza dell'estremo del diametro orizzontale dalla direzione di F'_a che gli è coniugata vale il raggio d'inerzia del sistema rispetto a detta direzione, cioè $\sqrt{i_1^2 \cos^2\psi + i_2^2 \sin^2\psi}$.

La distanza del medesimo estremo dall'asse verticale si deduce dalla precedente dividendola per $\cos(\psi - \varphi)$, cosicchè il momento di secondo ordine è espresso da $g_{A'} \cdot \frac{i_1^2 \cos^2\psi + i_2^2 \sin^2\psi}{\cos(\psi - \varphi)}$.

Confrontando i due valori di T' si ottiene $\frac{F'_p}{F'_a} = 435,76$; quindi la risultante R' delle due forze F'_p ed F'_a coincide sensibilmente colla linea d'azione della prima che è l'asse di simmetria della pila.

L'intersezione di R' con R è il baricentro di elasticità $G_{A'1}$ cercato, e gli assi della nuova ellisse sono con grandissima approssimazione l'uno verticale e l'altro orizzontale.

Si tracciarono poi le antipolari a e p del baricentro $G_{A'1}$ rispetto alle ellissi G_A e G_1 . Lette sul disegno le distanze di ciascuno di questi centri dalla corrispondente antipolare, e delle due antipolari fra loro, si potè scrivere la duplice uguaglianza (3), ponendovi $C = 1$:

$$22,40 g_{A'1} = 4,80 \cdot 1,311 = 0,238 \cdot 26,449.$$

Donde

$$g_{A'1} = 0,281.$$

Quindi i semiassi i_1 ed i_2 dell'ellisse di elasticità $G_{A'1}$ devono essere tali che:

$$T = R \cdot 0,281 \cdot i_2^2 \quad T' = R' \cdot 0,281 \cdot i_1^2.$$

E dal confronto colle espressioni di T e di T' già scritte si deduce:

$$i_2 = 9^m,42 \quad i_1 = 2^m,05.$$

Ellisse $G_{A'1B}$ relativo alla sezione finale destra della trave che risulta del sistema $A'1$ e dell'arco B . Il suo baricentro appartiene alla retta che congiunge i baricentri elastici $G_{A'1}$ e G_B , divide la distanza che li separa in parti inversamente proporzionali ai pesi in essi concentrati, la cui somma vale il peso elastico risultante

$$g_{A'1B} = 26,617.$$

L'inclinazione degli assi dedotta colla (4), semplificata pel fatto che $\alpha = \frac{\pi}{2}$, è:

$$\varphi = 2^\circ.37'.$$

Graficamente si ottiene:

$$i_1 = 4,58 \quad i_2 = 1,70.$$

Ellisse $G_{A'1B2}$ corrispondente alla sezione in cui si saldano il sistema $A'1B$ e la pila 2.

Uno spostamento orizzontale T è prodotto da:

una forza orizzontale F_p passante pel baricentro G_2 della pila e tale che

$$T = F_p \cdot 1,534 \cdot \overline{9,00^2},$$

una forza F_a passante per $G_{A'1B}$, diretta sensibilmente come l'asse maggiore della corrispondente ellisse e tale che

$$T = F_a \cdot 26,617 \cdot \overline{1,70^2}.$$

Si deduce $\frac{F'_p}{F'_a} = 0,618$, e si può quindi tracciare la linea d'azione della risultante R .

Uno spostamento verticale T' è prodotto da:

una forza verticale F'_p passante per G_2 e tale che

$$T' = F'_p \cdot 1,534 \cdot \overline{1,01^2};$$

una forza F'_a avente per linea d'azione il diametro coniugato all'orizzontale dell'ellisse G_{A_1B} , e tale che

$$T' = F'_a \cdot 26,617 \cdot 19,882,$$

ove 19,882, misura del momento di 2° ordine di un peso elastico unitario rispetto al diametro verticale ed alla linea d'azione della forza F'_a , fu calcolato come per l'ellisse G_{A_1} .

Si deduce $\frac{F'_p}{F'_a} = 338,15$: anche qui la risultante R' coincide sensibilmente col'asse della pila: resta quindi determinato il baricentro $G_{A_1B_2}$.

Segnate le sue antipolari rispetto alle ellissi G_{A_1B} e G_2 , ne risultò in virtù della (3)

$$27,75 g_{A_1B_2} = 6,75 \cdot 1,534 = 0,39 \cdot 26,617.$$

Donde

$$g_{A_1B_2} = 0,374.$$

I semiassi dell'ellisse $G_{A_1B_2}$ sono dunque tali che:

$$T = R \cdot 0,374 \cdot i_2^2 \quad T' = R' \cdot 0,374 \cdot i_1^2.$$

E dal confronto colle espressioni di T e di T' già scritte si deduce:

$$i_2 = 11^m,26 \quad i_1 = 2^m,04.$$

In modo perfettamente analogo, procedendo dall'estremità destra del manufatto, si sono calcolati gli elementi delle ellissi relative alle imposte di destra degli archi B ed A .

La tabella della Fig. 2, Tav. 1, che contiene i risultati di queste operazioni, dispensa da ogni altro schiarimento.

14. Calcolo dell'arco A . — Isolato l'arco A dal rimanente della costruzione, sostituendo alla spalla sinistra ed alla porzione di viadotto situata alla destra le corrispondenti ellissi di elasticità G_s e $G_{C_2B_1}$, si procedette al calcolo grafico delle linee d'influenza delle 3 componenti di ciascuna delle reazioni di appoggio, prendendo come centro di riduzione il baricentro elastico di tutto il sistema (Tav. 2).

Il procedimento seguito deriva immediatamente da quello proposto dal prof. Ritter per archi simmetrici (*); solo, per tener conto della asimmetria del sistema, scelsi

(*) Cfr. W. RITTER, *Der elastische Bogen*; ovvero *Graphische Berechnung von Bogenträgern* nel Dizionario tecnico di OTTO LUEGER.

come linee d'azione delle componenti delle reazioni di appoggio i diametri y' ed x' coniugati all'orizzontale ed alla verticale. il che permette, come si vedrà, di non variare le costruzioni grafiche, e di dedurre per le incognite espressioni quasi altrettanto semplici.

Portati sopra MN segmenti proporzionali ai 20 tronchi in cui si è diviso l'arco (Cfr. N° 12) e a quelli testè calcolati per i due appoggi si tracciò un primo poligono funicolare p_1 connettente detti pesi, considerati come forze verticali, scegliendo per distanza polare la somma $y = 26,785$ dei pesi stessi.

L'intersezione S_1 dei lati estremi determina l'asse baricentrico verticale S_1G .

Considerati poi i pesi elastici come forze orizzontali si dedusse con un nuovo poligono funicolare p_2 l'asse orizzontale S_2G , e quindi, come intersezione dei due assi il punto G . Questo secondo poligono, attesa la piccolezza dei segmenti intercettati sull'asse baricentrico in confronto alla distanza fra i vertici inferiori dei suoi due rami, non poteva fornire con precisione sufficiente gli elementi necessari. Perciò la misura dei momenti statici dei pesi elastici rispetto all'asse baricentrico x , rappresentati sul segmento $U'V'$, fu calcolata analiticamente, scegliendo per base di riduzione $h_2 = \frac{5}{3}$.

Un 3° poligono p_3 connette le forze misurate dai segmenti, che i lati del 1° poligono intercettano sulla verticale baricentrica y .

I punti di applicazione di queste forze sono gli antipoli dell'asse S_1G rispetto alle ellissi di elasticità dei singoli elementi.

La distanza polare c_1 arbitraria fu scelta di m. 5,00.

Il segmento t_1 compreso fra i lati estremi risultò di m. 4,30, cosicchè il raggio d'inerzia rispetto all'asse y vale

$$i_1 = \sqrt{c_1 t_1} = 4^m,64.$$

Così pure, considerati i segmenti della retta $U'V'$ come forze orizzontali, applicate negli antipoli dell'asse x , si tracciò un poligono funicolare p_4 con una distanza polare $c_2 =$ m. 10,00. I suoi lati estremi intercettano sull'orizzontale un segmento $t_2 =$ m. 6,33, cosicchè:

$$i_2 = \sqrt{\frac{h_2}{g} c_2 t_2} = 1^m,98.$$

Finalmente, connettendo con un 5° poligono funicolare p_5 le forze precedentemente considerate, ma dirette verticalmente, si ottiene nel segmento $k =$ m. 1,50, intercettato sull'asse y , la misura del momento di 2° ordine W rispetto agli assi x ed y .

Invero $W = h_2 c_2 k$.

I valori di i_1 ed i_2 danno le distanze delle tangenti verticali ed orizzontali dal baricentro G , e permettono quindi di descrivere il rettangolo circoscritto all'ellisse di elasticità coi lati paralleli ad x ed y .

Il momento di 2° ordine W rispetto a questi assi determina i punti di contatto delle tangenti tracciate. Così per le tangenti orizzontali, indicando con K la distanza dei punti di contatto D_2 dall'asse y , si ha $W = g i_2 K$. Uguagliamo le due espressioni

di W , tenendo presente il valore di i_2 , ne dedurremo $K = \frac{i_2 k}{t_2}$; donde la costruzione del triangolo GTB per tracciare la direzione y' coniugata all'orizzontale x . Il senso in cui devesi portare il segmento $TB = k$ è definito dal segno del segmento k , che, supponendo l'asse x positivo verso destra e l'asse y verso l'alto, risulta in questo caso negativo.

I punti di contatto D_1 delle tangenti verticali, pei quali passa l'asse x' , si trovano immediatamente, conducendo dai punti D_2 le parallele alla diagonale II del rettangolo circoscritto all'ellisse.

Finalmente indicheremo con d_1 la distanza di ciascuno dei punti D_1 dall'asse y' , e con d_2 la distanza di ciascuno dei punti D_2 dall'asse x' . Ricorrendo a questi segmenti, i momenti di 2° ordine rispetto alle coppie di assi xx' ed yy' si esprimono rispettivamente con gi_2d_2 e gi_1d_1 .

È noto ora come il 1°, il 3° ed il 5° poligono funicolare ci forniscano le deformazioni elastiche di una delle estremità del sistema, supposta svincolata, prodotte da un carico verticale P . E precisamente, se con z, z_1 e z_2 si indicano le ordinate comprese fra i 3 suddetti poligoni e i loro lati estremi di destra, misurate sulla verticale di P , la sezione di appoggio sinistra subirà

$$\begin{array}{ll} \text{una rotazione di ampiezza} & \delta = Pg z \\ \text{uno spostamento verticale} & v = P g c_1 z_1 \\ \text{„ „ orizzontale} & h = P h_2 c_2 z_2. \end{array}$$

La reazione sinistra R deve annullare queste deformazioni, quindi, decomponendola in due forze H e V , che hanno per linee d'azione gli assi x' ed y' , e nel momento M , che nasce trasportando R a passare pel baricentro G , dovrà essere:

$$\delta = Mg \quad v = V g i_1 d_1 \quad h = H g i_2 d_2;$$

ovvero, uguagliando fra loro le due espressioni di δ , di v e di h , e rammentando i valori di i_1 ed i_2 , si deduce:

$$(5) \quad M = Pz \quad V = P \frac{i_1}{t_1 d_1} z_1 \quad H = P \frac{i_2}{t_2 d_2} z_2.$$

Le equazioni risolventi sono dunque appena più complesse di quelle note per l'arco simmetrico, e ciò grazie alla scelta degli assi x' ed y' , tali che una forza avente per linea d'azione x' produce esclusivamente uno spostamento orizzontale, ed un'altra forza operante secondo y' dà luogo a spostamento verticale.

Se poi insistono più carichi P sull'arco si avrà:

$$M = \Sigma Pz \quad V = \frac{i_1}{t_1 d_1} \Sigma Pz_1 \quad H = \frac{i_2}{t_2 d_2} \Sigma Pz_2.$$

Le stesse espressioni valgono per la reazione dell'appoggio destro, se con z, z_1 e z_2 si intendono le ordinate comprese fra i soliti poligoni funicolari e il lato estremo sinistro.

Il peso proprio, preso in esame per primo, fu valutato per ogni mezza arcata tanto per i 10 conci ideali in cui si era divisa, quanto per le sovrapposte striscie di riempimento in terra, di massicciata, di muri di paramento e di parapetti.

I 19 carichi con linee d'azione distinte che ne risultano sono registrati in tonnellate in fondo alla Tav. 2 sulle verticali corrispondenti, e per essi e per i loro simmetrici, uguali ad essi e insistenti sull'altra mezza arcata, si valutarono le 6 sommatorie, che determinano le reazioni degli appoggi:

$$M = 3233^{\text{t.m.}} \quad V = \frac{4,64}{4,30 \times 4,45} 1963 = 474^{\text{t}},87$$

$$H = \frac{1,98}{6,33 \times 1,95} 1732 = 277^{\text{t}},72$$

per l'imposta sinistra;

$$M' = 3165^{\text{t.m.}} \quad V' = \frac{4,64}{4,30 \times 4,45} 1928 = 466^{\text{t}},50$$

$$H' = \frac{1,98}{6,33 \times 1,95} 384 = 61^{\text{t}},58$$

per l'imposta destra.

Con questi risultati si costruì il poligono delle forze tracciato nella figura, dal quale risultano in posizione e grandezza le reazioni R ed R' . Per verifica i loro estremi F ed L debbono trovarsi su di una verticale, ed intercettarvi un segmento, che nella scala delle forze misuri il carico totale Q . Finalmente i valori di M e di M' permisero di dedurre le linee d'azione delle R , che incontrano i piani di imposta dell'arco in punti assai poco discosti dall'intradosso. Però l'azione del peso proprio degli altri archi, di cui non si tenne conto in questa ricerca, modificherà profondamente i risultati.

15. — Lo stesso procedimento si applicò agli altri due archi, pei quali è quindi sufficiente riassumere i risultati:

Arco B. (Tav. II).

$$i_1 = \sqrt{5,00 \times 4,42} = 4^{\text{m}},70 \quad i_2 = \sqrt{\frac{5/3 \times 10 \times 6,86}{26,953}} = 2^{\text{m}},06.$$

La disimmertia nei poligoni p_1 e p_3 è praticamente insensibile, quindi:

$$M = M' = 3211^{\text{t.m.}} \quad V = V'$$

Finalmente

$$H = 124^{\text{t}},20 \quad H' = 159^{\text{t}},80.$$

Arco C. (Tav. III).

$$i_1 = \sqrt{5,00 \times 4,33} = 4^{\text{m}},65 \quad i_2 = \sqrt{\frac{5/3 \times 10 \times 6,68}{26,823}} = 2^{\text{m}},04.$$

$$M = 3181^{\text{t.m.}},6 \quad V = \frac{4,65}{4,33 \times 4,55} 1912 = 451^{\text{t}},20$$

$$H = \frac{2,04}{6,68 \times 2,00} 444 = 69^{\text{t}},28$$

per l'imposta sinistra;

$$M' = 3259^{\text{t.m.}}, 3 \quad V' = \dots - 2015 = 475^{\text{t.}}, 50$$

$$H' = \dots - 1539 = 234^{\text{t.}}, 85$$

per l'imposta destra.

16. — È utile vedere come le direzioni scelte per decomporre le reazioni assunte come incognite e le linee d'influenza costruite per calcolarne i parametri si possono interpretare come linee d'azione e linee d'influenza delle quantità staticamente indeterminate proposte nel metodo di Bruno Schulz citato a pag. 1.

Ciò varrà a porre in rilievo la possibilità di spiegare le ricerche fatte, ricorrendo al principio dei lavori virtuali.

Sia S (Fig. 5) una sezione qualsiasi di un arco del manufatto considerato. Si rappresenti la risultante incognita delle forze relative ad S coi 3 parametri M, V^0, H^0 ottenuti, scegliendo come centro di riduzione il baricentro elastico G di tutto il sistema e l'asse verticale y ed il suo coniugato x' passanti per G .

Immaginiamo staccate le due parti s e d in cui S divide il sistema. Per non turbare lo stato di equilibrio si dovranno applicare ad entrambe il momento M e le forze V^0 ed H^0 in sensi opposti, come indica la figura.

Diciamo $\delta_M, \delta_V, \delta_H$ i lavori virtuali corrispondenti alle sollecitazioni

$$M = -1 \quad V^0 = -1 \quad H^0 = -1$$

applicate tanto ad s quanto a d ed agli spostamenti effettivi dell'intero sistema prodotti da un carico P_m . Allora, se il lavoro delle reazioni di appoggio è nullo e la temperatura costante, si ha (*):

$$(6) \quad \delta_M = P_m \delta_{Mm} - M \delta_{MM} - V^0 \delta_{MV} - H^0 \delta_{MH}$$

e due altre espressioni analoghe per δ_H e δ_V ; nelle quali ogni δ con doppio indice rappresenta la somma algebrica dei lavori di deformazione relativi ai sistemi s e d per una delle condizioni di carico ipotetiche anzidette e per gli spostamenti prodotti in detti sistemi dalla condizione di carico corrispondente al 2° indice.

Nel caso che trattiamo $\delta_M = \delta_V = \delta_H = 0$, poichè lo spostamento della sezione S è lo stesso per entrambe le semitravature s e d , unico e determinato, e quindi il lavoro compiuto da una delle sollecitazioni unitarie applicata al sistema s è uguale e di segno opposto a quello corrispondente alla sollecitazione di ugual nome applicata a d . Ma è facile dimostrare che anche $\delta_{MV}, \delta_{MH}, \delta_{VH}$ sono nulli.

Infatti siano G_s e G_d i baricentri elastici delle due parti s e d in cui fu diviso il sistema. Questi punti devono essere allineati con G (Fig. 5), ed i pesi elastici g_s e g_d in essi concentrati devono avere momenti statici uguali e di segno opposto rispetto a qualunque asse passante per G .

(*) MÜLLER-BRESLAU, *Neueren Methoden der Festigkeitslehre*.

Ciò posto le forze $H^0 = -1$, aventi per linea d'azione l'asse x' e dirette oppo-
 stamente, fanno rotare le sezioni affacciate S di angoli uguali in grandezza (perchè
 espressi dai prodotti dei rispettivi pesi elastici g_s e g_d per le distanze di G_s e G_d
 dall'asse x') e concordanti in senso. Dunque il lavoro virtuale della coppia $M = -1$
 per la semitravatura sinistra è uguale e di segno opposto al lavoro della coppia
 omonima per la semitravatura destra. Si ha cioè $\delta_{HM} = 0$.

Consideriamo poi gli antipoli X_s ed X_d
 dell'asse x' rispetto alle ellissi di elasti-
 cità delle due semitravature s e d . Essi
 sono i centri di rotazione delle sezioni S
 dei due sistemi supposti sollecitati da forze
 operanti secondo l'asse x' , e devono quindi
 appartenere ad una parallela all'asse con-
 iugato y verticale. Supponiamoli entrambi
 a sinistra di y . Come appare poi dalla
 figura, X_s ed X_d devono di necessità tro-
 varsi da parti opposte dell'asse x' . Dunque
 sotto l'azione delle forze $H^0 = -1$ la V_s^0 ap-
 plicata al sistema s e collegata rigidamente
 ad S rota in senso tale da compiere un
 lavoro negativo, mentre V_d^0 applicata a d
 compie un lavoro positivo. In valore ab-
 soluto questi due lavori sono uguali, perchè
 le rotazioni intorno ai punti X_s ed X_d sono
 di uguale ampiezza: concludendo $\delta_{VH} = 0$.

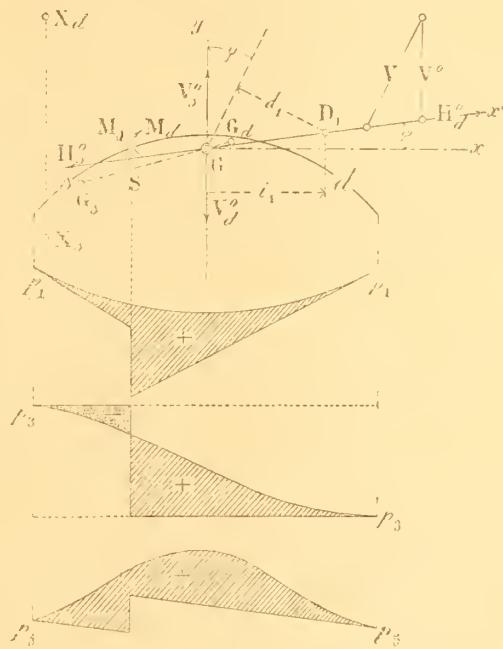

Fig. 5.

Finalmente, per opera del momento
 $M = -1$, la sezione S della parte sinistra
 gira nel senso positivo intorno a G_s , e trascina V_s^0 , facendogli compiere un lavoro
 negativo, invece la sezione relativa alla parte destra gira in senso negativo intorno
 a G_d , mentre V_d^0 compie un lavoro positivo. Le ampiezze degli spostamenti di V_s^0 e
 di V_d^0 , valutati nella direzione delle forze stesse, sono uguali, poichè i momenti sta-
 tici di g_s e di g_d rispetto all'asse y sono uguali; dunque $\delta_{MV} = 0$.

Ma allora dalle (6) si deduce:

$$M = P_m \frac{\delta_{Mm}}{\delta_{MM}}, \quad V^0 = P_m \frac{\delta_{Vm}}{\delta_{VV}}, \quad H^0 = P_m \frac{\delta_{Hm}}{\delta_{HH}}$$

La prima espressione coincide senz'altro colla 1ª delle (5). Infatti δ_{MM} è la somma
 delle ampiezze delle rotazioni prodotte dalle coppie $M = -1$ sulle sezioni affacciate S
 delle 2 semitravature, e quindi vale $g_s + g_d = g$; δ_{Mm} misura invece la rotazione di S
 prodotta dal peso P , ed è uguale per ciò alla distanza polare g per l'ordinata z
 compresa fra il poligono p_1 e il lato estremo di sinistra o di destra, secondochè P
 insiste su s o su d . (Superficie d'influenza tratteggiata nella figura).

Invero, se P insiste sulla porzione s , la semitravatura d è scarica. cosicchè,
 supponendola svincolata dagli appoggi, e solidale in S ad s , si sposterà per effetto

delle deformazioni di s come un corpo rigido. Quindi la rotazione della sezione finale destra di d data (N° 14) dal prodotto di g per l'ordinata compresa fra il poligono p_1 ed il lato estremo sinistro, coincide con quella della sezione S .

Analogamente è chiaro che, insistendo P sulla porzione d , l'ordinata Z , che dà la rotazione di S , va invece misurata fra il poligono p_1 e il lato estremo destro.

Per questo fatto si sostituì alle lettere z usate nel N° 14, le Z , che hanno il significato qui definito.

La seconda espressione, ricorrendo agli elementi determinati nel calcolo grafico del N° 6, si può ridurre a $V^0 = P_m \frac{Z_1}{t_1}$, ove Z_1 è l'ordinata della superficie d'influenza compresa fra il poligono p_3 ed i suoi lati estremi limitati alla verticale baricentrica della sezione S . Se ora formiamo il poligono delle forze H^0 e V^0 , il cui lato di chiusa è la risultante cercata, e se la decomponiamo in H e V secondo le direzioni x' ed y' , scelte nella trattazione grafica del N° 14, ne risulta immediatamente che:

$$V = V^0 \frac{\cos \varphi}{\cos(\varphi + \psi)},$$

e, moltiplicando numeratore e denominatore per GD_1 ,

$$V = V^0 \frac{i_1}{d_1} = \frac{i_1}{t_1 d_1} P_m Z_1,$$

che è per l'appunto la 2ª delle (5).

Analogamente si otterrebbe la 3ª, scegliendo come linee d'azione delle 2 componenti V^0 ed H^0 la y' e la x , e ripetendo un ragionamento identico a quello premesso.

17. Curva delle pressioni per il peso proprio. — Ricorrendo al principio della sovrapposizione degli effetti, si comprende che la risultante delle forze relativa ad una sezione qualsiasi di un arco del viadotto è uguale a quella corrispondente al regime studiato nei N° 14 e 15 per l'arco stesso, in cui non si tien conto del peso degli altri due archi, composta colle azioni che essi trasmettono.

In particolare, per determinare la reazione di una delle imposte estreme, per esempio dell'imposta destra dell'arco C , si può procedere così (Fig. 3, Tav. 1).

L'azione R'_A , che l'arco A per effetto del peso proprio esercita sulla sua imposta destra, si decompone in due forze: la A_1 applicata alla pila 1 e la A_B a tutta la parte restante del viadotto.

Per trovare queste componenti basterà determinarne le linee d'azione come antipolari rispetto alle ellissi G_1 e G_{C_2B} dell'antipolo della R'_A rispetto all'ellisse $G_{C_2B_1}$, ovvero ricorrere al metodo delle tre direzioni invariabili, spiegato nel N° 10.

La A_B si compone coll'azione destra R'_B dell'arco B , dando luogo alla R'_{AB} . Questa alla sua volta si decompone in una forza B_2 operante sulla pila 2 ed in un'altra B_c applicata all'arco C . Finalmente, componendo B_c con R'_c si ottiene l'azione risultante R_6 relativa all'imposta estrema destra di tutto il sistema.

Partendo dall'arco C , e operando in modo perfettamente analogo, si dedusse l'azione risultante R_1 relativa all'imposta estrema sinistra; poi, componendo R'_A con

B_A, R_{CB} con A_B, R'_{AB} con C_B ed R_C con B_C si ottennero le altre 4 azioni risultanti sui piani di imposta intermedi.

I poligoni delle forze, coi quali si eseguirono queste operazioni, sono aggruppati in modo da porre in evidenza tutte le possibili verifiche.

18. Superficie di influenza per le tensioni unitarie massime in una sezione qualsiasi S di un arco. — I 3 parametri M, V, H della risultante delle forze relativa ad S e dovuta ad un carico $P=1$ mobile sull'arcata B , a cui supponiamo che S appartenga, sono dati dalle superficie di influenza limitate dai poligoni $p_1 p_3 p_5$, dedotti per l'arco B , e dai loro lati estremi fino alla verticale passante pel baricentro di S (Fig. 5), come fu dimostrato nel N° 16.

Se si ammettono le solite convenzioni relative al senso positivo di M , di V e di H , i segni coi quali si devono leggere le ordinate z, z_1 e z_2 delle tre superficie, per dedurne la risultante delle forze alla sinistra di S , sono quelli indicati nella figura anzidetta.

Vogliasi ora calcolare la tensione unitaria all'estradosso in S , basterà valutare il momento M_n delle forze esterne intorno al punto di nocciolo inferiore n della sezione considerata.

Chiamando x'_n ed y'_n le distanze di detto punto dagli assi y' ed x' misurate normalmente agli assi stessi, e ritenute positive se il punto si trova sopra x' ed alla destra di y' , si ha:

$$M_n = M + Vx'_n - Hy'_n = z + \frac{i_1}{t_1 d_1} x'_n z_1 - \frac{i_2}{t_2 d_2} y'_n z_2.$$

Sostituendo ai simboli i valori dedotti colle costruzioni grafiche della Tav. II:

$$M_n = z + 0,226 x'_n z_1 - 0,146 y'_n z_2.$$

Rimane a studiare l'effetto di un carico insistente sulle altre arcate A e C del viadotto. Consideriamo ad esempio l'arco A , e ricordiamo (pag. 4) che una coppia M' applicata alla sua imposta destra agisce su B con una forza C_A e sulla pila 1 con un'altra forza parallela, uguale ed opposta a C_A , tale che il loro momento vale M' .

Nell'esempio trattato $C_A = 0,0413 M'$ (Fig. 3, Tav. 1).

Così pure le forze V' ed H' agiscono su B colle loro componenti

$$V'_A = 0,28 V' \quad H'_A = 0,76 H'.$$

Dunque una forza $P=1$ insistente sull'arco A , in quanto produce sulla sua imposta destra un'azione di componenti M', V' ed H' , genera intorno al punto n della sezione S un momento:

$$M_n = -0,0413 . c . z + 0,28 \frac{i_1}{t_1 d_1} v z_1 - 0,76 \frac{i_2}{t_2 d_2} h z_2 ;$$

dove tutti i simboli si riferiscono a grandezze dedotte nel calcolo grafico dell'arco A , cosicchè:

$$\frac{i_1}{t_1 d_1} = 0,242 \quad \frac{i_2}{t_2 d_2} = 0,160.$$

Trattandosi di un viadotto per strada ferrata, si scelse come carico accidentale quello di un treno formato da una o da due locomotive tipo coi loro tender, e se ne determinò per tentativi la posizione più sfavorevole nei singoli casi.

Le pressioni trasmesse dalle ruote furono considerate sia come carichi matematicamente concentrati, sia come carichi diffusi per azione del sottoposto riempimento in terra su di una zona calcolata secondo la regola del Winkler.

Per aver poi un criterio sul grado di approssimazione dei metodi d'uso più comune si sostituì al treno un carico mobile uniformemente ripartito di 7^h per m.l. e si tracciò la curva delle pressioni per l'arco perfettamente incastrato nelle tre ipotesi del sopracarico esteso su tutta, o su metà lunghezza, e del solo peso proprio.

Il metodo seguito è quello dovuto al chiar.^{mo} Prof. Guidi (*) preferibile per la rapidità di esecuzione e per il rigore delle ipotesi, potendosi tener conto delle deformazioni prodotte dallo sforzo normale.

I risultati sono riassunti nella seguente tabella:

		COMPRESSIONE UNITARIA IN Kg/cm ²						
		all'estradosso in chiave			all'intradosso all'imposta sinistra			
		peso proprio	sopracarico	in complesso	peso proprio	sopracarico	in complesso	
Arco incastrato	Arco scarico	7,00	—	—	8,25	—	—	
	Sopracarico ripartito sull'intero arco	—	—	9,30	—	—	8,65	
	„ „ su mezzo arco	—	—	8,15	—	—	11,00	
	Treno tipo	carichi concentrati .	7,00	4,37	11,37	8,25	2,80	11,05
		carichi diffusi . . .	7,00	3,90	10,90	—	—	—
Arco continuo	Treno tipo	carichi concentrati .	6,18	6,58	12,76	7,97	3,98	11,95
		carichi diffusi . . .	6,18	5,30	11,48	—	—	—

Le conclusioni che si possono dedurre dall'esempio numerico trattato sono le seguenti:

La solidarietà delle arcate migliora le condizioni statiche del manufatto rispetto alle sollecitazioni prodotte dal peso proprio. Invece il carico accidentale mobile influisce assai più svantaggiosamente nel caso dell'arco continuo sopra tutto nelle sezioni in chiave, cosicchè le compressioni unitarie massime risultanti riescono di circa $\frac{1}{9}$ supe-

(*) Cfr. C. GUIDI, *Lezioni sulla Scienza delle Costruzioni*. Parte IV. Teoria dei Ponti. Torino 1897.

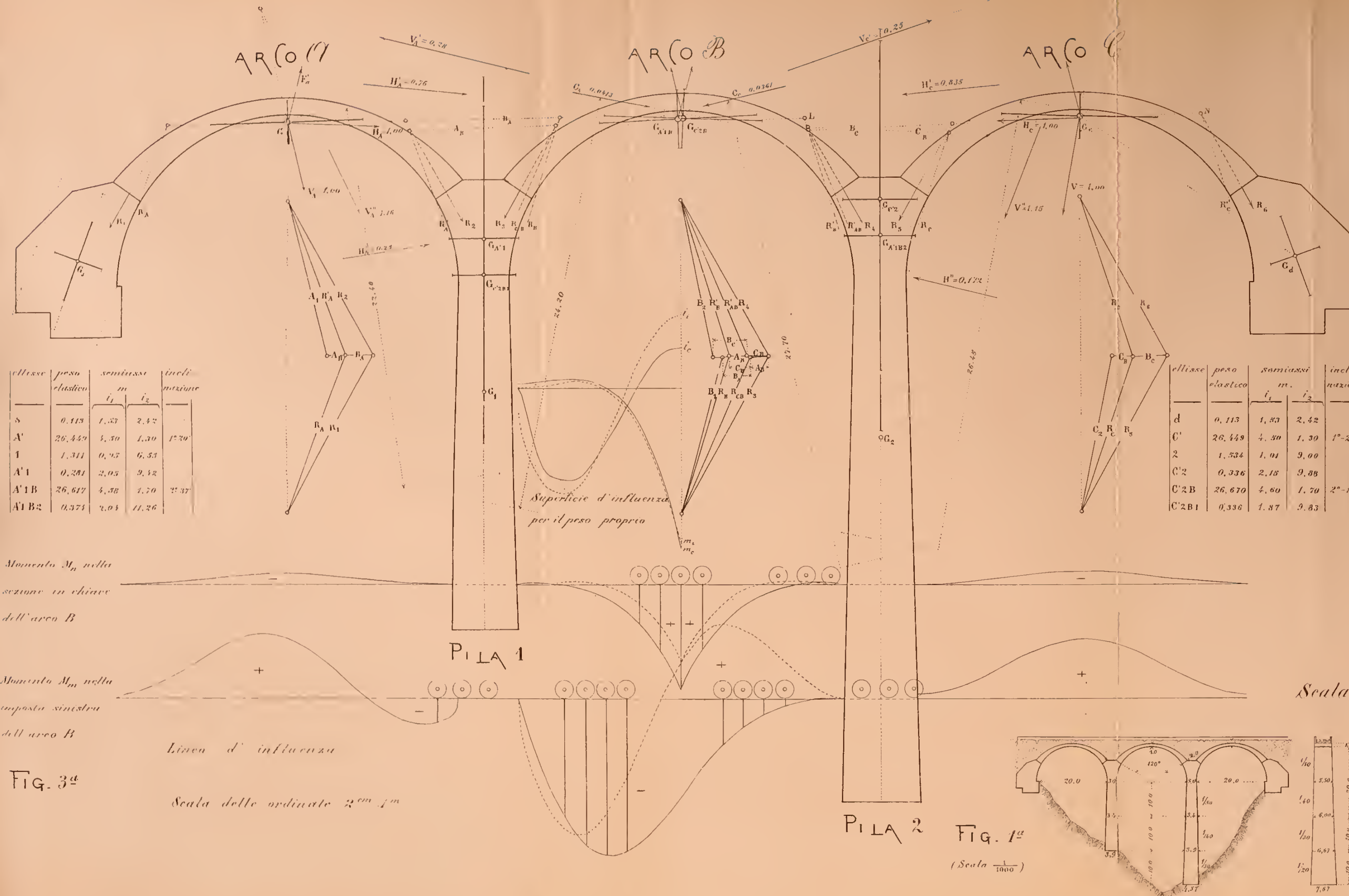

ellisse	peso elastico	semiasse m.		inclinazione
		i_1	i_2	
S	0.113	1.33	2.42	
A'	26.449	4.30	1.30	1° 20'
1	1.311	0.95	6.53	
A'1	0.381	2.05	9.12	
A'1B	26.617	4.58	1.70	2° 37'
A'1B2	0.373	2.04	11.26	

ellisse	peso elastico	semiasse m.		inclinazione
		i_1	i_2	
d	0.113	1.33	2.42	
C'	26.449	4.30	1.30	1° 20'
2	1.534	1.01	9.00	
C'2	0.336	2.18	9.88	
C'2B	26.670	4.60	1.70	2° 10'
C'2B1	0.336	1.87	9.83	

FIG. 1^a
(Scala $\frac{1}{1000}$)

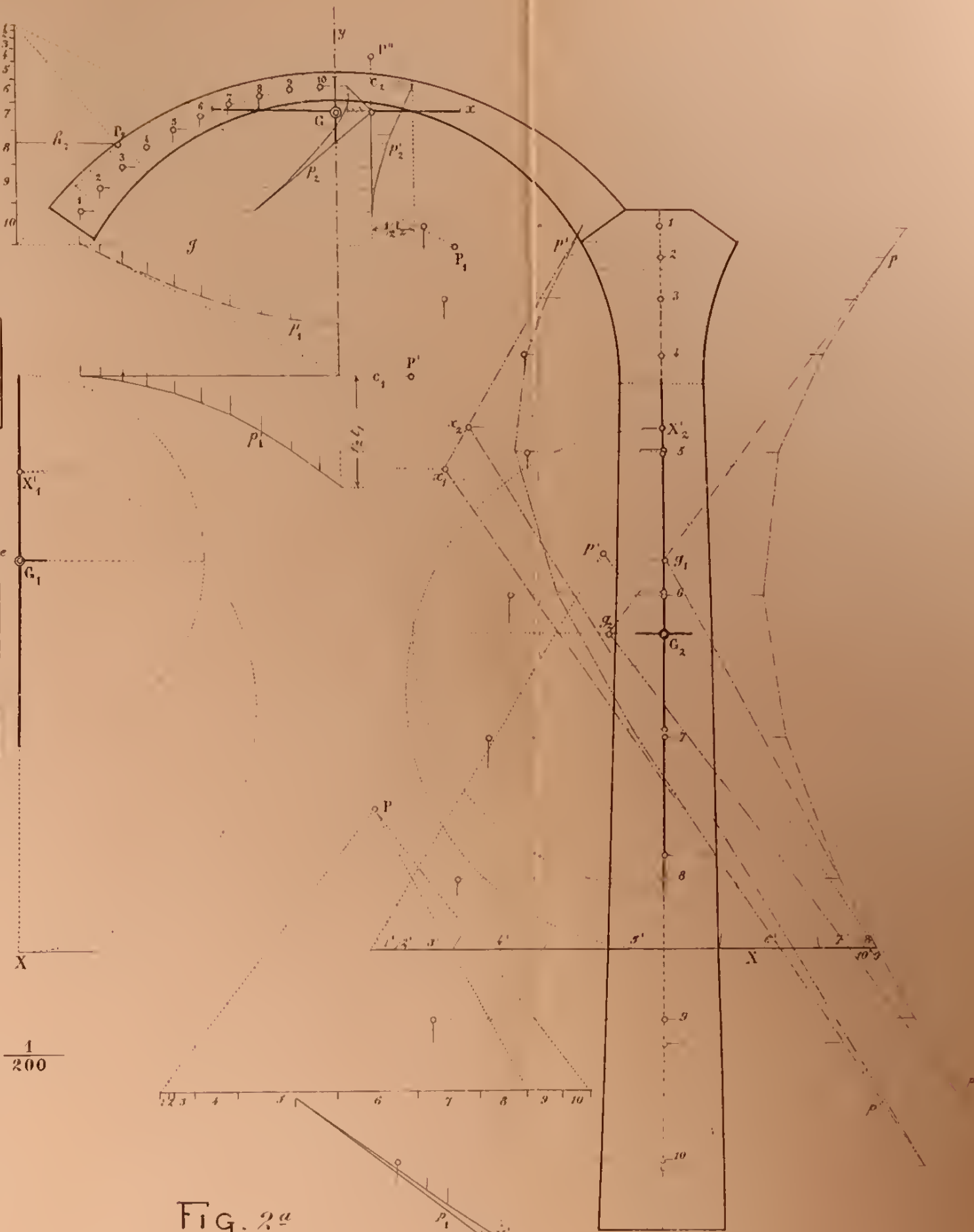
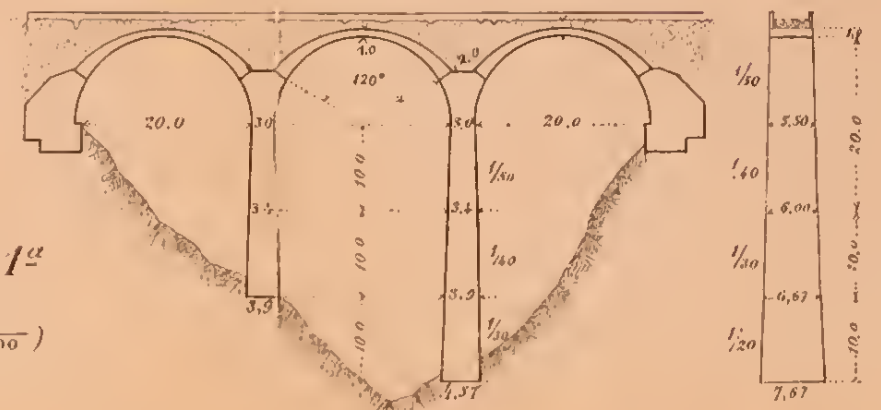

FIG. 2^a

M. Panetti



16 Jan. 66.

Scala 1/100

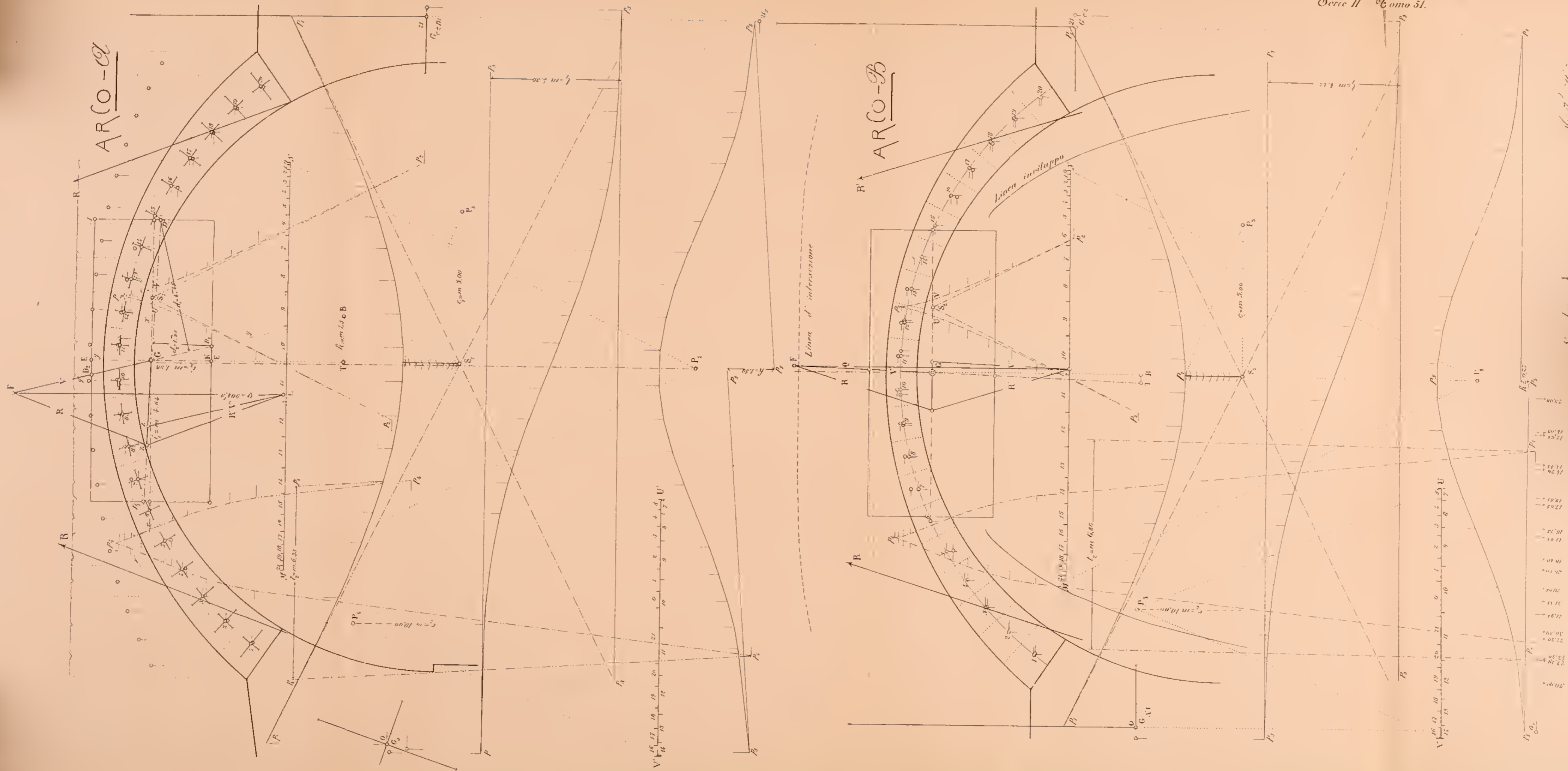



Tav. III.

Serie II Tomo 51.

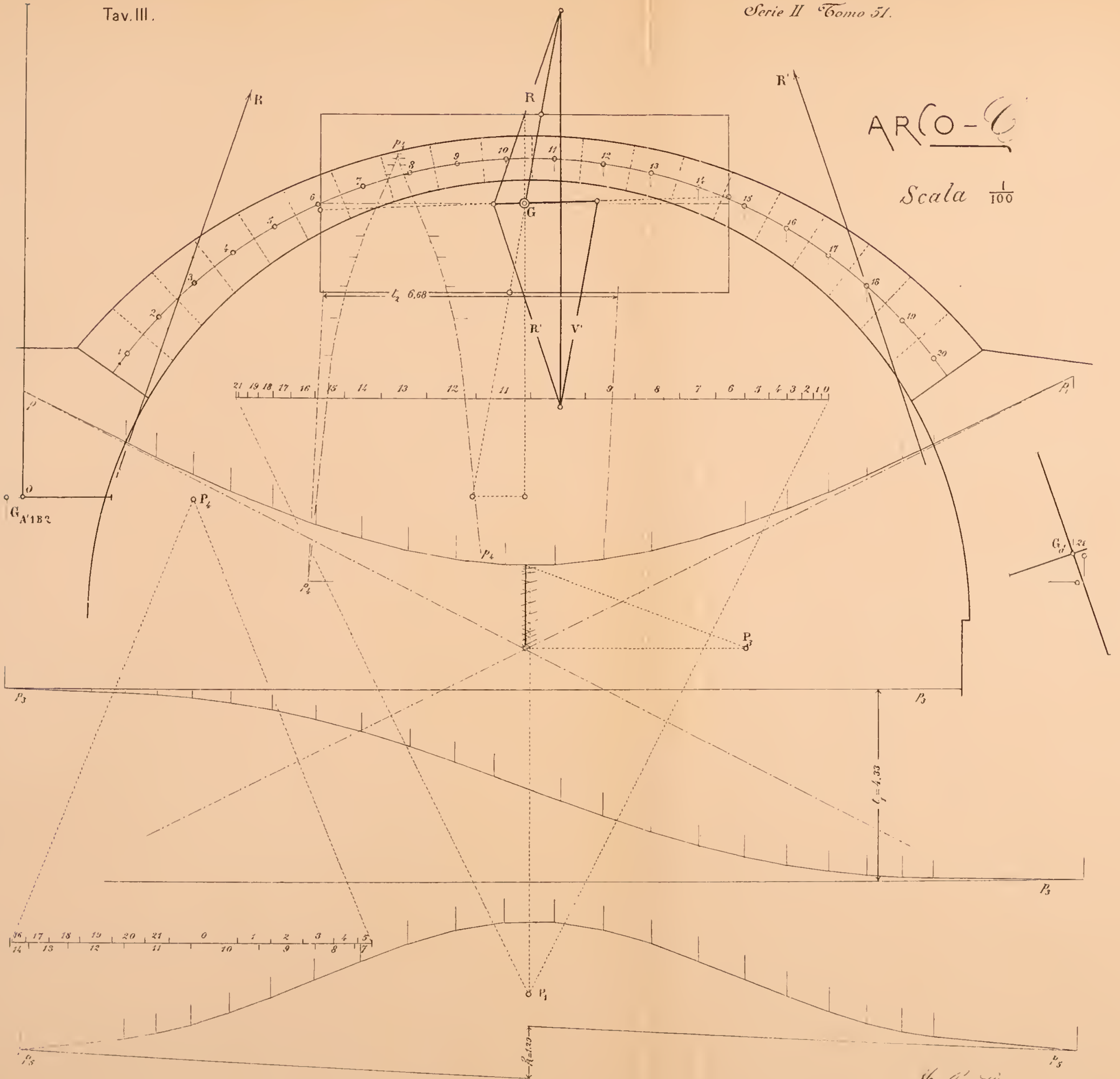



riori a quelle dedotte nell'ipotesi dell'arco incastrato, considerando i carichi come matematicamente concentrati.

La ripartizione dei carichi che avverrà certamente per effetto del sottoposto riempimento in terra attenua la differenza constatata, in modo di renderla appena superiore ai limiti di approssimazione di un calcolo fatto a scopo pratico.

Non si può concludere altrettanto, sopra tutto per la sezione in chiave confrontando i risultati ottenuti coi metodi di calcolo d'uso più comune. La differenza raggiunge il 17 % in più per i metodi rigorosi relativi all'arco incastrato ed il 22,5 % per quello col quale si calcolò l'arco continuo, pur limitandosi ai risultati ottenuti nell'ipotesi che il riempimento in terra ripartisca le pressioni.

Ciò prova che i carichi uniformemente ripartiti, che si sogliono sostituire al treno nel calcolo dei ponti ad arco in muratura possono essere talvolta insufficienti. Nel caso testè svolto, per ottenere in chiave le medesime sollecitazioni massime, bisognerebbe adottare un carico di 16 t. per m. l., cioè più che doppio di quello assunto nel calcolo: invece, per ciò che riguarda le sezioni di imposta, basterebbe calcolare l'arco come sopraccaricato su di una metà sola della sua corda in ragione di t. 9,25 per m. l. di proiezione orizzontale.

Naturalmente non è lecito dedurre da una sola ricerca leggi generali, che potrebbero soltanto essere suggerite da una serie di esempi svolti per tipi diversi di arcate, conducendo alla formazione di Tabelle razionali per la ricerca del sopraccarico uniformemente ripartito, equivalente, da adottarsi nei metodi approssimati di calcolo.

Possiamo però già convincerci, che, per gli archi a monta rialzata e con sezione fortemente variabile dalla chiave alle imposte, appartenenti ad un viadotto con pile di grande altezza, non è prudenza assumere come carico accidentale uniformemente ripartito lo stesso valore, sia nell'ipotesi dell'arcata completamente sopraccaricata, sia in quella dell'arcata sopraccaricata su di una metà sola; ma conviene esagerare nel valore adottato per la prima di queste due verifiche, dalla quale si deduce la compressione unitaria massima nella sezione in chiave.

S U L L E

S C A R I C H E O S C I L L A T O R I E

R I C E R C H E
D I
A. B A T T E L L I e L. M A G R I

Approvata nell' Adunanza del 12 Gennaio 1902.

I N T R O D U Z I O N E

1. — Lo studio del movimento dell'elettricità nella scarica dei condensatori è complicato da circostanze così diverse e così rimarchevoli che, nonostante i numerosi ed importanti studi di cui è stato oggetto, siamo ben lontani dall'averne una nozione chiara e completa.

Le ricerche teoriche di Thomson (1), di Kirchlhoff (2), di Neumann (3) e di Lorenz (4) dettero bensì una guida sicura per le ricerche sperimentali; ma le equazioni che essi stabilirono non sono direttamente applicabili ai casi più comuni della pratica.

Infatti le condizioni teoriche di cui si tien conto per stabilire la nota formula:

$$T = \frac{2\pi}{\sqrt{\frac{1}{LC} - \frac{R^2}{4L^2}}}$$

non corrispondono completamente ai casi dell'esperienza, sia per le complicazioni che derivano dal comportamento non sempre ben conosciuto del dielettrico compreso fra le armature del condensatore, sia per la presenza della scintilla, sia per le eventuali dispersioni della carica: circostanze tutte che potranno avere un'azione più o meno sensibile sul movimento di quella parte di elettricità che si scarica nel circuito, e influire sul valore del periodo T d'oscillazione della scarica.

Ora, uno studio sistematico e simultaneo delle influenze che possono far variare T non è stato ancora eseguito, perchè le disposizioni adoperate fin qui non si son prestate a ricerche fra limiti molto estesi ed in modo da tener conto simultaneamente, se non di tutti, almeno dei principali elementi.

(1) " Phil. Mag. ", (4), 5, p. 393, 1853.

(2) " Pogg. Ann. ", 121, p. 551, 1864.

(3) " Gött. Nachr. ", p. 17, 1869.

(4) " Wied. Ann. ", 7, p. 161, 1879.

Nè si è presa mai in considerazione l'importanza della scintilla; alla cui resistenza vera non si è potuto assegnare un valore esatto, nonostante le ricerche di Trowbridge, di Cardani e di Heydweiller, date la grandissima mutabilità della scintilla stessa da un caso all'altro e la variabilità della sua resistenza dal momento in cui si stabilisce a quello in cui viene a cessare.

Oltre le circostanze accennate sopra, a modificare il movimento dell'elettricità nella scarica interviene il fatto che, nelle scariche oscillanti, la corrente non si distribuisce uniformemente in tutta la sezione del conduttore. Di questa complicazione — che (come fu mostrato prima da Maxwell e poi più ampiamente da Lord Rayleigh, da Stefan e da Barton) modifica il valore della resistenza e dell'autoinduzione — non è stato tenuto conto se non per la scarica lungo fili rettilinei, pei quali soltanto, il calcolo della resistenza vera e dell'autoinduzione vera per correnti rapidamente oscillanti è stato eseguito. Infine, la trattazione completa dell'argomento richiede la conoscenza dell'energia spesa nelle varie parti del circuito, compresa la scintilla; ed in vero lo studio di tale distribuzione ha formato l'oggetto di importanti ricerche. Oltre quelle di Riess, di Paalzow, di Villari, le quali furono più che altro d'indole qualitativa, si hanno le esperienze di Heydweiller e di Cardani, nelle quali fu misurato il calore svolto nella scintilla e quello svolto in resistenze liquide o metalliche facenti parte del circuito di scarica.

Ma in tutte le suddette esperienze, sebbene si tenga conto del come le quantità misurate dipendono dalla capacità, dall'autoinduzione e dalla resistenza del circuito, non si determina però in qual modo la ripartizione della energia può essere influenzata dal periodo della scarica; perchè nel caso di scariche oscillanti le misure sono state eseguite per un solo valore del periodo di oscillazione, o quelle eseguite per periodi diversi, da diversi sperimentatori, sono fra loro difficilmente confrontabili.

Come dunque si vede da questo rapido cenno, gli elementi che possono influire sul fenomeno della scarica oscillatoria non sono stati studiati che isolatamente, sia nelle ricerche teoriche importantissime, sia nei vari lavori sperimentali. Manca sempre uno studio generale e sistematico, ed è quello che noi ci siamo proposti di fare.

2. — Diamo relazione, in questa memoria, della prima parte delle nostre ricerche, che conducono già a notevoli risultati. Per esse, noi abbiamo messo insieme in uno stesso apparato:

- 1° Una disposizione per la misura del periodo d'oscillazione;
- 2° Condensatori esenti dal difetto di ritardo di polarizzazione, e circuiti di coefficiente d'autoinduzione ben noto;
- 3° Calorimetri speciali per determinare la quantità del calore svolto dalle scariche, sia nella scintilla, sia nel circuito metallico da esse attraversato;
- 4° Un elettrometro che permettesse un'esatta misura del potenziale di scarica;
- 5° Un dispositivo per determinare la carica residua.

Apparecchi tali insomma, che ci permettessero di conoscere il periodo di oscillazione, l'energia disponibile al principio della scarica, la quantità di elettricità effettivamente scaricata, e l'energia dissipata sotto forma di calore nelle varie parti del circuito.

I. MISURA DEL PERIODO DI OSCILLAZIONE

A) Rivista delle ricerche anteriori alle nostre.

3. — Sebbene il carattere oscillatorio della scarica fosse riconosciuto la prima volta sperimentalmente da Henry di Washington (1), ed anche Helmholtz (2), nella sua memoria sulla conservazione della forza, ritenesse che la scarica di una batteria fosse oscillante, fu veramente W. Thomson (3), che, per primo, stabilì le equazioni differenziali del movimento dell'elettricità nella scarica dei condensatori attraverso un circuito completamente metallico.

Integrando tali equazioni, il Thomson ottenne, pel periodo di oscillazione della scarica, la formula — già citata e ben nota —

$$1) \quad T = \frac{2\pi}{\sqrt{\frac{1}{LC} - \frac{R^2}{4L^2}}}.$$

Dopo le belle esperienze del Feddersen, che richiamarono maggiormente l'attenzione dei fisici su questo fenomeno, furono eseguite varie ricerche, sia per dimostrare sperimentalmente l'esistenza delle ondulazioni elettriche, sia per verificare le formule teoriche del Thomson.

Tali esperienze — cui crediamo utile accennare brevemente — possono essere divise in due gruppi, a seconda che sono state eseguite per misurare il valore di T col metodo di Feddersen, o che avevano per iscopo di determinare la curva, che rappresenta il modo in cui varia col tempo l'intensità della corrente di carica o di scarica di un condensatore.

4. — I. Esperienze eseguite colla fotografia della scintilla. — Il Feddersen (4), come sopra accennammo, fu il primo che misurò il periodo della scarica oscillatoria di un condensatore, fotografando la scintilla dopo che questa era stata riflessa da uno specchio rotante.

In tal modo egli riuscì a constatare sperimentalmente, che, quando la resistenza del circuito è grandissima, la scarica può essere o intermittente o continua, ma che diviene effettivamente oscillante quando la resistenza scende al di sotto di un certo valore. Il periodo di oscillazione, che egli dedusse dalle misure che poté eseguire sulle fotografie delle scintille, variò — a seconda delle capacità adoperate — fra 446 e 156×10^{-7} sec.

(1) Cfr. LODGE, *Modern Views of Electricity*, p. 370.

(2) *Die Erhaltung der Kraft*, p. 44. Berlin, 1847.

(3) " *Philos. Mag.* », (4), 5, p. 393, 1855.

(4) " *Pogg. Ann.* », 103, p. 69, 1858; 108, p. 497, 1859; 113, p. 437, 1861; 116, p. 132, 1862.

Il Feddersen studiò l'influenza della natura del conduttore, della sua resistenza, della capacità della bottiglia, ecc.; ma, non avendo eseguito misure assolute della capacità e dell'autoinduzione, ottenne soltanto delle leggi qualitative, delle quali non è il caso di occuparci.

Le esperienze sopra accennate del Feddersen furon poi riprese dal Lorenz (1); il quale trovò che i valori calcolati per la durata di oscillazione della scarica corrispondevano, per l'ordine di grandezza, ai valori osservati, ma eran sempre alquanto maggiori di questi.

Tal differenza può spiegarsi benissimo con il valore troppo piccolo attribuito alla costante dielettrica del vetro che formava il coibente dei condensatori adoperati.

Per eliminare questa causa d'incertezza Trowbridge e Sabine (2) studiarono la scarica di un condensatore ad aria.

La scintilla, anche in queste esperienze, era fotografata dopo la riflessione su di uno specchio rotante. Poichè la resistenza del circuito — formato da due fili di andata e ritorno — era piccolissima, la formula 1) si riduceva a

$$T = 2\pi\sqrt{LC}.$$

Trowbridge e Sabine posero in essa il valore di L calcolato con la formula di Rayleigh per correnti rapidissimamente alternanti, ed ottennero valori di T dell'ordine di 0,0000031 sec., assai concordanti con quelli teorici.

Senza fermarci sulle esperienze del Boys (3) con le quali, per mezzo di un obiettivo rapidamente rotante, era fotografata la scintilla, — esperienze che non furono eseguite allo scopo di verificare la formula teorica, bensì per mostrare qualitativamente ad un uditorio numeroso il carattere oscillatorio della scarica stessa —, accenneremo invece a quelle appositamente istituite dal Miesler (4) per verificare la formula di Thomson. Egli fotografò la scintilla per mezzo di una lente e di uno specchio piano messo in rotazione da un movimento di orologeria. Il circuito di scarica era formato da diverse spirali di ottone, la cui autoinduzione era determinata sperimentalmente con le correnti continue, ed il condensatore era formato da alcune bottiglie di Leyda.

Il periodo delle oscillazioni misurate variò da 0,000016 a 0,0000052 sec., in buon accordo con i valori teorici.

Sopra tutte notevole per le opportune condizioni sperimentali e per l'accuratezza delle misure è la ricerca eseguita da Lodge e Glazebrook (5). Essi adoperarono un condensatore ad aria e un rocchetto di grande autoinduzione ma di piccola resistenza: e il loro metodo per misurare il numero delle oscillazioni consisteva nel fotografare la scintilla della scarica su di una lastra rotante, la cui velocità si poteva mantenere costante e si poteva misurare con grande esattezza. Scopo delle ricerche era di mostrare come questo metodo possa servire a determinare il valore della velo-

(1) " Wied. Ann. ", 7, p. 161, 1879.

(2) " Phil. Mag. ", 30, p. 323, 1890.

(3) " Phil. Mag. ", 30, p. 248, 1890.

(4) " Wien. Ber. ", 99, II a, p. 579, 1890.

(5) " Cambr. Phil. Trans. ", 18, p. 136, 1899.

cità critica v con la formula $v = \frac{2\pi}{T} \sqrt{CL}$, essendo T il periodo di oscillazione. Introducendo in questa formula i valori di L e di C e del periodo di oscillazione, che si potevano avere con grande precisione, essi trovarono

$$v = 3,009 \times 10^{10} \text{ cm/sec.}$$

e quindi anche queste misure possono servire di verifica alla formula che dà il periodo di oscillazione secondo la teoria del Thomson.

Va notato che i valori del periodo misurati da Lodge e Glazebrook sono compresi fra $\frac{1}{880}$ e $\frac{1}{1600}$ di sec. e si riferiscono quindi ad oscillazioni assai lente; ma i risultati hanno tuttavia speciale importanza, perchè le singole determinazioni superano in esattezza quelle di tutti gli altri.

Periodi di oscillazione assai più brevi (dell'ordine di $\frac{1}{5.000.000}$ di sec.) furono studiati dal Decombe (1), il quale fotografò la scintilla di un risonatore hertziano combinando insieme una lente ed uno specchio rotante. Con le fotografie così ottenute fu constatato che un eccitatore hertziano — conformemente alle teorie di Poincaré e Bjerknæs — emette oscillazioni di un solo periodo.

Peraltro queste ricerche non vennero eseguite per fare uno studio quantitativo esatto del periodo di oscillazione, talchè le abbiamo qui citate soprattutto per indicare fino a quale rapidità di oscillazione sono state finora fotografate le scintille dei condensatori.

Ed a questo medesimo scopo ricorderemo finalmente che anche Trowbridge e Duane (2), misurando la velocità con la quale si propagano le oscillazioni elettriche nei fili metallici, fotografarono, col solito metodo dello specchio rotante, delle scintille il cui periodo era di circa 2×10^{-7} sec.

5. — II. Esperienze eseguite col metodo delle curve di carica e di scarica.

— Prima di riferire le esperienze fatte per dedurre il periodo di oscillazione dall'andamento che si osserva nelle curve di carica o di scarica di un condensatore, ricorderemo che v. Oettingen (3) aveva riconosciuto la natura oscillante della scarica, studiando il segno e il valore della carica residua di una bottiglia di Leyda in un istante immediatamente successivo a quello in cui la scarica era avvenuta. Ma crediamo inutile fermarci ad esporre dettagliatamente i metodi ed i risultati di tali esperienze, che hanno avuto solamente carattere qualitativo, tanto più che nemmeno si prestano a misure del periodo di oscillazione.

Si possono peraltro ricavare opportunamente i valori di detto periodo dallo studio dell'andamento della carica o della scarica di un condensatore: carica e scarica, che si fanno avvenire attraverso un circuito contenente una resistenza e un'autoinduzione.

(1) * C. R. », 126, p. 518, 1898.

(2) * Phil. Mag. », 40, p. 211, 1895.

(3) * Pogg. Ann. », 115, p. 513, 1862.

Dalla forma delle curve che rappresentano il fenomeno, — e che si possono tracciare misurando in istanti successivi, sia la quantità di elettricità, sia il potenziale di una delle armature del condensatore —, è facile dedurre il valore del periodo col quale si compiono le oscillazioni.

Disposizioni sperimentali che si prestano assai bene per tali ricerche, sono quelle nelle quali si fa uso del classico interruttore a pendolo, di cui si servirono l'Helmholtz (1) e lo Schiller (2) nei loro studi sulle oscillazioni elettriche. Tali oscillazioni si producevano in un circuito indotto A' (i cui estremi comunicavano con le armature di un condensatore), allorchè si stabiliva o s'interrompeva una corrente in un circuito inducente A vicino ad esso.

Ordinariamente però, invece di caricare il condensatore con una corrente indotta, si eseguisce la carica con una pila (fig. 1) P nel cui circuito sia inclusa una spirale S . Coll'interruttore si apre in un dato istante il circuito della pila nel punto A , e dopo un determinato intervallo di tempo l'interruttore stesso apre il circuito della spirale in B e si misura la carica che resta allora sul condensatore.

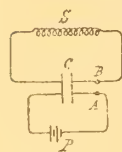

Fig. 1.

Fra gli studi più accurati, fatti in questo indirizzo, possono citarsi le misure eseguite da Hiecke (3) sulla quantità d'elettricità che rimaneva su d'un condensatore in istanti diversi e successivi a quello in cui si interrompeva la carica. I risultati di tali misure concordarono pienamente con le deduzioni teoriche.

Esperienze più recenti son quelle del Rebb (4), il quale teneva il condensatore in comunicazione con la sorgente di elettricità durante tempi brevissimi e via via crescenti. Il tempo della carica era determinato dalla durata del contatto che si stabiliva per l'urto fra due sfere d'acciaio. Questa durata dipendeva dal peso delle sfere e dall'altezza da cui cadeva una di esse sull'altra. Quando la durata dell'urto, e quindi della carica, diveniva inferiore a circa 20×10^{-3} sec., la carica acquistata dal condensatore e misurata con un galvanometro Siemens a grande resistenza, non era costante, ma presentava delle oscillazioni in più o in meno rispetto alla carica normale. Quelle oscillazioni erano tanto maggiori, quanto più piccola era la resistenza del circuito di carica e quanto maggiori erano la capacità, la f. e. m. e l'autoinduzione, precisamente come si deduce dalla teoria, che all'ampiezza di tali oscillazioni assegna il valore

$$\frac{Ee^{-\frac{R}{2L}t}}{1 - \frac{R^2C}{4L}}$$

Ma l'incertezza che si ha nel valutare con questo metodo la durata del tempo di carica, dà anche a queste esperienze un carattere solamente qualitativo.

Parimente il Wulf (5), in uno studio sulla dissipazione dell'energia nei dielettrici, determinò, mediante il solito interruttore mosso da un peso cadente, la curva della

(1) " Werh. d. Nat. Med. Ver. zu Heidelberg ", 30 aprile 1869, p. 355.

(2) " Pogg. Ann. ", 152, p. 535, 1874.

(3) " Wien. Ber. ", 96, II a, p. 154, 1887.

(4) " Phil. Mag. ", 34, p. 389, 1892.

(5) " Wien. Ber. ", 105, II a, p. 667, 1896.

carica residua; e fra il valore misurato del periodo e quello calcolato con la formula $T = 2\pi\sqrt{LC}$ ottenne buon accordo pei condensatori che non presentavano penetrazione della carica, ma trovò una divergenza discreta per 2 condensatori a carta paraffinata.

Disposizioni meglio adatte a fornire verificazioni quantitative, si hanno peraltro nelle esperienze eseguite da Tallqvist, da Seiler e da Webster.

Tallqvist (1) imprese a verificare le formule che esprimono la carica di un condensatore in funzione del tempo; e per misurare la durata della carica si servì di un interruttore a pendolo.

Dalla forma che il Tallqvist ottenne per la curva rappresentante la carica assunta in tempi via via crescenti da un condensatore a lamine di mica, si deduce che per una data combinazione di capacità e di autoinduzione ($C = 1,012$ microf. $L = 0,587 \times 10^9$ cm.) la durata dell'oscillazione varia fra 4,859 e 4,832 millesimi di secondo, mentre per quei valori di L e di C la formula teorica dà 4,821 o $4,868 \times 10^{-3}$ sec., a seconda che si adopera il valore $L = 0,5817 \times 10^9$ che il Tallqvist trovò per correnti continue, o l'altro $L = 0,5932 \times 10^9$ che trovò per correnti alternate. Il valore sperimentale medio $T = 4,845 \times 10^{-3}$ differisce solo dell'1 ‰ dal valore medio di questi due.

Il Tallqvist avrebbe anche trovato che mantenendo L e C costanti e facendo variare R da 3 a 65 ohm il valore di T resta costante.

Anche Seiler (2) eseguì ricerche simili a quelle del Tallqvist, con un interruttore a pendolo che permetteva misure ancora più accurate del tempo di carica. Il condensatore cominciava a caricarsi appena il pendolo interrompeva un contatto che chiudeva in corto circuito la pila; e la carica — che si compieva attraverso il circuito di un rocchetto d'autoinduzione nota — durava finchè il pendolo non apriva un secondo contatto.

Il Seiler trovò dapprima che mantenendo costante L e facendo variare C , risultava verificata la formula $T = 2\pi\sqrt{LC}$; ossia, le durate di oscillazione crescenti da 0,00141075 a 0,0044763 sec., soddisfacevano benissimo alla relazione $\frac{T}{\sqrt{C}} = \text{cost.}$

Constatato ciò, dal valore noto della capacità del condensatore e dalla durata di oscillazione trovata sperimentalmente, il Seiler dedusse i valori del coefficiente di autoinduzione di 7 rocchetti diversi, e li confrontò con quelli che per ciascuno di essi può dedursi mediante la formula di Stefan (3) che vale per le correnti continue. I valori sperimentali sono tutti minori di quelli trovati con la formula; ma le differenze non superano mai il 4 ‰ per valori che vanno da 315×10^3 a 502730×10^3 cm.

Il Seiler per ultimo confrontò il decremento logaritmico delle oscillazioni, che dalla teoria è dato da

$$\delta = \pi R \sqrt{\frac{C}{L}},$$

con quello che si deduce dalle curve da lui ottenute. L'accordo qui manca affatto,

(1) " Wied. Ann. ", 60, p. 248, 1897.

(2) " Wied. Ann. ", 61, p. 30, 1897.

(3) " Wied. Ann. ", 22, p. 107, 1884.

e il Seiler suppone che la divergenza debba attribuirsi a ciò che la teoria dello smorzamento non è finora conosciuta completamente.

Ricerche analoghe, condotte col classico metodo di Helmholtz e di Schiller, furono eseguite recentemente da Webster (1).

Per eliminare le incertezze dovute alla capacità del rocchetto, quelle sull'assorbimento di energia nel dielettrico del condensatore e quelle sull'isteresi e sulla conduttività del coibente, il Webster si servì di un condensatore ad aria e di due spirali avvolte appositamente, in modo che la loro capacità fosse trascurabile. L'interruzione dei contatti, anzichè col pendolo, era fatta mediante un peso lasciato cadere da altezze diverse (di circa 75 cm.); il quale, muovendo successivamente due leve, permetteva di misurare, secondo quanto asserisce il Webster, fino a 0,0000005857 sec.

Con tale disposizione il Webster poteva seguire con molta precisione l'andamento del fenomeno; ed il valore della carica in un istante determinato era dedotto dalla differenza di potenziale che in tale istante esisteva fra le armature del condensatore e che veniva determinata con un elettrometro.

I periodi di oscillazione misurati dal Webster erano compresi fra 0,0000246 e 0,0000586 sec. Egli si servì di tali misure per trovare il valore del rapporto fra l'unità elettrostatica e quella elettromagnetica mediante la relazione

$$v = \frac{2\pi \sqrt{CL}}{T},$$

ottenendo $v = 3,0259 \times 10^{10}$ cm/sec. La differenza fra questo risultato e quelli ottenuti con altri metodi è dal Webster attribuita alla incertezza nel valore adoperato per L , perchè il rocchetto non era costruito in modo da poterne determinare le dimensioni esatte. Del resto il Webster si proponeva di riprendere le misure stesse, facendo osservare che da quelle sopra riferite non si può avere un'esattezza maggiore dell'1 0/10.

* * *

6. — I valori dei periodi fin qui osservati si trovano riassunti nello specchio seguente:

Periodi di oscillazione delle scariche.

a) determinati con la fotografia delle scintille:

Feddersen (1858)	4,46 a $1,56 \times 10^{-5}$ sec.
Trowbridge e Sabine (1890)	$3,1 \times 10^{-6}$ „
Boys (1890)	3×10^{-4} „
Miesler (1890)	5 a 13×10^{-6} „
Trowbridge e Duane (1896)	2×10^{-7} „
Lodge e Glazebrook (1899)	1,2 a $0,6 \times 10^{-3}$ „

b) determinati dalle curve delle correnti di carica o di scarica:

Tallqvist (1897)	2,18 a $9,65 \times 10^{-3}$ sec.
Seiler (1897)	1,4 a $4,47 \times 10^{-3}$ „
Webster (1898)	2,4 a $5,8 \times 10^{-5}$ „

(1) * Phys. Rev. ,, 6, p. 297, 1898.

Ma si deve notare che misure vere e proprie di oscillazione col metodo *a*) sono soltanto quelle di Trowbridge e Sabine, quelle di Miesler e quelle di Lodge e Glazebrook. Ora tanto le prime (di Trowbridge e Sabine) come le ultime (di Lodge e Glazebrook) sono importanti perchè eseguite con grande precisione, ma ciascuna di esse si riferisce ad un solo caso particolare e non servono quindi ad una verifica completa della teoria. Le misure del Miesler sono state fatte in condizioni più svariate, ma, come vedremo in seguito, non si può dire che i valori da esse ottenuti sieno molto sicuri, a motivo delle incertezze che in esse presentano le misure del tempo e quelle delle fotografie delle scintille. Sono invece abbastanza buone le misure eseguite col metodo *b*); ma in esse non si sono raggiunti periodi molto brevi.

Era quindi opportuno l'intraprendere, intorno ad una questione così importante, nuove e più larghe ricerche.

Dei due metodi che sono stati usati in tali ricerche, quello delle curve di carica e scarica dei condensatori — non introducendo scintilla nel circuito — si avvicina di più alle condizioni teoriche che servono a stabilire la formula predetta; ma oltre i difetti che gli sono inerenti, esso non si riferisce ai casi che hanno la maggiore importanza pratica, nei quali appunto si presenta nel circuito anche la scintilla.

E fra i difetti di tale metodo, il principale è quello che si riferisce alla misura del tempo che corre fra due aperture di contatti, provocate da un pendolo o da un peso cadente. Poichè sebbene le considerazioni teoriche possano condurre a ritenere misurabili frazioni piccolissime di secondo, sembra difficile si possa in realtà contare con sicurezza sui decimilionesimi di secondo come fa il Webster (v. sopra). Basta pensare alle incertezze inerenti alle disuguaglianze inevitabili del passo della vite micrometrica, a piccole oscillazioni inevitabili nel pendolo o nel peso che apre i contatti, e all'incertezza maggiore che introduce la scintilla; che (sia pur debole) si ha sempre alla rottura del contatto, per persuadersi che il più delle volte l'apprezzamento di così piccole frazioni di secondo è del tutto illusorio. se il grave che determina l'apertura dei contatti non ha una velocità molto grande (almeno 15 m/sec) e se non si adottano disposizioni che permettano di ridurre trascurabile od almeno costante l'azione della scintilla di apertura.

Oltre a ciò è da notare che questi metodi indiretti non possono adoperarsi nel caso di periodi molto brevi, potendo al più essere adatti a rivelare con sicurezza periodi non inferiori a qualche decimillesimo di secondo.

Il metodo invece della fotografia della scintilla, oltre permettere la misura di periodi molto brevi, può anche darci un'idea dell'importanza che hanno le modificazioni, che la scintilla stessa introduce nel movimento dell'elettricità.

Fra le disposizioni pratiche messe in uso con tal metodo (cioè quella classica dello specchio rotante, quella dell'obiettivo rotante del Boys, e quella della lastra fotografica rotante del Lodge e del Glazebrook), le due ultime non si prestano a raggiungere una velocità angolare molto grande, e riescono insufficienti quando si voglia arrivare a periodi di pochi milionesimi di secondo.

La disposizione dello specchio girante è quella che conduce senza dubbio a poter misurare periodi anche molto più piccoli, quando nella loro esecuzione si apportino tutte le cure di cui faremo parola in seguito.

B) Metodo e apparecchi usati nelle nostre esperienze per la misura sperimentale del periodo.

7. — Per le ragioni suesposte noi ci siamo attenuti al metodo dello specchio rotante.

In esso la condizione necessaria per avere misure assai esatte, è che la distanza fra i vari tratti luminosi componenti l'immagine della scarica sia abbastanza grande rispetto alla larghezza di questi stessi tratti. Ciò, entro certi limiti, si può ottenere rendendo grande il valore della velocità v con cui l'immagine della scintilla si sposta sulla lastra fotografica e rimpicciolendo la grandezza di quella stessa immagine. Se r è la distanza della lastra dallo specchio ed a il numero di giri che questo compie in un secondo, il valore di v è dato da

$$v = 4\pi r a.$$

Nella pratica è difficile superare, sia pure per pezzi rotanti assai piccoli, la velocità di circa 800 giri per secondo e mantenere costante per un tempo assai lungo una così grande velocità di rotazione; per solito riesce più conveniente prendere r più grande che è possibile e dare ad a dei valori moderati (da 60 a 200 giri per secondo).

Ciò tuttavia nel caso nostro avrebbe portato a due inconvenienti. Il primo sarebbe stato di dover usare specchi di dimensioni notevoli per avere una buona luminosità dell'immagine, ossia specchi che si sarebbero frequentissimamente deformati e non di rado anche rotti con tali velocità angolari sempre assai grandi; l'altro inconveniente sarebbe consistito nella necessità di aggiungere all'apparecchio di rotazione bracci rotanti simili a quelli usati dal Feddersen e da Trowbridge e Sabine, ecc.; altrimenti non si sarebbe potuto far avvenire le scintille quando lo specchio si trovava in posizione opportuna per rifletterne l'immagine sulla lastra fotografica. Ciò avrebbe complicato troppo il circuito e nociuto molto alla precisione delle misure. Abbiamo quindi preferito adottare un apparecchio che permettesse di dare all'immagine una grandissima velocità angolare e ad r valori assai piccoli. Ciò, oltre a portare il vantaggio di avere immagini della scintilla abbastanza luminose, permette di utilizzare un angolo grande di rotazione dello specchio senza dover ricorrere a lastre fotografiche di grandi dimensioni e quindi molto costose.

Nelle nostre prime ricerche ci servimmo di un movimento di orologeria di Froment, il cui ultimo asse poteva compiere circa 450 giri al secondo.

Ma la velocità di rotazione ottenuta con questo movimento non era sufficiente per tutte le nostre ricerche, ed inoltre, nonostante che la costruzione del nostro apparecchio fosse delle più accurate, trovammo che era impossibile mantenere costante il movimento; ciò che del resto accade sempre con questi strumenti, nei quali per regolare la velocità non intervengono che gli attriti e la resistenza del mezzo.

Questo difetto inevitabile negli strumenti di rotazione attivati da un movimento di orologeria, fa nascere qualche dubbio sull'esattezza dei risultati ottenuti dal Miesler

(conf. pag. 64). Per la stessa ragione noi abbandonammo le prime serie delle nostre esperienze e adottammo nelle ricerche definitive, per la rotazione dello specchio, speciali turbine il cui funzionamento ci risultò nella pratica del tutto regolare.

8. — La prima di queste turbine venne fabbricata con molta cura nell'officina dell'Ing. Santarelli di Firenze, e consiste precisamente in una sirena ordinaria (fig. 2), che ha, tanto sul disco mobile che su quello fisso, un doppio giro di fori. Il giro esterno è costituito da 26 fori, e il giro interno da 25.

Il disco mobile di alluminio è leggerissimo, ed è solidamente fissato all'asse portante lo specchio. Quest'ultimo è di acciaio, lucido da ambe le parti. Inferiormente l'asse porta una ruota dentata pure di acciaio, la quale ingrana esattamente in una seconda ruota uguale il cui asse sostiene un secondo specchio simile in tutto al primo.

L'immagine della scintilla, data da un obiettivo fotografico, viene riflessa dal primo specchio sul secondo e da questo sulla lastra fotografica.

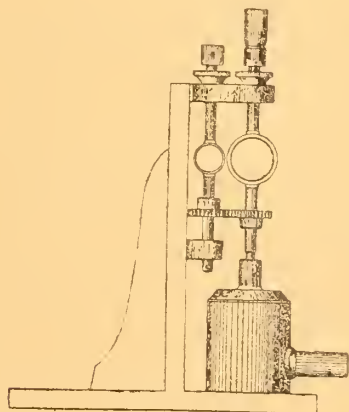

Fig. 2.

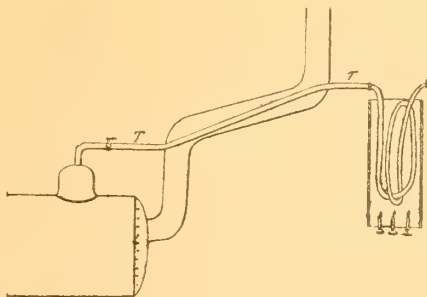

Fig. 3.

In tal modo la velocità dell'immagine è doppia di quella che si avrebbe con un solo asse.

Per mettere in rotazione costante questa sirena abbiamo adoperato con buon successo la seguente disposizione.

Il vapor d'acqua fornitoci dalla caldaia di una macchina elettrica di Armstrong, che poteva resistere alla pressione di 6 atm., arrivava alla turbina attraversando il tubo *T* (fig. 3) il quale era immerso nel tubo di sfuggita del fumo per una lunghezza di circa 70 centimetri. In questo tubo il vapore subiva un notevole soprariscaldamento, ma veniva inoltre portato a temperatura assai più alta, essendo costretto a passare per un serpentino racchiuso in un manicotto di terra refrattaria, mantenuto quasi rovente da tre grandi becchi a gas.

Era condizione necessaria che nella turbina il vapore arrivasse molto soprariscaldato per evitare che vi si condensasse e che l'acqua così formata venisse a proiettarsi contro il disco mobile con un inevitabile e considerevole cambiamento della sua velocità di rotazione e con pericolo di rottura della sirena. Bisognava anzi avere l'avvertenza di aprire a poco per volta il robinetto di sfuggita, acciocchè il getto di

vapore riscaldasse la turbina e facesse evaporare quel poco di acqua che sempre si condensava al principio dell'esperienza.

La sirena poi era tutta racchiusa in una doppia custodia di ottone, munita di un grosso tubo di sfuggita, che portava il vapore fuori della stanza dove si facevano le esperienze. Dal coperchio della custodia sporgevano le estremità superiori dei due assi coi relativi specchi.

Quando la sirena si muoveva con piccola velocità, le due serie di fori davano due note diverse che si fondevano in un suono molto discordante, ma a poco a poco, col crescere della velocità questi suoni, aumentando talmente di altezza da sorpassare il limite della loro percettibilità, davano luogo al suono di combinazione. Questo suono però era molto puro e si udiva con notevole intensità malgrado il rumore degli ingranaggi. Per giudicare esattamente la nota ci servivamo di un risuonatore di Helmholtz di cui si potevano variare, entro certi limiti, le dimensioni.

Dall'altezza di questo suono si poteva valutare con sufficiente esattezza la velocità della rotazione.

Con tale turbina eseguiamo una prima parte delle ricerche, ma, dovendo in seguito

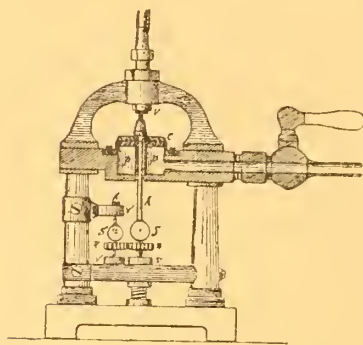

Fig. 4.

prolungare anche maggiormente la durata delle singole esperienze, ci fu necessario ricorrere ad un apparecchio più robusto e perciò facemmo costruire dal meccanico del nostro Istituto, sig. Giuseppe Pierucci, un'altra turbina che è rappresentata dalla fig. 4 e che nelle parti essenziali è simile a quella di Foucault.

Il vapore entra nella camera PP , ed uscendo da due aperture va a battere contro la corona di palette C , portata dall'asse A , insieme con lo specchio di acciaio S e con la ruota d'ingranaggio R .

In quest'ultima ingrana un'altra ruota perfettamente uguale R' , portata dall'asse A' , nel quale, nel modo solito, è incastonato lo specchio S' .

Gli assi sono sostenuti dalle viti di registro VV , $V'V'$. Queste viti sono forate per tutta la loro lunghezza e portano in fondo dei cuscinetti di zaffiro, pure essi forati, per consentire un'abbondante oliatura, che deve farsi per tutto il tempo nel quale ruota la turbina.

Da principio, per mettere in moto l'apparecchio, ci servimmo della stessa disposizione di cui si è parlato a pag. 11, per la sirena. In seguito trovammo più conveniente e più comodo fare uso di un getto di aria compressa fornita da un grande serbatoio, nel quale veniva iniettata per mezzo di una pompa premente. L'aria consumata dalla turbina era un poco maggiore di quella che poteva fornire la pompa, ma riempiendo prima il serbatoio fino alla pressione di circa 6 atmosfere, e, lasciando agire la pompa durante l'esperienza, si poteva mantenere costante la velocità della turbina per circa un quarto d'ora.

La regolarità dell'andamento della turbina dipende molto dalla quantità di olio che si fornisce ai perni girevoli sugli zaffiri: l'oliatura deve essere continua, ma condotta in modo che l'olio non ecceda di troppo. La rotazione dell'asse diviene infatti molto irregolare, sia per difetto di olio, perchè allora è troppo grande l'attrito, sia

per eccesso, perchè in tal caso ne entra fra il disco mobile e la cassetta di distribuzione.

È poi assolutamente necessario che l'aria iniettata nella turbina non trasporti nè gocce dell'olio della pompa, nè grani un po' grossi di polvere, perchè fra la parte girante e la parte fissa della turbina non vi sono più di $\frac{2}{10}$ di mm. A tale scopo sul tragitto dell'aria abbiamo posto un grosso recipiente seguito da un lungo filtro formato da più strati di fitta rete metallica.

Per la misura della velocità di rotazione abbiamo ricorso ad un mezzo più preciso di quello dell'altezza del suono. Sull'asse *A* della turbina era fissato un piccolo e leggero dischetto di alluminio al cui orlo era attaccato un corto crine. Vicino a questo dischetto era posto un rullo di ottone ricoperto di carta affumicata, cosicchè, muovendosi il rullo, il crine ad ogni giro dell'asse della turbina faceva un segno sulla carta.

Alla stessa altezza del crine, segnava sul rullo girante una sottile punta metallica mossa da un diapason elettromagnetico, di cui si era verificato con esattezza il numero di oscillazioni per secondo.

Contando i tratti segnati dal crine su di una certa lunghezza del rullo e le oscillazioni del diapason comprese nello stesso tratto, si poteva aver con esattezza il numero dei giri al secondo, fatti dall'asse rotante.

Il rullo poi era mosso da un movimento di orologeria opportunamente regolato, il quale portava un dispositivo permettente di far compiere al rullo stesso un solo giro. Dopo vari tentativi si riuscì a trovare la velocità opportuna e tale che il rullo, dopo una piccola frazione di giro (che era circa $\frac{1}{6}$), acquistasse un moto sufficientemente costante.

La fig. 5 rappresenta l'insieme della turbina, del rullo girante e del diapason.

Alle colonne della turbina erano assicurate due robuste sbarre di ferro, alle quali era affidato il telaio portante la lastra fotografica, le cui dimensioni erano 3×12 cm.

9. — La scintilla che si doveva fotografare avveniva in *A* (fig. 6) entro una grande cassa di legno che impediva l'irraggiamento luminoso.

Questa cassa, *C*, portava in *O* un foro che poteva venire aperto o chiuso per mezzo di uno dei soliti otturatori fotografici pneumatici. Da *O* si partiva un tubo di cartone, il quale arrivava fino all'obiettivo *L* che era un astigmatico Zeiss. L'immagine, formata da *L*, veniva riflessa dallo specchio rotante *S* sulla lastra fotografica *F*

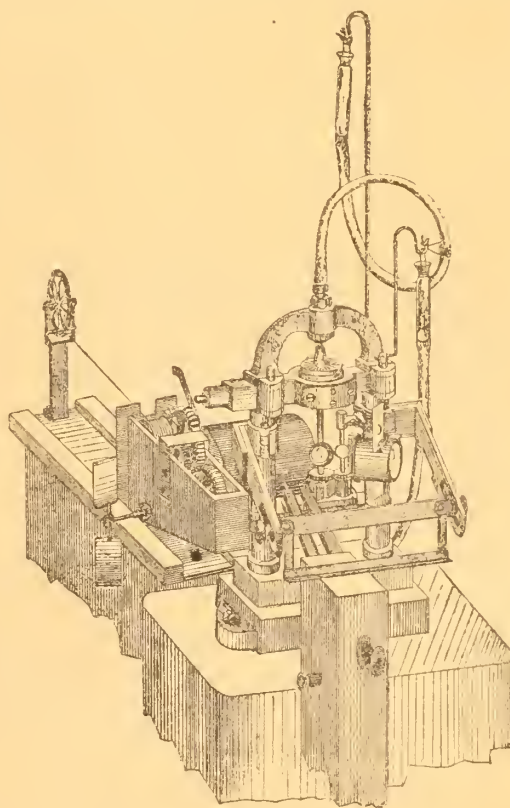

Fig. 5.

se lo specchio stesso si trovava in posizione conveniente. La distanza dallo specchio al centro della lastra era di cm. 19,4.

Un opportuno schermaglio impediva che la luce emessa dalle scintille di apertura del diapason elettromagnetico cadesse sulla lastra fotografica, onde evitare velature nocive alla chiarezza delle immagini.

10. — Ecco come procedevano le esperienze. Quando la pressione dell'aria aveva raggiunto nel serbatoio le 5 o 6 atmosfere, si poneva la lastra fotografica nel suo telaietto, si eccitava il diapason elettromagnetico, e si cominciava a far passare l'aria compressa nella turbina, regolandone l'uscita mediante un opportuno robinetto a vite che permetteva di far crescere lentamente e regolarmente la velocità fino al valore necessario: il confronto fra la nota resa dal movimento dell'asse e quella del diapason elettromagnetico permetteva di giudicare se, approssimativamente, il valore di questa velocità era raggiunto.

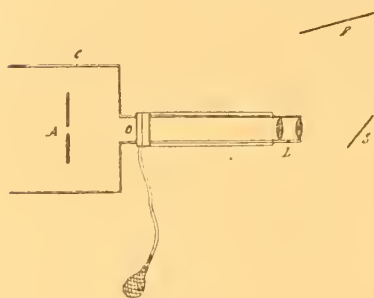

Fig. 6.

Per solito essa era così grande che il suono proprio della turbina aveva già oltrepassato il limite della percettibilità e si udiva soltanto il suono dell'asse. La costanza di questo suono d'asse, e quindi l'uniformità del movimento si poteva giudicare con sicurezza dal suo confronto col suono reso dal diapason elettromagnetico, che era mantenuto in vibrazione durante tutta l'esperienza. Nella massima parte delle nostre misure quei due suoni erano pressochè all'unisono.

Quando, nel modo ora detto, si era certi che il movimento della turbina fosse uniforme, si faceva avvenire la scarica fra le sfere dello spinterometro, ed appena si scorgeva sulla lastra fotografica l'immagine riflessa dallo specchio, si chiudeva l'otturatore dell'obiettivo e si poneva in moto il rullo girante, su cui l'asse della turbina e la punta del diapason segnavano le rispettive grafiche. Non restava quindi che sviluppare e fissare la lastra coi soliti processi.

In generale si prendevano 6 o 7 fotografie per ogni periodo di oscillazione e per ogni distanza esplosiva.

11. — L'esperienza così fatta ci forniva i dati per la misura della velocità dell'immagine e per quella della distanza fra le varie scintilline sulla lastra fotografica.

Poichè la velocità dell'immagine si deduceva facilmente da quella dello specchio e dalla distanza fra questo e la lastra; e la misura poi della velocità dello specchio si aveva senz'altro dal calcolo della formula

$$N = \frac{517,2 \cdot n'}{n}$$

dove n è il numero di vibrazioni del diapason comprese in un tratto della grafica, ed n' il numero dei segni tracciati sul tratto corrispondente dal crine unito all'asse della turbina, essendo 517,2 il numero delle oscillazioni complete che fa il diapason in un secondo a 25°.

Perciò in queste prime nostre esperienze (nelle quali abbiamo sempre usato un solo asse della turbina) la velocità dell'immagine sulla lastra fotografica era

$$V = 4 \pi d N$$

essendo d la distanza fra lo specchio e la lastra, distanza che nel nostro caso era di cm. 19,4.

La determinazione delle distanze fra le immagini delle varie scintilline era invece una cosa che richiedeva una cura speciale ed una certa pratica. Nelle esperienze preliminari eseguivamo una tale determinazione servendoci di un comparatore di Froment diviso in mezzi millimetri, il cui nonio poteva dare il centesimo di millimetro. Sul pezzo scorrevole di questo comparatore portante il nonio, era stato fissato un oculare di piccolo ingrandimento munito di reticolo. La misura si faceva sulla lastra quattro volte, due andando in un senso, due nell'altro, e se ne prendeva la media. Per dare un'idea dell'esattezza di queste misure riportiamo i valori spettanti ad una lastra qualunque (N° 4, 1ª Serie):

Distanze successive fra le scintilline corrispondenti a periodi completi.

1ª misura mm.	0,38	0,34	0,35	0,31	0,39	0,36	0,31	0,35
2ª " "	0,39	0,33	0,36	0,29	0,41	0,34	0,32	0,35
3ª " "	0,38	0,33	0,36	0,30	0,40	0,34	0,32	0,35
4ª " "	0,39	0,33	0,35	0,30	0,41	0,34	0,32	0,35
Media	0,385	0,332	0,355	0,30	0,402	0,345	0,318	0,35

La misura, eseguita sulle lastre fotografiche, delle distanze fra le singole scintilline che si riferiscono a periodi completi, non ci ha mai fatto rilevare notevoli differenze fra i primi e gli ultimi periodi di oscillazione.

Ma poichè siffatta misura presenta spesso verso il finire della scarica troppa incertezza in causa della poca luminosità, così nelle nostre determinazioni abbiamo finito per tralasciare sempre di considerare queste ultime scintilline così incerte.

In tutti i casi però, per la stessa scarica, abbiamo sempre fatto due misure, una per le scintille che presentano la luminosità positiva all'elettrodo superiore ed una per le scintille che la presentano all'elettrodo inferiore.

Era necessario poi ridurre la lettura di queste distanze, determinate sulle lastre, all'arco di cerchio. Ora le misure dirette ci forniscono i valori di NA ed NB dell'arco α corrispondente che ci è dato evidentemente da

$$\alpha = \arctang \frac{NB}{SN} - \arctang \frac{NA}{SN}$$

se SN (fig. 7) è la distanza fra lo specchio e la lastra fotografica.

Trovato α , il periodo T della scarica, che è dato da

$$T = \frac{A'B'}{V},$$

ci è quindi fornito anche dalla formula

$$T = \frac{n}{4\pi \cdot 517,2 n' p} \alpha,$$

che si presta assai bene pei calcoli numerici.

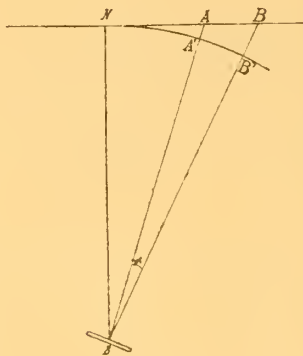

Fig. 7.

12. — Riportiamo nelle tabelle qui unite alcuni esempi relativi alla misura di un periodo di oscillazione. In esse D e D' sono le distanze NB ed NA della fig. 7; n ed n' sono i numeri di vibrazioni del diapason e dei giri della turbina contati su tratti corrispondenti delle grafiche, p il numero dei periodi compresi nel tratto di lastra misurato.

Esperienze colla grande spirale avvolta sul marmo (v. pag. 44).

Autoinduzione della spirale cm. 4546000.

Capacità del condensatore $C =$ cm. 14175.

$$T = \frac{2\pi}{v} \sqrt{LC} = 0,00005317 \text{ — distanza esplosiva mm. 2.}$$

N. d'ordine della lastra	n	n'	D	D'	p	T	OSSERVAZIONI
14	148	24	5,0495	0,5205	4	0,00005404	
	—	—	4,4705	0,0015	4	0,00005374	
15	138	21,8	2,818	4,748	7	0,00005339	
	—	—	3,423	5,280	8	0,00005363	
16	122	18,9	5,326	2,031	3	0,00005417	
	—	—	4,706	1,431	3	0,00005434	
17	151	30	2,1675	4,7525	5	0,00005444	
	—	—	1,4875	5,3945	5	0,00005386	
18	156	35	5,433	0,712	3	0,00005403	
	—	—	4,605	0,021	3	0,00005303	
19	133	23,9	2,54	4,84	6	0,00005347	
	—	—	1,97	4,096	5	0,00005296	

Valore teorico 0,00005317.

Media 0,00005376.

Esperienze colla piccola spirale avvolta sull'ebanite (v. pag. 44).

Autoinduzione complessiva del circuito cm. 57797.

Capacità del condensatore $C =$ cm. 3568.

$T = \frac{2\pi}{v} \sqrt{LC} = 0,000003008$ — distanza esplosiva mm. 2.

N. d'ordine della lastra	n	n'	D	D'	p	T	OSSERVAZIONI	
1	122	122	2,656	5,005	6	0,000002986		
			2,827	5,226	6	0,000003037		
2	147	149,2	3,365	1,682	13	0,000003011		
			3,342	0,345	9	0,000003173(?)		
3	—	—	—	—	—	—		Non è netta.
4	144	144,3	1,2975	5,2485	10	0,000003032		
			1,1545	4,3095	8	0,000003053		
5	126	129,8	4,683	1,077	9	0,000003011		
			4,934	1,300	9	0,000003022		
			0,265	3,721	10	0,000003034		
			0,056	3,462	9	0,000002981		
6	129	131	3,517	5,062	4	0,000002904(?)		
			3,685	5,316	4	0,000003039		
7	144	147,3	0,611	4,976	14	0,000003036		
			0,791	4,718	14	0,000003001		
			2,281	4,300	5	0,000003042		
			2,10	4,928	7	0,000003021		

Valore teorico 0,000003008 Media 0,000003024.

Esperienze con circuito di filo di rame a forma di cerchio (v. pag. 42).

Autoinduzione complessiva del circuito per $T = 0,00000120$ cm. 9242.

Capacità del condensatore $C =$ cm. 3568.

$T = \frac{2\pi}{v} \sqrt{LC} = 0,000001201$ — distanza esplosiva mm. 5.

N. d'ordine della lastra	n	n'	D	D'	p	T	OSSERVAZIONI
77	134,5	133	4,941	2,585	15	0,000001213	
			4,863	2,526	15	0,000001205	
79	158	157	5,202	0,634	29	0,000001224	
			5,296	0,398	31	0,000001229	
80	122	120	2,580	2,451	33	0,000001220	
			2,521	0,854	22	0,000001232	
81	143	140	2,347	5,378	19	0,000001194	
			2,275	5,212	19	0,000001205	
82	74	76	1,818	5,493	23	0,000001189	
			1,742	5,438	23	0,000001197	
83	162	162	2,966	3,050	39	0,000001210	
			2,893	2,843	37	0,000001221	
85	153	153	3,147	1,153	28	0,000001210	
			3,080	0,959	26	0,000001224	

Valore teorico 0,000001201 — Media 0,000001212.

Dalle tabelle qui sopra riportate — che contengono le misure di uno dei periodi più lunghi, di uno degli intermedi, e di uno tra i più brevi che noi abbiamo ottenuto — si vede che anche quando le difficoltà delle misure sono le più grandi l'errore che si può commettere nella valutazione del periodo non arriva al 2 %; e per i periodi non molto brevi si consegue un'esattezza anche maggiore. Noi crediamo che, nello stato attuale, una precisione più alta di quella da noi conseguita non si possa raggiungere, e ne diremo a suo luogo le ragioni.

Ora, volendo confrontare il valore sperimentale con quello che pel periodo si ha dalla teoria di Thomson, era necessario disporre le cose in guisa da poter ottenere con un'esattezza non inferiore a quella sopra indicata i valori degli elementi che entrano nella formula del Thomson, cioè della capacità, della resistenza e dell'auto-induzione del circuito di scarica.

È quindi necessario che esponiamo brevemente il modo e le cure con cui abbiamo misurato cotesti elementi del circuito.

C) Capacità, resistenza e autoinduzione del circuito.

a) Condensatore.

13. — Onde conoscere la capacità con l'esattezza dovuta, sia per la misura del periodo, come per quella dell'energia disponibile che ci occorreva determinare per lo studio della ripartizione della scarica nelle varie parti del circuito, era anzitutto necessario che il condensatore non presentasse le difficoltà che verrebbero introdotte dalla penetrazione della carica e dal ritardo di polarizzazione, che si hanno sempre nei condensatori a dielettrico solido. Ciò poteva conseguirsi solamente adoperando un condensatore ad aria, che abbiamo costruito espressamente per queste ricerche.

Esso è formato da 70 lastre di vetro da specchi, piane, ricoperte di stagnola da entrambe le faccie, e separate l'una dall'altra da prismetti di vetro.

Le lastre da specchi ci sono state gentilmente fornite dall'Ing. Sauter della Fabbrica di specchi S. Gobain e Cirey di Pisa. Esse sono rettangolari, ed hanno una superficie di 70×35 cm. e uno spessore variabile da lastra a lastra, compreso fra 7 e 10 mm.

Su ciascuna di esse è stata distesa, come si è detto, da ambe le parti una lamina sottile di stagnola tutta di un sol pezzo, facendola aderire, con cure speciali, al vetro in modo che non restassero nè increspature, nè la minima bolla d'aria.

Le medesime stagnole, dopo distese sul vetro, furono tutte tagliate delle dimensioni esatte di 63×28 cm., in maniera che intorno ad esse restasse libero un orlo di vetro di 3,5 cm. di larghezza. Le due stagnole poi applicate sulle due faccie di ciascuna lastra furono riunite tra loro per mezzo di una sottile strisciolina di ottone (larga circa 4 mm.), la quale serviva, allo stesso tempo, per stabilire le opportune comunicazioni.

Le 70 lastre furono disposte in due pile di 35 ciascuna; lasciando alla prima e all'ultima lastra di ogni pila la stagnola dalla sola parte interna. Perchè fra le successive lastre l'intervallo rimanesse inalterato e ben noto, ciascuna coppia fu separata con sei prismetti di vetro, i quali furono scelti con lo sferometro uguali fra loro fino al centesimo di millimetro.

Credemmo però opportuno misurare anche direttamente la distanza fra le lastre, dopo che i condensatori erano stati completamente montati. A questo scopo ci servimmo di un ottimo catetometro, che ci confermò i risultati delle misure fatte con lo sferometro. E cioè i prismetti della pila dei condensatori N. 1 risultarono di uno spessore medio di cm. 0,743, quelli della pila N. 2 dello spessore medio di cm. 0,738. In ognuno dei due condensatori furono messe in comunicazione fra loro rispettivamente le lastre di numero pari e quelle di numero dispari, riunendo poi le rispettive code di ottone in due fasci, che vennero congiunti a due serrafili, portati da bastoni di vetro.

Ciascun condensatore era collocato su d'un solidissimo banco di legno e le rispettive lastre erano sorrette lateralmente da sei squadre di vetro, perchè si avesse un' assoluta stabilità. L'apparecchio infine era difeso da una custodia di vetro, nell'interno della quale l'aria era mantenuta asciutta da quattro recipienti d'acido solforico.

b) Misura della capacità.

α) Valore teorico.

14. — Poichè sono conosciute con esattezza le dimensioni del nostro condensatore, se ne può valutare la capacità mediante la formula

$$C = \frac{(a + \epsilon)(b + \epsilon)}{4\pi d} n,$$

dove a e b sono le dimensioni lineari di ciascuna armatura degli n condensatori elementari costituenti il condensatore complessivo, d la media della distanza fra le faccie prospicienti di ciascun condensatore elementare, ed ϵ un termine di correzione dovuto alla maggiore densità della carica agli orli.

Per armature formate da lastre sottili questa correzione consiste nell'aggiungere un termine tale alle dimensioni lineari dell'armatura del condensatore, quale sarebbe quello corrispondente all'aggiunta di una striscia che avesse la larghezza uguale a $\frac{d}{\pi} \log_e 2$ (1), e che circondasse tutto il perimetro delle armature del condensatore stesso. Quindi nella formula sopra riportata

$$\epsilon = 2 \frac{d}{\pi} \lg_e 2 (1).$$

(1) MAXWELL, vol. I, § 196.

Le dimensioni delle armature dei singoli condensatori che costituiscono il condensatore N. 1 sono $a=63$, $b=28$ cm., lo spessore medio dei cubetti è di cm. 0,743. Avremo perciò come termine di correzione

$$\epsilon = 2 \frac{0,743}{\pi} \lg_e 2 = 0,328;$$

sarà quindi la capacità del 1° condensatore

$$C = 34 \frac{(63 + 0,328)(28 + 0,328)}{4\pi \times 0,743} = 6533$$

unità elettrostatiche [C. G. S.].

Pel condensatore N. 2, la distanza media fra le lastre è cm. 0,738, quindi il termine di correzione è

$$\epsilon = 2 \frac{0,738}{\pi} \lg_e 2 = 0,326,$$

e la capacità

$$C_2 = 34 \frac{(63 + 0,326)(28 + 0,326)}{4\pi \times 0,738} = 6576 \quad \text{C. G. S.}$$

La capacità teorica dei due condensatori riuniti in quantità è quindi

$$13109 \text{ U. E. [C. G. S.]}$$

Per altro non ci siamo accontentati di questi valori teorici per i calcoli dei risultati delle nostre ricerche, perchè, come risulta da esperienze appositamente eseguite in questo Istituto dal Dott. Gragnani, e non ancora pubblicate, per condensatori che abbiano le dimensioni del nostro, la suddetta formula è in difetto; e in secondo luogo perchè in questo condensatore ciascuna armatura è formata da 2 fogli di stagnola separati da una lastra di vetro dello spessore da 7 a 10 mm., e ciò fa allontanare ancora di più dalle condizioni per le quali la suddetta formula è valida.

Inoltre non si può calcolare con sicurezza quale influenza possa avere sulla capacità effettiva la vicinanza sia di masse conduttrici, sia delle pareti e del pavimento. Di più quantunque le lastre da noi usate siano da specchio e ben lavorate, non si può essere sicuri che sieno perfettamente piane e tutte esattamente fra loro parallele.

Abbiamo quindi misurato la capacità del nostro condensatore, sia per confronto con un campione, sia determinandone sperimentalmente il valore assoluto.

β) Valore sperimentale.

15. — 1° Per confronto con un condensatore campione. — Il campione ci è stato favorito dal chiar.^{mo} Prof. Roiti, e porta il N. 1099 della Casa Latimer Clark Muirhead e C.^o (Westminster), formato da lamine di stagnola separate da fogli di mica. Il valore assegnato per la capacità dalla Casa costruttrice è $\frac{1}{3}$ microfaraday; quello trovato dal Prof. Roiti (1) con misure appositamente istituite è di 0,3359 microf., assai vicino al valore 0,3336 trovato da Glazebrook (2) per un altro campione fornito dalla stessa Casa.

(1) * N. Cim. », (3), 21, p. 137, 1887.

(2) * Phil. Mag. », (5), 18, p. 98, 1884.

Soltanto è da osservare che nel calcolo del valore assoluto della capacità il Ròiti prese per l'unità $B.A$ di resistenza il valore 0,9883 ohm legali, mentre nel Congresso di Chicago del 1893 fu stabilito che fosse $1B.A = 0,98703$ ohm internazionali; quindi il valore dato dal Ròiti deve moltiplicarsi per $\frac{0,9883}{0,98703} = 1,0013$, per averlo ridotto nelle unità assolute attualmente adottate.

Esso diviene adunque:

$$0,3359 \times 1,0013 = 0,3363 \text{ microfaraday.}$$

Il confronto fra questo campione e il nostro condensatore ad aria è stato fatto scaricandoli successivamente attraverso un galvanometro balistico, dopo averne portate le armature a differenze di potenziale che stavano in un rapporto conosciuto, e che erano scelte in modo che le deviazioni dell'ago galvanometrico fossero in ambedue i casi dello stesso ordine di grandezza. La corrente di carica era fornita da 3 accumulatori Tudor, il cui circuito durante l'esperienza era permanentemente chiuso attraverso una grossa spirale di argentana, che aveva una resistenza totale di 51,14 $B.A$.

Per caricare il condensatore campione, si prendeva una derivazione della corrente fra un estremo A della spirale e un punto B situato a circa $\frac{1}{20}$ della lunghezza della spirale stessa; per caricare il condensatore ad aria si prendeva la derivazione ai due estremi A, C della spirale. Il rapporto fra la resistenza totale e il tratto AB di questo reostato fu trovato uguale a 19,29.

Il galvanometro balistico era del modello Du Bois e Rubens, il cui ago aveva un'oscillazione completa della durata di 13 sec. La carica del condensatore si faceva durare 1 secondo.

CONFRONTO COL CONDENSATORE CAMPIONE LATIMER-CLARK MUIRHEAD E C.

a) La corrente che serve a caricare il campione è presa in derivazione tra i punti A e B del reostato, in cui passa continuamente la corrente di tre accumulatori Tudor.

Il condensatore si tiene in carica per un secondo.

Deviazioni al galvanometro.

Posizione di riposo	Punto d'inversione	Deviazione
250	46	204
251	47	204
250	45	205
248,5	43	205,5
250	45	205

Si invertono i poli della pila.

250	454	204
249,5	453	203,5
249	453	204
251	454	203
251	454	203
	Media	204,1

b) Si pongono in quantità i due condensatori N. 1 e N. 2. La corrente di carica è presa tra gli estremi *A* e *C* del reostato.

248	434	186
248	435	187
248	435	187
249	435	186
248,5	435	186,5

Si invertono i poli della pila.

249	61	188
250	62	188
251,8	64	187,8
253	64	189
254	66	188
	Media	187,33

La capacità dei due condensatori ad aria è quindi

$$C = \frac{187,33 \times 0,3363}{204,1 \times 19,29} = 0,016001 \text{ microf.}$$

Abbiamo poi ripetute le misure, sostituendo alle resistenze *AB* ed *AC* del reostato anzidetto, altre due molto più grandi, fornite da due cassette di resistenza Edelman, con una delle quali si inserivano 530 unità e con l'altra 9690. Il rapporto fra le resistenze, ai cui estremi si prendevano le derivazioni per le correnti di carica, era quindi

$$\frac{9690 + 530}{530} = 19,28.$$

Riportiamo qui i risultati ottenuti con le dette resistenze nel circuito.

DEVIAZIONI AL GALVANOMETRO

col condensatore Latimer-Clark.

Posizione di riposo	Punto d'inversione	Deviazione
251	46	205
250	45	205
250	44	206

Si invertono i poli della pila.

251	455	204
251	454	203
251	455	204
Media		204,5

col condensatore ad aria (n° 1 e 2 in quantità).

251	438	187
251,5	439	187,5
251	438	186

Si invertono i poli della pila.

251	63	188
251	63	188
251	64	187
Media		187,25

dai quali valori si ha per la capacità del nostro condensatore:

$$C_2 = \frac{187,25 \times 0,3363}{204,5 \times 19,28} = 0,015972.$$

La concordanza tra i valori C_1 e C_2 è assai grande e la loro media ci dà per la capacità cercata:

$$C = 0,015987 \text{ microfarad.}$$

cioè 14388 unità elettrostatiche C. G. S.

16. — 2° **Misura assoluta della capacità.** — Per meglio assicurarci del valore della capacità del nostro condensatore ad aria, abbiamo voluto farne — come dicemmo — anche la taratura in misura assoluta col metodo del ponte, proposto da J. J. Thomson (1).

La disposizione che noi abbiamo usata è esattamente quella già adottata e descritta dal prof. Ròiti (2).

Se indichiamo con a, b, d, g e p rispettivamente le resistenze dei tre lati del ponte, del galvanometro e della pila e con n il numero di oscillazioni per secondo del diapason, il valore C della capacità sarà dato da

$$C = \frac{a[(a+d+g)(a+b+p) - a^2]}{n[(a+b+p)(a+d) - a(a+b)][(a+d+g)(a+b) - a(a+d)]}$$

Come interruttore ci siamo serviti di un diapason elettromagnetico eccitato da un altro diapason all'unisono. Questi diapason favoriti dal chiar.^{mo} Prof. Ròiti son costruiti in modo del tutto simile a quelli descritti nella Nota sopra citata. Il numero n di oscillazioni complete era di circa 126 per secondo.

L'andamento regolarissimo dei diapason rendeva facile l'esecuzione di queste misure. Tuttavia per giudicare del grado di esattezza raggiunto nella determinazione del valore assoluto di C , occorre indicare con quale precisione potevamo misurare i vari elementi della formula sopra riportata.

1. *Determinazione del tempo.* — La durata delle vibrazioni del diapason si determinava col metodo Duhamel, appena cessata un'esperienza di misura della capacità, registrando contemporaneamente su d'uno stesso cilindro girante le vibrazioni del diapason stesso, per mezzo di una molletta di ottone portata da uno dei rebbi, e le oscillazioni del pendolo di un cronometro di Graham, mediante un avvisatore elettrico di Verdin.

Questo pendolo fu regolato esattamente col tempo medio mediante un cronometro della R. Marina, gentilmente favoriti dal Comando della R. Accademia navale di Livorno.

L'esame delle grafiche ottenute ci dava il valore di n con esattezza di 0,2 per mille, poichè per ogni grafica si contavano le vibrazioni compiute in 10 o in 12 secondi, e non si poteva sbagliare di più di 2 o 3 decimi di vibrazione. In tutte le misure da noi fatte si è constatato che rimanendo le stesse le condizioni del diapason, esso manteneva la sua nota assolutamente costante.

2. *Determinazione della resistenza d.* — Questa misura è stata fatta per mezzo del ponte Elliott N. 1381, che non era mai stato adoperato — da quando fu acquistato — con f. e m. superiore a 2 volta. Anche nelle misure attuali, la corrente era fornita da un solo accumulatore Tudor assai stanco. Tal ponte è graduato in unità $B.A$ a $16^\circ C.$, e, secondo le indicazioni fornite dalla Casa Elliott, il coefficiente di temperatura del filo di platino-argento da cui son formate le spire è 0,0003.

(1) * Phil. Trans. of the R. Soc. ,, part III, p. 707, 1883.

(2) * N. Cim. ,, (3), 21, p. 137, 1887.

Poichè si è usato il ponte senza recordo, le resistenze necessarie a raggiungere l'equilibrio al galvanometro si deducevano da quelle che si dovevano introdurre nel ramo d perchè la deviazione cambiasse di segno.

Abbiamo ottenuto i dati relativi a queste misure da esperienze numerose eseguite in giorni diversi, sia tenendo ambedue le armature del condensatore isolate, sia ponendone una al suolo.

In tutte quante abbiamo fatto uso di un galvanometro Du Bois e Rubens coi rocchetti in serie, della resistenza complessiva di $87 B.A.$, ai quali abbiamo aggiunto una resistenza di $3000 \text{ Ohm } B.A.$

In alcune misure abbiamo anche adoperato un altro ponte, pure di Elliott, che è stato accuratamente tarato mediante quello sopra indicato.

Per risparmio di spazio riportiamo qui una sola delle tabelle relative alla determinazione del valore di d .

I due condensatori in quantità con una delle armature a terra.

GALVANOMETRO DU BOIS E RUBENS:

Vibrazioni del diapason $n = 126,56$.

Temperatura	g	a	b	d	Deviazioni del galvanometro		
					da		a
23°,9	3087	10	10000	500	248	—	262
	"	"	"	520	248	—	231
	"	"	"	510	248	—	247
	"	"	"	509	248	—	248
	"	"	"	508	248	—	249,5
Valore corrispondente all'equilibrio				509			

23°,9	3087	10	10000	505	248	—	255
	"	"	"	510	249	—	246
	"	"	"	508	249	—	251
	"	"	"	509	249	—	248
Valore corrispondente all'equilibrio				508,7			

Si invertono i poli della pila.

Temperatura	g	a	b	d	Deviazioni del galvanometro	
					da	a
24°	3087	10	10000	510	249,5	— 251,5
	"	"	"	508	249,5	— 248
	"	"	"	509	249,5	— 250
Valore corrispondente all'equilibrio				508,8		
24°	3087	10	10000	508	250	— 248,5
	"	"	"	510	250	— 252
	"	"	"	509	250	— 250,3
Valore corrispondente all'equilibrio				508,8		

Si vede da questa tabella che il valore di d si poteva determinare con tutta sicurezza a meno del 2 per mille per ciascuna determinazione.

Riportiamo nel quadro seguente i risultati definitivi ottenuti, per i diversi condensatori, da tutte le misure che abbiamo eseguite.

Temperatura	n	a	b	d	g	Valore corrispondente di C
I condensatori I e II in quantità						
24°	126,56	10	1000	509	3087	
	126,56			508,7		
				508,8		
				508,8		
Medie	126,56	10	1000	508,82	3087	$C = 0,015516$ $C_1 = 0,015479$
Valore corretto per la temperatura						
24°,4	126,56	100	10000	5049,4	3087	
				5047		
				5052		
				5055		
Medie	126,56	100	10000	5050,8	3087	$C = 0,015583$ $C_1 = 0,015544$
Valore corretto per la temperatura						

Temperatura	n	a	b	d	g	Valori corrispondenti di C
24°,4	126,55	100,1	9999	5049,7	3087	
	126,56			5049,6		
				5049		
				5048		
				5048,5		
Medie	126,56	100,1	9999	5049	3087	$C = 0,015606$
				Valore corretto per la temperatura		$C_1 = 0,015567$
24°,9	126,56	9,984	9999	506,2	3087	$C = 0,015581$
				Valore corretto per la temperatura		$C_1 = 0,015539$
				Valore medio di C_1 (corretto per la temperatura)		$C_1 = \mathbf{0,015532}$

CONDENSATORE N. I.

24°,6	126,56	100,1	9999	10006	3087	
	126,56			10008		
				10006		
Medie	126,56	100,1	9999	10007	3087	$C = 0,0078854$
				Valore corretto per la temperatura		$C_1 = 0,0078657$
24°,9	126,56	9,984	9999	999,5	3087	$C = 0,0078875$
				Valore corretto per la temperatura		$C_1 = 0,0078663$
				Valore medio di C_1 (corretto per la temperatura)		$C_1 = \mathbf{0,007866}$

CONDENSATORE N. II.

24°,5	126,56	100,1	9999	10121	3087	
	126,56	100,1	9999	10121	3087	
Medie	126,56	100,1	9999	10121	3087	$C = 0,0077976$
				Valore corretto per la temperatura		$C_1 = 0,0077782$
24°,9	126,56	9,984	9999	1011,5	3087	$C = 0,0077946$
				Valore corretto per la temperatura		$C_1 = 0,0077736$
				Valore medio di C_1 (corretto per la temperatura)		$C_1 = \mathbf{0,0077759}$

I valori delle resistenze scritti nelle presenti tabelle sono espressi, come dicemmo, in unità *B.A.*; perciò i valori medi di C_1 vanno corretti dividendoli per $\frac{104,83}{106,3} = 0,98617$, che è il rapporto che passa fra le unità del nostro ponte e l'Ohm internazionale.

Cosicchè avremo per

Condensatori I e II in quantità	0,015750	microf.
Condensatore N. I	0,0079763	„
„ N. II	0,0078849	„

17. — Riassumendo possiamo scrivere nel seguente quadro i valori delle capacità ottenuti coi diversi metodi.

A) *I due condensatori in quantità.*

		Unità elettrostatiche [C. G. S.]	Microfarad.	
Capacità	{	dedotta dal confronto col campione Latimer-Clark	14388	0,015987
		dedotta dalle nostre misure col ponte	14175	0,01575

B) *Il solo condensatore N. 1.*

Capacità . dedotta dalle misure col ponte	7178	0,007976
---	------	----------

C) *Il solo condensatore N. 2.*

Capacità . dedotta dalle misure col ponte	7096	0,007885
---	------	----------

La somma delle capacità dei condensatori N. 1 e N. 2 concorda quindi abbastanza con quella dei due condensatori riuniti in quantità, tanto più se si considera che la misura delle capacità di ciascun condensatore singolo presenta minore sicurezza, in causa del loro piccolo valore; e che la prossimità fra i due condensatori esercita una debole influenza sulla capacità di ciascuno di essi.

L'esiguità della differenza fra il valore assoluto da noi trovato col metodo del ponte e quello dedotto per confronto col campione Latimer-Clark si può ritenere come riprova dell'esattezza delle nostre misure. Tale differenza deriva probabilmente da che il campione può avere subito una leggera variazione nei 15 anni trascorsi da quando il Prof. Roiti eseguì le sue esperienze, e dal fatto che, nelle esperienze di confronto, la carica durava 1'', mentre in quelle eseguite col ponte durava solo $\frac{1}{500}$ circa di sec. In queste ultime ci si avvicinava quindi maggiormente alle condizioni in cui il condensatore funzionava durante la misura del periodo di oscillazione.

Riteniamo quindi che il valore da adottarsi nei nostri calcoli sia quello dedotto dalle nostre misure assolute, e cioè:

	U. E. [C. G. S.]	Microfaraday
Pel condensatore N. 1	7178	0,007976
„ N. 2	7096	0,007885
Per due condensatori in quantità	14175	0,01575
„ in serie	3568	0,003965

18. — A questi valori della capacità del condensatore debbono aggiungersi quelli della capacità delle altre porzioni del circuito; ma, entro i limiti della precisione delle nostre misure, il più delle volte si può senz'altro trascurare questa aggiunta. Infatti

il caso, in cui nelle nostre esperienze questa capacità supplementare aveva il massimo valore, era quello nel quale il circuito di scarica era costituito da un filo lungo cm. 1594 del diametro di cm. 0,08 e disteso in forma di quadrato, a 85 cm. di distanza dalle pareti della stanza in cui si facevano le misure.

La capacità di questo filo calcolata in misura elettrostatica colla formola

$$C = \frac{l}{2 \lg \frac{2d}{r}}$$

(dove r è il raggio del filo, l la sua lunghezza e d la distanza dalle pareti) riesce uguale a cm. 97. In questo caso abbiamo tenuto conto di siffatta correzione, negli altri casi essa è riuscita addirittura trascurabile, di fronte alla capacità del condensatore che in nessuna disposizione scendeva al di sotto di cm. 3568.

D) Resistenza del circuito metallico e della scintilla.

α) Principio del metodo.

19. — In queste prime ricerche il valore della resistenza dei circuiti da noi usati era trascurabile per il calcolo del periodo d'oscillazione colla formola di Thomson. Ma invece la cognizione del valore esatto della resistenza offerta dalle parti metalliche alle scariche oscillatorie ci era indispensabile come elemento di confronto, per poterne dedurre la resistenza effettiva della scintilla.

Tale confronto è stato da noi fatto misurando la quantità di calore, che una stessa scarica svolgeva, sia nelle singole parti metalliche, sia nella scintilla; e a tal uopo ci siamo serviti di speciali calorimetri.

β) Calorimetri.

20. — **Calorimetri a circuito metallico.** — Quelli che adoperammo per la misura dell'energia che veniva svolta nelle parti metalliche del circuito avevano la forma indicata nella fig. 8.

Il filo rettilineo o la spirale attraverso ai quali si scaricava il condensatore terminavano in due corti fili di platino saldati a fuoco alle due estremità di un tubo di vetro.

A questo tubo era unito, in posizione verticale, il cannello capillare calibro C , opportunamente diviso e saldato nella parte inferiore ad un tubo più largo, a cui era unito il robinetto R : a quest'ultimo, per mezzo di un tubo di gomma, era congiunto il piccolo serbatoio di mercurio M . Tutto il tubo T , l'interno del tubo su cui era avvolta la spirale e parte del cannello capillare C erano riempiti di toluolo.

Il mercurio arrivava almeno un cm. al di sopra del robinetto R : ciò che permetteva di regolare l'altezza del toluolo nel cannello capillare C , e d'impedire che questo sfuggisse dal robinetto R . Attorno al calorimetro così formato fu posto un manicotto di vetro, per rendere regolare lo scambio di calore con

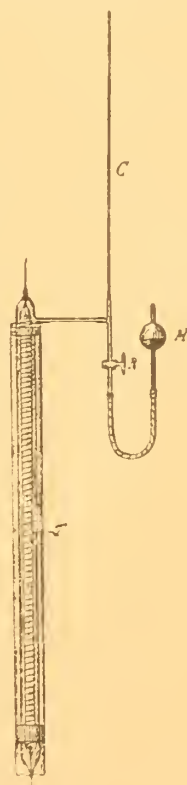

Fig. 8.

l'ambiente. Per poterle fissare entro i calorimetri, le spirali erano avvolte su tubi di vetro a pareti sottili.

Riportiamo qui i dati relativi ai cinque calorimetri di cui ci servimmo nelle nostre esperienze.

Calorimetro a spirale N. 1.

Diametro del filo	cm.	0,078
Diametro esterno delle spire	„	1,521
Numero delle spire	„	220,25
Lunghezza della spirale	„	36,8

Calorimetro a spirale N. 2.

Diametro del filo	cm.	0,078
Diametro esterno della spirale	„	1,78
Numero delle spire	„	423
Lunghezza della spirale	„	69

Calorimetro a spirale N. 3.

Diametro del filo	cm.	0,078
Diametro esterno della spirale	„	1,64
Numero delle spire	„	102
Lunghezza della spirale	„	15,6

Calorimetro a filo rettilineo N. 4.

Diametro del filo	cm.	0,078
Lunghezza del filo	„	100

Calorimetro a filo rettilineo N. 5.

Diametro del filo	cm.	0,078
Lunghezza del filo	„	147

21. — **Calorimetro a scintilla.** — Esso era costituito (fig. 9) da due recipienti ovoidi R , R_1 , uno interno all'altro, nel cui interspazio era posto del toluolo che occupava anche il tubo capillare T . Quest'ultimo era per altra parte congiunto, mediante un cannello munito di rubinetto e un tubo di gomma, a un serbatoio P contenente mercurio. Alzando o abbassando P si poteva variare l'altezza del mercurio nel cannello, e perciò quella del toluolo nel tubo T .

Attorno al recipiente esterno R era avvolto un sufficiente strato di panno di lana; e il tutto, collocato entro una cassetta di legno C , poteva scorrere mediante

il braccio *NO* su cui era fissato, lungo l'asta di ottone *A*, e poteva quindi portarsi ad altezze diverse.

Abbiamo dovuto ricorrere alla disposizione sopra descritta, per poter fare scoccare liberamente nell'aria la scintilla, quando dovevamo eseguirne la fotografia.

Allorchè l'intervallo dello spinterometro in cui succedeva la scintilla *S* si voleva escludere, la cassetta si fissava all'altezza disegnata nella fig. 9. Per introdurre poi la scintilla nel calorimetro bastava portare in alto il braccio *NO*.

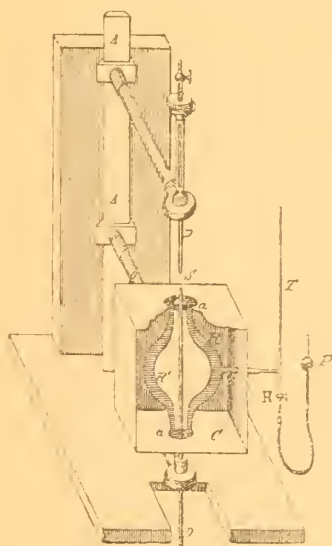

Fig. 9.

Si otteneva una buona chiusura delle due aperture *aa'* del recipiente calorimetrico *R*, rivestendo con tubi di gomma le asticelle di ottone *D, D'* dello spinterometro nel tratto vicino all'interruzione dove la scintilla scoccava. Siffatto modo di chiusura permetteva di collocare a posto con tutta facilità e prontezza il calorimetro al momento voluto, quando, cioè, si voleva eseguire la misura del calore che si svolgeva nella scintilla.

Questa forma di calorimetro ci è sembrata più adatta di quelle adoperate precedentemente da altri; perchè abbiamo così evitato gli inconvenienti dovuti agli effetti esplosivi ed elettrostatici della scintilla. Inoltre abbiamo evitato le difficoltà, che si incontravano nei calorimetri ad aria, per l'esatto apprezzamento della parte che ha la dilatazione del gas nello spostamento della colonna liquida in un tubo capillare. Se il tubo non è perfettamente calibro, tale spostamento è notevolmente influenzato dalle azioni capillari.

γ) Campionamento dei calorimetri.

22. — Per poter ottenere in misura assoluta dagli spostamenti del menisco nel tubo capillare dei calorimetri l'energia che era stata svolta nei medesimi, ne abbiamo fatto la taratura nel modo seguente:

a) Pei calorimetri a spirale metallica si faceva passare, per un tempo noto, una corrente continua d'intensità conosciuta.

Da questo valore dell'intensità della corrente e dal valore della resistenza che

la spirale presentava per correnti continue (resistenza che si misurava con un ponte Elliott), si calcolava l'energia spesa nella spirale, e quindi si otteneva la corrispondenza fra questa energia e lo spostamento della colonna di toluolo nel calorimetro;

b) Pel calorimetro a scintilla si procedeva allo stesso modo, dopo aver però collegato i due estremi dello spinterometro con una spirulina di costantana, della quale si conosceva la resistenza.

Le letture dei calorimetri — fatte a distanza con cannocchiale — si effettuavano in ambedue i casi, determinando di minuto in minuto gli spostamenti che la sommità della colonna di toluolo presentava cinque minuti prima di cominciare l'esperienza, durante l'esperienza, e cinque minuti dopo.

Tanto il passaggio della corrente continua nelle esperienze di campionamento, quanto quello delle scariche nelle esperienze di misura definitive, non durava più di 40 secondi.

Le letture si facevano sempre di notte, perchè le variazioni di temperatura nella stanza fossero le minori possibili.

Nelle tabelle che seguono riporteremo una delle serie di misure fatte pel campionamento dei nostri calorimetri, per mostrare quale è il grado di precisione a cui siamo giunti. In queste tabelle il valore σ segnato nella 6^a colonna, pei calorimetri a spirale è stato calcolato con la formola $\sigma = S - \frac{s+s'}{2}$, dove con S è indicato lo spostamento subito dal menisco del toluolo nel minuto comprendente i 30'' durante i quali passava la corrente, e con s e s' sono indicati gli spostamenti nel minuto precedente e nel minuto seguente a quello in cui passava la corrente.

Poichè, cessata la corrente, il menisco riprendeva subito il suo andamento regolare e quasi del tutto uguale a quello che presentava prima che passasse la corrente, si può ritenere che il valore così corretto, dia con approssimazione sufficiente, lo spostamento effettivo dovuto al riscaldamento provocato dalla corrente nella spirale.

Pel calorimetro a scintilla invece, l'andamento del menisco, successivamente al passaggio della corrente, non ritornava subito identico a quello che si aveva avanti in causa sia del riscaldamento delle sferette dello spinterometro, sia del riscaldamento dell'aria e delle pareti di vetro dell'involucro interno. Quindi, per questo calorimetro, il calcolo dei valori segnati nella 6^a colonna si è fatto mediante la formola

$$\sigma = n_s + n_{s+1} + \dots + n_{s+r} - \frac{n_{s-1} + n_{s+r+1}}{2};$$

dove n_s è lo spostamento osservato nel minuto s^{esimo} , in cui passava corrente, n_{s-1} , n_{s-2} , n_{s-3} ... sono gli spostamenti osservati nei minuti precedenti, ed n_{s+1} , n_{s+2} ... n_{s+r} gli spostamenti osservati negli r minuti seguenti, fino a che l'andamento del menisco non fosse tornato prossimamente quello che si aveva avanti il passaggio delle scariche.

Ordinariamente però bastavano soltanto due o tre minuti perchè si avesse il ritorno all'andamento primitivo.

Quando si avevano in circuito i calorimetri a spirale soltanto, si facevano le letture di minuto in minuto, e la corrente passava per 30' ogni tre minuti. Quando era in circuito anche il calorimetro a scintilla la corrente passava ogni 5 o 6 minuti soltanto e le letture si facevano di minuto in minuto.

CALORIMETRO N. 1.

$$R = 0,401 \text{ Ohm a } 12^\circ.$$

L'andamento del menisco ritorna regolare 1^m dopo il passaggio della corrente.

Tempi	Indicazioni relative al passaggio della corrente	Intensità della corrente in Ampères	Posizione del menisco	Spostamento	Spostamenti corretti σ
0			120,7		
1			119,4	- 1,3	
2			118	- 1,4	
3	} passa la corrente per 30 ^s	0,514	128	10	$10 + \frac{1,4 + 1,4}{2} = 11,40$
4			126,6	- 1,4	
5			124,9	- 1,7	
6			134,4	9,5	$9,5 + \frac{1,7 + 2,4}{2} = 11,55$
7			132	- 2,4	
8			129,8	- 2,2	
9	} " " "	0,513	138,5	8,7	$8,7 + \frac{2,2 + 2,6}{2} = 11,10$
10			135,9	- 2,6	
11			133	- 2,9	
12	} " " "	0,517	141,5	8,5	$8,5 + \frac{2,9 + 3,1}{2} = 11,50$
13			138,4	- 3,1	
14			135,4	- 3	
15	} " " "	0,512	142,8	7,4	$7,4 + \frac{3 + 2,5}{2} = 10,15$
16			140,3	- 2,5	
17			137,5	- 2,8	
18	} " " "	0,514	146	8,5	$8,5 + \frac{2,8 + 3}{2} = 11,40$
19			143	- 3	
20			140,2	- 2,8	
21	} " " "	0,514	149	8,8	$8,8 + \frac{2,8 + 2,7}{2} = 11,55$
22			146,3	- 2,7	
23			143,6	- 2,7	
24	} " " "	0,514	152,8	9,2	$9,2 + \frac{2,7 + 2,8}{2} = 11,95$
25			150	- 2,8	
26			147	- 3	
27	} " " "	0,514	155,2	8,2	$8,2 + \frac{3 + 3}{2} = 11,20$
28			152,2	- 3	
29			149,2	- 3	
30	} " " "	0,514	157,4	8,2	$8,2 + \frac{3 + 2,9}{2} = 11,15$
31			Media	0,514	- 2,9

CALORIMETRO A SCINTILLE.

In esso è introdotta la spirulina di costantana, la cui resistenza è di 0,378 Ohm a 16°.

L'andamento del calorimetro ritorna regolare 2^m dopo il passaggio della corrente.

Tempi	Indicazioni relative al passaggio della corrente	Intensità della corrente in Ampères	Posizione del menisco	Spostamento	Spostamenti corretti σ
0			51,4		
1			54,5	3,1	
2			58	3,5	
3			61,5	3,5	
4	} passa la corrente per 30 ^s	0,529	65,2	3,7	$15,8 + 8 + 3,2 - \frac{3,7 + 2,9}{2} \times 3 = 17,1$
5			81	15,8	
6			89	8	
7			92,2	3,2	
8			95,1	2,9	
9	} " " "	0,529	98	2,9	$16 + 6,9 + 2,2 - \frac{2,9 + 2}{2} \times 3 = 17,75$
10			114	16	
11			120,9	6,9	
12			123,1	2,2	
13			125,1	2	
14	} " " "	0,529	127,3	2,2	$16,2 + 5,5 + 2,3 - \frac{2,2 + 2,2}{2} \times 3 = 17,40$
15			143,5	16,2	
16			149	5,5	
17			151,3	2,3	
18			153,5	2,2	
19	} " " "	0,525	155,3	1,8	$14,7 + 6,7 + 1,9 - \frac{1,8 + 1,3}{2} \times 3 = 17,65$
20			170	14,7	
21			176,7	6,7	
22			178,6	1,9	
23			179,9	1,3	
24	} " " "	0,525	181,4	1,5	$13,6 + 6,4 + 1,3 - \frac{1,5 + 1,3}{2} \times 3 = 17,1$
25			195	13,6	
26			201,4	6,4	
27			202,7	1,3	
28			204	1,3	
29			205	1	
	Media	0,527			Media 17,4

Dai risultati riportati nelle tabelle precedenti si deduceva facilmente la quantità di calore

$$q = \frac{i^2 \cdot r \cdot t}{4,2}$$

che si svolgeva durante il tempo t .

Questa quantità, divisa pel numero N delle divisioni corrispondenti allo spostamento medio corretto, σ , cioè per la media dei valori contenuti nella 6^a colonna delle precedenti tabelle, dava la costante del calorimetro. Per avere la costante definitiva si faceva la media delle medie di tre serie simili a quelle riportate nelle precedenti tabelle.

23. — In tal modo, dalle misure sopra riportate, abbiamo ricavato per il calorimetro a spirale metallica N. 1

$$C_1 = \frac{0,514^2 \times 0,401 \times 30}{4,2 \times 11,30} = 0,0670;$$

per il calorimetro ad aria

$$C_s = \frac{0,527^2 \times 0,378 \times 30}{4,2 \times 17,4} = 0,0431.$$

Per ogni calorimetro, come si è detto, sono state fatte almeno tre determinazioni simili a quelle riportate nelle precedenti tabelle, ad intervalli di tempo abbastanza distanti tra loro. Per le costanti del calorimetro N. 1 abbiamo avuto i valori:

$$0,0670 \qquad 0,0670 \qquad 0,0664$$

la cui media è

$$C_1 = 0,0668 \text{ in piccole calorie.}$$

Per il calorimetro a scintilla i valori ottenuti furono:

$$0,0431 \qquad 0,0426 \qquad 0,0429$$

la cui media è

$$C_s = 0,0429.$$

Per gli altri 3 calorimetri si ricavarono i valori medi finali:

per il calorimetro N. 2

$$C_2 = 0,0876;$$

per il calorimetro N. 3

$$C_3 = 0,0871;$$

per il calorimetro N. 4

$$C_4 = 0,0399.$$

d) Resistenza delle parti metalliche e sua dipendenza dalla natura della scarica.

24. — Abbiamo già accennato all'importanza che aveva per le nostre ricerche la cognizione esatta della resistenza delle parti metalliche del circuito di scarica.

Pel caso dei comuni fili di rame distesi in linea retta, la resistenza R' che un conduttore di lunghezza l oppone ad una corrente oscillante secondo Rayleigh (1) è data da:

$$1) \quad R' = R \left(1 + \frac{1}{12} \frac{p^2 l^2 \mu^2}{R^2} - \frac{1}{180} \frac{p^4 l^4 \mu^4}{R^4} + \dots \right)$$

essendo R la resistenza del filo stesso per correnti continue, μ la sua permeabilità magnetica, e $p = 2\pi n$, dove n è la frequenza della corrente.

Per valori grandissimi della frequenza la teoria del Rayleigh mostra che tal resistenza R' ha per limite il valore

$$2) \quad R' = \sqrt{\frac{p l \mu R}{2}},$$

ovvero

$$R' = \pi a R \sqrt{\frac{n \mu}{\sigma}},$$

se a è il diametro e σ la resistenza specifica del conduttore.

Questa formola è uguale a quella che, per n grandissimo, si deduce dalla teoria esposta da Stefan (2) sulle oscillazioni elettriche nei conduttori rettilinei.

Ma per un circuito avvolto a forma di spirale non possiamo dire a priori che siano valide le stesse formole che danno la resistenza vera pei fili rettilinei; e mancando uno studio teorico della questione, abbiamo dovuto eseguire delle ricerche sperimentali per confrontare la resistenza offerta da una spirale con quella, che alla medesima scarica opponeva un filo disteso in linea retta.

Noi abbiamo determinato lo sviluppo di calore in due tratti successivi di uno stesso circuito formato da due fili dello stesso diametro e della stessa sostanza — uno disteso in linea retta, l'altro avvolto a spirale — da prima quando essi son percorsi da una corrente continua, poi quando son percorsi da una scarica oscillante. A tal uopo ci siamo serviti dei calorimetri N. 1, 2, 3, 4, 5 descritti a pag. 31.

Indichiamo con n e n' rispettivamente gli spostamenti del menisco nel tubo capillare del calorimetro a spirale ed in quello del calorimetro a filo rettilineo, quando si faccia passare in ambedue una stessa corrente continua; con n_T ed n'_T gli spostamenti prodotti nei medesimi calorimetri per il passaggio di un certo numero di scariche.

Corrispondentemente indichiamo con Q , Q' , Q_T , Q'_T le quantità di calore nei quattro casi sopradetti.

Dalle relazioni

$$\frac{Q}{Q_T} = \frac{n}{n_T} \quad \frac{Q'}{Q'_T} = \frac{n'}{n'_T}$$

si ha in primo luogo

$$\frac{n_T}{n'_T} : \frac{n}{n'} = \frac{Q_T}{Q'_T} : \frac{Q}{Q'}.$$

(1) * Phil. Mag. », (5), 21, p. 381, 1886.

(2) * Wied. Ann. », 41, p. 400, 1890.

D'altra parte indicando con l, l' le lunghezze del filo a spirale e del filo rettilineo; con R ed R' le loro resistenze, si ha per la corrente del periodo T

$$\frac{Q}{Q'} = \frac{l}{l'} \quad \frac{Q_T}{Q'_T} = \frac{R}{R'};$$

e quindi

$$\frac{n_T}{n'_T} : \frac{n}{n'} = \frac{R}{R'} : \frac{l}{l'}.$$

Ora $\frac{R}{l}$ e $\frac{R'}{l'}$ ci rappresentano le resistenze per unità di lunghezza di due fili uno avvolto a spirale e l'altro disteso rettilineamente, e quindi, indicandole per brevità con ρ e ρ' , scriveremo

$$\frac{\rho}{\rho'} = \frac{n_T}{n'_T} : \frac{n}{n'}.$$

Si può anche dire che il quoziente

$$\overline{\rho}$$

dà il rapporto tra la resistenza di un filo avvolto a spirale e la resistenza dello stesso filo disteso in linea retta per scariche del periodo T .

25. — Prima di eseguire le esperienze per la determinazione di questo rapporto, abbiamo voluto verificare se il metodo calorimetrico da noi scelto era adatto a fornire indicazioni attendibili.

Può infatti nascere il sospetto che si abbiano in seno al toluolo fenomeni di viscosità dielettrica, i quali, svolgendo calore nel coibente, possano mascherare profondamente lo svolgimento di calore nella spirale per via dell'effetto Joule.

Ma due serie di esperienze fatte con calorimetri speciali ci hanno senz'altro autorizzati a rigettare tale sospetto.

La prima serie, fatta con due calorimetri nei quali la spirale ed il filo erano immersi nell'aria, diede risultati identici a quelli ottenuti coi calorimetri a toluolo.

La seconda serie è stata fatta con un calorimetro della solita forma, in cui al posto della spirale era stato immerso nel toluolo un condensatore formato da due armature cilindriche. Avendo collocato questo calorimetro in derivazione agli estremi di una di quelle spirali che erano attraversate dalla scarica, non abbiamo potuto apprezzarvi alcun svolgimento di calore sensibile.

In secondo luogo si potrebbe obiettare che in generale, lo spostamento del menisco del toluolo, oltrechè dipendere dalla quantità di calore svolto nel filo, dipenda dalla velocità con cui detto calore viene ceduto all'ambiente. Poichè essendo maggiore la superficie di radiazione di un calorimetro contenente un filo rettilineo in confronto a quella di un calorimetro contenente lo stesso filo avvolto a spirale, si potrebbe pensare che per questa causa le scariche potessero produrre nel primo calorimetro degli effetti maggiori che nel secondo.

Abbiamo perciò eseguite nuove esperienze adoperando delle correnti continue, che si mandavano a lunghi intervalli nei calorimetri. La disposizione a tal uopo adottata consisteva nel far chiudere il circuito degli accumulatori da un pendolo portante una punta, che penetrava entro un pozzetto di mercurio posto al di sotto del pendolo, nella posizione corrispondente a quella di riposo. Il pendolo era lungo

m. 2,50 e compieva un'oscillazione di m. 1,80 in 1,6 sec. La lunghezza del pozzetto di mercurio era di 1 cm., talchè la durata del passaggio della corrente era circa $\frac{1}{285}$ dell'intervallo che separava due passaggi consecutivi. Anche con queste correnti così distanziate, abbiamo trovato, fra le quantità di calore svolte nei due tratti del circuito, lo stesso rapporto ottenuto nel caso del passaggio continuo della corrente.

Si può concludere adunque che le indicazioni dei nostri calorimetri saranno effettivamente dovute al calore svolto nel filo metallico.

Riteniamo inutile trascrivere qui le tabelle contenenti i risultati delle misure fatte per ottenere il valore del rapporto $\frac{\rho}{\rho'}$, perchè sono in tutto analoghe a quelle della pag. 35; riportiamo perciò i valori finali da esse ottenuti, che sono le medie di 3 serie tutte fra loro concordanti.

Media delle deviazioni osservate.

con la corrente continua al calorimetro N.		con le scariche oscillatorie al calorimetro N.	
2 (spirale)	5 (filo rettilineo)	2 (spirale)	5 (filo rettilineo)
32,1	10,23	24,28	4,32
Rapporto = $\rho' = 3,14$		Rapporto = $\rho = 5,62$	
$\frac{\rho}{\rho'} = 1,79$ per $T = 6,7 \times 10^{-6}$.			
1 (spirale)	5 (filo rettilineo)	1 (spirale)	5 (filo rettilineo)
16,88	8,99	17,89	4,87
$\rho' = 1,878$		$\rho = 3,67$	
$\frac{\rho}{\rho'} = 1,96$ per $T = 4,3 \times 10^{-6}$.			
"	"	2,16	5,11
$\rho' = 1,878$		$\rho = 4,03$	
$\frac{\rho}{\rho'} = 2,15$ per $T = 3 \times 10^{-6}$.			
"	"	20,60	5,05
$\rho' = 1,878$		$\rho = 4,08$	
$\frac{\rho}{\rho'} = 2,17$ per $T = 2,2 \times 10^{-6}$.			
3 (spirale)	4 (filo rettilineo)	3 (spirale)	4 (filo rettilineo)
4,66	3,01	9,39	3,30
$\rho' = 1,55$		$\rho = 2,85$	
$\frac{\rho}{\rho'} = 1,84$ per $T = 1,7 \times 10^{-6}$.			

NB. I calorimetri sono posti in serie.

Dall'esame del precedente quadro risulta che la *resistenza effettiva* di una spirale (rapporto fra l'energia calorifica assorbita dalla medesima ed il quadrato medio dell'intensità della corrente) è maggiore della resistenza effettiva che offrirebbe lo stesso filo di cui essa è costituita se fosse disteso in linea retta.

26. — Per riconoscere l'influenza che la vicinanza delle spire può avere su questo aumento di resistenza abbiamo eseguito delle esperienze con altre quattro spirali *a, b, c, d* ed abbiamo, col metodo precedentemente indicato, determinato il rapporto $\frac{\rho}{\rho'}$. I fili di rame, col quale erano state costruite le spirali *a, b, c* avevano uguale lunghezza e spessore, mentre che la spirale *d* conteneva una lunghezza maggiore di filo.

Nello stesso tempo abbiamo studiato l'influenza che poteva avere la frequenza della corrente introducendo capacità più o meno grandi nel circuito di scarica.

I risultati sono riassunti dalla seguente tabella, ove sono stati ordinati per valori crescenti della frequenza e del numero di spire contenute nell'unità di lunghezza della spirale.

SPIRALE	N. delle spire per cm.	VALORI DI $\frac{\rho}{\rho'}$				
		Corrente continua	30 grosse giare di vetro ed i condens. ad aria in quantità	Condensatori ad aria in quantità	2 Condensat. ad aria in serie	Un piccoliss. condensatore
Spirale <i>a</i>	2,42	1	1,02	1,14	1,18	1,30
„ <i>b</i>	3,82	1	1,17	1,31	1,34	1,70
„ <i>c</i>	6,22	1	1,48	1,66	1,68	1,89
„ <i>d</i>	7,52	1	1,56	1,72	2,03	2,37

Si vede da questi risultati che per ciascuna spirale la resistenza va sempre crescendo colla frequenza e cresce pure col diminuire della distanza delle spire.

Questo fenomeno fa pensare che mentre in un conduttore rettilineo la corrente non passa che per un sottile strato superficiale, quando lo stesso conduttore viene avvolto a spirale, la corrente viene localizzata in uno spazio ancora più ristretto; e ciò è prevedibile se si considerano gli effetti di induzione mutua tra le varie parti del circuito.

Una tale localizzazione deve influire sul valore del coefficiente di autoinduzione del circuito; ma si può capire facilmente — e le esperienze che abbiamo fatto a tale scopo ce lo hanno confermato — che una tale influenza è insignificante di fronte a quelle notate per la resistenza.

27. — Da tutto quanto si è trovato sopra risulta adunque che il valore vero della resistenza delle nostre spirali, per un dato periodo, si otterrà moltiplicando il valore della resistenza R_T , che a quello stesso periodo presenta il filo disteso in linea retta, per il rapporto $\frac{\rho}{\rho'}$ determinato da noi sperimentalmente nel modo sopra detto.

Avremo quindi per le nostre esperienze i seguenti valori di R_T in Ohm:

Pel calorimetro N. 2

$$R'_{T=6,7 \cdot 10^{-6}} = 0,983 \times 1,79 = 1,76;$$

Pel calorimetro N. 1

$$R'_{T=4,3 \times 10^{-6}} = 0,539 \times 1,96 = 1,06$$

$$R'_{T=3,10^{-6}} = 0,643 \times 2,15 = 1,38$$

$$R'_{T=2,2 \cdot 10^{-6}} = 0,761 \times 2,17 = 1,65;$$

Pel calorimetro N. 3

$$R'_{T=1,7 \cdot 10^{-6}} = 0,440 \times 1,84 = 0,827.$$

E) Autoinduzione.

28. — Anche per l'autoinduzione la trattazione teorica relativa alle correnti alternanti è stata fatta solamente per alcune forme speciali di circuiti piani, e mancano affatto i calcoli relativi a circuiti avvolti a spirale, pei quali non possono applicarsi nè il metodo del Maxwell della media distanza geometrica (1), nè i procedimenti del Rayleigh (2), nè quelli derivanti dalla teoria delle scariche oscillatorie come è stata esposta dallo Stefan (3).

Volendo quindi poter valutare con la necessaria precisione anche questo elemento, nelle esperienze relative alla misura del periodo abbiamo fatto uso dei circuiti seguenti, pei quali si conosce il valore teorico dell'autoinduzione.

a) Quadrato di filo di rame: raggio della sezione del filo cm. 0,04; lunghezza del lato $l = 398,6$ cm.;

b) Cerchi di filo di rame:

cerchio N. 1: raggio della sezione del filo cm. 0,226; diametro del cerchio cm. 201;

cerchio N. 2: raggio della sezione del filo cm. 0,226; diametro del cerchio cm. 57.2.

(1) Cfr. WIEN, "Wied. Ann.", 53, p. 928, 1894.

(2) "Phil. Mag.", 21, p. 381, 1886.

(3) "Wied. Ann.", 41, p. 400 e 421, 1890.

I fili formanti tali circuiti son distesi sopra opportuni telai di legno, e l'isolamento necessario è ottenuto con cilindretti di ebanite.

Durante le esperienze, per tenere i lati del quadrato il più possibile lontani da masse conduttrici, il telaio di legno era inclinato di 50 gradi sull'orizzonte ed aveva uno dei lati all'altezza dello spinterometro. La distanza media fra i lati del quadrato, le pareti della stanza ed il soffitto era di m. 0,85.

Ora, secondo Lord Rayleigh (1) l'autoinduzione L' di un circuito piano, di lunghezza l e di resistenza ohmica R , per correnti di alta frequenza è data da

$$L' = l \left(A + \sqrt{\frac{R}{2pl}} \right)$$

dove, come è stato detto a pag. 38, $p = 2\pi n$ ed A è una costante. — La quale costante come risulta subito ponendo $p = 0$ nella formula [20] della citata memoria, è legata all'autoinduzione L_0 per correnti continue dalla relazione:

$$L_0 = l \left(A + \frac{1}{2} \right).$$

Ne segue che la precedente formula si può mettere sotto la forma:

$$1) \quad L' = L_0 - \frac{l}{2} \left(1 - \sqrt{\frac{R}{\pi n l}} \right).$$

Pei diversi circuiti sopra indicati, il valore di L_0 ci è dato, per un quadrato (2) il cui perimetro è l , da

$$L_0 = 2l \left(\lg_e \frac{l}{r} - 1,9103 \right),$$

per un cerchio di raggio a , da

$$L_0 = 4\pi a \left(\lg_e \frac{8a}{r} - 1,75 \right)$$

essendo r il raggio del filo (3).

Il Wien (4) ha riscontrati i valori di L_0 calcolati con queste formule concordanti a meno di 0,1 % con quelli che egli ottenne da accurate misure; possono quindi ritenersi meritevoli di ogni fiducia. Essi sostituiti nella I) ci permettono di calcolare l'autoinduzione che i suddetti circuiti hanno per ciascun periodo delle scariche di cui abbiamo fotografato la scintilla.

Si ottengono in tal modo i valori seguenti:

Pel quadrato di filo di rame

$$T = 0,00000425 \quad 0,00000303$$

$$L' = 27390 \text{ cm.} \quad 27329 \text{ cm.}$$

(1) * Phil. Mag. », (5), 21, p. 381, 1886.

(2) Questa formula si deduce con semplici operazioni algebriche da quella che si trova in MASCART, *Électr. et Magn.*, vol. I, p. 630 della 2ª ediz.

(3) MASCART, l. c., p. 633.

(4) * Wied. Ann. », 53, p. 928, 1894.

Pel cerchio N. 1

$$\begin{array}{lll} T = 0,00000235 & 0,00000167 & 0,00000120 \\ L' = 7829 \text{ cm.} & 7824 \text{ cm.} & 7810 \text{ cm.} \end{array}$$

Pel cerchio N. 2

$$\begin{array}{l} T = 0,0000007 \\ L' = 1768. \end{array}$$

Oltre a questi circuiti piani, per la misura del periodo abbiamo fatto uso anche delle due seguenti spirali:

Spirale A. — Essa è avvolta su di un tubo di ebanite, accuratamente tornito, ed attraversato per tutta la sua lunghezza da una bacchetta di vetro che ne impedisce le deformazioni. Il filo è adagiato su di un'elica incisa al tornio sul tubo stesso. Il diametro del filo di rame di cui è costituita è di cm. 0,08, il raggio medio della sezione delle spire è di cm. 0,713. Il numero di spire per centimetro è 6,3025. Tutta intera la spirale conta 485 spire. La sua autoinduzione misurata col metodo di Nernst con correnti ad alta frequenza, come è detto a pag. 45, è di cm. 57230.

Spirale B. — Il sostegno di questa spirale è un grosso cilindro di marmo, tornito con estrema cura nell'officina meccanica di questo Istituto. La sua superficie può praticamente ritenersi quella di un cilindro perfetto. Difatti le variazioni del diametro della sua sezione, che è di cm. 23,821 a 23° C., non arrivano mai a 0,1 mm. La lunghezza di questo cilindro è di cm. 98. La spirale occupa 85 cm., ha in tutto 283 spire. Lo spessore medio del filo di cui è costituita è di mm. 1,435. La spirale stessa è stata avvolta direttamente sul marmo, servendosi del passaggio del tornio. Per impedire che le spire si possano spostare il tutto è stato coperto con una grossa verniciatura di gomma lacca. Il coefficiente di autoinduzione di questa spirale è di 4.546.000 cm.

29. — A tali valori debbonsi poi aggiungere quelli relativi alle porzioni di circuito, che servono a stabilire le comunicazioni fra il condensatore e lo spinterometro. Per poter rendere piccola la resistenza e calcolabile facilmente l'autoinduzione di tali porzioni, abbiamo fatto le comunicazioni con grossi tubi di ottone, del raggio esterno $\rho_1 = \text{cm. } 1$ e interno $\rho_2 = \text{cm. } 0,88$, e con lastre di rame larghe 5 cm. e dello spessore di $\frac{2}{10}$ di mm. Per tali tubi, l'autoinduzione è data da (1)

$$L = 2l \left\{ \lg_e \frac{2l}{\rho_1} + \frac{\rho_2^2}{(\rho_1^2 - \rho_2^2)^2} \lg_e \frac{\rho_1}{\rho_2} - \frac{1}{4} \frac{3\rho_2^2 - \rho_1^2}{\rho_1^2 - \rho_2^2} - 1 \right\},$$

e per i nastri da

$$L = 2l \left\{ \lg_e \frac{2l}{b} - \frac{\pi}{3} \frac{a}{b} + \frac{1}{2} \right\},$$

essendo l la lunghezza, a lo spessore e b la larghezza.

(1) WIEN, " Wied. Ann. ", 53, p. 923, 1894.

Quindi pei tre tubi da noi usati, lunghi cm. 90, cm. 80 e cm. 71 rispettivamente, si hanno i valori

$$L_1 = 762 \text{ cm.}$$

$$L_2 = 658 \text{ "}$$

$$L_3 = 567 \text{ "}$$

e per la lastra, lunga 20 cm.,

$$L_4 = 103 \text{ cm.}$$

30. — Nelle esperienze poi che ci hanno servito a determinare la resistenza della scintilla, e i cui risultati abbiamo utilizzati per confrontare l'energia disponibile nella scarica con quella che si manifesta nelle varie porzioni del circuito, abbiamo fatto uso, come già si è detto, di circuiti avvolti a spirale; ed anche in quelle esperienze noi abbiamo fotografato le scintille.

Volendo paragonare i valori del periodo d'oscillazione ottenuti sperimentalmente per queste scintille con i corrispondenti valori teorici, bisognerebbe conoscere l'autoinduzione di quelle spirali, le cui dimensioni sono indicate a pag. 32.

In mancanza di formule teoriche pel calcolo esatto di tali autoinduzioni, non ci restava che farne il confronto con quella di circuiti teoricamente calcolabili.

Per siffatto confronto ci siamo serviti dell'eccitatore differenziale di Nernst (1) che abbiamo leggermente modificato inquantochè per ottenere l'equilibrio nel medesimo noi mantenevamo costanti le due capacità di confronto e facevamo variare una delle due autoinduzioni. L'autoinduzione variabile era costituita da una spirale di filo di rame della quale si poteva impegnare nelle esperienze un numero qualunque di spire (raggio medio della spirale cm. 0,713, spessore del filo mm. 0,8, numero delle spire per unità di lunghezza 6,3025).

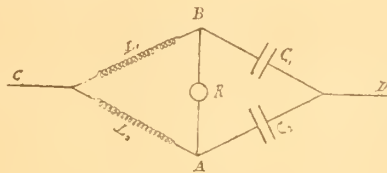

Fig. 10.

La disposizione che adottammo è indicata schematicamente nella fig. 10, dove L_1 è la spirale, L_2 è il circuito di confronto, C_1 e C_2 sono i due condensatori di paragone ed R è il rivelatore.

Messi i punti C e D in comunicazione con gli elettrodi di uno spinterometro e coi poli di un rocchetto di Rumkorff, per l'eccitatore differenziale si potevano far passare delle correnti, la cui frequenza era dello stesso ordine di grandezza di quelle delle scintille da noi fotografate.

Allora si esaminava se i punti di attacco A e B tra ciascuna autoinduzione e il rispettivo condensatore si trovavano o no allo stesso potenziale. A questo scopo abbiamo trovato convenientissimo il rivelatore, già consigliato dal Nernst, costituito da un tubo a vuoto senza elettrodi, sui cui estremi erano avvolte due striscie di stagnola che si mettevano rispettivamente in comunicazione con A e B .

(1) * Wied. Ann., 60, p. 600, 1897.

Come è noto, la luminosità nel tubetto è minima quando sia soddisfatta la condizione

$$L_1 C_1 = L_2 C_2.$$

La precisione del metodo dipende dalla nettezza con cui si apprezza questo minimo, quando una qualunque delle quattro quantità L_1, L_2, C_1, C_2 subisce una piccola variazione. Tale nettezza è massima allorchè la rarefazione nel tubetto è quella che corrisponde al momento in cui cominciano i raggi catodici.

Si impegnavano successivamente diversi numeri di spire nella spirale fino a quando nel rivelatore si aveva il minimo di luminosità. L'autoinduzione L_2 della spirale si poteva ritenere proporzionale al numero n_0 delle spire adoperate: indicando con k il coefficiente di proporzionalità la precedente condizione di minimo veniva rappresentata da

$$L_1 C_1 = k n_0 C_2.$$

Ciò fatto, al filo di autoinduzione nota veniva sostituita la spirale della quale si doveva determinare l'autoinduzione x , e nuovamente si variava il numero delle spire, fino a quando per un conveniente numero n si riotteneva il minimo del rivelatore.

La condizione di minimo diveniva

$$x C_1 = k n C_2.$$

Queste due determinazioni davano l'autoinduzione cercata

$$x = \frac{n}{n_0} L_1$$

per correnti di alta frequenza. Le nostre condizioni sperimentali ci permettevano tale nettezza nell'apprezzamento del minimo, che i numeri n ed n_0 , varianti in generale tra 70 e 350, riuscivano determinati a meno di 1 unità.

Al conseguimento di tale precisione noi siamo riusciti usando le seguenti precauzioni:

1° Usare due condensatori di confronto le cui capacità C_1 e C_2 differissero il meno possibile l'una dall'altra;

2° Coprire tutti gli apparecchi che servivano per la produzione delle correnti ad alta frequenza (Rocchetto di Rumkorff, spinterometro, ecc.) con una custodia metallica, per evitare le azioni elettrostatiche tra i medesimi e i vari rami del ponte di Nernst:

3° Coprire ugualmente con custodia metallica i due condensatori di confronto;

4° Evitare che si abbiano conduttori in vicinanza dei fili, e specialmente delle spirali.

Con questo metodo per i coefficienti di autoinduzione dei nostri circuiti abbiamo trovati i seguenti valori.

Circuito	Autoinduzione
Spirale N. 1	29470
" N. 2	74140
" N. 3	17460
Filo N. 4	3669

In questi valori sono compresi anche i tubi e le striscie di rame che stabilivano le comunicazioni.

II. DISPOSIZIONE E ANDAMENTO GENERALE DELLE ESPERIENZE

31. — Ci resta ora da riferire l'andamento generale delle esperienze e i risultati ottenuti per la misura del periodo di oscillazione.

Poichè contemporaneamente alla misura del periodo abbiamo molte volte eseguito anche quella del calore svolto nelle diverse porzioni del circuito, accenneremo qui la disposizione sperimentale completa da noi adottata, che è quella indicata dalla tavola I.

In M è la macchina elettrica, che ha un elettrodo in comunicazione col suolo e l'altro elettrodo riunito ad una delle armature del condensatore, per mezzo di un'asta di legno.

W è l'elettrometro, R il calorimetro a spirale metallica, S il calorimetro, a scintilla, G è il galvanometro balistico per la misura della carica residua, P il pendolo per stabilire al momento voluto la comunicazione fra il condensatore e questo galvanometro. Allorchè non si eseguivano misure calorimetriche, il quadrato o il cerchio che costituivano il circuito metallico erano introdotti al posto dei calorimetri metallici, e la scintilla in S avveniva nell'aria.

Le esperienze, quando si eseguivano anche le misure calorimetriche, procedevano nel modo seguente.

Si prendevano dapprima 3 o 4 fotografie di scariche, indi introdotto lo spinterometro a scintille entro il calorimetro, e fatte avvenire nuovamente le scariche, si procedeva alla lettura contemporanea del calorimetro a spirale metallica, del calorimetro a scintilla e dell'elettrometro.

Dopo ogni serie di queste letture si misurava la carica residua. Spesso terminate le letture anzidette, si ripetevano le fotografie della scintilla.

Riportiamo qui un esempio del modo col quale venivano fatte le letture.

ESPERIENZA N. 32.

Nel circuito è inserita la spirale N. 3 $L_T = 17460$

Si adoperano due condensatori in cascata $C = 3568$

Valori dati dalla misura del periodo sulle lastre 111 a 116.

Prima delle letture ai calorimetri.

dalla lastra N. 111	0,00000169
" " N. 112	0,00000169
" " N. 113	0,00000170

Dopo le letture ai calorimetri.

dalla lastra N. 114	0,00000170
" " N. 115	0,00000167
" " N. 116	0,00000166
Media	0,00000169.

LETTURE DEI CALORIMETRI.
Distanza esplosiva millimetri 5.

Tempi	Numero delle scariche	Calorimetro a scintilla			Calorimetro N. 3			Letture all'elettrometro
		Posizioni del menisco	Differenze	Deviazioni corrette	Posizioni del menisco	Differenze	Deviazioni corrette	
0		78,3			91			
1		83,8	5,5		94	3		
2		89,1	5,3		96,9	2,9		
3		94,2	5,1		99,2	2,3		
4	18 scariche	113	18,8	16,7	110,8	11,6	9,45	250
5		119,5	6,5		112,8	2		
6		123,9	4,4		114,5	1,7		
7		127,5	3,6		115,9	1,4		
8		131,3	3,8		117,3	1,4		
9	" "	148	16,7	15	128,1	10,8	9,40	267
10		152,5	4,5		129,5	1,4		
11		155	2,5		130,8	1,3		
12		157	2		131,9	1,1		
13		159,4	2,4		133	1,1		
14	" "	174	14,6	16,1	143,7	10,7	9,50	275
15		178,1	4,1		145	1,3		
16		179,8	1,7		146,1	1,1		
17		180,3	0,5		147,2	1,1		
18		181,4	1,1		148,4	1,2		
19		182	0,6		149	0,6		
20	" "	196	14	15,4	159,1	10,1	9,45	264
21		197,8	1,8		159,8	0,7		
22		198	0,2		160	0,2		
23		197,8	-0,2		160,4	0,4		
24		198	0,2		161,1	0,7		
25	" "	211,5	13,5	15,8	171,6	10,5	9,65	271
26		213	1,5		172,6	1		
27		212,9	-0,1		173,4	0,8		
28		212,2	-0,7		174,5	1,1		
29		211,7	-0,5		175,4	0,9		
30	" "	224,2	12,5	15,3	186,1	10,7	9,40	267
31		225,8	1,6		187,8	1,7		
32		224,8	-1		188,7	0,9		
33		223,8	-1		189,1	0,4		
			Media	15,72		Media	9,49	266

Deviazione media per ogni scarica 0,873 Deviazione media per ogni scarica 0,527
 $Q_1 = 0,0375$ $Q_2 = 0,0459$ Differenza di potenziale 44,17 UE (C. G. S.).

Oltre a questa sono state fatte altre due serie di letture che hanno dato i risultati seguenti:

$Q_1 = 0,0385$ $Q_2 = 0,0486$ Diff. di potenziale 45,44

$Q_1 = 0,0361$ $Q_2 = 0,0486$ Diff. di potenziale 45,40

Media finale

$Q_1 = 0,0372$ $Q_2 = 0,0477$ Diff. di potenziale 45

III. RISULTATI GENERALI DELLE ESPERIENZE

32. — Dai valori dei singoli elementi, determinati nel modo ora detto, abbiamo poi calcolati i risultati finali delle nostre esperienze, che sono compresi nelle tabelle I a XI.

Nelle prime sei tabelle sono riferiti i risultati di misure contemporanee del periodo d'oscillazione, della quantità di calore svolta nelle varie parti del circuito e del potenziale di scarica.

Nella VII tabella mancano i periodi di oscillazione. Le tabelle VIII a XI si riferiscono a misure fatte esclusivamente sul periodo di oscillazione.

TABELLA I.

Distanza esplosiva	Potenziale di scarica in U. E. [C. G. S.]	$\frac{1}{2} CV^2$ in piccole calorie	Quantità di calore svolta per ogni scarica		$Q_1 + Q_2$	$\frac{Q_1}{Q_2}$	Resistenza della scintilla $r = R_T \frac{Q_1}{Q_2}$ in Ohm	Periodo misurato T_s
			nella scintilla Q_1	nel circuito metallico Q_2				

Calorimetro N. 2.

condensatori in quantità

 $C = 14175$ em. $T_c = 0,00000679$ $L_T = 74140$ $R'_T = 1,76$ Ohm

1	—	—	0,0082	0,0368	0,045	0,223	0,311	0,00000661
1,5	—	—	0,0166	0,0714	0,088	0,232	0,325	0,00000683
2	27,67	0,1291	0,0242	0,1013	0,125	0,239	0,323	0,00000677
Media								0,00000673

TABELLA II.

Calorimetro N. 1.

condensatori in quantità

 $C = 14175$ em. $T_c = 0,00000428$ $L_T = 29470$ $R'_T = 1,06$ Ohm

1	—	—	0,0098	0,0362	0,0460	0,271	0,286	0,00000439
1,5	—	—	0,0203	0,0673	0,0876	0,302	0,319	0,00000428
2	26,95	0,123	0,0289	0,0896	0,1185	0,322	0,341	0,00000431
Media								0,00000433

TABELLA III.

Distanza esplosiva	Potenziale di scarica in U. E. [C. G. S.]	$\frac{1}{2} CV^2$ in piccole calorie	Quantità di calore svolta per ogni scarica		$Q_1 + Q_2$	$\frac{Q_1}{Q_2}$	Resistenza della scintilla $r = R_T \frac{Q_1}{Q_2}$ in Ohm	Periodo misurato T_s
			nella scintilla Q_1	nel circuitto metallico Q_2				

Calorimetro N. 1 (condensatore N. 1).

$T_c = 0,00000304$

$L_T = 29470$

$C = 7178$ cm.

$R'_T = 1,38$ Ohm

1	—	—	0,0060	0,0161	0,0221	0,3727	0,515	0,00000304
1,5	—	—	0,0123	0,0315	0,0438	0,3905	0,540	0,00000305
2	27,4	0,0642	0,0179	0,0449	0,0628	0,3987	0,551	0,00000302
Media								0,00000304

TABELLA IV.

Calorimetro N. 1 (condensatori in cascata).

$T_c = 0,00000215$

$L_T = 29470$

$C = 3568$ cm.

$R'_T = 1,65$ Ohm

1	—	—	0,0034	0,0098	0,0132	0,3469	0,575	0,00000218
1,5	—	—	0,0063	0,0158	0,0221	0,3987	0,661	0,00000219
2	27,3	0,0317	0,0089	0,0209	0,0298	0,4257	0,723	0,00000217
3	34,8	0,0514	0,0166	0,0342	0,0508	0,4854	0,805	0,00000219
4	38,36	0,0625	0,0215	0,0417	0,0632	0,5156	0,855	0,00000215
5	44,7	0,0848	0,0302	0,0546	0,0848	0,5531	0,918	0,00000214
Media								0,00000217

TABELLA V.

Distanza esplosiva	Potenziale di scarica in U. F. [C. G. S.]	1 $C_1 r^2$ 2 in piccole calorie	Quantità di calore svolta per ogni scarica		$Q_1 + Q_2$	$\frac{Q_1}{Q_2}$	Resistenza della scintilla $r = R'_T \frac{Q_1}{Q_2}$ in Ohm	Periodo misurato T_s
			nella scintilla Q_1	nel circuitto metallico Q_2				
1	—	—	0,0044	0,0074	0,0118	0,595	0,492	0,00000168
1,5	—	—	0,0079	0,0124	0,0203	0,637	0,527	0,00000170
2	27,01	0,0308	0,0120	0,0176	0,0296	0,682	0,564	0,00000174
3	34	0,0502	0,0207	0,0289	0,0496	0,716	0,593	0,00000168
4	38,87	0,0642	0,0264	0,0349	0,0613	0,756	0,626	0,00000170
5	45	0,0860	0,0372	0,0477	0,0849	0,780	0,845	0,00000169
Calorimetro N. 3. condensatori in cascata $L_T = 17460$ $R'_T = 0,827$ Ohm $C = 3568$ cm. $T_s = 0,00000165$								Media 0,00000170

TABELLA VI.

Distanza esplosiva	Potenziale di scarica in U. E. [C. G. S.]	$\frac{1}{2} CV^2$ in piccole caloric	Quantità di calore svolta per ogni scarica		$Q_1 + Q_2$	$\frac{Q_1}{Q_2}$	Resistenza della scintilla $r = R' r \frac{Q_1}{Q_2}$ in Ohm	Periodo misurato T_s
			nella scintilla Q_1	nel circuitto metallico Q_2				
1	—	—	0,0048	0,0041	0,0080	1,171	0,180	0,000000817
1,5	—	—	0,0118	0,0063	0,0181	1,873	0,289	0,000000824
2	25,45	0,0275	0,0166	0,0088	0,0254	1,886	0,290	0,000000824
3	33,04	0,0464	0,0296	0,0148	0,0444	2,000	0,308	0,000000812
4	37,63	0,0602	0,0394	0,0182	0,0576	2,165	0,333	0,000000821
5	44,00	0,0823	0,0518	0,0239	0,0757	2,167	0,334	0,000000828
Media								0,000000821

Calorimetro N. 4.
condensatori in cascata

$L_T = 3669$ $R' r = 0,154$ Ohm $C = 3568$ cm. $T_c = 0,000000758$

TABELLA VII.

Distanza espositiva	Potenziale di scarica in U. E. [C. G. S.]	$\frac{1}{2} CV^2$ in piccole calorie	Quantità di calore svolta per ogni scarica		$Q_1 + Q_2$	$\frac{Q_1}{Q_2}$	Resistenza della scintilla $r = R'T$ in Ohm	Periodo misurato T_s
			nella scintilla Q_1	nel circuitto metallico Q_2				
<i>Elettrodi di platino e iridio.</i>								
1	18,38	0,0570	0,0159	0,0402	0,0561	0,396	0,327	
1,5	23,37	0,0922	0,0280	0,0640	0,0919	0,437	0,361	
2	27,54	0,1304	0,0339	0,0872	0,1211	0,389	0,322	
<i>Elettrodi di cadmio.</i>								
1	17,30	0,0518	0,0140	0,0365	0,0505	0,384	0,319	
1,5	23,54	0,0937	0,0234	0,0640	0,0874	0,366	0,302	
2	27,93	0,128	0,0357	0,0897	0,1254	0,398	0,329	

*
* *

Nelle tabelle da I a VII abbiamo riportato, oltre i valori della distanza esplosiva in millimetri, e quelli del potenziale di scarica, anche la quantità media di calore Q_1 svolta pure per ogni scarica nella scintilla, quella Q_2 svolta nel circuito metallico, e il rapporto $\frac{Q_1}{Q_2}$ che serve a dedurre la resistenza della scintilla dalla resistenza del circuito metallico. L'ultima colonna contiene il valore del periodo, dato dalle nostre misure.

In capo a ciascuna tabella sono indicati i valori L_T dell'autoinduzione del circuito — compresi i reofori che servivano per le comunicazioni — misurati col metodo di Nernst delle correnti ad alta frequenza; il valore R'_T della resistenza del calorimetro metallico calcolato con la formula di Rayleigh e moltiplicato pel valore del rapporto $\frac{\rho}{\rho'}$ della resistenza dell'unità di lunghezza del filo della spirale a quello di un'egual lunghezza di filo disteso in linea retta (v. pag. 40). Vi è pure indicato il valore della capacità C del condensatore e il valore teorico T del periodo, calcolato con la formula $T = \frac{2\pi}{v} \sqrt{LC}$.

In queste medesime tabelle abbiamo posto anche i valori dell'energia disponibile in ogni scarica, e la somma $Q_1 + Q_2$ del calore svolto nell'intero circuito; quantità che ci serviranno per lo studio sulla distribuzione dell'energia, che faremo al Cap. V.

Questi valori teorici non sono peraltro molto sicuri, a motivo dell'incertezza che si ha sul valore di L per le spirali, e non possiamo quindi attribuire loro che una importanza relativa, tanto più che sono stati quasi tutti ottenuti con elettrodi di platino-iridio, coi quali la scintilla è, come vedremo in seguito, molto meno regolare di quella che si ha con elettrodi di cadmio.

33. — Sono invece di ben altra importanza i risultati contenuti nelle tabelle VIII a XI. Esse si riferiscono alle esperienze fatte con circuiti, dei quali l'autoinduzione per ciascuno dei periodi, che si ricavava dalle misure eseguite sulle fotografie delle scintille, si poteva calcolare esattamente; ed è su queste che richiamiamo maggiormente l'attenzione.

Nelle esperienze riportate nella tabella VIII, colonna α , il circuito era formato da un quadrato di filo di rame di 0,08 cm. di diametro. Il lato di questo quadro era di cm. 398,6.

L'autoinduzione di siffatto circuito per $T = 0,00000423$ era cm. 27390. A questa doveva aggiungersi l'autoinduzione di due tubi di ottone del diametro esterno di cm. 2, l'uno lungo 90, l'altro 80 cm., più l'autoinduzione di un nastro di rame lungo 20 cm., largo 5 cm., spesso 0,02 cm. L'autoinduzione di queste aggiunte era (v. p. 45) rispettivamente cm. 762, 658 e 103, talchè l'autoinduzione totale di tutto il circuito era di cm. 28913. La capacità dei due condensatori in superficie ammontava a cm. 14175; ma a questa doveva aggiungersi quella del circuito di cm. 97; talchè la capacità totale risultava di cm. 14272.

Per ciò che riguarda i dati relativi alla colonna β , è da osservare che il circuito di scarica era quello stesso precedente, soltanto era variato il valore della capacità, che in questo caso ammontava a $\text{cm. } 7178 + 97 = \text{cm. } 7275$. Poichè il periodo di oscillazione aveva un valore più piccolo, L_T era divenuto di $\text{cm. } 28852$.

Nella tabella IX il circuito di scarica era formato da un cerchio di filo di rame del diametro di $\text{cm. } 201$. Il diametro del filo costituente questo cerchio era di $\text{cm. } 0,452$. L'autoinduzione, per $T = 0,00000240$ era 7829, per $T = 0,00000167$ era 7824 e per $T = 0,00000120$ era 7810. A questi valori doveva aggiungersi l'autoinduzione del nastro di rame sopraddetto e quella di due tubi del diametro di $\text{cm. } 2$ e lunghi rispettivamente $\text{cm. } 90$ e 71 . Il valore dell'autoinduzione di questi tubi era di $\text{cm. } 762$ e 567 . Cosicchè il valore totale dell'autoinduzione dei circuiti cui si riferiscono le colonne α ed ϵ ammontava a $\text{cm. } 9261$; per quelli delle colonne β , γ e δ era rispettivamente di $\text{cm. } 9256$ e 9242 .

I valori della capacità in queste tabelle sono semplicemente quelli dovuti alla capacità del condensatore.

Nelle esperienze della tabella X il circuito era formato da un piccolo cerchio di filo di rame (diametro del cerchio $\text{cm. } 57,2$, diametro del filo $\text{cm. } 0,452$). L'autoinduzione di questo cerchio per $T = 0,0000007$ era di 1768 cm. , a cui aggiungendo l'autoinduzione dei due tubi lunghi 71 e 88 cm. , si aveva per l'autoinduzione totale di tutto il circuito il valore di $\text{cm. } 2993$.

Il circuito di scarica, considerato nella colonna α della tabella XI, era costituito da una grande spirale di 283 spire avvolta su di un cilindro di marmo. La spirale era lunga 85 cm. ed aveva un raggio medio di $\text{cm. } 11,982$ con l'autoinduzione di $\text{cm. } 4.546.000$. Nella colonna β e γ abbiamo messo, per l'autoinduzione di una piccola spirale avvolta sull'ebanite, il valore ottenuto dal confronto con un quadrato mediante il metodo di Nernst.

TABELLA VIII.

<p style="text-align: center;">α</p> <p>Autoinduzione complessiva del circuito per $T_1 = 0,00000425$ cm. 28913.</p> <p>Capacità del condensatore cm. 14175. Capacità del circuito cm. 97.</p> <p>Valore di $T = \frac{2\pi}{v} \sqrt{LC} = 0,000004254$ Valore sperimentale di T.</p>	<p style="text-align: center;">β</p> <p>Autoinduzione complessiva del circuito per $T = 0,00000301$ cm. 28852.</p> <p>Capacità del condensatore cm. 7178 Capacità del circuito cm. 97.</p> <p>Valore di $T = \frac{2\pi}{v} \sqrt{LC} = 0,000003034$. Valore sperimentale di T.</p>
<p style="text-align: center;">0,000004214</p> <p style="text-align: center;">4304</p> <p style="text-align: center;">4244</p> <p style="text-align: center;">4226</p> <p style="text-align: center;">4202</p> <p style="text-align: center;">4202</p> <p style="text-align: center;">4266</p> <p style="text-align: center;">4277</p> <p style="text-align: center;">4185</p> <p style="text-align: center;">4210</p> <p style="text-align: center;">4196</p> <p style="text-align: center;">4204</p> <p style="text-align: center;">4302</p> <p style="text-align: center;">4177</p> <p style="text-align: center;">4262</p> <p style="text-align: center;">4279</p> <p style="text-align: center;">4291</p> <p style="text-align: center;">4240</p> <p style="text-align: center;">4226</p> <p style="text-align: center;">4209</p> <p style="text-align: center;">4213</p> <p style="text-align: center;">4252</p> <p style="text-align: center;">Valore medio $T = 0,000004235$</p>	<p style="text-align: center;">0,000002994</p> <p style="text-align: center;">3016</p> <p style="text-align: center;">2979</p> <p style="text-align: center;">3006</p> <p style="text-align: center;">3019</p> <p style="text-align: center;">2980</p> <p style="text-align: center;">3036</p> <p style="text-align: center;">3020</p> <p style="text-align: center;">Valore medio $T = 0,000003006$</p>

TABELLA IX.

α	β
Autoinduzione complessiva del circuito per $T=0,00000237$ cm. 9261.	Autoinduzione complessiva del circuito per $T=0,00000167$. cm. 9256.
Capacità del condensatore $C = \text{cm. } 14175$.	Capacità del condensatore $C = \text{cm. } 7178$.
$T = \frac{2\pi}{v} \sqrt{LC} = 0,00000240$.	$T = \frac{2\pi}{v} \sqrt{LC} = 0,000001707$.
Distanza esplosiva mm. 2,5.	Distanza esplosiva mm. 2,5.
Valore sperimentale di T .	Valore sperimentale di T .
0,000002334	0,000001655
2348	1693
2389	1660
2358	1648
2370	1685
2371	1692
2378	1679
2408	1677
2405	1665
Valore medio $T = 0,000002373$	1658
	1654
	1693
	1689
	1668
	1671
	Valore medio $T = 0,000001672$

Segue TABELLA IX.

τ	δ
Autoinduzione complessiva del circuito per $T = 0,00000120$ cm. 9242	Autoinduzione complessiva del circuito per $T = 0,00000120$ cm. 9242.
Capacità del condensatore $C = \text{cm. } 3568$ $T = \frac{2\pi}{v} \sqrt{LC} = 0,000001201.$	Capacità del condensatore $C = \text{cm. } 3568$ $T = \frac{2\pi}{v} \sqrt{LC} = 0,000001201.$
Distanza esplosiva mm. 2,5. Valore sperimentale di T .	Distanza esplosiva m. 5. Valore sperimentale di T .
0,000001162	0,000001213
1160	1205
1196	1209
1193	1220
1173	1232
1166	1205
1209	1194
1199	1190
1230	1197
1224	1202
1222	1221
1222	1182
1198	1210
1175	1224
Valore medio $T = 0,000001195$	Valore medio $T = 0,000001207$

Segue TABELLA IX.

TABELLA X.

<p style="text-align: center;">ε</p> <p style="text-align: center;"><i>Elettrodi di platino iridio</i></p> <p style="text-align: center;">Autoinduzione complessiva del circuito per $T = 0,00000237$ cm. 9261.</p> <p style="text-align: center;">Capacità del condensatore $C = \text{cm. } 14175$.</p> <p style="text-align: center;">$T = \frac{2\pi}{v} \sqrt{LC} = 0,00000240$.</p> <p style="text-align: center;">Distanza esplosiva mm. 2,5.</p> <p style="text-align: center;">Valore sperimentale di T.</p>	<p style="text-align: center;"><i>Circuito formato da un piccolo cerchio di filo di rame.</i></p> <p style="text-align: center;">Autoinduzione complessiva del circuito per $T = 0,00000074$ cm. 2993.</p> <p style="text-align: center;">Capacità del condensatore cm. 3568.</p> <p style="text-align: center;">$T = \frac{2\pi}{v} \sqrt{LC} = 0,000000684$.</p> <p style="text-align: center;">Distanza esplosiva mm. 2.</p> <p style="text-align: center;">Valore sperimentale di T.</p>
<p style="text-align: center;">0,000002395</p> <p style="text-align: center;">2412</p> <p style="text-align: center;">2369</p> <p style="text-align: center;">2497</p> <p style="text-align: center;">2454</p> <p style="text-align: center;">2338</p> <p style="text-align: center;">2282</p> <p style="text-align: center;">2270</p> <p style="text-align: center;">2480</p> <p style="text-align: center;">2489</p> <p style="text-align: center;">2426</p> <p style="text-align: center;">2476</p> <p style="text-align: center;">2386</p> <p style="text-align: center;">2186</p> <p style="text-align: center;">Valore medio $T = 0,00000239$</p>	<p style="text-align: center;">0,0000007431</p> <p style="text-align: center;">7263</p> <p style="text-align: center;">7411</p> <p style="text-align: center;">7565</p> <p style="text-align: center;">7567</p> <p style="text-align: center;">7560</p> <p style="text-align: center;">7422</p> <p style="text-align: center;">7103</p> <p style="text-align: center;">7625</p> <p style="text-align: center;">7493</p> <p style="text-align: center;">7442</p> <p style="text-align: center;">7414</p> <p style="text-align: center;">Valore medio $T = 0,000000744$</p>

TABELLA XI.

α Autoinduzione della grande spirale cm. 4546000. Capacità del condensatore $C = \text{cm. } 14175.$ $T = \frac{2\pi}{v} \sqrt{LC} = 0,00005317.$ Distanza esplosiva mm. 2. Valore sperimentale di T .	β Autoinduzione della piccola spirale e delle comunicazioni cm. 57797. Capacità del condensatore $C = \text{cm. } 14175.$ $T = \frac{2\pi}{v} \sqrt{LC} = 0,000005995.$ Distanza esplosiva mm. 2. Valore sperimentale di T .	γ Autoinduzione della piccola spirale e delle comunicazioni cm. 57797. Capacità del condensatore $C = \text{cm. } 3568.$ $T = \frac{2\pi}{v} \sqrt{LC} = 0,000003008.$ Distanza esplosiva mm. 2. Valore sperimentale di T .
0,00005404 5374 5339 5363 5417 5434 5444 5386 5403 5303 5347 5296 Valore medio $T = 0,00005376$	0,000006201 5993 6067 5923 6034 6093 5995 5970 Valore medio $T = 0,000006034$	0,000002986 3037 3011 3173 (?) 3032 3053 3011 3022 3034 2981 2904 3039 3036 3001 3042 3021 Valore medio $T = 0,000003024$

*
* *

Nella Tav. II sono riprodotte alcune delle fotografie che hanno servito alla determinazione di T . Non è stato possibile rendere nè la nettezza, nè tutti i particolari esistenti nelle negative sulle quali furono eseguite le misure. Queste riproduzioni tuttavia servono al lettore per avere un'idea dell'aspetto che le scariche presentano nei vari casi da noi studiati.

La fig. 1 a 6 della prima colonna della Tav. II contengono la riproduzione delle fotografie, da cui sono ricavati i risultati che si trovano nella tabella V a pag. 52.

Esse sono state ottenute con elettrodi di *cadmio*. Pure con elettrodi di cadmio sono state ottenute le figg. 7 a 16. Le figg. 17 e 18 furono fatte invece con elettrodi di platino-iridio, e sono state qui riportate per dare un'idea dell'aspetto che presenta la scarica con elettrodi siffatti: i risultati relativi sono contenuti nella tabella IX, colonna ϵ .

La fotografia 9 si riferisce ai periodi più lunghi che noi abbiamo misurato (tabella X, colonna α), i numeri 14 e 13 ai più brevi (tabelle VI e X). La 9 e la 16 sono state fatte tutte e due ponendo in circuito la spirale *A* (pag. 44), ma variando la capacità del condensatore (tabella XI, colonne β e γ). La 7 si riferisce a una distanza esplosiva di mm. 5 (tabella IX, colonna δ). Le fotografie 8, 10 e 11 appartengono rispettivamente alle tabelle IX, colonna α , II e VIII, colonna α .

IV. DISCUSSIONE DEI RISULTATI

34. — Per giudicare l'importanza che si deve attribuire all'accordo notevole che si riscontra fra i due valori (osservato e calcolato) del periodo T , è necessario render conto della precisione che noi abbiamo raggiunto nella determinazione dei vari elementi che a tale misura si riferiscono.

a) *Misura sperimentale del periodo.*

È utile che qui esaminiamo brevemente ciò che risulta dall'osservazione del grande numero di fotografie da noi ottenute.

Anzitutto è bene osservare che la sezione della scintilla è assai grande quando si scarica una quantità considerevole di elettricità, come nei casi riportati nelle tabelle I, II, VIII α , IX α , IX ϵ , X α e X β .

In secondo luogo va notato che le successive scintille componenti una scarica, non scoccano sempre fra i vertici delle calotte sferiche che costituiscono gli elettrodi dello spinterometro, ma in generale prendono sugli elettrodi posizioni diverse, e ciò dà luogo ad un allungamento della distanza esplosiva. Questo fatto si vede chiaramente in molte delle nostre fotografie, nelle quali l'aspetto della scarica è quello di un nastro la cui larghezza, in generale, va aumentando col tempo (figg. 5, 6 e 15 della Tav. II) (1).

Andamento più regolare, per questo riguardo, si ha quando le scintille sono più lunghe, e quando si scarica una minor quantità di elettricità. Allora la sezione della scintilla è assai piccola, ed è meno grande la variazione di lunghezza delle immagini fotografiche delle diverse scintilline elementari.

Se poi la scintilla avviene fra elettrodi facilmente volatilizzabili — quali ad es. gli elettrodi di cadmio, — il suo andamento è molto regolare, come si può vedere dalle fotografie che abbiamo riportato nella Tav. II. Se gli elettrodi sono di platino

(1) Questo si vede male nelle riproduzioni fatte nella Tav. II, perchè in esse l'ultima parte della scintilla è quasi completamente scomparsa.

o di platino-iridio, la scintilla presenta di solito un aspetto molto irregolare, qual'è quello delle fotografie 17 e 18 della tavola suddetta, in cui si osservano notevoli spostamenti fra le singole scintilline, ciascuna delle quali, per così dire, deve aprirsi da sè la via della scarica.

Da tale spostamento delle scintille elementari può dipendere la variazione osservata da Trowbridge e Sabine nel valore del periodo di oscillazione da una scarica elementare all'altra, e che essi attribuirebbero invece ad un'isteresi dielettrica che presenterebbe anche l'aria formante il coibente del condensatore. Lodge e Glazebrook notarono a loro volta che l'ultimo periodo della scintilla è più lungo degli altri: ma attribuiscono questa variazione alla grande resistenza che presenta la scintilla nell'atto che sta per cessare. Quest'ultima spiegazione di Lodge e Glazebrook sembra più verosimile di quella data da Trowbridge e Sabine, tanto più che vi è ragione di ritenere che l'isteresi dielettrica dell'aria, per oscillazioni di grande lunghezza d'onda come relativamente sono quelle di cui ci occupiamo, sia assolutamente trascurabile.

Ma che una differenza fra il valore del periodo iniziale e quello definitivo della scarica vi debba esser sempre, risulta anche dalla teoria di Stefan (1).

Infatti, integrando l'equazione differenziale che rappresenta il movimento della scarica lungo un conduttore rettilineo, lo Stefan ottiene per l'intensità della corrente al tempo t l'espressione

$$1) \quad I = (M \cos 2pqt - N \operatorname{sen} 2pqt) e^{p^2 t} \int_{p\sqrt{t}}^{\infty} \frac{e^{-\eta^2} \cos 2\eta q \sqrt{t} d\eta}{p\sqrt{t}} + \\ + (M \operatorname{sen} 2pqt + N \cos 2pqt) e^{p^2 t} \int_{p\sqrt{t}}^{\infty} \frac{e^{-\eta^2} \operatorname{sen} 2\eta q \sqrt{t} d\eta}{p\sqrt{t}}$$

dove p e q sono la parte reale ed il coefficiente dell'immaginario di una delle coppie di radici di un'equazione di 4° grado, da cui dipende la soluzione del problema.

Nelle ordinarie condizioni in cui avviene la scarica di un condensatore, in uno dei due termini, di cui si compone I , il valore di p è positivo e nell'altro è negativo.

Ora, considerando separatamente i termini della 1) si vede che quello corrispondente a $p > 0$ al crescere di t tende ad annullarsi, e che invece l'altro relativo a $p < 0$ converge verso

$$\sqrt{\pi} e^{-(q^2 - p^2)t} (M \cos 2pqt - N \operatorname{sen} 2pqt),$$

e rappresenta quindi un moto ondulatorio smorzato, della stessa forma di quello voluto dalla teoria di Thomson.

Segue da ciò che nei primi momenti della scarica, la sovrapposizione di quest'ultimo moto con quello aperiodico risultante dalla parte della 1) dovuta al termine in cui è $p > 0$, può modificare sensibilmente il periodo della scarica stessa.

Qualunque sia la cagione dello spostamento suaccennato delle singole scintille componenti la scarica, è chiaro per altro che esso influisce notevolmente sull'esat-

(1) " Wied. Ann. ", 41, p. 421, 1890.

tezza che si può raggiungere nella misura sperimentale del periodo di oscillazione. Infatti tale esattezza dipende non solo dalla costanza della velocità di rotazione dello specchio e dal grado di precisione col quale si può misurare questa stessa velocità al momento in cui è presa la fotografia; ma dipende anche dalla precisione con la quale si può determinare la distanza fra le immagini fotografiche di due scintille elementari consecutive. Ora, se queste si spostano sugli elettrodi, la distanza misurata non corrisponde a quella reale.

Noi però abbiamo eliminato, almeno in gran parte, tale inconveniente nelle nostre misure, perchè delle molte fotografie che abbiamo fatte per ciascun caso e per ciascuna distanza esplosiva, abbiamo utilizzato soltanto quelle in cui le immagini delle scintille erano molto nette e regolarmente distribuite.

Inoltre, come già dicemmo, nel computo del valor medio delle distanze fra due scintille elementari consecutive, si scartavano sempre le prime e le ultime scintille, ed il periodo effettivo si deduceva dalla distanza media fra le scintille rimanenti, che erano sempre assai numerose.

Il valore indicato per il periodo sperimentale era poi la media di quelli che per ciascun caso e per ciascuna distanza esplosiva si deduceva dalla media di molte fotografie.

La concordanza di questi valori era notevole. Per poterlo giudicare abbiamo riportato nelle tabelle VIII a XI tutti i valori che hanno servito alla determinazione sperimentale del valore di T , per circuiti di autoinduzione ben nota.

Misure fatte in giorni diversi dello stesso valore del periodo hanno sempre dato numeri perfettamente concordanti.

È da concludere perciò che nei valori del periodo misurato da noi, riportati nelle precedenti tabelle, siasi raggiunta una notevole esattezza.

Le sole fotografie del Miesler son quelle che più si avvicinano alle nostre per brevità del periodo. Ma, pure astraendo da quanto abbiamo detto a suo luogo (pag. 10) circa la difficoltà di misurare la velocità vera di rotazione dello specchio col movimento di orologeria che egli usò, l'esame delle fotografie riportate nelle tavole del Miesler fa supporre che altre cause d'incertezza si siano presentate nelle di lui misure.

Ed invero, sia per la sfumatura delle immagini, sia per il loro piccolo numero e per la troppo piccola distanza che le separa, sia per la disposizione ottica usata per fotografarle, si rende molto difficile un'esatta misura dell'intervallo di tempo che decorre dall'una all'altra scintillina; onde è probabile che le determinazioni fatte su tali fotografie possano dare dei numeri o più grandi o più piccoli di quelli indicati. Il notevole accordo fra i valori teorici e quelli sperimentali riportati dal Miesler potrebbe quindi essere più apparente che reale.

Sono invece di grande precisione le misure fatte da Lodge e Glazebrook sulle belle fotografie da essi ottenute; ma la difficoltà che presentavasi per averle ben nette era per quei due fisici molto minore di quella che si presentava a noi, perchè il periodo di oscillazione da essi studiato era enormemente più lungo di quelli a cui noi siamo giunti.

b) Valore adottato per la capacità del condensatore.

35. — Le grandi cure da noi usate nella misura assoluta della capacità del condensatore, e la concordanza del valore così ottenuto con quello risultante dal confronto col campione favoritoci dal Prof. Røiti, ci autorizza a ritenere che il valore da noi adottato sia meritevole di ogni fiducia.

Si potrebbe peraltro sospettare che per grandi differenze di potenziale fra le armature, quali son quelle cui corrispondono le distanze esplosive di qualche millimetro da noi usate, la carica si espanda sugli orli di vetro che non sono coperti dalla stagnola, più assai di quello che avviene per cariche debolissime come quelle da noi adoperate nel campionamento suddetto, e che quindi la capacità vera sia maggiore di quella indicata. Se ciò accadesse realmente, non ci era possibile verificare; ma è certo che se per alti potenziali vi è maggior diffusione della carica sul vetro, ciò non può aumentare che insensibilmente la capacità efficace del condensatore, perchè nell'atto in cui scatta la scintilla nello spinterometro, l'elettricità che si porta sul vetro non si scarica al modo stesso di quella acquistata dalle armature metalliche.

Potrebbe inoltre obiettarsi che la capacità per cariche rapidamente oscillanti differisse, anche per i condensatori ad aria, da quella che danno le misure eseguite con cariche lente — obiezione che fu infatti sollevata a proposito delle esperienze di Hertz.

Ma si dimostra (1) che la capacità per scariche oscillatorie è data, per un condensatore circolare di raggio R' , da

$$C = \frac{R'}{4d'} \left\{ 1 - \left(\frac{2\pi R'}{\lambda} \right)^2 \frac{1}{2^2} + \dots \right\} \quad (2) \quad (d' = \text{distanza delle armature})$$

dalla quale risulta che se il rapporto fra la superficie S di una delle armature e il quadrato della lunghezza d'onda λ delle oscillazioni è trascurabile di fronte ad $\frac{1}{\pi}$, il valore della capacità per vibrazioni rapide è quello stesso che si ha per le cariche lente. Nel nostro caso la superficie S di un'armatura, riunendo i condensatori in quantità, come risulta dalle dimensioni indicate a pag. 22 è di

$$\text{cm.}^2 \quad 63 \times 28 \times 34 \times 2 = 119952,$$

e la lunghezza d'onda, per i periodi misurati di 7×10^{-6} e $0,8 \times 10^{-5}$ sec., varia

(1) Cfr. DRUDE, *Physik des Aethers*, p. 459.

(2) Questa formula si ricava da quelle esposte nel Drude ricordando che, essendo e la carica totale del condensatore, si ha $C = \frac{e}{V_1 - V_2}$ ed osservando che, potendosi il campo ritenere uniforme nella parte centrale del condensatore circolare, si ha $V_1 - V_2 = Zd' = \frac{4\pi^2}{\lambda} f(t)$, mentre la carica e è data da

$$e = \frac{4\pi^2}{\lambda^2} f(t) \left\{ \frac{R'^2}{2^2} - \left(\frac{2\pi}{\lambda} \right)^2 \frac{R'^4}{2^4} + \dots \right\}.$$

fra $\lambda = 3 \times 10^{10} \times 5 \times 10^{-5}$ e $3 \times 10^{10} \times 0,8 \times 10^{-6}$ cm.; perciò il rapporto suddetto ha valori compresi fra

$$\frac{\pi \times 119952}{(3 \times 10^{10} \times 5 \times 10^{-5})^2} \quad \text{e} \quad \frac{\pi \times 119952}{(3 \times 10^{10} \times 0,8 \times 10^{-6})^2}$$

cioè fra 0,000000017 e 0,00065.

Non vi è quindi da apportare, per questo motivo, alcuna correzione al valore sopra indicato per la capacità da noi adoperata.

Del resto, siccome la resistenza totale del circuito compresa la scintilla, come vedremo in seguito, è trascurabile di fronte a $\frac{1}{LC}$ — e quindi la formula ridotta del Thomson si può ritenere applicabile —, dall'accordo grandissimo che anche in questo caso si ha fra il periodo calcolato e quello osservato si può arguire, che il valore adoperato per la capacità del nostro condensatore ed ottenuto dalle misure eseguite con cariche lente e con bassi potenziali, vale effettivamente anche per le scariche oscillatorie e per i potenziali usati nelle nostre esperienze. Si può inoltre ritenere questa concordanza come prova che l'isteresi dielettrica dell'aria è realmente trascurabile per i periodi delle scariche da noi fotografate.

c) *Valore della resistenza e dell'autoinduzione.*

36. — I metodi calorimetrici da noi usati sono, a parer nostro, i più sicuri per stabilire un confronto tra le resistenze che due circuiti diversi presentano alle scariche oscillatorie. Perciò noi, avendo calcolata con la formula di Lord Rayleigh la resistenza di alcuni conduttori rettilinei coi quali abbiamo confrontate le resistenze delle nostre spirali (pag. 37 e seg.), possiamo dire di essere riusciti a trovare in misura assoluta queste resistenze medesime con l'approssimazione della quale sono suscettibili queste misure calorimetriche.

Si potrebbe obiettargli che, a rigore, la formula di Lord Rayleigh non è applicabile se non per correnti perfettamente armoniche. Ora Barton (1), recentemente, seguendo come Lord Rayleigh un calcolo che Maxwell riporta nel suo trattato, ha trovato l'espressione della resistenza e dell'autoinduzione di un circuito per correnti armoniche *smorzate*, quali sono quelle che si ottengono nella scarica di un condensatore. Nella teoria di Barton lo smorzamento delle correnti viene misurato da un certo numero k che, stando alle notazioni da noi adottate, ha per espressione

$$k = \frac{R}{2L} \frac{T}{2\pi},$$

e che quindi nel nostro caso riesce senza dubbio sempre inferiore a 0,02. Ora, indicando con R'' e R' i valori delle resistenze di uno stesso circuito calcolate rispettivamente con le formule di Barton e di Rayleigh, il loro rapporto è dato da

$$\frac{R''}{R'} = 1 + \frac{k}{2} + \frac{7}{8} k^2 + \dots$$

(1) Phil. Mag., (5), 47, p. 433, 1899.

Si vede da questa relazione, ponendo $k = 0,02$, che i due valori R'' ed R' non potevano differire nelle nostre esperienze che dell'uno per cento circa, quantità che può senz'altro trascurarsi perchè inferiore all'approssimazione media con la quale venivano fatte le misure calorimetriche.

Del resto esperienze dirette del Cardani (1) fatte con scariche di condensatori dimostrano sperimentalmente che, entro i limiti degli errori di tali misure, si può ritenere che la resistenza di un filo rettilineo per tali scariche abbia in realtà il valore che le assegna la formula di Lord Rayleigh.

37. — Quanto all'autoinduzione osserveremo che diversi sperimentatori hanno misurato il coefficiente di uno stesso rocchetto con le correnti continue e con quelle alternanti ed hanno trovato valori poco diversi da un caso all'altro; ma le alterazioni usate erano sempre di poche centinaia al secondo.

Dell'influenza che viene esercitata dal modo di valutare l'autoinduzione del circuito, si occupò specialmente il Tallqvist (l. c.), confrontando i valori sperimentali del periodo di oscillazione con quelli dedotti dalla formula del Thomson. In seguito a tal confronto egli ritiene che i valori reali di L sieno, per le scariche oscillatorie, alquanto minori di quelli che si ottengono sperimentalmente tanto col metodo delle correnti continue quanto con quello del telefono con le correnti alternate. In generale però, il valore di L adattato per le spirali nelle ricerche fin qui eseguite sulle scariche oscillanti è stato sempre quello o calcolato con le formule che valgono per le correnti continue, o trovato sperimentalmente con tali correnti.

Invece le nostre autoinduzioni (vedi pag. 42), o sono state direttamente calcolate con le debite correzioni relative alla frequenza delle scariche, o sono state determinate sperimentalmente con correnti di alta frequenza per confronto con le autoinduzioni già calcolate.

Qui bisognerebbe osservare che a rigore, anzichè la formola di Lord Rayleigh, per le ragioni che esponemmo nel paragrafo precedente, bisognerebbe applicare quella di Barton. Però pei valori dello smorzamento che convengono alle nostre esperienze, la differenza tra il valore dato da Rayleigh e quello dato da Barton è addirittura insignificante.

Quanto al caso di circuiti di forma qualunque, ci potrebbe essere osservato che lo Stefan (2) indicò la variazione che il coefficiente di autoinduzione subisce per la diseguale distribuzione della corrente nella sezione di un filo.

Ma il procedimento di Stefan non può veramente estendersi al caso di spirali di piccolo raggio perchè richiede che sia trascurabile lo spessore del filo di fronte al raggio di curvatura del circuito; e richiede inoltre che la corrente sia distribuita simmetricamente attorno all'asse del filo — ciò che non si ha evidentemente nelle ordinarie spirali, a motivo della dissimetria nella distribuzione delle correnti: dissimetria dovuta all'azione di una spira sull'altra. Quest'azione perturbatrice tende a localizzare le correnti su alcune porzioni soltanto delle superficie del conduttore; e che

(1) " N. Cim. ", (4), 7, p. 229, 1898.

(2) " Wien. Ber. ", 95, II a, p. 917, 1887.

ciò accada realmente lo mostra il fatto, da noi constatato sperimentalmente (pag. 41), della maggior resistenza che per correnti alternanti è opposta da un filo piegato a forma di spirale in confronto di quella che per le stesse correnti avrebbe se fosse disteso in linea retta. In mancanza di formole teoriche che ci dessero l'autoinduzione effettiva di una spirale per correnti di alta frequenza, non ci restava che ricorrere alla via sperimentale e questa ci ha condotto a soddisfacenti risultati.

d) *Resistenza della scintilla.*

38. — Le nostre esperienze ci davano anche il modo di determinare la resistenza della scintilla, che costituisce attualmente uno dei principali problemi inerenti la scarica elettrica. Essa è stata bensì oggetto di alcune determinazioni, ma non si può dire che sia conosciuta con sicurezza, e specialmente non si conosce in qual modo essa dipenda dalla frequenza delle oscillazioni.

Biernacki (1) studiò la resistenza della scintilla di un oscillatore, confrontandola con quella di un elettrolito, interposto fra le sferette di un risuonatore identico all'oscillatore stesso. Quando queste due resistenze erano uguali cessavano le oscillazioni nel risuonatore. Egli trovò, per distanze esplosive comprese tra cm. 0,01 e 1, valori compresi tra 300 e 1509.

Invero non sappiamo in quali unità siano espressi questi numeri, che riportiamo dal sunto pubblicato sul *Journal de Physique*, non avendo noi trovato la memoria originale del Biernacki; ma non ci pare possano essere in unità elettromagnetiche. Trovò inoltre che il valore della resistenza della scintilla decresce col diminuire della distanza esplosiva, sino ad un minimo al di là del quale ritorna a crescere; e che tale valore R deve potersi esprimere con una formola del tipo

$$R = Al + \frac{B}{l^n}$$

dove l è la lunghezza della scintilla, A, B, n , sono costanti positive.

Questo studio si riferisce però solamente a scintille di oscillatori Hertziani, cioè a scariche oscillatorie di grande frequenza e nelle quali entrano in gioco piccole quantità di elettricità.

Il Kaufmann (2) d'altra parte misurò la quantità di calore svolta nella scintilla dalla scarica di una batteria di bottiglie di Leyda, misurando l'aumento di volume della massa d'aria racchiusa nel pallone in cui faceva avvenire le scintille stesse. Egli trovò che questa quantità di calore è legata alla resistenza W della rimanente parte del circuito dalla formola

$$q = A + \frac{B}{W}$$

A e B essendo costanti. La resistenza della scintilla non potrebbe quindi paragonarsi ad una resistenza metallica.

(1) * Journ. de Phys., (3), 4, p. 474, 1895

(2) * Wied. Ann., 60, p. 653, 1897.

Di più egli trova che il calore svolto nella scintilla cresce con la differenza di potenziale più rapidamente dell'energia totale della scarica, cioè egli trova press'a poco $\frac{q}{V^3} = \text{cost.}$ invece di $\frac{q}{V^2} = \text{cost.}$ Quest'ultimo risultato non è conforme a quelli che danno le nostre esperienze.

Di più egli trova che la quantità di calore svolta nella scintilla è maggiore (circa il doppio) tra due elettrodi di zinco di quello che sia tra due elettrodi di ottone. Noi, per elettrodi di cadmio e di platino-iridio, abbiamo avuto all'incirca gli stessi valori di Q_1 (vedi Tabella VII).

Misure più recenti e più accurate sono quelle del Cardani (1), il quale per altro determinava la resistenza *apparente* della scintilla, deducendola dal calore svolto in meno nella parte metallica del circuito. Secondo le sue esperienze — come aveva trovato per altra via anche l'Orgler — (2) la resistenza R della scintilla dovrebbe essere espressa, in funzione della sua lunghezza l , dalla relazione

$$R = Al + B$$

dove A e B sono costanti. Ma dalle esperienze del Cardani non si può dedurre come la resistenza vari col periodo d'oscillazione. Si vede pertanto che le esperienze fin qui eseguite, come sopra dicemmo, non risolvono del tutto il problema. Ma d'altra parte si può ritenere che, per tener conto della presenza della scintilla, bisognerebbe scrivere l'equazione pel movimento dell'elettricità sotto la forma:

$$\alpha) \quad \frac{Q}{C} \frac{dQ}{dt} dt + R \left(\frac{dQ}{dt} \right)^2 dt + L \frac{dQ}{dt} \frac{d^2Q}{dt^2} dt + w dt = 0,$$

che differisce da quella che vale per la scarica in un circuito completamente metallico a motivo del termine $w dt$, il quale rappresenta il lavoro eseguito per provocare la scintilla. Se w si potesse ritenere costante, l'azione della scintilla sarebbe completamente uguale a quella di una resistenza, e si dovrebbe comprendere w nel coefficiente di $\left(\frac{dQ}{dt} \right)^2 dt$. In tal caso la soluzione della α) differirebbe da quella dell'equazione di Thomson solamente per il valore diverso di R , che rappresenterebbe allora la resistenza complessiva del circuito metallico e della scintilla. Ma i processi che si compiono nella scintilla sono molto complessi, e non se ne conosce con precisione la natura. Già fu osservato da Paalzow (3) che il calore svolto nella scintilla presentava un massimo al crescere della resistenza rimanente del circuito, mentre la carica residua cresceva continuamente. Ciò farebbe ritenere che il calore svolto nella scintilla fosse proporzionale soltanto alla durata della scarica; ma questa ipotesi è contraddetta dal fatto che la lunghezza vera della scintilla varia durante la scarica per effetto della scarica stessa. Il metodo di misura ideato da Paalzow, che si servi di un termometro ad aria, non è d'altronde scevro da obiezioni, perchè sul movi-

(1) * N. Cim., (4), 11, p. 113, 1900.

(2) * Drude's Ann., 1. p. 159, 1900.

(3) * Pogg. Ann., 127, p. 126, 1886.

mento dell'indice del termometro, oltre il calore svolto nella scintilla, può influire l'azione elettrostatica della scarica sull'aria dello strumento.

Si potrebbe ritenere con Heydweiller (1) che la variazione di resistenza della scintilla fosse rapida sul principio della scarica e poi proseguisse lentamente, in modo che per grandi resistenze del circuito dopo un tempo relativamente breve si stabilisse un regime costante. Ma se ciò fosse, la w sarebbe tal funzione di t e di R che la a) non sarebbe integrabile; onde tale ipotesi non può essere sottoposta a prove sperimentali.

Non restava quindi che sottoporre a nuove misure la resistenza che la scintilla offre in condizioni diverse; ciò che noi facemmo coi nostri apparecchi la cui disposizione permetteva di misurare il lavoro totale speso nella scintilla, e di confrontarlo con quello che contemporaneamente si spendeva nella parte metallica, la cui resistenza R'_T , per le oscillazioni della frequenza volta a volta misurata, si calcolava nel modo indicato a pag. 42. Nelle tabelle sopra riportate, la colonna 8^a, che contiene i valori di $R'_T \frac{Q_1}{Q_2}$, dove Q_1 è il calore svolto nella scintilla e Q_2 quello svolto nella spirale metallica, serve a darci l'indicazione della resistenza media r della scintilla. Quantunque tali valori di R sieno forse un poco più piccoli del vero, a motivo della dispersione di calore che può avvenire lungo le aste metalliche dello spinterometro, pure le nostre esperienze ci permettono di concludere che la resistenza della scintilla è stata il più delle volte minore di quella della parte metallica, e senza dubbio sempre inferiore a 1 ohm. Le misure da noi eseguite, salvo la riserva sopra accennata, assegnerebbero per la resistenza media delle scintille da 1 a 5 mm. valori compresi tra 0,18 e 0,92 ohm.

Altro fatto importante che può dedursi dalle nostre esperienze è che, rimanendo le stesse la capacità e la resistenza delle parti metalliche del circuito, per ogni valore del periodo, la resistenza dedotta dal rapporto $\frac{Q_1}{Q_2}$ cresce assai lentamente al crescere della lunghezza della scintilla (vedi tabelle I a VII). Ciò può spiegarsi, o ammettendo che la massima parte di questa resistenza si abbia al passaggio dall'elettrodo all'aria, o che, aumentando la lunghezza, aumenti anche la sezione della scintilla.

Con la disposizione da noi adoperata, si può inoltre riconoscere come dipenda la resistenza della scintilla dal periodo di oscillazione; e l'esame delle tabelle sopra riportate mostra che detta resistenza — a parità di distanza esplosiva e di capacità del condensatore — tende ad aumentare al crescere del periodo.

Il notevole accordo fra il valore calcolato del periodo di oscillazione e quello dato dalle nostre esperienze, è una prova dell'esiguità del valore della resistenza effettiva della scintilla; ed un'altra prova dell'esattezza delle misure da noi eseguite è l'accordo sufficientemente buono tra l'energia disponibile del condensatore e la somma delle energie termiche svolte nel circuito metallico e nella scintilla.

È poi superfluo di osservare che tutto quanto abbiamo detto riguardo alla resistenza della scintilla si riferisce al valor medio che essa presenta in tutta la sua durata.

(1) " Wied. Ann. ", 43, p. 310, 1891.

V. MISURA DELL'ENERGIA SPESA NELLE VARIE PARTI DEL CIRCUITO

39. — L'espressione

$$W = \frac{1}{2} CV^2$$

dove C è la capacità del condensatore, e V il potenziale a cui è stato caricato, dà il limite massimo dell'energia che può fornire il condensatore scaricandosi attraverso un circuito qualunque.

Ora quando avviene la scarica, una parte dell'energia posseduta dal condensatore si dissipa nel dielettrico, un'altra parte si impiega a vincere la resistenza del circuito e della scintilla, una terza parte viene spesa nel distaccare particelle metalliche dagli elettrodi e nell'arroventarle e un'ultima parte infine ne verrà irraggiata, cioè verrà spesa nella produzione del campo elettrostatico ed elettromagnetico. È evidente che queste varie porzioni non si ritroveranno tutte sotto forma di energia termica nel circuito di scarica — la scintilla compresa —; e che occorrerà tener conto del modo col quale si possono misurare le diverse porzioni stesse.

Determinazioni dirette dell'energia che si dissipa al di fuori del circuito metallico e della scintilla sono state fatte solamente per la porzione che viene assorbita dal dielettrico del condensatore; e parecchie si riferiscono al caso di correnti alternate fornite dalle ordinarie macchine industriali, come quelle di Rosa e Smith (1), di Lombardi (2), di Arnò (3), di Schaufelberger (4), ecc. Ma nel caso nostro si può trascurare la perdita di energia nel dielettrico del condensatore, perchè ci siamo serviti di un condensatore ad aria.

Fra le ricerche eseguite per misurare il calore svolto nella scintilla e nella parte metallica di un circuito di scarica, vanno noverate le più recenti di Heydweiller e di Cardani, perchè essi ebbero per iscopo più specialmente la determinazione quantitativa del fenomeno.

Le misure di Heydweiller (5), si riferiscono soltanto a scariche continue, perchè egli includeva nel circuito delle resistenze di qualche megaohm, formate da soluzioni di ioduro di cadmio nell'alcool amilico.

Egli determinò, con una specie di termoreostato a liquido, il calore svolto nel circuito, ed avendo misurato con la quantità $\frac{q_0^2 - q_1^2}{2C}$ (dove q_0 è la quantità di elet-

(1) " Phil. Mag. ", (5), 47, p. 19, 1899.

(2) LOMBARDI, Estratto dall' " Elettricista ", Anno 5, N. 10, " Memorie della R. Accad. delle Scienze di Torino ", Serie II, tomi XLIV e XLV.

(3) ARNÒ, " Rendiconti dell'Accademia dei Lincei ", 1892, 1893, 1894.

(4) SCHAUFELBERGER, Inaugural Dissertation (Facoltà di Zurico), 1898.

(5) " Wied. Ann. ", 43, p. 310, 1891.

tricità iniziale, q_1 quella residua e C la capacità del condensatore) anche il lavoro totale della scarica, poté dedurre per differenza il lavoro speso nella scintilla.

L'azione principale della scintilla consisterebbe, secondo Heydweiller, non già nella sua resistenza, ma nel lavoro necessario a mantenere il potenziale di scarica.

Il Cardani (1), studiando la resistenza delle scintille, si occupò indirettamente della distribuzione dell'energia in un circuito di autoinduzione costante e piccola, in cui, facendo variare la capacità del condensatore, cambiava anche il periodo di oscillazione entro limiti discreti. Esaminando pure la scarica nei gas rarefatti, il Cardani osservò che la parte di energia che si dissipa nella scintilla dipende dalla forma della scarica e dalla sezione della scintilla stessa, essendo assai maggiore quando la scarica si fa per mezzo del fiocco luminoso.

Ma tanto le misure di Heydweiller quanto quelle di Cardani non servono a dare la soluzione completa di questa parte del problema, perchè quelle di Heydweiller comprendono semplicemente le scariche continue, e quelle del Cardani non sono riferite all'energia disponibile.

Per la soluzione del problema è necessario che le misure dell'energia termica che si presenta nelle varie parti del circuito vengano eseguite simultaneamente; come è anche importante che in misure di questo genere sia messa a confronto, con la somma di tali energie, l'energia totale disponibile nella scarica.

E poichè la disposizione delle nostre esperienze per la misura del periodo di oscillazione e per la valutazione delle varie resistenze era tale che ci permetteva di fare simultaneamente tutte le misure occorrenti, ci siamo anche occupati di trarre qualche conclusione circa l'energia che si ritrova nelle diverse porzioni del circuito di scarica, in confronto di quella che si ha disponibile.

Per tale scopo oltre le determinazioni già espote della capacità e del calore svolto nelle parti metalliche e nella scintilla, ci occorreavano quelle del potenziale di scarica e del valore della carica residua.

Elettrometro.

40. — Per ottenere il valore del potenziale a cui la scarica cominciava, abbiamo fatto uso di un elettrometro idiostatico Righi (2), che si presta molto bene per la misura esatta di alti potenziali. Però all'ago di questo elettrometro (tagliato da una sottile lastra di alluminio) abbiamo aggiunto un leggero smorzatore elettromagnetico, costituito da un telaietto di lastra di rame, mobile in un campo magnetico, di forma del tutto simile a quella del galvanometro Despretz-D'Arsonval.

L'ago e lo smorzatore erano leggerissimi, ed il loro movimento era quasi perfettamente aperiodico, in modo che ci permetteva di seguire rapide variazioni di potenziale.

Inutile avvertire che sono state prese le necessarie precauzioni per la protezione dello smorzatore e dello specchietto, dalle azioni elettrostatiche.

(1) * N. Cim. ,, (3), 35, p. 142, 1894; (4), 11, p. 113, 1900.

(2) * N. Cim. ,, (2), 16, p. 89, 1876.

Modo per ottenere la costanza del potenziale.

41. — Gli elettrodi da noi adoperati per la scarica, dopo vari tentativi, ebbero la forma di cilindretti di 3 mm. di diametro terminanti in calotte sferiche. Ci riuscì molto difficile, stante la piccolezza degli elettrodi, far sì che il potenziale di scarica si mantenesse per ogni serie di esperienze abbastanza costante. Con elettrodi di alluminio, di cadmio, di ferro, ecc., ecc., le alterazioni superficiali erano così rapide e il ritardo di scarica, quando le scintilline avvenivano nell'interno del calorimetro, così grande e così variabile, da rendere impossibile di attribuire alla deviazione media un valore attendibile. Quindi, nel caso in cui dovevamo eseguire misure calorimetriche, anche per evitare fenomeni di ossidazione, abbiamo trovato molto convenienti elettrodi di platino, e meglio di platino-iridio.

Per diminuire notevolmente il ritardo della scarica, ponemmo sia nell'interno del calorimetro a scintille, sia a poca distanza dall'intervallo di scarica, quando si faceva la fotografia, un piccolo tubetto di celluloido contenente un poco di sostanza radioattiva. L'azione di tale sostanza era così efficace che i successivi potenziali di scarica erano pochissimo diversi fra loro, e permettevano di ottenere una buona media per il valore del potenziale di scarica, purchè la superficie degli elettrodi non fosse troppo alterata.

Ad ogni modo, perchè le letture calorimetriche fossero attendibili, era necessario che le scintille si producessero abbastanza lentamente da permettere all'ago di seguire le variazioni del potenziale. Per questo motivo non abbiamo potuto fare tutte le volte le letture stesse contemporaneamente a quelle calorimetriche, nelle quali invece occorreva che le scintille si succedessero con sufficiente rapidità. E abbiamo quindi eseguito in molti casi la determinazione dei potenziali di scarica immediatamente prima e dopo ogni serie di letture calorimetriche, riscontrando sempre un buon accordo fra le letture anteriori e quelle che venivano fatte dopo.

Ottenemmo poi il valore assoluto del potenziale di scarica, campionando il nostro elettrometro, con un buon elettrometro assoluto a bilancia di lord Kelvin, costruito appositamente per potenziali dell'ordine di grandezza di quelli usati da noi.

A seconda delle differenze di potenziale che si dovevano misurare, si regolava l'elettrometro in modo che la sua costante assumesse il valore 1,505 o il valore 2,71.

42. — Riportiamo, come esempio, una tabella.

Lecture precedenti alle esperienze calorimetriche (Deviazioni all'elettrometro)	Lecture posteriori alle esperienze calorimetriche (Deviazioni all'elettrometro)
239	240
238	244
243	250
249	249
250	235
250	242
251	240
250	255
232	250
260	240
230	230
232	240
230	240
230	246
232	244
238	232
241	248
220	248
243	238
241	234
236	
241	Media 242,2
239	
241	
Media 239,9	

Valor medio 241,1.

Valore di V in U. E. [C. G. S.] = $\sqrt{241,1} \times 1,505 = 23,37$.

Galvanometro per la misura della carica residua.

43. — Ma per poter conoscere con esattezza la porzione di energia che interviene realmente nella scarica, era necessario, come dicemmo, determinare anche il valore della carica residua.

A tal uopo il condensatore veniva caricato mediante una grande macchina doppia di Holtz, mantenuta in moto lento e uniforme per mezzo di un motore elettrico. Quando si voleva determinare la carica residua, perchè il condensatore non si caricasse troppo rapidamente, il più delle volte, invece di fare una comunicazione diretta colla macchina, si affacciava un polo della macchina stessa, terminato in punta, ad un elettrodo piano comunicante con una delle armature del condensatore. L'altra armatura era posta al suolo.

Dopo aver stabilita nel modo voluto la distanza fra gli elettrodi dello spinterometro, si regolava la velocità del motore affinchè le scintille scoccassero nello spinterometro a circa due o più minuti primi l'una dall'altra. Dopo di che si procedeva all'esperienza di misura. E cioè, appena era scoccata la prima scintilla nello spinterometro, si lasciava cadere un corto pendolo opportunamente disposto, in modo che venisse stabilita la comunicazione fra il condensatore e uno dei reofori di un galvanometro balistico, il secondo reoforo del quale era derivato al suolo.

Per ottenere un buon isolamento e una completa protezione dell'ago dalle azioni elettrostatiche, il telaio del galvanometro era formato con due soli strati di filo coperto da un grosso involucro di guttapercha, e l'ago (costituito da uno specchietto d'acciaio magnetizzato) era chiuso in un cilindro la cui superficie laterale era di rete metallica e le cui basi eran di ottone. Le letture si facevano attraverso una sottile fenditura praticata in una delle basi.

Nelle nostre esperienze, in cui le scintille non superarono mai la lunghezza di 5 mm. e la resistenza del circuito era piccolissima, la carica residua, che era quella dovuta soltanto alla quantità di elettricità che non poteva essere scaricata dalla scintilla stessa, risultò costantemente trascurabile, cioè inferiore sempre al centesimo della carica iniziale.

Energia disponibile e sua ripartizione nel circuito di scarica.

44. — Il lavoro speso per conferire il potenziale V al condensatore di capacità C , rappresenterebbe l'energia effettivamente disponibile e si dovrebbe quindi ritrovare nella scarica, se nessuna parte ne venisse dissipata nel dielettrico, al di fuori del circuito metallico e della scintilla.

Questa dissipazione dell'energia può raggiungere valori sensibili nei condensatori a dielettrico solido, e non si conosce invero un metodo sicuro per calcolarla: poichè i metodi che si adoperano per le ordinarie correnti alternate delle macchine industriali non sono applicabili al caso presente e il metodo di Wulf (1) — che si basa sulla determinazione del coefficiente di smorzamento dell'ampiezza di oscillazione,

(1) * Wien. Ber., 105, II a, p. 667, 1896.

quale si deduce dalla curva della carica residua, e del decremento teorico calcolato mediante le differenze di potenziale corrispondenti a due massimi consecutivi — non offre grande garanzia. Ma nelle nostre ricerche l'inconveniente era reso inapprezzabile con l'uso dei condensatori ad aria, o per lo meno esso era certamente di ordine inferiore agli errori inevitabili nelle misure calorimetriche.

Altra porzione di energia, che non si ritrova nel circuito, è quella che si irraggia per onde elettromagnetiche.

La teoria della scarica oscillante permette di calcolare questa parte di energia, perchè dà il modo di confrontare l'intensità i della corrente che passa nei fili del circuito di scarica — supposti paralleli e alla distanza d fra di loro — con quella i' che si ha nel cilindro di aria che ha per asse uno dei fili e per raggio della base la metà della distanza d fra i due fili stessi. Il rapporto fra i ed i' (vedi DRUDE, *Phys. d. Aethers*, pag. 369) è dato da:

$$\frac{i'}{i} = \frac{6d^2}{T^2c^2}.$$

Tali calcoli non si adattano veramente alle nostre disposizioni sperimentali; ma tuttavia si può osservare che essi servono a dare l'ordine di grandezza della parte di energia che viene dissipata. Ad es. se si osserva che nelle esperienze da noi eseguite il valore di Tc , che è la lunghezza d'onda, è sempre maggiore di 600 m.; e quello di d , anche prendendo per distanza massima quella fra i nostri circuiti e il suolo, è sempre inferiore a 2 metri, la formola precedente dà:

$$\frac{i'}{i} < 6 \left(\frac{1}{300} \right)^2, \quad \text{ossia} \quad \frac{i'}{i} < 0,000066.$$

Nel caso di circuiti avvolti a spirale, la dispersione non potrà essere molto diversa; quindi nelle nostre esperienze si potrà ritenere sempre trascurabile.

Che la somma delle energie spese al di fuori del circuito metallico sia trascurabile entro i limiti di precisione che si sono raggiunti nelle misure da noi eseguite del potenziale di scarica e del calore svolto nella scintilla, resulterebbe anche dalle stesse nostre esperienze. Infatti nelle tabelle I a VII abbiamo messo a confronto la somma $Q_1 + Q_2$ del calore che si manifesta nella scintilla e nella spirale metallica, con l'energia corrispondente a $\frac{1}{2} CV^2$; e dall'esame di tali tabelle si vede che quasi tutta l'energia si ritrova sotto forma calorifica in quelle due porzioni di circuito. Non possiamo per altro fare a meno di osservare che l'incertezza del valore vero di V (dovuta alla grande variabilità della lunghezza effettiva delle scintille) e il fatto che il calorimetro a scintilla non dà la misura esattissima di tutto il calore svolto nella scintilla stessa, toglie un po' di valore al nostro confronto. D'altronde però, più che la misura assoluta dell'energia totale, era interessante, in queste prime ricerche, lo studio della sua ripartizione fra la scintilla ed una porzione metallica di resistenza conosciuta, e ciò abbiamo potuto stabilire con sufficiente esattezza.

CONCLUSIONI

45. — Dall'esame di questi risultati ci sembra si possa concludere:

1° Il periodo di oscillazione concorda, dentro i limiti degli errori sperimentali, col valore teorico dato dalla formula di Thomson. L'accordo meno buono che si ha nel caso di periodi molto brevi (circa 7×10^{-7}) dipende da non poter mettere in calcolo l'autoinduzione del circuito;

2° La resistenza della scintilla per scariche poco smorzate, dovute a quantità di elettricità assai grandi, come quelle date dai nostri condensatori, e per distanze esplosive comprese tra 1 e 5 mm., è assai piccola e sempre inferiore ad un ohm.

A parità delle altre condizioni, essa cresce assai meno rapidamente della lunghezza della scintilla. Ciò farebbe ritenere, o che per la massima parte la resistenza della scintilla si abbia nel passaggio dagli elettrodi al gas ambiente, o che al crescere della lunghezza aumenti la sezione della scintilla stessa;

3° La resistenza di un filo piegato a spirale è, per le scariche oscillatorie, molto maggiore di quella che offrirebbe lo stesso filo disteso in linea retta.

La differenza tra i due valori cresce colla frequenza della scarica e con la vicinanza tra le singole spire.

Quindi la formula di Lord Rayleigh non può applicarsi a circuiti avvolti a spirale;

4° La somma delle energie calorifiche spese dalla scarica nella scintilla e nel circuito metallico, concorda abbastanza bene col valore dell'energia posseduta dal condensatore;

5° Con gli elettrodi di cadmio le scintille sono molto più regolari di quello che si abbia con elettrodi di platino o di platino iridio;

6° I valori che si ottengono per la resistenza della scintilla e per l'energia spesa nella scintilla stessa, sono, nelle condizioni da noi usate, prossimamente uguali per elettrodi di platino iridio e di cadmio.





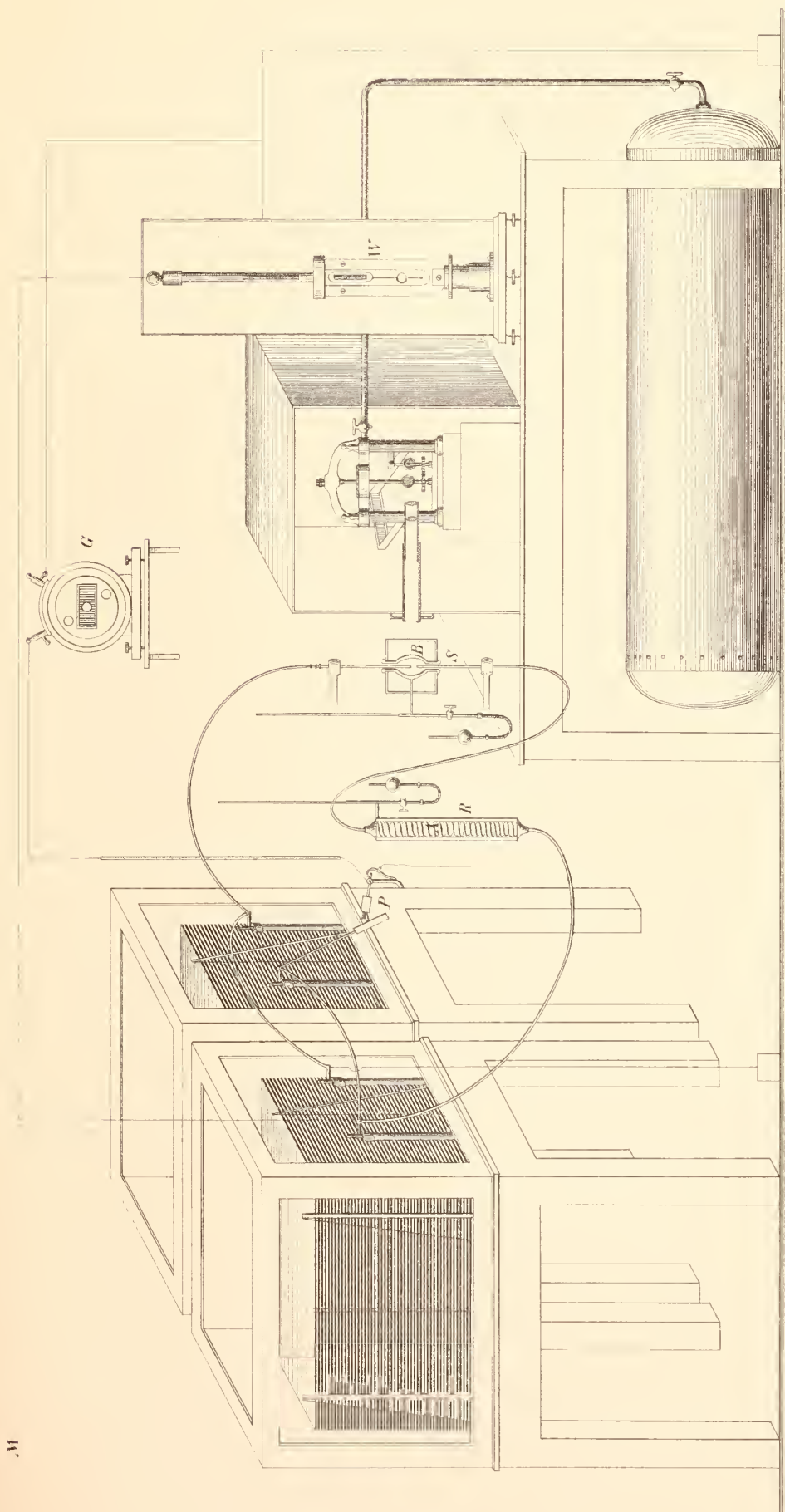

M



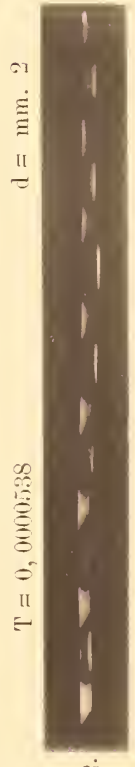
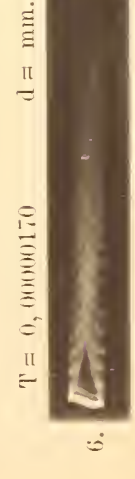
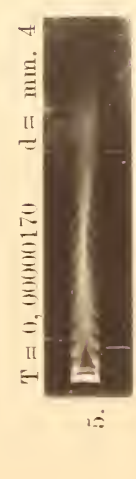
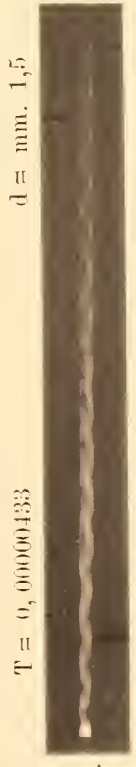
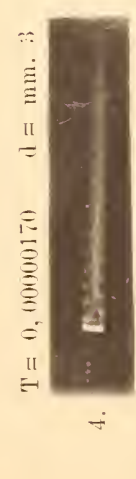
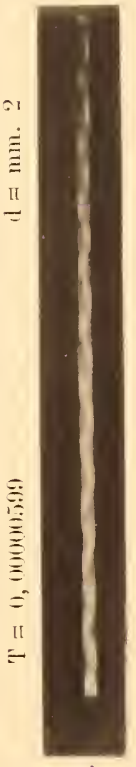
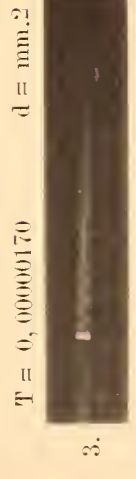
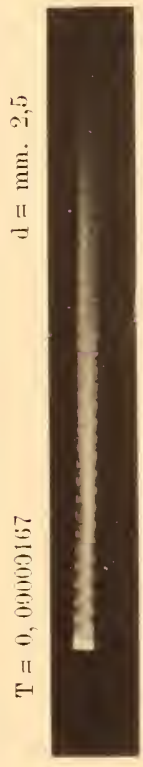
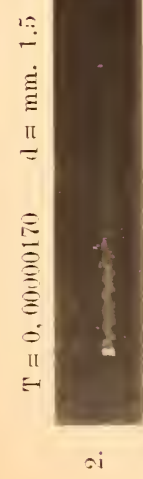

T = periodo d'oscillazione

d = distanza esplosiva



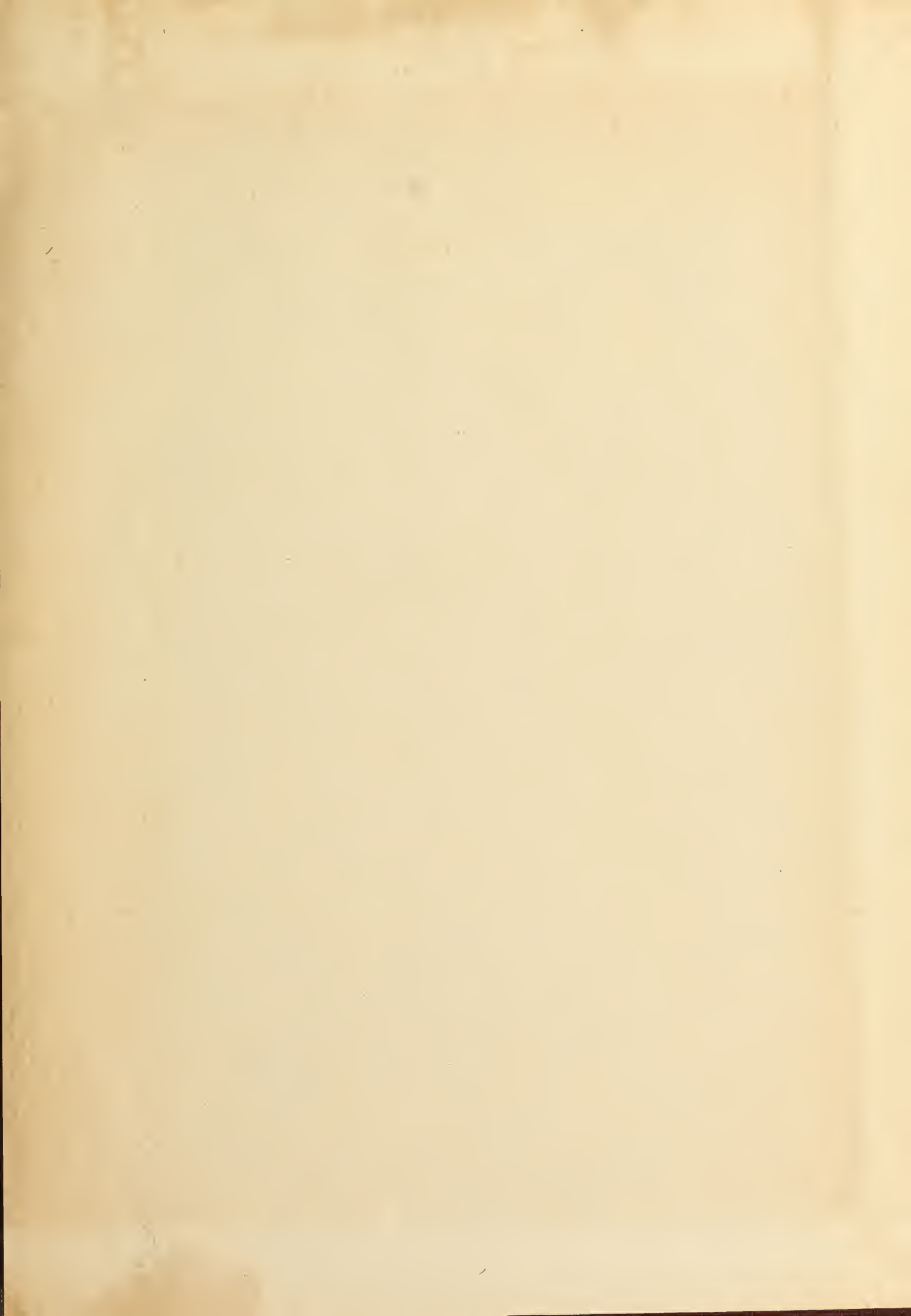

AMNH LIBRARY



100206051