

始

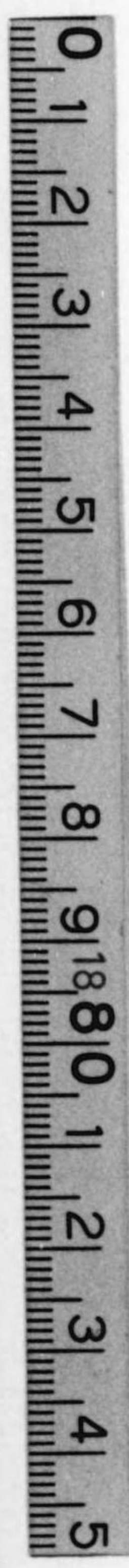
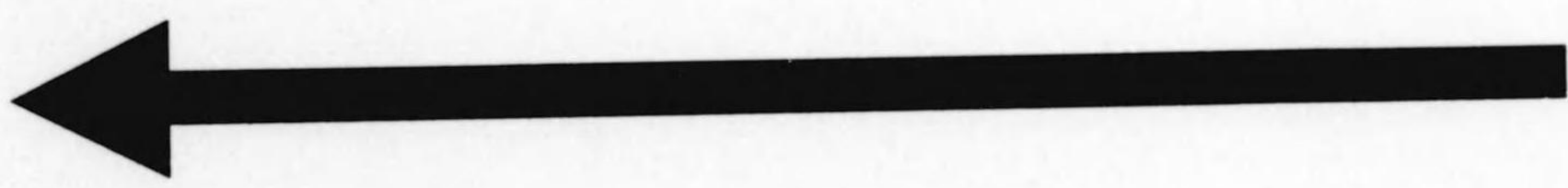

長野縣總覽目次

地勢

本縣地勢の特色	一
日本アルプス	二
盆地と河川	四
氣候	五
面積・人口	五
行政區劃	六
縣誌	六
建御名方神	六
日本武尊・善光寺	七
國司・牧馬	八
武門の興隆	九
木曾義仲	九
北條幕府・足利幕府	一一
小笠原・村上・武田・上杉	一二
信長・秀吉・家康と信濃	一三



德川時代の各藩	一四
佐久間象山	一五

行政

縣財政	一六
市町村政	一六
市町村の財政	一七

産業

産業概説	一七
産業組合	一九

教育

教育の優位	二〇
-------	----

交通その他

交通	二二
社寺	二二
遊覽	二三



人物誌目次

手長神社	一	今井佐市	一一	安藤清一	二二
荒井神社	一	百瀬喜義	一一	濱浩哉	二三
八幡神社	二	小松義太郎	一二	青柳堯次郎	二四
村瀬茂三郎	三	南山梅治郎	一三	百瀬義硬	二四
中島忠欠	三	蒲生利邦	一四	三輪充武	二五
淺田沖江	四	小幡伴助	一四	齋藤志加治	二五
塚原又助	四	山口辰一郎	一五	百瀬涉太郎	二六
田中篤馬	五	清澤絢雄	一五	宮坂安三郎	二六
武居泰治	六	塚原千津馬	一六	中野拓夫	二七
黒岩興三郎	六	土屋歡一	一七	城向山照光寺	二八
田中一造	七	高山常次	一八	峯高寺	二九
清澤光男	七	上條喜三九	一八	身延山別院立正寺	二九
安藤清人	八	鹽原國平	一八	種月山長柱寺	三〇
武田克己	八	土屋良清	一九	清龍山長圓寺	三〇
成田金一郎	九	鈴木芳美	一九	龍雲山廣澤寺	三一
師岡政春	九	乾邦博	二〇	青松山長興寺	三一
藤谷藤太	一〇	中村庫三	二一		
大和仁平	一〇	百瀬均	二二		
伊藤泰三	一一	小澤侃二	二二		

新潟縣總覽目次

越佐の概観

沿革と史蹟	一
神社	三
寺院と佛像	三
學事と教育	三
自然	四
植物・動物・礦物	四
産業	五
農業 蠶業 牧畜 水産業 林業 鑛業 工業	五

越佐の地質と地形

地質と地形	八
火山と火山脈	一〇
山脈と溪谷	一二
海岸	一五
河川と平野	一六
季節風と雨雪	一八

越佐史誌

上古

石器時代の越後	二〇
出雲族の來越	二一
大國主命と沼河比賣	二二
大和族と出雲族の接觸	二五
上古諸將の北征	二六
參考 天香語山命の來越	二七
彌彦山の話	二八
彌彦神の後裔	二九
中古	
沿海州即肅慎との關係	二九
朝廷の越後對策	三一

阿部比羅夫	三二
阿部比羅夫唐軍と百濟に戦ふ	三三
北陸三國の分置	三四
出羽及郡郷の分置	三五
佛教の教化と神社の建立	三五
笠雄鷹と法光尼	三六
餘五將軍維茂と繁長	三六
木曾義仲の勃興と越後	三六
佐々木盛綱と勇女板額	三七
佐渡の本間氏	三八
親鸞の遠謫	三八
順徳上皇の遷幸	三九
日蓮の遠謫	四〇
藤原資朝と阿新丸	四〇
風俗の京都化	四一
南朝勤王の根據地としての越後	四二

近 古

上杉氏と長尾氏	四三
長尾爲景	四四
爲景没後の騷擾	四五
上杉謙信の勃興	四六
「川中島の戦」の發端	四七
信玄と關東諸侯の協和	四八
甲越の激戦と媾和	四八
謙信關八州を蹂躪す	四八
謙信、信玄最後の大決戦	四九
戦争の原因再説	五〇
謙信、信玄兩軍の對峙	五一
謙信、信玄の軍策を看破	五二
謙信單騎信玄に迫る	五四
謙信、信玄兩雄の比較	五七

戰術の進歩……………五八

謙信、信玄と和し、不誠庵と號す……………五九

古今獨歩の忠臣宇佐美定行……………五九

謙信、信玄の外交變化……………六〇

謙信鹽を甲斐に贈る……………六一

謙信遂に家康と結ぶ……………六二

信玄の計を聞き謙信落涙す……………六二

謙信の威風信長を壓す……………六四

霜滿軍營秋風清……………六四

謙信、信長の對抗漸く露骨となる……………六五

謙信の猛勇に信長畏怖す……………六六

謙信は日本魂の代表……………六七

謙信死後、景勝と景虎の争を生ず……………六八

景勝信長の軍を撃退……………六九

本能寺の變と上杉景勝……………七〇

景勝秀吉と和す……………七一

阿賀北の豪族新發田重家……………七二

直江山城守越後の重鎮たり……………七三

直江兼續伊達政宗を屈す……………七五

秀吉の狡智、景勝を會津に移す……………七七

越後、佐渡産業の發達……………七八

越後の文學、禪宗の流行……………七八

堀秀治越後を治む……………七九

松平忠輝の事……………八〇

堀直寄の事……………八〇

牧野忠成の事……………八一

酒井家次の事……………八一

松平光長の越後騷動……………八一

高田藩の變轉……………八二

井伊直矩と牧野定成……………八二

松平直之清崎に封せらる……………八二

黒川、三日市、椎谷、村松の四藩……………八三

村 上 藩 の 事	八三
佐渡—上杉謙信時代	八三
佐渡—上杉景勝時代	八四
幕府時代の越佐文化大観	八五
越 後 の 風 流	八七
越後人の北海進出	八八
幕府時代の越後名領主	八九
小 藩 の 分 立	九二
徳川幕府末期の諸侯領土	九二
越後諸藩と維新の戦亂	九四
幕臣古屋庄左衛門等の活躍	九六
三 國 峠 の 戦	九六
小 出 島 の 戦	九七
河井繼之助と雲峠の戦	九七
長岡藩の活動 官軍の苦戦	九八
西園寺公望北國鎮撫使となる	九九

河井繼之助の神策鬼謀	九九
參謀山縣狂介の奮戦	一〇〇
河井繼之助の識見	一〇一
河井氏と官軍參謀岩村精一郎	一〇二
政治家としての河井氏	一〇三
河井氏の學風	一〇四
西郷隆盛と河井氏	一〇四
新發田藩の去就	一〇六
津 川 口 の 戦	一〇六

越 佐 拾 遺

武 内 式 部	一〇八
佐 渡 の 金 山	一一一
良 寛 和 尙	一一四
良 寛 の 歌	一一六
「北越雪譜」より	一二三
雪中の火 熊人を助く 狐を捕る 狐火 美人 白鳥	

新潟縣の行政

概説……………一三二

 概説・越後地方……………一三二

 越後の地域……………一三四

 佐渡の概説……………一三五

縣政……………一三六

 自由黨改進黨時代……………一三六

 行政組織の變遷、民權思想の發達、自由黨、改進黨、兩黨の對立、兩黨の軋轢、兩黨の一致、越佐會、舊改進黨及同志會、舊自由系と政友會、中正會、當時の代議士と縣會議員……………一四三

 第一期の代議士、同志會時代……………一四三

 縣會議員縣會流血の慘劇……………一四六

 知事及縣會議長……………一四七

 置縣以來の長官……………一四七

 初代以來の縣會議長……………一四九

政黨及縣會……………一四九

 縣會議員一覽……………一五〇

 縣會議員選舉投票成績……………一五五

 高等官同待遇一覽……………一五七

 貴族院議員……………一六四

 衆議院議員……………一六五

 前回衆議院議員……………一六五

 本縣豫算概略……………一六五

 官衙一覽……………一六六

 教育……………一七四

 小學校……………一七四

 學齡兒童、就學義務既建者及未建者、就學猶豫及免除、小學校及び學級數、郡別數、小學校正教科入學兒童、卒業兒童、小學校教員、郡別教員表、月俸平均額、兒童數、兒童出席歩合……………一七四

 幼稚園……………一八五

 盲聾啞學校……………一八六

 師範學校……………一八六

中 學 校	一八七
高 等 女 學 校	一八九
甲種程度實業學校	一九三
乙種程度實業學校	一九五
青 年 學 校	一九八
各 種 學 校	一九九
學校基本財産	一九九
秀才教育、貸費生	一九九
小學教員互助會	一九九
教 育 會	一九九
男 子 青 年 團	二〇〇
女 子 青 年 團	二〇〇
圖 書 館	二〇〇
學校衛生職員	二〇二
縣市町村公學費	二〇二
縣市町村公學資金	二〇三

官立大學、專門學校、高等學校	二〇四
交 通	二〇四
本縣の道路	二〇五
本縣の鐵道	二〇六
國有鐵道並に私設鐵道收入、乗降車人員	二〇八
橋	二〇八
諸 車	二〇八
新潟縣鐵道局の開設	二〇九
通 信	二一〇
郵便及電信電話	二一〇
郡市別郵便局一覽	二一一
電信及電話線路	二一一
電信及電話	二一二
ラヂオ	二一二
新 聞	二一二
航空、燈臺、無線電信	二一四

宗 教 二二四

祠宇教會數及教信徒數 二二五

人口との對比 二二五

神社及神職 二二六

國幣社、縣社、郷社、村社、無格社

寺院及住職 二一八

天台宗、新義眞言宗、古義眞言宗、淨土宗、眞言宗、曹洞宗、臨濟宗、黃檗宗、眞宗、日蓮宗、法華宗

顯本法華宗、本門宗、時宗

越 佐 の 觀 光

總 說 二二四

交 通 線 二二四

信越本線に沿うて 二二五

新 潟 市 二二五

萬代橋、日和山、寄居濱海水浴場、白山神社、白山公園、鳥屋野の逆竹、新潟農園、新潟競馬場、龜田

の梨園

新 津 町 二二八

新 津 油 田 二二八

田家の煮壺、秋葉山、小合村のチユウリップ、了玄庵の擊櫃、矢代田の名物

加 茂 町 二二九

三 條 市 二二九

東西兩本願寺別院、三條の風合戰、東三條驛、本成寺、白根町の風

大 面 油 田 二三一

見附の名産、今町の風揚

長岡市	二三一
長生橋、金峰神社、悠久山		
東山油田	二三二
朽尾鐵道、宮内の名産		
來迎寺驛	二三三
魚沼線片貝の名物、西小千谷の名物、宮内の名物、中村の大杉、廣田鑛泉		
柏崎	二三三
柏崎製油所、三島の湯、青海川の名物、潟町の名物、大泉寺、米山藥師、鯨波・番神ヶ鼻海水浴場、頸城鐵道線、松之山温泉		
直江津町	二三五
直江津海水浴場、越後國分寺址、春日山城址		
林泉寺	二三六
高田市	二三七
高田城址、東本願寺別院		
淨興寺	二三七
高田附近スキー場、金谷山の記念碑、岩鼻葡萄園、新井御坊、關温泉、燕温泉		
妙高山	二三九

越後線に沿うて	二四三
妙高山麓スキー場、新赤倉温泉、田口の名物、赤倉温泉、妙高温泉、池ノ平温泉		
白山驛の名物、緒立鑛泉、巻町、葛蒲塚古墳、西吉田驛、國上寺、大河津驛		
大河津信濃川分水路	二四四
良寛の墓、出雲崎町		
尼ヶ瀬油田	二四五
西山油田	二四五
刈羽の名物		
彌彦線に沿うて	二四五
彌彦神社	二四五
觀音寺鑛泉、浦濱、岩室鑛泉、八木ヶ鼻		
長岡鐵道線に沿うて	二四七
寺泊町	二四七
順徳上皇御駐紮址、寺泊鑛泉		
北陸本線に沿うて	二四八

谷濱海水浴場、笹倉温泉

糸魚川町……………二四八

蒲原鑛泉、梶山鑛泉、根知鑛泉、蓮華鑛泉

親不知子不知……………二五〇

上越線に沿うて……………二五〇

越後瀧谷の名物、小千谷線

小千谷町……………二五〇

明石堂、魚沼神社

越後川口驛……………二五一

竹澤村地方の鬮牛と三色鯉

十日町……………二五一

七ツ釜の溪谷、浦佐の名物、普光寺、小出驛、大湯温泉、枳尾又温泉

湯澤温泉……………二五三

湯澤温泉附近スキー場……………二五三

貝掛温泉

銀山平……………二五三

八海山……………二五四

清水トンネル……………二五五

磐越西線に沿うて……………二五五

五泉町……………二五五

村松町……………二五六

小山田の櫻

津川驛……………二五六

赤崎スキー場、麒麟山、小花地、湯浦温泉

飯豊山……………二五七

日出谷の名物

羽越本線に沿うて……………二五七

水原町……………二五七

八房の梅……………二五八

三度栗……………二五八

出湯温泉、今板温泉、村杉温泉、月岡温泉

新發田町……………二五九

加治川堤の櫻……………二五九

赤谷線に沿うて……………二五八

赤谷驛

二王子岳、小戸の七瀧、赤谷鑛山

加治驛 菅谷のあきこれ

菅谷寺……………二六〇

大峰山の櫻

坂町……………二六〇

米坂線

乙寶寺……………二六一

湯澤温泉、高瀬温泉、鷹ノ巣温泉

岩船港……………二六一

村上町……………二六二

山邊里村

瀬波の噴泉……………二六二

瀬波温泉、葡萄鑛山

栗島……………二六三

桑川驛

笹川流れ……………二六三

勝木驛

佐渡島を訪れて……………二六五

地質と地形……………二六五

山脈、平野、河川、湖、海岸

観光と遊覧……………二六七

放牧、鳥賊釣、鬼太鼓、小獅子舞、おけさ、春駒、上皇遷幸、

兩津町……………二六七

加茂湖、梅津苔梅

金山……………二六八

眞更川海岸、根本寺、黒木御所址

妙照寺……………二六九

相川町……………二六九

新潟縣廳佐渡支廳、佐渡奉行所址

佐渡 鑛山……………二七〇
 龍吟寺觀音像、尖閣灣、海府海岸、七浦海岸
 妙 宣 寺……………二七一
 日野資朝の墓、阿新丸の隠松、佐渡國分寺址、順德上皇御火葬所
 度 津 神 社……………二七二
 逆 兼 峯 寺……………二七三
 小 木 港……………二七三
 小木の御所櫻、小木海岸、お經島

新 潟 縣 法 規

新潟縣法令審査會規程……………二七四
 國民精神總動員新潟縣實行委員會規程……………二七四
 新潟縣公私經濟緊縮委員會規定……………二七五
 臨時地方更生委員會規定……………二七五
 新潟縣農村經濟更生委員會規定……………二七六
 新潟縣雪害調査會規定……………二七六
 新潟縣雪害對策委員會規程……………二七七
 町村會會議規則……………二七七
 米穀統制法施行細則……………二八〇
 新潟縣米穀自治管理法施行細則……………二八一
 耕地整理施行細則……………二八五
 產業組合法施行細則……………二八七
 縣社以下神社の神職並氏子總代服務處務規程……………二九一
 史蹟名勝天然記念物の保存ニ關スル件……………二九四

兒童生徒ニ對スル校外生活指導ニ關スル件……………二九五

參考 文部省訓令……………二九六

兒童生徒ニ對スル校外生活指導ニ關スル件

學務部長通牒

兒童生徒ニ對スル校外生活指導ニ關スル件

新潟縣蠶種繭賣買取締規則……………二九七

新潟縣工業興起委員會規程……………二九九

公有林野造林補助規程……………三〇〇

新潟縣警察犯處罰令……………三〇一

犯罪豫防組合規則……………三〇二

市 町 村 誌

新潟市……………三〇四

長岡市……………三〇五

高田市……………三〇七

三條市……………三〇九

北蒲原郡……………三一

町 水原—葛塚—新發田

—中條

村 安田—分田—堀越—

—原ヶ瀬—笹岡—神山

—岡方—長浦—濁川

—木崎—佐々木—中

浦—本田—松浦—五

十公野—米倉—赤谷—

—鴻沼—聖籠—猿橋—

—松ヶ崎濱—南濱—龜代

—川東—菅谷—加治

—紫雲寺—金塚—松

中蒲原郡……………三二六

町 白根—小須戸—新津

—五泉—村松—龜田

村 新飯田—庄瀬—白井

—大郷—鷺巻—根岸

—小林—芙蓉根—小

合—金津—萩川—新

關—横田—菅名—大

浦原—七谷—十全—

川内—川東—巢本—

横越—大江山—石山—

—大形—鳥屋野—曾野

木—兩川

西蒲原郡……………三三九

町 内野—地藏堂—吉田

—卷—曾根—燕

村 坂井輪—赤塚—角田

—松尾野—峰岡—浦

濱—間瀬—岩室—彌

彦—國上—栗生津—

米納津—漆山—和納—

—鏡郷—升湯—中野小

屋—黒埼—味方—四

—合—大原—月湯—

道上—松長—小中川—

小吉—小池—島上

南蒲原郡……………三五三

町 加茂—今—見附

村 井栗—大崎—下條—

—田上—大島—長澤—

—森町—鹿峠—本成寺

—福島—大面—新潟

葛巻—中之島

東蒲原郡……………三六三

町 津川

村 兩鹿瀬—日出谷—豊

實—小川—上條—西

川—東川—揚川—三

川—下條

三島郡……………三六七

町 關原—脇野—與板—

—出雲崎—寺泊

村 片貝—來迎寺—塚山

—岩塚—深才—日越

—王寺川—宮本—大

積—日吉—黒川—大

河津—桐島—島田—

西越

古志郡……………三七八

町 栃尾

村 上組—十日町—六日

市—石津—上川西—

—福戸—下川西—黒條—

—山道—栖吉—山本—

—富曾龜—新組—北谷

—上北谷—下鹽谷—

—上塩谷—東谷—入東谷

—荷頃—西谷—中野

—俣—半歳金—種享原—

—太田—竹澤—東竹澤

—東山

北魚沼郡……………三九〇

町 小千谷—堀之内—小

出

人物誌目次

市部

八幡宮……………一
 長岡實科高等女學校……………一
 高田高等裁縫女學校……………二
 長岡高等家政女學校……………二
 長岡市役所……………三
 櫻町幼稚園……………三
 五尊文庫……………四
 高田病院……………五
 栗山英資……………六
 本願寺三條別院……………六
 本成寺……………七

北蒲原郡

熊野若宮神社……………八
 中條農學校……………八
 南濱村役場……………九
 乙村役場……………一〇
 新發田圖書館……………一〇

太郎代濱郵便局……………一一
 赤谷郵便局……………一一
 菅谷郵便局……………一二
 太田古屋……………一二
 南濱村信用購買組合……………一三
 板山信用購買組合……………一四
 關妻土地信用購買組合……………一四
 築地信用購買組合……………一五
 川東信用購買組合……………一六
 金塚信用購買組合……………一六
 新發田瓦斯株式會社……………一七
 井伊誠……………一八
 白井秀春……………一八
 丹吳健吉……………一九
 佐藤傳一郎……………一九
 塚野幸五郎……………二〇
 大橋儀右衛門……………二〇
 荒木義雄……………二一
 長場誠……………二一

池田與司……………二二
 小林達三……………二二
 平岩喜代太……………二三
 宮下亮治……………二三
 問藤康作……………二四
 白勢正員……………二四
 近寅一郎……………二五
 伊藤太郎兵衛……………二五
 上田六三……………二六
 羽田忠右衛門……………二六
 田中早苗……………二七
 關川宗德……………二七
 小林豐次郎……………二八
 兼田作次郎……………二八
 品田幸政……………二九
 石栗祐七……………二九
 野本靜治……………三〇
 山崎昌二……………三〇
 齋藤政太郎……………三一
 赤澤根次……………三一
 遠藤光雄……………三一
 杉原莊司……………三二

水戸部猪八郎……………三二
 伊藤又之助……………三二
 堀常吉……………三三
 小野三治郎……………三三
 武者孫介……………三四
 植木勇吉……………三四
 伊東直次……………三四
 松田政武……………三五
 小林政太郎……………三五
 中倉州一……………三六
 高橋勘兵衛……………三七
 小林良三……………三七
 佐藤幸吉……………三七
 本間金三郎……………三八
 佐藤三右衛門……………三八
 菅井謹藏……………三九
 釣卷新一郎……………三九
 芋川正治……………三九
 新田加造……………四〇
 小林豐作……………四〇
 阿部武……………四一
 鈴木甚十郎……………四一

刈羽郡

村 城川—吉谷—山邊—
 千田—川井—田邊山
 川口—湯ノ谷—藪
 神—廣瀬—須原—上
 條—入廣瀬

南魚沼郡

町 鹽澤—六日
 村 三國—三俣—神立—
 土樽—湯澤—石打—
 中之島—上田—五十
 澤—城内—大卷—藪
 神—浦佐—大崎—東
 伊米ヶ崎

中魚沼郡

町 十日—千手
 村 中條—下條—岩澤—
 眞人—橋—仙田—
 上野—吉田—貝野—
 外丸—上郷—蘆ヶ崎—
 秋成—中深見—下船
 渡—倉俣—田澤—水
 澤—六箇—川治

東頸城郡

村 安塚—下保倉—保倉
 旭—山平—松代—
 松之山—浦田—奴奈
 川—大島—菱里—小
 黒—牧—沖見

中頸城郡

町 柿崎—新井—直江津
 村 上米山—米山—湯町
 八千浦—大島—明

岩船郡

治 旭—下黒川—吉
 川—源—黒川—黒岩
 和田—鳥坂—原通
 名香山—矢代—中
 郷—關山—杉之澤—
 斐太—金谷—春日—
 谷濱—桑取—大鹿—
 豐葦—上郷—水上—
 板倉—泉—平凡—寺
 野—水原—菅原—高
 士—楠池—里五十公野
 上杉—美守—諏訪
 保倉—有田—三郷
 津有—新道

西頸城郡

町 名立—能生—糸魚川
 村 名立—磯部—能生谷
 青海
 木浦—浦本—下早川
 上早川—大和川—
 西海—大野—根知—
 小瀧—今井—歌外波—
 市振—上路

佐渡郡

町 相川—澤根—河原田
 村 二見—八幡—二宮—
 金澤—吉井—新穂—
 畑野—眞野—西三川
 村床—赤泊—松ヶ
 崎—岩首—水津—河
 崎—加茂—内海府—
 外海—府高千—金泉

五十嵐千代次	四二	星野敬吾	五一	石川力松	五九	今津高詮	六九
長谷川辨一郎	四二	森谷俊平	五二	長谷川啓三郎	六〇	中川喜惣太	六九
木村惣三郎	四三	外山彌市	五二	石黒二造	六〇	近田與惣治	七〇
高橋勝三郎	四三	岩本長次郎	五二	山田友四郎	六一	土田二太次	七〇
此村良太郎	四三	川崎吉三	五三	武藤田三	六一	齋藤六次郎	七一
羽賀傳助	四四	杉山市三郎	五三	五十嵐誠治	六一	宮野眞三郎	七一
度邊理吉	四四	飯野春藏	五四	横山富作	六二	宮村鶴吉	七一
秦茂藏	四四	原市太郎	五四	圓山信一	六二	五十嵐惣三郎	七二
高橋治郎	四五	阿部平次	五四	岩野松三郎	六三	加藤源榮門	七二
松田岩松	四五	八幡慎平	五五	長谷川康三	六三	松田岩松	七三
石井象太郎	四六	佐藤藤美衛	五五	齋藤庄右衛門	六四	長井慶吉(九八頁参照)	七三
須貝與一	四六	能勢山義平	五五	佐藤三郎	六四	須貝與治	七四
浮田長太郎	四七	中山哲令	五六	相馬恒二	六四	花野長次郎	七五
水澤千代美	四七	小田島六太郎	五六	小山貞助	六五	米山禎吾	七五
中川敬藏	四八	堀慶次郎	五七	二宮敬太	六五	長谷川幸一	七六
佐藤益四郎	四八	佐藤龍太郎	五七	宮田岩太郎	六六	太田三老	七六
太田富一	四九	山田忠太郎	五七	今井倉藏	六六	阿部傳次郎	七七
後藤德平	四九	佐藤彌助	五八	高橋幾右衛門	六七	曾我孝	七七
小泉正次	四九	星野熊太郎	五八	佐藤祐吉	六七	石山茂	七七
湯淺秀作	五〇	五十嵐康治	五八	近爲吉	六八	佐藤基樹	七八
田邊陳平	五〇	高橋常雄(九八頁参照)	五九	水澤彌治兵衛	六八	中野久保	七八
吉田由一郎	五一	小熊正伍	五九	貴舟辰衛	六九	大竹市三郎	七九

高橋保治	七九	本間醫院	八七	中蒲原郡		山田利二	一一
水澤次七	八〇	河内病院	八八	茂野誠衛	一〇一	富岡兵治	一一
小林清吾	八〇	漆山醫院	八八	和氣一郎	一〇一	島津貞吉	一一
町田守治	八一	菅原克正	八八	吉井靜策	一〇二	石本俊三	一一
荒木平衛武	八一	長谷川政太	八九	戸井田金藏	一〇三	廣瀬又四郎	一一
大澤初太郎	八一	玉木鐵太郎	八九	鈴木嘉久衛	一〇三	布施一郎	一一
此村清隆	八二	齋藤吾平	九〇	山崎武二郎	一〇四	長瀬朝治	一一
加藤友治	八二	新田康二	九〇	神保多工磨	一〇四	熊木登郎	一一
原助次郎	八二	八田健吉	九一	松尾治助	一〇五	本間男三郎	一一
山川豐太郎	八三	齋藤竹松	九一	神田又一	一〇五	藤田勝藏	一一
榎本清藏	八三	武藤孝徳	九二	佐藤哲爾	一〇五	阿部一	一一
首藤鐵平	八三	荻野清治郎	九二	安宅久吉	一〇六	長澤立太郎	一一
長場秀直	八四	二宮孝順	九三	加藤久藏	一〇六	瀧澤眞五郎	一一
小菅喜作	八四	宮本一二	九三	皆川眞平	一〇七	大町爲作	一一
乙川千代太郎	八五	柄澤源治郎	九四	石井彌太郎	一〇七	山崎順	一一
關川友作	八五	材甚旅館	九四	鬼島市榮	一〇八	稻村熊太郎	一一
横山順三郎	八五	今井貞一	九五	熊倉助右衛門	一〇八	豐島五十松	一一
高橋與資治	八六	長徳寺	九六	馬場八太郎	一〇九	田澤伊三郎	一一
相馬診療所	八六	瀧澤禪契	九七	山崎新治	一〇九	大島三代治	一一
佐藤醫院	八六	中野龍道	九七	市村俊藏	一一〇	川又平三郎	一一
布施長三郎	八七	浮須市道	九八	佐藤平七	一一〇	田中吉平	一一
深野醫院	八七						

石本隆多……………一六一
 松田三治……………一三二
 川又タノ……………一三三
 隆明山大榮寺……………一三三

西蒲原郡

山崎忠太郎……………一三四
 燕町役場……………一三四
 卷信用組合……………一三五
 玉川堂……………一三五
 第一共榮無盡株式會社……………一三六
 和田悌四郎……………一三六
 今井福次郎……………一三七
 田中繁太……………一三八
 菊池仁六……………一三九
 西村信吾……………一四〇
 曾山毅八郎……………一四〇
 小柳十代繁……………一四一
 山浦武平太……………一四二
 齋藤文三郎……………一四三
 林部俊壽……………一四三
 星野甚八……………一四四

渡邊平七……………一三二
 花岡喜三郎……………一三三
 池上庄一……………一三四
 阿部太七……………一三四
 青木高平……………一三五
 官腰群司……………一三五
 齋藤與市……………一三六
 清水菊治……………一三六
 熊谷雄平……………一三七
 酒井政吉……………一三七
 樋口重次郎……………一三八
 吉田定一郎……………一三八
 近藤孝平……………一三九
 水澤久次郎……………一四〇
 頓所四郎八……………一四〇
 長谷川倉治……………一四一
 相澤寅藏……………一四一
 大川五三郎……………一四二
 薄田近次……………一四二
 富井藏吉……………一四三
 星井廉平……………一四三
 如澤巖……………一四四

西村藤吉……………一四四
 岡崎久四郎……………一四五
 小林喜一郎……………一四五
 富井文哉……………一四六
 高木政直……………一四六
 大川市太郎……………一四七
 金子藤藏……………一四七
 長嶋政吉……………一四八
 高橋一郎……………一四九
 高橋恭藏……………一四九
 野田庄二郎……………一五〇
 川島幸太郎……………一五〇
 石田哲一郎……………一五一
 熊倉彌太郎……………一五一
 山崎五郎……………一五二
 服部伊三郎……………一五二
 遠藤虎太郎……………一五三
 瀬戸澤次郎……………一五三
 田邊庄衛門……………一五四
 小林清一郎……………一五五
 小林九之七……………一五五
 大關久次……………一五六

野田太郎吾……………一五六
 田村寅吉……………一五七
 櫻井三省……………一五八
 橋 虎次郎……………一五八
 長谷川越郎……………一五九
 本田久治郎……………一五九
 笹川市太郎……………一六〇
 佐藤平八郎……………一六〇
 廣川知恩……………一六一
 間島吉治……………一六一
 渡邊仁一郎……………一六二
 樋口巳之吉……………一六二
 高木平次……………一六三
 熊谷祿郎……………一六三
 山田玉市……………一六四
 若林源次……………一六四
 間宮久市……………一六五
 渡邊堅作……………一六五
 梨本辰治……………一六六
 富山覺一……………一六六
 川崎佐一……………一六七
 草野廉平……………一六八

富山辰太郎……………一六八
 山崎會平……………一六九
 有坂惣太郎……………一七〇
 廣川吉太郎……………一七〇
 小林與太郎……………一七一
 阿部重男……………一七一
 大橋達一……………一七二
 梨本武夫……………一七二
 石田杜三郎……………一七三
 青木昌五郎……………一七三
 加藤源治……………一七四
 阿部藤松……………一七四
 古川鱗太郎……………一七五
 成瀬賢作……………一七五
 坂井正三……………一七六
 佐々木與作……………一七六
 川崎三男治……………一七六
 坂井喜藏……………一七七
 大越長吉……………一七七
 多寶山青龍寺……………一七八
 福王山至德寺……………一七八

南蒲原郡

山谷與一……………一七九
 山田寛明……………一八〇
 大面村役場……………一八三
 岡 忠治……………一八〇
 渡邊貞一……………一八一
 高井權治……………一八一
 熊倉信二……………一八二
 渡邊 渡……………一八二
 田中國次郎……………一八三
 竹石虎次……………一八四
 吉津 武……………一八五
 星野仲吉……………一八六
 諸橋勝次……………一八六
 小林傳吉……………一八七
 横山惣吉……………一八七
 伏見長藏……………一八八
 澁木五郎作……………一八八
 佐藤公平……………一八九
 田卷源太郎……………一八九
 西脇文藏……………一八九

浦澤藤太郎……………一九〇
 布施正市……………一九一
 小林伊四郎……………一九一
 坂井彌左衛門……………一九二
 小林義三郎……………一九二
 田邊亮左久……………一九二
 松川甫恭……………一九三
 西木時策……………一九四
 大橋敬作……………一九四
 齋藤喜一……………一九五
 關本彦左衛門……………一九五
 杉本義榮……………一九六
 田中秋藏……………一九七
 入澤敏太……………一九七
 關成四郎……………一九八

齋藤重次……………二〇二
 廣瀬九八郎……………二〇二
 佐藤和輔……………二〇三
 飛田野敬一郎……………二〇三
 齋藤 佐……………二〇四
 山口 節……………二〇五
 神田長三郎……………二〇五
 齋藤正吾……………二〇五
 杉崎 效……………二〇六
 木村勇八……………二〇七
 須貝吉次郎……………二〇七
 皆川忠太郎……………二〇八

三島郡

食品廣吉……………二〇九
 長谷川關二郎……………二〇九
 木村丑太郎……………二一〇
 黒川與平次……………二一一
 三輪惇三……………二一一
 河内道敬……………二一二
 勝見辰治……………二一二
 松山堂……………二二三

布施文足	二二四	笹原作二	二二九	羽賀健三郎	二四四	惠曉山淨林寺	二五九
小林長次郎	二二五	早川鬼八	二三〇	小黒兼松	二四五	晃耀山淨照寺	二五九
高橋義孝	二二五	細貝正直	二三一	廣瀬長右衛門	二四五	愛羽山直福寺	二六〇
藤田玉治	二二六	土田留太郎	二三一	牛腸六三郎	二四六	龍澤山妙圓寺	二六〇
瑞昭山淨圓寺	二二六	武植義治	二三二	星野仙一	二四七	萬年山曹源寺	二六一
		林 孫市	二三三	安部康多	二四七	日出山專德寺	二六一
		塚越 堅	二三三	鷲尾助太郎	二四八	日照山萬休寺	二六二
		加藤英一	二三三	星野助左衛門	二四九	稻荷山東光寺	二六三
三宅神社	二二八	中村祥作	二三三	鈴木 宏	二四九	青木山光福寺	二六三
石動神社	二二九	石田庄藏	二三三	小川 齊	二五〇	金城山洞照寺	二六四
巢守神社	二二〇	大橋大助	二三三	矢尾板民次	二五一	長樂寺	二六四
植村米作	二二八	川上仙一郎	二三三	織田冬一	二五二	前松山飯洞庵	二六五
栖吉村役場	二二二	星野榮三郎	二三三	菊池幸右衛門	二五二	龍水山玉泉寺	二六五
名木野尋常小學校	二二二	山田清二	二三三	星野正二	二五三		
朽尾郵便局	二三三	星野惣太夫	二三三	佐藤行雄	二五三		
荷頃郵便局	二三三	清水嘉平	二四〇	川崎清一	二五四	別侯尋常高等小學校	二六五
西谷郵便局	二二四	櫻井源治	二四一	佐藤 信	二五五	光村關治	二六五
中野侯郵便取扱所	二二五	丸山七太郎	二四一	松岡善毅	二五六	佐藤益章	二六六
種亭原郵便取扱所	二二五	高橋 績	二四二	草間一森	二五七	中島泰造	二六六
蓬平郵便局	二二六	小林勇三次	二四二	帶雲山西殿寺	二五七	青柳良吉	二六七
黒條信用組合	二二七	稻川 武	二四三	日長山專福寺	二五八	林 源治	二六七
山本信用販賣組合	二二八	高橋茂雄	二四四	瀧谷山了明寺	二五八	片岡平一郎	二六七

古志郡

刈羽郡

中澤淳藏	二六八	羽田榮一	二七九	月岡山普光寺	二九〇	和田尋常高等小學校	三〇一
中村兼平	二六八	池田禎作	二七九	月立山妙滿寺	二九〇	犀潟尋常高等小學校	三〇一
伊部貞太郎	二六九	金子孝一郎	二八〇	坂田圓滿寺	二九一	稻田郵便局	三〇二
木村 勇	二六九	樋口熊治	二八〇	花榮寺	二九一	湯町村信用販賣組合	三〇二
荒川義一	二七〇	關口増藏	二八一	祐光寺	五一	旭信用販賣組合	三〇三
西川彌平治	二七〇	倉部周治	二八一			吉川信用販賣組合	三〇四
金子文一郎	二七一	會田義三郎	二八二			原通信用販賣組合	三〇四
横田軍一	二七二	根立那平	二八二	杉田鎌吉	二九三	頸南購買信用組合	三〇四
村田與左衛門	二七二	大圖輝太	二八三	石田武次	二九三	寺野村信用販賣組合	三〇五
田中慶治	二七三	村田泰一	二八三	横尾正治	二九四	水原信用販賣組合	三〇五
竹部 博	二七三	中村達雄	二八四			理研ビストリング	三〇六
山口爲吉	二七四	松田安之	二八四			會社柿崎工場	三〇六
内山政英	二七四	若山正明	二八五	春日山神社	二九五	頸城鐵道株式會社	三〇七
本間平八	二七四	金子勇司	二八五	大瀧傳十郎	二九六	大澤助治	三〇七
竹田 榮	二七五	内山祐吉	二八六	藤繩清治	二九六	丸山權治	三〇八
田中季次郎	二七六	永見榮次郎	二八六	田原貞吉	二九七	保科正保	三〇八
品田喜三次	二七六	太田恒治	二八七	旭村役場	二九七	丸山市太郎	三〇九
飯塚眞平	二七七	赤江山極樂寺	二八七	和田村役場	二九八	長嶺健治	三〇九
種岡吉郎左衛門	二七七	稱名寺	二八八	原通村役場	二九八	竹内榮治郎	三一〇
島岡信良	二七八	莊嚴山西照寺	二八八	中郷村役場	二九九	平井達司	三一〇
大橋八十一郎	二七八	鳳住山桐盛院	二八九	水上村役場	二九九	白砂庄作	三一〇
飯田元吉	二七九	神興山普廣寺	二八九	瀧町尋常高等小學校	三〇〇		

東頸城郡

中頸城郡

宮川辰一	三二二	古澤源太郎	三二二	中村賢司	三三三	中村時雄	三四三
大瀧三郎	三二三	宮崎悌治	三二三	猪又富吉	三三三	青木年松	三四四
金子丈助	三二三	富永虎太郎	三二三	田邊勘之助	三三四	八木定五郎	三四四
瀧澤惣四郎	三二三	富永孝太郎	三二四	山本與三右衛門	三三四	慈雲山金藏院	三四四
板垣清治	三二四	柳澤守之輔	三二四	丸山松太郎	三三五		
鴨井哲造	三二四	小田政三	三二五	清水圓次郎	三三五		
豐岡重治	三二四	荒川重吉	三二五	池原仙助	三三六	西奈彌羽黑神社	三四六
五十嵐祐治	三二五	早村喜永治	三二六	水島桂五郎	三三六	西奈彌神社	三四七
小林憲信	三二五	深石吉一	三二六	高辻佐重	三三七	宮堅八幡宮	三四八
野崎篤治	三二六	市村靖雄	三二七	中村寅藏	三三七	神明社	三四九
柳澤龜藏	三二六	齋藤正次	三二七	木島亭治郎	三三八	益田藤次郎	三五〇
五十嵐 弘	三二七	笠原謙治郎	三二八	中村福一郎	三三八	小川尋常高等小學校	三五〇
佐藤清榮	三二七	長谷川保信	三二八	中村宗十郎	三三九	新屋郵便局	三五一
佐藤耕策	三二八	内藤善太郎	三二九	齋藤正重	三三九	關谷信用販賣購	三五一
太田誠治	三二八	淺岡完司	三二九	田上與三吉	三三九	女川信用販賣購	三五二
恩田 潔	三二九	山崎英二	三三〇	和田貞臣	三四〇	神納信用販賣購	三五二
新保善十郎	三二九			橫川民三	三四〇	村上銀行	三五三
渡邊留吉	三三〇			金平弘遠	三四一	村上水電株式會社	三五四
伊倉益三	三三〇	奴奈川神社	三三一	此村松太郎	三四一	能村竹次郎	三五五
北川竹治郎	三三〇	齋藤理祐	三三一	伊藤福繁	三四二	橫山又四郎	三五五
布施卓爾	三三一	山田勝治	三三一	杉本角夫	三四二	野澤金太郎	三五六
矢澤 浩	三三一	丸山德平	三三一	月岡 靖	三四三		

岩 船 郡

西 頸 城 郡

登坂作次郎	三五六	石栗幸太郎	三六八	森 直吉	三七九	吉川廣吉	三九一
中山英三	三五七	本間千代松	三六八	登坂千代松	三八〇	市井道次郎	三九一
板垣貞次郎	三五七	遠山金吉	三六九	大瀧甚吉	三八〇	安齋淳次	三九二
横山 巖	三五八	小田英一	三七〇	山口茂登	三八一	田村修一郎	三九二
齋藤重太郎	三五八	本間保雄	三七〇	伊藤徳太郎	三八一	高橋源平	三九三
東海林 久二	三五九	井上勇太郎	三七一	佐藤寛司	三八二	高橋秀次郎	三九三
磯部正五郎	三六〇	須貝利惣吉	三七一	細野與一郎	三八二	小田長兵衛	三九四
館島丑太郎	三六〇	齋藤孝雄	三七二	佐藤泰造	三八三	齋藤龍彌	三九四
中來太右衛門	三六一	田村岩吉	三七二	遠山武吉	三八三	板垣吉松	三九五
松本藤右衛門	三六一	本間豐太郎	三七三	松坂平松	三八四	菅原喜作	三九六
平山信藏	三六一	高橋久次郎	三七三	大倉榮吉	三八四	長谷部政吉	三九六
横井宇次郎	三六一	佐藤健一郎	三七四	高野丑松	三八五	鈴木甚太夫	三九六
貝沼文四郎	三六三	横山辰次郎	三七四	船山 久	三八五	小野寺彦三郎	三九七
相馬春吉	三六三	渡邊保之助	三七五	丹田照一郎	三八六	國井收平	三九八
秋山久衛	三六四	佐藤伊之松	三七六	黒澤宏之資	三八六	磯部元治郎	三九八
加藤勝造	三六四	伊藤長吉	三七六	太田寅次郎	三八七	石田健吉	三九九
加藤源佐	三六五	佐藤與松	三七六	富樫彌忠太	三八八	佐藤鬼智司郎	三九九
本間治右衛門	三六五	佐藤彌惣	三七七	木村廣吉	三八八	小池茂俊	四〇〇
渡邊源五郎	三六六	菅 六右衛門	三七七	齋藤治助	三八九	小田林藏	四〇〇
一ノ瀬淺次郎	三六六	貝沼岩次郎	三七八	長 七右衛門	三八九	井上富吉	四〇一
須貝小次郎	三六七	齋藤甚五榮門	三七八	小田利吉	三九〇	貝沼定治郎	四〇二
木村子三郎	三六七	齋藤清右衛門	三七九	近藤仁右衛門	三九〇	田中悌次	四〇二

大野作之丈	四〇三	竹内福次郎	四一五	佐渡電燈株式會社	四二八	高橋進	四三九
森田三次郎	四〇三	小林祐次郎	四一六	神立甚久郎	四二九	石塚二十夫	四四〇
田部利一郎	四〇四	富樫又太郎	四一六	迎町彌曾吉	四二九	小池一	四四〇
今兼藏	四〇五	菅原久右衛門	四一七	川上準吾	四三〇	武部喜藏	四四一
志田甚一	四〇五	本間太郎作	四一七	岩間盛光	四三〇	酒井茂市	四四一
平田幾太郎	四〇六	渡邊慶太郎	四一八	富樫熊太郎	四三一	木透壽福	四四二
坂上留次郎	四〇六	工藤久吉	四一九	池敬藏	四三一	中島孫市	四四二
大田勝太郎	四〇七	富樫幸一	四一九	土井伊之吉	四三二	田邊五作	四四三
大瀧孝五郎	四〇七	宮尾又吉	四一九	柳澤慶太郎	四三三	出崎龜太郎	四四三
青木清吉	四〇八	本間源平	四二〇	宇田金平	四三三	佐々木保四郎	四四三
青木醫院	四〇八	平間春吉	四二一	萩田德太郎	四三三	北見菊藏	四四四
齋藤外科醫院	四〇九	瀨波溫泉臨海ホテル	四二二	北見仁策	四三四	内野常藏	四四四
森醫院	四〇九	瀨波溫泉	四二二	谷池田彌五郎	四三四	影山新八	四四五
富樫醫院	四一〇	養眞亭	四二四	末武忠太郎	四三五	齋藤利右衛門	四四五
金子醫院	四一一	佐渡郡	四二四	中川源藏	四三五	海老名武左衛門	四四六
伊藤醫院	四一一	高橋幸吉	四二五	仲野源兵衛	四三六	本間稔	四四六
高泉内科醫院	四一二	羽豆太三	四二五	森川喜代治	四三六	後藤助	四四七
本間醫院	四一二	佐渡農學校	四二六	祝廣吉	四三七	中村岩吉	四四七
瀧澤齒科醫院	四一三	佐渡高等女學校	四二六	山本次郎吉	四三八	加藤丈臣	四四八
板垣歡藏	四一三	兩津町役場	四二七	齋藤仁吉	四三八	西野長藏	四四八
佐藤 薫	四一四	新穂信用購買販用組合	四二八	北見竹藏	四三八	藤井熊治郎	四四九
富樫倉藏	四一四					本間榮太郎	四四九

池野 清	四四九	井上桂太郎	四六〇	梶井五郎左衛門	四七〇	和田義次	四八〇
村田喜作	四五〇	池野幸助	四六〇	石見長五郎	四七〇	伊藤藤間	四八一
小野彦三吉	四五〇	吉川五右衛門	四六一	北條康一	四七一	本間龍藏	四八一
石塚松太郎	四五〇	林 太作	四六一	伊藤清一	四七一	稻葉儀藏	四八二
粕谷 薫	四五〇	竹内晋吉	四六一	藤井廣吉	四七二	高橋絢藏	四八二
長田親太	四五二	本間龜藏	四六二	荷上與六	四七二	井上英一	四八三
三浦慶藏	四五二	土屋後藤	四六三	本間瀨平	四七三	本間伊勢次	四八三
最上喜藏	四五三	余湖忠左衛門	四六三	野澤安太郎	四七三	佐藤三次	四八四
大藏忠作	四五三	渡邊保作	四六四	平 金次郎	四七四	高野一以	四八四
渡邊角一	四五四	市橋美治	四六四	濱野勇太郎	四七四	小杉九平治	四八五
相田新三郎	四五四	植田孝次	四六五	小田孫市	四七五	渡邊信一郎	四八五
小田甚平	四五四	河原作一	四六五	野方佐七郎	四七五	本間 操	四八五
井桁與四造	四五五	伊賀金藏	四六五	平松治作	四七五	甲斐秀治	四八六
正治次三郎	四五五	土屋仁喜藏	四六六	加藤與三郎	四七六	長島育藏	四八六
梅本之雄	四五六	川上操一	四六六	菊池九十郎	四七六	山本峰藏	四八七
渡邊 保	四五七	山田清一	四六六	古家政治	四七七	渡邊好策	四八七
隅田三郎	四五七	加藤喜代治	四六七	榎 傳十郎	四七七	佐々木甚一	四八八
源田將雄	四五八	山本岩雄	四六七	土屋長作	四七八	青木清テ	四八八
川上慶次郎	四五八	伊藤甚一	四六八	北見角太郎	四七八	三科惣吉	四八八
榎 久吉	四五八	後藤衛門	四六八	北見正一	四七九	後藤ハル	四八九
藤村忠吉	四五九	石塚一作	四六九	清水幸八	四七九	本間ヤス	四八九
親松彦次郎	四六〇	本間壽一	四六九	後藤惣作	四八〇	山崎かほる	四九〇

茨城正巳……………四九一 本間長太郎……………五〇一
 飯田忠藏……………四九一 土屋 左心……………五〇一
 菊池 勝……………四九二 藍原左門……………五〇一
 相田幾次郎……………四九二 荒井 實……………五〇二
 橋 昌平……………四九三 天理教加藤宣教所……………五〇二
 渡邊彦治……………四九三 影山テイ……………五〇三
 土屋五佐次……………四九四 北見令助……………五〇三
 山田金藏……………四九四 後藤キミ……………五〇四
 計良松太郎……………四九五 中川新一……………五〇四
 加藤五作……………四九五 本間ヨシ……………五〇五
 豐谷卯市……………四九六 本間七左衛門……………五〇五
 羽二生虎藏……………四九六 土屋泰雄……………五〇五
 小林治之策……………四九七 加藤治平……………五〇六
 長島醫院……………四九七 三田正一……………五〇六
 中川光治……………四九七 菊池政吉……………五〇七
 白井卓次……………四九八 齋藤順平……………五〇七
 近藤吉司郎……………四九八 本間兼吉……………五〇八
 川上可一……………四九八 山田周吉……………五〇八
 齋藤元治……………四九九 本間 哲……………五〇九
 榎 治郎……………四九九 田邊金十郎……………五〇九
 今井長吉……………五〇〇 本間市作……………五〇〇
 高橋武五郎……………五〇〇 甲斐岱治郎……………五〇〇

在外縣人
 東 京 市

鈴木留藏……………五二二
 本井健吉……………五二三
 池浦岩治……………五二四
 石會根普藏……………五二四
 遠藤虎次郎……………五二五
 山田彦藏……………五二六
 榊原啓一郎……………五二七
 根津甚平……………五二七
 高木三九郎……………五二八
 加藤清二郎……………五二九
 伊藤東水……………五二〇

高 崎 市

石黒松太郎……………五二一
 山本一郎……………五二一

補 遺

西 蒲 原 郡

越前濱郵便局……………五二三
 吉川太郎右衛門……………五二三
 早川善治……………五二四
 中村富次郎……………五二四
 山下嘉太郎……………五二四
 遠藤仁助……………五二五
 和田治一郎……………五二六
 本多山平……………五二六
 小林郡次……………五二七
 鈴木耕藏……………五二七
 加藤誠平……………五二八
 瀬戸正藏……………五二八
 阿部權藏……………五二九
 阿部長一……………五二九
 山岸長吉……………五三〇
 小林豊三郎……………五三〇
 森山耕田……………五三一
 齋藤所辰……………五三二

遠藤六郎左衛門……………五三二
 本多 葵……………五三三
 松井幸八……………五三三
 阿部次郎一……………五三四
 高倉徳次……………五三四
 石井富士壽計……………五三五
 遠藤忠次……………五三五
 志田宅一……………五三六
 山本彦松……………五三六
 清水達治……………五三七
 岩崎金一郎……………五三七
 高島幸藏……………五三八
 樋浦祐保……………五三九
 澁木孝一……………五三九
 長谷川佐助……………五四〇
 遠藤七郎……………五四〇
 高橋末松……………五四〇
 林部清藏……………五四一
 成瀬又作……………五四一
 大岩和平治……………五四二
 長津伊作……………五四二
 小池文吾……………五四三

丸山甚作……………五四三
 小林久彌……………五四四
 寺澤松太郎……………五四四
 齋藤建吉……………五四四
 五十嵐佐市……………五四五
 鈴木 床……………五四六
 瀧深周元……………五四六
 本間鼎一郎……………五四七
 古河原孫市……………五四七
 星野敏衛……………五四八
 星野太助……………五四八
 渡邊豊太郎……………五四九
 大倉俊司……………五四九
 清野豊平……………五五〇
 赤澤眞次郎……………五五一
 渡邊醫院……………五五一
 岩富市五郎……………五五二
 石川藤太郎……………五五二
 有坂正家……………五五三
 小林熊吉……………五五三
 藤田治平……………五五四
 倉澤文次郎……………五五四

三 島 郡

川村茂平……………五五五
 福地山種月寺……………五五五
 武澤茂一郎……………五五七
 藤田善太夫……………五五七
 早川糸藏……………五五八
 古澤市藏……………五五八
 田邊俊彦……………五五九
 力石安松……………五五九
 佐藤健之助……………五六〇
 田村龍松……………五六〇
 山田虎雄……………五六一
 佐藤熊太郎……………五六一
 近藤壽治……………五六二
 高野正俊……………五六二
 渡邊瀧藏……………五六三
 皆川正榮……………五六三
 和田義一……………五六四
 小川多嘉治……………五六四
 丸山義忠……………五六四
 竹内岩男……………五六五
 宮田與作……………五六六

松永源次……………	五六六
猪股慶次……………	五六七
和田平三郎……………	五六七
柄澤峻一郎……………	五六八
三浦傳藏……………	五六八
小林熊之輔……………	五六九
~~~~~	
浦瀬郵便局……………	五七〇
遠山衡平……………	五七一
國井伴之丞……………	五七一
大瀧伊八……………	五七一
菅原伊之作……………	五七二

# 長野縣勢

## 地勢

### 本縣地勢の特色

長野縣は、本州の最も幅の廣き部分たる、中部地方の、而も其の眞中に位し、山岳重疊、海拔三千米以上の高峰四方に屹立して居る爲、恰も本州の脊梁を爲して居るやの感がある。故に諸大川も、之に源を發するもの可成り多く、特に木曾天龍の兩川は南流して太平洋に入り、犀、千曲の兩川は北流し、更に合して信濃川となり、日本屈指の大河を成して、日本海に注ぐ。即ち長野縣は、日本海と太平洋とに分流する諸大川の運命分岐點たるの地位を獨占して居るのである。

今、本縣の山嶽を大觀するに、或者は槍ヶ嶽の如くに、峯巒銳尖にして、恰も歐洲のアルプス山に髣髴たるものあり、或者は木曾駒ヶ嶽の如く、諸山脈聯續した連嶺をなし、アルプス固有の峭峻の特色を缺いて居る者もある。併し何れも此等の山嶽には、潤葉樹林と針葉樹林が密生して、晩秋の候には黃紅思ひくゝの色彩を呈し、或は其の中に紺綠色を混するなど、行人をして仙境に入るの思ひあらしめるところである。更にまた、この高峻なる山間に深く入り込んだ、天龍、木曾、黒部川、上高地等の諸峽谷も、他の縣には絶對に見られない幽靜の天地で、奔端激しては雪と飛び、更に碎けては玉と散る。列る處に碧潭ありて、其の深さ幾十尺なるやを知らず、人をして思ひ凄然たらしむること稀ならず、更にまた怪石奇岩の其の間を縫ふあり、造化の妙工は、唯だ人をして驚嘆せしめるのみである。

次に長野縣の地勢を見るに、大なる特色は列る處に大小の盆地あり、而も其の盆地の中に都邑が發達して居ることである。其の中でも、諏訪湖盆地は、海拔の最も高きところで、而も中部地方人文發達の開祖たる、諏訪神社が此處にあるのも、極めて面白いことであるが、更にはまた、此の諏訪盆地は富士、天龍、千曲、犀等の諸大河の發源地ともなり、戰國時代の雄將、武田信玄が甲府の地方に勃興しつゝも、先づ信濃を攻略して、政治的勢力を此の諏訪地方に安定せしめ、更に飛彈、三河、遠江、駿河、相模、武藏、上野に進出したのは、其の地勢を有効に、戰略上に應用したものと云ふべきである。

## 日本アルプス

日本アルプスと云ふのは飛彈山脈、木曾山脈、赤石山系の連峯を綜合せる名稱であるが、其の名は、明治の初年に主として飛彈山脈に、其の足を踏み入れた外國人により、初めて唱へられたものである。其の最初の外人はガラウソンド氏なりと云ふ。何故に飛彈山脈のみが、日本アルプスと呼ばれたるやと云ふに、これは恐らくは飛彈山脈の雪に飾られたる堂々たる偉容を、松本平方面から遙に仰望し得た名であると思ふ。併しかゝる事は無論不合理な話であるから、今日は日本アルプスと云へば、必ず飛彈、木曾、赤石の三山脈を指すのである。而も木曾は勿論、他の二山脈何れも我が長野縣に關係すること密接なる故、日本アルプスの中心は、長野縣なりと斷言しても、何等の不思議でもない筈である。

今、日本アルプスを通觀するに、これ等の山脈は、略ぼ斜に相並行して、三千米を上下する大連嶺を成し、幾萬年の間或は風雨に荒らされ、或は氷雪に削られて、遂に今日の如き高峻なる連峰を形成するに至つたのである。其の高度の大なることは、本州に於ては匹敵するものなく、盛夏の候、尙ほ銀嶺を誇り、而も其の間古代氷河の遺跡を留めて居る。更にまた物凄い岩壁や、危き奇岩を出すなど、歐洲のアルプスに類似するものあり。今尙ほ青少年の登山熱をあふり、彼等

の征服慾の渴仰の的となつて居る譯である。併し荒涼たる山頂にも、時にも矮小なる草木よりなる花畑等もあつて、銀嶺の中に神秘的なる幽景を呈することも珍しくはない。

日本アルプスは、前述の如く飛彈山脈、木曾山脈、赤石山系三者の綜合であるが、飛彈山脈を以て北アルプスと呼び、木曾山脈を以て、中央アルプスと呼び、赤石山系を以て、南アルプスと呼ぶのは、其の位置的關係より自然的な呼び方である。今、此等三アルプスに屬する、名山高峯を列舉すれば、

北アルプス(飛彈山脈)	白馬嶽(二九三三米)	鉢木嶽(二八二一米)	蓮華岳(二七九九米)
	槍ヶ岳(三一七九米)	有朋山(二二六八米)	燕岳(二七六三米)
	燒岳(二四八五米)	穗高岳(三一〇二米)	上高地(二〇〇〇米)
	乗鞍岳(三〇二六米)		
中央アルプス(木曾山脈)	駒ヶ岳(二四〇〇米)	前ヶ岳(二八〇〇米)	三澤岳(二八四七米)
	經ヶ岳(二一〇〇米)		
南アルプス(赤石山系)	仙丈ヶ岳(二八五〇米)	釜無山(二五〇〇米)	守屋山(一九〇〇米)

アルプス山系の名山高峰に於ては其數餘りに多く、今、此處に全部を列舉することの出来ないのを遺憾とする。また、アルプス山系以外に於ても、淺間山の如きは歴史的にも、地理的にも、本邦無二の名山である。

淺間山——噴火の史に見えたのは、白鳳十四年であるから、千二百五十年前に、既に噴烟を發して居たのである。其後現今に至る迄、史上に見る大爆發のみを以てしても、三十回を超えて居るのであるから、此の名山によつて蒙る人畜の被害また大なりと云はねばならぬ。特に天明三年の大爆發は最も物凄く、熔岩は北流して群馬縣の吾妻川に至り、更に利根川にも波及し、其の連續せるもの延々十六里、之を遠望すれば、今尙木草の生ずるもの稀で、轉た荒涼の感に堪へない。



浅間山の高度は、二四八〇米である。

**白馬嶽** 北アルプスに屬し、遠く越中、越後にも、其の雄大なる根を張り、其の高き二九三三米、延長一里の大  
雪溪が、朝日輝く時は黄色に映ひ出で、夕日には紫色に暮れ行く其の姿は、神聖と云はうか、壯嚴と云はうか、また崇高  
と云はうか。山麓一帯は高原をなして、高山植物多く、或は百花繚亂たる花畠をなして居る所もある。其間奇鳥たる雷鳥  
なども人に近附き來るあり。先づ高山として名あるもの、日本に其の數多しと雖も、風景の雄大、神祕を以てすれば、白  
馬嶽の如きは、正に第一流に入るの資格あるものである。古今の大畫伯寺崎廣英氏が、一世の心血を注いで畫いた白馬八  
景なるものあり、白馬嶽の幽境を永久に傳へるものとして、長野縣人は特に之に關心を持たれんことを望む。

**槍ヶ岳** 北アルプスに屬し、而も其の標高三一七九米、高峻を以て誇る、日本アルプス山系中に於ても、群峰を  
壓して第一の雄剛である。其の尖峰は直立三百尺、槍の穂の如く、轟然として聳え立つて居るから、此の名ある次第であ  
る。

## 盆地と河川

平原の主要なるものは善光寺平(海拔三八〇米)、飯山平(三二〇米)、小縣盆地(上田附近四六〇米)、佐久平(九五〇米)  
諏訪盆地(七六〇米)、松本平(五八〇米)、伊那谷(六四二米)である。

本縣に入るには、何れの方面よりするも坂路、峠を登らねばならない地形である。この地域の高地山脈の間には、四大  
谿谷が形成され、我國の大河と稱せられる河川の上流をなし、南は太平洋、北は日本海の斜面に向つて放射してゐる。

天龍川は諏訪湖に源を發して、赤石構造谷を流れ、伊那谷の特色ある段丘地形を形成し、天龍峽の峽谷美を造り、直線  
流路をとり、南下して靜岡縣を経て遠州灘に朝してゐる。

木曾川は鳥居峠の北方八森山南麓に源を發し、木曾谷の狭長な谿谷を形成し、岐阜縣を経て伊勢灣に注いでゐる。

千曲川、犀川は善光寺平で合流し、我國第一の長流たる信濃川となつて北流して、新潟縣で日本海に注いでゐる。

姫川は飛騨山脈の東麓の斷層谷を流れて北流し、新潟縣で日本海に朝してゐる。

以上の諸平及び盆地は、これ等の流域に沿ひ、箇々の獨立の地區を形成してゐる。南信、北信の名は、單に地形上の名  
稱たるのみならず、時に人文上の區別をも意味するやうである。

北信は佐久平、上田盆地、善光寺平、飯山平、大町附近などの地理區に分ち、南信は伊那谷および木曾谷の地理區に分  
ち、諏訪盆地、松本平は南北信濃の漸移地方ともいふべき中間地帯に存在してゐるのである。

## 氣候

内陸にあつて海拔は高距的位置にあり、且つ南北に長く延びるため、夏季は概して冷氣、冬季は寒氣が峻烈である。松  
本は寒暑の差最も大で、長野はこれにつき、飯田は比較的小である。

降水量の多い表日本の夏雨型と、裏日本の冬雪型との中間に介在するため西斜面の國境山地に遮られて降水量の最も少  
ない地方となり、善光寺平、小諸、佐久の地方は年降水量は一、〇〇〇耗以下であつて内地に於ける最寡雨地帯である。

新潟縣に近い飯山平以北は、裏日本式の降水型であつて、十二月、一月には降雪量が最高となり、飯山附近では積雪數  
石に達し、信越國境地方は深雪地帯となつてゐる。

## 面積・人口

面積 — 一三二二〇平方軒。

岩手、福島に次ぐ、我國第三位の大縣である。  
人口——一七一九〇九七人。全府縣中第九位。  
密度——「二平方軒」に二二〇人で、全國平均より遙に低い。

### 行政上の區劃

五市 長野、松本、上田、飯田、岡谷  
十六郡 南佐久、北佐久、小縣、諏訪、上伊那、下伊那、西筑摩、東筑摩、南安曇、北安曇、更級、埴科、上高井、下高井、上水内、下水内。

## 縣誌

### 建御名方神

信濃は、我が國に於ても最も早く開化に進んだ地方である。古事記の國讓りの章に、建御名方神が、建御雷神の爲に敗山、科野國洲羽の海に至り、力盡きて、遂に降參し、「我を殺す勿れ、この地を除きては、他所に行かず、亦我が父大國主神の命に違はじ」と申されたところから、信濃國の支配者は、何と申しても出雲の大國主神の御子で、而も御武勇出雲に於て最も精悍であられた、建御名方神であつた事は明かである。  
建御名方神は大國主神と、越後の大酋長の娘、而も絶世の美人で、賢明の譽れ高かりし沼河姫との間に出來られた方で

ある。大國主神は、當時越後地方にも、偉大なる政治的勢力を有せられ、出雲人も續々と越後方面に來航した事蹟があるが、其の勢の赴く所、我が信濃の中原、諏訪湖盆地も、出雲人の勢力範圍に歸せしこと疑ひなく、されば出雲の猛將、建御名方神が、御不運に陥りて後も、其の敗殘の勢力を此の地方に維持し得た譯である。過去三十年間の歴史を通觀して、更に我が信濃の郷土史を靜思すると、其の出身英傑は、木曾義仲を始め其の豪勇、其の末路、何となく建御名方神の御運勢に類似するものあるを覺り、感慨無限のものあらしめる。  
扱て此の建御名方神の子孫及び一族は、諏訪の地方に榮えて益々威を四邊に輝かし、土地を支配統御したのであるが、後世諏訪氏と稱せられるのは、大部分は此の神の子孫である。また諏訪族が、諏訪や伊那方面を本據として、勢力を振ひしに對し、安曇氏と稱する一族もあつて、之は松本平を中心として、北の方佐久平、善光寺平地方に勢威を振つて居たのである。

### 日本武尊・善光寺

日本武尊 神武天皇東征の結果、中原大和の國は日本民族の完全なる支配の下に置かれたが、東北、北陸、北國方面は、皇威遍からず、蝦夷の猖獗ありて、日本民族の生活は決して安泰のものではなかつた。此庭に崇神天皇の御代に至り、劃期的大計畫の四道將軍派遣の事あり、之より東國は今の會津の地迄、稍や皇威に服した譯であるが、信濃の地たるや、此の際如何なるものなりしかは、史に明かでない。景行天皇の朝に至りて、始めて信濃の風景なるものが、最も良く其の本體を描出されて居る。

景行天皇の皇子日本武尊は、かの天叢雲の寶劍を持たれて、東國の遠征に赴かれ、大成功を収めて歸國の途に就かれたが、其の歸路は信濃に入られたのである。日本書記に、當時の狀景を書して、「尊、進んで信濃に入る、この國や山高く

谷幽に、翠嶺萬重、人は杖に倚りて昇り難く、巖嶮にして、磴は紆り、長峰數十、馬は轡を頓けども進まず」と。以て信濃の古來、峻嶮を以て誇りし有様が、眼のあたり見えるやうである。かくて尊は、伊那の谷に進まれたが、此の地の酋長赤須彦の女押姫を非常に寵愛されたと申することもあるから、當時より、日本民族の勢力が浸々として、盆地諏訪や伊那の地方に入り込んだことを知り得る。

信濃の國が大和朝廷の支配を受け、其の國運が置かれるやうになつたのは、崇神天皇の御代であるが、史上重要な事件は殆んど見るべきものなく、唯だ武烈天皇の時に、賤役を課せられたことや、推古朝の時に、群蠅來り、晋雷の如しなど云ふ記事がある位のものである。

**善光寺** 信濃史上、最も特筆すべきは、善光寺の草創である。善光寺は最初、推古朝十二年四月、伊那郡麻績の郷に勧請したものである。其から後四十一年にして、皇極朝の元年に、芋井の郷に遷座せられた。御本尊は、灘波の堀江より上げられた、一光三尊の阿彌陀如來と申されて居る。今日迄一千五百餘年の間、善男善女の信心を得て、靈驗最も顯なる佛として、日本國民の悉く歸依し集るところの名刹である。

## 國司・牧馬

大化の改新は、我が國の氏族政治を一變して、中央集權の組織に轉化したのであるが、信濃の地にも、國司即ち今の地方長官に當る官吏が赴任して其の政治に當つた。國司の府は國衙といひ、今の松本にあつた。史上に見る信濃の國司は、和銅元年より壽永二年に至る約六百年の間に於て、百六十數人であるが、治世概ね平凡で、國史に載せられたる記事も極めて少ない。強いて云へば三十八代目の安部安仁は、能吏として其の治績が天聽に達した程であり、八十一代目の橋良基は、酷吏として刑罰に附せられた位のものである。

前述の如く、國司其のもの、政治は、平凡ではあつたけれども、中央政府の政策は、信濃の山國にも波及し來れることは無論で、持統天皇の朝、信濃の須波水内の神に對して、今日の奉幣使の如きものを下されたり、更に聖武天皇の朝には國分寺を小縣の地に置かれた。また桓武天皇の朝より、信濃は常に中央政府の軍馬の牧場として相當重視され、其の監牧（牧場監督）は、非常の厚遇を受けて居たことなどが、史に見える。

## 武門の興隆

藤原氏を中央とせる文官中心の國司政治は、年月を経過する隨つて、腐敗其の極に達し、苛斂誅求は云ふ迄もないが、地方の盜賊を鎮撫する實力さへも失つてしまつたので、中央に於て、到底高官に登ることを望み得ざる藤原氏の支族、或は源平等の皇統の支流は、地方に下りて豪族を支配し、所謂武門の起原となり、武力と經濟力を掌握し、隱然として一大勢力を構成し、次第に中央の藤原氏を壓倒するに至つた。特に武人の勢力を振ひ始めたのは、保元、平治の二亂に於て、藤原氏の朝廷に於ける勢力争が、必ず其の背後に源平の力を要することゝなつた爲であるが、信濃國にも、當時相當の豪族が勢力を振つて居たことは、平將門の亂にも見え、特に保元の亂には、根井の大彌太と稱する信濃の大豪傑が、三十三人の同じく信濃出身の荒武者と共に主上三條殿に參じ、相當の武功を樹て、居る。

更に平治の亂には、信濃出身の軍は、多くは義朝に味方して居る。此は東國には頼義、義家以來、源氏の恩顧を蒙るもの多き關係である。此の戦では義朝は敗れたが、其の二男朝長（頼朝の兄）は、信州に下つて兵を擧げんと謀り、途中病に倒れた。併し信濃の地は、多く源氏に好意を有して居たことは、之でも伺はれることと思ふ。

## 木曾義仲

疾風の枯葉を捲くが如き猛勢を以て、平家を追ひ散らし、やがて我が身も春風に散る山櫻の如く、悲壯な運命を遂げたのは、實に我が信濃に生育した源義仲である。義仲の父は、義賢と稱す。義仲は僅に二歳にして父を失ひ、母と共に信濃に下り、木曾の兼遠の手で養育された。義仲は長ずるに及んで、容儀帶佩最も秀で、威望自ら備はり、腕力飽く迄強く、弓矢打物取つては、古の田村、頼光、義家と雖も、彼には及ばずとされた。彼は十三で元服し、八幡に參詣し、また屢々京都に入つて平家の情勢を窺つた。

義仲の眼に映じた京都の糜爛し切つた光景は、一氣以て代つて取るべしとの確信を與へたから、義仲は直ちに兵を擧げた。入道清盛も今は一大事と將を派遣したけれども、素より柔弱の上、立勢が千年以來の剛強を以つて鍛つた信州勢に敵たるを得ず、忽ち俱利迦羅峠に全滅の打撃を受けた。義仲の軍は猛然として之を追撃し、爲に平氏は主上を奉じて西海に走り、義仲は一兵を損せずして京都に入つた。法皇は義仲を以て旭將軍と呼ばれたと云ふ。

然るに不幸なる哉、義仲の兵、京都に在る者五萬人、糧食續かずして民家を掠奪し、殊に東國の武士の粗野は、痛く京人の感情を害したので、法皇の義仲に對する御信頼も極めて薄くなり、頼朝に對して義仲追討の院宣を下さるに至つた。かくて頼朝の弟範頼、義経は、總軍六萬を以て京師に追り來つたので、義仲は之を宇治、勢多に防いだけれ共、衆寡敵せず、義仲の馬は粟津の深田に陥りて進まず、遂に流矢に中つて死した。勇婦巴とは、正に彼の愛妾で、最後迄義仲と同行して奮戦したが、後に和田義盛の妾となつたと云ふ。

旭將軍の末路は、如何にも寂しき極みであるが、彼が最後迄、竹馬の友、今井兼平を捜し廻つたり、或は己が子を質として、頼朝との不和を避けんとせるが如き、其の心事の温情味あること、到底冷醒人頼朝の及ぶところではない。勝敗を以て其の人を云々するは腐儒の業のみ。吾人は義仲を以て信濃人の大先輩として、日本に誇るべき英雄たりと確信するものである。

## 北條幕府・足利幕府

義仲の息にして、先に頼朝に質たりし清水冠者義高は、頼朝の女婿となつて居たが、頼朝の使者の爲に殺され、信州地方は頼朝の檢察急となり、木曾の餘堂は徹底的に覆滅されることとなつた。此の頃より小笠原氏は信濃の守護職となり盛名を馳するに至り、また頼朝も、鎌倉の右大將、征夷大將軍として善光寺に參詣し、其の盛儀は無論古今未曾有のものであつたことは、信濃人が、此の善光寺によつて如何に大なる政治的、また精神的なる大恩恵に預つて居るかを、深く銘記すべきことであると思ふ。

北條氏治下の信濃には、政治的變遷の特に記すべき程のこともないが、其の末期に於ては、後醍醐天皇の幕府御討滅の御計畫によつて、楠正成を始め、幾多の忠勇の士、各國に出現したが、我が信濃國人は、大義名分に通ずる者少く、爲に多くは北條方として活躍して居たことは、實に遺憾であるが、其は全く教養の不足に歸する所であつて、決して不忠の行爲と自覺しながらの行動でなかつたことは勿論である。

其後、足利尊氏亂を起すや、天皇の第三子宗良親王は南朝方として信濃の地に於て、長く御活躍あられしことは、誠に恐れ多き極みである。思ふに、足利幕府は、尊氏、直義の合名會社の如き組織を以て成立したのであるが、始めより其の内部は紛亂絶ゆることなく、父子兄弟の間、悉く權勢の争奪ならざるはなく、延いては幕臣の間にも下剋上の氣風擡頭し來り、社會は開闢以來の大亂脈と化してしまつたのである。應仁之亂後の諸國の秩序は全く壊敗してしまつたのであるが我が信濃には依然として小笠原氏の盤居するのが目立つて居た。併し隣國甲斐には、武田信虎なる油斷のならぬ強剛出現し、次第に信濃の地を窺竄し始め、特に其の子晴信、即ち後の信玄は、千古に武神の名を謳はるゝ名將だけあつて、忽ち海口城を占領し、鋒銳は漸く峻烈となつて來た。

### 小笠原・村上・武田・上杉

武田氏の侵略は、日一日と信濃全部に及ばんとしたので、松本城主小笠原長時は、諏訪頼重と結び、一時は甲斐に侵入したが、其の戦績見るべきもなく、晴信の威風年と共に増大し、所在の土豪、意を晴信に寄するもの次第に多く、かくてはならじと、氣鋭の勇將、村上義清は、遂に意を決して、晴信に挑戦した。

義清は當時、埴科の葛尾臺に根據を有して居たが、彼は信濃屈指の名族で、其の勢は寧ろ小笠原氏を壓する程で、其の武勇も人に勝れ、深く將士の心を得、精悍の氣質を有する快男子であつた。彼は一度晴信の軍を破り、意氣揚々たるものがあつたが、晴信は先づ小笠原長時を追ひ、爲に長時は越後に走つた。小笠原氏は、國守十八代三百七十八年にして滅んだ譯である。次に其の銳鋒は義清に向ひ來つたので、流石の義清も之を防ぎ難く、千古の恨を抱いたまゝ、彼は信濃を捨て、越後の上杉輝信に倚つたのである。かくて善光寺以北を残して、他は全部武田氏の屬領化するのの様となつたのである。かくて史上名高き川中島の大戦となるが、勝敗十年に亙つて決せず、古今稀なる活劇を生んだ次第である。

信玄は深沈大度の名將で、天下に覇なるの大志あり、かくて銳鋒は尙も増大して、家康を遠江の三方原に紛粹し、信長愈急を告ぐるに至つたが、天は信長に幸して、信玄に映した。彼は勃々たる雄心を藏したる儘永眠し、其の後繼者勝頼は地方の勇將としては何一つ不足なき人物であつたが、信長、家康の連合軍を向ふに廻して勝つ程の力量は望み得る譯のものでなく、かくて長篠の大敗以後、甲軍の意氣全く振はず、勝頼は遂に天目山の鬼と化するの已むを得ざるに至つた。後世の史家、多く勝頼の無能を云々し、其の父祖の大業を灰燼に歸せしを責めるが如きは、之亦無理なる注文である。信長家康の同盟軍に對して、惟に勝味あるは天下唯一人越後の上杉謙信あるのみで、青年勝頼に之を望むは、全く無理な譯である。

### 信長・秀吉・家康と信濃

信長は天正十年三月飯田に至り、勝頼の首を梟して、其の武威を誇つたが、本能寺の變は、忽ち天下を轉倒して、政權は最早完全に羽柴秀吉に歸した。當時の信濃は、最初信長の支配に屬したが、信長の死するや、諸將皆信濃を退去し、其後は、徳川、上杉、北條三氏の窺ふ所となつたが、結局、川中島四郡は上杉氏に、他は概ね徳川氏に屬した。無論其の間に、木曾、小笠原、眞田等の、信濃出身の諸豪も介在して居た。中でも木曾、小笠原、眞田の諸氏は秀吉に屬して居た。また秀吉方の猛將として名のあつた、松代城主森長可は、治政に於ては案外手腕なく、善光寺畔に土民を虐殺すること約四千人なりしと云ふ。次いで秀吉の朝鮮征伐に際しては、信濃の諸侯は仙石秀久、眞田昌幸、石川康昌、日根野高吉、毛利秀頼、石川頼朝、松岡右宗等、何れも數多の信濃軍を率いて征戰に従事し、多大の武功を樹てた。

かゝる間に、日本の歴史は再び轉回し、秀吉死して幼主秀頼が、大阪城に其の類勢を支へんとしたけれ共、大勢家康に歸し、恩顧譜代の列侯と雖も、概ね家康に心を屬した。此の形勢を観て、敢然として起つたのは石田三成であるが、之亦武運拙く關ヶ原に敗れ、かくて天下は完全に家康に歸屬することゝなつた。

此の關ヶ原の戰に際しては、眞田昌幸は、秀吉に恩顧篤く、且つ上杉景勝よりも嘗て援兵を送られし縁故もあり、二男幸村は、幼少の頃秀吉の許に在りて、寵愛されし恩義ありしに反し、長男信幸は、家康の忠臣本多忠勝の女婿で、而も其の居城上州沼田は徳川氏の領城である關係上、頗る去就進退に迷つたのであるが、遂に父子袂を別ち、昌幸、幸村は上田城に立て籠つて石田方となり、長男信幸は軍を率いて家康に屬した。當時、家康は、主力を率いて東海道に將として西上し、其子秀忠は、東山道に將として、關ヶ原方面に向つたが、途中、上田城の眞田昌幸に降を勧めた。昌幸は、使者を國分寺に優遇し二日間之を抑留し、其の間極力戦備を修め、勸告に應じ得ずと返答したので、秀忠は始めて欺かれたるを知

り大いに怒つて、烈しく城を攻め立てたけれども効なく、致方なく關ヶ原に急行したが、關ヶ原の大戦に期を失し、痛く家康の不興を蒙つた。實に眞田昌幸は、當時の戦術家として海内第一の強剛であつたのである。

家康は、如何にもして昌幸を降さんとし、昌幸の長子信幸を派遣して昌幸を伐たしめ、且つ百萬石を以て恩賞に備へんとした。然るに信幸は、百萬石を望まず、父昌幸の命を請ふたので、流石の昌幸も、信幸の情義に感じ、子幸村を具して紀州高野山下の九度山に移つた。昌幸は此地に死し、幸村は父の志を繼いで大阪城に入り、孤軍以て海内の諸侯を相手に奮戦し、奸雄家康をして、幾度か心膽を寒からしめる程の名將振りを發揮し、遂に城主秀頼に殉じた。幸村こそは、眞に信濃人の義侠、誠忠を最も良く代表せるの偉人であると思ふ。

### 徳川時代の各藩

元和元年、大阪夏の陣は豊臣氏の根柢を徹底的に覆し、家康の覇權は此處に確立し、次いで信州と雖も、全く徳川氏の威令の下に其の生を樂しむの餘儀なきに至つたのである。今、當時の各藩の石高と領主を見るに、左の如くである。

松本藩——小笠原兵部少輔秀政——松平出羽守直政——堀田加賀守正盛——水野隼人正忠清——戸田丹波守光慈——明治維新に至る。

小諸藩——仙石兵部大夫秀政——松平大納言忠長——久松因幡守——青山因幡守定俊——酒井隱岐守忠成——西卷氏——石川美作守乗政——牧野周防守康重——明治維新に至る。

松代藩——森上總介忠輝——松平伊豫守忠昌——酒井宮内大輔忠勝——眞田信幸——明治維新に至る。

飯山藩——松平上總少將忠輝——堀丹後守正奇——佐久間備中守安次——松平遠江守忠俱——永井伊賀守直教——青山大膳亮幸侶——本多若狭守助芳——明治維新に至る。

高島藩——保科肥後守正光——島居主水正忠春——内藤駿河守清長——明治維新。

飯田藩——小笠原秀政——脇坂淡路守安光——堀美作守親昌——明治維新。

岩村田藩——内藤上師介正勝。

### 佐久間象山

佐久間象山先生、名は啓、字は子明、修理と稱す。象山は其の號である。信濃松代の城下に生る。先生は幼少より數理の學を好み、また兵術に精通す。特に西洋の學術の精緻なるを喜び、伊豆菫山の江川英龍に砲術を學び、後自ら大砲を鑄造し、松代の郊外に試射す。或はまた江戸木挽町に塾を開きて、兵學を教授し、吉田松陰、勝安房の如きは、其の高弟であつた。また先生の交友を見るに、憂國の詩人梁川星巖、水戸藩の名士藤田東湖、仙石藩の大槻磐溪等で、何れも當時の慷慨精忠の高士であつた。交友を以つて人を見んか。先生の人物瞭然たるものがある。後先生は、門人吉田松陰が渡海の學に坐して、松代に蟄居を命ぜられたが、憂國の至誠禁する能はず、將軍家茂に従つて京都に居り、常に公武全體、開國貿易を主張す。爲に尊王攘夷論者の憎む所となり、三保木屋町に於て浪士の爲に斬らる。

先生の末路は悲惨である。併し日本の進路は、正に先生の平昔主張されし通りであつた。學、東西に互り、識古今を貫くとは眞に先生にして始めて其の實ありと稱すべきである。信州人の千古に誇りて可なる大偉人と云ふべし。

# 行政

## 縣財政

財務關係に就ては、府縣は其の府縣費の收支を司るの外、別に國庫收入金及び其の支出金をも主管するのであつて、而も國庫關係のものとも雖も、縣民の經濟に關係すること、云ふ迄もないのであるから、此處に先づ國庫關係を説明し、更に縣の財政に關して説明して見たいと思ふ。

時、恰も非常事變に際會し、國家の財政は未曾有の大難に遭遇して居るのであるが、縣財政更にはまた市町村の財政と雖も、國家財政の根柢をなすものであるから、苟も縣民たる者は、一日も自己の屬する自治體の財政を放擲顧みずと云ふ譯には行かない。而も國家の文化の國力興隆が、其の基礎を財政に置くと同時に、縣勢力の大小は、一に縣の財力如何によるものなる故、財政關係は特に注意すべき事項なりと思ふ。

## 市町村政

市町村は市制、町村制によつて認められた地方自治團體である。即ち一定の土地を基礎とし、その區域内に住所を有する者が、自治權によつて結合せられた團體で、我等の生活に最も密接な關係のあるものである。

市町村は、自治權の作用として其の組織を整へ、財産を所有し、租稅等の收入をもつて經費を支辨し、種々の公共事業を營み、また必要に應じ、住民を拘束する法規を制定する。

市町村は、自治體として縣率いては國家の基礎となること、今更云ふ迄もないが、而も其の市町村の盛衰は、其の選出

に係る議員の人物の如何によることが多いから、市町村民はこの點に最も留意せねばならぬ。

## 市町村の財政

市町村歳出費中の主なるものは教育費、役所役場費、公債費、土木費等であるが、中にも教育費は總額の四割以上を占めて居る。生活の向上は物價騰貴を招き、更に生活費の増大、率いては公共自治團體の費用の漸大を來すのは當然で、敢て長野縣のみ特種のものならずして、全國各縣市町村悉く然りである。是れ國家の生活向上に必然的に伴ふ現象で、實に己むを得ざる事であるから、特別に憂慮する必要はないが、市町村稅を以て、自治體を所持することが出来なくて、補助金、交付金、下渡金に頼り、更に財源の缺乏に苦しむの結果、市町村債の増加著しきものあるは、之は相當警戒すべきことである。

# 産業

## 産業概説

本縣産業中、最も規模の大なるは養蠶、製絲業で、其の製絲産額は本邦第一位である。日本に於ける各重要産業を見るに、綿糸布の如きは、輸出總額諸産業中第一位に位するものであるが、遺憾ながら原料たる棉は、之を印度、米國の諸外國に仰がざるを得ない。隨つて事業は極めて不安定を免がれない。然るに絹絲に於ては、原料は悉く國産を以てし、其の販路は世界第一の金持國たるの米國であるから、其の絹絲業なるものは、投機的觀念を去つて、堅實なる力針さへ採用す

れば、相當有望の事業であり、特に國家的の大事業と稱して宜しいと思ふ。其の地勢、氣候、風土が、極めて養蠶業に好適し、且つ動力たる電氣も本邦諸縣中、最も豊富なる本縣は、實に養蠶業に恵まれたるものであるから、本縣人は此の天與の資源を永久に子孫に傳へるやう努力すべきものと思ふ。

米麥方面は、今更此處に特筆する迄もないことであるが、米の産額は、面積人口に比較して、甚だ僅少で、或は本縣の人口を養ひ得ない位のものである。若し之が國內分立の戰國時代なりとせば、由々敷重大事で、必ず食糧封鎖に遭遇すること、歐洲大戰當時の獨逸の如かるべきであるが、幸にして昇平の今日は、永久にかゝる危険を有しないのであるから、縣民は絶対に安心して宜しい。寧ろ、生絲養蠶方面の改善進歩こそ、本縣にとつて緊急事と思ふ。

本縣の地形よりすれば、海産物は一も産出せず、魚介海羊類には自ら不便を感じることを極めて多い。併し人類の偉大にして尊嚴なる點は、徒に自然的事情に齷齪せず、意力を以て積極的に現狀を打破するに在り。例言すれば、かの山形縣米澤地方は、海を有せず、重疊なる山國であるが、上杉鷹山公は、藩民に養蠶を教へ、而も其の副産物なる蛹を利用する意味に於て、農民に養蠶業を奨励した。之が即ち山形縣の一般に豊富なる鮭鮎を有する所以である。爲に、山形縣の山間地方に於ては、海魚海草には恵まれないが、魚食に不便を感じることは殆んどない。唯だ鮭の料理に對する研究は、幾分時代に適合せざるものがあるではないかと思はれる。此點より考慮すれば、我が長野縣の如きも、諏訪湖を初め幾多の湖沼に恵まれて居るから、水産方面は相當に豊富である。特に諏訪湖の如きは、一定面積に對する魚の産額の大なることは、本邦湖沼中第一である。長野縣民の不撓不屈の研究的精神が、之あらしめたものとして實際自慢に値する次第である。

尙本縣産業中特筆すべきは、木材、木炭の豊富なることであるが、本縣は素より山國であるから、其の木材の豊富なること天下に冠たるのみならず、其の材質の優良なる點に就て本邦第一である。之は仲々他に見るべからざる貴重なる資源であるから、縣民なるものは一時的の利に趨ることなく、百年の大計を以て、誠心其の山林の保護發達に、努力すべきである。

ある。

本縣の産業中、割合に振興しないのは鑛山業である。北方に幾分の油田を有するも、其は問題でない。併し鑛山家の如きものは、如何に縣民努力するも、無より有を生ずる筈なく、勞して功なきものである。而も一度之を採掘すれば、幾十年の後には必ず枯渇するものである。昨日歌舞榮華の街、今日は狐狸の棲家となつて居る場所は、決して珍しくはない。且つ鑛山地方は一時的經濟發展の爲め、人心粗暴、浮華に流れ、必ず教育の破壊をきたす傾向がある。長野縣の教育の進歩、海内第一を誇るものは、此の鑛山業不振の賜にあらざるなきや。

鑛山業不振は、理由の如何を問はず、縣財政には大なる傷害となることは勿論である。併し天は長野縣民を決して見捨てなかつた。天は鑛物を與へざる代りに、用いざれ共永久に盡きず、而も其の利用方法は時代と共に多面的に、また精巧になり得るかの水力電氣なるものを惠與した。鑛山業は一時である、水力電氣は永久である。縣民は天公の仁慈に感謝すると共に、良く電氣の父エジソン翁に感謝し、此の無限の資源を永久に保存せんことを心懸られんことを。

其他産業の論すべきもの多々ある次第で、特に副業として各盆地方面の山羊の飼養の如きは、全國的に進歩せるものである。近年更に緬羊の飼育は發展の途上にあるが、日本國の國策上より觀ても、今後必至的發展事業は、惟に緬羊飼育であるから、縣民は緬羊と養蠶との密接なる關係を考究し、大いに其の發展を圖るべきものと思ふ。

最後に附言するのは、地方開發に最も偉大なる貢獻をなして居る事業家としては、無論本縣には多くあり、今更論する迄もないが、近年特に勃興しつつある理化學研究所との提携の如きは、最も合理的のものと思ふ。

## 産業組合

産業組合は、多數の小企業が互に協力し、一團となつて資本の融通、配給の合理化を圖り、之によつて大企業家の壓迫



を免れ、各自の利益を増進しようとするものである。

産業組合の團結は、單に物質的のみならず、精神的の基礎の上に立つものである。故に組合を盛にする爲には、其の指導者は犠牲的努力を惜しまず、組合員も亦互に徳義を守り、信用を重んじ、共同一致と、相互扶助の精神を發揮せねばならぬ。今産業組合は、全國を通觀するも其の形式は愈盛大を極めるが、而も其の内容は、之に反して愈不良となる傾向があるのは、實に遺憾の次第である。長野縣の産業組合も大いに自重、以て縣民一流の實力を發揮すべきの時である。

## 教育

### 教育の優位

本縣教育の進歩は、此處に叙説する迄もなく、本邦第一位に在りとの定評である。何を以て然りやと云へば、學校數の人口に比較して割合に多きことや、其の學校の内容設備の他縣に比して充實して居ることなどが、一般人をして、かくの如き論をなさしめたものと思はれるが、最も忘るべからざるは、明治、大正に於ける教育界の大御所、文學博士澤柳政太郎氏が、實に本縣出身の偉人であるが爲と思ふ。家康を出したる三河國が、恰も武力最も優秀なる人種の如く想像され、所謂「三河武士」なる定評を得たと同様、我が長野縣は大教育學者澤柳氏を出したる爲に、「長野縣の教育」なる名稱を得たる所以ではないかと思ふ。無論其の實質も他縣に比して、頗る進歩せるものがあつた爲なること勿論である。

次に長野人を以て、特色の教養ありと觀る最大原因は、幕末の偉人佐久間象山先生の遺風を仰望する者、全國的に多き爲である。甲州人を以て、今尙剛強なりとするは、三百年前の信玄公の雄風今尙日本國民の胸裡に深く銘し居るが爲であ

る。此と全く同様にして、象山先生の進取開國の遺風遺訓、日本國民に今尙深く鏤刻され居るが爲に、信州人とさへ云へば、「進取的な學識ある縣民」と、直ちに胸に思ひ浮べるのである。故に、今縣民が、單に學校數の多大、學事豫算の大規模、教員の資格優良の如き、現實の物質的方面の卓越せるが爲に、他縣人が之を激賞するものと解するは、極めて危険である。寧ろ信州の大先輩に、佐久間象山、降つては澤柳政太郎博士の二大巨人の嚴然として控へて居ることが、長野縣民が、教育を始め一般に他縣人より畏敬されて居る最大原因なることを反省しなければならぬ。

## 交通その他

### 交通

山國である本縣の交通は、嘗ては頗る不便で、四大河谷が主として利用され、國道の中山道を始め、北國街道、甲州街道等の幹線はいづれもこれ等の谷を通じて、峻谷を渡り、峠を越えるには、その多くのものは牛馬の背によつてゐたが、その後、これ等の諸街道に沿うて、信越線、中央線、篠ノ井線の鐵道が開通し、更に長野市、上田市、松本市、岡谷市、飯田市などを中心として、それぞれ電網が發達してゐる。なほ最近では乗合自動車網が、電車路に併行し、交通網の疎薄地帯を補充してゐる。

殊に水力電氣の利用に恵まれた本縣では、その將來の交通機關は益々電化され、一層經濟化され、更にスピード化されるに至るであらう。

### 社 寺

**神社** 本縣の文化開發が、一般他縣に比較して極めて古きことは、古事記、日本書記にも、明かに知り得るところであるが、特に御國讓りの物語に、出雲の大國主神の御子建御名方神が、孤軍奮闘、高天原の勇將武御薙槌神と力競べせられ、戦面白からず、遂に諏訪に退隠せられ、此處で地方の統御に當られたと云ふ故事が載つて居る。即ち諏訪地方は、古代文化發展上の根源地の如き地位を有して居るのである。故に神社の如きも其の基礎最も古く、到底他縣には見られないやうな立派な資格のものである。

中にも、官幣大社諏訪神社は、建御名方神を祭神とされて居ること申す迄もなく、國幣中社戸隠神社は、天手力雄命を祭神とされて居る。國幣中社生島足島神社は、生島、足島神を祀る延喜式内の名神大社である。

**寺院** 本縣に於て寺院として最も有名なるは、善光寺である。寺は皇極天皇の御代の創建である。古來、人若し生を享けて善光寺に詣でざれば、彌陀の淨土に至つて其光明に浴することを得ずとは云はれ、四時善男善女の參詣者が絶えることがない。本堂は寶永四年の再建にかゝる、正面七間、側面十六間の大伽藍で、國寶になつて居る。往生寺及び刈萱堂は加藤佐衛門佐重と其子刈萱の哀傷物語の史的名蹟で、一度此地を訪ふて、落涙せざる者はない。

**遊覽**

本縣がその自然的環境によつて齎した餘慶は、避暑地、保養地、温泉場等の、優秀にして豊富なことである。高原避暑地としては、輕井澤、野尻湖畔、富士見高原、木崎湖畔が有名となつてゐる。スキー場としては飯山町、上田市背後の菅平、野澤、霧ヶ峯などがある。スケート場としては松原湖、諏訪湖などがある。北アルプスの國立公園は、松本市を起點として設定されてゐる。谿谷美には天龍峽、寢覺峽。温泉場としては上諏訪下諏訪、淺間、別所、湯田中、上林、戸倉などがあつて、これらの地方は東京市よりの保養圏内にある。

**人物誌**



社に昇格せしめた氏は郡神職會支會長を勤め清廉潔白

**諏訪郡上諏訪町茶臼山 手長神社**

當神社祭神は手摩乳命にして創紀年代宏遠神代の鎮座と稱された當時、手長宮手長大明神、下桑原鎮守と稱へた。古來武門領主の崇敬厚く、高鳥城の長に當り下桑原郡の産土神として舊藩時代多額の免地を拜領してゐた。一の鳥居總高三十尺、開十八尺にして大正十五年七月建立され、又社名碑高サ二十尺にして氏子寛克彦博士揮毫の和歌二首あり、境内目通に一文餘の巨樹十七本、五尺以上四十二本蒼鬱と繁り、上諏訪の街を真下に諏訪湖の仙波を望み遠くは鉢伏より守矢の連山諸高峯の勇姿あり絶景の神域である。當社氏子戸數は三千五百四十五戸、境

内に神明社外十七社あり、大祭は例祭古式祭として夕祭九月十七日、本祭九月十八日、二の祭九月十九日、祈年祭二月十九日、新嘗祭十一月廿五日にしてその他中祭、小祭あり、鎮火祭、入營軍人健勝祈願祭、退營軍人奉告祭等あり、御本殿表間二、四二〇米、妻間一、八二〇米、向拜一、八二〇米あり昭和八年御建替になり、正拜殿は天明八年御建替にして棟梁は當代の名匠立川和四郎富棟彫刻の美清廉の刀克くその眞を刻んでゐる。

**社司 久保田千勢男**

氏は明治十六年生れにして小學校訓導として尋常高等小學校正教員を勤め、先代元雄氏は當社の神職なりし爲め、其の後を襲ひて大正七年社司となり、氏の功績に依りて縣

**上伊那郡伊那町荒井 郷社 荒井神社**

當神社は元無格社にして、大山祇神を祭神とせるものと、他に伊那那美尊を祭神とせる神社とを明治四十年頃合祀したものであり、一昨年即ち昭和六年郷社に昇格したのである。創建年代は記録等なく詳細は不明であるが、傳記に依れば元

祿初年であるといふ。  
當神社の祭日は四月十七日、十月七日十一月三日に行はれ、總代は中村庸三氏外九名であり、盛大なる參詣者がある。

**社 司**  
**根津半内**

明治四年當地に三等郵便局設置されるや、同時に局長として就任した氏は、三十餘年局長として盡瘁し功績多かりしも、退職後神社に奉任し、當神社の外村社、無格社を併せて九社の社司として兼任し、寧月無き日を送つてゐる。氏は弘化三年生れ當年實に九十三歳の高齡なるも前記九社の社司として精勵し居るはまことに氏の精神力に依るものであらう。

然して穩健清廉の人格は郷民の信望を一身にあつめ、尊敬の的となつてゐる。その長男氏は惜しまれて早逝せしも、愛孫渡氏當年四十三歳東京藥學專門學校卒業後、大分縣佐賀の關久原鑛業事務所に藥劑師として勤務中にして、溫厚篤實なる人格者である。

**諏訪郡上諏訪町小和田**  
**郷 社 八 劍 神 社**



社司 宮坂米三氏

當神社の創建が、そも何れの時代であるかは、さだかなく、未だに不詳とされてゐることは、まことに遺憾事である。今、郷社に列せられてゐるが、八千矛神を主神に日本武尊、譽田別尊の二柱を配祀し、古くから藩主をはじめ武將の崇敬殊に篤く、また一般民衆の信仰も極めて深大なるものがあつた。しかも當神社に對する崇敬の念は年と共にいよゝ高く、祈願奉賽者はますます多きを加へてゐる。特に日支事變突發以來、出征將士の守護神として、一層の賑ひを見せつゝある。

境内は五百十一坪、本殿、幣殿、拜殿神樂殿、寶庫、神庫、社務所、鳥居三基燈籠その他が整然と並び建ち、その莊嚴さに思はず胸打たれる。寶物としては徳川越後少將上總介忠輝寄進の兜並に刀懸狗及び相模人形、武田信玄の寄進狀と諏訪累代城主の寄進狀、城主より拜領せし枕、屏風、その他古文書、刀劍、兜、鎧、具足、顔面、鏡面等、數知れず秘藏してゐる。

氏子數は八百二十五戸、その總代十二人あり、祭典は七年毎に式年歴格祭、同じく遷座祭を行ひ、また大祭(年三回)準大祭等が執行される。現社司は宮坂米三氏である。明治八年十一月四日の出生、本年六十四歳になる博愛にして人徳高く衆望極めて大、二男一女あり、長男清音氏は農業に勵み、令孫清通君は名古屋國學院を卒業、目下東京國學院大學圖書館に勤務してゐる。平安圓滿なる家庭として、好評を得てゐる。

**東筑摩郡山形村下大池**

農會長 村 瀬 茂三郎  
元縣會議員



氏は現在農會長として村治に關與し銳意努力し居るも、元縣會議員、郡會議員三期、村長二期區長、村會議員、其他村治に關する凡ゆる要職に就き當地方切つての爲政客として謳はれ信望甚大なる人格者であり、元縣會議員郡會議員としては一方の闘士として、當地方民政黨の重鎮である。溫厚篤實にしてしかも明敏達識なる君子人として衆望を集め村の長老として敬慕されてゐる。

當家の開祖は水野出羽守の舊士にして出羽守の怒りに觸れ伊豆ノ國沼津に左遷されたるも當家先祖たる藩士はそれを喜ばず當地に來り農業に従事し來りたるも

のにして、代々庄屋の上席に在りて近村及村内の監督の地位に在り、名望家として名聲高き舊家である。

氏は明治元年十二月八日當地に岳降し小學校卒業後漢學を修めたる漢學者にして現在も尙漢籍に親しみ居り、氏の後繼者として入家したる太郎氏は神奈川縣横須賀にて醫院を開業し、市會議員として名聲あり、長男仁一氏は當州才縣の土木課勤務、次男茂氏當廿七歳は元内務省に勤めたるも現在は大阪市役所に勤務し、他女子五人あり愛孫十四人ありて繁榮し居る名家である。

**小縣郡鹽尻村**  
**鹽尻村長 中 島 忠 次**

電話上鹽尻一一一番

中島家は秋和に定住してよりすでに年久しく閑してゐるが、舊記の由つて徴すべきものがなく創家の由來は遺憾ながら未詳である。先祖の太郎右衛門が分家してから現在まで四代を重ねてゐる。

當主忠次氏は明治三十三年一月十四日



先代清次郎氏の長男として生れた。長じて縣立小縣蠶業學校本科を卒業してから社會公共の事に奔走盡力して功勞が少くなかつた。先にあげられた鹽尻村收入役に就任して、大正十二年四月より八ヶ年にわたつて勤續、つゞいて同村助役に昭和六年四月に就任して熱心に精勵盡瘁し多大なる功績を擧げてゐる。更にまた村農會長及び消防組頭を兼務して盛に努力躍進してゐる氏は、教育の振興、青年學校の作振、産業の作興、經濟の更生、村有財産の整理、區有財産の整理を以てその抱負としてゐる。政黨は嚴正中立であつて執務そのものが氏の趣味の存する所、また風流を追ふことがない。堅忍不拔、精勵恪勤たゞ寡黙敢行の忠實誠直の實行家である

崇高なる人格と温良柔厚の徳風は萬人の敬仰しておかざる所である。今は壯齡にある氏の今後の大雄飛は期して待つべきものがある。

### 鹽尻村と 歴代村長

本村はもと上田藩の領地だったが、明治二十二年町村制實施の際秋和、上鹽尻、下鹽尻の三ヶ村が合併して鹽尻村と改稱、今に及んでゐる。佐藤淺之右衛門氏を初代に、瀧澤源太、馬場歳次、春原藤兵衛、母袋忠右衛門、佐藤淺之右衛門(二回目)、馬場歳次(二回目)春原藤兵衛(二回目)、小林繁太郎、清水喜左衛門、佐藤嘉三郎、田儀作氏等を経て、十三代目村長として中島忠次氏現任一村の樞機に參與貢獻してゐる。

### 東筑摩郡波田村上波田

#### 波田村長 淺田 沖江

當家は當村屈指の名門である。藤原源氏の末裔にして、寛文年間、當地に來りて土着し、歴代農業に従事し、又代々庄



右衛門氏は、庄屋  
は、在職中、

安曇村間に、山林の境界に關して紛争起るや自ら是とするところを、あくまで主張し、自費を以て各方面に奔走して其の主張を證明すべき資料を蒐集し、遂に之を貫徹したのである。今日當村は當郡第一の村有林を有するのであるが、是全く氏が自己を顧みずして村のため日夜奔走せし異常なる努力の賜である。村民は氏の偉大なる功績を謝するため石碑を建立した。

### 當主沖江氏は先代三郎氏の男として、

明治十二年二月五日に誕生する。性温厚にして篤實而も剛健である。少年時代より群童を抜いて、頭角を現はし世人より其の將來を囑望された。波田小學校を卒

### 東筑摩 洗馬村

#### 洗馬村長 塚原 又助

十年一日の如くとは全く氏を指した言葉である。その剛毅不屈の精神は、終始一貫熱誠を傾けて村自治の向上に、村民の福祉増進に致々として邁進してきた氏

の功績また偉大なるものである。



先代又三郎氏の長男として明治八年六月二十三日

生を享けた氏は三人兄弟の長兄として夙に嚴父を扶けて家業に克己勉勵してきた獨立獨行の人である。また當家は始め先代が清酒醸造、精米、製糸を經營したが現在は精米業のみとして家業益々盛大にむかひつゝある。

氏は大年八年當時の名村長原氏に懇望されて當村役場に書記として奉職するや爾後二十年、文字通りの精勵振を示し、その眞摯謹直なる態度と明晰なる頭腦は氏の卓越せる事務的手腕と相俟ち、衆の信望頗る厚く、曩に當村助役として村行政に執筆すること三期の長きに亘つて率勵その功燦然たるものがあり、遂に村民一致の推顧をうけて、現時村長の重職に

就任したもので、氏はその外農會長、方面委員をも兼ねて献身的に村勢發展に盡瘁してゐる。氏の豊富にして圓滿、圓熟せる技倆識見今後に俟つべきもの多大である。

### 東筑摩郡新村東新 新村々長 田中 篤馬

當家はその始祖今を遡ること六百五十年と云ふ古き歴史を閲し、代々農を以つて家業として連綿今日に至つたものである。明治初年、現在の精米業を經營したもので、當主は先代故嘉一郎氏の男として明治二十年六月二十八日に岳降した。資性潤達にして質實剛健の氏は、長じて松本商業に學んだ才幹である。公共自治に關しては夙に關心を拂ひ、曩に衆望を擔つて村會議員として當選すること三回、その他學務委員、水利組合

關係の名譽職を歴任してその功績頗る顯著なもので、氏の高邁なる識見と、卓抜なる手腕は、その重厚圓滿なる人格に加えて庶衆の絶大なる信賴を博し、現在は當村々長の重職に推輓をうけ一意専心、村務發展に盡瘁してその功績また赫々たるものである。

貞淑にして内助の功多かりき令閨しのぶ夫人に昭和九年死別した氏は、現在、長男畔夫氏、(二十九)次男功氏(二十五)の二令息の將來を愉しみに、閑靜な家庭に在りてもつばら村治績の向上に腐心してゐる。

また氏は最近まで筑摩酒造株式會社の重役として名聲を拍し、人望頗る厚かつた。

尙長男畔夫氏は目下出征中であり、次男功氏は早稻田大學經濟學部出身の俊才にして、現在同盟通信に勤務、その前途を囑望されてゐる。

因に戦線に令息氏を送つた氏一家は、愈々銃後の護りへと活躍してゐる。

東筑摩郡宗賀村洗馬

宗賀村長 武居泰治

氏は村長就任以來貢獻裨益するところ甚大にして殊に産業の開發に意を用ひ、土地柄、果樹、養蠶、澤庵、木炭、蔬菜等の生産に依り産業の進展を企劃し、多大の實績を擧げ、名村長の名を謳はれて



氏は村長として村治に盡瘁せる外、農會長、國

防婦人分會長を爲し寄與する處甚大にして前村會議員として二期に亙り功績多かりし功勞者である。當家の開祖は不詳なるも舊家にして代々農を營み名望家として知られ先代良三氏長男として明治九年六月廿日岳降したる氏は、頭腦明晰にして理智に富み明快嚴正なる人格者である。氏の令弟哲太郎氏は明治四十年東京帝

大獨法科出身後、鐵道界に入り、札幌鐵道局長、名古屋鐵道局長等を歴任し、現在東京鐵道局教習所長にて正四位勳三等に叙せられ、當地方出身の名士である。氏の家庭は令閨はつ江氏との間に三男一女あるも長男功氏當卅二歳東京帝大工學部出身現在大井川電氣會社勤務、望城氏當廿九歳は青山學院卒業第一相互貯蓄銀行勤務、泰氏當廿三歳は東筑摩農學校卒業後現役入營中なるも日支事變起るや直ちに出征目下奮戰中にして、長女みちさんは既に下諏訪へ嫁してゐる。秀才揃ひの名家として羨望されてゐる。



馬し、現在村長として、至誠その責務を盡し村民の信望頗る篤い。當家は代々農を業とし、

當區内の素封家にして黒岩義家氏の分家であり、氏は六代目に當る。明治一年七月二十九日、東筑摩郡新村字東新、田中耕夫氏の三男として呱呱の聲を擧げ望まれて當家の養子となつた。資性温厚にして謹嚴、しかも徳義に篤く、俠氣に富める才幹であり高齡にあるも矍鑠として壯者を凌ぐ元氣さである。

南安曇郡烏川村下堀 烏川村長 黒岩 與三郎

氏は前區長助役として、また村會議員として數期に亙り村治に盡瘁し、郡會議員に推されるや、公私を超越して公務に邁進し、また明治四十三年十月より大正五年四月まで村長として村治に關與し、名村長の名高りし爲、再び推擧されて出

政黨關係は政友系にして、當地方の重鎮であり、趣味を讀書、圍碁に有して、公職に寧白なきも、少閑を得て讀書に没入し、また常に時代を認識して共々に進まんとする意圖は、氏の公務に於ける實績に鑑みても明かである。圍碁に於ても相當の技量をもつてゐる。氏の向上心の

現れと云ふべきである。氏の家庭はせき子夫人との間に子供無く、青柳堯次郎氏の二男潔氏を養子に迎へて相續人とし、潔氏は現在朝鮮に在りて將來を囑望されてゐる人材であり、氏の後繼者として恥じざる人格者である。令閨せきさんは永年に亙り、氏の半身として公務に寧白なき氏をして後顧の憂ひ無からしめてゐる賢夫人である。

家庭は圓滿にして和樂に充てる良家庭であり、宗旨は禪宗にして、氏を始め敬神崇祖の念に篤い。

諏訪郡豊田村

豊田村長 田中一造



明治三十六年長野師範學校卒業の氏は直に湖南小學校訓導となり高島小學校諏訪小學校訓導

を経て中州小學校長、高島小學校長兼高島裁縫專修學校長を歴任し當縣教育界の重鎮であつたが、昭和八年三月病氣の爲退職した。氏が教職に在ること實に三十ヶ年間に及び、各小學校に於ては青年學校長を兼任して名校長、名教育者の名を謳はれた。氏はまた諏訪教育會副會長、會長を歴任し、信濃教育會に聘せられる等、氏の教育界に印した足跡偉大にして氏の資性謹直、高潔清廉たる典型的教育者であり讀書、書畫を好みて觀賞すぐれた趣味の人である。

當家の開祖は元祿末年にして、當村に於ける田中家の總本家であり、代々農業を營み信望厚き名望家である。氏は先代成太郎氏長男として明治十四年七月生を享け、現在は豊田村村長、農會長、更に諏訪治水組合副會長として村治に盡瘁し居り、令閨は愛國婦人會長として銃後に活躍し居り、長男夏樹氏は諏訪中學在學中、外一男一女ありて圓滿なる家庭を作つてゐる。

東筑摩郡朝日村針尾

朝日村助役 清澤光男

氏は東京市錦城中學校卒業にして、明治三十四年八月二十三日先代繁久治氏長男として當地に岳降したるものにして、本年三十八歳の壯年期にあり、將來を囑目されてゐる新進氣鋭の村政家である。

當家は百五十年前の開祖にして氏は五代目に當り舊家として又名望家として信望あり、先代繁久治氏は村會議員及助役として村治に寄與し功績多大にのほり村の功勞者として信望厚かりし人格者であつた。當主光男氏の資性温厚篤實しかも快活淡明なる衆望家にして助役の職に在つてよく村長を補佐し精勵至誠その職責を全ふせんとして居り世評頗る良好なる人格者である。氏は又村會議員として數期に亙り村治に盡瘁し居り、村の將來とその發展に多大の意圖と抱負とを持つて邁進し居るものにして、氏の家庭は、母堂未

だ壯健にして長男久馬氏農學校卒業後産業組合書記として勤務し居り、前途ある青年である。次男悦郎氏當十八歳も農學校卒業の秀才、三男及四男小學校在學中五男、六男は就學前に在り、頗る圓滿なる家庭である。

### 東筑摩郡波田村中波田

村會議員 安藤清人

村會議員、又當縣山林種苗同業組合代議員として村治に盡瘁せる氏は、前消防小頭、青年會長、水道設置委員として献身的努力を以て村の開発に盡力して來た。本家は藤原源氏の末裔にして、今より四百五十年前武田信玄の滅亡と同時に當地に來り、土着して農業を營み、代々篤農家として名望が有り、當家は先孝の代分家して一家を創立したものである。氏は先孝次氏の男として明治二十五年三月二十五日當地に生を享け、資性溫和にして情義に篤く、村内の信望あり政友系の人である。

氏の家庭は、長男清氏當二十三歳、農學校卒業、次男喜登氏松本中學校在學、三男喜八氏松本中學校在學、長女は嫁し、次女小學校在學にして頗る平和、模範的良家庭である。

### 東筑摩郡朝日村古見

村會議員 武田克己



當家は當村有数の舊家名門である。今を去ること四百五十年前、當地に土着して農業に従事

し、又歴代庄家を勤めた家柄である。當家は武田信玄の後裔である。實父實彌氏は温厚篤實の人にして、村民の人望厚く、庄屋、戸長、郡會議員、村長と幾多要職を歴任して、當村發展のため貢献するところ尠からざるものがあった。

當主克己氏は、明治七年二月十五日、

先代實彌氏の男として、呱呱を擧げらる嚴父に似て温厚の人である。長じて朝日小學校に入學、成績群童を抜いて優秀であつた。朝日高等小學校卒業後は、消防組に推されて、銳意消防組員の指導訓練に當り、後農會長、産業組合長の要職にありて、最もよく其の職責を果して後、村長に就任、在任すること二期、其の間産業に、交通に、教育に幾多の刷新を試みて成功、其の業績甚大である。氏は現在尙村會議員、産業組合理事の公職にありて、當村發展の爲め献身的努力を惜しまない。

夫人との間に令息なく、養子貫二郎氏は、昨年日支事變勃發するや、應召して勇躍北支に赴き、よく困苦欠乏に堪えて各地に轉戦し、赫赫たる武功を立てつゝ、ありたる所、不幸敵彈の爲め、名譽の戦死を遂げ、護國の神となられた。當時二十六歳の青年にして、陸軍歩兵中尉である。

### 東筑摩郡洗馬村下小會部

村會議員 成田金一郎

開祖は遠く藤原家の重臣にして、祖先の中には大阪冬の陣に天王寺に於て或は宇治川の合戦に於て戦功武勳赫々たる勇士ありて由緒ある家系を連綿傳へてゐる。以後當地に土着移住し代々農を以て家業としてきた。

先代亡金吾氏は、生前當村役場に書記として奉職精勤すること十年、その後區長に推され、また村會議員として村治の爲に貢献裨益する處甚大なりし自治の功勞者で、徳望高かりし人である。

當主はその男で明治十九年十一月二十六日の岳降である。幼にして群童を抜きし氏は頭腦明晰にして俊敏、剛毅の精神を有し、また一面人情に厚く博學多才の士として村民一般より深く敬慕と感謝の念を寄せられてゐる。

氏は始め書記として明治四十二年當村役場に奉職して恪勤、その後累進して收

入役として三ヶ年、本村の助役には二十六歳の若冠を以て就任した程で、その卓越せる事務的手腕は、氏の高邁なる識見と、緻密なる頭腦、圓熟せる技術に俟つもので、衆庶の信望翕然として氏の一身に集り、遂に村民一致の推輓をうけて村長の重職に就任するや、氏は献身的に産業に、育英に、不眠不休の努力を續けて村自治の向上に粹勵する等、その功績また赫灼たるものである。

現在氏は昭和四年から引續き村會議員として村政の中樞に執筆し、専ら村勢發展の爲めに侃諤の論を張り、盡瘁してゐる。

各方面より表彰を受けること數回、讀書に深く趣味を有してゐる。貞淑にして内助の功多き令閨玉枝夫人は賢婦の譽高く、氏との間に四男六女に恵まれ、長男章氏(二十八)は松本中學出身の才器である。

一家常に和合し春風洋々たるもので附近羨望の的となつてゐる。

### 北安曇郡會染村澁田見

村會議員 師岡政春

縣立上伊那農學校卒業の氏は、その後歸村して産業組合長、農會長、池田農業倉庫理事を歴任し居りて、村の産業經濟的發展開發に一身を挺して盡瘁し、又推されて村會議員となるや、銳意村治に邁進し、献身的努力をもつて寄與するところ甚大である。

當家は今より百五十年前分家し、爾來農業を營みて名望の家として知名である。先代照市氏は産業組合理事、村會議員を勤め功勞多大に上る人格者であつた。氏はその長男として明治二十九年一月十二日當地に岳降し、温厚篤實にして徳義に厚く、しかも俠氣に富める人物として村民の信望殊に厚い。

氏の家庭にすみの夫人、長男源治氏二男兵衛氏令嬢三人あり、すみの夫人は温良貞淑なる賢夫人として氏をして後顧の憂ひ無からしめ村民の信望篤く、長男源

治氏當十六歳は頭腦明晰にして將來を囑目され、二男兵衛氏は當七歳、圓滿にして常に春風洋々、和氣に充てる良家庭である。

### 東筑摩郡洗馬村下町

村會議員 熊谷藤太  
勳七等功七級

先代故市藏氏の三男として明治十五年四月十五日呱呱の聲を擧げ、同四十五年別家したものである。代々農を家業としたが、氏は夙に松本市及諏訪町にて商業を修得し、三十九年現在の地に雜貨商を開業した。資性豪放磊落にして然も沈着緻密の氏は、會つて高崎十五聯隊出身として日露の役に勇躍出征し、初め第二軍に屬し南山を占領、その後第三軍に編入され、數回の激戦に参加して拔群の功を樹て壯烈にも負傷した。軍曹として凱旋除隊後、勳七等功七級を賜つた日露の古勇士である。爾來氏は當時の出征軍人をもつて旅順會なるものを組織し、同會の親睦發展の爲め活躍し、昭和十年には卒

先して會員及篤志家より寄附金を募り招魂殿を献納し、同十一年六月當時の帝國在郷軍人會長鈴木莊六將より賞状を授與された。

また曩に大正六年六月、中居村の大火の時氏は消防組の纏持ちとして屋上に活動中猛火に包まれ屋根より落ちて右足關節部に重傷負ひたるも屈せず、あく迄自己の責任を果したその責任觀の強さは全く衆の範とすべきで、同年七月、同所松本支部長から賞状を受けてゐる。

曩に本村消防部長、軍人分會副會長、森林委員等を歴任し、功績頗る顯著なる氏は、現在衆望を擔つて村政の中樞に執筆し、村會議員として村民の福祉増進に献身的に貢獻裨益する外、森林委員としては十年來、専ら村勢發展の爲めに盡瘁してゐる。

令聞きくゑ夫人との間に、一女みち子嬢(十七)有り、頗る圓滿にして和樂に富んだ家庭として附近の羨望をうけてゐる。

### 諏訪郡下諏訪町

元村長 大和仁平  
勳七等功七級



大和の城主大和監物、天正年間武田信玄との戦ひに敗れその一族元の地に歸つて住む、之が

當家の開祖であつて、當大和に現在二十餘戸の末裔あり、他の一族は九州小倉に至り、小倉城主に仕へ五百石大和勘左衛門と稱したといふ。大和監物の石碑は下諏訪町慈雲寺境内に遺つてゐる。氏は先代利喜藏氏長男として明治十三年四月生れ、横須賀要塞砲兵として軍務に精勵してゐたが、日露戦端開かれるや直ちに出征し幾多の功績を擧げ勳八等に叙せられた。氏は前諏訪郡書記、長野縣農會職員、同評議員、長野縣町村長會副會長、諏訪郡農會會長、土地賃貸價格調査委員、諏訪

湖治水組合常設委員、町會議員、下諏訪庶民信用組合長、高木養蠶組合長、長野縣製糸業組合評議員、諏訪町生糸販賣購買組合長、學務委員等に歴任し、大正十年村長に推され在職十ヶ年、元村會初代の會長であつた。現在長野縣養蠶組合に關係し居り、常に献身的努力を以て私を捨て、村治に盡瘁した人格者である。氏の功績中特記すべきは下諏訪町水道敷設完成、御料林拂下問題、養蠶開發問題、部落有財産統一等各々紛争を良く處理して目的を完徹した第一人者である。氏の家庭は令聞いゝる氏愛國婦人會幹事を爲し前下諏訪婦人會會長として功績ありたるも現に評議員として盡瘁しつゝある。

家庭また、氏との間に四人の子寶に恵まれてゐる。因に長男精一氏は輜重兵少尉として出征中、二男は長野工業學校卒業後岡谷市某家へ養子となり、三男禮三氏は大阪商大二科造船科に在學中、四男巖氏は高校在學中といふ秀才揃ひで附近羨望の的となつてゐる。

### 東筑摩郡洗馬村下平

村會議員 伊藤泰三  
勳八等功七級



元弘元年の開祖に始まる當家の初代は新右衛門と稱した先祖の中に天文元年五月十日馬場美濃守信房より未然に敵軍を差押えたる軍功ありて感謝狀を賜り、また永録四年には武田法性院より感狀を受けてゐる。以後連綿繼承し、當主を以て十二代目といふ由緒ある名門舊家の家柄で、開祖以來代々農を家業とし精農の聞え高い。

當主は先代故新吾氏の男にして明治十二年五月二十三日の誕生である。氏は補充兵なるも明治三十二年教育召集にて高崎十五聯隊にて教育を受け、日露戦役に應召されるや、第三軍に屬して旅順の攻撃に参加、赫々たる勳功を立て、名譽の

負傷をせる勇士である。勳功により除隊後勳八等を賜つた。歸村後氏は専ら圓滿なる自治の遂行に腐心し、農産物の増收農業の多角經營に苦心し、その功績偉大なるものがある。

氏の温厚にして圓滿なる人格は、その豊富なる體験卓越せる手腕と相俟つて村民の信望頗る厚く、曩に推されて區長、消防部長、土木委員の公名譽職を歴任して好評を拍し、現時、村會議員として鋭意専心村民の福祉増進に貢獻裨益してゐる。

家庭は、貞淑なる令閨くわん夫人との間に一男四女があり、長男久保君(二十)は小學校卒業後、松本にて簿記を修め、現在當村産業組合に奉職中であり、その前途を囑望されてゐる。

### 諏訪郡宮川村坂室

元村長 今井佐市  
勳七等功七級

氏の村長として在任中に於ける業績は甚大にして、中でも諏訪神社前宮の御造

營、參宮道路の完成小學校の合併、新築



杖突峠の改修工事等最も顯著なるものにして殊にこれ等は歴代村長に於て實に四十年餘の懸案となつてゐたものであり、殊に杖突峠の改修工事に關しては實に其努力言語に絶し、氏の献身的熱意に依り伊那諏訪間貫通する道路完成交通至便となり又當地方登記所無く不便尠からず近年争つて之が設置を請願氏も亦當村に設置せられむ事を運動、昭和四年其の目的を達する等、當村に於ける自治功勞者として第一人者である。當家は二百七八十年前の創家にかゝり當主は八代目にして、米澤村より當村に來り舊家名門の分れであり、代々名主戸長を勤め名字帶刀御免の家柄である。氏は先代勝左衛門氏長男として明治十年一月當地に岳降し、宮川小學校卒業

稀にみる一家として第十四師團長より表彰を受け



先代は農を家業としてきたが當主の

後、私立大同義塾に學び、第一師團歩兵十五聯隊に入營し監督部に差遣せられ、會計事務修習、後事務取扱を命ぜられ二等書記となり、同卅二年軍人分會、消防組頭、青年會其他に推され、日露戦後當時出征一等計手第一師團士官勤務會計検査員となり、奉天大戰に參加勳七等に叙せられ、大正八年高島銀行茅野支店長、十三年村長、縣町村長會評議員、諏訪治水研究會副會長、宮川村農會會長、諏訪郡農會議員、縣農會豫備委員、同十五年茅野郵便局管内電話組合長として普通電話昇格に努力し、昭和三年土地賃賃價格調査員、同十二年土地價格調停委員、十三年方面委員となり、現在には元町村長を以て組織せる元町會長を爲してゐる。

東筑摩郡洗馬村下平  
村會議員 百瀬喜義  
氏は先代故音次郎氏の五男として明治三十年十一月十八日呱呱の聲を擧げたもので、當家は揃つて五人共軍籍にあり、

多大の實績を擧げた。氏はまた貸賃價格調査委員、小作調停委員、債務調停委員等を歴任し多大の功績を擧げ、現在は町會委員耕地整理組合長、寒天組合代議員等を勤めその功顯著なるも、殊に山野分割駐在所建築、學校運動場擴張、新築許可等に東奔西走一身を挺して目的達成に努力した結果、その實現をみるに至り又豊田村耕地整理に關與して努力すること久しく、現在の良田八十五町歩餘を得るに至つたのは一に氏の力である。

當家は舊家にしてその開祖は詳細不明であるが、元祿年間に於ける石碑があり資産家として知名の名望家である。先孝金治氏は農業を生業となし、氏は明治六年十月その長男として生を享けた。温厚篤實なる人格者の氏は讀書を好み、家庭はなかよ夫人、長男進氏當三十一歳は諏訪中學卒業の砲兵少尉にして青年團長、在郷軍人分會會長等を現任してゐる本村の中堅人物で、その將來を矚目されてゐる新銳の士である。

代になつて澤庵製造業(年産高五千樽)及雜貨商を經營して現在に到つたものである。曩に大正六年兵として松本五十聯隊出身の氏は滿洲事變に參加し、功ありて勳八等を賜つた。資性直情經行の氏はまた頭腦明晰にして實直、然も世情に通曉せる本村最年少の議員として、その存在光芒燦たるものがある。當に氏は村治の圓滿なる發展に日夜腐心し、疲弊せる本村の甦生には献身的に努力してゐる。また「信州澤庵」として著名になりし澤庵の製造に關しては昭和三年以來特に盡力しその功勞また甚大なるものがある。前に本村消防小頭を勤めて功勞あり、また澤庵關係の幹部として活躍してきた

氏は、現在衆望を擔つて村會議員として村中樞に執掌する外、信州澤庵協會縣代議員としてその存在愈々重きを加えてゐる。信仰篤く、禪宗に歸依してゐる。令聞たまき夫人との間に一男あり、頗る圓滿で、喬登君(十三)は目下小學校に通學中である。

諏訪郡豊田村有賀

元村長 小松 義太郎



氏は二十五歳にして青年會長となり三十歳にして村會議員を振り出しに爾來自治に關與した

東筑摩郡洗馬村上小會部  
村會議員 南山 梅治郎  
當主梅治郎氏は開祖以來五代目にして當家は歴代農を營む。



先代清治氏は區長信徒總

代其の他當區關係の公務にありて、永年當區福利増進の爲め盡力し、幾多功勞ありし人である。氏は現在六十八歳の高齡であるが、今尙は健在である。

當主梅治郎氏は先代清治氏の長男として、明治二十八年四月十五日、呱呱の聲を擧げらる。長じて、近衛歩兵第三聯隊に歩兵として入營し、良く軍務に精勵し當聯隊の模範兵の一人として、成績拔群上等兵として除隊した。氏は温厚篤實の人にして、村民の厚望を蒙り、除隊後は在郷軍人分會副會長に推



され、鋭意會員の指導訓練に當つた。後統計調査員、國勢調査員、家屋賃貸價格調査員の公職にありて、複雑困難なる事務を迅速適確に處理し、益々衆望を集め三十八歳にして區長に推され、翌年村會議員に出馬し、村民多數の支持を得て、當選、爾來今日に至る迄、當村發展の爲め、幾多の具體案を提唱し、概ね多數の共鳴を得て、之を着々實行其の實績大いに見るべきものがある。特に當村は山間の避地にありて木炭を其の主要産物とするのであるが、氏は從來村民が個々に賣却し居りたるため、無益の費用を生じ、又價格も低廉なることの不利益を痛感し、率先して、木炭組合設立を絶叫、漸次多數の共鳴者を得て、昭和二年遂に洗里村木炭組合の設立を見たのである。本組合の成立するや、氏は當組合組合長に推され、同六年迄組合長として、組合の健全なる發達に盡力したのである。

氏は本村木炭組合産みの親として、育ての親として、當村産業上、其の功績は

常に劃期的であるが、その他消防問題、道路問題、水道問題等にも幾多の功績がある。

氏は熱の人である。嘗て、近衛三聯隊除隊後、同志を糾合して立憲青年會を組織、當村青年の指導者として力ありしも現在は中立である。

氏は昭和二年四月廿四日、筑南同盟會長江幡三千代氏より表彰せられ、同年十月廿日、土屋警察部長より小頭として功勞章を授與せられ、同五年四月十三日筑南分會長より、同じく小頭として、表彰せられ、同九年一月一日には、分會副會長として、鈴木莊六大将より賞状を授與せられた。

家庭には夫人かよ子さんとの間に三男二女あり、長女富美恵さん十九歳は目下學校研究科にて勉學中、次女美芳さん十七歳は目下松本にて産婆看護婦受驗準備中である。芳文恵君十五歳、茂君七歳、壽君三歳の子福者で、一家は常に團圓和氣霽々たるものである。

### 東筑摩郡波田村中波田 中波田區長 蒲 生 利 邦

當家は三百年前の創家にかゝる舊家にして名望家として代々名譽職に在り村民の信望頗る厚い。先代直市氏は健在にして老齡にありながら矍鑠、村の長老として敬慕されてゐる。前村會議員、前區長として村治に關與し多大の實績を挙げた功勞者である。

氏は縣立大町中學校卒業、望まれて當家へ入家したるものにして、現在區長の職に在り、村内の平和、圓滿なる自治の發達を期して専心、献身的努力を以て目的に邁進し居り、將來に絶對的信賴と希望をかけられてゐる新進氣鋭の人である。氏の資性濃厚にして實實敦厚、村民の信望頗る厚く、當地方に於ける政友會の重鎮として知名である。

氏の家庭は養父母共に健全にして、靜子夫人との間に長女徳子さんあり、目下松本女學校在學中の才媛にして當年十八

歳、祖父母兩親の寵愛を一身に集めてゐる明朗快活なる令嬢であり、氏の家庭は御兩親を中心にして孝養第一の模範的良好家庭として頗る圓滿である。

### 東筑摩郡洗馬村芦田 村會議員 小 幅 伴 助

當家の開祖は不詳なるも、小幅度一家の本家にして、また村内切つての素封家であり舊家として著聞する。代々農を家業とし先代故由太郎氏は生前區政の向上に盡せし功勞者である。



氏はその男で明治十九年九月二十日の岳降である。濃厚にして篤實、然も才能豊なる氏は、曩に、本洗馬の洗田部落に消防組なかりし爲め第五部創設に盡力し推されて初代第五部長に就任すること二

期、消防組の發展向上には多大の功績を残してゐる。また氏は昭和八年より村會議員として村政の中樞に參與して村治の向上に力を致し、更に區長二期、衛生組合長、森林委員三期等の公、名譽職を歴任して當村に貢獻裨益する處頗る顯著なものである。

氏の圓熟せる技術は重厚圓滿なる人格に加へてその徳望甚だ厚く、現時引續き村會議員として村勢發展に活躍してゐる。家庭また圓滿で、令閨もの夫人との間に一男三女に恵まれ、長男晴吾(十七)君は目下東筑摩農學校に在學中、長女きさ代嬢は(二十一)鹽尻實科高女出身の才媛で、次女なるみ(十五)さん、三女けさ江(十三)さん共に小學校に通學中である。

### 東筑摩郡山形村小坂

在郷軍人 分 會 長 山 口 晨 一 郎  
現時當村在郷軍人分會長として好評噴々たる氏は、質實剛健にして言語明快、人格高潔なる士である。

小彌太氏の男として明治二十八年九月



十日呱呱の聲を擧げた氏は先代吉次郎氏に懇望され、

當家の養嗣子となつたもので、また當家は其の始祖今を遡ること百五十年といふ古き家系を傳ふる舊家である。代々建築業をもつて家業とし當主をもつて四代目である。

氏は山形小學校卒業し、大正四年近衛歩兵第三聯隊に入營し、大正六年十一月精勤し上等兵として除隊した。

現在郷軍人分會長として在郷軍人の精神涵養、訓練等の指導誘掖に熱誠を盡してゐる外、村政の中樞に參與し村會議員として村治の向上にも力を致し、また消防部長、國防婦人副會長等の公、名譽職を兼ねて専心、村治の爲めに活躍してゐる本村の有力者である。

巖 氏は、昭和六年の第一次事變に於て、本村分會は模範分會であると、氏の指導宜しき功を稱讃され、縣知事より表彰をうけてゐる。

家庭また頗る圓滿で、氏の長男勝也君(十三)は目下小學校に通學中であり、長女次女共に家事を手傳ひ、和樂に富んだ一家として附近の羨望を集めてゐる。

### 東筑摩郡朝 村針尾

前郡會議員 清 澤 絢 雄

氏は松本中學校卒業後、郡會議員として郡政に關與し、



實績多大にのぼる功勞者にして前村長として二期に亙り村治に關與し、献身的熱意を以て盡瘁し當村の功勞者として知名である。氏は資性濃厚にして質實敦厚村民の信望が厚い。

當家は舊家にして六百年以降は判明せ

るも、それ以前は詳細不明にして代々庄屋を勤め、四代に亙り寺小屋を自宅に開き近郷の子弟教育を爲し來り當村切つての名望家として又當村教育界の草分けとして功績甚大である。當家は又其の餘暇に於て農業を營み先代與一氏は篤農家として信望あり、當主絢雄氏はその長男として明治元年當地に呱呱の聲を擧げた。氏は當地に於ける政友會の重鎮にしてその家庭は長男、次男弘一氏は松本市に於て小學校訓導を爲し居り、長女次女は既に嫁し、愛孫男三人女一人あり頗る圓滿である。

### 東筑摩郡洗馬村太田

消防組頭 塚 原 千 津 馬

氏は明治三十九年金澤醫專(金澤醫大の前身)卒業後二ヶ年の研究期間を経て明治四十一年當地に塚原醫院を開業、内科外科全般に亙り治療の實を擧げ居るも特に産婦人科に名聲ある名醫として村民

の信望頗る厚く遠隔の地にまで喧傳され



當家の先祖は高遠藩に仕えし武家にして現

在四代目に當り、先代より當地に來りて農業に従事し、氏は明治十五年一月廿八日故修敬氏三男として呱呱の聲を擧げ、長男順平氏家督を繼ぎしも順平氏に子無く、千津馬氏が相續した。順平氏は農業に従事し居たるも現在は隱居して當家にあり、濃厚篤實なる人格者である。

千津馬氏は前村會議員、學務委員、消防組頭として村治に關與し功績多大に上り、現在も消防組頭學校醫として盡瘁し居り、又關東大震災の折盡力せる功により金時計を賜り衆望厚き人格者である。氏の家庭は綾子夫人、長男逸平氏金澤醫大在學中、次男千矩氏京都帝大法科在學中、三男千和岐氏松本高校文科在學中、

四男千洋氏松本二中在學、長女千奈美さん松本高女卒業後家事に従事し居り秀才揃ひの名家である。

### 東筑摩郡新村上新

消防組頭 土 屋 歡 一

當家は、當地方切つての素封家土屋良



清氏家より分家したるもので、氏は先代故太門氏の男

にして、明治二十年十月十五日の生れである。長じて松本中學に學び、同校を卒業した氏は、當村が生んだ逸材で、曩に氏が農會長時代に産業組合の創設をみ、その指導運營宜しきを得て、當村の産業組合は郡内一と云はれ、模範組合として屢々表彰をうけた程で、氏が産業組合の助長發達に盡した功績また偉大である。また

公共自治に關しては常に献身的で、氏の高邁なる識見、圓熟せる技術共に庶衆の信望頗る厚く曩に當村々長の重職を二期歴任して好評噴々たるものがあり、その外郡農會長、所得調査員等の公、名譽職を歴任した氏は、現時消防組頭として本村消防組の發展に一身を挺して盡瘁し、その功績赫々たるものがある。氏の剛毅磊落にして、一面温情溢れる人格は部下の敬慕信賴すること厚く、庶衆より多大の感謝を寄せられてゐる。

氏はまた農業の多角經營に重點を置き農家は長男が後を繼ぎ次男氏以下は滿洲へ雄飛すべしといふのが氏の主張であるこれは既に昭和三年縣下町村長代表として滿洲派遣軍慰問隊として、現地の事情を詳しく調査したる結果、疲弊せる農村甦生の第一要件として、これを村民に説得し、現在移民を二人乃至三人彼地に送つてゐる。

現時筑摩酒造株式會社常務取締役を兼ね、その存在益々重きを爲してゐる氏は

園藝、讀書庭球と多趣味であり、特に庭球は松本中學時代選手と聞く。

貞淑にして賢婦人の譽高きいそ夫人との間圓滿にして二男三女に恵まれ、長男忠久君(二十一)は現在法政大學法科に在學中、次男邦久君(十五)は小學校に通學中で、長女久子嬢(二十五)次女房子嬢(二十三)共に松本高女出身にして才媛の譽高く、三女百代嬢(十三)は、小學校に通學中で常に一家は春風駘蕩たる和樂に包まれてゐる。

### 筑摩酒造株式會社

資本金拾五萬圓の全額拂込で大正九年創立したもので、清酒「筑摩」を醸造し販路は松本一圓、年産高、三百五十石である。第十一回全國清酒品評會に於て三等を授賞したる外長野縣或は松本の品評會に於て數回賞を受けてゐる。取締役社長は土屋良清氏で、常務に土屋歡一氏が就任し、専ら業務の擴張に盡瘁してゐる。一族繁榮をなし、當村に重要なる存在を示してゐる。

北安曇郡會染村澁田見  
元村長高山常次

教育の完全、交通の改善、風俗改良の



必要を痛感した氏は、村長に推されるや直ちに池田實

科高等學校の設置を企劃し奔走の結果終にその成立を見るに至つた。また村郡道を縣道に編入し、全村の狭道を改善したる結果、近村稀にみる交通至便なる地となるに至つた。其の間氏は自費を以て之に當てること多大にして、偉大なる功勞者として村民に敬慕されてゐる。

常家は慶安時代の開祖にして代々郷士の稱があり、先代普司氏は名主、戸長を勤めた名望家である。當主は、明治三年十二月九日、同郡廣津村の郷士井口彌平治氏の六男として生れ、廿一才の折當家

に入家し現在に至つた。氏の資性高潔にして義侠心に富み、しかも頭腦明晰にして、現在閑職に在るも村内の難問題は必ず相談を受けるが如き信望がある。家庭は長男俱見氏當四十歳、次男卓良氏三十三歳、長女次女は既に嫁し、愛孫六人ある。

東筑摩郡朝日村古見  
元村長上條喜三九

上條家はその創始以來百餘年を閱してゐるが、當家はその分家であつて今日まで三代を重ねてゐる。

當主喜三九氏は明治五年一月十四日の出生であつて、夙に自治公共のことに盡瘁するところ甚だ熱心にして、村會議員に選ばれて貢献するところ多大遂に村長に擧げられて一村の休戚を雙肩に擔つて活躍し、優秀なる治績を擧げて名村長と謳はれ、村民の感謝と敬仰を一身にあつめた。また衛生組合長として衛生行政の上に功勞は顯著なるものである。

氏は温厚にして篤實、一村の長老として村民の悉く敬服するところである。政黨は不偏中立である。今は一切の公職を辭し勇退し逍遙自適の生活を送つてゐる。家族は長男氏は松本中學卒業、次男氏は醫師で昨年永眠、三男は青森陸軍病院附軍醫中尉、長女は高等女學校教諭をともしに奉職勤務中で、令名が高い。

東筑摩郡洗馬村太田  
村會議員鹽原國平



斷の氏はまた温情豊かなる任侠の人である。明快にし

て恬淡、悠容迫らぬ氏の抱擁力はその人望頗る厚く、氏を敬慕する者多數である。先代故平十氏の五男として明治十九年十一月一日生れの氏は長じて別家したもの

で、本家は、當區内屈指の舊家として聞えた家柄であり、その祖先は高遠藩士である。先代平十氏は生前區長、村會議員等の公、名譽職を歴任して村治の爲めに盡瘁せし當村自治の功勞者なりしが、惜しい哉昭和十年八十四歳の高齡をもつて長逝した。

氏はまた父祖の血を繼承して夙に村治に進出し、曩に大正九年第一回國勢調査員となり、同十四年區長に推され、同十五年統計調査員を勤め、昭和三年には農會總代に續いて同四年土木委員に賃貸價額調査委員に、同六年には再び土木委員に推された氏は、現時村政の中樞に執筆し村會議員として鋭意村治の向上に村民の福祉増進に貢献し、その功績頗る顯著なものがある。尙氏は外に消防第七部長を兼ねて本村消防組の發展に盡す等、氏の圓熟せる技倆、力量、今後に俟つべきもの多大と云はねばならぬ。

氏はまた政黨は養正會に屬する當地方切つての有力者であり、趣味として小鳥

の飼育に餘念なきは全く氏の豊かな情操の反面が窺知される。

貞淑にして賢婦の譽高く、内助の功多き令閨じう夫人との間頗る圓滿で、五男三女に恵まれ、長男國義氏(二十七)は氏を扶けて家業に精勵、次男國雄氏(二十五)は横須賀海軍航空隊所屬の二等航空兵、三男重雄氏(二十一)四男鐵男氏(十八)五男俊郎氏(尋六)次女すず子さん(尋四)三女もと子さん(尋一)共に健在で、長女さんは良縁を得て現在他家へ嫁し圓滿なる家庭を營んでゐる。

東筑摩郡新村上新  
軍友會長土屋良清

當村の基本財産は今より約四十年前、先代債市氏が當村更生の爲め金五百圓也寄附したるに始まると云はれてゐる。本村開發に盡せし功績偉大なりしが、惜しい哉大正八年死去した。

當主はその男で明治二十九年十月二十三日の誕生である。縣立伊那農業學校を

卒業し、一年志願兵として大正五年松本五十聯隊に服務し、伍長として除隊した氏は、本村新村驛前にある筑摩酒造株式會社の社長として、先代の衣鉢を繼承しその運営宜しきを得て家業益々盛大にむかひつゝある。

曩に在郷軍人分會長(三十歳の時)として好評を拍し、また衛生組合長、水利組合會議員を歴任して村治に盡力してきた氏は、三十三歳にして村會議員の要職に推擧うけし程で、村治の向上に盡瘁せし氏の功績また赫灼たるものがある。

温厚篤實にして、謙讓の美德を備へし氏の徳望頗る厚く、現在衆望を擔つて軍友會長の重職の外、新村聯合衛生組合長として一意専心村民の福祉増進に貢献してゐる。

仲々多趣味の人で、何んでも御座れの氏は一切の勝負事を何處までも純然たるスポーツとして娛しむ紳士である。當村切つての資産家で、氏の温容高邁なる人格に加えてその存在愈々重きを爲してゐる

る。

家庭は母堂かめよ刀自願る健在であり貞淑の譽高き令閨たづ江夫人との間琴瑟相和して一男二女に恵まれし圓滿振りである。長男芳英君(十七)は目下松本中學に在學中で、長女治代さん(十二)次女榮子さん(八歳)共に小學校に通學中である

### 東筑摩郡山形村下竹田

前村會議員 舊家 鈴木芳美

當家の始祖は今を遡ること二百年前にして、家系連綿傳ふる由緒ある家柄である。代々農を以つて家業とし、先代加茂十氏は、村會議員、區長、學務委員等を歴任した當村自治の功勞者で、徳望甚だ高かりし人である。

當主はその養子として當家に迎へられたもので、明治三十二年十二月十一日の誕生である。資性剛健にして言語明快、一面温情溢れる人格者である。

氏はまた夙に公共自治に關心を持ち、その高邁なる識見手腕は、曩に當村助役

として行政方面に於いて好評噴々たるも

のがあり、または村會議員として村政刷新に、育英方面に學務委員としてその功績顯著なるものがある。更に區長として區政の向上に盡瘁し、また黒川堰設置委員、消防部長等の公、名譽職等を歴任し一意専心村勢發展に、村民の福祉増進に寄與貢獻する處甚大なる氏の功績は偉大なるものである。氏は政黨に偏せず嚴正中立を持し、信仰心篤くて深く眞言宗に歸依してゐる。貞淑なる令閨との間頗る圓滿長男茂成君次男林司君共に目下松本中學に在學中であり外に三男四女の子寶に恵まれて一家は益々繁榮してゐる。

### 東筑摩郡新村

産業組合長 乾邦博

當村の産業組合長として重きを爲す氏は、全く當産業組合の生みの親と云ふべき功勞者で、本村産業組合が今日の隆盛にあるのは一に氏と、現農會長土屋敷一氏の寢食を忘れての奮闘に俟つ處大であ

り目下本村の産業組合は郡下第一、縣下

でも有數なる模範組合として、他村産業組合當事者の視察も多い。氏は産業組合の助長發達には終始一貫して献身的であり、組合の利用が如何に有利且つ便利であるかを認識させるために氏は夜間を利用して部落懇談會を開催し、(最初の五ヶ年間、但し今後も時々續けたき意向)或は組合員を引つける爲に精米、製粉の無料奉仕を行ふ等、氏の苦心たるや全く涙ぐまじきものがある。

先代故泰十氏の男として明治二十四年七月二十五日に呱呱の聲を擧げた氏は、長じて松本商業に學び、同校を卒業した才幹で、頭腦明晰にして温厚、高潔なる人格者として徳望頗る高い。

曩に三十二歳にして村會議員の要職に推輓をうけ、また水利組合議員、消防小頭、農會評議員、産業組合理事等の公、名譽職を歴任して本村發展に盡した功績赫々たるものがある。

浄土宗に信仰深い氏は、家庭にありて

は母堂刀自によく仕へ、貞淑なる令閨きめ夫人との間六男一女に恵まれてゐる。長男博幸氏(二十八)は松本中學を卒業した才器で、家族は十人、皆健在で常に和氣霽々たるものがある。

### 上伊那郡伊那町荒井區

氏子總代 中村庫三



氏は現在荒井神社氏子總代、圓福寺檀家總代として盡瘁し居り、敬神崇祖の念に厚い人格者

圓滿なる徳望家であり、元伊那町役場書記として七年に亘り勤続し、收入役を勤め、町會議員として三期に亘り、盡瘁功績多大なる功勞者にして、學務委員、區長二期、消防小頭、消防部長等々村治に寄與、公私を超越して村治に盡力實績を擧げた。また煙草元賣捌所に二十三年間勤続した。

家庭に於ける氏は朝夕佛前に合掌し、氏の人格を反映して圓滿なる良家庭をなしてゐる。

### 東筑摩郡波田村北村

金錢債務 調停委員 百瀬均



氏は松本中學校卒業後、歸村して村治に關與し前村會議員として鋭意村の發展工作を企劃邁進し、また前山村常設委員、組合製糸監

事、郡農會代議員として村治に寄與その功績多大にのぼつた。現在は金錢債務調停委員、産業組合理事として産業經濟の發展に盡瘁し居り、村民の信望を受けてゐる。

當家は五百年前武田信玄の家臣が故有つて土着し農業を營み、代々名譽職に在つた名望家であり、先代孝作氏は郡會議員、村長、農會長、村會議員として村治に寄與し實績多大にのぼる功勞者であつた。氏は明治二十一年十月一日その長男として岳降し、言語明快、資性温厚篤實なる人格者にして政友系の重鎮である。氏の家庭は子息無きも、圓滿にして和合を極めてゐる。

### 諏訪郡上諏訪町

小澤院長 小澤侃二

小澤院長小澤侃二氏は慶應二年十一月十五日の出生にして、東京帝國大學醫科大學別科を卒業してから、同第一醫院外來室勤務すること三箇年、専ら研鑽を積

として信望がある。

當家は代々農業を營み、篤農家として知名である。先代利三郎氏は名主を二期戸長として永年村治に盡瘁したる功勞者であり、名望の家柄である。氏は利三郎氏長男として明治八年四月二十五日當地に呱呱の聲を擧げ、資性質實敦厚にして

み歸郷して現地に開業した。爾來四十八



年を閉して今日に及んでる。内科小兒科を開設し、

看護婦二人が従業してゐてその診療は深切にして懇篤、しかも明快にして正確、起死回生の神技ありとしてあまなく好評を博し、刀圭界の長老として徳望が甚だ高大である。

また警事行政界に躍進し、町警、小學校警、高等女學校警を三十九年間、那醫師會長の任にあること三十六年間にわたり、縣醫師會長に就任すること二期間、大いに令名を謳はれた。なほ町會議員として上水道敷設完成に功あり、方面委員理事、同部會長を始め、郡會議員、學務委員等を歴任して功勞多大、今は兩校々醫を勤続してゐる。縣及び郡等より、或は警事功勞により、或は社會事業功勞に

より表彰せられること數知れず、長老として全町民の敬仰推服するところである如しと號して書道に堪能である。

小澤家は諏訪城主諏訪家の姻戚の子孫として名門である。家庭は明代夫人は貞節の人として令名高く一男二女がある。長男は東京帝國大學法學部を卒業して企劃院に奉職中である。長女千世子嬢は貴族院議員、元内閣書記官長、大橋八郎氏に嫁し、二女なほ子嬢は醫學博士、侍醫寮御用掛東京高等齒科醫學校教授の長尾優氏に嫁してゐる。

### 兒童愛護會

小澤侃二氏が大正十二年に上諏訪兒童愛護會を創立してより十五年を閉し、

年を閉し、小澤侃二氏が大正十二年に上諏訪兒童愛護會を創立してより十五年を閉し、

を固く決意し、東京醫科大學弘田教授、

京都醫科大學平井教授の指導下に小兒科の研究を進めてより、愈々之が機關を設けて目的の達成に邁進せんとして本會を設立したものである。

始めは房州北條町の八幡原海岸に小規模の保養所を開設したが、十分に目的を達し得なかつたために、轉じて高山保養所を開設するに至つた。

大正十二年より高山保養の事を開始し、兒童父兄の據金協力等のことあり、十四年に小齋温泉に寮舎を設け、縣を始め上諏訪醫師會、日本赤十字社長野支部等の補助及び協賛あり、十五年恩賜財團法人慶福會より助成金千圓を交附され、寮舎慶福會を設立した。二百坪の専用温泉プールを新設し、東伏見宮邦英王殿下は台覽の上、令旨、御下賜金を賜はつた。昭和三年宮内省より御下賜金を下賜されて上水道鉛管を敷設した。同八年には久邇宮大妃殿下、東伏見伯爵は御來臨の上御下賜金があつた。その後兒童收容所たる

寮舎二棟の外に、食堂、調理室、事務室治療室の設備が整ひ、運動場も備はつた九年内務大臣より御内帑金を下附され賞状を授けられ、財團法人三井報恩會より二百圓の交附あり、十年内務大臣より賞状及び獎勵金の下附あり、三井報恩會より助成金二千五百圓を交附された。

役員には、方面委員丸山榮臨、久保田力藏、中島作之助、河西徳衛、同上兼學校醫濱洗哉、小澤侃二、同上兼町長山中助藏、方面委員官坂伊兵衛、折井衛、校長塚原葦穂、教頭小口伊乙の諸氏である。

### 東筑摩郡波田村中波田

縣山林種苗組合 安藤清一



即ち當家は當村有數の舊家且名門である。は藤原氏の末裔にして、今を去ると四百五

十餘年前、武田氏と共に亡命して當地に來り、土着して農を營む。爾來歴代農業に従事し、又代々庄家を勤めて、當村自治の爲め貢獻して來た。

當主清一氏は、先代東治郎氏の三男として、明治二十六年五月十五日呱呱の聲を擧ぐ。長じて、波田小學校に入學、當時より群童を抜きて頭角を現はし其の將來は衆人の囑望するところであつた。特に氏が勤勉の評は村内に高く、青年の模範として村民均しく感歎する所であつた。壯年に至り、分家して現在の所に一家を創立し、此所で落葉松の種及苗の販賣業を始め、爾來營々として業に勵みて止まず遂に數十萬の資産を爲し、今や氏は當村に於て一二を爭ふ資産家であるが、是も全く氏の不斷の努力の賜である。氏の如きは當に立志傳中の人と云ふべきである。

氏は推されて村會議員、黒川堰設置委員、家屋調査委員、消防組頭、水道設置理事等の公職を歴任したる後、現在長野

縣山林種苗組合代議員の公職にあるも、常に私財を公共の爲めに提供し、當村發展の爲め貢獻する所甚大である。氏は眞言宗を信奉する。

家庭には夫人さわ江さんとの間に、一男三女あり。長男精二氏は目下松本商業學校生徒として勉學中である。

### 諏訪郡上諏訪町片羽町

濱醫院長 濱浩哉

電話一三八番



濱家は抑々諏訪藩に仕へし武家の家柄にしてその後累代農を家業となし、浩哉氏は先代房次

郎氏の長男として明治九年八月十九日、呱呱の聲を擧げた。幼時より明晰なる頭腦の持主として聞え、また資性謹直圓滿にして人に接するに溫和を以て爲し夙に

人望高き人格者である。

郷校を卒へて後東京帝國大學醫科に學を修め、卒業後尙も研究を積みて卓抜なる技能を得て、明治三十三年當町に開業し現在に至つたものである。内科、産婦人科、性病科を専門科目と爲し、産婆一名、看護婦一名を有して、當町屈指の醫院と著聞する。氏の技術優れて稀に見る名刀圭家と聞え、その圓滿なる人物と相映つて信頼厚く、町醫、校醫をもつてゐる。

公共の事に竭しては郡醫師會長、副會長を歴任し、現に縣醫師會副議長、健康保險部長、理事の重責にあり、その貢獻多大にして縣民一同より感謝され、その一舉一動益々期待されてゐる。また方面委員として十餘年間つとめて努力した。家庭圓滿、三男二女の令息令嬢あり、長男彌太郎氏は東大醫科出身の俊器である。また長女多津子さんは東京高等師範の出身にて現に女學校教師として奉職してゐる。

より既に群童を抜きて頭角を現はし、其の將來は村民均しく囑望するところであつた。

波田小學校卒業後は、祖父傳來の家業をつぎ農業に従事し、傍ら當村青年の指導教化に當りつゝあつたのであるが、間もなく、推されて、村會議員に出馬、村民多數の支持を得て當選し、村政向上の爲め奔走し、更に郡會議員となりて、郡政の爲め貢獻するところ尠からざるものがあつた。

政界に幾多の業績を残したる氏は、松本電鐵株式會社の懇望により、轉じて實業界に入り、同會社取締役就任、爾來今日に至る迄、氏は専ら當會社發展の爲め盡力してゐる。

氏は眞言宗を信奉され、信仰頗る厚い長男の裕氏は、現在當村助役並に在郷車人分會長として、當村の爲め貢献しつゝある。將來村の中堅青年としての活躍が期待されて居り、一家團樂の實を結んでゐる。

### 南安曇郡烏川村南原

青柳醫院 青柳 堯次郎

電話(豊科)二〇〇番



明治二十二年京都醫學學校(現在の醫大)

を、優秀なる成績にて卒業しその後「青柳醫院」を開業各科に亘り名醫として信望を集めて來た。氏はまた縣醫師會の役員として盡瘁し居り、また國立公園として有名な「上高地」に株式會社組織の温泉ホテルを経営し、現在その社長として敏腕を振つてゐる。之は明治二十七年、先孝の代より經營してゐたものである。

當家は名望家にして先代迄は代々農業を營んでゐた家柄であり、氏は元治元年五月二十五日、東筑摩郡新村東新の田中耕夫氏二男として岳降し、懇望されて當

家の養子となつた。氏の資性高潔にして

俠氣に富み、慈心篤き人格者として村民の信望あり、漢詩と和歌を好みて少閑を得て悠々吟遊を愉しむを常としてゐる。

氏は現在七十五歳の高齡にして尙矍鑠旺盛なる意力を有し、少年時代より頭腦明晰にして神童と謳はれたが、今尙は老いたりとも雖も明敏達識にして日本主義を研究、自らその實踐者として烈々たる愛國心の持主であり、また圓滿なる常識の持主として人望がある。氏の家庭は令閨いち氏、相續人競氏あり、圓滿にして和樂に充てる模範的良家庭である。

### 東筑摩郡波田村北林

松本電鐵 重役 百瀬 義 硬

當家は當村屈指の舊家である。歴代農を營みて、篤農家である。

氏は明治八年六月三日、呱呱の聲を擧げらる。性温厚にして篤實、村民の人望頗る厚い。

長じて、波田小學校に入學、この當時

### 諏訪郡上諏訪町本町

三輪齒科 三輪 充 武

電話三四九番

齒科醫師として卓越せる技能を有する氏は東京齒科専門學校出の俊才にして、卒業後も母校に止り再度研究すること一ケ年、その後同校校長經營に係る醫院に勤めて更に實地に研鑽を積み、勤務二ケ年にして遂に卓抜なる技能と博大なる學識を得て大正三年現地に開業、現在に至るものである。看護婦一名が氏を補佐しつゝあり、その技術と患者に接するに温和を以て當る温厚なる人格は町民間の信望すこぶる篤く、以て當院は益々仲展の途上にある。尙公共の事に關與しては曾て縣醫師會長として盡瘁せる事あり、現に郡醫師會支部長として努力貢献をなしてゐる。その外社會事業、貧民救済に功多く衆望愈々高く、敬仰と感謝の的となつてゐる。また校醫制定當時よりその掌に當りてすでに二十ヶ年餘に及ぶ。

因に三輪家は當地方屈指の舊家であり

先代甲子三郎氏は長野縣醫學學校出身の才器であつたが、惜しくも三十七歳にして長逝せられた。氏はその男にして出生は明治二十三年十一月十七日である。

温厚なる資性を有する一面、明朗なる近代的の紳士にしてスケートに趣味を有し全國スケート審査員長として其の名全國に聞え、斯界の先進者として謳はれてゐる。家庭は母堂健在し、一男二女の令息令嬢ありて、圓滿和樂の家庭と羨望されてゐる。

### 東筑摩郡朝日村針尾

前村會議員 齋 藤 志加治

當家は六百年前創家されたる舊家にして、旭將軍木曾義仲の後裔、當地に土着し爾來農業を營み居り名望家として信望がある。

氏は明治六年六月六日生れにして本年六十六歳の高齡にあるも壯者を凌ぐ矍鑠たる精力家であり、村の長老として信望

が厚い。氏は元區長、村會議員、氏子總



銀行支店長の故を以つて辭退してきた氏



は高潔な  
る人格者  
である。  
明治五  
年五月二  
十七日先

代、衛生部長として村治に盡瘁し、功績  
多大にのぼる功勞者にして、當地方の政  
友會重鎮であり、村の長老として衆望を  
集めてゐる。氏の長男繼衛氏當四十一歳  
は現在收入役として將來を囑目され次男  
龍治氏當廿四歳、三男勇馬氏青年學校在  
學當二十一歳、長女は嫁し、愛孫四人あ  
りて頗る圓滿なる家庭である。

東筑摩郡波田村下波田

信州銀行 波田支店長 百瀬 涉太郎

濃厚篤實にして、全村の信望頗る厚く  
これまで、屢々村長候補に凝せられしも

代要次郎氏の男として生を享けたもので  
また當家の始祖は今より三百年前といふ  
古き家系を傳ふる由緒ある家柄である。  
先代要次郎氏は本村消防組頭として村消  
防組の發展に盡せし功勞者でその外村會  
議員、衛生組長等を兼ねて村治に盡瘁し  
てきた。當村自治の功勞者で徳望甚だ高  
かりし人である。

古來當波田部落は水に乏しく、鑿井効  
なくして飲料水に非常に困却せるを以つ  
て、氏は夙に之に留意自費を以つて水道  
事業に當り、これに苦心すること數十年  
最近初めて縣の許可を得て實現したもの  
で、爲に氏は數萬の財をその半生に消費  
し多大の犠牲を拂つて村民の福祉増進に

盡したその功績赫灼たるものであり、全  
村の恩人として、多大の感謝を寄せられ  
てゐる。曩に氏は、水道設置委員長、産  
業組合長、村會議員、水道利用組合長、  
衛生組合長、消防組頭等の要職を歴任し  
てきた本村の有力者で、産業組合の助長  
發達、村政の刷新、衛生等々、その功績  
全く枚擧に遑なしてゐる。  
家庭また頗る圓滿で、貞淑にして内助  
の功多き令閨靜生夫人との間に四男四女  
に恵まれ、長男大人氏(三十)は目下小學  
校教員として第二の國民養成に精勵して  
おり、三男六三郎氏は騎兵聯隊に入隊中  
で四男源君は中學校に在學しており、長  
女さんは良縁を得て他家に縁づき現在幸  
福なる家庭を營み、次女三女共に女學校  
に在學中で、四女さんは小學校に通學中  
である。

諏訪郡上諏訪町

醸造 元 宮坂 安三郎

電話二五番

氏は大阪高等工學校醸造科出身にして



前諏訪聯  
合會青年  
會長、諏  
訪醬油醸  
造組合長  
諏訪味噌

製造組合長を歴任して功績多大に上り、  
現在は町會議員、學務委員として町治に  
關與、献身的努力を以て盡瘁、多くの實  
績を擧げ尙も多大の抱負を以て町の發展  
に銳意努力してゐる。

當家は名門にして當地方切つての素封  
家であり、宮坂作右衛門氏次男分家し、  
一家を創立したるものにして、代々名主戸  
長を勤め、苗字帯刀御免の家柄である、  
先代安三郎氏は町會議員として十六ヶ年  
餘、學務委員等を歴任した町の功勞者で  
あつた。氏はその長男として明治廿七年  
十一月廿七日當地に岳降し、資性濃厚に  
して明晰なる頭腦の主として信望厚く、  
又尺八の名手にて免許皆傳の技をもつて

る、この方面に於ても當地方の名士であ  
る。令弟勝衛氏當三十三歳は早稻田大學  
商科出身にして將來を囑目されてゐる。

味噌

當家は明治二十二年  
の創業になり、名醸造  
家として知られてゐる  
當家醸造の醬油に白黒の二種があり。第



標商のつるあ榮

一回  
中部  
六縣  
醬油  
品評  
會に  
於て  
大正  
七年  
優等  
賞を  
受け  
第六

於て特選の榮を受け、醸造高質に二千石  
從業員二十二人にして、販路は郡内、伊  
那、松本、山梨方面に及び特に味噌は東  
京方面に於て諏訪味噌の名が高く當家白  
醬油は有名な逸品である。當家は實質主  
義を以て店則として、支店は從來各縣に  
置いたが、現在は店員をして出張所を経  
營せしめ約七八ヶ所現存してゐる。嘖々  
たる名聲を馳せてゐる名醸造家である。

東筑摩郡波田村中波田 中野 拓夫

氏は松本中學校卒業後、師範學校二部に  
學び、優秀な成績を以て卒業するや直ち  
に上伊那郡中澤小學校教員となり、爾來  
各學校を轉々し、日頃の信念と抱負によ  
り多大の教化實績を擧げ、最後に東筑摩  
郡日向小學校訓導として奉職し、惜しま  
れて退職後、歸村して現在に至つた。氏  
の資性清廉にして潔癖、常に直く正しく  
兒童はもとより、その父兄間に多大の信  
望が有つた。

當家は三百年前創家されたものであるが、その開祖は杏く武田信玄の血を引いた武士であつたといふ。故有つて當地に土着し、代々農を營み名門として著名である。先々代中左氏は、戸長、村長、消防組頭、村會議員等を歴任し、今尙村民の忘るる能はざる功勞者であつた。先考寛東氏は篤農の開え高く、氏はその男として明治廿八年十二月十五日岳降した。氏の家庭は長男一郎氏松本中學在學、次男暢夫君五歳、長女久子さん、松本女學校在學、次女美穂子さん、三女シク子さん共に小學校在學中にして秀才揃ひの羨望にあたりする良家庭である。

### 岡谷市寺山

#### 城向山照光寺

當山は元下社秋宮別當寺務海岸孤絶山神宮寺の唯一の末寺であり、寛保二年の同時起立書には、末寺城向山東之坊瑠璃院照光寺とある。明治初年神宮寺廢滅後は古義眞言宗の嵯峨大覺寺直來となつ

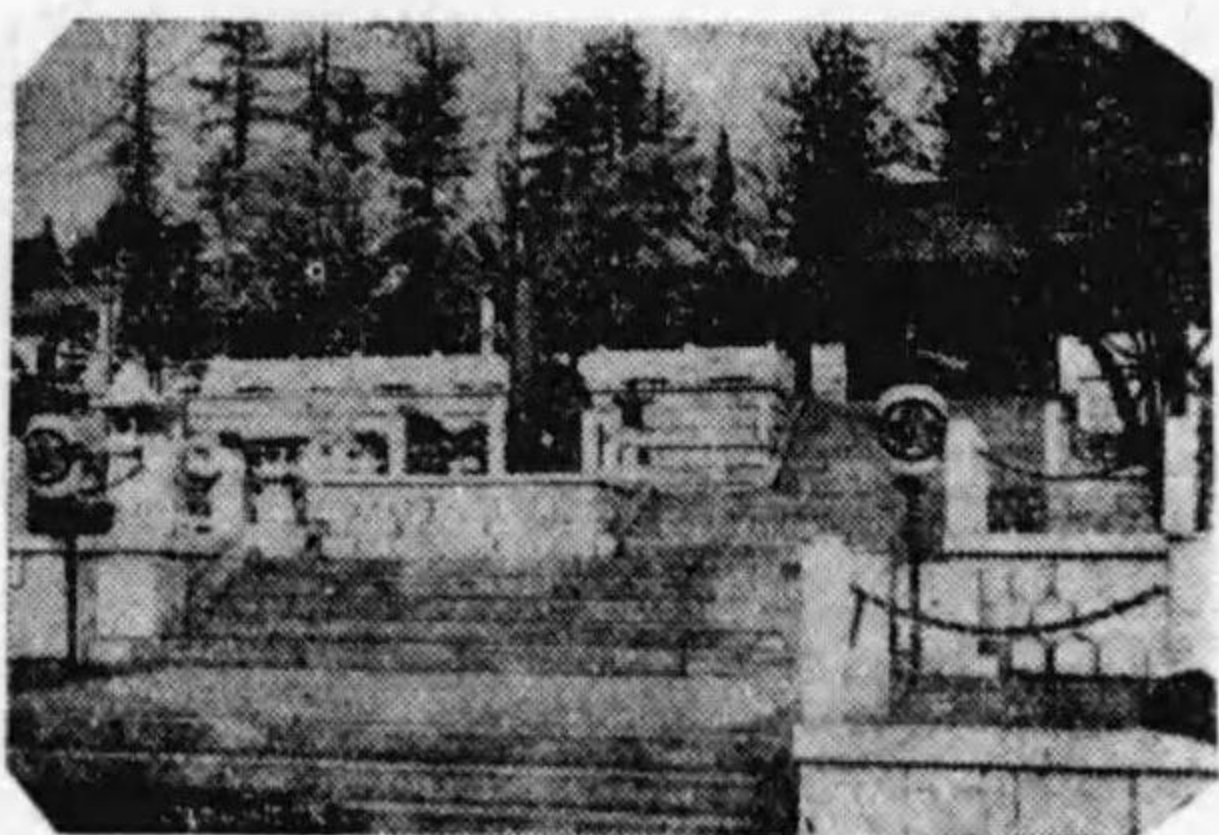

寺光照

たが、同四十四年轉派し現在は新義眞言宗智山派に屬し、寶物に兩界曼陀羅、山派御遺告、狩野周信筆一軸あり、當山の行事に新年祈禱會、涅槃會、大般若會、施餓鬼會、蠶靈供養會、御影供、常樂會、釋尊降誕會、月例護摩供ありて參詣者引きもきらす、當寺の境内面積四千二十九坪にして、境内に岡谷市名所蠶靈供養塔があり、檀家は岡谷市及川岸村の一部、湊村の一部、長地村の一部、上下諏訪の一部に及び、昭和十二年十二月の調査に依れば、現在檀徒戸數千七百戸、信徒約二千戸あり、住職宮坂宥三師は高德にして清廉なる人格者であり信望厚き名僧知



内境のそ

識である。當寺檀徒總代十九名、外に

檀頭一名あり、法灯益々輝き、寺運興隆に向ひつゝあるは實に師の徳望に依るものである。

### 飯田市

#### 峯高寺

當寺は舊稱慶林寺と號し、飯田多城赤須に在つたが、其の創立は詳細でない。御本尊は阿陀如來にして淨土宗鎮西派に屬してゐる。當寺は、慶長二年十月十八日小笠原兵部大輔秀政の内室城中に卒し、諡して峯高院殿と號した。是より先秀政公國替の時宿與吞宿陪從し來りて慶林寺に住したるに依り、今の地即ち墓地の境に移して峯高寺と改稱し、寂興師の開山になるものである。この年慶長六年であつた。その後彌來師相續して寛文年中諦與鑑閣夫諸堂宇を再建した。本寺は京都智恩院である。

當寺は境内面積八百六十一坪にして、本堂鐘樓堂、經堂、庫裡、書院、倉堂、門番所、雜種建物一側玄關あり古木蒼鬱

と繁茂してゐる。當寺の財産八千七百五十四圓にして、三月八日は普記會あり、毎月二十日教會日、春秋日願會、八月九日施餓鬼會あつて參詣者引きも切らぬ盛大である。當家檀家範圍は飯田市外七ヶ村に及び、檀家戸數五百三十戸總代六名であり法燈益々光を増して寺運隆々たるものがある。

#### 住職

#### 篠田辨達

師は當寺の住職として、衆望頗る厚き高德の士にして、資性濃厚自ら慈心溢るゝの外見を有し、しかも高潔清廉なる名僧として、檀家信徒間に敬仰されてゐる。當寺今日の隆盛をみたるは實に氏の功績である。

### 岡谷市門下

#### 身延山別院立正寺

當寺は昭和四年十一月身延山久遠寺八十一代法主智明院日布上人の開山になり全國身延山別院三ヶ所の一にして、信者は遠く山梨、靜岡地方に及び、開山尙日



望遠山本

尚淺しと雖も、第一代現法主玄正氏の徳を慕ひ寄るも、日増し、月に増し、正法主の念願たる教化事業の實績着々と進歩しつゝある。當寺の面積一萬二千坪の擴大なる地を占め、當地隨一の高燥地に在りて諏訪湖を望み、杳かに峨々たる連山を一望の下に修むる絶景の地にあり、本堂及書院は廣壯なる建築にして遠くその雄大なる全望を見渡すことが出来る。當山は身延山直屬にして、十一月三日例年盛大なる御



會式舉行され、毎年冬季各地方代表青年約百名をして十日間に亘る寒中修行を爲さしめ、一期を十ヶ年計畫として既に七ヶ年に及び多大の實績を挙げた。

**住職**

**清水玄正**

氏は立正大學出身にして朝鮮全羅南道木浦統照寺に特派され、廣く鮮内布教に盡瘁され、歸國後は身延山



祖山學院の講師として六ヶ年に及び高德の名僧として

名聲高い。

氏は明治二十四年二月十日生れにして當四十八歳、資性高潔清廉にして、日蓮上人の偉大なる徳を追慕し、上人の偉業をひろく布教せんとしてゐる名僧知識である。

氏の讚仰者遠隔の地に及び、法燈益々光彩を放つてゐる。

**上伊那郡伊那町西町**

**種月山長桂寺**

本山は天正二年の八月安心和尚の創建にかゝり、元祿十二年九月二十六日を以て開山とされてゐる。高遠町の峯山寺を本寺となして曹洞宗に屬し、正觀世音を本尊とする。

境内面積は三百十一坪にわたり、本堂に庫裡、經堂、鐘樓堂等完備し、年六十依上りの田畑を財産とする。年中行事としては二月三日の節分會を執行、當日賽者は門の内外に満ちわたる。

檀家は伊那町一圓、その數百五十餘戸をかぞへ、總代として八名現任中、現任職は内藤文英師である。

師は明治四十二年十月八日、今の地に生れ、未だ三十歳なるが若さに似合はず篤學、徳行の士にて、昭和七年十月十日當山第十九世として晋山、今日に及んでゐる信望の高大なる名僧で、今後に多大の期待をかけられてゐる。

**諏訪郡玉川村穴山**

**清龍山長圓寺**

新義眞言宗智山派に屬する當山は金剛



界大日如来をその本尊とし、外に藥師如来を安置す

る。此の藥師如来像は元諏訪大明神の本地佛として官幣大社諏訪神社境内に安置し奉りしものを、明治十九年當寺に移し現在に至るものである。武田信玄公の血を享けし大和小平の開基に係り、開山は慶尊で、由緒すこぶる深く、本山を京都總本山智恩院とする。往昔より崇敬者多數を算し、現在の檀家三百五十戸であるその總代として献身的盡瘁をなしつつあるは長田包平、伊藤良一、小林忠徳、丸茂勝藏、手山貞夫の諸氏でその貢獻渺なくない。

因に武田信玄公使用の九尺三間の鎗二筋が寶物として藏され普く著聞する。

**住職**

**矢澤貫珠**

明治三十三年八月二十四日岳降せる師は英性温良にして人に接するに圓滿を以て爲す人格者である。夙に頭腦明敏を以て聞え諏訪中學を経て京都智山大學に學を修め、地方稀に見る博學多才の善知識と稱され、檀信徒間に信望すこぶる厚く敬仰の的となつてゐる。尙當寺に入りしは昨年五月八日である。

**東筑摩郡里山邊村林**

**龍雲山廣澤寺**

當山は小笠原領主政康禪に歸依し、雪窓一純和尚を招き開基したるものにて小笠原城主の菩提寺となつた。當寺の本山は越前の慈眼寺にして末寺十二ヶ寺に及び、本堂、山門、鐘樓、庫裡、禪堂、開山堂、位牌堂、開基堂、領主御靈屋あり、境内面積三千三十四坪餘、田畑三丁餘、山林五十丁あり境内は古樹鬱然と繁

り自然の名園を成してゐる。當寺に一純



禪師御使用の御袈裟水昌の珠數香箱あり支那沈唐山水大幅等の寶物あり、當寺の附近に

松本城址あり小笠原長幹伯爵の參詣數度に及ぶ。當寺御本尊は釋迦牟尼佛、曹洞宗に尸して縣下の名利として知られてゐる。里山邊村一帯に檀家をもち、住職は曹洞宗宗務所長小笠原倍隆老師にして高德の名僧として敬慕され、檀家總代は小岩井本氏、小岩井灌氏、横田茂久次氏、桃瀬渡

氏、草間茂雄氏にして、當寺は町を遠く離れ深山に在りて古木鬱蒼と繁茂、岩を洗ふ景勝の地にして禪の修行に最適の名寺院である。

**東筑摩郡洗馬村中川**

**青松山長興寺**

後に長興寺山を背負ひ、前に奈良井川の清流を控えて、遙に鹽尻峠の連山を望む景勝の地に在る長興寺は、越前國福井心月寺の末寺である。當寺の開基創立歴史かではないが、洗馬氏の開基であると云ふ。天文二十三年洗馬氏敗滅に依り武田氏所轄となつた。茲に小笠原棋下三村肥後入道西洗馬に住してゐたが、小笠原武田兩氏戰爭の舉に乗じて秘かに武田氏へ通じ親子共裏切りしたるに依り遂に小笠原家敗亡となつた。因て信玄は一時は自らの騎下に加えたが、三村親子の不義不忠は天の許さざるところであると云ふ。其不義を責めて之を亡ぼしたといふ。當寺は三村氏の菩提寺であつたから

滅亡の際僅かの土地を寄附した。信玄も此寺に深く歸依し、永録年間寄附地並に伽藍再興を爲した。依て中古開基は武田氏にして中古開山は心月寺七代才應總藝大和尚である。才應總藝大和尚は永録二年當山に入寺し、その後當山より末派西福寺、泉龍寺、寶積寺等の分派をみ今日に至つたものである。當寺の御本尊は釋迦如來にして曹洞宗に屬し、檀家六五〇戸にして當村に半數、後半數は朝日村、宗賀村、山形村、今井村、笹賀村の一部に及ぶ。當寺境内は東西三十六間、當村の西方中町の縣道より〇・二軒山手に位し春秋二期に行ふ蠶供養、裏盆會ヤシヤウマに參詣者多大である。當寺總代は當村七名、朝日村八名、宗賀村六名、今井村二名にして山形村、笹賀村各一名である。

## 越佐の概説

### 沿革と史蹟

北陸道は上古、高志道と稱し、中世以後は北國と稱した。崇神天皇の御宇には大彥命を北陸に遣はし、景行天皇の御宇には武内宿禰を遣はして形勢を視察せしめ給うた。崇峻天皇の御宇には阿倍臣を遣はして、越等の諸國の境界地方まで視察せしめ給うた。越國は久しく皇民と外民との雜居地であつて、信濃川がほゞその境界をなしてゐた。成務天皇の御宇には國造が置かれた。ついで大化の改新以後國府を置き國司を任命せられた。聖武天皇の御宇には各國に國分寺、國分尼寺が建立せられ七重の塔婆を建てられた。越後および佐渡には國分寺の遺蹟があり、佐渡のは史蹟として指定せられた。

越後國

頸城、古志、三島、魚沼、蒲原、沼垂、石船

佐渡國

羽茂、雜太、賀茂

源頼朝が鎌倉に幕府を開き、各地に守護地頭を置いた。爾來凡そ百六十年間、鎌倉が武家政治の中心となつた。元弘三年北條高時の滅亡によつて消失し、後醍醐天皇の建武中興が成就したが、間もなく南北兩朝に分れ、吉野朝廷は主として力を東國と北陸とに用ゐられた。

足利尊氏の室町幕府を開くや、鎌倉に關東管領を置き、京都は政治の中心となつた。應永年間には越後國守護は上杉治房であつた。嘉吉の亂以後戰國時代となり、甲斐の武田晴信と越後の上杉謙信とは相拮据して抗争し、天文、弘治、永祿

の三度にわたつて川中島に戦つた。

織田信長は尾張より起つて天下統一の大業も將に成らんとして、天正十年本能寺の變に斃れ、豊臣秀吉はつひに天下を統一したが、その薨去後石田三成は徳川家康を除かんとして關ヶ原役に敗れ、つひに江戸時代となつて、江戸幕府が開かれた。

關ヶ原役直後、徳川氏は越後の高田には親藩の松平忠輝を配置して、四十五萬石を與へた。  
幕末の慶應二年には次の大名がゐた。

椎谷(糸魚川)	堀右京亮之美	一萬石
清崎	松平日向守直靜	一萬石
與板	井伊兵部少輔	二萬石
黒川	柳澤伊勢守光昭	一萬石
三日市	柳澤郭太郎徳忠	一萬石
高田	榊原式部大輔政敬	十五萬石
長岡	牧野備前守忠恭	七萬四千石
三根山	牧野伊勢守忠泰	一萬一千石
村上	内藤豊前守信民	九萬石
新發田	溝口主膳正直溥	十萬石
村松	堀左京亮直賀	三萬石

### 神社

延喜式の神名帳に登載せられたる神社は、越後國に五十六座、佐渡國に九座あつたが、その中で、現在の國幣社に列せられたものは次の通りである。

國幣中社 彌彦神社 西蒲原郡彌彦村  
國幣小社 度津神社 佐渡郡羽茂村

社殿の建築の中にて國寶に指定されたものは、西蒲原郡彌彦村の十柱神社社殿であつて、江戸時代の建築様式の典型とせられてゐる。

### 寺院と佛像

さすがに眞宗が最も盛んで、禪宗これにつき、淨土宗、天台宗と相次いでゐる。そのうち、室町時代の佛寺建築として國寶に指定されてゐるものは、南魚沼郡浦佐村の普光寺毘沙門堂、佐渡郡小木町の蓮華峯寺金堂及び弘法堂であり、桃山時代の佛寺建築として國寶に指定されてゐるものは、中頸城郡米山村の大泉寺觀音堂である。

### 學事と教育

江戸時代に於て幕府關係の學校としては、佐渡の修教館があり、藩學には、長岡の崇徳館が有名である。  
當地方より輩出した學者は、西野の入澤兼時(西洋醫學者)、新潟の片山猷(古文辭學者)、有田の笠松宗謙(漢學者)、高田の倉石典太(漢學者)、新潟の竹内敬持(兵學者)、杉之森の高橋三寅(漢學者)、下粟津の長谷川世傑(漢學者)、小千谷の

廣川徳三郎(科學者)、村上の本多利明(科學者)、夷の圓山葆(漢學者)、島湯の小川弘(國史學者)などがある。現在では、新潟醫科大學を始め、新潟高等學校、長岡高等工業學校がある。縣の農事、水産、工業などの試験場などがある。圖書館には縣立圖書館を始め市立及び私立の各圖書館が多數である。

自然界

新潟縣の自然科學的事象の概略を見ると次のやうである。

植物

越後西頸城郡の海岸平野の森林は、北部暖帯に屬し、初は、かし、しひ等の常緑闊葉樹が多かつたが、人口の増加に従ひ激減して他の樹林間に點在するに止まつてゐる。くぬぎ、こなら等の落葉闊葉樹が栽培せられ、海岸には黒松、内地には赤松が多く、すぎ、ひのき、きり、けやき、くす、さはら、竹などの植林が多い。能生町附近の山地には、かし、つばきが多く、佐渡島と共に暖帯林の北限をなしてゐる。岩船郡瀬波のあかまつ並木も著名である。

天然記念物として指定された植物は次の通りである。

- |          |         |          |          |
|----------|---------|----------|----------|
| 貝屋の御葉附銀杏 | 北蒲原郡金塚村 | 梅護寺の珠數掛櫻 | 北蒲原郡京ヶ瀬村 |
| 小山田彼岸櫻樹林 | 中蒲原郡川東村 | 鳥屋野逆竹の藪  | 中蒲原郡鳥屋野村 |
| 宮堅八幡宮社叢  | 岩船郡八幡村  | 小木の御所櫻   | 佐渡郡小木町   |
| 將軍杉      | 東蒲原郡三川茶 | 中村の大杉    | 刈羽郡北條村   |
| 極樂寺の野中櫻  | 東蒲原郡上條村 | 鶴川神社の大樟  | 刈羽郡高田村   |

動物

古北區東亞帯に屬し、その北部地方にあつてゐる。越後うさぎが先づ指を屈せられるところであつて、冬毛は白い。これは信州松本附近の山地から北東及び裏日本側に居る。北方種の鳥類の中で雷鳥がある。海拔約二千五百米位の高山に住み、その色は黒く背、胸などは斑があり、冬は全身純白となる。立山では昔から雄山の神の使といつて神聖なものとしてゐる。蝶類には、くもまつまきてふ、たかねきまだらせり、くもまべにひかけ、たまのえてふ、たかねひかけ、ひめひをどし等がある。せみ類では、えぞせみ、小えぞせみ等がある。かもしかは羊科に屬してゐて廣く南北日本に分布してゐる。むじながゐる。これはあなぐまの變種で前脚の爪が長く、色はたぬきによく似てゐる。佐渡には、たぬきや、あなぐまはゐない。西蒲原地方は鴻の渡來地が多く、赤塚の佐潟、鎧潟などは特に名高い。山地の溪谷には、いはなを産する。海岸には、たらがとれる。

鑛物

鑛物の主要なるものは金、銀と石油である。佐渡の金山、越後の臭生水、といつて昔から名高いけれども、他の地方に比べて鑛山分布の密度は少い。重要な金屬鑛山は次のやうである。

鑛山	生産鑛物	經營者	産額(千圓)	鑛山	生産鑛物	經營者	産額(千圓)
佐渡	金、銀、鑛石	三菱鑛業	八一八	大谷	金、銀、鑛石	日本金鑛	二四二
高千	金、銀、鑛石	同	八四	葡萄	鉛鑛、亞鉛鑛	葡萄鑛山	五六

金及び金鑛石の産額は近年増加の傾向で主産地は佐渡である。年額四十四萬圓。石油は秋田と匹敵し時には凌駕されたこともあつたが、本邦第一の油田である。年産五千石以上の石油鑛山は次の通りである。

油田	天然(千立)	價格	原油(應)	油田	天然(千立)	價格	原油(應)
新津	四六、三九五	二八	二五〇	金津	一、九五五	六一	四四八

大面	日石一)	三六	二七	八五	八〇七	大面	日石二)	一一	一一	七七	七三
東山		〇・七	〇・五	七八	七四七	七日市		二	二	七	五六
高町		二九五	二四二	一一八	一一二七	刈羽		八一	七五	四六	四四二
刈羽		六	五	一〇	一〇一	牧		〇・五	〇・四	九	九四

産 業

新潟縣の産業を概覽すると次のやうである。

農 業

新潟縣は耕地の廣いことと、大地主の多いこと、は府縣中第一である。そして田が多い。米は六十三萬石を産し、蕎麥は山地に栽培せられ、凍蕎麥切が冬季に行はれて、有益な副業となつてゐる。馬鈴薯は中蒲原地方に多い。苧麻は越後の中部から北に盛んに栽培せられる。葉煙草は越後の大鹿、關原、赤塚の地方が中心地をなしてゐる。果實では日本梨は三百萬貫を産し、信濃川、阿賀川の下流平野に多く栽培されてゐる。葡萄も信濃川の流域に盛んとなつてゐる。生柿は本縣が内地第一の多産地で、三島郡がその中心地である。櫻桃の栽培も盛となつてきた。蔬菜では、胡瓜、茄子が多く、魚沼地方の山百合、中頸城の姫百合が多い。梶屋敷地方の艾は古來有名である。中蒲原郡小合村地方では花卉球根の原種栽培が非常に盛大となつてゐる。

蠶 業

信濃川の中流地方、その本流、支流の流域及び北蒲原地方が主なる地域で、北魚沼郡では製絲が盛んに行はれる。

牧 畜

北越は雪が深くして放牧には不適當であり、農家の副業として畜類を飼育するに止まる。本縣の西部と北部に馬を養ひ

牛はその半數である。牛は佐渡島及び北蒲原、中頸城地方に多く、中北、西の蒲原三郡には養鶏が盛んである。

水 産 業

日本海岸には、たら類、ふか、とびうをが多く、本縣では、さけ、ます、たひを多くとる。

林 業

すぎ、きりが多く、彌彦地方のものは特に有名である。國境附近の國有林は鬱蒼と茂つた原始林である。薪炭材の伐採多く、木炭の産も傑出してゐる。竹材も多く産し苦竹が主なるものである。

鑛 業

本縣の丘陵には石油を多く産し、西山を始め、新津、東山、金津、大面、牧等の石油田があり、新津、長岡等で盛に製油をしてゐる。花崗岩を多く産す。また村松石として有名なる淡灰色の角閃富士岩を多く産する。陶土の産があつて佐渡の無名異焼の原料は、脈岩の分解した赤色粘土である。佐渡の相川鑛山は、古來金、銀の産地として著名である。

工 業

麻織物は六日町、鹽澤、小千谷地方に盛である。また五泉、加茂の生絹類、栃尾の節織、十日町の明石類、山邊里、五泉の袴地等がおもなるものである。西洋紙の工場は新潟市附近、長岡市附近に多く、農閑期に行はれる護細工品の製造が甚だ多い。諸溪谷にて發電する大電力による近代工業の所産たる石灰窒素、硫安、過磷酸石灰等の肥料は年産千四百萬圓に達してゐる。

名産では、田口の葛の花、高田の毛拔笹飴、長岡に唐木細工、越の雪、栃尾の節織、小千谷の縮布、上布、十日町の明石縮、鹽澤の越後上布、三條の塗物、五泉の生絹、小合村の草花、新發田の洋銀細工、彌彦の玉兎、太郎鹿等の菓子、佐渡金山の無名異焼、新潟の餅助の餅等がある。

## 越佐の地質と地形

### 地質と地形

新潟縣は第三紀層の山地がよほど廣くひろがつてゐて、諸所に火山岩が噴出してゐる。荒川の下流には高田、直江津一帯の低地がある。信濃川の左岸には海拔六百米内外の關田山脈が走り、その西にこれと並行する八石山脈があり、それが遂に海岸山脈となる。日本海岸の火山では米山、彌彦山、角田山などが有名である。

新潟、群馬の縣境には三國山脈が連り三國峠、清水峠などの通路がある。この山脈は花崗岩、閃綠岩等の古期火成岩の露出が廣く、新潟縣と關東地方との自然境界を形作つてゐる。

長岡の東方には第三紀層の東山山脈がづらなり、海岸に近い西山山地と共に石油を多く産してゐる新津附近の丘陵と共に我國の重要石油地帯に數へられてゐる。

長岡から新潟、新發田地方に亘つては廣大な沖積層の低地が連り米の主産地となつてゐる。信濃川河口の附近は低濕地となり、阿賀川は越後山脈を横ぎり横谷を作つて、この附近に來つて日本海に注いでゐる。

越後青海村の秩父古生層の中部、上部の石灰岩を研究し、その化石によると石炭紀より二疊紀にわたる。秩父古生層中部とは石炭紀層に相當し、下部は即ち御荷鉢層であつて、上部、中部から離して三波川層と合して御荷鉢三波川系とし、片麻岩と共に之を先石炭系とする。

越後越中の國境地方では、飛騨山脈が分れて、八森、常念、穂高、白馬、辛山、鉾崎の諸山脈がすべて、並走して南北に轉じ、日本海岸に接近してから北西に向つてゐる。山脈の北部は主に火成岩からなつてゐる。山脈の北端には日本海に面する青梅村では、頁岩、砂岩、硅岩、石灰岩等から成り、石灰岩は二十軒の厚さで直立してゐる。そして有孔蟲、珊瑚蟲、網蟲類、腕足類、二枚介、卷介、頭足類、海百合等の化石を埋藏してゐるのである。この石灰岩は下部は石炭紀の前半から、上部は二疊紀の終までの間に堆積したのであるといふ。

越後山脈は古生層、花崗岩、閃綠岩より成り、大部分は第三紀層に被はれてゐる。古生層は硬砂岩、粘板岩を主とし、稀に石灰岩を挾有し、概ね北西に向つて走つてゐる。

越後の第三紀層は、上部即ち魚沼統、中部即ち中越統、下部即ち頸城統に區別せられる。上層部は粘土、砂礫の累層で往々褐炭を挾有し、越後中部の澁海川に最もよく露出する。その下部を和南津砂岩層、中部を塚山層といひ、頸城魚沼にては本層の上部には、厚き礫層があつて小國層といふ。

中部層は主に頁岩より成り、その下部は頁岩、砂岩の互層となつてゐる。中部越後では、これを下より椎谷層（砂岩、頁岩の互層）、西山層（細砂質灰色頁岩）、灰爪層（淡青灰色粗砂質頁岩）の三層に區別される。椎谷層と西山層とは普通に移化するが、中部越後ではその間に夏川層（砂層）が介在することがある。灰爪層の砂質頁岩は著しく砂質なること、また凝灰質なることがあつて白岩層といひ、西山では夏川層を挾有することがある。夏川層は介化石を多く含有し、また同一系統と考へられる頁岩の小圓礫を混入することがあるから、夏川層の下部には局部的の不整合があるらしいといはれる。中部層と上部層との堺は西山では不整合であるがその他では普通移化する。下部層は主に西部（西頸城地方）及び北部（新津、北蒲原、岩船地方）に發達する。下部の盤岩を被ひ、厚き黑色頁岩があつて、處により綠色凝灰岩を挾有する。

西山及び南西部越後地方の黑色頁岩の上部には、白色凝灰質砂岩を多く挟有し、頸城層と稱する含油層をなしてゐる。中部越後（東山）では白色凝灰質砂岩は多く介在しない。この層は綠色凝灰岩中の植物の化石によつて、中新期のもつとせられてゐる。

なほ新津油田に發達して、中部層を不整合に被へる地層がある。これは第三紀層の沈積後に起つた地動の結果、生じた盆地に堆積したもので、低地に向ひ傾斜し背斜角度は二十度以内である。これは時代が不明で洪積層か、或は第三紀層である。

火山岩は以上の第三紀層の沈積當時に、海底に噴出したものであるが、特に頸城層よりも椎谷層の間に多い。岩石は石英粗面岩、安山岩及び玄武岩で、熔岩又は集塊岩をなしてゐる。

第三紀層は上部層の堆積後、著しい褶曲作用を受けて數多の褶襞を生じ、その後斷層として作用し、斷層褶襞とも稱すべきものをなしてゐる。

## 火山と火山脈

妙高火山群 は越後西部より、信濃北部にわたり第三紀層を貫いて迸發した、燒、赤倉、妙高、斑尾、黒姫、飯繩の諸峯を包括する。

燒山 は中頸城、西頸城兩郡界に跨り、整然たる圓錐峯（海拔二、四一〇米）で、山頂にお鉢と呼ぶ噴火口がある。周囲は約五百米で瓢形をなし、西部は小さく淺く東部は大きく深い。

火口壁は北に低く南に高く、總て集塊質熔岩より成り緻密な安山岩々脈がそれを貫いてゐる。頂上から少し下つて南北兩斜面に噴氣孔がある。裾野は主にその北麓に發達し、賽の河原から湯川谷、早川谷に出で、笹倉、大平を経て吹原に達

する泥流がある。

南方には多量の噴出物を見ない。熔岩は集塊質の輝石安山岩及び角閃輝石安山岩であつて、概ね妙高山中央火口丘と同様である。噴火の記録は傳へられるものは少いが、嘉永五年九月には北西山腹に噴出して翌年四月まで繼續した。これには熔岩又は泥流を流出せず、たゞ山腹の處々に大小六十五の硫氣孔を生じて硫黄を噴出した。堆積した硫黄の厚さは一米に達し、四十萬貫を採集したといふ。

妙高山 には外輪山と中央火口丘とがある。火口原は狭い環狀の谷をなし、その水は大田切及び、小田切の二火口瀨を造つてゐる。共に傾斜が急で、上の總、下の總、稱名、不動等の瀑布がある。外輪山はこれらの火口瀨のために、その東部の原形は失はれてゐるが、その他は、大藏、神奈、廓、赤倉等の諸峯環壁をなし、その直徑は約三軒ある。その下部は緻密な輝石安山岩で、その上に輝石安山岩と、集塊岩とが層狀をなし、表面に露出せるものは方向によつて多少性質を異にするが、要するに輝石安山岩である。

噴火の際には多量の火山灰砂、火山彈を飛散し、時には泥流を放瀉し、これらの堆積によつて廣大な裾野を造つた。中央火口丘は海拔二、四五四米、火口内でやゝ南西に偏して噴出した角閃輝石安山岩の奇峯怪山で、その中には日本石、胎内石、鞍石等の名が著はれてゐる。

火口丘の東部は爆裂のため破壊され、次いでその東部より橄欖輝石安山岩を流出した。この熔山は北地獄を経て、大田切に沿ひ燕温泉に達してゐる。活動の餘勢は北地獄および南地獄の噴氣孔、または火口谷間の温泉には、なほその餘喘をのこしてゐる。

## 山脈と溪谷

越後平野の東、羽前、岩代に境して連互するのを越後山脈といひ、北方の出羽丘陵と、南方の三國山脈との連鎖をなす山地である。これを構成せる岩石は、秩父古生層及びこれを貫く花崗岩、閃綠岩が基磐を作り、その後生じた第三紀層も廣く分布してゐる。なほ火山岩の噴出が到る處に見られる。

この山脈を横斷する阿賀川の峡谷を以て、自ら南北の二者に分れてゐる。北部に越後・羽前の國境に連互するものは朝日嶽山脈といふ。主峯の大朝日嶽は海拔一、八七〇米、や、羽前に偏在し、附近の小朝日嶽、西朝日嶽、寒江山、以東岳等と共に、千七百米の高距を有して簇立し、すべて花崗岩から成り、西方の前山の摩耶山脈を見下してゐる。

日本アルプスと稱へられる飛驒山脈は南は木曾川斷層で境され、ほゞ南北の方向に走る地塊山脈であつて信濃と飛驒とに跨がり、北に延びて信濃と越中の國境附近に最も峻峻な隆起を成し、なほ北に延びて越後と越中との國境を成し、その北端は直に海に入つて、懸崖高峻、その麓は日本海波に洗はれて親不知の嶮をなしてゐる。縣境には海拔二、九三三米の白馬岳がそびえてゐる。飛驒山脈は主として注入片麻岩、花崗岩、花崗斑岩、石英粗面岩及び、安山岩質の火山岩から成り南端と北端の地方に古生層が發達してゐる。なほ北部には朱羅紀層が發達してゐるところもある。花崗岩は古生代末期或は中生代末期の注入で、この地方の片麻岩は主にこの累層面に沿うて、花崗岩漿が注入して生じたものである。古生層中の石灰岩層が南北または東北から西南に向ふ走向を持つて片麻岩中に殘存してゐることは著しい特徴とせられる。

越後山脈 は越後の背後を擁し、實に出羽山脈の延長である。庄内平野の南から起つて南々西に走り、越後の東から東南を境し、次第に延びて終に三國山脈となつてゐる。

この山脈は秩父古生層とこれを貫いて注入した花崗岩、閃綠岩等を以て基磐を造り、その後削剝された面を覆うて沈積した第三紀層と、その當時及びその後噴出した火山岩があまねく發達し、地塊運動によつてその地形を造り、地塊の隆起の結果、その表面の浸蝕削剝も進み、地勢は概ね峻峻で到る處に古生層及び、花崗岩を露出してゐる。古生層は個々獨

立して散在し、列島狀をなしてゐる。地塊山峯の秀嶺は花崗岩の部分が多い。第三紀層及び火山岩は廣く發達し、花崗岩や古生層の地塊を圍繞して峻峻な山地を形成してゐる。

越後の東北部なる岩船郡と、羽前との境の部分には花崗岩の山である西朝日嶽（海拔一、一四〇米）を始めとし、以東ケ岳（一、七七一米）等の峻峯が北及び、東北の方向に連り最も峻峻な山地である。

葡萄山地塊 は、その西方の葡萄峠斷層によつて切られて海岸に沿うて南北に並び西側の日本海に臨んで斷崖層を造つて、葡萄山（七五五米）、新保岳（八六二米）等の著しい高峯があり、その頂上に近い處には平坦面の跡が残つてゐる。

越後山脈はさらに朝日嶽から南に延びて、越後、羽前、岩代の國境に近い處に北國の名山と謳はれる飯豊山（海拔二、一〇五米）が聳えてゐる。これは花崗岩塊が古生層を通して突出したものである。この西に並んで大日嶽（二、一二八米）があつて、共に此の地方で最高最峻の山體を形成してゐる。この山脈は更に南に延びて中蒲原郡の日本平山（一、〇八二米）を屹立させてゐる。これもやはり古生層山塊に生じた花崗岩の峻峯である。その南方で岩代との國境なる同じく古生層から成る駒形山（一、〇七二米）や、中蒲原と南蒲原との郡境なる粟ヶ嶽（一、二九三米）がそびえ立つてゐる。

三國山脈 は越後、上野の國境から岩代の會津地方に互り、主に石英閃綠岩並びに花崗岩からなる大地塊で、所謂御坂層を貫く新しい深生岩の大露出で、最近の地塊運動にて生じたのである。越後、上野の境には朝日嶽（一、八二〇）や柄澤山（一、九〇〇米）などの高峯が聳えてゐる。清水峠、三國峠は越後から魚沼川の谷を上り、三國山脈を横斷して上野に出で關東平野に至る捷路であつたが、上越線の清水トンネル（延長六哩）が開通以來昔日の佛がなくなつた。

三國山脈の西は信濃の毛無・苗場火山彙が連り、三味の一火山たる苗場火山（二、一四五米）は信越國境にして、また南、中の兩魚沼郡境に於いて聳立する。

越後山脈及び三國山脈の西北に並行して第三紀層の低山丘陵が廣く發達し、殊に信濃川の構造谷を挟んで、東山、西山



の低山脈は、規則正しくこの地方の地層の方向に従つて、西南及び、東北の方向に走つて並列してゐる。この二つの低山脈はその地質構造は、地層の背斜に相當し、信濃川はその間の向斜または、向斜に沿うて起つた地溝帯に相當する。この地方は第三紀末期に、西方の日本海方面からの横壓力で甚しく壓縮されて、この第三紀層の皺曲山脈が生じたのである。その第三紀層の丘陵が今日に於ける石油の寶庫であつて、主に背斜軸に沿うて油座が存在してゐるために、丘陵上には多くの油井が穿掘されてゐる。西山油田、東山油田、新津油田などは最も有名である。

これらの丘陵地について、信濃川、阿賀川、荒川等の下流から、海岸に沿うて第四紀層の大平野が發展してゐる。信濃川の下流が曾ては大入江であつたり、また洲渚などであつたりしたことは、今もなほ口碑や古記録に傳承されてゐるところである。現今でもその排水は甚だ不完全であつて、福島潟や鳥屋野潟などの滞水が遺留してゐるのである。

越後の岩船郡の沖には粟島がある。佐渡、能登半島及び、その他の越後の山脈等と同じく、この地方に特有なる山脈の方向に従つて、西南から東北に向つて細長に延びてゐて、斷層海岸によつて限られてゐる。島の頂上には平坦面を残して第三紀以後に生じた地層の殘物を示してゐる。これは第三紀層と珩岩類の貫入岩床から成り、その地質も方向も彌彦山・角田山地壘と同じく、この兩者は連互せる狹隘な地層の破壊したものと見るべきである。彌彦・角田の地層は日本海岸の斷層崖と、それに並行する東北から西南に走る斷層線との間に挟まれて、同じく第三紀層と輝綠珩岩の岩床とから成つてゐて、たゞ角田山などのやうに輝石安山岩及び、集塊岩がこれを通して噴出したことが多少相異してゐるところである。

長野市の北に南北に連る飯綱山(海拔一、九一七米)、黒姫山(二、〇五三米)、妙高山(二、四四六米)、燒山(二、四〇〇米)の諸火山を含む妙高火山群は、所謂の南北性なる富士火山帯に屬し、大地溝帯を生成して後の第三紀中新期の火山活動を最後に、第四紀に至つて新生の斷層線上に噴出したものである。

羽後の鳥海山から西南に延びる鳥海火山脈と、本洲東部の中央を南北から西南に走る那須火山脈と交叉する地方は、

最も雄大なる火山群を生じ、北部に於ては毛無・苗場・白根火山彙が造られてゐる。これらの火山脈や火山彙に屬するところの新しい圓錐狀火山は、主に鹽基性橄欖輝石安山岩及び、複輝石安山岩から成り、少量の紫蘇輝石安山岩、角閃安山岩、石英安山岩などが混入してゐる。

越後の日本海岸の縁邊なる東北性の斷層線に沿うて、東北には角田山(四八二米)、西南には米山(九九三米)の小火山がある。何れも第三紀層上に孤立する小峯で、輝石安山岩及び、その集塊岩から成り、浸蝕が進んで本來の外形が著しく變ぜられてゐる。

以上の火山脈及び、火山彙は、何れも日本海岸に平行な、共心的孤狀の地質構造線と、それに直角な放射狀の地質構造線及び、それらの交叉點に沿うて生じたものである。

飛驒山脈が日本海に没するところは、即ち親不知の嶮である。海岸近く聳ゆる白鳥山(一、二八七米)、犬ヶ岳(一、五九三米)などがあり、その南には二千米以上の高山が重疊して、最も著しい斷層海岸を成してゐる。海上からの眺望は實に壯大を極めてゐる。

## 海岸と潟湖

海岸は一小部分を除くの外は、一般に出入が少く全く直線狀をなしてゐる。これは海岸地方には堅牢な基磐をなすべき古期岩層が存せずして、海波に破碎され易い第三紀層がその大部分を占めてゐるためである。海流に押し流された土砂が削られた低い丘陵地に續いて、直線狀に走る海岸を形成したのである。従つて帆船の航行には頗る不便で、柏崎、新潟等もその例に洩れることはできなかつた。それで鐵道開通以前の倭船時代には、この沿岸地方の發達の阻害されたことは非常に著しいものであつた。

越後の海岸線は長いが、断層海岸の多いために肢節、隆屈が極めて少い。姫川の川口の東なる糸魚川から、東北の郷津に至るまでの間は、第三紀層の丘陵が海岸近くに起伏し、狭隘なる低地が海岸に沿うて連つてゐるがこれも断層海岸なのである。水深は親不知の附近では百尋の等深線が、海岸より約一哩半のところにあつて、次第に東北に進むにつれ鳥ヶ首崎の沖では三哩、直江津附近では十二哩の沖にある。

高田・直江津の平野には、荒川の沖積平原の中に於て、二三の小潟湖が残存してゐる。

直江津から東北の米山岬、即ち鉢崎鼻（聖ヶ鼻）までは、低砂丘が発達して平坦な砂濱を成してゐる。鉢崎から東北は米山火山の山麓が直に海岸に迫り、その基磐なる第三紀層と、これを貫いて噴出した火山岩並びに、その集塊が廣く露出して波に洗はれてゐる。柏崎から北にも砂丘が発達し、また第三紀層の丘陵地に移り、これらの丘陵の縁邊には一帯に砂濱が長く延びひろがつてゐる。そして寺泊の北に至つて次第に高くなり、遂に彌彦山を起し、なほ北に延びてはこれを貫いて噴出した十寶山（六三四米）角田山などがある。これらの海岸もやはり断層海岸である。

角田崎から東北はまた砂丘地となつて信濃川河口に至り、更に新潟港から東北方に遠く岩船郡の三面川に至るまで、一帯に平坦な沙漠や、砂丘がつゞきつらなつてゐる。

## 河川と平野

信濃川と阿賀川との複成デルタの地方即ち越後の大平野には潟湖が多く、福島潟を始め、鏡潟、鳥屋野潟、その他の小湖池が散點してゐる。

三面川口の北に突出する岩ヶ鼻から北方は、越後山脈の西端である葡萄山脈が直に海に臨み、断層海岸をなしてゐる。この山脈の基磐たる花嵐岩地域からは、多くの土砂が流出して海岸に堆積して、所々に狭隘なる砂汀が発達し、岩壁断崖

は海に陥没して岬角をなし、雄大なる風景を呈してゐる。

姫川 は信濃國北安曇郡の中央にある、青木湖の北岸の小丘から發して、北方に向つて流れ多くの小流を合せつゝ、大所川を併せて大となり、古生層を通つてこれを彫刻して峽谷となし、信越の境を流れて越後西頸城に入り、海岸に近く廣大な沖積平原を造り、糸魚川の西にて日本海に注入し、全長は五〇軒に達してゐる。

犀川 は青木湖より出でて南の木崎湖に入り、農具川となつて南下し、鎌ヶ岳より出でたる高瀬川を併せ、駒ヶ岳より出でたる奈良井川を合し、乗鞍岳より出でたる梓川をも合して北流し、川中島の東方にて千曲川に合してから、越後中魚沼に入つてから信濃川となつて、新潟港口に於て日本海に入る。

關川 は信濃の戸隠山の裏山である乙妻山の西北麓から出でて、戸隠群山の諸溪流を合して瀧倉川を合し、それから信越國境に沿うて更に流れ、妙高、黒姫二火山の間を出てからは北進し断層谷を造りながら、中頸城に入つて高田市の東南で屋代川を併せて荒川となり、直江津で日本海に入る。全長は五八軒である。

姫川と關川との間には、海川、早川、能生川、名立川、桑取川などの小流が流れてゐる。關川の東では米山の南に黒川があり、東には柏崎町に近く鶴川があり、また鯖石川がある。

北越に於ける河流 は多くは源を國境山脈から發してゐる。村上町方面でも、三面川、荒川、胎内川、加治川なども同様である。たゞ信濃川と阿賀川とだけは、遠く本州の中央から流れ出でて、國境山脈を破つて越後平野に出でて日本海に注いでゐるのである。

信濃川 は本州第一の大河である。その本流の千曲川は甲武信嶽の西北麓に發してゐて、犀川や魚糸川等を合し、その下流に於て廣大なる沃野を展開してゐる。その全長は三一〇軒に達してゐる。本川に沿うて上流、中流の地方に廣大な沖積平原が発達し、断層谷を作つてゐる。

阿賀川 は會津盆地の諸川を合し、越後山脈を横斷して東蒲原に入り、西北に向つて蛇行緩流し、海岸に近い松ヶ崎で加治川を合して日本海に注ぎ、全長は一四八軒に上る。  
信濃川下流の沖積平原及び、信濃川・阿賀川の複成デルタは越後平野と稱し、最大面積を有して最も肥沃、人口稠密の所となつてゐる。

### 季節風と雨雪

日本海岸に於ては冬期に、北西風が海岸に殆んど直角に吹きつける。その勢力は猛烈を極める。従つて日本海は風波荒く汽船の航行は、他の季節よりも甚しく阻碍されてゐる。佐渡への渡航は古來非常の難事とされてゐた。この西北季節風は海濱に多量の土砂を沈積させて、細長い砂丘列を多く作る。新潟附近には最も顯著に行はれてゐる。元來この季節風は寒冷且つ乾燥したシベリヤ大陸より吹いて來て、乾燥して寒冷であるが、日本海には對馬暖流が流れてゐて、溫度、濕度を増大し、その上を渡る時には溫暖濕潤の氣流と變じて、日本海岸の背後の國境山脈に近づいて上昇すると、急に冷却されて雨雪となつて降下する。日本海岸一帯にはこれによつて降雪が多いのである。殊に新潟縣海岸の彎曲部地方にては、世界にも比類なきほど最も多いのである。新潟の雪は古來最も有名で、「北越雪譜」、「越後野史」などと多くの文献にあらはれてゐる。

新潟縣の雪の分布 は海岸低地帯が最も少く、高山帯これに次ぎ、その中間たる山麓地方の高田、小千谷、長岡、などの盆地に最も多い。上越地方及び魚沼地方が多く、中越、下越地方がこれに次いでゐる。積雪の量は新潟は一、二、三月の間に一尺八寸、最高二尺一寸八分、長岡は三尺一寸、村上一尺六寸六分、小千谷は最も深く六尺二寸三分、糸魚川は一尺六寸一分、高田は三尺六寸九分である。これが積つては凍結しその上に積つて、丈餘の大積雪となるのである。

従つて交通、産業等の上に大なる影響を與へ、冬季に北陸線列車の雪中に立往生するは毎年の定例となり、關川、田口附近には雪害が殊に甚大である。鐵道はそのため附近に防雪林、スノーセット等を設け、また除雪機關車を盛に活動させるのである。またこの雪のためレルヒ中佐によつて高田市に傳へられたスキーが、今や盛大を極めるに至つた。そしてこれが溶けた大水量は各溪谷の落差によりて大電力となる。それらの水電力は、各水系の信濃川で二十八萬馬力、阿賀川で百萬馬力、姫川で十六萬馬力が得られ、縣下各地の養蠶、窒素、紡績等の近代工業の、所要電動力百萬馬力に對し、開發二百十餘萬馬力に達してその餘剰は、北信、關東、阪神等の他地方へ供給してゐる。

夏期の東南季節風は日本々州の中央山脈に濕氣を奪はれて雨となるために、日本海岸を吹く時には乾燥した高溫氣流となり、降雨極めて少く、地上の暑氣を高めて百度を突破することさへある。

# 越佐史誌

上古

## ○石器時代の越後

大和民族の、未だ日本を征服せざりし以前に在つては、越佐の兩國は、全くアイヌ人種の棲地でも、國は固より文明なく、被髮跣足、禽獸を去る僅かに一步なる野蠻民族生々の一蠻界に過ぎなかつた。抑々此アイヌ人種なるものは、有史以前、殆んど亞細亞大陸の一半より、極東、極北諸島の全部に蕃殖して、互に掠奪を事として居た。而して之を漸次北方に驅逐したのは、西に在りては、朝鮮半島に移住した扶餘人種で、東に於ては、出雲民族及び高天原民族であつた。アイヌ人種は此の東西兩民族の壓迫を受けて、一は沿海洲に、一は北海道に窘戚することゝなつたのである。

思ふに、當時出雲及び高天原の種族は、既に鐵を有して居たが、アイヌ人種は、尙石器時代に在つたので、爲に容易に其征服を受けたのは、是れ恰も、ベルー、メキシコ等が、歐洲人の鐵に征服されしと同様の理由である。また彼等アイヌ人種なるものは、石鏃の弩弓を用ひて、漁獵に日を送り、田種耕耘の事を知らなかつたので、所謂漁獵民族としての範圍に屬し、未だ土着の生活を營むに至らなかつたことは推察に難からざるところである。而も高天原民族は、既に農業時代に進み、天香語山命の北越に來つて、耕耘の法を民に教へたと云ふは、即ち越後民族の、漁獵時代より農業時代に入るの初めなりしことを示すものである。

## ○出雲族の來越

されどアイヌ時代の事、亦之を國史に徴することは、全く不可能に屬する次第で、我國太古の事を知るべきは、唯だ古事記及日本書紀あるのみである。越後の事蹟の、始めて古事記や日本書紀に現はれたのは、伊弉諾、伊弉冉兩神の日本國創生の條に、「佐渡」及び「越洲」を生み給ふとあることである。「越洲」と云ふのは無論越後國のみを指すに非ずして、今の越前、加賀、能登、越中、越後等を意味し、今の所謂福井縣以北の日本海岸地方の呼稱なりしこと明かである。而も日本の上古史に於ては、越の國或は古志、高志の國なるもの常に存在し、また北陸を稱して「コシチ」とも呼ぶ點より察すれば、越前、加賀、越中方面即ち今の北陸方面は、「コシ」の本國に至る道筋たりし譯にて、「コシ」の本國は、やはり今の越後特に古志郡地方なりしことも理會し得る所である。何れにせよ、越後、佐渡の地は、日本最古の領土の一部分に屬し、高天原民族より見ても、相當重要視されて居たことは固より云ふ迄もないことである。

高志の國は高天原民族より見て、重要な地たりしことの外に、特に吾人の驚異を感ずることは、上古に於ける高志國と出雲民族との關係である。元來、出雲種族は、海洋の航行に長じたる民族であつた。朝鮮半島より、沿海洲にアイヌ人種を驅逐したる一人種は、其餘勢、更に對馬海峽を渡りて、出雲に來航し、是に暫く同族を蕃殖せしめ、又更に對馬暖潮に乗じ、以て此國に來たりしものもあるべく、其の越後に上陸せしは、漂着せしものなりしか、將た此國を認めて、こゝに來りしものなりしかは、人その説を異にするも、越後の地勢たる、遠く出雲と相對し、日本海を抱擁せるを以て、其の交通の便多かりしは明かである。故に越佐の文明は、先づ越の海岸（出雲崎）を以て起點と爲し、而して大己貴命（大國主命）を以て、文明播種の開祖となさなければならぬ。

### ○大國主命と沼河比賣

素盞鳴尊が、出雲の簸川のほとりに於て、高志の八俣の大蛇を退治されたことは、最も有名な物語であるが、扱、此の「高志」の大蛇と云ふことは、抑々如何なる意義を有するかと云ふ點に至ると、越後人の是非共一考し置く價値のあることと思ふ。「高志」とは無論「越」即ち越後地方を意味すること勿論である。此の神話に關する解釋も種々現はれて、史上幾度か論争を繰り返して來たのであるが、先づ最も穩當と思はれる解釋は、「越後地方の有力凶暴なる大酋長が數名の部族を率ゐて南征し、遂に出雲民族の本據たる簸川の邊に迄迫り、毎年寶物を奪ひ美女を強奪して居たが、武神素盞鳴尊が智略を以て此の酋長達に酒をすゝめ、其の酔ひたるに乗じて之を斬り倒した。最後の大酋長は極力抵抗したけれども尊の神技に及ぶべくもあらず、遂に斬られて其の腰の寶劍は尊の得る所となられた」とすることである。

尙、出雲の古代史を繙くも、「高志」の國人が來つて出雲の河の堤防工事に従事した記録も明に存在して居るのであるから、右の如き解釋は決して無理ではあるまい。要するに、高志即ち越後地方と出雲とは我が國の上古史に於て、既に最も密接なる關係ありしことは、何人も疑ひ得ないところである。

扱、素盞鳴尊の御子は、大國主命或は大己貴命とも申し奉る。或は八千矛神とも呼び奉る如く、武勇世に勝れ給ひ、更に因幡の兎物語にも見らるゝ如く、仁慈の御心深く、政道良く整はれ、實に裏日本は大國主命の献身的御努力の結果開發されたるものと申しても過言ではない。

此の大國主命は、出雲より來られて、高志の國に着かれ、當時の沼川郷の大酋長の娘、沼河比賣の姿の美はしきに、惱殺され給ひ、低徊去る能はず、一夜其の家に至り、左の如く歌はれた。

「夜知富杵の神のみことは八洲國妻覓さかねて、遠遠し、高志の國に、賢し女ありと聞かして、くはしめを有と聞かし

て、さよばひにありたし、よばひになり通はせ、太刀が緒も、未だ解かずして、おすひをも、未だ解かねば、少女のなすや板戸を、押そぶろひ吾立たせれば、引こづらひ吾立たせれば、青山に鶉は鳴き、狭野つ鳥雉子はどよむ、庭つ鳥搔羽鳴く、うれたくも鳴くなる鳥か、斯の鳥も打止め來せね、い慕ふや天馳せつかひ、ことのかたりごと、こをば」と。

右の意味は

我は廣い日本國中に、適當な妻を見付けかねて、遠い／＼此の高志國までも、賢い美しい女があると聞いて來た。而して姫が閉めし、閨の板戸の前に立ち、夜通し押し見たり、引いて見たりしてゐると、未だ腰の太刀の緒も、引かぶつた襲の紐もとかない間に、もう青山には鶉が鳴き、野には雉、里には鶉が鳴き出して、夜が明けようとする、ほんとに怨めしい鳥共だ。打ち惱ましてやりたい。あゝ夜が空しく明けて行く。はる／＼逢ひに來た、此の私が、をとめへ告げる詞として、是を聞いて呉れ。

と云ふのである。我々は之を見て、上古の出雲民族や、越の部落人の素樸淡泊な生活状態が、如何にも面白く、氣持よく窺はれると共に、雄心勃勃として、國家經營の大業に心魂を打ち込まれ居る大國主命も、青年時代は、多情多感の神にてあられ、而も其の理想的の女性——美はしく賢い——と云ふのは、遂に何處にも見出し兼ねたが、偶然越後の大平野に發見されたと云ふのである。正に此は我が越後人の誇りでなくて何であらう。

然し沼河比賣は、未だ戸を開かず、内より歌うて曰く、

「夜知富杵の神のみことの、いくさのめにしあれ、吾心浦洲の鳥ぞ、今こそは千鳥にあらめ、後はなどりにあらむを、いのちは何しせたまひそ、い慕ふや天馳せつかひ、ことの語り言、こをば、青山に月隠らば、ぬば玉の夜は出なむ、あさ日のゑみ榮えきて、栲綱の白きたたむき、沫雪の弱やる胸をぞ、たたき叩きまなかり、眞玉手たまでさし卷き、

ももなかに寐はなさむを、あやにな戀ひ來こし、夜知富杵の神のみこと、言の語りごと、こをば」と。

此夜は遂に逢ふを得ず、其明夜に至つて、相會したと云ふ。大國主命と、沼河比賣との間に生れられたのは、有名な建御名方命である。

右の沼河比賣の歌の意味は、

「八千矛神よ、私は心弱き女で、今の此の心は、恰ど浦洲の波の上に、やすき思もなく飛ぶ、あの千鳥と變りはありませぬ。併し後には、何鳥となりませう。必ず貴方の物になるのであるから、どうぞ戀死などされずに、お待ち下さい。云々」

と云ふのであつて、如何にも、窈窕たる美女にして、而も考への深い、頭腦の明晰な、先づ絶世の佳人であつたことも知られる。御所生の建御名方命は、出雲國第一の勇者として、高天原民族の攻撃を、最後迄防禦することに努力されたことも、また越後人の粘り強さを示したものとて、吾人の大いに考へさせられる所である。

大國主命は、國土經營に御盡力なされたが、其の中に「越八口」を平ぐと云ふことがある。而して其經營の業たるや、無人の地を占領して、新に移殖を試みたるに非ず、夷族住居の山河を征服せる意味である。當時の大國主命の政治的勢力が日本海岸より、更に内地信州方面に迄進行して居たことは、天孫降臨の際に於ける御物語、建御雷神と大國主命の御子建御名方命との抗争に際し、武運盡きて敗走した建御名方命「建甕槌神」は、信州の諏訪に逃れられて、其處に引退されたと云ふ事である。此の建御雷神は、天孫の遺はされたる將軍であつて、其の建御名方命を諏訪に迫めたのは、即ち國土の奉還を爲さしめんがためなるが、抑々建御名方命が、此の信州諏訪に遁れたのは、其舊領に因みての事なるべく、父たる大國主命が、「越八口」を造れる當時、信州諏訪をも經營し居られしこと、想はれるのである。然らずんば、一朝の變に際し、急に此に退去し得るものではない。

扱、越後に於ける出雲民族の足跡は、此の大國主命の前後を以て、先づ上越、即ち西頸城の地に印せられしものと思はれる。是より出雲族の來住頗る多く、或は美女を求めて來るあり、或は來つて結婚するあり、太古既に越後美人の存在は認められて居たのである。所謂越美なるものは、出雲より來れる種族なりしか、はたアイヌ人種なりしかは、未だ詳かならずと雖も、其の白哲長身にして綠髮地に曳けりと傳ふるに考ふれば、或は兩種族の混血なるやも知れず。何れにせよ太古より越後美人の評高く、獨り大國主命のみに非ず、崇神天皇の朝、大彥命の北陸將軍に任ぜられて、此國に來たるや、また此地の淑女を娶つて居る如く、出雲族の祖先と祭られし大國主命、既に此の如く、四道將軍の一人たりし大彥命、また此の如しとせば、其他諸々之に従屬せる出雲及び高天原民族の、争うて越美を娶り、遂に土着の民と化せしもの多かりしは、蓋し疑ふべからず、とする所である。

### ○大和族と出雲族の接觸

大和朝廷の勢力の、初めて越後に加はりしは、崇神天皇の朝、大彥命を北陸將軍に任じたのに始まるとの説があるが、崇神天皇の時に至つて、大和朝廷の勢力、漸く邊境に及び、北越の國人、亦大彥命を尊敬するに至つたのは顯著なる事蹟である。

是より先き、大國主命以來、出雲族は北越に蕃殖して次第に其勢力を張り、祭政一致を以て宗家を首領と爲し、稍々一地方勢力の中心となつたが、大和朝廷には何等服従する所がなかつた。大和朝廷も亦神武天皇の東征以後、近畿の征服、新制の創設に忙殺されて、未だ其の力を邊外に伸ばすの暇なかつたのである。されど崇神天皇の時に及んでは、神武の即位を去ること遠く、其基礎既に鞏固となりしを以て、進んで遠邊の異人種をも征服して、其統一の實を擧げんとし、乃ち四道の將軍を置き、大彥命を以て北陸將軍に任じた。既にして大彥命の北越（高志）に來たるや、其の異人種の巢窟との

み思ひし蠻地に、端なくも同種の蕃殖せるを見て、意外の感を爲せしも、而も異郷還て故人に逢ふの思あり、以て兩者早く相融和したるは、一は其北方に尙異人種の多かりしが爲に、偶々同種相親しむの機を與へしに由る。是に於て出雲族は大和朝廷の勢力、日に隆々たるを聞き、皆之に服従し、大彦命も亦出雲族の勢力地たる上越を以て根據地となし、其淑女さへ娶つた程である。皇化北漸の状想ひ見るべきである。

大彦命の北陸將軍に任ぜられし時に當つて、八掬脛なるもの上越に在り、出雲族の子孫なりと傳へ、或は土酋なりとも云ふ。八掬脛は精悍にして膂力あり、身體長大にして、脛八掬に達し、勇を恃みて王命に抗し、命の一大勁敵であつた。既にして命の之を征服するに及んで、自餘の夷族亦風を望んで歸服し、上越略々平定せしを以て、鎮守府を之に置き、更に進んで下越に入つた。其の子建沼河別命亦東山道より來り、信濃、上野の諸夷を征し、會津に至つて偶々大彦命の越後より來れるに會し、相携へて京に還つた。會津とは父子遭遇せるの場所と云ふ意味である。

### ○上古諸將の北征

崇神より、垂仁、景行の三朝に至り、大和朝廷は東北の鎮撫に随分の努力を拂つた。景行天皇の二十五年には武内宿禰をして、北陸及び東方諸國を巡視せしめ、其の二十七年に宿禰が歸つて、蝦夷の地形民情を奏上し、尋いで西方熊襲の平定するや、日本武尊、東夷征討の舉あり、尊行々蝦夷を征して、信濃に至り、副將吉備武彦をして、越人の順否を察せしめた。武彦は、乃ち信濃から上越に入つて、歸つたが、今の西頸城郡早川の河畔に祭つた船津神社は、即ち郷人の吉備武彦を祭つた所で、之を早川と名づけたのも、亦た武彦が急流を見て稱せしにはじまると云ふ。既にして日本武尊薨じて征東の事一折し、尋いで景行天皇亦崩じて、神功皇后三韓征伐の師を興され、西方の多事なりし爲、北邊を顧みるの暇なく漸く皇化に霑ふに至りし越後は、復び朝廷の威力を離れて、酋長割據の原狀に歸つてしまつた。

尙越後地方の國域の變遷を見るに、崇神天皇の時に至り大彦命の北伐あり、此地を大和朝廷の勢力圏に收むるや、先づ之に「久比伎國」を置き、成務天皇の朝には、更に其勢力を北方、中部の地に伸ばせしを以て、之に高志國と深江國とを置いた。久比伎國は今の頸城三郡に相當することは明かで、其中心は西頸城郡なるべきも、高志、深江の二國は今の何に當るや、諸種の論ありて、未だに決しないやうである。

### ○参考……天香語山命の來越

出雲族の蕃殖して、其勢漸く大なるの時に際し、恰も神武天皇の東征ありて、大和朝廷は樹立せられ、其四年に、饒速日命の子、天香語山命、熊野より海に航して、米水浦に着し、國民に田漁製鹽の法を教ふとあるが、是れより先き、神武天皇の長髓彦を征するや、天香語山命、靈夢に感じて、寶劍を獻じ、皇軍爲めに大いに振ひしを以て、事平ぎて後、功を以て越後を賜はり「越の國は、汝の子孫、永久之を治めよ」と命ぜられ、斯くは來越せりと云ふ。

傳説によれば、天香語山命、將に北邊の地を拓かんとし、天鳥船に乗り、米水浦に至り、一漁人の石室に住せるを見て之を献ぜしめ、暫く四方の形勢を覗ふに、偶々漁人が、手を以て魚を捕へるのを見て、之に手繰網の法を授けた。是より手繰彦命とも云ふ。また小濱に鹽竈を造り、民に製鹽の法を教へ、從臣熊野稻鹿等と共に、住民を教化した。時に賊魁安麻瀨なるもの、間瀬に在つて、婦女を劫辱し、良民を殺害し、横暴至らざるなく、居民皆之に苦しんだ。命は之を除いて居民を安んぜんと欲したが、安麻瀨は猛勇で、眼光電の如く頭髮長く地に曳いて容貌魁偉、膂力亦た人に絶して容易に近づくべからず、と云ふ風であつたので命は一計を案じ、一日安麻瀨が劫辱した婦女を集めて、盛宴を張つて居るに乘じ特に禮装して之を訪うた。安麻瀨は之を見て、傲然として云ふ、「我は此國主である。汝は何者ぞ。何の用ありや」と。命は落ち附きはらつて答へた。「我は大和皇孫の族である。皇孫久しく古志(コシ)に賢人あるを聞き、我を遣はして、禮遇

せしめんと欲し、因つて來訪した次第である」と。頭の單純な安麻瀬は大いに喜んで、命に隨つて其の石室に來て、大いに其の饗宴を受けた。命は更に一つの美しく飾つた劍を贈つて「是れは上國の作である。其の鋭きこと岩石を斬り、海波を斷つべし」と云うた。安麻瀬は雀躍して、佩ぶる所の刀を捨て、劍を佩び、命に隨つて海邊に出で、試みに一磐石を撃てば、劍は忽ち折れた。安麻瀬は始めて其の欺かれたるを知り、憤懣悔恨したけれども今更効なく、熊野稻鹿等之に乗じて安麻瀬を圍み、將さに之を殺さんとした。安麻瀬は大いに懼れて哀みを乞ふので、命は婦女を還し、良民を害せざるを誓はしめて、之を赦した。命はまた急に頸城の夷首飯綱を攻めて其の巢窟を掃蕩し、更に總守山の麓、亞理箭田川沿岸の兇夷九嶋を降した。米水浦は即ち今の野積の海岸で、總守山は、守門ヶ嶽を云ひ、亞理箭田川は刈矢田川であると云ふ。

#### ○参考……彌彦山の話

一説に曰く、天香語山命は其の弟可美真手命と共に、天物部を率ゐて、天磐船に乗り、紀伊より海に航し、越後に來つて、岩船に到り、更に西に航して、三島の石地に到つた。其の地は今も尙「石地」と稱するのは、命が「堅石續連の磯」と云つたのに始まると云ふ。是より兄弟は道を分けて、命は北に、可美真手命は南に進んだ。其から命は彌彦山に登つて東北を望み、水沼の蒲原なりと嘆息し、可美真手命も亦命を追うて、是に來、南方、大江水廣くして、山は峡谷多く、東方も亦江深くして、地勢島嶼の多きことを告げた。命はそこで可美真手命をして、其の島中に居らしめ、自らは彌彦山上に來て、鎮を置いた。片貝、小千谷、深江等の名は、當時可美真手命が其地勢を見て、之に名づけしものであると云ふ。後ち國內略々平定し、再び海に航して樞原に旋り、平定を奏するに及んで、神武天皇其功を賞し、此の國を下賜された。命が再び來られ、米水の浦を去つて、將に彌彦に移らんとし、途中、妻穗屋姫を祝し、岩下に立ち「はしき妻、當さに偕老磐石の如かるべし」と呼んだ。偶々其麓に一谿水の清流あるを見、乃ち是に憩ひ、其の北を望めば、山峰相連つて、谿

谷陰霧に鎖されて居た。そこで「眞霧深朝倉氣國か、我往きて之に居らん」と遂に地を相して、屋を作り其携ふる所の椎木を立て、云うた。「此地我住むべくんば、枝葉繁茂せよ」と。後ち果して其の通りであつた。命は一日彌彦の最高峰に登り、靈劍を其の山顛に埋めて、一國の鎮とした。時に南方更に一山の聳ゆるを見、又將に之に赴かんとし、山麓に到ると、窟中に人が居つた。其の山名を問ふと「是れ久賀躬山なり」と答へたので、命は其の名を善しとし、香語山の丘を相し、諸冊の二尊を祭り、又北方に峽嶺を見て、之を神寶山と號し、天璽瑞寶を祀つた。今の十寶山が之である。

#### ○参考……彌彦神の後裔

命について、其子五田根命、國民を教化し、吾手依姫を娶り、天忍人命を生んだ。忍人命は好んで船に乗り、一に船山命と稱し、葛城出石姫を娶つて、天戸國命を生み、戸國命の弟たる建額眞命を以て嗣とし、建額眞命は奈良姫を娶つて、建諸隅命を生み、建諸隅命は葛木諸貝姫を娶つて、倭得玉彦命を生み、倭得玉彦命は須上利沼姫を娶つて、弟彦命を生み、弟彦命は大玉姫を娶つて、淡屋別命を生み、淡屋別命は其配傳らず。其の子の手占代命は日女眞敷姫を娶り、建稻種命を生み、建稻種命は日本武尊の東征に従つて功あり、丹後君の女王代姫を娶つて、俊綱根命を生み、俊綱根命、掠垣建の女たる有間姫を娶つて、尾張少弟命を生み、其子尾張金建、其の後を襲ぎ、尾張醒建、尾張弟州建相繼ぎ、香語山命より十八世に及び、後ち一姓別れて三氏となつた。即ち彌彦氏、高橋氏、神保氏はである。

## 中古

### ○沿海州即肅慎との關係



上古以來、朝廷は屢々力を越後の征定に用ひ、次第に其邊疆に及んだけれども、皇師の來たるや諸酋は手を束ねて歸降し、其の去るや忽ち復た相率ひて叛亂し、一歸一背、殆んど定る所がなかつた。されど、一度田道將軍の來つてより、都鄙の往來漸く繁く、國人年々上國の文化に接觸したので、其の鎮定の機運も、爲に次第に促進して來た。

また一面、當時の越後方面は、單なる國內的事件のみならず、寧ろ對岸の國たる肅慎即ち今の朝鮮北部より沿海州に至る地方との接觸も相當多かつたやうにも思はれる。例へば、欽明天皇の五年十二月越國奏して曰く「今年肅慎の船、佐渡島御名部崎に來つて淹留し、春夏の季、魚を捕へて食とす。其人言語通ぜず、島人之を畏れて敢て近かず、故に彼等掠奪を縱にす、云々」と云ふのであるから、佐渡方面に異人種の侵寇あり、言語も通じないので、島人の當惑したる狀如何にも想ひやられることである。

また同じく欽明天皇の朝の話であるが、武内氏の門葉たる越邊江渟國造たる裙代は京師に詣り、越國造たる道君の私行を告訴した。其を見ると「越國造道君は、高麗の使船を招き、自ら天皇と稱して彼に應接す」と云ふのであつた。天皇は越國造の同族たる膳臣傾子を遣して之を檢察せしめた。所が高麗の使者は、良く見ると、道君は以前には、天皇と豪語しながら、却つて傾子を拜して居るのを見て、今迄欺かれしを悟り、道君を責めて曰く、「我汝を疑うて、天皇に非すと爲した。今果して然り、前に詐取した貢物は早く我に還せ」と。膳臣傾子は貢調を押收し、使人の一行を伴つて京師に復命した。天皇は詔を下して申された。「朕は帝業を承けて若干年になる。高麗は路を迷うて、始めて越岸に到つたものである云々」と。併し是の使人は、決して半島の高麗でなく、大陸の肅慎であつたと思ふ。名は高麗なれど、其の實肅慎であつて、従前より久しく越國造と相通じ、其貢調が道君に入つて居たのを朝廷では知り給はざりしによるものである。何れにせよ、越後地方が、大陸との交渉頻繁となり、かくては遂に政治的關係も次第に近迫し、後年阿倍比羅夫の蝦夷、肅慎征討を誘起するに至つたものであることは、何人も疑ひ得ないところである。

### ○朝廷の越後對策

舒明天皇の時、上毛野形名蝦夷を征して、大いに之を破り、越後の夷族をして、先づ其の心膽を寒からしめた。尋いで皇極天皇の位に即くや、其元年更に征夷の軍を起した。是に於て、越後の蝦夷數千人相率ひて内附し、國內稍々鎮定せしを以て、天皇大いに喜び、其首領九十五人を召して、之を饗し、大臣大官、亦頻りに之を懷柔し、孝德天皇の大化三年には、新たに淳足、磐船の二柵を建て、其北方山地に逃竄せる夷種の叛亂に備へた。皇化此時を以て、始めて阿雅川（阿賀川）以北に及んだのである。

### ○阿倍比羅夫

前述の如く、日本民族の約一千年に亙る努力は、遂に蠻夷たる蝦夷を壓倒して、之を今の東北に壓迫し、中部、北陸の如き、稍々近畿に近き地には敢て異族の姿を見ざるに至つたが、日本民族の積極的發展は、遂に日本海の對岸、沿海州、即ち古史の肅慎地方と接觸するに至つたのである。而して此の際に出現したる代表的英傑は、即ち阿倍比羅夫であること云ふ迄もない。

比羅夫は實に、阿倍氏が歴世、越後地方に蟠居して、蓄積したる政治的勢力及び財力を一身に集めて、其の名を青史に垂れたものである。日本武尊や、坂上田村麿の如き古代英傑が、多く陸路に於て、燦然たる武勳を現はしたるに對し、日本人としては極めて稀なる、海事方面に於て不世出の大業を成就した點は、特に注意すべきところである。阿部氏は由來引田臣と稱するからには、佐渡の式内社、引田部神社の氏子等を部族とし、また越國司と署するのを見ると、深江と久比岐の間の地を本據として居たことがわかる。阿倍氏は長く此間に居住して越地方の蝦夷を化服し、一意皇威を蠻族に洽か

らしむることに努力して来たのである。

齊明天皇の四年に、比羅夫は舟師一百八十艘を以て蝦夷を伐ち、秋田浦に行つたと云ふことがある。當時の話では、秋田や淳代(能代)の蝦夷が歸順し、特に秋田の酋長恩荷なる者は、浦神に誓つて二心なきを約したと云ふ。此の浦は今の土崎港で、恩荷と云ふのは男鹿半島の土豪であつたらう。土崎港の公園高清水の邊に今でも古四王神社なるものあり、如何にも幽樹鬱蒼として、時代の古きを想はしめるものがあるが、古四王とは越王の意で、越王は即ち比羅夫の祖神である。祭神は大彦命で、北陸道將軍たられし方であるから、此の神社の由緒は、正しきものと云つて宜しいと思ふ。古四王神社と云ふのは、羽後(秋田)のみならず、出羽にも越後にも相當多く、飽海郡清川村五所王宮、蒲原郡津川、五十公野の古四王神社の如きは、其の例である。

かくて比羅夫は、秋田及び淳代、津輕の郡領を平定し、夷酋を屈したが、更に渡島蝦夷を召集して、大いに我が武威を示して歸つた。其翌五年、比羅夫の再征が行はれ、今度は秋田、淳代、津輕、後方羊蹄迄も遠征したと云ふ。後方羊蹄と云ふのは、今尙其所在地確乎としないが、青森郡乃至は北海道南部を指すことは間違ないから、比羅夫の遠征は當時の未開の時代としては、小船を以て、日本海の怒濤を渡り、千里曖昧の地に入る勇氣を推稱しなければならぬ。比羅夫は、其の歸途、更に肅慎を伐ち、其の土産として、生熊二頭、羆皮七十枚を携へて京師に献上した。時に高麗の使者が、京師に來て、一枚の熊皮を持參して、大いに之を誇つて居たが、我が官庫には、熊の皮が數十枚も積んであるので、全く一驚を喫してしまつたと云ふ。又以て阿倍氏の富強を想ひ見るべきである。我國海上遠航の最も廣かつたのは、中古以上に在つては、此際を第一とする。

其翌六年には、比羅夫の第三回目の征討があつた。舟師二百艘、其の目的は、肅慎を伐つのであり、東奥、北越の國造がみな従軍したと云ふから、其遠征が、如何に大仕掛のものであつたか、驚歎の外はない。併し其軍は、未だ肅慎に至ら

ない間に、渡島に於て、敵と會戦したやうである。即ち「阿倍氏の舟師が陸奥蝦夷を率ゐて大河の側に來た。そして渡島の蝦夷は一千餘人河に向つて陣をとつた。所が蝦夷連中は大いに叫んで曰ふ、「肅慎の舟師多く來航して二十餘艘あり、今彼所に居る」と。阿倍氏は綵帛兵鐵を海畔に積んで武威を示したら、肅慎は來攻せず羽を木に繋ぎ擧げて旗と爲し、舟を繫路辨嶋に退きて和を乞うた。阿倍氏は之を許さず追撃し、時に能度臣馬身龍戰死し、其妻子は同時に敵に殺されたと云ふ。この繫路辨嶋と云ふのは、今の何處に當るかは、明言し難きも、渡島の別なりと古記にあるから、渡島の地に肅慎と比羅夫の會戦せることは明かである。比羅夫は此の一戦の後、遂に進んで彼國に侵入したと思はれ、是歳肅慎の浮囚を京師に致したことが、史に見えて居る。當時の肅慎は、其本國大陸より、夙に渡航して、蝦夷國の渡島に來て、此處に割據して居たかも知れぬ。

### ○安倍比羅夫唐軍と百濟に戦ふ

かくて其翌年、齊明天皇は筑紫の行宮に崩せられたが、當時の東亞の事情は實に一大事變に際會して居た。即ち支那は唐と稱して、不世出の英主太宗の後繼者たる高宗も、其の雄大なる財力武備を誇り、遂に朝鮮半島を其の屬領化せんとして、兎角我が朝鮮に於ける勢力と衝突するの必然的趨勢を形成して來たのである。當時我が國は百濟に親しくして、最も新羅と反目の間に在つた。然るに、新羅は遂に、新興の唐朝の武力を藉りて、百濟を壓し、更に日本の朝鮮半島に於ける地盤を粉碎せんとしたから、我が國も默視する能はず、遂に支那對日本の激烈なる抗争を現出することゝなつた。爲に、齊明天皇親ら舟師を率ゐられて、筑紫の朝倉宮に行營を造られて、軍の統帥に當られた。

此の時、阿曇比羅夫は前將軍として、西海地方の戦艦一百七十艘を以て進み、阿倍比羅夫は、後將軍として、北海より轉じて、西征し、上毛稚子と共に、兵二萬七千を以て後より進んだ、唐の海軍は、山東方面より來進し、兩軍は、白村江

口（忠清南道白馬江と公州の錦江口との合流所）に遭遇戦を演じ、戦は極めて激しく四度に及んだが我が軍利あらず、我が船艦四百は一時に焚燒されてしまった、我が軍は遂に敗れ歸つたが、比羅夫以下諸將の存没は不明となつてしまった。無論、史上幾多の説があるけれども、阿倍氏は生死何れとも不明ではあるが、其後、史上の活躍は見ることなく、また天智天皇も、大任の新政の内治に忙しく、外交に力を用ふるの良計に非ざるを察し、兵を海外に派遣することを全廢せられた爲に、阿倍氏の海軍も用ひるに所がなくなつてしまつた譯である。阿倍氏は、其の後高橋朝臣の虚稱を賜はり、内膳司を世職とすることゝなつた。

阿倍比羅夫の事蹟たるや、事業の雄大なる割合に、比羅夫の個人的史實は殆んど知るに由なく、誠に千載の遺憾の事ではあるが、彼は古代に於ける越後人の一大代表的人物として、日本史上稀有の大活躍をなしたものととして、苟も我等越後人は、彼に對して、無上の敬意を拂ふべきものと思ふ。

### ○北陸三國の分置

天武天皇の時に至つて、北陸を分ちて三國となし、久比伎、高志、深江の地に、頸城、魚沼、蒲原、古志の四郡を置き之を射水、礪波、新川等の地に合して、越中の國となした。考ふるに、淳足、磐船以北、田川、鮑田（秋田）、津輕に至るまでは、之を越後と呼び、信濃、阿賀二川の海口を以て、越中、越後の境界となしたやうである。後ち大寶二年、越中の四郡を割いて、越後に合した。四郡は、即ち古志、頸城、魚沼、蒲原である。爾來、國內蝦夷の勢は大いに衰へ、復た往時の猖獗を見ないけれども、鮑田（秋田）、津輕の邊夷、屢々叛亂して、越後の夷種、亦之に應ずるもの騷擾し、國人之苦しんだので、元明天皇の朝、朝廷は佐伯石湯を、征越後蝦夷將軍に任じ、來つて之を鎮めしめた。時に和銅元年である。此年新たに出羽郡を置き、越後に屬せしめたのは、出羽の夷種を討伐せんが爲であつた。

### ○出羽及郡郷の分置

翌年、石湯征夷の軍を分ち、二道より進み、諸國に令して、兵器を出羽の柵に送らしめ、又越前、越中、越後、佐渡の四國をして、戰艦一百艘を造らしめ、蝦夷を征し、事平ぎて後入朝した。是に於て出羽稍々定まつたから、其五年に田川以北を割いて、出羽國を置き、翌六年、沼川、都宇、栗原等の十郷を、頸城に、賀禰、那珂等の四郷を、古志に、三島、高尾、多岐の三郷を三島に、日置、櫻井等の五郷を蒲原に、足羽、沼垂、賀地、岩船の三郷を、沼垂に、佐伯、山家等の四郷を、岩船に置き、後ち沼垂、蒲原に合せられて一郡となつた。斯く邊疆を平定しては、一國を設け、一國を鎮撫しては、數郡數郷を置き、國內の政漸く緒に就きしを以て、越佐の二國、是より永く事なく、唯陸奥の蝦夷征討の舉ある毎に米鹽を送つて、兵食に供し、或は壯丁の戦に堪ふるものを發して、軍に従はしめた。當時佐渡は、既に軍團の設けがあつて治安の維持に當つて居たが、天平五年には、越後に合せられ、勝寶四年には、復た之を分置した。

### ○佛教の教化と神社の建立

上國の威力加はると共に、佛教も亦北漸した。名僧智識の來つて、教化を垂るゝもの、前後其踵を接し、神社佛閣の建設亦頗る多く、彌彦神社は、和銅三年に、藏王神社は、弘仁元年に建設せられ、又天平九年には、頸城に國分寺を設け、其十六年、僧行基亦來つて乙寶寺を三島に開いた。當時朝廷も、佛教を尊崇すること極めて旺盛であつたから、大いに其の傳道を奨勵し、爲に佛像を賜はりしことさへもあつた。是に於て、越佐國人亦慈悲忍辱の教に歸依するもの頗る多く、爲に其の殺伐野蠻の習俗を一變した。されば、此時代に在つても、既に篤行美德の人物輩出し、三宅笠雄鷹の如きあり、法光尼の如きあり、或は饑寒を賑恤し、或は道路を開き、橋梁を架し、以て仁惠を國人に施した。



### ○笠雄鷹と法光尼

笠雄鷹は、大彥命の子、波多武日子命の後裔で、蒲原郡下田郷に住し、人と爲り仁慈に、家素とより富み、財豊かであつたので、寒ゆるものには衣を興へ、餓うるものには食を施し、道路橋梁を開修して國人の往來に便し、其徳一郷に慕はれ、桓武天皇之を賞して、従八位上に叙した。

法光尼は、國上寺の尼僧である。弘仁十三年、布施屋を渡戸濱に建て、墾田四十餘町を施し、渡船二隻を置き人の往來を濟さしめた。特に當時の高僧なるものは、墾田、勤農より、道路の開通、商工業の進歩に、其力を致したので、越人富の開發は、佛教々化の餘力に藉りしもの極めて多く、國人靡然として、佛教を尊崇したると共に、又靡然として、農工業に勵み、曩日野蠻の邊夷は、是に於て精勵温順の良民と化し、富力是によりて蓄積せられ、以て早くも他日文明の開展に資したのである。

### ○餘五將軍維茂と繁長

降つて高倉天皇の時に至つて、朝廷は城資長を以て、越後の國守に任じた。資長は、鎮守府將軍維茂七世の孫である。維茂餘五將軍と稱し、平氏の一勇將にして、其名四方に轟き、寛弘長和の際、邑を越後に食み、頸城の國府に居り、子繁長秋田城介に任ぜられ、因つて城を以て氏となし、越後の豪族となり、陸奥の藤原秀衡と相對して、勢を東北に據ひ、所在の豪傑皆其の命を仰いだ。爾來子孫、世々越後を治め、以て資長に及んだのである。

### ○木曾義仲の勃興と越後

木曾義仲の兵を擧げて、平氏と戦ふや、養和元年、平宗盛、資長をして義仲を討たしむ。資長乃ち兵萬餘人を發して、信濃に入り、義仲を攻む。義仲、三伏を設け、其九千餘人を擊殺し、資長收れて歸り、遂に病に罹りて歿した。其弟長茂代つて越後守となり、壽永元年、兵四萬餘を率ゐて、復義仲を攻む。義仲は見兵三千あるのみであつたが、源光基の策を用ひて分ちて七隊となし、赤旗を樹てて之を迎へた。長茂は以て平氏の軍となし、一向之に備へず居たが、漸く近づくに及んで、義仲は赤旗を仆し、白旗を以て之に易へ、急に長茂に迫つた。長茂の軍は驚き、戦ふの暇なくして潰走し、長茂は劍を被り、走つて歸り、義仲は之を追うて國府に這入つた。北陸の諸豪は、是より悉く義仲に附いた。されど城氏の勢は、尙ほ下越に衰へず、義仲亦平氏の事急であつた爲に、越後平定の暇がなかつた。

### ○佐々木盛綱と勇女板額

長茂は其後、一時頼朝に降り、蒲原の赤谷に居り、後平氏亡んで頼朝は幕府を鎌倉に開き、頼家其後を襲いで征夷大將軍となるに及び、長茂は平氏の爲に報復せんと欲し、京都に赴いて、建仁元年正月、小山朝政の第を襲うた。時に朝政は行幸に従つて第に居らなかつたが、其の士卒は善く拒いで之を退けた。長茂はそこで轉じて、上皇の宮を圍み、頼家を討つての院宣を請うて許されず、奔つて吉野に匿れたが、頼家は命を下して、急に之を索め、二月獲られて、斬に處せられてしまつた。

時に長茂の姪資盛は、越後に在つて之を聞き、大いに怒り、其姑板額と謀り、鳥坂城に據つて兵を擧げた。頼家はそこで、佐々木盛綱に命じて、之を伐たしめた。適々盛綱は外出中であつたが、其の命に接するや、家に入らずに出發し、三日にして鳥坂に至り、その子盛季先發して資盛を攻め、資盛は敗れて逃亡した。

板額は容姿、世に稀なる程醜惡であつたが、膂力人に絶し、射を善くし、獨り止まり戦ひ、遂に虜はれて鎌倉に送られ

た。然るに淺利義遠は之を娶らうと願ひ出たので、餘りの不思議さに、頼家は其の本意を問うた處が、義遠答へて曰く、「勇士を生み、以て君に忠ならしめんと欲するのである」と。頼家は笑つて之を許した。

盛綱は、功を以て封を加治に賜はり、因つて來つて國人を治めた。今の北蒲原郡加治村の一地、要害山は、即ち其の城址であつて、同村に今尙佐々木神社がある。されど、其所謂鳥坂城の所在に至つては、或は頸城と稱し、或は蒲原と稱し諸説紛々たるものがあるが、盛綱が封を加治に受けしに考へると、其の傍近の鳥城山を以て、其の遺蹟と見るのが妥當と思はれる。是より佐々木氏は、長く此の地に據り、下越の豪族となつた、當時國內には五十嵐、樋口、風間等の十六族あつて、十六家と稱し、其の勢力は各々匹適し、國內の政治に與かり、其の地方の首領として仰がれて居た。

### ○佐 渡 の 本 間 氏

是より先き、後朱雀天皇の長暦元年、朝廷は佐渡の國司を廢し、本間能久を以て、初めて其守護に任じた。其子忠綱、忠綱の子頼綱又相繼いで守護に任ぜられた。頼綱は河原田に居りて國政を執り、初め溫和衆に臨み國人大いに之に悦服したけれども、後ち武勇に誇つて、殘忍驕慢を極むるに及んで、國人の越後、能登に遁れ去る者多くなつた程である。既にして、其子高基、之に代つて、武勇にして智略あり、仁惠を國人に施し、一族門葉大いに榮え、家富み兵強く、其の勢越後を壓し、文治の頃に至るまで、子孫相襲いで此の國を領した。後ち鎌倉執權北條氏、澁谷、藍原、土屋の三氏を遣はして、本間と相並びて國政を掌らしむるに及び、其の勢は漸く衰へた。然し本間氏は、依然として佐渡の豪族であつた。

### ○親 鸞 の 遠 謫

爾來、越佐の兩國は、上國安危の形勢と、次第に相關聯して、其國亦紛争の渦中に入つた。而して貴人高僧の遷謫され

れるもの相次ぎ、爲に文化を廢らすことも多かつた。建永二年法念上人源空が、念佛宗を唱へて、其師弟勅勸を被るや、末弟善信、其奥旨を極めて居たのでやはり配謫されて、越後國笠島の國府に來た。善信は藤井氏と稱し、時に年三十五。京を發して、行程十三日を以て、越後に來り、頸城の郡司萩原俊景の家に到り、初め國分寺に居り、後ち其東南平岡に移り、幽棲すること、前後五年に及んだ。善信は即ち親鸞で、其の遺蹟は今尙ほ國中に散在し、當時の布教の狀を想見し得るのである。

親鸞は當時、破笠弊履、佛陀の功德を説き、念佛の宗旨を唱へ、後年一宗開祖たるの徳を以て、栴風沐雨、親しく諸民を教化し、國人の渴仰、翕然として之に集まつた。今に至つて、尙ほ北陸門徒宗の多きこと、全國に冠絶して居るのは、全く之によるものである。

### ○順 德 上 皇 の 遷 幸

親鸞赦されて後九年、承久三年、北條氏、順德上皇を佐渡に遷し奉る。上皇の遷さるゝや、其の侍臣冷泉爲家從はず、花山院能久また病と稱して路より歸り、從ふもの、僅に北面の二武人と、一侍女ありしのみ。既にして名立の驛に入り給ふや、時偶々仲秋に屬し、

都をばさすらひ出でし今宵しも

うきみ名立の月を見るかな

と詠じて、以て憂愁の情を遣られ、寺泊に至つて、將に佐渡に航せんとし、風浪に遇ひ、淹留せらるゝこと數旬、後ち佐渡に航して、戀が浦に上り、遙かに後鳥羽上皇を慕ひ給ひて、

さざさらば磯うつ波にこととはん

沖の方には何事かある  
と詠せられた。

斯くて、泉村黒木の御所に在つて、纔かに雨露を凌がれ、後ち八幡村に遷り、仁治三年九月を以て、絶海の孤島に崩せられた、寶算四十六歳。後年、陵を眞野山に築き、水無瀬の宮に合祀して、今は山城國愛宕郡大原陵に奉祀して居る。

上皇は佐渡に遷られて、一皇子、二皇女を擧げて居るが、二皇女の長は慶子女王と申し、佐渡宮浦に祭られ、次を忠子女王と申し、二宮村に祭られてある。共に和歌を能くされし由に承はる。されど其の初め、國人は其上皇たるを知るもの少なく、以て配謫の一僧と爲して居りしやうである。蓋し、當時の鎌倉幕府の政略は、民心の歸服せんことを憂へて、故らに之を秘したるものやうである。

#### ○日蓮の遠謫

文永八年に至つて、日蓮宗の開祖日蓮も亦佐渡に流された。日蓮は寺泊に來り、順風を待つこと七日にして、佐渡に到つた。國府の地頭本間氏、之を大野村の塚原に置き、遠藤爲盛夫妻は之に仕ふること、甚だ厚かつた。後ち文永十一年、赦されて歸つたが、其の謫居の地に、今尙ほ根本寺がある。

#### ○藤原資朝と阿新丸

正中二年、後醍醐天皇の北條氏を誅せんとさるゝや、中納言藤原資朝は、之に與かり、事成らずして、また佐渡に流された。其の子阿新丸は時に年十三、隠れて京都の仁和寺の傍らに在つた。正慶元年、佐渡の守護本間山城入道は、鎌倉の命を受け、將に資朝を斬らんとするを聞き、父と生死を共にせんと欲し、敦賀より海に航して、佐渡に至り、本間氏に就

いて其父に遇はんことを請うた。本間氏は之を許さず、阿新丸を持佛堂に置き、遂に一族本間三郎をして、資朝を斬らしめ、僧をして、白骨を阿新丸に示さしめた。阿新丸は悲憤措く能はず、窃に父の仇を報せんと欲し、晝は臥し、夜は出でて仇家の動靜を窺ひ、一夜風雨に乗じて、三郎を其寢所に斬り、遁れて越後に歸つた。

#### ○風俗の京都化

順徳上皇の御遷幸、親鸞の配謫、日蓮の流謫、資朝卿の配流あつて、越佐は鎌倉幕府の治下、殆んど貴人、名僧の配處となつた。是に於て都人優雅の氣風も亦自ら國人に染み、一妓婦にして詞藻の見るべき初君の如きあり、宗教界に於ても亦遙かに支那に赴いて「電光影裏斬春風」と喝破し、大元三尺劍をして揮ふに由なからしめし、雪村友梅の如きあり。皆當時の文化に刺戟されて、其名を後代に垂るゝに至りしものである。殊に佐渡の如きは、鎌倉時代以後に於て、其言語風俗をも、都會化して一變するに至つた。

初君は寺泊の一遊女である。伏見天皇の永仁六年、京極爲兼の、北條貞時の爲に、佐渡に流さるゝや、寺泊に至り、風雨に阻まれて、渡るを得ざること月餘、初君は其の左右に侍して居たが、既にして爲兼別るゝに臨み、

遇ふことのまたいつかはとゆふたすき

かけし誓を神にまかせて

と歌を詠じて、之を贈つた。初君も亦

ものおもひ越路の浦のしら浪も

立ちかへるならひありとこそきけ

と、之に返歌して、互に相思の情を抒し、別離の悲しみを訴へた。

爲兼は佐渡に在ること五年。乾元二年其の赦されて歸るに及び、再び此地に來れば、初君は既に綿々の恨を胎して歿し去つた後であつた。爲兼は爲に一碑を建て、其の冥福を祈り、後ち勅を受けて玉葉集を撰むや、編中讀人知らずとして、此の歌を收めた。

### ○南朝勤王の根據地としての越後

尋いで建武、延元の頃に至つては、越後は南朝勤王の根據地となつた。是より先き、後醍醐天皇の軍を起されて、北條高時を討ち給ふや、新田の諸族、畠山左京介、大井田氏經等、魚沼、蒲原の諸郡を領せしを以て、兵三千餘を率ゐて上野に至り、義貞を援けて鎌倉に赴き北條氏の軍を破り、建武中興の大業を助けた。事終つて天皇は新田氏の功を賞し、義貞の弟義顯に賜ふに越後を以てした。

後建武二年、足利尊氏の叛くに及び、義顯は越後の義故を糾合し、皇子尊良親王を奉じて、越前の金崎城に據り、足利氏の軍と戦うて利あらず、遂に戦死した。されど越後の諸將は、敢て新田氏に背かず、後ち征東將軍宗良親王も亦越後の頼るべきを思ひ、興國二年、此の國に來つて、寺泊に隠れらるゝこと三年、艱苦を具さに管め、將に機を得て、足利氏を討つて兵を起さんとした。然れども南朝の勢遂に振はず、正平十九年尊氏上杉憲顯を以て、越後の守護と爲すに及び、憲顯來つて、新田氏の殘黨を掃蕩せんとし、國中大いに騷擾したが、根幹既に衰へて、枝葉又繁茂するに由なく、南風競はず、憲顯は遂に國中を平定して之を治め、爾後、室町幕府の末期に至る迄、其の治平を得たのであつた。

## 近古

### ○上杉氏と長尾氏

北朝の貞治三年、上杉憲顯の上野、越後、伊豆の守護となり、足利基氏を輔け、關東の重鎮となつてから、慶長二年、上杉景勝の會津に移轉されるに至る迄の二百三十二年の間は、越後の最も多事なりし時であつて、又其最も統一された時でもあつた。

是より先、延元の初め、足利尊氏は其の臣上杉朝房をして、越後の守護たらしめ、後ち關東管領となるに及び、執事上杉憲顯をして、朝房に代らしめた。憲顯の長子を、憲方と云ふ。其の弟憲榮は將軍義滿に寵愛されて居たが、父に繼いで越後守に任じられた。然るに憲榮は、性閑寂を愛し、世務を厭ひ、終に職を辭して、伊豆の如意輪寺に隠れ、國主なきを以て、其臣長尾高景が鎌倉に赴き、憲方の子房方を請ひ、以て其の後を繼がしめ、之を頸城の御館城に置いた。そして宇佐美兼定が來て房方を輔け、之を府内上杉と稱し、憲方の第四子清方、又上條の地を得て之に居り、上條上杉と稱した。高景は重臣を以て、府内上杉氏の守護代となり諸政を司り、其子邦景、亦蒲原の三條に居つて、子孫相繼ぎ之を三條長尾と云ひ、邦景の弟頼景春日城に居り之を府内長尾と云ひ、爾來上杉・長尾兩氏の勢一となつて國內に盤結した。

高景は長尾氏中興の祖である、剃髮して魯山と號し、仁政を布き、積弊を除き、國人之に悦服し、勢威遠近に及び、國內大いに治まること數十年、又干戈の起るなく、國人學つて農工の業を興し、通商を盛んにし、一旦關東に事あれば、耒耜を棄てて之に赴き、以て武勳を兵馬の間に立てた。後年、謙信の起つて、能く國內を統一したのは、其素地實に遠く此時に在つたのである。

○長尾爲景

高景五世の孫を爲景と云ふ。道七と號し、英武にして諸藝に通じ、優雅の詞藻に富み、曾つて其の詠する所の和歌百首を、禁中に献上した程である。

爲景は其主房能の驕慢にして、國政を顧みず、國人の離叛せんことを憂へ、屢々之を諫めたけれども聽かれず、房能は却つて爲景を忌み、之を除かんと欲した。永正三年、爲景は遂に房能を殺し、將に別に上杉氏の裔を求めて、之を戴かうと欲した。然るに房能の兄顯定は、上野に在りて之を聞き、大いに怒り、永正六年、其従弟憲房と共に、上野の兵を率ゐ來つて爲景を伐ち、上條上杉の重臣宇佐美定行、また顯定を援け、市振に戦つて、大いに之を破つた。流石の爲景も萬策盡きて、越中の西濱に走り、更に海に航して佐渡に赴くこととなり、越後は顯定の支配下に屬した。而も國人は顯定に服せず、高梨某を推して將となし、以て遂に爲景に應じた。爲景はまた佐渡に在つたが、再舉して越後に來り、椎谷に上つて高梨等と力を合せ、憲方を撃つて、之を走らし、追うて之を妻有庄に圍んだ。顯定そこで憲方を救援したが、爲景はまた撃つて之を高森に破り、顯定を殺してしまつた。憲方は纔に身を以て免れ上野に歸つた。時に永正七年である。

爲景は尋いで、上條の城主上杉定貫を迎へて、自分の女を妻し、之を春日城に置いた。春日城は是より、府内城と稱し御館城は遂に廢せられることとなり、後ち爲景は野心勃勃として止まるところを知らず、越中、加賀の地を略せんと欲して、進んで越中に入り、愈々長尾氏の隆盛を來した。

然るに天文十一年、一向の宗徒が加賀に起り、宗の豪族椎名泰種、神保良衡と兵を連ねて、爲景に叛き、來つて糸魚川を侵した。爲景は自ら往つて之を撃ち、梅檀野に至つたが、賊將江波某は伴り降り、路に陷穽を設けて爲景を迎へ、陥れて之を殺した。

○爲景歿後の騷擾

爲景は四男あり、長を晴景と云ひ、次を景康と云ひ、其次を景房と云ふ。季は即ち景虎で、景虎は幼字を虎千代と呼び繼母の育む所であつた。當時年八歳、精悍にして、膽略あり、爲景は之を愛せず、椽尾に逐ひ、僧と爲さんと欲した。景虎は僧の事を學ばず、爲景の歿するに及んで、諸將は多く景虎に望を囑した。獨り重臣胎田常陸は晴景の暗愚を利用し、之を立て、己の權を擅にせんと欲し、其の二子、黒田秀忠、金津某及び、三條城主長尾俊景と謀つて、晴景の三弟を除かんとした。景房出で走り、外城の門に至つて、また殺された。景虎は時に年十三、また遁れて走り出た。門者之を椽の下に匿し夜に連んで行つて見ると、熟睡して覺めず、喚び起して、潜かに春日山林泉寺に入らしめた。尋いで春日山の僧は景虎を挈けて逃れ、椽尾に至つて、之を乳母の夫、本莊慶秀の家に匿した。慶秀はそこで、宇佐美定行と心を盡して、景虎を保護することゝなつた。

定行は、世々上杉氏の上將で、讀書を好み、天文兵法に通じ、また景虎の利器なるを知り、深く相結托した。既にして、景虎は、胎田の徒の、遍ねく己を搜索するを聞き、従士十四人と、行脚僧の狀をなし、難を避けて出で、米山に登り、府内を瞰視して曰く、「吾他日兵を起して國を復さば、必ず之に陣せん」と。遂に梅檀野に至つて、泣き且つ拜して曰く、「兒必ず仇を報いて、以て冤魂を慰めん」と。景虎は行々東山・北陸諸國の山川城地を視、之を圖寫して持ち歸り、更に慶秀、定行と謀り、兵を起して椽尾城を修めて之に據り、命を上杉定實に仰いだ。

天正十三年、俊景、秀忠兵を率ゐて來り攻め、景虎防ぎ戦うて、大いに之を破り、俊景を斬り、秀忠を走らしめた。其翌年、景虎は神保昌綱を京都に派遣して、逆臣を討つ詔を請奏した。

十六年、晴景は其後政景をして、大舉して來つて景虎を攻めしめた。景虎は城に登り之を望み見て居たが、「敵遠くよ



り來つて、輜重なし久しく留まるものではない。宜しく其の將に引き去らんとするをまつて討つべきである」と云つた。夜半にして政景の軍は、果して退却を開始した。景虎はそこで之に乗じ、三千餘騎を率ゐて、門を開き、出でて下濱に戦つて之を走らし、追ひて米山に止まつた。部下は悉く其の意を解せず、景虎の戦に習熟せざるが故なりとした。然るに景虎は敵の嶺を過ぐるを見るや、更に衆を鼓し追撃して、又大いに之を破つた。宇佐美定行諸將に云つて曰く、「主君少にして、機に臨み變を制すること此の如し、我輩の企て及ぶ所にあらず」と。是に於て政景は來り降り、晴景は窮戚して自殺した。されど胎田等は猶ほ三條に據つて降らず、翌年景虎は、三條を攻めて之を抜き胎田を誅し、將に其殘兵を新山、黒瀧の二城に攻めんとし、偶々定實の卒するに會ひて果さず。乃ち高梨貞頼をして、之を攻めしめ、秀忠、定實を誅して景後盡く定まつた、時に天正二十年である。

### ○上杉謙信の勃興

景虎は諸將に云うた。「吾は兄と兵を合せ、而も兄は遂に自殺するの結果となつたが、今や國內略々定まり、吾若し越後に主となつたならば、世は吾を以て國を纂ふとなすであらう。諸將は宜しく別に其主を擇ぶべきである。吾は遁れて僧となり、以て其の志を明にせんと欲する次第である」と。因つて髮を剃り謙信と號し、將に高野山に赴かんとした。諸將士は大いに驚き、連署して止まつて國を治めんことを請うた。謙信曰く、「今より吾が令する所に違はないならば、吾止まつても宜し」と。乃ち諸將をして誓はしめ、翌日令を出して、専横なる重臣十六人を收めて、林泉寺に於て死を命じた。諸將皆股栗した。

此歲、謙信は彈正少弼に任ぜられて、從五位下に叙された。謙信は、居ながらにして官位を受くるのは、人臣の禮でないとして、二十二年路を諸國に藉り、兵二千を率ゐて、京師に入り、先づ闕下に詣り、又將軍足利義輝に謁して歸つた。

之に先だつこと一年、上杉憲政は平井城にあり、伊勢氏康（北條氏）の攻略を受けて城陥り、八州の將は悉く氏康に降つてしまつたので、憲政は奔つて越後に來り、謙信に其の姓氏官號を授けた。是に於て謙信は、始めて上杉氏を冒し、關東を管領し、威望四隣を壓倒し、國內の豪族も今や悉く之に臣事するに至つたのである。

### ○「川中島の戦」の發端

川中島の戦。甲越兩將の龍驤虎搏は、正に我が日本史三千年の中にも、最も精彩ある部分であり、特に我等越後人にとつては、忘るべからざる史實なるを以て、川中島の戦の篇は特に別に説明して置くこととして、本項には、唯其の概要を述べるに止めて置いた。

川中島の戦の由來は云ふ迄もなく、信濃の主、村上義清の請否み難く全く謙信の義侠心に出でたものである。無論、信玄、謙信の兩將は、共に京師に旗幟を樹つるの志があつたから、何れは將來數年後に於て、旗鼓の間に相見ゆるの必然的運命にあつたには相違ない。併し何れにせよ、全く義戦に端を發したことはないのである。

村上義清が、孤影悄然として謙信に見ゆるや、謙信は義清に尋ねた「信玄兵を用ふる如何」と。答へて曰く「信玄軍を行るには、徒に進むことを求めず、戦ふ毎に勝ちを後に要す」と。謙信曰く「彼の後勝を要するは、其の意地を拓くに在り、我は則ち然らず敵に遇へば則ち戦ひ以て其の鋒を枉げざるのみ」と。乃ち命を國內に下して兵を八田濱に集め、八千騎を率ゐて信濃に入り進んで川中島に陣した。信玄之を聞き援を今川氏に請ひ、歩騎二萬を將ゐて雨の宮の渡に出で、水を挾んで相對した。兩軍是より激戦すること、且より暮に至つたが勝敗決せず、甲斐の總將横田源助、板垣三郎、及び駿河の七將皆死し、甲斐の軍終に退き去つた。而して越後の軍も、亦死傷多く兵を引いて國に歸つた。

### ○信玄と關東諸侯の協和

信玄は、一度謙信と鋒を交へて見たもの、其の精銳當るべからざるを覺り、國に歸るや、急に關東との合縱を策し、其の女を以て北條氏康の婦となし、又長子義信の爲に、今川義元の女を娶り、甲、駿、相三國の勢を連衡して、以て越後に當ることゝつた。

### ○甲越の激戦と媾和

甲越兩軍戦ふこと前後十二年の中、殊に激戦中の激戦は弘治二年の戦であつた。甲越一度戈を交へてより、激戦一歳に數次に及び、勝敗終に決せず、兵結びて解けざること數年、兩國の士民之を患ひ、皆媾和を希うた。今川義元爲めに之を周旋し、謙信亦將に關東及び越中に事あらんとしたので、和終に成り、謙信は乃ち永祿元年を以て、自ら將として越中に入つた。越中、加賀の將士は、風を望んで交々來り、北陸は是に於て謙信の掌中に歸した。

### ○謙信關八州を蹂躪す

永祿二年、謙信は憲政の爲に、北條氏に復讐せんとして、戦備を整へたが、彼の志は常に京師を離れることなく、今度再び京師に入つて坂本に營陣し皇居に參内した。正親町天皇は彼に酒を賜ひ更に寶劍を下賜された。彼の名譽如何ばかりであつたらうか。思ふに、彼の志や高遠にして、決して信玄、信長等に劣るものでなかつた。併し天なる哉、命なる哉、京師を去ること千里の北邊に生れた彼は、遂に二度迄も上洛しながら、長安の花を詠することなくして、此世を終つてしまつたのは、返すも彼の爲に悲しむと共に、信長の僥倖を羨ますには居られぬ。

扱、謙信は此時、關白前嗣の東下を請うて許され、又將軍に謁して、關東管領の命を受け、其偏諱を下賜されて、名を輝虎と改めた。翌三年、前嗣來つて、至徳寺に宿泊した。かくて謙信は二萬騎を出して、小田原に急發した。此を聞いた氏康も海内無比の名將であるから、素より屈しては居らない。大軍を擧げて、之を拒否せんとした。謙信は本所繁長を第一線として、行々北條軍を掃蕩したので、平常北條氏に快からぬ關東の諸雄は、皆謙信に應ずる有様で、越後軍三國嶺を越ゆと聞き、北條氏の將士は、皆戦慄してしまつて、敢て越軍を支へんとするものもなかつた。

かくて、謙信は憲政を既橋に迎へて、更に翌四年、古河を攻め、關宿、川越の諸城を陥れた。其兵凡十一萬、旌旗千里鼓聲天地に振ひ、小田原城は忽ちに囊中の鼠と化してしまつた。併し思へ。小田原城は天下の名城で、累代の富力を蓄積してある金城湯池であるから、二年や三年の籠城は何等意に介する必要もない。されば氏康は、深く城に潛み、出でて戦ふことを欲せず、飽く迄も、長期抗戦を圖つた。野戦を以ては、古今獨歩の名將も、之には施すに術なく、少なからず當惑した。參謀總長宇佐美定行、時に謙信に説いて曰く、「城堅くして、我軍深く敵地に入つて居るのであるから、留まること久しければ或は變あらん。速に退陣こそ然るべし」と献策した。謙信は之に従ひ、將に列隊を以て退陣せんとした所が、時に十六歳の少年、新發田治長は、近習となつて、謙信の左右に侍して居たが、頗る然るべからずと論ずるので、短氣の信謙は、激怒した。併し治長は敢て懼れず「然らば則ち不肖の身、今小田原に入り、北條氏の兵を以て之を尾撃したなら、北酒匂川に至つて、君の首を獲べし」と説いたので、明察の謙信は、忽ち色を柔けて之に従ひ、治長を殿となして退却した。北條氏も爲に之を尾撃することが出来なかつた。併し其の後、關東の諸將は、相率ひて離叛し、越後軍の戦効果は何等見るべきもがなかつた。

### ○謙信、信玄最後の決戦

謙信が小田原を攻むるや、戦國合縱連衡の習として、北條氏は信玄に依頼して、越後を侵さしめた。信玄は妾に、自ら軍を率ゐて碓氷嶺に進み、高坂昌宣をして、越後の領土を侵略放火せしめたからたまらぬ。謙信は、烈火の如く怒り、四年、復た信濃に出で、西條山に陣し、例の如く、悠然として甲軍を睥睨した。

### ○戦争の原因再説

足利の末葉天下麻の如く亂れ、英雄豪傑四方に起り、互に中原の鹿を獲んと、雲を呼び風を起し、龍虎相搏つの壯觀を呈した。即ち越後には上杉謙信あり、甲斐には武田信玄あり、相模には北條氏康あり、駿河には今川義元あり、尾張には織田信長あり、安藝には毛利元就あり、何れも一癖も二癖もある豪者であるが、就中一頭地を抽んでたのは、武田、上杉の兩雄であつた。

武田信玄は、天下に覇たらんと欲し、結婚政策を以て、相模の北條、駿河の今川と相結んで、三國同盟を作り、然る後信州の攻略に取り掛かつた。當時信州には五大豪族があつて、互に勢力を争つてゐた。

川中島には村上義清。

松本には小笠原長時。

木曾には木曾義昌。

諏訪には諏訪頼茂。

平賀には平賀源心。

右のうち、最も強大なるは川中島の村上義清であつた。信玄は、名參謀山本勘介や眞田一徳齋等の謀を用ひ、先づ平賀源心を平げ、次いで諏訪頼茂を屠り、小笠原、木曾等を征服し、更に進んで村上義清の領地に侵入し、天文十六年上田平

に戦ひ、大いに村上軍を破つた。義清は衰れにも戦に敗れて、居城葛尾にも歸られず、野を越え山を渡り、越後國春日山城主上杉謙信に走り、會見を求めて具さに情を陳べ、只管助力を求めた。

謙信は由來、稜々たる一片の俠骨、士は己れを知る者の爲に其の命を捨つるも辭せず、況んや義清は今は一箇の窮鳥に過ぎないのだ。謙信の血は奔騰した。其に謙信は僅か十八歳の青年であつた（二十一歳説もある）。直ちに使を信玄に遣はして、「若し、義清の本領を返すに於ては、謙信も軍を收めるが左もなくば、是非なく正義の爲め一戦を遂げん」と云つた。信玄は「弓矢の上で取つたる城を、謂はれなく還さんことは、武士として思ひも寄らず」と答へ、茲に愈々前後十數年に互る川中島の大戦となつた。

元來川中島の平地は、所謂善光寺平の原野で、兵略上、政治經濟上、早晚甲越勢力の争點となるべき運命に置かれてあつた。然し乍ら今回の戦の動機は、全然謙信の義心から起つたのである。斯くて兩雄は互に出兵して、血戦を試みたが勝敗決せず、遂に抗争を續けたのである。

### ○謙信、信玄兩軍の對峙

永祿四年八月、謙信は自ら一萬三千餘騎を率ゐて、春日山城を急發し、國境を越えて、急進直馳し、善光寺驛にも止らず、又犀川河畔にも止ることなくして進み、大膽不敵にも千曲川の本流を渡つて、敵の堅城たる海津城（今の松代）の後方をぐるつと廻り、其の西方十八町に在る西條山（又は妻女山）に至り、此處に始めて駐まり、悠然と陣を構へた。此の傍若無人の振舞には、敵味方共に舌を巻いて驚いた。當時海津の城には、武田家四天王の一勇將たる高坂彈正昌信が、一千餘騎を以て守備してゐたが、謙信の餘りの大膽さに、呑み込まれてしまつて、出聲することなく、一意城濠の防備に専念してゐた。

信玄は之を聞き、直ちに兵二萬を率ゐ、諏訪より上田平に出で、是れ亦た大膽にも謙信の陣所たる西條山の西側を素通りして、その左前方の茶臼山に陣した。斯くて謙信は丁度敵中に陥り、袋の鼠となつたやうな形となつたので、信玄大いに喜び、今度こそは謙信を生擒にせんと、只管その戦機を熟するを待った。

一方謙信は如何にと云ふに、彼は決して凡將ではない。是より先、窃に兵數千を善光寺の西方旭山城に潜めて置いた。然るに恰も好し、今や信玄來りて、其の前面の茶臼山に陣した。之は丁度西條山と旭山城との中間なので、謙信は之を見て、信玄我が術中に陥れり、今度こそは彼の首を見るを得んと、毎日小鼓を打ち、謡曲八島を演じて、其の時機の到來を待ち、陣中頗る閑日月あるを示した。信玄以爲らく、「謙信は囊の鼠となつたから定めし當惑してゐるだらう」と。斥候を放つて見れば、こはいかに、謙信は案に相違して頗る暢氣に、陣中は至つて静かである。信玄も之を不思議に思ひ、更に諸方に斥候を放つて偵察の結果、旭日城に謙信の伏兵あるを知り大いに驚き、是れ危ふしと、即夜急に茶臼山の陣を撤し急ぎ海津城に這入つた。謙信之を聞き「嗚呼、信玄は名將なる哉」と、然らば第二の作戦をと、更に信玄の状勢を知るに努めた。以上兩雄の戦略を見るに、虚々實々、正にして奇、奇にして正、實に端睨すべからざるものがある。當に龍虎の争である。

### ○謙信、信玄の策戦を看破

信玄は海津城に止まること約十日、九月九日重陽の節句の夜、諸將を招き、祝宴の後、軍議を開いた。曰く「我れ大軍を以て上杉の小勢と睨み合ひするは、如何にも上杉を恐れたるためと笑はれん。殊に我領地内に謙信の傍若無人の振舞を黙過するは武田の武威を汚すものなり」と、愈々出陣することに決した。そこで參謀長山本勘介の献策に従ひ、兵を二分し、其の一萬二千を以て迂回隊とし、當夜十二時出發、南方山地を潜進して西條山にある、謙信の背後を襲撃せしめ、他

の八千騎は、信玄自らこれを率ゐ、夜一時出發し川中島平に出で、謙信が我迂回隊に攻められ、退却し來る所を要撃して一網打盡せんとの作戦であつた。

一方、謙信は相も變らず、毎日悠々小鼓を打ち興じてゐたが、九日の暮方、高樓より敵方を見るに、海津城に炊煙が盛んに起り、而して南と、北との二個所に揚つてゐた。其は必定敵が、今夜二手に分れて我を襲撃するであらうと判斷した。此の判斷は物の見事に的中した。名將の眼光は眞に神通力である。斯く判斷する以上、電光石火の如く處置するのが謙信の得意とする所であつた。謙信は直ちに策を廻らして敵の裏を掻き、迅速に現陣地を撤して、敵の迂回隊をして空を衝かしめ、自ら主力を以て川中島に出で、不意に信玄の牙軍を急襲し、之を殲滅し呉れんと、陣地には擬兵を巧に配置し、同

夜十時、總勢約一萬人は息を殺し、馬にも枚を銜ましめ、隊伍肅々として西條山の陣を下つた。夜色沈々として、萬籟闕寂たる折柄、常山の蛇の如く、全軍が徐々と雨の宮の渡を涉つた。則々たる人馬の音は、闇を破つたが、聲は更でない。是れぞ山陽の所謂「鞭聲肅々夜渡河」の光景である。謙信河を渡るや、直ちに勇將甘粕近江守を河畔に留め、敵の迂回隊に對して、背後を掩護せしめ、柿崎和泉以下の諸軍を、川を渡るとともに逐次に展開し、謙信自ら毘沙門天の大旗を翻して中軍に在り、既にして陣形成るや、猛虎の勢を以て東進し信玄の牙營に殺到した。兩軍相距ること僅に四丁餘、時恰も川霧深く、四面朦朧として咫尺を辨せず。

此の時、信玄は諏訪法性大明神の大旗を中心に、疾如風、靜如林、不動如山、侵掠如火、の四旗を翻へし、川中島平の八幡原といふ所に陣し、謙信が我が迂回隊に撃破されて、此の邊に敗走して來るのは今日の正午頃なるべしと、槩を横へて時の到るを待つた。焉んぞ知らん、謙信は、今や前面四丁程の近くに迫り來れるを。謙信用兵の如何に神速であつたかは、之を以ても察知することが出来る。

謙信は次第に進み、曉霧の晴れ間より仰ぎ見れば、信玄の大軍が眼前に横はつて居るので、謙信大いに喜び、十年以來

の遺恨思ひ知れと、猛然軍を驅つて攻め掛かつた。血戦は是に於て起つた。

### ○謙信單騎信玄に迫る

餘りの不意なる謙信の奇襲に、武田の軍勢は大いに驚ろいたけれども流石は信玄である。泰然自若、少しも騒がず參謀長山本勘介に命じて、直ちに備を立て直させた。勘介立どころに、鶴翼の陣を張り、之に對したが、既に敵に機先を制せられて、受身の姿勢に在つたから、上杉軍の攻撃益々烈しく、武田軍は第一陣の勇將、山縣昌景の軍先づ敗れ、次いで第二陣の内藤軍亦敗れ、第三陣の猛將武田信繁、第四陣の諸角昌清等枕を並べて斃れ、是に於てか中軍の大將山本勘介は、今回の作戦は自己の責任たるに顧み、獅子奮迅の猛勇を以て、怒濤の敵軍を支へて主君信玄の馬前に打死し、殉忠の義士として日本武士道の面目を發揮した。最後に信玄の息武田義信、父の一大事と縦横に奮戦したけれども、大勢如何とも致し難く、今や武田勢は將に總崩れに陥らんとした。

謙信は、今日こそは、信玄を一刀の下に打取らんものと、豫て密偵須賀、山吉の二人を敵中に潜めて置いたが、今や此の二人より信玄の處在を信號して來たから、謙信は透さず阿修羅の荒れるが如く、左右十二騎を従へて猛然信玄に向つて傍目も振らず突撃した。

謙信、此の日の扮で立ち、紺緋緘しの鎧を著し上に萌黄緞子の胴衣を著け、南蠻鐵の兜の上に金の立烏帽子を被り、白妙の練絹を以て顔を包み、伊賀鉢打つたる小手脛當、赤銅作りの短刀を前に差し、寶生月毛の駿馬に、金覆輪の鞍置いて之に跨り、左手には紅白段々染の手綱を搔い繰り、右手には二尺四寸五分、備前長船小豆長光の太刀を打ち翳して、敵中に切り込んだる有様は、天晴鬼神を欺く猛將とぞ見られた。

而して彼謙信は叫んで曰く「信玄何くにか在る」と。信玄その時悠然として床几に倚つてゐたが、其の日の扮で立ち

武田家傳來柄なしの鎧を著け、其の上に燃え立つばかりの緋の衣を著し、諏訪法性の兜を頂き、鐵鎖の小手、脛當、黄金作りの短刀を前に差し、虎の皮を裝ひたる鞆に、伯耆安綱の名刀を佩き、熊の毛の毛靴を穿ち、水晶紫長房の珠數を爪繰り、金襴緞子の袈裟を懸け、右手には南蠻鐵の軍配團扇、表には日天子、月天破子、軍星を金にて彫刻し、裏には不動愛染の梵字を顯はし、目方五百三匁のものを携へ、八方に眼を配り、泰然自若として控へてゐた。

其處へ逸り雄の謙信が幕地に突入して來た。床几に凭りながら「咄、迂浪者！其處退け」と叫んだ。此時遅く、彼時早く、謙信の二尺四寸五分長光の太刀は、電光石火の如く上段より信玄の頭上に降り下つた。信玄刀を抜くに暇なく、手に持つた軍配團扇を上げて之を防いだ。謙信は斬ること九度、その二度は信玄の肩を傷け、今や信玄の危きこと、風前の燈火も管ならず、此の時信玄の近侍、原大隅馳け寄り、二間柄の槍を以て謙信の馬腹を刺した、馬は驚いて奔り、爲めに謙信は間一髪所にて、遂に信玄を逸した。是れぞ所謂「流星光底逸長蛇」の活劇であつて、謙信の遺憾思ふべきである。

斯くて阿鼻叫喚の激戦は續けられ、武田軍の形勢は、益々危殆に瀕した時、俄然として上杉軍の後方、どよめき渡り、形勢は一變して、今の今迄優勢であつた上杉軍は、次第に不利に陥り、全く彼我其地位を換へ、上杉軍の敗北となつた。是れ武田方一萬二千の迂回軍が、上杉軍の背後を突いたのであつた。此の迂回軍は夜間非常なる艱苦を冒して西條山に至れば、陣中間として聲なく、敵の隻影を見ず、而して遙か川中島方面には、喊聲山野に轟き、戦況方に酣なるが如し。即ち、倉皇として西條山を下り千曲川を渡らんとせば、此處に控へてゐた上杉方の勇將甘粕近江守の爲め頑強な抵抗を受け、餘程時間を費やしたけれども、一萬二千の大軍であつたから、各所を迂回渡河して、遮二無二上杉軍の背後に突貫した。上杉勢も目に餘る新手の大軍に、背面を突かれたから、折角十中の九分通り勝つた戦も、今や反對に敗軍となり、悪戦苦闘の末、犀川を越えて善光寺に退き、爰に軍を收めて、春日山の本城に歸還した。武田軍も亦戦疲れて追撃するを得ず、遂に軍を收めて歸國した。斯くて有名なる川中島最後の血戦は終つたのである。此の戦は、午前五時に始まり、午後二時

に終り、損傷は、

上杉方 死者 三千四百

傷者 六千

計 九千四百

武田方 死者 四千五百

傷者 一萬三千

計 一萬七千五百

と稱せられ、兩軍共無傷の者、殆んど無しと云はれた。古今東西稀なる大激戦、大血戦であつた。頼山陽は、日本樂府に之を誦うて、

西條山、千曲河。越公如虎峽公蛇。汝欲整、吾已曠。八千騎、夜衝暗。曉霧晴、大旗掣。兩軍搏、山欲裂。快劍斫陣腥風生。虎吼蛇逸河噴雪。傍有毒龍待其蹙。

以て兩雄格闘の状を知るべしである。斯かる大戦であつたけれども、遂に勝敗は決しなかつた。其の後、甲越兩軍から代表勇士を出し、格闘の結果、その勝者の方に川中島の地を與へんことを約し、上杉方からは、矮少の少年長谷川與五右衛門を、武田方からは、仁王の如き安島孫六を出し、互に格闘せしめたが、少年長谷川が勝つたので、遂に川中島の地は上杉氏に歸し、此に始めて兩家相和するに至り、謙信乃ち同地を舊主村上義清に返した。甲越兩軍、川中島にて交戦すること前後五回、十有八年の長きに及び、本記の血戦は其の最後のものであつた。本戦は徹頭徹尾、義を以て終始し、其の戦ひ振りは、全く日本的であつた。川中島戦記の邦人に愛讀されるのも、即ち此共鳴點があるからである。西洋戦史は日本人の趣味に合はない戦ひ振が多い。畢竟するに、西洋人の戦ひ振りは、餘りに理詰めであるが、日本人のは俠熱と

義氣とをたつぷり含んで居るからである。是が日本人の生命であり、日本が二千六百年の歴史を有つて居る要素である。謙信流の戦ひ振りを好む日本人からは、橋中佐も出れば、廣瀬中佐も出る。古賀聯隊長も出れば、林聯隊長も出る。殊には花々しき爆弾三勇士と云ふ、全世界を驚倒せしめた日本人も出るのである。

### ○謙信、信玄兩雄の比較

信玄は其後上洛を企て、兵を率ゐて東海道に出て、三方ヶ原に於て織田、徳川の聯合軍を破り、更に進んで三州野田城を攻むるや、不幸銃丸に中つて斃れた。時に年五十三、彼は確に當時の英雄であつた。治民の術、用兵の法、共に範とするものがある。殊に彼の歌へる、

人は城人は石垣人は濠

情は味方あだは敵なり

彼は之を信條として、國內に城砦を設けず、戦は常に攻勢を主とし、國外に於て戦ふを主義とした。川中島の戦も亦其の一つである。守勢を取つて國內に戦ふは、勝利を得るの道にあらざると共に、國民に兵燹の災害を被らしむるを避けんが爲めであつた。甲斐の民衆心服し、今尙その徳を稱へて、信玄公と尊崇して居る所以である。

謙信も亦云ふ迄もなく當代の英傑であつて、信玄あつての謙信、謙信あつての信玄であつた。此の兩雄が同時代に角逐の役割をなして、互に大なる光彩を發揮した。源義平と平重盛の如くに、ナポレオンとウエリントンの如くに、常陸山と太刀山の如くに、由來相拮据する兩者あつて始めて其處に光りが出るものである。信玄死するや、謙信は痛く之を嘆じ、「好敵手逝く、これより後復た此英雄男子なからん」と。直に使を武田氏に遣はして、厚く弔意を表した。武士の至情は眞に拘すべきである。其の後五年、謙信は病を以て歿した。年四十九。彼が辭世に、

一生は正に是れ一場の曉夢であつて、「功名富貴これ何するものぞ。死生觀じ來れば畢竟無二一悟、直に物外に逍遙すれば、心意自ら廓然として、大月の天空に懸るが如し」との觀なくんばあらずで、此辭世は如何にも謙信の純にして、清き生涯を歌ひ得たものである。彼は文學に親しみ、藝術を解し、信仰に厚く、仁義を重んじ、武士道を高唱し、義は彼の信條であり生命であつた。彼が四十九年の生涯は、その全性格を遺憾なく發揮し、正義を眞向に振り翳し、天下を横行闊歩せる男性的行動は、誠に戰國史上の花にして、後世武士道の龜鑑であつた。彼には覇者たるの野心も、美田を子孫に遺さんとの慾望もなく、唯だ次の如き理想があつた。

皇室の尊嚴を恢弘し奉る。

將軍家の衰勢を恢復する。

主家上杉氏を復興する。

村上義清を舊領に復する。

以上の事業を遂行するには、彼は毫も權略を以てせずして、一に正義を以てした。殊に皇室に對し奉つては、當時の戰國時代に在つては、實に一頭拔地の誠忠を捧げたのである。積善の家には餘慶あり。謙信の忠誠は今日報いられて從二位を追贈せられ、別格官幣社として米澤市南堀端町の上杉神社に祀られ、永く國民の崇敬を受けて居る。是等のことを思ふにつけても人生は義に叫び、義に働き、義に殉ずるは、永久に生きる所以である事を深く感ぜざるを得ない。

### ○戰術の進歩

川中島の戰は、我國戰術に一大革命を與へた。我國古來の戰爭は個人的であつて、集團的ではなかつた。即ち一個の英

雄豪傑が出でて、所謂一騎打ちの格闘戰術をやつたに過ぎなかつた。然るに信玄、謙信に至つては、全く戰術の一新機軸を工夫案出し、部隊を適宜に編成分合按配して、魚鱗、長蛇、鶴翼等の陣形を作り、之を巧みに運用して勝を制したのである。是より我國の戰術は一變し、信長、家康の如き名將を輩出し、其が現代戰術の源泉となつたのである。

### ○謙信、信玄と和し、不識庵と號す

前述の如く、北條と武田とは同盟國であるから兩將協同で、上野を侵し、越軍の守將を苦しめた。爲に謙信は利根川を渡つて、常陸、下總、武藏の地を略し、また飛驒に出て、武田氏と其の領土を分ち、歸つて越中に入り、松倉、小松の諸城を抜き、會つて謙信の父爲景を殺した江波氏を獲、其の族十六人を合せて悉く之を誅し、其の首を梅檀野に梟した。謙信が常陸に入った時に、丁度、足利將軍の使者が來て、上杉、武田、北條の三家に諭し、交戰を廢して、和を媾せんことを勧めた。そこで謙信は自ら出て信濃の國境を巡視し、信玄もまた來つて陣をとり、此の時兩家の諸將士も、各其主に説いて、兩國十二年の交戰は、結局、四隣諸國の漁夫の利となることを主張したので、二雄之を然りとなして、和を約した。そこで各々二力士を出して闘はしめ、勝つ者は川中島を取ることゝした。所が前述の如く小兵の上杉の力士が勝つたので、信玄は海津の城のみを取り、其餘は盡く之を謙信に返した。謙信はそこで、村上義清、高梨政頼等を、其故邑に復歸せしめ、寺院を春日山に築き、不識庵と號し、過去の戰闘に斃れたる盡忠殉節の英魂を弔祭した。

### ○古今獨歩の忠臣宇佐美定行

上杉政景は、元來は謙信少年時代の政敵で、謙信の兄晴景に屬して居たが、後謙信に歸屬して、重臣の一として相當の勢力を占めて居た。特に政景は謙信の姉婿でもあつたから、謙信も相當の敬意を拂つて居たのは當然である。かくて政景

は信州上田城を守り、信玄に對する警備の第一線に立つて居たが、どういふものか、謙信と合はず、謀叛を告ぐるものもある始末であつたので、謙信は先手を打つて政景を殺さんとの意志を持つに至つた。併し宇佐美定行は、世事に老練穩健家であつたから「政景の叛狀、未だ著はれず、之を誅せば、恐らく騷擾を招くに至るであらう。上田は要害であり、此が若し武田の耳に入つたなら山々しき大事であるし、特に政景は主君の姉婿なれば、又姉婿を殺すの非難を蒙るべし」と云つて諫めた。併し謙信は聽かず、却つて定行をして政景を圖らしめた。定行は自己の邑野尻に歸り、政景を招いて、舟遊し漁夫の働く有様を眺めて互に歡を盡したが、定行は其の船底には豫め穴を作つてあつた爲に、途中俄に水浸入して、あれよと叫ぶ暇もなく兩人は湖中に陥つてしまつた。所が定行は政景の衣を捉へて放たず、爲めに流石強豪の政景も水の中では策の施しやうなく、少時の後、定行、政景兩人の溺死體が上げられた。

史傳によると、兩人將に溺れんとするに際し、定行は「私怨を以て政景を殺すのである」と叫んだ由である。其は無論災が主君謙信に及ぶのを恐れたからである。以て定行の忠節、古今比類なく、君臣水魚の交を想望さるゝではないか。此の主にして此の臣あり、また謙信の臣其驍勇を萬古に傳ふるもの多々あるが、其の忠烈節義の悲愴なるに至つては、定行を以て第一人者と稱して決して誤ではないと思ふ。謙信は定行の邑を收めて其の子に與へ、政景の子景勝を納れて養子となした。後年の英傑景勝は正に政景の子である。

### ○謙信、信玄の外交變化

謙信と信玄の和睦以來、信玄は北方の憂なく、謙信は南方の憂なく、其の外交的變化は、直ちに東海、關東の諸雄にも波及するところ、實に大なるものがあつた。

永祿八年、將軍足利義輝が其臣松永久秀に殺されるや、義輝の弟、義昭は逃れて尾張の織田信長に頼つた。織田信長は

そこで義昭を擁して京師に入り、次第に近畿を平定して、戰國諸雄中最も廣大の領土所有者になつたが、外交的識見の凡ならざる彼は、自ら屈して信玄に結び、其季子勝長を甲斐に送つて質となし、女を以て勝頼に妻はし、稍々好意的盟約國の如き態制を馴致した。武田織田の提携は即ち武田今川兩氏との不和となり、更に今川北條の同盟となり、東海諸雄の勢力均衡は、是に於て急激なる變動を生ずるに至つた。既にして今川義元の敗死するや、信玄は其子氏眞の暗愚に乗じて、兵を駿河に進め、其の國を奪取せんとした。然るに此は一大事なりとて、北條氏康は、大軍を以て駿河に剋到し、氏眞を應援したので、此處に武田、北條の衝突となつた。思へば、去年迄は武田北條は無二の同盟國として、北方上杉に對抗したが、今忽ち干戈を以て相見ゆるに至るを見ると、有爲轉變、全く今日を以て明日を豫測し得ないではないか。

此の時信玄は大いに怒り其の兵を八王子に進め、更に小田原城下に竊に火を放たしめたので、北條氏の軍は駿河に在つてこれを聞き驚き歸つた所が、信玄は其の際に乗じて駿河の諸將を下した。そこで窮した氏康は謙信と和して、信玄に當らんとし、其の季子三郎を質として同盟を結び、富田の大中寺に相會して約を固めた。謙信はそこで三郎を携へて歸り其の己が故名を與へて、景虎と稱せしめた。此は元龜元年である。

### ○謙信鹽を甲斐に贈る

かくて謙信は北陸に其の政治的地盤を確保し、信玄は東海の方に手を延した。併し信玄の方では、何分にも今川と北條とは、合縱して信玄に反抗した爲に、思ふやうには進展を見なかつたのみならず、甲斐の地は、海濱なきを以て之を苦しめんが爲に、今川北條兩家共同して、甲斐に鹽を送ることなきを議した。今の所謂、經濟封鎖を實行した譯である。甲斐の民衆の困惑以て知るべしだ。然るに、謙信は之を聞いて書を信玄に寄せて曰く「氏康氏眞が君を苦しめんが爲に、鹽を甲斐に送らざるを以てすと云ふ話なるも、其は武門の恥である。我と君と争ふは、弓箭に在つて、米鹽ではない。今後鹽



は悉く我が國より取られよ」と。商人に命じて、特に其の價を廉にして、之を供給した。今尙ほ戰國の美談として傳はるのは之である。

### ○謙信遂に家康と結ぶ

當時の中部、關東、東海の諸英雄は北條氏康を筆頭に、何れも煮ても焼いても食へぬ代物のみであるが、其の中に徳川家康も少壯諸侯として其の一人であつた。而も此の時の諸英雄の中で其の最も辣腕家は、何と云つても信玄其人である。彼は日本史上に於ても、最も隙のない悪く云へば抜目のない、而も一點の危氣もない、實に箸にも棒にもかゝらぬ、意地悪き英雄であつた。當時は家康も、未だ諸侯としては三十二歳、尙若く其の領土三河地方のみで、織田信長の後援ありとは云へ、素より信玄の敵ではない。

元龜二年、信玄は兵を率ゐて遠江に入り、更に三河に進んで、徳川氏の八城を陥れた。甲軍の精銳に對しては、流石の家康も全く齒が立たず、千思萬考の彼は使を越後に遣して、好を謙信に通じ信玄挾撃の事を懇請した。爲に謙信は、兵約一萬を以て信州に出で、長沼の地に放火して信玄を牽制し、以て徳川氏に應援した譯である。當時、信玄の子勝頼は伊那に在つたが、之を聞いて、僅か軍八百を以て來り拒いだ。後世の史家、多く勝頼の將器に非ざるを説く者多いが、勝頼は決して凡將ではなかつた。流石の謙信も勝頼の猛勇を激賞し、「彼寡兵を以て我が大軍に當るは、實に信玄の子たるに愧ぢざるものである」と云ひ、戦ふことを爲さずして兵を引いて春日山城に歸つた。

### ○信玄の計を聞き謙信落涙す

天正元年、信玄は兵三萬餘騎を以て甲斐を征し、路を遠江にとりて京師に上り、以て將軍を擁して天下に號令せんと欲

した。當時の甲軍の兵力は、精銳越軍を除いては天下に當るものなく、其の財力は豊富なる甲斐の金鑛に據り、其の糧食は廣大なる甲斐信濃の整備せられたる農村より出づ。彼の富強天下に冠たりと云つても決して過言でない。彼は此の國力を擧げて遠江に利到し來り、徳川氏を一撃に斃殺して、甲軍の血祭にせんとしたからたまらぬ。

信長は流石に自己を知るの明あり、武力を以て信玄に敵せざるを自覺したから、極力信玄に對して陳辯し、且つ家康をして遠江を捨て、三河に兵を集め、なるべく甲軍と衝突なからしめんと圖つた。併し家康も當時は、未だ少壯時代でもあり、後年狸爺などと悪口される程の人物ではあるが、戦にかけては決して臆病者ではなかつた。我が國土を蹂躪するものを見すく見逃すことは武門の恥であり、一步退けば一步は失はるゝ道理、遂には、今川氏眞の二の舞を演ずる惧なしとせず。此處は運を天に任せて、信玄の首をとるか、家康の首を授けるか、の大賭博をやつた。これが即ち三方ヶ原の大激戦である。併し家康が畢生の智勇も、老雄信玄に對しては全く齒が立たず、戦は正午より少し後に始まり、午後四時には家康軍の全敗となつてしまつた。一説によれば、家康は自ら割腹せんとして、遂に果さなかつたと云ふ。

嗚呼人世の事は、天運其の八分を占めて居ると云つて差支ない。其後の形勢を見るに、全勝に誇り今や雲を呼び風を起さんとせる甲軍の主將信玄は、忽ちにして病床の人とならんとは、神に非ずして、誰が之を豫測し得ようか。三方ヶ原勝利後の信玄は、兎角健康思はしからず、しばらく靜養に務めて居たが、天齡をかさず、雄心勃々たる儘、千古の恨を残して、此世を去つた。

彼の死せんとするや、枕頭に勝頼を呼び、「吾死せば天下獨り謙信あるのみ。汝援を請ひ國を以て之に託せよ。彼は信義の士なり、汝一たび彼に託しなば彼決して汝を侵すことなかるべし」と誡めた。信玄死するの報來るや、謙信時に食を採りつゝあつたが俄に箸を投じて、「我が好敵手を失へり。世に復た此の英雄男子あらんや」とて、潸然として流涕せりと云ふ。英雄にして始て英雄を知る。兩雄常に干戈を以て相見えしと雖も、共に其の心中高朗、識力雄渾、學術深く、到底

織田、豊臣の如き、無學の徒と比すべくもあらず。兩雄は浮世の形象に於て、相抗争しながら、其の心裏に於ては必ずや知己の感ありしに相違ないと思ふ。

勝頼は父の遺誡を尊守すること能はず、謙信との交友は、別に深きこともなく、而も近畿の大勢次第に決して、織田徳川の聯合愈々強大となり、孤立無援の勝頼は、獨力以てこれに當りしも、勝敗素より論するに足らず、父祖の偉業此處に破滅し、彼も恨を呑んで天目山の鬼と化してしまつた。此亦命なりと云ふべきか。

#### ○謙信の威風信長を壓す

信玄の死んでからは、漸く一難を免れた信長にとつて、唯一の氣懸は、越後の謙信あるのみであつた。甲斐の勝頼は幾分信長にとつて恐るべきものであつたが、それは信玄時代の餘勢としてのみ存在することであつて、勝頼其者には、決して信玄程の凄味はなかつた。故に信長が謙信に禮を厚うして、之に事ふるが如き外交術を弄したのは、決して無理な事ではない。

史上に信長は短氣の男と云はれ、明智光秀の禿頭を打たしめて、其の怒りを受けて、本能寺の變に斃れたことは事實なるも、其は私人間の事であり、彼の他國に對する外交術は、決して短氣でもなく疎略でもなかつた。彼信長は陽に謙信を尊崇し、陰に上杉氏の諸將を招き歡を己に通ぜしめた。謙信之を知り其の反覆をせめたので、信長も陳辯大いに努めた。併し謙信は最早信長を信頼しなかつた。

#### ○霜滿軍營秋氣清

會て、畠山義隆の將游佐彈正は主君義隆を毒殺し、七尾城を以て信長に降つた。謙信はそこで兵三萬を以て西征し、木

船城を陥れ、加賀の金澤城を降し、更に轉じて七尾に入り能登を奪取した。逆臣游佐等は、援を信長に乞うたけれども、信長は來援せず、游佐等は落城と共に誅せられた。

謙信が七尾城に入つたのは、丁度九月十三夜であり、月色明朗、秋意海山に滿ち、戰塵の境また一區の詩境を開いた。謙信は此處に於て、將士を會して酒宴を催し、興酣なるに及んで自ら詩を賦して曰く、

霜滿軍營秋氣清 數行過雁月三更

越山併得能州景 遮莫家鄉憶遠征

と。古より戰陣に在つて、自ら梁を横へて詩を賦するものに、支那に曹孟德あり、我に謙信公あり、共に千歳に其の譽を遺したものと云ふべし。

#### ○謙信、信長の對抗漸く露骨となる

當時、信長は勝頼と戦うて大いに之を破り、謂へらく甲斐は最早患ふるに足りないから、獨り謙信に備ふべしと決し、先づ大いに安土城を築き、自ら之に移りて、謙信の南下に備へた。而も織田軍第一の驍將柴田勝家をして越前を守り、北莊に居らしめた。以て信長が如何に、謙信を警戒したか、一目瞭然とするのである。信長の時代を安土時代と稱し、日本の中心が恰も安土たるの觀を呈した。其の安土城の由來は決して信長の道樂から發したものでなく、實に北國の雄、恐るべき戰術の天才、謙信を如何にして防禦すべきかと云ふ、信長の全身の腦味噌を絞つた結果である。謙信の銳鋒は、信長の豫測に遠はず、愈々南下して來た。越後軍は遂に加賀に殺到して松任城を圍んだ。當時信長も坐視する譯に行かず、五萬人に將として來援し、先づ勝家を以て第一陣に配した。然るに謙信は、例の短兵接戦を以て、急に攻めて城を抜き、城將の首を信長に贈り「頃者、我此の城を攻むるに、公は遠く來つて援けられた。されど城將は最早首を我に授けたから、

謹んで之を公に贈る次第である。公よ明朝相見えて弔の一戦をせられよ」と。此を受けた信長は、素より謙信に敵せざるを知つて居たから、夜陰に乗じて、こそ／＼と退却してしまつた。

### ○謙信の猛勇に信長畏怖す

加賀の地は、謙信と信長との争奪地と化し、爲に謙信は屢々加賀に往來し、時に織田軍の掃蕩に努めた。當時織田軍の將前田利家は、加賀小松城に來授して居たが、謙信は先鋒を以て之を撃破し、守將を越中、加賀に置いて歸つた。其後謙信は更に加賀に亂入して來たので、信長も極めて之を重大視し、柴田勝家、前田利家等の直將をして、兵四萬八千を率ゐて來授せしめ、己も竊に來つて軍を督した。

謙信は軍を進めて石切橋に陣し、織田氏とは相距る十里の對峙となり、頗る面白き場面を展開した。謙信は早速使を派して明朝の會戰を約束せしめた。信長は之を見て例の如く夜陰に乗じて速に退却してしまつた。謙信は大いに笑つて、「信長は走るに巧なるものである」といつた。謙信は更に軍を進めて金澤城を下し、越前に入つて織田氏の壘を片端から奪取し、守兵を殺し焚掠して進んだ。烟塵天に沖し、凄壯の光景を呈したのは、是非もなき次第である。

謙信の來侵に對しては、信長は常に警戒を怠らなかつたが、何分にも其の銳鋒には到底敵し得ないことを自覺して居たから、今回も彼は、竊に退いて長濱に歸り、敢て謙信と交戦するの勇はなかつた。謙信はそこで信長に書を贈りて曰く、「信玄既に死し、公は勝頼をば家康に委ね、而して自らは常に安土に居るのは、蓋し謙信に備ふる爲なるべし、公は屢々畿内の柔弱なる敵と樂戦し、未だ北人の技倆を見ないのであるから、明春三月十五日を期して、我は聊か八洲の士卒を擧げて西に上り、公と相見えようと思ふ。公よ。謙信を見ることが、皮履の都人と同じうする勿れ」と。

謙信は使を派して書を齎らしめ、更に越後布二千端を贈つた。信長は使者を延見して曰く「我が爲に越後公に返り報ぜ

られよ。信長何ぞ敢て公と相争はんや。公來らば、將に盡く刀劍を脱し、獨り扇を腰に挟み、單騎迎へて謁し、我は信長にて候と申し、先導して京に入らんとす。公は義人なり、信長の辛苦經營する所は必ず奪はざるなり」と。

使者復命したら、謙信は笑つて「信長は奸雄なり、甘言以て我を怠らすのみ」と云つて油斷しなかつた。謙信は十月越後に歸り、大いに檄を管内の八國に傳へ、春三月に來集せんことを命じ、加賀以西の兵は、沿道より附從せしめることとした。京畿地方に於ては信長始め之を聞いて震慄した。六年北陸の兵來り集るもの雲の如く、謙信は自ら臨んで點檢し、將に發せんとして、酒宴中に在つて病俄に起り急死した。年四十九。病因は腦溢血なりしとも云はれ、或は卑劣なる信長の刺客の手に懸りしものとも傳へられる。

### ○謙信は日本魂の代表

現今の青年童子に對して「日本英雄中何人を以て第一とするや」を問へば、第一に指を屈するは、「源九郎義經公」。次は如何と問へば「上杉謙信公」と叫ぶ。右は正に異口同音にして、地域の如何を限らず男女の別なし。中には徳川家康を以て英雄とし、源頼朝を以て豪傑とする者、一教室五十人中二人位はあるべし。而も此等の青年童子は何となく、顔を匿すの態度をとる者多し。然らば其の理由如何と考ふるに、家康や頼朝は、時代の然らしむるとは云へ、また一般の成功者嫉視の心理の爲とは云へ、史上何れも仁義の士に非ざること明なり。成敗は何れともせよ、日本民族の最も尊ぶ所は節義なり。若し成敗を以て論ずれば、正成公の如きは、到底尊氏の右に出づべくもあらず、而も國民の正成公の遺風を尊崇して、尊氏の惡逆を罵る。此れ日本國民にして、始めて爲す所。其は正成公の義心明月の如く、尊氏の野心餘りにも陋劣なるによる。義經公や謙信公は、實に清節勇武、一切の卑劣なる懸引を忘れて、武人の本務を採る。天下後世の二公を以て日本國武人の精華なりと仰ぐも、決して故なしと爲さず。天輪を假さず、遂に織田信長輩をして、中原統一の大業完成さ

せるに至り、謙信公が青年時代よりの皇室尊崇、中原回復の壮志は、遂に實現し得ざりしは、千古の恨みなりとする。

### ○謙信死後、景勝と景虎の争を生ず

謙信は不識庵と號し、佛事に専念して妻を迎へず、一生獨身で過したから、其間子供もなく、北條三郎を北條氏より得て養子となすや、後に紛争の生ぜんことを恐れ、能登及び佐渡を三郎に、越後の半ば及び越中を景勝（政景の子）に與ふることを遺言し、三郎を二廓に、景勝を三廓に居らしめた。されど一國の經營は、私人の數子に財を分つとは異なり、禍根の胚胎し易きものである。

謙信の病篤きや、忽ち諸將の間に紛争が起つた。時に直江兼續は年十九、本莊繁長、長尾景路等と議して「三郎公は素と北條氏の系統なれば、若し之を推戴せば越後の將士は、北條氏の陪臣たるの不名譽を得べし。且つ景勝公は、謙信公の甥にして、武勇甚だ謙信公に類似して居る。宜しく推戴して主とすべし」と唱へた爲に、一同之に賛し、先づ上杉義春をして、其の事に當らしめ、景勝を迎へて謙信の病に侍せしめ、鐵安則、栗林肥前等をして、本城の諸門を守らしめた。既にして景虎が本城に入らんとすると、門番は拒んで入れなかつたから、景虎は憤激して北河館に走り、前管領上杉憲政に頼つた。そこで國人は二派に分れ、一は景勝に附し、一は景虎に屬し、連日鬭争を繰り返した。

信長は實に幸運兒であつた。謙信の天壽今一年長からしめば、恐らくは信長の存在は此世に無かつた筈である。然るに今や、謙信の歿後は亂れて四分五裂の有様となつたから、如何な信長でも喜んだのは當然である。信長は「天下の事定まれり」と云つて喜び叫んだと云ふ。乃ち、早速前田利家を能登に、佐々成政を越中に、佐久間信盛を加賀に入らしめて、各々其地を侵略せしめた。時に戸定の城主北莊丹後は、變を聞いて急ぎ至り、景勝に對して、兄弟相鬭ふことを止め、提携して外敵に當るべきを説いたが容れられず。爲に怒つて、景虎に加擔し屢々景勝の軍を破つた。

女性の力も仲々かゝる場合に於ては輕視すべからざるものであるが、當時景勝の母即ち、政景の未亡人は上田城に在つたが、事急なりと見て輿に乗つて來り、城に入ると共に、諸將を召して面のあたり、之を激勵し、謙信の遺業を保全せんことを依頼した、爲に將士は感激して難に赴いた。

翌年に至つて、景勝は竊に景虎の軍を夜襲し大いに之を破つた。北莊は身を以て遁れたけれども、景勝の將狄田主馬は遂に之を刺殺し、是に於て諸將多く景勝に附屬するやうになり、景虎は走つて鮫尾城を保つのみとなつた。無論此の事變は、北條氏は勿論の事、隣強武田勝頼にも影響せざるを得ない。北條氏政は之を聞き、兵一萬餘を以て景虎を應援した。勝頼の軍も飯山に侵來して、遂に景勝を破つた。

景勝も随分困却したが、直江山城守等の智者揃の事とて、忽ち外交を以て、之に當ることゝし、先づ景勝は、勝頼の二嬖に篤く金銀を賂ひ、更に勝頼に對しても、東上野及び金萬兩を贈つた。二嬖は交々勝頼に説いた。景虎は君の近敵であるけれども、若し之を援けて景勝に勝ち越後を平定したならば、北條氏の勢力が餘りに廣大となり、結局は甲斐を壓倒するに至るであらう。寧ろ此際は、景虎を應援することは一擲し、實利に就いて東上野及び金萬兩を得た方が有利なりと論じたので、勝頼は景勝と和し、兵を合して景虎を攻めた。景虎と憲政は自殺し、北條の軍も退却した。此より氏政は大いに怒り、勝頼と絶つて織田、徳川兩氏と相結ぶに至つた。

### ○景勝 信長の軍を撃退

時勢は更に變轉して、嘗て信長家康の聯合軍を三方ヶ原に粉碎した、信長の家にも、衰運の迫つて來たのは、是非もなき次第で、既にして天正十年勝頼は遂に天目山の鬼と化し、上野の諸將で武田氏の世臣に非ざる者は、皆織田の雄將瀧川一益に歸し、信濃の諸將は森長可に附屬し、而して柴田勝家と聯携して上杉氏を謀らんとした。

景勝は、乃父の雄風には及ばずとするも、尙當時の諸雄中、最も豪毅の士であつたから、手を束ねて織田軍の侵寇に屈服するものではない。彼は勝家の軍を越中に於て食ひ止めんとした。時に勝家等は越後軍の手強さに、散々苦しき経験を得て居るから、塹柵を作つて之を拒いだ。然るに他の諸將は、越後軍との交戦に経験がなかつたから、景勝を侮つて柵外に於て戦つたからたまらぬ。上方勢は忽ちにして惨敗を喫した。瀧川一益は之を聞いて兵を越後に派遣したが、景勝は之を三國嶺に迎へて撃破し、尋いで自ら軍を率ゐ、越中に入り魚津を抜きて信濃に入りて森氏を破り、信長の諸將を片端から打ち破つた。

#### ○本能寺の變と上杉景勝

晴天の霹靂とは正に本能寺の變を指すものと云つても宜しい。何人も豫期しない、而も全国の諸雄何人にとつても、一身上に絶大なる影響を及せる事變が、京都の眞中で突發した。即ち明智光秀が其主信長を弑した事件である。織田氏の諸將は皆驚愕して爲す所を知らず。或は方策を知つても、其身數百里の山河を距て、は、張良、韓信の徒と雖も、如何とし難いのである。今迄信長の爲に征服された土豪は、此の機會にこそ再び祖業を回復せんと考へたのは當然である。故に織田氏の故地大いに亂れ、諏訪頼忠、小笠原貞慶、村上國清の如きは、直ちに兵を擧げた。故に景勝も好機逸すべからずとなして、兵を提げて彼等を助け貝津に入つた。北條氏も抜目なく信濃攻略に取りかゝつた。家康も直ちに火事場泥棒を始めた。

時に信濃の將、眞田昌幸は高坂源吾等と通じ、北條氏に内應して、景勝を捕虜にせんと計畫した。眞田昌幸は、大坂城で有名な眞田幸村の父であり、當時の戦術家として聞えた人物である。

景勝はこれを覺つて、源吾を捕へて之を誅したが、北條氏は迂濶にも之を知らずに、昌幸を先導として筑摩川を渡つて

源吾の報を今かくと待つた。景勝は源吾の首を送つたので、北條氏も全く恐れ狼狽して歸國してしまつた。そこで抜目のない家康は甲斐と信濃の一部をとり、景勝は川中島の四郡を定めて凱旋した。

#### ○景勝 秀吉 と 和す

景勝は幼時より武勇旺盛にして、性極めて剛毅謹嚴、常に謙信に對しては、特別の情愛を有して居たやうである。謙信嘗て深澤、九鬼の黨を誅せんと欲した。時に景勝は年僅に十四、而も手づから其二人を斬つた。謙信は之を激賞して、政景の故邑を賞與した。謙信歿後、越後に騷亂ありしこと、前述の如くであるが。三年にして景虎は克ち、將士盡く之に服した。獨り柴田重家は新發田城に在つて下らず、彼にとつては之は腹中の一大疾患となつて居た。故に景勝は未だ其の力を外事に専にすることが出来なかつたのである。

既にして羽柴秀吉が、明智光秀を誅し、更に柴田勝家を亡ぼして、略々京畿を鎮定し、更に加賀、能登を攻略するや、天正十二年、使を景勝に遣はし好を通じて云ふ「我今將に佐々成政を攻めて、越中を取らんとするのであるから、願くば子之を救ふなかれ」と。景勝は座に答へて曰く「我素より佐々氏とは敵視の間に在り、されど越中は元來我が地であるから吾は先づ之を取るべし」と。「自ら軍を率ゐて越中に入り、一鼓にして宮崎城を抜かん。越後男子の武を用ひること此の如し。歸つて筑前の守に報ぜよ。我は越中を取らんと欲すれば、即ち取り得るも而も敢て之を取らざるは、子に譲るのである」と宣言した。十三年、秀吉は成政を攻めて越中を取り、自ら石田三成等の腹臣三十人と、來つて越後に入り、薄水

城に至つて、城將須賀氏に面接し、秀吉なることを始めて告白し、共に景勝と天下の事を謀らんと提議した。  
日本に英雄多し、智略を以て一世を覆ふものあり、仁義を以て世の賞讃を博する者もあるが、其の膽力の雄大を以てすれば、實に秀吉を以て最大とすべきか。須賀氏の兵は素より、此の山間の城孤に来れる秀吉をば、擒殺自在であるから寧

る執へて殺さんと主張した。然るに景勝は、之を許さずして云ふ「彼は今や天下の權を握る。而も險を越えて、兵を従へずして深く敵國に入るは、是れ其の前約を恃み我の仁義の士たるを信ずればこそである。之を殺すは不道である」と。即日直江兼續等六十餘人と秀吉に面會し、更に人を屏けて語り、獨り三成と兼續の二人のみ同座することを許された。秀吉京師に歸るや、厚く越後の君臣に贈り、其の入朝を促した。十四年景勝入朝し、正四位、參議に任ぜられた。

#### ○阿賀北の豪族新發田重家

景勝京師に上り、榮譽に耀いて歸つたが、阿賀北の豪族新發田氏は、實に景勝の内憂を爲すもので、如何にもして之を除かねば、越後の治安は到底見るべからざるものであつたから、景勝は意を決して此の鎮定に當らんとした。

重家は初め治長と云ひ、因幡守とも稱した、佐々木盛綱の後裔である。盛綱は前述の如く、建久年中、加治に封を得たが、爾來數百年、子孫は加賀以北に居つて、其の地に廣大なる地盤を占據して居た。

重家は幼より謙信に仕へ、近習となり、功を樹つること屢々であつたが、後景勝と景虎が相争ふや、下越の豪族、五十公野治長、長澤義風、森秀廣、河田實綱の四氏は何れも勇武卓越、而も兩端を持して、洞ヶ峠をきめ込み、其所屬を明にしなかつたが、景勝が賞を以て彼等を招くに及んで、景勝に歸屬した。而も彼等は仲々賞せられず、常に不平満々として居たが、右四人を景勝に推舉した安田匡廣は、面目を失して自殺した。爲に森秀廣は、執政直江兼續、山崎秀仙に質し、激論の末、一人を斬り、其の身も誅せられ、河田實綱もまた、景勝に従つて越中より歸る途中にて、不敬を以て誅せられた。重家と云ふのは五十公野治長の養子であつたから、義父等が有功の士なるにも拘らず、恩賞なきを恨み、長澤義風一族と聯合して叛し、互に唇齒の勢を形成した。

重家は其の一族新發田綱之をして、新潟の砦を守り、武者善兵衛をして、沼垂の砦を守らしめ、以て會津の蘆名盛隆と

相通じた。景勝は乃ち親兵を率ゐて之を征し、新潟を攻めたけれども抜く能はず、轉じて小坂に轉戦し、其の先鋒里田備前、大國但馬等、兵三千餘を以て大いに戦つたが、又重家の先鋒高橋掃部介等の爲に敗られた。重家は勢に乗じて突貫し來り其勢一時天にも冲するものあり、景勝は幾度か危殆に陥つたが、上條義春の部下が全軍殊死して戦つた爲に、僅に死を免れた程である。後天正十二年、景勝は自己の最も信頼する主將直江兼續を以て先鋒となし、再び重家を攻めたが之亦失敗に歸した。景勝は屢々兵を出すも常に戦利あらざるを思ひ、其の所以を精査した。景勝は思へらく、「重家は連歳連戦數多の士卒を失うて而も衰弱せず財窮せざるは、必ず四隣の救援あるによるべし」と。乃ち兵を派して、蘆名氏の屬城たる赤谷、津川兩城を攻略し、更に豫め新潟、沼垂の二砦を攻め、速かに之を抜き、新發田綱之、武者善兵衛等を斬り、更に直江兼續をして五十公野城を攻陥せしめ、長澤義風を殺した。重家は流石の豪族であつたが勢此處に於て孤立し、景勝の急追愈々切迫したので、重家は今や最後なりと、馬に騎り長刀を提げ、精兵七百餘を率ゐて、門を開き出でて奮戦した。一時其の猛勢當るべからざるものあつたが、部兵皆戦歿し重家も遂に力窮し、其の妹夫伊呂部長眞の隊に入り、「親戚の故を以て、我今首を授くべし」と叫び割腹して死した。

是に於て永年の内患をなした新發田城も陥り、やがて越後は悉く平定し、翌年は佐渡、莊内も定まつた。かくて十七年景勝は京師に入り、從三位に進み中納言を拜し、直江兼續以下の諸將も夫々叙位あり、特に兼續は四位侍從となつた。

#### ○直江山城守越後の重鎮たり

戰國時代以來、越後に勇將雲の如く起り、猛士雨の如く繁くあつたが、其の中に於ても、最も主君の信頼を聚め、且つ識力の超絶して居たのは、實に我が直江兼續であつた。兼續は文武の材に長じ、景勝の信頼殊に深く、獨り越後第一の重臣たりしのみならず、實に當時の天下の諸侯伯と雖も、彼を私に畏敬して居た。

思ふに、當時上杉氏と關東、中部地方に角逐した諸雄の中、概ね織田、豊臣二氏の侵寇を受けて、敗戦の結果其の祀を絶つに至つた者多き時に當り、獨り上杉氏は依然として北陸の一大節度使たるの聲望を失はず、千古の英雄秀吉と雖も、敢て一兵を加ふることを得なかつたのは、謙信以來の餘勢の賜なりとは云へ、また實に兼續翼賛の功の大なりしに依る。兼續の家柄は、由來上杉氏であり、薪炭吏の子である。其の身分は極めて微小であつた。彼は白哲長身、眉目秀麗にして、如何にも、越後男子の天性を具へ、當時美貌を以て聞えて居た。彼は幼にして選ばれて、謙信の近侍となり、才氣に秀で、宏量にしてまた衆を容れ、自ら將相の利器があつた。之に加ふるに、絶代の英傑謙信公に、日夜親炙して、其人格を練り、兵術を學んだから、文武亦人に絶し未だ齡二十を過ぎずして、早くも頭角を現はすに至つた。而も彼は戰塵の間に馳驅しながらも、心を文事に潜め、研鑽努力、古今の史書經籍に通じ、孫吳の書を究め、兼ねて詩文を能くした。謙信は深く之を愛し、其の老臣直江實綱に子なく、歿して家絶えんとするに際し、兼續をして其の後を襲がしめた。一小胥吏の子、是に於て、一躍して大國の重臣となつた。

謙信は古今の名將であり、部下には亦驍勇の士雲の如く多かつた。宇佐美、甘糟、上條、新發田、齋藤、北條、本莊、川田、竹股、五百川、岩井、安田、鬼小島、鐵、中條、山吉、伊呂部、山寶寺、加治等は、皆一騎當千の士なり。而も兼續は此等の儕輩を抜いて帷幄に列したるは、實に純忠至誠、學識精博、宏量寛厚、人の推服を受けた爲と思はれる。

謙信公の尙ほ世に在るや、兼續は或日、同僚の甘粕、長尾等に謂ふ「我が公は聰明にして勇猛、能く大事を決し、深謀を出し、而も義俠人を救ひ、名利に淡く、天下公の右に出づるものなし、而も不仁不義を惡むの心、人よりも強く、一度公の怒を受くるや、人其身を措くに處なく、部下往々にして心を安んじなかつた。然るに近年公の心春日の如く、部下に嚴怒を下すこと稀となつた。今公の平常を見るに病なくして日に瘦す。或は天壽盡くるに非ざるか」と云つて、彼は翕然として涙を流したと云ふ。諸將或は疑ふものもあつたが、果して然りしを以て皆其明に服した。兼續の明を賞せずして其

の主君に對するの愛情の惻々たるものあるを賞せずんばあらずである。

既にして景勝の、景虎と争ふや、兼續は先づ景勝擁護の議を決し、景勝に對して粉骨碎身の誠を致して其事を成就し、其隣國と兵を交ふるや、兼續は常に其謀議に參與し、或は自ら先鋒となりて敵營を下し、景勝の武勇をして天下に名あらしめたもの皆彼より出づ。嗚呼、されど天下は勢に依りて決す。北陸の天地を以ては如何に籌策世に絶すと雖も、また如何とも爲し難き哉である。應仁以來、諸將四方に割據し、征戰休む時なかりしも、秀吉の一たび明智光秀を倒し、尋いで柴田勝家を滅するに及んでは、兼續靜に天下の形勢を視るに、「海内また秀吉の雄略智謀に比すべきものなし。諸將を九合して天下を一匡するは此の人なり」と推思したから、此際徒に秀吉と相拮据するは、却つて上杉氏の祀を絶つ所以なるを思ひ、秀吉が間道を通じて深く越後の地に入り、而も其の從者極めて少なく、之を捕へて殺すは實に一投足の勞に及ばざるを知りながら、誠心以て秀吉を遇し、自ら主君景勝と共に其の座に列し、樽俎折衝、談笑の間に大事を決したるは、實に彼の識力の深大なるを知るに足るのである。

秀吉亦兼續の人物の常人に非ざるを知り、之を偶すること甚だ厚かつた。されば其主景勝と共に京都に上るや、兼續に對しては、四位侍從を與へ、以て其志を明にした。

#### ○直江兼續伊達政宗を屈す

秀吉嘗て、天下の諸侯を伏見城に會するや、兼續もまた其の席にあつた。時に例の獨眼龍伊達政宗が、黄金の新貨を懷中より出して之を示した。席に列せる諸侯は、皆之を珍として歎賞した。其の貨幣は、座を次第に傳はつて、兼續の所に來た。然るに兼續は徐ろに扇を開いて、之を受けて、羽子板の如くにして、之を見て居た。政宗と云ふ人物は、史上見る如く、大膽不敵の代物であるが、兼續が陪臣なるが故に、遠慮して直接手に取らないのであると思つて、兼續に向つて、

傲然として云うた「貨幣を直接手に取られても苦しからず」と。其の言未だ畢らざるに兼續は答へた「兼續は身不肖とは云へ、我が先主謙信公の時より、先鋒の任を授けられて居る。馬上塵を把るの手を以て、一賤塊に觸るゝに忍びず」と喝破し去り、之を撥ねて一度飛ばすと、貨幣は政宗の座前に落ちた。流石の政宗も顔色がなかつた。

秀吉は當時、人物を批評して、「今の時其身未だ世に顯はれずと雖も、天下の政を處理すべきは、直江山城、小早川左衛門の數輩なるべし」と云うた。

兼續が文事に關しては、左の如きものがある。即ち彼は、其の京に赴くや、常に藤原惺窩に師事して、經書を學び、文字を習ひ、自ら「文選」の註釋書を作つて上梓したほどであるから、其の好文好學にして、詩藻世に卓抜して居たことがわかる。

彼は屢々京都に來往して居たが、將に國に歸らんとするに當り、懷を詠じて曰く「春雁似吾吾似雁。洛陽城裏背花歸」と。また一歳七夕に際し、詩を賦して曰く「二星何悵隔年逢。今夜連牀散鬱胸。私語未終先灑淚。合歡枕下五更鐘」と。

彼も亦文祿征韓の事に従事したが、彼の志は鮮奴の首級を竝べて、其の功を誇ることでなく、文事を以て後世を益せんとすることにあつた。即ち彼は、朝鮮國の寺院舊家を訪ねて古經を搜し索め、數篋を以て國に歸つた。今上杉氏に傳ふる所の宋版の漢書、左傳、史記は即ち兼續の齎せる所であると云ふ。眞に之は萬世の至寶とも云ふべきものである。彼の好學實に賞すべく、而も其の學術に淫することなく、常に文武を併せて研鑽を怠らず、時に花を詠じては其の雅懷を述べ、戰陣に出でては常に先鋒となる。更に帷幄に籌謀を廻らしては、天下の機變を窺ふと云ふに至つては、戰國末期の諸雄中恐らく彼は獨歩の地位を占めたるものと云ふも過言ではあるまい。彼も亦越後人の誇として、永く青史に其名を垂れた人物と思ふ。後世の人、時勢の變轉、天運の歸する所、越後の政治的地位を圖らずして、單に、兼續を以て戰國の一策士視するが如きは、動物園の柵に伏する百獸王猛獅を以て、其の威力戶外のブルドックに及ばずとするが如きもので、其論採るに足らざるものである。

### ○秀吉の狡智、景勝を會津に移す

秀吉は一大怪物である。彼の群雄を駕御するや、時に賞を與へて之を悦服せしめ、時に意外の落度を看破して、之を懼服せしめた。秀吉は越後の地を一見し、其國土廣大にして佐渡に金鑛あり、故に上杉氏は、謙信の時代より財力の雄大を以て天下に比なく、謙信の銳鋒天下に當るものなく、而も連年域外に出兵して、而も何等疲弊することなかりしは、越後佐渡の地、資源また天下に冠たるが爲なることを洞察した。秀吉は景勝の信義の士なることを確信しては居たが、戰國の習、何時如何なることになるか、豫測し得る所でないから、稍々景勝の封を削減して、其勢力を微弱にして置く方が安全なりと考へたのは、さも有りさうなことである。

景勝が征韓の軍に従ひ、釜山城を築いて還るの後、秀吉は一日從容として景勝に尋ねた「卿の歳入幾何ぞ」と。景勝は其封を削られんことを恐れて、實を告げずして、非常に割引し、七八十萬石なりと答へた。然るに秀吉は伴り驚き、其は氣の毒なりとて、景勝を會津に移封し、百二十萬石を食ましめた。實は當時、上杉氏の領する所は、三百萬石を下らなかつた。秀吉は景勝の能を恐れ、且つ謙信以來の地盤の鞏固なるを憚り、之を移封して其の勢を殺がんとしたのである。之は慶長二年の話であるが、景勝は之を後悔したと云ふ話である。併し彼の答辯如何に拘らず、彼の英資と雄大なる國力は秀吉より見て、極めて危険のものであつたから、何れにせよ移封されたに違ない所である。

景勝移封後でも、國人尙ほ故主を慕ふのは人情であるし、景勝も亦戀々として越後を忘るること能はず、後ち關ヶ原役起るや、先づ人を派して其の舊故を集合せしめ、以て大いに徳川氏に對抗せんとした模様である。



### ○越後、佐渡産業の發達

元來越後の諸將は、皆其の地の豪族で自ら土地を有し、耕耘を民に奨め、糧食を蓄藏し、戦なければ農耕に従ひ、一たび征戰の事あれば、干戈をとつて戰陣に馳驅すると云ふ風で、決して一介の武人として終始することなく、其の國富經濟の方面に對しても、周到なる注意を拂つて居たから、國愈々富み兵器精銳にして、隣國を壓倒するに至つたのである。當時また佐渡沙金の採取あり、越後布の如きも既に重要國産となつて他國に輸出されて居た。景勝の贈るに信長に越後布二千反を以てし、勝頼に黄金一萬兩を以てせしが如きは、如何に財力の餘裕ありしかを見るに足るのである。而も其の根本原因は、越後の地が資源に恵まれ、上は英主謙信公、景勝公あり、下人民亦勤勉精勵、而も諸將も亦農に精はしく、耕種に努めたことによるを知らねばならぬ。

### ○越後の文學、禪宗の流行

戰國時代の武將は、概ね禪に參するもの多く、中にも越後の上杉謙信、甲斐の武田信玄の如きは、其の代表的のものであつた。無論當時と雖も、信長の如きは無宗教と見る外なく、秀吉の如きも何處迄宗教心ありしか、之亦疑問であつた。唯家康の如きは、幾分宗教的素養もあつたやうに思はれる。

此の禪宗と云ふのは、五山僧侶が中心となつて唱導せられて居たもので、一般戰陣に出でて生命を朝露に比する武人には、極めて適切のものであつたと見えて、當時の武人には、相當廣く歸依されて居た。且つ當時の文化を司配する者は禪僧で、其文學の見るべきもの多かりしに徴するも、禪宗のある所、必ずや文學の興隆を見て居たのである。謙信は禪に對しては全く盲目的信者で、今新潟の博物館に在る「第一義」の巨額に見るも、如何に彼が禪に凝つて居たかがわかる。特

に彼が終生妻を有しなかつたのも、其の原因は、此の宗教的影響によるものであつた。謙信の禪學尊重は遂に越後人に對して、文學的素養を向上せしめ、遂に直江兼續の如き、特筆すべき文學愛好の將を生み出した譯である。

次に、史上見逃すべからざるは、上杉氏（關東管領）との關係である。蓋し足利氏の創業以來、越後は、久しく上杉氏に屈した。上杉憲實は足利學校の中興者で、又金澤文庫の再興者であつた。而して禪僧快元は其の學頭であつた。憲實の足利學校及び金澤文庫を其の所領内に起すや、多く書を集め人を教授した。是に於て禪宗と漢學とは一となつて、其の領内に行はるゝこととなり、謙信の如きも其の生徒の一人であつた。當時の教授様式は所謂寺子屋であつたのである。

### ○堀秀治越後を治む

景勝が會津に移されると、秀吉は自己の寵臣堀秀治を越後の主とし、食封三十萬石を與へて春日山に居らしめた。秀吉より見れば、當時の最大危険人物は家康であつたから、先づ之を關東の地に追ひ込め、越後には自己の腹臣、堀秀治を備へ、會津には徳川の政敵、景勝を置いて、家康の背後を脅威すると云ふ策略であつた。尙當時、村上義明を本莊に封じて九萬石を含ましめ、溝口秀勝を新發田に封じて六萬一千石を食ましめ、また秀治の族、堀親良を藏王に封じて三萬石を食ましめた。

されど人情の自然として、故主を慕ふのが當然であるから、所在豪族が相通じて、會津の上杉氏に應じたので、堀氏は其の治平に随分肝膽を碎き、漸く事なきを得た。尙秀治は其の臣堀直清を三條城に、其の弟堀直寄を板戸城に居らしめ、以て蒲原、魚沼を管治せしめた。

かくて慶長十一年に至り、秀治歿し其の子忠俊が封を襲いで、越後守に任ぜられた。翌年徳川氏は其治世方針として、天下悉く山城を破壊せしめた。忠俊は爲に福島城に遷つた。秀治の歿後、忠俊の家人堀監物と其弟直寄とが兄弟相争ひ、

直寄は監物の爲に讒せられて、國を去つて之を家康秀忠に愁訴した。家康はそこで直寄、監物を駿府に召し、之を調査したが、忠俊は上書して監物の訟を助けた。家康は訟を聽くに及んで、其直寄の讒せられしを知り、監物を出羽に流し、忠俊も後に事件の爲に國を除かれた。

### ○松平忠輝の事

堀忠俊を廢して後、家康は自己の第九子、松平忠輝をして、信濃より移つて之に代らしめた。忠輝は六十萬石を食み、高田に城をめた。何分にも家康の子であるから、幕府は諸侯に令して、大いに其の役を助けしめた。

忠輝は年少にして酒色に耽り、暴逆の行多く、上下之に苦しまざるはなかつた。大阪の陣に際しては、己は關東に在つて留守し、村上、溝口等をして北陸より上らしめ、道明寺の戰終了してより、關東を出發すると云ふ横著ぶりで、軍功の見るべきものもなかつた。而もまた、短氣にして、將軍の家人を斬ることさへあつた。爲に家康も我子ながら、面謁を禁じ、薨するに臨み、遺言して之を熊野に移らしめた。世に越後少將と云ふのは是である。

由來越後の地に對しては、豊臣氏も徳川氏も其統治策に頗る苦心して居る。家康も無論越後の地を重視したからこそ、其子忠輝に六十萬石を與へ、加賀の前田氏を牽制するの勢を張らしめたのである。而して下越の地は、地遠隔にして統治容易ならず、上杉氏の時代と雖も、阿賀川以北を服することは不可能であつたから、家康も其親臣を本莊に封じて、以て蒲原の諸侯を牽制せしめ十萬石の大封を與へて居た。併し本莊氏の力を以てしては、到底統制の任に堪へなかつたので、その後小藩を分置して、互に其の勢を牽制せしめた。

### ○堀直寄の事

訴訟に於て、兄に勝つた堀直寄は、板戸を去つて信濃の飯山に封ぜられ、後元和二年長岡に封ぜられて八萬石を食み、市街民戸を移し、長岡の地を大いに繁榮ならしめた。幾何もなくして、また元和二年、本莊に移されたのであつた。

### ○牧野忠成の事

牧野忠成は親藩として、上野にあつたが、上野の大月より、長峰に移封され、五萬石を領した。長峰と云ふのは、即ち今の中頸郡柿崎、湯町の間にある。尙其後牧野氏は長岡に移り、長峰は高田の領となつた。

### ○酒井家次の事

酒井家は、元來幕府の重臣であるが、松平忠輝が逐はれて後、高崎より移つて、高田に封ぜられ、十萬石を領した。尋いで、家次の死後、其子忠勝は信濃の松代に移封され、松平忠昌が信濃の川中島から、高田に封ぜられ、二十四萬石を食んだ。

### ○松平光長の越後騒動

寛永元年、松平忠昌は越前の福井に移され、松平光長は之に代つて高田城主となり、やはり二十四萬石を領した。光長の子綱賢は父に先じて、延寶二年世を去るや、光長には年老いて最早子なし、其弟永見市正の子萬徳丸を養うて子となし、之を從綱と稱し以て其の嗣とした。

そこで小栗美作、渡部九十部等の老臣が相謀つて、一番の騒動勃發することゝなつた。此の事幕府に達し、光長は遂に國を除かれた。幕府はそこで、牧野、榊原、松平の諸侯をして、相交代して高田を守らしめた。其の後貞享二年、稻葉正

通が入つて藩主となつた。

### ○高田藩の變轉

幕府は、元祿十四年、戸田忠直を以て高田藩主とし、其の後寶永七年、松平定重を以て藩主とし、松平氏は稍々連続して、寛保元年に至り更に榊原政永之に代つて明治に至つた。

幕府は越後の統治策としては、多く親藩を分封して、配置した。即ち三日市、黒川、椎谷、村松、與板、峯岡、村上、新發田、長岡、清崎十一藩は何れも之である。

### ○井伊直矩と牧野定成

牧野忠成は長岡に移封せられ、寛永十一年、其の第四子定成は、新に分家して峯岡の藩主となつた。次子武成は與板の藩主になつたが、後間もなく、井伊直矩が之に代つた。

井伊直矩は有名な直政の後裔である。寛文三年與板の藩主となつた。元來、井伊直政の長子は直勝と云つたが、身體軟弱にして到底軍事に堪へず、爲に家康は命じて別家せしめ、其の子孫相傳へ直朝に至り、精神病を以て國を除かれた。併し幕府では、直政の偉勳を思ひ、宗家直通の弟をして、其の祀を繼がしめた。是が即ち直矩である。

### ○松平直之清崎に封ぜらる

慶長十五年松平忠輝は、其の臣景勝を清崎に置き、後城は廢され、其の後松平直之が此に封ぜられた。直之は松平忠昌の第四子である。

### ○黒川、三日市、椎谷、村松の四藩

享保九年に至つて、幕府は柳澤吉保の第四子經隆を黒川に、第五子時睦を三日市に封じて、各々一萬石を食ましめた。

堀直寄の弟は直之と稱したが、元和二年封を椎谷に與へられた。

松平忠輝が家臣信勝を清崎に置くの年、忠輝はまた其家臣山田隼人をして、村松に居らしめた。後ち寛永十六年堀直寄の次子直時は、封三萬石を領して父の家を襲ぎ、城を村松に築きて之に居り、大阪の陣に於て軍功あり、其祖先は嘗て尾張の奥田に住して居たから因つて改めて奥田と稱した。

### ○村上藩の事

村上藩は最初、村上義明が其藩主として居たが、元和四年、堀直寄がこれに代つて村上に來り、大いに築城して、下越の雄藩となつたが、其の孫直定は、幼にして歿し、嗣なく、本多忠義がこれに代つた。次いで松平直矩之に代つて來り、後ち榊原政倫、本田忠孝、松平輝貞、間部等相次いで來り、享保五年に至つて、内藤弑信が封ぜられた。弑信は家康の異母弟、信成五世の孫である。

以上の如く、小藩が數多分置されて、統一の勢長く存せず、明治に至る迄、地方によつて、其の政を異にした。

### ○佐渡——上杉謙信時代

謙信が、越後を平定するに際しては、無論佐渡は其の治下に在つた。當時佐渡の豪族本間氏は、澁手、下久知、中興本地、谷塚、北方、吉岡、鷲崎、新穂、石花、赤泊、本郷、羽茂、和泉、中原、澤根を支配し、澁谷の族は、羽黒、歌代、

湊、梅津を領し、藍原の族、湯上、吉井を領し、而して土屋の族は、長江、二方湯を支配した。

謙信は由來、本間氏等の名望を認め、中興本地に在る本間氏に對しては、越後の宮川、新保、落水、椎谷の四地を與へ羽茂本郷の本間氏に與ふるには渡部、本郷、久田の地を以てし、其の納税の一部を負擔せしめて居たやうであるが、何分にも、其の地は、海を隔つることなれば、上杉氏の威令が徹底しなかつた。

### ○佐渡——上杉景勝時代

景勝の時代になつては、本間氏の頭領、羽茂本郷の領主高貞は、景勝の重臣直江兼續と反目し、其が源となつて、秀吉が天下を一統して、關白となるや、高貞一族及び澁谷、藍原の地頭等は相議して、上杉の屬領より離脱せんことを秀吉に請求した。

これより先、高貞に愛馬があつたが、景勝は垂涎おかず、如何にもしてこれを得んとしたが、高貞は應ぜず、兼續は景勝に、高貞に叛狀ありと告げた。そこで高貞は兵を擧げて謀叛した。景勝は此の討滅を秀吉に懇請し、自ら軍一萬を以て七隊に分ち、船を出雲崎に懸して、澤根に上陸した。當時白山の城主本間攝津守、獨り高貞に反して上杉氏の嚮導となり高貞の子本間參河を、赤泊城に撃つた。本間參河は、奮戦務めたれども及ばず、偶々天靜かに、海波穩かに、景勝の軍、陸に上るもの前後相接し、城遂に危く、時に高貞の老臣、海老名彈正は、高貞に勸めて、其の臣二十餘人と、密に海に航して、出羽の酒田に逃れしめ、己れは留まつて奮闘して死んだ。時に高貞の船も、逆風に遇つて酒田に行くことを得ず、海に漂流して、遂に蒲原の次弟濱に着き、上杉氏の兵の爲に圍まれて、部下皆戦死し、高貞は一度逃れたれども再び生擒する所となり、皆斬せられた。

景勝は越後の處分として、本間對馬を羽茂本郷に、本間參河を赤泊に、本間佐渡を中原に、本間和泉を新穂に、本間加

賀を下久知に、本間遠江を吉岡に、本間信濃を中興本地に、本間左京を和泉に、本間攝津を澤根に、其他本間の諸族を鷺崎、歌代、湊、梅津、羽黒に分置し、藍原大和を吉井に、土屋下總を二方湯に、夫々地を與へ、獨り本間攝津は、其主を賣るを以て領地を沒收された。是に於て、佐渡は全く上杉氏に屬し、其臣九人を遣はして、國政を掌らしめた。

其後景勝が、會津に移封さるゝや、佐渡は一時、豊臣氏の領する所となつたが、景勝はまた代つて之を治めた。徳川氏は、其の財政の根底を鑛山に置いたと云つても過言でない程、鑛山の採掘に對しては、極めて注意深かつた。徳川氏は、最初佐渡に川村彦左衛門、吉田佐太郎、田中清六、中川主税の四奉行を置いたが、更に大久保石見守をして之に代らしめた。大久保石見守は、當時の最も有名な、幕府の鑛山係である。金の産出高は、之より俄然増大し、幕府唯一の寶庫となつた。併し金の採掘には、刑人を用ふることも多かりし爲に、從來の佐渡の醇朴なる風俗も次第に破壊さるゝに至つた。

### ○幕府時代の越佐文化大觀

徳川時代に於ては、家康の政策が、外交を嚴禁して、一切を内治に集中した爲に、國民は唯太平を樂しみ、學識ある者は詩文を事とし、農工者は唯其家業を是大事として、敢て國政に對して大なる關心を注ぐ者は、殆んど稀となつてしまつた。特に地方に於ける各藩の施設は、悉く所謂事勿れ主義を第一とし、唯桃源の夢を貪ることのみを希ふ様であつた。右の如くにして人心萎靡頹廢を免れなかつたけれども、其の間名君の出づるありて、農民商工業者に對する適度の教化を怠らなかつた爲に、敢て國民教養の度を低下せしむるに至らず、特に越後各藩の如きは、相當の學術思想を治下の民に施せしものも稀でなかつた。

次に最も面白いのは、當時昇平日久しく、盜賊の敢て人民の往來旅行を害するものもなかつたから、學者文人の來遊も相

當多く、而も彼等は、當時の最も卓越せる頭腦の持主であり、化石化する藩役人の頭腦に、清新の思想を注入することも大なるものがあつた。當時、越後の各藩は、他國に比して富力極めて優秀であつたから、彼等文人、墨客に對する優遇も特に厚く、爲に當代の名ある者、概ね一度は越後の地を踏むの趣があつた。

史上最も名高き頼山陽の如きは、先づ其の代表的一人で、其他寺門靜軒、柏木如亭、頼春水、藤井竹外、市川寬齋等、交々來遊して、各藩の名士と交友を温め、一般民衆とも相接するの機會を生じたる爲、北越の文學は急に勃興し、學者碩學の輩出を見るに至つた。中にも龜田鵬齋の北越に來るや、各地最も彼を歡待し喜びて彼の講筵に列席したりと云ふ。されば幕府の末年に於ては、中流以上の農民の大部分は、經史を論じ、詩賦を解すると云ふやうな盛況を呈するに至つた。文學のみならず、芳齋、嵐溪、俊明等の大畫家の輩出したのも此の頃である。尙特筆すべきは、當時江戸に於ては俳諧次第に流行し、平民文學の王座を占めたるが、越後に於ても、俳聖芭蕉の來遊以來、斯道愈々盛んとなつた。十七字の詩は田夫野人にとつて最も簡易なる風流事にして、農耕の間、雨讀の暇、相會して彼等の詞藻を發表せしものであつた。故に一郷必ず一宗匠あり、時に俳諧運坐の會を開き、愈々其の發展普及を見るに至つた。

今、越佐の風土と名家の著作を見るに、謡曲「柏崎」は、柏崎勝長の事跡を謳つたもので、其の出來たのは、餘程古いことと思はれる。米山甚句、おけさ節等の如きものも、やはり徳川時代の作と思はれる。何れも民謡として、土地に一種獨特の親しみを持つて居る次第である。

尙有名なる著作としては、越後の郷土史として最も貴重なる「北越雪譜」は國人の手になつたものであるが、之は全國各藩の著名なる郷土史に比しても、劣ることなきのみならず、數等の優るものあり、爲に他國人も之を愛誦して措かざるものである。又有名な馬琴には「南柯の夢」、種彦に「北雪美譚」あり、又寺門靜軒が幕府の忌諱に觸るゝや、新潟に遊んで「新潟繁昌記」の著がある。寺門靜軒と云ふのは、元來「江戸繁昌記」を著はして、風俗墮亂の罪に問はれた人物で、

新潟でもやはり繁昌記を著はした所を見ると、新潟はまた仲々の遊蕩の地として彼の眼に映じたものと思はれる。

## ○越後の風流

幕府時代の越後は、先づ第一に、富力各藩ともに充實し、衣食足つて禮節を知るの諺に洩れず、戰國剛強の氣風は一變して優雅温順となつた。而も幕府の高等政策は、表面質素儉約を獎勵するが如くにして、其裏面は、諸大名の懷柔策として、其の生活を遊惰にし、其の學識を低劣にし、結局反幕府的氣力を滅盡一掃するにあつたから、士民の奢侈愈々増大し來り、花柳の風潮天下に瀰漫して來た。

第一に吾人の注視すべきは、越後の風俗が幕末に於て、極めて頹廢せるの論をなす者が多い。併しこれは越後の風俗頹廢せるに非ずして、越後には美人極めて多く、其の肉體の豐醇は、相率ゐては自ら精神の快活を來し、爲に越後美人は、越後國人に對して、非常に愉快なる感情を與へると共に、他國人に對しても垂涎措く能はざるの感情を與へたのである。今日に於ても尙、東京の銀座の女性の眞の肉體美は、到底新潟市の古町通の女性に及ばざること遠し。夫れ美人の要素は其の自然的姿態の端正にして、全身の色白色豐醇なるにある。如何に脂粉を凝らし、如何に美服を纏ひ、如何に其の容姿に對して人工的細工を施すも、其の自然的素質にして、惠まれずんば、到底人目を牽くものに非ず。特に心ある男性の情を得るや、難しとす。然るに新潟の婦女に至つては、天性男性の愛情を牽引するの資格を有して居るのである。

而も新潟港は、古より北海に往來する船舶は必ず之を中心とす。日本海の海運の中心は新潟である。現在に於ても然り過去に於ても然りである。由來海港の風俗は、概ね面白からざるを常とす。特に新潟港の如きは、其の船舶の出入頻繁にして、一度船を去るや、盛裝の婦女子、必ず之を埠頭に迎ふ。而も其の婦女子たるや、天性の白色豐醇の少女多し。海上

生活の寂寞に苦しみし者、先を争つて歡樂に趣くは、人情當然の歸結とする。之を以て單に風俗の柔軟頹廢を以て云々するものは、人情を解せざる石人の空言のみである。

當時、新潟に於ては、獨り船客の豪遊のみならず、蒲原方面の豪農、巨商の來つて優遊し、流連其の歸るを知らず、爲に産を失ふ者續出するに至つた。今當時の風潮を見るに、遊客を相手にする料亭、紅樓は八百八ありしと云ふからには、相當花柳界の盛大を偲ぶに足る次第である。

一少女にして、而も其の人情を解するや、極めて早熟であつたと云ふ。かくて海客と蒲原の遊客とは、新潟港をして繁華の巷と化せしめたが、越後美人の名を傳へたる、關東、東北の諸侯は素より、或は一般士人に至るまで、これを得んとし、特に白河樂翁公、定信の如きは、治下人口の漸減を憂へて、遂に越後の婦女を招きて、以てこれが對策となせしと云ふ。

### ○越後人の北海進出

城後の地たるや、一見土地廣く、米麥の收入無限、如何にも生活の容易なるが如く見ゆるも、其は越後佐渡二國を單位として、天下より大觀しての話である。越後國如何に豊穰なりとは云へ、其中の各藩全部然るに非ず、特に其の小藩の分立多かりしを以て、感情的對立は農民商賈の移動を許すこと、今日の如く容易なるものならず、爲に自己の藩にして、財政的切迫、衣食困窮に陥るに當つては、他藩の救援を求むるよりは、寧ろ海外に雄飛するの外なき有様であつた。故に驟然起つて、北海の怒濤を超えて、雲烟萬里、北海道千島方面に赴きたる者もある所以なりとす。

松川辨之介、佐藤道悦等の如きは、自己の資力を傾盡して、北海の開拓に懸命し、また史上名高き、長尾秋水の如きは北辰星下、銅標を樹てんと歌へる開拓の英雄にして、幕府邊防の警鐘は、實に彼によつて叫ばれたるものと云つても過言

ではない。

されば、幕末より明治に及んでも、越佐人の北海に赴き、或は墾田開地に従事し、或は北洋の漁業に奔走するもの極めて多き所とする。

### ○幕府時代の越後名領主

家康の幕府を江戸に開き、更に豊臣氏の大坂に亡ぶや、天下また武を云ふものなく、唯文教漫々として天下に洽ねからんとした。されば、英風消し去らんとして去る能はざりし、伊達政宗の如きすら、一切の野心を放擲して、治を内に止め敢て兵を云はず、其の止めんとして止める能はざる征服的野心は、これを隣國に以てせずして、萬里北アメリカ南端のメキシコ及び、歐洲南部のローマに對して之を行ひ、以て其の胸中無限の鬱を散じ去つたのである。

我が越後の地に於ても、今や征伐の事なし。されば民皆其の堵に安んじて各々業に勵み、諸侯亦墾田開地を奨勵して交通運輸の改善に務め、國富の増進を以て統治の最大方針としたことは無論である。特に、眞の土地の廣さ一定し、兵馬の力を以て他國を侵すに由なく、従つて人口の増進は、勢領内の開拓、土地の改善より外に解決策がなかつたのである。其の海洋進出の如きは、之を萬人に希求し得べきところでなく、唯天下に數人或は數十人あつて、其の男性的意氣を發揮したに過ぎないのである。故に當時の名君と稱すのは兵馬の武功に非ずして、領内開拓の文治的功勞者であることは、今更に云ふ迄もない。其の中に於ても、内藤信教、溝口直治、榊原政令の三人は最も著名とする。

内藤信教は、村上藩主である。天資聰明、經綸の志あり、松平樂翁は其才を愛し、幕政に參與せしめ、若年寄となし、後、更に京都所司代とした。侯の藩政を行ふや、先づ人材を養成し、農工を奨勵し、鰥寡孤獨を卹み、學術の奨勵には特に力を致した。

當時、三條村は卑濕の地で、河川集合し、爲に農民は常に洪水に悩んで居た。侯は長岡藩と力を戮せ、工事三年にして成就し、以後諸村水害を免れ、收穫は歲に巨萬を増し、民悉く之を樂しみとした。尙また、三面川には、鮭魚が其の名産であつたが、人民の濫獲の爲に、其の種盡きる憂があつたのを、繁殖方法を設けし爲、愈々其の産額を増した。

信敦侯は、天性英明剛毅、清節自ら持す。或時江戸に於て、水野忠成は幕政の機樞に參じ、威權を弄して居た爲に、諸侯は争つて賄賂した。併し信敦侯は敢て之に屈しなかつたので、水野忠成は之を喜ばず、鮭一尾を贈られんことを請求した。然るに信敦侯は、之に對して鮭肉數片のみを贈つたので、流石の水野も、侯を御し難しとしたと云ふ逸話がある。

溝口直治侯は、新發田の城主である。此の新發田と、溝口家とは、有土累代三百年に及び、君臣士民の間に離るべからざる歴史を有して居る。當時の大名は、多くは鉢植大名と稱して、城主數々交替して居たから、新發田の溝口家は餘り類例のないものであつた。

溝口家は、元來織田信長の部下、後豊臣氏に屈し、更に徳川氏の治世に入り實に三代に歴事して居る。而も此の溝口家に於ては、奇功戰勳の人を眩惑せしむるものありしを聞かない。即ち一方の城主として、一地方の士民の撫育に従事したのである。特に新發田藩は、沼垂港と云ふ、相當の港津を有して居たが、港津の商業的利益を犠牲に供しても、寧ろ治水墾田の上、農功を増加せんと苦心した跡歴然たるものがあるから、其の治水墾田方針は非常なる決心と、多大の年月、歴代新發田藩主の苦心努力、農民の汗苦の結晶と云つても宜しいと思ふ。且つ治水等の事業が、今日の國家或は縣が一定の豫算を支出して、何等の疑惑を抱かずに、土木工事をどん／＼進捗せしめるのは異なり、當時は幕府昇平日彌久しとは云ふものゝ、先づ隣藩の思はく、感情或は政府即ち幕府の機嫌をも伺はねばならぬ。現代人としては、想像もつかぬ方面に色々と氣苦勞があつたに違ひない。無論幕府としては表面治水事業の成功を祈るとしても、藩の富力増大を希求せざることを明かであると云ふやうな妙な感情の往來があるから、吾人は溝口家が萬難を排して成功された此の事業を、單に

今日の地方官が、一年や半年の間に、形式的に事務的に、取片附けたものと同一視してはならぬと思ふ。

今、福島潟の例を以てすれば、之は新發田領と幕府領との間なる水面であるから、利害は、公平に分擔さるべきにも拘らず、當時の時勢は、幕府は絶大の王權を以て、諸侯に君臨して居たのであるから、新發田藩の如きは、常に其の頤使に甘んずるのみならず、治水の難工の成就の結果は、僅に一部の所得を得しに過ぎず。大部分は幕府の所領化した次第である。唯之によつて、新發田藩の近地に、産業が増加した爲に、一般の經濟上、間接に新發田藩の利益になつたことは、之を認めなければならぬ。

先づ、此の溝口家の治水は、寛永十五年、松ヶ崎の地を開墾して、新發田、新郷、加治、阿賀の四川を之に導き注がしめ、水害を除き交通を便にし、良田を開墾したもので、其の工事の大規模なることは空前のものがあつて、後ち直温侯の時も、享保年間に紫雲寺潟の改修あり、新に四十八ヶ村を設置した。

次に、榊原政令侯は、高田城主である。家康の驍將康政の子孫である。政令侯の封を繼ぐに際しては、財政窮乏、國威甚だ振はず。爲に政令侯は、賢宰を擧げて、弊政を改革し、専ら節儉を主として、嚴に驕奢を戒めた。素より身を以て士民に範を垂れたのである。其の行旅に當りては、隊伍を編み、馬を飾るのが當時の通例であつたが、侯は一切之を廢し、草鞋を以て單行せしめたので、道路の者は皆愕然とした。會計等の如きも形式要領主義を避け、時には工作場に臨み、有司の帳簿を取り、實物と照合して之を檢した。之より士民皆節儉の風をなした。

侯の心は産業の開発に在り、自ら山野を跋涉して大いに荒蕪を開拓し或は河川を改修して水利を通じ、或は松杉を植ゑ森林を作り或は海に蠣、蛤の屬を放ち或は漆、楮の類を空地に植ゑしめた。素より侯は武備を怠るものでなかつた。天保年間、露人の驚あり、幕府は諸侯に令して、武備を修めしめた。侯は時至るとなして、砲銃を備へ、藩士をして之に習熟せしめた。侯の識見は正に圖に中り、幕末征長の戰に際し、砲銃の大効あるを知り、皆其の卓見に服したと云ふ。侯は節

約以て國政の衰微を回復したが、常に貯蓄の備ありしを以て、治世六十年、未だ曾て別に賦課しなかつた。人民は之を恩とした。藩の倉中常に、米數萬俵、軍資金若干、大小の砲銃を備へ、治に居て亂を忘れず、常に明君たるの評に背かなかつた偉傑である。特に天明の飢饉には、倉廩を開いて、窮民を賑恤し、封内をして餓死を免れしめた事は、今尙以て美談とされて居る。

○小藩の分立

小藩の分立は、元來幕府の高等政策、即ち反幕の勢力の勃興を抑へ、小藩互に猜疑、嫉視に其の日を費さしむと云ふ事に由來するのであつて、小藩の分立せることは、何等越後人の性質より由來したものではない。寧ろ其の責は幕府に在るのである。併し何れにせよ、小藩分立の爲に實力の雄大なる藩一も之なく、越後に於ける最大の藩侯、榊原氏を以てして僅に十五萬石のみ。次は溝口氏の十萬石、他は推して知るべし。或は三萬石、或は二萬石、甚だしきは一萬石、尙二千石の者もあり。かゝる雖然たる勢力を打つて一丸とすることは、また幕府の政策上最も危険視さるゝ所であるから、越後の各藩は、互に吳越同舟を以て、其の時代を経過し來り、やがて幕府政治の曉鐘一撞せらるるに及んで、益々四分五裂、越後人の實力を示すに由なく、勤王佐幕兩黨、共に齊しく諸大藩の下風に立つに至つた。

徳川幕府末期の諸侯領土 (元治年間)

城名陣屋	領主又は預諸侯	石高
高田(城)	榊原式部大輔	十五萬石
新發田(城)	溝口主膳正	十萬石

長岡(城)	牧野備前守	七萬四千石
村上(城)	内藤紀伊守	五萬九千石
村松(城)	堀左京亮	三萬石
與板(城)	井伊兵部少輔	二萬石
糸魚川	松平實之助	一萬石
三根山	牧野伊勢守	一萬一千石
椎谷	堀出雲守	一萬石
黒川	柳澤民部少輔	一萬石
三門市	柳澤彰太郎	一萬石
春日	安藤内藏之助	六千石
高町	安藤外記亮	二千石
池之端	溝口讚岐守	五千石
澤海	小濱盛之助	四千石
高野	松平小豊治	五千石
小島尾	稻葉新太郎	千石
山口	溝口眞太郎	千石
金尾	一橋中納言	一萬石
柏崎(陣屋)	勢州桑名侯(預)	五萬石



小千谷 (陣屋)	奥州會津侯 (預)	三萬五千石
鹽之町 (陣屋)	羽州米澤侯 (預)	一萬三千石
	溝口侯 (預)	一萬二千石
	榑原侯 (預)	一萬石
柏崎 (陣屋)	松平越中守	六萬石
福岡 (陣屋)	松平肥後守	五萬石
一之木戸 (陣屋)	松平右京亮	二萬四千石
七日市 (陣屋)	松平山城守	一萬五千石
五泉 (陣屋)	水野出雲守	一萬石
新鴻 (奉行地)	徳川氏	六百石
川浦 (陣屋)	徳川氏	五萬石
出雲崎 (陣屋)	徳川氏	六萬石
水原 (陣屋)	徳川氏	六萬石

○越後諸藩と維新の戦亂

維新の戦亂は、薩長二藩が、其中心となつて幕府を覆さんとしたもので、慶應四年一月、會津桑名二藩の兵が、薩長兩藩と、鳥羽伏見に戦つて敗れ、此處に幕府の運命も最早旦夕に迫るの姿となつたのである。吾人は後世に在りて史書を繕きてかくは論定するのであるが、當時の人士にして幕府必ず倒れ、薩長必ず勝つと推定せし者果して、幾人かある。或は

薩長の優勢を洞察するも、此れ名を尊王に借りる姦雄として、極端に薩長を忌避した米澤藩の雲井龍雄の如きもある次第であるから、仲々天下騒然として歸一する所がなかつたのである。要するに命懸けて戦つたのは京師方では薩長二藩のみであり、幕府方では、會津桑名の兩藩のみである。他は所謂戰國の策士の舌端に翻弄せられ、昨日は尊王、今日は佐幕と云ふことになり、首鼠兩端と云ふよりは、寧ろ舵なき舟の如く漂蕩其の止まるところを知らず、夢醒めて始めて戦争が終るに氣付き、尙回顧すれば、自分は京師方になつて居りし事に氣附いたものもあるべく、或は幕府方となつて居りし事に氣附いた者もあるべく、何れにせよ國策に一定の方針はなかつた。隣藩が幕府方であると聞き、平生の反目嫉視が、此時に爆發して勤王方になつた者もないではない。故に當時の越後一國として見れば、諸藩分裂して混亂の極に達したのは、何等の不思議でもなく不名譽でもなく、當然あるべくして當然あつたに過ぎないのである。

事情に疎く、時務を解せざる後世の史家が、事後の論として喋々するのは、敢て齒牙にかけける必要はない。維新の政變の如きは、後世の歴史家の論議よりすれば、當然來るべくして來つたやうに云はれるが、當時の實際の政治に當れる、特に田舎藩の家老等からみれば、大海嘯の如きもので、其の流れが何處に向ひ、其の中心が何處にあるか、而して如何にして之を切り抜けるかなどと云ふ事は、到底精確にわかるものではなく、また之を解し得たりとしても、薩長の如き、一大雄藩であれば、其の志を實行することが出來ても、十萬石や五萬石の小藩を以て何が出來ようか。且つ皇室の尊敬、忠節と云ふ點に於ては、當時の日本人たる者は其進退を誤る筈ではないが、何分にも其の實力の發動の中心が薩長であるから、薩長の威力に屈するか、其れとも幕府三百年の恩顧に報いるかと云ふ點になると、其の舉措進退は極めて困難であり、特に節に死するか、一時を屈して家を保持するかと云ふ點になると、愈々當時の藩士にとつては重大であつたのである。當時の事を後より批評して、甲是乙非とするのは、寧ろ此の際一切止めて、唯當時の諸藩が如何に進退し、如何なる人傑が其中に働いて居たかと云ふ點を、我等越後人は知れば足るのである。

### ○幕臣古屋作左衛門等の活躍

鳥羽伏見の決戦に敗れたる會津藩主松平容保は、軍を率ゐて會津に退却し、桑名の兵も來つて、之に投ずる者可成り多かつた。また幕臣古屋作左衛門等、水戸藩の異論者市川弘美、朝比奈泰尙等も、交々來つて會津に集まり、以て佐幕の氣焔を高めた。彼等は更に、越後の諸侯を説いて、官軍に抗せしめ以て其の勢を挽回せんとし、作左衛門は、歩兵六百を以て、新發田、長岡、與板の諸藩に至つて其合縱を策し、盛んに糧食などを準備した。是より士民兵戰の近きを知り、一國騒然たる有様であつた。古屋作左衛門の兵は、進んで高田藩を説いたが、去つて信濃に入り、飯山城を圍み大いに之を脅威した。然るに松代の藩は、勤王方であつたから、千曲川の上流を渡つて飯山城を來援し、古屋の軍は收れて、頸城の川浦に退き、後更に安塚、柏崎に退いた。其の間、薩長、加賀、尾張、越前、松代、松本諸藩の聯合軍が、高田に來集し、官軍は之を根據として越後討伐の軍議始めて決した。

四月中頃、官軍は兵を二道に分ち、一は直江津を經由して、海道より柏崎に出でるべく、一は山道を経て松山より魚沼に進むのである。桑名の兵は當時柏崎に滞在して居たが、海道よりの官軍を米山に襲撃したが、却つて敗れて走り、官軍は之を追撃して、更に妙見寺に破り、將に長岡城に迫るの勢を示した。

山道の官軍も、次第に東軍を壓して千手驛を略し、薩藩、尾張藩の一部の兵は信濃川を渡り、十日町に出で、八個峠を越えて六日市、浦佐を経て、魚野川の畔に出で、以て軍の右翼となり、高田、松代、尾張、松本の諸藩兵は、小千谷に進み其の左翼となつた。

### ○三國峠の戦

是より先き、官軍の軍監岩村精一郎、高崎、吉井、前橋の藩兵を率ゐて、上野より越後に入らんとするに際し、會津の將、町野源之助は、兵一百を以て之を三國峠に備へ、嶺に胸壁を築き、靜に其の來るを待つた。聽て岩村の軍は、進んで嶺上に來た所、會津の兵俄に之を撃ち、官軍一時は動搖せしも、衆寡敵せず會津の兵は敗走し、魚野川の東岸、小出島を保有した。小出島の地は、西南に佐梨、魚野の二川を控え、北に破間川の流れあり、郡中最大の要害地である。

### ○小出島の戦

四月末、官軍の右翼となつて居た尾張藩の兵は、先陣となつて堀之内に來り、薩長兩藩の兵は浦佐に止まり、河を隔てて會津の軍と相對陣した。二十七日大雨至る。官軍雨を侵して進み、會津の軍を撃つた。會津の兵は、其數極めて少なかつたが、何れも決死の精銳で、河岸の巨材を壘に代へ、銃聲股々として物凄く、其の勢近づくべからず。時に薩藩の兵は魚野川の上流を渡つて進み、遂に會津の斥候に遭遇して、之を逐ひ攘ひ、決死隊を以て潛に佐梨川の上流を涉らしめ、小出に出でて、火を民家に放たしめた。官軍の來援後方に迫ると早合點した會津の兵は、狼狽して其の舉措を失つて居る暇に、薩藩の兵は撃突奮戦、兩軍相叫び、刀槍相交へ、死屍壘々として山を爲し、鮮血遂に溝をなすに至つた。時に尾張の兵、亦盛んに銃砲を發し、遂に會津の兵は戦ひ疲れて、支ふる能はず、敗走して長岡城に入つた。

### ○河井繼之助雲峠の戦

時に官軍は破竹の勢を以て進攻して來た。官軍の右翼は、堀之内に這入つたが、同時に左翼も亦進んで、今や小千谷に入らんとした。東軍はそこで雲峠を扼し、嶮岨を楯として嚴重防備を廻らし、今や官軍の來るを邀撃せんものと、待ち構へて居た。官軍も愈々大事をとり、一は陣が平に向ひ、一は信濃川畔に出で、一は本道を進み、三軍一齊に進撃を開始し

た。時に東軍は十二塚山に陣し、其の兵備極めて精銳であつた爲に、尾張藩の兵は、銃丸に死する者續出し、官軍頗る苦戦に陥つた。遂に官軍は一策を案じ、一隊をば眞人より間道によつて、山を遶り背面より東軍を襲つた爲に、流石の東軍も潰亂し、恨を呑んで退却の止むを得ざるに至つた。官軍此處に於て小千谷に入つた。時に二十七日である。

官軍の小千谷に入るや、東軍の敗報到る處に喧傳せられ、爲に長岡藩の動搖特に甚だしく、市民は家財道具を持つて郊外の田舎に逃るゝ者續出し士民全く生きた心地もなくなつた。時に長岡藩の家老河井繼之助は、五月六日自ら小千谷に至り、官軍の軍監岩村精一郎に面會し、事を平和的に解決せんと計つたが、當時岩村と河井氏との感情思はしからず、遂に談判決裂の非運に陥つたのである。

### ○長岡藩の活動、官軍の苦戦

かゝる間に、海道の官軍も東進して、東軍を連りに破り、海山兩道の官軍は漸く連絡し得ることとなつたから、其の勢愈々増大し、今や一氣に孤城長岡を攻陥せんものと無二無三に押し寄せた。東軍の作戦としては、先づ信濃川を以て官軍の來攻を阻止し、更に別隊を以て、榎峠、金倉、妙見道の諸壘を防守せしめた。特に榎峠は長岡城防禦の二百三高地にして、東は金倉、半藏金山に連り、要害第一の地であつた。

五月三日、官軍は小千谷を進發し、榎峠に迫つた。時に長岡の將三島億次郎は四隊を率ゐて、急に妙見金倉の兩道より進み、官軍を撃つて、旭山等の三險を奪取したので、官軍は河東の浦栖、横渡を保全するに止まり、頗る其の勢は振はなかつた。偶々、會津桑名の兵も來援し、更に河西の三佛生を砲撃したからたまらぬ。官軍の勢々愈孤立し殆んど爲す所を知らず、勝敗の數危く顛倒するに非ずやと思はるゝに至つた。併し官軍にも相當の人物もあること故、決して輕侮するところが出来ない。官軍の參謀黒田清隆と、山縣有朋の兩將は、共に明治の元勳として、其名を列して居るが、先づ相當の人

物であるから、決して弱つてばかりは居らぬ。河東の精兵を率ゐて、曉霧に乘じ巧に川を渡り、東軍を襲撃した。併し此の時は霖雨の爲、河水氾濫し、船意の如くならず、危く顛覆せんとした程である。纔かに前岸に達するや、直ちに敵壘に突貫し、十日より十九日に及んで、兩軍の砲火休まず、また官軍は榎峠を陥ることも出来なかつた。併し、何と云つても兵力に餘裕ある官軍は、直ちに別働隊を編成して、潜に信濃川の下流を渡り、敵が前面の戦闘に忙しく、後顧の遠なきに乘じ、薩兵三百をして、榎下の渡から、長岡城を不意に襲撃せしめた。之は不意打でもあり、長岡城としては、精銳悉く出陣中であるから、城内の老朽兵は之を支ふる能はず、城に放火して潰走し、榎峠の東軍も此の報に接して力を失ひ、同じく敗走してしまつた。官軍今や意氣衝天の勢を以て長岡に迫り、遂に之を陥れ、城主牧野忠訓は椽尾に通れ、後又會津に赴いた。

### ○西園寺公望北國鎮撫使となる

六月、朝廷は嘉彰親王を拜して、會津征討越後口總督とし、西園寺公望、壬生基修を以て、參謀に任じ、親王は諸軍を率ゐられて、柏崎に參られた。此の時は、官軍は先に陥れた長岡城を本據とし、近傍に塹柵を設けて敵の襲來へ備へた。會津、桑名及び長岡の藩兵もまた、出雲崎と守門岳との間十數里の間を、寨を列べ、堡壘を築いて固めたから、全く物々しき光景を呈した。

### ○河井繼之助の神策鬼謀

偶々薩長の別軍が海路より新潟に上り、會津桑名の藩兵の此處に在る者を退け、遙々長岡と相呼應するに至つたので、東軍は腹背敵を受けて、其の氣勢急に衰頹した。故に長岡の官軍は、今や越後の平定論するに足らずとし、一舉東軍を蹂

躑して、直ちに長驅會津に入らんとし、部署定まり、令諸軍に下つた。「明日進討せん」と。

然るに城中の市民、思を故主に寄すは當然で、城の形勢を東軍に告げたから、河井は長岡城の虚實を探知することが出来た。此處に於て、河井繼之助は當時信濃の大洪水を利用し、所謂八丁沼を潜行して、敵の空虚に附込み、夜暗に乗じて長岡城の官軍を襲つた。官軍は、最初、砲聲を聞いて、官軍の進撃の號なりとのみ思ひ込み、全く油断して居たから、何條たまたらん。城の各所に火が起り、官軍は散々の目に遭つて潰走した。大砲三十門、小銃二千挺、馬十一頭、金一萬兩等を分捕せられ、西園寺總督の如きも、服を改むるの暇なくして、寢衣の儘逃れたと云ふ慘敗狼狽振であつた。

### ○參謀山縣狂介の奮戰

最初、河井繼之助は見附に居て、長岡を回復せんとしたが、當時諸將士は、連日の敗軍に士氣沮喪し、頗る鬪志を缺いて居るのを見て唱へた「今此の河水の暴漲を利用して、敵を破り、長岡城を回復するに非ずば、大勢回復愈々不可能なるべし。今吾れ必ず長岡城を復すべし。諸君は其機に乗じて進撃し、敵を破りて長岡に會し、直ちに信濃川を渡り、米山を踰えなば、高田以南以て我が領なるべし」と。

時に官軍は敗兵を集めて、一は榎峠、妙見坂に屯し、一は信濃川の西南岸に屯し、寨を築いて防備を嚴にした。然れども大敗の後とて意氣全く沮喪し、東軍の河を渡つて迫り来るに及んでは、兵を一先づ三國峠に退却せしめ、敵の銳鋒を避くるに如かずと云ふ軟論が多かつた。

山縣有朋は、當時狂介と稱したが、流石は相當の人物であつたから、才智業に超え、曰く「我今一步を退却したら、敵は益々勢を得べく、我今一步進んだら、敵は必ず苦しむべし、豈一回の挫折を以て、軍機を失ふべけんや。聞くならく、東山道の軍は、既に白河を略して、奥羽に入れりと云ふ。思ふに、敵は後を憂へて久しく勢を持する能はざるや必せり。

諸君、曷めよ。敵は勝に狂して勢驕れり、一舉にして取るべし」と。因つて七月二十九日、早且濃霧に乗じ、妙見口より人を派して敵營を偵察せしめたる所、東軍は皆臥して眠つて居た。急襲して數十人を斬り然る後發砲して之を驚かし、聲天地に震つた。爲に東軍潰亂してしまつた。官軍は火を四方に放ち吶喊して長岡城に迫るや、東軍疲れて戦ふ能はず、官軍はまた長岡城を回復した。長岡城は屢々兵燹に罹り城廓市街延燒して略々盡き、全く荒野と化してしまつた。思ふに、此の時官軍の爲に長岡城の回復されたのは、長岡兵の敢死勇戦に比すれば、聯合諸藩の働き振りが徹底せず、且つ城は奪回したものの、兵少なく、後援なく全く疲れきつて居たからである。決して河井氏の作戦の不可によるものではない。此の戦に河井氏は脚部に銃丸の重創を負ひて、起つ能はず、一時遁れて會津に走つたが途中で死んだ。

### ○河井繼之助の識見

世には亂世の雄として、馬上に天下を得、或は謀を千里の外に決して、其の功業を百世に耀かした者も多くある。併しまた一方には、津技山蓋世の大見識、大技倆を有しながら、其れを實行する機會もなく、事志と違つて、空しく悲惨な運命に斃れたる者も決して少なくはない。吾が河井繼之助の如き、正に其の一人である。

河井氏は長岡藩の家老である、長岡藩と云つても、僅七萬石の小藩であるから、元來から云へば、決して其の活動の強大を望むことが出来ない。寧ろ望む方が無理である。戊辰の役に於ては、相當の大藩でも、出所進退極めて曖昧で、後世より見て、今少し何とかなつたではないかと、思はれるやうな藩も相當にあるが、其等に比して見ると、此の長岡藩は大に對する大見識を樹て、其の意見が容れられざるも堂々戰場に見みえ、而も其の戦振りが極めて美しかつた事は、實際感歎に値する。而も其の理由の大部分は、河井氏が其の家老として事に當つて居た爲と思はれる。

河井氏は、始終京都に出入して居たから、上方の形勢には相當通曉して居た。特に伏見、鳥羽の戦の時は、京都に居り