

第拾壹回 埼玉縣北足立郡勢一覽

291
389

Y994
J10393

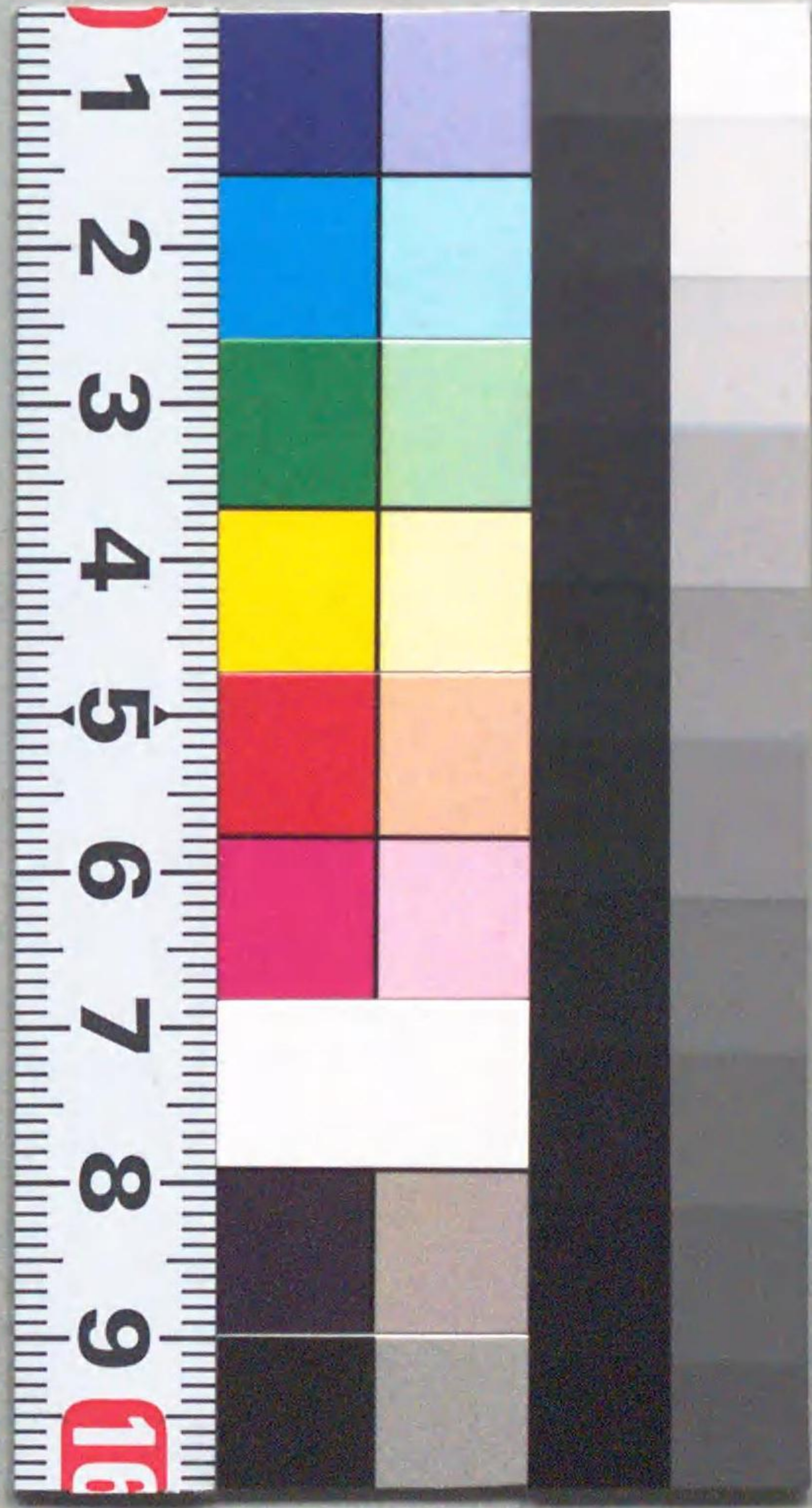

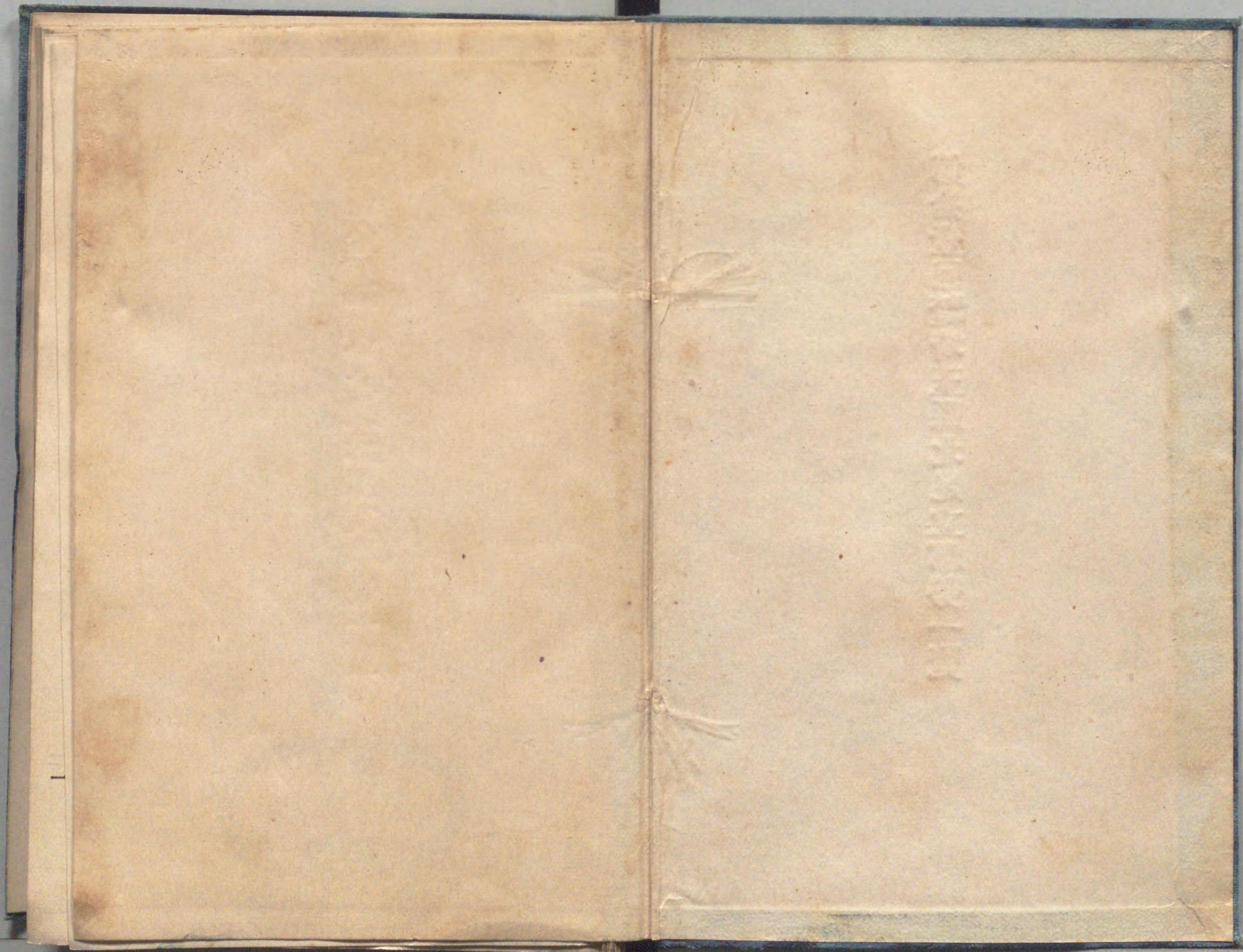



第拾壹回
大正十年
玉縣北足立郡勢一覽



Y994-J10393



I 種

W



1201001028230

第拾壹回^{大正十年}埼玉縣北足立郡勢一覽凡例

- 一、本書ハ主トシテ大正十年ノ事實ヲ掲載シ尙比較ニ便センカ爲カメテ既往ノ事實ヲ併載セリ
- 二、表題若ハ表中ニ何年トアルハ曆年何年度トアルハ會計年度又ハ學年度ニシテ一ケ年又ハ一ケ年度中ノ事實何年何月何日トアルハ其現在ノ事實ナリ
- 三、本書中ノ數量ハ概ネ四捨五入ノ法ニ依リ石、圓、斤、貫等ノ單位ニ止ムト雖其小數ヲ知ルノ必要アルモノハ特ニ單位ニ滿タサル數ヲ掲ケタリ

(凡例)

四、表中「」印ヲ附セルハ全ク事實ナキモノ「○」印ヲ附セルハ事實アルモノ一位ニ滿タサルモノ「？」印ヲ附セルハ事實不詳又ハ調査未了ノモノナルコトヲ示ス

五、表中數字ノ右傍「三」、「印」ヲ附セルハ千位若ハ百萬位ニシテ「・」印ヲ附セルハ單位ヲ示スモノナリ

第十壹回大正十年埼玉縣北足立郡勢一覽目次

第一 土地

第一	地位	一頁
第二	地勢	一頁
第三	沿革	二頁
第四	面積及廣袤	四頁
第五	町村及町村役場數	四頁
第六	町村區劃	五頁
第七	警察區劃	九頁
第八	裁判及登記區劃	一〇頁
第九	鐵道區劃	二〇頁
第一〇	郵便區劃	二二頁
第一一	稅務區劃	二三頁
第一二	林區署區劃	三三頁
第一三	陸軍管區	四三頁
第一四	徵馬管區	四四頁

(目次)

第二 氣象

第一五	海軍管區	四四頁
第一六	專賣局區劃	四五頁
第一七	官有地	六五頁
第一八	民有有租地	六六頁
第一九	民有有租地町村別	六六頁
第二〇	民有免租地	六六頁
第二一	民有荒地免租年期地	六六頁
第二二	耕地整理施行地ノ一	六六頁
第二三	耕地整理施行地ノ二	六六頁
第二四	浦和ノ氣象	三三頁
第二五	熊谷ノ氣象	三三頁
第二六	戶數及人口	三四頁

第三 人口

第二七	戶數及人口町村別	三五頁
第二八	人口出入	三五頁
第二九	結婚離婚及配偶數(現住)	四〇頁
第三〇	生 產(現住)	四〇頁
第三一	死 產(現住)	四〇頁
第三二	死 亡(現住)	四〇頁
第四 社寺及教會		
第三三	神 社	四二頁
第三四	神 職	四二頁
第三五	寺院及住職	四三頁
第三六	教務所及說教所	四三頁
第三七	神 職 會	四三頁
第五 教 育		
第三八	學齡兒童	四四頁
第三九	學齡兒童中盲聾啞者	四四頁
第四〇	町村立小學校本校及分教場	四四頁
第四一	町村立小學校學級及本科正教員數	四四頁

第四二	加設科目ヲ課スル町村立小學校	四四頁
第四三	町村立小學校及同上別學級數	四四頁
第四四	町村立小學校兒童	四四頁
第四五	町村立小學校入學者	四四頁
第四六	町村立小學校卒業者	四四頁
第四七	町村立小學校兒童日々出缺席	四四頁
第四八	町村立小學校教員勤務別	四四頁
第四九	町村立小學校及實業補習學校 正教員在職年數別	四五頁
第五〇	町村立小學校教員月俸平均額ノ一 本科正教員	四五頁
第五一	町村立小學校教員月俸平均額ノ二 專科正教員	四五頁
第五二	町村立小學校教員月俸平均額ノ三 准教員	四五頁
第五三	町村立小學校教員月俸平均額ノ四 代用教員	四五頁
第五四	町村立小學校教員住宅	四五頁
第五五	町村立實業補習學校 農業	四五頁
第五六	各種學校	四五頁

第五七	功 稚 園	五五頁
第五八	圖 書 館	五五頁
第五九	町村立小學校醫	五五頁
第六〇	縣立諸學校	五五頁
第六一	教育會及其他團體	五六頁
第六二	町村公學費支出	五六頁
第六三	町村公學費收入	五六頁
第六四	郡公學費	五六頁
第六五	町村公學資產	五六頁
第六六	教員講習	五六頁
第六 生産物總價額		
第六七	生産物總價額	五七頁
第七 農 業		
第六八	農業戶數及從業者	五八頁
第六九	耕作地(田畑)面積階級別農業戶數	五八頁
第七〇	自作地及小作地	五八頁
第七一	耕地(田畑)所有戶數	五八頁

第七二	米	五八頁
第七三	麥	五八頁
第七四	穀類(米麥ヲ除ク)	五八頁
第七五	蔬 菜 類	五八頁
第七六	特 用 作 物	五八頁
第七七	果 實	五八頁
第七八	苗 木	五八頁
第七九	養 蠶	五八頁
第八〇	蠶 種	五八頁
第八一	製 茶	五八頁
第八二	製 工	五八頁
第八三	短期農事講習	五八頁
第八 畜 産 業		
第八四	牛	五九頁
第八五	馬	五九頁
第八六	豚	五九頁
第八七	山 羊	五九頁
第八八	牛 乳	五九頁

(目 次)

第八九	屠殺ノ一	成半
第九〇	屠殺ノ二	八
第九一	屠殺ノ三	八
第九二	屠殺ノ四	八
第九三	家禽ノ一	九
第九四	家禽ノ二	九

第九 林業

第九五	林野所有戸數	九
第九六	民有林野面積	九
第九七	民有林野開墾	九
第九八	民有林野人工造林(新植)	九
第九九	民有林伐採	九
第一〇〇	林野產物	九

第一〇 漁業

第一〇一	漁業戸數及從業者	九
第一〇二	水產養殖(私有水面)	九
第一〇三	漁獲物	九

第一一 工業

第一〇四	工業戸數及從業者	九
第一〇五	工場(工場統計報告規則ニ依ル織物ヲ除ク)	九
第一〇六	蠶絲及真綿製造戸數	九
第一〇七	蠶絲及真綿生産高	九
第一〇八	機業戸數機臺及職工數	九
第一〇九	織物ノ一 絹織物	九
第一一〇	織物ノ二 絹綿交織物	九
第一一一	織物ノ三 綿織物	九
第一一二	織物ノ四 織物雜類	九
第一一三	各種工產物	九
第一一四	各種工產物 (續)	九
第一一五	商業戸數及從業者	九
第一一六	會社	九
第一一七	銀行預金	九

第一二 商業及金融

第一一八	銀行貸付金	一三
第一一九	郵便爲替	一三
第一二〇	質屋貸付金	一三

第一三 交通及運輸

第一二一	交通業戸數及從業者	一四
第一二二	汽車鐵道哩數	一五
第一二三	汽車乘客貨物及賃金	一五
第一二四	電氣鐵道	一七
第一二五	馬車鐵道	一七
第一二六	船車	一八
第一二七	道路	一八
第一二八	郵便局所數	一九
第一二九	郵便電信	一九

第一四 河川及用惡水路

第一三〇	河川及用惡水	二
------	--------	---

第一五 貯金

第一三一	郵便貯金	三
------	------	---

第一六 產業組合及其他團體

第一三二	銀行貯金	一三
第一三三	產業組合貯金	一三
第一三四	勤儉貯蓄團體貯金	一三
第一三五	產業組合ノ一 組合數種別	一四
第一三六	產業組合ノ二 組合員數、出資口數、出資金額及積立金	一四
第一三七	產業組合ノ三 借入金、貸付金、貯金、販賣價額、購買價額及損益	一五
第一三八	郡農會	一五
第一三九	町村農會	一六
第一四〇	重要物產同業組合及其他團體	一六

第一七 警察

第一四一	犯罪檢舉	一七
第一四二	警察犯處罰令違犯者	一七
第一四三	變死者及棄兒	一七
第一四四	火災	一七
第一四五	集會及結社	一七

第一四六	鐵道事故	二三
第一四七	新聞雜誌	二三

第一八 衛生

第一四八	病院醫師藥劑師其他	二三
第一四九	死亡者病類別(現住)	二三
第一五〇	傳染病院及隔離病舎	二三
第一五一	傳染病ノ一 患者	二三
第一五二	傳染病ノ二 死亡者	二三
第一五三	傳染病ノ三 患者百中死亡歩合	二三
第一五四	壯丁「トラホーム」及花柳病 檢診成績	二三
第一五五	小學兒童「トラホーム」檢診成績	二三
第一五六	町村衛生費及衛生組合費	二三

第一九 褒賞及慈惠

第一五七	褒賞受領者	二七
第一五八	教育産業及自治功勞者	二七
第一五九	罹災救助	二八

第一六〇	赤十字社員及年賦金	二八
第一六一	愛國婦人會員及年賦金	二八

第二〇 財政

第一六二	諸稅負擔額	二四〇
第一六三	國稅	二四〇
第一六四	縣稅	二四〇
第一六五	町村稅	二四〇
第一六六	町村稅入	二四〇
第一六七	郡歲入	二四〇
第一六八	郡歲出	二四〇
第一六九	郡罹災救助資金歲入歲出	二四〇
第一七〇	郡有財產	二四〇
第一七一	町村歲入	二四〇
第一七二	町村歲出	二四〇
第一七三	町村基本財產	二四〇
第一七四	町村罹災救助資金	二四〇
第一七五	小學基本財產	二四〇
第一七六	町村積立金	二四〇
第一七六	町村公用財產	二四〇

第一七七	町村内一部有財產	二五
第一七八	町村債	二五
第一七九	普通水利組合及水害豫防組合 歲入	二五
第一八〇	普通水利組合及水害豫防組合 歲出	二五
第一八一	普通水利組合債	二五

第二一 議會

第一八二	議員及選舉有權者數	二六
第一八三	衆議院議員選舉	二六
第一八四	縣會議員選舉	二六
第一八五	郡會議員選舉	二七

第二二 管内官公署

第一八六	管内官公署	二五
------	-------	----

第二三 郡町村職員

第一八七	郡職員 人員及俸給月額	二六
第一八八	町村吏員 人員及報酬又ハ 給料月額	二六

第二四 統計講習

第一八九	郡統計講習	二六
------	-------	----

附錄

第二五 著名ノ神社

第一九〇	官幣大社氷川神社	二六
第一九一	縣社調神社	二六
第一九二	鄉社峯ヶ岡神社	二六
第一九三	鄉社氷川女體神社	二六
第一九四	鄉社氷川八幡合社	二六
第一九五	村社多氣比賣社及氷川天滿神社	二六
第一九六	村社氷川神社	二六

第二六 著名ノ寺院

第一九七	玉藏院	二六
第一九八	妙顯寺	二六
第一九九	長徳寺	二六
第二〇〇	善光寺	二七

第二〇一	吉祥寺	一七
第二〇二	清河寺	一七
第二〇三	泉福寺	一七
第二〇四	平林寺	一六
第二〇五	妙樂寺	一六
第二七名所		
第二〇六	調宮公園	一六
第二〇七	田島原櫻草	一六
第二〇八	芝八幡	一七〇
第二〇九	戸田原櫻草	一七
第二一〇	浮間原櫻草	一七
第二一一	郷社氷川女體神社境内	一七
第二一二	與野公園	一七
第二一三	水判土觀音	一七
第二一四	氷川公園	一七
第二一五	蒲櫻	一七
第二一六	吹上觀音	一七
第二一八	舊蹟	一七

第二一七	澁川越前守義行ノ城趾	一七
第二一八	赤山城ノ遺趾	一七
第二一九	壽能城趾	一七
第二二〇	伊奈熊藏陣屋跡	一七
第二二一	伊奈備前守忠次ノ墓	一七
第二二二	松平伊豆守信綱ノ墓	一七
第二二三	伊奈忠克ノ墓	一七
第二二四	小谷庄兵衛ノ墓	一七
第二九 著名ノ大灌漑用水		
第二二五	見沼代用水路	一六
第三〇 特産物		
第二二六	安行地方ノ苗木	一八〇
第二二七	鑄物	一八一
第二二八	箆箭其他指物類	一八一
第二二九	雛玩具類	一八一
第二三〇	針線	一八一

第一土地

第一位置

北足立郡ハ埼玉縣ノ東南部ニ位シ東南ハ東京府南足立郡ニ接シ南ハ東京府北豊島郡ニ對シ西南ハ東京府北多摩郡ニ隣リ西ハ荒川、柳瀬川ヲ以テ大里郡、比企郡、入間郡ニ界シ、北ハ元荒川ヲ隔テ、北埼玉郡ニ接シ、東ハ綾瀬川ヲ以テ南埼玉郡ニ界ス
郡役所ハ浦和町四百三十五番地ニ在リテ北緯三十五度五十二分、東經百三十九度四十分ニ位ス（經度ハ英國綠威ヲ以テ元トス）

第二地勢

本郡ハ十三町五十三村ヲ統轄シ地勢概ネ平坦ニシテ田園遠ク開ケ其狀南北ニ長ク東西ニ狹クシテ恰モ大和薯ノ如シ仲仙道中央ヲ貫通シテ七十有餘ノ公益道路ハ葉脈ノ如ク之ヲ補綴シ加フルニ仲仙道奥州東武東上ノ各鐵道及武藏水電ノ電車アリテ交通頗ル便利ナリ而シテ荒川綾瀬等ノ諸川ハ郡ノ東西ヲ環流スルヲ以テ舟楫ノ便亦尠カラス土壤ハ概ネ肥沃ニシテ農作ニ適シ人煙稠密ナリ市街ノ最モ繁華ナルハ大宮町及川口町ニシテ浦和、鴻巣、鳩ヶ谷之ニ亞キ商工業年ヲ逐フテ盛ンナリ

(土地)

第三 沿革

本郡ハ元足立郡ナリシカ府縣ノ設置ニ因リ一部ハ東京府ノ管轄トナリ之ヲ南足立郡トシ本縣ニ屬セラレタル一部ヲ北足立郡トセラレタリ

明治十一年十一月五日北足立郡ト新座郡トヲ合セテ一郡役所ヲ設置セラレタリ

明治十二年三月二十五日浦和宿字本宿二百四十二番地元區務所ニ北足立新座郡役所ヲ置ク

明治二十一年三月十五日浦和宿大火ノ際郡廳舎燒失シタルヲ以テ同年十二月同宿字本宿四百三十五番地新築ノ廳舎ニ移轉セリ是ヨリ先キ陸軍大演習ニ付十一月二十一日 明治天皇陛下ノ御少憩アリ

明治二十四年六月十二日新座郡榑橋村ヲ東京府北豊島郡ニ編入セラレタリ

明治二十五年九月二十七日北足立深作村外三ヶ村組合ヲ廢シ春岡村ヲ置カレタリ

明治二十九年三月法律第四十號ヲ以テ同年四月一日北足立郡新座郡ヲ廢シ北足立郡ヲ置カレタリ

明治三十四年五月四日北平柳村ヲ鳩ヶ谷町ニ併合セラレタリ

明治四十年三月法律第八號ヲ以テ同年四月一日保谷村ヲ東京府北多摩郡ニ編入セラレタリ

大正二年三月三十一日原市町外一ヶ村組合及膝子村外六ヶ村組合ヲ廢シ同年四月一日各其組合ノ區域ヲ以テ原市町及七里村ヲ置カレタリ

大正八年三月二十八日廳舎改築ノ爲浦和町外五ヶ村組合立高等小學校内ニ假廳舎ヲ設ケ事務ヲ取扱フ

大正八年十二月二十九日廳舎改築落成現廳舎ニ移轉ス
開廳以來ノ郡長左ノ如シ

開廳以來ノ郡長

郡長任官年月日	轉免年月日	任官前官名	氏名	在職年月
明治十二年三月十七日	明治十二年十二月十七日 日依願免官	平野政信	九ヶ月
明治十二年十二月十七日 郡長心得	明治十三年十一月六日 被免	埼玉縣屬	宮内公美	十ヶ月
明治十三年十一月六日	明治十八年四月九日 北	北足立	天野三郎	四年五ヶ月
明治十三年十一月六日	明治十九年七月二十五日 日本縣書記官ニ轉任	新座郡書記	長谷川敬助	一年三ヶ月
明治十八年四月九日	明治二十七年七月四日 秩父郡長ニ轉任	北埼玉郡長	小泉寛則	七年十一ヶ月
明治十九年七月二十五日	明治三十年八月二日 非職	埼玉縣屬	加藤炳	三年一ヶ月
明治二十七年七月四日	明治三十年九月十三日 依願免官	埼玉縣屬	平井光長	一ヶ月
明治三十年八月二日	明治三十年十一月十三日 日鳳山署長ニ轉任	入間郡長	石井晋一	二ヶ月
明治三十年九月十三日	大正四年一月十八日 依願免官	千葉縣山武郡長	早川光藏	十七年
明治三十年十二月廿二日		北葛飾郡長		

(土地)

郡長任官年月日	轉免年月日	任官前官名	氏名	在職年月
大正四年一月十八日	大正十年六月廿三日依願免官	埼玉縣理事官	石井半左衛門	六年五ヶ月
大正十年六月廿三日	大里郡長	市川春太郎	現在

第四 面積及廣袤

大正十年十二月三十一日

面積		廣袤	
極東地名	極西地名	極南地名	極北地名
草加町大字宿篠	大和田町大字大和田	橫曾根村大字浮間	吹上村大字榎戸
三〇六方里	六〇九里	六〇九里	一〇三三
距離	距離	距離	距離

第五 町村及町村役場數

年次	町村數		町村役場數		現在戶口		一町村平均現住戶口	
	町	村	町	村	戶數	人口	戶數	人口
大正十年末	一三	五三	一三	五三	六六	四、一四八	六九二	八、八一六
大正九年末	一三	五三	一三	五三	六六	四、一〇三	六八一	八、七一八
大正八年末	一三	五三	一三	五三	六六	四、一五八	六七三	八、八三六
大正七年末	一三	五三	一三	五三	六六	四、一三一	六六五	八、七七八

第六 町村區劃

大正十年十二月三十一日

大正二年末	一三	五三	六六	一三	五三	六六	四〇、四七九	二五五、七二二	六一三	三、八七五	八、二三三
明治四十二年末	一三	六〇	七三	一二	五二	六六	三七、二七九	二四二、〇五一	五一三	三、三一六	七、七九三

町村名	大字	名	役場位置
浦和町	白幡、浦和領根岸、浦和領別所、浦和領辻、沼影、文藏	浦和	浦和
六辻村	白幡	白幡
土合村	南元宿、田島、鹿手袋、西堀、關、與野領町谷、新開、榮和、道場、中島、山窪	南元	南元
美谷本村	美女木、曲本、内谷、松本新田	美女	美女
笹目村	下笹目、惣右衛門	下笹	下笹
戸田村	上戸田、下戸田、新曾	上戸	上戸
蕨町	蕨、塚越	蕨	蕨
芝村	芝、小谷場、伊刈、柳崎	芝	芝
青木村	前川、上青木、下青木	上青	上青
橫曾根村	橫曾根、飯塚、浮間	橫曾	橫曾
川口町	川口	川口
南平柳村	十二月田、二軒在家、樋爪、元郷、平柳領領家、彌兵衛新田、新井方	元郷	元郷
新郷村	赤井、江戸袋、東本郷、蓮沼、大竹、前野宿、東貝塚、峯、新堀、榛松	東本	東本

(土地)

町村名	大字	役場位置
谷塚村	下谷塚、上谷塚、中谷塚、瀬崎、市右衛門新田、新里、柳島、彦右衛門新田、東遊馬	下谷塚
草加町	谷古宇、南草加、北草加、宿篠葉、與左衛門新田、彌惣右衛門新田、庄左衛門新田、太郎左衛門新田、吉笹原、東立野、原島	北草加
新田村	九左衛門新田、長右衛門新田、篠葉、東中曾根、新兵衛新田、荷右衛門新田、金山領新田、槐戸、善兵衛新田	九左衛門新田
安行村	慈林、安行、赤山領家、吉藏新田、原、北谷、小山、苗塚、花栗、藤八新田	原
鳩ヶ谷町	鳩ヶ谷、浦寺、里、平柳領辻、三ッ和、前田	鳩ヶ谷
神根村	木曾呂、石神、神戸、道合、赤芝新田、源左衛門新田、東内野、西新井宿、赤山、安行領根岸、安行領在家、新井宿	神戸
戸塚村	戸塚、西立野、長藏新田、久左衛門新田、藤兵衛新田	戸塚
大門口村	大門、間宮、差間、北原、玄蕃新田、下野田	大門
野田村	大崎、南部領辻、代山、上野田、中野田、寺山、高畑	代山
尾間木村	中尾、大牧、井沼方、大間木、蓮見新田、下山口新田	中尾
谷田村	大谷場、太田窪、大谷口、廣ヶ谷戸、原山新田、圓正寺	太田窪
三室村	三室、道祖土	三室
片柳村	東新井、片柳、染谷、山、西山村新田、南中野、御藏、笹丸、南中丸、中川、加田屋新田、上山口新田、見沼領新右衛門新田	東新井

町村名	大字	役場位置
木崎村	北袋、上木崎、下木崎、木崎領領家、瀬ヶ崎、駒場、本太、針ヶ谷、上落合、下落合、中里、鈴谷、大戸、與野、小村田、八王子、上峯、圓阿彌	木崎領領家
與野町	五關、上大久保、下大久保、植田谷領領家、植田谷領在家、塚本、宿、神田、白銀	與野
大久保村	西遊馬、土屋、二ッ宮、飯田新田、植田谷領本村新田	西遊馬
馬宮村	水判土、佐知川、中野林、植田谷領本、飯田、三條町、島根	中野林
植水村	並木、上小村田、中小村田、側ヶ谷戸、下内野	並木
三橋村	大宮、土手宿、高鼻、上天沼、下天沼	大宮
大宮町	今羽、西本郷、土呂、大和田、堀崎、島、砂	土呂
大砂土村	奈良瀬戸、加茂宮、吉野原、大谷別所	加茂宮
宮原村	上内野、西内野、西谷、上加、下加、櫛引、大成	上内野
日進村	寶來、指扇領別所、指扇、指扇領辻、峰岸、中釘、高木、清河寺、内野本郷、西新井	高木
指扇村	平方、西貝塚、上野、上野本郷、平方領領家	平方
大谷村	地頭方、一丁目、今泉、向山、大谷本郷、堤崎、中新井、戸崎、西宮下、川	大谷本郷
大石村	小泉、中分、領家、藤波、畔吉、小敷谷、沖ノ上、辨財、中妻、井戸木	小泉
上尾村	上尾宿、上尾村、上尾下、柏座、春日谷津、谷津	上尾宿
上平村	上、久保、西門前、南、須ヶ谷、菅谷、平塚	上平
小室村		小室

(土地)

町村名	大字	役場位置
小針村	羽貫、小針新宿、小針内宿、大針	羽貫
加納村	坂田、加納、篠津、五丁臺、舍人新田、小針領家、倉田	坂田
桶川町	桶川、大谷領町谷、上日出谷、下日出谷	桶川
川田谷村	下石戸上、下石戸下、石戸宿、高尾、荒井	川田
石戸村	原馬室、瀧馬室	石戸
馬室村	東間、北本宿、深井、宮内、山中、古市場、北中丸、常光別所、花ノ木	馬室
中丸村	上谷、下谷、西中曾根、常光	中丸
常光村	鴻巣、上生出塚、下生出塚、鴻巣元上谷	常光
鴻巣町	糠田、宮前、登戸、北中野、大間	鴻巣
田宮村	箕田、寺谷、八幡田、市ノ繩、川面、三ツ木、中井	田宮
箕田村	三丁免、前砂、小谷、明用	箕田
小谷村	吹上、榎戸、大蘆	小谷
吹上村	膝子、東宮下、大谷、猿ヶ谷戸、風渡野、東門前、新堤	吹上
七里村	深作、丸ヶ崎、小深作、宮ヶ谷塔	七里
春岡村	原市、瓦葺	春岡
原市町		原市
志木町		志木

町村名	大字	役場位置
大和田町	大和田、野火止、北野、菅澤、西堀	大和田
膝折村	膝折、溝沼、岡、根岸、臺	膝折
内間木村	上内間木、下内間木、濱崎、田島、宮戸	内間木
新倉村	下新倉、白子	新倉
白子村		白子
片山村		片山

第七 警察區劃

大正十年十二月三十一日

署名	位置	管轄町村名
浦和警察署	浦和町	浦和町、六辻村、土合村、美谷本村、笹目村、戸田村、藤町、芝村、尾間木村、谷田村、三宅村、木崎村、與野町、大久保村、大和田町、志木町、片山村、膝折村、内間木村、新倉村、白子村、入間郡ノ内、宗岡村、水谷村
鳩ヶ谷分署	鳩ヶ谷町	鳩ヶ谷町、新郷村、安行村、神根村、戸塚村、大門村、野田村、草加町、谷塚村、新田村
川口分署	川口町	川口町、南平柳村、青木村、横曾根村
大宮警察署	大宮町	大宮町、三橋村、植水村、馬宮村、指扇村、日進村、宮原村、大砂土村、片柳村、春岡村、七里村、原市町、平方村、大谷村、大石村、上尾町、小室村

(土地)

署名	位置	管轄	町	村	名
鴻巣分署	鴻巣町	鴻巣町、中丸村、馬室村、常光村、田間宮村、箕田村、小谷村、吹上村、桶川町、加納村、石戸村、川田谷村、上平村、小針村			

第八 裁判及登記區劃 大正十年十二月三十一日

裁判所名	管轄	町	村	名
浦和區裁判所	浦和町、六辻村、土合村、美谷本村、笹目村、戸田村、蕨町、芝村、野田村、尾間木村、谷田村、三室村、木崎村、與野町、大久保村			
志木出張所	志木町、大和田町、藤折村、片山村、内間木村、新倉村、白子村			
大宮出張所	大宮町、大砂土村、日進村、指扇村、三橋村、植水村、馬宮村、片柳村、七里村			
鳩ヶ谷出張所	鳩ヶ谷町、南平柳村、川口町、神根村、青木村、横曾根村			
上尾出張所	上尾町、宮原村、平方村、大石村、上平村、小室村、加納村、桶川町、原市町、大谷村、小針村			
鴻巣出張所	鴻巣町、川田谷村、石戸村、馬室村、中丸村、常光村、箕田村、田間宮村、小谷村、吹上村、笠原村			
北埼玉郡内	北埼玉郡内			

判所	管轄	町	村	名
越ヶ谷出張所 (南埼玉郡)	戸塚村、大門村、南埼玉郡内、越ヶ谷町、大澤町、川柳村、大相模村、蒲生村、出羽村、増林村、新方村、櫻井村、大袋村、萩島村、新和村			
岩槻出張所 (南埼玉郡)	南埼玉郡内、岩槻町、川通村、慈恩寺村、黒濱村、河合村、日勝村、和土村、柏崎村			
草加出張所	草加町、新郷村、谷塚村、新田村、安行村、南埼玉郡内、潮止村、八幡村、八條村			

第九 鐵道區劃 大正十年十二月三十一日

鐵道局名	事務所名	所管	區域
東京鐵道局	上野運輸事務所 上野保線事務所 上野電力事務所	東北本線中上野小山間及貨物支線、常磐線中日暮里土浦間、田端三河島間及貨物支線、高崎線	信越本線中高崎輕井澤間、兩毛線中新前橋高崎間、上越南線(以下電力事務所ニ限ル)山手線中赤羽池袋間及池袋田端間

遞信局名	郵便局區別	郵便局名	集配區域
一等	浦和	浦和町、與野町、六辻村、谷田村、尾間木村、三室村、木崎村、大久保村、土合村	

第一〇 郵便區劃 大正十年十二月三十一日

(土地)

遞信局名	郵便局區別	郵便局名	集配區	域
東部遞信局	三 等	△與野 △原市 △平方 大宮 草加 蕨 上尾 桶川 鴻巣 吹上 川口 鳩ヶ谷 大門	<ul style="list-style-type: none"> 大宮町、片柳村、七里村、大砂土村、 日進村、植水村、馬宮村、三橋村、 草加町、谷塚村、新田村、 南埼玉郡ノ内、八幡村、川柳村、 蕨町、芝村、美谷本村、笹目村、戸田村、青木村、 上尾町、宮原村、原市町、小室村、 大石村、平方村、大谷村、指扇村、 桶川町、川田谷村、石戸村、加納村、上平村、小針村、 南埼玉郡ノ内、平野村、 鴻巣町、箕田村、田間宮村、馬室村、中丸村、常光村、 北埼玉郡ノ内、屈巢村、笠原村、 吹上村、小谷村、 大里郡ノ内、吉見村、 北埼玉郡ノ内、下忍村、持田村、太井村、 川口町、南平柳村、横曾根村、 鳩ヶ谷町、神根村、安行村、新郷村、 大門村、戸塚村、野田村、 	

監督局名	稅務署名	位	管轄區	域
東京稅務監督局	浦和稅務署	浦和町	北足立郡一圓	
△印ハ無集配局	第一一 稅務區劃		大正十年十二月三十一日	
志木	志木町、内間木村、	入間郡ノ内、水谷村、南畑村、宗岡村、		
白子	白子村、新倉村、膝折村、片山村、			
大和田	大和田町、	入間郡ノ内、柳瀬村、		
蓮田	蓮田町、	東京府北多摩郡ノ内、清瀬村、		
(南埼玉郡)	南埼玉郡ノ内、綾瀬村、河合村、黒濱村、			

監督局名	稅務署名	位	管轄區	域
東京稅務監督局	浦和稅務署	浦和町	北足立郡一圓	
第一二 林區署區劃			大正十年十二月三十一日	
大林區署名	小林區署名	位	管轄區	域
東京大林區署	秩父小林區署	秩父郡 秩父町	東京府ノ内、西多摩郡、	
			埼玉縣一圓、	
			山梨縣ノ内、	
			東山梨郡、北都留郡、	

(土地)

第一三 陸軍管區

大正十年十二月三十一日

師管	旅管	聯隊區	管轄區
第一師管(東京)	第二旅管	本郷聯隊區	東京府ノ内、本郷區、下谷區、淺草區、本所區、深川區、北豐島郡、南足立郡、南葛飾郡、埼玉縣ノ内、北足立郡、北埼玉郡、南埼玉郡、北葛飾郡

第一四 徵場管區

大正十年十二月三十一日

所管師團	管轄區
第一師團(東京)	東京府(所屬島嶼ヲ除ク)、神奈川縣悉皆、埼玉縣ノ内北足立郡、千葉縣悉皆、山梨縣悉皆

第一五 海軍管區

大正十年十二月三十一日

所管鎮守府	海軍區	區
橫須賀鎮守府	第一 北海道、青森、巖手、宮城、福島、茨城、千葉、群馬、埼玉、東京、神奈川、山梨、靜岡、愛知	羽後陸奥國界ヨリ本土東海岸及同南海岸ニ沿ヒ紀伊國南牟婁東牟婁郡界ニ至ルノ海岸海面、小笠原島及北海道海岸海面並樺太島ノ海岸海面

第一六 專賣局區劃

大正十年十二月三十一日

支局名	位置	管轄區域
東京地方專賣局	東京市淺草區南元町	東京府、神奈川縣ノ内横濱市、横須賀市、鎌倉郡、久良岐郡、三浦郡、橋樹郡、都筑郡、埼玉縣北足立郡、入間郡、比企郡、北埼玉郡、南埼玉郡、北葛飾郡、秩父郡大柵村、槻川村、大河原村、千葉縣、茨城縣ノ内猿島郡、結城郡、北相馬郡、稻敷郡、筑波郡、(筑波町、北條町、田井村、菅間村、小田村、高道祖村、作岡村 田水山村ヲ除ク)山梨縣

第一七 官有地

年次	神社地	寺院地	官用地	宅地	山林	原野	河川	鐵道用地	道路	堤塘	其他	合計
大正十年末	六二・四	八二・四	一七三・一	〇・一	八・〇	一九九・一	〇九〇・六	九三・九	六六六・三	二九三・三	六二二・三	一三三・六
大正九年末	六一・七	八一・四	一七三・一	〇・一	八・〇	一九九・一	〇八七・二	四九・三	六一八・一	二九三・三	六〇四・八	一〇五一・〇
大正八年末	六三・〇	八三・四	三二・四	〇・一	八・〇	二〇・八	五三五・四	九一・八	六六三・三	二九三・三	六二二・三	一四一・一
大正七年末	六二・六	八二・三	三二・四	〇・〇	八・八	二七・八	五三五・一	九一・八	六六三・八	二九二・八	六二二・三	一四一・六
大正二年末	五七・五	八四・二	一七〇・五	〇・〇	二一・八	三・九	四二〇・六	一五三・四	七四七・〇	二九〇・五	八二八・三	一七七七・七

第一八 民有有租地

大正十年十二月三十一日

田畑	段別	地價	筆數	平均		最高	最低
				一段	均步		
田	一二、四七八・三	四、九二八、九七四	二六六、四四〇	三九・五〇三	七一・六八〇	六・四六〇	四・四〇〇
畑	一八、〇〇五・七	二、三三二、三一八	二八七、五七〇	一二・九五三	二六・六六〇	一・八二〇	〇・二〇〇
山	三、〇八二・二	二、九五四、一九九	四七、四五九	九五・五九三	一、八〇〇・〇〇〇	五四・〇〇〇	〇・一五〇
宅	六、〇五七・六	一八〇、五五八	五四、〇四七	二・九八一	六・八九〇	〇・一五〇	〇・一〇〇
原	七四〇・七	一三、七七四	九、七七一	一・八六〇	六・三〇〇	〇・一〇〇	〇・一〇〇
池	三八七・七	三五一	四六〇	〇・九〇七	三・〇〇〇	〇・二〇〇	〇・二〇〇
雜	一六・一	四〇	五八九	〇・二四八	三・五〇〇	〇・二〇〇	〇・二〇〇
合	四〇、四一九・三	一〇、四一〇、二一四	六六六、三三六	二五・七五六	一、八〇〇・〇〇〇	〇・二〇〇	〇・二〇〇
大正九年末	四〇、四六一・三	一〇、二五六、六五三	六六五、三五二	二五・三四九	一、八〇〇・〇〇〇	〇・二〇〇	〇・二〇〇
大正八年末	四一、二三一・八	一〇、三二八、〇四七	六七二、九九〇	二五・〇五〇	一、八〇〇・〇〇〇	〇・二〇〇	〇・二〇〇
大正七年末	四一、二三一・九	一〇、三三一、二三三	六七二、四七九	二五・〇五六	一、八〇〇・〇〇〇	〇・二〇〇	〇・二〇〇
大正二年末	四一、二一一・三	一〇、三〇七、〇三五	六七二、一八〇	二五・〇一〇	?	?	?

第一九 民有有租地町村別

大正十年十二月三十一日

町村	段別	地價	筆數	平均	最高	最低
浦和町	一五・二	五、四七四	一六、〇七三	五一・一	四四・五	一、五四九
六辻村	二四五・四	一〇六、五八四	二二、九九一	四〇・三	二一・二	六九八
土台村	四〇三・八	一五二、〇五六	三〇、八八九	五八・五	一六・〇	五二三
美谷村	三三五・九	一一四、五八九	一九七・二四	四二・〇	五・〇	一一三
笹目村	一一二・三	四四、六四〇	一一、八九〇	一八・九	六・四	一八六
月田村	三九五・三	一五三、八〇六	二七、七六一	五五・六	七・八	二二八
蕨村	二八一・八	一一二、二二五	一三、九九三	四八・八	三・六	一一九
芝村	四二三・五	一八三、二七四	九八・三	四三・〇	一九・二	六六八
青木村	三一九・一	一三、五九二	八二・二	一七、六一六	二二・六	六六二
横會根村	二二〇・一	八九、二五三	一〇、五一八	四三・八	三・五	一一二
川口村	六八・〇	二八、七六六	一、九二八	三五・〇	三・五	一一二
南平柳村	三四七・八	一五七、八三八	二一、五九二	四三・八	三・二	一一五
新郷村	二五八・九	一一六、〇二八	二一、五六二	四二・二	三・二	一一五
谷塚村	二九三・二	一四〇、三八五	二六六、八六二	四三・九	七四・三	二、三三六
草加町	三六四・七	一七四、三五一	二四、三六一	四〇・七	五・七	二〇三
新田村	四二九・四	二〇七、四八四	一八、四六五	五六・〇	三・四	一二六
安行村	三八一・一	一五七、五四一	二六、六八五	三八・一	一・一	四四
合計	四〇、四一九・三	一〇、四一〇、二一四	六六六、三三六	二五・七五六	一、八〇〇・〇〇〇	〇・二〇〇

(土地)

一七

地名	段別	地價	段別	地價	段別	地價	段別	地價
鳩ヶ谷町	町	二七四・三	町	一六二・一	町	五〇・二	町	四二・二
神根村	町	二三五・八	町	四〇一・六	町	五四・九	町	一六八・六
戸塚村	町	二三七・一	町	一四四・三	町	二四・七	町	六〇・五
大門村	町	二一一・四	町	二三九・八	町	三四・五	町	一四〇・六
野田村	町	二三六・三	町	二一一・一	町	三六・三	町	六九・四
尾間木村	町	一四七・三	町	二五二・〇	町	三六・八	町	八七・四
谷田村	町	九三・六	町	三〇三・二	町	四二・六	町	一二三・五
三田村	町	二〇八・七	町	二四一・三	町	三四・六	町	九九・一
片柳村	町	二七六・三	町	四二九・七	町	五六・六	町	一八〇・六
木崎村	町	一一〇・三	町	三七六・三	町	五四・六	町	一八三・二
與野村	町	一六七・〇	町	四一四・六	町	六四・九	町	九二・五
大久保村	町	三二一・二	町	二六八・六	町	五二・〇	町	四四・九
馬宮村	町	二三二・九	町	二二二・二	町	四六・四	町	一六・五
植水村	町	二六三・八	町	一三七・四	町	四一・四	町	六・二
三橋村	町	一五〇・一	町	二六九・三	町	四六・二	町	五八・五
大宮村	町	一一一・二	町	二〇一・三	町	八八・五	町	一五三・二
大砂土村	町	一六四・六	町	四六六・一	町	六九・八	町	二二九・七

地名	段別	地價	段別	地價	段別	地價	段別	地價
宮原村	町	六九・五	町	三三四・二	町	四二・〇	町	一八六・四
日進村	町	一一四・二	町	三五二・一	町	五七・七	町	一六〇・五
指方村	町	二二一・五	町	四三七・八	町	六四・〇	町	一四九・〇
平尾村	町	七六・一	町	三一五・一	町	三六・五	町	一八三・二
上尾村	町	一一三・四	町	五八〇・二	町	四七・九	町	一八三・二
上石谷村	町	八二・四	町	三一六・二	町	四七・九	町	一八三・二
大谷村	町	二二三・四	町	五八〇・二	町	八〇・七	町	三二〇・二
大石村	町	七六・一	町	三一六・二	町	四七・九	町	一八三・二
大平村	町	七六・一	町	三一六・二	町	四七・九	町	一八三・二
指方村	町	二二一・五	町	四三七・八	町	六四・〇	町	一四九・〇
日進村	町	一一四・二	町	三五二・一	町	五七・七	町	一六〇・五
宮原村	町	六九・五	町	三三四・二	町	四二・〇	町	一八六・四
小針村	町	一八三・五	町	七四・一六四	町	三四・九	町	五九・〇
小室村	町	一五〇・一	町	四八・三二四	町	四九・五	町	一三九・九
加納村	町	一五〇・一	町	一三・五九一	町	三七八	町	一六二・七
小川村	町	三三・五	町	三三三・三	町	六〇・〇八七	町	一〇二・〇
石谷村	町	九八・六	町	五七八・二	町	五九・四	町	二一一・〇
石戸村	町	七九・八	町	五八九・四	町	六五・〇	町	二一一・〇
馬室村	町	六三・一	町	四二二・七	町	五二・一	町	四四・九
中丸村	町	九〇・九	町	四八九・〇	町	五三・四	町	一九五・四
常光村	町	二二五・三	町	二〇六・六	町	三三・六	町	七・一
鴻巣村	町	九六・三	町	二二二・一	町	四六・五	町	一四・八
田宮村	町	一一八・三	町	二八五・六	町	四一・二	町	二八・八

(土地)

浦和	六辻	土合	美谷本	笹目	戸田	蕨	芝	青木	横曾根	川口	南平柳	新郷	谷塚
町	村	村	村	村	村	村	村	村	村	村	村	村	村
町別	町別	町別	町別	町別	町別	町別	町別	町別	町別	町別	町別	町別	町別
0.5	1.6	9.2.6	4.9	2.4.7	1.8.7	4.6	7.4	3.4.6	0.2	7.3	1.3	0.9	0.9
野地	野地	野地	野地	野地	野地	野地	野地	野地	野地	野地	野地	野地	野地
1.2	4.0	1.3.2.2	4.2	7.6.7	4.8.4	1.1.4	2.1.1	8.4.1	9	1.0.8	4.0	2.9	2.9
池沼	池沼	池沼	池沼	池沼	池沼	池沼	池沼	池沼	池沼	池沼	池沼	池沼	池沼
0.2	0.3	4.3	0.2	0.0	0.0	0.0	0.0	0.1	0.0	0.0	0.0	0.0	0.0
雜種	雜種	雜種	雜種	雜種	雜種	雜種	雜種	雜種	雜種	雜種	雜種	雜種	雜種
0.1	0.3	0.2	0.2	0.5	0.4	0.1	0.5	0.0	0.0	0.0	0.0	0.0	0.0
合地	合地	合地	合地	合地	合地	合地	合地	合地	合地	合地	合地	合地	合地
2.5.6.1	4.8.5.6	8.3.1.4	4.5.1.6	2.8.5.1	5.7.5.4	4.3.2.8	5.7.2.6	5.2.1.0	4.1.5.2	1.3.6.3	5.4.8.6	5.7.6.3	4.9.5.3
町別	町別	町別	町別	町別	町別	町別	町別	町別	町別	町別	町別	町別	町別
1.8.4.4.2.6	1.6.6.3.7.2	2.3.1.0.5.8	1.6.4.8.4.2	7.3.2.9.9	2.2.7.3.9.9	2.0.2.7.4.0	2.2.8.2.6.2	6.4.4.3.0	1.3.4.3.2.8	1.3.5.7.6.8	2.1.3.4.7.3	4.2.0.0.6.3	2.0.0.4.8.3
計	計	計	計	計	計	計	計	計	計	計	計	計	計

大正八年末	大正九年末	總計	片山	白子	新倉	内間	膝折	大和	志木	原市	春岡	七里	吹上	小谷	箕田
末	末	計	村	村	村	村	村	町	町	町	村	村	村	村	村
段別	段別	段別	段別	段別	段別	段別	段別	段別	段別	段別	段別	段別	段別	段別	段別
1.2.8.2.2.5	1.2.5.6.3.7.5	1.2.4.7.8.3.4	7.3.0	2.9.4	9.6.9	1.4.1.3	1.1.3.4	7.8.5	7.4.7	1.1.3.9	2.6.6.9	2.0.4.9	1.8.7.3	1.6.2.1	3.1.1.2
地價	地價	地價	地價	地價	地價	地價	地價	地價	地價	地價	地價	地價	地價	地價	地價
1.5.1.0.1.7.4.6	1.5.0.4.7.7.2.5	1.4.9.2.8.9.7.4	2.7.0.0.2	3.4.2.5.7	4.3.9.5.7	3.7.9.9.9	4.3.5.4.0	2.7.2.4.4	2.5.4.2.0	4.3.9.7.8	1.0.8.8.5.5	8.5.2.4.8	9.0.6.6.5	7.8.1.7.1	1.3.8.2.5.3
畑地	畑地	畑地	畑地	畑地	畑地	畑地	畑地	畑地	畑地	畑地	畑地	畑地	畑地	畑地	畑地
1.7.9.4.7.0.2	1.8.1.8.5.8.2	1.8.0.0.5.7.2	4.2.0.9	3.0.4.0	1.4.0.6	2.2.4.1	4.9.8.8	7.2.4.4	1.3.8.2	2.6.7.2	2.3.1.2	2.8.6.9	1.4.0.0	2.0.5.2	2.3.8.0
宅地	宅地	宅地	宅地	宅地	宅地	宅地	宅地	宅地	宅地	宅地	宅地	宅地	宅地	宅地	宅地
1.0.2.1.3.0.7.7.3.0.7.1.8.2.8.9.1.8.2.6.6.5.5.2.8.9.6.6.2.7.6.2.1.4.2	1.0.2.1.3.0.7.7.3.0.7.1.8.2.8.9.1.8.2.6.6.5.5.2.8.9.6.6.2.7.6.2.1.4.2	1.0.2.1.3.0.7.7.3.0.7.1.8.2.8.9.1.8.2.6.6.5.5.2.8.9.6.6.2.7.6.2.1.4.2	4.3.7	3.6.7	2.3.9	3.6.4	5.6.8	6.2.9	2.9.3	3.5.2	4.3.6	4.0.7	3.0.8	3.4.6	4.7.7
山地	山地	山地	山地	山地	山地	山地	山地	山地	山地	山地	山地	山地	山地	山地	山地
1.8.2.8.2.7	1.8.2.8.2.7	1.8.0.5.5.8	3.2.3.6.7	3.2.5.0.3	1.7.5.9.4	2.5.9.8.1	4.6.9.0.1	5.1.2.9.2	3.8.2.0.9	3.1.1.4.5	3.3.6.5.5	3.3.0.0.6	3.0.9.5.7	2.8.2.6.2	3.8.9.3.7
山林	山林	山林	山林	山林	山林	山林	山林	山林	山林	山林	山林	山林	山林	山林	山林
1.8.3.9.2.7	1.8.3.9.2.7	1.8.0.5.5.8	2.4.6.2	1.0.0.0	5.1.0	9.0.3	2.4.1.2	3.5.2.5	2.5.8	1.0.2.8	8.9.8	0.6	0.1	1.8.6	6.4.5
計	計	計	計	計	計	計	計	計	計	計	計	計	計	計	計

(土地)

中丸村	馬室村	石川谷	川納村	桶針村	加室村	小室村	小室村	上平村	上平村	大石村	大石村	平谷村	指方村	日扇村	宮進村	大原村	大砂宮	三橋村
二・八	一・八・四	八・三	四・四・四	三・一・四	二・六・三	一・〇	一・三	〇・八	〇・九	二・二・九	〇・五	三・五	四・一・四	一・〇	二・八	四・五	〇・三	一・〇
六・一	四・一・四	一・三・三	一・〇・五	六・二・七	三・六	四・〇	一・八	二・六	二・八〇	五	六・五・五	三・一	二・八	七・七	一・七			
		〇・二	一・六	〇・二	〇・〇		二・二		七・〇		〇・三	〇・二						一・四
		-	〇	-	〇		三		四・七		三	二						一・四
〇・三	〇・二	〇・二	〇・三	〇・三	〇・八	〇・〇		〇・四	〇・三	一・三	〇・一	〇・一	〇・三	〇・二	一・二	〇・三	〇・二	〇・二
-	〇	-	-	三	〇		〇	二	〇	〇	〇	一	〇	五	一	〇	〇	
八三一・八	六〇一・三	九五三・八	八九四・五	六〇六・二	七二五・四	四九〇・六	八四〇・八	一一一〇・九	六七六・二	一一二五・七	六三〇・三	五〇〇・四	九一四・二	六八五・七	六三六・〇	九三五・〇	五六六・〇	五二五・二
一一五	一〇七・二七五	一五五・六九七	一六六・八三六	一一二・二八四	一一八・七六〇	一二六・四八八	一九六・一四三	一〇二・四七二	一二七・二九一	一七七・〇六二	一〇五・七一一	一〇一・一三四	一八四・四五〇	一三四・五二七	九八・四三四	一七七・四九九	二四四・〇六八	一二九・三五三

植水村	馬宮村	大久保	與野村	木崎村	片柳村	三室村	谷田村	尾間木	野田村	大塚村	戸塚村	神根村	鳩ヶ谷	安行村	新田村	草加町
〇・四	三・六・一	六・五・六	〇・四	三・三	五・〇	五・九	八・一	五・二	八・四	五・三	二・二	〇・八	一・〇	四・〇	一・九	〇・六
九	一・〇・九	一・七八九	九	六・六	一・一・五	一・一・三	一・六・七	一・〇・三	二・三・三	一・六・〇	四・五	二・一	一・四	一・一・三	五・三	二・四
一・六	二・九	二・八											〇・三	〇・〇	一・六	
一・七	五・四	二・九											-	-	三・二	四
〇・二	〇・一	〇・二	一・〇	〇・一	〇・四	〇・二	〇・二	〇・二	〇・二	〇・二	〇・二	〇・四	〇・二	〇・四	〇・一	〇・二
二	〇	〇	-	〇	-	〇	〇	〇	〇	〇	〇	〇	-	二	三	一
四五一・〇	五五七・一	七五五・三	七四〇・四	七三七・八	九四八・六	五八九・七	五七一・一	五二八・八	五六三・六	六四一・七	四六八・八	八六二・一	五三〇・二	七二三・三	五三四・四	五四二・四
一六四・五八七	一一一・一六四	一七四・〇二一	一七六・七四三	一三四・三〇七	二〇三・三八三	一四五・〇〇七	一〇六・三五四	一一五・三四七	一四七・六四六	一四四・一六〇	一四三・四一三	一八五・〇三五	二一四・六一四	二二五・七二〇	二四八・四〇〇	二七三・一十三

總計	片山	白子	新倉	內間	膝折	大和	志木	原市	春岡	七里	吹上	小谷	箕田	田宮	鴻巢	常光	原野		池沼		雜種地		合計			
																	段別	地價	段別	地價	段別	地價	段別	地價		
七四〇・七	三〇・〇	二・六	一三・七	九二・八	二五・五	二〇・〇	一・六	〇・一	二・五	三・六	一三・六	一三・四	〇・五	八・六	〇・一	〇・一	一三・七	一三・七	〇・三	〇・一	〇・一	〇・一	〇・一	一三・七	一三・七	
一三・七七四	一五	二七	八一	一一九	一八〇	三	九	三	九〇	九五	一九二	二四五	一九	六九	二	二	三二七	三二七	〇・三	〇・一	〇・一	〇・一	〇・一	三二七	三二七	
三八・七	〇・三	〇・一	〇・一	〇・二	〇・六	〇・一	〇・〇	〇・〇	二・七	二・二	一・八	〇・四	〇・五	二・四	〇・〇	〇・〇	二二四	二二四	〇・三	〇・一	〇・一	〇・一	二二四	二二四		
三五・一	一	一	〇	一	三	〇	〇	〇	二七	一一	一八	四	一	二四	〇	〇	三三三	三三三	〇・二	〇・〇	〇・〇	〇・〇	〇・〇	三三三	三三三	
一六・一	〇・二	〇・〇	〇・〇	〇・三	〇・三	〇・一	〇・二	〇・〇	一・〇	〇・〇	〇・二	〇・一	〇・一	〇・二	〇・〇	〇・〇	一五〇	一五〇	〇・二	〇・〇	〇・〇	〇・〇	〇・〇	一五〇	一五〇	
四〇・四	〇	〇	〇	一	一	〇	〇	〇	〇	〇	〇	〇	〇	〇	〇	〇	四二四	四二四	〇・二	〇・〇	〇・〇	〇・〇	〇・〇	四二四	四二四	
四〇・四	七七八・三	四七二・八	三二六・二	五八五・四	九三六・六	一、二二〇・五	二六九・七	五二二・九	五九七・五	六二七・九	三七二・八	四一六・〇	六一六・二	四八四・九	三八九・八	四七二・七	一、二二〇・五	四二四	四二四	七七八・三	四七二・八	三二六・二	五八五・四	九三六・六	一、二二〇・五	二六九・七
一〇・四	一〇・九四三	一〇・五、三六三	八〇、二六八	九三、七六九	一五〇、六〇二	一五八、六〇六	八一、六一一	一〇六、二三二	一七一、一五三	一五二、八一七	一四三、一七三	一三八、〇一二	二一一、一五四	九九、八五六	一七五、二三六	一六一、三六六	一、二二〇・五	一〇・四	一〇・四	一〇・九四三	一〇・五、三六三	八〇、二六八	九三、七六九	一五〇、六〇二	一五八、六〇六	八一、六一一

大正九年末	大正八年末	大正七年末	大正二年末
六九九・八	七九一・五	七八九・七	七五八・六
一三、三七九	一五、五四二	一五、五八五	一五、〇六七
三七・六	三八・九	三八・七	三一・五
三二七	三三八	三三八	二六四
一五・〇	一五・四	一五・四	一五・四
四二四、四六一・三	四五四、二三一・八	四五四、二三一・九	四八四、二一一・三
一〇、二五六、六五三	一〇、三二八、〇四七	一〇、三三一、二三三	一〇、三〇七、〇三四

第一九 土地所有狀況 (續) 大正十年十二月三十一日

町村名	町村內所有地	自町村人所有地	他市町村內所有地	合計	他市町村人ノ自町村所有地	自町村人ノ他市町村所有地	比較
浦和町	一九一・一	三三・七	二二四・八	二二四・八	六四・九	六四・九	三二・二
六辻村	四一七・三	一二九・六	五四六・九	五四六・九	六八・二	六八・二	六一・四
土合村	七〇一・四	四〇・三	七四一・七	七四一・七	一二九・五	一二九・五	八九・二
美谷本村	三九三・一	一一・九	四〇六・〇	四〇六・〇	一五八・四	一五八・四	一四五・五
笹目村	二六八・一	三八・三	三〇六・四	三〇六・四	一七・〇	一七・〇	二一・三
戸田村	六四四・六	二二・八	六六七・四	六六七・四	三〇・八	三〇・八	八・〇
蕨町	三四五・四	六二・五	四〇七・九	四〇七・九	八七・六	八七・六	二五・一
芝木村	四三三・一	四五・五	四七八・六	四七八・六	一三九・三	一三九・三	九三・八
青木村	三三五・八	七七・七	四一三・五	四一三・五	一八六・三	一八六・三	一七八・六
横曾根村	三四六・四	六・七	三五三・一	三五三・一	六九・〇	六九・〇	六二・三

(土地)

第二一 民有荒地免租年期地

年次	學地	社鄉地	墳墓地	井路用惡溝溜池水	用鐵道	場町敷役	舍隔離病	公其用地他	合計
大正十年末	三八・六町	一四	九五・一町	一九・五町	三〇・五町	〇・六町	四・二町	一一・一町	二〇二・〇町
大正九年末	三七・九町	一四	九五・六町	二一・〇町	二八・二町	〇・六町	四・二町	一一・四町	二〇〇・三町
大正八年末	三七・一町	一四	九五・六町	二一・二町	二八・三町	〇・六町	四・二町	一一・四町	一九九・九町
大正七年末	三五・六町	一四	九五・六町	二一・二町	二七・一町	〇・六町	四・二町	一一・三町	一九六・九町
大正二年末	三〇・九町	一四	九五・三町	二一・三町	九・七町	〇・五町	三・一町	四・八町	一六六・九町

表中 (+)ハ多 (-)ハ寡ヲ示ス 第二〇 民有免租地

總計	新倉村	白子村	片山村
三五、四三八・三	二四五・一	四七四・四	六六四・八
五、一〇七・一	一七・三	一一四・五	二七・六
四〇、五四五・四	二六二・四	五八八・九	六九二・四
五、〇五六・二	八一・〇	四八・五	一二二・四
(+)	(+)	(+)	(-)
五〇・九	六三・七	六六・〇	九四・八

町村名	自町村人ノ所有地	他市町村内所有地	他市町村人自町村ニ於ケル所有地	自町村人ノ他市町村ニ於ケル所有地	他市町村人自町村ニ於ケル所有地
川田谷村	八三三・七町	八三・三町	六一・〇町	(+)	二二・四町
石室村	八七四・七町	一四八・九町	七八・三町	(+)	七〇・六町
馬丸村	五四四・九町	八九・七町	五六・五町	(+)	三三・二町
中光村	七五六・八町	六九・七町	七五・〇町	(-)	五・三町
常光村	三一九・七町	四〇・五町	一五三・二町	(-)	一一・二町
鴻巣村	二八八・九町	二二八・四町	一〇一・〇町	(+)	一一七・三町
田宮村	四五九・九町	一五六・九町	二五・六町	(+)	一三一・三町
箕田村	四六五・五町	一一・二町	一五〇・七町	(-)	一三八・三町
小谷村	三八一・二町	五九・七町	三五・一町	(+)	二四・六町
吹上村	三〇七・七町	三六・二町	六四・四町	(-)	二八・二町
七里村	五七四・六町	四六・九町	五三・二町	(-)	六・三町
春岡村	五四五・九町	四〇・〇町	五一・七町	(-)	一一・七町
原市村	四八二・三町	五八・六町	四〇・〇町	(+)	一八・六町
志木町	二五一・五町	四七・五・六町	一四・九町	(+)	四六・〇・七町
大和田町	九九五・四町	一〇九・一町	二二五・一町	(-)	一一六・〇町
藤折村	七七九・七町	二四・五町	一五六・七町	(-)	一三二・〇町
内間木村	五三三・〇町	七六・四町	五二・四町	(+)	二四・〇町

月次	氣												温												降												水												天氣日數											
	平均	最高	同日上	最低	同日上	總量	最量	同日上	風向	晴	曇	雨	雪	平均	最高	同日上	最低	同日上	總量	最量	同日上	風向	晴	曇	雨	雪	平均	最高	同日上	最低	同日上	總量	最量	同日上	風向	晴	曇	雨	雪																					
二月	三・五	二一・〇	二七・七	七・七	十六日	五四・二	一八・六	十一日	北西	二一	三	〇	四	二・五	二一・〇	二七・七	七・七	十一日	北西	二一	三	〇	四	〇	二	三・五	二一・〇	二七・七	七・七	十一日	北西	二一	三	〇	四	〇	二																							
三月	五・九	一八・〇	二五・一	五・三	六日	八一・三	二六・〇	二十五日	北東	二一	八	〇	三	五・九	一八・〇	二五・一	五・三	六日	北東	二一	八	〇	三	〇	〇	五・九	一八・〇	二五・一	五・三	六日	北東	二一	八	〇	三	〇	〇																							
四月	一三・四	二七・二	二五・一	一・一	五日	一〇五・二	四〇・〇	二十二日	北東	一六	一一	一	三	一三・四	二七・二	二五・一	一・一	五日	北東	一六	一一	一	三	〇	〇	一三・四	二七・二	二五・一	一・一	五日	北東	一六	一一	一	三	〇	〇																							
五月	一六・六	二七・二	二七・二	四・四	三日	二三〇・一	六四・六	七日	北東	一七	一一	一	三	一六・六	二七・二	二七・二	四・四	三日	北東	一七	一一	一	三	〇	〇	一六・六	二七・二	二七・二	四・四	三日	北東	一七	一一	一	三	〇	〇																							
六月	一八・八	二八・二	二八・二	七・九	九・十日	一九六・八	四八・〇	二十五日	北東	一一	一一	一	三	一八・八	二八・二	二八・二	七・九	九・十日	北東	一一	一一	一	三	〇	〇	一八・八	二八・二	二八・二	七・九	九・十日	北東	一一	一一	一	三	〇	〇																							
七月	二四・六	三二・四	三二・四	一五・三	三十一日	九三・五	五六・一	二日	北東	二二	一一	一	三	二四・六	三二・四	三二・四	一五・三	三十一日	北東	二二	一一	一	三	〇	〇	二四・六	三二・四	三二・四	一五・三	三十一日	北東	二二	一一	一	三	〇	〇																							
八月	二二・四	三一・三	三一・三	一・四	十七日	四八一・四	一一一・〇	四日	北東	一一	一一	一	三	二二・四	三一・三	三一・三	一・四	十七日	北東	一一	一一	一	三	〇	〇	二二・四	三一・三	三一・三	一・四	十七日	北東	一一	一一	一	三	〇	〇																							
九月	二一・四	三一・三	三一・三	四・四	三十一日	二一五・八	七四・五	九日	北東	一一	一一	一	三	二一・四	三一・三	三一・三	四・四	三十一日	北東	一一	一一	一	三	〇	〇	二一・四	三一・三	三一・三	四・四	三十一日	北東	一一	一一	一	三	〇	〇																							
十月	一五・六	三〇・一	三〇・一	二・八	九日	六・四	六・二	一日	北東	二五	二五	一	〇	一五・六	三〇・一	三〇・一	二・八	九日	北東	二五	二五	一	〇	〇	〇	一五・六	三〇・一	三〇・一	二・八	九日	北東	二五	二五	一	〇	〇	〇																							
十一月	九・二	二一・〇	二一・〇	七・〇	三十一日	二八・三	二三・五	十日	北東	二三	二五	一	〇	九・二	二一・〇	二一・〇	七・〇	三十一日	北東	二三	二五	一	〇	〇	〇	九・二	二一・〇	二一・〇	七・〇	三十一日	北東	二三	二五	一	〇	〇	〇																							
十二月	五・二	一七・七	一七・七	二・八	三十一日	二八・三	二三・五	十日	北東	二二	二五	一	〇	五・二	一七・七	一七・七	二・八	三十一日	北東	二二	二五	一	〇	〇	〇	五・二	一七・七	一七・七	二・八	三十一日	北東	二二	二五	一	〇	〇	〇																							
全年	一三・六	三四・九	八月十日	七・八	一月十日	一七八・三	一一一・〇	九月四日	北東	二二	二四	四	六	一三・六	三四・九	八月十日	七・八	一月十日	北東	二二	二四	四	六	〇	六	一三・六	三四・九	八月十日	七・八	一月十日	北東	二二	二四	四	六	〇	六																							
昨年	一四・三	三四・五	七月十五日	六・九	一月十六日	一七三・二	一六五・〇	九月三十日	北東	二二	二四	四	七	一四・三	三四・五	七月十五日	六・九	一月十六日	北東	二二	二四	四	七	〇	七	一四・三	三四・五	七月十五日	六・九	一月十六日	北東	二二	二四	四	七	〇	七																							
平年	一四・〇	三七・〇	八月廿七日	一一・〇	一月十二日	一五一・四	一八〇・一	九月二十二日	北東	二二	二四	四	八	一四・〇	三七・〇	八月廿七日	一一・〇	一月十二日	北東	二二	二四	四	八	〇	八	一四・〇	三七・〇	八月廿七日	一一・〇	一月十二日	北東	二二	二四	四	八	〇	八																							

氣温ノ(一)印ハ零度以下ナルコトヲ示ス

降水量一耗ノ量ハ一坪ノ面積ニ對シ一升八合三勺二才ニ該ル
氣象觀測明治三十三年一月開始ス

第二五 熊谷ノ氣象 熊谷測候所 大正十年

月次	氣												温												降												水												天氣日數											
	平均	最高	同日上	最低	同日上	總量	最量	同日上	風向	晴	曇	雨	雪	平均	最高	同日上	最低	同日上	總量	最量	同日上	風向	晴	曇	雨	雪	平均	最高	同日上	最低	同日上	總量	最量	同日上	風向	晴	曇	雨	雪																					
一月	三・四	一五・〇	二十日	八・一	一日	三〇・六	二〇・四	十九日	西北西	二五	四	一	一	三・四	一五・〇	二十日	八・一	一日	西北西	二五	四	一	一	〇	一	三・四	一五・〇	二十日	八・一	一日	西北西	二五	四	一	一	〇	一	〇	一																					
二月	二・七	二二・〇	二十七日	五・〇	八日二十六日	五〇・五	二一・〇	十二日	北西	二三	二	一	一	二・七	二二・〇	二十七日	五・〇	八日二十六日	北西	二三	二	一	一	〇	一	二・七	二二・〇	二十七日	五・〇	八日二十六日	北西	二三	二	一	一	〇	一	〇	一																					
三月	五・二	一七・五	三十一日	五・五	七日	六四・七	二四・六	二十五日	西北西	二一	七	三	三	五・二	一七・五	三十一日	五・五	七日	西北西	二一	七	三	三	〇	三	五・二	一七・五	三十一日	五・五	七日	西北西	二一	七	三	三	〇	三	〇	三																					
四月	一三・五	二五・二	二十三日	〇・八	十日	七〇・八	四二・六	二十二日	北西	一四	一三	七	三	一三・五	二五・二	二十三日	〇・八	十日	北西	一四	一三	七	三	〇	三	一三・五	二五・二	二十三日	〇・八	十日	北西	一四	一三	七	三	〇	三	〇	三																					
五月	一六・二	二七・五	八日	六・三	十七日	二〇一・五	六七・八	七日	北西	一六	一六	七	三	一六・二	二七・五	八日	六・三	十七日	北西	一六	一六	七	三	〇	三	一六・二	二七・五	八日	六・三	十七日	北西	一六	一六	七	三	〇	三	〇	三																					
六月	一九・〇	二八・〇	九日	七・八	四日	二三五・八	四九・九	二十四日	東南東	一六	一三	一	一	一九・〇	二八・〇	九日	七・八	四日	東南東	一六	一三	一	一	〇	一	一九・〇	二八・〇	九日	七・八	四日	東南東	一六	一三	一	一	〇	一	〇	一																					
七月	二四・六	三三・六	十一日	一六・八	八日	一七二・二	四九・六	二十七日	南東	一〇	一一	一	一	二四・六	三三・六	十一日	一六・八	八日	南東	一〇	一一	一	一	〇	一	二四・六	三三・六	十一日	一六・八	八日	南東	一〇	一一	一	一	〇	一	〇	一																					
八月	二五・四	三四・六	十日	一八・一	三十一日	七五・三	一三・三	十六日	東南東	一七	一七	七	七	二五・四	三四・六	十日	一八・一	三十一日	東南東	一七	一七	七	七	〇	七	二五・四	三四・六	十日	一八・一	三十一日	東南東	一七	一七	七	七	〇	七	〇	七																					
九月	二〇・九	三〇・一	二日	一二・〇	十七日	三三三・九	一〇八・五	八日	北西	一八	一八	五	五	二〇・九	三〇・一	二日	一二・〇	十七日	北西	一八	一八	五	五	〇	五	二〇・九	三〇・一	二日	一二・〇	十七日	北西	一八	一八	五	五	〇	五	〇	五																					
十月	一五・二	二八・三	十一日	六・三	十七日	二三六・〇	四二・三	十日	北西	一一	一七	七	七	一五・二	二八・三	十一日	六・三	十七日	北西	一一	一七	七	七	〇	七	一五・二	二八・三	十一日	六・三	十七日	北西	一一	一七	七	七	〇	七	〇	七																					
十一月	八・〇	二〇・九	十六日	三・四	二十四日	九・五	七・四	一日	北西	二五	二五	一	一	八・〇	二〇・九	十六日	三・四	二十四日	北西	二五	二五	一	一	〇	一	八・〇	二〇・九	十六日	三・四	二十四日	北西	二五	二五	一	一	〇	一	〇	一																					
十二月	四・三	一七・四	十五日	七・三	二十六日	二〇・六	一九・八	十日	北西	二五	二五	一	一	四・三	一七・四	十五日	七・三	二十六日	北西	二五	二五	一	一	〇	一	四・三	一七・四	十五日	七・三	二十六日	北西	二五	二五	一	一	〇	一	〇	一																					

(入) (口)

月次	氣		溫 (攝氏)		降		水		天氣日數	
	平均	高	同上	最低	同上	總量	最多	同上	風向	晴曇雨雪
全年	一三・二度	三四・六度	八月十日	(一)八・一度	一月一日	一、五四一・四	一〇八・五	九月八日	北西二〇一	八六 七五 三
昨年	一三・八	三四・五	七月八日	(一)四・九	一月十六日	一、六六二・六	一一五・四	七月廿四日	北西一六九	二一 一六三
平年	一三・三	三四・六	三十二年八月四日	(一)一・六	八年二月九日	一、三五一・九	一七四・二	四十年九月十八日	北西一六四	二九 一五八 一四

氣溫ノ(一)印ハ零度以下ナルコトヲ示ス
降水量一耗ノ量ハ一坪ノ面積ニ對シ一升八合三勺二才ニ該ル
氣象觀測明治三十年一月開始ス

第三人口

第二六 戶數及人口

年次	戶數		人口		前年比較		住		本	
	現	男	女	計	實戶數	實人口	千二付	女百二	男	女
大正十年末	一、三、六、二	一、三、八、六	一、三、八、六	二、七、七、四	七、三三(十)	二、〇一三	二、〇〇〇	六、九	一、三、六、二	一、三、八、六
大正九年末	一、三、六、二	一、三、八、六	一、三、八、六	二、七、七、四	七、三三(十)	二、〇一三	二、〇〇〇	六、九	一、三、六、二	一、三、八、六

年次	戶數	男	女	計	前年比較	住	本
大正九年末	一、三、六、二	一、三、八、六	一、三、八、六	二、七、七、四	七、三三(十)	二、〇一三	一、三、六、二
大正八年末	一、三、六、二	一、三、八、六	一、三、八、六	二、七、七、四	七、三三(十)	二、〇一三	一、三、八、六
大正七年末	一、三、六、二	一、三、八、六	一、三、八、六	二、七、七、四	七、三三(十)	二、〇一三	一、三、八、六
大正二年末	一、三、六、二	一、三、八、六	一、三、八、六	二、七、七、四	七、三三(十)	二、〇一三	一、三、八、六
明治卅一年末	一、三、六、二	一、三、八、六	一、三、八、六	二、七、七、四	七、三三(十)	二、〇一三	一、三、八、六

表中×印ハ第一回國勢調査ノ計數ナリ又(一)印ヲ附セルハ増チ(一)ヲ附セルハ減チ示ス
大正十年十二月三十一日

第二七 戶數及人口町村別

町村	現		口		平均一		本		籍		多寡
	戶數	男	女	計	戶人口	女百二	男	女	計		
浦和町	二、四、〇	六、八、一	六、三、五	一三、一、六	五、三三	一〇一・九	一、三、六、二	一、三、八、六	二、七、五	五、四、八	一
六辻村	六、六	一、六、六	一、七、三	三、三、九	五、三三	九五・六	一、三、六、二	一、三、八、六	二、七、五	四、一、〇	一
土合村	六、〇	二、一、五	二、二、六	四、四、一	六、五五	九七・〇	一、三、六、二	一、三、八、六	二、七、五	四、九、六	一
美谷本村	四、七	一、四、四	一、六、四	三、一、〇	六、七二	九〇・九	一、三、六、二	一、三、八、六	二、七、五	三、〇、二	一
笹目村	三、六	八、八	一、〇、〇	一、八、八	七、四四	八六・七	一、三、六、二	一、三、八、六	二、七、五	三、〇、七	一
戸田村	一、六	二、四、〇	二、六、〇	五、〇、〇	六、八八	九四・六	一、三、六、二	一、三、八、六	二、七、五	三、〇、七	一
蕨村	一、六	三、〇、〇	三、二、〇	六、二、〇	五、八六	九四・六	一、三、六、二	一、三、八、六	二、七、五	三、〇、七	一
芝蔭村	五、五	一、七、四	一、八、六	三、六、〇	六、七二	八六・七	一、三、六、二	一、三、八、六	二、七、五	三、〇、七	一

(人口)

三室柳村 片柳村 木崎村 與野村 大久保村 馬宮村 植水村 三橋村 大砂土村 大砂土村 宮原村 日進村 指扇村 平方村 大谷村 大石村 上尾村 上平村 小室村

村名	戸數	男	女	計	平均人口	女百二	男	女	計	本籍人口ニ對スル現住人口	多寡
三室柳村	2,029	1,029	1,190	2,219	6.3	99.3	1,135	1,281	2,416	—	—
片柳村	2,022	1,022	1,191	2,213	6.8	100.3	1,136	1,282	2,418	—	—
木崎村	2,236	1,136	1,300	2,436	6.8	100.3	1,137	1,283	2,420	—	—
與野村	2,236	1,136	1,300	2,436	6.8	100.3	1,137	1,283	2,420	—	—
大久保村	2,236	1,136	1,300	2,436	6.8	100.3	1,137	1,283	2,420	—	—
馬宮村	2,236	1,136	1,300	2,436	6.8	100.3	1,137	1,283	2,420	—	—
植水村	2,236	1,136	1,300	2,436	6.8	100.3	1,137	1,283	2,420	—	—
三橋村	2,236	1,136	1,300	2,436	6.8	100.3	1,137	1,283	2,420	—	—
大砂土村	2,236	1,136	1,300	2,436	6.8	100.3	1,137	1,283	2,420	—	—
大砂土村	2,236	1,136	1,300	2,436	6.8	100.3	1,137	1,283	2,420	—	—
宮原村	2,236	1,136	1,300	2,436	6.8	100.3	1,137	1,283	2,420	—	—
日進村	2,236	1,136	1,300	2,436	6.8	100.3	1,137	1,283	2,420	—	—
指扇村	2,236	1,136	1,300	2,436	6.8	100.3	1,137	1,283	2,420	—	—
平方村	2,236	1,136	1,300	2,436	6.8	100.3	1,137	1,283	2,420	—	—
大谷村	2,236	1,136	1,300	2,436	6.8	100.3	1,137	1,283	2,420	—	—
大石村	2,236	1,136	1,300	2,436	6.8	100.3	1,137	1,283	2,420	—	—
上尾村	2,236	1,136	1,300	2,436	6.8	100.3	1,137	1,283	2,420	—	—
上平村	2,236	1,136	1,300	2,436	6.8	100.3	1,137	1,283	2,420	—	—
小室村	2,236	1,136	1,300	2,436	6.8	100.3	1,137	1,283	2,420	—	—

青木村 横曾根村 川口村 南平柳村 新郷村 谷塚村 草加村 新田村 安行村 鳩ヶ谷村 神塚村 戸塚村 大野村 野田村 尾間木村 谷田村

村名	戸數	男	女	計	平均人口	女百二	男	女	計	本籍人口ニ對スル現住人口	多寡
青木村	2,029	1,029	1,190	2,219	6.3	99.3	1,135	1,281	2,416	—	—
横曾根村	2,022	1,022	1,191	2,213	6.8	100.3	1,136	1,282	2,418	—	—
川口村	2,236	1,136	1,300	2,436	6.8	100.3	1,137	1,283	2,420	—	—
南平柳村	2,236	1,136	1,300	2,436	6.8	100.3	1,137	1,283	2,420	—	—
新郷村	2,236	1,136	1,300	2,436	6.8	100.3	1,137	1,283	2,420	—	—
谷塚村	2,236	1,136	1,300	2,436	6.8	100.3	1,137	1,283	2,420	—	—
草加村	2,236	1,136	1,300	2,436	6.8	100.3	1,137	1,283	2,420	—	—
新田村	2,236	1,136	1,300	2,436	6.8	100.3	1,137	1,283	2,420	—	—
安行村	2,236	1,136	1,300	2,436	6.8	100.3	1,137	1,283	2,420	—	—
鳩ヶ谷村	2,236	1,136	1,300	2,436	6.8	100.3	1,137	1,283	2,420	—	—
神塚村	2,236	1,136	1,300	2,436	6.8	100.3	1,137	1,283	2,420	—	—
戸塚村	2,236	1,136	1,300	2,436	6.8	100.3	1,137	1,283	2,420	—	—
大野村	2,236	1,136	1,300	2,436	6.8	100.3	1,137	1,283	2,420	—	—
野田村	2,236	1,136	1,300	2,436	6.8	100.3	1,137	1,283	2,420	—	—
尾間木村	2,236	1,136	1,300	2,436	6.8	100.3	1,137	1,283	2,420	—	—
谷田村	2,236	1,136	1,300	2,436	6.8	100.3	1,137	1,283	2,420	—	—

村名	現住人口		平均一戸人口		本籍人口		多寡
	男	女	男	女	男	女	
小針村	1,159	1,155	5.94	5.94	1,159	1,155	對
加納村	1,171	1,171	6.92	6.92	1,171	1,171	對
桶川町	1,926	1,926	5.95	5.95	1,926	1,926	對
石川谷村	1,040	1,040	6.53	6.53	1,040	1,040	對
馬室村	1,556	1,556	6.42	6.42	1,556	1,556	對
中丸村	1,827	1,827	7.09	7.09	1,827	1,827	對
常光村	1,051	1,051	6.57	6.57	1,051	1,051	對
鴻巣町	3,551	3,551	5.17	5.17	3,551	3,551	對
田間宮村	1,110	1,110	7.01	7.01	1,110	1,110	對
箕田村	1,249	1,249	7.01	7.01	1,249	1,249	對
小谷村	1,029	1,029	6.27	6.27	1,029	1,029	對
吹上村	1,203	1,203	5.93	5.93	1,203	1,203	對
七里村	1,326	1,326	6.56	6.56	1,326	1,326	對
春岡村	1,361	1,361	6.50	6.50	1,361	1,361	對
原市村	1,364	1,364	6.50	6.50	1,364	1,364	對
志木町	1,872	1,872	6.50	6.50	1,872	1,872	對

村名	現住人口		平均一戸人口		本籍人口		多寡
	男	女	男	女	男	女	
大和田町	2,125	2,127	6.99	6.99	2,125	2,127	對
膝折村	2,268	2,260	6.55	6.55	2,268	2,260	對
内間木村	1,134	1,134	5.84	5.84	1,134	1,134	對
新倉村	899	877	6.34	6.34	899	877	對
白子村	1,518	1,455	6.87	6.87	1,518	1,455	對
片山村	1,269	1,269	6.00	6.00	1,269	1,269	對
總計	15,955	15,868	6.00	6.00	15,955	15,868	對

第二八 人口出入

年次	出							合計	入
	他市町	在陸海軍部隊艦船	在監者	在朝鮮	在臺灣	在樺太	在關東州		
大正十年末	48,653	1,381	93	226	102	18	95	50,927	52,411
大正九年末	47,180	1,282	107	166	107	12	90	49,346	50,615
大正八年末	43,831	1,263	107	132	104	12	79	45,785	50,494
大正七年末	42,179	1,262	132	150	91	6	64	44,653	49,009
大正二年末	33,874	1,106	184	97	63	6	16	35,446	38,477
明治四十一年末	26,020	1,010	138	—	50	7	—	27,314	31,373

(人口)

第二九 結婚離婚及配偶數 (現住)

年次	實數 (組數)		在配現偶	比		例
	結婚	離婚		人口千二付結婚	人口千二付離婚	
大正十年	三、〇五〇	二、五五〇	四九、三二三	〇・八九	八・三六	人口千二付配偶 一八・〇一
大正九年	二、八〇一	二、八〇〇	四八、七九四	一・〇三	九・九九	人口千二付配偶 一八・〇三
大正八年	二、六三八	二、七三	四八、一七〇	九・七四	一・〇八	人口千二付配偶 一七・七九
大正七年	二、九六四	二、六九	四七、八六三	一・〇八八	九・〇八	人口千二付配偶 一七・五六
大正二年	二、七九一	三、一四	四六、三八〇	一・〇九一	一一・二五	人口千二付配偶 一八・一四

第三〇 生 產 (現住)

年次	實數		合計	生 產		人口千二女兒百二
	嫡出子	庶子		嫡出子	庶子	
大正十年	五、三九	四、八五二	一〇、二四二	九、〇四	一、二〇二	人口千二女兒百二 一〇・三三
大正九年	五、二五〇	四、八〇〇	一〇、〇五〇	九、〇七	一、〇七三	人口千二女兒百二 一〇・〇九
大正八年	四、六五四	四、五八二	九、二三七	九、〇三	〇・二四	人口千二女兒百二 一〇・〇六
大正七年	四、六三三	四、五七	九、二一〇	九、〇五	〇・一六	人口千二女兒百二 一〇・〇四
大正二年	四、六九〇	四、六八	九、三七八	九、〇六	〇・三二	人口千二女兒百二 一〇・〇六

第三一 死 產 (現住)

年次	實數		合計	死 產		人口千二女兒百二
	嫡出子	庶子		嫡出子	庶子	
大正十年	三、九三	三、二	七、一五	八、〇九	〇・〇六	人口千二女兒百二 一三・〇六
大正九年	三、八四	三、一	六、九五	八、〇七	〇・〇八	人口千二女兒百二 一三・〇二
大正八年	三、六	三、〇七	六、六七	八、〇三	〇・〇四	人口千二女兒百二 一三・〇四
大正七年	三、三	三、六四	六、九七	八、〇四	〇・〇	人口千二女兒百二 一三・〇四
大正二年	三、四	三、〇	六、四四	八、〇八	〇・〇	人口千二女兒百二 一三・〇

第三二 死 亡 (現住)

年次	實數		合計	死 亡		人口千二女兒百二
	十五歲以下	十六歲以上		以下	以上	
大正十年	一、八三	一、五七	三、四〇	四、九	二、四〇	人口千二女兒百二 一〇・六九
大正九年	二、〇八	一、八七	三、九五	四、九	二、二	人口千二女兒百二 一〇・九
大正八年	二、三六	一、三三	三、六九	四、六九	二、八四	人口千二女兒百二 一〇・九
大正七年	一、九四五	一、五	三、四五	五、〇	三、〇	人口千二女兒百二 一〇・九
大正二年	一、四七	一、五九	三、〇六	五、二四	三、五	人口千二女兒百二 一〇・三

(人口)

第四 社寺及教會

第三三 神 社

年次	官幣社	縣社	鄉社	村社	無格社	合計
大正十年末	—	—	—	三	一九〇	三三二
大正九年末	—	—	—	三	一九〇	三三二
大正八年末	—	—	—	三	一九〇	三三二
大正七年末	—	—	—	三	一九〇	三三二
大正二年末	—	—	—	三	一九〇	三三二
合計	—	—	—	三	一九〇	三三二

第三四 神 職

年次	官幣社		主典	社司	社掌	社司	社掌	村社	無格社	合計
	宮司	禰宜								
大正十年末	—	—	—	—	—	—	—	—	—	—
大正九年末	—	—	—	—	—	—	—	—	—	—
大正八年末	—	—	—	—	—	—	—	—	—	—
合計	—	—	—	—	—	—	—	—	—	—

* 印ハ兼務

第三五 寺院及住職

年次	天台宗	天台宗 寺門派	眞言宗 御室派	眞言宗 高野派	新義眞言 宗智山派	新義眞言 宗豊山派	淨土宗	臨濟宗 妙心寺派
大正七年末	—	—	—	—	—	—	—	—
大正二年末	—	—	—	—	—	—	—	—
合計	—	—	—	—	—	—	—	—

(社寺及教會)

年次	種別	天台宗	天台宗 寺門派	眞言宗 御室派	眞言宗 高野派	新義眞言 宗智山派	新義眞言 宗豊山派	淨土宗	臨濟宗 妙心寺派
大正十年末	住寺院數	—	—	—	—	—	—	—	—
大正九年末	住寺院數	—	—	—	—	—	—	—	—
大正八年末	住寺院數	—	—	—	—	—	—	—	—
大正七年末	住寺院數	—	—	—	—	—	—	—	—
大正二年末	住寺院數	—	—	—	—	—	—	—	—
合計	住寺院數	—	—	—	—	—	—	—	—

* 印ハ兼務

第三五 寺院及住職 (續)

年次	種別	臨濟宗 建長寺派	臨濟宗 圓覺寺派	曹洞宗	眞宗 大谷派	日蓮宗	本門宗	時宗	合計
大正十年末	住寺院數	*	*	*					二〇三
大正九年末	住寺院數	*	*	*					二〇三
大正八年末	住寺院數	*	*	*					一八三
大正七年末	住寺院數	*	*	*	*				一〇三
大正二年末	住寺院數	*		*					一〇八

* 印ハ兼務

第三六 教務所及說教所

年次	神道		佛道		基督教		合計	
	個所	教師	個所	教師	個所	教師	個所	教師
大正十年末	六七	六六	二二	二二	七	九四	九三	九三
大正九年末	六六	六六	二二	二二	七	九四	九三	九三
大正八年末	六五	六五	二二	二二	七	九二	九二	九二
大正七年末	五六	五八	二三	二二	七	七四	七五	七五
大正二年末	七六	七七	二二	二二	六	一〇三	一〇四	一〇四

第三七 神職會

年次	會名	本會位置	支會名	支會位置	支會會員數
大正十年末	埼玉縣神職會	北足立郡大宮町	北足立郡支會	浦和町	六四
大正九年末					六四
大正八年末					六四
大正七年末					六二
大正二年末					六九

(社寺及教會)

五 教 育

第三八 學 齡 兒 童

年 次	就學義務既達者		就學義務未達者		合計	就學義務既達者 百中就學步合	
	男	女	男	女		男	女
大正十年度末	三、八三三	三、〇九九	七	七	六、八四一	九六六	九六六
大正九年度末	三、〇六六	二、九三九	七	七	六、〇〇〇	九六五	九六五
大正八年度末	三、〇三三	三、二二七	六	七	六、二六〇	九六五	九六五
大正七年度末	二、九二二	三、〇七七	六	六	六、〇〇〇	九六五	九六五
大正二年度末	二、九二二	三、〇七七	六	六	六、〇〇〇	九六五	九六五
明治四十年度末	二、九二二	三、〇七七	六	六	六、〇〇〇	九六五	九六五
合計	一、〇一〇	一、〇一〇	一、〇一〇	一、〇一〇	一、〇一〇	一、〇一〇	一、〇一〇

第三九 學 齡 兒 童 中 盲 聾 啞 者

年 次	盲 者		同 上 中 聾 啞 者		同 上 中 盲 聾 啞 者		學 齡 兒 童 千 中 盲 聾 啞 者	
	男	女	男	女	男	女	男	女
大正十年度末	九	七	一	一	一	一	四六〇	四八〇
合計	九	七	一	一	一	一	四六〇	四八〇

年 次	尋常小學校		尋常高等小學校		高等小學校		合 計
	本 校	分 教 場	本 校	分 教 場	本 校	分 教 場	
大正九年度末	一	四	一	一	一	一	四八〇
大正八年度末	一	四	一	一	一	一	四八〇
大正七年度末	一	四	一	一	一	一	四八〇
大正二年度末	一	四	一	一	一	一	四八〇
明治四十年度末	一	四	一	一	一	一	四八〇
合計	一	四	一	一	一	一	四八〇

明治四十一年ノ聾啞者中ニハ龍年者ノ調査ヲ缺ク

第四〇 町 村 立 小 學 校 本 校 及 分 教 場

年 次	尋常小學校		尋常高等小學校		高等小學校		合 計
	本 校	分 教 場	本 校	分 教 場	本 校	分 教 場	
大正十年度末	一	一	六	六	一	一	七七
大正九年度末	一	一	六	六	一	一	七七
大正八年度末	一	一	六	六	一	一	七七
大正七年度末	一	一	六	六	一	一	七七
大正二年度末	一	一	六	六	一	一	七七
合計	一	一	六	六	一	一	七七

第四一 町 村 立 小 學 校 學 級 及 本 科 正 教 員 數

(教 育)

年次	學級數 (三月一日)		本科正教員		正教科學級數ニ對シ正教員ノ不足		正學級百ニ對スル	
	尋常	高等	尋常	高等	尋常	高等	尋常	高等
大正十年度末	六六〇	一〇一	五一八	九五	一四二	六	七八・四八	九八・〇二
大正九年度末	六四六	九一	四五四	九〇	一九二	一	七〇・二一	九九・九九
大正八年度末	六一九	八一	四七九	八一	一四〇	一	七七・三五	一〇〇・〇〇
大正七年度末	六〇八	七七	四九二	七五	一一六	二	八〇・九二	九七・四〇
大正二年度末	五一九	七五	三四七	七〇	一七二	五	六六・八六	九三・三三

第四二 加設科目ヲ課スル町村立小學校

年次	尋常小學校		高等小學校		業農手		業工		計
	手	工	手	工	業	農	業	工	
大正十年度末	*	*	*	*	四六	五三	*	*	五三
大正九年度末	*	*	*	*	四二	四二	*	*	六二
大正八年度末	*	*	*	*	四二	四二	*	*	六二
大正七年度末	*	*	*	*	四二	四二	*	*	六二
大正二年度末	*	*	*	*	四六	五三	*	*	五三

* 印ハ尋常高等小學校

第四三 町村立小學校及同上別學級數

年次	尋常		尋常高等		高等		尋常		尋常高等		高等	
	尋常	高等	尋常	高等	尋常	高等	尋常	高等	尋常	高等	尋常	高等
大正十年度末	一一	六六	六六	六六	一一	一一	一一	一一	一一	一一	一一	一一
大正九年度末	一一	六六	六六	六六	一一	一一	一一	一一	一一	一一	一一	一一
大正八年度末	一五	六二	六二	六二	一一	一一	一一	一一	一一	一一	一一	一一
大正七年度末	一八	五九	五九	五九	一一	一一	一一	一一	一一	一一	一一	一一
大正二年度末	二五	五三	五三	五三	一一	一一	一一	一一	一一	一一	一一	一一

第四四 町村立小學校兒童

毎年度三月一日

年次	尋常		高等		尋常		尋常高等		高等	
	男	女	男	女	男	女	男	女	男	女
大正十年度	一八、八六三	一八、一三三	三六、九九六	二、八七七	二、二八七	一、五八六	四、四六三	二、一〇八	八六六	二、九七四
大正九年度	一八、〇二三	一七、二五三	三五、二七六	二、六七八	二、三九九	一、三五三	四、〇三一	二、一〇八	八六六	二、九七四
大正八年度	一七、四〇六	一六、七五一	三四、一五七	二、三八九	二、三九九	九七七	三、三六六	二、一〇八	八六六	二、九七四
大正七年度	一七、三一六	一六、四〇八	三三、七四四	二、一一九	二、一〇八	一、〇二四	三、一四三	二、一〇八	八六六	二、九七四
大正二年度	一五、〇三〇	一四、〇四〇	二九、〇七〇	二、一〇八	二、一〇八	八六六	二、九七四	二、一〇八	八六六	二、九七四

(教育)

第四五 町村立小學校入學者

年次	尋常		高等		計
	男	女	男	女	
大正十年度	三、五八五	三、五〇三	一、八九五	九九二	二、八八七
大正九年度	三、五八〇	三、五二二	一、六五一	九一〇	二、五六一
大正八年度	三、一四六	三、二三四	一、四七四	六四八	二、一二二
大正七年度	三、四二一	三、三一五	一、二七二	六三九	一、九一一
大正二年度	二、七九四	二、七五〇	一、二八三	六一八	一、九〇二
計	二、七九四	二、七五〇	一、二八三	六一八	一、九〇二

第四六 町村立小學校卒業者

年次	尋常		高等		計
	男	女	男	女	
大正十年度	二、六六五	二、三七一	一、二〇二	六二二	一、八二四
大正九年度	二、四二二	二、〇七〇	一、〇五五	四六一	一、五一六
大正八年度	二、四九九	二、二六九	九五二	三五八	一、三一〇
大正七年度	二、二五八	二、八四〇	九四九	四三三	一、三八二
大正二年度	二、〇九三	一、七六一	八七三	二九三	一、一六六
計	二、〇九三	一、七六一	八七三	二九三	一、一六六

第四七 町村立小學校兒童日々出缺席

年次	日々出席兒童平均數		日々缺席兒童平均數		日々出缺席兒童百中出席歩合	
	男	女	男	女	男	女
大正十年度	一七、九四〇・四六	一六、九九八・八五	二、八五〇・六四	一、五五八・八〇	九三・〇九	九六・七四
大正九年度	一七、〇六・〇二	一六、〇六七・五五	二、五七二・五三	一、三二一・八九	九四・五三	九六・〇六
大正八年度	一六、〇九四・四三	一五、六五四・五四	二、三三七・八一	九八・八七	九三・九	九六・八八
大正七年度	一六、三九二・四四	一五、二二一・三三	二、〇七一・五五	九八・三〇	九三・七	九三・八〇
大正二年度	一四、〇四八・九一	一三、五五三・六〇	二、〇七六・五六	一、二八二・三八	九三・三	九三・三三

第四八 町村立小學校教員勤務別 大正十年三月三十一日

年次	尋常		尋常本科		專科		准教員		代用教員		合計	
	男	女	男	女	男	女	男	女	男	女	男	女
大正十年度	一六二	九五	一三六	七〇	一一	三	四四	四二	五五	二四	四〇六	二四二
大正九年度	九二	九五	一三六	七〇	三	三	四四	四二	一	二四	九六	二四二
大正八年度	九二	九五	一三六	七〇	三	三	四四	四二	一	二四	九六	二四二
大正七年度	九二	九五	一三六	七〇	三	三	四四	四二	一	二四	九六	二四二
大正二年度	九二	九五	一三六	七〇	三	三	四四	四二	一	二四	九六	二四二
計	二五四	九五	一三六	七〇	一一	三	四四	四二	五五	二四	四〇六	二四二

年次	本教員		尋常本科		專科		准教員		代用教員		合計	
	男	女	男	女	男	女	男	女	男	女	男	女
大正九年度末	二四四	九四	一四三	六三	三八	四一	五〇	二六	四六一	二一五	七〇二	
大正八年度末	三五四	九一	一四八	六一	三〇	三七	二八	一〇	四七四	二〇六	六八〇	
大正七年度末	二六〇	九六	一五二	五九	二九	三九	三七	一五	四九四	二〇五	六九九	
大正二年度末	二一五	三八	一四八	一六	二二	五二	三六	二〇	四六一	一〇〇	五六一	

第四九 町村立小學校及實業補習學校正教員在職年數別

年次	五年		五年以上		十年以上		十五年以上		二十年以上		三十五年以上		三十年以上		合計	合計
	未滿	以上	以上	以上	以上	以上	以上	以上	以上	以上	以上	以上	以上			
大正十年度末	二五七	一五二	八五	六八	三二	九	二	三五六	六一	五八	四七			五八・四七		
大正九年度末	二五〇	一四六	八三	六〇	三〇	九	一	三四一	五九	五七	七〇			五七・七〇		
大正八年度末	二五〇	一四二	九三	五四	二八	〇	一	三四二	六一	五九	五八			五七・五八		
大正七年度末	二四〇	一三五	九三	四一	二五	二	一	三二二	六〇	六一	四六			五一・四九		
大正二年度末	一八三	一三九	五八	三〇	二七	〇	一	二四五	四四	四一	二七			五七・七五		

* 印ハ休職者△印ハ實業補習學校

正教員五年以上在職者百分比(休職ヲ除ク)

第五〇 町村立小學校教員月俸平均額ノ一 本料正教員

年次	尋常		高等		等	
	平均月額	最多月額	平均月額	最多月額	平均月額	最多月額
大正十年度末	五・六八	一四・〇〇〇	六・七三	一五・〇〇〇	五・〇〇	一四・〇〇〇
大正九年度末	五・〇八	一三・〇〇〇	六・〇〇	一四・〇〇〇	四・〇〇	一三・〇〇〇
大正八年度末	五・〇八	一三・〇〇〇	六・〇〇	一四・〇〇〇	四・〇〇	一三・〇〇〇
大正七年度末	五・〇八	一三・〇〇〇	六・〇〇	一四・〇〇〇	四・〇〇	一三・〇〇〇
大正二年度末	三・〇八	一三・〇〇〇	三・〇八	一三・〇〇〇	三・〇八	一三・〇〇〇

* 印ハ尋常本科正教員

第五一 町村立小學校教員月俸平均額ノ二 專科正教員

年次	尋常		高等		等	
	平均月額	最多月額	平均月額	最多月額	平均月額	最多月額
大正十年度末	五・〇〇	一四・〇〇〇	五・〇〇	一四・〇〇〇	五・〇〇	一四・〇〇〇
大正九年度末	五・〇〇	一四・〇〇〇	五・〇〇	一四・〇〇〇	五・〇〇	一四・〇〇〇
大正八年度末	五・〇〇	一四・〇〇〇	五・〇〇	一四・〇〇〇	五・〇〇	一四・〇〇〇
大正七年度末	五・〇〇	一四・〇〇〇	五・〇〇	一四・〇〇〇	五・〇〇	一四・〇〇〇
大正二年度末	五・〇〇	一四・〇〇〇	五・〇〇	一四・〇〇〇	五・〇〇	一四・〇〇〇

年次	平均月額		最多月額		最寡月額		平均月額		最多月額		最寡月額	
	男	女	男	女	男	女	男	女	男	女	男	女
大正九年度末	五・五〇	四・九五	八・〇〇	五・〇〇	三・〇〇	三・〇〇	三・〇〇	三・〇〇	三・〇〇	三・〇〇	三・〇〇	三・〇〇
大正八年度末	五・五七	三・七九	九・〇〇	六・〇〇	三・〇〇	三・〇〇	三・〇〇	三・〇〇	三・〇〇	三・〇〇	三・〇〇	三・〇〇
大正七年度末	八・五〇	六・六六	三・〇〇	一・〇〇	一・〇〇	一・〇〇	一・〇〇	一・〇〇	一・〇〇	一・〇〇	一・〇〇	一・〇〇
大正二年度末	三・〇〇	九・八七	一・〇〇	一・〇〇	三・〇〇	八・〇〇	一・〇〇	一・〇〇	一・〇〇	一・〇〇	一・〇〇	一・〇〇

第五二 町村立小學校教員月俸平均額ノ三 准教員

年次	平均月額		最多月額		最寡月額		平均月額		最多月額		最寡月額	
	男	女	男	女	男	女	男	女	男	女	男	女
大正十年度末	五・五三	五・九〇	五・〇〇	六・〇〇	三・〇〇	三・〇〇	三・〇〇	三・〇〇	三・〇〇	三・〇〇	三・〇〇	三・〇〇
大正九年度末	六・三四	五・〇〇	五・〇〇	六・〇〇	三・〇〇	三・〇〇	三・〇〇	三・〇〇	三・〇〇	三・〇〇	三・〇〇	三・〇〇
大正八年度末	三・七三	三・〇〇	六・〇〇	三・〇〇	三・〇〇	三・〇〇	三・〇〇	三・〇〇	三・〇〇	三・〇〇	三・〇〇	三・〇〇
大正七年度末	一・七六	一・八三	三・〇〇	一・〇〇	三・〇〇	三・〇〇	三・〇〇	三・〇〇	三・〇〇	三・〇〇	三・〇〇	三・〇〇
大正二年度末	二・二〇	九・六七	一・〇〇	一・〇〇	三・〇〇	九・〇〇	一・〇〇	一・〇〇	一・〇〇	一・〇〇	一・〇〇	一・〇〇

第五三 町立立小學校教員月俸平均額ノ四 代用教員

年次	平均月額		最多月額		最寡月額		平均月額		最多月額		最寡月額	
	男	女	男	女	男	女	男	女	男	女	男	女
大正十年度末	三・三四	三・七五	五・〇〇	三・七五	一・〇〇	一・〇〇	一・〇〇	一・〇〇	一・〇〇	一・〇〇	一・〇〇	一・〇〇
大正九年度末	三・三九	三・五〇	五・〇〇	三・五〇	一・〇〇	一・〇〇	一・〇〇	一・〇〇	一・〇〇	一・〇〇	一・〇〇	一・〇〇
大正八年度末	一・七八	一・八二	三・〇〇	二・〇〇	一・〇〇	一・〇〇	一・〇〇	一・〇〇	一・〇〇	一・〇〇	一・〇〇	一・〇〇
大正七年度末	一・五二	一・七三	三・〇〇	一・七三	一・〇〇	一・〇〇	一・〇〇	一・〇〇	一・〇〇	一・〇〇	一・〇〇	一・〇〇
大正二年度末	八・五九	八・五〇	一・〇〇	一・〇〇	三・〇〇	三・〇〇	三・〇〇	三・〇〇	三・〇〇	三・〇〇	三・〇〇	三・〇〇

第五四 町村立小學校教員住宅

年次	住宅施設ノ		住宅居住教員數		住宅料支出ノ		住宅賃借料支出ノ	
	町村數	住宅戶數	町村數	教員數	町村數	教員數	町村數	教員數
大正十年度末	一六	二四	二二	九六	二九	九六	三	八
大正九年度末	一四	二〇	二〇	一二四	三一	一二四	一	五
大正八年度末	一四	二〇	二〇	一一二	二七	一一二	一	五
大正七年度末	一四	二〇	二〇	七一	一七	七一	一	五
大正二年度末	九	一一	一三	三三	六	三三	一	五

第五五 町村立實業補習學校 農業

(教育)

年次	學校數		學級數		教員(三月末日)		生徒(三月一日)		入學者		修了者	
	(三月末日)	(三月一日)	(三月末日)	(三月一日)	男	女	男	女	男	女	男	女
大正十年度	二七	六六	一四三	一四三	一	一	一九六	二三〇	九一〇	六九	七五六	七四一
大正九年度	二七	六五	一二九	一二九	一	一	一九九	二二二	一〇三二	一一一	七六五	一一八
大正八年度	二五	五九	一〇八	一〇八	一	一	一七二	二一〇	一〇四二	一三二	六一九	九九
大正七年度	一八	四二	六九	六九	一	一	一七二	一七七	七九六	九六	五七〇	五三
大正一年度	七	一三	二八	二八	一	一	四三五	九〇	三三二	七二	二八六	一〇

*印ハ町村立小學校教員ヨリ兼務セル者

第五六 各種學校

大正十年度

校名	位置	學級數	教員(三月末日)		生徒(三月一日)		入學者		卒業者	
			男	女	男	女	男	女	男	女
埼玉私立産婆看護婦學校	田間宮村	一	一	一	一	一	一	一	一	一
私立浦和産婆看護婦學校	浦和町	一	一	一	一	一	一	一	一	一
私立大正實科學校	谷塚村	四	四	四	四	四	四	四	四	四
私立松壽學館	谷塚村	三	三	三	三	三	三	三	三	三
私立武陽實踐學校	馬室村	三	三	三	三	三	三	三	三	三
私立鴻巣裁縫女學校	鴻巣町	三	三	三	三	三	三	三	三	三

年次	計	幼稚園		入園者		保育滿期者	
		男	女	男	女	男	女
大正九年	六	二	三	八	一六	一〇	五六
大正八年	六	二	三	八	一七	一〇	五六
大正七年	六	二	三	八	一七	一〇	五六
大正二年	六	二	三	八	一七	一〇	五六

第五七 幼稚園

大正十年度

年次	計	位置		組數	保母	幼兒(三月一日)		入園者		保育滿期者	
		浦和町	鴻巣町			男	女	男	女	男	女
大正九年	二	二	二	三	*	三五	四五	二八	二一	一九	二二
大正八年	二	二	二	三	*	三五	四五	二八	二一	一九	二二
大正七年	二	二	二	三	*	三五	四五	二八	二一	一九	二二

二園トモ大正三年度ノ設立 *印ハ助手

(教育)

第五八 圖書館

年次	名	稱	位置	圖書冊數(三月末日)		開館日數	閱覽人員	平均一日之閱覽人員
				和漢文	洋書			
大正十年度	私立浦和簡易圖書館	浦和町		四七三	二	二四一	七五四	三・一三
大正九年度				四七三	二	二四一	七三六	三・〇五
大正八年度				六九〇	二	二四〇	四八〇	二・〇〇
大正七年度				六八八	二	二四〇	四八〇	二・〇〇
大正二年度				三一五七	一七二	八二	二七九	三・四〇

大正七年度ニ於テ圖書冊數ノ著シク減シタルハ整理ノ結果廢棄處分ニ爲シタルニ因ル

第五九 町村立小學校醫

各年度三月一日

年次	設置小學校數	校數					計	年手當額	平均一人手當年額
		一任校	二任校	三任校	四任校	五任校			
大正十年度	七	三九	一四	三	二	一	一、二六四	一九・〇八五	
大正九年度	七	三六	一三	四	二	一	一、三二一	二四・〇一八	
大正八年度	七	三七	一〇	四	三	一	一、三二一	二四・〇一八	
大正七年度	六	三六	一	二	二	一	一、二六四	一九・〇八五	
大正二年度	四	二四	四	二	一	一	三二二	九・七五〇	

手當年額ハ年度内三月一日ノ現員ニ對スル一箇年度ノ額

年次	師範學校	師範學校附屬小學校	女子師範學校	女子師範學校附屬小學校	中學校	高等女學校
大正七年度	六九	三六	二	一	五三	四九二
大正二年度	四九	二四	二	一	三二	三二二

第六〇 縣立諸學校

年次	師範學校	師範學校附屬小學校	女子師範學校	女子師範學校附屬小學校	中學校	高等女學校
大正十年度末	---	---	---	---	---	---
大正九年度末	---	---	---	---	---	---
大正八年度末	---	---	---	---	---	---
大正七年度末	---	---	---	---	---	---
大正二年度末	---	---	---	---	---	---

第六一 教育會及其他團體

年次	教育會		青年團		青年會		婦女會	
	郡教育會	町村教育會	郡青年團	町村青年團	會數	會員數	會數	會員數
大正十年度末	一	八六九	一	六六	一	一	六五	八、四〇六

年次	教育會		青年團		青年會		婦女會	
	會數	會員數	團數	團員數	會數	會員數	會數	會員數
大正九年度末	—	八七三	—	六六	—	—	—	—
大正八年度末	—	八五七	—	六六	—	—	—	—
大正七年度末	—	八四一	—	六六	—	—	—	—
大正二年度末	—	八五四	—	六六	—	—	—	—

第六二 町村立公學費支出

年次	俸給		校醫手當	旅費	雜給	生徒給費	借地圖書標本費	器具	消耗品費	新營費	修繕費	其他諸費	合計
	訓導	准訓等代用教員											
大正十年度	四六、六〇七	三、〇〇〇	二、〇〇〇	二〇、〇〇〇	二、〇〇〇	一、〇〇〇	三、〇〇〇	三、〇〇〇	八、〇〇〇	一、〇〇〇	一、〇〇〇	一、〇〇〇	六三、九〇〇
大正九年度	四六、〇八六	三、〇〇〇	二、〇〇〇	二〇、〇〇〇	二、〇〇〇	一、〇〇〇	三、〇〇〇	三、〇〇〇	八、〇〇〇	一、〇〇〇	一、〇〇〇	一、〇〇〇	六三、九〇〇
大正八年度	四六、〇八六	三、〇〇〇	二、〇〇〇	二〇、〇〇〇	二、〇〇〇	一、〇〇〇	三、〇〇〇	三、〇〇〇	八、〇〇〇	一、〇〇〇	一、〇〇〇	一、〇〇〇	六三、九〇〇
大正七年度	四六、〇八六	三、〇〇〇	二、〇〇〇	二〇、〇〇〇	二、〇〇〇	一、〇〇〇	三、〇〇〇	三、〇〇〇	八、〇〇〇	一、〇〇〇	一、〇〇〇	一、〇〇〇	六三、九〇〇
大正三年度	四六、〇八六	三、〇〇〇	二、〇〇〇	二〇、〇〇〇	二、〇〇〇	一、〇〇〇	三、〇〇〇	三、〇〇〇	八、〇〇〇	一、〇〇〇	一、〇〇〇	一、〇〇〇	六三、九〇〇

* 印ハ臨時費、大正七年度俸給欄及雜給ノ * 印ハ臨時手當支出額、借家費欄 * 印ハ教員住宅費

第六三 町村公學費收入

年次	授業料	寄附金	學校基本財産收入		雜收入	郡費	縣費	國庫	助計	合計
			財產收入	雜收入						
大正十年度	一五、四六二	一四、三五五	四、七七〇	三、三七八	四、〇〇〇	三、一九	四、四〇四	五二、五二三	九〇、四八八	
大正九年度	一三、八八四	四四、二四八	三、九五一	四、九一六	一、〇〇〇	二、〇二七	四、五三二	四八、三四五	一一五、三四四	
大正八年度	一一、一五八	八、二四五	三、〇九〇	三、一九一	六〇〇	二、六〇五	四、五八七	四九、〇七六	七四、七六〇	
大正七年度	一〇、〇六八	一三、五四〇	三、四五四	三、〇二七	三〇〇	七〇四	—	一、〇〇四	三三、三九三	
大正二年度	九、六五〇	二、〇三一	九八七	七、〇〇〇	二一〇	二六五	—	—	一二、九七三	

* 印ハ臨時費

第六四 郡公學費

年次	郡公學費收入		支		合計	郡公學費收入		合計
	郡立教員講習所費	實業補習學校補助	郡教育補助	教員養成費		青年團補助	寄附金	
大正十年度	—	一、五〇〇	—	—	一、五〇〇	—	—	一、五〇〇
大正九年度	—	九三〇	—	—	九三〇	—	—	九三〇

(教育)

第七農 業

第六八 農業戶數及從業者

大正十年十二月三十一日

農ヲ本業トスルモノ 農ヲ副業トスルモノ	計	自 作 兼 小 作 戶 數			從 業 者		
		自作	自作兼小作	小作	男	女	
大正九年末	七、六八三	一一、八〇八	八、七六七	二八、七五五	五六、〇〇八	四九、四〇九	一〇五、四一七
大正八年末	七、四七四	一一、〇五七	八、三〇六	二八、〇四六	五八、三七二	四九、九五四	一〇八、三二六
大正七年末	七、四一二	一一、七七五	八、三八六	二七、六三五	六〇、八六二	五二、三四一	一一三、二〇三
大正二年末	七、九五五	一一、六九二	八、五七四	二七、六七八	五九、六三二	五二、九五二	一一二、五八三
計	八、一八〇	一一、八〇八	八、七六七	二八、七五五	五六、〇〇八	四九、四〇九	一〇五、四一七

第六九 耕作地(田畑)面積階級別農業戶數

大正十年十二月三十一日

農ヲ本業トスルモノ	耕作地(田畑)面積階級別農業戶數				
	五段未滿	五段以上 一町未滿	一町以上 二町未滿	二町以上 三町未滿	三町以上 五町未滿
計	三、六五五	五、五〇一	七、九三一	四、〇四四	九九三
計	一一、八〇八	一一、六九二	一一、〇〇四	一一、〇〇四	一一、〇〇四

農ヲ副業トスルモノ	計	耕作地(田畑)面積階級別農業戶數					
		五段未滿	五段以上 一町未滿	一町以上 二町未滿	二町以上 三町未滿	三町以上 五町未滿	
大正九年末	七、四六五	七、〇〇四	八、三四七	四、〇四六	一、〇〇〇	一八四	二八、〇四六
大正八年末	六、七四一	七、二七〇	八、七三五	三、七八三	九二七	一七九	二七、六三五
大正七年末	七、七〇八	六、七七三	七、九一二	四、〇四四	一、〇二〇	二二一	二七、六七八
計	七、五九〇	七、二二九	八、六三七	四、一六六	一、〇〇四	一七九	二八、七五五

第七〇 自作地及小作地

大正十年十二月三十一日

田 畑	計	自作地			小作地		
		自作地	小作地	計	自作地	小作地	計
大正九年末	一六、一二二・〇	一四、六七一・九	三〇、七九三・九	五〇・一	六八・九	一一九・〇	
大正八年末	一五、九二〇・〇	一四、八一〇・四	三〇、七三〇・四	一一・二	一六・六	二七・八	
大正七年末	一六、〇七三・〇	一四、六五四・五	三〇、七二七・五	一五・九	一五・五	三一・四	
大正二年末	一六、一五八・六	一四、五八〇・二	三〇、七三八・八	?	?	一七・三	
計	一五、五四八・九	一四、一〇五・五	二九、六五四・四	二六・七	四四・五	七二・二	

(農 業)

第七一 耕地(田畑)所有戸數

年次	五段										計
	未滿	一町以上	二町以上	三町以上	四町以上	五町以上	十町以上	二十町以上	三十町以上	五十町以上	
大正十年末	一〇,九六一	三,八七一	三,九三四	一,七七九	一,四六七	八一四	二三八	四三	三二	三	二二,一四九
大正九年末	一〇,九七三	三,八八七	三,九〇〇	一,七〇八	一,四三八	八〇七	二二六	四四	二八	三	二二,〇二〇
大正八年末	一一,〇〇四	三,九一二	三,二四五	一,五七五	一,六〇五	八九〇	二四〇	四五	三八	三	二二,五七五
大正七年末	一〇,九五二	三,七八二	三,二九一	一,六八七	一,四二七	八一五	二三一	四三	二八	三	二二,二六七

第七二 米

年次	作付			收穫			平均一段步收穫高		
	梗米	糯米	陸米	梗米	糯米	陸米	梗米	糯米	陸米
大正十年	一〇,六五二	一,六四八	二,〇三二	一四,七七四	三,五九九	一八,三六六	一〇,四〇〇	一,五五五	一〇,六六七
大正九年	一〇,六六三	一,六三三	二,〇六〇	一四,八五七	三,五八四	一八,四四一	一〇,三〇〇	一,五七〇	一〇,四九三
大正八年	一一,七五五	一,六七六	二,一七五	一八,五七五	三,五八八	二二,一六七	一〇,六三三	一,五七五	一〇,六三六
大正七年	一一,六六四	一,六二六	二,一八九	一七,〇六一	三,五八〇	二〇,六四一	一〇,五三三	一,五五三	一〇,六四四
大正二年	一一,三三二	一,五五五	二,一八九〇	一四,六六一	三,五八〇	一九,八五五	一〇,三三八	一,五三三	一〇,三三六

第七二 米 (續)

年次	價			額			平均一石價額		
	梗米	糯米	陸米	梗米	糯米	陸米	梗米	糯米	陸米
大正十年	五,七二七,七九九	一,一七六,四五二	九九六,八八〇	七,九〇一,一三一	三,八五〇〇	五二,一五〇	三五,五二〇	三九,六三〇	四四,三一八
大正九年	八,四八五,〇六五	一,三四五,七九八	一,一七九,八四一	一〇,〇一〇,七〇四	四,五〇〇〇	四七,〇〇〇	三七,〇〇〇	四四,三一一	四六,八八九
大正八年	八,八二三,四一〇	一,二四二,九八二	一,二〇六,七一八	一〇,二七三,一一〇	四,七五〇〇	四八,二〇〇	四一,七八八	四六,八八九	三一,七二六
大正七年	五,四五八,九五八	八七八,七二四	五五三,三四八	六,八九一,〇三〇	三,二一〇〇	三〇,八〇〇	二九,五七五	三一,七二六	二〇,一四四
大正二年	三,〇一五,〇七六	四五二,五九四	四五五,八九三	三,九二三,五六三	二,〇〇三,五〇	二〇,八三〇	一八,三二〇	二〇,一四四	

第七三 麥

年次	作付			收穫			平均一段步收穫高		
	大麥	裸麥	小麥	大麥	裸麥	小麥	大麥	裸麥	小麥
大正十年	九,〇八三	一,四四九	四,四四〇	二二,〇一八	二,〇九七	五〇,九九	二,三四	一,八二一	一,四四三
大正九年	九,一六八	一,〇九八	四,四九〇	一九,一五五	一,七五五	五〇,四〇	二,〇八九	一,九一八	一,四三三
大正八年	九,三四九	一,三九五	四,三五六	二四,一三三	二,四七四	六,五三二	二,九〇九	一,九四〇	一,四三三
大正七年	九,一〇四	一,八八四	四,五七〇	一七,〇五三	二,九八〇	五,五三六	一,九三三	一,九四〇	一,四三三
大正二年	一〇,一〇五	四,三三三	三,三五八	二二,八八三	六,七八一	五,〇六六	二,三三六	一,六六五	一,四三三

第七三 麥 (續)

年次	大麥		小麥		平均一石價額
	收穫高	價額	收穫高	價額	
大正十年	三三、四七二	八八八、九八三	二、九一九、一七五	九、五〇〇	一六、〇〇〇
大正九年	三、四六一、七八〇	二、三三二、八二六	四、七三八、二七一	一八、一一〇	二四、八八〇
大正八年	三、六四一、三九八	五、〇〇七、七二二	五、〇〇七、七二二	一五、〇九〇	二〇、五三〇
大正七年	二、三一〇、七〇〇	一、〇九六、四八六	三、四五九、三三六	一三、二〇〇	一六、五〇〇
大正二年	一、五四〇、二一六	四二九、八三六	二、〇三九、八九六	六、七〇〇	一〇、三〇〇
					平均
					一、〇九六
					一九、四七九
					一六、四〇二
					一四、八二一
					七、三九八

第七四 穀菽類(米麥ヲ除ク)

年次	大豆		小豆		豌豆	
	反作別付	收穫高	反作別付	收穫高	反作別付	收穫高
大正十年	三、九七三、二〇	三一、七八六	四、六二、四	三、二二七	三、四、八	二、九六
大正九年	六、九三五、二	五八、九四九	三、九九、六	二、九九七	二、七、七	二、四九
大正八年	六、九九一、一	五九、四二四	四、二八、〇	三、一三六	二、八、九	二、六〇
大正七年	二、一六二、七	一九、四六四	五、四八、八	三、四四一	四、四、四	四、二二
大正二年	二、三五六、二	一六、四五二	四、六五、一	二、九二八	六、九、五	六、一一
平均						
四、五八八						
五、六〇三						
五、七二〇						
八、四四〇						
五、五〇八						

第七四 穀菽類(米麥ヲ除ク) (續)

年次	蠶豆		菜豆		大豆		大角豆	
	反作別付	收穫高	反作別付	收穫高	反作別付	收穫高	反作別付	收穫高
大正十年	二、四四、四	二、三、二	三、〇、三	三、〇、三	一、〇九、四	六、五、六	一、〇九、四	一六、〇七二
大正九年	二、五、三	二、五、三	一、三、八	三、二、四	二、三、一	六、六、六	二、三、一	三、〇五八
大正八年	二、五、一	二、六、六	一、四、八	三、五、五	二、五、〇	七、四、五	二、五、〇	三、三一八
大正七年	二、七三、三	二、七三、三						
大正二年	二、五六、四	二、七九、一						
平均								
四、〇、六三五								
五、五、六六								
五、八、五二								
五、四、六六〇								
二、五、一一九								

第七四 穀菽類(米麥ヲ除ク) (續)

年次	落花生		粟		稗	
	反作別付	收穫高	反作別付	收穫高	反作別付	收穫高
大正十年	〇、五、町	三、石	三、一三、二	七、八、三〇〇	一、八、五	二、四、一
大正九年	〇、九	五、石	二、九六、二	七、二、五六九	二、五、六	三、八、四
大正八年	一、一	三、石	三、〇五、二	八、三、九二五	二、九、一	五、一、五
大正七年			三、二七、三	六、四、八〇〇	三、四、五	五、五、二
大正二年			四、二五、五	六、〇、六七七	三、六、九	七、四、三
平均						
一、八〇八						
九、四〇八						
一二、八七五						
八、二八〇						
三、三四四						

(農業)

第七四

穀菽類(米麥類除ク)

(續)

七〇

年次	黍		蕎		麥		玉蜀黍	
	反作別付	收穫高價額	反作別付	收穫高價額	反作別付	收穫高價額	反作別付	收穫高價額
大正十年	一三二・〇	一、三二〇石	三九四・四	二、九五八石	六五、〇七六	五、六一	一、〇一〇石	一七、一七〇
大正九年	一一九・九	一、三一九	四五六・二	三、一九三	九四、一九四	四五・九	八〇三	一七、二六五
大正八年	一一〇・七	一、三四六	四五四・八	二、九二七	八四、八八三	四八・三	七九九	一八、三七七
大正七年	一一〇・一	一、四四一	五〇二・〇	四、〇一六	九二、三六八	五〇・八	九一四	一六、四五二
大正二年	一一二・三	一、四二三	六一五・九	四、二二四	四六、四六四	四三・五	七九四	六、三五二

第七四

穀菽類(米麥ヲ除ク)

(續)

年次	蜀黍		胡		麻		穀菽類計	
	作付反別	收穫高價額	作付反別	收穫高價額	反作別付	收穫高價額	反作別付	收穫高價額
大正十年	五六・三	六七六石	三一・五	二、五二	七、五六〇	八、五八〇	八八〇、九二四	
大正九年	一一・五	一五〇	八・九	六七	二、八〇六	四、六八〇	一、八四七、二八〇	
大正八年	一一・五	一五〇	七・六	五六	二、二四〇	四、三〇六	一、五四八、二〇二	
大正七年	一一・五	一五〇	七・六	五六	二、二四〇	四、三〇六	七四九、一二五	
大正二年	五八・三	六三七	五、〇九六	六四	一、四	一、七七五	三五二、一七〇	

第七五 蔬菜類

年次	甘藷		馬鈴薯		葱		頭	
	反作別付	收穫高價額	反作別付	收穫高價額	反作別付	收穫高價額	反作別付	收穫高價額
大正十年	五、二八三・六	一五、八五〇、八〇〇	一三四・九三三七、二五〇	五七、三三三	六・六	八、五八〇	五、一四八	
大正九年	六、〇三八・七	一七、二一〇、二九五	一四六・三三一、六一九	四六、七四三	三・六	四、六八〇	三、七四四	
大正八年	五、九二〇・三	一六、五七八、六四〇	一三四・九二七六、三五五	三五、九二六	三・四	四、三〇六	三、二三〇	
大正七年	五、八一九・九	一五、七一二、三八〇	九二・九二二二、二五〇	三四、八三八	六・五	一一、四一〇	七、六六五	
大正二年	五、七〇三・四	一六、三八七、四三〇	九二・九二一九、五七三	一五、三七〇	一・四	一、七七五	三二〇	

第七五 蔬菜類 (續)

年次	薤		蕃薯		椒		生薑	
	反作別付	收穫高價額	反作別付	收穫高價額	反作別付	收穫高價額	反作別付	收穫高價額
大正十年	一七・四	三四、八〇〇	三・一	七七五	一、九三八	二、七四・一	七六七、四八〇	二六八、六一八
大正九年	二・五	五、〇〇〇	四・〇	九二〇	二、七六〇	三、一五・二	八五七、三四四	二五七、二〇三
大正八年	二・三	四、六〇〇	四・一	八六一	一、七四〇	二、九八・四	七九六、三九八	一九九、一〇〇
大正七年	二・三	四、六〇〇	二・七	一、〇八〇	二、七〇〇	三、一四・八	六九二、五六〇	一三八、五一二
大正二年	二・三	四、六〇〇	一・八	六四五	五八一	二、八三・九	六七〇、四七八	一三四、〇九六

(農業)

七一

第七五 蔬菜類 (續)

年次	里			佛			掌			長		
	反作別付	收穫高	價額	反作別付	收穫高	價額	反作別付	收穫高	價額	反作別付	收穫高	價額
大正十年	町 一、〇五三	二、七六三	二、五〇〇	町 一八二	五、四六〇	七、〇九〇	町 三三三	一、〇〇五	一、五〇七	町 三三三	一、〇〇五	一、五〇七
大正九年	町 一、三五九	〇、三〇三	九、〇〇八	町 七八七	二、四〇〇	〇、三五二	町 五九九	一、八二九	一、八二九	町 五九九	一、八二九	一、八二九
大正八年	町 一、三三〇	二、八九一	七、一五〇	町 七一九	二、一〇五	一、五七五	町 五五五	一、六五〇	一、三二〇	町 五五五	一、六五〇	一、三二〇
大正七年	町 一、三〇〇	二、六〇〇	四、〇〇〇	町 七七二	一、一五八	〇、八〇〇	町 一九七	二、五六〇	二、〇四八	町 一九七	二、五六〇	二、〇四八
大正二年	町 一、二三五	九、三七二	三、七五〇	町 六七八	二、三二〇	六、九六〇	町 一九七	二、五六〇	二、〇四八	町 一九七	二、五六〇	二、〇四八

第七五 蔬菜類 (續)

年次	生			紫			蘇			菠		
	反作別付	收穫高	價額	反作別付	收穫高	價額	反作別付	收穫高	價額	反作別付	收穫高	價額
大正十年	町 一〇七	一、三九一	一、三九一	町 一〇三	九三	三九〇	町 九八	一、二七四	三、一八五	町 九八	一、二七四	三、一八五
大正九年	町 四九	六、六一五	一、三三〇	町 〇三	九三	一九	町 〇八	九八四	二、四六	町 〇八	九八四	二、四六
大正八年	町 五〇	六、五〇五	九、七五八	町 〇二	六〇	一一	町 〇五	五〇〇	一一〇	町 〇五	五〇〇	一一〇
大正七年	町 六〇	七、八〇〇	五、四六〇	町 〇二	六〇	一一	町 〇五	五〇〇	一一〇	町 〇五	五〇〇	一一〇
大正二年	町 三六	四、八五〇	二、九一〇	町 〇二	六〇	一一	町 〇五	五〇〇	一一〇	町 〇五	五〇〇	一一〇

第七五 蔬菜類 (續)

年次	野			蜀			葵			漬			菜			甘			藍		
	反作別付	收穫高	價額	反作別付	收穫高	價額	反作別付	收穫高	價額	反作別付	收穫高	價額	反作別付	收穫高	價額	反作別付	收穫高	價額	反作別付	收穫高	價額
大正十年	町 二四	六〇、二五〇	二七、一一三	町 三〇四	一、二一八	四、〇〇〇	町 一四	七二、〇〇〇	三九、六〇〇	町 一四	七二、〇〇〇	三九、六〇〇	町 一四	七二、〇〇〇	三九、六〇〇	町 一四	七二、〇〇〇	三九、六〇〇	町 一四	七二、〇〇〇	三九、六〇〇
大正九年	町 四二	一八、九〇〇	一七、〇一〇	町 二二	〇、六九〇	一、四九六	町 三三	二、三〇〇	五、八五〇	町 三三	二、三〇〇	五、八五〇	町 三三	二、三〇〇	五、八五〇	町 三三	二、三〇〇	五、八五〇	町 三三	二、三〇〇	五、八五〇
大正八年	町 三七	二四、八五〇	一七、三九五	町 一九	六、八七〇	一〇、三〇五	町 三五	一、八三〇	四、〇二六	町 三五	一、八三〇	四、〇二六	町 三五	一、八三〇	四、〇二六	町 三五	一、八三〇	四、〇二六	町 三五	一、八三〇	四、〇二六
大正七年	町 五〇	四、〇〇〇	一、二〇〇	町 三一	五、六九〇	八、四五五	町 八	二、六八八	五、三七六	町 八	二、六八八	五、三七六	町 八	二、六八八	五、三七六	町 八	二、六八八	五、三七六	町 八	二、六八八	五、三七六
大正二年	町 五〇	四、〇〇〇	一、二〇〇	町 二二	七、二二〇	一八、〇五七	町 三四	一、七、八四六	二、三二〇	町 三四	一、七、八四六	二、三二〇	町 三四	一、七、八四六	二、三二〇	町 三四	一、七、八四六	二、三二〇	町 三四	一、七、八四六	二、三二〇

第七五 蔬菜類 (續)

年次	蘿			薯			胡			蘿			薯		
	反作別付	收穫高	價額	反作別付	收穫高	價額	反作別付	收穫高	價額	反作別付	收穫高	價額	反作別付	收穫高	價額
大正十年	町 二三七	四、四六〇	六、〇〇〇	町 一四	四、二九〇	一、五〇一	町 一四	四、五〇九	六、〇〇〇	町 一四	四、五〇九	六、〇〇〇	町 一四	四、五〇九	六、〇〇〇
大正九年	町 二二七	六、三一一	二、二〇〇	町 一八	四、一三〇	六、一九五	町 一六	二、三三八	四、八六〇	町 一六	二、三三八	四、八六〇	町 一六	二、三三八	四、八六〇
大正八年	町 二七二	一、二六七	七、〇〇〇	町 一〇	三、九五〇	五、九三三	町 一五	一、五六一	四、七〇〇	町 一五	一、五六一	四、七〇〇	町 一五	一、五六一	四、七〇〇
大正七年	町 三一四	八、八八八	八、〇〇〇	町 一〇	四、六八〇	五、六一六	町 一三	一、三六〇	三、五三〇	町 一三	一、三六〇	三、五三〇	町 一三	一、三六〇	三、五三〇
大正二年	町 三一五	二、七三〇	〇、五八八	町 九	三、九二二	九、八一	町 一〇	一、〇四四	二、九〇〇	町 一〇	一、〇四四	二、九〇〇	町 一〇	一、〇四四	二、九〇〇

(農業)

第七五 蔬菜類 (續)

七四

年次	葱			牛蒡			蓮根		
	反作別付	收穫高	價額	反作別付	收穫高	價額	反作別付	收穫高	價額
大正十年	一七〇・四	六八一、六〇〇	三、七四、八八〇	二〇二・九	九一三、〇五〇	四一〇、八七三	九六・四	二八九、二〇〇	三、四七、〇四〇
大正九年	二四三・五	一九五、七五〇	三、五八、七二五	二一七・一	八六八、四〇〇	二、四三、一五二	七五・五	二六四、二五〇	九二、四八八
大正八年	二三九・〇	一〇七五、五〇〇	二、六七、八七五	二〇五・七	八二二、八〇〇	二、〇五、七〇〇	七五・一	二五六、七七五	七七、〇三三
大正七年	二四三・〇	六五六、一〇〇	一、三一、二二〇	二一三・三	五八六、五七六	一、三四、九一二	七六・九	二三〇、七〇〇	六九、二一〇
大正二年	一八〇・一	五〇五、五五九	六五、七二三	一二四・六	六三三、三六四	三三、三三六	四八・二	一五七、三八三	三九、三四六

第七五 蔬菜類 (續)

年次	慈姑			獨活			石刀柏		
	反作別付	收穫高	價額	反作別付	收穫高	價額	反作別付	收穫高	價額
大正十年	八一・三	一〇五、六九〇	一、九〇、二四二	三七・五	五六、二五〇	一、二三、七五〇	〇	〇	〇
大正九年	七九・二	一一八、八〇〇	四、七、五二〇	三九・〇	五八、〇〇〇	四、六、四〇〇	〇・七	三一五	一、七三三
大正八年	七七・五	一一五、八五九	四、四、二六〇	二八・二	五九、八〇〇	四、四、八五〇	〇・五	一五〇	一五〇
大正七年	九四・三	二三五、七五〇	八二、五一三	〇	〇	〇	〇	〇	〇
大正二年	九四・〇	三、〇三七	六〇、七四〇	〇	〇	〇	〇	〇	〇

第七五 蔬菜類 (續)

年次	落莖			筍			胡瓜		
	反作別付	收穫高	價額	反作別付	收穫高	價額	反作別付	收穫高	價額
大正十年	一六・五	六六、〇〇〇	六六、〇〇〇	一五・〇	一五、〇〇〇	一五、〇〇〇	一一八・七	三五六、一〇〇	二、四九、二七〇
大正九年	〇・五	二、〇〇〇	一、六〇〇	一六・一	一一、〇七五	六、〇三八	一一七・八	四二四、〇八〇	二、二二、〇四〇
大正八年	〇・三	一、二〇〇	九六〇	一五・三	一一、三二二	五、六六一	一一五・一	四二七、二一九	二、一三、六〇〇
大正七年	〇	〇	〇	一四・三	一五、七三〇	三、九三三	一二三・五	二九六、四〇〇	四、四、四六〇
大正二年	〇	〇	〇	一〇・四	一〇、一六〇	一、五二四	一〇三・七	三〇〇、九一〇	三、六、一〇九

第七五 蔬菜類 (續)

年次	白瓜			南瓜			西瓜		
	反作別付	收穫高	價額	反作別付	收穫高	價額	反作別付	收穫高	價額
大正十年	三七・五	一一二、五〇〇	九〇、〇〇〇	四八・五	一六九、七五〇	五九、四一三	五・九	二〇、六五〇	一一、三五八
大正九年	一五・九	四七、七〇〇	三三、三九〇	五五・四	二二一、六〇〇	二二、一六〇	四・二	一四、七〇〇	七、三五〇
大正八年	一五・一	四八、三八〇	三八、七〇四	五四・二	一八二、六二〇	一一、七八三	三・九	一三、一八〇	一四、四九八
大正七年	一九・三	三二、八一〇	八、二〇七	九五・五	一九一、〇〇〇	二八、六五〇	五・三	一三、二五〇	二、六五〇
大正二年	一五・九	四八、二七五	五、七九三	六六・二	二三九、〇五三	一六、七三四	〇・八	二、三〇〇	二、七六

(農業)

七五

第七五 蔬菜類 (續)

年次	甜瓜		茄		蕃茄		蔬菜類計
	反作別付	收穫高價額	反作別付	收穫高價額	反作別付	收穫高價額	
大正十年	八町	三五、六〇〇	一町	一七、八〇〇	一町	五〇〇	八、五八七、一一二
大正九年	一一町	三八、八五〇	一町	三八、八五〇	一町	三、一五〇	七、二九八、三一一
大正八年	一〇町	三七、八〇〇	一町	三四、〇二〇	一町	三、八四〇	三、四五六、五五一、六二一
大正七年	一五町	三七、七五〇	一町	七、五五〇	一町	一、〇五〇	七、三五四、二二四、四八八
大正二年	四町	一六、四一四	一町	二、四六二	一町	〇七	二、二四六、三五一

第七六 特用作物

年次	花百合		除蟲菊		菜種		
	反作別付	收穫高價額	反作別付	收穫高價額	反作別付	收穫高價額	
大正十年	一町	八四八、四〇〇	一町	一、五〇〇	一町	九三、四	二〇、八〇〇
大正九年	六町	一、三〇一、七五〇	一町	二、五〇〇	一町	一四〇、七	二九、〇〇〇
大正八年	六町	一、二八五、二〇〇	一町	一、八〇〇	一町	一三六、三	二六、六〇〇
大正七年	四町	二二三、〇〇〇	一町	九、九〇〇	一町	一九五、九	二六、六〇〇
大正二年	七町	七、九三、八五九、〇六〇	一町	一、二八〇	一町	一、三四一	三九、三五六

第七六 特用作物 (續)

年次	桑葉		茶葉		藥葉		藍	
	反作別付	收穫高價額	反作別付	收穫高價額	反作別付	收穫高價額	反作別付	收穫高價額
大正十年	四町	四、〇二三、二六〇	一町	二九一、二二〇	一町	一七、三	一町	一七、三〇〇
大正九年	四町	八、四三九、三〇〇	一町	五八二、二五〇	一町	一六、二	一町	九、四二二
大正八年	四町	四、〇一六、二八九	一町	四九九、四〇〇	一町	一五、九	一町	七、六三二
大正七年	一、三七六、三四、八一七、〇五〇	九六三、四一〇	一町	一四九、八二〇	一町	三〇、八	一町	一五、〇九二
大正二年	一、六一六、八三、二七四、一九五	二二九、一九四	一町	一四九、八二〇	一町	一二、九	一町	三、二五七

第七六 特用作物 (續)

年次	筴草		蜀黍		實		棉	
	反作別付	收穫高價額	反作別付	收穫高價額	反作別付	收穫高價額	反作別付	收穫高價額
大正十年	七町	七〇〇	四町	三、二〇〇	七町	三、八〇〇	一町	九、五〇〇
大正九年	一、六〇〇	一、六〇〇	一町	一、五〇〇	一町	一五、四四〇	一町	三〇、八八〇
大正八年	一、五〇〇	一、五〇〇	一町	一、五〇〇	一町	一六、三四〇	一町	二七、七七八
大正七年	一、五〇〇	一、五〇〇	一町	一、五〇〇	一町	七、六八〇	一町	一一、五二〇
大正二年	一、五〇〇	一、五〇〇	一町	一、五〇〇	一町	二、七二五	一町	二、四五三

(農業)

第七六 特用作物 (續)

七八

年次	柑		柳		綠肥		特用作物	
	作付反別	收穫高價	價額	作付反別	收穫高價	價額	價額計	
大正十年	二三・九	一三三、九〇〇	一七、九二五	二一七・八	七四七、九四〇	二五、二五五	一、四二二、八四六	
大正九年	二七・五	三七一、二五〇	一一五、九三八	二二二・五	六七八、二五〇	二七、三七八	二、五五二、九四五	
大正八年	二九・五	四四二、五〇〇	一三二、七五〇	四八二・七	九八六、〇一三	二〇、〇〇四	一、二五〇、六五〇	
大正七年	二五・〇	六二、五〇〇	七、五〇〇	五四六・八	一、八九〇、五六〇	二八、五二二	一、〇六四、六八七	
大正二年				三八八・二	一、六一一、三四六	一六、一二三	三九九、四九四	

第七七 果實

年次	梅		桃		日本梨	
	樹數	收穫高價	樹數	收穫高價	樹數	收穫高價
大正十年	三二、二〇〇	一、九三七	一一、八九五	二九、四六三	二〇、一〇二	九七、八三八
大正九年	三一、一三七	三、二九一	一一、四七五	二二、九七八	一五、五五七	八六、三三六
大正八年	二六、八四九	二、四〇四	九、五〇五	二七、〇三三	一七、四三三	九八、〇三九
大正七年	二九、四八五	五、〇〇〇	九、九二六	二〇、四二七	一四、七一六	六八、四〇一
大正二年	二一、〇六〇	一、九二六	五、五〇〇	四、二五七	一〇、六四二	四〇、三四八

第七七 果實 (續)

年次	西洋梨		生柿		乾柿	
	樹數	收穫高價	樹數	收穫高價	樹數	收穫高價
大正十年	五〇	一七五	三五、七七一	七〇、九三〇		
大正九年	五〇	二五	三五、七七四	一一〇、四四〇		
大正八年	五〇	二五	三三、四〇六	一〇三、六〇二	七〇〇	一、五二〇
大正七年	二四〇	二、〇〇五	三九、三〇七	九五、三三一	九〇〇	九九〇
大正二年	五〇	一八	三四、二〇七	一一八、九八二	一、〇〇〇	一、二四五

第七七 果實 (續)

年次	柑		枇杷		葡萄		葡萄	
	樹數	收穫高價	樹數	收穫高價	樹數	收穫高價	樹數	收穫高價
大正十年	三〇	五二	一、〇八六	一、九六五	六、〇七五	一一、六五〇		八、八五五
大正九年	三〇	六〇	一、〇五四	一、九三二	三、八八二	四、五九九		三、二一九
大正八年	三〇	六〇	一、一五九	四、六九五	四、七〇三	七、七五六		五、三六三
大正七年	三〇	六〇	九六六	二、一一三	二、八五九	九、一一一		六、三七八
大正二年	八〇	四八	四二二	九三二	一、〇七八	一、三二四		四二九

(農業)

七九

第七七 果

實 (續)

年次	栗			無花果			柑橘類			果實價額計
	樹數	收穫高	價額	樹數	收穫高	價額	樹數	收穫高	價額	
大正十年	二四、二九九	六一一	四、五八二五	七八	一一七	九四	三、一五七	五、四三八	三、一二三	二六八、三九三
大正九年	二三、四八九	二、七六〇	二、二〇〇、八〇〇	四一	六三	五七	三、七二七	六、一七一	三、三二二	二二九、八六九
大正八年	二六、〇四九	二、〇六一	一、三三三、五〇四	六二	八七八	六五九	二、五四九	四、七〇七	一、六七〇	三八七、一七九
大正七年	二三、四九六	四、〇一五	一、八〇、六七五	四六〇	七四七	三七三	二、八〇六	四、八七一	三九〇	三〇八、三六一
大正二年	一八、六四三	三五、二五三	一一、二二七	八〇	一〇〇	五〇	一、七四七	五、七一八	六四四	五四、一八一

第七八 苗

木

年次	果樹苗		桑苗		造林苗		其他		價額計
	數量	價額	數量	價額	數量	價額	數量	價額	
大正十年	三、四三〇	三五、二三四	五、二四四	八、九四〇	一、四六八	三、一六六	?	四、〇〇〇	二、〇八、三三三
大正九年	一、六九〇	四、三〇七	五、八三三	一、八七〇	八七〇	三、五五三	?	四、〇〇〇	七〇、三三三
大正八年	三、八四五	二〇、五二一	六、四六二	八、五〇八	一、九一〇	三、五五三	?	四、〇〇〇	六八、三三三
大正七年	六、三九〇	六、九三五	六、三九〇	六、三九〇	一、七二〇	二、八七三	?	四、〇〇〇	五、一三九
大正二年	一〇、七三三	八、〇三三	二、四九九	一〇、三三三	六、七四五	八、八〇〇	?	四、〇〇〇	三、四、五三三

第七九 養

蠶

年次	桑園段別 (六月末日)		飼養戶數		蠶種		掃立枚數		計
	春蠶	夏蠶	春蠶	秋蠶	春蠶	夏蠶	秋蠶	計	
大正十年	一、九三七・五	七、一三七	六、七五八	一一、八三九	九、五六八	一七	一八、四五二	二一、四〇七	二一、四〇七
大正九年	一、八七五・四	七、八五六	二二	六、七五一	二一、三八七	一七	一八、四五二	三九、八五六	三九、八五六
大正八年	一、七五五・二	七、四一二	三五	七、二二六	一八、八四一	四三	一八、四七五	三七、三五九	三七、三五九
大正七年	一、九一八・二	七、九六九	二五	七、一六九	二〇、八〇〇	二二	一五、八三五	三六、六五八	三六、六五八
大正二年	一、七一四・七	八、一四八	二一九	五、五七三	一二、三四二	一三九	八、二七五	二〇、七五六	二〇、七五六

第七九 養

蠶 (續)

年次	收		繭		高		價		額
	春蠶	夏蠶	春蠶	秋蠶	計	春蠶	夏蠶	秋蠶	
大正十年	一六、四一六	一一九、六〇二	一、〇九、七五五	五九七、八七〇	一、七〇七、六二五	四、〇一五	二二〇、三九三	五九九、三三三	一、七〇七、六二五
大正九年	一五、五七九	二四	九〇四、九九五	八七五	七〇四、六七六	五三八	一一二五、六二〇	四、四六〇、三一九	一、六一〇、五四六
大正八年	二四、三〇五	六八	四二、四八〇	一、七三三、四七五	六、五九四	一、七四〇、二五〇	二、九四七、六二〇	四、四六〇、三一九	一、六一〇、五四六
大正七年	二七、〇四〇	九	四二、八九九	一、八三一、二九六	五三八	一一二五、六二〇	二、九四七、六二〇	四、四六〇、三一九	一、六一〇、五四六
大正二年	一〇、六五八	一一八	一六、六七七	四七三、六二九	四、〇一五	二二〇、三九三	五九九、三三三	五九九、三三三	一、六一〇、五四六

第八〇 蠶種

年次	製造戶數		製		製		製		製	
	實戶數	春蠶	秋蠶	春種	普通種	秋種	普通種	計	春種	普通種
大正十年	五	六	六	原種	普通種	原種	普通種	計	原種	普通種
大正九年	五	六	六	原種	普通種	原種	普通種	計	原種	普通種
大正八年	五	六	六	原種	普通種	原種	普通種	計	原種	普通種
大正七年	五	六	六	原種	普通種	原種	普通種	計	原種	普通種
大正二年	五	六	六	原種	普通種	原種	普通種	計	原種	普通種

第八〇 蠶種 (續)

年次	製		製		製		製		製	
	原種	普通種	原種	普通種	原種	普通種	原種	普通種	原種	普通種
大正十年	一、八九八	五〇、七四九	一、四七三	四九、一九二	九九、九四一	九九、二〇九	原種	普通種	原種	普通種
大正九年	一、八九八	五〇、七四九	一、四七三	四九、一九二	九九、九四一	九九、二〇九	原種	普通種	原種	普通種

第八一 製茶

年次	茶園反別 (六月末日)	製造戶數	玉露	煎茶	番茶	煎茶粉	計
大正八年	八四三	四四、四七三	六二〇	三五、二二二	八二、一三八	六六	一九
大正七年	九、九四〇	九、九四〇	一一、四三〇	二一、三七〇	?	?	八五
大正二年	?	?	?	?	?	?	?

第八二 藥細工

年次	茶園反別 (六月末日)	製造戶數	玉露	煎茶	番茶	煎茶粉	計
大正十年	三六七	二、五七	八〇〇	三、七九	四、六六	一、五二	三、〇〇
大正九年	三三九	二、四〇	八四〇	三、七九	三、三〇	一、三九	三、〇〇
大正八年	三三三	二、五七	八四〇	三、七九	三、三〇	一、三九	三、〇〇
大正七年	三三三	二、五七	八四〇	三、七九	三、三〇	一、三九	三、〇〇
大正二年	三三三	二、五七	八四〇	三、七九	三、三〇	一、三九	三、〇〇

(農業)

年次	草	鞋	草	履	繩	蓆
大正十年	三九六、四八〇	一八、七二二	一〇七、四五〇	五、四九三	二四三、五六六	一七九、七〇〇
大正九年	四二〇、一七〇	一九、五三六	一二〇、三一〇	八、六一二	八一〇、七一四	二八、二五一
大正二年	?	?	?	?	?	?

年次	草		鞋		草履		繩		其他價額		蒞	
	數量	價額	數量	價額	數量	價額	數量	價額	數量	價額	數量	價額
大正八年	四四五、九三〇	三五、八七八	五九、五三〇	四、二三二	六八一、九八四	二六、九一〇	一〇九、三二〇	一一、六三三	四四五、九三〇	三五、八七八	五九、五三〇	四、二三二
大正七年	六二五、七〇四	一六、一九四	一〇一、一八〇	四、二二四	六四六、九五〇	一三、五七四	一七三、一〇〇	一六、一〇九	六二五、七〇四	一六、一九四	一〇一、一八〇	四、二二四
大正二年	五〇〇、二三九	一〇、六一一	六〇、九六〇	一、三四一	八三六、七〇〇	一一、七二三	七四、〇〇〇	四、一四四	五〇〇、二三九	一〇、六一一	六〇、九六〇	一、三四一

第八二 藁 細工 (續)

年次	蒞		叭及俵		其他價額		價額計	
	數量	價額	數量	價額	數量	價額	數量	價額
大正十年	一三九、三〇〇	三九、五七五	七三、九八五	一四、七九九	一五〇	一一、〇七六	一三九、三〇〇	三九、五七五
大正九年	二二二、六四〇	四四、三二八	五五、三〇五	八、二一七	三〇〇	一一〇、五一六	二二二、六四〇	四四、三二八
大正八年	一四二、二二〇	四三、九二三	五七、六八〇	一〇、九三四	三〇〇	一三三、八一〇	一四二、二二〇	四三、九二三
大正七年	二〇九、一九〇	三二、一九七	一一三、六〇〇	二六、二〇〇	一五〇	一〇八、七二九	二〇九、一九〇	三二、一九七
大正二年	七五、八五四	五、三一〇	—	—	九二	三三、二一〇	七五、八五四	五、三一〇

第八三 短期農事講習 大正十年

回数	郡農會開催		町村農會開催		其他開催	
	男	女	男	女	男	女
開催	—	—	—	—	—	—
修得人員	—	—	—	—	—	—
計	—	—	—	—	—	—

第八畜產業

第八四 牛

年次	農業		蠶業		合計	
	數量	價額	數量	價額	數量	價額
大正九年	一	五三〇	—	—	一	五三〇
大正八年	一〇	八七一	—	—	一〇	八七一
大正七年	七	二七〇	—	—	七	二七〇
大正二年	二〇	七一一	—	—	二〇	七一一
合計	九	五六一	—	—	九	五六一

年次	年末頭數		計		生		產		年內斃死	
	牝	牡	計	價額	牝	牡	計	價額	牝	牡
大正十年	六三〇	六二	七二八	—	—	—	—	—	—	—
大正九年	四六五	四四	五一九	—	—	—	—	—	—	—

(農業)

(畜産業)

年次	大正			
	二	七	八	九
牝年	六	八	五	九
牝末	一	〇	二	一
牝頭	七	〇	六	三
牝計	一	四	一	九
牝生	一	四	六	三
牝計	三	三	三	三
牝產	三	六	六	三
牝價	?	?	六	?
牝斃				
牝死				

八七

第八七 山 羊

年次	大正			
	二	七	八	九
牝年	二	二	二	二
牝末	一	〇	三	七
牝頭	三	三	三	三
牝計	一	四	八	七
牝生	一	七	三	二
牝計	九	〇	四	九
牝產	一	八	一	五
牝價	?	?	六	四
牝斃	七	〇	八	〇
牝死	一	一	一	二

第八六 豚

年次	大正				合計	和 雜 洋		
	二	七	八	九		種	種	種
牝年	六	一	九	一	三		二	一
牝末	一	一	一	一	一		三	八
牝頭	一	一	一	一	三		七	六
牝計	一	一	一	一	三		九	八
牝生								
牝計								
牝產								
牝價								
牝斃	七	四	六	三	二			二
牝死	?	?						
牝計	七	四	六	三	二			二

第八五 馬

大正十年

年次	大正		
	二	七	八
牝年	五	三	三
牝末	一	三	五
牝頭	?	?	四
牝計	六	三	四
牝生	六	六	四
牝計	九	四	三
牝產	一	一	八
牝價	?	〇	六
牝斃	三	四	一
牝死	?	?	
牝計	六	五	二

八六

第八八 乳牛

八八

年次	年末		年末		二歲末		榨乳量		平均	
	搾乳戶數	滿二歲以上	二歲末	計數	量	價高	額	價	額	
大正十年	二〇	?	?	一五八	一、六五九	一一六、一三〇	七〇	七〇	七〇	
大正九年	二二	一九九	四四	二四三	二、三五三	一五二、九四五	六五	六五	六五	
大正八年	二二	一九二	四五	二三七	八九六	五〇、一七六	五六	五六	五六	
大正七年	二二	一四九	五九	二〇六	七八八	三七、〇三六	四七	四七	四七	
大正二年	二九	二三八	八四	三二二	一、三九四	四七、四〇八	三四	三四	三四	

第八九 屠殺ノ一成牛

年次	年末屠殺場數		計數		計量		計額	
	牛頭	計數	牛頭	計數	牛頭	計量	牛頭	計額
大正十年	三一〇	四二	三五一	三五二	七三、三三三	七七、五〇〇	九、四五〇	八六、九五〇
大正九年	二四三	四二	二九一	三五一	一三三、三五〇	五四、六七五	一〇、八〇〇	六五、四七五
大正八年	一九七	四八	一九七	二九一	四七、二八〇	四五、四八九	四、四六〇	四五、四八九
大正七年	七〇	三一	一〇一	一〇一	三三、八〇〇	一三、七二〇	四、四六〇	一八、一八四
大正二年	三一	二五	二四、八〇〇	二〇、〇〇〇	四四、八〇〇	七、二五〇	五、四〇〇	一二、六五〇

第九〇 屠殺ノ二犢

年次	牛頭		計數		計量		計額	
	牛頭	計數	牛頭	計數	牛頭	計量	牛頭	計額
大正十年	一一	四一	一一〇	一五〇	一〇八	五九	一〇八	一〇八
大正九年	二	二	二〇	二五〇	六〇	三八四	一〇八	一〇八
大正八年	二	二	二〇	二五〇	六〇	三八四	一〇八	一〇八
大正七年	二	二	二〇	二五〇	六〇	三八四	一〇八	一〇八
大正二年	二	二	二〇	二五〇	六〇	三八四	一〇八	一〇八

第九一 屠殺ノ三馬

年次	牛頭		計數		計量		計額	
	牛頭	計數	牛頭	計數	牛頭	計量	牛頭	計額
大正十年	一一	五二	一一〇	一五〇	九〇	三、九〇〇	三、九七五	三、九七五
大正九年	一	三七	一〇、八三三	一五、九〇〇	七五	三、八八五	三、八七五	三、八七五
大正八年	一	三一	一〇、八三三	一五、九〇〇	七五	三、八八五	三、八七五	三、八七五
大正七年	一	三一	一〇、八三三	一五、九〇〇	七五	三、八八五	三、八七五	三、八七五
大正二年	一	二二	一〇、八三三	一五、九〇〇	七五	三、八八五	三、八七五	三、八七五

(畜産業)

八九

第九二 屠殺ノ四豚

年次	頭數		計	斤		計	價		計
	牝	牡		牝	牡		牝	牡	
大正十年	四、〇〇〇	七八五	四、七八五	二一六、六六六	四二、五二五	一九一、一五六	三〇、六一八	一八六、六一八	
大正九年	二、九〇〇	五〇〇	三、四〇〇	三六二、五〇〇	六二、五〇〇	四二五、〇〇〇	二一、八七五	一四八、七五〇	
大正八年	一、一五八	一、〇九〇	二、二四八	六九、四八〇	六五、四〇〇	一三四、八八〇	四一、八五六	八六、三二三	
大正七年	九四五	七〇八	一、六五三	七五、六〇〇	六〇、一八〇	一三五、七八〇	二五、八七七	五九、八九七	
大正二年	二九五	二三〇	五二三	三二、四五〇	二五、三〇〇	五五、七五〇	三、二八九	八、一五六	

第九三 家禽ノ一鶏

年次	飼養戸數		成飼養	數		價額	産卵		價額
	(六月底)	羽		雞	鴨		個數	個價	
大正十年	二一、五五七	一〇八、九三二	七、四一五	一九五、一三二	五、九二二	四一六	三〇〇、七九四		
大正九年	二一、四七六	一〇三、〇七〇	六五、〇九四	一六五、〇三〇	七、一二四	六八二	三九一、八五八		
大正八年	二一、七二二	一〇七、四三三	六九、六六三	一四一、一六〇	七、二〇〇	二九八	二九八、五九九		
大正七年	二一、四四七	一〇七、六八二	六七、七三八	九四、八七八	七、四二九	八七三	一九六、七六五		
大正二年	二一、六八八	八六、六九五	三九、三二七	七二、一五〇	四、八七六	九五〇	一一二、一八〇		

第九四 家禽ノ二鶯

年次	飼養戸數		成飼養	數		價額	産卵		價額
	(六月底)	羽		雞	鴨		個數	個價	
大正十年	二七二	一、〇二七	三、七六〇	六、一四一	三〇、一一〇	一、九七一	一、九七一		
大正九年	二六〇	一、一五五	三、五二三	六、三三九	五四、三九〇	三五、八九〇	三、五六九		
大正八年	二六六	九九七	一、五三四	二、三五二	三五、八八〇	八四、三〇三	二、三五〇		
大正七年	二四〇	一、二一一	八九九	一、五八九	八四、三〇三	二二、一三〇	四、七二一		
大正二年	八七	三五七	一六八	三三一	二二、一三〇	七〇二	七〇二		

第九五 林業

第九五 林野所有戸數

年次	五段		二町以上		三町以上		五町以上		十町以上		二十町以上		三十町以上		五十町以上		合計
	未滿	以上	未滿	以上	未滿	以上	未滿	以上	未滿	以上	未滿	以上	未滿	以上	未滿	以上	
大正十年末	九、九四七	一、九〇六	一、一〇四	三六七	二〇九	一一二	三三	六	六	六	五	四	四	四	二	二	一三、六九八
大正九年末	九、六五七	二、一七八	一、一五一	三〇一	一六二	一〇〇	二八	六	六	六	五	四	四	四	二	二	一三、五八九
大正八年末	九、六四一	二、一九八	一、二七六	三〇五	一六〇	九七	二八	六	六	六	五	四	四	四	二	二	一三、六一七
大正七年末	九、六五六	二、二〇七	一、二七八	三〇一	一六二	一〇〇	二八	六	六	六	五	四	四	四	二	二	一三、六四四

(畜産業)

年次	針葉樹材		闊葉樹材		薪炭材		竹材		價額計
	面積 町	材積 石	面積 町	材積 石	面積 町	材積 石	面積 町	材積 束	
大正七年	六六	二、九三	一、四	一、八五〇	三、四	一、六九二	—	九八六	二、一七
大正八年	六六	四、六九	三、七	二、一八五	三、八	七、四九	三〇、四六	一三〇、二	一九、三六
大正九年	?	一、九八	?	一、二四〇	四、〇	四、〇〇	?	二、四七五	一八、六〇
合計	?	二、〇三	?	四、〇	四、九	二、八三	?	一四、九三〇	二、三三六
公有	?	一、九八	?	一、二四〇	四、九	二、八三	?	一四、九三〇	二、三三六
社寺	?	—	?	—	—	—	?	—	—
私有	?	—	?	—	—	—	?	—	—

第一〇〇 林野產物

年次	樹實		樹皮		柴草		蔓及莖		木炭	
	數量 石	價額 円	數量 石	價額 円	數量 石	價額 円	數量 束	價額 円	數量 束	價額 円
大正七年	一七九	五、四一〇	?	一、四二二	三、五〇〇	五〇	二〇	—	—	六、九〇二
大正八年	七五	二、六九〇	?	二、二一五	三、三〇〇	六六	—	—	—	四、九七一
大正九年	八一	三、二五〇	?	二、二八七	—	—	—	—	—	五、五三七
大正十年	四九	二、五二〇	?	九六八	—	—	—	—	—	四、一六五
合計	—	—	—	—	—	—	—	—	—	—

第一〇 漁業

第一〇一 漁業戶數及從業者

大正十年十二月三十一日

年次	漁業戶數	從業者		合計
		男	女	
大正九年	一二四	一二八	—	一二九
大正八年	一三一	一三五	—	一三六
大正七年	一三四	一四一	—	一四二
大正二年	一三三	二六七	—	四二五
合計	—	—	—	—

(漁業)

第一〇二 水產養殖 (私有水面)

年次	年次	年次	年次	年次
大正十年	大正九年	大正八年	大正七年	大正二年
二	三	三	三	*
四、九〇〇	三、七二〇	四、〇二〇	一、八三〇	九〇〇
一五〇	五三五	六〇	三〇〇	三〇〇
七五〇	二、六七五	一八〇	四〇〇	*
一	一	一	一	五
三〇〇	三〇〇	三〇〇	二七〇	二〇〇
三〇〇	三〇〇	一〇〇	七	一〇〇
二、一〇〇	九〇〇	八〇〇	三八五	三〇〇
三、八五〇	三、四七五	五六五	七〇〇	七〇〇

*印ハ大正六年新設ノモノナリ

第一〇三 漁獲物

年次	年次	年次	年次	年次
大正十年	大正九年	大正八年	大正七年	大正二年
三	三	三	三	一
一九二	三〇	七三	三〇	二七
九七三	一、一三三	七四六	六九四	七二二
三、九三四	五、六六五	二、二三八	一、七三五	一、四一八
五、二七三	四、二八九	一、七一〇	一、五七七	一、六六一
八、一九	八、五七八	二、五六五	二、〇五〇	八七五
二〇二	四三一	一四〇	一九二	二五
四三一	二三八	二三八	二八八	二〇
一五九	一五九	一五九	一五九	一五九

第一〇三 漁獲物 (續)

年次	年次	年次	年次	年次
大正十年	大正九年	大正八年	大正七年	大正二年
三、八九三	二、八七二	一、〇〇〇	一、〇七五	一、三六一
六、二七八	七、一八〇	一、七〇〇	一、六一三	一、〇七一
一、四四六	一、五五一	九三四	一、一一六	八七五
七、六四六	一〇、八五七	三、九二二	三、九〇六	一、七一七
二、三三三	二、三七〇	二、一九八	二、四九九	二、五四〇
三、九五七	四、七四〇	三、二九七	二、九九九	一、三一〇
五〇	四五	五五	六六	一四五
一三〇	一一三	一一〇	一一九	一一〇
三、二六〇	三、〇四五	三、〇九七	四、〇一二	五、〇四九
三、七三四	三、〇四五	四、〇二六	四、〇一二	二、三七六
三、四四二	四〇、二〇八	一八、一七〇	一一、六四九	九、〇六八

第一〇四 工業

第一〇四 工業戸數及従業者

大正十年十二月三十一日

工業戸數	工業戸數	工業戸數	工業戸數	工業戸數
四、五一二	二、〇三八	六、五五〇	九、〇七二	二、五六二
二、五六一	二、三三〇	七、六二二	五、二五二	二、三七〇
一、六三四	一、一六三	一、六三四	一、六三四	一、六三四
一、六三四	一、六三四	一、六三四	一、六三四	一、六三四

(工業)

年次	蠶絲		絲		玉		合		眞綿生產高
	數量	價額	數量	價額	數量	價額	數量	價額	
大正十年末	四四、七五一	四、二五一	一二、七九八	一一、五四一	五五〇	二四、七五〇	五八、〇九九	三、九一五	二
大正九年末	四六、八三六	四、六八三	八、六六三	八、六三〇	五五〇	二四、七五〇	五八、〇九九	三、九一五	二
大正八年末	六六、八九四	五、〇〇〇	一六、八七六	三二、四〇〇	三〇〇	三〇〇	七二、二四九	七、一三三	二
大正七年末	五八、二五二	四、八九九	一三、九九七	二一、四九五	一〇	四四、〇〇九	八、八九七	一、二二二	二
大正二年末	三五、〇八三	一、八五二	八、九一六	四四、一一四	一〇	三〇〇	四四、〇〇九	一、八九七	二

第一〇五 工場

場

(工場統計報告規則ニ依ル)(織物ヲ除ク)

年次	蠶絲		絲		玉		合		眞綿製造戶數
	數量	價額	數量	價額	數量	價額	數量	價額	
大正十年末	一〇	二〇	三八	一〇	一	二四五	一四	三五	一
大正九年末	七	一五	一〇	一〇	一	二四五	一〇	一〇七	一
大正八年末	七	一五	一〇	一〇	一	二四五	一〇	一〇七	一
大正七年末	一〇	二〇	三八	一〇	一	二四五	一四	三五	一
大正二年末	二	一〇	一	一	一	二四五	一四	三五	一

第一〇六 蠶種及眞綿製造戶數

年次	蠶種		眞綿製造		合計
	十釜未満	十釜以上	十釜未満	十釜以上	
大正十年末	三	三	一	一	九
大正九年末	三	三	一	一	八
大正八年末	二	二	一	一	七
大正七年末	一	一	一	一	五
大正二年末	一	一	一	一	五

年次	蠶種	眞綿製造	合計
大正十年末	二六	二	二八
大正九年末	二六	二	二八
大正八年末	二六	二	二八
大正七年末	二六	二	二八
大正二年末	二六	二	二八

第一〇七 蠶絲及眞綿生產高

年次	蠶絲		絲		玉		合		眞綿生產高
	數量	價額	數量	價額	數量	價額	數量	價額	
大正十年末	四四、七五一	四、二五一	一二、七九八	一一、五四一	五五〇	二四、七五〇	五八、〇九九	三、九一五	二
大正九年末	四六、八三六	四、六八三	八、六六三	八、六三〇	五五〇	二四、七五〇	五八、〇九九	三、九一五	二
大正八年末	六六、八九四	五、〇〇〇	一六、八七六	三二、四〇〇	三〇〇	三〇〇	七二、二四九	七、一三三	二
大正七年末	五八、二五二	四、八九九	一三、九九七	二一、四九五	一〇	四四、〇〇九	八、八九七	一、二二二	二
大正二年末	三五、〇八三	一、八五二	八、九一六	四四、一一四	一〇	三〇〇	四四、〇〇九	一、八九七	二

第一〇八

機業戶數機臺及職工數

大正十年十二月三十一日

年次	縮緬類		羽二重		斜子		絹		平絹		絲		合計
	数量	價額	数量	價額	数量	價額	数量	價額	数量	價額	数量	價額	
大正十年末	1,919	2,039	930	2,340	2,340	943	4,213	594	4,299	4,893	4,893	7,462	1,785
大正八年末	2,039	1,774	1,352	3,873	3,873	1,123	6,348	913	6,549	7,462	7,462	3,331	2,492
大正七年末	1,774	1,165	1,165	3,536	3,536	926	5,627	669	5,910	6,579	6,579	3,331	1,785
大正二年末	3,106	829	829	7,830	7,830	?	8,659	739	8,791	9,458	9,458	3,331	2,492
合計	701	1,405	1,405	11,724	11,724	696	3,825	859	3,749	4,608	4,608	1,785	2,492

備考 大正十年末機業戸數ヲ前年ニ比シ著シク減シタルガ如ク見ユルハ賃職業ヲ數ニ計上セサル結果ナリ

第一〇九 織物ノ一 絹織物

年次	縮緬類		羽二重		斜子		絹		平絹		絲		合計
	数量	價額	数量	價額	数量	價額	数量	價額	数量	價額	数量	價額	
大正十年	1,919	2,039	930	2,340	2,340	943	4,213	594	4,299	4,893	4,893	7,462	1,785

第一〇九 織物ノ一 絹織物 (續)

年次	縮緬類		羽二重		斜子		絹		平絹		絲		合計
	数量	價額	数量	價額	数量	價額	数量	價額	数量	價額	数量	價額	
大正九年	1,919	2,039	930	2,340	2,340	943	4,213	594	4,299	4,893	4,893	7,462	1,785
大正八年	2,039	1,774	1,352	3,873	3,873	1,123	6,348	913	6,549	7,462	7,462	3,331	2,492
大正七年	1,774	1,165	1,165	3,536	3,536	926	5,627	669	5,910	6,579	6,579	3,331	1,785
大正二年	3,106	829	829	7,830	7,830	?	8,659	739	8,791	9,458	9,458	3,331	2,492
合計	701	1,405	1,405	11,724	11,724	696	3,825	859	3,749	4,608	4,608	1,785	2,492

第一一〇 織物ノ二 絹綿交織物

年次	縮緬類		太織		透綾		女帶地類		其他		合計
	数量	價額	数量	價額	数量	價額	数量	價額	数量	價額	
大正十年	30	75	40	80	10	70	207,250	107,250	1,275	1,275	1,275
大正九年	47	705	45	670	18	198	2,740	7,392	3,974	3,974	3,974
大正八年	20	190	32	224	84	84	1,527	1,527	28,049	28,049	28,049
大正七年	190	190	32	224	84	84	1,527	1,527	28,049	28,049	28,049
大正二年	190	190	32	224	84	84	1,527	1,527	28,049	28,049	28,049
合計	701	1,405	1,405	11,724	11,724	696	3,825	859	3,749	4,608	4,608

年次	紋織物		二子其他絲		袴地		男帶地類		女帶地類		其他		價額計
	數量	價額	數量	價額	數量	價額	數量	價額	數量	價額	數量	價額	
大正九年	反	円	反	円	反	円	本	円	本	円	反	円	円
大正八年													
大正七年													
大正二年													

第一一一 織物ノ三 綿織物

年次	白木綿 (小幅)		白木綿 (廣幅)		縞木綿		緋木綿	
	數量	價額	數量	價額	數量	價額	數量	價額
大正十年	反	円	反	円	反	円	反	円
大正九年								
大正八年								
大正七年								
大正二年								

第一一一 織物ノ三 綿織物 (續)

年次	縮木綿		織色木綿類		袴地		蚊帳	
	數量	價額	數量	價額	數量	價額	數量	價額
大正十年	反	円	反	円	反	円	反	円
大正九年								
大正八年								
大正七年								
大正二年								

第一一一 織物ノ三 綿織物 (續)

年次	綿紗ガセ		小倉洋服地		コイル天		綿フランネル	
	數量	價額	數量	價額	數量	價額	數量	價額
大正十年	反	円	反	円	反	円	反	円
大正九年								
大正八年								
大正七年								
大正二年								

第一一一 織物ノ三 綿織物 (續)

(工業)

年次	数量		金額		男帶地類		女帶地類		其他		金額計
	打	打	円	円	本	本	円	円	反	円	
大正十年	664	1,195	4,763	9,969	2,560	4,052	1,937,799	5,976,756			
大正九年	5,530	6,636	41,504	37,355	4,596	9,192	3,510,799	5,098,461			
大正八年	3,000	2,700	31,570	41,041	5,150	7,725	801,690	1,338,908			
大正七年			30,000	30,000			533,642	818,776			
大正二年			9,750	7,313	11,796	17,374	291,136	2,377,572			
合計											二,三七七,五七二

第一一二 織物ノ四 織物雜類

年次	數量		金額		毛織物		其他		金額計	
	反	反	円	円	碼	碼	円	円		
大正十年	?	569,741	85,530	1,731,131			743,069	1,312,810		
大正九年	59,807	85,530	12,750	31,119			129,419	214,949		
大正八年	8,500	12,750	97,532				145,875	158,625		
大正七年	6,000	6,000	79,398				110,798	116,798		
大正二年							3,375	34,494		
合計										二,一七三,一三三

第一一三 各種工產物

年次	鑄物製造戶數	平常使用平均一日職工數		
		男	女	
大正十年	721	2,424	285	
大正九年	526	2,872	233	
大正八年	518	3,421	63	
大正七年	420	3,392	58	
大正二年	281	1,123	50	
合計				一,一七三

第一一四 各種工產物 (續)

年次	銅器青銅器及眞鍮器		鐵器及鐵管		鐵鍋釜及鐵瓶		其他		合計	
	数量	金額	数量	金額	数量	金額	数量	金額		
大正十年	1,800	7,721,896	4,700	25,950	3,600	28,000	8,600	8,600,000		
大正九年		3,532,702	5,600	24,000	1,335,000	92,500	5,500,000	5,500,000		
大正八年		3,187,333	5,600	24,000	1,495,000	96,780	1,635,913	1,635,913		
大正七年		10,655,677	1,700,000	4,825,000	1,715,500	6,833,299	3,911,990	3,911,990		
大正二年	?	?	?	?	?	?	?	?		
合計										九,一八〇

第一一四 各種工產物 (續)

年次	酒類 (和酒)		醬		油		味噌		油類	
	數量	價額	數量	價額	數量	價額	數量	價額	數量	價額
大正十年	二一、二二三	二一、五、六五〇	一一、六七三	七三二、〇七六	四九二、三〇四	三三〇、三九〇	六、〇七七	一、三一八、六六一	八、一二八	一、七八二、四七〇
大正九年	二二、二七五	〇一〇、〇三〇	一二、二四一	九〇一、〇八〇	九六九、〇三七	六一四、八六五	二、一六一	二一七、四七五	二、二〇二、三九一	二、二〇二、三九一
大正八年	一七、五八九	九四五、五一〇	八、四一三	四三五、五七三	六五五、五三〇	四五六、二二三	二、五一一〇	二〇二、三九一	二、五一一〇	二〇二、三九一
大正七年	一六、三五六	一、七四、三九四	八、九四二	二六一、八七六	六四九、五五六	三六六、五三一	二、五一一〇	二〇二、三九一	二、五一一〇	二〇二、三九一
大正二年	一五、一〇八	七、一八、七九三	一二、七〇八	三〇四、二〇五	七二五、八九六	二一五、〇七九	一、〇三一	五九、二四一	一、〇三一	五九、二四一

第一一四 各種工產物 (續)

年次	器械製麥粉		素		麵		乾麵		餛飩		製水	
	數量	價額	數量	價額	數量	價額	數量	價額	數量	價額	數量	價額
大正十年	一七四、二一九	一九、三四三	五、三〇〇	六、〇七〇	一六五、八六〇	一五七、七〇二	一〇、〇〇〇	二、〇〇〇	一〇、〇〇〇	一〇、〇〇〇	二、〇〇〇	二、〇〇〇
大正九年	四五三、四六八	五八、九五二	七、五〇〇	六、三七五	一五九、六二二	一二七、六九七	一〇、〇〇〇	二、〇〇〇	一〇、〇〇〇	一〇、〇〇〇	二、〇〇〇	二、〇〇〇
大正八年	八六四、五〇〇	一五五、六一〇	五、一〇〇	八、二五〇	五六、二九四	八四、四四一	八四、四四一	八四、四四一	八四、四四一	八四、四四一	八四、四四一	八四、四四一
大正七年	八三四、八九〇	一三二、三四〇	五、〇一〇	三、七一	九八、二五三	一〇五、一三一	一〇五、一三一	一〇五、一三一	一〇五、一三一	一〇五、一三一	一〇五、一三一	一〇五、一三一
大正二年	六、五二七、二五〇	四二二、九四〇	一五、五七八	六、八一四	一八、〇三三	八、五二二	八、五二二	八、五二二	八、五二二	八、五二二	八、五二二	八、五二二

第一一四 各種工產物 (續)

年次	菓子類		漉返		紙		蠟		燭	
	數量	價額	數量	價額	數量	價額	數量	價額	數量	價額
大正十年	一、五一〇、一七〇	一、五、一〇、一七〇	八〇〇	八〇〇	三、二四〇	三、二四〇	三、二四〇	三、二四〇	一、三九二	一、三九二
大正九年	三、三三〇、〇〇〇	三、三三〇、〇〇〇	一、八五〇	一、八五〇	三、九九〇	三、九九〇	三、九九〇	三、九九〇	二、二九五	二、二九五
大正八年	三、五三六、八五〇	三、五三六、八五〇	一、八九〇	一、八九〇	三、八九〇	三、八九〇	三、八九〇	三、八九〇	一、九九五	一、九九五
大正七年	四、四七四、一五八	三、一二五、〇二〇	一、八五三	一、八五三	三、三九〇	三、三九〇	三、三九〇	三、三九〇	一、六二〇	一、六二〇
大正二年	四、四七四、一五八	三、一二五、〇二〇	三〇〇	三〇〇	六〇〇	六〇〇	六〇〇	六〇〇	一、六二〇	一、六二〇

第一一四 各種工產物 (續)

年次	洋服		足袋		皮革製品	
	數量	價額	數量	價額	數量	價額
大正十年	六六、〇〇〇	六六、〇〇〇	二三四、二八九	二三四、二八九	三〇、四八〇	三〇、四八〇
大正九年	六〇、一九〇	六〇、一九〇	二〇五、四二〇	二〇五、四二〇	一二、八五九	一二、八五九
大正八年	一〇〇、〇二五	一〇〇、〇二五	二三二、五〇六	二三二、五〇六	一六、五九〇	一六、五九〇
大正七年	四、五、八八〇	四、五、八八〇	一九五、七九六	一九五、七九六	二、三、八八二	二、三、八八二
大正二年	二七八、二九〇	二七八、二九〇	二七、七六一	二七、七六一	二、三、八八二	二、三、八八二

第一一四 各種工產物 (續)

第一二二 商業及金融
(商業及金融)

年次	疊	藍	玉	油	粕	價額計
大正十年	六五	一六、八五〇	二二、七四八	三、七三一	九、一五六、三一一	九、一五六、三一一
大正九年		二〇、〇五〇	二八、〇八〇	四、七、六五八	一六、三九二	一〇、八一〇、二九八
大正八年		一三、七〇〇	一五、〇〇〇	四、四、七八四	七八、六二九	九、七二七、〇八二
大正七年		一一、一九一	八、二五三		五九、一〇七	七、八八七、六七〇
大正二年	六六	九、八六〇	五、五一〇			二、二六六、七五三

第一一四 各種工產物 (續)

年次	雛人形幟類	玩具(鐵製木製ヲ除ク)	漆	器	護	價額計
大正十年	?	一五、六、六〇四	?	一、九〇〇	?	九、〇〇〇
大正九年	?	一五、一、七九七	?	一、二五〇	?	八、〇〇〇
大正八年	?	一五、五、七八六	?	一、九〇〇	?	八、〇〇〇
大正七年	?	一、一八、三八三	?	九、五〇〇	?	八、〇〇〇
大正二年	?	三〇、七九〇	?	三、〇〇〇	?	八、五六〇

第一一四 各種工產物 (續)

年次	雙	煉	瓦	瓦	價額計
大正十年	八、〇〇〇	九、〇七五、五三〇	五、四、五三二	二、八八六、九〇八	二、八八六、九〇一
大正九年	六、一三〇	一〇、六九八、四八〇	三、二七、二〇四	三、三四五、四五〇	三、一〇、七二七
大正八年	二、一〇五	一三、四五三、九〇〇	三、五五、〇二三	二、三七七、〇〇〇	一、一八、八五〇
大正七年	七、一三五	一四、七二〇、五〇〇	二、一九、〇五八	三、一四五、五〇〇	二、二〇、一六〇
大正二年		二、五三八、五〇〇	二、七、八一四	一、九〇一、六五〇	四、〇、六二九

第一一四 各種工產物 (續)

年次	建具指物其他木製品	竹細工類	傘	針	線
大正十年	四八二、四九三	一、二一、六一〇	?	一六、五一五	八八二、九一一
大正九年	三三九、一六三	二、六、三六〇	二、八、一五	二、四、二五五	五、三六、七九〇
大正八年	四八一、六七五	八、六、〇五八	二、七、七三五	三、四、一三三	一、二、七四、四〇〇
大正七年	二九七、一五三	三、四、九二二	二、六、五〇三	二、一、〇四一	一、三、九八、〇二〇
大正二年	七、〇八一	二、二、九〇五	六、六、三一七	二、七、一〇一	二、三、七、七〇一

大正九年	大正八年	大正七年	大正二年	定期預金		當座預金		其他諸預金		計	
				上半期末	下半期末	上半期末	下半期末	上半期末	下半期末	上半期末	下半期末
五,〇四六〇〇	三,五二八六二五	一,八九九,三五八	八七,八〇四	五,三〇六,八八〇	三,七三三,四四〇	三,七九三,〇四九	四,一五七,三三四	二,一八九,六六六	八五三,七三五	九二,三〇五	五,五〇五,〇四五
六〇,七〇二	一,八九九,三五八	二,〇三二,六六六	八四,八二二	三,七三三,四四〇	一,九八八,一九七	二,四四四,二二五	二,四四四,二二五	三,八九九,六六六	七,六四一,七二二	八八〇,三三六	七,〇三二,〇五八
六〇,七〇二	一,八九九,三五八	二,〇三二,六六六	八四,八二二	三,七三三,四四〇	一,九八八,一九七	二,四四四,二二五	二,四四四,二二五	三,八九九,六六六	七,六四一,七二二	八八〇,三三六	七,〇三二,〇五八

第一一八 銀行貸付金 大正十年

大正九年	合計	貸付金		當座預金		貸越		計	
		上半期末	下半期末	上半期末	下半期末	上半期末	下半期末	上半期末	下半期末
五八,九一八,三四四	一八,〇九三,四九八	一三六,九九六,五七三	八,五七八,三三五	三,八〇四,一五三	一,七四八,七五〇	三,四六三,四五七	一,九八四,二四八	一三九,三三三,七〇四	一一,〇四一,七九二
五,八八八,五五八	一〇,九八二,九二五	六,一二八,二九七	一,三九三,三七五	一,六六七,三五二	三,三八一,九六三	一,二六五〇,二七七	五,八八八,五五八	六,一二八,二九七	四,七七五,三三八
五,八八八,五五八	一〇,九八二,九二五	六,一二八,二九七	一,三九三,三七五	一,六六七,三五二	三,三八一,九六三	一,二六五〇,二七七	五,八八八,五五八	六,一二八,二九七	四,七七五,三三八

大正八年	大正七年	大正二年	大正八年	大正七年	大正二年
六,六二三,二〇四	五,五一一,一一一	三,七七九,四〇一	八,七六三,四三二	六,一一七,五五四	三,九〇三,五六四
五七四,九〇六	二八九,七八〇	二二七,一四六	八六三,〇〇八	三五九,二九五	二五二,七二五
七,一九八,一一〇	五,八〇〇,八九一	四,〇一六,五四七	七,一九八,一一〇	五,八〇〇,八九一	四,〇一六,五四七
九,六二六,四四〇	六,四七六,八四九	四,一五六,二八九	九,六二六,四四〇	六,四七六,八四九	四,一五六,二八九

第一一九 郵便爲替

大正十年	大正九年	大正八年	大正七年	大正二年	振出		拂戻	
					年度末取	平均一枚	證書枚數	金額
一七	一七	一七	一六	一六	五八,八九八	一,二一八,一一三	二〇,六八二	一七,九一六
一七	一七	一七	一六	一六	五八,八九八	一,二一八,一一三	二〇,六八二	一七,九一六
一七	一七	一七	一六	一六	五八,八九八	一,二一八,一一三	二〇,六八二	一七,九一六
一七	一七	一七	一六	一六	五八,八九八	一,二一八,一一三	二〇,六八二	一七,九一六
一七	一七	一七	一六	一六	五八,八九八	一,二一八,一一三	二〇,六八二	一七,九一六

大正十年勸業統計報告改正ノ爲材料ナキニ付計上セス

第一二〇 質屋貸付金

(商業及金融)

年次	店年 末數	年末現在貸付		貸出		受戻		流レ		貸出百圓二付	
		口數	金額	口數	金額	口數	金額	口數	金額	金額	金額
大正十年	六	六,一〇〇	九,〇〇〇	六,七〇〇	三,七〇〇	三,〇〇〇	五,〇〇〇	六,〇〇〇	六,〇〇〇	五,〇〇〇	五,〇〇〇
大正九年	五	二,五〇〇	三,〇〇〇	二,〇〇〇	三,〇〇〇	三,〇〇〇	三,〇〇〇	三,〇〇〇	三,〇〇〇	三,〇〇〇	三,〇〇〇
大正八年	四	九,〇〇〇	一〇,〇〇〇	八,〇〇〇	九,〇〇〇	八,〇〇〇	九,〇〇〇	八,〇〇〇	九,〇〇〇	八,〇〇〇	九,〇〇〇
大正七年	三	六,〇〇〇	七,〇〇〇	五,〇〇〇	六,〇〇〇	五,〇〇〇	六,〇〇〇	五,〇〇〇	六,〇〇〇	五,〇〇〇	六,〇〇〇
大正二年	二	三,〇〇〇	四,〇〇〇	二,〇〇〇	三,〇〇〇	二,〇〇〇	三,〇〇〇	二,〇〇〇	三,〇〇〇	二,〇〇〇	三,〇〇〇

第一三 交通及運輸

第一二一 交通業戶數及從業者

大正十年十二月三十一日

年次	交通業ヲ本業トスルモノ 交通業ヲ副業トスルモノ	交通業戶數		從業者		計者
		男	女	男	女	
大正十年末	六三〇	九七五	一〇四	一,〇七九	一,〇七九	一,〇七九
大正九年末	二〇三	二二三	二八	二五一	二五一	二五一
大正八年末	八三三	一,一九八	一三二	一,三三〇	一,三三〇	一,三三〇
大正七年末	九七六	一,二六八	一二四	一,三九二	一,三九二	一,三九二

第一二二 汽車鐵道哩數

年次	國 中仙道線	奧州線	私 東武線	東上線	設 計	合 計
大正十年末	二七・四	四・四	三・九	五・一	九・〇	四〇・八
大正九年末	二七・四	四・四	三・九	五・一	九・〇	四〇・八
大正八年末	二七・四	四・四	三・九	五・一	九・〇	四〇・八
大正七年末	二七・四	四・四	三・九	五・一	九・〇	四〇・八
大正二年末	二七・四	四・四	三・九	五・一	九・〇	三九・七

第一二三 汽車乘客貨物及賃金

大正十年度

年次	驛名	乘客數		手小荷物		貨物		賃金	
		乘車	降車	發送	到着	發送	到着	旅客	貨物
大正十年末	川口町	八八,〇七	八三,〇七	二六,〇七	二六,〇七	一四,〇七	一四,〇七	八〇,〇七	二〇,〇七
大正九年末	藤	八八,〇七	八三,〇七	二六,〇七	二六,〇七	一四,〇七	一四,〇七	八〇,〇七	二〇,〇七
大正八年末		八八,〇七	八三,〇七	二六,〇七	二六,〇七	一四,〇七	一四,〇七	八〇,〇七	二〇,〇七
大正七年末		八八,〇七	八三,〇七	二六,〇七	二六,〇七	一四,〇七	一四,〇七	八〇,〇七	二〇,〇七
大正二年末		八八,〇七	八三,〇七	二六,〇七	二六,〇七	一四,〇七	一四,〇七	八〇,〇七	二〇,〇七

(交通及運輸)

釋名	旅客數		手小荷物		貨物		旅客賃		手小荷物賃		貨物賃		計
	乘車	降車	發送	到着	發送	到着	發送	到着	發送	到着	發送	到着	
浦和	六、七三三	九、七三三	三、五〇八	六、五七五	九、五三三	三、〇五五	二、九四七	二、九四七	七、九三〇	二、四七二	二、四七二	二、四七二	二、四七二
大宮	九、八二八	九、四九六	三、五八三	六、五七二	二、三〇三	六、九三二	二、九四八	二、九四八	二、四八八	二、四八八	二、四八八	二、四八八	二、四八八
上尾	七、四七四	七、七二六	四、七二八	九、六六三	五、八九六	二、〇八五	二、七二六	二、七二六	二、四八八	二、四八八	二、四八八	二、四八八	二、四八八
桶川	三、三三三	三、三三三	八、八八八	一、八七〇	一、六七七	一、九四四	一、九四四	一、八八八	一、八八八	一、八八八	一、八八八	一、八八八	一、八八八
鴻巣	二、三三三	二、三三三	九、九六六	一、八七〇	一、四〇七	一、九四四	一、九四四	一、八八八	一、八八八	一、八八八	一、八八八	一、八八八	一、八八八
吹上	二、〇三三	二、〇三三	三、三三三	五、八五二	九、〇九九	三、七三三	一、〇九九	一、〇九九	六、一四九	六、一四九	六、一四九	六、一四九	六、一四九
計	三、七〇〇	三、六〇〇	二、七二二	四、〇五五	一、五四三	三、四九〇	一、〇九四	一、〇九四	七、四〇〇	七、四〇〇	七、四〇〇	七、四〇〇	七、四〇〇
東武	一、三三三	一、三三三	五、一四七	六、〇七二	一、五八〇	一、〇四七	一、〇四七	一、〇四七	六、八四〇	六、八四〇	六、八四〇	六、八四〇	六、八四〇
東上	六、二〇〇	五、一〇一	九、八八八	八、四二八	八、四二八	六、九八七	二、三三三	二、三三三	一、七七一	一、七七一	一、七七一	一、七七一	一、七七一
同折	六、八八八	七、一三三	九、〇八七	五、一三三	八、〇六四	九、〇六九	二、四八八	二、四八八	五、四八八	五、四八八	五、四八八	五、四八八	五、四八八
東上	三、三三三	三、〇〇〇	一、五五五	一、三三三	三、三三三	二、七二二	七、九二二	七、九二二	一、四九九	一、四九九	一、四九九	一、四九九	一、四九九
計	四、〇三三	三、九八八	二、八七七	四、五五五	一、八七三	三、四九二	一、〇九四	一、〇九四	七、五八八	七、五八八	七、五八八	七、五八八	七、五八八
合計	四、〇三三	三、九八八	二、八七七	四、五五五	一、八七三	三、四九二	一、〇九四	一、〇九四	七、五八八	七、五八八	七、五八八	七、五八八	七、五八八
大正九年度	三、五五五	三、五三三	三、〇三三	三、四〇〇	二、五九九	三、四〇〇	一、五九九	一、五九九	六、二九九	六、二九九	六、二九九	六、二九九	六、二九九
大正八年度	五、二八八	五、〇七七	二、九八八	三、九八八	三、二二二	三、九八八	二、二二二	二、二二二	四、九八八	四、九八八	四、九八八	四、九八八	四、九八八
大正七年度	二、五七七	二、三三三	二、〇三三	二、六六六	一、六六六	二、三三三	一、六六六	一、六六六	二、三三三	二、三三三	二、三三三	二、三三三	二、三三三

大正二年度 一、六八八、〇〇〇 一、六八八、〇〇〇 一、二七〇、〇〇〇 一、二七〇、〇〇〇 二、二二二、〇〇〇 二、二二二、〇〇〇 三、三三三、〇〇〇 三、三三三、〇〇〇 一、〇九四、〇〇〇 一、〇九四、〇〇〇 三、三三三、〇〇〇 三、三三三、〇〇〇 六、五五五、〇〇〇 六、五五五、〇〇〇

第一二四 電氣鐵道 武藏水電株式會社

年次	區間	線路長	停留所數	客車數	貨車數	乘客數	貨物數	乘客賃	貨物賃	計
大正十年度	自北足立郡	四・三	八	九	八	四、九七〇	一、〇一三	一、一七、六二八	六、六三九	一、二四、二六七
大正九年度	自大宮町	四・三	八	九	八	四、五五四	一、四一七	一、〇七、四八四	七、二一五	一、一四、七〇〇
大正八年度	至川入越間町	四・三	七	九	八	四、六六六	一、四九〇	八五、二二〇	五、二五四	九〇、四七四
大正七年度		四・三	七	九	八	三、五六六	一、三五五	五七、三二一	四、〇一九	六一、三四〇
大正二年度		四・三	八	九	六	二、八七〇	〇、六八八	四七、三二一	三、〇〇四	五〇、〇九七

車輛以下ハ會社全體ノ事實

第一二五 馬車鐵道 行田馬車鐵道株式會社

年次	區間	線路長	客車數	貨車數	馬匹數	乘客數	貨物數	乘客賃	貨物賃	計
大正十年度	自北足立郡	〇・三	五	二	九	七、二六四	一、	一四、九六六	一、	一四、九六六
大正九年度	自吹上村	〇・三	五	二	二	八、八七三	二、二二五	一七、二八一	一一四	一七、二九五
大正八年度		〇・三	二	二	二	一一、二八一	一一九	一七、二〇七	二七六	一七、四八三

(交通及運輸)

引通	受配	便達	引小包	受配	便達	發電	信着	信							
									和	野	市	方	宮	加	尾
三、〇五五、三二六	八五一	二、八七六、〇三〇	二四、〇〇七	七二〇	三二、九二一	一八、三九六	二七、〇七五								
八五二	八三三		七二〇	三二〇	一五八		二七、〇七五								
七三六			四三一				二七、〇七五								
一、一四八、二九八		一、八二八、五七五	九、〇三六		一九、九一七	一九、四六二	二七、〇七五								
二、九四、五一五		四、三三、〇三四	二、九二〇		四、四八二	三、三八九	二七、〇七五								
三、三二、九三三		五、一三、五五三	一、九〇七		五、四九二	四、三一〇	二七、〇七五								
五、九一、五九六		六、二五、九七〇	二、〇九九		五、四一六	九、五六三	二七、〇七五								
四、一、八九二		六、二六、六一七	一、九一八		四、七九〇	六、七四九	二七、〇七五								
四、一〇、二九九		六、一一、二二一	一一、二五一		七、五二二	一〇、二三〇	二七、〇七五								
三、二七、六六三		三、三六、一九〇	二、八五七		二、九九七	*一、八〇二	二七、〇七五								
五、七三、七九一		九、六〇、二五三	五、一三七		七、八八八	九、七三三	二七、〇七五								
一、七五九、九九九		八〇二、八〇九	二、九、四八六		八、三六三	五、二四八	二七、〇七五								
二〇九、九八六		二、一四、一六七	九九九		一、八三二		二七、〇七五								
二七三、二一一		三、二八、三六二	二、七九五		三、六六一		二七、〇七五								
八二、九五四		一、八三、四五三	七〇二		一、六三〇		二七、〇七五								
一二九、五〇四		一、八二、二二五	一、〇五四		一、八六九		二七、〇七五								

合計	九、六〇五、三五七	一〇、五二三、四五九	九八、六三九	一〇八、九二八	*九一、二四四	*一一三、〇二八
----	-----------	------------	--------	---------	---------	----------

△印ハ無集配三等局 ×印ハ電話取扱局 *印ハ公衆電報取扱所ニ於ケル通數

第一四 河川及用悪水路

第一三〇 河川及用悪水路

大正十年十二月三十一日

名	稱	延長	名	稱	延長	名	稱	延長	
荒	川	一七・二九	芝	川(見沼中)	六・〇〇	傳	右	川	四・二〇
見沼代用水路	元	一三・〇八	荒	川(見沼中)	六・〇六	新	河	川	二・一六
綾	瀬	一六・一八	鴨	川	四・三三	*玉	川	分用水	二・三〇
						毛	柳	目	二・二〇
						長	瀬	川	一・〇九
						堀	川	川	一・二九

*印ハ舟楫ノ便ナキモノ

第一五 貯金

第一三一 郵便貯金

(河川及用悪水路) (貯金)

年次	取扱局所數	預入		拂辰	
		度數	金額	度數	金額
大正十年	一七	二五二、五〇八	三、三四六、八六九	五六、一七二	二、三七二、二三五
大正九年	一七	?	?	?	?
大正八年	一七	二五五、一一五	二、四一六、八三八	五一、六八七	一、八〇八、六一九
大正七年	一六	二五九、三五五	一、九七五、四五七	五九、三五七	一、三二五、三二二

大正十年勸業統計報告改正ノ爲材料ナキニ付計上セズ

第一三三二 銀行貯金

年次	年末貯蓄銀行數	年末現		取扱		預入高
		貯金口數	貯金額	預入金額	拂辰金額	
大正十年	二	一〇、九七七	三六六、八五二	一、〇三八、九七九	一、〇七〇、一三四	一〇二、九九九
大正九年	四	四、九三〇	一四三、四六二	二〇一、三六三	一七四、八三〇	八六、八二三
大正八年	三	三、四二四	一一六、九三〇	一六九、一八六	一四七、九二七	八七、四三五
大正七年	三	五、六八八	一八四、七一四	二〇四、三四一	一六五、一八一	八〇、八三六
大正二年	三	七、二二三	一五六、六二七	一四四、三七〇	一一四、九八三	七九、六四四

第一三三三 産業組合貯金

年次	年末貯金組合數	年末現		取扱		預入高
		預入人員	預入金額	預入金額	拂辰金額	
大正十年	三八	六、九七六	八一、四四七	八五三、四八二	六三〇、七〇〇	七三、八九七
大正九年	三五	三、七六一	四三四、八三二	四九五、四八六	五四一、八八五	一〇九、三六三
大正八年	二五	五、〇四〇	七〇一、九〇二	八二六、七七二	六四四、八八七	七八、〇〇一
大正七年	二六	四、八四二	五四八、九九六	四八六、五一四	四一五、五〇四	八五、四〇四
大正二年	三五	一、五八一	八〇、九七六	八四、九一二	七四、三七六	八七、五九二

第一三四 勤儉貯蓄團體貯金

年次	團體數	團體存立期限別		團員	貯金總額	一團體平均貯金額	團員平均一人貯金額
		有期限	無期限				
大正十年	二三	一〇	一三	二、〇四六	四一、九七五	一八二、五〇〇	二〇、五一五
大正九年	二八	一八	一〇	二、四七二	三九、三三五	一四〇、四八二	一五、九一二
大正八年	二八	一五	一三	二、〇一四	三七、四五二	一三三、七五三	一八、五九五
大正七年	三〇	一三	一七	二、四七四	二九、四四六	九八一、五三三	一一、九〇二
大正二年	二九	一八	一一	一、八二八	一九、五七〇	六七四、八二八	一〇、七〇六

(貯金)

第一六 產業組合及其他團體

第一三五 產業組合ノ一 組合數種別

年次	信用			信用			信用			信用			同上組織別		
	販賣	購買	合計	販賣	購買	合計	販賣	購買	合計	販賣	購買	合計	無限責任	有限責任	保證責任
大正十年末	二	—	二	—	—	—	—	—	—	—	—	—	—	—	—
大正九年末	九	—	九	—	—	—	—	—	—	—	—	—	—	—	—
大正八年末	二	—	二	—	—	—	—	—	—	—	—	—	—	—	—
大正七年末	二	—	二	—	—	—	—	—	—	—	—	—	—	—	—
大正二年末	二	—	二	—	—	—	—	—	—	—	—	—	—	—	—

第一三六 產業組合ノ二 組合員數、出資口數、出資金額及積立金

年次	組合員數	出資口數	出資金額		準備金	特別積立金
			總額	拂込濟額		
大正十年末	八、三九〇	三一、七九七	六〇一、七二五	四五三、一六五	五四、八二七	一六、四六四
大正九年末	六、八〇四	二〇、六八七	三八七、五七〇	二五七、五八二	四七、七二九	一〇、七六〇
大正八年末	六、八二四	二〇、五八六	四五七、六八〇	二九一、四五七	四一、九六六	七、九〇九

年次	借入金	貸付金	貯金	年內販賣價額	年內購買價額	總益金	總損金	剩餘金
大正七年末	五、六八三	六四〇、四七九	八一、四四七	二九九、七一三	一九〇、二二〇	一一、四三六	八四、二七四	四三、三一九
大正二年末	四、五六四	五〇一、五二二	八六八、五九四	三〇三、二四八	二四八、三一七	九八、三〇七	七二、六八二	二六、一四四

第一三七 產業組合ノ三 借入金、貸付金、貯金、販賣價額、購買價額及損益

年次	借入金	貸付金	貯金	年內販賣價額	年內購買價額	總益金	總損金	剩餘金
大正十年末	一〇九、二〇六	六四〇、四七九	八一、四四七	二九九、七一三	一九〇、二二〇	一一、四三六	八四、二七四	四三、三一九
大正九年末	一一一、五四九	五〇一、五二二	八六八、五九四	三〇三、二四八	二四八、三一七	九八、三〇七	七二、六八二	二六、一四四
大正八年末	二三四、六九八	一、〇二〇、七九六	一、五二二、七七〇	七四、七一八	六六四、六六七	一二九、一四三	一〇六、一三八	二二、〇〇五
大正七年末	一三二、一八六	六一八、六三三	六一九、四六〇	一〇三、七九五	一〇七、一〇二	九〇、〇三一	六九、六三七	二〇、九九三
大正二年末	四、五六六	一一二、四二〇	八〇、九七六	五三、六八四	一一六、六四五	一八、三四三	九、八八一	八、四六二

第一三八 郡農會

年次	入					出				
	會費	縣補助金	郡補助金	其他收入	合計	事務所費	事業費	負擔金	其他支出	合計
大正十年度	二二、五九一	一、六三五	二、四九五	九、三八一	三七、四三一	一七、七一	一七、七一	二、四九五	一、二五〇	二五、六七五
大正九年度	二一、四七七	八八二	二、〇〇〇	三、三四九	二八、六三五	四、二一九	四、二一九	二、〇〇二	六五三	一九、四二七

(產業組合及其他團體)

年次	届出要スルモノ	届出不要ナルモノ	集會(度)	組合	計	組成	解散	年末現在
大正十年	12	14	1	1	1	1	1	1
大正九年	15	17	1	1	1	1	1	1
大正八年	18	20	1	1	1	1	1	1
大正七年	22	25	1	1	1	1	1	1
大正二年	27	31	1	1	1	1	1	1
明治四十一年	37	41	1	1	1	1	1	1

第一四六 鐵道事故

年次	衝突	轉覆	汽罐破損	脫線	線路妨害	列車妨害	車輛逸走	投石	火災	轢死	自殺	誤死	負傷者
大正十年	1	1	1	1	1	1	1	1	1	1	1	1	1
大正九年	1	1	1	1	1	1	1	1	1	1	1	1	1

年次	衝突	轉覆	汽罐破損	脫線	線路妨害	列車妨害	車輛逸走	投石	火災	轢死	自殺	誤死	負傷者
大正八年	1	1	1	1	1	1	1	1	1	1	1	1	1
大正七年	1	1	1	1	1	1	1	1	1	1	1	1	1
大正二年	1	1	1	1	1	1	1	1	1	1	1	1	1
明治四十一年	1	1	1	1	1	1	1	1	1	1	1	1	1

第一四七 新聞雜誌 大正十年十二月三十一日

名	稱	發行所	發行度數
埼玉新聞	埼玉新聞	浦和町四千七百番地	日刊
埼玉朝日新聞	埼玉朝日新聞	同町二千六百二十二番地	日刊
埼玉教育	埼玉教育	同町四百三十九番地	月刊
埼玉青年	埼玉青年	同町四千二十六番地	月刊
日刊經濟通信	日刊經濟通信	同町四百五十三番地	日刊
關東ノ衛生	關東ノ衛生	同町四百三十九番地	月刊
日本速記通信	日本速記通信	同町二千三十八番地	月刊
埼玉産業界	埼玉産業界	同町二百十番地	月刊
埼玉日報	埼玉日報	青木村大字前川八十二番地	月刊
川口商工新聞	川口商工新聞	川口町八百二十番地	日刊

(警察)

一三一

110

第一八衛 生

第一四八 病院醫師藥劑師其他

年次	病院		藥劑師		產婆		看護人		藥種商		製藥者		口中		接骨師		鍼灸術者		鍼術者		灸術者	
	私立	普通	齒科	藥劑師	產婆	看護人	藥種商	製藥者	口中	接骨師	鍼灸術者	鍼術者	灸術者									
大正十年末	八	一五〇	二八	二七	八八	八九	八七	二	五	三	四	三	四	三	三	三	三	三	三	三	三	三
大正九年末	九	一四七	二二	二七	八三	七八	六二	二	五	三	四	三	三	三	三	三	三	三	三	三	三	三
大正八年末	一二	一四三	二〇	二七	七九	六一	八六	二	五	三	四	三	三	三	三	三	三	三	三	三	三	三
大正七年末	一〇	一四一	一八	二六	八六	八三	八二	二	五	三	四	三	三	三	三	三	三	三	三	三	三	三
大正二年末	八	一三〇	五	二二	七一	二五	六五	二	五	三	三	三	三	三	三	三	三	三	三	三	三	三

第一四九 死亡者病類別 (現在)

年次	傳染性病及全		神經系		血行		呼吸器		消化器		泌尿及生殖器		皮膚及運動器		畸形及幼年		老年		外因		腐敗食物中毒		不明原因		合計
	傳染性病	全	神經系	疾患者	血行	疾患者	呼吸器	疾患者	消化器	疾患者	泌尿及生殖器	疾患者	皮膚及運動器	疾患者	畸形及幼年	老年	外因	死	腐敗食物	不明原因	不明原因				
大正十年	一、二九八	九九〇	三四一	一、一七二	一、四二七	三三六	五三	三五	五二四	三七九	一六四	一六二	九〇六	八六九	一四〇七	八二五	一四〇七	八二五	一四〇七	八二五	一四〇七	八二五	一四〇七	八二五	九〇六
大正九年	一、九四二	一、〇四〇	三〇五	一、七二九	一、二九三	二九四	三九	三〇	五四六	一六二	一六二	一六二	一四〇七	八二五	一四〇七	八二五	一四〇七	八二五	一四〇七	八二五	一四〇七	八二五	一四〇七	八二五	一四〇七
大正八年	一、五四二	八四八	二九一	一、四五七	一、一九九	二九一	一八	二九	四三六	一八三	一八三	一八三	一六三六	七三三	一六三六	七三三	一六三六	七三三	一六三六	七三三	一六三六	七三三	一六三六	七三三	一六三六
大正七年	三、二一六	四五七	三三四	一、六八一	一、〇二二	二一九	一七	七二	一一三	三三一	一五五	一五五	一二八七	七五五	一二八七	七五五	一二八七	七五五	一二八七	七五五	一二八七	七五五	一二八七	七五五	一二八七

年次	傳染性病		發育及營養的		皮膚及筋		骨及關節		血行		神經系		呼吸器		消化器		泌尿及生殖器		外變		中毒		原因不詳		合計
	傳染性病	性	發育及營養的	病	皮膚及筋	病	骨及關節	病	血行	器	神經系	器	呼吸器	器	消化器	泌尿及生殖器	病	外變	化	中毒	症	原因不詳			
大正二年	二〇九	七〇五	一〇五	一〇一	四一七	八五一	一、四三八	一、二四一	二二二	一五二	八	一二六	五、五六五	五、五六五	五、五六五	五、五六五	五、五六五	五、五六五	五、五六五	五、五六五	五、五六五	五、五六五	五、五六五	五、五六五	五、五六五
明治四二年	一四一	七四六	一〇八	一一二	三六五	八六一	一、三〇八	一、二二三	二三四	一一三	一一七	五、二四八	五、二四八	五、二四八	五、二四八	五、二四八	五、二四八	五、二四八	五、二四八	五、二四八	五、二四八	五、二四八	五、二四八	五、二四八	五、二四八

第一五〇 傳染病院及隔離病舎

年次	傳染		病		院		隔離		病		舎	
	設置	坪數	病室數	坪數	建築費	設置	坪數	病室數	坪數	建築費	設置	坪數
大正十年末	一	一三一	一六	四八	四、九七八	二五	一、四八七	一六三	五八七	六二、九三四	一	一三一
大正九年末	一	一三一	一六	四八	四、九七八	二五	一、四八七	一六三	五八七	六二、九三四	一	一三一
大正八年末	一	一三一	一六	四八	四、九七八	二五	一、四八七	一六三	五八七	六二、九三四	一	一三一
大正七年末	一	一三一	一六	四八	四、九七八	二五	一、四八七	一六三	五八七	六二、九三四	一	一三一
大正二年末	一	一三一	一六	四八	四、九七八	二〇	一、一八三	一三六	五二〇	四九、八四五	一	一三一

第一五一 傳染病ノ一患者

(衛生)

年次	虎列刺	赤痢	扶腸 斯室	チバ スラ	痘瘡	發疹 室扶	猖紅熱	實利 亞布	合計
大正十年		八一	二五九	四九			七	六七	四六三
大正九年		八五	三五六	九七			六	八五	六三〇
大正八年		八六	一四五	七九			五	四五	三六〇
大正七年		六九	一一二	三〇			三	六九	二八〇
大正二年		三九	一〇九	二四			〇	九三	二九六
明治四十一年		二一	一三三		六		一	二八	四七九
合計									

第一五二 傳染病ノ二 死亡者

年次	虎列刺	赤痢	扶腸 斯室	チバ スラ	痘瘡	發疹 室扶	猖紅熱	實利 亞布	合計
大正十年		二二	七七	一六			一	一九	一三六
大正九年		三七	八五	一一				二二	一五六
大正八年		三四	三三	六				一三	八六
大正七年		二五	三一	三				二四	八三
大正二年		一一	三〇	三			七	二二	七四
明治四十一年		二六	二九					四三	九八
合計									

第一五三 傳染病ノ三 患者死亡歩合

年次	虎列刺	赤痢	扶腸 斯室	チバ スラ	痘瘡	發疹 室扶	猖紅熱	實利 亞布	合計
大正十年		二八・四〇	二九・七四	三二・六五			一四・二九	二八・三六	二九・三七
大正九年		四三・五三	二三・八七	一一・三四	一〇・〇〇			二五・九三	二四・七七
大正八年		三九・五三	二二・七六	七・五九				二八・八九	二三・八九
大正七年		三六・二三	二七・六七	一〇・〇〇				三四・七八	二九・六四
大正二年		二八・一一	二七・五二	一一・五〇			二三・三三	二二・六六	二五・〇〇
明治四十一年		一一・三二	二一・八〇		一六・六七			三三・五九	二〇・六七
合計									

第一五四 壯丁「トラホーム」及花柳病檢診成績

年次	檢診人員	「トラホーム」 患者	花柳病	計	「トラホーム」 患者	花柳病	計
大正十年	二、三八六	四二二	一一	四二四	一七・二七	・五〇	一七・七七
大正九年	二、一七七	一九三	三一	二二四	八・八七	一・四二	一〇・二九
大正八年	二、一九〇	二九五	四四	三三九	一三・四七	二・〇九	一五・一八
大正七年	二、二四三	二六九	三二	三〇一	一一・九九	一・四二	一三・四一
大正二年	二、〇四二	五四四	二九	五七三	二六・六四	一・四二	二八・〇六
合計							

第一五五 小學兒童「トラホーム」檢診成績

年次	檢診人員	中患者	治療		現在患者	治療ヲ加ヘサリシ者	檢診人員百ニ付患者
			全	不詳			
大正十年度	三九、四六三	五、五七一	二、三九二	四二四	二、〇六三	六九二	一四・一二
大正九年度	三四、四六六	三、八二八	一、六四一	三三〇	一、七〇六	五八〇	一一・一一
大正八年度	三五、二二七	四、五七四	二、一二七	三四四	一、七六〇	三六〇	一一・九八
大正七年度	三四、八九〇	四、四三七	一、九四〇	二八六	一、六二六	六一四	一一・七二
大正二年度	二九、〇三二	四、五六一	一、七九七	五二九	一、七三八	四九七	一五・七一

第一五六 町村衛生費及衛生組合費

年次	病院病舎 建築修繕費	病舎費	傳染病 豫防費	種痘費	汚物 掃除費	其他	合計	衛生 組合費
大正十年度	一、四七二	三〇、五四四	一七、九五二	九八八	七、一九六	二、〇〇六	六〇、一五八	二、一九四
大正九年度	一、〇六一	四六、九四三	八、三六六	九七七	三、八四〇	一、六八二	六二、八六九	二、六八九
大正八年度	九四五	二〇、〇七六	二、九二九	八六四	三、八四三	一、八〇二	二九、八五九	二、一九五
大正七年度	七〇〇	一六、四〇三	三、四三九	一、〇七六	一、八四六	三八七	二三、八五四	一、五一九
大正二年度	三三二	九、五四二	三、七七三	八八〇	一、五七一	九〇一	一六、九六九	一、五一一

第一九 褒賞及慈惠

第一五七 褒章受領者 大正十年十二月三十一日

褒章	効績	賜章年月日	住所	氏名
藍綬褒章	自治ノ發達及水利 免因保護事業	明治二十五年七月八日	芝村	* 須賀保實
同	農事ノ改良發達	大正四年十二月二十四日	浦和町	大島寬爾
綠綬褒章	私財ヲ抛テ海防事業ヲ助ケ	大正五年四月七日	鳩ヶ谷町	大熊徳太郎
同	同	明治二十年九月二十九日	志木町	* 西川武左衛門
同	同	同	草加町	* 淺古半兵衛
同	同	同	鴻巣町	* 松谷正兵衛

第一五八 教育産業及自治功勞者 大正十年十二月三十一日

褒賞	効績	褒賞年月日	住所又職業	氏名
文部大臣ノ教育効績狀	小學教育ノ普及發達 教授訓育ノ徹底	大正二年二月十一日	前川町	岩田武三郎
同	養蠶業ノ發達	大正八年二月十一日	安行尋常高等小學校訓導長	三上重徳
農商務大臣ノ褒賞	産業ノ改良發達	明治十一年十一月五日	馬宮村	* 浪江梯三
大日本農會綠白綬有功章	同	明治三十年四月四日	浦和町	二味道政
同	同	大正四年八月廿二日	石戸村	七等 吉田時三郎

(褒賞及慈惠)

褒賞	賞	効績	褒賞年月日	住所又ハ職業	氏名
知事ノ功績表彰狀		町村自治ノ發達	明治四十一年十月卅日	石戸村長	同 人
同		同	明治四十三年九月十三日	前大宮町長	*勳七等 佐川 重作
同		同	大正五年二月十一日	鳩ヶ谷町長	勳七等 稻垣積三郎
同		同	同	前鴻巣町長	勳七等 石田 正
同		同	同	前馬室村長	*勳七等 齋藤竹次郎
大日本農會緣白授有功章		農業啓發指導	大正八年十月四日	蕨町長	岡田健次郎

*印ハ死亡者

第一五九 罹災救助

年次	避難所費	食料費	被服費	治療費	小屋掛費	就業費	合計
大正十年度							
大正九年度							
大正八年度							
大正七年度					二九		
大正二年度							一、四二二

第一六〇 赤十字社員及年釀金

年次	社員		資格		別		年釀金額
	章社	員功	正社員	終助社員	社員	助員	
大正十年末		五	六、六四七	二、四三四	三	九、二二九	七、三〇二
大正九年末		三	六、六四八	二、三二六	三	九、一一一	四、五六四
大正八年末		二	六、五三三	二、三九五	三	九、〇四四	七、一八五
大正七年末		二	六、五九九	二、三三八	三	九、〇四三	七、〇一四
大正二年末		一	四、六一〇	三、八七六	三	八、五五四	一一、六二八

年釀金ハ社員年末現在ニ對スル一々年間ノ金額ヲ掲ケ分區ノ數ハ町村數ニ同シ

第一六一 愛國婦人會員及年賦金

年次	特別維持會員		特別會員		通常會員		合計	功章者	贊助員	年賦金額
	終身	年賦	終身	年賦	終身	年賦				
大正十年末	二		八四	九四	一、二五九	六四八	二、〇八七	四五	二〇	八三六
大正九年末			六〇	六四	一、〇九一	七〇四	一、九二一	三四	五	八三二
大正八年末			六八	六六	一、〇四八	九三二	二、一四	三二	二	一、〇六四
大正七年末			六九	五七	一、〇三七	九四八	二、一一一	二六	二	一、〇六二
大正二年末			四三	六二	四一四	一、二五〇	一、七七〇	一六	五	一、三七四

(褒賞及慈惠)

第二〇財 政

第一六二 諸稅負擔額

年次	稅額				平均		合計
	直接國稅	縣稅	町村稅	合計	直接國稅	縣稅	
大正十年度	九〇五、四五七	一、一五九、七三四	一、三五二、二〇三	三、四一七、三九四	一九、八三〇	二五、三八八	七三、九五六
大正九年度	七〇八、八二〇	一、〇五一、八五七	一、二八七、三六四	三、〇四八、〇四一	一五、七六九	二三、四〇一	六七、八一
大正八年度	八四七、九六二	七八八、二六七	八八四、五〇〇	二、五二〇、七二九	一九、〇九七	一七、七五二	五六、七七〇
大正七年度	六一二、九〇九	五三三、九五四	五四七、八四四	一、六九四、七〇七	一三、九五五	一二、一五七	三八、五三六
大正二年度	五九九、九二五	三八六、一五二	三一九、三四二	一、三〇五、四一九	一四、八二〇	九、五四〇	三二、二四九
明治卅一年度	六一九、七八六	二八七、五九六	二四三、〇八三	一、一五〇、四六五	一六、六二六	七、七一五	三〇、八六二

第一六三 國稅

年次	稅額										合計
	地租	所得稅	營業稅	酒稅	醬油稅	織物消費稅	賣藥營業稅	相續稅	登錄稅	戰時利得稅	
大正十年度	四〇一、一五〇	四九、〇五五	一四、九七	五、九三	七、〇六一	九、七九三	四九	四、六二	一、三三	一、四三	二、三五、八六
大正九年度	四〇〇、七三〇	一、〇二一	一四、九三〇	四、九八四	二、一三	八、一七	四〇	四、六二	一、三三	一、四三	二、三五、八六
大正八年度	四〇六、三三二	三〇、三九〇	一六、九〇九	四、〇四四	二、三三	四、七、二五	四〇	四、六二	一、三三	一、四三	二、三五、八六
大正七年度	四〇七、九六六	一八、九三	一六、三三	三、八三三	三、〇〇	三、九、八八	四〇	四、六二	一、三三	一、四三	二、三五、八六

第一六四 縣稅

年次	稅額										合計	
	地租	所得稅	營業稅	酒稅	醬油稅	織物消費稅	賣藥營業稅	相續稅	登錄稅	戰時利得稅		
大正十年度	三、六七	五、〇八	六、三三	三、四六	一、九四	三、六八	一、九四	三、六八	一、九四	三、六八	一、九四	一、五〇、三五
大正九年度	三、六七	五、〇八	六、三三	三、四六	一、九四	三、六八	一、九四	三、六八	一、九四	三、六八	一、九四	一、五〇、三五
大正八年度	三、六七	五、〇八	六、三三	三、四六	一、九四	三、六八	一、九四	三、六八	一、九四	三、六八	一、九四	一、五〇、三五
大正七年度	三、六七	五、〇八	六、三三	三、四六	一、九四	三、六八	一、九四	三、六八	一、九四	三、六八	一、九四	一、五〇、三五
大正二年度	三、六七	五、〇八	六、三三	三、四六	一、九四	三、六八	一、九四	三、六八	一、九四	三、六八	一、九四	一、五〇、三五
明治卅一年度	三、六七	五、〇八	六、三三	三、四六	一、九四	三、六八	一、九四	三、六八	一、九四	三、六八	一、九四	一、五〇、三五

第一六五 町村稅

年次	稅額										合計
	地租附加稅	所得稅附加稅	營業稅附加稅	營業稅附加稅	戶數附加稅	營業稅附加稅	雜種稅附加稅	特別稅	反別割	家屋割	
大正十年度	二四、四三七	三三、四〇四	八一、六八八	二二、二〇	八、一五、一一九	二九、二六四	一五〇、二六九	—	—	—	一、三五、二〇三

(財政)

年次	國稅			縣稅			特別稅		合計
	地租附加稅	所得稅附加稅	營業稅附加稅	戶數割附加稅	營業稅附加稅	雜種稅附加稅	反別割	家屋割	
大正九年度	二二八、三二四	六〇、〇〇九	二四、八五一	二四、八一八	二九、八六九	一、二六、二〇七	〃	〃	一、二八七、三六四
大正八年度	一〇九、二三二	六〇、二一〇	二二、六七四	一四、五九一	一九、九二一	八〇、八一七	〃	〃	八八四、五〇〇
大正七年度	七八、一六五	三〇、二〇九	一四、一五四	一三、三六一	一四、七一	四九、二一〇	〃	〃	五四七、八四四
大正二年度	七九、八〇四	一〇、二六七	一二、九九七	一三一、七一	一四、〇六一	二九、三八四	〃	〃	三一九、三四二
明治卅二年度	六一、七八〇	七、九五四	九、九四五	一三〇、七〇七	二七、一〇六	〃	四、六五五	九三六	二四三、〇八三

第一六六 郡 歲 入

年次	經部		常部		臨部		時部		合計
	雜收入	各町村分賦額	計	繰越金	縣補助金	寄附金	計		
大正十年度	一三六	五〇、一二七	五〇、二六三	一六、一四〇	五九二	〃	一六、七三二	六六、九九六	
大正九年度	八八	三八、八四五	三八、九三三	五、四六六	六七四	〃	六、一四〇	四五、〇七二	
大正八年度	三八	一八、六七四	一八、七一二	三、八七七	二七三	〃	四、一五〇	二二、八六二	
大正七年度	二九	一一、五〇〇	一一、五二九	三、二八二	一五五	〃	三、四三七	一四、九六六	
大正二年度	四	四、〇八九	四、〇九三	三、七八九	一〇〇	六六〇	四、五四九	八、六四二	
明治四十一年度	一	二、五二〇	二、五二〇	七九五	〃	〃	七九五	三、三一五	

歳入歳出差引殘金ノ繰越金ニ一致セサルモノアルハ四捨五入ノ結果ニ因ル

第一六七 郡 歲 出

年次	經部			常部			時部			合計
	會議費	勸業費	郡吏費	郡庫費	神社費	獎勵費	地方改良費	雜支出		
大正十年度	三、一一二	六、三八〇	六、八九四	〃	一八七	七〇	一、二一七	〃	二三、七六〇	
大正九年度	三、七九二	一〇、八九二	六、九二五	〃	二〇四	六二	五三二	〃	二二、四九一	
大正八年度	二、七七五	六、九六九	二、六三四	〃	八四	四〇	五三八	〃	一三、三八七	
大正七年度	八八四	五、一二一	一、八四八	〃	一二四	二三	四四〇	〃	八、五二〇	
大正二年度	八〇七	一、六七六	六一〇	〃	四〇	〃	四四〇	〃	三、一六〇	
明治卅二年度	四〇五	九〇四	二五	〃	二一	〃	〃	〃	一、三八二	

第一六七 郡 歲 出 (續)

年次	臨部			時部			合計
	教育費	補助費	勸業補助費	神職講習補助費	郡積立金	雜支出	
大正十年度	一、七九四	五、〇〇〇	三、一九五	一〇〇	〃	一、八六一	三五、七一〇
大正九年度	九九二	二、七三〇	二、五〇〇	一〇〇	〃	二〇〇	二八、九三二

(財政)

年次	臨時部				計		合計
	教育費	補助費	勸業補助費	神職講習補助費	郡積立金	雜支出	
大正八年度	1,440	2,400	1,400	1,000	750	108	17,396
大正七年度	1,440	1,520	950	1,000	750	2,570	11,090
大正二年度	1,440	1,052	1,000	1,000	750	2,592	5,752
明治卅一年度	1,440	528	1,000	1,000	750	2,780	1,660

大正十年度雜支出中ニハ神社補助費、在郷軍人聯合分會補助費及家屋建設費ヲ含ム

第一六八 郡罹災救助資金歲入歲出

年次	歲入				歲出				
	益金	繰越金	積立金	縣補助金	國債償還金	計	罹災救助費	國債證券買入費	雜支出
大正十年度	611	636	636	636	300	1,247	846	846	846
大正九年度	542	640	640	640	300	1,482	466	466	466
大正八年度	537	103	103	103	640	640	466	466	466
大正七年度	508	61	61	61	569	569	466	466	466
大正二年度	402	187	187	187	589	589	325	325	325
明治卅一年度	269	460	460	460	667	667	280	280	280

歲入歲出差引殘金ノ繰越金ニ一致セサルモノハ四捨五入ノ結果ニ因ル

第一六九 郡有財產

合計	罹災救助資金		諸公債證書價格		郵便貯金		銀行預金	
	現金	銀行預金	現金	銀行預金	現金	銀行預金	現金	銀行預金
大正十年末	1,360	1,247	1,360	1,247	1,360	1,247	1,360	1,247
大正九年末	1,360	1,247	1,360	1,247	1,360	1,247	1,360	1,247
大正八年末	1,360	1,247	1,360	1,247	1,360	1,247	1,360	1,247
大正七年末	1,360	1,247	1,360	1,247	1,360	1,247	1,360	1,247
大正二年末	1,360	1,247	1,360	1,247	1,360	1,247	1,360	1,247
明治四十年末	4,868	361	4,868	361	4,868	361	4,868	361

年次	町村稅		財産ヨリナル收入		使用材料及手数料		國庫下渡金		交付金		國庫補助金		縣補助金		郡補助金	
	町村稅	財産ヨリナル收入	使用材料及手数料	國庫下渡金	交付金	國庫補助金	縣補助金	郡補助金	町村稅	財産ヨリナル收入	使用材料及手数料	國庫下渡金	交付金	國庫補助金	縣補助金	郡補助金
大正十年度	1,244,838	14,224	18,393	40,926	44,313	197	44,530	432	1,244,838	14,224	18,393	40,926	44,313	197	44,530	432
大正九年度	1,287,364	15,628	20,939	45,317	61,232	197	45,375	889	1,287,364	15,628	20,939	45,317	61,232	197	45,375	889
大正八年度	884,501	11,396	16,110	45,225	40,307	197	40,383	561	884,501	11,396	16,110	45,225	40,307	197	40,383	561
大正七年度	547,844	17,209	13,726	42,997	32,815	197	33,012	314	547,844	17,209	13,726	42,997	32,815	197	33,012	314
大正二年度	319,342	3,574	11,918	15,543	15,543	197	15,740	210	319,342	3,574	11,918	15,543	15,543	197	15,740	210
明治卅一年度	243,083	2,458	414	9,130	9,130	197	9,327	90	243,083	2,458	414	9,130	9,130	197	9,327	90

(財政)

大正十年度ハ豫算額ヲ計上ス

第一七〇 町村歳入 (續)

年次	寄附金	繰入金	財產 賣拂代	繰越金	雜收入	町村債	合計
大正十年度	九、七五一	三、六〇〇	四三七	六五、五〇一	一〇、四二四	三〇、〇〇〇	一、五二七、三六九
大正九年度	五八、六九一	四二、六五五	七二九	二二四、五〇七	三〇、三五六	一一四、七〇〇	一、九二三、三八二
大正八年度	四一、九五七	四七、五六六	一、二八七	一四一、四二九	二二、三七五	七〇、五〇〇	一、二九三、五九七
大正七年度	二〇、八三九	二四、七三二	一、八八六	六一、一四八	一一、三六六	一三、一〇〇	七九六、七七四
大正二年度	一五、六一四	二二三	三、四三八	四〇、九九五	一九、一〇二	四、〇〇〇	四四九、五五八
明治四十一年度	二二、四八五	—	—	二二、六二七	二〇、九七二	二九、七五〇	三六三、一九八

大正十年度ハ豫算額ヲ計上ス

第一七一 町村歳出

年次	役場費	會議費	土木費	教育費	衛生費	公園費	勸業費	救助費	警備費
大正十年度	三八九、四九九	一〇、八九六	六九、四二六	六八五、〇三三	四〇、五四九	一三〇	二、〇八八	二、〇八八	一五、〇〇二
大正九年度	三五三、八八〇	六、八一二	七二、二四六	六一二、二八九	六五、八〇四	六七	五九二	四四九	一一、〇七〇
大正八年度	二六三、六六三	五、七七九	四五、一六四	四四三、三一六	三一、八〇〇	—	三二七	一二六	一一、五〇三

大正十年度ハ豫算額ヲ計上ス

第一七一 町村歳出 (續)

年次	基本財産 造成費	財產費	諸稅及 負擔	神社費	表彰費	雜支出	豫備費	合計
大正七年度	一六五、二七一	四、〇五八	四二、二九二	三四五、二六二	二二、五七二	—	—	六、七五七
大正二年度	一〇二、九九一	五、五二〇	一四、六四五	一五六、二六二	一七、二五五	一三	二一九	二、七一〇
明治四十一年度	七二、七二二	一、四四一	一九、一一九	一一一、四二七	一五、九〇一	—	—	一、三六四

大正十年度ハ豫算額ヲ計上ス

第一七一 町村歳出 (續)

年次	基本財産 造成費	財產費	諸稅及 負擔	神社費	表彰費	雜支出	豫備費	合計
大正十年度	二二、一〇一	二、一八二	五、二二七	三、〇八〇	—	—	—	—
大正九年度	三九、二六七	二〇、六三七	三九、四〇八	三、六三七	—	—	—	—
大正八年度	二九、〇三一	三五、〇七〇	一八、九六七	一、五一八	—	—	—	—
大正七年度	三四、二四三	二、〇四〇	一一、一六二	一、五五〇	—	—	—	—
大正二年度	一九、八七九	四七一	五、七五六	六二四	—	—	—	—
明治四十一年度	八、三一三	—	二、九七五	—	—	—	—	—

年次	役場 營繕費	土木費	小學校 營繕費	衛生費	公會 堂費	勸業費	警備費	積立費	積戻金	財產費	土地 買入費
大正十年度	一、八二四三、七九一	二六、九四九	二、六三三、五五一	一、二、四六八	八三六	二、四、九五五	一八、〇二〇	二、四、四八	二、四、四八	一六二	
大正九年度	二、六一三、二一一	一〇三、六六三	一、九、六四四	六九八	四八八	二、五、三〇四	二、三、九二				
大正八年度	五、一一六	五、〇一〇	二、四、八六六								
大正七年度	四、七八七										
大正二年度	一、三一一、九二二		二〇、〇三一	一、一三〇							
明治卅二年度			五〇、〇〇九								

大正十年度ハ豫算額ヲ計上ス

第一七一 町村歳出 (續)

年次	電話 架設費	公債費	補助費	寄附金	訴訟費	雜支出	土木 本年度 支出	公會 建設 費本年 支出額	計	合計
大正十年度	五〇、五七八	五〇、五七八	二八、六三六			七、七二〇			一九七、二七六	一九七、二七六
大正九年度	四〇〇、六八九	六八、八四〇	一〇四		二、二九二	五、六〇九			三、一五、六四八	三、一五、六四八
大正八年度	一四、七三五	九、三八七		一六八		二、五七七			一八〇、三六八	一八〇、三六八
大正七年度	五、四七七	六、五五五		二、九〇〇		一、三六〇	六、八三五	二、九八〇	五八、六〇〇	七九六、七九五
大正二年度										
明治卅二年度										

大正二年度
明治卅二年度

大正十年度ハ豫算額ヲ計上ス

第一七二 町村基本財産

年次	土地 價格	建物 價格	諸公債 證書價格	諸株券 價格	郵便貯金 價格	銀行預金	在 高	其他 金	其他 財產	合計
大正十年度	一五、五二三	二、一九四	六一、〇五〇	二、八六〇	五、四、六四二			一一、三六二		一四八、六三一
大正九年度	一四、三七三	二、〇六四	六五、七七〇	一、〇一〇	四、六、二五九			九、七五九		一三九、二三五
大正八年度	一〇、二〇六	一、七三四	八四、三六〇		四〇、一四二			五、四二九		九一〇、一四二、七八〇
大正七年度	七、九七二	一、四三四	六六、一六〇		四二、七九七			八、二〇三		一五〇、一二六、七二六
大正二年度	五、一二六	二、八七〇	二六、一一三		八、七六七			二、四二六		一五〇、四六、七三二
明治卅二年度	一〇、三七五	一九、四一九	二、四二七	五七一	八、七六七					三八、六九〇

第一七三 町村罹災救助資金

年次	諸公債 證書價格	諸株券 價格	郵便貯金	銀行預金	在 高	其他 金	合計
大正十年度末	七八、二六一	三、五二〇	四三、三二一			六、六四五	一三一、七四七

(財政)

年次	諸公債		諸株券		現		銀行預金		在高		其他		合計
	證書價格	價格	價格	價格	郵便貯金	貯金	預金	預金	預金	預金	預金	預金	
大正九年度末	八八、六五〇	三、九九〇	三三、六七〇	一、三三三	一四、八八九	一、六三一	五、五三一	一三一、八四一					一三一、八四一
大正八年度末	八九、〇四八	一〇〇	二六、六四九				四、九二三	一二二、七八〇					一二二、七八〇
大正七年度末	七九、〇二一	四六〇	二八、六七六				五、二九五	一一三、四五二					一一三、四五二
大正二年度末	四五、四二七	九、七三〇	一六、〇一九				二七四	七一、四五〇					七一、四五〇
明治卅一年度末	一一、九〇五	一、七一二						三一、四七〇					三一、四七〇

第一七四 小學校基本財産

年次	土地價格		立木價格		建物價格		諸公債		諸株券		郵便貯金		銀行預金		在高		其他		合計
	價格	價格	價格	價格	價格	價格	證書價格	價格	價格	價格	貯金	預金	預金	預金	預金	預金	預金	預金	
大正十年度末	三、八五〇						六八、九五〇	九、二四〇	四、三三〇	四、三三〇	三、二二〇	三、二二〇	三、二二〇	三、二二〇	三、二二〇	三、二二〇	三、二二〇	三、二二〇	一〇、一〇〇
大正九年度末	七、七二一						五八、八五〇	八、三三〇	一、〇〇〇	一、〇〇〇	三、三三〇	三、三三〇	三、三三〇	三、三三〇	三、三三〇	三、三三〇	三、三三〇	三、三三〇	一〇、一〇〇
大正八年度末	六、八〇五						五八、八五〇	八、三三〇	一、〇〇〇	一、〇〇〇	三、三三〇	三、三三〇	三、三三〇	三、三三〇	三、三三〇	三、三三〇	三、三三〇	三、三三〇	一〇、一〇〇
大正七年度末	五、六八四						五八、八五〇	八、三三〇	一、〇〇〇	一、〇〇〇	三、三三〇	三、三三〇	三、三三〇	三、三三〇	三、三三〇	三、三三〇	三、三三〇	三、三三〇	一〇、一〇〇
大正二年度末	三、三三四						五八、八五〇	八、三三〇	一、〇〇〇	一、〇〇〇	三、三三〇	三、三三〇	三、三三〇	三、三三〇	三、三三〇	三、三三〇	三、三三〇	三、三三〇	一〇、一〇〇
明治卅一年度末							五八、八五〇	八、三三〇	一、〇〇〇	一、〇〇〇	三、三三〇	三、三三〇	三、三三〇	三、三三〇	三、三三〇	三、三三〇	三、三三〇	三、三三〇	一〇、一〇〇

第一七五 町村積立金

年次	小學校建築積立金		役場建築積立金		隔離病舎建築積立金		合計	
	郵便貯金	其他貯金	郵便貯金	其他貯金	郵便貯金	其他貯金	郵便貯金	其他貯金
大正十年度末	七、四〇八	四、〇八五	二、四〇八	六、二九〇	一、七九〇	四、五〇〇	四、一〇六	八、六〇六
大正九年度末	八、六二二	三、九六六	二、三三三	二、二二六	一、七九〇	二、二二六	二、二二六	八、六二二
大正八年度末	八、六二二	三、九六六	二、三三三	二、二二六	一、七九〇	二、二二六	二、二二六	八、六二二
大正七年度末	八、六二二	三、九六六	二、三三三	二、二二六	一、七九〇	二、二二六	二、二二六	八、六二二
大正二年度末	三	七、六六	一、三	七、六六	一、三	七、六六	七、六六	七、六六

第一七六 町村公用財産

年次	土地價格		立木價格		建物價格		諸公債		現		銀行預金		在高		其他		合計
	價格	價格	價格	價格	價格	價格	證書價格	價格	郵便貯金	貯金	預金	預金	預金	預金	預金		
大正十年度末	二〇四、九八八																二〇四、九八八
大正九年度末	一九二、二七七																一九二、二七七
大正八年度末	一五三、四三三																一五三、四三三
大正七年度末	一〇五、五四二																一〇五、五四二
大正二年度末	六七、七二二																六七、七二二
明治卅一年度末	一八、一〇六																一八、一〇六

(財政)

年次	補助金	寄附金	基本金	前年度繰越金	雑収入	組合債	合計
大正七年度	四二五	二〇二	二、五〇七	一、九四〇	二、三〇四	三、七二八	三、七二八
大正二年度	一〇二	二	*	四、五二五	二〇七	三、六三三	三、六三三
明治四十一年度	二	二	五、一二四	三〇三	七二六	三、七〇三	三、七〇三
大正十年度ハ豫算額ヲ計上ス							

一五四

第一八〇 普通水利組合及水害豫防組合歳出

年次	経常部						臨時部		合計
	管理費	會議費	事業費	警備費	積立金	財産費	諸税及負擔	組合取扱費	
大正十年度	五、七六九	二、七一一	三、〇〇九	四、六七一	一、〇八九	一、三三五	二	一、〇八九	五、三二八
大正九年度	五、五三三	二、六〇〇	二、三三三	一、〇八九	一、〇六二	一、三三五	二	一、〇八九	五、〇四七
大正八年度	二、六〇六	一、七四二	一、八四五	二、八二五	一、〇六二	三	二	一、〇八九	三、二〇四
大正七年度	八、二九三	一、四〇七	一、九八〇	三、九一一	一、〇七二	一、〇七二	四	七、四四一	三、二〇四
大正二年度	六、三九五	一、〇六〇	一、六九〇	六、八六六	一、〇七三	一、四四五	二	七、四四一	三、二〇四
明治四十一年度	五、八二九	七三二	一、七、四四四	五二四	三三		二	四八	二、四〇五
大正十年度ハ豫算額ヲ計上ス									

* 印ハ水害豫防組合費、大正十年度ハ豫算額ヲ計上ス
第一八〇 普通水利組合及水害豫防組合歳出 (續)

年次	臨時部						常部		合計
	事業費	公債費	補助費	警備費	訴訟費	財産處分	財産費	雑支出	
大正十年度	九、〇八〇			二二〇				三五〇	九、四三〇
大正九年度	一〇、七九六								一〇、七九六
大正八年度	四、七七六			九二				二〇〇	四、七七六
大正七年度	三、三二七								三、三二七
大正二年度	三、五九七								三、五九七
明治四十一年度	九、六六七								九、六六七
大正十年度ハ豫算額ヲ計上ス									

第一八一 普通水利組合債

年次	起債組合數	起債金額	元金償還額	元金償還未済額
大正十年度末				
大正九年度末				

(財政)

一五五

年次	起債組合數	起債金額	元金償還額	元金償還未濟額
大正八年度末				
大正七年度末				
大正二年度末	一	二七、〇〇〇	九、〇九一	七、九〇九

第二一 議 會

第一八二 議員及選舉有權者數

年次	貴族院議員		衆議院議員		縣會議員		郡會議員		町村會議員		
	有權者	互選	現員	選舉有權者	定員	現員	選舉有權者	定員	現員	選舉有權者	
大正十年末	三	三	二	一五、五五七	八	八	四〇	一三、二九〇	八八二	八七〇	二三、一八六
大正九年末	三	三	二	一五、四五三	八	八	四〇	一三、二九〇	八七六	七七九	一九、九六九
大正八年末	三	三	二	八、六一四	八	八	四〇	一三、二九〇	八七六	八四一	一九、七六三
大正七年末	三	三	二	八、一三三	八	八	四〇	一三、二二四	八七〇	八四一	一九、七四二
大正二年末	一	三	三	八、六〇五	八	八	三〇	一三、三八〇	八六〇	八四一	一九、八四〇

第一八三 衆議院議員選舉

選舉期日	選舉權	投票	票	數	被選舉人	投票者	選舉權	投票	票	數
大正九年五月十日	一六、〇六〇	有効	無効	九三	被選舉人ノ氏名ヲ書スルコト能ハサル者	一、二六五	九二、一二二	有効	無効	九三
				一四、七九五						〇、六三

第一八四 縣會議員選舉

選舉期日	選舉權	投票	票	數	被選舉人	投票者	選舉權	投票	票	數
大正八年九月廿二日	一一、六五六	有効	無効	一一五	被選舉人ノ氏名ヲ書スルコト能ハサル者	一、四〇二	八八、九五	有効	無効	九三
				一一、二五四						一、〇〇

第一八五 郡會議員選舉

選舉期日	選舉權	投票	票	數	被選舉人	投票者	選舉權	投票	票	數
大正八年九月三十日	二二、二九〇	有効	無効	一〇五	被選舉人ノ氏名ヲ書スルコト能ハサル者	六、五九三	五〇、三九	有効	無効	九三
				六、六九七						四、五六

第二二 管内官公署

第一八六 管内官公署

大正十年十二月三十一日

縣廳	農事試驗場分場	同 檢事局	鐵道局大宮保線區
郡役所	蠶業取締所	區 裁判所	鐵道局大宮檢車所
巡查教習所	蠶業取締所支所	同 檢事局	鐵道局大宮發電所
警察署	商品陳列所	區裁判所出張所	稅務署
警察分署	穀物檢查所	監獄	郵便局
巡查部長派出所	穀物檢查所支所	鐵道局大宮工場	
巡查駐在所	町村役場	鐵道局大宮機關庫	
工區員出張所	地方裁判所	鐵道局大宮倉庫	
人員	人員	人員	人員
俸給	俸給	俸給	俸給

第二三 郡町村職員

第一八七 郡 職員

人員及俸給月額

年次	奏任	判任	任	判任	待遇
郡長	郡書記	郡技手	郡視學	産業技手	産業主事補
人員	人員	人員	人員	人員	人員
俸給	俸給	俸給	俸給	俸給	俸給

大正十年末	二二七	二二	一、三五七	二	二八〇	二	一七五
大正九年末	二〇八	二二	一、二七九	二	九三	六	八五
大正八年末	一一七	二二	六一八	二	五〇	六	
大正七年末	一一七	二〇	四六一	二	四五	六	
大正二年末	一〇〇	二三	四七六	二	四五	七	

大正九年以前ノ産業技手ハ農業技手ヲ掲記ス

* 印ハ兼務者ナリ

第一八七 郡 職員

人員及俸給月額

(續)

年次	判任	待遇	郡吏員	産業獎勵員	雇員	合計
工業技手	土木技手	統計吏員	産業獎勵員	人員	人員	人員
人員	人員	人員	人員	人員	人員	人員
俸給	俸給	俸給	俸給	俸給	俸給	俸給

大正九年以前ノ土木技手ハ土木吏員ヲ掲上ス

(郡町村職員)

第一八八 町村吏員

人員及報酬又ハ給料月額

一六〇

年次	町長		助役		收入役		常設委員		
	人員	報酬	人員	報酬	人員	給料	人員	報酬	
大正十年末	五八	二、九六六	四	三〇三	二二	一、一〇五	六二	二、七四三	三一八
大正九年末	五九	二、八九〇	四	二八三	二五	一、二〇〇	六四	二、七四三	一一一
大正八年末	六〇	一、六八四	三	一五三	二四	一、二〇〇	六四	一、五〇二	九七
大正七年末	六二	一、一七三	三	一五一	二六	六〇五	六五	一、二七三	二一六
大正二年末	五八	九七九	八	一八六	二二	三五二	六二	七五四	二〇二

第一八八 町村吏員

人員及報酬又ハ給料月額 (續)

年次	區長		區長代理者		書記		雇員		合計	
	人員	報酬	人員	報酬	人員	給料	人員	給料	人員	報酬及給料
大正十年末	五二〇	四、二九	五〇九	一五二	二四二	九、〇六二	一五	五〇〇	一、八〇五	一九、九八〇
大正九年末	五二五	三七一	四七一	一二六	二二八	七、八四三	二九	三八八	一、五七〇	一八、〇三一
大正八年末	五〇八	二六八	四六〇	一〇六	二一四	四、〇三〇	一五	二二一	一、四九九	九、九五二
大正七年末	四九六	二二二	四二七	五三	一九八	三、一八九	二〇	二七五	一、五六八	八、一七三
大正二年末	四六一	一二五	四〇二	四〇	一八五	一、九九五	一八	二二八	一、四七三	五、三三一

第二四 統計講習

第一八九 郡統計講習

年次	講習科目	開催場所		講習期間	修了人員	町村長		助役		收入役		書記		調査員		其他
		數	場			長	助役	收入役	書記	調査員						
大正十年度	農商務統計報告規則並ニ埼玉縣產業統計ニ關スル規定及ニ國勢調查關係法規及ニ調查方法	六	六	一日	一九九	三	二	二	二	—	四〇	—	—	—	—	—
大正九年度	米麥及養蠶統計調查方法	二二	二	一日	一、八一六	—	—	七	七	五八	二二四	—	—	—	—	一八八
大正八年度	人口統計材料統計小票取扱方法	六	六	一日	三四二	三	二	一	一	—	五五	—	—	—	—	—
大正七年度	人口統計材料統計小票取扱方法	六	六	三日	六六	二	二	一	一	—	五〇	—	—	—	—	—

(統計講習)

附 録

第二五 著名ノ神社

第一九〇 官幣大社氷川神社

中仙道大宮町ニ在リ延喜式内ノ神社ニシテ孝昭天皇ノ御宇勅願ニ依リ素戔鳴命大己貴命稻田姫命ノ三柱ヲ鎮祀スル所ニシテ宮殿ノ造營祭祀ノ事厚ク之ヲ行ヒ神領ノ寄進等亦尠カラサリシト云フ明治四年五月官幣大社ニ列セラレ毎年奉幣使ノ參向アリ社殿壯嚴境内廣クシテ二萬四千五百六十四坪ニ亘リ氷川公園ニ接ス一ノ鳥居ヨリ社頭ニ至ル其間十八町左右翠綠ノ巨樹參差幹枝蔚然タリ御手洗池ニ水滂ク魚鼈噉嚼ス社殿ノ周圍ハ殊ニ老松古杉多ク自ラ崇高ノ念ヲ起サシム常ニ遠近ノ參詣者多シ

第一九一 縣社調神社

浦和町ニ在リ延喜式内ノ神社ニシテ明治三十一年十二月縣社ニ列セラル祭神ハ天照大御神豊宇氣姫命ニシテ往古伊勢ノ大御神ノ末社ニ調御倉ノ社ト云フアリ其御調ノ初穂ヲ納ムル御倉ナリシカ後ニ神社トナ

リ此二柱ヲ鎮座スルニ至レリト云フ境内ハ公園ニ接シ三千四百五十四坪アリ考樹鬱蒼自ラ古社ノ風ヲ存シ幽邃ニシテ壯嚴ナリ境内入口ノ右側ニ空洞ノ樗アリ口碑ニ日蓮上人巡錫ノ途駒ヲ繫キ憩ヒタル所ナリトテ里人之ヲ駒繫キノ樹ト呼フ

第一九二 郷社峯ヶ岡神社

新郷村大字峯ニ在リ明治六年四月郷社ニ列セラル祭神ハ息長帶日賣命譽田別命帶長日子命ニシテ口碑ニ僧圓仁ノ創立ナリト云ヒ或ハ源經基ノ勸請ナリトモ云フ棟札ニ大永七丁亥年建立ト記シタルモノアリ又元祿十丁丑年建立トアルハ即チ現今ノ社殿ナリ寶物ニ古代ノ假面甲冑鞍轡龍頭等アルモ傳來ノ故チ知ラス境内樹木アリテ幽邃ノ地タリ

第一九三 郷社氷川女體神社

三室村大字三室ニ在リ明治六年四月郷社ニ列セラル祭神ハ稻田姬命ニシテ三穗津姬命大己貴命ヲ合祀セリ崇神天皇ノ御宇勅ニ依リ祀ル所ニシテ現今ノ社殿ハ寛文七年徳川家綱ノ再興ナリト云フ隔年御手洗瀨ニ於テ船遊ト稱スル大祭アリシモ近時之ヲ行ハス境内ノ風致ニ富メルコトハ名勝地中記セルカ如シ

第一九四 郷社氷川八幡合社

箕田村大字箕田ニ在リ祭神ハ素盞鳴命道主命譽田別命息長足姬命ナリ氷川社ハ承平元年九月源經基ノ勸請ニシテ八幡社ハ天慶四年箕田武藏守ノ祀ル所ナリト云フ明治元年二社ヲ合祀シ同六年四月郷社ニ列セラレ參拜者常ニ絶ユルコトナシ

第一九五 村社多氣比賣社及氷川天滿神社

加納村大字篠津ニ在リ延喜式内ノ神社ニシテ豊蘆建姫命ヲ祀ル所古社トシテ其名高シ又同村大字加納ニ村社氷川天滿神社アリ菅原道眞公ヲ祀ル所ニシテ社殿壯嚴境内廣ク樹木多シ近郷崇敬者尠カラスト云フ

第一九六 村社氷川神社

小室村ニ在リ寶治二年勸請セラレ祭神ハ素盞鳴尊櫛稻田姬命ノ兩神ナリ當社ハ松平伊豆守信綱信仰アリテ寶永年間社頭ヲ再建シ供米並山林ヲ寄附セシ由ナリ現ニ社側ニ伊豆天神ノ社アリ又地頭伊奈家ヨリ山林ヲ寄進セラル明治四十三年村内二十五社ヲ合祀シ社殿ヲ修理シ境内幽邃ニシテ詣者常ニ絶ヘスト

第二六 著名ノ寺院

第一九七 玉藏院

(附 錄)

新義真言宗豊山派ニシテ浦和町ニ在リ弘仁十一年嵯峨天皇ノ御宇弘法大師勅ヲ奉シテ弘教利民ノ爲東國
遍歴ノ際此處ニ一字ヲ建立シ自ラ地藏尊ノ像ヲ彫刻シ之ヲ安置シタルノ靈地ニシテ其後中興第十二世住
職宥尊大日如來ヲ安置シテ本尊トナシ後世別ニ地藏堂ヲ建ツ堂宇ハ屢々火災ニ罹リ再建シタルモノニシ
テ現在ノ本堂ハ元龜三年第四世住職宥盛ノ經營ナリシト云フ毎年八月地方稀ナル大施餓鬼アリテ群集堵
ノ如シ

第一九八 妙顯寺

日蓮宗ニシテ戸田村大字新曾ニ在リ本尊ハ日蓮大菩薩ノ像ニシテ之ヲ子安ノ祖師ト稱ス相傳フ文永八年
日蓮配所佐渡國ニ到ルノ途墨田五郎時光ノ領内新座村ヲ過キシ時偶々時光ノ妻難産ニ苦メルアリ請フテ
安産ノ符ヲ得忽チニシテ男子生レ之ヲ徳丸ト名ツク是ヨリ時光ノ信仰厚ク父子共ニ終ニ甲斐國身延山ニ
入り身ヲ日蓮ニ投シテ出家シ時光ハ日徳、徳丸ハ日堅ト改名シ宿願ニ依リ本寺ヲ起シ日蓮ノ高弟日向ヲ
請フテ開山トシ日徳ハ第二世日堅ハ第三世ノ住職タリシト云フ（新編武藏風土記稿）安産ノ守ハ靈驗殊
ニ著シトテ遠近之ヲ請フ者尠カラス

第一九九 長徳寺

臨濟宗建長寺派ニシテ芝村大字芝ニ在リ本尊ハ地藏菩薩ニテ貞治三年ノ創立ニ係リ秀田和尚其師古先印

元禪師ヲ請フテ開山ノ祖ト爲シ秀田ハ第二世住職タリシト云フ郡内著名ノ古刹ナリ

第二〇〇 善光寺

新義真言宗智山派ニシテ川口町ニ在リ元祿十一年開基一容ノ創立ニテ元西善院ト稱セシカ明治二十七年
四月一堂二院ヲ合併シ之ヲ善光寺ト改ム阿彌陀如來ノ本尊ハ慧心僧都ノ作ナリト云フ著名ノ寺院ナリ

第二〇一 吉祥寺

天台宗ニシテ尾間木村大字中尾ニ在リ淳和天皇ノ御宇天長六年慈覺大師勅ヲ奉シテ堂宇ヲ建立シ藥師如
來ヲ勸請シタルニ天和三年更ニ智證大師彫刻ノ阿彌陀佛ヲ以テ本尊トナセリ由緒アル古刹トシテ元朱印
地等尠カラサリシト云フ

第二〇二 清河寺

臨濟宗圓覺寺派ニシテ指扇村大字清河寺ニ在リ釋迦如來ノ本尊ヲ安置ス勅諭佛憩禪師ノ開山左兵衛督基
氏ノ開基ニシテ有名ノ寺院ナリ

第二〇三 泉福寺

天台宗ニシテ川田谷村ニ在リ地藏大菩薩ヲ本尊トス淳和天皇ノ御宇天長年間疫癘竝ニ蛇害ヲ除ク爲慈覺大師勅ヲ奉シテ此處ニ新ニ梵宇ヲ營ミ日夜祈願シタルニ感應空シカラス忽チ滅盡スルニ至レリト云フ本尊ハ同大師自ラ彫ミタルモノニシテ阿彌陀如來十一面觀音藥師如來等ノ像モ亦自ラ之ヲ作リテ安置シ堂塔山門等完備セサルナク結構壯麗ヲ極メタリシカ壽永年間源平ノ兵燹ニ罹リ悉ク燒亡シ佛像ハ僅ニ其厄ヲ免レタリ後文曆元年春信尊上人叡山ヨリ下リ再興シテ舊觀ニ復ス正親町天皇ノ御宇永祿三年九月上杉謙信關東へ出陣シ北條氏康ト合戦ノ際二萬ノ兵ヲ以テ泉福寺ニ陣ストアレハ即チ本寺ナリ寶曆二年鐘樓山門ヲ除クノ外堂宇悉皆改築シ現存スルモノ是ナリ其阿彌陀如來ハ國寶トシテ指定セラル、ニ至リ郡内ノ古刹トシテ人ノ知ル所ナリ

第二〇四 平林寺

臨濟宗妙心寺派ニシテ大和田町大字野火止ニ在リ釋迦如來ノ本尊ヲ安置ス本寺ハ元南埼玉郡平林寺村ニ在リ永和元年岩築ノ城主太田道眞ノ創立ニテ開祖ハ勅諭直指見性禪師ナリ天正十七年兵火ノ爲寺宇全燒シ將ニ荒廢セントセシナ徳川家康鐵山和尚ヲ請シテ之ヲ再興セシム石院和尚ニ至リ松平信綱同寺ノ頽廢ヲ慨シ且菩提寺ノ遠隔ナルヲ憂ヒ之ヲ領内今ノ大和田町大字野火止ニ移サントシタルモ果サスシテ卒ス子輝綱其業ヲ繼ギ此處ニ移轉シ堂宇寺門輪奐ノ美ヲ極ム本寺ハ妙心寺派ノ別格中本寺トシテ同派ノ公認専門道場且名士ノ墳墓アルヲ以テ殊ニ著名ノ寺院ナリ

第二〇五 妙樂寺

新義眞言宗智山派ニシテ馬室村大字原馬室ニ在リ應永十二年五月上杉憲方ノ菩提ノ爲メ大石大炊介檀那ト爲リ僧惠範共ニ建立スル所ナリ本尊ハ地藏尊ニシテ聖德太子ノ作ナリト云フ其當時ハ臨濟宗鎌倉明月院ノ末寺ナリシカ慶長年間京都智積院三世日譽當寺ニ住シ現在ノ宗旨ニ改メタリト云フ郡内ノ古刹ナリ

第二七 名所

第二〇六 調宮公園

浦和町ニ在リ明治七年二月調宮公園借樂地ト定メラレ縣ノ管理タリシカ明治二十四年九月以來町ノ經營ニ屬セリ地域四千九百四坪縣社調神社境内ニ接續シ櫻杉ノ老樹鬱蒼晝尙暗ク夏時納涼ニ適ス又東方畑地ニ接シ櫻樹多ク中ニ明治三十七八年戰役ノ忠魂碑アリ陽春ノ候遠近杖ヲ曳ク者尠カラス

第二〇七 田島原櫻草

土合村大字田島ニ在リ浦和町ヨリ志木町ニ通スル街道ニ沿フ堤外一帶ノ原野ニシテ往古武藏野ノ倂ヲ見

ルヘシ夏秋ノ候茅茨繁茂シ毎歲河水氾濫シテ土砂ト共ニ之ヲ浸シ冬季ニ入りテ悉ク芟除セラレ春季ニ至レハ一面野草發生黃白赤ノ櫻草紫紺ノ長壽草等百花爛漫トシテ荒川ノ碧流近ク圍リ武甲ノ連山遠ク聳キ春時遊覽ノ好適地トス櫻草ノ名所トシテハ先ツ第一ニ指チ屈スルノ地ナリシカ近時間々開墾シ加フルニ濫採スル者尠カラスシテ勝景ヲ殺クノ狀ナキニアラサルヲ以テ本村有志者胥計リ保勝會ヲ設ケ之レカ保存ヲナスコト、ナレリ

大正五年四月會々天然記念物保存會ヨリ帝國大學理科大學教授三好理學博士及戸川同會幹事出張セラレシトキ實地視察ヲ遂ケ武藏野ノ遺物トシテ保存ヲ要スヘキモノトナシ左ノ記録ヲ保勝會ニ交付セラレタリシカ更ニ大正九年七月十七日內務省告示ヲ以テ史蹟名勝天然記念物保存法ニ依リ櫻草自生地トシテ指定セラレ

田島原ノ櫻草ト其外ノ固有ナル野草ハ學問上貴重ナル天然記念物ニシテ永遠ニ保存ヲ要ス

大正五年四月二十五日

理學博士 三好學

第二〇八 芝 八 幡

芝村大字芝ニ在リ房州鶴ヶ谷八幡ヲ勸請スル所境内ハ崛起シタル丘陵ニシテ七百五十七坪許リ老松古杉鬱然タリ西方ハ一帶水田アリ實ニ天然ノ勝地ニシテ曾テ徳川家光遊覽ノ途次駕ヲ駐メラレタル所ナリト

云フ

第二〇九 戸田原櫻草

戸田村大字上戸田下戸田ニ亘ル荒川堤外一帶ノ地ニ在リ櫻草ノ名所トシテ芳春遊覽ノ客尠カラス往古徳川將軍鹿狩ヲ催シタル所ナリト云フ

第二一〇 浮間原櫻草

横曾根村大字浮間ニ在リ十數町ニ亘レル郊原ニシテ陽春ノ候滿地艷麗ナル櫻草ヲ以テ覆ヒ到ル所トシテ花ナラサルハ無シ近ク荒川ノ清流アリ白帆其間ニ隱見シテ美觀ヲ添フ實ニ一日ノ清遊ニ適セリ

第二一一 郷社氷川女體神社境内

三室村大字三室ノ東端丘陵上ニ在リ境内四千三百五十一坪ニシテ古杉老檜鬱茂シ見沼西縁用水其下ヲ流レ見沼新田一畔ノ中ニ在リテ眺望頗ル佳江戸名所圖繪新編武藤風士記稿等ニモ亦其風景ヲ贊セリ

第二一二 與野公園

與野町大字與野ニ在リ町ノ西南端ニ位ス明治三十三年三月以來町ノ管理ニ屬シタレトモ其以前ハ同町安

養山圓乘院ノ所領ニテ昔ヨリ四季ノ閑地トシテ聞エシカ松容花影ノ人ヲ招クニ至リシハ天保ノ頃ナリト云フ園内一帶芝生ニシテ面積四千五十一坪老樹生茂リ春風駘蕩ノ候滿園ノ櫻花一層ノ美觀ヲ呈ス

第二一三 水判土觀音

植水村大字水判土ニ在リ土地高燥境内千六十九坪老樹多ク眺望佳良頗ル風致ニ富メリ堂ニハ淳和天皇ノ御宇天長三年勅宣ニ依リ慈覺大師一刀三禮シテ彫刻シタル千手觀世音ノ像ヲ安置ス徳川家康ノ信仰淺カラサリシト云フ

第二一四 氷川公園

大宮町大字高鼻ニ在リ明治三十三年三月迄ハ專ラ町ノ經營セシ所ナリシカ爾來縣ノ管理ニ屬セリ官幣大社氷川神社ノ北東南一帶ノ高地ニシテ區域廣ク四萬二百六十坪ニ亘リ水田ニ臨ミテ樹木蔚蒼風趣莊嚴ニシテ幽邃ノ勝地タリ園内運動場茶亭ノ設備縣令白根多助ノ碑等アリテ四時客ノ絶ユルコトナシ見沼代用水ハ其東方ヲ流ル所謂見沼ノ螢ハ此處ニ産スルモノニシテ毎年畏クモ献納ノ榮ヲ荷フテ其名殊ニ高シ

第二一五 蒲櫻

石戸村大字石戸宿東光寺境内ニ在リ樹ノ周圍三丈餘枝葉繁茂シテ其徑約十間餘ニ達ス花ハ白ク單瓣ナリ

根部ニ貞永文應弘安永正等ノ古碑其他文字ノ判明セサル數基ノ石片ヲ挾メリ口碑ノ傳フル所ニ據レハ往昔蒲ノ冠者源範賴此地ニ住セシ時自ラ植エシモノナシハ之ヲ蒲櫻ト稱スト云ヘリ

第二一六 吹上觀音

白子村大字下新倉字吹上ノ東方ニ突出シタル丘陵ニ在リ境内八百二坪許リ荒川ノ清流ニ臨ミ眼下ニ廣漠タル田野ヲ眺メ川越街道其間ヲ縫ヒ風景絶佳ニシテ閑雅優勝ノ地タリ年四回開催ノ市ハ慶安三年ノ創立ニシテ商賈四方ヨリ集リ近時益々盛大ノ域ニ進メリ

第二一八 舊蹟

第二一七 澁川趣前守義行ノ城趾

蕨町ノ東方ニ在リ里人之ヲ蕨ノ御殿屋敷ト唱ヘリ相傳フ昔澁川左衛門佐義行武藏國守トナリ此地ヲ領シ蕨左衛門ト稱シ世々其居城タリ大永六年六月蕨落城云々ト新編武藏風土記稿ニ載セタルヲ見レハ蓋シ其頃迄ハ澁川氏ノ居城ナリシコトヲ知ルヘシ

第二一八 赤山城ノ遺趾

神根村大字赤山ニ在リ元和四年伊奈半十郎忠治關東郡代トナリ勘定奉行ヲ兼ネ關八州及駿遠參三國ノ貢稅ヲ掌リ武州赤山領七千石ヲ賜ハル寛永六年初メテ此處ニ城ヲ構エシヨリ以來崇世其職ヲ襲キ家人ヲ置キテ之ヲ守ラセシカ忠郁ニ至リ故アツテ領地ヲ沒收セラレ遂ニ廢城トナル此間實ニ九代百六十四年今尙子孫現存セリト云フ大正四年十一月十日今上天皇陛下即位ノ大典ヲ行ハセラル、ヤ忠治ノ功勞ヲ思召サレ特旨ヲ以テ從五位ヲ追贈セラル同村赤山源長寺ハ初代ノ城主忠治ノ開基ニシテ境内ニハ忠次ノ碑二代以下數基ノ墓碑アリ

第二一九 壽能城趾

大宮町字壽能ニ在リ永祿天正ノ頃北條ノ麾下潮田出羽守資忠其子左馬允資勝ノ居城ナリシカ天正十八年小田原落城ノ時父子共ニ討死シ當城ニハ家人北澤宮内等留守セシカ防戦力盡キテ隱遁シタリト云フ其後伊奈備前守宮内ヲシテ大宮宿及此城邊ヲ新開セシメ其功ニ依テ城址ヲ宮内ニ與ヘシトテ今尙其子孫之ヲ所有セリ

第二二〇 伊奈熊藏陣屋跡

小室村西端字丸ノ内ニ在リ天正十八年徳川家康江戸入城ノ際伊奈忠次封ヲ鴻巣小室ニ一萬三千石ヲ得此所ニ壘セリ後三代ニシテ嗣ナク弟忠治神根村赤山ニ遷ル前方沼ヲ控ヘ三方田深ク物見臺塹壕跡ヲ留メテ

昔時ヲ懷フニ足ル

第二二一 伊奈備前守忠次ノ墓

鴻巣町大字鴻巣勝願寺ニ在リ忠次ハ參州小島城主伊奈忠家ノ子少ニシテ大志アリ徳川家康ニ仕ヘ駿遠參三國ノ間ニ經歷シ省歛開墾ノ事ヲ勸メ力ヲ富國ニ竭シテ人民ヲ愛撫シ又屢々軍功ヲ樹シ家康江戸ニ移ルニ及ヒ功ニ依リ從五位下ニ叙シ備前守ニ任セラレ武州小室鴻巣等領地一萬三千石ヲ賜ハリ郡代ノ職ヲ奉シテ關八州ノ貢稅ヲ掌ル(小室村丸山ニ伊奈氏陣屋ノ跡アリ)封内ノ民ヲ治ムル博愛仁慈ヲ旨トシ勤儉素朴ノ風ヲ養ヒ土地ヲ拓キ水利ヲ便スル等治績尠カラス加納村備前塚ハ其遺業ナリト云フ大正元年十一月本縣下ニ於テ特別大演習舉行セラレ今上天皇陛下行幸アラセラル、ヤ其功勞ヲ思召サレ特ニ從五位ヲ追贈セララル勝願寺ハ忠次ノ開基ニシテ慶長十五年六月十三日病ヲ以テ卒ス即チ此處ニ之ヲ葬リ法號ヲ勝林院殿秀譽源長居士ト稱ス長子忠政次子忠治ノ墓モ亦同所ニ在リ

第二二二 松平伊豆守信綱ノ墓

太和田町大字野火止平林寺ニ在リ本寺ハ舊大瀧藩主タル今ノ大河内子爵家(信綱生父ノ家)ノ菩提寺ニシテ元岩築ニ在リ信綱ノ封ヲ河越ニ受クルヤ之ヲ領内野火止ニ移サント欲シ經營スル所アシカ中途ニシテ卒ス其子輝綱遺志ヲ繼キ寛文三年工事ヲ起シ功竣ルニ及ンテ父信綱ヲ始メ一門ノ遺骨ヲ改葬シタルモ

ノナリ墓ニ二重ノ石欄ヲ以テ圍ミ中央ニ一段高ク石塔ヲ建ツ其面ニ河越侍從松平伊豆守源信綱松林院殿
 乾徳全梁大居士寛文二壬寅年三月十六日ノ文字ヲ刻ス寺宇宏壯境内亦廣ク松杉鬱トシテ誠ニ閑靜ノ淨地
 タリ信綱ノ智謀絶倫ニシテ功績ノ偉大ナルコトハ世人ノ普ク知ル所ナルカ多摩川分水ハ實ニ其畫策ニ成
 リタル工事ニシテ其派流ハ寺域ヲ貫通シ潄溪トシテ流ル里人呼ンテ伊豆殿堀ト云フ蓋シ其徳ニ潤ヘルヲ
 喜フニ因ル此寺ニ詣ル者轉々信綱ノ遺業ヲ偲ハシムルモノアリ大正四年十一月十日 今上天皇陛下御即
 位ノ大典ヲ行ハセラル、ヤ特ニ其功勞ヲ思召サレ從三位ニ追陞セラル又境内ニ増田右衛門尉長盛ノ墓黃
 蘗獨立易禪師ノ木碑等アリ

第二二二三 伊奈忠克ノ墓

神根村大字赤山源長寺ニ在リ忠克ハ赤山城主伊奈半十郎忠治ノ長子ニシテ承應二年六月家ヲ繼キ武州赤
 山領七千石ヲ賜ハリ同年十二月父職ヲ襲ヒテ關東郡代トナリ治水其他濟生利民ノ事ニ意ヲ用ヒ其事蹟頗
 ル多ク殊ニ赤堀川ノ新鑿葛西用水ヲ堀鑿島川用水ノ施設大麻生用水開鑿及元荒川筋武藏野等ノ開墾玉川
 上水ノ事業竝ニ常陸國谷原領(七十箇村三萬石)開墾ノ善後ヲ完フシタルカ如キ又奥州伊達信夫南部ノ
 賢吏ヲ兼補シ憲條ヲ定メ賦役ヲ省シ民衆其ノ惠ヲ謳歌シタル如キ其功績父祖ニ讓ラサルモノアリ爲メニ
 大正七年十一月栃木縣下ニ於テ舉行アリタル陸軍特別大演習ノ際 今上天皇陛下忠克ノ功勞ヲ思召サレ
 特旨テ以テ十一月十八日從四位ヲ追贈セラル赤山源長寺ハ初代ノ城主忠治ノ開基ニシテ境内ニテ累代數

基ノ墓碑在リ

第二二二四 小谷庄兵衛ノ墓

鳩ヶ谷町地蔵院ニ在リ庄兵衛ハ明和二年武州鳩ヶ谷ニ生ル道號ヲ祿行三志ト稱シ不二道孝心講八代ノ教
 孫ニシテ克ク首祖角行ノ教旨ヲ得了シ文政天保ノ間ニ至リ諸國ニ弘道セリ不二道孝心講ハ宗教的範圍ニ
 屬スル祈禱呪咀的ノ團體ニアラスシテ教旨ヲ日常處生ノ實際ニ應用シ實踐躬行ヲ旨トシ講員ハ至誠ヲ以
 テ天意ヲ奉シ同胞和合ノ道ヲ修メ勤勉以テ國恩ニ報ヒ勉メテ人生忠孝ノ大義ニ副ハントシ尊卑親疎ヲ問
 ハス都鄙遠近ヲ論セス同志相信スル者之ヲ同氣者トナシ各自夙ニ起キ家業ヲ勵ミ涓滴ノ微ト雖モ徒費ヲ
 慎ミ以テ凶歲救恤ノ資ニ供ヘ廢絶セル事業ヲ起シ物産ノ増殖ヲ圖ル所謂利用厚生ノ方法ニ依リ國富ヲ増
 シ子孫ノ繁榮ヲ圖ルヲ目的トシ當時講員五萬ヲ算シ其感化ノ及フ所五畿七道ニ涉リシト云フ而シテ庄兵
 衛ハ天保十二年九月病歿ス遺言ニ依リ鳩ヶ谷町地蔵院ニ葬リ特ニ丸石二個ヲ重ネ以テ墓標トナシ徒費ヲ
 節セシム 今上天皇陛下庄兵衛ノ功績ヲ思召サレ大正七年十一月栃木縣下ニ於テ舉行セラレタル陸軍特
 別大演習ノ際特旨ヲ以テ從五位ヲ追贈セラレタリ

第二一九 著名ノ大漑灌用水

(附 錄)

第二二五 見沼代用水路

本水流ハ利根川ヲ導キ東京埼玉ノ二府縣四郡七十四ヶ町村ニ涉リ二十有餘里ヲ疏通シ耕地ノ灌溉無慮十
 四萬九千三百三十六石餘（現在段別一萬三千九十二町步餘）ニ及ヒ舟楫ノ便亦之ニ頼リ實ニ國家豐饒ノ源
 泉タリ其起源ハ享保十年徳川吉宗公足立郡ノ見沼溜井（現時沼内ト稱スル原市町外十三ヶ村ニ亘ル耕地）
 開墾ヲ企テ其臣井澤彌惣兵衛ヲシテ畫策經營セシメタルモノニシテ同氏普ク地勢ノ高低ヲ測リ治水上ノ
 利害得失ヲ考査シ又勞費ノ多寡ヲ鑑ミ享保十二年之カ工ヲ起スヤ（片柳村萬年寺ハ開墾事務所ノ跡ナリ
 シト云フ）溜井ノ湛水ハ之ヲ荒川ニ瀉下スルノ計ヲ立テ溜井中央ヨリ川口町ニ通スル延長六里餘ノ大新
 渠（現時ノ見沼中悪水路）ヲ開墾シテ排水ヲ完カラシメ八千二十三石餘（現時千四百六十六町七段步）
 ノ良田ヲ拓キ溜井沿岸十七ヶ村ノ人民ニ頒賦シテ國利民福ヲ得セシメ又古來見沼溜井ニ依リ灌溉ノ利ヲ
 得タル稻田ハ其用水源ヲ失フニ至ルヲ以テ別ニ其水源ヲ探リ埼玉郡下中條村（現時ノ北埼玉郡須賀村大
 字下中條）ニ選定シ利根川本堤ヲ穿チテ導（流樋元）ヲ設置シテ一大新川ノ開墾ヲ行ヒ埼玉郡荒木村
 （現時ノ北埼玉郡荒木村大字荒木）ニ於テ星川ニ會流セシメ同郡上大崎村（現時ノ南埼玉郡大山村大字上
 大崎）ニ至ルノ間流路ヲ利用シテ多額ノ費用ヲ節シ又同郡上平野村（現時ノ南埼玉郡平野村大字上平野）
 柴山村（現時ノ南埼玉郡大山村大字柴山）ノ兩村境界ニ至リテ元荒川ニ衝突セルヲ以テ其河底ヲ穿チテ
 巨大ノ伏越樋（柴山伏越樋）ヲ造營シテ水路ヲ導キ下流瓦葺村（現時ノ原市町大字瓦葺）ニ至リテ又綾

瀬川ノ流路ニ當ルヲ以テ宏壯ナル木笈（瓦葺掛渡井）ヲ以テ本流ヲ通ス（以上元伏越樋掛渡井ヲ稱シ
 テ關東三大土木ト云フ）此ニ至リテ其水路ヲ二派ニ分チ其西南方ニ直流スルモノヲ西線ト稱シ東ニ折流
 スルモノヲ東線ト稱シ見沼新田及從來見沼溜井ヲ引用シタル灌溉地ニ達セシム是ヨリ見沼代用水路ノ稱
 起レリ翌十三年再ヒ足立郡鴻沼埼玉郡黒沼笠原沼等ノ新田開發ヲ爲スニ當リ見沼代用水ヲ分流スルニ迫
 ンテ其不足ヲ豫想シ元伏越樋ニ接シテ更ニ導流樋ヲ増設シ之ヲ増坑ト稱ス新渠ヲ穿ツコト僅ニ十數間ニシテ
 本流ニ會同セシメ以テ流量ノ増加ヲ計リ且古來水利ニ乏シキ地ニハ大小ノ導流樋ヲ施設シ普ク其慶ヲ蒙
 ラシメ三百三ヶ村（現時ノ二府縣四郡七十四ヶ町村）ノ田ヲ灌溉スルニ至ル而シテ更ニ用水按排ノ法ヲ
 講シ埼玉郡上大崎村（現時ノ南埼玉郡大山村大字上大崎）ニ二個ノ堰枰ヲ造營シ一ヲ八間堰枰ト稱シ用
 水時期ニ之ヲ開キ一ハ十六間堰枰ト稱シ用水不用時期ニ之ヲ開放ス其他水配ノ制ヲ定メ舟運ノ利ヲ開ク
 等用意周到ニシテ細大漏スナシ井澤氏ノ能ク此洪圖ヲ完成スルニ至リタルハ實ニ卓見ト堅忍不拔ノ致ス
 所ニシテ民衆永ク其德澤ニ浴シ芳名千古朽チス其功誠ニ偉大ナリ大正四年十一月十日 今上天皇陛下即
 位ノ大典ヲ行ハセラル、ヤ其功勞ヲ思召サレ特旨ヲ以テ從五位ヲ追贈セラレ爾來每歲修補ヲ怠ラズト雖
 年ヲ經ルニ從ヒ流路ノ變遷樋管ノ朽敗ヲ免レスシテ灌溉自チ宜シキヲ失フノ感アルニ至ル水利士功會ノ
 成ルニ及ヒ柴山伏越樋ハ古來二個ノ木造樋管ナリシテ明治二十年中之チ一個ト爲シ悉皆煉瓦ニ改造シタ
 リ長二十八間引入口及吐口深各十八尺橫高十二尺ニシテ一秒時六百七立方尺ノ水量ヲ通ス其工費貳萬千
 九百七圓餘其後明治三十七年五月更ニ見沼代用水路普通水利組合ヲ組織シ北足立郡長ノ管理ニ屬シ水路

ノ浚渫樋管竝ニ堤防ノ修築保存等ノ事業益々改善ヲ計レリ而シテ元塚モ亦從來木造ニシテ保存期短ク且
 疏通便ナラス旱天ニ際シ往々水量不足ノ歎アリシナ明治三十九年之ヲ改築シテ煉瓦造トナス長十八間前
 部ハ長二間幅三尺五寸中央高五尺ニシテ六孔アリ後部ハ長十六間幅一丈二尺七寸五分中央高九尺ニシテ
 二孔アリ一秒時能ク九百十六立方尺ノ水量ヲ通ズルノ計畫ナリ而シテ之カ材料勞力等ヲ要スル莫大ニシ
 テ其工費ハ實ニ五萬六千九百四拾五圓餘ナリトス又瓦葺掛渡井モ古來木造ナリシヲ以テ明治四十年四月
 悉ク錢以テ合續シテ之ヲ改造ス長十五間幅二十四尺餘高八尺ニシテ其工費參萬九千八百五拾四圓餘ヲ要
 セリ而シテ八間堰樺モ從來木造ナリシヲ大正三年四月公費壹萬六千七百七十六圓餘ヲ投シテ煉瓦造ニ改築シ
 タリ蓋シ見沼代用水路ハ全國稀ニ見ル所ノ大用水ニシテ以上ノ元塚八間堰伏越樋掛渡井ノ如キ堅牢無比
 近來ニ於ケル改良工事中殊ニ著名ノ事業タリ

第三〇 特産物

第二二六 安行地方ノ苗木

安行村ハ夙ニ苗木及觀賞植物ノ栽培地トシテ世ニ知ラレタル所ニシテ其起源ヲ尋ヌルニ明曆ノ頃同村ニ
 吉田權之丞ナル者アリ娛樂ノ爲珍奇ノ花木ヲ集メ之ヲ栽培シタリシニ元祿ノ頃江戸繁昌ニ伴ヒ草色盆栽
 類ノ愛用頓ニ加ハリ切花ノ賣レ行キ宜シク且地味能ク植物ノ種子及苗木ノ生育ニ適シ前途有望ナリシニ

依リ盛ニ觀賞植物ノ栽培ヲナシ隣保亦競フテ之ヲ試ミ以テ安行地方苗木仕立地ノ基ヲ成セリ爾來吉田家
 ハ十代二百數十年ヲ經テ今日ニ至レリト云フ幕末ノ頃ハ同家ノ外僅ニ十餘戸ニ過キサリシカ明治ノ初年
 ニ至リ同業者五十餘戸ニ達シ漸次苗木ノ需用ト共ニ其數ヲ増加シテ十七八年頃ニ至リ百五十餘戸ニ上リ
 二十一年頃ヨリ外國輸出ノ途大ニ開ケ内地ノ需用ト共ニ販路擴張セシカハ益々其數ヲ増シ現今ニ至リ
 テハ安行村外一町五ヶ村五百數十戸ニ及ヒ年々巨額ノ種苗ヲ産出スルニ至レリ

第二二七 鑄物

鑄物ノ產地ハ川口町及其ノ附近ニシテ遠ク其ノ源ヲ釋ヌレハ明和元年池田筑後守安藤彈正少弼ニ下知シ
 テ民家ニ鑄物業ヲ起サシメタルニ瓶マル當時ノ記錄ニ依レハ鑄物業者僅ニ十四人ニシテ鑄造法亦不完全
 ナリシカ鍋、釜、風呂釜、鐵瓶、銚子、火爐、花活等ノ類ヲ製作シ江戸ニ鬻キ居タリト又一説ニハ鎌倉
 時代ニ宋ノ人鑄物師某我が國ニ來リ諸所遍歴シ川口町ノ地ヲ相シテ茲ニ鑄物業ヲ開始シ附近ノ人々ニ傳
 ヘ其後豊臣氏ノ時ニ方リ下野國佐野及加賀國金澤等ヨリ鑄物工數人ヲ招キ土地ノ人ニ斯業ヲ教養シタル
 ニ起リ徳川氏末世ノ頃日用品ノ外當時ノ通貨、砲身、彈丸等ノ鑄造ヲ命セラレタルコトアリ其後明治二
 十七八年戰役ヲ經テ同三十七八年戰役ニ當リ政府ヨリ砲彈製造ヲ引受ケ數ヶ月間ニ數百萬圓ヲ收受シタ
 ルヲ以テ茲ニ斯業ノ勃興ヲ來シ工場ヲ擴張スルト共ニ漸次器具機械類ノ製作ヲ開始シ幾多改善ヲ圖リシ
 テ以テ今日ノ盛況ヲ呈スルニ至レリ

現在工場敷五百十八職工三千四百八十四人ニシテ年産額壹千六百六十四萬八千七百八十五貫價額金壹千九百三十七萬三千七百四十五圓ニ上リ其ノ販路ハ内地ハ固ヨリ朝鮮滿州方面ニ及ヘリ

第二二八 箆筭其他指物類

箆筭製造ハ其起因詳ナラスト雖モ徳川幕府江戸劫興ノ時代ニ於テ石戸村大字高尾ニ於テ製造シタルニ瓶マリシモノノ如ク當時ノ製品ハ多ク荒川舟操ノ便ニ依リ江戸ニ運搬セラレ爾來交通ノ發達ハ之カ製産ノ促進ヲ招致スルニ至レリ
由來本郡ニ於ケル製品原料ノ桐ハ其品質頗ル優良ニシテ殊ニ石戸村製品ハ高尾箆筭ト稱セラレ江戸ニ名聲ヲ博セシカ漸次技術ノ進歩ニ伴ヒ聲價ハ益々擴マリ一般世人ニ稱揚セラレ、ニ至レリ
現在製造戸數ハ石戸村外九ヶ町村ニ亘リテ九十一戸産額七千六百十三組價額金三十四萬五千圓ニ上リ大部分ハ東京市ニ搬出シ他ハ地方並ニ他府縣へ搬出ス

第二二九 雛玩具類

本業ハ往昔天正ノ頃京都ノ人某鴻巣ニ移住シ土偶ヲ製シテ販賣セシニ始マリ其後萬治、寛文ノ交ニ至リ土偶ニ加フルニ新ニ小雛ヲ以テセシカハ社會ノ需用モ増シ隨テ製作家モ亦十餘戸ノ多キニ至レリ降テ明和、安永ノ頃ニハ其ノ技稍々進歩シ煉物ヲ以テ土ニ替へ所謂際物ノ全部ヲ作出スルニ至レリ次テ文化年間ニ製作家漸次其ノ數ヲ増シ二十八戸ニ上リ其ノ技大ニ進歩セシカハ斯道ヲ練習センカ爲遠ク江戸ヨリ來リ學フ者漸ク多ク鴻巣雛トシテ世ニ知ラル、ニ至レリ因テ時ノ地頭藤堂采女之丞へ冥加金年額五百疋ヲ献セリト云フ其ノ後文政、元治年間ニ江戸ノ同業者ト内訌ヲ生シ稍々衰退ヲ來セシモ維新後恢復シ且ツ工夫ヲ凝ラシテ改良セシカハ其技術大ニ進歩發達シ以テ今日ノ盛況ヲ見ルニ至レリ
現在製造戸數六十五戸産額雛人形三十九萬三千三百八十五個價額金十五萬五千七百八十六圓玩具類二十二萬個價額二萬圓ヲ算出シ其販路ハ全國ハ勿論遠ク海外ニ及ヘリ

第二三〇 針線

針線業ノ創始ハ膝折村ニシテ徳川氏中世ニ起リシモ其ノ發達遲々トシテ振ハサリキ然ルニ維新後電信ノ布設當時遞信省ヨリ技術官及職工ノ派遣ヲ受ケ斯業ノ改良ヲ圖リタル爲其ノ需要漸ク加ハリ次テ電話各地ニ架設セラレ、ニ至リ需用頓ニ増加シタリ從來日本式水車ニ因リテ動力ヲ得タルモ大正五年八月ヨリ電力ヲ使用スルコトヲ得ルニ到リ針線ノミナラス各種ノ棒及板等ヲ製作スルニ至レリ而シテ其ノ需用益々多キカ爲ニ四隣ノ町村ニモ亦工場ノ設立ヲ見ルニ至リ現在膝折村外三ヶ町村内ノ十八工場ニシテ其年産額五十萬二千四百貫價額金百二十七萬四千四百圓ニ上リ東京市並ニ陸海軍工廠ノ需用ニ應スルニ至レリ