



輿地誌略卷六

明治九年圖書寮交付

編輯助内田正雄 纂輯

日耳曼 普魯士國

日耳曼又獨逸國ト名ク元來歐羅巴ノ中央大ナル部分
ノ總稱ニシテ北ハ波羅的海北海ニ枕シ東ハ魯西亞匈
牙利ニ接シ南ハ亞得亞海ニ濱シテ以太利瑞西ト界シ
西ハ佛蘭而比利時和蘭ニ墾ス域内往昔ヨリ大小許多
ノ邦國ニ區畫シ其大ナルモノ墾地利普魯士ヲ主トシ
其他小ナル者枚舉スルニ違アラズ之ヲ總計スルニ其
數幾ト三百ニ下ラズ

拿破崙一世ノ年號ヨリ以前ヲ云フ 皆獨立ノ邦國

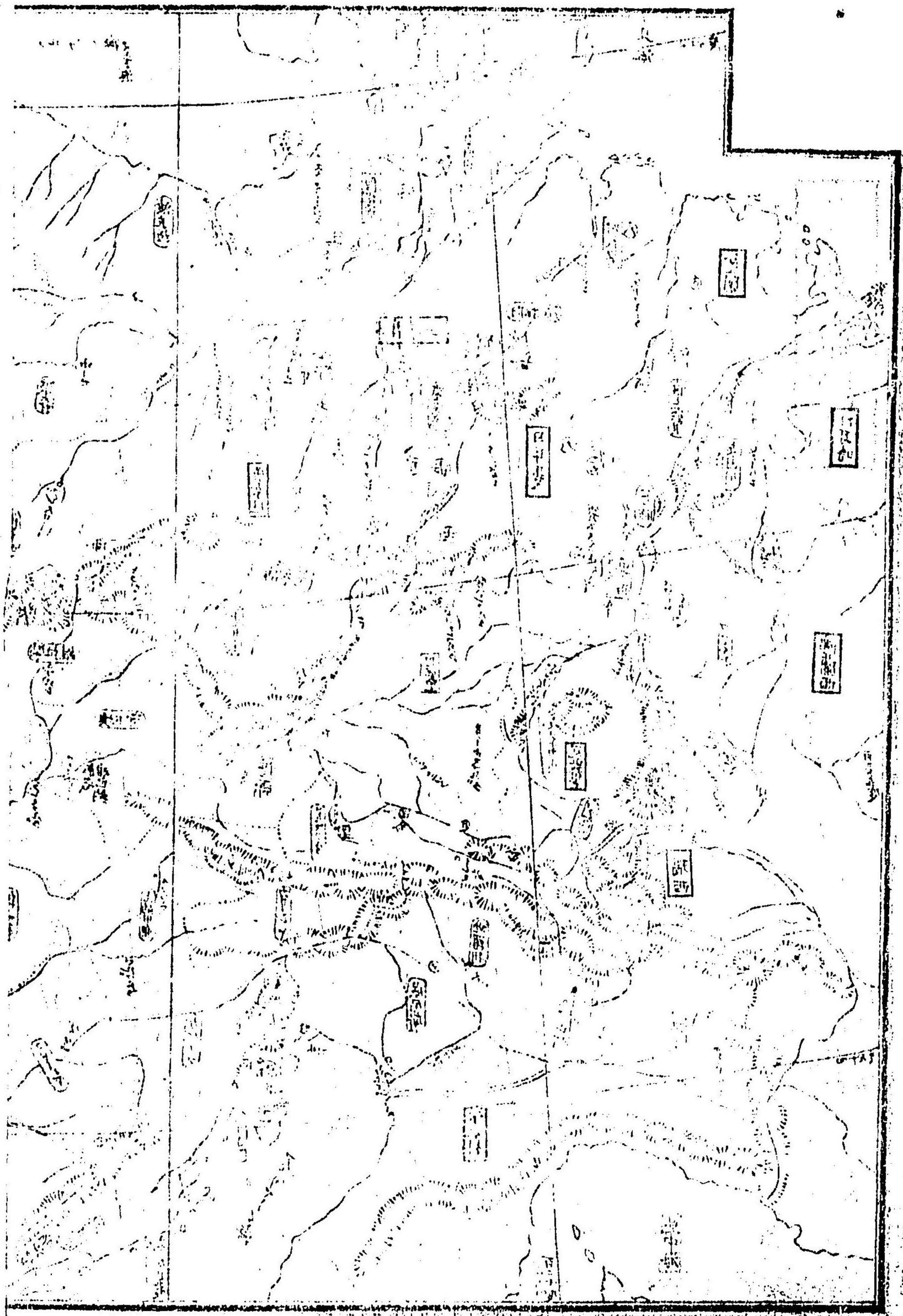

權ヲ委子南部ハ當時未タ全ク普國ニ屬セス阿諾威黒
 西カウツ加塞拿サツ騷佛フ蘭ラ克佛ク等ノ數國トビテ全ク普ノ版圖ニ
 入り其勢既ニ甚強盛ニ至レリ然ルニ今春普佛ノ戰爭
 終リ普王兼テ日耳曼帝ノ位ニ登リ南部モ亦之ニ屬シ
 全國皆普王ノ統轄スル所トナレリ是ヲ以テ方今普國
 ノ版圖更ニ益大ヲ為シ日耳曼全部三分ノ二ニ居リ墺
 國ヲ除キテ域内ヲ廿五邦ニ分テリ尚古代ヨリ沿革ノ
 概略ハ下ノ略史ニ出ス○方今ヘル耳曼ノ形勢ハ各邦尚
 政廳議院ヲ開テ王公侯伯其大小ニ從ツテ皆之ニ君臨
 シ自ラ獨立ノ如シト雖モ敢テ兵權ヲ擁セズ總テ日耳
 曼全國ニ關スル事務及外國交際等ノ事ハ制ヲ皇帝ニ

受ケ全ク一政府ノ主管スル所ト為レリ故ニ往昔ノ諸侯各地ニ割據シテ自ラ外國ト盟約ヲ結ビ又自ラ兵馬ヲ養ヒ互ニ法制ヲ異ニスルモノト名實大ニ同シカラズ然レバ日耳曼全部直ニ普國ノ版圖ニ歸セシニ非ズ又普王既ニ帝位ニ登ルト雖モ王號ヲ廢セルニ非ズ即普國ニ王トシテ兼テ日耳曼全國ノ帝タルナリ只其國勢盛大ニノ全權ヲ握リ帝號ヲ稱シテ已ニ全國ヲ統轄スルガ故ニ方今日耳曼ト稱スルハ普國ヲ主トシ其他ハ之ヲ管内ノ諸侯ト見做スベク埃國ハ之ヲ算入セズ日耳曼全部ノ表面三萬六千二百五十方里ニメ人口四

千六十九萬餘アリ之ヲ大小二十五邦ニ區別ス即チ

- ① 普魯西 王國 二万四千五百上方里 人口 二千六百二十万五千
- ② 巴威里亞 王國 四千九百三十方里 人口 四百三十二万四千餘
- ③ 瓦敦堡 王國 十二百九十方里 人口 百七十七万八千餘
- ④ 薩索尼 王國 千四百三十方里 人口 二百四十二万四千
- ⑤ 巴丁 大公國 九百八十方里 人口 百四十五万五千
- ⑥ 梅咯稜堡 大公國 八百二十方里 人口 五十六万餘
- ⑦ 黑西 大公國 四百八十方里 人口 八十二万三千
- ⑧ 荷敦堡 大公國 四百六方里 人口 三十五万五千餘
- ⑨ 不倫瑞 大公國 二百五十六方里 人口 三十五万二千八百
- ⑩ 薩克威密 大公國 二百三十八方里 人口 二十八万三千餘

其他 ① 梅咯稜堡 ② 薩克梅疑認 ③ 安合 ④ 薩克各堡 ⑤ 額達 ⑥ 薩克亞敦堡等皆地方百五六十方里ヨリ七八十方里ニ至リ人口二十萬以下十萬出入ス又 ⑦ 襪爾德 ⑧ 里卑德 ⑨ 摩爾 ⑩ 斯瓜斯堡 ⑪ 盧德斯達 ⑫ 斯瓜斯堡 ⑬ 孫德沙 ⑭ 留士給拉 ⑮ 燒問堡 ⑯ 里卑 ⑰ 留士咯勒斯等ハ皆五六

十万里ニ滿タズ人口六七萬以下ノ小邦ナリ概テ皆中
 央ニ羅布シ其最小ナルニ至テハ數部落ヲ領スルニ過
 ギズ又北方ニ於テ^①旱堡^②律杜^③充^④不來^⑤梅ノ三邦ア
 リ獨立府ト稱ス府外僅少ノ地ヲ領スルニ過ギズ王侯
 ヲ立テズ大頭領有リテ之ヲ管轄ス今年休國ヨリ得ル
 インニ州ハ未ダ其属スル所ヲ詳ニセ
 ズト雖モ今始ク並國ノ版圖ニ算入ス
 全國ノ地勢南部ハ亞爾伯^①ノ山脈ヲ帶ビテ概テ高原山
 地ニ属シ西部及ヒ中央亦山地多ク皆大樹鬱生シテ廣
 大ノ森林ヲ為シ大陰林^②ト名クルモノ、如
 キ其最ナルモノトス此山地ヨリシテ北ノ方ハ一般ニ
 廣大ナル平地ヲ為シ直チニ東海^③ノ濱ニ達ス只其北部

沿海ノ地ハ砂磧ノ平原ニ属シ都テ國內甚廣クメ地勢
 地質互ニ同シカラズ故ニ寒暄亦地方ニヨリ甚殊異ナ
 リ最モ草木金石ノ種類夥ク土地大略豐饒ニシテ產物
 甚多シ氣候ハ一般ニ人ノ健剛ニ適シ其南部ニ於ル更
 ニ大氣ノ乾燥ナルヲ覺ユ山脈ノ主眼トスル所ハ亞爾
 伯^①ノ一派列賞亞爾伯^②ト名ケ南部ノ諸邦ヲ包ミ奧國ニ
 連亘ス其脈巴丁^③ノ地ニ於テハ前ニ言フ大陰林^④ヲ為シ
 高サ四百六十丈ニ達シ更ニ數派ヲ為シテ北ニ綿延ス
 又フイクテル^⑤山脈^⑥ノ東北^⑦ハ概テ日耳曼全國河源ノ
 發スル所ニ其西北ニ連ル山脈ヲチユリンゲルワル
 トト名ケ其他同ノメルワル^⑧波希米^⑨ノ間^⑩エルス^⑪山脈

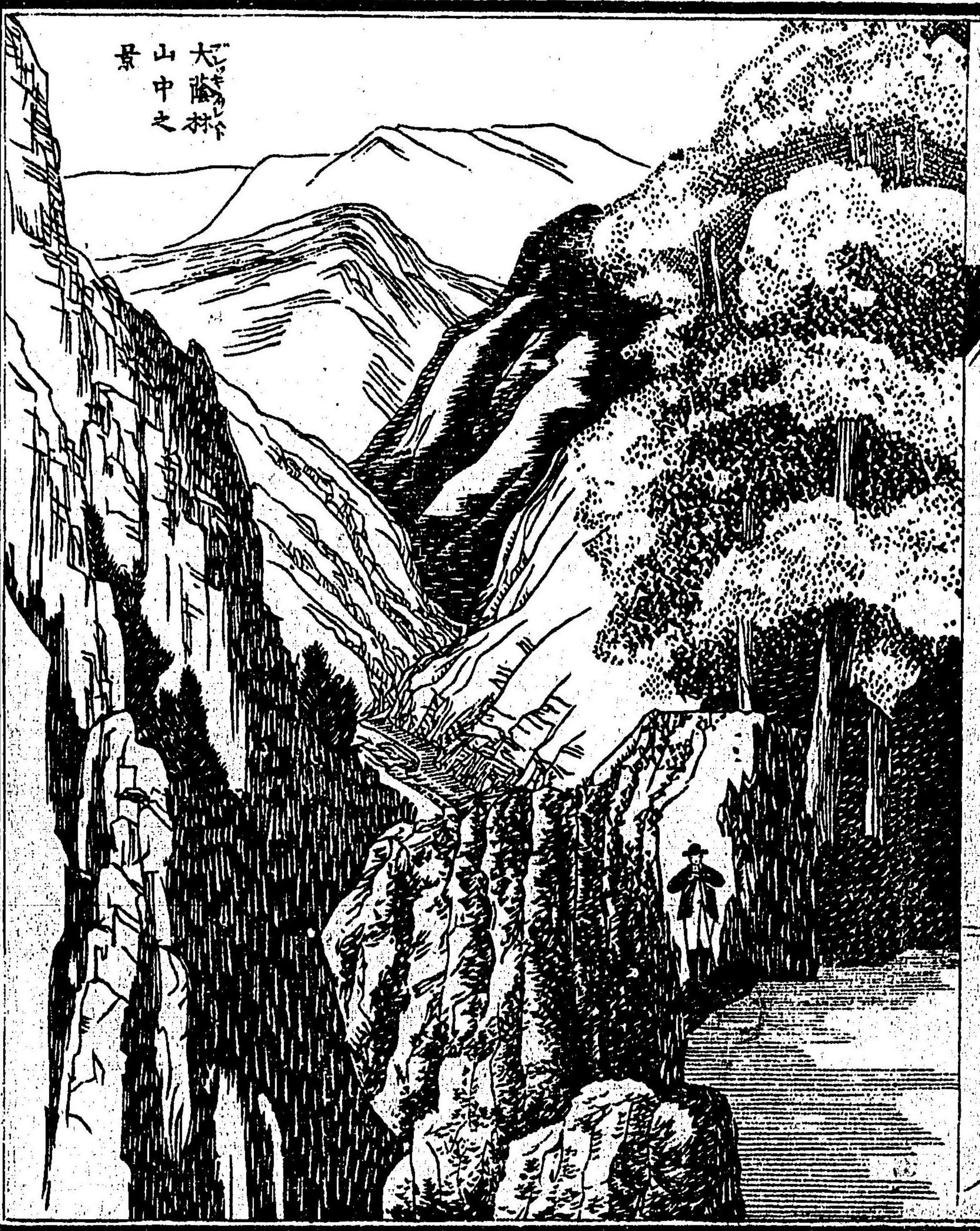

大薩索尼
山中之景

波希米ヤト薩索ニハ間ニ在リ「ハルス山脈」即ノ諾威ノ南及
ホル倫、瑞典ノ内
 等ニノ皆四時雪ヲ頂所ノ高山ヲ為ニ至ラズ

國內河脈縱横シテ其數甚多ク各地運輸ノ便利ナル言

ヲ待タズ多惱河ノ如キ歐羅巴中ノ最大ナルモノニメ

源ヲ巴丁ノ山中ニ發シ巴威里瓦敦堡ヲ過ギテ墺國ニ

入ル其河脈概子隣邦ニ亘レリ 来因河ハ瑞西ヨリ此國ノ西部ヲ亘

リテ和蘭ニ入ル其支流迷尼「子ツケル」即ノ塞等ノ河アリ

易北河ハ波希米ヨリ薩索尼普魯士ヲ經阿得河ハ細勒

西ヲ過キテ巴朗丁堡ニ達ス此外許多ノ湖水アリ多ク

ハ巴威里普魯士ノ地ニ在リ之ヲ連接シテ舟楫ヲ通ス

ルニ便ナリ○溝渠ハ英佛和蘭等ノ如ク其數甚多カネ

ズ然レ^ル路^ル易^ル溝ノ如キハ長サ四十五里有リテ来^ラ因^レ河
ト迷^イ尼^イ河ヲ連^ラ子^リ黑^ク海ト北^ノ海ノ水路ヲ通ズ又黑^ク斯^ス敦^ン
溝ハ波^ル羅^ル的^ク海ト北^ノ海ニ連接ス

南部及ビ中央ノ地ハ一般ニ葡萄^ヲ培植シ酒ヲ釀ス
其量甚夥シク殊ニ来^ラ因^レ河ノ近^ク箇ヨリ産スル所最^ニ佳^ニ美^ニ
ニ^ノ國內第一ノ種類ニ属ス都テ南部谿^ノ澗ノ地ハ葡萄
及ビ百種ノ果物ニ適シ北部ノ平地ハ甚^ニ肥沃ニシテ大
麥燕^麥等ノ耕種盛^ニニ開^クテ其得^ル所餘^リアリ麥酒ノ
製亦頗^ニ盛^ナリ普魯士、巴威里亞麻^苧ノ産亦甚^ニ多^シシ森林ハ都テ
全國三分ノ一ヲ蔽ヒ其良材ヲ伐出シ毎^ニ歲^ニ河^ノ源ニ沿^テ
他國ニ輸出スルノ量最^モ夥^多ナリ○産スル所豕ノ種

類殊^ニ佳^ニ良^ニニ^シ其肥大ナルト遠^ク他邦ノ産ニ勝^レリ又
牧羊ノ業繁^盛ニ^シ其毛種類中ノ最^ニ上品ト稱^ス共ニ之
ヲ輸出スルノ量甚^ニ多^シ○礦山ハ此國富^盛ヲ為^スノ源
ニシテ其量甚^ニ夥^シク殊ニ石炭ヲ以テ第一トシ鐵鉛亞
鉛錫銅之ニ亞ギ其他「ユバルト」「ニツケル」「アンチモニコ
ム」金銀朱石鹽ヲ出シ鑛物ノ種類概^テ子^備ハラザルナシ
其地多クハ巴^バ威^ウ里^リ亞^ヤノ山地「エルス」「ハルス」ノ兩山脈等
ニ在^リ其普魯士ノ領内ニ在^ル所ノミヲ算^{フル}ニ礦窟
二千六百ニ過^ギ毎^ニ歲^ニ得^ル所六千七百萬弗ノ量ニ至^ル
○國內温泉ノ數甚^ニ多^ク大約四五百箇處ニ下^ラズ多^ク
ハ藥能^ヲ備^フ○製造物ハ各地共ニ盛^ニシテ其製作

場歳ヲ逐テ増益セリ普魯士薩索尼ノ地方麻布木棉ノ
 製出最モ夥ク毛布亦之ニ次グ殊ニ薩索尼ノ地ハ陶器
 ニ於テ甚著名ナリ波希米ハ玻璃品類ノ製造家モ精密
 ニシテ世界中之ニ及ブモノナシ千里鏡等ノ巨大ナル
 モノ多クハ此地ヨリ出ツ其名遠ク播セリ
 貿易ハ國內無數ノ河脈鐵道等ニ循テ四方ニ運輸スル
 ヲ以テ通ゼザルノ地ナク乃チ魯西亞以太利奧地利佛
 蘭西和蘭等ト通商甚盛ナリ其波羅的海岸ハ歐羅巴ノ
 北部ト通商シ的里斯德港内ニ在リハ亞得亞海ニ濱シ
 テ南部ト通商セリ殊ニ早堡不來梅ノ如キ外國ノ商船
 輻輳ノ速ク海外ト貿易ヲ通ズ往昔ハ各邦各種ノ稅法

ヲ設シガ故内地ノ運輸甚ダ煩雜ニシテ貿易ヲ妨グル少
 ナカラズ然ルニ四十三年前ヨリ普國先導ノ各邦ヲ鼓
 舞シソルニレト名クル法ヲ設ケ漸ク簡便ニ趣ケリ
 此法今ニ存シ別ニ各邦ノ代議士ヲ公選シ通商ノ事務
 ヲ司ラシム○此國往昔ハ海岸ノ地ヲ領スル少キ故ニ
 軍艦商船共ニ盛大ナラサリシガ近來稍ク隆興スルニ
 至レリ現今商船ノ普國ニ屬スルモノ三千二百餘艘其
 中蒸氣船六十艘アリ
 國民ハ大略底特尼種ニ屬シ氣質堅忍ニシテ儉マズ風俗
 淳朴ニシテ能ク作業ヲカメ殊ニ學藝ニ勉勵ス且文化風
 ニ開ケ古ヨリ鴻儒ノ續出スル國ニシテ教育最モ洽ク學

校ノ設ケ大小備ハラザルナク其數幾ント算スベカラ
 ズ或ハ囚獄ノ中ニモ學校ヲ置キ罪人ト雖モ教化シテ
 善ニ勸ムルノ設ケ有リ況ニヤ各府各部落ノ童幼ノ如
 キ學ニハラザル無ク僻遠ノ地ニ至テモ尚皆其設ケ有
 リ殊ニ貧民及ビ一家ニシテ二人以上ノ子ヲ養フ者ハ
 學費ヲ減シ或ハ之ヲ出スヲ要セズノ教育ヲ受クシム
 故ニ全國ヲ概シテ文字ヲ知ラザル者百人ノ中十人ニ
 過ギズ又闔國ノ生徒及ビ教授ニ關スルモノヲ統計ス
 ルニ人口總數六分ノ一ハ常ニ絶エズ學校ニ從事スト
 云フ 歐洲ハ中教育普子キノ國ハ日耳曼和蘭瑞西瑞典
 テ第一トシ普
 國之ニ次ガ

教法ハ中共ヨリ以テ概テ新教ヲ奉シ南部及西南ノ地
 方ハ舊教ニ属スル者多シ

政體ハ皇帝ノ下ニ總督大臣一名ヲ置テ各局ノ宰相ヲ

總管シ中真政府セントフルカントヲ設ケテ全國ニ管スル政務ヲ執行ス

其官員ハ皆皇帝ノ命スル所ナリ 現今總督大臣ニハ
 フット、ビスマルク是ナリ又中真政府ハ普國ノ政府ト

立法ノ權ハ上下兩院ニ分カチ上院ハブンデスラ

ト名ク國內二十五邦ノ政府ヨリ出ス所ノ代議士ニ

其大小強弱ニ因ツテ可否ヲ投票スルノ權自ラ輕重

アリ即チ普國ハ七人ニ當リ巴威里ハ六人其他ハ二人

小邦ニ至テハ一人トス故ニ之ヲ以テ算スル片ハ四十

八人ノ如シ下院ハライクスタクト名ク各邦人民ノ投票ヲ以テ出ス所ニシテ其數人口ニ比例シ大略十萬人ヨリ一人ヲ選舉セシム現今其數三百八十二人有リ殊ニ上院ハ政府ノ會計及ヒ國事ヲ商議スルヲ司リ歲入歲出ヲ定メ國法ヲ改革スルノ權アリ且上院ヨリ各局ノ事務ヲ監督スルカ為ニ海軍陸軍收稅貿易驛遞（總道 驛道）此中ニ（此中ニ）司法會計外務ノ八分科ト為シ一科毎ニ四邦ノ代議士ト普國ノ代議士各一名ヲ以テ之ヲ司ラシム又上院ノ會議ハ必ズ總督大臣ヲ以テ議長ニ任ス皇帝ノ位ハ世々普國ノ王ニ歸ジ全國行法ノ權ヲ掌握シ日耳曼全國ノ名ヲ以テ外國ノ事務ヲ所置シ和戰ヲ決シ全

權使節ヲ命シ國内ノ官員ヲ黜陟ス歲入ハ各邦ノ大小強弱ニ比例ノ之ヲ收メ不足ノ時ハ亦同シ比例ヲ以テ之ヲ各邦ニ分課ス其出入大約六千六百餘万弗ナリ（中今）

（真政府及海陸軍外國交際等ノ費用ニ供スル者ニ各邦皆別ニ巨多ノ歲出入アリ此制尚沿革有ルヤシ）

陸軍モ亦各邦ノ人口ニ比例ノ之ヲ調シ百廿三萬五千餘ニ至ル其中常備兵四十萬三千有テ畧人口百分一ヲ以テ則トス且兵制ハ一般ニ普國ノ法ニ從ヒ全國其練規律ヲ一ニス元來普國ニ於テハ士農工商ノ區別ナク苟モ不具ニ非サルノ男子ハ一定ノ年限中盡ク兵士タルヲ要シ名代人ヲ出ス一ヲ許サズ練兵期滿ルハ皆解テ本業ニ歸セシムト雖モ一旦事アルハ其年番

ノ順序ヲ以テ述ヒニ之ヲ徵シ非常ノ大軍ヲ起スヲ得
 ベシ今此法ヲ全國ニ及ボセリ去歲ノ記載スル所ニ從
 八北日耳曼聯邦ノ兵
 九十七万七千、常備兵三十二万ナリ南北合併シタル總
 數ニ至ツテハ今春以來沿革スル所ナレハ未タ詳ニ確
 足スルヲ得ズ故ニ本文ニハ姑ク各邦ノ兵數ヲ以テ其
 人口ニ比例シ之レヲ推算セル所ノモノヲ出セリ歲出
 入亦之
 ○海軍ハ近來ニ至リ初ノテ手ヲ下セルガ故ニ
 國力ニ比スレハ未タ甚盛ナラズ且皆普國ノ軍艦ニノ
 各邦未タ之ヲ置カザリシガ今之ヲ日耳曼全國ノ海軍
 ト為セリ艦數四十七艘ニノ其中鐵甲船六艘アリ蓋普
 國ノ地勢タル往時沿海ノ領地少ナキヲ以テ之ヲ急務
 ト為サズ近來連國ト戰爭ニ因テ斯スレハ各邦ノ兵數
 タル勒瑞黑斯敦ノ地ヲ
 得稍之ヲ開ク區區止ルリ其基礎ヲ確定シ徐々ニ之ヲ

擴張シ敢テ輕舉セザル者ハ實ニ其後來ノ盛大ヲ期ス
 ベキ所ナリ日耳曼ノ國力ヲ以テスル片ハ一舉シテ數
 百艘ノ大軍艦ヲ購ヒ得ベシト雖モ廢急自
 此ノ如シ蓋軍艦ハ期月ニ之ヲ造營スベキモ其之
 ヲ運用スル士官ノ學藝ニ至テハ年ヲ積ムニ非サレバ
 得ベカラ
 ○總テ普國ノ勢至強ナルガ故ニ兵數及ヒ歲
 入ノ如キモ其出ス所極メテ大ナリ去歲尚北日耳曼聯
 邦ノ時ノ如キ其陸軍二百二十隊歩、騎、大砲ノ三兵
 ヲ合セテ云フ 其中
 普國ヨリ出ス所百八十三隊ニノ各邦ヨリ出ス所合セ
 テ三十七隊ニ過ギズ歲入亦之ニ準ズ是レ日耳曼中ニ
 於テ普國ノ權甚重ク其勢各邦ヲ統轄スルニ至ル所以
 ナリ

普魯士

八日耳曼中ノ一大部ニノ其幅員人口既ニ前ニ

舉ルガ如ク北ハ波羅的海及北海ニ濱シ南部ハハルス
山脈域内ニ連亘シ間峻峻ノ地有リト雖モ聚スルニ地
勢多クハ平坦ニメ川流甚多ク西部ハ更ニ豐饒ニシテ
人煙稠密ニ属ス○此國二百數十年前ニ於テハ巴郎丁
堡ヲ領スル一小國ニノ未タ甚歐洲中ニ著名ナラザリ
シガ百七十年前初メテ王國ト為リ次デ味哩特二世ニ
至リ威名頓ニ遠邇ニ震ヒ國勢ヲ振起ノ板圖ヲ擴メ細
勤西ヲ蠶食シ更ニ波蘭ヲ併セ領ス是ヨリ日ヲ逐テ強
盛ニ赴キ歐洲中屈指ノ強國ト稱セリ其後拿破崙一世
ノ為ニ一たび挫折シテ領地ノ大半ヲ失フト雖モ終ニ
盡ク之ヲ恢復シ更ニ又薩索尼、惟士發里ノ一部及ビ來

因河畔ノ地ヲ得タリ又十二年前日耳曼南部ノ小國何
痕索勤爾ヲ合併シ瓦敦堡ト巴下ノ間ニ在リ蓋シ普國
祖先ノ起リシ所ナリ故ニ王家ノ付
加ルル所ト稱ス五年前斯勤瑞、黑斯敦ノ二邦ヲ得テ新ニ海
岸ノ地ヲ廣メ初メテ海軍ヲ設置セリ其後尚擴メシ所
ノ領地ハ前ニ記載セルガ如シ元來普魯士ハ立憲ノ國
ナリト雖モ大權王室ニ歸シテ全國ヲ制御シ下院ノ權
英國ノ如ク重カラズ然レモ近來漸ク憲章ヲ改革シ更
ニ國民ヲシテ自由ヲ得セシメ法令制度日ニ善ニ赴ク
モノ多シト云フ
方今普國ノ版圖ハ十一大州ニ區別ス概テ往時ノ國界
ニ循ツテ之ヲ分畫シ其名稱ヲ變更セズ大略左ノ如シ

皇國ノ版圖ハ十一大州ニ區別ス概テ往時ノ國界ニ循ツテ之ヲ分畫シ其名稱ヲ變更セズ大略左ノ如シ

巴郎丁堡州ハ大率普國ノ中央ニノ土壤多クハ平坦ニ
 属シ間砂磧ノ原野有リ即チ普國基本ノ地ニノ京城伯
 靈此部内ニ在リ○伯靈ハ全國ノ首府ニノ人口七十萬
 二千餘アリ方今日耳曼政府ノ在ル所ニノ其壯宏ナル
 一亦全國ノ第一ノリ北緯五十二度三十一分西瀟啡哩
 特府「ロイセン」府等ノ小都會ヲ合併シテ一大府ヲナセ
 ルモノナリ瀟啡哩特二世ノ時ヨリ更ニ其觀ヲ新ニシ隨
 テ今日ノ繁榮ニ赴ケリ四周平原ニノ「スプリ」河ノ兩
 岸ニ跨リ外郭ノ周回凡ソ四里餘十九ノ城門ヲ設ク其
 規製皆壯麗ニノ巴郎丁堡門ノ如キハ彫鏤シタル石柱
 直立四丈二尺ニ達シ上ニ女神ノ駟馬ニ駕スル銅像ヲ



伯靈府王宮前面之圖

安置シ最モ壯觀ナリ此城門ヨリシテ直チニ王宮ニ達
 スル大道幅廣ク高樓大厦路ヲ挟ミ佳麗ノ市店軒ヲ駢
 ベ更ニ繁華ノ景象ヲ形ハセリ王居ハ河岸ニ濱シ殿閣
 ノ結構内外共ニ華煥ヲ極ハメ前面ニ咖啡特大王騎馬
 ノ銅像アリ又内庭園圃アリ其王室ニ属スル名畫古器
 ノ寶庫ハ常ニ衆人ヲシテ縱觀セシム此府街衢總テ整
 潔ニシテ幅廣ク長程線直ニシテ往來四條ニ別カレ車
 馬行人随テ混雜ヲ為サズ盡ク左右ニ綠樹ヲ並ベ植エ
 地面皆煉石或ハ花崗石ヲ以テ之レヲ疊ミ市街ノ觀望
 都テ新清華麗ナルト他邦 其比ヲ見ズ就中林的坊維
 廉坊咖啡哩特坊等ノ市街ヲ以テ第一トス又處々寬濶ノ

遊歩園有リラベラプラトソノ如キハ四周肆店屋宇皆
 道麗ヲ極ハメ殊ニ盛大ナル歌舞場等有リテ府下第一
 ノ勝區ト稱スベシ前ニテフ大道ガソナルヲ又王宮ノ
 西北面廣平ナル園池有リ前面ニ宏麗無比ノ博物館ヲ
 望大寺官局左右ニ駢列シ光景ノ美實ニ言語ニ絶ス其
 他巨大ノ濟病院屯兵場商會場寺院等結構盡サ、ル無
 ク逐一舉ルニ遑アラズ○此府ハ奕世國王ノ居城ナル
 ガ故ニ貴顯豪族多クハ此ニ住シ道路車馬ノ絡繹シテ
 譁喚ナルヲ見ル然レモ龍動巴黎ノ如ク雜遝ヲ為サズ
 又諸學術ノ會萃スル所ニシテ其設ケ備ハラザルナク
 有名ナル大學校ノ如キ六十年前ノ建設ニ系リ常ニ碩

革、絹、帛、毛布、麻布等ノ製造固ヨリ皆蒸氣器械ヲ用ヒテ
製出スル所其量甚夥シク金銀鏤飾器品等ニ至テハ更
ニ巴黎ニ讓ラス就中百十年前ヨリ建設セル有名ナル
磁器製造局ノ如キ其製出スル所精妙華嚴他邦ニ傑出
シテ獨リ其名ヲ擅ニセリ又鑄鏡場ノ如キ百般ノ器具
精巧ヲ盡シ稱譽遠ク播セリ○此府海岸ニ遠シト雖モ
鏡道四通八達シテ遠近ニ且リ便利至ラザルナク貿易
亦甚盛ナリ近傍巴郎丁堡府ボツガム佛蘭克佛阿得等
併セテ皆繁盛ナル一都府ヲナセリ殊ニボツガムハ嘗テ
啡哩特二世ノ好シテ居住セシ所ニシテ其官殿美麗ヲ
盡シ依然トシテ今ニ存セリ

波美拉州ハ部内砂磧ノ地多シ北ハ波羅的海ニ濱シ南
ハ阿得ノ河流ニ傍テ巴郎丁堡州ト界ヲ接ス士得丁ハ
阿得河口ニ在リ率他港ハルムゲン島ニ對スル隘キ峡内
ニ在リ共ニ眼目ノ都府ナリ
細勒西州ハ内地ニ在ツテ阿得河其部内ヲ貫ケリ土地
最モ豐饒ニシテ產物多ク殊ニ麻布製造ノ量莫大ナリ
首府ヲ北勒斯勞ト名ケ阿得ノ河岸ニ在リ人口十四万
六千製作場盛ニメ其幅員人口共ニ國內ノ第二ニ居レ
リ
波森州ハ往時波蘭國ノ一部ナリ南境細勒西州ニ隣シ
阿得ハ一派瓦他河此ノ部内ヲ且レリ耕種ノ業甚々盛

ニシテ産物多ク首府ヲ波森ト名ケ瓦他河ニ濱ス
 普魯士本部ハ波羅的海ニ濱シテ維士都拉河部内ヲ且
 レリ眼目ナル都府ハ東ニ哥寧堡アリ西ニ但澤アリ其
 他益平墨斐共ニ貿易繁盛ノ海港ナリ

普屬薩索尼ハ巴郎堡州ノ西ニ隣シ易北河之ニ注キ
 平原多ク土地極メテ豊饒ナリ牧羊最モ盛ニシテ精良
 ノ羊毛ヲ出ス多ク首府ヲ馬丁堡ト云ノ人口七万八
 千易北河畔ニ倚フテ堅固ナル砲臺ヲ備ヘタル都府ナ
 リ毛布絹帛ノ製造極メテ盛ナリ壯麗ノ大寺ノ中ヲツ
 ト帝ノ墳墓有リ其他哈勤エルフルト等ノ府有ナリ
 阿諾威州ハ五年前墮普ノ戦争マデハ獨立ノ王國ナリ



ハル山中之圖

部内威塞及挨摩士ノ両河北派シテ海ニ注キ地勢北海ニ面シテ多クハ平面ニ属セリ産物ハ他ノ部内ニ比スレハ甚多カラズト雖モ南部ノハルス山脈ニ倚フテ礦物ヲ出スノ量頗ル夥シ首府阿諾威ハ威塞ノ支流後尼河ノ濱ニアリ人口四万三千其他ノスナグルーノ可寧有名ナル大延學校アリ華皆屈指ノ府タリ
斯勒瑞黑斯敦ノ兩州共ニ往時ハ連國ニ属シエーデルト名クル小河ヲ以テ兩部ノ界ヲ分ツ地勢東西海ニ面シ斯勒瑞アルトナフレンスブルグ幾爾等ノ府アリアルトナ府ハ易北河ノ北岸ニ在リテ早堡ト往来繁ク部内第一ノ都會タリ蓋シ此兩部普國ニ属セシヨリ其海

軍ヲ起スニ於テ至大緊要ノ地トナレリ海岸處々樞要ノ海港少ナカラズ殊ニ維廉港ノ如キ三年前始メテ創立セル所ノ海軍港一ノ巨萬ノ財ヲ費シテ碇泊場ヲ築造セリ
維士發里州ハ來因河畔ノ領地ト共ニ往時ハ阿諾威中間ニ在ツテ東西間隔セシガ近來之ヲ合併セルヲ以テ普國ノ領地全ク連合スルニ至レリ部内挨摩士ノ上流及ビ里卑河有リ采因ト水路ヲ通ズ閔士得府ハ人口二萬七千挨摩士河ニ濱ス彼ノ教法改革ノ大騷亂ノ末此府ニ於テ和議ヲ結ベルヲ以テ殊ニ有名地トナレリ
來因州ハ來因河ノ西岸ニ在ルヲ以テ此名有リ日耳曼

中ノ最人口多クシテ産物豐饒ナル地方ナル殊ニ饜塞
 河來因河ト會流スル近傍葡萄ヲ産スル夥シク山野丘
 陵ニ滋蔓シ到ル所葡萄ナラザル無シ佳良ノ酒ヲ釀出
 ス甚ク盛ニシテ殊ニ白葡萄ノ如キハ多ク此地ニ出ツ
 故ニ之レヲ來因酒ト稱シ汎ク諸州ニ傳フ都テ來因河
 ノ近傍繁盛ノ都會及ヒ名勝古跡甚ク多ク風景更ニ幽
 雅ナリ且處々ニ有名ナル城堡巋然トシテ斷岸ノ上ニ
 屹立シ或ハ千尺ノ鐵橋長流ニ跨リ山川清淑綠樹瞻映
 シテ景象畫クガ如ク殊ニ蒸氣河船ニ乘リ流ニ沿ヒ上
 下スルハ兩岸ノ勝地應接スルニ遑アラズ沿河都府
 ノ最繁盛ナルモノ哥羅尼ヲ以テ第一トス人口十二万

哥羅尼府之圖

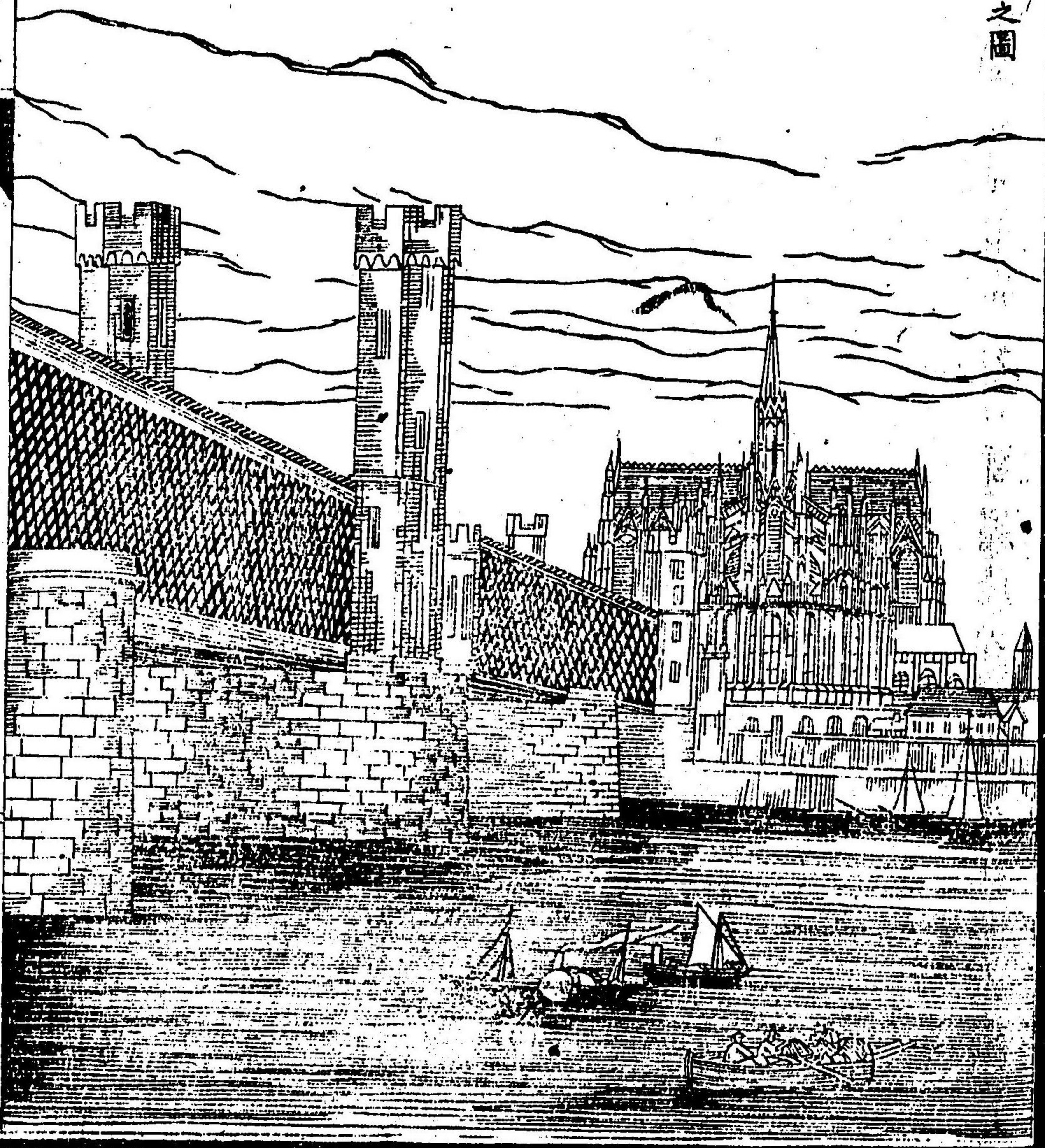

三千國內第三ノ都會タリ此地有名ナル大寺觀アリ六
 百年前ニ於テ之ヲ創建シ積年カラ盡スト雖モ未タ全
 ク落成スルニ至ラス然レトモ其結構壯宏雄麗ニシテ
 建築ノ奇巧ヲ極メシテ歐洲中ノ推テ首眼トスル所ナ
 リ又來因河ニ架セル巨大ノ鐵管橋有リ蒸氣車ヲ通シ
 比利時ニ達ス對岸ヨリ府中ヲ望ムキハ人家川流ニ沿
 ヒ大寺ノ尖塔錢橋ノ前面ニ聳ヘ眺望極メテ佳ナリ然
 レモ府内道路蜿蜒シテ幅狹ク間舊屋敗宇アリテ對岸
 ヨリ望ムガ如ク美觀ナラズ府下香水ヲ製シ年毎ニ數
 千萬瓶ヲ輸出ス之ヲ哥羅尼水ト名ケ洽ク世上ニ傳播
 セリ○ジユセルドルズハ哥羅尼ノ下流ニ在リ市街清

來因河畔ノ圖
 ランニイ古城



麗ニノ貿易盛ニ行ハレ舟楫ノ往來宸夥多ナリ人口四
 萬二千餘アリ近代畫學ノ隆盛ナル地ニメ有名ノ大家
 多ク此地ニ住ス近傍エルベルエルド及「バルメン」等ノ
 地人口合セテ十餘萬巨大ノ製作場夥シク絹帛木綿麻
 布漆物等ノ業最盛大ニノ其精巧ヲ賞シ普國ノ曼識特
 ト稱ス又「ジュツセルドル」ヨリ東北八里許義西ノ地
 巨宏無比ノ製鐵場有リ百般ノ器械大砲小銃等ヲ製ス
 殊ニ「クルー」氏ノ鋼鐵鑄造所ノ如キ其名遠邇ニ播セ
 リ近傍鐵礦石炭礦ニ富メリ○亞金又「エーラ」ヤベルト
 名ク比利時ノ界ニ在リ此府來因河ニ濱セス人口六萬市街佳麗
 ニシテ金銀ノ飾具衣服時辰儀等ノ製出甚盛ナリ溫泉

有リ上世羅馬ノ頃ヨリ人ノ知ル所ナリ此府古代ヨリ
 甚著名ノ地ニノ歴世戰亂ノ和議ヲ講セシテ數次殊ニ
 查爾曼帝ノ嘗テ之レニ住シ後チ世ヲ終リシ處ニシテ
 當時日耳曼地方ノ首府タリ寺院ノ中今尚帝ノ墳墓ヲ
 存ス十年前其遺骨ノ存否ヲ驗セント欲シ各國ノ使節
 及ビ學士ヲ會シ之ヲ發キシニ整嚴ナル寶棺ノ中ニ其
 遺骸依然トノ形ヲ具ヘ少モ毀損無カリシト云フ○哥
 羅尼ヨリ上流「ボン」谷隣迷尼士等ノ府ハ沿河有名ノ都
 會ニノ其間地勢山嶺相連接シ最モ形勝ノ地タリ谷隣
 ハ人口二万八千餘謬塞河ノ來因ニ會流スル所ニアリ
 新築ノ鐵橋ヲ架シテ對岸ニ通ズ府外丘陵起伏シ周圍

皆堅固ノ城堡ヲ設ク殊ニ對岸エーレバプライドスタ
 イント名クル城堡ノ如キ山上ニ在リテ郭壁峻崑ヲ亘
 リ觀望極ノテ壯宏ナリ○迷尼士ハ迷尼河ノ来因ニ會
 スル處ニ在リ人口四万二千餘アリ此府黒西ニ屬ス又近來築
 造セル四箇ノ彎形ヲ為シタル鐵橋ヲ架セリ蒸氣車ニ
 駕シテ之ヲ渡ル時ハ直チニ維士巴敦ニ達ス橋名
 人口二万餘アリ著名ナル浴場ノ地ニノ温泉四十餘箇
 有リ夏月ハ遠邇ノ遊人群集シ市街殊ニ繁榮ス佳麗ノ
 旅店園圃多ク殊ニ清潔美麗ヲ極ハメタル納涼館有リ
 ○佛蘭佛ハ迷尼河ニ濱シ巴郎丁堡州ノ中同名ノ府有
 之ヲ人口七万五千有リ往時ハ獨立府ニシテ日耳曼同盟

ノ各邦毎歲此府ニ集會セリ又古代ニ在ツテハ毎ニ日
 耳曼帝ヲ選舉スルノ議ヲ定メ且即位ノ禮ヲ行ヒシ地
 ニシテ今尚鎮臺廳堂ノ中央世帝王ノ肖像ヲ掲ク府内
 特ニ舉ガ可キノ建築アラバト雖モ市街清潔羨麗ニメ
 富家豪商ノ居宅軒ヲ駢ベ居民常ニ貿易ノ事務ニ奔走
 ス此府猶太人多ク其富有ナル者少ナカラズ殊ニ方今
 歐洲第一ノ富豪ト稱スルロツナルバ氏ノ居宅アリ嘗
 テ業ヲ此地ニ起シ方今各國ノ大都會ニ出ス所ノ予店
 甚々夥シ
 亞撒西及ヒ羅米尼ノ大半ハ本年佛國ヨリ割テ日耳曼
 ニ歸スルヲ以テ今此ニ附記ス地方合セテ千五百四十

新德拉克堡古塔ノ圖

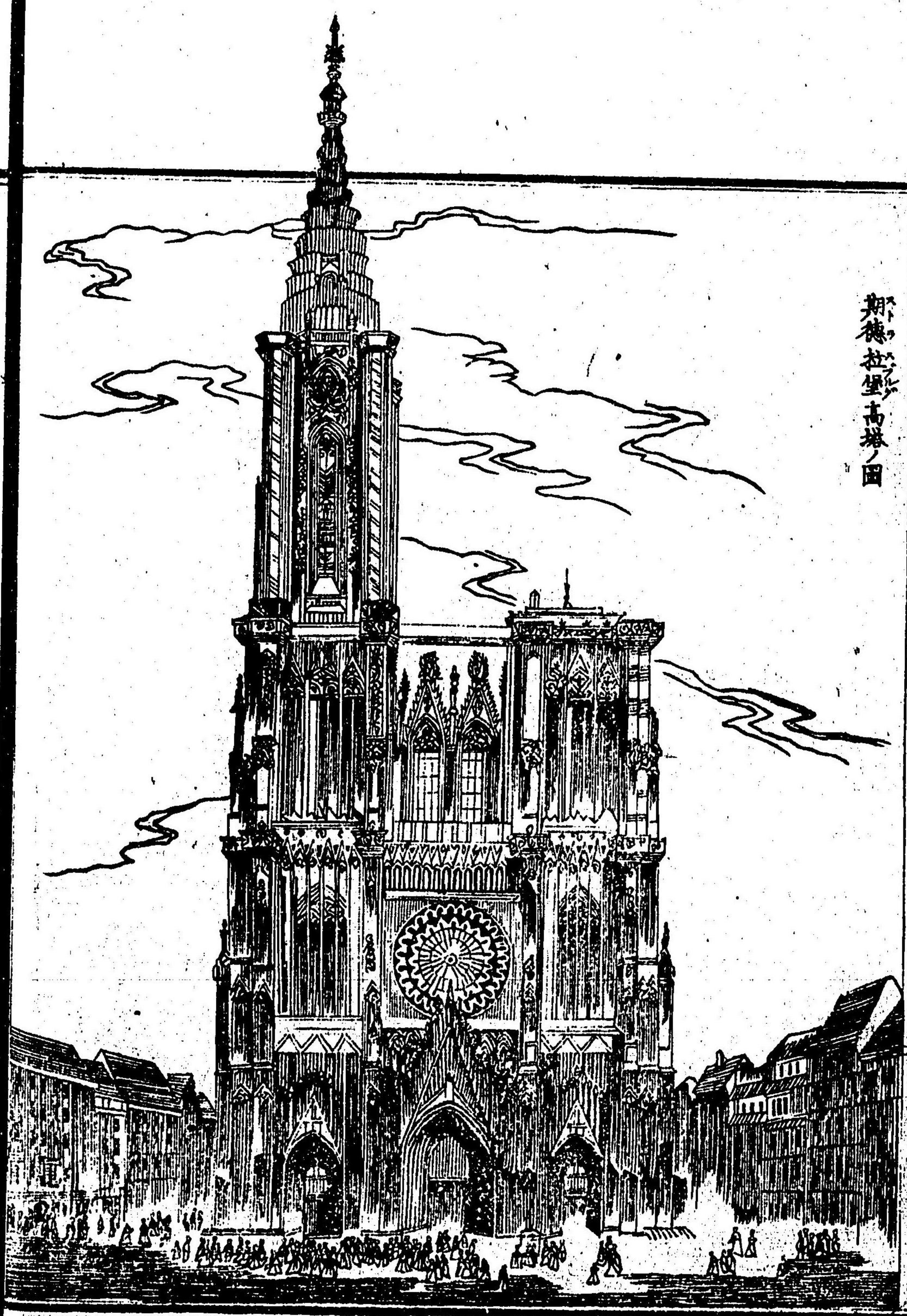

方里人口二百十七万有餘有リ亞撒西ノ往昔日耳曼ノ
 部内ニ属セシガ嘗テ佛國路易十四世ノ為ニ蠶食セラ
 レ久シク回復スル能ハザリシ所ノ地ナリ部内ノ人民
 日耳曼語ヲ用ル者甚多シ地勢瑞西ニ接シテ山脈起伏
 シ来因河ノ上流ニ位ス河畔斯達拉斯堡府人口五万六
 千餘アリ府内舊屋多シト雖モ此地方第一ノ都會ニシ
 佛國ト往來スル要路ニ當レリ有名ナル大寺ノ高塔アリ
 リ直立七十七間四尺ニ達シ殊ニ歐洲中ノ第一トス又
 巨大ノ時辰儀アリ三百年前初テ構造スル所ニシテ善ク
 各種ノ時規ヲ指示ス府内最大ノ武庫アリ且此府周
 圍ノ壘壁甚堅固ニシテ歐洲中屈指ノ堅城ト稱ス嘗テ佛

國ヨリ毎ニ兵馬ヲ屯シ日耳曼ニ備ヘタル要害ノ地タ
 リ其他「カルマル」及ビ「マルハウス」等ノ都會製作場甚タ
 多シ○羅來尼ノ部ハ「謬西」及ビ「謬塞河」ニ濱シテ美的府
 アリ人口四万四千餘市街佳麗ニシテ巨多ノ製造産物
 多ク寺觀園囿官局等皆觀ルニ足ル堅固ノ城堡及ヒ武
 庫アリ今次普佛ノ戦争ニ於テ佛將「バビ」久シク之
 ヲ守レリ
 其他勞英堡點 斯 點 黑西烘堡佛 點 點 黑西加塞拿騷佛 點 點
來因ノ東岸ニ在リ首府 等ノ部ハ土地小ニノ掲ガベキ
繼ト「巴」點ニ前ニ舉グ
 モノ少シ皆往時獨立ノ邦國ナリシガ墮普戦争以來全
 ク此國ノ領地ニ歸セルモノナリ

日耳曼北部ノ中普國ノ版圖ニ非ザルモノ王國薩索尼
 ノ外尚許多ノ公國伯國等アリ土地小ナリト雖モ今左
 ニ其著名ナルモノ二三ヲ舉グ
土地相錯雜スルガ故ニ
位置ヲ了
辭スベシ

薩索尼

ハ普墮ノ間ニ介リ「巴威里」ニ接シタル邦國ニメ

部内易址ノ河流中央ヲ劃シ最モ豐饒ニシテ産物多ク
 教化殊ニ普子キ地方ナリ國民ヲ統計スルニ百人ノ中
文字ヲ知ラザルモノ五人ニ
 地勢概テ平坦ニノ田圃園林到ル處開ケ牧羊ノ業
 甚盛ニノ其毛更ニ精良ナリ南部ハ「エルス」山脈「エルス」
ハ礦物
 ナリ數十里ニ連亘シ山名ニ知ル、如ク最モ金石ノ礦
 物ニ富メリ又「易北河」ノ兩岸風景最モ奇絶ニシテ日耳曼

中ノ第一ト稱ノ國都德傳デスヨリ易北河ニ沿ヒ直ニ蒸氣
 車ニ駕シテ波希米ニ赴ク途上觸目ノ山川盡ク秀羨ニ
 シテ奇景絶勝變幻窮リ無ク往復百回スト雖モ尚眼界
 フ新ニスト云フ鐵道ハ概テ巉巖絶壁ノ間ヲ鑿通シ沿
 河千尺ノ斷岸屏風ヲ列チタルガ如ク水流激翻シテ宛
 モ白雪ヲ飛散シ大樹懸崖ヨリ倒ニ生シ都テ其景甚ク
 瑞西國ニ似タルヲ以テ常ニ之ヲ薩瑞西ト名ヅク其家
 奇ナルハ圓柱ニ似タル直立數十丈ノ大石巍然トシテ
 路ノ兩側ニ聳ヘタル處アリ又四面方正ニシテ上面廣
 平ノ一大石路ニ當ルアリテハ山ト名ク或ハ數層ヲ重疊
 シタル巨岳溪流ノ兩岸ヨリ突出シ互ニ相接シテ天然

ノ橋梁ヲ為セルアリ之ヲ巖橋ト名ク或ハ巨大ノ圓錐
 狀ヲ為セル磐石直立シタル崑頭ニ倒置シ勁風之ニ觸
 ル、其ハ其顛墜ヲ恐ル、ノ勢アリ又テハ云フ小
 村ヨリ岐路ニ入ルトハ許所謂ハスチヲシニ上ルヲ得
 ベシ巉崑直立シタル間ニ石造ノ飛橋ヲ設ク日耳曼帝
 非爾難多一世嘗テ此地ヲ跋躑セルトハ飛橋始メテ落成
 セシヲ以テ非爾難多トハ名ク橋上ヨリ四方ヲ
 眺望スルトハ遠邇ノ光景千態萬狀ニシテ實ニ鬼神ノ
 巧ヲ鐘メ造化ノ妙ヲ竭レタルモノト謂フベシ近クトハ
 ユーニグスタイントハノ城堡ヲ望ム其位置地ヲ抜クトハ八
 十丈崑石四周ニ聳エテ攀縁スベカラサルノ要害ナリ

薩瑞西
ハスチヨ
石橋之
國

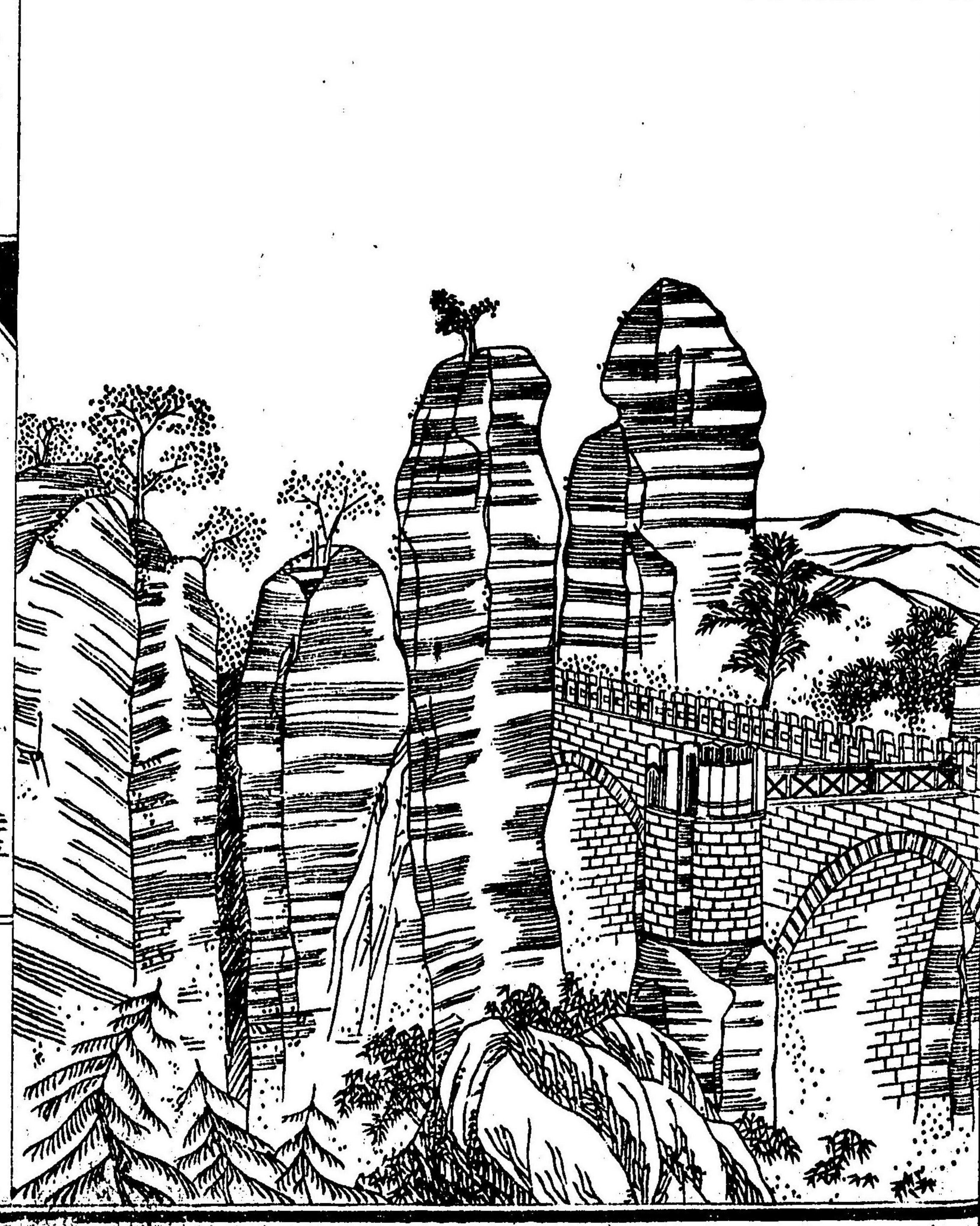
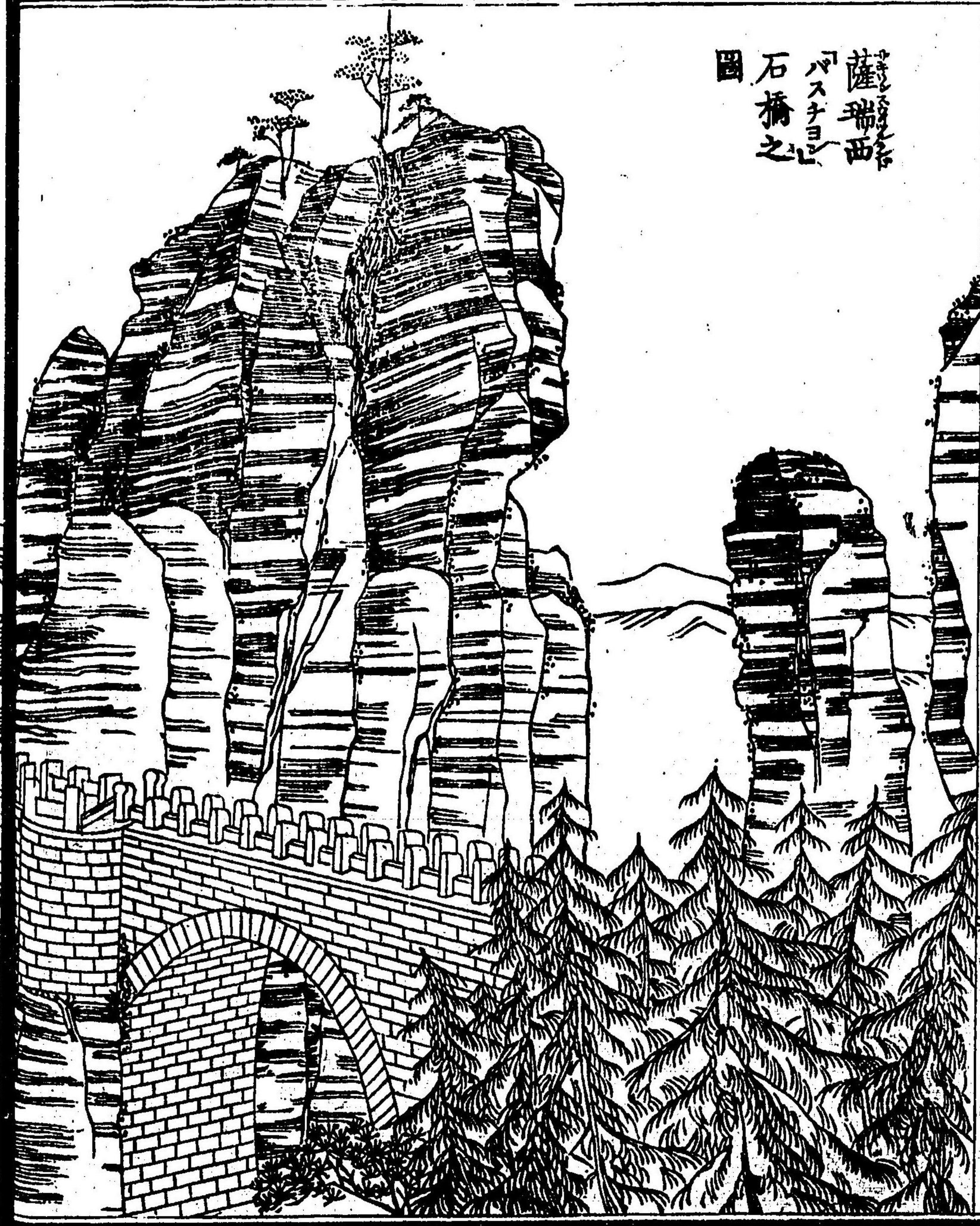

總テ此地方ノ城堡ハ地勢天嶮ニ據ルガ故ニ古ヨリ兵
 カヲ以テ之ヲ陷ルモノ殆ト稀ナリト云フ此名勝ノ地
許多ノ採影
畫有リト雖モ畫ヲ模出スルニ違アリト云フ
今繪ニバステヨシト石橋ノ畫ノミヲ示ス ○德傳ハ此國
 ノ首府ニシテ人口十二万八千アリ 魁北河ノ兩岸ニ跨
 リ歐洲中美景都府ノ一タリ府内特ニ巨大ナル建築物
 有ラズト雖モ市街美麗ニシテ寶庫ノ蒐蓄多キハ最モ
 各國ニ冠タリ有名ナル藏畫院アリ古代以太利派ノ大
 家絶筆ノ名畫ヲ網羅ス古物石像ノ收蓄又甚盛ナリ其
 他古今ノ武器陶器鑛物及ヒ天造品ノ博物館及ヒ巨大
 ノ書庫アリ書籍三十餘方卷ヲ藏ム今逐一舉ルニ違ア
 ラズ日耳曼中最モ人ノ歡賞多キ都府タリ又王宮ノ如

キ内外ノ修飾精巧美麗ヲ盡シ其斃板ノ如キ百種ノ寶
 石ヲ鵠メテ文彩畫クガ如ク最モ著名ノ造營ナリ此府
 製作場甚盛ニシテ殊ニ陶器ノ販賣夥シク德傳支那其初メ支那ヨリ歐洲ニ輸ハスル
ト多シ故ニ之ヲ姓那ト名スルト名ケ各國傳ヘテ其
 精巧ヲ賞譽ス之ヲ製出スルノ地ハ府外五里許易北ノ
 下流マイゼレニ在リ歐洲中陶器ヲ製スル最古ノ地ト
 ス○來責ハ德傳ヨリ西北二十八里ニシテ人口七万八
 千五百アリ有名ナル大學校アリ最モ文華ノ業ニシテ
 府内書肆甚多ク日耳曼中書籍販賣ノ中真トス其之ヲ
 嚮グノ量世界中ノ第三ニ居レリ龍物、巴黎
ニ亞ク 毎歲三四ノ
 大互市アリ遠邇ノ商賈雲集メ其雜運ヲ極ム此府及ヒ

近傍ハ有名ナル近代ノ戦場ニシテ五十八年前拿破崙
 ノ魯國ヨリ歸リ再ビ大軍ヲ將井テ日耳曼ニ入リシ時
 各邦連合ノ兵之ヲ迎ヘ三晝夜ノ大戦争ヲ為シ遂ニ之
 ヲ破リシハ實ニ日耳曼佛蘭西ノ氣運ヲ此ニ一決セシ
 モノニシテ三帝親ヲ會戦セシ處ナリ 佛、奧、普ノ ○プロ
 イブルグ府ハ近傍礦蜜最夥シク府内著名ナル礦物科
 ノ學校及ビ其博物館アリ

梅喀稜堡 ハ首府ノ名ニ因テ之ヲ二邦ニ區別ス即チ斯
 卑零及ビ斯德勤是ナリ地勢巴耶丁堡ニ接シテ波羅的
 海ニ濱ン部内砂磧ノ平地多ク産物甚多カラズ斯卑零
 府人口二万二千九百「ロスト」人口二万六千三百有

リ其他「マイマル」ト「メラ」等ノ海港アリ皆至テ小ナリ
荷丁堡 ハ日耳曼洋ニ濱シタル小邦ニシテ同名ノ都府
 アリ至テ小ナリ其他舉グベキノ都會有ラズ

馬西 ハ巴威里瓦敦堡ニ隣シ馬因河ノ兩岸ニ跨リ来因
 河ニ接ス達摩斯達ヲ以テ首府トス人口二万八千有リ
 市街舊屋多シト雖モ景象佳良ノ小都府タリ迷尼士ハ
 人口四万二千餘貿易最モ繁盛ノ都會トス 已ニ前ニ出ス

其他許多ノ小部ハ救擧スルニ遑アラズ其中稍算ツベ
 キモノ威密及額達 此地無炭編成スル所ノ世及年表昔

等ナリ又北部ニ於テ**早堡** **不刺梅** **律北克** ノ三府アリ獨
 立府ト稱ス土地至小ナリト雖モ共ニ繁盛ナル都會

律北克市場之圖



一ノ海外ノ貿易
 ニ於テハ獨リ全
 國ノ鎖鑰ト稱ス
 ヲシ往昔ハ同盟
 邦ト稱シハ日耳
 曼ノ古語ニヨリ五
 百餘年前最盛ノ
 時ニ於テハ各地
 八十五府五ニ合
 同ノ盟約ヲ結ビ
 歐洲北部貿易ノ

權柄ヲ掌握セリ後漸ク解散シ佛蘭克佛ノ如キモ亦近
 日普領ニ入り現今唯此三府ノミヲ存セリ○早堡ハ易
 北ノ河岸ニ濱シ人口十七万六千有リ海外各國ノ商船
 遠ク此地ニ輻輳シ貿易最隆盛ニシテ雖リ日耳曼中ノ
 第一タルノミナラズ歐洲大陸中ニ於テ主眼ノ海港タ
 リ其毎歲輸出スル所ニ億三千七百万弗ニ下ラズ輸入
 ノ額亦之ニ準ス巨大ノ商會場歌舞場及ヒセントミ
 ルノ大寺院等皆壯觀ナリ其他府内属目スベキノ建築
 少シト雖モ商船ノ入津碇泊ニ便利ナル及ヒ貿易ノ自
 由ニ於ル最モ他邦ニ優ル所ナリ此府二十九年前天火
 災ニ罹リ過半島有ニ屬スト雖モ後速ニ舊ニ復シ新築

ノ市街更ニ隆盛ナルヲ覺ユ○不來梅府ハ「ウエー」セ
 河ニ跨リ河口ヨリ十六里許ニ在リ人口六万七千二百
 亞米理加ノ商船多クハ此地ニ輻輳ス早堡ニ次テ貿易
 甚タ盛ナリ府内極メテ清潔ニシテ市街ノ建築景佳麗
 ナリ○律北克ハ梅峇移堡ノ西界ニ在リ人口三万波羅
 的海ニ通シテ貿易盛ナリ大寺美麗ニシテ府内壯觀ノ
 建築少カラズ然レハ前者ノ甚タ大ナルニ如カズ
 以上舉ル所ハ特ニ北日耳曼ト總稱ス南日耳曼ハ巴威
 里瓦敦堡巴丁ノ三邦ニシテ北部ノ如ク至少ノ邦國相
 錯雜セズ都テ此地方ハ拿破崙ノ盛ナルニ方リ其勢力
 ニ歴セテレテ佛國藩屏タルガ如ク巴威里瓦敦堡ハ共

ニ此時始メテ王國トナレリ

巴威里

ハ普國ヲ除クノ外日耳曼中ノ大部ニメ奧國ト

界ヲ接ス域内多惱ノ河流東西ニ亘リ河南ハ概子高原
 山地ニシテ峰巒重疊シ直ニ亞爾伯ノ山脈ニ連リ湖水
 甚夥シク河北ハ平地多シト雖モ周圍山嶽併列シ東ニ
 ポーメルワルド有リ東北ニ「イクテル」山脈アリ最モ鑛
 窰ニ富メリ中央ヲ弗蘭哥瑞西ト名ケ山水最モ奇秀ナ
 リ此邊都テ歐洲大陸水路ノ交互スル所ニメ相隔ル
 僅カニ咫尺ノ地ト雖モ水流全ク相反シタル方向ニ
 注瀉スルモノ多ク或多惱河ニ會シテ東派シ或迷尼河
 ニ入テ西ニ灌注ス○部内麥酒ヲ産スルノ量極メテ夥

摩尼克府大像之圖



全面部内ニ
上リタル圖



シク都鄙俗ヲ為テ日常之ヲ用ルテ最モ盛ナリ又國民
 一般ニ舊教ヲ信スルテ厚ク風俗稍北部ノ諸邦ト同シ
 カラザルモノ有リ○首府ヲ慕尼克ト名ケイサル河ニ
 濱シ人口十四万八千七百有リ地勢高原ノ上ニ位シ馬
 德里ヲ除クノ外欧州中叡モ高地ノ都府タリ四周平地
 ニシテ樹木少ク春冬ノ間亞爾伯ノ山風烈クシテ寒冽
 殊ニ耐ユ可ラズ夏月ハ非常ニ炎熱ヲ覺エ之ニ加ルニ
 樹木稀ナルガ故ニ甚心氣ノ快暢ヲ害ス且中央ノ市街
 ハ舊屋多クシテ道路狹隘ナリト雖モ周圍ニ散布シタ
 ル新築ノ家屋ハ頗ル宏麗ナルヲ覺ユ名畫古筆ノ蓄藏
 館巨大ノ文庫及ヒ各國ノ製造物諸學科ノ器械等ヲ集

タル博物館有リ皆壯麗ニシテ其蒐蓄スル所最廣大ナリ
 リ大學校アリ日耳曼中屈指ノ規製ト稱ス此府望遠鏡
 及ヒ精微ノ器械等ヲ製出スルヲ甚著名ナリ又府外ニ
 巨大ノ銅像有リ高サ十六間巴威里國ヲ表識スル所ノ
 女神ノ像ニシテ方今世界中最大ノ銅像ナリ内部空潤
 ニシテ螺旋階ヲ設ケ面部ニ上リ雙眼ノ中ヨリ遠近ヲ
 眺望スルニ○奧克斯堡ハ國都ノ西北ニ在リ人口四万
 五千往昔ハ最モ繁盛ト稱ス方今稍衰フト雖モ府内ノ
 屋宇壯宏ニメ景色頗ル佳麗ナリ時辰儀及寶石ノ飾具
 木綿等ノ製造多シ○ラチスボシハ多惱ノ南岸來認河
 ノ會流スル處ニ在リ故ニ又來認堡ト名ク往昔ハ殊ニ

繁盛ナリニ府ナリ陶器銅鐵器械草煙草等ノ製造盛
 ナリ近傍多惱ノ河岸ハ都テ勝地多ク殊ニ下流ワルハ
 ラ及ニヒルベルグ等ノ地峻崑絶壁ノ上ニ壯麗ナル堂
 宇ヲ建設シ光景頗ル奇絶ナリ○巴索ハ國ノ東界ニ在
 リ「レ河ノ多惱ト會派スル三義ノ一角ニ濱ス地勢崑
 石ノ丘陵ニ跨リ最形勝ノ地タリ○紐林堡ハ國內第二
 ノ都府ニノ人口六万二千七百アリ「ペグ「ラツ河ノ兩岸
 ニ濱シ十四ノ長橋ヲ架ス府内舊屋多シト雖モ古跡及
 築造ノ觀ルベキモノ許多アリ往昔ハ更ニ繁榮ニシテ
 文華最盛ニ有名ナル學者文人踵ヲ接テ并出シ諸種ノ
 發明多ク銅板風炮等ノ始皆此處ノ創製ニ係ル此府一

巴黎之圖

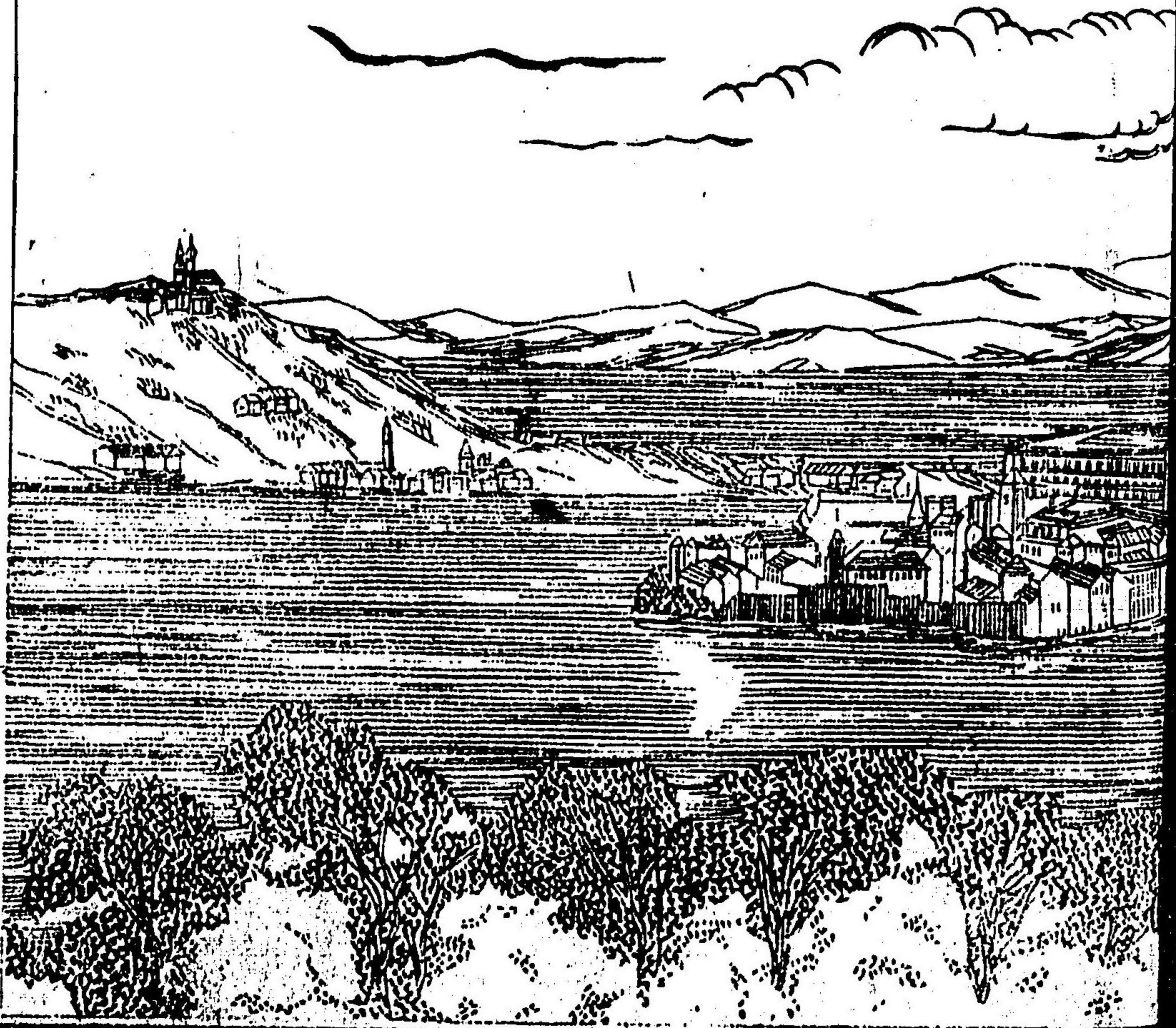
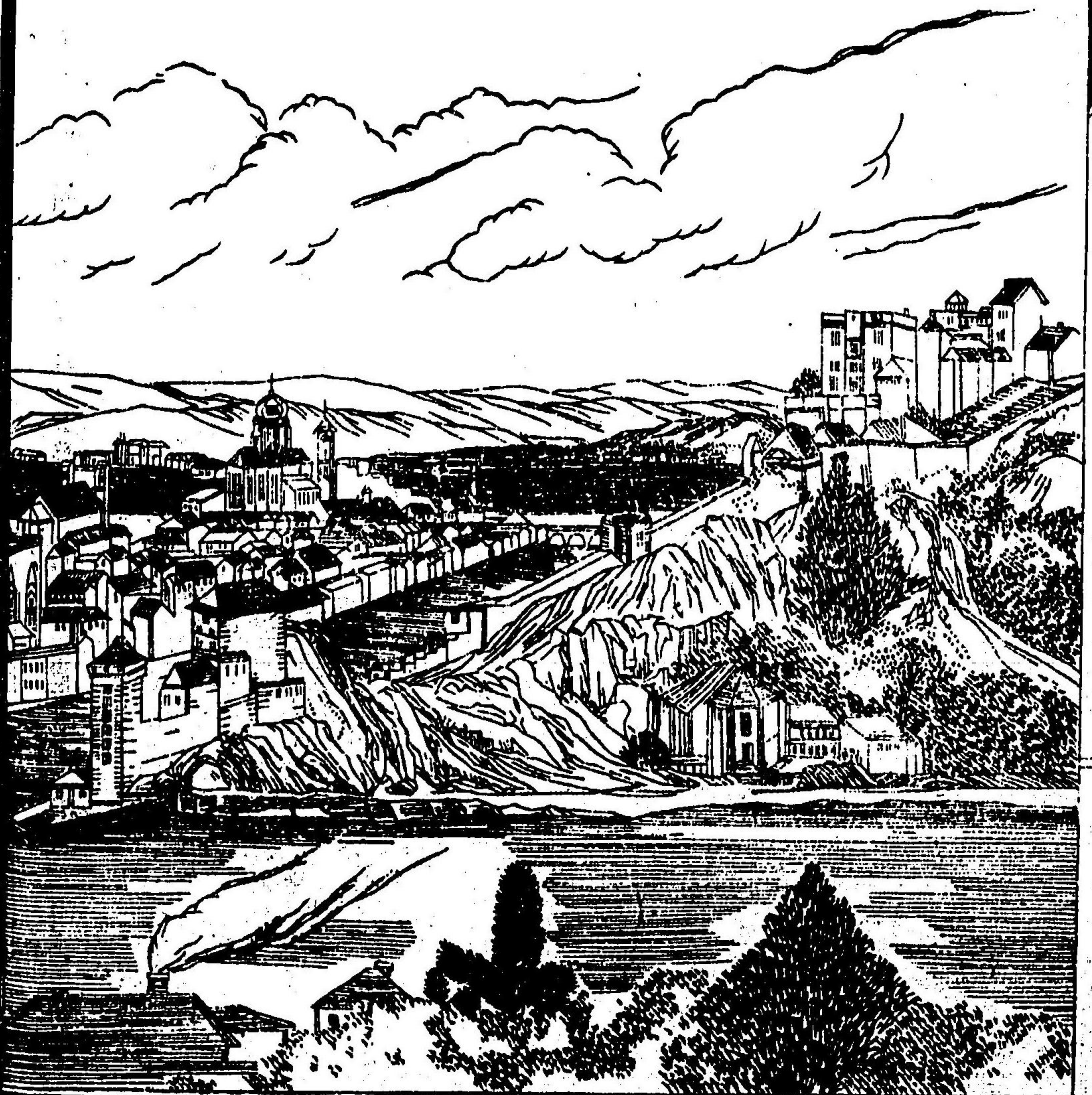

且衰頽ニ属セント雖モ近來又許多ノ製作場等大一隆
興ス其他「バンヘル」タル「堡」等皆製造盛ナル都會ナ
リ○此國瓦敷堡ヲ隔テ來因河ノ西岨ハ「ナチ」トノ
地方ヲ領シ普國ノ來因州ニ接シテ全ク本部ト隔絶ス
部内最豐饒ニメ歷代ノ古跡及戰場甚多シ主眼ナル都
會ハ「スパイル」スト名ク往昔ハ殊ニ繁盛ヲ稱セレカ佛
國路易十四世ノ為ニ陷レラレ市街燒亡スルモノ夥シ
ク後復ヒ兵禍ヲ被リ人煙漸ク稀少トナリ今ハ人口一
万ニ滿タス然レ尺府内壯宏トル大寺院アリテ歐洲中
屈指ノ築造ト稱ス

瓦敷堡ハ「巴威里」ト「巴丁」ノ間ニ於ル高原ノ地ニシテ南

端ハ「瑞西」ニ接ス南部ノ川河盡ク會流シテ多惱ノ源ヲ
為スト雖モ河脈大ナルニ至ラズ中央ヨリ以北ハ「チツ
ケル」ノ河流屈曲シテ來因ニ會シ土地豐饒ニメ產物甚
多シ○首府ヲ「斯都德牙」ト名ク人口五万七千アリ「チツ
ケル」ノ支流ニ濱ス市街佳麗ニメ風光甚奇ナリ巨大ノ
文庫及許多ノ建築最モ觀ルベキモノ多シ近郊溫泉有
リテ田園最開ラケ葡萄酒ヲ産スル「」甚盛ナリ其他「ハ
イル」ブロン「」及「ウルム」等皆屈指ノ都會ナリ
「巴丁」ハ來因河ノ東岸ニ沿フテ狹延ナル邦國ナリ大陰
林ノ山脈南北ニ亘リ大樹鬱生シテ高低相重疊シ其最
高ノ峰巒ヲ「フェルドメル」ト名ケ直立四百六十七丈

ニ連ス山上堆積スル所ノ氷雪融解シテ無数ノ小河ヲ
為シ相會シテ歐洲大河ノ源ト成ル其方向實ニ咫尺ノ
間相互シテ注流ノ路ヲ異ニシ水理甚混交セリ所謂此
地一家ノ屋上ヨリ零ル所ノ點滴一方ハ流レテ來因ニ
注キ遙ニ北海ニ趨キ一方ハ遂ニ多惱ニ會シテ遠ク黒
海ニ入ルト云ノ說亦虛誕ニ非ラス部内膏腴ノ地多ク
氣候和煦ニシテ產物夥シク故ニ或ハ日耳曼ノ福地ト
稱ス又奕世史籍ニ關スル古跡著名ナル戰地等多シク
カルスル一府ハ此國大公ノ殿宅有リ人口二万七千ニ
過スシテ小ナル都會ナリト雖モ市街羨麗ニシテ景象自
ラ新清ナリ築造ノ觀ルベキモノ多シク○巴丁々々ノ有

名ナル浴場ニシテ温泉十三箇有リ連山疊峯溪流ヲ環
繞シ山水極メテ佳ナリ夏月ハ遊人甚多シ○マンハイ
ムハ來因ノ河岸ニ濱シ部内第一ノ都會ニシテ人口二
万七千五百有リ市街新精ニシテ貿易盛ニ行ハル○ハ
イデルベルグハ人口一萬六千ヲツケル河ノ南岸ニ濱
シ丘陵起伏シテ來因河ニ連リ景色佳絶ナリ屢々古跡
多ク有名ナル城堡アリ眺望ノ奇雅ナル歐洲中屈指ノ
勝地ト稱ス
此外列敦土ノ小邦アリ瑞西ノ界ニ在リ部内最小ニシ
別ニ詳記スベキモノナシ又盧森堡ハ佛國比利時ニ隣
シタル小部ニシテ和蘭ノ管轄ニ屬セリ

日耳曼ノ歴史ハ奥國ト關係最多キガ故ニ次章ニ
合セ出ス宜シク參考スベシ

奥地利地圖ハ前ニ出セリ

歐洲五大國ノ一ニシテ本日耳曼中主眼ノ邦國タリ其
領地北ヨリ西ハ普魯士薩克遜巴威里瓦敦堡瑞西ニ連
リ東北ハ魯西亞ニ接シ東ハ土耳其ト境ヲ交ヘ南ハ以
太利ニ界シテ亞得亞ノ海岸ニ臨ミ幅員三万八千五十
八方里餘人口三千四百七十餘万アリ蓋シ其板圖古ヨ
リ數種ノ邦國ヲ合併シタルモノニメ全ク日耳曼部ニ
係ルモノ三分ノ一ニ滿タス故ニ域内ノ風俗言語及開
化ノ度ニ至ルマテ甚同一ナラスシテ各地自ラ趣ヲ異
ニスルモノ多シ其人種ノ如キモ亦由来スル所ノ種別
有リテ其日耳曼種ニ属スルモノ又三分ノ一二過キス

多クハ斯拉哥尼種ニ属ス○此國本部ハ固候國ニシテ
日耳曼ノ東部ニ在ルヲ以テ東國ト名ク故ニ之ヲ國號
ト為セリ曩昔五百九十八年前ヨリ久シク日耳曼ノ帝
位ヲ世襲シ又匈牙利ノ王位ヲ兼テ波蘭ノ一部ヲ蠶食
シテ益々國ヲ為スニ至レリ然レ其擴ル所ノ板圖概テ
結約姻婭ノ故ヲ以テ次第ニ合併セシモノニノ兵カヲ
以テ得タル所ノモノハ至テ少ナシ彼ノ拿破崙ノ争亂以
來其日耳曼帝號ヲ廢スト雖モ尚聯邦ノ盟主トナリテ
日耳曼全國ニ於テ大關係ヲ為セリ然ルニ輒近普國ト
戰爭ニ因テ大敗シ全ク其同盟ヲ脱シテ再ビ之ニ關ス
ルヲ得ス然レ其領地ノ舊ヨリ日耳曼ニ係ルモノハ

依然トシテ之ヲ存ス即チ埃國本部薩斯堡士的里亞可倫
斯加爾尼窩拉地羅利波希米摩拉維西里西及沿海領等
是ナリ方今日耳曼ト稱スルキハ昔國一條下ニ記スル
カ如ク埃國ヲ算入セスト雖下ホ来ノ地理ヲ以
テ論スルキハ尚日耳曼
部ニ稱ルモノ此ノ如シ又匈牙利達郎西瓦尼哥羅西亞
斯拉窩尼達馬西等ヲ匈牙利部ノ領地ト名ケ其他加里
細布哥維納等ヲ波蘭部ノ領地ト號ス
地勢大都大陸ノ内地ニ據リ海岸ニ濱スルノ地甚クナ
ク纔ニ亞得亞海ノ一端ニ過キズ日耳曼部ノ地方ハ概
テ山地ニシテ其間頗ル膏腴ノ原野有リ地羅利士的里
亞ノ如キハ亞爾伯ノ大山脈數派ニ分レテ部内ニ蟠屈
シ最嶮峻ノ地ナリ匈牙利ハ土壤一般ニ沙漠タル平原

ニ属ス然レ北^{カレ}部ハ加^{カレ}白^{ベシ}的ノ大山脈蜿蜒百餘里ニ亘
リ波蘭部ノ界ヲ為シテ西ノ方「エル」山脈^{エル}ライ山
脈等ニ連リ地羅爾ノ北界ニ蔓延セリ山地都テ礦密ニ
富ミ金銀ヲ出スノ量少ナカラス又鐵鉛水銀石鹽及各
種ノ鑛物夥シク處々温泉甚多シ○川流ハ多^ダ惱^ニ河ヲ以
テ主眼トス其水路域内ニ係ルモノ三百四十八里皆舟
楫ヲ通スベク其巴威里ノ界ヨリ直ニ東派シテ國都維
也納ヲ過キ匈牙利ノ中央ニ至リ南折シ「ド」ラ「ブ」マ「イ」ブ
「シ」等ノ諸川ト會流シテ東南ノ方土耳其ノ領内ニ入
ル此河流冬月ハ堅氷滿チテ舟楫ヲ通スル能ハス春暖
ノ候ニ至リ河源諸山ノ氷雪殆^タ融解スルキハ水流大

ニ溢レ或^ハ河氷一時破裂スルコト有リ其聲百千ノ雷
鳴ヲ為シ堅氷破碎シテ兩岸ニ飛散シ屋宇田園ヲ荒廢
セシムルコト必ナカラス九年前ノ加キ國都ト「バ」ス
府ノ間大ニ此橋ヲ破レリ其他
易北^バ阿得^ア維^ウ士^ス都^ス拉^ラ地^チ尼^ニ德^ト等ノ上流域内ヲ劃シテ隣邦
ニ亘リ「イ」リ^イン^ンツ^ツ「ピ」ヤ^ピブ^ブ「ア」シ^シ「ノ」諸川ノ如キ亞得^ア亞^ア海^海
ニ注ク

國民一般ニ舊教ヲ信スルコト厚ク風俗固陋ニメ舊習ヲ
變更スルヲ好マサルモ多シ其都人士ニ至テハ濃厚
閑雅ニシテ文華盛ニ開ラケ教育學藝等少シモ他ノ列
國ニ讓ラス殊ニ兵馬精銳ニシテ久シク歐洲中ノ強國
ト稱セリ然レ其政治風習ノ氣象ヲ異ニシ國勢ノ隆興

トサルモノハ他ナシ威權ヲ以テ下民ヲ駕馭シ上下賤
 賤權ヲ分ツヲ欲セサルニ因ル故ニ近代マテ君主專治
 ノ政制ヲ固守シ二十二年前ニ於テ始テ君民共治ノ國
 憲ヲ創立スト雖モ二歳ヲ經テ復許多ノ變革ヲ加ヘ更
 ニ民權ヲ抑制スルヲ甚ク好シテ門閥ヲ貴ト要路ニ當
 ルノ顯官擬子此ニ依ラザルモノ少ナシ且貴族僧官ノ權
 隨テ平民ヨリ重ク其私領ノ如キ租稅ヲ出サ、ルモノ
 多シ全國ノ會計ノ如キ其歲入歲出ニ値ラズシテ次第
 ニ國債ノ増加スルヲ極リ無キヲ見ル近年ノ算計ニ從
 フニ其歲入二億五百九十餘万弗ニ歲出二億一千九
 百五十万弗ニ下ラ、故ニ其不足スル所九百餘万弗

一千万弗ニ至ル又國債ノ數十四億八千五百餘弗ニシ
 テ其每歲償ノ所ノ息五千六百九十万弗ヲ以テス豈莫
 大ナラズヤ殊ニ債券ノ通用スル所六十前後ノ價ニシ
 共百金ノ券ハ民間ニ於テ擬テ六十餘金ノ通用ニ
 止マリ奧國政府ニ於テハ百金ノ息ヲ償フナリ利息ハ
 更ニ他邦ヨリ貴シ凡ソ國債ノ券ハ其價ノ昇降ニ因リ
 テ略其國勢ノ盛衰ヲト知ス可シトス然ルニ今此ノ如
 キハ中外ノ國民其政府ヲ信セサルヲ見ルニ足ルナリ
 ○日耳曼部ト匈牙利部ハ別ニ政廳議院ヲ設ケ歲出入
 ノ會計及國債ノ如キモ兩部互ニ相混セズ上ニ舉ル所
 ハ之ヲ合算セルモノナリ
 此國拿破崙一世ノ争亂ニ當リ屢大敗シテ國力ヲ衰耗

ヲ論スルヲ待クス近年ニ至リ又以太利佛蘭西普魯
 士等ト兵ヲ交ヘ戦フ毎ニ挫敗セサルナシ然レモ勝敗
 ハ時機ニ關スルモノ多ク殊ニ其大戦當ル所ノモノ皆
 至強ノ大國ニシテ彼此互ニカラ盡セルモノナレバ敢
 テ之ヲ以テ國ノ強弱ヲ論ス可カラズ方令其陸軍ノ數
 合セテ八十三万八千餘内常備兵二十七万八千四百餘
 有リ海軍ハ桅船蒸氣船ヲ合セテ五十五艘内鐵甲船ノ
 數九艘アリ
 壤本部ハ巴威里ト匈牙利ノ中間ニ在リテ多惱河中央
 ヲ貫キ沃饒ノ原野多ク耕種ノ業最開ク部内ヲ上下二
 州ニ區別ス上部ハ山地多ク下部ハ平原支脈ニ連リ

下部ハ山勢次第ニ低下シテ國都ノ近傍ニ近ヅキ平地
 丘陵ト交接ス都テ多惱ノ兩岸ハ山川清淑ニシテ林樹
 鬱茂シ村落別墅溪間ニ散布シ各地城堡ノ水ニ臨ムル
 アリ或ハ古代封建ノ世築造セル城郭ノ崑上ニ聳エタ
 ル有リ景色佳絶ノ地多シ○京城維也納ハ下部ノ中ニ
 在リテ多惱ノ南岸ニ瀕シ人口八十二万五千餘有リ土
 人之ヲ皇帝府ト稱ス北緯四十八度十二分 西經百三十三度廿二分 閩府ヲ内郭
 外郭ノ二區ニ劃シ更ニ外坊ヲ以テ之ヲ圍ミ其間廣潤
 ノ地ハ都人士ノ遊歩ニ供シ佳樹芳草嫵然榮ヲ競ヒ清
 灑幽雅ノ勝境多シ中部内郭ハ舊屋多シト雖モ夾世建
 築ノ美ナルモノ少カラズ燦然觀ルベキアリ殊ニセン

聖地牙哥高塔圖
七十五三三

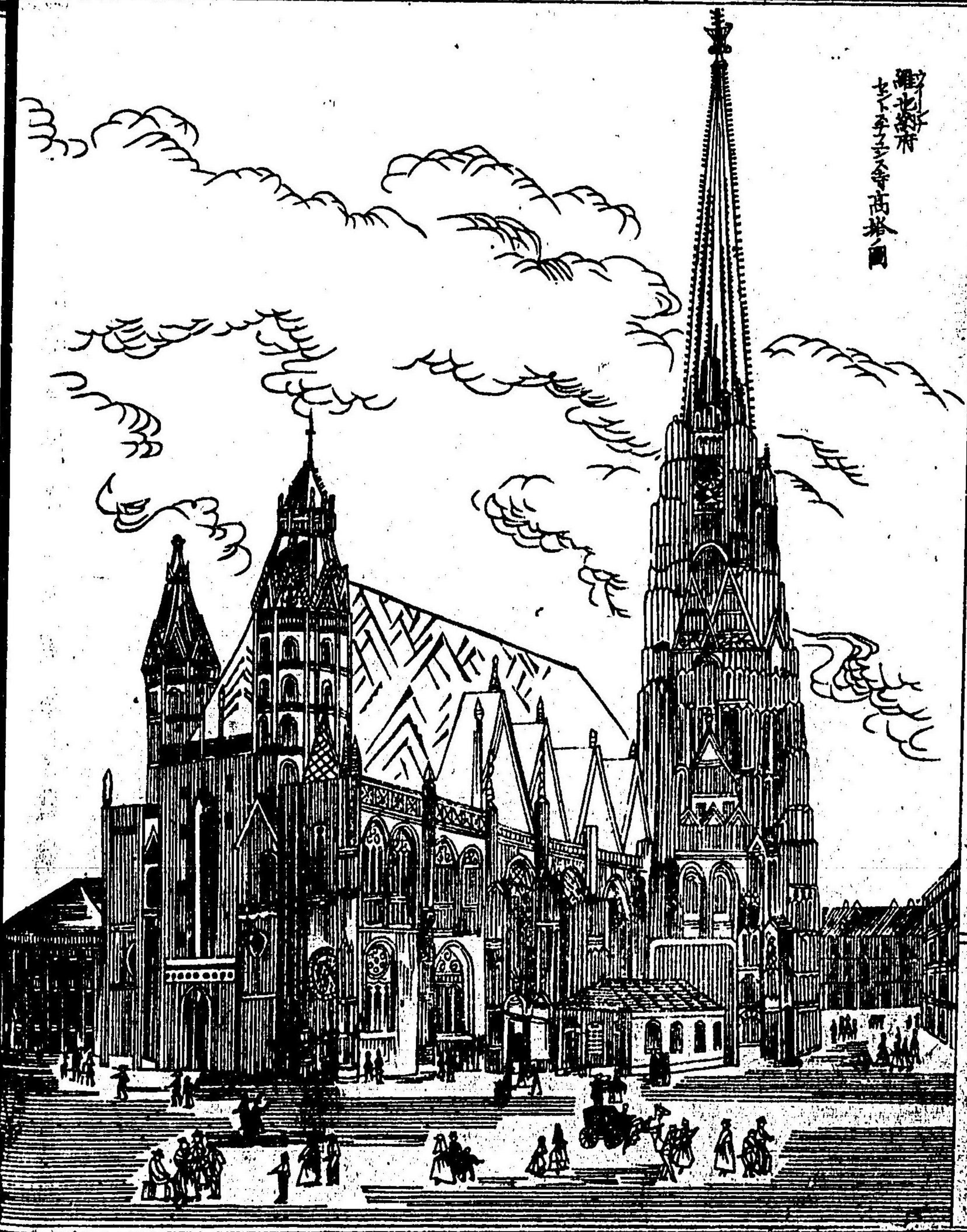

ト、スナユン、ス、寺ノ高塔ノ如キ略全府ノ中眞ニ位シ其
 結構壯麗ニシテ直立七十七間三尺歐洲中第二ノ高塔
 ナリ其他國帝ノ官殿巨大ノ書庫議事院大學校武器庫
 等皆宏麗ニシテ一時ノ壯觀ヲ極ハム又藏書院博物館
 等ノ集蓄甚廣大ニシテ逐一之ヲ舉ルニ遑アラズ此府
 市街ノ家屋概テ七層八層ニ設ケ非常ニ巨大ナルモノ
 多シ蓋シ許多ノ家族相共ニ居テ同ウスルヲ以テ俗ト
 ナス故ナリ府下製造ノ業盛ニシテ絹帛衣服金銀飾具
 鏡器陶器家具馬車等ニ至ルマデ製出ノ量甚夥シ此府
 奕世治亂ノ事跡ニ關スルヲ多ク殊ニ曩時土耳其ノ勢
 盛ニシテ歐洲ニ侵入スルニ當リ嘗テ再ビ其圍ム所ト

維也納ノ景



同博物館ノ景

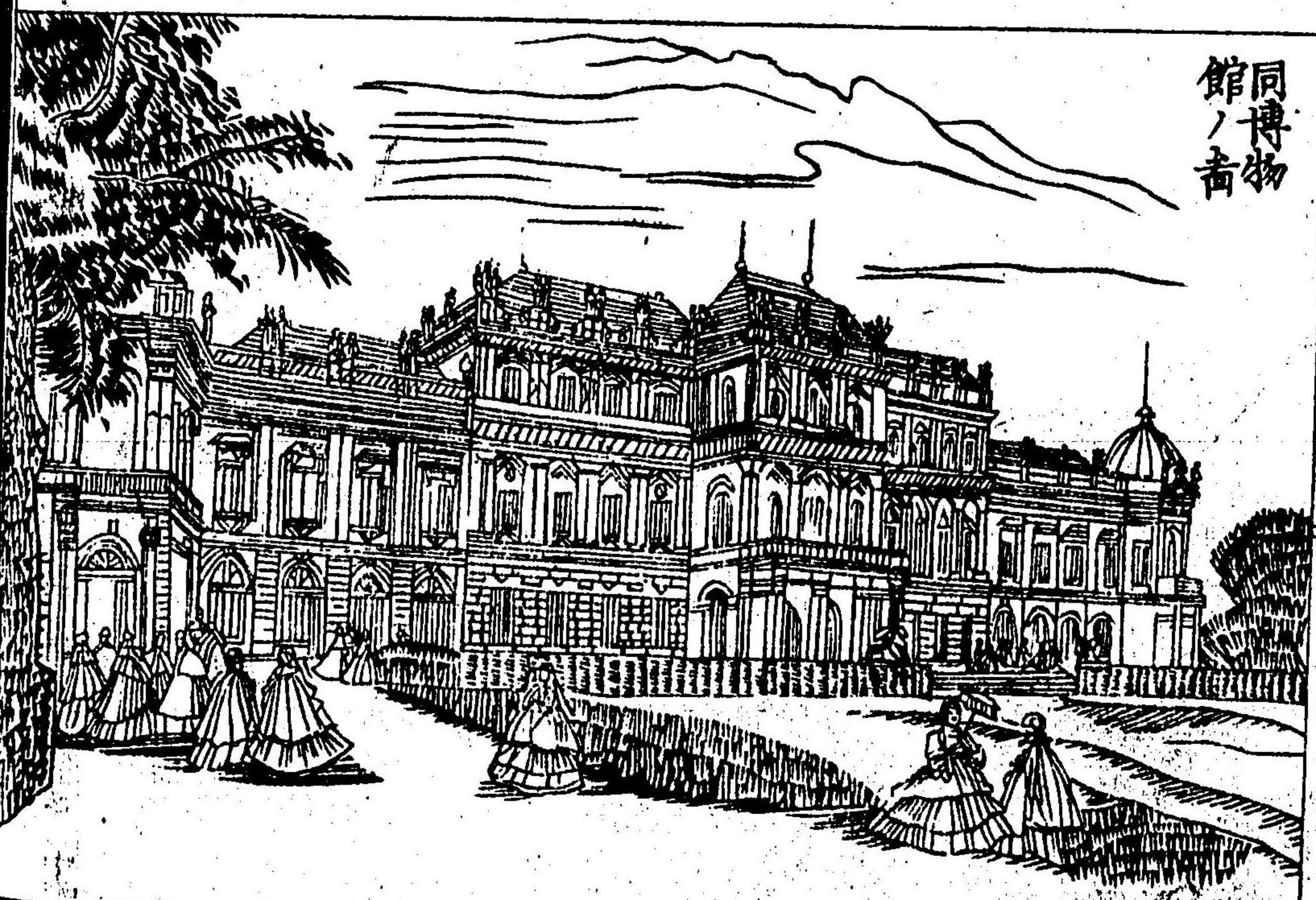

ナリ大戦ヲ為レリ初度ノ後ハ三百四十二年
 ニ在リ次テ百七十四年ノ後更ニ又其大兵ヲ被リ幾
 ト一年半ノ間之カ為メニ艱撃セラル故ニ近傍支丹ノ
 陣營所等存スルアリテ遺跡甚多レ又拿破崙一世大舉
 シテ此地ニ侵入セルト兩度ニシテ多惱ノ對峙アスバ
 ロンエスリン¹ウアグラ²等ノ村落ノ如キ皆佛兵ト大
 戦争ヲ為セシ著明ナル古跡ナリ又郊外里許スコ³オン
 ブルン⁴ハ小府ナリト雖モ墾帝ノ離官有リテ夏月ハ概
 子此處ニ住ス宮殿美艷ヲ盡シ奕世ノ古跡甚多シ○リ
 ンスハ上部ノ首府⁵ノ人口二万八千多惱ノ南岸ニ在
 リ景色佳麗ニシテ堅固ノ炮臺ヲ匝⁶内地貿易ノ要地

維也納
 文部省

グリ
 波希米摩拉維ハ土地最豊饒ニシテ耕種及ヒ園林葡萄
 ノ培植盛ニ開ラケ人煙稠密ニメ國內ノ最要樞ナル地
 方ナリ殊ニ波希米ハ麻布毛布玻璃器等ノ製造夥シク
 地勢都テエニス「ライセン」等ノ山脈ヲ以テ環繞シ頗ル
 美景ノ地多シ就中東北ノ界ニ於テ「アテルスバクト」名
 クル谿間ノ地ノ如キ歐洲中最奇絶ノ勝境ニシテ長サ三
 里幅一里有半ノ地一般ニ岷々タル巖石突出シ其形宛
 モ宮殿堂塔臺榭田廬橋梁等ニ似タルアリテ千態萬狀
 逐一記載スルニ暇アラズ又山地都テ礦物ニ富ミ殊ニ
 其銀山ノ如キハ歐洲中最古ノ礦窟ト稱ス中部ハ一般

舊河原圖
 河原ノ景

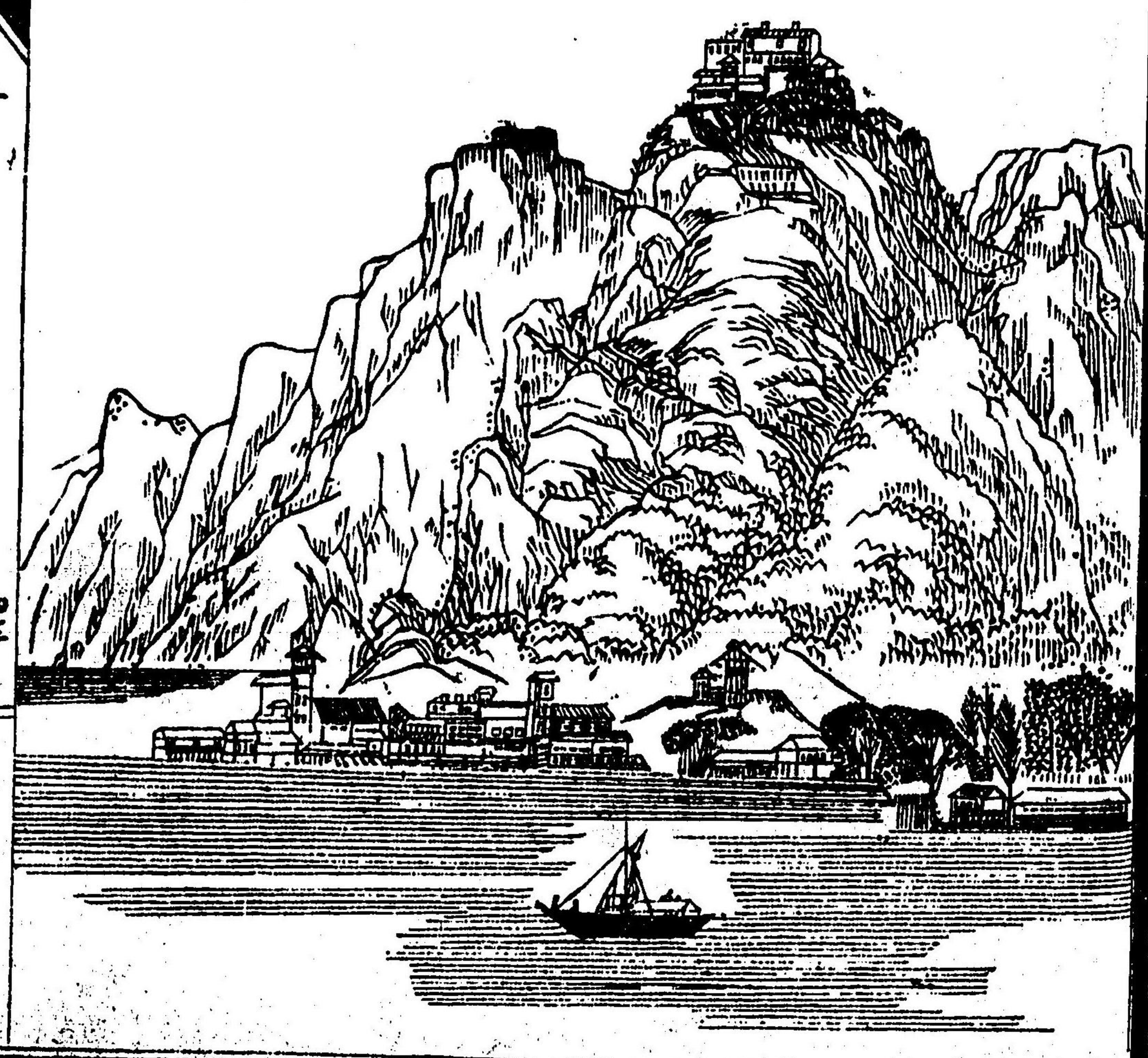

ニ廣平ナル高原ニシテ丘陵起伏シ樹木業生シテ到ル
 處葡萄園林ノ善ク培養セルヲ見ル首府ヲ巴拉加ト名
 ク人口十四万三千有リテ國內第三ノ都府タリ「モルド
 」河ノ兩岸ニ跨リ有名ナル古代ノ石橋及ヒ鐵鎖橋ヲ
 架シ高塔大厦流水ニ映シ風景殊ニ佳テリ府内舊跡多
 ク奇古愛スベキノ建築尚存スルモノ多シ且製作場夥
 シク貿易盛ニシテ維也納及ヒ德停ト瀛車ヲ往來甚タ
 繁シ○默隣ハ摩拉維ノ首府ニゾ人口五萬八千貿易寂
 繁榮ニシテ製作場多ク毛布麻布絹帛玻黎煙草韋革ヲ
 輸出極メテ盛ナリ東ノ方五里許ヲ「ーストル」ハ近代
 ノ始ニ方リ墺國魯國ノ大軍拿破崙ノ為メニ敗績セシ

著明ナル戰地ナリ
 地羅利ハ土壤瑞西ニ接シ地勢相連續シ亞爾伯ノ大山
 脈數派ニ分レテ部内ヲ亘リ連峰四時冰雪ヲ頂キ頗ル
 高峻ノ嶮地多ク其間狹延ナル谿間ノ地村落散布シ奔
 流飛瀑山腹ヲ繞リテ景色都テ瑞西一趣ヲ同ウス處々
 古城ノ或ハ溪流ヲ帶テ絶壁ノ上ニ屹立セルアリテ景
 色圖畫スルニ堪エタルモノ多シ皆中古封建ノ世建築
 セル所ナリ居民最モ教法ニ固守シ質朴ニ善ク山地
 ノ操練ニ熟ス首府ヲ音斯不羅ト名ク人口一万四千瀟
 灑愛スベキノ小府ナリ日耳曼帝「マキシミリアン」一世ノ
 墳墓有リ其製作人工ノ精ヲ盡セリ○薩斯堡及ヒ加隣

西ハ地羅利ニ連續シ亞爾伯ノ支山部内ヲ且リ地勢相似タルノ部トス薩斯堡ハ一小州ニシテ巴威里ニ隣シ同名ノ府アリ製造貿易ニ於テハ其盛ヲ稱スルニ足ラスト雖モ風景佳絶ノ府タリ○士的里亞ノ部内亞爾伯ノ山脈ヲ帶ビ嶮峻ノ山地ニ屬シ錢山極ノテ夥シク居民多シハ礦蜜ニカ作シ皆固陋ニシテ風俗衣服都テ他邦ト異ナルモノ有リ部内國都ヨリチリエスト港ニ赴クノ鐵道アリ嶮峻ノ山地ヲ鑿開シ或ハ千尺ノ深谷ヲ且リテ石橋ヲ谿間ニ架シ或ハ隧道ヲ以テ山脊ヲ貫通セル皆臣萬ノ財ヲ費セルモノニ海面ヲ抜ク一椀子二百八十餘丈ノ地ニ在リ第四卷總論ノ條下ニ國アリ首府ヲ加拉德

斯ト名ツク維也納ノ南五十八里ニノ人口六萬三千有リ貿易要樞ノ地ニシテ各種ノ製造場甚盛大ナリ殊ニ錢器類ノ輸出甚多シ書庫博物館學校等アリ其他部内許多ノ都會アレバ甚大ナルニ至ラス加隣西加爾尼疴沿海領等南部ノ諸州ハ亦亞爾伯ノ支山ヲ帶フト雖モ次第ニ低下シテ甚高峻ヲ為スニ至ラズ且亞得亞海ニ濱シ氣候温暖ニシテ草木鬱生シ產物甚タ多ク著明ナル鉛銀ノ礦蜜有リ處々都會ノ地製作場多シチリエスト港ハ亞得亞海ノ西北角ニ濱シ人口六萬七千有リ國內第一ノ海港タルノミナラス日耳曼全國ノ歐洲南部ト貿易スルニ於テ此地ニ賴ラガルヲ

得ス猶早堡ノ北部ニ於ルカ如シ故ニ各國ノ船舶輻輳
 シテ港内常ニ舳舳林立シ通商甚々盛ナリ又以太利ノ
 ウエニズラ始トノ亞非利加土取ル其及ヒ地中海ノ要地
 ト常ニ期日ヲ定メテ蒸氣船ノ往來有リ此府本市街ハ
 稍海岸ヲ隔テ、舊屋多ク甚々觀望ノ美ヲナサズ但海岸
 ハ新築ノ屋宇軒ヲ駢ヘ市街佳麗ニシテ道路熱鬧ナリ
 人民ハ以太利希臘猶太等ノ種族ニ係リ常ニ以太利語
 ヲ用フ造船廠及ヒ砂糖韋革ノ製作場有リ甚盛ナリ此
 地夏月ハ炎熱酷シク殊ニ烈風多シ又秋冬ハ北風山地
 ヨリ吹下シ寒暄著ルク昇降シテ氣候甚々宜シキニ適
 セズ

手不港眺望圖



布太及伯息府ノ圖

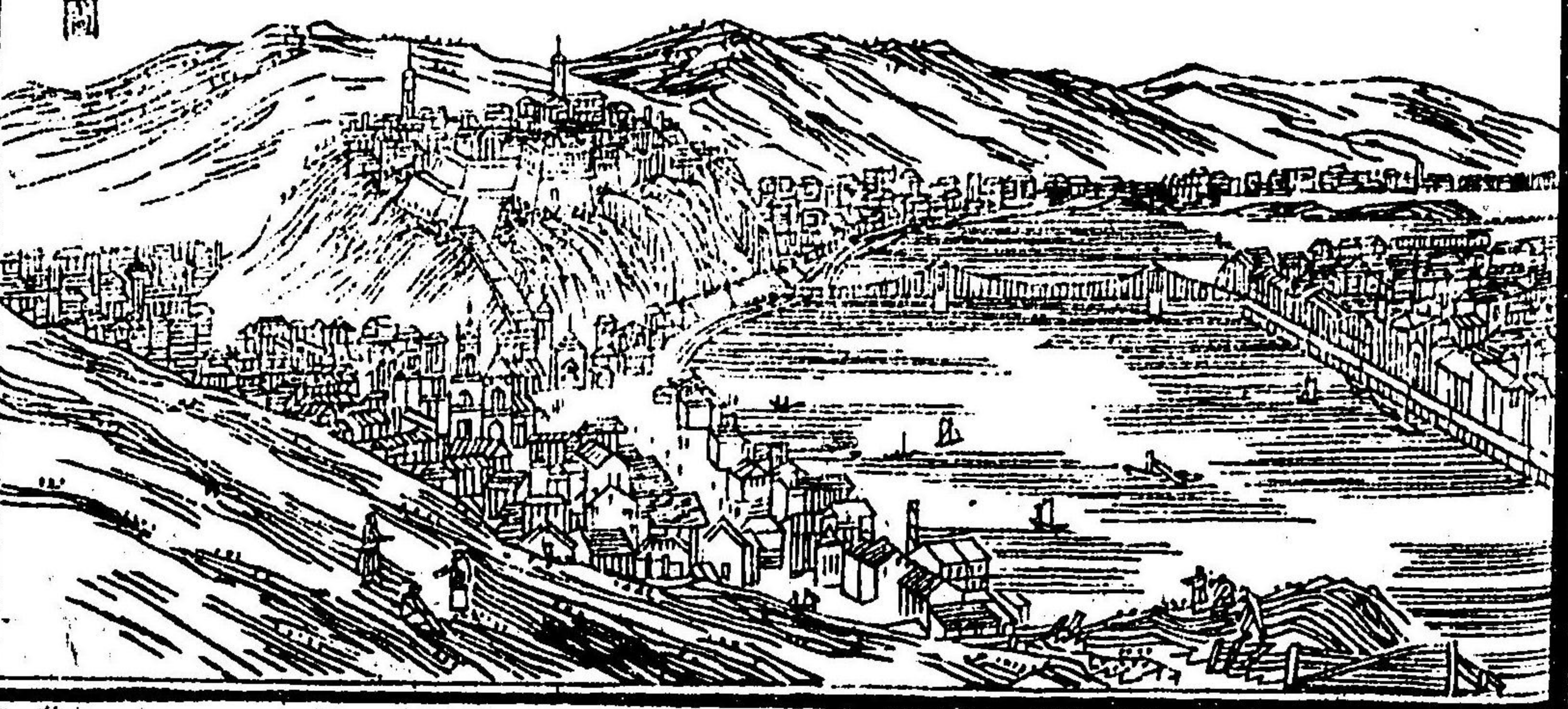

匈牙利ハ埃國本部ノ東ニ連ル一大部ニシテ域内ヲ四
 分ニ區別シ人口一千萬ニ下ラズ往時ハ獨立ノ邦國ニ
 シテ頗ル強盛ヲ稱セシガ三百三十餘年前ヨリ全ク埃
 國ニ合併セリ地勢加白的山脈ノ南ニ蔓延シ部内一般
 ニ廣大ナル平原ニメ潤砂磧ノ地有リト雖モ椰子豐饒
 ニ屬シ山野草木繁茂シ大麥煙草葡萄ノ産極メテ多シ
 多惱ノ大河西部ヨリ中央ニ趨キ南折シテトラール河
 ト會シ東南ニ流ル其他水脈甚多シ又山地ニ於テハ礦
 蜜ニ富ミ金銀銅鉛水銀石鹽石炭ヲ出スト夥シ近來其
 獲ルル且寶石ノ種類ヲ産スルト少カラ不然ト之ヲ得
 ルノ術精シカフス殊ニ政令ノ民權ヲ抑制スルニヨリ

自ラ通商ノ自由ヲ妨ケ產物製造ノ業甚隆盛ニ至ラズ
 部内ノ人民多クハ「マジヤル」スト名ケ古代烏拉山傍ヨ
 リ遷徙ンタル蒙古種ニメ後世漸ク甲加索種ト混交セ
 ルモノトス其他ハ薩拉瓦種スラハ及ヒ日耳曼人猶太人等ナ
 リ風俗自ラ日耳曼部ト同ジカラス言語モ亦固有ノ邦
 語有リテ次第ニ日耳曼語以太利語ト混淆セリ又羅匈
 語ヲ用ルモノ多ク國俗間之ヲ以テ通語ト為スモノア
 リ此國埃國ニ附屬シテヨリ人民尚其舊制ヲ變革スル
 ヲ好マズ二十二年前大ニ蜂起シテ獨立セシメテ圖リ
 シガ埃國會西亞ノ援兵ヲ乞ヒ遂ニ全ク之ヲ鎮壓スル
 ヲ得タリ此及亂ノ罪ニ由テ埃國政府ヨリ其重償ヲ責

求シ國民ノ賦稅ヲ重クセシヲ以テ國內更ニ衰勢ニ属セリ○首府ハ布太及ヒ伯息ノ兩府相對シテ多惱ノ兩岸ニ在リ今合併シテ一府トナレリ人口合セテ十八万六千國都維也納ヨリ東南三十五里ニシテ日夜漁船ノ往來繁ダシ多惱河ノ府下ヲ過グル處幅三十四間急湍深淵ニシテ其色藍青ノ如ク有名ナル鐵鎖橋有リ兩部ヲ相連接シ景色甚美ナリ殊ニ兵陵府外ヲ包ミ頂上ニ古城アリテ其中司天臺ヲ設ク眺望極メテ奇ナリ此府嘗テ土耳其ノ為ノ一隋ラレ久シク其據ル所ト為シガ故ニ其築造ニ属スル寺院等アリ伯息ノ部ハ新築ノ市街多ク盛大ナル學校博物館等アリ產物ハ葡萄酒

伯堡圖

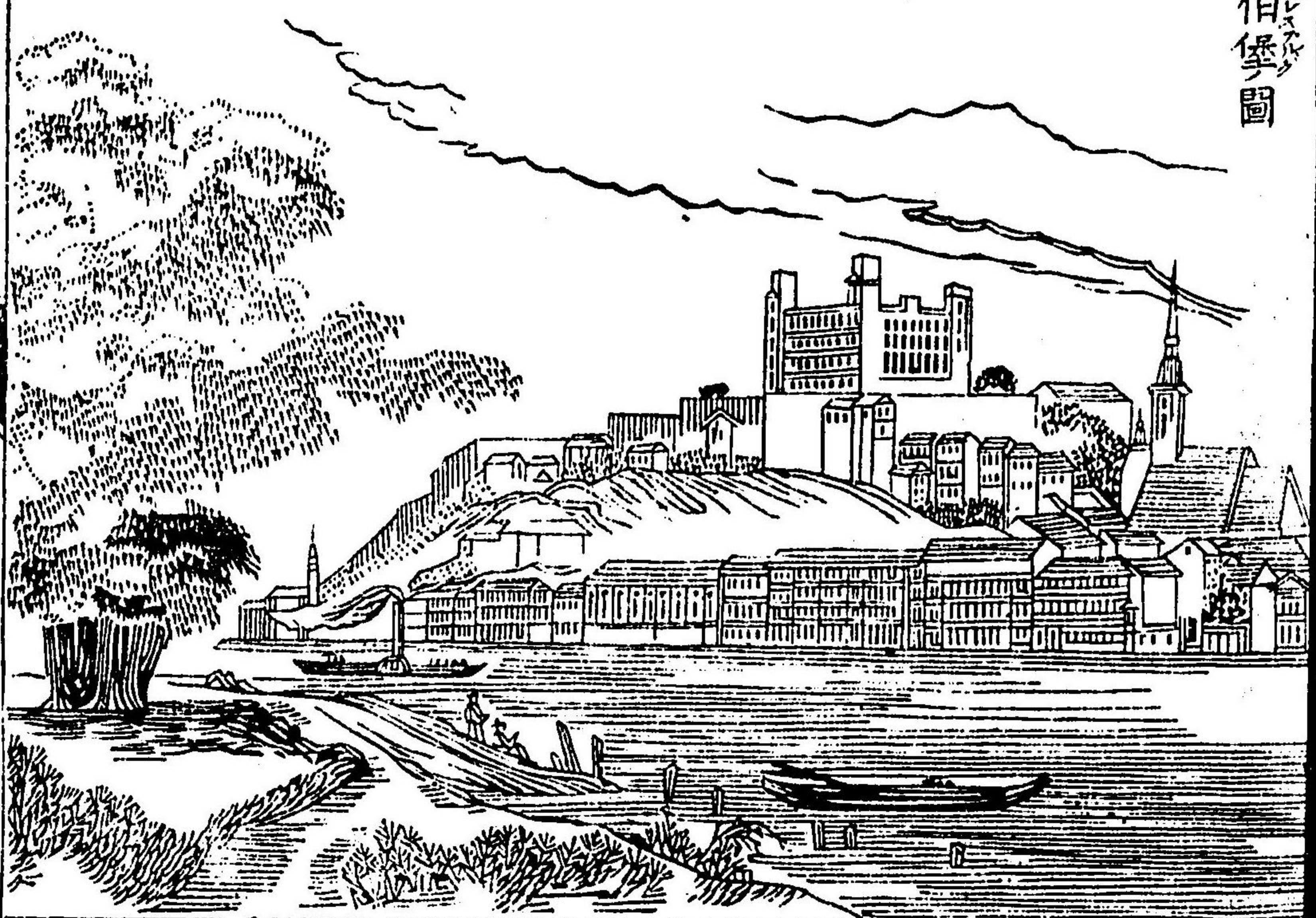

殊ニ有名ニシテ諸國ニ傳播ス○伯堡ハ多惱ノ北岸ニ在ル古府ニシテ人口四萬三千アリ方令ハ衰フト雖モ貿易頗ル多シ○得伯新人口三萬六千大諸國ノ中央ニ在リ製造盛ナリ其他伸匿及ヒ額摩匿等ノ地各種ノ鑛蜜多シ

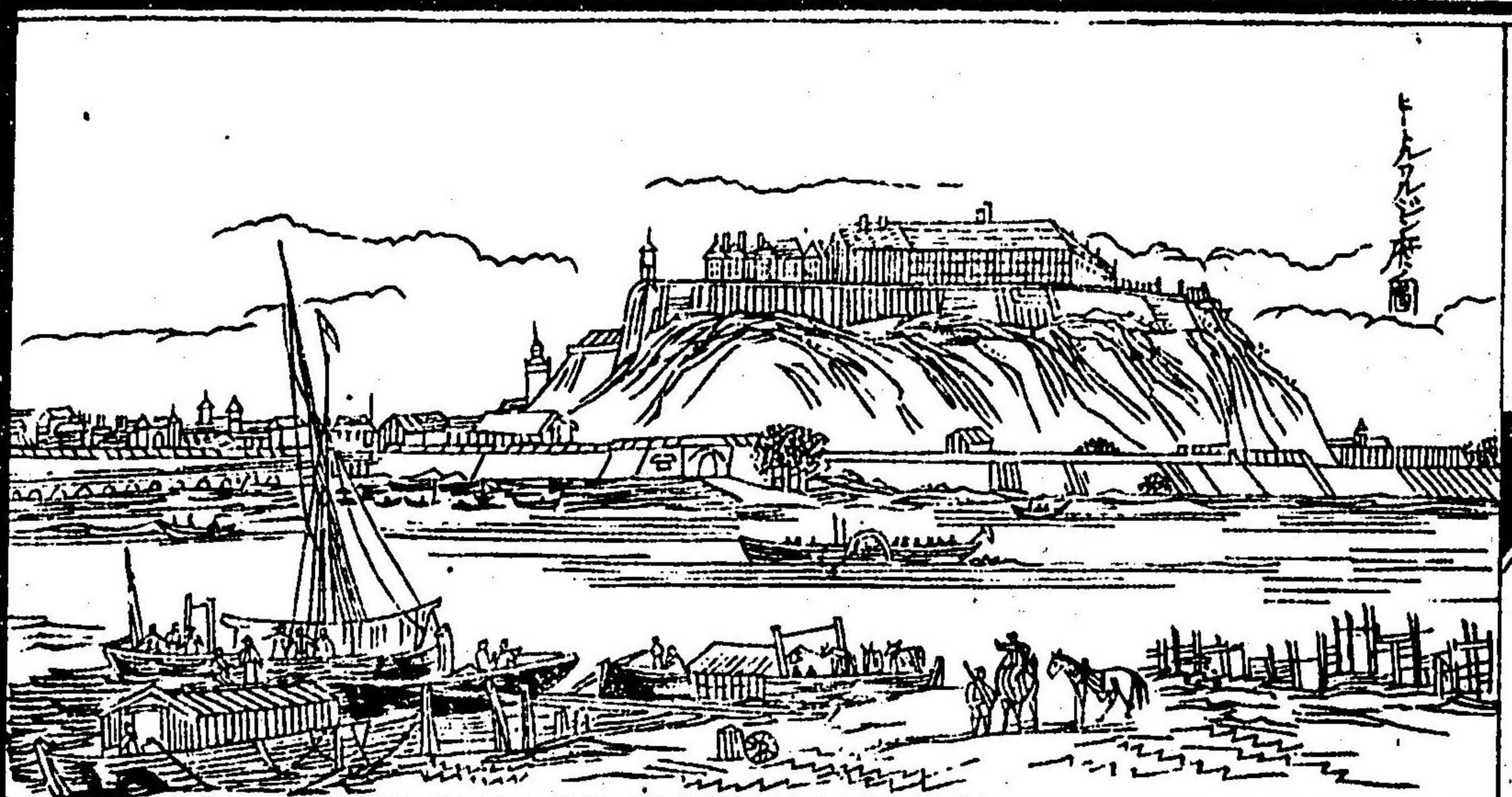

達郎西瓦^ルハ匈牙利ノ東ニ在
 リ直ニ土耳其ト界ヲ接ス檜山
 地ニマ寒冽殊ニ酷ク地上ノ氷
 雪永ク消セズ人民固陋ニマ開
 化ニ進マズ「ローセル堡」カル
 ス堡等有リ小ニア邊隅ノ府ナ
 リ○哥羅西亞及斯拉窩尼ノ二
 州共ニ匈牙利ノ南ニ連リ更ニ
 土耳其ト接壤ス山地多ク檜邊
 郷ニ属ス斯拉窩尼ノ中「ピート
 ル」ルシ「府」ハ多惱ノ南岸ニ

在リ貧陞ナル小府ナレバ要害ク地ニシテ臣大ノ炮臺
 ヲ丘陵ノ上ニ設ケ觀望甚壯宏ナリ屢土耳其ト烈シキ
 戰爭ヲ為セシ處ナリ亞哥^{アゴ}郎^ロハ哥羅西亞^{ゴロシヤ}ノ首府ニシテ
 人口一萬四千アリ○達馬亞^{タマヤ}ハ亞得^{アデル}的海岸ニ濱シタル
 狹長ナル地方ナリ豐饒ニシテ產物夥シク漁獵多シ處
 ヲ佳良ノ港アリ此四州土耳其ニ接スルノ地長サ凡三
 百七十里都テ之ヲ兵備邊境ト名ケ往昔ヨリ兵ヲ屯シ
 テ每ニ土耳其ノ侵入ニ備ヘ土人皆租稅ヲ免シ男子々
 ルモノハ皆兵丁タリ
 加里細^{ガリシヤ}ハ此國ノ東北部ニシテカ^{カル}白^{バク}的山脈ノ北ニ在リ
 舊ト波蘭國ノ南部ニシテ維士都拉^{ウチナ}地^チニ德^テノ諸河ヲ帶ヒ

地勢渺漠タル平原多ク概子沃饒ニシテ燕麥麻苧煙草
等ヲ産スル夥シ然レ荒蕪ノ地亦少ナカラズ諸物製造
ノ業ニ至テハ甚衰頽ニ属シ其盛ヲ稱スル能ハス部内
ノ人民日耳曼種ト同シカラズ且貴族僧官ノ如キ坐食
シテ民權ヲ束縛シ工人農民ノ類多クハ愚昧ニメ罔陞
ナルヲ免レス○稜卑各ハ此地方ノ首府ニシテ人口七
萬餘其中二萬ハ猶太人ニ係ルカラコト府ハ維士都拉
河ニ濱シ舊波蘭國ノ京城ニシテ當時家繁榮ヲ稱セリ
後漸ク衰へ今ハ人口四萬一千ニ過キズ市街又荒廢ニ
属スルモノ多シ然レ頗ル奇景ノ府ニシテ無数ノ尖塔
林立シ往昔ノ王宮ハ突岨タル岩石ノ上ニ建設セリ王

居ノ中大寺觀アリ波蘭奕世王族ノ墳墓有リ此府ヨリ
東南ウイリツサト名クル小都會アリ有名ナル山鹽ノ
礦窟アリ六百餘年前ヨリ常ニ之ヲ鑿出ス其得ル所ノ
量世界ノ第一ニ現ニ此地方主眼ノ産物トス礦窟ハ
府下百二十丈ノ地中ニ在リ居民概子之ニ力作ス故ニ
晝間ハ市街却テ寂莫トノ行人甚稀ナリ礦窟ニ降り入
ルノ路三條アリ長廣ノ通路及ヒ堂塔亭榭寺院佛像等
ノ設ケ皆山鹽ヲ彫鑿セシモノニ奇雅言ノ可ラス鹽
池アリ舟楫ヲ通ズ

日耳曼略史

普地利

此國上古ニ在テハ野蠻ノ巢窟

ニシテ其形情ヲ詳ニスル能ハス羅馬ノ中葉ヨリ

次第ニ其南部ヲ蠶食シ屢土人ト兵ヲ交フト雖モ
未タ其内地ヲ征伏スルヲ能ハス降テ佛國查爾曼
帝ノ時ニ至リ全國初メテ之ニ服從ス後チ帝ノ板
圖分レテ佛蘭西以太利日耳曼ノ三國トナルニ及
シ路易獨逸士初メテ此國ニ王ト為リ國內皆封建
ノ制ニ從ヒ大小ノ諸侯ニ依テ之ヲ分領セリ嗣テ
查爾斯王ノ時又暫ク佛國ト合併シ之ヲ統轄スト
雖モ不德ニシテ人望ヲ失ヒ遂ニ位ヲ廢セラレ兩
國再ヒ分ル次テ路易王位ニ即キ八九幼沖ニシテ
威令行ハレズ諸侯漸ク割據ノ勢ヲ為セリ其卒ス
ルニ及ビ法郎哥尼侯コニエト一世ヲ立テ位ヲ嗣

ガシム蓋シ當時ヨリシテ日耳曼ノ帝位ハ國內ノ
諸侯貴族等合議メ之ヲ選舉マルト定マレリ
ニ從テ ○其後顯理王薩克遜ノ家系ヨリ王位ヲ嗣
キル 善ク治體ヲ攬シ兵制ヲ改革シ新ニ匈牙利
ノ侵敵ヲ破リ大ニ武威ヲ輝カセリ其卒スルニ及
ンテ九三太子立ツ之ヲラツト一世ト號ス英邁ニ
シテ智力有リ復匈牙利ノ兵ヲ破リ以太利ノ國亂
ヲ平ゲ其王位ヲ兼統シ益國勢ヲ回復シテ威名大
ニ振ヒ且羅馬法王ノ加冠ヲ受ケ終ニ帝位ニ上レ
リ之ヲ日耳曼帝ノ始祖トス九六其後數世ニシテ
薩克遜ノ家系絶エ法郎哥尼侯コニエト二世位

其ノ事
手
二

ニ即ク^キ。爾來累世國內大ニ亂レ戦争止マズ大
 小ノ諸侯皆獨立國ノ如ク隨意ノ政令ヲ行テ日耳
 曼帝ノ威令更ニ行ハレス屢國帝ト諸侯ノ間互ニ
 干戈ヲ動カシ又羅馬法王ト和セス殊ニ顯理四世
 ノ如キ^{十。五}法王^{六即位}グレゴリユス^{七世}ト權ヲ爭ヒ
 紛擾戰亂相尋ダリ〇十字軍ノ起ルニ及ビ國內ノ
 諸侯相結ンテ大軍ヲ起シ屢遠征ヲ行リ唯哩特一
 世ノ如キ亦自ラ兵ヲ將非テ小亞細亞ヲ征シ水ニ
 溺レテ死スル^{十百}。同二世立ニ及テ復ヒ法王ト爭端
 ヲ開キ國內大ニ亂又官杜多^{四世}卒後^{十ニ}擾亂益
 止マズ法令製度地ヲ掃ツテ泯滅シ還之ヲ紛御ス

ルモノ無ク國帝ヲ立ザルヲ二十二年ニ及ベリ終
 ニ諸侯合議シテ瑞西ニ住セルハブスブルク侯羅
 爾德一世ノ賢明ナルヲ以テ之ヲ迎ヘ立テ帝位ニ
 即カンム^{十三}即チ埃國ノ祖先ナリ羅爾德帝善ク
 人和ヲ得埃地利ノ地ヲ合セ領シ次テ波希米ヲ兼
 統シ其勢漸ク盛大ニ至ル然レモ各邦皆諸侯割據
 ノ勢ニ居リ互ニ相爭フテ内訌絶エズ次テ阿爾麥
 ノ世瑞西ノ諸郡兵ヲ舉ゲテ埃ニ抗シ久之ヲ鎮
 壓スル能ハス阿爾麥終ニ内亂ニ因テ命ヲ殞スニ
 至リ諸侯合議シテ盧森堡侯顯理七世ヲ立テ帝位
 ニ即カシム^{十三}次テ查理斯四世ノ代ニ於テ^{十三}

國帝選舉ノ法ヲ改革シ國內七名ノ大諸侯ヲ以テ
 選舉侯ト號シ專ラ國帝ヲ推選スルノ權ヲ任シ此
 七諸侯ノ決議セル所衆諸侯ノ異議スル能ハサル
 一ト定ム當時選舉侯タルモノハ即チ門志哥羅尼
 多列伯波希米來因薩克遜巴耶丁堡是ナリ其中門
 志哥羅尼多列伯ハ元僧官ニシテ許多ノ寺領ヲ有
 シ從ツテ部内ノ政權ヲ掌握シ終ニ諸侯トナリシ
 モノナリ巴耶丁堡ハ後侯族ノ血統絶エ國帝トシ
 スモヤノ世何痕索勒爾侯ヲ封ズ即チ普魯士ノ祖
 先タリ後世選舉侯互ニ興亡有リト雖モ撫子七名
 タリ○レミヌモヤ帝奉スルニ及ビ十四再ヒ皇侯

阿爾麥ヲ立ツ次テマキシミリヤン一世位ヲ嗣ギ
十四英邁ニノ漸ク數百年來ノ混亂ヲ鎮定シ法度
 ヲ建設シテ國內ノ鬭爭ヲ審判シ威令稍ク行ハル
 又不干の侯ノ女ト婚シ和蘭比耳時ノ地方ヲ合併
 ス然レモ瑞西ヲ平定セント欲シテ克クス隨テ佛
 蘭西以太利等ト多事ナリ其卒スルニ及ヒ十五太
 子非立已ニ先クツテ歿セルニヨリ非立人子查理十六
 スヲ以テ位ヲ繼カシム之ヲ查理斯五世ト號ス十五
九○查理斯五世ハ日耳曼諸帝ノ中竊モ著名ナル
 君ニシテ既ニ西班牙ノ條下ニ記載セルカ如ク五
 統ニヨリテ西班牙ノ王位ヲ兼統シ兩國一帝ニ歸

シ其版圖海外ノ領地ヲ合セテ益廣大ヲ極ハメ
利亦甚國ニ合併ス 其威力盛大ニシテ歐洲ヲ凌ントスルハ
 執アリ然レ佛王法朗士一世之ト競ヒ終始互ニ力
 角シ四回ノ大戦ヲ為セリ且當時教法改革ノ争
 端ヲ發シ其新教ノ首魁タル立得ヲ驅逐スト雖モ
 尚之ニ歸内スルノ徒滋夥シク諸侯相結ンデ之ヲ
 助ケ日耳曼南部大ニ騷擾シ互ニ干戈ヲ動カセリ
 其閩土耳其ノ勢漸ク強盛ニ赴キ支丹ソリマシ大
 舉シテ匈牙利ヲ蠶食シ次デ奧國ニ侵入シ維也納
 ヲ圍ミ攻ムルニ至ル十五ニ九 奧國ノ兵撃テ之ヲ却ク
 ト雖モ東邊從テ多事ナリ故ニ查理斯帝專ラ新教

ノ徒ヲ平クル能ハス其末年一度和議ヲ講スルノ
 後時事ヲ歴ヒ日耳曼ノ帝位ヲ其弟非耳難多一世
 ニ傳ヘ斷然世ヲ棄テシト已ニ西班牙ノ條下ニ詳
 ナリ○非耳難多一世及ヒマキシミリヤン二世ノ
 世國內稍平穩ナリト雖モ兩教互ニ黨與ヲ為シ相
 仇視シテ久シク禍亂ヲ根柢シ非耳難多二世ノ時
 ニ至リ終ニ昇沸シテ干戈ヲ動シ全國三十年間ノ
 大争亂トナレリ蓋シ新教ノ黨ハ巴松丁巴郎丁堡
 黒西瓦敦堡等ノ諸邦ヲ主トシ相連合シテ國帝ニ
 抗ス此ニ於テアルレンスタインヲ大將トメ新教
 ノ徒ヲ征シ幾ント之ヲ鎮壓スルニ至ラントセシ

ニ佛蘭西英吉利和蘭瑞典等兵ヲ出シテ新教ノ徒
 ヲ翼ケ尋テ戰鬪止マ此後ハ國ノ如キハ示傳教
國ナリト雖モ其國ノ教
格ヲ抑ヘンカ為メニ天ツテ之ニ抗カシムナリ殊ニ
希典王位世恭德自ヲ帶兵ヲ將非テ内地ニ侵入シ
皇皇兵ヲ放リ終ニ維士發里ニ於テ大集會ヲ為シ
大ニ盛轉セリ終ニ維士發里ニ於テ大集會ヲ為シ
 各國和議ヲ結ヒ新舊兩教並ヒ行ハレテ相侵サ、
 ルトナレリ十六○次テ四ラポルト帝ニ至リ匈
 牙利ノ人民ヲ束縛セルヲ以テ皆兵ヲ舉ケテ及シ
 土耳其ト結ンテ埃國ニ抗ス時ニ土耳其ノ兵強盛
 ニシテ終ニ内地ニ侵入シ十六維也納ヲ圍ム十三甚
 急ナリ皇兵カヲ盡シテ之ニ當リ且薩克尼巴威里
 及波蘭王等ノ援兵ニ因テ激烈ノ戰鬪ヲ為シ遂ニ

之ヲ却テ漸ク土地ヲ回復シテ土耳其ノ寇ヲ掃攘
 セリ因テ匈牙利ヲ鎮靜シ更ニ之ヲ抑制ス又佛王
 路易十四世ノ時諸邦ト相結ンデ屢之ニ抗シ殊ニ
スル西國王位相續ノ亂ニ因リ中外從テ多事ナリ其後
 查理斯六世ニ及ビ太子無ク唯一女子有リ馬里德
 黎散ト名ク國法曾テ女帝ヲ立テシ例無シト雖モ
 查理斯帝之ニ位ヲ禪ラント期シ其卒スルニ及
 ンテ終ニ馬里德黎散ヲ立ツ十七是ニ因リ果シテ
 爭亂大ニ起リ巴威里ノ選舉族皇帝ノ血統タルヲ
 以テ別ニ位ニ即キ查理斯七世ト號ス然レ久カラ
 スシテ歿シ羅來尼侯法朗士帝位ニ登ル法朗士一

世ハ固ヨリ馬里德黎散ト婚スルニヨリ遂ニ塙國ト合併シ是ヨリシテ哈北堡羅建國ノ系統ト號ス
○是ヨリ先キ普魯士ハ巴郎丁堡ヲ領シテ久ク選
舉侯ノ列ニ在リシガ菲哩特維廉ノ時教法改革ノ
亂ニ因テ更ニ其領地ヲ擴ム此ノ侯其武果斷ニメ
善ク國政ヲ治メ殊ニ淳朴ヲ貴ヒ冗費ヲ省キ精銳
ノ兵馬ヲ養ヒ富強ノ基ヲ定メシヲ以テ初メテ日
耳曼中有名ノ一國ヲ為セリ故ニ其子菲哩特一世
ニ至リ終ニ王國ト為リ。一嗣テ菲哩特二世文武
兼備ノ英雄ニメ威名ヲ一世ニ輝カシ終ニ歐洲中
至強ノ邦國ト稱セラル其馬里德黎散塙國ノ位ヲ

踐ムニ當リ菲哩特二世塙國ヲ擊テ西里西ヲ攻畧
シテ和議ヲ講ス然レ久カラスシテ又和親破シ且
各國皆普國ノ日ニ強盛ナルヲ嫉ミ魯西亞佛蘭西
瑞典撒克遜ヲ始トノ日耳曼ノ各邦盡ク塙國ト連
合シ共ニ普國ヲ以ホサント欲ス菲哩特二世自ラ
精兵ヲ將井不意ニ撒克遜ヲ襲撃シテ戦端ヲ開キ
シヨリ次テ各國ノ大軍ニ當リ七年間、大戦争ニ
及ヒ其間常ニ親ヲ矢石ヲ侵シテ数倍ノ強敵ト蹙
戦シ五ニ勝敗アリテ屢苦戦スト雖モ少シモ撓屈セ
ズ略歐洲ノ大半ヲ敵トシテ終ニ尺寸ノ領地ヲ縮
ムルヲ無ク和議ヲ講スルニ至レリ是ヨリシテ普

魯士王ノ英名遠邇ニ轟キ一時歐洲ヲ震懾セシム
 菲理特二世家モ文事ニ志厚ク其著書詩文世ニ行
 ハレ汎ク當時ノ學者文人ト交リヲ結ベリ其七年
 間ノ戦争ノ後更ニ心ヲ治國ニ用ヒ其疲弊シタル
 國カヲ回復シ學校ヲ起シ製造ヲ勵マシ益富強ノ
 基ヲ堅クス故ニ國人之ヲ大王ト尊稱ス○其後近
 古ノ末ニ至ルマテ國內大ナル沿革アラズ後ナ波
 蘭國ノ亂ニ當リ墨普ノ兩國魯西亞ト共ニ之ヲ
 亾ボシ三分シテ各領地ヲ増加セリ十七○又佛國
 大騷亂ノ時煥國ハ法朗士二世帝位ニ在リシカ數
 回兵ヲ起シテ佛國ト戰ヲ交フト雖モ屢拿破崙ノ

為メニ破ラレ殊ニ兩度國都維也納ヲ陷ラレ之ヲ
 防ク能ハズ地ヲ割キ償金ヲ出シテ和議ヲ講ゼリ
 且拿破崙ノ威ニ劫制セラレ日耳曼帝ノ位ヲ廢止
 シ爾後奧地利帝ト稱ス加之當時巴威里瓦敦堡ノ
 如キ共ニ佛國ニカヲ裁セテ煥國ニ抗シ終ニ王國
 トナレリ故ニ西南ノ各邦盡ク佛國ノ藩屏ニ属シ
 更ニ來因同盟ト號ス○普國モ亦拿破崙ノ為メニ
 敗ラレ十八領地大半ヲ失ヒ漸ク和議ヲ講ス拿破
 崙終ニ普國ノ一部ヲ以テ新々ニ王國ヲ設置シ其
 弟セローム拿破崙ヲ封メ維士發里國ト號ス又薩
 克遜侯其來因同盟ニ入ヲ以テ始メテ王國トシ

リ故ニ當時日耳曼ノ形勢全ク變革シ百務皆佛帝ノ威令ヲ仰キ其四方ニ事アル毎ニ墺國ト雖モ亦兵馬ヲ供シテ之ヲ獎サレ得ス○拿破崙ノ魯國ニ大敗スルニ當リ各邦皆兵ヲ舉テ佛國ニ向フ此時普王菲哩特維廉二世率先メ兵ヲ起シ墺國魯國及ビ各邦ノ兵ト共ニ大ニライプシクニ於テ拿破崙ト會戦シ遂ニ之ヲ破リ繼テ佛國ノ亂ヲ平ク因テ墺都維也納ニ於テ大會議ヲ設ケ各國ノ使節ヲ集メテ疆界ヲ論定シ墺普及ヒ各邦皆舊ニ復スルヲ得タリ○爾後日耳曼ノ各邦同盟國ト稱シ每歲全權公使ヲ佛蘭克佛ニ會シ墺國ノ使節ヲ以テ議

長トシ日耳曼全國ニ管スル事務ヲ商議ス然ルニ此會盟屢沿革ヲ生シ或ハ別ニ大會議ヲ起シ更ニ日耳曼帝ヲ選舉レテ舊制ニ復センコトヲ謀レリ又佛國ノ騷亂以來民心更ニ政府ノ權ヲ限制セレヲ欲シ墺普各邦皆互ニ内亂ヲ生シ漸ク憲法ヲ創立シテ之ヲ鎮靜スルニ至レリ其後ナハ墺地利ト以ナハ太利ノ間ニ戦争起リ佛帝以太利ヲ援ケテ大戦三回ニ及ビ墺國ノ軍竟ニ破レ其朗羅地ノ地ヲ割テ和議ヲ講ズ○又普國ノ勢ハ近代更ニ富強ニシテ文武ノ諸學術亦駸々トシテ其盛ヲ極メ殊ニ新ニ針銃ヲ製出シテ兵制ヲ變スト雖モ他邦未タ之ヲ

知ラス此ニ至リ宰相カトトビスマルク其日耳曼ヲ混一スヘキノ機會ヲ洞看シ五年前十八以太利ト相結ンデ魯國ト争端ヲ開キ兼テ其普國ニ與ザル各邦ヲ平ラケ終ニ「キーニク、グラツ」ノ大戦ニ及ビ針銃ヲ以テ盡ク魯國ノ大軍ヲ打破レリ此和議ニ於テ日耳曼ノ形勢大ニ沿革ヲ起シ魯國ハ爾後同盟ヲ除キテ全ク日耳曼ノ中ニ加ヘス且阿諾威黒西カスス加塞黒西グス早堡ズン拿騷ザウ等ノ數國亡ビテ普國ノ板圖ニ入り其他ハ南北二部ニ分カチ普國專ラ北部ヲ管轄セリ威尼斯ノ地此時魯國ヨリ割テ以太利ニ歸ス其後南部ノ諸邦モ亦兵權ヲ普國ニ委ヌルノ條約ヲ為シ普國ノ勢

次第ニ日耳曼ノ各邦ヲ合併シテ佛國ヲ凌カントスルニ至リ去歲普國ノ公族何痕索勒爾カハ公ヲ以テ西班牙ノ王位ヲ繼シメントスルノ議ヨリ佛國遽ニ異議ヲ起シ強テ之ヲ拒ムニ及ヒ普王之ヲ許可スト雖モ和親終ニ破レテ兩國ノ大戦争ト為リ普國全勝ヲ得亞撒羅來尼アサノ地ヲ佛國ヨリ得テ今年漸ク和議ニ及ヒ普王兼テ日耳曼帝ノ位ニ登リ南北合併シテ遂ニ一大國トナルニ至レリ○蓋シ魯國ハ法朗士二世ノ後莊爾多ズン難六世位ヲ嗣キ十八次テ二十三年前十八ヨリ今代ノ帝法朗士約色弗一世ニ至レリ○普國ハ韋哩特維廉ヴェノ後同三世十七

九七 即位 同四世 四〇 相繼 十年前ヨリ 六十八 即今代
ノ維廉一世ニ至レリ

連國

波羅的海ノ入口ニ在ル小國ニシテ入德蘭ト名ツクル
半島ト許多ノ島嶼ヲ合セテ之ヲ總稱ス其位置北ヨリ
東北ハ加惹拉及加的牙ノ海峽ヲ隔テ、近ク瑞典ト相
對シ西ハ北海ニ濱シ東ハ波羅的海ヲ遠ラシ南ハ日耳
曼ニ連リ普魯士ト境ヲ接ス域内二千七百四十方里ニ
シテ人口二百七十八万三千餘有リ屬島ハ日倫敦南
蘭等ヲ首トシテ皆入德蘭ノ東ニ羅列シ波羅的海ノ中
ニ在リ又大西洋ノ中法羅冰州等ノ領地有リ〇入德蘭
ノ南ニ接シタル斯勒瑞及荷斯丁ノ兩部ハ本此國ニ屬
セル侯國ニシテ連國ノ王兼テ之ニ君臨シ日耳曼同盟



瑞典與那威全圖

ノ内ニ加ハレリ然ルニ七年前普魯士壞地利ノ大軍ヲ
 受ケ戦ヒ利アラズシテ此地ヲ割キ普魯士ニ属シ固有
 ノ板圖畧三分ノ一ヲ縮小シテ方今ノ疆界ヲナスニ至
 レリ

全國ノ地勢概乎平坦ニシテ屢々低窪ノ地ニ属シ潞澤
 甚多シ殊ニ東邊ノ如キハ堤防ヲ築キテ海潮ノ漲溢ヲ
 防クト雖モ四十六年前海嘯ノ為メニ此堤防崩壞シ海
 水平地ヲ浸シテ若干ノ人命ヲ喪ヒ其リムヒヨルドノ
 如キ本ハ德蘭ノ北部ナリシガ終ニ分レテ嶋嶼トナル
 ニ至レリ國內五穀ノ類富饒ニシテ殊ニ燕麥菽豆ノ如
 キハ之ヲ獲ル餘有リ又牛馬ノ牧養寂モ盛ニシテ輸出

品ノ第一タリ氣候ハ寒冷ニシテ煙霧常ニ四塞ス然レモ
甚佳民ノ健康ヲ害スルニ至ラス

首府ヲ哥卑合給ト名ケ日倫島ニ在リ北緯五十九度四
十五分西經百二

十七度孫德峽ニ濱シテアマツクノ小島ニ跨レリ此都府

元來三百五十餘年前ノ比和蘭ノ移民ニ因テ建起セシ

所ニシテ方今尚近郊ノ農民毎ニ蘭語ヲ用ヒ古制ノ衣

服ヲ襲スル者多シ府内人口八万八百餘專ラ貿易製造

ノ業ニ従事ス周圍堅固ノ炮臺ヲ匝ラシ港口ノ城堡ト

相連リ港内各國ノ商船常ニ輻輳ス全府新舊二部ニ分

カチ新築ノ市街ハ菲哩特港ト名ケ寂モ華靡ニシテ王
官有リ其結構極メテ壯麗ナリ其他幾斯底安堡ノ官殿

哥卑合給府之概圖



書庫、大學校、海軍場、造
船廠、皆觀ルニ堪ク

此府六十四年前英ノ

海軍大將納爾森ノ為

メニ嚴擊セラレ屋宇

四百ヲ焼夷シ二千ノ

人命ヲ殞シ市街大ニ

破損セリ此時建國ノ

海軍ハ里尼船二十艘

其他ノ軍艦十六艘ア
リシカ或燒亡シ或奪

掠セラレ大ニ敗績セリ然レ其強大ヲ以テ弱小ヲ壓セ
 ルノ故ヲ以テ此戦争却テ英國ノ汗名ヲ遺セリ○域内
 首府ヲ除クノ外大ナル都會有ラス荷典斯府ハ敷南島
 ノ北岸ニ在リ人口一万六千七百國內第二ノ都會ニシ
 毛布鏡器ノ製造多ク貿易盛ナリヲールホルク人口一
 万一千九百ヲールホルク人口一万三千共ニ入德蘭ニ
 在リ人民多クハ航海漁獵ヲ業トス其他小ナル都會ノ
 地數多アリ

此國大西洋ノ北部ニ於テ法羅及氷州ノ屬島有リ法羅
 ハ英國ト氷州ノ間ニ在ル小島十七箇ニシテ其中人民
 ノ住スルモノ九箇人口總計八千九百餘ニ過ギズ概子

牧羊及ビ魚鳥ヲ獵スルヲ業トス○氷州ハ那威ノ海岸
 ヲ距ル二百八十里表面六千三百五十万里アリテ度ニ
 本國ヨリ大ナレト人口六万六千ニ過ギズ多クハ東南ノ
 海濱ニ住セリ地勢山脈并峙シ最高度ノ地ニ在ルヲ以
 テ山中常ニ冰雪絶エス人民多クハ漁獵ヲ業トシ以テ
 食ニ充ツ島内十九ノ噴火山有リ其中黒格拉ヲ以テ最
 著名ナリトス高サ海面ヲ抜ク五百十一丈處々温泉多
 シ其ヘーセルト名クルモノ、如キ最モ奇觀ニシテ山
 上熱泉ヲ噴出スルヲ五六丈ヨリ十丈ニ至ル○首府ヲ
 リキヤウヰックト名ク西南岸ニ在リ人口一千二百府下
 到ル處温泉アリ此地文學盛ニシテ學校書庫司天臺等

備ラザルナク或ハ羅甸希臘ヒアリユ一等ノ學ヲ教授
 スルニ至ル世界最北ノ學校ナリ全國ノ人民都テ書
 讀ク字ヲ書スルヲ知ラザル者ナク土民ト雖モ文學ヲ
 好ム者ハ羅甸語ヲ以テ送ニ談話スルニ至ル風俗都テ
 醇朴ニシテ倫理明カニ交際ニ厚ク此地ヲ經歷スルモ
 ノ其風俗文學ヲ歎賞セザル無シ往昔建設セシ園囿ノ
 如キ久シク空虚ニシテ罪ヲ侵ス者稀ナルガ故ニ方今
 改造シテ政務廳トナレリ

此國又亞米理加州ノ中哥里蘭ノ海岸ヲ領ス鯨獵多ク
 人口九千八百有リ其他西印度ノ中セントーマスセント三古
 盧斯桑若漢島等人口合セテ三万七千餘有リ里史ハ次

○瑞典 ○那威

瑞典那威ハ歐洲北部ノ大方ル半島國ニノ之ヲスカン
 シカヒヤト總稱シ此兩國ニ區別ス其幅員合セテ四萬
 八千四百方里ニシテ人口五百六十八万五千餘ニ過ギ
 ス故ニ其大サニ比スレハ人員多カラズト謂フベシ此
 兩國往時ハ共ニ獨立ノ王國ニシテ殊ニ那威ハ五十七
 年前マテ久シク連國ニ属セシカ同年ヨリ瑞典ト合併
 シテ一王ニ歸ス蓋シ瑞典王兼テ那威ノ王位ヲ兼統セ
 ルナリ故ニ兩國各別ニ政廳議院ヲ設置シテ法律ヲ異
 ニシ別ニ代議士ヲ選舉ス國王ハ即チ瑞典ノ斯德哥摩
 ニ都シ那威ハ其支属ヲ以テ副王トシ之ヲ管轄セシム

其王族ニ非ル者ハ
 其國ノ地ヲ用フ
 ○境界ハ北ノ方北氷洋ニ臨ミ西ハ
 大西洋ニ面シ南ハ北海及ヒ加的牙等ノ海灣ニ濱シ一
 帶ノ海峡ヲ隔テ、連國ニ對シ東ノ方波羅的海及波
 尼灣ヲ帶テ魯國ト境ヲ接シトルニヤ河ヲ以テ分界ト
 ス全國ノ地勢曠漠ノ原野多クシテ不毛ノ地少ナカラ
 ズ又高山蟠屈シ松杉ノ大樹鬱生シテ深林ヲ為シ頗ル
 嶮峻ノ地ニ屬ス殊ニ瑞威ノ境界ヲ為ス所ノ山脈蜿蜒
 四百七十餘里ニ連リ全國ノ南北端ニ亘リ之ヲ「ハルタ
 レゲル」ナルド「ド」ブル「ド」キ「レ」ン山脈ノ三箇ニ
 區別ス其最高ノ峰巒ハ八百六十七丈ニ達ス又那威ノ
 西岸ハ總テ直立ノ巉巖屏風ヲ列テシガ如ク其高サ或

ハ六十丈ニ達シ沿海ノ地形無數ノ凸凹ヲ為セリ之ヲ
 「イタル」ト名ク殊ニ數千ノ小島及ヒ暗礁等海岸ニ羅
 列シテ大洋ノ波濤ヲ激シ至精ノ海軍ト雖モ近キ攻ム
 可ラザル天嶮ノ地勢タリ又西北ノ海岸祿法騰諸島ノ
 如キ皆岫石ノ群峙羅列スルモノニシテ其中「モスケ」
 島ノ近傍有名ナル急汎洄流シ往時ハ至嶮ノ海路ト稱
 へ之ヲ過ルノ船舶多クハ水中ニ卷入レラル、ヲ恐レ
 シガ其實此ノ如キノ甚キニ非ス唯風少キ時舵船ヲ以
 テ過ルキハ急潮ノ回漩ニ因テ水路ヲ失フノ困難ニ至
 ルヲ有リ此近傍漁獵ヲ業トスル者多ク其數二萬ニ下
 ラズ（不詳）魚ヲ漁スル最盛ニシテ每歲獲ル所千六百萬餘

ノヨル之關
但身が仁内
ノドクシクハ
ヨル之景



尾 價ニ十餘万弗 地方産物ノ第一ニシテ之ヲ鰻魚トナシテ四方ニ輸出ス○波羅的海中島嶼頗ル多シバルチック 曷蘭島ヲ以テ最モ大トス此内海潮汐ノ満于ナシ只潮流ノ北海ニ奔趨スル其勢甚激烈ナリ

國ノ南端ハ五十五度ニ起リ北端七十一度ニ達ス故ニ氣候一般ニ寒冷ニシテ常ニ氷雪ヲ見ル久ク殊ニ中央ヨリ以北ハ一歳ノ中八九箇月ハ及寒甚クシテ平地ニ氷雪絶エズ水銀凝結シテ實體ヲ為スニ至ル又三箇月ハ遽カニ暖熱ニシテ草木ノ發生非常ニ急ナリ現ニ數日ニシテ綠蔭ヲナシ又忽ニシテ凋零ス實ニ冬夏有リテ春秋ナシト謂フベシ故ニ五穀ノ耕植ニ便ナラズ

然^レ近世ニ至リ勉メテ菽麥ノ類ヲ種ウルヲ開キ其
 得ル所亦少ナカラズ然^レ内地及西北部ハ都テ穀類ニ
 乏シク毎ニ他邦ヨリ之ヲ輸入スト雖モ凶年ニハ樹木
 ノ皮ヲ粉末トシ麩包ニ和シテ食フニ至ル又山地ニ至
 テハ所謂氷田^{グシムス}ト稱スルモノ多ク常ニ氷雪ヲ堆積シテ
 萬古融解スルヲ無シ○國內湖水ノ數甚夥クメ他國ニ
 比類ナシ就中威那湖^{ウナ}維達湖^{ウイダ}美拉湖^{メイラ}等ヲ以テ首トシ其
 他數フルニ違アラズ川流亦多シト雖モ大河ヲ為スニ
 至ラズ其中カラ^カラ^ラ、^カル^ル等ヲ以テ最トスカラ、河ハ源ヲ
 那威ノ山中ニ發シ加^カル^ル、^カス^ス、^カス^ス達ヨリ威那湖ニ注ギ乃チ^カゴ
 一^カ河トナリテ六箇ノ瀑布ヲ為シ又閣敦堡ニ傍フテ

瀑布之圖



東地志略

卷六

六

文書

海ニ注ガ船行ノ此瀑布ヲ避ル為ニ溝渠ヲ穿テ湖水
 ト水路ヲ通ズルヲ得タリ那威中ニ於テハ「ゴロシ」
 河ヲ以テ第一トス○此國各地ノ瀑布甚有名ニシテ殊
 ニ「ゴ」¹「タ」²河ノ「ト」³「レ」⁴「ッ」⁵「ク」⁶瀑布ヲナシ直ニ下ル「ト」⁷十二丈
 三尺其景極メテ奇觀ナリ又那威ニ於テ「リ」⁸「ウ」⁹「カ」¹⁰「ン」¹¹瀑布
 アリ直立八十丈又「鼻」¹²「爾」¹³「仁」¹⁴ニ於テ「ボ」¹⁵「ル」¹⁶「ー」¹⁷「ン」¹⁸ノ瀑布有リ
 高サ九十丈ニ達ス○産物ハ瑞典ノ山地ヨリ出ス所ノ
 鐵鑛古來著名ニシテ其量毎歳七万噸ニ下ラズ其種類
 ノ精良ナル「ト」¹⁹世叟ノ第一ト稱ス銅ヲ出ス亦少ナカラ
 ズ銀鉛寶石等有リ那威ノ部ハ礦山并ヒ多シト雖モ道
 路困難ニ之ヲ輸出スルノ量少ナシ其他魚膠、魚油、木

膠木液等ナリ又都テ國內北地ニ達シテ森林多ク杉
 ノ類鬱生シテ非常ノ大木ヲ為セリ故ニ良材ヲ出ス甚
 夥シ○人種ハ皆「我」²⁰「特」²¹種ニシテ言語亦瑞典那威連國共ニ
 一種ヨリ轉訛シ互ニ大同小異アリ此國文化最開ラケ全
 國ノ童幼學ニ入ラザルモノナク國民ヲ概シテ文字ヲ
 知ラザルモノ幾ント之無シ且古來碩學ノ大家輩出シ
 殊ニ理科ニ於テハ「リ」²²「ユ」²³「ー」²⁴「ス」²⁵「フ」²⁶「リ」²⁷「ー」²⁸「ス」²⁹「マ」³⁰「ル」³¹「グ」³²「マ」³³「ン」³⁴「バ」³⁵
 リセリユス「セ」³⁶ルシユ「ス」³⁷「テ」³⁸ツシ「ン」³⁹「フ」⁴⁰「アル」⁴¹セル等ノ名哲
 皆此國ノ住人ニシテ算フルニ違アラズ然レ賤民ノ風
 俗飲酒ニ耽リ醉倒シテ其弊ヲ頗サル「ト」⁴²亦他邦ヨリ甚
 シト謂ベシ

瑞典ハ綏蘭島蘭那蘭ノ三部ニ大別シ又之ヲ二十四州
 ニ分ツ部内ノ都府人口一万ニ過ルモノ纔ニ四箇二万
 ニ過ルモノ二箇ニ過キス首府ノ斯德哥摩ト名ク人口
 十三万一千餘北緯五十九度十七分西經百二十一度四十二分即チ京城ノ地ニ
 シテ美拉湖ノ入口ニ濱シ波羅的海ニ通ス市街全ク七
 箇ノ相接シタル嶋上ニ築造シ橋梁ヲ架シテ相連續ス
 王居モ亦此島中ニ在リテ其位置結構極メテ壯麗ナリ
 有名ナル大學校アリ動物園植物園醫學畫學海軍學校
 等皆甚盛大ニシテ其他諸學ノ設ケ盡ク備ラザルナシ
 此地全國貿易ノ首場ニシテ商船ノ出入多ク溝渠ヲ開イ
 テ遠ク内地ト往来ヲ通ス市街ハ塗墍シタル木造ノ人

斯德哥摩府
 王宮之圖

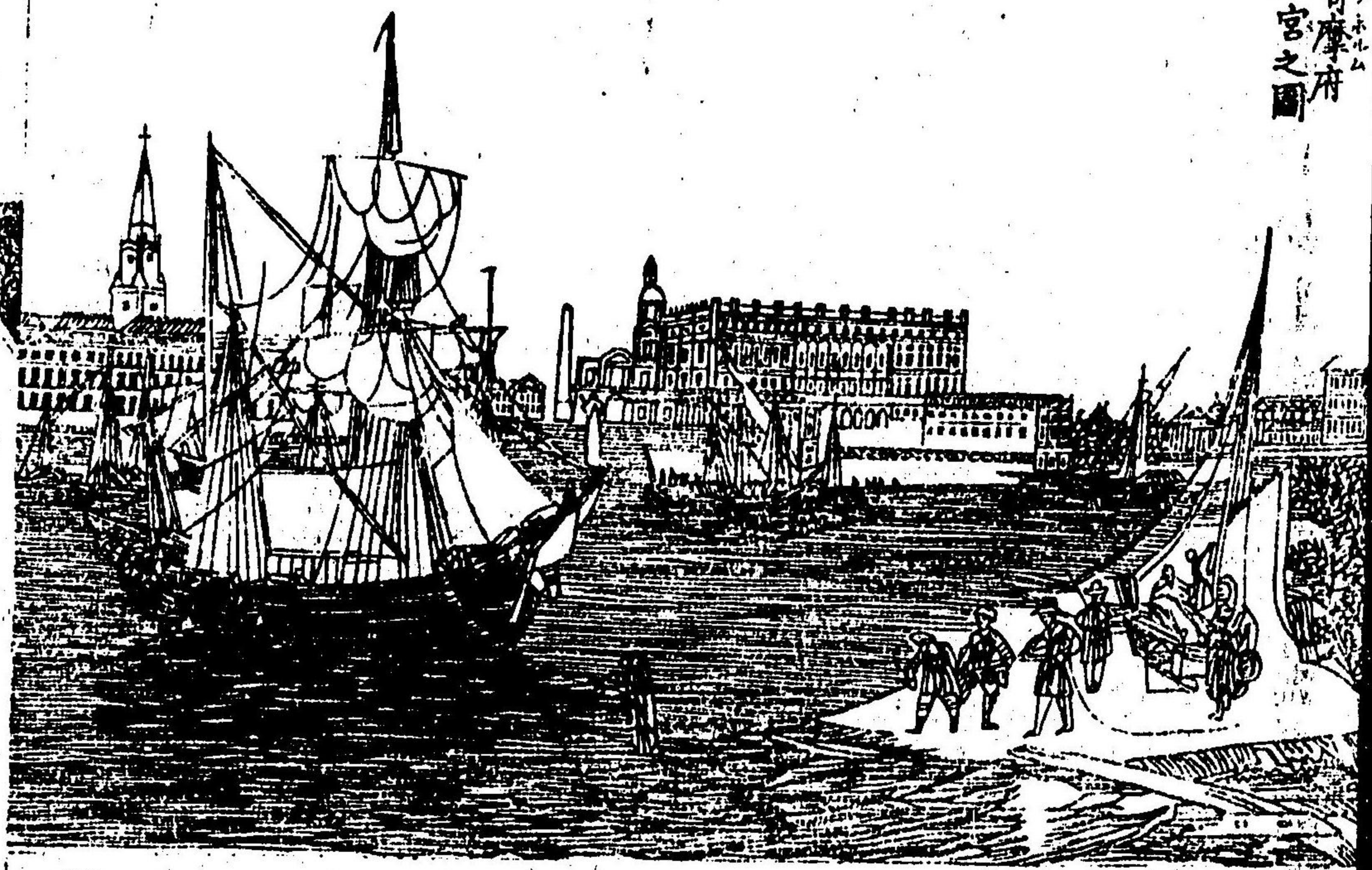

家多ク道路矮陋ニシ
 觀望甚羨ナラズ外坊
 ハ殊ニ水造ノ家屋多
 シ○島布薩拉ハ往時
 此國ノ京城ニシテ令
 ハ人口六千ニ過ギス
 小都府ナリト雖モ古
 来有名ナル大學校ノ
 建設甚盛大ニシテ常
 ニ學徒一千三百人ニ
 下ラス巨大ノ文庫有

リ稀世ク珍書ヲ藏スリニウスセルシユスベルセリユ
スベルグマン等ノ居住セシ處ナリ近衛ヲーシシノ社
アリ稀世ノ古物ヲ藏ス○加爾馬耳人口七千六百有リ
四百七十四年前有名ナル會盟ヲ行ヒシ地ナリ○關敦
堡ハ加的牙ニ在リ人口二万九千國內第二ノ都會ニソ
貿易盛ニ行ハレ市街佳麗ニシテ產物ノ輸出夥ク大ナ
ル造船廠アリ○カルスユロナハ人口一万五千アリ鑛
物ノ輸出多シ且此國第一ノ海軍場ニシテ堅固ノ砲臺
アリ○加爾羅斯達人口三千六百有リテ威那湖ニ濱ス
貿易頗ル盛ナリ鐵銅煤炭海鹽木材ノ輸出多シ
那威ハ亞日胡斯幾斯底散自然特倫林諾爾蘭分馬爾根

リ稀世ク珍書ヲ藏スリニウスセルシユスベルセリユ

ノ六部ニ分チ又之ヲ十七州分ツ部内都會地人口一万
ニ過ル者僅ニ六箇ニ過ス其他ハ皆至テ小ナリ首府ヲ
幾斯底安ト名人口六万二千アリ同名ノ「イヨルド」ニ倚
テ海口ヨリ十六時行ノ内地ニ在リ二百四十餘年前連
國ノ王幾斯底安四世ノ創建セシ所ノ府ナリ故ニ此名
ヲ命ス府内甚巨闕ノ築造有ラスト雖モ清麗ニシテ街
衢幅廣ク且周圍ノ景色極メテ美ナリ其他自然人口ニ
貿易盛「ドロント」ハ人口一万六千有リ「キリスチヤンガ
ナル」ハ人口一萬六千有リ「ト往時ノ京城ナリ」
「下人口一萬六千有リ」ハ人口一萬六千有リ等ナリ皆砲臺城
堡ヲ匝ラシ土產ノ輸出多シ○「ハンメルフェスト」府ハ
陸地ニ接シタノ島上ニ建起シ人口一千五百歐洲中最

西地志略 卷六 九

甲スチヤンサンゴ港ノ口ノ圖

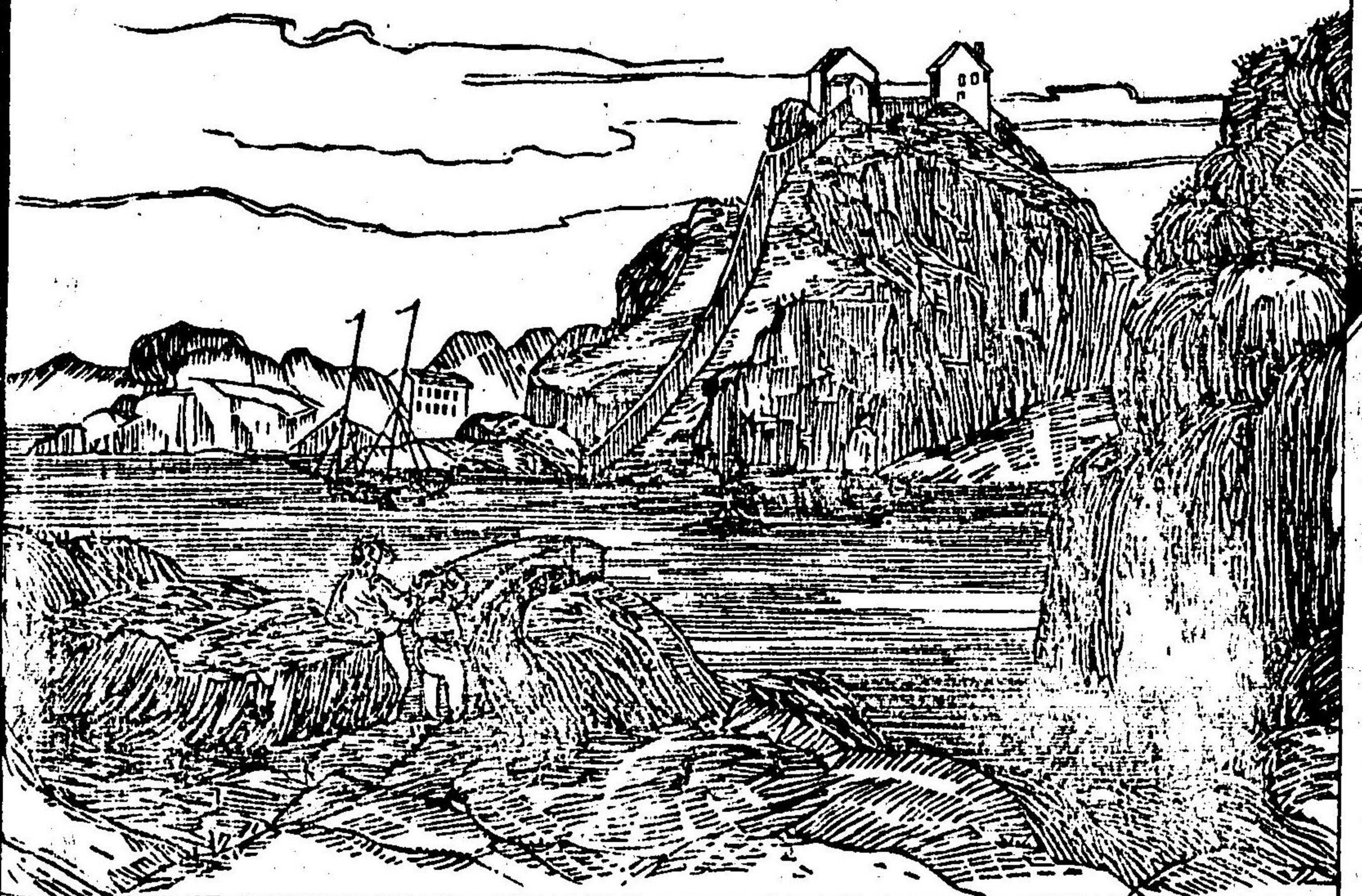

極北ノ都府ニシテ
 北緯七十度四十分
 ノ地ニ在リ盛夏二
 箇月ノ間太陽常ニ
 没セス異常ニ温暖
 ナリ其間魯國ノ商
 船多ク来リテ土産
 ノ稿魚魚脂獸皮等
 ヲ輸出ス秋冬ハ日
 間甚ク短ク終ニ八
 九旬ノ間暗夜トテ

リ絶テ太陽ヲ見ザルニ至ル故ニ此地ニ住スル者終ニ
 此夏月ヲ以テ歐洲大陸ノ新報ヲ聞知シ貨物音信等ヲ
 通スルノミ

此國北部ノ内地ヨリ魯領ニ跨リテ之ヲ拉巴蘭ト總稱
 ス土地荒漠ニノ人煙至テ稀ナリ且氣候五寒ニシテ耕
 種スベカラズ殊ニ冬月ハ全ク夜國ト為リ夏月ハ之ニ
 反ス土人ハラツブスト名ケ蒙古種ニ屬シ身體矮小ニ
 シテ風俗野蠻ニ幾ク冬月ハ土中ニ穴居シ夏月ハ帳幕
 ニ棲息ス然レ風俗質朴ニシテ能ク力作シ皆快鹿ヲ牧
 シテ生活ス快鹿ハ此地ニ缺クベカラザルノ家獸ニシ
 テ此國第一ニ出セリ若シ此物ナケレバ斯ル五寒ノ地

ニ於テ生活スベキ道ナシ之ヲ牧スルニ水草ノ地ヲ擇
 バズ纔ニ水皮及ヒ雪中ノ蘚苔ヲ以テ其食ニ給スベシ
 此獸能ク冰雪ノ上ヲ奔馳シテ糞ヲ牽運輸ニ供ス又
 肉及ヒ乳ヲ以テ食料ヲ營ミ皮ヲ以テ衣ヲ製シ骨ヲ以
 テ器具ヲ造ル等一切日用ノ須要此獸ニ賴ラザル無シ
 現ニ此地土人ノ産業禪ニ快鹿ノ數ヲ算シテ其貧富ヲ
 評スル猶駱駝ノ亞刺比亞ニ於ルガ如シ
 東海ノ中葛蘭ウーランドノ二島此國ニ屬ス又海外ノ
 領地ハ西印度ニ於テセドバルノロウヲト名多ル小
 島人口一万余有リ

瑞典那威畧史 歐洲ノ北部上古之ヲスカシシナ

ヒヤ總稱ス土人猛烈ニシテ戰闘抄掠ヲ好ミヲシ
 ント名クル軍神ヲ尊ヒ之ヲ其人民ノ始祖ト稱シ
 各地ニ部落ヲ為セシカ久シキヲ經テ許多ノ邦國
 ニ分レ九百餘年前ニ至リ終ニ連瑞典那威ノ三王
 國トナレリ是ヨリ先三國ノ人民黨ヲ結ビ兵船ヲ
 出シテ海賊ヲ事トシ次第ニ歐洲西南ノ各地ニ渡
 リテ侵掠ヲ恣ニス其勢甚猖獗ニシテ當ル可ラス
 之ヲ諾耳曼ト名ケ和蘭佛蘭西西班牙葡萄牙等ノ
 海岸其害ヲ被ラサル者ナク或ハ河流ニ溯リテ内
 地ニ侵入シ人家ヲ燒燼シ貨財ヲ脅奪シ或ハ土地
 ヲ蠶食シテ據有スルニ至ル佛國ノ如キモ之ニ敵

スル能ハス其西部ノ地ヲ割テ附與セル者終ニ侯
 國ヲ為シ大ニ權カヲ擅ニセリ其地今尚諾耳曼的
 ト呼ブモノハ此故ナリ 其勢次第ニ威ニシテ以テ
國ヲ立テ或ハ他王ニ抑抑シ 又連國ノ人民黨ヲ為
或ハ英國ヲ平定スルニ至ル シ屢英國ニ侵入シ終ニ之ヲ併吞スルニ至ル次テ
 英國ノ王子亞腓烈民間ヨリ起リ ハセ 兵ヲ舉テ更
 ニ邦土ヲ恢復シ漸ク連人ノ管轄ヲ免ルト雖モ其
 嗣王暗弱ニシテ政治ニ惰ルガ故ニ連國ノ兵再ヒ
 大舉シテ英國ヲ侵シ全國ヲ平バ 十 次テ連國王
 駕奴特兼テ英國ノ王位ニ昇リ又那威ヲ平定シ合
 ヒテ三國ニ君臨ス駕奴特王洋教ヲ採用シテ人民

ヲ導ビキ凶暴ナル舊習ヲ改メテ温和ノ風俗ニ遷
 セリ然レモ其歿スルニ及ンダ那威ノ人民兵ヲ舉
 ゲテ獨立シ英國ハ終ニ諾耳曼侯ノ平定スル所ト
 ナレリ 六五 其後連瑞那ノ三國久シク鼎峙ノ勢ヲ
 為シ互ニ兵ヲ構セシガ四百七十四年前 九七 加爾
 馬耳ノ會盟ニ於テ三國合併シ聯邦ト為リ全ク一
 王ニ屬ス蓋シ那威王歿シ其妃馬里加爾達ハ連國
 王ノ女ナルヲ以テ兩國ノ王位ニ昇リ且當時瑞典
 ハ國王阿爾麥ノ不徳ナルニ因リ人心背叛シテ又
 女王ニ歸ス女王之ヲ平定シ大ニ三國ノ代議士ヲ
 瑞典ノ加爾馬耳ニ會シ三國合併シテ萬世永續ス

ミキ一ヲ盟約ス此形勢ヲ以テ久シキヲ經ハ至強
ノ國トナルミキニ女王歿スルノ後モ嗣王皆連國
ニ都シ瑞威ハ恰モ屬國タルカ如クニメ其人民ヲ
抑制ヒシヲ以テ衆心離畔シ幾斯底安二世ニ至リ
終ニ分裂ス初メ幾斯底安ノ王妃ルネ元ルネ和蘭
ニ生長セシガ故ニ數多ノ蘭人ヲ迎ヘ製造諸術ヲ
改革シ和蘭ノ農商居ヲ遷ス者多シ然レモ幾斯底
安政令公平ナラサルニ由リ入望ヲ失ヒ内亂起リ
終ニ和蘭ニ遁ル此ニ於テ國民其伯ルネ非
哩特一世ヲ立テ王トス四五瑞典モ亦民心久シク
之ニ背キシガ此擾亂ニ因テ元ノ國王ノ子孫俄世

答ウツサ民間ヨリ起リ全國ヲ併セテ又獨立國ト
ナレリ然レモ那威ハ尚久シク連國ニ屬ス○連國
瑞典共ニ新教ヲ奉スル國ナレバ彼ノ教法改革ノ
戰亂ニ當リ兩國共ニ兵ヲ日耳曼ニ出シ屢基國ト
戰ヘリ殊ニ瑞典王俄世答アドルフ精兵ヲ將非テ
日耳曼ノ内地ニ横行シリユツエン内於テ
ワルレンスタインルノ大軍ニ當リ鏖戰シテ終ニ數
倍ノ大敵ヲ打破レリ然レモ終ニ戰地ニ命ヲ殞セリ
此爭亂ノ和議ニ於テ瑞典ノ版圖更ニ擴マリ東海
ノ近傍大略之ニ屬ス瑞典王俄世答アドルフ又和
蘭ヨリ士官ヲ迎ヘ兵製ヲ改革シ製造百工ノ業ヲ

東地志略 卷八 三十三

勸メ國勢頓ニ盛ナリ故ニ連國ト互ニ競フノ勢ヲ
ナシ查理士俄世答王ノ時終ニ連國ヲ併セント欲
ス然ルニ和蘭ヨリ連國ヲ助ケテ其舉ヲ達セシメ
ズ^キ。後瑞典王ノ最著名ナルハ查理斯十二世ニ
シテ霸業ヲ企テ更ニ四隣ヲ蠶食セント欲ス然ル
ニ當時魯西亞ノ彼得帝モ亦版圖ヲ西ニ開キ東海^{バルチック}
ノ周圍ヲ領地ニ歸セン^トヲ圖リ終ニ兩雄二十餘
年間ノ戦争ニ及ベリ<sup>十六九七ヨリキ
七一八ニ至ル</sup>瑞典王直ニ
魯國ノ中真ヲ衝ント欲シ大兵ヲ引テ懸軍シ深ク
魯國ノ南部ニ侵入ス此ニ於テ戦闘數回終ニ彼得
帝ト布多洼ニ會戦シ軍敗レテ土耳其ニ遁ル瑞典

此戦争ニ因テ國カヲ耗シ且國內騷擾シテ黨與分
カレ甚ダ平穩ナラズ時ニ連國ハ久シク安靖ナリ
○佛國拿破倫一世ノ時ニ至リ瑞典王查理斯十三
世其太子ノ歿スルニ因テ拿破崙ノ將帥ベルナド
ツトヲ迎ヘ養テ太子トス然レニ魯佛大戦ノ後ベ
ルナドツト瑞典ノ軍ヲ率井列國ノ兵ト合シテ佛
國ニ向ヘリ然ルニ連國ハ之ニ與セズシテ尚佛國
ト連合セシカ故ニ終ニ兩國ノ戦争ト為リ瑞典終
ニ那威ヲ蠶食シテ之ヲ領地ニ歸ス<sup>十八
一四</sup>又日耳曼
ノ一部斯勒瑞及荷斯丁ノ西部ハ久シク連國ニ属
シ連國ノ王兼テ此兩侯國ニ君臨セシガ近來奧普

ノ兩國合併シテ之ヲ攻メ連國善戦ノト雖モ衆寡
敵セス竟ニ之ヲ普國ニ属シ和議ヲ講ス
六千八百
其他
近來異事ナシ

川上 寛 幕面

市川 清流

全校

寺内 章明

輿地誌略卷六終

明治八乙亥年十月

定價八十錢

第拾大區一小區

金杉村百四十五番地

播鷗郷藏板

6
12
231

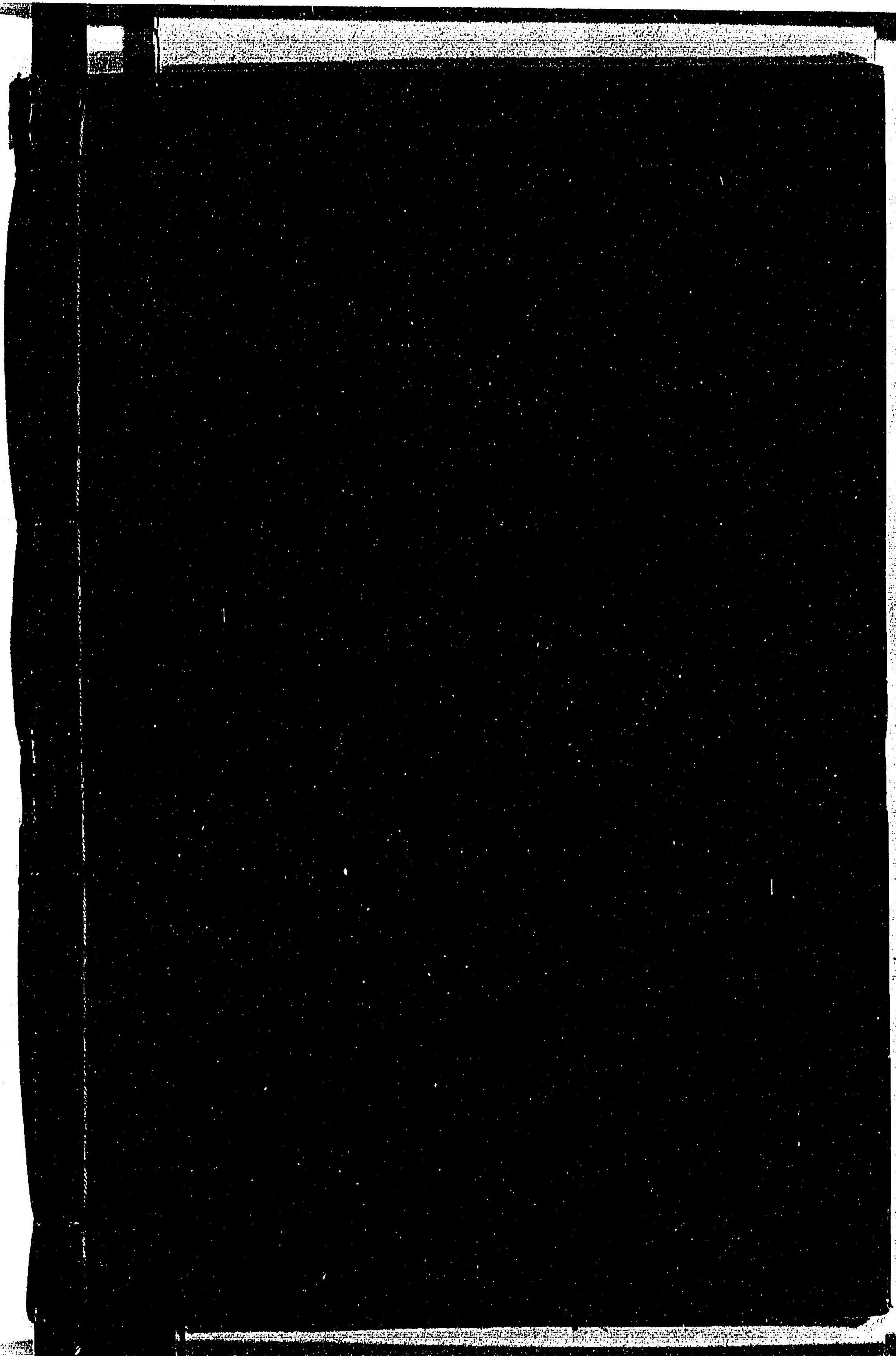

022353-006-4

6-231

輿地誌略

内田 正雄 / 編

M4-13

ADA-0920



朝香園					
一	二	三	四	五	六
丹	号	架	函	厨	類

三
卷

[Faded text on the right page, likely bleed-through from the reverse side]