中華民國十六年四月十日　世界畫報　陰曆丁卯年三月初九日

世界日報副刊
合訂本
第四五卷
一二三
六七八
均已出版
每册實售大洋二角外埠函購另加郵費二分
總發行所　世界日報社
分售處　北新書局
京內外各大書坊
本報歡求各種照片

本期要目

(一)蘆家比沙蹄畫像
(二)村婦（影劇家馬典列作）
(三)鯉魚（影劇家魯馬作）
(四)法國西風景（蘆家愛得拉作）
(五)幽禁之婦女（蘆家馬帝斯作）
(六)少女（影劇家維史華荷作）
(七)養法庭通緝之蘇佩秋
(八)北京女青年會
(九)翁同龢扇面
(十)王瑤卿程艷秋等字迹
(十一)新蕊鶴
(十二)胡蝶處女作（鳳眠）

報價

【世界日報】每份零售大洋三分　每月連世界畫報共售大洋九角　半年大洋四元五角　全年大洋八元　向本館直接訂閱者特別優待每月只收大洋八角
【世界晚報】每份零售銅元六枚　每月大洋四元五分　半年大洋二元五角　全年大洋四元
【世界畫報】每份零售大洋三分　長期概不預定
三份報合訂價目　以上三報，如向本社直接合訂，每月只共收大洋一元二角（半年六元八角全年十三元）外埠除歐美外，另加郵費三角二分

北京女青年會

(一)

(二)

右下三圖。爲北京女青年會攝影（一）家庭游戲班（二）女宿舍內之客人。（三）女會員在京西石景山惠濟寺消夏時攝影。

(三)

翁同龢扇面

上爲翁松禪相國得意之作。遒勁秀朗，於不經意中流露出晚年之心境。

退守豫南之靳雲鶚

被法廳通緝之蘇佩秋

趙演

王瑤卿程艷秋等五名伶作品

第八十一號

Miss and Mrs

在我們這裏國度裏，男子拚命地壓迫女子，而女子綿羊似的服從着，這現象，我以爲是用不着驚怪的。保守派的熱心國體，中庸主義者之讚美古德先賢，以及道冠式的青年們的感遷，這等等，夠了，女子使可以不呻吟地安睡着。

捲着，女子解放的呼聲驀陰地起來了。

作文章，打電報，請願，講演，社交公開，男女同學——女士們便哭着，喊着，奔跳着，男女士們更其利害地帶忙着。替拿女子入格呀，男女平等呀，女子自由呀，去掉她們的鐲鐐呀，青年們也就開得很可以了。

於是，女子，解放！

然而，他們並不甘很爬起，即刻便又倒下去了。舊的鐲鐐還沒有解放掉了，然而在他們的周圍，同樣又加上了新式的束縛。

所以，即使到現在，她們何待走了一步。而且又已經倒在地下了，在高底的皮鞋，頭髮的研究，以及表飾的討論等等，當然是仍貴重大的貢件的。

然而，還有更深的壓迫在：

諺者諸君有曾聽過撲克的笑話麼？我以爲其中便有很沉重的意味含着。撲克牌上的四樣花頭，在形像上代表四件東西，一是「心」，二是「戒指上的鑽石」，三是「敲擊的捶子」，四是「鏟子」（未完下接第四版）

退守豫南之靳雲鶚

本報歡求各種照片，酬金從優，凡以各埠名勝古蹟名人風景等照片，一律歡迎。一二寸照片每幅二角，三五寸一元，一三寸一元，歡索還原件者，須附郵票，本埠者一律寄還，外埠者寄還「四圓」凡已見他報者，請勿寄來，若要出售，新本報發現時，已見他報者，所有酬資，恕不付還。

有爲的妙齡女子，在青春時代曾有些美好的高尚的戀愛理想，希望和他們的鄉君共同培養保證熱烈的學術事業的前途。豈知一到結婚之後，乃發見所愛戀的理想男子都是漫漫隨鄙的肉慾漢，因此，或是憤憤終身，或是陷於肺癆的泥淖，斷送她們的命運。

我想，現在所謂解放的男子，對於他們的妻子不是都給她們一種失望的束縛麼？

我觀照看見，當過例假 Miss 的時代，所謂的新青年，誰不曾把她們當作必要的人見看待的？愛人呀，吾愛呀，……」以其亡靈的名詞可以叫過！你的玫瑰；而且，金鋼鑽的戒指插着就加在 Miss 們的手指上。以明，熱烈極了，她們顏顏或行動上有些微意旨的表現，他們即刻叫以化，們所想的東西放在她們面前：「愛人呀！爲愛人犧牲，是多麼有價值的一件事呵」！這些話都可以使你相信。

結婚了。捧子便加過她們的頭上，鏈子這終了她們的一生。

一進 Miss 時候的門檻，她們就是這樣完了。男子的無恥，醜陋，橫暴，淺薄，壓迫，凶狠，孤獨，擺設，愚蠢，……都在，這其間沒一無遺！

於是，女子們終才曾新帶上了新式的鐲鐐！

男子對於女子若仍然把她們分別地看做 Miss 和 Mrs，而不把老樣型減掉，我想，中國便仍然是個古國給男子們把持着。

一九二七，三

畫家比沙羅的肖像

Paulemile Pissaro

胡德費會係藝專一部份學生組織的。其宗旨在「創造新藝術，打破一切傳統的畫風與畫派」。上月該會在藝專大禮堂開第一次作品展覽會，其中不少佳作。本刊下期擬擇優登載數幅。下面一篇文字係該會會員約初君所作。（風歧）

我相信，如果內部的燃燒到了不可遏止的時候必須把它表現出來才痛快，不管工具的好壞，也不管所成對象是美是醜是道德是不道德，以主子所表現的要得要不得：只要它是真情的表現能使別人感受一樣的刺激，那便是藝術品。是的，工具須得與內　部的情緒調和；不調和，怎麼樣呢，只要它表現的真誠——絲毫不是偽造，即令畫出來氣，軟弱來，我覺得也有趣——那裏是以見他的天真。

破題兒展覽，像鏡子一般的把自己的毛病——也許有點好處，請賜的射出來。

雕塑處女作

魚

係雕刻家魯馬 Armar 所作。他和大影刻家彭氏 Pomion 係很親切的朋友，因此他的作風受彭氏的影響很大，在巴黎各（世界畫報第五十七期第六十二期介紹展覽會（世界畫報第五十七期第六十二期介紹）我們接到他最近的來信知道他很想到塔中照類彫刻事業，可惜現在中國這種社會狀況之下歐家裏，剝其實的作家，深感因環境的關係不能展算是很偉大的天才。

雲在天空彌漫着，枯了的草染着血跡，再也不發芽，天氣鐵是陰陰欲雨的樣子，你想明細的春光！……

村婦

法蘭西風景

係著名畫家安得拉 Antral 所作。安氏生法國 Chalons-Lus-Marne，少年時代在巴黎國立美術學校研究得很久。他的作風多含着堅強獨立之意味，色彩則極其熱烈鮮明。在巴黎各展覽會中，是能獨創一派的。

萊打 Leda（希臘神話的故事）

令塔的作品，有一個統一的調子——沉悶，唉，鳥無可奈何，是無境給我們的印象。現在，塞基消過了，這春天，灰色的

幽禁之婦女

係世界大畫家雷諾阿 Renoir 斯最近在巴黎舉立展覽會展出之作品。

少女

係世界大雕刻家羅德里荷 Desdjan 所作

* * * * * * * * * *

真宗回到鄉下去，有「農家」「牧笛」諸作，來給我們帶來一些鄉土味，但是故鄉真是太平景象嗎，那「潛逃」一幅，色調是那麼荒涼，表出難民背黃出逃的情景，後邊還跟着一個狗，真令我凄愴了。

以休遊山海間，有一所謂「之」之作，用筆結搆，很自然的把雄偉的意境寫出來，在製室裏會感到沉暗——「微光」，困倦的小丫頭，能給他一種苦的感覺——「稚」，他的思想，的確大變了。

在寒假中我把我的痼儀陸續寄給振鵬，他最後的答覆，便是「我友約初之苦悶」一幅畫了，當他畫時，調色是那樣有勁，用筆是那樣飛舞，我有時簡直忘却了自己是模特兒猛然的跑在畫架前呆呆的看起來。他在病中的述為，充滿着創作的意味，「寒夜」「薄光」在藝術上已有了相當的評價。

* * * * * * * * * *

「為術是創造」，我以為不但內心的思想，情緒，須要新創造，並且怎麼若若的想出自己的一種新方法來把自己的熱烈表現出來，那更為緊要。「征衣」表現戰爭的憂愁，「宣誓」表現被壓迫者之激昂，一掃曉」「自畫像」是我苦求追思的工具初試。

「創造新藝術」是我們共同的目標，但是怎樣去發展個性，擺脫他人的畫風，更我們今後努力的要件了。

——一九二七——

南苑春季賽馬攝影　（一）

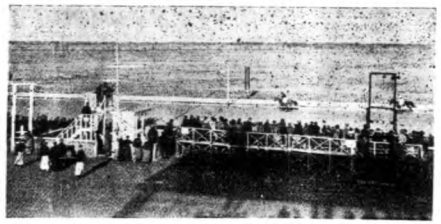
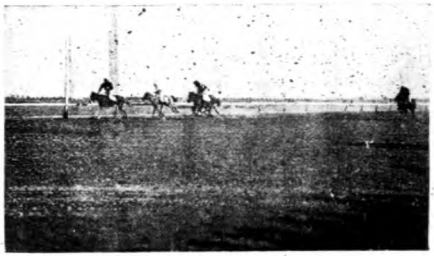
南苑春季賽馬攝影　（二）