

中華民國三十六年

存資料權 克明七志

江蘇省統計提要

王懋切題



江蘇省政府統計處編印

序

近百年來，我國政治已漸有由文章政治、條例政治、步入數字政治之趨勢。際茲抗戰勝利，百廢待興，朝野人士，銳意建設之時，須有各種統計數字，以爲設計之參攷。依據切實具體之數字計劃，乃能依次按期付諸實施；實施之結果，亦必須有數字紀錄，而後始能作客觀之攷核。故舉凡行政之設計、執行、與攷核，皆必須以統計數字爲張本，斯卽現代國家推行科學政治、數字政治之方法。是以近年來國人已逐漸認識數字政治之優點，對於已往堂皇空洞之文章政治，及不切實際之條例政治，俱感不足以應付動態社會與科學時代之需要。

顧本省淪陷最早，收復最遲，戰前文物典章，摧毀殆盡；今於廢墟上重建江蘇政治、經濟、社會、文化之基礎，則此項艱鉅途程中之施政紀錄，點點滴滴，尤應作有系統之編纂，此江蘇省統計提要之所由輯也。奈今蘇北匪患尙未完全肅清，本提要雖應需要編印完成，然內容未盡完備，深滋遺憾。倘能報導本省一年來施政情形與政績概況，進以爲行政策劃之依據，則幸甚矣。

褚一飛 三十七年五月二十日

江蘇省統計提要

(三十六年)

目 錄

第一類	氣象	
表1	江蘇省省會鎮江氣溫.....	1
表2	江蘇省省會鎮江降水量及降水日數.....	1
表3	江蘇省省會鎮江氣壓.....	1
第二類	土地與人口	
表4	江蘇省各縣市土地面積.....	2—3
表5	江蘇省各縣市戶口.....	4—5
第三類	政治組織	
表6	江蘇省政府組織系統.....	6
表7	江蘇省政府各單位員額編制.....	6
表8	江蘇省行政區劃.....	7
表9	江蘇省各縣市鄉鎮保甲數.....	8—9
表10	江蘇省省參議會組織及員額.....	10
表11	江蘇省各縣市參議會組織及員額.....	10—11
第四類	財政與金融	
表12	江蘇省歲入歲出總預算.....	12
	(一)歲入	
	(二)歲出	
表13	江蘇省各縣市歲入歲出總預算.....	13
	(一)歲入	
	(二)歲出	
表14	江蘇省各縣市稅捐征收數.....	14—15
	(一)情形正常縣市	
	(二)情形特殊縣市	
表15	江蘇省各項稅捐征收成績比較.....	16
表16	江蘇省各縣市田賦征實.....	17
表17	江蘇省各縣市田賦征借.....	18
表18	江蘇省清出公有存款.....	19
表19	江蘇省境內公私金融機構數.....	19
	(一)國家行局	
	(二)省縣市銀行	
	(三)商業行莊	
第五類	教育	
表20	江蘇省高等教育.....	20
表21	江蘇省中等教育.....	20
	(一)設立性質別	
	(二)學校性質別	
表22	江蘇省國民教育.....	21
	(一)學校教學級數及教職員數	
	(二)學生數	
表23	江蘇省社會教育機關.....	21
第六類	農林漁業	
表24	江蘇省主要農產品產銷狀況.....	22—23
	(一)稻	
	(二)麥	

表25	江蘇省各縣蠶絲製造場場數	24
表26	江蘇省各縣飼育蠶種張數	24
表27	江蘇省各縣產繭量	25
表28	江蘇省造林株數	25
表29	江蘇省漁業概況	26

第七類 礦工商業

表30	江蘇省主要礦產儲藏量估計	27
表31	江蘇省工廠設立登記	28
表32	江蘇省公司設立登記	28
	(一)業別	
	(二)公司種類別	
表33	江蘇省省會度量衡檢定	29
表34	江蘇省電氣事業	29
表35	江蘇省省會鎮江鹽售價指數	30
表36	江蘇省省會鎮江零售物價指數	31

第八類 交通與水利

表37	江蘇省公路里程	32
表38	江蘇省內河航綫里程與船隻	33—36
表39	江蘇省無線電台數	36
表40	江蘇省各縣市鄉鎮電話	37—38
表41	江蘇省各縣塘堰溝渠堤壩工程	39
表42	江蘇省水利工程施工進度	40—41
	(一)揚子江堵口復堤工程	
	(二)江南各縣修理閘壩涵洞工程	
	(三)江北運河善後救濟工程	

第九類 警衛

表43	江蘇省警察機關及人員	42—43
表44	江蘇省保衛部隊組織及人員	44—45
表45	江蘇省警察機關之武器	45
表46	江蘇省省縣保衛部隊之武器	46
表47	江蘇省違警案件人數	46
表48	江蘇省破獲案件數	47
表49	江蘇省省縣保衛部隊剿匪戰績	48—49

第十類 社會與衛生

表50	江蘇省人民團體數	50
表51	江蘇省各縣市勞資爭議次數	51
表52	江蘇省各縣市救濟機關及受教人數	51—52
表53	江蘇省各縣市兒童保育機關	52—53
表54	江蘇省失業人員登記	53—54
表55	江蘇省各縣市合作社	54—55
表56	江蘇省合作貸款	56
表57	江蘇省火災次數及損失	56—57
	(一)火災次數	
	(二)火災損失	
表58	江蘇省水災損失	58
表59	江蘇省重要縣市工人生活費指數	59
表60	江蘇省重要縣市公務員生活費指數	59
表61	江蘇省公立衛生醫療機構及工作人員數	60
表62	江蘇省各縣市開業醫事人員	60—61
表63	江蘇省各縣市中西藥商	62
表64	江蘇省法定傳染病患者及死亡人數	63
表65	江蘇省難民醫藥救濟診療人數	64

182210

表 1 江蘇省省會鎮江氣溫

民國三十六年一至十二月份

單位：攝氏度 C°

月	別	平	均	最	高	最	低
一	月	3.3		5.9		0.8	
二	月	2.7		7.5		1.4	
三	月	9.2		16.0		3.3	
四	月	14.4		22.8		10.8	
五	月	18.7		23.8		14.2	
六	月	23.3		28.5		18.7	
七	月	27.7		32.4		24.2	
八	月	28.1		33.2		24.7	
九	月	24.5		29.6		20.5	
十	月	16.4		21.1		12.3	
十一	月	12.2		17.9		7.4	
十二	月	4.2		8.1		0.8	

資料來源：江蘇省測候所

表 2 江蘇省省會鎮江降水量及降水日數

民國三十六年一至十二月份

月	別	降	水	量	(公	厘)	降	水	日	數
總	計	772.1					99			
一	月	92.4					16			
二	月	12.8					3			
三	月	28.3					6			
四	月	5.9					2			
五	月	91.9					10			
六	月	105.2					8			
七	月	269.6					13			
八	月	52.0					11			
九	月	21.3					9			
十	月	20.1					7			
十一	月	17.7					6			
十二	月	54.9					8			

資料來源：江蘇省測候所

表 3 江蘇省省會鎮江氣壓

民國三十六年一至十二月份

單位：公厘

月	別	平	均	最	高	最	低
一	月	765.54		772.66		754.78	
二	月	766.03		774.08		753.38	
三	月	766.04		772.19		756.20	
四	月	758.27		765.08		749.35	
五	月	755.18		764.40		748.50	
六	月	751.37		759.08		738.57	
七	月	749.12		751.63		741.67	
八	月	752.56		757.71		746.00	
九	月	751.22		764.50		748.85	
十	月	763.99		768.83		755.87	
十一	月	764.66		772.97		758.46	
十二	月	767.95		780.35		752.90	

資料來源：江蘇省測候所



表 4

江蘇省各縣市土地面積

單位：市畝

縣 市 別	土地總面積	可耕地面積	可耕地面積佔總面積百分數
總計	192,793,285	140,317,123	86
江 寧	2,700,000	870,000	33
鎮 江	1,539,750	1,309,500	83
丹 陽	1,663,000	1,037,500	68
句 容	2,212,500	1,473,000	67
金 壇	1,717,250	1,197,375	72
溧 水	1,599,525	1,421,025	89
高 淳	1,190,250	969,750	83
溧 陽	2,257,410	1,978,875	74
宜 興	2,816,250	1,713,000	61
無 錫	1,963,875	1,663,875	85
武 進	3,688,875	2,497,125	68*
吳 縣	3,793,125	2,170,125	57
江 陰	2,028,750	1,815,000	89
常 熟	2,998,125	2,270,250	76
太 倉	999,014	615,794	62
吳 江	1,742,508	1,320,375	76
崑 山	2,998,125	2,939,625	98
蘇 州	1,370,336	1,362,836	99
甯 波	1,509,375	1,497,375	100
上 海	289,639	289,639	100
青 島	1,048,500	1,013,000	92
金 山	567,007	567,007	100
奉 賢	879,750	879,750	100
寶 山	301,168	279,944	92
川 沙	177,753	177,753	100
嘉 定	793,500	691,500	98
崇 明	2,130,000	1,205,250	56
通 海	3,685,725	3,305,625	90
如 皋	5,324,250	5,258,150	99
靖 江	1,105,125	932,625	84
海 門	1,906,900	1,561,875	82
啓 東	1,764,000	1,283,250	73

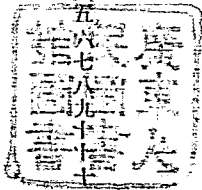
表 4 江蘇省各縣市土地面積(續)

單位：市畝

縣 市 別	土地總面積	可耕地面積	可耕地面積佔總面積百分數
高郵	3,897,750	3,174,750	81
江都	3,395,250	3,225,750	95
泰縣	3,174,375	3,174,375	100
泰興	2,058,375	2,058,375	100
揚中	379,026	294,651	78
儀徵	1,087,875	985,875	91
江浦	1,238,250	400,125	32
六合	2,510,625	1,350,900	54
鹽城	7,267,125	709,025	98
東台	8,616,000	8,616,000	100
興化	3,078,750	3,001,500	98
寶應	3,185,625	2,793,375	88
淮陰	3,327,375	2,855,265	86
淮安	3,465,375	3,431,250	99
漣水	4,105,500	4,096,500	100
泗陽	3,569,625	3,133,500	88
阜寧	8,650,125	8,638,875	100
宿遷	3,553,875	3,344,250	94
東海	3,909,147	2,483,397	64
灌雲	3,931,418	3,689,918	94
沭陽	3,521,625	3,457,500	98
贛榆	2,662,875	2,202,750	83
銅山	5,302,750	3,982,375	75
豐縣	1,857,750	1,857,750	100
沛縣	2,074,125	2,058,750	99
蕭縣	3,549,750	2,874,750	81
揚州	1,906,500	1,906,500	100
邳縣	3,568,125	3,393,000	95
睢寧	2,706,000	2,613,000	97
徐州	200,000	200,000	100
連雲港	359,560	359,560	100
泗設治局	131,250		

資料來源：根據戰前出版之「江蘇地政」所載資料編製

說明：該司委本省土地測量雖已開始，然尚未完成。本表係依照戰前資料並參詳南京上海兩特別市劃界情形，劃設徐州連雲港兩市情形，及各縣之間重劃結果，所引起之變遷而得之概數。

江 蘇 省 各 縣 市 戶 口

民 國 三 十 六 年 十 二 月

縣 市 別	戶 數	人 數		壯 丁 數	戶 量	性 比 例	
		共 計	男 女				
總 計	5,774,776	27,099,085	13,772,415	13,322,670	4,353,745	4.7	103
江 蘇 省	95,976	433,056	228,610	204,437	90,109	4.5	112
江 蘇 縣	116,592	522,580	269,464	253,066	89,826	4.5	106
江 蘇 市	116,451	462,193	225,465	236,728	77,847	4.0	95
江 蘇 縣	64,203	299,869	162,489	137,380	59,728	4.7	118
江 蘇 市	65,497	274,733	146,712	128,021	59,582	4.2	115
江 蘇 縣	42,866	195,011	107,695	87,316	42,000	4.6	123
江 蘇 市	53,846	251,547	136,009	115,538	54,152	4.7	118
江 蘇 縣	70,101	342,311	190,652	151,659	75,028	4.9	126
江 蘇 市	124,453	630,655	340,579	290,076	133,418	4.7	117
江 蘇 縣	227,297	1,069,197	544,736	521,471	171,564	4.7	117
江 蘇 市	237,788	1,021,487	529,615	491,872	221,178	4.3	108
江 蘇 縣	251,400	1,088,085	556,272	531,513	35,937	4.3	105
江 蘇 市	172,112	772,970	399,902	373,068	135,405	4.5	108
江 蘇 縣	211,897	945,875	485,505	460,370	184,920	4.5	105
江 蘇 市	70,497	305,422	151,775	153,647	62,845	4.3	99
江 蘇 縣	113,054	477,613	245,879	231,724	16,409	4.2	106
江 蘇 市	62,788	291,241	147,146	144,095	53,679	4.6	102
江 蘇 縣	83,812	380,739	189,854	190,885	73,751	4.5	99
江 蘇 市	121,426	511,903	235,160	276,743	91,503	4.2	85
江 蘇 縣	27,055	110,746	52,901	57,845	22,268	4.1	91
江 蘇 市	61,208	266,045	131,178	134,867	45,480	4.3	97
江 蘇 縣	23,812	107,926	52,953	54,973	27,906	4.6	98
江 蘇 市	60,297	232,875	113,326	119,549	46,526	4.6	95
江 蘇 縣	28,546	122,230	59,083	63,147	20,552	4.3	94
江 蘇 市	30,107	139,113	66,097	72,416	19,112	4.6	92
江 蘇 縣	57,134	264,974	130,503	134,471	49,349	4.6	97
江 蘇 市	105,128	423,860	210,293	213,732	79,171	4.0	98
江 蘇 縣	112,331	540,762	280,353	260,409	60,432	4.8	108
江 蘇 市	259,953	1,165,898	596,470	569,428	192,822	4.5	105
江 蘇 縣	86,307	381,615	191,361	190,254	46,203	4.4	101
江 蘇 市	68,894	318,033	164,578	153,521	53,563	4.8	107
江 蘇 縣	46,959	237,699	126,430	112,269	26,335	5.1	112
江 蘇 市	143,336	610,704	305,103	305,601	85,731	4.3	100

江蘇省各縣市戶口(續)

民國三十六年十二月

縣 市 別	戶 數	人		數		批 丁 數	戶 量	性 比 例
		男	女	男	女			
江蘇省	210,209	1,033,529	476,772	636,757	315,256	4.9	103	
蘇州府	188,681	880,211	450,025	430,186	149,274	4.7	105	
常州府	190,609	904,114	457,333	446,811	162,512	4.5	102	
鎮江府	14,073	192,685	97,319	95,366	29,356	4.1	102	
南通府	36,430	212,406	106,853	105,553	27,080	5.8	101	
揚州府	31,272	156,908	81,594	75,314	23,630	5.0	180	
徐州府	78,135	390,964	196,978	193,986	74,278	2.2	102	
淮安府	2,516	10,744	5,235	5,509	3,610	1.3	95	
鹽城縣	37,654	279,840	134,095	125,745	59,392	4.3	107	
阜寧縣	36,687	172,478	87,420	85,058	29,335	4.7	103	
東台縣	103,942	463,969	233,240	230,729	67,676	4.8	106	
興化縣	67,703	339,123	182,567	156,556	57,772	5.3	98	
寶應縣	98,672	346,288	248,443	290,845	36,204	2.3	83	
高郵縣	14,214	59,001	25,901	33,701	7,410	4.2	77	
泗陽縣	21,590	176,981	88,695	88,286	24,837	5.3	90	
清河縣	
淮陰縣	113,588	604,034	296,049	307,985	56,945	5.3	96	
連雲港	54,893	301,313	150,201	151,112	39,168	5.3	99	
宿遷縣	9,353	49,478	25,081	24,087	6,893	5.3	104	
沭陽縣	86,932	430,262	235,866	214,396	50,285	5.2	110	
新沂縣	
睢寧縣	144,811	623,371	469,926	453,445	138,843	5.6	103	
銅山縣	90,324	413,320	199,185	214,136	56,039	4.6	93	
邳縣	82,847	419,283	210,678	207,605	53,245	4.1	101	
豐縣	130,321	699,021	362,533	336,488	103,012	4.7	108	
沛縣	71,632	365,004	185,420	180,184	56,873	5.1	103	
睢寧縣	50,433	317,333	162,183	155,176	33,792	6.3	105	
宿遷縣	127,237	672,874	337,770	335,094	101,205	5.3	101	
泗陽縣	72,390	352,495	196,813	155,682	63,786	5.0	119	
泗水縣	14,368	76,944	39,883	37,058	13,278	5.4	108	
泗洪縣	3,517	24,652	12,712	12,240	5,538	4.5	104	

資料來源：(1)蘇北各縣縣制數字 (2)阜甯縣檢二縣因環境特殊未轉呈報

表 6

江蘇省政府組織系統

民國三十六年



表 7

江蘇省政府各單位員額編制

民國三十六年度

單位名稱	共計	簡任	薦任	委任	聘派	雇員	軍職人員
總計	2022	18	337	1193	109	320	45
省府委員會	39	9	—	—	30	—	—
秘書處	189	—	30	117	—	42	—
會計處	96	1	6	57	8	24	—
統計處	53	1	8	32	4	8	—
人事處	44	1	3	30	—	10	—
新聞處	40	1	10	24	—	5	—
民政廳	237	—	52	146	—	39	—
財政廳	208	—	59	119	—	30	—
教育廳	206	—	48	112	9	37	—
建設廳	192	—	24	137	—	31	—
社會處	115	—	21	103	—	21	—
衛生處	78	1	19	48	—	10	—
田賦糧食管理處	194	3	31	133	—	27	—
地政局	133	1	26	84	—	22	—
訓練團	168	—	—	51	58	14	45

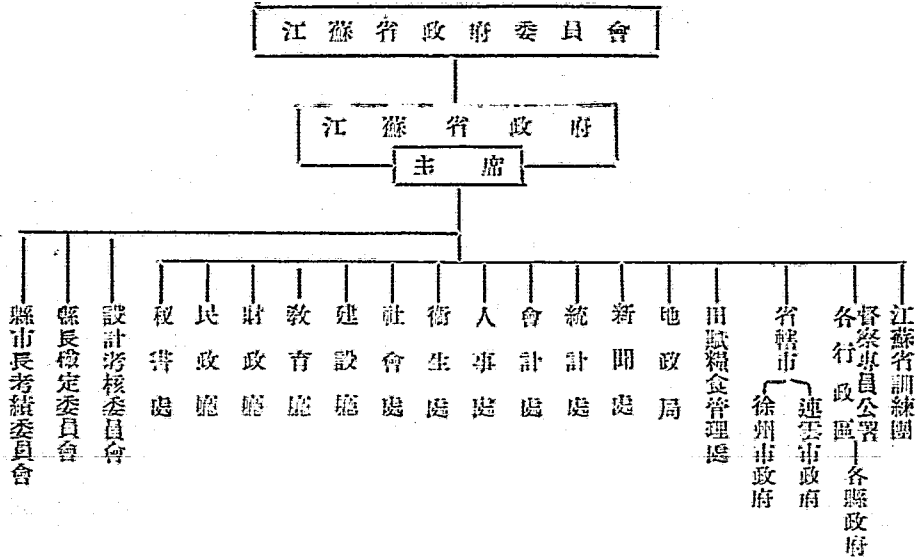
資料來源：江蘇省政府人事處

表 8 江 蘇 省 行 政 區 劃

民 國 三 十 六 年

行 政 區 別	總 計	縣 市 名 稱 及 等 級				
		一 等	二 等	三 等	四 等	不 列 等
總 計	61	12	13	28	8	3
第 一 區	9	江 寧 江 浦 儀 徵 溧 水 溧 陽	宜 興	丹 陽 句 容 金 壇 溧 水	溧 高	水 滄
第 二 區	8	無 錫 武 進 吳 江	常 吳 蘇 州	太 倉		
第 三 區	10		松 江	南 門 上 青 嘉 興 奉 賢 崇 德	匯 浦 定 賢 明 門 東 合	金 川 宜 沙
第 四 區	5	南 通 如 皋 都 郵 縣 興 泰		海 門 六		靖 江 中 微 滄
第 五 區	8	江 都	高 郵 泰 東	興 寶 泗 宿	化 應 陽 遷	
第 六 區	4	鹽 城				
第 七 區	6	阜 寧	漣 淮 淮 東 漣	水 陰 安 海 雲	流 輿 豐 沛 蕭 揚 邳 睢	
第 八 區	4				陽 徐 縣 縣 山 縣 寶	
第 九 區	7	銅 山				
市	2					徐 州 市 雲 市
設 治 局	1					嶧 泗 設 治 局

資 料 來 源 : 江 蘇 省 民 政 廳 統 計 室

表 9 江蘇省各縣市鄉鎮保甲

民國三十六年十二月

縣	市	別	鄉	鎮	保	甲
德		計	2,934		37,343	436,777
江		寧	46		476	6,708
鎮		江	94		996	10,365
丹		陽	28		627	8,340
旬		容	31		578	5,661
金		壇	30		263	4,551
溧		水	12		131	2,174
高		淳	13		414	4,656
溧		陽	36		341	4,680
宜		興	78		857	10,024
無		錫	71		1,898	20,250
武		進	70		1,855	19,659
吳		縣	139		1,386	16,697
江		陰	67		735	10,259
常		熟	82		1,004	13,587
太		倉	25		335	4,594
吳		江	91		940	9,437
崑		山	27		455	5,039
松		江	40		820	9,918
南		匯	30		499	7,310
上		海	21		257	2,493
青		浦	26		284	4,066
金		市	17		156	2,408
奉		賢	15		219	3,238
寶		山	19		125	1,793
川		沙	14		170	2,251
嘉		定	33		410	4,722
崇		明	22		368	6,045
南		通	190		2,806	29,069
如		皋	230		2,149	22,162
靖		江	34		465	6,917
海		門	36		457	5,189
啓		東	36		376	3,820
高		郵	75		761	8,749
江		都	88		1,198	14,412

表 9

江蘇省各縣市鄉鎮保甲(續)

民國三十六年十二月

縣	市	別	鄉	鎮	保	甲
泰		縣	81		881	10569
泰		興	73		1504	15504
揚		中	14		383	3979
儀		徵	14		396	3808
江		浦	17		244	2,433
六		合	32		367	5,104
鹽		城	1		8	124
東		台	29		220	3,228
興		化	20		139	1,777
寶		應	69		748	8,641
淮		陰	32		435	4,626
淮		安	161		1,223	11,233
甌		水	18		135	1,311
泗		陽	41		270	2,296
阜		寧
宿		遷	50		382	5,108
東		海	34		270	3,217
灌		雲	8		79	712
沐		陽	51		632	7,227
贛		榆
銅		山	55		799	11,465
豐		縣	39		309	5,736
沛		縣	30		322	4435
蕭		縣	59		1118	12,562
礪		山	29		271	4,223
邳		縣	43		449	3,970
睢		寧	58		631	8,619
徐	州	市	---		127	2,432
連	雲	市	---		52	702
溧	泗	設	10		53	498

資料來源：江蘇省民政廳統計室

說明：(1)蘇北各縣保控制區數字

(2)阜寧贛榆兩縣因環境特殊未據呈報

表10

江蘇省省參議會組織及員額

民國三十六年度

名稱	成立日期	內部組織	職員名額	參議員名額		
				原定名額	增加數	現有名額
江蘇省臨時參議會	三十五年六月六日	秘書室 議事組 總務組	36	50	10	60

資料來源：江蘇省民政廳統計室

表11

江蘇省各縣市參議會組織及員額

民國三十六年度

縣市別	成立日期			正式或臨時		現有參議員名額	職員名額
	年	月	日	正式	臨時		
總計				35	25	3422	276
江鎮	35	12	2	正	式	68	6
丹陽	36	4	20	同	上	134	6
句容	36	3	15	同	上	88	6
金壇	36	3	1	同	上	46	6
溧水	36	9	1	同	上	43	6
高郵	36	7	7	同	上	44	3
溧陽	36	2	10	同	上	30	3
宜興	36	6	10	同	上	51	3
無錫	36	3	21	同	上	110	6
武進	36	2	17	同	上	143	6
吳縣	36	6	22	同	上	143	6
江陰	36	3	15	同	上	141	6
常熟	36	5	12	同	上	143	6
太倉	36	2	10	同	上	116	6
崑山	36	6	20	同	上	35	3
吳江	36	2	9	同	上	91	3
松江	35	4	6	同	上	130	6
江浦	36	3	12	同	上	143	6
海州	36	3	11	同	上	81	3
浦南	36	4	19	同	上	30	3
青浦	36	3	24	同	上	38	3
金山	36	4	7	同	上	46	3
嘉善	36	2	10	同	上	34	3
奉賢	36	4	6	同	上	47	3
寶山	36	2	10	同	上	63	3
崇明	36	5	23	同	上	33	3
南匯	36	12	1	同	上	32	3
川沙	35	6	17		臨時	30	6

表11

江蘇省各縣市參議會組織及員額(續)

民國三十六年度

縣 市 別	成 立 日 期			正 式 或 臨 時		現 有 參 議 員 名 額	職 名 員 額
	年	月	日	正 式	臨 時		
如 興	35	10	23		同 上	30	6
啓 東	35	6	31		同 上	20	3
海 門	35	6	14		同 上	20	3
靖 江	35	6	1		同 上	12	3
高 郵	36	1	2		同 上	20	6
泰 縣	35	4	5		同 上	30	6
泰 興	36	4	15		同 上	20	6
揚 中	36	1	15	正 式		52	3
儀 徵	36	9	20	同 上		56	3
六 合	36	8	31	同 上		93	3
江 浦	36	4	25	同 上		50	3
鹽 城	36	7	24		臨 時	30	6
東 臺	35	11	25		同 上	20	6
興 化	35	12	20		同 上	20	3
寶 應	35	11	18		同 上	20	3
淮 陰	36	2	7		同 上	20	6
淮 安	35	2	1		同 上	20	6
連 雲 港	36	4	20		同 上	20	6
泗 陽	36	2	1		同 上	20	3
阜 寧	36	4	4		同 上	30	6
宿 遷	36	2	1		同 上	20	3
東 海	35	6	25		同 上	20	6
灌 雲	35	6	17		同 上	20	6
沭 陽	35	7	4		同 上	20	3
贛 榆	35	6	18		同 上	20	3
銅 山	36	3	30	正 式		143	6
豐 縣	36	8	25	同 上		55	3
沛 縣	36	5	20	同 上		77	3
浦 南	36	10	25	同 上		43	3
泗 陽	36	7	20	同 上		92	3
邳 縣	36	8	28		臨 時	20	3
睢 寧	36	3	24	正 式		83	3
徐 州 市	35	11	6	同 上		39	6
連 雲 港 市	35	12	14		臨 時	14	3

資料來源：江蘇省民政廳統計室

表12

江蘇省歲入歲出總預算

民國三十六年度

(一) 歲入

科 目	金 額 (千元)	百 分 比
總 計	51,286,799	100.00
稅 課 收 入	19,952,963	38.90
罰 款 及 賠 償 收 入	2,600	0.01
規 費 收 入	488,530	0.95
財 產 孳 息 收 入	652,300	1.27
財 產 傳 賃 收 入	1,990,100	3.88
營 業 盈 餘 及 事 業 收 入	338,600	0.66
補 助 收 入	16,298,853	31.78
協 助 收 入	1,000,000	1.95
其 他 收 入	10,562,913	20.60

資料來源：江蘇省政府會計處

表12

江蘇省歲入歲出總預算

民國三十六年度

(二) 歲出

科 目	金 額 (千元)	百 分 比
總 計	51,286,799	100.00
行 政 支 出	2,161,642	4.21
教 育 文 化 支 出	3,035,963	5.92
經 濟 及 建 設 支 出	1,752,984	3.42
衛 生 支 出	232,525	0.46
社 會 及 救 濟 支 出	326,212	0.64
保 安 及 警 察 支 出	5,865,019	11.43
財 務 支 出	1,289,038	2.51
公 務 員 退 休 及 撫 卹 支 出	117,000	0.23
信 託 管 理 支 出	1,400,000	2.73
營 業 基 金 支 出	810,000	1.58
補 助 支 出	5,937,560	11.58
第 一 預 備 金	200,000	0.39
第 二 預 備 金	1,600,000	3.12
生 活 補 助 費	22,558,856	43.98
新 興 事 業 費	4,000,000	7.80

資料來源：江蘇省政府會計處

表14

江蘇省各縣市稅捐征收

民國三十六年度

(一)情形正常縣份

單位：千元

等級	縣 市 別	三十五年 實 征 數	三 十 六 年 度			三十五年 實 征 數	三十六年度 實 征 數
			預 算 數	實 征 數	實 征 數 占 預 算 數 百分比		
總	計	16,816,973	62,091,312	99,806,750	159	592	
1	無錫	1,986,099	9,739,266	14,025,740	144	706	
1	吳縣	2,218,021	7,379,400	13,497,562	183	609	
2	江陰	790,974	2,454,471	4,343,755	175	549	
2	武進	886,270	2,434,750	5,264,502	216	594	
2	南通	951,021	3,502,741	6,166,769	173	648	
2	江都	853,259	4,161,040	5,163,319	124	605	
2	徐市	1,150,954	4,867,400	8,972,675	154	780	
3	常熟	709,174	2,030,799	2,950,305	145	416	
3	松江	415,644	1,556,515	2,032,045	128	489	
3	江陰	393,043	1,741,522	1,854,560	106	572	
3	太倉	486,439	1,177,545	2,527,325	215	520	
3	東陽	390,971	961,726	1,676,762	174	429	
3	溧陽	412,171	533,014	2,060,280	247	500	
4	江陰	229,315	1,363,775	1,668,668	122	728	
4	崑山	530,359	1,130,453	1,360,747	120	257	
4	嘉定	227,453	1,059,900	1,703,017	161	749	
4	丹陽	282,033	617,454	1,734,439	281	594	
4	南匯	475,798	1,022,747	1,961,154	187	403	
4	高淳	260,203	877,323	1,520,699	173	584	
4	青浦	214,485	849,970	1,325,890	156	618	
4	寶山	326,231	1,161,100	1,096,535	94	336	
5	江寧	207,383	1,468,542	1,249,465	85	662	
5	奉賢	282,586	723,560	1,818,443	251	644	
5	句容	212,044	815,000	1,007,845	124	475	
5	金壇	180,012	742,489	696,766	94	387	
5	上海	125,534	313,400	844,666	270	678	
5	崇明	181,716	375,680	956,028	254	526	
5	崇明	251,907	1,495,237	1,945,051	130	772	
5	靖江	207,267	1,770,760	1,918,666	108	926	
5	六合	269,941	1,132,580	1,453,212	129	533	
5	江浦	153,296	564,202	632,438	112	413	
5	江浦	248,810	590,138	977,672	166	393	
5	溧水	77,875	421,045	518,217	123	665	
5	揚中	109,679	333,190	526,958	158	480	
5	儀徵	71,751	424,120	588,128	139	520	
5	高郵	38,650	485,850	1,610,127	331	4393	

資料來源：江蘇省財政廳統計室

表14

江蘇省各縣市稅捐征收(續)

民國三十六年度

(二) 情形特殊縣份

單位：千元

等級	縣 市 別	三十五年 實徵數	三十六年度			三十六年度 比三十五年 實徵數增 加百分比
			預算數	實徵數	實徵數佔預 算數百分比	
	計	1,733,547	23,230,681	30,706,491	132	1771
3	泰縣	475,711	2,746,640	5,418,106	197	1139
4	東台	149,492	3,350,283	3,455,504	108	2311
4	如皋	249,957	1,831,152	4,362,858	325	1745
5	泰興	201,898	737,360	1,377,496	188	682
5	海門	155,810	1,487,171	1,222,594	82	787
5	東海	111,898	1,707,899	1,591,024	93	1422
5	銅山	81,450	565,575	752,207	133	924
5	寶應	10,713	533,100	1,158,972	217	10818
5	淮陰	21,944	513,700	2,015,483	371	9185
5	興化	37,903	1,942,453	1,734,906	89	4577
5	淮安	—	485,850	1,159,876	239	—
6	豐縣	9,900	77,640	223,171	287	2254
6	浦縣	30,095	164,655	360,327	219	1197
6	連雲市	41,994	175,650	298,079	170	710
6	灌雲縣	17,193	1,440,800	284,746	20	1656
6	蕭山	43,122	445,510	208,725	47	484
6	碭山	23,172	604,082	173,569	29	749
6	睢寧	39,214	517,550	672,121	129	1714
6	泗陽	13,040	376,985	475,911	126	3650
6	宿遷	8,755	894,778	618,352	69	7069
6	邳縣	9,918	278,470	235,433	85	2373
6	啓東	876	248,470	517,820	186	59112
6	鹽城	—	629,250	530,539	84	—
6	阜寧	—	492,455	63,383	13	—
6	贛榆	—	679,620	—	—	—
6	漣水	—	280,450	438,919	157	—
6	沭陽	—	262,882	164,030	62	—
6	嶧區	—	200,000	1,191,839	596	—

資料來源：江蘇省財政廳統計室

表15

江蘇省各項稅捐征收成績比較

民國三十六年度
單位：千元

稅	目	三十六年度預算數	三十六年度實徵數	超或短收	超收或短收		收	或	短	收
					數	額				
總	計	85,921,994	130,313,242	超			44,391,248			52
省	計	9,000,000	27,355,640	超			18,355,640			204
營	業	7,000,000	33,154,435	超			16,154,435			231
稅	契稅附加	2,000,000	4,201,205	超			2,201,205			110
縣	計	76,921,994	102,957,602	超			26,035,608			34
營	業	15,655,221	23,154,435	超			9,499,214			70
契	稅	21,615,892	16,800,714	短			4,815,178			23
屠	稅	15,101,088	30,204,491	超			15,203,403			101
營	業	2,769,573	6,632,131	超			3,862,558			139
使	用	1,658,036	1,146,698	短			511,338			31
房	捐	6,254,483	7,846,442	超			1,591,959			26
筵	席及娛樂稅	5,778,060	7,049,881	超			1,271,821			22
特	別	6,776,711	9,776,682	超			2,999,971			44
稅	地	3,312,930	246,125	短			3,066,805			93

資料來源：江蘇省財政廳統計室

表16

江蘇省各縣田賦征實

民國三十六年

單位：市石

縣	別	三十六年度應徵數	截至十二月底止征起數	征收已達成數%
總計	計	3,182,321	1,214,926	38.20
江寧	江寧	96,160	57,049	58.32
江鎮	江鎮	68,038	28,082	41.11
丹陽	丹陽	100,452	26,179	25.93
句容	句容	52,811	30,106	57.07
金壇	金壇	88,404	20,044	22.67
溧水	溧水	28,495	8,656	30.38
高淳	高淳	28,600	17,953	76.09
溧陽	溧陽	82,663	36,400	44.03
宜興	宜興	130,075	28,768	22.11
無錫	無錫	146,779	16,812	11.45
武進	武進	158,173	85,412	68.68
吳縣	吳縣	223,931	30,590	16.34
江陰	江陰	144,366	12,605	8.73
常熟	常熟	222,225	89,811	40.41
太倉	太倉	100,913	74,423	73.75
吳江	吳江	168,011	53,875	32.06
崑山	崑山	131,652	55,521	42.17
松江	松江	123,914	35,287	28.47
上海	上海	104,621	86,775	82.04
海門	海門	31,365	28,116	89.64
青浦	青浦	96,486	46,863	48.56
金山	金山	45,446	11,591	25.59
奉賢	奉賢	52,979	58,363	110.10
寶山	寶山	43,625	28,783	65.91
川沙	川沙	22,375	18,524	82.78
嘉定	嘉定	77,255	63,217	81.82
崇明	崇明	39,612	16,532	41.86
南通	南通	15,969	8,988	56.21
如皋	如皋	44,759	1,167	2.60
海門	海門	11,838
啓東	啓東	4,994
靖江	靖江	47,413	1,496	3.15
高郵	高郵	101,272	19,027	18.78
江都	江都	85,849	8,663	10.08
泰縣	泰縣	44,805	11,143	24.19
泰興	泰興	13,263	10,522	79.33
中興	中興	15,136	12,842	84.87
儀徵	儀徵	39,083	12,180	31.16
江浦	江浦	25,313	13,656	53.94
六合	六合	66,154	17,659	26.69
興化	興化	21,855	9,576	43.81
寶應	寶應	28,866	1,271	4.39
淮安	淮安	27,664	3,512	12.69

資料來源：江蘇省田賦糧食管理處統計室

表17

江蘇省各縣田賦征借

民國三十六年

單位：市石

縣	別	三十六年度應借數	截至十二月底借入數	征借已達成數%
總	計	1,589,692	607,465	38.21
江	寧	46,580	28,527	61.26
鎮	江	34,019	14,041	41.27
丹	陽	50,476	13,090	25.93
旬	容	20,406	15,054	57.01
金	壇	44,203	10,022	22.62
溧	水	14,275	4,328	30.47
高	淳	11,800	8,979	76.09
溧	陽	41,332	18,200	44.22
宜	興	65,037	14,384	22.11
無	錫	73,390	8,425	11.48
武	進	79,086	42,706	54.00
吳	縣	111,966	15,295	12.76
江	陰	72,183	6,392	8.73
常	熟	111,112	44,005	40.41
太	倉	50,456	37,212	73.74
吳	江	84,006	26,938	32.05
岷	山	65,826	27,761	42.17
松	江	61,957	17,644	28.46
南	匯	52,310	43,337	82.94
上	海	15,682	14,058	89.64
青	浦	48,243	23,431	48.57
金	山	22,723	5,795	25.50
奉	賢	26,490	20,181	110.17
寶	山	21,813	14,391	65.97
川	沙	11,190	9,262	82.76
嘉	定	38,628	31,608	81.82
崇	明	19,806	8,291	41.86
南	通	7,984	4,494	56.27
如	皋	22,379	584	2.60
海	門	5,019
啓	東	2,497
靖	江	23,706	748	3.15
高	郵	50,636	9,514	18.78
江	都	42,925	4,331	10.09
泰	縣	22,403	5,572	24.86
泰	興	6,632	5,261	79.34
揚	中	7,565	6,421	84.86
儀	徵	19,541	6,090	31.15
江	浦	12,657	6,808	53.78
六	合	33,077	8,830	26.67
興	化	10,927	4,788	43.80
寶	應	14,433	635	4.39
淮	安	13,832	1,756	12.68

資料來源：江蘇省田賦糧食管理處統計室

表18

江蘇省清出公有款產

民國三十五・六年度

年 度 別	土 地 (畝)	房 屋 (間)	公 款 (千元)
總 計	906,563	13,419	1,461,594
三 十 五 年 度	307,673	7,326
三 十 六 年 度	598,890	6,093

資料來源：江蘇省財政廳統計室

表19

江蘇省境內公私金融機構數

民國三十六年度

(一) 國家行局

行 局 名	總 計	分 行	支 行	辦 事 處	分 理 處
總 計	48	6	14	22	6
中 央 銀 行	5	5	---	---	---
中 國 銀 行	12	1	2	9	---
交 通 銀 行	20	---	11	9	---
中 國 農 民 銀 行	8	---	1	1	6
郵 政 儲 金 匯 業 局	3	---	---	3	---

(二) 省縣市銀行

行 名	總 計	總 行	分 行	支 行	辦 事 處	分 理 處
總 計	169	34	34	10	85	6
江 蘇 省 銀 行	33	1	10	3	19	---
江 蘇 省 農 民 銀 行	65	1	24	5	29	6
各 縣 市 銀 行	71	32	---	2	37	---

(三) 商業行莊

行 莊 別	總 計	總 行	分 行	支 行	辦 事 處	分 理 處
總 計	159	107	23	16	13	---
商 業 銀 行	62	10	23	16	13	---
錢 莊	97	97	---	---	---	---

資料來源：江蘇省財政廳統計室

表20

江蘇省高等教育

民國三十六年度第一學期

設立性質別	學校數	科系數	班級數	學生數			教職數員
				小計	男	女	
總計	12	15	62	1,762	1,588	174	256
國立	2
省立	4	15	62	1,762	1,588	174	256
私立	6

資料來源：江蘇省教育廳統計室

表21

江蘇省中等教育

民國三十六年度第一學期

(一) 設立性質別

設立性質別	學校數	班級數	學生數			應屆畢業生數			教職數員
			小計	男	女	小計	男	女	
總計	440	2,444	120,699	89,385	31,314	705	594	111	7,766
省立	41	522	24,583	17,837	6,746	455	418	37	1,687
縣市立	89	599	32,416	23,764	8,652	234	176	58	2,070
私立已備案	45	329	15,555	10,339	5,216	961
私立未備案	265	994	47,815	37,445	10,370	16	16	3,048

(二) 學校性質別

學校性質別	學校數	班級數	學生數			應屆畢業生數			教職數員
			小計	男	女	小計	男	女	
總計	440	2,444	120,699	89,385	31,314	705	594	111	7,766
中學	360	2,006	102,452	77,229	25,223	290	248	42	6,028
師範	42	282	13,457	8,680	4,777	381	328	53	1,092
職業學校	38	156	4,790	3,476	1,314	34	18	16	646

資料來源：江蘇省教育廳統計室

表22

江蘇省國民教育

(一) 學校教學級數及教職員數

民國三十五年學年度

學校性質別	學校數	學級數	教職員數		
			合計	男	女
總計	9,376	20,231	29,661	20,912	8,749
省立小學	17	188	385	251	134
中心國民學校	1,521	8,201	13,167	8,532	4,635
國民學校	7,275	9,995	13,103	10,289	2,814
私立小學	388	1,009	2,028	1,596	1,032
未改設中心及國民學校之小學	154	213	277	209	68
幼稚園	21	25	41	35	6

(二) 學生數

民國三十五年學年度

學校性質別	學生數			畢業生數		
	合計	男	女	合計	男	女
總計	940,449	688,678	251,768	78,832	56,302	22,530
省立小學	10,128	6,959	3,169	1,306	880	426
中心國民學校	386,410	269,077	117,333	41,523	29,440	12,082
國民學校	451,346	350,085	101,261	24,312	18,423	5,898
私立小學	79,643	52,734	26,909	10,233	6,597	3,636
未改設中心及國民學校之小學	11,971	9,251	2,720	1,240	827	413
幼稚園	948	572	376	219	135	84

資料來源：江蘇省教育廳統計室

表23

江蘇省社會教育機關

民國三十五年學年度

機關名稱	機關數	職員數
總計	101	444
民衆教育館	38	297
圖書館	24	100
體育場	20	63
理化實驗所	1	35
電化教育工作隊	1	6
教育林場	1	9
	1	24

資料來源：江蘇省教育廳統計室

表24 江蘇省主要農產品產銷狀況

(一) 稻

民國三十六年度

縣市別	全年生產總量 (市担)	全年消費總量 (市担)	全年輸出情形		全年輸入情形	
			輸出數量	輸往地區	輸入數量	由何處輸入
總計	50,830,599	118,486,541	15,154,312		78,602,119	
江蘇	890,502	1,000,000	---		109,498	蕪湖, 蘇州, 鎮江, 寶應, 儀徵
丹陽	2,350,000	1,980,000	500,000	上海, 無錫	100,000	
句容	1,084,154	1,084,154	600,000	南京, 鎮江, 武進, 無錫	---	
金壇	2,921,900	1,747,000	1,169,000	上海	---	
溧水	1,123,480	836,217	287,215	南京	---	
高淳	486,419	678,344	723,723	無錫, 武進	915,648	宣城, 當塗
宜興	2,086,000	1,270,600	470,000	無錫, 浙江, 北部	---	
武進	6,400,000	5,400,000	1,850,000	無錫, 上海	250,000	蕪湖, 大通, 無錫, 武進, 常熟, 江北, 各縣
江陰	2,026,667	3,583,332	---		890,000	
常熟	2,892,017	2,125,000	767,017	上海	---	
太倉	1,498,000	67,219,000	---		66,470,200	無錫, 吳縣, 崑山
吳江	2,592,000	1,296,000	1,296,000	上海, 吳縣	---	
崑山	4,280,000	2,617,200	832,000	上海市	---	
南匯	1,556,500	2,182,500	---		626,000	松江, 嘉興, 金山, 奉賢, 松江
上海	148,955	252,222	5,046,924		164,270	
金山	1,100,000	690,781	333,333	上海	---	
川沙	255,035	5,046,924	---		4,781,886	上海市, 松江, 金山, 南匯
奉賢	845,000	1,505,433	---		666,667	
寶山	260,000	487,000	---		227,000	鄰縣輸入
崇明	900,000	1,104,000	---		204,000	吳縣, 上海, 常熟, 無錫, 如皋, 蕪湖, 東台, 泰縣, 興化, 東台, 鹽城, 阜寧, 江南各縣, 及海安
南通	1,250,000	2,166,667	---		916,667	
如皋	800,000	1,800,000	---		不詳	
海門	5,050	155,000	---		149,950	
靖江	720,000	826,000	---		16,000	泰縣, 無錫, 江南, 高郵
江都	3,440,000	4,000,000	---		36,000	
泰縣	2,224,100	1,145,000	79,100	江南各埠	65,000	
興化	1,000,000	2,000,000	---		1,000,000	江南各縣
浦台	1,572,767	1,068,167	---		333,333	安徽全椒
東台	160,000	200,000	---		40,000	興化, 高郵
淮陰	---	720,000	---		720,600	寶應, 淮安
淮安	3,500,000	2,300,000	1,200,000	淮陰, 泗陽	---	

資料來源：江蘇省農業改進所

表24 江蘇省主要農產品產銷狀況(續)

(二) 麥

民國三十六年度

縣市別	全年生產總量 (市担)	全年消費總量 (市担)	全年輸出情形		全年輸入情形	
			輸出數量	輸往地區	輸入數量	由何處輸入
總計	187,411,117	87,057,200	110,065,322		2,451,808	
江都縣	419,879	319,879	100,000	無錫	—	
丹徒縣	590,000	470,000	120,000	上海,無錫	—	
句容縣	172,000	137,000	10,000	南京,鎮江	—	
金壇縣	727,900	429,000	290,000	武進,無錫	—	
溧水縣	49,685	49,115	—	—	33	南京
高郵縣	86,432	139,182	115,000	溧陽,無錫	167,750	宣城,當塗,無錫
宜興縣	439,870	645,000	256,500	無錫	9,880	金壇,宜興,溧陽
武進縣	1,816,000	2,416,000	800,100	無錫	1,400,000	宜興,溧陽,徐州
陰山縣	817,000	257,000	530,000	無錫	—	
常熟縣	1,161,229	1,011,109	150,120	上海	—	
太倉縣	660,000	302,400	3,576,000	上海	—	
吳江縣	256,000	123,000	128,000	蘇北	—	
松江縣	136,000	1,078,000	—	—	40,000	上海縣
崑山縣	929,500	496,230	43,327	上海,松江	—	
上海縣	88,323	88,323	—	—	—	
金山縣	20,000	20,000	—	—	—	
奉賢縣	117,670	55,865	61,805	上海市	—	
寶山縣	176,180	178,275	—	—	3,100	松江,南匯
崇明縣	121,000	80,000	41,000	松江,上海	—	
南匯縣	1,003,200	358,680	645,120	上海,吳縣	—	
川沙縣	4,600,000	4,500,000	100,000	上海	—	
如皋縣	2,700,000	3,500,000	—	—	不詳	興化,東台,鹽城,阜寧
海門縣	150,300	160,380	20	江南	10,100	江南區,南通區
江都縣	550,000	420,000	180,000	無錫	50,000	泰州
江都縣	1,760,000	1,700,000	60,000	上海	—	
泰縣縣	2,070,000	1,566,000	420,000	泰興,江南各埠	—	
泰縣縣	2,500,000	3,560,000	1,000,000	泰縣,江都	—	
浦南縣	48,000	28,000	13,000	南京	—	
浦南縣	78,000	67,000	11,000	南通,泰縣	—	
淮陰縣	271,595	379,030	—	—	107,435	南北各縣
淮安縣	3,000,000	2,100,000	900,000	江南各縣	—	
泗陽縣	151,000,000	51,000,000	100,000,000	淮陰,灌雲	—	
泗陽縣	476,000	900,000	—	—	424,000	宿遷,淮陰
泗陽縣	1,023,759	1,491,157	—	—	—	
銅山縣	3,450,000	3,317,070	132,930	徐州市	—	
銅山縣	621,236	659,236	—	—	35,000	沛縣,濟寧
蕭縣縣	1,815,000	1,455,000	330,000	由徐州轉運款 牧地區	—	
山陽縣	680,000	510,000	50,000	徐州,京滬	—	
邳縣縣	707,400	705,900	1,500	徐州,睢寧,宿遷	—	
徐州市	122,859	325,369	—	—	201,510	銅山

資料來源：江蘇省農業改進所

表25

江蘇省各縣蠶種製造場場數

民國三十六年

縣	別	共 計	組					織		
			獨 資	合 資	股 份 公 司	國 營	省 立 機 織	省 立 學 校	私 立 學 校	
總	計	106	49	36	12	3	1	3	2	
無	錫	28	16	11	—	—	1	—	—	
吳	縣	35	15	11	5	2	—	2	—	
宜	興	10	4	3	2	—	—	1	—	
鎮	江	11	3	3	3	1	—	—	1	
崑	山	2	1	—	1	—	—	—	—	
武	進	10	7	2	1	—	—	—	—	
江	陰	3	—	3	—	—	—	—	—	
常	熟	1	—	1	—	—	—	—	—	
吳	江	4	—	2	—	—	—	—	—	
丹	陽	1	—	—	—	—	—	—	1	
揚	中	1	1	—	—	—	—	—	—	

資料來源：江蘇省蠶業改進管理委員會

表26

江蘇省各縣飼育蠶種張數

民國三十五年至三十六年

單位：張

縣	別	民國三十五年			民國三十六年		
		共 計	春 蠶 期	秋 蠶 期	共 計	春 蠶 期	秋 蠶 期
估 計 蠶 種 每 張 平 均 佔 產 量 (鮮 繭 市 斤)		11.58	17.06	9.55	16.74	19.66	11.28
總 計		892,256	565,384	296,874	896,536	583,689	312,847
無 錫		486,006	291,355	194,651	424,430	262,287	162,152
武 進		68,312	43,310	25,002	96,275	62,047	34,228
吳 縣		109,046	72,699	36,146	81,272	57,963	23,309
溧 陽		52,125	49,136	6,989	73,379	54,455	18,624
宜 興		71,575	49,374	22,201	70,128	41,589	28,539
吳 江		51,192	45,764	5,428	87,098	58,584	28,514
江 陰		4,697	2,978	1,719	23,470	14,469	9,001
丹 陽		7,534	5,434	2,100	19,273	18,073	1,200
常 熟		3,330	2,376	954	6,076	3,626	2,450
金 壇		253	151	102	7,370	5,265	2,105
鎮 江		1,187	728	459	1,696	971	725
揚 中		2,241	1,406	835	5,451	3,951	1,500
江 都		761	473	288	618	418	200

資料來源：江蘇省蠶業改進管理委員會

表27

江蘇省各縣產繭量

民國三十五至三十六年度

單位：市斤

縣別	繭量						
	共計	三十五年			三十六年		
		小計	春	秋	小計	春	秋
總計	9,691,250	4,419,156	3,444,412	974,744	5,275,094	4,098,963	1,176,131
無錫	5,449,957	2,708,725	1,930,233	778,495	2,741,229	1,967,055	774,144
江陰	166,350	19,727	19,727 (併入無錫)	—	146,623	108,515	38,108
武進	969,392	358,576	286,929	71,647	610,516	465,349	145,467
丹陽	131,343	27,695	27,695	—	103,648	99,469	4,179
鎮江	15,353	4,522	4,522	—	10,831	6,799	3,732
宜興	780,553	390,521	327,106	63,715	390,032	311,241	78,791
溧陽	733,422	265,532	250,403	15,429	467,590	408,412	59,178
金壇	40,456	1,002	1,002	—	39,454	39,454	—
吳縣	494,400	459,112	416,712	42,400	490,288	433,726	56,562
常熟	42,941	15,740	15,740	—	27,201	27,201	—
吳江	373,389	152,373	151,594	779	221,016	205,046	15,970
揚中	38,229	11,593	9,314	2,279	26,636	26,636	—
江都	3,135	3,135	3,135	—	—	—	—

資料來源：江蘇省蠶業改進管理委員會
說 明：各縣土絲用繭未計入內

表28

江蘇省造林株數

民國三十五年至三十六年度

年 度 別	造 林 株 數	成 活 數	成 活 率 %
總 計	6,045,139	3,961,549	66
三 十 五 年	1,745,820	1,287,770	73
三 十 六 年	4,299,319	2,673,779	62

資料來源：江蘇省農業改進所

表29

江蘇省漁業概況

(三十五年十月調查)

縣 別	每 年 產 量 (擔)	漁 船 數 (隻)	漁 具 數 (件)	漁 民 人 數
總 計	797,636	19,606	85,542	176,916
泰 賢	4,000	60	800
武 進	7,000	335	115	1,025
青 浦	99,100	398	1,800
鎮 江	31,500	800	4,500	14,000
溧 陽	486	160	240	570
宜 興	64,100	3,500	2,150
金 壇	2,200	200	2,145
丹 陽	33,000	518	531
溧 水	68,005	1,000	4,750	4,000
高 淳	12,050	3,800	1,500	6,000
吳 江	20,100	1,000	1,800
無 錫	17,000	2,800	60,000	65,000
江 陰	65,000	500	1,000	5,000
吳 縣	580	300	65,000
常 熟	130,000	200	1,000	2,000
太 倉	1,703	6,000
寶 山	90	70
南 匯	1,330	200	800	2,000
南 通	30	60	120	300
揚 中	76,000	100	401
江 浦	1,920
泰 縣	18,480	600	134	420
寶 應	16,580	500	1,740	400
高 郵	15,500	450	1,240	400
崇 明	16,200	200	1,000	300
松 江	80,000	200	100	200
啓 東	18,000	200	200	150
六 台	55	30	60	60

資料來源：江蘇省漁業改進管理委員會

表30

江蘇省主要鑛產儲藏量估計

民國三十六年

單位：千噸

縣	別	共	計	煤	鐵	錳	磁土	雲母	磷	方解石	石棉	顏料石	鉛	石英砂	銅
總	計	364,000	217,000	37,000	1,000	13,000	8,000	500	10,000	500	70,000	2,000	2,000	70,000	*
銅	山	135,000	130,000	5,000											*
瀟	縣	32,000	32,000												
句	容	14,500	13,000										1,500		*
宜	興	14,000	12,000	2,000											*
江	寧	40,500	10,000	30,000								500			*
吳	縣	14,000	6,000			8,000									
鎮	江	4,000	4,000												
溧	陽	14,000	4,000						10,000						
高	淳	3,000	3,000												
金	壇	3,000	3,000												
東	海	14,000					8,000		500		5,000		500		
無	錫	1,000				1,000									
丹	陽	5,000					5,000								
溧	遷	70,000													70,000

資料來源：江蘇省建設廳統計室

說明：* 本省銅鑛儲藏量甚微難以估計其分佈地區在銅山江寧句容等縣

表31

江蘇省工廠設立登記

民國三十六年十二月

業 別	廠 數	實繳資本數(萬元)
總計	568	3,876,863
電 煤 氣 工 業	2	5,042
水 煉 工 業	55	137,900
金 屬 品 工 業	1	1,000
機 器 工 業	53	150,620
土 石 品 工 業	2	95,000
化 學 工 業	6	47,900
飲 食 品 工 業	195	705,324
紡 織 工 業	229	2,676,629
服 飾 品 工 業	25	57,450

資料來源：江蘇省建設廳統計室

表32

江蘇省公司設立登記

民國三十六年十二月

(一) 業 別

業 別	公 司 數	資 本 數(萬元)
總計	106	1,595,290
農 業 類	3	202,500
工 業 類	20	883,790
商 業 類	75	384,000
礦 業 類	2	55,000
交 通 運 輸 業 類	6	70,000

資本來源：江蘇省建設廳統計室

表32

江蘇省公司設立登記(續)

民國三十六年十二月

(二) 公司種類別

公 司 種 類	公 司 數	資 本 數(萬元)
總計	106	1,595,290
有 限 公 司	100	1,421,690
無 限 公 司	5	3,600
兩 合 公 司	1	170,000

資本來源：江蘇省建設廳統計室

表33

江蘇省會度量衡檢定

民國三十六年一月至十二月

月別	共計			度量檢定件數			量器檢定件數			衡器檢定件數		
	合計	合格	不合格	合計	合格	不合格	合計	合格	不合格	合計	合格	不合格
總計	7,918	7,673	245	1,226	1,207	19	461	461	—	6,231	6,005	226
一月	1,677	1,586	91	1,126	1,110	16	—	—	—	551	476	75
二月	305	291	14	1	1	—	—	—	—	304	290	14
三月	320	320	—	2	2	—	—	—	—	318	318	—
四月	359	276	13	—	—	—	—	—	—	289	276	13
五月	319	243	76	29	29	—	—	—	—	290	214	76
六月	237	218	19	—	—	—	—	—	—	237	218	19
七月	148	146	2	—	—	—	—	—	—	148	146	2
八月	1,087	1,080	7	—	—	—	23	23	—	1,064	1,057	7
九月	1,728	1,720	8	58	55	3	438	438	—	1,232	1,227	5
十月	626	619	7	7	7	—	—	—	—	619	612	7
十一月	843	837	6	3	3	—	—	—	—	840	834	6
十二月	339	337	2	—	—	—	—	—	—	339	337	2

資料來源：江蘇省度量衡檢定所

表34

江蘇省電氣事業

民國三十六年

企業性質	廠數	發電容量(瓩)	全年發電度數(度)
總計	38	63,065.5	139,683,181
公營	3	4,481.0	16,256,710
民營	34	38,984.5	55,370,661
官商合營	1	19,600.0	68,055,810

資料來源：江蘇省建設廳統計室

江蘇省省會鎮江選售物價指數

民國三十五年一月至三十六年十二月

表期：二一六年一至六月平均=1

公式：簡單總何平均

時 期	食 物 類				衣 着 類	標 價 類	金 屬 類	建 築 材 料 類	雜 項 類
	總 指 數	糧 食	其 他 食 品	類					
三十五年一月	2,286	1,767	1,299	2,405	2,570	2,503	1,310	3,578	3,519
二月	3,135	2,466	2,176	3,025	3,567	3,546	3,277	4,364	3,764
三月	4,145	3,204	3,523	3,478	4,567	5,430	4,669	4,547	4,188
四月	4,041	3,551	3,910	3,225	3,612	5,431	4,921	5,183	3,880
五月	4,523	4,475	5,318	3,766	3,949	6,377	4,121	6,540	3,959
六月	4,970	5,529	6,413	4,767	4,332	6,804	4,076	5,592	3,899
七月	4,733	5,485	5,734	5,246	4,317	7,276	3,675	4,858	3,507
八月	4,945	5,560	5,400	5,725	4,331	7,645	4,170	4,987	3,751
九月	5,349	6,016	5,526	6,349	5,300	9,186	4,628	5,206	4,100
十月	6,823	7,070	6,586	7,389	8,251	11,426	5,578	6,622	4,405
十一月	7,231	7,372	6,548	8,300	7,900	12,554	6,594	7,999	4,618
十二月	7,255	7,444	6,946	7,979	8,749	13,205	5,682	7,173	4,852
三十六年一月	8,553	9,309	8,855	9,787	9,064	14,576	7,530	7,318	6,331
二月	13,254	14,282	14,596	13,975	13,202	21,052	11,127	10,977	10,636
三月	15,207	15,336	15,310	15,310	13,776	28,851	15,424	13,496	12,232
四月	17,670	17,857	19,310	16,512	18,506	29,834	18,914	14,248	13,500
五月	26,086	29,031	33,982	24,801	27,985	37,666	25,128	20,392	18,811
六月	21,506	35,740	42,200	30,269	33,173	42,880	29,187	25,518	21,548
七月	38,120	38,813	42,453	35,486	42,552	49,645	43,866	33,614	29,858
八月	39,585	37,518	37,072	37,990	42,328	51,057	47,373	37,227	34,694
九月	48,048	44,442	43,566	45,835	58,397	59,690	56,395	39,513	42,389
十月	75,367	66,550	66,416	66,697	90,646	104,223	105,636	59,745	65,692
十一月	90,498	74,699	73,212	74,997	106,969	128,870	126,013	94,958	78,864
十二月	110,623	91,620	100,443	83,572	132,251	141,292	167,074	112,537	96,617

資料來源：本處直接採編

江蘇省省會鎮江零售物價指數

民國三十五年一月至三十六年十二月

說明：二十六年一至六月平均=1 公式：簡單幾何平均

時	期	總指數	食			衣	著	類	熟	料	類	雜	項
			類	指	數								
三十	一	2,305	2,020	1,293	2,416	2,747	2,967	2,564					
	二	3,242	2,850	2,165	3,327	4,766	4,086	2,729					
	三	4,271	3,804	3,486	3,973	5,758	6,878	3,040					
	四	4,089	3,739	3,692	3,692	4,902	7,158	2,966					
	五	4,583	4,700	4,424	4,424	4,767	7,862	2,873					
	六	5,427	5,796	5,411	5,411	5,399	8,327	3,087					
	七	5,390	5,666	5,732	5,732	5,700	8,261	3,337					
	八	5,608	5,871	5,438	5,438	5,896	7,782	3,776					
	九	6,433	6,581	5,545	5,545	7,017	9,461	4,282					
	十	8,012	7,627	6,620	6,620	10,867	11,202	5,233					
	十一	8,074	7,690	6,548	6,548	8,417	11,874	5,558					
	十二	8,361	7,770	6,921	6,921	8,293	12,425	5,780					
三十六	一	10,086	9,902	8,922	10,500	11,571	15,209	6,931					
	二	15,393	15,300	14,131	15,689	16,175	22,872	10,637					
	三	16,529	16,247	16,120	16,319	16,306	26,058	12,992					
	四	19,151	18,958	20,620	18,088	20,890	26,636	14,853					
	五	28,347	29,317	33,706	27,105	29,860	34,927	21,575					
	六	34,291	36,642	41,362	31,082	34,973	42,754	24,272					
	七	41,838	40,441	42,673	39,237	47,724	49,211	36,174					
	八	42,525	40,440	38,573	41,431	48,449	52,225	37,427					
	九	50,714	47,079	45,393	45,055	63,197	61,681	42,833					
	十	75,959	68,000	67,838	63,091	96,756	102,241	64,760					
	十一	89,479	76,200	75,481	79,718	116,340	130,087	81,379					
	十二	109,478	96,542	103,477	93,848	141,009	150,055	94,975					

資料來源：本處直接查緝

表87

江蘇省公路里程

民國三十六年

路	段	起	訖	點	全(總)里程 (公里)	通(車)里程 (公里)
					4,587.6	3,122.0
南京	長興界	南京	上海		349.0	349.0
南京	長興界	南京	浙江		15.5	15.5
南京	長興界	南京	安徽		35.0	35.0
南京	長興界	南京	浙江		76.0	76.0
南京	長興界	南京	安徽		53.0	53.0
南京	長興界	南京	浙江		79.8	79.8
南京	長興界	南京	安徽		135.8	113.7
南京	長興界	南京	浙江		4.5	—
南京	長興界	南京	安徽		5.0	5.0
南京	長興界	南京	浙江		101.0	48.0
南京	長興界	南京	安徽		19.0	19.0
南京	長興界	南京	浙江		105.0	77.0
南京	長興界	南京	安徽		43.3	43.3
南京	長興界	南京	浙江		36.0	17.7
南京	長興界	南京	安徽		95.4	95.4
南京	長興界	南京	浙江		36.0	36.0
南京	長興界	南京	安徽		30.0	30.0
南京	長興界	南京	浙江		16.0	16.0
南京	長興界	南京	安徽		10.0	10.0
南京	長興界	南京	浙江		31.1	31.1
南京	長興界	南京	安徽		41.0	—
南京	長興界	南京	浙江		39.0	39.0
南京	長興界	南京	安徽		90.2	90.2
南京	長興界	南京	浙江		56.3	56.3
南京	長興界	南京	安徽		17.0	17.0
南京	長興界	南京	浙江		19.0	19.0
南京	長興界	南京	安徽		50.0	39.5
南京	長興界	南京	浙江		19.0	19.0
南京	長興界	南京	安徽		35.0	35.0
南京	長興界	南京	浙江		329.0	139.0
南京	長興界	南京	安徽		405.0	201.0
南京	長興界	南京	浙江		320.0	299.0
南京	長興界	南京	安徽		22.0	—
南京	長興界	南京	浙江		41.0	41.0
南京	長興界	南京	安徽		42.0	13.8
南京	長興界	南京	浙江		22.0	—
南京	長興界	南京	安徽		20.7	20.7
南京	長興界	南京	浙江		34.5	34.5
南京	長興界	南京	安徽		65.5	35.5
南京	長興界	南京	浙江		28.0	28.0
南京	長興界	南京	安徽		417.0	109.0
南京	長興界	南京	浙江		60.0	—
南京	長興界	南京	安徽		105.0	51.0
南京	長興界	南京	浙江		34.0	34.0
南京	長興界	南京	安徽		88.0	88.0
南京	長興界	南京	浙江		190.0	190.0
南京	長興界	南京	安徽		45.0	45.0
南京	長興界	南京	浙江		52.0	—
南京	長興界	南京	安徽		73.0	30.0
南京	長興界	南京	浙江		74.0	—
南京	長興界	南京	安徽		56.0	—
南京	長興界	南京	浙江		93.0	—
南京	長興界	南京	安徽		74.0	74.0
南京	長興界	南京	浙江		44.0	44.0
南京	長興界	南京	安徽		132.0	132.0
南京	長興界	南京	浙江		47.0	47.0

來源：江蘇省公路局
 說明：(1) 所列數字係省道部份
 (2) 全線里程包括破壞待修路線在內計劃路線則未列入

表38

江蘇省內河航綫里程與船隻

民國三十六年十二月

航 綫 別	里 程 (公里)	船 隻 數		航 綫 別	里 程 (公里)	船 隻 數	
		輪船	拖駁			輪船	拖駁
總計	14,486.4	408	251	無錫—周莊	30.0	4	4
武進—溧陽	(甲) 48.0	8	7	同上—后塍	(甲) 36.0	2	2
同上—周上	(乙) 66.0	2	2	同上—后塍	(乙) 41.0	1	1
同上—周上	(丙) 60.0	1	—	同上—張渚	95.0	2	2
同上—張渚	(甲) 65.0	6	6	同上—戴溪橋	30.0	3	3
同上—同上	(乙) 54.9	2	2	同上—芳橋	49.0	2	2
同上—沙家壩	73.0	4	3	同上—漕橋	(甲) 40.0	1	1
同上—口岸	53.0	5	1	同上—漕橋	(乙) 40.0	1	1
同上—溧里村	20.0	5	4	同上—南方泉	16.0	2	1
同上—張村	28.0	2	2	同上—周鎮橋	42.0	1	1
同上—湖汊	(甲) 90.0	1	1	同上—湖汊	95.0	5	5
同上—同上	(乙) 80.0	1	1	同上—河壩橋	22.0	3	3
同上—揚中	73.0	3	3	同上—玉祁	28.5	2	2
同上—吳縣	90.0	2	2	同上—雲亭	30.0	2	2
同上—陸沙	34.0	1	—	同上—長壽	25.0	1	1
同上—姚橋	61.0	1	1	同上—善政橋	38.5	2	2
同上—欄杆橋	86.0	1	1	同上—胡橋	79.0	2	2
同上—小河	31.0	1	1	同上—南橋	26.0	1	1
同上—西來橋	35.0	1	1	同上—羊尖	25.0	1	1
同上—丹陽	45.0	2	2	同上—楊墅園	23.5	1	1
同上—官村	26.0	1	1	同上—方板橋	9.5	1	1
同上—夏溪	18.0	1	1	同上—欄杆橋	30.0	1	1
同上—無錫	45.0	1	1	同上—顧山	33.0	1	1
同上—焦溪	22.0	1	—	同上—泗港	41.0	1	1
同上—上海	260.0	1	1	同上—南豐鎮	51.0	1	1
同上—棠橋	18.0	1	—	同上—龍潭壩	14.0	1	1
同上—漕橋	14.0	1	1	同上—黃上塘	25.0	1	1
同上—金壇	40.0	1	1	同上—西倉	15.0	1	1
同上—沙溪	152.0	1	—	同上—東橋	29.0	1	1
蔭沙—龍窩口	38.0	1	—	同上—陸家橋	26.0	1	1
溧陽—無錫	(甲) 71.0	5	5	同上—王莊	33.0	1	1
同上—同上	(乙) 71.0	1	1	同上—楊巷	100.0	2	1
同上—下壩	40.0	1	1	同上—鳴鳳	31.0	1	—
同上—湯家橋	32.0	1	1	同上—寨橋	27.0	1	1
同上—上浦埠	30.0	1	1	同上—沙家港	118.0	1	1
同上—梅渚	35.0	1	1	同上—港口	73.0	1	—
同上—張渚	30.0	1	1	同上—六區橋	26.0	1	1
同上—丹陽	54.0	2	2	胡埭—新海橋	50.0	1	1
同上—戴埠	(甲) 18.0	1	1	吳縣—無錫	45.0	5	2
殷家橋—戴埠	(乙) 40.0	1	1	同上—黎里	45.0	5	1
溧陽—金壇	30.0	1	1	同上—欄杆橋	48.0	3	—
無錫—溧陽	* 71.0	11	11	同上—渡村	30.0	4	3

表35

江蘇省內河航綫里程與船隻(續)

民國三十六年十二月

航 線 別	里 程 (公里)	船 隻 數		航 線 別	里 程 (公里)	船 隻 數	
		輪船	拖駁			輪船	拖駁
吳縣—香	25.0	4	3	吳縣—金	65.0	1	1
同 上—東	36.0	5	5	同 上—西	65.0	1	1
同 上—盛	45.0	3	1	同 上—金	22.0	1	1
同 上—潘	54.0	4	3	同 上—角	24.0	1	1
同 上—甘	27.0	2	2	同 上—漢	40.0	1	1
同 上—車	12.0	3	—	同 上—武	90.0	1	1
同 上—舊	(甲) 56.0	2	—	同 上—井	54.0	1	—
同 上—蓋	(乙) 48.0	1	—	同 上—沙	62.0	2	—
同 上—周	(甲) 40.0	2	1	同 上—橫	35.0	1	—
同 上—周	(乙) 30.0	1	1	同 上—硤	98.0	1	1
同 上—張	42.0	2	2	同 上—同	25.0	1	—
同 上—陸	30.0	2	2	常 熟—上	122.0	4	4
同 上—常	30.0	9	5	同 上—江	61.0	2	2
同 上—西	(甲) 45.0	2	1	同 上—徐	21.0	2	1
同 上—西	(乙) 70.0	1	1	同 上—振	30.0	2	2
同 上—梅	130.0	2	—	同 上—潘	15.0	3	3
同 上—梅	22.0	2	—	同 上—無	(甲) 53.0	1	1
同 上—南	63.0	3	1	同 上—無	(乙) 50.0	2	1
同 上—松	78.0	2	2	同 上—尤	30.0	1	—
同 上—盛	78.0	1	—	同 上—鹿	33.0	1	—
同 上—西	32.0	2	—	同 上—南	38.0	1	1
同 上—崑	35.0	2	—	同 上—鹿	20.0	1	1
同 上—泗	150.0	2	—	同 上—東	24.0	1	1
同 上—十	90.0	1	1	同 上—何	24.0	1	—
同 上—魯	40.0	1	1	同 上—小	14.0	1	—
同 上—嘉	73.0	1	1	同 上—龍	12.5	1	—
同 上—崑	45.0	1	—	同 上—編	19.0	1	1
同 上—羊	29.0	1	—	同 上—王	72.0	1	—
同 上—杭	150.0	2	1	同 上—支	18.0	1	—
同 上—潘	14.0	1	1	同 上—洪	13.0	1	—
同 上—后	26.0	1	1	同 上—王	12.0	1	—
同 上—雙	80.0	1	1	同 上—羊	20.0	1	—
同 上—南	72.0	1	—	同 上—東	37.0	1	1
同 上—橫	18.0	1	—	同 上—東	30.0	1	1
同 上—安	35.0	1	1	同 上—沙	38.0	1	—
同 上—光	32.0	1	1	同 上—崑	60.0	2	2
同 上—石	26.0	1	1	同 上—白	21.5	1	—
同 上—蠡	10.0	1	—	常 熟—蕩	24.0	1	—
同 上—后	71.0	1	1	崑 山—橫	(甲) 43.5	3	—
同 上—湘	18.0	1	—	同 上—橫	(乙) 28.5	1	—
同 上—湖	90.0	1	1	同 上—橫	(丙) 24.0	1	—
同 上—浦	22.0	1	1	同 上—橫	30.0	1	—

表38

江蘇省內河航綫里程與船隻(續)

民國三十六年十二月

航 線 別	里 程 (公里)	船 隻 數		航 線 別	里 程 (公里)	船 隻 數	
		輪船	拖駁			輪船	拖駁
隄山—潘浦	54.0	4	4	松江—金山衛	30.0	1	—
同上—沙溪	26.0	3	—	同上—錢圩	14.0	1	—
同上—梅里	42.0	3	—	同上—松隱	16.0	1	—
同上—周莊	30.0	2	2	同上—滬港	9.0	1	—
同上—吳市	33.0	4	—	泗涇—老宅	6.0	1	—
同上—湘興	37.0	2	—	同上—七賢	10.0	1	—
同上—蔡興市	22.0	2	1	上海—蘇州	55.0	4	—
同上—陸草	35.0	1	—	同上—朱家角	(甲) 56.0	1	1
同上—石牌	22.5	1	1	同上—朱家角	(乙) 41.0	1	1
同上—鹿河	12.0	1	—	同上—盛澤	220.0	2	—
同上—西墩	39.0	1	—	同上—王家渡	30.0	1	—
同上—井亭	18.0	1	—	同上—朱涇	59.0	1	—
同上—支塘	30.0	1	—	同上—張堰	70.0	1	—
同上—太倉	38.0	1	—	同上—齊賢橋	18.0	1	—
同上—蓬閭	30.0	1	—	同上—大團	36.0	1	1
同上—大慈	15.0	1	—	同上—白鶴	68.0	1	—
同上—劉河	15.0	1	—	同上—金澤	56.0	1	1
同上—直塘	36.0	1	—	同上—西墩	50.0	1	—
同上—岳王市	18.0	1	—	同上—沙溪	96.5	1	—
石漣—夏橋	20.0	1	—	同上—隄山	52.0	1	—
沙溪—角直	12.0	1	—	同上—常州	170.0	1	—
巴城—陳墓	40.5	1	—	同上—南豐鎮	168.0	1	—
江陰—楊舍	33.0	1	—	同上—楊舍	163.0	1	—
同上—無錫	26.0	3	2	同上—丹陽	215.0	1	2
同上—口岸	50.0	1	1	同上—陳行鎮	19.5	1	—
同上—八圩港	75.0	1	—	同上—塘口鎮	18.0	1	—
吳江—無錫	3.0	4	1	同上—西渡口	0.4	1	—
周莊—嘉善	65.0	1	—	閔行—白龍港	40.0	1	—
西塘—盛澤	30.0	1	—	上海—任港	105.0	1	—
朱家角—楓涇	43.0	1	—	同上—老洪港	95.0	1	—
同上—同善	25.0	2	—	同上—南匯	(甲) 94.0	2	1
同上—趙家屯	36.0	2	—	同上—南匯	(乙) 82.0	1	1
周莊—嘉興	22.5	1	—	青浦—周莊	(甲) 26.0	1	—
陶莊—嘉善	35.0	1	—	同上—周莊	(乙) 26.0	1	1
蘆墟—同善	45.0	2	—	同上—楓涇	29.0	1	—
朱家角—楓涇	14.0	1	—	同上—黎里	45.0	1	—
松江—朱家角	14.0	1	—	同上—同里	42.0	1	—
同上—重固	29.0	1	—	同上—金澤	21.0	1	—
同上—白鶴	28.0	1	—	同上—隄山	38.0	1	—
同上—下港	32.0	1	—	練塘—重固	29.0	1	—
	40.0	1	—	朱家角—安亭	21.0	1	—
	21.0	2	—	泗涇—沙澤	54.0	1	—

表38

江蘇省內河航綫里程與船隻(續)

民國三十六年十二月

航 線 別	里 程 (公里)	船 隻 數		航 線 別	里 程 (公里)	船 隻 數	
		輪船	拖駁			輪船	拖駁
逕 關——朱家角	46.0	1	—	南 通——東 台	122.0	1	—
鎮 江——揚 州	34.0	9	10	天 生 港——十二圩	240.0	1	—
同 上——六 圩	7.0	2	1	泰 縣——南 通	145.0	2	1
同 上——泗 源 溝	35.0	1	—	泰 縣——溱 潼	25.0	1	—
同 上——口 岸	58.0	7	2	泰 縣——仙 女 廟	46.0	1	—
同 上——中 關	47.0	3	2	泰 縣——鹽 城 港	135.0	1	—
同 上——仙 女 廟	65.0	3	3	泰 縣——天 生 港	130.0	1	—
同 上——龍 船 港	65.0	1	1	泰 縣——興 化	58.0	1	1
同 上——小 河	85.0	1	—	泰 縣——戴 溪	21.0	1	—
同 上——姚 家 橋	59.0	1	—	南 京——口 岸	140.0	2	—
同 上——清 江	191.0	1	—	南 京——鎮 江	90.0	1	—
南 通——海 安	85.0	6	—	南 京——揚 州	124.0	1	—
同 上——平 潮	15.0	2	—	太 倉——岳 王 市	16.0	1	—
同 上——如 皋	68.0	4	—	太 倉——安 亭	20.0	1	—
同 上——溧 港 (甲)	60.0	2	1	岳 王 市——沙 溪	33.0	1	—
同 上——溧 港 (乙)	60.0	2	—	嘉 定——朱 家 角	30.0	2	—
同 上——金 沙	20.0	3	—	婁 塘——南 翔 倉	20.0	2	—
同 上——二 甲	33.0	3	—	周 浦——鹽 倉	20.0	1	—
同 上——呂 四	80.0	3	—	周 浦——黃 家 路	30.0	1	1
同 上——丁 埭	35.0	1	—	周 浦——嘉 興	30.0	1	—
天 生 港——口 岸	150.0	1	—	津 涇——楓 涇	27.0	1	—
南 通——大 同 港	63.0	3	—	川 沙——周 浦	15.0	1	1
南 通——石 港	27.0	3	—	張 涇——戴 溪	48.0	1	—
南 通——岔 河	63.0	1	—	湖 汊——張 涇	62.0	1	1

資料來源：江蘇省建設廳

- 說 明：1 表列里程總數係各航綫輪船航行里程之總計非通航各河道之總長
 2 船隻數係根據各輪商在建設廳申請登記之船隻數列計
 3 里程內有「*」符號者係兩地對開之同一航綫總計數內已予剔除以免重複
 4 里程內有(甲)(乙)(丙)符號者係同一起訖點而經過路程各異

表39

江 蘇 省 無 線 電 台 數

民國三十六年十二月

等 別	級	上年實有台數	本年新增台數	本年撤銷台數	本年實有台數
總 計		65	4	—	69
總 台		1	—	—	1
分 台		10	—	—	10
支 台		54	4	—	58

資料來源：江蘇省建設廳統計室

表40

江蘇省各縣市鄉鎮電話

民國三十六年十二月

縣 市 別	通話處所(所)	線路長度(公里)	電 話 機 械 (架)	
			交 換 機	電 話 機
總 計	923	7,257.29	142	637
江 寧	30	309.50	4	27
句 容	5	79.00	1	5
鎮 江	7	62.00	1	7
丹 陽	4	37.00	1	4
金 壇	17	114.50	2	17
溧 水	3	26.00	1	3
高 淳	15	96.50	2	14
溧 陽	24	222.50	5	20
宜 興	28	296.90	6	24
武 進	23	147.00	2	22
無 錫	12	132.50	5	8
江 陰	60	277.00	5	56
常 熟	18	162.50	1	18
吳 縣	23	92.70	6	18
吳 江	25	80.00	2	24
崑 山	8	78.60	1	8
太 倉	2	12.00	—	2
青 浦	34	160.90	7	29
松 江	35	191.20	4	32
金 田	7	57.00	3	5
南 匯	39	217.00	6	35
奉 賢	35	168.50	6	30
上 海	6	48.00	1	6
嘉 定	4	38.00	—	4
川 沙	18	91.00	2	17
崇 明	8	65.00	2	7
南 通	39	298.20	10	31
如 皋	24	222.50	2	23

表40

江蘇省各縣市鄉鎮電話(續)

民國三十六年十二月

縣 市 別	通話處所(所)	線路長度(公里)	電 話 機 械 (架)	
			交 換 機	電 話 機
海 門	18	94.00	2	17
啓 東	6	61.00	1	6
靖 江	14	105.00	1	14
泰 興	22	175.50	2	21
揚 中	11	50.20	1	11
江 都	23	233.50	7	17
江 浦	5	64.00	2	4
六 合	9	118.00	1	9
泰 縣	13	189.00	8	6
興 化	8	41.00	1	8
東 台	15	155.50	3	13
高 郵	22	192.00	—	22
寶 應	6	67.50	—	6
淮 安	2	30.00	1	2
淮 陰	7	82.00	3	5
漣 水	4	36.00	1	4
泗 陽	9	93.50	1	9
宿 遷	48	283.47	2	47
沭 陽	4	45.00	1	4
東 海	7	125.40	5	4
灌 雲	7	262.00	—	7
銅 山	36	382.00	5	32
豐 縣	7	35.50	1	7
沛 縣	12	111.00	2	11
揚 州	5	43.00	1	5
邳 縣	2	25.00	1	2
睢 寧	43	337.70	1	43
徐 州 市	5	34.12	—	5

資料來源：江蘇省建設廳統計室

表41

江蘇省修建塘堰溝渠堤壩工程

民國三十六年

地域別	築		堤		修		溝		壩		修		壩		洞		
	去長度 (市里)	所費人工 (千元)	所用經費 (千元)	所發工銀 (市斤)	所修工段 (市斤)	所費人工 (千元)	所用經費 (千元)	所發工銀 (市斤)	所修工段 (市斤)	所費人工 (千元)	所用經費 (千元)	所修工段 (市斤)	所發工銀 (市斤)	所費人工 (千元)	所用經費 (千元)	所修工段 (市斤)	所發工銀 (市斤)
總計	55,467	1,543,870	470,103	4,094,490	5	938	127,523	1	2,141	26,400	7	321	17,493				
江浦	10,467	171,208	71,316	468,286													
六合	9,905	165,618	58,111	380,731													
儀徵	1,068	6,477	1,943	16,191													
江寧	11,785	250,065	90,221	808,866													
句容	1,691	39,970	12,793	106,731	1	585	5,600	1	2,141	26,400							
江都	4,781	270,230	78,446	660,735													
鎮江	500	22,541	4,508	39,503	1	20	27,450										
江陰	11,373	443,087	115,726	1,177,256													
武進	2,341	127,792	31,948	319,479	1	134	35,002										
南通	621	20,365	5,091	50,912													
常熟	35	26,517		66,000													
丹陽					2	199	59,471				7	321	17,493				

資料來源：江蘇省江南水利工程處

江蘇省水利工程施工進度

(一) 揚子江堵口復堤工程
民國三十六年

工程名稱	工程所在地	主持機關	工程進度			完成		完成累計佔全工程預算之%
			全部工程預計數 (土方公方)	本年工程完成累計數 (土方公方)	本年預計數	度		
						實際完成數	預計數	
江蘇區揚子江第二期復堤工程	總計	(由江蘇省江南水利工程總局江蘇區堵口復堤工程處)	5,491,797.09	石方 1,258.30 土方 1,974,824.15	5,084,374.34	石方 1,258.30 土方 1,567,340.40	30.8	36.0
江六	江浦		537,204.00	208,860.87	477,114.00	238,770.87	50.0	55.6
江六	六合		640,011.00	249,150.50	584,559.08	193,704.50	33.2	38.9
江儀	儀徵		234,477.96	6,476.60	234,477.96	6,476.60	2.8	2.8
江甸	寧容		726,590.81	石方 700.00 土方 401,807.86	625,520.81	石方 700.00 土方 300,737.86	48.1	55.3
江甸	甸容		126,584.48	42,641.45	126,584.48	42,641.45	33.7	33.7
江鎮	都鎮		264,052.90	385,743.89	145,204.15	249,885.14	168.6	138.5
江鎮	江鎮		617,657.69	53,389.58	578,695.69	15,027.58	2.6	8.7
江武	武進		660,750.25	421,752.00	624,750.25	385,752.00	61.7	63.8
江武	武進		568,552.42	106,493.00	568,552.42	106,493.00	18.7	18.7
江武	武進		115,915.50	16,970.65	115,915.50	16,970.65	14.6	14.6
江武	武進		1,000,000.00	---	1,000,000.00	---	---	---
江武	武進		---	石方 558.30 土方 10,931.75	---	石方 558.30 土方 10,931.75	---	---

資料來源：江蘇省江南水利工程處三十六年度統計報告

江蘇省水利工程施工进度(續)

(二) 江南各縣修理閘壩湖工程
民國三十六年

工程名稱	工程所在地	主持機關	全部工程		本年度完成		工程累計		本年完成		進度		完成		完成累計佔工程				
			預	數	間	壩	湖	間	壩	湖	間	壩	湖	間	壩	湖	間	壩	湖
			(座)	(座)	(座)	(座)	(座)	(座)	(座)	(座)	(座)	(座)	(座)	(座)	(座)	(座)	(座)	(座)	(座)
修理赤山湖閘壩工程	句容赤山湖	江南水利工程處	5	1	7	4.70	1	7	4.70	1	7	94	100	100	100	94	100	100	
修理練湖閘壩工程	丹陽練湖	江南水利工程處	1	1	1	1	1	1	1	1	1	100	100	100	100	100	100	100	
修理丹徒閘壩工程	鎮江丹徒	江南水利工程處	1	1	1	95%	1	1	95%	1	7	100	100	100	100	100	100	100	
修理孟河閘壩工程	武進孟河	江南水利工程處	1	1	1	90%	1	1	90%	1	95	95	95	95	95	95	95	95	
修理包港閘壩工程	丹陽包港	江南水利工程處	1	1	1	85%	1	1	85%	1	85	85	85	85	85	85	85	85	
總計			5	1	7	4.70	1	7	4.70	1	7	94	100	100	100	94	100	100	

資料來源：江蘇省江南水利工程處三十六年統計報告

江蘇省水利工程施工进度(續)

(三) 江北運河善後救濟工程
民國三十六年

工程名稱	工程所在地	主持機關	全部工程		預算		實際		完成		完成		完成	
			運	河	塊	石	運	河	塊	石	運	河	塊	石
			(公方)	(公方)	(公方)	(公方)	(公方)	(公方)	(公方)	(公方)	(公方)	(公方)	(公方)	(公方)
善後救濟工程	六開至南關壩	第五工務所	1,275,400.56	896,760.40	6,600.00	6,151.00	92.00	1	1,088,310.56	774,290.31	6,665.00	6,477.86	58.90	1
	南關壩至汜水鎮		加鐵14,878.64	---	1,330.00	---	60.00	---	加鐵14,878.64	---	1,335.00	---	56.90	
	汜水鎮至黃浦鎮		159,629.35	---	---	---	---	---	149,877.55	---	---	---	---	
	黃浦鎮至蕪湖		192,514.31	---	5,190.00	6,151.00	---	---	159,242.78	---	---	---	---	
	蕪湖至黃林莊		加鐵14,878.64	---	80.00	---	---	---	加鐵14,878.64	---	---	---	---	
	黃林莊至黃林莊		323,777.02	---	---	---	---	---	300,427.04	---	---	---	---	
	黃林莊至黃林莊		276,524.24	---	---	---	---	---	242,918.00	---	---	---	---	
	黃林莊至黃林莊		322,955.04	69,957.10	---	---	32.00	1	244,868.91	49,472.74	---	---	32.00	
	黃林莊至黃林莊		---	826,803.30	---	---	---	---	724,817.57	---	---	---	---	
總計			1,275,400.56	896,760.40	6,600.00	6,151.00	92.00	1	1,088,310.56	774,290.31	6,665.00	6,477.86	58.90	

資料來源：江蘇省江北運河工程局三十六年統計報告

表43

江蘇省警察機關及人員

民國三十六年十二月

機關別	所屬機關			編制員額						
	共計	局所數	隊數	共計	警官	警長	警士	普通 警員	行 員	
總計	774	599	175	26,269	1,944	2,627	20,130	833	735	
民政廳第四科	—	—	—	22	8	—	2	11	1	
省會警察訓練所	33	26	7	1,879	86	206	1,495	49	23	
江寧縣警察局	—	—	—	79	43	—	—	21	7	
江浦縣警察局	11	11	—	348	27	30	270	9	12	
江陽縣警察局	5	4	1	177	19	15	128	9	6	
丹徒縣警察局	14	12	2	436	28	42	342	9	15	
句容縣警察局	7	6	1	255	20	24	192	9	10	
金壇縣警察局	8	7	1	211	18	18	159	10	6	
溧水縣警察局	5	5	—	110	10	9	84	6	1	
高淳縣警察局	5	5	—	110	12	8	83	6	1	
溧陽縣警察局	11	10	1	385	28	28	297	9	13	
宜興縣警察局	12	10	2	519	31	41	427	9	11	
無錫縣警察局	40	37	3	1,306	80	152	1,020	12	42	
武進縣警察局	18	16	2	648	42	65	504	18	19	
吳江縣警察局	57	53	4	1,512	73	160	1,224	12	43	
常熟縣警察局	12	11	1	362	29	60	250	14	9	
太倉縣警察局	14	11	3	466	42	41	355	12	16	
吳江縣警察局	17	17	—	378	23	31	302	8	9	
崑山縣警察局	9	7	2	335	25	31	257	14	11	
松江縣警察局	12	11	1	510	31	50	406	9	14	
南匯縣警察局	19	18	1	543	37	57	417	14	18	
上海縣警察局	9	9	—	352	31	39	261	10	1	
青浦縣警察局	8	7	1	270	18	23	212	9	8	
金山縣警察局	8	7	1	281	18	27	217	9	10	
奉賢縣警察局	6	6	—	183	16	30	123	8	6	
寶山縣警察局	4	4	—	146	12	13	111	5	5	
川沙縣警察局	7	7	—	241	18	23	182	10	5	
嘉定縣警察局	8	8	—	134	14	20	93	5	2	
崇明縣警察局	10	9	1	213	16	21	160	8	8	
南通縣警察局	8	7	1	227	17	19	175	8	8	
如皋縣警察局	27	23	4	672	35	68	534	12	20	
靖江縣警察局	13	13	—	386	47	57	454	12	16	
海門縣警察局	11	9	2	340	21	32	267	9	11	
東海縣警察局	9	8	1	355	30	33	267	14	11	
高郵縣警察局	2	2	—	164	14	24	115	5	6	
郵政管理局	6	4	2	261	21	22	195	12	11	

表43

江蘇省警察機關及人員(續)

民國三十六年十二月

機關別	所屬機關			編制				員額	
	共計	局所數	隊數	共計	警官	警長	警士	普通人員	僱員
江都	26	22	4	718	41	69	574	14	20
泰縣	12	10	2	255	24	29	229	14	8
泰興	6	6	—	220	17	21	165	10	7
揚中	—	—	—	68	10	4	41	10	3
儀徵	6	5	1	165	18	12	120	10	5
江浦	5	5	—	132	17	16	88	5	6
六合	7	6	1	286	65	21	182	10	7
鹽城	2	2	—	13	2	1	10	—	—
東台	8	8	—	242	19	21	179	14	9
興化	7	5	2	223	11	19	175	10	5
寶應	8	6	2	264	21	27	197	9	10
淮陰	9	7	2	338	31	31	257	8	11
淮安	8	6	2	279	21	21	206	14	14
漣水	3	3	—	54	7	4	31	5	4
泗陽	3	3	—	157	13	13	117	9	5
阜寧	11	9	2	148	20	14	95	9	10
宿遷	9	8	1	308	23	29	237	9	10
東海	5	5	—	191	18	16	137	14	6
灌雲	5	4	1	185	19	18	127	14	7
沭陽	3	1	2	234	20	22	173	14	5
贛榆	1	1	—	44	8	4	26	5	1
銅山	10	9	1	242	27	22	172	9	12
豐縣	5	5	—	147	12	15	102	10	8
沛縣	4	2	2	176	12	14	144	4	2
蕭縣	8	7	1	298	19	28	224	14	12
碭山	6	6	—	208	23	17	153	10	5
邳縣	6	5	1	245	19	22	187	10	7
睢寧	7	6	1	272	10	27	217	10	8
徐州	31	26	5	1,132	66	132	856	38	40
連雲	4	3	1	52	7	5	30	7	3
溧水	5	3	2	253	17	31	194	3	5
蘇北沿海各縣	17	—	17	647	39	59	516	19	14
鹽水	9	—	9	378	17	53	296	6	5
海水上	12	—	12	663	64	74	498	19	8
太湖水上	12	—	12	538	37	50	428	17	6
長江水	12	—	12	532	42	50	415	18	7
徽山水	12	—	12	473	32	35	350	17	6
高寶洪湖水	12	—	12	473	32	38	380	17	6

資料來源：江蘇省民政廳統計室

說明：1.局所數包括警察分局，警察所，分駐所，派出所，拘留所等。

2.隊數包括消防隊，刑事警察隊，清潔隊，水警隊，車巡隊，警察分隊等。

江蘇省省縣保衛部隊組織及人員

民國三十六年九月

省及縣市別	編 組 單 位		人 員						
	保 安 部 隊	民 衆 自 衛 隊	合 計	保 安 部 隊			民 衆 自 衛 隊		
				小 計	官 佐	士 兵	小 計	官 佐	隊 員
總 計	223	4,217	237,328	42,280	2,346	39,934	195,048	11,392	183,746
保 安 部 隊	10	—	15,119	15,119	828	14,291	—	—	—
江 蘇 省	2	47	8,935	279	13	266	8,656	135	8,521
江 鎮 江	2	56	1,392	279	13	266	1,113	107	1,006
丹 陽 縣	3	72	1,156	352	24	328	804	106	698
句 容 縣	3	39	1,469	423	24	399	1,046	68	978
金 壇 縣	3	41	1,239	372	25	317	867	137	730
溧 水 縣	2	24	1,319	279	13	266	1,040	71	969
高 淳 縣	2	22	22,695	279	13	266	22,416	900	21,516
溧 陽 縣	4	49	18,444	460	25	435	17,984	93	17,891
宜 興 縣	4	77	18,007	325	23	302	18,582	177	18,405
無 錫 縣	3	161	3,101	422	24	398	2,679	329	2,350
武 進 縣	3	173	3,212	352	24	328	2,860	351	2,509
吳 縣	4	19	1,711	507	27	480	1,204	77	1,127
江 陰 縣	2	90	3,615	250	13	237	3,365	217	3,148
常 熟 縣	2	70	1,432	280	13	267	1,152	145	1,007
太 倉 縣	2	32	1,711	236	13	223	1,475	91	1,384
吳 江 縣	3	100	2,040	423	24	399	1,617	205	1,412
崑 山 縣	3	1	399	399	24	375	—	—	—
江 寧 縣	3	100	1,956	406	26	380	1,550	270	1,280
南 匯 縣	3	31	1,724	274	24	250	1,450	147	1,303
上 海 縣	1	22	3,196	133	5	128	3,063	70	2,993
寶 山 縣	1	28	2,233	133	5	128	2,100	88	2,012
浦 東 縣	2	26	1,337	205	11	194	1,132	82	1,050
金 山 縣	2	34	897	279	13	266	618	106	512
奉 賢 縣	2	34	2,318	151	8	143	2,167	106	2,061
沙 市 縣	1	16	1,010	133	5	128	877	50	827
嘉 興 縣	2	60	812	209	15	194	603	184	419
崇 德 縣	3	33	552	351	24	357	471	112	359
南 通 縣	4	177	14,055	554	27	527	13,501	539	12,962
如 海 縣	4	294	1,763	554	27	527	7,279	586	6,323
海 門 縣	4	7	1,262	554	27	527	708	36	672
東 海 縣	4	60	1,140	479	27	452	661	139	522
江 都 縣	4	67	1,145	551	27	524	594	81	513
高 郵 縣	4	69	2,523	423	24	399	2,100	86	2,014
泰 縣 縣	4	167	4,160	516	27	489	3,644	326	3,318
興 化 縣	3	202	3,279	687	32	655	2,592	258	2,334
中 興 縣	4	112	5,576	475	27	448	5,101	215	4,886
揚 中 縣	2	54	760	279	13	266	481	115	366
儀 徵 縣	2	41	967	279	13	266	688	78	610
江 浦 縣	1	81	4,310	96	4	92	4,214	89	4,125
六 合 縣	2	48	1,479	279	13	266	1,200	101	1,099
東 台 縣	4	15	1,246	554	27	527	692	49	643

表44

江蘇省省縣保衛部隊組織及人員(續)

民國三十六年九月

省及縣市別	編組單位		人						
	保安部隊	民衆自衛隊	合計	保安部隊			民衆自衛隊		
				小計	官佐	士兵	小計	官佐	隊員
鹽城縣	3	62	4,484	390	22	368	4,094	129	3,965
興化縣	4	53	4,118	419	27	392	3,699	178	3,521
寶應縣	4	77	951	277	27	250	674	134	540
淮安縣	4	187	2,904	436	27	409	2,468	558	1,910
淮陰縣	3	23	930	258	21	237	572	73	499
泗陽縣	3	115	2,550	334	17	319	2,214	362	1,852
泗洪縣	2	74	2,782	288	17	271	2,494	153	2,341
宿遷縣	3	1	3,120	186	22	164	2,934	54	2,880
東海縣	4	1	545	545	24	521	---	---	---
灌雲縣	4	37	1,720	293	17	276	1,427	81	1,346
沛縣	4	9	1,463	527	27	498	938	42	896
睢寧縣	4	---	477	477	27	450	---	---	---
贛榆縣	3	---	416	416	23	393	---	---	---
銅山縣	14	190	3,667	1,899	108	1,791	1,768	528	1,240
豐縣	10	98	3,218	1,655	89	1,566	1,563	127	1,436
沛縣	7	12	2,263	987	63	924	1,276	91	1,185
蕭縣	10	26	3,272	1,525	86	1,439	1,747	122	1,625
邳縣	3	71	3,464	437	24	413	3,027	150	2,877
睢寧縣	5	54	2,988	622	32	590	2,336	166	2,200
睢寧縣	6	87	7,616	589	32	557	7,029	301	6,728
徐州市	---	133	7,238	---	---	---	7,238	507	6,731
雲台縣	---	53	3,186	---	---	---	3,186	122	3,064

資料來源：根據江蘇省保安司令部所屬省縣保安部隊及民衆自衛隊組織概況表編製

表45

江蘇省警察機關之武器

民國三十六年十二月

區分	品名	單位	總計	各縣	市局	省會警察局	各縣	水警	上局	專警	業警
武	迫機馬短擲其	擊關步	砲槍	9	1	2	6	---	---	---	---
			挺	200	69	33	79	---	---	---	19
器	短擲其	彈	槍	12,857	9,704	941	1,539	---	---	---	673
			槍筒	1,327	1,051	237	17	---	---	---	22
彈	迫機短擲子其	砲步槍榴榴	他	47	2	22	17	---	---	---	6
			他	37	16	---	11	---	---	---	10
藥	迫機短擲子其	彈彈彈彈他	他	349	30	206	113	---	---	---	---
			他	742,900	357,824	111,826	208,617	---	---	---	64,603
藥	迫機短擲子其	彈彈彈彈他	他	9,017	5,897	1,332	510	---	---	---	1,218
			他	396	10	212	114	---	---	---	60
藥	迫機短擲子其	彈彈彈彈他	他	3,766	1,257	466	1,544	---	---	---	499
			他	694	594	---	10	---	---	---	---

資料來源：江蘇省民政廳統計室

表46

江蘇省省縣保衛部隊之武器

民國三十六年九月

區分	品名	單位	總計	省保安隊	縣保安隊	民衆自衛隊
武器	手駝七六輕重迫曲擲槍衝刺共	枝	2,702	326	190	2,246
	九五	步	3,700	387	338	2,995
	馬馬	槍	61,202	3,042	11,879	46,113
	機機	槍	13,702	3,685	6,288	3,829
	機機	槍	1,844	274	682	888
	機機	砲	72	16	32	23
	機機	砲	32	2	24	6
	機機	砲	2	2	—	—
	機機	砲	219	45	83	91
	機機	砲	120	45	60	5
	機機	砲	2	2	—	—
	機機	砲	8,852	4,031	4,109	712
彈藥	手駝七六迫曲擲槍子衝雜紙黃手	粒	16,494	731	505	15,258
	九五	粒	79,854	4,825	2,807	28,796
	機機	粒	3,228,979	1,282,240	959,151	1,007,588
	機機	粒	1,412,738	796,114	445,326	170,998
	機機	粒	825	332	487	6
	機機	粒	47	47	—	—
	機機	粒	1,708	736	730	242
	機機	粒	1,838	987	528	23
	機機	粒	39,756	12,856	20,515	6,355
	機機	粒	45	45	—	—
	機機	粒	140	140	—	—
	機機	粒	1,000	1,000	—	—
藥	提	提	70	70	—	—
	提	提	9,413	—	1,051	8,362
	提	提	—	—	—	—

資料來源：江蘇省保安司令部

表47

江蘇省違警案件人數

民國三十六年

違警案件別	違警人數		
	合計	男	女
計	39,158	33,966	5,192
妨害治安	5,415	4,745	670
妨害交通	2,015	1,541	174
妨害風俗	20,924	18,614	2,310
妨害衛生	1,520	1,305	215
妨害公務	379	204	35
妨害證據	68	57	11
妨害他人身體財產	8,887	7,110	1,777

資料來源：江蘇省民政廳統計室

表48

江蘇省破獲案件數

民國三十六年

破獲案件別	案件數	人犯數		
		合計	男	女
總計	6,431	10,710	8,548	2,162
內亂	382	628	570	58
外患	21	23	22	1
妨害國交	13	16	12	4
妨害公務	23	48	48	—
妨害稅務	21	27	21	6
妨害秩序	—	—	—	—
脫逃	77	138	131	7
贓匪	27	31	27	4
留人犯證	10	12	7	5
偽證及證	11	20	17	3
公共危險	108	150	121	29
偽造貨幣	8	10	10	—
偽造有價證券	3	9	9	—
偽造文書印信	20	30	30	—
妨害風俗	63	101	70	31
妨害家庭	395	716	373	343
妨害農工	27	54	51	3
鴉片	2,627	3,892	2,798	1,094
賭博	91	789	772	17
殺傷人	169	306	258	48
傷遺棄	766	1,291	1,059	232
遺棄	7	7	4	3
妨害自由	67	94	52	42
妨害名譽信用	5	10	8	2
竊盜	886	1,336	1,206	130
搶奪	151	319	298	21
侵佔	75	90	73	17
刑罰	213	305	276	29
詐欺及勒索	20	29	27	2
恐嚇	20	29	27	2
贓物	75	126	104	22
毀壞	16	24	21	3
焚燒	16	24	21	3
褻瀆祀典及侵害墳墓屍體	4	11	10	1
其他	53	68	63	5

資料來源：江蘇省民政廳統計室

表49

江蘇省省縣保衛部隊剿匪戰績

民國三十五年

月	總計	一月份	二月份	三月份	四月份	五月份	六月份	七月份	八月份	九月份	十月份	十一月份	十二月份
次	504	14	13	7	38	47	48	52	80	80	82	94	93
我傷軍亡	10,274	898	5	265	4,340	149	356	383	716	329	830	620	783
我傷軍亡	5,590	663	40	281	251	121	375	183	964	263	944	1,055	450
管我軍亡	1,219	155	2	133	291	21	40	28	310	38	93	61	56
管我軍亡	1,502	333	8	113	23	5	28	11	785	37	58	38	63
管我軍亡	1,077	180	58	10	141	28	51	23	147	229	122	39	59
管我軍亡	1,014	84	83	119	134	8	10	51	188	151	63	69	59
管我軍亡	1,803	1,050	27	496	5	32	26	95	692	20	107	100	54
管我軍亡	123	31	5	18			1	2	55	8		2	1
管我軍亡	256		2	26		8	1	4			209	1	5
管我軍亡	626,451	4,696		50,315	11,772	3,541	39,803	7,219	341,957	33,389	30,549	34,416	84,714
管我軍亡	15								14			1	
管我軍亡	2,982	34		597		277	324		147	64		1,206	319
管我軍亡	5,790	31		219	823	76	1,041	473	3,361	253	233	177	103
管我軍亡	349					24	94		231				
管我軍亡	1						1						
管我軍亡	1,476			5		4	36		502	41	868		20
管我軍亡	1342	13					11		1,300	2			16
管我軍亡	4								4				
管我軍亡	2,071	99	50	15	378	50	72	47	254	809	193	76	26
管我軍亡	15	1	4		4				3		3		
管我軍亡	57	1				6	5		12		11	9	2
管我軍亡	468	20	100		6	2	181	13	91	12	35		8
管我軍亡													
管我軍亡	4												
管我軍亡	5,184	21				234	3		1,798	550	887		1,639
管我軍亡	58								57				
管我軍亡													
管我軍亡	16				6	1							
管我軍亡	21					1							
管我軍亡	39					1			1				33

資料來源：根據江蘇省保安司令部所屬各縣隊各區縣剿匪報告已呈報者彙編

江蘇省縣保衛部隊剿匪戰績(續)

民國三十一年

月	次	別	總計	一月份	二月份	三月份	四月份	五月份	六月份	七月份	八月份	九月份
共傷	13,158	數	121	125	121	121	124	122	115	116	128	116
軍亡	11,979	傷	963	1,210	663	1,574	1,574	2,397	984	1,302	1,042	1,844
我傷	14,644	亡	913	1,260	1,764	3,868	3,868	2,705	1,013	619	1,196	1,246
軍亡	2,771	軍	102	127	105	805	805	445	90	613	171	313
俘	2,314	獲	132	98	63	573	573	258	385	260	318	197
我	1,456	數	133	159	445	268	268	59	130	15	101	154
軍	3,081	失	240	219	318	519	519	677	295	177	153	483
損	4,339	共	249	289	312	462	462	877	638	409	508	460
	202	步	2	8	5	14	14	35	25	33	46	34
	150	輕	12	8	24	28	28	35	14	1	23	5
	1,857,039	騎	54,224	115,065	123,183	218,372	218,372	170,782	123,218	179,056	170,242	213,297
	50	機	18	32	736	1,713	1,713	1,198	713	695	585	1,512
	8,357	槍	638	564	28	183	183	81	329	24	85	102
	950	彈	22	96	186	19	19	32	286	61	78	103
	186	高	4	97	2	2	2	3	3	3	3	3
	97	彈	97	5	5	5	5	5	5	5	5	5
	5	榴	183	141	274	147	147	118	93	34	114	384
	1,508	彈	8	4	10	11	11	6	1	2	18	18
	60	重	8	30	9	32	32	13	7	8	8	2
	109	榴	25	18	53	4	4	19	3	9	12	69
	222	機	5	3	3	2	2	2	2	2	2	2
	1,417	提	45	180	227	47	47	185	185	316	137	300
	23	煙	11	11	11	11	11	11	11	11	11	11
	23	槍	23	23	23	23	23	23	23	23	23	23
	23	步	23	23	23	23	23	23	23	23	23	23
	23	隊	23	23	23	23	23	23	23	23	23	23
	23	槍	23	23	23	23	23	23	23	23	23	23
	23	自	23	23	23	23	23	23	23	23	23	23
	23	共	23	23	23	23	23	23	23	23	23	23
獲	6	他	6	6	6	6	6	6	6	6	6	6

資料來源：根據江蘇省保安司令部所屬各縣縣剿匪報告已呈報者彙編

表50

江蘇省人民團體數

民國三十六年

團 體 類 別	三十五年底整理及 組織之人民團體數	卅六年度整理及 組織之人民團體	三十六年底人 民團體總數	三十六年底已 正式完成數
總 計	2,885	2,471	5,356	4,970
(甲) 職業團體	2,707	2,306	5,103	4,746
(一) 農人團體	1,110	646	1,756	1,464
(1) 縣農會	26	17	43	43
(2) 鄉農會	1,084	629	1,713	1,421
(二) 漁人團體	10	26	36	36
(1) 縣漁會	10	24	34	34
(2) 鄉鎮漁分會	—	2	2	2
(三) 工人團體	378	564	942	942
(1) 總工會	17	27	44	44
(2) 職業工會	328	510	838	838
(3) 產業工會	28	27	55	55
(4) 特種工會	5	—	5	5
(四) 工商業團體	1,003	756	1,768	1,703
(1) 縣商會	37	16	53	53
(2) 鎮商會	35	22	57	57
(3) 同業公會	931	727	1,658	1,593
(五) 自由職業團體	206	395	601	601
(1) 律師公會	10	4	14	14
(2) 縣教育會	20	26	46	46
(3) 鄉鎮教育會	122	316	438	438
(4) 記者公會	15	11	26	26
(5) 醫師公會	19	11	30	30
(6) 中醫師公會	19	24	43	43
(7) 助產士會	1	2	3	3
(8) 牙醫師會	—	1	1	1
(乙) 社會團體	178	75	253	224
(一) 婦女團體	22	28	50	49
(二) 文化團體	39	—	39	18
(三) 宗教團體	41	47	88	88
(四) 慈善團體	18	—	18	11
(五) 公益團體	56	—	56	56
(六) 體育會	2	—	2	2

資料來源：江蘇省社會處統計室

表51

江蘇省各縣市勞資爭議次數

民國三十六年一月至十二月

行政區	共計	一月	二月	三月	四月	五月	六月	七月	八月	九月	十月	十一月	十二月
		總計	103	11	11	7	13	22	27	15	13	17	10
計	5	—	—	—	1	1	1	1	—	—	1	—	—
浮陽	3	—	—	—	—	2	—	1	—	—	—	—	—
錫進	28	2	1	—	3	6	3	4	2	2	3	2	—
無武	1	—	—	—	—	1	—	—	—	—	—	—	—
吳江	91	6	7	2	4	8	17	6	10	12	5	9	5
常太	5	—	—	—	2	1	—	2	—	—	—	—	—
吳江	3	—	1	1	—	—	1	—	—	—	—	—	—
崑山	2	1	—	—	—	1	—	—	—	—	1	—	—
沙通	4	1	—	1	—	—	—	1	—	—	—	—	—
明都	1	—	—	—	—	1	—	—	—	—	—	—	—
滬化	6	—	—	—	2	1	3	—	—	—	—	—	—
江興	1	—	—	—	—	—	—	—	—	1	—	—	—
淮陰	3	1	—	2	—	—	—	—	—	—	—	—	—
安海	1	—	1	—	1	—	—	—	—	—	—	—	—
東六	1	—	—	—	—	—	—	—	—	—	—	—	—
計	1	—	—	—	—	—	1	—	—	—	—	—	—
共	1	—	—	—	—	—	—	—	—	—	—	—	1

資料來源：江蘇省社會局統計室

表52

江蘇省各縣市救濟機關及受救人數

民國三十六年度

縣市別	共 計			公 立			私 立					
	機構數	受 救 人 數		機構數	受 救 人 數		機構數	受 救 人 數				
		合 計	院 內		院 外	合 計		院 內	院 外			
總計	135	703,075	38,195	664,880	27	152,222	9,864	142,358	108	550,853	28,331	522,522
計	2	40,858	189	40,669	—	—	—	—	2	40,858	189	40,669
江鎮	10	1,076	540	536	1	173	173	—	9	903	367	536
丹陽	1	2,363	996	1,367	1	2,363	996	1,367	—	—	—	—
句容	1	50	50	—	1	50	50	—	—	—	—	—
壇陽	1	37	—	37	1	37	—	37	—	—	—	—
宜興	1	19	19	—	1	19	19	—	—	—	—	—
錫縣	1	22,656	—	22,656	—	—	—	—	1	22,656	—	22,656
無錫	8	12,508	3,458	9,050	—	—	—	—	8	12,508	3,458	9,050
江常	6	601	601	—	4	524	524	—	2	77	77	—
崑陰	1	111,656	5,099	106,557	1	111,656	5,099	106,557	—	—	—	—
常太	3	18,481	976	17,505	1	6,094	129	5,965	2	12,387	847	11,540
崑山	8	296	296	—	—	—	—	—	8	296	296	—
江沙	6	6,045	104	5,941	1	4,314	49	4,265	5	1,731	55	1,676
通海	1	651	137	514	1	651	137	514	—	—	—	—
江匯	4	3,702	726	2,976	—	—	—	—	5	3,702	726	2,976
海浦	8	981	903	78	1	232	154	78	3	749	749	—
上青	2	2,445	50	2,395	—	—	—	—	2	2,445	50	2,395
浦	1	505	—	505	1	505	—	505	—	—	—	—

表52

江蘇省各縣市救濟機關及受救人數(續)

民國三十六年度

縣 市 別	共 計			公 立			私 立					
	機 構 數	受 救 人 數		機 構 數	受 救 人 數		機 構 數	受 救 人 數				
		合 計	院 內		院 外	共 計		院 內	院 外	共 計	院 內	院 外
金山	1	34	34	—	—	—	1	34	34	—		
山賢	4	2,333	116	2,217	—	—	4	2,333	116	2,217		
奉沙	1	12,550	2,080	10,470	—	—	1	12,550	2,080	10,470		
川定	4	739	64	675	—	—	4	739	64	675		
南通	15	73,327	3,324	70,003	1	5,112	507	4,605	14	68,215	2,817	65,398
海門	1	103	103	—	1	103	103	—	—	—	—	
崇明	7	2,726	291	2,435	1	439	100	339	6	2,287	191	2,096
江都	1	1,079	1,079	—	1	1,079	1,079	—	—	—	—	
泰縣	18	32,157	637	31,520	1	200	200	—	17	31,957	437	31,520
興中	2	149,717	9,055	140,662	1	950	110	840	1	148,767	8,975	139,792
揚中	1	13	13	—	1	13	13	—	—	—	—	
浦東	1	100	100	—	1	100	100	—	—	—	—	
化隆	1	78,842	6,490	72,352	—	—	—	—	1	78,842	6,490	72,352
東台	3	186	46	140	1	46	46	—	2	140	—	140
鹽陰	1	28	28	—	—	—	—	—	1	28	28	—
豐縣	1	215	215	—	—	—	—	—	1	215	215	—
鹽山	2	104,893	124	104,769	1	124	124	—	2	104,769	—	104,769
睢寧	2	1,595	—	1,595	1	—	—	—	1	1,595	—	1,595
睢徐	3	17,508	222	17,286	1	17,438	152	17,286	2	70	70	—

資料來源：江蘇省社會處統計室

表53

江蘇省各縣市兒童保育機關

民國三十六年度

縣 市 別	共 計			政 府 主 辦			私 人 主 辦		
	機 關 數	職 工 人 數	保 育 兒 童 數	機 關 數	職 工 人 數	保 育 兒 童 數	機 關 數	職 工 人 數	保 育 兒 童 數
總 計	76	536	4,424	27	102	1,652	49	434	2,774
江 寧	2	80	77	—	—	—	2	80	77
江 鎮 丹	6	39	359	1	—	25	5	39	334
丹 陽	1	4	35	1	4	35	—	—	—
句 容	1	—	50	1	—	50	—	—	—
句 高 溧	1	9	420	1	9	420	—	—	—
無 錫	1	—	19	1	—	19	—	—	—
錫 縣	3	40	129	—	—	—	3	40	129
陰 陵	3	—	77	1	—	—	2	—	77
江 都	1	—	119	1	—	119	—	—	—
泰 縣	2	—	87	1	—	40	1	—	47
儀 合	7	20	303	—	—	—	7	20	303
江 山	4	—	58	1	—	45	3	—	10
江 浦	3	18	196	2	13	163	1	5	33
江 隴	4	28	432	—	—	—	4	28	432
海 上	2	5	111	1	—	61	1	5	50
金 山	1	—	50	—	—	—	1	—	50
山 賢	1	—	34	—	—	—	1	—	34
奉 沙	2	10	86	—	—	—	2	10	86

表53

江蘇省各縣市兒童保育機關(續)

民國三十六年度

縣 市 別	共 計			政 府 主 辦			私 人 主 辦		
	機關數	職工人數	保育兒童數	機關數	職工人數	保育兒童數	機關數	職工人數	保育兒童數
寶 山	1	7	33	—	—	—	1	7	33
寶 沙	1	—	80	—	—	—	1	—	80
嘉 定	2	—	64	—	—	—	2	—	64
南 通	2	155	273	1	5	83	1	151	170
海 門	2	8	122	1	—	70	1	8	52
崇 明	5	23	159	1	6	46	4	17	113
高 郵	1	3	8	1	3	8	—	—	—
江 都	1	26	189	1	26	189	—	—	—
泰 無	4	9	413	1	—	46	3	9	367
泰 興	1	4	37	1	4	37	—	—	—
揚 中	1	3	20	1	3	20	—	—	—
江 浦	1	4	100	1	4	100	—	—	—
興 化	1	—	16	1	—	16	—	—	—
寶 應	1	3	—	1	3	—	—	—	—
淮 陰	2	13	15	1	5	2	1	8	13
宿 遷	1	14	34	1	14	34	—	—	—
豐 縣	1	8	150	—	—	—	1	8	150
碼 山	1	3	—	1	3	—	—	—	—
徐 州	2	—	91	1	—	21	1	—	70

資料來源：江蘇省社會處統計室

表54

江蘇省辦理失業人員登記概況

民國三十六年度

(一)主辦機關別

主 辦 機 關	登記求職人數			登記求才人數			介紹成功人數		
	合計	男	女	合計	男	女	合計	男	女
總 計	829	653	176	242	166	76	193	133	60
江 蘇 省 社 會 處	245	194	51	41	31	7	35	30	5
徐 州 市 職 業 介 紹 所	249	203	46	101	67	34	83	55	28
南 通 縣 社 會 服 務 處	223	185	38	47	35	12	33	23	10
松 江 縣 社 會 服 務 處	23	16	7	11	8	3	8	6	2
常 熟 縣 社 會 服 務 處	53	34	19	22	9	13	18	8	10
吳 江 縣 社 會 服 務 處	36	21	15	20	13	7	16	11	5

資料來源：江蘇省社會處統計室

表54

江蘇省辦理失業人員登記概況(續)

民國三十六年度

(二) 職業別

職 業 別	登記求職人數			登記求才人數			介紹成功人數		
	合計	男	女	合計	男	女	合計	男	女
總計	829	653	176	242	166	76	193	133	60
文書員	71	68	3	10	10	—	4	4	—
教會	159	94	65	26	18	8	20	12	8
會計	111	87	24	28	22	6	20	16	4
政工	37	26	11	36	32	24	49	30	19
電訊	34	34	—	4	4	—	4	4	—
商人 (店員)	106	104	2	10	—	10	6	—	6
工人	106	84	22	72	46	26	62	41	21
軍人	48	35	13	20	20	—	16	16	—
行政	62	56	7	6	6	—	4	4	—
警務	21	21	—	—	—	—	—	—	—
醫務	45	26	19	10	8	2	8	6	2
廚師	28	18	10	—	—	—	—	—	—

資料來源：江蘇省社會處統計室

表55

江蘇各縣市合作社

民國三十六年十二月

縣 市 別	社 數	社 員 數	股 金 數 (千元)
總計	1,744	489,185	25,152,977
江 甯	73	15,383	147,211
鎮 江	21	3,788	57,859
丹 陽	89	40,793	211,103
金 壇	61	8,225	85,198
高 淳	16	4,553	38,630
溧 陽	122	15,771	452,336
宜 興	80	9,829	193,134
無 錫	144	65,214	262,225
吳 縣	86	9,818	894,638
江 陰	167	18,894	527,568
常 熟	95	7,163	518,368
太 倉	12	7,280	35,893

表55

江蘇各縣市合作社(續)

民國三十六年十二月

縣	市	別	社數	社員數	股金數(千元)
吳		江	147	35,130	229,569
崑		山	12	1,662	158,939
松		江	13	10,138	13,544,260
南		匯	19	3,677	36,219
上		海	3	1,011	37,880
青		浦	30	11,844	180,074
奉		賢	40	6,096	114,601
川		沙	3	454	26,564
嘉		定	49	13,215	479,267
南		通	12	12,232	80,468
如		皋	25	13,084	242,684
啓		東	8	2,915	55,977
崇		明	13	6,707	184,685
江		都	60	8,252	1,959,585
泰		縣	29	10,149	919,793
泰		興	26	3,708	78,520
六		合	10	1,377	3,390
東		台	19	8,392	358,986
興		化	4	1,527	7,102
寶		應	5	5,305	31,681
淮		陰	24	6,727	65,179
淮		安	16	4,954	41,519
泗		陽	12	3,733	62,610
宿		遷	25	12,805	76,534
銅		山	37	21,769	162,654
豐		縣	25	24,706	155,510
沛		縣	11	2,579	21,220
蕭		縣	58	32,361	296,331
睢		寧	12	1,497	50,192
徐		州	21	8,017	94,498
江	蘇	省	10	3,451	1,972,320

資料來源：江蘇省社會處統計室

表56

江蘇省合作貸款

民國三十六年一至十二月

單位：千元

月 份	別	貸 出 金 額	收 回 金 額
總	計	9,656,749	1,467,537
一	月	553,722	184,268
二	月	61,170	150,540
三	月	608,357	15,200
四	月	2,111,953	169,852
五	月	2,921,818	107,520
六	月	210,300	233,320
七	月	587,868	81,320
八	月	267,950	224,046
九	月	129,970	43,250
十	月	216,000	66,500
十	一	237,300	60,171
十	二	1,425,341	130,350

資料來源：江蘇省社會處統計室

表57

江蘇省火災次數及損失

(一) 火災次數

民國三十六年一至八月

起 火 原 因	起 火 戶 數			
	共 計	普 通 戶	營 業 戶	公 共 戶
總 計	474	409	44	21
烹 調	194	185	7	2
傾 覆	40	27	8	5
敬 神	19	16	3	—
走 電	25	19	5	1
吸 烟	18	14	1	3
烤 火	29	26	1	2
機 械 損 壞	3	1	—	2
放 火	21	18	1	2
原 因 不 明	125	103	18	4

資料來源：江蘇省民政廳統計室

表57

江蘇省火災次數及損失(續)

(二) 火災損失

民國三十六年一至八月

縣市別	被災戶數			被毀房屋間數			死傷人數		物資損失估計(萬元)		
	合計	起火戶數	延燒戶數	合計	被燒	被拆	死	傷	合計	房屋	物品
計	630	474	156	2896	2771	122	25	26	571,611	259,125	312,486
江	12	4	8	36	33	—	—	—	5,280	2,360	2,920
鎮	3	3	—	24	13	11	—	—	26,200	13,700	12,500
丹	5	4	1	5	5	—	—	—	1,350	700	650
甯	7	5	2	17	15.5	1.5	2	—	2,040	420	1,620
句	5	4	1	7.5	7	0.5	—	—	1,062	562	500
容	1	1	—	3	2	1	—	—	69	51	18
水	6	6	—	17	11	6	1	—	1,645	350	1,295
陽	43	13	30	103	98	5	2	2	34,900	25,190	9,710
興	26	23	3	323	322	1	3	3	57,200	40,990	16,210
錫	35	35	—	60	55.5	4.5	—	2	16,145	8,680	7,465
進	78	77	1	189	189	—	1	4	47,185	9,420	37,765
縣	30	26	4	60	52	8	—	—	27,611	8,246	19,365
蘇	15	14	1	78	68	10	2	2	12,370	5,150	7,220
省	12	12	—	44	43	1	—	—	11,774	11,070	704
山	22	17	5	79	76	—	—	—	9,686	8,535	1,151
江	7	7	—	13	13	—	—	—	3,455	540	2,915
江	23	12	11	42.5	41.5	1	—	—	11,126	7,626	3,500
匯	14	3	11	215	21	0.5	—	—	2,625	555	2,070
海	1	1	—	4	2	2	1	—	2,500	2,000	500
浦	13	13	—	64	63	1	—	—	30,190	13,410	16,780
沙	10	10	—	25	19	6	2	1	5,198	3,913	1,285
定	4	4	—	50.5	47.5	3	—	—	17,878	4,855	13,023
山	1	1	—	3	3	—	—	—	720	120	600
明	11	3	8	25	25	—	1	1	5,822	2,911	2,911
通	26	15	11	38	35	3	—	—	18,510	5,180	13,330
皋	4	4	—	7	7	—	1	—	5	—	5
東	3	3	—	5.5	4.5	1	—	—	803	513	350
門	4	2	2	120	120	—	—	—	17,800	11,800	6,000
江	17	3	14	39	39	—	—	—	680	500	180
都	20	5	15	59	59	—	2	—	32,250	8,332	23,918
縣	16	15	1	22	16	6	—	1	2,181	980	1,201
興	2	2	—	5	5	—	—	—	157	107	50
中	15	7	8	48.5	48.5	—	—	—	2,350	1,160	1,200
台	17	9	8	43	37	6	—	—	14,500	12,510	11,990
浦	2	2	—	—	—	—	—	—	—	—	20
城	1	1	—	3	3	—	—	—	500	200	300
官	3	3	—	85	85	—	—	—	1,480	850	630
應	4	1	3	4	4	—	—	—	1,000	1,000	—
縣	6	2	4	27	25	2	—	4	3,535	1,730	1,805
安	4	4	—	9	7.5	1.5	—	—	700	390	310
水	1	1	—	4	4	—	—	—	—	—	—
陽	1	1	—	0.5	0.5	—	—	—	5	5	—
漣	2	2	—	4	4	—	—	—	600	230	400
宿	14	14	—	34	31	3	5	—	1,955	1,000	955
遷	1	1	—	6	5	1	—	1	140	60	80
山	15	15	—	97	70	27	—	—	6,326	2,828	3,498
縣	7	7	—	26.5	24	2.5	1	1	3,470	886	2,584
蕭	4	4	—	41	38	3	—	—	810	310	500
縣	41	41	—	755	755	—	1	3	117,730	37,220	80,510
寧	16	12	4	119	119	—	—	1	—	—	—

資料來源：江蘇省民政廳統計室

表58

江蘇省水災損失

民國三十六年八月

縣市別	面積		積		人			受災人口占總人口百分率	受災人口占總人口百分率	受災人口占總人口百分率	受災人口占總人口百分率	受災人口占總人口百分率	受災人口占總人口百分率
	全耕地面積	受災面積(山前)	受災面積占全耕地面積百分率	全縣市人口數	受災人口數	受災人口數	受災人口占總人口百分率						
總計	32,046,872	21,689,701	67.42%	8,359,522	5,360,508	5,360,508	64.13%	357	41,250	41,250	41,250	41,250	
徐州市	145,600	65,957	45.30%	341,576	96,176	96,176	28.14%	4,982	4,982	4,982	4,982	
豐縣	1,281,923	706,116	55.08%	304,480	137,324	137,324	45.10%	25	
沛縣	1,300,000	943,683	72.59%	420,000	275,270	275,270	65.54%	33	4,333	4,333	4,333	4,333	
蕭縣	1,569,860	1,075,860	68.52%	670,690	670,690	670,690	91.99%	58	6,532	6,532	6,532	6,532	
嶧山	800,000	575,325	72.17%	292,354	150,000	150,000	51.31%	28	
銅山	1,619,134	1,251,360	77.28%	955,670	735,881	735,881	77.00%	55	16,787	16,787	16,787	16,787	
邳縣	1,598,200	1,546,400	97.12%	600,000	578,920	578,920	96.49%	43	671	671	671	671	
睢寧	1,800,000	1,300,000	72.22%	547,845	496,898	496,898	90.70%	58	2,585	2,585	2,585	2,585	
宿遷	2,762,321	1,300,000	47.08%	670,941	300,000	300,000	44.71%	
雲台	640,000	60,000	9.38%	76,500	40,000	40,000	64.05%	
東海	4,029,000	3,000,000	74.46%	450,000	300,000	300,000	66.67%	
灌雲	2,936,790	1,400,000	47.67%	581,835	300,000	300,000	51.56%	
贛縣	1,500,000	1,030,000	68.67%	399,326	100,000	100,000	25.04%	77	300	300	300	300	
沛陽	3,982,840	3,700,000	92.81%	550,760	500,000	500,000	90.78%	40	
漣水	2,997,720	1,800,000	60.05%	547,375	200,000	200,000	36.54%	
泗陽	1,885,597	1,200,000	63.64%	523,602	300,000	300,000	56.22%	
淮陰	1,047,387	480,000	45.83%	426,165	170,400	170,400	39.98%	

資料來源：江蘇省地政廳統計室

表59

江蘇省重要縣市工人生活費指數

民國三十六年一至十二月

二十六年 月至六月平均=1

公式：加權總值式

月、別	鎮江	丹陽	吳縣	無錫	松江	南通	江都	徐州
一月	13,063	8,826	11,344	8,640	8,293	11,798	10,658
二月	17,399	11,852	17,111	13,749	14,698	15,915	15,918
三月	18,968	11,119	19,328	11,482	14,133	19,907	17,28 ⁴
四月	22,956	14,570	26,359	19,095	16,850	28,006	18,326
五月	36,534	23,133	38,145	31,234	29,066	40,405	31,035
六月	44,337	32,615	50,647	44,433	43,924	48,759	31,376
七月	48,336	40,764	63,983	43,265	43,390	59,881	36,920	34,261
八月	43,708	34,177	59,751	42,635	44,506	53,598	34,186	38,767
九月	52,159	38,394	61,160	43,122	59,192	67,741	38,916	39,551
十月	78,239	60,690	92,706	75,240	77,608	99,896	62,117	64,469
十一月	84,967	61,556	91,319	77,201	78,484	118,106	73,986	75,828
十二月	106,705	88,916	126,548	102,688	100,116	146,106	88,433	124,034

資料來源：江蘇省社會處統計室

表60

江蘇省重要縣市公務員生活費指數

民國三十六年一至十二月

基期：以鎮江二十六年一至六月平均=1

公式：加權總值式

月、別	鎮江	丹陽	吳縣	無錫	松江	南通	江都	徐州
一月	9,658	7,265	9,969	10,074	9,491	9,403	7,783	10,930
二月	14,345	10,279	12,022	14,575	13,856	12,932	10,506	15,48 ₈
三月	16,667	11,073	11,500	14,677	14,364	15,655	10,859	18,046
四月	18,123	12,114	13,181	16,958	17,630	15,746	12,444	18,236
五月	25,639	17,858	20,403	23,799	22,474	22,332	18,946	26,670
六月	32,518	22,635	28,199	31,366	29,222	31,644	24,113	32,554
七月	40,223	30,934	33,138	36,503	32,916	40,610	28,320	38,192
八月	39,688	31,046	40,667	38,225	32,332	42,233	28,416	43,038
九月	46,781	35,867	48,522	42,897	39,211	49,350	32,284	44,469
十月	65,690	54,951	66,067	66,004	57,117	73,244	47,315	65,661
十一月	79,956	63,800	80,023	77,343	66,564	82,492	62,984	79,335
十二月	99,631	83,243	100,838	92,844	84,505	102,609	83,047	94,679

資料來源：根據本處調查及各地查報資料編製

表61

江蘇省公立衛生醫療機構及工作人員數

民國三十六年

名稱	機構數	工作人員數											
		合計	醫師	藥劑師	護士	助產士	檢驗員	藥劑生	衛生員	助理員	其他人員	主任	事務員
總計	90	1,437	359	4	350	157	56	69	3	113	34	30	262
省衛生處	1	60	10	1	10	4	—	—	—	—	1	10	24
省立醫院	3	180	74	3	48	27	3	6	—	6	9	12	12
地方病防治所	2	60	8	—	18	—	—	—	—	12	14	4	4
巡迴衛生工作隊	1	30	6	—	8	3	1	2	1	4	—	2	3
公醫院	21	383	91	—	76	36	12	21	—	57	7	—	83
縣衛生院	55	652	180	—	185	64	37	37	—	23	—	—	126
市衛生事務所	1	30	6	—	5	4	1	1	2	2	2	—	7
婦嬰保健院	1	25	2	—	—	11	1	1	—	6	1	1	2
婦嬰保健所	3	17	2	—	—	8	1	1	—	3	—	1	1
鄉村醫院	2

資料源：江蘇省衛生處統計室

表62

江蘇省各縣市開業醫事人員

民國三十六年

縣市別	總計	醫師	牙醫師	藥劑師	護士	助產士	鑲牙生	藥劑生	中醫師
總計	11,159	1,707	121	40	664	411	292	194	7,730
江甯	150	22	—	1	—	7	5	2	113
鎮江	176	31	2	4	45	16	14	—	64
丹陽	83	17	—	—	—	3	5	—	58
句容	157	8	—	—	10	4	5	2	128
金壇	96	25	4	9	12	5	17	6	18
溧水	33	14	—	—	2	—	2	—	15
高淳	5	2	—	—	2	1	—	—	—
溧陽	94	38	1	—	6	2	5	—	42
宜興	175	17	1	—	10	13	14	6	114
無錫	1,270	278	4	—	58	48	38	4	840
武進	237	70	7	—	100	20	30	10	—
吳縣	1,344	192	70	9	98	81	—	51	843
江陰	526	16	1	—	3	1	—	1	504

表62

江蘇省各縣市開業醫事人員(續)

民國三十六年

縣 市 別	總 計	醫 師	牙醫師	藥 師	護 士	助產士	鑲牙生	藥劑生	中醫師
常 熟	299	21	—	—	3	15	4	5	251
太 倉	251	32	—	—	—	8	—	—	211
吳 江	274	43	1	—	3	17	12	2	196
崑 山	218	19	—	—	—	—	—	—	199
松 江	636	42	5	12	126	26	12	38	375
南 匯	769	78	5	3	14	27	35	12	595
寶 山	79	6	1	—	10	8	5	6	43
上 海	165	—	—	—	—	—	—	—	105
奉 賢	352	17	—	—	5	5	7	1	317
川 沙	168	18	—	—	3	8	6	—	133
嘉 定	353	14	3	—	4	7	4	2	319
南 通	276	58	1	—	32	18	5	4	158
如 皋	164	17	—	—	—	2	3	—	142
靖 江	203	28	—	—	3	1	4	1	166
高 郵	40	10	—	—	1	1	7	—	21
江 都	298	98	3	—	24	18	12	11	132
泰 縣	392	72	—	—	—	—	—	—	320
泰 興	255	15	—	—	—	2	—	2	236
揚 中	101	15	2	—	6	—	13	—	65
儀 徵	23	8	—	—	—	—	—	—	15
六 合	143	35	—	—	—	5	—	—	103
東 台	217	18	—	—	2	2	—	—	195
興 化	130	30	1	—	6	2	1	—	90
寶 應	107	27	2	—	1	2	—	—	75
淮 陰	85	7	2	—	30	2	1	1	42
淮 安	138	33	—	—	4	1	4	1	95
漣 水	68	3	—	—	2	2	1	13	47
泗 陽	35	13	—	1	5	1	—	—	15
宿 遷	76	38	—	—	—	—	7	—	31
東 海	133	38	5	1	15	2	9	9	54
豐 縣	62	8	—	—	—	1	—	—	53
碭 山	61	13	—	—	6	—	1	—	41
睢 寧	70	3	—	—	10	2	2	3	50
徐 州 市	232	100	—	—	3	25	2	1	101

資料來源：江蘇省衛生處統計室

表63

江蘇省各縣市中西藥商

民國三十六年

縣 市 別	總 計	西 藥 房	中 藥 房	藥 攤	中 藥 行
總計	2381	531	1740	99	11
江鎮	99	5	79	15	—
丹陽	67	26	30	—	11
句容	22	4	18	—	—
金壇	62	—	62	—	—
溧水	23	10	13	—	—
高淳	60	—	50	10	—
溧陽	23	—	11	12	—
宜興	57	5	52	—	—
無錫	40	5	25	10	—
武進	129	45	83	1	—
吳江	66	36	30	—	—
常熟	140	66	74	—	—
陰山	95	9	86	—	—
熟倉	34	12	22	—	—
江蘇	79	4	75	—	—
崑山	112	26	78	8	—
松江	16	5	11	—	—
南匯	75	8	51	16	—
寶山	179	8	171	—	—
上海	27	2	25	—	—
寶山	23	2	21	—	—
奉賢	78	2	76	—	—
川沙	40	5	35	—	—
嘉定	59	5	54	—	—
南通	52	18	34	—	—
如皋	23	6	17	—	—
靖江	42	6	36	—	—
高郵	28	10	18	—	—
江都	49	14	35	—	—
泰縣	28	9	19	—	—
揚中	28	9	19	—	—
儀徵	53	—	45	8	—
六合	8	—	8	—	—
台化	23	4	10	9	—
應山	42	18	24	—	—
陰山	29	10	19	—	—
安水	22	8	14	—	—
陽湖	36	15	21	—	—
海鹽	44	13	31	—	—
東台	17	7	10	—	—
鹽都	26	11	15	—	—
徐海	19	11	8	—	—
鹽都	30	13	17	—	—
豐縣	7	2	5	—	—
碭山	15	5	10	—	—
徐海	65	5	50	10	—
州	90	47	43	—	—

資料來源：江蘇省衛生局統計室

江蘇省法定傳染病患者及死亡人數

民國三十一年

月份別	合計		赤痢		傷寒		天花		傷寒性腸胃病		白喉		猩紅熱		鼠疫		瘧疾		回歸熱		霍亂		備註			
	患	死	患	死	患	死	患	死	患	死	患	死	患	死	患	死	患	死	患	死	患	死				
總計	52,685	440	9,544	66	5,057	118	421	40	210	35	710	15	140	3	1	315	14	461	10	28,760	41	6,320	39	746	59	
一月份	948	19	75	—	79	4	45	5	8	3	31	1	5	—	—	9	—	24	1	527	3	145	2	—	—	二十三縣市呈報
二月份	1,518	21	83	1	53	3	45	5	18	6	40	3	7	—	1	2	—	16	—	697	1	551	2	—	—	二十四縣市呈報
三月份	1,385	53	127	3	84	14	62	10	36	6	71	3	14	1	—	20	3	16	3	664	7	182	3	—	—	二十七縣市呈報
四月份	1,506	23	75	1	101	1	71	7	28	6	56	2	48	—	—	147	3	46	1	834	—	160	2	—	—	二十五縣市呈報
五月份	2,854	29	311	5	249	7	59	3	36	2	63	3	22	2	—	42	3	35	—	1,684	4	353	—	—	—	三十九縣市呈報
六月份	4,571	71	716	26	569	20	34	1	42	5	42	—	33	—	—	30	3	48	4	2,677	11	380	1	—	—	三十七縣市呈報
七月份	7,326	31	1,000	2	547	17	14	—	11	2	33	2	4	—	—	15	—	105	—	4,240	3	1,345	3	12	2	四十三縣市呈報
八月份	9,191	81	2,096	12	737	15	8	—	9	3	27	—	3	—	—	18	1	55	—	4,724	2	939	5	575	43	四十四縣市呈報
九月份	8,456	56	2,019	8	824	14	9	—	8	—	29	—	2	—	—	7	1	28	—	4,653	7	720	12	157	14	三十八縣市呈報
十月份	7,877	23	1,752	6	621	11	9	—	3	1	77	—	1	—	—	4	—	37	—	4,670	1	671	4	2	—	五十縣市呈報
十一月份	3,731	15	727	2	650	8	18	—	3	—	110	1	1	—	—	6	—	26	1	1,674	2	516	1	—	—	四十八縣市呈報
十二月份	3,367	18	533	—	543	4	47	9	8	1	131	—	—	—	—	6	—	25	—	1,716	—	388	4	—	—	四十四縣市呈報

資料來源：江蘇省衛生處統計室

表65

江蘇省難民醫藥救濟診療人數

民國三十六年

隊 別	工 作 地 點	免 費 醫 療 人 數
總 計		143,377
醫療防疫隊第一隊	淮 陰	17,671
醫療防疫隊第二隊	泗 陽	10,065
醫療防疫隊第三隊	興 化	9,914
醫療防疫隊第四隊	鹽 城	12,682
醫療防疫隊第五隊	啓 東	3,490
醫療防疫隊第六隊	漣 陽	5,571
醫療防疫隊第七隊	淮 陰	21,422
醫療防疫隊第八隊	如 皋	12,896
醫療防疫隊第九隊	海 州	7,887
蘇北衛生工作隊第一隊	高 郵	18,984
蘇北衛生工作隊第二隊	興 化	8,713
蘇北衛生工作隊第三隊	宿 遷	9,752

資料來源：江蘇省衛生處統計室

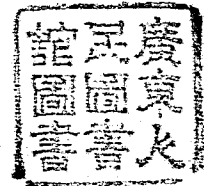

江蘇省政府統計人員一覽表

(一) 省政府統計處

職別	姓名	職別	姓名	職別	姓名	職別	姓名
統計科科長	孫一飛	主任科員	劉國權	科員	洪曉真	辦事員	朱美如
科長	徐康榮	科員	劉德泉		孫世春		陳建偉
科長	湯海珍	科員	梁壽隆		林松香		劉古松
科長	邵英剛		沈彭年		趙長明		王毓章
科員	邵朝章		黃 銳		孫守斌		袁國榮
科員	項開壽		譚國志		劉鎮夏	重 員	查明念
	易許俊		黃炳基	辦事員	邊維奎		金逸民
	張樹培		王玉樹		黃其珩		徐國權
	邵韻齋		徐裕民		吳位烈		包文祥
主任科員	蕭啓輝		劉鳳來		孫寶甫		邵幸蘭
					謝經緯		

(二) 省屬各機關主辦統計人員

職別	姓名	職別	姓名	職別	姓名	職別	姓名
民政廳主任	王執庵	財政廳主任	黃存性	教育廳主任	張鳴春	建設廳主任	張以忠
社會處主任	朱德明	衛生處主任	邵國賢	田賦處主任	盧 濤	地政處主任	高 傑
公路局主任	蔡之榮	秘書處主任	吳善安	人事處主任	丁有楨	省統計員	史燾法
江北運河工程局	方 亮						

