سال سی‌وسوم- شماره ۹۹۱۵ | چهارشنبه بیست‌ونهم اردیبهشت‌ماه ۱۳۳۸ | تکشماره دوریال ونیم

اطلاعات

جریان روز

یك حادثه دیگر | آبهای مرزی

سرمقاله و تفسیرجهان را درصفحه دوم ملاحظه فرمائید

بازدید شاهنشاه از هلند

از امروز آغازشد

استقبال رسمی ازشاهنشاه درعین شکوه وجلال همراه بااحساسات پرشور بود

مقرشاهنشاه درکاخ سلطنتی هلند تعیین شده ومدت توقف ایشان درآن کشور سه روز است

ساعت هفتو نیم صبح امروز بوقت محلی (ساعت ده بوقت تهران) رزمناو دورویتر که‌اعلیحضرت‌همایونی‌پریشب باآن خاك دانمارك را ترك فرمودند وارد آبهای ساحلی هلند شد و به «بند »(رودخانه‌ای‌که از سطح دریا پائین تراست و باگذشتن از سد وارد آن میتوان شد) «یومیدن»واقع در نزدیکی بندر آمستردام ورود کرد .

درساعت یازده بوقت محلی یك و نیم بوقت تهران شاهنشاه از رزمناو «دورویتر» در مقابل اسکله شاهزاده هندریکاد درمیان ابراز احساسات بی‌نظیر استقبال کنندگان بساحل نزول اجلال فرمودند. ملکه ژولیانای هلند ، پرنس برنارد همسر ملکه ، شاهزادگان سلطنتی، نخست‌وزیر ، اعضای کابینه ، رجال وامرای ارتش باتفاق سفیر ایران درلاهه واعضای سفارت از معظم‌له استقبال نمودند . ملکه ژولیانا خیر مقدم گفتند و شاهنشاه اظهار تشکر فرمودند . سپس باتفاق علیا حضرت ملکه هلند به قصر سلطنتی آمستردام که محل اقامت معظم‌له درمدت بازدید از هلند میباشد عزیمت فرمودند . مدت اقامت اعلیحضرت همایونی در

بقیه در صفحه ۱۸

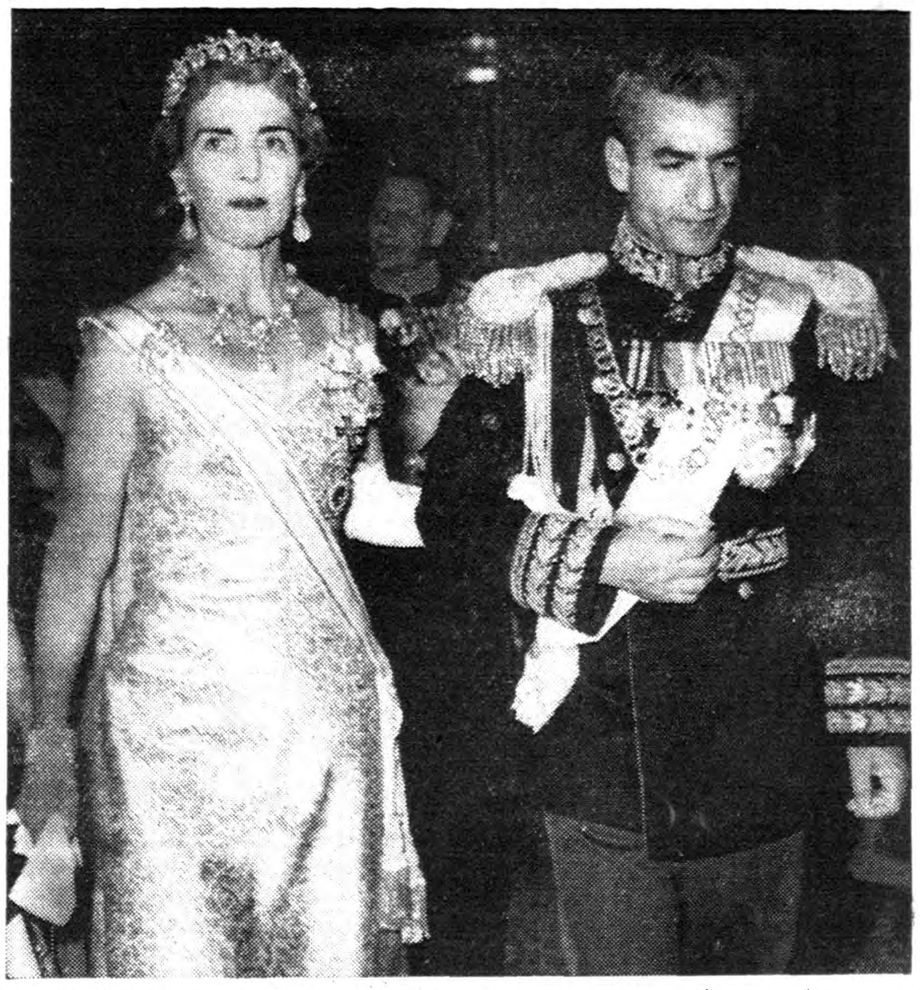

درشب‌نشینی‌که اعلیحضرت فردریك نهم پادشاه دانمارك بافتخار شاهنشاه دادند. پس از صرف شام شاهنشاه باتفاق ملکه انگرید وارد سالن پذیرائی کاخ سلطنتی‌میشوند.

خروشچف اعلام کرد:

شوروی پشتیبان کمونیستهای عراق نیست

صفحه ۲۰

ناصر بیجهت تصورمیکندکه شوروی ازحزب کمونیست عراق علیه‌اوپشتیبانی‌مینماید

خروشچف درنامه اخیر خود بناصر اطمینانهائی درموردعدم‌مداخله درامور جمهوری متحد عرب بوی داده است

اتحاد الشعب ارگان حزب‌کمونیست عراق ادعاکردکه ناصر باتفاق‌اعضاء پیمان بغداد علیه عراق توطئه‌کرده‌است

خبرگزاری فرانسه خبر میدهد که «کارانجیا» یکی از روزنامه نگاران هندی که‌اخیرا بانیکیتا خروشچف نخست‌وزیر شوروی ملاقات ومذاکره کرده‌است نکات برجسته مصاحبه خود رادراختیار روزنامه کمونیستی «الاهالی» چاپ بغداد قرار داده‌است .

«کارانجیا» قبل از آنکه باخروشچف ملاقات کند با جمال‌عبدالناصر ملاقات نمود و رئیس جمهور متحد عربی‌روشن خود را نسبت به کمونیسم‌بیان داشته است .

سیاست عدم مداخله

کارانجیا خاطر نشان ساخته است که خروشچف به‌وی گفته است مایل نیست در امور داخلی کشور های عربی مداخله کند و علاقمند است که خود آنها شخصا امور مربوط بخود را حل و فصل نمایند .

خروشچف سپس اضافه کرده‌است سیاست او برپایه کمك به تمام جنبش‌های آزادیبخش‌علیه امپریالیسم قرار گرفته است .

بقیه در صفحه چهارم

خبرنگارما ازآبادان گزارش میدهد:

سه‌ناو شوروی وارد شط‌العرب شد

این‌ناوها بسرپرستی یك ژنرال‌روسی‌میباشند وبرای ساختن پایگاه نظامی درسیبه به عراق آمده‌اند

۲۵۰ نفرکمونیست عراقی درکویت زندانی شدند ومسافرت بکویت ممنوع شد

(رهبر) خبرنگارمادر آبادان امروز در باره ورود کشتی های روسی به شطالعرب و تاسیس پایگاه نظامی شوروی در عراق چنین گزارش میدهد :

از ۲٤ تا ۲۸ اردیبهشت سه ناو شوروی حامل اسلحه ووسایل حمل ونقل روسی وارد آبهای‌شطالعرب شده از طریق (سیبه) بطرف(بصره) حرکت نموده است . هنگام حرکت ناوها عده کثیری از مردم آبادان برای تماشای آنها در اسکله های آبادان اجتماع کردند.

هنگام ورود سه ناوشوروی برعکس

بقیه در صفحه نوزدهم

دیروزیك کامیون واژگون‌شدوپنجنفرچترباز شهیدشدند

درهوای‌طوفانی جنون سرعت یك‌راننده درنزدیکی کرج کامیون ارتشی را واژگون‌کرد

سه نفر آنا جان سپردند ودونفر دیگر درراه بیمارستان فوت‌کردند- درسالن انتظار بیمارستان کمالی‌کرج صدای ناله وفریاد مجروحین بلند بود

درستون آخرین اخبار شماره گذشته باستحضار خوانندگان عزیز رسید که یك کامیون‌ارتشی حامل عده‌ای از افراد چترباز‌ارتش که‌از تهران بطرف قزوین حرکت میکرد درجاده کرج -قزوین واژگون گردید ودراین حادثه پنجنفر مقتول ونه‌نفر بسختی‌مجروح شدند.

اینك خبرنگار مادرکرج که نیمساعت پس‌از وقوع این حادثه خودرا بمحل واژگون شدن کامیون مزبور رسانیده بود مشروح این حادثه دلخراش را چنین گزارش میدهد.

عازم‌محل مانور

ساعت یازده صبح روز گذشته دسته چترباز‌گردان یکم رزمی برای انجام عملیات مانوری و شناسائی منطقه مانور عازم خرم‌دره زنجان شد واز مرکز خود درباغشاه تهران بطرف مقصد حرکت کرد. این دسته شامل چهار گروه بود که‌هرگروه آن از۱۸نفر گروهبان ویك‌نفرافسرتشکیل‌میشد هر گروه دریك کامیون ارتشی قرار گرفته وباساز وبرك کامل بطرف زنجان حرکت میکردند .

سرپرستی این‌دسته چترباز بعهده ستوان یکم کوه‌بریود که خود بوسیله یك اتومبیل جیپ بافاصله کوتاهی از کامیون‌ها حرکت‌می کرد اولین کامیون شماره ۴۱۶۰۰ حامل گروه اول مرکب از ۱۸نفر گروهبان چترباز ویکنفر افسر بود چتربازان در اطاق قسمت‌عقب کامیون نشسته بودند وآقای‌ستوان «عدیم ناقونی»سرپرست این‌کامیون نیز در قسمت جلوی کامیون در کنار «محمد ترك» راننده آن نشسته بود. طبق اطلاع کامیون مزبورکه حامل اولین دسته چتربازان بود وجلوتر از سایر کامیونها بطرف مقصد حرکت میکرد با سرعت سرسام آوری میرفت و اصولا از هنگام حرکت از تهران باسرعت زیاد از شهر خارج شده وباهمان سرعت‌بطرف مقصدحرکت کرده بود. گفته میشود درگرمدره

بقیه در صفحه هفدهم

چتربازهائی که شهید شده‌اند

گروهبان فلك نازی | گروهبان بهبودی | گروهبان طاهرزاده | گروهبان هاشمی سودمند | گروهبان شاه پسند

همدردی عظیم مردم تهران با خانواده عطیفه

خانم عطیفه‌گفت: تنها خواهش‌من وفرزندانم مجازات قاتل است

رئیس شهربانی بهمسر سروان شهیدگفت: اگرقاتل‌مجازات‌نشود مطمئن باشیدکه یکدقیقه دراین لباس نخواهم ماند - دیروز ده‌ها هزار نفر درمجلس ترحیم عطیفه شرکت‌کردند-دوره جدید دانشکده پلیس بنام «دوره عطیفه» نامگزاری‌میشود

ساعت ٤ بعد از ظهر دیروزمجلس ترحیمی‌بمناسبت شهادت افسرجوان شهربانی سروان سید کاظم عطیفه از طرف وزارت کشور در مسجد سپهسالار برگزار گردید .

ازساعت دو بعد از ظهر دیروز میدان بهارستان و خیابان نظامیو محوطه‌بیرون مسجد سپهسالار را مامورین پلیس ودژبان‌فرا گرفته‌بودند واز در مسجد سپهسالار تا محوطه داخل مسجد دانشجویان دانشگده پلیس با نظم و ترتیب خاصی صف کشیده بودند .

دروهله اول ورود بمسجد صدای تلاوت قرآن بگوش میرسید .

در ساعت سه‌و نیم بعد از ظهر تیمسار سپهبد علوی مقدم رئیس شهربانی کل کشور باتفاق معاونین شهربانی و عده‌ای‌از افسران‌شهربانی بمسجد آمدند و در همان قسمت جلو در شبستان مسجد بروی‌صندلی نشستند و کسانیکه وارد شبستان میشدند برئیس شهربانی تسلیت میگفتند .

در ساعت ٤بعد از ظهر پدر سروان شهید عطیفه در حالیکه از شدت ناراحتی و گریه چشمهایش سرخ ومتورم شده بود با حال ناتوانی بمسجد آمد و پهلوی رئیس شهربانی

بقیه در صفحه ۱۸

رئیس شهربانی‌کل‌کشور درملاقات باهمسر وفرزندان سروان شهید عطیفه

همسر سروان عطیفه سعی میکردکه بخاطر ناراحت نشدن بچه‌ها گریه نکند وبهمین جهت بازحمت ازگریه خودجلوگیری‌میکرد . دیدن این منظره موجب ناراحتی فراوان‌رئیس شهربانی‌شده‌بود

دیشب کشتی گیران ترك برقهرمانان باشگاه‌پولادپیروزشدند

درمسابقات دیشب بین باشگاههای پولاد و«توپراك اسپور» آنکارا قهرمانان‌ترك چهاربرد وسه باخت ویك مساوی داشتند

مسابقات دیشب بدون اختلاف وتشنج خاتمه یافت- امشب‌قهرمانان باشگاه دارائی‌باقهرمانان«توپراك‌اسپور» دست‌وپنجه نرم میکنند

دیشب اولین مسابقهٔ قهرمانان باشگاه «توپراك اسپور» آنکارا با قهرمانان باشگاه ورزشی پولاددرسالن محمد رضاشاه پهلوی برگزارگردید، قهرمانان ترك در مبارزات دیشب چهار پیروزی و سه باخت و یك مساوی داشتند و در نتیجه مسابقه دیشب بنفع قهرمانان ترك خاتمه یافت .

طبق برنامه ای که قبلا تنظیم شده بود مسابقات از ساعت هشت بعداز ظهر آغاز شد ، جمعیتی‌که‌درتریبونهای سالن قرار گرفته بودند از ساعت شش بعد از ظهر بمرور دسته دسته بسالن وارد شده بودند .

نکته جالب در مسابقات دیشب آن بودکه‌فروش بلیط آزاد بود و بازار سیاه ایجاد نشد البته قدر اسپون کشتی در فروش بلیط ها نظارتی نداشت یکی از قهرمانان نیز چهار بلیط خود را ارزان‌تر از نرخ مقرر

بقیه در صفحه‌هیجدهم

طوفان ورعدوبرق درسرتاسر کشور

دردماوندورضائیه‌تگرك بدرشتی گردوآمد

دررشت یکنفر براثرپاره شدن سیم برق آنا جان سپرد

سنگهای عظیم جاده بین رشت وقزوین را مسدودکرد- شهرکرج یکباره تاریك شد ومردم در روز چراغ روشن کردند

درتعقیب گزارشهای خبرنگاران ما از شهرستانها راجع به طوفان و بارندگی وسیل در غالب نقاط کشور امروز مجددا خبرنگاران‌ماازشهرستانها اطلاع دادند که روز گذشته دراغلب مناطق کشور و شهرستانهاطوفان های‌شدیدی رخ داده و متعاقب طوفان ریزش تگرك شدید و باران آغاز شده است براثر این طوفان وریزش تگرك وباران سیلهائی جاری گردیده وخسارات زیادی واردآمده است .

طوفان رشت

گزارشهای خبرنگارما از رشت حاکی است که شب گذشته طی طوفان شدیدی بارندگی در شهرستان‌رشت واطراف‌شروع گردید شدت طوفان

بقیه در صفحه ۱۷

خبرگزاریهای فرانسه وآسوشیتدپرس اطلاع میدهند:

چهارصدنفر درکویت دستگیر شدند

دستگیرشدگان ازکویت اخراج میشوند- باوجود این انگلستان بروز بحرانرا در کویت تکذیب‌کرد

خبرگزاری فرانسه از کویت‌خبرداد که بموجب دستور رئیس سازمان امنیت و پلیس کویت ٤۰۰ نفر بازداشت شده اند .

غالب بازداشت شدگان از اعراب فلسطین و ۳تابع عراق بوده اند که متهم به فعالیت کمونیستی می باشند و همین موضوع سبب‌گردید که پلیس کویت تصمیم باخراج‌آنها بگیرد .

اخراج از کویت

در لندن وزارت امور خارجه بریتانیا اعلام کرد که بعضی از اعراب‌ازشیخ نشین کویت اخراج گردیدند.اخراج اعراب مزبور که تابعیت کویت را نداشته اند بدستور پلیس کویت صورت گرفته است .

ضمنا وقوع زدو خورد در کویت را وزارت امور خارجه بریتانیا تکذیب کرد .

بقیه در صفحه چهارم

گزارش یونایتدپرس ازکراچی دربارهٔ

فعالیت شوروی در افغانستان

فرودگاهی‌که شوروی درافغانستان میسازد خاورمیانه را درحوزه عمل هواپیماهای بمبارانی قرار میدهد- راههای افغانستان نیز ازطرف‌کارشناسان شوروی سنگفرش‌میشود تابرای عبور تانك آماده باشد

در کراچی کسب اطلاع شد که کارشناسان شوروی مشغول توسعه باندهای فرودگاهها در نواحی شمالی افغانستان میباشند تا هواپیماهای‌جت بتوانند فرودآیند .

این‌فرودگاهها در حدود شعاع‌عمل هواپیماهای بمبارانی استراتژیك پایتختهای خاورمیانه میباشند .

توسعه فرودگاهها در شمال

بطوریکه خبرنگار یونایتد پرس گزارش میدهدمحافل سیاسی کراچی میگویند که برنامه توسعه فرودگاهها فقط د رنواحی شمال افغانستان در نزدیکی مرز شوروی انجام میشود اکنون هواپیماهای جت میتوانند از باند فرودگاههای مزبور استفاده کنند. اما اخیراهواپیماهای جت‌شوروی دریك فرودگاه واقع در ۵۰ میلی پاکستان فرود آمده اند .

بقیه در صفحه چهارم

اجرای طرح نوین بیمه عمر ازروزاول‌خرداد آغازمیشود

شرکت سهامی بیمه‌ایران ازروز شنبه اول‌خردادماه اجرای طرح نوین بیمه‌عمر را آغاز میکند. دفاتر اطلاعات شرکت درتهران همه‌روزه درساعات اداری برای دادن توضیحات وبانك بیمه ایران درتمام ایام هفته باستثنای جمعه‌ها وروزهای تعطیل عمومی از ساعت ٤تا۷ بعدازظهر برای دریافت سپرده‌ها وقبول درخواستها آماده می‌باشند.

درشهرستانها نیز شعب شرکت درخواستهای تقاضاکنندگان رادر تمام ساعات اداری می‌پذیرد.

باردیگر یادآور میشود که طبق‌طرح نوین بیمه‌عمر شرکت در مقابل اشخاصی که‌بیمه‌میشوند تعهد میکند که‌در تاریخ سررسید بیمه‌نامه خانه‌ای که بهای آن به‌ارزش روز امضای بیمه‌نامه تثبیت وتضمین شده به‌شخصی که‌بیمه‌بنفع اوصادر شده تسلیم نماید ودر صورتیکه مشارالیه قبلا فوت نموده باشد خانه رابدون مطالبه وجهی بابت اقساط آینده بملکیت ورثه اوواگذارکند.

۱-۲ آ-۶۱۲۸ مدیر عامل شرکت سهامی بیمه ایران

بنفع دارندگان اراضی ازشرکت‌کیشا

بقیه درصفحه ششم آ-۶۰٤٤

کسانیکه خانه شخصی ندارند

چند قواره زمین ساختمانی کوچك‌که ازهرلحاظ قابل زندگی میباشد واقع درخیابان شمیران شرق یادگان قصر بر اسفالت نقد و اقساط بقیمت بسیار مناسب بفروش میرسد. به تلفن ۳۷۲۲۷ شاهرضا مقابل خیابان فرصت دفتر بازرگانی شهرداد مراجعه فرمائید.

چای جهان

۱	داجیلینگ	۵	۲۵۲	۹	فانوس نشان شکسته
۲	۳۵۳	۶	دوکره نشان	۱۰	فانوس نشان بارولی
۳	کره نشان	۷	دوترازونشان	۱۱	کلید نشان شکسته
۴	ترازونشان	۸	۱۵۱	۱۲	کلید نشان بارولی

سعادت نصیبی است کزخوان رحمت...

فقط بکسانی روی می‌آورد که عاقل باشند... وسه تومان‌دادن ویك بلیط بخت آزمائی اعانه ملی خریدن، مظهری است از عاقل بودن ... زیرا با پرداخت مبلغی ناچیز، شانس دریافت میلیونها ریال جائزه را میتوان بدست آورد. امید است شماهم از عقلاء باشید.

«بنگاه بخت آزمائی ملی»

جریان روز

یك حادثه دیگر

گرك اجل یکایك ازاین گله میبرد
واین‌گله‌را نگرکه‌چه آسوده‌میچرد
مثل اینکه شیخ اجل این شعر را درباره جاده تهران ـ قزوین فرموده است بااین تفاوت که گرك‌این جاده بجای یکایك دسته دسته آدم‌میکشد

چون همین دیروز در جاده کرج و قزوین کامیون برگشت چهار افسر چترباز کشته شدند نه نفر هم به سختی مجروح شدند و دربیمارستان بستری گشتند بازهم درجاده چالوس‌ـ کرج درهمان روز کامیون برگشت دونفر آنا جان سپردند .

لابد شماهم که‌این خبر وحشت‌آور را خواندید پیش خود گفتید چیز تازه‌ای نیست جاده کرج قتلگاه‌است هرروز درآنجا این اتفاقات روی‌میدهد

امروز هفت نفر دیروز ده نفر وفردا بیست نفر باید در جاده کرج تلف شوند عمرشان سررسیده بود اجل حتمی بوده و قضا وقدر بروبرگرد ندارد شاید مصلحتی دراین کار هست که جاده کرج باید بهمین حال باشد . ..

واقعا اگر کسی اینطور فکر کند تقصیر ندارد چون‌راجع باین‌تصادفات این قتل‌های (تقریبا) عمدی این رانندگان‌ناشی این جاده اصلاح‌نشدنی کرج هرچه لازم بوده نوشته شده گفته شده تذکر داده شده و چون اثری نبخشیده مردم آنرا یك جریان عادی ودرعین‌حال بلای آسمانی‌میدانند و پیش خود میگویند اگر قرار بود اصلاح بشود تابحال اصلاح میشد و چون اصلاح نشده قطعا علتی دارد ولی ما اطمینان داریم که جز سهل‌انگاری هیچ علت و سبب دیگری درکار نیست . سهل‌انگاری که بیشتر گرفتاریهای اجتماعی و فردی ما بواسطه همین سهل‌انگاری‌هاروزافزون شده‌است .

ملاحظه بفرمائید موضوع قتل‌اسفناك مرحوم سروان عطیفه چقدر موجب هیجان شده و حقیقتا همه را متاثر کرده‌است والبته باید هم چنین‌باشد. افسر پاکدامنی برای انجام وظیفه به بدترین وضعی کشته شد و همه را متاثر ساخت امادرعین حال خبر قتل چند افسر جوان چترباز که آنهاهم در راه انجام وظیفه کشته شدند و بدرجه شهادت رسیدند فقط در دو سطر نوشته شد و قال مقالی راه نیانداخت چرا چنین بود ؟ چون قتل مرحوم سروان عطیفه با طرز بی‌سابقه بود و کشتار جاده کرج خیلی عادی شده و درنتیجه سهل انگاری ها چنانکه گفتیم درنظر مردم یك امر ساده معمولی بنظر می‌آید زیرا چشم و گوششان از کشتار جاده کرج پر شده و دیگر به‌آن اهمیت نمیدهند درصورتیکه این واقعه هم اسفناك‌است آخر اینها هم افسر بودند جوان بودند کس‌و کار داشتند دنبال انجام وظیفه میرفتند و اینقسم‌بواسطه‌سهل‌انگاری های ممتد و مستمر ومتوالی جان‌خود را ازدست دادند . فرق نمیکند قتل آن دوشخص غیرنظامی هم که‌در جاده کرج اتفاق افتاده قابل تاثراست آنها هم متکفل معاش عده‌ای بودند که لابد پس‌از مرك سرپرستشان بحال‌و روز گدائی میافتند .

بهرحال میگویند حرفی که مکرر گفته شداثرش میرودولی روزنامه‌نگار غیر از گفتن و نوشتن وظیفه دیگری ندارد یعنی کاری از دستش برنمی‌آید این است که مجدد میگوئیم مینویسیم التماس میکنیم که بیائید برای این جاده فکری بکنید مقرراتی وضع نمائید در همین دو موضوع بخصوص رسیدگی کنید صورت مجلس تهیه نمائید مفاد آنرا باطلاع عامه برسانید وچاره هائی که در نظر گرفته‌اید بمردم بگوئید تا معلوم شود که واقعا جان مردم ارزش دارد برای جلوگیری از این حوادث‌اقداماتی بعمل بیاید .

چون این جاده دو زرع ونیمی که پشت دروازه تهران قرار گرفته از مدتها پیش بحال قتلگاه درآمده‌است. باری انتظار داریم که مقامات مربوط نسبت به بازماندگان افسران چترباز ناکام هم بذل توجهی نمایند که لااقل موجب دلگرمی زنده‌ها بشود. اما چیزی که از همه مهم‌تر است تحقیق قطعی ودقیق در وقوع این حوادث واقدام برای جلوگیری از تکرار آ ناست وزارت راه ادارات رانندگی مسئولین رسیدگی بوضع کامیونها وماشین‌ها مسئولین‌پروانه رانندها باید متفقا مطالعات دقیق بنمایند علل این سوانح و حوادث‌را بیابند و بدون ملاحظه واغماض‌مقررات سختی وضع واجرا کنند وتگذارندکه هرروز و هرساعت گرك این‌جاده بفرموده سعدی دسته دسته افراد بی‌گناه را بخاك و خون بکشد وکشتار روز مره‌این جاده جزء امور عادی بشمار آید.

آبهای مرزی

درکراچی اعلام شدکه حکومت های هند وپاکستان درموردااختلاف برسر آبهای مرزی به موافقت اصولی رسیده اند .

این توافق براساس طرحی است که یوجین بلك، رئیس بانك جهانی، به‌دودولت‌تسلیم کرده‌است. بلك ازچندی پیش درشبه قاره‌بسر میبرد ومشغول مذاکره بارهبران هندی وپاکستانی است .

اختلاف برسر آبهای مرزی‌از ۱۱ سال پیش، یعنی تقسیم شبه قاره بدو کشور هند وپاکستان‌آغاز شد. درجریان این تقسیم چند رودخانه درمرز دوکشورقرارگرفت وازآن پس برسر استفاده از آب این رودخانه ها مناقشه ای‌درگرفت که حل سایر اختلافات هند و پاکستان را، مانند مسئله کشمیر، دشوار ترکرد .

هندیها شروع به حفر کانال هائی کردندکه مورد اعتراض‌پاکستانیها قرار گرفت وپاکستانیها نیز در استفاده ازآب رودخانه ها با اعتراض حکومت هندروبروشدند.

این اختلاف که بخودی خوداهمیتی نداشت ودرشرایط عادی قابل‌حل بود متاسفانه تبدیل‌به یکی از عوامل دشمنی‌هند وپاکستان گردید. وبهمراه مسئله کشمیر و بعضی اختلافات مالی سبب شدکه دو کشوری که دردنیا بیکدیگر از همه نزدیکتراند ببدترین مخالفین یکدیگر تبدیل شوند .

انتشار خبر موافقت اصولی دو کشور براساس طرح یوجین بلك برای دوستان هردوکشور مایه شادمانی است. رئیس بانك جهانی باموفقیت دراین ماموریت بیش از پیش خودرا بصورت یك سیاستمدار بین المللی درآورده است. وی در گذشته کارهای بزرگی را ازقبیل رفع اختلاف دولت مصروسهامداران شرکت کانال سوئز وهمچنین برطرف ساختن اختلافات مالی مصر وانگلیس انجام داده است ویکی‌از عوامل موثر بهبود روابط عبدالناصر ودنیای غرب محسوب میشود. در گذشته روزهائی بودکه یوجین بلك تنها رشته ارتباط غرب و جمهوری متحده عربی بشمار میرفت .

امروز اوبه قسمتی از مناقشات‌دو کشوری پایان میبخشدکه هردو بادنیای غرب روابط ناگسستنی دارند وهردو بامخاطرات ودشمنان مشترکی روبرو گردیده اند.بلك بانزدیك کردن این دوکشور به یکدیگر مانع ازاتلاف قوای آنها درمنازعات بیحاصل خانوادگی شود .

اینکه ظهور علائم رفع اختلافات هند وپاکستان باروی کار آمدن حکومت ژنرال ایوب خان‌در کراچی وبروز انقلاب در تبت همزمان‌شده است بهیچوجه تصادفی‌نیست.

تغییر رژیم پاکستان ثبات و استحکامی درآن کشور بوجود آورد که دیگر وجود مسئله ای‌را بنام هند، برای استفاده های سیاسی وتبلیغاتی وانحراف توجه مردم ، بی‌فایده‌میساخت. سیاسیون‌پاکستانی درگذشته ازمسئله کشمیر همان استفاده‌ای را میکردندکه بعضی رهبران عرب از مسئله آوارگان فلسطینی. برای آنها هند بیشتر وسیله ای جهت ترساندن مردم‌و موجه جلوه دادن خودبود .

ولی ایوب خان باحکومت استواری که تاسیس کرده است احتیاج‌به اینگونه وسائل برای توجیه خود ندارد. اومیداندکه مسئله پاکستان نه کشمیر بلکه اصلاحات اقتصادی واجتماعی است ودر همین زمینه هم هست‌که بعضی ازپیروزی های خودرا بدست آورده است .

انقلاب تبت عین همین تاثیرات را، ازراه دیگری، درهند کرد. هندیهاکه سالها با برد باری شگفت انگیز درراه جلب تفاهم همسایگان کمونیست خود،خصوصا چین، کوشیده بودند، ناگاه متوجه شدندکه دشمن واقعی آنها نه در غرب، بلکه درشمال است. آنها پاکستان راتبدیل به یك موجود وحشتناك تصوری کرده بودندواز خطرواقعی بی خبرمانده بودند. با پاکستان برسرنیمه یك ایالت میجنگیدند، ولی تمام موجودیتشان ازجانب‌شمال درمعرض تهدیدقرار گرفته بود .

واقعه تبت آنهارا بخود آورد . لحن تهدید آمیز چینی هابه‌آنان نشان دادکه بیهوده خودراازاقوام وملتی که باآنها روابط خونی و فرهنگی دارند جدا کرده اند . کوشش برای رفع اختلاف با پاکستان مولود این بیداری است وباید امیدوار بود که این بیداری درهردو طرف دیری نپاید

کلینیك امراض داخلی
دکتر عباس دهقانی
ازدانشگاه ژنو «سویس»
چهارراه خیرات : شیراز

بازگشت ازاروپا

مادام «ژینا رزا» مدیرآموزشگاه وسالن زیبائی «ژینا رزا»که چند ماه قبل برای مطالعه‌در روشهای جدید آرایش سرو صورت بانوان بکشورهای اروپا رفته بودند به تهران مراجعت کرده وکماکان از بانوان محترم پذیرائی‌مینماید
تلفن ۳۰۲۵۸۶
آ ـ ۶۰۸۶

دکتر کاظم نجم آبادی

درتمام شبانه‌روز آماه پذیرائی‌بیماران است .شاهرضا غربی ـ چهارراه بیمارستان پهلوی.

مراجعت

دکتر سلیمان آزما جراح‌ازامریکا مراجعت کرد همه روزه عصرها در مطب خود از بیماران محترم‌پذیرائی میکند.
چهار راه پهلوی ـ روبروی کافه شهرداری تلفن ۴۷۰۴۵

سیاه سرفه

درمدت کوتاه معالجه میشود دکتر گلبان‌ـ متخصص امراض اطفال چهار راه عزیز خان‌ـ خیابان جامی تلفن ۴۷۲۲۰ پذیرائی بعداز ظهر ها

درمان‌قطعی سوزاك‌تازه‌وکهنه

وضعف قوای تناسلی باوسایل جدید دراسرع اوقات بامخارج کم دکتر عباس جناب‌زاده دارای گواهینامه از دانشکده طب فرانسه‌خیابان منوچهری مقابل کوچه‌دبیرستان ژاندارك

خانواده های **عطیفه ـصهبا ـروشن ـعراقی**

با نهایت تاثر و تالم شهادت جانگداز **سید کاظم عطیفه** را باطلاع خویشان و آشنایان میرساند مجلس ختم آن‌شهید از ساعت ٤ تا ٦ بعد از ظهر یوم پنجشنبه ۳۰ اردیبهشت در مسجد مجد منعقد خواهد بود .

سید حسین عطیفه ـسید باقر عطیفه ـرفعت عطیفه ـ شیدخت صهبا ـسیروس صهبا ـدکتر غلام حسین‌صهبا ـ ابوالحسن صهبا ـایرج روشن ـفائزه روشن ـفریده روشن ـصدیقه عطیفه‌ـنادر عطیفه ـلاله عطیفه .

باکمال تاسف فوت مرحوم حاج**محمود آقاحریری** راکه از اعاظم تجار محترم کرمانشاه بودند باطلاع آقایان کرمانشاهیان مقیم مرکز میرساند مجلس ختم آن مرحوم روز پنجشنبه ۳۰ اردیبهشت ماه از ساعت ۱۰ صبح تا۱۲ در مسجد مجد منعقد میباشد

هدایت‌اله پالیزی ـعزیز اعظم زنگنه ـعلامه وحیدی ـ خسرو قبادیان

در گذشت مرحوم **حاج محمود آقا حریری** برادر آقای محمد جواد حریری نایب رئیس اطاق بازرگانی تهران که یکی از تجار قدیم وخیر خواه بودند باطلاع آقایان بازرگانان ودوستان و آشنایان میرساند مجلس ترحیم آن شادروان روز پنجشنبه ۳۰ اردیبهشت از ساعت ۱۰ صبح تا۱۲ در مسجد مجد منعقد خواهد بود .

آ ـ ۵۰۱۵ **رئیس اطاق‌بازرگانی تهران‌ـعلی‌وکیلی**

خانواده های **حریری ـمراد ـکامیاب ـنیلی ـبرنجی ـ نیکومنش ـبلوریان ـصدوقی ـ**

بانهایت تاسف فوت جانگداز مرحوم **حاج محمود آقا-حریری** را بدینوسیله‌باطلاع آقایان دوستان و آشنایان میرسانند مجلس ختم روز پنجشنبه ۳۰ اردیبهشت از ساعت ۱۰صبح تا ۱۲ در مسجد مجد و ختم زنانه همانروز عصر از ساعت ٤ تا ٦ در منزل شخصی آنمرحوم واقع در جاده مخصوص کرج خیابان دانشکده دامپزشکی کوچه سوسن منعقد میباشد .

محمدهادی حریری ـمحمد جواد حریری ـعبداله حریری‌ـ سرهنك مسعود حریری ـسعید حریری ـحمید حریری ـ جعفر حریری ـمهدی حریری ـمنصور حریری‌ـناصر حریری ـجهانگیر مراد (حسام‌السلطنه)ـ ابوالقاسم‌کامیاب‌ـ سرهنك حبیب‌اله حریری ـسرهنك محمد علی کامیاب ـ سرهنك هاشم کامیاب ـمهندس مصطفی نیلی ـغلامحسین برنجی ـسرهنك سلیمان نیکومنش‌ـ محمد علی بلوریان ـ محمد صادقی . آ ـ ۵۰۹۹

باکمال تاسف وتاثر فوت ناگهانی **غلامعلی صبر خانی** را در وایقان باطلاع دوستان و همشهریهای محترم میرساند مجلس ترحیم آن مرحوم روز جمعه ۳۱ر۲ر۳۸ ازساعت ۳ الی ٦ بعدازظهر درمسجد قائم واقع درچهارراه سیدعلی منعقد است .

صمد امامی خامنه ـ محمد بهنامی خامنه ـ مهندس یوسف‌وایقانی ـ محمد صبرخانی و برادران ـعبدالله طباطبائی وبرادران ـ ابراهیم توکلی خامنه ـ حسن باباپور دریانی ـ نقی بابازاده خامنه
آ ـ ۵۱٤۷
بعموم بازماندگان آنمرحوم تسلیت میدهیم

خانواده های شاکرین ـبازرگان ـصدقیانی ـ مقتصد ـ قاسمی با نهایت‌تاسف فوت‌مرحوم مغفور**حاج‌صمدشاکرین تبریزی** را باطلاع اقوام و آشنایان و دوستان میرساند . مجلس ترحیم‌مردانه آنمرحوم‌روزپنجشنبه سی‌ام‌اردیبهشت از ساعت ۹ صبح‌الی۱۱ در مسجدارك ومجلس ختم زنانه همانروز در منزل شخصی واقع در خیابان خیام کوچه مسجد مقدس کاشی ۳۷ از ساعت ٤الی ۷ بعداز ظهرمنعقد میباشد .

قربانعلی شاکرین ـحسن شاکرین ـدکتر احمدشاکرین‌ـ محمد شاکرین‌ـمحمودشاکرین ـدکترمحسن شاکرین ـ مهندس‌حسین‌شاکرین‌ـمهندس رضاشاکرین‌ـجوادشاکرین
۱۷۱۵

یاد بود سومین سال درگذشت مهدی رهنمون

روز بیست و نهم اردیبهشت ماه مصادف با سومین سال درگذشت فرزند جوان و برومند ما **مهدی رهنمون** است سه سال پیش در چنین روزی گل شادابی که باوجود سرشار از شور و جوانی خود بکانون خانواده ما گرمی و حرارت می بخشید ، در اثریك سانحه اتومبیل رشته حیاتش قطع شد و در قلب ما داغی سوزنده باقی گذاشت
آ ـ ٦۸٦۷ **پدر و مادر داغدیده تو**

ازعموم دوستان وآشنایان گرام که بمناسبت فوت پدر بزرگوارم حضورا وبوسیله نامه وتلگراف بنده راموردمحبت ولطف خود قراردادند سپاسگزاری مینمایم .
آ ـ ٦۱۰۲ **دکتر نوراله پرهامی**

با نهایت تاسف در گذشت **شهید** راه انجام وظیفه **سرکار سروان‌عطیفه** رئیس‌سابق کلانتری‌بخش۱۱رااعلام و ضمن اظهار همدردی با **بازماندگان** آنمرحوم باطلاع عموم میرساند که مجلس یاد **بودی از طرف** این انجمن از ساعت ده الی ۱۲ روز جمعه ۳۱ اردیبهشت ماه در مسجد میثم واقع در خیابان باستان (سه راه طرشت) بر پا میباشد از اهالی محل و عموم دوستان تمنی دارد جهت شادی روح آنمرحوم در این مجلس شرکت فرمایند .

ازطرف انجمن محلی شمالغرب تهران حاج علی‌محمد نور محمدیان آ ـ ٤۹٦۳

با نهایت تاسف در گذشت مرحوم محمد رضا مذهبی معروف به ملت را در تاریخ ۱۸ر۲ر۳۸ باطلاع دوستان و آشنایان میرساند .

محمد تقی مذهبی ـعلی چکوسری ـمحمد حسین‌ظریفی‌ـ محمد علی اقدام صالح آ ـ ٦۰۹٦

بدینوسیله باطلاع دوستان و آشنایان میرساند

بمناسبت فوت مرحوم **یوسف خان یاوری شبستری** مجلس ترحیم در مسجد شبستریها در خیابان امیر کبیر کوچه امین در بار روز جمعه ۳۱ اردیبهشت ماه جاری از ساعت ٤ الی ٦ بعد از ظهر منعقد است با تشریف فرمائی خود روح آنمرحوم را شاد فرمائید .

آ ـ ۵۱۱۳ **استوار یکم جعفر شبستری ـعلی‌رحمتیان**
بعموم بازماندگان آنمرحوم تسلیت میدهیم .

باطلاع میرساند مراسم هفتم شادروان مرحوم **حاج‌محمد پیروزفر** کارمند بانك‌سپه از ساعت ۱٦ الی ۱۸ روز جمعه ۳۱ر۲ر۳۸ در ابن‌بابویه در مقبره خانوادگی بر گزار خواهد شد .

سرتیپ پیروز فر
خانواده های نخجوان ـشیخ علی خانی ـپیروز فر‌ـ سجادی ـزرین نیا ـامینی تهرانی ـطبریان ـاسدی ـ دکتر کیائی ـآل احمد . آ ـ ٤۹۵۹

آگهیهای تسلیت

با یکدنیا تاثر و تاسف در گذشت شادروان سروان سید کاظم عطیفه را به بازماندگان آن مرحوم خصوصا برادرشهید فقید سید باقر عطیفه تسلیت عرض مینماید
از طرف افسران و افراد کلانتری بخش ۲۰
آ ـ ۵۱۱۹ **سرگرد میرمحمد علی ـقاری**

با نهایت تاسف و تاثر در گذشت شادروان مرحوم حاج میرزا محمود حریری را به بازماندگان آن مرحوم خصوصا اخوی ارجمندش جناب آقای حاج محمد هادی و حاج محمد جواد حریری نائب رئیس اطاق بازرگانی تسلیت گفته و سلامتی و سعادت آن خاندان محترم را از درگاه خداوند متعال خواستار است .

اتحادیه‌صنف عطار وسقط فروش تهران‌وتوابع

فوت مرحوم حاج‌محمودآقا حریری را به‌جناب آقای‌محمد جواد حریری نایب رئیس اطاق بازرگانی طهران صمیمانه تسلیت عرض مینماید .

اتحادیه صنف فروشندگان لوازم اتومبیل‌ـقاسم‌قامت‌رسا

شهادت جانگداز سروان عطیفه باعث تاسف ما است ، ما این مصیبت را بشهربانی کل‌کشور و خانواده آنمرحوم تسلیت میدهیم از طرف کارکنان کلانتری ده
آ ـ ۵۹۸۸ **سرگردابراهیمی**

افسران و کارمندان و درجه داران و پاسبانان کلانتری ۲۵ شهادت شادروان سروان کاظم عطیفه را بعموم‌بازماندگان آن شهید سعید بویژه بهمسر داغدارش تسلیت عرض مینماید .
آ ـ ۵۰۷۳ **سرگردآریائی**

حادثه جانگزای قتل مرحوم سروان عطیفه را بخاندان آنمرحوم بویژه به همکار ارجمند آقایان دکتر صهبا ودکتر عطیفه تسلیت میگوئیم.
آ ـ ۵۰٦۵ **بهداشت استان تهران ـدکتر مؤید**

افسران و درجه داران اداره دژبانی ارتش شهادت شادروان سرکار سروان سید کاظم عطیفه را بخاندان‌عطیفه خصوصا به تیمسار سپهبدعلوی مقدم و افسران شهربانی کل کشور تسلیت عرض نموده صبر و شکیبائی عموم بازماندگان آنمرحوم را از درگاه خداوند متعال مسئلت مینمایند و از پیشگاه خدای بزرك ملتمسند که شهادت این افسر نیروی بیشتری برای سرکوبی عناصر فاسد و شریر بعموم افسران و پلیس انتظامی عنایت فرماید .

رئیس اداره دژبانی ارتش ـ سر لشگرامیرصادقی

کارمندان شرکت و ارتش مصیبت وارده را بخانواده محترم عطیفه خصوصا آقای سید باقر عطیفه تسلیت‌عرض مینمایند . **مهندس یوسف قره باغی**

عصر دانش

کاملترین کودکستان ودبستان نمونه تهران صبحها فارسی بعداز ظهرها انگلیسی ـاسم‌نویسی ازاول خرداد ـخیابان قوام‌السلطنه کوچه سیمی تلفن ٤٤٤۷٦ـ صاحب‌امتیاز ومدیر مسئول مریم مظهری(بینا)
آ ـ ٤۵٤۵ ۱ـ۱۰

آگهی افتتاح دفتر رسمی

بدینوسیله باستحضار عموم میرساند که‌دفتر اسناد رسمی شماره ۱۵۵تهران به‌تصدی آقای روح‌اله کیا(کارمند عالی‌رتبه ثبت‌کل) از تاریخ ۱۵ر۲ر۳۸ درمیدان مجسمه شاهرضا ـاوایل خیابان کرج‌قرب چهارراه جمشید مفتوح وآماده کاراست.
آ ـ ٤۵۳۵ **رئیس اداره ثبت تهران‌ـ لاهوتی**

دکتر اشرف‌الملوك مصاحب

ازمسافرت اروپا مراجعت وهمه روزه ازساعت ٤تا۷ بعداز ظهر از بیماران پذیرائی مینماید .
آدرس: خیابان پهلوی مقابل کافه شهرداری کوچه پشن‌تلفن٤۳٤۵٦
آ ـ ۵۹٤٦ ۱ـ۳

با کمال تاسف و با قلبی مملو از تاثر و اندوه شهادت افسر نا کام سرکار سروان سیدکاظم عطیفه رئیس کلانتری ۱۱ را که در راه انجام وظیفه شربت شهادت نوشید به بازماندگان آنمرحوم بخصوص همسر ماتم زاده و برادر ارجمندش سرکار سروان سید باقر عطیفه تسلیت عرض می نمایند . از طرف کلیه مامورین کلانتری ٤
آ ـ ۵۱٤۱ **سروان اسمعیلی**

افسران و کارمندان و مامورین کلانتری ۲۲ با نهایت تاثر شهادت جانگداز سرکار سروان سید کاظم عطیفه‌را بخانواده محترم وداغدار آنمرحوم تسلیت عرض مینمایند
کلانتر ۲۲ سروان عبداله مرتاضی ـسروان مدرسی‌ـ سروان زرگوب ـستوان یکم منوچهری ـستوان ۲ محمد یانپور ـستوان۲ نعمت خراسانی ـستوان ۲ زمانی ـ ستوان ۲ نیساری ـ
آ ـ ۵۱٤۵

یا رب آن نوگل خندان که سپردی بمنش
میسپارم بتو از دست خسان‌چمنش

نبی کریمی عزیزم تو در زیر خاك تیره تهران خوش آرمیده و از زن و فرزند و دوستانت بکلی فراموش کردی بخواب تا دوست قدیمی تو آنقدر اشك ریزد تا بتو به پیوندد .

دوست دیرین من آقای سیدنبی‌اله‌نبی‌کریمی رئیس اجرای ثبت گنبد کاوس‌شب شنبه بدست افرادی مغرض واز خدا بیخبر در محل عشایری در راه انجام وظیفه مصدوم و شربت شهادت نوشید . شهادت این سیدشریف که مظهر اخلاق حسنه و صفات عالیه انسانیت بود کلیه دوستان او را داغدار و متالم نموده ضمن اینکه خود رادر این ضایعه دردناك شریك و همدرد خانواده او میدانم با نهایت تاسف در گذشت آنمرحوم را بکلیه‌فامیل محترم آنجناب تسلیت عرض نموده و چون تاکنون قاتلین وی دستگیر نشده‌اند بنام خود و خانواده او وکلیه همشهریان گرگان نظر مقامات شهربانی‌کل کشور و همه دستگاههای انتظامی را باین ضایعه بزرك و دلخراش جلب و تقاضا دارم برای رسیدگی و مجازات فوری قاتل بمسئولین مربوطه دستور عاجل و جدی صادر فرمایند زیرا بافقدان پدر معلوم نیست مسئول اداره امور و تربیت صحیح سه فرزند خردسالش در سنین ۱و۸و۱۲ سالگی چه کس و چه مقامی خواهد بود علیهذا بمنظور تشویق از خادمین و بپاس یکعمر خدمات صادقانه آنمرحوم در فرهنك و ثبت بدینوسیله توجه مخصوص اولیاء امور کشور را جلب و انتظار دارد روح پرفتوح آن‌شادروان را که ناظر و شاهد آتیه جگر گوشگانش میباشد شاد و خشنود فرمایند .

ای خاك تیره تو پیکر او را عزیز دار
کاین نور چشم ماست که تو در بر گرفته‌ای
آ ـ ٦۰۳٦ **گرگان ـسیدحسین هاشمی‌نجفی**

دوست وهمکار ارجمند آقای محمودشاکرین

با نهایت تاثر و تاسف در گذشت شادروان ابوی محترم را بجنابعالی و خانواده محترم شاکرین صمیمانه تسلیت عرض مینماید .

غفاری ـاولیائی ـاسپهانی ـساحلی ـبهی ـرسولی ـ ضرغام
آ ـ ۵۱۰۷

با کمال تاسف فوت نابهنگام جناب آقای حاجی محمود آقا حریری را که از محترمین تجار کرمانشاه‌بودند به جناب سرهنك مسعود حریری و اخوان و فامیل معظم حریری و کامیاب تسلیت عرض میکنیم .

ایرج منصور ـجواد رازی ـغلامحسین افشار ـعباس شریعت نژاد ـعظیم احدی آ ـ ۵۱۱۵

تیمسار سرتیپ محمد انصاری

مصیبت وارده به آنجناب را تسلیت عرض و از اینکه بعلت چند روز بستری بودن نتوانسته‌ام برای عرض‌تسلیت شرفیاب شوم پوزش می طلبم.
آ ـ ۵۰۹۳ **سرهنك فضل‌اله مقدم**

افسران و کارمندان اداره کار گزینی شهربانی کل کشور شهادت افسر شرافتمند و نا کام سروان سیدکاظم عطیفه را بخاندان محترم آن شهید مخصوصا بسرکار سروان سید باقر عطیفه تسلیت عرض و خود را در مصیبت وارده همدرد و شریك میدانند .

رئیس‌اداره کار گزینی‌شهربانی کل‌ـسرهنك‌فضل‌اله‌مقدم

افسران و ماموزین کلانتری ۱٤ شهادت شادروان سرکار سروان کاظم عطیفه رابخانواده آن مرحوم تسلیت میگویند
آ ـ ۵۱۳۹ **رئیس کلانتری۱٤سروان‌غراقی**

جناب سرهنك زریری

مصیبت وارده را بجنابعالی و آن خانواده معظم تسلیت عرض نموده و بقاء آن خاندان محترم را از ایزد متعال خواستاریم .**بانو تفرشی ـغلامحسین نظری‌ـدکترکام‌فر**
آ ـ ۵۰۸۱

بقیه آگهیهای ترحیم و تسلیت درصفحه ۱۷

کنفرانس ژنو بمیدان جنك مبدل شده

***

نمایندگان دوطرف روی پیشنهادهای خود پافشاری میکنند

برای جلوگیری از نطق‌های تبلیغاتی پیش‌بینی میشود جلسه سری تشکیل شود

نماینده بریتانیا درکنفرانس ژنو روش ملایمتری نسبت بشوروی درپیش نگرفته است

***

ممکن‌است وزرای خارجه چهار کشور کنفرانس سری برای بحث درباره مسئله برلن تشکیل بدهند .

بقرار گزارش رویتر کنفرانس ژنو در واقع بمیدان جنك مبدل شد و وزیران خارجه شرق‌و غرب هر یك مصرا در حفظ پیشنهاد های خود ایستادگی می کنند و حاضر به‌اصلاح نمی باشندو بنابراین پیش بینی می شود که در جلسات سری و محدود بدون توسل به نطق های تبلیغاتی مسئله بحران برلن مورد مذاکره واقع گردد .

توضیحات بیشتر

قراراست در جلسه امروز هرترو سلوین لوید وزرای خارجه امریکا وبریتانیا توضیحات بیشتری در اطراف پیشنهاد غرب بدهند. غرب پیشنهاد کرده‌است که وحدت آلمان بابرخی از اقدامات مربوط به‌امنیت اروپا وخلع سلاح مرتبط‌وهمزمان صورت گیرد.

اما شوروی باپیشنهاد ۴۸ ماده‌ای خود که مربوط به‌انعقاد پیمان‌صلح باآلمان میباشد تجزیه آلمان را بدوقسمت دائمی‌نموده ودرنظردارند این دوکشور رابیطرف نمایند.

فدراسیون

گرومیکو در جلسه دیروز گفت: تشکیل فدراسیون تنها راه وحدت آلمان میباشد وبعداشاره به‌تاریخ امریکا نموده افزود: امریکاپس از کسب استقلال ابتدا بصورت کنفدراسیون تشکیل شد.

گرومیکو در پایان سخنان‌خود گفت: ازما انتظار دارند که‌آلمان شرقی رادرآلمان غربی محونمائیم واز انعقاد پیمان صلح برای سال‌های آینده خودداری کنیم، آیا اینها امتیاز وگذشت محسوب میشود؟ بنابراین میتوان گفت‌که امکان موافقت در اینجا وجودندارد از سخنگوی شوروی سئوال شد که‌آیا گزارش شوروی قصد دارند تا ماه ژوئیه درژنو بمانند صحیح‌است؟ وی گفت: این شایعه است‌زیرا هدف ما آنست که مذاکرات با موفقیت خاتمه یابد ولی در باره مدت آن نگرانی نداریم.

پیشرفت حاصل نشده

سخنگوی هیئت نمایندگی آلمان غربی گفت : در این مدت که مذاکرات کنفرانس ژنو ادامه‌داشته کوچکترین پیشرفتی حاصل نشده است . بعداز شنیدن سخنرانی‌های طرفین باین نتیجه رسیده که پیشنهادات طرفین با یکدیگرتناقص دارد مگر اینکه پیشنهاد تازه‌ای بشود والا امید به موفقیت موجود نیست.

یك مقام موثق گفت :وزیرخارجه شوروی پیشنهادی که متضمن راه حل برای رفع بحران برلن باشد ننموده است.

در مذاکرات سلوین لوید و گرومیکو که ۵۰ دقیقه طول کشید وزیر خارجه شوروی فقط اشاره به‌پیشنهادچندی قبل‌خروشچف نمود دائر بر اینکه نیرو های کشور های غربی برلن را ترك نمایند.

تکذیب شایعات

گزارش مخبر آسوشیتد پرس از ژنو حاکی است که بریتانیا کلیه گزارشها و شایعات مبنی براینکه این کشور در مذاکرات کنفرانس ژنو روش ملایم تری نسبت‌به‌سایر متفقین غربی در مورد شوروی پیش گرفته است تکذیب نمود.

اخیرا در ژنو شایع شده بود که انگلیسها روش مستقلی پیش‌گرفته و بیشتر مایل بکنار آمدن با شورویها میباشند.

بر اثر فشار روزنامه نگاران بالاخره انگلیسها مهر سکوت را از لب برگرفتند و منابع وابسته به هیئت نمایندگی بریتانیا دیروز گفتند که ابدا صحبتی از روش مستقل یا اصلاحی در بین نیست و بریتانیا وحدت نظر خود را با سایر کشور های متفق حفظ نموده است.

مقام مزبور گفت : ابدا اختلاف نظری بین انگلیسها و سایر کشور های غربی درباره بحران برلن وجود ندارد. بریتانیا در موردتشکیل جلسات مذاکره بطور محدود و یا تغییر روش‌نسبت‌بشوروی درآخرین مرحله‌و بعد ازسایر متفقین غربی اظهار نظر میکند.

گزارش موثقی که رسیده حاکی است هیئت نمایندگی امریکا از روش همکاری هیئت نمایندگی انگلیس در کنفرانس ژنو کمال رضایت را دارد.

برلن آزاد

اندره گرومیکو وزیر خارجه شوروی پیشنهاد کرده است که شهر برلن آزاد شده و نیروهای بیطرف برلن غربی را اشغال‌نمایند. یك دیپلمات شوروی ضمن‌مذاکرات خود باسلوین لوید این موضوع را مطرح نمود.

گرومیکو ولوید وزرای خارجه انگلیس و شوروی روز دوشنبه با یکدیگر ملاقات کردند ولی‌جزئیات مذاکرات آنها درباره بحران برلن دیروز منتشرنشد.

لوید به گرومیکو گفته است حال که با پیشنهادهای غرب‌درباره برلن مخالفت گردید چه امکانی برای حصول موافقت میبینید؟

گرومیکو درجواب به سه راه‌حل اشاره کرده‌است:

۱ـ خروج نیروهای غربی از برلن غربی وآزادکردن شهر.

۲ـ نیروهای شوروی هم ضمیمه نیروهای کشورهای غربی شده و برلن غربی را اشغال نمایند.

۳ـ نیروهای کشورهای‌بیطرف‌در برلن غربی متمرکز شوند.

سخنان موروبل

خبرگزاری فرانسه ازژنو خبر میدهد که‌موریس کوودوموروبل وزیر خارجه فرانسه ضمن بیانات خود درکنفرانس وزرای امورخارجه درژنو گفت پیشنهادات شوروی هیچگونه کمکی به‌حل دائمی‌مسئله آلمان نخواهد کرد. وی سپس افزود پیشنهادهای شوروی درمورد مسئله آلمان وامنیت اروپا حاوی نکات تازه‌ای نمیباشد وشوروی حرف‌های قبلی خودرا تکرار کرده است.

موریس کوودوموروبل سپس اضافه کرد که‌آندره گرومیکو وزیر امور خارجه شوروی بدون بیان دلیل وموردی پیشنهادهای غرب رابطور عموم رد کرد وآنرا محکوم دانست درصورتیکه روسیه واقعا علاقمند به‌حل مسئله آلمان وامنیت اروپائی بودبه پیشنهاد صلح غرب توجه میکرد.

چطورگرومیکو به هرترحقه زد؟

وی بادعوت‌از نماینده‌آلمان‌شرقی‌برای دادن توضیح روز دوشنبه نگذاشت هرتر اولین ناطق باشد

دیپلماتهای غربی در ژنو آندره گرومیکو وزیر خارجه شوروی را متهم میکنند که در جلسه روز دو شنبه‌کنفرانس به حیله و حقه متوسل و بدان وسیله سبب شده که هرتر وزیر خارجه امریکا نتواند اولین ناطق کنفرانس باشد . بدین معنی که وزیر خارجه آلمان شرقی خواست که بعنوان دادن توضیح صحبت کند .

بنا بخبری که آسوشیتد پرس از ژنو مخابره کرده است این حیله گرومیکو سبب خشم و غضب محافل سیاسی غربی گردیده است و اکنون در صدد اعتراض به عمل وزیر خارجه شوروی میباشند و ضمنا مشغول مطالعه ترتیبی میباشند تا از تکرار این امر جلو گیری بعمل آید .

موقعیکه هرتر میخواست عینك خود را بگذارد ناگهان گرومیکو گفت لوتار بولتز وزیر خارجه آلمان شرقی میخواهد صحبت کند و چون قراری بین کشور های غربی برای اعتراض باین عمل گذاشته نشده بود و هرتر هم غافلگیر شد حرفی نزد و اعتراضی بعمل نیامد .

بموجب قراریکه هفته گذشته بعمل آمد گرومیکو بعنوان رئیس جلسه در صورتی میتوانست از وزیر خارجه آلمان شرقی بخواهد صحبت کند که از طرف سایر وزیران خارجه مخالفتی نشود .

گرومیکو به لوید وزیر خارجه بریتانیا اطلاع داده بود که در نظر دارد از بولتز بخواهد صحبت کند . این موضوع باطلاع هرتر نیز رسیده بود و او به گرومیکو پیغام فرستاد که هر گاه گرومیکو خود بخواهد اولین‌ناطق باشد او مایل است صحبت کند و گرومیکوهم جواب داده بود که قصد صحبت ندارد . گرچه گرومیکو در جلسه روز دو شنبه صحبت نکرد ولی به بولتز اجازه داد که بعنوان اولین ناطق در جلسه مزبور صحبت کند .

اسناد سری وزارت خارجه هیتلر منتشر شد

هیتلر در ابتدای کار با موسولینی روابط خوبی نداشت

ماکدونالد از هیتلر دعوت کرده‌بودکه بلندن برود

هیتلر

موسولینی

واشنگتن- آسوشیتد پرس- اسناد سری وزارتخارجه آلمان هیتلری که پس از جنك بدست متفقین افتاد نشان میدهد که روابط آلمان با ایتالیای فاشیست در سال اول روی کار آمدن حزب نازی در آن کشور خوب نبوده است حتی روابط آلمان بادرباروایتکان بدتر از روابط با ایتالیای فاشیست بوده‌است .

تهدید ایتالیا

اسناد مزبور حاکی است که حتی یکباره ایتالیا ، تهدید کرده روابط خودرا با آلمان قطع مینماید وهیتلر هم جواب داده که هفورا رابطه با موسولینی را قطع خواهد کرد.

اسناد مزبور از طرف وزارتخارجه آمریکا انتشار یافت و اولین سند از سری اسناد منتشره مربوط‌به‌پاسخ ۱۴ اکتبر ۱۹۳۲ میباشد که آلمان نازی اعلام نمود از جامعه ملل خارج میگردد . آخرین سند بتاریخ ۱۳ ژوئن ۱۹۳۴ است که هیتلر با موسولینی در ونیز ملاقات نمود.

سفیر آلمان دررم گزارش میدهد که موسولینی از تصمیم هیتلر به خروج از جامعه ملل بسیار متاسف وغضبناك است‌زیرادوچه تصورمیکند که این اقدام هیتلر شدیدترین ضربه‌ایست که به حیثیت اووارد شده‌است . وبعد سفیر آلمان در عین حال که موسولینی‌را مردبزرگی جلوه میدهد پیشنهاد میکند که چون موسولینی خیلی حساس است باید برطبق اصول روانشناسی بااو رفتار نمائید .

استقلال اطریش

مهمترین موضوع اختلاف‌بین‌آلمان نازی و ایتالیای فاشیست مسئله استقلال اطریش بود.

گرچه هیتلر چند بار گفته بود که مسئله اطریش آنقدر مهم‌نیست که سبب تیرگی روابط دو کشور شود . ویتوریوسروتی سفیر ایتالیا در برلن به نورات وزیر خارجه‌هیتلر گفته بود که روابط دو کشوربسیار تیره شده است و هرگاه روش‌آلمان در مورد اطریش تغییر نکند ممکن است ایتالیا در سیاست خود تجدید نظر نماید و آلمان نمیتواند ایتالیا را از اتخاذ هرگونه سیاستی که منافع کشور را بهتر تامین نماید بازدارد امانورات در گزارش خود مینویسد ایتالیا با این تهدید خود نمیتواند در سیاست ما تغییری‌دهد ومنهم به سروتی تذکردادم که‌آلمان نیز در قبال تغییر روش ایتالیادست

بقیه در صفحه چهارم

مرك عجوزه دهر

ورشو ـ خبرگزاری‌فرانسه ـ بانو (ژوزفااستانکویچ) یکی از اهالی لهستان و مسن ترین زن جهان دیروز در سن ۱۳۹ سالگی درگذشت .

(ژوزفااستانکویچ) در ۱۵ مارس ۱۸۲۱ بدنیا آمد واز پنجاه سال قبل تاکنون در حومه ورشو زندگی میکرده است .

در ۱۵ مارس گذشته مسن ترین زن جهان جشن یکصد وسی‌ونهمین سال تولد خودرا گرفته بود .

قطع آزمایشهای اتمی

غرب میکوشد با شوروی کنار بیاید

***

وزیران خارجه غرب آماده امضاء پیمان باشوروی‌هستند

وزرای خارجه امریکا و بریتانیا در جلسه کنفرانس ژنو کوشیدند تا موافقت شوروی ها را درباره مسائل مربوط به موضوع قطع آزمایش های اتمی که بر اساس مطالعات ناقص علمی گذاشته شده است جلب‌نمایند.

بنابگزارش آسوشیتدپرس از ژنو هرتر وزیر خارجه امریکا و سلوین لوید وزیر خارجه انگلیس از اندره گرومیکو وزیر خارجه شوروی‌خواستند که شوروی بمطالعه دقیق مسائل مشکل و غامض کشف انفجار های هیدروژنی در زیر زمین یادراوتفاعات زیاد بپردازد .

وزرای خارجه سه‌کشور دیروز برای دومین‌بار بطور خصوصی با یکدیگر ملاقات نمودند.

درجلسه اول وزرای‌خارجه‌امریکاو بریتانیا موفق شدند که موافقت گرومیکو رابرای مطالعه اطلاعات علمی اخیردرمورد کشف‌آزمایشهای اتمی جلب نمایند.

بعداز کنفرانس کارشناسان کشورهای شرق وغرب در مورد کشف آزمایشهای هیدروژنی در تابستان سال گذشته اطلاعات بیشتری بدست آمد که‌اینك بحث ومذاکره درباره آن ادامه دارد.این اطلاعات که‌از طرف کارشناسان امریکائی بدست آمده مربوط به آزمایش‌های اتمی زیرزمینی ودر ارتفاعات زیاد میباشد.

وزرای خارجه‌امریکا وبریتانیا آماده امضاء موافقتنامه ساده‌ای‌در مورد اطلاعات علمی جدیدمیباشند ولی بعدا معلوم شد که گرومیکو آماده برای امضاء موافقتنامه‌نیست اخیرا خروشچف طی نامه‌هائی که‌برای مك‌میلان وپرزیدنت آیزنهاور فرستاد بانظریه جدید درباره آزمایشهای اتمی وهیدروژنی درارتفاعات زیادموافقت کرد ولی اشاراتی که‌باین موضوع نمودروشن نبود.

شصت وچهارنفر دریك اتومبیل

شصت‌وچهار نفر پسربچه‌ایتالیائی‌درداخل وروی‌این اتومبیل کوچك که متعلق‌بسالهای قبل ازجنك‌است سوار شده و باین ترتیب فصل بهار را جشن گرفته‌اند بطوریکه در عکس مشاهده میشود چرخهای اتومبیل از سنگینی کاملا بزمین چسبیده است .

هواپیمائی با۴۶نفر

مسافر بگودالی سقوط‌کرد

راولپیندی (پاکستان)ـ خبرگزاری فرانسه ـ ۴۶ نفر ازیك حادثه هوائی جان سالم بدر بردند .

یکی ازهواپیماهای شرکت‌هواپیمائی پاکستان که قصد نشستن روی‌پیست فرودگاه را داشت ناگهان از باند فرودگاه خارج شده و به گودالی سقوط کرد .

اورل هریمن به چین

کمونیست مسافرت میکند

واشنگتن ـ رویتر ـ اورل هریمن ، فرماندار سابق ایالت نیویورك از وزارت خارجه آمریکا درخواست‌کرده است که‌بوی اجازه داده‌شود بعنوان خبرنگار به چین کمونیست مسافرت نماید . وی بزودی برای یکماه مسافرت درشوروی باینکشورمسافرت خواهد کرد .

جایگاه تماشاچیان فروریخت ودر

حدود ۲۰۰ نفر ازمردم بسختی مجروح شدند

مینا ـ کاتزاس ـ بر اثر فرو ریختن جایگاه تماشاچیان در نمایشگاهی‌که در ناحیه مینا در امریکا تشکیل‌شده بود ، ۲۰۰ نفر مجروح شدند . در حدود ۲۳ نفر از مجروحین که‌جراحات سختی برداشته‌اند هنوز دربیمارستان بسر میبرند ، ۱۳۰ نفر نیز پس از پانسمان و معالجه سر پائی مرخص برداشته که‌به معالجه احتیاج نداشتند بلافاصله تعداد زیادی آمبولانس بمحل واقعه فرستاده شد تا مجروحین رابه بیمارستانها منتقل کنند .علت فرو ریختن جایگاه تماشاچیان که زیر آن خالی بود ، شکستن تیری بوده است که جایگاه به آن تکیه داشت .

الیزابت تایلور وشوهرش بکان‌رفتند

کان ـ آسوشیتدپرس ـ الیزابت تایلور وشوهر جدیدش‌ادی‌فیشر باقایق مخصوص خود درسواحل کان به‌گردش پرداختند.

این زن وشوهر هنرمند مشغول گذراندن ماه‌عسل خود میباشند تایلور سه‌بچه دارد وشایع‌شد که‌در کان بچه‌های خودرا خواهد دید. قرار است که‌بچه‌های تایلور که‌از شوهر اول ودومش میباشند با هواپیما بکان بیایند.

پانسیون ساحل در رامسر

آماده پذیرائی است برای رزرو جا به توریست ایران تلفن ۳۲۳۶۸ مراجعه فرمائید .

۱ـ۱۰ — آـ۳۵۶۹

دیپلماتهای ژاپن‌درایران‌وخاورمیانه‌کنفرانسی ترتیب‌میدهند

دراین‌کنفرانس بتوسعه روابط اقتصادی ژاپن وخاورمیانه رسیدگی میشود

توکیو ـ آسوشیتد پرس ـ کلیه دیپلمات های ژاپن‌در خاور میانه‌روز ۲۶ مه در بیروت اجتماع نمودند و کنفرانسی تشکیل میدهند تا در باره تحولات سیاسی منطقه مزبور مذاکره نمایند . وزارتخارجه ژاپن میگوید : این پنجمین اجتماع‌دیپلمات های ژاپنی دراین منطقه پس از جنك دوم جهانی میباشد . چهار کنفرانس قبلی در قاهره تشکیل گردید .

تصور میرود که مهمترین موضوع مذاکره توسعه روابط بازرگانی و اقتصادی بین ژاپن و کشورهای این منطقه میباشد .

اوشیبا مدیر کل اقتصادی‌وزارت خارجه ژاپن و ماتو دایرا نماینده ژاپن در سازمان ملل متحد و شیمازو سفیر ژاپن در پاکستان نیز در این کنفرانس شرکت میکنند .

سفرای ژاپن در لبنان و جمهوری متحده عربی و ترکیه و افغانستان و حبشه و ایران و اسرائیل درکنفرانس شرکت مینمایند .

ادری هپبورن بچه‌دار خواهدشد

هالیوود- یونایتد پرس-ادری‌هپبورن همسر مل‌فررکارگردان مشهور سینما در پائیز آینده فرزندی‌می‌آورد. فرر و همسرش در برگنستاك سویس زندگی میکنند .

هپبورن ششماه اخیر را در مکزیك بود و فیلم تهیه میکرد در جریان تهیه فیلم از اسب بزمین خورد و بسختی مجروح شد. پزشکان توصیه‌کرده‌اندکه تا بهبودی‌کامل و وضع‌حمل کار نکند .

سندز بترکیه‌میرود

لندن- آسوشیتد پرس- دونکان سندز وزیر دفاع بریتانیا با هواپیما عازم بازدید از ترکیه و یونان‌شد.

وزیر دفاع بریتانیا که مهمان دو لتهای مزبور میباشد روز ۲۵ مه از ترکیه عازم یونان خواهد شد .

سینماآسیا مجهز بدستگاه تهویه وهوای مطبوع خشك وخنك **(ارکاندیش)** باگاز **(فریون)** درزمستان ۲۱ ودرتابستان ۲۳ درجه میباشد.

اگرازگرمای تابستان ناراحت هستید **به‌سینماآسیا** تشریف آورده تا ازهوای خنك ومطبوع آن بهره‌مند شوید.

برنامه امشب سینماهای

آسیا ـ متروپل

برای اولین مرتبه درام انتقادی- دوبله بفارسی درایتالیا

خط سفید

(قلب‌ها سرحد ندارد)

باشرکت: جینالولوبریجیدا ـ راف‌والونه ـ ارنوکریزا

۲ـ۲ — آـ۵۹۱۰

کمیته المپیك درروم تشکیل شد

روسها معتقدندکه باید در سازمان کمیته تجدیدنظر شود

المپیك سال ۱۹٦۰ ومحل المپیك سال ۱۹٦٤ بررسی شد

خبرگزاری فرانسه- اعضای ٤۸ کمیته‌ملی‌المپیك وهمچنین کمیسیون اجرائیه کمیته بین المللی المپیك دررم تشکیل جلسه دادند. ریاست کمیته بین المللی المپیك باآوری براندیج (امریکا) میباشد.

در ابتدای تشکیل کمیسیون نمایندگان شوروی پیشنهاد کردند که باید درکمیته بین المللی تجدید سازمان بعمل آید.

روسها علاقمند هستند که کمیته المپیك بین المللی ازاعضای کنونی بعلاوه روسای فدراسیون های بین المللی وروسای کمیته های ملی المپیك تشکیل شود و بدین ترتیب کمیته المپیك بین المللی از ۲۱۵ عضو تشکیل یابد. ازطرف دیگر روسها پیشنهاد نموده‌اند که کمیسیون اجرائیه مرکب از ۱۵ نفرکه توسط ۲۱۵ نفر اعضای کمیته المپیك بین المللی انتخاب میشوند ماهیانه جلسه تشکیل دهند.

درحال حاضر کمیته المپیك بین‌المللی هرچهارسال یکباردرآستانه شروع بازیهای المپیك تشکیل میشود.

پیشنهاد شوروی باپشتیبانی کشور های شرق روبروشدولی‌نمایندگان سایر کشورها آنرا با احتیاط استقبال کردند.

از جمله کسانیکه با پیشنهاد نمایندگان شوروی مخالف است رئیس کمیته المپیك جهانی‌است.

ضمنا نمایندگان کمیته های ملی المپیك ازتاسیسات واستودیوم بزرگی که جهت برگزاری‌مسابقات المپیك ۱۹٦۰ دررم‌دردست تکمیل است دیدن کرده وپیشرفت سریع وکوششی راکه دراینمورد بعمل می‌آید ستودند.

یکی دیگر از مسائلی‌که درکمیته المپیك جهانی مطرح گردیدتعیین محل بازیهای المپیك درسال ۱۹٦٤ بود تاکنون چهار شهر کاندید هستند وین- توکیو- دترویت - بروکسل کمیته المپیك بین المللی مایل است که اعضای کمیته های المپیك ملی نظریات خودرا دراین مورد هرچه زودتر اعلام کنند. از جمله مسائل دیگری‌که در کمیته المپیك جهانی مورد مطالعه قرار گرفت حذف بعضی از بازی های المپیك است تابدین ترتیب برنامه بازیهای المپیك تقلیل پیداکند.

مشکلی برای فروآمدن موشکها درکره ماه نیست

مسکو - خبرگزاری فرانسه - باربازوف مدیر رصدخانه دانشگاه‌خارکف ورئیس کمیته «بررسی‌اوضاع جوی کره‌ماه» اظهار داشت برخلاف عقیده برخی دانشمندان سطح کره‌ماه یك‌رنك نیست بلکه اراضی آن دربعضی نقاط قرمز و زرد ودرنقاط دیگر سبز آبی قهوه‌ای و رنگهای دیگرمی‌باشد.

باربازوف اضافه کرد که سطح کره ماه ازیك طبقه بقایای متلاشی شده صخره‌ها تشکیل یافته که ضخامت آن ازچند سانتیمتر تجاوز نمی‌کند و باین‌جهت این موضوع هیچگونه مشکلی برای فرود آمدن موشکها درکره ایجاد نخواهد کرد.

خروشچف اعلام‌کرد:

شوروی پشتیبان‌کمونیستهای عراق نیست

بقیه از صفحه اول

نخست‌وزیر شوروی سپس به کارانجیا اظهار داشته پرزیدنت‌ناصر بیجهت تصور میکند که شوروی از حزب کمونیست عراق علیه رژیم او پشتیبانی میکند. وی حزب کمونیست سوریه را بدون آنکه ما مداخله‌کنیم منحل کرد وباید خاطر نشان گرددکه درمورد فعالیت حزب کمونیست عراق هم وضع چنین‌است. آنچه که گذشته است بما مربوط نیست من هرگز کلمه‌ای در مورد این مسائل ایراد نکرده‌ام مگر زمانیکه ناصر به کمونیسم بعنوان یك دکترین‌اجتماعی و سیاسی حمله کرد.

تاسف از شکاف جبهه

نخست‌وزیر شوروی سپس تاسف خودرا از اینکه جبهه اعراب تقسیم شده و کشمکش بین جمهوری متحد عربی و عراق توسعه یافته‌ابرازنموده است.

نخست‌وزیر شوروی سپس خاطر نشان نموده کشورهای عربی هنوز تحت رژیم فئودالیته بسرمیبرند و کار زیادی لازم است تا زندگی اقتصادی واجتماعی مردم را به سطح قابل توجه رساند بدینجهت لازم‌است قبل از همه تمام آثار فئودالیته و امپریالیسم را ازبین برد. اشتباه است اگر تصور شود که‌میتوان‌درعرض چند سال به چنین نتایجی رسید

سخنان ناصر

یونایتدپرس از قاهره خبر میدهد که جمال عبدالناصر رئیس جمهوری متحد عرب اظهار داشت که منتظر خواهد شد تا ببیند نتیجه اطمینانهای خروشچف مبنی برعدم مداخله در امور داخلی کشورهای عربی چه میشود. خروشچف درنامه اخیرخود چنین اطمینانی به ناصر داده است.

رئیس جمهوری متحده عربی طی یك مصاحبه باجان گندی سردبیر روزنامه داکوتای جنوبی گفت باید دید که آیا باین قولها عمل شده‌و احترام گذاشته میشود.

ناصر گفت روابط دوستانه بین‌مصر وشوروی طوری است که بایك بحران بکلی متلاشی نمیشود عبدالناصر احزاب‌کمونیست محلی را متهم نمود که می‌خواهندشوروی‌راواردردر مبارزه بین ناسیونالیسم عرب و کمونیسم در خاورمیانه بنمایند.

رئیس جمهوری متحد عربی‌سپس اضافه نموده‌است که در ظرف شش ماه آینده در جمهوری متحد عربی انتخابات مجلس قانون گذاری بعمل خواهد آمد.

توطئه ناصر علیه عراق

بنابگزارش آسوشیتد پرس ازبیروت روزنامه اتحادالشعب ارگان حزب کمونیست عراق مدعی شده که‌جمال عبدالناصر باتفاق‌کشورهای عضوپیمان بغداد توطئه‌ای تجاوز کارانه علیه عراق چیده‌اند.

رادیو بغداد مقاله الشعب رامنتشر نموده و میگویدناصر مشغول آماده کردن و تعلیم دادن قبائل و مهاجرین عراقی در تل کیچوك وحساکاو شمال سوریه میباشد.

این افراد پس از فرا گرفتن‌تعلیمات لازم‌از مرزسوریه بمشهرهای مرزی (ابرکمال) و(دریك) برای اعمال خرابکاری و تروریستی بعراق‌فرستاده میشوند.

روزنامه مزبور مدعی است که هفته گذشته‌قبائل سوریه‌باکمك ژاندارمها داخل خاك عراق‌گردیدندولی نیروهای عراقی آنها را بعقب راندند.

این نیروهای متجاوز بقبائل یزیدی که طرفدار قاسم میباشند حمله نمودند.

قاتل خانواده

بحبس ابد محکوم شد

ایرن-نیویورك -آسوشیتدپرس. یك جوان ۱٦ ساله که کلیه افراد خانواده‌خود را بهلاکت رسانید در یك دادگاه محلی محکوم به حبس‌ابد شد.

جوان مزبور بنام جین با گلوله پدر و مادر و برادر و خواهر خود را در ماه ژانویه بقتل رسانید.

این جوان مدعی شد که افراد خانواده بخصوص‌پدرش با او بد رفتاری میکرده‌انددر اثر معاینه پزشکی معلوم‌شد که آثار جنون در این جوان وجود نداردولی‌ازنظر شخصیت دچار ضعف روحی است.

حریق درنفتکش

بحرین - آسو شیتد پرس- روز سه شنبه صبح یك نفتکش نروژی بنام موسبورك در نزدیکی ساحل مسقط آتش گرفت و یك نفتکش نروژی که در نزدیکی آن بودکلیه سرنشینان نفتکش موسبورك رانجات داد.

ناخدای نفتکش باتفاق سرمهندس و معاون خود در کشتی مانده و با آتش مبارزه کردند. یك کشتی نفتکش انگلیسی بنام تورناب نیز بکمك نفتکش نروژی رفت و بالاخره آتش خاموش گردید.

اعضاء حزب منحله

نجات اسلام دستگیرشدند

دمشق- آسوشیتدپرس- روزنامه الوحده چاپ دمشق مینویسد:چهار نفراز اعضاء حزب منحله نجات اسلام باتهام وابستگی بیك جمعیت مخفی بازداشت ودردادگاه امنیت کشور تحت محاکمه قرار گرفتند. این عده باتهام انتشار اوراق‌مضره بمنظور متزلزل نمودن افکارمردم تعقیب میشوند.

مرکز این حزب دراردن بودمولی نبهانی رهبرآن دربیروت زندگی میکند.

کنفرانس سران

کنفرانس سرانست شوروی مانع‌تشکیل

دوگل باتشکیل‌کنفرانس درخارج اروپا مخالفست

امریکا به شوروی اخطار کرده‌است هرگاه خروشچف نخست‌وزیرشوروی بخواهد بار دیگر تاریخی برای وارد آوردن فشار در مورد واگذاری امور برلن غربی به کمونیست ها معین نماید پرزیدنت آیزنهاور در کنفرانس سران شرکت نخواهدکرد. بقرار گزارش آسوشیتدپرس ازژنو محافل مطلع می گویند که این‌اخطار بدین جهت داده شده که گمان‌میرفت نخست‌وزیر شوروی در صورت عدم موفقیت کنفرانس وزرای خارجه در نظر دارد مبادرت به چنین اقدامی بنماید.

کریسچین‌هرتر وزیر خارجه امریکا به گرومیکو وزیر خارجه شوروی با کمال صراحت تذکر داده است که در صورت تعیین ضرب‌الاجل تازه امریکا عکس‌العمل نامطلوبی نشان خواهد داد خروشچف روز ۲۷ مه را برای واگذاری راههای برلن غربی‌به مقامات کمونیست آلمان شرقی‌معین کرده ولی بعدا این ضرب‌الاجل راپس گرفت و کنفرانس فعلی ژنو هم تا بعد از تاریخ مزبور ادامه خواهد داشت.

در صورتیکه شوروی اداره امور برلن و کنترل راههای هوائی و زمینی آنرا به مقامات کمونیست‌آلمان شرقی واگذار نماید خطر محاصره این شهر وجود دارد.

گفته می شود که مالمیلان نخست وزیر بریتانیا با نظر امریکا مبنی بر اینکه هرگاه شوروی ها متوسل به تهدید شوند کنفرانس سران تشکیل نخواهد شد موافق است ولی البته هنوز بین امریکا و بریتانیا و فرانسه موافقت کامل در این مورد حاصل نگردیده است.

در کنفرانس وزرای خارجه که‌وارد دومین هفته مذاکرات خود شد کشور های غربی پیشنهاد گرومیکو را مبنی بر تجزیه‌طرح دربست غرب مورد مطالعه قرار داده اند.

محافل معمولاموثق اظهار می دارند که پرزیدنت دوگل به مقامات کشور های غربی اطلاع داده است که با پیشنهاد تشکیل کنفرانس سران‌در سانفرانسیسکو موافق نیست. دوگل به سه دلیل با سانفرانسیسکومخالفت کرده است.

۱- کنفرانس سران باید در یك کشور بیطرف تشکیل شود.

۲- چون ممکن است بیشتروظیفه این کنفرانس بحث درباره مسائل اروپا باشد بنابراین باید در اروپا منعقد شود.

۳- ممکن است کنفرانس در ژنو و یا وین تشکیل گردد تا احتمال استفاده تبلیغاتی از آن بوسیله شوروی ها از بین برود.

مسئله مهاجرت یهود

قاهره - یونایتد پرس - اتحادیه اعراب مقدمات تشکیل کنفرانسی از نمایندگان کشور های عربی را برای بر رسی در باره مهاجرت یهودیان از پشت پرده آهنین به اسرائیل فراهم میکنند.

جمهوری متحده عربی و لبنان و عربستان سعودی و اردن و لیبی آمادگی خودرا برای شرکت در کنفرانس اعلام داشتند. ممکن است وزرای خارجه کشور های‌عربی در این کنفرانس شرکت کنند و محل کنفرانس معلوم نگردیده است.

خبرگزاریهای فرانسه وآسوشیتدپرس اطلاع‌میدهند

٤۰۰ نفر درکویت دستگیر شدند

بقیه از صفحه اول

وزارت خارجه بریتانیا گزارشهای مبنی بر بحران سیاسی در کویت‌را تکذیب نمود. سخنگوی وزارت خارجه گفت: «اخیرا اطلاعاتی به لندن‌رسیده بود که حکایت از احتمال تغییرات اداری در جزیره نفت خیز کویت‌که بین عراق و عربستان سعودی قرار دارد نمی نمود.

تکذیب

بقرار گزارش آسوشیتدپرس‌ازلندن سخنگوی مزبور گزارش های مبنی‌بر بروز انقلاب و طغیان علیه دولت را تکذیب نمود.

مقامات سیاسی بطور خصوصی‌اظهار می دارند که در هفته های اخیرمقامات کویت عده ای اعراب غیر محلی را از آنجا اخراج کردند زیرا احتمال تظاهرات از ناحیه آنها میرفت.

بسیاری از تبعیدشدگان اعراب فلسطینی می باشند که در جنك‌بین اعراب و فلسطین در ۱۹٤۸ شرکت داشتند و بعدا در کویت و سایر کشور های عربی سکونت اختیار نمودند.

بعضی از این اعراب شغل‌های‌خوب مانند کار های فنی داشتند.

ولی روز سه شنبه عده ای از کویتی ها که تخصص فنی دارند قیام کرده و تقاضا داشتند که کار های اعراب فلسطینی به آنهاواگذار شود و این امر برطبق اظهارمقامات مطلع انگلیسی باعث ازدیادتشنج در این ناحیه نفت خیز شد ودرکویت علاوه بر اعراب فلسطینی اتباع‌اردن و عراق‌و عربستان سعودی نیز وجود داشتند که اخراج شدند.

کارمندان شرکت نفت

تقریبا تمام اخراج‌شدگان‌کارگران ماهر و متخصص فنی بودند که در شرکت نفت کار می کردند. شیخ عبدالله‌الصباح حکمران کویت باکمك بریتانیا بر این جزیره که ۱۹۵۰ میل وسعت و ۲۰۰ هزار جمعیت دارد حکومت می کند.

شیخ کویت با قدرت زیادی براین جزیره فرمانروائی می نماید.

عکاسان ازدالائی‌لاما عکس گرفتند

رهبر بودائیان تبت باهیچکس مصاحبه نکرده‌است

دهلی- آسوشیتد پرس- دالائی‌لاما رهبر سیاسی بودائیان تبت که در موسوری (هند) اقامت گزیده است به عکاسان اجازه داد که از اوعکس بردارند.

دالائی‌لامارهبر بودائیان تبت هنوز با کسی مصاحبه نکرده است.

روزنامه تایمز آوایندیا پیشنهاد کرده است که دولت هند محدودیت مصاحبه مطبوعاتی بادالائی‌لاما رالغو نماید.

روزنامه مزبور مینویسد بر طبق دستور دولت هندمصاحبه بادالائی‌لاما باید با تشریفات معین و بوسیله مقامات رسمی هند صورت گیرد واین امر حکایت از قصد دولت‌هند برای جلوگیری از تبلیغات ضد چینی در خاك این کشور مینماید.

تایمز مینویسد دولت هند را نمیتوان برای اظهارات دالائی‌لاما که طی مصاحبه بیان میشود مسئول دانست.

زندگی روی زمین از کی آغاز شده؟

اولین موجود زنده یك میلیارد سال پیش بوجود آمده

مسکو - خبر گزاری فرانسه - خبرگزاری رسمی شوروی «تاس» اطلاع‌داد که دکتر الکساندر رونف یکی از دانشمندان شوروی خاطر نشان ساخته است که اولین مظاهر حیات در یك میلیارد سال قبل در روی زمین پدید آمده است.

خبرگزاری تاس اضافه کرد که دکترونف بوسیله یك سری آزمایشات گوناگون در مورد آتمسفر زمین در دورانهای مختلف که بکمك تجزیه و تحلیل ساختمان قشر های زمین و ترکیب شیمیائی رسوبات زمین بعمل‌آمده به این راز پی برده است. اساس کار دکتر رونف بر روی نمایش منحنی نسبت اکسیژن و گاز کربنیك در آتمسفر هوا در دورانهای مختلف بوده است.

قرار است دکتر رونف بزودی به آمریکا مسافرت کرده ودر مورد کارهای خود کنفرانسی بدهد.

نیروی بدنی دالس رو بتحلیل میرود

واشنگتن- خبرگزاری فرانسه - سخنگوی وزارت خارجه امریکا اعلام کردکه قوای بدنی دالس وزیر خارجه سابق امریکا همچنان رو بتحلیل‌میرود ووی ضعیف‌تر میشود. محافل‌مطلع شایعات مبنی براینکه جان فوستر دالس بحال اغما میباشد تکذیب کردند وگفتند فقط براثر دردهای شدیدی‌که وی را ناراحت میساخت داروهای مسکن باو داده شده واینك درحال میان بیداری وخواب است.

هنوز ذات‌الریه‌که علاوه برسرطان عارض جان فوستر دالس وزیر خارجه اسبق امریکاشده وی را ناراحت میکند.

روزانه صدها نامه وپیام بعنوان دالس به‌بیمارستان والتر ریدواشنگتن میرسد که در تمام آنها سلامتی وزیر امورخارجه سابق امریکا آرزو شده است.

یك موشك اطلس درهوا منفجرشد

کیپ کاناورال- آسوشیتدپرس- یکی ازمدلهای جدید موشك قاره پیمای اطلس‌که بمعرض آزمایش گذاشته شد، پس ازیك دقیقه در هوا منفجر گردید.

هنوز علت انفجار موشك ازطرف نیروی هوائی اعلام نشده است. یکدقیقه پس از پرواز موشك‌صدای غرش شدیدی بگوش رسید و گلوله ای ازاشعه نارنجی در هوا دیده شد وبدین ترتیب موشك اطلس منفجر گردید.

این دومین باراست‌که مدل‌جدید موشك اطلس پس ازپرتاب منفجر میشود.

نیمساعت پیش نیز آزمایش یك موشك پولاریس‌که متعلق بنیروی دریائی است بنتیجه نرسید زیرا مرحله دوم آن آتش نشد.

مدل جدید اطلس که انتظارمیرفت برای تمرین دراختیار نفرات ارتش گذاشته شود پس ازآنکه‌ازمسیر خود منحرف‌شد، اززمین منفجر گردید وتکه های آن دراقیانوس فرو ریخت.

در تصادم دو ترن

۳۰ نفر مجروح‌گردیدند

شیکاگو- آسوشیتدپرس - دو ترن درساعت پرازدحام صبح دیروز درایستگاه شیکاگو با یکدیگر تصادم نمودند ولااقل ۳۰ نفر مجروح گردیدند. از این عده جراحات ۱۱ نفرخیلی شدیداست.

این حادثه هنگامی اتفاق افتاد که یك ترن‌پس ازخروج ازایستگاه متوقف شد وترن دومی‌به‌آن‌تصادف کرد.

فعالیت شوروی درافغانستان

بقیه ازصفحه اول

این منابع گزارشهای قبلی راتائید میکنند که کارشناسان شوروی‌مشغول تعلیم خلبانان افغانی برای جنك با هواپیماهای جت در پایگاه مرزشریف واقع در نزدیك مرز شوروی میباشند. وهواپیماهای جت شوروی از نوع میك۱۱۷اس‌هرروز درمرزپراوزمیکنند.

راه عبور تانك

منابع مزبور میگویند در عین حال که شورویها به توسعه فرودگاهها مشغول میباشند راهها را نیزسنگفرش کرده و آماده برای عبور تانکها می نمایند گفته میشود که بعضی از این راهها متروك بوده و در حال‌حاضر عبور ومرور از آنها صورت نمیگیرد.

منابع مزبور میگویند گزارشهای مربوط به وجود نیروهای شوروی در هرات واقع در ۸۰ کیلومتری ایران مربوط به همین کارشناسان بوده بنابراین تکذیب افغانستان از این جهت صحیح میباشدولی همان مقامات میگویند که همین کارشناسان ممکن است روزی لباس کار رااز تن‌بدر آورده و لباس سرهنگی بتن نمایند.

کارشناسان ملخ

بطوریکه آسوشیتدپرس از لندن خبرمیدهد رادیو مسکو اعلام کرد که شورویها در داخل افغانستان می جنگند ولی دشمن آنان ملخ میباشد.

رادیو مسکو گفت بنابتقاضای دولت افغانستان یك هیئت مبارزه با ملخ از شوروی بافغانستان رفته است تا باملخهای مراکشی مبارزه نماید.

این گزارش موقعی منتشر میشودکه سردار داود نخست وزیر افغانستان در شوروی میباشد. چندی‌پیش یك روزنامه انگلیسی مدعی شد که‌نیرو های شوروی در افغانستان مستقر شده‌اند.

رادیو مسکو گفت تیم مبارزه باملخ در شمال افغانستان مشغول مبارزه با این آفت میباشد.

محل اقامت خروشچف

استکهلم - خبرگزاری فرانسه - روزنامه افتون بلادت چاپ استکهلم ضمن اشاره به مسافرت خروشچف به سوئد که قرار است از ۱۵ تا ۲۰ اوت صورت پذیرد مینویسد مسئله محل اقامت خروشچف از هم اکنون‌حل شده و نخست وزیر شوروی در یکی‌از قصرهای سلطنتی پادشاه سوئد اقامت خواهد کرد.

اسناد سری وزارت خارجه هیتلر

بقیه از صفحه سوم

باتخاذ سیاست تازه‌ای خواهد زد.

دعوت ماکدونالداز هیتلر

ضمن اسنادیکه ازطرف وزارت خارجه امریکا منتشر شده سندی است که‌مربوط‌بدعوات ماکدونالد نخست‌وزیر بریتانیا در سال ۱۹٤۳ ازهیتلر برای مسافرت به انگلستان. این دعوت مورد قبول هیتلر واقع نشد.

دریکی ازاسناد گفته‌شده که‌فن نورات به‌کمك هیندنبرك علیه‌هیتلر توطئه نموده وپس‌از کشف توطئه هیتلر نوراتراازکار برکنار و ریبن تروپ رابجای او منصوب کرد.

سیاست خارجی آلمان

خبرگزاری فرانسه‌از لندن خبر دادکه دومین جلد تاریخ سیاست خارجی رایش‌سوم درلندن منتشر گردید.

کتاب مزبور به حوادثی که‌از اکتبر ۱۹۳۳ تاژوئن ۱۹۳٤صورت گرفته‌است اشاره کرده از جمله ملاقات سفیر کبیررایش فون‌هوست باژرژ پنجم در قصر ویندرسورمی باشد.

بموجب اسنادی که‌در کتاب‌مزبور منتشر شده ژرژپنجم ضمن ملاقات بافون‌هوست خودرا درموردخطراتی که‌صلح راتهدید میکند امراز داشته است.

ژرژپنجم سپس از پیشرفت‌سیاست نازی در آلمان که سبب تیره‌شدن روابط بریتانیا وآلمان شده بود اظهار تاسف کرده است ولی سفیر کبیر رایش توضیحات لازم را در مورد سیاست هیتلر باطلاع ژرژ پنجم رسانیده وبه پادشاه انگلستان دراین مورد اطمینانهائی داده‌است.

تئاتر کاخ کرملین

مسکو - خبرگزاری فرانسه - نیکیتا خروشچف‌نخست وزیرشوروی ضمن بازدید از نمایشگاه صنعتی اتریش در مسکو اظهار داشت که در نظر دارد بمناسبت پنجاهمین‌سال انقلاب اکتبر تئاتر بزرگی در کاخ کرملین بنا نماید. سالن این تماشاخانه گنجایش پنج هزار تماشاچی را خواهد داشت.

برنامه امشب سینماهای

رکس-رویال

یك فیلم جالب ویك‌کمدی بی‌نظیردارای سوژه بسیار شیرین

مقتول فراری (دوبله بفارسی)

سوژه فیلم (مقتول فراری) بقدری شیرین است که دوساعت تمام تماشاچی را ازخنده روده‌بر میکند وشمانیز تصدیق‌خواهیدکردکه کمترفیلمی تااین اندازه شمارا خنداندهاست.

باشرکت: بتی میل کمدین مشهور بلیندالی ستاره آشوبگر

۵۹۹۲-آ

انتقاد

از جریده بواشرکلم

روانشناس !

نمیدانم چگونه است که گاه و بیگاه در محیط ما پاره‌ای چیزها ناگهان‌مد میشودو عده زیادی هم از آن پیروی مینمایند مثلا یکوقت طرفداری از نقاشی سبك کوبیسم مد میشود و آنوقت بیشتر مردم‌خود را آگاه‌قلمداد کرده ، باحرارت از آن دفاع میکنند و بعد هم تابلوهای کج ومعوج که اصولا ارتباطی بانقاشی کوبیك‌ندارد در اتاقها و حتی آشپزخانه منزل آویزان میکنند و هرجا میروند‌اطلاعات وسیع هنری !خود را برخ دیگران میکشند .

یکوقت فلسفه‌اگزیستانسیالیسم صحبت روز میشود، فریادها بآسمان میرود سخنرانی‌ها ایراد میگرددعده‌ای سروصورت و لباس خود راباشکال عجیب و زننده در می‌آورند عده‌ای‌هم که‌نمی‌توانند این کار ها را بکنند همه جا از این فلسفه دفاع کرده فلان کتاب فلان نویسنده خارجی‌را که محتملا چیزی هم از آن درك نکرده‌اند مدرك قاطع میدانند ،جزوه منتشر میکنند ، مقاله مینویسند و چه‌ها که نمیکنند ، یکوقت فرنگی مآبی مدمیشود وعده‌ای کارهائی می کنندو حرفهائی میزنندکه خودفرنگیها انگشت حیرت بدندان میگزند یك وقت استعمال مواد مخدره مد میشود ، هروئین ، کوکائین، گچ دیوار ، فلفل زرد چوبه و هزار ماده سمی دیگر بحلق و خون وریه مردم میرود وآنها را بخاك سیاه مینشاند و بالاخره یکوقت هم . . .روانشناسی مد میشود !

مدتیست این مد در محیط ماشایع شده و هم اکنون بمنتهی حد خود رسیده‌وخدادانست بااین وضعی که پیش میرود بکجا خواهد کشید وچه نتایج‌نامطلوبی‌ببار خواهد آورد هر مجلس و محفلی که پا میگذارید حتی در محیط کار واداره بمحض آغاز صحبت فورا چند نفر بعنوان روانشناس ! بشما معرفی میشوند وآنوقت است که شما بالغات: کمپلکس-پسیکولوژی- اسکیزوفرنی- فروید -محرومیت - میل جنسی - عقده حقارت -اگر سیون -لیبیدو - سوپرپورینا-ایدواگروغیره بمباران میشوید ! اشکال اینجاست که گویندگان بهیچوجه از معانی‌واقعی این لغات باخبر نیستند، چندی پیش سوار تاکسی بودم راننده که خودرا دیپلمه معرفی میکرد ومیگفت: آقا باور کنید بزودی زود من از دست این مسافرین‌پسیکولوژی ! خواهم گرفت !!

منظورش این بودکه به بیماری روحی مبتلا میشوم ، باور کنیداز سخنش نخندیدم زیرا نادانی اوبرای دیگران لااقل زیان آور نیست ، هنگامی باید خندید که ببینیم افراد، بی صلاحیت‌باخواندن چند جزوه ومقاله دادسخن داده در روزنامه‌ها -کتابها ومقالات بدیگران اندرز بدهند و در پناه شمشیر پسیکولوژی بخواهند دیگران را درمان کنند که:در کشور های غربی که مهدو میهن روانشناسی جدید است استادان‌و پزشکان‌گرانمایه برای درمان یك‌آدم ناراحت مدتها زحمت‌میکشند ، پول خرج میکنند ، جان میکنند ،بااینهمه درتمام‌موارد‌هم پیروز نمیشوندیعنی امکان‌داردنتوانند فردنا متعادلی را که‌ظاهرا کارمیکند ، زندگی میکند وفقط ازپاره ای‌چیزها ناراحت میشود مطلقا در مان‌کنند، آنوقت در اینجا بااندرز و تلقین «که در روانشناسی معنائی ندارد» وچند سخنرانی ، یك الکترو شوك چند قرص خواب آور میخواهندمثلا یك بیمار روحی را درمان کنند. سالها پیش در دانشگاه سوربن استاد روانشناسی هنگام درس می گفت : شما گمان‌نکنید که باخواندن ده پانزده جلد کتاب و سه سال تحصیل روانشناس خواهید شد، خیر دانشمندان و پزشکانی‌هستند که پس از سالها تحقیق وگذراندن چهارپنج‌سال‌دوره‌تخصصی‌روانشناسی یکمرتبه آگاه میشوند که آنها هرگز روانپزشك یا معالج مردم نخواهند شد یعنی استادانشان میگویند شما ذاتا استعداد روانشناس شدن را ندارید شما فقط یك مشت تئوری خواهید دانست ، در اینصورت شما شاگردان هم هرگز خودرا روانشناس ندانید .

حال من که بامطالعات نیمه تمام وبسیار ناقص خود شاگرد تنبلی در این رشته بوده و هستم تا این اندازه از رواج این مد رنج میبرم پس آن عده استادان‌بسیار معدود ماکه براستی صلاحیت درمان و اظهار نظر دراین دانش عمیق را دارند از رواج این مد پسیکولوژی چه‌ها میکشند ؟؟ !!

ما و خوانندگان

سرمایه شرکتهای اتوبوسرانی‌سابق

آقای‌علی حسن‌آشتیانی مدیرعامل شرکت سهامی اتوبنز وشرکت سهامی اتونواب (خطه و۱سابق) مینویسد: مدتسی و دوماه است شرکت واحد اتوبوسرانی درحدود هشتاد میلیون ریال‌سرمایه‌شرکت های اتوبوسرانی سابق‌را گرفته و قسمتی ازآن تقویم وقسمتی راتصرف نموده وتاکنون نه‌سهم داده ونه‌سود داده نه‌تعیین تکلیف نمودوهمواره باطرزبدی که شرکت اداره میشود رو بورشکستگی میرود و به‌یقین سرمایه عده‌ای بیچاره ازبین‌خواهد رفت . استدعای‌بذل توجه‌باحقاق‌حق عده‌ئی زحمتکش که‌سرمایه شان را مدت سی‌ودوماه است ازدستشان گرفته‌اند دارم .

درخواست از شرکت واحد

عده‌ای از فرهنگیان که باخط ۳۱ (۱۸ قدیم) بین میدان شاه و چهارراه عباسی در رفت وآمدند تقاضا دارند بوضع ایاب و ذهاب اینخط رسیدگی دقیق شود زیرا فاصله بین میدان شاه و عباسی یکساعت و نیموقت‌تلف میشود علت هم کمی اتوبوس وتوقف در ایستگاههاست و همچنین بعد از ظهر ها که اتوبوس ها خالی کنار خیابان ایستاده و از بردن مسافربعلت استراحت شوفر خود داری میکنند کجا چنین قانونی است که‌صف‌مسافر درآفتاب گرم‌ایستاده باشدوچنداتومبیل خالی بعلت استراحت شوفر روبروی او متوقف باشد .

رفع مزاحمت

آقای بهرام زند مینویسد چون اشخاص بی تربیت در موقع تعطیل مدارس دخترانه دیده میشوند که‌در گوشه و کنار سر راه محصلین ایستاده با الفاظ رکیك مزاحم دختران محصل میگردند و اطفال معصوم را ناراحت میکنند مقتضی است مامورینی مراقب و مواظب این اشخاص باشند و لااقل آنها را ازسر راه عبوردختران دور کنند مخصوصا در چهار راه کالج ودرنزدیکی دبیرستانهای‌رضاشاه کبیر و انوشیروان دادگر این مراقبت باید شدید تر باشد .

کمك بروشنائی شهر

از نوشهر تلگراف میکنند اهالی مرز نشین نوشهر مدتها است که از نعمت روشنائی وآب‌آشامیدنی‌محرومیم وشهرداری این شهرستان بعلت قلت در آمد نمیتواند قدمی در این راه بردارد اینك که‌بنا به استدعای شهرداری و توجه مخصوص بساکنین این حوزه قرار است بمنظور تامین روشنائی شهرستان نوشهر از محل پذیره نفت بشهرداری کمك بلاعوض شود برخود لازم میدانیم ازاین‌اقدام دولت محبوب ابراز قدردانی کنیم .

موضوع سر قفلی

یکی از خوانندگان در موضوع‌قانون مالك و مستاجر ، در مورد سر قفلی که اخیرا به‌تصویب کمیسیون دادگستری مجلس زسیده مینویسد این قانون بدلائل زیر غیر عادلانه و بر خلاف اصول است و پیشنهاد می نماید در تصویب نهائی نکات زیر مورد توجه قرار گیرد .

۱- اگر مستاجری بخواهد سر قفلی محل کسب خود را بشخص ثالثی بفروشد طبق قانون حق تقدم با مالك ملك است و اصل (اخذت‌بالشفعه) باید رعایت شود .

۲- در حال حاضر هر مستاجری‌سر قفلی محل کسب خود را بدیگری‌می فروشد طبق عرف و معمول روز بیست در صد از سر قفلی حق مالك است که این اصل امروز متداول است و رعایت میشود که در قانون جدید نیز رعایت نشده .

۳- نقل و انتقال محل کسب حتما باید با اطلاع و رضایت مالك باشد در غیر این صورت در آتیه هیچکس حاضر نمیشود ساختمانی بسازد ومحل کسب ایجاد نماید زیرا تصویب قانون باین صورت بمعنی سلب‌مالکیت مطلق است .

بازماندگان پاسبان

بانو ریحانه هیال عبدالحسین نظری پاسبان شهربانی شهرستان بیجار عکسی از خود و چهار فرزند صغیرش بدفتر نمایندگی روزنامه‌در بیجارتسلیم نموده مینویسد مرحوم نظری عمری درخدمت دولت سپری نموده چهار طفل صغیر بدون دیناری اندوخته از خود بجای گذارده مقتضی است‌برای آنکه سایر خدمتگزاران‌از انجام‌وظیفه وخدمت گزاری خود دلسرد نشده‌اطمینان‌داشته‌باشند بازماندگانشان پس‌از مرك آنهامستاصل نخواهند ماند باوجهت پرستاری از صغار پاسبان مزبور کمك و عطف توجه شود و با بر قراری مستمری از درماندگی‌آنان جلو گیری گردد .

جواب دندان شکن

از «الکساندردوما» نویسنده نابغه فرانسوی معروف است که چون‌پدرش از متولدین جزیره «سان‌دمنك» بود دارای چهره‌ای سبزه بود .

روزی «الکساندردوما» بایکی از اشرافیان مشاجره کرد و آن اشرافی از اینکه «دوما» ازنسل سیاهپوستان است بوی طعنه زد . «دوما» با عصبانیت پاسخ‌داد :

- بله من سیاهپوستم و پدرم سیاهپوست بود و جدم سیاهپوست میمون بود ، بدین ترتیب مشاهده میکنید که‌نسل من ازآنجائی شروع شده که نسل شما به‌آن ختم میگردد!

استخر جدید

مقامات ورزشی شوروی درنظردارند که‌یك استخر بسیار بزرك درنزدیکی کرملین بسازند . این استخر که از بزرگترین ,استخرهای جهان بشمار خواهد رفت قابلیت اینرا دارد که‌در تمام فصول سال بتوان درآن‌شناکرد . استخر مزبور ظرفیت بیست هزارنفر را دارد و بصورت دایره‌ای که قطر آن یکصد وسی متراست ساخته‌خواهد شد . آب آن همیشه دارای بیست‌و هفت درجه حرارت و عمق آن شش‌متر خواهد بود ، اطراف آنرا بادرخت احاطه خواهند نمود و شبها حتی در داخل آن چراغهای متعدد والوان‌روشن خواهد بود . درفصل‌زمستان راهروئی بین استخر و لباس‌کنی‌احداث‌خواهند کرد که درجه حرارت معتدلی خواهد داشت .

فرار فیل

چندروز قبل یك فیل عظیم الجثه‌از باغ‌وحش «مونیخ» فرار کرد و در خیابانهای شهر شروع بقدم زدن‌کرد. دریکی از خیابانها ازکنار زنی‌که کیف پرزرق‌و برقی بدست داشت عبور کرد وناگهان خرطوم خودرا دراز کرد و کیف آن زن‌را ربود ودر دهان خود گذاشت و فرو داد .

ازقراریکه آن زن میگفت درکیف وی یك ساعت طلا ومقداری جواهرو پول ویك گذرنامه بوده‌است .

از اینجا و آنجا

مسابقات زمستانی

مسابقات المپیك زمستانی در ماه فوریه آینده در دره «سکاو» واقع‌در کالیفرنیا انجام خواهد گرفت و مدت یازده روز طول خواهد کشید .مردم از هم اکنون برای خرید بلیط ورودیه به مسابقات المپیك زمستانی سرو دست میکشند و بهمین جهت قیمت بلیط ورودیه به دویست وپنجاه دلار ترقی کرده است .

هیلتون بیروت

اخباری که از بیروت رسیده حاکی است که «مستر هیلتون» معروف بزودی ساختمان یك هتل بزرك بنام «هیلتون بیروت» را در کرانه های مدیترانه شروع خواهد کرد .

ماکت هتل مزبور آماده است و ساختمان آن دارای هفده طبقه‌خواهد بود و بصورت زبان در روی آب‌دریا امتداد خواهد یافت .

مهریه دوماهه

«سامی داویس»از خوانندگان‌معروف آمریکائی میباشد چند روز قبل در اثر اختلافاتی که با همسرش «لورای هوایت» داشت او را طلاق داد .

با اینکه ازدواج آنها بسیار کوتاه و از دوماه تجاوز نمیکرد ،بااینوصف «سامی داویس» مبلغ چهل هزاردلار مهریه بهمسرش پرداخت کرد .

این‌امر موجب اعتراض عده‌ای از جوانان بخواننده آمریکائی شد وبوی تذکر دادند که عمل او موجب بالا رفتن مهریه زنان میگردد .

کوچکترین مادر

اخبار نیویورك حاکی‌است که‌چندروز قبل دختر دوازده ساله‌ای دریکی از بیمارستانهای این شهر نوزاد پسری زائید. این دختر کوچکترین مادردنیا بشمار میرود و نوزاد او غیر شرعی است .

امشب درسینماهای

پارك - اسکار

معظمترین فیلم سال

عشق‌وسرنوشت

(برنده جایزه اول سینمائی)

باشرکت‌محبوبترین هنرپیشگان

پارادیپ کمار-بینارای‌وشیاما

آ- ۴۹۱۷ ۱-۲

رادار سحرآمیز

نیروی هوائی سلطنتی انگلستان در صحنه اختراع از نیروی دریائی و نیروی زمینی آن کشور جلو زد زیرا توانست یك رادار جدیدسری سحرآمیز اختراع کند . قدرت رادار مزبور تا این اندازه است که چنانچه یك هواپیما با این نوع‌رادار مجهز شود و پرواز کند میتواند شعاع‌رادار رادر تمام سطح دریای مدیترانه گسترش دهد و چهار هواپیما در یك پرواز اکتشافی می توانند تمام خاك ایالات متحده آمریکا را زیر تاثیر رادار قرار دهند .

جالب توجه اینجاست که رادار مزبور بسیار ارزان قیمت است و هزینه‌آن بسیار کم میباشد .

دو خبر سینمائی

* سیسیلیا نواده سیسیل .ب . دومیل تصمیم گرفته است که کارهای پدر بزرك خود را اداره نماید .

این زن خاطرنشان ساخت که‌طریقه پدر بزرك خود را در تهیه فیلم های سنگین دنبال خواهد نمود .

*«جمس ماسون»بزودی‌به‌استودیوی «آرترورانك» انگلستان خواهد رفت زیرا تصمیم گرفته است که دیگر با استودیو های امریکائی همکاری ننماید .

استودیوی «آرترورونك» از همکاری «جمس ماسون » استقبال نموده‌است

گاوپر برکت

یك کشاورز ایتالیائی بنام «سلویومیشالی» در «تورنتو» یك‌گاو چهار ساله دارد که روزانه چهل‌لیتر شیر میدهد . همه روزه دونفر مرد یکی صبح ودیگری غروب این گاو شیرده پربرکت را میدوشند .

تهدید

چند روز قبل سینما «کاپیتول» در بیروت تهدیدی از یکنفر ناشناس دریافت کرد که چنانچه نمایش فیلم «الیزابت تایلر» را ادامه‌دهد.ساختمان سینما بوسیله بمب منفجر خواهدشد.

مدیر سینما جریان را به پلیس اطلاع داد و مامورین پلیس سینمارا احاطه کردند .

از قرار معلوم علت تهدید مزبور این است که «الیزابت تایلر»مبلغ یکصد هزار دلار به دولت‌اسرائیل کمك کرده و این موضوع باعث‌رنجش اعراب گردیده است .

جدول کلمات متقاطع شماره ۱۲۲۳

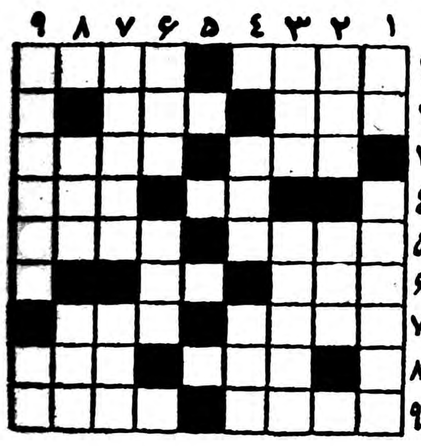

افقی: ۱- کلیدش را ازقفل سازبخواهید - یکی از جهات اربعه ۲- در هریکی آن دونعمت باشد- از جاهای خامه و بستنی هم می‌تواند باشد ۳- گله - انگشت را گویند ٤- میگویند نانش خودش را هم‌بزحمت نگهمیدارد چه رسد بدیگری - معمولا اژدها رویش‌خوابیده است ٥- بی‌بندوبار- شاعر درحسرت او دلش را به‌کنیز مطبخی خوش‌کرده است ٦- ازظرفهای آب بردوش کشیدنی- صوفی ام‌الخبائثش خوانند ۷- بی‌دل وجرئت- زمستان ازتنور در می‌آورند وسرگذر میگذارند ۸- رودی درشمال- سابقا برسرکچل میانداختند ۹- داغش ازهمه بیشتر میسوزاند- از گویندگان بزرك ایران‌که شهرتش درجهان نیز بسیار است.

عمودی: ۱- سه کیلو- اگرهم بقول شاعر عشق کنده شهرتش‌نصیب فرهاد شده ۲- علم پیشگوئی حوادث آینده - هم از رادیو میگیرندهم از روزنامه وبیشتر ازدهان مردم ۳- قاعده - چراغ طاق نشین ٤- نکوهیدن- ضعف آن شدیدترین انواع ضعف است ٦- غالبا از دنبال فراز می‌آید- اگر ازاسباب کشاورزی است درماشین دودی‌هم کارمای است ۷- زهوار دررفته وعلیل‌المزاج - ازاقسام ریش ۸- خالص بود و پریشان شد- شاعر عقیده داردکه از آن هم دراین ایام چون سیمرغ وکیمیا فقط نامی مانده است ۹- پیاله یارلب نازك (به طعنه!) - مایه اصلی آهنك.

حل جدول شماره ۱۲۲۲

افقی: ۱- فریاد- کاپ ۲- ری- شیرینی ۳- مسخ- دوك ٤-ملتهب دن ٥- مارا- ابله ٦- ین- فرهاد ۷- رتق- کاس ۸- نوبهار- دو ۹- هیس- بدگهر.

عمودی: ۱- فرم- میانه ۲- ریسمان- وی ۳- خلر- ربس ٤- اش- تافته ٥- دیده - رقاب ٦- روباه - رد ۷-کیك- باك ۸-ان- دلداده ۹- بیرنه- سور.

Homburg

بگو من چیستم

بگو اسمم چیست؟

جون علاقمندان محترم باندازه لزوم ازخواص بهداشتی من آگاه شده‌اند بنابراین - من:

روز پنجشنبه ۳۰ اردیبهشت

اسم خودرا برای اطلاع عموم اعلام میدارم

جوابهای صحیحی‌که تاآخر وقت روز چهارشنبه ۲۹ اردیبهشت بدفتر کانون آگهی آوا لاله‌زار یا صندوق پستی ۱۱۲۳ رسیده باشد در قرعه‌کشی شرکت داده خواهد شد. آ-۵۹۸٤

«تشکر»

بدینوسیله از زحمات شبانه روزی آقای دکترحسین‌مختاری ریاست بیمارستان تیپ ٥ اصفهان درمورد معالجه ومداوای بیدریغ همسر اینجانب نهایت تشکر راداشته وآرزوی توفیق بیشتری رابرای‌ایشان درخدمت بجامعه ازخداوندمتعال خواهانم

آ-۵۰۱۷ تیپ۵اصفهان ستوان ۲شکراله رضائی

پس فردا یکجا میروید ؟

تهیه‌غذابرای پیك‌نیك‌های روز تعطیل خالی اززحمت‌نیست چلو کبابی فرد تهران ازساعت۸ صبح چلوکباب برای شما آماده میکند. قبل از حرکت بخیابان شاه‌نرسیده بچهارراه سی‌متری کاشی ۳٤۷مراجعه نموده وبهترین غذای لذیذرا همراه خودببرید وتاغروب ازهوای‌لطیف باغات وگردشگاههای اطراف شهر استفاده کنید تلفن ٤۸۸٦٦

آ-٤۹۲۷

یخچال ویترینی

برای قنادی‌ها ولبنیاتی‌ها بفروش میرسد بوسیله تلفن ۲۵۳۷۸

آ-۵۰٦۱

ساعت بولا

BULLA

تجارتخانه حریری پارسا تلفن ۲۳۲۱٦

ازشهرستانها نماینده‌فعال میپذیریم آ-۵۹۹٦

آدامس طوطی نشان

بهترین آدامس آمریکائی

اوومالتین

خنك یا سرد

رفع عطش کرده و درعین حال تقویت کننده کامل است

اوومالتین سرچشمه نیرو بخش فوق العاده ای میباشد

عصرانه ضروری خودرا با اوومالتین لذیذ وتقویت کننده مطابق زیر تهیه کنید

۱ مقدار کمی اوومالتین وشکر در لیوان بریزید

۲ بعد شیر سرد و چند کوچ یخ بآن اضافه نمائید

۳ درب لیوان را ببندید

۴ پس از خوب بهم زدن آنرا میخورید

OVOMALTINE

صبح وعصر وقبل ازخواب شب یك لیوان اوومالتین

فروش . درکلیه داروخانه‌ها واغذیه فروشیهای تهران وشهرستانها- نماینده انحصاری درایران . شرکت‌آگن خیابان خانقاه کوچه منصوری تهران آ- ۵۰۳۳

شرکت زندگی نو - ۲۱ فروردین

میز و صندلی باغ

ML

ابرهای سرخ از آسمان قاهره برطرف میشود

عبدالناصر استقلال خودرا به میلیونها روبل یادلار نخواهدفروخت

THE CHRISTIAN SCIENCE MONITOR

دراین لحظه حساس که هر محموله نظامی شوروی وارد عراق میشود جمهوری متحده عربی باشتابزدگی وهیجان خبر آنرا در دنیای غرب منتشر میسازد بموقع خواهدبود که روابط خود جمهوری متحده عرب‌را با کمونیزم مورد بر رسی قرارداد.

تا چندی قبل‌دولت جمال عبدالناصر هرگونه انتقادی را که در باره‌خرید اسلحه‌ومهمات نظامی جمهوری‌متحده عربی از شوروی که بمراتب بیشتر از خرید عراق از شوروی بوده‌است، بعمل می‌آمد رد میکرد . جمال عبدالناصر مدعی است که کمکهای نظامی واقتصادی دریافت شده به هیچنوع قید وشرطی بستگی‌نداشت.

درباره عراق‌جمال عبدالناصرصحبت از دولت موافق‌کمونیستی عبدالکریم قاسم کرده و آنرا دست نشانده مسکو میداند . جمال عبدالناصر معتقد است که سلاح خریداری‌شده توسط عراق از شوروی بمنظور به وجود آوردن یك‌حکومت کمونیستی دیکتاتوری در عراق و سپس در تمام منطقه خاورمیانه است .

جای پا

در آغاز یعنی درفوریه ۱۹۵۸هنگام الحاق سوریه و مصر با یکدیگرو بوجود آمدن جمهوری متحده عرب جمال عبدالناصر یقین داشت که کمکهای نظامی و اقتصادی شوروی از روی خلوص نیت و بدون غرض داده میشود . ولی بعد از آن به جمال‌عبدالناصر ثابت شد که کمك های نظامی واقتصادی شوروی به منظور ایجاد جای پائی در جمهوری متحده عربی برای خود داده میشود.

فقط خود جمال عبدالناصر میتواند در باره نحوه روش خود نسبت به کمونیستها اظهار نظر کند رئیس جمهوری متحده‌عربی طی نطقی‌خطاب به افسران ارتش در اردوگاه نظامی واقع در حومه قاهره در سی‌ام‌مارس ۱۹۵۹ چنین گفت :

«درآغاز انقلاب ما فکر میکردیم که کمونیستها مستقل هستند ولی ثابت کردند که عمال مسکوهستند بنا براین ما جلوی فعالیت آنهارا گرفتیم . روسیه شوروی در امور داخلی ما دخالت کرد واین امرثابت میکند،که کمونیستها با اعمال شوروی علیه‌ماموافق‌هستند ،همانطور که عمال امپریالیسم را نابود کردیم عمال کمونیزم را نیز سر کوب کرده واز بین خواهیم برد.

رئیس جمهوری‌متحده عرب‌بسخنان خود ادامه داده گفت .«در حدود یکسال قبل من با نیکیتا خروشچف نخست وزیر شوروی ملاقاتی‌داشتم وبوی‌خاطرنشان‌ساختم که‌نمایندگان سیاسی کشور های کمونیستی در ممالك عربی علیه الحاق سوریه‌و مصر مبارزه میکنند .»

رئیس جمهوری متحده عرب همچنین طی نطق‌خودگفت که موقع مسافرت رسمی خود بروسیه‌شوروی نیکیتا خروشچف از وی تقاضا کرده بود که به رهبران کمونیستی در سوریه اجازه داده شود تا آزادانه فعالیت کنند . عبدالنا صر گفت که این تقاضای خروشچف را رد کرد زیرا یك نوع دخالت در امور داخلی جمهوری متحده عرب بود.

دراینجا باید متذکرشد که این موضوع ثابت میکند که جمال عبدالناصر در ابتداء معامله خودبا کمونیستها گول خورده بود. آنهائی که فکر میکنند عبدالناصر تاآنجائی که بخواهد به کمونیستها حمله خواهد کرد و بمحض اینکه‌تشخیص بدهد که باید حملات خودرا قطع کرد واز در دوستی وارد میشود ، تقریبا به بیداری عبدالناصراشتباه میکنند زیرا عبدالناصر بارها از خطری که از جهت کمونیستهاعلیه ناسیونالیسم عرب‌متوجه است‌صحبت کرده‌است .

مشکل است

قطعا تا کنون این موضوع برای غرب ثابت شده است که جلب اعتماد مجدد عبدالناصر بسوی خود قدری مشکل است .

در هفته اول حملات قاهره به کمونیستهای عراق عبدالناصر و همکارانش کوشش‌داشتند که آنچه درعراق‌میگذرد‌بشوروی نسبت‌ندهند.

در اواسط ماه ژانویه گذشته یك فرد مصری که با عبدالناصر بسیار نزدیك است بطور خصوصی درقاهره گفت که جمهوری متحده عربی‌آنچه در قدرت دارد برای حفظ روابط دوستانه خود با شوروی علیرغم‌حمله بکمونیستهای کشور های عربی‌بکار خواهد برد .

علل چنین کوششهائی کاملاروشن است. ۸۰ در صد ازپنبه مصر به کشور های بلوك شوروی صادرمی شود. ارتشهای مصر و سوریه از لحاظ ساز وبرك نظامی و تعلیمات جنگی‌ونظامی‌بمسکوبستگی‌دارند.بعلت قراردادهای اقتصادی وفنی که‌بین شوروی ومصر وسوریه بر قرارشده شریان های اقتصادی و بهبود اقتصادیات مصر و سوریه بیشتر در دست مسکو است .

ولی منطق حوادث جمال عبدالناصر را مجبور ساخت که کمونیستهای عراق را بعنوان عمال شوروی خطاب کند و اضافه کند که شوروی‌علیه اتحاد اعراب فعالیت میکند (منظور از اتحاد عرب یعنی رهبری جمال عبدالناصروهواداران ناسیونالیسم عرب) نگرانی قاهره نسبت‌بموضوع فروش پنبه را نباید نادیده گرفت‌و آنرا کم ارزش تلقی کرد زیرا رهبران جمهوری متحده عرب‌مطمئن نیستند که در صورت قطع دادوستد بازرگانی بین کشور های کمونیستی وقاهره آیا غرب تمام پنبه جمهوری متحده عرب را خریداری خواهد کرد یانه .

در هر حال اخیرا عبدالناصر در یکی‌از نطقهای خودگفت وی‌استقلال مصر را برای میلیون ها روبل و دلار نخواهد فروخت.

کریسچن ساینس مونیتور

مقالات وگزارشهای خارجی

ازنیویورك هرالد تریبون

قاهره حمله به قاسم‌را متوقف کرد

بدنبال ارسال نامه خروشچف‌برای عبدالناصر حملات مطبوعات ببغداد ومسکو تخفیف یافته است

قاهره ـمبارزه سخت وبیرحمانه که‌از چندماه پیش در مطبوعات مصر بر ضد حکومت عراق جریان داشت از روز ۱٦مه ناگهان حالت جدیدی بخود گرفته است.

اکنون مطبوعات قاهره بجای آنکه عبدالکریم قاسم را با کمونیستها یکی بدانند ،این دورا مجزا میکنند .برای نخستین بار مصریها لااقل بطور غیر مستقیم اشاره میکنند که قاسم ممکن‌است شخصا کمونیست نباشد. واین شاید نشانه‌ای از این باشد که مقامات رسمی دریافته‌اند حمله مستقیم به قاسم موجب وخامت روابط عراق وجمهوری عربی‌خواهد شد. وهمچنین بیشتر قاسم‌رامتکی به‌کمونیستها خواهد کرد.

حوادث اخیر نشان داده است‌که تبلیغات به‌تنهائی کار زیادی‌انجام نمی‌دهد.

از طرف مقامات رسمی جمهوری متحده عربی به‌روزنامه‌ها دستور داده شده که از حمله مستقیم به ژنرال قاسم خودداری کنند.

درعین حال حملات به‌شوروی‌هم کاهش کلی یافته است واین‌بدنبال نامه‌های طولانی است که‌عبدالناصر وخروشچف برای یکدیگر فرستاده اند.

متن این نامه‌ها سری مانده‌ولی باتوجه به‌تخفیف حملات مطبوعات قاهره به مسکو و بغداد میتوان تصور کرد که لحن نامه خروشچف مصالحه آمیز بوده است.

کوشش کمونیستها برای بیطرفی ژاپن بیفایده‌است

THE TIMES

جریان وقایع به‌شوروی وچین کمونیست نشان خواهد داد که آنها درنظر خود مبنی براینکه میتوانند ژاپن راوادار به بیطرفی سازند اشتباه میکنند .مدتی است که شورویها وچین کمونیست به ژاپن فشار می‌آورند که‌این کشور رابیطرف سازند. وقتی ژاپن قرار داد غرامات وحل اختلاف باویت‌نام راامضاء کرد آخرین مانع‌برقراری روابط نزدیك میان ژاپن‌وکشورهای آسیای جنوب شرقی برطرف خواهد شد. این مسئله هنوز حل نشده وبن‌بست باقی است لکن گناه اصلی وضع مزبور بعهده ژاپن نیست زیرا تحریکات داخلی‌تاحال مانع حل وفصل موضوع‌شده‌است مشکلات کنونی ژاپن در روابطی که‌با همسایگان عمده‌اش یعنی شوروی وچین کمونیست وکره دارد ناشی ازمسائل مربوط‌به‌دوران اشغال این کشور ازطرف‌متحدین میباشد. ژاپن دراین اواخربااغلب کشورهای مزبور وکشورهای غیر کمونیستی کره جنوبی وفرمز اختلاف نظرداشته است. ژاپن‌سال گذشته روابط اقتصادی خودرا با چین قطع کرد ویك هیئت‌نمایندگی ازحزب سوسیالیست که اخیرابچین رفت تاروابط دوکشور را بهبود بخشد وضع‌رابدتر ساخت.اختلافات ژاپن وکره جنوبی نیز هنوز حل نشده است. اختلاف مزبور برسر ماهیگیری وکره‌ای هائی که‌درژاپن هستند میباشد. برسراین مسئله اخیرا میان صلیب سرخ ژاپن وکره شمالی مذاکرات مستقیمی انجام یافت که‌موجب عصبانیت کره جنوبی گردید زیراعده‌ای‌از کره‌ای ها میخواهند به‌کره شمالی‌بروند دررواطبط ژاپن وکشورهای آسیای جنوب شرقی خاطرات زمان‌جنك گذشته سایه افکنده است‌شورویها وچینی‌ها نیز میکوشند که‌از این وضع استفاده نمایند وژاپن راوادار سازند که‌سیاست بیطرفی درپیش بگیرد .لکن آنها متوجه خواهند شد که درنظریات خود اشتباه میکنند.

تایمز

امریکا- پرویز ایرانفر- خبرنگاراطلاعات

دونفر ازدانشجویان ایرانی ازآمریکا اخراج شدند

یکی ازدانشجویان ایرانی مقیم کالیفرنیا درزندان معروف‌سانفرانسیسکو زندانی‌است

سرپرست دانشجویان ایرانی باآزادی مطلق اعزام جوانان بخارج مخالفست

در این شماره قسمت آخر گزارش خبرنگار اطلاعات در باره وضع محصلین ایرانی در امریکابشرح زیر باستحضار خوانندگان‌میرسد.

رئیس مدرسه اظهار کرددراینباره فکر کرده‌که هرچه زودتر اینکار انجام گیرد وازاینجانب خواهش کرد‌که فکر کافی کرده ونظریات خودرا اظهار دارم، همچنین شمه‌ای ازمراحم‌اعلیحضرت رابپیشرفت‌فرهنك کشور وتوجه کامل به وضع دانشجویان وطبقه تحصیل کرده مملکت بیان داشته واظهار کرد ، عده‌ای ازجوانان فعال ایرانی از این دانشکده فارغ‌التحصیل شده واکنون درتهران مشغول کارمی‌باشند وتعداد زیادی هم اکنون مشغول ته سیل بوده وهرچه‌زودتر تحصیلات خودرا باتمام رسانیده و طبق منویات اعلیحضرت همایونی بایران مراجعت خواهند نمود .

فقط یك مدرسه

سرپرست کل دانشجویان ایرانی درامریکا درمورد اینکه دراین سفر از چند مدرسه بازدیدنموده‌اید اظهارداشت: بطور کلی اینجانب ۳۵ مدرسه عالی و متوسطه کالیفرنیا، یوتاه ، اکلاهما ومیشیگان‌رابازدید کرده و با متجاوز از ۳۵۰۰محصل تماس نزدیك گرفته و بوضع آنها رسیدگی دقیق شده است . تنها از این ۳۵ مدرسه فقط یکی از مدارس طبق اطلاعات محرمانه‌ای که قبلا رسیده بود چند نفسفر از محصلین برخلاف شئون خودشان و مملکت رفتار نموده و در تماسی که با روسای دانشکده‌ها ومشاورین محصلین خارجی گرفته‌شدتصمیمات مقتضی در باب آنها اتخاذ گردید که اگر از این پس جزئی ترین اشتباه و انحرافی از آنها دیده‌شد. از مدرسه اخراج شده و بطرف ایران اعزام گردند . بنده موقعی که این مطالب راشنیدم‌بادانشجویان آن دانشکده تماس گرفته و اظهارات و نظریات رئیس دانشگاه را برایشان گفتم و کلیه دانشجویان از عملیات خلاف کاری یکی دونفر اظهار تاسف نمودند اینجانب به آنها تذکر دادم که قبل‌ازتحصیل کسب علم و دانش ، اخلاق و توجه بمقررات و آداب ورسوم‌هر کشوری مهم وقابل اهمیت‌است وشماهاباید بیش از درس باین مطالب توجه کامل نمائید و اعمالی که باعث بدنامی کشور خود شود ننمائیدودر مقابل باید صفات عالیه‌و تربیت صحیح که از پیشینیان خود بارث برده اید باین خارجی ها نشان بدهید .

نتیجه این مسافرت !

از آقای دکتر اسفندیاری سئوال شد که بطور کلی چه نتیجه ای از این مسافرت گرفته اید ؟ نامبرده اظهار داشت . بدون اینکه غلوکرده باشم حقیقتا وواقعا اسباب‌خوشوقتی وافتخار اینجانب است که‌توانسته‌ام منویات شاهنشاه‌وملت‌ایران‌رابموقع اجرا بگذارم . در همه جاخوشبختانه روسای مدارس جز تعریف وتمجید از روش پسندیده دانشجویان‌ایرانی و پشتکار و جدیتی که در امور تحصیلی خود نموده اند چیزی نشنیده‌ام ، منتها فقط دریکصورت بوده است که باعث تاثر فوق‌العاده اینجانب شد که البته آنهم بخاطر عملیات کودکانه یکی دو نفر از محصلین بود که اینجانب اطمینان کامل دارم که در اثر تصمیماتی که اتخاذ شده‌است و بامذاکراتی که با محصلین‌آن دانشگاه بعمل آمده است رفع این نگرانی خواهد شد .

اشکالات محصلین

آقای دکتر اسفندیاری درباره این سئوال که برای بهبود وضع دانشجویان‌و رفع نگرانی آنها چه نظریاتی دارید چنین اظهارداشت. با مذاکرات و بحث‌هائیکه با دانشجویان در این مدت بعمل آمده است اکثریت روی سه مطلب بحث کرده اند که اینجانب در سال گذشته‌طی پیشنهاداتی که نمودم و در روزنامه کثیرالانتشار اطلاعات بچاپ رسیده بود به آنها نیزاشاره کرده بودم و ضمنا نیز گزارشی درباب هرسه مطلب بعرض مقام وزارت فرهنك رسانده‌ام . این اشکالات عبارتند از . ۱ـ عدم تمیض بین محصلین ایرانی‌درباب صدورحواله کمك‌هزینه‌تحصیلی‌وزارت فرهنك ۲ـ افتتاح کلاس زبان انگلیسی در تهران برای جوانانی که جهت تحصیل عازم آمریکامی باشند ۳ـ تصمیم مقتضی از طرف مقامات مسئول درباب اشخاصی که باسم تحصیل وارد امریکا می شوند ـبطور کلی‌بایدصدور گذرنامه مستلزم اجرای مواد و مقرراتی‌باشد که هرکس نتواند باسم تحصیل سوء استفاده نموده و به حیثیت محصلین و همچنین مملکت لطمه وارد نیاورد .

ارز محصلین

سرپرست دانشجویان اضافه‌نمود. باید وضع ارز محصلین را بطرز بهتری اداره نمود همچنین‌اشخاصی که بعد از ۲٦ تیر ماه ۳٦به آمریکا آمده اند نباید از ارز تحصیلی محروم باشند و بعقیده اینجانب باید تصمیمی درباره آنها اتخاذ شود و مخصوصا اشخاصی‌هستند که تحصیلات بسیار خوبی نموده و جلب توجه اولیاء مدارس و اداره سرپرستی را فراهم کرده‌اند و باید اداره سرپرستی اختیار داشته باشد با مثال اینگونه جوانان مهذب که متعلق باین آب‌و خاك و کشور هستند مساعدت لازم را نماید ودر ثانی همان مطلبی که عرض شد ، باید صدور گذرنامه برای جوانان را تحت مقررات خاصی در آورد و اکنون مشاهده میشودکه عده‌ای بدون اینکه نظر تحصیل داشته باشند به آمریکا آمده و باعث هتك آبرو و حیثیت کشور میشوند همانطوریکه دو نفر از دانشجویان درحین مسافرت های اینجانب بعلت اعمال غلط از آمریکا خارج شده وهمینطور محصل دیگری که اکنون در زندان معروف سانفرانسیسکو زندانی میباشد از طرف کنسولگری واداره سرپرستی اقداماتی شد که هر چه زود تر آنها از آمریکا اخراج گردند.

شغل

اشکال دیگرنگرانی دانشجویان از پیدا کردن شغل پس از خاتمه تحصیلات است که بااوامری که از طرف اعلیحضرت همایونی در این باب صادر شده است و تصمیماتی که اخیرا در وزارت کار که در راس آن یکی از تحصیکرده های خود امریکاقرار داردواز وضع تحصیل و تعلیم و تربیت در آمریکا مطلع هست ، تصمیمات‌مقتضی گرفته‌شده است و پرسش نامه های مختلفی برای کلیه دانشجویان صادر خواهد شد که وضع تحصیلی خودرا به وزارت خانه مزبور اطلاع داده و میتوانند شغلی برای آنها تهیه‌کنند

محدودیت مسافرت دانشجویان

آقای دکتر اسفندیاری سپس در مورد لزوم محدودیت مسافرت دانشجویان به آمریکا مطالبی‌اظهار نموده و اضافه کرد. بنده همانطوری که در یادداشت های خود نوشته‌ام با آزادی مطلق اعزام جوانان به خارج مخالف نیستم ولی البته‌جوانان هر چه بیشتر به آمریکا ویا به سایر کشور های خارجی مسافرت کنند بنفع کشور است بشرط اینکه صدور گذرنامه این جوانان را منوط بمقررات وراهنمائیهائی از طرف هیئتی مطلع و بصیردر وزارت‌فرهنك نمایند . زیرا مکررا مشاهده شده است جوانانی که به آمریکا آمده‌اند میل تحصیل دارند ولی پس از ورود آنهابه‌آمریکامعلوم‌میشود که‌وضع‌مالی اولیاء آنها بهیچوجه اجازه اقامت آنهارا در آمریکا نمیدهد این‌قبیل جوانان در آنجا سرگردان ومایوس میشوند همچنین جوانانی هستند‌که در تهران سوابق آنها بر هر کس روشن وواضح بوده است و وجوداین قبیل جوانان که هیچوقت در فکر کسب تحصیل و معرفت نیستند ،جز هتك حیثیت وآبروی کشور نتیجه‌ای نداشته ونخواهد داشت و یا اینکه دیده شده است جوانانی به آمریکا آمده‌اند که پس ازمدتی مثلا ولی آنها فوت نموده دیگر قادر به پرداخت هزینه‌تحصیلی نمیباشند در حالیکه شاگردان بسیار خوب وجدی هستندوحتی‌این‌قبیل‌شاگردان از بازگشت بوطن هم بخاطر نداشتن پول عاجز هستند ومتاسفانه نه‌سفارت کبرای ایران ونه اداره سرپرستی قادر است به این قبیل جوانان مساعدتی نمایند در حالیکه بودجه معینی برای این قبیل موارد لازم است و همینطور در گذشته اینجانب پیشنهاد کردم و اکنون انجام‌این کار را لازم میدانم که در موقع صدور گذرنامه جهت‌جوانانی که برای تحصیل به آمریکا می‌آیند مبلغی‌معادل‌خرج مراجعت‌آنهادریافت گردد که دراینگونه‌مواقع پول‌مزبور برای خرید بلیط و مراجعت آنها بمصرف برسد .

دو موضوع مهم

آقای دکتر اسفندیاری‌سپس اضافه نمود: دو موضوع بسیار مهم است که جزو اقدامات اینجانب درتهران خواهد بود . یکی مسئله بیمه دانشجویان ودیگر تاسیس صندوق تعاون برای دانشجویانیکه پول‌آنها بموقع نرسیده و مجبور هستند که راجع به بیمه دانشجویان‌تا کنون دریافت نکرده‌اند تامین کنند.

با چند کمپانی آمریکائی صحبت شده است و حاضر شده‌اند که محصلین ایرانی را در آمریکاطبق مذاکرات با مبلغ بسیار کمی‌برای بیماریها و تصادفات و مرك و حتی بیماریهای دندان که معمولا بیمه خاصی در آمریکا دارد بیمه نمایند. ولی تنها شرطی که دارند اینستکه حق بیمه سالی یکبار از طرف‌اداره سر پرستی‌ویا مقامات رسمی‌پرداخت گردد. بنده در اینباب قبلا اقدامی کرده‌ام‌دراین‌سفرنیزاین‌مسئله مهم را مجددا با مقامات مسئول ورسمی مملکت مورد بحث قرار خواهم داد تا از اعتبار ارزی محصلین مبلغی همه ساله برای بیمه آنها پرداخت گردد ، همچنین در باره پول کتاب وحق ورودیه دانشکده ها نیز دراین سفر اقدامات لازم خواهد شد .

صندوق تعاون

در مورد صندوق تعاون باید عرض کنم که همانطوریکه در روزنامه اطلاعات در سابق نوشته شده این صندوق موجودبود ولی بواسطه‌فقدان کارمند کافی و سهل‌انگاری خود دانشجویان سهمیه مزبور باداره سرپرستی نرسیده وباین ترتیب مبلغ هنگفتی قرض داده شد که متاسفانه دریافت نشده است .ولی این یك مسئله مهم و لازم است و اگر اداره سر پرستی‌با اعضای کافی و مطمئنی تشکیل شود ممکن است این فکر را عمل نمود .

بطوریکه اطلاع حاصل شده است تا اواسط ماه جاری آقای دکتر اسفندیاری‌سرپرست کل دانشجویان ایرانی مقیم آمریکابه‌تهران خواهند آمد .

مسافرت آقای دکتر اسفندیاری بتهران بخاطر گزارشی است که ایشان از وضع تحصیلی دانشجویان ایرانی و همچنین مشکلات آنها تهیه نموده و قرار است تقدیم اعلیحضرت همایونی نماید .

اپطالیدن ساندوز محصول سویس

Polyvalent antisnake venom serum
(refined globuline)

موسسه رازی حصارك نخستین سرم پلی ولان ضد گروهی ازمار های سمی کشور وآسیائی راتهیه وبوسیله فروشگاه مرکزی واقع در اول خیابان شاه آباد تهران دراختیارپزشکان محترم وداروخانه ها می گذارد ـ علاقمندان می توانند سرم مورد ذکر را از فروشگاه‌مورد ذکر تهیه نمایند . آ‌ـ۵۷۱۲ ۱ـ۳

بتونیر میلارز
چنددستگاه موجود است
تهران اروپ ـ میدان فردوسی
۱ـ۵ آ‌ـ۵۲۵۸

آموزش فرهنك
کلاسهای کامل نقشه کشی و نقشه برداری دروازه دولت مقابل‌خیابان سعدی
آ‌ـ۶۰۲۰

آگهی حراج
مقداری اموال بلاصاحب وجامانده درقطار های مسافربری که بتدریج جمع‌آوری شده ودرانبار کالای ایستگاه راه‌آهن تهران موجوداست وصاحبان آنها مراجعه‌ننموده‌اند مشمول ماده ۱۵۴تعرفه راه‌آهن شده ودر ظرف روزهای ۲۲خرداد جاری لغایت هفتم تیرماه ۱۳۳۸از ساعت۹صبح درمحوطه بخش‌پلیس تهران حراج خواهد شد طالبین میتوانند برای کسب اطلاع بیشتر وروئیت عین اموال همه‌روزه‌دروقت اداری به‌انبار توشه تهران ویا به انبار پلیس مرکزی مراجعه‌نمایند. عوارض متعلقه به حراج بر عهده خریداره، خواهدبود .
راه‌آهن دولتی‌ایران
آ‌ـ۶۰۸۲ ۱ـ۳

رادیوترانزیستوری نت
کارخانجات نت آخرین اختراع رادیوترانزیستوری را بدنیا تقدیم کرده اند

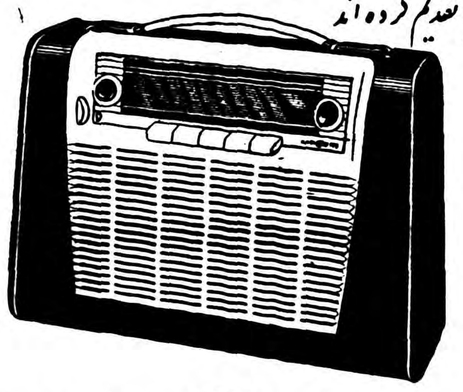

RADIONETTE
باپنج تومان باطری ۸۰۰ الی ۲۰۰۰ ساعت کار میکند
بدون آهن همه فرستنده ها را بخوبی میگیرد
بدون لامپ ـ دارای امواج کامل
نماینده انحصاری شرکت مرادایفل نادری تلفن ۴۳۷۷۲

(شماره تلفن اطلاعات راه‌آهن‌دولتی ایران ۵۱۰۵۱ میباشد)
۱ـ۳ آ‌ـ۵۷٦۲

AGA رادیوآگا
مدلهای برقی وبرق وباطری جدید رادیوآگا دارای امواج کامل باحداقل مصرف باطری وتنظیم برق کامل وارد شد
تهران ـ خیابان نادری ـ مجوبی ۵۵۱ شهرستانها ـ نمایندگان رادیوآگا

بنفع دارندگان اراضی از شرکت کیشا
آخرین فرجه برای تقاضای ساختمان اقساطی‌دراراضی فوق‌الذکر تا پنجم خرداد ۳۸ است
شرکت عمرانی وساختمانی کیشا
آ‌ـ ٦۰۴۴

تجدید آگهی مزایده

شرکت سهامی ابریسم و بوعان وابسته بسازمان برنامه مقدارتقریبی ۳۷۰۰۰ کیلو پیله های درجه ۳و۴ و درجات پست محصول سالهای ٦ ۳ و ۳۷ شعبه بوعان مازندران موضوع آگهی مزایده شماره ۸۵۸۰ تاریخ ۱٦ر۱۱ر۳۷ را که‌طبق شرائط و مشخصات جداگانه که در اختیار شرکت کننده گذارده خواهد شد تجدید مینماید .

داوطلبان شرکت در مزایده می توانند برای رویت نمونه پیله و دریافت برگ شرائط و مشخصات مربوطه بدفتر شرکت در رشت و شعبه بوعان مازندران در شاهی و دفتر رابط شرکت در تهران(خیابان پهلوی مقابل حشمت الدوله)مراجعه وپیشنهاد خودرا تاساعت ۱۰صبح روز ۱۵ تیرماه ۳۸ تسلیم دفتر این شرکت در رشت و شعب مذکور در بالا نماید . پیشنهادات واصله در ساعت ۱۱ صبح همانروز باز و خوانده خواهد شد .

و مزایده حضوری به عمل نخواهد آمد .حضور پیشنهاد دهندگان و نماینده رسمی آنها در جلسه مزایده آزاد میباشد .

مدیرعامل ـ فریدون دهقان
۱ـ۲ آ‌ـ۵۲۱۲

از : اسپهانی

مشکل داوری

درکلیه مسابقات ورزشی ماامم ازداخلی و خارجی بخوبی احساس می شود که دستگاه داوری ما ضعیف است و اغلب نحوه قضاوت داوران در میان دوستداران ورزش و ورزشکاران ناراحتی ایجاد میکند . بارها مشاهده شده است که در نتیجه ناشیگری یك و یا چند داور حقوق باشگاهها و ورزشکاران ضایع شده ومسئولین ورزش ایران نتوانسته‌اند در این مورد احقاق حق‌نمایند. در مسابقات فوتبال دوره‌ای تهران مشکل داوری بشدت ادامه دارد. فدراسیون فوتبال در جستجوی راه حلی است که باین وضع خاتمه دهد. منتهی فدراسیون اذعان دارد که قبل‌از تهیه مقدمات نمیتوان دستگاه‌داوری را بمقام شامخ خود رساند. در کشور های مترقی‌داوران ورزش در شرایط خاص تربیت میشوند و پس از آزمایش های دقیق مقدرات مسابقات بدست آنان سپرده میشود. چون در کشور ما تاکنون داوران تابع هیچگونه شرائط اساسی نبودند ازاین لحاظ مدتها وقت میخواهد که‌تعلیم وتربیت داوران خوب عملی گردد. اکثر داوران ما اهل مطالعه نیستند واز مقررات جدید اطلاع ندارند . قضاوت آنها فقط ازروی حسن نیت‌صورت میگیرد. در صورتیکه اشتباه ازهر عواملی‌ناشی باشد بالاخره اشتباه است و همیشه بضرر عده‌ای تمام میگردد. بنظر ما برای اینکه تاترتیب کادر داوری فعالیت ورزشی متوقف نگردد لازم است فدراسیونها از داوران مجرب کشور های مترقی دعوت بعمل آورند ویاایجاد کلاسهای داوری‌تااندازه‌ای در حل مشکل داوری کوشا باشند.

از : اسمعیل اکبری

نبرد قهرمانان ایران و ترك

ساعت ۹ بعداز ظهر روز شنبه هفدهم اردیبهشت دومین مسابقه بکس ایران بنام تیم تهران با تیم استانبول در سالن سر پوشیده «سرکی سرای» انجام شد دراین شب‌جلوی درب‌ورودی سالن‌ازدحام تماشاچیان برای داخل شدن بسالن مسابقات بیشتر بود . بطوریکه‌رئیس فدراسیون بکس ترکیه اظهار می داشت تاکنون سابقه نداشته است دراین سالن اجتماعی باین عظمت برای تماشای مسابقه گرد آید . قبل از شروع مسابقه نفرات هر دو تیم با لباسهای ملی خود وارد رینك شدند ومراسم معرفی وردو بدل کردن هدایا به عمل آمد ، و آنگاه بلند گوی مسابقات اولین مسابقه رابین دیلسون اوشانا از ایران با «بلند کیتار» از ترکیه اعلام نمود . این‌دوقهرمان درمیان ابرازاحساسات وارد صحنه مبارزه شدند دراین مسابقه آقای ساکنیان قضاوت‌وسط وآقای مدیر امانی از ایران«یارگان» یك داور بکس ایطالیائی مقیم ترکیه وداور دیگری نیز از ترکیه داوران اطراف بودند . مسابقه با حرارت خاصی آغاز شد هر سه روند مسابقه باشور وهیجان خاصی انجام گردید ورای داوران اولین مسابقه را مساوی بنفع طرفین اعلام نمود . دومین مسابقه در وزن دوم بین کاراپت کوچار از ایران با «لونداکپر» از ترکیه آغاز شد دراین مسابقه کوچار بکسور ایرانی درهر سه روند مسابقه بر حریف خود امتیاز بیشتری داشت وما انتظار برد حتمی کوچار رادر وزن دوم داشتیم . پس‌از مدتی مشاهده کردیم که داوران ایطالیائی و ترك مسابقه رابنفع بکسور ترك اعلام نموده‌اند.

این موضوع برای فدراسیون بکس ایران بسیار قابل اهمیت بود زیرا در مسابقه اول نیز حقا اوشاناامتیازش از بکسور ترك بیشتر بود و اوشانا رابا دورای مساوی ویك بردمساوی اعلام نموده بودند دراین موقع آقای امیر علائی رئیس فدراسیون که بسختی ناراحت شده بود به قضاوت داوران ترك اعتراض نمود و چون باعتراض ایشان ترتیب اثر داده نشد آقای امیر علائی هم اجازه‌نداد که داوران ایرانی مسابقه راقضاوت نمایند . وتمام اختیارات مسابقه ازاین پس در اختیار ترکها گذاشته شد .

مسابقات ژیمناستیك دانشکده افسری

امروز سروان داریوش‌رئیس‌تربیت بدنی دانشکده افسری اطلاع داد که مسابقه ژیمناستیك دانشکده افسری این هفته بداوری ستوان یکم پرنده وآقایان حسن لطیفی و فرامرز شفیعی انجام و نتایج زیر بدست آمد .

در قسمت بارفیکس دانشجوی‌سال سوم عباس جعفری با ۹ونیم امتیاز در قسمت فرك حلقه دانشجوی سال سوم عباس جعفری با ۸ونیم امتیاز در قسمت حرکات زمینی دانشجوی سال دوم محمود شقایق با ۹ و۶۲ امتیاز در قسمت پارالل دانشجوی سال سوم عباس یزدانی با ۸ ونیم امتیاز در قسمت حلقه دانشجوی سال دوم محمود شقایق با ۸ ونیم امتیاز در قسمت پرش فرك‌دانشجوی سال سوم محمد نادری با ۹امتیاز مقام اول را در هر رشته بین‌گروه های دانشکده افسری بدست آوردند

ورزشی

ورزشکاران ترك درباشگاه بانك

ورزشکاران قهرمانان ملی کشتی‌ایران وترك باتفاق جمعی از کارمندان‌سفارت ترکیه و عده‌ای‌ازشخصیت های‌ورزشی برای تماشای ورزشهای باستانی در باشگاه بانك‌ملی حضور یافتند . ودر آنجا یکدوره عملیات ورزشی با شرکت قهرمانان ورزش‌های ملی انجام شد در عکس فوق آقای‌مهندس توفیق یك قطعه تمثال شاهنشاه را که از طرف باشگاه تهیه شده بسرپرست کشتی گیران ترکیه اهدا مینماید آقایان‌نامجوو حبیبی‌نیزدرعکس فوق دیده میشوند .

جمعی‌از ورزشکاران ازانجام مسابقات محروم شدند

آقای رهبری رئیس اداره تربیت‌بدنی فرهنك تهران امروز اظهار داشت: چون در جریان مسابقات فوتبال دبیر ستانهای تهران سه نفر از ورزشکاران برخلاف روح وروش ورزشکاری عمل نموده بمتصدیان‌اهانت نموده‌اند لهذا از طرف اداره فرهنك استان هر یك بمدت شش ماه ازکلیه مسابقات محروم واین مراتب نیز باستحضار سازمان تندرستی‌جوانان وتربیت بدنی ایران نیز رسید ضمنا درمسابقات شهرستانهای‌تابعه استان تهران که‌در فروردین ماه‌در شمیران انجام شد نیز چند نفر از ورزشکاران بعلت تخلف از مقررات ورزشی محروم شدند .

کشتی‌گیران ترك درتآتر آناهیتا

تیم کشتی ترکیه باتفاق چند نفر از اعضاء باشگاه پولاد در تئاتر آناهیتا اجتماع نمودند سالن‌تئاتر با پرچم های ایران و ترکیه مزین شده بود وقهرمانان پس از بازدید از برنامه بهتل مراجعت‌نمودند .

SUNDA-RADIO: رادیو سوندا

۶ لامپ ٤ موج با موج ۷۵متر با وسائل تلفن داخلی

مرکز پخش رادیوایران‌نو پشت شهرداری

آگهی‌مصور IRAN—WELT INC.

اگهی تشکیل هیئت مدیره

بموجب ماده ۹اساسنامه مصوبه انجمن روزنامه نگاران ایران از آقایان اعضای محترم هیئت مدیره :

۱ـآقای شکراله صفوی مدیر محترم روزنامه کوشش
۲ـآقای هاشمی حائری مدیر محترم روزنامه طلوع
۳ـآقای باقر نیك انجام مدیر محترم روزنامه فردا
٤ـآقای أحمد نامدار مدیر محترم روزنامه پیکار روز
۵ـآقای محمد علی مسعودی مدیر محترم روزنامه پست تهران
٦ـآقای ابوطالب شیروانی مدیر محترم روزنامه میهن

دعوت میشود تا روز شنبه پانزدهم خرداد ماه سال ۱۳۳۸ساعت ده صبح در محل دفتر موقت انجمن‌روزنامه‌نگاران ایران (دفتر روزنامه یومیه ستاره خیابان فردوسی) حضور بهم رسانند .

دستور جلسه ادامه کار انجمن روزنامه نگاران ایران یا ائتلاف با سایر کانون وسندیکای مطبوعات ویا طبق ماده ۲۵اساسنامه‌رفتارشود.

مدیر عامل و منشی انجمن روزنامه نگاران ایران احمد ملکی‌مدیر روزنامه ستاره

آ_٤۹۷۳

برنامه‌های جدید مبارزه با بی‌سوادی

برای معلمین کلاسهای شبانه کلاسهای کارآموزی تشکیل‌میگردد

فرهنگی

امروز وزارت فرهنك برنامه‌تعلیمات اکابر ومبارزه با بی‌سوادی‌خود رادر سال تحصیلی ۳۹ـ۳۸ باین شرح در اختیار خبرنگارما گذارد :

طبق‌این‌برنامه برای نوآموزان فعلی وداوطلبان اضافی که‌بالغ برپانصدو سی‌هزار نفر خواهد بود وسایل لازم تهیه و۱۵۰ هزار جلدکتاب دوم و دویست هزار جلدکتاب اول سالمندان چاپ وتوزیع میشود کلاسهای شبانه بمدارس شبانه تبدیل شده دستمزد آموزگاران ومدیران وخدمتگزاران طبق تصویب نامه‌اخیرهیئت‌وزیران پرداخت میگردد .

باتهیه لوازم کافی کارهای دستی وحرفه‌ای کلاسهای زنان‌ومردان توسعه بیشتری خواهد یافت وبرای مامورین وافراد ژاندارم وپاسبانان وزندانیان نیز کلاسهای‌اضافی دایرخواهدشد و بآنان جزوات‌بهداشتی واخلاقی‌ودینی نیز داده‌خواهدشد .

برای معلمین کلاسهای شبانه هم کلاسهای کار آموزی تشکیل میشود تابنحو بهتری‌بتوانند انجام وظیفه کنند .

کولر

سی ـ بی ـ اس (کلمبیا)

CBS Columbia

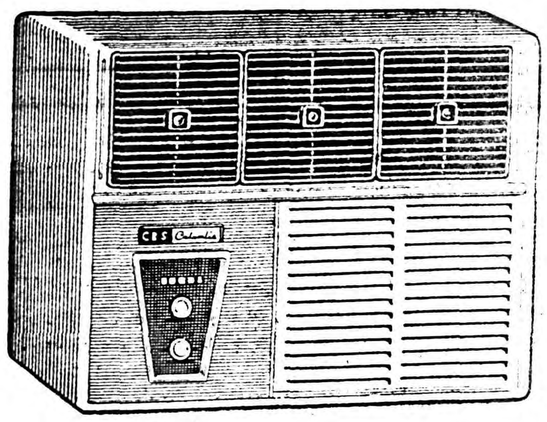

باداشتن یکدستگاه کولر ـ سی ـ بی ـ اس کلمبیا امسال احتیاجی به ییلاق وهوای خنك ندارید .

سالن و اطاقهای شما باکولر ـ سی ـ بی ـ اس‌کلمبیا به‌ییلاق خنك وکم‌خرج درتابستان تبدیل میشود .

نمایندگی : مانسکو خیابان شاه نبش یغما تلفن ٤۷۱۲۵

آـ ۵۹۱٤ (آگهی‌زهره)

آـ ٦۰٤٦

دو ایرانی

درجنگلهای مخوف آمازون

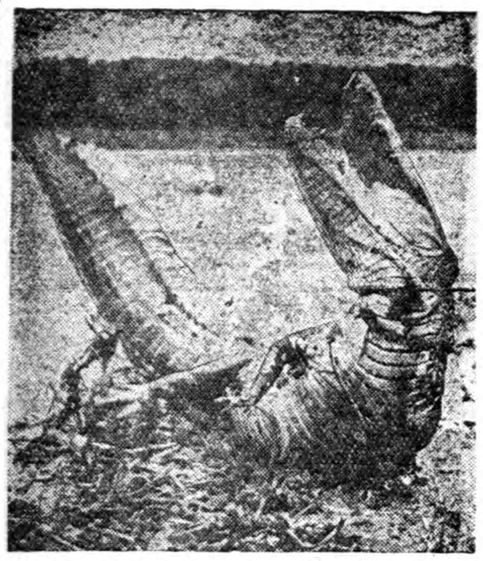

.... گاهی گاوها بامید آب‌خوردن‌خودشان را به‌دریاچه میزنند ودراین هنگام طعمه‌تمساح گرسنه میشوند . روزی یکی‌از این تمساحها نزدیك بود مرا بکام خود فرو برد .

درکنار دریاچه نشسته بودم و مشغول تماشا بودم. نمیدانستم که تمساح غول‌پیکری درکمین‌است... ناگهان صدائی‌شنیدم‌که درعمر خود نشنیده بودم ... تمساح حیوان حیله‌گری است و ....

چندسطر ازیادداشتها برادران امیدوار

مجله «اطلاعات‌جوانان» فردا یادداشتهای‌کامل برادران امیدوار راکه همراه باعکسهای جالب از جنگلهای مخوف آمازون مخصوص این مجله فرستاده‌اند منتشر میکند

هرپنجشنبه ، اطلاعات جوانان ، ۵ریال

بهترین روغن زیتون محصول ایتالیا

دانته

خالص

بی بو

خوش طعم

DANTE

روغن زیتون دانته سرشار از ویتامین A، D، E و مواد روغنی خیلی مغذی میباشد

دانته کلید سلامتی وطول عمرشما

تهران ـ سرای امیر شرکت دانته تلفن ۲٤۷۱۷

برنامه امشب

سینما اسکار

میعاد در سحرگاه

فیلم ایتالیائی دوبله بفارسی

-۹۴-

راشل از جای برخاست و آنها را به خارج از اطاق هدایت کرد . من‌در آنجا درحالیکه نگاهم به باقی مانده‌ماکولات روی میز ، قطعات خرد شده کك دسر ، لکه های شراب به روی سفره ،صندلیهای نا مرتب خیره شده بود و در قلب خود خلاء عظیمی احساس میکردم ایستاده بودم . لحظه‌ای منتظر ماندم ، سپس قبل از اینکه جون وسی‌کمب برای جمع کردن میز بیایند تلوتلو خوران خارج شدم . به اطاق کتابخانه تاریك پناه بردم‌و در مقابل بخاری خاموش نشستم . شمع ها را در این اطاق روشن نکرده بودم و آتش بخاری نیز در اثر تمام شدن هیزم‌خاموش شده بود از در نیمه باز صدای زمزمه در سالن را میشنیدم . دستم را به سرسنگینم بردم ، مزه شراب هنوز روی زبانم سنگینی میکرد . شاید اگر بی حرکت در تاریکی این اطاق میماندم تعادل خود را باز مییافتم و این حالت سنگین و این احساس خلاء مرا ترك میگفت . تقصیر شراب بود اگر زیاد حرف زده بودم. ولی آخر چرا راشل از سخنان من تا این حد ناراحت شده بود ؟ ما میتوانستیم از هر دوی آنها بخواهیم که این سر را نزد خود نگاه دارند . آنها ما را درك مینمودند . در کتابخانه تاریك نشسته و منتظر حرکت آنها بودم. چند لحظه بعد ، که برای من گوئی قرنها بطول کشید در حالیکه شایده دقیقه هم نشده بود ، صدا ها نزدیك شد و آنان وارد راهرو شدند صدای سی‌کمب را شنیدم که در حالیکه به آنها شب بخیر میگوید در ورودی را باز میکند، و سپس صدای گرشن چرخها که دور میشدند و دری که بسته میشد و چفت آن میافتاد شنیده شد .

فکر من حالا دیگر روشن تر بود . گوش فرادادم .صدای خش وخش لباسش شنیده شد که به در نیمه باز نزدیك میشود . لحظه‌ای توقف میکند ، سپس دور میگردد ، آنگاه صدای قدمهایش که از پلکان بالا میرفت بگوش رسید . صندلی خود را ترك کردم و او را تعقیب نمودم . در گوشه سرسرا باو رسیدم . آنجا ایستاده و مشغول خاموش کردن شمع های راهرو بود . ما یکدیگر را در نور رقصان شمع ها مدتی نظاره کردیم .

او گفت :

«فکر میکردم شما خوابیده‌اید . بهتر است قبل از اینکه ضرر بیشتری بخود برسانید فورا به رختخواب خود بروید .

من گفتم :

ـحالا که آنها رفته‌اند ، میخواهم از تو معذرت بخواهم . ولی‌اطمینان داشته باش که کندال ها اشخاص قابل اعتمادی میباشند آنها راز ما را فاش نخواهند ساخت .

او فریاد زد :

ـامیدوارم که اینطورباشد ! مخصوصا که آنها از اصل موضوع خبر ندارند . تو مرا در حالت کلفتی قرار دادی که با پیشخدمت به زیر شیروانی رفته باشد . در زندگی من زیاد خجالت کشیده‌ام ولی این شرمساری بزرگترین آنها بوده است »

قیافه او کماکان سفید و بی حالت بود این قیافه به قیافه راشل من شباهتی نداشت .

گفت :

«خجالت نمیکشی دیشب بمن قول دادی . آنموقع که حالت خوب بود و عصبانی نبودی . اگر نمیخواستی ،من فوری دیشب‌ازاطاقت‌خارج میشدم.

او گفت :

ـقول ؟ چه قولی ؟

من جواب دادم :

ـقول ازدواج با من را راشل » .

شمعدانش را بدست گرفتو آنرا بلند کرد تا شعله عریانش چهره مرا روشن سازد . فریاد زد :

«فیلیپ تو جرات میکنی در چشم من نگاه کنی و ادعا نمائی که بتوا قول ازدواج داده‌ام ؟ چند لحظه پیش به کندال گفتم که تو دیوانه شده‌ای واکنون می بینم این موضوع صددرصد حقیقت دارد . تو بخوبی میدانی که من هیچگاه چنین قولی را بتو نداده‌ام »

من بنوبه خود در چشمان او خیره شدم . این من نبودم که دیوانه شده بودم بلکه راشل بود که عقلش زایل شده بود . احساس‌کردم که خون چهره مرا اشغال نمود .

گفتم :

«تو از من پرسیدی برای جشن تولدم چه میخواهم . من آن وقت واکنون فقط یك چیز . در جهان میخواهم و آن ازدواج باتومی‌باشد . چه چیزدیگری ممکن بود من از توبخواهم ؟»

راشل پاسخی نداد ، او با نگاهی سرد ووحشت زده مانند کسی که جملاتی نامفهوم بزبانی بیگانه بشنود مرا نظاره مینمود . من می‌اندیشیدم که بین ما دو نفر واقعا مکالمات بزبان بیگانه ای صورت گرفته زیرا هیچکدام منظور دیگری‌را درك نکرده ایم .

او فهمیده بود من نیمه شب از وی چه خواسته بودم و من در لذت کورکورانه خود متوجه نشده بودم او در آن هنگام بمن چه داده است . عملی را که من بعنوان نشانه عشق میدانستم در حقیقت از نقطه نظر راشل عملی پوچ و بی معنی بوده است .

اگر او از عمل خود شرمنده بود پس بهتر بود من فرصت‌را از دست‌نداده وفورا با او بی پرده صحبت نمایم .

گفتم :

«حالادیگر روشن صحبت نمائیم . چه تاریخی ما ازدواج خواهیم کرد؟

او در حالیکه با دست مرا از خود دور می کرد گفت :

ـهیچگاه ، فیلیپ . این جواب نهائی من است . اگر تو منتظر جواب دیگری بودی من معذرت میخواهم که جواب دیگری ندارم‌بتو بدهم . من‌نمی خواستم ترا گول بزنم . حالا دیگر شب بخیر .»

او روی خود را بطرف در کردوآماده خروج‌شد ولی من دستش را گرفتم واورا بطرف خود کشیدم . پرسیدم :

« پس تومرا دوست نداری؟ من‌فقط چنین رؤیائی راداشتم ؟پس چراتو حقیقت را دیشب بمن نگفتی ؟ چرا مرا از اطاقت بیرون نراندی ؟»

بار دیگر وحشت نگاه او را اشغال کرد . حرف مرا گوئی درك نمیکرد. ما دو نفر خارجی بدون هیچگونه ارتباط با یکدیگر بودیم . او متعلق بکشور دیگربه نژاد دیگر بود .

گفت :

«تو جرات می کنی بمن راجع به جریان دیشب ایراد بگیری ؟ من می خواستم از تو باین وسیله تشکر نمایم و منظور دیگری نداشتم . آخر تو این همه جواهرات گرانبها بمن بخشیده بودی .»

فکر می‌کنم در این‌لحظه بود که فهمیدم آمبرویز درباره او صحیح قضاوت کرده بود فهمیدم آمبرویز از او چه خواسته وچه‌دریافت‌داشته‌بود.

فهمیدم چرا عم ، پریشانی وورطه بین آندو همواره بزرگتر شده بود . چشمان سیاه او که اینقدر با چشمان ما تفاوت داشت بدون اینکه مارادرك نماید نگاه می نمود.

آمبرویز درسایه اطاق وبرحذر ازنوررقصان شمع‌کنارمن‌قرار داشت . مادرحالیکه نگاه این زن رنج کشیده وناامید راتحمل میکردیم و این زن ما را متهم مینمود قیافه او نیز برای ما غریبه شده بود . قیافه کوچك او شبیه عکسهای مدالها و سکه ها بود . دستی که در دست من قرار داشت فاقد حرارت بود . این‌دست سرد و خشك سعی می کرد خود را از میان انگشتان من خارج سازد و نگین انگشتر های آن بداخل گوشت من فرو میرفت. درحالیکه میخواستم کماکان آنرا دردست‌خودنگاه‌دارم، مع‌الوصف علی‌رغم این‌تمایل دست راشل رارها کردم .

گفت :

«چرا مرا اینگونه مینگری ؟ به تو چه کرده ام ؟ قیافه تو عوض شده است . »

سعی داشتم چیز دیگری پیدا کنم تا به راشل ببخشم . او پول ، ملك وجواهرات‌را گرفته و قلب ، روح و جسم مرا اشغال نموده بود . فقط نام من باقی بود. که او آنرا نیز در اختیار داشت دیگر چیزی نداشتم . ۵ـ

نیازمندیها و آگهی‌های کوچک

استخدام میشود

رستوران لانترن به‌یکنفر عضو که قدری زبان خارجه بداند جهت پذیرائی رستوران وهتل وچند نفر پیشخدمت برای سرویس رستوران احتیاج‌دارد خیابان آبان روبروی اصل ٤ تلفن ٤٦٢٦٧
۱ـ۳ آ ـ ٤٧٢٧

WANTED
young man for full time with An Irano—American Company requires an energetic at least a Bachelor degree in business administration or related subjects. Call for appointement phone 303981

ویزیتور ورزیده
یك شرکت مختلط‌ایرانی وامریکائی احتیاج به یکنفر ویزیتور ورزیده و مطلع برای تمام وقت دارد .داوطلبان باید حداقل دارای درجه لیسانس در یکی از رشته های داروسازی ـ بیوشیمی ویا فیزیولوژی بوده وبه زبان انگلیسی تسلط داشته باشد . تلفن ۳۰۳۹۸۱
۱ـ۳ آ ـ ٥٦٢٨

یکنفر متخصص
ماشین های جا هایدلبرك یارتاتیو استخدام میشود اشخاصی‌هم که‌سابقه چاپ روی‌حلب داشته باشند میتوانند مراجعه نمایند سازمان فاکوپا خیابان نادری کوچه گوهرشاد .
۱ـ۲ آ ـ ٥٨٥٦

بچندنفر دوچرخه‌سوار
که‌قادر به سپردن ۲۵۰۰۰ ریال ودیعه نقدی باشند برای‌تحصیلداری نیازمندیم خیابان اکباتان مقابل کارگزینی شرکت تلفن موسسه کاریابی ملی .
آ ـ ٦٠١٨

آگهی استخدام
نظر باینکه شرکت سهامی توربین احتیاج به یکعده کار گران فنی ومطلع در امور سیم کشی برق دارد اشخاص حائز به شرایط با داشتن گواهی از قسمت های ارتشی یا غیر ارتشی که خدمت وظیفه خودراخاتمه داده باشند می توانند بدفتر فنی شرکت مذکور برای دادن آزمایش واستخدام مراجعه نمایند البته حقوق پرداختی به آنها متناسب با اطلاعات وگواهی خواهد بود که در دست دارند شرکت سهامی توربین اصفهان
آ ـ ٦٠٣٤

برای خدمت درمنازل
به تعداد زیادی خدمتکار زن نیازمندیم .خیابان اکباتان مقابل کارگزینی شرکت تلفن ـ موسسه کاریابی ملی
آ ـ ٦٠١٦

انتخاب دبیر
دانشکده فنی برای کلاسهای خود به چند نفر دبیر ریاضیات و فیزیك احتیاج دارد داوطلبانی که لااقل پنجسال سابقه تدریس در دوره دوم متوسطه داشته باشند می توانند تا ۱۵ر۳ر۱۳۳۸ در دفتر دانشکده فنی ثبت نام نمایند .
آ ـ ٦٠٨٠ رئیس دانشکده فنی

به یکنفر مدیست‌ویکنفر دوزنده
دوشیزه یا بانو که‌در کار تریکوتاژ تخصص داشته باشند با حقوق مکفی نیازمندیم تلفن ٥٠٢٤٠
۱ـ۲ آ ـ ٤٩٧١

استخدام می شود
تعداد ٤٠ نفر کارگر جوشکار ـ درو پنجره ساز ـ شوفاژ کار ـ لوله کش استخدام می شود ـ از ساعت ۱۲ الی ۱٤ به تلفن ٦٧٠٥٠ واز ساعت ۱۸ الی ۲۰ به آدرس اول امیریه ـ رو بروی کوچه‌البرز ـ اول کوچه منصوری موسسه نیك مراجعه فرمائید . آ ـ ٥٩٣٢

بیك دوشیزه یابانو
که بیکی اززبانهای انگلیسی یا فرانسه آشنا بوده باشد برای‌انجام امور طبی مورد نیاز است واجدین شرایط میتوانند صبحها از ساعت ۱۰تا۱۲ بشماره ٦٦١٢٢ تلفون فرمایند .
۱ـ۳ آ ـ ٥٠٨٩

نیروی هوائی
تعدادی داوطلب برای آموزشگاه فنی میپذیرد .
داوطلبان باید دارای‌شرایط‌زیرین باشند .
۱ـتابعیت ایران .
۲ـگواهی عدم سوء پیشینه .
۳ـسن بین ۱۸ تا ۲٤سال
٤ـدارا بودن حد اقل کارنامه کلاس سوم متوسطه .
داوطلبانیکه دارای تحصیلات‌بالاتر باشند تا سن ۲۵ سال نیز پذیرفته خواهند شد .
فرزندان کارمندان نیرو های مسلح شاهنشاهی در صورت‌تساوی شرایط برسایرین مقدم خواهند بود .
داوطلبان پس از پذیرفته شدن از معاینات پزشکی ـ آزمایش هوش واستعداد از آنها نیز بعمل‌خواهد آمد .
دوره آموزشگاه شبانه روزی و وسائل زیست داوطلبان با نیروی هوائی بوده وماهیانه مبلغ یکهزار ریال نقد دریافت خواهند داشت .
دوره آموزشگاه یکسال بوده و فارغ التحصیلان بدرجه گروهبان سومی مفتخر میگردند پس ازخاتمه دوره آموزشگاه فارغ التحصیلان از ۲٤۰۰ ریال حقوق درجه گروهبان سومی برابر قانون جدید استخدام نیروهای مسلح شاهنشاهی و فوق‌العاده سختی خدمت نیروی هوائی طبق آئین‌نامه مصوبه استفاده‌خواهند کرد .
داوطلبان همه روزه غیر از روزهای تعطیل از ساعت ۸الی ۱۲ به‌نشانی زیر مراجعه نمایند .
مدارك لازم
عین کارنامه قبولی سال سوم متوسطه ـعین شناسنامه با چهار برك رونوشت آن ـبرك عدم سوء پیشینه ۱۲ قطعه عکس
نشانی
تهران ـخیابان شاهرضا ـ اوایل جاده کرج ـچهارراه بیمارستان پهلوی ـستاد نیروی هوائی رکن‌یکم
۱ـ۳ آ ـ ٦٠٤٢

مستغلات

خانه اجاره
سه راه سپهسالار جلوی خیابان دارای شش اطاق ، دو زیر زمین ، حمام ،برق ولوله‌آب رجوع فرمائید لاله‌زار ۳۹۷۸٤ به.بنگاه کوشان
۱ـ۳ آ ـ ٥٦١٤

رهن تصرف
سرپل تجریش اول سعدآباد حیاط باشش اطاق دو طبقه گاراژ، حمام، برق وتلفن صد هزار تومان رهن تصرف داده میشودرجوع‌فرمائید لاله‌زار ۳۹۷۸٤ به‌بنگاه کوشان
۱ـ۳ آ ـ ٥٦١٨

بنگاه کوشان
قدیمترین بنگاه رسمی برای انجام معاملات
املاك و پول
بنگاه کوشان مفتخر است که در اثر تشکیلات منظم ومراقبت های مخصوص کارمندان خود تاکنون در معاملات انجام شده در این بنگاه فسادی پیدا نشده وموجب ناراحتی مشتریان خود نشده وآنهارا از شر کلاهبرداران مصون ومحفوظ داشته چنانچه خواهان آسایش خیال خود باشید .
انجام معاملات ملکی وپولی خودرا مستقیما رجوع‌فرمائید لاله‌زار ۳۹۷۸٤ به‌بنگاه‌کوشان
۱ـ٥ آ ـ ٥٦١٦

یك باغچه هزارمتری
بایکدستگاه عمارت‌سه‌طبقه کامل دارای ۱۲اطاق مناسب‌برای‌کنسول گریهای خارجی واقع در خیابان فروردین نزدیك بخیابان‌شاه باجاره داده میشود طالبین به تلفن ٤٧٤٧٣ مراجعه نمائید
۱ـ۳ آ ـ ٤٦٨٣

اجازه داده می شود
برای مطب ـ دفترخانه ـ تجارتخانه وغیره شامل ٤ اطاق در چهار راه وزارت جنك به بنگاه افکار درهمان محل مراجعه شود . آ ـ ٤٩٦٥
یك شماره تلفن ٦ واگذار می شود به تلفن ۳۳۲۳۰ تلفن فرمائید.
۱ـ۳ آ ـ ٤٩٥٥

گم شده

یك جلد دفتر کل شماره ٥١١٤٣ مورخه۱۵ر۱ر۳۸ درتاریخ ۲٦ر۲ر۳۸ در تاکسی جامانده از یابنده تقاضا می شود به آدرس سبزه میدان شرکت نسبی‌عباس کلباسی وشرکاء تلفن ۲۳۷۹۳ اطلاع ومژدگانی خود را دریافت دارد . آ ـ ٥٠٢١

گواهی موقت
اینجانب دکتر محمدعلی حکیمی مفقود شده ازیابنده خواهشمنداست به‌آدرس زیر مراجعه ومژدگانی دریافت دارد .
آدرس تلفون ٦٧٧٤٩
۱ـ۳ آ ـ ٥٠٤٣

دوفقره اسناد
بنام فرج صاعدی مفقود شده‌یابنده لطفا بنشانی شرکت سوسن نزدیك میدان فردوسی ارسال مژدگانی دریافت دارد ـتلفن ٤٣٩٦٤
آ ـ ٥٠٣١

آگهی های متفرقه

سالن آرایش پایو
ورود آرایشگرجدیدخودراکه‌متخصص انجام مشکلترین ونازلترین مدلهای آرایش مواست باطلاع میرساندبرای تعیین وقت قبلی به خیابان فرصت کوچه گرمابه آذرنوش یا تلفن٤٣٤٣٩ مراجعه فرمائید .
۱ـ۲٦ آ ـ ٤٤٤٦

بازرگانی رستمی
نارمك چهار راه سر سبز و میدان سرسبز وسمنگان تلفن ۹۱۳٥۳

استخدام
در دوره جدید نقشه کشی و نقشه برداری
مکتب بقراط
نام نویسی نموده وبااخذ دیپلم و معرفی ما استخدام شوید شاهرضا مقابل خیابان بهار .
۱ـ۲ آ ـ ٤٩٢٩

دکتر قدیریان
جراح و دندانپزشك
میدان فوزیه پذیرائی ٤تا۹ بعد از ظهر . آ ـ ٦٠٠٦

شرکت بتون‌ریز
نقشه های ساختمانی ،مقاطعه ، مزارت دروازه دولت تلفن ٦٩٤٩٥
آ ـ ٦٠٠٢

خیاط مجانی
خیاطی را با متد گرلاوین پاریس با امتیاز رسمی وزارت فرهنك فرا گیرید ویکعمر از برداخت‌اجرت خیاطی راحت شوید .
کاخ دانش
نادری ـ نرسیده به چهار راه اسلامبول آ ـ ٦٠٤٨

الکترو پمپ مستغرق پلوگر
باندازه‌های سه‌چهارم اسب الی ۸ اسب یك فاز وسه‌فاز واردشد
شرکت تهرانشهر محدود
خیابان سعدی
تلفن ۳٤۳٥۳ ـ ۳۰۲۱۱٥
آ ـ ٦٠٧٨ آگهی‌مصور

کلاس انگلیسی
کلاس دایرکت متد دوم بامتد سمعی و بصری تشکیل ونامنویسی می شود .
کاخ دانش
نادری ـ نرسیده به چهار راه اسلامبول آ ـ ٦٠٥٠

دوره جدید
روز شنبه اول خرداد دوره جدید کلاس نقشه کشی تشکیل می شود. دراین کلاس ثبت‌نام کنید وبلافاصله با معرفی ما استخدام شوید .
کاخ دانش
نادری ـ نرسیده به چهار راه اسلامبول آ ـ ٦٠٥٢

آگهی احضار
در پیرو آگهی های منتشره در موضوع دادخواست آقای علیقلی خزاعی بوکالت‌ازبانو خدیجه‌اطمینان نسبت به چهار هزار متر آقایان محمود قریب و عباس قلم زن‌هریك دو هزار متر افراززمین پلاك شماره ۱٤ فرعی از سنك دوکن بشرح دادخواست شماره ۳۱۱ـ۳۷بطرفیت نامبردگان باسامی زیر .
۱ـوارتان ادهانیانس ۲ مهر ملکی معیری ۳علیمحمد شهابی٤ ابوالقاسم معیری ملکی ،٥شعبانعلی توبه‌خواه فرد ٦ـحاج ابوالقاسم ابوالصدق ۷ـحاج عبداله ۸ـحاج مصطفی ۹ـبانوبتول نوذری ۱۰ـ بهرام دولتیان ۱۱ـ حلیمه ملارجب نائینی۱۲ـابوالقاسم‌معنوی‌ملکی ۱۳ـ کاظم سلجوقی ۱٤ـ سید یوسف احمدمنش ۱٥ـسید کاظم کیوان شکوهی ۱٦ـعباس حیران
در جلسه بروز ۲٥ فروردین ۳۸ آقای مهندس جلانی بقید قرعه بکارشناسی انتخاب گردید اینك مراتب بدینوسیله بخواندگان اعلام واگر بانتخاب کارشناس‌فوق‌اعتراضی دارند ظرف مدت قانونی کتبا بشعبه ۷دادگاه بخش تهران اعلام‌دارند.
مدیر دفتر شعبه ۷ دادگاه بخش تهران فرزام
آ ـ ٥٠٦٣

بفروش میرسد

خانه فروشی ومعاوضه درباغ صبا
بمساحت ششصد وپنجاه متردوطبقه دارای شش اطاق‌سه‌زیر زمین‌خوش نقشه ومحکم سه‌نبش خیابان وکوچه رجوع فرمائید لاله‌زار ۳۹۷۸٤ به بنگاه کوشان
۱ـ٥ آ ـ ٥٣٩٤

یکنفر آمریکائی
مقداری لوازم منزل وملبوس زنانه ـ مردانه و بچگانه را بعلت مسافرت ازساعت ۱۲ الی ٥ بعداز ظهر روز پنجشنبه ۳۰ر۲ر۳۸ بفروش میرساند نشانی جاده‌پهلوی ایستگاه همایونی قسمت دوم کوچه همایونی کاشی ۷٥ .
۱ـ۳ آ ـ ٤٧٠٩

خانه‌های تازه سازکوچك وبزرك
شمال شهرجهت فروش حاضراست. آژانس رایت شاهرضا روبروی‌سینما رویال تلفنهای ۳۲۹۷۱و۳۱۸٥۴
آ ـ ٢٨٥٥ ۱ـ۱۰

وسائل اطاق ناهار خوری
میز بوفه ۸ عدد صندلی پنجره آهنی ـ بخاری متعلق بیك خانواده امریکائی به فروش می رسد .
خیابان امیر آباد بالای پاسگاه خیابان جهانبانی دست چپ منزل آقای شیبانی . آ ـ ٥٠٩٥

فروش اثاثیه والبسه امریکائی
نشانی ـ جاده پهلوی ـ محمودیه ـ کوچه سالار ـ منزل‌سرهنك‌فرانسپس لطفاآز آوردن اطفال خودداری فرمائید .
۱ـ۲ آ ـ ٥٠٦٩

آگهی مناقصه

جمعیت شیر وخورشید سرخ‌ایران دستمزد کارهای فلز کاری‌نوسازی وتعمیرات از قبیل ساخت در وپنجره ونرده ولوله‌کشی وغیره بخش های تابعه جمعیت را در مرکز و شهرستانها برای مدت یکسال بمناقصه میگذارد . داوطلبان‌میتوانند به اداره تدارکات جمعیت مراجعه‌و برك شرائط را دریافت و پیشنهاد‌های خود را تا آخر وقت روزدوشنبه سوم خرداد ۳۸ بر مبنای آن‌تنظیم وتسلیم نمایند .
اداره تدارکات جمعیت مرکزی
آ ـ ٥٩١٢

کشاورزان محترم
بازرگانی اصغر اکبری پور
هر مارك ماشینهای کشاورزی را بدون هیچگونه کمیسیون نمیه وکمری پیش قسط تراکتور را تأمین میکند ـ سعدی جنوبی سرای ۹۲

خانم محترم ـ آقای‌عزیز
از فروشگاه مادیدن فرمائید چون می‌توانید با هر مبلغ وجه نقددارای یخچال‌ـتله‌ویزون‌ـرادیو‌ـضبط‌صوت‌ـ رادیوگرام ـ لوستر ـ وغیره بشوید چهارراه پهلوی امیریه کالای اروپا تلفن ٤٠٧٦٤ .
۱ـ٦ آ ـ ٣٥٥٥

جویای کار

یك جوان دیپلمه
طبیعی آشنا بزبان انگلیسی با داشتن معافی جویای کار است براهنمای شماره ٦٠٩ اطلاعات مراجعه فرمایند .
آ ـ ٥١٠١

یك خانم فرانسوی خانه‌دار در جستجوی کاراست به‌هتل ریتس مراجعه شود .
آ ـ ٥٠٧١

ماشین نویس فارسی و لاتین‌حاضر است بشماره ٦٠٨ راهنمای‌روزنامه‌ـ اطلاعات مراجعه شود .
آ ـ ٥٠٦٧

عروسی

پریشب جشن عقد وعروسی سروان فریبرز امجدی با دوشیزه شهین متحدین در باشگاه افسران بر گزار بودواز طرف خانواده های عروس و دامادپذیرائی گرمی از مدعوین‌بعمل آمد .

تبریك

جشن همسری آقای سروان امجدی رابا دوشیزه شهین متحدین‌صمیمانه تبریل میگوئیم .
ماشاءاله قدرتی ـاحمد غفرانی

واگذار میشود

محل کارخانه بابرق
سه‌فاز ۲۰آمپر در بهترین محل اول خیابان فردوسی واگذارمیشود ازساعت ٦الی ۸بعداز ظهر بتلفن ۳۰۲۱۹٤ و۳۰٤٥٦۲ مکالمه‌فرمائید
آ ـ ٥٠٨٧ ۱ـ۳

آگهی مناقصه
خرید چوب توسکا
اداره شیلات شمال در بندر پهلوی مقدار ٤٥٠ متر مکعب چوب‌توسکاو تبریزی از طریق مناقصه‌خریداری مینماید داوطلبان میتوانند قبلابرك شرایط مناقصه را ازاداره بازرگانی شیلات‌شمال دریافت داشته و بعدا پیشنهادات خود را بضمیمه قبض سپرده بیست‌هزار ریال وجه نقد بصندوق‌شرکت‌دریاکت‌لاك‌ومهرشده تاآخروقت‌اداری‌روزسه‌شنبه‌یازدهم خردادماه سال جاری باداره دفتر شیلات‌شمال تسلیم ورسید دریافت دارند موعدقرائت پیشنهادات‌درساعت ۱۰صبح‌روز چهارشنبه‌دوازدهم‌خرداد ماه سال‌جاری خواهد بود حضور پیشنهاددهندگان در جلسه مناقصه آزاد وشرکت‌دررد‌ویاقبول‌یك‌ویاکلیه پیشنهادات مختار می‌باشد .
سرپرست اداره شیلات‌شمال
مهندس فروتن پور
آ ـ ٥٨٠٦

آگهی مزایده فروش مستغلات

وزارت کشاورزی ۱۲۹ مغازه و حجره وانبار دوباب پاساژ واقع دربازار چهارسوق کوچك راکه هریك‌از آنها جداگانه و بطورتفکیك شماره گذاری شده و مساحت‌وارزیابی آن طبق صورت موجود در دفتر هیئت عالی تقسیم وفروش خالصجات معین‌شده‌است از طریق مزایده بفروش میرساند.
داوطلبین خرید میتوانندبرای اطلاع از شرایط مزایده و مشخصات هریك از مغازه‌ها بدفتر هیئت واقع در خیابان وصال شیرازی (بنگاه خالصجات)مراجعه وپس‌از کسب‌اطلاع از میزان حداقل مورد مزایده پیشنهادات خودرابا پرداخت سپرده کصدی پنج حداقل قیمت میباشد تاآخر روزشنبه پانزدهم خردادماه ۳۸به‌دفتر هیئت عالی تقسیم وفروش تسلیم دارند.
پیشنهادات واصله درروز یکشنبه شانزدهم خردادماه ۱۳۳۸ ساعت ده‌صبح بازوقرائت خواهد شد حضور پیشنهاد دهندگان در جلسه مزایده آزاد ووزارت کشاورزی دررد قبول پیشنهادات مختار است.
از طرف رئیس‌هیئت عالی‌تقسیم وفروش‌خالصجات
آ ـ ٤٧٧٤ ۱ـ۳

دکتر جمال‌الدین نوربخش
متخصص دربهداشت وبیماریهای کودکان
ازدانشگاه پاریس
معتادین به‌الکل، تریاك، مرفین، کوکائین وهروئین
را باآخرین متد درمدت‌کوتاهی بدون هیچگونه عارضه درمان مینماید
نشانی خیابان شاهرضا چهارراه پهلوی
پذیرائی ٤ تا۸ بعدازظهر تلفن مطب ٦٥٥٥٧
تلفن منزل ٤٤٧٨٩
(۱)

راهنمای پزشکی

دکترهای متخصص دربیماری‌های قلب
دکتر تیمور کلالی
متخصص بیماری های‌قلب‌ازدانشگاه پاریس خیابان شاه آباد عمارت ۱۰ طبقه پذیرائی بعداز ظهر ها تلفن مطب ۳٤۱۲۲ منزل ٤٠٥٩٦

دکترهای متخصص درگوش و حلق وبینی
دکتر آزاد
متخصص، گوش و گلو و بینی‌خیابان منوچهری کوچه ارباب جمشیدپذیرائی از ٤تا ٥ر۸ بعداز ظهر تلفن ۳۹٥۸۸ و۳۹٥۸٤صبح‌هابا تعیین وقت قبلی

دکترهای متخصص درامراض داخلی
دکتر مصطفوی نسب
امراض داخلی ـ اطفال خیابان ارامنه تلفن ۲٤٤٤۳

دکتر مسعود امینی
معالج بیماریهای ـ داخلی ـزنانو کودکان با بیست و دوسال سابقه طبابت ـ معالجه قطعی بیماری‌های، روماتیسم ـسیاتیك ـ چاقی مفرط درد اعصاب ـ فلج وسستی اعصاب بوسیله الکتروفیزیو تراپی با وسائل مدرن آلمانی اشعه ماوراء بنفش و مادون قرمز و ماساژ های طبی ـ شاهرضا ـ جنب سفارت هندوستان تلفن ٤٤٧١٤

دکتر اخوان صادقی
بیماری های درونی ـ کودکان ـ پوست ـ مقاربتی سلسبیل چهارراه وثوق تلفن ٦٥٠١٩

متخصص بیماریهای جهاز هاضمه
دکتر رفیعیاز دانشگاه پاریس . معده ـ کبد ـروده ـپذیرائی۳تا۸ بعد از ظهر خیابان جامی اول کوچه پاریس

پزشکان متخصص دژجراحی پلاستیك
دکتر بحری
دانشیار دانشکده پزشکی متخصص جراحی زیبائی وپلاستیك خیابان سعدی روبروی پمپ بنزین تلفن ۳۰۲٤۸۹

دکترهای متخصص دربیماری اعصاب
دکتر جعفر رحمانی
از دانشگاه لندن خیابان پهلوی بالاتر از چهارراه امیر اکرم تلفون ٤٥۱۱٤ پذیرائی صبح و عصر

دکتر محمد ملك افضلی
صبح و عصر پذیرائی می‌نماید .
قلهك مقابل خیابان دولت

احتیاجات زندگی

آقای محترم
شما هرنوع سلیقه که در لباس پوشیدن داشته باشید فقط دوزندگی سلوك است که شما را راضی و خوشحال میکند خوب است یکمرتبه امتحان کنید .
لاله‌زار کوچه مهران دوزندگی حاج سلوك تلفن ۳۳۰۳٦

محصولات علاءالدین‌انگلستان
برای کلیه لوازم یدکی محصولات علاالدین وبهترین اجاقهای‌خوراکپزی قشنگترین‌دوچرخه و سه‌چرخه‌بچه‌گانه مناسبترین کولر برای مناطق‌گرمسیر و شرجی به‌فروشگاه علاالدین خیابان نادری ـ مقابل سفارت انگلیس‌تلفن ٤۳۰۰۷ مراجعه فرمائید .

نقشه‌های ساختمانی
قبل‌از تهیه‌هرگونه نقشه‌ساختمانی ازمجموعه نقشه‌های ساختمانی شرکت فرازنو دیدن کنید. ابتدای خیابان سوچهری پاساژ ساعتچی تلفن ۳۰۲٦۰۱

آرایش وزیبائی
سالن ارایش وزیبائی آلیا تلفن٤٦٧٨٥ تحت نظر مادام هوانسیان ومتخصص ارایش، سر آلیا شاهرضاجنب‌لوان‌نور

تعمیرات درمنازل
تعمیرات رادیو ـرادیو گرام ـ صبط صوت‌و تعجال تحت نظر مهندس تحصیر کرده اروپ در منزل تلفن ۳۰۳۱۲٤

کشیك امشب پزشکان

آقایان دکتر کاظم نجم آبادی : شاهرضا غربی چهار راه بیمارستان پهلوی تلفن ٤٧٣٢٣ـ دکتر محمد حسن رازانی :دوراهی یوسف آباد ـ دکتر خلیل رسولی (جراح) :امیر آباد خیابان نصرت جنب کلانتری ۱۹ تلفن ٤٥۳۲٥ ـدکتر غلامحسین مهرعلی : چهار راه سلسبیل تلفن ٦٦٦٦٠ ـدکتر کرامت الهفرهودی: خیابان شاهرضا پل چوبی تلفن ۳۸٥۱۰ـ دکتر محمد رضا مسدد: دروازه دولت اول خیابان سعدی تلفن ۳۲۹۳۲ ـدکتر حسین‌حمیدزاده قلهك خیابان دولت چهارراه رستم آباد ـ دکتر هوشنك بیضائی: قلهك خیابان دولت ایستگاه قنات تلفن ۸۱۹۱۰ (کشیك دائم)

آقایان دکتر حسن فامیلی : خیابان خانی آباد روبروی مسجد قندی ـدکتر جلیل میر پوریان : خیابان نواب چهار راه قنات کوچه الف آقا

کشیك امشب داروخانه‌ها

داروخانه میر : انتهای شهباز
داروخانه سیما :خیابان‌نواب‌چهارراه شکوفه
داروخانه ممتاره: خیابان‌سی‌متری نظامی چهارراه حشمت‌الدوله .
داروخانه حشمت :خیابان‌شهباز
داروخانه شبانه روزی‌امریکائی: مقابل درمانگاه‌دریفوس .
داروخانه محمدیان : خیابان‌ری‌جنب کوچه آبشار
داروخانه شبانه روزی‌فرزادخیابان قلهك نزدیك داودیه مقابل لبنت‌قلهك
داروخانه و آزمایشگاه دکتر امینی (شبانه‌روزی) تلفن ۹۱۹۸۸ـنارمك
ایستگاه دفتر بازار مرکزی
داروخانه سعادت کشور: خیابان اسکندری چهار راه اسکندری .
داروخانه زیبا : خیابان ویلا ، چهارراه پهلوی تلفن ٤٥۲۹۰
داروخانه کاخ: خیابان کاخ‌جنب کوچه مشتاق

کشیك امشب بیمارستانها

بیمارستانها : سمومین‌بیمارستان های شفا یحیائیان خیابان زاله‌تلفن ۳۷٦۳۱ لقمان‌الدوله ادهم خیابان بخصوصی پشت باغشاه تلفن ۲۳۲۳۳ مجروحین‌بیمارستانهای رازی‌درخیابان شاهپور و امدادی‌شیروخورشیدخیابان مولوی‌باغ‌فردوس،زایمان‌وعوارض‌زنانه بیمارستان های زنان پیچ شمیران ووزیری خیابان شیخ هادی‌و زایشگاه حمایت مادران ونوزادان‌خیابان‌پاستور ودرمانگاه‌جنوب بنگاه حمایت‌مادران خیابان مولوی در مورداحتیاج فوری بپزشك مقابل‌وزارت بهداری‌بوسیله آمبولانس به‌پزشك کشیك هدایت‌می شوید .تلفن ۲۰۰۷۱

تلفنهای مورد نیاز

تلفن سرپائی:	۳۰۰۸۱و۳۰۰۸٤
آتش‌نشانی	٤٤٤٤٤ـ٤٤٤٤٣
نگهبانی پلیس تهران	۳۰۲۱٥۰
اداره راهنمائی	۳۰۳٦۱٤
راهنمائی تصادفات	۳۰۲۸۲٥
فرودگاه مهرآباد	٤۱۱۷۳
شرکت تلفن	:۳۰٥٥۱۱
سازمان آب تهران	٥۱۰۰۰
نگهبانی برق	٤۳۱۷۸
شرکت‌بیمه بازرگانان	۲٤۰۰۰
بوتا گاز ـسعدی	۳۲۳۸۳ـ٥۲۲
نمایندگی نستله (شرکت سهامی خوراك	۳۱۹۲۲ و ۳٦٥٤۲
تجارتخانه خلیل ایران زاد	۳۳۷۰٦
فروشگاه ترمه چهارراه شاه	٦٥٦۱۹
شعبه بازرگانی حاج‌سیدحسن‌احمد راده و پسران کشتی رانی	٤٥۷۹۲
شرکت سهامی بارو کشتیرانی	۳۰٤۸۲٥

تلفن های اطلاعات

تلفنخانه	۳۰۰۱۱ و ۳۰۰۱۹
شعبه آگهی ها	۳۰۲٦۳۳
	۳۰٥۱۰۸
سازمان‌شهرستانها	۳۰٥۰٦۷
سرویس‌حوادث	۳۰۳٥٦۹
کانون طوطی	۳۰٤٥۹۲
اطلاعات هفتگی	۳۰٤۸۷۸
اطلاعات‌بانوان	۳۰۳۳۱۳

تقویم اطلاعات

چهارشنبه بیست ونهم اردیبهشت ۱۳۳۸
چهارشنبه یازدهم ذیقعده ۱۳۷۸
چهارشنبه بیستم مه ۱۹٥۹
اذان صبح :ساعت ۳ و۱۱ دقیقه
طلوع آفتاب :ساعت ٤ و٥۷ دقیقه
غروب آفتاب : ساعت ۱۸ و٥۷ دقیقه

صاحب امتیاز و مدیر مسئول: عباس مسعودی
سرای اردوخیابان خیام چاپخانه اطلاعات

آموزشگاهها

آموزشگاه ربانی
آموزشگاه ماشین‌نویسی ربانی‌شاه آباد از هر حیث مورد اطمینان است تلفن ۳۷۱۳٥

ماشین‌نویسی کشور
خیام مقابل پارك شهر بااسلوب ده انگشتی

رانندگی
میدانید اسلوب‌صحیح‌رانندگی و میکانیکی را درکجا می‌آموزند فقط در هنرستان فنی پرستو گمرك شاهپور تلفن ۲۳۹۱٦

تعلیم رانندگی صحیح
هنرکده فنی رانندگی و میکانیکی را با اخرین متد علمی بشما می آموزد و تا گرفتن گواهی نامه‌رسمی بشما تعلیم می دهد
هنرکده فنی روبروی چاپخانه مجلس تلفن ۳۸۰٤٦

دفترخانه های درجه یك تهران

دفترخانه ۱۲٤ جلال زرین خیابان سعدی روبروی ایران‌تور تلفن۳۲۱٦٥

دفترخانه اسناد رسمی۱۳۹
رضا عاصم گرگان چهارراه نصیه تلفن ۳٥۸۳٤

دفترخانه اسناد رسمی درجه یك شماره ۷۹ تصدی‌محمدامامی واقع در چهارراه سیدعلی کوچه حریری شماره تلفن ۳۳۹٤۹

اطلاعات هنری

عشق از نظر حافظ

سخنرانی استاد سعیدنفیسی درجلسه انجمن قلم

هر کسی که می‌خواهد قدم اول را در ادبیات ایران بردارد قهرا بیاد حافظ می‌افتد .

حافظ تنها یکی از بزرگترین گویندگان جهان نیست بلکه بیش از هر شاعری باروح ایرانی پیوستگی دارد .

بهترین دلیل اینست که‌بسیاری ازگفته‌های‌او بهیچ‌زبانی قابل ترجمه کردن نیست ومترجمانی که درین راه کوشیده‌اند از عهده‌برنیامده‌اند .

وقتی که مطالعه‌ای در آثار حافظ می‌کنیم باید ببینیم ازوچه می‌خواهیم وچه پرسش ازاومی‌کنیم ؟

تاکنون از شاعران ایران همیشه توقع ناروایی داشته‌اند .تصور میکرده‌اند که شاعر باید موجودی بجز ما وانسانی بالاتر از انسانیت ویا خارج از انسانیت باشد .

فراموش می‌کنیم که تا ۵۸۶ سال پیش مردی درشیراز زندگی میکرد که مانند مابود .گاهی باو خوش میگذشت وگاهی درد می‌کشید .توقعها و امیدها وآرزوهایی درین جهان داشت که ما هم بیش وکم با آن شریکیم . این امیدها وآرزوها دردلش جمع می‌شد واورا بسخن گفتن وادار میکرد . مجموعهٔ گفتار او دریائیست که می‌توان سالها از آن بحث کرد .گاهی وی یك جهان از معنی را در یك بیت جمع کرده وخلاصه کرده و می‌توان چند صحیفه در توضیح آن‌نوشت .

چیزی که در شعر حافظ بیش از همه چیز جلوه کرده عشق است . آیا همین عشق طبیعی ترین صفات بشری نیست ؟سراسر زندگی مارا فرانمیگیرد ؟عشق اگر اشکال وجنبه های گوناگون داشته باشد عشق حافظ آنچنانکه خود صریحا گفته است طبیعی ترین وساده‌ترین اقسام عشقست .هیچ‌غزلی از حافظ نیست که در آن عشق را بابیان روشن وصف نکرده باشد .بهمین جهت ممکن نیست درین بحث مختصری که من بعهده گرفته‌ام بتوانم داستان دور ودراز عشق حافظ رابرای‌شما بیان بکنم . ناچار تنها بکلیات میپردازم .

حافظ بهتر از همه کس می‌دانسته است‌که آدمی زادگان بیش و کم‌همه عاشقند ولی عشق هرکس‌درجای‌دیگر وبچیز دیگریست وجلوه‌دیگری‌دارد:

یك قصه بیش نیست غم عشق و این عجب
کز هر زبان که می‌شنوم نامکررست

عشق او عشق مجرد وموهوم خیالی و عشق بی‌جان و مرده نیست ، کاملا انسانیست:

فرشته عشق نداند که چیست قصه مخوان
بخواه جام و گلابی به خاك آدم ریز

تا آدمی‌زاده زنده است وحس می‌کند ومی‌بیند ودلی‌وچشمی دارد عشق بالاترین مظهر زندگی اوست :

عاشق شو ارنه روزی کار جهان سر آید
ناخوانده نقش مقصود زین کارگاه هستی

عشق درنظر او باید تمام‌باشد ،یعنی شان معشوق بالاتراز آنست‌که کسی عشق‌رامقیدبشرط بکند وحد واندازه‌ای برای‌آن‌قائل بشود :

ز عشق ناتمام ما جمال یار مستغنی است
باب ورنك وخال‌وخط چه‌حاجت روی‌زیبا را ؟

عشق چیز پنهان کردنی نیست :

عاشق‌ورندونظر بازم‌و میگویم فاش تابدانی که بچندین هنرآراسته‌ام

یا آنکه :

عاشق‌ورندمی‌خواره به‌آوازبلند این همه‌منصب‌ازان‌شوخ‌پریوش‌دارم

عشق چاره‌دردرمان‌همهٔ ناکامی‌ها وحرمانهای دیگرست :

عشق می‌ورزم و امید که این فن شریف
چون هنر های دگر موجب حرمان نشود

عشق بالاترین هنر هاست ووسیله‌ای بهتر از آن‌برای دفع تلخ کامی های زندگی نیست :

ناصحم‌گفت که‌جزغم‌چه هنردارد عشق گفتم‌ای خواجه‌غافل هنری‌بهترازین؟

عاشق‌ازهیچ‌چیز بالاندارد ودرراه عشق‌بهیچ‌خطری نمی‌اندیشد :

درعاشقی گریز نباشد زسوزوساز استاده‌ام چو شمع مترسبان ز آتشم

عشق تازگی ندارد،از زمانهای‌قدیم یگانه‌چاره‌مردم‌بوده‌و همه‌درآن‌شریك بوده‌اند وعشق‌هرکس‌مانند عشق دیگریست :

شمه‌ای از داستان عشق شور انگیز ماست
آن حکایت هاکه از فرهاد وشیرین کرده‌اند

عشق با دین ودانش سازگار نیست ووقتی که آمد همه چیز را محو می‌کند :

بغیرآنکه بشددین‌ودانش از دستم دگر بگوکه‌ز عشقت‌چه‌طرف بربستم؟

عشق‌وسیلهٔ‌خودنمائی‌وتظاهرنیست :

مراچو خلعت سلطان عشق میدادند ندازدندکه حافظ‌خموش‌باش‌خموش

عاشق تنهادرمیان‌دلدادگان دیگرسرفرازست :

مرا تا عشق‌تعلیم سخن‌کرد حدیثم نکته .هر محفلی بود

تنها قبول‌معشوق عشق راشیرین می‌کند :

دلنشین‌شد سخنم‌تاتوقبولش‌کردی آری آری سخن‌عشق‌نشانی‌دارد

تنها عاشقان‌دیگر قدراورا میدانند :

گویند ذکر خیرش‌در خیل‌عشق بازان هرجا که‌نام حافظ‌زان‌انجمن‌برآید

هرکس که‌به‌آن‌پی‌ببرد ازآن‌شاد میشود :

حافظ حدیث عشق تو از بس که دلکش است
نشنید کس که از سر رغبت ز بر نکرد

رنج عشق رابه‌بیگانگان بی‌خبرازعشق نبایدگفت :

آشنایان ره‌عشق گرم‌خون بخورند کافرم‌گر بشکایت‌بر بیگانه‌روم

حتی با مردمی که از عشق‌گریزانندنبایدآنرادرمیان گذاشت :

بدرد عشق‌بسازوخموش شو حافظ رموزعشق مگن‌فاش‌پیش‌اهل‌عقول

ممکن است عشق بنیاد کسی را براندازد اما درین ویرانی هم آبادیی هست :

اگرچه مستی‌عشقم‌خراب‌کرد ولی اساس‌هستی‌من‌زین‌خراب آباداست

عشق‌تنهاآرزوی جوانی‌نیست :

شاهدعهدشباب آمده بودش بخواب باز بپیرانه سر عاشق دیوانه شد

درراه عشق‌جان هم‌می‌توان‌داد :

حافظ صبور باش که در راه عاشقی
هر کس که جان نداد بجانان نمی‌رسد

سرانجام روزی میرسد که‌عاشق‌ازین‌جهان‌میرودوازمیان‌برمیخیزد اما عشق‌اوتاجاودان باقی‌میماند :

یان‌عاشق‌ومعشوق هیچ‌حایل‌نیست توخودحجاب‌خودی‌حافظ‌ازمیان‌برخیز

۵۸۶ سال پیش این عاشق شوریده ازمیان برخاست ،اماعشق‌اوتاامروز درمیان‌ماهست .آیا تصور نمیکنید که‌تاجاودان باقی بماند ؟

فرهنگ خانواده

تاثیر آب وهوا درانسان

بهترین فصل بدنیا آمدن‌کودکان اسفند وفروردین ماه‌است

هرکس‌درموردتاثیرآب‌وهواواوضاع‌جوی در وضع مزاجی و بهداشت بدن‌انسان عقیده مخصوصی دارد که بعضی از این عقاید صحیح و بعضی دیگرغلط است . ما در اینجا باستناد آخرین آزمایشها و مطالعات علمی به بعضی «سئوالها پاسخهای لازم را میدهیم.»

تابستان فصل مرخصی‌نیست

ـدر این فصل که بدن شما انرژی کافی بهاری دارد احتیاجی به‌استراحت نیست و در حقیقت شما در دی ماه و بهمن ماه‌پس ازخستگی‌طاقت‌فرسای فصل‌پائیزبیشتراحتیاج باستراحت‌کامل دارید .

وزن نوزاد

ـآزمایشهای طبی ممتد ثابت کرده نوزادانی که جنین آنان در پائیز و

تابستان تشکیل میشود ، وزنشان زیادتر از نوزادان سایر فصول است . علت این امر هم این است که‌آنابولیسم یعنی‌انرژی ساختمانی بدن‌مادر که تاثیر زیادی در وزن‌نوزاد دارد . در فصول پائیز و تابستان‌باوج قدرت خود میرسد . اینگونه نوزادان در تمام دوران تحصیلی خود نیز سنگینی وزن خودرا حفظ میکنند .

تاثیر طوفانهای سهمگین

ـدر لحظات قبل از شروع‌طوفان انسان و حیوان بیك اندازه ،گستاختر و کم انعطاف‌تر می شوند . در این لحظات است که فراموشی انسان زیادتر می شود . تعداد بسته هائی که مردم در اتوبوسها و یا اماکن عمومی جا می گذارند ، اضافه می گردد و تعداد حوادث تصادفات‌وسائط نقلیه بالا میرود .

فشار پائین زیانهای زیادی برای بهداشت ما دارد و بعضی اوقات حال مریضان را بدتر می سازد و سردرد و بیهوشی مردم افزایش مییابد . همچنین جراحان در چند روز قبل از وزیدن طوفان شدید ، احتمال بروز التهابهای شدید آپاندیسیت می دهند .

احساس آرامش درسرما

ـدر فصل سرما در نتیجه کوشش و حرکت زیاد احساس آرامش‌بیشتری می کنیم و فکر می نمائیم که‌احتیاجات ما تقریبا بحد کفایت رسیده است . در صورتیکه قضیه کاملا برعکس است. زیرا از لحاظ جسمانی‌هرقدر سوخت و بکار بردن کالری در بدن بالارفت درجه کفایت احتیاج پائین می آید و بهمین جهت در فصل‌سرما در نتیجه کوشش و فعالیت زیادمقدار زیادی از کالری یعنی احتیاج خود را از دست می دهیم .

زمستان وبهداشت

ـآزمایشهای پزشکی نشان داده‌که که اعتدال آب و هوا در پائین آمدن امراض زمستانی تاثیر زیادی دارد ولی در فصلهای زمستانی که هوا منقلب است ، امراض هم زیاد می شود .

مسئله بلوغ

سن بلوغ دختران در مناطق گرمسیر بین چهارده تا پانزده سال و سن رسیدگی کامل هیجده سالگی است . ولی در مناطق معتدل دختران در پایان سال دوازدهم بالغ و پایان‌سال‌پانزدهم رسیده می شوند .

اختلافات زناشوئی

ـشما چنانچه رفتارواخلاق‌همسرتان یا خودتان را یادداشت کنید ، باین حقیقت پی خواهید برد . در این‌فصل رقم اختلافات و جنایات بالا میرود و علت آنهم ، گرم بودن هوا است که در نتیجه انسان کنترل اعصاب خود را از دست می دهد .

کودکان درمحیط خشك

آزمایشهای متعدد ثابت کرده است موقعی که نسبت رطوبت به ۴۵درجه تنزل می کند ، حوادث مربوط به کودکان و اختلافات مدرسه ای‌آنان به پنج‌برابر افزایش پیدا می کند .

عمر کودکان

ـپروفسور «الزورت هنتنگتون» از اهالی شهر «پیل» پس از مطالعات‌چند ساله باین نتیجه رسید که‌موالیداسفند و فروردین بطور متوسط سه سال بیش از موالید تیرماه و مرداد ماه و شهریور ماه عمر می کنند . بهترین ماههای تولد بهمن ماه، اسفند ماه ، فروردین می باشد .

حساسیت لاغرها در برابر تغییرات آب وهوا

باستثنای گرمای طاقت‌فرسای‌وسط تابستان که لاغر ها بیش از چاقها ، تحمل آنرا دارند ، این اشخاص در برابر تغییرات هوا در فصول دیگر حساسیت زیادی دارند . زیرا لاغرها مقدار کمتری کلسیم و چربی وویتامین و آب در بدن خود ذخیره دارندوبهمین جهت قدرت آنان در مقابل تغییرات جوی کمتر می شود .

درآب وهوای معتدل

ـ بدون شك آب و هوای معتدل و خورشید درخشان ما را مجذوب می کند ولی مطالعات و آزمایشها ثابت کرده که ما در روز های گرفته و تیره و تار بیشتر کار می کنیم .

شوهر پرحرف

خانمی نوشته: شوهرم آدم پر حرفی است وبیش از اندازه حرف میزند وگاهی حرفهای دیگران را قطع نموده ورشته سخن را بدست میگیرد وباین جهت فکر میکنم که تربیت اولیه وی غلط بوده است .

هنگامیکه بااواز خانه خارج‌میشوم توی کوچه آنقدر حرف میزند و سرو صدا میکند که مجبورمیشوم رویم رااز اوبرگردانم وباین جهت ازاو خوشم نمی‌آید. برای اینکه این عادت راترك کند چکار باید بکنم؟ زیرامنهم دارم بمرض او گرفتار میشوم .

* خانم عزیز، شما درنامه خود از شغل شوهر خود چیزی ننوشته‌اید. مهم‌اینستکه بدانیم کاراو چیست. مردی‌که درزندگی خود موفقیت هائی کسب مینماید دیگر احتیاجی به پرحرفی ندارد زیرا موفقیت های او گواه پیشرفت وی میباشند وچنین مردی سعی میکند آدم ساده ای

جلوه کند ولی کسیکه درزندگی موفق نشده نمی‌تواند چنین کاری بکند. وباین ترتیب پرحرفی راپیشه میسازد ومردم نیز ازدورو بر او میگریزند وهرچه که مردم کمتر بحرفهای اوتوجه مینمایند، وی‌بیشتر سرو صدا میکند تاشاید توجه اطرافیان خودرا جلب کند .

آیا شوهر شما ازاینسته‌اشخاص است ؟

اگر اینطور است باید گفت‌آدم بدبختی است وآنگاه وظیفه شما آنست‌که بحرفهای اوگوش داده ودائما نیز بگوئید: «آری حق با تست» وهرچه بیشتر بحرفهایش گوش دهید کمتر حرف خواهد زد.

ماشینی که در«حافظه» آن یك میلیارد لغت وجود دارد

ازهم‌اکنون مترجمین باید شغل دیگری پیداکنند!

امروز در کشور های آمریکا و روسیه از ماشین ترجمه استفاده میشود و ممکنست بزودی درممالك اروپائی نیز مورد استفاده واقع شود .

در«حافظه» این ماشین میلیونها علامت مخصوص وجود دارد وقادر است‌که درهر ساعت دوهزار کلمه راترجمه‌کند. اما با وجود این ،در ماشین مزبوربعضی علامات‌مخصوص وجود ندارد و این سئوال پیش‌آمده که‌آیا ماشین نامبرده میتواند جانشین انسان گردد ؟ آیا قادر است که احتیاجات بشر رابرآورد؟ وآیا میتواند موضوعات علمی و شاهکار های‌ادبی‌را ترجمه‌نماید؟... سرگذشت این ماشین ممکنست بسئوالات فوق جواب دهد :

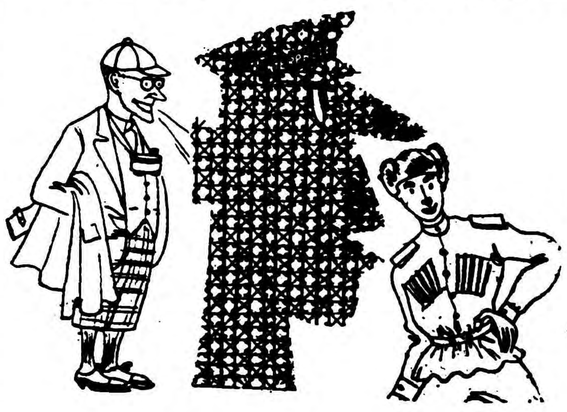

ماشین ترجمه‌کار مترجمین را انجام میدهد

دیوار زبان‌ها

ماشین ترجمه که بنام اختصاری (م . ت) خوانده میشود درزمان جنك بر اثر احتیاج به ترجمه های فوری که ضمنا مقدار آنها خیلی زیادبودبوجود آمدو این ماشین به درهم کوفتن (دیوار زبان‌ها)کمك فراوانی مینماید و باین ترتیب ملتها ی‌جهان میتوانند بیشتر باهم رابطه داشته و زبان های مختلف مانعی دراینراه نخواهد بود . وضمنا به دانشمندان کشور های مختلف نیز کمك فراوانی خواهد نمود زیرا باینوسیله دانشمندان جهان از افکار یکدیگر اطلاع می‌یابند .

در سال ۱۹۵۴ نخستین آزمایش ماشین ترجمه درامریکا بعمل آمدو ماشین مزبور برای اولین بار چند جمله ساده روسی را به انگلیسی ترجمه کرد. در سال ۱۹۵۷ در مسکو یك« ترجمه ماشینی» منتشر شد.

پس از آن در مراکز علمی‌امریکا ودر آکادمی علوم روسیه و دربیریك کالج (انگلستان) از این وسیله جدید استفاده نمودند.

دوازده هزار ماشین نویس

اگر بطور سطحی به (م .ت)نگاه کنیم، آنرا میتوان یك ماشین‌حساب الکترونی دانست که کتاب لغتی در درون آن جای داده‌اند و معادل لغات هر زبانی در حافظه این ماشین جای داشته و دارای یك روپوش مغناطیسی میباشد . برای ترجمه موضوعی متن اصلی و «موضوع ترجمه» را در ماشین قرارداد و آنگاه که ماشین بترجمه متن‌اصلی میپردازد در علاماتی که شبیه نقطه و خط دستگاه مورس میباشد بر روی کاغذ نقش می‌بندد که ماشین نویسها آنرا یادداشت مینمایند.

ماشین ترجمه قادراست در هرثانیه بیست هزار کلمه و در هر دقیقه یك میلیون و دوازده هزار کلمه را ترجمه کند ولی حساب شده که در اینصورت باید دوازده هزار ماشین نویس بیادداشت کردن ترجمه ها بپردازند . در ابتدا ی‌امر ،ماشین ترجمه ، جملات را کلمه به کلمه از زبانی به زبان دیگر بر می گرداند و اینکار اشکال بزرگی‌تولید میکرد زیرا لازم بود که آنرا تصحیح‌نمود ولی امروزه تا اندازه‌ای این نقص بر طرف شده ،ولی هنوز هم‌ماشین ترجمه در جمع و تأنیث اسم ها اشتباه مینماید.

ماشین ترجمه‌و اصطلاحات‌علمی

در ابتدا ی‌امر « ماشین ترجمه » قادر نبود کتابها و اصطلاحات و لغات علمی را از زبانی به زبان دیگر ترجمه نماید ولی بعدامشاهده گردید که لغات علمی در هر زبانی محدود و معین میباشد (چنانکه در زبان آلمانی فقط پنجهزار و پانصد لغت علمی وجود دارد) ولذا با قراردادن لغات علمی در «حافظه » ماشین ، (م.ت) قدرت اینکار رانیز یافت.

کتب ادبی

از آنجائی که ماشین ترجمه فقط قادر است کتابها را کلمه بکلمه ترجمه نماید لذا نمیتواند ازعهده ترجمه کتابهای ادبی و شاهکارهای بزرك هنری برآید و هنوز این مسئله حل نشده است.

ماشین ترجمه که اکنون هنوز دوران کودکی خود را میگذراند در آینده رل مهمی را در روابط ملل بازی خواهد نمود.

گوناگون

عکس صفحه

چوپان ۱۰۱ دهساله

بانو ویکتوریا بونیسلاوسکی ازاهالی ماساچوست آمریکا درماه جاری جشن صدودهمین سال ولادت‌خودرا گرفت .

اما قامت راست وصورت خندان او به‌هیچوجه این‌همه‌سال‌را گواهی نمیدهد.

این بانو در لهستان دریك مزرعه بدنیاآمده وپنجاه سال در آنجا بکار دامداری اشتغال داشت .بعد به‌امریکا آمد وشصت سال‌است‌که درآمریکا مقیم شده دراین شصت سال اوشغل دامداری راترك نگفته است.

ضمنااین‌بانوباتمدن جدید میانه خوبی ندارد وهنوز بااجاق هیزمی غذامیپزد وبابخاری هیزمی خودرا گرم میکند وبادست شیر میدوشد. پسر اونیز ۶۵سال دارد وبامادرش بسر میبرد.

فارینا غذای مخصوص کودکان

اصولا کلیه‌اعضای‌خانواده‌هامحصولات‌غذائی مختلف کواکراوتس را دوست دارند و اینك محصول کواکر دیگری بنام **فارینا** که غذی و مطبوع واز آرد غلات ساخته شده و مخصوص بچه هاست عرضه میشود .

اطفال درهرسنی‌از سه ماهگی‌به بعد میتوانند**فارینا**را مصرف کنند که برای تقویت و رشد آنها بسیار مفید ومؤثراست .

سپس میتوان ازکواکراوتس‌برای تغذیه کودك استفاده نمود

QUAKER

فارینا ، سرشار ازکواکر، یکی دیگراز محصولات کواکراوتس

لباس عروسی

لباس عروس و دختری که باعروس همراهی مینماید

خیاطخانه های اروپا سعی مینمایند که برای کسانیکه در فصول بهار وتابستان عروس میشوند لباسهای بسیار زیبائی دوخته و مد های جالبی ببازار آورند زیرا همانگونه که فصل بهار زیبا است لباس عروس نیز باید زیبا و قشنك باشد . وچون دربهار امسال مد لباس کوتاه میباشد لباس عروس نیز بنسبت سالهای قبل تا اندازه‌ای کوتاه شده است .

روسری عروس دارای زیبائی فوق‌العاده‌ای‌بوده و بوسیله گل های متعددی تزئین شده است وبرای کسانیکه دارای موی‌پرپشتی هستند رو سری دیگری ببازار آمده است که قسمتی از آن در پشت سر می‌افتد .

بعضی از خیاطخانه ها نیز لباس هائی بسبك لباسهای قدیمی وارد بازار کرده‌اند.

برای کودکانی که بهمراه عروس میباشند لباسهائی مدشده که نمونه ای از آنرا دراین صفحات ملاحظه می کنید و پیراهن کوتاه میباشد .

در عکسهائی که در این صفحه چاپ شده چند نمونه از مدهای جدید لباس عروس را ملاحظه می‌کنید که برای بهار و تابستان امسال وارد بازار شده است .

نمونه ای از آرایش مو برای دختران

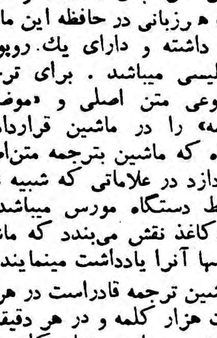

لباس جنك اتمی

این تفنگدار عجیب الخلقه مثل‌من وشما یکنفر آدم‌معمولی وازسربازان ارتش آمریکا است که لباس مخصوص جنك اتمی را بتن نموده است .در روی کاسك او ماسکی وجود دارد که صورتش را ازبلیه اتمی محفوظ نگاهمیدارد و ضمنا یك پست کوچك دهنده و گیرنده نیز در این کاسك موجود است و بعلاوه جلیقه «ضد گلوله» نیزبتن نموده است .

این لباس نتیجه سالها تحقیق و آزمایش دانشمندان آمریکائی‌است

مسائل روز

یك طریقه برای تعلیق واردات بصادرات

پیشنهاد برای جلوگیری ازهدر رفتن درآمدهای ارزی وتشویق صادرات وایجاد کار وتوسعه تولید در مملکت

درشماره دیروز اشاره کردیم که تعلیق واردات کالاهای لوکس ونیمه لوکس بصادرات موجب‌گرانی قیمت کالاهای ضروری نخواهد شد و فقط قیمت آندسته از کالاها راکه میبایست‌باارزصادراتی وارد شود بالا خواهد برد و این افزایش قیمت باری بدوش طبقات مصرف کننده کالاهای مزبور نخواهدبود زیرااین طبقات یاناچار میشوند از خرید قسمتی از کالاهای لوکس مورد احتیاج‌خوداز قبیل تلویزیون و ضبطصوت صرف‌نظر کنند ویا قسمت بیشتری از درآمد های خود را صرف خرید این کالاها بنمایند واین وضع نیزفشاری‌باین طبقات‌وارد نمی‌آوردزیرانبایدفراموش کرد که نسبت‌افزایش‌پس‌اندازسریعترازمیزان افزایش‌درآمدترقی‌پیدا میکند و صحت این نظر که‌از طرف کینز اقتصاددان مشهور انگلیسی اظهار شده در سالهای اخیر پس از تجربیات زیاد ، اثبات گردیده وباین جهت نباید تصور کرد که افزایش قیمت کالاهای لوکس و غیر لوکس (که‌مورد مصرف طبقات پردرآمد است) فشاری باین طبقات وارد خواهد آورد .

حال به‌بینیم که تعلیق واردات این‌کالاهابه صادرات چه نتایجی از لحاظ اقتصاد عمومی حاصل خواهد کرد .

ضمن نظریاتی که مقامات وزارت بازرگانی درمورد پیشنهاد نویسنده ابراز کرده بودند باین نکته اشاره شده بود که‌از ۲۷ هزار میلیون ریال واردات سال ۳۷ هفده‌هزار میلیون ریال‌آن‌کالاهای‌ضروری بوده‌است .مفهوم مخالف این‌نظر اینست که‌از مبلغ کل واردات سال ۳۷ ده‌هزار میلیون ریال آن یعنی معادل ۱۳۰ میلیون دلار کالاهای لوکس و غیر لوکس وارد شده‌است .

در پیشنهاد مربوط به تعلیق واردات بصادرات که روز پنجشنبه گذشته دراین ستون انتشار یافت اشاره شده‌بود که تعلیق واردات بصادرات باید بصورت تعلیق واردات کالاهای لوکس وغیر لوکس باشد ولی باتوجه باینکه میزان کل واردات غیر ضروری درحدود ۱۳۰ میلیون دلار ومیزان صادرات در حدود ۹۰ میلیون دلار است ممکن‌است گفته شود که تعلیق واردات این کالاها بصادرات امکان ندارد و جلوی قسمت مهمی از واردات رامیگیرد . اما باید متذکر شویم که اولا باسیستمی که بعدا درباره آن بحث خواهیم کرداین چنین وضعی ایده آل است واز یکطرف موجب‌تقویت صادرات وازطرف دیگرموجب تقلیل واردات کالاهای غیر ضروری واحتمالا بی‌مصرف خواهد شد و ثانیا مقدورات ارزی مملکت درسال جاری اصولا بمیزان سال ۳۷ نخواهد بود زیرا اقساط وام هابیش از بیست میلیون دلار نسبت بسال قبل افزایش یافته ودرآمد ارزی نفت نیز ۳۶میلیون دلارتقلیل‌پیدا کردوبا کسراین دورقم از مبلغ ۱۳۰ میلیون دلار که بمصرف خرید کالاهای غیر ضروری میرسد متوجه میشویم که مبلغی در حدود مبلغ درآمد ارزی کشور از محل صادرات باقی میماند وباین ترتیب تعلیق واردات کالاهای غیر ضروری بصادرات فقط تاآن حد موجب تقلیل واردات میشود که بموجب مقدورات ارزی مملکت درهرحال ناچار به تقلیل آن خواهیم بود .

امادرباره نحوه تعلیق واردات بصادرات چون درشماره امروز فرصت زیاد باقی نمانده است بطور خلاصه بایداشاره کنیم که میتوان از طرق مختلف باین هدف رسید و شاید یکی‌از آسان ترین طریقه‌ها که ضمنا مشکلات وموانع سیستم دو ارزی راهم نخواهد داشت این باشد که پس‌از صدور جنس از کشور و تحویل ارز آن به بانك ملی تصدیق فروش‌ارزویا گواهی نامه‌به‌تجار صادراتی تسلیم شود و تجار وارداتی برای واردات کالاهای غیر ضروری ناچار بخرید این گواهی نامه‌ها باشند .

نتایج این سیستم چنین است :

اولا واردات کالاهای غیر ضروری بمیزان مقدورات ارزی مملکت صورت میگیرد .

ثانیا ترقی سطح زندگی و افزایش احتیاج بواردات غیرضروری موجب ترقی قیمت گواهی‌نامه وباصرفه بودن صادرات و توسعه آن خواهد گشت .

ثالثا یك نوع کنترل خود بخود درکار واردات اعمال خواهد شد واز هدر رفتن درآمد های ارزی جلوگیری خواهد شد .

رابعا باآزاد بودن درآمدهای نفتی وغیر نفتی برای واردات کالاهای ضروری و سرمایه گذاری واختصاص آن باین نوع واردات از یکطرف قیمت این‌کالاها (بعلت عدم تقلیل ذخائر ارزی) افزایش پیدا نمیکند واز طرف دیگر صنایع توسعه خواهد یافت .

خامسابا محدود بودن میزان واردات کالاهای لوکس و غیر لوکس متدرجا یك نوع حمایت غیر مستقیم از کالاهای داخلی مشابه این کالاها بعمل خواهد آمد .

علاوه برموارد فوق این سیستم نتایج مفید دیگری هم خواهد داشت که از آن جمله ایجاد کار در همه مملکت و تقویت قوه تولید رامیتوان ذکر کرد که در فرصت دیگری درباره آن بحث خواهیم کرد .

مهدی بهرمند

نصب کارخانه پلاستیك اهواز بمردم واگذار میشود

سازمان برنامه برای تاسیس این کارخانه هنوز اعتباری تامین نکرده است

اعتباری که برای ساختن کارخانه پلاستیك اهواز لازم است بالغ بر ده میلیون دلار است .

بعلت تقلیل اعتبارات سازمان‌برنامه اعتباراجرای این طرح از طرف‌سازمان تامین نشده است ولی بررسی و اقداماتی میشود تا اجرای آن‌بمردم وسرمایه‌های خصوصی واگذار شود.

مطالعه کلی که صورت گرفته‌نشان داده است که اگر کارخانه کود شیمیائی اهواز در جوار این‌کارخانه ساخته شود با ایجاد تاسیسات‌مشترك برای دو کارخانه بین نیم میلیون‌تا یك میلیون دلار در هزینه دو طرح صرفه جوئی خواهد شد ولی باحذف طرح کارخانه کود شیمیائی اهواز وایجاد تاسیسات‌مستقل‌برای‌کارخانه پلاستیك هزینه احداث آن افزایش خواهد یافت .

تاسیس کارخانه پلاستیك که‌خود می‌تواند موجد کارخانه‌های دیگری بشود فعلا موکول بتامین اعتبار از طر فدولت یاسرمایه‌داران خصوصی است .

نمایشگاه‌محصولات‌گوناگون‌پلاستیکی تهیه شده از ماده اولیه پولیکا هم اکنون در تهران دایر است .

اطلاعات اقتصادی

افزایش برگشتی وام‌های صنعتی

ازمحل برگشتی وام‌ها اعتبارات تازه‌ئی داده میشود

میزان اعتبارات برگشتی به‌بانك ملی ایران از محل ۳۶۰ میلیون تومان اعتبارات صنعتی به تدریج اهمیت پیدا می‌کند.

بانك ملی فعلا ازاین محل‌تصمیم گرفته است ۱۰ میلیون تومان اعتبارات کوچك صنعتی بدهد و همچنین ۵میلیون تومان هم بیك کارخانه اتومبیل سازی اعتباربزرك خواهدداد و بتدریج این اعتبارات افزایش می‌یابد .

بانك ملی بازهم امکان خواهد داشت که‌از این محل اعتبارات دیگری بدهد.

بانك ملی ۵۰ میلیون ریال بفیات اعتبار میدهد

امروز اطلاع حاصل شد که‌بانك ملی‌ایران در انتظار کسب اطلاع‌از اداره ثبت شرکتها درمورد ثبت شرکت فیات ایران‌است تا مقدمات دادن پنجاه میلیون ریال وام‌صنعتی به‌آن شرکت فراهم شود. کمپانی مزبور قرار است درایران یك‌مرکز مونتاژ ونصب لوازم اتومبیل ایجاد کند وام مربوط که‌پس‌از امضاء قرار دادمربوطه به‌تدریج دراختیار شرکت گذاشته میشود ازمحل برگشتی‌های اعتبارات بزرك صنعتی خواهد بود.

ضمنا امروزخبرنگار ما اطلاع یافت مدیر کل کمپانی فیات برای انجام پاره‌ای مذاکرات‌بامقامات اقتصادی وصنعتی ایران به‌تهران خواهد آمد. مذاکرات وی در اطراف سرمایه گذاری کمپانی فیات در ایران است.

نامبرده هنگامی بایران خواهد آمد که اعلیحضرت همایون شاهنشاه بایران بازگشته‌باشند.

کمی زمینه کاهو

بادنجان از اهواز بتهران حمل میشود

امروز بازار تره بار رونق داشت وزمینه اقلام مختلف تره بار درمیدان خوب بودو از روز گذشته بادنجان از اهوازبطهران حمل میشود .تنها زمینه کاهو بعلت آخر فصل در میدان کم است و نیز از روز گذشته خیار از اصفهان واطراف تهران حمل می شود ولی از اهوازخیار کمتر بطهران حمل میشود . مظنه تره بار دربازار عمده فروشی بشرح زیر راست :

خیار اصفهان دانه‌ای۱تا ۲ ریال . خیار تهران دانه‌ای ۲ تا ۲٫۵۰ ریال گوجه فرنگی بندر عباس کیلوئی ۱۵تا ۲۵ ریال اهواز ۵۰ ریال کدو نیز دانه‌ای ۱ تا ۲ ورامینی ۳ ریال سیب شمیران کیلوئی ۶۰تا ۷۰ ریال لبنان ۷۰تا۸۰ ریال نخود مازندران ۶تا۸ ریال ورامین ۱۲تا ۱۶ ریال لوبیای سبز کیلوئی ۳۰ ریال قارچ‌کیلوئی ۵۰ریال برلدمو کیلوئی ۸تا ۱۰ ریال هویج ۱۵تا۲۰ ریال سیب زمینی تازه ۱۲ریال‌متفرقه ۳تا۶ریال بادنجان دانه‌ای ۵۰ر۴ تا ۶ریال گیلاس اصفهان ۳۰تا۳۵ریال گیلاس شمیران ۴۵ریال توت فرنگی اکبرآباد ۴۰تا۵۰ ریال توت‌فرنگی شمیران ۷۰تا۸۰ ریال گوجه سبز درختی کیلوئی ۱۵تا ۲۰ ریال‌کاهو ۶ریال پرتقال لبنانی ۱۲ریال باقلا کاشان ۲ریال مازندران ۲٫۵۰ ریال پیاز بندر عباس ۸تا ۱۰ ریال‌ریواس ۸تا۱۰ ریال هندوانه ۸ریال غوره ۲۰۵ ریال

افزایش قابل توجه صادرات

میزان صادرات سالانه به‌هشت میلیارد ریال رسیده‌است

امروز یك مقام مطلع در وزارت بازرگانی بخبرنگارما گفت صادرات در شش ماهه دوم سال ۳۷بمیزان قابل ملاحظه‌ای که در چند ساله اخیر بی سابقه بوده بالا رفته و مایه امیدواری گردیده است.

مقام مزبور بعد اضافه کرد که صادات مادر سال در حدود هشت میلیارد ریال است که در حدود۴۲۵ میلیارد ریال آنرا کشور هائی‌مانند لهستان. چکسلواکی . مجارستان وشوروی خریداری میکنند و بقیه آن نیز بسایر کشور های اروپائی وآمریکائی صادر میشود ..

۱٫۵ میلیون ریال برای تهیه نقشه خاکشناسی‌کشور

سازمان برنامه‌تصویب کرد که‌مبلغ ۱٫۵۰۰٫۰۰۰ ریال برای تهیه نقشه خاکشناسی سراسر کشور برای استفاده امور آبیاری‌وکشاورزی از محل اعتبارات سازمان برنامه بمصرف برسد.

باداشتن نقشه خاکشناسی نقاط مختلف کشور می‌توان تعیین کردکه چه محصولاتی د رچه نقاطی بدست می‌آید و چه نقاطی مستعد چه نوع کشتی میباشد و برای بدست آوردن محصول مزبور در نقطه مربوطه‌چه مقدار کود شیمیائی واز چه نوع لازم است و همچنین چقدر آب برای کشت مزبور مورد نیاز است .

دربندرپهلوی بانکها چك‌تضمین شده را باکسرقیمت قبول می‌کنند

درگزارش اطاق بازرگانی بندر پهلوی در مورد وضع بازار آن‌شهر دراردیبهشت ماه نوشته شد. که براثر شروع‌زمزمه نقصان ارزوضع کالاهای وارداتی بهترشده است درهمین گزارش اطاق بازر گانی بندر پهلوی درمورد سود پول وپول در گردش انتشار شده که وضع پول ثابت مانده وتغییری در آن دیده‌نشده اما در مورد اقدام‌بانکها ازچك تضمین شده از هرده‌هزار ریال ده ریال کسر میکنند سخت اعتراض شده.

اطاق بازرگانی بندر پهلوی معتقد است همانطوریکه در تهران از این نوع‌چك‌ها که‌درحکم اسکناس وپول است چیزی کسر نمیشود در شهرستانها هم باید از این وضع جلوگیری بعمل آید.

رئوس مذاکرات بازرگانی ایران فرانسه

شرایط تجارت ایران و فرانسه باید کاملا مساوی باشد

امروز رئوس مذاکرات بازرگانی ایران وفرانسه تعیین شد.

این رئوس عبارت است از :

۱ـفرانسه تعهدات خودرا درمورد خرید کالا از ایران از بابت سال گذشته وموافقتنامه قبلی انجام دهد.

۲ـ فرانسه مضایق موجود را از مقابل کالاهای ایرانی بردارد وگرنه ایران نیز سود بازرگانی کالاهای فرانسه‌رابالابرده واصل کاملةالوداد را برای آنکشور لغو خواهدکرد.

۳ـ فرانسه اجازه دهد ایرانیان نیز در فرانسه مانند فرانسویها در ایران تجارت نمایند.

اظهار تشکر

عنایت ولطف اهالی محترم‌بابل نسبت باینجانب درموقع انتقال‌ودوستان محترم اراکی ومحلاتی هنگام ورود باراك باندازه کریمانه وعمیق بود که بهیچ وجه‌نمیتوانم ازعهده مراحم‌مبذوله برآیم چون‌احتمال آن‌میرفت که درعرض جواب نامه‌ها وتلگرافات وشرفیابی حضوری تاخیری رخ‌دهد لازم‌دانستم بدینوسیله ازعموم سروران وموالیان گرام تشکرنموده و اضافه‌نمایم که خدمت‌ناقابلی که‌برحسب‌وظیفه‌اداری دربابل انجام‌داده بودم بهیچوجه درخور این قدرشناسی نبود .

امیدوارم سعادت آن راداشته باشم که‌خدمتگذاری صدیق درشهر اراك‌بوده وتااندازه جبران الطاف عمومی انموده باشم .

آ‌ـ۵۸۷۲ شهردار اراك . آقاخانی

ادامه رسیدگی بکلاهبرداری از بانکها

شرکت‌های بیمه باوکلای خارجی مشورت میکنند

مسئله سوء استفاده چند نفر از کلاهبرداران از بانکها ووارد کردن مقداری پارچه دم قیچی تحت عنوان پارچه های زینتی وابریشمی وپرده ای هنوز از طرف بانك ها و مقامات انتظامی با همکاری پلیس بین‌المللی مورد تعقیب است.

فعلا بانك ها از دادن هرگونه اطلاعی در این زمینه خودداری مینمایندامّا خبرنگارما موفق شده است ازیکی از منابع بیمه‌ای اطلاعاتی در این مورد بدست آورد.

تشکیل جلسه

چندی پیش نوشتیم که شرکت های بیمه خارجی تلگرافی بشرکت های بیمه داخلی اطلاع داده‌اند که نظر آنهارا مبنی بر عدم مسئولیت بیمه ها صحیح میدانند و بعدا نیز دلائل خودرا کتبا خواهند فرستاد.

کارشناس

یکی از این شرکت ها که مرکز آن در انگلستان است دلائل خودرا بطور کتبی برای بیمه های داخلی فرستاده و طی آن نوشته است پس از تشکیل جلسه‌ای با حضور نمایندگان بیمه ها باین نتیجه رسیده اند که‌بیمه‌های داخلی‌مسئول این خسارات نیستند وحاضرندبرای بیان حضوری دلائل خود در صورت لزوم یك کارشناس بایران اعزام دارند.

یك وکیل بلژیکی

و نیز یك وکیل دعاوی بلژیکی که از طرف یکی از بیمه های داخلی مورد شور قرار گرفته به آن‌شرکت اطلاع‌داده است که با مراجعه‌به قوانین کشور هائی که دارای حقوق مدون هستند (مانندفرانسه وآلمان) و مقررات کشور هائی که دارای حقوق غیر مدون میباشند (مانند انگلستان و آمریکا) مسئولیتی‌برای بیمه در این جریان دیده نمیشود.

بانك ها

البته بانك ها همانطور که گفته شد از اظهارهرگونه‌اطلاعی‌خودداری مینمایند . خبرنگار ما استنباط‌میکند که بانك ها معتقدند که دارای دلائل قانع کننده محکمه پسندی میباشند وسکوت آنها رانباید دلیل بربی‌حقی آنها دانست بلکه آنها میل دارند تا هنگام تشکیل جلسات دادرسی در داخله و خارجه (آمریکا) ازبیان هر گونه دلیل جدیدی خودداری کنند و دلایل خودرا در جلسات دادرسی اظهار نمایند.

آگهی تجدید مناقصه شماره ۱۰

اداره کل فرهنك استان مرکز ساختمان بخشهای فرهنگی تهران‌را بمناقصه میگذارد .

۱ـشرکتها ومقاطعه کارانیکه دراین‌اداره حسن‌سابقه‌دارند میتوانند بامراجعه بدائره قراردادهای اداره ساختمان مرکز ثبت‌نام‌نموده‌اوراق واسناد ومدارك مربوط را درمقابل ارائه قبض صندوق بمبلغ پانصدریال دریافت نمایند و شرکتهائیکه در این اداره سابقه ندارند درصورت تمایل میتوانند ظرف پنج‌روزاز تاریخ انتشار این آگهی مراجعه و پرسشنامه دریافت وپس‌از تکمیل‌نمودن اعاده دهندتاچنانچه بوسیله کمیسیون فنی واجد صلاحیت شناخته شدند اسناد راطبق اصول و شرایط فوق‌الذکر دریافت ودر مناقصه شرکت کنند .

۲ـمبلغ‌تضمین یکصد وهفتاد وپنجهزار ریال میباشد .

۳ـ قبول پیشنهادات تا تاریخ ۱۱ر۳ر۳۸ ساعت ۹ صبح میباشد و پیشنهادات رسیده ساعت ۱۰ صبح‌همانروز درکمیسیون مربوط باز و قرائت خواهد شد .

۴ـحضور پیشنهاددهندگان در جلسه مناقصه آزاد واداره دررد یا قبول یك‌یا کلیه‌پیشنهادات رسیده مختار است .

۵ـ هزینه آگهی بعهده برنده مناقصه میباشد .

۶ـپیشنهادهای مشروط ومبهم وپیشنهادهائیکه بعدازمدت مقرردر آگهی برسد مطلقا ترتیب اثرداده نخواهد شد .

مدیرکل فرهنك‌استان مرکزـ کوثری

آ‌ـ۵۸۵۸

مجمع‌عمومی شرکت سهامی‌مهندسی‌ایران

روزپنجشنبه بیستم خرداد ماه ۱۳۳۸ ساعت پنج‌بعداز ظهر دردفتر مرکزی شرکت (تخت‌جمشید چهارراه بهار) تشکیل میشود ازصاحبان سهام تمنی‌دارد درروز وساعت‌مقرر درجلسه شرکت فرمایند .

دستور جلسه :

۱ـتصویب گزارش هیئت مدیره ـترازنامه وبیلان عملکرد سال۱۳۳۷

۲ـانتخاب بازرس .

۳ـشور در اطراف امور جاری شرکت .

هیئت مدیره شرکت سهامی مهندسی ایران

آ‌ـ۵۰۵۱

آگهی دعوت صاحبان سهام

مجمع عمومی فوق‌العاده شرکت سهامی مربع‌ـ هنجن‌بموجب مواد ۲۰ و۲۵اساسنامه در تاریخ پنجشنبه بیستم خرداد ماه ساعت‌شانزده درمحل شرکت خیابان تخت‌جمشید چهارراه روزولت تشکیل وبدینوسیله از عموم صاحبان سهام دعوت میشود که‌در روزوساعت مزبور درشرکت حضور بهمرسانند .

دستور جلسه :

تغییر بعضی از مواد اساسنامه

تطبیق‌وضع مدیران‌شرکت باقانون منع‌مداخله وانتخاب هیئت مدیره جدید در صورت لزوم .

هیئت مدیره گروه مهندسین مشاور مربع‌ـ هنجن

آ‌ـ۴۹۸۳

آگهی مزایده شماره ۱

منطقه دریائی شمال سه فروند ناوچه فرسوده را که با مشخصات پائین وباشرائط مشروحه بطریق مزایده کتبی بمعرض فروش میگذارد.

مشخصات ناوچه ها

الف ـوزن هریك که از آهن وچدن وبرنج ساخته شده است در حدود ۳۰ تن میباشد .

ب‌ـهرناوچه دارای یکدستگاه موتور اصلی هشت سلندر است .

ج‌ـعلاوه برسه دستگاه موتور های اصلی بالا دو فروند دیگر هر یك دارای یکدستگاه موتور فرعی برق نیز میباشد .

شرائط معامله

۱ـخواستاران شرکت در مزایده بایستی ابتدا هر یك مبلغ سی‌هزار ریال بعنوان سپرده بحساب ۱۰۲۳ دارائی منطقه دریائی شمال (در بانك ملی بندر پهلوی) ودیعه بسپارند .

۲ـپیشنهاد های خودرا در دو نسخه تنظیم یك نسخه را با پست سفارشی باداره بازرسی مالی ارتش ارسال ویك نسخه دیگر را بانضمام قبض سپرده وقبض سفارشی پستخانه پاکت اول در پاکت لاك مهر شده برکن چهارم ستاد منطقه دریائی شمال بفرستند .

۳ـپیشنهاد ها بایستی بدون شرائط مخصوص وفاقد جملات مبهم بوده وشامل بهای کل خرید باشد .

۴ـپیشنهاد ها باید تا خاتمه وقت اداری روز ۲۹ر۳ر۳۸ برکن ۴ ستاد منطقه دریائی شمال رسیده باشد وبه پیشنهاد های واصله بعد از تاریخ مزبور ترتیب اثرداده نمیشود .

۵ـمنطقه دریائی شمال در رد یاقبول یك یا کلیه پیشنهاد ها مختار است .

۶ـپیشنهاد های رسیده درساعت ۱۰ صبح روز ۳۰ر۳ر۳۸ در دفتر رکن ۴ منطقه (بندر پهلوی) با حضور کمیسیون باز و قرائت خواهد شد وتا ۴۸ ساعت پس از اعلام برنده شدن مزایده خریدار بایدبهای کل مورد معامله را پس از وضع سپرده اولیه بهمان شماره حساب بانك کارسازی دارد .

۷ـهرگونه مالیات وعوارض و هزینه نشر آگهی بعهده خریدار است که محل سپرده برداشت و ضمن اعلام برنده شدن مبلغ آن اطلاع داده خواهد شد .

۸ـبرنده مزایده متعهد است که در ظرف یکماه از تاریخ اعلام ناوچه های خریداری را تحویل گرفته واز محل استقرار وسایل‌منطقه دریائی شمال خارج نماید .

۹ـچنانچه برنده مزایده با توجه بمراتب مندرجه‌در این آگهی از پیشنهاد خود عدول نمود سپرده وی بسود دولت ضبط خواهد شد .

۱۰ـخواستاران میتوانند تا روز ۲۸ر۳ر۳۸ ناوچه های مورد مزایده را در محل حضورا ملاحظه نمایند .

بندر پهلوی ـمنطقه دریائی شمال

آ‌ـ۵۷۴۸ ۱ـ۲

آگهی دعوت مجمع عمومی

بدینوسیله از آقایان صاحبان سهام شرکت سهامی سمنت بلوك دعوت میشود که ساعت چهار ونیم بعد از ظهر روز چهارشنبه نوزدهم خرداد ماه ۱۳۳۸ در جلسه مجمع عمومی عادی شرکت منعقده در محل شرکت ۳۷ خیابان شاه (نبش شیخ هادی) با در دست داشتن رسید سهام خود حضور بهمرسانند .

دستور جلسه

استماع گزارش هیئت مدیره

استماع گزارش بازرس

تصویب بیلان دوره عمل سال ۱۳۳۷ شرکت

اتخاذ تصمیم در مورد خط مشی آتی شرکت

آ‌ـ۵۰۰۷ هیئت مدیره شرکت سهامی سمنت بلوك

آگهی انتقال علامت

برحسب تقاضای مورخه ۱۵ر۲ر۳۸ شرکت اتفاقیه با مسئولیت محدود به پیوست وکالتنامه وانتقال نامه علامت ثبت شده بشماره۱۵۵۸۰ (Tonfunk Violetta.)

از طرف آقای الیاهو دانیال پور به

TONFUNK G.M.B.H KARL SRUHE IN BADEN WEDERSTRASS 57 GERMANY.

منتقل و واگذار گردیده مراتب در دفتر مربوطه ثبت ودر ظهر برك تصدیق قید و بدینوسیله آگهی میگردد .

رئیس‌اداره ثبت شرکتها وعلائم تجارتی واختراعات‌ـ مهدی‌نراقی

آ‌ـ ۵۰۵۵

آگهی مجمع همگانی سالیانه

بدینوسیله باطلاع کارگران خباز میرساند مجمع همگانی سالیانه سندیکا روز شنبه ۲۹خرداد ساعت ۲بعدازظهر درمیدان شاه تشکیل میگردد

دستور مجمع ۱ـگزارش بیلان مالی۲ـ اصلاح اساسنامه

۳ـانتخاب هیئت مدیره بدون کارت ورود ممنوع

مسئول سندیکا ـعباس خرم

باطلاع بازرگانان محترم و صاحبان کالا میرساند :

کشتی اکسمور Exmoor

دربندر خرمشهرپهلوگرفته ومشغول‌تخلیه میباشد ونیز

کشتی آنتونیو تارا بوچیا

Antoniotarabocchia

سرویس مستقیم خرمشهر ـ نیویورك

مشغول تخلیه بوده وبرای بندر نیویورك بار صادراتی قبول میکند

وهمچنین کشتی اسرائیلی

اماپلدر Emmapolder

از بندر خرمشهر برای بنادر اسرائیل ازتاریخ سوم خرداد (۲۵مه) بار صادراتی میپذیرد

نمایندگی کل درایران

بازرگانی حاجی سیدحسن احمدزاده وپسران خرمشهر قسمت کشتی رانی

شعبه : تهران ـخیابان شاهرضا ـمقابل لاله‌زار نو کاشی شماره ۹۲۸

تلفن ۳۵۷۹۲ ـ ۶۹۳۴۲ ـ ۲۰۴۳۷

آ‌ـ ۵۹۶۴

آگهی دعوت صاحبان سهام

مجمع عمومی عادی سالیانه شرکت سهامی مربع‌ـهنجن بموجب‌مواد ۱۹ و۲۰ و۲۷اساسنامه درتاریخ چهار شنبه نوزدهم خرداد ماه ساعت شانزده درمحل شرکت خیابان تخت‌جمشید چهارراه روزولت تشکیل و بدینوسیله ازعموم صاحبان سهام دعوت میشود .که‌درروز وساعت مزبور در محل شرکت حضور بهمرسانند .

دستور جلسه

استماع گزارش هیئت مدیره وبازرس

تصویب ترازنامه وسود وزیان

انتخاب بازرس

شور درامور جاری شرکت

هیئت مدیره گروه مهندسین مشاور مربع. هنجن

آ‌ـ۴۹۸۱

آگهی دعوت مجمع عمومی

باآگهی همه سهم داران شرکت سهامی چاپاك میرساند که در نشست مجمع عمومی سالیانه وفوق‌العاده شرکت که‌ساعت۱۷پنجشنبه ۲۷ر۳ر۳۸ در دفتر شرکت واقع‌در خیابان شاهرضاـ چهارراه سپاه‌برپا خواهد شد فراهم آیند .

دستور نشست :

۱ـ شنیدن گزارش هیئت مدیره وبازرسان وتصویب ترازنامه

۲ـ گزینش بازرسان ۳ـافزودن سرمایه

شرکت سهامی چاپاك

آ‌ـ۵۰۳۹

درحاشیه بازدید ازاطلاعات

اگراین مردم پایتخت همه‌چیز میخواهند.

برای آن‌است‌که همه چیز را می‌فهمند...

اعضای انجمن‌های محلی‌از توضیحاتی‌که درسالن رتانیو داده شد احساس تعجب وتحسین‌نمودند

ازچهارگوشه اجتماع

تیمسار سرتیپ باستی عضوشورای عالی انجمن‌های محلی تهران که در عین حال رئیس یکی از انجمن‌های محلی غرب تهران است ، اولین کسی بود که در سرساعت پنج‌بعد از ظهر پریروز ، طبق قراری که‌قبلا در جلسه‌شورایعالی انجمنها گذاشته بودند وارد سالن باشگاه اطلاعات شد.بالبخندی که حاکی ازخوشحالی اوبود ، گفت :« من این روزها از کار بنائی گرفته تا سایر کار های شخصی و امور مربوط‌به‌انجمن محلی ، خیلی گرفتاری دارم، اما راستش اینست که نتوانستم از حضور در این جلسه چشم بپوشم.»

پاکت‌های محتوی نشریات در مقابل در خروجی اطلاعات بین مهمانان توزیع شد

آخر ما در انجمن محلی خیلی کار داریم ، تعمیر ساختمانهای مدارس، تاسیس درمانگاه ، روبراه کردن وضع اتوبوسرانی ،توسعه شبکه لوله کشی آب ، برقو اسفالت و بسیاری چیزها ،ولی همین مطالب را باید در یك جائی منعکس کنیم... و روزنامهٔ اطلاعات این اخبار رابه بهترین وجهی منعکس میکند ، خوب آیا حیف نیست که من و یا سایرین از اظهار قدردانی نسبت باین همکاری و همکاری خودداری کنیم ..؟ سرتیپ باستی گرم صحبت درباره آسفالت خیابان « خوش » و خیابانهای سلسبیل و چهار راه مرتضوی بود که سایر اعضای‌انجمن ها رسیدند ،... و دیگر کسانی که حرفی داشتند، خودرابه پشت‌تریبون میرسانیدند،...

مردم خوب می‌فهمند

آقای معیری نایب رئیس‌شورای عالی انجمن‌ها میگفت :

مردم خوب می فهمند که چه کسی به آنهاخدمت میکند،... اگر مردم خدمتگزاران و دوستداران واقعی خودرا نمی‌شناختند چه‌درسالهای گذشته و چه اکنون اینهمه ابراز علاقه و احترام و وفاداری نسبت به شاهنشاه مهر بان خود نمیکردند.. این مردم لایق همه نوع اصلاحات میباشند ،... اگر انتخابات طبیعی برای‌انجمن شهرانجام‌بگیردخواهید دید که همین مردم با چه نظم و ترتیبی و باچه شور و عشقی بهترین خدمتگزاران خود را که اکنون در انجمن های محلی خدمت می کنند به انجمن شهر میفرستند ،...

سواد مردم بالا رفته

آقای معیری ،میگفت :

«مردم عمل افراد شریر وخطرناکی را که بندرت در اجتماع وجوددارند و مثلا مبادرت به چاقو کشی واهانت و ضرب و قتل مامور انتظامی(رئیس کلانتری ۱۱) می کنند تقبیح می کنند ،.. این مردم بر اثر همین روزنامه پرتیراژ اطلاعات سطح‌دانش و سوادشان بالا رفته است ، ولی بهتر است که روزنامه اطلاعات یك ستون هم با وجود کثرت مطالب و ضیق‌جای روزنامه برای تبلیغ‌وتعلیم مسائل ایمانی و تربیتی مردم باز کند، زیرا اکنون که مردم روزنامه میخوانند بگذار از این قبیل‌مطالب هم استفاده کنند. »

ن .والقلم

دیگر مهمانان بپا خاسته بودند که‌ببازدیدقسمتهای مختلف‌اطلاعات بپردازند ،ولی آقای انور سر دفتر تهران و عضو شورایعالی انجمن ها به پشت میز رفتند ودر حالیکه‌حضار ایستاده به سخنان ایشان گوش میدادند ،سخنان خودرابا آیه‌شریفه قرآن کریم « ن. والقلم‌وما یسطرون آغاز کرده و گفت :

خوشبختانه قانون اساسی ما که خونبهای رادمردان و پدران با شهامت ماست مطبوعات را رکنی‌از ارکان اساسی مشروطیت قرار داده .

این جرائد و مطبوعات است که‌در استقرار بنیان مشروطیت و سلطنت ایران که موهبتی است خدائی و در راه ترقی‌و تکامل جامعه و استحکام اساس کاخ ملیت واجتماع سهم بسزائی دارد مقام جرائد و مطبوعات بس ارجمند و با ارج‌است که شاهنشاه عدالت گستر ما ،

مدیران و نگارندگان آن‌به مصاحبه و مکالمه پرداخته و همواره‌مشمول توجهات خاص ملوکانه هستند و آنانرا در ترقی و تکامل جامعه هدایت میفرمایند.

ونمایندگان انجمنهای طهران‌هم بحکم من‌لم یشکر المخلوق لم‌یشکر الخالق خود را موظف میدانند که از کارکنان و مدیران مطبوعات تشکر کنند.

نکته جالبی که پریروز بچشم می خورد این بود که آقایان معتمدین محلات‌شهرورؤسای‌انجمن‌ها پس‌از بازدید دستگاه های فنی اطلاعات بیش از آنچه که ما خود ازداشتن چنین دستگاه هائی که در خدمت مردم و مملکت است خوشحالیم ، اظهار مسرت می نمودند .ساده ترین عضو انجمن محلی که ما را بخاطر اخبار انجمن محلی خود میشناسد و قدردانی میکند از دیدن چاپ افست و توجه به این که مانند بهترین چاپ های کشور های مترقی است اظهار تعجب و تحسین نموده و به‌مدیرما می‌گفت :

« شما چرا تبلیغ و اعلان نمیکنید که مملکت ما چنین دستگاههائی دارد ؟» دیگری با یکدنیا صفا و صداقت میگفت : «این رادیوی بیگانه که بزبان دلسوزی بما توهین میکند چشم‌ندارد که اینهمه‌پیشرفت ها را برای مملکت ما ببیند ،...»

و بدنبال همین سخن بود که آقای فضل‌اله منطقی رئیس انجمن محلی جنوب‌پارك‌شهربیانیه کتبی انجمن را در دست ما گذاشت ، که در آن بیانیه از روزنامه‌اطلاعات خواسته‌اند که بیش از پیش انزجار و تنفرمردم را نسبت بیاوه سرائی های رادیو مسکو ابراز کردهٔ و مراتب‌وفاداری و حقشناسی ملت ایران را نسبت بقانون اساسی و شاهنشاه اعلام کند.

• بلی ، این مردم چنین احساساتی دارند و مسائل را اینگونه با دقت و علاقه تجزیه و تحلیل میکنند ، وباین دلیل بخود حق میدهند که انجمن شهر بخواهند، و خود را آماده برای اجرای اصل«واگذاری کار مردم بمردم» نشان بدهند.

جشن سومین سالگرد حزب‌مردم

دیروز جشنی بمناسبت آغاز سومین سال تاسیس حزب مردم در محل حزب بر قرار بود . دراین جشن عده کثیری از اعضای حزب ،نمایندگان مجلسین مدیران جراید و بازرگانان وطبقات مختلف و کارگران اجتماع طبق دعوت قبلی حضور داشتند،واز طرف حزب ازحضار پذیرائی بعمل آمد. آقای علم‌دبیر کل حزب‌مردم درساعت شش پشت تریبون قرار گرفته و سخنرانی مشروحی در باره فعالیت حزب وسیاست داخلی وخارجی حزب ودولت حزبی ایراد کرد که خلاصه‌ای ازآن دراینجا باستحضار خوانندگان می رسد :

آقای علم پس‌از اظهار تشکر از حضار واشاره به تجاربی که در مدت دو سال نصیب حزب مردم شده است گفت :

امروز به آن اندازه تشکیلات حزبی ما قوت و قدرت گرفته است که بتوانیم حرفهای اساسی و روشن بزنیم . امروز بهمت شما افراد باایمان و کلیه اعضاء تشکیلاتی ما در سرا سر کشور آنقدر پیش رفته‌ایم که‌مقیاس‌اندیشه‌وتفکرخودمان رااز حساب حزب بگذرانیم وبشعاع مملکت فکر کنیم .

زیرا امروز مادر خود آن لیاقت را می بینیم که در اجرای منویات شاهنشاه آماده خدمت گزاری برای مملکت باشیم .

برای اداره امور مملکت ماباصول مقدس حزب خود عمل می کنیم ولی خارج از تعالیم اصولی حزب ما باید با مردم تماس پیدا کنیم . مردمی که‌در حزب ما نیستند بلکه در هیچیك از احزاب شرکت‌نکرده اند و تعداد آنها هم کم نیست .

مااگر ادعا کنیم که موفق‌شده‌ایم تمام مردم مملکت را در صفوف خود متشکل کنیم سخن‌به گزاف گفته‌ایم وهیچکس ازما نخواهد پذیرفت .

بقیه ، صفحه ۱۳

شورای همکاری برزنها

خیابان آریانا

جلسه انجمن محلی خیابان آریانا با حضور آقایان سرهنك خدادوست و احمد جان فشان و مسیح نعمتی و علی ذوقی ، اصغر نکو دقت ، حسن مرآتی در منزل آقای نصراله محمدی تشکیل گردید رئیس انجمن گفت پس از ملاقات با آقای وزیر پست و تلگراف در باره نصب تلفن همگانی در محل دستوری از طرف آقای مهندس اشراقی صادر گردید. رئیس انجمن سپس ازحادثه سیل که چندی قبل دراین محل جاری و خساراتی وارد آورد صحبت کرد و گفت صورت ریز خسارت دیدگان از طرف آقایان دولوو لامع‌زاده تهیه و بشیرو خورشید سرخ ارسال شده است ومتاسفانه تا کنون اقدامی از طرف سازمان بعمل نیامده و انجمن تقاضا کرد در این مورد توجهی بوضع آسیب دیدگان بشود تا بتوانند منازل مخروبه خودرا مرمت نمایند.

آنگاه در باره تاسیس درمانگاه و شعبه بانك ملی ایران در محل مفصلا صحبت و قرار شد از طرف انجمن نامه هائی در این باره نوشته شود .

در جلسه اخیر آقای اصغر نکو دقت بعضویت هیئت مدیره انجمن انتخاب شد.

شماره‌گذاری شهر هنوز ادامه دارد

سخنگوی وزارت کشور امروز گفت کارشماره گذاری شهرستان شمیران که‌از چندی قبل شروع شده‌بود کماکان‌ادامه داردوتاکنون مامورین اداره آمار عمومی قریب شش‌هزار مکان راشماره گذاری نموده‌اند.شماره گذاری جنوب شهر تهران نیز ادامه دارد و اکیپ های شماره گذار هم‌اکنون سرگرم کارشماره گذاری محله های جنوب شهر میباشند.

لطفا یادداشت فرمائید

برنامه بازار روز

فردا

خیابان فراغی خیابان ثبت

کوچه نوبهار خیابان نادری

خیابان باغ‌سپهسالار

سمت غربی خیابان خیام

چهارراه گلوبندك

کوچه مجمر خیابان لاله‌زار

خیابان رفاهی (مخصوص‌دستفروشها

در بنگاه برق تهران

یازده هزارنفر پول خودرا پس گرفتند

امروز آقای خلیلی عراقی رئیس هیئت استرداد وام مشترکین برق گفت‌بعلت تسهیلاتی که بنگاه کل برق فراهم‌نموده است هریك از مشترکین درمدتی کمتر ازنیم ساعت به بنگاه برق مراجعه ووام‌پرداختی خودرا پس میگیرند .بنگاه برق مجموعااز پانزده هزار نفر، وام ششهزار ریالی دریافت داشته وتاکنون ازسیزده هزار نفر مشترك نیز بمنظور استرداد وام‌آنها دعوت‌نموده است که‌از این عده تعداد ده‌هزارو هشتصد وبیست نفر جهت دریافت وام‌خود به‌بنگاه مراجعه ووام پرداختی خود را مسترد داشته‌اند آقای خلیلی عراقی افزود که‌بقیه وام دهندگان نیز بتدریج وجوه پرداختی خودرا مسترد خواهند داشت وی همچنین گفت که امیدواریم بنگاههای اختصاصی برق نیزد راسترداد وام مشترکین خود به‌بنگاه کل‌برق تاسی جسته و نسبت بپرداخت وام آنان اقدام نمایند.

در انجمن فیلارمونیك

فاخره صبا میگوید:

شوهرمن، هنر من‌است!

همانطوریکه دیروز خبردادیم ، پریشب درتالار فرهنك، هنرمند عزیز میهن ماخانم «فاخره صبا » یك رسیتال آواز داد. دراین‌رسیتال فاخره را، خانم «کارمن‌اوزوریو»با پیانو وآقای محمد اسکندری بافلوت همراهی میکردند .

فاخره صبارا مردم هنر دوست ایران خوب میشناسند. اوهنرمند متواضع وخوشروئی است که هرگز دربند اشتهار کاذب نبوده است .

دررسیتال پریشب خانم‌فاخره صبا قطعاتی‌ازهندل، بتهوون، شوبرت ، گونوو امین اله حسین اجراکردند. آواز او، گاهی آنچنان لطیف و اندوهگین بود که شاید خودش نیز تحت تاثیر قرار میگرفت. همینکه آواز تمام میشد، بادست عرق پیشانی راپاك میکرد وآنگاه لبخند میزد ودر مقابل جمعیت تعظیم مینمود

یکی از قطعاتی که بوسیله خانم فاخره صبا اجراشد، «آوازساربان» از امین اله حسین بود. این آواز آهنك زنك شترهای کاروان را بگوش میرساند، رنیز یکدنیااندوه وملال، اندوه ساربانی که‌راه‌ناشناخته دیار غربت رادر پیش گرفته‌است، دراین آواز زیبا نهفته بود .

قطعه دیگری که بسیار خوب‌اجرا شد، «آریاری سافو» ازاپرای‌سافو بود. فاخره صدای لطیف ودلنشینی داردکه بردلها می‌نشیند. اوزندگی خودرا وقف هنر کرده است.

خبرنگار ما میگوید: وقتی از فاخره پرسیدم که آیا ازدواج کرده است، گفت:

«شوهر من، هنرمن است. البته مردها میتوانند زنهای متعددبگیرند، اما زنها تنها میتوانند یك شوهر داشته باشند. معلاکه میانه من با این شوهرم خیلی خوب است ، بشرط اینکه شما روزنامه نویسها میانه مارا بهم نزنید !»

بجاست که ازانجمن فیلارمونیك بمناسبت فعالیت پرارزشی که در عرصه هنر بعمل می‌آورد، قدردانی شود. انجمن فیلارمونیك این هفته وهفته آینده برنامه متنوعی بشرح زیربرای اعضاء خود ترتیب داده است: امشب آواز دسته‌جمعی برهبری هایموتویبر، یکشنبه دوم خرداد: رسیتال ویولن آواکیان هنرمند مشهور ایرانی دوشنبه و سه شنبه: رسیتال پیانو آدام پیانیست لهستانی، چهارشنبه و پنجشنبه: بالت توسط هنر جویان هنرستان مادام کرنلی .

برای انجمن فیلارمونیك پیروزی های بازهم بیشتری راخواهانیم .

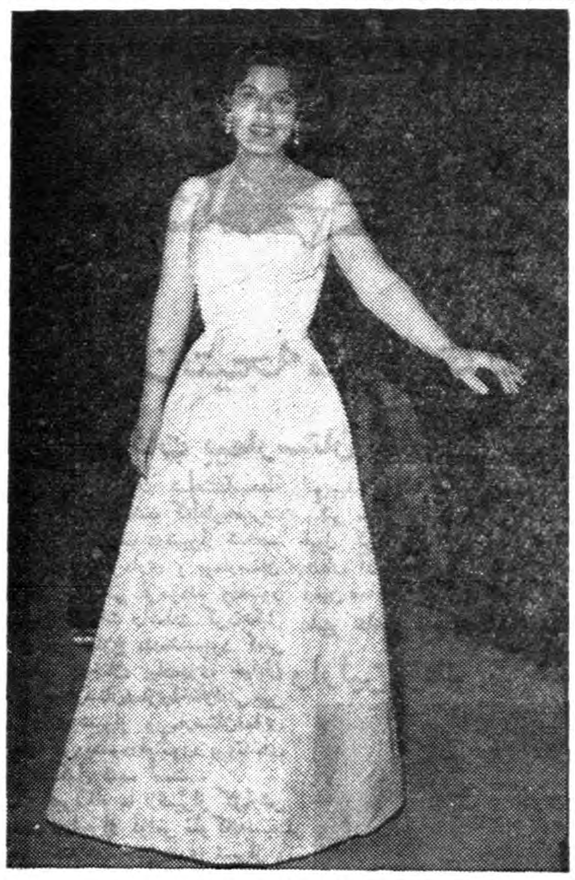

فاخره صبا از آواز خود لذت میبرد ...

ناست

اصل

اکنون در بسته های جدید

تیغ مشهور ناست هم اکنون در بسته جدیدیکه دارای علامت سوسمار است فروخته میشود

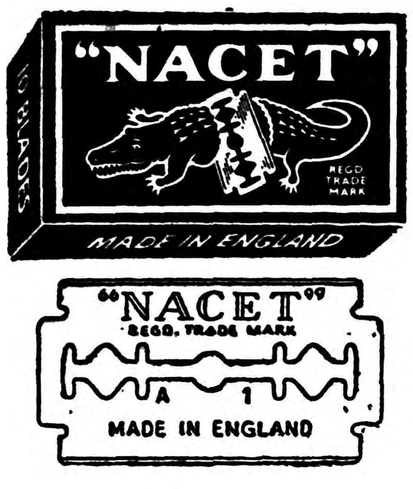

برای اطمینان در موقع خرید تیغ ناست دقت فرمائید علامت سوسمار روی بسته و کلمه ساخت انگلستان MADE IN ENGLAND در کنار آن باشد

تنها ناست اصل دارای علامت ساخت انگلستان MADE IN ENGLAND میباشد

آ ـ ۵۷۸۴

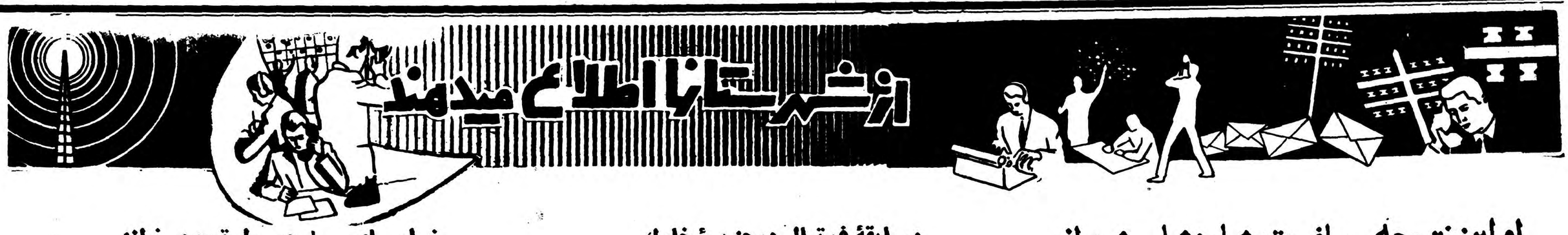

اولین نتیجه مسافرت شاهنشاه بشیراز

اختلافات بیمارستان نمازی و شهرداری مرتفع گردید

درهنگام مسافرت شاهنشاه‌بخطهٔ فارس اطلاع داده‌شد که‌اعلیحضرت همایونی طی‌توقف درشیراز شخصا باختلافات شهرداری و بیمارستان نمازی رسیدگی فرمودند ودستور رفع‌این‌اختلافات راصادر کردندقبل ازآن نیز اطلاع داده‌شده‌بود که‌بر سرقطع درختان پیاده‌روی خیابان مقابل بیمارستان‌نمازی‌اختلافاتی بین شهرداری شیراز وبیمارستان‌نمازی ایجاد گردیده‌ودراینمورد پرونده‌ای نیز تشکیل شده است.

اینك خبرنگار ما ازشیراز گزارش میدهد دراجرای اوامر ملوکانه‌نسبت برفع اختلافات شهرداری شیراز و بیمارستان نمازی از طرف مقامات وزارت کشور دراینمورد مطالعات لازم بعمل آمد وطرحی پیشنهادشد که‌بااجرای آن اختلافات‌شهرداری و بیمارستان نمازی شیراز مرتفع گردید.

بموجب‌این طرح قرارشد قطعه درختکاری شده جدید درضلع‌شمالی خیابان مقابل بهداری برای پارك عمومی اختصاص‌داده‌شود ونگاهداری آن بعهده بیمارستان نمازی باشد ودراینمورد شهرداری نیزبه‌بیمارستان کمك کندضمنا در ضلع جنوبی خیابان مقابل بیمارستان نمازی قطعه زمین بایری استکه بایدمراقبت شودتادرآینده برای‌استفاده‌عموم‌اهالی شهرترتیب صحیحی جهت استفاده ازاین زمین اتخاذ شود.

همچنین قرار شد دردو طرف‌خیابانی که از میدان جدید به بیمارستان منتهی میگردد محلهائی برای‌توقف اتومبیلها در نظر گرفته شود وآقای دکتر مهرا مدیر بیمارستان نیز قبول کرد که تا تصمیم بعدی درباره آن قطعه زمین بایر در قطعه زمین سه هزار متری متعلق بخود پارك کودکان ایجاد نماید. باین ترتیب با تشریف فرمائی‌شاهنشاه به شیراز اختلافات بیمارستان نمازی وشهرداری این شهرستان مرتفع گردید.

مدیر عامل شرکت بیمه وفرمانده سپاه دست بدست‌هم‌دادند

واولین کلنك ساختمان هتل را بزمین زدند

چندی قبل از طرف شهرداری زنجان جهت تاسیس یك هتل‌آبرومند دراین شهرستان قطعه زمینی بمساحت ۲۵۰۰متر به‌شرکت بیمه‌واگذار گردید و چند روز پیش باورود آقای دکتر مشرف نفسی مدیرعامل شرکت بیمه ایران طی‌مراسمی باحضور عده‌زیادی از رؤسای دوایر دولتی اولین کلنك ساختمان هتل درزمین مزبور زده شد دراین مراسم اولین کلنك ساختمان هتل را همچنانکه درعکس بالا دیده میشود تیمسارسرلشکر شیروانی فرمانده سپاه ۲ آذربایجان و آقای دکتر مشرف نفیسی دونفری بزمین زدند.

مسابقهٔ فوتبال درجزیرهٔ خارك

تیم فوتبال بندربوشهر برنده شناخته شد

طبق دعوت انجمن فوتبال جزیره خارك چند روز قبل قهرمانان فوتبال بندر بوشهر برای انجام یك مسابقه دوستانه فوتبال با قهرمانان جزیره خارك به آنصوب عزیمت کردند. اعضای تیم فوتبال بندر بوشهر پس از ورود بجزیره خارك مورد پذیرائی گرم ورزشکاران قرار گرفتند وآنگاه‌از آثار تاریخی جزیره وتاسیسات نفتی آن بازدید بعمل آوردند در مسابقه فوتبال که بین تیمهای بندر بوشهر وجزیره خارك انجام گرفت تیم فوتبال بندر بوشهر بایك امتیاز برنده اعلام شد از طرف آقای کلیك رئیس پروژه جزیره خارك یك کاپ نقره بعنوان جایزه به آقای جواد سیار مدیر فنی تربیت بدنی بوشهر اهداء گردید.

خرابیهای سیل در «طرق‌رود» نطنز

یك رشته قنات بکلی خراب شده وکلیه مزارع کشاورزی منهدم گردیده است

چندین خانه‌ویران گردیده واهالی انتظارکمك دارند

قبلا اطلاع‌داده‌شد طی بارندگیهای شدید در بخش «طرق‌رود» از توابع نطنز سیل مهیبی جاری گردید و خسارات زیادی به‌اهالی وارد آمد اینك خبرنگارما از نطنز مینویسد باتفاق فرماندار وسایر رؤسای دوایر دولتی این شهرستان برای بازدید از نقاط سیل زده به‌بخش طرق‌رود رفتم دراین بازدید معلوم شد که خسارات سیل دراین بخش فوق‌العاده بوده وخرابیهای زیادی وارد آمده است براثر جریان‌سیل‌قنات‌معروف «وژنه» بکلی خراب شده ومزارع کشاورزی قراء «ورگوران» و«لاسوره کشه» منهدم گردیده و چندین خانه ازاهالی بخش طرق‌رود نیز خراب شده‌است علاوه‌براین خرابیها، در قریه «آبیازن» نیز براثر جریان سیل خسارات زیادی وارد آمده است چون ترمیم‌خرابیهای سیل بوسیله کشاورزان واهالی بخش طرق رود وقراء تابعه غیرمقدور است مردم این بخش انتظار دارند برای ترمیم خرابیهای سیل به‌آنان کمك شود.

گوشت و نان درقزوین ارزان شد

چندروز قبل از طرف شهرداری قزوین نرخ جدیدی برای نان و گوشت تعیین شد و برای اطلاع‌اهالی آگهی گردید. بموجب تصمیم شهرداری نرخ گوشت گوسفند از کیلوئی ۶۰ ریال به ۴۵ریال تنزل داده شده و نرخ گوشت گاو کیلوئی ۳۰ریال تعیین گردیده است. ضمنا شهرداری قزوین نرخ نان را که سابقا کیلوئی شش‌ریال ونیم بود مطابق نرخ جدید کیلوئی ۶ریال اعلام نموده‌است.

مردم مراغه ضمن بازدید از سلاحهای جدید

بابرادران سرباز خود آشنا شدند

اخیرا برای آشنائی اهالی مراغه بوضع سربازان ومشاهده سلاحهای جدید طی مراسمی که‌درپادگان شماره یك لشکر مراغه انجام شد مردم این شهرستان از کوچك و بزرك به‌تماشای سلاحهای جدید لشکر مراغه آمدند واز نزدیك باوضع برادران سرباز خود آشنا شدند دراین آشنائی وبازدید برای هریك ازافراد طرز کار سلاحهای مختلف بوسیله سربازان پادگان تشریح میشد در عکس بالاعده‌ای‌از مردم مراغه هنگام بازدید یکی‌از سلاحهای جدید دیده میشوند.

جنایتکاران بیرحم

زن وشوهر جوانی را درکنارهم بقتل رسانیدند

۱۲نفر باتهام این جنایت مخوف دستگیر شدند

چندروز قبل بژاندارمری رامهرمز گزارش داده‌شد که در قریه «سرطا» ازتوابع این شهرستان یك زن وشوهر جوان بنام «هزارگل» وزاهد بطور مرموزی درمنزل مسکونی خود بقتل رسیده‌اند پس‌از وصول این گزارش آقایان ستوان مجیدیان فرمانده ژاندارمری و دکتر عطاءالله متین رئیس بهداری رامهرمز به قریهٔ مزبور عزیمت کردند. بعداز معاینات دقیقی که‌از اجساد مقتولین بعمل آمد علت مرك هزارگل در نتیجه فشار گلوو خفگی وزاهد براثر ضربات وارده بمغز و پهلو تشخیص داده‌شد.

از وضع قرار گرفتن جنازه‌ها که برروی تختخواب آهنی درکنارهم گذاشته شده بودند حدس‌زده شد که قاتلین درکمال فراغت مرتکب این جنایت شده و سپس متواری گردیده‌اند. در نتیجهٔ تحقیقاتی که‌بوسیله آقای‌بیگی‌نژادبازپرس‌شعبه ۲ دادسرای اهواز انجام‌گرفت پنج نفر باسامی درویش بهمنی کدخدای قریه وبرادرش زاهد بهمنی، رضاقلی، امامقلی ومحمد و همچنین هفت‌نفر دیگر ازاهالی قریه «سرطا»، باتهام قتل هزارگل و وزاهدبازداشت‌شدندوپس‌از تکمیل پرونده بدادسرای اهواز اعزام گردیدند. ضمنا برای دفن جنازه ها اقدامات لازم انجام گرفت.

هنوز معلوم نیست که این زن وشوهر جوان بچه علت بقتل رسیده‌اند.

رسیدگی بوضع جذامیها

بنابگزارش خبرنگارما از رضوانده چندروز قبل آقای دکتر حسین برهمند از طرف ادارهٔ بهداشت مرکز به‌رضوانده وارد شد و برای رسیدگی بوضع جذامیهای قراءحومه رضوانده اقدام نمود. از طرف آقای آزاد فرماندار هشتپر طوالش به‌کداخدایان قراء اطراف رضوانده دستور داده‌شد که باآقای دکتر برهمند صمیمانه همکاری نمایند. خبرنگارما درگزارش خود اضافه میکند آمار بیماران جذامی حومه رضوانده قبلا از طرف ادارهٔ بهداشت تهیه ودراختیار آقای دکتر برهمند گذاشته شده بود.

پایان سربازگیری

از خمام خبرنگار ما گزارش میدهد حوزه سیار نظام وظیفه که زیر نظر آقای سرهنك مهاجر و بسرپرستی آقای گروهبان دوم حسینی در خمام-مشغول جمع آوری مشمولین نظام وظیفه بود چند روز قبل بکار خود پایان داد.

کشف تریاك

خبرنگار ما از بابل گزارش می دهد: مامورین مبارزه با کشت خشخاش بابل، باهمکاری مامورین شهربانی این منطقه از شخصی‌بنام «مسلم رضائی» مقدار ۲۰ گرم‌تریاك ۶۳۰ گرم سوخته و یکدستگاه وافور کشف کردند.

«مسلم» دستگیر شد وبا پرونده امر تحویل دادسرا گردید.

تشکیل کانون بازنشستگان سنندج

هیئت‌مدیره کانون مزبور انتخاب شد

چندروز قبل برای تشکیل کانون بازنشستگان کشوری درسنندج وانتخاب هیئت‌مدیره کانون مزبور مراسمی درسالن پیشکاری دارائی کردستان برگزار شد.

دراین مراسم ابتدا آقایان جباری پیشکاردارائی و مسعود قیصری کارمند بازنشسته ادارهٔ دارائی کردستان دربارهٔ فوائد تشکیل کانون بازنشستگان مطالبی ایراد کردند سپس برای انتخاب هیئت‌مدیره کانون اخذرای انجام گرفت ودرنتیجه آقایان مسعود قیصری، دکتر عزیزالله طبیب‌زاده سلیمان سامی، عبدالمجید بشارت و عبدالغفار ارجمندی بعضویت هیئت‌مدیره انتخاب شدند.

مسافرت قاچاق بمکه

دوبرادرکه ساکن بحرین و قطر میباشند باصدور اعلامیه‌های فریبنده

تعهد نموده‌اند مسافرین حج‌را بااتومبیل وکشتی بمکه‌ببرند

بوشهر

اخیرا دو نفر برادر بنام «دشتی» که‌یکی ازآنهاساکن بحرین ودیگری ساکن قطرمیباشند اعلامیه هائی صادر کرده وبرای ساکنین بنادر جنوب ارسال داشته‌اند در این اعلامیه ها تعهد شده است که مسافرین مکه باپرداخت ششصد روپیه می‌توانند بوسیله کشتی یا اتومبیل سواری از بحرین یا قطر بزیارت بیت‌الله الحرام بروند و باز گردند.

برادران دشتی در این اعلامیه‌ها مردم بنادر جنوب ایران را تشویق‌کرده‌اند که باپرداخت این مبلغ بوسیله اتومبیل سواری وکشتی تحت نظارت وسرپرستی آنان بمکه بروند هم‌اکنون با انتشار این اعلامیه های فریبنده عده زیادی از اهالی بندر بوشهر از زن ومرد وکاسب وکارمند هوای مکه بسرشان زده وعازم بحرین وقطر شده‌اند تابا راهنمائی برادران دشتی به حج بروند بیش ازپنجاه نفر از اهالی بخشهای تابعه بندر بوشهر نیز به‌این بندر آمده وقصددارند بعناوین مختلف خود را به بحرین یاقطر برسانند و همراه با کاروان حج برادران دشتی بوسیله کشتی یا اتومبیل سواری بمکه عزیمت نمایند.

دربندرگزبورزش توجهی نمیشود

جوانان با استعداد این شهر مربی ندارند

دراین موقع که در سراسر کشور فعالیت امید بخش ورزشی شروع شده ودامنه این نهضت عظیم روزبروز توسعه می‌یابد جای بسی تاسف است که در بندرگز حتی یك باشگاه ورزشی وجودندارد ودراین شهر از فعالیتهای ورزشی خبری نیست باوجود اینکه این شهر جوانان بااستعداد زیادی دارد ولی متاسفانه بعلت نبودن مربی دلسوز استعداد های آنان پرورش داده نمیشود ومسئولین ورزشی در فکر پیشرفت ورزش نیستند جادارد مسئولین امور برای بهبود وضع ورزش بندرگز که بجای پیشرفتو توسعه سیر قهقرائی طی میکند چاره‌ای بیاندیشند.

سربریده درباغ

«عزیز» سربریدهٔ «عزیزه» را پیدا کرد

صبح دو روز قبل عزیز بابائی یکی از اهالی شاه آباد غرب برای انجام کارهای کشاورزی بباغ خود رفت و مشغول کار گردید در هنگام کار ناگهان مشاهده کرد سر بریده زنی در گوشه ای از باغ افتاده است وحشت زده از باغ خارج شد وجریان رابشهربانی محل اطلاع داد طی رسیدگی هائی که بوسیله آقایان سرگرد بیگلو رئیس شهربانی وابراهیمی منصدی آگاهی بعمل آمد معلوم شد سربریده متعلق بزن ولگردی بنام عزیزه میباشد که بطرز فجیعی بقتل رسیده است وقاتل یا قاتلین سر وی‌راگوش‌تاگوش بریده اند طی جستجوی کوتاهی بدن عزیزه نیز که در کناری از باغ افتاده بود پیدا شد وجنازه دفن گردید فعلا برای دستگیری قاتل یا قاتلین فعالیت میشود.

تقویت حوزه علمی

چند روز قبل بنا بدعوت‌فرمانداری آمل، عده‌ای از روحانیون، اعضای انجمن شهرو محترمین از جمله آقای سید تقی تقوی مدیر روزنامه هراز جلسه مشاوره‌ای بمنظور توسعه وتقویت حوزه علمی ودینی آمل تشکیل دادند.

دراین جلسه قرار شد با کمك اداره اوقاف و شهرداری برای‌ترمیم مساجد و مدارس و توسعه برنامه های مذهبی‌در آموزشگاه ها اقدامات لازم انجام شود.

موتوسیکلت سوار بی‌پروا

باعابری تصادف‌کرد وویرا بقتل رسانید

چند روز قبل موتورسیکلت سواری بنام محمد فرزند خانعلی یکی‌از اهالی‌همدان که‌باسرعت‌زیاد درخیابان طبری این‌شهرستان حرکت‌میکرد در هنگام حرکت باصدای بلند فریاد میزد خبردار، خبردار ومردم‌هم‌باسرعت‌از برابراین موتورسیکلت سواربی‌پروا بهرطرف‌فرارمیکردند. سرانجام سرعت‌زیاد موتورسیکلت سبب‌شد که موتور سیکلت مزبورباحاجی فرزند علیمراد یکی ازعابرین ابان‌طبری بشدت تصادف کرده وویرابطرفی پرتاب‌نماید. حاجی بر اثراین تصادف بیش‌از یك‌متر پرتاب‌شد ومصدوم گردید ولی در بیمارستان براثر شدت صدمات وارده جانسپرد موتور سیکلت بدون شماره بود وراننده آن دستگیر گردید.

بازدید ژاندارمری

میدهد دوروز قبل تیمسار سپهبد عزیزی فرمانده ژاندارمری کل کشوربرای‌بازدیدتشکیلات‌ژاندارمری بابل باین شهر وارد شد وپس‌از ازدید بصوب شاهی عزیمت نمود.

دلکش در زادگاه خود

بنا به گزارش خبرنگار ما از بابل بانو دلکش خواننده رادیو برای اجرای چند کنسرت بزادگاه خود بابل وارد شد. دلکش درشبهای سی‌ام وسی‌و یکم اردیبهشت ماه در سالن سینما سانترال برنامه کنسرت خودرا اجرا می کند.

مرك درچاه

خبرنگار ماازاز زاویه زرندگزارش میدهد دو روز قبل جوان بیست ساله‌ای بنام امراله سر خیل یکی ازاهالی زاویه زرند در نتیجه غفلت به چاه مستراح سقوط کرد وبراثر شدت جراحات جان سپرد. بقرار اطلاع جوان مزبور لال بوده‌است.

کارگران راهسازی

از عدم دریافت دستمزد خود شکایت دارند

چندروز قبل دویست نفر از کارگران راهسازی جادهٔ بین کاشان ویزد که از شعاع ۲۵ کیلومتری شهر نائین میگذرد به ژاندارمری نائین مراجعه کردند و نسبت بعدم پرداخت دستمزد خود ازطرف پیمانکاران مربوطه شکایت نمودند.

کارگران مزبور از طرف ژاندارمری و شهربانی نائین باصفهان‌اعزام شدند تادر آن شهرستان بشکایت آنها رسیدگی شود.

بازدید راه‌ها

بنا به گزارش خبرنگار ما از اصفهان روز گذشته تیمسارانصاری وزیر راه که جهت شرکت درمراسم افتتاح کارخانه قند اصفهان باین شهرستان وارد شده است برای بازدید راههای چهار محال بختیاری بصوب شهر کرد عزیمت نمود.

«ریز» گرفتار مشکل آب میباشد

تاکنون چندبار لوله‌های آب ترکیده است

خبرنگارما از ریزاصفهان مینویسد چون در نصب موتور و لوله‌کشی آب چاه عمیق ریزاصفهان دقت کافی بعمل نیامده بهمین جهت‌تاکنون چندین بار لوله‌ها ترکیده ودرنتیجه جریان آب قطع‌شده است چون این‌امر ساکنین بخش ریز را از لحاظ تامین آب آشامیدنی درمضیقه قرار میدهد ازاین‌جهت اهالی تقاضا دارند که‌مسئولین امور باتعویض لوله‌های فعلی این مشکل رامرتفع نمایند.

زدوخورد کشاورزان

موجب قتل کودکی شش ساله شد

قزوین

چندروز قبل در قریه ضیاءآباد از توابع‌قزوین بعلت اختلافات ملکی بین کشاورزان زدوخورد شدیدی رخ‌داد دراین زدوخورد رعایا بابیل وتبرو داس و چاقو بیکدیگر حمله‌ور شدند مامورین ژاندارمری بلافاصله پس‌از اطلاع برای جلوگیری ازاین زدوخورد بقریهٔ مزبور عزیمت کردند ولی هنگامی رسیدند که پنج‌نفراز زدوخوردکنندگان و کودك شش‌ساله‌ای بنام حسن که‌برای تماشای نزاع آمده بود باضربات بیل و تبر وداس بشدت مجروح شده بودند مامورین یازده نفراز زدوخوردکنندگان را دستگیر نمودند ومجروحین رانیز به‌بیمارستان سینا قزوین منتقل ساختند ولی کودك مجروح دربیمارستان جان سپرد فعلا قضیه تحت تعقیب است.

تهیه مقدمات

اخیرا مقدمات ساختمان یك دبستان در قریه «بزمینان» آمل که ازاملاك اختصاصی می‌باشد بامساعی آقای فرماندار و جمعی از محترمین فراهم شده است برای ساختمان دبستان مزبور آقای رئیس فرهنك پرداخت یکصد و پنجاه هزار ریال را تعهد کرده است.

برسر تصاحب زمینهای شهرداری

مالکین دوقریه باهم اختلاف داشتند

از بروجن خبرنگارما مینویسد چند روز قبل هیئتی مرکب ازکارشناسان ومهندسین ادارهٔ ثبت‌اسناد برای رسیدگی باختلافات ملکی‌مالکین‌قراء «خونگاه علیا» و«خونگاه‌سفلی» وارد بروجن شدند. اعضای این هیئت بعداز عزیمت قراء مزبور و رسیدگی بوضع‌زمینهای مورد اختلاف مالکین اعلام نمودند که زمینهای مزبور متعلق به‌هیچیك ازمالکین نمی‌باشد بلکه این زمین جزء اراضی موات بود و متعلق بشهرداری بروجن‌است. باین ترتیب باختلافات مالکین قراء«خونگاه علیا» و «خونگاه سفلی» خاتمه داده شد.

فوت راننده مجروح

از قزوین خبرنگار ما گزارش میدهد شخصی بنام میثاق راننده کامیون که چند روز قبل هنگام باز کردن پیچهای چرخ کامیون براثر اصابت «رینك» آهنی مجروح شده ودر بیمارستان بستری گردیده بود بعلت شدت جراحات وارده جان سپرد. جنازه بعداز انجام تشریفات قانونی مدفون شد.

با احراز رتبه اول جام نقره را ربودند

ازکرمان خبرنگارما گزارش میدهد سازمان جوانان شیروخورشید آموزشگاههای کرمان برای پیشرفت والیبال و تشویق دوشیزگان ورزشکار یك جام نقره جهت برگزاری بکدوره مسابقات تشویقی والیبال بین قهرمانان آموزشگاههای دخترانه اختصاص داد.

این مسابقات زیرنظر تربیت‌بدنی و هیئت‌والیبال مدارس باشور و هیجان عجیبی انجام شد و تیم والیبال دبیرستان دخترانه پروین اعتصامی «عکس‌بالا» بااحراز رتبه اول جام نقره راربود.

چندخبرخلاصه ازشهرستانها

هنرهای زیبا فیلمبرداری میکند

مشهد چون درروز افتتاح‌واختتام مسابقات قهرمانی آموزشگاههای‌کشور برنامه‌های جالبی دراستادیوم سعدآباد مشهد انجام خواهد شد، قرار است ازطرف اداره کل‌هنرهای زیبا ازبرنامه های‌مزبور فیلمبرداری شود.

تودیع بابخشدار سابق

علی‌آبادگرگان بمناسبت انتقال‌آقای‌مخبر بخشدارعلی‌آبادگرگان‌مجلس‌تودیعی با حضور عده‌ای ازروسای ادارات‌ومحترمین برگزار شد.

مراجعت رئیس املاك پهلوی

بابل آقای‌مهندس رهبررئیس املاك پهلوی بابل که‌جهت معالجه‌بشیراز مسافرت کرده‌بود، پس‌ازبهبودی کامل به‌بابل مراجعت کرد.

پای قهرمان شکست!

کرمان درمسابقه‌فوتبال بین‌دانش آموزان دبیرستان پهلوی‌کرمان‌پای آقای محمد علی مرجانکی‌یکی ازدانش آموزان دبیرستان مزبور شکست.

بازدید فرمانده سپاه

همدان تیمسار نصرالله‌ی فرمانده سپاه ٤ باختر جهت رسیدگی و بازدید ازحوزه ماموریت خودوارد همدان شدو پس‌از بازدید بکرمانشاه مراجعت کرد.

رسیدگی بوضع نان

بندربوشهر چند روز قبل جلسه‌انجمن شهر بندربوشهر برای رسیدگی بوضع نان وسایر ارزاق عمومی تشکیل شد.

دراین جلسه برای بهبود وضع نان واجناس مورد احتیاج عمومی تصمیمات مفیدی گرفته شد

افتتاح نمایشگاه کارهای دستی

شهرکرد نمایشگاه کارهای دستی‌دانش آموزان دبیرستان‌دخترانه نوربخش شهرکردبوسیله آقای‌رفیعیان رئیس فرهنك این شهرستان افتتاح شد.

شرکت درمسابقات درسی وهنری

شهرضا بیست نفرازدانش‌آموزان کلاس ششم دبستانهای شهرضا بسرپرستی آقای مطیعی مدیر آموزشگاه‌تربیتی‌فرهنك درمسابقات درسی و هنری دانش آموزان استان اصفهان شرکت کردند. بقیه در صفحه ۱۶

خلاصه اخبار خوزستان

آغاجاری عده‌ای ازبازرگانان ونمایندگان اصناف آغاجاری طی تظاهرات شاهدوستانه‌ای درمسجدجامع اینمنطقه ازیاوه‌سرائیهای گویندگان رادیو مسکو ابراز تنفر کردند.

خرم آباد مراسم پرده‌برداری ازمجسمه شاهنشاه درباشگاه افسران‌خرم آباد باشکوه خاصی انجام شد.

اهواز تیمسار سرلشکر روحانی فرمانده لشکر ۹مستقل پیاده‌خوزستان جهت بازدید ازتاسیسات نظامی آلمان غربی بآن کشور عزیمت کرد.

حوادث گوناگون

ازدواج پیرمرد هفتاد ساله و دختر شانزده‌ساله !

وقتی ازپیرمرد پرسیدندکه چرا مخارج زن‌اولش‌را نمیدهد او اینطوراستدلال کرد...

دیروز شعبه هیجده دادگاه‌جنحه بریاست آقای حجازی رسمیت‌یافت وباتهام پیر مرد هفتاد ساله ای بنام تقی‌رحمانی فرزند یوسف رسیدگی بعمل آورد .پیر مرد مزبور باتهام ندادن خرجی بهمسرش‌تحت تعقیب قرار گرفته بود .

پیرمرد عاشق

چندی قبل صنم زن پنجاه ساله‌این پیرمرد بدادسرای تهران شکایت کردکه شوهرش‌ازپرداخت مخارج وی‌خودداری میکند زن مزبورمدعی بود که شوهرش عاشق دخترشانزده ساله ای گردیده واو را بعقد خود درآورده حتی قسمتی از اثاثیه وی را از خانه بیرون برده و در منزل جدیدی با همسر شانزده ساله اش سکونت کرده است و بسراغ وی نمی‌آید .این پرونده از دادسرا بشعبه هیجده دادگاه جنحه ارجاع شد .

در دادگاه

دیروز هنگام محاکمه ،پیرمرد هفتاد ساله در دادگاه حضور یافته بود وی که قد خمیده ای دارد در حالیکه عصای دستی خودرا تکان میداد میگفت صنم زن سابقم‌فوق ـ العاده زن خوبی است و من باو علاقمندم ولی چون من در این سن وسال احتیاج بپرستار زرنگی‌دارم که از من نگاهداری نماید و اینکار از صنم که زن پنجاه ساله ایست ساخته نبودبدینجهت تصمیم گرفتم با دختر شانزده ساله ای ازدواج کنم تابتواند بنحو کاملی از من‌پرستاری نماید .وقتی از متهم هفتاد ساله سئوال شد که چرا مخارج زن‌اولت را نمیدهی اخمهای خود را در هم کشید و گفت عجیب است ،زنم برای من کاری صورت نمیدهد تا باو خرجی بدهم .پیر مرد در این باره مثالی هم آورده گفت: مثل اینستکه من کلفتی بخانه امبیاورم وسپس او را بعلت‌تنبلی درکاراخراج کنم وباوجود این حقوقش رابپردازم واگر باو حقوق ندهم برود بدادسرا شکایت کند .

دادگاه با استماع مدافعات متهم ویرا با رعایت ارفاق بسه مامزندان محکوم کرد .

چرا «حوا» از آدم تنفر داشت؟

عصر دیروز زن ۱۸ساله ای بنام «حوا» بکلانتری ۲۲ مراجعه کردو با دردست داشتن مرجوعه دادسرا میگفت از شوهرش آدم تنفردارد ونمیتواند با او زندگی کند .

بدستور افسر نگهبان آقای‌ستوان زمانی «آدم» بکلانتری احضار شد واز او بازجوئی بعمل آمد آدم گفت : من زنم‌حوا را بحد پرستش دوست دارم ودر راه رفاه وآسایش او نیز از هیچ تلاشی خودداری نکرده‌ام .او هم در اوائل زندگی نسبت بمن علاقمند بود ولی‌نمیدانم چطور شد که ناگهان از من متنفر شده است ،تصور میکنم بیرون‌رفتن از منزل این بلا را برسرش‌آورده زیرا خودم او را برای یاد گرفتن خیاطی به یکی از آموزشگاههای مرکز شهر فرستادم ،وگمان‌میکنم در طول راه شیاطین او را فریبداده باشند !

در هر حال چون نصایح مامورین در مورد سازش آدم وحوا بجائی نرسید پرونده ای تشکیل شد و همراه طرفین بدادسرا ارسال‌شد .

دریك حادثه هفت‌نفر بقتل رسیدند وراننده اتوبوس بسه‌سال زندان محکوم شد

دیروز شعبه دوم دادگاه جنائی بریاست‌آقای معاونزاده‌رسمیت‌یافت وباتهام راننده ای بنام حسن‌منتظری فرزند حسین رسیدگی بعمل‌آورد. این راننده چندی قبل با اتوبوس خود در نزدیکی آب گرم قزوین بسرعت حرکت میکرد که در اثر تکان شدیدی اتوبوس‌واژگون‌شد

در این حادثه هفت نفر بقتل رسیدند وراننده نیز بوسیله‌مامورین ژاندارمری دستگیر و تحت‌تعقیب قرار گرفت وپرونده وی بشعبه‌دوم دادگاه جنائی فرستاده شد .

شعبه دوم دادگاه جنائی پس از رسیدگی واستماع مدافعات متهم وارد شور شد وچون متهم‌باسرعت زیاد حرکت میکرد و همین سرعت زیاد باعث واژگون شدن اتوبوس شده بود دادگاه وی را بسه سال زندان مجرد وه‌هزار ریال غرامت محکوم کرد .

پرونده مزبور مدعی خصوصی نداشت وراننده فقط از جهت جنبه عمومی جرم تحت تعقیب بود .

***

«مقصود» بمراد نرسید

عصر دیروز پاسبان شماره ۳۲۰ مامور کلانتری ۱۴ ضمن گشت در حوالی خیابان اقبال دو نفر سارق باسامی مقصود مرادی فرزند مرادعلی وحسن ماکوئی فرزند عبدالله را در حالیکه یك دکان خرازی فروشی‌راباز کرده ومشغول جمع‌آوری اثاثیه آن بودند دستگیر کرد وبکلانتری آورد دربازرسی بدنی تعدادی کلید از جیب این دونفر بدست آمد بازجوئی اولیه بوسیله آقای ستوان هراتی انجام شد وچون هردو نفر سوابقی درسرقت داشتند متهمین تحویل آگاهی بخش شدند .

ترس خواهر ومرك برادر

دیشب پسر بچه‌ای که بیش ازیك سال نداشت ودر اثر سقوط ازپشت بام مجروح شده بود در بیمارستان امدادی در گذشت وی رضا کمالی فرزند اکبر نام داشت مادر این‌طفل دیروز باتفاق پسر ودختر خردسالش برای پاك کردن ناودانها به پشت بام رفت و رضا را بدخترش‌سپردو مشغول کار شد ولی دختر کوچك نتوانست‌ازبرادرش مواظبت‌کندو در نتیجه رضا از پشت بام بحیاط‌پرتاب شد وخواهر کوچکش از ترس‌فریادی کشید. پرونده‌این‌حادثه‌ازطریق ۶بدادسرا ارسال شد .

«سیاوش» درحوض خفه شد

دیشب پسر بچه دوساله‌ای بنام سیاوش تاج‌بخش‌را که‌در منزل‌مسکونی خودواقع درخیابان سعدی در حوض افتاده بود ببیمارستان سینا منتقل کردند.این طفل‌قبل‌از ورودببیمارستان درگذشت .

یك قبضه اسلحه شش تیر پیدا شد

دیروز یکی‌از مامورین کلانتری نیاوران که‌از کنار دیوار خرابه‌ای میگذشت بسته‌ای نظراورا جب‌کردو آن را برداشت . در این بسته یك قبضه سلاح شش‌تیر مارك ناسیونال و یك‌خشاب بودکه توسط مامور مزبور بافسر کلانتری‌تحویل داده‌شد .

بخاطر یك خیار دوازده‌نفر مجروح شدند

دیشب درجوادیه برسرانتخاب یك خیاربین دوخریدار بنام‌سردار طاهری ۳۰ساله فرزند فتح‌اله وعزیزخدادوستی نزاعی‌درگرفت‌که‌در آن‌ده‌نفر برای‌کمك بطرفین‌شرکت کردند.دراین نزاع هردوازده نفر مجروح‌شدند وطول‌درمان آنان بین شش تاده روزمعین شده‌است . پرونده این‌زدوخورد درکلانتری ۲۲تنظیم وبدادسرا ارسال شده است .

کارت معاینه اتومبیل و گواهینامه را همراه داشته باشید

چون بعضی از رانندگان اتومبیلهای تاکسی و کرایه و سواری شخصی فاقد گواهینامه و کارت معاینه میباشند و یا با اتومبیلهائی که دارای نقائص فنی میباشند در خیابانها حرکت میکنند واکثرا این قبیل رانندگان در اثر سرعت وعدم توجه تصادف کرده و موجب مرك‌عده‌ای میشوند لذا اداره راهنمائی ورانندگی عده ای از افسران خود را مامور رسیدگی بکارت معاینه اتومبیلها و گواهینامه رانندگان نموده‌است ورانندگانی که فاقد گواهینامه یا کارت معاینه باشند توسط مامورین مزبور بدادگاه فرستاده خواهند شد .

مجروحین تصادفات

دیروز ودیشب ۹نفر باسامی زیر دراثرحوادث رانندگی مجروح‌شده ودر بیمارستان سینا بستری‌شده‌اند: اکبراسکوئی فرزندماشااله ۴۰ ساله ، پرویز خاتم صنعت ۳۵ساله فرزند غلامحسین دربخش ۳جواد مهدیه ۴۵ساله فرزنداسداله وفاطمه محمدی ۲۰ساله فرزند محمد در بخش ۹ابوالفضل یوسف۴۵ساله فرزند عباس دربخش۲۳ علی‌ربیعی فرزند حسن دربخش یك . حسن عرفانیان فرزند غلامرضا ۲۷ساله درجاده مهرآباد .

۱۹ر۲۰۸نفر متهم‌در ۲۴ساعت

دربیست‌و چهار ساعت گذشته۱۵ نفرباتهامات مختلف بدادگاه چهار نفربادداره آگاهی و ۱۷۷نفرباتهام منازعه ومشاجره وتصادفات منجربه خسارت بدادسرا و ۱۲ نفر باتهام دزدی بآگاهی فرستاده شدند .

جشن‌سومین سالگرد حزب مردم

بقیه از صفحه ۱۱

ولی مااین ادعارا که موفق شده‌ایم خواست های مردم ایران رادر تلو اصول عقاید خود جای بدهیم ومنعکس کننده تمایلات‌قسمت اعظم مردم ایران باشیم دراینجا آیا ضرورت‌دارد که بمساعی‌بیدریغ خود برای کمك‌بکارگران اشاره کنیم ؟ مادر ماههای اول‌فعالیت خود دریافتیم که کار گران گاهی بی جهت از کارگاه اخراج میشوند بیدرنك طرح لازم برای جلو گیری ازاخراج کارگران بمجلس تقدیم کردیم‌بعدا درتماس های‌نزدیك خود باکارگران دریافتیم که مقررات قانون کار برای دفاع از حقوق مشروع آنها کافی نیست این است که با هدایت قابل تقدیس شاهنشاه موفق شدیم قانون جدید کار را بصورت بهتری از تصویب بگذرانیم‌ودر عین‌حال کوشش مابمیزان قابل ملاحظه ای صرف تماس و بر خورد با طبقه روشن فکرشده است وباین نتیجه رسیده‌ایم که از استعداد ایرنی بایستی طبق نقشه برای سعادت ملت ورونق بخشیدن به تمدن ملی استفاده نمائیم راهی را که صادقانه برای سعادت کشاورزان تعقیب می کنیم ومنطبق بر نقشه خردمندانه شاهنشاه است در جلب قلوب مردم قابل توجه می دانیم اقبال طبقه بازرگان وپیشه‌وران واصناف به حزب ما دلیل بارزحقانیت و صداقت ما است

استفاده از همه

البته هدف ما این است که هر روز بیشتر خودرا باافکار وتمایلات عمومی مردم تطبیق کنیم وبهمین جهت است که تماس با افراد مردم وشخصیتهای خارج از احزاب را لازم می دانیم امروز از آنها کمك فکری میگیریم ـ فرداا‌گر مسئولیتی قبول کردیم از تجارب آنها ـ از فکر آنها واز نیروی کار وراهنمائی‌آنها استفاده خواهیم کرد زیرا ما مدعی نیستیم که مملکت ایران تنها متعلق بما وافراد حزب ما است .

طی دو سال گذشته ما در پارلمان در اقلیت بودیم وظیفه اقلیت بما اجازه میداد که شدیدترین انتقادات رااز دولت بکنیم ولی ما هیچوقت از حدود انصاف تجاوز نکرده‌ایم ، کارهای خوب دولت را تائید کردیم، پیشرفت های اقتصادی و تولیدی مملکت را که تحت توجهات‌شاهنشاه حاصل شده است ستودیم واز کار های قابل انتقاد دولت نیز خرده گرفتیم .

باآنکه حزب دولت گاهی در مبارزات حزبی از اصول مبارزه حزبی پا فراتر نهاد ما هیچوقت از حدود نزاکت واصول و مصالح مملکت خارج نشدیم واحساسات خودمان را راهنمای اعمال خویش قرارندادیم زیرا تامین مصالح کشور هدف اولی مبارزات و تشکیلات حزبی مااست.

بدون شك ما مدعی بودیم و هستیم که درخیلی از امور بهتر می توانیم مصدر خدماتی برای مملکت باشیم ورضامندی مردم را بیشتر تامین کنیم زیرا حزب ما حزب مردم است وتماس ما با مردم استوآشنائی بیشتری بروحیات و آمال وافکار آنها داریم اما هیچوقت نخواسته‌ایم فرصت کار از دولت سلب شود بلکه مجال دادیم تا آنچه دولت در قوه دارد بکند و آرزومند بودیم که در کوششهای خود موفق شود . که البته شاهنشاه قضاوت خواهند فرمود وملت ایران نیز باید قضاوت کندکه آیادولت توانسته است مجری منویات شاهانه باشد یا نه ؟

موفقیت دولت

بدون شك دولت بابرخورداری از عنایات ملوکانه در تعقیب طرح های اقتصادی موفقیت هائی کسب کرده است وما بعنوان اقلیت پارلمانی همیشه دولت را درامور مفید تایید کرده‌ایم اما بلاشك نمی توانیم از اینکه دولت عمدا یا غیر عمد از مسئولیتهائی که متوجه اوست می خواهد شانه خالی کند برآن خورده نگیریم . آرزوی ما این است که اگر روزی مسئولیت خدمت گزاری بما سپرده شد ما خیلی بهتر وخیلی بیشتر توفیق خدمتگزاری پیدا کنیم واز قبول هر نوع مسئولیتی که برعهده ماست نهراسیم .

ما شاهنشاهی ایران را عامل اساسی حفظ استقلال و تمامیت مملکت خود می دانیم و مباهات می کنیم که ملت مادر اعلام این حقیقت با کمال رشادت و شجاعت درلحظات تاریك و سخت ایمان راسخ خودرا عملا به جهانیان نشان داده است .

سیاست خارجی

در سیاست خارجی ما معتقدیم که منویات خردمندانه شاهنشاه مانند مشعل فروزانی راه مارا به طرف آینده درخشان روشن وتابناك نموده است ، ودر اجراء این منویات مالازم می دانیم مناسبات متقابل دوستانه با کلیه ملل همجوار یکی ازاصول مسلم سیاست مسالمت آمیز کشور ما باشد مادر عین علاقمندی به حفظ اصول معاهدات و پیمانهای موجود عقیده داریم که باید با کلیه ملل بزرك عالم روابط دوستانه و مسالمت آمیز بنفع صلح جهانی داشته باشیم نهمین دلیل ما خواهان روابط دوستانه و مسالمت آمیز میان ایران و اتحاد شوروی هستیم و درعین حال نمی توانیم از اظهار انزجار شدید نسبت برویه ای که تبلیغات دولتی‌شوروی علیه‌ملت ایران در پیش گرفته است خود داری کنیم ما مایلیم باولیاءامورشوروی‌این حقیقت راتفهیم کنیم که‌ازراه تهدید وارعاب وناسزاگوئی طرفی نخواهند بست . زیرا نتیجه قطعی این سیاست خشم و نفرت مردم ایران نسبت به سیاست شوروی می باشد .

ما لازم می دانیم که دولت ما بدولت شوروی تفهیم کند که ملت ایران هیچگونه خصومتی نسبت به ملل اتحاد شوروی ندارد و صمیمانه آرزومند دوستی واحترام متقابل با همسایه شمالی خود می باشند ما عقیده داریم که‌در روابط میان ملل ممکن است تیره‌گی هائی پیدا شود که‌اگر حسن نیت وتدبیر بجای احساسات راهنمای سیاست باشد به آسانی می توان بر مشکلات فائق آمد .

تیره‌گی های موجود در روابط مابا اتحاد شوروی چیزی نیست که قابل رفع نباشد ولی رفع این مسائل مستلزم حسن نیت متقابل و تفهیم وتفاهم حقایق موجود است .

ما تعهد خودرا در پیمانهای‌موجود معارض بادوستی و حسن همجواری بادولت شوروی نمی دانیم و عقیده داریم که سوء تفاهمات موجود بشرط صرفنظر کردن از رویه ارعاب و تهدید و دشنام و وجود حسن نیت برطرف می شود ورفع این سوء تفاهمات به صلاح و صرفه اتحاد شوروی است .

ولی‌در عین حال اذعان می کنیم که‌حتی هیچ مرد بی طرفی قادرنیست ازابراز تاسف نسبت برویه تبلیغاتی اخیر دولت شوروی خود داری کند واحساس انزجار و ناراحتی و تاسف ننماید ما امیداریم که عقل ومنطق جانشین احساسات گردد وباین رویه ناپسند خاتمه داده شود ، ما امروز در جرگه ملل عالم بوسیله یك سلسله پیمان ها با ملت هائی که افق فکری و مشرب فلسفی و عقاید شان باما نزدیك است متحد هستیم واین اتحاد را بنفع خودمان وبنفع صلح جهانی میدانیم .

ماامروز در آستانه یك تحول بی سابقه اقتصادی قرار داریم که توفیق مادرنقشه های عمران‌و آبادانی کشور بستگی باستقرار نظم وثبات وآرامش در سیاست خارجی مادارد.

ماطالب استقرار این سکون و آرامش هستیم وبهمین دلیل میل داریم اختلافات مهمی با ممالك بزرك جهان وهمسایگان خودنداشته باشیم . ما عقیده داریم که دنیای امروز به چشم تحسین مجاهدات مارا درراه ترقی سطح تولید و عمران کشور مینگرد و به معمار این بنای مستحکم ومتین که وجود او منشاء این آثار جاویدان است آفرین می گوید . تجلیلی که‌در سفر اخیر همه جااز این معمار بزرك شد موید این گفته من است .

سیاست داخلی

در زمینه سیاست داخلی ـ حزب ما مومن ومعتقد است که‌در پناه ثبات واستقرار نظم باید همه چیز رافدای تولید بیشتر و رفاه وآسایش مردم کرد . سپس آقای علم شرح مفصلی در باره هدف های حزب مردم وبرنامه حکومت حزبی در زمینه اصلاحات اجتماعی واقتصادی بیان کرده و خصوصا در مورد اصلاحات کشاورزی گفتند «من معتقد به مصادره املاك نیستم ولی لازم می دانم که مالکین آنچه راکه زائد بر میزان احتیاج خود زمین دارند باید به تبعیت از سیستم املاك پهلوی بزارعین بفروشند و واگذار کنند وقیمت آنرا در سایر رشته های تولیدی بکار اندازند .

ساختمانهای مجلل خودرا با درهای پرس شده «پلاکارول» شرکت سهامی صنایع چوب مجهز کنید

امتیاز ساختن درهای پلاکارول در سراسر جهان فقط ۱۸ کشور نمایندگی آنرا دارند بطلی تمام آسیا فقط در ایران شرکت صنایع چوب واگذار شده است

این حلقه‌ها بوسیله ماشین‌های مخصوص ساخته شده وبطور خودکار تمام محیط درب را پر میکند

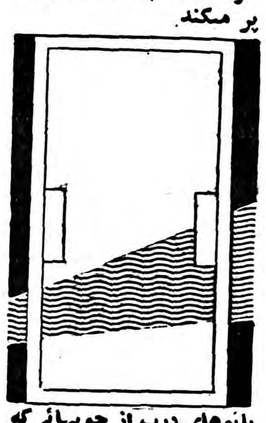

بانوهای درب از چوبهائی که باخشك کنهای مجهزخشك وبارطوبت سنج میزان‌رطوبت آن اندازه‌گیری شده است‌با ماشینهای‌مدرن‌ساخته میشود.

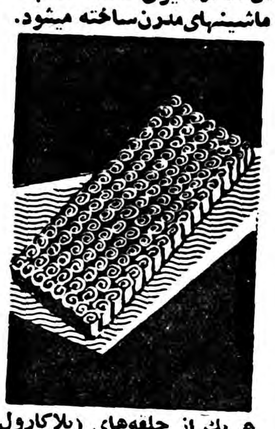

هریك از حلقه‌های (پلاکارول قدرت مقاومت شش کیلوگرم فشار عمودی را داشته وهر کدام از دربها با سیصدالی: چهارصد حلقه پرمیشود.

بانوی پرشده باحلقه‌های پلاکارول مابین دوعدد تخته سه‌لا یك پارچه ساخت شرکت که بوسیله چسب مخصوص اندود شده قرار میگیرد وچون کلیه حلقه‌ها از دوطرف به تخته سه‌لائی اتصال دارد یك‌صفحه صاف بدون موج بوجود می‌آورد. بواسطه اتصال هر سانتیمتر مربع تخته سه لائی بحلقه‌های پلاکارول ازدو طرف هرگونه پیچیدگی‌درب ویا بازی چوب جلوگیری میشود.

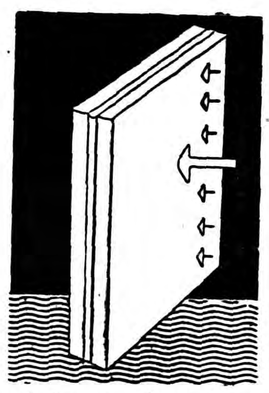

سپس دربها در پرس های ۱۲ طبقه شرکت با حرارت ۱۲۰ درجه مدت ۸ الی ۱۲ دقیقه تحت فشار قرارمیگیرد

دربهای پرس شده وسیله‌ماشین‌های لبه زنی گونیا وباعاد مورد نیاز حاضر می‌شود وسپس با ماشین‌های سه استوانه سمباده خورده صاف وبراق حاضر برای استفاده می‌گردد. شیشه خور دربها وسیله ماشین‌های مخصوص باعاد مورد تقاضا تهیه ودربهای دو لنگه وقابلمه نیز ساخته میشود.

کارخانجات شرکت صنایع چوب علاوه بر درو پنجره انواع تخته یک لا بهای روکش مبرو هر نوع اجناس دیگر بضخامت از نیم سانتیمتر بالا و تخته های ۳-۵-۷-۹ لا از سه سانتیمتر الی ۲٫۵ سانتیمتر با بهترین نوع جنس مشابه خارجه رقابت میکنند تهیه و در دسترس مصرف کنندگان محترم قرار داده است .

برای دادن سفارش کلی و جزئی در تهران بشعبه شرکت سهامی صنایع چوب سرای اقبال تلفن ۲۰۷۹۲ مراجعه فرمائید

آ ـ ۵۹۷۶

ساختمان ۷۹۰ کیلومتر راه اساسی درجه اول در استان کرمان در راس برنامه‌های اجرائی وزارت راه در سال جاری قرار گرفته است

استفاده از ماشین‌آلات سنگین راه‌سازی توام بافعالیت مامورین وزارت‌راه کار ساختمان راههای این استان را تسریع نموده است

درمسیر این‌راهها ٤٦٤ دستگاه پل کوچك وبزرك ساخته شده ودرحال حاضرساختمان ۱٦۹ کیلومتر راه و ٥٤ فقره پل و آبرو در دست ساختمان است

پل بزرك «لاله‌زار» باسه‌دهانه ۱٥ متری یکی‌از پلهای بزرك ن راه میباشد که بزودی ساختمان آن باتمام میرسد .

تقدیر مالکین کامیونها و دارندگان وسائط نقلیه‌از رئیس اداره راه استان کرمان

★★★★★★★★★★★★★★★★★★★★★★★★

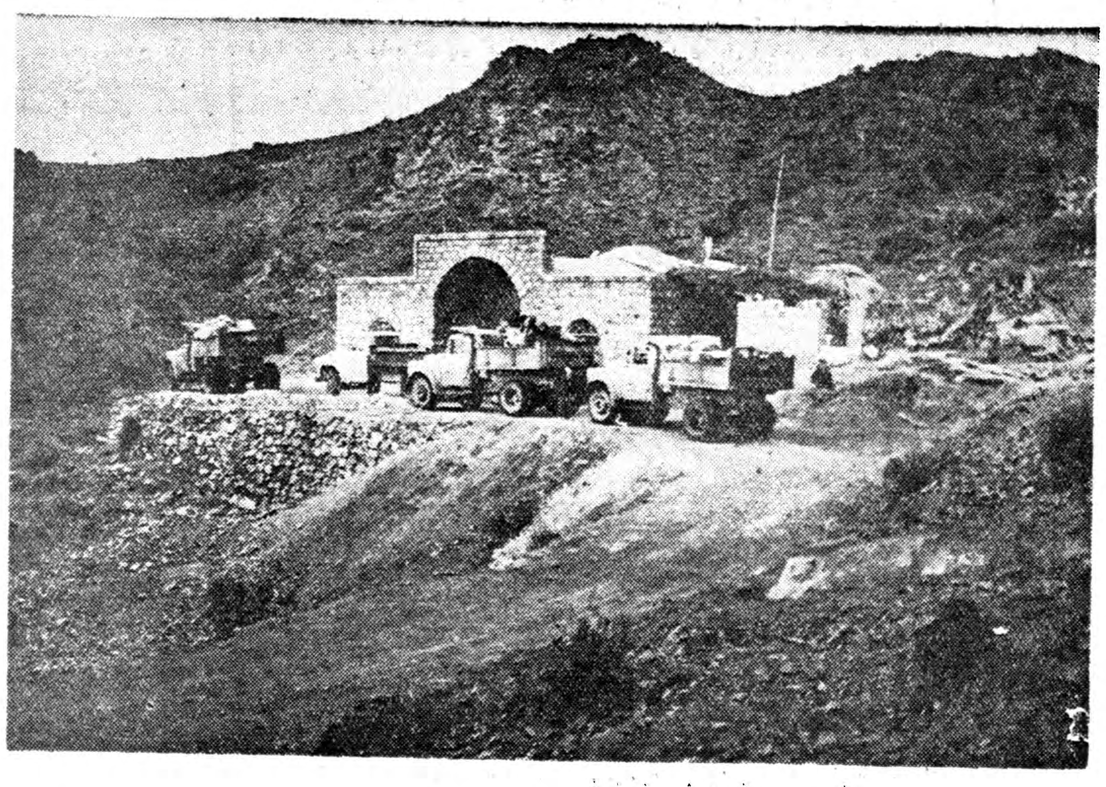

یك‌صحنه ازفعالیت کارگران هنگام‌کوه‌بری بااستفاده ازماشین آلات الکتریکی بمنظور امتداد ساختمان یکی ازراههای اساسی استان کرمان

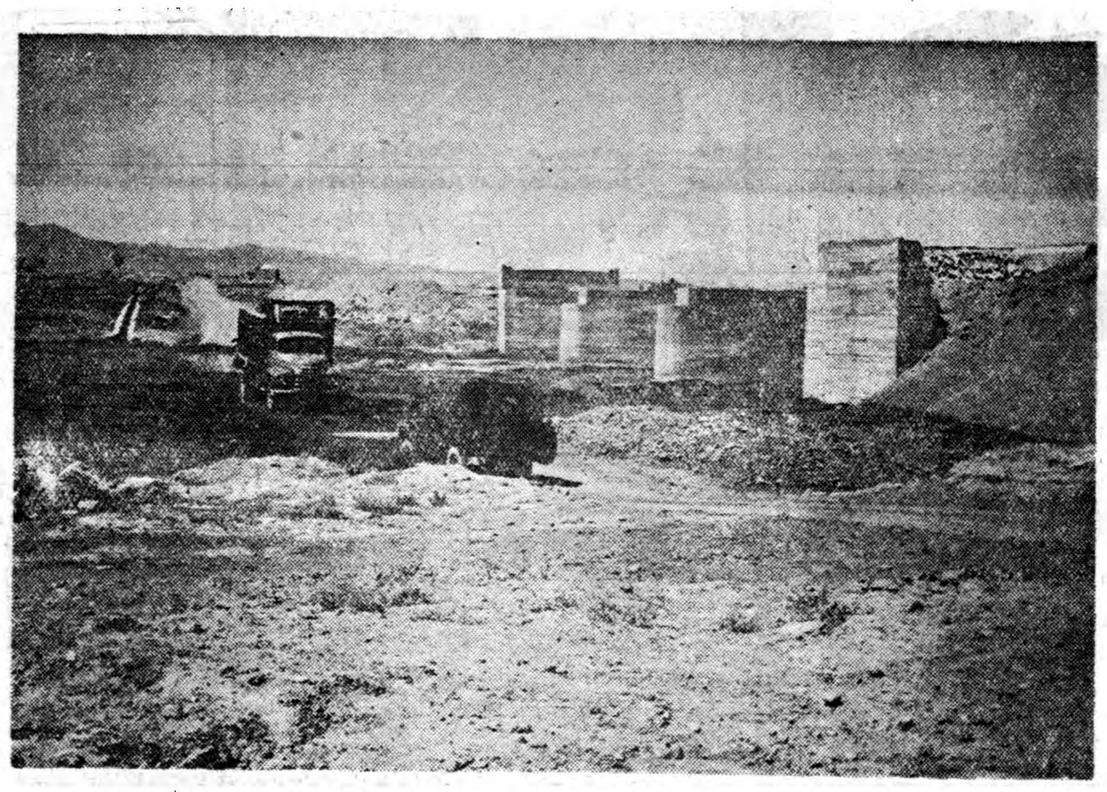

نمای ساختمان پل بزرك «لاله‌زار» بطول بیش از٥٠ متر باسه دهانه ۱٥ متری که بزودی باتمام میرسد

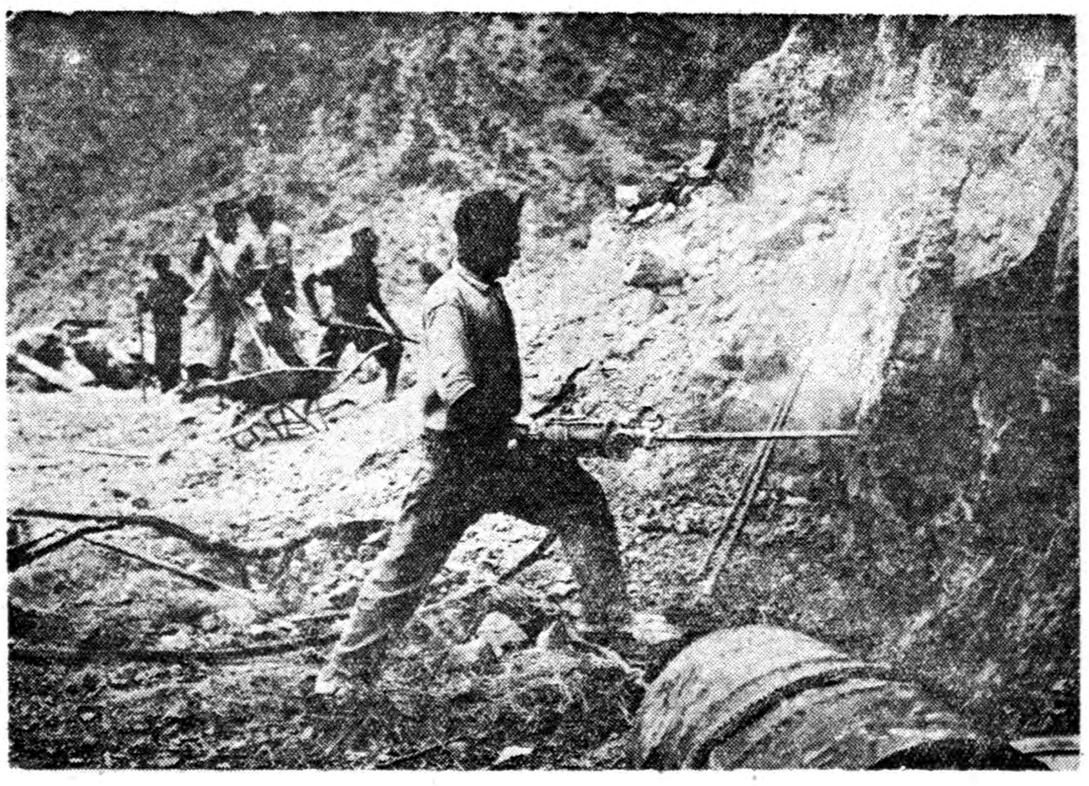

ساختمان جدید یکی از راهدار خانه‌های راه کرمان برای نگاهداری ماشین آلات سنگین راهسازی وتعمیرات وسائط نقلیه

وزارت راه با خرید تعدادی ماشین آلات سنگین از چند سال قبل اقدام بمکانیزه نمودن راههای کشورنموده است .

شاید هم در آنروز ها که وزیر فعلی راه این نقشه را برای اصلاح وتغییر وضع راه های ایران موثرمیدانست در گوشه و کنار نظریاتی دراطراف تصمیم فوق ابراز شد و اما باید دانست که‌درحال حاضر کلیه‌مامورین فنی وزارت راه پیشرفت سریع راهسازی و مرمت ونگاهداری راه های کشور را مرهون وجود وسایل موتوری وزارت راه میدانند .

در زمستان گذشته چنان برفهای سنگینی نازل شد که نه تنها امکان کار و فعالیت را از کارگران ربود بلکه طبق نظر متخصصین فن در صورت عدم وجودماشین بطور قطع ارتباط ایالات کشور برای مدت نسبتا زیادی قطع می شد .

چند روز قبل حدوث زلزله موجب شد که‌در چند نقطه کوههای جاده چالوس ریزش‌کند و حتی در کیلومتر ٥٨ کلیه مهندسین برای خاکبرداری چند صد متر ریزش کوه مدت ۱٥ روز وقت تعیین نمودند ولی با اعزام اکیپ های موتوری از سایر نقاط بدین محل ظرف دو روز راه باز و عبور و مرور برقرار شد .

نه‌پل و نه راه سالم

اصلاح وضع جاده های دور دست کشوربخصوص در ایالت کرمان در چند سال قبل واقعا مشکل بزرگی بنظر میرسید . ودرواقع‌ساختمان راه‌های «هوتك ـ زرند»وراه «دارزین ـ جیرفت ـ میناب »بدون فداکاریهای زیاد امکان پذیر نبود .

در این مناطق نه از پل خبری بود و نه راه سالمی وجود داشت ، راه بمعنی واقعی در این قبیل نقاط‌همان مفهوم تعریف اولیه راه را داشت که بر اثر عبور مداوم عابرین‌قسمتی از سطح زمین مسطح و باصطلاح راهی مهیا شده بود واماهم‌اکنون قسمت عمده راه های این استان بطرز نوینی ساختمان شده و تعداد قابل توجهی پل و آبرو و توقفگاه و تعمیرگاه وسایل موتوری ساخته شده است .

فعالیت مامورین راه استان کرمان خواه ناخواه این فکر را ایجادمیکند که وزارت راه در نظر دارد راه‌های ایران را بصورت اساسی و شیوه دنیا پسندی درآورد .

قدردانی

اخیرا مامورین فنی وزارت راه ازخبرنگار روزنامه دعوت نمودندتا برای مشاهده اقدامات مامورین‌باستان کرمان برود و اینك تغییرات‌فاحشی که در وضع راه های این استان رخ داده از نظر خوانندگان میگذرد.

پس از ورود بکرمان باآقای مهندس گلشن ابراهیمی رئیس اداره راه تماس گرفتم واتفاقا این ملاقات در موقعی انجام گرفت که عده ای از مالکین کامیونها و دارندگان وسائط نقلیه با دسته گل باداره راه آمده بودند . مشاهده این وضع برای‌من که بارها ناظر اختلافات موجودبین روسای راه و اتحادیه کامیونداران ها بودم فوق‌العاده جالب بود این عده از رئیس راه و مامورین وزارت راه قدردانی کردند و پس ازتحقیقات معلوم شد که اولیای سازمان‌بازرسی شاهنشاهی و آقای وزیر راه نیز از فعالیت اداره راه کرمان تقدیر نمودماند .

بطور کلی‌مامورین راه کرمان‌موفقیت های خودرا مرهون توجه وزیر راه و کمکهای موثر اولیای وزارت خانه خود میدانستند .

اینك قسمتی از عملیات ساختمانی استان کرمان از نظر خوانندگان می گذرد .

کارهای انجام شده

راه «هوتك ـ زرند» بطول چهل و هشت کیلومتر که دوازده کیلو متر آن بصورت راه درجه اول ساخته‌شده وبقیه نیز در دست ساختمان‌است دراین جاده ۷۲۰۰۰ متر مکعب‌عملیات خاکی انجام شده و ۷۸ فقره پل های متعدد یك الی شش دهانه ای که هریك از دهانه ها یك تاشش متر طول دارد ساخته شده است .

راه «دارزین ـ جیرفت ـ میناب» بطول ۳٥۰ کیلومتر که ٦۲ کیلومتر آن‌درجریان‌تکمیل‌ودرحدود هفتادوپنج در صد آن بصورت راه درجه اول خاتمه یافته است حجم عملیات‌خاکی و کوه بری این راه بالغ بر۳۰۰٫۰۰۰ متر مکعب بوده و تعداد ۲۸۰ دستگاه پل های کوچك وبزرك نیز در این‌راه ساخته شده است .

پل‌های بزرك «دهکبری وسقدر» که هر کدام دارای سه دهانه ده متری میباشند در این جاده قرار داردو ساختمان دهانه های طاقی و بتونی‌این پل ها نزدیك باتمام است وساختمان پل معروف کوره سقدر نیز بادهانه ده متری خود بزودی خاتمه خواهد یافت .

راه اصلی کرمان ـ سیرجان

در راه «باغین ـ بردسیر» از راه اصلی «کرمان ـ سیرجان » چهل کیلومتر راه ساخته میشود که از این مقدار ۱۷ کیلومتر راه درجه اول در دست اقدام و هفتاد در صد عملیات ساختمانی آن انجام شده است در این راه ۷٥۰۰۰ مترمکعب خاکبرداری و ۱٤ دستگاه پل ساخته شده و ساختمان ۷دستگاه پل دیگر نیز در دست اقدام است .

پل لاله‌زار

پل بزرك «لاله‌زار» باسه دهانه ۱٥ متری بتونی که شصت در صد ساختمان آن انجام شده بزودی آماده عبور ومرور می گردد ومامورین بافعالیت مشغول ادامه عملیات ساختمانی آن میباشند . نود و پنج در صد از عملیات ساختمانی‌شانزده کیلومتر راه «سیرجان ـ طاهرآباد» از راه اصلی «سیرجان ـ نیریز » بصورت راه درجه اول ساخته شده و در این راه ۲٥ دستگاه پل‌ساختمان و ۹٦۰۰۰ متر مکعب خاکبرداری‌انجام شده‌است .

ساختمان تعمیرگاه‌مجهز

از راه صد وده کیلومتری «سیرجان ـ بافت » ٤۸ کیلومتر ساخته شده و بقیه نیز در دست ساختمان است و هفتاد در صد عملیات ساختمانی راه مزبور انجام شده است در این جاده ٥۲ دستگاه پل کامل و ۳٤ دستگاه پل و آبروهای بتونی و ۱۸۰۰۰۰ متر مکعب خاکبرداری مجموعه عملیات ساختمانی راتشکیل میدهد .

در شهرکرمان تعمیرگاه شهرستانی مجهزی برای نگاهداری ماشین آلات بنا گردید . وساختمان تعمیر گاه بزرك استانی و بناهای مسکونی کارگران و مامورین فنی در دست اقدام است .

آگهی مناقصه خرید چوب

اداره شیلات شمال انواع چوب مشروحه زیرین را از طریق‌مناقصه خریداری مینماید .

۱ـ راش ۳۰۰ مترمکعب برای ساختن پارو
۲ـ تیر محلی ۲۰۰۰ عدد از درختهای صنعتی
۳ـ میخ دریائی ۷٥۰۰۰ عدد
٤ـ زانو قایق ۲٥۰۰ عدد
٥ـ سرچوب چهارمتری ۱۰۰۰ عدد
٦ـ تهیه پروانه از بنگاه جنگلها بعهده شرکت میباشد .

داوطلبان شرکت در مناقصه باید رونوشت گواهی شده سندمالکیت ومدارکهای مربوطه جنگل را در جلسه مناقصه همراه داشته باشند .

پیشنهاد دهندگان باید مبلغ چهل هزار ریال وجه نقد بعنوان سپرده بصندوق شرکت پرداخت و قبض رسید آنرا به پیشنهاد خود ضمیمه نمایند .

پیشنهاد ها باید تا آخر وقت اداری روز سه‌شنبه چهارم خرداد ماه سال جاری بدفتر شیلات شمال واقع در بندر پهلوی تسلیم و رسید دریافت شود .

پیشنهاد ها درساعت ۱۰ صبح چهارشنبه ٥خرداد ماه سال جاری باز وقرائت خواهد شد حضور پیشنهاد دهندگان در جلسه مناقصه آزاد است .

اداره شیلات شمال در قبول و یا رد یك و یا کلیه پیشنهادات مختار استـه .

داوطلبان فروش میتوانند قبلابرك شرایط مناقصه رابا مشخصات آن از اداره بازرگانی شیلات شمال دریافت نمایند .

سرپرست اداره شیلات شمال ـ مهندس فروتن پور

آ ـ ٥۸۰٤ ۱ـ۲

آگهی مناقصه کربنات‌دوسود

شرکت سهامی صنایع شیشه ایران مقدار دو هزار تن کربنات دوسود از طریق مناقصه خریداری مینماید فروشندگان میتوانند برك شرائط مناقصه را از دفتراین شرکت واقع درنازی آباد خیابان سیلو تلفن ۲۸۷۷۲ و یاشعبه شرکت واقع در بازار پاساژ بلور تلفن ۲۳٤۰٥ دریافت دارند .

مدیر عامل شرکت سهامی صنایع شیشه ایران دکتر عباس معتمدی

آ ـ ٥۸٦۸ ۱ـ۲

آگهی مناقصه خرید تخته توسکا

بنگاه کل داروئی ایران مقدار شصت تن تخته توسکای سبك‌مورد نیاز سال جاری خودرا باندازه های زیر از طریق مناقصه خریداری مینماید .

۱ـ تخته بدنه بطول ٦۰ سانتیمتر و عرض ۱٥ سانتیمتر و قطر یك سانتیمتر
۲ـ تخته کلگی بطول ۳٤ سانتیمتر و عرض ۱٥ سانتیمتر و قطر دو سانتیمتر

داوطلبان میتوانند با مراجعه باداره حسابداری بنگاه (جنب‌بانکملی بازارـسرای سینا) ودریافت برك شرایط مناقصه و مشاهده نمونه‌تخته پیشنهادات خودرا تا آخر وقت اداری روز پنجم خرداد ماه ۱۳۳۸ بدفتر اداره حسابداری بنگاه تسلیم ورسید دریافت دارند .

پیشنهادات واصله در ساعت ۱۰ صبح روز بعد در حضور کمیسیون متشکله باز و قرائت خواهد شد .

آ ـ ٥۹۲٤ مدیر عامل بنگاه ـ مهندس‌ابراهیم امامی

ژنراتور سه فاز

ساخت کارخانه الین‌اتریش

۲۰۰	کیلوولت‌آمپر	۱۰۰۰	دور
۸۰	» »	۷٥۰	»
٦۳	» »	۱۰۰۰	»
٦۳	» »	۷٥۰	»
٥۰	» »	۱٥۰۰	»
٤٥	» »	۱٥۰۰	»
۱۰	» »	۱٥۰۰	»

موجود است

شرکت ایراندین خیابان سعدی

تلفن ۳۱۸٤۹

آ ـ ٦۰۲۸

آگهی مناقصه شماره ۱٦ ـ ۲۲ر۲ر۳۸

اداره سررشته داری ارتش تعداد یکصد وشانزده هزار و یکصدو پنجاه و پنج عدد قرقره نمره ٤۰ چهار صد یاردی فرمی و تعداد یکصد وسیزده هزار وپانصد ونود و پنج عدد قرقره نمره ٤۰ چهارصد یاردی زیتونی (پشمی) و مقدار نود وچهار هزار عدد قرقره نمره ٤۰ چهار صد یاردی سفید و مقدار چهل و هشت هزار و بیست و هشت عدد قرقره نمره ۱۰ دویست یاردی مشکی مورد احتیاج را بمناقصه میگذارد .

۱ـ داوطلبان معامله برای ملاحظه نمونه و مشخصات جنس مورد معامله ودریافت برك شرائط معامله ، نمونه قرار داد بدائره خرید اداره سررشته داری ارتش واقع در فیشر آباد مراجعه و پیشنهادات خودرا در دو پاکت لاك و مهرشده یکی محتوی سپرده و دیگری پیشنهاد مربوطه تاساعت ۱۳ روز شنبه ۱٥ر۳ر۳۸ بدفتر اداره تسلیم و رسید دریافت دارند .

۲ـ کمیسیون مناقصه درساعت ۱۰ صبح روز ۱شنبه ۱٦ر۳ر۳۸ تشکیل و پیشنهادات واصله را باز و قرائت خواهد نمود .

۳ـ به پیشنهاداتی که بر خلاف برك چاپی شرائط معامله تسلیم شده باشد مطلقا ترتیب اثر داده نمیشود .

آ ـ ٦۰٤۰ از طرف رئیس اداره سررشته‌داری ارتش‌سرتیپ گوهری

علاقمندان به‌بهداشت و نظافت‌منازل

مگس دشمن سلامتی وبهداشت خانواده ونظافت منازل شما است برای حفظ سلامتی خود واطفالتان ازموقعیت استفاده‌کرده وباسمپاشی منازل‌به‌بهداشت خود کمك کنید. شرکت ماباوسائل مجهز دراختیار شما است .

شرکت سهامی راهنمای کشاورزی

شاهرضا ـ مقابل صفی‌علیشاه ـ تلفن ۳٤۱۸٤

آ ـ ٦۰۰۸

حمید مشهور — ۷ —

یادداشتهای مسافرت:

از تهران تا فراز قطب

ساکنین ممالك اسکاندیناوی بواقع بینی شهرت دارند .در سایه این خصیصه بارز هیچ قاعده وفورمولی را در مسائل اجتماعی کورکورانه و بدون تعمق نمی‌پذیرند .

واقع بینی مردم این سامان بنای اجتماع مترقی کنونی آنها را تشکیل میدهد .در طول مدت دو سفر خود در اینکشورها بمطالعه این امر همیشه توجه داشتم زیرا از همان قدم اول ،سکوت وآرامش ورفتار مودبانه و معقول مردم حس کنجکاوی مرا تحریك کرد .

برای من که مدتی با هیجانات وتظاهرات احساساتی آمریکائیها وملل قاره اروپا بویژه فرانسه آشنائی داشتم برخورد با این آرامش همگانی کاملا دوراز انتظار وتوقعم بود .باری‌مردم کشور های اسکاندیناوی درسایه واقع‌بینی وآرامش فکری ناشی از آن ،در حل مسائل اجتماعی‌خود گامهای برجسته‌وبلندی برداشته‌اند .

درکشور های‌غربی‌برای توصیف‌وضع اجتماعی ممالك اسکاندیناوی‌غالبا اصطلاح «میانه‌روی» یا «راه‌وسط» را بکار میبرند ومنظور از این اصطلاح اینست که این ممالك از آزادی افراطی ورژیم دیکتاتوری هر دو احتراز میجویند .اختلاف طبقاتی دراین کشورها ضمن مقایسه با بسیاری ازممالك دیگر کمتر است اختلافات بیشتر بامصالحه وگذشت مرتفع میشود مسائل اجتماعی بیشتر با همکاری سازمانهای مرکزی ومحلی‌ودولتی‌و تشکیلات‌غیر دولتی‌حل‌وفصل میگردد .

این مردم روی کلمه (تعاون) خیلی تکیه میکنند .برای آنها «تعاون» کلمه زنده وپرمعنائی است وطرز فکر اهالی این سرزمین را در اموراجتماعی مشخص مینماید .

آنها معتقدند که با کمك سازمانهای تعاونی می‌توان منافع فردی ومنافع اجتماعی را آشتی داد .بسط سازمانهای تعاونی تولید ومصرف یکی از مظاهر این طرز فکر در اسکاندیناوی‌است .

این‌طرز فکر با اینکه تااندازه‌ای بامحدودیت های فردی توام است معذلك زندگی پیش‌افتاده‌مردم‌این ممالك مرهون‌آنست .

دراین کشور ها اصل برمالکیت شخصی ورقابت آزاد استوار است منتهی بموازات آن اقداماتی برای بهبود وضع زندگی عمومی مردم از طریق دولت وبنگاه‌های‌تعاونی انجام میگیرد .ازاین حیث‌کشورهای اسکاندیناوی بویژه‌باآمریکا فرق‌دارد ولی‌بانگلستان خیلی نزدیك‌است .

چنانکه درچند سطر بالا بنظر خوانندگان رسید اهالی اسکاندیناوی مردمی واقع بین‌هستند گرچه بهتر است گفته شود سعی میکنند که‌واقع بین‌باشند وهیچ‌قاعده‌وفورمولی‌را چشم‌بسته نمیپذیرند .آنها حتی‌المقدور اقدامات سودمند اجتماعی سایر کشورها را در کشور خود بکارمیبندندو در این راه‌هیچگونه ننك وکسرشانی احساس نمیکنند .

درملاقات کوتاهی که باوزیر اجتماعی سوئد در مهمانی نخست‌وزیران کشور دست داد ،وزیر اجتماعی که خانمی پنجاه ساله بود در اینمورد اظهار داشت رژیم حکومتی سوئد از دموکراسی غربی بویژه انگلستان تقلید میکند ودر عین حال از لحاظ اجتماعی واقتصادی دولت سوئد بعضی‌ازکارهای شوروی‌ها را نیز اقتباس مینماید .

در حال حاضر در کشور های اسکاندیناوی سه نوع‌فعالیت در زمینه اقتصادی وجود دارد :خصوصی ،تعاونی وعمومی ،فعالیت‌های‌خصوصی حتی در سوئد که مترقی‌ترین وصنعتی‌ترین کشور اسکاندیناوی است هنوز مهمتراز دورشته‌دیگر میباشد .

منابع طبیعی ووسائل‌تولیدوکشتیرانی وبانکداری بجزچندمورداستثنائی دوتحت اداره ومالکیت افراد است .

در سوئد شرکت تعاونی مصرف بزرگترین بنگاه خریدار عمده‌مواد مصرفی است بطوریکه یکربع احتیاجات مورد مصرف ساکنین را بشخصه تامین مینماید .همچنین یك سوم الاثیه ووسائل منازل بوسیله شرکت های تعاونی فراهم میگردد وافرادی که عضویت شرکت های تعاونی را ندارند نیز می‌توانند در خرید این احتیاجات شرکت جویند .

در دانمارك شرکت های تعاونی در تولید کشاورزی ودر نروژ در صنایع ماهیگیری صاحب نفوذ واعتبار میباشند .

فعالیت عمومی یامالکیت عمومی در اسکاندیناوی از بعضی از کشورها مثلا آمریکا جلوتر است ولی هم دولت بیشتر مصروف خدمات عمومی‌مانند تامین آموزش وپرورش ،سلامت افراد ،بهبود زندگی بازنشستگان ، توجه ازمادر وکودك ونظایر آن‌میگردد .دربعضی‌ازامورمانندراه‌آهن‌وتلگراف،دولت انحصارا مالك‌واداره کننده است .

فعالیت های ساختمانی وتهیه مسکن دردست افراد وبنگاه های‌خصوصی است .ولی دولت با اعطای اعتبار به بسط وتوسعه خانه‌های مسکونی‌توجه فراوانی مبذول میدارد .

در دانمارك دولت‌بروستائیانی که‌فاقد زمین زراعتی باشند وام های طویل‌المدتی باشرایط بسیار سهل وقابل تحمل واگذار مینماید وباین ترتیب هرکشاورز می‌تواند صاحب زمین باشد ولی‌مطابق قانون اخیرمالکیت زمین بکشاورز منتقل نمیشود بلکه او فقط حق مالکیت نسبت بساختمان واستفاده از محصول را دارد وماهیانه مبلغی متناسب بامیزان عوایدش بعنوان اجاره بدولت میپردازد .

بررسی تاریخ روابط ایران و شوروی

کمونیستها چرا با سوسیالیستها مخالفت میکنند

حکومت اتحاد جماهیر شوروی با صفت مشخصه «سوسیالیستی» خود را معرفی کرده است و بهمین سبب نام رسمی اونیز دولت‌اتحادجماهیر شوروی سوسیالیستی می باشد اینکلمه « سوسیالیزم» از دو نظر مورد بحث قرار میگیرد .

یکی از نظر کلمه «سوسیالیزم» که پیش از ظهور عقاید و آراء مارکس و انگلس در اروپا وجود داشت و سوسیالیستهای مشهور عقیده مند بودند که «سوسیالیزم» یا بتعبیر امروزه عدالت اجتماعی بسرو بواسطه ترقی و تعالی بشر . بدون‌خونریزی صورت پذیر خواهد بود و به عبارت دیگر اجرای افکار و نظرات بشر دوستی و ترقیخواهانه را تابع سنن تکامل و ترقی می دانستندو کارل مارکس و انگلس بزعم خود موضوع را از نظر علمی ، عملی نگریسته و معتقد شدند که بایداین فکر و نظر را با ایجاد « انقلاب »و آشوب وشورش و خلاصه آدمکشی و کشتار انجام داد و همه چیز را که تعلق بگذشته دارد روی هم کوبید و خراب کرد و همه چیز را و تمام مشکلات متصوره اجرای نظرات خود را در چهار چوبه « انقلاب» حل شده می خواستند لنین بعد از آنها موضوع را بافکر و اندیشه ای تند تر و پر رنگتر مورد بررسی قرارداد و «لنینیسم» بوجود آمد و چون انقلاب اکتبر ۱۹۱۷ را بوجود آورد باقدرت هر چه تمامتر خواست آن تئوریهای بزرك را باجاری کردن رودهای بزرك خون اجراء کند و یکمرتبه از «سوسیالیزم» با یك خیز وجهش خودرا بقله «کمونیزم» برساند و لکن جهش و خیز او در این‌مسابقه «خونریزی وانقلاب» از کمونیزم آنطرفتر افتاد و مبدل‌به «آنارشیزم» گردید !

بدشواری ممکن است « کمونیزم» را از «انارشیزم» تفکیك کرد .شاید روی کاغذ بشود قیافه و سیمای‌هر دو را ترسیم نمود و سیاه قلمی از آن تصویر نمود و لکن در عمل هردو با هم بطرز انفکاك ناپذیری بحرکت می‌آیند . در سالهای‌اول انقلاب هر جا که هرج و مرج و آدمکشی و تاراج و غارت و چپاول بروز میکرد میگفتند: «بالشویکی » شده است ، بالشویکها جزکمونیست هاچیز دیگر نیستند بالشویك یعنی گروه اکثریت کمونیست «لنین» نمی توانست با داشتن یك حکومت انارشیست انقلابی را که در روسیه بوجود آورده بود،دوام بدهد وبناچار هنوز پنجسال بیش از تندرویهای او در روسیه نگذشته بود که‌مشمشمانه بنای عقب نشینی را گذاشت و دو راه باتعدیلاتی که در برنامه‌های باصطلاح اصلاحی خودبعمل آورد رو بسوسیالیزم برگشت . این عقب نشینی سبب بروز اختلافاتی درهسته مرکزی حزب کمونیست روسیه‌گردید و هنوز هم این اختلافات‌ایده‌ئولوژیکی وجود دارد ومورد بحث مانمیباشد .

همینقدر هست که حکومت انقلابی لنین صفت بالشویکی یاکمونیستی‌را رسما از روی دولت خود برداشت و باسم حکومت سوسیالیستی‌نامیده شد که در سایه این صفت رسمی هم ملل دنیا را قانع کرده باشد که بالشویك و هرج و مرج طلب نیست و هم اینکه در زیر این اسم بتدریج هدفهای کمونیستی را اجراء کند رهبران و تئوریستهای شوروی خود اعتراف کرده‌اند که هنوز بدرجه‌ی بسیار عالی کمونیزم نرسیده‌اند و سوسیالیست هستند و چون سوسیالیست هستند دولت دیگری نباید سوسیالیست باشد و برنامه سوسیالیستی را اجرا کند مگرآنکه عضو اردوگاه‌بزرك‌باصطلاح‌سوسیالیزم باشد که کاخ نشینان کرملین آن اردوگاه را رهبری میکنند .

مورد دوم بحث ما در این بررسی مختصر از همینجا شروع می شود که در هر نقطه از جهان که‌حکومتی و دولتی بواسطه روشن بینی‌وسلامت فکر و عقل برنامه سوسیالیستی را اجراء کرده و یاقدر خط اجرای آنست. اودشمن بزرك سیاسی و اجتماعی حکومت اتحاد جماهیر شوروی سوسیالیستی محسوب میشود . بزعم مسکو در دنیا سوسیالیزم یك اردوگاه بیشتر ندارد و آنهم‌ستادش در مسکو و فرمانده کل قوایش‌دبیر کل حزب کمونیست شوروی میباشد که‌فی‌الحال جناب آقای خروشچف است و هرگاه «تیتو» یا « مائو» در این اردوگاه صاحبنظر بودند آن وقت نظرات ضد حزبی و انحرافی پیدا میکنند. شاید از نظر بررسی تاریخ بزرگترین ضربت را باردوگاه سوسیالیزم‌اجرای نقشه بوریج در انگلستان بعد از جنك دوم و یك تعدیل کلی و اساسی در زندگی توده آمریکائی در کشور های متحده آمریکا بود. اردوگاه‌سوسیالیزم در مقابل نقشه مارشال در اروپا قرار گرفت و پیشروی او در سمت غرب متوقف شد .

در ایران نخستین شخصیت‌عالیقدری که درست بلافاصله بعد از جنك در صدد برآمد افکار سوسیالیزم رادر کسوت ناسیونالیزم مثبت اجراکند شخص اول ایران‌اعلیحضرت همایون شاهنشاه بود. معظم‌له درزمان جنك نیزاین‌افکارواقع بینانه راداشتندهمینکه جنك‌تمام شدشروع بعمل کردندولیکن عمال مسکو وستون پنجم دشمن‌اجازه نمیدادند که‌یك‌دولت مشروطه‌دمکراسی برنامه سوسیالیستی داشته‌وآن رابا روح ناسیونالیستی وافکارناسیونالیستی اجراء نماید . حملات‌تبلیغاتی که‌این ایام ازاجرای برنامه و سیع تقسیم املاك‌درایران میشود یاتبلیغات‌دروغی که‌علیه اصلاحات بهداشتی ،فرهنگی مسکو مینماید یاریزه خوانیهائیکه درباب تامین خوراك وپوشاك بعنوان گرانی هزینه زندگی مینماید ویااز مقوله تامین مسکن که‌در خودروسیه‌در اینکاردرمانده‌اند یاوه‌میسرایند. منشاء از بغض وکینه‌ای میگیرد که برنامه سوسیالیستی چرا در ایران توام با تقویت ناسیونالیزم وجداز اردوگاه سوسیالیزم مسکو اجراء میشود . «مارکسیسها» صاحبنظران افکار سوسیالیستی را «ایده‌آلیست»میگویند وبزرگترین دشمن سیاسی واجتماعی مارکسیست را ایده آلیستهای سوسیالیست میدانند . یعنی‌کسانی‌را که‌معتقدند بدون انقلاب وآدمکشی وخونریزی وخرابی‌وایجاد نکبت و فلاکت‌بشری میشود بشر راسعادتمند کرد وایران‌که امروزدرخط اجرای‌یك برنامه وسیع سوسیالیستی یابهتر گوئیم تعمیم تدریجی عدالت اجتماعی میباشد طبعا کارهای اصلاحی آن نمیتواند مطلوب ستاد انقلاب‌جهانی یعنی مسکو بوده‌باشد وبهمین‌سبب باین اصلاحات میتازد آنهم تاختن تجاوز کارانه وتاختن یك‌دشمن وخصم لجوج .

هرقدمی‌که درایران درراه اصلاحات اجتماعی برداشته شودمانند پتك‌گرانی است که‌بر کله اردوگاه سوسیالیزم مسکو فرود میآید . رهبربزرگ‌این اصلاحات درایران برهمه دنیامعلوم شده که کیست وچه شخصیت‌بزرك وعالیمقامی است پس لبه‌تیزتیغ‌تبلیغات مسکوئیها دردرجه اول متوجه‌شخص شخیص معظم‌له میشود واین‌بررسی مختصر واجمالی درباب سوسیالیزم شوروی وسوسیالیست بودن دیگران که‌کتابهادرباب‌آن نوشته‌انددشمنی‌و خصومت شوروی را با سوسیالیزم خارج‌از دنیای خود مدلل‌میسازدنقاط ابهامی راکه ممکن است‌درآنجا وجود داشته باشد که‌چرا اصلاحاتی راکه مسکوئیها خوددرباره آنها شعاربخش میکنند ومورد‌حمله تبلیغاتی آنهاست رفع‌میکند مااگر مجالی دست داد بحث‌دیگری خواهیم کرددرباب‌اینکه چرا دوعقیده نزدیك‌بهم ازحیث‌اصول کلی درمقام‌خصومت‌برآمده وخصومت یکی ازآنها درقبال دیگری‌ازدشمنی باعقیده کاملا مخالف آن شدید و وخونین تروتعصب‌آمیزتر است ....

آگهی مناقصه خرید کاغذ

چاپخانه‌دولتی ایران مقداری کاغذ ومقوا بشرح زیر .

۱ـ کاغذ ۶۰ گرمی‌سوئدی نرم ۹۰×۷۲ ۲۰۰ بند
۲ـ کاغذ ۷۰ گرمی‌سوئدی نرم ۹۰×۷۲ ۴۰۰ بند
۳ـ کاغذ ۹۰ گرمی سوئدی نرم ۹۰×۷۲ ۲۰۰ بند
۴ـ کاغذالوان (۵۰) تا(۵۵)گرمی (۹۰×۷۲) بسه‌رنك‌آبی ـزرد‌ـصورتی بطور متساوی (۱۵۶۰) بند
۵ـمقوای کارتی (۷۰×۱۰۰) سیصد گرمی برفی ۲۰۰ بند

تحویل‌انبار چاپخانه ازطریق مناقصه‌خریدار است شرکت‌کنندگان میتوانند پیشنهادات خودرابانضمام قبض سپرده‌بمبلغ یکصد وپنجاه هزارریال ونمونه‌های مربوطه تاآخروقت اداری روزسه‌شنبه چهارم خرداد ماه (۱۳۳۸) بدفتر چاپخانه تسلیم ورسید دریافت دارند پیشنهادات روزچهارشنبه پنجم ساعت‌ده صبح بازوقرائت خواهدشد حضور شرکت کنندگان درجلسه مناقصه آزاد وبه‌پیشنهادات فاقد سپرده ونمونه و پیشنهاداتیکه بعداز مدت مقرردرآگهی برسدترتیب‌اثر داده‌نخواهد شد پرداخت هرگونه مالیات وعوارض وحق‌الدرج آگهی‌بعهده برنده مناقصه وچاپخانه دررد یاقبول یك‌یاکلیه پیشنهادات مختار ومجازاست تا (۲۵٪) ازمیزان هرجنس کسریااضافه نماید .

مدیرعامل‌چاپخانه دولتی ایران

۱ـ۲ آ ـ ۵۸۶۲

کی فیکس صحیح ترین و ارزانترین طریقه قفسه‌بندی انبارها

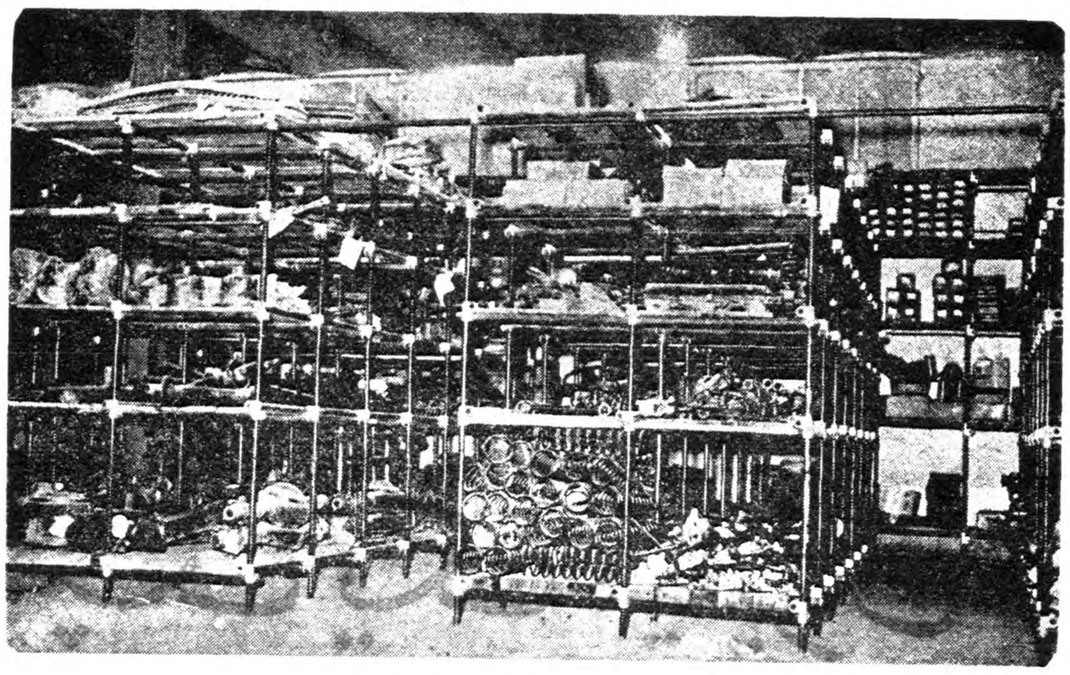

نمونه از قفسه‌بندی کی فیکس درانبار شرکت‌سهامی تهران‌موتور

کی فیکس محصولی از آنترپوز است تلفن ۶۹۶۳۱ ۶۹۷۸۶ ۶۸۹۳۶

Quifix une production ENTREPOSE

فریدولین

فریدولین
یخچال دیگ زودپز
بدون خطر ساخت سوئیس

نماینده انحصاری : اتوتورمیکس خیابان‌برق نبش‌سعدی
تلفن ۳۰۴۹۱۵ و ۳۱۰۲۹
آ ـ ۵۹۸۲

سینماهای درجه ۱

سینما آسیا

خط سفید (دوبله‌بفارسی) باشرکت: چینالولو بریجیدا ـ رافاوالونه ـ ارنوکریزا ـ شروع :۱۰ر۳۰ صبح ـ ۲ر۳۰ـ ۴ر۳۰ـ ۶ر۳۰ و۸ر۳۰ بعداز ظهر تلفن ۴۲۹۰۹

بعداز ظهر ـتلفن ۴۲۹۰۹

سینما ایران

آهسته وعمیق‌بران (دوبله بفارسی) باشرکت :کلارك گیبل ـ برت‌لنکستر ـ شروع :۱۰ صبح ۲ـ۴ـ۶ و۸ بعد از ظهر ـتلفن ۳۶۳۵۴

سینما ایفل

زیبای زیبایان (رنگی) با شرکت : چینالولو بریجیدا ـ ویتوریوگاسمن ـ شروع: ۱۰ر۳۰صبح ـ ۲ر۳۰ـ ۴ر۳۰ـ ۶ر۳۰و۸ر۳۰ بعدازظهر ـتلفن۴۰۱۱۶

سینما اسکار

میعاددر سحرگاه (دوبله بفارسی ـ فیلم ایتالیائی) ـ شروع : ۲ر۳۰ ـ ۴ر۳۰ـ ۶ر۳۰ و۸ر۳۰ بعد از ظهر ـ تلفن ۴۵۷۹۷

سینما اریا

جاده قطار (رنگی) باشرکت:جان‌بین شروع : ۱۰ر۳۰ صبح ـ ۲ر۳۰ـ۴ر۳۰ ۶ر۳۰و ۸ر۳۰ بعد از ظهر

سینما برلیان

شاهد برای‌تعقیب‌باشرکت‌چارلزلاتون شروع :۱۰ر۳۰ صبح ـ۲ر۳۰ ـ۴ر۳۰ـ ۶ر۳۰ و۸ر۳۰ بعدازظهر ـتلفن ۳۳۵۴۵

سینما پلازا

پرندگان وزنبورها(رنگی‌ـویستاویژن ـ دوبله بفارسی)باشرکت :داویدنیون ـ شروع: ۱۰ر۳۰ صبح ـ۳ـ۵ـ۷ و۹ بعداز ظهر ـ تلفن۴۴۲۵۵

سینما پارك

چك یك میلیون تومانی (فیلم فارسی باشرکت مهین‌دیهیم ـشروع:۱۰ر۳۰ صبح ـ۲ر۳۰ ـ۴ر۳۰ ـ۶ر۳۰ و۸ر۳۰ بعداز ظهر ـتلفن ۴۹۶۴۷

سینما تهران

پین‌بهشت‌ودوزخ ـباشرکت ربرت‌واگنر شروع :۱۰ر۳۰ صبح ۲ر۳۰ ـ۴ر۳۰ ۶ر۳۰ و۸ر۳۰ بعد ازظهر ـتلفن۳۸۱۶۵

سینما تخت جمشید

مرد گذشت ایستر کاسلو ـباشرکت جون کرافورد ـشروع: ۳ـ۵ـ۷ر۹ بعد از ظهر ـتلفن ۴۳۵۵۰

سینما حافظ

آفرودیت (رنگی ـسینماسکوپ) با شرکت: بلیندالی ـشروع : ۱۰ر۳۰ صبح ـ ۲ر۳۰ـ ۴ر۳۰ـ ۶ر۳۰ و ۸ر۳۰ بعداز ظهر ـ تلفن ۳۴۰۷۴

سینما دیبا

جراح ماجراجو (دوبله بفارسی)با شرکت : کای رولف ـشروع: ۱۰ر۳۰ صبح ۲ر۳۰ ـ ۴ر۳۰ ـ ۶ر۳۰ و ۸ر۳۰ بعد از ظهر ۳۳۸۱۲

سینما دیانا

رقص روی عرشه کشتی (رنگی‌ـسینما سکوپ)باشرکت: انیمیلر ـدبی‌رینولدز شروع: ۱۰ر۳۰ صبح ـ۳ـ۵ـ۷ـ۹ بعد از ظهر ـتلفن ۴۲۰۱۰

سینما رویال

مقتول فراری (دوبله‌بفارسی) با شرکت بلیندالی ـ شروع ۱۰ر۳۰ صبح ـ۳ـ۵ـ۷ و۹ بعداز ظهر ـتلفن ۶۸۲۰۶

سینما رکس

مقتول فراری ـ شروع ۱۰ صبح ۲ر۳۰ـ۴ر۳۰ـ۶ر۳۰ و ۸ر۳۰ بعداز ظهر ـ تلفن ۳۴۱۶۹

سینما رادیوسیتی

گیلدا ـ باشرکت :ریتاهیورث‌گلن‌فورد شروع: ۱۰ر۳۰ صبح ـ۳ ـ۵ ـ ۷ و۹ بعد ازظهر ـتلفن ۴۳۰۱۰

سینما سعدی

افسانه های تابستانی (رنگی‌ـ سینماسکوپ ـدوبله بفارسی) با شرکت :مارجلو ماستروپانی ـمیشل مورگان ـتوریان‌گری ـشروع : ۱۰ر۳۰ صبح ـ۲ر۳۰ ـ۴ر۳۰ ـ۶ر۳۰ و۸ر۳۰ بعداز ظهر ـتلفن ۳۴۶۸۸

سینما سیلا

هتل مرموز ـ باشرکت :فرانسواز آرنول‌شروع : ۱۰ صبح ـ۲ـ۴ـ۶ و۸ بعد از ظهر ـتلفن ۳۶۴۶۸

سینما کریستال

گذشته فراموش شده ـبا شرکت: رابرت میچام ـاواگاردنر ـشروع : ۱۰ر۳۰ صبح ـ۲ر۳۰ـ ۴ر۳۰ـ۶ر۳۰و ۸ر۳۰ بعد از ظهر ـتلفن ۳۷۶۷۵

سینما کارون

چك یك میلیون تومانی (فیلم فارسی) شروع: ۱۰ر۳۰ صبح ـ۲ر۳۰ ـ۴ر۳۰ ـ۶ر۳۰ و۸ر۳۰بعداز ظهر ـتلفن۴۰۰۶۵

سینما متروپل

خط‌سفید (دوبله‌بفارسی) شروع: ۱۰ر۳۰ صبح ـ۲ر۳۰ ـ۴ر۳۰ـ ۶ر۳۰ و۸ر۳۰بعد از ظهر ـتلفن ۳۹۴۱۰

سینما مولن روژ

آهسته وعمیق‌بران (دوبله بفارسی) باشرکت :کلارك گیبل ـ برت‌لنکستر ـ شروع : ۱۰ر۳۰ صبح ـ۳ـ۵ـ۷ و۹ بعداز ظهر ـتلفن۳۸۷۶۵

سینما نیاگارا

آفرودیت (رنگی ـسینماسکوپ) با شرکت :بلیندالی ـ شروع(۱۰ر۳۰ صبح ـ ۲ر۳۰ـ ۴ر۳۰ـ ۶ر۳۰ و ۸ر۳۰بعداز ظهر ـتلفن ۶۵۳۰۷

سینما همای

دست تقدیر (فیلم فارسی) شروع ۱۰ر۳۰ صبح ۲ر۳۰ ۴ر۳۰ و ۶ر۳۰ و ۸ر۳۰ بعداز ظهر تلفن ۴۲۱۶۹

سینماهای درجه ۲

سینما پردیس

ایوانهو ـباشرکت :رابرت تایلور ـ جون فونتن ـشروع :۱۰ر۳۰صبح ـ ۲ر۳۰ـ ۴ر۳۰ـ۶ر۳۰و ۸ر۳۰بعداز ظهر .

سینما تاج

دلاوران میز گرد ـ با شرکت آواگاردنر ـشروع : ۱۰ر۳۰ صبح ـ ۲ر۳۰ ۴ر۳۰ ـ۶ر۳۰ و۸ر۳۰ بعد از ظهر ـتلفن ۳۳۰۶۴

سینما سیلوانا

ناسم شکسته (فیلم فارسی)شروع: ۲ر۳۰ـ۴ر۳۰ـ۶ر۳۰ و ۸ر۳۰ بعد از ظهر ـتلفن ۳۳۷۷۷

سینما فری

دختر نمکزار (رنگی‌ـدوبله بفارسی) باشرکت مارجلوما ـستروپانی ـ ایزابل کودی شروع : ۴ر۳۰ ـ ۶ر۳۰ و ۸ر۳۰ بعدازظهر ـ تلفن ۲۷۸۹۳

سینما فردوسی

چك یك میلیون تومانی (فیلم فارسی شروع: ۲ـ ۴ـ۶ و۸بعد از ظهر ـتلفن ۳۳۷۷۷

سینما مشعل

سلطان اوکیف (رنگی) با شرکت برت‌لنکستر ـ شروع ۱۰ر۳۰ صبح ۲ر۳۰ ـ ۴ر۳۰ ـ۶ر۳۰ و ۸ر۳۰ بعد از ظهر ـ تلفن ۳۳۸۲۶

سینما مراد

حمله چهار صد فیل (دوبله‌بفارسی) شروع ۲ر۳۰ ـ ۴ر۳۰ ـ۶ر۳۰ و ۸ر۳۰ بعداز ظهر تلفن ۳۷۳۸۹

تآترها

تآتر آناهیتا (یوسف‌آباد)

اتللو باشرکت :آزرم ـاسکوئی ـ فرشید ـ بهرام ـبونیمارـشروع ۸ بعداز ظهر تلفن ۸۲۰۱۳۸

تآتر تهران (سالن اول)

کمدی دکتر شهرما : باشرکت پرخیده حورین ـکاشانی ـوحدت مهرامر ـشروع ۸بعداز ظهر تلفن ۳۷۳۵۱

تآتر تهران (سالن دوم)

افیون :باشرکت :مهرزاد ـصفا اصغر: ـشروع ۸بعداز ظهره جامعه بادیه (دوبرنامه)

۱ـ تابلوموریکال‌حافظ‌ـباشرکت‌تراکه‌ـ شهیدی ۲ـ کمدی بهرنك جدید ـ با شرکت رخشانی ـ شروع : ۸بعد از ظهر ـتلفن ۴۲۲۶۵

چند خبر خلاصه از شهرستانها

ورود مهندسین

بروجن ـ چندروز قبل مهندسین اعزامی وزارت کشور و شهرداری اصفهان برای تهیه نقشه ساختمان پل خیابان شاهپور بروجن وارد این شهر شدند .

اردوی یك روزه

نائین ـ چندروز قبل پیشاهنگان و اعضای سازمان جوانان شیر و خورشید دبیرستان «طبا» نائین در محل «هماباده» اردوی یك روزه ای تشکیل دادند .

دادگاه بخش ندارد

لاریجان بخش لاریجان که‌دارای بیست هزار نفر جمعیت میباشدمتاسفانه دادگاه بخش ندارد واهالی برای انجام کارهای قضائی خود سخت در مضیقه قرار گرفته‌اند ـ جادارد در این‌مورد اقدامی بعمل آید .

بازدید انحصارات

گرمهٔ جاجرم ـ آقایان فاطمی ممیز حسابداری دارائی و انحصارات، علوی رئیس حسابداری غله و رقیمی نماینده بازرسی استان نهم ازادارهٔ انحصارات جاجرم بازدید کردند .

کلاس خانه‌داری

کرمان ـ اخیرا در دبستان ایرانداخت کرمان کلاس‌خانه‌داری دائرشده و سرپرستی این کلاس راخانم معینیان مدیرهٔ دبستان بعهده دارد .

پیشرفت ساختمان بانك و پرورشگاه

نائینـ کارهای ساختمانی شعبه بانك‌ملی و پرورشگاه جمعیت شیرو خورشید سرخ نائین بسرعت در حال پیشرفت است . زمین بانك راآقای دکتر پیرنیا وزمین پرورشگاه راآقای مصباح‌السلطان سیف پور فاطمی برایگان واگذار کرده‌اند .

کلاس چهارم متوسطه دائر میشود

مبارکهـ اداره فرهنك اصفهان موافقت کرد که درسال تحصیلی آینده در دبیرستان فاضل مبارکه کلاس چهارم متوسطه دائر شود .

بهبود وضع گوشت

نجف‌آبادـ براثر اقداماتی که ازطرف شهرداری انجام گرفته اخیرا وضع گوشت در نجف آباد بطور محسوسی بهبود یافته است .

تهیه مقدمات

گرمهٔ جاجرمـ اخیرا بافعالیت آقای حسینعلی کاظمی کارمند شرکت نفت و عضو حزب مردم مقدمات تاسیس شعبهٔ حزب مردم در گرمهٔ جاجرم فراهم شده است .

مجلس یادبود

فساـ بمناسبت درگذشت آیت‌اله میرزا محمودشرف الدین شیرازی در نجف اشرف ، مجلس یادبودی در مسجدحاج صادقی فسابرگزار شد و جمع کثیری ازروحانیون در آن شرکت کردند .

درکنکور بورس خارج شاگرد اول شد

کرمان چون از طرف فرهنك برای اعزام یکنفر دانش آموز بایتالیا بورسی گذاشته شده‌بود ۲۳ نفردانش آموز درامتحانات این بورس شرکت کردند ودوشیزه عصمت‌شاهی بامعدل ۱۹٫۵ شاگرد اول شناخته شد .

تقدیر از مدیران دبستانها

لاریجان دربازدید معاون فرهنك حومهٔ تهران ورئیس فرهنك لاریجان ازمدارس لاریجان فعالیت های فرهنگی آقایان اغنیا نژاد ،جعفتا ،مذاف وامیر قاسمی مدیران دبستانهای لاریجان مورد تقدیر قرار گرفت .

کشف کشت خشخاش

کرمان دریکی‌از باغات «ماهان» کرمان متعلق به محمد سلطانی یك قطعه کشت خشخاش بمساحت ۱۲۰ مترمربع کشف شد وبدستور آقای رضوی نعمت‌اللهی مزرعه مزبور شخم زده شد ومحمد دستگیر گردید.

بهداشت مردم درخطر است

نائین دود موتور گرمابه های نائین سلامت مردم را درخطر قرارداده است انتظار دارند برای حفظ بهداشت اهالی دراینمورد اقدام لازم‌بعمل‌آید.

تقاضای ساختمان دبستان

صومعه سرا هنوزازطرف اداره فرهنك صومعه سرا برای ایجاد دبستانی که زمین آن از طرف شهرداری واگذار شده اقدامی بعمل نیامده‌است اهالی تقاضا دارند دراینمورد اقدام شود .

بازدید کارخانه‌های پنبه پاك‌کنی

گرمهٔ جاجرم آقای اسماعیل جلا بازرس شورایعالی پنبه استان نهم برای بازدید کارخانه‌های پنبه پاك کنی گرمه جاجرم باین منطقه‌واردشد .

شعبه دارائی تاسیس کنید

لاریجان دربخش برجمعیت لاریجان نمایندگی دارائی وجود ندارد و کارمندان دولتی این منطقه برای دریافت حقوق خود باصرف هزینه‌سنگینی به‌آمل میروند .جادارد مسئولین امور دراین بخش نمایندگی‌دارائی تاسیس نمایند .

گندم گران است

گرمهٔ جاجرم مدتیست که نرخ گندم در گرمهٔ جاجرم افزایش می‌یابد واین امر موجب نگرانی اهالی این منطقه شده است علت‌افزایش نرخ‌گندم در گرمه جاجرم صدور آن بشهرهای همجوار است .

سرقت شبانه

مشهد چندشب قبل منزل آقای دکتر اسکوئیان استاد ورئیس دبیرخانه دانشکده پزشکی مشهد مورد دستبرد قرارگرفت‌وهمعادل شصت هزارریال از اثاثیهٔ منزل بسرقت رفت .اینك مامورین شهربانی برای دستگیری‌سارق یاسارقین فعالیت می‌کنند .

کامیون بقعر دره سقوط کرد

لاریجان چند روز قبل کامیون شماره ۲۱۹۲۹ برانندگی علیمحمد که از جاده لاریجان عازم تهران بود بعلت خرابی جاده واژگون شد وبقعردره سقوط کرد .راننده کامیون که‌بشدت مجروح شده بود برای معالجه به طهران منتقل گردید .

دود ناراحت‌کننده

نائین دودی که‌در نتیجه احتراق نفت‌سیاه از موتور گرمابه‌های نائین متصاعد میشود بهداشت اهالی را درمعرض خطر قرار داده‌است .جادارد مسئولین شهرداری نائین دراین مورد چاره‌ای بیاندیشند .

تاریخ ۱۹ر۲ر۱۳۳۸ شماره ۳۱۹۶

آگهی مزایده فروش اراضی درتبریز

کمیسیون فروش اراضی مازاد ارتش اراضی آسیاب دولتی واقعه در محله مازالان تبریز را که بمساحت ۱۳۴۱۸ متر مربع میباشد با شرایط زیرین از طریق مزایده بفروش میرساند .

۱ـ پیشنهاد دهندگان میتوانند تمام محوطه یا نصف آنرا خریداری نمایند .

۲ـ پیشنهاد دهندگان باید مبلغ شصت هزار ریال (۶۰۰۰۰)سپرده بحساب ۹۹۱۹ بانك سپه تودیع و قبض آنرا ضمیمه پیشنهاد نماید و چك و وجه نقد پذیرفته نمیشود .

۳ـ پیشنهادات واصله تا روز سه شنبه یکم تیر ماه بوسیله اداره مهندسی ارتش در مرکز وبوسیله شعبه مهندسی لشکر ۲ تبریزجمع آوری وعینا بکمیسیون فروش ارسال میگردد .

۴ـ کمیسیون فروش در رد یا قبول یك یا کلیه پیشنهادات مختاراست.

۵ـ کمیسیون فروش پس از وصول پیشنهادات تاتاریخ فوق‌الذکر در اولین جلسه پیشنهادات را قرائت و درصورت تصویب مراتب را به پیشنهاد دهندگان ابلاغ مینماید .

۶ـ پیشنهاد دهندگان تا ده روز پس از ابلاغ کمیسیون باید قیمت کلیه زمین خریداری را بحساب ۹۹۱۹ واریز نماید و چنانچه تمام قیمت زمین را تا ده روز واریز ننماید سپرده او بنفع دولت ضبط‌میگردد

۷ـ فروش نقدی بوده وپیشنهاداتیکه دارای شرایط دیگر باشد قبول نخواهد بود .

۸ـ نقشه و مشخصات آسیاب مزبور در دایره املاك اداره مهندسی‌و مهندسی لشکر تبریز موجود است .

داوطلبین میتوانند با مراجعه به آن دوایر از حد اقل قیمت‌مزایده اطلاع یافته پیشنهادات خود را تقدیم دارند .

۱ـ۲ — آ ـ ۶۰۳۸

آگهی مناقصه از شرکت تلفن

شرکت سهامی تلفن ایران بنای ساختمان مرکز تلفن خودکار شهر رضائیه را بمناقصه میگذارد .

شرکت هائی که واجد شرائط و صلاحیت فنی ومالی ودارای حسن سابقه هستند و قبلا پرسشنامه باینشرکت تسلیم نموده اندمیتوانند تا تاریخ پنجشنبه بیستم خرداد ماه ۳۸ اسناد مناقصه را در مقابل‌پرداخت مبلغ یکهزار وپانصد ریال از دفتر شرکت واقع در خیابان اکباتان دریافت وحداکثر تا آخر وقت اداری روز دوشنبه هفتم تیر ماه ۳۸ پیشنهاد خودرا با توجه کامل بشرائط عمومی و خصوصی مندرجه در دفترچه مشخصات در دو پاکت الف و ب تسلیم دفتر نمایند .

پیشنهادات واصله ساعت ده صبح روز سه شنبه هشتم تیر ماه ۳۸ با حضور شرکت کنندگان در مناقصه ویا نماینده آنها که‌معرفی نامه کتبی در دست داشته باشند باز و قرائت میشود و پس از رسیدگی در کمیسیون ساختمان برنده مناقصه تعیین و اعلام‌خواهد شد .

مبلغ ضمانت نامه دویست هزار ریال و اعتبار آن دو ماه‌بایستی‌باشد.

پیشنهادات واصله بایستی با خط وزبان فارسی باشد به پیشنهادهائی که بزبان خارجی نوشته شده باشد و ترجمه گواهی شده آن ضمیمه نباشد ترتیب اثرداده نخواهد شد و همچنین پیشنهادات فاقد سپرده و مبهم ومشروط مورد قبول واقع نخواهد شد .

شرکت در مناقصه بمنزله قبول کلیه شرائط عمومی و خصوصی مناقصه است .

شرکت تلفن در رد وقبول یك‌یا کلیه پیشنهادات مختار است .

مالیات و هزینه آگهی بعهده برنده مناقصه خواهد بود .

آ ـ ۶۰۸۴ — شرکت سهامی تلفن ایران

شیر ارزان قیمت یك خبر جالب

مادر لازم نیست اندکشیر مورد احتیاج کلیه افراد خانواده خود را با استارلاك جدید تأمین نمایند . استارلاك خوش طعم وبدون چربی است وسرشار از مواد اساسی شیرهای خوب برای تأمین کامل سلامتی است .
با استارلاك میتوان خود را الاغر نگهداشت

استارلاك فوراً در آب حل میشود
شیر بدون چربی

آ ـ ۵۹۰۶

برنامه امشب سینما های

پارك ـ فردوسی ـ کارون

بزرگترین فیلم‌کمدی موزیکال فارسی که باصرف یك میلیون ریال هزینه تهیه شده

چك یك میلیون تومانی (محصول آسیافیلم)

باشرکت : مهین دیهیم ـ بهمن یار ـ نرگس ـ تیموری ـ دادگر ـ رؤیا

آواز: مهوش ـ رقص: فائزه

برنامه آینده سینما فردوسی «دوعروس برای سه برادر»

تجدید آگهی مناقصه خرید قطعات یدکی

پیرو آگهی شماره ۵۸۱ مورخه ۲۹ر۱ر۳۸ در مورد خرید قطعات یدکی وسایر وسائل موتوری مناقصه تا روز ۵ر۳ر۱۳۳۸ تمدیدمیگردد علاقه مندان میتوانند برای دریافت اوراق مشخصات بدائره تدارکات اداره مهندسی‌ارتش واقع‌در باغشاه مراجعه واوراق مزبور را دریافت و تکمیل نموده وپیشنهادات خودرا تاساعت ۱۲ روز ۵ر۳ر۳۸ بدفتر دایره تسلیم ورسید اخذنمایند .

آ ـ ۵۸۸۴ — رئیس اداره مهندسی ارتش ـ سرلشگر معین‌پور

برای اطلاع پزشکان محترم
TRANSPULMINE HOMBURG

ترانسپولمین «شربت ـ آمپول ـ پماده»

محصول لابراتوار داروسازی همبورك آلمان
وارد ودرکلیه داروخانه‌های کشور موجود است
آ ـ ۵۹۵۲

یخچال مارکت مدل ۱۹۵۹

باندازه‌های مختلف وارد شد
نماینده انحصاری ـ شرکت تهرانشهر محدود
خیابان سعدی تلفن ۳۴۳۵۳ و ۳۰۲۱۱۵
آ ـ ۶۰۷۲ — آگهی‌مصور

طوفان‌ورعدوبرق درسرتاسر کشور

بقیه ازصفحه اول

وبارندگی بحدی بود که براثرشدت طوفان اغلب ارتباطات قطع گردید بعلت شکستن شاخه درخت در محله «خواهرامام» رشت سیم برق پاره شدو در نتیجه عابری بنام علی اصغر دچار برق‌گرفتگی‌گردیدو آنا جان سپرد .

از طرف کلانتری یك شهرستان رشت برای دفن جنازه اقدامات لازم بعمل آمد خبرنگار ما در گزارش خود اضافه میکند شب‌گذشته که خیابانهای رشت راسیلاب فراگرفته بود شهر وضع جالبی داشت عابرین خیابانها که براثر تغییرناگهانی‌هوا غافلگیر شده‌بودند سراسیمه‌بدنبال تاکسی می‌گشتند تا زودتر بمنزل برسند ضمنا براثر این طوفان و بارندگی شدید در جاده بین رشت وقزوین در محل امامزاده هاشم سیل جاری‌شد و بعلت سقوط‌تخته سنگهای عظیم از دامنه کوه، جاده مسدود گردیدو عبور و مروراتومبیل ها قطع‌شد ولی از طرف اداره راه رشت برای بازکردن جاده اقدامات لازم انجام گرفت .

سیل در رضائیه

خبرنگار ما از رضائیه گزارش می دهد براثر بارندگی های شدیدی که دو روز گذشته در رضائیه و اطراف رویداده‌در محال«برکشلوچائی» سیلهای مهیبی جاری شده و درقراء پشت‌گل ،چهره‌گشا،«قره‌حسن‌لو» و «دارقالو» بمزارع کشاورزی خسارات زیادی وارد آمده است .

بدرشتی گردو

ظرف چندروز گذشته در شبستر و حومه بارندگیهائی رویداده که از پنجاه سال‌قبل‌تاکنون دراین منطقه کمتر سابقه داشته است دو روز قبل تگرك شدیدی بدرشتی گردودر شبستر و حومه بارید که درنتیجه این بارندگی سیلهای مهیبی درقراء «زیر» دریان ، خامنه ،«شندرآباد» و«دیزج‌خلیل» ،«نو جده» و «شانه» جاری شد و درنتیجه‌بمزارع کشاورزی خسارت غیر قابل جبرانی واردآمد.

وبطوریکه خوانندگان‌عزیز استحضار دارند چند روز قبل نیز در«خامنه» سیل مهیبی جاری شد و چندین‌خانه بکلی و .یران گردید.

در مراغه

دو روز قبل بارندگی شدیدی در مراغه و حومه رویداد و در نتیجه‌در بعضی نقاط سیل جاری شد این بارندگی تلفات و خساراتی نداشت واز این‌لحاظ جای‌هیچگونه نگرانی نیست.

سرمای بیموقع

چند روز است که هوای تبریز و حومه بطور ناگهانی سرد شده‌و اهالی از لباسهای زمستانی استفاده میکنند ظرف چند روز گذشته چندین بار در تبریز و اطراف تگرك های درشتی باریده و بارندگیهای نسبتا شدیدی رویداده است براثر این بارندگیها خیابان های خاکی تبریز بعلت وجود گل‌و لای غیر قابل عبور شده و این امر برای عابرین پیاده مشکل بزرگی را ایجاد کرده است.

یك هفته بارندگی

در حدود یك هفته‌است که در مهاباد و حومه بارندگی های‌شدیدی روی میدهد و هوای شهر بطور کم سابقه‌ای سرد شده است ومردم از لباسهای زمستانی استفاده می کنندو حتی عده‌ای پالتو پوشیده‌اند.

شهر تاریك شد

دیروز هوای کرج بطور ناگهانی منقلب شد و متعاقب انقلاب‌هوا نزول تگرك و بارندگیهای شدیدی آغاز گردید بر اثر ابرهای سیاه و غلیظی که آسمان شهر را پوشانیده بود شهر تاریك شد و اهالی بناچار در منازل و مغازه ها چراغ روشن کردند در نتیجه بارندگیهای شدید آب گل آلود رودخانه کرج گل آلودتر شد در نتیجه این بارندگی در چند قریه از اطراف کرج سیل های مهیبی جاری گردید و درقریه « میان جاده» که در آن یکصد خانواده روستائی زندگی می کنند سیل خانه‌های روستائیان راویران کرد ساکنین قریه که خانه‌هایشان بر اثر سیل ویران شده بودفرزندان خود را در آغوش گرفته و دروسط خیابان شیون وزاری میکردند . سیل آب انبار بزرگی را که‌آب آشامیدنی اهالی قریه از آن ذخیره میشد خراب کرده است و اینك سیل زدگان از لحاظ تامین آب آشامیدنی خود در مضیقه میباشند. سیل زدگان قریه « میان جاده » از مسئولین جمعیت شیرو خورشید سرخ تقاضای کمك فوری دارند زیرا سیل آنها را از هستی ساقط کرده است.

زنجان

ازسه‌روز قبل هوای زنجان تغییر کرده ودراین منطقه بارندگیهای شدیدی روی میدهد در نتیجه بارندگیهای دوروز اخیر در قریه «قره‌بولاغ» که‌در ۳۶ کیلومتری زنجان قرار دارد سیل مهیبی‌جاری شده است.براثر جاری شدن‌سیل حمام وچندمغازه وهمچنین قناتهای قریه ویران شده ومزارع کشاورزی راآب برده است. کشاورزانیکه درجریان این سیل از هستی ساقط شده‌اند بزنجان آمده واز مسئولین امور تقاضای کمك کرده‌اند.

خبرنگار ما درگزارش خودافزوده است هم‌اکنون هوای زنجان‌وحومه بطور کم‌سابقه‌ای سرد شده ومردم از لباسهای زمستانی استفاده می کنند وعده‌ای نیز پالتو پوشیده‌اند فعلا درزنجان بارندگی بطور متناوب ادامه دارد.

دماوند

خبرنگار ماازدماوند گزارش میدهد ساعت پنج بعداز ظهردیروز دردماوند ومراتع آن تگرگی به درشتی یك گردو بارید واین بارندگی بمدت یك‌ربع ساعت‌ادامه داشت. گرچه مدت بارندگی فوق‌العاده کم بودولی خساراتی‌که براثر این بارندگی به‌بار آمده قابل توجه میباشد. ریزش تگرگی که‌دانه‌های آن‌بدرشتی یك گردو بود وهریك پنجاه گرم وزن‌داشت به‌احشام دامداران دماوند که در مراتع اطراف مشغول چرا بودند آسیب زیادی وارد آورد وتعدادی از احشام براثر ضربات پی‌درپی دانه‌های درشت تگرگ تلف شدند

خلخال

اخیرا در خلخال نیزبارندگیهای نافعی رویداده واین امر موجب‌تنزل نرخ گندم در خلخال شده است. کشاورزان خلخال‌نیزازاین‌بارندگی های مفید اظهار خشنودی مینمایند.

درقم

درشماره گذشته باستحضار خوانندگان عزیز رسید در نتیجه بارندگیهای شدیدی که‌در قم وحومه رویداده قریه «ناصریه» که دردوازده کیلومتری این‌شهرستان قرار دارد براثر جاری شدن‌سیل آسیب زیادی دیده است.

اینك خبرنگارمادرقم پیروگزارش دیروز خود اطلاع میدهد درنتیجه بارندگیهای چندروز گذشته علاوه برقریه «ناصریه» تعدادی از قراء وقصبات واقع درجنوب شرقی قم از جمله‌قراء«سرم» و«خوربات»براثر جاری‌شدن سیل دچار صدمات زیادی شده‌اند.

دراین دوقریه سیل پنج‌رشته قنات راخراب کرده ومزارع کشاورزی را آب برده‌است. وبعلت خراب شدن قناتها ساکنین قراء مزبور از لحاظ تامین آب آشامیدنی سخت درمضیقه قرار گرفته‌اند. آقایان فرماندار ورئیس اداره کشاورزی قم‌برای رسیدگی‌بوضع سیل زدگان بقراء مزبور عزیمت کردند.

خبرنگار ما درگزارش خوداضافه میکند صبح امروز آقای طباطبائی نماینده مجلس شورای ملی باتفاق آقای لرستانی شهردار جدید قم برای بازدید سدکنار رودخانه و عملیات لوله‌کشی وارد قم شدند.

اراك

ظرف چندروز گذشته در اراك وحومه بارندگیهای شدیدی‌رویداده وهوای این منطقه بشدت سرد شده است. این بارندگیهای متناوب‌با طوفانهای شدیدی همراه بوده و خوشبختانه خساراتی وارد نیاورده است.

امروز هوای اراك ابری وآفتابی است وپیش‌بینی میشود که مجددا بارندگی شروع شود ولی‌بااینکه بارندگی پایان یافته معذلك‌هوای این منطقه بحدی‌سرد شده که‌مردم لباسهای زمستانی پوشیده وبه آتش پناه برده‌اند.

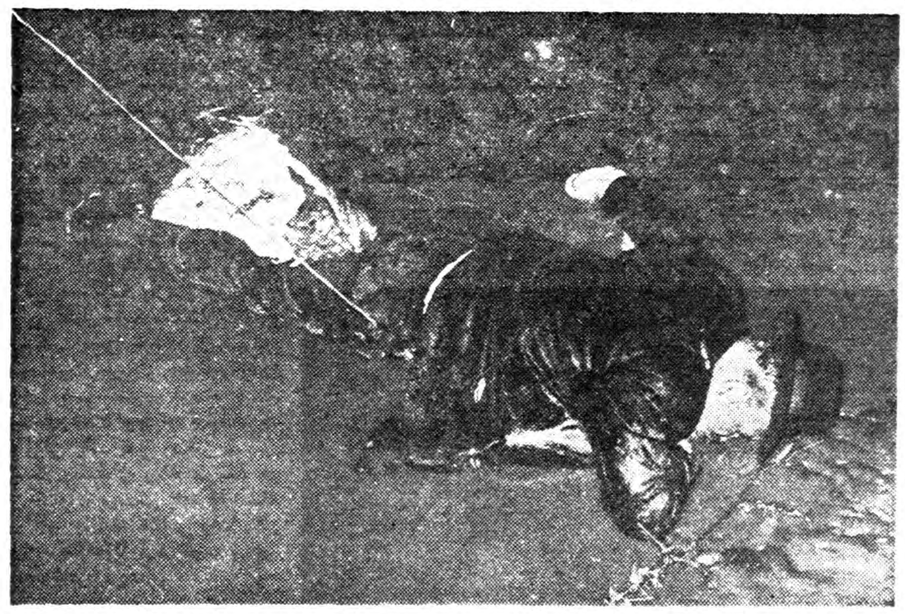

علی‌اصغر هفت رنگ‌کدخدای قریه «فوجان» خان‌که بمنزل اربابش واقع درمحله «خواهرامام» رشت میرفت براثر تماس باسیم برق‌که پاره شده‌وبروی زمین افتاده بود دچار برق‌گرفتگی شدیدشد وبلافاصله جان‌سپرد

دیروز یك کامیون واژگون شدوپنجنفر

بقیه ازصفحه اول

وحصارك پستهای‌راهنمائی‌وزاندارمری دادگاه سیار بامشاهده‌سرعت‌زیاد این کامیون به‌محمد ترك راننده آن تذکر دادند که آهسته تر حرکت کند ولی محمدترك بدون توجه باین تذکرات همچنان به سرعت خود ادامه داد .

جاده لغزنده شد

بااین سرعت زیاد در ساعت یك بعداز ظهر هنگامیکه کامیون‌مزبور به«پل کردان» واقع در جاده کرج قزوین رسیده بودریزش تگرك آغاز شد وشدت ریزش تگرك به حدی بود که‌راننده نمیتوانست به درستی جاده‌ای‌را که‌درآن حرکت میکرد تشخیص دهد. علاوه برآن طی مدت کوتاهی سطح جاده را دانه‌های تگرك فراگرفت وجاده مزبور لغزنده شد. دراینگونه‌مواقع یك ترمز ناگهانی درجاده کرج کافی است که هراتومبیلی راچندین بار بدور خود بچرخاند وواژگون کند. سرعت زیاد کامیون‌شماره ۱۰۴۱۶ برانندگی محمد ترك حامل ۱۸نفر درجه دار چترباز و یکنفر افسر همچنان سرسام آور بود ولغزندگی جاده نیز براثر ریزش تگرك بحداکثر رسیده بود همانطور که گفته شد راننده کامیون مزبور بدرستی جاده‌راتشخیص نمیداد و هنگامیکه کامیون بر سر یك پیچ که کنار آن گودال عمیقی‌بود رسید یك ترمز شدید و ناگهانی سبب شد که کامیون حامل چتربازان پس‌از چندین معلق واژگون شود و بداخل گودال کنار جاده سقوط‌کند.

صحنه دلخراش

در نتیجه معلق زدن کامیون و واژگون شدن آن چرخهای کامیون روببالا قرار گرفت و اطاق کامیون که ۱۸ نفر درجه دار چترباز داخل‌آن نشسته بودند روی زمین قرار گرفت درهمان اولین مرحله واژگون شدن کامیون دیواره‌های چوبی اطاق‌قسمت عقب کامیون شکست و برزنتی که روی اطاق کامیون کشیده شده بود پاره شد . سه نفر از سرنشینان با معلق زدن کامیون از داخل اطاق قسمت عقب کامیون بجلو پرتاب شده ودر گودالی زیر تنه کامیون افتاده و آنا جان سپردند و بیش‌از نیمی دیگر سر نشینان نیز بشدت مجروح شدند.

دراینهنگام کامیون حامل سه‌اکیپ دیگر از دسته چتربازان سر رسیده بکمك شتافتند و مجروحین را برای معالجه به بیمارستان کمالی کرج‌منتقل نمودند ولی بیرون آوردن جنازه‌سه نفری که‌درزیر تنه کامیون قرارگرفته بودند میسر نگردید هنوز مجروحین این حادثه به بیمارستان کمالی‌کرج نرسید بودند که دونفر دیگراز آنان نیز دربین راه جان سپردند باین‌ترتیب قربانیان این حادثه دراولین مرحله به پنج نفر رسیده بود که عبارت از ملك نمازی ، شاه‌پسند ، طاهرزاده ، بهبودی و هاشمی سودمند بودند

سوابق‌مقتولین

نصرالله طاهرزاده یکی‌از مقتولین این حادثه از ورزشکاران باسابقه بود و هنوز ازدواج نکرده بود . وی مقداری زمین داشت که طی چند روز اخیر آنرا فروخته بود تا باپول آن وسائل ازدواج خودرا بادختر مورد نظرش فراهم نماید . گروهبان یکم طالب بهبودی نیز دارای زن و سه فرزند بود که‌هم‌اکنون عائله اوبراثر بی مبالاتی راننده‌کامیون‌بی سرپرست شدند . سه نفر دیگر از مقتولین‌نیز ورزشکار وهالتریست بودند .منصور ملك نمازی اهل تهران بود و یکی از برادرانش نیز که خلبان‌بود چندی قبل در کرمانشاه سقوط کرده و جانسپرده بود . شاه‌پسند ۲۵ساله و اهل مشهد ودارای زن ویك فرزند بیمار بود که درنظرداشت این دوسه روزه فرزند بیمار خودرا برای معالجه به بیمارستان برد .

اسامی مجروحین

مجروحین این‌حادثه‌اسفناك چهارده نفر بودند که اسامی آنان عبارت از ببرالکن ، مهدی کیانی ، قنبر علی امامی ، جمشید ایمانی‌زاده ، رحیم طوسی ، بابائی ، خلخالی ، ویسی، سیدی ، خوش‌قامت ، امینی ، نصیری، صفری ، محمد ترك «راننده» و ستوان سوم عدیم میباشد

این کامیونیست که واژگون شد ودرنتیجه منجر بشهادت پنج چترباز و مجروح شدن سیزده نفر گردید

گروهبان بهمن ویسی

گروهبان امامی

کلیه افراد این دسته از ورزشکاران قویپیکل بودند وعده‌ای ازآنها نیز از ورزشکاران بنام بودند .

در بیمارستان کمالی

خبرنگار ما اضافه‌میکندبرای‌مشاهده وضع چهارده نفر مجروحین این حادثه به بیمارستان کمالی کرج رفتم . سالن انتظار بیمارستان مانند میدان جنك مملو از مجروحین بود . جوانان برومند و قویپیکلی بودند که عده‌ای ازشدت درد بخود می‌پیچیدند وعده‌ای دیگر که مقاومت کمتری‌داشتند ناله های جانگداز سرداده بودند .

دستهای شکسته ، پاهای شکسته ، سرهای خون آلود و بینی فرورفته فراوان دیده میشدچهارده‌نفر مجروح در سالن انتظار دراز کشیده واز بدن بعضی از آنها خون درکف اطاق انتظار جاری بود کمی آنطرف تر دو جنازه را روبه قبله دراز کرده بودند واین دونفر افرادی بودند که در بین راه بیمارستان جانسپرده بودند .

مجروح شجاع

بعضی از مجروحین که همه‌ورزشکار وقویپیکل بودند حاضر نمیشدند که برای انجام عمل جراحی آنها را بیهوش کنند مهدی کیانی یکی از مصدومین که علاوه بر جراحات وارده بسر وصورت وی کتفش نیزشکسته بود حاضر نشد با اتربیهوش شود وتلاش پزشك وپرستاران برای بیهوشی‌او بی‌نتیجه ماند بالاخره باکمال شجاعت بدون‌اینکه بیهوش شود خودرا در اختیار پزشك‌گذاشت تا کتفش جا انداخته شود.

آقای دکتر بلور جراح بیمارستان کمالی در اطاق عمل باکمك‌سایرین مشغول پانسمان و عمل جراحی‌بر روی مجروحین بود و آقای‌میرشب بازپرس دادسرای کرج نیز قبل از هرچیز بفکر نجات جان آنان بود و مرتبا بوسیله تلفن با مرکزتماس میگرفت وبرای حمل مجروحین به بیمارستانهای مجهز تقاضای ارسال آمبولانس مینمود بیمارستان کمالی کرج‌که بیمارستان نسبتا کوچکی است وسائل کافی برای بستری کردنو یا معالجه اینهمه مجروح و مصدوم نداشت . بعضی از مجروحین احتیاج به تزریق خون داشتند و بعضی از آنها نیز احتمال‌میرفت بخونریزی مغزی دچار شده باشند وسایل برای معالجه آنان کافی نبود ولی پزشك جراح بیمارستان با از خود گذشتگی بمعالجه آنان پرداخته بود .

تاساعت ۹ خبری نبود

آقای میرشب بازپرس برای نجات جان مجروحین مرتبا با مرکز تماس میگرفت وضع ارتباطی کرج ـتهران نیز باوجود تلفنهای مغناطیسی در آنهنگام‌بارندگی واقعا مسخره بود (بین تهران وکرج تلفن مغناطیسی برقرار است) از ساعت یك ونیم بعد از ظهر مرتبا از تهران تقاضای

بقیه‌درصفحه ۱۹

افسران و کارمندان و پاسبانان کلانتری ۲۱ ازواقعه جانگداز شهادت سروان فقید سید کاظم عطیفه افسر پاکدامن و با شهامت پلیس بی نهایت متاثر و متالم بوده بدینوسیله مراتب تسلیت خود را بخانواده آن مرحوم بخصوص پدر و برادر و همسر داغدیده‌اش و جامعه‌پلیس معروض داشته بقا و سعادت بازماندگان وی را از خداوند یکتا مسئلت دارند . **کلانتر۲۱ تهران سروان‌هوشمند**

جناب آقای قربانعلی شاکرین

در گذشت حاج صمد شاکرین تبریزی را بآنجناب تسلیت عرض نموده بقای عمر و عزت جنابعالی و فامیل محترم را از درگاه خدای بزرك خواهانم **خداوردی**

افسران و کارمندان و مامورین کلانتری قلهك شهادت جانگداز فقید سعید سرکار سروان سید کاظم عطیفه را بعموم بازماندگان آنمرحوم تسلیت عرض مینمایند .
آ ـ ۶۱۲۶ **کلانتری قلهك ـسرگردباقرزاده**

تیمسار سپهبد علوی ریاست محترم کل‌شهربانی ایران

با قلبی‌پراز اندوه وتاثر وتاسف‌ازدشنه‌که‌بر قلب عموم ایرانیان وارده شده با مقتول شدن یك افسر شریف که عمر و زندگیشان را وقف ملت ایران نموده‌اند و حافظ ناموس فردافرد ایرانیان هستند بنام یك فرد ایرانی به ریاست محترم و عموم درجه داران و افراد محترم پلیس تسلیت عرض نموده و محاکمه و جزای قاتل بی رحم را خواهانم . **حاجی حسن آمیغی**

با کمال تاسف مصیبت وارده را بخانواده محترم انصاری بویژه تیمسار سرتیپ محمد انصاری تسلیت عرض مینمایم **آغا جاری : سروان جواد معین زاده**

سرگار سرهنك مسعود حریری

با قلبی مملو از تاثر و تاسف مصیبت وارده را به خانواده معظم حریری خصوصا به آن سرور محترم تسلیت عرض نموده‌بقاء عمر وعزت آن فامیل را از درگاه احدیت خواهانیم .
اسدی‌پور ـسنوان‌منصور صمدی‌ـمحمدحسین علی اصغری اسفندیار انصاری آ ـ ۵۰۸۳

سرگار سرهنك مسعود حریری

بایکدنیا تاسف فوت پدر بزرگوارتانرا بخاندان حریری بخصوص جنابعالی تسلیت عرض بقاء عمر آن فامیل جلیل را از خداوند مسلت دارد
آ ـ ۵۱۵۵ **سرهنك ستاد حسن وحید**

افسران و کارمندان و درجه داران افراد کلانتری بخش ۶ شهادت جانگداز سروان شهید سید کاظم عطیفه را بپدر و برادر و خانواده داغدیده‌اش از صمیم قلب تسلیت می گویند . **کلانتر ۶ـسروان فرزانه**

یکدستگاه ساختمان نوساز مدرن مساحت ۳۲۰ متر دوطبقه‌دارای ۸ اطاق ولوازم برای دفتر کنسولگری نمایندگی یادفتر فنی واقع‌در خیابان پاستور اجاره داده میشود طالبان به‌تلفن ۴۸۳۱۹ مراجعه‌فرمایند.
۱ـ۳ آ ـ ۴۸۸۳

آگهیهای تسلیت

با نهایت تاسف فوت مرحوم کریم وزیری شریف‌الممالك را بعموم بازماندگان آنمرحوم خصوصا بدوست گرام‌جناب آقای احمد علی بنی آدم صمیمانه تسلیت عرض مینمایم
آ ـ ۵۱۴۳ **حسن فزونی**

تیمسار سرتیپ پیروز فر معاونت محترم‌اداره سررشته‌داری ارتش

مصیبت وارده را بحضور تیمسار معظم تسلیت عرض نموده سلامتی تیمسار و شادی روح پر فتوح فقید سعید را از درگاه احدیت مسئلت داریم .
سروان مریخی ـاستوار یکم سلطانی ـاستواریکم‌آراء

افسران و درجه داران و افراد پاسگاه بخش ۲۰ شهادت شادروان سروان سیدکاظم عطیفه را بپدر و برادر و همسر داغدیده‌اش تسلیت میگویند .
آ ـ ۵۱۲۱ **سروان خطیبی**

تیمسار سر لشگر مجیدی فرماندهی محبوب سرکار سروان زمردی همقطار گرامی با نهایت تاثر شهادت جانسوز شادروان ستوان یکم مهدی زمردیرا بخانواده معظم شما تسلیت عرض مینمایم
آ ـ ۶۱۰۴ **اصفهان سرهنك‌دوم فشارکی**

جناب آقای سید باقر عطیفه

با نهایت تاثر و تاسف شهادت برادر عزیزتان آقای سید کاظم عطیفه که در راه آسایش مردم جان خودش را فدا کرد تسلیت عرض بقاء عمر جنابعالی و خانواده محترمتان را از درگاه ایزد قادر مسئلت داریم .
آ ـ ۵۱۲۳ **تقی نجمی ـسید محمد منصوری و بانو**

در گذشت مرحوم مغفور آقای حاجی محمود آقا حریری برادر گرام آقای‌محمدجواد حریری نایب‌رئیس‌اطاق‌بازرگانی تهران را بمعظم‌له و خاندان جلیل حریری تسلیت عرض می کنیم .
اتحادیه صنف جواهری و زرگر، وساعت‌فروش‌ونقره فروش آ ـ ۵۱۲۹

نیکیتاخروشچف بآلبانی مسافرت‌میکند

این‌سفردوروز پیش‌از انقضاء ضرب‌الاجل مربوط بتخلیه برلن انجام میشود

دنباله خبرهای خارجی

لندن ـ آسوشیتد پرس ـ امروز رادیو مسکو اعلام کرد که نیکیتا خروشچف نخست وزیر شوروی‌روز سوم خرداد به آلمان مسافرت‌خواهد کرد وخروشچف تا ششم ژوئن‌در این کشور خواهد ماند . روزنامه های شوروی متن تلگراف هائی‌را که در باره این مسافرت میان خروشچف ،انور خوجه ومحمودشهو رهبر حزب کمونیست آلبانی و نخست‌وزیر این کشور مبادله‌شده است انتشار داده‌اند . مسافرت خروشچف ۱۲ روز در آلبانی طول میکشد وبعد از مسافرتی که‌نخست وزیر شوروی در مارس گذشته‌به آلمان شرقی نمود ، برای اولین بار از شوروی خارج میشود.. معلوم نیست که خروشچف از چه راهی‌به آلبانی خواهد رفت .

یونایتد پرس از مسکو گزارش میدهد که خروشچف دوروز قبل‌از ضرب‌الاجلی که برای تخلیه برلن معین کرده است از شوروی خارج خواهد شد و بدین طریق در موعد مزبور در مسکونخواهدبود .شوروی اعلام کرده است که اگر مذاکرات در مورد برلن به نتیجه نرسد در تاریخ ۲۷ ماه مه اختیارات خودرا در برلن به آلمان شرقی خواهدداد. ناظران غربی در مسکو اظهارمیدارند این‌نکته که‌خروشچف‌درروز ضرب‌الاجل از مسکو خارج میشود نشان میدهد که وی در مورد بحران‌برلن در غیاب خودتشویشی‌ندارد وشوروی ها انتظار دارند که تابستان به‌آرامی بگذرد.

فوزی وهامرشولد پیرامون کنفرانس‌سران‌عرب گفتگوکردند

خبرگزاری فرانسه از بیروت خبر می دهدکه روزنامه «النهار» چاپ بیروت در آخرین شماره خود می نویسد اینك از روی مذاکرات محرمانه دکتر محمود فوزی وزیر امور خارجه جمهوری متحد عربی و داك‌هامرشولد دبیر کل سازمان ملل متحد پرده برداری می شود .

النهار اضافه می‌کند قسمت اعظم‌مذاکرات آنها در اطراف تشکیل یك کنفرانس عالی از سران کشور های عربی بوده است .

روزنامه مزبور سپس می افزاید قسمت دیگر مذاکرات‌داك هامرشولد و دکتر محمد فوزی در اطراف وضع‌پناهندگان‌فلسطین بوده است . و داك‌هامرشولد ازبکار بردن‌کلمه«پناهندگان» خودداری کرده زیرا بنظر وی استعمال این کلمه در مورد اعرابی که‌از فلسطین به کشور های عربی مهاجرت کرده اندجنبه سیاسی نداشته و حال آنکه مسئله این دسته از اعراب را باید از نقطه نظر اقتصادی مورد بررسی قرارداد .

آتش سیگار مادر

پنج‌کودك رابه‌آتش‌کشید

فیلادلفی‌ـ خبرگزاری‌فرانسه‌ـ دیروز پنج کودك خردسال که بزرگترین آنها ۷ساله و کوچکترین شان ۱۷ ماهه بود دریك حادثه‌حریق‌جان‌سپردند. مادراین اطفال عادت زیادی بدخانیات داشت و حتی موقع خواب هم سیگار از لبش دور نمیشد . دیشب هم بعادت همیشگی درحالیکه سیگاری بر لب داشت برختخواب خود رفت واندکی بعد خوابش بردو آتش سیگار تمام خانه‌را دوچار حریق ساخت . دراین حادثه مادر نجات یافت و هرپنج کودك خردسال در آتش سوختند .

شاهنامه خطی هزارسال‌پیش‌کشف شد

مسکو ـخبرگزاری فرانسه‌ـ روزنامه «پراودا» درآخرین شماره خود مینویسد باستان شناسان شوروی ضمن کاوش دربعضی ازنواحی ترکمنستان موفق به‌پیداکردن کتاب خطی شاهنامه شدند که‌یکهزار سال قبل توسط شاعرایرانی فردوسی نوشته شده .

روزنامه پراودا سپس مینویسد کتاب خطی مزبور دروضع خوبی بوده وشامل یکهزاروچهارصد صفحه است .

کوه آتشفشان

مسین‌ـ خبرگزاری فرانسه‌ـبراثر لرزشی که هنگام خروج خاکستر وبعضی مواد مذاب آتش فشانی‌از کوه استرومبلی‌درجزیره سیسیل روی داد ترس مجیبی‌ونگرانی شدیدی مردم استرومبلی را فرا گرفت .

دیشب کشتی گیران ترك برقهرمانان

بقیه ازصفحه اول

بفروش رساند .

معرفی دو تیم

ساعت هشت بعد از ظهر آقای سرهنك معروفخانی رئیس فدراسیون کشتی کشور بسالن وارد شد وبمحض ورود او اعضای دو تیم بشرح زیر بحضار معرفی شدند .

قهرمانان ایرانی از وزن اول تا هشتم بترتیب سیف پور ،سرداری غلام زندی ـ پرویز عرب ـ افشار ـ مهدیزاده ـ امیری ـ اشرف وقهرمانان ترك نیز مرکب از عبدالرحمن ـ کارتال ـ برهان ـ کنکور ـ اوگان ـ گورت ـ عصمت آتلی ـ محمد علی یاغچی سرپرست تیم ایران آقای حسین رضی‌زاده رئیس باشگاه پولاد و داوران آقایان رئیسی و شعبانخانی و مربی تیم آقای فیلی نیز بحضار معرفی شدند .

اولین نبرد

ساعت هشت و ربع بعد از ظهر زنك اولین مسابقه زده شد سیف‌پور و عبدالرحمن بروی تشك ظاهرشدند. عبدالرحمن بمحض آغاز کشتی حمله کردو زیرگرفت و بعد روکرد ، و خواست کلید بکشد سیف پور باو مهلت نداد ، دوباره عبدالرحمن خواست سگك بنشیند ، سیف پور کنارکشید وچون هیچکدام موفق بزدن فنی نشدند داور سرپا داد ، در حملهٔ دوم که سرپا داده شد سیف‌پور بسرعت زیرگرفت و کنده کشید و بعد که عبدالرحمن بروی تشك افتاد سیف پور موفق شد دوبار کت بکشد و حریف را نیم تیغ کند .

شش دقیقه اول که خاتمه یافت عبدالرحمن معلوم بود که بریده است ولی سیف‌پور با انرژی وفعالیت خوبی کشتی می گرفت .

باند نبسته بودند

بعد از شش دقیقه تازه داور وسط که ترك بود متوجه شد که کشتی‌گیران باند نبسته بودند ، بعد از تذکر داور سیف پور باند سبزو عبدالرحمن باند قرمز بستند ،عبدالرحمن هنگامی که خاك نشست سیف پور چندین بار کنده یك چاك کشید ، و مرتبا این فن را تکرار می کرد، احساسات مردم ، تشویقها و فریاد های بنفع سیف پور هرلحظه زیادتر می شد ، در چهار دقیقه بعد نیز سیف پور توانست مسابقه را بنفع خود تمام کند ، داوران هم باسه‌رای سبز مسابقه را بنفع سیف پور اعلام نمودند .

سرداری ضعیف بود

مسابقه وزن دوم بین سرداری از باشگاه پولاد و کارتال از ترکیه شروع شد بمحضی که سرشاخ‌شدند کارتال بسرعت و خیلی با حساب‌از سرداری ر زیر گرفت ، سرداری هم متوجه شده بود و کاملا دقت میکردانرژی‌هردوخوب بود، کارتال مرتبا میخواست‌زیر بگیرد وحتی یکی دوبار هم موفق شد ، سرداری سعی میکرد کشتی رااداره کند ولی یکمرتبه هم زیرگرفت اما کارتال معلوم‌بودکه خیلی‌قدرت و استقامت بیشتری ازاو دارد ، شعبانخانی داور وسط این مسابقه بود، سرداری وقتیکه از کارتال زیر گرفت اواز تشك خارج شد سرداری بعد چند کنده هم کشید ولی کارتال بدلش رامیزد،ویکمرتبه دراین کنده کشی ها وضع‌سرداری رابخطر انداخت سرداری نیم تیغ شد کارتال فورا سگك نشست ، بعداز خاتمه شش دقیقه‌رای مساوی اعلام شد ازاین ببعد سرداری کاملا بریده بود وکارتال هم خسته‌بنظر میرسید.

این مسابقه بالاخره بنفع کارتال خاتمه یافت نکته ای‌که در این مسابقه دیده شد ضعف سرداری بود زیرا وی بعداز خاتمه شش دقیقه دیگر کاملابریده بود .

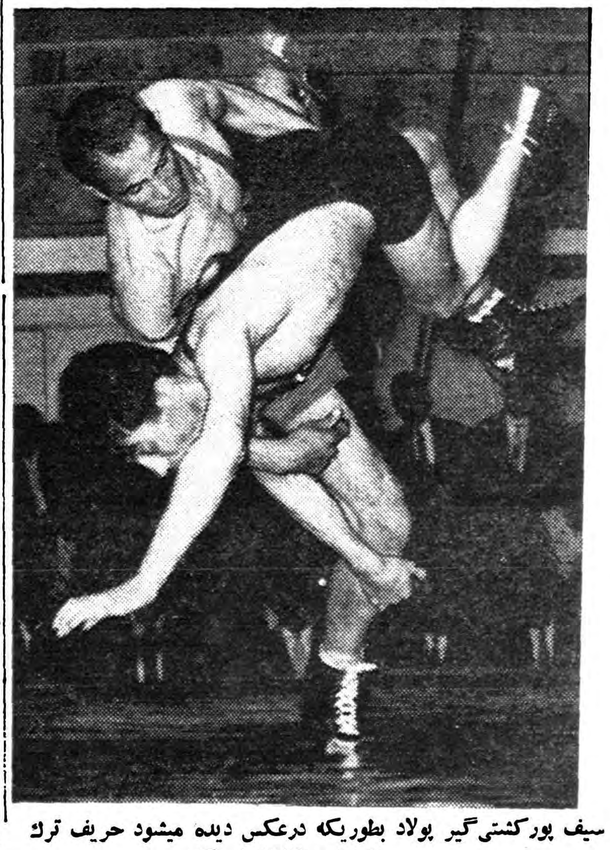

سیف پورکشتی‌گیر پولاد بطوریکه درعکس دیده میشود حریف ترك خودرا مرتبا ازجا میکند

شاغلام

دروزن سوم غلام زندی ازباشگاه پولاد وبرهان ازترکیه بایکدیگر روبروشدند غلام زندی عضو تیم ملی کشتی ایران بمحض رو برو شدن باحریف مرتبا زیر میگرفت، فریاد جانمی شاغلام درسالن بلند بود خوب معلوم بودکه تماشا چیان باعلاقمندی خاصی به مسابقه این قهرمان تماشا میکنند، زندی چند بار زیر گرفت وبرهان هم مرتبا فرارمیکرد، واین فرارچندین بار ادامه یافت بالاخره زندی موفق شد ازبرهان زیر بگیرد .

ضربه شد

درهمین وقت که زندی زیر گرفت ازهمان بالا برهان راتاب داد، و بسرعت پشت حریف رابزمین زد، اخوت داور کنار فریاد زد ضربه شد ولی داور وسط که ترك بود چون متوجه این ضربه نشد سوت نکشید، ولی چون زندی بسرعت فن های دیگری ردوبدل میکردمردم باز فریاد میزدند واورا تشویق میکردند .

وقتیکه غلام زندی خاك نشست برهان کاملافلج شده بود ، زیرا بهیچوجه نمیتوانست روی غلام کار کند، ولی هنگامیکه، برهان خاك نشست غلام توانست اورا دو بار نیم تیغ کند دراین مسابقه غلام زندی توانست مسابقه رابنفع خود باامتیاز خاتمه دهد .

دروزن چهارم پرویز عرب با کنکور بایکدیگرروبروشدند.

رحیمیها داور وسط بود هردوبا سرعت بایکدیگر برخورد کردند، کنکور انرژی خوبی مصرف‌میکرد، عرب هم ازاو دست کمی نداشت درهمان دقیقه اول پرویز عرب بسرعت درحالت سرپا کنکور را چرخاند ونیم تیغ کرد، صداهادر سینه حبس شد مردم حس کردند که کار کنکور تمام شد، ولی کنکور بسرعت چرخید .

ودیگر تاآخر شش دقیقه فعالیتی نشد چندین بارعرب وضعیت کنکور رادر کنار تشك بخطر انداخت ، دردو دقیقه ای‌که طرفین به خاك نشستند عرب بازهم توانست کنکور رانیم تیغ کند، عرب برخلاف‌انتظار خیلی خوب کشتی گرفت، و بالاخره مسابقه رانیز بنفع خود با امتیاز خاتمه داد .

دروزن پنجم افشار از پولاد با اوگان از ترکیه روبرو شدند افشار یکی‌از کشتی‌گیران خوب کشوراست که چندین بار با حبیبی قهرمان نامی جهان روبرو شده‌است و تنها کسی بوده‌است که بعد ازتوفیق توانسته با حبیبی خوب کشتی بگیرد .

افشار هنگامیکه با اوگان روبرو شد درهمان لحظه اول ، که قاطی شدند اوگان بسرعت افشار را نیم تیغ‌نمود، افشار خیلی خوب فرار کرد وحتی موفق هم شد دو کار بعداز آن رد وبدل نماید . شش دقیقه اول که‌تمام شد افشار چندین‌بار از دماغش که زخمی شده بود خون بازشد ، افشار خیلی ناراحت شده بود ، بالاخره این کشتی بنفع اوگان خاتمه‌یافت .

نبرد ششم

دراین وزن مهدیزاده و گورت با یکدیگر روبرو شدند خادم داوروسط بود ، مهدیزاده در شش دقیقه اول توانست چندین‌بار کنده بکشد ، و زیر بگیرد ، کار مهدیزاده دراین شش دقیقه خوب‌بود ومصطفی‌گورت نیز در آن دودقیقه ها موفق شد یك دوبار حملات خوبی بنماید ، مهدیزاده دراین مسابقه بسیار خوب کشتی گرفت .

در دودقیقه سرپا هم‌هیچکدام‌کاری نتوانستند بکنند .

وبالاخره‌کشتی مساوی خاتمه‌یافت.

دروزن هفتم امیری و عصمت آتلی بایکدیگر روبرو شدند امیری بسرعت دست توکشید ولی عصمت زیرگرفت وهردو از تشك خارج شدند ، عصمت چندین بار هم حملاتی کرد و یکبار موفق شد امیری را نیم‌تیغ کند ، این کشتی نیز بنفع عصمت آتلی خاتمه یافت .

دروزن آخر اشرف و محمد علی یاغچی بایکدیگر مبارزه نمودند ، معمولا درکشتی وزن های سنگین زیاد فن ردوبدل نمیشود ، در اواخر این مسابقه محمدعلی توانست امتیازی از اشرف بگیرد ومسابقه را بنفع خود خاتمه دهد .

بهرصورت در مسابقه دیشب ترکها باچهار بردو سه باخت و یك مساوی مسابقه را بنفع خود خاتمه دادند .

درمسابقه دیشب چندتن ازقهرمانان تاج نیز درباشگاه پولاد شرکت داده شدند وباین ترتیب‌تاج پولادرا تقویت کرد مسابقات دیشب برای اولین بار بطرزبسیارخوبی‌خاتمه یافت‌وبرای‌اولین بار اختلافی درحین مسابقات روی نداد .

انتظامات و وضع سالن نیز رضایت بخش بود .

امشب قهرمانان باشگاه دارائی با قهرمانان ترك مبارزه خواهند نمود ، تختی ، حبیبی ، تاجیك ودیگرقهرمانان دراین شب کشتی خواهند گرفت .

والاحضرت شهناز بکودك خردسالی دیکته دادند

درجشن دیروز کودك زیبائی دسته‌گلی بحضور والاحضرت شهناز پهلوی تقدیم کرد

دست بدستمالم نزن ، دستمالم حریره . . . عزیز دلم دستمالم‌حریره!

اول از اسمت بگو ، مردم کجائی . . . . عزیزدلم مردم کجائی ،

صدای شعف آور کودکان در تالار فرهنك طنین انداخته بود و این اشعار را دسته جمعی میخواندند این جشن دبستان ویژه بود که دیشب والاحضرت شهناز پهلوی نیز در آن شرکت فرموده‌بودند لباسهای رنك‌وارنك، رقص های ملی و محلی که اجرا شد حاکی از ذوق هنرمنا ان اولیای این دبستان بود یك قسمت از برنامه اختصاص به سنجیدن‌معلومات دانش آموزان داشت و از همه جالب تر آنکه والاحضرت شهناز شخصا یك قطعه شعر مشکل بیك کودك شش ساله دیکته کردند و کودك مزبور بدون غلط نوشت در قسمت های دیگر برنامه ، چند رقص دسته جمعی یك رقص هندی و یك آواز انگلیسی ، آواز های دسته جمعی و چند پرده نمایش گنجانده شده بود .

وقتیکه جشن تمام شد و والاحضرت اولیای‌دبستان را مورد تفقد قرار دادند پدران و مادران همه خوشحال بودند از اینکه میدیدند که سیستم تعلیم و تربیت دارد عوض میشود در عکس فوق والاحضرت شهناز پهلوی در جشن مزبور دیده میشوند .

شهربانی ازمردم ومطبوعات تشکر کرد

این اعلامیه ازطرف شهربانی کل کشور صادر گردید :

دراثر حادثه تاثرانگیز شهادت افسر ناکام وجوان سروان سید کاظم عطیفه رئیس کلانتری ۱۱ جامعه پلیس وسازمان شهربانی کل بسی آزرده خاطر واندوهناك بود ولی ابراز همدردی قاطبه اهالی محترم کشور چه‌در تهران وچه‌در شهرستانها و بخصوص تجلیل و همدردی بی‌شائبه‌ای که‌از طرف جامعه مطبوعات از یك‌افسر خدمتگذار و صدیق و شرافتمند بعمل آمد مرهم تسکین بخشی برقلوب جریحه‌دار بازماندگان وهمکاران و جامعه پلیس وبهترین مشوق برای فداکاری درراه انجام وظیفه بود .

علیهذا شهربانی کل کشور وظیفه خود میداند که‌ازکلیه شرکت کنندگان محترم دراین ابراز همدردی بخصوص در مراسم تشییع جنازه و مجلس ترحیم آن مرحوم بدینوسیله سپاسگزاری نماید .

رئیس‌شهربانی‌کل‌کشور ـ سپهبد علوی مقدم

همدردی عظیم مردم تهران باخانواده عطیفه

بقیه ازصفحه اول

درمجلس ترحیم سروان عطیفه نخست‌وزیر ووزیر کشور شرکت‌کرده بودند. درعکس بالا پدر سروان عطیفه نیز دیده میشود.

نشست از ساعت چهار ، دسته دسته از دوستان و آشنایان و همکاران‌آن مرحوم برای تسلیت بپدر داغدیده‌و ریاست شهربانی کل کشور بمسجد می‌آمدند در ساعت چهار وربع‌تیمسار سپهبد باتمانقلیج وزیر کشوربمسجد آمد وپهلوی پدر عطیفه در جلو در شبستان مسجد بروی صندلی‌نشست

ورود نخست وزیر

ساعت چهار و نیم آقای دکتر اقبال نخست وزیر بمسجد آمد ودرحالیکه بشدت ناراحت بود بپدر سروان عطیفه ووزیر کشور و رئیس‌شهربانی تسلیت گفت نخست وزیر ساعت ۵ مسجد سپهسالار را ترك کرد .

مابین ساعت ۵ الی ٦ تیمسار سپهبد عزیزی فرمانده ژاندارمری کل کشور باتفاق عده‌ای در حدودهزار نفر از افسران ژاندارمری بمسجد سپهسالار آمدند وتاآخر وقت نیز در مسجد بودند بعد بترتیب فرمانده دژبانی ارتش باتفاق عده کثیری‌از افسران دژبان و فرمانده واحدهای زرهی وسوار و عده کثیری ازافسران ارتش و جمعی از سناتورها و نمایندگان مجلس شورایملی‌و رجال وبازرگانان وسایر طبقات مختلف‌مردم در مجلس ترحیم سروان شهیدعطیفه شرکت کردند وبپدروی و وزیرکشور ورئیس شهربانی کل کشور تسلیت گفتند .

۵۰ هزار نفر

ضمنا در حدود ۵۰ هزار نفر ازاهالی بخش ۱۱و سایر بخش‌ها دسته‌دسته در مجلس ترحیم حضور یافتند وعده کثیری از افسران راهنمائی ورانندگی باتفاق سرهنك اختیار رئیس‌راهنمائی در مجلس ترحیم شرکت کردند .

درساعت٦بعد از ظهر آقای صدر ـ الاشراف رئیس مجلس سنا بمسجد سپهسالار آمدندو نسبت بپدرعطیفه ابراز همدردی کردند و در ساعت٦ مجلس ترحیم خاتمه یافت .

همه سیاه پوشیده بودند

ساعت ده ونیم صبح امروزتیمسار سپهبد علوی مقدم رئیس شهربانی کل کشور مجددا بمنزل مرحوم سروان سید کاظم عطیفه رفت تا عنایت شاهنشاه رابه خانواده آن مرحوم ابلاغ نماید .

جلو منزل مرحوم عطیفه پدر او ازرئیس شهربانی استقبال کرد و درحالیکه ازشدت گریه چشمانش قرمز شده بود بااینهمه برای اینکه لاله ونادر فرزندان عطیفه ناراحت نشوند ازگریه خود داری میکرد، تیمسار رئیس شهربانی را بداخل خانه راهنمائی کرد. تمام اعضاء خانواده عطیفه بغیراز بچه ها سرتاپا سیاه پوشیده بودند وخانه درماتم واندوه غیرقابل وصفی فرو رفته بود .

دستور شاهنشاه

تیمساررئیس شهربانی‌بمحض‌ورود باطاق، نادر ولاله بچه های مرحوم عطیفه رادربغل گرفته ونوازش کرد ودرحالیکه ازیادآوری مرك عطیفه بشدت منقلب وناراحت شده بود خطاب بهمسر سروان عطیفه اظهار داشت:

من این خبر تاثرانگیز را در اروپا شنیدم وبلافاصله بعرض اعلیحضرت رسانیدم وباکسب‌اجازه ازشاهنشاه بایران برگشتم. من‌و تما م‌همکارانم درشهربانی و تمام قاطبه اهالی ایران ازاین موضوع متاثر ومتاسف هستیم مرحوم سروان سید کاظم عطیفه وظیفه خودرا بنحو احسن واکملی نسبت بمیهن وشاه انجام داد وبالاخره درراه انجام وظیفه شهید گردید فعلا وظیفه ماست که دین‌خودرانسبت‌به سروان عطیفه وخانواده اوانجام دهیم.

ریاست شهربانی سپس افزود : شاهنشاه توسط من امر فرمودند که شهادت این افسر وظیفه شناس رابشما تسلیت بدهم وازشمادلجوئی کنم. تمام مخارج تحصیل فرزندان مرحوم عطیفه راشاهنشاه بعهده گرفته اند وپس ازخاتمه تحصیلات متوسطه برای ادامه تحصیل باروپا اعزام خواهند شد. رئیس شهربانی سپس افزود: دردرجه اول در فکر این هستیم که خانه‌ای تهیه کنیم در این موقع خانم مرحوم عطیفه بشدت متاثرشده وبگریه افتاد ودرحالیکه بشدت گریه میکرد اظهار داشت: تیمسار تنها خواهشی که من و بچه هایم داریم اینست‌که هرچه زودتر قاتل رامجازات کنید فقط مجازات اوست‌که قلب ماراتسکین خواهد داد. این تنها خواهش‌خانواده عطیفه است .

حتی یك دقیقه

دراین موقع تیمسار سپهبدعلوی مقدم رئیس شهربانی بشدت‌متاثر شده ودر حالیکه اشك‌درچشمانش حلقه زده بود بخانم مرحوم عطیفه گفت: خانم مطمئن باشید اگر این قاتل مجازات نشود من یك دقیقه این لباس رابتن نخواهم کرد .

وصیتنامه سروان عطیفه

دراین موقع خانم عطیفه آرام میگریست وصحنه بسیار تاثر انگیزی ایجاد شده بود سپس‌رئیس شهربانی پرسید: آیاسروان عطیفه وصیتی نکرده‌است وشماوصیتنامه‌ای ازاو ندارید خانم عطیفه اظهارداشت من بعداز بیست وچهارساعت اورا درآخرین لحظات زندگی دیدم و درآن موقع عطیفه ابدا قادربتکلم وتکان نبود که‌وصیتنامه ای‌بنویسد.

رئیس شهربانی سپس گفت: پدر سروان سید کاظم عطیفه‌قیم‌بچه ها وخانم وی نیز ناظر خواهند بود و بنده هم شرفیاب شدم که عنایات خاصه شاهنشاه رابه خانم وپدر و خانواد ه‌سروان مرحوم عطیفه‌ابلاغ نمایم .

نامگذاری دوره دانشکده پلیس

رئیس شهربانی درحالیکه لاله ونادر اطراف وی راگرفته بودند گفت: بنده وتمام افسران شهربانی نسبت باین افسر پاك وخدمتگذاری که جانش رادرراه میهن و شاه گذاشت مدیون هستیم. من از شاهنشاه استدعا خواهم کرد که اجازه فرمایند این دوره دانشکده پلیس بنام عطیفه نام‌گذاری شودتا باینوسیله نام وی باقی بماند

رئیس شهربانی افزود: بنده ازخانم وخانواده عطیفه یك استدعا دارم . خواهشم اینست‌که هرموقع شما هرامری داشته باشید مستقیمابخود من مراجعه کنید وازروز اول خرداد ماه این اطفال رابکودکستان‌بگذارید وخبرش رابمن بدهید تا بعرض اعلیحضرت برسانم عطیفه‌فرزندان خودرا بما سپرده است، بنده امیدوارم تحت توجهات اعلیحضرت همایونی یك پسر ودختر میهن پرست ومسلمان وشاه دوست در این خانواده پرورش یابدکه عطیفه آن افسر وظیفه شناس وفدا کار ازبین رفت دوتا فرد خوب باین جامعه تحویل دهد .

**خانم سروان عطیفه در تمام این مدت بدون کوچکترین حرفی سرش را پائین انداخته و اشك میریخت‌و باندازه‌ای حالت تاثر داشت که‌قادر بگفتن کوچکترین حرفی نبود اطفال خردسال مرحوم سروان عطیفه در گوشه و کنار اطاق باعروسك وتفنك خود بازی میکردند و بدون توجه باطراف خود در عوالم کودکی سیر میکردند واز سرنوشت پدرشان‌اطلاعی نداشتند پدر مرحوم عطیفه باندازه‌ای که برایش مقدور بود خویشتن داری میکرد که پهلوی همسر جوان واطفال معصوم‌پسرش گریه نکند و همین موضوع بیشتر او را رنج میداد. بطوریکه دوستان پدر مرحوم سروان عطیفه اظهار میداشتند پدر عطیفه‌در عرض این‌چند روز بقدر چندسال‌پیر وفرتوت گردیده و کمرش بکلی خم شده است پدر پیر سروان عطیفه بخبرنگار ما اظهار میداشت که از شدت ناراحتی حالت جنون بمن دست داده و ابدا قادر بکنترل خود نیستم ونمیتوانم یك دقیقه در خانه‌پسر شهیدم بمانم و دائمابلاراده بکوچه وخیابان میروم و بمنزل برمیگردم. در تمام مدتی که رئیس شهربانی و همراهان در منزل بودند صدای‌گریه اهل خانه دقیقه‌ای قطع نمیشد لاله دختر کوچك مرحوم عطیفه بسیاربی تابی میکرد و با اینکه چندروزاست عروسك کوچکی برای سرگرمی وی خریده اند دائما بهانه میگیرد وگریه‌را سر میدهد نادر عطیفه نیز همینطور غمگین است‌و وقتی خبرنگار ماازوی پرسید: که تومدرسه میروی گفت:من ولاله ازچندروز میریم کودکستان که درس بخونیم. نادر بالحن کودکانه‌ای میگفت «لاله هرروز درکوچه با بچه‌ها بازی میکند ولی من‌حوصله بازی‌را ندارم وهرروزبچه‌ها دنبالم میآن ولی من باآنها بازی نمیکنم»

پس‌از اینکه رئیس شهربانی مراتب مراحم ملوکانه را به‌همسر وخانواده عطیفه ابلاغ کرد واطمینان دادکه همیشه شهربانی از آنها حمایت خواهد کرد از پدروهمسر وبچه‌های سروان شهیدخداحافظی کرده باتفاق همراهان از منزل سروان عطیفه خارج شد.

رئیس شهربانی‌درموقع‌خارج‌شدن ازخانه به‌پدرعطیفه اظهار داشت من ابلاغ فرمان شاهنشاه راخدمت شما خواهم فرستاد .

زندگی ساده

خبرنگار ماکه دراین مراسم حضور داشت مینویسد: موضوعی که بیش‌از هرچیز جلب توجه‌میکرد وضع داخلی منزل سروان شهید بود زیرا درخانه سروان عطیفه‌بجز وسائل ضروری وفوری زندگی اشیاء دیگری مشاهده نمیشد و معلوم بود که‌وضع زندگی‌ساکنین آن چندان رضایت بخش نیست و اهالی منزل زندگی ساده وبی‌آلایشی دارند.

نامه سرپرست املاك ومستغلات پهلوی

آقای بهبهانیان سرپرست املاك و مستغلات پهلوی این نامه رابرای رئیس شهربانی کل کشور نوشته است :

تیمسار سپهبد علوی مقدم رئیس شهربانی کل کشور.

با ابراز تاثر و اندوه فراوان از پیش آمد قتل شادروان سرگرد شهید کاظم عطیفه افسر شهربانی کل کشور بدین وسیله مراتب تسلیت و همدردی خود و کارمندان و خدمتگزاران املاك و مستغلات پهلوی و بنیاد پهلوی را ببازماندگان و خانواده آن فقید شهید و تیمسار ریاست شهربانی کل کشور و افسران و درجه داران و کارمندان شهربانی کل کشور ابرازمیدارد.

حسب الامر مطاع مبارك بندگان اعلیحضرت همایون شاهنشاه ارواحنا فداه چك شماره ۷٤۳۰۸ مورخه ۲۸ر۲ر۳۸ عهده بانك ملی ایران بمبلغ یکصد هزار ریال بضمیمه ارسال میشود که بخانم آن مرحوم تسلیم فرمایند ضمنا ابلاغ مینماید که حسب الامر مطاع مبارك مخارج تحصیل دو کودك صغیرآن مرحوم تاپایان تحصیلات از طرف بنیاد پهلوی پرداخت خواهد شد.

رئیس ومعاونین شهربانی درکنار در شبستان مسجد

بازدید شاهنشاه

بقیه از صفحه اول

هلند سه روز میباشد و روز شنبه اول خرداد ساعت نیم بعدازظهر بوقت تهران خاك هلند را ترك خواهند فرمود .

برنامه امروز

شاهنشاه درساعت یك و ربع بعداز ظهر بوقت محلی در ضیافت ناهاری که‌در قصر سلطنتی آمستردام ازطرف ملکه هلند داده میشود شرکت میفرمایند ودراین ضیافت نطق‌هائی توسط ملکه هلند و معظم‌له ردو بدل میگردد . ساعت سه وربع کم بوقت محلی شهردار و انجمن شهر آمستردام در قصر سلطنتی بحضور شاهنشاه شرفیاب میگردند و سپس درساعت پانزده و پانزده دقیقه شاهنشاه از لابراتوار شیمیائی شرکت نفت «رویال داچ‌شل» واقع درنزدیکی آمستردام بازدید میفرمایند . برای بازدید از این لابراتوار شاهنشاه با ناوچه سلطنتی آمستردام را ترك خواهند کرد واین ناوچه پس‌از عبور از«کانال بزرك» درمقابل لابراتوار لنگر خواهد انداخت .

امشب مجلس شب‌نشینی باشکوهی درقصر سلطنتی آمستردام بافتخار اعلیحضرت همایونی ازطرف علیا حضرت ملکه هلند برگذار میشود که درآن رجال هلندی و دیپلمات های خارجی مقیم لاهه باتفاق بانوان خود شرکت خواهند کرد .

درساعت نه‌و نیم شب بوقت محلی اعلیحضرت همایونی از موزه ملی «رویکس» دیدن میفرمایند .

حتی نشانی «خان‌مروی» را نمیدانست

بطوریکه در شماره پریروز باطلاع خوانندگان محترم رسید مامورین کلانتری جوادیه جیب بری بنام ابوالفضل احدی فرزند اکبر را که بلباس روحانیت در آمده ودر روی پل راه آهن جیب بری میکرد دستگیر کردند .

در آگاهی ابوالفضل ابتدا خودرا محصل علوم دینی در مدرسه خان مروی معرفی میکرد ولی پس از تحقیقاتی که بعمل آمد معلوم شد ابوالفضل از جیب بر های سابقه دار است که برای شناخته نشدن باین لباس در آمده وبدروغ خودرا محصل خان مروی معرفی کرده وباینوسیله میخواسته از معروفیت اسم مدرسه خان مروی سوءاستفاده کند وحتی نشانی مدرسه خان مروی را نمیداند . متهم که از جیب بر های‌سابقه‌دار بود با قرار قانونی بازداشت شد .

عابر درگذشت، راننده مجروح شد

ساعت شش ونیم بعدازظهر دیروز موتور سیکلت شماره۱۳۷۰ برانندگی محمد خرمشادی در ایستگاه سید خندان جاده قدیمی شمیران بعابری بنام محمد تقی زعفری تصادف کرد و موتور سوار و عابر هردو بسختی مجروح شدند مجروحین به بیمارستان سینا منتقل شدند ولی محمدتقی دربیمارستان براثر جراحات زیاد فوت کرد وراننده بستری است .

مژده

ازروز جمعه ۳۱ اردیبهشت افتتاح میشود

سالن تابستانی رستوران هتل‌جهان‌درباغ مصفا باآواز خوانندهٔ محبوب بلبل شرق بانو آفت وعالیترین برنامه‌های شرقی وغربی با همکاری سه ارکستر شرقی برهبری آقای‌ریاحی عربی ساز وآواز ورقص برهبری استاد محمود حجازی نوازندگان رادیو بغداد وجاز موزیك باند طلائی افتتاح خواهدشد. نشانی‌ـ تجریش‌ـ رستوران هتل جهان تلفن ۸٤۸٦۵

۲ـ۳ آـ۵۸۹۲

برنامه امشب **سینما ایفل** عالیترین فیلم کمدی‌ـ بنام **زیبای زیبایان** با شرکت **جینالولوبریجیدا - ویتوریو گاسمن**

۲ـ۳ آـ۳۹۲۲

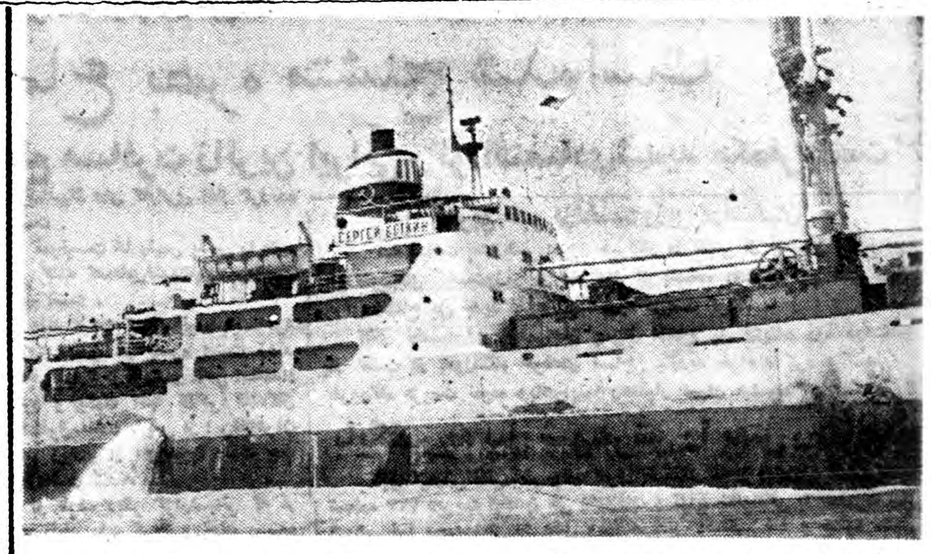

ناو فرماندهی «سیرگی بوتکین» شوروی هنگام ورود به بندر بصره. این‌عکس اختصاصی ظهرامروز توسط خبرنگارما ازآبادان بتهران ارسال شده‌است

سه‌ناو شوروی

بقیه ازصفحه اول

کشتی های گذشته هیچگونه تظاهراتی صورت نگرفت و عراقیان باستقبال نیامدند . فقط یك ناو راهنمای عراقی در پیشاپیش آنها حرکت میکرد.

شب قبل یك فروندموتورلنج تندرو برنك قرمز بسرنشینی یك ژنرال روسی و چند افسر از نهر فرعی سیبه که درست در مقابل‌پالایشگاه آبادان قرار دارد خارج شد وپس از آنکه مدتی در شطالعرب گردش کرد تا نزدیکیهای جزیره صلبوخ وباشگاه قایقرانی رفته‌مجددامراجعت نمود بهمان نحو سیبه که‌بشطالعرب اتصال دارد رفته ونا پدید شده‌است

یك نفر عراقی که دیروز بایران آمده‌است گفت‌عده‌ای‌ازکارشناسان در ۳۰ کیلومتری (سیبه) در قریه‌ای بنام سیف مشغول ساختن‌پایگاه میباشد.

ضمنا بدنبال‌اغتشاش و آتش‌سوزی های پی‌درپی در بصره طبق اظهارات مسافرینی که امروزاز بصره وکویت وارد شده عده‌ای از افراد حزب‌بعث باستانداری رفته و خواستار شده‌اند که اسلحه ومهمات سبك‌و سنگین که اخیرا بطور محرمانه‌ای از طرف روسها بین کمونیستها تقسیم شده مجددا جمع آوری و آنان را تحت تعقیب قرار دهند. ضمنا ده ها دستگاه ماشین چاپ از طرف روسها در اختیار کمونیستها گذارده‌شده که‌شبانه‌روز دربصره‌اوراق کمونیستی چاپ ومنتشر کرده و مردم‌را بیك قیام وانقلاب دعوت مینماید این‌اوراق توسط کمونیستها بجزایر شیخ‌نشین خلیج فارس‌نیزارسال وپخش‌میگردد.

بقرار اطلاع شیخ کویت اخیرا دستورات اکیدی برئیس شهربانی محل صادر نموده وجدا تعقیب و دستگیری کمونیستهائی را که اخیرا از عراق وارد کویت شده‌اند خواستار شده است روی این اصل بیش از ۲۵۰ نفر از افراد کمونیست عراق که منجمله بیش از ۱۵ نفر کمونیست ایرانی در آنها دیده میشوند هم‌اکنون در زندان کویت بسر میبرند .

علت سختگیری نسبت‌بایرانیان

امروز یك مقام مطلع بازرگانی اظهار داشت که سختگیری اخیر مامورین کویتی نسبت بمسافرین ایرانی و عراقی بر اثر سوء ظنی است که اخیرا نسبت به عده‌ای اخلال گرو کمونیست وجود دارد که مبادا بخواهند در کویت ایجاد اغتشاش نمایند.

خبرنگار ما در گزارش خود اضافه میکند ناوچه های مامورین کویتی در مرز کویت دائما درگشت است و بانور افکنهای قوی مرز را تحت کنترل قرار داده است .چراغ های قرمز رنك در مرز بکار گذارده شده و ازورود موتور لنجها ازساعت ۷ بعد از ظهر جلوگیری و فقط از ساعت ٦ صبح ورود موتور لنجها با اجازه آزاد است.

گفته میشود به کویتی هائیکه برای گردش با بلم‌ها و ناو های خود در روی آب بگردش میروند اخطار شده که ساعت ۷ خود را بمرز برسانند ودر غیر این صورت ممکن است به آنها تیراندازی شود.

وضع کویت کاملا آرام و شیخ کویت براوضاع مسلطوبا دستگیری عده‌ای از کمونیستها نگرانی شیخ کویت مرتفع شده است .

بدستور شیخ کویت مسافرین ایرانی که بطور قاچاق وارد آبهای کویت میشود بدون ناراحتی‌یااذیت آنها را به ایران عودت دهند.

از طریق نیروی دریائی چند ناو سریع‌السیردراختیار سرکارسرگرد تقفی رئیس گارد گمرکات خسرو آباد گذاشته شده‌و از عبورمسافرین و موتور لنجهای ایرانی غیر مجاز جلوگیری میشود . ضمنا ترتیباتی داده شده که حرکت موتور لنجهاز آبهای ایران به ترتیبی باشد که قبل از ساعت ٦ بعد از ظهربتوانند به آبهای کویت وارد تا مورد تیراندازی ویا ناراحتی طرفین‌نگردد.

دیروز یك کامیون واژ کون شدو پنجنفر

بقیه از صفحه هیجدهم

کمك برای‌نجات جان مجروحین این حادثه میشد وتاساعت ٥ بعد ازظهر از وصول کمك وفرستادن‌آمبولانس خبری نبود سرانجام باتلفنهای‌پی‌در پی ابتدا آقای دکتر سلطانی پزشك قانونی با آمبولانس سررسیدومعاینات قانونی را شروع نمود و عده‌ای از مجروحین را باآمبولانس خود به بیمارستان شماره ۲ ارتش اعزام داشت وبرای مقتولین نیز پس از صورت مجلس اجازه دفن صادر کرد پس از آن آمبولانس ارتشی سر رسید و دیگر مجروحین رابرای‌معالجه به‌تهران حمل نمود .

راننده کامیون

محمد ترك راننده کامیون ارتشی شماره ۱۰٤۱٦ که جنون سرعت‌وی همراه باموانع طبیعی دست بدست‌هم دادندموجب ایجاد این حادثه‌دلخراش شد جوانی است ۲۵ ساله ، سیاه چرده ، بلند قد و ورزیده که در حالتی بین اغما و هوشیاری بسر میبرد پای چپش شکسته بود ویکی از بازوهایش نیز مصدوم شده بود درصورت و سر وی نیز جراحات‌عمیقی دیده میشد .

محمد ترك پس از معالجات مقدماتی در بیمارستان کمالی کرج راجع به علت ایجاد این حادثه اظهار داشت فرمان کامیون بریدو اختیار هدایت آن از دست من خارج شد ولی اشخاصی که در جاده کرج ـقزوین حرکت این کامیون را مشاهده کرده بودند اظهار میداشتند که کامیون باسرعت‌زیاد حرکت میکرد آقای فدائی رئیس دادگاه سیار راهنمائی اظهار داشت که سرعت کامیون‌مزبور بحدی بود که مامورین برای کاستن سرعت کامیون براننده تذکر دادند

سوابق محمدترك

درباره سوابق محمد ترك راننده کامیون مزبور رفقای او میگفتند محمد چندی قبل در چهارراه پهلوی یکنفر را زیر گرفت وبا سپردن دویست هزار ریال وثیقه آزاد شدودوستانش میگفتند که اصولا محمد ترك جنون سرعت دارد .

آقای ستوان‌سوم عدیم سرپرست این گروه از دسته چتربازان که‌در هنگام وقوع حادثه در کنار راننده در اطاق‌جلوی کامیون نشسته بود جراحات مختصری برداشته بود که د رهمان‌لحظات اولیه پانسمان شدو برای استراحت مرخص گردید.

۲۵ نفر چترباز

امروز خبرنگارماکه بابیمارستانهای شماره یك و دو ارتش تماس‌گرفته گزارش میدهد :

از ۲۵ نفر چتربازی که در کامیون واژگون شده سوار بودند پنج نفر فوت کردند و هفت نفر سالم مانده و۱۳ نفر مجروح شده‌اند .

مجروحین پس ازوقوع حادثه‌ابتدا به بیمارستان کمالی کرج و پس از پانسمان بتهران منتقل شدند. فقط یکی از آنان که در اثر ضربه مغزی قادر بحرکت و تکلم نمیباشد در بیمارستان کمالی بستری است ۱۲ نفر مجروح دیگربه بیمارستان‌شماره یك ارتش منتقل‌شدند در آن‌بیمارستان هفت نفرکه مختصرجراحتی‌برداشته‌اند وظرف امروز و فردا مرخص میشوند بستری شدند و پنج نفر دیگر که احتیاج به عمل جراحی داشتند به بیمارستان شماره ۲ ارتش منتقل گردیدند .

اسامی مجروحین‌بیمارستان‌شماره‌یك

اسامی مجروحینی‌که دربیمارستان شماره یك بستری هستند باینقرار است :

گروهبان یکم محمود اهنجانی‌ـ گروهبان سوم غلامعلی صفری ـ گروهبان یکم محمد رضا نصیری ـ گروهبان حسین بیرافکن ـگروهبان یکم عباس کیانی ـگروهبان سوم یوسف خلخالی و گروهبان یکم جمشید ایمان‌زاده حال این دسته مجروحین‌فوق‌العاده رضایتبخش بوده وظرف همین یکی دو روزه مرخص میشوند .

مجروحین بیمارستان شماره ۲

اسامی مجروحینی که در بیمارستان شماره ۲ ارتش بستری شده و تحت عملی جراحی قرار گرفته‌اند بدینقرار است :

گروهبان یکم قنبرامامی (ضربه شکم) ـگروهبان دوم خوش قامت (ضربه کمر) ـگروهبان دوم‌بابائی (ضربه صورت و بینی)گروهبان‌سوم محمد ترك (ضربه بازو) و گروهبان یکم رحیم نویسی (ضربه‌دنده)

اسامی مقتولین

همانطوریکه گفته شد در این حادثه ٥ نفر از افراد چتر بازبقتل رسیدند و سیزده نفر نیز مجروح شدندوهفت نفردیگرآسیبی‌ندیدند اسامی مقتولین عبارت است از : گروهبان محمد رضا شاه پسند گروهبان دوم هاشم سودمند ، گروهبان سوم ناصر طاهر زاده ، گروهبان‌منصور ملك‌نازی و گروهبان بهبودی.

دومین شهید خانواده

چتربازان شهید اغلب دارای‌زن‌و فرزند بوده و سرپرستی از مادرو خواهر خودرا نیز بعهده دارند. برادر یکی از چتربازان (گروهبان‌ناصر طاهرزاده)بنام‌سرگرداسدالله‌طاهرزاده که افسر ژاندارمری بود سال گذشته ضمن انجام وظیفه شهید شد و خانواده وی زیر نظر گروهبان طاهر زاده زندگی میکردند که متاسفانه وی نیز در این حادثه‌شهید شد.

هوا مساعد نبود

صبح امروز آقای منوچهرجهان‌بین چتر باز دوره‌اول که‌یکی‌ازسرنشینان این کامیون بود در باره جزئیات واقعه گفت :

دیروز ساعت چهار صبح برای‌انجام پرش دسته جمعی عده‌ای‌ازچتربازان دوره‌های یك و دو وسه بفرودگاه دوشان تپه رفتند . چون مطابق‌اعلام هواشناسی ، هوا برای انجام این مانور مساعد نبود . اجازه پرواز و انجام مانور هوائی داده نشد وقرار شد که مانور بصورت زمینی در نواحی خرم دره انجام گیرد .

پنجنفری‌که در حادثه واژگون‌شدن کامیون مردند از بهترین وورزیده ترین افراد چتر باز بودند و هریك از ۸۰ تا صد پرش هوائی با چتر انجام داده‌بودند .

تشییع جنازه رسمی

پس از اینکه وقوع این حادثه‌از طرف فرمانده گروهان چتر بازبه مرکز اطلاع داده شد آمبولانس بمحل حادثه‌فرستاده‌شد ومجروحین به بیمارستانهای نظامی منتقل‌شدند و فقط دونفر از چتربازان که‌جراحات شدیدی داشتند باسامی گروهبان ویسی وگروهبان‌امامی دربیمارستان کمالی کرج بستری شدند وازطرف ارتش نیز دیشب یك پزشك نظامی در بیمارستان حضور یافت و تاصبح از مجروحین مراقبت نمود.

بقرار اطلاع‌ساعت‌ده صبح فردا از جنازه پنج چترباز شهید تشییع جنازه رسمی بعمل خواهد آمد و جنازه های این پنج درجه دار چترباز از مسجد قائم با تشریفات نظامی تشییع میشود .

شهادت‌این‌پنج چترباز جوان که‌در حین‌انجام وظیفه شهید شده‌اند موجب تاثر وتاسف ماست . ضمن تسلیت بخانواده شهدا و ارتش شاهنشاهی اطمینان‌داریم که مقامات ارتش از خانواده چتربازان شهید بنحو احسن سر پرستی خواهند کرد

خروج

آقای دکتر خسرو نامداران‌صاحب و مدیر بیمارستان نامداران دیروز باهواپیماجهت‌تشکیل کنگره‌بیمارستان ها به کشور انگلستان وسایرکشور های اروپائی حرکت نمود .

درباره برکناری دادستان قم

امروز آقای باباشاهی آشتیانی دادستان قم درباره خبربرکناری‌خود ازسمت دادستانی قم بخبرنگار ماتوضیح دادکه طبق حکم وزارتی در مرخصی یکماهه هستم ودرهنگام ورود آقای وزیر دادگستری بقم و بازدید ازدادگستری آن شهرستان حضور نداشتم واز چگونگی حکم و تصمیمی که درغیاب من صادرشده است اطلاعی ندارم وتاکنون هم در جریان خدمت کوچکترین قصوری‌ازمن سرنزده است وحتی چندی قبل مورد تقدیر شخص آقای وزیر دادگستری هم قرارگرفته ام .

رئیس جنگل شناسی وبهره برداری جنگل

آقای مهندس غلامعلی بنان رئیس اداره‌کل زراعت باحفظ سمت بریاست بخش بررسیهای ارتباط محیط وجنگل (جنگل شناسی) و سرپرست بخش استفاده ازچوب جنگل (صنایع چوب وبهره برداری جنگل) منصوب شد .

مدعوین ایرانی دراسرائیل

اورشلیم ـ خبرگزاری فرانسه ـ مطبوعات تل‌اویو اطلاع دادند هیئتی از ایران که برای بازدید اسرائیل دعوت شده و ازسیزدهم ماه مه دراسرائیل بسرمیبردند درپایان هفته جاری اسرائیل را ترك خواهند کرد . اعضای میسیون مزبور عبارتند از سناتور خانبابا بیانی آقای علی‌اکبر بینا استاد و معاون دانشکده ادبیات و نماینده مجلس شورای ملی دکتر محمد شاهکار نماینده مجلس شورای ملی و دکتر شیبانی رئیس کمیسیون کشاورزی .

تبریکات

افسران ودرجه‌داران وسربازان هنك یك مراسم ازدواج سرکار سروان منعم راتبریك میگویند.

. فرمانده هنك لشگر گرگان ـسرهنك ستاد اردشیری

تیمسار سرلشگر اخوی وزیر محترم کشاورزی

مهندسین خاك‌شناسی وآزمایشگاه بنگاه مستقل آبیاری انتصاب جناب آقای مهندس محمدقراگزلو رابسمت مدیرعامل ورئیس هیئت مدیره بنگاه به‌آنجناب تبریك عرض نموده امیدوار است در تحت توجهات اعلیحضرت همایونی بانجام‌خدمات شایان موفق گردند.

مهندس جلال فاموری ، مهندس منوچهر وکیلیان، مهندس‌محمد فرمان آرا، مهندس قاسم شریفی، مهندس احمد حقیری، مهندس عباس یوسفی، مهندس ایوب گنجینی، مهندس اصغر فهیمی، مهندس حسین فخارزاده ،مهندس مجید صمدی، مهندس منوچهر بردبار ، مهندس لئون آهارونیان، مهندس ابوالحسن گویا، مهندس ابراهیم کوهستانی ،مهندس نصرت‌اله پیروز ،مهندس رامزمهجوری، مهندس نصراله سمائی . آ ـ ۵۰۹۱

قابل توجه آقایان صاحبان سهام

کارخانه گونی بافی رشت

شرحی در روزنامه کیهان شماره ٤۷٦۰ بعنوان‌آقایان سهامداران کارخانه گونی بافی‌رشت درج‌شده‌بود معمولا درموقع تجدید انتخاب هردوره هیئت مدیره‌عده‌ای بعناوین مختلفه ازهان صاحبان سهام را مشوب تابتوانند در کرسی هیئت‌مدیره وارد بشوند .ازجمله چندین نفر از امضاء کنندگان نیزچنین قصدی‌دارندو مبادرت‌بصدور چنین اعلامیه‌ای نموده‌اند.

برای‌مثال امضاء کنندگان زیردر ورقه‌بسهامداران معرفی‌میشوند :

۱ـ آقای حاج‌زین العابدین اخوان ـحاج رضا پورعباس ـ دکتر محمد کیلانی ـدکتر محمدرضا کیلانی ـمحمدتقی پور عباس (معروف به‌معین آقاپورعباس) ـجواد داودزاده ازیك خانواده‌اند که آقای حاج رضاپور عباس ازخرداد سال ۳۲تابهمن ۳۷ عضوو نایب رئیس هیئت مدیره بوده‌ودرجلسات هیئت مدیره شرکت مینمودند ومسئولیت‌مستقیم داشته واز تمام وضعیت موجود و گذشته کارخانه سابقه داشته‌اند.

۲ـ آقای یوسف محلوجی تاسال ۳۲عضو هیئت مدیره و ازخرداد ۳۵ تاآخر خرداد ۳٦رئیس هیئت مدیره بوده‌اند و فرزندشان موسوم به آقای احمد محلوجی‌از خرداد ۳٤تاآخر خرداد ۳۵بازرس قانونی‌شرکت بوده‌اند .

۳ـ فرزند آقای حاج‌آقا فراهانی موسوم به آقای ابراهیم آقا فراهانی از سال ۳۰ تا آخر خرداده۳۵عضو و نایب رئیس هیئت مدیره بوده‌اند.

٤ـ آقای حاج احمد ابریشمی ـ دکتر اردشیر نهاوندی ـدکتر هوشنك نهاوندی ـ تجلی ازیك خانواده وآقای ابریشمی هم اکنون نیز سهامی ندارند وسهام اقرباءخود را ابوالجمع شخص خود میفرمایند سایرین نیز روی رفاقت بعضی ها من‌تبع شده جمعا از دو خانواده بیشتر نیستند.

اینك شمه‌ای از اوضاع کارخانه باطلاع صاحبان سهام میرسد:

بااوضاع و احوال اقتصادی کشور و بالایحه قانون تشویق صادرات کلیه صادر کنندگان میتوانند کیسه مورداحتیاج سالیانه خود رابقیمت نازل وبدون پرداخت گمرك و عوارض به‌کشور وارد کنند و فروش با این کیفیت غیرمقدور بود ـمعذالك توانستیم تدریجا دراین دوساله مقادیر کلی محصول کارخانه بقیمت مناسبی بدستگاه های دولت و بازار بفروش برسانیم ودرحال حاضر بحمداله مبلغ بیش‌ازبیست میلیون ریال قرض به‌بانك اعتبارات صنعتی و سایر بانکها را که هیئت مدیره های پیشین برای گردش کارشرکت قرض و کارخانه رابرهن گذاشته بودوماشین آلات‌جدید وارد کردند پرداخت نمائیم وبا زحمات زیاد شبانه‌روزی چندنفر ازافراد دلسوز این‌شرکت هیئت مدیره موفق‌شده است رای تحمیلی دارائی را تقسیط که‌هرماهه مبلغ دویست و پنجاه هزار ریال تعیین وپرداخت شود.

اختلاف کارخانه با شهرداری که‌از سال ۲۸ تاکنون باقی مانده‌بود به۱۱۰ ماه‌تقسیط گردیده .کنف‌موردنیاز شرکت‌با موافقت سازمان برنامه‌از شرکت‌نساجی دریافت خواهدشد.

چون امروز وضع شرکت‌از هرلحاظ خوب‌و قابل توجه است بعضی از آقایان بفکر پایگاهی برای منظورشان کیسه‌بافی رشت را انتخاب کرده‌اند و قصد دارند کیسه بافی رامحل آزمایش افکار اقتصادی خود بنمایند.

این کارخانه باوجود کلیه مشکلات زیادوورود بی‌تناسب کالای هندی و پاکستانی که‌گونی خارجی ارزانتر از مظنه‌شرکت بمصرف فروش میرسد وباتزئید ماشین‌آلات شرکت نساجی شاهی‌و بکار افتادن کارخانه محمودآباد که‌دیناری بابت بیمه‌های اجتماعی و عوارض کنف وگونی بشهرداری نمیپردازدو برابر قانون اخیر ازپنجسال مالیات معاف استوآن کارخانه درمحل کنف خیزنصب وشروع به‌بهره‌برداری نموده وحقوق کارگران از۱۸ الی ۲۵ریال استو باداشتن دستگاه های اتوماتیك بکارگر کمتراحتیاج داشته و جنسش ارزانتر به‌بازار وارد وعرضه میشود ورقیب بزرگی برای این کارخانه شده دراثر مشکلات ناروائی که‌باین شرکت دراثر آراءتحمیلی دارائی و شهرداری و غرض ورزی بعضی ازامضاء کنندگان نامه ارسالی بروزنامه کیهان وارد و بازهم مشغولند بحمداله هیئت‌مدیره توانسته است‌مشکلات را رفع و بقای‌شرکت رامحفوظ و مسلم داشته واز تعطیل کارخانه با اینکه در سالهای ۳۵و۳٦ ازطرف مجمع عمومی اجازه تعطیل به‌هیئت مدیره داده شده‌بود خودداری نماید. قصد این هیئت مدیره نگهداری پانصد نفر کارگر که‌باعائله‌شان بیش‌از سه‌هزار نفردراین منطقه مرزی مشغول بکار بوده‌وبرای حفظ امنیت این منطقه که‌موردنظر شخص اول مملکت میباشد تابحال از گردش کارکارخانه بازنایستاده وتمام توهینات و مشکلات راطاقت آورده و می‌آوردواز اظهارات مغرضین هراسی ندارد. این شرکت چندین بار تزئیدسرمایه نموده وسود قابل ملاحظهٔ در سنوات گذشته بصاحبان سهام داد ماست و اگر در دو سال اخیر منفعت جزئی بصاحبان سهام رسیده است دراثر مشکلات بالابوده که مذکور افتاد امضاء کنندگان ذیل ورقه توجه‌داشته باشند روزی سهام ریسباف ۱۱۰ ریال و نخریسی کاشان ۲۵۰ ریال وزاینده رود ۱۷۰ ریال‌وبرای خرید یك‌سهم چندروزی باید صرف وقت میشد اینك سهام ریسباف تومانی ۳ریال نخریسی کاشان ۱۵ ریال زاینده رود ۲ ریال است.

باتمام این احوال گفتنی زیادواز شرح این مقال خارج است . هیئت مدیره ازآقایان صاحبان سهام خواهش وتمنا دارداز دادن وکالتنامه به اشخاص خودداری‌و شخصا درجلسه حضور بهمرسانند وباروشن شدن حقایق هرکه رامایل باشند انتخاب فرمایند.

آ ـ ٦۰۸۸ هیئت مدیره شرکت سهامی کارخانه گونی بافی رشت

پاسخ به‌آقایان علی همدانیان ـ صفا امامی ـ محمدکتابی وجعفر سلامتیان ومیرهادی بمدیریت ازطرف شرکت پشمباف اصفهان

عطف به نامه مورخه ۱۹ر۲ر۳۸ آقایان صفا امامی و سلامتیان صادره بعنوان ریاست هیئت مدیره شرکت سهامی توربین اخیرا شرحی تحت عنوان«رونوشت اظهار نامه رسمی» مشعر بر تقاضای دعوت مجمع عمومی شرکت سهامی توربین بطورفوق العاده در بعضی از جراید دیده شد که چون منطبق‌با قانون نبوده و معلول اغراض خصوصی میباشد ـلذاهیئت مدیره‌شرکت سهامی توربین برای رفع هرگونه توهم و روشن ساختن پاره‌ای حقایق بدرج‌و نشرتوضیحات مشروحه زیر مبادرت مینماید.

۱ـ بدیهی است که هیئت مدیره‌ای که‌بارای مجمع عمومی صاحبان سهام‌برای مدت معینی موافق اساسنامه انتخاب گردیده نماینده قانونی کلیه صاحبان‌سهام شرکت محسوب است و اظهار عدم اعتماد بعضی از صاحبان سهام که بمنظور تامین‌منافع شخصی بزیان شرکت دست بکار تبلیغات و فعالیت شده‌اند از لحاظ حقوقی هیچگونه تاثیری در موقعیت مستحکم هیئت مدیره نداشته و نمیتواند داشته باشد.

۲ـ بحکایت صریح ماده٦۰قانون تجارت بایستی منظور از دعوت مجمع عمومی صاحبان سهام تصریحا در تقاضا نامه ذکرشود .مشروحه‌ای که‌در جرائد انتشار یافته کاملا مبهم است و لذا با مدلول ماده فوق‌الاشعار مطابقت ندارد .

۳ـ علل‌و جهات سلب اعتماد از هیئت مدیره‌ای که بارای‌خود شما آقایان انتخاب شده و بیش‌از هشت ماه ازدوره ماموریت آن‌سپری نگردیده و سه سال و چهار ماه دیگربایدد ایفای وظیفه کند بایستی‌بطور موجه ومدلل شرح داده شود و گرنه علی‌الاصل هیئت مدیره از اعتماد و پشتیبانی مجمع عمومی صاحبان سهام کماکان برخوردار میباشد.

٤ـ بحکایت نوشته‌ای بخط و امضای شخص آقای‌علی همدانیان که آقای صفا امامی نیز ذیل آنرا امضاء نمودمو متن آن‌دراینجا عیناً نقل میگردد :

«اینجانب تصدیق میکنم از زمانی‌که هیئت مدیره جدید توربین تحت نظر تیمسار سرلشگر مزین مشغول بکار شده‌اند نه‌تنها زیانی‌بشرکت وارد نشده‌بلکه پس از دوازده سال این هیئت رسما اعلام نموده‌اند بوجود کم نمودن قیمت برق شهر در اسفند ماه سودمیدهند که این اقدام بدون تردید موردعلاقه عموم صاحبان سهام استو همچنین‌برای تقویت برق شهر(که‌فعلا توربین‌ها بعلت فرسودگی و کمی قدرت‌نمیتوانند روشنائی شهررا‌تامین کنند) اقدام‌بخرید یك دستگاه توربین۲۵۰۰ کیلووائی نموده‌اند که پس‌از رسیدگی معلوم‌شد در مورد قیمت‌آن و تسریع در نصب‌آن نهایت دقت‌و کوشش بعمل آمده و بااین عمل‌هم بزودی وضع برق‌شهراز وضع‌نامطلوب سابق خارج میشود که این موضوع‌نیز کاملاًبنفع شرکت میباشد واینجانب بعلل فوق‌اقدامات هیئت مدیره جدید را کاملا بنفع‌شرکت تشخیص میدهم .»

این دو نفر آقایان نسبت به هیئت مدیره کنونی اینگونه اظهار اعتماد و رضایت نموده‌اند .جای تعجب و تاسف است که‌بعداز اندك زمانی‌همین آقایان دانسته یا ندانسته علیه منافع‌شرکت آلت‌بلااراده مطامع‌و اغراض اشخاص معلوم‌الحال قرارگرفته وعلیرغم‌عقیده‌ونظرواقعی خودباآنها هم صداشده‌اند .درهرحال باتوجه به‌نوشته منقول دربالا اظهارات اخیر این دو نفر آقایان قانونا معلول و فاقد تاثیروساختگی بنظر میرسد.

٥ـ واما آقایان سیدمحمد کتابی وجعفر سلامتیان‌بشهادت پرونده شماره ۱۵ر۱ر۳۷ شعبه ٥ بازپرسی دادسرای شهرستان اصفهان بسبب طرح‌بیست وچندفقره اتهام جنائی‌و جنحوی که علیه آنان اعلام‌گردیده تحت تعقیب کیفری‌هستند و لذا بسهولت میتوان دریافت که اظهارعدم اعتماد ازجانب این دونفرآقایان نسبت به‌بعضی از افراد هیئت‌مدیره چه منشاء وعلتی دارد و چه ارزش و تاثیری میتواند داشته‌باشد و بعلاوه‌ماهیت این دسته‌بندی و تحریکات از همین نکته کشف میشود .

٦ـ تقاضای دعوت مجمع‌عمومی که‌از طرف‌آقایان بعمل آمده علاوه‌برآنکه بجهات فوق‌الذکر مبهم و غیر موجه میباشد از لحاظ اشاره‌به «بعضی افراد هیئت‌مدیره فعلی »بدون تعیین و معرفی اشخاص مورد نظرنیست فاقد شرائط مقرر درماده ٦۰قانون تجارت‌است و چون آقایان نمیتوانند اشخاص راباسم معرفی کنند ومیدانند که‌هرکس رامعرفی نمایند مورد اعتراض عموم واقع می گردند ترجیح داده‌اند اسم اشخاص‌مورد نظر خودرانبرند تااغراض باطنی آنان درملاء نیفتد درهر حال باتوجه‌باینکه تصمیمات هیئت‌مدیره باکثریت اتخاذ میشود بازهم نگرانی آقایان که علل‌واقعی آن در بالاشرح داده‌شد محمل قانونی‌نمیتواند داشته‌باشد .

۷ـ واما همصدا شدن آقای میر هادی یعنی آقای‌میر اشرافی مدیر کارخانه پشم باف‌اصفهان وصاحب امتیاز مجله‌آتش باآقایان فوق‌الذکر باین‌علت‌است که طبق سوابق موجوده در شرکت بهای هفت سال برق کارخانه مذکور راکه‌بالغ‌بر ۲ر۱۳۰ر۰۰۰ ریال میشود تابحال نپرداخته‌اند وحاضربه تصفیه حساب نگردیده ناچار برق آن کارخانه قطع‌شد که البته بایستی بااین آقایان همصدا شود .

۸ـ واما اعمالی که هیئت‌مدیره کنونی انجام داده و میدهد بطور اختصار عبارت است از اقدام بوصول بدهی‌معوقهٔ چندساله کارخانه‌ها و مشتریان و باوجود کاستن دهشاهی از بهای هر یك‌کیلووات ساعت برق‌مصرف شهر اصفهان اقدام‌برای پرداخت سود سال۳٦ بین‌صاحبان سهام که‌از بدوتاسیس شرکت‌سهامی توربین تاحال سابقه نداشته و نیز اقدام بتعمیر کابل‌ها و خرید لوازم ضروری توربین‌های فعلی‌که متجاوز از دهمیلیون ریال‌میشود وخرید یك توربین جدید بارزش پنجاه میلیون ریال‌بمنظور امکان تامین برق‌چندین هزارمتقاضی که سالهاست تقاضای برق کرده‌اند و همکاری کامل‌با شهرداری اصفهان بمنظور تامین روشنائی خیابانها و نقاطی که‌تا بحال اقدام بسیم کشی نشده وقابل توجه اینست که‌در ازاء این‌خدمات و فعالیت‌ها اعضاءهیئت مدیره فعلی جزآقای سلامتیان سایرین تابحال دیناری بعنوان حقوق‌وپاداش یابهیچ عنوان دیگری ازشرکت نگرفته‌اند .

بنا بمراتب فوق چون تقاضای آقایان بهیچوجه موجه‌و منطبق‌با قانون نبوده وازعلل وجهات خاص که مطلقامربوط بمنافع‌و مصالح شرکت نمیباشد سرچشمه گرفته‌است علیهذا بر تقاضای مزبور قانونا اثری مترتب نمیتواند بود. مراتب بوسیله پست‌سفارشی به‌هریك از آقایان علیحده ابلاغ گردید.

رئیس هیئت مدیره شرکت سهامی توربین اصفهان ـسرلشگر مزین

آ ـ ٦۱۰٦

کولروستینگهاوس

برای خرید انواع کولرهای

وستینگهاوس آمریکا

بشرکت سهامی ایران‌تکنو

خیابان سعدی تلفن ۳۹٥٦۳ ـ ۳۹٥٦٤ مراجعه فرمائید

آ ـ ٥۹٥۰

اطلاعات

پیش‌بینی وضع هوا

هوای شهر تهران و اطراف قسمتی ابری همراه با بادهای شدید شمال غربی‌که دراوایل شب ابری شده و توام بارگبارهای متناوب پیش بینی می شود .

هوای سواحل دریای مازندران ابری توام با بارندگی خواهد بود ،هوای شهرستا های شمال غربی بطور کلی ابری همراه با رگبار می باشد ، هوای‌شهرستان‌های‌مرکزی‌گاهی‌ابری همراه‌بارگبار های متناوب‌ورعدو برق در ارتفاعات خواهدبود،، هوای شهرستانهای جنوب غربی ، جنوبی وشرقی قسمتی ،ابری همراه بابادهای شدید خواهد بود .

حداکثر درجه حرارت هوای شهر تهران در روز گذشته ۲٤و حداقل آن ۱۲ درجه سانتیگراد و میزان بارندگی ۲ میلیمتر بوده است .

گرمترین نقاطی که ایستگاه هوا شناسی دارند در روز گذشته شهر آبادان با حداکثر ۳٦ درجه (٤ درجه سردتر شده است) و سردترین نقاط شهر کرمانشاه با حداقل ٥درجه سانتیگراد بالای صفر بوده است .

حداکثر میزان بارندگی در روز گذشته از شهر زنجان ٦ میلیمتر گزارش داده شده است .

درجه حرارت آب ساحلی دریای مازندران در کرانه های بندر پهلوی در روز گذشته ۱۹٫٦ درجه سانتیگراد بالای صفر بوده است .

نخست‌وزیر دراصفهان

امروز اولین‌کلنك ساختمان‌کارخانه قند اصفهان‌را بزمین زد وطی مراسمی پل فلزی زاینده رود را افتتاح‌کرد

آقای نخست‌وزیر وتیمسار بختیار معاون نخست‌وزیر ورئیس سازمان امنیت کشور هنگام عزیمت باصفهان در فرودگاه مهرآباد

خبرنگارما تلفنی از اصفهان اطلاع داد ساعت ۹ صبح امروز آقای‌دکتر اقبال نخست وزیر و آقایان دکتر کاسمی وزیر مشاور ، سرلشکر ضرغام وزیر گمرکات ، سرلشکر بختیار معاون نخست وزیر و رئیس سازمان امنیت کشوردر میان‌استقبال عده زیادی ازاهالی‌اصفهان باهواپیما باین شهرستان وارد شدند. در فرودگاه تیمسار گرزن استاندار فرمانده تیپ ، فرمانده‌مرکزتوپخانه، کلیه روسای دوایر دولتی وعده‌زیادی از محترمین و معاریف شهر حضور داشتند. ابتدا تیمسار گرزن‌استاندار تبریك ورود گفت و سپس شهردار اصفهان بنمایندگی از طرف اهالی ضمن خیر مقدم دسته گلی تقدیم کرد.

سپس آقای نخست‌وزیرو همراهان با اتومبیل باستانداری عزیمت‌نمودند در عمارت استانداری تیمسار گرزن استاندار طی بیاناتی اظهارداشت اهالی اصفهان خوشوقتند که آقای نخست‌وزیر طی شش ماه برای‌دومین بار این شهرستان را مورد بازدید قرار دادندالبته‌در این ششماه‌قدمهای موثری برای توسعه امور صنعتی، فرهنك و مخابرات بعمل آمده و اینجانب بنمایندگی از طرف‌اهالی از این اقدامات مفید دولت تشکر میکنم

آقای نخست وزیر در پاسخ‌این بیانات اظهار داشت خیلی خوشوقتم که توفیق پیدا کردم با اهالی این شهرستان تماس حاصل کنم البته کارهائی که دولت انجام میدهد تحت توجهات شاهنشاه و علاقه‌ای است که معظم‌له به پیشرفت امور مملکت دارند.

در اینموقع که ثبات و آرامش‌در این مملکت‌حکمفرما است امیدواریم که تحت توجهات شاهنشاه واتحاد مردم ایران قدمهای موثری در راه ترقی و سعادت مملکت و توسعهٔ صنعت برداشته شود پس از ملاقات با روسای دوایر دولتی استان و شهرستان اصفهان آقای نخست وزیر و همراهان در ساعت ده و نیم برای زدن اولین کلنك‌ساختمان کارخانه قند اصفهان بطرف محل کارخانه حرکت کردند در آنجا ابتدا گزارشی از چگونگی‌تاسیس کارخانه قند مزبور باستحضاررسید.

سپس در ساعت یازده صبح در میان ابراز احساسات عده زیادی‌که در محل ساختمان کارخانه قند اصفهان حضور یافته بودند آقای نخست وزیر اولین کلنك ساختمان کارخانه قندرا بزمین زد.

آقای نخست وزیرو همراهان‌ناهار را در باشگاه افسران مهمان کارخانه قند اصفهان بودند و قرار است‌بعد از ظهر امروز طی مراسمی باقطع نوار سه رنك بنام شاهنشاه پل‌جدید فلزی زاینده‌رود راکه اخیراساختمان آن پایان یافته است افتتاح نمایند آقای نخست وزیر و همراهان پس از افتتاح پل زاینده رود طرف عصر مجددا با هواپیما بتهران مراجعت خواهند کرد.

عصر دیروز سفرای خارجی مقیم تهران

حضور والاحضرت‌شاهدخت‌شمس پهلوی بودند

دکتر صورتگر راجع بداستان رستم وسهراب ومقایسه‌میان شاعر شهیرایران فردوسی وشاعرحماسه سرای انگلیسی سخنرانی نمود

ساعت پنج بعد از ظهر دیروز تمام سفراو وزرای‌مختاروننمایندگی‌های سیاسی خارجی مقیم تهران با خانم‌های خود در کاخ والاحضرت‌شاهدخت شمس پهلوی بصرف چای‌دعوت‌شده‌بودند تا ضمنا سخنرانی ادبی آقای دکترصورتگر استاد دانشگاه و رئیس دانشکده ادبیات شیراز را استماع کنند در این اجتماع آقای علاء وزیر دربار شاهنشاهی وچندتن از رجال فرهنگی نیز حضور داشتند .

این مراسم در حضور والاحضرت وهمسر ایشان آقای پهلبد کهریاست وسرپرستی اداره کل هنرهای زیبای کشور را برعهده دارند انجام گرفت.

پس از پذیرائی و صرف چای مدعوین بتالار سخنرانی راهنمائی شدند ودر آنجا آقای دکتر صورتگر سخنرانی جالب توجهی بزبان انگلیسی پیرامون داستان رستم و سهراب و مقایسه اشعار ولطائف‌حکیم ابوالقاسم فردوسی‌باماتیوآرنولدشاعرمعروف حماسه سرای انگلیسی در قرن نوزدهم ایراد نمودند که مورد توجه واستقبال شایان حضار قرار گرفت .

پس ازپایان سخنرانی چند قطعه موسیقی غربی نواخته شد که هنرمند ایرانی آقای‌آواکیان انجام داد- این هنرمند تحصیلات عالی موسیقی را در خارجه انجام داده و دربزرگترین‌دانشکده‌های موسیقی آمریکاتحصیل نموده وقطعات ویلن ایشان توام باپیانوی‌هنرمند لهستانی(کاپوشینسکی) اجرا شد که فوق‌العاده مورد تمجید و تحسین قرار گرفت واین پذیرائی در محیط گرم و صمیمانه درساعت ۷ بعد از ظهر پایان یافت .

جشن‌های میلاد حضرت رضا

از دیروز بمناسبت عید میلادحضرت علی‌ابن‌موسی‌الرضا (ع)دراغلب‌مساجد و مجامع تهران جشن و چراغانی بر قرار شده است .

جمعی از مردم بر اثر نظرهای متفاوتی که‌در مورد تقویم پیداشده است‌دیروز راروز یازدهم ذیقعده حساب کرده وجشن تولد امام‌هشتم را بر گزار کرده بودند ، حتی بعضی از مغازه ها ودکاکین تعطیل کرده و بسیاری دیگر نیز با نصب پرچم و چراغانی جشن گرفته بودند .

دیشب نیز اغلب مردم باتفاق عقیده جشن داشتند ، در مساجد وتکایا از واردین با چای و شربت پذیرائی بعمل می آمد .

در مدارس

در بسیاری از مدارس تهران و شمیران بمناسبت تولد حضرت رضا مجالس جشن و سرور و شادمانی بر پاگردید در این مراسم فرهنگیان اعضای‌انجمن‌های‌همکاری‌خانه‌ومدرسه‌و سایر علاقمندان شرکت کردند در دبیرستان بامداد نیز از غروب‌دیروز جشن با شکوهی بر پا شده بودمدیر کل فرهنك استان ، اکثر روسای ادارات فرهنك در آن شرکت کردند

تعطیل عمومی

امروز در هر حال اکثریت مردم چه آنهائی که دیروز جشن گرفته بودند و چه بقیه مردم ، تعطیل‌رسمی و عمومی داشته و برای شرکت در مجالس جشن بمساجد و تکایا و به خانه های بعضی از بازرگانان و معتمدین محلات آمدو رفت میکردند.

هفته آینده در بیروت

کنفرانسی ازسفرای ایران درخاورمیانه باحضور آقای حکمت وزیرخارجه تشکیل میشود

طبق اطلاعی که بدست آمده آقای حکمت وزیر امور خارجه درپایان مسافرت رسمی اعلیحضرت همایونی که دوسه روز دیگر خاتمه خواهد یافت به بیروت مسافرت خواهند کرد و در آنجا کلیه سفرای ایران در کشورهای‌خاورمیانه (ترکیه-مصر-سوریه-اردن-عراق)اجتماع خواهند نمود وکنفرانسی برای مطالعه در مسائل مختلف شرق تشکیل می‌گردد -این کنفرانس سه روز ادامه خواهد داشت و سپس وزیر امور خارجه به تهران بازگشت خواهند نمود .

سخنرانی رئیس مجلس سنا

آقای وزیر دادگستری از جمعی رجال و قضات و علاقمندان بامور دادگستری دعوت نموده است که روزیکشنبه دوم خرداد ساعت ٥ و نیم بعداز ظهر برای‌استماع سخنرانی آقای صدر رئیس مجلس سنا در سالن اجتماعات کاخ دادگستری حضور پیدا کنند .

پرداخت حقوق کارمندان دولت

بطوریکه از وزارت دارائی اطلاع میرسد موجودی خزانه برای‌پرداخت حقوق کارمندان دولت کافی است واز روز شنبه شروع بپرداخت حقوق اردیبهشت ماه کارمندان خواهد شد.طبق دستور وزیر دارائی کلیه‌روسای ادارات دارائیهای شهرستانها موظفند حقوق کارمندان شهرستانها را همزمان با حقوق کارمندان مرکز پرداخت کنند .

بانك رهنی امکان ارزیابی جاده سوم را ندارد

چون شایع بود که شهرداری تهران از بانك رهنی تقاضای ارزیابی اراضی جاده سوم را نموده است وامروزدراین‌باره ازآقای مهندس صادق مدیر عامل بانك رهنی سئوال شد ووی اظها رداشت :

من از اینکه شهرداری چنین تقاضائی کرده است یانه اطلاعی ندارم ولی میتوانم بگویم که بانك رهنی امکان انجام این کار را ندارد زیراتعداد کارشناسان و ارزیابان بانك رهنی بسیار محدود است که همه آنها بخصوص در این فصل که موقع فعالیت و گرفتاری بانك رهنی است‌بشدت مشغول کارند ووقت انجام تقاضای شهرداری تهران را ندارند .

علت برکناری دادستان ودادیار قم

در ستون آخرین اخبار شماره دیروز باستحضار خوانندگان محترم رسید که آقای دکتر هدایتی وزیر دادگستری قبل از ظهر روز گذشته پس از بازدید از دادگستری قم دادستان و دونفر از قضات آن شهرستان رااز کار برکنار نمود .

امروز خبرنگار ما در قم بدنبال گزارش دیروز خود چنین اطلاع داد:مقارن ساعت ده صبح‌دیروز آقای دکتر هدایتی وزیر دادگستری بدون اطلاع قبلی بقم وارد شدو باداره دادگستری رفت و از دوائر مختلف آن و همچنین دادسرای قم بازدید کرد .

ضمن این بازدید چون سه‌نفر آقایان باباشاهی دادستان قم و مهید بازپرس شعبه سوم و شهیدی دادیار دادسرا پس از خاتمه مدت معذوریت و مرخصی بمحل ماموریت خود مراجعت‌نکرده بودند وزیر دادگستری هرسه نفر مذکور را منتظر خدمت کرد و در حال حاضر آقای قائمی دادیار دادسرای قم عهده دار امور دادستانی قم شده اندوضمنا آقای سلیمان‌پور دادیار دادسرا از طرف آقای وزیر دادگستری بسمت بازرس شعبه دوم منصوب شد و از آقای قاضی رئیس دادگاه بخش بلحاظ حسن جریان امور مربوط بدادگاه اظهار قدردانی شد .

مرگ بر شادوماد!

دختران مدارس برسر«شادوماد»کتك‌کاری کردند

آیا ویکن ومنوچهر، آرین پور وصفا الهی بجان هم افتاده‌اند؟

فردا صبح این ماجرای جالب را در

اطلاعات جوانان

بخوانید

آخرین خبر تا ۴ بعدازظهر

خبرگزاری‌فرانسه از۹آبادان خبرداد:

اوضاع بصره متشنج شده‌است

درکربلا ونجف براثرقطع مسافرت زائرین ایرانی رکوداقتصادی‌شدید حکمفرماست

آبادان ـ خبرگزاری فرانسه- طبق گزارشهائی که از بصره به آبادان رسیده است وضع این بندر مهم عراق‌بسیار وخیم شده است . کمونیست ها از هر فرصتی استفاده کرده پیوسته تظاهرات و میتینگهائی در این شهر برپا می کنند که‌معمولا دنباله آن به بی‌نظمی و زدو خورد منجر می شود . سندیکا های‌کارگری که در زمان حکومت نوری‌السعید مخفیانه فعالیت می کردند اکنون‌عملا زندگی‌صنعتی این بندر را کنترل‌می کنند و گروهی از افراطیون دست چپی رهبری این سندیکا ها رابعهده گرفته اند .

سندیکاهای کارگری اکنون علنا در مقام رقابت و خصومت با مقامات محلی بر آمده اند و باین ترتیب‌مبارزه شدیدی بین عامر حاج مبارك رئیس پلیس که از طرف ژنرال عبدالکریم قاسم باین پست منصوب شده است وسندیکا های کارگری آغاز گردیده است .

کمونیست ها رئیس پلیس را متهم می کنند که«عامل‌فئودالهاوامپریالیست ها» است .

هفته گذشته که کمونیستهابتظاهرات دامنه داری در بصره دست زدند حاجی مبارك ازنیروهای‌نظامی استمداد کرد و بکمك آنها تظاهر کنندگان رامتفرق‌ساخت . پس از این‌تظاهرات عده زیادی از افراطیون دست چپ بازداشت شدند .

از طرف دیگر گزارشهائی که از ایرانیان مقیم کربلا و نجف رسیده در نتیجه قطع مسافرت هزاران نفر زائرین ایرانی در این شهر رکود اقتصادی شدیدی حکمفرما شده‌و درآمد مهمانخانه ها و رستورانها و بازرگانان از این محل قطع شده و بیکاری و ناراحتی شدیدی ایجاد گردیده است .

خروشچف: کنفرانس ژنو پیروز میشود

طرح دربست غرب مانندکشتی نوح است‌که تمام حیوانات جهان درآن گنجانده شده‌اند!

مسکو ـ یونایتدپرس ـ نیکیتا خروشچف نخست‌وزیر شوروی امروز در مصاحبه با گروهی از بازرگانان امریکائی گفت کنفرانس وزیران امور خارجه کشور های شرق‌و غرب در ژنو پیروز خواهد شد و اگر جز این بود شوروی در آن شرکت نمی کرد. خروشچف افزود طرح«دربست» غرب برای حل مسئله آلمان درست مانند کشتی نوح است‌که‌ازتمام‌انواع حیوانات جهان در آن گنجانده شده است . خروشچف مد تدوساعت با ٤٠تن از بازرگانان امریکائی که بمسکو رفته اند گفتگو کرد .

تادوسال دیگر ٦٥٠کیلومتر جاده

میان‌کشورهای ایران وترکیه ساخته خواهدشد

آنکارا- خبرگزاری فرانسه ـ کنفرانس کارشناسان شبکه جاده سازی کشورهای عضو پیمان بغداد بکارهای خود درآنکاراخاتمه داد .

دربین محافل نزدیك به کنفرانس خاطر نشان گردیدکه نتایج بدست آمده ازکار کنفرانس بسیار رضایتبخش بوده است وبین سه کشور مسلمان عضوپیمان بغداد ایران- پاکستان وترکیه یك شبکه عظیم جاده بوجود خواهد آمد .

بموجب اخباری‌که بدست آمده درظرف دوسال ٦٥٠ کیلومترراه بین تهران وترکیه شرقی ساخته خواهد شد ویك جاده بطول ۹۰۰ کیلومتر بین ایران وپاکستان ساخته میشود .

چین‌کمونیست بجنگجویان الجزائر

۲٥ فروند هواپیمای جنگی و٤٠ هلیکوپتر میدهد

نیویورك-رویتر -مجله نیوزویك‌نشریه هفتگی کثیرالانتشار نیویورك در شماره امروز خود مینویسد چین کمونیست ۲٥ فروند هواپیمای جنگی و٤٠ هلیکوپتر دراختیارجنگجویان الجزایر خواهد گذاشت .

نیوزویك از قول یك منبع نزدیك بجنگجویان الجزائر مینویسد که جنگجویانی که در کشورهای‌پشت پرده آهنین فن خلبانی را یاد گرفته‌اند این هواپیماها و هلیکوپتر ها را پرواز خواهند داد.

یك شبکه‌کمونیستی دراردن کشف شد

عمان -رویتر- امروز مقامات‌اردن هاشمی اعلام کردند که بر اثر کشف یك شبکه کمونیستی ۲۳نفر از افراد کمونیست اینکشور در ناحیه نابلوس واقع در مغرب اردن‌دستگیر شده‌اند . در اوائل ماه جاری نیز گروهی از افراد نیروی انتظامی اردن بمراکز مخفی کمونیست‌ها در همین ناحیه شبیخون زده و عده‌ای از افراد فعال کمونیست را بازداشت کرده بودند بموجب قانونی که برای جلوگیری از فعالیت کمونیستها در عراق وجود دارد بازداشت شدگان‌بحبسهائی تاهفت سال محکوم میشوند .

خروشچف بافتخار داودخان ضیافت داد

مسکو -یونایتد پرس -سردار محمد داودخان نخست وزیر افغانستان باماوان رئیس جمهوری شوروی واسیلی کوزلف ملاقات نمود . شب گذشته داود خان باتفاق خروشچف برای تماشای بالت «اورت»دربالشوی تئاتر حضور یافت ضمنا دیشب خروشچف ضیافت شامی در کاخ کرملین بافتخار سردار داود خان ترتیب داد .

آخرین خبر ازنخست‌وزیر دراصفهان

سه ساعت بعدازظهر امروز خبرنگار ما تلفنی از اصفهان اطلاع داد هم‌اکنون‌آقای نخست‌وزیر و همراهان از باشگاه افسران این شهرستان برای افتتاح پل جدید فلزی زاینده‌رود عزیمت کردند .

آقای نخست‌وزیر وهمراهان پس‌از افتتاح پل زاینده رود درهنگام باز گشت از آموزشگاه حرفه‌ای نساجی بازدید خواهند کرد و سپس بفرودگاه عزیمت نموده وباهواپیما رهسپار تهران میشوند .

بایکضربه بیل شوهرش را بقتل رسانید

طبق گزارش‌تلفنی آخر وقت امروز خبرنگار ما از آبادان : کلفت خانه شماره ۳۲۷ «بریم» آبادان طی اختلافات و نزاع خانوادگی با یکضربه بیل شوهر خود محمدوشتی را بقتل رسانید قاتل دستگیر شد و جنازهٔ مقتول را نیز هم اکنون برای دفن میبرند .

گرك هاری چندنفررا مجروح‌کرد

گزارش آخر وقت امروز خبرنگار ما از خونسار حاکی است که گرك هاری چند نفر از اهالی خونسار و تعداد زیادی از احشام اهالی را مجروح نمود مجروحین برای معالجه ازطرف بهداری محل به تهران اعزام شدند و گرك هار نیز هنگامی که آخرین قربانی امروز خود را مجروح می کرد بوسیله اهالی از پای در آمد .

برائر زدوخورد درنزدیکی اراك

سه‌نفر مقتول وچهارنفرمجروح شدند

ازاراك خبرنگار ما تلفنی اطلاع میدهد طی زدوخوردی که بین عده‌ای از رعایای قریه «هزاوه» واقع در شش کیلومتری اراك و طرفداران مالك قریه مزبور درگرفت سه‌نفر از کشاورزان بنام محمدعلی فرزند کربلائی احمد بادکوبه‌ای ، نجفعلی امیری و محمد عراقی بقتل رسیدند وچهار نفر دیگر باسامی شمس‌الله همتی ، مرتضی امیری ، عبدالله همتی و حسین امیری بشدت مجروح شدند علت این زدو خورد خونین وجود اختلافاتی بین کشاورزان و مالك قریه بوده و بقرار اطلاع حال یکی از مجروحین نیز بحدی وخیم است که امیدی به بهبودی وی نمیرود مامورین ژاندارمری اراك بلافاصله پس‌از اطلاع بقریه مزبور عزیمت کرده و دونفر باسامی اسدالله امیری و نورعلی راباعده‌ای دیگر که قاتل شناخته شدند دستگیر نمودند .

درانتظار نمایندگان دماك‌کروپ

کارشناسان ذوب‌آهن مشغول مطالعه طرحهای ذوب‌آهن ایران هستند

مقامات سازمان برنامه درانتظار مراجعت نمایندگان کنریس دماك‌کروپ بایران می‌باشند تا مذاکرات اصلی خودرا برای امضای قرارداد ساختمانی کارخانه انجام دهند .

فعلا کارشناسان کنسرسیوم دماك کروپ مشغول مطالعه طرح جدید ذوب‌آهن و برآورد هزینه آن و تنظیم مشخصات فنی براساس طرح جدید و تعیین نحوه ساختمان آنها میباشد .

زیرا بطوری که‌قبلا هم‌اطلاع دادیم اعتبار لازم برای ساختمان کلیه تاسیسات ذوب آهن بالغ بر ۸۰۰ میلیون مارك میشود که فعلا ایران از ۳٦۰ میلیون مارك آن‌برای ساختمان قسمت نورد کارخانه استفاده‌خواهدکرد و قسمت تهیه فولاد خام وتاسیسات مورد نیاز آن که‌مستلزم صرف اعتبار و وقت زیاد است بعداز تکمیل ساختمان قسمت نورد و فراهم شدن کادر فنی لازم ساخته خواهد شد .

فردا قرارداد فرهنگی ایران وهلند امضاء میشود

بقرار اطلاع خبرنگار ما از آمستردام قرارداد فرهنگی بین ایران‌وهلند روز پنجشنبه سی اردیبهشت در کاخ وزارت امور خارجه واقع در لاهه بین وزرای خارجه دو کشور بامضاء میرسد .

طبق این قرارداد دو کشور در امور فرهنگی با یکدیگر مراودات نزدیك داشته و استاد دانشگاه و دانشجو مبادله خواهند کرد .

پیرامون «انجمن قلم»

دراولین جلسه«انجمن قلم»که باهمت‌وابتکارآقای رهنما نویسنده فاضل ودانشمند کتاب معروف «پیامبر» وخدمتگزار قدیمی مطبوعات کشور وباهمکاری دانشمندان وهنرمندان بنام تاسیس شده است.

سخنرانی‌های جالبی ایراد شده ومطالب مفیدی طرح گردیده است که‌درشماره امروز سخنرانی آقای سعیدنفیسی درباره «عشق‌حافظ» در صفحه نهم چاپ شده است.

آکاپولکو؟

ACCAPULCO?

مجهز ترین و زیباترین باغ رستوران دانسینك برای طبقه ممتاز - بزودی ؟

آ-٥٨٢٨

هواپیماهای

شرکت هواپیمائی عربستان سعودی همه هفته روزهای جمعه ساعت ٤٥ر۷ صبح

از آبادان

به

دهران - ریاض - مدینه - جده

پرواز مینماید

برای‌کسب هرگونه اطلاع مربوط به تهیه‌جا وحمل بار به آژانس مسافربری مهاجر اول خیابان ویلا تلفن ٦٦۱۰۲ مراجعه فرمائید.

هواپیما بهترین وسیله مسافرت است

حجاج محترم: دفتر مشترك هواپیمائی ایران و پارس برای حمل و نقل زائرین بیت‌الله‌الحرام بوسیله‌هواپیماهای چهار موتوره لوکس از اول خرداد ماه ۱۳۳۸ در خیابان فیشر آباد محل تی بی‌تی رسماوایر وشروع بکارخواهد نمود.

برای تهیه بلیت واینکه بتوانید قبل از مراسم حج بمدینه مشرف شوید هرچه زودتر جای خود را ذخیره فرمائید بهای بلیت طبق تصویب شورای عالی اداره کل هواپیمائی مانند سال گذشته بشرح زیر میباشد :

تهران -جده -تهران -۱۸۰۰۰

آبادان جده - آبادان ۱٦۰۰۰

بابت حق قرنطینه هر نفر ۲۲۲۰ ریال

در تمام طول‌مسافرت از حجاج محترم با گرمی پذیرائی خواهدشد و اغذیه مطبوع و آشامیدنی های گوارا و خنك‌دراختیارشما خواهد بود از کلیه زائرین محترم تقاضا میشود پس از خریدبلیت باگذرنامه‌خودبدفترمشترك واقع‌در میدان فردوسی اول خیابان فیشرآباد برای تعیین تاریخ حرکت مراجعه فرمائید . تلفن ریاست دفتر مشترك ٤۲٤۷۰ -تلفن نگاهداری جا(رزرواسیون) ٤٦۹۹۹

۱-۳ آ-٥٨٢٢ دفتر مشترك هواپیمائی ایران و پارس