

Kodak Gray Scale

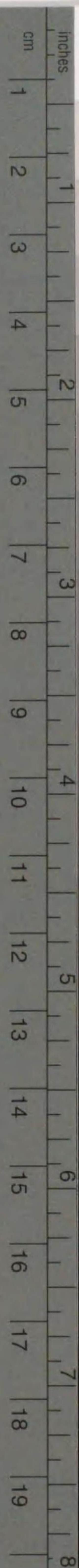

© Kodak, 2007 TM: Kodak

A 1 2 3 4 5 6 **M** 8 9 10 11 12 13 14 15 **B** 17 18 19



Kodak Color Control Patches

Blue Cyan Green Yellow Red Magenta White 3/Color Black

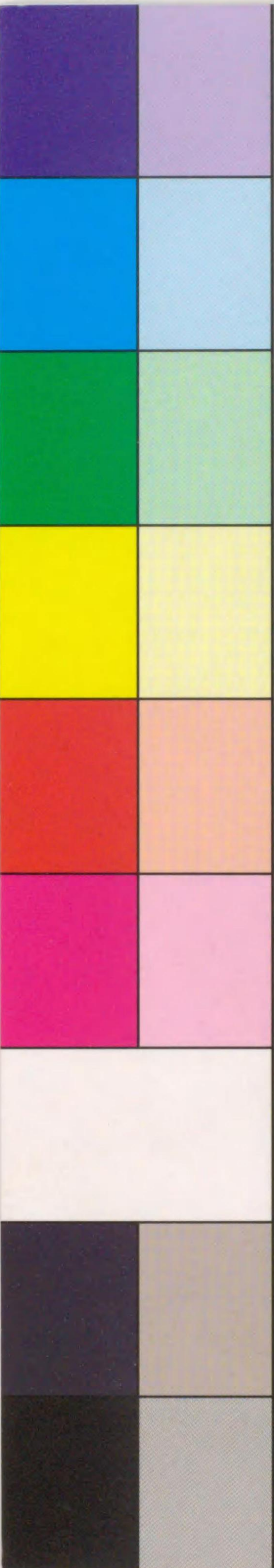

31
0

581-40



1200501522091

神戶市商工要覽

神戶市役所
商工編纂

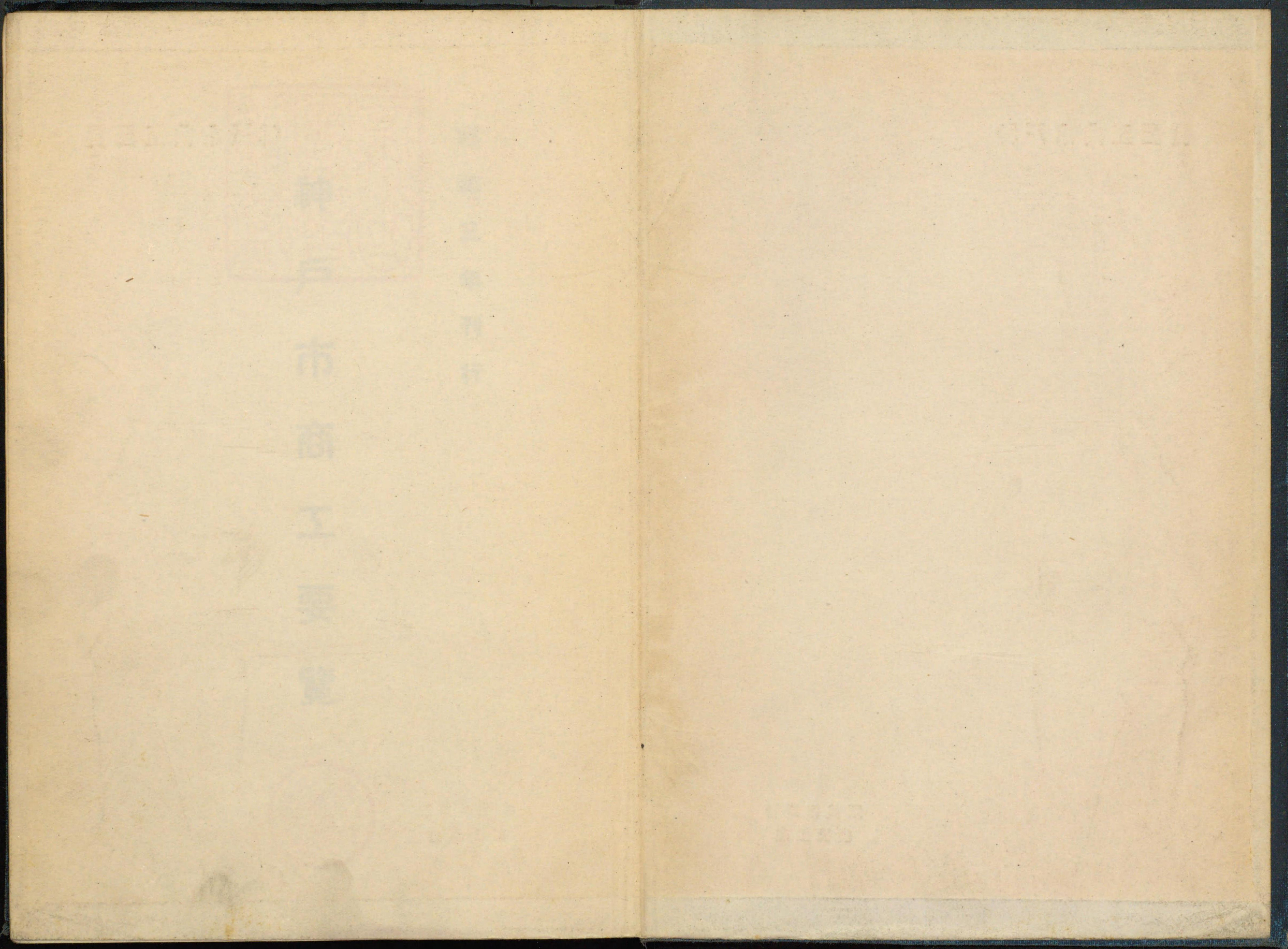

神戶市商工要覽

明治三十四年

明治三十四年

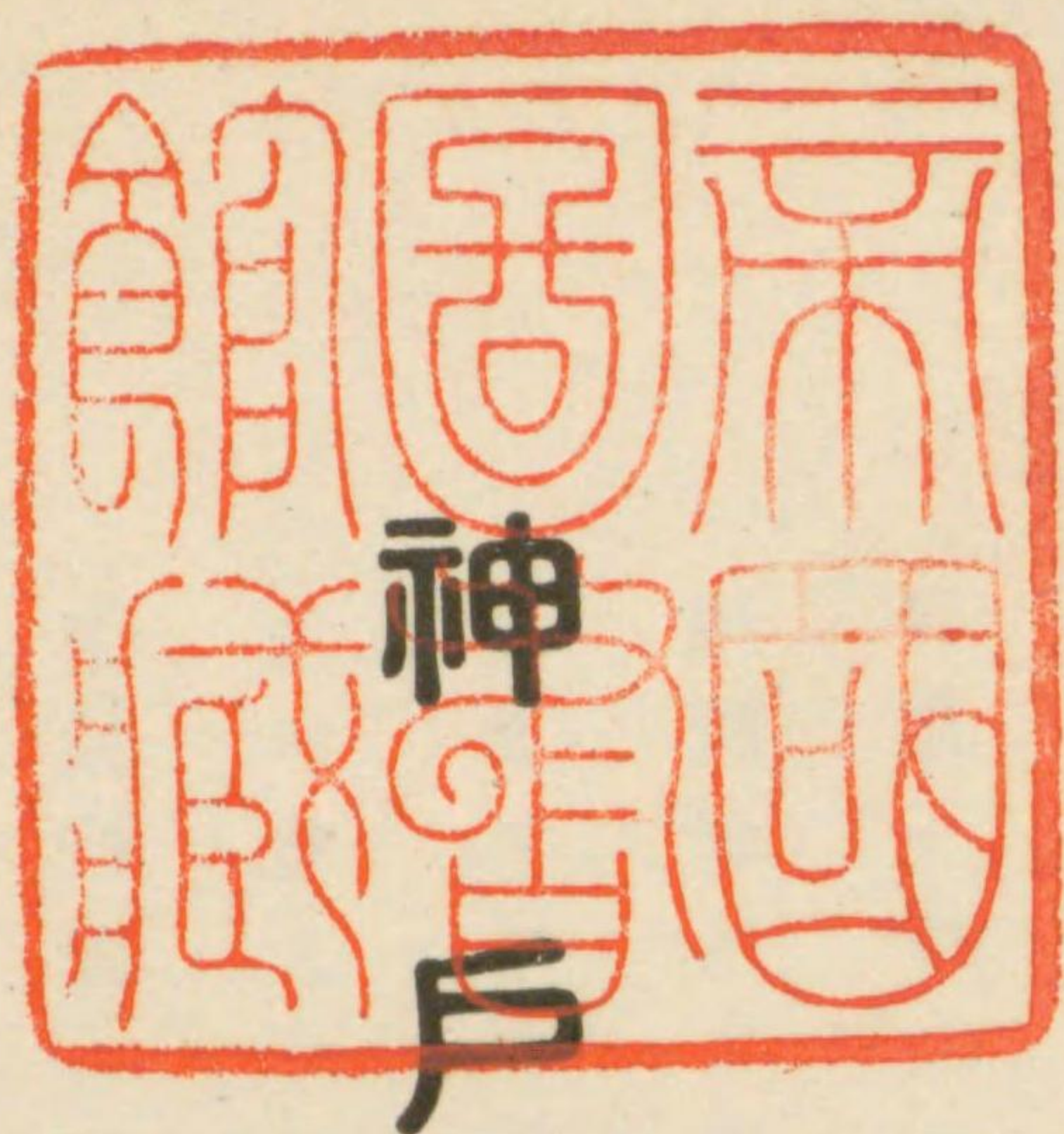

神戸

市商工要覽

昭和三年刊行

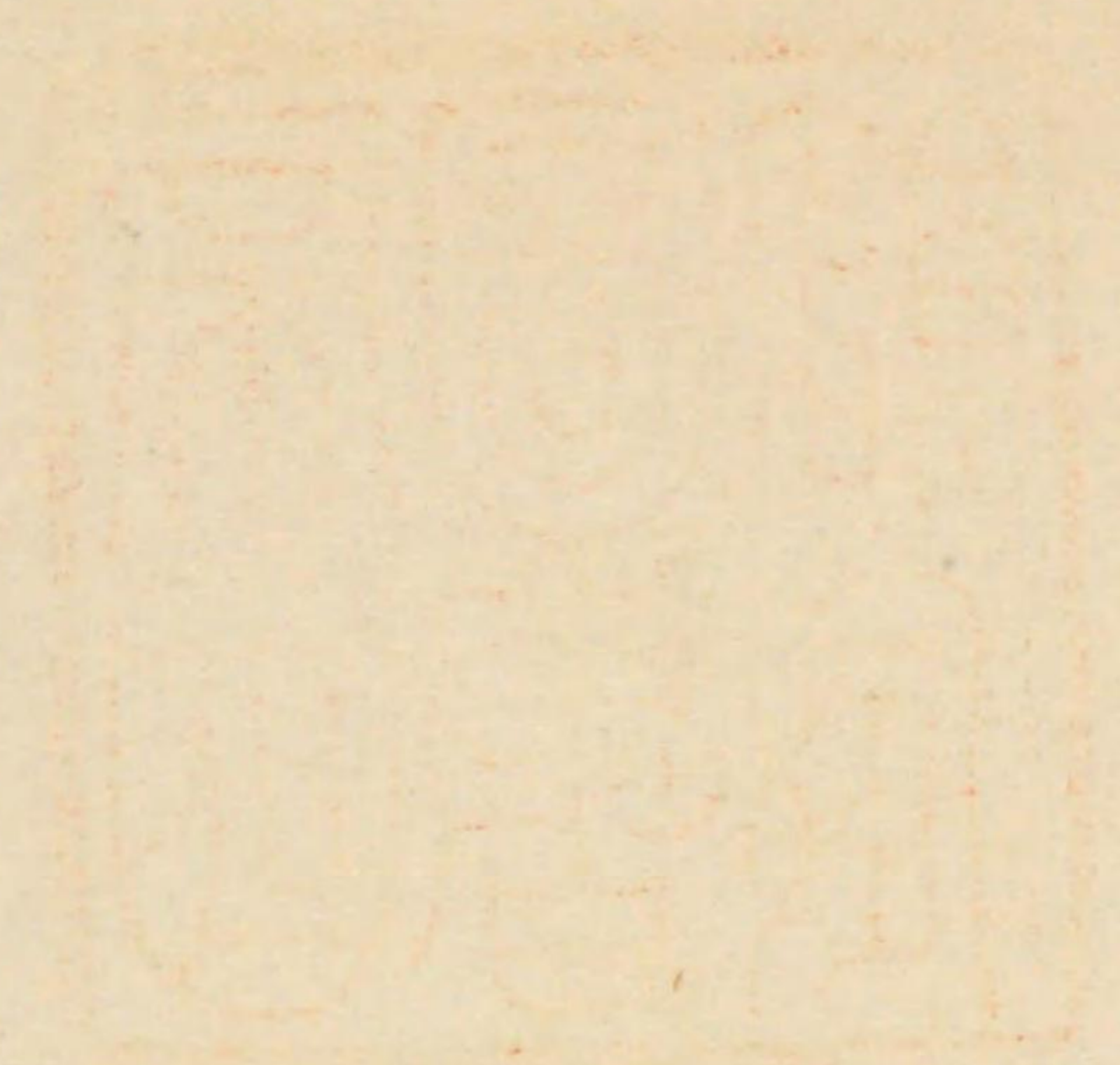

581-40

序 言

皆様ノ多大ナル御後援ノ下ニ本書モ第二號刊行ノ運ニナリマシタ。
創刊號ニモ御斷リシマシタ通り、本書ハ神戸市ニ於ケル商工業ノ概況ヲ
報告スルニ止マリ、各項ニ互リ專問的説明ハ繁雜ニナル惧ガアリマスノ
デ可成之ヲ避ケマシタ。
又創刊號ニ於テハ地勢、人口、交通等マデモ掲載シマシタガ、此ノ記事ハ庶
務課刊行ノ統計書ニ、又内地貿易ハ港灣部刊行ノ神戸港大觀ニ、夫々詳細
ニ掲載サレテ井マスカラ重複ヲ避ケ之ヲ省キマシタ。



神戸市商工課



目次

第一章	神戸市沿革	一
第二章	昭和二年度ノ本市對外貿易	五
第三章	倉庫	二六
第四章	金融	三四
	銀行	四三
	手形	四七
	郵便貯金	四九
	質屋	五一
第五章	職工賃銀	五三
第六章	取引所	五五
第七章	會社	五七
第八章	産業團體	五九

第九章	中央卸賣市場	一〇四
第十章	公設市場	一一
第十一章	工業	二八
第十二章	農業及牧畜業	三九
第十三章	林業	一四
第十四章	水產業	一四

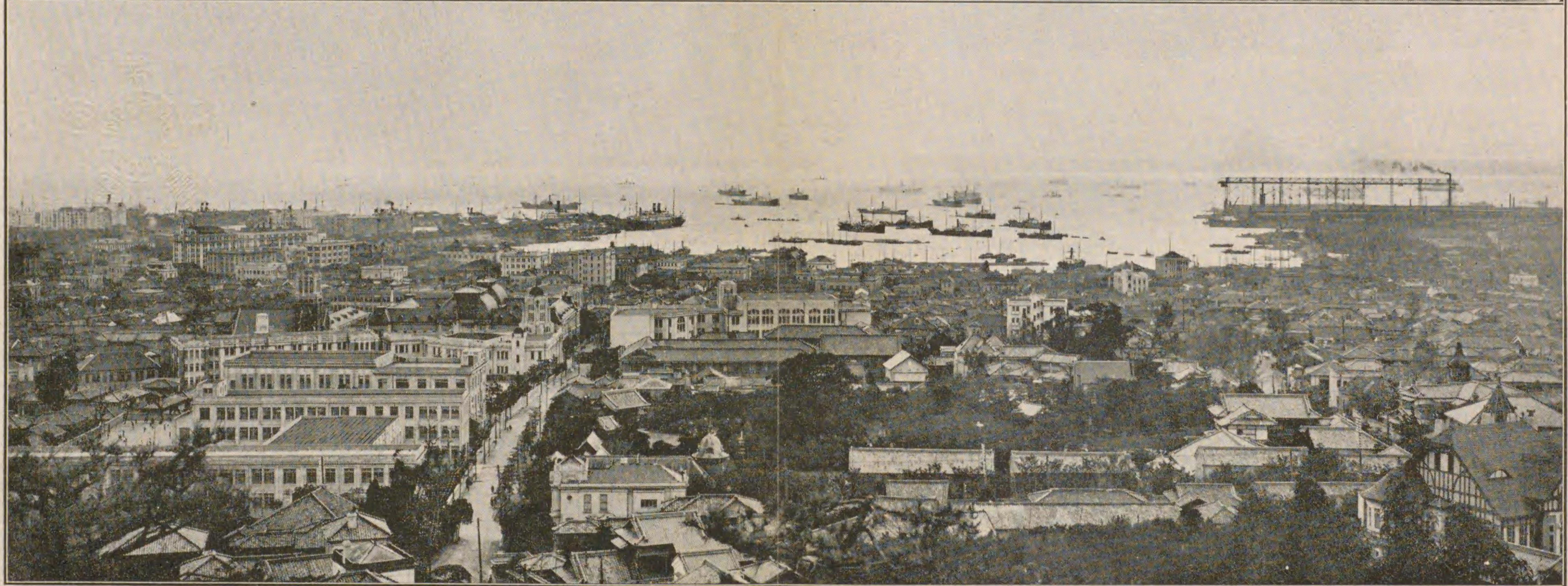

神戶港全景

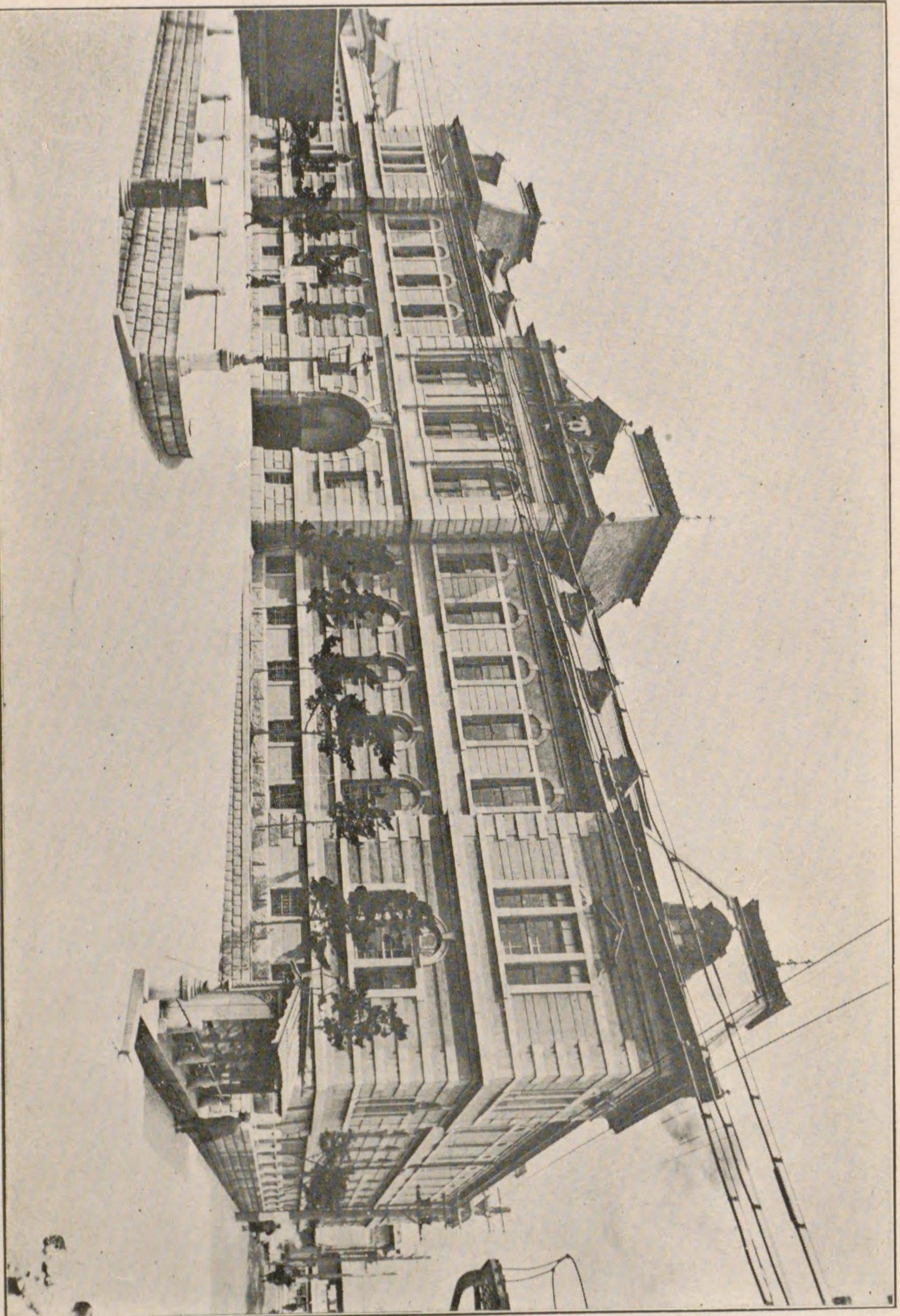

神戶市役所全景

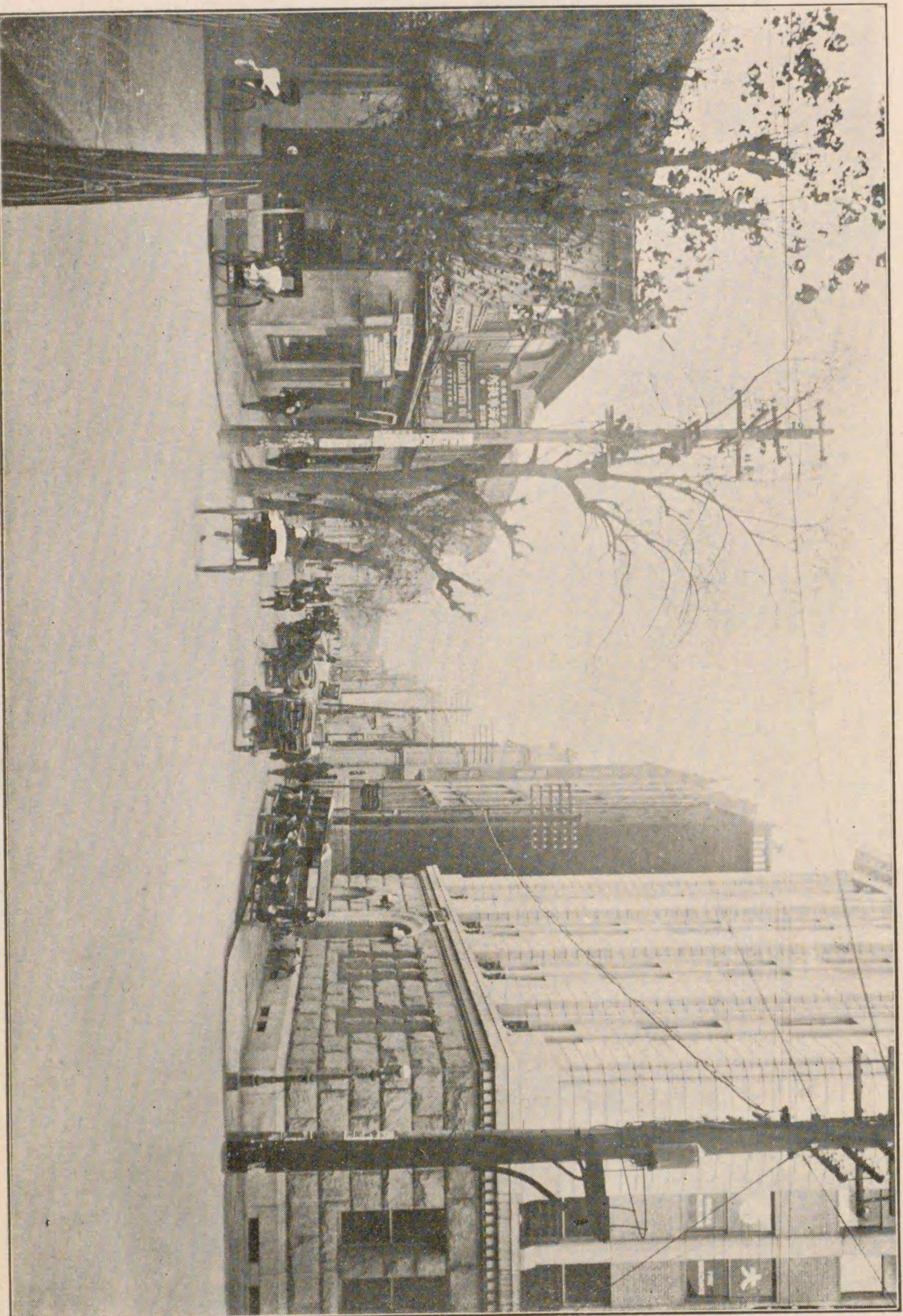

神戶海岸通

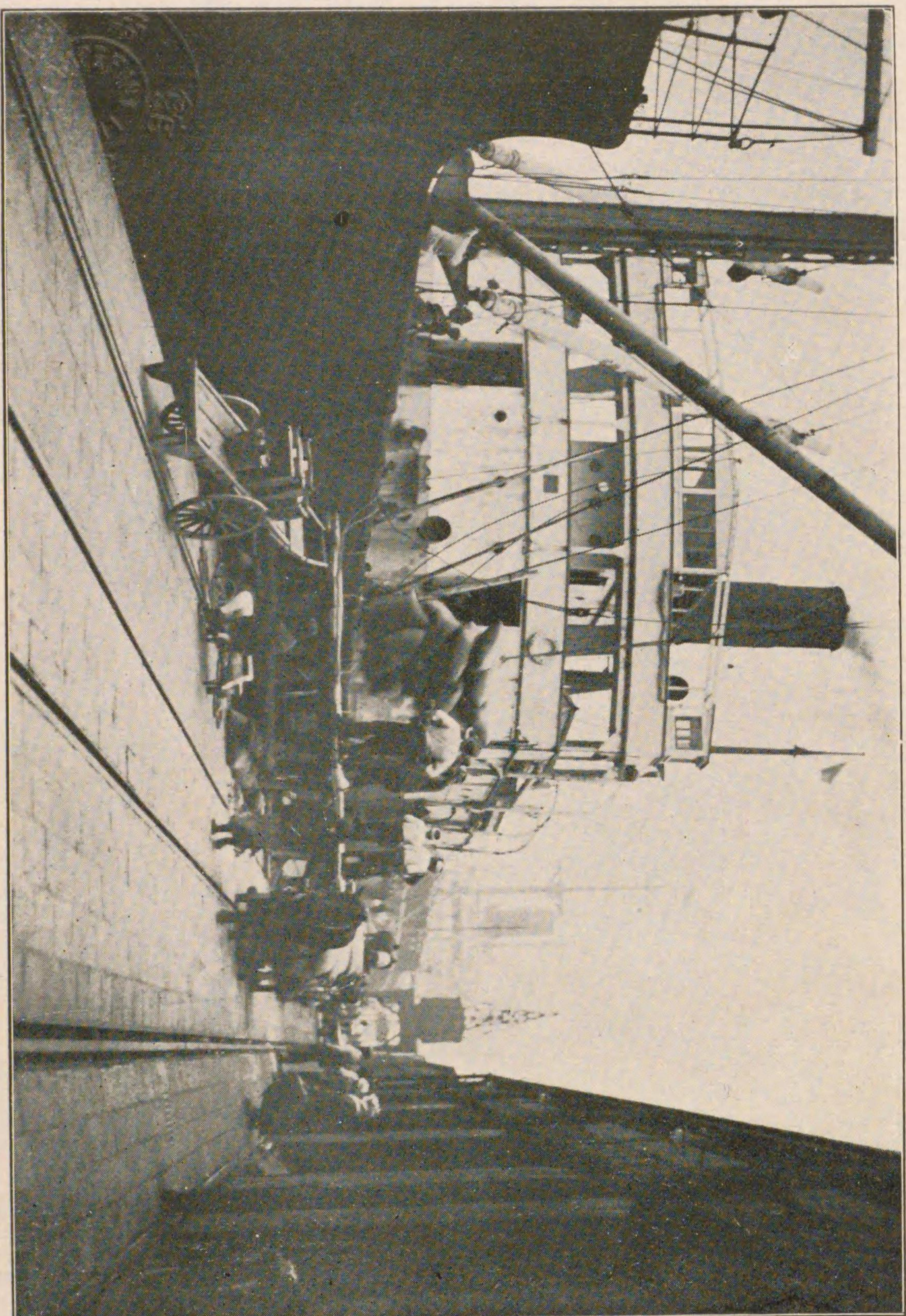

神戸築港荷揚場



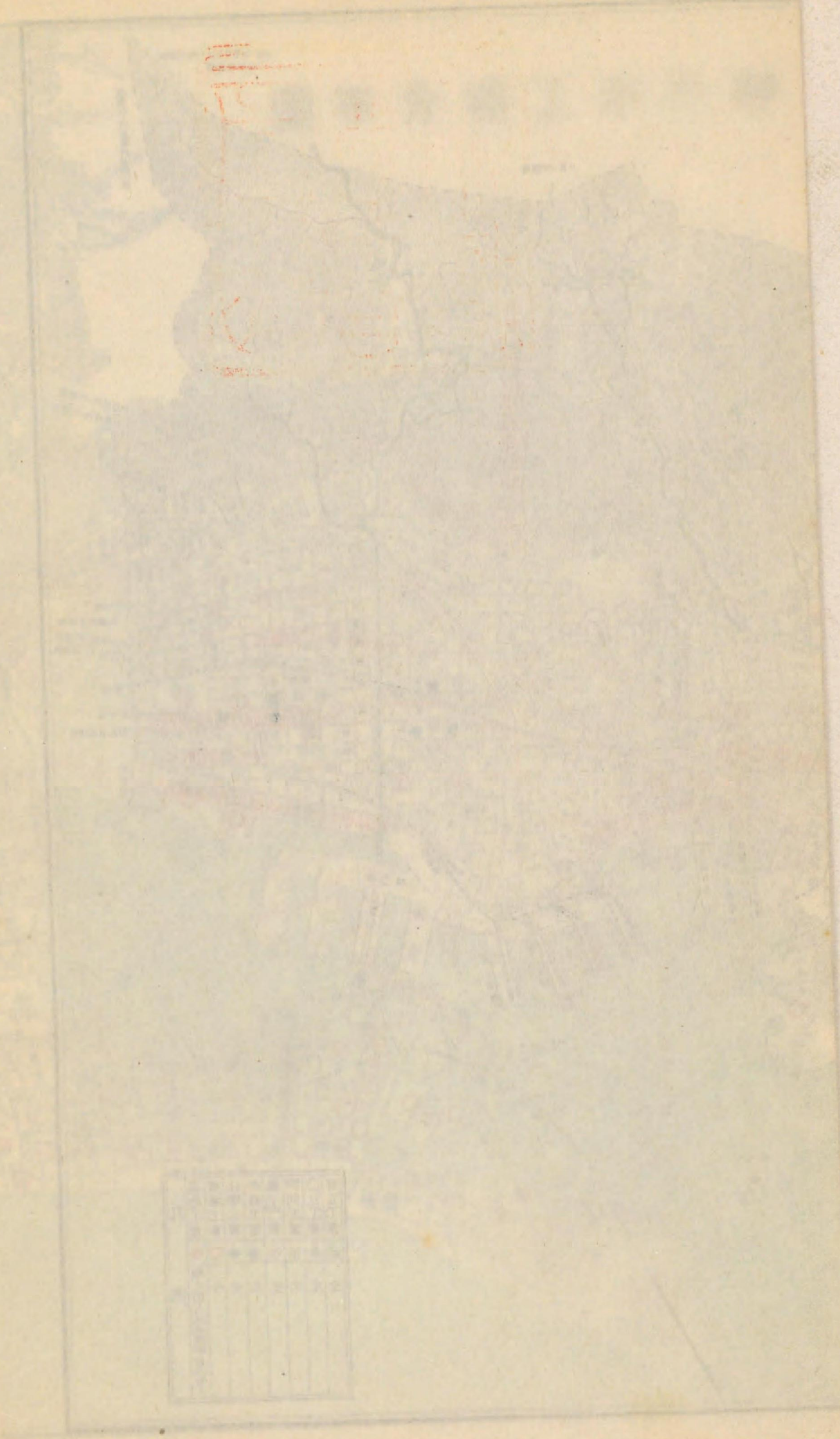

神戸市商工要覽

第一章 沿革

攝津ノ國ノ西南端ニ位シ、北ニ再度、摩耶、鷹取ノ諸峰ヲ負ヒ、南ハ神戸、兵庫ノ兩港ヲ抱キテ遠ク紀州並ニ淡路島ヲ望ミ、西ニハ白砂青松ノ舞子、明石ヲ控ヘ、東ハ西宮ヲ隔テ、大阪ト對立ス。

東西三里餘、南北二里二十八町、廣袤實ニ四平方里、之ニ抱擁スル人口六十七萬三千人、其ノ工産年額貳億八千四百七拾壹萬餘圓、貿易年額拾八億七千貳百萬圓、全國ノ夫ニ比スレバ約四割ヲ占メ、遽然トシテ巨人ノ面貌ヲ具ヘ確乎トシテ屹然東洋ノ表ニ起立セルカ今日ノ我が神戸市ノ姿ナリ。

思フ暫ク往時ニ馳セ、過去ノ推移ヲ偲ブモ亦徒勞ニハアラザルベシ。

邈タル草昧ノ世ニ於テ、我等ノ祖先ヲナシタル移住民ガ子孫ノ運命ヲ一葉ノ獨木船ニ托シ、潮流ノ導ク所ニ從ヒテ或ハ西、或ハ東ヨリ漂着シタリトセバ、自然ノ趨勢早クモ茅葺ノ海ニ獨木船ノ水脚ヲ印シタリシ事ヲ想像セン。斯クマデ遙カニ想像ヲ馳セズトモ日本建國ノ基礎ヲ樹テ給ヒシ皇祖神武天皇東征ノ舟師ガ紀元前三年ノ二月茅葺ヲ横ギリシヲ始メトシ、神

功皇后三韓征伐ノ師モ亦此港ニ寄りタルハ歴史ノ語ル所ナリ。

紀元八百六十五年以後三韓常ニ貢テ我が國ニ納メ、其船舶ハ武庫ノ地（今ノ兵庫附近）ニ集ヒ來リ、武庫ニ停館ヲ置キ、方物ヲ獻ジ、女工ヲ送り遂ニ文學ノ書類ヲ奉獻スルニ至リ、日本撲野ノ風俗ニ進歩一變ノ機會ヲ開キタリ。

降ツテ承安三年二月、兵庫ノ地ノ海ニ臨ミ、山ニ據リ、海陸ノ便ハ四通シテ、風光佳勝ナルヲ平相國清盛ノ觀テ深ク愛ス

ル處トナリ、遷都ノ地ヲ茲ニ相シ、八年ノ後治承四年六月二日咲キ出ヅル花ノ都ヲフリ捨テ風フク原ノ末ゾアヤフキ福原ノ遷都ハ行ハレタリ。

此當時兵庫ハ幾何ノ戸口ヲ有シ、住民ハ如何ナル生計ヲ營ミタルヤ明カニ徵スベキモノナシト雖モ、地位ノ樞要ナルト港灣ノ良好ナルヨリ考フレバ、己ニ遷都ノ以前ニ於テ部落ヲナシ、遷都ノ行ハレシヨリ兵庫ノ稱ハ遠近ニ聞エ、一層繁榮ノ區タリシナラン。假令壽永ノ兵亂ニ方リ住民荷擔シテ其地ヲ去リ、兵燹ハ此地ヲ舊ノ郊野ニ歸セシメタリトスルモ、自然ノ形勝ハ永ク此地ヲ荒廢ニ附セシメズ、紀元二千年代ニ至テハ一ノ要津タリシヤ必セリ。然レドモ時勢ハ住民ヲシテ單ニ商賈トシテ平籌ヲ執ラシムルヲ許サズ、半商半農ノ生活ヲ爲サシメ郷曲ヲ制スルニ足ル實力アル郷士土豪ヲ有シタルガ如シ。

嗚呼忠臣楠公ガ湊川ニ戰死セシ(一九六六年)後戰國ノ世ニ至ル迄兵庫ノ盛衰一ナラズ。天正年間ニ至リ秀吉ガ大阪城ヲ築キタル後ニ於テハ、兵庫ハ純然タル百貨輻輳ノ商業地トナリ、戸口蕃殖軒舖鱗列大阪ノ繁榮ト相待ツテ發達シ、街形全クナリテ旅客東西南北ヨリ集ヒ、住民亦漸ク富殖シテ商權ヲ握リ、一望ノ前岸ニハ本邦第一ノ大都ヲ控エ、彼ノ需用ハ我ノ供給スル處、四國、九州、山陽、山陰ノ海陸產物ヲ聚集シ、搬出シテ、赤手能ク巨萬ノ富ヲ作ル者アルニ至レリ。

年移リ物變リ世ハ枝モ鳴ラサヌ徳川ノ時代トナレバ兵庫ノ地ハ商業地トシテ其基礎略成リ、諸國廻漕ノ船舶ハ此津ニ往來シ、一種ノ兵庫氣風ヲ養成馴致スルニ至レリ。

天明七年ニ於ケル戸數ハ四千四百六十四軒ヲ有シ、人口ハ一萬九千五百八十八人ヲ算シタリ。且ツ七年ヨリハ八年ニ於テ戸數一千三十九軒ヲ増加セシガ如キハ、兵庫ガ此時繁榮ニ走ル勢ヒヲ想察スルニ足ラン。兵庫住民ノ多クハ商賈ナリキ。而モ小賣商ノミニアラズシテ問屋、仲買ヲ營ミタリ。即チ諸問屋ト稱スル者ハ百二十一軒、仲買商ニシテ其數量最モ多カ

リシハ此地特有ノ集散物タル雜穀商ナリシナリ。當時ニ於テ營業ハ所謂商業株ニ由テ營マレタリ。而シテ雜穀仲買ハ百二十五軒、之ニ次グモノハ煙草仲買ニシテ七十三軒、干鰯鹽仲買ハ七十軒、干魚鹽魚仲買株ノ如キハ恐ラク此内ニ含メルナラン。生鮑仲買ト稱スル者十三軒アリテ素麵業者亦二十五軒ヲ算シタリ。

斯クノ如ク兵庫ハ早ク西攝第一ノ都會タリ。サレド文化、文政以後ノ兵庫ノ發達ハ比較的往日ノ如クニハアラザリキ。從テ元治、慶應ノ頃ニ至リ、戸數ハ増加シテ一萬ニ近カラントスト雖モ、敢テ天明年間ノ兵庫ニ二倍セリトハ云フヲ得ズ。商業ノ模様、人情風俗ノ狀況モ隨テ幾何カ發達進歩ヲ爲セシニ過ギズ。其發達ハ是レ尋常一般ノ發達變化ニシテ兵庫ノ地盤ハ天正年間ニ於テ定マリタリト云フベシ。

醜テ當時ニ於ケル神戸ノ事情ヤ如何。

兵庫ノ市街ヲ離レ、東ノ方湊川ノ堤上ニ至レバ川トハ單ニ名ノミニテ、平時ハ水ナク人ノ涉ルニ任セ、一モ架橋ノ設ケナシ。堤上ノ古松亭々トシテ松籟今ニ怒聲ヲ帯ビ、滿目蕭瑟トシテ懷古ノ情ナキ能ハザル光景ナリ。歩ヲ移シテ河ヲ渡リ、其東堤ニ佇立シテ眺ムレバ、略十町弱ニシテ、道ハ漸ク人家ノ陰ニ隠ル。其幅員二間許リ兩側ニ並木松二十餘、本是レ西國街道ニシテ水田菜圃ハ其ノ左右ニ迫リ道芝濃カニシテ踏マバ貫キ止メヌ玉ゾ散ラナントスル風情ナリ。

背後ニハ摩耶、六甲、再度ノ山脈蜿蜒トシテ福原一體ノ莊ヲ懷ニシ、東南ハ近ク眺界ヲ遮ルモノナク海波渺茫水光ハ其勝ヲ肆ニス。

此ノ寂々寥々タル街道ヲ見棄テ、更ニ東スレバ、鬮村ノ民家ハ擧ゲテ僅カニ百四十數戸、更ニ進メバ二ツ茶屋ナリ。民家ハ三百ヲ出デザルベシ。其ヨリ東ヲ神戸村トス。前二村ニ比スレバ村域稍々大ニシテ竈ニ炊爨ノ煙ヲ揚グルモノ蓋シ五百ノ數ヲ越スナルベシ。(慶應ノ頃ハ三村共ニ幕府直轄ノ地)住民ノ大半ハ農業ニ従事スル者、左ナクバ額ノ汗ニ日ヲ送ル勞

働者ナリ。街道ニ面スル家ノ内ニハ富家少ナシト云フニアラザレドモ所謂問屋ナルモノ數戸ニ過ギズ。要スルニ農モ農ニアラズ、商モ商ニアラズ。半農半商ノ人ト時ニハ耕作者時ニハ日傭取勞働者ヲ以テ部落ヲ組織セリト見テ可ナラン。

生田ノ社ヲ一拜シ馬場ノ央バヲ横ギリテ生田川ヲ渡リ更ニ東北ニ向ヒテ進メバ菟原郡ノ田野トナリテ、四顧廣漠純然タル田舎トナル。是レ慶應年間ニ於ケル神戸ノ姿ナリ。

然レドモ自然ガスノ如キ良港ヲ無益ニ作リ置キシトハ思ハレザルナリ。浦賀灣頭一發ノ砲聲ハ封建制度ニ一大動搖ヲ招來シ、遂ニ徳川二百六十餘年ノ覇權ヲ犧牲ニ供シ、深キ貴キ此茅海ノ水ヲ以テ此ノ地ノ民ト日本國民トニ開國ノ洗禮ヲ施シタリ。事茲ニ至ル迄ニハ幾多ノ紆餘曲折アリシト雖モ。遂ニ慶應三年十二月七日兵庫開港ノ名ニ於テ走水、二ツ茶屋、神戸ノ三寒村ヨリナル所謂神戸村ハ開カレタリ。先ニ東海道ノ通路ニ當リテ、人馬ノ往來頻繁ナル神奈川ノ名ニ於テ、戸數僅ニ二百一戸ニ過ギザル一寒漁村横濱ノ開カレシト對照シ感慨深キモノアリ。

此ノ如クシテ明ルキ日本從テ神戸ハ明治維新ノ新鮮ナル空氣ヲ深ク其ノ肺臟ニ送ルヲ得タリ。其後多少ノ盛衰アリシトハ雖モ、扇港ノ發達ハ向上ノ一途ヲ辿リ、殊ニ日清、日露ノ兩役ニ一大飛躍ヲナシ、世界大戰ニ際シテハ一大地步ヲ確立シ東洋ノ表ニ巍然トシテ屹立スルニ至レリ。其ノ消長ハ以下項ヲ別チテ詳論スル處アレバ其ノ蛇足トナルヲ悞レ、茲ニハ之ヲ省略ス。

而シテ其ノ將來ヤ如來。

旭日昇天ノ勢ヲ以テ隆興セシ工業モ、地域ノ狹小ト原料並ニ勞力供給地ノ遠隔等ヨリ察スルニ最早正午ヲ過ギタル太陽ノ觀アルモ外國貿易ニ至リテハ、關西地方ノ工業ノ隆盛ト相俟テ互ニ果トナリ因トナリ益々隆盛ニ赴キツ、アリ。殊ニ關東

大震災後ニ生絲ガ當港ヨリ輸出サル、ニ及ビ其輸出货量ハ年々増加シ、關西地方ノ製絲業ノ發達ト相俟テ、近キ將來ニ於テハ我國生絲輸出高ヲ横濱ト折半スルニ至ルベク、尙且絹織物ノ輸出ノ如キモ關東大震災ヲ轉機トシテ俄然其輸輸出額ハ横濱ヲ凌駕シ、本邦最大ノ輸港トナル等其將來大ニ矚目スベキモノアリ。

第二章 昭和二年度ノ本市對外貿易

大藏省ノ發表セル外國貿易概算表ニヨレバ、昨年中ニ於ケル我對外貿易價額ハ、輸出拾九億九千萬圓輸入貳拾壹億八千萬圓、差引入超壹億八千五百萬圓トナレリ。之ヲ前年ニ比較スレバ、輸出ニ於テ五千貳百萬圓ヲ減少セシガ輸入ハ一層減少シテ貳億萬圓減トナリ、結局入超ニ於テ壹億四千七百萬圓ノ減少ヲ告ゲタリ。貸借關係ノ改善セラレシハ固ヨリ喜ブベキ事象ナレドモ、貿易總額ニ於テ貳億五千萬圓(五%七)ヲ減少セシハ畢竟内地財界ノ不況ヲ反映スルニ外ナラズ。

本邦對外貿易累年比較表

年次	輸 出		輸 入		年次	輸 出		輸 入	
	千圓	(+)	千圓	(+)		千圓	(+)	千圓	(+)
大正七年	一、九六二、一〇〇	(十)	一、六六八、一四三	(十)	大正十二年	一、四七〇、七五〇	(十)	一、九八二、二三〇	(十)
八年	二、〇九八、八七三	(十)	二、一七三、四九六	(十)	十三年	一、八〇七、〇三〇	(十)	二、四三三、四〇三	(十)
九年	一、九四八、三九四	(十)	二、三三六、一七四	(十)	十四年	二、三〇五、五八九	(十)	二、五七三、六五七	(十)
十年	一、二五三、八三七	(十)	一、七四一、五五〇	(十)	十五年	二、〇〇四、七七	(十)	二、三三三、七六六	(十)
十一年	一、六七七、四五一	(十)	一、八九〇、三〇八	(十)	昭和二年	一、九九二、〇八六	(十)	二、一七三、三五	(十)

輸テ昨年中ニ於ケル本市對外貿易ノ概況ヲ見ルニ、輸出七億六百萬圓、輸入九億六千六百萬圓、差引入超貳億六千萬圓ト

ナレリ。之ヲ前年ト比較スルニ輸出ニ於テ貳千六百萬圓ヲ増加シ、逆ニ輸入ハ六千六百萬圓ヲ減少シ、結局入超ニ於テ壹億壹千貳百萬圓ノ減少ヲ示セリ。貿易總額ニ於テ六千百萬圓ヲ減少タルハ、内地財界惡化ノ折柄當然ノ現象ナルガ、輸出ノ増加シタルハ、蓋シ生絲ノ輸出ガ前年ニ比シ、貳千四百萬圓ヲ増加シタルガ最大原因タルベシ。

當港外國貿易價額累年比較表

年次	輸出額	輸入額	合計	輸出入(+)超過額
明治元年	四九、三八八	六八、七五二	一、一三七、一四〇	(-) 二三八、三六四
二年	六七四、二五九	一、九七八、六六六	二、六五二、九二五	(-) 一、三〇四、四〇七
三年	二、一四一、五三七	五、三三四、〇七八	七、四七五、六〇五	(-) 三、一七二、五五二
四年	二、一七六、一九七	三、〇〇二、四五五	五、一七八、六〇三	(-) 八二六、一〇八
五年	一、九九二、七二三	四、四二二、五五八	六、四一五、二七一	(-) 二、四九九、八四五
六年	二、五二六、八九六	五、九二四、九七四	八、四五一、八七〇	(-) 三、四〇八、〇七八
七年	三、四〇五、五三四	四、七六九、一九五	八、一七四、七二九	(-) 一、三五三、六六二
八年	二、八五二、三八〇	五、三五四、九九九	八、二〇七、二九九	(-) 二、五〇二、五三九
九年	三、四五〇、二九八	三、七九九、六六九	七、二二九、九六七	(-) 三九九、四九二
十年	四、六五七、一八〇	四、二五七、六八九	八、九一四、八六九	(+) 四七九、二六六
十一年	六、五〇五、三七六	六、〇二六、一六〇	一二、五三一、五三六	(+) 一、三六、九五三
十二年	五、七五〇、二〇三	七、〇六七、一五五	一二、八二七、三五八	(-) 一、三二七、九五三
十三年	五、六五三、八五三	七、八四八、五三七	一三、五〇二、三九〇	(-) 二、一九四、六八四
十四年	五、五八八、八〇四	七、三八〇、五三九	一三、九六九、三三三	(-) 一、七九一、七三三
十五年	六、五二四、九七二	六、三七八、八二〇	一二、八九三、七九二	(+) 一三六、一五二

十六年	五、九七二、六五三	六、九八九、一八九	一二、九六一、八四二	(-) 一、〇一六、五三六
十七年	六、六〇、七三三	七、七九〇、五三一	一四、四〇一、二六四	(-) 一、一七九、七九八
十八年	七、三五五、八四四	七、五八四、一四八	一四、八三九、九九二	(-) 三三八、三〇四
十九年	九、九三三、六一	九、四九九、一七三	一九、四三二、八三三	(+) 四三四、四八九
二十年	一二、七〇、六〇六	一三、八五四、六一	二六、六四四、七六七	(+) 八、一〇三、四三九
二十一年	一八、〇〇四、〇〇〇	二四、六七七、九〇六	四三、九七一、九七六	(+) 二五〇、二七六
二十二年	二〇、三三一、五五三	二六、〇三五、三三二	四六、三六六、八八四	(-) 五、七〇三、七七八
二十三年	一六、九五五、四三三	三三、〇四一、〇〇四	四八、九九六、四一七	(-) 一五、〇八五、五九一
二十四年	二二、七三三、七八	二五、七〇〇、五〇一	四七、四三四、二九九	(-) 三、九六六、七八三
二十五年	二二、九五五、七四〇	三〇、六九八、一七七	五二、九九三、九一七	(-) 九、四〇二、四三七
二十六年	二四、九六八、九七四	四一、二九四、二七六	六六、二六三、二五〇	(-) 一六、三五三、三〇二
二十七年	二九、四三八、一三三	五六、九一〇、五〇三	八六、三四八、六三六	(-) 二七、四七二、三九〇
二十八年	三八、三三七、九五五	六三、〇九八、四三七	一〇一、四三六、三八二	(-) 二七、七九〇、四七二
二十九年	四〇、三三七、八七七	八二、五五九、五九三	一二三、八六四、四一〇	(-) 四三、三三八、七七六
三十年	五一、四八八、〇八〇	一〇、七四一、八三二	一六二、二二九、九一二	(-) 五九、三三三、七五一
三十一	六〇、二一九、六四五	一三八、一三三、七九八	一九八、三三三、四四三	(-) 七八、〇一四、一五三
三十二年	七五、三三〇、八八四	一二〇、二八九、五二五	一九五、六二〇、四〇九	(-) 四四、九六八、六四二
三十三年	六九、七〇六、五五九	一三七、四八四、二八一	二〇七、一九〇、八三〇	(-) 六七、七七七、七三三
三十四年	七七、二〇六、二二六	一五、九九九、〇三三	二〇三、一八五、二四八	(-) 四八、七七二、七九六
三十五年	七四、七四八、一四三	一四、五二六、一一一	二二九、二六四、二五四	(-) 六九、七七七、九六八
三十六年	九〇、五八八、二二六	一五四、五三四、〇一三	二四五、〇五二、二三九	(-) 六四、〇一五、七七七

年	正治	大正	昭和
三十七年	八七、九七六、七八	一七四、八五五、二〇一	二六二、八三二、三七九
三十八年	八四、四八八、六七九	三三八、六二四、〇〇五	三三三、〇七二、六八四
三十九年	一一〇、六〇五、九三三	一九三、一九〇、一六六	三〇二、七九五、四九五
四十年	一〇六、六八八、二六五	二三三、四三七、五六六	三三〇、一〇五、八三二
四十一年	八四、二四四、七三三	一九一、〇八〇、六六七	二七五、一九五、六三九
四十二年	一〇〇、六六六、五五五	一八四、二三四、七七九	二八四、八四一、三三四
四十三年	一一三、二四四、七九	二三〇、五七七、五七八	三五三、六八二、三四七
四十四年	一二〇、五八一、八七三	二五六、七六六、六六五	三七七、二九八、五三七
四十五年	一五〇、四七五、八七一	三〇三、一九九、八〇三	四三三、六七五、六七四
元年	一七〇、四七〇、〇三九	三四六、六〇八、九七七	五一七、〇七九、〇一六
二年	一六七、五三三、六六六	二八一、九五九、九一一	四四九、四八二、五四七
三年	一九七、五五七、八〇〇	二六九、二二六、三九八	四六六、八四四、二二八
四年	三三二、一〇四、六四〇	三七四、〇九九、〇七〇	七〇五、二〇三、七二〇
五年	四七九、七〇、三三八	五三〇、九九〇、〇四一	一、〇一〇、六九九、四三九
六年	五三九、五三〇、三三二	七八四、三三〇、二三四	一、三三三、六六〇、六二六
七年	四四三、二四九、一六	一、〇二五、一四一、七六〇	一、四八八、三九〇、八七六
八年	五八、九七七、二五三	一、二七、五六六、八三五	一、六四六、五六四、〇八七
九年	三三九、一四四、三九九	七六八、二〇九、三六三	九九七、五三三、七三二
十年	二七九、八二二、五三〇	八五六、五五六、六七五	一、一三六、一七八、二〇五
十一年	三五七、二二一、八九二	一、〇〇七、九二六、四六一	一、三六五、〇八三、三五三
十二年	五八〇、二九三、五七七	一、一七七、〇三九、四〇八	一、七五七、三三二、九二五
十三年			

年	大正	昭和
十四年	七五、九三三、八五五	一、三三〇、四〇四、四三三
十五年	六八、〇六二、〇三三	一、〇五二、四一八、一五四
十六年	七〇六、〇一六	九六六、一九二

備考 明治三十年マテハ銀圓、三十一年以後ハ金圓統計ナリ、昭和二年度ハ神戸税關月報ニヨル

今之ヲ月別ニ就キテ見ルニ、輸入ハ下期ニ入ルト共ニ其減少ハ季節的關係以上ニ著シク順調ニ推移シツ、アリシガ、俄然十二月ニ入りテ參千貳百萬圓餘ヲ増加セリ、之レ即チ棉花ノ輸入ガ十一月ニハ貳千四百七萬圓ナリシモノガ、十二月ニ入りテ五千參百四拾七萬圓、差引貳千九百四拾萬圓ヲ激増セシニ因ル。

輸出ニ至ツテハ著シク趣ヲ異ニシ、三月以來漸次増加シ、五月ニハ前年同月ヲ上廻リ、六月ニハ六千五百四拾壹萬圓ト云フ近來ニナキ巨額ニ上レリ。然ルニ其ノ後ハ漸減シ十月ニハ五千九百萬圓、十一月ニハ五千百萬圓トナリ、前年同月ニ比シ、十月ハ約貳百萬圓ヲ、十一月ニハ約八百萬圓ヲ激減セリ。此輸出減少ノ内容ヲ窺フニ、其ノ主タル原因ハ生絲、綿織物ノ輸出價額ノ減少セルタメナリ。

年	生絲	綿織物
前年	一一、〇五七(千圓)	
本年	一一、二〇六()	
差引	(一) 八五一()	
前年		一五、八二三()
本年		一三、六四三()
差引		(一) 二、一八〇()

重要輸入品數量及價額表 (神戸税関月報ニヨル)

類別	品名	昭和		大正	
		二年	十五年	二年	十五年
食料	米	二,九七五,五八〇	一,七六六,五五六	三,〇〇八	一四,九九三
	小麦	二,〇八三,二六六	二,八三七,三五八	一四,三四一	二,八七四
生品	大豆	一,〇五一,五五三	一,〇六二,七九六	六,三三三	七,四三三
	肉卵	一五〇,九九八	一四九,七四三	五,九三三	五,六三九
食料製造品	砂糖	五二五,一六四	一五四,六〇七	三,一四六	三,一〇七
	コンデンスドミルク	一,一六九,七八〇	一,〇四八,七八八	一四,四九四	一四,〇六一
牛	牛皮	四,五〇七,〇四九	四,九五二,四三三	二,〇一四	一,九八五
	水牛皮	七二,二六〇	二一八,五三三	一,九六九	四,五三二
貝	貝殻	四七,四五〇	四六,一六六	一,六六三	二,二五三
	生貝	二五四,四九三	二四七,四八四	二五,八二〇	三,五四〇
智	硝酸	五二六,〇八八	五二九,〇〇九	三,七二五	四,三三三
	硫酸	一,九一八,九六八	二,五八八,六六六	一四,八六五	二二,三九九
漆	漆	一,三八〇,八三九	一,五三七,四六五	三,二四六	三,二八三
	綿	九,一〇一,一八四	七,八二一,五五八	四五四,八八四	四九五,九五九
麻	麻	六七三,三〇五	五八〇,四五〇	一三,五八九	一三,二五一
	類	二六四,四六三	二九五,〇四三	三,八三二	四二,一七六
羊	羊毛	一一三,五四九	一一七,八三六	一,二七三	一,八三三
	脂				

品名	昭和		大正	
	二年	十五年	二年	十五年
磷	一,五九七,六五七	一,五八九,二四〇	二,三七三	一,七八九
木	三,六六七,一一〇	四,七八三,〇二八	八,八八二	一〇,五三三
油	八四三,七四九	七七〇,一四七	一六,二五三	二四,一九三
礦			三,二五九	三,四二四
草	二,五七一,二五七	二,九五八,八四七	五,六八三	六,三三二
香	二二〇,三三三	三三〇,七三四	一,〇七〇	一,一二七
礦油	六,七三七,〇四六	八,五二八,二四七	四,四三〇	五,三九四
同上	八,八六五,八一七		五,一八五	
ナ超エザルモ	五三,〇六一	六七,一五四	一,一八五	一,四四八
ナ超エザルモ	五〇一,一七九	四一八,八二七	四,一八六	三,七六九
苛性曹達	六五六,〇六〇	二〇〇,二九九	二,六六七	八七三
曹達	三〇四,〇一六	三〇〇,〇三六	二,〇五五	一,九二七
寫真用ファイル	一,一九七,〇九九	一,三五七,一七六	一,七三三	一,八三七
人造	二,二〇三,八七七	三,一九一,四三四	五,二二八	六,一〇四
アニス染料	二,一七八,五三二	七,七三九,一三六	三八,七四三	二七,一一〇
毛織	七九,三〇三	五七四,二五六	七,六三六	四,九八六
製紙用バル	四九〇,四四五	一,一〇四,四〇四	一,三三九	二,八八九
銑	八三六,二九一	一,一九九,二二三	四,一〇五	五,八三五
鐵條及竿	一,一七〇,一一〇	一,五六五,一八九	一〇,七四三	一四,八六〇
鐵板(電鍍金トモ)	三〇五,五〇〇	三〇七,五二五	四,四四三	四,二九四

南亞米利加洲	北亞米利加洲	通	其	葡	土	丁	西	露	諾	瑞	和	奧	瑞	伊	白
通	北	通	其	葡	土	丁	西	露	諾	瑞	和	奧	瑞	伊	白
計	米	計	他	牙	古	抹	牙	亞	威	典	蘭	利	西	利	義
三、四、四三	二、四、九〇	五、五、五三	三、三、七	二、五、一五	八、九、八	六、一、一	一、一、一	二、九、五	一、八、五、六	一、八、〇	一、八、〇	二、二、七	一、一、三、八	一、一、三、八	一、一、三、八
三、三、七、五〇	二、四、六、五、一	五、五、三、九、五	七	三、四、五、一	二、八、六	八、三、〇	四	二、一、一	一、五、九、〇	三、〇、三	一、五、九、〇	二、一、一	九、三、六	二、三、四	二、三、四
三、七、五、八、五	一、八、三、三	九、七、六、五	〇	二、〇、九	五、二	七、三、三	五、〇	二、六、四、二	五、二、七	一、九、三、五	一、九、三、五	一、九、三、五	八、八、九、七	三、三、八、六	五、九、二
三、五、九、四、三、〇	三、三、〇、〇	二、九、六、〇	六	二、八、三、五	一、七	三、三、〇	三、三、〇	三、三、〇	三、三、〇	三、三、〇	三、三、〇	三、三、〇	三、三、〇	三、三、〇	三、三、〇
三、五、九、四、三、〇	三、三、〇、〇	二、九、六、〇	六	二、八、三、五	一、七	三、三、〇	三、三、〇	三、三、〇	三、三、〇	三、三、〇	三、三、〇	三、三、〇	三、三、〇	三、三、〇	三、三、〇

秘	智	亞	伯	其	通	其	埃	喜	喜	其	深	新	布	其	保	不	全
露	爾	然	西	利	他	他	他	望	望	他	太	西	哇	諸	工	詳	計
利	丁	爾	西	利	他	他	他	望	望	他	太	西	哇	諸	工	詳	計
八、五、七	一、六、八、五	六、七、四、七	七、三、三	四、〇、三、一	一、四、〇、七、三	二、七、一、〇、〇	七、八、〇、六	五、三、九、三	三、八、七、七	二、四、九、五	四、八、四、六	一、四、〇	一	一	一	七、〇、五、七、九	
一、四、五、五	一、六、六、四	四、一、〇、三	九、六、三	三、四、四、七	一、一、六、三、四	二、〇、六、七、八	六、九、〇、四	六、一、五、四	三、三、〇、〇	二、〇、五、四	四、九、〇、〇	三、三、三	一	一	一	六、〇、〇、六、八	
四	三、七、五、六	一、五、〇、〇	二、〇、六	六、九	五、三、八、八	二、一、一、六	七、六、九	四、四、〇、六	三、四、一、九、七	二、二、六	六、三	五、七、八	二、八、六	五、六、六	九、六、六、一、九	一、〇、五、三、四、八	
四	四、三、一	一、八、九、四	六、五	三、〇、一	六、六、二、七	一、五、九、〇、六	八、八、九	四、一、五、六	四、五、三、〇	六、四、八	九、三	三、四、一	一、四、三	一、八、四	一、〇、五、三、四、八		

斯クテ昨年中ニ於ケル當港對外貿易ハ金額ヨリ見テ、非常ナル減少トナリシモ、數量ニ於テハサマデ悲觀ノ要ナキガ如ク
 思考サル。結局入超ノ減少セシ丈將來ノ伸力ヲ養フ源トナルナリ。
 終ニ臨ミ大正十二年ノ大震災後本港ヨリ輸出サル、ニ至リタル生絲ハ本邦輸出品ノ大宗タルト共ニ亦本港輸出品ノ大宗ナ

レバ、茲ニ其ノ概況ヲ述ベントス。
本品ニ關シテハ、

一、調査月報 神戸市立生絲検査所發行
一、調査類纂「生絲」 神戸市役所商工課編

等ノ參考書アレバ、詳細ハ之等ニ就キテ御承知アリタシ。

生絲概況

大正十二年九月ノ大震災ノ勃發ニヨリ、一時横濱ハ潰滅ニ歸シ、生絲貿易モ亦停頓スルヤ、神戸ヨリ生絲ノ輸出ガ始マレリ……
ニハ相違ナキモ、大震災ノ勃發ナクバ神戸港ヨリ生絲ノ輸出行ハレズト思フハ大ナル誤ナリ。震災ハ只神戸港ヨリ、生絲ノ輸出サル、ヲ早クセリト云フ丈ニテ、當然輸出サルベキモノガ、少シク時期ヲ早メタリト云フニ過ギズ。蓋シ輓近關西ニ於テハ、蠶絲業ノ發達著シク、今ヤ關東、關西、殆ンド相半スル狀態ニテ、關西ニ於ケル增加率ハ關東ノ遠ク及バザル所ナリ。加フルニ其製產生絲ノ品質亦優良ニシテ、紐育市場ニ於テモ特ニ關西優良品ノ名稱ノ下ニ、特別扱ヒヲナスマデニ至リシ故、關西蠶絲業者ハ再ビ生絲取引ヲ横濱同様關西ニ於テモ開市スベク、其ノ計畫ヲ主唱スルモノ簇出シ、大正十年一月ニハ京都ニ於テ關西製絲業大會ヲ開催スル等團體的行動ヲ見ルニ至レリ。然シテ此ノ大會ニ集ルモノ關西二府二十八縣下ノ多キニ及ビ、關西生絲業者同盟會ヲ組織シ、蠶絲業ノ發展、金融機關ノ完備、販路ノ擴張生絲及繭倉庫ノ建設等ヲ目的トシテ、劃策スル所アリタリ。爾後關西生絲輸出港問題ガ順次論議セラレ、各地ノ特長ヲ論述シ、惹イテハ神戸大阪名古屋ノ三者ニ於テ競争サヘ見ルニ至レリ。

然レドモ、神戸港ハ其ノ港灣設備及關係諸機關ニ於テ到底他ノ追隨ヲ許サザル優越ナル地位ニアル事ハ、斯業關係者ノ等シク認ムル所ニシテ、曩キニ京都ニ於テ組織サレシ關西生絲業者同盟會ハ之ガ主唱トナリ、神戸及大阪兩商業會議所ニ其ノ提携ヲ求メ、專ラ神戸港ニ於ケル生絲輸出ニ努力セラレン事ヲ德慮セリ。茲ニ於テ神戸商業會議所ハ、大正十年七月生絲市場委員ヲ設ケ之ガ調査ニ着手シ、同年十二月ニハ同委員會ノ調査ニ係ル「生絲集散調查報告」ヲ公ニシ、當時ノ製絲業者ノ狀況、金融機關ノ狀態問屋並ニ輸出業者ノ現状及生絲検査所設置ノ方法等ヲ詳述シテ、之ガ實現ニ努メ、一方別ニ實行委員ヲ設ケテ、市場開市ニ先ダチ、最モ主眼トスル生絲検査所ノ設立及其ノ經營方ヲ時ノ市長櫻井氏ニ具申スル事トナリ、市ハ國家經濟及産業發展上速ニ之ガ設立ヲ認メ、大正十一年一月市協議會ヲ開キ、同時ニ調査委員ヲ設ケテ之ガ調査ヲ附託スルコト、セリ。一方又同年三月ニハ神戸生絲貿易促進同盟會ノ設立アリ、或ハ生絲貿易會社設立ノ企劃等アリテ、生絲貿易ノ事業漸ク多事ナラントシテ荏苒一年ヲ經過セシ折シモ、大正十二年九月ノ大震災ガ起レリ。右ノ如ク神戸ガ生絲輸出港ニナリシハ決シテ震災ノミニ因由セザルナリ。
斯ノ如ク生絲ハ神戸、横濱ヨリ輸出サル、事トナリシガ、神戸ノ輸出額ハ横濱ノ三割ニ滿タズ、蓋シ横濱ニ於テハ一、永キ歴史ヲ有スルコト 二、製絲業者ト問屋間ノ金錢關係及情實關係 三、震災ニヨル燒失生絲ノ問題 四、神戸ニ比シ市場ガ大ナルコト 五、神戸ノ設備未ダ完全トハ云ヒ難キ事等ノ事情アルガタメナリ。
然レドモ神戸生絲市場ハ開市日尙淺キタメ横濱ニ於ケルガ如キ、因襲的商習慣ナク、若者ノ如ク元氣旺盛セル事、關西産ノ生絲ハ神戸ニ持込ムヲ便トスル事、生絲取引所ノ開設モ近日ニアル事等ノ諸事情ハ兩三年後ニハ神戸港ヲシテ本邦生絲輸出總額ノ半ヲ占ムルニ至ラシメントシツ、アリ。
最近ノ兩港生絲輸出額ヲ比較スレバ左ノ如シ。

年次	神戸	横濱	神戸ノ横濱ニ對スル割合
大正十三年	四九、一四九 <small>據</small>	三三三、三六五 <small>據</small>	一五%
同十四年	七一、七九四	三六六、六五五	二〇
同十五年	八〇、九二二	三六二、〇五六	二二
昭和二年	一一三、六四二	四〇八、一三一	二八

次イデ神戸市立生絲検査所検査數ヲ見ルニ、前年ニ比シ正量検査數ノ激增セルハ、昨年七月一日ヨリ輸出生絲検査法ノ施行サレタニ依ル。而シテ七月乃至十二月ニ検査件數ノ増加セルハ生産額ノ最モ多キ春繭糸ノ入荷時期ナレバナリ。更ニ之ヲ地方別ニ見ルニ最モ入荷ノ多キハ京都ニシテ、愛媛、長野、愛知之ニ次グ。

一、検査項目別件數比較

検査項目	大正十三年	十四年	十五年	二年
原量検査	七〇	八六	七〇	三〇
正量検査	五、八三八	一〇、七七一	一五、七九四	七三、〇六六
品位検査	一一、八二二	一三、八四七	九、一〇三	一六、九一四
減量検査	一	一〇	一〇	一
合計	一八、七二二	二四、六五〇	二四、九七七	八九、三四一

二、検査件數月別比較

月別	大正十三年	十四年	十五年	二年
一月	三五	一、〇四三	五七	二、一八七
二月	三五	一、〇六三	八三	一、九一〇
三月	一、三四八	一、三〇八	一、七九二	二、五六三
四月	一、〇五一	七四二	一、八九二	二、七七八
五月	八五七	五六〇	一、九二〇	三、七九三
六月	七二六	六八五	一、四三三	二、五七四
七月	一、二八七	八二八	一、四〇三	二、一三〇
八月	一、七五〇	一、〇三〇	二、七八〇	一、五、四六
九月	一、六七七	七八三	二、四六〇	一、七二七
十月	一、四九〇	五三〇	二、三三九	一、〇、九六
十一月	一、八〇四	八〇六	二、〇二二	一、〇、一四六
十二月	一、五、七九四	九、一〇三	二、四、九七七	一四、四四四
合計	七〇	九、一〇三	二、四、九七七	八九、三四一

三、府縣別検査件數比較

府縣別	原量	正量	品位	減量	合計
宮城	一	一	一	一	五
福島	一	一	一	一	二九三
群馬	一	一	一	一	二、四九八

輸出絹織物ノ概況

(備考) 水分検査纖維検査件數少數ニ就キ省略シタル結果合計ニ多少ノ相異ヲ來セリ。

德島	香川	愛媛	高知	福岡	佐賀	長崎	熊本	大分	宮崎	鹿兒島	朝鮮	臺灣	青島	其他	山形	茨城	埼玉	合計
1,077	1,077	1,077	1,077	1,077	1,077	1,077	1,077	1,077	1,077	1,077	1,077	1,077	1,077	1,077	1,077	1,077	1,077	1,077
1,077	1,077	1,077	1,077	1,077	1,077	1,077	1,077	1,077	1,077	1,077	1,077	1,077	1,077	1,077	1,077	1,077	1,077	1,077
1,077	1,077	1,077	1,077	1,077	1,077	1,077	1,077	1,077	1,077	1,077	1,077	1,077	1,077	1,077	1,077	1,077	1,077	1,077
1,077	1,077	1,077	1,077	1,077	1,077	1,077	1,077	1,077	1,077	1,077	1,077	1,077	1,077	1,077	1,077	1,077	1,077	1,077
1,077	1,077	1,077	1,077	1,077	1,077	1,077	1,077	1,077	1,077	1,077	1,077	1,077	1,077	1,077	1,077	1,077	1,077	1,077
1,077	1,077	1,077	1,077	1,077	1,077	1,077	1,077	1,077	1,077	1,077	1,077	1,077	1,077	1,077	1,077	1,077	1,077	1,077
1,077	1,077	1,077	1,077	1,077	1,077	1,077	1,077	1,077	1,077	1,077	1,077	1,077	1,077	1,077	1,077	1,077	1,077	1,077
1,077	1,077	1,077	1,077	1,077	1,077	1,077	1,077	1,077	1,077	1,077	1,077	1,077	1,077	1,077	1,077	1,077	1,077	1,077
1,077	1,077	1,077	1,077	1,077	1,077	1,077	1,077	1,077	1,077	1,077	1,077	1,077	1,077	1,077	1,077	1,077	1,077	1,077

東京	新潟	富山	石川	福井	山梨	長野	岐阜	靜岡	愛知	滋賀	京都	兵衛	奈良	和歌山	鳥取	島根	岡山	廣島	山口
1,077	1,077	1,077	1,077	1,077	1,077	1,077	1,077	1,077	1,077	1,077	1,077	1,077	1,077	1,077	1,077	1,077	1,077	1,077	1,077
1,077	1,077	1,077	1,077	1,077	1,077	1,077	1,077	1,077	1,077	1,077	1,077	1,077	1,077	1,077	1,077	1,077	1,077	1,077	1,077
1,077	1,077	1,077	1,077	1,077	1,077	1,077	1,077	1,077	1,077	1,077	1,077	1,077	1,077	1,077	1,077	1,077	1,077	1,077	1,077
1,077	1,077	1,077	1,077	1,077	1,077	1,077	1,077	1,077	1,077	1,077	1,077	1,077	1,077	1,077	1,077	1,077	1,077	1,077	1,077
1,077	1,077	1,077	1,077	1,077	1,077	1,077	1,077	1,077	1,077	1,077	1,077	1,077	1,077	1,077	1,077	1,077	1,077	1,077	1,077
1,077	1,077	1,077	1,077	1,077	1,077	1,077	1,077	1,077	1,077	1,077	1,077	1,077	1,077	1,077	1,077	1,077	1,077	1,077	1,077
1,077	1,077	1,077	1,077	1,077	1,077	1,077	1,077	1,077	1,077	1,077	1,077	1,077	1,077	1,077	1,077	1,077	1,077	1,077	1,077
1,077	1,077	1,077	1,077	1,077	1,077	1,077	1,077	1,077	1,077	1,077	1,077	1,077	1,077	1,077	1,077	1,077	1,077	1,077	1,077
1,077	1,077	1,077	1,077	1,077	1,077	1,077	1,077	1,077	1,077	1,077	1,077	1,077	1,077	1,077	1,077	1,077	1,077	1,077	1,077

本邦輸出絹織物貿易ハ遠ク安政六年横濱港開港當時ニ端ヲ發シ、爾來長足ノ發展ヲナシテ逐年輸出額ヲ増加シ歐洲戰亂後ノ大正八年ニハ實ニ壹億參千萬圓ヲ突破シ、綿織物ニ次グ重要貿易品トシテ第三位ヲ占ムルニ至レリ。神戸港ニ於ケル輸出額ハ横濱港ノ九割強ニ對シ僅ニ一割弱ノ比率ニシテ、年額貳百萬圓程度ニ止マリ、斯業者モ亦數名ヲ算スルニ過ギザリシガ、關東震災ヲ轉機トシテ一躍本邦絹物ノ最大輸出港トナレリ。次ニ神戸横濱兩港ニ於ケル絹物貿易ノ狀況ヲ見ルニ、

神戸港輸出額	大正十二年	大正十三年	大正十四年	大正十五年	昭和二年
横濱	三二,一九九,四五九	一三,〇一〇,九六八	八〇,三七五,三〇五	八九,一三三,一五二	九四,四九〇,七〇〇
合 計	六,七九,九七九	三,五五,〇六二	二五,六九七,四六〇	三九,四二五,二四二	一四,八八七,一九九

右ニ依レバ大體ニ於テ神戸港ハ全輸出額ノ六割強、横濱港ハ四割弱ノ割合ナルガ、尙大正十三年ニ於ケル神戸港輸出額壹億壹千九百萬圓、横濱港壹千貳百萬圓ニ比スレバ、最近三割方横濱港ガ復興セル事ヲ示ス。蓋シ大正十三年末ヨリ十四年ニ亘リ有力ナル内地絹物輸出商ノ一部並ニ印度商館ノ一部ガ横濱絹業復興會ノ懇請ニ依リテ天與ノ利ヲ捨テ横濱ヘ移轉セシニ因ル。

第三章 倉庫

昭和二年中ニ於テ市内六大倉庫ニ出入セシ貨物價額ハ、入庫五億九千貳拾四萬圓、出庫五億六千八百九拾四萬圓ニシテ、年末殘高九千八百六拾貳萬圓ナリ。

之ヲ前年ニ比較スルニ入庫ニ於テ、壹億貳千貳百貳拾萬圓ヲ、出庫ニ於テ八千貳百六拾七萬圓ヲ各増加セシモ、十五年度ハ例年ニ比シ出入貨物甚ダ少カリシ年ナレバ、昭和二年度ガ他年ヨリ多忙ナリシトハ速斷スル事ヲ得ズ。

倉庫出入貨物價額累年別 (圓單位)

年 別	入 庫	出 庫	年 末 殘 高	年 別	入 庫	出 庫	年 末 殘 高
昭和二年	五九〇,二四五,八四七	五八八,九四三,八七九	九六,六六,三三	大正十一年	三九,七五,五七九	三七,三六,五二四	七六,五四二,三三四
昭和元年	四六八,〇〇〇,〇〇〇	四八六,二七二,八六四	七,三三,五九九	大正十年	三〇九,一三二,八八四	四〇四,七六六,六八六	一〇四,一三四,二二八
大正十四年	六〇六,九七六,七九〇	六〇四,六三三,一〇〇	九五,五三六,三六	大正九年	七〇六,三三,八二三	六四九,七七五,六九三	一九九,七六八,九六
大正十三年	五九九,四〇〇,九元	六〇八,六三三,六三五	九三,三四,七八	大正八年	五三三,七〇一,四五六	五三三,七〇一,四五六	一三五,九七〇,五八
大正十二年	四四三,九〇一,九三	四一八,〇一七,七六四	一二,四六,四九	大正七年	六八三,〇九七,〇五〇	六六二,二四二,〇八三	一二八,一七,〇二六

次ニ月別ニ之ヲ見ルニ、下半年ニ於テ入庫ガ減少セルハ棉花ノ輸入ガ減少シ、貿易ガ輸出時期ニ向フ關係上當然ノ歸結ナリ。出庫ガ五月以後激増セシハ四月ニ起リシ財界ノ大恐慌ノ結果、金融梗塞シ爲ニ一時滞貨ヲ生ゼシモノガ、五月ニ至リ引出シテ見ルニ至リタルニ依ル。

最近二ケ年各月入出貨物價額月別表 (單位千圓)

月 次	昭和		年		昭和		元	
	入 庫	出 庫	月 末 殘 高	年 別	入 庫	出 庫	月 末 殘 高	
一 月	四〇,八三三	四〇,〇九三	七六,一〇五	大正十一年	四二,八五三	三六,九三九	一〇一,四八一	
二 月	三六,五五一	三四,〇四二	八〇,六二四	大正十年	三九,九九五	三七,一九一	九七,二八五	
三 月	五三,六六六	四三,七七一	九二,一五	大正九年	五三,九三三	四九,六六一	一〇九,五五	

雜織物	一、二六、五五五	一、一八五、五四四	一九七、九二〇	九六六、五七三	一、三七六、一三〇	二六六、八九九
織物製品	九〇三、八五八	一、〇〇八、七〇五	三三三、三四一	一、二二〇、七二五	一、三三五、四三〇	四四〇、一九〇
米國繅絲	六六八、二二七	三四〇、四七五	四七〇、一四六	一五五、七六二	二九三、六三二	一四二、四三三
印度繅絲	一三三、八四九、二九六	九四、七九六、九四六	三三、六八九、二四一	六〇、五三三、四九六	六五、四九九、六八六	四、六六六、八九一
支那繅絲	七六、八三元、四〇七	七三、二六五、八七三	八、八九七、四五二	六四、二九二、九三八	六六、五〇七、八四二	五、三三三、九一七
雜棉	六、四〇六、〇一八	六、八五一、六四八	四二一、二三五	七、二三四、五五四	七、四四二、七九五	八五八、八六五
雜毛	四、七〇八、八四三	四、九一一、九三五	一、二八〇、四九一	三、六六八、八五五	三、九九六、三三三	一、四八三、五三三
羊毛	一四六、七七六	三〇七、一三二	三三、八一九	二八八、六五〇	二五二、二五二	一九四、一七四
雜毛	五、五九二、二五一	五、六九七、一五六	二一、七五五、六五九	四二、二八八、六八五	四三、八九八、六四七	一一、一八〇、五五五
絹絲	四八、六六五	三〇、四四五	五五、六四八	九、五八九	一四〇、七九五	三七、四四八
綿絲	一八五、五五三、六九二	一八二、三九九、五七	二二、九六六、八八五	一四四、二六六、二四〇	一四三、九八四、〇四〇	一〇、〇四七、六五〇
毛絲	四〇、一〇〇	一三三、〇五〇	一	三三七、二七五	三二六、六八五	八二、九五〇
雜麻	二、一八五、三六六	二、二五二、四七一	二八八、八七三	三、七三三、三五	六、三九三、三〇八	三五五、九七八
皮革及製品	五三七、九三三	八八二、八五一	三二二、〇四一	二、五九九、一六六	二、一三三、二二七	五七六、六八三
和紙	二、七三三、九九七	二、八〇四、〇三二	五九六、八七九	一、九七一、七七	二、四一八、五三七	六七七、九一三
洋紙	三、〇三四、八〇〇	三、〇八八、四一九	九八、三三七	三、八七三、三六二	三、七三四、八九七	一、〇三四、八九六
板紙	七、九五	七、〇一一	三、〇五五	二、三三四	一一、二五九	二、二九九
抄紙	一、一〇一、七〇〇	一、一五〇、五二二	三三九、一九四	一、四三三、八〇六	一、三六六、二八八	三七六、八三七
海產肥料	二、一六五、六六四	六、一五三	一五、九〇六	二、二七八	八、九五	一九、五〇八
抄紙原料	三、〇〇〇	六、一五三	六八、〇七四	一、八八〇、三三〇	一、四三九、一五一	七四七、五三六
抄紙肥料	一、三二一、〇〇七	一、七三三、六六七	二六、三三九	二、五二七、三五五	二、六四三、二四二	五三八、九八八

陸產肥料	五八二、六七五	七四二、六三二	八七、二七三	一、三〇二、三九五	一、三〇二、三九五	二四六、二六
人造肥料	一、七七二、九九九	一、八三三、八四九	六三三、九六三	二、七〇、七五四	二、二四〇、九四三	六六四、八三
地金	一、三三八、二二三	一、一〇七、九一八	三、六六一	五五、八三三	四四三、六六三	七三、四六六
地金	六〇七、八三三	五四六、三七三	九三、五二一	三三〇、三三	三二七、二二八	三三、〇九
鐵物	八七、〇一九	一〇四、三三七	八〇	一七、二九八	一五二、九七六	一七、三七八
鐵物	三、〇二六、八八九	二、六七五、六五二	六四三、四三〇	七〇〇、六六	八四九、一九四	三〇三、一八一
鐵物	八九八、五七七	一、〇六九、七九二	四八一、一四三	七九九、〇八八	一、四〇三、九二七	六三、三三三
鐵物	一九、二三五	一五、五五七	三、八〇九	一八、五〇〇	三六、〇九八	一三三
鐵物	四、二九一、六六一	七、九六八、九二六	一、四三八、二三四	六、一七四、六八〇	六、三三八、五二二	五、一五、四九八
鐵物	三三七、六四四	一七〇、一一六	二八、三七八	一一〇、八九八	一六、〇四〇	六〇、八四九
鐵物	七二、八三九	三七六、五七九	四六四、一四五	五七七、四〇二	五九四、〇五五	二二八、八八一
鐵物	二六〇、一一五	二四五、二五二	七五、九八三	三〇七、五二五	三三三、〇一四	六一、二二三
鐵物	二、七七七、九五〇	三、一六七、一五二	九〇七、八八七	二、一四七、〇三六	二、七六二、二八八	一、二九七、〇六
鐵物	三、四六四、六四二	四、五五三、一一三	二、四六九、六二二	五、四七三、四四二	八、七八一、〇二八	三、五五八、〇八四
鐵物	三、八五七、四一一	四、三三九、一五五	一、二一八、八四六	四、六〇〇、八三七	五、〇五六、七八〇	一、五九〇、五八五
鐵物	一〇	—	二七	二、五〇八	—	七
鐵物	六、二二三、五五九	六、〇四九、八〇八	八六二、三五九	七、九二〇、四九四	八、四二一、七三八	六九八、六三〇
鐵物	九、二二三、七九	六、九四九、五六二	四、六二六、八八	六、六七八、四〇三	六、七九一、六九七	二、四五二、六六〇
鐵物	五九〇、二四五、八四九	五六八、九四二、八八一	九八、六二六、三九	四六八、〇四〇、〇三二	四八六、二七、八六四	七七、三四、五九九

第四章 金融

三四

顧レバ昭和二年ハ實ニ多事多難ナリキ。
第一ニ一年ヲ通ジテ諒闇中ナリシ事。第二ニ金解禁政策ノ强行ニ發端セル恐慌ノ初期ニ於テ、内閣ノ交迭ガ行ハレ新内閣
成立中ニ未曾有ノ大恐慌ニ襲ハレシコト。殊ニ其震源地ナルモノガ、神戸市ナリシ關係上其打撃モ層一層深刻ナルモノア
リタリ。

第三ニ休銀整理ガ遅延シ、本市ニ於ケル大銀行ノ支店ノ二、三開業セザルタメ、商工業者ノ取引上甚ダ支障ヲ來タセシ等
數ヘ舉グレバ殆ンド悲觀材料許リナリキ。

然レドモ恐慌以來ノ救済資金ノ放出、金融出解禁政策ノ放棄、海外殊ニ我國ニ密接ナル關係ヲ有スル米國ノ好景氣等ノタ
メ恐慌ノ打撃モ豫想外ニ輕クシテ濟ミ、財界ハ平靜ニ向ヒツ、越年セリ。

一言ニシテ云ヘバ、大正九年以來ノ反動期ノ終局ト見ルベキ不況ノどん底ニ陥レル年ナリキ。

谷モ盡クレバ坂ガアリ、到底再起ノ見込ナキモノハ倒レ、整理ノツクモノハ整理ヲツケ、牛澁式ニ峠道ニ差シカ、ルガ本
年ノ財界ニハアラザルカ。

更ニ昨年度ノ財界ヲ月別ニ回顧スレバ左ノ如シ

一月

舊臘末金融市場ハ、至極平穩裡ニ越年シ、年末資金ノ回收順調ナルニ連レ、資金潤澤トナリ市中金利ハ急速ニ低ノ落
步調ヲトレリ。即チ四日翌日拂コール壹錢八厘ニ始マリ、七日既ニ壹錢貳厘ニ暴落スルニ至レリ。從ツテ取引モ漸次

無條件月越ヘト擴大セラレ、長期モノノ取引モ相當行ハレタリ。中旬又大シタル變化ガナカリシガ、下旬ニ入りテ外
米及棉花ノ輸入資金ノ需要アリ、加フルニ舊節季資金ノ移動等アリテ、稍々繁忙ヲ呈シタルニ至リタルモ、一般的ニ
ハ依然トシテ緩漫狀態ニテ越月セリ。

二月

舊正節季後ノ資金ノ回收順調ニシテ、漸次金利引緩ニ愈々預金協定利率引下ゲニ確定後ハ一層軟化ノ傾向ヲ辿リ、中
旬ニ入りテハ近年稀ナル緩漫狀態ヲ呈シテ十九日當地手形交換高ノ如キ、壹千九百參拾參萬圓ト云フ近年稀ナル最低
記録ヲ示セリ。下旬ニ入りテモ依然軟調ヲ續ケシガ、二十六日頃ヨリ東京、大阪高ヲ移シテ、漸ク強調ヲ呈シ、爲替
資金ノ需要擡頭、月末決済資金ノ移動ニ加フルニ四國地方銀行ノ休業スルモノアリテ、地方的ノ流用ヲ見、コール日
歩稍々昂騰シ壹錢九厘ヲ以テ越月セリ。

三月

月初ハ諸拂込資金並ニ公社債ノ償還及利拂等ニテ、資金ノ移動稍々繁忙ヲ呈シ、加フルニ酒造稅ノ國庫移納等資金ノ
需要アリ。コール歩合ハ多少下ゲ溢リシガ間モナク月末資金ノ回收モ順調トナリ、漸落シ來リタル折柄九日ヨリノ日
銀利下ノ影響ヲ受ケテ壹錢貳厘ヲ示スニ至レリ。

中旬端ナクモ震手案ニ因リ波瀾ヲ惹起シ、東京渡邊、あかぢ、村井、中澤、八十四、左右田ノ諸銀行臨時休業スルニ
至リ、資金ノ移動相踵ギ、コール日歩モ從ツテ上昇セリ。此間市場モ緊張、警戒氣分濃厚トナリテ、手許資金ノ準備
ニ努メル様ニナリシガ、大勢ハ相變ラズ緩漫、金融市場ノ暗流容易ニ去ラズ。

四月

三五

市場ハ本月ニ入りテ、頗ル變態的緩漫ヲ呈シ、關西地方ハ棉花資金ノ繁忙期ニ入りシニ不拘金利ハ却ツテ低下傾向ヲ示セリ。然レドモ銀行界ニ於ケル不安ガ再ビ擡頭シ來リ、各銀行トモ警戒氣分ニテ手許ヲ開放セズ、取引モ殆ンドナクナレリ。八日突如六十五銀行休業ヲ發表シ、次デ各所ニ取付騒動起リ十八日ハ臺灣銀行、二十一日ニ十五銀行ト相踵ギテ休業ヲナスニ至リ、人心恐怖ノ極ニ達シ、物情騒然タルモノアリ。實ニ未曾有ノ大混亂ニ陥リタリ。茲ニ於テ全國組合銀行ハ二十二、二十三日ノ兩日臨時休業ヲナシ、もろりあむハ實施サレ、爲ニ漸ク人心沈靜シ取付ハ休止スルニ至レリ。

カ、ル混沌タル状態ノ下ニアリテ、金融市場全ク瓦解シ、從ツテ金利ニ就テモ實際上ノ相場ナク、翌日拂コールハ最低壹錢參厘唱ニテ市場閑散ナリ。

五 月

月初來小康ヲ持續シ居タル、當地金融市場モ各方面ノ警戒氣分未ダ容易ニ去ラズ、差當リ資金ノ需要皆無ナルモ、もろりあむ明クヲ見越シテ手許準備金ヲ豊富ニシ、一方こゝる取引モ極メテ閑散ニシテ偶々取扱ハル、モノハ翌日物壹錢壹厘程度ナリ。

然ルニ新政府ノ二大財界救濟案愈々議會ヲ通過スルニ及ビテ、先ヅ臺灣銀行ノ内外支店ノ一齊開業トナリ、續イテ第六十五銀行モ開店シ、當地金融市場モ漸次安定ノ氣運ヲ見タリ。

もろりあむ明ク後ハ幾分資金ノ移動輻輳シタルガ差シタルコトナク、手形交換高ノ如キモ殆ンド恐慌前ノ舊態ニ復歸セリ。

尤モ市中ハ十五銀行閉店ノ餘波ヲ受ケテ、其ノ關係先タル川崎造船所其他ノ金融梗塞ヲ傳フルモノアリテ、一般ノ警

六 月

戒氣分ハ尙全ク脱シ得ズト雖モ、月末決算資金ノ收支ハ、概ネ平調ニ行ハレ閑散裡ニ經過セリ。

月初一日ハ公社債ノ償還ガ近年來ノ多額ニ上リ、資金ノ移動ハ稍繁忙ヲ呈セシガ、遊資豊富ノ折柄ナレバ月末資金ノ回收ト共ニ、市況ハ閑散軟弱裡ニ推移セリ。中旬生糸資金ノ最盛期ナルニモ不拘遊資潤澤ト市價下落ノ爲影響少カリキ下旬ニ入りテ流石ニ期末氣分濃厚トナリ、資金ノ地方ヘノ移動モ目立ち、且棉花資金、配當資金ノ移動モアリテ廿七日頃ヨリ繁忙ヲ呈シタリ。

然レドモ當市金融市場ニアリテハ川崎整理問題、十五銀行整理案ガ政府ノ援助ニヨリ具體的成案ヲ見ントシテ撓ラズ爲メニ一喜一憂ノ姿ニテ短資利率モ殆ンド變化ナク、長期モノハ依然出溢リノ状態ニテ本年上半期ヲ了ヘタリ。

七 月

上半期決算後ノ金融ハ流出金ノ還元、生糸資金ノ回收ナドニヨリ、益々緩漫ノ度ヲ加ヘ金利引下ゲノ協議等行ハル、状態ニテ、勢ヒ手許資金ハ公社債ノ堅實ナルモノニ向ヒ、其ノ暴騰ヲ見ルコト、ナレリ。

一方休業銀行ノ整理殊ニ川崎造船所ニ對スル政府救濟打切り、十五銀行ノ續休等アリ、金融界ハ依然警戒ヲ解カズ、偏在セル預金ハ月末臺灣銀行こゝるノ返済ニヨリテ一層偏在ヲ來シ、爲メニ短資ハ最低利率或ハ夫レ以下ニテ取引セラル、ニ至レリ。

八 月

臺銀こゝる六百萬圓決濟ノ後ヲ受ケ、月初金融市場ハ、月末資金ノ回收ト相俟テ遊資益々横溢シ、こゝる取引閑散ヲ極メ、遊資ノ證券化ノ見ルベキモノアリシガ、地方舊盆接近ト共ニ資金需要漸増シ、一方酒造稅移納夏秋蠶資金ノ需

要起り、稍々繁忙ヲ呈シタルモ、尙こゝるれとニ反響スルニ至ラズ。節季ヲ經過スルヤ、俄然資金ノ歸還相次ギン
 一る市場ハ全ク無風状態ニシテ日歩壹錢壹厘唱ヘニ焦ゲ付キ、長期物亦商勢冴エズ爾後前途ノ緩漫豫想ヲ背景トシテ
 軟弱ノ一進ヲ迎レリ。

月末ニ及ビテ短資需要ノ擡頭ヲ見タルモ、節季後ノ月末トテ資金ノ地方流出ハ僅少ニ留リ極メテ平凡裡ニ越月セリ。

九 月

月初資金ノ移動相當繁忙ナリシモ、漸次回收ノ進捗ト共ニ遊資累増シ、折柄ノ材料薄ニ短資取引ハ一路凡調ヲ迎リ、
 閑散裡ニ推移セシガ、月央ニ入りテ益々甚シク東西市場ノ軟化ニ伴ヒ、翌日物ノ安價七厘ヲ唱フルニ至リシモ、漸ク
 月末接近ト共ニ資金ノ流出弗々起リ、證券界ノ活況ト相俟テ、安値物ハ底ヲ入レタルノ感アリ。爾來月末資金ノ手當
 輻輳ニツレテ市場ハ一般ニ繁忙ヲ呈シ、外國爲替手形決済モ之ニ加ハリ、晦日當日ノ交換尻ハ八百萬圓トナリ、一月
 以降ノ最高記録ヲ示スニ至リシガ、尙コール市場ニ刺戟ヲ與フルコトナク極メテ平穩裡ニ越月セリ。

十 月

月初税金ノ國庫移納、諸公社債、株ノ拂込償還等ニヨル需給材料輻輳シ、資金ノ移動稍々繁忙ヲ告ゲシモ放出資金ノ
 回歸ト共ニ漸次軟調ニ入り、八日當地組合銀行利下ニ次イデ、十日日本銀行ノ利下アリテ軟材ハ出揃ヒ、翌日物壹錢
 壹厘乃至七厘處ニ落着キ中旬例年ノ如ク秋蠶、米穀、冬物資金等多少ノ需給ヲ喚起セシモ尙取引活氣ヲ呈スルニ至ラズ
 月末繁忙期ノ接近ト共ニ、資金需要弗々起リ、短資市場ハ幾分引締リ歩調ニ轉ジ、爾來東西市場ニ引摺ラレテ、翌日
 物九厘ヲ持續セシモ不相變日星シキ取引ナク、月末流石ニ小繁ヲ見セルノミニテ平穩ニ經過セリ。

十一月

大正七年以來會テ見ザリシ變態的金融緩漫モ本月ニ入りテ、流石ニ年末氣分ヲ反映シ、多少トモ金利引締リヲ誘致セ
 リ。短資翌日物ハ前月ニ比シ殆ンド高下ナク、保合ニテ終始シ、擔保手形又サシタル變化ヲ見ザリシガ、商業手形ノ
 日歩ハ急騰セリ。

今其ノ原因ヲ顧ルニ酒造税ノ國庫移納、釀造資金並ニ年末資金ノ移動等例年通りノ原因以外ニ、主タル動因トシテ本
 月中ノ拂込金ノ激増ヲ看過スル能ハズ。即チ日本勸業銀行ノ發表ニヨレバ、本月中ノ諸拂込金合計參億四千百餘萬圓
 ノ多額ニ達シ、例月ノ約二三倍ヲ示セリ。

勿論金利低下ノ勢ニ投ジテ、低利債ニ借換ヲナシタルモノモ多額ニ上リ、又償還金モ考慮セザルベカラザレドモ、何
 レニシテモ資金ノ移動ヲ繁忙ナラシメ從ツテ金利昂騰ノ要因ヲナセルコトハ事實ナリ。

然レドモ上半期末來ノ金融緩漫ノ大勢ニハ顯著ナル影響モナク、平穩ニ越月セリ。殊ニ月初川崎債第一、〇三一六回
 ノ利札金支拂アリ、又同所ニ對スル九大銀行ノ融資壹千百萬圓ノ確立ハ十五銀行ノ單獨整理ノ有望ト、其他休業銀行
 ノ預金年内支拂決定ト相待ツテ、當市金融市場ニ對シテ直接間接ニ好影響ヲ與ヘルコトハ否ムコトヲ得ズ。

十二月

休銀整理問題モ昭和銀行ノ開店ト相俟チテ、遽ニ進展シ十五銀行ノ單獨整理案モ確立スルニ至リタレバ、極度ニ沈衰
 セル景氣モ之ニヨリ稍々立直ルベキ氣運ニアルモ、金融上ヨリ見タル財界ハ尙警戒ノ域ヲ脱セズ。

然シ本月ニ入りテ流石ニ資金ノ移動繁忙ヲ呈シ、又地方向資金ノ流出例年ヨリ早ク行ハレタルガ爲メ中旬以降甚シク
 輻輳セシコゝる商業手形、紡績手形、擔保付均シク騰貴シ、最低壹厘乃至貳厘高ヲ示セリ。然レドモ各行トモ手許資
 金準備充分ナルニ加ヘ引續キ貸出警戒ヲ開放セズ。爲メニ可成潤澤ナル遊資ヲ抱擁シ、金融界未曾有ノ恐慌年モ至極

平穩裡ニ多事ナル昭和三年ヲ迎ヘタリ。

昭和二年度市内月別金利表 (單位毛)

種別	付貨書證			付貨形手			付貨越貸座當		
	低	普	高	低	普	高	低	普	高
一月	二四〇	二六五	二八〇	二二〇	二三八	二四〇	二二〇	二三三	二四四
二月	二三三	二六〇	二五三	二二二	二三五	二四〇	二一九	二三九	二四一
三月	二三三	二四〇	二四四	二〇一	二三四	二三九	二一九	二三三	二四二
四月	二二七	二四九	二四五	二〇〇	二三五	二四〇	二〇〇	二三〇	二四一
五月	二三五	二三三	二四七	二〇〇	二三三	二三八	二二七	二二七	二三八
六月	二三四	二三四	二五〇	二〇〇	二三三	二三八	二二六	二三六	二三三
七月	二三四	二三四	二四七	二二六	二三〇	二三六	二二四	二三七	二三八
八月	二三三	二三三	二四五	一九五	二二九	二三四	二二四	二三六	二三七
九月	二三三	二三三	二四五	一九三	二二六	二三二	二二二	二三四	二三九
十月	二二九	二三三	二四六	一八七	二二四	二三〇	二〇六	二二九	二三二
十一月	二二八	二三三	二四七	一八四	二二一	二三八	二〇四	二二八	二三三
十二月	二二四	二三三	二五六	一八五	二〇九	二三八	二〇一	二二七	二三三

付貸ル一コ			付貸形手引割			
越月物件條無	物件條無		物日翌	形手續紡	形手通融	形手業商
	低	普				
一六六	一七七	一九一	一九〇	一九〇	二〇〇	二二四
一六九	一七三	一九二	一九一	一九一	二〇〇	二四一
一六七	一七〇	一九〇	一九〇	一九〇	二〇〇	二四一
一六〇	一六〇	一六〇	一九〇	一九〇	二〇〇	二四一
二〇五	一五〇	一五〇	一九〇	一九〇	二〇〇	二四一
一五三	一七〇	一八〇	一九〇	一九〇	二〇〇	二四九
一九五	二〇八	二二五	一九〇	一九〇	二〇〇	二四九
一五〇	一六五	一七九	一九〇	一九〇	二〇〇	二四八
一〇三	一三八	一九九	一九〇	一九〇	二〇〇	二四八
九〇	一〇〇	一五〇	一九〇	一九〇	二〇〇	二四〇
九三	一〇〇	一五〇	一九〇	一九〇	二〇〇	二四〇

備	神戸組合銀行二十一行ニヨリ調査ス但シ悉ク二十一行ニヨリタルモノニアラズ、記入漏レノ分ハ之レヲ省キ行數ニ應ジテ平均ナトリタルモノナリ。
考	<ul style="list-style-type: none"> ◇紡績手形、融通手形ノ取引ハ殆ンド皆無ニシテ唯二三行ニヨリテ平均ヲ求メタルニ過ギズ。 ◇本年ハ金融界未曾有ノげにつクニ遭遇シ、一ノ取引皆無ニシテ唯一二行數ニヨリテ平均ヲ求メシモノナリ

銀行

昭和二年末ニ於テ市内ニ本店ヲ有スル銀行ハ、神戸岡崎銀行、第六十五銀行、兵庫縣農工銀行、神戸商業銀行、湊西銀行ノ五行ニシテ、其ノ資本金總額四千五百拾五萬圓、拂込金總額貳千八百七拾六萬七千五百圓ヲ算シ、前年ニ比シ何等ノ増減ヲ見ズ。

右述銀行ノ在市内支店十七行並ニ其他支店銀行八十七行ヲ合スレバ其ノ數實ニ百九ニ上ル。

預金

神戸ノ組合銀行ノ預金勘定ハ昨年末ニ於テ、參億壹千六百貳拾五萬四千圓ニシテ、前年同期ニ比スレバ五千四百八拾八萬貳千圓ノ減少ナリ。サレド昨年四月ノ大恐慌以來休業セル銀行ノ預金額ヲ加算スレバ前年ト大差ナキモノ、如シ。尙四月ノ大恐慌ノタメ、銀行預金ハ引出サレ四月末ニ於テハ其預金總額貳億八千拾四萬七千圓ニ激減セシガ、漸次一流銀行ニ吸收サレ、六月末ニハ參億貳千萬圓臺トナリ略々平靜ニ歸セリ。更ニ其内譯ヲ見ルニ大正十五年以來増加ノ傾向ヲ示セシ定期預金モ、昨年四月以來激減シ休業銀行ノ夫ヲ加算スルモ尙減少ノ傾向アリ。之ニ反シ當座、特別當座、通知預金ノ如キハ昨年初頭ニハ一時減少セシモ爾後漸増ノ傾向ヲ示シ、特別當座通知預金ノ如キハ前年末ヨリ増加セリ。

市内組合銀行總預金表 (單位千圓)

年次	行數	定期	當座	特別當座	通知	諸預金	合計
大正十四年	二月末	六	六二,五四二	五,一二四	二,四六四	九,八六二	三四,二三八
	六月末	六	七一,二八四	五,四三三	二〇,六二八	一五,四〇〇	三五,五一九
	九月末	六	一九,六九九	五,七三四	一八,八七三	二,五二八	三三,八七六
大正十五年	二月末	六	七二,〇三六	五,一六二	一六,九三三	一,九〇一	三五,〇三九
	六月末	六	六七,〇二六	五,六四三	一五,六三五	一五,〇四九	三五,九〇一
	九月末	六	二四,七〇六	五,八八九	一六,五三九	一五,一八〇	三六,七九四
昭和元年	二月末	五	八〇,八八〇	五,四六四	一六,四〇一	一,二四二	三四,七三四
	六月末	五	二四,〇〇六	五,四九〇	二二,〇七〇	二,二五〇	三三,七三三
	九月末	五	二六,七〇四	六,六三三	二二,〇七〇	二,二五〇	三三,七三三
昭和二年	二月末	五	四七,〇七一	五,一〇〇	一六,〇一一	九,三九八	三四,七二七
	六月末	三	一七,〇七〇	五,六四三	二二,〇〇九	一一,三六七	三三,九八八
	九月末	三	一七,五七〇	四,六五〇	三〇,七三二	一一,二五二	三三,一七七
十二月末	三	一七〇,二六一	四九,五五九	五七,八二二	二九,二九五	九,三四八	三二六,二五四

備考

- 一、大正十五年六月末ノ組合銀行數ノ一行減シタルハ攝陽銀行ガ第三十四銀行ニ合併サレタルニ由ル。
- 一、昭和二年六月末ノ組合銀行數ノ三行減シタルハ休業銀行ヲ省キタルニ由ル。
- 一、同年九月末ノ銀行數ノ一行減シタルハ第百銀行ト川崎銀行ト合併サレタルニ由ル。

貸出

大正十三年	二,一九〇,〇七	七,七九,四三三	大正十五年	二,四八,九九九	九,八六,五五五
大正十四年	二,四〇二,八八元	八,五〇,七四三	昭和二年	二,四三,九六八	六,〇七九,八三三

神戸手形交換所手形交換高月別表 (昭和二年度)

月次	項目	枚	交換金額	月次	項目	枚	交換金額
一	月	一八〇,七二	六六九,六七四	八	月	一八,六二六	四九,二六七
二	月	一八七,九三九	五九七,八六六	九	月	一八七,八三五	四九,六〇〇
三	月	二二七,七六四	六八九,四六四	十	月	一九六,三六〇	四三八,五〇九
四	月	一五,三三九	四五九,七二〇	計	月	二〇四,七五三	四四五,六二八
五	月	一五七,〇五	三六六,一五三			二五四,八三五	五七五,一五七
六	月	一九〇,五五	四九四,八三四			二,三三,九六八	六,〇七九,八三三
七	月	一九一,六九五	四三,八三三				

不渡手形

不渡手形東京手形交換所ノ調査ニ依ル昨年度全國不渡手形件數ハ五千六百三十件ニシテ前年ニ比シ三百七十五件減少金額ハ參百五拾五萬參千七百貳拾九圓ニシテ前年ニ比シ七拾參萬七千參百參拾七圓ノ減額ヲ見タリ。
 神戸ニ於テハ金額參萬四千參百拾六圓ニシテ件數ハ五十一件、之ヲ前年ニ比スレバ件數ニ於テ三十三件、金額ニ於テ九萬八百六圓ヲ夫々減少セリ。蓋シ財界不況ノ折柄銀行ニ於テ取引關係者ヲ嚴選スル反映ノ如シ。殊ニ左記月別表ニ示セル如ク四月ノ財界恐慌後約半年間ニ於ケル減少ヲ見ルニ及ビ益々其感ヲ深クス。

神戸手形交換所不渡手形累年表

年	度	枚	金額	年	度	枚	金額
大正七年		三五枚	二六九,六五五	大正十二年		一八七	一四七,〇五〇
大正八年		一六	三六一,九〇三	大正十三年		九〇	一〇五,一〇〇
大正九年		三三	三三九,七四	大正十四年		八八	一一五,二八六
大正十年		一七	一八〇,六〇三	昭和元年		八四	一一五,二四
大正十一年		二〇	三三四,九八〇	昭和二年		五二	三四,三六

神戸手形交換所不渡手形月別表 (昭和二年度)

月次	項目	枚	金額	月次	項目	枚	金額
一	月	五	一九九五	八	月	四	八,四三三
二	月	四	一九三四	九	月	一	—
三	月	七	三,九九六	計	月	一三	九,五八二
四	月	二	一,四五〇			五	三,一五七
五	月	二	八八六			四	一,三〇八
六	月	三	六七五			五	三四,三六
七	月	二	八〇〇			計	—

郵便貯金

昨春ノ恐慌ニ際シテ多額ノ銀行預金ヲ吸收セシ郵便貯金ハ、五月ニ至リ激減セシモ前年ニ比シ遙カニ多額ノ受入支拂ヲ

見ツ、好況裡ニ越年スルコトヲ得タリ。

今恐慌當時神戸郵便局ニ就テ一日ノ受入高ヲ調査セル處ニ依レバ、

四月十五日	二一、三二五円
十六日	一八、三三三
十八日	七〇、二五五
十九日	五六、六九五
二十日	六〇、〇五五
二十一日	四三八、八三六
二十二日	三四九、七四五

ノ如ク二十一日ノ如キハ十五日ノ約二十倍ノ受入高ヲ見タリ。市内全郵便局ヨリ見ルモ左表ニ示スガ如ク四月ノ受入高ハ一月ノ夫ニ比シ約七倍ニ上レリ。

市内郵便貯金月別調査表 (昭和二年度)

月別	受入口数	受入金額	仕拂口数	仕拂金額	月別	受入口数	受入金額	仕拂口数	仕拂金額
一月	九八、一六三	一、六三四、六四八、三七〇	三三、九七六	一、三九一、二五六、〇〇〇	八月	一〇〇、三三二	二、五七三、三七七、七五〇	五四、三五三	二、三三六、七七六、四八二
二月	八九、三九九	一、四〇二、六七九、三四〇	三七、五五三	一、四二五、二九九、九九九	九月	一〇〇、〇一〇	二、三三三、九九九、八四〇	五三、五〇六	二、三五七、六七八、八七六
三月	九八、五六八	二、一四四、三四六、一六〇	四七、五三〇	一、六五六、五〇五、八六五	十月	一二五、七九二	三、〇〇八、六〇一、七七六	六九、八一五	二、八四六、九八二、二八九
四月	一〇九、〇八〇	二、六〇七、〇四三、九八〇	四九、九九一	二、六二四、〇九三、六三六	十一月	九八、一〇五	二、三三七、六二九、三三〇	五七、四三六	二、六〇一、二八、六六五
五月	一〇七、五八八	三、七八三、五八九、五四〇	五四、三五五	三、四〇〇、一七〇、八八四	十二月	一〇七、四三九	三、一五五、六一〇、九六三	六二、八〇三	二、九九六、八三九、七〇三
合計					合計				
六月	一一〇、二八八	二、八九九、七七八、〇五〇	五〇、五二七	二、八〇七、四五一、七〇一	合計	一、二四五、九五三、三九三、九九四、八五一	六、二〇〇、〇六六、二八、六四九、五七、七五		
七月	一〇一、九九九	一、七九七、八五九、七七二	四九、二三三	二、二八七、五四二、九六五					

備考 市内郵便局数五八局
右表中ニハ武庫郡西灘村三郵便局ヲ含ム

六月	一一〇、二八八	二、八九九、七七八、〇五〇	五〇、五二七	二、八〇七、四五一、七〇一	合計	一、二四五、九五三、三九三、九九四、八五一	六、二〇〇、〇六六、二八、六四九、五七、七五
七月	一〇一、九九九	一、七九七、八五九、七七二	四九、二三三	二、二八七、五四二、九六五			

質屋

昨年未ニ於タル本市内質屋数ハ二百九十四ニシテ前年ニ比シ六ヲ増加セリ。一般財界不況ノ結果入質高ハ相當ノ増加ヲ示セルモ口数ニ比シ金額ハ減少スル傾向ヲ有シ、受質ノ如キモ可成ノ減少ヲ示シ、流質ハ年々増加スル模様ナリ。

市内質高累年比較表

年別	店数	入		受		流	
		口数	金額	口数	金額	口数	金額
大正七年	二六四	一、九六八、二九	五、六五四、九九一	一、七三三、八一八	四、九三三、〇五八	一五七、六八六	三三二、一五六
同八年	二五八	一、九四四、五九二	七、五八、三二一	一、七四四、四四三	六、四七五、二四六	二五、八三二	三九〇、〇三二
同九年	二五六	一、七五六、九六六	八、八二四、六二六	一、五七五、四四二	七、五六七、〇五一	一七二、七八八	六九六、〇五八
同十年	二五六	一、八五七、一一〇	九、五五〇、八五六	一、五八二、六二八	八、二二八、五四七	一九五、四八一	九三六、〇三二
同十一年	二六七	一、八四七、一〇八	一〇、五〇二、九九一	一、五八二、九九四	八、一六二、六五二	二二、一〇七	九四二、八七八
同十二年	二七四	一、七七一、四四四	九、六七八、四二〇	一、五五五、六二二	八、四八四、二六六	二〇、八〇四	一、〇〇二、九六八
同十三年	二七六	一、九四四、七五五	一一、一六〇、二八七	一、六三四、四二二	一〇、三三八、七九五	一九六、八四六	九九二、五七〇
同十四年	二七九	二、〇三三、八八三	一一、九八三、三九七	一、六九五、七三三	九、九三四、〇一一	二二六、七〇五	一、二八〇、七三三
同十五年	二八八	二、〇〇〇、三七三	一〇、八六六、〇〇九	一、六八七、八〇八	九、九三三、四一七	二八、四七四	一、三〇八、五〇七
昭和二年	二九四	二、〇四五、〇三七	一一、二三四、二六八	一、六五九、四二六	九、五三四、六八八	二六三、七六六	一、六五四、一〇四

更ニ之ヲ月別ニ見ルニ七、八、九月ハ冬物ノ在庫品多キ時ナレバ貸出金額モ從テ多ク、十二月ハ夏物ノ在庫品多ク
 入質ノ最モ多キハ三、四月ニシテ各季節ノ衣類衣替ノ爲、受質モ同理由ニ依リ五、十一、十二月ニ最モ多シ。九、十一、
 十二月ニ流質ノ多キハ冬物ノ處分ヲナス關係ニ依ル。

市内質高月別比較表 (昭和二年)

月別	入口		受質		口流	
	數	金額	數	金額	數	金額
一月	一五三、〇五〇	八三、六三九	一三四、八五八	七五、七九七	一七、六四八	一〇三、一四〇
二月	一六、六五八	九六、四八六	一三三、八六八	八四、七七八	一六、四五六	一一、八五三
三月	一九、六六八	一〇三、九三六	一三三、四七八	八〇、八九七	一一、〇六一	一〇一、三三三
四月	一八〇、二七〇	一〇一、五六一	一三三、四七八	八三、五四〇	一一、二五〇	一〇五、九九九
五月	一八〇、五五八	九八、九七〇	一三七、一五一	八三、一三四	三三、五八四	一〇六、一〇一
六月	一六三、二四五	九〇、八五六	一八、四二六	六九、八七七	二七、〇五八	一一九、二七八
七月	一五七、四四九	八八、六五三	二八、八九九	六四、九七七	二二、六五三	一三〇、九九七
八月	一五六、〇四五	八五、四三九	一〇〇、八四〇	六七、五三三	一七、二五八	九三、三三七
九月	一六二、〇六五	八七、〇三三	二八、九三三	七二、六八八	三三、四二六	一一七、八七〇
十月	一五五、五六八	七九、六三〇	一四〇、二五一	七九、〇九七	一八、〇五五	一一五、四三九
十一月	一八二、三八四	九六、〇七六	一六一、九三〇	九四、〇三三	二六、六六二	一四四、〇〇六
十二月	一八三、八七八	九七、八八四	一八三、九八二	九二、五四八	二六、五六六	一三七、八五三
計	二、〇〇五、七九八	一一、〇三三、五四四	一、六三三、五六五	九、四六〇、八五八	二五九、六八六	一、六四六、〇六五

各警察管轄区内ニ於ケル質高ヲ見ルニ、湊川区内ガ入質、受質、流質共ニ最モ多ク、林田区内ニ次ギ、最モ少キハ須磨
 區ナルガ、同地方ハ上、中流階級ノ住宅地ニ屬スル關係ナルベシ。

質高表 (警察區) 神戸市内 (昭和二年)

種別	店數	入口		受質		口流	
		數	金額	數	金額	數	金額
葺合	三三	一九〇、三九三	七五、二七四	一六五、五三三	六五、二五九	三三、九八八	一〇四、〇四一
三宮	三三	一四三、四六九	一、三三三、一三六	一〇六、〇〇六	一、〇四八、八四九	三六、三九六	一八〇、四六三
相生橋	四四	二五五、六六七	一、九〇九、八一四	二三四、二八三	一、七五五、九二一	三三、六七四	二三〇、八九〇
湊川	七四	七五、五五五	四、三三、三二二	五四四、〇二八	三、四七、七〇一	九、一〇三	四五八、四七九
兵庫	五〇	二八七、七八八	一、三三六、七四一	二四〇、八三三	一、一六六、二二四	四六、〇一五	二二七、七二五
林田	五七	三〇〇、三六六	一、五三四、七六一	二二七、一四二	一、二四七、五七〇	三七、一六八	四三四、五七二
須磨	一四	三九、八二九	二四六、七六二	三三、六〇三	一九六、一八四	七、四三三	四七、九四五
計	二九四	二、〇四五、〇七七	一一、一三四、二六八	一、六五九、四三六	九、五三四、六八八	二六三、七六六	一、六四四、一〇四

第五章 職工賃銀

當課ニ於テ標記ノ調査ヲ開始セシハ、昨年八月ニシテ毎年二月、五月、八月、十一月ノ四回ニ亘リ行フ事トシ、職種等モ
 可及的詳細ニ亘リ之ヲ調査セリ。

日尙淺キ爲其騰落ノ推移ヲ明細説明スルノ運ビニ至ラザルモ、最近ノ調査ノ結果ヲ左ニ掲ゲ參考ニ供セントス。

本年二月(昭和三年)ニ於ケル諸職業労働賃銀ハ調査職工五十一種中前年十一月ニ比シ騰貴シタルモノ十一種、下落シタル

モノ十四種、保合ノモノ二十六種ニシテ總平均ニ於テ三分ノ下落ニ當レリ。
次ニ參考トシテ前年十一月ニ比セル騰落ノ職種並ニ類別ニヨル指數ヲ表示セバ左ノ如シ。

騰貴—旋盤工、仕上工、燐寸製造男工、製肥男工、製粉工、製糖男工、製糖女工、精米工、洋菓子製造工、和菓子製造工
和服縫工、

下落—製絲女工、織機女工、鑄造工、鍛冶工、木型工、衝器工、飛行機工、燐寸製造女工、護謨製造男工、護謨製造女工
洋服仕立工、陸仲仕、沖仲仕、燐寸小函及素地製造工、

保合—製絲男工、綿絲紡績男工、綿絲紡績女工、織機男工、莫大小編女工、絹布染色男工、絹布染色女工、樟腦製造工、
製肥女工、製油工、製紙男工、製紙女工、製靴工、下駄工、大工、石工、煉瓦工、左官、鐵筋工、漁夫、下男、下
女、疊製造職、製材工、燐寸軸木製造男工、燐寸軸木製造女工、

類別

- 染織工業 (九種)
- 機械工業 (七種)
- 化學工業 (十種)
- 飲食物工業 (六種)
- 被服及身廻品製造業 (四種)
- 土木建築業 (五種)
- 仲仕及漁夫 (三種)
- 下女及下男 (二種)

指數 (二年八月一日ヲ一〇〇トセリ)
昭和三年二月一日 昭和二年十一月一日

- 九六
- 一〇一
- 一〇一
- 一〇三
- 一一七
- 八七
- 九五
- 九四
- 九七
- 一一一
- 一〇一
- 九六
- 一二七
- 八七
- 一〇〇
- 九四

木竹莖莖品製造業 (二種)
雜業 (三種)
總平均

九九
九七
九九
一〇四
一〇二

本市ニ於ケル職工賃銀

註、指數ハ昭和二年八月一日ヲ一〇〇トシテ計算セリ

職別	昭和三年二月一日 普通賃銀	昭和三年二月一日 賃銀指數	昭和二年十一月一日 賃銀指數	職別	昭和三年二月一日 普通賃銀	昭和三年二月一日 賃銀指數	昭和二年十一月一日 賃銀指數
染色織工業	11010	100	100	鑄造	3100	106	113
製絲男工	1500	97	100	銀冶	3130	114	118
ク女工	1100	100	100	木型	2380	105	116
綿絲紡績男工	2110	100	100	衡器	1800	80	99
ク女工	1560	100	100	飛行機	1850	75	109
織機男工	2080	100	100	平均	1	110	111
ク女工	1880	97	101	化學工業	1	1	1
莫大小編女工	760	100	100	燐寸製造男工	2110	111	115
絹布染色男工	2167	100	100	護謨製造男工	855	101	105
ク女工	700	98	97	護謨製造女工	1575	86	87
平均	1	97	97	樟腦製造男工	1133	89	95
機械工業	1	97	97	製肥男工	2350	100	100
旋盤工	3040	114	100	製肥女工	1971	104	100
仕上工	3180	111	101		1000	100	100

職別	平均賃銀 (細別賃銀 普通)	備	職別	平均賃銀 (細別賃銀 普通)	備
製絲男工	2,010		花邊捺染男工	2,800	
製絲女工	1,500		旋盤女工	1,000	
綿絲紡績男工	2,110		仕上男工	2,100	
綿絲紡績女工	1,500		鑄造男工	2,100	
織機男工	2,000		鑄造女工	2,100	
織機女工	1,800		鍛冶男工	2,100	
莫大小編女工	1,800		木型男工	2,100	
織工部女工	800		木型女工	2,100	
仕上部女工	800		衡器男工	2,100	
絲綉部女工	900		製罐男工	2,100	
先經部女工	600		飛行機男工	1,800	
調製部女工	700		飛行機女工	1,800	
絹布染色男工	2,100		金銀鍍金男工	1,500	
絹布染色女工	200		金銀鍍金女工	1,500	
洋服染色男工	1,100		時計修繕男工	2,100	
洋服染色女工	1,000		時計修繕女工	2,100	
洗濯及洗張工	1,000		燐寸製造男工	2,100	
			燐寸製造女工	2,100	

本市ニ於ケル労働賃銀細別表 (昭和三年二月一日調)

註 男女區別ナキハ皆男工ナリ

平均	97	104	平均	99	101
----	----	-----	----	----	-----

職別	平均賃銀 (細別賃銀 普通)	備	職別	平均賃銀 (細別賃銀 普通)	備
製油男工	1,950	107	煉瓦工	3,000	86
製紙男工	2,150	106	左官工	3,000	86
製紙女工	700	97	鐵筋工	2,000	86
飲食物工業		101	仲仕及漁夫		87
製粉男工	1,950	103	陸仲	2,000	92
製糖男工	2,500	105	沖仲	2,500	92
製糖女工	1,300	103	漁夫	1,700	100
糯米男工	1,150	84	下女及下男		95
洋菓子製造男工	2,700	100	下女	10,000	100
洋菓子製造女工	2,300	101	下男	15,000	100
和菓子製造男工	2,350	101	平		88
和菓子製造女工	2,350	101	木竹葎葎品製造業		94
被服及身廻品製造業		101	疊製造	2,800	100
洋服仕立男工	2,600	102	製材	2,100	97
洋服仕立女工	1,900	103	平		97
和服縫	2,500	100	燐寸軸木製造男工	2,800	100
製靴	2,100	100	燐寸軸木製造女工	2,800	100
下駄	2,100	100	燐寸小國素地製造	1,400	101
平		100			
土木建築業		100			
大工	3,000	94			
石工	2,000	100			

油	瓦	電	硬化油製造工	機械油製工	乾燥女工	機關工	乾燥男工	水洗工	漂白女工	漂白男工	仕上女工	重張女工	乾揚男工	皺寄男工	工	防水紙布製造男工	薄荷製造男工	原料蒐集夫工	製肥工	雜魚製粉木肥製工
			一、八七〇	二、〇〇〇				八〇〇	一、七〇〇						八〇〇	一、八七五	一、八〇〇			一、六七〇
一、八〇〇	一、八〇〇	一、五五〇			八〇〇	一、八〇〇	一、五五〇	一、五五〇			六〇〇	一、〇〇〇	一、二五〇	二、五〇〇				一、六三三		一、七〇〇

製糖男工	製粉工	修繕工	裁斷工	仕上部女工	抄紙部男工	原料男工	機關部女工	機關部女工	製紙女工	製紙男工	油煉工	塗料製造工	顏料製造工	仕上工	流揚工	釜揚工	製蠟工	魚油製造工
二、五〇〇	一、五〇〇								二、二〇〇	二、二〇〇		一、二一〇	一、六三三				一、〇〇〇	二、〇〇〇
		一、五五〇	三、五〇〇	一、八〇〇	一、九〇〇	一、八〇〇	六五〇	二、〇〇〇			一、五三〇	一、六〇八			一、〇〇〇	一、四〇〇		

篩過女工	仕上女工	監督	化粧品製造女工	エボナイト工	其ノ他ノ男工	其ノ他ノ女工	工	ゴム靴製造男工	ゴム靴製造女工	タイ製造男工	護謄製造男工	護謄製造女工	常備男工	包裝女工	標貼女工	箱詰女工	軸列女工
			六							一、一三三	一、一三五						
八〇〇	七五〇	一、〇〇〇		九〇〇	一、〇〇〇	二、四〇〇	一、一〇〇	二、〇〇〇	二、〇〇〇	二、〇〇〇			八〇〇	一、三〇〇	八〇〇	五〇〇	三、〇〇〇

其ノ他ノ職工トハ、ゴムスルモノナリ

整蘭工	整袋工	保全工	精油女工	精油男工	榨油工	豆粕製造男工	蒸留工	汽罐工	桶工	樟腦製造男工	醫藥男工	工業藥女工	工業藥男工	製藥女工	製藥男工	選瓶女工
										二、三三〇						
一、〇〇七	二、二五〇	三、〇〇〇	一、〇〇〇	一、八五〇	一、七五〇	二、二七五	一、六〇〇	一、九七〇	三、四八〇		八二〇	一、六六七	八五〇	二、〇六七	八〇〇	一、六三三

切斷工	調合男工	冷シ男工	男工	餅製製造工	煎餅製造工	製菓見習工	製菓見習工	仕上工	和菓子製造工	洋菓子製造工	麵麩製造工	搾乳夫	麵類製造工	製氷工	鑛水製造工	精穀工	女工

羽着	女物	口、絹物	袴	帶	羽	裕	着	襦	和服縫工	イ、木綿、ガス、モス類	洋服仕立工	禮服上衣工	普通上衣工	ズボン及チヨ	ツキ仕立工	ミルクアケ工	餡煮女工	ローラ女工	

此處ニ記載セル和服縫工ノ賃金ハ一枚ノ仕上ニ對シテ便宜ナレバ給ニ非ズ然レモノ上コレヲ仕上ルニ要スル時間ヲ計セシムルニ本職トシテ上ノ所要時間非ズ本職トシテ上ノ所要時間非ズ本職トシテ上ノ所要時間非ズ

女羽袴	着襦	襦	③下級	襦	袴女	男着	羽	②中等	帶	長襦

底製	製靴	へ、打掛	丙	乙	甲	ホ、コート類	重詰袖着物三枚	重詰袖着物二枚	重詰袖着物一枚	重詰袖着物一枚	重詰袖着物一枚	振袖長襦袴	振袖長襦袴	振袖着物	振袖着物	羽織	帶	女物	ハ、儀式用

植木職	左官手傳	鐵筋工	洗ハシキ屋	疊製職	建具職	指物職	製鋼打	麻打	原動	製材	印刷製本	石版畫	製版	印刷	石研	活版植字	文撰	解版
三,八〇〇	二,五〇〇	二,〇〇〇	三,八〇〇	三,〇〇〇	三,〇〇〇	二,七〇〇	一,八〇〇	一,七〇〇	一,六五〇	二,二〇〇	二,一〇〇	二,四〇〇	二,八〇〇	二,五〇〇	一,八〇〇	二,五〇〇	一,九〇〇	一,五〇〇

印刷工	製鑄工	製本工	斷裁工	寫真版製版工	印刷工	陸仲仕	沖仲仕	船大工	漁夫	草薊夫	下男	下腕環製造男	工女	原料工	接合女	仕上女	瑛瑛鐵器製造工	生地工	仕上ノ内焼付
二,〇〇〇	二,一〇〇	二,一〇〇	二,一〇〇	二,五〇〇	二,一〇〇	二,〇〇〇	二,五〇〇	三,〇〇〇	一,七〇〇	二,〇〇〇	一〇,〇〇〇	一五,〇〇〇	一,九〇〇	一,九〇〇	九〇〇	九〇〇	二,二〇〇	七五〇	五,〇〇〇

上記ノ月給ナリ

製甲工	修繕工	荒下駄仕上工	婦人帽子製造工	男工	器機工	木色工	染色工	縫ミシン女工	一般帽子製造工	紙帽子製造工	貝卸製造男工	操拔女工	挽揚男工	女工	穴明男工	女工	シヤツ及カラ製造男工	女工
二,五〇〇	二,五〇〇	二,一〇〇	二,〇〇〇	一,〇〇〇	一,四〇〇	二,六〇〇	二,〇〇〇	一,〇〇〇	二,〇〇〇	七〇〇	一,六〇〇	一,〇〇〇	一,五〇〇	一,〇〇〇	一,五〇〇	一,〇〇〇	二,〇〇〇	一,三〇〇

裁斷工	カラ製造男工	工女	裁縫男	裁縫女	穴カッ工	卸付女	検査女	仕上	大手工	手傳工	男夫	女夫	石瓦工	煉瓦工	土工	木工	左官	瓦根職	鑄瓦職
二,一五〇	一,八五〇	一,四〇〇	二,〇〇〇	八〇〇	二,〇〇〇	七〇〇	一,六〇〇	二,三〇〇	三,〇〇〇	二,〇〇〇	一,八〇〇	一,〇〇〇	四,〇〇〇	三,〇〇〇	二,〇〇〇	三,〇〇〇	三,〇〇〇	三,〇〇〇	四,〇〇〇

過去十年間ノ業績

年次	資本金	拂込資本金	諸積立金	収入金	支出金	差引益金	株主配當金	配當率	後期繰越金	米長期賣買高	證券長期賣買高	證券短期賣買高
大正七年上半期	八〇〇	八〇〇	一三四	一四一	四七	九四	六五	二・四〇	一一	一三、七九九	九八	
同 下半年期	八〇〇	八〇〇	一五	一四三	五	八	七	二・〇〇	一〇	七、〇九六	一六	
同 八年上半期	八〇〇	八〇〇	一四	一八一	八	九八	八〇	二・〇〇	一〇	一〇、五二五	二五	
同 下半年期	二、〇〇〇	一、一〇〇	一五	三〇一	一五	一八六	一三八	四・〇〇	一三	一一、三六六	一三〇	
同 九年上半期	二、〇〇〇	二、〇〇〇	一六	三七六	一六	二〇七	一八三	二・〇〇	一〇	一四、〇七九	三三〇	
同 下半年期	二、〇〇〇	二、〇〇〇	一七	二八七	一三	一六四	二〇〇	二・〇〇	一一	一一、三三〇	三三七	
同 十年上半期	三、五〇〇	二、三三五	一八	三二七	一〇	一六三	一三六	一・〇〇	一一	一一、三三八	六〇〇	
同 下半年期	三、五〇〇	二、七四八	一九	四一七	一五	二六三	二三四	一・八〇	一四	一七、〇八〇	七五二	
同 十一年上半期	三、五〇〇	二、七五〇	二〇	五五四	二六	三三八	二七五	二・〇〇	一六	一九、四七一	一、〇五五	九月一日ヨリ開始
同 下半年期	三、五〇〇	二、七五〇	二二	四四〇	一七	二六六	二二〇	一・六〇	一一	二七、三〇一	五三七	
同 十二年上半期	三、五〇〇	二、七五〇	二三	四四〇	一七	二六六	二二〇	一・六〇	一二	二七、三〇一	五三七	
同 下半年期	三、五〇〇	二、七五〇	二四	四三三	一八	二八五	二二二	一・七〇	一三	二四、〇八六	九六二	
同 十三年上半期	三、五〇〇	二、七五〇	二五	四〇〇	一九	四〇八	二七五	二・〇〇	一六	四四、五三八	一、三二一	
同 下半年期	三、五〇〇	二、七五〇	二六	四七	一七	三〇三	二二〇	一・六〇	一七	三三、七九六	一、六四八	
同 十四年上半期	三、五〇〇	二、七五〇	二七	四三四	一六	三〇三	二二〇	一・七〇	一九	三三、七九六	一、七〇七	
同 下半年期	三、五〇〇	二、七五〇	二八	四三	一五	二六九	二二〇	一・六〇	一六	一七、九七九	一、八四九	
同 十五年上半期	三、五〇〇	二、七五〇	二九	四四〇	一六	二七二	二二〇	一・五〇	一八	一三、三三二	二、四九	

最近一年間ニ於ケル商況並ニ賣買高及受渡高

年次	同 下半年期	昭和二年上半期	同 下半年期	同 下半年期	同 下半年期	同 下半年期	同 下半年期	同 下半年期	同 下半年期	同 下半年期	同 下半年期	同 下半年期
資本金	三、五〇〇	三、五〇〇	三、五〇〇	三、五〇〇	三、五〇〇	三、五〇〇	三、五〇〇	三、五〇〇	三、五〇〇	三、五〇〇	三、五〇〇	三、五〇〇
拂込資本金	二、七五〇	二、七五〇	二、七五〇	二、七五〇	二、七五〇	二、七五〇	二、七五〇	二、七五〇	二、七五〇	二、七五〇	二、七五〇	二、七五〇
諸積立金	二九三	三三六	三三七	三三〇	三三〇	三三〇	三三〇	三三〇	三三〇	三三〇	三三〇	三三〇
収入金	三八二	三三六	三五五	四〇〇	四七	四〇〇	四〇〇	四〇〇	四〇〇	四〇〇	四〇〇	四〇〇
支出金	一三三	一六三	一四	一九九	一七四	一七四	一七四	一七四	一七四	一七四	一七四	一七四
差引益金	二四九	一七三	一八一	二〇一	二八	二八	二八	二八	二八	二八	二八	二八
株主配當金	一七六	一八	一五	二〇	二〇	二〇	二〇	二〇	二〇	二〇	二〇	二〇
配當率	一・三〇	一・〇〇	一・一〇	一・六〇	一・七〇	一・七〇	一・七〇	一・七〇	一・七〇	一・七〇	一・七〇	一・七〇
後期繰越金	一四	一〇	一一	一七	一七	一七	一七	一七	一七	一七	一七	一七
米長期賣買高	一五、一五	九、六七九	一五、四〇〇	三三、七九六	三三、七九六	三三、七九六	三三、七九六	三三、七九六	三三、七九六	三三、七九六	三三、七九六	三三、七九六
證券長期賣買高	四五一	三六一	二七五	一、三二一	一、三二一	一、三二一	一、三二一	一、三二一	一、三二一	一、三二一	一、三二一	一、三二一
證券短期賣買高	六、〇七七	五、七五	五、五二六	四、三八	四、三八	四、三八	四、三八	四、三八	四、三八	四、三八	四、三八	四、三八

米、前年十二月ハ新甫二月限參拾五圓九拾參錢ニ生レ、在米ノ潤澤ナルヨリ之ニ壓迫セラレテ、市況ハ兎角軟弱ニ傾キ一高一低裡ニ下落シテ二十一日四圓八拾錢トナリ、月末幾分引戻シテ本月ヲ終リ、一月ハ先物五圓八拾參錢ニ發會シ株式界ノ不振並ニ正米安等ニ誘ハレ旬日ニシテ四圓參拾壹錢ニ下落シタルガ下旬ニ入り意外ナル減收ヲ示シタル收穫實數ノ發表ニ依リ忽チ六圓貳拾四錢ニ昇騰シ、二月ハ先物六圓參拾七錢ニ發會シ幾何モナク七圓壹ニ昇リ、爾後ハ終始保合ニ過ギ、三月ハ先物六拾壹錢ノ上鞏ヲ以テ七圓四拾參錢ニ生レ、直ニ本月中ノ高値八拾四錢ニ上昇シ其後ノ諸種ノ硬軟材料相踵テ現ハレタリト雖、爲ニ却テ互ニ其騰落ヲ制シ月末ニ迄テ幾分軟調ニ傾キ六圓九拾九錢ヲ以テ納會セリ。四月ニ入りテハ先物七圓四拾壹錢ニ生レ一時九拾七錢ニ昇騰シタルモ八月ニ至リ當地正米筋ノ機關銀行トモ稱スベキ六十五銀行ノ休業ヲ見タルヨリ痛ク人氣ヲ阻害シ頗ル軟弱ナル市況ヲ呈シ其後鮮米ノ產地賣溢リヲ受ケテ再ビ八圓拾七錢ニ昇騰シタルカ一般財界不況ノ折柄臺灣銀行内地支店ノ休業更ニ下旬ニ入テハ十五銀行ノ休業其他各銀行ノ取付休業等時局ハ益々悪化シ財界ノ混亂ハ愈甚シキヲ加ヘタルヨリ相場ハ七圓五拾錢ニ下落シ遂ニ二十一日後場當限六圓貳拾錢中限六圓九拾參錢先限七圓六拾參錢ノ上値ヲ最後トシテ二十二、三兩日ハ休會ノ止ムナキニ至リ更ニ續テ支拂猶豫令ノ實施ニ依リ引續キ五月十二日迄休會セリ五月ハ十三日休會中ノ氣配ヲ裏切テ當限ハ拾貳錢安中限亦僅ニ拾六錢高ニ立會ヒ新甫七月限ハ八圓七拾壹錢ニ生レ直ニ九圓拾五錢ニ上昇シ之ヲ高値トシテ爾後漸落ノ步調ヲ辿リ金融界ハ稍安定セリト雖モ猶警戒嚴ニシテ依然其圓滑ヲ缺

ケル爲メ偶麥作不良、支那出兵、英露國交問題ノ報ヲ得タルモ市況ハ更ニ好轉スルノ兆モナク遂ニ七圓臺ニ下落シ月末稍強調ニ復シ七圓四拾壹錢ヲ以テ上半期ヲ終レリ。

六月ハ新甫參拾七圓九拾九錢ニ生レ爾來小高下ノ裡ニ漸落シテ下旬ニ入り本月中ノ安値六圓七拾錢ニ下リシモ週日ナラズシテ正米ノ暴騰ニ誘ハレ八圓參拾八錢ニ反騰セリ、七月ハ先物七圓五拾八錢ニ發會シ一旦多少ノ上昇ヲ見タルモ爾後ハ天候ノ適順ナルヨリシテ豐作ヲ見越シ加フルニ市場在米ハ相當豐富ナルヨリ漸次下落シ下旬ニ入りテハ正米ノ氣崩レト共ニ大暴落ヲ告ゲ月末遂ニ貳圓七拾貳錢ニ下落シ當限亦其納會日ニ於テ六拾九錢方ノ低落ヲ見タリ八月ハ先物貳圓四拾壹錢ニ生レタルカ政府ノ内地米買上説ヲ傳ヘタル等ヨリシテ壹圓七拾錢ノ安値ヨリ四圓參拾八錢ニ上昇シ之ヲ高値トシテ中旬以後ハ一高一低裡ニ過キ貳圓七拾五錢ヲ以テ納會セリ九月ハ大厄日二百十日ノ無難ナルヘキヲ見越シテ壹圓〇四錢方ノ下鞘ヲ以テ壹圓六拾六錢ニ發會シ政府ノ百萬石買上及九州路ノ風水害ヲ傳ヘ搗テ株式、正米高ニ誘ハレテ昂騰シ爾後ハ天候ノ良否ニ左右セラレテ小騰落ヲ繰返シ十月ハ新甫參拾圓九拾九錢ニ生レ其增收ヲ示セル第一回收穫豫想ノ發表ニ依リ貳拾參錢ニ下落シタルカ政府ノ新米買上説ヲ傳ヘタルト一面天候不良ナルヨリ實收穫ノ減少見テ越シテ貳圓拾錢ニ騰貴シ下旬株式安ニ誘ハレ加フルニ政府新米ノ買上ハ僅々五十萬石ニ過ギズトノ報ヲ傳ヘテ商勢頓ニ惡化シ貳拾九圓九拾貳錢ニ下落セリ十一月ハ新甫參拾圓八拾壹錢ニ生レテ間モナク壹圓參拾貳錢ニ上昇シタルモ爾後漸落歩調ヲ迎リ月ノ二十八日遂ニ本期中ノ最安値貳拾八圓四拾五錢ニ下落シ八拾八錢ヲ以テ下半期ヲ終レリ。

株式、前年十二月八月首東舊新株ノ暴騰ヲ見タルガ幾モナク低落シ爾餘ノ諸株亦頗ル不勢ノ商狀ヲ呈シ殊ニ久原株ハ上旬末東京市場ニ於ケル立會停止ノ報ヲ傳ヘテ慘落シ月半更ニ東西兩市場共ニ之ガ立會ヲ中止シタルヨリ益々下落シ爾餘ノ諸株亦連レテ軟調ヲ迎リ甚不振ノ商狀ナリシガ下旬綿糸高ニ誘ハレテ幾分活況ヲ呈シ紡績株ヲ中心トシテ諸株漸ク強調ニ轉

シ一月ハ春高見越ヨリシテ氣配ハ頗ル強硬ナリシガ諸株何レモ却テ軟調ヲ呈シ中旬震災手形整理案ノ決定ヲ見タルト金融ノ緩漫竝金利安等ニ依リ紡績株ハ一步引締リヲ示シタルガ綿糸ノ續落ヲ傳ヘタルト政局案ヨリシテ再ビ下落シ爾後一高一低ノ裡ニ本月ヲ終リ二月八月首稍不勢ノ商狀ナリシガ間モナク紡績株ヲ中心ニ好轉シ其後幾度カ騰落ヲ繰返シタリト雖モサ程大ナル變動モナク概ネ平穩ニ運ギ三月ハ紐育株ノ暴落ヲ始メトシ米棉及銀塊安並綿絲ノ反落等軟材料一時ニ集中シテ諸株ハ一齊ニ軟弱ニ傾キ搗テ奧丹地方ノ震災ハ甚シク人氣ヲ阻害シ市況ハ益々氣力ヲ喪ヘル折柄諸種ノ軟材料ハ尙相踵テ現ハレ就中東京渡邊銀行ノ破綻ハ痛ク嫌氣ヲ誘ヒ更ニ綿絲、原糖安等ヲ傳ヘテ市況ハ一段ノ軟調ヲ加ヘ月末支那出兵説ヲ報シテ鐘紡株ノ大暴落ヲ見タルヨリ爲ニ人爲ハ愈阻喪シテ諸株一齊ニ崩落セリ四月ニ入りテハ東京市場ノ慘落ヲ移シテ諸株ハ何レモ五圓乃至拾圓餘圓方崩落シ時ニ六十五銀行休業ノ報ヲ得テ人氣ハ益々惡化シタルガ中旬商品市場ノ好況ヲ受ケテ紡績株ヲ中心ニ反騰シ市況漸ク好轉シタルモ下旬ニ入り突如十五銀行ノ休業ヲ見タルト其他各銀行ノ取付休業續出シテ財界ハ爲ニ甚シク混亂ヲ來シタルヨリ諸株一齊ニ崩落シ遂ニ銀行ハ二十二、三ノ兩日休業ヲ發表シ續テ支拂猶豫令發布實施セラレタルヨリ當市場ハ止ムナク二十二日ヨリ五月十二日迄臨時立會ヲ休止セリ五月十三日極メテ穩健ナル商狀ヲ以テ立會ヲ開始シ諸株概ネ昂騰ヲ示シタルガ爾後ハ一高一低ノ保合ニ經過シ下旬ニ入り生絲、綿絲並ニ紐育株ノ暴騰ヲ報シテ諸株共ニ好調ヲ迎リタルガ銀行株ノ漸落ニ誘ハレテ再ビ低落シ月末ニ至リ綿糸ノ新高値ヲ報ジタルト貿易ノ出超ヲ見テ一步引締リヲ告ゲ上半期ヲ終レリ。

下半年期ハ期首概ネ不勢ノ商狀ヲ呈シ二三不良株ノ暴落ト大新株新安値ノ示現トハ海外ヨリノ安材料報道ト相俟テ痛ク買氣ヲ阻喪セシメタルガ東舊新株ノ反撥ニ連レテ諸株稍好調ニ轉ジ中旬ニ入り米棉綿糸高ヲ移シ且東京市場ニ於ケル東新株高ヲ傳ヘテ鐘紡其他ノ主力株ハ共ニ漸騰歩調ヲ迎リ爾後保合ニ過ギシガ月末綿糸安ニ誘ハレテ鐘紡舊新株ヲ初メ一齊ニ軟調

ニ變シ極テ閑散ナル商狀ヲ以テ七月ニ入り月首ハ依然無活氣狀態ニ推移シタルガ月半ニ至リ久方振ノ活況ヲ呈シ東新大新久原株ヲ初メ諸株昂騰シ續テ米棉銀塊高並爲替安等ノ好材料ヲ齎セルト綿糸ノ新高値ヲ傳ヘテ鐘紡株ハ一段ノ昂騰ヲ告ゲ八月ハ米棉綿糸ノ暴落ト紐育株ノ急激ナル下落ヲ報シタルヨリ之ニ脅威ヲ受ケ諸株再ビ軟化シ折柄米棉ノ減收豫想ノ發表ニ因ル大暴騰並ニ綿糸ノ拾圓高ヲ報シタルモ依然鈍狀ヲ示シ中旬東新久原株ヲ中心ニ諸株崩落ヲ告ゲ爾後ハ市況兎角氣乘薄ノ狀態ニテ頗ル閑散ヲ極メ月末大新株ハ近來ノ安値ヲ示シ九月ニ入り猶續テ低落ヲ告ゲタルガ前月下旬ニ於ケル貿易ノ出超ハ人氣ニ好感ヲ與ヘ市況ハ轉ジテ諸株共ニ好勢ヲ示シタル折柄米棉紐育株高並ニ綿糸ノ奔騰ヲ移シテ益活況ヲ呈シ東新鍾新大株大新ノ諸株ハ何レモ優勢ニ上進シ十月ハ前月末ノ強硬ナル市況ノ後ヲウケ加フルニ銀行預金利下ノ内定ト日銀ノ利下ヲ見越シテ諸株愈好況ヲ示シ爾後ハ一高一低ノ保合ニ推移セリ十一月ハ月ノ上半ハ頗ル平凡ナル商狀ヲ以テ經過シ中旬末ニ迨テ綿糸安等ニ誘ハレ諸株何レモ頗ル氣鈍キ狀態ナリシガ二十五日紐育市場ノ大活躍ヲ報シタルト休銀預金拂戻ノ可能ヲ見越シテ頓ニ活氣ヲ呈シ殊ニ東舊新株ハ爾來連日暴騰ヲ告ゲ月末猶新株ハ獨歩ノ活躍ヲ示シ諸株亦頗ル手堅ク好調裡ニ下半年期ヲ終レリ。

種別	月次	種目別	米長期清算取引		證券長期清算取引		證券短期清算取引	
			數量	價額	數量	價額	數量	價額
賣	昭和二一年一月	同	11,067,400	71,629,480	48,100	4,634,073	76,600	10,757,366
		同	1,450,000	53,090,434	54,640	5,468,333	76,100	107,664,218
		同	1,534,000	56,573,704	40,680	4,336,300	97,800	144,040,466
		同	1,399,800	51,954,914	85,400	8,011,370	1,391,400	184,209,386
		同	1,489,400	55,559,078	67,600	6,372,518	894,880	110,549,924
		同	11,101,600	78,579,900	73,600	6,016,548	787,380	96,849,128
買	昭和二一年一月	同	3,349,800	118,762,104	51,720	4,356,746	90,000	109,668,688
		同	3,096,000	103,433,006	48,330	4,077,566	663,500	80,190,526
		同	2,383,800	77,430,440	36,780	3,757,944	1,231,920	162,038,930
		同	2,232,400	69,017,754	35,940	3,933,388	1,054,160	148,578,880
		同	2,247,800	66,017,364	29,600	3,568,866	876,530	120,799,732
		同	1,651,000	48,604,150	51,200	6,123,536	1,208,360	183,163,034
計		24,972,400	850,945,588	633,960	60,700,936	11,400,160	1,555,584,462	

種別	月次	種目別	米長期清算取引		證券長期清算取引		證券短期清算取引		
			數量	價額	數量	價額	數量	價額	
受	昭和二一年一月	同	11,000	79,810	1,140	100,880	25,400	3,807,304	
		同	100	7,100	3,420	27,965	31,700	4,290,674	
		同	1,100	504,780	80	60,350	39,700	5,387,257	
		同	0	0	740	47,534	60,700	7,454,505	
		同	33,000	1,166,030	250	22,065	56,290	6,653,996	
		同	1,100	43,920	4,840	445,425	60,480	6,993,972	
		同	6,700	233,780	2,540	249,440	67,100	8,383,887	
		同	4,500	149,400	1,870	118,740	60,350	6,932,889	
		同	3,000	104,400	720	85,850	61,850	7,489,524	
		同	400	11,760	1,540	107,750	41,640	5,123,341	
		同	900	25,650	680	7,350	42,100	4,896,074	
		同	9,900	219,070	1,280	16,660	56,420	7,480,020	
計		75,500	2,007,606	19,970	2,007,606	633,710	7,489,333		
高	昭和二一年一月	同	3,349,800	118,762,104	51,720	4,356,746	90,000	109,668,688	
		同	3,096,000	103,433,006	48,330	4,077,566	663,500	80,190,526	
		同	2,383,800	77,430,440	36,780	3,757,944	1,231,920	162,038,930	
		同	2,232,400	69,017,754	35,940	3,933,388	1,054,160	148,578,880	
		同	2,247,800	66,017,364	29,600	3,568,866	876,530	120,799,732	
		同	1,651,000	48,604,150	51,200	6,123,536	1,208,360	183,163,034	
		計		24,972,400	850,945,588	633,960	60,700,936	11,400,160	1,555,584,462

最近一年間ニ於ケル相場高低表

株	月次	神戶取引所			鐘淵紡績新株			東京株式取引所新株		
		最高	最低	平均	最高	最低	平均	最高	最低	平均
米	昭和二年一月	三、〇〇	三、一〇	三、〇五	三、〇六	三、〇〇	三、〇〇	三、〇〇	三、〇〇	三、〇〇
	二月	三、〇七	三、一〇	三、〇八	三、〇九	三、〇三	三、〇三	三、〇三	三、〇三	三、〇三
	三月	三、〇九	三、一〇	三、〇九	三、一〇	三、〇四	三、〇四	三、〇四	三、〇四	三、〇四
	四月	三、一〇	三、一〇	三、一〇	三、一〇	三、〇五	三、〇五	三、〇五	三、〇五	三、〇五
	五月	三、一〇	三、一〇	三、一〇	三、一〇	三、〇六	三、〇六	三、〇六	三、〇六	三、〇六
	六月	三、一〇	三、一〇	三、一〇	三、一〇	三、〇七	三、〇七	三、〇七	三、〇七	三、〇七
	七月	三、一〇	三、一〇	三、一〇	三、一〇	三、〇八	三、〇八	三、〇八	三、〇八	三、〇八
	八月	三、一〇	三、一〇	三、一〇	三、一〇	三、〇九	三、〇九	三、〇九	三、〇九	三、〇九
	九月	三、一〇	三、一〇	三、一〇	三、一〇	三、一〇	三、一〇	三、一〇	三、一〇	三、一〇
	十月	三、一〇	三、一〇	三、一〇	三、一〇	三、一〇	三、一〇	三、一〇	三、一〇	三、一〇
	十一月	三、一〇	三、一〇	三、一〇	三、一〇	三、一〇	三、一〇	三、一〇	三、一〇	三、一〇
	十二月	三、一〇	三、一〇	三、一〇	三、一〇	三、一〇	三、一〇	三、一〇	三、一〇	三、一〇

大豆粕取引所

(引取期短) 式		神戶取引所			鐘淵紡績新株			東京株式取引所新株		
同	同	最高	最低	平均	最高	最低	平均	最高	最低	平均
五月	五月	七、五〇	七、五〇	七、五〇	一、二九、六〇	一、三三、〇〇	一、三三、〇〇	一、四九、五〇	一、四九、五〇	一、四九、五〇
六月	六月	七、五〇	七、五〇	七、五〇	一、二七、八〇	一、三二、〇〇	一、三二、〇〇	一、四七、六〇	一、四七、六〇	一、四七、六〇
七月	七月	七、五〇	七、五〇	七、五〇	一、二六、八〇	一、三一、〇〇	一、三一、〇〇	一、四六、〇〇	一、四六、〇〇	一、四六、〇〇
八月	八月	七、五〇	七、五〇	七、五〇	一、二四、四〇	一、二九、〇〇	一、二九、〇〇	一、四四、二〇	一、四四、二〇	一、四四、二〇
九月	九月	七、五〇	七、五〇	七、五〇	一、二四、四〇	一、二九、〇〇	一、二九、〇〇	一、四四、二〇	一、四四、二〇	一、四四、二〇
十月	十月	七、五〇	七、五〇	七、五〇	一、二四、四〇	一、二九、〇〇	一、二九、〇〇	一、四四、二〇	一、四四、二〇	一、四四、二〇
十一月	十一月	七、五〇	七、五〇	七、五〇	一、二四、四〇	一、二九、〇〇	一、二九、〇〇	一、四四、二〇	一、四四、二〇	一、四四、二〇
十二月	十二月	七、五〇	七、五〇	七、五〇	一、二四、四〇	一、二九、〇〇	一、二九、〇〇	一、四四、二〇	一、四四、二〇	一、四四、二〇

明治四年當神戸港へ支那商人ガ若干枚ヲ試験的ニ齎シタルガ大豆粕輸入ノ嚆矢ナリ。當時ハ海産肥料ノ全盛時代ニシテ陸産肥料ハ僅ニ菜種油粕ガ少量ヅ、雜用セラレタルニ止リ、從テ大豆粕ノ効用如何ニ目ヲ止ムルモノナク、全ク試験時代ニ屬シ或年ハ少量ノ輸入アリ或年ハ絶無ト云フ状態ニテ十數年ヲ經過シタルガ、明治二十年頃ヨリ少量ヲ毎年間斷ナク輸入サレ其ノ數量モ年ヲ逐フテ増加シ、同二十九年以後ハ一ケ年二百萬枚以上ニ及ビ追々大豆粕ノ効用ヲ認ムルニ至レリ。

内地ニアリテハ農業ノ發達ト相俟ツテ益々肥料需要ノ増加ヲ來セルニ拘ハラズ、彼ノ缺粕等ノ海産肥料ハ自然ニ減少セシニ反シ、大豆粕ノ生産年ト共ニ増加シ且ツ價格低廉ニシテ含有主成分ノ比較的豊富ナルモノガ何等ノ包裝ヲ要セズシテ裸其ノ儘ニテ直チニ肥料トナシ得ベク、且ツ簡易ナル一枚賣ニモ至便ナリト云フ點ヨリ各種肥料ニ卓越シテ取越シテ取引セラレ今ヤ肥料中ノ大立物ヲ以テ目セラル、ニ至レリ。

茲ニ於テ大豆粕取引所設置ノ議起リ、幾多ノ紆餘曲折ノ後遂ニ昨年四月十六日ヨリ兵庫宮前米肥市場内ニ於テ開業スルニ至レリ。

昨年中ニ於ケル業績ヲ見ルニ左ノ如シ。

月別	大豆粕清算取引賣買高及受渡高		同實物取引賣買高	
	賣 數	買 數	賣 數	買 數
四月	1,000	2,018,756	266	50,794
五月	2,383	101,144,900	16	26,640
六月	2,164	8,082,552	134	375,000
七月	1,001	369,094	18	27,384
八月	70	2,838,100	8	71,346
九月	1,142	4,377,460	53	38,928
十月	803	3,055,360	35	70,684
十一月	1,106	4,549,036	130	29,256
十二月	2,024	7,795,738	276	58,758
計	21,534	466,582,875	877	1,856,674

備考
毎月分ハ其月十五日ヨリ翌月十四日迄ノ分ヲ計算ス
本所ハ昭和二年三月八日設立ノ免許ヲ受ケ同年四月十六日ヨリ開業ス

昭和二年自四月至十二月大豆粕普通清算取引相場表 (呼値百斤)

月次	四月期	五月期	六月期	七月期	八月期	九月期	十月期	十一月期	十二月期	一月期	二月期	三月期	四月期
四月	4,350	4,610	4,600	4,550	4,400	4,300	4,200	4,100	4,000	3,900	3,800	3,700	3,600
五月	4,300	4,580	4,570	4,520	4,370	4,270	4,170	4,070	3,970	3,870	3,770	3,670	3,570
六月	4,250	4,530	4,520	4,470	4,320	4,220	4,120	4,020	3,920	3,820	3,720	3,620	3,520
七月	4,200	4,500	4,490	4,440	4,290	4,190	4,090	3,990	3,890	3,790	3,690	3,590	3,490
八月	4,150	4,450	4,440	4,390	4,240	4,140	4,040	3,940	3,840	3,740	3,640	3,540	3,440
九月	4,100	4,400	4,390	4,340	4,190	4,090	3,990	3,890	3,790	3,690	3,590	3,490	3,390
十月	4,050	4,350	4,340	4,290	4,140	4,040	3,940	3,840	3,740	3,640	3,540	3,440	3,340
十一月	4,000	4,300	4,290	4,240	4,090	3,990	3,890	3,790	3,690	3,590	3,490	3,390	3,290
十二月	3,950	4,250	4,240	4,190	4,040	3,940	3,840	3,740	3,640	3,540	3,440	3,340	3,240

第七章 會社

昨年末ニ於テ本市ニ本店ヲ有スル會社ノ總數ハ、二千二百五十九社ニシテ、其ノ資本金總額ハ九億七千九拾四萬五千五百七拾九圓ナリ。之ヲ前年同期ニ比スルニ社數ニ於テ二百三十二社、資本金ニ於テ二百三十二社、資本金ニ於テ貳千四百四拾貳萬壹千圓ノ増加ヲ示セリ。

之ヲ組織別ニ見ルニ社數ニ於テハ合資會社ノ一千二百七十一社首位ニシテ、株式會社ノ六百三十五社之ニ次グ。之ニ反シ資本金ニ於テハ株式會社ノ八億四千七百七拾四萬圓首位ニシテ、合名會社ノ七千六百五拾四萬圓次位ナリ。

最近四年間會社比較表

年別	種別		合		株式		計	
	社數	資本	社數	資本	社數	資本	社數	資本
大正十三年	三〇四	七五、七三、七四	七九八	五七、六八、二三三	五五	七二、三、六、六五	一、六三六	九五、二三、六三二
同十四年	三三三	七六、三三、三四	九七	五八、〇五、〇六五	五七	八〇、四八、五、四三	一、八三二	九五、八〇、八二四
昭和元年	三三二	七六、〇六、五〇	九七	五〇、三三、五七七	六〇	八〇、一三、四三	二、〇三七	九四、五二、四六五
同二年	三五三	七六、五三、四三	一、七二	五三、六五、二五一	六五	八四、七四、九三五	二、二五九	九七、〇九、五七九

更ニ昭和二年中ニ於ケル新設會社ヲ見ルニ合名四十三社、合資二百九十九社、株式六十八社、株式合資一社、合計四百十社ニシテ其ノ公稱資本金總額四千八百八拾四萬參千八百拾貳圓ニ上レリ。次イデ月別ニ之ヲ見ルニ二月ノ四十四社、三月ノ四十三社最モ多ク、五月ノ二十七社、十一月ノ二十六社最モ少シ。

新設會社月別表 (昭和二年自一月至十二月)

月別	種別		合		株式		計	
	社數	資本	社數	資本	社數	資本	社數	資本
一月	二	三〇,〇〇〇	二	六五,〇七〇	一	五〇,〇〇〇	三	七五,〇七〇
二月	二	五三,五〇〇	三	二三八,四五六	八	一,一〇,〇〇〇	四	一,四八〇,九五六
三月	九	三七,〇〇〇	二	二五五,七〇五	一〇	一,六七五,〇〇〇	四	一,九七七,七〇五
四月	三	三三,〇〇〇	二	一五四,〇〇〇	二	四〇,〇〇〇	三	二二七,〇〇〇
五月	四	一五八,五〇〇	二	三三三,一〇〇	三	三三,〇〇〇	七	八五三,七〇〇
六月	三	五〇,〇〇〇	五	四〇二,九三	五	七〇九,〇〇〇	三	一,一三三,四三三
七月	二	四,八〇〇	五	四三二,七〇〇	五	七三,〇〇〇	三	一,一七六,五〇〇
八月	五	二六,二七八	三	四三二,〇〇〇	五	五三七,五〇〇	三	一,七七六,五〇〇
九月	二	三三,〇〇〇	三	二〇二,八〇〇	九	七,七〇〇,〇〇〇	三	七,九三七,八〇〇
十月	三	三六,〇〇〇	七	二四八,〇〇〇	七	一,〇〇〇,〇〇〇	三	一,三二一,六〇〇
十一月	三	三三,〇〇〇	一	一,〇〇〇,〇〇〇	七	八〇〇,〇〇〇	二	一,三八九,九五〇
十二月	三	六九,〇〇〇	三	四三,九〇〇	五	三,三七五,〇〇〇	三	三,〇四七,九〇〇
計	四三	一,〇四三,一七八	二九	三,六一九,六三四	六七	三九,一五二,〇〇〇	一〇	四三,八四三,八二二

×印ハ株式合資會社ナリ
資本別ニ見レバ五拾萬圓以上ノ會社ハ十一社(二分七厘弱)ニシテ最モ少ク、五萬圓以下ノ小會社ハ三百四十七社(八割五分弱)ニシテ大多數ヲ占ム

新設會社資本別表 (昭和二年自一月至十二月)

資本額	種別		合計	
	社數	資本	社數	資本
五萬圓未滿	四〇	三三、一七六	二八三	二、一七、六三四
拾萬圓未滿	一	五〇,〇〇〇	二	七、七〇〇
五拾萬圓未滿	一	一五〇,〇〇〇	五	七、五〇〇,〇〇〇
百萬圓未滿	一	五〇〇,〇〇〇	一	四、四四〇,〇〇〇
五百萬圓未滿	一	一,〇〇〇,〇〇〇	二	一、〇〇〇,〇〇〇
五百萬圓以上	一	一,〇〇〇,〇〇〇	三	一、七五〇,〇〇〇
計	四七	一,〇四三,一七六	二九	三、六九、六三四

營業別ニ之ヲ見レバ社數ニ於テ商業ノ百九十七社ヲ最多トシ、他工業六十三社、貿易ノ三十一社之レニ次グモ、資本額ニ於テハ他金融ノ二社貳千五萬圓餘ヲ最高トシ、燐寸ノ六百拾萬圓之レニ次グ。蓋シ前者ハ信託會社合同ノ結果兵庫大同信託株式會社(資本金貳千萬圓)ノ設立ニ因リ、後者ハ瑞典、東洋日本系統等ノ合同セシ大同燐寸株式會社(資本金六百萬圓)ノ設立サレシニ因ル。

新設會社營業別表 (昭和二年自一月至十二月)

營業別	種別		合計	
	社數	資本	社數	資本
貿易	六	六六七,〇〇〇	三三	三、六、八〇〇
紡織	一	一〇〇,〇〇〇	一	一〇〇,〇〇〇
鑛業	一	一〇〇,〇〇〇	一	一〇〇,〇〇〇
造船	一	一〇〇,〇〇〇	一	一〇〇,〇〇〇
機械	二	一三、一〇〇	二	一三、一〇〇
製藥	一	一〇〇,〇〇〇	一	一〇〇,〇〇〇
燐寸	九	六、五〇〇	二	六、一〇〇,〇〇〇
他工業	一	一〇〇,〇〇〇	一	一〇〇,〇〇〇
飲食	一	一〇〇,〇〇〇	一	一〇〇,〇〇〇
海運	一	一〇〇,〇〇〇	一	一〇〇,〇〇〇
交通	一	一〇〇,〇〇〇	一	一〇〇,〇〇〇
農水	一	一〇〇,〇〇〇	一	一〇〇,〇〇〇
銀行	一	一〇〇,〇〇〇	一	一〇〇,〇〇〇
他金融	一	一〇〇,〇〇〇	一	一〇〇,〇〇〇
衛生	一	一〇〇,〇〇〇	一	一〇〇,〇〇〇
保險	一	一〇〇,〇〇〇	一	一〇〇,〇〇〇
商業	一	一〇〇,〇〇〇	一	一〇〇,〇〇〇
其他	一	一〇〇,〇〇〇	一	一〇〇,〇〇〇
計	四七	一,〇四三,一七六	二九	三、六九、六三四

業組合四ヲ算シ、當局ハ商工會議所ト連絡ヲ計リ、是等産業團體ノ發展ニ努力シツ、アリ。

産業組合

我國ノ産業組合法ニ於テ制定セラレタル事業ノ種別ハ信用事業(貯金及貸付ヲ取扱フモノ)購買事業(消費ヲ目的トセルモノ)及原料ノ購入ヲ目的トセルモノト別アリ)販賣事業(共同販賣ヲナスモノ)利用事業(設備ヲ利用セシムルモノ)トノ四種別アリ。而シテ神戸市ニ於ケル事業ノ沿革ヲ示セバ左ノ如シ。

神戸市ノ産業組合ハ其ノ發達ノ道程ニ於テ大正八年前後ニ著シキ相違アリ。抑モ神戸ノ地タルヤ貿易業ヲ中心トシテ形成セラレタル土地柄ナルヲ以テ、産業組合ノ浮沈ノ重ナル原因ハ貿易ノ盛衰ニ關係アルモノ、如ク、明治三十九年二月本市最初ノ産業組合タル有限責任神戸市東部信用組合ノ設立セラレテ以來、各種單營並兼營ノ組合相次デ生レシモ、其多數ハ貿易品ノ購買販賣ニ關スル事業ニシテ消費ニ關スルモノモ尠カラザリキ。然レドモ其ノ多クハ健全ニ盛長スルニ至ラズ、大正五年保證責任、兵庫縣信用組合聯合會ノ設立以前ニ其數九箇ヲ算セシ組合ハ脆クモ發達ノ中途ニ於テ挫折シ、現今ニ至ルマデ活潑ニ事業ヲ繼續セルモノトテハ前記有限責任神戸市東部信用組合(現今ノ神戸第一信用組合)ト有限責任駒ヶ林信用購買販賣組合(今ノ有限責任神戸中央信用購買販賣利用組合)アルノミ。他ハ大抵數年ヲ經過セズシテ解散セリ。

然ルニ大正六年産業組合法ノ大改正ノ結果、市街地信用組合ナル制度ノ生レタルヲ機トシ、茲ニ新制度ニヨル信用組合ヲ建設セントテ大正八年八月本市最初ノ市街地信用組合タル有限責任神戸信用組合ノ出現スルヤ引續キ前記有限責任神戸第一信用組合ガ定款ヲ變更シテ新制度ニ引直シ業務ヲ開始スルニ至リ時恰モ歐洲戰後ノ影響ヲ蒙リ貿易ノ最高潮時ヨリ逆轉セントシ、從來ノ金融業者ハ大警戒ヲ加ヘツ、アリシ際トテ中小業者ノ對人信用ヲ主トシテ金融ノ便ヲ計ルテ

フ宣傳ハ多大ノ反響ヲ齎ラシ驚クベキ迅速ナル發達ヲ遂ゲタリ。

次デ定款ノ變更又ハ新設ノ手續ヲ經テ市街地信用組合三箇設立サレ(右述ノ外ニ)現今ニ至ルマデ相當事業ノ成績ヲ舉ゲ居タリシガ昨年四月ノ大恐慌以來合同ノ議起リ次第ニ實現ノ氣運ニ向ヒツ、アリ。

次ニ本市産業組合ノ發達ニ於テ見遁スベカラザル現象ハ消費ヲ目的トセル購買組合ノ消長ナリトス。前述セル如ク大正八年迄ノ消費組合ハ不幸ニシテ一組合モ成長セザリシモ時代ハ益々此種組合ノ出現ヲ促シ大正九年以降現今迄五箇ノ組合設立サレシモ、三箇ハ中途ニ於テ消滅シ現今二箇ノ組合中有限責任購買利用組合、神戸消費組合ハ全市ニ亘リ相當手廣ク營業シ居レリ。

原料ヲ購買スル組合トシテハ有名ナル煎餅ノ原料ヲ取扱フ有限責任神煎購買組合アリ。販賣ヲ兼營スル組合ハ本市ノ邊陲ニ位セル須磨多井畑ニアルノミ。

産業組合聯合會ハ左記兵庫縣ヲ區域トセル信用組合聯合會ト最近設立サレタル購買組合聯合會ノ二アリ。

産業組合 (昭和二年十一月現在)

名	稱	地	區	組	長	名	電	話	番	號	事	務	所	所	在	地	組	合	員	數	
有限責任	神戸信用組合	神戸市、武庫郡、西灘、山田村、明石郡垂水村	西	富	永	三	三	三	三	三	三	三	三	三	三	三	三	三	三	三	
有限責任	神戸第一信用組合	神戸市、武庫郡西灘村	西	中	井	政	三	三	三	三	三	三	三	三	三	三	三	三	三	三	
有限責任	兵神信用組合	神戸市	兵	高	田	五	兵	衛	三	三	三	三	三	三	三	三	三	三	三	三	
有限責任	須磨信用組合	同	同	枝	光	寅	太	郎	須	磨	四	六	四	東	須	磨	宇	才	池	ノ	上

有限責任兵庫信用組合	同	箱田半三郎	本局	一、二六七	水木通五丁目八	五九一
有限責任共愛信用組合	同	小林有文	元町	二、七〇二	雲井通二丁目五	五二六
有限責任神戸相互信用組合	同	賀川豊彦	葦合	四、四九七	東曇通一丁目一四	五六八
有限責任購買利用組合	神戸市、西灘村、六甲村、武庫郡、明石市、明石郡、	元町	葦合	四、四三〇	八幡通五丁目九六	一、六一六
有限責任平野購買組合	神戸市、武庫郡、明石市、明石郡、	元町	葦合	七、二二五	平野上祇園町二七	一、二〇〇
有限責任兵庫縣廳員購買組合	神戸市、武庫郡、明石市、明石郡、	元町	葦合	四、四三〇	下山手通四丁目兵庫縣廳	六〇〇
有限責任神港信用組合	同	中村徳藏	葦合	四、〇六一	小野柄通五丁目一	二〇七
有限責任神煎信用購買組合	同	河本雅一	本局	二、五四〇	湊町四丁目二〇六	七五
無限責任多井畑信用購買販賣組合	多井畑市	鷺尾治作	兵庫	一、三三一	須磨町多井畑七七	七八
有限責任神戶中央信用購買販賣利用組合	神戶市	大前光太郎	三宮	三、三三二	二葉町八丁目九六〇ノ二〇	二九八
保證責任兵庫縣信用組合聯合會	兵庫縣	大谷吟右衛門	元町	一、八六五	榮町通一丁目一三ノ二	
有限責任兵庫縣購買組合聯合會	兵庫縣	大谷吟右衛門	本局	四、〇〇四	下山手通六丁目農工銀行	
有限責任實業信用組合	兵庫縣	京橋繁藏	元町	一、八六五	山手支店階上	
產業組合中央會兵庫支會	神戶市	大谷吟右衛門	元町	一、八六五	山手支店階上	

市街地信用組合事業狀況

出資金	大正十四年度	大正十五年	大正十四年度	大正十五年
拂込濟額	一〇、三五七、四五〇	九、二七四、三九〇	積立金	三〇〇、〇五九
	二、五九〇、〇九七	二、六四一、八四三	其準備金	三八、〇四三
			他金	五七、一八二
				二九、〇〇七

次ニ其事業概況ヲ見ルニ昨年四月財界ニ勃發セシ大恐慌ニ依リ、市街地信用組合ハ相當大ナル影響ヲ蒙リタルモ當局ノ處置機宜ニ適シタル爲メ事ナキヲ得タリ。

借入金	借入額	借入額	借入額	借入額	
年度末現在	一、三七八、七五八	年度末現在	七、〇九九、九九八	年度末現在	七、五八三、二八三
貸付金	貸付額	貸付額	貸付額	貸付額	
年度末現在	三、七八、七五五	年度末現在	二、八三三、四〇六	年度末現在	二、六九二、四六七
手形ノ割引	割引額	割引額	割引額	割引額	
年度末現在	三、九七、九四六	年度末現在	五、二四二、二五五	年度末現在	六、〇四五、九四四
組合員貯金	受入額	受入額	受入額	受入額	
年度末現在	三、九七、八〇八	年度末現在	一、五六七、〇九六	年度末現在	二、三三三、〇六九
	九七、一六四		八五、八四一		八五、九八九
	三、五〇、五四三		六五七、〇八一		六九一、〇〇六
	二、六三、八七一		一九八、七六〇		一六〇、九八三

各種産業組合事業報告

而シテ他ノ産業組合ノ業績ハ左表ノ如クニシテ組合員數出資金貯金額等ハ前年ニ比シ増加セリ。

組合員數	大正十四年度	大正十五年	出資金	大正十四年度	大正十五年
總額	四、〇五八	五、〇九四	拂込濟額	一〇、三五七、四五〇	九、二七四、三九〇
總額	六五、一九〇	七二、一五〇		二、五九〇、〇九七	二、六四一、八四三
總額	二九四、〇九一	四〇八、三八八			
總額	一八〇、二三三	三、四九九			
總額	一九、四九六	二、五五、〇〇三			
貸付金	貸付額	貸付額	貯金	貯金額	貯金額
年度末現在	三、七八、七五五	年度末現在	年度末現在	年度末現在	年度末現在
貸付額	七、〇九九、九九八	貸付額	七、〇九九、九九八	貸付額	七、〇九九、九九八
貸付額	二、八三三、四〇六	貸付額	二、八三三、四〇六	貸付額	二、八三三、四〇六
貸付額	五、二四二、二五五	貸付額	五、二四二、二五五	貸付額	五、二四二、二五五
貸付額	一、五六七、〇九六	貸付額	一、五六七、〇九六	貸付額	一、五六七、〇九六
貸付額	八五、八四一	貸付額	八五、八四一	貸付額	八五、八四一
貸付額	六五七、〇八一	貸付額	六五七、〇八一	貸付額	六五七、〇八一
貸付額	一九八、七六〇	貸付額	一九八、七六〇	貸付額	一九八、七六〇

同業組合、準則組合並ニ其他申合組合

明治三十三年法律第三十五號ヲ以テ同業組合法ハ發布サレ、同業組合準則ハ明治十七年十一月二十九日農商務省達第三十七號ヲ以テ發布サレタリ。此ノ兩者ノ目的トスル處ハ重要物産ノ生産、製造又ハ販賣ニ關スル營業ヲナス同業者若シクハ密接ナル關係ヲ有スル營業者相集リテ組合ヲ設置シ、互ニ協同一致シテ營業上ノ弊害ヲ矯正シ、以テ其福利ヲ増進セントスルニアリ。今本市ニ於ケル同業組合並ニ準則組合ノ發達ノ跡ヲ見ルニ左表ニ示セル如ク早クモ明治三十一年ニ於テ其ノ出現ヲ見翌三十二年ニハ六箇ノ新設ヲ見タリ。爾來年ヲ逐フテ漸増シ、昨年末ニ於テハ同業組合二十五準則組合二十八ヲ算スルニ至レリ。

市内重要物産同業組合創立年度表

年度	種別	公認	準則	計
明治卅一年		一		一
明治卅二年		六	一	七
明治卅四年			一	一
明治卅五年			一	一
明治卅六年			一	一
明治卅七年			一	一
明治卅八年			三	三
明治卅九年			一	一
明治四〇年				
明治四一年				
明治四二年				
明治四三年				
明治四四年				
明治四五年				
大正元年				
大正二年				
大正三年				
大正四年				
大正五年				
大正六年				
大正七年				
大正八年				
大正九年				
大正十年				
大正十一年				
大正十二年				
大正十四年				
大正十五年				
昭和二年				
合計		二五	二七	五二

重要輸出品工業組合

重要輸出品工業組合ハ大正十四年三月二十八日法律第二十八號發布同年八月二十七日勅令第二百七十號ヲ以テ施行サレタルモノニシテ、其目的トスル處ハ重要輸出品ノ製造ニ關スル工業者、其工業ノ改良發達ヲ圖ル爲メ共同ノ施設ヲナス目的ノ下ニ設立スルモノニシテ、特別ノ事情アル時ハ二種以上ノ工業者ヲ以テ之ヲ設立スル事ヲ得ルモノナリ。而シテ組合員ノ製品、其ノ原料材料、製造若ハ加工ノ設備ニ對スル検査其他必要ナル取締又ハ事業經營ニ對スル制限ヲナスノミナラズ、組合員ノ營業ニ關スル共同施設、並ニ組合員ノ營業ニ關スル指導研究、調査其他組合ノ目的達成ニ必要ナル施設ヲナシ、尙且組合ハ組合員ノ委託ニ依リ其製品ノ加工若ハ販賣又ハ組合員ノ營業ニ必要ナル物ノ供給ヲナス事ヲウベシ而シテ本市ニ於ケル工業組合ハ左表ニ示ス如ク四箇ヲ算スルニ至レリ。

年度	種別	公認	準則	計
大正三年		一		一
大正五年		三		三
大正六年			一	一
大正七年			一	一
大正八年			一	一
大正九年			一	一
大正十年			一	一
大正十一年				
大正十二年				
大正十四年				
大正十五年				
昭和二年				
合計		五	五	一〇

神戸市各種商工業組合 (昭和二年十一月現在)

公認ノ部
重要物産同業組合

名	稱	地 區	組 長 名	電 話 番 號	事 務 所 所 在 地	組 合 員 數
兵庫縣燐寸小函及素地製造同業組合		兵庫縣	河本喜代松	兵庫一三二六	明和通三丁目四(小林久七方)	一三
神戸貿易同業組合		神戸市	森田金藏	葺合一八五九	北長狹通四丁目二三	五五
神戸真田同業組合		同	丹羽豊之助	葺合二八六九	八幡通五丁目六	二二
神戸石炭同業組合		同	水島重吉	元町 八四二	榮町五丁目二五ノ三	一三
神戸竹材同業組合		神戸市	長田大介	葺合一八五九	北長狹通四丁目二三	一三
神戸燐寸軸木商同業組合		同	中村真次郎	兵庫 三二〇	梅ヶ香町二丁目五四	三三
神戸印刷同業組合		同	松村宗太郎	葺合三五〇四	磯上通一丁目四	一七
神戸陸産物貿易同業組合		同	佐々木種三郎	元町 二四八	榮町五丁目五九	一七
神戸材木商同業組合		同	葛野友槌	兵庫 三一三	住吉通二丁目四ノ一七	一七
神戸輸出品包装箱製造同業組合		同	前田惠三	葺合二五三二	三宮町一丁目一七九ノ三	一七
日本安全燐寸同業組合		同	船井長治	三宮 一二七	榮町四丁目一	一七
神戸米穀商同業組合		大坂府	志賀藤吉	兵庫 五七	北宮内町一四	一七
神戸新炭商同業組合		同	淺井音一郎	元町一〇四四	榮町七丁目二七	一七
神戸花莖捺染同業組合		同	高塚壽治	葺合二六九四	御幸通二丁目九三ノ二	一六

同業組合聯合會支部

名	稱	地 區	組 長 名	電 話 番 號	事 務 所 所 在 地	組 合 員 數
神戸酒類商同業組合		神戸市	岡部又藏	本局一六九二	湊町一丁目一七ノ一	二、六九
神戸コークス商同業組合		同	前田 勇	元町 八四二	榮町五丁目二五ノ三	一五三
兵庫縣貝卸同業組合		兵庫縣	井田周次郎	葺合 九一六	二宮町四丁目二七	一五六
神戸藥種賣藥同業組合		神戸市	上田 實	元町 八〇六	五宮町五	一〇八五
神戸清涼飲料水同業組合		同	石井 清	本局一〇六二	湊町三丁目一〇三	一九八
神戸鐵工業同業組合		同	土岐市太郎	本局二九〇四	五番町三丁目一	一七二
神戸花莖野草同業組合		同	丹下良太郎	葺合三三六四	御幸通七丁目七七	一六
神戸蠶絲貿易同業組合		同	森田金藏	三宮 二一一	海岸通五商船ビル内	二六
神戸輸出絹物同業組合		同	森田金藏	三宮 一九九	東町一二六	三六
神戸肉商同業組合		同	向井久吉	三宮二九四八	三宮町一丁目一七三武田商店内	三〇三
日本輸出真田同業組合	聯合會神戸支部		西村丹次郎	葺合三六〇五	磯上通八丁目一三〇	
日本輸出綿織物同業組合	聯合會神戸支部		深見寅之助	葺合一八五九	北長狹通四丁目二三	
日本輸出硝子同業組合	聯合會神戸支部		三好 鹿藏	葺合一八五九	神戸貿易同業組合内	
日本輸出刷毛同業組合	聯合會神戸支部		八木今次郎	葺合一八五九	同 所	
兵庫縣養蠶同業組合聯合會				葺合二二〇〇	兵庫縣廳内	

同 準 則 組 合

名	稱	地區	組長名	電話番號	事務所所在地	組合員數
神戸輸出屏風製造業組合		神戸市	吉田熊太郎	葺合一八五九	北長狹通四丁目二三	五
神戸市學製造販賣業組合		神戸市	森市三郎	元町一五四八	元町通五丁目八七	二四
神戸市燐寸軸木工組合		同	中村寅吉	本局三五五三	東尻池三丁目	一七〇
神戸市海産物卸賣業組合		同	三木秀二	元町一九三	魚棚二九	一〇三
神戸織物商組合		同	竹馬隼三郎	元町四九九	楠町六丁目八四	五
神戸輸入米穀商組合		同	田宮卯一	元町四九九	元町通六丁目一六〇	五
神戸輸出屏風木地製造業組合		同	且音松	元町三四五七	磯上通四丁目三〇	一六
神戸市靴商組合		同	堀内萬太郎	元町三四五七	元町通六丁目一二二(マルヤ靴店內)	一六
神戸駒ヶ林生魚商組合		野田	田中新吉	須磨七二六	須磨月見山停下	二〇
神戸市履物商組合		同	山下平十郎	三宮六二一五	多聞通四丁目一〇六	二八
神戸市西洋家具商組合		同	永田良介	三宮一二四〇	三宮町三丁目四二	二四
兵神乾物鶏卵卸商組合		同	中尾辰藏	本局二九九四	佐比江町一二六	三
神戸市洋酒食料品商組合		同	宮武勢藏	本局三五	平野下三條町一一八	三
兵庫縣内竹材商組合		神戸市	田中房吉	葺合一八五九	荒田町二丁目一九七ノ八	二四
神戸加工陶磁器商工組合		同	伊藤宮次郎	兵庫二二一七	北長狹通四丁目二三	一六
神戸醬油卸賣業組合		同	中村謙藏	葺合一八五九	永澤町一丁目一	五
神戸輪業組合		同	中山中	葺合五六一	雲井通五丁目五二	三〇九
神戸硝子商組合		同	桑田正一	元町二四八一	多聞通四丁目二二	八二
神戸市土商組合		同	小西定平	本局二〇六三	日暮通五丁目六二	八〇

重要輸出品工業組合						
名	稱	地區	理事長名	電話番號	事務所所在地	組合員數
神戸市洗張湯熨斗業組合		同	歌吉虎吉	兵庫二二九四	上澤通三丁目九ノ七九(石井方)	二八〇
神戸昆布商組合		同	野村新藏	元町九七三	二葉町九丁目一五五	四七
神戸漬物卸業組合		同	生駒鶴次郎	元町九七三	元町五丁目二六五	二五
神戸輸出屏風製造職工組合		同	大島九一	本局二六六六	三宮町一丁目	二〇
神戸洗染業組合		同	井上元淳	本局二六六六	雲井通四丁目ト雲井市場(角田方)	三八
神戸市製麵業組合		同	山下文太	本局二六六六	塚本通五丁目一六ノ八	三三
神戸自動車營業組合		同	神港タカシ	本局四二二四	北長狹通五丁目一縣廳正門前	五〇
神戸土木建築請負業組合		同	田中	本局四二二四	荒田町一丁目六七	二二〇
日本燐寸工業組合		兵庫、大阪、岡山、靜岡、兵庫縣	瀧川儀作	三宮一二七	榮町四丁目一	二九
神戸人造眞珠工業組合		同	山城順次	三宮一一二二	三宮町一丁目二六	三三
大阪輸出莫大小工業組合神戸出張所		同	外海鐵次郎	葺合一八五九	同所	一
兵庫縣護謄工業組合		同	江崎禎三	本局一三四九	細田町二丁目七	一四〇

水産會

名	稱	地區	組長名	電話番號	事務所所在地	組合員數
神戸市水産會		神戸市	小畑種吉	元町自一八〇 至一八九	神戸市役所商工課内	八〇〇

兵庫縣水産會
兵庫縣農會內
九〇

名	稱	地區	組長名	電話番號	事務所所在地	組合員數
兵庫漁業組合		神戶市	三浦清太郎	兵庫一七三	兵庫尻池金平山	一〇〇
脇濱漁業組合		同	竹田六助	葦合九二六	脇濱町二丁目	一〇〇
駒ヶ林漁業組合		同	小畑種吉	兵庫三四二	駒ヶ林町	一〇〇
須磨浦漁業組合		同	志賀藤吉	須磨四五一	西須磨字西町	一〇〇
東須磨浦漁業組合		同	山田忠三郎	須磨四五一	東須磨妙法寺濱	一〇〇

畜産組合

名	稱	地區	組長名	電話番號	事務所所在地	組合員數
神戸搾乳畜産組合		神戸市	小谷岩雄	元町自一八〇 至一八九〇	神戸市役所商工課内	一三
兵庫縣畜産組合聯合會		兵庫縣	飯塚重雄	葦合二四八	兵庫縣農會内	一三

同耕地整理組合

名	稱	地區	組長名	電話番號	事務所所在地	組合員數
神戸市西部耕地整理組合		神戸市	鹿島房次郎		神戸市役所内	三九
神戸市大手耕地整理組合		同	兼吉藤兵衛		須磨大手	一五
神戸市須磨耕地整理組合		同	長谷川順一良	須磨二一五	戸政町三丁目二六	三九

茶業組合

名	稱	地區	組長名	電話番號	事務所所在地	組合員數
神戸市茶業組合		神戸市	中村清治		榮町五丁目五九 神戸海陸産物貿易同業組合内	二五

特種團體

名	稱	地區	組長名	電話番號	事務所所在地	組合員數
神戸銀行集會所		神戸市		元町五七五	相生町一丁目一五	八
神戸手形交換所組合銀行		同		三宮一七七八	神戸銀行集會所	一三
社団法人日本船主協會		同		三宮四〇二八	明石町明海ビル内	一三
神戸商工會議所		同	堀啓次郎	三宮三三〇〇	東町一丁目二	二五

申合ノ部
取引所、金融ノ部

名	稱	地區	代表者	電話番號	事務所所在地	組合員數
大日本聯合火災保險協會神戸地方會		兵庫、岡山、廣島、四國、神戸市	三木三郎	三宮三五七一	元居留地一〇〇	五五
神戸取引所證券取引員組合		同	吉川秀次郎	元町三三五三	楠町七丁目二ノ八八	二五
神戸取引所米穀取引員組合		同	松浦丹平	元町三三五三	楠町七丁目二ノ八八	二五
神戸大豆粕取引所		同	石川茂兵衛	兵庫二五五三	宮前町二九	二五
神戸米穀肥料市場		同	石川茂兵衛	兵庫二五五三	宮前町二九	二五
神戸生命保險協會		同	仁壽生命保險株式會社	元町三六四四	榮町六丁目	九
神戸質商組合聯合會		同	岡田重義	元町一三四四	橋通四丁目岡田方	二五〇

貴金屬樂器寫真ノ部

名	稱	地區	代表者	電話番号	事務所所在地	組合員數
神戸時計金貴屬商組合		神戸市	岩見熊吉	三宮 六五五	三宮町三丁目四三岩見方	三
神戸貴金屬(細工)同志會		同	辻野菊次郎	兵庫 六八三	兵庫江川町八辻野方	三
神戸眼鏡商組合		同	玉木一成	本局(呼出) 四五〇九	多聞通八丁目玉木方	一六
神戸洋樂器商組合		同	キド樂器店	三宮 六四〇	元町通三丁目三木樂器店	二七
神戸寫真材料商組合		同	赤壁材料店	三宮 二〇一九	元町通四丁目一三三赤壁方	一九
日本西部ラジオ商工組合神戸支部		同	神戸ラヂオ電機	葺合 三九五〇	八幡通五丁目九八神戸ラジオ内	三三
蓄音器商神戸ニッポノホン俱樂部		同	岡本洋行	三宮 四五八九	元町通二丁目岡本方	一三
神戸寫真師會		同	平村清	三宮 二〇一九	元町通四丁目一三三赤壁方	四〇

運輸塗料ノ部

名	稱	地區	代表者	電話番号	事務所所在地	組合員數
神戸海運業組合		神戸市	畑茂	元町 一八七〇	下山手通五丁目一七	一四〇
神戸解業組合		同	中村徳藏	三宮 二五四四	海岸通二丁目四	五五八
神戸貨物自動車組合		同	小林有文	元町 一〇四四	榮町七丁目二七	五〇
第二金曜會(船荷積卸業)		中央部	東神倉庫	三宮 一九〇〇	加納町六丁目一五	五〇
水曜會(倉庫業)		同	住友倉庫	兵庫 一七	東出町二丁目二三九ノ一	四
七二三會(船底塗料製造業)		西部	中森榮一	三宮 三二八	仲町四五内田ビルスターペイント	一〇
神戸船具金物塗料商組合		同	豊田庄市	兵庫 二〇三五	西出町二八二豊田方	二〇

呉服雜貨ノ部

名	稱	地區	代表者	電話番号	事務所所在地	組合員數
神戸呉服商組合		穴門筋以東	山中奈良藏	葺合 二二三三	御幸通七丁目八	一五
神戸羅紗商組合		神戸市	柴田音吉	元町 三〇二五	相生町一丁目一岡田方	二四
神戸洋服商組合		同	柴田音吉	葺合 二六〇七	北長狭通三丁目二一松原方	一九
神吳會(神戸百貨店呉服部)		同	小橋屋 吳服店	元町 二五七	元町六丁目	五
神港帽盛會		同	十合 吳服店	元町 五一〇	元町五丁目	五
神港帽友會		東部	竹房 徳平	元町 二〇六	元町五丁目二三九竹房方	三
神戸友商會洋傘肩掛商組合		西部	今井帽子店		西柳原二九ノ二小西方	三
神戸洋服同業組合		神戸市	藤原正澄	元町 二四六〇	多聞通五丁目八藤原方	二
神戸市糸物商組合		同	倉橋松三郎	元町 三四三七	元町六丁目一五二倉橋方	二
兵神糸物同盟會		同	松村吉次郎	本局 四五六四	荒田町二丁目松村方	三
神戸足袋商組合		中央部	福田竹次郎	本局 一七八二	相生町五丁目福田方	二
神戸古着商組合交信會		神戸市	梅田猪之介	元町 二二五一	元町一丁目梅田方	六〇
神戸市綿商聯合會		同	吉田喜三郎	元町 四二三五	多聞通六丁目二二三	三
神戸石鹼化粧品業組合		同	坂本安治	兵庫 二二四一	南仲町九七坂本方	三〇
神戸市髻商組合		同	柴仁三郎	元町 二五四	多聞通三丁目四郎ノ二	五八
神戸市髻商組合		同	田部隆造	葺合 七〇一	小野柄通二丁目九二田部方	四
日本百貨店協會關西支部		同	三越吳服店	元町 九六四	元町五丁目一六〇太田方	三
		京都、大阪、神戸	大阪支店			八

金物ノ部

名	稱	地區	代表者	電話番号	事務所所在地	組合員數
葺合鐵商同業組合		東部	藤中緣三郎	葺合 三〇	旭通三丁目藤中方	三
兵神鐵商同盟組合		西部	青木菊太郎	本局一九五五	塚本通四丁目二六ノ八二青木方	一八
神戸銅鐵金物交誼會		神戸市	下里復二	葺合 二〇四	小野柄通八丁目三二下里方	三
神戸鐵機工具材料商組合		同	絹田銀次郎	葺合 九二三	八雲通一丁目二ノ八絹田方	三〇
神戸市電氣工事請負業組合		同	今井七次郎	本局 九五一	永澤町四丁目一五ノ三	四
兵庫縣度量衡營業組合		兵庫縣	宮下惣左衛門	本局三四六九	湊町一丁目二〇前田方	一三
兵庫縣計量器營業組合		同	上田實	元町 六八〇	平野五ノ宮五	一四
神戸度量衡十日會		神戸市	澁谷英彦	葺合一三二九	神若町五丁目谷川方	一五

雜穀肥料油ノ部

名	稱	地區	代表者	電話番号	事務所所在地	組合員數
神戸雜穀製油原料同業組合		神戸市	岸上彌作	兵庫 九四〇	宮前町二岸上方	二四
神戸輸入肥料商同志會		同	久米貞一	兵庫 九六〇	宮内町四丁目森六商店	四
神戸油商交誼會		同	井上彌八郎	兵庫 一七〇〇 一七〇四	宮前町一四金清商店	二

飲食料品ノ部

名	稱	地區	代表者	電話番号	事務所所在地	組合員數
神戸食料品懇談會		神戸市	明治屋神戸支店	三宮 九四〇 二四九八 二四九五	元町二丁目二〇〇明治屋	三
神戸市蒲鉾商組合		同	山谷重吉	三宮 三三二五	元町一丁目九〇山谷方	六
神戸市鹽削節商組合		同	岩澤伊八郎	葺合 二八四〇	下山手通一丁目四三岩澤方	三
神戸市蒟蒻製造業組合		同	佐野文太郎	本局 三五六五	仲町五丁目五六佐野方	三
神戸市米粉製粉業組合		同	山下筆松	葺合一一四二	熊内町三丁目高文内	三
神戸粉商組合		同	日名喜代次	本局 二四七六	會下山町三丁目	五
神戸糖粉會		同	山口恒太郎	本局 八八五	多聞通七丁目山口方	三
神戸凍水商仲買人組合		同	増田増太郎	元町 三七一四	楠町七丁目九一	一七
神戸牛乳販賣業組合		同	栃木直次郎		神若通七丁目二一	一七

味噌漬物ノ部

名	稱	地區	代表者	電話番号	事務所所在地	組合員數
味噌漬物商組合神港會		東部	林仁三郎	葺合 二五七一	北長狹通三丁目八四林方	五
湊西部味噌漬物商組合		西部	橋與藏	本局 四六〇三	羽坂通三丁目橋方	四
湊東部味噌漬物商組合		中央	生駒鶴次郎	元町 九七三	元町五丁目二六五生駒方	四

生魚ノ部

名	稱	地區	代表者	電話番号	事務所所在地	組合員數

名	稱	地區	代表者	電話番號	事務所所在地	組合員數
神戸魚問屋業組合		神戸市	松井和吉	兵庫二三八四	多聞通二丁目東明ビル三階	二〇
脇濱生魚親交會		東部	岩井爲吉	御影 七七二	魚崎町	二八
神戸有馬道鮮魚仲買組合		中央	國枝伊三郎	本局一七四〇	古湊町二丁目一〇三	四

名	稱	地區	代表者	電話番號	事務所所在地	組合員數
兵神菓子製造卸業組合		神戸市	上月謙次	本局 四六〇	永澤町二丁目一八	六
神戸菓子問屋組合		同	田村角太郎	葺合一九四九	布引町三丁目田村方	三
神戸市煎餅製造業組合		同	河本雅一	本局二五四〇	湊町四丁目三〇六	三
神戸花あられ商同業組合		同	植垣與市衛門	兵庫一七五二	西尻池三丁目五〇ノ一植垣方	三
神戸東部菓子仲卸業組合		東部	安藤専次	葺合一六七一	小野柄通二丁目一〇四	二
神戸西部菓子仲卸業組合		西部	厚見利一		寺田町一丁目三八	三

名	稱	地區	代表者	電話番號	事務所所在地	組合員數
神戸市青果問屋組合聯合會		神戸市	吉田吉兵衛	本局二九〇八	古湊町三丁目	一三
臺灣産青果神阪荷受組合		大 阪	吉田吉兵衛	元町三五三三	辨天町一三	三
臺灣産青果荷受組合所屬仲買組合		同	泉清助	元町三五三三	辨天町一三	一〇
神戸青果海産物組合聯合會		同	角田文次郎	元町二四五五	相生町三丁目角田方	六

名	稱	地區	代表者	電話番號	事務所所在地	組合員數
○兵庫青果海産業組合		西部	畑義一	本局 八八四	羽坂通二丁目二九	一三
○湊川果實組合		中央	角田文次郎	元町二四五五	相生町三丁目一角田方	一三
○共榮社組合		同	川井甚松		荒田町一丁目七一六ノ一〇八	一八
○運榮社組合		同	栗林常藏		切戸町一九	一五
○上朋友組合		西部	松井楠次郎	本局一九四九	古湊町二丁目一五五	一七
○親榮社組合		南部	缺員		吉田新田一ノ四	三
○神戸甘藷商組合		神戸市	石神廣松		南逆瀬川町二ノ一三	五

名	稱	地區	代表者	電話番號	事務所所在地	組合員數
神戸豆腐商聯合組合會		神戸市	藤村勝三郎	兵庫三二五二	小河通六丁目四一	二九
○豆腐商湊西上部組合		湊西	井上榮太郎		水木通八丁目一七四 井上方	六
○同 湊西下部組合		同	絹輪菊松		切戸町三三五 絹輪方	三
○同 湊東部組合		同	城米吉		橋通三丁目一三六 城方	三
○同 葺合部組合		同	馬淵實太郎		脇濱町三丁目三七	五
○同 林田部組合		同	淺野定吉		御崎本町三丁目一七三	三
○同 須磨部組合		同	大塚伊三吉		太田町七丁目一〇〇	三

料理貸席ノ部 ○印ハ聯合會所屬ノモノ

名	稱	地區	代表者	電話番号	事務所所在地	組合員數
神戸市料理席貸業組合聯合會						
○神東三業組合		神戸市	三木龜太郎	本局四六三一	福原町三二〇	七〇〇
○湊川料理席貸業組合		二宮	廣岡萬吉	本局一八三六	二宮町三丁目六八ノ三	四〇〇
○三宮東部料理屋業組合		湊川署管内	上林勝次郎	本局四六三一	福原町三二〇	三〇〇
○神戸中央部料理業組合		三宮東部	吉原勝藏	三宮(三三二五)	三宮一丁目九ノ一	三〇〇
○兵庫料理業組合		花隈	湯木吾市	元町一九五	花隈町三〇六ノ一	一〇〇
○須磨料理飲食店席貸業組合		兵庫署管内	南晴清吉	兵庫二九	北逆瀬川町二五ノ一	一〇〇
○林田料理屋飲食店席貸業組合		須磨署管内	金井菊太郎	須磨一三五	西須磨堂々谷六ノ二	一〇〇
○林田料理屋飲食店席貸業組合		林田署管内	吉川重太郎	兵庫一九五〇	二葉町六丁目三六	一〇〇
○林田料理屋飲食店席貸業組合		林田署管内	岡田岩吉	本局四六三一	坂口町七丁目一八	一〇〇
○林田料理屋飲食店席貸業組合		福原	上林勝次郎	本局四六三一	福原町三二〇	一〇〇
○林田料理屋飲食店席貸業組合		新開地	増田只次郎	兵庫一三九〇	湊町四丁目一八二	一〇〇
○林田料理屋飲食店席貸業組合		兵庫	南陽二郎	三宮五六六〇	今出在家町三丁目	一〇〇
○林田料理屋飲食店席貸業組合		三宮署管内	秋徳哲一	三宮五六六〇	三宮町二丁目	一〇〇
○林田料理屋飲食店席貸業組合		兵庫署管内	藤原健藏	兵庫五〇六	東柳原町一五	一〇〇
○林田料理屋飲食店席貸業組合		神戸市	林金次郎	三宮(三三三三)	元町四丁目一三	一〇〇
○印ハ聯合會所屬ノモノ						
神戸麵類商組合聯合會		神戸市	青山英雄	三宮六六五	三宮町三丁目三一	一九二
○神戸蕎麥商組合蕎麥友會		神戸市	青山英雄	三宮六六五	三宮町三丁目三一	五三

名	稱	地區	代表者	電話番号	事務所所在地	組合員數
旅館ノ部						
○兵湊麵類親交組合		湊川	惣谷幸太郎	兵庫三四〇四	兵庫島上町八七	三三
○御菅麵友會		林田北部	中村彌榮藏		五番町六丁目 堀江方	三三
○尻池麵類業組合		林田南部	大黒要吉		東尻池町四丁目 大黒方	三三
○兵庫中央麵類業組合		兵庫	中石正一	兵庫三〇七七	入江通四丁目一 南田方	三三

名	稱	地區	代表者	電話番号	事務所所在地	組合員數
興行ノ部						
相生旅館組合		相生橋	加藤光三	元町一四六二	多聞通三丁目 多聞館内	三三
神戸専屬仲次人組合		署管内	小寺波太郎	三宮三八一九	海岸通一丁目 神戸旅客案内所	一七
兵庫部宿屋業組合		海岸通	藤原岩吉	兵庫九一七	濱崎二丁目一五ノ二 吉田工務店	一七
湊川旅館組合		湊川署管内	入江數美	本局(二六六四)	仲町六丁目二四一 三笠旅館	一七
興行ノ部						
湊川興行組合		新開地	前田眞之助	本局一三三八	湊町二丁目三五ノ一 錦座	一五
神東興行場組合		三宮以東	中村萬吉	本局二九二二	北長狹通四丁目一二 中村方	一五

撞球ノ部 ○印ハ聯合會所屬ノモノ

名	稱	地區	代表者	電話番號	事務所所在地	組合員數
神戸撞球業組合聯合會		神戸市	村田一郎	兵庫一六九六	濱崎通二丁目一 村田方	九三
○葦合撞球業組合		葦合署管内	相川榮次郎	葦合 九九六	葦合町一七二ノ一 相川方	二〇
○三宮撞球業組合		三宮署管内	森房次郎	三宮四六〇七	三宮町二丁目三ノ三 阪神ビヤード	二九
○相生撞球業組合		相生署管内	吉田作次郎	元町二三七五	古湊通一丁目二二六 古湊俱樂部	一五
○兵庫撞球業組合		兵庫署管内	村田一郎	兵庫一六九六	濱崎通二丁目一 村田方	一五
○湊川撞球業組合		湊川署管内	青木良作	元町一六七九	水木通一丁目一八五 中央俱樂部	二三
林田撞球業組合		林田署管内	生田徳太郎		蓮宮通二丁目五〇 長徳軒	一〇
薪炭ノ部						
兵庫薪炭問屋業組合		兵庫	荒木力藏	兵庫二一七八	兵庫磯ノ町 荒木方	一四
神戸薪炭問屋業組合		中央	廣谷象太郎	元町一〇四四	榮町七丁目二七	一五
兵庫新炭商同業交親會		西部	福永久吉		塚本通四丁目	一〇
神東煉炭製造者組合		東部	村上幹二	葦合一一六二	吾妻通二丁目二 村上方	六
古物ノ部						
神戸商友會(道具骨董商)		神戸市	太田新次郎	元町三八〇九	北長狹通八丁目 善福寺前	六〇
葦合屠物商組合		葦合署管内	川口元之助	葦合 三五七	南本町一丁目 川口方	二六

艦船商ノ部						
神戸市古物屠物業組合		中央	北林由太郎	葦合一四七三	北長狹通八丁目 北林方	一〇
葦合古物商組合		東部	桑原雅隆		日暮通六丁目 古物市場内	二〇
紹介ノ部						
神戸艦船商業組合		東部	田畑太郎	三宮五九九〇	海岸通三丁目 第二波止場税関内	三〇〇
兵庫部艦船行商組合		西部	津村仁三郎		今出在家町二丁目一三一	三三
男女理髮ノ部						
神戸紹介業組合聯合會		神戸市	吉田市太郎	三宮一〇九九	三宮町三丁目 吉田屋方	一〇七
神戸市藝妓紹介業組合		同	青木熊之助		仲町六丁目八西ノ八 青木方	二六
葦合警察署管内男女理髮業組合						
葦合警察署管内男女理髮業組合		葦合部	吉山京作		日暮通三丁目七ノ四	一四
三宮警察署管内男女理髮業組合		三宮部	坪内駒平		加納町五丁目七一	二四
相生橋警察署管内男女理髮業組合		相生橋部	田口宇三郎		下山手通八丁目	二六
湊川警察署管内男女理髮業組合		湊川部	中村郷助		下澤通三丁目	四七
兵庫警察署管内男女理髮業組合		兵庫部	大久保勝太郎		入江通一丁目二九	二五
林田警察署管内男女理髮業組合		林田部	福島善三郎		水笠通二丁目五四	三三

第九章 中央卸賣市場

沿革

歐洲大戰亂以來我國商工業ノ急速ナル發展ハ諸物價ニ異數ノ騰貴ヲ誘致シ、民衆ノ生活ニ甚シキ不安ヲ與ヘ各地ニ不祥事件勃發シテ一般ノ思想惡化ノ兆ヲ示シ頗ル憂慮スベキ事態ヲ發生スルニ至リシ爲、之ガ應急緩和策トシテ米穀需給調節、各都市ニ於ケル公設市場ノ創設等小賣價格ヲ督制スルニ重要ナル施設ノ實施ヲ見タルガ、然モ尙満足ナル効果ヲ舉グルニ至ラズ生活ノ脅威ハ年ヲ逐フテ益々深刻化シタリ。

茲ニ於テ、生活必需品特ニ生鮮食料品ノ配給制度ニ就テ根本的ノ改善方策ヲ講ジ以テ物價ノ低下ヲ計ルベシトノ要望漸ク朝野ノ間ニ高唱セララル、ニ至レリ。

サレバ公設市場ニ關スル主務官廳タル内務省ニテモ其ノ管理スル社會事業調査會ニ對シ、公設市場ノ改善方法ニ就キ調査研究セシムル處有リシガ、同會ニテハ一年有餘ノ日子ヲ費シ慎重審議ノ結果其ノ改善方法ニ就キ意見ノ答申ヲ爲スト共ニ公設市場ヲシテ充分ナル機能ヲ發揚セシメンガ爲ニハ、更ニ物資配給ノ中樞機關タル卸賣市場ノ整備改善ヲ計ルヲ急務トシ「中央市場設置要綱」ナルモノヲ立案シテ大正十一年九月政府ニ對シ建議スル處アリタリ。

之ヨリ曩、時ノ加藤友三郎内閣ニ於テモ「物資配給機關ノ整備完全ヲ期スル爲、主要都市ニ中央卸賣市場ヲ設置シ、以テ生産物ノ出荷ヲ助成スルト同時ニ公設市場ノ機能ヲ益々發揮セシメ、一般小賣業者ニ對シ便宜ヲ與ヘ且ツ公正ナル卸賣相場及小賣相場ヲ容易ナラシムル必要有ルヲ以テ豫算ノ審議ト相俟テ其ノ實現ニ務ム」ベキ旨ヲ決定シ、物價調節ノ一施設トシテ中外ニ聲明スル處有リ、斯クテ此ノ政策ニ基キ社會事業調査會ノ建議ニ係ル要綱ヲ骨子トシテ制定セラレタルモノ即

チ大正十二年三月二十九日法律第三十二號ヲ以テ公布セラレタル「中央卸賣市場法」ナリ。

然ラバ中央卸賣市場トハ如何ナルモノカ、即チ本法ニ據ル中央卸賣市場ナルモノハ在來ノ食料品卸賣市場ノ内優秀ナルモノヲ其ノ儘認メントスル意味ニハ非ズシテ其ノ設備ニ於テ、規模ニ於テ、將又取引方法ニ於テ、近代大都市ノ經濟生活ニ適應シ食料品配給ノ中樞機關ト爲スニ足ル市場ヲ創設シ以テ立法ノ目的ヲ達成セントスルモノナリ。

即チ今少シク之ヲ敷衍スルニ、現時本邦各都市ニ於ケル食料品卸賣市場ハ其ノ多クハ都市ノ人口未ダ稠密ナラズ、從テ此處ニ集散スル物資モ頗ル微量ナリシ時代ニ發達シタル原始的ノ形態ヲ其ノ儘踏襲スルニ過ギザルモノニシテ急激ニ發展シタル都市ノ莫大ナル消費量ヲ處理セシムル機關トシテハ既ニ其ノ設備乃至ハ規模ニ於テ甚ダシク不便ヲ極メ、爲メニ大量物資ノ集散ヲ妨グルノミナラズ、就中賣買取引ノ内容ニ至リテハ久シキニ亘ル缺陷、弊風陰然タル勢力ヲ張り、當業者自ラモ其ノ弊ニ堪ヘ難キモノアリ。之等ノ原因ハ相牽聯シテ何レモ其ノ商品ノ價格ニ反映シ生産價格ト小賣價格ノ懸隔ヲ愈々増大ナラシムル所以ナルヲ以テ、中央卸賣市場ハ荷受、貯藏、配給等ノ諸機關ヲ整備シ食料品ノ供給ヲ潤澤且ツ圓滑ナラシムルト共ニ他方ニ於テ、舊來ノ取引方法ヲ改善シテ價格ノ決定ヲ公正且ツ低廉ナラシメントスルモノナリ。

中央卸賣市場ノ要旨

却說前述ノ目的ヲ貫徹セムガ爲ニ市場法ニ於テ如何ナルコトヲ規定シタルカ、今之ヲ要約スレバ左ノ如シ。

- 一、開設者ハ地方公共團體又ハ特別ノ場合ニ於テハ公益法人タルコト
- 二、取扱品目ハ魚類、肉類、鳥類、卵、蔬菜及果實ノ六種品目ヲ原則トスルコト
- 三、中央卸賣市場ハ前項ノ物品ノ卸賣ヲ目的トスルコト
- 四、設置ノ區域ハ主務大臣ノ指定スル都市及其ノ隣接地ニ限ルコト

- 五、一區域ニ於テ一市場ノミニテ配給ノ機能ヲ完フシ得ザルトキハ分場ヲ設置シ得ルコト
- 六、中央市場ノ機能ヲ發揮スルニ支障ヲ來スベキ在來ノ卸賣市場ニ對シテハ其ノ開設ニ當リ閉鎖ヲ命ジ得ルコト
- 七、中央市場ノ機能ヲ發揮スルニ必要ナル設備ニ對シテハ國庫補助ヲ爲スコト
- 八、地方長官ノ許可ヲ得タルモノハ開設者ニ限ラズ中央卸賣市場ニ於テ卸賣ノ業務ヲ爲シ得ルコト
- (註) 六大都市ノ中央市場ニ於テハ閉鎖セシメントスル既設市場ノ當業者ヲシテ前項ノ業務ヲ爲サシメ、尙此ノ外大量單位ノ荷捌ヲ必要トスル品目ノ取扱ニハ別ニ仲買人ヲ設クルコト、ナリ居レリ
- 九、中央卸賣市場ニ於テ卸賣ノ業務ヲ爲ス者ハ身元保證金ヲ納付スベキコト
- 十、賣買取引ハ短時間内ニ多量ノ取引ヲ爲シ且ツ價格ノ決定ヲ公正ナラシムル糶賣ノ方法ニ依ルヲ原則トシタルコト
- 十一、開設者ハ業務規程ヲ以テ本法及本法施行規則中ニ委任セラレタル事項ノ外業務上ノ原則トナルベキ諸般ノ事項(特ニ取引上ニ於ケル諸種ノ規定)ヲ定メ主務大臣ノ認可ヲ受クベキコト

中央卸賣市場開設ニ依ル利益

今前項ノ要領ニ依リ名實相伴ヘル中央卸賣市場ノ開設ニ依リテ生ズル利益ヲ概説スレバ左ノ如シ

- 一、鐵道引込線、繫船岸壁、冷蔵裝置、貨物自動車其他有効ナル近代設備ヲ市場ニ完備集中スルトキハ之ヲ經濟的ニ利用スル事ヲ得、從テ運賃諸掛ノ大ナル節減ヲ爲スコトヲ得
- 二、經濟的機能ノ點ヨリ見レバ、其ノ都市ニ對スル主要ナル需給關係ヲ一市場ニ於テ公開的賣買ノ方法ニ依リ結合セシムルガ故ニ其ノ都市ニ於ケル公正ナル價格ヲ決定シ得
- 三、市場内取引ハ公明正大ト成リ從テ荷主ニ對スル問屋ノ諸行爲ハ匡正セラル、ト共ニ、公正ナル小賣相場ノ實現ヲ容

易ナラシメ不當小賣値ヲ抑制スルコトヲ得

- 四、市場設備ノ完備スル爲腐敗性食料品ノ取引ヲ衛生的ナラシムルト共ニ其ノ取引ハ迅速ト成リ、其ノ亂雜ナル習慣ヲ根本的ニ整理改善スルコトヲ得
- 五、開設者並ニ市場内營業者ニ對スル充分ナル監督ノ効果ヲ期待シ得
- 六、貯藏設備ノ完備ニ依ツテ供給量ノ調節ヲ爲シ得ルヲ以テ價格ノ平調ヲ期スルコトヲ得
- 七、市場内卸賣業者ハ營業上諸般ノ經費ヲ節約シ得ルト共ニ他面各種手数料ノ制限、運輸設備ノ利用等ニ依リ食料品ノ價格ヲ低下セシムルコトヲ得
- 八、市場ノ取引ハ公開的トナル一面保證ノ制度其ノ他ニ依リ市場問屋素質ノ向上ヲ圖リ以テ、荷主側ノ利益ヲ保護スルヲ以テ取引上ノ信用ヲ厚クシ生産者ヨリノ出荷ヲ多數市場ニ集中シ、從テ都市ニ對スル供給ノ増加ヲ招來シ食料品ノ配給ヲ圓滑ナラシムルコトヲ得
- 九、生産者ノ經濟生活ヲ向上セシムル結果、從來ヨリ容易ニ之ガ實現ヲ望ミ得ザリシ出荷品ノ改良、統一ヲ可能ナラシメ一面生産組合、出荷組合等ノ發達ヲ促進セシムルコトヲ得

本市ニ於ケル計畫及其經過ノ大要

市場法ノ公布ト共ニ政府ハ第一實地トシテ先ヅ六大都市ヲ指定シ之ガ開設ヲ慫慂スル處アリ
 本市ニ於テモ夙ニ其ノ必要ヲ認メ居リシ折柄直チニ建設準備ニ著手シタルガ、其ノ計畫並ニ經過ノ大要左ノ如シ。
 尙神戸市中央卸賣市場指定區域ハ神戸市並ニ武庫郡西灘村、西郷町、御影町、住吉村、六甲村、魚崎町ノ内住吉川以西ノ地域ナリ。

資 金

本事業資金トシテハ、政府ヨリ七百萬圓ノ低資融通並ニ貳拾五萬圓ノ國庫補助金ヲ以テ之ニ充ツルコト、シ、開設費總豫算ハ大正十四年三月三日市會ノ協賛ヲ經、起債ノ件ハ大正十五年九月九日付、市場開設、國庫補助ノ申請ハ何レモ昭和二年三月三十一日付認可セラレタリ。

位 置

中央市場設置場處ノ選定ハ最重要ナル問題ナルヲ以テ市當局ニ於テモ慎重調査ノ結果、本市ノ中心ニ近ク、而モ水陸運輸、交通ノ至便ナル市内兵庫中ノ島市電車線以東ノ民有地約五千坪ニ内務省埋立地約一萬二千坪ヲ加ヘタル一萬七千坪ノ地區ヲ最適ト認メ、市會ニ諮リ其ノ議決ヲ見タリ。

右用地ノ内民有地ハ昭和二年五月ヨリ買收ニ著手、同年七月末ヲ以テ之ヲ終了シ、目下地上物件ノ移轉ヲ爲シツ、アルガ本年三月完了ノ見込ニシテ、之ニ引續キ整地工事ヲ開始スルコト、ナリ居レリ。

内務省埋立地ハ諸種ノ事情ヨリ當初計畫ノ面積ヨリ約半減スルノ止ムナキニ至リタルガ、近ク埋立完了ト共ニ讓渡セララル、見込ニシテ、現在ノ市場敷地總面積ハ約一萬一千坪トス。

建 物

總テ鐵筋混凝土、又ハ鐵骨上屋造一階乃至五階建ニシテ、其ノ主要ナルモノハ冷藏庫、醃酵室、乾燥室、生洲、倉庫、各部荷降場並ニ卸賣場、仲買店舖、本館(市場事務所、食堂、銀行、郵便局等)、車置場、附屬賣店等ニシテ建坪約六千坪、延坪、約一萬一千坪ニ及ブ。

何レモ目下技術部ニ於テ設計中ナルガ本年初頭主任技師ヲシテ歐米先進國ニ於ケル卸賣市場視察ノ途ニ上ラシメ、更ニ其

ノ完璧ヲ期スルコト、ナセリ。

建築開始ノ期ハ本年十月頃ノ豫定ナリ。

設 備

中央市場ノ機能ヲ充分ニ發揮スルガ爲ニハ設備ニ於テ、將又之ガ運用ニ於テ最善ノ方法ヲ必要トスルコトハ言フ俟タザル處ニシテ、目下慎重研究中ナルガ、其ノ種目大略左ノ如シ。

- 一、荷受其ノ他運輸ニ關スルモノ
 - 構内、鐵道引込設備、貨車牽引用瓦斯機關車、繫船岸壁、貨物起重機、貨物起重運送機、貨物昇降機、貨物運搬用(機械手動)三輪車、貨物自動車
- 二、貯藏、保全ニ關スルモノ
 - 製氷、冷藏、貯氷設備
 - 醃酵、乾燥設備
- 三、衛生ニ關スルモノ
 - 排水、洗滌、淨化排臭設備

取 扱 見 込 數 量

本市中央卸賣市場ニ於ケル一ケ年取扱見込數量左ノ如シ

蔬 菜	一五三、〇〇〇 <small>噸</small>	一、一四〇 <small>千噸</small>
果 實	五一、〇〇〇	六、五〇〇

鮮魚	三四、〇〇〇	九、七〇〇
鹽干魚	一四、〇〇〇	七、二〇〇
乾物	八、〇〇〇	五、二〇〇
獸肉	五、〇〇〇	四、四〇〇
鳥卵	二、六〇〇	一、八〇〇
計	二六七、六〇〇	四六、九四〇

尙市勢ノ伸長ニ依リ逐年累増スベキ見込ナリ。

取引

取引方法ノ刷新ハ中央市場開設者ノ最モ考慮ヲ要スベキ問題ナルヲ以テ、市場法ノ精神ニ準據シ且ツ本市ニ於ケル取引實情ヲ參酌シテ、業務規程及同施行細則中ニ詳細規定シタルガ、其ノ内容何レモ未定稿ニ屬スルヲ以テ省略ス。

調査會

昭和二年六月朝野ノ有識者八十一名ヲ以テ調査會ヲ組織シ開設上重要ナル問題ニ對スル市長ノ諮問機關ト爲シタリ。同會ハ目下前項業務規程案ニ付審議中ナリ。

開設ノ時期

右ノ如ク本市ノ開設事業ハ着々進捗中ナルガ、六大都市中京都ハ既ニ舊臘業務ヲ開始シ、徐々ニ其ノ成果ヲ收メツ、アリ大阪市ハ同ジク冷蔵庫ノ建設ニ着手スルアリ、本市ニ於テモ極力其ノ促進ニ務メツ、アルハ勿論ナレドモ、又一面他都市建設ノ實際ニ鑑ミ考慮スベキ點モ尠カラザルヲ以テ最モ慎重ナル態度ヲ以テ望ミ、昭和四年秋季業務開始ノ豫定ヲ以テ進ミツ、アル次第ナリ。

第十章 公設市場

一、沿革

世界大戰勃發以來我國ノ經濟界ハ空前ノ活況ヲ呈シ、物價ハ爲メニ益々昂騰シ生活難ノ聲喧シキ折柄大正七年八月米價暴騰ニ基ク騷擾事件起ルニ及ビ生活必需品廉價施設トシテ小賣市場公設ノ議起リ、縣市篤志家ヨリ金拾萬餘圓ノ寄附ヲ得タルヲ以テ同年九月六日ノ市會ノ協賛ヲ經テ東(生田川)中央(湊川)西(荻原)ノ三市場ヲ設置スルコト、ナレリ爾來市民ノ希望切ナルモノアルヲ以テ特ニ工ヲ急ギ同年十一月四日東、中央兩市場ヲ開設スルニ至レリ。次イデ翌年五月廿五日西市場開設セラレタルモ右三ヶ所ノミニテハ人口、面積ニ比シ少數ニシテ、到底普ク市民ニ生活必需品ヲ供給スルコト不可能ナルヲ以テ、政府ヨリ低利資金拾萬圓ヲ借入シ更ニ六ヶ所(熊内、宇治川、平野、入江、三宮、長田)増設ノ計畫ヲ建テ内五ヶ所(熊内、宇治川、平野、入江、三宮)ハ大正九年五月三日一齊ニ開場シ他ノ一ヶ所(長田)ハ敷地撲定ノ爲メ遲延シタルモ大正十一年十一月三日開場ヲ見ルニ至レリ。

大正九年四月一日須磨町ノ當市ニ編入セラル、ヤ、同方面ニ於ケル公設市場ノ必要ヲ痛感セラレシモ經費其他ノ關係上之レガ急設ヲ爲ス能ハザリキ。然ルニ大正十二年七月十八日舊須磨町共濟會ヨリ千森川、東須磨、板宿大手及西代ノ五市場ノ寄附アリシヲ以テ本市ハ直チニ東西兩須磨市場ノ改築ニ着手シ、同年十一月五日西須磨公設市場同年十二月二十二日東須磨公設市場ヲ開場シ、次デ西代公設市場ヲ開場シ次デ西代公設市場ヲ大正十三年十月五日開場セリ。

更ニ十三年度ニ於テ湊川荻原兩市場ノ増改築ヲ爲シ、尙政府ヨリ低利資金貳拾萬圓ヲ借入レ平野入江兩市場ヲ廢止シ新ニ中山手(大正十五年一月二十五日開場)大橋(昭和二年四月三日開場)兩公設市場ヲ設置シ宇治川(大正十三年十月)熊

内(大正十五年九月)兩公設市場ノ改増築ヲ完行シタリ。尙西須磨公設市場ハ都市計畫事業遂行上支障アリ、大正十五年十一月六日場所ヲ移轉シ増改築ノ上開場セリ。

市場名	等級	電	話	開場年月日	建坪	指定商人數(當時)	所在地
湊川公設市場	一本局	二六一八		大正七年一月四日	三三坪	七人	湊川公園内
熊内公設市場	一葺合	二四		大正九年五月三日	八〇	二〇	上筒井通八丁目
宇治川公設市場	一元町	二六		同	八〇	一九	北長狹通八丁目
長田公設市場	一本局	一七		大正一年一月三日	一〇三	三三	六番町八丁目
中山手公設市場	一葺合	二三二六		大正一年一月二日	一五七	三六	中山手通二丁目
西代公設市場	一須磨	八五一		大正一年一月二日	一五	二四	太田町一丁目
東須磨公設市場	一須磨	六三二		大正一年一月二日	八〇	三三	東須磨西ノ町
大橋公設市場	一兵庫	一六六		昭和二年四月三日	一六、二	三三	菊藻通二丁目
生田川公設市場	三葺合	四		大正七年一月四日	六七、五	三三	旭通一丁目
三宮公設市場	三宮	四〇一九		大正九年五月三日	一三一	三三	三宮町一丁目
芦原公設市場	三兵庫	二四		大正八年五月二六日	二五、五	三〇	芦原通六丁目
西須磨公設市場	三須磨	八五〇		大正二年一月五日	一三、七五	一九	西須磨字川端

尙中央卸賣市場ハ近ク開設セラル、ヲ以テ相俟ツテ益々家庭經濟ノ緩和ニ資スル所アラントス。

二、指定商人撰定及取消

市場ヲ益々發展セシメ之レガ設置ノ目的ヲ貫徹セシムガ爲メニハ販賣ニ従事スル者ハ最適ノ商人タルヲ要スルヲ以テ之レガ撰定ニハ最モ留意セリ。

先ヅ商人ヲ公募シ係員二名以上ヲシテ現ニ市内ニ於テ營業セル各申込者中ヨリ營業狀況、資産及資本額、納税、人物、手腕、經驗、信用其他民刑上ノ所分又ハ賞勳公職ノ有無、生計狀態、從業豫定者ノ適否等ヲ調査シ各調査員共之レガ結果表ヲ作成シ比較考査ノ上決定スルモノトス。

指定商人其ノ權利ヲ他人ニ讓渡シ若クバ貸與シタル時營業上ニ關シ不正ノ行爲アリタル時、市場秩序ヲ紊リ市ノ條例又ハ市ノ係員ノ指示ニ從ハザル者營業成績不良ト認ムル者其他市長ニ於テ必要アリト認ムル時ハ何時ニテモ指定ヲ取消スコトヲ得、使用期限滿了シタル者及自ラ廢業シタル者ハ當然權利ヲ消滅ス。

三、指定商人業態別ニ依ル區別並ニ販賣品別ニ依ル區別

指定商人業態別ニ依ル區別 (昭和二年十二月末現在)

業態別	市場別	熊内	生田川	三宮	中山手	宇治川	湊川	長田	芦原	大橋	西代	東須磨	西須磨	計
生産者又ハ製造者														
仲買者		二	三	三	四	四	九	三	六	六	四	一	三	四八
卸賣業者		一三	一四	一五	二二	三	二	二	二〇	一九	一〇	三	一〇	一五二
小賣業者		三	三	三	三	三	三	二	三	三	三	三	三	九四
計		一八	一八	一八	一八	一八	一八	一八	一八	一八	一八	一八	一八	二九七

備考 兼業者ハ主業ヲトル

指定商人販賣品別ニ依ル區別

販賣品別	市場名	熊内	生田川	三宮	中山手	宇治川	湊川	長田	芦原	大橋	西代	東須磨	西須磨	計

ル不正行為ヲ防止シ、同時ニ一般ニ計量ニ對スル觀念ヲ普及セシメムトス。尙樹賣ハ往々正確ヲ缺ケルヲ以テ事情ノ許ス
 限リ之レヲ重量賣リニ漸次改正實施セシメツ、アリ。
 次ニ販賣價格ハ凡テ市ノ指定又ハ承認ヲ受ケタルモノナルコトヲ要シ、日々卸相場ノ變動著シキ生魚類、野菜、果實類、
 鹽干魚類等ハ毎日卸市場ニ吏員ヲ派シテ卸物價調査表ヲ作成シ、之レニ準據シテ小賣價格ヲ指示シ其他卸相場ノ變動少キ
 モノハ變更ノ都度之レヲ更正指定シ常ニ公正廉價ナラムコトニ努力セリ。
 商人ハ販賣ニ際シテハ各品種毎ニ價格札ヲ見易キ様ニ添附シ一見シテ商品ノ價格ヲ知悉セシメ得ルノ便ニ供セリ。
五、市場別及月別總賣上高 (大正十五年度昭和元年度)

神戸市公設市場賣上金高表

自大正十五年一月四日 至昭和元年十二月三十一日

市場名	一月分	二月分	三月分	四月分	五月分	六月分	七月分	八月分	九月分	十月分	十一月分	十二月分	計
熊内	二五、〇〇三	二八、六五八	二九、七三三	三三、五九三	三三、六七三	三四、〇六四	三五、七九三	三六、四三三	三七、九八七	三九、四七七	四一、二八二	四三、〇九四	三三、九三三
生田川	一一、〇八八	一三、〇八八	一四、五七一	一五、四八六	一六、二九八	一四、二〇四	一四、八四三	一六、五五〇	一四、七八六	一五、七四四	一四、二八一	一九、四五〇	一八、二一七
中山手	九、〇三六	二六、三三四	三〇、七七七	三〇、一八〇	二八、〇八四	二五、六〇八	二四、四〇二	二四、一九〇	二二、八八一	二二、八八一	二二、二五三	二七、三七八	二九、三九九
三宮	六、九九二	六、六〇四	四七、四八二	七、五七六	七、五四五	七、二二七	六、七四八	七、五四五	六、三四七	六、五五八	六、二二七	八、八五八	八、五〇九
宇治川	一六、一八〇	一六、四九二	一九、八三九	二一、〇五七	二二、四六六	二二、六六九	二二、〇九〇	二二、三三三	二二、七四四	二四、五九二	二〇、七二四	二九、三三三	二九、五五八
湊川	三〇、九五六	三〇、八〇四	三四、八三三	三四、八五四	三四、九八八	三四、九〇〇	三四、三三六	三四、四七七	三四、九九五	三三、八六五	三三、〇四三	三三、七五七	三三、七五七
長田	一九、七〇六	二〇、二四七	二二、二五九	二二、四九二	二二、三〇一	二二、二三八	二二、七六五	二二、〇五九	二二、三三六	二二、三三六	二二、二四三	二二、二四三	二二、二四三
芦原	二二、〇九四	二二、三四七	二二、四八三	二二、八六三	二二、八四四	二二、一五四	二二、四八二	二二、五〇四	二二、一三二	二二、二四三	二二、二四三	二二、二四三	二二、二四三
西代	一七、五三七	一八、〇四六	二二、六四三	二二、〇九六	二二、九三三	二二、四八五	二二、三三八	二二、二二〇	二二、八〇六	二二、五六一	二二、二四三	二二、二四三	二二、二四三
東須磨	一六、三三三	一七、七五七	二二、四三三	二二、七六六	二二、四六四	二二、六三三	二二、八八八	二二、六九九	二二、六九九	二二、〇七六	二二、〇七六	二二、〇七六	二二、〇七六
西須磨	九、三三三	九、四〇七	一〇、七二六	一一、二四九	一一、七五五	一二、六二九	一二、八八二	一二、六九九	一二、六九九	一二、〇七六	一二、〇七六	一二、〇七六	一二、〇七六
大橋	一六、三三三	一六、三三三	一六、三三三	一六、三三三	一六、三三三	一六、三三三	一六、三三三	一六、三三三	一六、三三三	一六、三三三	一六、三三三	一六、三三三	一六、三三三
計	一七四、六八二	一九六、二〇四	二二七、六三三	二二六、四四九	二二九、六六五	二二五、八八八	二二六、九九二	二二五、二六三	二二三、一八四	二二四、七五七	二二八、一五九	二二七、一四三	二二五、一五五
比前年度	七、九六〇	三、一一一	四六、四八七	四六、九二四	四七、三八一	四七、三三三	三、四〇〇	三、四〇〇	三、〇三〇	一九、九二四	一七、九四六	△九、六四四	三五、五八二

市場名	一月分	二月分	三月分	四月分	五月分	六月分	七月分	八月分	九月分	十月分	十一月分	十二月分	計
熊内	一八、九六四	一八、六五五	一九、七四〇	一八、五五八	二二、〇〇一	二〇、八二六	二〇、四三二	一九、三三三	一七、五六一	二〇、〇三三	一六、一五五	二二、四七一	二二、四七一
生田川	一一、七三八	一二、〇〇三	一三、五七五	一四、三六〇	一四、四〇〇	一一、七九九	一一、四〇九	一一、〇三三	一一、二七七	一一、九六〇	一〇、三三七	一五、三三三	一五、三三三
中山手	一七、五五六	一九、〇〇一	二二、三四八	二二、五八〇	二四、九六一	二二、三三六	二二、三三六	二二、五四一	二二、四九一	二四、六八三	二二、〇〇六	二七、五九四	二七、五九四
三宮	六、二六七	六、二九五	六、五九七	五、九七九	七、〇四一	六、三五四	五、九九四	六、六三三	五、三三〇	五、四一九	五、二〇〇	七、七九六	七、七九六
宇治川	二七、九三六	一九、九一〇	三、三四四	三、九一一	二四、一八〇	二二、〇〇〇	二二、〇〇〇	二四、四三三	二二、一三八	二四、一六一	一九、四七七	二八、七五七	二八、七五七
湊川	二六、七三三	二七、一四二	二四、七八九	二九、八八四	三三、一八五	二七、九三七	二七、七六六	三三、五五七	三〇、五〇六	三三、六八六	二八、二四一	四八、八五五	三九、九九〇
長田	一九、五七六	一九、九一一	二二、八八七	二二、四四七	二二、三八七	二二、八七七	二二、八一九	二二、一〇五	二二、四八九	二二、四九七	二二、一六六	三三、九三三	三三、九三三
芦原	二〇、六九二	一一、五九九	一一、四七七	一一、二〇四	一一、二六三	一一、二九七	一一、五九五	一一、九六七	一一、八三五	一一、九八六	一七、三七四	二六、一〇七	二六、一〇七
西代	一三、一六六	一三、〇〇九	一四、三三三	一五、九八八	一六、二九一	一四、九八八	一四、四七七	一六、一七〇	一四、六七五	一六、六六三	一六、四八八	二四、三三三	二四、三三三
東須磨	一七、三三三	一七、九三六	二〇、五五三	二〇、〇五一	二二、三三三	二〇、四七九	二〇、〇二六	二二、一七九	二〇、四〇八	二〇、七二二	一八、六八七	二五、九〇三	二五、九〇三
西須磨	八、四四五	八、〇九四	九、九三三	一〇、七六七	九、七三二	九、五五二	一一、三三三	一一、六六七	九、九〇九	一〇、三五九	一一、五五八	一四、七七四	一四、七七四
大橋	一六、三三三	一六、三三三	一六、三三三	一六、三三三	一六、三三三	一六、三三三	一六、三三三	一六、三三三	一六、三三三	一六、三三三	一六、三三三	一六、三三三	一六、三三三
計	一八、九六四	一八、六五五	一九、七四〇	一八、五五八	二二、〇〇一	二〇、八二六	二〇、四三二	一九、三三三	一七、五六一	二〇、〇三三	一六、一五五	二二、四七一	二二、四七一
比前年度	七、九六〇	三、一一一	四六、四八七	四六、九二四	四七、三八一	四七、三三三	三、四〇〇	三、四〇〇	三、〇三〇	一九、九二四	一七、九四六	△九、六四四	三五、五八二

神戸市公設市場賣上高總計表

自昭和二年一月四日 至同二年十二月三十一日

市場名	一月分	二月分	三月分	四月分	五月分	六月分	七月分	八月分	九月分	十月分	十一月分	十二月分	計
熊内	一八、九六四	一八、六五五	一九、七四〇	一八、五五八	二二、〇〇一	二〇、八二六	二〇、四三二	一九、三三三	一七、五六一	二〇、〇三三	一六、一五五	二二、四七一	二二、四七一
生田川	一一、七三八	一二、〇〇三	一三、五七五	一四、三六〇	一四、四〇〇	一一、七九九	一一、四〇九	一一、〇三三	一一、二七七	一一、九六〇	一〇、三三七	一五、三三三	一五、三三三
中山手	一七、五五六	一九、〇〇一	二二、三四八	二二、五八〇	二四、九六一	二二、三三六	二二、三三六	二二、五四一	二二、四九一	二四、六八三	二二、〇〇六	二七、五九四	二七、五九四
三宮	六、二六七	六、二九五	六、五九七	五、九七九	七、〇四一	六、三五四	五、九九四	六、六三三	五、三三〇	五、四一九	五、二〇〇	七、七九六	七、七九六
宇治川	二七、九三六	一九、九一〇	三、三四四	三、九一一	二四、一八〇	二二、〇〇〇	二二、〇〇〇	二四、四三三	二二、一三八	二四、一六一	一九、四七七	二八、七五七	二八、七五七
湊川	二六、七三三	二七、一四二	二四、七八九	二九、八八四	三三、一八五	二七、九三七	二七、七六六	三三、五五七	三〇、五〇六	三三、六八六	二八、二四一	四八、八五五	三九、九九〇
長田	一九、五七六	一九、九一一	二二、八八七	二二、四四七	二二、三八七	二二、八七七	二二、八一九	二二、一〇五	二二、四八九	二二、四九七	二二、一六六	三三、九三三	三三、九三三
芦原	二〇、六九二	一一、五九九	一一、四七七	一一、二〇四	一一、二六三	一一、二九七	一一、五九五	一一、九六七	一一、八三五	一一、九八六	一七、三七四	二六、一〇七	二六、一〇七
西代	一三、一六六	一三、〇〇九	一四、三三三	一五、九八八	一六、二九一	一四、九八八	一四、四七七	一六、一七〇	一四、六七五	一六、六六三	一六、四八八	二四、三三三	二四、三三三
東須磨	一七、三三三	一七、九三六	二〇、五五三	二〇、〇五一	二二、三三三	二〇、四七九	二〇、〇二六	二二、一七九	二〇、四〇八	二〇、七二二	一八、六八七	二五、九〇三	二五、九〇三
西須磨	八、四四五	八、〇九四	九、九三三	一〇、七六七	九、七三二	九、五五二	一一、三三三	一一、六六七	九、九〇九	一〇、三五九	一一、五五八	一四、七七四	一四、七七四
大橋	一六、三三三	一六、三三三	一六、三三三	一六、三三三	一六、三三三	一六、三三三	一六、三三三	一六、三三三	一六、三三三	一六、三三三	一六、三三三	一六、三三三	一六、三三三
計	一八、九六四	一八、六五五	一九、七四〇	一八、五五八	二二、〇〇一	二〇、八二六	二〇、四三二	一九、三三三	一七、五六一	二〇、〇三三	一六、一五五	二二、四七一	二二、四七一
比前年度	七、九六〇	三、一一一	四六、四八七	四六、九二四	四七、三八一	四七、三三三	三、四〇〇	三、四〇〇	三、〇三〇	一九、九二四	一七、九四六	△九、六四四	三五、五八二

備考 月單位トス △印ハ減トス
大橋公設市場ハ昭和二年四月三日ヨリ開場セリ

第十一章 工業

本市ニ於ケル工業ハ開港以前ニ於テハ兵庫ノ地ニ手工業ノ稍々見ルベキモノアリシガ、工場制工業ノ如キハ皆無ナリキ。然ルニ慶應三年十二月七日兵庫開港後輸出屏風竹器造船燐寸等ノ製造工場ヲ魁ニ各種工場ハ續々設立セラレ明治二十三年ニ於テハ百萬圓ノ工産額ヲ見ルニ至レリ。其後對外貿易ノ隆盛ト相待テ工業モ益々發達シ明治四十三年ニハ五千五百五拾四萬參千九百九拾九圓ヲ算シ、既往二十年間ニ於テ其増加額ハ毎年平均貳百七拾餘萬圓ニ達セリ。最モ工産額ノ多カリシハ左表ニ示ス通り大正七、八、九年ノ好況時代ニシテ其後財界不況ト共ニ甚シク其産額ヲ減ジタリシガ、大正十三年以後再ビ漸次増加ノ傾向ヲ示シ來レリ。

大正	元 年	七八、四一四、五四六 [△]
同	二 年	九〇、三四四、四七四
同	三 年	九五、二四二、三六五
同	四 年	二三七、八五四、八六五
同	五 年	一七二、〇五〇、九〇三
同	六 年	二四五、七一八、一三六
同	七 年	三一九、四四二、七〇五

同	八 年	三九九、五三六、七二九
同	九 年	三三五、〇一九、三五四
同	十 年	二四六、一一八、三〇六
同	十一年	二二二、五〇八、二八一
同	十二年	二二四、九〇八、〇六四
同	十三年	二六一、二七三、二〇八
同	十四年	二八一、六九三、七八五
同	十五年	二八四、七一七、六九五

工場 數

大正十五年末現在ニ於ケル市内私立工場數ハ大小合シテ四千四百九十二ニシテ前年ニ比シ三十四減少セリ。之ヲ種類別ニスレバ染色工業四百五十八、機械工業四百六十三、化學工業五百五十一、飲食物工業一千四百九十九、雜工業一千五百十六特別工業四ナリ。

更ニ職工數ヨリ見ルニ一日平均五人未滿ノ職工ヲ使用スル工場最モ多ク、其ノ數三千七百四十八ニ上ル。五人以上十人未滿ノモノ三百三十六、十人以上三十人未滿ノモノ二百〇五、三十人以上五十人未滿ノモノ九十二ニシテ以下職工數ノ増大スルニ從ヒ工場數ハ反對ニ低減シ、五百人以上千人未滿ノモノハ五ヶ所、千人以上ノモノハ六ヶ所ニ過ギズ。而シテ職工數ノ大ナルハ紡績、船艦、車輛、諸機械、燐寸等ノ製造工業ナリ他ノ工業ニシテ多數ノ職工ヲ使用スルモノ尠シ。

種別	千人以上	以五百人以上	以三百人以上	百人以上	以五十人以上	以三十人以上	十人以上	五人以上	五人以下	計
染織工業	1						2	1	1	4
紡織							1			1
製綿							1			1
染色							1			1
絹織物精練							1			1
整理其他加工							1			1
莫大小及靴下							1			1
小計	1			1	1	1	7	1	4	10
機械工業						4				4
船舶						1				1
車輛						1				1
諸機械						1				1
器具						1				1
雜金						1				1
小計		3	1	4	3	1	3	3	4	10
化學工業										
紙業										
製業										
計	1	3	1	5	4	2	12	4	5	28

職工數別各種工場表 (大正十五年未現在)

一一一

工業別	千人以上	以五百人以上	以三百人以上	百人以上	以五十人以上	以三十人以上	十人以上	五人以上	五人以下	計
染色工業	1						7	1	4	12
機械工業							2			2
化學工業							2			2
飲食物工業							2			2
雜工業							2			2
合計	1	1	1	2	2	1	13	1	4	23

職工別各種工場表 (大正十五年未現在)

年次	千人以上	以五百人以上	以三百人以上	百人以上	以五十人以上	以三十人以上	十人以上	五人以上	五人以下	計
大正十五年	6	5	8	3	3	2	5	3	3	25
十四年	8	3	3	3	5	2	3	3	3	26
十三年	8	3	3	3	5	2	3	3	3	26
十二年	6	4	3	3	6	2	2	3	3	23
十一年	6	3	3	2	6	2	2	3	3	21
十年	6	4	3	3	6	2	2	3	3	21
計	36	22	24	15	26	11	23	15	15	110

職工數工場累年比較表 (特別並ニ官公立工業ヲ除ク)

一一〇

警察別	葺	三ノ宮	相生橋	湊	川	兵庫	林	須	磨	計
船										
雜業										
小計	六	五	八	三	九	九	二〇五	三六	三、七四八	四、五二七
合計										

更ニ警察管轄地域別ニ之ヲ見ルニ工場ノ最モ多キハ三宮ノ九百四十三ニシテ、相生橋、林田之ニ次グ。三宮ニ工場ノ最モ多キハ雜工業ニ從事スルモノガ他ニ比シ遙カニ多キニ因ル。内的ニ職工數ヨリ見ルニ兵庫ノ一萬八千八百八十八ガ首位ニシテ相生橋、葺合之ニ次グ。兵庫ニ職工ノ多キハ紡績、船舶、諸機械、燐寸等ノ如キ工場ニ多數ノ職工ヲ使用スルモノ多キタメナリ。

警察管轄地域別工場及職工數

警察別	葺	三ノ宮	相生橋	湊	川	兵庫	林	須	磨	計
染織工業	五	一〇二	九八	七九	二四〇	六	四八	一五	三	四、五三八
機械工業	八〇	五八	五〇	五九	二七	一〇一	一〇九	二	一	四、三三
化學工業	五	一三〇	五	八	三、四五	五〇	一六八	一三	二	一、三、二一〇
飲食物工業	一七	二六	二〇	三	四八	二七	二〇	五	一	一、四九
雜工業	一六	四七	二二	二七	七九	一八	一八〇	二	九〇	一、五二六
合計	五三	九四	六七	八四	五、一〇六	六七	七〇	一〇	一六	五、四七〇

警察別工場及職工數

警察別	葺	三ノ宮	相生橋	湊	川	兵庫	林	須	磨	計
梁織工業										
紡織	一〇	九	九	一〇	七	一三	一四	一		三、五四五
製綿	二	一四	二	四	四	五	七	一		一〇四
染色	三	一	一	一	一	一	一	一		三九
絹織物精練	四	八	一	三	一	一	一	一		三、四六
整理其他加工	一	一	一	一	一	一	一	一		一七五
莫大小及靴下	一	一	一	一	一	一	一	一		二
小計	一六	一三	九	二	二四	六	四	一	三	四、五三四
機械工業										
船舶	一	一	一	一	一	一	一	一		一三、八八五
車輛	一八	一〇	三	二	九	一六	一	一		四、〇七九
諸機械	二六	一〇	三	二	九	三	一	一		五、二七六
器具	九	六	三	七	六	二	一	一		二、四二
雜業	二六	三	九	七	六	二	一	一		五八
金	二、七九	三	三	三	三	二	一	一		一〇〇
小計	八〇	五八	二七	二八	二七	一〇	四	二	四	二七、一八六
化學工業										
紙業	一〇	一	一	一	一	一	一	一		五、四四
製業	二	一	一	一	一	一	一	一		一〇七

種別	大正十五年		十四年		十三年		大正十五年		十四年		十三年	
	數	馬力	數	馬力	數	馬力	數	馬力	數	馬力	數	馬力
往復動汽機	一五五	一六九	一五五	一六九	一五五	一六九	一五五	一六九	一五五	一六九	一五五	一六九
蒸汽タービン	二	一八	二	一八	二	一八	二	一八	二	一八	二	一八
瓦斯發動機	三三	二九	三三	二九	三三	二九	三三	二九	三三	二九	三三	二九
石油發動機	五	四	五	四	五	四	五	四	五	四	五	四
發電機	三九	四	三九	四	三九	四	三九	四	三九	四	三九	四
電動機	二,〇五〇	一,六三四	二,〇五〇	一,六三四	二,〇五〇	一,六三四	二,〇五〇	一,六三四	二,〇五〇	一,六三四	二,〇五〇	一,六三四
合計	四,三三七	四,二八九	四,三三七	四,二八九	四,三三七	四,二八九	四,三三七	四,二八九	四,三三七	四,二八九	四,三三七	四,二八九

工場使用動力

工場ニ於ケル使用動力ノ種類及實馬力數ハ往復動汽機一萬千九百七馬力、蒸汽タービン二萬五千二百六十六馬力、瓦斯發動機三千六百五十九馬力、石油發動機三百三十馬力、發電機一萬六千二百三十六馬力、電動機九萬四千三百四十八馬力合計十五萬二千七百四十八馬力ニシテ、前年ニ比シ三萬三千八百八十六馬力ヲ減少セリ。臺數ニ於テ前年ニ比シ三百四十四ヲ増加セルニ反シ、馬力數ノ減少セルハ小工業ノ稍擡頭シツ、アルニ反シ、中、大工業ノ沈滞ヲ語ルモノナリ。

私立工場動力累年比較表

種別	大正十五年		十四年		十三年		大正十五年		十四年		十三年	
	數	馬力	數	馬力	數	馬力	數	馬力	數	馬力	數	馬力
往復動汽機	一五五	一六九	一五五	一六九	一五五	一六九	一五五	一六九	一五五	一六九	一五五	一六九
蒸汽タービン	二	一八	二	一八	二	一八	二	一八	二	一八	二	一八
瓦斯發動機	三三	二九	三三	二九	三三	二九	三三	二九	三三	二九	三三	二九
石油發動機	五	四	五	四	五	四	五	四	五	四	五	四
發電機	三九	四	三九	四	三九	四	三九	四	三九	四	三九	四
電動機	二,〇五〇	一,六三四	二,〇五〇	一,六三四	二,〇五〇	一,六三四	二,〇五〇	一,六三四	二,〇五〇	一,六三四	二,〇五〇	一,六三四
合計	四,三三七	四,二八九	四,三三七	四,二八九	四,三三七	四,二八九	四,三三七	四,二八九	四,三三七	四,二八九	四,三三七	四,二八九

種別	大正十五年	十四年	十三年	大正十五年	十四年	十三年
往復動汽機	一五五	一六九	一五五	一五五	一六九	一五五
蒸汽タービン	二	一八	二	二	一八	二
瓦斯發動機	三三	二九	三三	三三	二九	三三
石油發動機	五	四	五	五	四	五
發電機	三九	四	三九	三九	四	三九
電動機	二,〇五〇	一,六三四	二,〇五〇	二,〇五〇	一,六三四	二,〇五〇
合計	六,五三三	六,一八九	六,五三三	六,五三三	六,一八九	六,五三三

各種工業中使用動力ノ最モ大ナルハ機械工業ニシテ十一萬三千五百七十一馬力ヲ算ス。化學工業ノ一萬二千八百四十四馬力、染織工業ノ一萬二千二百二十馬力之ニ次グ。

種類別原動力表 (大正十五年未現在)

種別	往復動汽機		蒸汽タービン		瓦斯機關		石油發動機		發電機		電動機		計
	臺數	馬力	臺數	馬力	臺數	馬力	臺數	馬力	臺數	馬力	臺數	馬力	
染織工業	二二	三,七〇〇	三六	五,〇〇〇	一	一六・五〇	一	一	九八	二,九〇六・〇〇	三三八	三,八四〇・〇〇	二二,三三〇・五〇
機械工業	六六	二,五〇〇	七	八,六六〇	二	七二・二〇	三	六二・〇〇	一,八四三・五三	六,四二二・七	一,五二〇・一九	六,八三三・五	三,四五一・二二
化學工業	三	一,五〇〇	一	一,〇〇〇	二	三六・〇〇	一	一,〇〇〇	七二	一,〇〇八・〇〇	三	一,五五〇・〇〇	二,八四四・五〇
飲食物工業	二七	二,四九〇	一	一,〇〇〇	三	二〇・五〇	三	二六・八〇〇	三	三六・五〇〇	一,三三三	三,九七三・〇〇	一,八九五・五〇
特別工業	一四	七,九〇〇	一	五,〇〇〇	一	二〇・八二〇	一	一,〇〇〇	七〇	五七三・〇〇〇	一	三,九七三・〇〇	七,〇七六・〇〇
雜工業	五	一〇,〇〇〇	一	一〇,〇〇〇	一	一〇,〇〇〇	一	一〇,〇〇〇	一	一〇,〇〇〇	一	一〇,〇〇〇	三,五二八・〇〇
計	一五二	二,九〇七・三〇	二二	二五,二六六・〇〇	三三	三,六九・五〇	六	三三〇・〇〇	三九	二,六三三・五〇	四一	三,二〇〇・〇〇	六,五三三・二五

備考 他ニ水車二臺

次ニ大正十五年未現在私立工場職工數ハ男工四萬六千二百六十六人女工一萬四千五百五十五人合計五萬四千六百八十一人ニシテ、前年ニ比シ一千四百七十六人ノ増加ヲ示ス。外ニ家人就業五千八百八十三人、勞役夫千八百人技術員並ニ監督者二千六十二人、事務員二千二百五十人ヲ算ス。

更ニ工業別ニ依ル一日平均職工數ハ機械工業ノ二萬七千八百八十六人ヲ首位ニ、化學工業ハ一萬三千三百十人、雜工業七千二百二十一人、染織工業四千五百三十四人、飲食物工業二千三百十九人ニシテ特別工業ハ二百六十八人ナリ。

私立工場就業者 (大正十五年)

種別	事務員	工場監督	家人就業	勞働		計	職	計
				男	女			
染織工業	七	七六	六六四	二五四	一八	三九二	四、五四	五、七四三
機械工業	一、二七	一、四三	五五五	六三	八三	七六	二七、一八	三〇、九七七
化學工業	四九	二九五	五五四	一七	一八	一五	一三、三〇	一四、七三
飲食物工業	一四	七	二、三六	二八	三	三二	二、三九	五、〇八四
雜工業	四三	一八〇	一、八四	二六	二〇	四六	七、二	九、八三二
特別工業	三	二七	一	九	〇	九	二二	二六八
計	二、五〇	二、〇六	五、八八	一、五〇	二九〇	一、八〇〇	五四、六八一	六六、六六

私立工場就業者 (昭和元年末)

種別	事務員	工場監督	家人就業	勞働		計	職	計
				男	女			
染織工業	五	五	二	一九	二	二一	三、五四	三、九六二
紡織	一	一	七	一	一	二	一〇	一八〇
製綿	一	一	三	一	一	二	三	六九
染色	一	一	二	一	一	二	三	六九
絹織物精練	一	一	一	一	一	二	三	六九
整理其他加工	一	一	一	一	一	二	三	六九
計	一六	一六	五五	二八	六	三四	三四六	九四三

莫大小及靴下	船	車	諸	器	雜	化學	製	燐	其他ノ發火物	樟	製	蠟	薄	塗料及顏料	人造肥料	石鹼
六	五〇二	三	四三	二四	一三	一五	一六	一	三	〇	二	二	二	八	八	六
七	八〇九	九	五七	一一	六	七	一	五	一	三	二	二	二	七	七	六
一	一七二	四	九四	五	一八	一〇五	二	二	二	九	七	二〇	二	一	一	七
一	四二	二	三	六	七	四	一	一	一	一	一	八	一	一	一	一
一	四二	一	三	六	一	一	一	一	一	一	一	一	一	一	一	一
一	四六五	一	一四	六	八	五	三	三	三	二	二	九	一	一	一	一
一七五	一三、八八五	一	一四、〇七九	五、二七六	三、七〇四	五、四四	一〇七	五、五九七	二	一五八	二八三	五、六三六	二	七	一六	八一
一八八	一五、八三三	一	一四、一八五	六、四五四	四、一六七	六、八八	二五	五、七四六	三	一〇四	三、四〇	六、一四三	四	八	一五〇	二一〇

來タセリ。
 官公立工業ハ大正十五年末ニ於テハ其ノ工場數二十九ニシテ、前年ニ比シテ増シ之ニ從事スル職工ハ男工二千九百五十一人、女工八十二人、合計三千三十三人ニシテ、前年ニ比シ總數ニ於テ三百七十六人ヲ減ジタリ。其工産額ハ壹千四百四萬七千圓ニシテ前年ヨリ百五拾五萬七千圓ノ減少ヲ見タリ。
 工産物總覽 (大正十五年)

種別	工場數	職工		計	工産額
		男	女		
染織工業	四五六	一、五七三	二、九六一	四、五四四	一八、一七九、九〇七
機械工業	四六三	二、六六四	四三三	二、七、八六六	一〇七、八六四、九五四
化學工業	五一	五、一九五	八、一五	一三、三三〇	六五、六四八、五三六
飲食物工業	一、四九九	二、〇二八	二九	二、三九	六五、四〇六、〇五七
雜工業	一、五二六	四、八五五	二、三六	七、三二	三、四〇五、六八八
特別工業	四	二二	—	二二	五、二二、五五三
官公立工業	二九	二、九五二	八二	三、〇三三	一〇、四四七、〇六八
計	四、五〇〇	四三、三七七	一四、一七	五七、七二四	二九五、一六四、七六三
染織工業	四	八六三	二、六八三	三、五四五	一五、九八四、四三五
紡織	六	五八	四六	一〇四	二四六、九九九
製綿	六	三五	—	三五	八六、六九二
染色	二	二六	—	二六	八二四、七六七
絹織物精練染色	—	—	—	—	—

種別	工場數	職工	計	工産額
製理其他加工	二	三三五	二	六〇八、六〇五
莫大小及靴下	—	—	—	—
機械工業	二〇	一三、七九	一五六	四二八、四一九
船舶	三	三、九七八	—	—
車	三	五、一七七	—	—
諸機	三	二四一	—	—
器	五	三、六四九	—	—
雜金	—	—	—	—
化學工業	八	二八八	—	—
窯	八	五	—	—
製紙	三	一、〇〇	—	—
其他ノ發火物	—	—	—	—
製油	—	—	—	—
樟腦	—	—	—	—
護謨	—	—	—	—
製藥及中間劑	—	—	—	—
蠟及其製品	—	—	—	—
薄荷	—	—	—	—
塗料及顔料	—	—	—	—
人造肥料	—	—	—	—
石鹼	—	—	—	—

雜業	105	115	101	307	700,684
飲食物工業	105	115	101	307	700,684
醸造	115	101	307	700,684	334,789
精糖	115	101	307	700,684	334,789
精穀	115	101	307	700,684	334,789
製粉	115	101	307	700,684	334,789
製氷	115	101	307	700,684	334,789
製菓	115	101	307	700,684	334,789
菓子	115	101	307	700,684	334,789
畜産	115	101	307	700,684	334,789
水産	115	101	307	700,684	334,789
雜業	115	101	307	700,684	334,789
印刷製本	115	101	307	700,684	334,789
紙製	115	101	307	700,684	334,789
燐寸軸木	115	101	307	700,684	334,789
燐寸小函同木	115	101	307	700,684	334,789
竹材	115	101	307	700,684	334,789
桶樽	115	101	307	700,684	334,789
箱類	115	101	307	700,684	334,789
家具	115	101	307	700,684	334,789

1116

燃料

木竹蔓莖製品	184	643	277	900	3,377,261
皮革製品	77	151	5	170	629,774
羽毛製品	22	11	13	24	3,490
貝製品	3	1	8	24	58,980
眞田鉛	1	1	1	1	1
玉石製品	8	161	35	196	677,101
口ア	4	24	29	343	1,534,096
敷物	96	210	28	38	519,889
船具	7	6	2	8	15,269
雜業	457	984	65	1,669	5,549,355
特別工業	4	22	1	21	5,222,553
官公立工業	2	1,951	82	3,033	10,447,068
計	4,520	43,577	14,277	57,724	195,164,763

各種燃料中最モ重ナルモノハ石炭ニシテ、本市ニ於ケル製造工業ニ消費シタル量ハ六億九千七百七十七斤ニシテ前年ニ比シ壹千貳百九萬壹千九百七拾六萬七千九百七拾六斤ヲ首位ニ、特別工業一億三百六十一萬斤、飲食物工業七千四百七十二萬八千斤、化學工業六千六百三十二萬四千九百五十一萬三千斤等トス。

更ニ瓦斯ノ消費量ハ九十億五千四百二十九萬五千立方呎ニシテ前年ニ比シ二十八億四千五百九十四萬一千立方呎ノ激增

ナリ。左表ニ示セル如ク機械工業ニ於テ二十八億四千五百九十四萬一千立方呎ヲ増加セシタメ、化學工業、雜工業ニ於テ減少セシモ結局右ノ如ク激増スルニ至レリ。
機械工業ニ於テ消費量ヲ激増セルハ本市ニ於ケル薄板製造ノ隆盛トナリシニ因ル。

石炭消費高

種別	大正十五年	大正十四年	大正十三年	大正十五年	大正十四年	大正十三年
染織工業	六、五三、四六斤	六、五〇、六六一斤	五、六七、七九斤	六、〇三、五六斤	四、九八、一〇七斤	五、九八、八五〇斤
機械工業	二八、九、七七、三七	二八、〇四、五、二七六	二七、四、〇八、一五六	一〇三、六〇、九六四	九九、三九、〇八五	一〇七、七三、五〇二
化學工業	六、三、四、六一	六、七、五、八、七五四	九、二、九、〇、一五三	六、〇、九、七、一、三〇	六、四、〇、六、八、九八四	六、七、三、三、五、〇〇
飲食物工業	七、四、七、八、一、四五	九、六、二、四、七、一〇一	八、四、五、九、〇、〇六六			
計						
雜工業						

瓦斯消費高

種別	大正十五年	大正十四年	大正十三年	大正十五年	大正十四年	大正十三年
染織工業	二、一、六、四、九、三五 ^{立方呎}	一、〇、五、〇、〇、六、六七 ^{立方呎}	一、三、〇、三、八、一、四 ^{立方呎}	二、八、三、四、七、九五 ^{立方呎}	六、三、九、三、一、七六 ^{立方呎}	六、四、三、三、九 ^{立方呎}
機械工業	八、九、三、七、七、七、三〇八	六、一、二、三、三、九、六、一、八六	五、五、五、五、二、三、三、九〇〇	一九、五、五、七、四、〇〇	一七、三、九、七、八、七四	一〇、七、七、四、七、八〇
化學工業	三、四、八、一、〇、一一	四、九、六、〇、三、六、七四	四、八、六、六、四、五〇			
飲食物工業	三、九、五、九、五、二二	一、〇、六、四、一、〇〇	一、九、五、七、四、〇〇	九、〇、五、四、一、五、五、三、七二	六、二、〇、八、三、五、四、六、七七	五、六、六、四、二、九、〇〇三
計						
雜工業						

第十二章 農業及牧畜業

本市ノ如キ地域狹少ナル土地ニ於テ商工業ノ發展著シキ結果、農地ハ次第ニ工業地域ハ住宅地ト化シ現今ニテハ大正九年本市ニ合併サレシ須磨方面ニ於テ僅カニ青田ヲ認メ得ルノミニシテ、左表ニ示ス如ク他ノ農作物ノ關係上多少ノ増減コソアレ米作反別ハ年々減少ノ傾向ヲ迎リツ、アリ。

米作付反別及收穫高

年次	作付反別		收穫高		一反歩收穫高	
	町反	石	町反	石	町反	石
大正七年	二、四、四	三、七	二、八、一	六、八四	二、四、七	二、一九
〃八年	一、三、八	二、五	一、六、三	四、四五	二、七、六	二、五六
〃九年	二、六、三、四	一、〇、五	二、七、三、九	八、三、八〇	三、〇、七	二、八四
〃十年	一、三、〇、六	七、三	二、三、七、九	五、五、四七	二、三、四	二、一七
〃十一年	一、〇、七、三	八、七	二、六、〇	六、四、六九	三、〇、〇	二、八一
〃十二年	一、〇、九、八	一、〇、〇	二、三、〇、三	四、七、五七	二、〇、六	一、七三
〃十三年	一、六、八、九	九、一	一、七、八、〇	三、六、八四	二、〇、九	一、六九
〃十四年	一、七、三、一	九、一	一、八、二、二	四、九、五三	二、七、三	二、四三
〃十五年	一、八、三、八	八、一	一、九、一、九	四、八、〇七	二、五、一	二、四四
昭和二年	一、八、九、一	八、〇	一、九、七、一	五、〇、〇〇	二、五、六	二、一一

備考 大正九年ヨリ著シク増加シタルハ須磨町ヲ合併セシニ依ル

家畜ノ四 (綿羊) (括弧ハ山羊ヲ示ス)

年次	年次		年次		年次		年次	
	牝	計	牝	計	牝	計	牝	計
大正十一年	二	二	二	二	二	二	二	二
昭和十二年	九	九	九	九	九	九	九	九
昭和十三年	五	五	五	五	五	五	五	五
昭和十四年	六	六	六	六	六	六	六	六
昭和十五年	六	六	六	六	六	六	六	六
昭和十六年	六	六	六	六	六	六	六	六
昭和十七年	六	六	六	六	六	六	六	六
昭和十八年	六	六	六	六	六	六	六	六
昭和十九年	六	六	六	六	六	六	六	六
昭和二十年	六	六	六	六	六	六	六	六
昭和二十一年	六	六	六	六	六	六	六	六
昭和二十二年	六	六	六	六	六	六	六	六

次イデ屠畜ノ狀況ヲ見ルニ成牛ノ屠殺數ハ青島肉ニ壓倒サレ、年々其數ヲ減ジ左表ニ示ス如ク大正十一年ニ比スレバ昭和二年ノ如キハ實ニ三千八百六十二頭ノ激減ナリ。然ルニ反之豚ノ屠殺數ハ年々増加シ大正十一年ニ比スレバ昭和二年ハ九千二百八十六頭ノ激増ナリ。

屠畜數累年比較表

成牛	大正十一年		大正十二年		大正十三年		大正十四年		昭和元年		昭和二年	
	頭數	斤量	頭數	斤量	頭數	斤量	頭數	斤量	頭數	斤量	頭數	斤量
成牛	九,〇五〇	三,一〇六,八〇〇	八,五〇七	三,二八〇,八二〇	七,五八三	二,四四三,四三〇	六,四八六	二,〇七八,六四〇	五,四〇二	一,七三三,二六〇	五,一九六	一,六六三,三五〇
豚	一,四五四,七〇五	一,四五四,七〇五	一,五三六,九七二	一,五三六,九七二	一,三三八,五四三	一,三三八,五四三	九七四,九八四	九七四,九八四	八二二,三九九	八二二,三九九	九八二,六六六	九八二,六六六

價額計	豚		羊		馬		犢	
	頭數	斤量	頭數	斤量	頭數	斤量	頭數	斤量
大正十一年	五,五九四	四六五,三〇〇	七五〇	四,〇〇〇	一,九〇〇	五三,一〇〇	五二〇	一〇,八〇〇
大正十二年	七,四一九	九六四,四七〇	一〇	一〇	一八七	五,一〇〇	八六六	六,六〇〇
大正十三年	一一,〇九八	一,〇一八,三三〇	一,五〇〇	一七,七九元	一九八	五五,四〇〇	九〇三	三六,一〇〇
大正十四年	一五,四三九	一,三二一,三三五	三九〇	一五,一三〇	一八〇	五〇,四〇〇	五七〇	三三,八〇〇
昭和元年	一三,〇七〇	一,〇四五,六〇〇	七八〇	一〇,〇七九	一一〇	三三,六〇〇	六九六	二七,八四〇
昭和二年	一四,八八〇	一,一〇九,〇〇〇	一,〇〇〇	一七,九一九	一八一	五〇,九〇六	七二四	二六,七七五

第十三章 林業

市ノ管理面積ハ背山區有地七百四十町步、須磨市有地八十町步ニシテ、孰レモ風致衛生水源涵養上必要ノ林地ナリ。背山市管林ニ對シテハ明治三十六年度以降三ヶ年ニ亘リ殆ンド全山ノ植林ヲ終リシモ、其後火災ノ爲焼失セルモノ六十町步、植林未済地四十町步アリテ、年々幾分ノ補植ヲナシ來レルモ、今尙八十町步ノ無立木地ヲ存セリ。須磨八十町步ノ林地ハ

元御料地ニシテ大正十三年中ニ讓渡ヲ受ケ、風致林並ニ公園地トシテ將來開發利用ノ計畫ヲナセリ。
 抑々神戸市民ノ登山熱ハ近年益々旺盛ヲ極メ殊ニ背山登山者ノ如キハ四季ヲ選バズ、朝夕ノ閑暇ヲ利用シ煤煙熱鬧ノ生活ヲ逃レ山嶽莊嚴ノ氣ニ觸レ、山紫水明ノ幽境ニ心神ヲ養ヒツ、アリテ、精神修養上至大ノ効果アルト同時ニ四肢ノ運動ニ依テ體育上裨益スル處尠カラザルガ故ニ、夙ニ各種ノ登山徒歩獎勵ノ團體ヲ組織シ、今ヤ其數五十六有餘ヲ數フルニ至リ。曩ニハ又是等團體聯盟ノ下ニ神戸愛山協會ナルモノヲ創立シ一般登山ノ趣味ヲ鼓吹スルト共ニ山林愛護ノ感念ヲ普及セシムルコトニ努メツ、アリ。

神戸市ノ如キ背面直ニ山岳林ヲ控ヘ、平面的地域狹少ニシテ適當ノ公園又ハ運動場競技場等ノ設備ナキ都市ニアリテハ、勢ヒ垂直的方面ニ向テ其發展ヲ餘儀ナクサル、ハ當然ノコトニ屬スルモ、從前之ガ積極的施設トシテ見ルベキモノ殆ンド無ク、唯未立木地及砂防地ノ植栽防火線ノ設置、其他鳥獸ノ保護繁殖ヲ圖ル等ニ止リ、又一部市民ニヨツテ登山道路ヲ開墾シ一、二觀賞樹ヲ植栽シ防火宣傳ニ努ムル等相當苦心ノ跡ヲ窺フニ足ルベキモノアルモ其規模甚ダ小ニシテ效果ノ殆ンド見ルベキモノナク、道路險惡ニシテ遊客ノ杖ヲ曳クニ便ナラズ。

山林火災ハ未ダ以テ其跡ヲ絶ツニ至ラズシテ、森林資源ノ涸渴ヲ來ス虞アルノミナラズ延テハ保安ノ効用ヲ惡化セシムルニ至ルベキガ故ニ、火災ニ對スル豫防設備ヲ完フスルト共ニ植伐ノ基礎ヲ確定シ、一面文化的施設ノ許ニ公衆ノ享樂ヲ増進セシメ、保健衛生上ノ効果ヲ大ナラシムルノ必要アリ。之ヲ要スルニ背山市管林並ニ須磨市有林ノ開發利用トシテハ大體左記ノ計畫實施ニ竣タザル可カラズ。即チ

- 一、區有林野ノ整理統一
- 二、施業按ノ編成
- 三、林道網ノ設置

四、山林火災ノ豫防施設

五、無立木地並ニ砂防地植栽事業

以上各般ノ事項ハ固ヨリ都市計畫ノ本旨ニ基キ實施ヲ要スルモノナルモ、斯ノ如クシテ林地施業ノ基礎確立ノ曉ニハ再度山ヲ中心トシ、西ハ鷹取、鐵拐山、東ハ摩耶、六甲山ニ至ル一帶ノ山岳林ト共ニ一大遊園地帯トナシ大神戶市トシテ世界ニ誇ルベキ都市タラシメントス。

第十四章 水産業

水産業モ農業牧畜業同様商工業ヲ主トスル本市ニ於テハ盛ナリトハ云ヒ難シ。

各漁業者ハ其住居スル地域ニヨリ、脇濱、兵庫、駒ケ林、東須磨、須磨浦等ノ漁業組合ヲ作り、相互ノ發展ヲ計リツ、アリ。是等ノ漁業者ニ屬スル漁船ハ其數昭和元年末ニ於テ四百十二艘ニシテ、從業者ハ九百七十八名ヲ算ス。第一水産、共同漁業、松田漁業ノ三株式會社ハ専ラ遠洋漁業ニ従事シ、其所有ニ係ル汽船ハ昭和元年末ニ於テ三十四隻其噸數一萬一千五百二噸ニシテ乗組員ハ千四百四十四人ナリ。

遠洋漁業

年次	汽船數	噸數	乗組員	漁獲物價額	年次	汽船數	噸數	乗組員	漁獲物價額
大正十一年	三	六、八九九	五〇〇	四、七三三、三六	大正十四年	三	七、一三〇	五四八	四、三三八、八九六
大正十二年	三	七、二二三	五七三	五、六九一、一九	昭和元年	三	一一、五〇一	一、一四四	三、五八〇、四三三
大正十三年	三	七、三三三	五四四	五、一〇〇、七三三	昭和二年	一	—	—	—

漁業従業者

年次	本業		副業		計
	男	女	男	女	
大正十四年	六四二	三三	一八三	七六	九三二
昭和元年	五九〇	三三	三五六	九七	一、〇七八
昭和二年	八三五	三三	一五九	三五	一、〇四三

水産製造業者

年次	本業		副業		計
	男	女	男	女	
大正十四年	三九	三	九	二	三三
昭和元年	七六	四七	三三	三五	一八〇
昭和二年	三三	四一	三三	三	一八二

次ニ水産額ヲ見ルニ昭和元年度ハ前年ニ比シ左表ニ示スガ如ク著シキ減少ヲ示シ、殊ニ水産製造物ノ如キハ豊漁地ニ於テ低廉ニ生産サル、關係上年々減少ノ傾向アリ、

漁獲物、遠洋漁獲採集物、水産製造物、養殖價額

種類	大正十年	大正十三年	大正十四年	昭和元年	昭和二年
漁獲物	二八八、三七八	三四九、五〇九	四〇五、〇八三	三五七、七四六	四七四、四九
遠洋漁獲採集物	四、三三八、八九六	四、八四五、六五六	四、四八一、三三五	三、五八〇、四三三	—
水産製造物	一、四〇一、二〇一	八三六、四一一	八六六、六〇八	一三三、三三〇	九二、二八〇
養殖	—	八〇〇	三七、一〇〇	一七、五〇〇	一六、五〇〇

昭和三年四月廿五日印刷
昭和三年五月一日發行

發行所

神戸市役所商工課編

印刷所

神戸市相生町四丁目一九
秀文社印刷所

581
40

