救濟米配給表

| 区別 | 七日 | 八日 | 九日 | 十日 | 十一日 | 合計 | 玄米 | 白米 |
|---|---|---|---|---|---|---|---|---|
| 東京自治會館前販賣所 | 三五〇 | | | | | 三〇、八五〇 | | |
| 下車坂販賣所 | | | | | | 一八、〇一六 | | 一〇〇 |
| 池之端七軒町販賣所 | 三六〇 | | | | | | | 一、八八〇 |
| 金杉下町販賣所 | | | | | | 一七、一〇〇 | | |
| 御徒町販賣所 | | | | | | 八、七一四 | | |
| 竹町販賣所 | | | | | | 一一、五六四 | | |
| 根岸販賣所 | | | | | | | | |
| 龍泉寺販賣所 | | | | | | 一三、九五〇 | | |
| 合計 | | | | | | 玄米 一三六、六九四 | 玄米 二、八四五 | 一、〇八〇 |

救濟米配給表　自九月四日　至九月十一日

| 区別 | 四日 | 五日 | 六日 | 繰越高 | 七日 | 八日 | 九日 | 十日 | 十日 | 十一日 | 合計 |
|---|---|---|---|---|---|---|---|---|---|---|---|
| 調査前配給高 | 九俵 | 一八〇俵 | 二九〇俵 | 八俵 | 五三五俵 | 七六〇俵 | 八九八俵 | 一、〇〇〇俵 | 一、五二六俵 | 五、三六〇俵 | |
| 受入高 | | | | | | | | | | | |
| 配出高 | | | | | 六九二 | 八三六 | 七四一 | 八四 | 六六〇 | 三、〇一二 | |
| 殘高 | | | | | 二九七 | 三二 | 四一四 | 九五二 | 一、九三二 | 三、八一六 | |

## 六　米穀以外の配給

主食糧品以外の配給は町會の手を煩はし、十月十四日試に救助米券と引換に衣類、慰問品の直接配給を行うたが、結果良好であつたので、左の如く米以外の直接配給を計畫實施した。而して是等の配給は各町會幹部が區役所に赴いて、各所要數の配給を受け、更に町會の手より各戸に交付券引換に配給したのである。

米穀以外配給表

| 月日 | 配給種類 | 配給範圍 | 備考 |
|---|---|---|---|
| 大正十二年 | | | |
| 一〇・一六 | 罐詰素麺 | 一般罹災民 | |
| 一〇・一七 | 味噌漬物 同 | 同 | |
| 一〇・一八 | 同 | 同 | |
| 一〇・一九 | 同 | 同 | |
| 一〇・二〇 | 醬油 同 | 同 | |
| 一〇・二一 | 衣類慰問品 同 | 同 | |
| 一〇・二六 | 襤褸デー | 要救助者のみ | 救助米券により交付 |
| 一〇・二七 | 素麺蕎麥デー | 同 | 同 |
| 一〇・二八 | 漬物デー | 一般罹災民 | 特に別品交換券により交付 |
| 一〇・二九 | 薪炭デー | 同 | 同 |
| 一〇・三〇 | 慰問品デー | 同 | 同 |
| 一〇・三一 | 日用品デー | 同 | 同 |
| 一一・一 | 同 | 同 | 同 |
| 一一・二 | 同 | 同 | 同 |
| 一一・三 | 漬物デー | 同 | 同 |
| 一一・三 | 味噌醬油デー | 同 | 同 |
| 一一・四 | 薪炭デー | 同 | 同 |
| 一一・五 | 衣類慰問品デー | 同 | 同 |

| | |
|---|---|
| 二・一九 | 外國同情寄贈品デー |
| 二・二〇 | 米國寄贈品並に蒲團新調衣類反物 |
| 二・二三 | 震災同情會寄贈品デー |
| 大正十三年一・一八 | 蒲團 |

一般罹災民
同（單位は世帶）
池之端診療所內病者
一般罹災民

抽籤により引當て物品交付
大盛況にして十九日午後二時迄に約二萬三千世帶に配給す
その數一般罹災民數に達せざる爲め
調査完了に就き本日より配給開始

## 七　配給物資數量

大正十二年十二月二十六日、豫て下谷小學校々地の一部に建築中の區役所假廳舍が竣工したので、配給事務所のみを殘し、他は全部移轉した。尋で十三年二月二十三日、震災後六箇月間多數避難民の生活安定に力あつた特設配給事務を、專ら處理した東京自治會館の配給事務所も閉鎖せられた。

區役所假廳舍竣工

東京自治會館內配給事務所閉鎖

その間下谷區救護班に於て受入及び配給を爲した物資の一斑を示せば次の如くである。

下谷區救護班受入配給物資の一斑

| 月日 | 物資 | 受入 | 配給 |
|---|---|---|---|
| 九月四日より九月三十日迄 | 米 | 玄米 俵 八、一一九 | 白米 五〇 |
| | 穀類 | 二六九 俵 | — |
| | 馬鈴薯 | — 俵 | — |
| | 野菜 | 一、九四八 俵 | — |
| | 味噌 | 七〇四 樽 | — |
| | 醬油 | 五八三 樽 | — |
| | 漬物 | — 樽 | — |
| | 牛肉 | — 樽 | — |
| | 罐詰 | 二四五 箱 | — |
| | 衣類 | — 梱 | 四八 |
| | 反物 | — 反 | — |
| | 絲 | — 匁 | 一三、〇六八 |
| | 針 | — 本 | 三、一五、五〇〇 |
| | 木炭 | 一、三一五 俵 | 一五三 |
| | 薪 | 三、三八一 束 | — |
| | 金子 | — 圓 | — |
| | 慰問品 | — 個 | 一九三 |
| | 雜品 | 四三九 個 | 一六 |
| | ハレツトー | — 箱 | 三三 |
| 十月七日 | 受入 | 二、二四五 | 一 |
| | | 七九 | — |
| | | 二 | — |
| | | 七七八 | — |
| | | 五三三五 | — |
| | | — | — |
| | | 二九七 | — |
| | | — | — |
| | | — | — |
| | | 五〇 | — |
| | | 一六〇 | — |
| | | — | — |
| | | — | — |
| | | 一五七 | — |
| | | — | — |

| 月日 | 物資 | 受入 | 配給 |
|---|---|---|---|
| 十月十日 | 米 | — | — |
| | 穀類 | 麵類 干麵 三九箱 | — |
| | 馬鈴薯 | — | — |
| | 野菜 | — | — |
| | 味噌 | — | — |
| | 醬油 | — | — |
| | 漬物 | 三三七 | — |
| | 牛肉 | 二〇〇 | — |
| | 罐詰 | — | — |
| | 衣類 | — | — |
| | 反物 | — | — |
| | 絲 | — | — |
| | 針 | — | — |
| | 木炭 | 三三五 | 一五三 |
| | 薪 | 一、四八〇 | — |
| | 金子 | 一〇 | — |
| | 慰問品 | 一七九 | — |
| | 雜品 | 七 | 三 |
| | ハレツトー | — | — |
| 十一月十日 | 受入 | — | — |
| | 配給 | — | — |

次に各町會に於ける受入配給物資の一斑を表にして示さう。

各町會受入配給物資の一斑

各町會受入配給物資の一斑

| 町會名 | 茅町 | 町會 | 下根岸 |
|---|---|---|---|
| 區別 | 區の配給 | 購入寄贈 | 區の配給 |
| 玄米 | 一五 俵 | 二〇 | 一〇八 |
| 白米 | — 俵 | | — |
| 麵類 | 一 箱 | 一〇〇 | — |
| 菜野 | — 箱 | — | 二〇 |
| 馬鈴薯 | 四八 俵 | | 六五 |
| 干瓢 | 六 梱 | — | — |
| 味噌 | 三九 樽 | 五 | 四八 |
| 醬油 | 六 樽 | — | 一九 |
| 澤庵 | 二 樽 | — | 一八 |
| 梅干 | 二 樽 | — | 二箱 |
| 罐詰 | 三 打 | — | 千若 |
| 鹽 | — 俵 | — | 七八 |
| 鰹節 | 二四 本 | | 五五 |
| 生魚 | 一七 貫 | 七〇 | 六九〇枚 |
| 乾魚 | 尾 | — | — |
| 木炭 | 一 梱 | — | 八三 |
| ロソク | 三 俵 | — | 一〇 |
| 衣類 | — 打 | — | 三二 |
| 慰問袋 | 一七 梱 | — | 三 |
| ガリソン | 一八 梱 | — | — |
| 其他 | 二 罐 | — | — |
| 金錢 | 一〇本 雨傘 | 一、一〇〇 | — |
| | — 圓 | | — |

| 町會 購入寄贈 | 同善小學校避難所 府市區の配給 | 同善小學校避難所 他よりの寄贈 |
|---|---|---|
| ｜ | 元俵 一六・三石 | ｜ |
| ｜ | 四二・七石 | ｜ |
| ｜ | 若干 | ｜ |
| ｜ | 若干 | ｜ |
| ｜ | 二 | ｜ |
| ｜ | ｜ | ｜ |
| ｜ | 餘り二 | ｜ |
| ｜ | 若干 | ｜ |
| ｜ | 一三 | ｜ |
| ｜ | 若干 | ｜ |
| ｜ | 二 | ｜ |
| ｜ | ｜ | ｜ |
| ｜ | ｜ | ｜ |
| ｜ | ｜ | ｜ |
| ｜ | ｜ | ｜ |
| ｜ | ｜ | ｜ |
| ｜ | 若干 | 若干 |
| ・八 | ｜ | 一〇四袋 |
| ｜ | ｜ | ｜ |
| ｜ | 若干 | 若干 |
| ｜ | ｜ | ｜ |

なほ左に各町會に於て受入れの寄贈物件及び寄附金の一斑を示すことゝしよう。

## 各町會受入寄贈物件一斑

| 受入町會名 | 寄贈物件 | 寄贈者氏名 |
|---|---|---|
| 七軒町會 | 白米七十二俵　片栗粉十一貫　手拭地九反　砂糖十九斤　醬油一樽　火消達磨二十個　古着類 | 鈴木信藏　田村商會　石田小太郎　相模屋　佐藤啓治　竹內英二　四十八氏 |
| 中根岸 | 玄米百俵　メリケン粉二五袋　砂糖三十五貫　西洋菓子　味噌十樽　味噌十樽 | 尾高豐作・幸五郎　長谷川新藏　谷口由太郎　今井清治 |
| 町會 | 紙三百帖　白米三俵　味噌一樽　絲百六十包　活動寫眞二日間映寫 | 長澤長三郎　淺野鶴太郎　上野櫻木町　大森北　石井保癸男 |
| 下車坂町會 | 白米五俵 | 樋口房之助 |
| 茅町會 | 味噌五樽　生魚四箱約七十貫 | 妻戀坂高木味噌店　芝浦葛原冷藏庫 |









## 各町會受入寄附金一斑

| 區別 | 中根岸町會 金額 | 中根岸町會 寄贈者氏名 | 池之端七軒町町會 金額 | 池之端七軒町町會 寄贈者氏名 | 谷中眞島町會 金額 | 谷中眞島町會 寄贈者氏名 |
|---|---|---|---|---|---|---|
| 個人別 | 圓 1,000 | 子爵石川成秀 | 圓 500 | 侯爵淺野長勳 | 圓 4,500 | 渡邊治右衞門 渡邊六造 |
| | 1,000 | 金澤萬太郎 | 150 | 安藤熊吉 | | |
| | 500 | 淸水萬之助 | 100 | 板倉勝則 | 1,500餘 | 其他 |
| | 300 | 大川驛子 | 100 | 宮本勢助 | | |
| | 300 | 千葉鑛藏 | 100 | 松坂屋 | | |
| | 100 | 永稱寺 | 50 | 岸光治 | | |
| | 100 | 養生院 | 50 | 佐藤治三郎 | | |
| | 100 | 足立愛吉 | 50 | 今枝源一 | | |
| | 30 | 藤田彌三郎 | 50 | 鈴木利兵衞 | | |
| | 30 | 荒川義太郎 | 20 | 河野間勢治 | | |
| | 70 | 其他 | 20 | 江口ふさ 飯田重 | | |
| | 300 | 尾高家 | 116 | 其他 | | |
| | 200 | 千葉鑛藏 | | | | |
| | 200 | 養生院 | | | | |
| | 100 | 市島別邸 | | | | |
| | 50 | 足立愛吉 | | | | |
| | 50 | 山田萬里四郎 | | | | |
| | 50 | 田熊福七郎 | | | | |
| | 50 | 岩田長作 | | | | |
| | 95 | 其他 | | | | |
| 合計 | 4,625圓 | | 1,306圓 | | 6,000圓餘 | |

下谷區救護班配給物資數並價格推定表

なほ下谷區救護班に於ける配給物資の總數及びその推定價格を擧ぐれば左の如くである。

## 下谷區救護班配給物資數並價格推定表

自大正十二年九月
至大正十三年三月

| 品目 | 位 | 數量 | 金額 | 品目 | 位 | 數量 | 金額 |
|---|---|---|---|---|---|---|---|
| 白米 | 俵 | 一三、六四八 | 二八、三六八・〇〇圓 | 佃煮 | 樽 | 五三 | 一、〇六〇・〇〇 |
| 玄米 | 同 | 一〇、八八六 | 一五六、七五八・四〇 | 梅干 | 同 | 二六一 | 二、六一〇・〇〇 |
| 外米 | 同 | 一、四三三 | 一六、〇四九・六〇 | 漬物類 | 同 | 二、五五〇 | 一七、八五〇・〇〇 |
| 慰問米 | 同 | 五三 | 八四八・〇〇 | 野菜類 | 俵 | 一、五一四 | 三、〇三八・〇〇 |
| 小麥粉 | 袋 | 一三八 | 四四八・〇〇 | 馬鈴薯 | 同 | 一、六四六 | 三、二九二・〇〇 |
| 麵類 | 箱 | 四七八 | 三、三九〇・〇〇 | 食鹽 | 同 | 一四六 | 五八四・〇〇 |
| 練乳 | 同 | 七一 | 二四〇・〇〇 | 鑵詰類 | 箱 | 七二三 | 三、四七〇・〇〇 |
| 菓子類 | 同 | 三三六 | 二、一三〇・〇〇 | 鰹節 | 同 | 四五 | 二、二五〇・〇〇 |
| 餅 | 箱 | 一〇七 | 一〇七〇・〇〇 | 鹽魚 | 同 | 四〇五 | 二、一五〇・〇〇 |
| | | 一、九六一 | 九八〇・〇〇 | 干魚 | 同 | 一〇〇 | 一、五〇〇・〇〇 |
| 握飯 | 個 | 一三、五〇〇 | 二四・〇〇 | 鮮魚 | 俵 | 一〇 | 五〇・〇〇 |
| | 升 | 四八 | 八五・〇〇 | | 貫 | 三七五 | 三七五・〇〇 |
| 雜穀 | 俵 | 四 | 四〇・〇〇 | 果物類 | 箱 | 二〇九 | 六二七・〇〇 |
| 食糧品の雜品 | 梱 | 三三 | 一六〇・〇〇 | 砂糖 | 匁 | 七、七〇〇 | 二三・一〇 |
| 味噌 | 樽 | 二、二五二 | 一一、二六〇・〇〇 | 茶 | 箱 | 一〇 | 五〇・〇〇 |
| 醬油 | 同 | 一、五八一 | 一〇、六二六・〇〇 | 慰問袋 | 梱 | 三、六〇〇 | 二八、八〇〇・〇〇 |
| 海藻類 | 俵 | 四四 | 一、六四〇・〇〇 | 木炭 | 俵 | 一九、〇九七 | 三九、一九四・〇〇 |
| | | | | 薪 | 束 | 八、三〇三 | 四、一五一・〇〇 |



| | | | | | | | |
|---|---|---|---|---|---|---|---|
| コークス | 俵 | 一、〇〇〇 | 一、五〇〇・〇〇 | 郵便切手一錢五厘 | 冊 | 八〇 | 七二・〇〇 |
| 蓆 | 枚 | 一、一七〇 | 一、一七三・〇〇 | 藥品類 | 貼 | 三五、七二〇 | 三、五七二・〇〇 |
| アンペラ | 同 | 四二〇 | 六三〇・〇〇 | 蠟燭 | 箱 | 二〇二 | 四、〇四〇・〇〇 |
| 花筵 | 梱 | 八一 | 二、四二〇・〇〇 | 雨傘 | 同 | 一三六 | 八、七〇四・〇〇 |
| 衣類 | 同 | 一、七一〇 | 八五、〇五〇・〇〇 | 下駄 | 同 | 一三五 | 五、〇〇〇・〇〇 |
| 布團 | 枚 | 二六、〇六八 | 一四九、八九一・〇〇 | 草履 | 梱 | 七七 | 四六二・〇〇 |
| 毛布 | 梱 | 二一五 | 一九、三五〇・〇〇 | 紙類 | 同 | 二〇 | 四〇〇・〇〇 |
| | | 七、九九四 | 二三、九八二・〇〇 | 風呂桶 | 個 | 八 | 二一〇・〇〇 |
| 反物 | 枚 | 一〇二 | 三、二四〇・〇〇 | 釜 | 梱 | 五〇 | 一、〇〇〇・〇〇 |
| | | 三、七一〇 | 四、四五三・〇〇 | 土鍋 | 同 | 五三六 | 一、二八二・〇〇 |
| ネル地 | 梱 | 一三二 | 一九、八〇〇・〇〇 | 鐵鍋 | 個 | 二〇〇 | 二〇〇・〇〇 |
| 小袖綿 | 同 | 二九 | 二、九〇〇・〇〇 | | | 六、〇〇〇 | 六〇〇・〇〇 |
| 綿ネル襦袢 | 同 | 一一四 | 一〇、九四四・〇〇 | 洗桶 | 個 | 六六二 | 一九八・六〇 |
| シャツ | 同 | 一三八 | 一四、四九〇・〇〇 | バケツ | 束 | 五一 | 九七九・一〇 |
| 冬作業服 | 枚 | 五、四五九 | 一〇、九一八・〇〇 | コンロ | 個 | 一、四三九 | 四三一・七〇 |
| 冬袴 | 同 | 一〇三、〇〇〇 | 二、六〇〇・〇〇 | 藥鑵 | 梱 | 二〇 | 六〇〇・〇〇 |
| 襦袢下 | 同 | 四〇 | 四、八〇〇・〇〇 | 陶器 | 同 | 一八五 | 一、八五〇・〇〇 |
| 勞働服 | 梱 | 二、八〇〇 | 二八〇・〇〇 | 空樽 | 本 | 一三〇 | 一九五・〇〇 |
| 學用品 | 點 | 一五、七五〇 | 三一・五〇 | 雜品 | 梱 | 五九五 | 二、九六五・〇〇 |
| 針 | 本 | 三、五〇〇 | 三五・〇〇 | | | | |
| 絲 | 匁 | 四七、〇〇〇 | 七〇五・〇〇 | 合計 | | | 九四八、二三五・一〇 |
| 郵便はがき | 枚 | | | | | | |

## 八　各地よりの救援

大震火災帝都全滅の悲報一度各地に傳はるや響の聲に應ずる如く帝都への同情翕然として集り、時を移さず救援隊を組織し、一路急行、傷病者の收容、災地の整理等に專心し、又携へ來つた食糧品を頒つて半死の罹災者を救つた。然も是等の救援團は等しく在鄕軍人會、青年團、消防組等の壯年血氣の者であつて、各々統率者の統制ある引率の下に、整然一絲紊れざるの行動を執り、罹災者をして滿腔の感謝と絶大の信頼とを感ぜしめずにはおかなかつた。

諸外國よりの義金寄贈物件

また上記直接の救援のみならず、後から後から續々と英、米はじめ諸外國からまで募集送附される義金、寄贈物件等も跡を絶たず、其等の結晶は芝浦、隅田川の配給所に同情の山を築き、實に尊き人類愛の最高潮を現出したのである。今わが區に於て取扱つた物件を示せば左の二表の如くである。

各地よりの救援表

### (1)　各地よりの救援表

| 月日 | 受付所 | 寄附者氏名 | 寄附物件 |
|---|---|---|---|
| 九月三日 | 上野署 | 栃木縣足利市大町青年團 | 米十俵 |
| 同 | 谷中署 | 福島縣須賀川町青年團 | 堅麵麭三十箱 |
| 同 | 同 | 茨城縣那珂郡青年團 | 勞力奉仕、團員廿一名炊出配給に從事 |
| 九月四日 | 區役所 | 東京府下北多摩郡村山村青年團 | 握飯四石八斗 |
| 同 | | 長野縣北佐久郡小諸町青年團 | 二十名、四日七日九日の三回に亙つて上京上野公園附近に葉書一萬二千枚頒布歸途投函十四名、葉書一萬枚鉛筆百打、蠟燭五千本を上野及淺草、日比谷方面に頒つ |
| 同 | 同 | 長野縣上水内郡野尻村青年團 | 人夫三百名引率勞力奉仕 |
| 同 | 上野署 | 群馬縣板鼻町長外一名 | 青年團三十名、人夫百七十名引率、勞力奉仕並に握飯一石、餅米七俵 |
| 同 | 同 | 埼玉・群馬兩縣有志 | 赤味噌四斗入一樽、酒三斗五升、醬油一斗、砂糖一斗入四叺 |
| 同 | 坂本署 | — | 白米三石、薪若干 |
| 同 | 谷中署 | 千葉縣東葛飾郡湖北村青年團 | 白米五斗六升 |
| 九月五日 | 區役所 | 栃木縣上都賀郡眞名子村青年團 | 胃腸藥百罐 |
| 同 | 同 | 星製藥株式會社 | 人夫四名引率、食麵麭百打、餅米六俵餘 |
| 同 | 上野署 | 福島、廣島、秋田、茨城各縣有志 | 醬油一斗入三樽 |
| 同 | 坂本署 | — | 玄米九俵 |
| 同 | 谷中署 | 東京府下日暮里町有志 | 米四俵及び雜品 |
| 九月六日 | 區役所 | 茨城縣新治郡上大津村外一箇村 | 酒四合瓶四打入三箱、鹽十叺、薪十二束炭一俵 |
| 同 | 坂本署 | — | 白米一斗 |
| 同 | 谷中署 | 千葉縣香取郡中村並木有志 | 白米三石二斗二升及び雜品 |
| 九月七日 | 區役所 | 茨城縣廳外十六團體 | 梅干一瓶 |
| 同 | 谷中署 | 谷中三崎町有志 | 白木綿十反 |
| 同 | 同 | 龍泉寺町有志 | 白米三石六斗、煮乾一石一斗 |
| 同 | 同 | 茨城縣新治郡牛渡村青年團 | 餅八斗分 |
| 同 | 同 | 同縣同郡同村茨城青年團支部 | 白米一石六斗 |
| 同 | 同 | 同縣同郡上大津村菅の家第六班 | |

| | | | | |
|---|---|---|---|---|
| 九月七日 | 谷中署 | 茨城縣筑波郡青年會 | 白米一石二斗三升 | |
| 九月八日 | 區役所 | 東京府下世田ヶ谷町 | 野菜七十點、味噌醬油梅干等 | |
| 同 | 上野署 | 千葉縣及び東京府下有志 | 白米一斗、菜漬・澤庵各一樽、茄子十俵、大根五百束、馬鈴薯五俵 | |
| 九月九日 | 區役所 | 長野縣南佐久郡青年團、在郷軍人會消防組 | 百三十二名、池之端七軒町燒跡片付をなし、九月十五日歸國 | |
| 同 | 上野署 | 本郷區及び東京府下有志 | 燒味噌百貫、麥味噌一樽 | |
| 九月一〇日 | 區役所 | 栃木縣阿蘇郡植野村軍人分會 | 餅二十五箱 | |
| 同 | 上野署 | 東京府下有志 | 澤庵二樽、南瓜五十個 | |
| 九月一一日 | 同 | 東京帝國大學學生團 | 上野公園清掃並に食料品配給 | |
| 同 | | 希望社 | 上野公園に來り食糧品を原價の二割引にて販賣す | |
| 同 | 上野署 | 東京府下有志 | 汗知らず百袋胃腸藥百袋粉ミルク百鑵 | |
| 九月一二日 | 同 | 本郷區有志 | 衣類四百十點、雜品百三十點 | |
| 同 | 坂本署 | — | 餅九貫五百匁 | |
| 九月一三日 | 同 | — | 硼酸軟膏其他藥品衞生材料七點 | |
| 九月一四日 | 同 | — | 九・一四—九・二七　氷百五貫 | |
| 九月一五日 | 上野署 | 東京府下及び北海道有志 | 衣類百點、鮭十三本、牛酪四箱 | |
| 同 | 坂本署 | — | 藥品衞生材料安那加一號タンナルピン一號其他三十六點 | |
| 九月一六日 | 上野署 | 牛込區有志 | 古着若干、下駄七百點 | |
| 同 | 坂本署 | — | 引幕三張 | |
| 九月一八日 | 上野署 | 牛込區有志 | 古着四百點 | |
| 九月一九日 | 同 | 小樽市救援隊 | 牛肉鑵詰外五點 | |



金品寄贈者表

(2)　金品寄贈者表（百圓以上）

| | | | | |
|---|---|---|---|---|
| 九月二一日 | 同 | 牛込・下谷・本郷各區有志 | 賣藥二百八十袋、手拭百五十本、石鹼百五十個、生魚二百七十尾 | |
| 九月二二日 | 坂本署 | — | 大人衣類百三十枚、子供百七十枚、軍用麵麭四貫入五十箱、ミルク四打入二箱、玉葱十二貫入五箱、鰯一俵 | |
| 九月二四日 | 谷中署 | 初音町四丁目有志 | 衣類三十九點 | |
| 九月二七日 | 上野署 | 大阪朝日新聞 | 手巾七十本、梅干二樽、慰問袋一箱、衣類若干、石鹼二百四十個、毛布五十枚 | |
| 一〇月一日 | — | 櫻楓會々員 | 煉乳の配給 | |
| 同 | 不忍池上野產院 | 愛國婦人會 | 綿入產衣百五十枚、晒產衣八十九枚、母體用衣類百四十三枚、襁褓五百枚 | |
| 同 | 上野公園救護所 | 本派本願寺 | 衣類六千點 | |
| 一〇月一〇日 | 區役所 | 富山市吉田千代 | 金十圓 | |
| 一〇月中 | — | 日本女子大學生二十七名 | 前後四回上野公園に來り煉乳配給 | |
| 一〇月二六日 | 坂本署 | 本派本願寺 | 衣類三千點 | |
| 一〇月三一日 | 區役所 | 同 | 下駄九百足 | |
| 一一月九日 | 上野署 | 鐘紡正和婦人會 | 慰問袋一千袋 | |

| 寄贈者住所氏名 | 價格 | 寄贈物件內譯 |
|---|---|---|
| 栃木縣足利市旭町青年團 | 一六九・五〇圓 | 衣類、手拭、辨當、漬物、味噌醬油、罐詰、菓子、雜品 |
| 茨城縣新治郡眞鍋町救濟團 | 一二三・〇〇 | 餅七俵 |

| | | |
|---|---|---|
| 小石川區柳町青年團 | 七〇〇・〇〇圓 | 握飯一萬個 |
| 茨城縣新治郡上大津村青年會支部 | 一二三・〇〇 | 餅九十包、豆一斗 |
| 茨城縣新治郡上大津村 | 一三四・〇〇 | 白米一斗九升入十九個及び梅干一樽 |
| 茨城縣新治郡中家村在鄉軍人分會、青年團 | 三二五・十〇 | 梅干二十樽、氷砂糖七貫五百匁、仁丹百五十個、蠟燭千四百四十本 |
| 東京府西多摩郡東秋留村 | 二八四・五〇 | 握飯三千五百個、梅干二斗五升、澤庵一樽半、草履八十足 |
| 茨城縣行方郡行方村在鄉軍人分會 | 一一二・〇〇 | 白米七俵 |
| 茨城縣久慈郡太田町 | 一六〇・〇〇 | 白米十俵 |
| 福島縣耶麻郡猪苗代町 | 二五〇・〇〇 | 餅五石 |
| 東京府下世田ヶ谷町下北澤救護班 | 二四四・〇〇 | 野菜類、味噌、醬油、梅干、澤庵、白米、衣類 |
| 群馬縣新田郡寶泉村青年團 | 一〇〇・〇〇 | 馬鈴薯二十俵、茄子三十俵 |
| 栃木縣阿蘇郡植野村在鄉軍人分會 | 二九五・〇〇 | 餅二十五箱、味噌八樽、鰯一袋 |
| 埼玉縣南埼玉郡川柳村柿本　豐田嘉傳次 | 三〇〇・〇〇 | 葱三百貫 |
| 埼玉縣南埼玉郡羽生村在鄉軍人分會 | 五五〇・〇〇 | 衣類十一梱 |
| 埼玉縣大里郡男沼村消防組 | 二〇二・八〇 | 白米十二俵二斗七升 |
| 千葉縣南印旛郡南酒井驛前　飯沼定次 | 一〇四・〇〇 | 醬油二十樽 |
| 牛込區神樂河岸星野商店 | 一六五・〇〇 | 空樽百本、浴槽一個 |
| 名古屋市 | 一、五九〇・〇〇 | 天幕三張、毛布十一梱 |
| 東京朝日新聞社內關西聯合婦人會 | 五、〇〇〇・〇〇 | 衣類百梱 |
| 大阪毎日新聞社 | 一、三一〇・〇〇 | 蠟燭四十梱、衣類雜品十七梱 |
| 三井救濟本部 | 六、八三一・〇〇 | 白米、罐詰、素麵、ヒジキ、ワカメ、味噌、鍋、コンロ、茶碗、バケツ、洗面器、摺鉢、飯櫃、空樽、楊枝、杓子、毛布、筵、雨傘、下駄、草履、衣類、紙 |



| | | |
|---|---|---|
| 下谷區谷中坂町一一　磯部美 | 一五〇・〇〇 | 金百五十圓 |
| 帝國水產會 | 一、一五五・〇〇 | 昆布三十三俵 |
| 埼玉縣北埼玉郡佛教會 | 五七五・〇〇 | 衣類十梱、足袋二百五十足 |
| 報知新聞社 | 二三六・〇〇 | 兒童學用品一萬一千八百點 |
| 東京市聯合青年會 | 三〇〇・〇〇 | 衣類六箱 |
| 合計二七 | 二、四八四・五〇 | |

## (3) 救護團氏名

| | | |
|---|---|---|
| 一、茨城縣筑波郡谷田部町谷田部青年會 | 岡野藤之助外八名 | |
| 二、群馬縣山田郡山田郡救護班第一班 | 飯塚鍋吉外三十六名 | |
| 同上　第二班 | 田沼祐一郎外三十八名 | |
| 同上　第三班 | 岡田和郎外三十七名 | |
| 三、茨城縣新治郡土浦町中城青年會自彊會 | 大久保雄之助外二十四名 | |
| 四、栃木縣芳賀郡物部村物部報德青年團 | 小倉幸一郎外十九名 | |
| 五、栃木縣上都賀郡眞名子村青年團 | 若林文治外二十八名 | |
| 六、茨城縣稻敷郡莖崎村青年會 | 西郷勝外二十名 | |
| 七、長野縣水內郡信濃尻村野尻青年會 | 松野謹一外十三名 | |

八、東京府西多摩郡東秋留村青年會　内田研吉外九名
九、栃木縣鹽谷郡喜連川町青年自由革新會　小島登外二十三名
一〇、群馬縣碓氷郡磯部村在鄉軍人分會　田村京太郎外三十五名
一一、群馬縣碓氷郡東横野村消防組　青木正一郎外三十一名
一二、栃木縣安蘇郡佐野村織物同業組合　南雲卯三郎外三十四名
一三、栃木縣芳賀郡須藤村青年團　小原澤昭壽外九名
一四、群馬縣群馬郡箕輪町軍人分會消防組青年團　湯淺滿太郎外九名
一五、群馬縣佐波郡伊勢崎町救濟團　矢内吉造外八十名
一六、茨城縣筑波郡福岡村青年會　用田芳藏外七名
一七、栃木縣安蘇郡植野村軍人分會　早乙女愛次郎外十名
一八、茨城縣稻敷郡八原村青年會貝原塚支部　木村恭次郎外二十八名
一九、新潟縣南魚沼郡大巻村救護團　江崎補貞外二十九名
二〇、名古屋市西區米屋町在鄉軍人分會　安藤悅太郎外九名
二一、栃木縣河内郡河田村聯合青年團　内田鍬三郎外百四名
二二、群馬縣碓氷郡磯部村青年會　田島拓造外八名
二三、福島縣西白川郡五箇村青年團　鈴木清外三十名
二四、福島縣西白川郡小田川村青年團　白井勇吉外三十五名
二五、千葉縣東葛飾郡鎌ヶ谷村東葛救護團　岡崎采女外五名
二六、群馬縣新田郡寶泉村青年修養團　塚越累平外二十六名
二七、群馬縣碓氷郡板鼻町救護班　福田彰三郎外三十七名
二八、栃木縣上都賀郡鹿沼町在鄉軍人分會　大谷新造外十四名
二九、東北帝國大學診療班　熊谷岱藏外百二十三名
三〇、福島縣西白川郡小田川村青年分會　和知與平外九名

ふと目をさますと、早や日は辨天様の木の間から、今將に出ようとしてゐる。あたりはもう清く晴れて氣持ちがようございます。

床を出ていそいで夜具をかたづけ、一足外へ出ると、寒い風がどこともなくやつてきて、私の髪の毛を引ばります。ぼんやりたつてゐると、お父さんに「キミ子、早く顏を洗つてお膳をおだし」と急に大きな聲をかけられて、はつと氣がついて、お釜の湯をとつて、顏を洗ひ、家に入ると高木さんのおばさんが眠さうな顏をして幕の上から私の家をのぞいてゐました。お膳立をして、お父さんが先にお食べになり、お母さんと私が後からいただいて、お父さんはおでかけになりました。同じ家の中で私の家の方が早く起きますので御飯を頂くにもせまくて三人が一所にいただいた事はありません。私が御飯をいただいてゐると、幕の上から太い手を出して私の頭を掴みます。始めのうちは氣がつかないで、だまつてゐましたが、二三ぺんつつかれて「誰……」と大きな聲を出すと「フフ、、、、、」とをぢさんが笑つていらつしやる。私は、「いやなをぢさんね」といつて、御飯をしまふこともありました。

御飯がすむと急いで仕度をして、「いつてまゐります」をして學校へ向ひます。私の家は池の端でバラックの第一號二十七です。（東京市立小學校兒童震災記念文集　バラック生活の朝　黑門尋常小學校第六學年女　梅原キミヨ）

×

○上略　そして有難いことには　天皇陛下からは、お惠みの金を戴き、内地はいふ迄もなく諸外國から山のやうな救護品を送られ、私達はなんの不自由もなく、今日になりました。寒さにマントあり、學ぶにかばんあり、本あり、文房具あり、ほんとうに皆様の博愛心には有難涙にくれて居ります。ですから一日も早く復興させ、私達もよく勉強して、皆様のご恩に報ひなければならないと思ひました。（東京市立小學校兒童震災記念文集　あゝ私の學校　西町尋常小學校第五學年女　川端美代子）

×

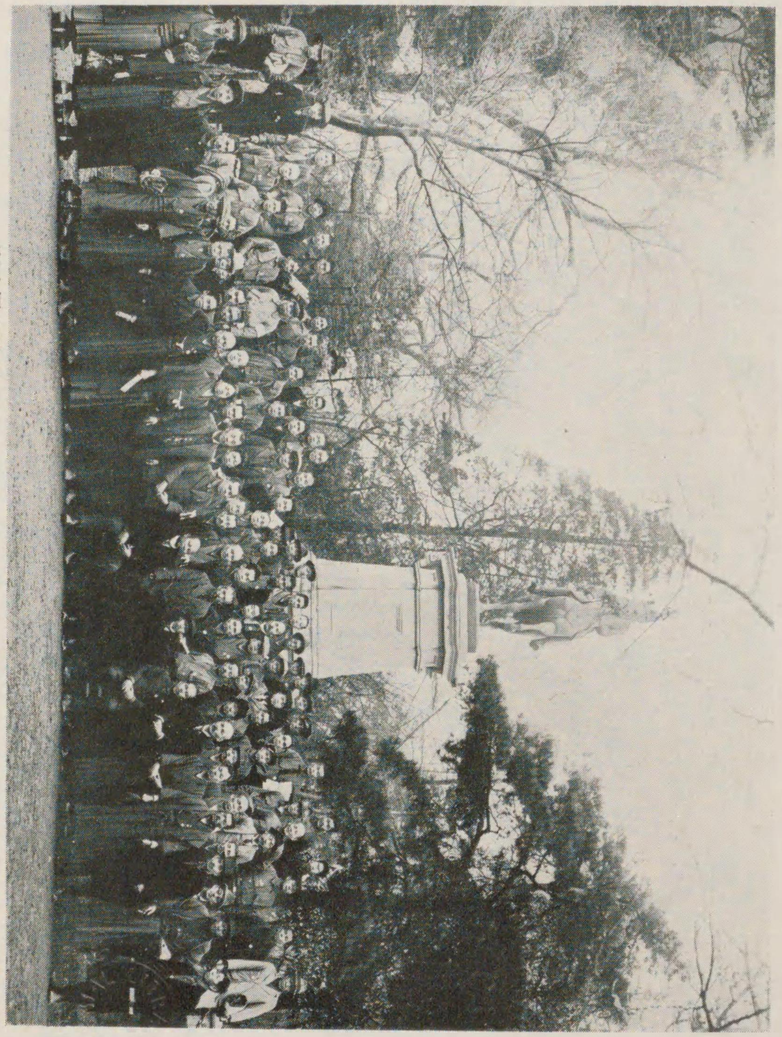

○前列右より六人目畑田憲吉書記、福谷書記、一人おいて鈴木紀一區長、他は罹災諸氏、一人おいて飛田園哲書記、

（松小園公野上前像銅下殿宮）影撮念記式鎭閉班護救區谷下

（飛田園哲氏所藏）

# 第五章　警　備

## 第一節　軍隊の活動と警察の配備

### (一)　軍隊の活動

軍隊の活動

九月一日、大震の襲ふや警視廳竝に各警察署は、軍隊と相俟つて、よく帝都竝に災害地の警備に任じ、晝夜兼行能くその任務を遂行して、警備に遺漏なきを期したのであつた。

警備區域の指示と兵力の配置

先づ東京衞戍司令官代理石光第一師團長は、近衞及び第一師團に警備區域を指示して、全部の警備に當らしめ、特に皇居、諸官廳、大公使館、刑務所等に兵力を配置したのを初めとして、火災の危險區域には、救援隊を派遣したのであつた。然し、擴大せられた災害區域に於ては、在京部隊のみにては到底處理し得ないので、陸軍當局は憲兵隊に補助憲兵を增加し、また教育總監、近衞及び第一師團長隷下の部隊にして、東京以外に屯在せる諸部隊を速かに帝都に招致して、東京衞戍司令官の指揮下に入らしめたのである。

翌二日、更に第十三、第十四兩師團の歩兵各二個聯隊及び第二、第八、第九、第十三及び第十四師團の各工兵大隊に東京出動を令し、又航空本部長をして、航空諸隊を區署して、帝都と地方との連絡飛行

に依り諸命令の傳達、災害の通報、被害範圍及びその程度の確認等の活動を開始せしめたのであつた。

而して、同日東京市及び隣接五郡に戒嚴令の一部を適用せられ、陸軍大將福田雅太郎が戒嚴司令官に任命せられた。尋で九月二十日陸軍大將山梨半造が之に代つた。

斯くて帝都並に災害地の治安は維持せられ、警備は勿論、應急工事、救護等も活動力を增すことゝなつた。

戒嚴司令官の任命と更迭

### (二)　警察署の部署

警察署の部署

一方、警視廳管下のわが區內、上野、坂本、谷中三警察署に於ては、災害起るや、直ちに非番員の總動員を行ひ、部隊を編成して、それ〴〵應急部署に就きその活動を開始した。

警察官の總動員

即ち上野署に於ては、中隊長署長柳田清一警視總指揮の下に、

上野署

第一小隊　吉野（巳彌作警部補）小隊長以下十八名
第二小隊　小澤（正義警部補）小隊長以下十八名
第三小隊　山內（一二警部補）小隊長以下十八名
第四小隊　三上（與惣右衞門警部補）小隊長以下十八名
別働隊　隊長阿部警部（善作）

を編成して、防火、人命救助、避難民整理等の應急部署に就いた。

坂本署に於ては、中隊長署長前田佐門警視統率の下に、左の如く部署した。

坂本署

特別小隊　山崎（文太郎警部）小隊長以下九十八名
第一小隊　羽生田（房義警部補）小隊長以下六十九名
第二小隊　上條（三保之助警部補）小隊長以下六十九名

また谷中署に於ては中隊長署長池上虎彌警視以下七十一名中病氣缺勤者五名を除いて全員出動、應急警備に就いた。

谷中署

更に大震直後、上野公園に避難移動中の淺草七軒町署が上野署に救援したのを始として、其後續々各地より應援の爲め警官上京して、各署に分割配置されて各々警備に就いたのである。今是等救援狀況を左に示さう。

應援警官の上京

各地來援警官狀況表

各地來援警官狀況表

| 救援署名 | 到着 | 歸任 | 取扱署 | 警部補 | 巡査部長 | 巡査 | 合計 | 備考 |
|---|---|---|---|---|---|---|---|---|
| 淺草七軒町警察署 | 九月一日 | 九月五日 九月二九日 | 上野署 | — | — | — | — | 九月十五日部長二名巡査三十五名を殘して引上げ、九月二十九日全員引上ぐ |
| 栃木縣 | 九月三日 | 一〇月三日 | 谷中署 | — | — | — | — | |
| 福島縣 | 九月四日 | 九月二六日 | 上野署 | 一 | 三 | 二七 | 四一 | |
| 山形縣 | 九月九日 | 一〇月三日 | 谷中署 | 一 | — | 二〇 | 二二 | 巡査十名のみ九月二十八日に歸縣 |
| 宮城縣 | 九月二六日 | 一〇月二九日 | 上野署 | 一 | 二 | 二五 | 二八 | |
| 和歌山縣 | 一〇月二日 | 一〇月二九日 | 上野署 | 一 | 二 | 二五 | 二八 | |
| 深川洲崎警察署 | 一〇月二九日 | — | 上野署 | — | 一 | 一五 | 一六 | |

警察署人員配置

是等多數の警察官はよく警備に專心し、未曾有の大變事に際して、善後處置を全うし、不祥事件の勃發を未然に防止することに努力したのであつた。

今下谷區內に於ける警察署の人員配置を一瞥すれば左の如くである。

警察署配置人員表

### 警察署配置人員表

| 種別＼署別 | 大正十二年十月 上野 | 坂本 | 谷中 | 合計 | 大正十二年十一月五日 上野 | 坂本 | 谷中 | 合計 | ○増 △減 |
|---|---|---|---|---|---|---|---|---|---|
| 巡査派出所 九人勤務 | 一二 | 一五 | 三 | 三〇 | 一二 | 一五 | 三 | 三〇 | — |
| 巡査派出所 六人勤務 | 一 | — | 一 | 二 | 一 | — | 一 | 二 | — |
| 巡査派出所 計 | 一三 | 一五 | 四 | 三二 | 一三 | 一五 | 四 | 三二 | — |
| 臨時派出所 | — | — | — | — | 四 | — | — | 四 | ○ |
| 立番所 | — | — | — | — | — | 三 | 四 | 七 | ○ |
| 計 | — | — | — | — | 一七 | 一八 | 八 | 四三 | ○ |
| 巡察隊 | — | — | — | — | 二 | 四 | — | 六 | ○ |
| 警視 署長 | 一 | 一 | 一 | 三 | 一 | 一 | 一 | 三 | — |
| 警部 署勤務 | 二 | 二 | 一 | 五 | 二 | 二 | 一 | 五 | — |
| 內勤 警部補 | 一 | 一 | 一 | 三 | 一 | 一 | 一 | 三 | — |
| 內勤 巡査部長 | 一 | 一 | 一 | 三 | 一 | 一 | 一 | 三 | — |
| 內勤 巡査 | 八 | 五 | 三 | 一六 | 六 | 五 | 三 | 一四 | △ |
| 外勤 警部補 | 三 | 四 | 三 | 一〇 | 三 | 四 | 二 | 九 | △ |
| 外勤 巡査部長 | 九 | 八 | 三 | 二〇 | 九 | 九 | 五 | 二三 | ○ |
| 外勤 巡査 | 一二四 | 一二五 | 三三 | 二八二 | 一〇二 八 | 一〇八 一六 | 四八 | 二八二 | — |
| 高等 警部補 | 一 | 一 | — | 二 | 一 | 一 | — | 二 | — |
| 高等 巡査部長 | 一 | 一 | 一 | 三 | 一 | 一 | 一 | 三 | — |
| 高等 巡査 | 六 | 四 | 二 | 一二 | 五 | 三 | 二 | 一〇 | △ |
| 保安 巡査部長 | 一 | 一 | — | 二 | 一 | 一 | 一 | 三 | ○ |
| 保安 巡査 | 三 | 三 | 一 | 七 | 三 | 三 | 一 | 七 | — |
| 營業 警部補 | 一 | 一 | — | 二 | 一 | 一 | — | 二 | — |
| 營業 巡査 | 五 | 五 | 一 | 一一 | 三 | 三 | 一 | 七 | △ |
| 交通 警部補 | 一 | — | — | 一 | 一 | 一 | — | 二 | ○ |
| 交通 巡査部長 | 一 | 一 | — | 二 | 一 | — | — | 一 | △ |
| 交通 巡査 | 三三 | 一二 | 二 | 四七 | 三五 | 一四 | 二 | 五一 | ○ |
| 衞生 警部補 | 一 | 一 | — | 二 | 一 | 一 | — | 二 | — |
| 衞生 巡査部長 | — | — | 一 | 一 | — | — | 一 | 一 | — |
| 衞生 巡査 | 二 | 三 | 一 | 六 | 二 | 三 | 一 | 六 | — |
| 工場 巡査部長 | — | 一 | — | 一 | — | 一 | — | 一 | — |
| 工場 巡査 | 一 | 一 | — | 二 | 一 | 一 | — | 二 | — |
| 人事 警部補 | 一 | — | — | 一 | 一 | — | — | 一 | — |
| 人事 巡査部長 | 一 | 一 | — | 二 | 一 | — | — | 一 | △ |
| 人事 巡査 | 四 | 一 | — | 五 | 四 | 一 | 一 | 六 | ○ |
| 警備 巡査 | 八 | — | — | 八 | 一三 | — | — | 一三 | ○ |
| 看守 巡査 | 六 | 四 | 四 | 一四 | 六 | 四 | 四 | 一四 | — |
| 豫備 巡査 | 一九 | 一五 | 五 | 三九 | 一九 | 一七 | 七 | 四三 | ○ |
| 防犯 巡査 | 六 | 六 | 二 | 一四 | 四 | 四 | 二 | 一〇 | △ |
| 刑事 警部補 | 二 | 二 | 一 | 五 | 二 | 二 | 一 | 五 | — |
| 刑事 巡査部長 | 二 | 一 | 一 | 四 | 二 | 一 | 一 | 四 | — |
| 刑事 巡査 | 一一 | 一〇 | 四 | 二五 | 一〇 | 九 | 四 | 二三 | △ |
| 合計 警部補 | 一一 | 一〇 | 五 | 二六 | 一一 | 一一 | 五 | 二七 | ○ |
| 合計 巡査部長 | 一六 | 一五 | 七 | 三八 | 一六 | 一四 | 九 | 三九 | ○ |
| 合計 巡査 | 二二六 | 二〇四 | 五八 | 四八八 | 二二〇 | 一九二 | 七六 | 四八七 | △ |
| 計 | 二五三 | 二三九 | 七〇 | 五五二 | 二四七 | 二二六 | 九〇 | 五五三 | △ |
| 電信技師・書記 | 九 | 六 | 四 | 一九 | 九 | 六 | 四 | 一九 | — |

備考　外勤巡査欄內右方の數字は巡察隊の要員を示す

自警團

朝鮮人の身邊危險に瀕す

警視廳朝鮮人保護に努む

## 第二節　檢問所

大震火災後、流言蜚語等のために不安に脅かされた民衆が、在鄉軍人會、青年團、町會、夜警團等を中心として、所在に、自發的に組織した自警團は、その自治の精神を體した獻身的努力は嘆賞に値するものがあつた。が、一方、統制と訓練とに於て缺くる所があり、爲めに或は一局部の利害に捉はれ、或は感情の自制を缺いて正當な判斷力を失ひ、終には同胞相鬪ふ等の慘劇さへも生ずる結果となつた。

殊に一部不逞なる朝鮮人の妄動に基因する流言は、朝鮮人の身邊を非常に危險に瀕せしめた。仍つて警視廳に於ては、九月三日左の如く公告して一般の注意をうながしたのであつた。

昨日來一部不逞鮮人の妄動ありたるも今や嚴密なる警戒に依り其の跡を絕ち、鮮人の大部分は順良にして何等兇行を演ずる者に無之に付、濫りに之を迫害し暴行を加ふる等無之樣注意せられ度、又不穩の點ありと認むる場合は速に軍隊、警察官に通告せられ度し

斯くて、各警察署長に對しては、

鮮人に對する反感益々甚しく、理由なき暴行を加ふる者頻出の狀況に付、此際鮮人に對しては極力保護を加へ、可成一箇所に收容し、安全の地域に置かるゝやう努力せらるべし

と命令し、朝鮮人保護に努力せしめたのである。

自警團の警戒權を取上ぐ

是に於て、警視廳では、他の警備機關と協議を遂げた上、自警團の警戒權を取上げ、自警團及びその他の民間團體には、主として救護の援助に當らしめ、警戒には軍隊と警察官のみが之に當るの策を樹てた。そして、左の命令を各警察署に向つて發した。

今後の警戒は專ら警察官及軍隊之に當り、在鄕軍人團、青年團等には專ら救護事務に當らしむると共に軍隊警察官以外の者に短銃、刀劍、其他戎器を携帶せしむるは、避難民相互に於ける爭鬪殺傷其他頻々として弊害尠からざるに付、軍隊と協力し、之が携帶を禁じ、肯ぜずして携帶するものあるときは、領置を爲す等相當なる措置を講じ、警戒上遺憾なきを期せらるべし

檢問所を設置す

區內の檢問所

その上、戒嚴司令部と協議した結果、市內の要所に軍隊警察協力の檢問所を設置し、軍隊側下士以下約十名、警察側監督者一名、巡査五名を置いた。

わが區に於ては七日左の如く檢問所を開設し、八日午後六時より檢問を實施した。

(イ) 上野廣小路　(九月三十日兵員廢止)
(ロ) 車坂停留所　(九月二十日兵員廢止)
以上　上野警察署關係
(ハ) 坂本二丁目停留所　(警察官のみ)
(ニ) 三輪派出所　(九月三十日兵員廢止)
(ホ) 新坂下　(九月二十日兵員廢止)
以上　坂本警察署關係
(ヘ) 谷中一乘寺前　(九月十六日兵員廢止)
(ト) 谷中長命寺前　(警察官のみ)
(チ) 花園町十番地　(警察官のみ)
以上　谷中警察署關係

この外、各署每に五名乃至十名を一隊とする數組の巡察隊を組織して、晝夜に亙り管內を巡察警戒した。

檢問所一部廢止

その後日を經るに從つて、世間も漸く靜穩となり、市內の秩序亦舊態に復するに至つたので、九月十三日より檢問所及び巡察隊の人員を減じ、二十日、檢問所軍隊側の撤廢、警察側人員再度の縮少を行ひ、情況に應じては常置二名のみとなし、十月三十日、巡査派出所と同一場所にある檢問所は之を廢止することゝなつた。

臨時派出所臨時立番所の設置

然も時日の經過は警戒方針にも多大の變化を來したので、新に管內の形勢に應じて之が警戒方針を考慮し、要所々々に臨時派出所竝に臨時立番所を設置し、十一月十六日午前九時戒嚴令の撤廢と共に一齊に之を開設した。卽ちわが區內に於ては左の如くであつた。

上野驛開通

(一) 上野公園動物園内
(二) 上野公園博物館前丁字路
上野署管下
(三) 不忍辨天入口
(四) 池之端七軒町　(以上臨時派出所)
(一) 三輪町四三
(二) 上根岸八二
坂本署管下
(三) 下根岸二〇
(一) 上野櫻木町二六
(二) 谷中坂町二一
谷中署管下
(三) 初音町九九
(四) 眞島町一　(以上臨時立番所)

是より先九月二十三日、上野驛が開通した。東海道線なほ不通の際とて、帝都唯一の門戸となり、旅客の乘降は勿論、物資貨物の集散の中心となつた。殊に當時　天皇、皇后兩陛下日光田母澤御用邸に御避署中の御事とて、元老、各大臣、要路大官の往來著しく、一層の重大性を加へたので、上野署に於ては特別配置をなし、鈴木警部補(匡)、小田垣巡査部長統率の下に、嚴重な警戒をなした。爲めに不祥な事故を見なかつたが、戎器領置、不審同行は毎日四、五件宛を見るの狀態であつた。

## 第三節　特別警戒

御警衛

### (一) 御警衛

九月十五日午前六時二十分　攝政宮殿下災害地御巡視の爲め、御乘馬にて上野公園に御成あり、御徒町通りを神田方面に向はせられた。

皇后陛下御還啓及び行啓

また同二十九日午前十一時二十五分上野驛著にて　皇后陛下日光より御還啓、直ちに上野公園より池之端方面に臨御、尋で御徒町和泉橋病院に行啓、罹災民並に罹災患者等に御仁慈の御言葉を垂れさせ給ひ、尋で十月三日午前八時上野驛御發車にて日光に行啓あらせられた。而して同十五日午後一時には

兩陛下還幸啓

天皇皇后兩陛下日光より還幸啓遊ばされた。なほ九月十七日、日本赤十字社總裁閑院宮載仁親王殿下の東京美術學校内救護所御視察、同十九日竹田宮昌子内親王殿下の御徒町和泉橋病院、不忍池畔患者收容所御視察、十月七日、久邇宮邦彥王妃俔子殿下の上野公園各救護班御視察あり、上野署に於てはその都度柳田署長自ら指揮を執り御警衛に萬遺漏なきを期したのである。

東京帝室博物館の警戒

### (二) 東京帝室博物館の警戒

東京帝室博物館は御物を始め各種の重寶名器數多く陳列保存されてゐる所なるにも拘はらず、外塀は

破損し、建物も亦所々に龜裂を生じ、加ふるに多數の罹災者は所狹きまで館内に充滿し、頗る危險の虞があつた。上野署に於ては宮内省よりの申出により、特に三十名内外の人員を以て之が警戒をなした。

其他の取締

(三)　其他の取締

上野職業紹介所に於て、翌日の受付に對し、就職者が、前夜七八時頃から殺倒するを聞き、上野署にては夜間特に二名乃至五名の取締員を派し、尙巡査部長一人之が監督をなして混雜を整理した。

また九月六日から本鄕區駒込神明町車庫前上野三橋町間の電車が開通したが、無料乘車のことゝて、全く殺人的混亂を生じた爲め警官二名を派遣して之を取締つた。

無認可乘合馬車の取締

尋で同月十日より無認可乘合馬車の取締に四名を派遣し、十六日より公園入口、車坂、廣小路附近の交通取締に十六名を派遣し、二十日八名、二十二日にまた八名の增員を行うた。この外署員四名を選拔して任意の所に於て交通、露店其他の取締に任じ、所謂動的交通取締方法によつて好成績を擧げた。

## 第四節　諸取締

### 一　流言取締

古今未曾有の大災禍に逢着して、交通、通信機關は全く破壞杜絕された。光を失つた暗黑の帝都は、餘震と猛火に交々襲はれ、人心全く顚倒して、恐怖と不安は犇々と身心を惱ました。この恐怖と不安が嵩じて幻影を生じ、誤謬を附加して、針小棒大的傳播をなし、何時の間にか、忌はしい流言蜚語を生んだ。

強震再來海嘯襲來の流言

然もこの非常事の幻覺の人心を支配する力は到底想像されない程强大なものである。今次の大震火災にも種々の流言が飛んだが、再度の强震、海嘯襲來の流言には徒らに恐怖狼狽するのみであつた。更に强盜出沒、鮮人襲來の飛語は、變災に壓迫萎縮された反撥力を激發して、之が對抗策を取り、遂には同胞流血の中に相見えんとするに至つたのである。

鮮人暴動の流言

强盜云々の流言は災後要視察人、要注意人又は抑留者等が一時放免されて、公園その他の罹災民に混入した結果、若しやの想像を自ら具體化して殆ど事實無根の放火、强盜、强姦、窃盜、詐欺、横領等の犯罪を揑造傳播し、遂には新聞紙上にさへ散見するに至つた。是等は殆ど荒唐無稽取るに足らぬことゝは云へ、人心に與へる影響の甚大であるのに鑑み、上野、坂本、谷中各署は之が無根の事實たることを周知せしめると共に、折柄上野公園に避難移動中の淺草七軒町署應援の下に、巡回回數を頻繁にして、絕えず警察官の姿を民衆の目に觸れしめて、安堵の思を與へ、一方取締に一層の努力をしたのである。

鮮人暴動云々の流言は、或は一部鮮人の衣食に窮しての掠奪不逞行爲の針小棒大化、或は鮮人勞働者排斥の宣傳、或は言語不通による意志の不通、或は又市内の秩序維持に對する反效果的宣傳等に因ると理由づけられてゐるが、それも勿論のことながら一面、一種の危惧の念が心神顚倒、周章狼狽の隙に具

體化されたものとも見得るのである。

わが區に於ては二日、午前四時頃突如として「不逞鮮人今次の大災を好機至れりとして、豫て用意の爆彈を投擲し、或はまた毒素を飲料水、菓子等に混入して飢渴に喘ぐ市民を鏖殺せんとはかる」の假想幻影的流言が飛んだかと思ふと、次の瞬間には早や「精養軒の井戸水變色す」「上野公園下の井戸水異常あり」「博物館の池水變色して金魚皆死す」などと續々所轄署に屆出があつた。依つて直ちに急行試驗するに何等の異變をも認められない。爲めに之が事實無根を掲示すると共に、制服巡査を派して民衆をして安堵せしめ、その混雜を整理するといふ有樣であつた。

夜に入つては更に「鮮人二人いとう松坂屋呉服店へ二個の爆彈を投じて發見逮捕され、取調の結果賞金をさへ所持す」とか「二日夜半の北大門町の火は社會主義者か鮮人かわからぬが、投彈者らしい者が路次より飛出した所を、群衆に毆殺された」とか「上野驛で二名の鮮人ビール瓶の石油により放火中發見されこれ亦毆殺された」とかいふやうにあらゆる方面からさも尤もらしい流言が飛び、遂には「鮮人警官に變裝して出沒してゐるから警察官とて油斷すな」といふ言語に絶するものさへ飛んだ。

斯くて、九月四日午後十一時頃、區内三輪町に於て、鮮人と誤信して日本刀及び棍棒等を以てなされた一名殺害といふ不詳な事件が一件あつたのは甚だ遺憾であつたが、當時の情勢に於ては實に已むを得ぬと云はば云ひ得べきことであつた。

警視廳民心の鎭壓に努む

宣傳文

一方火藥、瓦斯、諸種の藥物の爆發、地震による池水の變色、魚類の斃死等が上記の流言を裏書するかのやうな情勢にあつたので、之が否定打消は容易の業ではなかつた。

然も興奮激昂せる民衆は鮮人に對して復讐的態度を執り、鮮人保護の警官にすら反抗憎惡の態度を示す者があり、之を忽緒に附せんか、如何なる大事を惹起するやも測り難い情勢に立至つたので、政府は告諭を發してこれを戒め、罰則をさへ公布するに至つたのである。今、警視廳が、人心の動搖を鎭壓して、罹災民の心を安からしめ、且つは流言の信ずべからざることを知らしめんがために、各所に貼付掲示した宣傳文の四五の例を示せば左の如くである。

宣傳文一（九月二日午前）

「大阪方面ヨリ六十萬石ノ米ヲ取寄スルコトニ手配セリ、其他近縣ヨリモ明日ヨリ簇々到着スルニ付、安心セラレヨ、災害ハ東京、横濱方面ノミニシテ他ハ至極平穩ナリ」

同　二（九月三日午前六時頃）

「不逞鮮人妄動ノ噂盛ナルモ、右ハ多クハ事實相違シ、訛傳ニ過ギズ、鮮人ノ大部分ハ順良ナルモノニ付、之ヲ迫害シ、暴行ヲ加フル等無之樣注意セラレタシ」

同　三（九月三日午前十時頃）

「聯合艦隊ハ横須賀ヨリ食糧ヲ多量ニ積ミ、一度品川ニ陸揚ゲシタル後、大阪方面ノ米ヲ運輸實施

中」

同　四（九月四日）

「今回ノ災害ニ依リ、最モ必要ナル物資ニ付テハ計畫圓滿ニ進行シ、既ニ市民各位ニ對スル配給ヲ着々實行シツヽアリ、此際最モ重大ナルハ人心ノ平靜ヲ得ルニアルヲ以テ、不逞鮮人ノ暴動、强震ノ再來等ノ風說ニ惑フコトナク、軍隊、警察ニ事ノ眞否ヲ質シ、平靜裡ニ行動セラレンコトヲ望ム」

同　五（九月四日）

「東京警戒ノ爲、宇都宮師團昨夜來着、高田師團本日到着シ、尙仙臺師團ハ出動準備ヲ爲シアリテ警戒充實セルニ付、安心セラレ度」

わが區上野警察署に於ては、特に群衆雲集の上野公園の警戒を嚴にし、三日未明、制、私服警官二名を一組として巡察せしむると共に、又流言が無根の事實たることを宣傳ビラ等によつて明示せしめた。

なほ上野、坂本、谷中三署に於ては留置人を左の如く解放した。

留置人解放調

留置人の解放

留置人解放調

上野署　留置人數　拘留一七、檢束七　合計二四　解放人數　拘留一七、檢束四　合計二一

九月二十三日午前八時現在未歸還數　拘留一五　合計一五

坂本署　留置人數　拘留　九、檢束二　合計一一　解放人數　拘留　九、檢束二　合計一一

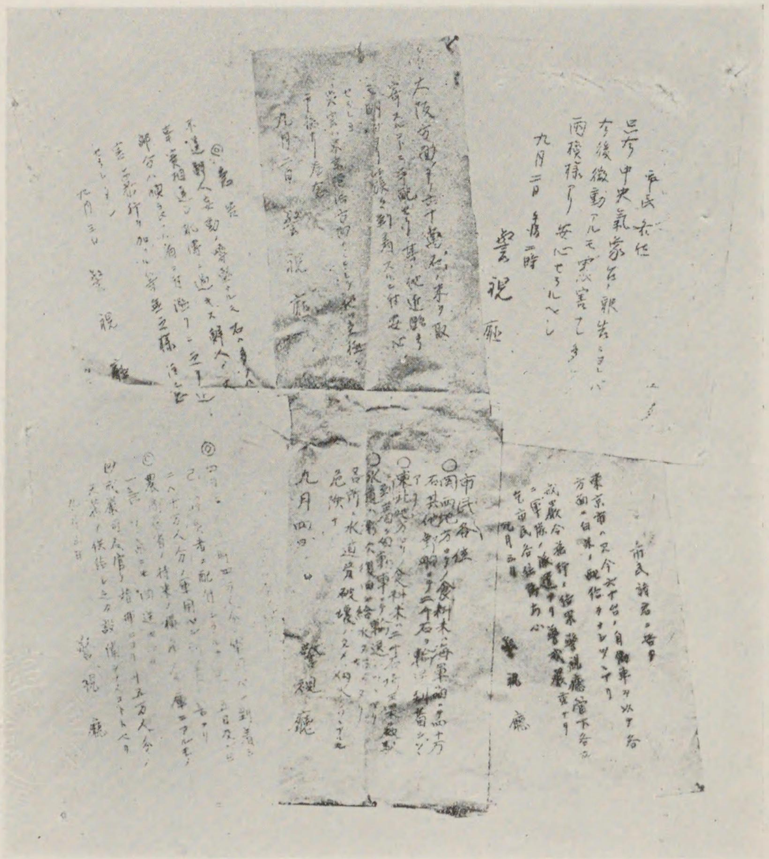

（大正大震火災誌所載）

各種の宣傳札（一）

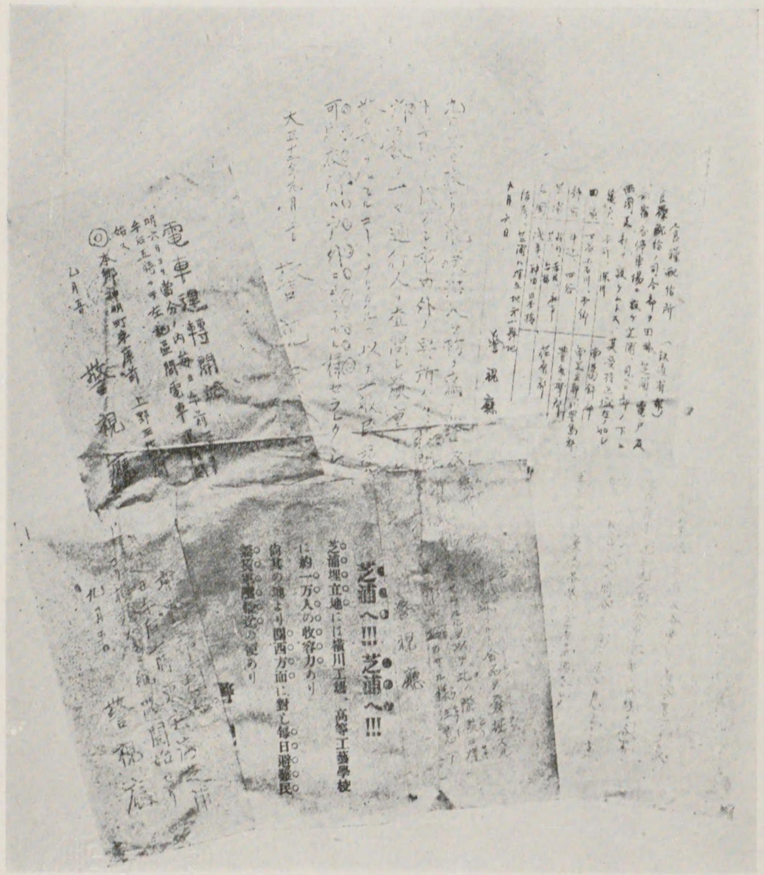


（大正大震火災誌所載）

（二）札傳宣の種各

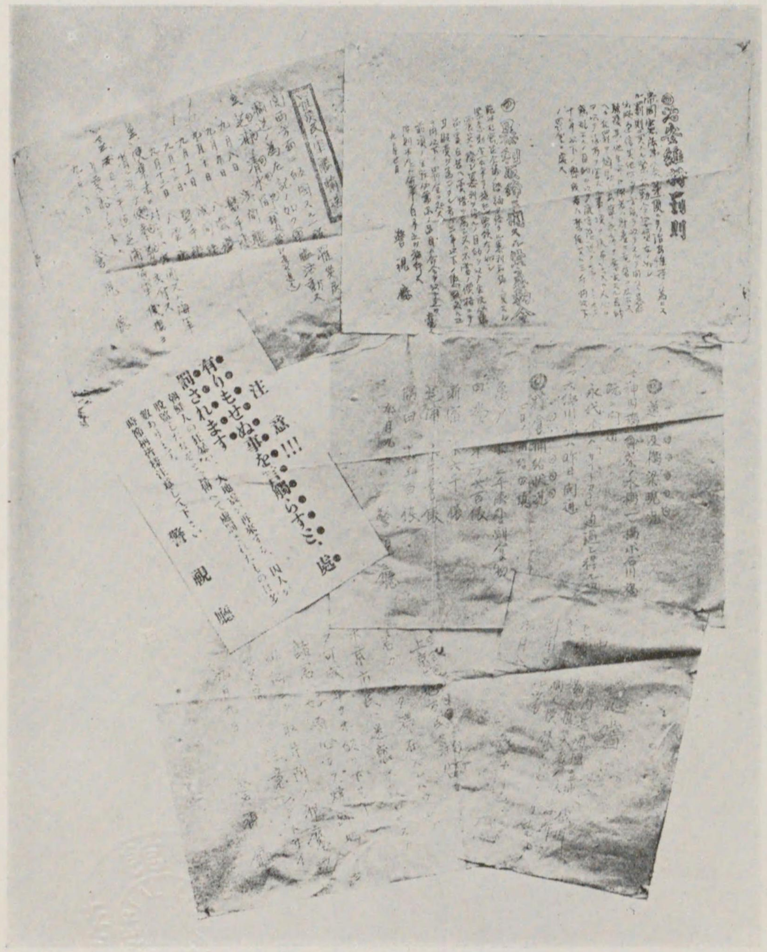


（大正大震火災誌所載）

各種の宣傳札（三）

九月二十三日午前八時現在未歸還數　拘留三　合計三

谷中署　留置人數　拘留　四　檢束　一　合計　五

## 二　暴利取締

食料品建築材料日用品の暴騰

空前の大災禍の爲めあらゆる物資窮乏し、殊に食料品、建築材料、日用品等の頓に需要の激增した物は供給之に伴はず拂底したのを奇貨として、暴利を貪る者尠からず、特に非燒失地に於て甚しかつた。

暴利取締令發布

是に於て九月七日勅令第四〇五號を以て、暴利取締令を發布せられ、之に依て斯る不正商人を嚴に取締ることゝなつた。區內上野、坂本、谷中三署に於ては、口頭又は掲示を以て取締令の趣旨を宣傳し、

違反者檢擧

之に背反する行爲のある者を發見次第檢擧して檢事局に送致した。その數は、上野署十件、坂本署五十二件、谷中署十四件、合計七十六件であつて、坂本署が最も高率を示してゐる。暴利の例を示せば、

上野署

暴利の例

(一)　暴利の例

上野署

| 物品名 | 時價(△原價) | 賣價 |
|---|---|---|
| 玄米 | 一升　〇・四〇圓錢 | 〇・四五圓錢 |
| 白米 | 一升　〇・四二 | 〇・七〇乃至八〇錢 |

坂本署

| | | | |
|---|---|---|---|
| 亞鉛板 | 一枚 | 一・八〇圓錢 | 二・二〇圓錢 |
| 同 | △ | △二・五〇 | △二・八〇 |
| 同 | △ | △二・六〇 | △二・九〇乃至三・〇〇圓錢 |
| 同 | △ | △三・九〇 | △四・三〇乃至六・六〇 |
| 坂本署 | | | |
| 馬鈴薯 | 一升 | ○・一五 | ○・五〇 |
| 澤庵 | 一本 | △○・一五 | △○・五〇乃至一・〇〇 |
| 亞鉛板 | 一枚 | △一・〇五 | △三・〇〇 |
| 同 | △ | △一・六〇 | △四・〇〇 |
| 同 | △ | △一・三五 | △二・六五 |
| 同 | △ | △一・二〇 | △四・五〇 |
| 同 | △ | △一・二五 | △五・三〇 |
| 同 | △ | △二・三〇 | △四・〇〇 |
| 同 | △ | △一・二〇 | △三・一〇 |
| 同 | △ | △一・三〇 | △三・一〇 |

谷中署

| | | | |
|---|---|---|---|
| 燒殘亞鉛板 | 同 | — | 三・〇〇乃至三・三〇 |
| 杉木材 | 一本 | 一・五〇 | 二・三〇 |
| 同 | 小割一本 | ○・二〇 | ○・三五 |
| 便利瓦 | 六坪二卷葺 | 二・二〇 | 六・五〇 |
| 釘 | 一〇〇匁 | ○・一二乃至・一三 | 六〇匁　○・四〇 |
| 谷中署 | | | |
| 白米 | 一升 | ○・四二 | ○・八〇 |
| 玄米 | 同 | ○・四〇 | ○・五〇 |
| 亞鉛板 | 一枚△ | 一・八〇 | 二・二〇 |
| 同 | △ | 一・四〇 | 二・七〇 |
| 同 | △ | 二・五〇 | 二・八〇 |
| 同 | 同 | 二・六〇 | 二・九〇乃至三・〇〇 |
| 同 | 同 | 三・九〇 | 四・三〇乃至四・六〇 |
| 亞鉛製炊事用鉢 | 一個 | ○・四〇乃至○・五〇 | ○・八〇 |
| 饅頭 | 一個 | ○・二五厘 | ○・三三厘乃至・○三五 |

なほ坂本署に於ては九月三日以來巣鴨の青物商をして、簞笥町に於て大體左の標準價格を以て物品を廉賣せしめ、大いに他の不當の利益を貪る者を反省せしめた。

茄子　七箇　十錢　漬茄子　十二箇　十錢
馬鈴薯　小二升　二十錢　大二升　三十錢
大根　五本　二十五錢　三十錢　四十錢　澤庵　上一本　三十錢　下一本　十錢

物價昂騰率制限

一は物價昂騰率制限の爲め、一は物資供給の爲めに、市商工課に於ては、日用品臨時市場を九月一日から日本橋坂本公園に開設した。その物價の一斑を見れば、大體當時の標準價格を知り得やう。

標準價格表

標準價格表　（大正十二年九月十九日）

| 品名 | 價格 | 品名 | 價格 | 品名 | 價格 | 品名 | 價格 |
|---|---|---|---|---|---|---|---|
| 玄米一升 | 三六・五錢 | 筍一罐 | 八〇・〇錢 | 醤油一升 | 八〇・〇錢 | 奈良漬並 | 三〇・〇錢 |
| 半搗米一升 | 四〇・〇 | 昆布卷小罐 | 三五・〇 | 三州玉子一ケ | 七・〇 | 本場梅干大 | 三〇・〇 |
| 白米一升 | 四二・〇 | アサリ小罐 | 四〇・〇 | 干饅頭百匁 | 八・〇 | 同中上 | 二〇・〇 |
| 外米一升 | 三〇・〇 | 枇杷小罐 | 三五・〇 | 素麺百匁 | 九・〇 | 馬鈴薯一貫 | 二七・〇以下 |
| 牛肉一罐 | 五〇・〇 | 桃小罐 | 三五・〇 | 牛肉ロース百匁 | 九〇・〇 | 淺草紙四帖 | 二〇・〇 |
| 鰹一罐 | 四二・〇 | 仙臺味噌百匁 | 八・〇 | 澤庵上百匁 | 二〇・〇以下 | メリケン粉百匁 | 八・〇 |
| 杏子一罐 | 三五・〇錢 | 醤油一樽 | 六、八〇・〇圓 | 奈良漬上 | 三五・〇錢 | 麺麭一斤 | 一四・〇錢 |

露店取締

（二）露店取締

上野公園に於ては九月五日頃から飯屋、饂飩屋等四、五軒の露店を見たのみであつたが、十日以後には漸次增加して二十日頃には公園内外に充滿するの盛況を呈したのである。爲めに自然と不良なもの、或は規則に違反せるもの等が出て來たので、上野警察署に於ては九月十日から營業係巡査二名を一組として、飲食物の良否檢査、覆蓋、暴利等の取締を嚴重にし、不良のものには注意を與へ、その甚しいものには廢業、立退等を命ずることゝしたので、漸次不良露店は陶汰されるに至つた。然し檢擧數は比較的少く、十七日に不良白葡萄液一件、二十九日に不良日本酒一件を見たに過ぎなかつた。

乘物取締

（三）乘物取締

乘物の拂底なのに乘じて自動車、馬車、荷車、リヤカー等に不當の暴利を貪るものも出て來たので、各警察署に於ては之が取締を嚴重にして行路者に安心を與へた。

勞銀制限

（四）勞銀制限

當時あらゆる人夫の賃銀も當初に於てこそ左程でもなかつたが、日數を經るに從つて昂騰に昂騰を重ねるに至つたので、市當局に於ても屢々之が標準價格を制定して、それを維持することに腐心した。今その一斑を示せば次の如くである。

## 燒跡大觀業

燒け跡では何をしても商賣になるから愉快だ。悲觀する事はない。上野の山に遠眼鏡を貸して燒跡を大觀させる。十分間覗かせて五錢でお客がある。見えるものはやけ野原とバラックの屋根ばかりだが、よくしたものでお客は「成程やけてる、隣家の倉も燒けてる、大家の松の木も燒けてる、いゝ松だつたがナア……」と地震以前の夢まで遡つて覗いてゆくから商賣になる。

——前川千帆繪並に文——

（大正十二年十月七日國民新聞所載）

## 燒跡の大道商人

電信柱を後楯に一段小高い處に陣取つた髯の男が見物人に取卷かれながら饒舌つて居る。「本書を繙けば忽ち法律問題は解決する。假へば地上權の問題、家主と借家人の關係或は相續問題、假へば一家全滅の爲親類緣者が其の財產をつぐ場合、マツタかう云ふのがある。あの地震の夜ある青年が途上で瀕死の老人から十萬圓の金を渡され、乃公はもう助からぬから君に之をやる、出世しろよと云つて死んだと云ふ。此場合此青年が當然之を貰つて宜いものか惡いものか、チヤーンと書いてある。一部は十錢、安いものだ、數に限りがあるから早い者勝ちだよ」之が飛ぶ樣に賣れる。

——池部鈞繪並に文——

（大正十二年十月十二日國民新聞所載）

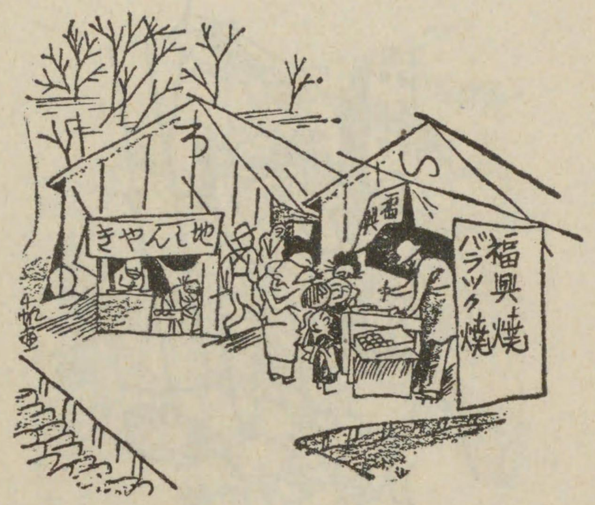


## 福興燒

バラック街目拔きの場所に地震燒の店を出した男がある。ころんでも只は起きない氣轉のいゝ男だと思つたらこんどはバラツク燒といふ競爭者が出た。その次に福興燒と云ふのが出て來て人氣を集めてゐる。福興は復興をもぢつたのだ。こんなしがない處にも復興の芽が出て來て心づよい。

——前川千帆繪竝に文——

（大正十二年十月十五日國民新聞所載）

## 賣れなくなつた地圖

地震火事ももう鼻についた。火事跡の寫眞も變色するばかりで賣れなくなつた。燒跡の地圖も埃に塗れるばかりで賣れなくなつた。賣れなくなつた此頃上野の山で燒跡の地圖を木の枝に吊るして「エーこゝは九月一日の晩に一度火は消えてしまつた、所が豈圖らんや、アー思ひ起せば九月の二日、怖ろしい夜も將に明けんとする午前の三時に、何の因果か再び發火した、〇〇町二丁目の刷毛やからだ……」と見て來た樣な出鱈目を長々と景物に賣つてゐた。隨分と人を食つた男があつたものだ。

——前川千帆繪竝に文——

（大正十二年十一月二十四日國民新聞所載）

九月末日東京市標準勞銀

(1) 九月末日東京市傭上げの標準勞銀

一、大工　三圓五十錢
一、石工　三圓五十錢
一、人夫　常傭　一圓八十錢　雜役　二圓　並人夫　二圓二十錢
　　土方　二圓六十錢　鳶　二圓八十錢　女人夫　九十錢
一、鍛冶　三圓
一、船夫　五圓
一、仲士　三圓
一、荷馬車　四輪車　九圓　二輪車　七圓五十錢
一、荷車　三圓五十錢

十月中旬各種賃銀高低表

(2) 十月中旬に於ける各種賃銀の高低表

十月中旬には又々上騰の傾向を示した。

(イ) 諸職（十月十六日調）

| 職別 | 十月中旬 最高 | 十月中旬 平均 | 震災前の平均 |
|---|---|---|---|
| 大工 | 五・〇〇圓 | 四・三六圓 | 三・五九圓 |
| 左官 | 五・五〇 | 四・二四 | 三・五九 |
| 石工 | 四・五〇 | 四・五〇 | 四・三〇 |
| 瓦職 | 五・〇〇 | 四・一九 | 三・五九 |
| トタン職 | 六・〇〇 | 三・九五 | 三・四一 |
| 並人夫 | 三・〇〇 | 二・六一 | 二・三〇 |
| 土方 | 四・〇〇 | 三・一三 | 二・七七 |
| 鳶 | 四・〇〇 | 三・二六 | 二・七二 |
| 女人夫 | — | 一・一〇 | 一・一〇 |

船車馬

(ロ) 船車馬

| 船車馬 | 十月中旬 最高 | 十月中旬 平均 | 震災前の平均 |
|---|---|---|---|
| 荷馬車 | 一五・〇〇圓 | 一三・〇〇圓（十月十六日調） | 九・七五圓 |
| 四輪車 | 一〇・〇〇 | 九・二九 | 七・一四 |
| 二輪車 | 五・〇〇 | 四・三〇 | 三・四〇 |
| 荷積車 | | | |
| 水船 | | | |

（十月一日調）

| | | |
|---|---|---|
| 傳馬船百石積 | — | 六・六〇 |
| 水船三二—三六噸 | — | 二三・〇〇 |
| 水船九—一〇噸 | — | 一五・〇〇 |
| 曳船一〇馬力 | — | 五五・〇〇 |

十一月下旬標準賃銀

（八）十一月下旬に於ける標準賃銀

十一月下旬に至り府・市・警視廳・東京商業會議所その他關係諸官省の代表者が協議して、同職組合に諮り標準賃銀を協定し、之を一般に公示した。それは左の如くであつた。

十一月下旬標準賃銀表

十一月下旬標準賃銀表

| 業務の種類 | 常傭 | 業務の種類 | 常傭 |
|---|---|---|---|
| 大工　熟練 | 圓 四・〇〇 | 疊職 | 圓 四・五〇 |
| 大工　並 | 三・五〇 | ペンキ塗 | 三・三〇 |
| 左官 | 四・五〇 | 煉瓦職 | 四・二〇 |
| 石工　軟石 | 四・三〇 | 並人夫 | 二・〇〇 |
| 石工　硬石 | 四・八〇 | 女人夫 | 一・〇〇 |
| 瓦職 | 四・五〇 | 鳶職 | 三・〇〇 |
| トタン職 | 四・二〇 | 土工 | 二・八〇 |
| コケラ葺 | 四・〇〇 | 二輪車 | 九・〇〇 |
| 四輪車 | 二・〇〇 | 荷車 | 三・五〇 |

十月上旬自動車標準賃銀

（ニ）十月上旬に於ける自動車標準賃銀

震災直後、市内の交通機關たる省線、市電等が一時杜絶し、自動車のみが唯一の交通運輸機關となつた。而してその需要の激增に反して市內の自動車の燒失が多大であつた爲め、傭上賃銀頗る騰貴した。その十月上旬に於ける標準賃限は次の如くであつた。

一、貨物自動車

二噸積　五〇圓　一噸半積　四〇圓　一噸積　三六圓

二、乘用自動車

五人乘　上　三六圓—三八圓　中　三四圓—三六圓　下　三二圓—三四圓

三人乘　二四圓—三二圓　サイドカー　一五圓—一八圓　リヤカー　一八圓—二三圓

風紀取締

## 三　風紀取締

上野、谷中等の避難民群集の地には特に多數の浮浪者、無賴漢又は各警察の要監視人、抑留者等が混入した。のみならず一般の避難民と雖も家を燒かれ、財を失ひ、親兄弟、夫婦、四散の狀態となつた爲め自暴自棄の者も尠からず、之が爲め猥褻、誘拐、賭博、密淫賣等の犯罪が發生し易い狀態にあつた。當局者は之を憂慮して各收容所責任者に深甚の注意を促すと共に嚴重な警戒取締をなしたが、前代未聞

犯罪極めて少し

の大變に各自の心身緊張の爲めか是等の犯罪は極めて少かつた。一例を擧ぐれば、上野署に於て檢擧した件數は僅かに九月十三日の强姦未遂一件、十八日の誘拐未遂一件、其他賭博五件、密淫賣三件のみであつた。また發賣頒布を禁止された震火災慘死體の寫眞、繪葉書等の密賣をなし、不當の利益を貪る者があつたので、上野公園の內外に於て之が一齊檢擧をなしたが、送局十五件、說諭放免十件に過ぎず、その他の强盜、窃盜の犯罪は全くなかつた。これはこの場合としては喜ぶべき現象であつた。

## 第五節　自警團及一般の警備

自警團

今次の大震災は從來兎角薄れ行き勝ちであつた隣保團結の必要を再び强く人々に意識せしめた。各町に於ては地形的に團結して、青年團、在鄕軍人會、消防組等がこの核心をなし、一般町民を糾合して自警團を組織し、自發的に晝夜の警戒、防火、交通整理に異常の功績を樹てた。

もつともその初に當つては、猥りに刀劍棍棒等の戎器、兇器を携へて橫行し、嚴重な關門を構へて、通行人を誰何抑留して多大の迷惑を與へる等のこともないではなかつた。また朝鮮人來襲、社會主義者蜂起その他の流言蜚語の飛ぶに及んでは、警戒に熱中の餘り、同胞相鬪ふといふやうな忌はしい事態をも生ずることゝなつた。之は未曾有の大變災に昂奮し、常軌を失つた人心の缺陷の一つの現はれでもあり、また一局部の利害に捉はれ、感情の自制を缺いた爲めでもあり、乃至急速に結成せられた團體として、訓練と統制とを缺如した結果でもあつて、(この事は前にも一言したが)一大不安が上下を蔽うた當時にあつては、一面已むを得ぬことゝいはねばならぬものでもあつた。

訓練と統制の缺如

然し乍ら斯くの如きは看過し去るべきことではないので、警視廳に於ては他の警備機關と協議の上、九月三日以後、(1)自警團の設立には、必ず軍隊、憲兵又は警察の許可を受けしむること、(2)戎・兇器を携帶することを嚴禁し、(3)警戒には軍隊、警官のみ當ること、自警團は救護を援助することゝした。

自警團の戎兇器携帶嚴禁

斯くて自警團の基礎も確立し、機能も整備し、團員も亦自重したので、放火、失火の取締、衞生、配給、通信各方面に多大の貢獻をなし、その眞摯な團結は、愛町心と共存共榮の眞意義とを發揮したのであつた。十月二十日現在の區內自警團數は、上野署管下に於て一、(團員一〇名)、谷中署管下に於て四十六(團員一團二名乃至九名)合計四十七で、坂本署管下には既に一團も無かつた。

機能の整備

區內自警團數

なほ各町會に於ける警備概況を左に表にして示さう。

各町會警備概況

各町會警備概況

| 町會名 | 事項 |
|---|---|
| 御徒町一丁目 | 自警團　町會假事務所に本部を置き、町內有志警備及び交通整理に當る |
| 御徒町二丁目 | 十一月一日夜警詰所を新設、町內一戶一名宛八名にて前後半夜四名にて勤務、翌年四月末日迄繼續す |
| 御徒町三・四丁目 | 町會は自警の爲め天幕を張り、町會員及び町民交互に勤務、翌年三月末日迄繼續す |
| 仲御徒町三丁目 | 自警團　九月末町內在住の者を以て組織、各戶より一名、每夜四名にて警備に當る |

南大門町　夜警隊を組織、町民交互に勤務
長者町一丁目　各自相扶けて町内の警備に當る
練塀町　九月三日秋葉原驛構内に青年團本部を置き、九月五日警戒部を設けて警備に任ず
二長町　九月三日より町會夜警の事に當る
竹町公園　町内警備の爲め各戸交替毎夜五名宛勤務、翌年四月迄繼續す
東黑門町　自警團を組織し、警備と配給事務を掌る
西黑門町　青年團、在郷軍人、町内有志共に自警の事に當る
上野町一・二丁目　自警團を組織し、翌年四月末日迄繼續す
北大門町　九月二十日夜警團組織、各戸交互に勤番
元黑門町　町民夜警に當る
數寄屋町　町民各々自警に任ず
茅町一・二丁目　避難民多きを以て特に町内の警備を嚴にす
池之端七軒町　自警團を組織す
花園町　九月一日町會有志を以て臨時警護團を作る。九月九日全町會員百四十四名にて自警團を組織す。十月二十日夜警員と改稱、翌年一月廿三日解散
上野櫻木町　鐵道沿線道路多きを以て之を警備し、夜警小舍二個を新設、八名宛交互に勤務、翌年三月末日に及ぶ
東櫻木町　町會内外の警備に努む
櫻木町　町民八名宛半夜交替にて夜警、後更に蔦二名協力して巡回す。十一月に及ぶ
上野公園　九月三日東京美術學校内避難民自警團を組織す。同五日花園稻荷神社の避難民自警團を組織す
南・北稻荷町　十二月より夜警を始め、町民毎夜十六名宛交互に勤務、翌年四月末日迄繼續す
車坂町　町會に於て内外の警備に當る
上車坂町　十二月より青年團夜間警備に當り、翌年三月末日迄繼續す

下車坂町　九月十七日町内夜警隊組織、藏野、新居兩氏宅を詰所とし一番地より順次八名宛交替勤務す
山伏町　町會役員の寄附金により火の番小屋を建て、傭人二人を常任して夜警に努め、翌年三月末日迄繼續す
萬年町二丁目　各戸より交互に一名宛出で夜間警備に任ず
谷中坂町　自警團を組織す
谷中清水町　同　上（團員數百九十二名）
天王寺茶屋町　同　上
上三崎南町　町内の壯丁を以て自警團を組織す。
初音二・上三崎北町　町會に於て夜警を行ふ、有志を以て自警團を組織す
谷中町　九月六日より翌年三月末日迄町會員交互に毎夜十名宛夜警を勤務す
谷中眞島町　自警團を組織し、翌年三月に及ぶ
初音町一丁目　自警團夜間警備、十二月末日迄繼續す
初音町三丁目　自警團を組織す
初音町四丁目　青年團自警團を組織し町内警備に當る
谷中三崎町　自警團　當初は町會に於て通行證發行整理に努む、特に夜間警備を嚴にす
坂本全部・簞笥町　町會副會長以下全員勤務、町内警備に當る
新坂本南部　町會にて夜警に當る
金杉上・下町　町會、青年團、在郷軍人會等協力、町内を六區分して前半夜後半夜八名宛交替勤務し町會役員は巡察を掌る、又交番三箇所を新設して坂本署に寄贈す
三輪町　九月二日より十一月三十日迄町内有志にて毎夜警備に當る
元入谷　自警團　入谷小學校を本部、小野照崎神社外數箇所に詰所を設け内外の警備に當る
南入谷　九月九日より町會警備に就く

| | |
|---|---|
| 龍泉寺町 | 假交番を二箇所設置し、町民亦町内の警備を厳にす |
| 上根岸町 | 中山道、兩毛、北陸、奥羽、常磐地方への來往頻繁の爲め、町會特に警備及び交通整理に忙殺さる |
| 中根岸町 | 西藏院に夜警本部を置き、幹事及び有志毎夜三十名勤務して町内警備に當り、翌年三月末日迄繼續す |
| 下根岸町 | 町内有志にて警備、十月六日下根岸青年團を組織し、自警の事に當る |

# 第六章　救濟事業

## 第一節　要救助者救濟

變災直後の動搖期も過ぎてからは、救濟方針も一變し、特別の要救助者のみには依然施米をなしたが他は之を打切り、自力更生の道を辿らしめることゝした。

區内罹災民の生活狀況

被救護者生計狀況實地調査表

區内罹災民の生活狀況を調査するに、十月七日現在に於て左表の如き結果を示した。

被救護者生計狀況實地調査表（十月七日現在）

| 町名 | 世帶數 名 | 窮民ト見做サル、者 | 稍生計ノ方法ノ立ツ者 | 生計ニ支障ナキ者 | 合計 名 | 人員數 窮民ト見做サル、者 | 稍生計ノ方法ノ立ツ者 | 生計ニ支障ナキ者 | 合計 名 | 從來救助米交付人員數 名 |
|---|---|---|---|---|---|---|---|---|---|---|
| 二長町 | 四二 | 九五 | 一九 | 一〇九 | 二四六 | 二一九 | 四四八 | 六九七 | 一、三六四 | 一、四三三 |
| 竹町 | 四九 | 一九〇 | 三 | 三一〇 | 五四九 | 二三三 | 九三一 | 一、八九七 | 三、〇五一 | 三、一五二 |
| 練塀町 | 四三 | 一〇〇 | 三 | 三一 | 七七 | 二四九 | 一一 | 一七七 | 四三七 | 三六七 |
| 御徒町一・二・三丁目 | 一〇〇 | 六五 | 一四四 | 一六四 | 三二九 | 四六七 | 三〇四 | 一、〇一四 | 一、七八五 | 三、五四四 |
| 仲御徒一・二・三・四丁目 | 一一三 | 一四四 | 三 | 五八 | 三二五 | 七〇四 | 八七七 | 三一一 | 一、八九二 | 一六〇 |
| 南大門町 | 一九 | 三 | 三 | 二〇 | 四二 | 七六 | 一七 | 一一〇 | 二〇三 | 一六〇 |
| 長者町一・二丁目 | 四四 | 二五 | 一六 | 一六 | 八五 | 二二四 | 一三六 | 一〇三 | 四六三 | 六〇三 |
| 坂町 | 一〇 | 二 | 四 | 一六 | 一六 | 五九 | 一一 | 一九 | 八九 | 二四 |

| | | | | | | | | | |
|---|---|---|---|---|---|---|---|---|---|
| 下谷町一・二丁目 | — | 一〇 | 一 | 一一 | — | 六三 | 五 | 六八 | 五六 |
| 東黒門町 | 一六 | — | 一九 | 三五 | 八九 | — | 一三六 | 二一五 | 三〇四 |
| 西黒門町 | 九 | 四一 | 二 | 五二 | 五〇 | 二四七 | 一八 | 三一五 | 三六六 |
| 同朋町 | 一 | 六 | 三 | 一〇 | 六 | 四一 | 一八 | 六五 | 一二四 |
| 上野町一・二丁目 | 五 | 一三 | 一五 | 三三 | 一七 | 七三 | 一〇九 | 一九八 | 三一三 |
| 數寄屋町 | — | 一 | — | 一 | — | 六 | — | 六 | 一五四 |
| 池之端仲町 | 一 | 三 | 一四 | 一八 | 八 | 一三 | 一三六 | 一四六 | 一五五 |
| 茅町一・二丁目 | 八 | 三九 | 六三 | 一一〇 | 三 | 一六三 | 二六六 | 四五一 | 三六一 |
| 池之端七軒町 | 四〇 | 二三八 | 一〇四 | 三八二 | 一七四 | 八八五 | 四一七 | 一、四七六 | 一、四八〇 |
| 花園町 | 六二 | — | — | 六二 | 二三〇 | — | — | 二三〇 | 三〇九 |
| 櫻木町 | 一〇三 | 九九 | 四四 | 二四六 | 四一四 | 四二一 | 二三九 | 一、〇六四 | 七九二 |
| 車坂町 | 一七 | 五八 | 三五 | 一一〇 | 九六 | 三一三 | 二三五 | 六四三 | 七三九 |
| 上車坂町 | 九 | 五四 | 二九 | 九二 | 三六 | 三〇一 | 三一八 | 六五五 | 六八八 |
| 下車坂町 | 七 | 六七 | 四九 | 一二三 | 三〇 | 三八四 | 二九三 | 七〇七 | 六二七 |
| 西町 | 二〇 | 七三 | 五二 | 一四五 | 三六一 | 一一八 | 四三五 | 九一四 | 一、二五五 |
| 南・北稲荷町 | 二二 | 一二四 | 三四 | 一八〇 | 九三 | 六六三 | 二六七 | 一、〇二三 | 一、三三四 |
| 山伏町 | 一九九 | 六五 | 三 | 二六七 | 九二五 | 三三七 | 一六 | 一、二七八 | 一、三四六 |
| 萬年町 | 一一六 | 二〇八 | 一八 | 三四二 | 五一三 | 一、一六〇 | 一一七 | 一、七九〇 | 一、九〇〇 |
| 豐住町 | 四四 | 一四五 | 三一 | 二二〇 | 一七三 | 四八二 | 一一七 | 七七二 | 七三九 |
| 坂本一・二・三丁目 坂本裏町、箪笥町 | 一〇一 | 七五 | 八二 | 二五八 | 三四八 | 二七四 | 三七六 | 九九八 | 二、二八四 |
| 新坂本町 | 四二 | 五九 | 八 | 一〇九 | 二二五 | 三二〇 | 四六 | 五九一 | 七七八 |
| 入谷町 | 五六六 | 一、四一七 | 四三九 | 二、四二二 | 二、八〇一 | 七、六二二 | 二、五三〇 | 一二、九五三 | 一三、一七二 |
| 龍泉寺町 | 六九四 | 八六一 | 三八三 | 一、九三八 | 二、四六九 | 三、七七九 | 一、七二一 | 七、九六九 | 九、四九〇 |





| | | | | | | | | | |
|---|---|---|---|---|---|---|---|---|---|
| 金杉上町 同下町 | 四八五 | 七三一 | 二八一 | 一、四九七 | 二、二五三 | 三、九五五 | 二、〇一五 | 八、二二三 | 八、五二七 |
| 三輪町 | 三一一 | 二三八 | 一五六 | 六九五 | 一、四九〇 | 九九九 | 九〇六 | 三、三九五 | 三、二〇八 |
| 上根岸町 | 七一 | 一〇二 | 三三 | 二〇六 | 三五一 | 四七五 | 一八〇 | 一、〇〇六 | 一、六〇七 |
| 中根岸町 | 一一七 | 一六〇 | 九六 | 三七三 | 三九一 | 四二九 | 四一四 | 一、二三四 | 九六三 |
| 下根岸町 | 二〇一 | 一〇五 | 二四 | 三三〇 | 一、〇八七 | 三三三 | 三七五 | 一、七九四 | 一、七六〇 |
| 谷中町 | — | 九 | 二四 | 三三 | — | 三九 | 八七 | 一二六 | 六六 |
| 谷中坂町 | 二 | 一〇 | 八 | 二〇 | 六 | 三八 | 四四 | 八八 | 六五 |
| 眞島町 | 二六 | 八〇 | 二七 | 一三三 | 一三一 | 三一〇 | 九四 | 五二五 | 五三二 |
| 上三崎南町 | 二一 | 一六 | 一七 | 四四 | 二八 | 六五 | 八一 | 一七四 | 二一六 |
| 三崎町 | 二六 | 九三 | 二〇 | 一三九 | 八九 | 四二五 | 九四 | 六〇八 | 九七六 |
| 上三崎北町 初音町二丁目 | 四 | 三八 | 一〇〇 | 一四二 | 九 | 一一五 | 三八五 | 五〇九 | 五五二 |
| 初音町一丁目 | 一〇 | 三三 | 八 | 五一 | 三三 | 一〇一 | 五〇 | 一八三 | 二六五 |
| 初音町三丁目 | 六三 | 四四 | 九 | 一一六 | 一八二 | 一五九 | 二六 | 三六七 | 二三一 |
| 合計 | 三、八二九 | 五、八三二 | 二、九四三 | 一二、六〇四 | 一七、三四〇 | 二七、八三八 | 一六、八六四 | 六二、〇四二 | 外一、八五四 六八、九六九 |

次に是等要救助人員の九月六日から十二月二十六日に至る間の増減を示せば左表の如くである。

要救助人員増減表

| 月日 | 人員 | 月日 | 人員 | 月日 | 人員 |
|---|---|---|---|---|---|
| 九月六日—九月十日 | 二一、三三〇名 | 九月二十一日 | 七〇、〇〇〇名 | 十月十一日 | 八六、二五五名 |
| 九月十二日 | 八二、七三八 | 十月一日 | 七四、四七五 | 十月十五日 | 七六、五一三 |

| | | | |
|---|---|---|---|
| 十月十六日 | 七六、九六九 | 十一月九日 | 五、〇五五 |
| 十月二十八日 | 一九、一九七 | 十一月十二日 | 五、〇九一 |
| 十一月五日 | 五、八二二 | | |

（備考）本表は救助米交付より推算して作製した

右によれば窮民と見做されるのは、三千八百二十九世帶、一萬七千三百四十名である。之に對して從來救助米の交付を受けた數は約一萬二千百五十五世帶、六萬八千九百六十九名であつた。即ち要救助者の實數の四、五倍以上の配給をしてゐた譯である。之が爲め區當局に於ては屢々協議の結果、十月二十四日、救助打切第一回宣傳に當り、左の條項に該當する者にして本人より救助願書を提出する者に限り、救助米を交付することに決した。即ち

救助打切

救助米交付の範圍

(1) 鰥寡孤獨にして他より扶養を受くる見込なき者、
(2) 一家の働き手に傷病等の事故ありて、容易に收入を得る見込なき家庭
(3) 罹災の爲め、一家を支ふるに足る收入を得ること能はざる家庭に於ける滿十五歲以下の小兒及び六十歲以上の老人及び妊婦、傷病者
(4) その他區長に於て、救助の要ありと認めし者

右以外の救助は打切り、以後要救助者のみに施米その他の救濟をなすことは從前の通りであつた。是等要救助者に對する特別配給の一斑を示せば次の如くである。

特別配給の一斑

特別配給の一斑

| 月日 | 給與物件 | 事項 | 給與者 |
|---|---|---|---|
| 大正十二年一〇・二六 | 襤褸デー | 救助米券により要救助者のみに與ふ | 區當局 |
| 一〇・二七 | 素麵蕎麥デー | 同　上 | 同 |
| 一二・二八 | 餅及び葉書 | 市より配給の餅に賀狀用の葉書十數枚を添付して贈る | 市及び區當局 |
| 大正十三年一・二三 | 餅米一升 | 攝政宮殿下御慶事記念として配給す | 區當局 |

大正十三年四月一日から十一月まで是等の無告者に市當局より一人一日金十五錢宛の食料品を給與された。その延人員一萬三千八百四十九名、金額二千七十七圓三十五錢であつた。（因に東京市全體の數は救助延人員十四萬二千九百六十五名、金額二萬一千四百四十七圓七十五錢であつた。）

## 第二節　失業者救濟

勞働需要の杜絕

求人絕無

未曾有の大震火災は市民の生命財產のみならず生活資料の根本たる生業をも奪つて了つた爲め、一時に無數の失業者が續出し、各自生業を求めて焦慮奔走するも、勞働需要の杜絕と救濟機關の休止は之が要望を全然拒否し、災後の不安な社會狀態に更に一抹の暗影を投ぜんとするの傾向を來した。之が爲め東京市社會局、各職業紹介所、警察當局は、百方手を盡して局面打開に奔走したが、求人の申込は殆ど絕無なるに反し、求職の群衆、門前市をなすの狀態で、一時は全く手の下しやうもない有樣であつた。

求人數漸增

然し時日の經過と秩序の恢復は、燒跡整理、復興事業等に依つて漸次求人數を增加し、一方求職者側に於ても一時的失業者は各自元の職場に歸つてその數を緩和すると共に、亦市内燒殘り區域及び隣接郡部の商工業は異常の活氣を呈し、この方面よりの求人、殊に年少者の要求は增大した。斯くて終には求人數は遙に求職者數を凌駕するの情勢にさへ立至つた。今區内職業紹介所の一斑を示さう。

年少求人增加

上野職業紹介所

(1)　上野職業紹介所

上野職業紹介所は九月二日午後六時過燒失し、一時上野櫻木町の春性院内、更に上野公園の東京帝室博物館正門前と轉々し、人事相談は九月九日開始し、十月二十五日までに毎日平均三十件より五十件を取扱ふ狀態であつた。

紹介成績

斯くて同日、三橋町十三番地の元燒跡地に假建築をなし、職業紹介、人事相談の事務を本式に開始するに至つた。その成績は左の如くである。(大正十三年二月迄)

| | | | | |
|---|---|---|---|---|
| 普通紹介 | 求人數 | 男 | 一一、六〇一名 | 求職數 男 一一、七六五名 |
| | | 女 | 二、二三五名 | 女 四六八名 |
| | 紹介狀交付數 | 男 | 一一、六〇一名 | 就職數 男 五、八七七名 |
| | | 女 | 二、二三五名 | 女 三三七名 |
| 日傭勞働紹介 | 求人數 | 男 | 四八、二四〇名 | 求職數 男 五六、九六四名 |
| | | 女 | 三二名 | 女 三二名 |
| 賃金立替人員 | | 男 | 三六、七五〇名 | 就職數 男 四七、二六二名 |
| | | 女 | 二二名 | 女 三二名 |
| | | | | 金額 男 六九、三六七圓六〇錢 |
| | | | | 女 二八・〇〇〇 |

婦人身上相談所

(2)　婦人身上相談所

婦人に對しては特に、上野公園西鄕隆盛銅像下に於て、職業紹介のみならず萬般の相談に應ずる婦人身上相談所を開設し、九月二十日より事務を開始した。その翌年十一月末日までの成績は左の如くであつた。

事務成績

| | | | |
|---|---|---|---|
| (イ)婦人身上相談 | 周旋紹介 | 求人 | 三、〇五二名 |
| | | 求職 | 一、七四九名 |
| | 相談指導 | | 二、三七七名 |
| | 保護救濟 | | 三七九名 |
| | 宿泊世話 | | 二、一二一名 |
| | 授産事業 | | 六、〇九六名（稼高　三、一五五圓一二錢） |
| (ロ)附帶事業一般相談 | 保護救濟 | | 二一四名 |
| | 職業紹介 | | 二、八四八名 |
| | 一般紹介 | | 一五三名 |
| | 法律相談 | | 五一八名 |
| | 相談指導 | | 二二二名 |
| | 雜 | | 一九五名 |

公共團體人

なほ公共團體等の開設した人事相談所、婦人相談乃至職業輔導機關は左の如くであつた。

公共團體人事相談所婦人相談所等表

事相談所婦人相談所等表

| 主宰 | 名稱 | 開設 | 閉鎖 | 一日平均數 |
|---|---|---|---|---|
| 本派本願寺 | 上野人事相談所 | 大正十二年九月十二日 | 大正十二年十二月十二日 | 三人 |
| 同 | 上野婦人職業輔導館 | 同 | 同 | 八三人 |
| 基督教青年會 | 竹の臺バラック内人事法律相談所 | 同十月三十一日 | 十二月十二日 | 一二〇人 |
| 救世軍 | 上野隣保館 | 同九月十四日 | — | — |
| 櫻楓會 | 竹の臺バラック内婦人相談所 | 同九月十五日 | 大正十三年十一月十八日 | 二〇人 |
| | | 九月十八日 | — | |

九月十一日現在區内人口及び失業者數表

因に九月十一日現在の區内人口は十二萬二千九十四名であり、そのうち失業者は八千六百九名（男六千六十六名、女二千五百四十三名）であつた。

區内人口及び失業者數表（大正十二年九月十一日現在）

| | 震災前人口 | 避難者 | 震災現在人口 | 失業者數 | | | 現在人口ニ對スル失業者ノ割合（千分ノ比） | |
|---|---|---|---|---|---|---|---|---|
| | | | | 男 | 女 | 計 | 男 | 女 | 計 |
| 下谷區 | 二、八六五、三三 | 七五、四二七 | 一七一、九八六 | 六、〇六六 | 二、五四三 | 八、六〇九 | 八一・九五 | 四〇・五三 | 六二・九五 |
| 東京市 | 二、四九九、三二七 | 七六七、三二六 | 一、五八二、三二九 | 四九、三二七 | 一九、四九四 | 六八、八六六 | 五八・六〇 | 二八・三九 | 四五・〇四 |

# 第七章　燒跡整理及衛生施設

## 第一節　燒跡整理

災害地殊に燒失地域の慘狀はまことに狼藉正視に堪えぬものがあつた。

家屋地帶は各住民自らの手によつて跡片付を爲し、バラック建築に取掛つた。一方廣場、道路等は附近の町民及び市・區當局竝に軍隊其他の手によつて整理をなし、山と積んだ塵芥を處分し、區内の大掃除、消毒等に殆ど寧日なき有樣であつた。

バラック建築着手

### 一　燒跡整理

燒失區域の慘狀

地震の爲め瓦解崩壞の上、更に猛火に襲はれた燒失區域の慘狀は實に目も當てられなかつた。華美宏壯の建築物も風致の美を誇る樹木も見る影もなく、殊に道路は人道と云はず、車道と云はず、運び出された無數の家財道具が燒失散亂して、燒土の山を築き、路傍の電柱、煙突は折れ傾き、壁は崩れ、煉瓦、屋根瓦は四邊に散亂し、累々として行路を遮り、電車架空線、電信、電話、電燈線等が中斷垂下し、縱横無盡に入り亂れ、燒殘りの電車は此處に一臺、彼處に二臺とその殘骸を曝し、その間に無殘の屍體さ

へ横たはり、眞に慘狀狼藉、車馬の往來どころか、行人の歩行さへ困難といふ有樣であつたが、震災直後は避難民の救護と屍體の收容とに忙殺されて省みることさへ許されなかつた。然しもとより打捨ておく可きでないので、玆に市は陸軍工兵隊の援助に依つて之が整理に着手した。

電線整理作業

(一)　電線整理作業

第一に必要なワイヤカツターさへ無く、非常に困難の仕事であつたが、九月六日には漸く主要道路の整理を終へ、同二十日にはその全部を終了した。わが區關係の工事は次の如くであつた。

九　月　二　日　廣小路附近
同　　十　日　萬世橋—上野—車坂—北稻荷町
同　十　一　日　北稻荷町—淺草區境
同　十　四　日　廣小路—湯島切通坂下
同　十　五　日　廣小路—本鄕三丁目、大橋—三輪—善養寺—車坂、三輪—淺草光月町

電車殘骸整理作業

(二)　電車殘骸整理作業

陸軍工兵隊、東京市電氣局及び市と協力して九月二十一日には全市を終つた。

九　月　十　日　萬世橋—上野公園前—車坂—北稻荷町
同　十　一　日　北稻荷町—淺草區境
同　十　二　日　千住大橋—三輪—淺草光月町、簞笥町—車坂
同　十　五　日　和泉町—御徒町

路面整理竝に補修作業

(三)　路面整理竝に補修作業

路面整理の方はとにかく、補修作業は到底全體に亙つては實行不可能なので、差當つての急場凌ぎに電車軌道及び下水その他の、埋設工事中震火災に襲はれ、放任の儘になつてゐる場所のみを埋め、更に特に交通上危險と目される部分に應急補修を加へ、是等の工事に要する土は堆積燒土を充塡するといふ一石二鳥の方法を取つた。その日時及び路面は次の如くであつた。

九　月　十　一　日　萬世橋—上野—車坂—淺草區境
同　　十　五　日　千住大橋—三輪—善養寺—車坂、三輪—光月町、北大門町—本鄕三丁目、御徒町—和泉橋、廣小路—厩橋、旅籠町—黑門町（近衞工兵大隊に依る電車軌道の鋪道實施）

東京中央電話局下谷分局の爆破

## 二　燒土の整理搬出

既に一部分は災後直ちに町民各自が自己の屋敷跡を整理したが、更に市は一括して之が整理に着手した。大建築物の殘骸は工兵隊の爆破作業の後整理することになつてゐたが、わが區は大建築物の燒跡が少いので、僅に東京中央電話局下谷分局を九月二十六日に爆破したに過ぎなかつた。

燒土の跡始末

斯くして總てに亙つて燒跡整理は著々進行したが、玆に大問題は燒土の跡始末であつた。下谷方面は市の第二班の受持で、馬車七百八十五臺、自動車六臺、常傭人夫五百九十八名、臨時傭人夫一千八百五十九名を使用し、燒土除去は橋本組の請負で陸送による處分と決定し、九月二十七日に着手したが、問題は完成までの間の燒土處置である。

是に於て市當局は「市燒跡の灰、瓦、土等は道路、川、溝等に棄てることなく、敷地の一隅に片付けて置けば後から區役所より取纒めに行く」といふ意味の宣傳ビラを作り、九月二十四日各所に貼付し、十月十七日には、灰燼は土地の盛敷に使用するやうにとの第二回の宣傳ビラ二萬枚を頒布した。

一方繼續中の仕事を大正十三年一月十九日より區に於て引受け、第三回の宣傳ビラを配布すると共に工事を督勵し、燒土搬出は橋本組にてどし〴〵陸送によつて處分し、一月三十日終に完了を見るに至つた。

## 第二節　區民復歸

### 一　區民復歸狀態

區民復歸狀況

燒失地帶に於ける區民の復歸狀況は、九月三日、四日頃既に跡片付をなし、バラツクを營む者もあつ

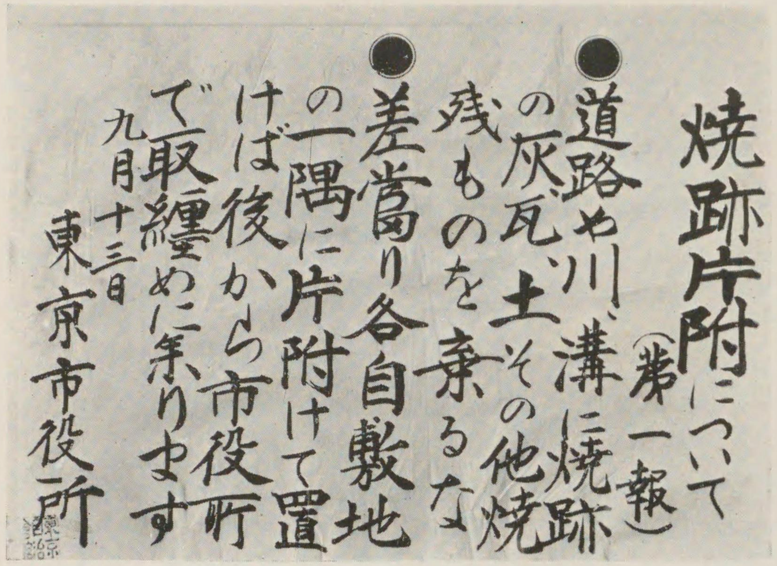


（復興記念館所藏）

燒跡片附に關する公示

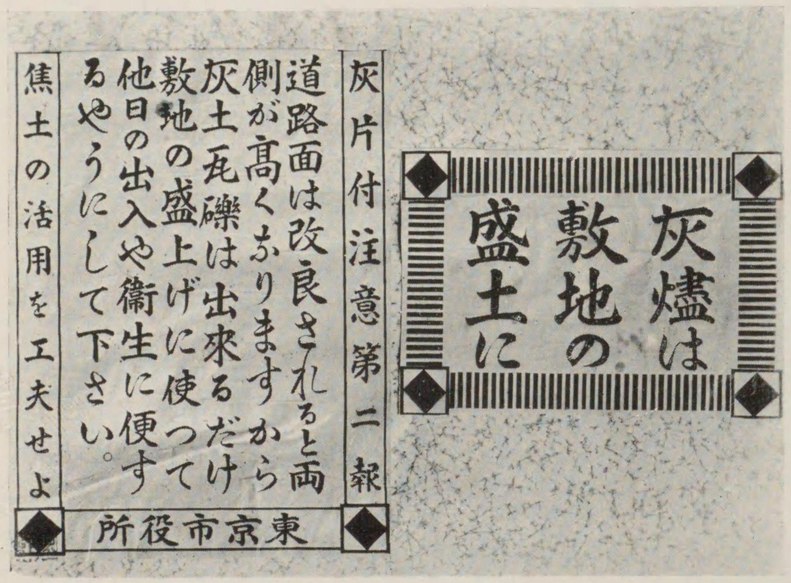


（復興記念館所藏）

灰片附に關する公示

焼失地住民復歸狀態一覽表

たが、それは極めて少數であつて、多くは一週間乃至二週間目よりぽつぽつ復歸し始めたのである。今その狀況を概括すれば、

焼失地住民復歸狀態一覽表

| 町名 | 震災前 戸數 | 震災前 人口 | 復歸狀態 九月 | 復歸狀態 十月 | 復歸狀態 十二月 | 復歸狀態 大正十三年 | 戸數 | 人口 | 增○減△ |
|---|---|---|---|---|---|---|---|---|---|
| 御徒町一丁目 | 八三〇 | 四、五〇〇 | 二〇戸 | 三五〇戸 | 五八〇戸 | 六月末 八三〇戸 | 八六〇 | 四、三〇〇 | ○ |
| 御徒町二丁目 | 五〇〇 | 一、七〇〇 | 二五〇 | | | 二月大體揃ふ | 四六〇 | 二、二〇〇 | △ |
| 御徒町三・四丁目 | 一、一〇〇 | 五、五〇〇 | | | 五〇〇 | | 九七〇 | 四、五〇〇 | △ |
| 仲御徒町一丁目 | 五五〇 | 三、五〇〇 | | | 六、七分 | | 五五〇 | 二、三〇〇 | |
| 仲御徒町二丁目 | 三五〇 | 一、四〇〇 | | | 電車通り | | 三五〇 | 一、六七九 | ○ |
| 仲御徒町三丁目 | 三〇〇 | 一、五〇〇 | | | 八九分 三分の二 | 五月表、裏殆ど全部六月 | 二三〇 | 一、一〇〇 | △ |
| 下谷町・五條町・三橋町 | 一四〇 | 一、四〇〇 | | | 表通全部 | 一五〇 | 二一四 | 一、二四〇 | △ |
| 南大門町 | 九六 | 五〇〇 | | | 六三 | | 九六 | 五〇〇 | |
| 坂町 | 一二三 | 五〇〇 | | | 七五 | | 一〇九 | 四八〇 | △ |
| 長者町一丁目 | 一六〇 | 六〇〇 | 三七 | 六九 | 八六 | | 一二〇 | 五〇〇 | △ |
| 長者町二丁目 | 一三五 | 七〇〇 | 四五 | | | | 一二八 | 五六八 | △ |
| 練塀町 | 三四五 | 一、八〇〇 | | 十一月一八〇 | | 一月二八五 | 三一六 | 一、五九九 | △ |
| 二長町 | 一、三五〇 | 六、〇〇〇 | | | 七〇〇 | | 一、一〇〇 | 五、五〇〇 | △ |
| 竹町 | 一、三五〇 | 七、五〇〇 | | 十一月三六〇 | 六四七 | | 一、三〇〇 | 六、〇〇〇 | △ |
| 竹町公園 | 八一三 | 四、四八〇 | 九〇 | 四五〇 | 六五四 | | 七八二 | 三、九八一 | △ |
| 東黑門町 | 二五〇 | 一、二〇〇 | 九二 | 大半復歸 | | | 二三五 | 一、二〇〇 | △ |

| | | | | | | | | | | | | | |
|---|---|---|---|---|---|---|---|---|---|---|---|---|---|
| 西黑門町 | 四二〇 | 二、一〇〇 | | | | | | | | | | | |
| 同朋町 | 八〇 | 四〇〇 | | | | | | | | | | | |
| 上野町一・二丁目 | 二五〇 | 一、二五〇 | | | | | | | | | | | |
| 北大門町 | 一二八 | 九〇〇 | 約 | 一〇 | 二〇 | 約 | 一五 | 約 | 三八 | 二、〇〇〇 | △ |
| 廣小路町 | | | | 三〇 | | | 過半數 | | 三七 | 二〇〇 | △ |
| 元黑門町 | 六五 | 四五〇 | | | | | | | 二五〇 | 一、三〇〇 | △ |
| 池之端仲町 | 二一〇 | 九〇〇 | 少數 | 約五 | | 約 | 二〇 | | 一二四 | 九〇〇 | △ |
| 數寄屋町 | 一一〇 | 六〇〇 | | 三 | | | | | 八五 | 七〇〇 | △ |
| 南・北稻荷町 | 一、三〇〇 | 五、八〇〇 | | | | 五五 | 三月七〇以上 | | 六〇 | 四〇〇 | △ |
| 車坂町 | 六〇〇 | 三、〇〇〇 | | | | | | | 一三五 | 五、〇〇〇 | △ |
| 上車坂町 | 八〇〇 | 四、二〇〇 | | 二〇〇 | 二〇 | | 大半 | | 一、三〇〇 | 五〇〇 | △ |
| 下車坂町 | 三五〇 | 一、五〇〇 | | | | | | | 五四〇 | 二、七〇〇 | ○ |
| 西町南部 | 四六〇 | 二、〇〇〇 | 僅少 | | | | | 約 | 三五〇 | 一、五〇〇 | △ |
| 西町北部 | 三八〇 | 一、五〇〇 | | 一〇〇 | 二六九 | | 夏大半 | | 四二〇 | 二、〇〇〇 | △ |
| 山伏町 | 八三〇 | 三、〇〇〇 | | | | | | | 三五〇 | 一、八〇〇 | △ |
| 豐住町 | 四八〇 | 二、〇〇〇 | | | 三割 | | | | 八二〇 | 三、四〇〇 | △ |
| 萬年町一丁目 | 三九〇 | 二、〇〇〇 | | | | 約 | | | 四八〇 | 二、〇〇〇 | △ |
| 萬年町二丁目 | 五〇〇 | 二、六〇〇 | | | | 三分の一 | 六、七月 | | 二五〇 | 一、五〇〇 | △ |
| 坂本町・箪笥町 | 八五〇 | 三、五〇〇 | | | | 一五 | 全部 | | 四六〇 | 二、〇〇〇 | △ |
| 新坂本町 | 三七三 | 一、三三五 | | | | | 殆ど | | 約 | | |
| 新坂本南 | 四九 | 二六〇 | 數軒 | | | | | | 四五〇 | 一、七〇〇 | △ |
| 金杉上・下町 | 三、六〇〇 | 一五、〇〇〇 | 三分の二 | | | | | | 八割 | | △ |
| 三輪町 | 四九六 | 二、五〇〇 | | | | | | | | | △ |
| 東三輪 | 八三〇 | 四、〇〇〇 | | 一〇五 | 一〇〇 | 一九 | 五〇〇以上 | | | | △ |
| 元入谷町 | 一、八五四 | 七、九七二 | | | | | | | | | |
| 中入谷町 | 二、〇〇〇 | 八、〇〇〇 | | 五〇 | 露店三〇〇 | | 露店一〇〇 | | 二、〇〇〇 | 八、五〇〇 | ○ |
| 南入谷町 | 一、八〇〇 | 九、五〇〇 | | 三〇〇 | 一、〇〇〇餘 | | 十一月中旬一、四五〇 | 半數以上 | 一、八〇〇 | 八、〇〇〇 | △ |
| 龍泉寺町 | 四、五〇〇 | 一五、〇〇〇 | | | | | | | 一、七〇〇 | 八、〇〇〇 | △ |

バラック建築の增加
建築材料拂底
建築材料拂下

## 二　建築援助

震火災の餘燼收まるや燒跡に復歸してバラックを建築する者多く、以後漸次その數を增して、九月二十七日の調査には、九千三百七十九戸を數へるに至つた。當時建築諸材料拂底の爲め、非常な暴騰を來し、加ふるに職人の工賃も亦高く、更に地主對借家人間にも紛糾した問題を起し、區民の難澁は一通りでなかつた。仍て當局は廉價を以て建築材料の拂下げをなした。爲めにその後バラック建築を爲す者は一段の增加を加へ、十月中には約一萬二千戸に達した。

十一月二十五日までの材料拂下數は、拂下人員約三千二百八十一人、坪數一萬七千九百二十七坪、その他釘、亞鉛板等の拂下も多數あつた。木材は六坪を最大限度としたので、希望者の大部分も亦六坪で、五坪、四坪、三坪等の希望者は極めて少數であつた。卽ち五坪希望者は百分の五、四坪希望者は百分の二・五、三坪希望者は百分の二を數ふるに過ぎなかつた。

# 第三節　衞生施設

## 一　清掃及衞生

### (一)　塵芥處分

荷物を抱えて飛び出した避難民が、猛火に包まれて、已むなく捨てたのや、道路空地等に運び出した家財道具が散亂し、その後も當時の放棄の惡習慣から塵芥不用品等を無暗に市中に散亂せしめ、災後の大東京は全く塵芥堆積の巷と化して了つたのである。

塵芥處分

大東京塵芥堆積の巷と化す

然も時は尙暑熱堪へ難い九月の初のことゝて、腐敗して惡臭さへ發する始末となり、一方他の緊急事務も手隙となつた際とて、漸く清掃に對する叫びが諸所に起つたのである。是に於て九月七日區當局より塵芥除去の通牒を發し、十五、六日頃には先づ一通り全般の塵芥を一掃すると共に「ゴミハ箱ニ」の宣傳ビラと共に、塵芥箱を公園その他避難民の集合地に設置し、尋で辻々に及ぼして汚濁の根本原因たる投棄散亂を防いだのである。殊に上野公園は避難民集合の最たる場所とて、その汚濁も亦甚しかつたが、九月十一日東京帝國大學々生等の來園するや、修養團體「希望社」員の一團と相提携して屎尿の掃除に從事して園內一帶の清潔保持に努力した。避難民亦自發的に自治團を組織して之に從事した。



市當局よりも十三日に專屬人夫二十名を派遣する等のことがあつて、漸く帝都最大の避難場所としての面目を名實共に備へ得るに至つたのである。

區民、避難民の自發的清掃

斯くてその後は當局よりの指示を待たずに區民、避難民の自發的清掃に依つて着々塵芥は影を沒したが、その集めた塵芥の處分方法がまた大問題であつた。卽ち當時はなほ道路障碍多く、河川の交通は杜絕し、加ふるに搬出の車馬さへ自由に驅使し得ないといふ悲境にあつたのである。到底搬出困難の場所は一時適宜の場所に於て燒却したが、多くは迂囘等によつて船舶輸送し得る地點に搬出したのである。

塵芥燒却

清掃狀況表

清掃狀況表

| 區別 | 日時 | 方法 | 搬出量 |
|---|---|---|---|
| 臨時塵芥掃除 | 自九月十六日至九月三十日 | 手車 | 一、〇三二人 |
| | | 馬車 | 三五六臺 |
| | | 自動車 | 七六臺 |
| | | 夫 | 四臺 |
| 同 | 自十月一日至十月十五日 | 手車 | 一、一〇九人 |
| | | 馬車 | 四一九臺 |
| | | 自動車 | 三三臺 |
| | | 夫 | 五八臺 |
| | | 人 | 六一五人 |
| 臨時屎尿汲取 | 九月中 | 馬車 | 一三三臺 |
| | | 自動車 | 四四六臺 |
| | | 取締人夫 | 四四臺 |
| 下水浚渫 | 九月中 | 浚渫運搬人 | 五七人 |
| | | 上掃除人 | 七四人 |
| | | 合計 | 一八三人 |
| | | | 三二四人 |
| | | | 一九五、四五〇貫 |
| | | | 二二六、六七五貫 |
| | | | 八九、五〇〇荷 |
| | | | 三五、八〇〇石 |

傳染病の豫防消毒

## (二)　消毒驅蠅

主食物及び生活狀態の激變、衞生設備の不完全、身神の過勞等からして變災後の傳染病蔓延は殆ど定石のやうになつてゐる。

依て之が豫防には萬全を期し、市衞生課は警視廳と協力して、九月七日より巡囘防疫班を編成して、患者の早期發見と消毒の勵行をなすと共に、一方「地震後の傳染病豫防」「簡易なる井水の消毒法」等の宣傳ビラに依て、市民の自發的衞生思想の喚起に努めたのである。

更に消毒は下水、流し元、便所は勿論、塵芥箱に至るまで、生石灰、石灰末等の藥品によつて消毒する一方、井戸にはクローム石灰等を撒布して十一月五日一先づ完了し、その後は是等の藥品を市內衞生組合、或は町會、其他に無料交付をなし、區民をして自發的にその續行をなすやう奬勵したのである。

驅蠅

驅蠅に關しては、市衞生課に於て二十五班の消毒隊を編成して、全市に亙つて塵芥箱、便所、下水其他の不潔場所に、石油乳劑、クレシン、フォルマリン液等の殺蟲劑を撒布すると共に、蠅の買上等に依て驅蠅を奬勵し、大正十三年三月一日には全市一齊に驅蠅作業を行つた。而してその後は同じく使用藥品を無料交付して、その繼續を勵行せしめ、以て遺漏無からんことを期したのである。

警視廳消毒施行成績表

(イ)　警視廳消毒施行成績表

| 班號 | 所轄警察署名 | 消毒戸數 | 成績井戸 | 備考 |
|---|---|---|---|---|

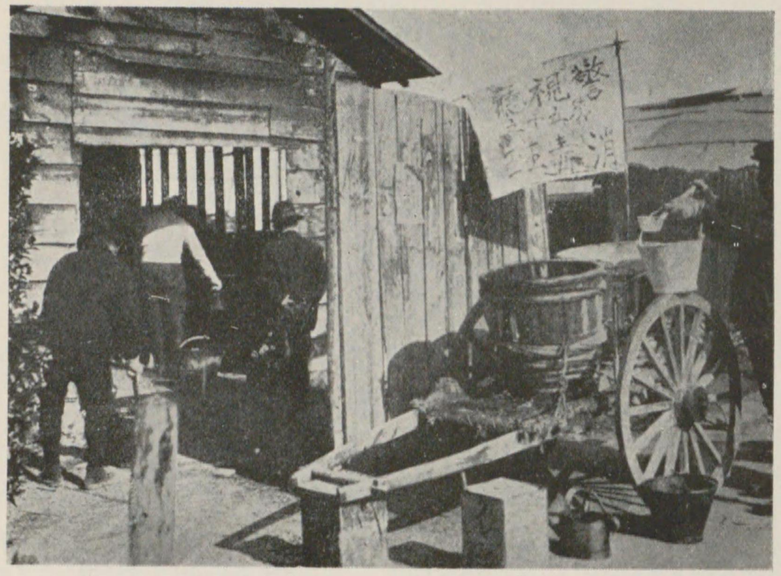

(大正大震火災誌所載)

バラック便所の消毒　(九月十二日——十月末日)

(大正大震火災誌所載)

バラック下水の消毒　(十一月十五日)

| | | | | | | |
|---|---|---|---|---|---|---|
| 二六 | 上野署 | 三七、三九五 | 一、二四九 | | | |
| 二八 | 坂本署 | 五三、三三九 | 一、八一四 | | | |
| | 合計 | 九〇、七三四 | 三、〇六三 | | | |
| | 市部合計 | 九三七、八二三 | 四一、九七五 | | | |

（ロ）驅蠅作業成績表（大正十三年三月一日施行）

| 區名 | 施行戸數 | 便所 | 塵芥箱 | 塵芥溜 | 各戸流シ口 | 其他 | 計 | 驅蠅劑使用量 | 作業人夫 |
|---|---|---|---|---|---|---|---|---|---|
| 下谷區 | 三二、五八〇 | 三一、九五四 | 二九、七〇九 | 六 | 三〇、〇七〇 | 二、〇一六 | 九三、七五五 | 一一、三八四瓦 | 四五一 |
| 東京市 | 三三八、二三〇 | 三五五、九〇三 | 二七三、九〇五 | 二八、二三五 | 二九五、一五七 | 四四、三九一 | 九五七、五八〇 | 二三〇、四一九 | 五、五四五 |

驅蠅作業成績表

集團バラックは建物その物が急造であつて、構造設備の不良不備に加へて、多數の人を集中し、然も居住者の大部分は衞生思想が幼稚であつたから、特に注意した。設備の改善等に關しては、經營者と交渉し、更に居住者の衞生思想の喚起に努め、塵芥の處分、便所の掃除、井戸水の消毒等は毎日當番によつて交互に實行せしめ、更に警視廳は消毒班を特派して之が消毒に一層の注意を拂つたのである。

集團バラックの消毒

バラック消毒施行成績表（自大正十二年十一月十六日至大正十三年三月三十一日）

| 班號 | 所轄警察署名 | 消毒成績 | | | |
|---|---|---|---|---|---|
| | | 戸數 | 井戸 | 便所 | 塵芥箱 |
| 一三 | 上野・坂本 | 六八、四一七 | 三 | 二九、六七四 | 二七、九五一 |
| 一四 | 同 | 七七、三五四 | 六 | 五二、二三九 | 三三、九一三 |

バラック消毒施行成績表

傳染病

傳染病患者發生居所別並人口對比表

種痘施行に關する調査表

| 合計 | 市部合計 |
|---|---|
| 一四五、七七一 | 一、四四一、三六一 |

## (三) 傳染病

上述の如き周到なる注意をなしたにも拘らず多數の傳染病が發生した。殊にわが區の如きは全市内に於て本郷、芝兩區に次ぎ第三位を占むるといふ芳しからぬ結果を示したのである。

左に九月より十二月に至る四箇月間のわが區に於ける傳染病發生表及び罹災民の種痘施行に關する調査表を掲げよう。

大正十二年自九月至十二月傳染病患者發生居所別並人口對比表

| 區名 | 在來住宅居住者 赤痢 | 在來住宅居住者 腸チフス | 在來住宅居住者 其他 | 在來住宅居住者 計 | 一戸建假小屋居住者 赤痢 | 一戸建假小屋居住者 腸チフス | 一戸建假小屋居住者 其他 | 一戸建假小屋居住者 計 | 集團バラック居住者 赤痢 | 集團バラック居住者 腸チフス | 集團バラック居住者 其他 | 集團バラック居住者 計 | 合計 |
|---|---|---|---|---|---|---|---|---|---|---|---|---|---|
| 下谷區 | 四四 | 七六 | 一〇 | 一三〇 | 六四 | 一〇九 | 一三 | 一八五 | 六〇 | 六五 | 五 | 一三〇 | 四四五 |
| 東京市 | 八五九 | 一、〇七九 | 二四六 | 二、一八四 | 六四〇 | 一、〇四八 | 一四二 | 一、八三〇 | 二六四 | 二八〇 | 三六 | 五八〇 | 四、五九四 |

種痘施行に關する調査表

| 區名 | 人口 | 公設バラック人口 | 種痘人員 | 種痘・病告知書配付數 | 種痘用器具配付數 | 種痘所開設數 | 從事員 醫師 | 從事員 看護婦 | 從事員 夜間 醫師 | 從事員 夜間 看護婦 |
|---|---|---|---|---|---|---|---|---|---|---|
| 下谷區 | 二八、二八一 | 九、四五〇 | 九〇、〇〇〇 | 九〇、〇〇〇 | 八、〇〇〇 | 二五 | 五 | 一〇 | 二〇 | 一〇 | 二〇 |

## (四) 精神病

前古未曾有ともいふべき震火災の爲めに頭部及び神經系統の傷害を受けた者が多く、又火災に原因する酸化炭素の吸入と異常高溫度の壓迫が直接神經系統に影響して精神病の發生を促がした。その上、鮮人の暴行、大震再來の流言、親族、知友の慘死、乃至行方不明、財貨の燒失、飲食料の缺乏、營養の不足、過勞等の影響、及び一般に暗示、感受性が亢進して神經衰弱症狀を呈するなど、孰れも精神病の發病的傾向を昂めた。先づ之に對する警視廳の處置を一瞥しよう。

精神病の發病的傾向を昂む

各精神病院建物の損壞

震災に際し警視廳管下十二箇所の精神病院は建物の損壞を招いた。殊に府立松澤病院は甚しかつた。各病院被害見積總額は約五千萬圓と言はれた。然し避難の處置は宜しきを得たので松澤病院が不幸二名の死者、四名の負傷者を出したほかは一名の死傷者も出さなかつた。

根岸病院類燒を免る

區内下根岸町の代用精神病院根岸病院は一時猛火に包圍され危險に瀕したが、構内には樹木多く繁茂し、空地も廣かつたので消防に努めた爲め幸ひ類燒を免るゝことが出來た。

精神病者巡回救護班の設置

警視廳衛生部に於ては、二三の精神病院が貯藏食料品の缺乏せるを聞き、食料配給の途を講じた上、精神病者巡回救護班を設置し、各署管内を巡回して、入院の機會を失した精神病者を各精神病院に收容して救護すると同時に、公安の保持に勉めたのであつた。又保安部人事相談課に於ては、精神病者の診察、入院手續等の相談に應じ、社會事業關係者當局にも紹介の勞を執つたのである。

精神病者に關する人事相談

流言蜚語の本源をなし、煽動其他公安上の危險を醸成せしむる者は概ね精神病者であるとの說がある。仍て警視廳は特に之に注意して救護所及び集團バラックに專門技師を派遣して視察を勵行し、社會的危險性精神病者の早期發見に努めた。そして東京市上野臨時救護所、日本赤十字社病院其他に於て之を發見し、九十六名を事故豫防の爲め精神病院に轉院せしめたのであつた。その上、各精神病院は災後續發する精神病者を收容することが出來ぬので精神病者救治會と交渉し、內務省に申請して助成金二萬圓の下附を仰ぎ、同會をして、松澤病院構內に臨時救護所三棟を設立せしめた。

危險性精神病者の早期發見

臨時救護所設立

警視廳の調査によれば、大正十二年九月一日から十二月三十一日までに精神病者看護法及び精神病院法に依つて公費入院を許可した精神病者總數は五百三十四名（市部三百二十五名・郡部二百九名）であつた。之を前年度同期間に於ける公費入院患者二百九十四名に比較すれば二百四十名を增加し、八一・六％の增加率を示して居る。

公費入院許可精神病者の增加

上野署

精神病者の公費入院を申請したのは管下十九署であるが、その中最も數多いのは上野署の八十三名である。之は同署管內に上野驛及び東京市臨時救護所があつたからである。坂本署から申請したのは十一名であつた。

下谷區居住の精神病者

次に公費入院精神病患者の震災當時の住所に就いて警視廳が調査した所によるに、わが區に住居したものは十五名（九月六名、十月一名、十一月五名、十二月三名）であつた。最高は淺草區の二十八名で、本所區二十二名・深川區二十一名之に次ぎ、神田區十八名、芝區十七名、本鄕區十六名に次いでわが區の順位であつた。

公費入院精神病者の發病原因を精神病學的に分類すると、

發病原因の精神病學的分類

黴毒一三二名（男九八名 女三四名）　遺傳四六名（男二五名 女二一名）　高年及動脈硬化三九名（男二〇名 女一九名）

震火災に依る精神的刺戟二九名（男一七名 女一二名）　酒精及モルヒネ中毒七名（男六名 女一名）　身體病及傳染病二名（男一名 女二名）　不明二七九名（男一六二名 女一一七名）　計五三四名（男三二八名 女二〇六名）

といふ結果を示した。震火災が精神病發病と重大な關係を有してゐることが察知せられる。

またその發病時を災前と、災後とに區別すると、

| 病名 | | | |
|---|---|---|---|
| 震災前發病 | 男二一五名 | 女一三一名 | 計三四六名 |
| 震災後發病 | 男一一三名 | 女七五名 | 計一八八名 |
| 計 | 男三二八名 | 女二〇六名 | 計五三名 |

災後四箇月間の發病率

となり、災後四箇月間の發病率は男性三〇・九％、女性三六・四％であり、公費入院精神病者の三三・三は災後の發病に係り、女性の發病率は男性のそれに比して五・五％の高率を示してゐるのである。而してその年齡は男性は三十歲より四十歲まで、女性は二十一歲より三十歲までが最高率を示した。

是等精神病者の病名は、痲痺性痴呆、緊張病、早發性痴呆、破瓜病、痴愚及び白痴、躁鬱病、妄想性

痴呆、精神性精神病、老耄性精神病、變質性精神病、腦出血性精神病、其他の精神病等であつて、この中最も多いのは黴毒に原因する麻痺性痴呆の百三十二名であり、最も少いのは變質性精神病、腦出血性精神病の十一名であつた。また男性で最も少いのは麻痺性痴呆の九十八名であり、女性の最も多いのは緊張病の四十名であつた。そして老耄性精神病のみは男性(八名)よりも女性(十四名)が多かつた。

この公費入院精神病者の大正十三年三月十日までの經過調査に依るに、死亡退院者百九十二名、全治退院者二十五名、輕快退院者十四名、不治退院者三十七名、入院中の者二百六十六名であつた。

經過

## 二　浴　場

バラツクに浴場の設備無し

災後各バラツク建設され、多數の罹災民を收容したが、浴場の設備は殆どなかつた。入浴は保健上最も緊要なるにも拘はらず、之が處置に窮したのである。尤も區内に燒殘りの浴場があり、相次いで假浴場を出願、許可されたが、然しまだその需要の一部分をも充たすことが出來なかつた。之が爲め公設浴場を建設せんとしても材料の搬入困難の上、直ちに使用不可能の狀態にあつたので、先づ臨機應急の處置として、警視廳に於て九月三十日より十月三日に亙り据風呂を蒐集して、各バラツク避難民集合地に配置して入浴せしむることゝしたのである。

据風呂の蒐集配置

わが區に於ては、震災前浴場は七十五あつたが、五十四燒失し、僅か三分の一足らずの二十一が殘つた。而して災後、十一月末日現在に於て假浴場開設の出願數は六十二件にのぼつたが、その許可せられたもの五十一件、使用認可數は三、現在數二十四であつた。

假浴場開設

是等浴場のうち、花園町白山湯に於ては、花園町會が責任者となつて、九月十二、十三兩日一般罹災民に無料入浴をなさしめ、また三輪町榮泉湯及び料亭新世界に於ては、各自が責任者となつて、前後二回浴場を開放して、一般の入浴を無料とする等の美擧があつた。

白山湯榮泉湯新世界等の美擧

次に假浴場としては、本派本願寺にて開設した上野浴場(大正十二年十月二十日開設)東京市にて開設した金杉假浴場(大正十三年三月三日開設)及び西町假設浴場(同年三月七日開設)があつた。

また警視廳蒐集配置の据風呂は、大正十二年十二月二十日現在に於て上野警察署管下十一箇所、坂本警察署管下四箇所を數へた。

なほ左に區内浴場の狀況を表にして示さう。

區内浴場狀況表

### 區内浴場狀況表

(イ)　災前・災後浴場數

| 區名 | 震災前浴場數 | 燒失浴場數 | 殘存浴場數 | 假浴場出願數 | 假浴場許可數 | 使用認可數 | 現在數(十一月末日) |
|---|---|---|---|---|---|---|---|
| 下谷區 | 七五 | 五四 | 二一 | 六三 | 五一 | 三 | 二四 |
| 東京市 | 九七二 | 六三一 | 三四〇 | 六一六 | 五四二 | 四四 | 三八四 |

(ロ)　災後假設浴場

| 主宰 | 名稱 | 開設 | 入浴者 |
|---|---|---|---|
| 本派本願寺 | 上野浴場 | 大正十二年十月二十日 | 三、一〇三人（十二月十二日迄） |
| 東京市 | 金杉假設浴場 | 大正十三年三月三日 | 一四六、七一三（十月末日迄） |
| 東京市 | 西町假設浴場 | 大正十三年三月七日 | 二〇四、七六二（同上） |

(ハ)　災後据風呂成績表（大正十二年十二月二十日現在）

| 署名 | 配置個數 | 配置 | 個所 | 開發延日數 | 入浴人員 | 一個一日入浴者數 |
|---|---|---|---|---|---|---|
| 上野署管下 | 二 | 御徒町二丁目一六(一) | 御徒町四丁目四七(一) | | | |
| | | 車坂町々會(一) | 二長町九(一) | | | |
| | | 竹町バラック(一) | 上野署内(一) | 五四三 | 四七、三〇五 | 八七强 |
| | | 池の端バラック三號(一) | 池の端バラックい號(一) | | | |
| | | 池の端バラック四號(二) | 池の端バラノクは號(一) | | | |
| 坂本署管下 | 四 | 同善小學校 | 各バラック(二) | 一六八 | 一〇、〇二〇 | 六〇弱 |
| | | 金曾木小學校 | | | | |
| | | 萬年小學校 | | | | |
| | | 入谷小學校 | 千手院(一) | 七二一 | 五七、三二五 | 八〇强 |
| | | 臺東小學校(一) | | | | |
| 合計 | 一五 | | | | | |
| 市部合計 | 一〇九 | | | 五、一八九 | 四五七、一八八 | 八八强 |



震災以前の小學校數
各校の被害
燒失小學校
小學校罹災狀況表

# 第八章　小學校

## 第一節　罹災狀況

震災以前、わが區に於ける小學校數は直營一、市立十七、私立一、合計十九校であつた。

當初の地震のみの被害は各校共器具備品の破損、煉瓦塀の倒壞、屋根瓦、壁等の剝落を數へる程度の輕微な狀態に過ぎず、且つ各校共生徒は既に歸宅後のことゝて、校内に於て負傷等のこともなく、その點に於ては憂慮すべきものはなかつた。

然るに、猛火各所に起つて大火焰の四周より猛襲するや、忽ち紅蓮の焰に包まれて燒失したのは、下谷高等小學校及び下谷、練塀、東盛、西町、御徒町、山伏、竹町、臺東、龍泉、黑門、大正、萬年の十二尋常小學校である。

以上各校の罹災に就ては下谷區史第十八章第二節に於ても述ぶる所があつたが、なほ、以下各種の表に據つてその被害狀況を見よう。

小學校罹災狀況表（九月十二日現在）

## 市立小學校被害概算調

| 區名 | 學校數 | | | 學級數 | | | 兒童數 | | |
|---|---|---|---|---|---|---|---|---|---|
| | 罹災前 | 燒失 | 殘存 | 罹災前 | 燒失 | 殘存 | 罹災前 | 燒失小學校 | 殘存小學校 |
| 下谷區 | 一八 | 一三 | 五 | 二九一 | 一九二 | 一〇〇 | 二三、一六三 | 一六、六五五 | 五、四九八 |
| 東京市 | 一九六 | 一二八 | 七八 | 四、二〇〇 | 二、五七〇 | 一、六三〇 | 三三九、〇八七 | 一四八、四一四 | 九〇、六七三 |

（○本表は下谷區史第十八章第二節にも揭げたが重複を厭はず便宜再揭した。）

| 校名 | 校舍・附屬建築物 | 校地（取片付、地均ノ費用） | 備品 | 合計 |
|---|---|---|---|---|
| | 圓 | 圓 | 圓 | 圓 |
| 下谷高等小學校 | 四八、八三八 | | 一三、〇〇〇 | 六〇、八三八 |
| 下谷小學校 | 一六六、五〇〇 | 一、四〇〇 | 九、〇〇〇 | 一七六、九〇〇 |
| 練塀小學校 | 一六六、二五〇 | 一、〇五〇 | 九、五〇〇 | 一七六、八〇〇 |
| 東盛小學校 | 二三六、八六三 | 三三〇 | 一三、〇〇〇 | 二五〇、一八三 |
| 西町小學校 | 二一〇、八七五 | 五六〇 | 九、五〇〇 | 二三〇、九五五 |
| 御徒町小學校 | 二三六、〇六三 | 一、三一〇 | 二、〇〇〇 | 二三九、三七三 |
| 山伏小學校 | 二〇〇、二五 | 一、〇四〇 | 一、〇〇〇 | 二一二、一六五 |
| 竹町小學校 | 二九、六二五 | 五八四 | 九、五〇〇 | 一三九、七〇九 |
| 臺東小學校 | 二五二、三一三 | 一、〇〇〇 | 一四、〇〇〇 | 二六七、三一三 |
| 龍泉小學校 | 二〇六、四〇〇 | 八六〇 | 一三、〇〇〇 | 二三〇、五六〇 |
| 黑門小學校 | 一六一、六二五 | 一、五〇八 | 一一、〇〇〇 | 一七四、一三三 |
| 大正小學校 | 三〇五、二五〇 | 九〇〇 | 二、〇〇〇 | 二一八、一五〇 |
| 根岸小學校 | 一、一九三 | | | 一、一九三 |
| 忍岡小學校 | 五、〇六七 | 三八〇 | | 五、四四七 |



| | | |
|---|---|---|
| 入谷小學校 | 一、四四〇 | |
| 谷中小學校 | 一、六一四 | |
| 金曾木小學校 | 九、九二〇 | |
| 合計 | 二、三五〇、二六一 | 一〇、九二三 |

校舍の損害は以上の如くであるが、職員兒童の罹災狀況は如何と云ふに、燒け出された職員生徒數は非常な多數に上つたが、燒死等の災禍は殆どなく、僅に職員に生死不明一名、兒童に死亡四名、生死不明一名を數ふるに過ぎなかつた。



### 各小學校罹災狀況一覽表

| 校名 | 震災當時 | | | 被害狀況 | | | | 震災直後の活動 | |
|---|---|---|---|---|---|---|---|---|---|
| | 所在地 | 教職員數 | 在籍兒童數 | 地震 | 火事 | 人命 | 御眞影、勅語、重要書類の搬出先 | 震災直後の活動 | |
| 下谷高等小學校 | 車坂三五 下谷小學校借用 | 三九 | 男 九〇六 女 八四〇 計 一、七四六 | 窓硝子の破損、瓦の剝落、壁倒壞、通用門煉瓦塀全部倒壞 | 月日 九・二一 午後五時 全燒 | | 月日 九・二一 赤羽工兵大隊營舍 | 就學兒童調査、配給事務の手傳、校具、教具、學用品の蒐集、製作、兒童調査 | |
| 下谷小學校 | 車坂三五 | 一九 | 計 一、一二八 | 壁、窓硝子の破損屋根瓦の剝落五箇所、通用門の倒壞 | 九・二一 午後五時 全燒 | | 九・二一 赤羽工兵隊營舍 | 就學兒童調査、配給事務の手傳、校具、教具、學用品の蒐集、器具類の製作、出席勸誘、在籍兒童捜査 | 月日 九・一〇―九・二九、區役所米配給、文部省、市役所の學用品配給の手傳 |
| 練塀小學校 | 仲御徒 一ノ三 | 三 | 男 五二八 女 四八三 計 一、〇一〇 | 南北の煉瓦塀倒壞理科室の戸棚破損屋根瓦の剝落 | 九・一 午後四時 全燒 | | 御眞影、勅語、重要書類の搬出先 上野公園自治會館 | 震災直後の活動 | |

| | | | | | | | | | | | | | | | |
|---|---|---|---|---|---|---|---|---|---|---|---|---|---|---|---|
| 東盛小學校 | 龍泉寺四一〇 | 三〇 | 男七六九<br>女七五五<br>計一、五〇四 | 殆ど破損を認めず | 九・一午後八時全燒 | 兒童一名死亡 | 初坂本戸田伯爵邸後上野博物館 | 上野公園東京自治會館、金杉下町、事坂町に於ける配給事務の手傳 | 米の配給及び各種調査事項の手傳、女教員は配給事衣類の調製 | 九・七—一〇・一五、各種救護事務、調査事項の手傳 | 九・七—一一・二〇、米の配給、羅災兒童及び羅災人口調査等 | 九・六—一一・一五、配給の手傳、羅災兒童、要救助者及び羅災人口調査等 | 上野公園、次で田端方面 | 避難民收容、救護事務所警戒本部に使用さる、米の配給、寄贈品の整理、羅災民及び兒童の調査、慰問 | 救護事務の手傳及び兒童調査 |
| 西町小學校 | 南稻荷七六 | 三 | 男五八七<br>女五八〇<br>計一、一六七 | 被害甚し、 | 九・一午前十二時全燒 | | 上根岸八二、校長宅に奉還、書類は王子小學校に搬出 | 米配給の手傳、羅災諸事務の統計、人口調査及び宣傳ビラの執筆 | 屋根瓦の剝落、煉瓦塀の龜裂 | 二階硝子障子二枚落下、壁の龜裂、煉瓦塀四十間倒壞 | 屋內體操場半傾斜、戶窓の破損、下駄箱の破壞、壁の剝落 | 瓦、壁剝落龜裂、戶窓、物品の倒壞。時計の落下破損 | 龍泉寺 | 羅災兒童八二二 | 男七二四<br>女七一六<br>計一、四五〇 |
| 御徒町小學校 | 御徒町二ノ四五 | 二七 | 男—<br>女—<br>計— | 土塀倒壞、屋根瓦落下一棟 | 九・二午後三時全燒 | 兒童一名死亡 | 根岸小學校 | 上野公園、次で徳川家靈廟奉還、書類は寛永寺內 | 上野公園次で東京帝室博物館內 | 上野公園 | 根岸小學校 | 上野公園、次で田端方面 | 入谷一四二 | 校舍傾き破損破壞多し | 男七二四<br>女七一六<br>計一、四五〇 |
| 山伏小學校 | 山伏三一三、三三 | 二五 | 男六八六<br>女六六六<br>計一、三五三 | 屋根瓦の剝落、煉瓦塀の龜裂 | 九・一午後十一時全燒 | | 上野公園次で東京帝室博物館內 | 上野公園東京自治會館、次で德川家靈廟、書類は上野公園內 | 米の配給及び各種調査事項の手傳、女教員は配給事衣類の調製 | 九・七—一〇・一五、各種救護事務、調査事項の手傳 | 九・一七—一一・二〇、米の配給、羅災兒童及び羅災人口調査等 | 九・六—一一・一五、配給の手傳、羅災兒童、要救助者及び羅災人口調査等 | 竹町三 | 校舍傾き破損破壞 | 男七二四<br>女七一六<br>計一、四五〇 |
| 竹町小學校 | 竹町三 | 二〇 | 男五六三<br>女五五六<br>計一、一一九 | 二階硝子障子二枚落下、壁の龜裂、煉瓦塀四十間倒壞 | 九・二午後一時全燒 | | 上野公園 | 上野公園次で東京帝室博物館內 | 米の配給及び各種調査事項の手傳、女教員は配給事衣類の調製 | 九・七—一〇・一五、各種救護事務、調査事項の手傳 | 九・一七—一一・二〇、米の配給、羅災兒童及び羅災人口調査等 | 九・六—一一・一五、配給の手傳、羅災兒童、要救助者及び羅災人口調査等 | 入谷一四二 | 屋根瓦の剝落龜裂、戶窓、壁剝落龜裂、物品の倒壞 | 男七三<br>女七一六<br>計一、五一四 |
| 臺東小學校 | 入谷一四二 | 三三 | 男七三<br>女七六三<br>計一、五一四 | 駄箱の破壞、壁の剝落 | 九、二午前一時五分全燒 | | 根岸小學校 | 上野公園、次で田端方面 | 上野公園 | 九・七—一〇・一五、各種救護事務、調査事項の手傳 | 九・一七—一一・二〇、米の配給、羅災兒童及び羅災人口調査等 | 九・六—一一・一五、配給の手傳、羅災兒童、要救助者及び羅災人口調査等 | 竹町三 | 煉瓦塀四十間倒壞、壁の龜裂 | 男五六三<br>女五五六<br>計一、一一九 |
| 龍泉小學校 | 龍泉寺三七六 | 二五 | 男七二四<br>女七一六<br>計一、四五〇 | 戶窓、壁剝落龜裂、物品の倒壞、時計の落下破損。 | 九・一午後七時半全燒 | | 上野公園、次で田端方面 | 上野公園東京自治會館次で東京帝室博物館內 | 米の配給及び各種調査事項の手傳、女教員は配給事衣類の調製 | 九・七—一〇・一五、各種救護事務、調査事項の手傳 | 九・一七—一一・二〇、米の配給、羅災兒童及び羅災人口調査等 | 九・六—一一・一五、配給の手傳、羅災兒童、要救助者及び羅災人口調査等 | 山伏三一三、三三 | 屋根瓦の剝落、煉瓦塀の龜裂 | 男六八六<br>女六六六<br>計一、三五三 |
| 黑門小學校 | 西黑門五 | 職員九 | 羅災教<br>兒童八二二 | 校舍傾き破損破壞多し | 九・二午前四時十八分全燒 | 兒童三名死亡 | 不忍池畔 | 東京帝室博物館內次で東京美術學校內 | 米の配給、寄贈品の整理、羅災民調査、慰問等 | 米寄贈品の配給、羅災民の調査、慰問等 | 二百名以上の避難民收容、米の配給、寄贈品の整理、羅災民調査、慰問等 | 二百名以上の避難民收容、配給事務の手傳、避難兒童慰問調査 | 御徒町二ノ四五 | 校舍一棟倒壞、屋內運動場半潰、塀 | 男五八七<br>女五八〇<br>計一、一六七 |
| 西町小學校 | 南稻荷七六 | 三 | 男五八七<br>女五八〇<br>計一、一六七 | 被害甚し、 | 九・一午前十二時全燒 | | 上野公園 | 上野公園次で東京帝室博物館內 | 米の配給及び各種調査事項の手傳、女教員は配給事衣類の調製 | 九・七—一〇・一五、各種救護事務、調査事項の手傳 | 九・一七—一一・二〇、米の配給、羅災兒童及び羅災人口調査等 | 九・六—一一・一五、配給の手傳、羅災兒童、要救助者及び羅災人口調査等 | 御徒町二ノ四五 | 土塀倒壞、屋根瓦落下一棟、 | 男—<br>女—<br>計— |
| 御徒町小學校 | 御徒町二ノ四五 | 二七 | 男—<br>女—<br>計— | 土塀倒壞、屋根瓦落下一棟、 | 九・二午後三時全燒 | 兒童一名死亡 | 上野公園 | 上野公園次で東京帝室博物館內 | 米の配給及び各種調査事項の手傳、女教員は配給事衣類の調製 | 九・七—一〇・一五、各種救護事務、調査事項の手傳 | 九・一七—一一・二〇、米の配給、羅災兒童及び羅災人口調査等 | 九・六—一一・一五、配給の手傳、羅災兒童、要救助者及び羅災人口調査等 | 山伏三一三、三三 | 屋根瓦の剝落、煉瓦塀の龜裂 | 男六八六<br>女六六六<br>計一、三五三 |
| 竹町小學校 | 竹町三 | 二〇 | 男五六三<br>女五五六<br>計一、一一九 | 二階硝子障子二枚落下、壁の龜裂、煉瓦塀四十間倒壞 | 九・二午後一時全燒 | | 上野公園 | 上野公園次で東京帝室博物館內 | 米の配給及び各種調査事項の手傳、女教員は配給事衣類の調製 | 九・七—一〇・一五、各種救護事務、調査事項の手傳 | 九・一七—一一・二〇、米の配給、羅災兒童及び羅災人口調査等 | 九・六—一一・一五、配給の手傳、羅災兒童、要救助者及び羅災人口調査等 | 龍泉寺三七六 | 戶窓、壁剝落龜裂、物品の倒壞、時計の落下破損。 | 男七二四<br>女七一六<br>計一、四五〇 |
| 臺東小學校 | 入谷一四二 | 三三 | 男七三<br>女七六三<br>計一、五一四 | 駄箱の破壞、壁の剝落 | 九、二午前一時五分全燒 | | 根岸小學校 | 上野公園、次で田端方面 | 上野公園 | 九・七—一〇・一五、各種救護事務、調査事項の手傳 | 九・一七—一一・二〇、米の配給、羅災兒童及び羅災人口調査等 | 九・六—一一・一五、配給の手傳、羅災兒童、要救助者及び羅災人口調査等 | 竹町三 | 二階硝子障子二枚落下、壁の龜裂、煉瓦塀四十間倒壞 | 男五六三<br>女五五六<br>計一、一一九 |
| 山伏小學校 | 山伏三一三、三三 | 二五 | 男六八六<br>女六六六<br>計一、三五三 | 屋根瓦の剝落、煉瓦塀の龜裂 | 九・二午後十一時全燒 | | 上野公園次で東京帝室博物館內 | 上野公園東京自治會館次で東京美術學校內 | 米の配給及び各種調査事項の手傳、女教員は配給事衣類の調製 | 九・七—一〇・一五、各種救護事務、調査事項の手傳 | 九・一七—一一・二〇、米の配給、羅災兒童及び羅災人口調査等 | 九・六—一一・一五、配給の手傳、羅災兒童、要救助者及び羅災人口調査等 | 御徒町二ノ四五 | 土塀倒壞、屋根瓦落下一棟、 | 男—<br>女—<br>計— |
| 西町小學校 | 南稻荷七六 | 三 | 男五八七<br>女五八〇<br>計一、一六七 | 被害甚し、 | 九・一午前十二時全燒 | | 上野公園 | 上野公園次で東京帝室博物館內 | 米の配給及び各種調査事項の手傳、女教員は配給事衣類の調製 | 九・七—一〇・一五、各種救護事務、調査事項の手傳 | 九・一七—一一・二〇、米の配給、羅災兒童及び羅災人口調査等 | 九・六—一一・一五、配給の手傳、羅災兒童、要救助者及び羅災人口調査等 | 東盛小學校 | 殆ど破損を認めず | 男七六九<br>女七五五<br>計一、五〇四 |



| | | | | | | | | | | | | | | | |
|---|---|---|---|---|---|---|---|---|---|---|---|---|---|---|---|
| 萬年小學校 | 萬年二ノ五四 | 一七 | 男三三三<br>女三〇六<br>計一、六二九 | 二階の一部、職員室の天井、壁、階段の墜落 | 九・二午前三時全燒 | 兒童一名行方不明 | 下根岸三五の空地、次で下根岸五七の坂本署、校長宅に奉還、書類は上野公園 | 救護事務の手傳及び兒童調査 | 避難民收容、救護事務所警戒本部に使用さる、米の配給、寄贈品の整理、羅災民及び兒童の調査、慰問 | 九・七—一〇・一五、各種救護事務、調査事項の手傳 | 九・一七—一一・二〇、米の配給、羅災兒童及び羅災人口調査等 | 九・六—一一・一五、配給の手傳、羅災兒童、要救助者及び羅災人口調査等 | 龍泉寺三七六 | 戶窓、壁剝落龜裂、物品の倒壞、時計の落下破損。 | 男七二四<br>女七一六<br>計一、四五〇 |
| 谷中小學校 | 谷中三崎五三 | 二八 | 男七五五<br>女七三四<br>計一、四七九 | 屋根瓦の剝落約十坪、硝子戶八枚、硝子窓二百枚破損、備品器具の破損、壁塀の龜裂 | 九・一午前十二時半全燒 | | 根岸五七の坂本警察署、校長宅に奉還、書類は上野公園 | 救護事務の手傳及び兒童調査、慰問等 | 八百名以上の避難民收容、救護事務の手傳、羅災兒童の調査、慰問等 | 米寄贈品の配給、羅災民の調査、慰問等 | 二百名以上の避難民收容、米の配給、寄贈品の整理、羅災民調査、慰問等 | 二百名以上の避難民收容、配給事務の手傳、避難兒童慰問調査 | 入谷一四二 | 校舍傾き破損破壞多し | 男七三<br>女七一六<br>計一、四五〇 |
| 入谷小學校 | 入谷五五 | 一四 | 男三〇九<br>女三四三<br>計一、六五二 | 戶、壁の破損、物置半潰、床の一部墜落、煉瓦塀の破損 | 九・二午前四時十八分全燒 | 兒童三名死亡 | 不忍池畔 | 東京帝室博物館內次で東京美術學校內 | 米寄贈品の配給、羅災民の調査、慰問等 | 米の配給、寄贈品の整理、羅災民調査、慰問等 | 二百名以上の避難民收容、米の配給、寄贈品の整理、羅災民調査、慰問等 | 二百名以上の避難民收容、配給事務の手傳、避難兒童慰問調査 | 谷中三崎五三 | 校舍一棟倒壞、屋根瓦落下、壁の龜裂、煉瓦塀四十間倒壞 | 男七三<br>女七一六<br>計一、四五〇 |
| 忍岡小學校 | 池之端七六、一七八 | 二一 | 男四八九<br>女四一一<br>計一、九〇〇 | 戶棚其他備品破壞、瓦、壁の剝落龜裂、煉瓦塀全部倒壞 | 九・二午前四時十八分全燒 | 兒童三名死亡 | 不忍池畔 | 東京帝室博物館內次で東京美術學校內 | 米寄贈品の配給、羅災民の調査、慰問等 | 米の配給、寄贈品の整理、羅災民調査、慰問等 | 二百名以上の避難民收容、米の配給、寄贈品の整理、羅災民調査、慰問等 | 二百名以上の避難民收容、配給事務の手傳、避難兒童慰問調査 | 入谷一四二 | 校舍傾き破損破壞多し | 男七三<br>女七一六<br>計一、四五〇 |
| 根岸小學校 | 上根岸六二 | 三三 | 男五五七<br>女五〇四<br>計一、〇六一 | 壁、瓦の剝落程度にて被害少し | 九・二夜東京帝室博物館 | | 不忍池畔 | 東京帝室博物館內次で東京美術學校內 | 米寄贈品の配給、羅災民の調査、慰問等 | 米の配給、寄贈品の整理、羅災民調査、慰問等 | 二百名以上の避難民收容、米の配給、寄贈品の整理、羅災民調査、慰問等 | 二百名以上の避難民收容、配給事務の手傳、避難兒童慰問調査 | 忍岡七六、一七八 | 戶棚其他備品破壞、瓦、壁の剝落龜裂、煉瓦塀全部倒壞 | 男四八九<br>女四一一<br>計一、九〇〇 |
| 入谷小學校 | 入谷五五 | 一四 | 男三〇九<br>女三四三<br>計一、六五二 | 戶、壁の破損、物置半潰、床の一部墜落、煉瓦塀の破損 | 九・二午前四時十八分全燒 | 兒童三名死亡 | 不忍池畔 | 東京帝室博物館內次で東京美術學校內 | 米寄贈品の配給、羅災民の調査、慰問等 | 米の配給、寄贈品の整理、羅災民調査、慰問等 | 二百名以上の避難民收容、米の配給、寄贈品の整理、羅災民調査、慰問等 | 二百名以上の避難民收容、配給事務の手傳、避難兒童慰問調査 | 忍岡七六、一七八 | 池之端七軒 | 男四八九<br>女四一一<br>計一、九〇〇 |
| 金曾木小學校 | 下根岸一八、二九、二四 | 二六 | 男六七七<br>女六三七<br>計一、三一三 | 校舍傾斜、瓦、壁の剝落、窓硝子大破、小使室湯呑所倒壞、煉瓦塀倒潰 | 九・二午後四時半全燒 | | 下根岸三五の空地、次で下根岸五七の坂本警察署、校長宅に奉還、書類は上野公園 | 救護事務の手傳及び兒童調査、慰問等 | 八百名以上の避難民收容、救護事務の手傳、羅災兒童の調査、慰問等 | 米寄贈品の配給、羅災民の調査、慰問等 | 二百名以上の避難民收容、米の配給、寄贈品の整理、羅災民調査、慰問等 | 二百名以上の避難民收容、配給事務の手傳、避難兒童慰問調査 | 根岸五七の坂本警察署、校長宅に奉還、書類は上野公園 | 瓦、壁の剝落程度にて被害輕微 | 男三三〇<br>女二五〇<br>計一、四七〇 |
| 私立同善小學校 | 三輪九九 | 七 | 男三三〇<br>女二五〇<br>計一、四七〇 | 瓦、壁の剝落程度にて被害輕微 | 九・二午後四時半全燒 | | 根岸五七の坂本奉還、書類は上野公園 | 救護事務の手傳及び兒童調査、慰問等 | 八百名以上の避難民收容、救護事務の手傳、羅災兒童の調査、慰問等 | 米寄贈品の配給、羅災民の調査、慰問等 | 二百名以上の避難民收容、米の配給、寄贈品の整理、羅災民調査、慰問等 | 二百名以上の避難民收容、配給事務の手傳、避難兒童慰問調査 | 金曾木小學校 | 校舍傾斜、瓦、壁の剝落、窓硝子大破、小使室湯呑所倒壞、煉瓦塀倒潰 | 男六七七<br>女六三七<br>計一、三一三 |

小學校職員被害狀況表

小學校職員被害狀況表（九月二十七日調）

| 區名 | 教員 | | | | 事務員・給仕・使丁 | | | |
|---|---|---|---|---|---|---|---|---|
| | 死亡 | 重傷 | 生死不明 | 燒失倒壞 | 死亡 | 重傷 | 生死不明 | 燒失倒壞 |
| 下谷區 | | | | 校長 二 | | | | 六七 |
| 東京市 | 二 | 一 | 一 | 一三五 | 三 | | 一 | 三〇 |
| 校長 | 五 | 三五 | 四〇 | 一、三九七 | | 一〇 | 二五 | 五六六 |

其他の學校の被害狀況一覽表

なほ小學校以外の實業補習學校、尋常夜學校、幼稚園、圖書館等の被害狀況は次の如くである。

其他の學校の被害狀況一覽表

| 種類 | 學校名 | 學校數 | | | 學級數 | | 生徒數 | |
|---|---|---|---|---|---|---|---|---|
| | | 燒失 | 殘存 | | 燒失 | 殘存 | 罹災 | 不罹災 |
| 燒失實業補習學校 | 第一・第二實務學校 | 二 | | | 一四 | | 三〇六 | |
| 燒失尋常夜學校 | 東盛・練塀・竹町・萬年・大正尋常夜學校 | 五 | | | 三〇 | | 一、〇九三 | |
| 幼稚園 | 根岸小學校附屬幼稚園 | | 一 | （谷中）一 | | 四 | | 七九 |

罹災圖書館

罹災圖書館は御徒町二丁目の御徒町尋常小學校内臺南（現下谷）圖書館であつて、その燒失冊數は、普通圖書五千六百五十四冊、保留圖書二千四百六十八冊、總計八千百二十二冊である。

圖書館の復舊

この圖書館に對しては、災後、震災善後會より、圖書百八十三冊、金額五百五十圓が寄附せられたほか、當局の努力に依り、漸次復舊することを得た。また上野公園に設置せられた上野臨時閲覽所にも、震災善後會から、圖書百八十三冊、金額五百五十圓が寄贈せられたほか、特志者の圖書寄贈もあつたので、わづかに罹災民の讀書慾を滿たすことが出來た。



燒失小學校共同假事務所設置小學校長會議の決議

## 第二節　災後の活動

九月五日、區内十三燒失小學校の共同假事務所を上野公園内東京自治會館内に設け、區内全小學校長會議を開催し左の如き決議をなした。

(一) 重要書類は各小學校に於て適宜保管のこと
(二) 區内小學校を四部に分ち、交互に事務所内の日直當番に任ず
(三) 罹災兒童の狀況を調査し、なるべく速に授業開始の方法を講ずること
(四) 校長會議の定日を、五、十の日とし、午前十時より開催、辨當は各自携帶のこと
(五) 御眞影は市内の狀態不安に付き、本鄕區切通坂岩崎邸内、近衞步兵第四聯隊本部に交渉の上、文部省より相當の指示あるまで奉遷警護を請ふこと

尋で燒失校の御眞影は一時岩崎邸内の第四聯隊本部に奉遷し、後、十日、市役所學務課に奉遷し、宮内省へ奉還の手續を取つたのである。

一方各小學校職員は罹災民救護事業援助に盡瘁しながらも、教育復興に腐心し、九月二十日より兒童就學相談所を東京自治會館内外十箇所に開設して、就學上の指示相談に應じ、更に二十三日より二十五日に亙つて兒童調査をなし、着々就學の準備を整へたのである。

**兒童就學相談所の設置**

又各校燒跡は職員自らの手によつて山積してゐる燒失物を整理し、黑板、机、腰掛等を馴れぬ手に修繕製作し、幾多の努力苦心の末、十月中旬先づ第一回の兒童招集を行ひ、罹災情況を確かめて、十五日前後より各校授業を開始した。尤もその當初は燒野ヶ原の砂利の上に筵を敷き、殘暑未だ去りやらぬ天日に照されての露天授業で、黑板もなければ机もなく、腰掛もなく、只一冊の帳面と一本の鉛筆のみといふ悲慘な狀態に加ふるに、災後の深刻な打擊は、兒童の腦裡を去らず、頗る苦心をなしたのである。

**第一回兒童招集**

**露天授業**

尋で十月二十五日前後より天幕の配給を受け、天幕授業を開始し、一方學用品も各地よりの溫き同情のこもつた寄贈品に漸く充實して、歩一歩と好學の氣風を生じて來た。とは云へ、依然大地に坐し、黑板も机もない始末とて、遺憾の點も少くなく、只熱烈な教師の指導に引きずられてゐる程度であつた。

**天幕授業**

一方第六學年生は卒業既に目捷に迫る際とて、特に之が學習指導には細心の注意をなし、不燒失學校の教室等を借り受けて、特別授業を施したのであつた。

**六學年生特別授業**

十二月初旬から假建築もぽつぽつ竣成して漸次屋内授業に移り、登校兒童數も增加し、大正十三年九月には大體全部の假建築校舍の竣成を見、在籍兒童數も漸く舊態に戻り、本格的な教育の常道に還つた。

**假校舍の竣成**

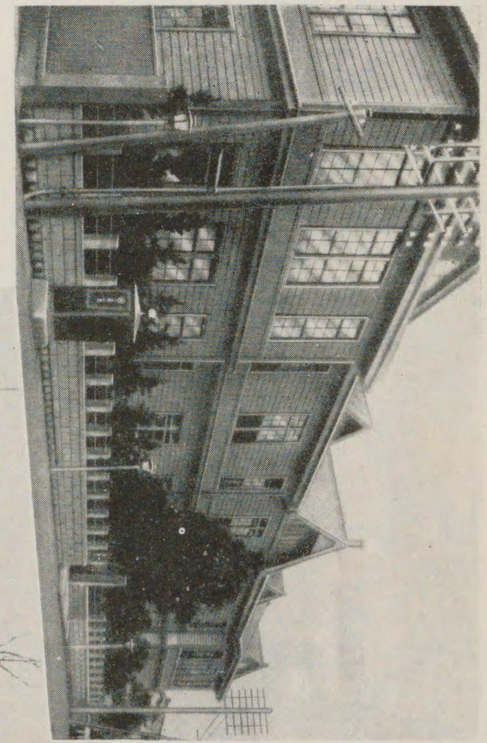

↑黑門小學校　罹災前の市立

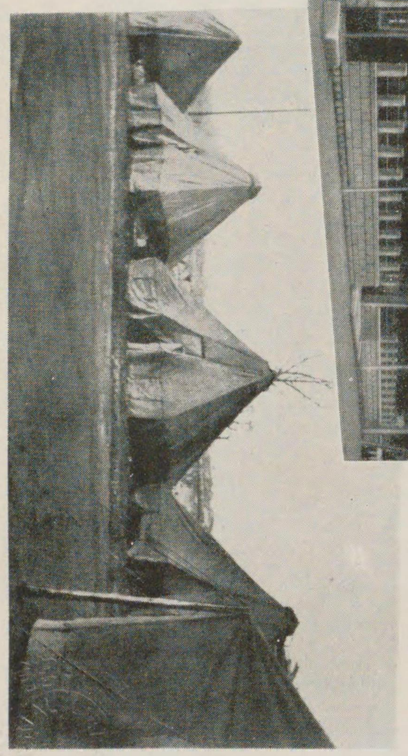

小學校の天幕教室　罹災直後の黑門小學校　→

校學小の後直災罹と前災罹

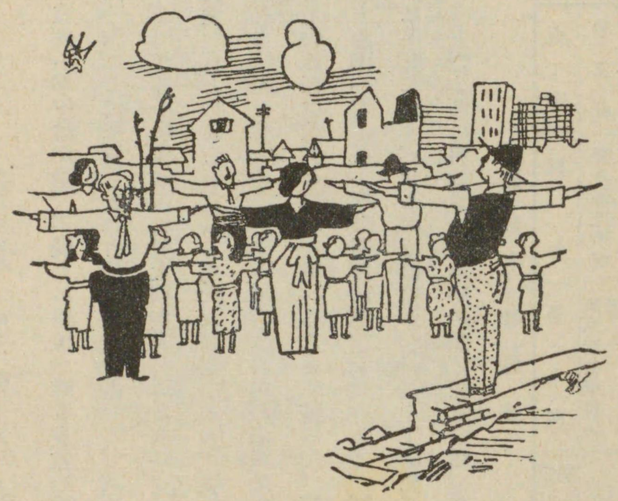

## 小學校始まる

燒跡の原から、一チ二ツ一チ二ツと云ふ子供の聲が聞える、バラツクも出來ない校庭で體操が始まつてゐるのだ。生徒が五六十人に先生の數が十何人、先生連も別に仕事がないので皆一緒に體操をやつてゐる、雜魚のトヽ交りといふ格好でよく見たら生徒には一人も袴をはいてゐるものがゐなかつた。

——池部鈞繪竝に文——

（大正十二年十月十日國民新聞所載）

○この繪はわが區内の一場景ではなく「築地所見」と註があるが、之に似た風景はわが區に於てもまた見られた所なのである。（編者）

## 第三節　臨時小學校

燒失小學校は勿論、不燒失小學校と雖も多數の避難民を收容して、震災直後は授業どころではなかつた。加ふるに兒童もまた各地に避難四散して、其の所在すら全く不明といふ狀態にあつた。

その後各小學校は罹災兒童調査を行ふと共に、一方鋭意復興を目指して努力した。實際此の間に於て、兒童教育といふことは最も重大な問題であり、決して等閑視せらるべきものではなかつた。

殊に上野公園を中心とする地帶は各町の避難民を以て充滿され、爲めに通學兒童の數も多く、是等の兒童の放任は重大な影響を與へることに鑑みて、臨時小學校を開設する者が少くなかつた。當局も亦之に力を添へて、各小學校開校の運びを見るまで、罹災兒童をして通學せしめ、每日短時間の授業――それは平日に比すべきものではなかつたが――の兒童に與へた效果は輕視すべからざるものがあつた。

今上野公園に開設された小學校及び兒童會館、兒童文庫等の狀況を記せば次の通りである。

臨時小學校表

臨時小學校表

| 主宰校名 | 場所 | 開放閉鎖 | 教師 | 生徒數 | 備考 |
|---|---|---|---|---|---|
| 希望社 | 東京美術學校々庭 | 九・一三 | 五名 一日三時間 | 最初 二〇〇名 後 二五〇名 | 口頭、謄寫刷を以て教授す |
| 本派本願寺 | 上野子供學校 | 九・二三 | ― | 每日平均 一四三名 十二月十二日迄 一〇、〇一〇名 | |

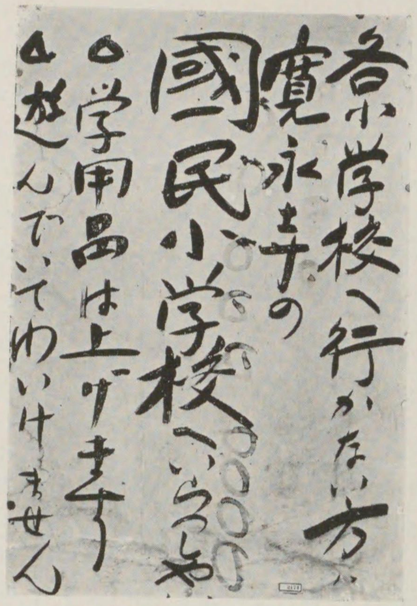


（復興記念館所藏）

上野寛永寺內國民小學校掲示

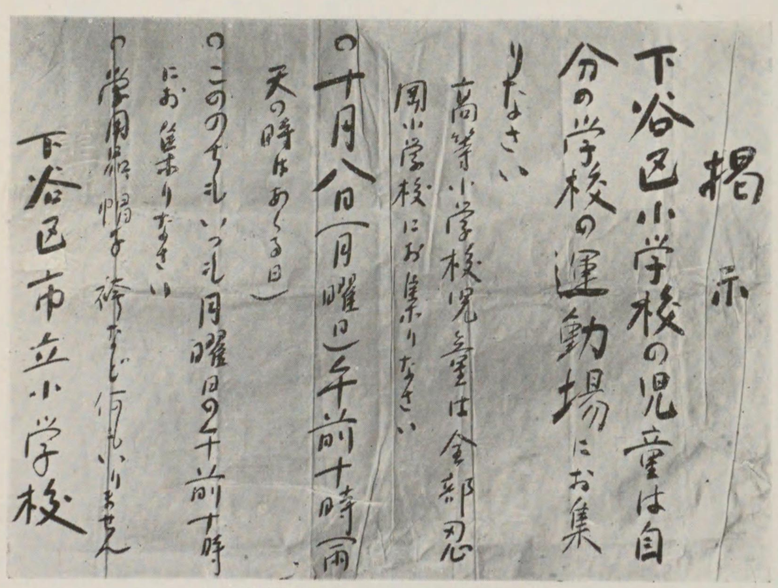


（復興記念館所藏）

下谷區市立小學校掲示

| | | | | | | |
|---|---|---|---|---|---|---|
| 上野輪王寺 | 臨時小學校 | 輪王寺大師堂廟所廣間 | 九・一九—一〇・一五 | 黑門・竹町・山伏小學校訓導、僧侶、女子大生、上野高女生 | 毎日約一〇〇名十月初旬の多い時二八名 | 大正十三年三月末より十四年三月末迄萬年町小學校是に授業をなす |
| 本派本願寺 | 臨時小學校 | 博物館前清水堂脇 | 九・二〇—一三年三・三一 | 市より教師派遣 | — | |
| 希望社 | 臨時小學校 | 竹の臺バラクツ内 | 九・二〇 | — | 毎日一〇〇名 | |
| 上野寛永寺 | 國民小學校 | 寛永寺内 | 九・二七 | — | 十月初旬三五八名 | 三月末には正規の小學校の修業と認定される |
| 本派本願寺 | 上野日曜學校 | — | 一〇・中旬 | — | 毎日平均三五〇名十二月十二日迄二、〇〇〇名 | |
| 同 | 林間學校 | 上野公園 | 一一・一三 | — | | 一棟 六〇坪 |

| 主宰 | 名稱 | 開設 | 事項 |
|---|---|---|---|
| 震災善後會 | 上野兒童會館（マリア館） | 一〇・— | 講話會慰安會日曜學校等を開催、後基督教會に引繼ぐ |
| 本派本願寺 | 上野兒童文庫 | — | 總人員 六、三六〇名　一日平均 一三〇名 |
| 同 | 上野子供新聞 | — | 總人員 一〇、〇〇〇名　一日平均 一、〇〇〇名 |

兒童會館、兒童文庫、子供新聞表

## 第四節　小學校の復興

市内小學校假校舍建築計畫

九月二十二日、市學務課に於て市内小學校假校舍建築計畫を作製協議し、先づ復校兒童數を六割と見て、一學級五十名とし、二部教授卽ち二學級一教室收容の豫定を以て各區の割當を定め、第一回建築は建坪百二十二坪五合同型の校舍にて教室三、職員室、醫務室、小使室、物置各一、外に便所一を備ふる六學級規模のものを、毎校一棟づゝ建築、第二回には第一回と同じ建坪で、教室三、特別室一、物置一、外に便所一の一棟を追加建設し、第三回には殘り全部を建設するものとし、その經費は建築費一坪百圓備品一教室宛、第一、第二回は四百圓、第三回は三百圓として計算した。

假校舍建築計畫案一

假校舍建築計畫案其の一

| 區名 | 燒失校數 | 教室數 | 摘要 | 收容兒童數 | 摘要 | 學級數 | 摘要 |
|---|---|---|---|---|---|---|---|
| 東京市 下谷區 | 一三 一八 | 九九 九二〇 | 六校 七校……九教室 一校平均八教室 | 九、九〇〇 九〇、〇〇〇 | 燒失前ノ約六割 約六割 | 一、九八 一、八〇〇 | 燒失前ノ約六割八分 約七割 |

同二

假校舍建築計畫案其の二

| 區名 | 燒失校數 | 第一回建築 教室 | 第一回建築 區別諸費 | 第一回建築 坪數及諸費 | 第二回建築 教室 | 第二回建築 坪數及諸費 | 第三回建築 教室 | 第三回建築 坪數及諸費 | 合計 教室 | 合計 坪數及諸費 |
|---|---|---|---|---|---|---|---|---|---|---|
| 下谷區 | 一三 | 三九（一校三室ノ割） | 坪數 建築費 備品費 | 一、五九二・五坪 一五九、二五〇圓 一五、六〇〇 | 三九 | 一、五九二・五坪 一五九、二五〇圓 一五、六〇〇 | 二一 | 八五七・五坪 八五、七五〇圓 六、三〇〇 | 九九 | 四、〇四二・五坪 四〇四、二五〇圓 三七、五〇〇 |

以上の計畫に基き、各假建築を爲した。而して十一月末のわが區内の狀況は次の如くであつた。

| | | | | | | | |
|---|---|---|---|---|---|---|---|
| 東京市 | 一二八 | 三五四 | 坪數 | 一四、四四五・〇 | 一四、四四五・〇 | 七、八四〇・〇 | 三六、七五〇・〇 |
| | | | 建築費 | 一、四四五、五〇〇 | 一、四四五、五〇〇 | 七八四、〇〇〇 | 三、六七五、〇〇〇 |
| | | | 備品費 | 一四一、六〇〇 | 一四一、六〇〇 | 五七、六〇〇 | 三四〇、八〇〇 |

第一回建築、棟數十二、建築費配當額十四萬七千圓

第二回建築、棟數十二、建築費配當額十四萬七千圓

なほ左に區内各小學校復興狀況一覽表及び十月二十五日現在の各校復校生徒數表を掲げ、當時を偲ぶことゝしよう。

各小學校復興狀況一覽表

各小學校復興狀況一覽表

| 校名 | 兒童招集 | 授業開始 露天 | 授業開始 天幕 | 特別授業 | バラック建築竣成 第一期 | 第二期 | 第三期 | 第四期 | 登校兒童數 十月 | 十一月 | 十二月 | 一十三年以後 | 現在數（十四年四月） 教職員 | 兒童 | 備考 |
|---|---|---|---|---|---|---|---|---|---|---|---|---|---|---|---|
| 下谷高等小學校 | 八十日 | 十月十日より十八日中小學校にて開始 | | | | | | | 四〇一 | 五三三 | 九七四 | 一、〇二三 | 三七 | 男 女 計 一、六六四 | 大正十三年十一月二十日谷中學校に新築移轉 |
| 下谷小學校 | 八十日 | 十十五日 | 十十九日 | | 十一月 | 十二月 | 三月 | 十三年月 | 四六三 | 五六三 | 六四三 | | 二〇 | 計 八六六 | |
| 練塀小學校 | 六十日 | 十六日 | | | 五十二日 | 廿十五日 | 廿一十六日 | 十九十三日 | 六三四八 | 三十日五五〇 | 廿五日五八一 | 三十日六二四 | 廿五日六四三 | 男 女 計 四四四 四五〇 八九〇 | 六月廿日 四三九 四五三 八九二 |

| 小學校 | 大正 | 小學校 | 黑門 | 小學校 | 龍泉 | 小學校 | 臺東 | 小學校 | 竹町 | 小學校 | 山伏 | 小學校 | 御徒町 | 小學校 | 西町 | 小學校 | 東盛 |
|---|---|---|---|---|---|---|---|---|---|---|---|---|---|---|---|---|---|
| | | | 八十日月 | | 八十日月 | | 八十日月 | | | | 日十第十第月二月一十回八回五日 | | 八十日月 | | 日十第十第月二月一十回五回五日 | | 十九五日月 |
| | 十十六日月 | | 十十六日月 | | 十十日月 | | 十十五日月 | | 日十月十五避難民バラツク内 | | 十十六日月 | | 十十五日月 | | 十十五日月 | | 十十六日月 |
| | 十十九日月 | | 廿十六日月 | | 廿十七日月 | | 廿十七日月 | | | | 廿十二日月 | | 二十十一日月 | | 廿十五日月 | | 廿十六日月 |
| | 十三年三月 | | | | | | | | | | 十日よりの末迄十一月六日 | | | | 十日よりの末迄十一月六日 | | |
| | 十二月一日 | | 五十二日月 | | 十十一二日月 | | 十十三二日月 | | 三十十一日月 | | 十十二日月 | | 十十五二日月 | | 十十一一日月 | | 十十二日月 |
| | 十三年九月 | | 一十三日月 | | 十一十三日月 | | 廿十八二日月 | | 十二日月 | | 廿十六二日月 | | 二十十二日月 | | 廿十三二日月 | | 一一十三日月年 |
| | 十四年三月 | | 卅一十一三日月年 | | 一二十三日月年 | | | | 八十三月年 | | 八二十三日月年 | | 二一十十三日月年 | | 一二十三日月年 | | 四二十三日月年 |
| | | | 卅八十一三日月年 | | 二九十十三日月年 | | | | | | 九九十三日月年 | | 九月十三年廿日八日（第五期） | | 十九十三日月年 | | 一九十三日月年 |
| | 十二日（上野） | | 八四六日 | | 八四六日 | | 廿七六日 | | | | 十五五日 | | 五一五 | | 六三四日 | | 十八七日 |
| | 末日四八二 | | 三十八六日 | | 七二九 | | | | | | | | 七五九 | | 六二九 | | 一八日 |
| | 末日五六五 | | 五七三日 | | 八二五 | | 末日一〇〇〇 | | | | 末日八三二 | | 八五五 | | 六六三 | | 一一〇一日 |
| | | | 廿二七六日 | | 廿二八二五 | | | | | | 末日九一二 | | 九二七 | | 七二七 | | 一四七一 |
| | 十三年四月末日一〇五〇 | | 廿五一八四日月 | | 三九〇九月 | | | | | | | | | | | | |
| | 二九 | | 二八 | | 三 | | 三 | | 二七 | | 二四 | | 二七 | | 三三 | | 二八 |
| | 男女計 | | 男女計 | | 男女計 | | 男女計 | | 男女計 | | 男女計 | | 男女計 | | 男女計 | | 男女計 |
| | 五〇二四九二九四 | 上野と龍泉とに於て授業す | 一四二一五九一三〇一 | | 三八七四〇八七九五 | 西町、御徒町、黑門町練塀に四教室貸與す | 五三一五〇八七下谷高小に教室貸與す | 東盛に三教室貸與す | 一〇三九 | | 一〇〇五三五〇〇三 | | 一一二五八一二八 | | 一〇三四一〇三四 | | 一〇五八一〇五九 |
| | | | | | | | | | | | | | | | | | |



復校生徒數表

復校生徒數表（大正十二年十月二十五日現在）

| 校名 | 災前生徒數 | 現在生徒數 | 校名 | 災前生徒數 | 現在生徒數 |
|---|---|---|---|---|---|
| 根岸小學校 | 一〇三七名 | 一、二四〇名 | 忍岡小學校 | 八八四名 | 八七二名 |

| 小學校 | 同善 | 私立 | 小學校 | 金曾木 | 小學校 | 谷中 | 小學校 | 入谷 | 小學校 | 忍岡 | 小學校 | 根岸 | 小學校 | 萬年 |
|---|---|---|---|---|---|---|---|---|---|---|---|---|---|---|
| | | | 十二日 | 九月 | | | | | | | 十九日 | 九月 | | |
| | 一十一日 | | 廿五日 | 九月 | 十五日 | 十月 | | | 末日 | 十月 | 廿五日 | 十月 | 十二日（バラツク内） | 十月 |
| | | | | | | | | | | | | | | 三月末日 |
| | | | | | | | | | | | | | | 十日よりの末迄上野に於て授業をなす |
| | | | | | | | | | | | | | | 十二月一日龍泉寺に假校舍を建設 |
| | | | | | | | | | | | | | | 十三年九月十五日バラツク新設校舍を增築 |
| | | | | | | | | | | | | | | 十四年三月三十一日 |
| | | | | | | | | | | | | | | 十二日（上野） |
| | | | | 一〇三四 | | | | | | | 一〇五八 | | | 末日四八二 |
| | 末日三九一 | | | 一〇三四 | | | | | | | 一一八一 | | | 末日五六五 |
| | | | | 一〇五九 | | | | | | | 一一七五 | | | |
| | | | | 一〇八五 | | | | | | | 一一三八 | | | 十三年四月末日一〇五〇 |
| | | | | 三月一一三三 | | | | | | | | | | |
| | 七 | | 二七 | | 三三 | | 二〇 | | 三 | | 三 | | 二九 | |
| | 計女男 | | 計女男 | | | | 計女男 | | | | 計女男 | | 計女男 | |
| | 一四二一五九一三〇一 | | | | | | 三八七四〇八七九五 | | | 西町、御徒町、黑門町練塀に四教室貸與す | 五三一五〇八七下谷高小に教室貸與す | 東盛に三教室貸與す | 五〇二四九二九四 | 上野と龍泉とに於て授業す |

| | | | | | |
|---|---|---|---|---|---|
| 入谷小學校 | 五八六 | 五七四 | 谷中小學校 | 一、四七八 | 一、六七〇 |
| 金曾木小學校 | 一、二〇五 | 九七六 | 練塀小學校 | 一、〇〇八 | 四一三 |
| 下谷小學校 | 一、〇五九 | 五三七 | 東盛小學校 | 一、五〇四 | 八九八 |
| 西町小學校 | 一、一六七 | 五〇三 | 御徒町小學校 | 一、五二七 | 六二五 |
| 黑門小學校 | 一、一一三 | 六七三 | 山伏小學校 | 一、三三四 | 六六八 |
| 竹町小學校 | 一、一一九 | 四六〇 | 臺東小學校 | 一、五一四 | 七二一 |
| 龍泉小學校 | 一、四一九 | 六七四 | 大正小學校 | 一、四五三 | 七三三 |
| 下谷高等小學校 | 一、七〇七 | 七九三 | 合計 | 二一、一〇九 | 一三、〇二三 |

學用品配給受入表

斯くて各地方よりの同情に依る小學校生徒學用品の寄贈續々到着して、家を燒かれ、學校を失つた罹災地の兒童に支障なく授業の受けられるやうに配付された。今其の一班を示せば左の如くであつた。

學用品配給受入表（大正十二年十一月十五日現在）

| 區名 | 下谷區 | 東京市 |
|---|---|---|
| 教科書 | 20.986冊 | 434.836 |
| 雜記帳 | 16.800冊 | 125.551 |
| 鉛筆 | 40.084本 | 420.864 |
| 半紙 | 41.400帖 | 332.472 |
| クレヨン | 12.528箱 | 109.157 |
| 消ゴム | 8.300箱 | 86.701 |
| 畫用紙 | 52.300枚 | 200.688 |
| 繪具 | 1.860箱 | 25.458 |
| 繪具皿 | 430枚 | 5.814 |
| 筆洗 | 1.882箇 | 7.406 |
| 筆 | 38.087本 | 181.284 |
| 筆入 | 710箱 | 8.805 |
| 墨汁 | 26.016箇 | 91.937 |
| 墨 | 50箇 | 15.619 |
| インク | 4.800箇 | 41.430 |
| 小刀 | 6.040箇 | 68.958 |
| 算盤 | 2.091挺 | 16.377 |
| 鞄 | 11.223箇 | 87.473 |
| 辨當箱 | 4.040箇 | 28.197 |
| 帽子 | 3.791箇 | 31.036 |
| 辭書 | 24冊 | 171 |
| 掛圖 | 226掛 | 824 |
| 地圖 | 22掛 | 432 |
| 謄寫版 | 10臺 | 65 |
| 黑板拭 | 120箇 | 1.080 |
| 手工用具 | 12箇 | 91 |
| オルガン | 12臺 | 118 |
| 時計 | 12臺 | 118 |
| ペン先 | 1.728本 | 19.945 |
| ペン軸 | 30本 | 6.308 |
| 色鉛筆 | 108本 | 1.935 |
| 硯 | 30箇 | 2.452 |
| クレヨン畫帳 | 10冊 | 766 |

震災善後會よりの寄贈

なほ震災善後會よりわが區內燒失小學校に鞄一千四百六十個、雨傘四千百五十、植樹及び運動用具費三千八十九圓の寄贈があつた。之も學校當局と兒童等を大いに喜ばしめたのであつた。

## 第五節　功勞教職員

甲種、乙種功勞者

大正十五年三月、東京市に於ては避難民收容、罹災者救護其の他の應急善後事務を援助して功勞のあつた小學校教職員に對して、左の如く甲、乙、丙三種功勞者に分つて、その功を表彰した。

(1) 甲種、乙種功勞者

左の表彰狀に金十五圓を添へて贈呈した。

表彰狀

何某殿

大正十二年九月本市大震火災ニ際シ、貴下本市學校ニ在職シ、一身ヲ顧ミス應急善後ノ事務ヲ援助シ、功勞洵ニ尠カラス、茲ニ目錄一封ヲ贈リ之ヲ表彰ス

大正十五年三月　日

東京市長　中村是公

丙種功勞者

(2) 丙種功勞者

左の表彰狀を贈呈した。

## 表彰狀

大正十二年九月本市大震火災ニ際シ、貴下本市學校ニ在職シ、應急善後ノ事務ヲ援助シ、功勞洵ニ尠カラス、玆ニ之ヲ表彰ス

大正十五年三月　日

東京市長　中村是公

何某　殿

被表彰功勞者數表

その交付數はわが區に於ては甲三十八名、乙四十九名、丙三十六名、合計百二十三名であつた。その他市直營二百七校のうちの一部にもわが區の學校職員が含まれてゐた。

被表彰功勞者數表

| 區別 | 甲種 | 乙種 | 丙種 | 合計 | 備考 |
|---|---|---|---|---|---|
| 下谷區 | 三八名 | 四九名 | 三六名 | 一二三名 | |
| 市直營 | 四五 | 一〇一 | 六一 | 二〇七 | この中に下谷區の學校職員一部含まる |
| 東京市 | 五三 | 一、〇〇七 | 八一〇 | 二、三二九 | |

甲種功勞者氏名

今左に區内小學校に於ける甲種功勞者の氏名を擧げよう。（○印は校長）

| 校名 | 氏名 | | |
|---|---|---|---|
| 萬年（市直營） | ○今井悅藏 | 向後幹 | 岩淵宗一 |
| | | | 瀧捨次郎 |
| 臺東 | ○武藤市藏 | 安藤太平 | 高島善右衞門 |
| | | | 中野龍平 |
| 入谷 | ○松田久稔 | 高橋千代吉 | |
| 大正 | ○井上延太郎 | 沼上周吉 | 千葉富士太郎 |
| 下谷高等 | ○吉岡泰平 | 尾平藤治 | 小林敬太郎 |
| 東盛 | ○下田龍雄 | 岡元義 | 松井順一郎 |
| 西町 | ○松尾常治 | 濱名德太郎 | 白石清兵衞 |
| 御徒町 | ○片岡喜又 | 尾關桑二 | 九萬田正治郎 |
| 山伏 | ○檜山喜代七 | 松本十九二 | 岡島雄 |
| 竹町 | ○伊藤雄治 | 岡本勝 | 中野甄 |
| 龍泉 | ○五十嵐嘉造 | 仁木秀男 | 土屋義胤 |
| 黑門 | ○安西國太郎 | 飯田久雄 | |
| 練塀 | ○松谷誠作 | 前田莊 | |
| 金曾木 | ○伊藤珍平 | 飾島八十 | |
| 下谷 | 林山淺之助 | | |
| 忍岡 | 大石尙 | | |
| 合計 | 四十二名 | | |

是等の人々の名を我等は永く記憶すべきであらう。

震災救護事務關係者に就いては第十一章に於て述べるのであるが、是等の小學校教育關係者に關しては、この章に於て小學校全般のことを記述する關係上、こゝに併せ記したのである。

# 第九章　回復狀況

未曾有の大變災に際會して、當局者も罹災者も只徒らに驚愕し、悲嘆してのみ居るべきではなく、またさうしても居らなかつた。

當局竝に各町會、在鄕軍人分會、青年團等各團體は、救護、警戒、整理の事に精勵盡瘁したことは上來各章に於て述べたごとくである。

焦土の上に奮ひ立つた官民すべて復興の意氣込も强く、諸般の秩序も漸を負うて回復して行つた。

今これら秩序の回復に就いて詳細に述べることは紙幅の許さぬところであるから、こゝにその一斑として、最も緊急にして貴重なる戸籍及び寄留簿の回復と、交通機關の回復狀況に就いて述べることゝしよう。

## 第一節　戸籍及寄留簿の回復

區役所類燒

わが下谷區役所の廳舍は九月二日類燒して烏有に歸してしまつた。仍て直ちに上野公園內東京自治會館を假廳舍として、直面してゐる救護事務のほか一般事務に從ふことゝなつた。（翌大正十三年一月、舊廳舍跡に新假廳舍成つて移轉した。委しくは下谷區史第六章第四節參看）

假廳舍

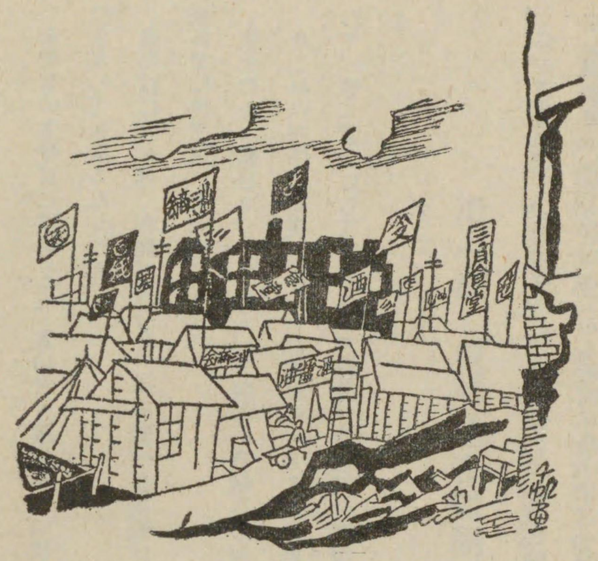

## 東京の空

旺んな此ごろの東京の空を見玉へ、民の竈は遺憾なく賑つてゐる。曰く何、曰く何、赤い旗、白い旗地上十尺の空間にも旺んな市民の意氣が充滿してゐる。愉快！

——前川千帆繪竝に文——

（大正十二年十月二十一日國民新聞所載）

戸籍除籍簿寄留簿の燒失と其の再製

廳舍の燒失と同時に、わが區役所では、戸籍の一部と除籍簿、寄留簿の全部を燒失した。多數の區民は一時無籍者同然の狀態となり、之が回復は頗る緊急を要した。然もこの事たるや甚だ困難な事であつたが、幸にも東京地方裁判所及び區裁判所が燒失を免れたので、是に保存せる身分登記簿、戸籍副本及び屆出書類を基礎として多數の臨時傭吏員を督勵して之が再製を急いだ。そして不備の點は告示、訓令其の他適當の手續を取り、着々その完成を急いだ。

特設相談所開設

又生命保險等の請求に必要な戸籍謄本の作製に關しては、應急の措置として區裁判所之が證明事務に當り、更に戸籍寄留に關する相談所を特設して、區民の便宜を計つたのである。

登記

又登記等に關しては二長町の登記所燒失の爲め事務一切を一時東京區裁判所に委任し、且つ期限を大正十三年三月十五日まで延長して、告示、公告及び其の他の適當なる手續により、之が回復に着手し、且つ特設相談所を開設した。

罹災證明

一方無賃乘車船その他の罹災證明を要する事に就いては、區役所諸證明掛に於て之を交付した。その成績は左の如くであつた。

| | | |
|---|---|---|
| 九　月　中 | 三四、八二〇件 |
| 十　月　中 | 一、六六四件 |
| 十一月　中 | 二八四件 |

## 第二節　交通機關の回復

大震火災と共に電車汽車を始めあらゆる帝都の交通機關は或は損傷し、或は破壞し、或は燒失して一時全く杜絕の狀態に陷つた。唯纔かに自動車のみがあつたが、それも數の僅少と運賃の高價に一般市民は殆どその恩惠を受けることがなかつた。

是に於て近在の馬夫、百姓等が荷馬車、牛車の上に粗末な手摺を付けて市內に入り込み、上野から品川、上野から千住大橋へと都大路の目拔きの場所を得々と往來し、市民に多大の利便を與へるといふ異常な現象を呈したのであつた。

### (一)　市內電車

大震と共に、市電氣局所管の二發電所、九變壓所、五變電所、二開閉所等は忽ち破壞燒失し、電流は遮斷せられ、全線運轉中の電車七百七十臺は一齊に立往生の憂目も束の間、更に襲ひ來つた猛火の爲めに大半を燒失すると云ふ悲慘さであつた。

わが區內の三輪車庫亦全燒し、その所屬ボギー車百六十九臺のうち、運轉中のもの、構內に在つたもの、工場にあつたもの等合せて一百二十四臺を空しく火中に委ねて了つたのである。

その後市內の整理と共に電車も恢復運轉されるに至つたが、區內を走る電車の恢復狀態は左の如き有

市內電車

三輪車庫全燒

○これは必ずしも區內をはじめ市內內到る所に展開された區內の一場景ではないが之に似た風景はわがまちである。

車馬合乘の造念

様であつた。

| 市内に於ける順序 | 年月日 | 運轉系統 |
|---|---|---|
| (一) | 大正十二・九・六 | 上野三橋―神明車庫 |
| (二) | 九・二二 | 上野三橋―萬世橋 |
| (三) | 一一・二 | 千住大橋―車坂町 |
| (四) | 一一・三 | 雷門―須田町 |
| (五) | 一一・九 | 車坂町―土州橋 |
| (六) | 大正十三・一・三〇 | 三輪車庫―御藏前片町 |

**無料乘車**

九月六日より十六日までは罹災者に限り無料としたが、乘客潮の如く殺到し、老幼婦女は到底近寄ることさへ不可能で、車の内外は殺氣立ち危險此の上もない狀態であつた。又罹災者に限り無料と云ふものゝ、罹災者の限界が明瞭でない上に、上述のやうな狀態であつたから事實は全く一般無料の有樣であつた。

**暫定乘車賃**

九月十七日になつて臨時賃銀を定め、一運轉系統毎に片道券六錢、往復券十錢、回數券甲十回五十錢乙五十四回二圓三十錢とし、罹災者に對しては區役所、警察署の證明ある者に限り無料とした。

かくて一般市民の利用に供すると共に無用の混雜を避けたのである。

無料乘車制廢止

九月二十五日に至り、運轉系統も增加し、市內の秩序も漸く平常に歸つたので無料乘車制は全く廢止せられた。

汽車

(二)　汽　車

上野驛全燒

大震直後殺到し來つた多數の避難民を、多大の苦心の下に上野驛より田端方面へ輸送し、更に第二回輸送を行はんとしたが給水杜絕して終に運轉不能に陷つた。そしてやがて襲ひ來つた猛火に上野驛は全燒し、是に全く列車運轉は絕望狀態となつてしまつた。

その後復舊工事に努力して、先づ九月十六日に山手廻り品川・鶯谷間十四哩三分が運轉され、鶯谷・上野間は同二十三日に至つて恢復した。

乘合自動車

(三)　乘合自動車

市營電車の十分恢復しないうちは、市街自動車、臨時乘合自動車が主なる市內交通機關であつたから、どの車も乘客が鈴生りの盛況であつた。爲めに臨時乘合自動車の營業許可も亦頗る多かつた。その內十輛以上を有して、わが區內を往來した車輛數を擧ぐれば左の如くであつた。

| | | | |
|---|---|---|---|
| 自上野公園前 至北千住、大橋 | 六十一輛 | 自水天宮前 至上野驛前(和泉橋經由) | 二十三輛 |
| 自上野公園前 至吾妻橋西詰 | 四十一輛 | 自水天宮(和泉橋上野) 至千住大橋(坂本經由) | 十三輛 |
| 自春日町電車交叉點(上野廣小路經由) 至厩橋西詰 | 二十四輛 | | |

# 第十章　弔祭慰安

## 第一節　屍體の收容

屍體收容總數

大正大震災に於けるわが區の罹災狀況、回復狀況の大體を略々述べ盡し了つて是に至り、吾人は殃死者に對する弔祭及び罹災民に對する慰安の催に就いて略述するの必要を感ずる。

壓死體處置數

未曾有の震火災の爲め當區に於ても多數の殃死者を出し、更に他區より入込の殃死者も亦少くなかつた。是等の屍體は各、身內引取人に於て夫々收容送葬を濟ませたが、緣者、引取人無き者、或は面貌を識別し得ざる程の燒死體等も尠からず、然も當局に於ても等閑に附したのではないけれども、當初に於ては避難民に對する應急救護の事務に忙殺された爲めに、猶放置の儘の狀態にあるものがあつた。その上暑熱の爲めに腐敗糜爛するものさへ生ずるに至つたので、急遽之が收容を開始し、十一月末までに全部の取片付をなした。因にこの頃のわが區の屍體收容總數は九月二百三十三、十月百二十二、十一月八十五、合計四百四十であつた。また壓死體處置數は九月十六日現在上野署管內三、坂本署管內三、谷中署管內三、合計九であり、十月二十日現在にては上野署管內三、坂本署管內二四、谷中署管內三、合計三十であつた。

寛永寺巡回讀經班

是に於て東叡山寛永寺にては巡回讀經班を編成して區内は言ふに及ばず、廣く全市に亘つて屍體燒却場等を巡り、卒塔婆を建て、讀經して死者の靈魂を慰めたのである。

## 第二節　追悼法會

區

大正十二年十二月八日、宛かも九月一日より百箇日に當つて、區の主催の下に寛永寺に於て區内殃死者遺族を招じ、震火災殃死者追悼の大法會を營んだ。來賓東京府知事、東京市長、府・市・區名譽職、區長以下五百餘名の參列あり、輪王寺門跡大照圓朗大僧正導師の下に、莊嚴盛大に行はれた。

中根岸

その他各町會に於ても夫々執り行ふ所があつた。例へば十月末日、中根岸町會主催にて同町西藏院に於て殃死者の法會を行ひ、町内及び他町寺院の僧侶が參列して盛大に執り行はれた如きである。

一周忌

尋いで翌十三年九月一日、震災一週年に相當するの日、龍泉寺五部町會聯合主催の下に、茶屋町通西光寺境内に於て全龍泉寺町殃死者の追弔法會が營まれた。町内居住の僧侶八名參列し、會する者遺族百七十名のほか來賓として區長代理以下百數十名、極めて盛大に執り行はれた。

龍泉寺

竹町

同じ日、竹町々會、竹町公園町會共同主催の下に、竹町小學校に於て、追悼會を行つた如きもその一例として數へることが出來る。

慰安的演藝會開催湯望さる

## 第三節　慰安娯樂及展覽會

### 一　慰安娯樂

震災直後は慰安娯樂等は更に念頭にも浮ばなかつた程、災害の打擊が深刻であり、甚大であつたが、本能とも云ふべき娯樂追求の念が日を經るに從つて擡頭して來る事は、どうする事も出來ぬことであつた。然し一種の道德觀念が周圍の狀態を顧慮して之を罪惡視し、娯樂意識の擡頭を抑制する事に努めてゐたが元來この不自然な禁欲が破綻を來たさない筈はない。緣臺將棋に憂さを晴らし一杯のコップ酒に蕩然となる中はまだよい。遂には人心が荒んで、まことに淺猿しい事さへ勃發しさうになつて來た。

當時罹災者雲集の巷にあつては露店繁昌し娯樂讀物に對する欲望に燃え、香氣の高い外國煙草が飛ぶやうに賣れたと云ふのを見ても如何に罹災民が娯樂に飢え、刺戟を求めてゐたかがよく判るのである。

是に於て各團體からバラック居住者の爲め慰安的演藝會の開催を續々所轄署に申出たに對し「屋外群衆の暴動化を誘發する恐あり」との理由の下に許可されなかつた。然し罹災民の渴望と、國民文藝會の奔走とに依て、十月三日、始めて許可されるに至つた。

斯くて市社會教育課、或は各特殊團體主催の下に、琵琶、音樂、浪曲、奇術、映畫或は運動會、雛祭

と、慰安演藝會が開催され、悲傷苦悶の人心を慰め、荒び切つた罹災民の感情に多大の潤を與へたことは實に想像以上であつた。

慰安演藝會其他娯樂の催物表

| 月日 | 主宰者 | 場所 | 種類 | 出演者 | 入場者 |
|---|---|---|---|---|---|
| 一〇・中 | 本派本願寺 | 上野公園 | 日曜講演 | — | 總數四、〇〇〇名<br>一日平均八〇〇名 |
| 同 | 同 | 同 | 慰安會 | — | 總數七、九二〇名<br>七一〇名 |
| 一〇・二〇 | 市社會教育課 | 上野公園東照宮前 | 奇術 | 松旭齋天勝 | 三〇、〇〇〇名 |
| 一〇・二〇 | 講談奬勵會 | 上野公園 | 講談 | 松林伯知、一龍齋貞山、大島伯鶴、桃川若燕 | 避難民一同 |
| 一〇・二一 | 市社會教育課 | 上野公園東照宮前 | 奇術 | 松旭齋天勝 | 三〇、〇〇〇名 |
| 一〇・二一 | 同 | 同 | 音樂 | 戸山學校軍樂隊 | 一〇、〇〇〇名 |
| 前後三回 | 寛永寺 | 寛永寺本坊 | 落語 | 桂小文治、柳亭左樂 | 避難民一同 |
| 一〇・下旬 | 同 | 上野公園 | 浪曲 | 吉田奈良丸 | — |
| 一〇・下旬 | 中根岸町會 | 根岸小學校々庭 | 映畫 | 石井保男氏寄附二日間行ふ | — |
| 一〇・二七 | 本派本願寺 | 上野公園子供學校前 | 映畫 | | 二、〇〇〇名 |
| 一一・一<br>一一・二五 | 府市聯合 | 精養軒内 | 菊花大會 | | — |
| 一一・一八 | | 谷中小學校 | 講演琵琶 | 谷中小學校長君塚笠陵 | 四〇〇名 |
| 一一・二五 | 市社會教育課 | 上野公園 | 運動會 | | 三、〇〇〇名 |
| 一一・二八 | | 金曾木小學校 | 講演琵琶 | 佐藤鐵太郎 | 二五〇名 |
| 一一・三〇 | 市社會教育課 | 御徒町前田邸跡 | 永江鶴嶺曲手藝品 | 政治郎、登三松子 | 三、〇〇〇名 |
| 一一・一五 | 日蓮宗 | 谷中瑞輪寺 | 慰安會 | — | — |
| 一一・一五 | 金杉町會 | 金杉上町貸席壽亭 | 演藝 | — | 六〇〇名以上 |
| 大正一三年<br>一・一三 | 市社會教育課 | 上野公園東京自治會館 | 琵琶 | 吉村岳城 | 二、〇〇〇名 |
| 一・二七 | 上野花園町町會 | 花園町七番地廣場 | 慰安會 | — | 町内全部 |
| 二・一一 | 同 | 同 | 映畫 | — | 三、〇〇〇名 |
| 三・二 | 同 | 同 | 雛祭 | — | 同上 |
| 三・一六 | 同 | 同 | 音樂講談 | — | 同上 |
| 四・二七 | 御徒町一丁目町會 | 御徒町小學校 | 慰安會 | 種々の餘興を催し茶菓を呈す | — |

## 二　展覽會

震災記念展覽會

震災の翌年、震災に關する展覽會が左の如く行はれた。

(1)　震災記念展覽會

大正十三年三月一日より一週間東京市社會教育課主催の下に、上野公園東京自治會館に於て開催せられ、全市兒童出品の圖畫綴方手工等一千三百十二點が陳列せられた。

震災復興展覽會

(2) 震災復興展覽會

大正十三年九月一日より三十日まで市社會局主催の下に、上野公園に於て開催せられた。

第一會場は東京自治會館で

震災に直接關係ある資料　二、五〇〇點

罹災物品其他　一、〇〇〇點

を陳列して往時の生々しい記憶を喚起せしめ、その悲慘な體驗をして將來の鑑戒たらしめた。

第二會場は池の端日本產業協會で

復興の物的資料　約三、〇〇〇點

を陳列し、天の降せる災禍の如何に深刻過大なるか、それに對して雄々しくも奮起せる人力の如何に强烈であるかを現實に髣髴たらしめた。

かくて入場人員は第一會場四十萬名、第二會場二十萬名を數へた。この展覽會に附帶して毎日各種の講演會、音樂會が開催された。

# 第十一章　震災救護事務關係者

這次の大變災に際會して、上　皇室の廣大無邊なる御仁慈をはじめ奉り、內閣、東京府、東京市、區、警視廳等の官公衙、軍隊竝に町會その他の公共團體當事者の應急臨機の、最善の努力、諸外國及び內地各地方の深厚な同情によつて、罹災者は救護せられ、諸施設は復舊し或は新設せられた。そして罹災地殊に帝都は、やがて以前に彌增した巍々として輝かしい復興を遂げるに至つたのである。勿論それには罹災者自身の努力奮鬪も亦大なる因をなしてゐることはいふまでもない。然し乍ら國民は殊に罹災民は、皇室の御仁慈、當事者の勵精を、諸外國竝に內地各地方の寄せられた同情と共に深く銘記しなくてはならない。

震災救護事務關係者

(一) 震災救護事務關係者

こゝに吾人は區民と直接關係深い當事者たる區選出の府・市會議員及び區會議員、學務委員、區內各警察署員、消防署員、區吏員、町會正副會長の氏名を列記して後の記憶に備へようと思ふ。

區選出府會議員

(1) 區選出府會議員

矢野鉉吉　片山久藏　牧野賤男　橋本武四郎

區選出市會議員

(2) 區選出市會議員

區會議員

尾中勝也　小瀧辰雄　片山久藏　大野敬吉
金子東一　宇都宮政市

(3)
區會議員　◎議長　○副議長

◎矢野鉉吉　小林半三郎　宇都宮政市　伊木勝太郎
○山崎金五郎　尾畑喜平　山田喜太郎　榎本龜太郎
三井致由　足助嘉一郎　石垣甲子造　金子東一
大井善藏　尾中勝也　中林軍平　鈴村繁次
新居與作　今井清治　饗場朝之助　坂井留次郎
阿部伊之松　片山久藏　莊司吉太郎　名倉安子太郎
大野敬吉　吉川克巳　佐藤壽五郎　田中貞一
小瀧辰雄　堀喜一　吉田太郎吉　長岡景英
常盤扇壽　猪瀨計之助　松本銀次郎　矢矧文藏
永井龜之助　高尾彥次郎　原田原利　小山半次郎

學務委員

(4)
學務委員

鈴村繁次　小山半次郎　片山久藏　新居與作
伊木勝太郎　佐藤壽五郎
村田嘉吉　橋本武四郎
半田源之進　（以上議員）　今井只江　（以上公民）

下谷上野警察署

(5)
下谷上野警察署

署長　警視　柳田清一　同　阿部善作
警部　齋藤直　同　吉野己彌作
警部補　宮本福松　同　三上與惣右衛門
同　小澤正義　同　鈴木匡
同　木內精吉　同　山內一二
同　岡本外次郎　同　松崎貫
同　岩崎彌十郎　同　野町悟
同　石井道三郎

下谷坂本警察署

(6)
下谷坂本警察署

署長　警視　前田佐門
警部　山崎文太郎

警部補　梶原福一　同　天羽清治
同　杉山太一郎　同　園田愛吉
同　木暮寛　同　齋藤儀作
同　上條三保之助　同　羽生田房義
同　平山尙武　同　横田隼雄
同　西山源治

下谷谷中警察署

(7)　下谷谷中警察署

署長　警視　池上虎彌　同　尾薗三右衞門
警部補　酒井與市郎　同　伊東官一
同　大田黑常八
同　鶴岡通治

第五消防署

(8)　第五消防署

署長　消防司令　前田豐彥　同　武藤巳之作
消防士　割田國次郎
消防機關士重　村敏一



下谷區役所

(9)　下谷區役所

區長　鈴木紀二　道路衞生掛長　望月深藏
主事　庶務掛長　杉浦省三　稅務掛長　矢部圓太郎
書記　戸籍掛長　長尾靜夫　飛田圓哲
會計掛長　水內峯吉　大津榮次郎
畑田惠吉　横谷孝四郎
塚元三吾　山口廣作
岡部謹爾　豐田幸穗
飯尾平哉　佐藤繁太郎
關矢庄八　山田隆
山本秀太郎　鏡味弘
下田藤次郎　生田目貞次郎
植田健一　山家三郎
安田千代治
遠山要

渡邊實　黑瀨清
多島孝作　森住靜
田中新藏　三浦一雄
手島茂人　齋藤信雄
技手
吉田知信　小泉朝治
書記補
齋藤莊吉　福島甚作
吉田惣次　川崎誠
塚越德司　谷中登
横山敏　鹽田常義
南波忠次
赤木德雄

區會事務室

書記　樋口造酒藏

副會長

(10)

各町會正副會長

町會名　正會長　副會長

御徒一　阿久澤友助　戸苅喜三郎
御徒二　田中貞一　永井龜之助
御徒三　小澤仙太郎　中山正七
仲御徒四　黑川義勝
仲御徒一　山崎金五郎　澤田嘉四郎
仲御徒二　中村謙吾　缺員
仲御徒三　小池義三
下谷一・二・三橋五條　山田榮次郎　關根平
南大門　平田春行　金指紋太郎
坂町　杉原仁太郎　三原金太郎
長者一　竹島儀兵衛　佐野清造
長者二　外山松太郎　山田羽一郎
練塀町　桐淵鏡次　齋藤榮一郎
練塀同志　上野啓吉　森田新三郎
二長長　岡景英　永見安太郎
竹町　羽賀菊藏

竹町公園　村田嘉吉　吉岡金太郎
東黑門　莊司吉太郎　石丸忠吉
西黑門　市川末次郎　大塚喜藏　星野喜和次
同朋町　田紋次郎
上野　西田嘉兵衛　山本龜太郎
北大門　橋本久五郎　野村菊次郎
廣小路　林宇衛門　杉本儀八
元黑門　池之端仲町　守田治兵衛　道明新兵衛
數寄屋　田口六兵衛　櫻井榮藏
茅町　土橋佐太郎　本山龍太郎
池之端七軒　志田重太郎　倍田脩次
花園　森潔　壹岐一造
上野櫻木　小山金太郎　金杉豐
東櫻木　高木繁　久源熊
櫻木　武見嘉七



上野公園　七條愷
南・北稻荷　猪瀨計之助　長岡次郎兵衛
車坂　吉川等　渡邊安太郎
上車坂　山田知晃　葛井武夫
下車坂　新居與作　萩原七郎
西町南部　缺員　河合恭助
西町北部　津山敬亮　大熊金藏
山伏　吉田仁三郎　山田民助
豐住　石井新藏　齋藤兼吉
萬年一　朝倉鐵之助　佐藤朝太郎
萬年二　大塚祐次郎　中居金次郎
谷中坂　片山久藏　犬養駒太郎
谷中清水　金谷藤次郎
天王寺茶屋　高尾彦次郎　日置貞藏
上三崎南　池知榮太郎　石井力之助

初音二　木村吉五郎　淺羽作次郎
上三崎北　吉田米次郎　廣川九又　石井清兵衛
谷中　高橋喬僊　岡本正太郎　橋本源兵衛
眞島　高梨重藏　瀧田竹次郎　大橋周吉
初音一　小野泰助　中村勝平
初音三　菅善右衛門　饗場朝之助　常磐扇壽
初音四　名倉安子太郎　佐藤芳太郎　中村七太郎
谷中三崎　伊木勝太郎　川崎末作　皆川勝太郎
坂本一・二・三　坂本裏町・簞笥町　泉川清太郎　鴨田甚助　松本治郎太
新坂本　浅香福三郎　萩原金次郎
新坂本南部　鈴木清吉　清宮信三郎
金杉上・下　柿沼佐一郎
三輪　小泉重藏
東三輪　鈴木又八
元入谷　坂入彌作
中入谷



南入谷　伊藤鐵治郎　松橋九八郎
龍泉寺　橋本武四郎　谷古善
上根岸　鈴木久次郎　平井宗十郎　小川啓三
中根岸　今井清治
下根岸　松本幾治郎　宮本平十郎

警視廳の功勞者表彰

## (二)　警視廳の功勞者表彰

警視廳に於ては、大正十三年五月二十八日、震火災功勞者に對して、功勞記章及び特別賞等の授與式を擧行した。わが區内警察署竝に消防署員にして、功勞記章及び特別賞を授與せられたのは、上野署巡査石井清氏、特別賞を授與せられたのは、上野署警部補野町悟氏以下十三名であつた。左にその氏名を擧げよう。

震火災功勞受賞者氏名

功勞記章　特別賞　上野署　巡査　石井清
特別賞　同　警部補　野町悟
同　同　巡査　中條庄次
同　同　久保田龜五郎

| | | | |
|---|---|---|---|
| 特別賞 | 上野署 | 巡査 | 堀内次郎吉 |
| 同 | 同 | 同 | 白石錦太郎 |
| 同 | 坂本署 | 同 | 本間鐵藏 |
| 同 | 同 | 同 | 小山菊次郎 |
| 同 | 同 | 同 | 竹原好雄 |
| 同 | 同 | 同 | 高橋鎧三郎 |
| 同 | 第五消防署 | 組頭副 | 内山作太郎 |
| 同 | 六番組 | 小頭 | 野口覺太郎 |
| 同 | 小頭副 | | 竹内一郎 |
| 同 | 一等消防手 | | 渡邊仙三郎 |

**區吏員に對する諸團體等の感謝と表彰**

(三)　區吏員に對する諸團體等の感謝と表彰

大震火災に際しての、當局者の應急救護事務に晝夜兼行涙ぐましいまでの奮勵努力を爲したことは、今迄も屢々いうたところである。之に對して、罹災民はもとより、救護諸團體が心からなる深い感謝を捧げ、その勵精の顯彰に意を用ゐたこともこゝに漏すべからざることである。

**震災同情會**

公爵德川家達を會長とする華族によつて組織せられた震災同情會は、大正十三年五月三十一日、左の如き表彰狀に金一封を添へて當局者に贈り、感謝と顯彰の意を致したのであつた。

大正十二年九月關東地方ニ起リタル大震火災ニ際シ、貴下ノ取ラレタル義勇的行動ハ、洵ニ國民ノ模範トシテ傳フルニ足ルベシ。仍リテ本會ハ斯ノ狀ニ金一封ヲ添ヘテ贈呈シ、以テ顯彰ノ意ヲ致ス。

大正十三年五月三十一日

震災同情會會長公爵德川家達　印

何　某　殿

**罹災民自治團**

之はもとより各方面の當事者に贈つたものであつて、わが區に於ては鈴木區長はじめ、望月、矢部、水内、飛田等の各書記が贈られたのである。

また上野公園竹の臺及び池之端の罹災民によつて組織せられた罹災民自治團に於ては、大正十四年三月二十五日解團するに當り、議長渡邊常太郎、副議長梅澤擴、常務委員長栗原一年三氏の名を以て、各方面に左の感謝狀を贈つて深謝の意を表した。文面に溢るゝ衷情と復興への意氣込とを看るべきである。

大正十二年九月一日ノ大震火災ニ際シ、辛フシテ難ヲ上野公園ニ避クル者無量數十萬ノ多キニ達シ、蝟集シ來ル者均シク激震ニ戰ノキ、猛炎ニ慄ヘ、家財ハ之ヲ灰燼ニ委シ、衣食ハ之ヲ亨ケルニ途ナク、困惑實ニ其極ニ達シ、全ク阿鼻叫喚ノ狀ヲ爲ス、此秋ニ當リ、貴下ハ急遽其難ニ赴キ、危急ヲ

救ヒ斡旋周到コレガ混亂ノ防止ニ努メ、更ニ進ムデ或ハ衣食住ノ供給ニ、或ハ保安衛生ノ施設ニ盡瘁セラレ、以テ今日ニ及ブ、爾來茲ニ一年有半ノ歲月ヲ閱シ、今ヤ東都ノ復興モ漸ク其緒ニ着キ、勃興ノ機運益々觀ルベキモノアラントス、不肖等固ヨリ災後ノ瘡痍未ダ癒ヘズト雖、又以テ現狀ヲ維持シテ晏如タルヲ得ザルモノアリ、卽チ奮然トシテ、收容所ノ撤退ヲ敢行スルト共ニ、獨立自主ノ新天地ニ邁進セント欲ス、此時ニ當リ、往時ヲ追懷シ、其辛勞ヲ偲ビ、感謝ノ斯念寔ニ切ナルモノアリ、茲ニ居住民一同ヲ代表シ、謹テ謝狀ヲ呈シ、聊カ微意ヲ表ス。

大正十四年三月廿五日

上野公園竹之臺池ノ端居住民代表

舊上野公園罹災民自治團議長　渡邊常太郎㊞

舊上野公園罹災民自治團副議長　梅澤擴㊞

舊上野公園罹災民自治團常務委員長　栗原一年㊞

何某殿

## 内閣總理大臣の感謝狀

わが區吏員中では、鈴木區長ほか二三氏が之を受領した。

尋いで昭和八年九月一日、内閣總理大臣子爵齋藤實より、わが下谷區役所が大正十二年九月一日の關東地方大震火災に協心戮力して救護竝に善後の措置に盡瘁したこと、及び帝都復興の基礎たる諸般の施設計畫に貢獻する所の尠くなかつたことに對する感謝狀と、帝都復興記念牌とを贈與せられた。その感謝狀は左の如くである。

感謝狀

東京市下谷區役所

大正十二年九月一日關東地方ノ大震火災ニ方リ、協心戮力克ク救護竝ニ善後ノ措置ニ盡瘁シ、帝都復興ノ基礎タル諸般ノ施設計畫上貢獻セラルル所尠カラス、今ヤ帝都復興ノ事業ハ所期ノ目的ヲ達成シ、ソノ完了ヲ告ク、茲ニ帝都復興記念牌ヲ贈呈シ、感謝ノ意ヲ表ス。

昭和八年九月一日

内閣總理大臣正二位勳一等功二級子爵　齋藤實

區の當事者の辛勞は遺憾なく報いられたといふべきである。

## 關係重要事項表

**大正十二年九月二日**　臨時震災救護事務局設置

**同**　山本内閣成立、内閣總理大臣兼外務大臣伯爵山本權兵衛（後、伊集院彦吉外務大臣就任）内務大臣子爵後藤新平、文部大臣岡野敬次郎、海軍大臣男爵田中義一、農商務大臣男爵田健次郎、遞信大臣犬養毅、司法大臣平沼騏一郎、鐵道大臣山之内一次大藏大臣井上準之助

**同**　非常徵發令公布

**同三日**　東京府、神奈川縣（除横須賀市）戒嚴令施行

**同日**　御内帑金一千萬圓御下賜、攝政宮御沙汰書を賜ふ

九月六日　治安維持令、暴利取締令、支拂延期令の三大緊急勅令公布
同　十一日　米穀輸入稅免除勅令、生牛肉及鳥卵輸入稅免除勅令公布
同　日　震災善後會設立、會長に公爵德川家達、副會長に粕谷義三、子爵澁澤榮一、山科禮藏就任す
同　十二日　帝都復興の大詔煥發さる
同　日　震災被害者に對する租稅減免等に關する勅令公布
同　十五日　攝政宮殿下災害地御巡視、上野公園に御成あり
同　十六日　帝都復興の大詔煥發せらるゝに依り內閣總理大臣告諭を發す
同　日　帝都復興審議會設置、十九日官制公布、山本內閣總理大臣及び子爵清浦奎吾、同東伊巳代治、同加藤高明、同高橋是清、大石正巳、尾崎行雄、青木信光、江木千之、市來乙彥、子爵澁澤榮一、團琢磨、岩崎久彌、和田豐治委員に任命さる
同　十七日　生活必需品並土木又は建築の用に供する器具機械及材料の輸入稅の低減又は免除に關する勅令公布
同　二十二日　臨時物資供給令並臨時物資供給特別會計令公布
同　二十七日　帝都復興院官制公布さる
同　二十九日　皇后陛下日光より御還啓、直ちに上野公園及び池之端東京市臨時救療所、御徒町和泉橋病院等に行啓あらせらる
同　日　子爵後藤新平帝都復興院總裁に、宮尾舜治、松木幹一郎同副總裁に、直木倫太郎同技監に任命さる
十月一日　臨時營繕局官制公布
同　三日　皇后陛下日光行啓
同　十五日　天皇皇后兩陛下日光より還幸啓
十一月一日　御救恤金各府縣分配額決定（東京府七百二十二萬八千三百三圓）
同　十日　國民精神作興の詔書煥發さる
同　十五日　關東戒嚴條例廢止、關東警備總督府條例發布
大正十三年二月二十五日　帝都復興審議會官制廢止公布○帝都復興局官制公布
三月六日　東京市帝都復興豫算可決（一億三千二百餘萬圓）
昭和五年三月二十四日　天皇陛下復興帝都御巡幸、上野公園に御親臨あらせらる
同　二十六日　帝都復興祭擧行さる
昭和十年九月　上野公園御展望記念碑成る

# 下谷區史附錄　大正震災志　終





## 跋

大正十二年九月一日正午に近く倏忽として關東一府六縣を襲うた大震災の慘狀は今なほ吾人の記憶に新たなる所である。

かの未曾有の大變災に當つて、わが下谷區はいかなる狀態に置かれたか、當局者並にわが區民はいかに之に對處したか、等のことは特に之を記錄して後の鑑戒とせねばならぬと思はれる。

余は昨年十月初旬乏を東京市下谷區長の任に承けたが、既にわが區には森岡區長の時代にその緒についた區史編纂の事業が、宮川、松永兩區長を經て、岡崎前區長の時に至つて完成刊行せられて居り、更にその附錄として大正震災志の稿が成り、印行するの運となつて居るのを觀、

大いに意義あることゝ感じ、直ちに之を印刷に附することゝした。

内容を一見するに、地震、火災及びその被害狀況はもとより、皇室の御仁慈を始め、救護、警備、救濟事業、衞生施設、小學校の狀況、各種の回復狀況竝に弔祭慰安の行事、救護事務關係者等に至るまで、簡ながら大體に於て要を得た記述を爲して居る。

今や刊行の事成らんとするに際し、欣快に堪へず、一言所感を記し、以て跋に代ふ。

終にのぞみ、この書刊行の事を翼賛せられた區會諸員諸氏の好意竝に編纂關係諸氏の努力に對して篤く感謝の意を表する次第である。

昭和十二年三月十日

東京市下谷區長　工藤隆治

## 編纂後記

一昨昭和十年三月發行した下谷區史が豫定頁數超過の爲め、第二十五章變災の第四節を占めてゐた大正大震火災に關する記述は、こゝに同書の附錄として別冊刊行されることゝなつた。

岡崎前區長、工藤現區長が非常な御好意をもつてこの刊行に力を入れて下され、區會議員諸氏の好意ある協賛のもとに、之を世におくることゝなつたことは、不肖編纂にたづさはつた者として、この上もない喜びであり、まことに感謝に堪へない。

この書の草案は、大體下谷區史編纂雇員佐藤三郎氏が執筆した。それに不肖が增補修正を加へたのであるが、もとより淺學菲才であり、且つ公務の餘暇にしたことゝて、不十分なところが尠くない。これは偏に寛恕を請ふ次第である。

恩師東京帝國大學史料編纂官文學博士井野邊茂雄氏は、依然渝ることなき懇切な指示を賜うた。知友中村松藏氏は、下谷區史編纂當時と同樣に、挿入寫眞の撮影にいろいろ骨を折つて下さつた。僚友中里魚彦、同横井金男兩氏は校正を補助してくれた。これ亦凸版印刷株式會社本所工場の諸氏の努力とともに、感謝に堪へぬところである。

昭和三年八月十三日、下谷區史編纂主任を囑託せられてから、もはや十年の歲月が流れた。思へば早いものである。この間に在つて、公務の餘暇、且つ微力短才の身を以て、とにもかくにも一昨年春には下谷區史の出版を

見、この度またこの附錄の刊行を了へることが出來た。是に於て區史編纂の事業は全く完成した譯である。不肖の喜之に過ぐるものはない。之は偏に森岡、宮川、松永、岡崎、工藤歴代區長、井野邊博士の鞭撻、飛田、石田田淵、池田、高橋、吉田、田中歴代庶務課長、佐藤(繁太郎)、岸本、若林歴代庶務主任はじめ中村、高野、佐藤(三郎)、深山の諸僚友、並に區役所各課諸氏の援助、その他一々に名は擧げ得ぬが、この編纂事業に好意を寄せられた諸賢の高助に基くので、不肖の永く深く銘記して忘れ得ぬところである。

茲に最も心惜しく、嘆かるゝことは、下谷區史編纂事業の發意者である元區長森岡保喜氏が、今春一月五日易簀せられ、この書の完成を見ていたゞけなかつたことである。在天の靈よ、幸あれとこそ祈られる。

感慨の餘り、くだくだしく筆を弄したことは、幾重にも諒恕を乞ふ次第である。

昭和十二年三月下旬

下谷區史編纂主任　廣野三郎　識

下谷區史附錄大正震災志奥付

非賣品

昭和十二年五月二十日印刷
昭和十二年五月二十五日發行

編纂兼發行者　東京市下谷區役所

印刷者　東京市本所區厩橋一丁目廿七番地ノ二　井上源之丞

印刷所　東京市本所區厩橋一丁目廿七番地ノ二　凸版印刷株式會社

640
313