

十二日ノ
爲ノ旅團
命令

旅團長ハ午後八時三十分頃界嶺口ニ於テ明十二日ノ爲ノ命令ヲ下達ス其ノ要旨左ノ如シ
混成第三十三旅團命令ノ要旨

- 一 小嶺東方高地ハ左翼隊ノ奮闘ニ依リ本十一日午前八時三十分之ヲ奪取セリ
- 二 旅團ハ本夜現在ノ態勢ヲ以テ夜ヲ徹シ明十二日拂曉ヨリ石家溝西方高地ノ敵ニ對シ攻撃ヲ再興セントス

三 右翼隊ハ本夜現在線ヲ確保シ旅團ノ右側ヲ掩護スベシ

明拂曉攻撃ニ方リテハ火力ヲ以テ石家溝西方高地ノ敵ニ對シ陽攻スベシ

歩兵一中隊ヲ明十二日拂曉迄ニ界嶺口ニ到ラシメ旅團豫備隊タラシムベシ

四 中央隊歩兵第三十一聯隊(第二、第三大隊及第一中隊、曲射歩兵砲小隊、乘馬小隊欠)ハ本夜半行動ヲ開始シ明拂曉迄ニ岩山高地北麓附近ノ線ニ

於テ該高地上ノ敵ニ對シ攻撃ヲ準備シ明拂曉ヨリ攻撃ヲ實施スベシ

五 左翼隊ハ本夜現在地ニ於テ夜ヲ徹シ明十二日引續キ現位置ヲ確保スベシ

六 歩兵第三十九聯隊混成大隊ハ現任務ヲ續行スベシ

七 砲兵隊ハ本夜現在地ニ於テ夜ヲ徹シ明拂曉岩山高地ニ對シ攻撃ヲ準備シ明十二日ノ戦闘ニ協力

スベシ

本夜掩護トシテ歩兵第三十九聯隊混成大隊ノ一小隊ヲ屬ス

八 乘馬小隊、通信班、衛生班ハ界嶺口ニ露營スベシ

九 予ハ界嶺口ニ在リ

明十二日午前五時界嶺口西方高地ニ到ル

當時旅團ハ十日及十一日ノ戦闘ニ依リ砲兵彈藥ハ一門僅カニ四十發トナリ戦闘實行上一時甚ダ憂フベキ状態ヲ呈セシモ同日夕彈藥輸送用車馬三道梁子ヨリ界嶺口ニ到著セシ爲山砲彈二百十發ノ補充ヲ受クルヲ得タリ

軍飛行隊
ノ狀況

此ノ日軍飛行隊ハ偵察大隊協力ノ重點ヲ當旅團正面ニ變更シ一本松高地ノ攻撃ニ協力シ或ハ敵後方ノ狀況ヲ搜索セリ出動延機
數二機

(ハ) 四月十二日ノ狀況附圖第三
十六參照

三八五及
岩山高地
ノ戰鬥

中央隊長タル歩兵第三十一聯隊長早川大佐ハ二日間ニ互ル旅團ノ戰況ニ鑑ミ夜襲ニ依リテ岩山高地ヲ奪取セント決意シ此ノ旨旅團長ニ意見具申シ其ノ承認ヲ得タル後部下ヲ率キテ界嶺口ヲ出發セリ時二十二日午前零時四十分頃ニシテ陰曆十七日ノ明月皎々トシテ輝キツツアリ

午前二時頃敵ニ察知セラルルコトナク柳樹口南側高地ニ達スルヤ早川大佐ハ直チニ第一大隊第一、第二
中隊、機關

銃一小隊ニ前方ニ突兀トシテ聳ユル岩山ノ夜襲ヲ命ズルト共ニ拂曉後ノ戦闘ヲ顧慮シ山砲兵、歩兵砲、機

關銃等ヲ現在地及王家店附近ニ陣地ヲ占領セシメタリ

第一大隊ハ將校斥候長特務曹長小
山信一外五名ヲ派遣シテ前進路及敵情ヲ搜索シタル後一列側面縱隊ニテ巧ニ陰影、
松林等ヲ利用シツツ前進シ午前四時頃敵前百五十米ニ達セリ當時岩山附近ノ敵ハ未ダ我ノ近接ヲ察知
セザルモノノ如ク戰場附近極メテ靜肅ナリ

大隊長少佐
平柳源吾ハ直チニ第三中隊長中尉干泥亦吉、
一小隊欠ニ突撃ノ決行ヲ命ズルト共ニ豫備隊第三中隊
一小隊及機關銃小隊
ヲシテ適時第三中隊ニ増援シ得ルノ準備ニ在ラシメタリ第三中隊ハ命ヲ受クルヤ二、三十米毎ニ小休
止ヲ爲シツツ竊カニ敵ニ近迫シ頂上前約二十米ニ在ル輕易ナル鐵條網ヲ二箇所切斷シテ更ニ前進スル
ヤ遂ニ敵ニ發見セラレ熾烈ナル射撃ヲ受ケタリ是ニ於テ中隊長ハ輕機關銃ニ約二分間射撃セシメテ敵
火稍々衰ヘタル時機ニ乘ジ率先敵陣地ニ突入セリ敵ハ周章狼狽ノ極兵器、彈藥竝ニ死體七ヲ遺棄シテ
南方ニ潰走シ大隊ハ遂ニ午前四時三十分頃敵陣地ヲ占領スルコトヲ得タリ

岩山高地我が有ニ歸スルヤ大隊ハ隊伍ヲ整ヘタル後更ニ西方ニ向ヒ戰果ヲ擴張セシガ午前五時四十
分頃右翼隊ノ一部ト會シ同隊ガ既ニ三八五高地及其ノ以西ノ敵陣地ヲ占領セシコト判明セシカバ
同大隊ハ一時岩山高地附近ニ兵力ヲ集結シ朝食ヲ喫シタル後更ニ南方三八二高地ノ攻撃ヲ準備セ
リ

一方右翼隊長ハ旅團命令ニ基キ三八五及四六八高地附近ノ敵ヲ射撃ニ依リ陽攻スベク部署セシガ吉澤
大隊ノ報告ニ依リ午前四時三十分頃岩山高地中央隊ノ爲ニ占領セラレ敵守兵動搖セルヲ知り同四時四

十五分吉澤大隊第七中隊及第五中隊ノ一
小隊欠、步兵砲一分隊ヲシテ中央隊ト協力シ三八五高地ノ敵ヲ攻撃シ同地占領後更ニ其
ノ以南ノ地區ニ對シ戰果ヲ擴張スベキヲ命ゼリ吉澤少佐ハ第五中隊一小隊ヲ右、第六中隊一小隊ヲ左第一
線トシ機關銃掩護ノ下ニ攻撃前進ニ移リ同五時三十分過同高地ヲ占領シ中央隊第一線ト連絡シテ更ニ
後方三八二高地ノ攻撃ヲ準備セリ

此ノ間砲兵隊ハ先ヅ萬一ノ場合ヲ顧慮シ岩山高地ニ火力ヲ準備セシガ天明直前中央隊ノ攻撃成功ノ報
アリシカバ戰果ノ擴張ニ協力スベク直チニ平山大隊野砲兵第十聯
隊第三大隊主力ヲ王家庄南端ニ次デ午前七時頃磯
田大隊野砲兵第八聯
隊第三大隊主力ヲ郭家長附近ニ各陣地ヲ變換セシメタリ

中央隊長ハ戰況豫期ノ如ク進展シ岩山高地我が有ニ歸セシヲ知り午前六時三十分頃同地ニ到リ前面ノ
敵情、地形ヲ視察後同七時頃第一大隊ニ聯隊豫備ノ一部タル第二中隊ノ一小隊、機關銃一小隊ヲ復歸
シ三八二高地ヲ攻撃セシメ山砲小隊ヲ郭家長北側ニ、步兵砲隊ヲ岩山附近ニ陣地ヲ占領セシメテ第一
線ノ攻撃ニ協力セシメタリ

午前九時頃中央隊第一線タル第一大隊ハ第三中隊ヲ第一線、第二中隊ノ一小隊ヲ豫備隊トシテ攻撃ヲ
開始シ右翼隊タル吉澤大隊モ亦第五中隊一小隊及第六中隊ヲ第一線トシテ攻撃前進ニ移レリ

敵ハ重、輕機關銃、迫撃砲等ヲ亂射シ頑強ニ抵抗セシガ我が砲兵隊ハ既ニ陣地變換ヲ了リテ野砲兵一
中隊、山砲兵二中隊半ノ火力ヲ三八二高地ノ中央隊正面ニ集中シ中央隊所屬ノ步兵重火器、山砲モ亦

三八二高
地ノ攻撃

第一線ノ攻撃ニ密接ニ協力セシ爲中央隊第一線ハ一進一止ノ後僅少ノ損害負傷一名ヲ以テ午前十時二十分頃三八二高地ノ敵陣地ヲ奪ヒ又吉澤大隊ハ右側方四六八高地方面ヨリノ敵火ヲ冒シテ本部及第六中隊先ヅ重火器ノ掩護下ニ三八五高地ノ急斜面ヲ一舉ニ疾驅シテ谷底ニ達シ廟附近ニ於テ隊勢ヲ整ヘタル後三八二高地西方約二百米ノ敵陣地ニ突入シ午前十時三十分頃同地ヲ占領セリ本戦開ニテ負傷二名第五中隊ハ右側方ノ敵火ノ爲前進遲滯シ尙三八五高地附近ニ在リ

中央隊長ハ三八二高地ノ一角我が有ニ歸セルヲ目撃シ歩兵砲全部ヲ第一大隊ニ配屬シ四六八東南方閉鎖曲線ノ高地斷崖高地ト名づくニ向ヒ戰果ノ擴張ヲ爲サシメタリ

斷崖高地ノ攻撃

平柳、吉澤兩部隊ハ隊伍ヲ整ヘタル後午後一時三十分頃斷崖高地攻撃ノ爲左ノ如ク協定セリ

一 吉澤大隊ハ主力ヲ以テ三八二高地ヲ守備シ一部ヲ以テ三八五高地稜線方面ヨリ斷崖高地ヲ攻撃ス

二 平柳大隊ハ三八二高地稜線ニ沿ヒ斷崖高地ヲ攻撃ス

午後三時頃兩部隊ハ展開ヲ完了スルヤ中央隊長ヲ經テ砲兵隊ニ集中射撃ヲ要求セシモ當時砲兵隊ハ彈藥缺乏シテ一門僅カニ二十五發ヲ有スルニ過ギザリシカバ山砲兵一小隊分ノ火力ヲ四六八及斷崖高地ニ指向セシノミ從ツテ我が前進地區ハ掩蓋ヲ有スル敵側防火器ノ制スル所トナリ攻撃ノ實施甚ダ困難ニ陥レリ

然ルニ午後四時頃大風俄カニ起リ戰場ハ須臾ニシテ黃塵萬丈ノ巷ト化ス平柳部隊ハ此ノ機ニ乘ジテ躍進シ同四時三十分敵ノ一部ヲ驅逐シテ斷崖高地前方約二百米ニ近迫セルモ敵火ノ爲爾後ノ攻撃進捗セズ

此ノ頃吉澤少佐ハ當面ノ敵兵有力ナラズ而モ地形上第五中隊方面ヨリ攻撃スルノ有利ナルヲ知り平柳少佐ノ了解ヲ得テ爾後獨力ニテ攻撃ヲ續行スルニ決シ第五中隊ニ機關銃一小隊ヲ屬シテ斷崖高地ノ夜襲ヲ命ジタリ

附記 平柳大隊ハ日没後三八二高地ニ後退シ南方ニ對シ同地ノ守備ニ任ゼリ

第五中隊ハ午後九時頃行動ヲ開始シ皎々タル月光下ヲ陰影ニ托シテ敵ノ後方斜面ニ迂回シ不意ニ乘ジテ一舉ニ敵陣地ニ突入シ守兵約二十數名ト接戦格闘ノ後同十時十五分遂ニ之ヲ奪取セリ

吉澤少佐ハ間モナク之ヲ知り第五中隊一小隊欠、機關銃ヲシテ斷崖高地ヲ確保セシメ爾餘ヲ以テ平柳部隊ト連絡シツツ三八二高地ノ守備ニ任ジ敵ノ逆襲ニ備ヘタリ

中央隊並ニ右翼隊ノ一部戦闘間爾他ノ方面ハ狀況ニ變化ナク概ネ朝來ノ態勢ニ在リ

十二日夜ニ於ケル旅團長ノ部署

旅團長ハ十二日ノ戦況ニ鑑ミ午後九時此ノ日占領セル三八二高地ヨリ小嶺東側高地ノ線ヲ確保シテ爾後ノ攻撃ヲ準備スルニ決シ午後九時左記要旨ノ命令ヲ下達セリ

混成第三十三旅團命令ノ要旨

第四節 古北口、喜峰口及界嶺口方面第八師團長隷下(指揮下)部隊ノ戦闘

一 石家溝西北高地及其ノ南方三八二高地ハ中央隊ノ奮闘ニ依リ本十二日之ヲ占領セリ

二 旅團ハ本夜現在ノ態勢ヲ以テ夜ヲ徹セントス

三 諸隊ハ各々現在地ヲ確保シ夜ヲ徹スベシ

四 步兵第三十一聯隊乘馬小隊及步兵第十聯隊第三中隊ノ一小隊、通信班、衛生班ハ界嶺口ニ露營スベシ

但シ掩蔽下ニ入ルヲ許サズ

附記 步兵第十聯隊第三中隊ノ一小隊ハ彈藥ヲ輸送シテ十二日界嶺口ニ到達シ豫備隊トナル

此ノ夜午後八時三十分頃ヨリ同十時三十分頃迄敵ハ全線一齊ニ射撃シ戰線喧噪ナリシモ爾後頓ニ靜寂トナレリ

附記 軍飛行隊長ハ界嶺口方面ノ戰況依然トシテ進マザルニ鑑ミ偵察飛行大隊ノ外更ニ飛行第十二大隊ノ一部ヲモ協力セシメ双嶺庄附近ノ敵陣地ヲ爆撃セルモ地上部隊ノ戰況ヲ進展セシムルニ至ラザリキ

此ノ日ノ出動延機數九機(内飛行第十大隊機四機、飛行第十二大隊機五機)、使用爆彈百五發(内五十班十九發、二十五班十六發、十班七十發)

(二) 四月十三日ノ狀況 附圖第一參照

第一線諸隊ハ連日ノ戰闘ニ依リ疲勞セルニ拘ラズ斥候ヲ以テ前面ノ敵情、地形ノ搜索ニ勉メツツアリシガ午前三、四時頃敵兵退却セシコトヲ知り各隊長ハ獨斷一部ヲ以テ三〇四高地ノ線ヨリ黑石庄北側

高地ノ線ニ進出シテ爾後ノ追撃ヲ準備シ尙右翼隊ハ同五時頃四六八高地ニ對シ一部ノ威力搜索ヲ行ヘ

附記 吉澤大隊所屬第六中隊ハ三〇四高地ニ進出セルモ敵影ナキ僞獨斷抬頭營ニ向ヒ追撃ヲ行ヘリ

旅團長ハ午前六時四十分頃敵全線ノ退却ヲ認メ先ヅ抬頭營ニ向ヒ敵ヲ追撃スルニ決シ同七時頃左記要旨ノ命令ヲ與ヘタリ

混成第三十三旅團命令ノ要旨

- 一 敵ハ南方ニ退却セリ
- 二 旅團ハ敵ヲ抬頭營ニ向ヒ追撃セントス
- 三 中央隊 乘馬小隊(五騎欠)ヲ復歸シ且野砲兵第八聯隊第二大隊屬 ハ追撃隊トナリ界嶺口―抬頭營道ヲ抬頭營ニ向ヒ追撃スベシ
- 四 左翼隊ハ黑石庄西方約一軒無名部落附近ニ、右翼隊及砲兵隊ハ石家溝附近ニ兵力ヲ集結スベシ

五 步兵第三十九聯隊混成大隊ハ界嶺口ニ位置シ同地附近ヲ守備スベシ

混成大隊ノ狀況 步兵第三十九聯隊混成大隊ハ午後一時頃界嶺口ニ移動シ各一部ヲ以テ第二十六、第二十八望樓及第五十六、第五十八望樓ヲ守備シ主力ヲ界嶺口ニ控置セリ

旅團主力ノ狀況 旅團主力ハ午前八時頃ヨリ追撃ヲ開始シ敵ノ抵抗ヲ受クルコトナク先頭 吉澤大隊ノ一中隊(第六中隊) ヲ以テ同十一時

第四節 古北口、喜峰口及界嶺口方面第八師團長隸下(指揮下)部隊ノ戰闘

三十分頃、主力ヲ以テ午後三時頃抬頭營ニ入城シ同夜同地ニ宿營ス城内極メテ平穩ナリ

附記 燕河營附近ノ戰鬪ニ關スル事項ハ第三章第五節其ノ二乙ヲ參照

此ノ日關東軍飛行隊長ハ界嶺口方面ノ戰鬪依然トシテ進捗セザルヲ知リ午前九時頃前日ト同様飛行第十二大隊ニ對シ協力ヲ命ゼリ飛行第十二大隊ハ先ヅ重爆撃機二機ヲ以テ同十一時頃抬頭營附近ヲ、次

テ午後一時頃輕爆撃機三機ヲ以テ抬頭營、撫寧間退却中ノ敵ヲ爆撃シテ多大ノ脅威ヲ與ヘタリ

右ノ外飛行第十大隊モ終日第三中隊ヲ以テ旅團ノ戰鬪ニ協力シ退却中ノ敵ヲ爆撃セリ

附記 出動延機數五機、使用爆彈七十三發(內五十班十九發、十五班五十四發)

丙 戰鬪ノ成績

本戰鬪ニ參加セル我ガ軍ノ兵力ハ步兵約六大隊、野砲兵約二大隊野砲三門、山砲七門ヲ基幹トシ總員將校以下約二千名ニシテ關東軍飛行隊ノ一部飛行第十大隊及第十二大隊ノ主力モ參加セリ

其ノ損害ハ戰死下士官以下九名、負傷將校二名、准士官以下三十一名ナリ附表第三十一參照又戰利品、消費彈藥ノ狀況附表第三十二、第三十三ノ如シ

我ト交戦セル敵ハ楊正治麾下ノ第一百十六師師長楊激流、第一百八師ノ一團ヲ屬セラレヲ基幹トセル總員約四千五百名ニシテ其ノ損害明カナラザルモ百五、六十ノ死體ト多數ノ軍需品トヲ遺棄シテ草東庄撫寧西北方約七軒半方向ニ退却セリ

第五節 瀋東地區ニ於ケル掃蕩戰

第一款 第六師團ノ行動附早川支隊ノ行動

其ノ一 四月十二日ノ狀況附圖第一、第三十七參照

第六師團ハ冷口附近ノ敵ヲ一蹴シテ瀋東地區ニ進出シ十一日夜一部ヲ以テ敵ヲ瀋河ノ線ニ追撃セシメ主力ヲ建昌營附近ニ集結シテ夜ヲ徹セリ

師團長ハ十一日午後三時頃追撃ニ關スル軍命令ヲ受領シ次デ翌十二日天明頃迄ニ得タル諸情報ヲ綜合シ一部隊ヲシテ更ニ追撃ヲ續行セシメ敵ニ徹底的打撃ヲ與ヘントシ左記要旨ノ命令ヲ下達セリ

第六師團命令ノ要旨

- 一 松田少將ハ春成部隊ヲシテ遷安附近ヲ占領シテ對岸ノ敵ニ對シ警戒セシムルト共ニ三嶺庄建昌營西方約十一軒附近ノ部隊ニ一部ノ兵力ヲ増加シ羅家屯附近ヲ占領シ西南方ニ對シ警戒スベシ
- 二 春成部隊所屬ノ野砲兵中隊ヲ建昌營ニ歸還セシメ又混成第十四旅團ノ部隊ト連絡スベシ
- 二 高田少將ハ神代支隊ニ迎支隊步兵ノ主力山砲小隊ヲ含ムヲ増加シテ之ヲ新庄子遷安東南方約九軒三百附近ニ進メ瀋河對岸及永平方向ニ對シ警戒セシメ迎支隊本部步兵ノ一部竝ニ野砲兵中隊ヲ建昌營ニ歸還集結セシムベシ

ムベシ

追撃ニ關スル師團長ノ部署

三 宮寄支隊ハ速カニ青山院ヲ經テ良家庄建昌營南東方約十二里附近ニ進出シテ東南方ニ對シテ警戒ス

良家庄附近進出後ハ密ニ神代支隊ニ連絡シ要スレバ適時之ニ増援シ得ルノ準備ニ在ルベシ

四 笠中佐ノ指揮スル師團豫備隊ハ各原所屬ニ復歸スベシ

諸隊ハ右ノ師團命令ニ依リ逐次行動ヲ開始セリ

混成兩旅
團ニ對ス
ル協力

師團長ハ其ノ後正午頃ヨリ日沒迄ノ間飛行機及混成兩旅團ノ通報ニ依リ混成第三十三旅團ハ目下石家溝界嶺口南方約三軒東西ノ線ニ於テ優勢ナル敵ト交戦中ニシテ混成第十四旅團モ亦本日受益店附近ノ敵ヲ攻撃中ナルヲ知り之ニ協カスル目的ヲ以テ先ヅ宮寄支隊ヲ大平庄抬頭營西方方面ニ、古谷支隊ヲ松嶺撒河橋南方約三軒半

方向ニ派遣スベク部署セルモ其ノ後午後十時頃ニ至リ混成第三十三旅團方面ノ狀況ニ鑑ミ更ニ有力ナル部隊ヲ該方面ニ派遣スルニ決シ新ニ中蘭支隊長砲兵中佐中蘭盛孝、步兵第二十三聯隊第二大隊、野砲ヲ編成シテ

之ヲ明十三日早朝抬頭營方面ニ増派シ前記宮寄支隊ヲ併セ指揮セシメタリ

宮寄支隊
ノ狀況

宮崎支隊ハ是ヨリ先午後一時頃良家庄ニ達シ前面ノ敵情、地形ヲ搜索中同七時稍々過第六師團參謀騎兵大尉岡部英一ヨリ「大平庄方向ニ前進シ混成第三十三旅團ノ攻撃ニ協カスベキ」第六師團命令ヲ受領セルヲ以テ夜十二時同地出發也里庄良家庄北、方約四軒、劉家營建昌營一抬頭營道上建ヲ經テ大平庄方向ニ前進シ又古

古谷支隊
ノ狀況

谷支隊ハ十二日午後六時頃受領セル師團命令ニ基キ彈藥、糧秣ノ補充、患者ノ處置等ヲ行ヒツツ出動ヲ準備セリ

春成部隊
ノ狀況
神代及迎
支隊ノ狀況

一方灤河河畔ニ敵ヲ追撃セル春成部隊ハ敵ノ抵抗ヲ受クルコトナク午前十一時四十分頃遷安ニ入城シ昨夕既ニ同地ヲ占領セル宮元乘馬小隊ヲ其ノ手裡ニ掌握シテ對岸ノ敵ト相對シ又神代支隊ハ終日洪家庄ニ駐リ前面ノ敵情、地形ヲ搜索シ迎支隊ハ高田旅團命令ニ基キ第三大隊步兵砲一小隊、山砲一小ヲ午後一時二十分頃西晒甲山出發新庄子ニ前進シテ神代支隊長ノ指揮下ニ入ラシメ爾餘ノ主力ヲ以テ同七時頃歸還ノ途ニ就キ同九時三十分頃建昌營ニ歸著セリ

附記 池田大隊ハ午後三時頃任家庄(遷安東方約六軒)ニ達シ神代支隊ノ位置ヲ搜索セルモ不明ナル爲任家庄ニ宿營中無電ノ傍受

ニ依リ神代支隊ノ洪家庄ニ在ルヲ知レリ

其ノ二 四月十三、十四日ノ狀況附圖第一、第三十七、第三十八參照

甲 師團全般ノ狀況

各支隊ノ
狀況

中蘭、宮寄、古谷ノ各支隊ハ十二日夜半ヨリ拂曉ニ至ル間所命ノ方面ニ向ヒ出動シ前二者ハ桃林營建昌營東南東方、桃林營西南附近ニ於テ有力ナル敵ト衝突ス是即チ燕河營附近ノ戰鬪ニシテ戰況ノ梗概ハ項ヲ改メテ敘述セントス

師團長ノ
部署

第六師團長ハ十三日午前九時三十分頃迄ニ飛行機搜索及密偵ノ報告ニ依リ抬頭營及撫密附近ノ敵ハ目

下永平方向ニ陸續退却中ニシテ永平附近ニハ約一千名ノ敵兵アルコトヲ知ルト共ニ高田旅團長ヨリ「直チニ有力ナル一部隊ヲ永平附近ニ派遣シ敵ノ退路ヲ遮斷シテ捕捉殲滅スベキ必要アル」旨ノ意見具申ニ接シタリ

是ニ於テ午前十時頃左記要旨ノ命令ヲ口達シ一部ノ兵力ヲ神代支隊ニ増加配屬セシメタリ

第六師團命令ノ要旨

- 一 混成第三十三旅團正面及桃林口附近ノ敵ハ逐次南方ニ退却中ナリ
- 二 師團ハ追撃隊ノ一部ヲ更ニ永平方向ニ前進セシメ敗退中ノ敵ニ徹底的打撃ヲ與ヘントス
- 三 高田部隊長ハ其ノ隷下及指揮下部隊ヨリ歩兵一中隊、野砲兵一中隊、工兵半小隊ヲ即時永平方向ニ派遣シ神代支隊ニ増加シテ敗敵ヲ殲滅スルト共ニ同支隊ヲ引續キ永平ニ駐メ同地附近ノ警戒ニ任ゼシムベシ

高田少將ノ部署

高田少將ハ右命令ニ基キ歩兵第四十五聯隊第五中隊長大尉 竹之内繁男、野砲兵第八中隊、工兵半小隊ヲ竹之内大尉ノ指揮ヲ以テ建昌營―西晒甲山―永興庄新庄子北 方約四軒―新庄子道ヲ即時出發新庄子ニ向ヒ派遣シテ神代支隊ノ指揮下ニ入ラシメ又神代支隊ニハ速カニ永平ニ進出シテ退却中ノ敵ニ徹底的打撃ヲ與フル如ク命ゼリ

神代支隊ノ概況

然レドモ右旅團命令ハ適時神代支隊ニ傳ハラズ該支隊ハ十三日朝迎支隊ヨリ新ニ増加セラレシ池田大

隊ヲ合シテ正午頃新庄子附近ニ達シ爾後同地ニ在リテ該地東南側高地ニ堅固ニ陣地ヲ占領セル敵ト對峙シ敵情ノ搜索ニ勉メツツアルトキ同日午後四時頃ニ至リ始メテ前記高田部隊命令ニ接シタリ是ニ於テ支隊長ハ増加隊ノ來著ヲ待ツテ包官營新庄子東 方約三軒方向ヨリ前面ノ敵陣地ヲ突破シ永平附近ニ進出セントシ部署スル所アリシガ其ノ後永平附近ノ青龍河ハ水深大ニシテ兩岸ハ三米餘ノ斷崖ナルモ大横河庄永平北方 約九軒附近ニハ諸兵ノ通過シ得ル橋梁アリテ渡河比較的容易ナルコト判明セシヲ以テ前決心ヲ變更シ同夜半新庄子出發再ビ洪家庄ヲ經テ大横河庄方面ニ轉進セリ

附記 竹之内大尉ノ指揮スル部隊ハ午後七時頃夏官營(洪家庄西南方約一軒)ニ於テ支隊長ノ指揮下ニ入ル

斯クテ支隊長ハ十四日午前二時頃ヨリ逐次大横河庄對岸ニ到著シ工兵小隊ヲ以テ橋梁ヲ修理シタル後渡河攻撃ヲ開始シ同五時三十分頃大横河庄東南端ニ進出セリ

爾後支隊ハ大鷲窩大横河庄東 方約二軒東南側高地ニ在ル砲ヲ有スル約三、四百名ノ敵ト相對セル儘戰況進捗セズシテ日没トナレリ本戰團ニ於ケル我が損害 死兵一名、負傷下士官一名

古谷支隊ノ復歸

一方第六師團長ハ十三日午後第八師團長ヨリ「貴師團方面ノ狀況之ヲ許スニ至ラバ古谷支隊ヲシテ成ルベク速カニ混成第十四旅團長ノ指揮下ニ復歸セシメラレタキ」旨ノ電報ヲ受領セシカバ同日午後六時頃河北庄太平寨西 方約十軒附近ニ進出セル古谷支隊ヲ混成第十四旅團長ノ指揮下ニ復歸セシメタリ

師團長ノ部署

翌十四日午前八時頃師團長ハ諸情報ニ依リテ抬頭營及燕河營、桃林營附近ノ敵ハ混成第三十三旅團及

中蘭支隊ニ挾撃セラレテ南方ニ敗走セルヲ知り同九時頃宮寄支隊ヲ原所屬ニ復歸シ中蘭支隊ヲ建昌營ニ歸還スベク部署セシガ其ノ後間モナク軍參謀長ヨリ關參一電第三九號電報二三五頁參照ニ接シ取敢ズ中蘭支隊ニ對シ現在地ニ停止スベク電命セシモ同部隊ハ既ニ出發後ニシテ通ゼズ依ツテ砲兵大尉近藤久幸ヲシテ左記要旨ノ命令ヲ傳ヘシム同大尉ハ劉家營ニ於テ之ヲ傳達シ中蘭支隊ハ劉家營建昌營東南方約十軒半ニ停止セリ

第六師團命令ノ要旨

貴隊ハ將來撫密方向ニ進出スル場合ヲ顧慮シ敵情、地形ヲ搜索スベシ十三、十四日ノ兩日松田旅團所屬部隊方面ノ狀況大ナル變化ナシ

乙 燕河營附近ノ戰鬪

附記 早川支隊ハ混成第三十三旅團所屬部隊ナルモ記述ノ便宜上本項ニ掲ゲ

(イ) 戰場ノ狀態竝ニ氣象

青龍河左岸桃林營及律馬庄附近ノ高地帶ハ比高五十乃至百五十米ニシテ北方及西方ニ面スル部分ハ頂上ニ近ヅクニ從ヒ斜面比較的急ナルモ南方及東斜面ハ之ニ反セリ

燕河營南方地區ハ平坦ナル畑地ニシテ少數ノ墓地ヲ除クノ外遮蔽スベキ地物全クナシ又二八四高地燕河營西南方約二軒半及巖山頭燕河營南方約四軒七百北側高地ハ樹木ナク斜面比較的緩ニシテ攻撃行動概シテ容易ナリ

氣象

四月十三、十四日ノ兩日共ニ天氣晴朗ナリ但シ十四日拂曉時ハ霧深クシテ企圖ノ秘匿ニ便ナリシモ展望ヲ妨グ正午頃ノ氣温ハ平均十五度氏攝内外ニシテ戰鬪行動容易ナリ日出ハ午前五時三十分頃、日没ハ午後六時三十分頃ナリ

(ロ) 戰鬪ノ實施

1 四月十三日ノ狀況

宮寄部隊ノ狀況

宮寄部隊以下宮寄支隊ヲ宮寄部隊ト稱スハ午前七時頃楊各庄建昌營—燕河營道上燕河營西北方約八軒半西北方約一軒三百ノ青龍河ニ達セシニ同河橋梁ハ敵ノ爲ニ燒却セラレ而モ豫想ノ如ク楊各庄東方及東南方山地一帯ニハ數百ノ敵歩兵陣地ヲ占領シアリ

宮寄少佐ハ青龍河ノ徒涉シ得ルヲ見先ヅ尖兵中隊第七中隊、機關銃一小隊ヲシテ楊各庄東側附近ニ於テ集結掩護ニ任ゼシメ主力ヲ同地西側ニ集結シテ前面ノ敵情、地形ヲ搜索シタル後午前八時頃攻撃ニ關シテ左ノ如ク部署セリ

- 一 第七中隊ヲ右第一線、第六中隊機關銃一小隊屬ヲ左第一線ト爲シ本道建昌營—燕河營道以下同ジ附近ノ敵ヲ攻撃セシム

- 二 砲兵隊ヲ本道附近ニ陣地ヲ占領シテ支隊ノ攻撃ニ協力セシム

- 三 第五中隊及機關銃中隊一小隊屬ヲ豫備隊ト爲シ本道附近ニ位置セシム

然ルニ尖兵中隊長鈴木大尉ハ主力ノ攻撃開始ノ命ヲ待ツコトナク獨斷桃林營東南方廟ノ高地ノ敵ニ對シ攻撃ヲ開始セシカバ大隊長ハ主力ヲ提ゲテ本道ヲ急進シ第六中隊ノ一小隊ヲ本道南側高地ニ派遣スルト共ニ爾餘ノ部隊ヲ豫メ命ゼシ所ニ基キ逐次尖兵中隊ノ戰鬥ニ加入シ相協力シテ午前十一時頃迄ニ本道以北ニ於ケル西吳各庄燕河營西北方約二軒半西方山地一帯ヲ奪取セリ此ノ間砲兵隊ハ先ヅ青龍河右岸ニ陣地ヲ占領シテ支隊主力ノ集結ヲ容易ナラシメ次デ楊各庄西端、桃林營楊各庄東南方約一軒南方地區ニ逐次ニ陣地ヲ推進シテ第一線ノ前進ヲ妨害スル敵ノ機關銃、迫撃砲等ヲ制壓シテ其ノ攻撃ヲ容易ナラシメタリ是ヨリ先宮寄少佐ハ午前九時頃中蘭支隊命令ヲ受領シ支隊ガ中蘭中佐ノ指揮下ニ入レルヲ知レリ同少佐ハ右支隊命令ヲ一瞥シ中蘭支隊ガ當隊ノ進路ヲ前進スルハ地形上適當ナラズト考ヘ副官中尉瀧澤官平ヲ派遣シテ宮寄部隊ノ狀況ヲ報告スルト共ニ左ノ意見具申ヲ爲セリ

本道建昌營—燕河營—方面ハ山地ニシテ敵正面ニ多クノ兵ヲ用フルハ適當ナラズ故ニ中蘭支隊ノ主力ハ劉家營—東蔡家各庄楊各庄西南方約五軒半—陳官屯燕河營西南方約八軒二百道方面ヨリ前面ノ敵ノ退路ヲ遮斷スル如ク行動スルヲ適當トス

午前十一時頃敵ノ大縱隊桃林口方向ヨリ退却シ來レルヲ以テ第一線諸隊、砲兵隊ハ近距離ニ於テ突如猛射シテ該敵ニ多大ノ損害ヲ與ヘ南方ニ潰走セシメタリ然レドモ有力ナル敵兵依然トシテ李家莊西吳各庄西南方高地竝ニ同南方高地一帯ノ地區ニ駐リ熾烈ナル射撃ヲ以テ頑強ナル抵抗ヲ繼續シツツア

中蘭支隊
主力ノ狀
況

リ宮寄少佐ハ全般ノ大勢上敵兵本夜退却スルニアラズヤト思惟シ之ガ退路ヲ遮斷スベク夕刻主力ヲ以テ西吳各庄附近ニ移動シテ極力敵情ノ搜索ニ勉メタリ

中蘭中佐ハ支隊長トシテ抬頭營方向ニ出動スベキ命ヲ受クルヤ宮寄部隊ヲシテ依然大平庄ニ向ヒ前進セシメ支隊主力ハ支隊長自ラ指揮シ十三日午前六時建昌營東端出發抬頭營方向ニ向ヒ前進ス

支隊長ハ將校斥候ニ依リ宮寄部隊方面ノ狀況竝ニ前面ノ敵情ヲ知得シツツ午前十一時頃楊各庄ニ達シ同地ニ兵力ヲ集結シテ爾後ノ行動ヲ準備セリ

此ノ頃宮寄部隊ニ連絡ノ爲派遣セル砲兵大尉東眞六歸還シ該方面ノ狀況ヲ報告セリ其ノ要旨左ノ如シ

報告ノ要旨

一 桃林營東方本道上鞍部ニ於テ連絡ノ爲支隊長ノ許ニ急行中ノ宮寄部隊ノ副官ト會シ左ノ如キ該隊ノ狀況及同隊長ノ意見具申ヲ承知ス

イ 混成第三十三旅團方面ノ敵ハ退却シ該旅團ハ本十三日午前九時頃追撃ヲ開始セリ

ロ 桃林營東側高地ノ敵ハ輕戰ノ後燕河營西南方高地ノ既設陣地ニ後退セリ該陣地ニハ迫撃砲

二門アリ

ハ 宮寄部隊ハ目下燕河營西南側高地ノ敵陣地ヲ攻撃中ナルモ地形ノ不利ト敵迫撃砲ノ猛射ニ

依リ攻撃進展セズ

ニ 支隊主力ハ律馬庄方面ニ轉進シ敵ノ左側背ヲ攻撃スルヲ可トスベシ

二 梶原少尉砲兵少尉 梶原重美ヲシテ支隊主力ノ轉進ヲ顧慮シ桃林營—律馬庄楊各庄西南 方約三軒—土山律馬庄東南 方約四軒道方面

ノ敵情、地形ヲ搜索セシム

間モナク梶原少尉モ歸來シ『桃林營南方一帶ノ高地ニハ敵兵陣地ヲ占領セル』旨ヲ報ゼリ

支隊長ハ速カニ撫寧方面ニ前進シ南下中ノ敵ヲ捕捉殲滅スルニ決シ宮寄部隊ヲシテ速カニ當面ノ敵ヲ

擊破シ先ヅ燕窩庄ニ向ヒ前進セシメ爾餘ノ主力ヲシテ楊各庄—白家窩楊各庄西南 方約一軒—馮家溝白家窩南 方約五軒—劉各

庄馮家溝東南 方約二軒—陳官屯道ヲ先ヅ陳官屯ニ向ヒ前進セシムルノ部署ヲ爲シ午前十一時三十分頃楊各庄ヲ出

發セリ午後零時十分頃支隊主力ハ尖兵ノ先頭ヲ以テ律馬庄ニ到達ス此ノトキ支隊長ハ律馬庄東方及南

方高地一帶ニ有力ナル敵兵陣地ヲ占領セルヲ目撃シ直チニ之ヲ攻撃スル爲大要左ノ如ク部署セリ

一 飯田大隊 步兵第二十三聯隊第二大隊(長少 佐飯田雅雄、第七中隊ノ一小隊欠) ヲシテ律馬庄南方ノ高地ノ敵ヲ攻撃セシム

尖兵中隊 工兵小 隊欠 ヲ復歸シ野砲兵第二中隊 長大尉 立園榮造 ヲ配屬ス

二 工兵小隊ヲシテ砲兵ノ陣地進入ヲ援助シタル後律馬庄ニ位置セシム

諸隊ハ午後一時頃展開ヲ完了シ同一時三十分頃ヨリ第一線ハ攻撃前進ニ移リ野砲兵中隊ハ敵陣地ノ要

點ヲ制壓シテ步兵ノ攻撃ヲ支援セリ

第一線ハ敵火ヲ冒シテ前進シ午後二時三十分頃敵前五、六百米ニ近接シ得タルモ爾後ハ敵ノ射撃益々烈シクシテ攻撃意ノ如ク進捗セズ此ノ間敵ハ全正面ニ益々兵力ヲ増加シ同四時三十分頃ニハ我が右翼ニ對シ攻撃ニ轉ゼリ其ノ兵力五、六百名ニシテ勇敢ニ前進シ來リシモ機ニ投ゼル我が歩、砲火ノ集中ニ依リ之ヲ擊退スルコトヲ得タリ

時ハ移リ午後五時三十分頃トナリシガ敵ノ抵抗ハ毫モ衰フルコトナク之ガ爲我が第一線ハ敵前三、四百米ニ於テ攻撃頓挫スルニ至レリ 我が戦死將校一名、負傷兵一名

飯田少佐ハ敵ガ左翼ヲ延伸セル結果目下支隊ノ攻撃重點タル「イ」高地ハ縦ヒ之ヲ奪取スルモ凹角トナリ爾後ノ戦果擴張困難ナルニ鑑ミ本夜ハ概ネ現在地ヲ固守シ明拂曉ヲ期シ兵力ヲ「ハ」高地ニ轉用シテ攻撃ヲ再興スルニ如カズト思惟シ支隊長ニ意見具申セリ

支隊長ハ全般ノ狀況ニ鑑ミ之ヲ認可セシカバ飯田大隊ハ午後六時頃ヨリ逐次戦線ヲ整理シテ敵ノ夜間攻撃ニ備フルト共ニ明拂曉ノ攻撃ヲ準備シツツ夜ヲ徹セリ

日没後敵ノ銃聲ハ一段熾烈ノ度ヲ加ヘタルモ午後十一時頃ヨリ漸次衰へ時々手榴彈ノ爆音ヲ聞クノミトナレリ

2 四月十四日ノ狀況

宮寄部隊ノ狀況

宮寄少佐ハ十四日拂曉前面ノ敵ガ依然昨日ノ陣地ニ駐リアルコト及早川支隊ノ通報ニ依リ同支隊ガ既

ニ燕河營ニ到着セルコトヲ知り直チニ大隊副官ヲ連絡ノ爲ニ派遣シテ該支隊ガ目下李家庄南方高地ノ敵ニ對シ攻撃準備中ナルコトヲ確メ李家庄西側ヨリ同地南方高地ノ敵ヲ攻撃シ早川支隊ト相俟ツテ之ヲ殲滅スルニ決シ午前九時頃第五、第六中隊ヲ李家庄南側ニ展開シ第七中隊主力ヲ其ノ右側方ニ派遣シテ西方ニ逃走スル敵ノ退路ヲ遮斷スル如ク部署シ將ニ攻撃前進ニ移ラントセリ此ノトキ中蘭支隊ヨリ連絡將校來リ『宮寄支隊ハ燕窩庄燕河營南ニ兵力ヲ集結スベキ』要旨ノ命令ヲ傳ヘタルモ我が前面ノ狀況ハ直チニ之ガ實行ヲ許サザリシカバ宮寄少佐ハ當面ノ敵情ヲ説明シ豫定ノ如ク攻撃ヲ開始セリ

第五、第六中隊ハ敵ノ射撃ヲ冒シテ前進ヲ繼續シ午前十時三十分頃高地端ノ敵陣地ヲ奪ヒ更ニ八各寨ニ向ヒ敵ヲ追撃セリ第七中隊モ此ノ頃主力ノ右側方ニ進出シ其ノ戰鬪ニ協力セリ

此ノ間律馬庄及其ノ南方高地ノ一角ニ於テ夜ヲ徹シテ翌拂曉ノ攻撃ヲ準備中ナリシ中蘭支隊長ハ午前六時頃第一線ノ報告ニ依リ前面ノ敵兵南方ニ退却ヲ開始セルヲ知り速カニ燕窩庄、陳官屯附近ニ兵力ヲ集結シ爾後ノ行動ヲ準備スルニ決シ左ノ如ク部署セリ

中蘭支隊
主力ノ狀

附記 右ノ外支隊長ハ混成第三十三旅團長ノ通報ニ依リ當支隊ノ戰鬪ニ協力スル目的ヲ以テ歩兵約二大隊、野砲兵一中隊半ノ支隊ヲ十四日午前五時頃迄ニ大平庄(燕河營東側)ニ派遣セルヲ知レリ

一 宮寄部隊ヲ燕窩庄ニ、飯田大隊ヲ陳官屯ニ各々兵力ヲ集結セシム

二 工兵小隊及無線電信班ハ此ノ序列ヲ以テ飯田大隊ノ後方ニ續行セシム

午前六時三十分頃支隊主力ハ追撃前進ヲ開始シ途中馮家溝北方地區ニ於テ三三〇高地及其ノ兩側高地ニ在リシ少數ノ敵ヲ野砲兵中隊ヲ以テ撃退セシメ步兵部隊ヲ八各寨ニ急進シ同地ニ兵力ヲ集結セシメタリ

支隊長ハ一時砲兵陣地ニ在リテ三三〇高地方面ノ敵情ヲ視察シタル後飯田大隊ニ追及スベク前進中午前十時二十分頃八各寨西北方約一軒附近ニ於テ先行セル飯田大隊ノ副官ヨリ次ノ報告ニ接セリ

報告

敵ノ大部隊ハ集團ヲ成シテ燕河營西南方高地ヲ西南方ニ向ヒ退却中ナリ

大隊ハ八各寨馮家溝東南方ニ展開ス砲兵中隊ヲ急進セシメラレタシ

是ニ於テ支隊長ハ野砲兵中隊ヲ八各寨ニ急進セシム此ノ頃燕河營西南方高地上ニハ砲彈熾ンニ炸裂シツツアリ

午前十時三十分頃支隊長ハ八各寨ニ達シ同地北端ノ家屋上ヨリ敵ノ數團トナリ趙家峪燕河營西南北方高

地斜面ヲ退却中ナルヲ目撃シ未ダ我が部隊ノ進出ヲ知ラザルニ乗ジテ之ヲ殲滅センガ爲飯田大隊ヲシテ八各寨ニ隱蔽シテ展開セシメ同十一時頃敵約八百米ニ近接スルヲ待チ射撃開始ヲ命ゼリ

滿ヲ持セル野砲兵中隊ハ直チニ猛烈ナル射撃ヲ開始シ我が機關銃、步兵砲モ相次デ火蓋ヲ切ル

不意ヲ撃タレシ敵ハ瞬時ニ多大ノ損害ヲ被リ全ク潰亂状態トナリ數百ノ死體ヲ遺棄シテ少數ノ一部ノミ辛ウジテ趙家峪西北凹地ヨリ南方ニ敗走セリ時ニ午後零時三十分頃ニシテ此ノ頃宮寄部隊ハ敵ヲ追撃シテ八各寨東北方高地上ニ現出シ茲ニ同部隊ト連絡シ燕河營附近ノ戰鬪終結ヲ告グルニ至レリ

早川支隊ノ行動

本戰鬪中東方ヨリ中蘭支隊ニ協力セル早川支隊ハ十三日午後十時ノ旅團命令第四二二頁參照ニ基キ十四日午前二時三十分頃抬頭營西方約二軒ノ鞍部ヲ出發シ抬頭營—大平庄道ヲ大平庄ニ向ヒ前進セリ

附記 支隊ノ編成及行軍部署ノ大要左ノ如シ

一 支隊ノ編成

支隊本部、步兵第三十一聯隊(第二、第三大隊及第一中隊欠)、步兵第六十三聯隊第二大隊、野砲兵第八聯隊第三大隊、(第七中隊欠)

二 行軍部署

(イ) 前衛(步兵第三十一聯隊第一大隊(第一中隊及第三中隊ノ一分隊欠)、野砲兵第八中隊、傳騎三騎屬)ヲ抬頭營西方約二軒ノ鞍部ヲ先頭トシ途上縱隊ニ集合シ黄土坎ヲ經テ大平庄ニ向ヒ前進セシム

(ロ) 本隊ハ磯田砲兵少佐ノ區處ヲ以テ前衛ノ後方約三百米ヲ前進ス

行軍序列省略ス

支隊ハ敵ト遭遇スルコトナク午前六時大平庄西側廟ノ高地ニ達シ李家庄南方高地ノ敵ニ對シ攻撃ヲ準備セリ是ヨリ先支隊長ハ西吳各庄附近ニ中蘭支隊ノ一部アルヲ認メ之ト連絡セシニ宮寄部隊ナルコト判明セシカバ之ト協力シテ前面ノ敵ヲ攻撃スルニ決シ午前八時頃ヨリ攻撃ニ移レリ其ノ攻撃部署ノ大

要左ノ如シ

一 步兵第三十一聯隊第一大隊第一中隊欠、步兵砲隊及步兵山砲隊(二分ノ一欠)屬ヲ右第一線トシ二二八高地ニ向ヒ攻撃セシム

二 步兵第六十三聯隊第二大隊第七中隊欠、山砲一小隊屬ヲ左第一線トシ燕窩庄方面ニ前進シ敵ノ右翼ヲ包圍セシム

三 野砲兵第三大隊ハ現在地城角庄(燕河營南南東)ニ在リテ主トシテ右大隊ノ攻撃ニ協力セシム

四 步兵第六十三聯隊第七中隊ハ豫備隊トス大平庄附近ニ位置セシム

當面ノ敵ハ早川部隊ノ前進ヲ豫期セザリシ如ク我が機關銃及砲兵ノ急襲的射撃ニ依リ山麓ノ敵ハ算ヲ亂シテ退却セリ然レドモ間モナク高地中腹及稜線ノ既設散兵壕ニ據リ態勢ヲ整ヘ午前九時頃ニハ其ノ射撃漸ク熾烈トナレリ

右大隊ハ友軍砲兵並ニ重火器ト巧ニ協同シテ平坦開豁地ヲ躍進シテ逐次敵陣地ニ逼リ我が歩兵砲彈數發二二八高地ノ敵陣地ニ命中シテ敵兵動搖セルノ機ニ乘ジ第一線中隊ハ猛烈果敢ニ突撃シテ午前十時頃遂ニ高地ヲ奪ヒ引續キ戰果ヲ擴張シ敗走スル敵ヲ射撃シテ之ヲ西南方ニ潰走セシメタリ此ノ間左大隊方面ハ戰況進展セズ依然巖山頭附近ノ敵ト對戰中ナリシガ右大隊方面二八四高地ヲ占領セシ頃ヨリ該方面ノ敵兵南方ニ退却セシカバ燕窩庄北方高地ニ轉進シ敗殘兵ノ掃蕩ニ任ゼリ

戦闘後ノ
状況

戦闘局ヲ結ブヤ中蘭中佐ハ支隊主力ヲ午後三時三十分頃燕窩庄ニ集結セシメ次デ同四時三十分頃「宮寄部隊ヲ所屬旅團ニ復歸シ爾餘ノ支隊主力ハ本十四日中ニ建昌營ニ歸還スベキ」旨ノ師團命令ヲ受領セリ

(ハ) 戦闘後ノ状況並ニ戦闘ノ成績

是ニ於テ支隊長ハ直チニ宮寄部隊ヲ原所屬ニ復歸セシメタルモ支隊主力ハ時間ノ關係上本十四日中ニ出發シ難キニ依リ此ノ旨師團參謀長ニ打電シ十五日早朝出發歸還スルニ決シ部署スル所アリ又早川支隊ハ午後一時五十分頃混成第三十三旅團長ヨリ「燕河營附近ノ戦闘終了セバ遠ク南方ニ前進スルコトナク速カニ兵力ヲ集結シ抬頭營ニ向ヒ歸還スベキ」旨ノ命令ヲ受領セルモ未ダ中蘭支隊主力ト連絡セズ且巖山頭北側以東ノ山地ニハ尙兵力未詳ノ敵兵アリテ直チニ抬頭營ニ歸還シ得ザル狀況ナリシヲ以テ先ヅ城角庄附近ニ主力ヲ集結シテ爾後ノ行動ヲ準備中中蘭支隊ノ燕窩庄ニ集結セシヲ知レリ次デ同六時頃更ニ旅團ヨリ明十五日拂曉迄ニ抬頭營ニ歸還スベキ命令到著セシカバ支隊ハ同夜午前二時頃城角庄ヲ出發シ同五時頃抬頭營ニ歸著セリ

戦闘ノ成
績

本戦闘ニ參加セル我が軍ノ兵力ハ歩兵約十一中隊、砲十四門野砲六門、山砲八門ヲ基幹内中蘭支隊ハ歩兵約六中隊、野砲一中隊基幹トシ總員將校以下約一千五百名内中蘭支隊ハ約九百名ナリ而シテ其ノ損害ハ戦死將校二名内中蘭支、隊一名、兵二名内中蘭支、隊一名、負傷兵二名内中蘭支、隊一名ナリ

我ト交戦セル敵ハ孫德榮ノ指揮スル第一百十九師ヲ主體トセル約三千名ニシテ三方面ヨリ挾撃セラレ多大ノ損害ヲ被リテ南方ニ潰走シ燕河營附近敵影ヲ見ザルニ至レリ

其ノ三 自四月十五日 至同 十八日 状況 附圖第三十七、 挿圖第十九參照

四月十五
日ノ状況

四月十五日正午頃迄ニ師團長ハ諸情報綜合ノ結果敵ハ永平附近ノ既設陣地ヲ確保セントスルモノノ如キヲ以テ速カニ同地ノ敵ヲ撃破セントシ午後一時頃左ノ如ク部署セリ

- 一 高田少將ハ神代部隊及中村部隊、歩兵第二十三聯隊本部、同第二中隊並ニ野砲兵第六聯隊本部ヲ併セ指揮シ速カニ永平ヲ占領シテ濶東地區ノ敵ヲ徹底的ニ撃破セシム
- 二 中蘭部隊ヲシテ速カニ劉家營出發包各庄劉家營西南、方約五軒、良家庄ヲ經テ馬家哨永平北方、約八軒ニ到リ高田少將ノ指揮下ニ入ラシム
- 三 師團臨時自動車班ヲシテ自動車七輛ヲ以テ高田部隊一部ノ輸送ヲ援助セシム
- 四 松田少將ハ遷安部隊ヲシテ高田部隊ト密ニ連絡シ隨時該部隊ノ戦闘ニ赴援シ得ルノ姿勢ニ在ラシム

高田部隊ハ午後三時頃建昌營出發自動車ニ依リテ永平ニ急行シ同七時過目的地ニ達シ此ノ日午後三時頃微弱ナル敵ヲ驅逐シテ同地ヲ占領セル神代部隊ヲ併セタリ當時永平附近ノ敵ハ既ニ濶河右岸地區ニ

退却シ約一師強ヲ以テ永平ノ對岸石梯子庄永平西南方約四軒ヨリ其ノ南方柳各庄石梯子庄南西方約十軒ニ互ル間ニ陣地ヲ占領シツツアリ

附記 中蘭支隊ハ午後六時五十分頃包各庄ニ達シ更ニ馬家哨ニ向テ前進ヲ準備中ナリ

日没後師團長ハ混成第三十三旅團ガ撫寧占領ノ爲本十五日夜半前進スルノ報ニ接シ午後九時頃高田少將ニ對シ『騎兵第六聯隊、歩兵一大隊ヲ基幹トスル部隊ヲ速カニ撫寧方向ニ派遣シテ該旅團ニ協力セシメ歩兵一大隊、野砲兵一中隊ヲ基幹トスル部隊ヲ永平ニ駐メ旅團司令部歩砲兩聯隊本部等ヲ成ルベク速カニ建昌營ニ歸還スベシ』ト電報セリ

四月十六日ノ狀況

高田少將ハ翌十六日午前六時頃右電報ヲ受領シテ直チニ所命ノ如ク部署セルモ其ノ後間モナク諜報ニ依リ刘家田各庄永平昌黎道上永平東南方約十六軒、後木井庄濰州東方約十三軒、石門濰州東方約七軒ニ在リシ約一旅ノ敵ガ濰州(濰縣)方向ニ退却中偏涼汀濰州東北方約二軒ニ在ル何柱國軍ニ督戰セラレ目下舊位置ニ向ヒ反轉シツツアルコト判明セシカバ高田少將ハ師團長ニ對シ撫寧方向ハ單ニ連絡ニ止メ神代支隊ヲ金家黑石庄刘家田各庄西北方約四軒方向ニ進メ狀況ニ依リテハ此ノ敵ヲ攻撃シテ偏涼汀ニ向ヒ前進シ且濰河以東ノ北寧鐵道ヲ破壞セント決意シ此ノ旨師團長ニ對シ意見具申セリ時ニ午前九時頃ナリ

一 貴電ヲ了承ス

二 鐵道破壞並ニ其ノ交通妨害ハ國際問題ヲ生起スルヲ以テ絶對ニ之ヲ避クベシ

三 貴官等ノ永平引揚ハ狀況ニ依リ決定スベシ

又野砲兵ノ派遣ハ成ルベク差控フベシ

高田少將ハ右命令ヲ待ツコトナク午後一時頃神代支隊步兵第四十五聯隊第三大隊、野砲兵第八中隊、工兵小隊、三號無線電信機一機ヲ金家黑石庄ニ

進メテ昌黎以西北寧鐵道沿線ノ敵情ヲ搜索シ且混成第三十三旅團ト連絡セシメ中蘭支隊及其ノ他ノ部

隊ヲ以テ依然永平ニ位置シ現任務ノ續行ヲ部署シ次デ同二時頃師團長ヨリノ返電ヲ受領スルヤ直チニ

同支隊ニ對シ更ニ昌黎—濰州道方面ニ南下シテ退却中ノ敵ヲ殲滅スル如ク勉ムルト共ニ其ノ砲兵ヲ

シテ馮家貫各庄金家黑石庄西南方約七軒、王各庄金家黑石庄—安山街道上金家黑石庄南東方約七軒、高家柳河金家黑石庄東南方約九軒以南ニ使用セザル如ク

鐵道ニ對スル願慮上ニ命セリ

神代支隊ハ夕刻金家黑石庄南方地區ニ於テ約三百ノ敵騎兵ト交戦シ日没迄ニ之ヲ昌黎方向ニ擊退シ同

夜双廟子金家黑石庄南方約一軒ニ宿營セリ

此ノ間中蘭支隊ハ十六日午前永平ニ到着セシカバ高田少將ハ該支隊ヲシテ永平ノ警備ニ任ゼシメタリ

四月十七日ノ狀況

第六師團長ハ四月十七日午後一時關作命第四九六號第二三五頁參照ニ依リ濰東地區ニ作戦セル全部隊ヲ悉ク其ノ指揮下ニ掌握シ次デ午後二時頃軍參謀長ヨリ『北寧鐵道ハ天津軍本來ノ任務ニ鑑ミ之ニ對シテ直接

的軍事行動ハ差控フル如ク指導セラレタキ」旨ヲ指示シ來リシカバ取敢ズ高田少將ニ命ジ神代部隊ノ行動ヲ控制セシメタリ

是ヨリ先高田少將ハ永平方面ノ狀況稍々安定セルヲ以テ中齒、神代ノ兩支隊ヲ永平方面ニ殘置シ爾餘ヲ以テ正午頃建昌營ニ歸著セシガ午後二時頃神代支隊ガ安山街北方高地ニ在リシ敵ヲ驅逐シテ午前十時頃安山街ヲ占領セルヲ知り直チニ同支隊ニ對シテ「爾後濼州方向ニ前進シ濼河ノ諸橋梁ヲ除クヲ破壞シテ敵ノ濼東地區ニ向フ進出ノ企圖ヲ挫折セシムベク」命ジタリ然ルニ其ノ後間モナク神代部隊ノ控制ニ關スル師團命令到著セシ爲旅團長ハ直チニ神代支隊ニ打電シテ金家黑石庄ニ後退ヲ命ジ同支隊

安山街、濼州方面地形圖

挿圖第十九

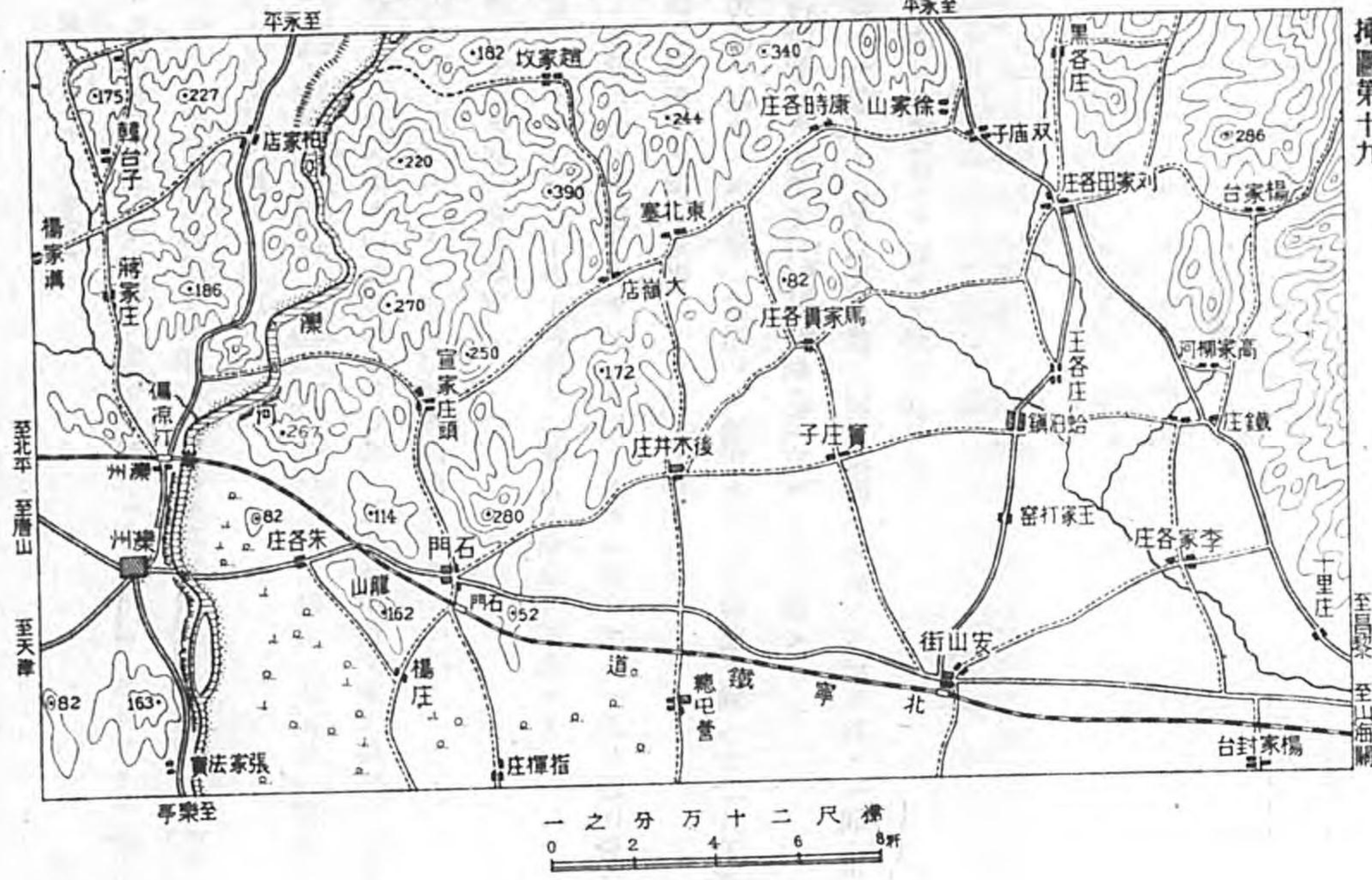

一之分万十二尺 標
0 2 4 6 8 里



三時頃主力ヲ以テ抬頭營ニ達シ同地附近ニ宿營セリ

同夜午後九時頃迄ニ旅團長ノ知得セル狀況左ノ如シ

一 我ト交戦セル敵ハ主力ヲ以テ昌黎方向ニ退却セルモノノ如ク其ノ一部ハ尙抬頭營西南方高地及

同地南方山嘴頭ヨリ占馬王抬頭營東南方約四軒半附近ニ在ルモノノ如シ

二 旅團ノ戦闘ニ協力スル爲第六師團ヨリ派遣セラレシ中蘭支隊ハ十二日午後以來主力ヲ以テ律馬

庄南方高地ニ陣地ヲ占領セル約二千ノ敵ヲ攻撃中ナリ

旅團長ハ前面ノ敵情大ナル顧慮ヲ要セザルヲ以テ速カニ有力ナル一部ヲ燕河營方面ニ派遣シテ中蘭支

隊ノ戦闘ニ協力セントシ十三日午後十時頃左記要旨ノ命令ヲ下達セリ

混成第三十三旅團命令ノ要旨

一 中蘭支隊ハ本十三日夕ニ至ルモ尙戦闘ヲ繼續シアリ

二 旅團ハ有力ナル一部隊ヲ明拂曉迄ニ該方面ニ派遣シ中蘭支隊ノ戦闘ニ協力セシメントス

三 追撃隊歩兵第三十一聯隊長大佐早川止ノ指揮スル歩兵約二大隊、野砲兵一大隊基幹、以下早川支隊ト稱スハ明拂曉迄ニ燕河營ニ前進シ中蘭支隊當面ノ敵ノ

背後ニ進出シ同支隊ノ戦闘ニ協力スベシ

早川支隊ハ右命令ニ基キ午前二時三十分頃宿營地出發燕河營ニ向ヒ前進セリ爾後ノ行動ハ第一款其ノ二乙「燕河營附近ノ戦闘」參照

四月十四日午前旅團長ハ諸情報ヲ綜合シ灤東地區ニハ今尙相當ノ敵兵アリテ積極的行動ニ出ヅルヤモ

四月十四、十五日ノ狀況

測ラレザリシカバ早川支隊ニ對シ燕河營附近ノ戰鬥局ヲ結ブニ至ラバ遠ク敵ヲ追撃スルコトナク速カニ兵力ヲ集結シテ抬頭營ニ向ヒ歸還スベキヲ命ズ同支隊ハ任務ヲ達成シテ翌十五日午前五時五十分頃抬頭營ニ歸還セリ

同日夕旅團長ハ第八師團長ヨリ「軍ハ海陽鎮方面ノ敵ノ退路ヲ脅威スルト共ニ山海關―撫寧―抬頭營―建昌營道ヲ補給路トシテ開拓スルノ企圖ヲ有ス旅團ハ速カニ一部ヲ以テ背陰舖撫寧西方約十一軒方向ニ主力ヲ以テ撫寧南方地區ニ追撃シ海陽鎮方面ノ敵ノ退路ヲ遮斷スベシ」トノ命令ニ接セシモ目下ノ狀況ニ依リ敵ハ背陰舖方面ニ退却セザルモノト判斷シ意見具申ノ後交通ノ要點タル撫寧ニ向ヒ全力ヲ以テ前進スルニ決シ同日午後五時頃所要ノ命令ヲ下達セリ

四月十六日ノ狀況

斯クテ旅團ハ十六日午前一時頃其ノ先頭ヲ以テ抬頭營南側演武營ヲ出發シ途中敵ノ設ケタル道路障礙數箇所ヲ排除シツツ同四時頃撫寧ニ入城シ爾後同地附近ノ警備ニ任ジ一時第八師團命令ヲ以テ第六師團長ノ指揮下ニ入リシガ間モナク固有所屬タル第十師團長ノ隸下ニ復歸スルコトナレリ

砂川部隊ノ行動

旅團ノ作戰間遼西警備司令官岩田中佐ノ指揮下ニ在リテ石門砦附近ヲ守備シツツアリシ砂川部隊長歩兵第五聯隊附佐砂川泰、歩兵第五聯隊ノ約二大隊、神宮司部隊(歩兵約一大隊、乘馬討伐隊基幹)基幹ハ遼西警備司令官ノ命令ニ基キ丁強軍ヲ指導シツツ四月十五、十六ノ兩日海陽鎮及其ノ西側地區ニ陣地ヲ占領セル敵ヲ驅逐シ該地附近ノ警備ニ從事セリ

附記

砂川部隊ノ海陽鎮攻撃ハ四月十四日軍司令官ノ意圖ニ基キ獨立守備隊司令官ガ其ノ實施ヲ遼西警備司令官ニ命ゼシナリ

圖 遼西警備司令官ノ意圖



五、四、三、二、一

測ラレザリシカバ早川支隊ニ對シ燕河營附近ノ戰鬥局ヲ結ブニ至ラバ遠ク敵ヲ追撃スルコトナク速カニ兵力ヲ集結シテ抬頭營ニ向ヒ歸還スベキヲ命ズ同支隊ハ任務ヲ達成シテ翌十五日午前五時五十分頃抬頭營ニ歸還セリ

同日夕旅團長ハ第八師團長ヨリ「軍ハ海陽鎮方面ノ敵ノ退路ヲ脅威スルト共ニ山海關—撫寧—抬頭營—建昌營道ヲ補給路トシテ開拓スルノ企圖ヲ有ス旅團ハ速カニ一部ヲ以テ背陰舖撫寧西方約十一軒方向ニ主力ヲ以テ撫寧南方地區ニ追撃シ海陽鎮方面ノ敵ノ退路ヲ遮斷スベシ」トノ命令ニ接セシモ目下ノ狀況ニ依リ敵ハ背陰舖方面ニ退却セザルモノト判斷シ意見具申ノ後交通ノ要點タル撫寧ニ向ヒ全力ヲ以テ前進スルニ決シ同日午後五時頃所要ノ命令ヲ下達セリ

四月十六日ノ狀況

斯クテ旅團ハ十六日午前一時頃其ノ先頭ヲ以テ抬頭營南側演武營ヲ出發シ途中敵ノ設ケタル道路障礙

抬頭營附近地形圖

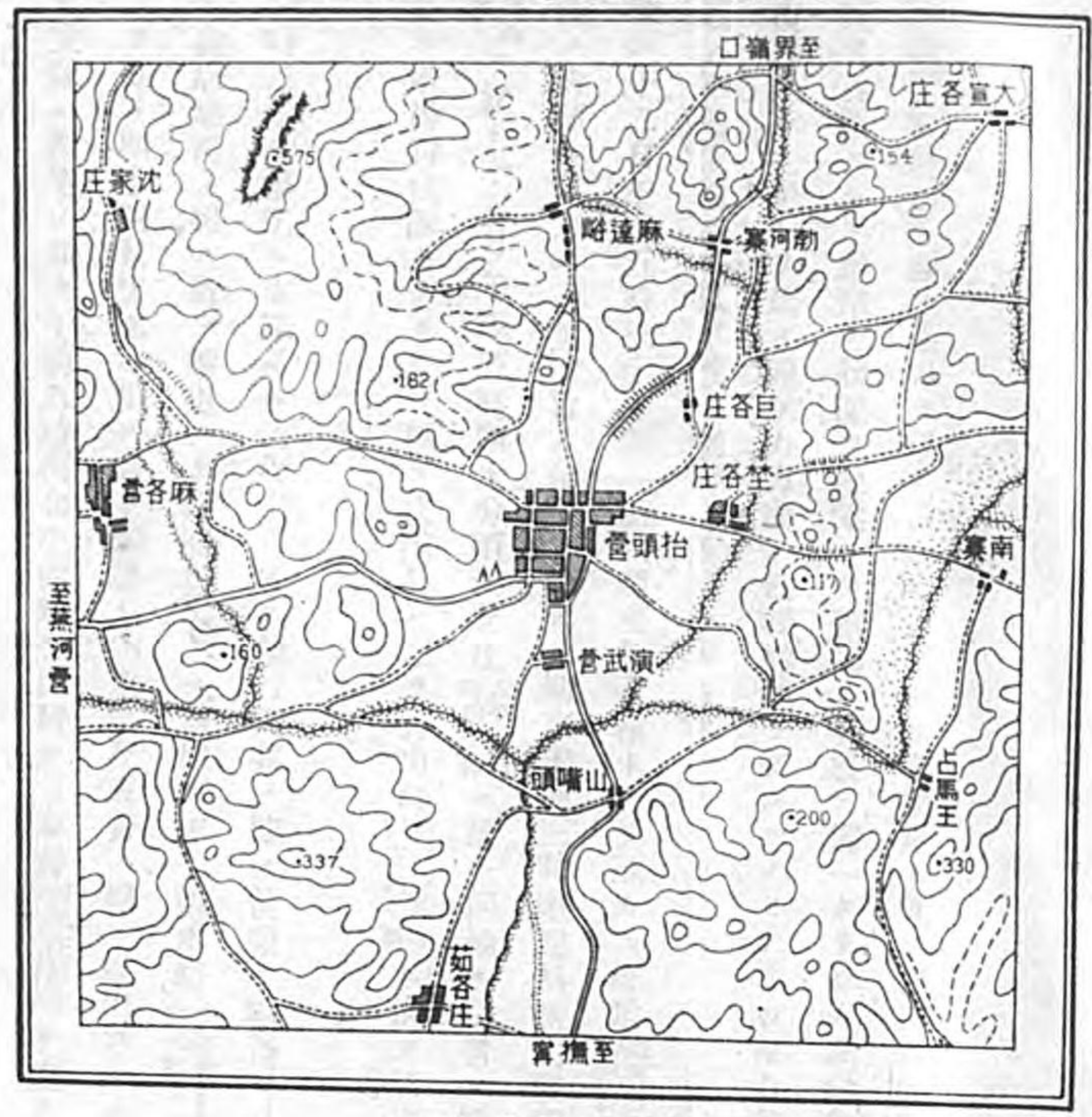

一之分万十尺標
0 1 2 3km

地圖第二十

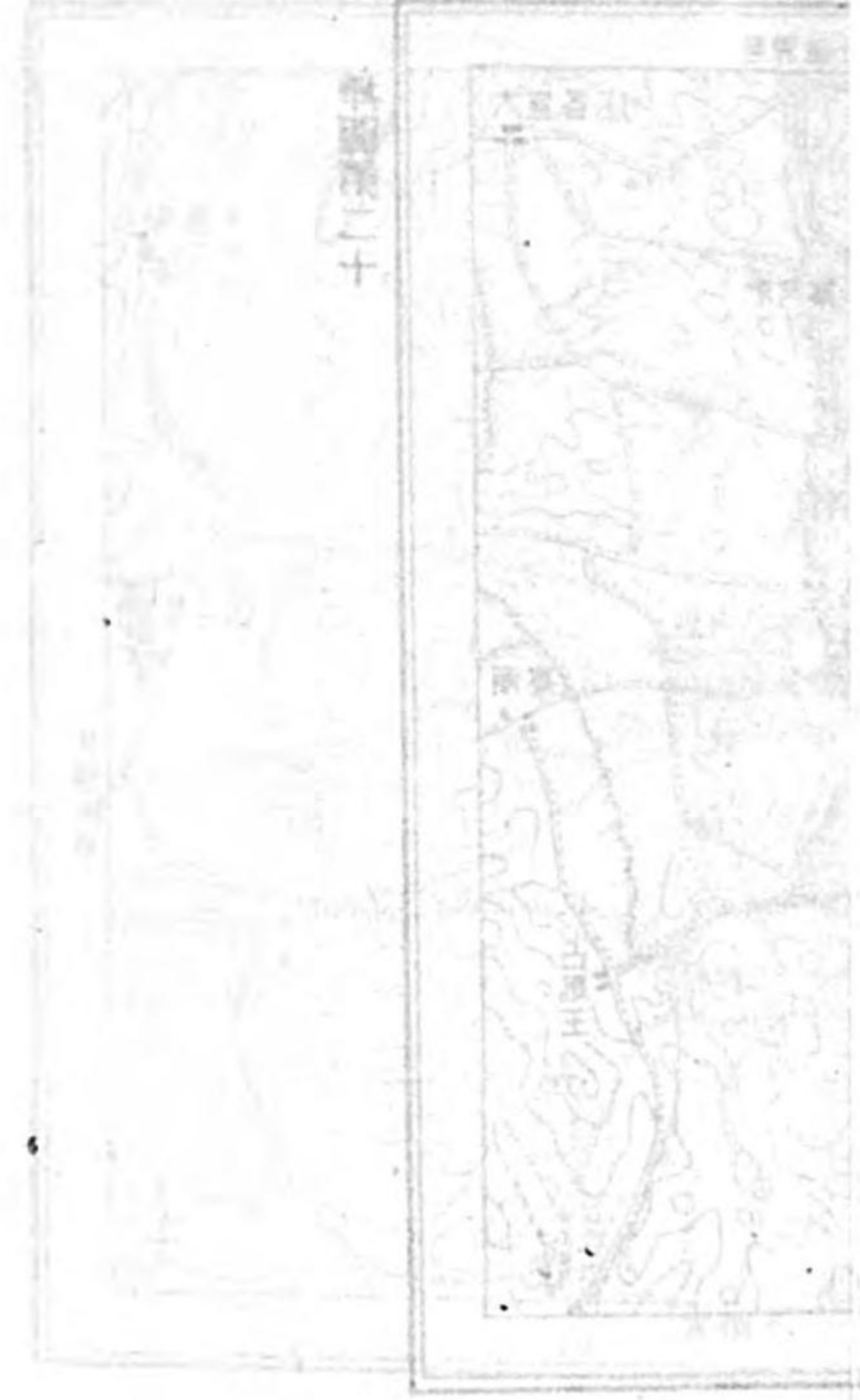

其ノ二 混成第十四旅團ノ行動附圖第十二、第三十九、插圖第二十一參照

一般ノ狀

灤陽城附近ノ戦闘後旅團ハ主力ヲ以テ黃水哨附近ヨリ李家窩ニ互ル灤河左岸地區ヲ又古谷支隊ヲ以テ東營附近ヲ占領セシメ對岸ノ狀況ヲ搜索シテ戰局ノ發展ニ備ヘタリシガ軍命令ニ依リ四月二十一日長城線ニ復歸スルニ至レリ此ノ間主力方面ハ彼我射撃ヲ交フルノミナリシモ古谷支隊方面ニハ十五日團汀莊附近ノ戦闘生起セリ以下其ノ概要ヲ説述セントス

古谷支隊ノ行動

古谷支隊ハ十二日午後五時三十分頃『第六師團長直轄トナリ速カニ松嶺撤河橋南方約三軒半方面ニ前進シ混成第十四旅團ノ戰鬥ニ協カスベキ』旨ノ命令ヲ受領シ同夜午前三時頃建昌營出發雷鼓台建昌營西方約十五軒、太平寨雷鼓台北北西方約十五軒ヲ經テ十三日午後五時四十分頃河北庄太平寨西方約十軒ニ達シ同地ニ宿營ス前進途中沙澗庄雷鼓台北北西方約七軒附近ニ於テ乘馬討伐隊ト會セシヲ以テ支隊長ハ之ヲ青山口河北庄北北西方約七軒ニ進メ該方面ノ敵情ヲ搜索セシメタリ

午後十一時三十分頃迄ニ支隊長ハ河北庄ニ於テ飛行機其ノ他ノ情報ヲ綜合セシ結果混成第十四旅團ハ今早朝受益店東西ノ線ノ敵ヲ擊退シテ河東(河頭)ニ進出セルト西水峪松嶺東北方約三軒半附近ニ今尙二營内外ノ敵アルトヲ知り明十四日支隊ハ此ノ敵ヲ驅逐シ西水峪及東營ノ線ニ進出スルニ決シ部署スル所アリ翌十四日支隊ハ豫定ノ如ク午前五時河北庄西端ヲ出發シ三家灣河北庄西北方約六軒半ヲ經テ主力ヲ以テ東營ニ向ヒ前進セリ

西水峪附近ニ在リシ敵主力ハ夜暗ヲ利用シテ退却セシ爲支隊ハ殆ド抵抗ヲ受クルコトナク午前九時頃團汀莊對岸ノ高地端ニ進出スルヤ俄然同所ニ於テ團汀莊一帶ニ互リ堅固ニ陣地ヲ占領セル敵ヨリ猛射セラレタリ

支隊ハ直チニ歩、砲火力ノ全力ヲ擧ゲテ前面ノ敵ノ制壓ニ勉メ午後三時頃概ネ其ノ目的ヲ達成シ敵火大イニ衰ヘ一部ノ敵兵後方ニ退却スルニ至レリ日沒時支隊長ハ混成第十四旅團長ヨリ『古谷支隊ハ東營附近ニ位置シテ松嶺附近ヨリ下流灤河ノ線ヲ警戒シ特ニ灤河ノ渡渉場、敵ノ渡河設備、敵陣地ノ狀況ヲ搜索スベキ』命令ニ接シ之ニ基キ主力ヲ以テ東營、榆樹峪東營南南東方約二軒間ヲ占領シテ當面ノ敵情、地形ヲ搜索シ又乘馬討伐隊ヲ河北庄ニ位置セシメテ主力ノ左側背ヲ掩護スルト共ニ榆樹峪ヨリ下流灤河河谷ノ狀況ヲ搜索セシメタリ

團汀莊附近ノ戰闘

翌十五日午前七時頃團汀莊附近ノ敵ハ山砲、迫撃砲ニ依リ逐次增強セラレ攻勢ヲ企圖セントスルモノノ如キヲ以テ支隊長ハ機ニ先ンジテ之ニ一大打撃ヲ與ヘ彼ノ積極的意志ヲ根柢ヨリ挫折セシメ併セテ東營―榆樹峪道ノ交通ヲ容易ナラシメントシ同七時十分頃左ノ如ク部署セリ

- 一 賀谷中隊步兵第二十八聯隊第五中隊(長大尉賀谷與吉)一小隊欠、機關銃一小隊屬ハ東營附近ヨリ渡河シ北團汀莊ヲ北方ヨリ攻撃セシム
- 二 引地中隊步兵第十七聯隊第五中隊(長大尉引地武雄)一小隊ヲ以テ南團汀莊東方ヨリ渡河シ同地東北方河岸ニ在ルニ軒家附近ヲ占領シ賀谷中隊ノ戰闘ニ協力セシメ主力ヲ以テ現在地榆樹峪東北方高地附近ニ在リテ射撃ニ依リ

渡河ヲ掩護セシム

- 三 安士中隊步兵第十七聯隊第六中隊(長大尉安士武比古)第二大隊所屬(長大尉中島美光)ハ左ノ如ク陣地ヲ占領シ射撃ニ依リテ渡河部隊ニ協力セシム

- イ 安士中隊 北團汀莊東方高地
- ロ 竹下機關銃中隊 安士中隊ノ附近
- ハ 中島機關銃中隊 引地中隊主力附近

- 四 山砲隊長步兵第二十五聯隊附中尉清澤宗一、特設山砲兵一小隊屬ハ安士中隊ノ後方ニ陣地ヲ占領シ先ヅ南團汀莊西南方高地ノ敵砲兵ヲ制壓シタル後主力ヲ以テ北團汀莊ヲ、一部ヲ以テ南團汀莊ヲ射撃セシム
- 五 歩兵砲小隊長步兵第二十五聯隊附中尉川村孫右工門ハ山砲陣地附近ニ在リテ北團汀莊附近ニ現出スル敵自動火器ヲ制壓セシム

- 六 各隊ノ射撃開始ハ午前八時第一線ノ攻撃前進ハ後命ス
- 七 賀谷中隊ノ一小隊ハ豫備隊トス山砲隊陣地東側ニ位置セシム

當時灤河ハ水量相當豊富ニシテ東營西側及南團汀莊東側ノ各渡渉場モ水深約七、八十糎ニ達セリ又北團汀莊ノ部落ハ戸毎ニ石壁ヲ有シ且瓦屋根ナルヲ以テ敵ノ迫撃砲彈ニ對シテモ概ネ十分ナル掩蓋トナリ敵ノ逆襲ニ際シ有利ナル戰闘ヲ爲シ得タリ

午前八時頃我が山砲、歩兵砲及機關銃ハ相次デ射撃ヲ開始シ善ク北團汀莊附近陣地ノ要部ニ命中シ敵火ヲ制壓シ其ノ衰フルニ乘ジ第一線ニ攻撃前進ヲ命ゼリ

賀谷中隊ハ午前八時四十分頃渡河ヲ開始シ河岸ノ敵ヲ驅逐シテ同十時四十分頃完全ニ北團汀莊ヲ占領

シ又引地中隊ノ一部長特務曹長市川永太郎以下二十六名ハ此ノ間敵火ヲ冒シテ二軒家附近ニ進出シ二回ノ敵襲ヲ撃退シツツ

同地ヲ確保セリ本戦闘ニ於テ賀谷中隊ハ負傷三名、引地中隊ノ一部ハ戦死一名、負傷市川特務曹長以下四名當面ノ敵ハ一時團汀莊西方高地ノ既設陣地ニ據リ

シモ逐次増援ヲ得テ同日午後四時以後數次ニ互リ賀谷中隊ニ對シ小出撃ヲ試ミルニ至レリ

支隊長ハ概ネ出撃ノ目的ヲ達成シ得タルモノト爲シ午後五時頃渡河部隊ヲ日没後舊陣地ニ後退セシム

ベク部署シ賀谷及市川兩部隊ハ同九時頃敵ト離脱シテ無事舊陣地ニ歸著セリ然ルニ敵ハ未ダ我が渡河

部隊ノ後退ヲ察知セザルモノノ如ク同十時頃北團汀莊ニ火ヲ放チ之ニ銃砲火ヲ集中スルト共ニ該村落

ニ向ヒ手榴彈ヲ投ジツツ夜襲ヲ行ヒ遂ニ僚軍相撃ツノ醜態ヲ演ジタリシカバ支隊長ハ敵ノ損害ヲ更ニ

大ナラシムル爲山砲及歩兵砲ヲシテ同地ヲ射撃セシメタリ

本日ノ戦闘ニ於テ我ト交戦セル敵ハ宋哲元麾下第三十七師第二百二十二團ノ一部ニシテ其ノ損害明カ

ナラザルモ營長一名、連長二名負傷シ連長二名戦死シ其ノ他多大ノ損害ヲ被リタルガ如シ之ガ爲當面

ノ敵ハ頗ル消極退嬰的トナリ我亦攻勢ニ出デザリシヲ以テ爾後該方面モ亦比較的平穩トナレリ

濰東地區圖



午前八時頃我が山砲、歩兵砲及機關銃ハ相次デ射撃ヲ開始シ善ク北團汀莊附近陣地ノ要部ニ命中シ敵火ヲ制壓シ其ノ衰フルニ乗ジ第一線ニ攻撃前進ヲ命ゼリ

賀谷中隊ハ午前八時四十分頃渡河ヲ開始シ河岸ノ敵ヲ驅逐シテ同十時四十分頃完全ニ北團汀莊ヲ占領シ又引地中隊ノ一部長特務曹長市川永ハ此ノ間敵火ヲ冒シテ二軒家附近ニ進出シ二回ノ敵襲ヲ撃退シツツ同地ヲ確保セリ本戰團ニ於テ賀谷中隊ハ負傷三名、引地中隊ノ一部ハ戦死一名、負傷市川特務曹長以下四名當面ノ敵ハ一時團汀莊西方高地ノ既設陣地ニ據リ

シモ逐次増援ヲ得テ同日午後四時以後數次ニ互リ賀谷中隊ニ對シ小出撃ヲ試ミルニ至レリ

支隊長ハ概ネ出撃ノ目的ヲ達成シ得タルモノト爲シ午後五時頃渡河部隊ヲ日没後舊陣地ニ後退セシムベク部署シ賀谷及市川兩部隊ハ同九時頃敵ト離脱シテ無事舊陣地ニ歸著セリ然ルニ敵ハ未ダ我が渡河部隊ノ後退ヲ察知セザルモノノ如ク同十時頃北團汀莊ニ火ヲ放チ之ニ銃砲火ヲ集中スルト共ニ該村落ニ向ヒ手榴彈ヲ投ジツツ夜襲ヲ行ヒ遂ニ僚軍相撃ツノ醜態ヲ演ジタリシカバ支隊長ハ敵ノ損害ヲ更ニ大ナラシムル爲山砲及歩兵砲ヲシテ同地ヲ射撃セシメタリ

本日ノ戰果ニ於テ敵ト交戦セル敵ハ未ダ元寇下第三十七師第二百二十二團ノ一部ニシテ其ノ員數明カ

河北庄、團汀莊地方地面形圖

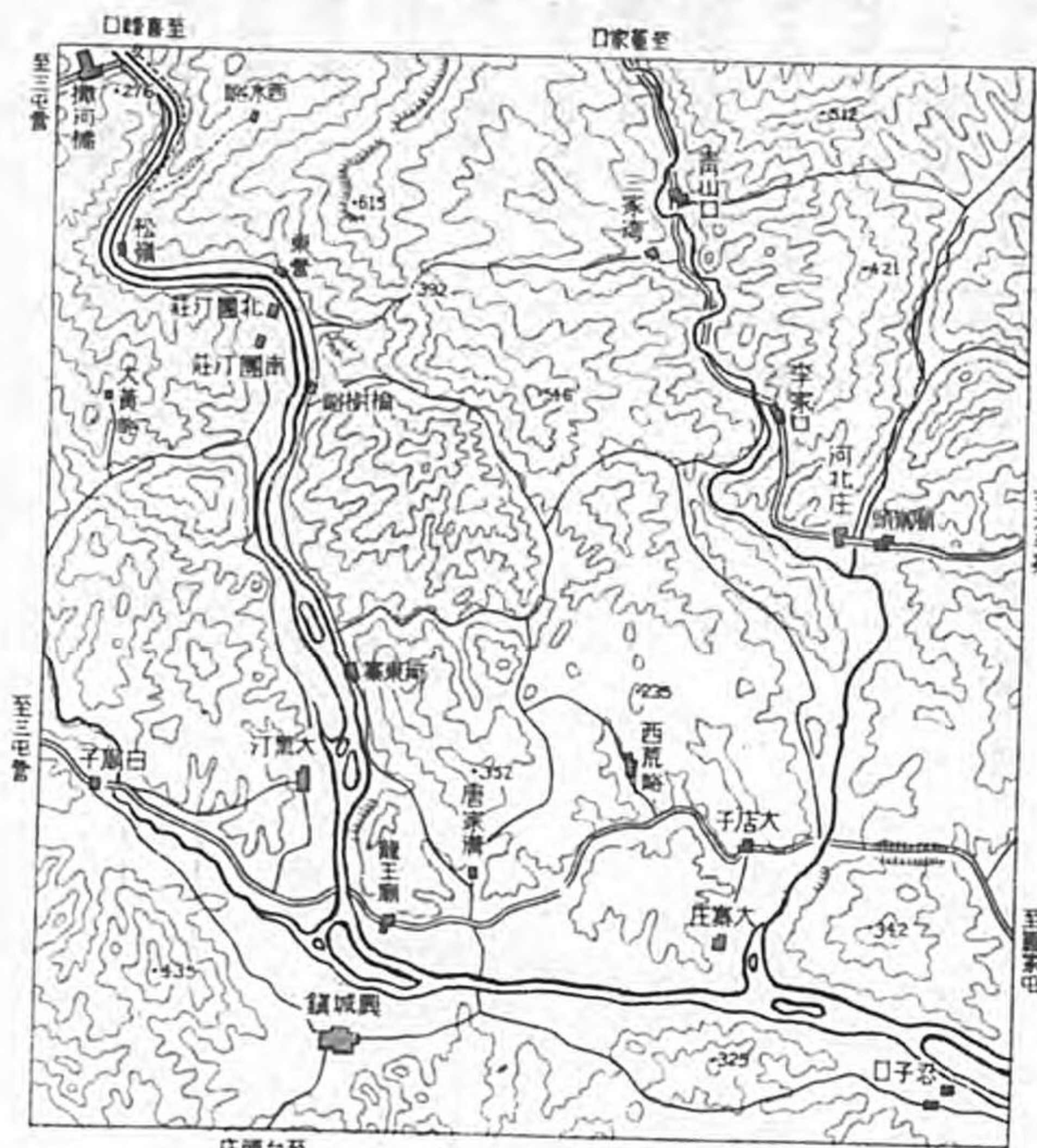

一之分万十二尺楯

0 5 10 軒

插圖第二十一



第六節 長城線へノ復歸附圖第一、第四十、第四十一參照

第六師團ノ行動
四月二十日午前零時二十分頃第六師團長ハ關作命第四九八號第二三六頁參照ヲ受領シ翌二十一日正午頃左ノ第六師團命令ヲ下達シ隸下部隊ヲシテ逐次長城線ニ復歸セシメタリ

軍隊區分

高田部隊

長 步兵第三十六旅團長 高田少將

步兵第三十六旅團第二中隊欠

騎兵第六聯隊

野砲兵第六聯隊第三大隊欠

工兵第一中隊第二小隊欠

師團通信隊ノ一部

師團衛生班ノ一部

病馬收容班

松田部隊

第五節 溟東地區ニ於ケル掃蕩戰

長 步兵第十一旅團長 松田少將

步兵第十三聯隊^{二中隊}

野砲兵第三大隊^{第八中隊}

工兵一小隊

師團通信隊ノ一部

傳騎十騎

常岡部隊

長 步兵第四十七聯隊長 常岡大佐

步兵第四十七聯隊^{三中隊}

野砲兵第八中隊

工兵一小隊

師團通信隊ノ一部

傳騎六騎

師團直轄部隊

步兵第三十六旅團ノ一中隊

自動車隊^{第二、第六中隊}

臨時自動車班

輸送監視隊

師團通信隊ノ主力

師團野戰衛生班ノ一部

傳騎十騎

六師作命甲第八八號

第六師團命令^{四月二十一日正午}
^{於建昌營師團司令部}

一 瀋東地區ノ敵情ハ其ノ後大ナル變化ヲ認メズ軍ハ瀋東地區ニ於ケル作戰有利ニ進展シ概ネ所期ノ目的ヲ達成セルヲ以テ長城以南ニ於ケル作戰部隊ヲ直チニ長城ノ線ニ歸還セシメ部隊ヲ整頓シテ爾後ノ情勢變化ニ應ズ

第八師團^{特ニ示スモノノ外}配屬部隊^{故ノ如シ}ハ瀋東地區ニ作戰シアル部隊ヲ速カニ長城ノ線ニ歸還セシメ且從來ノ任務ヲ續行スルノ外北支反抗勢力ニ對シ脅威的態勢ヲ保持ス

二 師團ハ直チニ長城ノ線ニ歸還シ羅家屯、牛心山、都山、白石拉子山ヲ連ヌル線^合以東ニ於ケル青龍縣ノ警備及右ノ線以東ニ於ケル長城重要關門ノ築城及之ガ確保ニ任ズルノ外瀋東地區ニ對ス

ル敵ノ行動ヲ監視セントス

騎兵第四旅團配屬中ノ當師團ノ歩兵部隊ハ近ク予ノ隷下ニ復歸セシメラルル筈其ノ行動ニ關シテハ別命ス

三 中村部隊宣傳班ヲ除ク、早川部隊、砂川部隊竝ニ關東軍自動車第七中隊ハ自今原所屬ニ復歸スベシ

四 高田部隊ハ師團ノ右地區隊トシテ所命警備區域内ニ於ケル警備、長城ノ諸關門特ニ冷口ノ築城及之ガ確保ニ任ズルノ外其ノ警戒搜索地境内ニ於ケル敵情ヲ嚴ニ監視スベシ特ニ一部ヲ以テ建昌營ヲ確保スルニ勉ムベシ現配備ヨリ新配備ヘノ轉移開始ハ二十二日日沒以後トシ二十三日中ニ新配備ヲ完了スベシ

五 松田部隊ハ師團ノ中地區隊トシテ所命警備區域内ニ於ケル警備、長城ノ諸關門特ニ界嶺口ノ築城及之ガ確保ニ任ズルノ外其ノ警戒搜索地境内ニ於ケル敵情ヲ嚴ニ監視スベシ特ニ一部ヲ以テ抬頭營ヲ確保スルニ勉ムベシ

現配備ヨリ新配備ヘノ轉移開始ハ二十二日日沒以後トシ二十三日中ニ概ネ新配備ヲ完了スベシ

六 常岡部隊ハ師團ノ左地區隊トシテ所命警備區域内ニ於ケル警備、長城諸關門特ニ石門砦附近ノ築城及之ガ確保ニ任ズルノ外其ノ警戒搜索地境内ニ於ケル敵情ヲ嚴ニ監視スベシ
現配備ヨリ新配備ヘノ轉移開始ハ二十二日日沒以後トシ二十三日拂曉迄ニ抬頭營附近ニ、二十四

日拂曉迄ニ山海關、石門砦ノ線ニ到著同日中ニ概ネ新配備ヲ完了スベシ

尙警備ニ際シテハ天津軍ノ山海關守備隊ト密ニ連絡スルヲ要ス

七 各部隊ノ警備竝ニ警戒搜索地境ヲ左ノ如ク定ム線上ハ左部隊ニ含ム

高田部隊

唐杖子乾溝鎮北北西、方約二十六軒、東盤山双山子北北西、方約十一軒、楊各庄、永平東南端ヲ連スル線

松田部隊

梯子嶺乾溝鎮東北東、方約三十軒、標高一〇四一界嶺口東北方、約二十七軒、黄土峪界嶺口東南、方約十七軒、白石舖撫壽東方、約六軒、昌黎、

常岡部隊

新集鎮ヲ連スル線

八 師團直轄部隊ノ行動ニ關シテハ別ニ指示ス

速カニ師團參謀部ニ連絡スベシ

九 師團通信隊長ハ別紙要圖ノ如ク通信系ヲ構成シ師團司令部ト軍及關係部隊トノ通信ニ任ズベシ

十 爾後ノ補給其ノ他ニ關シテハ別命ス

十一 予ハ二十三日朝建昌營出發自動車ニ依リ抬頭營、界嶺口ヲ經テ同日夕迄ニ双山子ニ到リ爾後双山子ニ位置ス

第六師團長 坂 本 中 將

第六師團通信網計畫要圖
(四月二十二日以後)

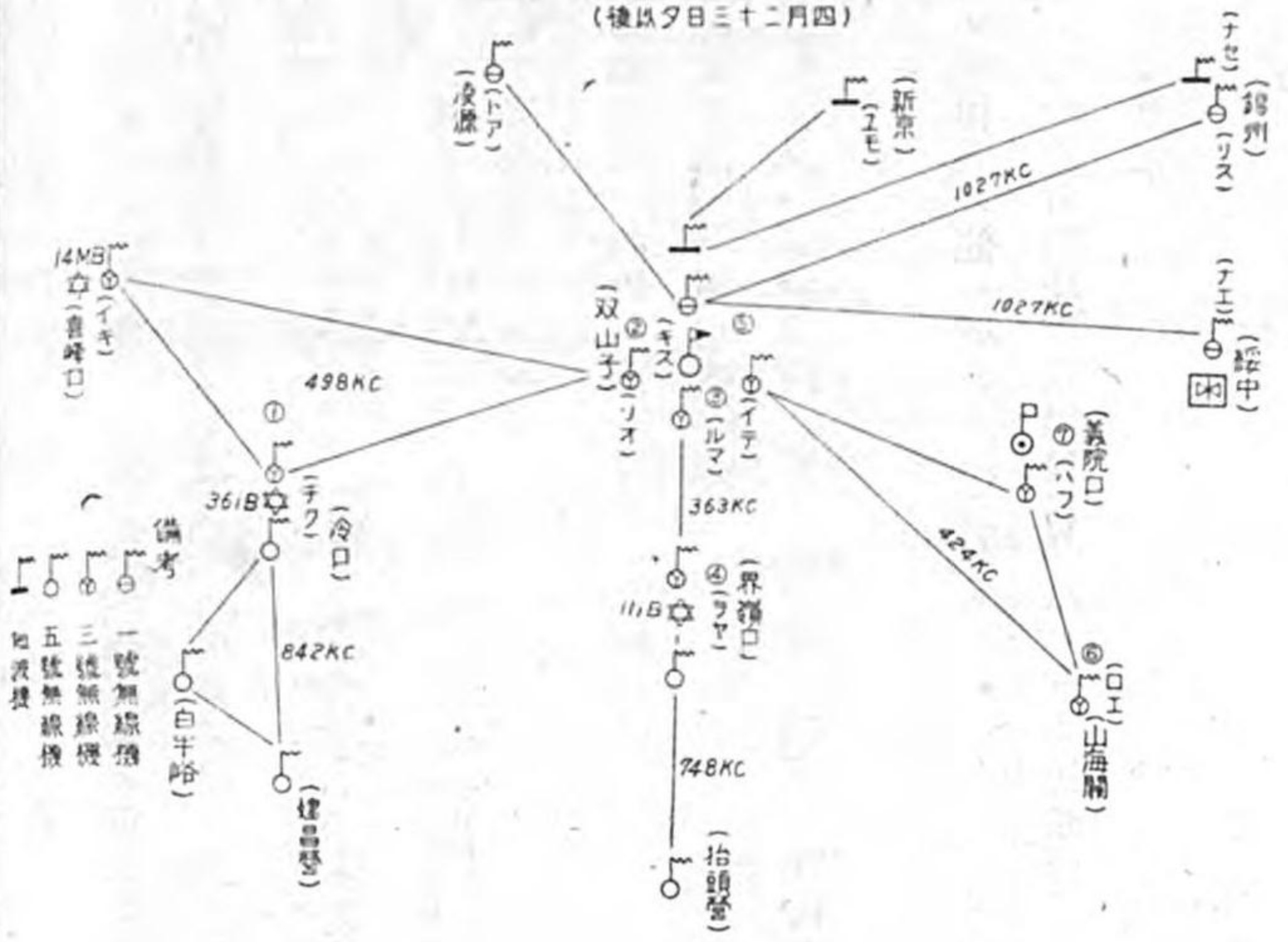

第八師團
長ノ處置

諸隊ハ全ク敵ノ妨害ヲ受クルコトナク二十四日迄ニ配備ヲ完了セリ
第八師團長ハ長城線復歸ノ關東軍命令^{第二三六頁參照}ニ基キ二十日夕混成第十四旅團長ニ對シ『瀋東地區ニ作
戰中ナル部隊ヲ速カニ長城線ニ歸還セシメテ從來ノ任務ヲ續行スルノ外羅家屯以西ノ瀋東地區ニ對ス
ル敵ノ行動ヲ監視セシメ且歩兵第十七聯隊第二大隊長ノ指揮スル部隊ヲ成ルベク速カニ承德ニ歸還セ
シメ予ノ直轄タラシムベキ』ヲ命ゼリ

混成第十四
旅團ノ
行動

混成第十四旅團長ハ右命令ニ基キ翌二十一日午後九時乃至同十一時ノ間第一線部隊ヲシテ現陣地ヲ撤
シテ長城ノ線ニ歸還シ洪山口^合以東城子嶺口^{羅家屯北方約十三軒}ニ互ル長城ヲ守備セシムルト共ニ東矢支隊^{舊古谷支}
隊、大隊長少佐東矢率由^{著任セシ爲名稱ヲ變更ス}ヲ解散シテ各原所屬ニ復歸セシメ自ラ司令部及鯉江大隊ノ一部ト共ニ二十四日平
泉ニ歸還セリ

勅語下賜

四月下旬ニ於ケル熱河南境方面ニ於ケル日支兩軍ノ配置附圖第四十一ノ如シ
是ヨリ先四月十五日熱河作戰ニ從事セル關東軍將兵ニ對シ卷頭謹掲ノ如ク優渥ナル勅語ヲ下賜セラレ
武藤軍司令官以下一同恐懼感激シ益々奮勵一死御倚托ニ副ヒ奉ランコトヲ期セリ

第六師團通信網計畫圖要

(四月二十二日夕以後)

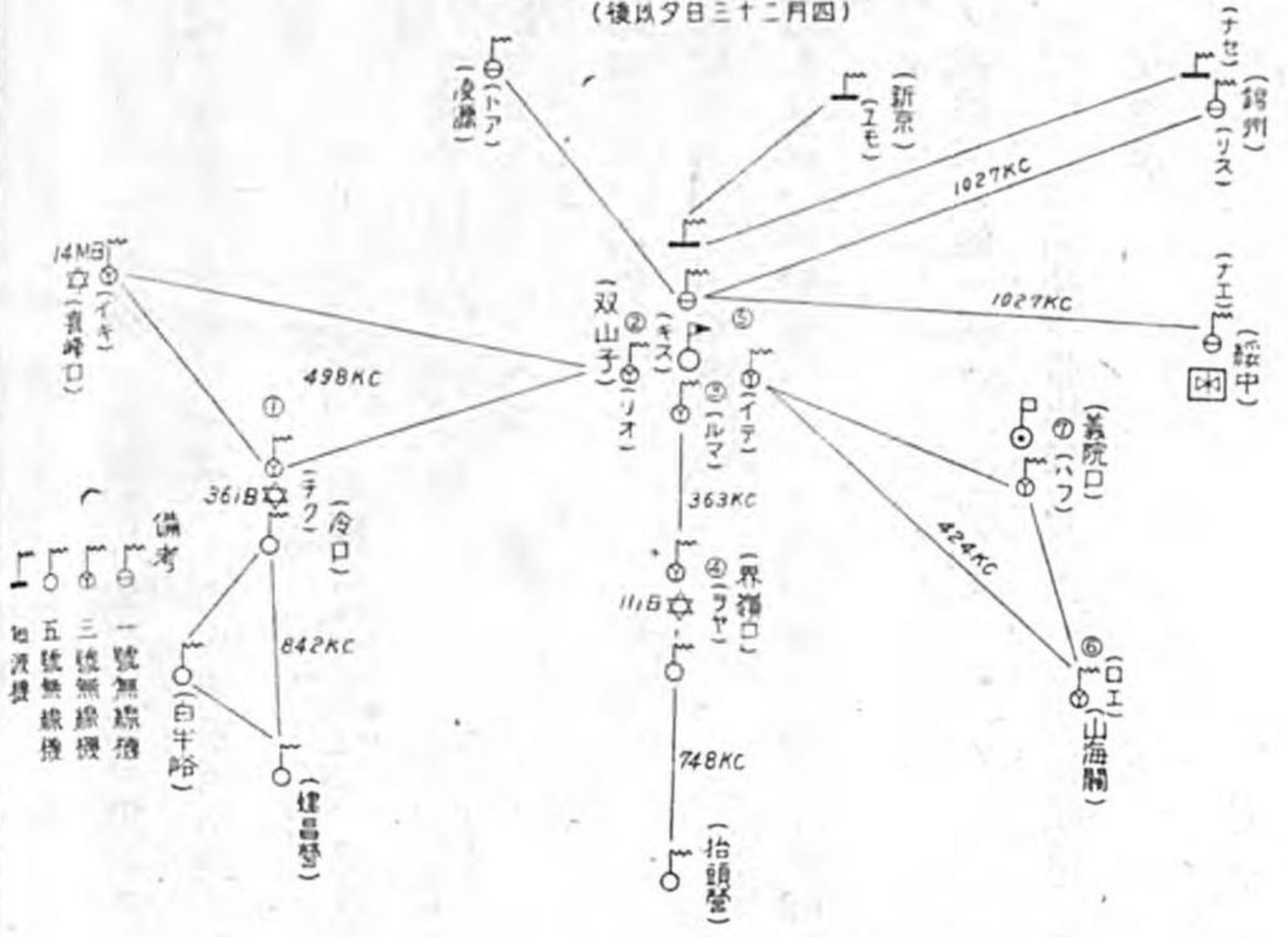

第八師團長ノ處置

諸隊ハ全ク敵ノ妨害ヲ受クルコトナク二十四日迄ニ配備ヲ完了セリ

第八師團長ハ長城線復歸ノ關東軍命令^{第二三六頁參照}ニ基キ二十日夕混成第十四旅團長ニ對シ『濠東地區ニ作戰中ナル部隊ヲ速カニ長城線ニ歸還セシメテ從來ノ任務ヲ續行スルノ外羅家屯以西ノ濠東地區ニ對スル敵ノ行動ヲ監視セシメ且歩兵第十七聯隊第二大隊長ノ指揮スル部隊ヲ成ルベク速カニ承德ニ歸還セシメ予ノ直轄タラシムベキ』ヲ命ゼリ

混成第十四旅團ノ行動

混成第十四旅團長ハ右命令ニ基キ翌二十一日午後九時乃至同十一時ノ間第一線部隊ヲシテ現陣地ヲ撤シテ長城ノ線ニ歸還シ洪山口^含以東城子嶺口^{羅家屯北方約十三軒}ニ互ル長城ヲ守備セシムルト共ニ東矢支隊^{舊古谷支隊}著任セシ爲名稱ヲ變更スヲ解散シテ各原所屬ニ復歸セシメ自ラ司令部及鯨江大隊ノ一部ト共ニ二十四日平泉ニ歸還セリ

勅語下賜

四月下旬ニ於ケル熱河南境方面ニ於ケル日支兩軍ノ配置附圖第四十一ノ如シ

是ヨリ先四月十五日熱河作戰ニ從事セル關東軍將兵ニ對シ卷頭謹掲ノ如ク優渥ナル勅語ヲ下賜セラレ

武藤軍司令官以下一同恐懼感激シ益々奮勵一死御倚托ニ副ヒ奉ランコトヲ期セリ

第四章 南天門及興隆縣方面第八師團ノ戰鬪

第一節 作戰經過ノ概要

附圖第四十、第四十二乃至第五十參照

作戰開始前ノ狀況

遼東地區ノ敵ハ第六師團及兩混成旅團ノ一撃ニ依リ遼河右岸ニ逃入セリト雖モ古北口方面ノ敵ハ我が攻撃ニ出デザルヲ侮リ進ンデ古北口ニ來襲スル等其ノ行動頗ル積極的ナリ

第八師團長ハ古北口附近關門ノ守備ヲ完ウセンガ爲ニ當面ノ敵ニ對シ一撃ヲ加フルノ必要ヲ痛感セシガ四月十八日午後軍參謀長ヨリ『北支ノ施策ノ效果ヲ大ナラシムル爲有ユル手段ヲ講ジ古北口南方地區ノ敵ニ對シ脅威ヲ與フル様勉メラレタキ』旨ノ通牒關作命第四九八號(第二三六頁)ハ二十日正午頃受領ス竝ニ『軍參謀長ノ意圖ハ速カニ古北口南方地區ノ敵ヲ攻撃スルニ在ル』旨ノ高場參謀ノ報告ニ接シタリシカバ翌十九日之ニ基キ大要左ノ如ク部署スルト共ニ二十日該方面ノ戰鬪指導ノ爲幕僚ヲ伴ヒテ古北口ニ向ヘリ

師團長ノ部署

一 川原旅團步兵約四大隊半、野砲兵約二大隊基幹ヲシテ四月二十日夜ヨリ攻撃ヲ開始シ當面ノ敵ヲ擊破シテ南天門東西ノ線ニ進出シ新開嶺附近ノ敵ニ對スル攻撃ヲ準備セシム

島村大隊步兵約一大隊ニシテ警備上川原旅團長ノ區處ヲ受クノ主力ヲシテ來ル二十一日拂曉迄ニ興隆縣ヲ占領シ黃崖關方面ニ向フ前進ヲ準備セシム

二 飛行第一中隊長大尉藤田雄藏ヲシテ川原旅團ノ攻撃ニ協力セシム

南天門附近ノ戰闘

三 坪島少佐步兵第十七聯隊第三大隊長少佐坪島文雄ニ川原旅團ノ遼西殘置部隊初年兵ノ教育ノ爲ニ殘置セシ幹部及初年兵並ニ其ノ他若干ノ部隊ヲ併セ指揮セシメテ自動車ニ依リ古北口ニ到リ師團豫備隊タラシム

川原旅團ハ天候不良ノ爲夜襲ヲ中止シ二十一日拂曉ヨリ右翼隊步兵第三十聯隊主力ヲ以テ敵陣地左翼ノ據點タル三ツ望樓ヲ攻撃シ激戦ノ後同地ヲ攻略セルモ敵ノ抵抗頑強ナルト地形ノ險難ナルトニ依リ爾後ノ攻撃進展セズ是ニ於テ師團長ハ師團豫備隊ノ主力ヲ川原旅團ニ増加シテ其ノ攻撃ヲ督勵スルト共ニ承德警備隊主力步兵約二中隊ヲ戰場ニ招致シ我が兵力ノ増加ニ勉メタリ此ノ間島村大隊ハ敵ノ抵抗ヲ排除シテ二十日興隆縣ヲ占據シ爾後ノ行動ヲ準備中ナリ

川原旅團ハ連日ノ損害多大ナルモ意トセズ攻撃ヲ續行シ二十三日右翼隊ヲ以テ上甸子南天門西南方約二軒及郝家台上甸子西南方約二軒各北方高地端ニ進出シ又左翼隊ヲ以テ二十四日海鼠山南天門北方約九百米ヲ奪取セルモ敵ノ戰意旺盛ニシテ毫モ退却ノ兆ナク各所ノ重機關銃特ニ猛威ヲ振フ

旅團長ハ右ノ狀況ニ鑑ミ逐次攻撃陣地ヲ推進シテ南天門附近陣地ノ要點ヲ攻略セントシ諸隊ニ此ノ旨ヲ傳ヘタリ右翼隊ハ新攻撃方法ヲ以テ二十六日南天門西方面約五百米ノ敵陣地ヲ一舉ニ占領セリ

是ヨリ先第八師團長ハ古北口南方地區ノ敵ニ徹底的打撃ヲ與フル爲兵站守備ニ服務中ナル鈴木旅團主力ヲ使用セントシ關東軍司令官ニ對シ『兵站守備ノ大部ヲ第六師團ト一時交代セシメラレシコト』ヲ意見具申セシガ軍司令官モ該方面ノ情勢ニ鑑ミ兵力増加要求ノ趣旨ヲ了解シ左ノ命令ヲ下達セ

關作命第四九九號

關東軍命令 四月二十六日午前八時 於新京軍司令部

- 一 古北口方面ノ敵ハ執拗ニ抵抗ヲ繼續シツツアリ
- 二 軍ハ該方面ノ敵ニ對シ痛撃ヲ加ヘントス
- 三 第八師團ハ依然攻撃ヲ續行スベシ
- 四 第六師團長ハ關作命第四九八號ニ依リ騎兵第四旅團ヨリ同師團ニ復歸セシメタル部隊ヲ一時朝陽、凌源附近ニ殘置シ第八師團長ノ區處ヲ以テ同地附近ノ警備ニ任ゼシムベシ
- 五 關東軍飛行隊ハ主力ヲ以テ密ニ第八師團ノ戰闘ニ協力スベシ

關東軍司令官 武藤 大將

下達法

第八師團、第六師團ニハ電報、飛行隊長ニハ電話ノ後印刷送付

第八師團長ハ同日午後右軍命令ヲ受領スルヤ鈴木旅團主力及東矢大隊混成第十四旅團増援ノ爲派遣中ノモノニシテ步兵第十七聯隊第二大隊主力等ヲ成ルベク速カニ古北口方面ニ招致スルノ處置ヲ講ズルト共ニ在興隆縣守備ノ島村大隊ヲシテ主力ヲ以テ石匣鎮方面ニ前進シ敵ノ右側背ヲ脅威スベク部署セリ

軍命令ニ基ク師團長ノ部署

二十七日朝東矢大隊戰場ニ到着セシカバ師團長ハ之ヲ川原旅團ニ増加シ旅團長ハ之ヲ左翼隊長ニ與ヘテ明二十八日拂曉ヨリ南天門附近一帶ノ敵陣地ヲ攻撃スベク命ジタルモ左翼隊長ハ二十七日夜南天門附近東側高地ヲ攻撃セシメタリ

東矢大隊ハ諸準備ヲ整ヘテ竊カニ敵ニ逼リ翌二十八日午前三時稍々過ヨリ攻撃ヲ開始シテ一舉ニ縱深約一軒ノ敵陣地ヲ突破シ天明頃迄ニ南天門附近ニ進出ス左翼隊主力ハ東矢大隊ノ成功ヲ知り志氣大イニ振ヒ拂曉後之ト協力シテ遂ニ正午頃迄ニ南天門西側ノ堅壘ヲ拔キ南天門附近ノ戰闘終結ヲ告グルニ至レリ

興隆縣附近ノ戰闘

一方敵ノ小抵抗ヲ排除シテ興隆縣ヲ占據セシ島村大隊ハ爾後師團主力ノ南天門附近ニ於ケル戰闘ヲ容易ナラシムベク石匣鎮方面ニ向フ前進ヲ準備中二十七日朝ヨリ突如約四千ヲ下ラザル敵ニ攻撃セラレ大隊ハ當初攻勢ヲ取リシモ兵力ノ懸隔ハ如何トモスルコト能ハズ遂ニ退キテ興隆縣ノ一角ヲ死守スルノ止ムナキ状態トナリ戰況刻々急ヲ告グ

第八師團長ハ無線電信ニ依リ之ヲ知り飛行隊ヲシテ協力セシムルト共ニ柴河口ニ殘留セル島村大隊ノ一部及承德警備中隊等ヲ先ヅ該方面ニ急派シ次デ混成第十四旅團長ノ派遣セル鯨江大隊步兵第二十五聯隊第二大隊長少佐鯨江正太郎主力及歩兵第五聯隊長大佐谷儀一主力ヲ承德到着ニ伴ヒ逐次之ヲ増派セリ

島村大隊ハ敵ノ重圍中ニ在リテ連日連夜敵ノ猛烈ナル攻撃ヲ受ケ死傷續出シ輕傷者モ戰線ニ起ツノ狀

況トナリシガ大隊長以下毫モ屈スルコトナク飛行隊ノ犠牲的協力ヲ得テ勇戰奮闘中二十九日夜敵ノ退却トナリ三十日漸ク危地ヲ脱スルコトヲ得タリ

戰闘後ノ狀況

第八師團長ハ三十日午後興隆縣方面ノ危機去レルヲ知ルヤ興隆縣方面ニ増派中ノ部隊ヲ整理シ該方面ニハ鯨江部隊鯨江大隊ノ外ニ島村大隊ヲ加フノミヲ駐メ爾餘ノ諸隊ヲ承德ニ歸還セシメ全力ヲ擧ゲテ新開嶺附近攻撃準備ニ著手セリ

軍飛行隊ノ行動

南天門及興隆縣附近ノ戰闘ニ際シ關東軍飛行隊ハ當初軍ニ偵察及爆撃大隊ノ各一部ヲ以テ石匣鎮、南天門附近ノ爆撃ヲ行フニ過ギザリシモ該方面ノ戰況進展セザリシ爲關東軍命令ヲ以テ二十七日ヨリ偵察大隊及輕爆撃中隊ノ主力ヲ擧ゲテ第八師團ノ戰闘ニ協力シ特ニ島村大隊救援ノ爲偉大ナル功績ヲ樹テタリ

第二節 南天門附近ノ戰闘

第一款 戰場ノ狀態竝ニ氣象附圖第四十二、第四十三參照

戰場ノ狀

南天門附近ハ古北口及新開嶺附近ト共ニ北平ヲ防衛スベキ一大險要ノ地ニシテ岩石露出シ斜面急ナル山岳重疊シ特ニ三ツ望樓第一、第二、第三望樓ノ總稱、河西方約四軒八百附近ノ地區ハ一層急峻ニシテ我が妙義山ニ髣髴タルモノアリ湖河ハ戰場ヲ概ネ南北ニ貫流シ南天門北方北平街道附近ニ於テ幅約一軒ノ河谷ヲ構成スルモ其ノ水深

南天門附近ノ地形



遙カニ三ツ望樓ヲ望ム



小ナル爲諸兵ノ行動ヲ妨害スルニ至ラザリキ

此ノ地方ニ存スル主要ナル交通路ハ北平街道唯一ニシテ他ハ殆ド見ルベキモノナク之ガ爲我ガ軍ハ砲兵ノ使用ニ多大ノ制限ヲ被リシモ良好ナル觀測所所々ニ存セルト敵陣地ガ山頂又ハ稜線上ニ構築セラレシモノ多數ナリシトニ依リ聊カ此ノ不利ヲ償ヒ得タリ

氣象

戰闘開始前々日タル四月十九日夜ニハ降雪アリ翌二十日ニハ雨トナリシモ爾後ハ連日晴天ニシテ晝間ノ氣温ハ七乃至二十二度攝氏ノ間ヲ上下シ戰闘動作頗ル容易ナリ但シ熱河ニ於ケル本季節ノ特徴タル西南風ハ午後ニ於テ殊ニ強ク沙塵ヲ卷揚ゲ動モスレバ射彈ノ觀測ヲ困難ナラシメタリ又夜間ハ月ナク暗黒ナリキ

戰闘當時ノ日出ハ午前五時三十分頃、日没ハ午後六時三十分頃ナリ

第二款 攻撃準備附圖第四十、第四十二、第四十三參照

其ノ一 第八師團長ノ指揮

第八師團長ハ第六師團ノ冷口攻撃ニ策應スベク混成第十四、第三十三ノ兩旅團ヲシテ直接之ニ協力セシメタル外古北口附近守備ノ川原旅團長少將川原侃、步兵第十六旅團(步兵第十七聯隊第二、第三大隊、山砲一小隊欠)、野砲兵第八聯隊第二大隊基幹ヲシテ砲撃ニ依リ南天門附近ノ敵ヲ牽制セシメタリ

該方面ノ敵ハ我ガ軍ノ潮河ヲ越エテ積極的行動ニ出デザルヲ知ルヤ進ンデ攻勢ヲ取り四月十二日夜ノ

攻撃開始
前ノ古北
口方面ノ
狀況

軍參謀長ノ通牒

如キハ突如我ニ對シ大規模ノ夜間攻撃ヲ決行セリ我ガ第一線諸隊ハ機先ヲ制シ敵ニ相當ノ打撃ヲ加ヘタルモ軍ノ方針ハ關内ニ對スル積極的攻撃ヲ禁ゼラレアリシヲ以テ敵壘ノ日ニ堅固ノ度ヲ加フルヲ憂慮シツツ隱忍自重機ノ至ルヲ待テリ 此ノ間師團長ハ川原旅團ノ狀況ニ鑑ミ步兵第十七聯隊ノ一中隊中、野砲兵第八聯隊本部ト一大隊及高射砲隊ヲ該旅團ニ増加セリ

四月十八日午後三時頃突然關東軍參謀長ヨリ『北支ノ施策ノ結果ヲ大ナラシムル爲有ユル手段ヲ講ジ古北口南方地區ノ敵ニ對シ脅威ヲ與フル様勉メラレタキ』旨ノ通牒アリ

是ニ於テ師團首腦部ハ數度ノ威嚇砲撃ノ經驗ニ鑑ミ進ンデ敵ヲ攻撃スルニアラズンバ軍ノ希望ヲ充足シ得ザルモノト判斷セシガ此ノ日夕事務打合せノ爲新京ニ出張中ナリシ第八師團參謀步兵中佐高場損藏歸來シ『軍參謀長ノ意圖ハ速カニ古北口南方地區ノ敵ヲ攻撃スルニ在ル』旨ヲ報告セシカバ茲ニ軍ノ意圖モ明瞭トナリシ爲師團長ハ十九日午後八時頃左記要旨ノ命令ヲ下達セリ當時師團ハ三ツ望樓ヨリ南天門附近ノ高地ヲ經テ北甸子 古北口東南方約五軒 東方高地ニ互ル敵陣地ヲ其ノ前進陣地、新開嶺東西ノ線ヨリ馬廠 古北口東南方約十軒 北方高地ニ互ル線ヲ其ノ主陣地帶ト判斷セリ

第八師團命令ノ要旨

- 一 古北口當面ノ敵ハ依然現陣地ヲ固守シアリ北支反滿洲國分子ニ對スル軍ノ施策ハ順調ニ進展シツツアリ
- 二 師團ハ主力ヲ以テ古北口南方地區ノ敵ヲ攻撃シテ密雲附近ニ進出シ軍ノ作戰ヲ容易ナラシメン

南天門攻撃ノ爲メノ師團命令

トス

- 三 川原旅團ハ明二十日夜一部ヲ以テ三ツ望樓附近ノ敵ヲ夜間攻撃セシメ明後二十一日當面ノ敵ヲ擊破シテ南天門東西ノ線ニ進出シ新開嶺附近ノ敵陣地ニ對シ爾後ノ攻撃ヲ準備スベシ
主ナル砲撃開始ハ二十一日拂曉トシ步兵ノ前進開始ノ時機ハ別命ス
又島村大隊ノ主力ヲシテ明後二十一日拂曉興隆縣附近ノ敵ヲ驅逐シ爾後黃崖關方面ニ向フ進出ヲ準備セシム
- 四 飛行第一中隊ヲシテ明二十日石匣鎮附近ノ敵ヲ爆撃シ二十一日川原旅團ノ攻撃ニ協力スベシ其ノ詳細ハ別命ス
- 五 坪島少佐ハ步兵第十六旅團及步兵第三十一聯隊第三大隊ノ追及部隊竝ニ步兵第十七聯隊山砲小隊、同聯隊第三機關銃中隊ヲ指揮シ成ルベク速カニ古北口ニ到リ師團ノ豫備隊トナルベシ
自動車隊ハ右部隊ノ一部ヲ輸送スベシ

附記

- 一 步兵第十六旅團ノ追及部隊トハ初年兵教育ノ爲遼西ニ殘置セル幹部及初年兵ノ部隊ナリ
- 二 步兵第三十一聯隊第三大隊ノ追及部隊トハ同聯隊附少尉山田義男ノ指揮スル遼西殘置部隊(步兵約一中隊)ニシテ當時同隊ハ承德ニ向ヒ急行中ナリシカバ師團長ハ該部隊ニ對シ一部ヲ承德ニ駐メ主力ヲ以テ引續キ古北口ニ急行スベク命ジタリ

六 予ハ明二十日午後一時承德ヲ出發シ古北口戰闘司令所ニ到ル

附記 島村大隊ノ狀況ハ第四章第三節ニ於テ詳述ス

翌二十日午前十時三十分頃左記要旨ノ關東軍命令ヲ受領ス

關東軍命令關作命第第八師團ニ關係
四九八號ノ部分ノミ摘録ノ要旨

- 一 瀾東地區ノ敵ハ瀾河右岸地區ニ敗退セリ
- 二 軍ハ長城以南ニ於ケル作戰部隊ヲ直チニ長城ノ線ニ歸還セシメ部隊ヲ整頓シテ爾後ノ情勢ノ變化ニ應ゼントス

三 第八師團特ニ示スモノノ外
配屬部隊故ノ如シハ瀾東地區ニ作戰シアル部隊ヲ速カニ長城ノ線ニ歸還セシメ且從來ノ任務ヲ續行スルノ外北支反抗勢力ニ對シ脅威的態勢ヲ保持スベシ

現警備區域ヨリ第六師團ノ警備區域及遼西ニ於ケル奉天省ヲ除キ朝陽縣ヲ加フ

- 四 第十師團長ハ現任務ヲ續行スルノ外工兵第十大隊主力ヲ爲シ得ル限り建制部隊ニ改メ依然第八師團長ノ指揮下ニ在ラシムベシ

戰闘司令所ヲ古北口ニ進ム

師團長ハ高場參謀ヲ承德ニ殘置シ其ノ他ノ幕僚ヲ伴ヒ午後一時承德ヲ發シ降雪ノ爲泥濘ト化セル惡路ヲ急行シ同日午後八時過河西ニ到着セリ

尙師團長ハ承德出發ニ先ダチ關東軍飛行隊長ニ對シ無線電信ニテ南天門攻撃ニ關スル師團ノ攻撃部署

ノ概要ヲ傳ヘ特ニ其ノ主力ノ協力ヲ要望セリ

其ノ二 川原旅團、坪島部隊及軍飛行隊ノ狀況

四月中旬頃川原旅團長ノ部署

是ヨリ先川原旅團長ハ將來攻勢ニ出ヅベキ場合ヲ顧慮シ四月中旬頃ヨリ左ノ如キ攻撃計畫ヲ策定シ準備スル所アリ

川原旅團南天門附近敵陣地攻撃計畫

第一 軍隊區分

右翼隊

長 步兵第三十二聯隊長 田 中大佐

步兵第三十二聯隊第二大隊(第六中隊欠)及第十一中隊ノ一小隊、乘馬小隊及步兵山砲一門、五號無線電信機一機欠

工兵一分隊

左翼隊

長 步兵第十七聯隊長 長 瀨 大佐

步兵第十七聯隊第二、第三大隊欠

工兵一小隊一分隊欠

戰車一小隊

砲兵隊

長 野砲兵第八聯隊長 橋本大佐

野砲兵第八聯隊第三大隊欠

野戰重砲兵第一中隊

野戰高射砲隊

工兵第一中隊一小隊欠

迂回隊

長 步兵第三十二聯隊第二大隊長 永幡少佐

步兵第三十二聯隊第二大隊第六、第七中隊欠

步兵第三十二聯隊乘馬小隊

同山砲一門

五號無線電信機一機

守備部隊

長 步兵第三十二聯隊第六中隊長 河野大尉

步兵第三十二聯隊第六中隊

同第十一中隊ノ一小隊

豫備隊

步兵第三十二聯隊第七中隊

第二方針

一 旅團ハ成ルベク速カニ南天門附近敵前進陣地ヲ攻略シ然ル後新開嶺附近敵主陣地ニ對スル攻撃ヲ準備ス

之ガ爲攻撃ノ重點ヲ新開嶺西側高地ニ指向ス
二 主陣地ニ對スル攻撃ハ概ネ前進陣地ノ線ニ於テ歩、砲ノ協同準備成ルヤ直チニ之ヲ行ヒ主陣地ヲ攻略セバ一舉石匣鎮東西ノ線ニ進出ス
爾後ノ前進ハ狀況ニ依リ別ニ定ム

三 旅團主力方面ノ攻撃ヲ有利ナラシムル爲一部ヲ南大廟古北口西北一于營子南大廟西楊坡地于營子南方約八方向ヨリ迂回セシメ敵ノ側背ヲ脅威セシム
又一部隊ヲ古北口及龍王裕口以東栢良安口司馬台口東ニ互ル各關門ニ配置シ後方連絡線ノ掩護ニ任ズ

第三 戰闘指導要領

其ノ一 前進陣地ノ攻略

右翼隊

作戰第一日拂曉迄ニ奇襲ニ依リ三ツ望樓ヲ奪取ス爾後歩、砲善ク協同シテ逐次敵陣地ヲ席卷シ上旬子北方高地ニ進出ス

狀況ニ依リ三ツ望樓ハ砲撃ノ效果ヲ待ツテ攻略ス

左翼隊

作戰第一日拂曉迄ニ南關東西ノ高地端ニ展開シ右翼隊ノ上旬子北方高地ニ對スル席卷成ルニ伴ヒ南天門東西ノ線ニ向ヒ進出ス

狀況ニ依リ右翼隊ノ戰況如何ニ拘ラズ正面ヨリ攻撃ヲ強行セシム

迂回隊

作戰第一日拂曉迄ニ城家峪楊坡地東南方約一軒附近ニ進出シ當面ノ敵ヲ攻撃シ敵ノ側背ヲ脅威ス

砲兵隊

現陣地ニ在リテ主力ヲ以テ右翼隊、一部ヲ以テ左翼隊ノ前進陣地攻略ニ協力ス

狀況ニ依リ主力ヲ以テ左翼隊ニ協力セシムルコトアルヲ豫期ス

兩翼隊前進陣地ヲ攻略セバ速カニ南天門附近ニ陣地ヲ推進ス

豫備隊

豫備隊ハ第一線部隊前進陣地攻略ニ伴ヒ南天門附近ニ前進ス

其ノ二 主陣地攻略

砲兵隊

南天門附近ニ陣地ヲ變換セバ成ルベク速カニ新開嶺附近竝ニ五八七高地新開嶺東方約二軒二百附近敵陣地

ノ要點ニ對シ破壊竝ニ制壓射撃ヲ實施ス特ニ一部ヲ以テ敵砲兵ヲ制壓ス

兩翼隊攻撃前進後ハ主力ヲ以テ右翼隊、一部ヲ以テ左翼隊ニ協力ス又一部ヲ第一線兩翼隊ニ配屬スルノ準備ニ在ラシム

兩翼隊

上旬子―老鵠甸北側高地ノ線ニ攻撃ヲ準備シ攻撃前進ト共ニ砲火ノ效果ヲ利用シ一舉敵陣地ヲ突破ス

特ニ右翼隊ハ迂回隊ト協力敵ノ左翼ニ強壓ヲ加ヘ同隊ノ左側背ノ脅威ヲ容易ナラシム

迂回隊

成ルベク主力ノ主陣地攻略ニ先ダチ半城子石匣鎮北方約九軒半附近敵陣地ヲ奪取シ主力ノ攻撃ヲ容易ナラシメ次デ極力敵ノ左側背ノ脅威ニ勉ム

豫備隊

第一線ノ攻撃進捗ニ伴ヒ右翼隊ノ左翼後ヲ前進ス
其ノ三 主陣地攻略後ノ戦闘指導

- 一 第一線兩翼隊主陣地ヲ攻略セバ一舉石匣鎮東西ノ線ニ向ヒ進出シ敵ヲ捕捉殲滅ス
- 二 砲兵隊ハ新開嶺附近ニ陣地ヲ推進シ第一線兩翼隊ノ前進ヲ支援ス
- 三 爾後第一線ノ攻撃進捗ニ伴ヒ逐次陣地ヲ白河澗石匣鎮北方約七
軒北平街道上附近ニ推進ス
- 四 豫備隊ハ先ヅ白河澗附近ニ前進ス
- 四 迂回隊ハ半城子附近敵陣地奪取後一舉兵馬營石匣鎮西北
西方約五軒附近ニ前進シ敵ノ退路ヲ遮斷ス

第四 通信

- 一 旅團司令部ト兩翼隊間ハ主トシテ電話ニ依ル
- 二 旅團司令部ト迂回隊間ハ右翼隊經由無線連絡ニ依ル
- 三 旅團司令部ト砲兵隊間ハ主トシテ電話ニ依ル
- 四 旅團司令部ト師團司令部間ハ短波無線ヲ使用ス
- 五 守備隊及飛行隊トノ連絡ニ關シテハ別ニ定ム

附記

本戰鬥ニ參加セル川原旅團ノ編成裝備ノ概要

一 歩兵

- (イ) 歩兵中隊ハ遼西殘置部隊到着前中隊長以下平均八十名内外、到着後ハ約百十五名、輕機關銃八乃至九挺
- (ロ) 機關銃中隊ハ機關銃四乃至六挺、歩兵砲隊ハ平射歩兵砲二門、曲射歩兵砲四門又山砲隊ハ山砲四門ヲ有ス
- (ハ) 乘馬小隊ハ長以下約五十騎、機關銃及輕機關銃各一挺ヲ有ス

二 砲兵

野砲兵中隊ハ第一、第二中隊各野砲三門、第四、第五中隊各野砲四門又野戰重砲兵中隊ハ十五榴一門、高射砲隊ハ一門、特設山砲兵中隊ハ山砲四門ヲ有ス

四月十九日ニ於ケル川原旅團長ノ部署

四月十九日午後八時頃旅團長ハ突如師團司令部ヨリ電話ニ依リ南天門攻撃ニ關スル師團命令ノ要旨ヲ下達セラレシカバ同日午後九時頃取敢ズ左ノ如ク部署セリ

- 一 兩翼隊ヲシテ旅團攻撃計畫ニ基キ二十一日拂曉ヨリ敵前進陣地ヲ攻撃セシム
- 二 戰鬥地域ノ境界ハ河西西端、老鴿甸西端、新開嶺西方無名部落西端ヲ連ヌル線トス
- 二 迂回隊ヲシテ明二十日成ルベク速カニ出發準備ヲ完了シテ行動ヲ開始セシム
- 三 砲兵隊ヲシテ現陣地ニ在リテ主力ヲ以テ右翼隊、一部ヲ以テ左翼隊ノ前進陣地攻略ニ協力セシム

射撃開始及使用彈數ハ別命ス

- 四 守備隊ヲシテ三七〇高地ヨリ司馬台口ニ互ル各關門ヲ守備シ後方連絡線ノ掩護ニ任ゼシム

五 歩兵兩聯隊ハ舊宿營地直接警戒ノ爲最小限ノ兵力ヲ殘置シ特ニ後方及側方ニ對シ警戒セシム

六 豫備隊ヲシテ明後二十一日拂曉迄ニ河西東南部附近ニ集結セシム

次デ翌二十日午後四時頃旅團長ハ各隊長ヲ古北口旅團司令部ニ集メ左記要旨ノ旅團命令ヲ口達シ前日ノ部署ヲ補足スルト共ニ迂回隊ニ任ズベキ永幡大隊ノ任務ヲ當時ノ狀況ニ鑑ミ變更セリ

四月二十日於ケル川原旅團長ノ部署

附記 永幡大隊主力ハ四月十八日以來司馬台口(古北口東方約十一軒)附近ニ侵入セル敵ト戰鬥中ニシテ十九日長城内ニ侵入セル敵ヲ驅逐シ概ネ其ノ目的ヲ達成シタルヲ以テ旅團命令ニ依リ第六中隊ヲ該方面ニ駐メ同日午後九時頃古北口ニ歸還セリ

旅團命令ノ要旨

- 一、師團ハ主力ヲ以テ古北口南方地區ノ敵ヲ攻撃シテ密雲附近ニ進出シ軍ノ作戰ヲ容易ナラシム
- 飛行隊ハ明早朝ヨリ南天門附近敵陣地ヲ爆撃シ旅團ノ戰鬥ニ協力スル筈
- 二 旅團ハ當面ノ敵ヲ撃破シ密雲附近ニ進出セントス
- 三 兩翼隊ハ前日ノ部署ニ基キ先ヅ敵前進陣地ヲ攻略シ上甸子、老鴿甸北側高地ノ線ニ進出シ主陣地ニ對スル攻撃ヲ準備スベシ
- 右翼隊三ツ望樓奪取後ニ於ケル兩翼隊攻撃前進ノ時機ハ別命ス
- 右翼隊ノ南關附近現陣地撤退ノ時機ハ二十日午後七時トス又左翼隊ハ拂曉ノ攻撃ニ際シ特ニ一部

隊ヲ以テ北甸子北方高地ヲ攻撃セシムルヲ要ス

- 四 砲兵隊砲撃開始ノ時機ハ二十一日拂曉トス
- 使用彈藥ハ前進陣地攻撃ノ爲準備彈藥ノ三分ノ一ヲ標準トス
- 五 迂回隊ハ右翼隊三ツ望樓奪取後成ルベク速カニ半城子方面ニ進出シ敵ノ側背ヲ脅威スベシ
- 六 爾餘ノ諸隊ハ前命令前日ノ部署ト同様ニ基キ行動スベシ
- 七 予ハ明二十一日午前五時河西北方第二戰鬥司令部所ニ在リ

右旅團ノ攻撃計畫及命令ニ基ク主要各部隊攻撃準備ノ狀況左ノ如シ

右翼隊ノ狀況

右翼隊步兵第三十二聯隊ノ狀況

右翼隊長ハ四月十八日先ヅ左ノ攻撃計畫ヲ策定セリ

右翼隊攻撃計畫ノ要旨

第一 軍隊區分

右第一線

長 歩兵第三大隊長 少佐 相田俊二

第三大隊第十一中隊ノ一小隊欠

歩兵砲隊牛部欠

輕迫擊砲 三門
重迫擊砲 二門

第一日井上望樓附近ニ於テ若干使用シ爾後輕迫擊砲一門ノミ使用ス

工兵一分隊

左第一線

長 步兵第一大隊長 少佐 瓦田隆根

第一大隊 第一中隊
隊欠

步兵砲隊半部

輕迫擊砲 四門 操作人員運搬機關
ナキ爲使用セズ

山砲隊 一分
隊欠

豫備隊

第一中隊

通信班 無線電信
機一機欠

第二 攻撃要領

一 旅團攻撃計畫ニ基キ速カニ主力ヲ以テ三ツ望樓、一部ヲ以テ南天門西側高地ノ敵前進陣地ヲ攻
略シ新開嶺附近敵主陣地ニ對スル攻撃ヲ準備ス

次テ重點ヲ八里梁 新開嶺西北
方約四軒 東側地區ニ保持シテ一舉ニ敵主陣地ヲ突破シ石匣鎮東西ノ線ニ進出ス

二 敵主陣地攻撃間特ニ迂回隊トノ連絡ニ勉ム

第三 戰闘指導要領

其ノ一 前進陣地ノ攻撃

一 作戰第一日右第一線ハ夜十二時迄ニ現在線ニ於テ諸準備ヲ完了シ夜暗ヲ利用シテ行動ヲ開始シ
天明ヨリ砲火ノ效果ヲ利用シテ拂曉ト共ニ三ツ望樓高地ヲ強襲奪取ス

左第一線ハ夜十二時迄ニ夜暗ヲ利用シ井上望樓以東現陣地ノ線ニ隱蔽展開シ山砲隊ハ河西南方地
區ニ陣地ヲ占領シ攻撃ヲ準備ス

二 右第一線攻撃進捗ノ狀況ニ應ジ左第一線ハ攻撃前進ヲ開始ス

左第一線及山砲隊ノ攻撃前進及射撃開始ハ後命ス

三 三ツ望樓ノ強襲奏功セザル場合ニ於テモ聯隊ハ重點ヲ右第一線方面ニ保持シ砲兵隊ト協同シ該
方面ヨリ戰況ヲ發展シ上甸子、郝家台北方高地ニ進出ス

四 左右第一線ノ戰闘地域ノ境界左ノ如シ

井上望樓、郝家台、魯家峪 石匣鎮北方
約三軒半 ヲ連ヌル線 線上ハ右第
一線ニ屬ス

附記 以下主陣地ニ對スル攻撃指導要領アルモ之ヲ省略ス

次デ十九日午後十時頃旅團命令ニ基キ左ノ如ク部署スルト共ニ翌二十日午後砲兵隊長及直接協同スベキ野砲兵第一大隊長ト詳細ナル協定砲兵隊長ノ部署参照ヲ爲セリ

一 第一線兩大隊ヲシテ右翼隊ノ攻撃計畫ニ基キ二十日夜十二時迄ニ無名關井上望樓北、方約四百米、井上望樓及潮河沿北方高地ノ線ニ展開シ拂曉ヨリ攻撃ヲ開始セシム
但シ左大隊ノ攻撃前進ハ別命ス

二 山砲隊一分隊ヲシテ潮河沿北側地區ニ陣地ヲ占領シ先ヅ右第一線大隊ノ攻撃ニ協力スル如ク準備セシム

射撃開始ハ別命ス

左翼隊ノ狀況

左翼隊步兵第十聯隊ノ狀況

左翼隊長ハ南天門附近攻撃ノ爲十八日左ノ如キ戰闘指導ノ腹案ヲ有シ之ヲ各隊長ニ指示セリ

左翼隊戰闘指導腹案ノ概要

- 一 右翼隊ガ第七號及第八號高地南天門西方ヲ奪取シ第九號高地駱駝山ニ向フ攻撃ヲ準備スル迄ニ左翼隊ハ潮河左岸ノ敵ノ一部ヲ驅逐シ之ニ立脚地ヲ得第十三號高地以東第十七號高地小富士山ニ互ル間ノ敵ニ對シ攻撃準備ヲ完了シ爾後右翼隊ト協力シ攻撃ヲ開始ス
- 二 左翼隊ノ攻撃重點ヲ第十三號高地ニ指向スベキヤ第十七號高地ニ指向スベキヤハ一ニ當時ノ

狀況ニ依ル

三 右攻撃間一部ヲ以テ北甸子東側高地方向ヨリ南天門方向ニ向ヒ攻撃セシメ敵ノ右側ヲ脅威ス

次デ二十日午後二時頃左ノ如ク部署スルト共ニ攻撃實行ノ爲砲兵隊長、同第二大隊長等ト協定セリ

一 第一大隊第二中隊及機關銃一分隊、歩兵砲隊(半部)、工兵一分隊ヲシテ第一線トナリ潮河沿北側高地ヨリ南關附近ヲ經テ四

一〇高地東關東南方ニ互ル間ニ展開シ攻撃ヲ準備セシム

二 第二中隊長大尉千葉一良、機關銃一分隊、步兵砲隊半部、當時馬圍子ノ守備ニ任ゼリヲシテ砲石口南方約二軒四七一高地方面ヨリ秋千峪四七一高地附近ノ敵ヲ攻撃シテ北甸子東側高地ニ進出司馬台口、湯河秋千峪南方方約二軒方向ニ對シ旅團ノ左側背ヲ警戒セシム尙爲シ得レバ南天門東方高地ノ敵陣地ノ右側背ニ向ヒ攻撃ヲ續行セシム

三 山砲隊長歩兵中尉福田林治、一小隊ヲシテ四一〇高地東關東南方附近ニ陣地ヲ占領シ主力ヲ以テ第一大隊、

一部ヲ以テ第二中隊ノ戰闘ニ協力セシム

特ニ北甸子附近ノ敵側防砲兵ノ制壓ニ任ゼシム

四 攻撃前進ノ時機及山砲ノ射撃開始ノ時機ハ別命ス

五 通信班ヲシテ二十日午後五時迄ニ聯隊本部ト旅團司令部並ニ第一線兩部隊、山砲隊トノ間ニ通信網ヲ構成セシム

砲兵隊ノ
狀況

六 乘馬小隊、工兵小隊二分、隊欠、戰車小隊ヲ豫備隊トシ東關ニ位置セシム
砲兵隊ノ狀況

砲兵隊長ハ四月十七日古北口到着後旅團長ノ意圖ヲ承ケ砲兵用法ニ關シ種々ノ偵察ヲ行ヒ準備スル所アリ

十九日午後九時頃攻撃ニ關スル旅團命令ヲ受領スルヤ砲兵隊長ハ翌二十日午前九時頃兩大隊長ヲ本部ニ集メ左ノ如ク部署セリ

一 兩大隊ヲシテ明二十一日午前四時三十分迄ニ既設陣地ニ於テ射擊準備ヲ完了セシム

附記 第一大隊(高射砲隊屬)ノ陣地ハ河西北方高地
第二大隊(野戰重砲兵中隊屬)ノ陣地ハ古北口東北側地區

二 射擊實行計畫ヲ左ノ如ク定ム

部 隊	任 務	戰 闘 區 域	射 擊 實 行 要 領	備 考
			前進陣地 攻略ノ爲	
		右翼隊戰闘區域	32iノ戰闘計畫ニ基キ先ヅ三ツ望樓ノ敵ヲ制壓シテ右第一線大	特ニ彈藥ノ節用ニ注意シ第一線歩兵ノ攻

部 隊	任 務	戰 闘 區 域	射 擊 實 行 要 領	備 考
I A (1A 2A 3B A A)	右翼隊 (32i) 直 協	戰況必要ト認ムル場 合南天門附近ヨリ車 道峪附近ニ互ル間ニ 主火力ヲ指向シ得ル ノ準備ヲ爲スベシ	隊ノ攻撃ニ協力シ次 デ同聯隊ノ敵左翼ヨ リスル席卷的攻略ニ 逐次ニ主火力ヲ轉移 シテ之ニ協カス此ノ 間必要ニ應ジ野砲兵 第二大隊ノ主火力ヲ 同方面ニ指向協カス	擊前進進抄ニ 伴ヒ逐次突擊 直前ニ於テ其 ノ突擊點ニ主 火力ヲ集中シ テ之ヲ破壊及 制壓スルニ勉 ムベシ
II A (4A 5A S A)	左翼隊 (17i) 直 協	左翼隊戰闘區域 戰闘初期ニ於テハ三 ツ望樓南天門ノ地區 ニ主火力ヲ指向シ得 ルノ準備ヲ爲スベシ	17iノ戰闘計畫ニ基キ 主トシテ南天門附近 敵陣地攻略ニ協カス 但シ戰闘初期ニ於テ ハ32i方面ノ敵陣地左 翼ヨリスル席卷的攻 略ニ主火力ヲ指向ス ルコトアリ	

次デ同日午後砲兵隊長ハ兩翼隊長ト會合シテ歩、砲協同ニ關スル協定ヲ爲スト共ニ更ニ各砲兵大隊長ヲシテ直協スベキ翼隊長ト詳細ナル協定ヲ行ヒ萬遺憾ナキヲ期セリ

協定セシ主要事項左ノ如シ

- 一 步砲兩者ノ戰闘(射撃)計畫ノ通報
- 二 步、砲兵間ノ連絡ニ關シ次ノ如ク定ム
 - イ 黃龍又ハ黃赤旗ヲ横ニ振ル 射撃延伸
 - ロ 白吊星 集中射撃ノ要求
 - ハ 赤吊星 敵兵退却
 - ニ 黑龍又ハ赤白旗ヲ横ニ振ル 彈著近シ
 - ホ 流星赤三星 彈著遠シ

飛行第一中隊ノ狀況

飛行第一中隊ノ狀況

飛行第一中隊ハ主力ヲ以テ承德ニ在リシガ川原旅團ノ南天門攻撃ニ協力スベク二十日終日準備スル所アリ

坪島部隊ノ狀況

一方坪島少佐ノ指揮スル部隊ハ二梯團トナリ大隊本部、機關銃中隊及山砲小隊ハ自動車、其ノ他ノ部隊ハ徒步行軍ニ依リ何レモ二十日早朝承德ヲ發シ前者ハ同日午後八時頃古北口ニ達シ師團豫備隊トナレリ

附記

坪島部隊ノ徒歩班ハ二十一日午後零時三十分頃古北口ニ到着ス

關東軍飛行隊ノ狀況

關東軍飛行隊長ハ二十日第八師團ヨリ明二十一日ヨリ開始セラルベキ南天門攻撃ニ其ノ主力ノ協力ヲ要望シ來リシモ別ニ處置スル所ナシ

附記

- 一 關東軍飛行隊長ハ第八師團長ノ要求ニ接シタルモ關東軍命令ニ依レバ此ノ如キ任務ヲ附與セラザル爲當時來錦中ナリシ關東軍幕僚ニ如何ニスベキヤヲ確メタルニ第八師團ノ出撃ハ中止セル旨ノ言明アリシヲ以テ何等處置セザリキ
- 二 關門守備隊長(歩兵第三十二聯隊第六中隊長大尉河野孝次)ハ一小隊半ヲ司馬台口、一小隊ヲ龍王裕口ニ配置シ爾餘ノ主力(一小隊半)ヲ以テ沙嶺口關門ヲ守備セリ

關門守備隊ノ狀況

第三款 攻撃實施

其ノ一 四月二十一日ノ狀況 附圖第四十二、第四十三參照

甲 師團長ノ指揮

師團長ハ午前五時頃河西北側高地ノ戰闘司令所ニ到リ天明ヲ待ツ拂曉ト共ニ砲撃開始セラレ次デ右翼隊ノ三ツ望樓ニ對スル壯烈ナル攻撃トナリ惡戰苦闘ノ後正午頃同地ヲ攻略スルコトヲ得タルモ爾後ニ於ケル戰況豫期ノ如ク進展セザリシカバ旅團ノ兵力ヲ增加セントシ先ヅ同日午後一時頃坪島部隊 徒歩班ハ同日午後零時三十分頃古北口ニ到着ス ヲ川原旅團長ノ手裡ニ復歸セシムルト共ニ一方混成第十四旅團長ニ對シ『歩兵第十七聯隊第二大隊長少佐 東矢率由 ヲ爲シ得レバ自動車ニ依リ成ルベク速カニ古北口ニ前進セシメラレタキ』旨ヲ打電セリ

此ノ日朝來軍飛行隊主力ノ協力ナカリシ爲師團首腦部ハ不審ノ感ヲ懷キツツアリシトキ午後零時三十分頃軍飛行隊長ヨリ「軍ヨリ貴師團本二十一日ノ攻撃中止ノ旨聞及ビ協力ヲ中止セリ」トノ電報アリ是ニ於テ師團長ハ軍飛行隊長ニ對シ「來電ノ件ハ何等カノ誤解ナルベシ師團ハ軍ノ企圖ニ基キ本早朝ヨリ攻撃シツツアリ戰闘ハ明日ニ及ブ見込明早朝ヨリ切ニ協力ヲ望ム」旨電報ヲ發セリ

乙 川原旅團ノ狀況

三ツ望樓ノ堅壘攻略ノ重任ヲ有スル右翼隊ハ二十日夜十二時頃無名關、井上望樓附近ニ一度展開後更ニ之ヲ推進シ第三大隊ヲ以テ微弱ナル敵ノ抵抗ヲ排除シツツ第四望樓附近ヲ又第一大隊ヲ以テ三ツ望樓東南方高地上ノ敵陣地前方約五百米ニ進出シ攻撃ヲ準備シツツ天明ヲ待ツ

附記 攻撃ノ爲ノ第三大隊ノ部署左ノ如シ

- 一 第十一中隊(一小隊欠、第十中隊ヨリ輕機一分隊ヲ屬ス)ハ夜十二時長城ノ線ヲ發シ桃園北側地區ヲ經テ午前三時三十分迄ニ第三望樓北側高地ニ進出シ同望樓ヲ攻撃セシム
- 二 第九中隊ヲシテ午前三時三十分迄ニ長城線ニ沿ヒテ前進シ第一望樓前方約五百米附近ニ展開シ該望樓ヲ攻撃セシム
- 三 機關銃中隊ヲシテ主力ヲ以テ第十一中隊、一部ヲ以テ第九中隊ニ協力
- 四 歩兵砲隊(追撃砲ヲ併セ指揮ス)ヲシテ桃園南側高地ニ陣地ヲ占領シ三ツ望樓ノ奪取ニ協力セシム
- 五 第十中隊(一小隊(宿營營房爲殘置ス)欠)ヲ豫備隊トス

砲兵隊ノ

砲兵隊ハ午前四時三十分頃ニ射撃準備ヲ完了スルト共ニ觀測班長大尉遠藤靜一ヲ旅團司令部ニ、連絡

將校中尉宮嶋虎太郎ヲ右翼隊本部ニ又奈良特務曹長ヲ左翼隊本部ニ連絡者トシテ派遣シ且所要ノ通信網ヲ構成セリ

三ツ望樓ニ對スル砲撃開始

午前五時三十分頃巍峨タル三ツ望樓附近ノ敵陣地ハ曉霧ヲ破リテ指顧ノ間ニ現ルルヤ砲兵隊長ハ兩大隊ヲシテ先ヅ敵陣地ノ要點特ニ攻撃重點タル三ツ望樓ニ對シ一齊ニ砲撃ヲ開始シテ試射ヲ完了セシム砲聲殷々トシテ湖河河畔一帶ノ山谷ニ反響シ砲煙敵ノ陣地ヲ蔽ヒ茲ニ南天門攻撃ノ火蓋ハ切ラレタリ

三ツ望樓及其ノ附近一帶高地ノ敵ハ退却ノ模様ナク寧ロ我が砲撃開始ト共ニ續々後方ヨリ第一線ニ加入シツツアリシカバ砲兵隊長ハ第一大隊ヲシテ第一望樓ニ對シ射撃ヲ實施セシム同大隊ハ前日ノ歩兵隊トノ協定ニ基キ第一望樓附近ニ全火力ヲ集中シ同望樓及其ノ附近ノ敵機關銃陣地ノ破壊ニ勉メ多數ノ命中彈ヲ出シ多大ノ效果ヲ擧グ此ノ頃上甸子附近ニ在リシ敵砲兵ガ河西附近ノ我が砲兵陣地ヲ猛射シ其ノ射彈亦概ネ正確ニシテ聯隊本部、第一大隊本部、同陣地附近ニ多數落下セシモ防護ノ固キニ據リテ殆ド損害ナク且對砲兵戰ニ多數砲彈ヲ消費スルヲ慮リ節用ノ趣旨ニ從ヒ敢テ應ゼズ依然トシテ全力ヲ我が第一線ノ攻撃支援ニ傾注セリ

相田大隊ノ奮戰

右翼隊右第一線タル相田大隊ハ第四望樓ニ於テ突撃ノ好機ヲ窺ヒツツアリシトキ不幸敵ノ地雷ニハ第九中隊長大尉齊藤幸雄突撃準備線ニ於テ爆發シ特務曹長富樫小五郎以下約三十名ノ戰死傷者ヲ出シ爲ニ該大隊

ノ突撃ハ一時頓挫セントセリ此ノ形勢ヲ看取セル相田少佐ハ機ヲ失セズ豫備隊タル第十中隊長特務曹長古城庄六

一小ヲ第一線ニ増加シ突撃敢行ヲ督勵ス第九中隊長ハ到着セル第十中隊主力ヲ自己中隊ノ右方ニ展開セシメ砲火ノ效果ヲ利用シ力攻大イニ勉メタルモ第一望樓附近ノ敵ハ頑強ニシテ戰況進展セズ當時第十一中隊長大尉平井尙武一小隊欠ハ第三望樓ヲ攻撃中又機關銃中隊長大尉新開榮作ノ主力ハ第二、第三望樓北側高地ニ於

テ大隊主力正面ノ敵ヲ側射中ナリ

午前九時頃第九中隊長ハ正面力攻ノ困難ナルヲ思ヒ獨斷部下主力ヲ提ゲテ第一望樓北方高地方面ヨリ攻撃セント該方面ニ轉進セリ大隊長ハ荏苒時ヲ過スニ於テハ戰況益々非ナルベキヲ慮リ同九時三十分頃自ラ陣頭ニ立チ第四望樓附近ニ殘存セル第九中隊ノ一部長軍曹新堂徳重以下約三十名、第十中隊名欠、本部傳令、通信手、工兵分隊等ヲ糾合シ一舉ニ當面ノ敵陣地ヲ突破スベク左ノ如ク部署スルト共ニ砲兵大隊ニ突撃支援射撃ヲ要求セリ

一 第十中隊ヲシテ長城城壁北側地區左側ヨリ前面ノ敵陣地ニ突入セシム

二 新野小隊ヲシテ城壁ニ沿フ地區ヨリ躍進シ第一望樓及其ノ南側稜線ノ陣地ニ突入シ續イテ第

二、第三望樓ニ突入セシム

三 爾餘ノ部隊ヲシテ第四望樓附近ニ於テ突撃ヲ援助セシム

野砲兵第一大隊長ハ聯隊本部ニ派遣セル連絡將校宮嶋中尉ヲ介シテ歩兵ノ要求ヲ知り直チニ二中隊ノ

火力ヲ第二望樓ニ集中ス時ニ午前十時三十分頃ナリ

第三大隊長ハ砲撃開始ト共ニ部隊ニ突撃ヲ命ズ

突撃部隊ハ躍進ニ次グニ躍進ヲ以テ第一望樓ニ肉薄セシモ斜面急ニシテ行動意ノ如クナラズ加之敵ハ我が歩、砲ノ猛火ニ屈セズ堅牢ナル掩蓋城壁ヲ利用シテ猛射セル爲突撃部隊ハ十字火ヲ浴ビテ死傷相次ギ攻撃又復停頓セントス是ニ於テ大隊長ハ突撃威力ノ損耗ヲ慮リ突撃援助ノ射撃中ナリシ工兵分隊ヲ更ニ突撃部隊トシ新野、古城兩部隊ノ中間ニ増加シ一意攻撃ヲ續行中大隊長ハ肩部ニ貫通銃創ヲ負ヒシモ屈セズ依然大隊ヲ指揮シツツアリ

午前十一時頃新野軍曹ノ率キル一團ハ軍曹小林保第十中隊附、當時命令受領ノ爲ニ本部ニ在リシガ大隊長ノ命令ニ依リ第一線ニ加入スノ率キル三名ト相

協力シテ遂ニ第一望樓ヲ奪取シ之ト前後シテ工兵分隊、古城部隊モ第一望樓北側高地ノ敵陣地ニ突入シテ之ヲ奪ヒ引續キ第二望樓ニ向ヒ戰果ヲ擴張ス此ノ頃第九中隊長ノ指揮スル部隊モ主力ノ右側方ニ現出シ第二望樓北側ノ敵陣地ヲ奪ヘリ

是ヨリ先砲兵隊長ハ第一線苦戰ノ狀況ヲ目撃シ第二大隊中ニ在リシ野戰重砲兵中隊ヲ第一大隊ニ配屬

シ極力歩兵ノ攻撃ヲ支援セシメ砲兵大隊長ハ直チニ重砲ノ火力ヲ第二望樓ニ注ギテ支援ノ威力ヲ強大

ニシ次デ第一望樓我が手ニ歸スルヲ見ルヤ射程ヲ延伸シ第三望樓及敵ノ逆襲部隊ニ火力ヲ集中シ歩兵

ノ戰果擴張ヲ支援シ第一線部隊ハ適時砲火ノ效果ヲ利用シテ勇戰奮闘シ遂ニ午前十時五十五分頃第

三ツ望樓ニ對スル突撃

第一、第二望樓ノ占領

砲兵隊長ノ指揮

第三望樓ノ占領

二、第三望樓ヲ一蹴シテ三ツ望樓ヲ完全ニ我ガ手ニ收メタリ此ノ間第十一中隊ハ第三望樓北側高地ニ於テ第三望樓及同地西北方鞍部ノ敵ト交戦シ之ヲ撃破スルニ至ラザルニ大隊主力方面ノ戰闘進展シ第三望樓ノ占據トナリ又機關銃中隊ハ當初主力ヲ以テ側方ヨリ大隊主力ノ戰闘ニ協力シ次デ第十一中隊方面ノ戰闘進展セザル爲該方面ニ陣地ヲ變換シ極力之ヲ支援セリ

野砲兵第一大隊ガ此ノトキ迄ニ使用セル彈藥約四百五十發、相田大隊ノ損害戰死將校一名、准士官以下二十名、負傷將校一名、准士官以下十九名ニシテ總員ノ九パーセントト強ニ相當ス

瓦田大隊ノ状況

左第一線タル瓦田大隊ハ右翼隊命令ニ基キ二中隊一ヲ第一線、一小隊ヲ豫備隊トシテ攻撃前進中右大隊ハ敵ノ地雷ニ依リ多大ノ死傷ヲ生ジ攻撃頓挫セントセシ爲右翼隊長ヨリ一部ヲ以テ第三大隊ニ協力スベク命ゼラル是ニ於テ大隊長ハ取敢ズ豫備隊ヲ第三大隊ノ左翼方面ニ派遣スルト共ニ第一線ヲ漸次

長城線ニ近ク移動シ射撃ヲ以テ右大隊ノ攻撃ニ協力シツツアリシガ該方面ノ戰況ノ進展ニ伴ヒ右大隊ニ對スル協力ヲ一部ニ止メ主力ヲ以テ第一望樓南側地區ノ敵陣地ヲ攻撃シ同日夕之ヲ占領セリ

右翼隊長ハ豫備隊ト共ニ井上望樓ニ在リ右大隊方面戰況進展セルヲ目撃シ正午頃豫備隊タル第一中隊ノ一小隊ヲ右大隊ニ増加シ三ツ望樓附近ノ領有ヲ確實ナラシムルト共ニ引續キ其ノ南方高地ノ敵ヲ攻撃セシメタルモ同隊方面ハ午後二時頃ヨリ約四、五百ノ敵兵ノ逆襲ヲ受ケシヲ以テ直チニ之ヲ實行シ難キ狀況ニ陥リ三ツ望樓ノ高地ヲ確保シツツ日没トナレリ

左翼隊方面ノ状況

左翼隊ハ二十一日午前四時三十分潮河沿北側高地ヨリ南關南側地區ヲ經テ四一〇高地ニ互ル線ニ展開

ヲ完了シ又馬園子ヨリ急行中ナリシ第二中隊モ拂曉古北口ニ到着シ直チニ四七一高地ニ進出シテ秋千峪方向ニ對スル攻撃ニ著手セリ

天明後旅團ノ攻撃ハ先ヅ右翼隊方面ヨリ開始セラルルヤ左翼隊ハ敵ノ注意ヲ左翼隊正面ニ牽制スベク所屬山砲ヲ以テ極力南天門及北甸子附近ノ敵ヲ砲撃シテ之ニ協力セルモ三ツ望樓攻略後ノ戰況發展セザル爲攻撃前進スルコトナク終日朝來ノ位置ニ在リテ砲撃ヲ續行セリ

迂回隊ノ状況

迂回隊ハ午前三時稍々過無名關北側ニ集結シ天明ト共ニ先ヅ所屬山砲門一ヲ以テ三ツ望樓ヲ砲撃後同七時頃ヨリ無名關ヲ發シ桃園西北側高地ニ進出シテ側方ヨリ第三大隊ノ攻撃ニ協力シ次デ右翼隊ノ三ツ望樓攻略ニ伴ヒ同地北方岩山高地ニ現出セル機關銃ヲ有スル敵約五十ヲ攻撃シ夕刻同地ヲ占領シ更ニ爾後ノ前進ヲ準備セリ

夕刻ニ於ケル旅團長ノ決心

旅團長ハ此ノ日早朝ヨリ河西北側ノ戰闘司令所ニ於テ旅團ノ戰闘ヲ指揮シツツアリシガ夕刻右翼隊方面ノ戰況ヲ更ニ發展セシムルコトハ敵情竝ニ右翼隊ノ受ケタル損害ニ鑑ミ期待シ難ク又左翼隊ノ攻撃前進ハ右翼隊ノ敵陣地席卷未ダ十分ナラザルガ故ニ尙過早ナルモノト判斷シ本夜現在ノ態勢ヲ以テ夜ヲ徹シ明拂曉攻撃ヲ再興スルニ決シ午後四時三十分乃至同六時ノ間大要左ノ如ク部署セリ

- 一 迂回隊ヲシテ現位置ニ於テ夜ヲ徹シ明拂曉ヨリ攻撃ヲ再興シ前任務ヲ續行セシム
- 二 兩翼隊ヲシテ概ネ現在ノ線ヲ確保シ明拂曉ノ攻撃ヲ準備セシム

步兵第三十二、第十七兩聯隊ノ追及部隊坪島少佐ノ指揮スル部隊ヲ原所屬ニ復歸セシム

兩翼隊搜索警戒地域ノ境界ハ晝間ニ同ジ

三 砲兵隊工兵中隊(二小隊)欠ヲシテ現陣地ニ於テ夜ヲ徹シ明拂曉ノ攻撃ヲ準備セシム

特ニ本夜有力ナル火力ヲ右翼隊方面ニ準備シ敵ノ恢復攻撃ニ對シ準備ヲ完了セシム

四 豫備隊工兵中隊(二小隊)欠ヲシテ特ニ師團司令部ノ警戒ニ任ゼシム

五 爾餘ノ部隊ヲシテ前任務ヲ續行セシム

第一線諸隊ハ右命令ニ基キ現位置ニ在リテ警戒ヲ嚴ニシツツ明拂曉ノ攻撃ヲ準備中午後七時頃ヨリ右翼隊正面ニ對シ敵ハ數次ニ互リ喇叭ヲ吹奏シツツ逆襲シ來リシモ兩大隊將兵ハ勇戰奮闘シテ悉ク之ヲ

擊退セリ

附記 關門守備隊方面ノ狀況變化ナシ

飛行隊ノ狀況

此ノ日飛行隊ハ午後零時四十分頃ヨリ飛行ヲ開始シ日沒時迄延機數六機ヲ出動シ或ハ南天門及上甸子附近ノ敵ヲ爆撃シ消費爆彈十發 五挺四十發或ハ石匣鎮、密雲、興隆縣附近ノ狀況搜索ニ勉メタルモ三ツ望樓ノ位置不明ナル爲右翼隊正面ニ對シ適切ナル協力ヲ爲スコト能ハザリキ

其ノ二 四月二十二日ノ狀況附圖第四十二、第四十三、第四十四參照

甲 師團長ノ指揮

師團長ハ戰闘司令所ヲ古北口東側「ハート」型複郭ニ變更シ終日同所ニ在リテ川原旅團ノ戰闘ヲ指揮セリ

此ノ日旅團ノ戰況ハ將兵必死ノ奮闘ニモ拘ラズ遅々トシテ進マズ右翼隊ハ堅固ナル陣地ニ據レル優勢ノ敵ヲ逐次ニ擊破シツツ東南方ニ向ヒ戰果ヲ擴張シ又左翼隊ハ天明時一部ヲ以テ北甸子東北方約一糎四一〇高地ヲ奪取セルニ過ギザリキ是ニ於テ師團長ハ師團全力ヲ使用シ一舉ニ目的ノ達成ヲ圖ルヲ有利ト考ヘ「鈴木旅團ノ全力ヲ古北口方面ニ使用セシメラレタキ」旨ヲ軍司令官ニ意見具申スルト共ニ明二十三日ノ爲飛行第一中隊長ニ對シ左ノ電報ヲ發シタリ

飛行第一中隊ニ與フル命令

一 川原旅團ハ明二十三日拂曉ヨリ南天門東西ノ敵陣地ヲ攻撃ス

二 飛行中隊ハ南天門兩側及上甸子北側ノ敵陣地中最モ堅固ナル部分ヲ爆撃シテ此ノ攻撃ニ協力ス

ベシ又特ニ明早朝敵ノ動靜及後方ニ於ケル狀況ヲ搜索スベシ

附記 此ノ日追及中ナリシ山中隊主力戰場ニ到着シ師團豫備隊トナル

乙 川原旅團ノ狀況

兩翼隊ハ追及部隊ヲ増加セラルルヤ右翼隊長ハ之ヲ各中隊ニ復歸シ左翼隊長ハ第一大隊ノ追及部隊ノミヲ原所屬ニ復歸シ爾餘ヲ豫備隊ト爲セリ

右翼隊ノ狀況

午前七時頃ヨリ野砲兵第一大隊ハ右翼隊ノ要求ニ基キ砲撃ヲ開始シ「ピラミッド」型高地及其ノ附近ノ

敵機關銃ノ破壞制壓ニ勉メ第一線歩兵ハ其ノ效果ヲ待チ同十時頃ヨリ三ツ望樓南方高地ニ向ヒ攻撃前進ニ移リ直協砲兵火力ヲ巧ニ利用シツツ一高地、一稜線ト敵陣地ヲ奪ヒ夕刻迄ニ概ネ長城線南方約七百米乃至一軒三百ノ線ニ進出セリ

左翼隊ノ
狀況

此ノ間左翼隊ハ舊來ノ位置ニ在リテ山砲ヲ以テ正面ノ敵ノ行動ヲ妨害シ一部ヲ以テ午前六時殆ド抵抗ヲ受クルコトナク北甸子東北方約二軒四一〇高地ヲ占領セリ又迂回隊ハ午前六時頃ヨリ三ツ望樓西北方ノ長城ニ據レル約百二、三十名ノ敵ニ對シ攻撃前進ニ移リ露岩起伏スル山地ヲ經テ同十一時稍々過敵前四、五百米ニ近迫シ準備ヲ整ヘタル後午後二時四十分頃突撃ニ依リ遂ニ之ヲ奪ヒテ長城西南方約一軒ニ進出シテ右翼隊ノ右第一線大隊ト連絡シ旅團命令ニ依リテ爾後右翼隊長ノ指揮下ニ入レリ又飛行第一中隊ハ午前五時頃ヨリ昨日ト同様或ハ第一線ノ要求ニ依リ敵砲兵及南天門附近ノ敵陣地ノ爆撃ニ或ハ新開嶺、石匣鎮方面ノ敵情ノ搜索ニ終日奮闘セリ本日ノ出動延機數八機、消費爆彈五十九發ニシテ飛行機一機冷却器ヲ敵彈ノ爲ニ貫通セラレ古北口ニ不時著セリ

飛行第一
中隊ノ狀
況

旅團長ハ終日河西北側ノ戰闘司令所ニ在リテ旅團ノ戰闘ヲ指揮セシガ三ツ望樓西北方ノ地形頗ル險峻ニシテ脅威ノ動作困難ナルニ鑑ミ午前十一時頃迂回隊ヲ右翼隊長ノ隸下ニ復歸セシメ次デ午後四時頃夜ニ入ルモ依然攻撃ヲ續行スルニ決シ左記要旨ノ命令ヲ下達セリ

日沒時ニ
於ケル旅
團長ノ決
心

川原旅團命令ノ要旨

一 旅團ハ夜ニ入ルモ依然攻撃ヲ續行シ敵前進陣地ヲ攻略セントス
二 右翼隊ハ夜ニ入ルモ依然計畫ニ基キ攻撃ヲ續行シ特ニ一部ヲ以テ第七號高地ヲ奪ヒ左翼隊ノ攻撃ヲ容易ナラシムベシ

三 左翼隊ハ薄暮ト共ニ南天門西側高地ノ敵前進陣地ニ對シ攻撃ヲ開始スベシ

四 兩翼隊前進陣地攻撃間戰闘地域ノ境界ハ潮河沿北側高地及老鵠甸各西端ヲ連ヌル線トス線上ハ左翼隊ニ屬ス

五 砲兵隊ハ本二十二日日沒迄現陣地ニ於テ主力ヲ以テ右翼隊ニ又明拂曉以後ハ左翼隊ノ攻撃ニ協力スベシ

南天門敵陣地奪取ノ爲ノ使用彈藥ハ殘彈ノ約半數ヲ標準トス

工兵第二中隊二小隊ヲ明拂曉後其ノ指揮下ニ入ル

六 爾餘ノ部隊ハ現任務ヲ續行スベシ

然ルニ右翼隊長ハ部下ノ現況ニ鑑ミ獨斷本夜ハ現在線ヲ確保シテ明拂曉ノ攻撃ヲ準備スルニ決スルト共ニ左翼隊ノ攻撃ニ協力スル爲豫備隊タリシ第一中隊ノ主力ヲ第一大隊長ニ復歸セリ又左翼隊長モ本夜暗ヲ利用シテ攻撃ヲ準備シ明拂曉攻撃ヲ實行スルヲ有利ナリト認メ旅團長ノ認可ヲ得テ午後五時頃左記要旨ノ命令ヲ下達セリ

右翼隊長
ノ部署
左翼隊長
ノ部署

左翼隊命令ノ要旨

一 左翼隊ハ本夜主力ヲ以テ潮河沿附近ヨリ潮河ヲ渡リ南天門西側高地ノ敵ニ對シ攻撃ヲ準備セン
トス

到著線ハ南天門東西ノ線トス

右翼隊トノ戰闘地域ノ境界ハ潮河沿北側高地老鵠甸ノ各西端ヲ連スル線トス線上ハ左翼隊ニ屬
ス

二 第一大隊 第二中隊ノ一小隊、機關銃一分隊欠、第三機關銃一小隊、步兵砲隊、工兵小隊(一分隊欠)屬ハ明拂曉迄ニ潮河沿附近ニ於テ潮河ヲ渡河シ南天

門西側敵陣地ニ對シ攻撃ヲ準備シ拂曉ト共ニ攻撃ヲ開始スベシ爲シ得ル限リ右翼隊ト連絡スルヲ

要ス

三 第三大隊長ハ第三機關銃中隊 一小隊欠、第二大隊遼西殘置部隊ヲ指揮シ潮河沿北側高地ヨリ南關

東側高地ヲ經テ四一〇高地 南關東南方約一軒半ニ互ル間ヲ占領シ主力ノ渡河ヲ掩護シ爾後旅團ノ左側ヲ掩護

スベシ

四 第二中隊長ハ將校ノ指揮スル一小隊、機關銃一分隊ヲ現在地ニ殘置シ左側ノ警戒ニ任ゼシメ其

ノ他ヲ以テ大隊ニ復歸スベシ

附記 左側警戒隊ハ爾後步兵中尉菅原幸三郎ノ指揮スル步兵一小隊、機關銃一分隊ヲ基幹トスル部隊トナル

五 山砲隊ハ現陣地 四一〇高地西側ニ於テ明拂曉ノ攻撃ヲ準備シ主力ノ渡河及爾後ノ戰闘ニ協力スベシ

六 乘馬小隊、戰車小隊ハ豫備隊トス東關ニ位置スベシ

諸隊ハ右命令ニ基キ行動ヲ開始ス

日没後ノ
狀況

旅團前面ノ敵ハ毫モ退却ノ色ナク後方部隊ヲ増加シ陣地ノ增強ニ勉ムルモノノ如ク其ノ砲兵ハ夜ニ入
ルモ我ガ砲兵陣地及河西附近ノ砲撃ヲ續行セリ

其ノ三 四月二十三日ノ狀況 附圖第四十二、第四十四參照

甲 師團長ノ指揮

師團長ハ昨日ト同様古北口「ハート」型複郭戰闘司令所ニ在リ此ノ日旅團ハ大イニ力戰奮闘シ右翼隊ヲ
以テ午前十時頃迄ニ郝家台及上甸子北方高地端ニ達シテ當面ノ敵ト相對シ又左翼隊ヲ以テ砲兵飛行機
ノ協力ノ下ニ潮河沿東南方高地ヲ奪取スル等戰況漸次順調ニ進展スルニ至リシカバ師團長ハ更ニ兵力
ヲ増加シ敵ニ徹底的打撃ヲ加フルニ決シ午前十時頃在承德部隊、自動車部隊等ニ對シ左記要旨ノ命令
ヲ電報セリ

第八師團命令ノ要旨

一 川原旅團ノ攻撃ハ概ネ順調ニ進展シツツアリ

二 師團ハ爲シ得ル限リノ兵力ヲ使用シ當面ノ敵ニ徹底的打撃ヲ與ヘントス

兵力増加
ニ關スル
師團長ノ
部署

三 歩兵第十七聯隊第九中隊及歩兵第三十一聯隊第十中隊ハ爲シ得ル限りノ兵力ヲ以テ自動車ニ搭乗シ古北口ニ向ヒ前進スベシ

四 自動車第一、第四中隊ハ其ノ積載セル彈藥ト共ニ前記部隊ヲ古北口附近ニ向ヒ輸送スベシ

五 歩兵第十七聯隊第十中隊長ハ爾後承德警備隊長トス

現警備隊長ト服務交代時期ハ四月二十三日正午トス

六 高場參謀ハ明二十四日飛行機ニ搭乘シ古北口南方地區ノ戰況ヲ視察スベシ

急行ヲ命ゼシ歩兵二中隊ハ午後十時頃迄ニ古北口ニ到着セシカバ師團長ハ之ヲ旅團長ノ指揮下ニ入ラシメタリ又午後六時三十分頃混成第十四旅團長ヨリ『古北口方面ノ戰況上必要ナレバ一時歩兵約二中隊、山砲兵一中隊ヲ同方面ニ増援スルモ差支ヘナキ』旨ノ電報アリシヲ以テ師團長ハ直チニ『御厚意ヲ謝ス歩兵約二中隊、山砲兵一中隊ヲ至急古北口ニ派遣セラレタキ』旨ノ返電ヲ發シタリ

乙 川原旅團ノ狀況

右翼隊正面ニ在リテハ午前四時三十分頃左第一線タル第一大隊先ヅ攻撃ノ火蓋ヲ切ル其ノ部署左ノ如シ

- 一 第一線ハ右ヨリ第三中隊 長大尉高野實、一小隊欠、第二中隊 長中尉水野榮太郎、白岩小隊 長特務曹長白岩良雄、第三中隊ノ半小隊ノ順現
- 在線(二十一日ノ位置)ニ展開シ南方及東南方ニ向ヒ戰果ヲ擴張ス

右翼隊第一中隊長ノ攻撃部

増援隊ノ到著
混成第十四旅團長ノ通報

二 第一中隊 長大尉中俣親吉主力ヲシテ白岩小隊ノ左方ニ展開シ第七號高地方面ニ前進シ左翼隊ノ戰闘ニ協力ス

三 第三中隊ノ半小隊ヲ大隊豫備隊トス
該方面ノ敵ハ各稜線ニ悉ク陣地ヲ設備シ頑強ニ抵抗セルモ第一線部隊ハ突撃ニ次グニ突撃ヲ以テ之ガ撃破ニ勉メ機關銃中隊ハ制高地點ニ進出シテ主力ヲ以テ第一中隊及第二中隊ニ協力シ又野砲兵第一大隊 野戰重砲兵中隊欠ハ午前五時三十五分頃ヨリ二中隊ノ火力ヲ大隊正面ニ指向シテ敵ノ制壓及其ノ増援部隊ノ前進阻止ニ任ゼリ

右翼隊第一中隊ノ攻撃

池上少尉ノ奮戰

大隊ノ右第一線トシテ奮闘中ナリシ第三中隊第一小隊長少尉池上秀夫ハ午前十時頃我が機關銃火ニ依リテ郝家台西北方約三軒ノ最高地點ノ敵兵制壓セラレタル瞬時ヲ利用シ他隊ニ先ダチ率先敵陣地ニ突入シテ同十時三十分頃同高地ヲ占領シ第三大隊及第二中隊正面ノ敵ノ側背ヲ射撃シ其ノ前進ヲ容易ナラシメタリ次デ同少尉ハ更ニ後方ニ向ヒ戰果擴張ニ勉ムルトキ不幸敵彈ノ爲重傷ヲ被リタルモ屈セズ敵兵二名ヲ斬殺シテ壯烈ナル戰死ヲ遂ゲタリ第三中隊ノ奮闘間第二中隊亦敵彈ヲ冒シ一進一止ノ後正午頃郝家台西北方約二軒半ノ地點ニ進出シ又第一中隊及白岩小隊モ第七號高地西側ノ高地ニ向ヒ午前九時頃約百名ノ敵ヲ驅逐シテ同高地ヲ占領シ爾後同地ヲ確保シツツ夜ヲ徹セリ

右翼隊右第一線タル第二大隊ハ第三望樓ノ西南方約一軒三百ノ高地ニ據レル約五、六十名ノ敵ニ對シ

右翼隊第二大隊ノ狀況

午前七時三十分頃ヨリ第五中隊長大尉清水清二、一小隊欠ヲ第一線、爾餘ヲ豫備隊トシテ攻撃前進ニ移リ微弱ナル抵抗ヲ排除シテ同八時二十分頃同高地ニ進出ス當時北祥水峪北方高地第三軍樓西南ノ敵兵盛シニ工事ナリシカバ大隊長ハ敵陣地未ダ完成セザルニ先ダチ之ヲ占領スルニ決シ同九時三十分頃乘馬小隊ヲモ第一線ニ加ヘテ攻撃ヲ開始シ同十一時稍々前同地ヲ占領セルモ敵兵大隊ノ右側背ニ逐次迂回シツツアルト大隊ノミ甚ダシク前方ニ突出セルトニ依リ前ニ占領セル高地附近ニ後退セリ又中央第一線タル第三大隊ハ左右兩大隊ノ前進ニ伴ヒ攻撃前進ニ移リ微弱ナル敵ノ抵抗ヲ排除シ同日午後第三中隊ノ右方ニ進出シ前面ノ敵ニ對シ爾後ノ攻撃ヲ準備セリ

左翼隊ノ第一大隊ハ午前三時四十分頃潮河沿ニ集結シ機關銃、歩兵砲ヲ同地東北方高地ニ配置シテ射撃ヲ準備セシメタル後第一、第三中隊ヲ第一線、第二中隊一小隊欠ヲ豫備隊トシ同四時十分頃ヨリ隱密ニ渡河ヲ開始セリ渡河半バニシテ河岸高地上ノ敵監視兵ニ發見セラレ射撃ヲ受ケタルモ大隊ハ停止スルコトナク一舉ニ敵兵ヲ驅逐シテ同四時三十分頃潮河沿東南側高地ニ達シ同地ニ於テ拂曉後ノ攻撃ヲ準備セリ

午前五時三十分頃砲兵隊長ハ兩大隊ニ射撃開始ヲ命ズ是ニ於テ第二大隊長ハ昨日左翼隊長トノ協定ニ基キ全力野砲兵二中隊、野砲兵一隊、重砲兵一中隊ヲ舉ゲテ兩家庄南方高地ノ側防機關及墓地附近ノ敵歩兵陣地ノ制壓若クハ破壊ニ勉メタルモ同地一帶ニハ多數ノ機關銃巢アリテ悉ク掩蓋ヲ設ケタルヲ以テ全部ヲ破壊スルニアラザ

午前十時頃ノ旅團長ノ決心

レバ歩兵ノ突撃容易ナラザル状態ニ在リ未ダ十分ノ效果ヲ發揚スルニ至ラズシテ遂ニ午前十時頃トナレリ此ノ間歩兵第一大隊ハ砲火ヲ利用シテ躍進シ近キハ敵前數十米遠キモ三百米附近ニ在リ旅團長ハ午前十時頃兩翼隊ノ戰況ヲ觀察シ右翼隊ヲ以テ東南方ニ敵陣地ヲ席卷スル動作ノ地形上特ニ困難ナルヲ思ヒ該方面ヨリ一部ノ兵力ヲ抽出シテ之ヲ左翼隊ニ加ヘ正面ヨリノ力攻ニ依リテ南天門東西ノ敵陣地ヲ突破セントシ直チニ左記要旨ノ命令ヲ下達セリ

川原旅團命令ノ要旨

- 一 南天門東西ニ互ル敵ノ抵抗ハ依然頑強ナルモ諸情報ヲ綜合スルニ敵ハ稍々動搖ノ色アリ
- 右翼隊ハ當面ノ敵前進陣地ヲ席卷シ午前十時頃迄ニ概ネ郝家台西北方高地ノ線ニ到達シタルモ左翼隊方面ニ在リテハ今拂曉以來戰況ノ發展ヲ見ズ
- 二 旅團ハ右翼隊一部ノ兵力ヲ左翼隊方面ニ轉用シ成ルベク速カニ南天門附近敵前進陣地ヲ攻略セントス
- 三 右翼隊ハ現在ノ線ヲ確保スルト共ニ少クモ歩兵約二中隊、機關銃一小隊ヲ即時左翼隊長ノ指揮下ニ入ラシムベシ
- 右翼隊現在ノ線ヨリノ前進ハ後命ス

- 四 左翼隊長ハ右翼隊配屬部隊ヲ併セ指揮シ速カニ南天門附近敵前進陣地ヲ攻略スベシ

旅團命令
ニ基ク左
右兩翼隊
長及砲兵
署ノ砲兵
部

五 砲兵隊ハ現陣地ニ在リテ主力ヲ以テ左翼隊ニ協力スベシ
右命令ニ基キ右翼隊長ハ第一中隊ノ主力竝ニ第九中隊ノ一小隊ヲ左翼隊長ノ指揮下ニ入ラシムベク處
置シ左翼隊長ハ直チニ連絡シ得タル歩兵第三十二聯隊第一中隊ニ對シテ第二中隊ノ右翼方面ヨリ第七
號高地ノ攻撃ニ協力スベク命ゼリ又砲兵隊長ハ主火力ヲ第七、第八號高地及其ノ附近一帶ノ敵陣地ニ
集中スベク處置スルト共ニ第二大隊長ニ命ジ一小隊ヲ南關西側廟附近ニ推進シテ敵側防機關ノ撲滅ニ
任ゼシメタリ

第七號高
地ノ攻撃

附記 第二大隊長ハ第四中隊ノ一小隊(一分隊欠)ヲ南關附近ニ進メ午後零時二十分頃ヨリ第九號高地附近ノ敵ヲ射撃セシメタリ
午前十一時頃ヨリ砲兵隊ハ第一、第二大隊ノ全力ヲ以テ第七號高地及其ノ附近ヲ猛射シ友軍爆撃機五
機 重爆撃機二機、
輕爆撃機三機、
モ午後零時三十分頃南天門附近ノ上空ニ現レ新井大隊正面ノ敵陣地上旬子附近ヲ爆撃
シ爆煙全山ヲ蔽フノ壯觀ヲ呈セリ
新井大隊ノ右第一線タル第二中隊ハ午後零時三十分頃飛行機爆撃ノ好機ヲ利用シテ前進シ第七號高地
中腹ニ達セルモ未ダ突撃スルヲ得ズ敵ト近距離ニ相對峙ス
午後五時頃砲兵隊長ハ更ニ左翼隊長ト協議シ集中射撃ヲ以テ突撃ヲ支援スルニ決シ第一大隊ヲシテ第
七號高地ニ、第二大隊ヲシテ第八號高地ノ敵陣地ニ對シ先ヅ點檢射ヲ實施後我が第一線ノ突撃準備完
了ト共ニ同五時二十分ヲ期シテ一齊ニ集中射撃ヲ敢行ス野砲兵四中隊、野戰重砲兵一中隊、山砲兵一

菅原小隊
方面ノ狀
況

日沒時ニ
於ケル旅
團長ノ決
心

中隊、高射砲一中隊ノ火力ハ猛烈ニ敵陣地ニ集中セラレ敵ヲ震駭壓倒シ我が第一線ノ突撃機運ヲ醸成
ス新井大隊ハ此ノ機運ニ乗ジ大隊重火器掩護ノ下ニ突撃ニ移リ格闘ノ後第二中隊ヲ以テ遂ニ第七號高
地ノ一角ヲ占領ス時ニ午後七時二十分頃ナリ敵ハ間モナク我が占領地點ニ向ヒ猛烈ナル逆襲ノ舉ニ出
デシモ第二中隊ハ奮戰格闘之ヲ擊破シ爾後敵ト至近ノ距離ニ相對峙シ時々手榴彈戰ヲ交ヘツツ夜ニ入
ル第一大隊ノ奮戰間北旬子東側四一〇高地ヲ守備セシ左側警戒隊タル菅原小隊ハ午前十時三十分頃約
三百名ノ敵ノ包圍攻撃ヲ受ク該小隊ノ報告ニ依リ此ノ狀況ヲ承知セル左翼隊長ハ午後一時三十分頃戰
車小隊ヲ該方面ニ運行セシメテ敵ヲ脅威シ又坪島少佐ハ小銃、輕機各一分隊ヲ午後零時三十分頃菅原
小隊ニ増加シ左翼ノ掩護ヲ確實ナラシメタリ
旅團長ハ本日獲得セル戰果ヲ擴張センガ爲夜ニ入ルモ依然攻撃ヲ續行スルニ決シ午後七時頃左ノ如ク
部署セリ

一 右翼隊ヲシテ左翼隊南天門附近敵陣地奪取ニ至ル迄現在線附近ヲ堅固ニ守備シ左翼隊ノ攻撃ヲ
容易ナラシム

二 左翼隊ヲシテ獲得セル戰果ヲ利用シ夜ニ入ルモ攻撃ヲ續行セシム
在承德部隊ハ古北口ニ到着セバ即時其ノ指揮下ニ入ラシム
新ニ工兵第二中隊二小隊ヲ配屬ス

三 砲兵隊ヲシテ現陣地ニ在リテ夜ヲ徹シ明拂曉主力ヲ以テ左翼隊ノ戦闘ニ協力セシム

狀況ニ依リ特ニ一部ヲ以テ本夜北甸子附近ヲ火制シ得ルノ準備ニ在ラシム

明二十四日ノ爲砲兵ノ使用彈藥ハ殘彈半數ヲ標準トス

四 爾餘ノ部隊ヲシテ前任務ヲ續行セシム

左翼隊長ノ部署

セリ

一 第一大隊第三機關銃中隊ノ一小隊、歩兵砲隊半ヲ右第一線ト爲シ攻撃ヲ續行セシム

二 第三大隊第十、第十一中隊機關銃一分隊、歩兵第三十ヲ左第一線ト爲シ第一大隊ノ左ニ展開シ前面ノ敵ヲ攻撃セシム

但シ第九中隊及歩兵第三十一聯隊第十中隊ハ午後十一時頃東關ニ於テ又機關銃一小隊ハ明二十四日午前中ニ其ノ指揮下ニ入ラシム

三 第一線兩大隊ノ戦闘地域ノ境界ハ河西北側高地最高望樓老鴿甸西端ヲ連ヌル線トス

四 深谷大尉第五中隊長大尉深谷正ヲシテ部下中隊、第三機關銃一分隊及菅原小隊ヲ併セ指揮シ現任務ヲ續行セシム

五 山砲隊ヲシテ現陣地ニ於テ明拂曉ノ攻撃ヲ準備セシム

但シ四一〇高地ニ在ル一分隊ヲ南關西南方高地ニ陣地變換セシム

六 爾餘ノ諸隊ヲ豫備隊トス南關西南方高地ニ位置セシム

第三大隊長ハ左翼隊命令ニ基キ深谷大尉ト守備ヲ交代シ午後十一時頃東關ニ於テ第九中隊ヲ又午前零時五十分頃歩兵第三十一聯隊第十中隊、工兵半小隊ヲ掌握シ前進ヲ準備セリ

此ノ日飛行第一中隊ハ午前六時頃ヨリ飛行ヲ開始シ爆撃及機關銃射撃ニ依リ敵ニ相當ノ脅威ヲ與ヘタルモ敵兵依然退却セザリシヲ以テ中隊長ハ午後一時頃先ヅ四機ヲ以テ右翼隊正面ノ敵第一線陣地ノ上空ニ飛來シ圓周飛行ヲ行ヒツツ單機毎ノ急降下ニ依ル猛烈ナル爆撃ヲ實施シ更ニ同四時ヨリ五機ヲ以テ攻撃ヲ復行シ敵ニ多大ノ損害ヲ與ヘタリ

又軍飛行隊長ハ爆撃大隊ヲシテ第八師團ノ戦闘ニ協力ヲ命ズルト共ニ來ル二十五日ヲ期シ去ル二十日受領セル關東軍命令

第一、飛行第十大隊一中隊ヲシテ主力ヲ以テ第六師團、各一部ヲ以テ獨立守備隊及騎兵第四旅團ノ作戰ニ協力セシム

第二、飛行第十一大隊松岡部隊ヲシテ依然前所(中前所)ニ待機セシム

第三、飛行第十二大隊ヲシテ輕爆撃中隊ヲ奉天ニ待機セシメ殘餘ヲ新京ニ歸還セシム

飛行第十二大隊ハ軍命令ニ基キ重爆撃機二機ヲ以テ正午頃南天門西北側ノ敵陣地、石匣鎮、上甸子等

第二節 南天門附近ノ戦闘

四八一

飛行第一中隊ノ狀況

軍飛行隊ノ狀況

飛行第一中隊ノ狀況

飛行第十大隊ノ狀況

飛行第十一大隊ノ狀況

飛行第十二大隊ノ狀況

飛行第十二大隊ノ狀況

飛行第十二大隊ノ狀況

飛行第十二大隊ノ狀況

ノ諸部落ヲ又輕爆擊機三機ヲ以テ同時頃車道峪北方ノ敵陣地等ヲ爆擊消費爆彈五十班十四班十五班十四班シ敵ヲ震駭セシメタリ

其ノ四 四月二十四日ノ狀況附圖第四十二、第四十四參照

甲 師團長ノ指揮

師團長ハ終日「ハート」型複郭戰闘司令所ニ位置シテ戰闘ヲ指揮ス此ノ日午後三時過左翼隊ノ一部ガ海鼠山南天門北方約九百米一帯ノ高地ヲ占領セル外旅團ノ戰況ニ大ナル變化ナク敵ノ戰意依然旺盛ニシテ毫モ退却ノ兆ヲ認ムルコト能ハザルノ狀況ナリ依ツテ師團長ハ軍司令官ニ對シ「鈴木旅團主力ヲ古北口方面ニ轉用スル爲第八師團擔任ノ兵站守備勤務ノ大部ヲ一時第六師團ヲシテ擔任セシメラルル如ク御配慮ヲ乞フ」旨ヲ重ネテ意見具申スルト共ニ新ニ指揮下ニ入りシ關東軍自動車隊第三中隊長輻重兵大尉中宮勇ニ對シ二十五日平泉ニ到リ同地附近ニ來著ヲ豫期スル步兵第十七聯隊第二大隊、特設山砲兵一小隊ヲ古北口ニ輸送スベク部署セリ

乙 川原旅團ノ狀況

右翼隊ノ狀況
右翼隊ハ左第一線大隊ノ一部第一中隊(本日旅團命令ニ依リ再及潮河沿西南方高地ニ進出セル山砲隊ヲ以テ左翼隊ノ攻撃ニ協力セシ外狀況ニ大ナル變化ナク昨日占據セル地點ノ確保ニ任ゼリ)及左翼隊ノ右第一線大隊ハ敵ト至近ノ距離ニ於テ終夜戰闘ヲ交ヘツツ夜ヲ徹シ遂ニ天明前第七

於ケル左翼隊ノ狀況

號高地ヲ完全ニ奪ヒ又左第一線タル第三大隊ハ午前一時三十分頃南關ヲ發シ途中ニ於テ第一大隊ニ配屬中ナリシ機關銃隊及步兵砲隊半部ヲ併セツツ前進シ同四時頃第一大隊ノ左ニ展開シテ前面ノ敵ニ對シ攻撃ヲ準備セリ

砲擊ト砲飛ノ協同

午前五時十分我ガ砲兵隊ハ豫メ協定スル所ニ基キ左翼隊左大隊ノ前進ヲ支援スル爲先ヅ第二大隊ヲ以テ海鼠山附近ノ敵守兵及機關銃ヲ又第一大隊ヲ以テ駱駝山西側高地附近ノ敵機關銃ノ制壓ヲ開始スルヤ敵砲兵ハ直チニ砲火ヲ開キテ河西北側高地ニ位置スル我ガ砲兵聯隊本部、同第一大隊ヲ猛射セシモ損害少ク我ハ依然砲擊ヲ續行セリ此ノ頃友軍飛行機戰場ノ上空ニ飛來セシカバ砲兵隊ハ直チニ曳火射擊ヲ行ヒテ爆擊地點ヲ指示シ空、地相呼應シテ極力歩兵ノ攻撃ヲ支援セリ

左翼隊第一大隊ノ狀況

第一、第三中隊ハ此ノ機ヲ利用シ各々攻撃前進ヲ起シ特ニ第三中隊ハ敵前約二百米ニ達セルモ爾後各方面ヨリ集中射擊ヲ受ケ前進困難トナル是ニ於テ左翼隊長ハ砲兵隊ニ對シ第七號高地含マ東側ヨリ第九號高地ニ互ル間ノ集中射擊ヲ要求シ砲兵隊長モ之ヲ容レ午前十一時十分ヲ期シ全力ヲ集中ス爆煙全山ヲ蔽ヒ炸裂ノ轟音天地ニ轟キ一大壯觀ヲ呈シタルモ掩蓋下ノ敵ノ活動ヲ抑壓スルコト能ハズシテ第一大隊方面ノ戰闘一時交綏スルニ至レリ

左翼隊長ノ決心

是ニ於テ左翼隊長ハ左第一線大隊方面ノ戰況ヲ發展セシメントシ第三大隊ニ海鼠山奪取ノ準備ヲ命ジ砲兵隊ニ協力ヲ要求セリ時ニ午後一時頃ナリ

海鼠山ニ對スル攻撃開始

此ノ頃砲兵隊ハ全力ヲ擧ゲテ右翼隊ノ最左翼方面ニ來襲セル數百ノ敵兵ヲ射擊中ニシテ直チニ之ニ應ズルコト能ハズ午後二時三十分頃該方面一時平靜ニ歸スルヤ砲兵隊長ハ第二大隊ヲシテ海鼠山ニ對スル集中射擊ヲ開始セシム野砲兵二中隊、野戰重砲兵一中隊ノ火力ハ瞬時ニ敵陣地ニ集中セラル命中正確ニシテ敵掩蓋陣地相次デ破壊セラレ前進ノ機全ク熟ス第三大隊長ハ此ノ機ヲ逸セズ攻撃前進ヲ命ジ第一線中隊第九中隊ヲ右、第十中隊ヲ左第一線ハ獅子奮迅ノ勢ヲ以テ前進シ機關銃、步兵砲ハ全力ヲ擧ゲテ敵殘存自動火器ノ制壓ニ奮闘ス斯クテ正面ノ敵ハ一時制壓セラレタルモ第十三號乃至第九號高地方面ヨリノ敵ノ側射ハ依然猛烈ニシテ敵迫擊砲彈亦熾シニ落下炸裂シ我ガ攻撃前進困難ヲ極メタリ

第一線中隊ハ毫モ之ニ屈スルコトナク一進一止シ敵前約百米附近ニ近迫シ機關銃中隊亦機ヲ逸セズ第一線附近ニ陣地ヲ推進シ有效ナル射擊ヲ爲シ步兵砲ハ兩家庄西側高地ニ在リテ海鼠山及第九號高地附近ノ掩蓋陣地ニ據レル敵自動火器ノ制壓ニ勉メ砲兵隊ハ第一線ノ前進ニ伴ヒ第一大隊ヲ以テ第九號高地附近ノ敵陣地ヲ制壓シ又第二大隊ヲ以テ第一線ノ前進ニ應ジ巧ニ射程ヲ延伸シテ海鼠山及其ノ後方ヨリ増援中ノ敵ヲ射擊シ步兵ノ攻撃ニ密接ニ協力ス

第一線步兵ハ此等ノ協力ノ下ニ午後三時頃海鼠山山脚ニ達シ鐵條網ヲ工兵小隊ノ手ニ依リテ破壊ノ後一舉ニ急峻ナル斜面ヲ攀登シテ敵陣地ニ突入シ同三時十分頃遂ニ山嶺ヲ占領セリ前面ノ敵ハ南天門西側高地線ニ後退シテ我ヲ猛射シ恢復ノ機ヲ窺ヒツツアリ

海鼠山ノ占領

日没時ニ於ケル旅團長ノ決心

午後七時頃旅團長ハ現在ノ態勢ヲ以テ夜ヲ徹シ明拂曉ヨリ攻撃ヲ再興スルニ決シ左ノ如ク部署セリ

- 一 右翼隊ヲシテ現在線ヲ確保シツツ夜ヲ徹シ前任務ヲ續行セシム
- 二 左翼隊ヲシテ本夜現在ノ線ヲ確保シテ夜ヲ徹シ明拂曉ヨリ攻撃ヲ再興シ南天門附近敵陣地ヲ攻略セシム

步兵第三十二聯隊第一中隊ノ協力故ノ如シ

- 三 砲兵隊ヲシテ現位置ニ於テ前任務ヲ續行セシム尙野、山砲ノ一部ヲ左翼隊第一線ニ近ク推進シ特ニ該方面ニ於ケル側防機關破壊ノ準備ヲ爲サシム
- 明二十五日ノ爲ノ使用彈藥ハ殘彈ノ約半數ヲ標準トス

- 四 爾餘ノ諸隊ヲシテ前任務ヲ續行セシム

諸隊ハ旅團長ノ企圖ニ基キ現在地ヲ確保シツツ明拂曉ノ攻撃ヲ準備セリ

日没後ノ狀況

日没後右翼隊方面ハ比較的平穩ナリシモ左翼隊特ニ第三大隊正面ニハ午後七時三十分頃約三百名ノ敵兵來襲ス當時第三大隊長ハ第九中隊長大尉 吉原秀雄ノ主力ヲ以テ海鼠山西半部ヲ又第十中隊長大尉 平澤喜一、一小隊欠ヲ以テ同東半部ヲ占領シ第十中隊ノ一小隊、步兵砲隊半部、工兵小隊ヲ豫備隊トシ海鼠山北側斜面ニ位置シ警戒シツツアリシカバ直チニ敵ヲ近距離ニ邀ヘテ猛射シ白兵戰ニ至ラズシテ擊退ス爾後大隊ハ益々工事ノ増強ニ勉メテ警備ヲ嚴ニセルガ敵尙屈セズ同十一時十分頃喇叭ヲ吹奏シツツ海鼠山全正面ニ互

リ第二次ノ逆襲ヲ開始ス其ノ兵力數百ヲ下ラザルガ如ク猛烈果敢ニ前進シ來リシモ第三大隊將兵ハ泰然トシテ敵ヲ近距離ニ迎撃シ激烈ナル火戰、手榴彈戰ヲ交フルコト四、五十分間ノ後遂ニ敵ノ企圖ヲ粉碎シテ海鼠山ヲ確保セリ

附記 關門守備隊方面從來ト變化ナシ

飛行隊ノ
狀況

此ノ日飛行第一中隊ハ午前四時十五分頃ヨリ飛行ヲ開始シ終日川原旅團ノ戰闘ニ密接ニ協力セシガ其ノ一機ハ遂ニ敵彈ヲ受ケテ古北口潮河河原ニ不時著シ機體大破スルニ至レリ使用延機數十一機、消費爆彈十五挺七十二發、二十五挺四發軍飛行隊長ハ二十四日夕第八師團ノ狀況ニ鑑ミ前日ノ命令ヲ變更シ輕爆擊中隊ヲ飛行第十大隊長ノ指揮下ニ入レ第八師團ノ戰闘ニ協力スベク命ゼリ又飛行第十大隊長ハ新ニ第三中隊ノ一部ヲ以テ第八師團ノ戰闘ニ協力スベク部署セリ

其ノ五 四月二十五日ノ狀況附圖第四十二、第四十四參照

一般ノ狀
況

旅團各方面ノ戰勢ハ大ナル變化ナク右翼隊ハ所要ノ工事ヲ實施シテ獲得セル地步ノ確保ニ勉ムルト共ニ彈藥ヲ補充シ戰力ノ充實ニ勉メ又左翼隊ハ砲兵隊ト協力シツツ攻撃續行ヲ企圖セルモ無數ニ存スル掩蓋機關銃ノ爲戰闘進捗セズ攻撃陣地ノ推進ニ全力ヲ傾注スルノ止ムナキ狀況ナリ

攻撃計畫
ノ變更

旅團長ハ昨日來ノ戰況ニ鑑ミ攻撃陣地ノ推進ニ依リテ敵陣地ヲ攻略スルニ決シ新ニ攻撃計畫ヲ立案シ之ニ基キ午後六時頃左記要旨ノ命令ヲ下達セリ

川原旅團命令ノ要旨

- 一 諸報告ヲ綜合スルニ敵ハ今朝相當有力ナル部隊ヲ南天門附近ニ増加セルモノノ如シ
- 二 旅團ハ別紙攻撃計畫ニ基キ南天門附近一帶ヲ攻略シ右翼隊ヲ以テ現在ノ線ニ、左翼隊ヲ以テ老鵠甸北側高地ヨリ南天門南側高地ノ線ニ進出セントス
- 三 攻撃ノ重點ハ第九號高地ヨリ第十三號高地方向ニ指向ス
- 四 右翼隊ハ概ネ現在ノ線ニ於テ敵ヲ牽制シ左翼隊方面ノ攻撃ヲ容易ナラシムベシ
- 五 左翼隊ハ逐次突擊陣地推進ニ依リ先ヅ第八號高地ヲ次デ第九號高地附近ノ敵陣地ヲ攻略後老鵠甸北側ヨリ南天門南側高地ニ互ル線ニ進出スベシ
- 六 砲兵隊ハ攻撃計畫ニ基キ概ネ現陣地ニ於テ主力ヲ以テ左翼隊ノ攻撃ニ協力スベシ
- 六 爾餘ノ諸隊ハ前任務ヲ續行スベシ

南天門附近川原旅團攻撃計畫

第一方針

旅團ハ作戰第四、第五日ノ實驗ニ鑑ミ逐次突擊陣地竝ニ攻撃陣地ヲ推進シテ敵ニ近迫シ先ヅ南天門西方敵陣地ヲ攻略シ次デ南天門東側高地一帶ヲ占領シタル後右翼隊ヲ以テ現在ノ線ニ、左翼隊ヲ以

テ老鵠甸北側—南天門南側高地ノ線ニ進出シ爾後ノ攻撃ヲ準備ス
旅團ノ攻撃重點ハ第九號高地ヨリ第十三號高地方向ニ指向ス

第二 軍隊區分及戰闘地境

故ノ如シ

第三 攻撃經過

攻撃經過ノ豫定ヲ概ネ左ノ如ク定ム

第一期 (作戰第六日)

左翼隊長ヲシテ實施セシムル第八號高地ノ攻略

第二期 (作戰第七日)

第九號高地ノ攻略

第三期 (作戰第八日)

南天門西側及東側高地ノ攻略

第四期 (作戰第九日)

南天門東北方高地第十七號高地
一名小富士ノ攻略

攻撃經過ヲ以上ノ如ク定ムルモ乘ズベキ機會アラバ豫定經過ヲ省略シ急襲ニ依リ一舉敵陣地ヲ攻略

ス

第四 戰闘指導要領

右翼隊

右翼隊ハ概ネ現在ノ線ヲ確保シテ勉メテ敵ヲ牽制シ左翼隊ノ攻撃ヲ容易ナラシム
之ガ爲歩、砲火力ノ一部ヲ以テ南天門西側陣地ノ背後ヲ脅威セシム

左翼隊

第一期 (作戰第六日)

第八號高地ヲ攻略ス

第二期 (作戰第七日)

第八號高地ヲ攻略シタル後逐次突擊陣地若クハ攻撃陣地ヲ推進シ第九號高地略駝山ヲ攻略シ第十一號
高地ニ戰果ヲ擴張ス

第三期 (作戰第八日)

逐次突擊陣地若クハ攻撃陣地ヲ推進シテ南天門西側第十三號高地及東側高地第十二號高地ヲ攻略ス

第四期 (作戰第九日)

逐次突擊陣地ヲ推進シテ南天門東北方高地第十七號高地
一名小富士ヲ攻略シ然ル後南天門南側高地ノ線ニ進出

ス

第九號高地—海鼠山ノ線ヨリスル攻撃發起ノ時機ハ別命ス

砲兵隊

砲兵隊ハ概ネ現陣地ニ於テ主火力ヲ以テ左翼隊ノ攻撃ニ協力ス特ニ突撃實施間全火力ヲ左翼隊方面ニ指向ス

又狀況ニ依リ一部火力ヲ北甸子方向ニ指向スルノ準備ニ在ラシム

爾餘ノ諸隊

依然現任務ヲ續行ス

右旅團命令ニ基キ左翼隊及砲兵隊ハ明拂曉ノ攻撃準備ニ著手セリ

附記

左側掩護隊ニ配屬中ナリシ第三機關銃中隊ノ一分隊ハ原所屬ニ復歸セリ

砲兵隊長ハ兩大隊ノ主火力ヲ以テ左翼隊左大隊ノ攻撃ニ協力スベク同隊ノ攻撃計畫ヲ基礎トシテ射撃實行計畫ヲ立案スルト共ニ現地ニ就キ更ニ詳細ナル協力ヲ遂グル爲兩大隊長ヲ左翼隊長ノ許ニ派遣セリ

砲兵隊長ノ立案セル射撃計畫及第八號高地攻略ノ爲歩砲兩者間ニ協議決定セル主要事項左ノ如シ

一 射撃計畫ノ概要

イ 左翼隊第一大隊第二中隊突撃ノ場合第二中隊ハ第八號高地前面ニ在リ明後二十七日實施ノ豫定 第一大隊ハ第八號高地附近ニ散在

スル敵機關銃ヲ制壓ス使用彈藥百五十發トシ適宜發煙彈ヲ混用ス

又第二大隊ハ第九號高地附近ニ散在スル敵機關銃ヲ制壓ス使用彈藥五十發トシ適宜發煙彈ヲ混用ス

ロ 同大隊第一、第三中隊突撃ノ場合第一、第三中隊ハ第九號高地前面ニ在リ明後二十七日實施ノ豫定 第一大隊ヲ以テ突撃點第九號高地附近、

第二大隊ヲ以テ南天門附近ニ散在スル敵機關銃ノ制壓ニ任ゼシム

第一大隊ノ使用彈藥約百發、第二大隊ノ使用彈藥約七十發適宜發煙彈ヲ混用ス

二 協議決定セル主要事項

イ 砲兵隊ハ二十六日午前六時ヨリ射撃ヲ開始シ試射ニ引續キ效力射ヲ行ヒ第八、第九號高地ノ敵守兵ヲ制壓ス

ロ 歩兵ハ右射撃間極力敵ニ接近ス

ハ 我ガ第一線ガ敵前約百米ニ到著セバ歩兵ヨリ此ノ時機砲兵ハ集中射撃ヲ行ヒ次デ煙幕射撃使用彈藥約十五發ヲ實施ス

附記 關門守備隊方面ノ狀況變化ナシ

飛行隊ノ
狀況

此ノ日飛行第一中隊ノ主力ハ器材ヲ整備シテ明日ノ攻撃ニ備ヘ一部ヲ以テ川原旅團前面ノ敵情搜索並ニ爆撃ニ任ジタリ 出動延機數四機、消費爆彈二十五挺八發、十五挺八發 又飛行第十大隊長ハ新ニ指揮下ニ入リシ輕爆撃中隊ノ三機ノ外第三中隊ノ二機ヲ南天門方面ニ出動セシメ南天門西側陣地石匣鎮、老鵠甸等ヲ爆撃セシメタリ

其ノ六 四月二十六日ノ狀況 附圖第四十二、第四十五參照

甲 師團長ノ指揮

一般ノ狀
況

川原旅團ハ新攻撃計畫ニ基キ敵陣地ニ對シテ午前六時頃ヨリ攻撃ヲ開始シ飛行機七機ノ協力ト砲兵ノ適切ナル射撃殊ニ發煙彈射撃ノ協カトニ依リ左翼隊ノ右大隊ハ果敢ニ突撃ヲ實施シ第八號高地ヨリ第九號高地ニ互ル正面約五百米ノ高地ヲ一舉ニ突破シ茲ニ我方軍ハ戰局ノ前途ニ對シ一道ノ光明ヲ認ムルニ至レリ師團長ハ午前六時頃ヨリ「ハート」型複郭戰闘司令所ニ在リシガ戰況大イニ進展セルヲ目撃シ親シク河西南側高地上ノ旅團戰闘司令所ニ到リ將兵一同ノ勞ヲ犒ヒ志氣ヲ鼓舞セリ

軍司令官
ノ決心

此ノ日關東軍司令官ハ第八師團長ノ意見具申ノ趣旨ヲ容レ南天門附近ノ敵ニ徹底的打撃ヲ與ヘンコトヲ決意シ關東軍飛行隊ニ主力ヲ以テ密接ニ第八師團ニ協力スベキヲ命ズルト共ニ騎兵第四旅團ヨリ第六師團長ノ隸下ニ復歸途中ニ在リシ步兵二大隊ヲ基幹トスル部隊ヲ一時朝陽、凌源附近ニ殘置シ第八師團長ノ區處ヲ受クベキ旨ノ軍命令ヲ發セリ

軍命令ニ
基キ

第八師團長ハ午後零時十分頃右軍命令ヲ受領 飛行機投下 セシカバ之ニ基キ師團ハ使用シ得ル最大限ノ兵力

長ノ意旨

ヲ古北口附近ニ集結シ敵ニ鐵槌的打撃ヲ與ヘンガ爲同五時頃迄ニ大要左ノ如ク部署セリ

一 川原旅團ヲシテ依然現任務ヲ續行セシム

本夜半迄ニ到著ヲ豫期スル步兵第十七聯隊第二大隊ヲ旅團長ノ隸下ニ復歸セシム

二 島村大隊ヲ師團長直轄トシ一部ヲ以テ黃崖關方面ノ敵ヲ警戒セシメ成ルベク多クノ兵力ヲ以テ石匣鎮方向ニ前進シ敵ノ右側背ヲ脅威セシム

三 步兵第四旅團長ヲシテ朝陽及凌源附近ニ殘置シアル第六師團ノ部隊ヲ區處シテ北票、朝陽、凌源、三十家子間ニ於ケル旅團擔任ノ警備ヲ同部隊長ニ委讓シ早川大佐ノ指揮スル部隊ヲ併セ成ルベク速カニ古北口ニ向ヒ前進セシム

四 混成第十四旅團長ヲシテ成ルベク多クノ兵力ヲ承德ニ前進セシメ予ノ直轄タラシム

五 三宅支隊 自今師團長直轄 ヲシテ其ノ指揮下ニ在ル特設山砲兵第九中隊ヲ成ルベク速カニ承德ニ到ラシメ師團長ノ直轄タラシム

乙 川原旅團及飛行隊ノ狀況

第八號高地
攻略ノ部署

第八號高地攻略ノ任務ヲ有スル左翼隊右大隊長ハ攻撃ノ爲ニ左ノ如ク部署シ天明ヲ待ツ

一 第二中隊 一小隊欠、平射步兵砲一分隊屬

ヲ突撃部隊ト爲シ午前五時三十分頃迄ニ現陣地ニ於テ突撃諸準備ヲ完了シ砲兵隊ノ集中射撃完了ト共ニ第八號高地ニ突撃シテ同地ヲ占領セシム爾後堅固ニ該地ヲ守備シ

第九號高地ニ向フ攻撃ヲ準備セシム

二 機關銃中隊一小隊ヲ明二十六日午前五時迄ニ第二中隊ノ占領スル高地ニ到リ同中隊ノ攻撃ニ協力セシム

三 第一中隊一小隊及第三中隊ヲシテ明二十六日午前五時迄ニ概ネ現在地附近ニ於テ第八、第九號高地ノ敵ヲ射撃シ第二中隊ノ攻撃ヲ容易ナラシム

但シ好機ニ乘ジ第九號高地附近ノ奪取ニ勉メシム

四 歩兵砲隊平射歩兵砲一分隊及曲射歩兵砲一小隊ヲシテ明二十六日午前五時迄ニ現在地附近ニ於テ射撃準備ヲ完了シ第二中隊ノ突撃ニ協力セシム

第八號高地ニ對スル攻撃開始

天明ト共ニ我が砲兵隊ハ昨日ノ協定ニ基キ第八號高地ノ攻撃ニ協カスベク第八、第九號高地ノ要點ニ對シ試射ヲ開始シ引續キ效力射ニ移リ敵機關銃ノ制壓ニ勉ム

新井大隊ノ右第一線タル第二中隊ハ砲撃開始ト共ニ猛然起ツテ攻撃前進ニ移リ第一、第三中隊モ之ト呼應シテ前進シ第八、第九號高地ヲ一齊ニ攻撃セリ砲兵隊ハ第一線歩兵ノ敵前約百米ニ近迫セルヲ目撃シ第一大隊ヲ以テ第八號高地ニ發煙彈射撃ヲ行フト共ニ第二大隊ヲ以テ第九號高地ニ主火力ヲ集中セリ

第二中隊

勇敢ナル第二中隊ハ突撃喇叭ノ號音勇マシク死傷ヲ意トセズ一舉ニ敵陣地ニ突入シ午前六時三十分頃

第八號高地ヲ占領ス抑々發煙彈射撃ハ本作戰ニ於ケル最初ノ使用ニシテ其ノ炸裂スルヤ幾多ノ火箭ヲ曳キテ地上ニ散布シ濃密ナル白煙ヲ構成スルヲ以テ敵ハ毒瓦斯ト誤認セシモノノ如ク極度ニ狼狽恐怖シ銃器ヲ棄テテ逃走セル者多ク一大奇觀ヲ呈シタリ

新井大隊長ノ決心

第二中隊ノ攻撃間第一、第三中隊ハ躍進シ第一中隊ハ第八號高地東側ニ、第三中隊ハ第九號高地ニ近接セルヲ以テ大隊長新井少佐ハ此ノ機ヲ逸セズ砲兵ニ射程延伸ヲ要求スルト共ニ各中隊ニ突撃ヲ命ゼリ第一中隊ノ小隊長少尉鹽田辰男ハ中隊ノ先頭トナリ第八號高地ノ東側高地ニ又第三中隊ハ第九號高地ニ相次デ突撃シ一舉ニ同地附近一帶ノ高地稜線ヲ占領ス時ニ午前七時頃ナリ我が突撃ニ對シ頑強ニ抵抗セシ敵ハ掩體內ニ在ル者ハ刺殺セラレ退却スル者ハ射殺セラレ其ノ他我が砲彈ノ爲ニ肉飛ビ骨碎ケ其ノ慘狀目モ當テラレズ又目撃セシ死體ノミニテモ約二百ヲ算セリ

第九號高地ノ占領

此ノ頃我が飛行機二機モ戰場ニ飛來シ第九號高地附近ヲ爆撃二十五挺爆彈八發、十二挺半同八發シ地上部隊ノ戰闘ヲ支援セリ

敵ノ逆襲

敵ハ第九號高地ヲ失フヤ直チニ新銳ノ兵力ヲ以テ逆襲シ來レルモ第三中隊ノ適切ナル射撃ト野砲兵第一大隊主力ノ有效且迅速ナル射撃トニ依リ多大ノ損害ヲ與ヘテ撃退スルコトヲ得タリ爾後第一大隊ハ占領地ヲ確保スベク直チニ工事ニ著手シ敵銃砲火ノ妨害ヲ受ケツツ作業ヲ續行シ日没トナレリ此ノ間砲兵隊ハ適時第一大隊ニ協力シ危害ヲ加フル敵ヲ制壓シテ其ノ行動ヲ掩護シ飛行隊モ朝來ノ活動ニ引

爾餘ノ正
面ノ狀況

續キ南天門西側ノ敵陣地ヲ爆撃シテ戰意ヲ挫折スルニ勉メタリ
左翼隊右大隊ノ奮闘間左大隊ハ海鼠山確保ノ爲敵ノ銃砲火ヲ受ケツツ作業ヲ續行シ又右翼隊ハ主力ヲ以テ從來ノ位置ヲ固守シ一部ヲ以テ南天門東西ノ敵陣地ノ背後ヲ射撃シ左翼隊ノ攻撃ニ協力セリ
午後七時頃旅團長ハ左ノ如ク部署シ爾後ノ攻撃ヲ準備セシムル所アリ

日没時ニ
於ケル旅
團長ノ部

- 一 右翼隊ヲシテ概ネ現在ノ線ヲ確保シ前任務ヲ續行セシム
- 二 左翼隊ヲシテ戦力ヲ培養シ旅團攻撃計畫第二期戦果ノ完成及第三、第四期ノ實行ヲ準備セシム

第二大隊戰場ニ到着セバ即時其ノ隸下ニ入ラシム

- 三 砲兵隊ヲシテ現在ノ態勢ヲ以テ夜ヲ徹シ旅團攻撃計畫ニ基キ爾後ノ攻撃ヲ準備セシム

- 四 爾餘ノ部隊ヲシテ現任務ヲ續行セシム

歩兵第十七聯隊第二大隊主力ハ午後八時頃古北口ニ到着シ左翼隊長ノ隸下ニ復歸セリ

東矢大隊
主力ノ到
著

附記 關門守備隊方面ノ狀況變化ナシ

飛行隊ノ
狀況

此ノ日飛行第一中隊ハ未明ヨリ飛行ヲ開始シ先ヅ一機ヲ以テ第八、第九號高地ノ敵ヲ攻撃シテ地上部隊ノ戦闘ヲ支援シ消費爆弾十二挺半八發、二十
五挺八發、機關銃彈約二百發更ニ日没迄ニ三機ヲ飛翔シテ或ハ敵情ノ搜索ニ或ハ兩翼隊第一線ニ對スル敵ノ逆襲ノ阻止ニ任ゼリ又飛行第十大隊長ハ輕爆撃中隊長大尉
飯田秀夫ヲシテ第八師團ノ戦闘ニ

協力セシメタルニ同中隊ハ午前九時頃三機ノ一編隊長中尉
糸田貞吉ヲ以テ南天門ノ上空ニ現レ同地附近ノ敵陣地ヲ爆撃十五挺爆弾
百六十二發シテ敵守兵ノ心膽ヲ寒カラシメタリ

其ノ七 四月二十七日ノ狀況附圖

第四十二、第
四十五參照

甲 師團長ノ指揮

師團長ハ午前八時頃「ハート」型複郭戦闘司令部ニ到リ彼我ノ狀況ヲ觀察スルト共ニ師團參謀長騎兵大佐
久能誠一ヲ右翼隊方面ニ又高場參謀ヲ左翼隊方面第一線ニ派遣シ該方面ノ戦況ヲ視察シ天長ノ佳節迄ニハ南天門一帶ノ敵陣地ヲ奪取スベキコトヲ指示シ第一線諸隊ヲ鼓舞激勵ス

正午稍々前島村大隊ヨリ本早朝來優勢ナル敵ノ攻撃ヲ受ケ目下苦戦中ナリトノ通報アリ是ニ於

島村大隊
方面ニ對
スル部署

南天門西側敵陣地爆撃
飛行第二十大隊第二中隊

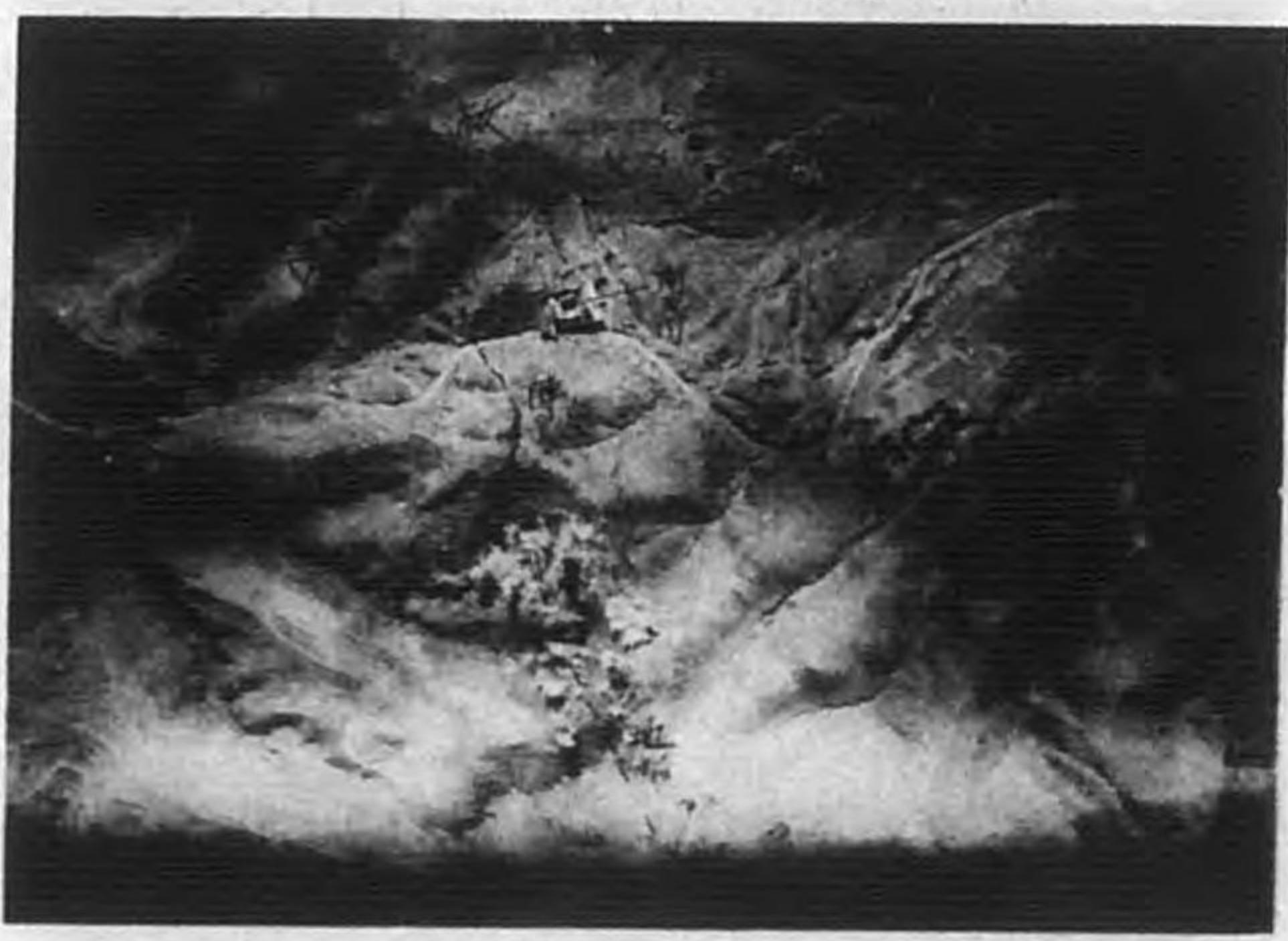

テ師團長ハ直チニ柴河口守備隊島村大隊ノ一部、詳細ハ第三節參照ヲシテ主力ヲ以テ同大隊ヲ増援セシメ飛行第一中隊ニモ主力ヲ以テ島村大隊ノ戰闘ニ協力スベク命ジ更ニ同日午後四時頃在承德警備ノ歩兵第十七聯隊第十中隊ヲモ該方面ニ急派セリ

乙 川原旅團及飛行隊ノ狀況

川原旅團ハ終日明二十八日ノ攻撃ヲ準備ス旅團長ハ午後七時頃左記要旨ノ命令ヲ下達セリ

二十八日
ノ爲ノ旅
團命令

川原旅團命令ノ要旨

- 一 旅團ハ現態勢ヲ以テ夜ヲ徹シ明拂曉ヨリ攻撃ヲ開始シ旅團攻撃計畫第二期ノ戰果ヲ擴張スルト共ニ一舉第三、第四期ノ攻撃ヲ敢行シ左翼隊ヲ以テ老鵠甸北側—南天門南側高地ニ進出シ爾後ノ攻撃ヲ準備セントス
- 旅團攻撃ノ重點ハ依然第九號高地方面ヨリ第十三號高地ニ指向ス
- 飛行隊ハ明早朝ヨリ旅團ノ攻撃ニ協力スル筈
- 二 右翼隊ハ本夜現在ノ態勢ヲ以テ夜ヲ徹シ明拂曉以後依然現任務ヲ續行シ特ニ成ルベク多クノ歩、砲火ヲ以テ左翼隊ノ攻撃ヲ容易ナラシムベシ
- 工兵一分隊及第二大隊配屬衛生部員ヲ原所屬ニ復歸セシムベシ
- 三 左翼隊ハ本夜現在ノ態勢ヲ以テ夜ヲ徹シ明拂曉以後重點ヲ南天門東北方第十二、第十七號高地

方向ニ指向シテ攻撃ヲ開始シ旅團攻撃計畫ニ基キ第二期ノ戰果ヲ擴張スルト共ニ一舉第三、第四期ノ攻撃ヲ實施シ南天門附近一帶ヲ攻略シテ老鵠甸北側、南天門東側高地ノ線ニ進出シ爾後ノ攻撃ヲ準備スベシ

旅團豫備隊 歩兵第三十二聯隊第七中隊 一 一小隊 長中尉 壽賀金三郎 及特設山砲兵第三中隊ヲ其ノ隸下ニ入ラシム

- 四 砲兵隊ハ更ニ野砲兵ノ一部ヲ前方ニ推進シテ夜ヲ徹シ明拂曉以後主火力ヲ以テ左翼隊ノ攻撃ニ協力スベシ

- 五 爾餘ノ諸隊ハ現位置ニ於テ夜ヲ徹シ前任務ヲ續行スベシ

左翼隊及砲兵隊攻撃準備ノ狀況左ノ如シ

左翼隊ノ狀況

左翼隊
ノ狀況

左翼隊長ハ午前八時三十分頃新來ノ第二大隊將校ヲ本部ニ集メ所要ノ注意ヲ與ヘタル後該大隊ノ攻撃目標ヲ指示シツツ之ガ攻撃方法ヲ課題シ第二大隊長ノ考案タル『明二十八日黎明ニ第十七號高地中腹ニ進出シ爾後機ヲ見テ南天門東側一帶ノ高地ヲ奪取スベキ』案ニ同意シ之ガ實行ノ爲ニ準備ヲ命ズルト共ニ第二大隊ノ兵力ヲ充實スル目的ヲ以テ左側警戒隊ノ編組ヲ歩兵二小隊、機關銃二分隊 長歩兵第十七聯隊附步兵中尉清水節郎、第五、第六中隊ノ一小隊、機關銃二分隊 ニ改メ深谷大尉ノ指揮スル第五中隊主力ヲ原所屬ニ復歸セリ

次デ午後五時頃歩、砲ノ協同ニ關スル打合セノ爲來レル兩砲兵大隊長並ニ第二大隊長等ト共ニ現地ヲ指示シツツ攻撃實行ニ關スル詳細ナル協定ヲ遂グ
其ノ主要事項左ノ如シ

一 第二大隊ノ企圖

第二大隊ハ重點ヲ右翼ニ保持シ第五、第六中隊各機關銃一小隊ヲ續行セシム第一線、第七中隊、工兵一小隊分隊ヲ右翼後ニ豫備隊トシ黎明時中腹ノ敵陣地ニ突入シ爾後砲兵隊ノ協力ト大隊重火器トヲ以テ最高地ヲ制壓シ一舉ニ敵陣地ヲ奪取シ引續キ南天門東方高地ニ向ヒ前進ス

二 砲兵ノ協力

砲兵隊ハ午前五時三十分飛行機ノ爆撃ニ引續キ第十七號高地ニ集中射撃ヲ爲シ最後ニ十六發ノ發煙彈射撃ヲ爲ス

午後七時三十分頃明拂曉攻撃ニ關スル旅團命令下達セラル依ツテ左翼隊長ハ之ニ基キ左ノ如ク部署セリ

一 第一大隊第二中隊ノ一小隊欠、步兵第三十二聯隊ノ一小隊、步兵砲隊(半部欠)、山砲一分隊、工兵一小隊(二分隊欠)屬ヲ右第一線ト爲シ當面ノ敵ヲ擊破シ成ルベク廣ク南天門以西ノ敵陣地奪取ニ勉メシム

二 第三大隊第十、第十一中隊欠、步兵第三十一聯隊第十中隊、步兵砲隊半部、工兵一分隊屬ヲ中央第一線ト爲シ先ヅ現在線ニ於テ主火力ヲ以

テ左第一線大隊、一部ヲ以テ右第一線大隊ノ攻撃ニ協力シ爾後機ヲ逸セズ南天門合東側高地ニ向ヒ攻撃セシム

三 第二大隊第五、第六中隊ノ各半小隊、第七中隊ノ一小隊欠、工兵一小隊(二分隊欠)屬ヲ左第一線ト爲シ拂曉迄ニ第十七號高地中腹ノ線ヲ占領シ爾後第十二號高地ノ奪取ニ勉メシム

四 第二、第三大隊ノ戦闘地域ノ境界ハ海鼠山東端ト第十二號高地西端トヲ連スル線トス

五 山砲隊一分隊欠ヲシテ主力ヲ以テ南關南方潮河左岸高地ニ陣地ヲ變換シ主トシテ左第一線大隊ノ戦闘ニ協力セシム

六 特設山砲兵第三中隊ヲシテ南關南側附近ニ陣地ヲ占領シ主トシテ右、左大隊ノ戦闘ニ協力セシム

七 左側警戒隊ヲシテ現任務ヲ續行セシム

八 第七中隊ノ一小隊、工兵中隊三小隊(二分隊欠)欠、戰車小隊ヲ豫備隊トシ南關西南方高地ニ位置セシム

但シ戰車小隊ハ現在地南關附近ニ位置セシム

是ヨリ先左大隊長ハ左翼隊長ノ内示ヲ受ケ前進路偵察ノ爲少尉佐藤儀三郎ヲ第一、第三大隊ノ後方ヲ經由スル道路方面ニ派遣シ次デ午後二時三十分將校一同ヲ伴ヒ潮河左岸高地ニ到リ詳細ニ敵

陣地ノ狀況ヲ搜索後左ノ如ク部署セリ

附記 當時尙聯隊命令ヲ受領シアラズ

- 一 第五中隊 半小隊欠、工兵破壞班一屬 ヲ右第一線「イ」ノ稜線ヲ前進シ黎明時中腹ノ敵陣地ヲ奪取シ之ヲ確保セシム

- 二 第六中隊 長大尉安士武比古、一小隊半欠、工兵破壞班一屬 ヲ左一線「ロ」、「ハ」稜線ヲ前進シ黎明時中腹ノ敵陣地ヲ奪取シ之ヲ確保セシム

- 三 機關銃中隊 長大尉古谷朝郎 ヲシテ各一小隊ヲ第一線ノ後方ニ續行セシメ兩中隊ノ戰闘ニ協力セシム

- 四 第七中隊 長大尉引地武雄、一小隊欠 工兵小隊ノ殘餘ヲ豫備隊トシ第五中隊ノ後方ヲ前進セシム

- 五 鎌田將校斥候 長歩兵第十七聯隊第七中隊附少尉鎌田東藏以下一分隊 ヲシテ北平街道方面ヨリ大隊ノ前進スル場合ヲ顧慮シ進路ノ敵情、地形ヲ搜索シ午後八時迄ニ報告セシム

- 六 本夜ノ合言葉ハ松、竹

- 七 各中隊ヲ午後九時迄ニ古北口西側河原ニ集合セシム

- 八 大隊長ハ敵陣地高地脚迄第六中隊ノ先頭ニ在リテ前進シ爾後第五中隊ノ後方ヲ前進ス

右ノ部署終ルヤ敵ノ注意ヲ惹カザル如ク三々五々歸途ニ就ク大隊長ハ直チニ左翼隊本部ニ到リ大隊ノ攻撃部署ノ大要ヲ左翼隊長ニ報告後參集セル砲兵大隊長ト協定シ午後八時頃大隊本部ニ歸還

セリ

然ルニ前ニ派遣セル佐藤少尉ヨリ「第一、第三大隊ノ後方ノ道路ハ迂回路ナルモ車輛ヲ通ジ且第三大隊ノ後方迄ハ敵ヨリ發見セラレザル」旨ノ報告アリシノミニテ鎌田少尉ヨリハ何等ノ報告ナカリシカバ大隊長ハ前進ノ爲北平街道ヲ避ケ迂回路ヲ取ルニ決シ部下大隊ヲ午後九時迄ニ潮河河原ノ橋梁ヲ先頭トシテ集合スベキヲ命ジタリ

砲兵隊ノ狀況

砲兵隊ノ狀況

砲兵隊長ハ砲兵諸隊ノ現陣地ガ明二十八日拂曉ヨリ開始セラルベキ左翼隊ノ攻撃支援ノ爲毫モ支障ナキモノナルモ更ニ前方ニ進出セバ友軍ノ志氣上ニ及ス效果偉大ナルト精密射撃ニ利スル所大ナルモノアリト認メ砲兵隊全力ノ陣地ヲ潮河左岸地區ニ進メント企圖シ百方手段ヲ盡クシテ陣地ノ偵察ニ勉メタルモ潮河附近ニ進出セバ到ル處潮河右岸ノ前方稜線ニ遮ラレテ死角多ク南天門東西ノ高地ヲ射撃シ得ルハ僅カニ南關附近ノミ然ルニ同方面ニハ既ニ第二大隊ノ主力アリテ殘餘ノ部隊ヲ進出セシムル餘地全クナカリシ爲遂ニ主力ノ陣地變換ヲ實施スルニ至ラザリキ

砲兵隊長ハ右ノ外更ニ部下兩大隊長及聯隊觀測班長ヲ左翼隊長ノ許ニ派遣シ歩、砲ノ協同ニ遺憾ナキヲ期セリ 兩大隊長ト歩兵大隊長トノ協定内容ハ左翼隊ノ部參照

午後七時頃攻撃ノ爲旅團命令下達セラル砲兵隊長ハ之ニ基キ同九時頃左ノ如ク部署セリ

一 第一大隊ヲシテ河西東端南天門ヲ連ヌル線以西ノ地區ノ歩兵部隊ノ戰闘ニ協力セシム

二 第一大隊長ニ命ジ特設山砲兵第三中隊ヲ左翼隊ニ配屬セシム

三 第二大隊ノ一部ヲ更ニ本夜南關南側地區ニ推進セシム

四 明日ノ射撃開始ハ午前五時三十分ト豫定ス

五 使用彈藥ハ各大隊共南天門占領迄約五百發ヲ標準トス

敵ハ夜ニ入ルモ射撃ヲ中止セズ殊ニ其ノ砲兵ハ猛烈ニ河西附近ヲ射撃セリ

東矢大隊
ノ出發

午後九時頃左翼隊ノ左大隊東矢大隊ハ豫定ノ如ク集合シ同三十分頃前進ヲ開始セリ同十一時頃潮河沿ニ於

テ左翼隊命令第五〇〇頁參照ヲ受領セシモ大隊長ハ別ニ處置スル所ナク依然前進ヲ續行シテ二十七日夜十二時

頃兩家庄南端ニ達シ同所ニ於テ小休止ヲ行ヒ爾後ノ前進ヲ準備セリ此ノ頃鎌田將校斥候歸還シ『本道

方面ノ河岸ニハ薄暮ヨリ敵ノ監視兵アリ廟海嵐山南方約二百米附近ニハ自動火器アルモノノ如シ』ト報ゼリ

附記 關門守備隊方面ノ狀況變化ナシ

飛行隊ノ
狀況

此ノ日飛行第一中隊ハ師團命令ニ基キ主力ヲ以テ島村大隊ノ戰闘ニ協力シ又飛行第十大隊長ハ第八師團ノ戰闘ニ一層密接ニ協力スル目的ヲ以テ早朝ヨリ部下大隊ノ全力ヲ承德ニ移動セリ但シ爆擊中隊第八師團ニ協力スル一編隊ノミハ黃沙及機關故障ノ爲依然錦州ニ駐レリ

其ノ八 四月二十八日ノ狀況附圖第四十二、第四十五參照

東矢大隊
ノ夜間攻
撃

午前一時五十分頃東矢大隊ハ準備全ク成リ枚ヲ衝ミ肅々トシテ高地脚ノ岩壁ニ沿ヒテ前進ス陰曆四月三日ノ翌月既ニ落チテ視界僅カニ十數米ニ過ギズ前進ニ伴ヒ第五、第六中隊稍々混淆セシカバ大隊長

ハ部隊整理ノ爲第六中隊ヲ稍々前進セシメタルニ該部隊ハ暗夜ノ爲過進シ遂ニ大隊長ノ手裡ヲ脱スル

ニ至レリ大隊長ハ直チニ鎌田少尉等ヲ連絡ノ爲ニ派遣セルモ目的ヲ達セザル間ニ第五中隊ハ敵彈ヲ冒

シテ攀登ヲ開始セリ敵ハ我が攻撃ヲ發見セルモノノ如ク小銃、機關銃、迫撃砲ノ射撃漸次激烈ノ度ヲ

加ヘタリ時ニ午前三時十分頃ナリ是ニ於テ大隊長ハ猶豫セバ時機ヲ逸スルヲ慮リ豫備隊タリシ第七中

隊ヲ左第一線トシテ第五中隊ノ左翼ニ展開セシメ工兵ノ殘部ヲ第二線トシテ攻撃前進ヲ命ゼリ

兩中隊ハ彈雨ヲ冒シテ急峻ナル岩壁ヲ攀登シ中腹ノ敵陣地ニ逼ルヤ敵ハ極力射撃セシモ其ノ彈丸ハ頭

上高ク飛去リ損害ナク我が部隊ハ一意前進ヲ繼續シテ該陣地ヲ一蹴後更ニ擲彈筒ニ依リ第十七號高地

ノ敵ヲ制壓シテ第五、第七中隊ノ順ニ一舉ニ該高地ニ突入シ遂ニ同地ヲ占領セリ

大隊長ハ第一線ニ續イテ同地ニ來リ直チニ喇叭手二名ヲ集メテ君ガ代三回ヲ吹奏セシメ且全員ニ萬歲

ヲ三唱セシメタル後大聲ヲ以テ左ノ如ク命令セリ時ニ午後三時三十五分頃ナリ

一 第五中隊ヲ右、第七中隊ノ一小隊ヲ左第一線、第七中隊ノ一小隊ヲ豫備隊、南天門ニ前進

二 竹下機關銃小隊及鎌田部隊二分ハ現在地ヲ確保スベシ

第十七號
高地ノ占
領

戰果ノ擴
張

此ノ頃第六中隊特務曹長佐藤嘉市連絡ノ爲ニ大隊本部ニ到着セシカバ大隊長ハ第六中隊ヲ第一線トシテ南天門ニ向ヒ前進スベキヲ命ジタリ

第一線各中隊ハ再ビ突撃ヲ續行ス大隊長ハ第一線ト共ニ前進シ部下ノ志氣ヲ鼓舞スル目的ヲ以テ突撃喇叭ヲ吹奏セシメ兵亦喊聲ヲ發シテ約一杆ニ互ル敵陣地ヲ一氣ニ踏破シ午前四時十分頃第五中隊ノ一部ハ敵ノ退路ニ逼ルベク南天門南側ニ進出シ逆襲スル約百餘ノ敵ト交戦セシモ南天門西側高地ヨリノ射撃ヲ受ケ死傷少カラズ依ツテ大隊長ハ第六中隊主力ニ南天門西側高地ヲ北方ヨリ攻撃スベキヲ命ジタリ該中隊ハ南天門下ニ横タハル深サ約四米ノ鐵條網ヲ強行通過シ手榴彈戰ヲ交ヘタル後突撃シ同五時頃遂ニ同高地ヲ占領セリ

大隊主力ノ躍進ニ伴ヒ占領地區全般ヲ確保スル爲大隊長ハ鎌田、竹下部隊ノ外岩山、第十二號高地ニモ第六、第七中隊ノ一部ヲ殘置シ此等部隊ヲ古谷大尉ニ指揮セシメタリ古谷大尉ハ殘置部隊ヲ指揮シ大小三回ニ互ル敵襲ヲ擊退シテ克ク守備ヲ完ウシ主力ノ後方ヲ安全ナラシメタリ東矢大隊ノ夜襲成功シ南天門附近我が有ニ歸セルヲ知り旅團將兵ノ志氣大イニ振フ

天明ト共ニ砲兵隊ハ野砲兵第一大隊ヲ以テ左翼隊右第一線大隊ニ、野砲兵第二大隊ヲ以テ同中央大隊ニ協カスベク一齊ニ砲撃ヲ開始ス午前五時十分乃至同三十分ノ間第一線ハ攻撃前進ニ移リ砲兵及自動火器ノ協カヲ巧ニ利用シテ敵ニ逼リ手榴彈戰及白兵戰ヲ交ヘタル後同七時頃迄ニ南天門ヨリ第九號高

天明後ニ於ケル狀

地ニ互ル一帯ノ敵陣地ヲ完全ニ奪取セリ此ノ間飛行第十大隊第二中隊ノ二機ハ戰場ニ飛來シ熾ンニ右、中兩大隊ノ攻撃目標ノ敵ヲ爆撃シ極力其ノ攻撃ヲ支援シ又右翼隊ハ其ノ左大隊ヲ以テ各種火器掩護ノ下ニ第九號高地西南方約二杆ノ敵ヲ逐次ニ擊破シツツ前進シ正午頃迄ニ該地附近ヲ全ク占領シテ左翼隊左大隊ノ攻撃ニ協力セリ

師團長ノ指揮

師團長ハ此ノ日早朝師團參謀長ヲ旅團司令部ニ又高場參謀ヲ左翼隊長ノ許ニ派遣シテ戰況ヲ視察セシムルト共ニ自ラ早朝ヨリ「ハート」型複郭戰闘司令部ニ在リテ戰闘ヲ指揮セリ

午前七時頃師團長ハ南天門一帯敵陣地ノ占領ヲ確認シ左ノ命令ヲ下達セリ

八師作命第二六〇號

第八師團命令 四月二十八日午前七時
於古北口戰闘司令部

- 一 南天門東西ノ線ヲ占領セシ敵ハ南方ニ潰走シツツアリ
- 二 師團ハ概ネ現在地附近ヲ占領シ爾後ノ攻撃ヲ準備セントス
- 三 川原旅團長ハ一部ヲ以テ前面ノ敵ヲ追撃セシメ主力ヲ以テ概ネ現在地附近ヲ占領シ新開嶺東西ノ敵陣地ニ對スル攻撃ヲ準備スベシ

下達法

第八師團長 西 中 將

要旨ヲ口達シ後印刷交付ス

旅團長ノ
旅團長ハ午前七時三十分頃右命令ニ基キ左記要旨ノ旅團命令ヲ下達シ爾後ノ攻撃ヲ準備セシメタリ
指揮
川原旅團命令ノ要旨

- 一 南天門附近ニ於テ潰亂セル敵ハ上旬子、老鵠旬附近ニ停止シ近ク我ト相對ス
新開嶺附近ノ敵ハ依然陣地ノ増強ニ勉メツツアリ
- 二 旅團ハ一部ヲ以テ退却セル敵ヲ追撃セシメ主力ヲ以テ概ネ現在ノ線ヲ確保シ爾後ノ攻撃ヲ準備セントス
- 三 兩翼隊ハ一部ヲ以テ前面ノ敵ヲ追撃セシメ主力ヲ以テ現在ノ線ヲ確保シ爾後ノ攻撃ヲ準備スベシ
- 左翼隊長ハ工兵中隊及旅團豫備隊ノ一小隊ヲ原所屬ニ復歸セシム
- 四 兩翼隊戰闘地域ノ境界ヲ上旬子、白河澗、石匣鎮各西端ヲ連スル線ニ變更ス線上ハ左翼隊ニ屬ス
兩翼隊攻撃前進ノ時機ハ別命ス
- 五 砲兵隊ハ成ルベク速カニ南天門附近ニ陣地ヲ推進シ主火力ヲ以テ左翼隊ニ、一部ヲ以テ右翼隊ニ協力スベシ
- 六 工兵中隊ハ自今予ノ直轄トス成ルベク速カニ南天門ニ通ズル道路上ノ障礙ヲ排除シタル後南天門附近砲兵ノ陣地占領ヲ援助スベシ

門附近砲兵ノ陣地占領ヲ援助スベシ

七 豫備隊歩兵第三十二聯隊第七中隊ハ南天門附近砲兵隊ノ陣地占領ヲ援助スベシ

八 予ハ依然河西南側斷崖上最高望樓ニ在リ

高場參謀ノ處置

高場參謀ハ南天門附近ニ到リ左翼隊第一線諸隊ノ状態竝ニ當面ノ敵情、地形ヲ視察シタル結果敵ノ後方部隊ハ新開嶺一帶ノ陣地ヲ占領シアリ師團現有兵力ヲ以テスル追撃ハ至難ノ状態ニ在ルヲ目撃シ將士ノ勞ヲ稿フ外特ニ處置スル所ナシ又第一線部隊モ追撃スルコトナク全力ヲ擧ゲテ占領地ノ確保ニ勉メタリ

飛行隊ノ状況

此ノ日飛行第一中隊ハ終日島村大隊ノ戰闘ニ協力シ又飛行第十大隊長ハ第二中隊ヲシテ第八師團ノ戰闘ニ尙輕爆擊中隊ヲ以テ午後ヨリ島村大隊ノ戰闘ニ協力セシメ極力地上部隊ノ戰闘ヲ支援セリ
島村大隊ニ協力セシ狀況ハ本章第三節ニ詳述セン

附記 關門守備隊方面ノ狀況變化ナシ

第四款 戰闘後ノ狀況竝ニ戰闘ノ成績附圖第四十二參照

戰闘後ノ状況

要害ヲ天下ニ誇ル南天門附近ノ堅壘モ七晝夜ニ互ル川原旅團ノ猛攻ニ敵シ難ク天長ノ佳節ノ前日タル二十八日遂ニ我が有ニ歸スルニ至レリ
敵ハ本戰闘ニ於テ多大ノ損害ヲ被リタルモ増援ヲ得テ新開嶺附近ノ縱深約二十軒ニ垂ントスル既設陣

地ニ蹈止リ雪辱戰ノ準備怠リナク古北口方面ノ風雲依然トシテ急ナリ我が軍モ現有兵力ニテハ徹底的
打撃ヲ彼ニ與ヘ得ザルニ鑑ミ敢テ攻撃ニ出ヅルコトナク占領地ノ增強ト前面ノ敵情、地形ヲ搜索シテ
爾後ノ攻撃準備ニ勉ム

本戰闘ニ參加セル川原旅團ノ兵力ハ步兵約五大隊、野砲兵約二大隊野砲十四門、山砲四門、野、工兵二小隊
ヲ基幹トシ總員將校以下約三千八百名ニシテ右ノ外飛行第一中隊及關東軍飛行隊ノ一部モ協力セリ而
シテ其ノ損害ハ戰死將校四名、准士官以下七十六名、負傷將校十一名内輕傷ニシテ隊ニ在ル者四名、准士官以下二百
二十五名内輕傷ニシテ隊ニ在ル者四十八名ナリ附表第三十四參照又戰利品、武器、彈藥消耗ノ狀況附表第三十五、第三十六ノ如シ
我ト交戦セル敵ハ支那中央軍第二、第八十三師ニシテ總員約二萬ヲ下ラザルガ如ク火砲ト多數ノ自動
火器トヲ以テ天險ヲ利用シ極力我ニ抗戦セルモ遂ニ皇軍ニ敵スベクモアラズ七晝夜ニ互ル戰闘ノ後多
大ノ死傷ヲ被リテ後方新開嶺ノ線ニ後退スルニ至レリ

附記 敵ノ損害明カナラザルモ敵ノ遺棄死體少クモ五、六百ヲ下ラザルガ如シ

第三節 興隆縣附近ノ戰闘

第一款 戰場ノ狀態竝ニ氣象附圖第一、第四十、六、第四十七參照

戰場ノ狀 興隆縣附近ノ戰場ハ承德西南方約六十五軒直距ノ山中ニシテ比高七、八百米ノ山嶽所々ニ屹立シ路外

ハ徒歩兵ト雖モ行動困難ナル所極メテ多シ

興隆縣ハ本戰闘ノ中心地ニシテ該地附近ニ發見セ
ラレシ鑛山ノ爲ニ近年勃興セシ都市ナリ柳河河谷
ニ位置シ全戸數約六百、人口約四千且興隆縣縣廳
ノ所在地ニシテ市内ノ商況殷盛ナリ又同地四周ノ
高地ハ樹木全クナク展望射撃ヲ妨ゲザルモ岩石ニ
富メル爲陣地ノ構築困難ナリ
柳河ハ幅約二十米、水深約三十種河底堅硬ナル爲
人馬ノ徒涉容易ナリ

戰場ニ存スル主要ナル道路ハ興隆縣ヲ中心トシ四
方ニ通ズルモノニシテ其ノ概況左ノ如シ

イ 興隆縣—黃崖關興隆縣南方約二十二軒—薊州(薊縣)黃崖關南
方約二
十軒
道

本道ハ平津ニ通ズル最モ重要ナル道路ニシテ
自動車ノ通過ヲ許ス

興隆縣ノ全景



興隆縣兵舍東南角附近ノ狀況



興隆縣兵舍南側陣地



口 興隆縣 鷹手營子 興隆縣東北 方約十八軒 朝梁子 鷹手營子東北 方約十四軒 承德道

本道ハ承德方面ニ通ズル重要ナル道路ニシテ興隆縣、鷹手營子間ハ自動車ノ又鷹手營子、朝梁子間ハ支那車輛ノ通過ニ概ネ支障ナシ

ハ 朝梁子ヨリ以北承德ニ至ル間ハ皇軍ノ補修作業ニ依リ柳河嶺ノ一部ヲ除キ概ネ車輛ノ通過ニ支障ナキ程度ニ改修セラレタリ

ニ 興隆縣 馬蘭關 興隆縣東南方 約二十二軒 道及興隆縣 墻子路 興隆縣西方 約二十三軒 道 本道ハ共ニ辛ウジテ人馬ノ通行ヲ許スニ過ギズ

氣象 戰闘間ハ連日概ネ晴天ニシテ夜十二時頃ノ氣温ハ平均十二度 攝氏 ナリ又夜間ハ月ナカリシモ戰闘ノ爲生起セシ火災ニ依リ敵ノ近接ヲ發見スルコトヲ得タリ又當時ノ日出ハ午前五時頃、日没ハ午後七時頃ナリ

第二款 戰闘前ノ狀況

其ノ一 島村大隊ノ出動 附圖第一、第四十、第四十六參照

出動前ノ概況 羅文峪附近ノ戰闘後步兵第三十一聯隊第三大隊長 少佐島村英次郎、第十中隊欠、輕迫擊砲二門、工兵一小隊屬 ハ川原旅團長ノ隸下ニ入り

主力 大隊ヨリ第十一中隊(一小隊)ヲ以テ龍王廟 承德南方約、四十四軒、一部 第十一中隊(一小隊)ヲ以テ柴河口 承德南方約、二十一軒ニ駐屯シ 羅文峪及曹家路城 龍王廟西北西 方二十九軒 方面ニ對シテ警戒スルト共ニ駐屯地附近住民ノ招撫ニ任ジ更ニ車輛通過

ノ目的ヲ以テ柳河嶺附近道路ノ補修等ニ任ゼリ四月七旬島村少佐ハ諸情報綜合ノ結果興隆縣縣廳ノ所在地タル興隆縣ハ平津方面ニ通ズル交通ノ要點ニシテ目下二連内外ノ敵騎兵之ヲ占領セルコトヲ知得セリ

四月十九日第八師團長ハ師團主力ヲ以テ古北口南方地區ノ敵ヲ攻撃スルニ決スルヤ川原少將ニ對シ『島村大隊ヲシテ明後二十一日拂曉興隆縣附近ノ敵ヲ驅逐シ爾後黃崖關方面ニ向フ前進ヲ準備スベキ』ヲ命ジ同時ニ島村大隊ニモ電報セリ

興隆縣ニ向フ島村少佐ノ前進部署

島村少佐ハ翌二十日午前九時頃右命令ニ接シタリシカバ直チニ之ニ基キ左ノ如ク部署セリ

附記 師團命令受領後間モナク川原旅團長ヨリモ前記師團命令ト同意義ノ命令ニ接シタリ

- 一 龍王廟ニ軍曹小西小五郎ノ指揮スル小銃二分隊、機關銃一分隊ヲ殘置シ同地ノ警備ニ任ゼシム
- 二 第十一中隊長中尉 鷺田義三ヲシテ小銃一分隊ヲ柴河口ニ殘置シ主力ハ直チニ北營房ヲ經テ大隊主力ニ追及セシム
- 三 工兵小隊ヲシテ第十一中隊ノ殘置セシ小銃一分隊ヲ併セ指揮シ警備ニ任ゼシム
- 四 山田中隊長少尉 山田義光ヲシテ直チニ承德出發柴河口、北營房ヲ經テ大隊主力ニ追及セシム

附記

- 一 山田中隊トハ第三大隊ノ遠西殘置部隊ヨリ成レル集成一中隊ナリ
- 二 該中隊ハ四月二十日午後五時頃承德ニ到着シ大隊命令ニ接シタルモ時既ニ古北口ニ向フベキ師團命令ヲ受領後ナリシ爲此ノ旨大隊長ニ返電シテ古北口ニ向ヘリ

五 爾餘ノ部隊ヲシテ左ノ行軍序列ニ依リ午後七時龍王廟出發朝梁子―北營房―興隆縣道ヲ興隆縣ニ向ヒ前進セシム

尖兵

第九中隊ノ一小隊長少尉 安倍邦夫

本隊(同行軍序列)尖兵ノ後方二百米ヲ前進

傳騎、大隊本部、第九中隊一小隊 隊欠、機關銃中隊二分隊 隊欠、迫擊砲分隊、無線電信分隊、第十一中隊ノ一小隊、大小行李

島村大隊ノ編成裝備

- 附記 島村大隊編成裝備ノ概要左ノ如シ
- 一 歩兵中隊ハ中隊長以下平均六十名、輕機關銃四乃至六挺
- 二 機關銃中隊ハ機關銃四挺、迫擊砲二門ヲ有ス
- 三 乘馬分隊ハ長以下六名
- 四 無線分隊ハ三號無線電信機一機

島村大隊ノ出發

二十日午後七時大隊ハ豫定ノ如ク龍王廟出發柳河河谷ヲ興隆縣ニ向ヒ前進ヲ開始セリ時ニ天隈ナク晴レタレドモ月ナク星光燦然タリ

土城子附近ノ攻撃

大隊ハ大小行李ノ爲行軍ヲ遲滯シ頭道河子鷹手營子西南方約二軒半附近ニ達セシハ翌二十一日午前二時三十分頃ナリ然ルニ同地ニハ敵ノ警戒部隊アリテ抵抗ス大隊ハ直チニ尖兵ヲ以テ之ヲ驅逐シ更ニ其ノ後方南、北馬圈子ニ逼リ該地附近ニ在リシ敵騎二、三百ヲ拂曉前ニ一蹴シテ午前六時頃一時兵力ヲ南馬圈子北方凹地ニ集結ス同六時二十分頃大隊長ハ尖兵ノ報告ニ依リ重迫撃砲ヲ有スル約四百ノ敵兵土城子南馬圈子西南方約二軒半北方高地上ノ既設陣地ニ據レルヲ知り其ノ準備セル正面ヲ避ケ一部ヲ以テ木道以東ノ地區ヨリ、主力ヲ以テ以西ノ地區ヨリ該敵ヲ包圍殲滅スルニ決シ之ニ基キテ大隊ヲ部署シ同七時三十分頃ヨリ攻撃ヲ開始セリ

敵ハ火力ヲ以テ極力我が主力ノ迂回ヲ妨害セルモ巧ニ地形ヲ利用シテ其ノ右側背ニ逼ラレシ爲周章狼狽シ交戦約三十分ノ後算ヲ亂シテ南方ニ潰走セリ、

大隊ハ直チニ追撃ニ移リシガ前日ノ降雪ノ爲道路ハ泥濘深ク加フルニ夜來ノ疲勞ハ漸次其ノ度ヲ増スニ至リシヲ以テ前進意ノ如クナラズ水泉甸子土城子西南方約三軒北方約一軒ノ高地脚ニ達セシハ午前十時三十分頃ナリ

僑麥嶺附近ノ戰闘

然ルニ此ノトキ既ニ前方僑麥嶺水泉甸子東南方約一軒附近一帶ノ高地上ニハ有力ナル敵兵既ニ陣地ヲ占領セルヲ以テ大隊長ハ再ビ前回ノ如ク主力ヲ西方山地ニ進メ一部ヲ以テ敵ヲ正面ニ牽制セントシ正午頃ヨリ攻撃ヲ開始セルモ敵ハ兵力ヲ逐次ニ増加シ且迫撃砲、重、輕機關銃ヲ以テ我ヲ猛射シ防戦ニ勉メシト地

形斷崖多クシテ迂回部隊ノ行動容易ナラザリシトニ依リ攻撃進展セズシテ戰闘遂ニ交綏スルニ至レリ午後四時三十分頃柴河口守備隊主力第十一中隊主力ニシテ中隊長以下五十一名到着セシカバ大隊長ハ敵陣地ノ狀況ニ鑑ミ本夜暗ヲ利用シテ兵力ヲ敵陣地右翼方面ニ轉用シ敵ノ退路ヲ遮斷スルニ決シ部署スル所アリシモ敵ハ夜暗ヲ利用シテ翌二十一日拂曉退却セリ大隊長ハ斥候ノ報告ニ依リ間モナク之ヲ知り第九中隊ヲ追撃隊、爾餘ヲ本隊ト爲シテ追撃ニ移リ殘敵ノ小抵抗ヲ排除シツツ午後六時三十分頃遂ニ興隆縣ニ達シ同地ヲ占據セリ

其ノ二 鳥村大隊興隆縣到着後ノ狀況附圖第四十一、第四十六、挿圖第二十二參照

大隊ハ四月二十二日興隆縣入城後同地ノ東、西、南部ノ各要所ニ下士哨ヲ又同地北側高地上ニハ晝間展望哨ヲ配置シテ黃崖關、馬蘭關、石匣鎮方面ニ對シ警戒スルト共ニ後方承德方面ヨリ彈藥、糧秣ヲ補給シテ爾後ノ前進ヲ準備シ其ノ傍ラ市内要人ヲ指導シテ自治竝ニ警務機關ノ設立等ニ關シ銳意努力シツツアリ

四月二十六日午前八時三十分頃飛行機ヨリ左ノ情報ニ接ス

師團主力ノ南天門攻撃ハ敵頑強ニシテ戰況發展セズ又興隆縣―石匣鎮道上墻子路附近ノ敵ノ守備兵力ハ寡少ニシテ且該道路ハ支那車輛ノ通過ヲ許スモノノ如シ

是ニ於テ大隊長ハ直チニ主力ヲ提ゲテ墻子路附近ニ進出シ師團主力正面ノ敵ノ側背ヲ脅威セント思惟

大隊長ノ決心

セルモ大隊ノ現有戰闘力ハ甚ダ微弱 實力ハ步兵三小隊、機關銃四挺、輕迫撃砲二門ヲ基ニシテ更ニ黃崖關方面ノ敵ニ對シ糧秣補給點タル興隆縣確保ノ爲ニ少クモ一小隊ノ兵力ヲ殘置セザルベカラザルヲ以テ轉進スベキ兵力ハ一層寡弱トナルベキハ疑ヲ容レザル所ナリ依ツテ大隊長ハ熟考ノ後師團參謀長ニ對シ電報ニ依リ大隊ノ現況ヲ述べ且大隊ハ主力ヲ以テ墻子路方面ニ前進スベキヤ否ヤヲ照會スルト共ニ命令一

下何時ニテモ前進シ得ル爲左ノ如ク部署セリ

附記 大隊ハ本日ヨリ師團長直轄トナレリ

一 第十一中隊主力 長中尉鷺田義三ヲ殘留部隊トシ大隊主力出發後興隆縣ノ確保ニ任ゼシム

二 爾餘ノ部隊ハ明二十七日以後何時ニテモ出發シ得ルノ準備ヲ整ヘツツ待機セシム

鷺田中尉ノ部署

鷺田中尉ハ全兵力微弱ナル爲工事ヲ增強シテ警戒ニ任ズベキ兵力ノ減少ヲ圖リ且軍歌等ヲ以テ殘留隊下士官以下ノ志氣ノ振作ニ勉メタリ

二十六日夜ニ於ケル島村大隊警戒配備ノ狀況挿圖第二十二ノ如シ

河野參謀ノ處置

一方承德師團司令部ニ殘留セル河野參謀 步兵中佐河野悅次郎ハ二十五日朝關東軍參謀長ヨリ『南天門方面敵陣地ノ狀況ニ鑑ミ一部ヲ以テ興隆縣方面ヨリ敵ノ背後ヲ脅威セシムルコト特ニ緊要ナリト思考ス』トノ電報ニ接シ直チニ飛行隊ヲシテ興隆縣—石匣鎮道、黃崖關方面ノ狀況ヲ搜索セシメタルニ黃崖關附近ニハ相當有力ナル部隊アルモ墻子路附近ニハ微弱ナル敵部隊アルノミナラズ該方面ニ通ズル道路モ概ネ

大隊警戒配備要圖

四月三日自
三月二十六日



備考一、○警備交代前 ●交代後ノ各配備ヲ示ス

二、右ノ外晝夜間少クモ各一回(巡察將校若クハ下士官ヲ長トスルモノ四名)ヲ派遣ス

セルモ大隊ノ現有戰闘力ハ甚ダ微弱 實力ハ歩兵三小隊、機關銃四挺、
 敵ニ對シ糧秣補給點タル興隆縣確保ノ爲ニ少クモ一小隊ノ兵十
 ベキ兵力ハ一層寡弱トナルベキハ疑ヲ容レザル所ナリ依ツテ

興隆縣附近島村大隊警戒配備要圖

昭和八年四月十三日

至承德

插圖第二十二

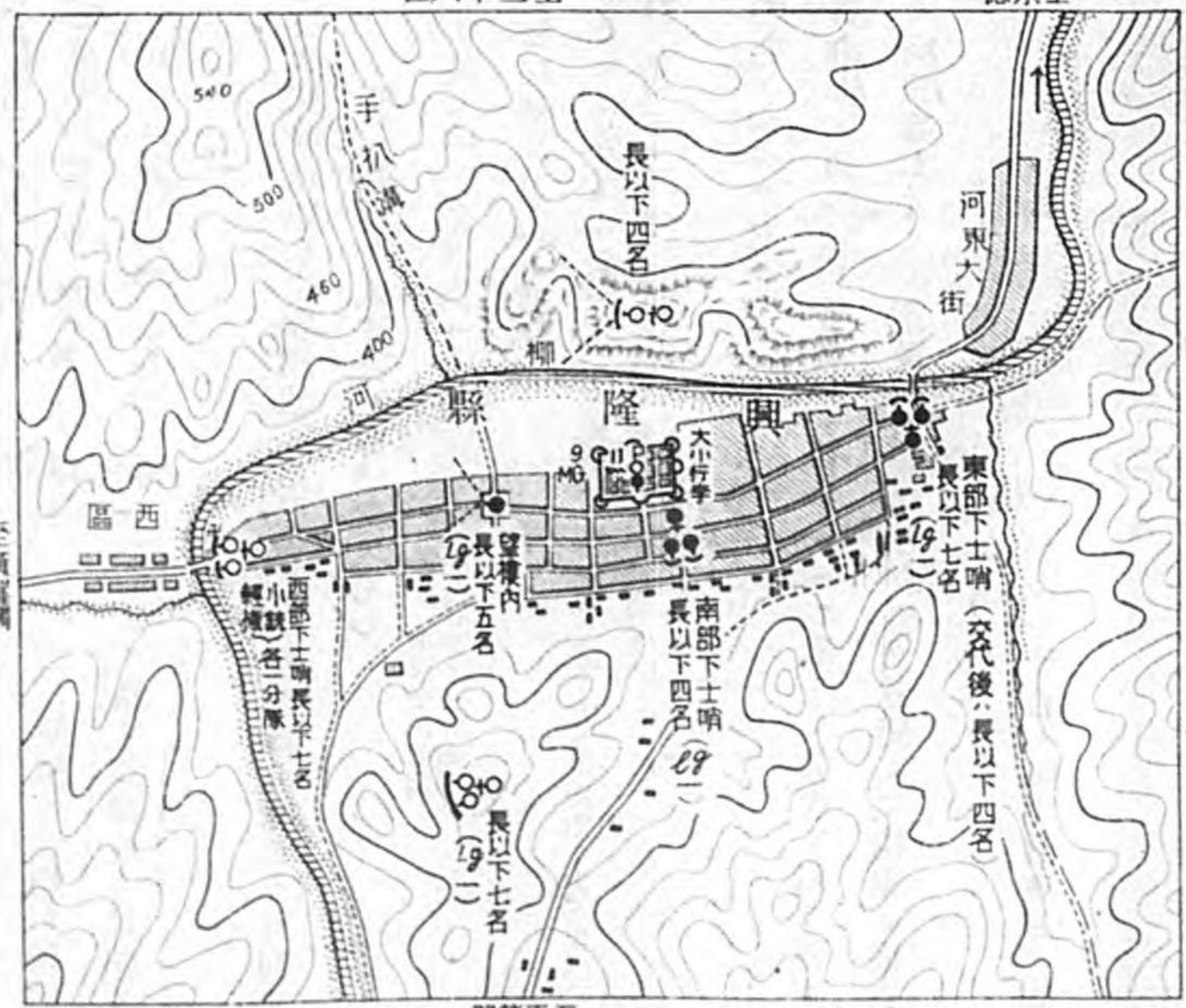

至馬蘭關
 一之分千五万四尺梯
 0 450 900 1800米

備考一、○警備交代前 ●ハ交代後ノ各配備ヲ示ス
 二、右ノ外晝夜間少クモ各一回(巡察將校若クハ下士官ヲ
 長トスルモノ四名)ヲ派遣ス

*History of Manchurian Incidents,
 Operations around the Great Wall
 in Operations in Jehol, Manchuria.
 by Army General Staff
 Vol. 14
 Jap. Officers only.
 Feb. 29 1940*

部隊ノ通過ヲ許スガ如キコト判明セルヲ以テ此ノ狀況ト前記關東軍ノ電報トヲ在古北口師團長宛ニ轉電セリ

師團長ノ部署

第八師團長ハ河野參謀ヨリノ電報ト川原旅團前面ノ狀況トヲ顧慮シ同夜午後五時頃「島村大隊ニ對シ一部ヲ以テ黃崖關方面ノ敵ヲ警戒セシメ成ルベク多クノ兵力ヲ以テ石匣鎮方向ニ前進シ敵ノ右側背ヲ脅威スベキ」旨ノ命令ヲ發セリ

附記

- 一 石匣鎮方面轉進ノ命令ハ二十七日即チ戰鬪開始後到着セリ
- 二 島村大隊長ノ意見具申ハ受領セルモ師團當局ハ之ニ對シ別ニ大ナル考慮ヲ拂ハズ

第三款 戰鬪ノ實施

其ノ一 四月二十七日ノ狀況 附圖第四十七、第四十八、第四十九參照

甲 島村大隊方面及飛行隊ノ狀況

敵ノ襲來 午前三時二十分頃突如西部下士哨附近ニ連續數發ノ銃聲轟ク間モナク同下士哨ヨリ「敵襲」トノ報告アリ

敵襲ニ應ズル大隊長ノ部署

依ツテ大隊長ハ直チニ部下ニ警急集合ヲ命ズルト共ニ敵ヲ攻撃スル目的ヲ以テ逐次左ノ如ク部署セリ

- 一 乘馬分隊及本部傳令ヲ舍營衛兵ニ増加シ道路上ヲ前進スル敵ヲ擊退セシム
- 二 第九中隊 機關銃一分隊屬 ハ一小隊ヲ以テ興隆縣市街南側ニ沿ヒ爾餘ヲ以テ市街北側ヨリ敵ノ側背ヲ求メ

テ攻撃セシム

三 第十一中隊ハ小銃、輕機各一分隊ヲ舍營衛兵ニ増加シ爾餘ヲ以テ兵舎北側地區ヲ警備セシム

四 機關銃隊ハ一小隊ヲ以テ道路及南北兩高地ヲ掃射シ得ル如ク現兵舎入口附近及其ノ屋上ニ陣地ヲ占領シ爾餘ハ適時出動シ得ルノ態勢ニ在ラシム

五 迫撃砲分隊ハ現住家屋ヲ利用シ隨時所望ノ方面ヲ射撃シ得ルノ態勢ニ在ラシム

殘留豫定部隊タル第十一中隊ハ逸早ク警急集合ヲ終ヘ小銃、輕機各一分隊ヲ舍營衛兵ニ増加シ爾餘ヲ以テ宿舎北側地區ノ警備ニ任ズ然レドモ此ノトキ既ニ數百ノ敵ハ西部下士哨ノ兩側ヨリ溢出シ喇叭ヲ吹奏シツツ一擧ニ大隊主力ノ宿舎ニ向ヒ殺到シ來リシカバ舍營衛兵ハ本部傳令、乘馬分隊、第十一中隊増加部隊等ノ増援ヲ得テ群ル敵ヲ猛射シ遂ニ白兵突撃ヲ敢行シテ敵ノ先頭部隊ヲ撃退セリ

西部下士哨ニ對スル敵襲後約三十分ヲ經テ東部、南部ノ兩下士哨モ相次デ馬蘭關方面ヨリ前進セル有カナル敵ノ攻撃ヲ被リ哨長以下必死ノ防戦ノ甲斐ナク危險ニ瀕セルヲ以テ大隊長ハ逐次之ヲ大隊主力ノ位置ニ後退セシメタリ

東部及南部下士哨ノ状況

第九中隊ノ行動

一方第九中隊ハ警急集合終ルヤ大隊命令ニ從ヒ安倍小隊ヲ市街南側地區ニ派遣シ爾餘ノ主力ヲ中隊長自ラ指揮シテ宿舎裏ヨリ市街北側ニ沿ヒテ西進中夜ノ將ニ明ケントスル頃約二百ノ敵ハ右前方高地脚ニ沿ヒ前進中ナルヲ發見シ該敵ノ近接ヲ待チテ急遽猛射シ之ヲ北方ニ潰走セシメタリ

興隆縣北方

然ルニ敗走セル敵ハ更ニ市街北側高地ニ據ラントセシカバ中隊長ハ敵ニ先ンジテ該地ヲ占領スルニ決シ直チニ高橋小隊長特務曹長高橋鶴美ヲ該高地ニ急進セシメ機關銃一分隊ヲ以テ之ガ掩護射撃ヲ爲サシメタリ

高橋特務曹長ハ部下ヲ督勵シテ率先急坂ヲ攀チ既ニ頂上ニ達セル敵ヲ驅逐シテ午前五時頃完全ニ同高地ヲ占領セリ

然ルニ該地ハ市街北側約三百米ニ在リテ興隆縣附近一帶ヲ眼下ニ瞰制スルノ要地ナルヲ以テ敵ハ奪回ヲ企圖セルモノノ如ク逐次到著セル部隊ト共ニ四周ヨリ猛烈ニ射撃スルノミナラズ午前九時頃ニハ其ノ一部約百五十名敢然攻撃前進シ來リシモ我ハ之ヲ十數米ノ近距離ニ迎撃シテ之ヲ卻ケ依然同高地ヲ確守シツツアリ

附記 午前六時頃敵ノ一部第九中隊主力ノ左側背高地ヲ占領セント前進中ナリシカバ第十一中隊長ハ軍曹松坂武男ニ二分隊ヲ指揮セシメテ該高地ニ急派シ之ヲ占領セシメタリ

安倍小隊ノ奮戦

此ノ如ク主力ノ戰闘間市街南側ニ出撃セル安倍小隊ハ前進後間モナク東進セル優勢ナル敵ト交戦ノ後之ヲ撃退シテ更ニ前進セントスルヤ俄然南方高地上ニ敵兵逐次ニ現出セリ安倍少尉ハ同高地ガ市街ヲ眼下ニ俯瞰スル要點ナルニ鑑ミ大隊爾後ノ戰闘ヲ有利ナラシムル目的ヲ以テ獨斷同高地ヲ占有スルニ決シ午前七時頃ヨリ攻撃ヲ開始セリ

高地上ノ敵ハ急激ノ如キ射撃ヲ以テ小隊ヲ邀ヘタルモ小隊ハ巧ニ地形、地物ヲ利用シ勇敢ニ前進ヲ繼

續シテ敵ノ第一線ヲ奪ヒ更ニ南側ノ高地ニ向ヒ戰果ヲ擴張セントセシガ敵ハ益々兵力ヲ増加シ正面及左右兩側ヨリ猛火ヲ集中セル爲安倍小隊長先ヅ傷ツキ部下ノ兵員モ忽チ半數以上死傷シ攻撃遂ニ頓挫スルニ至レリ時ニ午前八時頃ナリ是ニ於テ生存者ハ止ムナク山麓ノ一軒家ニ死傷者ヲ收容シ數回ノ敵襲ヲ擊退シツツ専心占領セル高地ノ一角ヲ確守セリ

大隊長ノ處置

大隊長ハ天明後戰況ノ益々重大化セルニ鑑ミ師團長ニ對シ取敢ズ『大隊ハ今早朝以來優勢ナル敵ノ攻撃ヲ受ケ目下激戰中ナル』旨ヲ電報スルト共ニ遙カニ安倍小隊ノ苦戰ヲ望見シ一部隊第十一中隊ノ小銃一分隊ヲ増派シテ同小隊ヲ救援セシメタリ

午前十時頃ニ於ケル彼我ノ狀況

午前十時稍々過市内ニ潛入セル敵ハ望樓又ハ高層家屋ヲ占據シ銃眼ヲ開鑿シテ我ヲ猛射スルノミナラズ遂ニ大行李宿舍東側ノ民家ニ火ヲ放チ我ガ軍ノ據レル家屋ノ燒却ヲ圖ル會々風烈シク猛火我ヲ吞マントスルノ勢ヲ示シ將兵必死ニ防火防戰ニ勉ム

午前十時三十分頃我が飛行機一機飛行第一中隊所屬機偵察中尉久保木巖東方ヨリ飛來ス敵ハ之ヲ發見シ恐怖ノ念ニ驅ラレシ

モノノ如ク射撃ヲ一齊ニ停止シ之ガ爲戰場頓ニ靜穩トナレリ我が飛行機ハ悠々ト上空ヲ旋回シテ狀況ヲ確認シタル後急角度ノ降下ヲ以テ敵ノ據レル高地ヲ爆撃ス使用爆彈二十五挺四發、十五挺四發其ノ壯絶言ハン方ナク我が將兵思ハズ快哉ヲ叫ビ志氣百倍セリ

斯クテ飛行隊ハ大隊ニ有形無形上多大ノ協力ヲ與ヘタル後在空約三十分ニシテ承德方向ニ影ヲ沒スル

正午頃ニ於ケル敵情

ヤ今迄沈黙スルノ餘義ナカリシ敵ハ再ビ起ツテ猛射ヲ開始シ戰場ハ再ビ騒然タル巷ト化セリ
正午頃大隊長ハ北側高地ヲ確守セル第九中隊長ヨリ彼我ノ狀況ニ關シ左ノ如キ報告ニ接シタルモ之ヲ部下一般ニ知ラシメズシテ自ラ深ク決スル所アリ

一 敵ハ黃崖關—興隆縣道ヲ續々前進中ニシテ其ノ約三百名ハ市内ニ侵入、其ノ約二百名ハ南側高地方向ニ前進中ナリ

二 第九中隊正面ニハ更ニ約三百名増加シ且逐次我が大隊ノ背後東ニ移動シ後方我が補給路ノ遮斷ヲ企圖スルモノノ如シ

三 敵ノ總兵力ハ尠クモ三千ヲ下ラザルベシ

午後四時三十分頃友軍飛行機一機飛行第一中隊所屬機來リ市街ノ西側及南側高地ノ敵ヲ爆撃シ且彈藥三包ヲ投下ス旱天ニ慈雨ヲ得タルノ感アリシモ投下ニ依ル激突ノ爲使用ニ堪フルモノ約六分ノ一ニ過ギザリシハ遺憾ナリキ

飛行機去ルヤ敵復猛射ヲ開始シ特ニ迫撃砲ハ一層我ニ接近シテ陣地ヲ占領シ我が占有家屋ヲ猛射シ其ノ彈丸ハ大隊本部ヲ中心トシテ各所ニ落下シ死傷相次グ

是ヨリ先南方高地ノ一部ヲ確保シ悲境ニ陥リツツアリシ安倍小隊ハ暫ク大隊主力トノ連絡ヲ絶チアリシモ午後三時頃千田軍曹千田源治敵彈雨飛ノ間ヲ馳驅シ辛ウジテ其ノ狀況ヲ傳ヘ佐藤一等兵モ亦彈雨ヲ潛

安倍小隊ノ歸還

飛行隊ノ活躍

リテ小隊長以下ノ實況ヲ大隊長ニ報告ス依ツテ大隊長ハ同軍曹等ニ安倍小隊ハ飛行機ノ飛來時ヲ利用シ速カニ同地ヲ撤シ主力ノ位置ニ歸還スベキヲ命ゼリ
午後五時三十分頃夕陽ニ銀翼ヲ閃カセル我が飛行機三機飛行第一中隊所屬機戰場ノ覇者ノ如ク悠々ト上空ニ飛來シ南北側高地及市街ニ蟻集セル敵ヲ爆撃ス爆音ハ戰場一帯ヲ震駭シ我が將兵ノ志氣ヲ彌ガ上ニモ振起セシム安倍小隊ハ此ノ機ヲ利用シテ死傷者ヲ運搬シ午後六時過大隊本部ノ位置ニ歸來セシカバ大隊長以下一同始メテ愁眉ヲ開ケリ

釘宮機ノ遺難

然ルニ此ノトキ爆撃中ノ我が飛行機一機偵察工兵中尉釘宮清重、操縱航空兵軍曹佐藤仁平突如興隆縣東南角畑地ニ不時著陸セリ大隊長ハ之ヲ認メ速カニ救援スベク決心セルモ當時手裡ニ豫備隊ヲ有セザリシヲ以テ本部附給養係軍曹水上石造ニ本部傳令五名ヲ屬シテ該方面ニ急派セリ

一方飛行機ハ不時著陸スルヤ佐藤軍曹ハ報告ノ爲單身敵彈下ヲ大隊本部ニ走リ釘宮中尉ハ機ニ留リ機關銃ヲ操縦シテ南側高地及東南側家屋内ノ敵ト對戰中ナリシガ水上軍曹以下ノ決死隊ハ或ハ柳河ノ死角ヲ利用シ或ハ敵彈雨下スル中ヲ脱兎ノ如ク急進シテ飛行機ノ位置ニ到リ釘宮中尉ト協力シテ群リ寄スル敵ヲ撃退シツツ遂ニ北方ニ血路ヲ拓キテ大隊本部ノ位置ニ歸著セリ

附記

- 一 佐藤軍曹ハ報告後水上軍曹ト同行ス
- 二 本戰聞ニ於テ釘宮中尉及水上軍曹以下三名負傷ス

大隊長以下ノ喜ビ譬フルニモノナク釘宮中尉亦大隊長ト握手感激シテ暫ク言ヲ發スル能ハズ時既ニ夕陽ハ西山ニ沒シ暮色蒼然タルモ此ノ快事ハ戰場ニ一段ト光彩ヲ加フ

日沒時ニ於ケル大隊長ノ決心

此ノ間北側高地ニ在リシ第九中隊長ハ傳令ヲ以テ大隊長ニ『同高地ヲ敵ニ委スルトキハ早速自滅ノ外ナカルベシ依ツテ夜間ニ至ルモ同高地ヲ飽ク迄死守スベキ』ヲ力説シ大隊長モ亦之ニ同意ヲ表セントセルモ如何セン死傷續出シ大隊戰鬥員約百八十名ニ過ギズ夜間之ヲ兩方面ニ分置スルトキハ敵ニ各個ニ撃破セラルル懸念アルノミナラズ更ニ死傷生ズルトキハ遂ニ拾收スベカラザル状態ニ至ルヤ必セリ幸ヒ大隊本部附近ノ家屋ハ石及煉瓦造ニテ至極堅牢ナルヲ以テ大隊ヲ本部附近ニ集結シ家屋ニ據リテ一時防禦シ敵ノ近接ヲ待チテ之ヲ逐次ニ迎撃破摧シ飽ク迄奮闘ヲ繼續スルニ決シ午後六時頃左ノ如ク部署セリ

- 一 第九中隊ハ日沒ト共ニ北側高地ヲ撤退シ本部前家屋ヲ占據シ主トシテ興隆縣裏通及東方、南方ニ對シ射撃シ得ル如ク設備シ敵ノ近接ヲ待チ之ヲ撃滅セシム
- 輕機一分隊ヲ大行李ニ、小銃一分隊ヲ機關銃中隊ニ配屬シ機關銃一ヲ屬ス

- 二 第十一中隊機關銃一分隊屬ハ概ネ現兵舎附近ニ位置シ主トシテ北側並ニ西方地區ニ對シ射撃シ得ル如ク防禦設備ヲ施シ敵ノ近迫ヲ待チ之ヲ撃滅セシム
- 松坂小隊ハ日沒ト共ニ北側高地ヲ撤シ中隊ニ復歸セシム

三 機關銃中隊機關銃二分隊欠、小銃一分隊屬、ハ主力ヲ以テ本道上及南方地區ニ對シ射撃準備ヲ爲サシム

四 乘馬分隊ハ豫備隊トナリ大隊本部ニ位置シ主トシテ表門及構内ノ警戒ニ任セシム

五 無線電信分隊ハ前任務ヲ續行セシム

六 大行李輕機一、分隊屬ハ水上軍曹ノ指揮ヲ以テ現在地附近ニ射撃設備ヲ施シ該地ヲ固守セシム

第九中隊主力及松坂小隊ハ午後七時頃ヨリ逐次北側高地ヲ撤シ無事大隊主力ニ合セルガ時恰モ該高地方面ニ敵ノ猛烈ナル喊聲起レリ是恐ラク敵ハ我ノ未ダ高地ニ在ルモノト考ヘ夜間攻撃ヲ行ヒシモノナランカ

日没後ノ狀況

一方東方ニ於テ我が心膽ヲ寒カラシメツツアリシ火焰ハ天佑ニモ風向敵方ニ變ゼシ爲我が大行李ノ占據セル家屋ハ類焼ヲ免レタリ

午後八時頃ニ至ルヤ各隊ハ概ネ所命ノ位置ニ集結ヲ終ヘ直チニ家屋防禦ニ著手シ通譯、馬夫ニ至ル迄鹵獲銃ヲ手ニシテ起チ敵ノ近迫ヲ待テリ

折シモ敵方ヨリ便衣ノ怪シキ支那人白紙様ノモノヲ前ニ掲ゲ前進シ來レリ時ニ第一線ニ在リシ大隊長ハ之ヲ發見シ射撃ヲ中止シ機關銃隊入口ヨリ本部内ニ入レ其ノ携行セル書面ヲ披キ見タルニ敵將ヨリ我が大隊長ニ宛テタル降服勸告文ニシテ其ノ要旨左ノ如シ

降服勸告文

我が軍ハ貴軍ノ數十倍ナリ而シテ既ニ貴軍ヲ十重二十重ニ包圍シ其ノ退路亦我が優勢ナル軍ヲ以テ

遮斷セリ逃グルニ途ナク其ノ運命ヤ風前ノ燈火ノ如シ貴隊亦早晚全滅ヲ免ルル能ハズ今ヤ屈服ノ好

機ナリ速カニ武器ヲ投ゲ屈服スベシ然ラバ生命地位ノ保障ヲ與ヘン

大隊長以下怒髮天ヲ衝キ直チニ勸告文ヲ引裂キ何等回答ヲ與ヘズ

附記

本日ノ戦闘ニ於ケル彼我ノ損害左ノ如シ

一 我方軍戰死兵二名、負傷將校三名、下士官以下四十二名

二 敵ノ死傷詳カナラザルモ遺棄死體約二百、重、輕傷者多數ニシテ續々運搬セルヲ目撃ス

飛行隊ノ狀況

此ノ日飛行第一中隊ハ第八師團命令ニ基キ終日積極的ニ活動シ島村大隊ノ戦闘ニ協力セリ

附記

出動延機數 五機

消費爆彈 二十五班十六發、十五班四發、十二班半十二發、機關銃彈六十發

乙 師團長ノ指揮

飛行隊及第一次増援隊ノ派遣

二十七日午前九時頃師團長ハ島村大隊ガ本早朝興隆縣ニ於テ稍々優勢ノ敵ト交戦中ナリトノ報ニ接スルヤ取敢ズ飛行第一中隊ニ命ジ該方面ノ狀況ヲ搜索セシメタルニ敵兵力著シク優勢ニシテ戦況樂觀ヲ許サザリシカバ正午頃先ヅ飛行第一中隊ニ主力ヲ以テ島村大隊ノ戦闘ニ協力セシムルト共ニ柴河口守備隊ニ最小限ノ兵力ヲ同地ニ駐メ主力ヲ以テ島村大隊ヲ救援スベキヲ命ジ且敵重圍中ニ在ル島村少佐ニ對シ左記電報ヲ發シテ鼓舞激勵セリ

- 一 貴隊ノ御奮闘感謝ニ堪ヘズ
 - 二 午後更ニ飛行隊ヲシテ協力セシム又偵察機ヲシテ彈藥ヲ投下セシムルニ付承知アリタシ
 - 三 柴河口守備隊ニハ増援ヲ命ジタリ
 - 四 妄リニ出撃スルコトナク堅忍持久セラレヨ勝利ハ我ガ手中ニ在リ
 - 五 貴地縣長ハ貴隊ノ内情ヲ敵方ニ通報シツツアリ警戒ヲ要ス
- 次デ午後五時頃師團長ハ更ニ承德警備ノ任ニ在リシ歩兵第十七聯隊第十中隊長中尉 進藤榮次郎ヲシテ成ルベク速カニ準備ヲ整ヘ柴河口迄自動車、同地以南ハ徒歩ニ依リ興隆縣ニ急行スベク命ジ同隊ハ極力出發準備ヲ急ギ午後七時頃自動貨車六輛ニ分乘シテ先ヅ柴河口ニ向ヒ急進セリ

柴河口守備隊ノ狀況

附記

柴河口守備隊ニ對スル出動命令ハ飛行機ヲシテ投下セシメタルモ該部隊ハ兵力微弱(出動シ得ル者僅々約十八名)特ニ唯一ノ將校タル工兵少尉後藤友三郎ハ當時承德ニ入院中ナリシ爲ニ出動スルニ至ラズ進藤中隊ノ到着ト共ニ同行セリ

其ノ二 四月二十八日ノ狀況附圖第一、第四十、九、第五十參照

甲 烏村大隊方面及飛行隊ノ狀況

二十七日後半夜ノ狀況

前日ノ火焰未ダ鎮マラズ戰場悽慘ノ光景ヲ呈スルモ之ガ爲却ツテ月ナキ夜ノ警戒ヲ便ニセリ
午前二時頃敵ハ我ガ機關銃隊西側附近ノ家屋ニ放火シ燒夷ヲ企テシモ果サズ又同時頃約百名ノ敵ハ本道上ヲ東方ヨリ次デ約百五十名ハ西方ヨリ約五十名ハ馬蘭關道方面ヨリ來襲セルモ沈著能ク之ヲ至近

市街北側高地ノ占領

ニ迎撃シ重、輕機關銃ヲ猛射シテ潰亂セシメ多大ノ損害ヲ與ヘタリ

天明後敵ハ依然我ガ周圍ニ駐リテ挑戰ヲ繼續セルモ其ノ占領ヲ豫期セシ北側高地ニハ未ダ敵影ヲ見ズ依ツテ大隊長ハ直チニ高橋特務曹長第九中隊附 高橋鶴美ニ小銃、輕機各二分隊ヲ以テ該高地ノ占領ヲ命ズ同特務曹長ハ部下ヲ提ゲ勇躍敵彈雨飛ノ間ヲ急進シテ午前七時頃所命ノ高地ヲ占領セリ惟フニ同高地ガ戰場ノ要點ナルコト敵モ亦之ヲ知ルト雖モ如何セン岩石地ナル爲晝間我ガ飛行機ノ爆撃ニ對シ安全ナルコト能ハズ之ガ爲彼ハ該高地ヲ放棄セシナラン

第八師團司令部ヨリノ通報狀況

午前六時三十分頃友軍飛行機三機銀翼ヲ連ネテ我ガ上空ニ來リ忽チニシテ敵ノ據レル高地及市街ノ術工物ヲ爆撃ス命中正確ニシテ威力大ナリ我ガ將兵之ヲ望見シテ快哉ヲ叫ブ加之此ノ頃迄ニ第八師團司令部ヨリ『餘江大隊ハ救援ノ爲ニ既ニ出發シ歩兵第十七聯隊第十中隊ハ二十九日拂曉ニハ興隆縣ニ到着シ得ルノ距離ニ在ル』旨ノ電報到着セシカバ將兵ノ志氣益々加リ昨早朝來ノ不眠不休ノ奮戰ニ伴フ疲勞モ打忘レ最後ニ必勝ヲ得ルノ信念ヲ以テ戰闘ヲ繼續セリ

飛行隊協カノ狀況

友軍飛行機ハ爾後一時間乃至三十分間隔ニ飛來シテ爆撃ヲ行ヒ以テ敵ノ心膽ヲ寒カラシメタリ敵ハ昨日ト同様我ガ飛行機來レバ沈黙シ去レバ迫撃砲ヲ亂射セリ

午後四時久保木中尉航空兵中尉 久保木殿搭乘ノ飛行機飛來シ左記要旨ノ通信筒ヲ投下セリ

- 一 連日ノ御奮闘ニ敬意ヲ表ス

- 二 増援隊ハ午後三時十分趙家店子龍王廟北ノ方約九軒ノ地點ヲ前進中ナリ
 - 三 敵ヲ欺騙スル目的ヲ以テ通信筒ヲ敵地ニ投下スルヲ以テ間違ヘザル様注意セラレタシ
 - 四 飛行隊モ亦全力ヲ以テ貴隊ノ戰闘ニ協力ス時將ニ春陽萬物更生シ潑刺タルノ氣滿ツルノ時ナリ
- 旺盛ナル軍人精神ヲ發揮セラレ大和魂ノ精華ヲ遺憾ナク發揮セラレンコトヲ切望ス
- 貴隊ノ戰勝ヤ必セリ

右通報ヲ受領スルヤ大隊長以下感激暫シ言ヲ發スル能ハズ只管飛行隊ノ獻身ノ努力ニ感泣スルノ

附記 大隊長ハ敵ノ齎セル降服勸告文ニ對スル報復トシテ此ノ日我方軍ヨリモ敵將ニ對シテ降服勸告文ヲ送レリ

日沒時ニ於ケル大隊長ノ決心

日沒後ノ狀況

將兵必死ノ防戦第二日モ日沒トナレリ大隊長ハ依然現態勢ヲ以テ夜ヲ徹スルニ決シ此ノ旨諸隊ニ令スルト共ニ高橋小隊ヲ主力ノ位置ニ歸還セシメタリ

而シテ本夜ノ警備ハ晝間ノ戰傷ニ依リ人員不足ヲ告グルニ至リシモ入班中ノ輕傷者約十名ガ縋帶姿ニテ敢然銃ヲ執リテ第一線ノ警備ニ服シ鷺田中尉亦第一線直後ノ「アンペラ」上ニ横臥シツツ中隊ヲ指揮スル等壯烈ノ光景ヲ物語ルモノト謂フベシ

日沒後敵ハ夜暗ヲ利用シテ或ハ三々五々匍匐前進シテ我ニ逼リ或ハ各所ニ火ヲ放チテ我ヲ燒却セントセルモ我が軍ハ勇戰奮闘ノ結果敵ノ各種企圖ヲ悉ク水泡ニ歸セシメ警備ヲ完ウシツツアリ

附記 本日ノ損害負傷將校二名、下士官以下十五名

飛行隊ノ狀況 飛行第一中隊ハ此ノ日早朝ヨリ全力ヲ盡シテ島村大隊ノ戰闘ニ協力シ又飛行第十大隊長モ午後一時三十分頃輕爆擊中隊ノ一編隊長中尉西村浩二機ヲ興隆縣方面ニ派遣シテ島村大隊ヲ包圍攻撃中ノ敵ヲ爆擊セシメタリ

附記

- 一 本日ノ出動延機數七機(内第一中隊所屬機五機)
- 二 消費爆彈二十五班八發、十五班三十二發、十二班半十六發

乙 師團長ノ指揮竝ニ増援隊ノ行動

第八師團長ハ早朝ヨリ飛行第一中隊ヲシテ島村大隊ノ戰闘ニ協力セシメタルモ午前九時五十五分頃島村少佐ヨリ相當苦戦ニ陥レル旨ノ電報ヲ受領セシカバ此ノ日午前七時頃第八師團主力増援ノ爲承徳ニ到著セル混成第十四旅團所屬ノ歩兵第二十五聯隊第二大隊長少佐鮫江正太郎、第六中隊自動車營、部隊、山砲一分隊、山砲兵第三中隊屬主力ヲ興隆縣ニ派遣スルニ決シ直チニ左記要旨ノ命令ヲ下達セリ

第八師團命令八師作命第二六一號ノ要旨

- 一 川原旅團ハ本二十八日午前七時當面ノ敵ヲ擊破シ南天門東西ノ敵主陣地ヲ完全ニ奪取シ續イテ新開嶺東西ノ敵陣地ニ對スル攻撃ヲ準備シツツアリ
- 在興隆縣島村大隊ハ優勢ナル敵ノ攻撃ヲ受ケツツアリ

第二次増援隊ノ派遣

二 師團ハ川原旅團ヲシテ依然現任務ヲ續行セシムルト共ニ興隆縣—墻子路—石匣鎮道方面ヨリ敵右側背ヲ脅威シ師團當面ノ敵ヲ捕捉殲滅セントス

三 混成第十四旅團ヨリ派遣セラレタル部隊山砲兵中隊欠ハ速カニ興隆縣ニ前進シ爾後先任少佐ノ指揮ヲ以テ石匣鎮附近ニ進出シ敵ノ右側背ヲ脅威スベシ

但シ山砲兵中隊ハ自今師團長ノ直轄トス

増援隊ノ行動

鯨江大隊ハ右命令ニ基キ準備ヲ整へ關東軍自動車第九中隊ノ修理完了ヲ待ツ

又進藤中隊ハ暗夜惡路ヲ蹈破シテ午前七時頃漸ク柴河口ニ到着シ同地ニ於テ工兵小隊ノ軍曹上宿忠太郎以下十二名及歩兵第三十一聯隊第十一中隊ノ残留者伍長佐藤久太郎以下六名計十八名ヲ併セ指揮シ之ヲ第三小隊ト爲シ午前九時頃柴河口出發興隆縣ニ向ヒ急進セリ

前進途中飛行機ノ通報ニ依リ島村大隊ノ戦況益々重大化シ救援ヲ要スルコト愈々切ナルヲ知り急行軍ニ次グニ急行軍ヲ以テ午後七時頃朝梁子ニ到着大休止ノ後同九時頃同地發再ビ行軍ヲ繼續セリ

其ノ三 四月二十九日ノ狀況附圖第一、第五十、第五十一參照

島村大隊ハ執拗ナル敵襲ヲ擊退シツツアル間ニ天明トナレリ

島村大隊方面ノ狀況

此ノ日ハ畏クモ天長ノ佳節ニ當レルヲ以テ大隊長ハ午前五時頃遙カニ東方ヲ拜シ天長ノ佳節ヲ祝シ奉ルト共ニ部下將兵一同ニ對シ此ノ佳辰ニ際シ愈々盡忠報國ノ念ヲ振起シテ皇軍ノ眞價ヲ遺憾ナク發揮

興隆縣ニ於テ防戰中ノ島村大隊
四月二十九日午前十一時頃



スベキヲ訓示シ將兵モ亦一死以テ君國ニ報ユルノ決意ヲ鞏クセリ

午前九時頃以來飛行第一中隊ハ連日ノ奮闘ニ拘ラズ折柄ノ黄沙ヲ冒シ其ノ主力ヲ擧ゲテ我が戦闘ニ協力シ本日ノ出動延機八機ニシテ各高地及四圍ノ家屋内ノ敵ヲ猛烈ニ爆撃本日ノ消費爆彈二十五挺三

銃彈約五百五十發二挺半十二發、機關銃彈約五百五十發セルモ敵モ然ル者一度ハ沈黙ヲ守ルト雖モ我が飛行機影ヲ没セバ昨日ニ倍スル

迫撃砲ノ射撃ヲ行ヒ一擧ニ我ヲ覆滅セントセリ之ガ爲我が軍ハ又復相當ノ負傷者ヲ生ズルニ至レリ然レドモ將兵一同飛行機ノ通報ニ依リ増援隊ノ到着近キニ在ルヲ知リツツ防戰ヲ繼續セリ

附記

一 午前九時三十分頃飛行機ヨリ増援隊ハ鷹手營子附

師團長ノ
指揮

師團長ハ南天門方面ノ戰況一段落ヲ告ゲタルヲ以テ此ノ日夕承德ニ到着豫定ナル歩兵第五聯隊主力ヲ興隆縣方面ニ増派シ島村大隊ヲ救援スルト共ニ當面ノ敵ヲ擊攘スルニ決シ午後六時三十分頃左記要旨ノ命令ヲ下達セリ

第八師團命令ノ要旨

- 一 古北口前面ノ敵ハ新開嶺東西ノ後方陣地ニ敗退セリ
- 島村大隊主力ハ依然興隆縣附近ニ於テ優勢ナル敵ト交戦中ニシテ同方面ノ敵ハ其ノ一部(約一團内外)ヲ以テ興隆縣附近北方地區ノ諸要地ニ陣地ヲ構築シ島村大隊ノ後方連絡線ヲ遮斷シツツアリ
- 増援ノ爲出動シタル諸隊ハ目下其ノ位置不明ナリ
- 二 師團ハ新開嶺附近ノ敵陣地ニ對スル攻撃ヲ準備スルト共ニ興隆縣方面ノ敵ヲ各個ニ擊破セントス
- 三 歩兵第五聯隊長ハ明三十日早朝承德ヲ出發シ部下部隊及興隆縣方面ニ出動セル部隊ヲ併セ指揮シ當面ノ敵ヲ擊破シテ興隆縣附近ヲ確保シ爾後石匣鎮方面ニ向ツテスル行動ヲ準備スベシ

増援隊ノ
行動

- 四 關東軍自動車第十三中隊ハ右部隊ヲ柴河口附近ニ輸送スベシ
 - 五 飛行第一中隊ハ明三十日全力ヲ以テ興隆縣方面ノ戰闘ニ協力スベシ
- 歩兵第五聯隊主力ハ午後五時三十分頃承德ニ到着シアリテ右命令ニ基キ出動ヲ準備セリ
- 一方進藤中隊ハ此ノ日午前七時頃ヨリ南、北馬圈子附近ニ陣地ヲ占領セル敵ヲ攻撃シテ正午頃本道東側ノ敵ヲ突破スルコトヲ得タルモ本道西側高地ノ敵ハ依然抵抗ヲ持續セリ
- 當時中隊長ハ興隆縣方面ニ當リ銃砲聲股々タルヲ聞キ一刻モ速カニ該地ニ到ラント決意シ該敵ノ側射背射ヲモ顧慮セズ本道東側ノ山地ヲ經テ一意興隆縣ニ向ヘリ然レドモ承德出發以來連日連夜不眠不休ノ難路行軍ニ加フルニ本日ノ險峻ナル山地戰闘ノ爲兵員ノ疲勞其ノ極ニ達シ午後三時頃漸ク土城子附近ニ進出スルコトヲ得タリ

然ルニ此ノトキ既ニ前方僑麥嶺附近一帶ノ高地ニハ有力ナル敵兵陣地ヲ占領シ且盛ンニ増強中ナリシカバ中隊長ハ部下ノ疲勞ノ稍々恢復スルヲ待チテ之ヲ攻撃セントシ此ノ旨部下ニ令シ準備セシメタリ

又鯉江大隊ハ午前三時頃承德ヲ發セシモ道路不良ノ爲前進意ノ如クナラズ柴河口ニ全兵力ヲ集結セシハ同日午後零時三十分頃ナリ鯉江少佐ハ途中飛行機ノ通報ニ依リ島村大隊ノ戰況猶豫スベカラザルヲ知リ同地到着後馱馬ヲ徵發スルコトナク機關銃、彈藥等悉ク人力ニテ輸送シツツ直チニ徒步行軍ヲ開始シ午後六時頃劉家杖子柳河嶺西北方約四軒ニ達シ同地ニ宿營セリ

其ノ四 四月三十日ノ狀況附圖第一、第五十一參照鳥村大隊
方面ノ狀況

三日二夜ノ奮戰ニ我ガ將兵ハ心身共ニ疲勞ノ極ニ達セルモ斃レテ後已ムノ意氣ヲ以テ依然戰闘ヲ繼續セリ

午前零時三十分俄然大雷雨トナリ豪雨車軸ヲ流スガ如ク四邊ノ銃聲之ガ爲頓ニ衰ヘタリ午前二時頃雨漸ク霽ルルモ敵ノ銃砲聲依然トシテ活氣ナカリシカバ我ガ將兵ハ敵兵退却セシニアラズヤト思惟セシガ間モナク百數十名ノ敵兵數回ノ失敗ニモ屈セズ我ガ本部及第九中隊正面ニ來襲セリ其ノ意氣實ニ壯ナリト雖モ我ガ軍ノ猛射ニ敵スベクモアラズ忽チ多大ノ損害ヲ被リテ擊退セラルルニ至レリ天明後飛行第一中隊所屬機ハ早朝ヨリ飛來シテ市街ノ敵ヲ熾シニ爆撃シ敵亦時々友軍飛行機ニ對シ自動火器ヲ以テ應戰シツツアリシガ午前七時三十分頃大隊長ハ第一線小隊ヨリ「南側高地及市街内ノ敵兵ハ今朝來退却ヲ開始セルモノノ如シ」トノ報告ニ接シタリ依ツテ大隊長ハ友軍飛行機ノ爆撃時ヲ利用シ附近家屋ヲ掃蕩スルニ決シ直チニ此ノ旨ヲ部下ニ令シ各隊ハ命令下一部ヲ現陣地ニ殘置シ主力ヲ以テ我ニ接近セル家屋ヨリ逐次ニ敵兵ノ掃蕩ニ著手セリ時ニ午前八時頃ナリ

當面ノ敵ハ我ガ第一線兩中隊ノ報告ノ如ク一部ヲ西方高地竝ニ市内ノ西部ニ駐メ主力ヲ以テ漸次西方ニ向ヒ退却セリ各中隊ハ飛行機ト協力シツツ漸次市内ノ敗殘兵ヲ驅逐シテ午前十時五十分頃全ク興隆縣ノ掃蕩ヲ終了セリ此ノ頃増援隊タル歩兵第十七聯隊第十中隊ハ柴河口殘置部隊歩兵一分隊、工兵二分隊ト共ニ本

道以南ノ山地ヲ突破シ救援隊ノ先陣トシテ無事戰場ニ到著シ大隊長ノ指揮下ニ入レリ萬歲ノ聲期セズシテ起リ將兵ノ志氣益々振フ

大隊長ハ午前十一時頃迄ニ得タル彼我ノ狀況ニ鑑ミ一部ヲ以テ興隆縣南北側高地ヲ確保セシムルト共ニ主力ヲ以テ東、西、南ノ要點ヲ占領セシメ至嚴ナル警戒配備ヲ取リツツ依然興隆縣西方高地ノ敵情搜索ヲ行フ如ク部署シ各隊ハ所命ニ從ヒテ行動シ四日三夜ニ互ル興隆縣附近ノ戰闘モ終結ヲ告グルニ至レリ

師團長ノ
指揮

第八師團長ハ古北口ヨリ承德ニ向ヒ歸還ノ途中灤平ニ於テ鳥村大隊正面ノ敵退却セルヲ知り直チニ鳥村少佐宛左記要旨ノ電報ヲ發シ其ノ奮闘ヲ稿ヒタリ

數晝夜連續セシ奮闘ノ結果敵ニ甚大ノ損害ヲ與ヘ寡兵ヲ以テ完全ニ衆敵ヲ壓倒シ赫々タル偉勳ヲ樹テラレタルハ衷心ヨリ感謝スル所ナリ尙犧牲者諸士ニ對シ特ニ深厚ナル敬意ヲ表スルト共ニ益々警戒ヲ密ニシ效果ヲ完ウセラレンコトヲ望ム

増援隊ノ
行動

増援隊タル歩兵第五聯隊主力ハ午前四時三十分承德出發自動車ニテ柴河口ニ到リ爾後徒歩ニテ夕刻劉家杖子ニ達シ同地ニ宿營セリ又鯁江大隊ハ午前四時劉家杖子出發敵ト遭遇スルコトナク柳河河谷ヲ興隆縣ニ向ヒ急進中ナリ

飛行隊ノ
狀況

此ノ日飛行第一中隊ハ依然全力ヲ盡シテ、飛行第十大隊長ハ輕爆擊中隊ノ一編隊ヲ以テ共ニ鳥村大隊

ノ戰闘ニ協力セリ

附記

出動延機數 十一機(内飛行第一中隊所屬機九機)

消費爆彈 二十五班五十二發、十五班十二發、十二班十六發、機關銃彈約八百五十發(内使用彈藥ノ大部ハ飛行第一中隊ノ分ナリ)

第四款 戰闘後ノ狀況竝ニ戰闘ノ成績附圖第一、第五十一參照

戰闘後ノ狀況

五月一日午前零時二十分頃鯉江大隊次デ翌二日午前八時頃歩兵第五聯隊主力興隆縣ニ到着シ爾後歩兵第五聯隊長谷大佐全般ノ指揮ニ任ジ同地ノ警備ニ任ゼリ此ノ間興隆縣西方高地ニ在リシ敵ハ五月一日夜以來退却ヲ開始シ二日正午頃ニハ全ク敵影ヲ見ザルニ至レリ

三日午前十一時頃谷大佐ハ第八師團長ヨリ『歩兵第五聯隊長ハ鯉江少佐ニ興隆縣ノ警備ヲ申送り歩兵第十七聯隊ノ一中隊ヲ併セ指揮シテ五月六日迄ニ承德ニ歸還スベキ』旨ノ命令ニ接シタリシカバ後事ヲ鯉江少佐ニ託シ三日夜暗ヲ利用シテ歸還ノ途ニ就ケリ

島村大隊ハ鯉江少佐ノ指揮下ニ在リテ依然警備ニ服シ防禦設備ヲ增強シテ之ガ確保ニ遺憾ナキヲ期セリ

戰闘ノ成績

本戰闘ニ參加セル我が軍ノ兵力ハ歩兵二中隊、機關銃一中隊ヲ基幹トシ總員將校以下二百二十名ニシテ右ノ外飛行第十大隊ノ主力之ニ協力セリ而シテ其ノ損害ハ戰死兵三名、馬匹三十二頭、負傷將校四

名、准士官以下七十八名、馬匹八頭ニシテ全員ノ約三十八「パーセント」ニ相當セリ附表第三十七參照又戰利品、武器、彈藥損耗ノ狀況附表第三十八、第三十九ノ如シ

我ト交戦セル敵ハ第二十六軍長蕭之楚ノ率キル第四十四師、獨立第四旅、騎兵第五師ヲ基幹トスル總員約四千名ニシテ其ノ損害明カナラザルモ遺棄死體約四百ヲ算シ更ニ後送セル死傷者五百支那側ヲ下ラザリシガ如シ

本戰闘ハ我が軍兵力寡少ニシテ編成裝備亦不十分加フルニ地形亦有利ナラザルニ拘ラズ我が占據セル陣地ニ一指ヲモ觸レシメズシテ遂ニ興隆縣確保ヲ完ウシ克ク皇軍ノ威武ヲ顯揚セリ

附記 敵將何應欽ハ六日全軍ニ對シ現代的防禦ノ適例トシテ島村大隊ノ戰闘ヲ傳ヘ之ニ倣フベキヲ訓示セリ

是惟フニ大隊長以下將兵ノ堅忍持久善ク勇戰奮闘セル結果ナリト雖モ飛行第一中隊ノ獻身の協力ニ依ルコトモ亦與ツテ力アリト謂フベシ

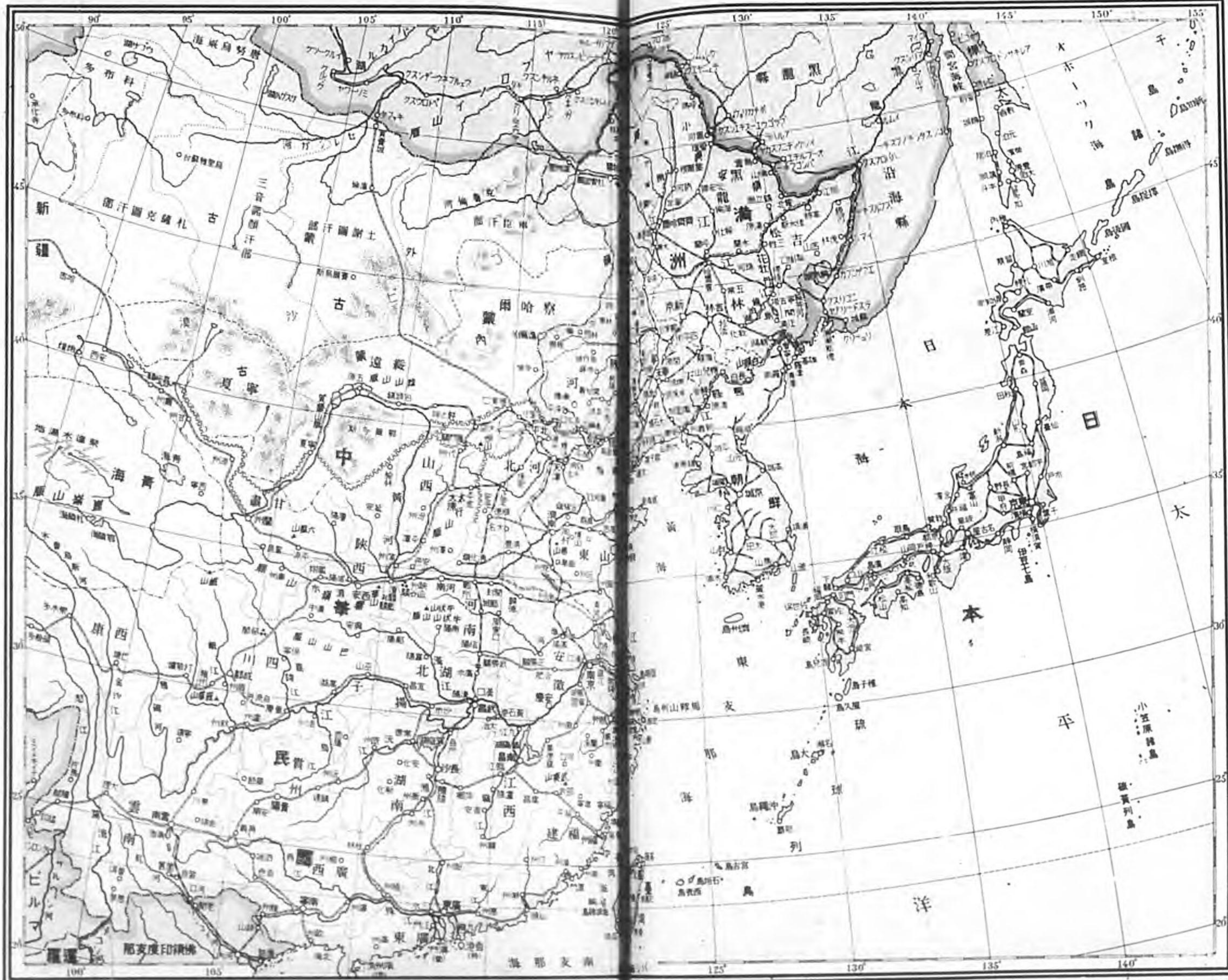

1:20,000,000

MICROFILMING

Document 2558 Source: Army Ministry
has been microfilmed on 25 Oct 1948 for
permanent historical record.

(None) (Part) of this document had been extracted for court use.

F. MATTISON
Files Unit
Document Division

INTERNATIONAL PROSECUTION SECTION

EVIDENTIARY DOCUMENT NUMBER 2558

TITLE: Collected volumes entitled "History of MANCHURIAN Incident",
compiled by Army General Staff for "Japanese officers only".

Table of Contents
SOURCE: Army Ministry

INTERNATIONAL PROSECUTION SECTION

Doc. No. 2554-2567, inclusive

9 August 1946

ANALYSIS OF DOCUMENTARY EVIDENCE

DESCRIPTION OF ATTACHED DOCUMENT

Title and Nature: Collected volumes entitled "History of MANCHURIAN Incident", compiled by Army General Staff for "Japanese officers only".

Date: (see below) Original Copy Language: Japanese

Has it been translated? Yes No
Has it been photostated? Yes No

LOCATION OF ORIGINAL

Document Division

SOURCE OF ORIGINAL: Army Ministry

PERSONS IMPLICATED: KWANTUNG Army

CRIMES TO WHICH DOCUMENT APPLICABLE: Military Operations and Aggression in MANCHURIA and China

SUMMARY OF RELEVANT POINTS

These documents are apparently part of a set and with appended maps deal with such phases of MANCHURIAN Incident as: A review of the situation prior to outbreak of the Incident, banditry and subjugation of bandits, general studies of geography, terrain, climate, etc., movements of KWANTUNG Army, military operations, progress of course of operations, air forces activities, function of railways, cooperation between Army and Navy, and similar related topics. A table of contents is included in the scanning sheets of each volume. Documents possessed are itemized as follows:

Doc. No. 2554. Vol. 2 (B), 20 Mar 38. Outline of Progress of Operations in MANCHURIAN Incident.

Doc. No. 2555. Vol. 8, 20 Dec 33. Military Operations To Make a Clean Sweep of Chinese Army from MANCHURIA.

Doc. Nos. 2554 - 2567, incl
Page 1

- Doc. Nos. 2554 - 2567, incl - Page 2 - SUMMARY Cont'd
- Doc. No. 2556. Vol. 11 (A), 20 Dec 34. Subjugating Military Operations of Bandits in MANCHURIAN Incident.
- Doc. No. 2557. Vol. 13, 29 Feb 40. Strategy in JEHOL, Operations Around the Great Wall.
- Doc. No. 2558. Vol. 14, 29 Feb 40. Operations in JEHOL, Operations Around the Great Wall.
- Doc. No. 2559. Vol. 15, 30 Nov 40. JEHOL Strategy and Operations Within the Great Wall.
- Doc. No. 2560. Vol. 16, 30 Mar 35. Military Operations in Neighborhood of SHANGHAI, Attacking Enemy Positions and Pursuits.
- Doc. No. 2561. Vol. 18, 29 Feb 40. Army Operations by Railway in the MANCHURIAN Incident.
- Doc. No. 2562. Vol. 19, 31 Mar 34. Activities of Air Corps in the MANCHURIAN Incident.

In addition to the above, there are several volumes of maps showing operational movements, etc. These are meant to supplement various volumes itemized above. The dates of publication are not given and they are listed for convenience sake in the following manner:

- Doc. No. 2563. Supplementary maps for Vol. 1.
- Doc. No. 2564. Supplementary maps for Vol. 2.
- Doc. No. 2565. Supplementary maps for Vol. 8.
- Doc. No. 2566. Supplementary maps for Vol. 11.
- Doc. No. 2567. Supplementary maps for Vol. 16. (2 different sets or folders)

A.N. 2553 is Vol. I of this series.

Analyst: 2d Lt Blumhagen

Doc. Nos. 2554-2567, incl
Page 2