821
18
49

杜律集解詳說

五言七

一三

帝國圖書館藏

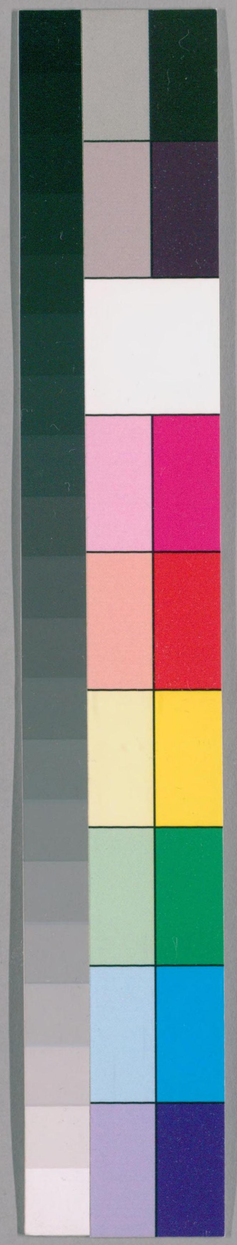

国立国会図書館　タイトル『杜律集解詳説 17巻目録1巻』 請求記号 821-49

ガラス使用

杜律集解詳說

五言七

821
18
49

国立国会図書館　タイトル『杜律集解詳説 17巻目録1巻』 請求記号 821-49

ガラス使用

長禪寺藏書

杜律五言集解詳說卷之七

閩中邵傳夢弼集
陳學樂以成校

春日登梓州城二首

行路難如此登樓望欲迷身無邵少壯身老跡有但羈棲久客江水流城郭語勢帶下是十字句春風入鼓鼙時危雙雙新燕子依舊已銜泥景物仍舊人反不如○公有阻於行路之難因登樓而嘆之耳身老久客復時危而景物如舊不無所感詳首句公欲去荊吳未遂故以行路難如此一句發興觀次首結云應須理楫下荊門見得行路雖難亦將去也趙註未識此意乃謂是詩中四句備述其所以難者左矣

題春日登｜｜千家註題作春日梓州登樓趙註等諸本同○梓州八前二見タリ。

詩意集註曰賦而興

国立国会図書館 タイトル『杜律集解詳説 17巻目録1巻』 請求記号 821-49
ガラス使用

也○首聯。公久シク客中ニ在。故ニ嘆ヲ發メ興ヲ
起ス。行路難トハ。時ニ兵亂アリテ行路不通。故ニ
難コト如此ト云。登樓望欲迷トハ。樓ニ登テ一望
スルニ何國トモ定メ難ク可行方ナキ故ニ欲迷
ト云。○次聯。身無却少壯トハ。身既ニ老タリ。却テ
少壯ヲ得ンヤ。老テ再タビ若クナル理ナシ。久シ
ク逆旅ニ困ム。跡ハ但羈栖而已。此外有モノナシ。
羈栖ハ羈ノ字常ニホダストモ讀。馬絡頭也馬絆也
ナド、字書ニ註ス。爰ニテハ羇ノ字ノ意ナリ。韻
會ニ羇ハ旅寓也。廣韻寄也。旅客也。通作羈ト云リ。此ノ
義ヲ以テイヘバ。羈栖ハ。羈旅ノ舍館ヲ云。○三聯。
此ノ一聯。此註ニハ十字句トス。樓上ヨリ一望スレ
バ。江水城郭之中ヘ流ル。江水既ニ歸ルコトヲ知
ル。可惜ハ春風入鼓鼙之內コトヲ。登樓所見所聞
如此。是皆行路ノ所難也。鼓鼙ハ軍中馬上ノ鼓。前
ニ出タリ。○末聯。雙雙ハナラビ飛ヲ云。新燕子ハ
今春新ニ來ル燕ヲ云。依舊ハ去年ノ如クナルヲ
云。銜泥ハ巢ヲ作ルヲ云。言ハ燕子猶故巢ニ歸ル
コトヲ得。而ルニ我羈栖ノ身一望欲迷而所歸ヲ
不知。行路之難キコト如此トナリ。註 語勢帶下ト

ハ。江水ノ句ノ語句ノ勢。下ノ春風入鼓鼙ノ句ヲ
帶ル故ニ。十字ノ句ト云。欲去荊吳トハ。荊吳ヘ行
ント欲スルヲ云。理楫下荊門トハ舟楫ヲトヽノ
ヘ理メテ。荊門ヘ下ルヲ云。左矣 此ノ二字趙註ニ無之
行字トスベシ。或曰此ノ左ノ字部夢弼カ之意ニシテ。差
ノ字ノ誤ナランカト云リ。○集註曰無却少壯言
人老無復再少壯之理。羈棲言身爲羈旅在蜀未得
歸也入鼓鼙時史朝義雖死兵戈尚未息也銜泥古
詩思爲双飛燕銜泥巢君室言時物如舊而已不如
物也○顧註云首句公在客久故發嘆以起興總言
行路之難宜今日之登樓一望欲迷也所望皆迷更
何處可行迷字正見難意下六句皆欲迷之況○又
云身既已老却少壯得乎跡困于逆旅所有者但羈
栖而已此外無有也舊註謂身却無少壯跡但有羈
栖宜倒一字句反不健○又云一望江水流于城郭
之中江水而既知歸矣可惜春風但入鼓鞞之內春
風而盡吹愁矣登樓所見所聞如此末言燕子猶得
歸故巢而我羈栖之身一望欲迷而不知所歸正見
行路之難
有如此也

国立国会図書館　タイトル『杜律集解詳説 17巻目録1巻』 請求記号 821-49
ガラス使用

撫典楫同

天畔登樓眼隨風一作春入故園（登樓思鄉）戰場今始定（史朝義初滅）移柳更疑能存厭蜀交游冷（嚴武還朝交情寒冷）思吳勝事繁（既厭蜀欲適吳）應須理舟楫長嘯下荊門（荊門山在江陵上峯對起）

詩意　集註云賦也而下荊門也

門○登樓而望故園雖戰場始定而移柳未必能存也○首聯。天畔眺。高樓眼。皆登樓所見。風入樹。故園。指洛陽也。此時史朝義初滅。

蓋紛紛蕩蕩之餘故園尚未可歸也此地交遊既冷將安適哉惟吳地勝事繁多必須理舟楫而下荊門也

詩意　集註云賦也

ヲ云。登樓眼ハ。樓上ヨリ臨ミ見ル眼ナリ。隨テ風入ルナリ。○趙註云起ハ因テ登樓而思故鄉○集註云故園指洛陽也○顧註云起二句正登樓望欲迷也眼隨春而入故園不知故園果在何處如此之亢見欲迷舊註故園指洛陽言指定一處便非欲迷之景矣○李璧庵曰公已無家可歸又刻刻欲歸亦終疑之念雖切而羈栖之身躊躇未定故園也故下又有思吳之句若欲歸洛陽又不復思吳矣○次聯。戰場今始定。史朝義初滅。厭蜀交游冷。嚴武還朝。交情寒冷。思吳勝事繁。吳中之勝跡。金陵最先。賢人之盛。事亦甚多。必須理舟楫而下荊門。荊門山在江陵上。峯對起。

仁スルヲ云。史朝義死タル故ニ戰場今始テ定テ千戈ノ爭ヒ息ナリ。今ト昔ト今昔ノ時ヲ云。或ハ今ト昔ト云。何ニテモ通スルナリ。移柳更ニ能ク存スルヤ不ヤ疑ノ辭ナリ。移柳ハ移リ植タル柳ナリ。更ハ疑ニテハ。疑ノ辭ナリ。故園ニウツシ植タル柳能存スルヤ不ヤ存ト不知ト定ナリ。○顧註云戰場今始定喜史朝義已滅移柳更能存憶故園之柳也更ハ者疑ノ辭言不知更能存與不也○三聯。厭蜀交游冷。嚴武蜀ノ守護タリシ間ハ。杜公ヘ子ニゴロニシテ。交情厚カリシカ。嚴武召レテ朝ヘ還ラレテ後ハ。餘人皆公ヘアヒシラヒ。輕薄ニシテ。交情物スサマジキヲ厭フ。然ル故ニ。吳ノ勝事ノ繁カリシヲ思フトナリ繁ハ多ヲ云。○顧註云以公交遊當時獨盛猶厭其冷豈況人情久客未有不相親有厭就成都之句音張翰守宦洛及秋風起忽思吳蓴菜鱸魚之美遂棄官而歸公思吳之興亦復如是公未嘗不喜冷而交遊斷不可冷公未嘗不惡繁而勝事則不嫌繁所云勝事亦傷今之吊古不過追尋吳中之勝跡金陵慕先賢之盛事而已非有變下吳地之繁華而欲作此遊也○會稽云公少年嘗游吳

越故ニ因テ登ル樓ニ所ノ見而思之ヲ。○結聯。理ニ舟ヲ檝ヲトハ。舟サホヲ調ヘヲサメ用意スルヲ云。長嘯ハ。ナガクウソムクナリ。荊門ハ山ノ名ナリ。江陵ニアリ。峯對シ起テ如門ナルヲ以テ荊門ト云。言ハ舟檝ヲ調ヘ理メテ。長ク嘯テ荊門ヘ下リ。吳地ノ遊ヲナスベシトナリ。○顧註云寰宇記ニ荊門ハ本漢ノ舊地荊襄之要津宜都山川記ニ南崖ニ有山名ク荊門北崖ニ有山名ク虎牙ト二山相對ス如門然リ唐ノ貞元ノ間始テ立ニ荊門縣ヲ屬ス江陵府ニ公欲ト理テ舟楫ヲ而下リ荊門ニ由リ楚入テ吳ニ以テ遂ント思フ吳ニ之志ヲ也 註 慭蕩ハヤキトヲラカスヲ云。

陪李梓州王閬州蘇遂州李果州四使君登慧義寺 ○韓註巻九送梓州李使君之任ニ題註ニ云唐書梓州梓潼郡ハ屬ス劍南道ニ乾元ノ後蜀分東西川ニ梓州恒ニ為東川ノ節度使ノ治所

春日無人境虛空不住天 佛書ニ無人相不住相

鶯花隨世界樓閣倚山巓 四句ハ言ヲ寺境ノ景ヲ

遲暮身何得 謙シテ言フ身ノ老テ未ダ得ニ禪味ヲ

登臨意惘然 見ルニ奉ル陪スル從之ノ意ヲ

誰能解金印瀟灑共安禪 王得愛ニ少室山寺ヲ顧テ謂テ衆ニ曰ク好シ解テ金印ヲ共ニ此安禪ヲ庶クハ免ニ榮華之累ヲ弟笑テ而不答 公用此語ヲ欲スト與ニ四使君共ニ安禪ニ也

題意 李梓州ハ。李氏梓州ニ守タル故ニ李梓州ト云。王閬州ハ。王氏閬州ニ守タリ。蘇遂州ハ。蘇氏遂州ニ守タリ。李果州ハ。李氏果州ニ守タリ。此ノ四使君ニ陪從シテ。慧義寺ニ登ナリ。○會梓ニ云唐書閬州ハ屬ス山南西道ニ舊書ニ屬ス劍南道果州ハ南充郡ハ屬ス山南西道ニ武德四年析テ隆州ヲ置ク寨ヲ曰地志ニ慧義寺ハ長平山ニ在リ梓州郪縣ノ北ニ○梓州ハ前ニ見タリ。

詩意 集註ニ云獄也。○首聯。春日ハ。時節ヲ擧。無人ノ境ハ寂寞無塵ノ地ニシテ人境ヲ云。虛空不住ノ天トハ。不住ハ言ヲ無著也此寺幽寂ニシテ。人境ヲ隔タレバ。物皆空寂ニシテ。不住天ニ在ガ如シトナリ。一說虛空ハ高ヲ云。大虛ニ倚傍如クナルヲ云。○集註ニ云無人境ハ言フ寺ノ幽寂ナル也不住ノ天ハ佛書不住相ノ意謂天運無常以テ成ス四時ヲ猶ホ言無著也○顧註ニ云無人ノ境ハ言フ非ス復人境ニ也不住ハ言フ無著也取ニ佛書不住相ノ意ヲ公每ニ作ニ禪寺ノ詩ヲ必以テ禪語ヲ參入ス此ノ中ニ有ニ解悟ニ

非漫爲點綴ノ〇次聯。鶯花ハ。此ノ寺ニテ見聞鶯花モ。世界ノ之ハ。世界之鶯花ニ隨ナリ。樓閣ハ寺中ノ樓閣ナリ。樓閣本ノ高シ。公四使ノ君ト同ク登テ。寺境ノ景ヲ述ル中ニ。高危悚動下臨無地ノ意アリ。〇顧註ニ云鶯花無處無之ト。即チ在此寺中ニ得ト見得ト聞。亦隨世界之鶯花。耳然此ノ語中實有一切世界俱空ノ意。樓閣倚山巔。雖是實境。自覺高危悚動下臨無地。〇三聯。遲暮ハ。衰老ヲ云。公衰老ニ至テ。身會得スル所ナキ故ニ。何ノ得ト云。謙シテ未タ得禪味ト云ナリ。是ハ此ノ註ノ意ナリ。顧註ハ異ナリ。登臨ノ意惘然トハ。公今此ノ寺へ登臨シテ。意惘然タルバカリナリ。アキレテ十分ヲ失フヤウナルヲ意惘然ト云。〇集註ニ云身何得公自言衰老而未有所得也。〇顧註ニ云三聯公已証入禪理。既ニ遲暮矣而身何ノ得則此身之空虛可知。然至遲暮而始悟此身之空虛則悟亦已晩。既登臨矣而意惘然則此意之無著可知。然至登臨而忽悟此意之無著則悟非關意。〇末聯。金印ハ。官人ノ腰ニ佩ル銅印ナリ。瀟灑ハ胸中清潔ニシテ塵俗ノ氣ナキヲ云。北山ノ移文ニ曰。蕭

灑出塵之想註蕭灑脫落也ト。アルヲ以テ見レバ。瀟灑ト蕭灑トハ同意ナリ。李白詠王右軍詩。瀟洒江風裏解去塵俗ヲ離レ。四君ト共ニ此ニ來テ安禪セン事ヲ諷ジテ云リ。〇顧註ニ云公既悟ノ則能安禪矣而四使君者不知此爲無入之境不住之天佩金印而登臨之何爲者耶故公急勸之金印既ニ解。此身便瀟洒無碍矣瀟洒無碍則可下與四使君共安禪矣法華經偈曰安禪合掌。到得一切俱空。併鶯花樓閣亦不知銷歸何處。惟覺其遊于無入境不住天而已。〇會粹ニ云前四聯寫四寺之後四寫感謝註能字暗照四使君。

註王得ガ事ヲ偽此註王得ガ事ヲ以テ見レバ。

浣江泛舟送韋班歸京

浣江ハ。浣花溪ノ水ノ梓州ニ在ルヲ云。

追餞同舟日傷春ノ心作一水間云相望。一水ノ間ニ飄零爲客久衰老羨君還花雅作遠非重重樹雲輕處處山

天涯故人少更益鬢毛斑　悵舟送韋帰京而羨之自傷為客之久乃以花樹雲山起興嘆天涯故舊稀少更益傷懐耳

題　千家註其ノ餘ノ諸本京ノ下ニ得山宇ノ三字アリ。顧註題下ノ註ニ云涪江ハ在梓州ノ涪城縣ニ〇韋班ハ事跡不詳　詩意　集註ニ云賦而興也〇首聯。追餞トハ。酒食送行ヲ日餞。韋班ガ京ニ帰ルヲ送トテ、酒食ヲ持シ。韋班ヲ追テ舟ヲ同シテ涪江ニ泛フナリ。傷春トハ。別ヲ悲ム故ニ春ヲモ傷ナリ。時春ナレバ傷春ト云。一水ノ間ハ涪江ノ中ヲ指。間ハ中間ノ義ナリ。〇顧註ニ云一水ハ指涪江言古詩ニ相望一水ノ間公与韋雖同舟一ハ則為飄零ノ客一ハ則有還京之喜傷春自不同　註　作間ニ非トハ。此ノ註ノ意ハ。間ノ字從門從月ガ好ナリ。日ニ從フハ悪トナリ。韻會ニハ。間ノ字バカリ出タリ。字彙ニハ間ノ字ノ次ニ從日モ載セテ俗字トス。然レバ中間ノ間ノ字ハ。月ニ從フベシ。或説ニ一水ノ間トハ。間ノ字ハヘダヽル義ナリ。ヘダヽル時ハ門ノ中ニ月ヲ書タルヲ用ユルト云ハ誤レリ。間ノ字隔トモヨマセタリ。文選古詩ニ盈盈タリ一水ノ間ト云ルヲ劉良ハ在一水之間

ト註スレ共。古文前集ニ古詩ヲ載テ。一水ノ間ノ下ノ註ニ天河之隔トアレバ。此ノ杜公ノ詩モ一水ノ間隔ノ意ニ見テ、ヘダヽルト讀テモ聞ユレ共。間ノ字隔ル時ハ去聲ニテ諫ノ韻也。文選ノ古詩ハ仄字ヲ用テ不若處ナレバ。ヘダヽルトモ讀ベシ。杜公ノ詩ヘダヽルトハ讀ガタシ。中間ノ意ナリ。〇次聯。飄零ハ飄泊ト同。客トナリテ此彼流落スルヲ云。公自言フ。我飄泊零落シテ。久シク旅客トナル。身既ニ衰老スレ共。故郷ヘ還ル事不能。然ル故ニ今違班ガ京ヘ帰ルヲ羨トナリ。集註ニ云羨ハ貪慕也〇三聯。舟中所見ノ景ヲ述ルナリ。花雑テ重重タル樹ニ隠レテ。何ノ花トモ不辨。雲軽レテ處處ノ山ヲ覆フテ。何ノ山トモ不辨。何處カ是京華ト云ノ意也ト云リ。〇顧註ニ云花雑雲軽舟中所見花雑而隠于重重之樹不復辨為何花雲軽覆于處處之山不復辨為何山此即何處是京華ノ意也〇結聯。天涯ハ。前ニ毎々出。殊方ハ異郷天末ノ類ナリ。故人ハ故舊ト同。友ヲ云。言ハ杜公今天涯ニ在テ。タヾ伴フ。韋班ニ別レバ、彌故人ハ少ナリ。此ノ別ニ臨テ愁ヲ増ユヘニ。老モイヨヽ加リテ。鬢毛ノ斑白ノ色

国立国会図書館　タイトル『杜律集解詳説 17巻目録1巻』 請求記号 821-49
ガラス使用

ヲ益ベシトナリ斑ハマダラナリ。鬢髮ノ半白ヲ云。只白髮ヲマスト見テ可ナリ。○顧註云韋別去テ而益增愁則益增老矣此ノ生那ノ老テ蜀ニ不死會歸秦公失志已決○會稡云前四完題後即景叙情

泛江送客

二月頻送客東津江欲平烟花山際重舟楫浪前輕淚逐勸杯落愁連吹笛生離筵不隔日此句應首句頻送客那得易爲情

題趙註ニハ客字作別。諸本作客○集註日特公在綿州作綿州屬成都府

詩意集註云賦也　首聯。二月ハ。其時ヲ記スナリ。趙註ニハ二ノ字作一。頻送客トハ。只一度而已ニ非ズ。サイく送ヲ云。東津ハ津ノ名ナリ。集註云東津在綿州。江水平ナル時ナレバ。客ノ去コト頻ナリ頻ニサレバ。送之モ亦頻ナリ。○次聯。別時所見ノ景ヲ述ブ。烟花ハ。烟霞ノ群ガリタルアタリニ開タル花ナリ。山際ハ山間。又ハ山邊トモ可見。際ノ字。ナハ圧アイタ圧讀。浪前ハ只浪上ト見テ可

ナリ。一說ハ波浪不生前ナリ。江平ニシテ浪ナキ故ニ浪前ト云ト。此ノ義モ通ズルナリ。言ハ時分春ナレバ。山際ニハ煙霞ヲ帶タル花色重ク見ユルナリ。花ハ重錦官城ト云ガ如シ。又江水平ナレハ。舟楫ノ泛モ輕々ト見ユルナリ。○三聯。言惜別情。酒盃ヲ勸テ。客ヲ送ントスルニ。離別ノ淚セキアヘズ。其ノ盃ヲ逐テ淚ガ落ナリ。落ノ字。輯註會稡等作下ニ輯註曰一作落。此ノ時吹笛者アリ。吹笛テ意ヲ慰セントスルニ。却テ愁ヲ起ス。其ノ愁笛聲ニ連テ生ズルナリ。○集註曰馬融去京踰年有洛客逆旅吹笛暫聞之甚悲感○趙註云三四言別離之景五六言惜別情○末聯。離筵ハ。離別ノ筵席ナリ。不隔日トハ。昨日モ送客。今日モ又送客テ。一日モ虛日ナキヲ云此句應首句頻送客ト註ニ云リ。那得易爲情トハ。別情甚シテ。情ノセンカタナキヲ云。那得トハ。不得ナリ。易爲情トハ。心中ニ思フ事ナク。情ノ安ズルヲ云。離別頻ニテ不安情トナリ。○會稡云離筵不隔日言無虛日也應上頻送客句

上牛頭寺

牛頭山ハ在鄭縣形似牛頭四面孤絕上有長樂寺樓閣烟花一方勝槩

青山意不盡裒裒之義上牛頭無復能拘礙眞成浪
出遊令意不盡花濃春寺靜竹細野池幽皆牛頭景何處鶯啼
切移時獨未休寺已靜幽鶯啼未休益添
其趣而意之裒裒盡矣

題題下ノ註ニテ。其ノ義分明ナルオホムネ子ヲ云。○輯註題下ニ日錢箋寰宇記ニ牛頭山ノ在ニ祥州ノ鄭縣ノ西ニ里ニ高一里形似牛頭四面孤絶俯臨州郭下ニ有ニ長樂寺樓閣煙花爲一方勝槩圖經云山上ニ無ニ禽鳥棲集而有ニ鶯啼ノ之句則圖經誤也○統志四川潼川州永福寺ノ在州西舊名牛頭寺

詩意集註云賦也○首聯。青山ハ。牛頭山ヲ指。意不盡ト。青山ヲ望ニ迂廻ニシテ幽深ナリ。是ヲ見レバ有ニ不盡之意ト。○輯註ス。此寺ヘ上レバ。意裒裒トシテ不レ盡ト註之義ト。○顧註ニ云公言前ニ所ノ望ル山景繞池而幽深。觀之ヲ尚有ニ不盡之意ト。更ニ須上テ寺ニ而盡觀焉裒裒狀其上ノ寺ニ之貌ヲ○次聯。拘礙ハ。カヽハリサハリヲ云。牛頭寺ヘ登テ見レバ。自然ニ塵俗ヲ離タル境地ニテ。世事ニ拘礙スル事ハ無ナリ。眞ニヨクコソ此ノ寺ニ出テ遊フ事フナシタルトナリ。浪ノ字ハ孟浪ノ浪ナリ。カロク孟浪ニ輕率ニク卒爾ナルヲ云。字書云孟浪也○顧註云次聯ノ即景ニ上ノ裒裒意ノ則能拘礙ノ能礙ノ圓ノ則無ニ拘礙ノ無ニ礙裒裒ハ圓象也不ニ徒ニ且出遊而已浪出遊ト惟浪可レ狀ニ裒裒之勢ニ然ニ一句ノ中已ニ寓ニ禪理ヲ矣○三聯。寺ノ中所レ見ノ自然ノ景ヲ述。春トイヘバ。寂寞トシテ靜ナルニ。花色ヨリ。山上ニ在ニ池ヲ。何ト竹細ク生タル邊ニ。野池幽ナルヲ添テ野池ト云カナレバ。誰ガ鑿タルトモシラズ。主人ナキ池ナレバ野池ト云。一說。山寺トイヘ共池ノアル地ハ。平々トシテ野原ノ如クナルヲ云。○顧註云三聯只以ニ靜幽ニ一字ヲ寫ニ出ス寺ノ中之景ヲ。花濃竹細一切佳ナル其自然ノ如ク此幽靜ナル中ニ。何ノ處カ黃鶯ノ啼聲切ニ聞ユルガ。其ノ聲時ヲ移シテ不レ休。下ス句ニ其ノ趣ヲ添ルトナリ。○顧註云乃王ニテ幽靜無ノ聲之際ニ忽チ聽ニ鶯聲ヲ啼ヲ而且ツ切ニ眞ニ不ニ知ニ從ノ何ノ處ニ而來ル聽テ之ヲ移ス時ヲ尚ヲ未ダ肯テ休マ然モ寺中亦獨リ有レ鶯聲耳觀ニ乃チ獨ノ字ノ則人不ニ易ニ到リ可レ知ヲ圖ニ經ニ云山上無ニ禽鳥棲集ニ而已ニ鶯啼ヲ未ダ休マ則圖經ノ

誤ノ也

望牛頭寺

牛頭見鶴林靈仙觀梯逕繞幽深春色浮山外天洞宿殿陰二句ノ狀其ノ觀ル之ヲ言ヒ長ク明ラ也借傳燈ヲ金剛經ニ云ク因無所住而生其ノ心ヲ又衆香ノ偈ニ云轉不住心ト引ノ詩ノ題下ニ引ク之ヲ欲ス隨テ緣ニ無ニ窒礙ト也

布地有黃金休作狂歌老同ノ看不住心ヲ

題額註ノ前ノ詩ノ題下ニ引。輯註ト同ジ。故ニ不ニ載之

詩意　集註ニ云賦ニ也　○首聯。鶴林ハ。牛頭山ノ上ニ在。靈仙觀ナリ。梯逕ハ二ニ非ズ。梯ヲカケタ如ク上ヘ上テ鶴林ヲ見レバ。梯逕ハ小徑ト路トナリ。一說梯逕ハ小徑ト路トナリ。言ハ牛頭山ヘ上ル徑既ニ高シテ。幽深ノ地ヲ穿レリ。繞テ幽深ナリト直ニモ可ニ讀。此第二句ノ下ノ輯註ニ云ニ秀麗一何ノ深　○集註ニ云鶴林ハ。即牛頭山ノ上ノ靈仙觀ノ也　○輯註ニ云

經ニ云樹色如鶴ノ之白ヲ故ニ名ク鶴林ト　○又云此レ公望テ牛頭ノ寺ニ而言ヒ登レ山ニ見レハ觀ヲ漸ク入ニ幽深ニ因テ叙テ山殿ノ之景而同ク看不住之心ヲ遂ニ與僧家相忘也　○顧註ニ云通ク首皆望ム中之景鶴林靈仙觀也山徑既ニ高ノ而又繞レ故ニ春色外ニ浮其殿直ニ與天河相接ス　○次聯。時節春ナレバ。春色山外ニ浮テ見ユ。境ノ廣ヲ云。山高キ故ニ天河此ノ殿陰ニ宿ス殿陰ニ言ヒ殿ノ高キ也　○集註ニ云宿ス殿陰ニ言ヒ殿ノ高キ也　○三聯。傳燈ハ。燈ヲ以テ法ニ喻フ。能暗ヲ破レバナリ。燈ハ夜ヲ照ス。白日モ亦不レ照ト云事ナキ故ニ無ニ白日ト云。布レ地有ニ黃金ト云ハ。祇園精舍ヲ開ク初メノ事ヲ多ク黃金ヲ以テ地ニ布タル故ノ事アリ。ソレヨリ佛ノ宇ヲ用ユ。　○註ニ解ニ云釋書ニ以テ燈ヲ喻フ法ニ六祖相傳ニ謂ク能ク破レ暗ヲ也燈ハ所ニ以照レ夜ヲ而白日モ亦無レ不レ照故ニ云無ト白日ト即長明燈是レ也佛宇皆黃金布レ地ニ卽長明ノ燈是レ也　○輯註ニ云祇園ニ　○輯註ニ云釋迦成道記ニ一燈滅ノ而一燈續ノ注燈ニ有ニ照レ暗除レ昏之義ニ故ニ淨名ニ有ニ無盡燈ト布金ヲ注見ニ九卷ニ又彌陀經ニ極樂國土ニ有ニ七寶ノ蓮池ニ池ノ底純ラ以テ金沙布レ地ト　○結聯。言ハ杜公今ヤデハガ。今ヨリ後ハ其ノ事ヲヤメテ。不住心ヲ而看ベレ

トナリ。不住心ハ。金剛經ノ應無所住而生其心ノ意ヲ以テ。心物ニ著スル所無シテ。其ノ心ヲ生ズルヲ云ヒ。心不執著シテ本心ヲ生ズルヲ云。○顧註云金剛經應無所住而生其心又衆香偈轉不住心退無因果公于此際不復敢爲狂歌惟回看不住心而已頃覺平日狂夫之態到此俱不著然有大解識在

註 金剛經見于金剛經莊嚴淨土分第十二云ク應無所住而生其心云云疏鈔云言應無所住者應當也無所住者心不執著也○此註因字當作應無罣礙故心無罣礙故無有恐怖

上兜率寺

寺ハ在鄭縣ノ南石林佛書有兜率天因以名寺

兜率知名寺眞如實性平等會法堂江山有巴蜀呑二州ノ棟宇自齊梁劍建久遠庾信哀雖久庾信江南ノ賦ヲ公自比其ノ流落何顒當是ノ時辭辯麗長於佛理公自比其貪佛耳同顒好不忘同顒音辭

談遠近日牛肥壯多力以駕車ノ益レ喩ノ大乘也且欲上慈航航ハ舟ノ名ナリ慈航ハ喩佛ノ慈悲能ク濟フ人ヲ猶舟ノ能ク濟フ人ヲ也

愚按此ノ詩先ツ揚起ノ兩句云ノ寺ハ則知ル名ヲ堂ハ乃チ會ス法ヲ蓋レ喩ノ此ノ寺江有巳江山有巴蜀及梁表數千里之形勝ヲ棟宇創見其爲名寺如此ノ然大乘白牛ノ之雄規ヲ其ノ眞如ノ之法遍通沙界如下白牛ノ之肥壯力駕寶車ヲ隨ノ處連絡ノ無レ遠無レ近ト於此ノ堂ニ焉會ス之ヲ吾レ久ノ客蕭索ルノ雖レ如ト庾信之哀然モ周顒好レ佛ノ不レ改常性ヲ直ニ欲ス上ニ慈航ニ到テ彼ノ岸ニ以テ會中ノ眞如ノ之法ヲ也應第二句

題 朱註遠ノ字下ニ云音律題注ニ云釋迦成道記ノ注ニ梵ニ兜率陀或ハ云覩史陀此ニ云知足即欲界第四天ノ也

錢箋 圖經ニ兜率寺ハ在ニ縣ノ州郭縣ノ南寰宇記ニ前瞰郡城ノ拱揖如レ畫侯主ガ東山巒音寺記ニ云梓州浮圖大小十二。慧義居其ノ北兜率當其ノ東ニ其ノ南ニ牛頭據ニ其ノ西ニ觀音距其ノ東ニ○首聯。兜率寺ハ。古佛號ナリ。今寺ノ名トス。故ニ云。兜率寺ハ。名ク寺ノ事ヲ知ト平等ニレテ。虛妄ナキヲ云。此ノ寺ニ住スル者ハ。眞如ノ理ヲ解テ。法堂ニ會スルト佛號ト云リ。○朱註ニ曰圓覺經略疏圓覺自性本無偶爾變易即是眞實ノ顯ス虛妄如謂レ加レ常ノ表ス無

詩意 集註ニ云賦也

變易○顧註云ノ佛書眞如實際卽皆古佛ノ號此レ言ハ堺率ハ有レ名之寺乃眞如會法ノ之堂兩句對起ス○次聯。江山ノ句ニ有ニ二說。一ニハ云。此ノ寺江山ノ景ハ。巴郡ト蜀郡ト ヲ兼テ有トナリ。一ニハ曰。江山ハ巴蜀アリテヨリ以來有レ之トナリ。棟ハムナギ宇ハノキナリ。此ノ寺ノ棟宇自ニ齊梁トハ。棟ハムナギ宇ハノキナリ。齊梁ノ時ヨリ創トナリ。○顧註云趙次公曰江山自下有ニ巴蜀一時ヒ便チ有レ之卽羊叔子ガ所レ云自レ有ニ宇宙一便チ有ニ此ノ山之義ナリ棟ハ宇ハ則チ創レ自ニ齊梁一也黃鶴ガ曰ク此レ謂ル江山占ニ巴郡蜀郡ノ地ヲ盡レ劒南道ハ古梁州ノ之域漢ノ巴郡蜀郡ノ地ヒ也寺在ニ梓州一故ニ云ニ邨ニ泉ガ日江山ノ形勢兼テ有ニ巴蜀棟宇 ヲ創立ス遠ク自ス齊梁ニ葉夢得ガ詩話云詩人以テ一字ヲ爲レ工ト加下江山有ニ巴蜀棟宇自中齊梁上則其ノ遠キ數千里吞ニ吐ス山川ノ之氣ヲ上下數百年只在ニ有ト與レ自兩字ノ之間ニ俯仰古今之懷ヲ見ニ于言外一ト○朱註云按ニ王勃ガ郡縣ノ堺率寺ノ碑ニ堺率寺ハ者隋ノ開皇中ノ之所レ建也此ニ云自ニ齊梁一疑クハ未タ詳ニ考ヘ○三聯。庾信ハ。晉人ナリ。江南ノ賦ヲ作ル。公自ニ流落スルテ。山谷ヘ逃竄テ。哀江南ノ賦ヲ。庾信ニ比シテ云リ。南史ニ有ニ庾信一ト云。周ノ顒佛理ニハ周ノ顒ナルベシト云。周ノ顒ハ。後漢書ニ有レ傳。佛法ヲ好タル者ナレバナリ。何ノ顒ハ。後漢書ニ有レ傳。佛法ヲ好タル事不レ見。故ニ周ノ顒ナルベシト云リ。又ノ說ニ。周ノ顒ト何ノ胤ト ヲ指ト モ云。顧註ニハ何ノ顒ヲ是トス。其ノ說下ニ加ヘ引ノ所ノ○顧註ニ云庾信作ニ哀江南ノ賦ヲ以ノ哀ノ者ハ以テ金陵ノ破レ亡ヒ匿ル故ヲ爲レ解ト身竄荒谷ノ公自ノ喩ニ流離作レ客ト庾信ノ之哀ヒ也後漢書ニ何顒因テ陳蕃李膺ノ之敗ニ免ヲ南ノ間ニ所レ至皆親ニ其ノ豪傑ノ袁紹慕レ之ヲ私ニ與ニ往來ノ結テ爲ニ奔走ノ友ト此ノ聯所レ引益レ謂已ハ雖ニ久ク思ニ故鄉ノ而客ニ中朋友ノ之好ト亦有下不レ能レ忘レ情ノ者上乃チ述ニ已ガ登テ寺ニ所レ感之懷初リ無ニ與ニ于佛事一也後ノ首麓道林寺ニ云久ノ爲ニ野客ト尋ニ幽慣ニ細ニ學ニ何顒ノ免ニ與ニ孫ノ卽是レ此ノ意○顧註ニ又云錢牧齋ガ曰石林詩話ニ何顒見ニ後漢ノ黨錮傳ニ與ニ是周顒ニ按ニ周顒字ハ彥倫音辭辨麗長ス于佛理ニ著ス三宗論ヲ言空假ノ義ヲ西涼州ノ智林道人遺ニ顒書ヲ深ク相ヒ贊美ス于ニ鍾山ノ西ニ立テ精舍ヲ休沐ス則歸ル之ニ清貧ノ裏ト欲ス終日長蔬ス雖レ有ト妻子獨リ處ニ山舍ニ按ニ文選李善ガ注ニ引テ梁ノ簡文帝ノ草堂傳ヲ曰周顒昔經レ在レ蜀以レ蜀ノ草堂寺ノ林壑可レ懷乃于ニ鍾嶺ノ西ニ立テ寺因テ名ニ草堂寺一亦號ニ山寺一云ト公以テ顒ノ自レ喩ノ言ヒ佗日雖レ去レ蜀而周顒之與ニ未ダ忘也按ニ此ニ公兩用ニ何

顒俱誤劉須溪曰似謂好佛豈誤記何胤耶胤侈于食味周顒勸令食菜應作周顒胡遯叟曰史稱周顒與何胤皆精信佛法周娶妻何食肉各有其累公蓋誤憶其姓用之耳愚按此詩作于梓州草堂在蜀豈在梓而忽憶草堂因憶草堂而忽思周顒若云何胤周顒兩人錯誤則公詩無一字無來歷豈眼前姓氏反誤引且兩引何顒俱誤耶況庾信亦未嘗奉佛此詩中突引兩人豈一人奉佛一人則不必奉佛耶仍作何顒爲是○未聯。白牛ハ。法華經ニ犬白牛車ト云事アリ。大乘ノ法ニタトヘテ云リ。慈航ハ生死ノ苦海ヲ渡リカヌル者ヲ濟渡スル大慈大悲ノ舟航ナリ。言ハ佛法ハ。肥壯多力ノ白牛ノ寶車ヲ駕シテ。遠近ヲ連テ行ガ如ク。物トシテ不載ト云事ナク。地トシテ不至ト云フナシ。我慈航ニ上テ。彼岸ニ到ント欲ストナリ。○顧註曰法華經云有大白牛肥壯多力以駕寶車蓋喩大乘也清涼禪師序般若心經云般若者若海之慈航昏衢之巨燭也結聯正承上聯言故鄉既不得歸徒懷庾信之哀且學何顒之尋幽耳乘車致遠欲上慈航亦尋幽之興也

註 般若 出所顧註引之。雄規ハ。雄ハ雌雄之雄ナリ。規ハ規矩ノ規ナリ。沙界ハ沙婆世界ナリ。餘ハ皆註意分明ナリ

望兜率寺

樹密當山徑江深隔寺門霏霏雲氣重應第一句閃閃浪花飜應第二句不復知天大空餘見佛尊佛初誕曰天地上下惟我獨尊時應清盥罷隨喜釋氏以行遊謂之隨喜給孤園給孤長者舍其園爲寺迎佛說法故後人以寺爲給孤園

題 兜率寺ヲ望テ作レリ。

詩意 集註云賦也○首聯。兜率寺ヲ遙ニ眺望スレバ。樹木深密ニシテ。山徑ニ當テ。徑路サダカナラヌナリ。寺門ノ前ニハ。深江アリテ。寺門ヲ隔トナリ。○顧註云山徑爲密樹所掩寺門爲深江所隔。寫出可望不可即意○次聯。霏霏雲夾雨貌ト註セリ。閃閃ハ水動貌。言ハ霏霏トシテ。雲氣樹上ヲ籠テ重ク。閃閃トシテ浪花江上ニ翻ル。皆所望ノ景ナリ。○顧註云九章曰雲霏霏而垂宇。雲氣重指山徑言霏霏雲氣籠于樹頂益覺山徑之樹密

浪花翻指江深言閃閃浪花翻于江上益覺寺門之隔遙二語隱承上聽而望之景愈出○三聊。不復知天之大ト八。山深ク樹密ナル故ニ。天ノ大ナルヲ不知ナリ。空餘見佛ノ耳ニ註見ノ字ノ下ニ曰如字ト在佛○輯註云惟ダ雲氣當山而重則天惟ダ一氣耳惟ダ浪花隔寺而翻則佛之尊不復見所望者亦空餘耳六句相承ヲ總テ形容ス望字之ヲ。○清盥ハ。キヨク手アラフナリ。既ニ望テ。後ニ。寺ヘ行テ遊ント思フ。故ニ云時ニ清盥ヲ罷デ。給孤園ヘ隨喜スベシト。隨喜ハ行遊ヲ云。給孤園ハ寺ヲ指テ云。○顧註云有ニ給孤長者既ニ望ノ之後方ニ思ニ清盥ニ隨喜ノ故ニ有下上ノ兜率寺ニ詩ニ與ニ前ノ望ニ牛頭寺ニ俱ニ先ニ望後上ル

註 佛初誕一 大藏一覽ニ云菩薩在レ胎ニ十一月滿足ス四月八日夫人將テ諸ノ妹一女ノ遊ニ藍毘尼園ニ攀ル無憂樹ノ于レ時樹下忽出ニ蓮華ヲ大如ニ車輪ノ菩薩化ノ從ニ夫人ノ右ノ脇ニ而生テ墮ニ彼ノ華上ニ自行七歩舉テ其ノ右ノ手ヲ作テ獅子ノ吼ヲ天上天下唯我獨尊菩薩乃チ釋迦也 註 給孤長者一

給孤長者 輯註ニ給孤園ノ下ニ曰金剛經ノ注ニ同卷ノ七贈ニ蜀僧閭丘師兄ニ翰林移樹園註ニ曰金剛經ノ注ニ須達長者施ス園ノ祇陀太子施ス樹ノ爲ニ佛ノ說法ノ之處ト故ニ後人名ケ曰祇園ト亦曰給孤園

泛江送魏十八倉曹還京因寄岑中允參苑郎中季明

遲日深江水輕舟送別筵南延帝鄉愁緒外春色淚痕邊將詩莫浪傳知音者稀且ツ詩有美則取ル意ヲ捐ツ若逢岑與苑爲報各一作答非衰年

題意 魏ハ氏ナリ。十一八ハ行第ナリ。其ノ解前ニ出。倉曹ハ官ナリ。倉曹參軍ト云。魏十八傳不レ考。岑中允。參ハ岑ナリ。參ナリ。才子傳等ニ有レ傳。前ニ出。中允ハ太子中允ト云官ナリ。是又前ニ出。苑ハ氏。郎中ハ官ナリ。前ニ見タリ。季明ハ字ナルベシ傳不レ考。○朱註江ノ字作舟題註曰唐ノ書諸衛府各有ニ倉曹參軍ノ事杜ノ確ノ岑ノ參ノ集ノ序ニ參出ノ爲ニ虢州ノ長史改ニ太子ノ中允兼殿中侍御史ト充ニ關西ノ節度判官ト○顧註題下ニ云廣德元年

杜律詳說 卷之七

梓州ノ作

詩意 集註ニ云賦也 ○首聯。遲日ハ。春日遲遲タル時ナリ。深江ハ。即舟ヲ泛ル所ノ江ナリ。輕舟ハ魏十八京師ヘ歸ルヲ送トテ。相共ニ乘舟ナリ。送別遲ハ魏氏ガ別ヲ一句ヲ作ニ遲一日春深ノ水ニ深ノ字ノ下ニ日ヲ作ニ江ニ○次聯。帝鄉ハ京師ナリ。愁緒ハ愁心ト同心。緒ノ字ハ心ト同ト前ニ云ル緒ノ字ト同。愁ノ字ニキザシ起ル所ヲ。愁緒ノ外ト云。下ノ句ノ邊ト同ノ事ヲ外ト云。只今京師ハ衆人皆愁ル時分ナレバ云。春色ハ其時ヲ云。淚痕邊ト。愁緒ノ外ト同意ナリ。此ノ聯ハ送別時適遭國喪故ニ京師ノ事ヲ想像テ云。是年玄宗肅宗崩御ニテ。三月ニ葬ル。愁緒ノ外淚痕邊ト云ハ是ナリ。玄宗崩御ノ後十四日アリテ。肅宗又崩ス。遲日遲遲。愁緒ノ外淚痕ノ邊ト。謂玄宗肅宗是年三月葬ル也 ○註解同 ○三聯。魏氏ハ。公ノ酒伴ナリ。今送行ニモ勸酒テ別ル。佗日京ニ還テ。酒ヲ見ン時。我ヲ憶ベシ不可レ忘トナリ。將ノ詩ヲ莫浪傳トハ。一說公ノ詩ヲ浪ニ人ニ不可レ傳ト云ハ是ナリ。玄宗崩ニハ魏氏ニ詩ヲ作テ人ニ傳ル事ナカレト云ナリも詩ニハ美刺アリ。恐クハ人ノタメニ忌レン事ヲ。故ニ如此イヘリ。上句見酒須相憶ト云。顧註ノ意ハ異ナリ ○末聯。言ハ京ニ還テ後。公ヲ參ト范季明トニ逢バ。我タメニ告報セヨ。公モ公モ皆衰年ナレバ。一入ナンカシ。相憶ベシ交情勿忘トシ。○顧註云朝野僉載咸亨中諸曰莫浪傳者防不知已也 報公范者懼公范之後故鄉宴樂遂不念公之愁困故欲其併囑公范當各以衰年爲憶也 ○集註云美刺ハ本ムルトソシルトナリ。

登牛頭山亭子

路出雙林寺城中 外亭窺萬井 中江城孤照日山谷遠含風 兵革身將老關河信不通 猶殘數行淚忍對百花叢淚眼對花叢忍者以境勝而心則悲也

題 牛頭山ハ前ニ見タリ。亭子ハ七言ニ所謂鄭縣亭子ト同 詩意 集註ニ曰賦也 ○首聯。雙林ハ。寺院ヲ

云。萬井ハ市井也ト集註ニ註ス。○前漢書貨殖傳ノ註ニ師古カ曰ク凡ノ言ニ市井ト者市ノ交易ノ之處井ノ其ニ汲ノ之所故ニ總テ言之○又孟子ニモ。市井ノ字アリ。註與ニ漢書ニ異ナリ。又田九百畝ヲ爲ニ一井ト。此ノ萬井ハ田井ノ事ト見テモ云リ。此ノ二句ハ登ノ眺ノ初メ。所ニ經ノ路ト。俯シテ見ル所ノ景ヲ述。○顧註ニ云首句ハ亭ノ之所ニ經次句ハ亭ノ之所ニ瞰○輈註ニ云傳ニ大士捨ニ宅ヲ於松下ニ建ニ寺ヲ因テ以ニ樹ノ名ニ雙林ト徐陵カ東陽雙林寺ノ傳ニ大士ノ碑ニ大士垂ニ薫禪ノ所ニ憩獨在リ高岩ニ羣ニ挺ル嘉木是ヲ名ニ樹ト擢ル本相對似ニ雙ノ槐ヲ于依門ニ合ル幹成ス陰ヲ類ニ雙ニ桐ヲ于空井ニ○次ノ聯。亭ノ上ヨリ所ニ瞰ノ景ヲ述。江上ニ城アリ。高ク聳テ日ニ照サル。又山谷ノ風ヲ含タル氣色遠ク見ユルナリ。○輈註。山谷ヲ作ニ春谷ニ。春ノ字ノ下ニ曰ク。一作ニ山ニ○顧註ニ云水聯。登ノ亭ニ所ノ望ム之景○三聯。兵ハ。兵具ナリ。五兵ト云テ五アリ。華ハヨロヒナリ。鎧ハ皮ノ華ヲ以テ作ル。故ニ鎧ヲ華ト云。頃年四海亂テ。兵革未ダ息ニ。身ハ老ントスルナリ。關河ハ路ノサガリテ。故郷ノ書信不ニ通ナリ。○集註ニ云信不ニ通也○末聯ハ三聯ヲ承テ云。登ノ亭ニ所ノ感多ニ。故ニ數行ノ淚ヲ濺クナリ。此ノ數行ノ淚ヲ濺ニ對スルニ忍ンヤトナリ。○集註ニ云登ノ山亭ニ而首ニ眺其ノ亭前ノ之景物ノ遂ニ言ト避ケ亂ヲ依ニ身ヲ於老ヲ而ニ京國ノ之信不ニ通ゼ故ニ不ノ忍ニ看ニ花ヲ而自ニ洒ニ淚ヲ以テ遣ニ愁ヲ也○顧註ニ云三聯登ノ亭ニ所ノ感スル之餘若シ以テ不ニ覺ニ慶然トシテ而返ル矣殘ハ猶ノ餘ノ也謂ニ止餘ノ此ノ數行ノ淚ヲ而已ト之ヲ百花叢ニ付ス

送何侍御歸朝

舟檝諸侯餞（公ノ自ニ註ニ李梓州ノ送ノ舟ヲ遂ニ上ノ作）
相映發水鳥自雙飛春日垂霜鬢其ノ老ヲ言ヒ自ニ
執ノ手ヲ歸路故人從此去寥落寸心違（題）何ハ氏ナリ。傳不ニ考。侍御ハ官ナリ。前ニ見タリ。何侍御カ朝廷ヘ歸ルヲ送ルト云テ作レリ。公ノ自註ニ云ルガ如ニ。李梓州ノ泛テ。何ニ餞スル其ノ舟ヲ遂上ノ作ナリ。（詩意）集註ニ云賦也○首聯。諸侯餞ト餞ト。李梓州ノ泛ル舟ヲテ。何侍御ニ餞スルヲ云。諸侯ト何侍御トハ。何侍御ハ朝廷ヘ歸ルヲ以テ。諸侯ト餞スルニ限。車輿ハ何侍御ノ乘

行ノ淚ヲ餘ニ于。百花叢ニ對スルニ忍ンヤトナリ。○集註ニ云登ノ山亭ニ而首ニ眺其ノ亭前ノ之景物ノ遂ニ言ト避ケ亂ヲ依ニ身ヲ於老ヲ而ニ京國ノ之信不ニ通ゼ故ニ不ノ忍ニ看ニ花ヲ而自ニ洒ニ淚ヲ以テ遣ニ愁ヲ也○顧註ニ云三聯登ノ亭ニ所ノ感スル之餘若シ以テ不ニ覺ニ慶然トシテ而返ル矣殘ハ猶ノ餘ノ也謂ニ止餘ノ此ノ數行ノ淚ヲ而已ト之ヲ百花叢ニ付ス

送何侍御歸朝

舟檝諸侯餞（公ノ自ニ註ニ李梓州ノ送ノ舟ヲ遂ニ上ノ作）
相映發水鳥自雙飛春日垂霜鬢其ノ老ヲ言ヒ自ニ
執ノ手ヲ歸路故人從此去寥落寸心違（題）何ハ氏ナリ。傳不ニ考。侍御ハ官ナリ。前ニ見タリ。何侍御カ朝廷ヘ歸ルヲ送ルト云テ作レリ。公ノ自註ニ云ルガ如ニ。李梓州ノ泛テ。何ニ餞スル其ノ舟ヲ遂上ノ作ナリ。（詩意）集註ニ云賦也○首聯。諸侯餞ト餞ト。李梓州ノ泛ル舟ヲテ。何侍御ニ餞スルヲ云。諸侯ト何侍御トハ。何侍御ハ朝廷ヘ歸ルヲ以テ。諸侯ト餞スルニ限。車輿ハ何侍御ノ乘

国立国会図書館　タイトル『杜律集解詳説 17巻目録1巻』 請求記号 821-49　ガラス使用

ノ車輿ナリ。使者離ト八。何侍御朝ヘ歸ルナリ。○
次聯。時景ニ即テ情ヲ寄ル。山上ヲ見レバ。山
花相映レテ開。水上ニハ水鳥自ヒトリ飛翔スル
ナリ。此ノ二句ハ。山花ハ多ク群カリ開タルニ。折節
水上ニハ孤鳥一羽飛行ヲ見テ。目前ノ景ヲ其ノ
ヽ述タルト云説モアレ共。註解ノ云ル如ク。比喻
トナシテ見テ可ナリ。○註解ニ云。首句ハ言ヒ何ノ乘ジ輒而還ル朝也。次聯ハ即景寫情ヲ山
花相映發行人之景見還京者ノ衆ヒ水鳥自孤飛言ヒ己レ
獨滯留ノ作ル客ト也。○三聯。春日垂ル霜鬢ヲトハ。公自ラ言春
日トイヘ共老ノ身ナレバ。霜ノ如クナル鬢ヲ
垂ナリ。天隅ハ天涯天末ナドノ類ナリ。隅ハ京師ヲ去テ。一隅
ト云。獠衣ハ侍御ノ服ナリ。見レ前ヲ也。何侍御獠衣ヲ
著テ。梓州ヘ來タルガ。今還ル朝ニ臨テ。別ヲ惜ムアマ
リニ。公其ノ獠衣ヲ把トナリ。執レ手ヲ云。○註解ニ云
曰垂ル霜鬢ヲ便覺蓬鬆憔悴之容。曰把ル獠衣ヲ便見徘徊
留戀之態ノ用レ字ノ入ル妙ナリ。○集註ニ云。獠衣ハ前ノ漢ノ暴勝之ガ
直指使者衣ニ獠衣ヲ持ル爲ノ貪ノ諛ノ郡ノ國ノ。○末聯。故人ハ。指ス
何侍御ル。故ニ我ハ寥落レテ。

何事モ寸心ニ思所皆違フトナリ。又ハ從レ此サラ
バ違ント毛可レ見。寥落ハ牢落ト同ヒ。零落スルヲ
云ヘリ。一說從レ此ト今ト云ハ從レ今ト云ト
通ズ。○註解ニ云故人去則公爲寥落于天隅哉直違心而不得然耳○集註ニ云故
人從レ此別レ去寸心違遠自不レ覺動ス情焉耳○按ニ集
註ハ落句ノ意ヲ
思與ニ註解ニ異ル也

數陪李梓州泛江有女樂在諸舫戲爲豔曲二首

李梓州ノ名ヲ陪ル丹ニ故ニ云ク陪ト。

上客

上客　李梓州　廻空騎　舍ル騎ヲ登ル舟ニ故ニ云ク廻ト空ト騎ノ舫ル
佳人滿近船　即題ノ女樂在諸
江清歌扇底　野曠舞衣前　玉袖凌風並　金壺隱浪偏　競ヒ爭フ也
將明嫺色倫　眼艷陽天　言佳人自衒其ノ美ノ色ノ倫ハ比ノ眼ハ瞻ニ視春光ヲ以テ爭ヒ勝ント之意。鮑明遠ノ詩ニ玆ノ辰自發爲ル美當ル避ノ艷陽ノ天
題　數陪ニ李梓州ニ泛ル江ト八。度々李梓州ニ陪從レテ

江上ニ舟ヲ浚メ有遊ナリ。有ハ女ノ樂在諸ノ頗ト
女ノ舞樂スル有テ船ニ在ナリ。舫ハ字彙ニ曰並ヲ兩
船ヲ曰舫又方船也。カヤウニ註アレ尼。コトニテハ
片船ト同意ニ見ベシ。詩中ニ滿ニ近ニ船ニト有バナリ。
諸ノ舫ノ諸ノ字。毛ロくノ義ニ見ルト。辭字トシテ
於ノ字ノ意ニ見ト。兩ノ義ナリ。前說ヲ本トス。戲爲ニ豔ノ
曲ヲトハ豔曲ハ俗ニ戀歌ト云トト同。豔ハミヤビヤ
カト讀。ウツクシキ意ニテ男女ノ情ヲ伸ルヲ。或
ハ艷簡ト云艷書ト云。或ハ艷言ナドヽモ云。豔ノ
字意皆同。詩意集註ニ云賦也。○首聯。上客ハ。李梓
州ナリ。集註ニ公自謂也ト云ハ非ナリ。廻空騎ト
ハ。李梓州船ニ乘ルヽ故ニ。空キ騎馬ヲ引廻スナ
リ。佳人ハ美人ナリ。滿ニ近ニ船ニトハ。上客ノ舩ト佳人
ノ乘タル舩トハ別ナリ。故ニ滿ニ近ニ舩ト云。滿トハ
多ヲ云。○顏註ニ云上客指李梓州ノ言ナリ。艷
遂ニ同也。題ニ曰ス諸舫ト則女樂另ニ在一舩ニ而ノ與宴ノ客ノ之船
近ニ故ニ曰佳人滿ニ近ニ船ニ滿ニ言其ノ多ノ也。○次聯。佳人歌扇
ノ影映ジテ。江水イヨく清ク見ユルナリ。又佳人
舞衣ヲ飄ス。其ノ前ニハ。平野浩々トシテ
ルナリ。○顏註ニ云江ノ之清ハ則在ニ歌扇ノ之底ニ本言江ノ清

徹底ニ而ノ以テ歌扇ノ二字ヲ歛入ル便覺ノ滿江俱ニ歌扇ト矣。野ノ之
曠ハ則在舞衣之前ニ而ノ以ニ舞衣ノ二字ヲ歛入ル
入ル便覺ノ遍ニ野皆ニ舞衣ト矣。極テ言ニ江ノ之艷麗ノ如ニ此ノ正ニ承
上ノ滿ノ字ヲ。○集註ニ云歌扇ハ以テ扇ヲ自隨テ而歌ヒ
以テ歌扇舞衣ヲ爲ニ對ヲ。○千家註ニ云容齋三筆ニ云唐ノ李義
山有ル詩ヲ云纔ヲ月ヲ爲ニ歌扇ヲ裁ヲ雲ヲ作ニ舞衣ノ致ニ有ル定ニ呑ル洛ノ劍ノ
之議ニ又見ル劉希夷代ニ閨人ニ春ノ一ノ聯ニ云池月憐ニ歌扇ヲ
山雲愛ニ舞衣ヲ。絶ノ相似ル杜モ亦云江ハ清ニ歌扇ノ底野ハ曠ニ舞
衣ノ前。儲光羲カ云竹吹留ニ歌扇ヲ蓮香入ニ舞衣ニ。然ハ則唐人ノ
詩好テ以ニ歌扇舞衣ヲ爲ニ對ヲ也。○三聯。玉ノ柚ハ。玉ヲ以テ
飾タル袖ナリ。玉ノ字。只稱美ノ詞ト見テモ通ス
ルナリ。凌テ風ヲ並トハ。美人對ニ
ヲ凌テ上下スルヲ云。金ノ盡ハ酒ノ盡ナリ。隱ノ字ハ
猶ヲ避也。舩浪ニタトヨフテ歌ヲ。金ノ盡モ因テ之ニ而偏
ナリ。一義ニハ隱ハ映ル也。金ノ盡舩中ニ在ニ。波紋其ノ
上ニ搖漾ス。故ニ其ノ影有テ時而宛偏也。此ノ義モ通ズル
ナリ。○顏註ニ云玉ノ袖ハ以テ玉ヲ飾ル袖ヲ如ニ玉ノ衣ノ是也。梁簡文ノ
帝詠ル人ノ詩ニ風吹ヲ玉ノ神ノ香。凌テ風ヲ並ト謂美人對テ舞テ玉ノ袖
凌ク風ノ自相上下ス也。金ノ盡ハ酒ノ盡也。隱ハ猶避ノ也。舩爲浪所
激金ノ盡亦因テ之而偏ル。即チ隱映ノ也。言在舩中ノ波

国立国会図書館　タイトル『杜律集解詳説 17巻目録1巻』 請求記号 821-49　ガラス使用

紋搖漾千金一盧之上其影有時而偏也更勝〇末聯。
競ハ。佳人キソヒ爭フヲ云。明ノ媚ノ色ハ。明ニ媚テ美
キ色ナリ。偷眼トハ。見ヌヤウニシテ見ルヲ云。佳
人自其ノ美色ニホコリテ。春日艷陽天ノ麗トハ。何
レカト彼レト此レトヲヌスミ目ニシテ見ル合スル
ヲ偷眼ヌ豔陽天ト云。〇集註豔陽天言佳人自衒其
美色偷眼瞻視春光以相ヒ爭勝之意也鮑明遠詩ニ茲夕
辰自爲美當レ避豔陽天ヲ豔陽言天ノ色富麗也〇顧註
云明ノ媚ノ色ハ指テ春日ヲ言想見諸ノ女樂ノ
在レ舩曲終テ無レ罷偷眼ヲ而觀艷陽ノ如レ不レ敢テ觀故ニ以競將
二一字ヲ寫出ス各自憐之狀ヲ何ノ堪シ下以明媚之色ヲ直ニ眩ス艷
陽之天ヲ但ヌ偷眼一ヒ觀相形已覺無限正鮑カ詩ノ當避意
也詳鮑明遠鮑昭字ハ明遠梁書ニ有レ傳〇
文選巻三十一有二鮑明遠ノ詩天字作レ年ニ

白日移歌袖ニ青雲近レ笛牀ニ日晴ノ景致翠眉縈レ度曲ヲ更ニ按ス
其レ次ニ日度ノ曲ヲ凡ソ歌ノ曲ヲ者神光賦分行立馬千
必ス凝レ於眉ニ故ニ曰縈ル度ト曲ヲ

山暮廻舟一水香ニ言ヒ暮ニ歸テ而立ツ馬ヲ有リ味ヒ忍ヒ去ニ意一舟
廻水ノ香ヲ人ノ者見ニ效ノ之蘭薰猶レ在ル也使

君自有婦此ノ句ハ全ク用ニ羅敷カ陌上桑ノ詞ノ之意ヲ詩
遠集註云賦也〇首聯。歌漸ク傾テ。舞人歌曲ノ神ニ移ルナリ。青雲ハ青天夫
也。笛聲高シテ青天ニ徹スル故ニ。笛牀ト青雪ト
近ヤウニ覺ルナリ。〇顧註云歌神歌而且舞也聽
睹之久キ白日不レ覺漸ク移ル謂ヒ沒テ江ニ將ニ暮也笛聲徹スヲ青
霄之際ニ覺青霄與ニ笛牀一相ヒ近ク造リ語ヲ造ル意ヲ俱ニ奇リ〇朱註
云按ニ釋名ニ牀ハ裝也凡ソ所レ以裝ヒ載ル者皆謂之牀ト如ニ糟牀牀
食牀鼓牀筆牀ノ皆此ノ義ヘ樹レ竿ヲ縣ニ云南朝呼テ筆管ヲ爲牀ト
笛牀ハ當ニ即チ其ノ類ナリ〇會粹同〇次ノ聯。翠眉ハ。佳人ノ眉
ナリ。翠黛ノ類ナリ。縈度曲ヲ度曲トハ。歌終テ其ノ次ヘ次ヘ授
ヲ度曲ト云。度ハワタスナリ。曲ハ歌曲ナリ。縈トハ。未レ授レ次ニ之前眉縈廻ニ
雲髻ハ。髮髮如ニ綠雲ノ一ニテ。美ナルヲ云。儼ニ分ニ行ヲ一ト
ハ。儼ハ字彙ニ云好貌。コヽニテハ雲ノ髮ノ分ヲ云。〇顧註
キヲ云。分行ハ。佳人多ニテ行ヲ列ヲ分ヲ云。〇顧註
云古詩ニ云度ノ曲翠眉低ヲ謂歌終テ更ニ授ニ其ノ次ニ張衡カ舞ノ賦ニ
曰度ノ終復ノ位ニ次ニ授ニ二一人ニ註ニ一人曲ノ罷再ヒ授ニ一人ニ也縈テ
度ノ曲ヲ者未レ授之前先縈廻ノ以テ作ニ將ニ歌之態ヲ也雲髻分ヲ

行言佳人之多分行而侍以待曲之度也○會粹云佳麗儼成行○三聯日既ニ暮テ歸ントスルニ。スミヤカニ去ニ不忍。馬ヲ立テ顧レバ。千山悉ク暮ルナリ。舟ヲ廻シテ一水ノ間ヲ見レバ。佳人ノ蘭薫在目ガ如ニシテ香キトナリ。是此註ノ意ナリ。顧註ノ意ハ少異ナリ。○顧註云初下船則回騎今回舟則又將上馬矣故繫馬而待者輿從各立于千山之際不覺日之已夕舟自江廻遙聞一水皆香狀出廻騎廻舟次第二首只如一首神情如畫○末聯。使君ハ。李梓州ナリ。公戲テ云。使君自定タル本婦人アリ。然ルニ此妓女等ニ心ヲ移シテ。野鴛鴦ノシワザヲ學コトナカレ。鴛鴦ハ情深キ鳥ナレ尼。初ヨリ定タル配偶アルニ非ズ。只カリソメニチナミテソレヨリ親ムモノナリ。此句ハ註ニ云ルガ如ニ。羅敷ガ陌上桑詞ヲ用タリ。○集註云古樂府羅敷作陌上桑云使君一何愚使君自有婦羅敷自有夫○文選卷二十八陸士衡日出東南隅行或曰羅敷豔歌善曰崔豹古今注曰陌上桑者出秦氏女也秦氏邯鄲人有女名羅敷嫁爲邑人千乘王仁爲妻王仁後爲趙王家令羅敷出採桑於陌上趙王

登臺見而悅之因飲酒欲奪焉羅敷巧彈箏乃作陌上之歌以自明焉○千家註脩可曰古樂府羅敷作陌上桑之歌又秦氏有美女自名爲羅敷使君謝羅敷寧可共載不羅敷前致詞使君一何愚使君自有婦羅敷自有夫時李梓州泛江有女樂公用此以諷之○集註云野鴛鴦非正偶也 註妓 文苑彙雋人品門云娼優樂女娼婦皆曰妓

慧義寺送王少尹赴成都分得峰字

苒苒谷中寺娟娟林表峰欄干上處遠結構坐來重騎去聲馬行春徑衣冠起暮鐘二句勝雲門惠義寺青寂寂此別惜相從

題 惠義寺出前。王少尹事跡不考。王ハ氏ナリ。少尹ハ官ナリ出前○集註曰寺在四川潼川州

詩意 集註云賦也○首聯。苒苒ハ高貌ト不振貌ト兩義ナリ。谷中寺ハ即惠義寺ナリ。娟娟ハ美好貌

ト註ス。表ハ外ナリ。○集註ニ云冉冉ハ高キ貌猶ヲ隱隱ノ也
娟娟ハ美好ノ貌表ハ外也○顧註ニ云首ノ二句ハ言ニ寺在ニ山中ニ
但見テ林表ノ之嶮不ルヲ見寺ヲ也冉冉不止振貌寺爲ニ谷ノ所ル隱サ
不ル能ニ振テ而起ルコト也娟娟便見秀抜ノ之意又美好ノ之貌○
次聯。欄干ハ。寺ノ欄干ナリ。上處ハカミト云義ナ
リ。一説ハ上ルナリ。結構ハ寺ヲ造リカマフルヲ
云。言ハ寺中ヘ入テ憑ニ欄ニテ望メバ。其ノ上處甚ダ遠
シ。山ノ寺ノ上ニ在ヲ云。サテ寺ニ坐シテ見レバ。
重巒疊嶂ノ間ニ在寺ナレバ。山勢ノ重タルヲ見
ナリ。○顧註ニ云在テ寺中ニ憑テ欄ニ而望ム其ノ上處甚ダ遠シ山在ニ
寺ノ之上ニ可シ知ル此ノ寺之結構在ニ重巒疊嶂ノ間ニ坐シテ而觀ル之ヲ
益覺ユ其ノ重ヲ耳○韓註上ノ字ノ下ニ日上ノ聲○集註ニ日結構ハ
指ス寺ヲ言フ○三聯。騎馬ハ。一説王氏成都ヘ赴シトテ
馬ニ乗テ行ヲ指ス。行ニ春徑ニトハ。春路ヘ行ナリ。時
春ナレバ春ノ字ヲ付ルナリ一説騎馬ハ公ト王
氏ト共ニ馬上ニシテ來テ此ノ寺ノ春徑ニ當テ行
ナリ。衣冠起ニ暮鐘ニトハ。冠ヲ整ヘ送別。暮鐘ニ至ヲ
云。惜別ヲ故ニ王少尹ト留連ノ久ヲ見ス。○集註ニ云
於ニ此ノ別ニ也馬行ニ春徑ニ而當ニ佳景ニ入ル著テ衣冠ヲ而聽ク暮鐘ヲ
益不忍遠ク相離別ニ○顧註ニ云騎馬觀山ヲ正ニ當ニ春徑ニ

冠ヲ送ル別ヲ直ニ至ニ暮鐘ニ見ス與ニ少尹留連之久ヲ○末聯。雲門
ハ。惠義寺ヲ指ナリ。集註ニ日雲門モ亦寺ノ名。寂寂ハ寂
寞ナリ。言ハ寺中所ノ見ル山青シテ寂寂タリ。此ノ時
別去ル。其ノ名殘ヲ惜テ。我モ相從フテ成都ヘ行ン
ト云テ其ノ別ヲ惜ナリ。顧註ノ意ハ與ニ此ノ註異也。顧
註ニ云雲門猶ヲ言カ柴門ノ公自ラ言ニ草堂ハ在ニ成都ニ青寂之甚
惜ム此ノ別ヲ不ル得ニ相從ヲ而歸ル也○會
梓ニ云首ノ四句ハ咏ス寺ヲ後ノ四句ハ送ル別ヲ

送ニ韋郎司直歸ルヲ成都ニ

竄身來ル蜀地ニ同病得タリ韋郎ヲ天下兵戈滿ツ江邊歳月長シ
別筵花欲ス暮ント春日鬢倶ニ蒼タリ爲ニ問ヘ南溪竹抽テ梢ヲ合ニ過ルヤ牆ヲ

公自註ニ余カ草堂在リ成都郭ノ西浣花溪ニ [題]韋郎司直
ハ傳不考。司直ハ官ナリ。前ニモ出。○集註ニ云公在ニ
梓州ニ作。○公梓州ニ在テ。韋氏ガ成都ヘ歸ルヲ送
テ作レリ。[詩意]集註ニ云賦也○首聯。竄身トハ。身
ヲ遁レ隱ルヽヲ云。所ニ依テ竄ノ字ノ意カハレ
リ。公乱ヲ避テ蜀地ヘ來トナリ。同病得ニ韋郎トハ

国立国会図書館 タイトル『杜律集解詳説 17巻目録1巻』 請求記号 821-49
ガラス使用

同病ハ疾病ノ義ニ非ズ。公ト韋郎ト同ク難ヲ避ルヲ云。顧註ニハ同病即相憐意也ト云リ。○集註云公以避難奔蜀地故曰竄身違亦避難故曰同病○顧註云公以避難入蜀故言竄身同病即相憐意也言惟韋郎能相憐愛也○次聯。今海内乱レテ。天下ニ兵戈ミチミテリ。故ニ乱ヲ避テ蜀ノ江邊ヘ來テ長ク歳月ヲ送ルトナリ。○三聯。別筵ハ。韋郎ニ別ルヽ筵ナリ。花欲暮トハ。別時日既ニ晩暮ニ及ブ。故ニ其邊ニ開タル花色モ暮景ヲ帶ルナリ。鬢俱蒼トハ。韋郎ト公ト共ニ蒼鬢トナルナリ。蒼ハ老テ衰鬢トナリテ色ノ惡キヲ云。蒼顔ノ蒼ト同ジ。○顧註云天下皆兵戈無可往之地不得不淹留于江邊公與韋同情也公在梓送韋仍送至成都兩人皆老于江邊耳故曰春日鬢俱蒼○未聯。爲聞ハ。爲我トヘト云義ナリ。南溪ノ竹ハ浣花溪ノ南ナリ。公ノ草堂蜀ノ成都ノ西浣花溪ニアリ。竹ハ草堂ノ南ニ在。故ニ南溪竹ト云。公在梓州未能歸浣花之草堂。故ニ韋郎ガ成都ヘ皈ニ因テ云。爲我南溪竹ヲ問ハルベシ。今ハ定テ梢ヲ抽テ墻ヲ過ル程ニナルベシ。○顧註云公自注余草堂在成都西郭浣花里送竇九詩結聯我有浣花竹題詩須一行今日南溪竹又在草堂傍近之地想此時抽梢合過墻矣韋郎先歸其爲我一問訊乎憶南溪而不能歸故託之韋郎亦暗用看竹何須問主人意

巴蜀驛亭觀漲呈竇使君 縣州

向晩波微綠連空岸脚青 寫驛亭景 日兼春有暮愁與醉無醒 三四新奇各以一字貫兩字見驛亭之情 漂泊猶盃酒躊躇此驛亭 五六言愁與醉之由 相看萬里客同是一浮萍 結承漂泊躊躇之意而見與竇使君懷抱相同也○俱出趙註

題 千家註題作江漲呈竇使君而有三首○會稡輯註共ニ題ヲ巴西驛亭觀江漲呈竇使君二首トナシテ。二首ノ詩ハ此詩ニ非ズ。其次ニ又呈竇使君トアル。其詩ガコヽニ所載ノ詩ナリ。○註解。題コヽト同シ。然レ圧巴蜀ヲ巴西ニ作。漲ノ字ノ上ニ江字アリ。使君ノ下ニ有三首字○註解題註曰寰宇記巴西縣屬綿州本漢涪縣黄鶴白綿州號巴西郡當是廣德元年

春自梓州罷、至綿州、時、作。○寶使君傳不考
詩意集註云賦也○首聯。所見之即景ヲ述。日暮ニ
向テ見ユルナリ。岸脚ト
ハ。岸ノ根ヲ云。岸脚カ空ト連テ
ハ江漲ノ退ヲ云ナリ。○顧註云波微綠岸脚青
漲退ヲ也岸脚連空ニ而青見雨モ亦止ヲ矣○按ニ此ノ詩中
雨ノ事ナシ。顧註カク云者ハ。此題ノ詩。三首ノ第
一ノ詩ニ。宿雨南江漲ノ句アリ。雨後ノ由知ラレ
タリ。○次聯。日暮春有ト暮トハ。日暮ニ至リ。春
ハ暮春ナレバ。日ト春ト倶ニ暮ナリ。愁、與ト醉無ト醒
トハ、公常ニ愁多。故ニ酒ヲ飲テ愁ヲ忘ントスル
ニ。愁終ニ不ト消酒ハ不ト關飲故ニ
ト醒ト云。○顧註ニ曰時ニ當ル暮春ニ又値
有ト暮謂ヒ日ニ與ト春皆暮ノ也愁モ亦不ト醒
ト醒ト愁ノ也公ノ詩眼ニ見テ客愁ヲ愁不ト醒
シテ方々トスルヲ云。愁不ト醒トイヘドモ。客中漂泊
ノ身ナレバ。盃酒ヲ酌ンテ愁ヲ銷セントスルナ
リ躊躇ハタヽズム。又タチモト
徘徊シテスヽマヌヲ云。字書ニ躊躇、猶豫也。又住
ト註ス。使君ニ別ルヽニ
不ト忍此、驛亭ニ躊躇

スルナリ。○顧註ニ曰愁雖不ト能ト醉而醒、嘗此、漂
泊之際、亦惟盃酒可ニ以テ銷ス愁ヲ此ノ句結ノ上聯、躊躇、躕躇此、驛
亭ニ不レ忍ト與ニ使君ニ別ニ也此ノ句起ス下聯ノ○末聯。相着トハ。
寶使君ニ云ナリ。使君ト公ト共ニ萬里ノ客タリ。
同ク是レ一浮萍ノ水上ニタヨフガ
如シ。安ゾ不ンヤ別ニ忍ンヤノ意アリ○集註云浮萍、
水草隨テ風ニ所ニ逐ハル人ノ旅寓於外ニ者也○顧註ニ曰結ニ言
萬里相着須ク臾ノ間ニ別ス況ヤ爲ニ遊旅ノ之人如ニ萍草ノ隨テ風ニ而
逐フ安ンゾ能ノ不レ別レ又安ンゾ忍ンテ遽ニ別ニ也公ノ躊躇爾ハ正ニ以レ此ヲ較ニ天一邊
同ニ客ノ舍情更ニ慊ノ○按ニ此ノ詩題ニ觀漲ヲ一有テ。詩中
ニ漲ノ意ナキヲ疑ヒ者アリ。然レ
本ニ一首ナリ。二首ニハ江漲ノ事アリ。此ノ詩ハ漲退
テ後ニ作レリ。
故ニ不レ言レ漲ヲ

行次鹽亭縣屬梓州奉嚴遂州蓬州諸議諸昆季

馬首見鹽亭高山權縣青雲溪花淡淡春郭水泠泠
四句次ニ驛亭縣ノ景物　全蜀多ニ名士　蜀ノ都、賦ニ曰江ニ漢炳ノ靈ノ世、載ニ其ノ英ノ
萍ノ相ニ如ノ曜ノ若、君ノ平ノ王ノ褒ノ

曄曄而秀發揚雄含章而挺生

嚴家聚德星

漢陳寔與諸子造荀淑於時德星聚大史奏曰五百里內有賢人聚公以比嚴家多賢

長歌意

奉簡詩意

無極好爲老夫聽

欲其傾聽見懷想也

題　行次ハ。行テヤドルヲ云。鹽亭縣ハ。梓州ニ屬スト註ニ云リ。嚴遂州蓬州ハ。嚴氏ニシテ遂州ト蓬州トノ使君タリ。然レバ氏ハ一ニシテ。人ハ二人ナリ。諮議ハ官ナリ。諮議參軍ト云官アリ。是ハ嚴震ヲ指テ云ナルベシト云リ。諸昆季ハ諸兄弟ナリ。此題千家註其餘ノ杜詩集ニハ行次鹽亭縣聊題四韻奉簡嚴遂州蓬州兩使君諮議諸昆季トナス。此集解ハ文字畧セリ。字ヲ入テ見レバ能聞ユルナリ。○輯註題下ノ註曰唐書鹽亭縣屬梓州九域志在梓州東九十里唐書蓬州蓬山郡屬山南道武德元年析巴隆渠三州置兩使君無考咨議或云即嚴震舊書震字遐聞梓州鹽亭人至德乾元中屢出家財助軍授州長史王府諮議參軍嚴武移西川署押衙震從弟礪字元明至尚書左僕射○會稡曰兩使君無考咨議或云即嚴震○註解題下ノ註云蔡夢弼曰廣德二年公自梓州挈

家再往閬州嚴武再鎮蜀春晚遂歸成都黃鶴曰遂州與梓州爲隣蓬州則隣于閬州而閬與梓又爲隣也○舊書嚴震字遐聞梓州鹽亭人至德乾元間屢出家財以助軍需授州長史王府咨議參軍嚴武移西川署爲押衙德宗朝累官至同平章事檢校尚書左僕射實封二百戶礪震之宗人也累官至山南西道節度使時論以爲不當寰宇記嚴震及弟礪二墓在負戴山下去縣西一里據此嚴遂州蓬州二使君名未詳咨議諸昆季則嚴震及礪也震家鹽亭公因簡震昆季而併簡遂州蓬州兩使君耳

詩意　集註云賦也○首聯。馬首ハ。馬上ヲ云。見鹽亭縣也高山擁縣青トハ。高山在テ鹽亭縣ヲ抱キカコムヤウニシテ。四方ニメグリテ青々ト見ユルナリ。○顧註云寰宇記鹽亭縣因井爲名負戴山在縣西一里高二里自劍門南來過劍州入當縣龍盤虎踞起伏四百餘里至此却蹲山有飛龍泉噴下南入梓潼江水色清冷其味甘美時以爲瓊漿水公于馬首即望見鹽亭高山其山擁縣而青正言其盤踞起伏處也○次聯。所見ノ景ヲ述。雲溪ハ雲ノ生ズル溪谷ナリ。花淡淡ハ花色淡ナリ。雲溪ハ花ノ開

タルヲ云。一說雲ノ群リタルガ花色ニ似タリト
ナリ。前說可ナリ。春郭ハ春城ノ類ナリ。時春ナレ
バ云。郭ハ鹽亭縣ノ郭ナリ。水村山郭ノ郭ト同ジ。
城ノ外ヲ郭ト云。水泠泠ハ。水ノ流ルヽ聲ナリ。○
顧註云溪花淡淡春水泠泠所云水色清泠也○集
註云泠泠水ノ流聲○三聯。全蜀ハ。蜀一國ヲ皆合セ
總テ云。蜀國ニハ名譽アル人多シ。○集註云多名
士此蓋指言當日之人蜀都賦曰云云以下所引與集
解同嚴家聚德星トハ。嚴氏ノ家ニ賢者多ク聚ル
ヲ云。是ハ荀陳德星ノ故事ナリ。註ニ見タリ。○顧
註云蜀都賦近則江漢云云所引與集解同又曰全蜀
多名士概言蜀之多才異苑陳寔字仲弓與諸子侄
季和父子討論云云引以比嚴氏也一句內含遂州蓬
州及咨議昆季【註】蜀都賦〻文選卷四載之江漢ハ
江水漢水ナリ。炳靈ハ選註ニ炳ハ明也。載其英ト
ハ。選註曰載猶生也言江漢明靈故代生英哲鬱繁
富貌皭清淨貌也相如爲文繁富故云鬱若君平懷
道清淨故云皭若暐曄光彩也言王褒詞論生光彩
若草木秀盛而發也楊雄含懷文章挺援而生絢明
也援猶蓋也○相如以下前漢書有傳陳寔荀淑後

漢書有傳○末聯。長歌ハ此詩ヲ指。言ハ我此詩ヲ
作テ。諸君子ニ寄セ奉ル。意猶極ナシ。好爲我耳ヲ
傾テ聽玉ヘトナリ。○顧註云結二句見奉簡之意
止四韻耳本非長歌而曰長歌公之意則長也未能
各簡而以四韻合簡老夫之意無極雖不能盡意諸
君幸好爲聽可也

倚杖 公自註鹽亭縣作

看花雖郭內倚杖即溪邊山縣早休市江橋春聚船
奇語 狎鷗輕白浪歸鴈豈青天物色兼生意淒涼憶去
年 物色生意俱好而猶憶去年之淒涼者見去年之
淒涼覺今日之猶在非物色生意可得而損之也
旅愁之深詞不迫而意獨至 【題】顧註云註解題下
云公自注鹽亭縣作趙次公曰鮑明遠詩有倚杖牧
雞豚之句公因以爲題 【詩意】集註云賦也○首聯。
言ハ郭內ニ在テ看花トイヘ𪜈。倚杖ハ不覺溪邊
ニ至ルナリ。即ノ字ハ。集註ニハ近也ト註ス。註解
ノ義ハツク意ナルベシ。溪邊ハ郭外ナリ。○註解

云俗本作看花雖郭外若云郭外不必用雖字矣公言雖在城内看花然倚杖而行已不覺即乎溪邊也溪邊方是郭外○輯註内下曰一作外○次聯山縣ハ。鹽亭縣也。休市ハ。市ノスガルヲ云。此聯所見ヲ述。山縣ハ市ヲナシテ交易スル事早クヤメテ人各歸去ルナリ。江橋ノアタリニハ。時春ナルガ。船多ク聚テ見ユルナリ。是ハ定テ市ヘ來ル者ノ船ナルベシ。○註解云公于郭内看花已見縣中休市言山縣之市其休甚早公遂至溪邊見江橋聚船頗多山縣本非聚船處惟當春故有聚船○三聯。狎鷗ハ。ナルヽ鷗ナリ。輯註狎下曰一云野○集註云狎鷗見列子言忘機故物亦不惧謂鷗游泳乎白浪之中○此聯又所見ノ景ナリ。狎鷗ハ白浪ノ中ニ輕ク浮ビ。歸鴈ハ天ノ晴テ青色ナルヲ喜ナリ。千家註云浪一作日鴈一作鳥○註解云狎鷗歸雁皆江橋所見輕白浪喜青天言當春也○末聯。物色ハ。山縣江橋ノ物色ヲ指ス。生意ハ鷗鴈ヲ指ナリ。凄涼ハ物スサマジキヲ云。憶去年トハ今日物色生意好トイヘ圧。去年ノ春梓州ニ在テ凄涼ナリシヲ思ヘバ。今モ凄涼ナリトナリ○註解云物色ハ指出縣江橋之物色生意獨指鷗雁言凄涼憶去年公自言去年春在梓州今復倚杖而過此自傷行役之凄涼也○又云此詩次聯承首聯三聯承次聯結聯承三聯相承到底細玩自見

臺上得涼字

改席臺爲迥留門門不掩月復光雲霄遺暑濕臺高如在雲霄間頓失暑濕之氣山谷進風涼老去一杯足老不多飲誰憐屢舞長詩屢舞傞傞何須把官燭似惱鬢毛蒼應第三句

題會粹題下云此與上章一時作當合看○上章トハ。陪章留後侍御宴南樓得風字ノ詩ヲ云。五言十六句詩也

詩意集註云賦也○首聯。改席トハ。公章留後ニ陪シテ南樓ニ宴セシガ。メレヨリ改席テ臺上ヘ移ヲ云。臺爲迥。迥ハ寥遠也ト註ス。爲字會粹註解輯註作能。輯註能下曰俗本作爲○留門トハ。言不閉門。月復光トハ。改席テ後月復光明ナリ。○註解云此公陪章留後宴南樓改席于臺上而

作ル也宴當ニ長夏ニ故ニ南樓ノ詩ニ云絶域長夏晩茲ノ樓清宴同因ノ良ニ暑又改ニ席ヲ于臺上ニ取ニ臺ノ之高迥ヲ也○又一云南樓ノ詩ニ云出レ號ヲ江城黑題レ詩ヲ蠟炬紅ニリ宴已ニ列レ炬ヲ夜將ニ闌矣故ニ章出レ號令ヲ以テ留ル門ヲ謂ヒ留ヲ城門ヲ使ヲ不レ閉也南樓ノ詩ニ云野雲低テ度レ水ヲ簷雨細ノ隨レ風ニ宴ノ之時稍有ニ風雨改ノ席ヲ之後月復光明也黃維章ヲ曰不ルハ合ニ前詩ニ則改レ席ヲ留レ門復光諸ノ字義俱ニ不レ可レ通ス○次ノ聯雲ニ霄ハ。臺高シテ雲霄ノ間ニ在ガ如シ。霄ハ空ナリ。遺ニ暑濕ノトハ。濕ハ熱ノ之氣遺失スルヲ云。四面空曠ニシテ。能ク山谷ノ風ヲ受。故ニ進ニ風涼ラトス云。○會粹ニ云雲霄ノ二ノ句承ケ臺ノ之迴ノ來ルヲ如レ在ガ雲霄ノ頓ニ失ルガ其ノ暑濕ノ之進ニ其ノ風涼ラトス也○註解ニ云臺ノ之高如レ在ガ雲霄ノ頓ニ失ルガ去暑濕ノ之氣ヲ四面空曠能ク受ニ山谷ノ之風ヲ故ニ臺比レバ南樓ニ爲ニ最モ涼シト○三聯。老ニ去ハ。公自ニ言。身已ニ老ニ衰スレバ多ク飲ヲ不レ用ニ一杯ニテ足リ。我ニ今與ニ乘ジテ。屢ノ舞コトノ長ク久シキヲ憐ム者ハ誰カ有ンヤ。憐ム人ハ有マジキトナリ。○集註ニ云詩賓之初筵屢ノ舞僊僊ト○說文ニ僊僊ハ舞ノ貌ト○末ノ聯。此ノ夜ハ。月ノ色光明ナレバ。何ゾ官燭ヲ夜ヲ照スコトヲモチヒンヤ官燭ヲ把テ照サバ。鬢毛ノ衰テ白クナランヨリハ。燭ヲ把テ照スニ鬢毛ノ之衰ヲ。燭ヲ把テ照スニ鬢毛ノ之衰ヲ。ベシトナリ。○集註ニ云把レ燭ヲ也鬢毛蒼ハ言ヒ已ニ衰老ノ髮將ニ白ニシ也○註解ニ云月已ニ光矣何ノ必ズ把レ燭ヲ公總テ苦ム長夜ノ之宴ノ故ニ以レ不ヲ必ズ把レ燭ヲ爲レ辭ト曰似レ惱ニ鬢毛ノ蒼ノ謂非ニ因テ把レ燭ヲ而來ヲ照ニ見ニ我鬢毛ノ蒼ヲ也避レ宴ノ不レ能故ニ見レ燭ヲ而惱ム聊カ借ニ鬢毛ノ蒼ヲ爲ニ掩飾ヲ似レ惱ニ云ヘ者惱不レ在レ此ニ而在レ彼ニ也老態衰暮ヲ厭ニ久坐ヲ結ノ一語倍見註應ニ第二句ニ。トハ。月復光ニ應ズルナリ。月光明ナルニ故ニ。不レ須レ燭ヲ也

章梓州水亭

公ノ自ニ註ニ時ニ漢中ニ主ニ兼ニ道ニ士席ニ謙在ニ山ニ會ニ同ク用ニ荷ノ字ノ韻ヲ

城晚紀ス暇ノ通雲霧ヲ城ニ畔ニ隔ツ塵ニ囂ヲ亭深ク到ニ芰荷ニ亭ニ際ニ水ニ上ニ吏人橋外少ク尹ニ伯ニ古ヲ爲ニ丹ニ陽ノ令ニ好レ飲ヲ詩ヲ友ニ人ニ日ノ可レ同ク過レ橋ヲ飲ル彼ノ處ニ吏ニ人ニ亭ノ之幽ニ絶ヲ秋水席邊多シ四ニ句ス狀ル水ニ

簡吾醉亦長歌ク山ニ簡ニ每レ醉ニ習ニ池ニ兒ニ童愛ヲ而歌レ之ヲ以テ比ス山ニ簡ヲ也亦長ニ歌ク亦字要レ看ノ客ノ而已ニ醉ヲ亦ク爾ノ兒ニ童以テ歌ヲ註ニ皆引レ之○註解ニ云祭ニ夔ニ弼カ日肅明觀ノ道ニ士席ニ謙

近屬淮王至ル比ス漢ニ中ニ王ニ高門薊子過ル比ス席ニ道ニ士ニ荊州愛山ク

国立国会図書館　タイトル『杜律集解詳説 17巻目録1巻』 請求記号 821-49　ガラス使用

奕棋第一手按ニ公ノ集ヲ有存歿ノ戸號云席謙不見近ゴロ彈ツ
棋ヲ是也〇黄鶴ガ曰魯訔梁權道皆編ナ在廣德元年然モ
是年ノ春ヨリ梓州ハ是章彝爲刺史賞是其ノ秋ノ作ルハ據此ニ是鶴モ
亦以テ此ノ詩ヲ爲廣德元年ノ作ト也 註 漢中王ハ前ニ見タ
リ。席謙ハ傳不考。千家註ニ夢弼ガ曰叔鹿ガ奕家小堂ノ圖ニ
有ニ肅明觀ノ道士席謙奕棋第一品
詩意 集註ニ曰賦也〇首聯城晩ノ句ハ。章梓州ノ水
亭ノ傍ニ有城。日晩暮ニ至テ。雲霧サヘギリ掩フ。
故ニ通雲霧ト云。此ノ註ノ意ナレバ。通雲霧ハ。塵囂
ヲ隔ルヲ見スナリ。亭深トハ。亭ノ構ヘ物深ヲ云。
到菱荷トハ。亭跨水上ユヘナリ。芰ハ菱ナリ。或説
ニ。三角四角ヲ曰芰。兩角ヲ曰菱ト云リ。〇顧註ニ云城在
水亭之傍ニ通雲霧見晩意ヲ亭跨水上故ニ曰到芰荷ニ 註
城畔ハ城ノホトリナリ。塵囂ハ塵土ノカマビス
シキヲ云。〇次聯。吏人ハ官人ヲ云。章梓州屏ニ吏人ヲ
而橋外ニテ飲酒セラルヽ故ニ。橋外吏人少ナリ。
水亭ナレバ。席邉ニ秋水多ナリ。註 尹伯吉 尹伯
吉ハ傳不考。是又恐クハ僞撰ナラン。丹陽ハ郡ノ名
ナリ。註 幽絶ハ亭ノ所在幽深ニシテ塵境ト隔絶
ナルヲ云。〇顧註ニ云橋卽通亭之橋是時屏吏人而
飲ハ一望皆秋水亭景之勝如畫方來山カ曰吏人橋外ニ
少ハ未易識得吏人守之禁故夜所以不堪此暗用其
意也眼邊無俗物無人覺來往會此乃知其語之工
不可與俗道〇三聯近屬ハ。親近ノ眷族ヲ云ゴコヽ
ニテハ親王タルヲ云。字書ニ屬ハ親眷也ト註ス。
淮王ハ淮南王劉安ナリ。漢中王ニ比ス。高門ハ集
註ニ曰卽指水亭ヲ言顧註ハ所指異ナリ。蓟子ハ蓟子
訓也。比席謙ニテ云。〇註解云漢ノ淮南王好賢下士近
屬言爲親主也以比漢中王ニ後漢ノ方術傳ニ蓟子訓旣ニ
到京師公卿以下候之者坐上恒數百人以比席謙ニ
高門ハ長安城ノ北門也〇末聯荊州愛山簡トハ梓州
ノ人愛章彝ニ比シテ云。吾醉亦長歌トハ公モ醉
テ兒童ノ山簡ヲ歌フニ效フテ長歌スルトナリ
山簡ガ故事ハ。前ニ度々出タリ。〇集註ニ云山簡ハ晉ノ
山簡鎭襄陽每遊習家ノ池酩酊而歸兒童歌テ曰山公
出何許往至高陽池日夕倒載歸酩酊無所知以指
梓州ヲ〇顧註ニ云荊州愛山簡比梓州愛章彝
也吾モ亦得共醉而長歌言下客于梓州者愛之

送元二適江左

公自註ニ元結也江ノ字愚得ニ作河ニ非也

国立国会図書館　タイトル『杜律集解詳説 17巻目録1巻』 請求記号 821-49
ガラス使用

海

亂後今相見喜相會秋深復遠行惜再別風塵爲客日江梅送君情二句須連讀則離亂送客之情可知晉室丹陽尹東晉江左以丹陽爲重溫嶠嘗爲丹陽尹竭忠王室公孫白帝城公孫述僭僞以魚復縣爲白帝城經過自愛惜取次莫論兵元嘗應孫吳科舉○須溪曰丹陽係晉室語其忠公孫白帝城則僭僞也事語自別末戒其經過論兵豈非藩鎮節度有難言者乎能如此讀方有少進又曰此等結語熟味最是深厚愚謂經過之都與人言兵其竭忠者或相爲亮其僭僞者適增矛盾兼之自愛莫言可也想元結好談孫吳不知取擇故戒之歟不然正當用兵之秋何以兵爲諱耶趙括讀父書不知合變卒以取敗談兵非易易者杜公蓋有深意

題元二ハ。此註元結トス。輯註題下云按王右丞集有送元二適安西詩疑即此人也○江左ハ。集註云江左即鎮江府丹陽縣也○註解題下云公自註元結也錢牧齋曰考顏魯公墓碑及次山集代宗時以著作郎退居樊上起家爲道州刺史未嘗至蜀亦未嘗適江左次山春陵行及廣德二年道州上謝表時日皆可據所云元二者必非結也宋刻善本無此六字明是後人妄益耳○才子傳有元結字次山傳

註愚得單復所著之杜愚得也

詩意集註云賦而比也○首聯。乱後今相見トハ。兵乱ノ後再相見ヲ云。秋深復遠行トハ。秋暮再別レテ遠方ヘ行ナリ。江左ヘ適ヲ指ナリ。○顧註云亂以紀事今相見幸其再見也秋以紀時復遠行惜其再別○次聯。風塵ハ。指兵乱而言今於兵乱之中公爲客其情可思況ヤ君ガ江海ヘ行ヲ送ル情ヲヤ。江海ハ江左ヲ指。○顧註云風塵爲客日乱後也江海送君情遠行也黃德元年九月吐蕃入寇故云乱云風塵○三聯。晉室ハ。指東晉時言。丹陽尹ハ。溫嶠東晉ノ時爲丹陽尹。忠ヲ王室ニ盡ス。元二ニ比シテ云。公孫白帝城トハ。公孫述ガ白帝城ニ據シ事ハ。前ニ度々出タリ。是ハ公孫ヲ以テ比ス不臣者○集註云丹陽尹ハ晉以テ丹陽爲重鎮溫嶠尹ヲ丹陽忠臣也以テ比ス元二白帝城即夔州府城公孫述所據以比ス當時藩鎮之不臣者○顧註云梁元帝丹陽尹傳序曰自二京版蕩五馬南渡因乃上燭天文下應地理既變淮海爲神州亦

即丹陽爲京尹雖得人之盛頗愧前賢而聘遇之深多用宰輔晉中興書大興元年改丹陽內史爲丹陽尹晉書王敦以溫嶠爲丹陽尹欲使覘伺朝廷嶠至具言敦逆謀劉謙之晉記曰蘇峻招祖約爲逆約進許柳以衆會峻克京師拜丹陽尹後以罪誅郡國志公孫述至魚復有白龍出井中因號魚復爲白帝城寰宇記公孫述據蜀自以承漢土運故號曰白帝城○顧註曰胡孝轅曰丹陽尹不必指定晉何賢南渡初如溫嶠劉隗尹京多在敦峻俶擾際而子陽負險稱白帝亦太似肅代朝節鎮分據景象用此二語先之正爲論兵語脉也處亂世游亂人間戒其勿輕談兵致取禍敗故愛而規焉汪瑗曰丹陽屬江左元所適之地白帝屬蜀元所經之地舊謂以溫嶠尹丹陽之忠爲比元以公孫之僭竊白帝爲比藩鎮之不臣者瑗按二句不過取丹陽白帝對講以見道路濶遠爲下句輕過二字張本耳與白狗黃牛峽朝雲暮雨祠同是不了語郤二泉曰今日之爲郡有公忠者有僭竊者因戒元二所經之地須自愛重愼勿輕言兵事可也取次言其所即次即經過處也王洙曰元嘗應孫吳科舉【註】溫嶠晉書列傳二十七溫嶠字太眞

傳有之【公孫述】後漢書有傳見前【孫吳】孫子武齊人也吳起者衛人也見史記列傳第五【矛盾】解見前【趙括】史記列傳八十一趙奢傳附趙括讀父書此語見趙括傳

客舊館

陳跡隨人事跡隨人轉初秋別此亭重來梨葉赤依舊竹林青風幔行幔何時捲收也寒砧昨夜聽無由出江漢楚地愁思日冥冥言我舊日之事隨人遷轉其別此亭方值初秋今乃復來梨葉已赤而竹林之青猶故焉不知客中風幔何時可捲且昨夜又聞砧聲矣旅泊遲留無由得入荊楚愁緒鬱結而日昏昏焉【題】舊館ハ。本ヤドリタル旅館ナリ。舊館ニ再ヒヤドルヲ客タリト云。禮記ニ舊館人ノ事アリ。○顧註云太曆三年作【詩意】集註云賦也○首聯。陳跡ハ。集註云往事也隨人事トハ。人事ノ紛紛タルニヨリ從フナリ。別此亭トハ。此ノ舊館ヲ別去ルヲ云。言ハ公久シク蜀ニ滯留セシガ人事ノ遷轉

スルニ隨テ。又轉ジテ初秋此ノ亭ヲ別レ去ルナリ。其ノ處ヲ去バ。經歷シタル地ハ皆陳迹ナリ。○顧註云人事一番經歷便成既往ト其有ノ跡可ノ見者惟經歷ノ之地耳所レ云舊館是也舊館在バ則陳跡在テ而忽忽ノ記ノ憶覺ノ當年ノ之人事ノ亦在是陳跡隨テ人事ニ而存也考ニ公是年三月至ニ江陵ニ秋發ノ荊南ノ移ス居ヲ公安ニ歳ノ月入ニ蜀ニ記ニ云公移ス居ヲ公安ニ詩ニ水烟通ス徑草ニ秋露接ス園葵ニ而留ヲ別ス大易沙門ニ云沙ノ村ノ白雲仍舍ス雪ノ江縣ノ紅梅已ニ放レ春ヲ則是レ初秋至ニ此ノ縣ニ暮冬始去ル此ニ云初秋別ニ此ノ亭ニ正ニ別ニ公安ノ之舊館ノ也○次ノ聯。重テ又此ノ亭ヘ來レバ。梨葉モ未ダ赤ク。竹林ハ未ダ見ニ其ノ色ノ赤レ。竹林ノ之青未ダ變ニ其ノ色ノ赤レ。○顧註云公惟歳ノ此ノ縣ニ不レ替青ノ青ト故ニ依テ舊ニ青ト云。○顧註ニ云梨葉赤經霜ノ故ニ紅ト者數月故ニ有レ時再ビ客ノ此ノ亭ニ重テ來テ而梨葉已ニ赤ク則暮秋ノ之景矣竹林則依レ舊ニ長ニ青也從ニ竹ニ二字ヲ爲ニ舊館ノ二字ヲ寫レ情ヲ○集註ニ云梨葉赤經霜ノ故ニ紅ト三聯風慢ハ風ヲ斂フ慢ナリ用ル幕ヲ云。何ノ時ノ捲ンコトハ。何時カ收レ慢ナリ。爲ニ客ノ不レ罷ヲ云。顧註ノ意ハ異ナリ。寒砧夜已ニ闌ヌ。昨夜聽ト砧聲ヲ以テ見レバ。初メ此ノ亭ニ客タリ又字有ヲ別レ去ルナリ。○顧註ニ云亭ハ皆陳迹ナリ。○顧註ニ云經歷ノ之地ハ其有ノ跡可ノ見者惟經歷ノ之地耳所レ云舊館是也舊館在バ則陳跡在テ而忽忽ノ記ノ憶覺ノ當年ノ之人事ノ亦在是陳跡隨テ人事ニ而存也考ニ公是年三月至ニ江陵ニ秋發ノ荊南ノ移ス居ヲ公安ニ歳ノ月入ニ蜀ニ記ニ云公移ス居ヲ公安ニ詩ニ水烟通ス徑草ニ秋露接ス園葵ニ而留ヲ別ス大易沙門ニ云沙ノ村ノ白雲仍舍ス雪ノ江縣ノ紅梅已ニ放レ春ヲ則是レ初秋至ニ此ノ縣ニ暮冬始去ル此ニ云初秋別ニ此ノ亭ニ正ニ別ニ公安ノ之舊館ノ也○次ノ聯。重テ又此ノ亭ヘ來レバ。梨葉モ未ダ赤ク。竹林ハ未ダ見ニ其ノ色ノ赤レ。竹林ノ之青未ダ變ニ其ノ色ノ赤レ。○顧註ニ云公惟歳ノ此ノ縣ニ不レ替青ノ青ト故ニ依テ舊ニ青ト云。○顧註ニ云梨葉赤經霜ノ故ニ紅ト者數月故ニ有レ時再ビ客ノ此ノ亭ニ重テ來テ而梨葉已ニ赤ク則暮秋ノ之景矣竹林則依レ舊ニ長ニ青也從ニ竹ニ二字ヲ爲ニ舊館ノ二字ヲ寫レ情ヲ○集註ニ云梨葉赤經霜ノ故ニ紅ト三聯風慢ハ風ヲ斂フ慢ナリ用ル幕ヲ云。何ノ時ノ捲ンコトハ。何時カ收レ慢ナリ。爲ニ客ノ不レ罷ヲ云。顧註ノ意ハ異ナリ。寒砧夜已ニ闌ヌ。昨夜聽ト砧聲ヲ以テ見レバ。初メ此ノ亭ニ客タリ又字有ヲ別レ去ルナリ。○顧註ニ云亭ハ皆陳迹ナリ。

ニ時モ聞レガ。昨夜又聞。舊館ニヤドル意ヲ云。○顧註ニ云風慢ハ客亭ノ之慢乃藉テ以テ蔽フ風ノ者今將ニ復用ントス矣曰何ノ時カ卷ク致ス問フ舊館ノ之人ニ昔何ノ時カ卷ク今ノ置ニ風慢ヲ于何所ニ也寒砧ノ之聲則昨夜已ニ聞ク。正ニ是レ鄉ノ冬ニ之候ニ矣○末聯。江漢ハ。江水漢水此ハ楚地ヲ指テ云。寓ハ旅也言ハ楚國江漢ノ邊ヘ出行シトスルニヨレナニ故ニ愁思鬱結レテ。寓々トレテクラキナリ。○顧註ニ云郤ニ一泉ノ曰江漢ハ峽ノ口ノ外ニ也江流ノ自ニ夔州ニ至テ荊州ニ與漢水ノ合フ漢水ハ出ツ漢中府ノ沔縣ノ嶓冢山ニ東流ノ至ニ襄陽ニ又南流ノ至ニ荊州ニ與ニ江水ノ合公又自傷出ノ江漢之無ヒ期故ニ愁緒日ニ昏然タル也○轉註ニ愁思ノ作ニ秋緒其ノ下ニ日ニ作ル秋潛逝旅ニ久シクトベリ帚ヲ云。

薄暮　此間州ノ作

江水最深地　間州ノ

枝薄ノ暮ノ景ノ物舊國見何ノ日ノ思ノ歸高秋心苦悲ム秋ノ悲ヲ人生不再好ノ

髮髮白成絲嘆老○前ノ四句ハ以テ暮景ヲ起レ興ヲ後ノ四句ハ則ニ薄暮ノ之所ニ感スル也寒花隱ニ亂草ニ宿鳥擇ニ深枝ヲ十字景意悽絶

題註解題下ニ云廣德元年秋在テ閬州ニ作ル公是ノ年九月至ニ閬ニ

薄暮ハ。文選卷ノ二十六范彥龍詩註ニ曰薄ハ至也。同二十一劉休玄詩註ニ曰薄暮ハ謂ニ微光ヲ○聯珠詩格卷二。方秋崖梅花ノ詩註ニ薄暮ハ迫ニ近キ於暮ニ也

註閬州一統志ニ四川ノ保寧府唐ノ先天中ニ改ニ閬州ト天寶ノ初改ニ閬州郡ト

詩意集註ニ云賦ニ而比ニ也○首聯江水ハ。涪江也ト註セリ。言ハ閬州ノ涪江ハ。水最モ深地ナリ。折シモ山雲ムラガリテ。薄暮ノ時ト。下ヘ言カケタル句ナリ。○輯註ニ最深ノ下ニ曰一ニ作ニ長流ニ○註解ニ作ニ長流ニ其ノ下ニ曰一ニ云ニ最深ニ○次聯。上ヲ承テ薄暮ノ景物ヲ云。寒花ハ寒氣ノ時分ニ開ク花ナリ。日既ニ暮レバ。寒花ハ乱レタル草中ニ隱レテ難レ見。宿鳥ハ樹林ノ深キ枝ヲヱランデ宿スルナリ。此ノ二句集註モ註解等モ比喩ノ意トス。○集註ニ云寒花ハ花至ニ寒ニ已ニ非ス其ノ時ニ公自比ス衰年ニ也宿鳥ハ鳥ノ志在ニ奮飛ニ宿ハ則尋ニ栖息ノ之地ヲ公自比ス無ニ復飛騰ノ之志也○註解ニ云薄暮之景花鳥寓ス意ヲ劉須溪カ曰寒花ノ句似ニ鄭谷乱後ノ牡丹ノ詩ニ頼ニ是蓬蒿ノ力遮藏ノ見ニ太平ヲ意ニ也趙汸カ曰二語ハ即景以テ比ス混ニ俗ニ避ニ乱ヲ之意ニ○三聯舊國ハ。故國ナリ。指ス長安ヲ見ニ何ノ日トハ。故國ヲ歸テ見ニ事。何ノ日トモ不レ知トナリ。高秋心苦悲ハ。時暮秋ニシテ。別シテ故鄉ヲ思フ故ニ心苦悲ナリ。苦ノ字ハ。子ンゴロ尺。ハナハダ尺讀。○集註ニ云舊國ハ長安也苦悲ハ悲故鄉ヲ也○末聯。人生一タビ老テハ再タビ少年トナラズ。髮髮白シテ如レ絲ニ成タルヨト歎ズルナリ。○集註ニ云不ニ再好青春不ニ再來ニ也○顧註ニ云下ノ四句ハ故鄉之悲衰老之歎薄暮ニ而百感交集ル○會粹ニ云前ノ四ハ暮景後ノ四ハ薄暮之情因テ其ノ日ノ之暮而遂ニ覺ニ年之暮ヲ耳

薄遊

淅淅風生砌秋高團團月隱去聲墻意重ス此ノ句遙空秋鴈滅影沒ス半嶺暮雲長病葉多先墜寒花只暫香巴城閬州昔ニ爲ニ巴郡ト添ニ淚眼ニ今夕復秋光公以テ薄遊ノ之無ニ定而在テ此ニ眼ノ添ニ淚ヲ者以テ今夕復見テ秋月ノ而情不ニ

能自已也結ノ二句倒装ノ法 題 薄遊ノ義。タヤスク
心得難ニ依テ。或ハ薄暮ノ遊覧ト云。或ハ浮薄ノ
遊ト云。皆臆説ナリ。○文選巻二十七謝玄暉カ詩薄
游第從告。註ニ翰曰薄游薄官ト。然レバ微薄ノ官遊
ヲ云ナルベシ。公湊官ニテ彼方此方所ヲ不定飄
點スルヲ以テ。薄遊ト題ヲ命ズル歟。三體詩李嘉
祐カ詩ニ王孫耐薄遊ト云ルナドニテ可并按
詩意 集註ニ云賦也○首聯。漸漸ハ。風細聲ト集註ニ
註セリ。言ハ風聲漸漸トシテ砌ニ生ズ。月色ハ園
々トヽトカニシテ。墻ニヨリソフテ明ニ照スナ
リ。隱ノ字此ノ註ニ去聲トス。去聲ノ時ハヨルナリ。孟
子隱几而臥ト云隱ト同ジ。上聲ノ時ハ藏也。○轉
註漸々ノ下ニ云一作漸々月ノ字作日其下日一作月○
註解云謝惠連詩漸漸振條風此言風聲之細庭手
墻砌間而月復爲墻隱也寫出薄遊凄淡之況○次
聯。適空ハ。ハルカナル天ナリ。秋雁滅スハ。雁影ノ消
滅スルヲ云。雁ノ飛コト高キ故ニ影カクルヽナ
リ。半嶺暮雲長トハ。山嶺ノ半分ニ暮雲カヽリテ
長ク見ユルナリ。○三聯。病葉ハ。饑ミナドシテ。木
葉ノイタミデ早ク色ノ變スルヲ云。ワクラバノ
紅葉ト云ハ病葉ノ事ナリ。病葉ハ餘ノ木葉ヨリ
ハ早ク落故ニ先墜ト云。寒花ハ寒氣ニ逢テ只暫
時バカリ香キナリ。皆所見ノ景ヲ述ルナリ。○末
聯。巴城ハ。巴郡ノ城ナリ。即閬州ナリ。公閬州ニ在
テ月ヲ見テ。故郷ヲ思テ涙眼ヲ添ナリ。此ノ二句ハ。
註ニ倒装ノ法ト云。八句ヨリ七句ヘカケテ。サカサ
マニ言ヲ倒装トス。サカサマニヨソヲフ義ナリ。
前ニモ出タリ。○集註云巴城閬州綿州皆爲巴西
郡時公嘗至兩郡○轉註云閬州漢巴郡地故曰巴
城○顧註云秋雁飛高故影滅雲在半嶺暮色映之
自覺其長曰病葉曰寒花皆自傷暮景公以薄遊無
定巴城見月益復添涙也○會粹云涙眼從秋光出
秋光總頂上六句○轉
註秋光下月秋一作清

放船

送客蒼溪縣 屬閬州 山寒雨不開直愁騎馬滑故作泛
舟回 言放舡之由 青惜峰巒過黃知橘柚來 言舟行湍移景物如畫雖

速ヘト而不言速也江流大自在坐穩與悠哉結言坐ノ船ニ安ク穩ニ清ク興悠然タル無ク路ニ滑ル騎ノ馬之愁也

題　放ル船ト八。繫タル船ヲ解テ出スヲ云。

詩意　集註ニ云賦ベ也○州ニト註ス。公蒼溪ノ縣ニテ客ヲ送ル。忻ヒモ寒雨フリテ。山色昏濛トシテ不ル開ナリ。○集註ニ云蒼溪縣、今屬ス四川保寧府ニ○註解ニ云漢分テ宕渠ヲ置ク漢昌縣ヲ云唐志ニ蒼溪、屬ス閬州ニ舊史志ニ云屬ス巴郡ニ改テ漢昌ト爲ス蒼溪ト前ノ四句ハ放ル船ヲ之由ヲ公送ル客ヲ至蒼溪ニ因テ雨ニ不ル便ニ騎ル馬ニ故ニ放テ船ヲ而同ジ也○次聯雨天ナレバ。馬ニ騎テハ泥土滑ニシテ事ヲ愁テ。舟ヲ泛テ同ルトナリ。○千家註葛常之ガ曰五言律詩於ニ對聯ノ中ノ十一字作ニ十一字ノ格ト如ク老杜放ル船ヲ詩ニ云ク直ニ愁ル騎ル馬ニ滑ル故ニ作ス泛テ舟ヲ泡ヲ對レ雨ニ詩ニ云不ル愁ニ巴道路ノ恐ル失ス漢旌旗ヲ江月詩ニ云天邊長ノ作ル客ト老去テ一霑ル巾ヲ是ル也○三聯。雨後ノ景。舟中ヨリ所ル見ヲ述。峯巒青ク見テ面ル白キヲ又ハヤ船ガ行去テ。峯巒ハ後ニナル。故ニ過ルヲ惜ムト云。又橘柚ハ雨後ニ色ツキテ。黄色ナルガ。舟ノ行先ニ。木ノカニ見ユルガ。舟ノ行ニ從テ近ク

ナルハ。橘柚ガ此ノ方ヘ來ルヤウナリ。船止ニテ物ヲ見ル所。ヨク形容セリ。○顧註云雨濕ノ之後峰巒愈青橘柚愈黄青字黄字微讀上一字下四字句法放ル船ヲ甚速一路有ニ應接ニ不ル暇意既ニ惜ニ其ノ過ヲ又知ニ其ノ來ヲ非ニ自在ニ而觀ニ不ル能ニ盡ニ指點ノ之趣ヲ○峯巒字彙云厥包音鸞說文ニ小山ヲ而銳キ玉篇ニ山岳ノ狀橘柚註ニ小キヲ曰橘大キヲ曰柚○末聯。只ノ今江上波靜ニシテ行ニ不ル大ニ自在ナリ。何ノ方ヘデモ流ニ乘シテ行ニ不ル難。故ニ舟中ニ坐スルコト安ク穩ニシテ。興味悠々然タルナリ。○顧註云雨末ノ二句正ニ言ニ放ル船ヲ之樂ヲ江流既ニ平ニ坐スル船者甚ダ穩ヲ無ニ騎ノ馬ニ之愁ル自在ニ言ニ外ニ○又一云王翰ノ詩ニ此ノ詩山寒ノ句承ル送ル客ヲ來ル次聯承ニ雨不ル開來ル後ノ四句承ル泛ヲ舟ヲ來ル從ル頭順ニ說テ自ニ開闔照應之妙ヲ讀者當ニ熟玩ル之ヲ

對雨　公時ニ在ル閬州

莽莽天涯雨江邊獨立時不愁巴道路公將同ト旌恐失ヲ作ル旗雪嶺西山也三ノ

濕ニ須溪カ云先ノ字好シ謂ル雨中道遠ノ不見也愚謂ノ恐陰雨而旌旗失ル道ヲ也漢旌旗雪嶺

城置戍以控吐蕃

防秋急繩橋　唐有羊灌田朋笮繩橋守捉城此特擧其一耳也

勝遲西戎　吐蕃

甥舅禮　爲甥舅之國其敢背恩

未敢背恩私　結句

杜公主則子尚公主則子孫中國爲甥舅吐蕃入寇彌熾矣此特吾私憂耳若吐蕃乃外之恩哉追論公主和親情意委曲

題雨對下云是年吐蕃寇隴右

詩意集註云興而賦也○首聯。莽々八雨ノ大ニフル貌ナリ。天涯八前ニ度々出。江邊八閬州ノ江邊ナリ。雨中ニ獨江邊ニ立テ。若干ノ所思アリ。其ノ意下ノ句ニテ述ルナリ。○集註云莽莽雨ノ大ル貌○顧註云廣德元年公在梓州將往閬州此必秋時ノ作也七月吐蕃盡取河隴之地公對莽莽雨之際兵仗未休而道路之難行但恐正當用兵之際不可收棹致滯漢旌旗之耳明是借雨寓意深慮漢家未能枝梧赫然揚威耀武滅吐蕃而後朝食徒急防遲誤戰以覲堅壁爲事○次聯。公言八。巴道路ノ難行ヲ不

愁。雨ニ依テ漢ノ旌旗ヲ失ン事ヲ恐トナリ。不愁巴道路ノ句。此ノ註ニハ公梓州ヘ回ントスト云。顧註ニハ梓州ヨリ閬州ヘ入ノ道路トス。○輯註ニ失ノ字作濕ニ其ノ下ニ曰千家本作失ニ○註解ニ云俗本作失ニ○輯註ニ云趙曰巴道路自綿州以東也。言八不憂巴道難行特戍兵此時沐雨深足念耳或云作失是即失道之失恐旌旗因雨而迷失ヲ也○三聯。雪嶺八。成都府ノ雪山ナリ。防秋八胡ヲ防クノ云。繩橋八註ニ見タリ。戰テ勝コトガ遲キナリ。○集註云雪嶺在成都府雪山上有積雪春夏不消防秋胡人秋高馬肥常入寇故曰防秋繩橋唐興西山有羊灌田朋笮繩橋三盞三索守捉城之一非一謂岷江以竹繩爲橋也○註解云雪嶺西山也距成州二百六十里成州高適傳適出西山三城置戍ヲ論東西兩川當合爲一ト即雪嶺也唐志註唐興有羊灌田朋笮繩橋三盞三城繩橋八三城之一也吐蕃將脇ト松維保ノ三州及ヒ雪山新築ノ二城ヲ故ニ以防秋急戰勝遲爲慮ヲ正ニ申明上ノ恐濕漢旌旗句ト舊解云雪嶺繩橋皆在蜀屯以岷江湍急不可爲梁乃竹繩爲橋駕虛而渡甚謬○末聯。西戎八。吐蕃ナリ。甥舅

ハ。ヲヂヲイナリ。其ノ父公主ヲ娵レバ。其ノ子ハ甥ナリ。中國ハ舅ナリ。未敢背恩私トハ。私恩ニソムク理ニテ無ヲ云。言ハ西戎ハ。唐ノ太宗中宗共ニ公主ヲ以テ吐蕃ニ嫁セラレシカバ。中國ト西戎ハ甥舅ノ禮アリ。サレバ私恩ニソムイテ。中國ニ寇スル道理ニテ無之ト。大義ヲ以テ責ルナリ。○集註云甥舅ノ禮父尚公主則子爲孫甥中國爲舅吐蕃本ト西羌ノ屬太宗中宗以テ公主ヲ妻之ニ背恩私時同紇恃功欲入寇故公望其不背國恩也○註解云景龍元年以テ中宗女金城公主ヲ下ノ嫁吐蕃故公欲其念甥舅之禮言決不敢背恩私也此必吐蕃未入長安時丁月遂寇長安逼代宗出幸敢于背恩如此公已逆料其不可控馭矣末二句特聊爲慰詞耳 註 父尚公主 尚ハ公主ヲ妻トスルヲ云。タツトンテ言ナリ。公主ハ天子ノ女ヲ云。此事前ニ出タリ。

警急 公自註時高適領西川節度使○公料松州之陷故以警急命題

才名舊楚將 適曾淮南節度故稱舊楚將 妙略擁兵機玉壘雖傳

檄松州會 疑詞 解圍 料適節度西川雖有妙略而松州之圍未解下見所以未解 和親知計拙公主漫無歸 方和親而又叛空令公主無歸其計何拙 青海今誰得 設問詞言已爲吐蕃所據 西戎實飽飛 曹操云呂布猶鷹也飽則飛去言吐蕃得青海其勢如鷹飽飛而不就縶繼其陷松州勢所必至雖和親奚益焉後吐蕃取隴右適出兵南鄙以牽制無功遂亡松維二州愚按當時惟以和親爲得計高適領西川有所牽制雖具妙略而不得展故公料之非鄙高也 題 警急ト云。戎狄ノ中國ヘ寇スルノ火急ナルヲ警急ト云。警ハイマシムルナリ。○會粹云漢書邊防備警急○公ノ自註ハ。諸註ニ皆引之 詩意 集註云賦也○首聯舊楚將トハ。高適嘗テ爲淮南節度使ヲ云。妙略ハ奇妙ナル謀畧ナリ。擁兵機トハ。擁ハ宇彙ニ挾抱也衛也兵機ノ機ハ樞機ノ機トハ不可見。宇書ニ機ハ巧術又變也要也ト註ス。兵ハツハモノト見テモ。兵具ト見テモ通ズルナリ。言ハ高適ハ才名アリテ楚將トナル。其謀略奇妙ニシテ。兵機ヲ擁スルナリ。○註解

云至德二年永王璘反適因下江東之利害永王必敗上竒其對以適爲揚州之左都督府之長史淮南節使故云舊楚將下次句言其用兵必有妙畧美適之神筭也○集註云妙畧美適之神筭也○次聯。玉壘山名在成都府灌縣傳撒吐蕃入寇撒書相聞也松州在四川松潘等處會解聞之言吐蕃雖強松州將破會有解圍之日也○三聯。和親ハ交川郡屬劍南道言ハ今吐蕃入寇スルヲ故ニ。檄書ヲ傳テ其事ヲ告トイヘ死。松州ヲ圍ヲレタル其ヲ開ハ解ベケンヤト疑テ云リ。○集註云王壘山名在成都府灌縣傳撒吐蕃入寇撒書相聞也松州在四川松潘等處會解聞之言吐蕃雖強松州將破會有解圍之日也○三聯。和親ハ交川郡屬劍南道言ハ今吐蕃入寇スルヲ故ニ。檄書ヲ傳テ其事ヲ告トイヘ死。松州ヲ圍ヲレタル其ヲ開ハ解ベケンヤト疑テ云リ。○集註云

ト和睦スルヲ云。知計ノ拙上少ナシ。和親シテモ變違スルコト早シ。然ルニ甲宗ノ女。金城公主ヲ。吐蕃ヘ下シ嫁シテ。和親セラレタルハ。ツタナキ計ナリ。公主ハ金城公主ヲ指。漫無歸トハ。和親已ニ破テ。吐蕃入寇ス。公主ハ徒ニ死シテ不歸故ニ。漫無歸ト云。漫ハミダリナリ。○集註云和親朝廷嘗以金城公主嫁吐蕃而卒不免入寇此可謂計拙也○末聯。青海ハ。西海之東ニ在。青海ハ亦甲國ノ有ニメ誰カ得ル者有ンヤ。西戎眞實ニ勢ヲ得テ。鷹ノ如ク

ニ飽テ。飛揚也ント。○註解ニ云後ノ四語言吐蕃猖獗異類無親昔日之金城徒ニ死ノ而不得歸ヲ則和親不足弭之也青海在西海之東今既爲吐蕃所得若鷹ノ飽テ飛揚不復可羈縶スル矣極テ言吐蕃之難制諷スル適ノ急ニ施ス妙畧ヲ不可遲緩以待其變也故曰警急○輒註卷ノ一兵車行青海注ニ云金城郡ノ南ニ有湟水出塞外ニ又東南逕鄯州ニ又東南逕西平樂都ニ入ル湟谷渾ニ有青海周廻八九百里高宗ノ龍朔三年爲吐蕃所併儀鳳中李敬玄與吐蕃戰テ敗於青海開元中王君奠張景順張忠崔希逸皇甫惟明王忠嗣先後破吐蕃皆在青海ノ西見前呂布呂布字奉先九原ノ人三國志ニ有傳字彙繫ノ質ノ切音執絆ヲ馬ノ足ヲ絏ハ先結ノ切音屑縶也又馬ノ轡龍右見前松維松州見前一統志成都府ノ屬州ノ註ニ云唐置維州天寶初改維川郡乾元初復ノ爲維州

王命

此詩當時實錄題ノ

漢北豺狼滿

ノ吐蕃破邠州入ル奉ノ天ニ隕ル松維保ノ三州ノ

巴西道路難

巴與漢接ス境其ノ

道梗ハ血ムル埋諸將甲如シ兵ノ馬ノ將呂ノ同等ノ盡ヒ爲ニ虜ノ擒ニ六ノ軍逃ノ潰スル骨斷使臣鞍

塞ス吐ノ蕃詰テ請ノ和ヲ使ニ李ノ之ノ芳崔ノ倫ヲ往テ聘セ吐ノ蕃入ノ寇ス虜留ニ不レ遣レ還ラ血ノ埋ニ骨ノ斷時ノ事可レ憫牢落新燒棧吐ノ蕃入ノ寇ス詔ノ焚ク大ノ赦ノ關ヲ如シ張ノ良カ燒ニ棧ヲ蒼茫舊築壇肅ノ宗臨テ急ニ旋ス命ノ郭子ノ儀鄭ク敵ヲ僅ニ得テ二ノ十騎ヲ而行ク如シ高ノ祖ノ之築カ壇ヲ牢ノ落蒼茫當ノ時失ノ備ノ深懷愉蜀意慟哭望王官相ノ如カ檄喻ス安ノ蜀ノ今蜀ノ之安ニ史ノ記老子ノ傳ノ註ニ所レ謂ル散關與ニ史ノ記ニ同ジ括地志ニ云散關在ニ岐ノ州ノ陳倉縣ノ東南五十二里ニ出ス駱谷ニ三ノ聯ニ〇牢ノ落ハ。前ニモ出ス。寥ノ落ト意同シ。新ノ燒ノ棧ト道ヲ燒ニメタル事ハ。昔漢ノ初。張ノ良勸ニ高ノ祖ヲ燒ニ棧ノ道ヲ

望王官ノ相ノ如カ檄喻ス安ノ蜀ノ今蜀ノ之安ニ史ノ記老子ノ傳ノ註ニ所レ謂ル散關與ニ史ノ記ニ同ジ括地志ニ云散關在ニ岐ノ州ノ陳倉縣ノ東南五十二里ニ出ス駱谷ニ三ノ聯ニ〇牢ノ落ハ。前ニモ出ス。寥ノ落ト意同シ。新ノ燒ノ棧ト道ヲ燒ニメタル事ハ。昔漢ノ初。張ノ良勸ニ高ノ祖ヲ燒ニ棧ノ道ヲ

松維保三州松維保ノ三ノ城見ニ于望野ノ詩西ノ山白ノ雪三ノ城ノ戍之處梗塞共ニフサガルナリ〇次ノ聯此ノ時吐ノ蕃入ノ寇ニ。兵ノ馬ノ將虜ノ逃潰ス。故ニ戰爭殺戮ノ多クナリ骨斷ト云ハ。憂懼ニテ骨折ントスルガ如ヲ云。使臣鞍ト云ハ。唐ヨリ吐ノ蕃ヘ使スルノ臣ナリ。馬ニ乘テ行ユヘニ鞍ノ馬ト云。一ニ非ス。馬ノ骨ノ斷ルヲ云。此說新也〇集註ニ云骨ノ斷ト言ヒ憂懼而骨若ク欲ノ折ト也ト云。一說ニ曰骨斷ト云ハ。人ノ骨數ノ來テ請ノ和ヲ雖知其詐ヲ姑務テ紓ノ患ヲ是ノ年使李ノ之ノ芳崔ノ倫ヲ往テ聘セ吐ノ蕃ニ留ノ不レ遣十ノ月破ル邠ノ州ヲ入ル奉ノ天ニ代ノ宗幸ス陝ニ十二月陷ル松維保ノ三ノ州ヲ〇註ノ解ニ云按ニ肅ノ宗ノ時吐ノ蕃數ノ來テ請ノ和ヲ雖ノ知其ノ詐ヲ姑務テ紓ノ患ヲ使李ノ之ノ芳崔ノ倫ヲ往テ聘セ吐ノ蕃留ノ不レ遣廣ノ德元ノ年四ノ月方ニ得テ歸ヲ故ニ曰骨斷使臣敷ト古ノ詩ニ我カ馬骨正ニ折言馬骨俱ニ斷而始テ得テ歸ヲ諸ノ註ニ謂ノ廣ノ德元ノ年始テ遣ニ李ノ崔ノ往ヲ吐ノ蕃ニ失フ于不ノ考ノ之芳出レ前ニ崔倫不レ考天散關與ニ史ノ記老子ノ傳ノ註ニ所レ謂ル散關同。括地志ニ云散關在ニ岐ノ州ノ陳倉縣ノ東南五十二里ニ出ス駱谷ニ三ノ聯ニ〇牢ノ落ハ。前ニモ出ス。寥ノ落ト意同シ。新ノ燒ノ棧ト道ヲ燒ニメタル事ハ。昔漢ノ初。張ノ良勸ニ高ノ祖ヲ燒ニ棧ノ道ヲ

註呂ノ同傳無ノ考ヲ季

国立国会図書館　タイトル『杜律集解詳説 17巻目録1巻』 請求記号 821-49　ガラス使用

リ。今吐蕃入寇スルニ因テ。詔シテ大ニ散關ヲ燒シムルヲ比シテ云。棧ヲ燒タレバ。其ノ邊ハ人ノ往來モ絕テ寂寥タル故ニ。牢落新燒棧ト云。蒼茫ハ急遽之意。舊築壇ト。ハ。漢高祖築壇。韓信ヲ大將軍ニ拜セラルヽヲ。蒼茫舊築壇ト云。○註解ニ云是年詔ノ燒ニ蜀ノ棧大ニ散關ヲ燒ト此ニ云ヲ燒ト棧ヲ者。舊註ニ謂ク十一月吐蕃逼ニ長安ニ旋命ニ郭子儀ニ禦ニ敵ヲ子儀久ク不ル得ニ二十騎ヲ而行ノ故ニ日蒼茫舊築壇錢牧齋ノ日舊注ニ以テ爲ノ指ニ郭子儀ヲ余謂ク指ニ嚴武ヲ也武入ル朝ノ而吐蕃陷ル河西隴右ヲ又圍ニ松州ヲ蜀人思ニ得ル武ヲ以テ代ニ適ニ也○末聯。喻ハ。司馬相如ガ故事ナリ。昔ヒ司馬相如ガ蜀ヘ使シテ。檄ヲ書ヲ以テ巴蜀ヲ安ンゼント深ク相如ガ喻ヲ意ヲ懷テ。來テ蜀ヲ安ンゼ喻セヨカシト望ムナリ○註解ニ云司馬相如有ニ喻ス巴蜀ニ檄上公取ニ喻ノ蜀ヲ二字ノ之意ヲ是年吐蕃陷ニ松維保ノ三州ヲ西川ノ節度使高適不ル能ニ救フ于ヲ是ニ劍南西山ノ諸州亦入ニ于吐蕃ニ巴蜀之人所ニ以働哭望王官之至ヲ題ニ取ニ王命正ニ結聯ノ意也果ノ爾ヲ則舊築壇定テ應ニ悲歎武ヲ說ル卽ヲ公ノ詩ニ所ニ云常ニ惟ム偏ニ裨ノ終日待ヲ不ル知旌節ノ

照ス年ノ廻ヲ是也官スルヲ于其ノ地ニ故ニ曰ニ王官若ハ子儀未ダ官セ于蜀ニ何ノ得ル云ヲ王官還ヲ松

征夫

維保ノ三州陷テ後ノ之作

十室幾人在千山空自多路衢惟見哭

殘兵敗卒歸テ哭ス道路ニ

城市不聞歌

居民牢落爲ノ歡ヲ得ル爲ノ歡ヲ

漂梗無投

一作ニ

地荷戈

虜氛滿ニ衢塞ヲ

街牧有官軍未通蜀

朝廷不ル發ス故ノ難ヲ之師ヲ

吾道竟如何

總テ系テ王ヲ言ヲ

如ル此ノ吾カ道莫シ知ル所ヲ終ル漂梗ノ以テ行ル蹤ノ以テ難ヲ之言ヲ吾ノ道ヲ以テ斯ノ文ヲ言ヲ不ル相ニ重ル蠹セ

題征夫ハ。敵ヲ征伐スル者ヲ云。征夫ノ三ノ首皆ノ爲ニ高ノ適ヲ卜同。○千家註ニ鶴ノ曰警ニ急王命ヲ征夫ヲ防守ス卒ニ陷ル松維等ノ州ヲ作ル吐蕃入ル寇ヲ高適在ル蜀ニ調テ征夫ヲ防守ス卒ヲ故ニ首篇有テ才名ノ畧ノ稱ニ而其ノ下皆敗北ノ之事所ヲ以ン諷ル之ヲ也註調ノ卒防守ノ守ト卜ハ。士ノ卒ヲ卜ハルニ。多ク敗亡シテ不ル還ナリ。松維保ノ三州ノ義ハ前ニ見タリ。陷ハ吐蕃ノタメニ陷イルヽナリ。

詩遺集註云賦也○首聯。十室幾人在ト卜ハ。十室ハ十家ナリ。征夫敗北シテ。十室ノ內九ツハ空シク

ナルヲ幾人在ト云。十家ニ限ルニ非ズ一說ニハ。十室ハ軍敗北ノ後ナレバ。民家多ク廢レテ。纔ニ十家バカリ殘タルヲ云ト云リ。前說近是。千山空自多トハ。人少ナケレバ。山ノミ自多シ。乱後ノ体ナリ。○次聯。路衢ノ衢ハ。チマタナリ。コヽニテハ。道路マデナリ。軍士ノ打モラサレタル者。皈テ道路ニ哭スルナリ。城市ニハ居民等零落シテ歌フ聲モナキナリ○註解云人少則山自多哭多則歌自不開矣○集註云唯見哭不聞歌民昔征役故多哭而無歌○三聯。漂梗字會稡輯註註解等皆與此同集註作萍梗而無明解又輯註註解不解漂梗之字義○會稡云史記孟嘗君將入秦蘇代止之曰臣來淄上見土偶謂桃梗曰子東園之桃梗耳刻削爲人泽水下淄木至則子漂之而去矣○按韻會字彙等註不詳漂梗之義五車韻瑞增續韻府萍梗字出而無註戰國策卷四桃梗註云集韻梗畧也荒也此蓋枯木云云正曰梗枝梗也趙策蘇秦說李兌作土梗木梗謂木梗曰汝非木之根則木之枝是枝根皆可言梗此謂刻桃木爲人也本草綱目水萍下時珍引詩云天生靈草無根幹不在山間不在岸始因飛絮

逐東風汎梗青青飄水面云云○枚ハ軍士ノ口ニ銜ム物ナリ語ヲ禁ズルタメナリ。吐蕃ノ軍士。枚ヲ銜テ潛ニ來テ塞ヲ衝ナリ。集解ノ意ナリ。○註解云梗漂公自喻也枚ハ狀如箸横銜之軍中以止讙囂此就征夫言○末聯。官軍未通蜀トハ。吐蕃衝塞蜀ノ路不通トイヘ凡。官軍來テ難ヲ救フ事ナキヲ云。吾道竟如何トハ總テ上ヲ承テ吾道竟ニ如何ガ成行一モ不知ト嘆息ノ詞ナリ○註解云公將由閬出蜀奈官軍未能通蜀不敢怨于適但悲吾道之窮而已繼聞嚴武再鎮遂復歸成都【註】行蹤トハ行蹤ト同。蹤ハアトナリ。斯文ハ論語子罕篇云天之將喪斯文也後死者不得與斯文也朱註云道之顯者謂之文

西山三首

夷界荒山頂高適上疏云平戍以西數城邈在窮山之顛轉粟於東馬之路蕃州積雪邊西山冬夏積雪築城依白帝白帝西江之神今築城於西山之頂高依白帝故下

日轉粟上青天二句言城高而轉運難非指公孫述事

轉粟上青天

蜀將分旗鼓

吐蕃勢迫分將禦之

羌兵助鎧鋋

借戈甲於羌胡

西南背和好殺氣日相纏

承上言築城運米於積雪荒山之頂而分將借兵者以吐蕃背盟而肆殺不已故也

題 西山ハ七言ニモ出タリ。○顧註題下云元和郡國志岷山ハ即汶山南去青城石山百里天色晴明望見成都山嶺停雪常深百丈夏月融泮江川爲之洪溢圖經云岷山巉絕崛立實捭阻羌夷全蜀依爲巨屏熙寧置永康軍詔曰正控西山六州軍隘日按史明皇還蜀後復分東西兩川爲兩節度西山列防秋三戍民罷于役高適嘗上疏論之不聽今觀少陵之詩戍雖辛苦然西山有松州正當吐蕃要衝亦不宜罷戍也

詩意 集註云賦也○首聯。夷界トハ。夷狄ノ境界ナリ。荒山ハ一說。荒ハ。荒蕪ノ義ニテ。アレタル山ナリ。一說荒ハ八荒ノ荒ノ意ニテ。遙遠ナルヲ云。窮山ナト云ト同。何レニテモ。此荒山ハ。西山ヲ指テ云。蕃州ハヱビスノ國。即吐蕃ヲ指。積靈ハ西山ニハ冬夏雪ツモル故ニ云。○顧註云高適

疏云今所界吐蕃城堡不過平戎以西數城邈在窮山之嶺垂于險絕之末運糧于東馬之路坐甲于無人之鄉李宗諤圖經維州南界江城岷山連嶺而西不知其極北望高山積雪如玉東望成都若井底一面孤峰三面臨江是西蜀控吐蕃之要衝○次聯。築城ハ城ヲ西山ノ頂ニ作ルヲ云。依白帝トハ西方ヲ司ル神ヲ云白帝ヲ公孫述ガ白帝城ヲ指ト云說アレ凡。其說ハ非是ト云リ轉粟上青天トハ。轉粟ノ難キ。青天ヘ上ルガ如シトナリ○會粹云黃希曰白帝ハ西方之帝也極言其高舊引夔州白帝城非是○韓註與之同○又云 [illegible] 白蜀道難蜀道之難難于上青天○顧註云西山築城倣白帝亦在山頂故曰築城依白帝轉粟之難如上青天即運糧于東馬之路是也○三聯。吐蕃勢迫ル故ニ在蜀諸將ハ各手分ヲシテ守ル故ニ。分旗鼓ト云。羌兵ハ羌モヱビスナリ。此時羌胡ノ兵ヲ借テ。官軍ヲ助ル故ニ。助鎧鋋ト云。鎧ハヨロヒナリ。鋋ハ小矛ナリ○顧註云時吐蕃陷松維保三州勢逼近蜀故蜀將亦分旗鼓以禦之鎧頭盔鋋小矛羌人亦來助兵言其勢之急也羌兵蜀將俱不得安寧只因西戎背和

好ニ之故ト○會稱ニ云卷ー兵、卽チ屬ー庚鎭ハ甲鎭ハ小ー矛○末ー聯。
西南ハ。吐ー蕃ナリ。背ハ和ー好ニ吐ー蕃爲ニ西ー南夷ー背ノ先ー帝ノ時ノ盟ー好ニ而爲ル寇ヲ不ル已也○顧ー註ニ云末ノ二ー句當ニ與ニ前ノ對ル雨ニ結ー聯警ー急ノ後ノ兩ー聯同ー看ル總テ談ニ其ノ不ル當ニ和ー親ス雖ニ和ー親ス亦無ル益也卽ニ二泉カ日今築ル城ヲ運ル粟ヲ分ル將ノ助ル兵ヲ以テ吐ー蕃背ニ和ー好ニ而殺ー氣日甚ー蚊耳豈ニ直ニ欲ニ勞ル民ノ黷ニ武ノ哉

辛苦ニ二城戍長防萬里秋

不聽故ニ令恫其ノ防ー秋ニ二戍ノ民罷于役ニ高ー適論ル之ヲ久ー遠極ニ其ノ辛苦ヲ也

煙塵侵火井雨雪閉松州

松ー州ハ在ニ邛ー州ニ

風動將軍幕漫山賊營壘

風ー聲驚急將ー幕不ル寧ノ總テ結ニ全ー篇ノ

猖獗田首得無憂

猖ー獗ハ虜ー勢ノ盛ー皇還ル蜀ヲ後西山列ニ防ル秋ニ高ー適論ル之ヲ

詩意集註云賦ナリ也○首ー聯。西山三城ノ戍ー夫。殊ノ外ニ辛ー苦スルナリ萬ー里ノ遠キニ至テ。長ク又ヒスヲ防ル時。秋ナレバナリ。○集註ニ云三ー城ハ謂ニ東ー西ノ兩ー川及ヒ西山ノ也○顧ー註ニ云三ー城戍所ル云ル三ー城列戍也雖ル曰ル辛苦ト實ニ以テ防ー秋ノ萬ー里ニ耳王ー伯厚ノ地理通釋曰子美詩ニ三奇戍在ニ彭ー州之導江ニ而誤改テ爲ニ三ー城ト○次ー聯煙ー塵ハ。兵馬ノ煙塵ナリ火井ハ縣ノ名ナリ。吐ー蕃入ー寇スルニ煙塵起テ火井縣ヲ侵ル。雨ー雪ノ時ニ松州ヲ圍ミ攻ル故ニ雨雪閉ル松州ノ卜云。○集註ニ云火井縣在ニ四川ノ嘉ー定ー州大邑縣ノ東ニ今廢ル○顧註ニ云蜀ー都ノ賦ニ火井沈ニ熒ス千幽泉ニ火ー井雖ル在ニ邛ー州ニ大率是ル蜀地侵火井閉松州總テ言ニ吐ー蕃侵ニ逼ル蜀地ニ按蜀志ニ火井欲ル出ル火ヲ先ッ以ニ家火ヲ投スレハ之須臾ニシテ隆ー隆如ニ雷ー聲爛然トシテ通ス天ニ用テ以煮ル鹽ヲ較ニ家火ニ得ル鹽ヲ倍ス之ニ○三聯。西山風寒ノ甚キ地ナレハ風吹テ將軍ノ幕ヲ搖レテ裘ハ寒ヲ冒レテ堪ガタカラン而往ル總テ無ル益ニ于事ニ○末聯。漫山賊營壘トハ漫ニ山ト卜ハ。水ノミチアフレタル如ニ山ニミチくテ多ヲ云賊ハ吐ー蕃ヲ指營ハ軍營ナリ壘ハ壁ナリ陣取テ居ル所ヲ云。田首ヲ見レハ愁無ルヘケンヤ可憂ト皆賊壘矣田首一ー望ノ得ル無ヲ憂ト乎ナリ。○顧註云今漫山

註猖獗字彙ニ賊勢

猖獗ト註ス。賊ノ勢ノ盛ナルヲ云。

子弟充兵之人項羽有八千子弟兵猶深入關城未解圍蠶崖鐵馬瘦灌口米船稀蚕崖灌口皆西山隘口名戰馬不足充戰而瘦米船以運多不繼而稀爲可憂矣辯士安邊策元戎決勝威今朝烏鵲喜欲報凱歌歸前四句備述可憂後四句猶可恃而喜者事必有所指也

詩意　子弟ハ吐蕃ニ備ル兵ヲ云。猶深ク入トハ唐兵夷界マデ深ク入ヲ云。關城未解圍トハ。西山ノ城ヲ云言ハ子弟深ク入テ救ントスレ尼。吐蕃ノカコミタル關城ハ。未ダ不解圍也○集註云子弟唐人充兵者○顧註云子弟唐人充兵者猶項羽子弟兵是也子弟猶深入兵之盡可知兵力雖盡而城圍未解所以可憂○會稡云子弟隷于兵籍者公東西兩川ノ說兼差堪戰子弟向二萬人足以備邊守險

註　項羽有八千人　史記項羽本紀籍與江東子弟八千人渡江而西今無一人還○次聯。蠶崖ハ。關ノ名ナリ。鐵馬ハ。鐵騎ト同。鐵ヲ薄クノベテ馬ニ衣スルヲ云或ハ黑キ馬ヲ鐵馬ト云說アリ此ニテハ前說可ナリ。馬瘦タルハ不足充戰ナリ。灌ハ地ノ名ナリ。米船稀ハ。兵粮ヲ運漕スル船。不繼シテ稀ナリ○顧註云寰宇記蠶崖關ハ在導江縣ノ西北四十七里方輿勝覽在縣西五十里以鎭西山之走集鐵馬瘦言馬瘦不足充戰也寰宇記灌口鎭ハ在導江縣西六十里方輿勝覽淳熙五年胡元質奏曰唐之季年吐蕃入寇必入黎文南詔入寇必入沈黎吐蕃南詔合入寇必出灌口沈黎兩州去成都尚千里關隘險阻足以限隔惟灌口一路去成都上百里又皆平陸朝發夕至威茂兩州即灌口之蔽障古所謂天彭關也米船稀言糧餉不繼也○會稡云鐵馬瘦兵疲也米船稀糧盡也○三聯。上ニ兵盡馬瘦兵粮ノ少ナキヲ云。如此ナレバ。戰ヒ勝コト不能。只タノム所ハ。辯士安邊之策ト大將決勝之威ト而已ナリ。集註云元戎大將也○顧註云上言兵盡馬瘦粮少如此豈復能戰勝乎此所以可憂也史記決勝千里之外所恃者辯士有安邊之策大將有決勝之威耳○末聯。今朝キケバ。烏鵲ノ喜ヲ告ル聲アリ。此ハ定

テ官軍敵ニ勝テ。凱歌シテ歸ヲ報セント欲スルナラントナリ。凱歌ハ軍ニ勝ノ樂ノ名ナリ。○集註云凱歌ハ凱樂也又軍勝ノ之樂○會粹云烏鵲喜偶因テ所見而言亦無聊之想耳○顧註云今朝烏鵲報喜得母發凱歌而言旋乎設爲喜慰之詞正見其ノ決不能取勝也

遣憂 此詩言吐蕃陷京師消息未眞而作

亂離知又甚消息苦難眞 所憂在此 受諫無今日臨危憶古人 此推致亂之由使當宁之上如古聖之傾所讜直則必守金甌於全盛當事之臣如古人之臨危授命則必建金城於萬里奚至此亂離之甚哉上下責有所歸矣下ノ四句ハ正言亂離之又甚此杜公忠憤名言

紛紛乘白馬 侯景騎白馬以叛梁 擾擾著黃巾 張角著黃巾以亂漢 隋氏留宮室焚燒何太頻 見西京又遭焚蕩但言隋氏所留宮室可以意喻矣哀婉而切

題 遣憂トハ。憂ヲ排遣スルヲ云。心中ニ憂多ヲ。詩ヲ作テ。其憂情ヲ述ルハ。遣ノ義ナリ

憂散ジテ無ヲ云ニハ非ズ。

詩意 集註云賦而比也○首聯。亂離ハ。兵亂ニ因テ人離散スルヲ云。是ハ吐蕃長安ヲ陷レテ代宗蒙塵ノ時ノ事ヲ云。知又甚トハ。祿山ガ亂ニ較レバ更ニ甚トナリ消息苦難眞トハ。公在蜀テ京師ノ事ヲ傳ヘ聞ニ其消息眞トシ難キ事ヲ苦トナリ。○次聯。受諫無今日トハ。宦官程元振ガ輩。朝ニ在テ權ヲ專ニシテ。乱ヲ招クコトヲ致ス。太常柳伉ト云者上疏シテ。代宗ヲ切ニ諫ム。若代宗能諫ヲ受玉ハヾ。今日乱離ノ禍ハ無ルベシ。今危ニ臨テ當事之臣古人ノ臨危授命ノ如クナラバ。必ズ太平ヲ致サン。○顧註云廣德元年吐蕃陷長安代宗出幸陝州知又甚者較祿山陷時更甚此係所聞之辭故消息苦難眞○顧註又日時宦官程元振輩在朝專權以致召亂大常博士柳伉上疏切諫公意云若代宗能受諫則無今日之禍矣至德初上皇在蜀思張九齡之先覺下詔褒贈遣使就韶州致祭劇談錄明皇幸蜀妃子既死一日登高山望秦川謂高力士曰吾聽張九齡言不至于此遣使祭之吹笛爲曲號謫仙怨公不直言九齡而日臨危憶古人其詞婉矣追憶玄宗之言益

821
18
49

信今日之亂更甚于往時【註】當宁之上トハ。禮記曲禮天子當宁而立注門内屏外人君視朝所宁立處トアリ。上ハ天子ヲ指。【讜】多曩切直言也【金甌】唐書玄宗命相先書名置案上舉金甌覆之謂太子曰此宰相名也其誰乎射中賜卮酒肅宗曰非崔琳盧從原乎上曰然○三聯。紛紛擾擾ハ。皆ミダルヽナリ。此ニテハ言多。乘白馬ハ。梁ノ侯景騎白馬テ梁ニ叛ケリ。著黃巾ハ。後漢ノ張角著黃巾テ漢ヲ亂ル。此聯ハ吐蕃賊勢之盛ナルニ比シテ云リ。○集註云紛紛攘攘言賊多也乘白馬侯景乘青絲白馬壽陽來黃巾後漢張角部帥有三十六萬人皆著黃巾同日反叛白馬黃巾比吐蕃賊勢之盛○顧註云紛紛擾擾言賊勢之猖獗○侯景字萬景南史有傳○張角事跡見後漢書無傳○輯註云按吐蕃之亂本僕固懷恩引之白馬黃巾以比懷恩之徒○末聯。唐ハ。隋ノ舊都ニ都ス。故ニ隋氏留宮室ト云。焚燒ハ。其ニヤクナリ。何太頻トハ。京師既ニ前ニ陷。今又ヲチイル。故ニ何ソ太頻ナルト云。○顧解云唐即隋之舊都隋氏所留之宮室一焚于祿山再焚于吐蕃故曰太頻不咎君臣備禦之失策只以何太頻ノ三字宛轉含情可云怨而不怒【註】焚蕩蕩ハ。蕩盡之蕩ナリ。ヤキトラカレテ無ナルヲ云。【哀婉而切】婉ハ字書ニ順也。又マクルト毛讀。耳ニサハラヌヤウニ言ヲ云。切ハ。親切之切ナリ。

杜律五言詳說卷之七 終

国立国会図書館 タイトル『杜律集解詳説 17巻目録1巻』 請求記号 821-49
ガラス使用

821
18
49

杜律詳説 卷之十

国立国会図書館　タイトル『杜律集解詳説 17巻目録1巻』 請求記号 821-49　ガラス使用

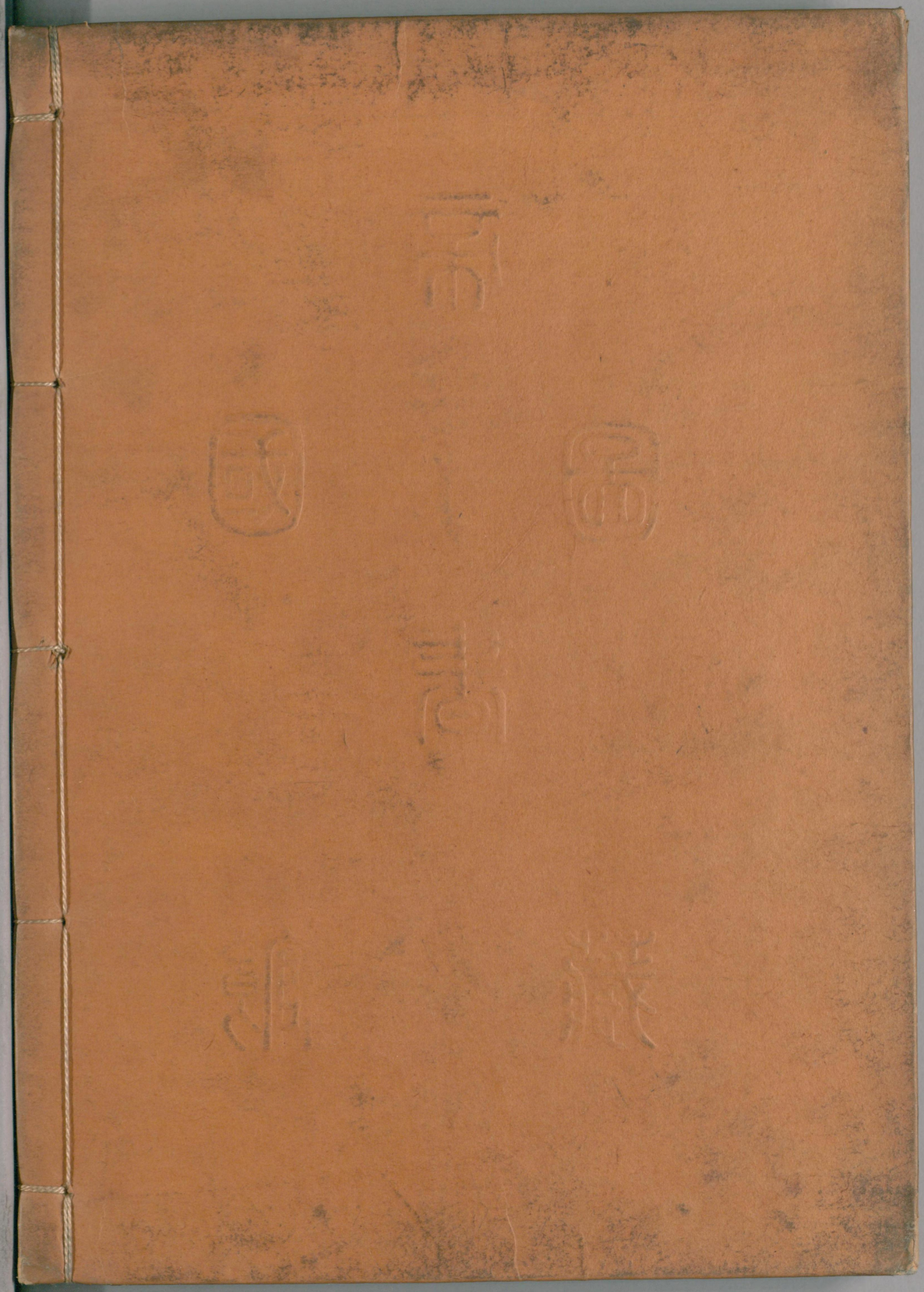

国立国会図書館　　タイトル『杜律集解詳説 17巻目録1巻』 請求記号 821-49

ガラス使用