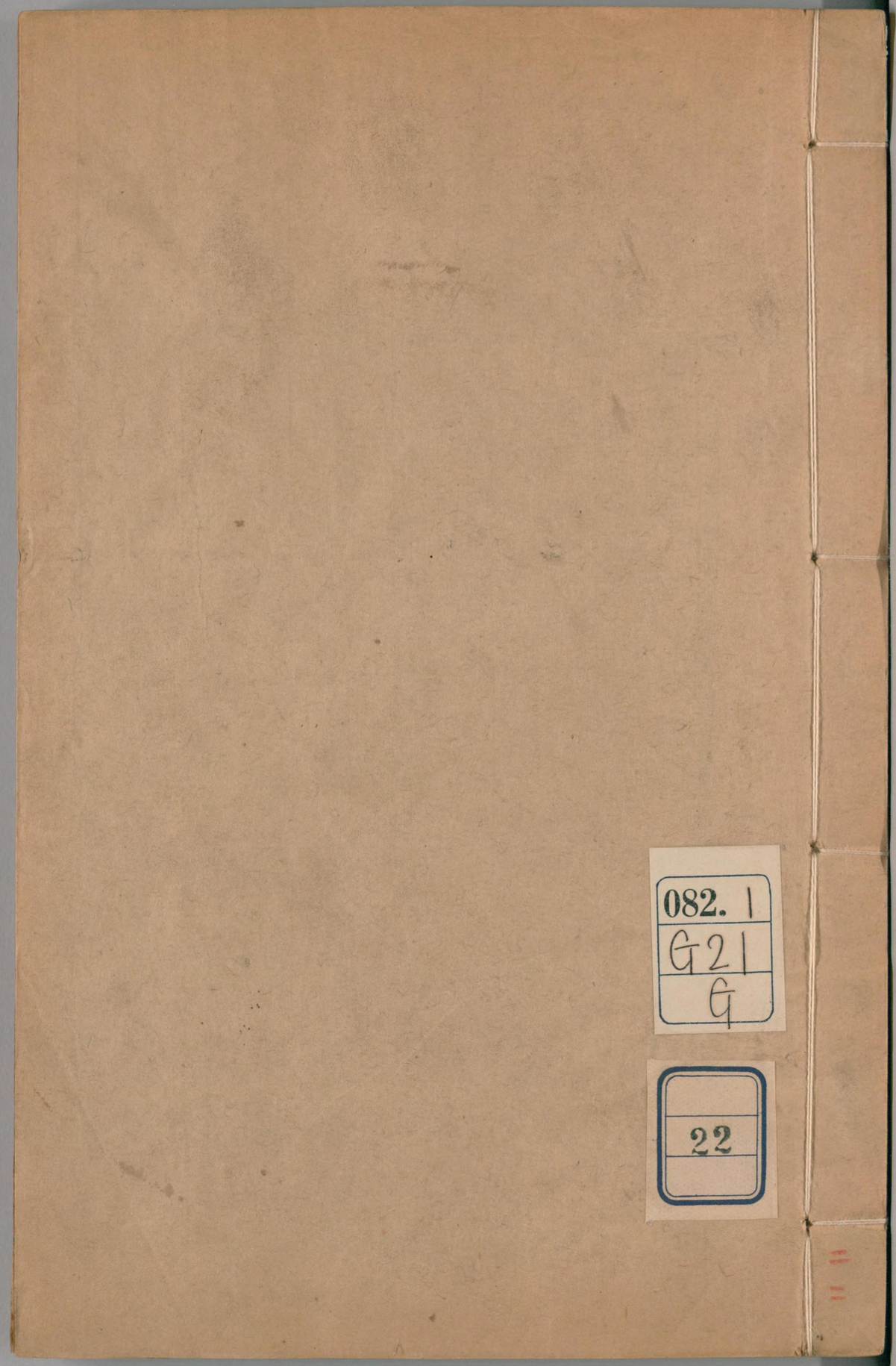

082.1
G21
G

22

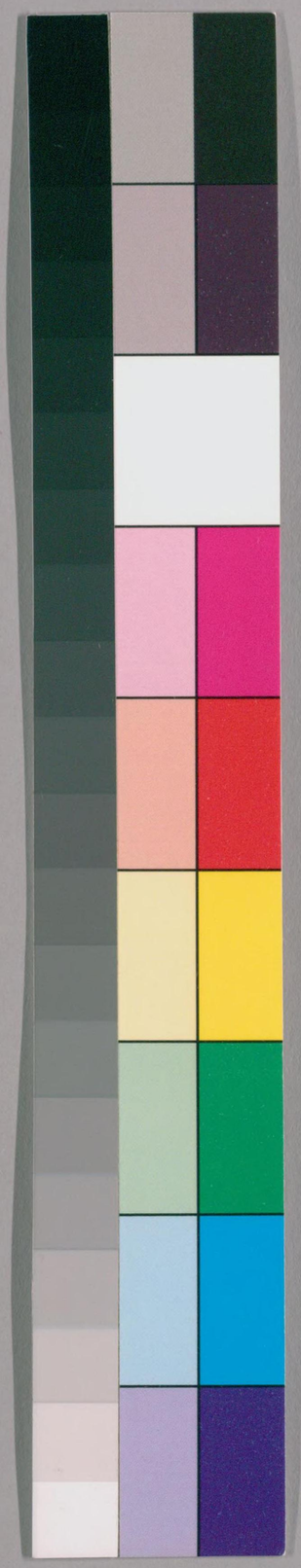

国立国会図書館　　タイトル『藝海珠塵』　請求記号 082.1-G21G

ガラス使用

南滙 吳省蘭 泉之輯
江寧 胡鐘 山音校

史部雜史類

勝朝彤史拾遺記

毛奇齡 僉仕履已見

彤史者後宮女官名也其制選良家女子之知書者充之使之記宮闈起居及內庭燕褻之事用示勸戒而惜其書不外傳亦幼時得先子石阡府教授所藏宮闈記聞一卷自洪武至萬歷凡十三朝可謂小備雖所闕亦無幾第載事未確其文不雅馴予承乏爲史官值修明

56852

国立国会図書館　タイトル『藝海珠塵』 請求記号 082.1-G21G　ガラス使用

史嘗闕題起草得順成弘正四朝后妃列傳因歷探中祕以爲必有異聞畸事可補疏畧而遍搜史牘但得詳冊封年時及后妃崩薨葬諸禮節而他無所有乃不得已仍取外史所記與實錄稍不誣者草成應之而拾其餘賸歸而雜之先子之所藏復爲斯篇大抵事取可驗寧闕勿備謂之拾遺既無彤史稱彤史者曰非史官之正史焉

太祖洪武朝

孝慈高皇后馬氏宿州徐王馬公女也馬之先有宋太保默者家于宿之新豐里一作閔子鄉新豐里數傳及公以貲豪里中善施而貧元至順間其母鄭媼生后卒公

C8837

殺人避讐投所好友定遠郭子興以后託焉會江淮亂子興起兵據濠州太祖在軍中子興妻張氏奇太祖力勸子興妻太祖以后曰是人有異相非常當藉此收之且馬公不可負也子興以爲然遂贅太祖于其家獨子與子三與太祖不相能數數搆太祖間以他事幽太祖別室絕口食后竊懷錯底飼之值蒸饋饘熱后乘熱竊其一懷之薄乳傍乳爲之糜幸張氏憐后意皇急陰解之時諸軍四出多鹵獲獨太祖無有子興怒后密勾張氏婉轉且以裹脯爲子興子興置不問后善承人意而知書精女紅太祖每出軍一切軍狀皆屬后籍簿井井

国立国会図書館　タイトル『藝海珠塵』 請求記号 082.1-G21G　ガラス使用

雖踰時詢之不少遺暇即率諸校妻縫紉衣補以備不
給至太祖渡江后多智恐元兵躡其後必相隔不俟太
祖命急率諸校妻過太平止繁昌陳進家而元兵果扼
渡如后慮后遂于進家生皇長子焉時吳漢接境戰無
虛日后時時贊太祖規畫嘗謂太祖曰定天下在得人
心人心者天下之本也又曰用兵焉能不殺人但不嗜
殺人則殺亦罕也太祖深然之洪武元年上即皇帝位
冊后既冊謂羣臣曰昔光武受命嘗回思滹沱麥飯以
勞馮異唐德長孫后以其能周旋于隱太子搆隙之間
今皇后同朕起布衣閱歷憂患每不憚灼肌體懷熱食

飼朕此不止麥飯也至郭氏猜嫌幾罹叵測后卒能多
方彌縫以脫朕于難其與長孫之周旋險易何等語曰
妻者齊也又曰家貧思賢妻非后德齊一安有今日其
敢以富貴忘貧賤哉羣臣呼萬歲既而語后后曰妾聞
夫婦相保易君臣相保難陛下不忘妾妾願陛下尤不
忘羣臣百姓乃追封馬公爲徐王鄭媼爲夫人以無嗣
且不得公媼死所乃奉祭冢置冢戶立廟新豐里后嘗
時饗祀哀號清江范孺人者習女史后令說古今賢后
事至竇太后后曰黃老者何教而太后好之曰黃老者
清靜無所爲不必爲仁義而民孝慈是其教也后曰孝

慈即仁義也世有舍仁義爲孝慈者哉左右諸嬪有以
明德馬后比后者后曰吾安所及之亦效之耳第后性
本儉嘗命練故繖爲衾禂以賜貧民絹裁餘衛用及織
工治絲有粗纇者纂纂爲衣幭以賜諸王公主身御澣
濯久紕不卹易曰此弋綈遺法也周王之國遣慈母江
貴妃從一作孫貴妃賜以已所御紕衣一杖一曰王有過則
披衣杖之卽遣馳以聞藏蓄六宮皆蔬食請上賑卹上
許之后曰儲備之不先以致有此夫賑以卹其後不如
儲之備于先爲有要也上深然其言上意氣豪格威福
多不測后順事承指每從容開導其所補救有爲外庭
所未稔者先是參軍郭景祥總制和州或言景祥子不
孝嘗持槊趣景祥上曰若此當誅之后從容曰妾聞景
祥止一子獨子者必驕惰也然亦安至是且陛下殺一
人而遽至絕人之後此非細也毋亦廉而後殺之及廉
之果不實上曰微后言幾誤斬郭氏祀矣李文忠守嚴
州上聽楊憲言欲召改爲揚州守后曰文忠賢其行信
于人改則失人心且敵方壓境守將未易動也上然之
文忠遂克杭州春坊李希顏爲諸王授經擊王額以管
上怒甚后解之曰幾有使製錦而惡其翦者夫曲謹婦
寺之愛也而以責師傅可乎宋濂以學士歸里坐孫罪

被逮將刑后念其有師傅功急進曰宋學士家居豈知情者妾聞里塾延一師尚終身敬衛之況官家乎上曰此非汝所知也曾后侍上食舉七向鉶鼎潛然而卻上問故后曰妾痛宋學士之刑而欲爲諸兒服心喪也上間投箸起明日赦濂改安置茂州吳興民沈秀貲富侔國曾爲上犒軍而築都城三之一上忌欲誅之后諫曰妾聞法也者所以誅不法也非所以誅不祥民自不祥爾夫不祥之民天菑有之於國法何預焉乃釋秀成雲南嘗令死囚築都城贖刑后曰以役贖死仁也然以久瘐之囚而重之力役得微仍以役死乎上爲罷其役釋之后慈愛性成而又持大體嘗曰施恩必使遍然推之有差等也今民間衆庶固多艱難獨念京朝官去井里挈妻子僮僕奔走事上而俸入有限反多偏謫差祿之謂何乃勸帝厚日給別賜諸饗錢且請太學生之擯妻室者置家籍名紅板倉糧告后恩也后細務必視既實猶自主饋事近臣及奏事官朝罷必會食后每取嘗之即不言必爲上言責光祿卿至御饌日上后必省視宮人詩自重后曰事夫親饋食禮也且上性嚴急萬一偶失飪吾得承之汝輩堪此耶他日羹寒上翻羹汚后衣后令煇再進他無所責上嘗怒宮人后亦怒

国立国会図書館　タイトル『藝海珠塵』　請求記号 082.1-G21G　ガラス使用

令付宮正司治罪上稍解問后曰不自責付宮正何也后曰妾聞賞罰惟公足以服人故明主不以喜怒加刑賞當陛下怒時恐有觸重付宮正則酌之矣即陛下論罪人亦有司者治之耳上曰爾怒何也后曰妾之怒所以解陛下怒也后初知書及貴益好學嘗爲上曰法屢更必弊法弊則奸生民斃擾必困民困則亂生上曰至哉言也命女史書之冊嘗俾元寶玉至陳于廷后陽認之曰元有是何以失之意者此非寶與上曰朕知之矣后多學必謂珠玉非寶惟善爲寶也后拜曰如陛下言洪武十五年八月后疾羣臣請禱醫后曰生死命也禱

醫何益且醫一不效或致錄醫是重吾過也上問有言乎曰陛下與妾起布衣藉陛下神聖得貴爲母后足矣復何言所願言者惟陛下求賢人納讜諫而已是月丙戌崩年五十一上悲慟終身不再立后九月葬孝陵葬日各不同故不錄以成穆孫貴妃永貴妃江貴妃祔越日祔太廟逾年宮人思之作歌曰我后聖慈化行家邦撫我育我懿德難忘懿德難忘于萬斯年泌彼下泉悠悠蒼天后生懿文太子標秦王樉成祖文皇帝周王橚寧國安慶兩公主初謚曰孝慈皇后永樂元年上尊謚曰孝慈昭憲至仁文德承天順聖高皇后嘉靖十七年復

国立国会図書館　タイトル『藝海珠塵』 請求記号 082.1-G21G　ガラス使用

上嘗諭曰孝慈貞化哲順仁徽成天育聖高皇后初后生成祖有龍見于寢嘗夢微時野歸遇賊皆紅冠追之成祖以馬進扶后執鞚賊見成祖皆避去后以故鍾愛之然勿言所夢及上厭太子柔弱曰非繼體也后始以夢告仍戒勿洩而其後卒有靖難之事

貴妃孫氏陳州人父和卿以仕元僭妻晁氏至常州家焉元末兵亂妃父母相繼死獨長兄瑛有材幹辭家遠游久未歸妃年十三隨其次兄璠避兵江都將以次北還而江都城陷璠又死元帥馬世熊妻得妃育爲女年十八未字也上求有容德者納宮中人或以妃告及按

果然遂納之妃敏慧端麗而嫻禮法言動皆中矩高后嘗謂上曰古賢女也妃痛無外家問一請上求兄瑛所在久之得瑛官參省上即位冊貴妃位冠諸妃凡洪武七年九月癸未作庚寅薨年三十二上震悼賜謚成穆妃無子祖生四女上命周王橚主其喪服慈母三年皇太子諸王皆期并敕詞臣撰孝慈錄凡庶子爲庶母皆期推妃恩也時命有司營厝於朝陽門外褚岡之原賜兄瑛田租以供歲祀而其後祔高后陵

郭寧妃臨淮郭山甫女也山甫善相人上龍潛時嘗游

国立国会図書館　タイトル『藝海珠塵』　請求記号 082.1-G21G　ガラス使用

臨淮過山甫家山甫自外至見上大驚急呼內治饌治
卑夫婦捧七箸侍上飲笑語甚歡中酒闔外戶跽曰公
非常人也自愛嘗言鍾離有王者氣當在公矣上去山
甫謂諸子若曹皆田舍郎爾而有封侯之相吾初疑之
今始知以是也乃遣其二子從龍渡江而親飾妃納乙
室倚孝慈皇后行間洪武三年封寧妃孝慈崩妃攝六
宮事稱皇寧妃生二子名檀封魯王上甚念山甫及妃
賞而山甫已死乃累贈山甫爲營國公二子皆以開國
勳封侯如山甫言長子興宗昌侯次英武定侯
皇淑妃李氏壽州人其父傑當洪武初曾以廣武衛指

揮北征戰而死十七年九月冊淑妃以高皇后服闋不
立后進爲皇淑妃攝六宮事
郭惠妃者滁陽王長子郭天爵女滁陽生三子皆非命
死獨大爵遺一女封惠妃人有相郭氏宅者曰宅有女
當大貴初惡其言至是驗徐王託孝慈于滁陽滁陽育
之亦郭氏女也妃生蜀王豫王谷王及汝陽永嘉二公
主豫王卽代王
胡妃臨淮人父顯以世開國功襲定遼都指揮同知進
都督既而改武昌護衛妃生一子名楨封楚王
建文帝朝孝康皇后常氏懿文皇太子妃開平王遇春女也

国立国会図書館　タイトル『藝海珠塵』 請求記号 082.1-G21G　ガラス使用

洪武四年冊爲皇太子妃既而有疾薨太祖哀之爲輟
朝三日高后素服臨謚曰懿敬建文元年追尊懿文皇
太子爲孝康皇帝廟號興宗遂尊妃爲孝康皇后永樂
改元復降稱懿敬皇太子妃祔懿文陵其後嘉靖二十
年孝宗張皇后崩廷臣議尊謚有以孝康進者或曰此
興宗皇后謚也世宗曰興宗既降尊襲之何害遂謚孝
康蓋世宗有微意云

建文太后呂氏壽州人洪武十一年冊爲皇太子繼妃
國初有呂本曾仕元爲總管府已而歸順官吏部尚書
出爲都轉運鹽使是其父也妃生虞懷王雄英及建文
皇帝吳王允熥衡王允熙徐王允爌建文元年尊妃爲
皇太后靖難兵至金川門遣人迎太后太后至軍中成
祖再拜自陳不得已起兵之情太后無一言慰勞而返
及返未至宮宮中火起遂于是年七月隨幼子允爌居
懿文陵永樂改元革太后號復稱皇嫂皇太子妃
建文皇后馬氏光祿少卿馬全女洪武二十八年十月
冊后爲皇太孫妃建文改元立爲后生二子文奎文圭
靖難兵入城而后崩于火聞者哀焉

成祖朝　徐皇后成祖后也武寧王徐達以張夫人妒太
永樂　祖爲之娶謝氏生后而賢幼時誦書史一過不忘人稱

国立国会図書館　タイトル『藝海珠塵』 請求記号 082.1-G21G　ガラス使用

女諸生然縝愼不狎獵每觀書得一善事必一再思曰
奈何倣之太祖聞其賢親召達乞聘爲燕王妃洪武九
年正月授封冊高皇后深愛之曰眞吾婦也燕王之國
后理王宮政甚治乃以居高皇后喪斷酒肉三年每語
及高皇后輒流涕成祖聞后遺言多可誦顧何
言最要后能舉之乎后一一舉之無所遺靖難兵起后
留與世子居守李景隆攻城幾陷后親率諸將校妻
擐甲登陴捍矢石禦之敵遂以引
皇帝位乃以十一月壬辰冊皇后后明于治理每言南
北兵爭久民倣宜急休息而上方用人稍稍以新舊爲

間后力爲解釋有曰伊呂宮散即勝朝猶用之況太祖
所遺者乎后弟增壽當建文時曾以國情輸之上而建
文君誅之至是議贈爵后不可上曰后欲爲漢明德即
顧今豈以如戚故封之竟封定國公而命其子景昌襲
其爵命下始告后后不謝曰非妾志也會冊皇太子及
漢趙二王后以爲太子仁可不忝主器而二王不馴勸
選宮僚且請仍用廷臣兼署之曰一則任使一則疑隙
不生此高皇帝善制所宜萬世永遵者當問陛下所與
共治者何也上曰六卿理政務翰林職論思皆是也后
曰請得悉召諸命婦觀之上許諾及召入遍觀喜甚各

賜以冠服紗幣且諭之曰凡婦相夫豈止衣服饋食云
爾必將有德行之助焉古公侯夫人及大夫士之妻其
能助成夫德載諸簡牘槩矣今上所共理者六卿翰林
之臣也爾諸命婦詎無所以贊于內者夫百姓安則國
家安國家安則君臣夫婦皆安然所當其勉者也且夫
朋友之言有從有違夫婦之言婉而易入爾其思之又
召翰林學士解縉黃淮胡廣胡儼楊榮楊士奇金幼孜
妻見柔德殿各賜勸勉且賞賚甚至后嘗輯女憲女誡
諸書探其要者作內訓二十篇曰德性曰修身曰慎言
曰謹行曰勤勵曰儆戒曰節儉曰積善曰遷善曰崇聖

訓曰景賢範曰事父母曰事君曰事舅姑曰奉祭祀曰母
儀曰睦親曰慈幼曰逮下曰待外戚又纂古嘉言善行
彙一編名勸善書頒行天下永樂五年七月后疾上臨
問后以求賢才明邪正厚宗室抑外戚為請上納之既
而謂皇太子曰往者靖難時諸從征婦之居留者皆為
[illegible]披兵嬰城捍敵往往扯衿纓濺粉汗鋪愧無以謝之
聞上將北巡吾欲于此時為追請恩澤今不逮矣又曰
積善如登山久必高積惡如穿坎久必陷乙未崩年四
十有六后生仁宗及漢庶人高煦趙王高燧永安永平安
成咸寧四公主上慟曰吾從此不得聞善言矣乃為后

薦大齋于靈谷天禧二寺聽羣臣致祭光祿卿營齋事
惟謹十月甲午冊謚曰仁孝皇后七年葬天壽山升祔
太廟二十二年仁宗即位改葬長陵上尊謚曰仁孝慈
懿誠明莊獻配天齊聖文皇后

昭獻王貴妃蘇州人也隨父宦在京永樂初選擇良家
女妃入宮冊爲昭容時宮中上下多朔產畧少委曲獨
妃具才德能從嫓娩以行其意以故妃佐理宮政稱悃
伏仁孝愛之永樂七年仁孝服闋進貴妃上自仁孝崩
後在宮多任性間或蹂怒宮人皆惴惴懼妃特輾轉調
護徐俟意解自皇太子親王公主以下皆重頓焉十八

年七月丙子以疾薨上震悼爲輟朝五日賜祭謚昭獻
貴妃命禮臣考高皇帝成穆貴妃故事一視其喪葬以
寵卹之

嘉興錢俊宅三校

權妃者朝鮮人永樂七年五月朝鮮貢女充掖庭妃隨
衆女入上見妃色白而質復穠粹問其技出所攜玉琯
吹之窈眇多遠音上大悅驟拔妃出衆女上逾月冊賢
妃授妃父永均爲光祿卿八年十月妃侍上北征凱還
而疾至臨城曰不能復侍上矣遂薨上哀悼親賜祭謚
曰恭獻命層其柩于澤縣敕縣官守之時朝鮮所貢女
其見具位號者復有任順妃李昭儀呂婕伃崔美人四

国立国会図書館　タイトル『藝海珠塵』 請求記号 082.1-G21G
ガラス使用

藝海珠塵

南滙　吳省蘭　泉之輯
嘉興　錢　俊　宅三校

勝朝彤史拾遺記二

毛奇齡纂

仁宗洪熙朝　仁宗皇后張氏河南永城張麒女也麒由兵馬指揮使封彭城伯生三子一女卽后也后以洪武二十六年冊燕世子如永樂二年四月改冊爲皇太子妃時仁宗體肥腰腹徑數圍而膝上命與諸王馳馬仁宗辭不能上大恚命有司減仁宗膳仁宗危甚會上令監

國二王播流言中之幾易儲后內寬仁宗而外事成祖及仁孝皇后甚謹重得仁孝心仁孝每言于成祖成祖亦意解嘗曲宴內苑仁宗侍成祖見仁宗色變唾而詈後時指后曰此佳婦他日當承我家脫微此廢爾久矣后起頓首謝頃之忽失后所在上怪使覓后則后方親入宮庖手湯餅出薦上且喜且感顧仁孝仁孝爲慰勞泣下乃呼仁宗及后前劇飲盡懽乃罷由是太子得不易永樂二十二年十月仁宗既即位命英國公張輔持節冊皇后明年仁宗崩宣宗立尊爲皇太后凡軍國大事悉上皇太后參決皇太后亦每事諮詢不敢以聽政自居擴外廷議方是時海內太平上入奉起居出侍遊宴四方貢獻雖瓜果微物亦必先上皇太后然後嘗食兩宮慈孝聞天下宣德三年太后遊西苑上親掖輿皇后皇妃皆從行泛舟登萬歲山上捧觴上壽獻詩頌太后太后亦賜觴諭上以保境安民至意上稽首謝五年二月謁長陵獻陵上親纍轡騎導至河橋下騎扶輦行既過復騎幾民觀者夾道旁皆感悅呼萬歲時陵園父老適迎至太后顧上曰百姓以君能安民故不憚遠赴趨承踊躍爭欲得一望顏色倘無以安之恐天下之望君者不止是矣上拜謝及還上奉太后過農家召婦女

国立国会図書館　タイトル『藝海珠塵』 請求記号 082.1-G21G　ガラス使用

問生業安否婦女應對便朴如家人然太后喜賜鈔幣
飲食時有以野蔬村酒獻者后嘗訖復賜上曰此農家
味當知之扈臣張輔甕義楊士奇楊榮金幼孜楊溥請
候見行殿太后慰勞之賜酒饌及白金文綺且曰爾等
皆先朝舊臣今日之清寧得展游宴雖祖宗賓祐之亦
卿等輔相力也其勉勗嗣君無忽輔等頓首謝是日諭
上作賞春賦他日上謂士奇曰太后謁陵還悉能道汝
輩姓名及所行事謂張輔武臣也而達大義蹇義厚重
小心但少斷耳惟汝能正言無所避先帝或數不樂然
終能從汝以至不敗特三事未從可恨也士奇謝太后

遇尔戚嚴兄昶彭城伯弟昇忠安伯至醉謹時諭以恭
儉慈飭保家族不許預議國事楊士奇每言昇果賢非
他戚比即所議事鮮非是者其令預議倾太后終不許
暨宣宗又崩英宗方九歲太后謂國福長君欲召立襄
王不果英宗既嗣大臣請太后聽政太后曰毋壞我家
法凡事付閣議然後行致書兒昶及弟昇第朝參勿干
預一切特除去宣宗宮中諸玩物及不急諸務時最上
以學又數語洪宣間委任股肱事故是時天子尊師傅
顓學校舉任賢才為一代極盛正統二年太后御便殿
召張輔楊士奇楊榮楊溥胡濙入上東立近榻輔等立

国立国会図書館　タイトル『藝海珠塵』 請求記号 082.1-G21G　ガラス使用

西下女官佩刀劍維侍太后召輔等前曰卿等皆舊臣嗣君幼孝同心爲社稷計又語士奇溥曰先皇帝監國時念二卿孤忠及在位猶時時道之言在耳不忘也士奇等伏地謝乃顧謂上曰此五臣皆先朝所簡帝其重之凡事非五臣贊決勿行也先是中官王振者在宣宗時曾以技巧逆上意後用英宗伴讀恩秉司禮監惡未著也然而太后知其奸故當大臣詰垂簾時太后令一切政務必閣下裁決越日遣使一至閣詢若曰議若事俟閣臣列奏太后親驗之始行或出振不赴閣議者必立召振責格其事其防如此然終恐振不可制至是令

呼振至太后色頓改曰汝侍帝起居多不法今賜汝死女官抽刃加振頸帝跪請五臣隨帝跪太后曰此輩誤人國多矣帝烏知之既而曰且以帝及諸公故寬汝勿再也由是振終太后世不敢預大政七年十月乙巳太后崩遺詔曰吾自洪武中配仁宗皇帝三十餘年及爲未亡人又十有八年今得全歸從先皇帝地下足矣惟是國家至重當以愛人爲保國之本爾諸臣咸佐帝行仁政乘忠勤勿懈諸后妃家遵皇祖訓戒勿干預國事喪服遵仁宗遺詔以日易月天地祖宗社稷之祭不可以卑廢尊及百神之祀皆循常例勿停十一月丁巳

国立国会図書館　タイトル『藝海珠塵』 請求記号 082.1-G21G　ガラス使用

上尊謚曰誠孝恭肅明德弘仁順天啟聖昭皇后越日祔太廟合葬獻陵后生宣宗及越王瞻墡襄王瞻墺方太后大漸時召大臣楊前問國家尚有何大事未舉者士奇言建庶人立四歲雖已亡當復其位號修其實錄太宗詔有收方孝孺諸臣遺書者死宜弛其禁太后默然未答若不省者諸臣愛顧命遽出故遺詔不及焉

宣宗朝恭讓胡皇后者宣宗廢后也名善庠濟寧人父宣德　榮生七女洪武初長女名善圓以才色給事掖庭充尚宮頗見任使榮故于是時得授錦衣衛指揮至永樂十五年有詔選皇太孫妃司天奏星氣見奎東當在濟河間求之使者下濟寧因以榮第三女進則后也按之合法相遂于是年冊皇太孫妃先是鄒平孫忠者由太學生擢永城主簿生一女姣皙而慧仁宗張皇后永城人也其母彭城伯夫人曾見孫氏女于主簿官舍奇之會永樂八年太宗謂皇太孫長當擇配彭城夫人稱孫氏女賢乃因張皇后言于太宗太宗取孫氏入宮甫十歲即令張皇后育之已七年矣至是詔選妃以司天奏故並冊立胡氏而以孫氏爲之嬪彭城夫人每爲張皇后卿卿而張皇后賢不言也是時仁宗知其事故于仁宗嗣位冊孫氏嬪時特賜孫氏得服妃冠服宣德改元尊

国立国会図書館　タイトル『藝海珠塵』　請求記号 082.1-G21G　ガラス使用

張皇后爲皇太后皇太后有旨謂兩家定位久無可議仍冊胡氏爲皇后孫氏爲貴妃故事冊皇后用金寶金冊皇貴妃而下金冊無寶時宣宗初嗣位意亦稍稍向孫氏特爲孫氏請寶于太后敕尚寶製金寶如后賜孫氏當時疑之既而上頗事遊幸且好弄后數數規諷上稍厭后適后疾無子而貴妃宮人有身者貴妃隱之爲已有二年十一月宮中傳言貴妃生皇第一子上遂召張輔蹇義楊榮夏原吉楊士奇入諭之曰朕有一大事與卿等議固出不得已然亦決矣朕三十無子而中宮屢身不得育頃且病日者言中宮祿命必無子今貴妃有子當立爲嗣夫母以子貴禮也特何以處中宮輔等皆不答上乃舉后過一二顧榮榮進曰是可廢也上曰廢后有故事耶義曰宋仁宗廢郭后爲仙妃是也時輔與原吉士奇嘿然無言上特問士奇士奇曰臣事帝后猶子事父母也寧有爲人子而議廢母者榮曰上命也士奇曰正惟上命勿輕出耳輔與原吉是士奇且曰此大事非詳議不可立曰不貽外議乎士奇曰宋仁宗廢后孔道輔范仲淹極言其非因率臺臣十數人入諫見疏夫延臣非之至今史冊猶譏之誰謂無議哉既退榮謂原吉曰上志久矣恐非臣下所能止者原吉曰然廢

国立国会図書館　タイトル『藝海珠塵』　請求記号 082.1-G21G　ガラス使用

之不可也士奇曰卽上所舉中宮過亦何一當廢者而輕言若是明日上召學士奇至西角門問曰昨議云何遂出懷中紙條后當廢事以進上覽未及竟擲然曰渠易有此顧士奇爾何言對曰漢光武廢后詔書有曰異常之事非國休福柰何承宗廢后而後復悔之願陛下詳愼幸勿卻休福而貽後悔上不懌龍他日又詔問五人輔原吉對如前士奇曰皇太后神聖豈無旨者上曰與卿等議卽太后旨也是日議未決最後乃獨召士奇于文華殿屏左右諭曰朕旬卿必欲卿處之如何士奇曰此非臣所能處也上曰雖然以旬卿如是者三士奇俯

久之仰而曰中宮與貴妃無嫌乎曰無之頃中宮病踰月而貴妃日過視且倍慇也士奇曰善卿弟勿言俟朕入有疾而陛下導之使辭讓焉上曰善士奇曰若然昌若乘中宮導之數日復召士奇曰如卿言中宮果辭讓雖太后不許貴妃亦不受然中宮意決矣士奇曰若此願陛下待兩宮均等無厚薄無崇卑終之始之昔宋仁宗廢郭后而思意彌篤可監也上曰朕不食言明日以諭義等義等皆曰善上乃敕禮部皇后自罹多病不能承饋祀重以無子懷謙退上表請開朕念病孱重屢拒不納而后懇再三不得已已從所請矣夫因其謙德而遂尊之禮

也其稱號服食侍從悉仍舊不改如敕乃更立孫氏爲后而后竟廢后乃退居長安宮性本恬不喜事華飾至是學清靜奉黃老爲仙姑張太后甚憐之特召入居清寧宮凡內廷朝會饗宴必命后居孫后上孫后常怏怏英宗立尊張太后爲太皇太后孫后爲皇太后后益謙讓然視后如故正統七年太皇太后崩后祭奠列名如嬪中竟不得與孫后齒因痛哭不已踰年亦崩下外廷議喪禮時楊士奇病在告諸臣就問之士奇請用后禮葬諸臣曰此非內廷意也士奇面床陰不言諸臣竟用嬪御禮別葬于金山謚靜慈仙師天順六年孫太后崩英宗皇后錢氏嘗事后知后賢每爲英宗言后無罪廢羣臣畏太后殮葬謚號皆無禮儀之英宗問李賢胡母后以疾請閒耳謚仙師豈令典耶朕欲尊上皇后謚且飾其陵寢饗殿神主皆得更制如奉先殿式何如賢頓首謝稱善上敕羣臣皇考以胡母后多疾聽其請閒朕以沖齡當母后令終上謚無狀心甚缺然其改議尊謚令所司修葺陵寢饗殿如制七年七月已未禮部尚書姚夔等議上尊謚曰胡太后入嬪先皇久專宮闈嗣任妣之徽音慕黃老之清靜讓位別居優游卒歲顧典禮未行重違素志尊崇有自特發宸衷夫有至行者必受

今名慎追遠者可風末俗先太后謙讓如彼我皇上克念如此至德大孝古今罕有臣等躬逢盛事不敢掩忽謹議上尊謚曰恭讓誠順康穆靜慈章皇后乙丑修陵寢甲戌遣駙馬都尉石璟詣陵所上冊寶焉

宣宗繼后孫氏鄒平人永樂八年選入宮十五年爲皇太孫嬪二十二年改稱皇太子嬪宣德改元冊貴妃時雖立皇后胡氏而后以無子且多病將遜位與妃妃乃謬敬后后病妃故朝夕視陽爲憂勞及妃稱有子后上表退讓請定國本妃猶固辭曰皇后病已自有子吾子敢先皇后子耶宣德三年三月以后表遜故冠冊貴妃

爲皇后子爲皇太子是爲英宗英宗即位上尊號曰皇太后車駕北狩后用于謙策斥議遷者而命鄭王入監國社稷安鄭王即位尊后曰上聖皇太后時英宗在迤北后嘗寄禦寒衣裘手自縫織及居南內后時時遣使問候遺珍饌且數自入視會守者王誠舒良密謀倘后入當白景皇帝留后南內后間始不往既而石亨曹吉祥等謀奪門密白后后許之英宗復辟上徽號曰聖烈慈壽皇太后凡是宣宗冊后爲嬪時賜嬪冠服及冊妃賜妃寶皆非制明初宮闈無上尊者時帳王徵焯因禮部尚書楊善以請英宗難之曰恐非祖宗法貽後議也

国立国会図書館　タイトル『藝海珠塵』　請求記号 082.1-G21G　ガラス使用

其後尚寶卿錢溥兵部尚書陳汝言復以爲請且曰復辟時非太后有詔誰敢捉兵入禁門者今曹石等皆受賞而太后尊號缺然是逮舉而反遺尊也上從之然而明代之廢后上后徽號凡宮闈破例皆自后始矣后端愼而有裁決然故識大體其待外家皆有法初王振肆橫祭酒李時勉遇振車不下振怒廉時勉他過械其首示文廟前太后聞大驚召上曰祭酒者國子師也至重即有罪奈何戴囊頭辱之謂觀瞻何上謝不知太后大怒曰卽不知何用汝作皇帝帝遣問知振所爲立釋之土木之變太后知于謙能任難卽以侍郎陞本兵復辟後太后憐謙忠社稷以不賞死面詰上曰何爲不留謙上深悔悟至若后父忠在永樂初爲永城主簿母董氏年九十有子五人繼宗紹宗顯宗繼宗會昌侯董璽會昌侯董太夫人十人並以后故賜官爵繼宗顯宗續宗純宗及諸孫數弟亦以奪門功封海寧伯然太后無私外家意時繼宗已侯復有爲紹宗言者上謂李賢曰孫氏授官必數請而後得之然太后猶怫怫不樂曰我家有何功而冒濫至此今左右復爲之求恩謂慰太后心不知正不爾也賢頓首稱嘆因曰祖宗家法外戚總不得預政今會昌侯與禁軍太后如之乎上曰近侍初言京營者所以警

国立国会図書館　タイトル『藝海珠塵』 請求記号 082.1-G21G　ガラス使用

非常非皇勇領之不可故與之實非太后意且太后未
嘗不悔也曾顯宗奴客奪莊田私造店房截佔人貨上
命議如法其兄曾昌侯乘間請且乞太后念董太夫人
太后曰豈可以親故骫國法也救還田毀店房奉械其
奴客戍之天順四年清冒迎駕功許檢舉繼宗檢舉其
子弟家人共二十餘名上用李賢言令革去家人存子
弟名曰若自太后不侯矣六年九月崩上尊謚曰孝恭
懿憲慈仁莊烈齊天配聖章皇后合葬景陵主祔廟
景泰吳太后者宣宗妃景帝母也丹徒人宣宗以宣德
中冊吳氏爲賢妃景帝即位尊爲皇太后英宗復辟復
稱宣廟皇賢妃成化中薨父彥忠先官都督卒子安封
安平伯天順元年削爵

郭嬪名愛字善理鳳陽人穎悟警敏有文章名宣宗聞
之納爲嬪入宮二十日卒嬪自知死期書楚聲以自哀
其詞曰修短有數兮不足較也生而如夢兮死則覺也
生吾親而歸兮獨慙乎予之孝也心傍徨而不能已兮
是則可悼也

英宗朝 正
統 天順 庵皇后英宗后也姓錢氏直隸海州人洪
武初有錢萬者以軍功封昭勇將軍世襲金吾指揮使
再傳及貴由金吾指揮使陞中軍都督追贈安昌伯

国立国会図書館　タイトル『藝海珠塵』 請求記号 082.1-G21G　ガラス使用

后族微外家無封誤娶明威將軍燕山衛指揮僉事包諒女一作后父貴以燕山護衛陞指揮僉事誤生后正統六年正月奉太皇太后懿旨敕禮部選擇直隸南京鳳陽淮徐河南山東西陝西官民家女子年十三至十五容貌端潔資性醇美中禮度者有司聘給其父母親送詣闕時后年十四中選迎入宮八年四月冊爲后十四年上北狩后盡出中宮所有貲仗變之佐迎駕費每夜露告天罷即卧地因壞一股復以久泣故傷目景泰改元遷后仁壽宮及迎上還后乃隨上居南城上復辟太監蔣冕白於皇太后謂后無子周貴妃有子請立周貴妃爲后上怒立序之先是太后陰以上爲子人無敢言者至是太后崩后具言狀且爲胡廢后白所枉上始悟然終莫知母宮人者爲誰也甚恨曾后弟欽鏜以從征殉土木難上念之欲封其子雄而后辭甚至上以是益重后然終念后無子恐他日蹈胡后轍特于彌留時遺命錢皇后千秋萬歲後與朕同葬大學士李賢書冊藏閣中憲宗立上兩宮尊號周貴妃倚子貴故不欲與后齒曰豈有皇帝非其子而稱太后者倡言錢后無子損肢體久病當視胡廢后故事獨尊上生母爲太后遂傳貴妃意使太監夏時集外廷議大學士彭時李賢交爭之且曰胡太后以讓位故遷

于上尊今太后名位在未嘗讓也夏時曰卽讓何不可時曰胡皇后讓位宜廟在也先帝已大行臣子誰敢爲太后讓者夏時厲聲曰公等敢二耶二卽罪矣彭時仰天立語曰兩宮同尊皇上之孝也臣子所不敢不爭者正爲皇上全孝德耳錢太后已無子又誰利耶有太祖太宗之遺法在又誰二耶夏時入請命良久出令草竝尊詔時復與賢議特加正宮二字以別之乃上后曰慈懿皇太后而上周后曰皇太后當是時上方營裕陵時與賢復疏營三壙以俟而上不之許成化四年太后崩復集廷臣議葬事彭時首言梓宮當合葬裕陵圭祔廟故制也有何議夏時曰所議者謂慈懿無子損殺體必難以入山陵耳彭時曰慈懿母儀三十年當先皇帝在時未嘗以損殺體無子遽寢御也夫先皇帝不異室而爲臣子者反謂其難與同穴吾未敢聞況先皇帝遺命在耶他日上御文華殿召閣臣至問慈懿禮如何彭時仍以合葬對上曰朕皆不知但與皇太后有疑耳時曰皇上以孝事兩宮禮之所合孝之所歸也何疑時商輅劉定之等皆言之且曰孝從義不從命上曰不從命尚孝耶彭時曰合葬亦先帝命也臣惟陛下從先帝合葬之命而後成其右壙以申從太后之命庶孝兩全耳夏

国立国会図書館　タイトル『藝海珠塵』 請求記号 082.1-G21G　ガラス使用

時曰前議三殿已不行今可再乎彭時曰慮今有爭前所以議也前既不行今所以爭也上不能難彭時出明日復上疏謂大行皇太后正位中宮陛下既尊之爲慈懿皇太后在先帝伉儷之情與陛下母子之義俱炳然矣今復以祔葬之禮皮弁異議是必以皇太后千秋之後當與先帝並尊陵廟惟恐二后同配非本朝制耳夫有二太后自今日始則並祔陵廟亦當自今日始且前代一帝二后其祔配者未易悉數即如漢文帝薄太后雖呂后得罪宗社尚得與高帝並葬長陵宋仁宗曹皇后無子猶得與真宗同祭太廟何則並尊不相格也今陛下純孝遵遇前代而祔葬一節反由漢文宋仁下臣未之信且慈懿既祔則皇太后千秋之後正足驗兩宮雍穆在生前既共所尊而身後更同其享此後禩觀型所由起也疏入再下議吏部尚書李秉禮部尚書姚夔廷臣九十九人皆議如時言且曰萬一大行皇太后與皇太后千秋萬歲後不合葬同祔安保後來無議改者上曰卿等言是也但朕屢請皆未得垂禮非孝違親亦非孝卿等爲朕圖之明日詹事柯潛給事魏元等疏上又明日尚書姚夔等合疏上皆執議如初內旨猶傳別擇葬地夔等乃率百官跪伏文華

国立国会図書館　タイトル『藝海珠塵』　請求記号 082.1-G21G　ガラス使用

門候旨自已至申上諭羣臣退衆即首曰不得旨不退于是商輅劉定之等皆入內勸上降旨如羣臣議羣臣齊聲呼萬歲退七月丙子上尊謚曰孝莊獻穆弘惠顯仁恭天欽聖睿皇后九月庚申祔裕陵然猶異隧去英宗元堂約數丈中壙之而虛右擴待周太后則隧道通焉且又不得與於奉先殿配祭弘治十七年周太后崩孝宗問劉健李東陽謝遷出裕陵圖指示曰此有二隧然是隧中通而是隧則否此當日中官爲之外廷未曉也朕見成化間有彭時姚夔等疏奠先朝大臣爲國如此而猶餘遺憾爾爾健遷等乃極言當時委曲先帝不得已之意上曰當時先帝亦惑于形家言耳司天謂上干陵堂恐漏風氣故因循聽之朕今欲爲之一決因以指畫紙曰皇堂壙天地閉（叶音必列反）皇堂一通風氣流行朕意既定可無慮此健等力贊之他日御便殿問健等曰太后祔廟禮如何健等言祔二后自唐人始也祔三后自宋人始也漢以前一帝一后而已曩者定議合祔配享以孝莊太后居左今大行太皇太后居右如唐宋故事臣等以是不敢復請上曰二后已非況三后乎遷曰彼三后者謂一繼立一生母也上曰凡事須師古太皇太后鞠育朕躬朕豈敢忘顧私情耳祖宗舊制一帝

国立国会図書館　タイトル『藝海珠塵』　請求記号 082.1-G21G　ガラス使用

一后今設竝祔則改壞祖制自朕始矣不可且卿輩尚不知奉先殿祭也皇祖特座一飯一匙而已夫孝穆皇太后生朕朕且設奉慈別祀之今仁壽宮前殿寬朕意欲奉太皇太后于此他日奉孝穆皇太后于旁歲時享祀如太廟禮何如東陽對曰陛下言是也上曰雖然此大事須卿等確議時吳寬以禮部尚書掌詹事府事立議曰魯頌姜嫄閟宮春秋考仲子之宮皆別廟也漢唐亦然自宋始祔祭其禮已謬然猶是諸帝繼室生前作配非後世子孫所追尊者惟李宸妃沒仁宗悲慟乃爲追祔雖至情然實非禮不足法上覽議大喜翼日出奉先殿圖示羣臣指仁壽宮前可廟處曰廟成并遷孝穆太后于此皆對曰善再問再對遂命爲廟名孝肅太皇太后殿在仁壽宮前奉先殿西其制中奉孝肅左奉孝穆中外稱合禮頃之欽天監奏通陵事歲向不利內官監亦言英廟寢傍難以輕動竟不行上意終不已就陵殿移英廟神座居中孝莊居左孝肅居右

憲宗太后周氏英宗妃也昌平人初入宮爲貴嬪正統十二年十月生太子卽憲宗也天順元年四月冊爲貴妃八年正月憲宗立尊爲皇太后與慈懿竝成化二十三年四月上徽號曰聖慈仁壽皇太后是年一月孝宗

即位加尊爲太皇太后而徽稱如故太后當憲宗時憲宗孝所以事養者備至五日一朝燕饗必躬親每出游至尊必躬導寶輿太后意所欲得惟恐不得當稍不豫即憂疑見顏色以故慈懿祔葬事獨難太后意久不能決及孝宗入宮紀太后暴薨懼罹不測太后親育之飲食起居必護視得以無恙故孝宗之事太后過于憲宗日夕問寢饋定省不輟太后偶瘍孝宗夜籲天適春郊當宴以太后未安詔罷太后病已特詰諭羣臣謂疇昔憲宗以天下養克盡子道今皇帝嗣位實能紹述先志奉養加厚予偶嬰瘍疾皇帝夜起籲天爲予請命春郊

寵宴間視惟謹頃者醫藥奏功食飲如舊以昔視今父子一道予甚嘉焉又謂予感帝孝以爲天下物皆帝所有無以報帝意故託之語言以彰聖德且命副藏內閣傳之無窮而上予是時亦奉表稱謝一時中外稱慈孝焉十一年十月太后以淸寧宮灾遷居仁壽宮越一年淸寧宮成太后還居之先是太后家以恩澤封者甚衆太后父能由慶雲伯進侯加太傅及死追贈寧國公謚榮靖弟壽嗣慶雲侯歿封長寧伯尋加世襲壽子璋瑾瓚瑛歿子塘瑁皆授錦衣衛指揮千百戶歿嘗與張鶴齡爭閧閭上前上以太后故不問至是歿家有賜田

国立国会図書館　タイトル『藝海珠塵』　請求記号 082.1-G21G　ガラス使用

有司請釐正上難之太后聞曰奈何以我故令皇帝不得守法使歸地于官而后有長弟名吉祥者兒時好游游即去其家爾時太后未入宮也久之不歸至天順中爲僧大覺寺好游如故晝游他所夜即宿報國寺伽藍殿中太后亦忘之耶國寺者都城宣武門外小寺也太后夜忽夢伽藍神來告妃弟在我殿中宿妃知之乎其夜英宗夢亦如之醒而相語初不信遣小黃門物色之至則小黃門見吉祥坦腹卧伽藍殿中遂擁以行入白太后太后時爲妃以告帝帝召入大喜使具言生平太后泣下因曰弟爲僧何如爲皇親即吉祥曰爲皇親何

如爲僧乃遣還寺厚賜之憲宗嗣位太后爲拓報國寺建大慈仁寺居之賜莊田數百頃其後壽與疇歸所賜田或身後隨見奪而吉祥莊田藏寺中者雖至今猶存爲弘治十七年三月太后崩議上尊謚曰孝肅貞順康懿光烈輔天成聖太皇太后詔擯冊文未及上孝宗尊與劉健謝遷議立奉慈殿別祀不祔廟遂罷謚仍稱太皇太后語在睿皇后記嘉靖十五年遷太后奉慈殿主與紀邵二太后主並祀于陵殿不繫睿純別嫡庶云

王皇妃順天人與胡惠妃皆有寵英宗遺命止宮妃殉葬有云皇妃皇妃但宜合葬惠妃葬桃山亦宜遷來以下

諸妃皆任其年終次第陪葬其後惠妃仍葬桃山諸妃皆別葬金山然竟無殉者初太祖以四十六妃陪葬孝陵其中所殉惟宮人十數人洪武三十一年七月建文帝以張鳳李衡趙福張弼汪賓孫瑞王斌楊忠林良李成張敏劉政由錦衣衛所試百戶散騎帶刀舍人進爲本所千百戶其官皆世襲以諸人皆西宮殉葬宮人父兄世所稱朝天女戶者也成祖以十六妃葬長陵中有殉者仁宗殉五妃其餘三妃以年終別葬金山洪熙元年七月宣宗追謚皇庶母貴妃郭氏謚恭肅淑妃王氏謚貞惠麗妃王氏謚惠安順妃譚氏謚恭僖充妃黃氏謚恭靖其郭妃二王妃卽永樂二十二年十月所冊立者宣宗殉十妃宣德十年八月英宗追贈皇庶母惠妃何氏爲貴妃謚端靜趙氏爲賢妃謚純靜吳氏爲惠妃謚貞順焦氏爲淑妃謚莊靜曹氏爲敬妃謚莊順徐氏爲順妃謚貞惠袁氏爲麗妃謚靜孝氏爲充妃謚恭順何氏爲成妃謚肅僖其冊辭曰茲委身而蹈義隨龍馭以上賓宜薦徽稱用彰節行嗣後皆無殉自英宗始惟景泰帝尚以庶妃殉則天順元年事在遺詔前

南滙 吳省蘭 泉之輯
江夏 張大維 思益校

勝朝形史拾遺記三

毛奇齡纂

景泰朝

景皇后汪姓順天人祖鎮泉金吾左衛指揮使父璞中兵馬指揮使皆以后封故進都督正統十年八月英宗遜擇郕王妃得后而賢冊立之十四年英宗北狩郕王由監國即帝位冊爲皇后時京師新被虜凡死事及老弱殺傷者暴骨滿原野后下懿旨令官校掩埋且勸

帝設齋醮卹之弟后無子生二女而次妃杭氏生一子名晃濟景泰三年五月將廢英宗子憲宗爲沂王而立晃濟爲皇太子議定后執不可謂若此恐礙監國名夫猶是祖宗之天下已代之爲帝而反其子讓也讓則公公則賢名皆歸之上怒曰謂晃濟非而子耶竟廢英宗子立晃濟并冊見濟母杭氏爲后而后竟廢禮部郎中章綸上弭災疏首請復中宮位號以正母儀忤旨掠掠幾死英宗復辟仍令稱王妃會景帝晏駕廷臣議王妃之殉時杭氏先景帝崩將及后李賢曰景泰如雛嘗爲后然旋見幽抑生亦有何恩而死殉之且遺二女幼可憫也上惻然曰卿言是而憲宗時爲太子雅知后不欲廢已感后意因言上令他妃殉遷后外王府而留養二女于宮中當是時錢皇后在宮憂勞哭泣日藉后慰恤有如姒娌而孝肅孫太后以母后烜赫頓失勢危疑見門闔賴后事恭謹多保護願有以報后至是后淪落一興一衰因于后歸國時流涕飲餞凡在宮所有服御貲器及其故宮人答應皆令隨后遷外王府而于是外王府所蓄與宮禁等后既歸齋素事佛每歲時令節太后與后猶必召入飲宴敘家人禮而二女稍長亦齋素矢不下嫁至憲宗强之始嫁其一于郡馬王憲惟后父瑛

国立国会図書館　タイトル『藝海珠塵』 請求記号 082.1-G21G　ガラス使用

于天順改元仍降都督爲兵馬指揮使然亦隨進爲錦衣僉事終后之世皆無恙正德元年十二月薨壽八十廷臣疑祭葬王鏊曰葬以妃祭以后遂用皇妃禮合葬金山明年上尊謚曰貞惠安和景皇后后性本醇懿然多執持不輕狥英宗既復辟嘗入內帑撿故物問太監劉桓曰記有玉玲瓏繫腰今何在桓言景帝曾取去嘗在汪所上遣使再三索皆對以無有左右勸后出還上后不肯既而語人曰是寶有之但景帝雖廢亦嘗爲天子七年一腰繫何不可消受乃追取耶且景之天下尚歸之上何有此數片玉當上索時面赤怒而投之井矣其執持如此後有言后出擔甚多者英宗命撿取得銀二十萬他物稱是則所蓄可知矣后賢而壽與景帝同葬西陵歷數朝復位號而杭氏以景泰七年庚子崩益孝肅祔廟至天順初革封號遷主別室其一子卽懷獻太子早卒

唐氏者景帝妃都督唐興女也以景泰七年進宮八月封皇貴妃寵侔冠後廷嘗乘馬隨帝遊西苑馬驚妃墮帝乃命中官劉茂遷御廐之最良者日控習以待天順元年二月革封號郕王薨攀臣議殉葬及妃妃無言遂殉之葬金山

憲宗朝憲宗廢后吳氏順天人天順八年七月冊立爲
成化皇后方憲宗居東宮時有宮人甫笄窺侍太子起居者
即萬妃也寵甚多無禮后立而惡之摘其不法加杖焉
先是英宗擇太子宮妃有司以十二人進英宗親選得
三人一吳氏一王氏一栢氏也三人皆留居宮中而第
王爲首會孝肅太后與英宗先後崩憲宗不敢主復奉
太后旨命禮部遴擇三人遴如故而掌選者爲司禮牛
玉遂遴立吳氏至是憲宗怒謂吳氏德不稱輕率好歌
曲不足母天下且遴立非先帝意下掌選詔獄重鞫之
詞連后父俊及后弟雄謂立后時玉以王氏非已遴說
太后更易而俊雄父子遂賂玉獄上上乃白太后敕諭
中宮爾輕浮靡率留心曲調不足以敬承宗廟表正閫
闈其上皇后冊寶遲居別宮且下詔羣臣朕仰遵憲几
勉舉大婚時方在疚不忍闋命別致知其事特急皇后
位重當先帝臨御親爲厥簡擇賢淑其時已定王氏備
侯及時而太監牛玉朦朧奏請易遴吳氏禮成之後朕
親見舉動輕率德不稱位因察其實始知非預立者用
是不得已請命母后已廢吳氏開在別宮更冊王氏以
仰承先帝遺意時后父俊已授都督同知乃敕與其弟
雄同戍登州而發牛玉孝陵種菜聞者寃之初典璽局

国立国会図書館　タイトル『藝海珠塵』　請求記号 082.1-G21G
ガラス使用

局丞王綸者侍憲宗東宮侍讀錢溥嘗教內書館綸受學焉時尚寶司丞朱奎以幼童陪讀皆相狎及英宗不豫溥意綸必入司禮密遣奎通綸綸因偕奎造溥宅歡飲竟夕而大學士陳文者居第與溥鄰每綸至溥必邀文俱而是夕獨否覘之則屏人語遲婚事然未有屬也既而英宗崩李賢當草詔文掣賢筆曰無庸有草之者矣錢侍讀與閣綸計且代公賢領之未發也會英宗大漸綸侍立外哀而襲貂上頭之玉亦悉綸即柄用遂悉數綸過且發其通溥狀降綸南京閒住而謫溥爲順德縣知縣凡與通者皆得罪玉勢大振至是傾玉者亦互相根株玉姪侍讀牛綸甥吏部員外郎孫琮皆革職而南京六科給事中王徽王淵朱寬李翔李鈞等復羣起劾玉詞連李賢謂賢與玉通上重興徽等乃罷然兩家傾陷者皆借兩后事抵巇言詞曖昧多局章而于是廢立之勢成竟難挽焉后退居西宮適紀氏以懷妊故懼萬妃不測居后宮旁生孝宗而后保護之備至孝宗即位念后恩命服儀起居一如母后禮且將復后位號而納于孝貞遂已之時邏卒有捕后姪盜幽宮寶器者召問之曰吳后自門隙投出非盜也上憐之置不問且復宮其姪錦衣衛百戶正德中后薨劉瑾欲焚屍以滅

其跡閣臣力持之乃罷既而議以妃禮葬
王皇后上元人中軍都督追贈阜國公王鎮女也英宗
初擇太子妃以后與廢后吳氏柏氏留宮中意屬后英
宗崩太監牛玉請太后冊立吳氏而后與柏居別宮憲
宗不悅下牛玉詔獄仍廢吳后立后焉時萬妃有寵吳
后與妃不相中因見廢后賢而有智鑒吳事一以曲處
之嘗游西苑妃車先后行歲時朝見不執妃禮昭德宮
醞餘每加于中宮帝嘗令妃戎服侍酒使太監段英掌
宮后一無所忌成化二十三年孝宗即位尊爲皇太后
孝宗崩后傳諭內閣自古帝王能力惇孝行竭事慈宮

如大行皇帝者恐不多得先生輩應定一佳謚傳之故
事上列帝謚率十六字而末統以孝惟孝宗獨用爲
廟號慼后旨云弘治十八年武宗即位加尊太皇太后
正德五年加上尊號曰慈聖康壽太皇太后十三年二
月后崩合葬茂陵三月上尊謚曰孝貞莊懿恭靖仁慈
欽天輔聖純皇后祔太廟

孝穆紀太后者憲宗妃孝宗母也賀人本蠻土官女成
化中征蠻太后在俘中久之中宮人選受女史以警敏
傑守內藏時萬貴妃寵而妒他妃幸上者皆治使傷任
即任百計使墮由是他妃勿敢進上嘗行內藏紀太后

国立国会図書館　タイトル『藝海珠塵』 請求記号 082.1-G21G　ガラス使用

應對稱上意上悅之就藏幸太后萬貴妃察知恚甚至不食嘿俟數月令婢鉤治之婢謬報曰病痞于是貴妃譖太后上前謫居安樂堂久之孝宗生太后使門監張敏溺焉敏驚曰上未有子今縱不敢使上知顧奈何棄之稍哺粉餌飴蜜藏之他室當是時貴妃雖日伺無所得且甚祕至五六歲尚不敢前太后廢居西內近安樂獨往來知其事時時就哺養上不知也他日上召張敏櫛照鑑嘆曰冉冉矣而無子敏伏地曰死罪萬歲見有子何言無邪上叱安得有敏伏地叩頭曰有祇恐不能保耳倘能保子見在也上曰吾自當保之顧安得有安在敏叩頭言狀上急起入西內令名見使至安樂堂宣后抱孝宗易衣置小車中舁去見黃袍有鬚者兒父也乃爲孝宗泣曰事已覺吾無生矣兒之行既至孝宗髮被地走入上懷承上衣上顧視大喜且泣下曰我子也類我（太監段英乘間爲妃言妃已不復卒乃啟上召見非是）會其年五月乾清宮災外廷憂上無繼嗣者稍稍見章奏上乃使司禮監懷恩出謂大學士商輅等曰主上右子六歲矣莫之知因其道故羣臣聞之皆大喜即請爲命名擬上不稱旨上自名之於是後宮報有子者相繼至上乃移太后居永壽宮數數召飲酒甚懽貴妃日夜

国立国会図書館　タイトル『藝海珠塵』　請求記号 082.1-G21G　ガラス使用

壯怨曰羣小無狀不使我知其六月候上召太后飲置毒酒中暴薨上悲悼之意貴妃而不敢言賜謚恭恪莊僖淑妃張緻懼亦吞金死孝宗竟立爲太子成化二十三年十月孝宗嗣位卽以其年十二月追封皇太后謚孝穆慈憲恭恪莊僖崇天承聖皇太后遷葬茂陵奉慈殿時貴妃已死中外譁然指切貴妃家監察御史曹璘等請告貴妃罪于大行皇帝斥其葬制其論號名宗不許曰何以父先帝遂已乃特遣太監蔡用之賀求紀家得紀父貴紀祖旺兄弟二人以聞上既悲傷念太后聞得其家兄弟來大喜詔改名父貴爲貴授錦衣指揮同知祖旺爲旺授指揮僉事賜予金帛弟宅莊田奴婢不可勝計追贈太后父爲中軍都督府左都督媪爲夫人其曾祖祖父亦如之遣修太后先塋之在賀者置守塚戶復其家而其既以僞敗也先是太后在宮中嘗自語世賀縣姓紀親族幼不能知也太監郭鏞陸愷皆閭之愷故廣西人姓李邊中紀與李同音因妄稱太后兄一云愷故無爲州巢縣人其時冒太后兄世官錦衣百戶遙唆鎭守兩廣太監爲訪其族來而族屬無人唯愷女兄夫韋父成者出冒之有司遂得父成以戚畹名所居里曰迎恩里于是貴旺者謀曰父成本韋氏而猶冒高況我姓李因詐爲宗系

国立国会図書館　タイトル『藝海珠塵』 請求記号 082.1-G21G　ガラス使用

上有司有司莫辨也既而父成詣闕爭聽者逐父成而仍不能察貴旺是否及上使使者修治后先塋蠻人凡姓李者皆自稱太后家數輩見使者訝之謂紀也而李及還奏貴旺不實上復遣紿事中孫珪御史滕祐間行連質問訪之珪祐微服入猺獞中察得其僞狀歸奏上謫罪鏞等而戍貴旺邊海于是數求太后家竟不得弘治三年八月庚寅禮部尚書耿裕奏曰臣伏見陛下追念太后深渭陽之思重力微之痛（魏書力微之痛無舅家）使者數輩相訪見似而喜上聖之隆恩昊天之極感也但學西當大征之後人民奔竄歲月悠遠蹤跡難明陛下求之益勤恐天下鑿空以應陛下者益巧昔者孝慈高皇后尋求家族久不克獲乃立廟宿州春秋祭祀以表霜露今紀太后幼離西粤賓天已久連賀非徐宿中原之地嬪宮無母后正位之年陛下風木雖悲訪詢雖切安能得其要領獲其疏屬哉臣愚謂可仿徐王故事定擬太后父母封號立祠桂林春秋致祭必有在天之靈來歆明祀者上曰孝穆皇太后棄朕如割向謂崇親尚可旁求寧受百欺冀獲一是卿等謂歲久無從物色請加封立廟以追慰聖母地下之孝朕虛有此心終天痛之其依我皇祖故事封后父推誠宣

国立国会図書館　タイトル『藝海珠塵』　請求記号 082.1-G21G　ガラス使用

力武臣特進光祿大夫柱國慶元伯謚端僖后母伯夫人有司立祠桂林府歲歲祀大學士尹直撰哀冊有睹漢家竇母之門增宋室仁宗之慟二語上燕閒念誦輒流涕

郜貴妃者昌化人與獻王母也父林澗沙軍杭俗軍衛多貧人無業取民屋旁沙洄之得金以易食他人則否後凡洄沙者即非軍亦皆以軍名之（一作妃兵家女年十四聘者七人輒死有指揮聘之已上馬矣隨而死其父充漕卒攜妃至京生一女鬻于杭鎮守太監太監愛其慧爲授書讀唐詩詩餘數千首稍長有容色知禮太監攜還京會中官選掌禮嬪妃應選時萬妃妒甚如託微疾居外宮未進也偶夜坐自詠所製紅藥詩憲宗過聞之大喜遂召幸（紅藥一本作紅葉）成化十二年冊爲宸妃二十三年進貴妃生三子一興王祐杭一岐王祐榆一雍王祐樞興王即睿宗也興王之國如不得從興王作思親詩上妃妃咨之正德十六年世宗繼大統如老矣尚在宮日盲喜其孫爲皇帝撫世宗身頂至踵乃推本所生越舊制進稱皇太后嘉靖元年三月壬戌頒詔曰自古帝王以孝治天下尊親之禮其來遠矣朕祖母邵氏聖善慈仁靜專明哲克事憲祖贊理內政燕禖兆祥澤隆啟佑濬發慶源若斯之遠而徽號未加朕甚

国立国会図書館　タイトル『藝海珠塵』　請求記号 082.1-G21G　ガラス使用

憲焉其尊稱曰壽安皇太后大赦乃封太后弟昌化伯大爲林治墳西湖費可十餘萬名邵皇親墳杭人訛呼爲邵王墳是年八月上選婚初傳昭聖皇太后懿旨昭聖者孝宗張皇后也既而諭內閣候壽安皇太后旨行大學士楊廷和等再疏言事不歸一無以昭示中外仍改傳奉昭聖旨十一月太后崩卜葬椽于嶺世宗欲祔葬茂陵下廷臣集議禮部尚書毛澄等知上意所在不敢爭楊廷和言宋寧宗欲祔孝宗于裕思諸陵朱熹以爲祖陵不當數興工作驚神靈今祔壽安于茂陵不幾驚憲祖靈乎如原議便上猶豫未決後開工部侍郎賈詠奏卒合葬茂陵明年上尊謚曰孝惠康肅溫仁懿順協天佑聖太皇太后別祀奉慈殿尋遷主陵廟改稱皇后卽孝肅孝穆亦如之皆前此未有者太后嘗曰女子入宮無生人樂飲食起居皆不得自如幽繫然以後選女入宮毋下江南此我留太恩于江南女子者也江南人家亦幸無以丐恩澤送女子入宮當時皆以爲艮言太后姪喜既爲昌化伯一年卒子蘭嗣五年又卒無嗣其族人爭襲下吏部會鄭勛張璁方獻夫胡世寧李承勛議世寧議曰皇上必嗣邵氏封者推皇考所自于皇太后又推皇太后所自于其父母與其族氏子姓可

謂遠矣今皇太后子孫不幸皆絶而爭嗣者又世次不
明誠恐賜之一門之爵反瀆其百代之宗祚祀不享彌
滋貿亂莫若罷封爵量加恩澤不報久之特降旨令其
族人杰嗣伯又久之革去其後族人貧毀邵王墳拆其
石賣官築淵塘焉

萬妃青州諸城人父貴爲本縣掾史以坐法謫居霸州
妃生四歲選入掖廷爲聖烈孫太后宮人及笄而妍充
小答應給事仁壽宮憲宗爲太子時見而悅之因竊侍
太子旋命司秩改侍太子宮有日矣及卽位吳后初立
猶以宮人禮視之加朴責吳后廢王皇后繼立鑒吳后
事每損意優容之妃亦警敏故善迎帝后意且寵絡諸
嬪御諸嬪御畏之無敢忤者上嘗游幸諸宮必令妃袴
禮爲前驅猥褻備至然猶未立爲貴妃也成化二年正
月生皇第一子上大喜爲遣中使四出祈祐諸山川之
神三月封貴妃既而皇子薨妃亦自是不再娠子是大
娼忌絶嬪御進幸卽偶有進幸者必藥之墮其胎且有
從是死者柏賢妃生悼恭太子皋卒卽孝宗之生頂上
有寸許無髮皆藥所中也晴中外洶洶皆知妃無狀上
將乏嗣深憂之言者每勸上溥恩澤廣御幸然未敢顯
言妃之妒也惟給事中李森言及之而妃寵益甚初居

昭德宮後復移安喜宮進封皇妃服用器物每侈僭在
中宮上會彗星見六科給事魏元等上疏曰竊見春來
茁異疊仍近者彗星又見東方光侵台垣此皆陰陽相
薄之所致也臣聞陰陽分政不可參貳頃傳中宮昭德
彼此相亢一若有參貳之者曩者大學士彭時禮部尚
書姚夔等以爲言陛下謂此係內事朕自處置臣等聞
命以來屏息傾聽將半年矣而處置未聞但傳尚食所
司昭德進饍不減中宮夫宮牆雖深視聽甚近衽席雖
微懸象甚著陛下富有春秋震位尚闕豈可以宗廟社
稷之失聽其蠱蔽而不思固國本安民心哉不聽妃益
驕恣凡四方所進獻珍異奇巧必歸之妃中官即用事
稍忤妃立見斥逐妃所親倖者出外鎮守如錢能輩動
注直梁芳韋興輩皆假貢獻科民財中外騷擾至爲妃
求福凡一切祠廟宮觀齋醮懺禮之費竭水衡輸之宮
中帑藏爲之一空上嘗指語芳興曰帑藏之空由汝二
人汝知之乎興懼不敢言芳仰言曰臣爲陛下造齊天
之福何謂藏空即以所建祠字歷數之上曰我或恕汝
恐後人無汝恕者蓋指東宮也芳等退而懼時上方鍾
愛興王或爲芳等謀曰不如語昭德勸上易之立興王
是昭德無子而有子興王無國而有國如此則共保富

国立国会図書館　タイトル『藝海珠塵』　請求記号 082.1-G21G　ガラス使用

貴無已豈直免禍哉然之言于妃先是東宮生母慶孝
肅皇太后養之每嘱之曰貴妃召爾食勿食也既而妃
進太子奠太子卻之曰疑有毒不食妃恚曰是兒數歲
即如是他日魚肉我矣氣憤不能語至是力勸上易儲
會泰山震臺官奏東朝有戒心上覽奏悟曰天意也事
遂寢二十三年春上郊天大霧人皆訝之明日慶成宴
罷上還宮忽報貴妃薨妃體肥是日以拂子撻宮人怒
甚中痰死上聞報憮然曰萬使長去吾亦安能久矣爲
輟朝七日謚曰恭肅端愼榮靖皇貴妃葬天壽山初妃
父貴以兵馬指揮使進都督同知兄通錦衣衛都指揮
使通喪王氏出入掖庭大學士萬安呼邱嫂每邀之來
家敬禮之朝士倖進者爭趨通門弭治初言者藉藉御
史曹璘請削妃謚號而魚臺縣縣丞徐頊請籍萬氏家
窮治紀太后暴薨狀孝宗不從遂已語具紀太后記

妃則前
起居無所別寵有如民間伉儷然者緣自都督同知封
壽寧伯其卒也加贈昌國公子鶴齡嗣侯而鶴齡弟延

貴無已豈直免禍哉然之言于妃先是東宮生母紀孝
肅皇太后養之每囑之曰貴妃召爾食勿食也既而妃
進太子[illegible]曰疑有毒不食妃恚曰是兒數歲
即[illegible]

[illegible]

藝海珠塵

南滙　吳省蘭　泉之輯
嘉定　張式愼　德華校

勝朝彤史拾遺記

毛奇齡纂 西

孝宗朝 弘治 張皇后孝宗后也興濟人父巒母金夫人夢月
入懷生后后當適人其所當適者忽大病及選爲太子
妃則前所當適者病已孝宗卽位立爲后篤愛宮中同
起居無所別寵有如民間伉儷然者巒自都督同知封
壽寧伯其卒也加贈昌國公子鶴齡嗣侯而鶴齡弟延

齡亦從都督同知進封建昌伯並加保傅其他羣從以后故受中書舍人及錦衣百戶諸官者不可勝數帝又爲后立家廟于興濟土木閎麗明世外戚之盛無過張氏者后知大體不干預政事而外家稍盛多側目帝陰爲之解山東副使楊茂元以河決論事言水陰象失職以后故后怒甚必殺茂元上爲后徵茂元至薄謫之而御史胡獻論延齡鶴齡上下之獄竟解戶部主事李夢陽言二齡奏夢陽謗訕母后當斬金夫人入泣訴上下夢陽詔獄他日上與后夜遊南宮二齡侍酒半上召鶴齡膝前解之曰母使我以外戚殺諫臣鶴齡免冠謝乃已帝之所以內庇后而外處羣臣若此后生武宗及蔚王厚煒至武宗即位尊爲皇太后正德五年加慈聖皇太后武宗崩太后委政楊廷和散豹房收江彬神周下獄罷威武團練官軍革皇店旗校而遣各邊鎮守太監之在京者凡喇嘛哈密諸屬國留侍者皆使還國一切政務皆整飭儲備以待世宗世宗入嗣加稱聖母昭聖慈壽皇太后已而復進聖母昭聖康惠慈壽皇太后上初母太后已用張璁議母本生太后而以后爲皇伯母居仁壽宮十五年進昭聖恭安康惠慈壽皇太后二十年八月辛酉崩謚曰孝康靖肅莊慈哲懿翊天贊

国立国会図書館　タイトル『藝海珠塵』　請求記号 082.1-G21G　ガラス使用

聖敬皇后合葬泰陵主祔廟后正位中宮侍孝宗者十八年歷武宗朝爲太后十六年及世宗嗣位又二十年其長年享尊宮中比之孝誠張太后獨太后定策迎立世宗而世宗事之不以禮初興國太后迎入宮后尚以藩妃相視稍抑之及上入朝后頗倨上以此銜后當大婚時初傳昭聖音而卽以壽安易之及三年二月興國太后誕節敕命婦朝賀燕賚倍常至后誕獨免賀修撰舒芬具疏言昭聖誕節乃陛下承懽之會所當聚天下歡心以奉事其親者也今遽傳免賀遠近驚疑宜別降綸音以彰至孝敕奪俸三月御史朱淛言昭聖手攜神器親授陛下母子至恩天日昭見幸值千秋義應壽賀縱母后固辭陛下猶宜敦請豈可以傳免之旨出自陛下歡詔獄又御史馬明衡言暫免朝賀在平時則可當此議禮紛更之時忽聞報罷安得無疑使此旨出自太后則必有因事拂鬱生今昔之感此不可不有以慰之若出聖意則母后在宮恩同一體豈可以本生嗣統分等殺哉下北鎮撫拷訊已而御史陳逅季本員外郎林惟聰又言陛下以宮闈之故罷及言官其于本生正統之義軒輊已極忠臣義士尚敢怵慨言天下事乎并逮訊之會后弟延齡爲人上變以殺人謀逆坐族誅刑

国立国会図書館　タイトル『藝海珠塵』 請求記号 082.1-G21G　ガラス使用

部尚書請賢覆言無左證卽有謀亦未成世宗怒曰論謀逆者謀不謀耳以成否耶詰責賢等使急促鞫治太后皇恐無所出會哀沖太子生太后請入賀上知太后欲有言謝不見太后使人請亦不許閣臣張孚敬乃上奏曰延齡過惡有之顧實未反且孝宗皇帝獻皇帝兄也延齡其懿親陛下宜推獻皇帝友愛之情以全椒房之誼母傷伯母心世宗降手書曰親不過同姓同姓爲逆其能免乎天下者高皇帝天下孝宗皇帝守高皇帝之法者卿慮傷皇伯母心亦慮傷高孝二廟心邪孚敬復奏曰臣何敢爲延齡游說但臣受恩重不敢不對當陛下嗣統時昭聖太后欲子陛下在朝諸臣亦曾多設謬妄惑悞太后陛下獨用臣言排破衆議孝隆所生始尊太后曰伯母然而朝士歸過陛下至今未已茲者延齡被罪大小臣工噤無一言豈以爲延齡果可誅太后不足顧哉誠幸太后一旦不得所安以深陛下之過耳夫謀逆之罪滅人種類必欲成獄當坐族誅昭聖皇太后獨非張氏人乎臣又不審陛下何以處此世宗乃弟坐延齡殺人罪絞降鶴齡南京錦衣衛指揮會冬月慮囚上欲卽決之令考問漢薄昭故事孚敬又奏曰明律皇家祖免以上親太皇太后皇太后緦麻以上親皇后

国立国会図書館　タイトル『藝海珠塵』 請求記号 082.1-G21G　ガラス使用

小功以上親皇太子妃大功以上親犯罪當議公侯謂
參有免死文延齡戚則皇太后親也爵則侯也宜緩與
否似應議上曰且爲卿已既而有男子班明者奏鶴齡
私通益莊王造符咒歷帝星上逮鶴齡道死而市人劉
東山者陰賊人也以他事繫獄與延齡居延齡久繫怨
望時採摭故事寫成帙題其端曰君道不明東山竊取
之他日牢吏馳延齡鉗繫紲東山東山不受紲吏答焉
東山忿因挾延齡手書上奏奏及吏上復大怒曰死革
無君果矣召赦東山加延齡罪斬而罰諸刑部官前後
馳繫者東山出益僞張疏草持喝延齡家曰鮮衣怒馬

密行長安中百官畏之大學士夏言曰誰能治此御史
陳讓曰讓能一日東山怨其父關弓射之不中父告讓
讓窮捕東山東山急反誣讓諸子與延齡通竝爲歷呈
圖歷鎮聖母皇上其圖凡五十向年班明所言皆實延
齡家人往來仁壽宮益內藏伺上動靜皆御史讓陰主
之上大怒逮讓等與延齡俱移繫詔獄東山因益株引
所不快定國京山諸公侯俱坐繫太后至衣敝襦席藁
爲延齡請上猶不許陳讓從獄中上書曰東山等結搆
奸黨瀆毀聖躬交連宮禁陛下有帝堯既睦之德而東
山敢言漢武巫蠱之禍陛下有帝舜底豫之孝而東山

国立国会図書館　タイトル『藝海珠塵』　請求記号 082.1-G21G　ガラス使用

敢言暴桀遷母之事若復救不誅則將睚眦殺人如郭解離間骨肉如江充矣且天下未有忍于弒父而可以預人家國事者唯陛下詳察書奏不省會按詔獄者指揮王佐謬與東山知次第餌之得其情牘上反坐乃始械死東山出讓等而延齡竟長繫不釋豐后崩而延齡誅矣始變故宦族鄉貢入太學父爲夔州守有聲從兄岐爲都御史佩佩名獨二齡以外戚故隨其家聞者悲之

沈氏遴待名璠蓮烏程人昭慶富民沈秀後也秀行萬三洪武初徙家雲南而其族仍留烏程氏父廷禮仕于

朝弘治初被選入掖庭孝宗試選女知書者命爲守宮論氏援筆立成其發端曰甚矣秦之無道也宮何必守哉孝宗悅擢居第一使給事御前賜名曰女學士弟溥舉入官通判氏有寄弟試春官詩傳于外

鄭金蓮者初名王女兒武成中衛軍卒鄭旺女也幼鬻之高通政家因採入內備選侍得侍上寢其後遷周太后宮侍太后名鄭金蓮宮中有訛言皇太子爲鄭金蓮生者時皇太子已冊立會金蓮父旺陰結內使劉山求自通山遂與言若女鄭金蓮即皇太子母也在周太后宮汝何不潛發其事而受尊寵焉旺聞之大喜遂稍稍

国立国会図書館　タイトル『藝海珠塵』 請求記号 082.1-G21G　ガラス使用

播其語語闇孝宗孝宗怒磔山于市并論旺死罪弊赦
免至武宗嗣位旺悖悖以爲及今不即發則何待矣乃
仍爲浮言如初而市儈王壓覩與旺共厚利因于正德
二年十月二十八日壓密攜旺潛入東安門喧言國母
鄭娘娘幽居太后宮若干年矣欲而兒皇上有所奏東
廠執以聞下刑部訊無實擬妖言律兩人不肯伏大理
寺駁讞者再乃具獄誣罔議如山例罰極刑鄭金蓮不
罪

武宗正德朝　夏皇后大興人錄作上元誤考實武宗后也正德元年冊立其父儒初授錦衣衛指揮僉陞中軍都督

府都督同知時監察御史杜妥上言人君處貴戚患在不教益其人多起側微一旦姻連帝室非乞田請爵則侵官罔利以所與居者非端謹之士未嘗聞禮義之訓故也都督同知夏儒以后父得饗殊錫恐驕侈易成罪盞必至宜慎選儒生俾爲師友吏部議如妥言乃選老成端潔堪爲師友者一人授以訓導之職令爲儒講學未幾封儒慶陽伯尋卒后以世宗即位歲上尊號曰皇嫂莊肅皇后十四年崩禮部上喪儀請上素服冠經帶舉哀臣民二十日如禮上曰嫂叔無服又兩宮在上朕服青足矣臣民則如母后服耳禮部尚書夏言請皇上

以嫂叔絕服則羣臣不敢素服見皇上請暫罷朝參許之既而下羣臣議謚故事凡帝后謚並用十二字至是大學士張孚敬持異議曰大行皇后皇上嫂也與累朝元后異謚宜用二字或四字大學士李時曰當用八字而都御史王廷相曰均帝后也何殊之有夏言集上其議因奏古人尚質謚法簡今以漸而增非獨飾嫩抑亦臣子志情矣夫少可多多不可少大行皇后謚其于皇上服制有無名分尊卑固不相涉惟是帝后婉美妻以夫尊今列聖元后皆用一十二字而獨于大行皇后謚文減損跡涉降殺二四與八于禮無據不如仍用十二字爲當上曰欽若在藩臣子也今則無事嫂如母后之義且兩宮在上昭聖皇太后于皇嫂實壓母道不便其再議禮部請加孚敬言用二字上曰其用六字數既半合陰陽于是上謚孝靜莊惠安肅毅皇后十五年上忽曰禮不備不稱配武宗加孝靜莊惠安肅溫誠順天僖聖毅皇后十二如故

沈賢妃吳德妃皆武宗妃也賢妃父傳德妃父讓皆以大婚二妃陪后進選聖后以二女陪選正德改元上官上冊妃儀上乃具奏晃告大行皇帝几筵預命鴻臚

寺官設節冊案綵輿教坊司設中和韶樂及大樂錦衣衛設鹵簿法駕上御華蓋殿皮弁陞座傳制執事官舉節冊由殿左門出正副二使跪受制制曰正德元年九月初七日皇帝冊沈氏爲賢妃吳氏爲德妃卿等其持節行禮于是執事官舉冊置綵輿中蓋用黃鼓樂至右順門正使持節副使捧冊北向授內官內官賫之由正門入詣二妃所二妃禮服護以扇宮人隨者各擎執迎節冊入拜受之女官宣冊授二妃而以節授內官賫之出右順門授使使持節復命于是二妃謁奉先奉慈二殿几筵詣太皇太后皇太后兩宮行禮還內殿上內侍

皇后具禮服陞座女官導二妃詣前行禮禮畢還宮方是時二妃固嫺禮當太后意而止甫新政盡宮廟之敬動合矩度一時宮中皆稱之既而賜后家及二妃家各給莊田若干頃時奸民投獻者咸謂近畿土地腴利饒當佃諸近畿而近畿之不便者多怨望至嘉靖改元奸民覬世宗意薄無復舊戚恩遂嗾之上訴而莊田盡除王妃順天人能詩工筆札以才色爲武宗所幸嘗侍上幸薊州溫泉命妃爲詩妃手自書之刻于石（附詩塞外風霜凍異常水池何事暖如湯溶溶一派流今古不爲人間冷冷腸馬氏馬昂妹豹房供奉女也美豔江彬白之上時已適

国立国会図書館　タイトル『藝海珠塵』　請求記号 082.1-G21G　ガラス使用

畢指揮有娠寧庶人偽稱上令中使召迎之至豹房馬指揮妻非是馬氏善騎射解于闐龜茲諸樂能道番語遂絕幸封兄昂右軍都督馬氏一門無大小皆賜蟒衣內庭中官皆呼昂爲舅賜弟太平倉東止嘗從數騎過飲其第六科都給事中呂經等言近閭閻住將官馬昂獻其有孕女弟觇見狎愛且賭內降已超授昂右軍都督臣等惶懼不知所爲夫以失身之婦而寵奪宮闈必其人之有異耳夫天生尤物亂人聽視苟非德盛鮮不及禍況其身已失也今昂及子弟出入禁闥楊劍之寵重見今日昔者王氏封侯黃霧四塞昂今拜官異亦若是恐失今不治漸致難測伏乞誅昂并斥孕婦以遠禍水御史徐孝華亦言中人之家尚恥再醮之婦以萬乘之尊而顧有是誰爲陛下進此者罪可族也編料其藏聖聽不過曰是姬殊色多技能而又宜子陛下悅彼甘言誤蒙寵納已婚未婚有身無身皆所不計萬一防杜閨門不嚴李園之徒抵隙以進所繫豈細故哉且陛下降等威削尊嚴與昂兄弟子姪媒服共坐或同卧起賞賚無章侍臣皆降禮而莫敢抗其權寵可知矣馬姬專寵于內昂等擅權于外欲禍機不發得耶倶不報未幾六科都給事中石天柱等又言馬昂進納孕婦臣等已疏論迄

国立国会図書館　タイトル『藝海珠塵』　請求記号 082.1-G21G　ガラス使用

今再旬末蒙進止豈陛下之意將爲其有身諱與秦以呂易嬴而嬴亡音以牛易馬而馬滅彼二君者特不知而墮其計耳今陛下知之而復爲之何也萬或陛下急于宗嗣蹤跡曖昧眞僞未明言之咋舌宜立賜裁決蚤絶覬望御史程啟充等又言內寵爲孽是謂男戎妹喜伐夏妲己伐商褒姒伐周此女戎也莽卓伐漢賈趙伐晉安史伐唐此男戎也夫兵戈之顯伐易知而中毒之伏機難測馬昌兄妹寵擅後宮子姪無賴雜處中禁臣等昧死有言未蒙聖斷夫舜本鰥淫暴橫而濟之以姦馬姬愛多能而濟之以嬖是兼內外之戎于一家積夏商周漢覆亡之患于一時也復不報後上幸昂第酒酣召昂妾昂上奏起昂懼乃謝病歸既後得劉美人而馬氏寵衰

劉美人亦稱劉夫人太原氏劉艮之女（世稱美人名艮女非是）晉王府樂戶楊騰名下妓也正德十二年上幸大同駐蹕偏頭關遍索女樂于太原美人偕衆妓雜進上遙見美人悅其色及聆謳大喜遂從榆林還再召之載以歸命爲美人大見寵幸初居豹房後漸入西內專寢飲食起居必與偕言事輒聽左右或觸上怒陰求之輒一笑而解江彬諸近倖雖甚貴倨見必觸首以母事之呼之曰

劉娘娘後上將南征陰移美人至潞河約駕先發而隨以他舟迎美人美人脫一簪贈上行且以爲信曰見簪而後赴上藏簪衣間過蘆溝馳馬失簪大索數日不獲去及至臨清州上遣中使召美人美人辭曰不見簪非信不敢赴上乃獨乘舸晝夜行傍徨至張家灣親迎美人載而南當上發臨清時倉卒內外從官無知者既而有數人追及之亦寥甚民船爭榜見上舟不能避抵觸譏訶湖廣參議林文繼衝上舟遇怒止之入其舟奪一妾行及上至揚州每以數騎揚州城西止宿上方寺後遂無厭屢出獵馳突不測美人諫乃止時又稱爲夫

人自上方寺至南京所臨寺觀旛旛錦繡梵貝夾冊有爲上所錫賚者悉署上與夫人劉氏名字其上正德十六年世宗入嗣用南京給事王紀言以爲至尊別號嫌嫂敬侮不可示天下後世自今南北凡大行皇帝御駕所臨駐蹕寺觀有書威武將軍鎮國總督及夫人劉氏名者悉令撤去從之

浣衣王漸常名酈州民王智女也以麗色嘗與選嬪宮既而罷歸里不肯適人又時時感異夢謂必有趙萬興者來聘當許之其人貴不可言里中僧出入智家知其要聞以語人道士段銀埃妖術聞之遂潛易姓名且賂

国立国会図書館　タイトル『藝海珠塵』　請求記号 082.1-G21G　ガラス使用

僧使僧先一日謂智家曰明日當有大貴人至詰旦銀至問其姓名曰我趙萬興也智家懼呼羅拜之遂妻以湖掌銀乃出妖書轉相煽亂愚民既神其說及見書大信從之者日益衆銀畏事漏擄滿堂逃之嶧陽既而嶧陽人亦信之有嶧縣儒生潘依道孫爵材策至陰受其術時背人行主臣禮于是銀遂僭號改元大順平定往來牛蘭神仙二山間久之銀出行新城民掩獲銀并得其妖書撫按以聞招釋愚民之從者獨斬銀與依道爵三人西市乃特降中旨令勿殺滿堂沒入之以官奴遂浣衣局既而召入侍豹房大幸世宗嗣位復出浣

衣局人謂之王浣衣云

通詩書嘗

子長岳王

入繼大統即位甫三日即奉

国立国会図書館　タイトル『藝海珠塵』 請求記号 082.1-G21G　ガラス使用

曾使僧先一日謂智家曰爾家明日當有大

藝海珠塵

南滙 吳 省蘭 泉之輯

龍游 徐 崑 玉山校

勝朝彤史拾遺記五

毛奇齡 纂

世宗朝（嘉靖）興王妃蔣氏世宗母也其先徐州人以尺籍隷京師父斆初授兵馬指揮使嘉靖間進贈玉田伯生妃通詩書嘗著女訓十二篇弘治五年冊爲興王妃生二子長岳王厚㷆次即世宗也興王薨妃居邸一年世宗入繼大統即位甫三日即奉箋詣藩邸迎妃而令廷臣

議推尊禮廷臣舉大義謂宜考孝宗而稱興王爲皇叔
父妃爲皇叔母議三上不允時妃已迎至通州聞稱皇
叔母大恚曰安得以我子謂他人母乎不肯入上聞之
啟慈壽太后願奉母歸藩而進士張璁者逆上意謂宜
考興王而母太妃上大喜乃始迎妃來將入宮禮臣具
儀注謂應由崇文門進東安門皇帝出東華門迎而入
不許再議自正陽門進大明門承天端門午門之東從
王門入又不許崇文門京師東門也正陽門者正門也
御道在焉王門諸王所出入門也上曰聖母當從御道
入朝太廟于是羣臣相顧爭謂王妃無謁廟禮不聽又

謂當與諸王妃儀仗不聽乃尊稱興獻太后具太后車
服儀仗竟以太后從正陽門直入謁奉先殿不廟見頃
之加稱興獻皇太后羣臣又力爭謂稱皇非是大學士
楊廷和至辭位去不聽會清寧宮傍室災論者謂議禮
所致乃始稱興國太后然非上意也越三年上尊號曰
本生章聖皇太后當是時張璁桂萼等揣上意有在益
任情與羣臣辨謂上宜考興獻帝而母興獻后去本生
二字乃成禮上是之遂以是年秋尊妃爲聖母章聖皇
太后去本生二字五年爲興王作世廟成奉妃入謁廟
大學士石珤等力爭之不聽七年加尊稱曰慈仁九年

頒所製女訓于天下十五年四郊廟享禮成加尊稱曰
慶靜貞壽九月奉鬼謁天壽山七陵又謁恭讓章皇后
及景帝后陵十六年奉妃幸金山命諸臣進賀行殿十
七年九月奉妃居慈寧宮十二月癸卯前禮工二部
曰朕皇考獻皇帝陵遠在承天升遐之日尚以諸王禮
葬藩衛淺薄堂隧孤隘比者展視山陵于成祖長陵之
北得支山曰大峪林阿鬱行實爲吉邱欲起迎梓宮遷
祔于此朕不敢專卜告于皇祖既得吉卜二三勛輔近
臣咸贊曰宜祔部臣其擇期襄事又諭曰聖母升遐山
陵爲重分遣大臣祭告大峪山預建顯陵于是以駙馬
都尉京山侯崔元爲奉迎行禮使兵部尚書張璁爲禮
儀護行使大監鮑忠爲奉告官指揮趙俊爲吉凶儀仗
官又敕太師翊國公郭勛知聖母山陵事上親幸大峪
視之忽諭曰獻皇帝體魄藏顯陵者二十年北遷遥遥
大不寧于朕心朕將奉慈宮南詣合葬其議以聞於是
禮臣嚴嵩等議謂靈駕北來慈宮南詣共一舉也而春
秋享祀遠近迥殊如初議便上曰孰謂四海非王土與
日孝陵何以尚在南也因止崔元等毋行第令趙俊往
承天啟視元宮乃上太后尊謚曰孝慈貞順仁敬誠一
告天誕聖獻皇后明年趙俊還謂顯陵不吉上乃議南

国立国会図書館　タイトル『藝海珠塵』 請求記号 082.1-G21G　ガラス使用

巡九卿大臣許賢等詣左都御史王廷相各疏諫不聽已而侍郎呂柟給事中曾烜御史劉賢郎中岳倫皆相繼諫不聽已而太學生陳良嶼上書諫不聽良嶼下詔獄上乃至承天作新宮虛其一以待台葬工竣歸過慶都御史謝少南言陵都有堯母祠典詩祀之上忽曰帝堯母有墓洵乎台葬非古也即拜少南左春坊左司直兼翰林院檢討更議聖母葬大峪山四月上躬謁長陵忽召禮臣嚴嵩曰大峪山何如純德山耶仍命崔元護梓宮南祔七月合葬顯陵主祔睿宗廟

陳皇后元城人少與諸女擲錢戲錢四側既長昭聖張

太后爲世宗選婚臺官言入名有佳氣得后迎入宮嘉靖元年冊爲后授后父萬言都督同知賜第西安門外工部尚書趙璜言西安門近宮治萬言第請毋過高廣上怒逮營繕郎中葉寬員外郎翟璘下獄而封萬言泰和伯給世券既而萬言侵奪其縣民縣令張好古執萬言家人杖之好古亦下獄時上方議禮以爲禮始自宮闈每誦關雎講教化值上與后坐張文二妃者尚茗上循視其手后恚投盂起上大怒后以驚悸忽墮娠既而崩當隨葬妣時萬言乞妻入視上以非祖制不許至是議喪禮欲從殺因裁禮官所上儀注上玄冠素衣十二日

国立国会図書館　タイトル『藝海珠塵』 請求記号 082.1-G21G　ガラス使用

更淺色衣聽政西角門朝兩宮則具如常服百官三日
臨喪服十二日朝則玄冠素衣通二十七日除閣臣張
璁執不可請上素衣絰帶十二日乃更服玄冠素衣百
官則素衣絰帶侍西角門通二十七日除上曰不如朕
言朕且以九日除矣璁曰不然天子與后猶父與母春
秋天王一歲有三年之喪二焉爲后也古人服妻三年
後世易以期期之喪諸侯絶旁期也妻之喪正期也日
易月殺矣殺之九日後若有殺者則將無也且寧忍已
于不終君母之服者上曰以上有兩宮皇太后故也終
不聽既而詹事霍韜奏曰今百官有妻之喪不當公古

人父在喪母杖不上于堂避尊也臣請陛下玄冠素衣
御西角門十日卽玄冠玄裳御奉天門百官朝則玄冠
玄裳退則素衣十七日除謂夫陛下二十七日皆御西
角門則無辨于大喪也百官表衣朝中門則禮不肅敬
也陛下卽以玄冠玄裳御奉天門者當陽之義也猶之
百官有妻之喪不當公也百官退而素不敢見陛下避
尊之義也猶之古人杖不上于堂也庶幾變于禮者之
禮也上可其奏乃諡曰悼靈皇后以其年別葬之天壽
山嶼兒峪葬之日出梓宮王門罷辭祖禮百官一日臨
都給專王汝梅諫不聽十五年禮部尚書夏言議謂先

皇后正位中宮母儀天下者七年夭崩謚悼雖仵古法而靈義有大竝非美稱謹下翰林更謚上意既久釋乃改謚曰孝潔皇后其後繼后謚孝烈先祔廟而后祗祔奉先殿西室（即西夾室也隆慶初禮臣議孝潔大行皇帝元配也宜合葬祔廟若遵遺制祔孝烈則合元配也一作東室誤）若同祔則二后也皆不合典制臣竊以大行皇帝升祔時宜奉孝潔配遷葬永陵孝烈移主陵廟制曰可乃上尊謚曰孝潔恭懿慈睿安莊相天翊聖肅皇后

廢后張氏世宗第二后也父楫錦衣衛指揮僉事后初入宮封順妃嘉靖七年陳皇后崩兩宮皇太后命上自擇諸妃中可者因下詔曰皇后之尊與朕同體承宗廟母天下者也順妃張氏侍朕以來克盡禮道其冊立爲皇后當是時上方追古禮而后甚婉嬗上意每歲祭后必從上分獻宗廟方春率嬪御行親蠶禮日講章聖太后女訓于宮中嘗誦翰林所撰內則新詩使宮人歌之以當古房中之樂如是者六年至十三年正月癸卯忽降諭禮部曰朕惟陰以相陽若地承天妻綱于夫道在敬順而已朕元配早失進冊張氏藉其內助恩遇特隆近乃不思敬巽罔顧承乾俟其自悔竟成終怙應收皇后冊寶退閑別所其天下箋賀總停如勅十五年薨

国立国会図書館　タイトル『藝海珠塵』　請求記号 082.1-G21G　ガラス使用

上命喪葬視憲廟吳后禮十六年改稱廢后葬金山
方后江寧人安平侯方鋭女以嘉靖九年選入宮十年
奉章聖皇太后旨遷九嬪先是祖制無九嬪名自后妃
下雜置諸嬪宮而間以婕妤昭儀貴人美人諸位號今
官言明代宮中無昭儀非是雖稍參漢制要其所以爲儲嗣計
未嘗乏也至是特用張璁言謂上未有子古者天子立
后竝建六宮三夫人九嬪二十七世婦八十一御妻以
廣儲嗣陛下春秋鼎盛宜博求淑女爲似續計于是下
慈旨爲九嬪之選而后居其首三月后與鄭氏王氏閻
氏韋氏沈氏盧氏沈氏杜氏九人竝受冊竝冠九翟冠

大采鞠衣圭用次玉穀文冊黃金塗視皇后殺五分之
一至期上親冕告太廟還服皮弁御華蓋殿傳制遣大
臣行冊禮既冊乃從皇后朝奉先殿禮成百官入賀上
仍服皮弁受之當是時后冊名德嬪上以其行禮敬且
升降有儀度悅之然未爲后也越二年忽廢張皇后欲
立后以問夏言言故逆上意頓首曰臣請爲陛下賀夫
天圓而地方者也上大喜遂以其年立爲后而以德嬪
沈氏爲宸妃麗嬪閻氏爲麗妃副之故事立后謁內廟
而已內廟者奉先殿也上謂天子立三宮所以承宗廟
故禮經有廟見之文何以不謁廟下翰林禮部議議謁

国立国会図書館　タイトル『藝海珠塵』　請求記号 082.1-G21G　ガラス使用

廟是正月壬子上御奉先殿遣太傅武定侯勛爲正使
少傅宇敬爲副使持節冊立上乃率后謁太廟及世廟
越三日頒詔天下明日受命婦朝賀于未央宮自是之
後上嘗薦高祖及高后尊號后捧高后主亞獻上稱其
有禮膺皇后升祔及禁日后親扶寶幄尚七挾惟謹膺
皇后祥后奉几筵帥嬪御行享祀皆恭恪稱上意上嘗
特褒之二十一年十月上性卞待宮人多不測宮人懼
會所幸曹妃及王寧嬪侍上寢寢酣宮人楊金英等謀
弒逆用組繫上頸而以釵股雜刺上胷間幸繫組倉卒
誤爲殊死結得不縮金英懼同事張金蓮者知事敗首

告后后馳至解組上蘇然病悸不能言后命太監張左
高忠捕宮人雜治詞首王寧嬪云曹妃者雖不與然亦
知之后乃傳上命收曹妃及金英等十餘人磔于市并
捕斬其族屬十餘人而籍其家先是曹妃有容色上愛
之冊爲端妃故每侍上寢至是上稍愈疑妃寃曰端妃
我所愛宜無此心因德后救已而翻以妃故憾后是年
進后父銳安平伯爲安平侯以報后功二十六年十一
月宮中火中官請救后上不應后遂崩已而復悼曰后
救我而我不能救后乃欲厚其喪葬禮且欲重抑孝潔
以厚之遂稱后爲元后豫名所葬地曰永陵遣太傅兼

国立国会図書館　タイトル『藝海珠塵』　請求記号 082.1-G21G
ガラス使用

太子太傅成國公希忠爲正使持節少師兼太子太師吏部尚書艾華殿大學士言爲副使捧冊謚曰孝烈皇后故事凡冊謚使臣至宮門內侍傳節冊以入上又諭謚后禮重其命二使上殿拜命于門內勿如舊明年二月喪百日特修薦事于永禧宮詔羣臣齋戒十月是日皆素服辦事五月葬永陵將葬禮官請儀注上命梓宮從中道行虞殯如禮用九數百官送喪者皆制服至大朝以素服加烏紗帽黑角帶退而以素服素冠辦事至迎主之日仍用制服至思善門外行安神禮主還更以素服素冠辦事禮畢除時廷臣謂踰舊制且有引孝潔

前事爭者皆不聽二十八年十一月后大祥禮官請安主奉先殿東次室先是孝潔葬嶼兒峪後主不議祔至十五年禮官始請祔奉慈殿卻太后遷陵廟而奉慈有婦祔祖姑之文因祔主焉及卻太后遷陵廟而奉慈殿毀廷臣議遷孝潔主于奉先殿旁室而殿旁地陋惟斜廊兩廡難以奉安于是有奉先殿盡西次室之祔益迫于所請也今請安后主于奉先殿東則位先孝潔此明以元后尊者而上復不許謂當祔太廟下輔臣嚴嵩尚書費宏等議嵩等言祔祖姑禮也請歲時饗獻則入太廟藏主則幄憲廟皇祖妣之傍以從祔于祖姑之

国立国会図書館　タイトル『藝海珠塵』　請求記号 082.1-G21G　ガラス使用

義而上曰不然祔禮無遷就者后雖非帝然帝之配也帝自有一定之序而后卽因之今后以朕存不敢擅不定祝已矣安有變在此而主藏彼之禮其依祖制奉祧仁宗而祔以朕他日之新序其勿違益上意尊后且慮他日祧廟考故欲乘已生存時預祧仁宗而借后以定序也當等謂諭及新序則非臣子所敢言乞下廷臣議上命暫已待再期姑藏主皇妣廟皇后傍明年再期奉主廟皇后傍入享于太廟位設新序不及祝而上終欲祔主太廟命再議禮部尚書徐階都給事楊思忠皆以爲不可餘無言者時帝使人覘會議得狀及疏入怒曰

禰等懷二之心猶爾耶此非專論后也又非子爲親夫爲婦也第以朕躬論正序定位禮所應有乃無首奉行者階思忠二人議定卽是矣於是階思忠惶恐言臣等愚昧不能仰知聖諭竊惟周建九廟三昭三穆率六世而祧至後兄弟相及亦有不及六世者國朝廟制同堂異室與周禮不同今太廟九室皆滿若以聖躬論仁宗當祧固不待言但此係異日聖子神孫之事而陛下自言之是自豫廟也臣聞夏人之廟五商以七周以九禮由殺起五可七七可九九之外亦可加也請于太廟及奉先殿各增二室爲十廟祔孝烈皇后毋祧仁宗陛下

亦無豫焉上曰會議當人人盡言今兩人各一言而止此會議耶臣子之論當祧當祔自應上請而乃自爲見且禮有一定苟定矣何避豫爲於是階等乃如旨議止報聞隨條上祧祔儀注并請曰忌祭近矣望可臣奏上猶衙初議報曰孝烈繼后非元后其所配者又入繼之君不忌祭亦可階等惶恐請益力上曰非天子不議禮后當祔廟朕久諭之顧謂未宜徒飾繁言惑衆聽實欲待題朕主矣因諭嚴嵩曰禮官即從朕言勉强耳諸臣爭親爭帝爭祔爭名三十年矣至今猶未化耶今卽不忍祧仁宗且置后主別廟他日任臣下處之令忌日奠一巵酒不致以仁宗傷衆情也于是禮臣不敢復言第請如敕行許之後二年六科官表賀正旦思忠首署名上猶修前卻摘其表語詰責之杖之百削籍以杜異議然當時議臣從無敢爲孝潔言者隆慶初上后尊謚曰孝烈端順敏惠恭誠祗天衛聖皇后不稱肅字且移孝潔配世宗祔廟遷葬永陵而別祀后主弘孝殿見陳皇后記

皇貴妃王氏指揮僉事王隆之女嘉靖九年選入宮十年冊爲昭嬪十五年生皇子載㮮生時有他妃夢星宮以與兒送昭嬪上與之是年進昭妃明年冊爲貴妃皇

国立国会図書館　タイトル『藝海珠塵』　請求記号 082.1-G21G　ガラス使用

子有奇賢嘗見上叩頭曰兒不敢時時舉手者以天在上也上奇其言至是益重妃十九年進皇貴妃二十八年皇子薨年十有四時初冠行冠禮翼日而病命太醫視之不治忽北面拜曰兒去矣端坐而逝上悼之謚莊敬太子明年妃薨先是閻麗妃生一子薨謚哀冲太子至是命妃與閻妃同葬而以哀冲莊敬二太子祔之其地在天壽山已而禮部言妃當與閻妃同祔主孝潔皇后陵廟詔可妃弟朝用累官都督僉事

杜康妃者穆宗生母也大興人父林封慶都伯嘉靖九年妃應選入掖庭明年封康嬪十五年進封康妃十六年正月皇子生是爲穆宗三十三年妃薨是時穆宗以裕王居邸上下禮部議喪禮尚書歐陽德等言乳母朝皇妃或未生皇子或子非居長而受封國或子立爲東宮而先薨俱與今不同惟成化中淑妃紀氏薨所生皇子倫序居長與妃事相類但彼時孝宗尚幼也今裕王既已成婚禮宜持服主喪送葬乃議上輟朝五日裕王主喪遵孝慈錄斬衰三年其儀仗人數皆視舊有加上不許于是輔臣引洪武七年太祖命周王服貴妃孫氏故事以對曰彼慈母猶爾況生母耶上命考賢妃鄭氏例以聞於是德等復上儀註制可冊謚爲榮淑康妃葬

国立国会図書館　タイトル『藝海珠塵』　請求記号 082.1-G21G　ガラス使用

金山及穆宗入嗣以隆慶元年正月己未諭禮部曰朕仰荷天眷嗣守丕基邇惟慶源所自我生母榮淑康妃恩寶大焉朕躬居外邸奉養之禮既闕生前光揚之典未從身後追思罔極痛切于衷夫孝莫大于尊親尊親莫大于配天而母恩未報大禮未舉由于親始今朕方以孝治天下而母恩未報大禮未舉其何以表因親之誼立成教之本哉昔孝宗皇帝上生母淑妃尊謚祔葬茂陵建奉慈殿大內歲時祀享萬世稱孝焉茲當如故事仰稽懿德恭薦鴻稱舉遷祔之上儀營祀享之專宇酌禮部其詳議以聞丙寅上尊謚曰孝恪淵純慈懿恭順贊天開聖皇太后遷祔永陵祀主神

霄殿

李嬪延津人嘉靖十四年十月夏言請愼選賢淑補嬪御以廣儲嗣上命夫人女官出諸王館選擇妃父李拱臣自詣通政司上白有女端麗堪充下陳因轉送禮部以請上曰此非大臣獻諛也既係親陳當從所願遂令拱臣送至京既至適上行郊禮夏言請淑女赴諸王館擇日選視上曰淑女至京適逢郊享此高祿之兆也敕勿赴館遴徑進大內既進冊寧嬪無子薨

穆宗朝　隆慶　穆宗皇后姓李氏昌平人封德平伯李銘女穆宗爲裕王冊爲妃生憲懷太子嘉靖三十七年薨王邸

穆宗即位謚曰孝懿皇后六年秋神宗即位加上尊謚曰孝懿貞惠順哲恭仁儷天襄聖莊皇后合葬昭陵主祔廟

繼后姓陳氏通州人（一作大名）父景行封固安伯嘉靖中孝懿李皇后爲太子妃早薨冊后繼之隆慶元年進爲后已而后無子出居別宮越一年后疾左右無侍者外廷憂之既疾甚試御史詹仰庇上疏曰皇后者本先帝所賜以配陛下陛下宜遵先帝命篤宮闈之好上承宗廟下以立四方家人之則舊聞皇后與止端肅久撫聖意而去歲車駕謁陵園皇后隨蹕朝野皆慶以爲相傳或失實羣疑總釋塡又聞皇后離坤寧置之別宮左右起居以致抑鬱成疾陛下又畧無眷顧之意中外憂懼萬一不起如聖德何亦何以承先帝命上曰后無子多病近移居別宮冀稍安適或可從此却病耳爾不曉內廷事乃妄言神宗即位上徽稱曰仁聖皇太后六年進懿安十年進康靜二十四年七月崩謚曰孝安貞懿恭純溫惠在天弘聖皇太后祀奉先殿別室與孝烈皇后同先是神宗在東宮時后病居別宮而神宗生母李太后者斯時尚爲貴妃也神宗每晨謁奉先殿朝帝及貴妃畢即往候后曰娘娘寂寞禮不可曠后聞履聲即喜

彊起取經書指而問之神宗應聲答后且感且喜貴妃聞后喜亦喜神宗既嗣后稱仁聖貴妃稱慈聖兩宮既同尊而后與慈聖皆賢素無猜嫌至是益親謚神宗又孝事兩宮一無所間由是后無疾優游慈宮者二十五年神宗嘗設四齋近侍二百餘人陳百戲爲兩宮歡每遇令節先于乾清宮大殿設兩宮座使貴嬪請導上預俟雲臺門下拱而立北向久之仁聖輿至景運門慈聖輿至隆宗門上居中北向降輿王皇后扶仁聖輿皇貴妃鄭氏扶慈聖輿導而入少憩請陞座自奉觴安几以及獻饌更衣必膝行稽首屏顧攝息皆從來儀註所未有者于是始陳戲劇歡乃罷凡大饗多此類

孝定皇太后李氏神宗生母也潞縣人一作東安父武清侯李文全一作偉

初爲宮嬪進貴妃生神宗進皇貴妃萬歷元年上徽稱曰慈聖皇太后故事天子非嫡生而尊皇后稱皇太后若生母亦稱皇太后則加徽號于皇后以別之時太監馮保欲媚上風大學士張居正設竝尊禮于是下議尊皇后曰仁聖皇太后皇貴妃曰慈聖皇太后而兩宮無少別焉慈聖徙居乾清宮視上臨御諸外廷事一切倚

任閹臣不敢預獨于上起居務極嚴切上偶不讀書召
使長跪每御講筵入嘗戲作講臣進講后前后亦以是
驗其記否每朝日五更至上寢所呼曰帝起今日上朝
敕左右掖上坐取水爲盥而挈之登車以出故上在宮
中頗祗畏而一二中官奉太后懿旨左右夾持時至過
當六年上大婚太后將返慈寧宮敕諭閣臣謂吾不能
視皇帝朝夕恐不若前者之向學勤政有累聖德先生
親受先帝付託有師保之責其爲我朝夕納誨用終先
帝憑几之誼社稷蒼生永有賴焉是年進徽號曰宣文
太后雖還宮嚴切如故八年十一月上曲宴西苑兩宮

人侍上醉顧之使之歌新聲辭不能旣退取劍擊兩宮
人左右勸止之遂戲割其髮以出翼日太后聞大怒白
尚青布袍屏簪珥傳語閣臣居正具狀切諫且令草罪
已御札又召上跪地數其過至云必用汝作皇帝耶時
宮中喧傳太后令馮保向閣中取霍光傳將退上立潞
王上大懼跪泣不起久之方解乃笞其所嬖客用孫海
二人逐之十年進明肅十二年太后與仁聖太后同謁
山陵二十九年進貞壽端獻三十四年進慈聖宣文明
肅貞壽端獻恭熹四十二年二月崩遺詔曰予以眇躬
獲侍穆廟敬恭罔懈幸誕育今皇帝踐祚四十餘年天

下頒太平之休者咸歸功啟佑子實亟焉茲者遘疾瀕危皇帝齋居露禱顧命數臣經予亦怡然大還其奚怛化之有皇帝至孝哀慟必遵良軫予懷當順變節哀靈承帝眷親賢圖治永保鴻基皇太子亦宜及時進學無忝元良大小臣工相與戡暨共理郅隆以副予惓惓至意其赦恤事已親屬皇帝喪儀悉遵典制特詔上尊謚曰孝定貞純欽仁端誾弼天祚聖皇太后合葬昭陵別祀崇先殿后性慈愛雖視上甚嚴而保護備至上事太后孝能伺意承指竭力奉養時時以設宴陞座特具後庭供奉陳宮戲外戲名四齊近侍玉熙宮近侍各二百

餘人次第承應后晨夕歡燕暮函盆健且究心內典好施予凡天下名勝地皆置梵剎動費鉅萬時天下宴安物力充物上亦助施無所吝嘗侍后慈寧宮看花時已秋節有銅盆生紅蓮蓮心拙蕊九而攢簇四向如臺蓮然上令文書官宋紳傳外廷觀看看畢仍送慈寧上親帥后妃稱賀且賦詩以爲太后慈壽之瑞嘗于太后千秋節爲太后祈福救取內庫所藏吳道子畫觀音像臨撫之易以慈容使梵剎瞻仰勒石刷千頁以布天下天下梵剎皆供之又諭內閣朕面奉聖母慈諭謂浙之南海有普陀山大士現身處也其剎燬于火而基址尚存

欲發願修復不費官錢自捐帑銀葢造仍舊已完功矣卿等當撰文製碑頌聖母功德其孝如此後以冊立事未定給事中姜應麟等屢以請定國本日見斥革后聞而惡之會上入侍饋后問其故對曰以彼是都人子故也后大怒曰爾亦都人子也上遽跪伏地不敢起葢當時內廷呼宮人爲都人后初亦由宮人進故云既而羣臣請福王之國行有日矣鄭貴妃難之復以祝太后千秋爲辭且多設禮儀冀以悅后后揮卻之且曰不知吾洛王可宣來上壽否貴妃乃不敢留曹學程以建言論死后憐其母老言于上釋之玉熙宮女伎能戴燈舞自言家大梁曾許里中人爲儒生后遣還其家使配焉后雖不預政而明于大義且善御外家后父封武清伯進侯子誠銘嗣弟誠鎧誠鉅等皆都督偶武清舍人紿軍士布花多乾沒軍士譁內使以聞上命取所支布一疋驗之果紕裂卽謁太后言狀太后怒甚遣諭內閣革武清職上御講筵召閣臣言狀居正爲營救得止太后乃召武清父子立宮門外遣中使出數之而抵其家人于法后生神宗及嗣王潞王賜有昭順英妃韓容妃皆失傳不載段恭妃無子萬歷中猶存嘗以外家貧遣中使持金茶壺一私遣外家爲門者所奏上曰此雖妃所有然大內

国立国会図書館　タイトル『藝海珠塵』　請求記号 082.1-G21G　ガラス使用

器物豈可闌出詔答中使而自以百金遺妃曰卽妃家貧以此給賜之先帝所賜物勿出也

神宗朝萬歷皇后王氏餘姚人生京師父偉以后貴封永年伯萬歷六年孝定太后爲神宗擇配冊后爲皇后后性端謹上丁承平久天下無事中年好靜攝一切章奏盡留中不下后封識藏弆每語一事卽隨取上之光宗在東宮危疑數矣后調護備至且善事孝定太后得太后歡心上寵幸鄭貴妃躗之不校宮中皆稱后盛德比孝貞焉萬歷四十八年四月崩謚孝端先葬定陵光宗卽位擬上尊謚曰孝端貞恪莊惠仁明婉天毓聖顯皇后未及上帝崩熹宗立始舉大禮焉主祔廟后與新建伯守仁同族時守仁孫承勳方襲爵上嘗問后家有官乎后對曰猶記新建伯妾猶子行也見在京翼日召見坤寧宮賞賚甚厚因奉差爲南京守備十九年提督操江掛漕運總兵官印三十五年加太子太傅用皇親品服時稱餘姚王氏有二伯聞者榮之（一云后本姓黃昌王氏見通志）王貴妃者光宗生母也初爲宮嬪無寵年長矣偶幸有娠上諱之故事宮中承寵必有賞賚女書房內官卽記年月日及所賜以爲驗上侍慈聖宴語及之上不應慈聖命取內起居注相示且以好語相慰藉曰吾老矣猶

国立国会図書館　タイトル『藝海珠塵』　請求記号 082.1-G21G　ガラス使用

未有孫果男者宗社福也母以子貴寧分差等耶十年四月封恭妃八月光宗生是爲皇長子既而鄭貴妃生皇三子進封皇貴妃而恭妃不封后既無寵又不得見上一切恩禮盡爲鄭氏所抑二十九年冊立皇長子爲皇太子妃無封故三十四年元孫生加慈聖皇太后徽號然後進封皇貴妃光宗每至后宮鄭氏必使人尾之四十年病革光宗馳至宮門猶閉抉鑰而入后目眥手光宗衣泣曰兒長大如此我死何恨言訖遂薨光宗啦左右皆泣鄭氏猶令閉三日不傳閣臣葉向高言皇貴妃薨四日未見傳諭且禮儀未定雖會典所載頗詳而皇太子母妃前所未有宜另議從厚不報向高又言之乃議謚溫肅端靜純懿皇貴妃恩莫大焉朕昔在春下詔曰朕奉皇考遺命嗣承基緒撫此萬方溯厥慶源則我生母溫肅端靜純懿皇貴妃恩莫大焉朕昔在春宮既莫親于溫凊今居禁闥徒有痛于栝棬欲申罔極之深悰惟有璧稱乎殷禮昔我皇祖穆宗皇帝上生母榮淑康妃尊謚祔葬永陵建奉慈殿于大內歲時享祀茲當如故事仰稽懿德恭薦徽稱舉遷祔之隆儀飭闕宮而孝享爾禮部其詳議以聞熹宗即位上尊謚曰孝靖溫懿敬讓貞慈參天育聖皇太后遷祔定陵祀奉慈

国立国会図書館　タイトル『藝海珠塵』　請求記号 082.1-G21G　ガラス使用

殿

鄭貴妃大興人萬歷六年上以大婚下選擇令民俗稱大婚曰官婚爭嫁娶雖城司禁之不止妃故許鄭家子爲婿然閱聘物妃家不聽娶而鄭家强之兩家爭且鬨妃聞門哭適中官過門見妃美即籍姓去既入宮冊貴妃及生皇三子進皇貴妃妃權譎善媚後庭寵倖者無出妃右時恭妃既生皇長子顧無寵冊立未有屬妃恃寵請立己子爲太子上許之先是大內北上有大高玄殿祠星君最神妃嘗以祈嗣過祠進禱焉至是請謁謝邀上設誓許他日冊立因御書一紙緘玉台中賜妃人未知也第妃加位號而恭妃不及人頗疑之至冊立未定多飛語外廷爭之者且紛紛至凡請冠請婚請豫教不一而足至二十九年羣臣爭不已而慈聖皇太后又堅持立長妃復于是時小失歡于上上乃移皇長子居迎禧宮既而冊立爲皇太子同日冊妃子爲福王皇五子爲瑞王皇六子爲惠王皇七子爲桂王既立上遣人取玉合視之封識宛然而內所書字則蟲已盡蝕之矣上觀悚然因助妃廣建祠宇以祈福焉初刑部侍郎呂坤爲按察時作閨範圖說一書太監陳矩從坊間購之持以進上上偶賜妃妃爲之重刻坤不知也二十六年

国立国会図書館　タイトル『藝海珠塵』 請求記号 082.1-G21G　ガラス使用

有撰閻範圖說跋者名曰憂危竑議以爲此書本呂坤
媚妃爲之其中首頌漢明德馬后且首載其由貴人進
位中宮一事則明以明德指妃而妃之刻之因以自
指此易儲之本也故其文託朱東吉爲問答朱東吉者
謂東朝也其名憂危則以坤曾上憂危一疏因卽借其
名風之且曰此可憂危事然卽憂危者爲之也時其跋
盛傳京師然不得其人久之有疑出于給事中戴士衡
與全椒知縣樊玉衡者以士衡曾糾坤玉衡曾彈妃也
妃弟鄭養性爲言于上上重譴二人然置妖言不問越
五年又有爲續憂危竑議者其題曰國本攸關是時皇

太子已立然又恐更易者之隨之也其文託鄭福成爲
問答鄭福成者謂鄭之福王當成也且曰朱賡爲相賡
者更也更易之義也而賡所用者文則有王世揚孫瑋
李汶張養志四人武則有王之楨陳汝忠王名世王承
恩鄭國賢五人共九人合妃而十周之十偭有婦人焉
文王舍伯邑考而立武王卽此是也上聞之大怒謂誣
閣臣閣臣悉聞骨肉命賊曹四出捕期在必得於是輦下
大臣或借以傾危人人重足立既久得皦生光者抵之
乃已至四十一年又有王曰乾者上變言奸人孔學等
爲巫蠱將不利于聖母及太子語侵妃賴閣臣葉向高

国立国会図書館　タイトル『藝海珠塵』　請求記号 082.1-G21G　ガラス使用

勸上以靜處之禍遂寢其後挺擊事起王之寀親鞫張差其所供龐保劉成則坤甯宮內使也妃大懼而劉廷元等合詞謂差風癲差之供係之寀指使廷臣各相持不能解于是貴妃向上泣上曰外廷語藉藉可畏若自乞東朝解之妃乃恫太子號訴哀禱上召見羣臣于慈寧殿太子降諭毋株連因立殺張差定獄而他不之及神宗崩遺詔封妃皇后未及行而光宗又崩乃與光宗邊侍李氏共踞乾清宮邀封賴大臣力爭于是又有移宮事而國事已壞崇禎三年七月妃薨諡恭恪惠榮和靖皇貴妃葬銀泉山鄭國泰鄭養性皆以妃貴官都督

南滙吳省蘭泉之輯
仁和龔元玉蓍思校

勝朝彤史拾遺記六

毛奇齡

光宗朝

光宗后郭氏順天人萬曆二十九年冊爲皇太子妃生皇一女四十一年十一月丁未薨諡恭靖四十八年九月進謚恭靖端懿溫惠元妃熹宗卽位十一月上尊謚曰孝元昭懿哲惠莊仁合天弼聖貞皇后遷葬慶陵主祔廟后父初封博平伯進侯旣死子振明襲

国立国会図書館　タイトル『藝海珠塵』　請求記号 082.1-G21G　ガラス使用

王皇后熹宗生母也順天人初入東宮爲選侍萬歷三十四年十一月生熹宗進才人四十七年三月丁未薨謚昭肅恭和章懿皇貴妃熹宗即位十一月上謚曰孝和恭獻溫穆徽慈諸天鞠聖皇太后遷葬慶陵祀奉先殿封后父王昇爲新城伯昇卒子國興襲崇禎末殉難

孝純皇太后姓劉氏海州人後居河間父應元（一作應元號槐誤應思）母徐媼初入太子宮爲淑女萬歷三十八年十二月生莊烈愍皇帝旋以細故失光宗意被譴薨既而光宗悔恐神廟知之戒掖庭勿復言葬于西山愍皇帝封信王進賢妃天啟中信王未之邸當居勤宮問近侍曰西山有田懿王墳乎曰有其傍有劉娘娘墳乎曰有每密封金錢往祭焉及卽位上尊謚曰孝純恭懿淑穆莊靜毗天毓聖皇太后遷葬慶陵而封后父瀛國公母瀛國太夫人稱太異數也弟效祖和陽衛正千戶封新樂伯繼祖錦衣衛都指揮同知姪文炳文耀錦衣衛指揮同知後皆加保傳進都督上五歲失太后問左右以遺像莫能得傳懿妃者亦東宮淑女也生皇六女皇七女進封懿妃嘗與太后比宮居自言宮人有相類者雜指其眉睫及頰輔間召太后母瀛國太夫人認之時武英殿中書梁祝善形摩瀛國太夫人同懿妃出宮人指

国立国会図書館　タイトル『藝海珠塵』　請求記号 082.1-G21G　ガラス使用

示撫以意令髮鬙爲圖圖成敕具法駕鹵簿由正陽門
警而入上親跪午門迎之既入懸像乾清宮呼老宮婢
及素侍太后者來前使瞻視或曰是或曰否上爲之兩
泣六宮皆泣瀛國太夫人謝表有云聖孝難窮慈容不
閟上揮涕慰勞即以所圖四軸賜其一令
供于家及國破文炳率家人環哭于孝
純像前閉門自焚凡死者四十二人　乃加傅懿妃封
號賞賚太后家及承奉王裕民中書梁祝各有差上既
追念太后且自以薄祐當憂勞于加上太后尊號時羣
臣奉冊寶以進上以手拭淚欲歔不能已故事生母忌
日不得設祭服青十五年六月上以太后故欲追宣宗
以來生繼七后同建一廟而祀太后于其末乃御德政
殿召輔臣及禮部尚書林欲楫侍郎蔣德璟等議上曰
太廟制有九皆一帝一后祧廟亦然今祧廟自德懿熙
仁四祖外加以仁宣英憲孝五帝凡九廟而其廟已滿
且其制一帝一后其繼后及生后七位仍不得入卽宮
中奉先殿亦一帝一后雖嘉靖後有以繼后及生后入
者而前此七位尚無祭也上意在太后而特未顯言德
璟曰奉先之外有奉慈殿亦祀繼后及生后者今雖廢
孟舉行焉上曰孝宗皇帝建奉慈而世廟廢之然尚有
弘孝神香水恩諸殿不止一奉慈也德璟曰內廷規制
臣未之悉但既有諸殿則似隨在可奉祀者上曰太廟

国立国会図書館　タイトル『藝海珠塵』　請求記号 082.1-G21G　ガラス使用

之禮一帝一后朕豈敢輕易惟是奉先地廣可以恢拓
朕欲將祧廟之主祫祀奉先未審可否德璟曰大祫之
禮在歲暮已行于太廟今復欲以祧廟之主並入奉先
終恐陋耳上曰奉先殿中已現有繼后及生后七位主
矣德璟曰此萬歷初始增入非舊制也上曰然按故事
弘治初別建奉慈以奉孝穆紀太后而孝肅孝惠亦並
祀之嘉靖中遷三主祔陵廟罷奉慈之祭至隆慶初奉
安孝烈于景雲殿更其名曰弘孝又奉孝恪于神霄殿
萬歷三年卽奉孝恪孝烈于奉先而弘孝神霄之祭又
罷此奉先附祀所由來也然以朕思之奉先之祀既有
定禮則諸殿沿革歷世可驗似不若別建一殿以祀七
后爲較便德璟曰善于是闢殿祀太后而七后共之嘗
禎十七年都城戒嚴文炳文燿入衛帝時李邦華請太
子南遷不得及事急上召文炳及駙馬都尉輩永固使
護行文炳叩頭言外戚親臣不藏甲臣等徒手安能護
皇上搏賊皆相向哭既而城陷文炳文燿闔門死
李妃者光宗選侍也時宮中有兩李選侍無所別因以
所居東西宮別之莊妃居東宮稱東李此居西宮稱西
李然西李最有寵神宗初以憲宗早失母命西李母之
既而信王亦失母仍以命西李曾西李生皇八女遂改

国立国会図書館　タイトル『藝海珠塵』　請求記号 082.1-G21G　ガラス使用

命東李母之皇八女即後稱皇八妹者也光宗即位妃與鄭貴妃同住乾清宮時上諭封郭元妃爲皇后王才人爲貴妃又諭封李選侍爲皇貴妃及上不豫召大臣入乾清宮上御矮閣憑几諭曰李選侍夙保震器撫育國本宜速封如是者再署禮部事侍郎孫如游對曰今孝端孝靖兩太后及元妃才人大典未竣俟四大禮舉後行未晚也既而上崩選侍遂踞乾清宮因挾制皇長子邀封皇后傳言欲垂簾聽政於是大學士劉一燝吏部尚書周嘉謨都給事中楊漣御史左光斗等力請移宮而選侍始踉蹌移仁壽殿去于是移宮之案與焉熹

宗即位下詔曰朕昔幼沖皇考選侍李氏恃寵屢行氣毆聖母以致崩逝伊朕抱終天之痛朕雖幼未嘗忘也前皇考病篤大臣進內問安選侍威挾朕躬使朕傳封皇后復用手推朕向大臣覩顏口傳至今念及尚含羞赧朕因避李氏暫居慈慶宮又令李進忠劉遜等傳言每日章奏文書先呈選侍方付朕覽仍欲垂簾聽政且欲處分御史所言選侍他日必有武氏之禍者朕思祖宗家法甚嚴從來有此規制否朕今奉養李氏於噦鸞宮俱遵皇考遺愛有此體悉外廷誤聽李黨謠諑實未識朕心之敬也其李進忠田詔等皆係盜庫首惡自干

国立国会図書館　タイトル『藝海珠塵』　請求記号 082.1-G21G　ガラス使用

憲法勿使渠魁賄囑當事播弄脫罪卿可傳示遵行故
諭十二月復下詔曰朕沖齡登極仰賴祖宗眷祐內外
清平以爲大小臣工開誠布公定無異議不意外廷近
來乃妄生謗語輕聽譎傳誠有如科臣楊漣所奏者朕
不得不再申諭避宮始末以釋羣疑九月初一日皇考
賓天閣部文武大臣科道等進宮哭臨畢請朝見朕躬
李選侍阻朕于煖閣當時司禮監等官設法請朕出見
羣臣選侍許而復悔及朕出煖閣又使李進忠等請回
如此者至再至三朕至乾清宮丹陛大臣扈從前導選
侍又使李進忠等持朕衣不釋若非司禮監奏請朕前
進不可退又不能此時顏面存于何處及至前宮門選
侍又差人數次著朕還宮不令御文華殿卿等親見當
時景象安乎危乎當避宮乎不當避宮乎諸臣欲行庇
護之謀先藉安選侍爲題目使是非淆淆朝政不寧輔
臣義在體國爲朕分憂何不代朕傳諭一言屏息紛擾
君臣大義何在如初一日朕躬視皇考入殮選侍又阻
朕于閣中不令出入及翼日恭送皇考梓宮于仁智殿
選侍必欲朕朝見彼後方許回慈慶宮明是威挾朕躬
垂簾聽政之意朕蒙皇考派在選侍照管亦不住彼宮
其飲膳衣服皆係皇祖皇考所賜選侍侮慢凌虐朕晝

国立国会図書館　タイトル『藝海珠塵』 請求記号 082.1-G21G　ガラス使用

夜涕泣皇考自知其悞親來勸朕此其親疎自有分別
諸所行事朕曾祕諭閣臣不令傳抄若避宮不早則爪
牙成列盈虛在手朕亦不知如何矣遵侍因畏崩聖母
自知有罪每使宮眷王壽花等時來探視不許朕與聖
母下原任各宮娥說話如有即捕去重處朕之苦衷外
廷豈能盡知今朕奉養遵侍及皇八妹俱從優厚各宮
何以猶度過計藉口賞如異日遵侍患病而逝將用
入以抵命乎將歸咎于朕乎豈不聞聖母之崩由遵侍
之毆可不問乎遵來各宮不為聖母只為遵侍失其輕
重理法何在前日刑部執奏殺母之恩如天地履后土
則思母德戴皇天則思父仁仁人孝子之用心固宜如
此然父母之讎不共戴天朕不加封遵侍以慰聖母在
天之靈奉養遵侍敬遵皇考之意該部亦可仰體朕心
矣大小臣工惟知私于李棠責備朕躬不顧大義姑不
深究卿等可傳諭大小臣工務令和衷各供乃職毋得
植黨背公自生枝節以取罪愆故諭天啟元年二月上
復諭曰賈繼春暗揭流毒造言誣朕若黑夜行刺使人
莫防朕本不深究然自繼春出揭以來引類彌天爭端
大起大臣求去小臣紛囂咸懼繼春莫敢直言其非朕
皆隱忍今繼春全不改省乃昌然辯目無君父況遵

侍移宮以來未嘗見繼春有疏明其可否御借密揭爲
櫻鱗逆耳之說箝制朕躬要名減罪姑著照原揭回話
閏二月又諭曰朕以沖年皇考見背仰體在天之靈敬
禮選侍其移宮一事大小臣工連章奏請始末情節舉
朝共知獨賈繼春首倡邪說揑造李選侍維經皇八妹
八井播煽流言誣詆朕躬若不窮究分明何以傳信天
下後世乃繼春奉旨回話初則一揭朦朧再則遮飾支
吾本欲逮訊今自認風聞無影顯是明肆誣揑姑從輕
削籍永不敘用當是時上方厭選侍移宮一案尚無暗
見獨賈繼春有選侍自經皇八妹投井之說以爲當安

選侍故有是諭而其既容魏用事而上簡遂變四年七
月詔封選侍爲康妃輩小念移宮之名正不足以殺諸
賢乃創爲封疆一棨縱騎四出大獄旁午至五年九月
賈繼春召至忠賢遂矯詔諭羣臣曰先帝升遐朕躬
眇冲承繼正統相傳臣子何得居功而楊漣左光斗
等妄希定策串通王安倡爲移宮之事揑造垂簾等語
王安奸惡甚常乘機報怨內外交結黨衆力强不許康
妃從容奉旨而逼令踉蹌出宮先帝體尚未寒言猶在
耳漣等卽有權勢固亦人臣乃棄禮忘君犯上不道至
于此極使非賈繼春等明揭于前天牖朕心補封于後

將終始蒙蔽恩禮有虧即寸斬楊漣左光斗何救于事況與魏大中周朝瑞袁化中深盟固結招權納賄黨護熊廷弼移壞封疆鐵案既定猶貪其重賂力爲出脫託汪文言內探消息暗弄機關遍樹私人布滿津要壞法亂紀欺蔽朝廷及汪文言事發奸謀畢露自知理屈乃巧借他題以掩其罪信口裝誣毫無影響肺肝如見欲蓋彌彰朕言念及此深切痛恨已將熊廷弼處決傳首九邊楊漣等雖追贓身死而顧大章係同惡之人即送法司從重擬罪爰書既成將諸奸罪狀及守正諸臣向來疏揭并近日屢次明旨俱著吏臣編輯成書頒行天

下垂示將來以昭朕孝思據事直書毋得回護使善惡邪正炯如日星而纂與不得倩口文奸飾非亂聽違者治以妖言惑衆之罪特諭由此瑞難大起而國運隨之要其禍自移宮始先是熹宗初立時值九月早寒霜甫下而宮中李花齊開咸以爲瑞選侍當封相顧賀而其後闖亦李姓識者謂此草妖云

東李妃亦光宗選侍也以別西李妃故稱東李性簡重寡言笑名位素居西李前而寵不能及嘗奉光宗旨撫視皇五子皇五子成立入繼大統選侍功居多天啟元年二月冊封莊妃客魏用事妃持正牴牾凡宮中禮數

国立国会図書館　タイトル『藝海珠塵』　請求記号 082.1-G21G　ガラス使用

多被裁抑妃不平會忠賢同官徐應元爲承奉正每謁
妃慕慢不以禮嘗在妃前笞宮使鴈肆無忌妃以負氣
薨先是皇五子在宮每日起拜天畢退而謁母遷侍亦
愛之嘗夢黑龍蟠殿柱以告遷侍私自喜囑勿
言又所居東宮後有井二皇五子隨遷侍遇之戲汲井
得金魚汲次井亦如之至是泣曰吾不能奉侍王矣崇
禎初上念鞠育勞加上妃封號與其弟李成棟官給田
千頃而應元以忠賢敗發南京賜死
遷侍趙氏者未有封號與忠賢客氏不合熹宗即位後
矯旨賜死遷侍聞命出光宗所賜物列案上沐浴西向
禮佛畢痛哭自縊客氏復矯旨用宮人禮葬而斥其答
應王亮等發鳳陽陵園

熹宗朝
天啟 懿安皇后祥符人張姓太康伯張國紀女天啟
元年四月冊爲皇后后性嚴正敷于上前以顛倒舊章
爲言蓋指客魏也客氏橫肆宮闈后召至欲繩以法客
魏大恨遂于宮中播流言謂后本孫二女犯辟以女託
之生員張國紀張國紀女之非已女也罔上大不道上
亦疑之幸其說不根無左驗乃已三年后有身客魏盡
逐宮人之異己者而以其私人承應后膺痛假按摩陰
傷之竟損元子焉時有匿名帖榜于宮門列忠賢逆狀

国立国会図書館　タイトル『藝海珠塵』　請求記号 082.1-G21G　ガラス使用

并及忠賢黨七十餘人忠賢怒疑出國紀并被逐諸人所爲而逆黨郤輔忠孫杰等欲因此興大獄盡殺諸門戶而借國紀以動搖中宮事成則立魏良卿女爲后劉知遊偵知之首上疏參國紀梁夢環繼之禍且叵測賴閣臣力救得免熹宗大漸后折逆奄謀力與大臣傳遺命定迎立事懿帝立上尊號曰懿安居慈寧宮時奄方叵測左右窺伺者皆其黨后豫戒信王宮勿食宮中食及即位猶從戚畹家取櫝食進至是上見后感激盡臣子之敬乃召還戚臣張國紀于河北慰之而論知遊夢環以謀危先帝中宮之罪崇禎十四年刑科給事中胡

周藎請上后徽號時國用日匱上恐舉大典多費嘆曰吾之不能盡孝事貧也或言周藎有所授已下理而頓釋之曰恐傷后心后嘗語周后曰吾南中尚有家可居又曰延儒誤皇叔因歷言延儒罔上事罔后聞以間上怒詰周后所從來周后以后對遽已十七年三月都城陷賊渠李嵩者中州人知后賢特覓后宮中護衛之后自縊死

裕妃張氏有嚴性不爲客魏用客魏惡之會妃已有身鋪宮簷冊妃禮畢而遲久不乳遂誣其有後言矯旨閉禳道中盡逐其內官及宮婢等絕其飲食經數日天雨

妃力疾匍匐陷簷溜死乃復矯旨革妃封如宮人例焚其屍愍帝嗣始復妃位號改葬如禮

李成妃順天人天啟四年二月生皇二女封成妃是日地大震宮瓦皆墮既而皇二女薨妃失寵曾張皇后病皇貴妃任氏以孕皇三子臨月成妃仍當夕上慰之先是范氏慧妃者頗見幸生悼懷太子封皇貴妃以忤客氏意被斥妃與慧妃輒悵惋至是倩上寢從容爲慧妃乞憐客氏聞大怒曰彼欲樹兵向我耶遂矯旨革封幽妃別宮而逐內庫管理李謙于海子殺之幸妃故鑒裕妃事預蓄乾食藏瓶壁間幸月得不死後乃斥爲宮人而遷之乾西宗禎元年詔復妃封號并餽禮且請居慈慶後宮置供奉焉

熹宗六妃惟王良妃段純妃居東西兩宮任容妃卽皇貴妃生懷獻太子不受瑨裕妃以幽死李成妃范慧妃俱被斥又有定嬪襄嬪恪嬪皆禁居乾西崇禎初復加封冊使宮中供養如法他有馮貴人惡忠賢擅嘗勸上龍內操忠賢怒矯旨謂貴人誹謗賜死朝貴人甫爲上所幸以非忠賢黨恐見寵乘上出郊日掩殺之而報以貴人暴卒上不問

愍皇帝　朝榮禎

莊烈皇后周姓其先蘇州人徙居大興父奎

以醫名娶繼妻丁氏生后家貧躬操作顧性貞靜居平不見齒天啟中選信王邸如以后進故事宮中凡選婚每選一必以二副者陪升郎中選皇太后幕以青紗帕取金玉跳脫繫其臂不中則以年月帖子納淑女袖而侑以銀幣遣還時神宗劉昭妃攝太后簪而中宮之政悉稟成于熹宗懿安后懿安后疑后弱小將及其次昭妃力贊之曰今雖弱小他日不長大耶因冊爲信王妃上卽位立爲皇后以后父奎爲南城兵馬副指揮進都督同知既而封奎嘉定伯后家本節嗇而入典宮政務減儉裁宮中糜費不爲外家乞恩澤卽歲時大臣命婦

入朝賀亦賞賚必以禮時天下饑饉府庫虛上憂勞議節用而后所行合上意上甚敬之初神廟以孝養故設兩宮百戲自宮中舊戲以及民間爨弄無不備至是悉裁革而獨留舊戲承應如所稱過錦戲者彷彿古優伶供奉取時事諧謔以備規諷時旱蝗中州賊大起戲者作驅蝗及避賊狀后見之徐謂上曰有此耶因掩面泣上亦泣是日遂罷戲上薄于聲色宮中不兼寵惟田貴妃者頗愛之如見后稍倨后每欲抑之以禮會歲旦朝正如當詣坤寧宮朝適天寒雨雪翟車止門外不卽入又不令傳免久之袁淑妃車至時淑妃亦進爲貴妃卽

傳入相見且故爲好語謝之去于是始傳妃車入坐朝之朝已遽下無他言妃大恨向上泣訴妃父教之上書陽引愆而別爲微詞挑之上在交泰殿與后語不合上推后仆地后憤不食欲自戕上爭悔遣中使持貂裯賜后且問后起居后勉爲一餐上傳旨令貴妃省愆退居啟祥宮三月不召既而后在永和門看花請召妃上不應后遽令以車迎之乃相見如初后嚴正自處而性最仁母丁太夫人入宮必先朝后始行家人禮后見母之朝已也而泣欲太子爲謝左右力言不可乃止後閒寇漸棘微言曰吾南中尚有一家居益意在南遷也上問何從知之后不語后凡有所言不欲盡且不欲言外多此類先是宣懿康昭劉妃者神宗妃也萬歷六年立中宮時隨冊爲昭妃於嬪嬙中最賢而有年崇禎改元上使之居慈寧宮掌太后印稱太妃周后之遜昭妃贊成之以是也至是歲餉上必朝太妃朝畢坐而饗以茶上甫就坐忽欠申偃栲栳鼾齁徐聞太妃戒勿驚命尚衣者覆以帔左右皆植立屏息以竣有頃上覺攦衣起謝曰聖祖時天下少事宮中皆晏安太妃所親見也至兒子苦多著（北人呼多爲多著）實難枝梧兩夜省文書自謂年甫踰壯尚可磨耗不謂衰困劣在太妃前憒然不自持一

国立国会図書館　タイトル『藝海珠塵』　請求記号 082.1-G21G　ガラス使用

至此太妃泣上歸爲后言后亦泣時上念寇禍荐蔬斷庖割后見上體瘠具酒餚爲上解菜上接瀛國夫人奏瀛國夫人者孝純太后母也瀛國夜夢孝純歸語上瘠而哭言動舉止如平時又云翼日有爲解菜者上勿卻也上持奏入宮見后解菜驚詢曰汝何以爲此豈亦有所聞耶曰無有外人有導之者耶曰無有因念先后慈在冥冥尚保惜至此后亦賢能感先后意乃出奏示后再拜舉筯相向哭淚溢盤稿后生皇長子及長平昭仁二公主皇長子已冊立出閣讀書昭仁主六歲未封以居昭仁宮故名故事太子既出閣非上命不朝后偶上坐便殿皇長子以出閣故來請朝時寀有急奏則寇破河南報也上嘆曰兒見母有幾而關我耶今後竟入朝勿問也十七年三月十九日都城陷上至宮曰事急矣后即于上前再拜自經死　清兵定京師

世祖章皇帝特謚曰莊烈愍皇后與愍帝同葬田貴妃寢園名思陵

皇貴妃田氏西安人世行估居揚州父宏遇以奢自豪生妃而孅妍揚故多衒女習估能宏遇娶之爲後妻教妃鼓琴天啟中選妃入信王邸信王入嗣冊禮妃時同冊者爲袁氏淑妃禮妃父宏遇授遊擊將軍錦衣衛指

国立国会図書館　タイトル『藝海珠塵』　請求記号 082.1-G21G　ガラス使用

揮淑妃父佑授錦衣衛正千戶二妃雖竝冊居東西宮而禮妃最寵未幾進禮妃爲皇貴妃貴妃體潔有蘅蕪香雖盛暑無汗嘗被禮服上令啜羹以試之終如常顧敏慧善伺上意指上寵之嘗鼓琴上問師何人以後母對上不信妃恐上疑已踰月以他節請召母入乘間令鼓琴上前一再行上悅賜勞之自是母出入嘗注宮門籍不復禁妃善粧攏每以新飾變宮中儀法燕見御首服別作副髮藏髮間宮衣用紗穀雜綴諸翦繡而隱以他色如鼈畫然上冠舊綴鴉青石與珠相間妃去珠易以珠胎而嵌鴉青于其中望之有光焉宮中燈多縷金

匠雖煊麗而炬不外達妃乃剏燈扇每嘗炬處去一方以疏綃幕之炬影左右徹觀者稱快嘗厭宮闈過高迴崇杠大牖所居不適意乃就廊房爲低檻曲楯蔽以敞櫺雜採揚州諸什器牀簟供設其中宮西建一臺纍石爲洞蒔花藥每張幄坐其傍曰翫月臺又以永巷接宮門御蓋往來必行風日中妃令爲蘆簿夾幔葉覆之凡用心工巧多此類雖變易舊製然較便故上亦聽之且嘗去小黃門之舁已輿者而易以宮婢上稱其有禮特妃頗干預每見上輒爲外家乞恩澤而宏遇以妃故官左都督交游結納極園林聲伎之盛朝士附勢者爭

国立国会図書館　タイトル『藝海珠塵』　請求記号 082.1-G21G　ガラス使用

相造請每以外情輸宮禁上頗厭之先是宮中凡令節宮人以插戴相餉偶貴妃宮宮嬪戴新樣花他宮皆無有中宮宮嬪齊向上叩頭乞賜上使中官出採辦越數百里不能得上以問妃妃曰此象生花也出嘉興有吳吏部家人擄來京而妾家買之上不悅至是妃以搆后故上怏怏本欲斥妃以洩后忿會上入不食妃叩之上曰吾欲破格用朝臣而朝臣孰可用者妃曰聞霍維華好及上出而薦維華者適至上大怒摘妃冠斥妃啟祥宮令省愆妃生皇三子永王及皇五子皇五子遂薨于啟祥宮既而用后言召妃復妃禮如故而妃遂病嘗妃

居啟祥宮時皇五子有疾兩河催餉者曰三至武清侯孽子李國正許其兒國瑞藏禁物自匿房中地外外稱鏤環寶累萬萬上召見國瑞諭以輸餉國瑞辭不能上怒責之時瀛國太夫人嘉定伯奎聊馬都尉昺同辭爲上請不聽既而國瑞死皇五子疾劇有憑之爲言者曰吾九遵普薩也上待吾家薄吾逝將去此皇五子慧隨我行先是神廟時孝事慈聖皇太后有言慈聖爲九蓮化身宮中遂以慈聖像裝九蓮菩薩祀之武清侯卽慈聖家也至是宮中禱九蓮徧三晝夜而皇五子終不起上悔嘆息曰竟以我故殺此兒諡曰悼靈王而武清竟

国立国会図書館　タイトル『藝海珠塵』　請求記号 082.1-G21G　ガラス使用

死後上至妃宮思悼靈哀之値寇亂甚河南諸王多被害閻念骨肉間傷懷呼老宮婢能言宮中往事者使言之因言福王之國時神廟鍾愛王出宮門召還者三且約三歲當入朝上袖指曰三歲一千日但恐皇父不待汝如何時上年高王皇后稀進見當大漸時猶顧視貴妃嗚嗚以河南爲念今何如矣上晞噓而起其後妃居承乾宮病篤上數自臨視妃無言惟以外家女兄弟爲囑上雅知妃意且亦微聞其女弟甚美然無意求也妃以十五年七月薨論恭淑端慧靜懿皇貴妃葬天壽山其後上與后亦就其地葬稱思陵焉

青霞女子青霞室中皆應女也上自后妃諸嬪外不欲多宮籠所有選淑可承侍者于乾清宮傍室更名青霞令雜居室中名女子賊入宮女子共奔入乾西圊戶自挾死

昭仁宮宮婢費氏爲賊得自稱昭仁主賊以獻自成自成令宮監驗之非是以賜賊帥羅讓費氏曰吾雖非主然故名家子必欲犯者須以禮帥乃張宴集諸渠豪飲擁入室費氏挾刃奮帥喉連斃數渠遂自剄臨剄曰吾之不能殺自成天也時諸宮宮人多殉者不得其姓氏

附

洪武五年上令定女職禮部員陳周制後宮設內官

国立国会図書館　タイトル『藝海珠塵』　請求記号 082.1-G21G　ガラス使用

以贊內治漢設內官一十四等凡數百人唐設六局
二十四司凡一百九十人女使五十餘人皆選良家
女充之上初以所設過多更令裁定既而倣唐制仍
設六局二十四司而外加宮正一司名六局一司六
局者一日尚宮二人掌道引中宮統司紀司言司簿
司闈之事二日尚儀二人掌禮儀起居統司籍司樂
司賓司贊之事三日尚服二人掌內服統司寶司衣
司飾司仗之事四日尚食二人掌內膳統司饎司醞
司藥司供之事五日尚寢二人掌燕寢統司設司輿
司苑司登之事六日尚功二人掌督女功統司製司
珍司綵司計之事一司名曰宮正一人掌戒令責罰
統司正之事有作有史其六尚一正秩皆正六品
六尚女職取良家寡婦及幼女之知書者充之或劝
女不知書有聰慧者送內書館教習
宮人知書先授女秀才以次升女史女官正司六局
掌印[illegible]聖母后妃禮儀等事用女秀才爲引禮贊禮
宮
六尚所需大小衣糧金銀幣帛器用百物之供皆自
尚宮取旨署牒送尚寶司用印內使監覆奏移部取
給若尚宮不及奏內使監不覆奏輒領于部者論死
或以私書出外罪如之
二十二年令六局官服勞既久或五載六載許歸其
父母從宜婚嫁年高者亦許歸以終天命願留者聽
其在宮閫有見受職者家給與祿視外品[illegible]

CL.
NO. 35635

国立国会図書館　タイトル『藝海珠塵』　請求記号 082.1-G21G

ガラス使用

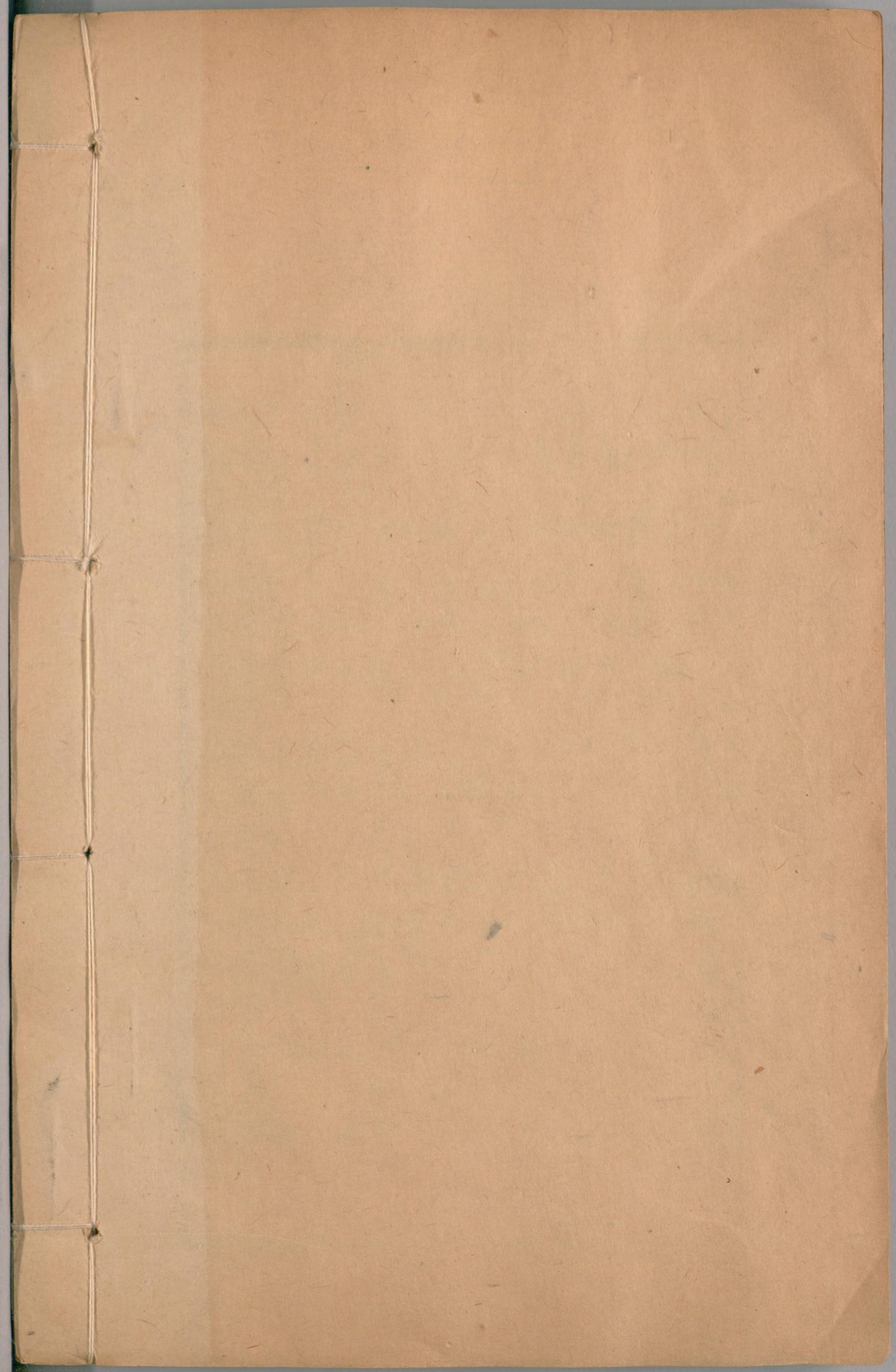

国立国会図書館　　タイトル『藝海珠塵』　請求記号 082.1-G21G

ガラス使用