

斗 8X 24

63
117

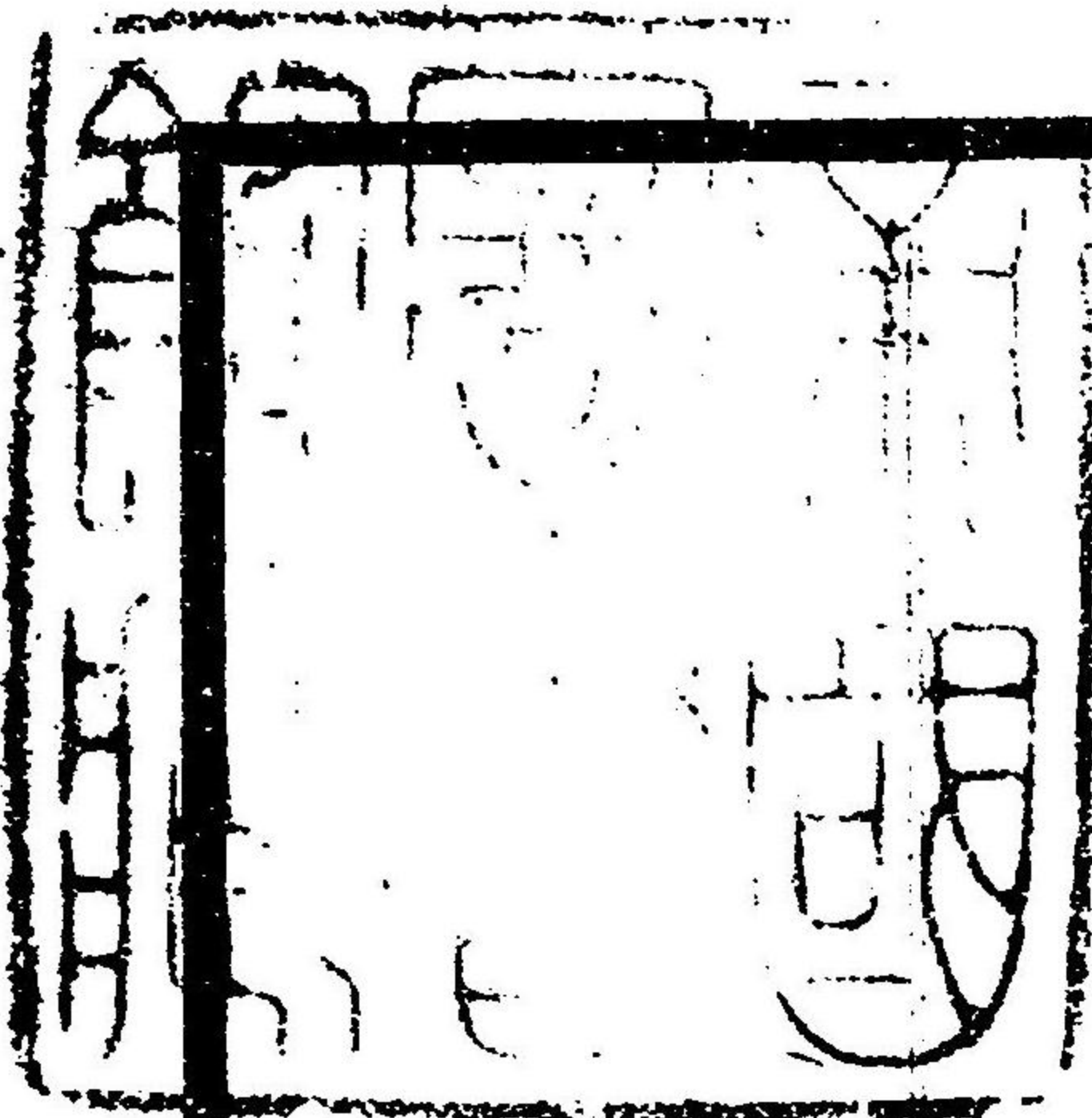

外務省蔵版

北滿洲之産業

東京

金港堂書籍株式會社

明治
41 〇 31
内交

北滿洲視察地方畧圖





備考

有ス而シテ此等ノ區劃ハ州縣府廳ノ廢合新設ニ因リ時々變更アルヲ免レサルカ故ニ本圖ハ單ニ其大体ヲ現ハシタルニ過キス看者必シモ之ニ拘泥スヘカラス



回	省	城
◎	府	
○	廳	
○	縣	又八州
●	名	邑
□	停	車
—	通	過
—	路	

1
1,880,000

10 5 0 10 20里

序言

客年予ハ本省ノ命ニ依リ松花江流域各地ノ産業調査ニ從事ス八月二十四日現任地哈爾濱ヲ發シ爾來月ヲ閱スルコト三稍ヤ視察ノ目的ヲ達シ十一月二日ヲ以テ歸任シタリ此行ニ隨フ者臨時外務省囑託農商務技師伊藤悌藏外務通譯生古澤幸吉同内藤九一ノ三氏竝ニ民間有志者三四名トス本書ハ之ガ復命書ニシテ十二月中旬ヲ以テ編纂ニ着手シ本年四月中旬ニ至リ全部脱稿ス本書ノ由來ヲ述ベ序言トナスコト爾リ

明治四十一年四月十五日

在哈爾濱帝國總領事館ニ於テ

總領事 川上俊彦 識ス

凡例

- 一、本書題シテ『北滿洲ノ産業』ト稱スルモ、吾人が今回ノ視察區域ハ主トシテ北滿洲松花江流域一部ノ地方ニ限ラレ、且ツ其調査事項モ同地方ニ於ケル農商工業及ビ交通等ニ過ギズ、林業、鑛業ノ如キ概シテ他地方ニ屬スルモノハ總テ之ヲ缺ケリ、去レバ記載ノ項目ヨリスレバ、本書ノ名實聊カ相伴ハザルノ觀アリト雖モ、這般ノ闕典ハ吾人機ヲ視テ之ヲ補足シ、以テ他日ノ大成ヲ期ス。
- 一、本書ノ材料ハ各視察地ニ於テ清國官民ニ就キ實地調査セル事項ヲ主トシ、傍ラ東清鐵道會社調製ノ文書竝ニ露清兩國ノ圖書ヲ參考ニ供シタリ。
- 一、本書ノ材料ハ斬新正確ヲ旨トシ、編者ニ於テ最モ採擇ニ意ヲ致シタリト雖モ、取材ノ範圍博カラザルヲ以テ到底杜撰ノ誹ヲ免ルベカラズ、他日ノ是正ヲ期ス。
- 一、經歷以外ノ地方ニシテ今回ノ視察事項ニ重要ナル干繫ヲ有スルモノハ、成ルベク他ノ材料ニ頼リ之ヲ填補シタリ、例セバ商業編中寧古塔、拉林、五常、廳、海拉爾、滿洲里等ノ記事ノ如キ是ナリ。

- 一、本書農業編中農產收穫量又ハ商業編中物資ノ集散額及ビ物價等ハ概シテ最近年度ノ平均數ヲ示シタリ。
- 一、本書中ニ記載ノ度量衡目ハ之ヲ一定スル時ハ却テ混雜ヲ招クノ恐アリシヲ以テ、便宜上各地ノ慣用法ニ準シタルモノアリ、又我ニ換算シタルモノアリ、但シ此等ニ對シテハ一々割註ヲ附シ相互ノ換算ニ便セリ。
- 一、假名字ヲ以テ記載セル地名ハ右傍ニ雙線ヲ、人名ハ單線ヲ、其他特種ノ稱呼ハ「」或ハ「」等ヲ施シタリ。
- 一、本書所載吉林及ビ長春ノ事項中其地帝國領事館ノ調査ニ依頼スルトコロ多シ、感謝ノ意ヲ表ス。

編者誌



原物
 豎 一尺四寸七分
 巾 一尺四寸五分
 紙質 唐紙
 黒キ輪廓ガ紙ノ大
 サナリ

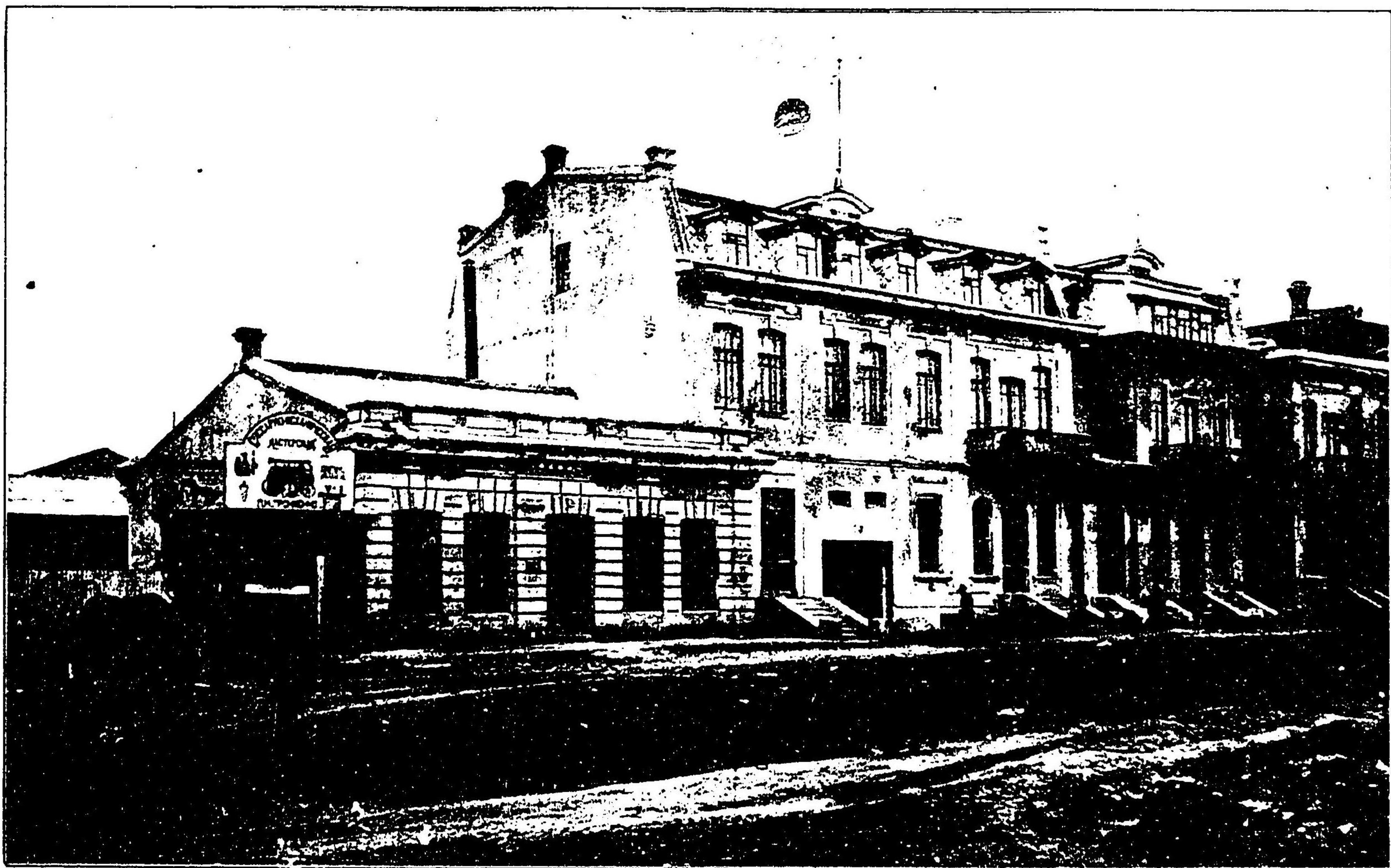

館事領總本日賓爾哈在



庭内館事領國露爾哈々齊在

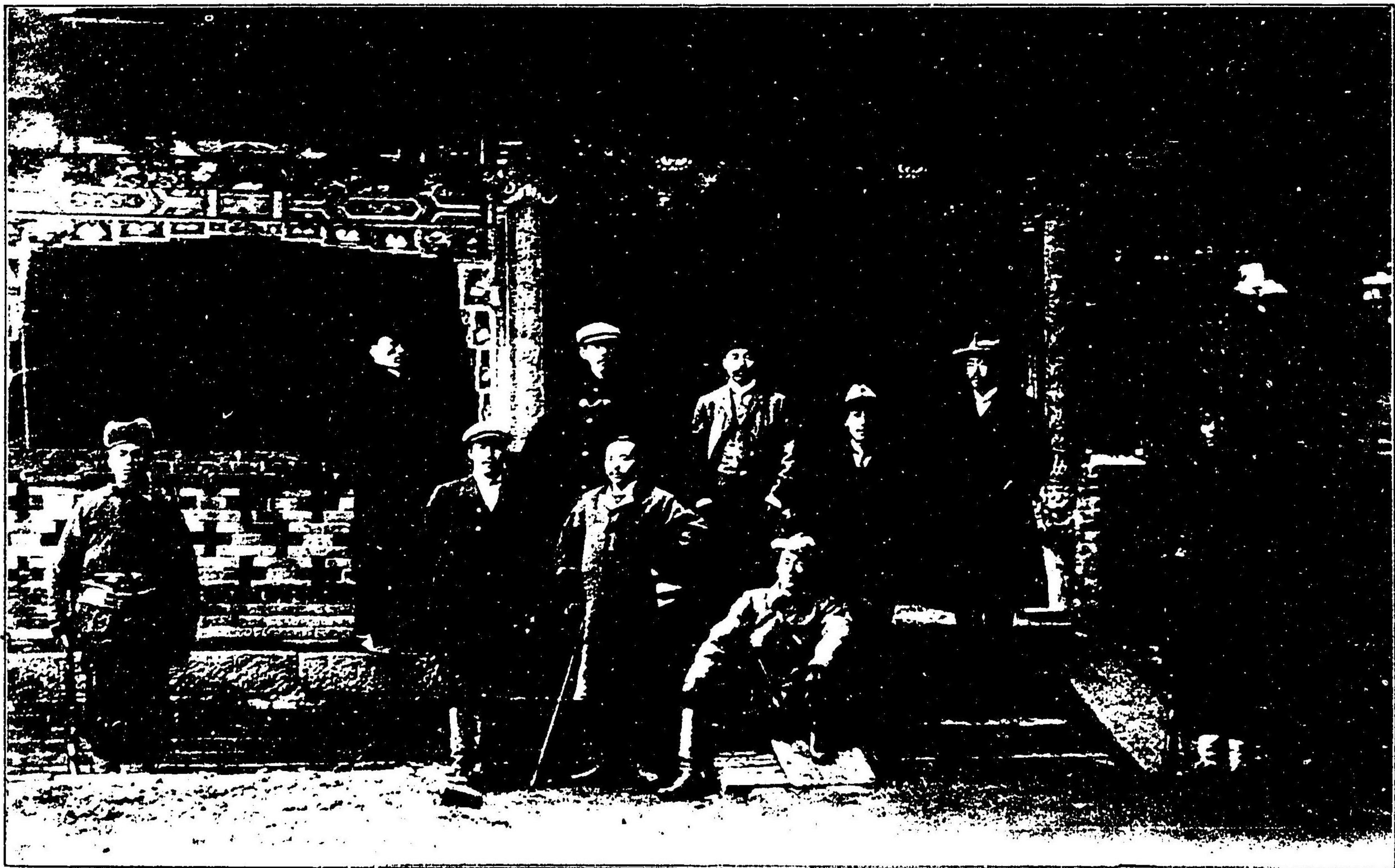

行一ノ事領總上川ルケ於ニ廟爺老姓三日一十月十年十四治明



哈爾濱松花江埠頭

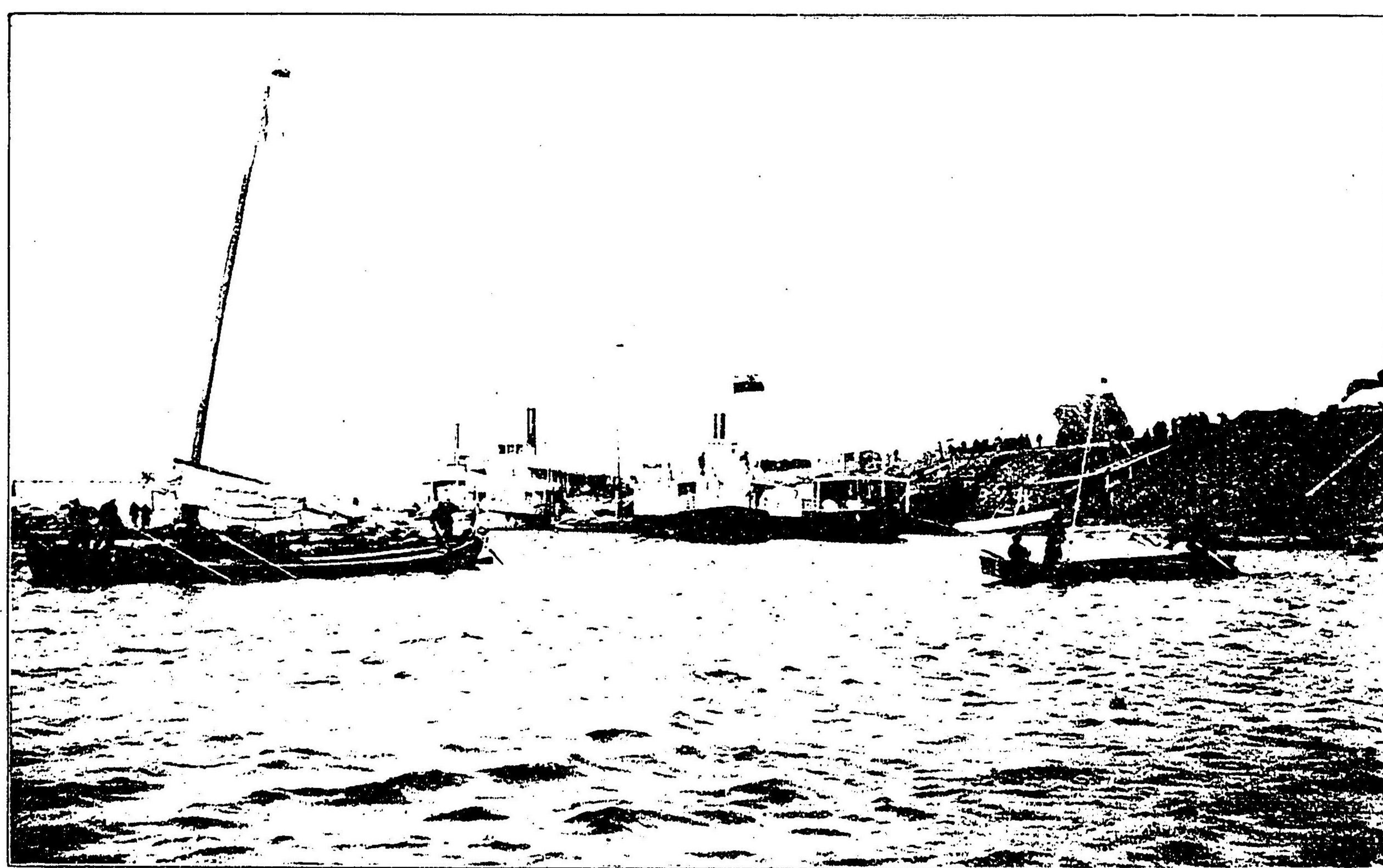

哈爾濱松花江埠頭汽船之繫留

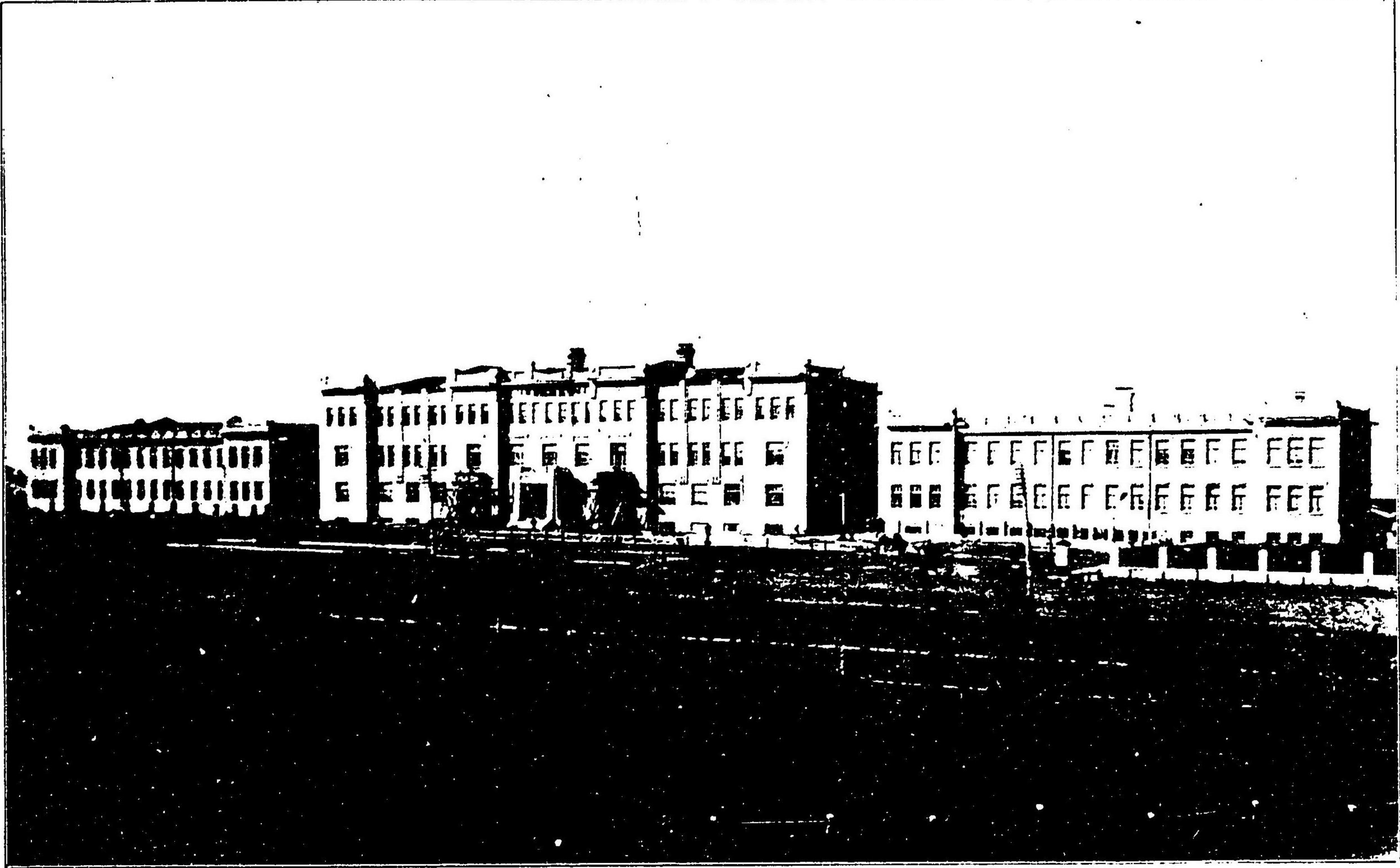

哈爾濱新市街於東清鐵道廳(全部石造)



哈爾濱第一滿洲製粉株式會社

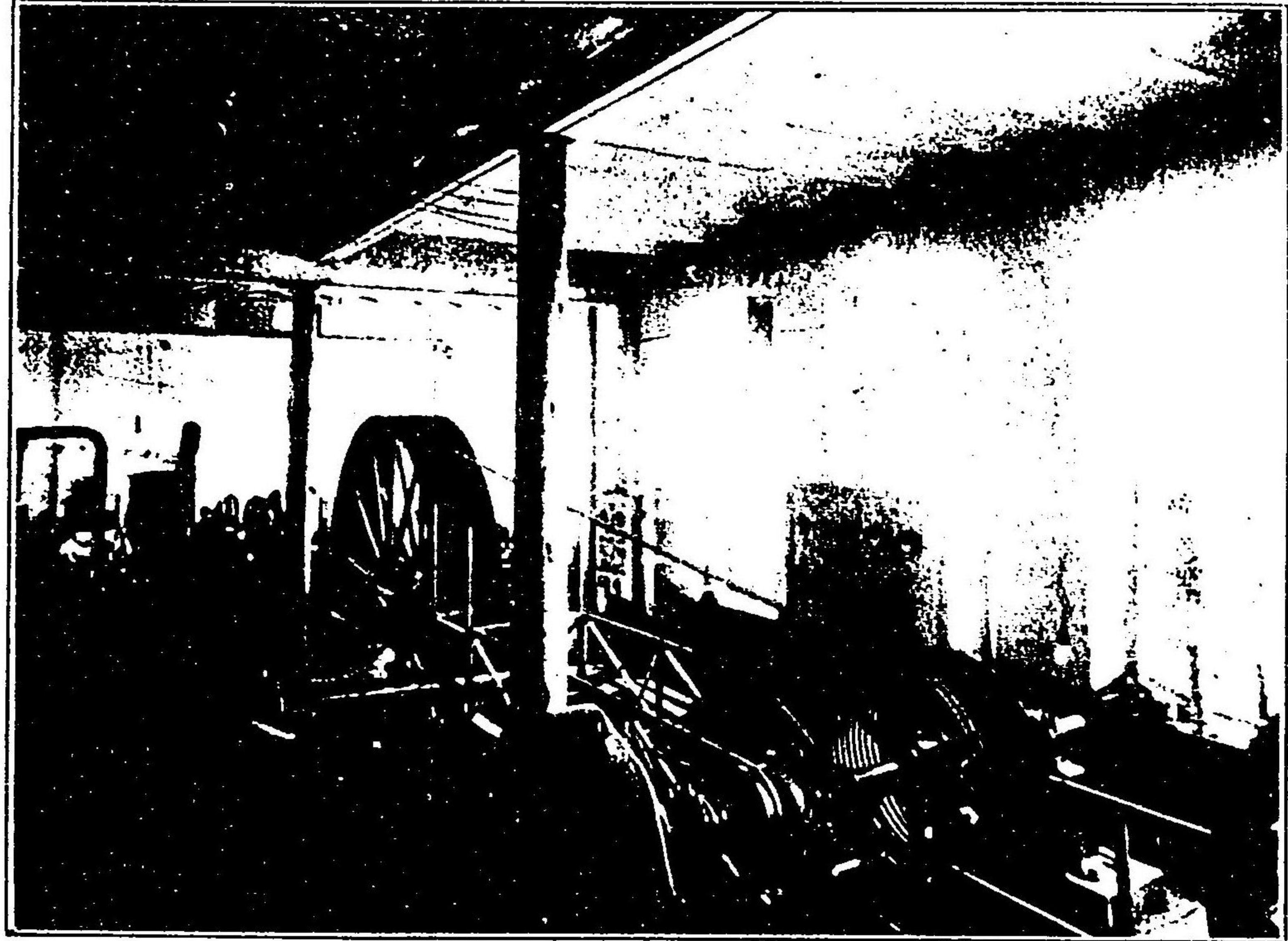

（一ノ其）所電發ノ、所粉製社會粉製江花松賓爾哈¹

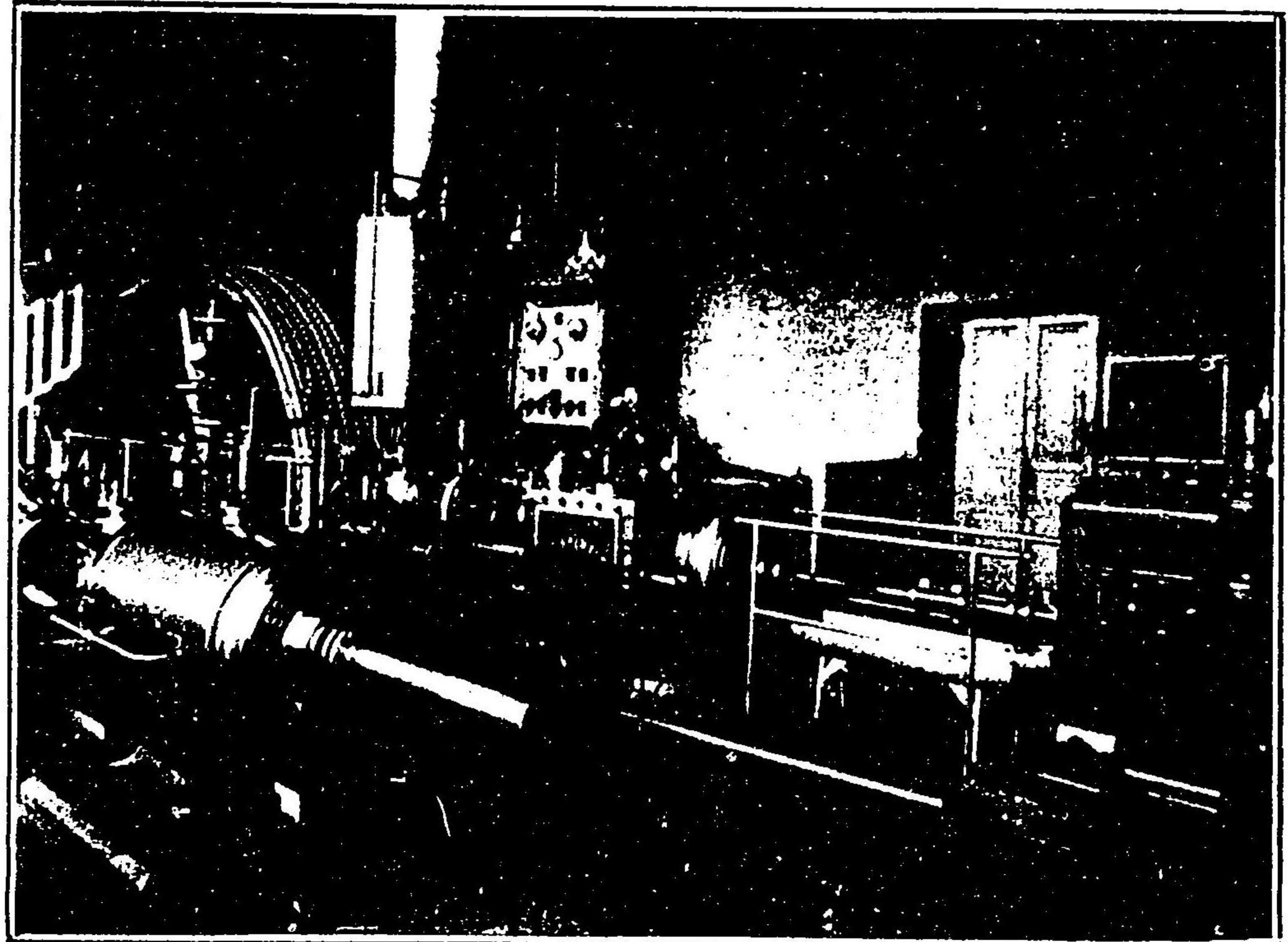

（二ノ其）所電發ノ、所粉製社會粉製江花松賓爾哈¹

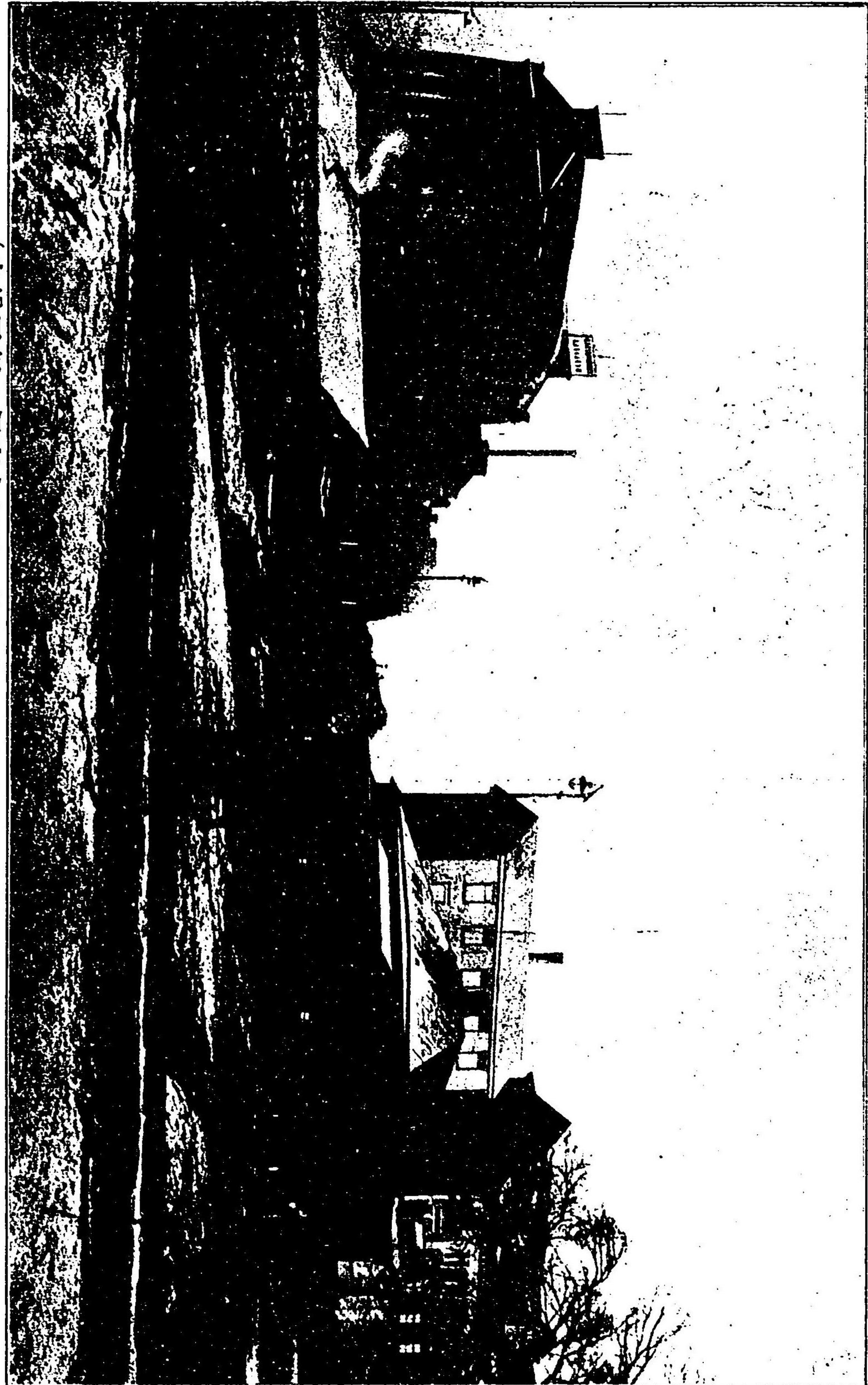

（也場工新ノ用應力氣電ノ、築建大ノ層七方左）所粉製社會粉製江花松

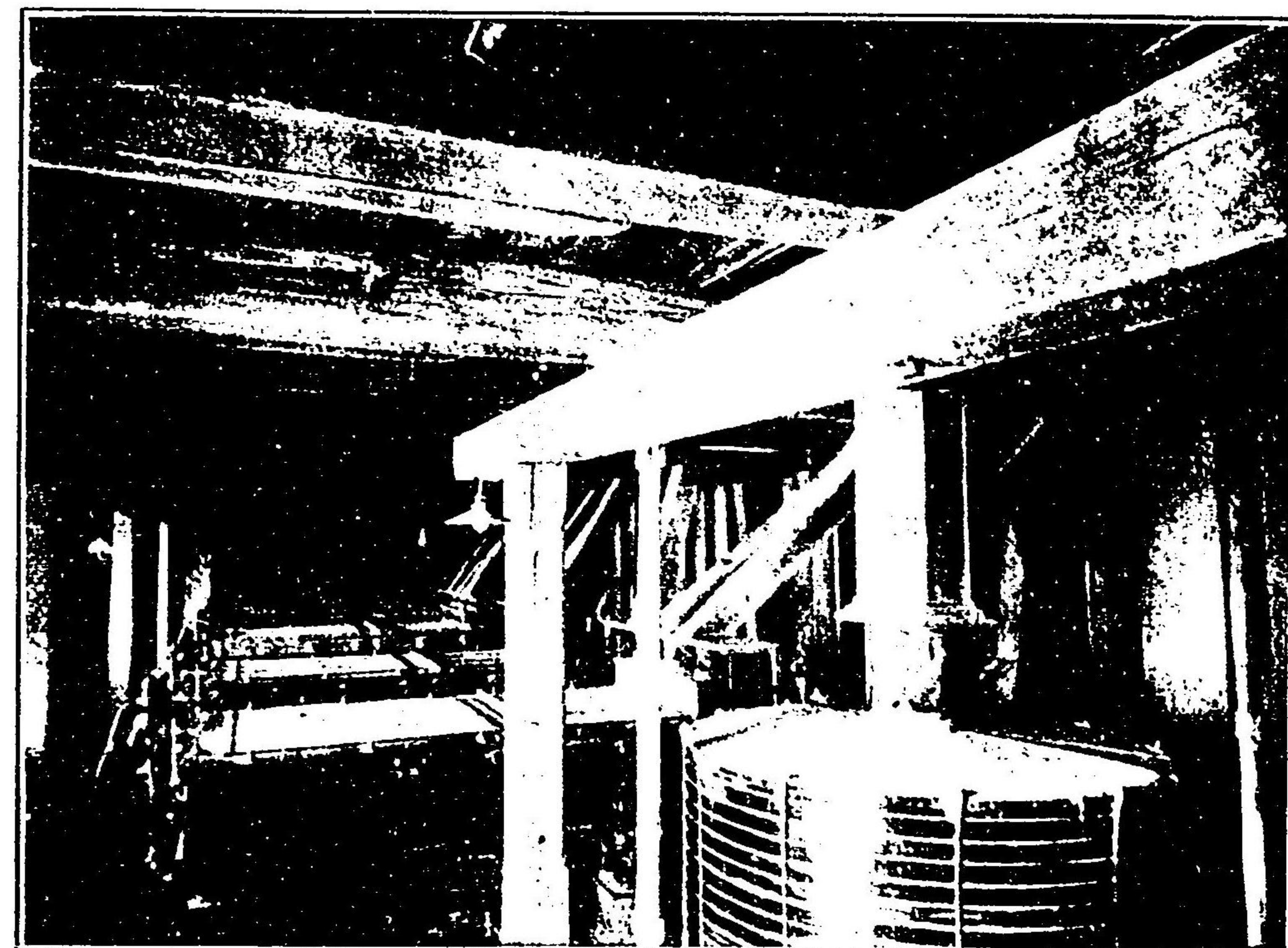

篩形方長ビ及篩形筒圓ノ所粉製「一キスリワカ」

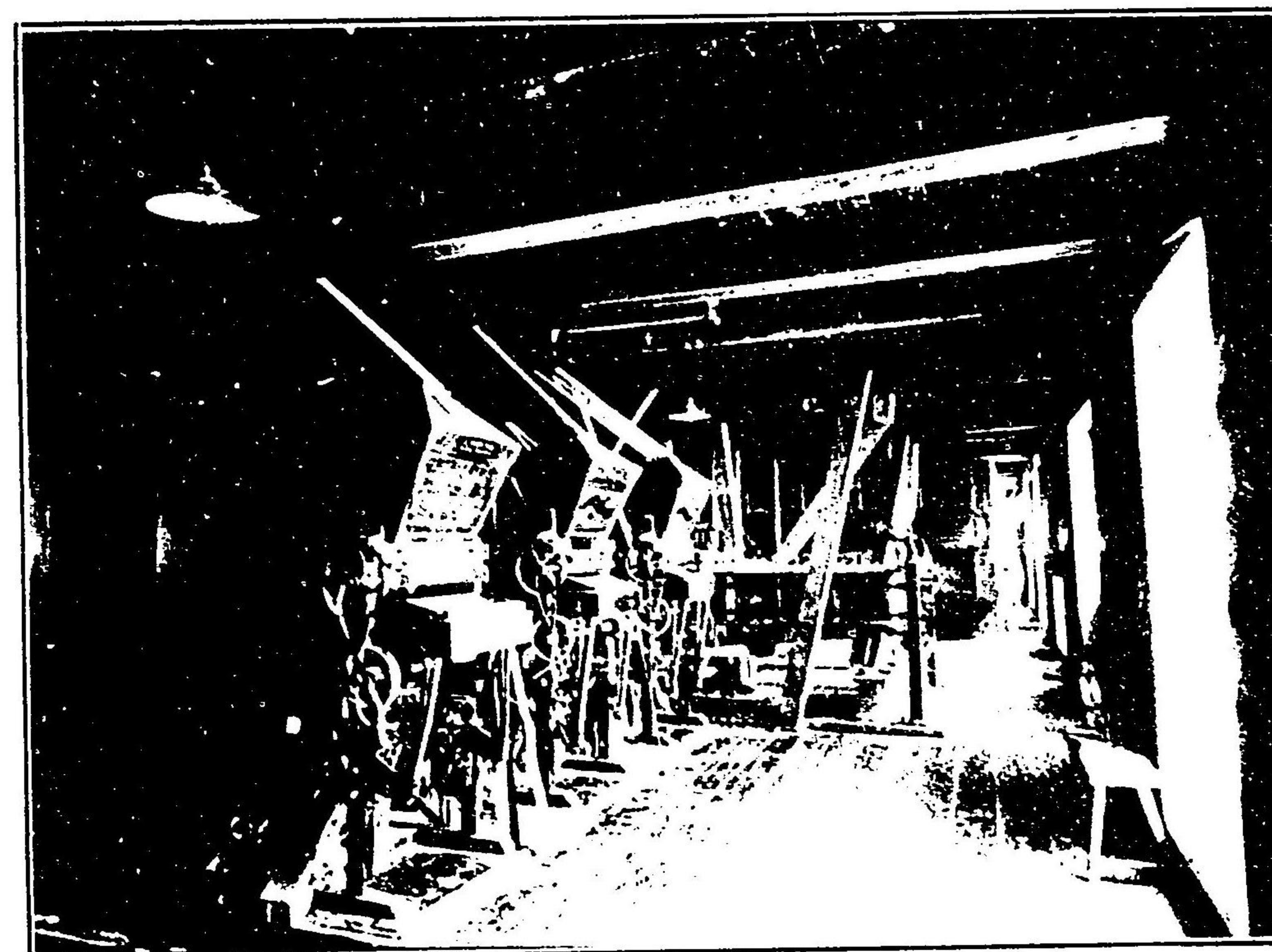

機軋脱ノ所粉製「一キスリワカ」近附賓爾哈

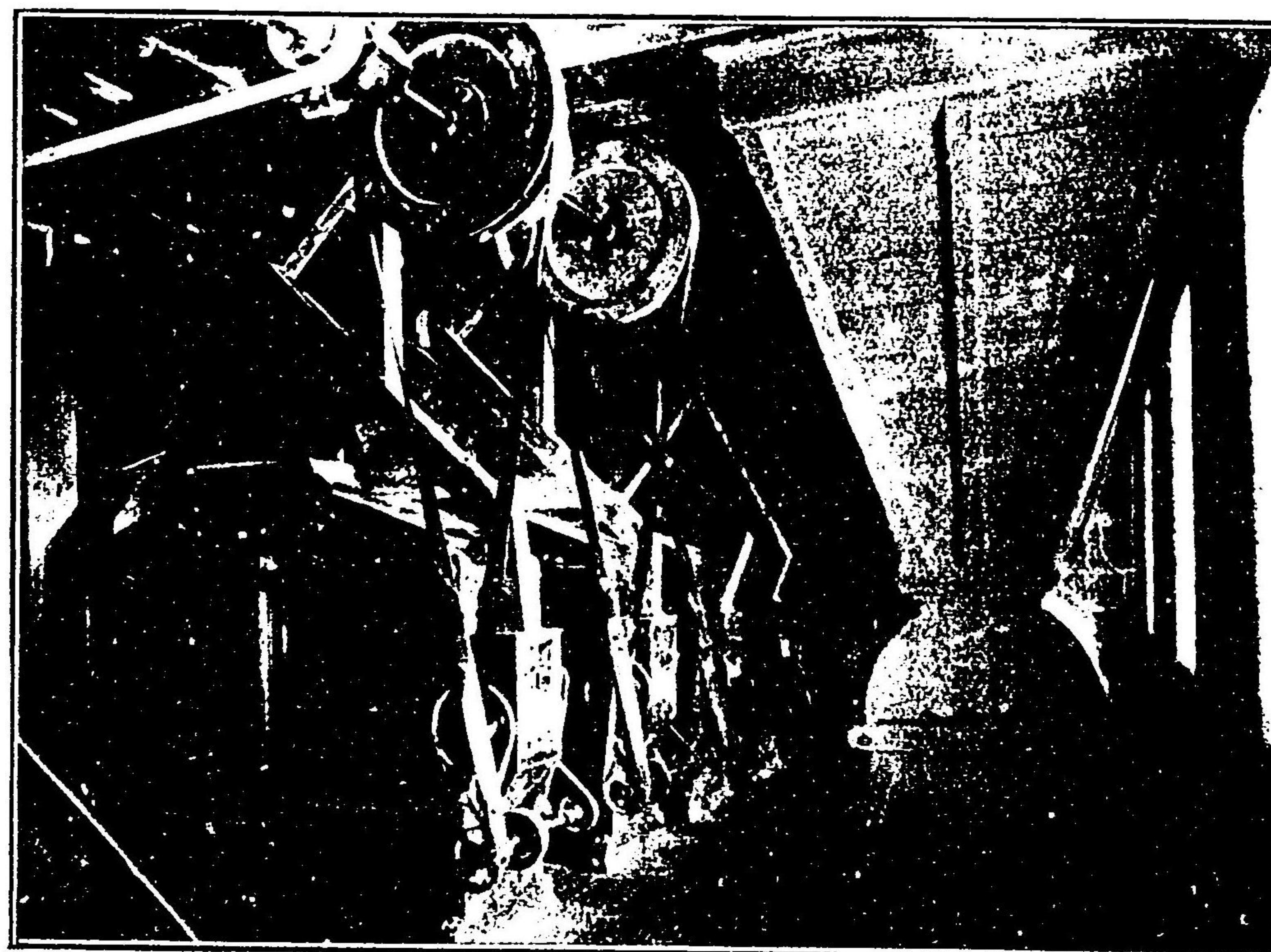

機類分種品粉製ノ所粉製「一キスリワカ」

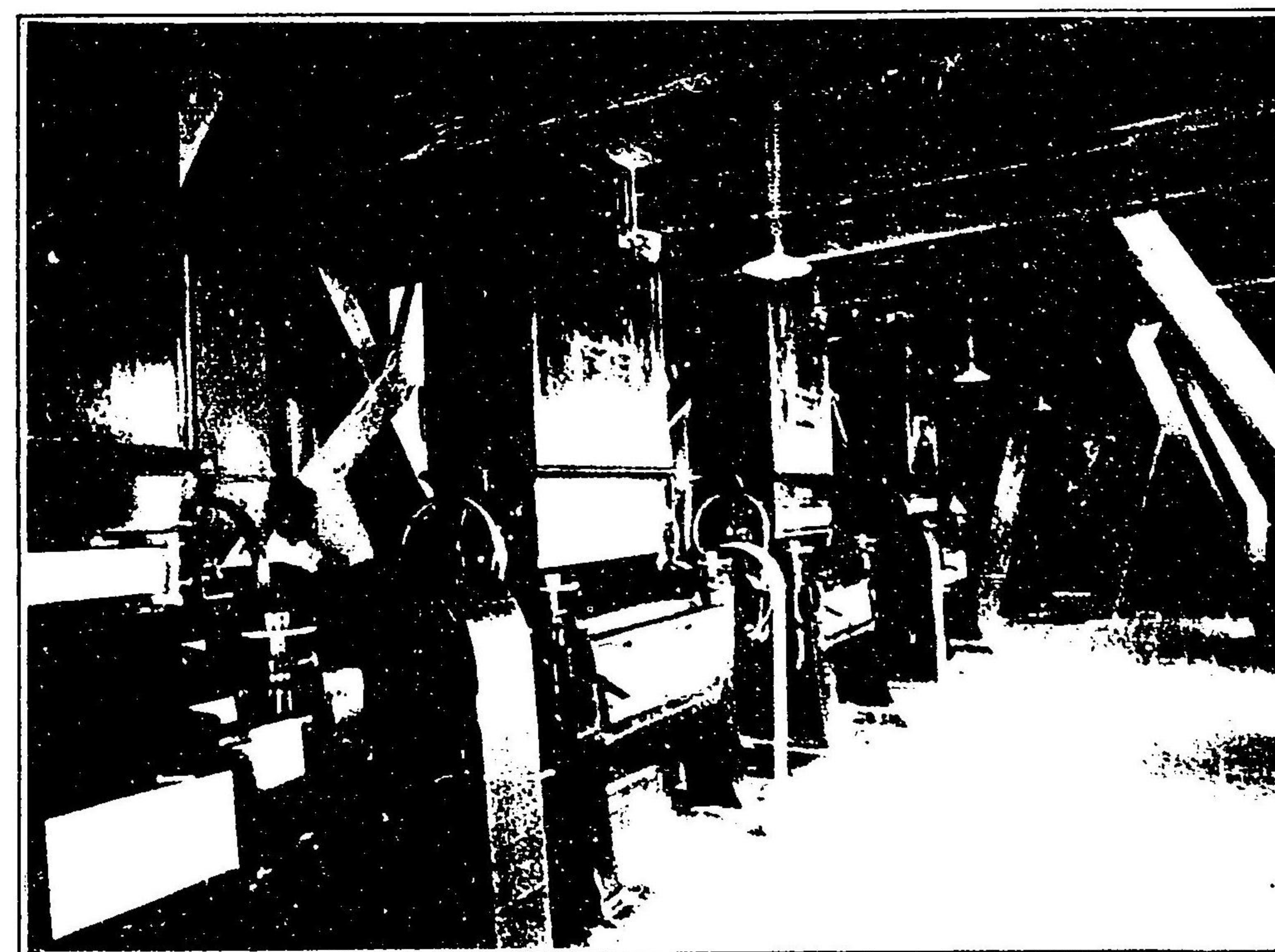

機粉磨ノ所粉製「一キスリワカ」

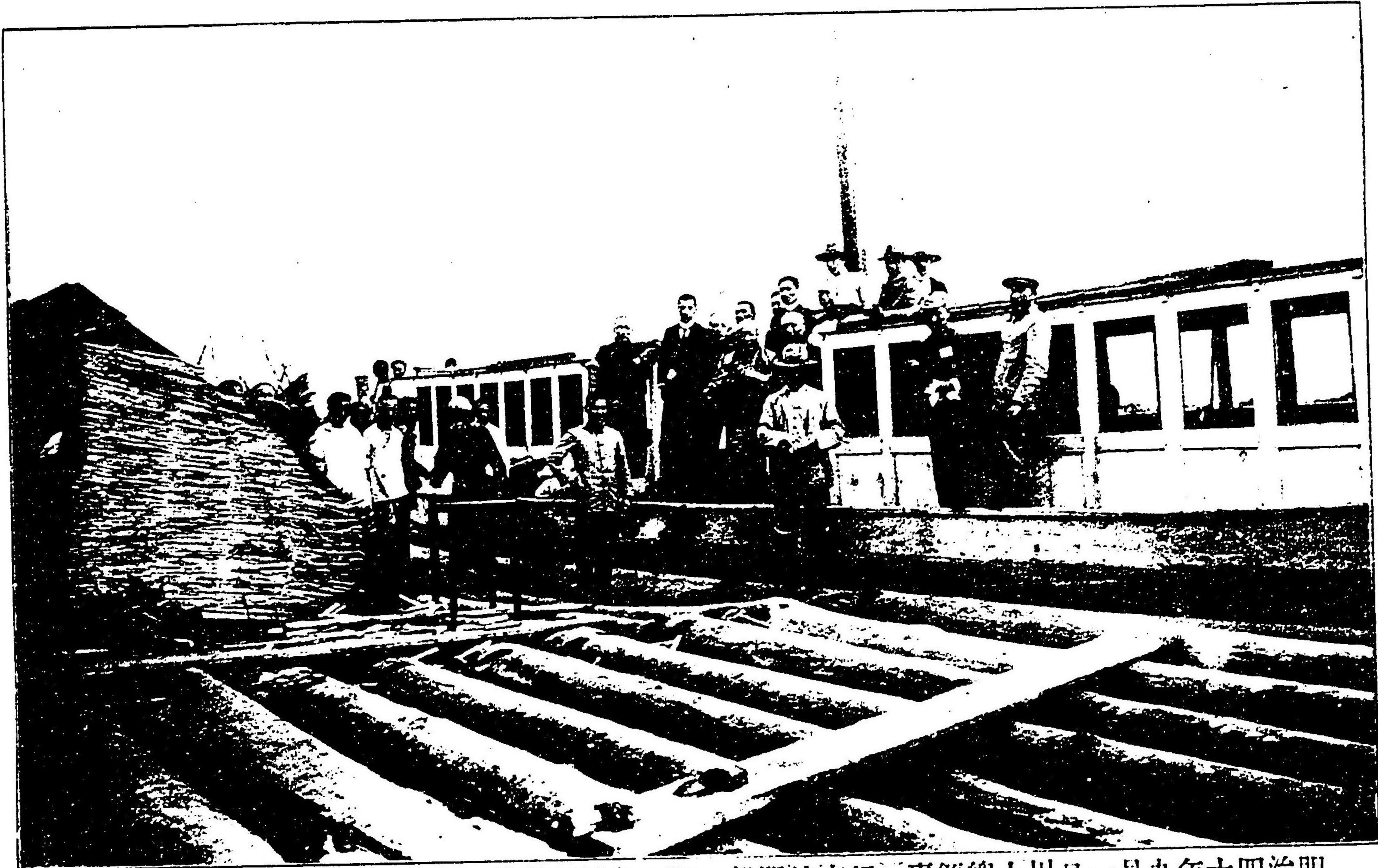

明治十四年九月一日川上總領事一行吉林開船之際島川領事并宋交總局等見送之



川上總領事一行乘船(明治十四年九月十日伯都納ノ上三子家附近)



頭 埠 城 蘭 呼

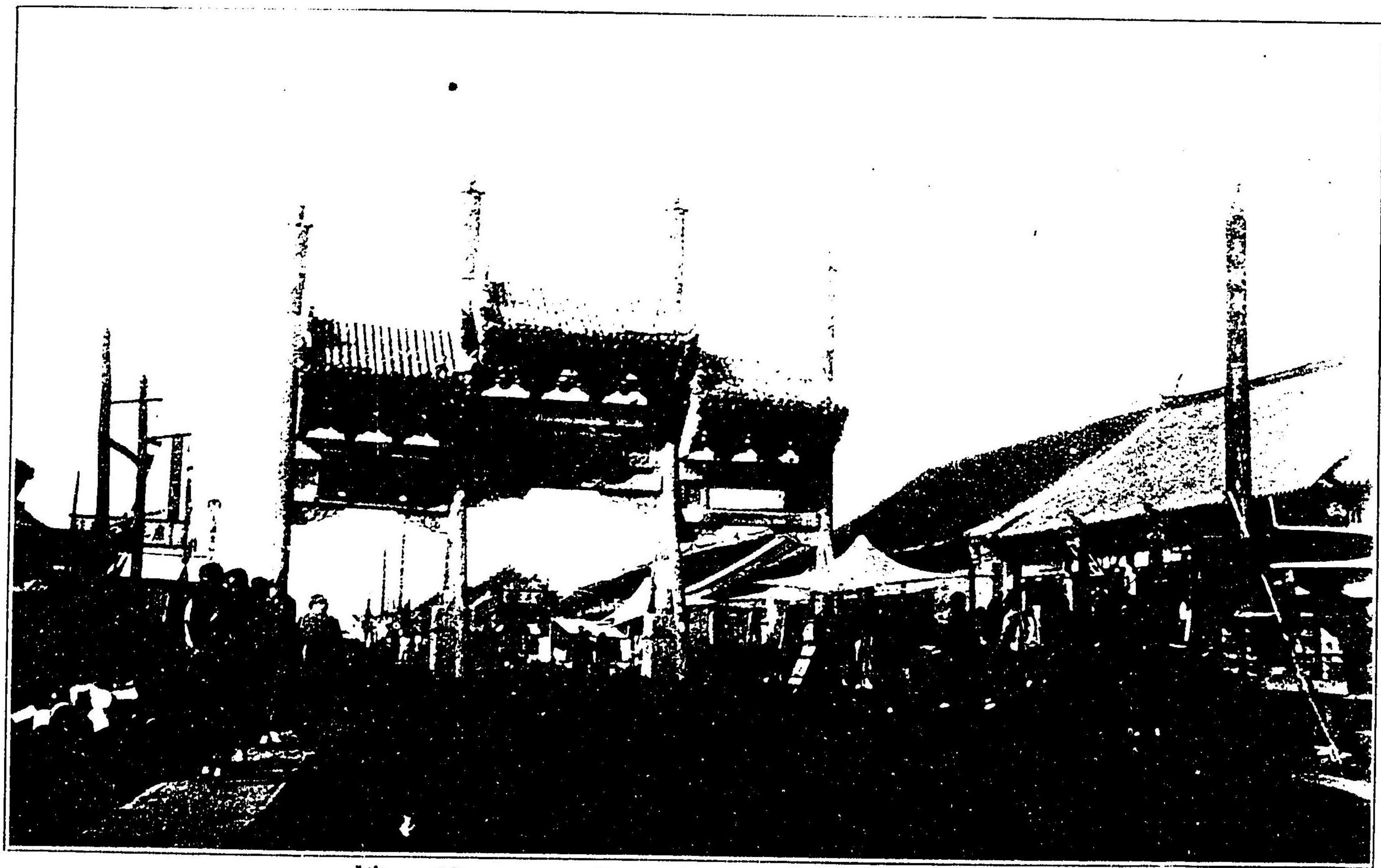

樓 牌 街 大 內 城 蘭 呼



憇少ノ棚窩家鹿道街蘭呼日七廿月九年十四治明

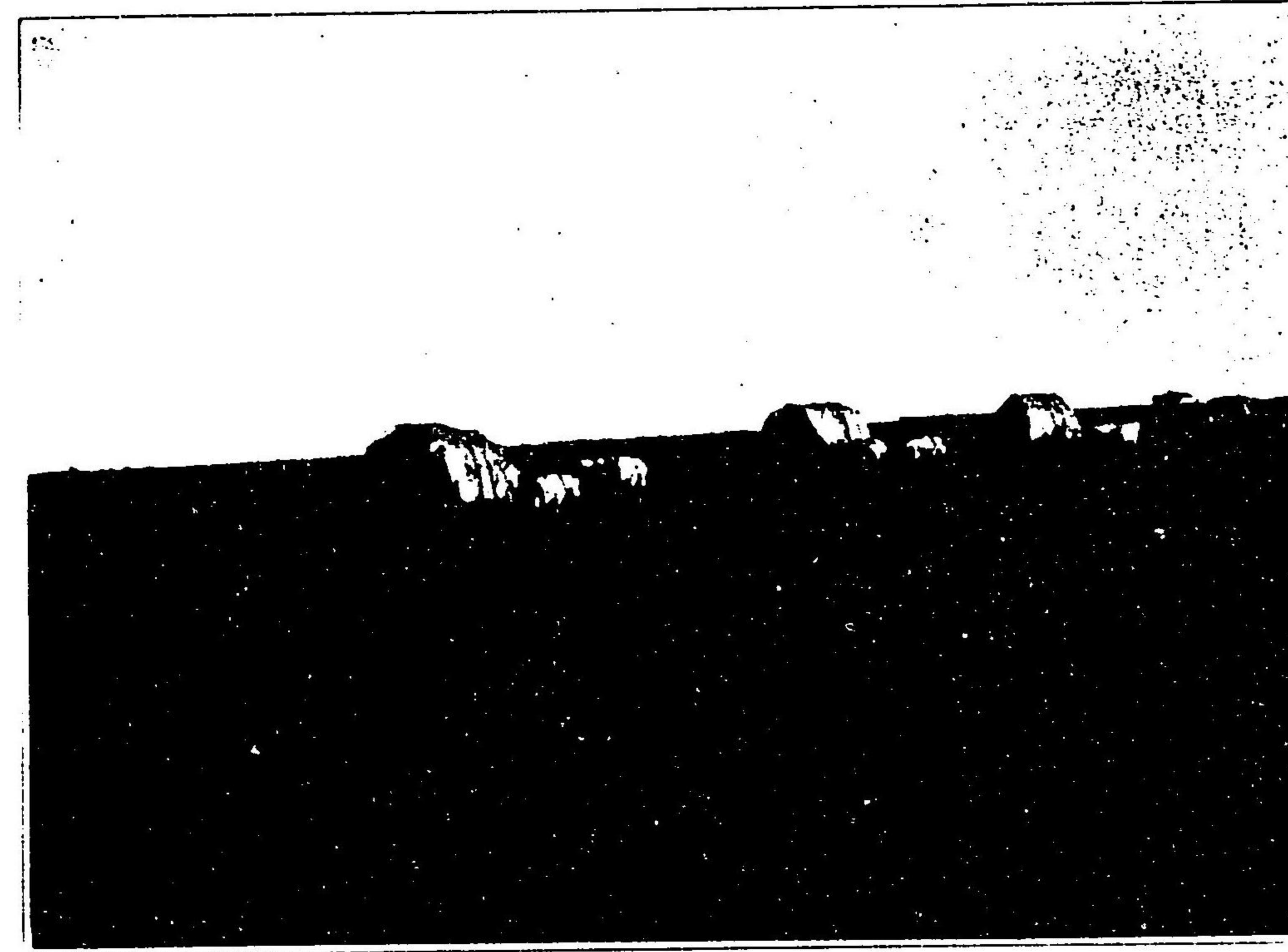

(間子林團北蘭呼日七廿月九年十四治明)列行車馬荷ノ行一

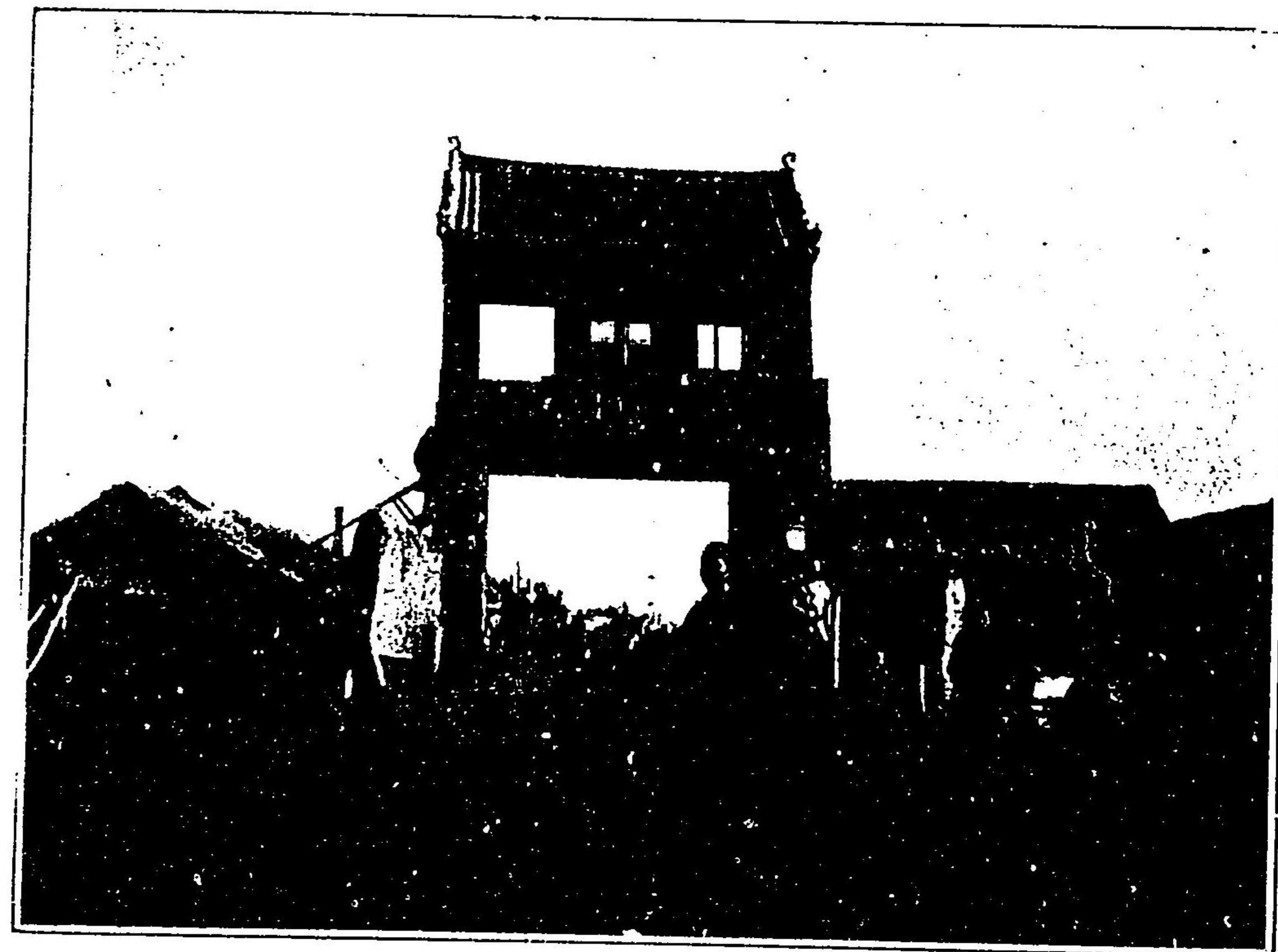

門南ノ子林團北



事領總上川ノ上馬近附子城入石

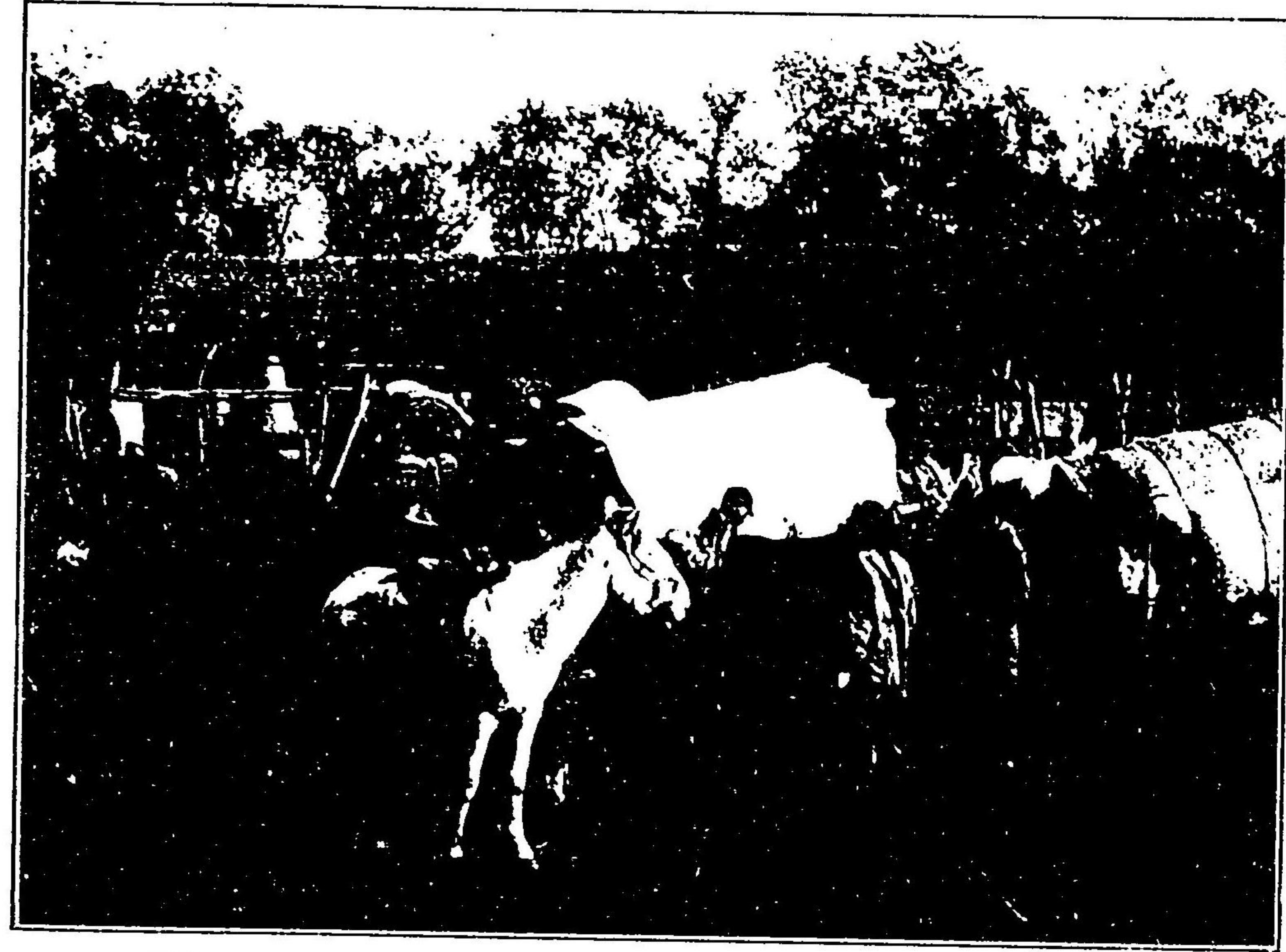

明十四年十月二日北團林子巴彥蘇々間楊家店於ヶル一行ノ休憩



北團林子ノ大街



巴彥蘇々頭積ル人買收ノ小麥粉(整列ノ兵士ト總領事一行ノ衛衛也)

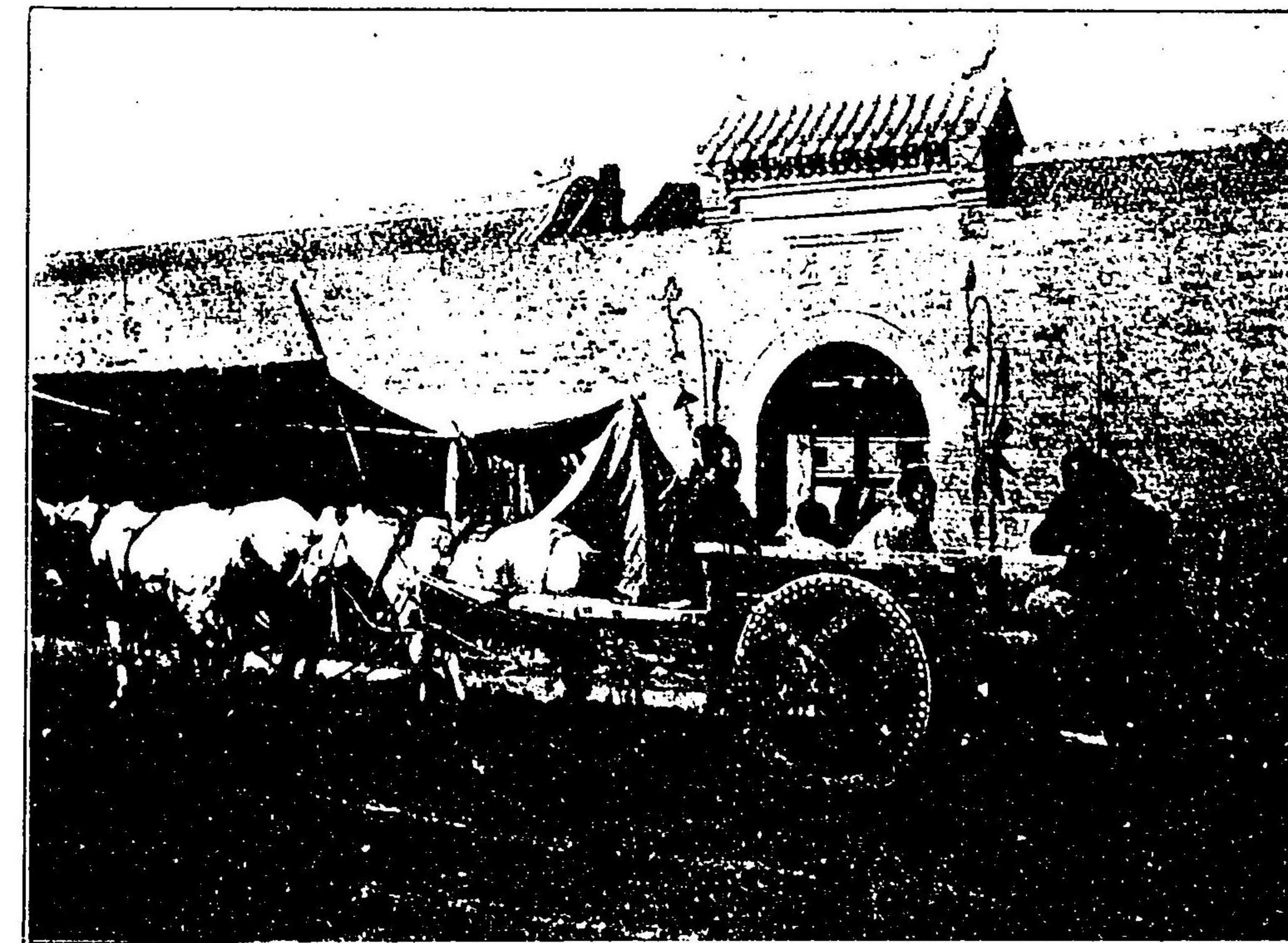

北團林子雜貨店同豐益門前

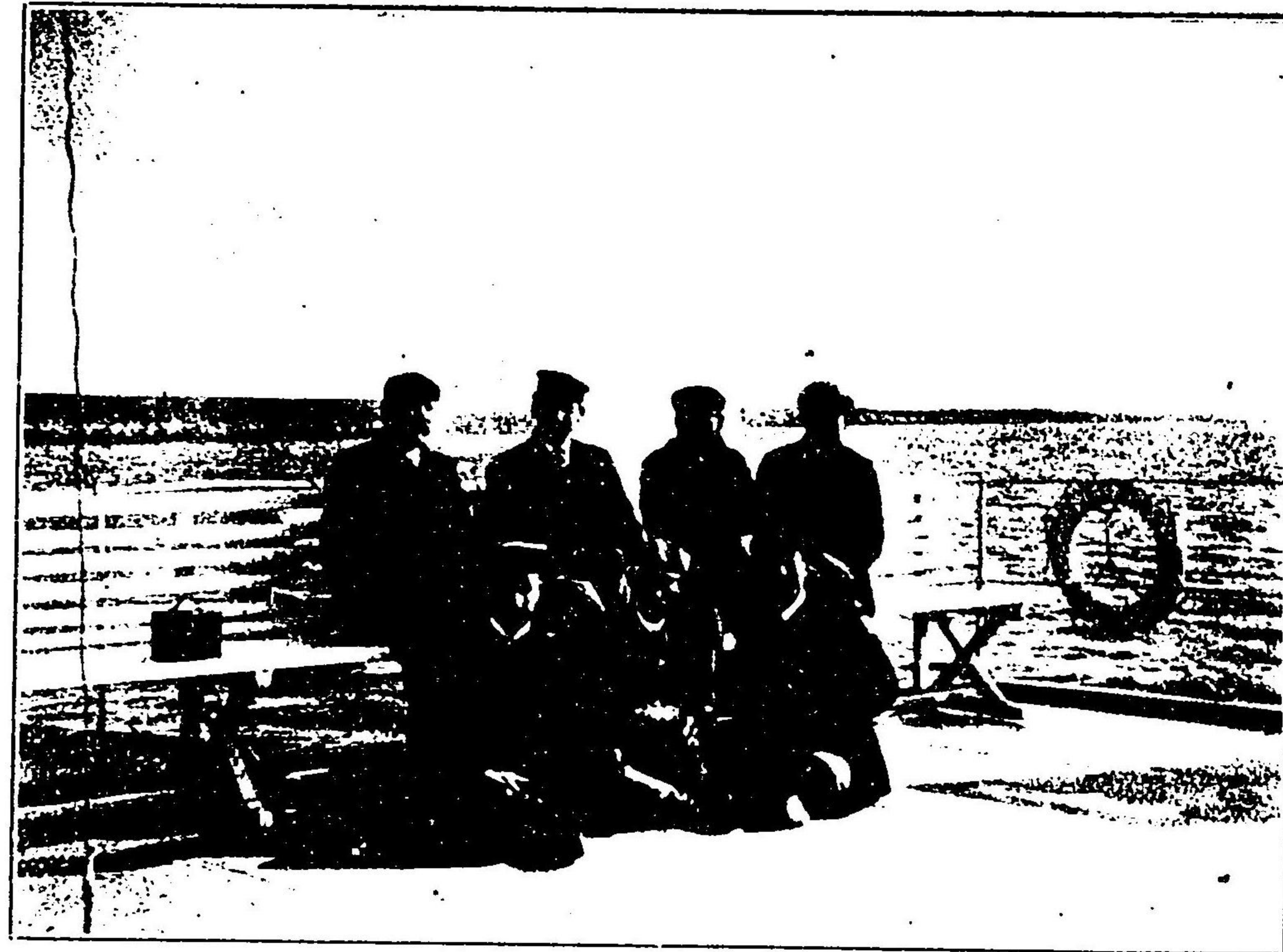

々某ノ行一ト員船級高。號二第'船汽道鐵清東



近 附 阿 林 茶 江 花 松



場置材薪用船汽ルケ於ニ樓葛東畔江花松



家 漁 ノ 畔 江 花 松

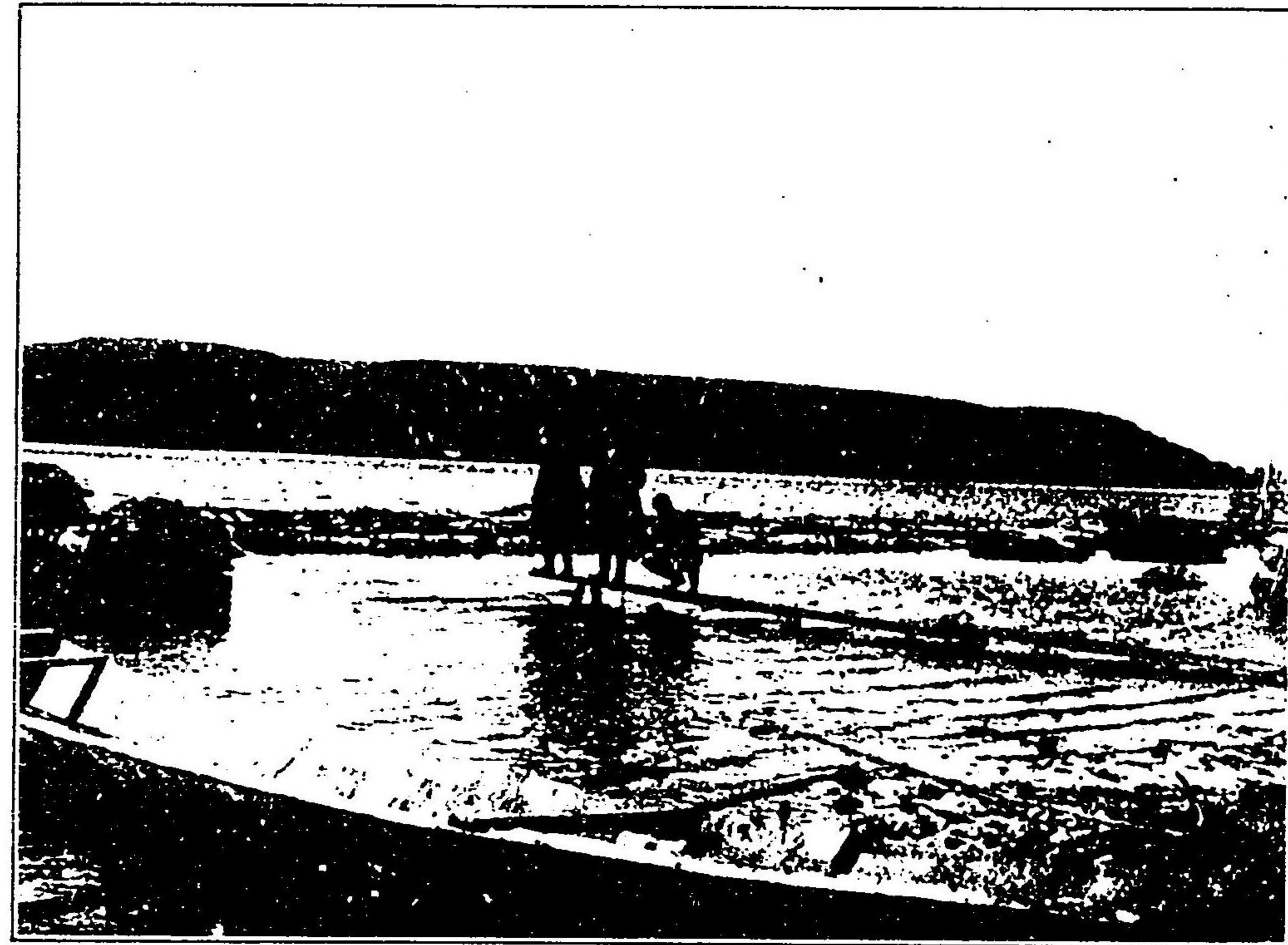

江丹牡姓三

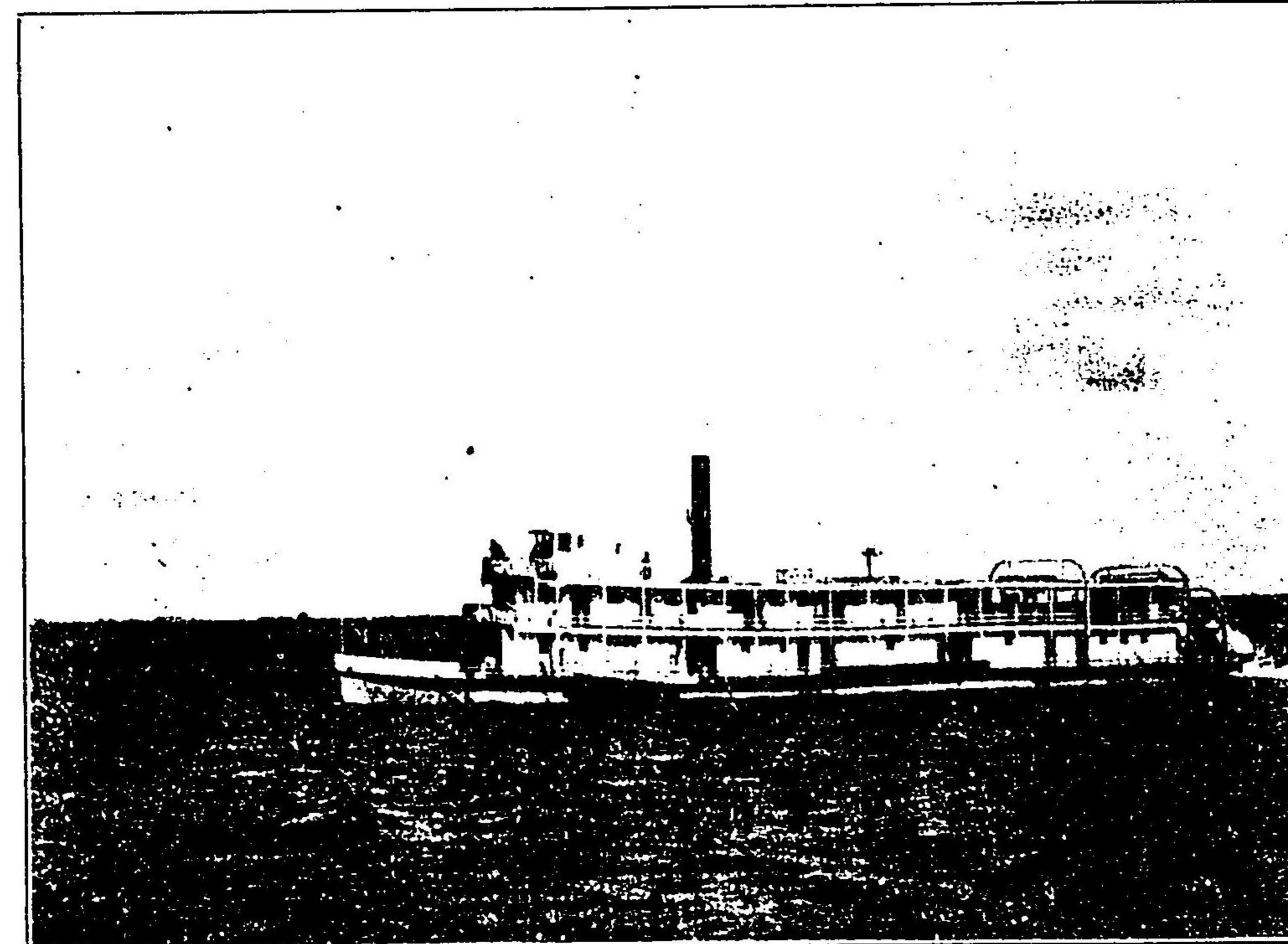

號Lルーツルアトルボ船乗ノ行ールス航湖ヲ近附河北西江花松

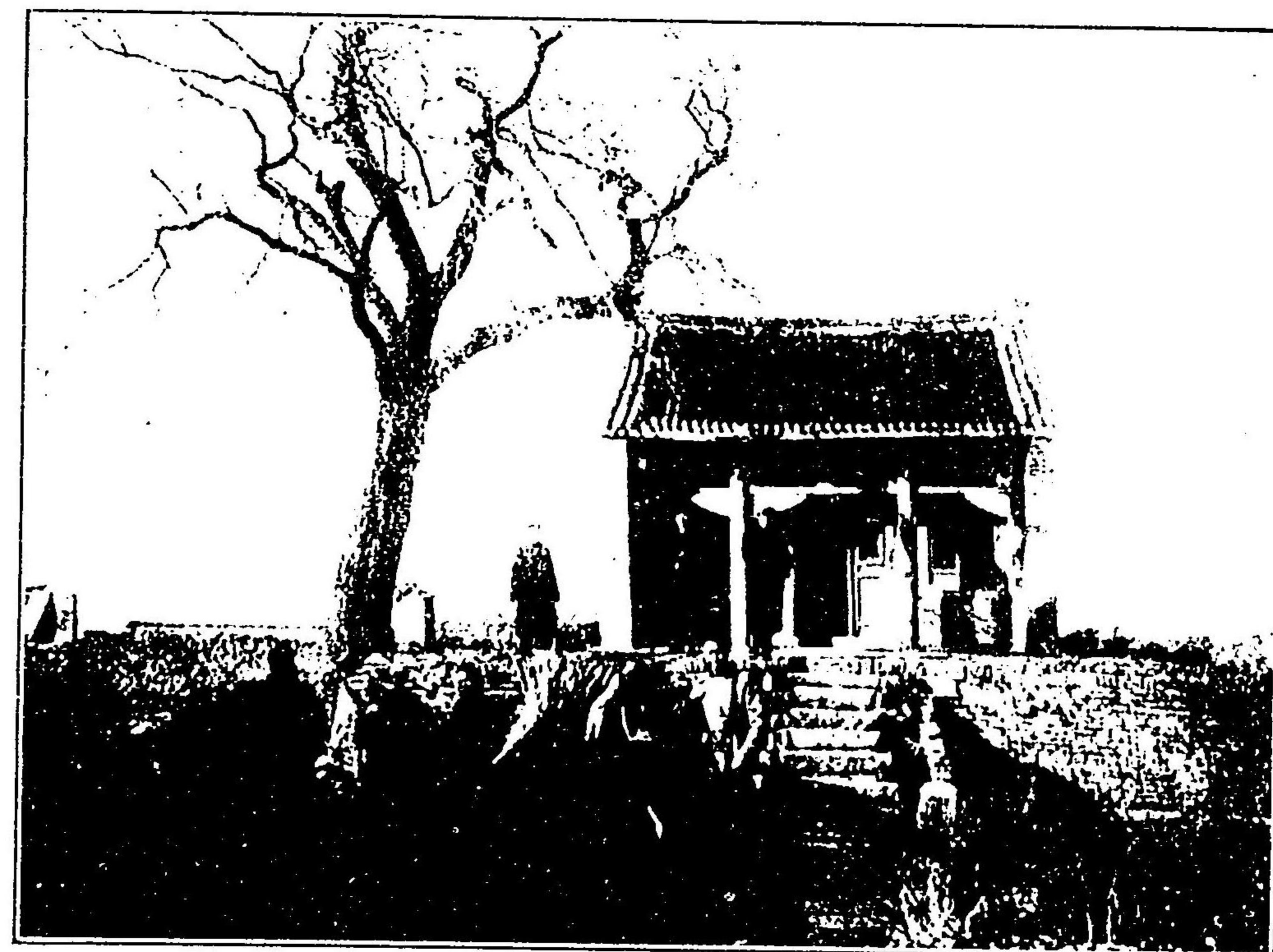

廟聖九城白址城古ノ金南城河什阿



樓牌ノ街平太姓三

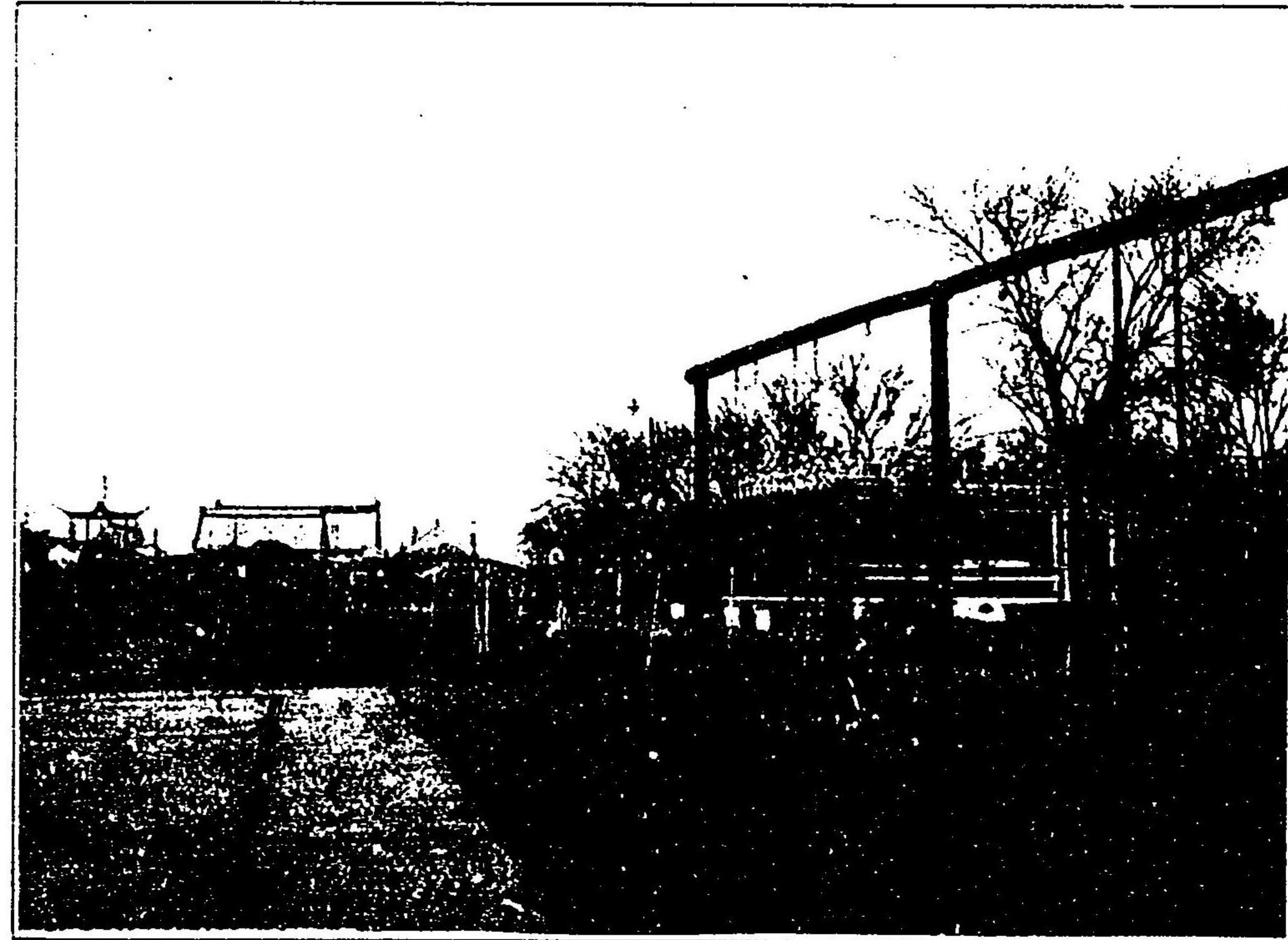

齋 哈爾公 園

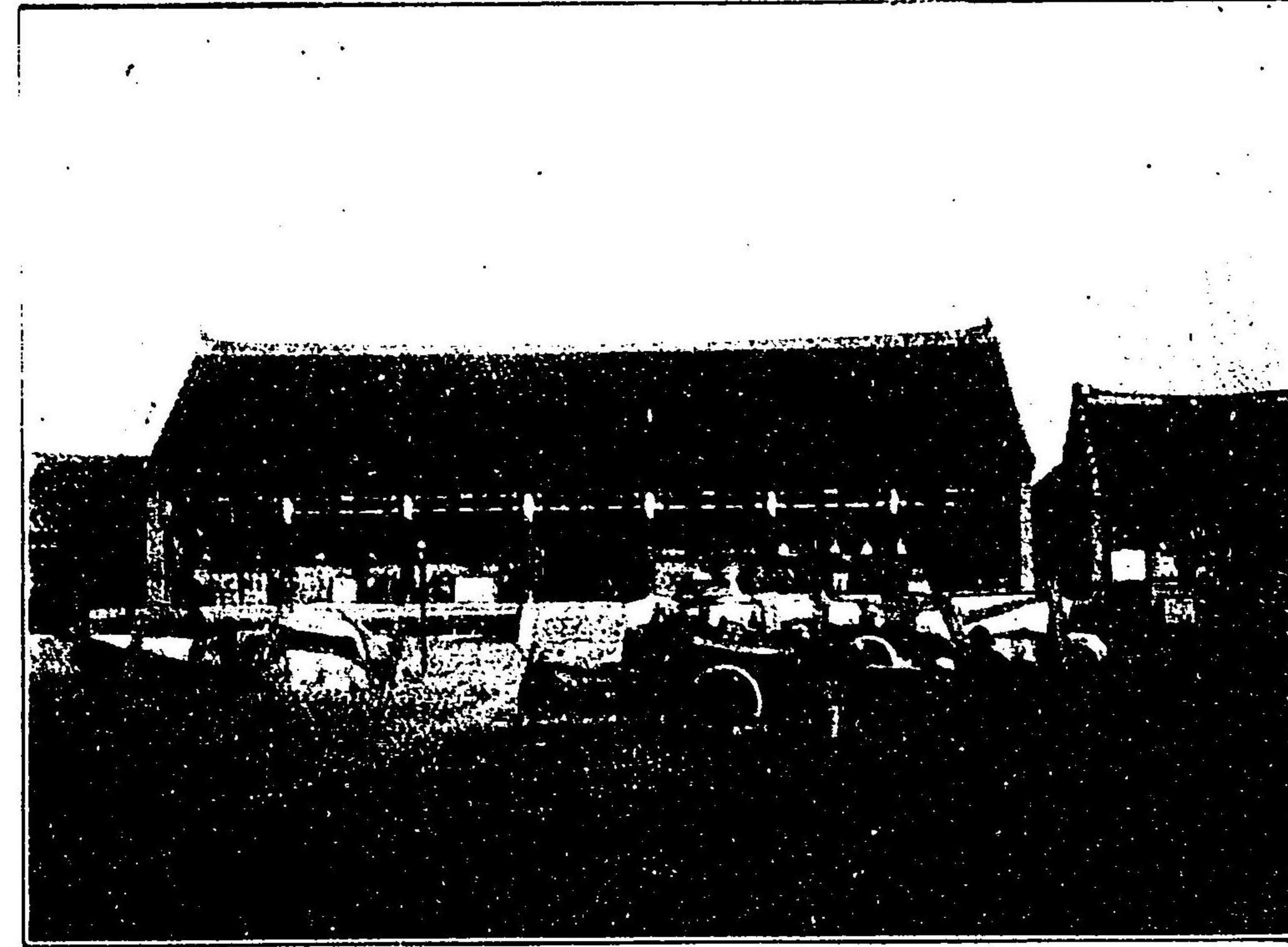

阿什河城內一行ノ宿舍恒盛店

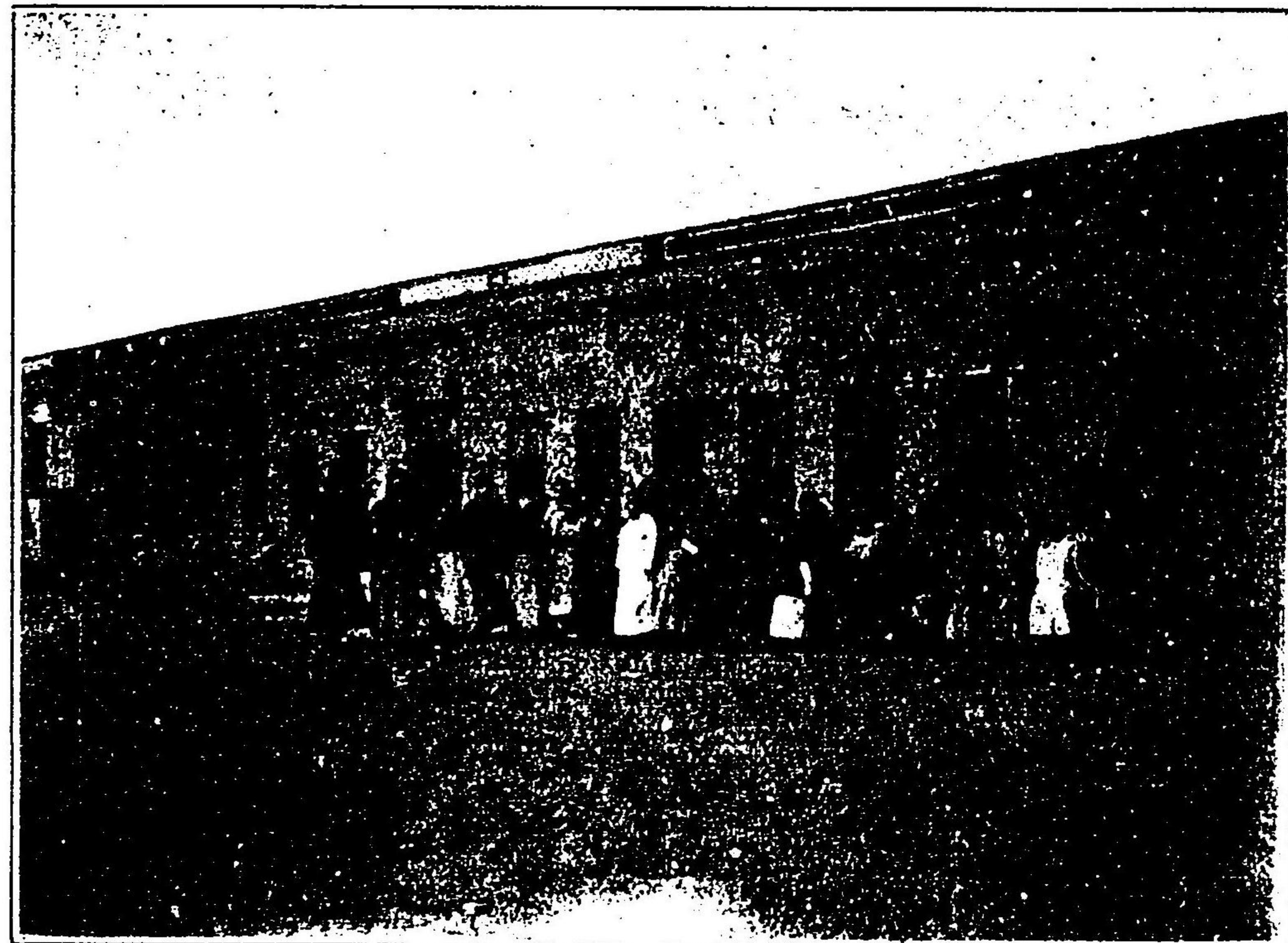

齋 哈爾女 子學堂



齋 哈爾正門 (扁シテ黒水干城ト云フ)

北滿洲

總論

第一編

產業目次

農業及び牧畜……………一四

第一章 概説……………一四

第二章 土地……………一八

第一節 耕地面積、生産力及び丈量法……………一八

第二節 地主、小作及び勞銀……………一八

第三節 地價……………三五

第四節 地租……………三六

第三章 農産物……………四〇

第一節 主要農産物ノ品種及び用途……………四〇

目次

第二章	主要農産物ノ播種期ト收穫期	四三
第三章	主要農産物ノ播種量ト收穫量	四五
第四章	播種地ノ歩割	四八
第四章	耕作	四九
第一節	耕作法及ビ收穫法	五〇
第二節	農具	五三
第三節	肥料	五四
第五章	牧畜	五四
第一節	畜産	五四
第二節	家畜ノ種類、品質及ビ價格	五七
第三節	家畜屠場ト生肉需要ノ狀況	六〇
第二編	商業	六三
第一章	概説	六三

第二章	對外貿易幹線ニ於ケル各市場ト其位置、狀況、集散貨物ノ數量及ビ價格	
	重ナル商舖ノ名稱、營業課目及ビ資本金	六八
第一節	中央市場	六九
	哈爾濱及ビ傅家甸	六九
第二節	東清鐵道南線區ノ市場	九一
一	雙城堡	九二
二	長春	九四
第三節	東清鐵道東線區ノ市場	九九
一	阿什河	九九
二	寧古塔	一〇五
第四節	東清鐵道西線區ノ市場	一一〇

目次

一	齊々哈爾及ビ齊々哈爾停車場	一一〇
二	海拉爾	一一一
三	滿洲里	一一三
第五節	松花江ノ市場	一一三
一	伯都訥	一一三
二	巴彥蘇々	一一〇
三	新站及ビ柳板站	一三六
四	賓州	一四三
五	三姓	一四六
第三章	内地商業路ニ於ケル各市場ト其位置、狀況、集散貨物ノ數量及ビ價格重ナル商舖ノ名稱、營業課目及ビ資本金	一九三

第一節	吉林街道ノ市場	一五三
一	吉林	一五四
二	五常廳	一五八
三	拉林	一六二
第二節	呼蘭河域ノ市場	一六三
一	呼蘭城	一六三
二	北園林子	一六九
三	餘慶街(調査ヲ缺ク)	一七四
四	上集廠(同上)	一七四
五	通肯(同上)	一七四
第三節	齊々哈爾街道ノ市場	一七四
一	墨爾根(調査ヲ缺ク)	一七四
二	愛琿(同上)	一七四
第四章	金融	一七四

第一節	金融機關	一七四
一	當舖	一七五
二	錢舖	一七六
三	票莊	一七八
四	銀莊	一七八
五	銀行	一七九
第二節	通貨	一八四
一	銀貨	一八五
二	銅貨	一八七
三	紙幣	一八八
四	各地ニ於ケル通貨流通ノ模様	一八九
第五章	商業機關	一九二
第一節	商務會	一九二
第二節	公議會	一九五

第三編 工業

第一章	概説	一九七
第二章	清國人ノ經營ニ係ル工業	一九八
第一節	油房製造所	一九八
一	油製造所ノ裝置ト榨油ノ方法	一九九
二	場主ト資本并ニ使用人ト賃錢	二〇一
三	原料ノ種類ト消費高製油及ビ豆糟ノ量ト其 使途	二〇一
第二節	燒鍋	二〇三
一	燒鍋ノ裝置ト燒酒ノ製造法	二〇四
二	場主ト資本并ニ使用人ト賃錢	二〇五
三	原料ト燒酒產出ノ割合容器并ニ販路ノ制限	二〇六
第三節	磨房及ビ火礮	二〇六

一	各地磨房業ノ工程	二〇八
二	磨房製小麥粉ノ品質	二〇九
三	勞力及ビ賃錢	二一〇
第四節	磚蜜染房機房粉條房及ビ紙房	二一〇
第五節	電氣業	二一三
第三章	露國人ノ經營ニ係ル工業	二一四
第一節	製粉業	二一四
一	製粉事業ノ沿革及ビ現時ノ狀態	二一四
二	各製粉所ノ資本業務擔當者及ビ生産力	二一八
三	生産費	二二〇
四	製粉ノ品質原料ト製粉ノ割合並ニ磨房製粉トノ比較分析	二二三
五	製粉ノ販路ト相場	二二四
六	勞手ノ種類及ビ賃錢	二二八

第二節	酒造業	二二九
一	ウツロツカ及ビ酒精ノ製造	二二九
二	麥酒醸造	二三三
第三節	各種工業	二三四
一	皮革精製業	二三四
二	生肉精製業	二三五
三	石鹼製造業	二三六
四	豆油製造業	二三六
五	製糖業	二三七
六	電氣業	二三八

第四編 交通

第一章	概説	二四〇
第二章	陸路交通	二四四

第一節	東清鐵道	二四四
一	車輛及ビ輸送力	二四六
二	營業成績	二五三
三	運賃	二六七
(イ)	旅客及ビ手荷物運賃	二六八
(ロ)	貨物輸送運賃	二七三
(ハ)	特別運賃	二七六
(ニ)	輸出農産物及ビ同製品割引運賃	二八四
第二節	支那車輛	二八八
一	大車ノ構造積載力及ビ運行力	二八八
二	各地ノ車輛數及ビ運賃	二八九
第三章	郵便電信及ビ電話	二九二
第一節	郵便	二九二
第二節	電信	二九四

一	清國電信線附屬	二九五
二	露國電信線	二九七
第三節	電話	二九八
第四章	河川交通	二九八
第一節	松花江本流嫩江及ビ呼蘭河航區	三九八
第二節	船舶業	三〇一
一	重ナル汽船業者ト其使用船舶及ビ航區	三〇一
二	汽船業成績	三〇〇
三	汽船運賃	三一五
第三節	支那船舶	三一七
第五編	租 稅	三二〇
第一章	概 說	三三〇
第二章	吉林省各稅局ト課稅目及ビ稅率	三三三

第一節	菸酒木稅總局	三三二
第二節	土稅總局	三三三
第三節	葦葯稅總局	三三三
第四節	總斗局	三三三
第五節	餉捐局	三三四
第六節	各種稅率	三三四
第三章	黑龍江省ノ稅政	三三一
第一節	稅務總局及ビ分局	三三一
第二節	稅目及ビ稅率	三三三
結 論		

附錄目次

第一號	北滿洲各地度量衡	三三九
第二號	日露度量衡比較	三四七
第三號	哈爾濱各種穀量ト露國衡量トノ比較	三四九
第四號	哈爾濱氣象表	三五〇
第五號	吉林黑龍江兩省官制重要職員並ニ地方行政區略表	三五二
第六號	吉林黑龍江兩省外國領事館所在地	三五七
第七號	北滿洲耕地面積及ビ主要農產物種類別概表	三五九
第八號	視察地方土壤分析表	三六二
第九號	日露戰役中露軍消費ノ糧食統計表	三七〇
第十號	松花江沿岸埠頭市邑村落ノ名稱并ニ各地間距離一覽	三七二
第十一號	東清鐵道租借地內各種營業別戶數	三七七
第十二號	在哈爾濱帝國總領事館管轄地內在留日本人戶口職業別表	三八六

第十三號	視察旅程表	三九三
第十四號	松花江水路圖	四〇〇
第十五號	松花江各種船形圖解	四〇一
	其一圖	
	其二圖	
	其三圖	

目次畢

北滿洲ノ産業

總論

南北滿洲ノ區別ハ元ト主トシテ露人ノ稱呼ニ係ルト雖モ其境域ハ甚ダ漠然トシテ一定スルトコロナシ或ハ行政上ノ區劃ニ從ヒ盛京省ヲ南滿洲トナシ吉林黑龍江兩省ヲ北滿洲トスルモノアリ或ハ松花江ノ水源タル白頭山ヨリ江流ニ順ヒテ吉林ニ到リ其ヨリ寬城子^{クワンシヤン}春長^{チュンチヤウ}ヲ經テ伯都訥^{ハクドネ}新城^{シンシヤウ}ニ出デ更ニ蒙古ノ境界ニ沿フテ額爾古訥河^{エールグネ}ニ達スル一線ヲ劃シ其東北ニ限ラレタル吉江兩省ノ地ヲ指シテ北滿洲トナスモノアリ又或ハ黑龍江一省ノ地ヲ限リテ北滿洲トナシ吉奉兩省ノ地ヲ舉ゲテ南滿洲トナスモアリ去レド地形上ヨリ之ヲ觀レバ滿洲ノ四大河系中遼河ト鴨綠江トハ南流シ松花江ト圖們江トハ北流ス而シテ長白山及ピ庫勒老嶺^{クレーラウリヤウ}ノ兩山脈ハ實ニ南北兩河系ノ分水嶺タリ蓋シ嶺南嶺北ノ地天然ノ景象各相同ジカラザル

總論

モノアリテ自ラ南北滿洲ノ境域ヲ形成シテ動カスベキニアラズ、清國現時ノ行政區劃ニ依レバ、盛京、吉林兩省ノ境界ハ多少ノ出入アリト雖モ、概シテ南北河系ノ分水線ト相一致スルガ故ニ吉江兩省ヲ包括シテ之ヲ北滿洲ト稱スルコト、蓋シ最モ妥當ナリトセン。

北滿洲ハ面積五萬千六百七十四方里吉林省一萬七千六百三十五方里、黑龍江省三萬四千〇三十九方里、ヲ有スレドモ、今試ニ其五分ノ四即チ四萬千三百四十方里ヲ山林、沙漠、宅地、池沼及ビ其他ノ面積トシテ除去スレバ、其他ノ五分ノ一即チ一萬〇三百三十五方里ハ概シテ之ヲ農耕ニ適スルノ土地ト見做スコトヲ得ベク、又此一萬〇三百三十五方里即チ千三百三十九萬四千町歩ノ内既耕地ハ之ヲ多分ニ見積ルモ五百萬町歩ニ超過セザルベケレバ、可耕地ハ尙ホ八百三十九萬四千町歩ヲ剩スベシ、以上ハ極メテ大體ノ計算ニ過ギズト雖モ、然カモ其農耕ニ適スル土地ノ如何ニ廣大ナルカヲ知ルニ十分ナリトス、人口ニ至リテハ固ヨリ之ヲ確知スルノ途ナシト雖モ現時吉江兩省ヲ合シ約七百七十萬吉林省五百二十萬、黑龍江省二百五十萬ナリト稱ス、然レドモ近年移住ノ頻繁ナルト共ニ人口著シク増殖シ、最近三年間ニ殆ンド三倍ノ増加ヲ呈セリト云ヘバ、其實數或ハ遙

カニ前記計數ヨリ大ナルヤモ保シ難カラシ、而シテ此等住民ハ民種的狀態ニ於テ將タ經濟的關係ニ於テ甚タ複雑ニシテ錯綜ヲ極ム、滿人ハ從來吉林ヲ中心トナシ、蒙古人ハ黑龍江省ノ西南部ヨリ北滿洲各地ニ向テ散布セル主の民種ナリシト雖モ、時運ノ變遷殊ニ露國ノ滿洲經營以來地方ノ經濟的進歩頗ル急速トナリ前二者ハ之ガ進歩ニ伴フコト能ハズ漸次其地位ヲ漢人ニ讓リ、同族ヲシテ偉大ナル勢力ヲ形成セシムルニ至レリ、事情右ノ如クナルヲ以テ北京朝廷ノ對滿洲政策モ近年著シク變遷シ、光緒三十二年三月明治四十年上諭ヲ以テ、東三省ノ官制ヲ改正シ、將軍ニ更フルニ巡撫ヲ以テシ、軍政ハ一部旗人ヲ支配スルニ止メ、他ハ之ヲ撤廢シテ一率ニ民政ヲ布クニ至レリ、東三省ヲ通シテ總督一、各省ニ巡撫一、巡撫ノ下ニ交涉、旗務、民政、直隸、承宣、歸化、歸德、及ビ提法使ハ各省ニアリテ、巡撫、歸化、歸德、以上ハ新官制ノ要ナリ。翻テ產業界ノ狀態ヲ視ルニ、北滿洲ハ農業ヲ以テ本位トナシ、商工百般ノ事業何レモ斯業ヲ中心トシテ發展セザルコトナシ、現時北滿洲ニ於ケル既耕地ノ總面積ヲ約四百四十一萬畝清國ノ材料ニ據ル、官尺丈量ノ畝ハ我七反六畝十歩ニ相當スルモ、民間ノ畝ハ原數ヲ示スニ止ム、多トシ、一畝ノ平均收穫量ヲ我八石九升トスレバ、禾穀ノ產額

ハ約三千五百七十三萬石ノ多キニ達ス、而シテ北滿洲中地味肥沃ニシテ農業ノ最モ發達セルハ松花江河系ノ流域ニ如クハナク、同流域中、長春、農安、吉林地方ヲ除ケバ、哈爾濱ヲ中心トスル所謂松花江中部流域ヲ以テ第一ニ推サザルベカラズ、此流域ニ屬スルハ江南ニアリテ太平庄、双城堡、拉林、阿什河、賓州ノ一帶即チ主トシテ双城廳、賓州廳管下ノ地、江北ニアリテハ呼蘭、北團林子、通肯、餘慶街、巴彥蘇々一圓ノ地即チ主トシテ呼蘭府、綏化府管下ノ地トス、此等ノ地方ハ何レモ開拓後年所ヲ經ルコト甚ダ久シカラズ、就中北團林子附近ノ如キハ古キモ僅ニ三四十年、新シキハ三四年ニ滿タズト雖モ、其發達ノ程度實ニ驚クベク、今ヤ通肯及ビ上集廠方面ニ互リテ壠畝相連リ殆ンド尺寸ノ荒地ヲ剩サズト云フ。

抑、北滿洲ガ近年斯ノ如キ長足ノ進歩ヲ導キシ迹ヲ尋ヌルニ、其原因ハ固ヨリ種々之レ有ルベシト雖モ、第一露國ノ極東經營、第二今次ノ日露戰爭ハ其最モ主要ナル原因ノ一ナラザルベカラズ、而シテ第一ノ原因中直接至大ノ影響ヲ及ボセシハ言フマデモナク東清鐵道ノ敷設是ナリ、漢人ノ膨脹ハ殆ンド自然ノ大勢ト云フベク、露國ガ未ダ手ヲ滿洲ニ染メザル當時ニアリテモ、北滿洲中僻遠ノ地方ニ於テ同族

ノ殖民ハ漸次成長ノ傾向ヲ有シタリシト雖モ、其程度ハ極メテ遲々タルモノニテアリキ、然ルニ鐵道ノ開通スルヤ、彼等ノ移住ハ春潮ノ一時ニ湧クガ如ク遠近相携ヘ一瀉千里ノ勢ヲ以テ推シ寄セ來リ、殆ンド底止スル所ヲ知ラザラントス、是レ東清鐵道ノ作製セル移民運輸ノ統計ニ徵スルモ、又清國官府ノ調査ニ係ル墾地面積ノ增加率ニ稽フルモ、瞭然疑フベカラザル事實ナリ、第二ノ原因ハ專ラ露人ノ間ニ唱道セララル、トコロニシテ、即チ過般ノ戰爭ハ一ハ露軍ガ北滿洲ノ物資ニ依頼シタルノ結果、間接ニ農業ノ發達ヲ促進セシコト、他ハ南方ヨリ避難セル農民ヲ驅テ之ヲ北方ニ移植セシメ、直接ニ農業ノ發達ヲ促進セシコトニ歸着スルモノトス、要スルニ斯ノ二大原因ガ北滿洲ノ產業界ニ革新的衝動ヲ與ヘタルハ誰人モ首肯セザルベカラザル所ナリ。

移民膨脹ノ趨勢ヲ考フルニ、近來三姓附近ヨリ河口喇哈蘇々附近ニ至ル松花江下流域ノ兩岸荒地ニアリテ、三姓ハ之ガ發起點ト見ルヲ得ベシ、黑龍江省ニ在リテハ中央行政府ニ墾務總局ナルモノヲ置キ專ラ荒地拂下ノ事ヲ行フ、其支局ハ蒙古ニ四箇所、齊々哈爾以北ニ二箇所、同以西ニ二箇所、松花江白楊木ニ一箇所在リ、主トシ

テカヲ嫩江沿岸ノ蒙古地方ニ傾注スルモノ、如シ、同地方移民ノ状態ニ就キ聞ク
 トコロニ據ルニ、土地ノ拂下ヲ受クルモノ、内或ハ直ニ開墾ニ着手セズ、單ニ地上
 優先權ヲ獲得シテ他日ノ奇利ヲ博セントスル一種ノ投機者流ナキニ非ズト雖モ、
 這般ノ事實ハ兎ニ角江省植民事業ノ發展ガ那邊ニ存スルヤヲト知スベキ好個ノ
 徵證ナラズトセンヤ。

●商業ハ輸出ニ於テ農產物輸入ニ於テ棉布、棉花、棉絲ヲ主トス、輸出農產物ノ最モ重
 要ナルハ小麦、麥粉、大豆、豆糟等ニシテ麥粉ハ概シテ哈爾濱及ビ東清鐵道沿線地方
 ナル露人經營ノ各製粉場ノ製造ニ係リ、專ラ東部西伯利駐在ノ露國軍隊又ハ一般
 住民ニ供給セラレ、當業者ハ漸次之ガ販路ヲ極東各地ノ市場ニ擴張セント計畫シ
 ツ、アリ、而シテ小麦ハ清國ガ防穀令ヲ以テ其輸出ヲ禁止スルニ拘ハラズ、露清陸
 路貿易章程ノ規定ニ準據シ、露領沿海洲及ビ黑龍江州ノ露人ノ手ニ買收セラレ其
 輸出數量頗ル巨額ニ達セリ、大豆或ハ豆粕ハ從來營口ヲ經テ我邦ニ輸出セラレシ
 ト雖モ、近年輸送ノ便宜上浦潮斯德ヲ經由スルモノ漸ク多キヲ加フルニ至レリ。
 輸入品中棉布、棉絲、棉花等ハ大抵營口ヲ經由スルモノニテ、我邦製造ノ綿布、綿絲ハ

漸次米國其他外國品ヲ壓倒セントスルノ勢アリ、其他我製品中販路ノ比較的擴張
 セルハ燐寸及ビ陶器ニシテ、前者ハ既ニ確實ナル販路ヲ有シ、後者ハ南清產ニ比シ
 價格ノ低廉ナルト、外觀ノ華美ナルトニ由リ、顧客ノ歡迎スル所トナリ、將來北滿各
 地ノ市場ニ於テ輕視スベカラザル重要輸出品ノ一タルヲ失ハズ、其他零碎ナル洋
 雜貨ニ至リテハ獨乙製品第一位ヲ占メ、露國品ノ如キハ鐵道沿線ノ露人間ニ需要
 セラル、外各地ノ市場ニ於テ殆ンド見ルベキモノ無シ。

●工業ハ露人經營ノ製粉所、酒精及ビ麥酒製造所ヲ除ケバ、他ハ滿洲在來ノ燒鍋シヤウカウ、燒附シヤウカウ、
 所ナソク、油房ナソク、豆油ナソク、麻油ナソク、磨房ナソク、磨粉ナソク、及アルニ過ギズ、露人ノ製粉所ハ哈爾濱ヲ中心トシ、他ハ
 原料豐富ナル鐵道附近便宜ノ地ニ經營セラル、其數約廿箇處ニシテ文明的設備ヲ
 有シ、一晝夜ノ原料消費力通計最大限度七萬三千餘布度一布度は我四貫ニ達シ、製粉
 ノ品質優良ナリ。

酒精及ビ麥酒ノ製造ハ製粉ニ比シ規模狭少ナリ、而シテ其販路ハ重ニ鐵道租借地
 ニ限レリ、近年露人中甜菜ノ試培ヲ爲スモノアリ、其成績頗ル佳良ナルヲ以テ阿什
 河附近ニ地ヲトシ一大製糖會社設立セラルベシト云フ、是レ蓋シ將來輕視スベカ

ラザルモノタリ。

燒鍋及ビ油房ハ地方工業ノ最モ重要ナルモノナリ、燒酎ノ販路ハ法令ヲ以テ東三省邊柵内ニ限ラル、ト雖モ、清人間ノ需要甚ダ廣汎ニシテ、苟モ多少市邑ノ面目ヲ有スル地ニハ燒酎製造所ノ設アラザルコトナシ、油房ハ獨立の營業ノモノアリ、又燒鍋ヲ兼業トスルモアリ、大豆及ビ蘇種ヲ原料トシ、其製油ハ地方ノ需要ヲ充タシ、他ハ長春或ハ營口ヲ經テ各地ニ販賣セラル、其副産物タル豆餅トウヂハ浦潮斯德或ハ營口ヲ經テ我邦ニ向ケ輸出セラル、モノ少カラズ、磨房ハ大抵農家ノ副業ニシテ、其製品ハ從來他地方ニ輸出セラレシト雖モ、北滿洲各地ニ露人ノ製粉業勃興シタル以來漸次其壓迫ヲ受ケ、現時ハ主トシテ地方住民ノ用途ニ供セラル、ニ過ギズ、其他葉烟草製麻各種ノ牧産等其産出額頗ル豊富ニシテ品質ノ優秀ナル好個ノ工業的材料タルヲ失ハズ、就中葉烟草ノ如キハ夙ニ獨乙商家ノ注目スル所トナリ、近年漢堡ニ向ケ輸出セラレ葉卷烟草ノ原料ニ併セラル、モノ多シト云フ。

以上述べ來リタルトコロハ北滿洲ニ於ケル産業ノ大勢ヲ示セルモノナリ、吾人ハ是ヨリ同洲ニ於ケル交通ノ状態ヲ概述セント欲ス。

北滿洲ハ大陸ノ間ニ介在スルヲ以テ、其交通線ハ河川ト陸路トアルノミ、河川交通ノ幹線ハ松花江ニシテ、嫩江、呼蘭河ノ二大支流モ亦交通上重要ナル意味ヲ有スルモノナリ、然リト雖モ以上ノ河川ハ其水路迂廻曲折シ、且ツ處々砂洲淺瀬ノ横ハルアルヲ以テ、減水期ニ際シテハ水深僅カニ二三尺ヲ示スコト往々之レ有リ、故ニ同河川ノ航通ヲ最モ完全ニ利用セント欲セバ大ニ水路ノ整理ヲ爲スコト必要ナリトス。

抑々松花江ノ航權ハ千八百五十八年締結セル愛璉條約ヲ以テ、黑龍江、烏蘇里江ト共ニ露清兩國ノ船舶ニノミ限ラレ、我邦ノ如キハ條約上未ダ之ニ均霑スルノ運ニ至ラズト雖モ、其利用ノ方法ニ就テハ大ニ研究ノ價值アルモノナリ、往年露國ガ滿洲ノ經營ニ着手スルヤ、先ヅ東清鐵道ヲシテ同江ノ水路ヲ開カシメ、次デ黑龍江ニ於ケル露國ノ汽船業者ヲ誘致シ、彼我ノ間ニ各種ノ建築材料及ビ糧食等ノ輸送ニ從事セシメタリ、爾來同江ノ航業ハ大ニ面目ヲ改メ、以テ今日ノ盛況ヲ見ルニ至レルモノトス、去レド日露戰役後北滿洲ニ於ケル露國ノ經濟界ガ一般ニ恐慌ノ時代ニ入り、商工百般ノ事業悉ク悲境ニ沈淪シタルノ觀アリテ、露商中北滿ノ事業界ト

關係ヲ絶タントスルモノ續出シ、松花江ニ於ケル汽船業モ亦タ之ガ影響ヲ被ムルニ至レリ、而シテ清國人ハ露人ノ慮ニ乗ジ從來ノ「ジャンク」業ヨリ漸ク歩武ヲ進メテ汽船業ニ移リ、唯ニ松花江流域ノ航通ニ從事スルノミニ止マラズ、遠ク黒龍江ニ其航路ヲ伸張シ、將來侮ルベカラザル勢力ヲ示スニ至レリ。

露人ノ調査ニ據レバ松花江ノ本流支流ニ於テ清國人ノ運用スル「ジャンク」ハ六百乃至七百隻アリト、是亦タ交通上輕々ニ看過スベカラザルモノタリ、去レド同江水路ノ迂餘曲折セル「ジャンク」ノ帆走ニ便ナラズ、貨物ノ輸送ニ多大ノ時間ヲ徒費スルコト甚シキヲ以テ、「ジャンク」ノ交通ハ將來更ニ大ナル發達ノ餘地ナキガ如シ。翻テ陸路ノ交通ヲ見ルニ露國經營ノ東清鐵道ハ實ニ滿洲開發ノ大動脈ナリ、滿洲ニ於ケル各種ノ産業ハ直接間接ニ之ガ恩澤ニ浴セザルハナシ、就中北滿各地ガ急激的進歩ヲ遂ゲタルノ一事ハ前項既ニ説述シタルガ如ク東清鐵道ノ敷設ニ負フトコロ最モ大ナリトス。

今ヤ露國ハ講和條約ニ據リ長春以南ノ線路ヲ我國ニ割讓シ、南滿洲ニ於ケル海口ヲ失ヒシト雖モ、尙ホ東方ニハ自國ノ領土タル沿海州ニ自由貿易港浦潮斯德ノ在

ルアリ、東清鐵道ハ其終端驛ヲ此處ニ置キ、海陸交通ノ聯絡殆ンド間然スルトコロナシ。

鐵道以外ニアリテ最モ重要ナル交通機關ハ大車ト稱スル土人用荷馬車ナリ、露國軍事當局者ノ計算ニ據ルニ此等ノ荷馬車ハ北滿洲ノ主要街道筋ニ於テ約五萬三千輛ヲ得ベシト云フ、次ニ主要交通線ニ屬スル街道ヲ示セバ、(一)三姓ヲ起點トシテ白楊木或ハ巴彥蘇々ヨリ賓州、(二)卓圖ヲ經テ哈爾濱ニ至ルノ一線、又ハ(三)同上賓州ヨリ阿什河、双城堡、五家站、農安、長春、奉天ノ各地ヲ經由シテ營口ニ至ルノ一線、(四)北團林子ヲ起點トシテ呼蘭ヲ經、哈爾濱ニ至ルノ一線、(五)呼蘭ヲ起點トシテ齊々哈爾濱、墨爾根ヲ經、愛琿ニ至ルノ一線、(六)阿什河或ハ双城堡ヨリ拉林ヲ經テ吉林ニ至ルノ一線、(七)吉林ヨリ額木索、敦化ヲ經テ琿春ニ至ルノ一線、(八)吉林ヨリ寧古塔ヲ經テホルタフカニ至ルノ一線、(九)吉林ヨリ伯都訥ニ至ルノ一線、(十)齊々哈爾濱ヨリ伯都訥ヲ經テ長春ニ至ルノ一線等ナリトス。

以上十線ノ中一、二、三及ピ九、十ノ五線ハ對外貿易上最モ重要ナルモノニシテ、他ノ五線ハ地方商業上局部的意味ヲ有スルモノトス、而シテ此等ノ道路ハ春夏ノ候ニ

ハ降雨ノ爲メ殆ンド其用ヲ爲サズト雖モ、秋冬兩季ニ入り路盤漸ク固結スルニ至レバ車馬絡繹トシテ千里ニ連ルノ概アリ。

吾人ハ筆ヲ本論ニ擱クニ當リ尙ホ一事ノ記スベキモノアリ、是レ即チ北滿洲ニ瀾漫スル馬賊ニ關スル事ナリトス、抑々北滿洲ガ土地ノ豐饒ヲ以テシテ民富ノ程度甚ダ高カラザルハ積年稅政ノ致ストコロナルベシト雖モ、然カモ馬賊ノ跋扈跳梁ガ良民ヲシテ生命財產ノ安固ヲ得セシメザルニ歸因セズンバアラズ、近來清國政府ハ東三省ニ於ケル兵備ヲ擴張シ馬賊ノ勦討ニ意ヲ致スガ如シト雖モ、軍紀ノ振肅セザル往々所期ノ功果ヲ收メ得ザルノ憾アリ、斯ノ如キハ唯ニ民人靡弊國內紛擾ノ原因タルニ止マラズ惹テ事端ヲ外國ニ構フルノ媒介タラズトセズ、是レ豈ニ清國當路者ノ大ニ考慮ヲ費スベキ所ニアラズヤ。

之ヲ要スルニ北滿洲ノ產業ハ農事ニ於テ稍ヤ進歩ノ績ヲ認ムルト雖モ他ハ概シテ幼稚ノ域ヲ脱セズ、尙ホ大ニ改良發達ヲ促スベキモノアリ、殊ニ鑛業ノ如キニ至テハ多少ノ採金業ノ外殆ンド全ク着手セラレザルノ状態ニ在リ、去レバ各種ノ產業ニ對シテ將來利導ノ方法ヲ講ジ、施設經營其宜シキヲ得ルニ於テハ、極東ノ經濟

界ニ革新ノ紀元ヲ開クコト疑フベキニアラザルナリ。

第一編 農業及ビ牧畜

第一章 概説

北滿洲ノ氣候ハ所謂大陸的ニシテ各地方大同小異ナリ、即チ寒暑ノ差甚ダシク、雨期ハ大抵七月ニ始メリ八月ニ終ハリ、降雪ハ十一月ヨリ翌年三月ニ及ブ附録第四號 東清鐵道測候所氣象表参照

禾穀其他ノ農作物ハ概シテ清明ノ時節ニ播種シ、夏季ノ酷熱ト多量ノ膏雨トニ依リ生々繁茂シ、秋季ノ大氣乾燥スルニ至リテ成熟ス。

北滿洲ノ平原ハ概シテ地味佳良ニシテ凡百ノ農作一トシテ可ナラザルハナシ、而シテ此等ノ平原ハ専ラ松花江河系ノ灌溉スル境域ニ屬シ、吾人ハ假リニ之ヲ大別シテ五區トナス、即チ左ノ如シ。

第一區 松花江上部流域

第二區 嫩江流域

第三區 松花江中部流域

第四區 呼蘭河流域

第五區 松花江下部流域

第一區 松花江上部流域ハ吉林省ニ屬シ、吉林府ト長春府、農安縣トノ北部大半、即チ伊通河流域ニ新城府ノ全部ヲ包括ス、此區域ハ總テ熟田ニシテ絶テ荒地ヲ認メズ、其地質ハ伊通河流域ニ於テ輕粘土多ク、東老爺嶺ヲ越エ吉林附近ヨリ砂質壤土トナリ、更ニ吉林ヨリ松花江ニ沿フテ伯都訥附近ニ及ビ漸次砂土ト變ス、伯都訥ヨリ拉林河間ハ重ニ重粘土タリ。

第二區 嫩江河域ハ黑龍江省ニ屬シ、主トシテ墨爾根及ビ齊々哈爾附近、即チ阿倫河、音河、雅爾河ノ各地ヨリ同江ノ松花江會流點ニ至ル中間ノ地域ニシテ、布特哈ノ南部、蒙古郭爾羅斯後旗、札賚特旗ノ沿江地方ヲ包括ス、此地區中目下既ニ開墾セラレタルハ齊々哈爾附近ニ於テ嫩江ノ右岸、北阿倫河ノ各地ヨリ南雅爾河ノ谷地ニ至リ、東嫩江ノ本流ヨリ西成吉斯汗驛ニ至ル、即チ南北二十里、東西十五里ヲ有スル四角形ノ地域ニシテ地味佳良ナラズトセズ、而シテ嫩江左岸ニ至リテハ年々同江及ビ瑚裕拉河ノ氾濫ニ際シ流沙ヲ耕地ニ散布スルコト甚シキヲ以テ農耕ニ適

セズ、一望黃沙白草ノ荒地タリ、下テ蒙古郭爾羅斯、札賽特兩旗ノ地方ニ至テハ近年漸ク荒地ノ拂下ヲ行ヒ、嫩江右岸ニ多少ノ新耕地アルノミナレバ、全部ノ開拓ヲ見ルハ尙ホ數年ノ後ニアルベシ。

第三區 松花江中部流域ハ吉林省ニ屬シ、シアンチン、チンビシウ、ウチン雙城廳、賓州廳ノ全部、瑯琊河ハ賓州廳ノ五常廳ノ西北部トヲ包括ス、哈爾濱、阿什河、双城堡ノ三大都會亦此地域内ニ在リ、同區ノ地質ハ雙城堡ヲ中心トシテ、タイピシヤン太平庄、哈爾濱、河什河ノ一圓大抵輕粘土ニシテ、東北ハ賓州丘陵地ヨリ瑯琊河々域ニ及ビテ漸ク重粘土トナル、此區域ハ南方東清鐵道烏吉密驛附近ニ於テ山陵起伏ス。

第四區 呼蘭河流域ハ黑龍江省ニ屬シ、呼蘭府、綏化府ノ全部、海倫廳即チ同河ノ支流通肯河ノ谷地ヲ包括ス、此地域内ニハ北團林子、餘慶街、通肯、巴彥蘇々、呼蘭城ノ大市邑ヲ有ス、地質ハ呼蘭城附近ニ於テ輕粘土ナリト雖モ、漸ク北シテ北團林子方面ニ進ムニ從ヒ重粘土トナル、而シテ更ニ東南ニ下リ松花江附近巴彥州モ亦同質ナリ。

地勢ハ呼蘭城、北團林子間ハ廣濶ナル平原ニシテ、唯ダ呼蘭河ノ支流泥河ノ右岸ニ小高キ丘陵ノ連互スルヲ見ルノミ、轉ジテ北團林子ヨリ南巴彥蘇々ニ向ヒ路趙戸窩棚ヲ過グレバ、坦々タル平野ハ漸ク緩徐ナル波狀體ト變ジ、東南ニ當リテ高カラザル小嶺山脈横ハル。

第五區 松花江下部流域ハ主トシテ吉林省依蘭府管下ノ地ニシテ、江口喇哈蘇々、臨江江ニ至ル兩岸一帶ノ地方ヲ包括ス、此地域ニハ上流寧古塔ニ及ブ牡丹江ノ谷地、并ニ對岸黑龍江省湯旺河ノ谷地、及ビ松花江ノ左岸黑龍トノ會流地點ニ至ル地域ヲ含ム、依蘭府管下ノ地ニハ東方露領沿海州ノ境界ニ沿フテ廣大ナル烏蘇里

以上述べ來リタル松花江河系ノ流域ハ河邊低濕ノ地ヲ除ケバ、他ハ殆ンド鋤犂ノ加ハラザルナリ、到處廣濶ニシテ好個ノ農場タリ、去レド住民ハ土地ノ面積ニ比シ頗ル稀疎ナルヲ以テ一方ニハ勞手ノ不足ヲ補ヒ、他方ニハ地方交通上唯一ノ機關トシテ馬區驛驢ノ飼育盛ニ行ハル、然リト雖モ此等ハ完全ナル牧場ノ設アルニアラズ、農家或ハ運送業者ガ各自ノ飼養スルトコロニ係リ自然ニ放置シテ絶テ改良ヲ施スコトナキヲ以テ、其馬匹ハ單ニ勞働ニ耐ユルノミ品種ニ至リテハ甚ダ劣等ニシテ見ルベキノ價值ナシ、北滿洲ニ於ケル馬匹ノ產地ハ海拉爾附近蒙古方面

ヲ以テ第一ニ推スベシ。
牛ハ專ラ蒙古種ヲ飼育ス品質佳良ナリ、主トシテ燒鍋、油房等ノ工場ニ於テ使用セラル。

第二章 土地

第一節 耕地面積生産力及ビ丈量法

北滿洲ノ土地ハ大體旗地、民地ニ別レ、各其所轄官衙ヲ異ニスルガ故ニ、耕地ノ面積ニ就テモ調査上統一ヲ缺キ遺漏ノ免ルベカラザルモノアルト同時ニ、地方官憲ガ往々收税ノ總額ヲ掩蔽センガ爲メ殊更ニ耕地面積ヲ縮少シテ公表スル等ノ事情アリテ、之ガ正確ナル計數ヲ得ンコト頗ル困難ナリ、去レバ吾人ハ今回實地ノ調査以外ニ露人其他ノ調査材料ヲ參酌シテ其大體ヲ示セバ略ボ左ノ如シ。

吉林省	四十萬晌
新城府 伯都訥	
双城廳 双城堡	三十六萬五千晌

五常廳	十二萬六千晌
賓州廳 賓州	三十萬六千晌
長壽縣 瑪琍河	一萬晌
依蘭府 三姓	十九萬晌
長春府 寬城子	
農安縣	百萬晌
吉林府	
綏芬廳 三岔口	
寧古塔	
延吉廳 局子街	五十萬晌
敦化縣	
其他各地	
合計	二百八十九萬七千晌

黑龍江省

第一編 農業及ビ牧畜

呼蘭府	呼蘭城	二十六萬响
巴彥州	巴彥蘇々	二十六萬响
木蘭縣	木蘭達	七萬响
綏化府	北團林子	二十萬响
海倫廳	通肯	二十三萬
黑水廳	齊々哈爾	
布特哈		
墨爾根		五十萬响
安達廳		
大賚廳		
肇州廳		
其他各地		百五十二萬响
合計		四百四十一萬七千响

此耕地面積ハ殆ンド吉江兩省ノ全部ヲ包含スルモノナリ、然レドモ今回吾人ガ主トシテ調査セシハ農産最モ豐富ナル松花江沿岸ノ地域ニシテ、即チ右岸ナル吉林省中ニ在リテハ呼蘭城、北團林子、巴彥蘇々、木蘭達、通肯等此耕地通計百四十萬响、左岸ナル黑龍江省中ニ在リテハ呼蘭城、北團林子、巴彥蘇々、木蘭達、通肯等此耕地通計百二十萬响ナリトス。

今吾人ガ後章收穫量ノ項ニ於テ説明スルガ如ク、假ニ一响ノ平均收穫量ヲ以テ清五石二斗二升トナシ之ヲ標準トシテ前記北滿洲耕地總面積ノ生産力ヲ打算セバ無慮清二千三百〇五萬石即チ我三千五百七十三萬石清一石ハ平均我一トナル是レ目下北滿洲ニ於ケル雜穀平年ノ總收穫量ナリト見バ蓋シ大差ナキモノナラン

附錄第七號參照 今主要産穀ノ數量ヲ擧グレバ左ノ如シ。

高粱	八百八十萬石
粟	八百五十一萬石
大豆	六百七十九萬石
小麥	六百十三萬石
大麥	

蕎麥
玉蜀黍
其他

五百四十八萬石

三三

未開墾地ノ面積ハ目下之ヲ知ルコト容易ナラズト雖モ、吉江兩省中松花江ノ下流域即チ依蘭府ノ管轄地及ビ其對岸ノ地方ニ於テ尙ホ廣大ナル荒地ヲ存ス、其他嫩江流域ニ於テモ既ニ荒地拂下ノ手續ヲ了シ目下熾ニ開墾ニ從事シツ、アルノ地方少カラズ、其中暫ラク嫩江沿岸ノ蒙古地ヲ除キ專ラ黑龍江省内ノモノニ就キ之ヲ見ルニ左ノ如キモノアリ。

訥漠爾河布特哈屬	六十五萬二千响
甘井子齊々哈爾屬	十六萬三千响
墨爾根	三十二萬六千响
合計	一百十四萬一千响

尙ホ江省當局ノ言ニ據レバ既墾地中現ニ地租ヲ徵收スルハ一百萬响ナルモ、早晚三百萬响ニ達スル見込ナリト云フ。

墾務總局ハ黑龍江省巡撫衙門ノ一局ニシテ光緒三十年^{明治三十七年}六月ノ設置ニ係ル、其目的トスルトコロハ管内各地ノ拓植事業ヲ獎勵シ産業ノ發達ヲ企圖スルニ在ルハ勿論ナリト雖モ、亦タ之ニ由リテ地租ノ増加ヲ計リ政費ノ財源ヲ求ムルニ在ルハ言フマデモナシ、而シテ近年移民ノ劇増ニ伴ヒ開墾地ノ面積著シク膨脹スルニ拘ラズ官府ノ監督不行届ナルノ故ヲ以テ、脱稅ヲ爲スモノ甚ダ多ク、之ガ整理ノ必要ヲ感シタルコト、同局ノ新設ヲ促セシ近因ナリトスベシ。

總局ハ地方ニ於テ九箇所ノ支局ヲ有ス、即チ左ノ如シ。

- 一 郭爾羅斯沿江行局 嫩江以東ノ蒙古地
- 二 杜爾伯特沿江行局 同上
- 三 札賚特行局 嫩江以西ノ蒙古地
- 四 郭爾羅斯鐵路兩旁行局 東清鐵道沿線
- 五 訥漠爾河行局 江省布特哈屬
- 六 墨爾根行局
- 七 白楊木河行局

第一編 農業及ビ牧畜

三三

八 大磧子行局

九 甘井子行局 齊々 哈爾濱

右ノ外各地ノ狀況ニ照シ必要ノ場合ニハ地方廳ヲシテ其事務ヲ代辨セシム。總局設置以來光緒三十二年迄ニ拂下ヲ了シタル荒地ハ約五萬响ニシテ、年度ニ依リ其面積ヲ檢スレバ次ノ如シ。

光緒三十年 三十萬响

同 三十一年 六十萬响

同 三十二年 四百十萬响

右ノ内三十二年度ニ於ケル荒地拂下面積ノ劇増ハ、從來通肯方面ノ開墾地中正常ノ手續ヲ經ザルモノ多數アリシヲ、巡撫ノ命令ニ據リテ全局ガ登記ヲ厲行シタルニ歸因セルモノトス。

荒地拂下ノ手續ハ最初土地ノ等級ニ準ジテ、價格ヲ定メ先ヅ此地價ヲ徵收シ、六ヶ年ヲ期限トシテ開墾セシム、而シテ右期限ノ滿了後墾務局ハ吏員ヲ派シテ實地ノ檢査ヲ遂ゲ、其既墾地面積ヲ度支司ニ報シ、同司ハ之ヲ原簿ニ登録シタル後地券ヲ

交附シ地租ヲ徵收ス、但シ未墾地ハ其際沒收セララル、モノトス。

荒地拂下ノ價格ニ四等アリ次ノ如シ。

一等地 一响ニ付 二兩八錢

二等地 同 二兩一錢

三等地 同 一兩四錢

四等地 同 七錢

次ニ吉林省荒務總局ニ就キ一瞥センニ、元來同省ハ依蘭府管下ノ地方ヲ除ケバ其平地ハ既ニ大抵開拓セラレタルガ故ニ、拓植事業ノ成績ハ江省ニ比シテ甚ダ顯著ナラザルガ如シ、即チ昨年度ノ登録ニ係ル熟荒地及ビ生荒地ノ面積ハ通計一萬〇六百六十响ニ過ギズ、其内譯次ノ如シ。

熟荒地 二千一百响

生荒地 八千五百六十响

右ノ中熟荒地ト稱スルハ一旦開墾ヲ經タルモ或事情ノ下ニ放置セラレ再ビ荒地トナリタル土地ナリ、此種ノ土地ハ登録ノ翌年ヨリ每响地租ノ全額六百六十文ヲ

徵收セラル、又生荒地ハ全然未開ノ土地ニシテ拂下登録後五ケ年ヲ經過シ、第六年ヨリ前記ノ地租ヲ徵收セラル、モノトス、今兩種ノ土地毎晌ニ對スル拂下價格ヲ記スレバ次ノ如シ。

- 墾荒地上等 十九吊八百文
- 同 中等 十三吊二百文
- 同 下等 六吊六百文
- 生荒地上等 九吊九百文
- 同 中等 六吊六百文
- 同 下等 三吊三百文

官府ニハ官尺或ハ木尺ト稱シ稍ヤ一定セル尺度アルヲ以テ、吉江兩省トモ官定ノ丈量法ハ略ホ同一ニシテ、一晌ハ十畝、一畝ハ二百八十八弓、一弓ハ五尺平方ナリトス、而シテ清一尺ハ我一尺六分乃至一尺八分ニ相當スルヲ以テ平均一尺七分トシテ換算スレバ、一晌地ノ面積ハ我ガ二千二百九十步即チ七反六畝十分ナリ、而シテ民間ニ於ケル丈量ノ稱呼ハ各地一様ナリト雖モ其定尺ハ同ジカラズ、從テ實際ノ

面積ニ至リテハ更ニ揆一スルトコロナシ、是レ調査上頗ル煩雜ヲ感ズル所以ナリトス。

丈量ノ稱呼ヲ列記スレバ次ノ如シ。

- 弓コシ 清尺五尺平方
- 畝ム 二百四十弓乃至七百二十弓
- 晌シヤン 十畝
- 頂テイ 十晌
- 井チエン 千六百三十晌

弓ハ耕地丈量ノ單位ニシテ、晌ハ其標準位ナリ、晌ニ大小二様アリ、地方ニ依リ大晌ヲ使用スルアリ、或ハ小晌ヲ使用スルアリ、又大小並用ノモノアリ、或ハ大小ノ別ナキモアリテ甚ダ雜多ナリ、左ニ今回視察ノ各地方ニ就キ其差違ヲ表示スベシ。

地 名	一 弓	一 畝	一 晌	一 晌地ノ弓數
吉 林	五 <small>尺</small>	(大)七二〇 (小)三六〇	一〇 <small>畝</small>	(大)七二〇〇 (小)三六〇〇

齊	北	巴	呼	三	新	柳	賓	阿	雙	伯	長
々	團	彥	蘭			板	什	城	都		
哈	林	蘇	城	姓	站	站	州	河	堡	訥	春
爾	子	々	々	々	々	々	々	々	々	々	々
五	五	五	五	五	五	五	五	五	五	五	五
二	七	三	三	五	七	二	二	三	五	七	大(二八八)
八	二	六	六	二	二	八	四	六	〇	二	小(四八〇)
〇	〇	〇	〇	〇	〇	〇	〇	〇	〇	〇	〇
二	七	三	三	五	七	二	二	三	五	七	大(二八八)
八	二	六	六	二	二	八	四	六	〇	二	小(四八〇)
〇	〇	〇	〇	〇	〇	〇	〇	〇	〇	〇	〇

第五節 地主、小作及ビ勞銀

滿洲ハ所謂清祖龍興發祥ノ地ナルヲ以テ清廷ニテハ古來八旗屯田ノ制ヲ肇メ、旗人一戸ニ付大抵五六十晌ノ土地ヲ給與シ、且ツ幾多ノ特權ヲ賦與シ、專ラ滿人ノ扶植ニ努メタリ即チ旗人ノ土地所有權ノ如キモ一率ニ世襲法ニ據リ、漢人等外來者

ニ對シテハ種々ナル制限ヲ設ケ、積極的ニ滿人ヲ保護獎勵シタリト雖モ、元來滿人ノ粗大懶惰ナル、到底點智ニシテ射利ニ敏ナル漢人ノ敵ニアラズ、其滿洲内地ニ移住スルモノハ或ハ旗地ヲ租借シ或ハ最初之ヲ典ゼシメテ後ニ私領シ、或ハ恣ニ荒地ヲ開墾シテ自ラ稼穡ノ計ヲ立テ、漸ク歲月ヲ經ルニ從ヒ實力ノ強大ヲ致シ、動カスベカラザルノ勢ヲ示スニ至レリ、是ニ於テカ北京朝廷ハ遂ニ漢人ノ土地所有ヲ認許シ一方ニハ田賦ノ制ヲ定メ開墾地ニ對シテ地租ヲ徵收シ以テ今日ニ迫ベリ、去レバ北滿洲ニ於ケル最初ノ地主ハ言フマデモ無ク滿人ナリシト雖モ、漸次其位置ヲ漢人ニ讓リ現時ノ大地主ト稱スルモノ概ネ漢人トナリ、漢人ハ北滿洲ノ農業界ニ於テ最重要ナル意味ヲ有スルモノトナレリ。此等ノ大地主ハ概ネ居ヲ都會ノ地ニトシ、宏壯ナル邸宅ヲ構ヘ、多數ノ雇人ヲ使用シ、商工ノ事業ニ從フモノナリ、而シテ官吏ニシテ地主ヲ兼ヌルモノ亦少カラズ、此等ハ往々自家ノ地位ヲ利用シ、自他ノ名義ヲ以テ良好ナル土地ヲ選定シ、多年ノ蓄積ヲ傾注シ子孫ノ爲メニ美田ヲ購フノ徒ナリ、故ニ大地主ハ地方ニ於ケル名望家タルト同時ニ權勢家タリ、官民ノ間ニ畏懼セララル、コト甚シク、橫暴放恣ヲ極ムル

ヲ常トス、今各地方ニ於ケル地主ヲ大中小ノ三等ニ別チ、其所有地面積ノ平均數ヲ表示スレバ次ノ如シ。

第	區三第			區二第			區一第			地	方	大地主	中地主	小地主	備	考
蘭	呼	域	部	江	松	域	江	域	部	江	松	吉	長	春		
北	呼	新	賓	阿	雙	札	郭	墨	齊	石	伯	頭	郡	林	林	春
蘭	林	站	州	河	堡	特	斯	根	爾	子	訥	子	訥	子	訥	子
子	蘭	站	州	河	堡	特	斯	根	爾	子	訥	子	訥	子	訥	子
一、五〇〇〇	一、五〇〇〇	一、〇〇〇〇	一、〇〇〇〇	一、〇〇〇〇	七〇〇〇	缺	缺	缺	二〇〇〇	三〇〇〇	二〇〇〇	五〇〇〇	一、〇〇〇〇			
二五〇	二五〇	一〇〇	一〇〇	一〇〇	八〇	同	同	同	七〇	一〇〇	一〇〇	五〇〇	一〇〇〇			
一三	八一〇	三〇一四〇	二二三	同	同	同	同	同	一一二	八	六	三二五	三二五			
									大地主無シ	大地主無シ	大地主無シ	最大ナモノ五千畝ヲ有ス				
									小地主多シ	小地主多シ	小地主多シ					

區五第	區四	
域部江松	域流河	域流河
流下花	城	城
喇	三	巴
哈		餘
蘇		慶
々	姓	州
		街
		肯
缺	一、〇〇〇	缺
	一二〇〇	缺
	七〇〇	同
同	同	同
同	三二五	同
	同	同

前表ハ概括的ニ地主所有地ノ面積ヲ示シタルニ過ギザレドモ、吾人ハ之ニ據リテ第四區即チ呼蘭河城ノ地主ガ所有耕地ノ面積ノ最モ廣大ナルニ想到セズンバアラズ。

小作者ハ地主ノ如ク大抵漢人ナリ、其内土着者ト出稼者トアリ、勞手ノ多少ニ準ジ七八响乃至七八十响ノ土地ヲ借受ケ耕作ニ從フ、借地料ノ納付ハ普通收穫物ヲ以テシ、金員ヲ以テスルモノ稀ナリ、而シテ其納入スル收穫物ノ種類數量等ニ至テハ各地一樣ナラズト雖モ、大抵一响ニ付粒穀高粱、粟、一石乃至二石トス即チ左表ノ如シ。

地名	面積斗	量	種類及歩割	備考
長春	一	二、〇	高粱一石、粟七斗、大豆三斗	金納二十吊内外
吉林	一	一、〇五	高粱五斗、粟四斗五升、大豆一斗	
石城	一	三	高粱一斗五升、粟一斗五升	各地一様ナラザルモ凡テ金納トス 全市ノ附近一响十二吊文
伯都訥	一	三	高粱一斗五升、粟一斗五升	
齊哈爾	一	三	高粱一斗五升、粟一斗五升	二石ヲ納ムルハ上地一石中ハ下地
雙河	一	三	高粱一斗五升、粟一斗五升	
賓州	一	二、三	高粱、粟、大豆	二石ヲ納ムルハ上地一石中ハ下地
新站	一	二、〇	高粱、粟、大豆	
呼蘭	一	一、〇	高粱、四斗五升、粟四斗五升、大豆一斗	二石ヲ納ムルハ上地一石中ハ下地
北園	一	二、〇	大豆、粟、高粱等分	
巴蘇	一	二、〇	高粱、粟、大豆何レニテ收ムルモ可ナリ	二石ヲ納ムルハ上地一石中ハ下地
三姓	一	三	高粱、粟、大豆何レニテ收ムルモ可ナリ	

備考 本表ニ示セル耕地面積ハ公定ノモノニアラズ、凡テ各地方慣用ノ丈量ニ準レルヲ以テ、同一單位ニシテ多少ノ差違アルヲ免ルベカラズ、又斗量ニ

モ各地方多少ノ差アレバ附録度量衡ニ就キ参照スルヲ要ス。
小作法ハ大抵期限ヲ一ケ年トシ、小作人ハ借地契約書ニ保證人ヲ附シ且ツ多少ノ保證金ヲ納入スルヲ例トス、此保證金ハ小作料未納ノ場合地主ニ於テ沒收スルモノトス。

左ニ農家百戸ニ對スル自作耕自・小作耕自ノ所有地モ・小作ノ割合ヲ表示ス。

地名	自作者	小作者	合計	備考
長春	三〇〇	七〇〇	一〇〇〇	阿什河ニ於ケル自作者ハ多ク滿人ニシテ小作者ハ漢人ナリ
吉林	一〇〇	九〇〇	一〇〇〇	
石城	二〇〇	八〇〇	一〇〇〇	及ア小作者耕地面積ノ大ナルモノ一戸二百响ニ
伯都訥	二〇〇	八〇〇	一〇〇〇	
雙河	五八〇	四二〇	一〇〇〇	及ア小作者耕地面積ノ大ナルモノ一戸二百响ニ
賓州	三〇〇	七〇〇	一〇〇〇	
新站	三〇〇	七〇〇	一〇〇〇	及ア小作者耕地面積ノ大ナルモノ一戸二百响ニ
呼蘭	四〇〇	六〇〇	一〇〇〇	
巴蘇	一〇〇	九〇〇	一〇〇〇	及ア小作者耕地面積ノ大ナルモノ一戸二百响ニ
三姓	一〇〇	九〇〇	一〇〇〇	

勞銀ノ高低率ハ都會或ハ農村等地方ノ狀況ニ據リ一様ナラズト雖モ大抵左官大工農夫雜役苦力ト云フ順序ニシテ左官ハ一日三吊乃至三吊五百文木匠二吊五百文乃至三吊農夫一吊乃至二吊五百文苦力一吊以下トス其中農家ノ勞働者ハ多クハ月定メ又ハ年季奉公ニシテ住居食料等雇主ノ支給スルトコロニ係ル勞銀ノ割合モ日雇ニ比シ甚ダ低廉ナリトス今各地方ノ勞銀率ヲ表示スレバ左ノ如シ。

地方	一ケ年勞銀	日雇賃錢	備考
長春	一五〇、〇〇〇	一、五〇〇	年季ノモノハ住居食料共雇主ノ負擔ニ屬シ
吉林	自七〇〇、〇〇〇至八〇〇、〇〇〇	一、〇〇〇	日雇ノモノハ單ニ賄付トス各地皆同シ
伯都訥	一八〇、〇〇〇	四〇〇	通貨ハ時ノ相場ニ據リ一定シ雖キモ大抵一吊ヲ以テ邦貨三十餘トセバ大差ナカラシ
雙城堡	一六〇、〇〇〇	二、〇〇〇	
阿河州	一五〇、〇〇〇	自一、〇〇〇至二、五〇〇	
賓州		一、〇〇〇	
新站		自二、〇〇〇至三、五〇〇	
呼蘭	一五〇、〇〇〇	一、〇〇〇	呼蘭地方月極メハ二十五吊
北團林子		五八〇	

第三節 地價

北滿洲ニハ公定ノ地價ナキヲ以テ土地賣買ノ價格ニ一定ノ標準有ルコトナシ去レバ都鄙ノ區別交通ノ便否地味ノ肥瘠等ニ由リテ自ラ地價ニ差等ヲ生ズルト雖モ其賣買ノ價格ハ一ニ當事者ノ意向ニ據リテ決スルモノト知ルベシ。今左ニ各地方ニ於ケル耕地一畝ニ對スル普通地價ヲ列記シテ參考ニ資ス。

長春 市街附近地中等 大一千吊 約三十餘 邦貨 市街一里以外ノ地中等七百文
 吉林 市街附近一里以內ノ地中等 小七百文
 伯都訥 市街附近砂地七拾吊乃至二百吊 市街一里以外黑地四百吊乃至六百吊
 石頭城子 百吊乃至二百吊
 雙城堡 上等七百吊 下等五百吊

姓名	自一〇〇、〇〇〇至二五〇、〇〇〇	自一、七五〇至二、〇〇〇	月極メ二十五吊
巴彥	一五〇、〇〇〇	三、五〇〇	月極メ二十五吊
三齊	一五〇、〇〇〇	三、五〇〇	月極メ二十五吊
齊哈爾	一五〇、〇〇〇	三、五〇〇	月極メ二十五吊

阿什河 上等九十吊乃至百吊、下等五十吊乃至六十吊
 賓州 上等二百吊、中等百五十吊、下等百吊
 新站 上等二百吊、中等八十吊乃至百二十吊、下等四十吊乃至五十吊
 呼蘭 市街附近中等二百五十吊、市街一里以外ノ地同二百五十吊
 北園林子 中等百六十吊
 巴彥蘇々 上等二百五十吊、中等百吊、下等二十吊
 三姓 五十吊乃至七十吊

第四節 地租

本章第二節ニ於テ記述シタルガ如ク、滿洲ノ地ハ元來旗人ノ所有ニ係リ漸次漢人ノ領有ニ歸シタルモノナルヲ以テ、當初其受授ニ際シテハ表面租借ノ形式ニ據リ其慣例ニ從ヒ、土地ヲ讓受ケタル漢人ハ一方元ノ地主タル滿人ニ對シ租借地料ヲ支拂ヒ、他方ニハ官衙ニ對シテ別ニ地租ヲ納附シタリ、然ルニ近年清國政府ハ滿洲ニ於ケル滿漢ノ區別ヲ除去スルト同時ニ、正當ナル土地ノ所有權ヲ確認シ、地租ノ制度ニモ改正ヲ加ヘタルヲ以テ、旗人ノ收得セル借地料ハ自然消滅ニ歸シ、現時ハ旗

民一率ニ一响地ニ對シテ地租六百六十文ヲ徵收セララル、コトトナレリ。
 地租ハ大租小租ニ區分セララル、大租ハ六百文ニシテ國庫ノ收入ニ歸シ、小租六十文ハ各地方ノ行政費ニ充テラル、外ニ地方警察費或ハ教育費トシテ純然タル地方稅ヲ附課ス、其割合ハ各地方一定ノ率ナシト雖モ、大抵一响ニ對シ一吊文ヲ超過セザルモノトス。

右ハ改正地租制ノ大綱ナリ、然レドモ由來政令ノ徹底セザル北滿洲ニアリテハ地方ニ由リ尚ホ依然トシテ舊制ヲ墨守スル處アリ、又收稅上旗地ハ副都統衙門ニ、民地ハ府廳、縣州等ノ民衙門ニ屬スルガ故ニ頗ル統一ヲ缺キ、旗地ニ寬ニシテ民地ニ嚴ナル處アリ、實際上一定スルトコロ無シ。
 今左ニ耕地一响二千八百ニ對シ實際ニ徵收セララル、地租并ニ地方附課稅ヲ表示スベシ。

地	方	旗地一响ノ地租	民地一响ノ地租	地方附課稅	備	考
吉林府		六六〇文	六六〇文			

管轄官廳	旗民別	納稅地面積	納稅額
吉林府	民地	二〇二、七〇〇	一三三、七八二
吉林府	民地	四九七、三四〇	三二八、二四四
新都城	民地	一四五、〇〇〇	一三〇、五〇〇
伯都城	民地	二六、六五六	一、七五三
雙城堡	民地	七六、二〇〇	五〇、二九二
雙城堡	民地	七五、〇六二	四九、五四一
拉林城	民地	三、五〇〇	二、三一〇
賓州廳	民地	二一〇、〇九七	一三八、六六四
阿什河	民地	一二五、〇〇〇	八二、五〇〇
五常堡	民地	一二三、七七〇	八一、六八八
依蘭府	民地	九〇、〇〇〇	五、九四〇

ニ徴スルニ各地主ハ一般ニ期限内ニ納稅ヲ爲スガ故ニ右ノ處分ヲ受クルモノ殆
 シド絶無ナリ。
 今各地方行政區ノ納稅地面積及ビ納稅額ヲ表示スレバ次ノ如シ。

管轄官廳	旗民別	納稅地面積	納稅額
新城市	民地	九〇〇	六六〇
雙城廳	民地	六六〇	六六〇
阿什河廳	民地	六六〇	六六〇
賓州廳	民地	六六〇	六六〇
依蘭府	民地	六六〇	六六〇
呼蘭府	民地	六六〇	六六〇
綏化府	民地	六六〇	六六〇
巴彥州	民地	六六〇	六六〇
齊哈爾	民地	六六〇	六六〇

旗地ハ收穫ノ多少ニ據リ
 六百乃至七百文ヲ課ス
 賓州廳ニテハ地方稅ヲ會
 費ト稱ス
 地方稅額ハ年々多少ノ差
 アリ

地租ハ吉江兩省共ニ戸司ノ管掌スルトコロニシテ徴收法ハ兩省ヲ通ジテ大差ナ
 シ其徴收期ハ大抵十月ニ始マリ翌年五月ニ終ル此期限ハ豫ノ各地ノ郷約長村ヲシ
 テ通達セシム地主ハ右期間ニ於テ自ラ所屬稅局ニ就キ納稅ヲ爲シ受領書ヲ交附
 セラル若シ期限内ニ納稅ノ義務ヲ怠ルモノ有ルトキハ其地方官ハ之ヲ裁判ニ移
 シ徴收ヲ強行ス而シテ地租未納ノ地面ガ他ニ貸附ケアル場合ニハ其借地人ノ地
 主ニ納入スベキ借地料ノ差押ヲ行ヒ又地主ニシテ實際納稅ノ資力無キ場合ニハ
 巡撫ノ命令ニ依リ其地面ヲ官沒シ續テ公賣ニ附スルモノトス去レド從來ノ狀況

三呼姓	呼蘭府	綏化府	北團子	巴彥州
約一〇〇、〇〇〇	約二〇〇、〇〇〇	約三〇〇、〇〇〇	約二〇〇、〇〇〇	約二六〇、〇〇〇
六六、〇〇〇	一五二、八〇〇	一、九八〇	一三二、〇〇〇	一七一、六〇〇

備考 右表中納稅地面積ガ本章第一節ノ耕地面積ト往々一致セザル點アルハ、拂下後尙ホ開墾ノ期限内ニ在リテ、其新墾地ニ未ダ納稅ノ義務ヲ生ゼザルモノアルト、又調査材料ノ各出所ヲ異ニシ、一々之ヲ統一スベキ標準ナクシテ其儘列舉シタルトニ因ルモノトス。

第三章 農產物

第一節 主要農產物ノ品種及ビ用途

北滿洲ニ於ケル農產物中、高粱、粟、大豆、小麥、煙艸、麻等ハ其主要ナルモノナリ、就中高梁ハ土人ノ間ニ用途甚ダ廣汎ナルコト恰モ我邦ニ於ケル米ト一般ニシテ、其種實

ハ黃酒或ハ燒酎製造ノ原料トナリ、或ハ飯ニ炊キテ土人ノ常食トナリ、又家畜ノ飼料ニ供セラル、而シテ其莖稈ハ一般ニ燃料トシテ薪炭ニ代用セラレ、或ハ屋蓋及ビ土壁ノ骨トシテ有要ナル建築材料トナリ、又蓆ニ織リテ穀物ノ容器トナリ、或ハ貴賤一般ニ炕上ノ敷物トシテ珍重セラル。

粟ハ北滿洲ノ穀物中土人ノ最モ珍重スルトコロニシテ、其未ダ脱粒セザル穀子ト稱シ、已ニ粒ヲ去リテ精白ゲタルヲ小米ト云フ、飯或ハ粥トナシ、夏季ノ食料ニ供ス、其價ハ高粱ニ比シテ遙カニ貴ク、賤民ニハ容易ニ口ニスベカラザルモノトス、稗稈ハ穀草ト呼ビ家畜ノ飼料トナリ、又菰ニ織リテ穀物ノ包裝ニ用キラル。

大豆ハ其種類甚ダ雜多ナリト雖モ之ヲ分チテ黃豆、綠豆、黑豆ノ三種トナシ、主トシテ製油ノ原料トシテ供給セラル、而シテ其副產物ニハ我邦ニ於テ廣大ナル販路ヲ有スル大豆精餅アリ、其他煮テ食料ニ供シ、或ハ豆腐、豆素麵等ノ原料トナリ、又馬量トシテ使用セラル。

小麥ハ挽テ粉トナシ、饅頭、素麵、菓子製造ノ原料ニ供セラル、ト雖モ、從來土人ノ間ニ大ナル需要ヲ有セザリシモノトス、然ルニ近年露人ノ滿洲ニ入込ミ來リシ以來、

専ラ製粉ノ原料トシテ販路忽チニ開ケ現時哈爾濱其他北滿洲ノ各地及ビ露領黒龍江沿道各地ニ於ケル露人經營ノ製粉所ハ殆ント全部原料ノ供給ヲ之ニ仰グコトトナリ對外貿易品中最モ重要ナル位置ヲ占ムルニ至レリ小麥ノ品質ノ最モ優秀ナルハ賓州寧古塔兩地方ノ産ヲ以テ第一トス

煙草ハ吉林附近ヲ以テ主要産出地トナス其販路ハ南北滿洲蒙古ノ各市場ニ開ケ品質佳良ナリ

麻ニハ線麻青麻大麻ノ別アリ北滿洲到處ニ多少栽培セラルト雖モ是レ亦タ吉林附近ヲ以テ主要産地トナス線麻ハ我邦ノ所謂大麻ニシテ纖維細クシテ強ク其種子ハ油ニ製シ油精ハ多ク燃料ニ供セラル青麻ハ我邦ノ苧麻ニ類シ纖維粗ニシテ強カラズ大麻ハ苧麻ニ類シ主トシテ製油ノ原料ニ使用セラル右ノ中線麻ハ地質氣候トモニ頗ル栽培ニ適合スルモ其栽培法乃至製造法ノ如キ甚ダ幼稚ナルガ故ニ節多クシテ纖維整美ナラズ到底織物ノ材料タル能ハズ唯ダ索繩トナシテ船舶用具或ハ馬車具等ニ使用セラルノミ

右ノ外各地ニ栽培セル穀作物ハ小豆黍玉蜀黍蕎麥稷藍蘇子馬鈴薯胡麻陸稻菜類

瓜類等ニシテ其出來榮ヘ孰レモ佳良ナラザルハナシ但シ園藝ニ屬スル果實ハ其何種ノモノタルヲ問ハズ冬季寒氣嚴烈ニシテ凍枯ヲ免ルコト能ハズ到底栽培ニ適セザルナリ

第二節 主要農産物ノ播種期ト收穫期

北滿洲ハ冬季長クシテ殆ント一年ノ半ヲ占メ從テ春暖ノ時節短ク直ニ夏季ニ入リ續イテ雨期トナルヲ以テ各種ノ農作物何レモ大抵時ヲ同フシテ播種セザルベカラザルガ故ニ農事一時ニ多忙ヲ極ムルヲ例トス去レド收穫時ハ秋季ノ大氣乾燥シテ降雨甚ダ稀少ナルヲ以テ順次ニ收穫ニ從事スルヲ得テ頗ル便宜ナリトス今各地方ニ於ケル各種農作物ノ播種期及ビ收穫期ヲ表示スルコト左ノ如シ

	小麥	蕎麥	大豆	小豆	高粱	粟	黍	稗	玉蜀黍	線麻	青麻	煙草	藍	馬鈴薯	罌粟
吉林	播種 四月上 同	上 八月上 五月上 同	上 五月上 同	上 五月上 同	上 五月中 五月上 同	上 五月上 同	上 五月上 同	上 五月上 同	上 五月上 同	上 五月上 同	上 五月上 同	上 五月上 同	上 五月上 同	上 五月上 同	上 五月上 同
長春	播種 四月上 同	上 七月上 四月上 同	上 四月上 同	上 四月上 同	上 四月上 同	上 四月上 同	上 四月上 同	上 四月上 同	上 四月上 同	上 四月上 同	上 四月上 同	上 四月上 同	上 四月上 同	上 四月上 同	上 四月上 同
	收穫 八月上 同	上 九月中 九月上 同	上 九月中 同	上 九月中 同	上 九月中 同	上 九月中 同	上 九月中 同	上 九月中 同	上 九月中 同	上 九月中 同	上 九月中 同	上 九月中 同	上 九月中 同	上 九月中 同	上 九月中 同

地方別	第一區										第三區									
	松	花	江	上	部	流	域	伯	都	訥	松	花	江	中	部	流	域	賓	州	新
	林	春	長	石	頭	城	子	收	播	收	播	收	播	收	播	收	播	收	播	
	種	種	種	種	種	種	種	種	種	種	種	種	種	種	種	種	種	種	種	
高粱	四〇〇	四〇〇	四〇〇	四〇〇	四〇〇	四〇〇	四〇〇	三〇〇	三〇〇	六〇〇	六〇〇	六〇〇	六〇〇	六〇〇	六〇〇	六〇〇	六〇〇	五〇〇	五〇〇	
粟	三〇〇	三〇〇	三〇〇	三〇〇	三〇〇	三〇〇	三〇〇	三〇〇	三〇〇	七〇〇	七〇〇	七〇〇	七〇〇	七〇〇	七〇〇	七〇〇	七〇〇	七〇〇	七〇〇	
大豆	二〇〇	二〇〇	二〇〇	二〇〇	二〇〇	二〇〇	二〇〇	二〇〇	二〇〇	五〇〇	五〇〇	五〇〇	五〇〇	五〇〇	五〇〇	五〇〇	五〇〇	五〇〇	五〇〇	
小麥	四〇〇	四〇〇	四〇〇	四〇〇	四〇〇	四〇〇	四〇〇	四〇〇	四〇〇	五〇〇	五〇〇	五〇〇	五〇〇	五〇〇	五〇〇	五〇〇	五〇〇	五〇〇	五〇〇	
大麥	四〇〇	四〇〇	四〇〇	四〇〇	四〇〇	四〇〇	四〇〇	四〇〇	四〇〇	五〇〇	五〇〇	五〇〇	五〇〇	五〇〇	五〇〇	五〇〇	五〇〇	五〇〇	五〇〇	
蕎麥	二〇〇	二〇〇	二〇〇	二〇〇	二〇〇	二〇〇	二〇〇	二〇〇	二〇〇	三〇〇	三〇〇	三〇〇	三〇〇	三〇〇	三〇〇	三〇〇	三〇〇	三〇〇	三〇〇	
玉蜀黍	四〇〇	四〇〇	四〇〇	四〇〇	四〇〇	四〇〇	四〇〇	四〇〇	四〇〇	五〇〇	五〇〇	五〇〇	五〇〇	五〇〇	五〇〇	五〇〇	五〇〇	五〇〇	五〇〇	
小豆	四〇〇	四〇〇	四〇〇	四〇〇	四〇〇	四〇〇	四〇〇	四〇〇	四〇〇	五〇〇	五〇〇	五〇〇	五〇〇	五〇〇	五〇〇	五〇〇	五〇〇	五〇〇	五〇〇	
麻子	四〇〇	四〇〇	四〇〇	四〇〇	四〇〇	四〇〇	四〇〇	四〇〇	四〇〇	五〇〇	五〇〇	五〇〇	五〇〇	五〇〇	五〇〇	五〇〇	五〇〇	五〇〇	五〇〇	

地方別	第一區										第三區									
	松	花	江	上	部	流	域	伯	都	訥	松	花	江	中	部	流	域	賓	州	新
	林	春	長	石	頭	城	子	收	播	收	播	收	播	收	播	收	播	收	播	
	種	種	種	種	種	種	種	種	種	種	種	種	種	種	種	種	種	種	種	
高粱	四〇〇	四〇〇	四〇〇	四〇〇	四〇〇	四〇〇	四〇〇	三〇〇	三〇〇	六〇〇	六〇〇	六〇〇	六〇〇	六〇〇	六〇〇	六〇〇	六〇〇	五〇〇	五〇〇	
粟	三〇〇	三〇〇	三〇〇	三〇〇	三〇〇	三〇〇	三〇〇	三〇〇	三〇〇	七〇〇	七〇〇	七〇〇	七〇〇	七〇〇	七〇〇	七〇〇	七〇〇	七〇〇	七〇〇	
大豆	二〇〇	二〇〇	二〇〇	二〇〇	二〇〇	二〇〇	二〇〇	二〇〇	二〇〇	五〇〇	五〇〇	五〇〇	五〇〇	五〇〇	五〇〇	五〇〇	五〇〇	五〇〇	五〇〇	
小麥	四〇〇	四〇〇	四〇〇	四〇〇	四〇〇	四〇〇	四〇〇	四〇〇	四〇〇	五〇〇	五〇〇	五〇〇	五〇〇	五〇〇	五〇〇	五〇〇	五〇〇	五〇〇	五〇〇	
大麥	四〇〇	四〇〇	四〇〇	四〇〇	四〇〇	四〇〇	四〇〇	四〇〇	四〇〇	五〇〇	五〇〇	五〇〇	五〇〇	五〇〇	五〇〇	五〇〇	五〇〇	五〇〇	五〇〇	
蕎麥	二〇〇	二〇〇	二〇〇	二〇〇	二〇〇	二〇〇	二〇〇	二〇〇	二〇〇	三〇〇	三〇〇	三〇〇	三〇〇	三〇〇	三〇〇	三〇〇	三〇〇	三〇〇	三〇〇	
玉蜀黍	四〇〇	四〇〇	四〇〇	四〇〇	四〇〇	四〇〇	四〇〇	四〇〇	四〇〇	五〇〇	五〇〇	五〇〇	五〇〇	五〇〇	五〇〇	五〇〇	五〇〇	五〇〇	五〇〇	
小豆	四〇〇	四〇〇	四〇〇	四〇〇	四〇〇	四〇〇	四〇〇	四〇〇	四〇〇	五〇〇	五〇〇	五〇〇	五〇〇	五〇〇	五〇〇	五〇〇	五〇〇	五〇〇	五〇〇	
麻子	四〇〇	四〇〇	四〇〇	四〇〇	四〇〇	四〇〇	四〇〇	四〇〇	四〇〇	五〇〇	五〇〇	五〇〇	五〇〇	五〇〇	五〇〇	五〇〇	五〇〇	五〇〇	五〇〇	

備考 清一石ハ各地ヲ平均シテ我一石五斗五升ニ當ル。

前表ハ今回調査ノ全地域ヲ包含スルコト能ハズ頗ル不備ノ憾ナキニアラズト雖モ、然カモ其一般的狀況ヲ知ルニ於テ蓋シ甚シク不足ヲ感ゼズ、即チ之ニ據リテ吾人ハ北滿洲各地方ニ於ケル雜穀ノ平均一晌ノ收穫量ガ清五石二斗二升九餘石ヲ以テ略ホ標準トナシ得ベキコト、又吾人ノ所謂第三區及ビ第四區地方即チ松花江中部流域ト、呼蘭河流域トニ於ケル農作物ガ平均シテ他地方ニ比シ其收穫量ノ勝

レルモノアルコトヲ知ルヲ得ベキナリ。

第四節 播種地ノ歩割

北滿洲ニ於ケル農作物中各地方一般ニ通有ナルハ高粱、粟、大豆、小麥等ノ穀物ニシテ、麻、煙草、藍等ノ如キ特種ノ作物ハ或ル一地方ニ限ラル、モノトス。

高粱播種地ノ割合ノ最モ多キハ、長春、吉林、伯都訥等所謂第一區ニ屬スル地方ニシテ、粟ハ各地方ヲ通ジテ略ホ相等シク、大豆ハ第一區及ビ第三區ニ多クシテ第四區ニ於テ稍ヤ少ク、小麥ハ第一區中、吉林、長春地方甚ダ少ク、之ヲ除ケバ各地方殆ント相似タリ、即チ左表ノ如シ。

地方別	高粱	粟	大豆	小麥	大麥	蕎麥	玉蜀黍	麻	苧	其他	計
第一區 吉林、長春、石頭城子、伯都訥、雙城、阿什河	四〇	三〇	二〇	二	二	一	一	五	一	三	一〇〇〇
第二區 松花江、松花江、松花江	六〇	一三	二〇	二	二	一	一	一	一	三	一〇〇〇
第三區 松花江、松花江、松花江	三〇	三〇	二〇	二	二	一	一	一	一	三	一〇〇〇
第四區 呼蘭、新站、賓州	二〇	二〇	一〇	二	二	一	一	一	一	三	一〇〇〇
第五區 巴彥、蘇子	三〇	二〇	一〇	二	二	一	一	一	一	三	一〇〇〇
計	二〇〇	一〇〇	一〇〇	一〇	一〇	五	五	一〇	五	一〇	九〇〇

第四章 耕作

北滿洲ニ於ケル各種ノ産業中、農業ハ其規模廣大ニシテ最モ進歩發達シタルモノナルコトハ、前章屢々記述セルトコロナリト雖モ、更ニ仔細ニ之ヲ觀察スレバ、一般農家ガ知識ノ程度甚ダ低クシテ、其耕作法ノ如キハ唯ダ古來傳習ノ方式ヲ墨守スルノミ、其粗笨幼稚ナル更ニ改良發展ノ迹ヲ認メズ而シテ地方ハ漸次薄瘠トナリ、收穫量ハ年ト共ニ遞減スルノ傾向アル眞ニ已ムヲ得ザルトコロナリト云フベシ、然ラバ其改良ハ那邊ニ之ヲ施スベキヤト云フニ、農具肥料ノ二者ニ歸着スベシ、殊ニ農具ニ至リテハ其改良ヲ要スルコト最モ切實ナルモノアリ、何トナレバ現今土人ガ使用スル犁ハ馬匹ヲ以テ之ヲ挽カシムルト雖モ、其構造單純粗雜ニシテ十分

深ク土壤ヲ掘開スルニ適セス、地力ヲ蓄積シテ久テ耐エシメンコト到底困難ナルモノアレバナリ、穀物ノ肥料トシテハ重ニ單純ナル牛馬糞或ハ禾穀ノ莖稈ヲ堆積腐敗シタルモノヲ用キ居レド、其堆積ニ關シ大ナル注意ヲ拂ハザルガ爲メ、降雨ニ際シ要分ヲ流失スルノ憾アリ、殊ニ近年我國ニ輸入スル北滿洲ノ大豆糟ノ如キハ其何種ノ植物タルヲ問ハズ絶好ノ肥料ナルニ拘ラズ、此地ニ於テ之ヲ施スモノ殆ンド皆無ナリ、去レバ肥料改良ニ意ヲ用キタランニハ漸次地力ヲ養ヒ更ニ收穫量ヲ増加センコト疑フベキニアラズ。

第一節 耕作法及ビ收穫法

耕作法ハ穀類及ビ菜類ニ大別シテ之ヲ説クヲ得ベシ、而シテ菜類ノ栽培ハ暫ラク説明ノ煩ヲ避ケ茲ニハ專ラ穀類ノ耕作法并ニ收穫法ニ就キ記スルトコロアラントス、穀物ノ耕作法ハ各地ヲ通ジテ殆ンド異ナルトコロナシ、土地ノ硬軟ニ從ヒ二頭乃至五頭ノ馬、騾或ハ驢ヲ繫絆セル犁ヲ使用シ、一人先頭ニ立チテ繫索ヲ取り、一人犁柄ヲ握リ後方ヨリ推進ス、犁及ハ脆弱ニシテ重量ニ乏シク、且ツ構造不完全ナルガ爲メ、土壤ヲ掘開スルコト六寸以上ニ及バズ、而シテ鋤起ニ先チ堆糞ヲ一面ニ

散布シ置キ、毎年四月凍結セル地盤ノ融解スルヲ待テ鋤起再度ニ及ビ、最後ノ畦溝内ニ直ニ播種ス、播種ハ器械ニ依ラズ凡テ人手ヲ以テス、播種ノ覆地ニハ拉子ヲ用キ、更ニ其上面ヲ輓子「ローラー」ニテ壓ス、但シ麥類ハ夏季收穫後直ニ其畑地ヲ鋤起シ、翌年ノ種播ニ再墾ヲ行フヲ例トス。

今各種農作物ノ播種法及ビ畦幅ヲ示スコト次ノ如シ。

麥類	畦幅一尺八寸 <small>尺那</small>	條播
粟	同	同上
高粱	同	株間六寸乃至八寸
玉蜀黍	同	株間一尺
大豆	同	株播
蕎麥	同	同上

中耕ハ一回乃至二回ニ行フ、而シテ中耕ニハ大抵一頭曳犁ヲ使用ス。

收穫法ハ穀物ノ種類ニ由リ同ジカラズ、其主要ナルモノニ就キ之ヲ説明スレバ、高粱ハ成熟後鎌ニテ根本ヨリ刈取り、之ヲ適宜ニ束ネ、穗ヲ上方ニ向ケ四方ヨリ立掛

ケ、日光ニテ乾燥スルコト五六日、更ニ穂先ヲ摘取り再ビ乾燥スルコト一兩日、然ル後脱穀場地面ヲ平カニ固メタリニ運ビ、磨子ニ附ス、粟ハ成熟後根本ヨリ刈取ルモアリ、又ハ穂先ノミヲ摘取ルモアリ、何レモ之ヲ畑地ニテ乾カシ、後チ脱穀場ニ運ビ、碾子石造ノ、ローラーニテ圓徑約五六寸、長三四尺餘、兩端ヲ以テ粒トナシ、簸扇器ニ通ジテ石造ヲ有シ、之ニ索繩ヲ結ビ、馬匹ヲシム引回ラシムヲ以テ塵埃ヲ除去ス、大豆ハ成熟後根本ヨリ刈取り、之ヲ畦上ニ横晒シ、乾燥ヲ待チ脱穀場ニ運ビ、碾子ヲ以テ種ヲ莢ヨリ分離シ、更ニ簸箕ヲ以テ塵埃ヲ除去ス、小麦ハ根本ヨリ刈取ルモアリ、又根ト共ニ拔取ルモアリ、地上ニ晒シテ乾燥スルヲ待チ穂先ヲ摘採リテ磨子ニ附シ脱粉ス、要スルニ以上ノ收穫法ハ甚ダ疎雑ニシテ收穫ヲ失フコト決シテ少カラズ、右ハ北滿洲ニ於ケル主要農産物ノ耕作法及ビ收穫法ノ一斑ヲ説明シタルモノナルガ、倍テ茲ニ逸スベカラザルハ各地方ヲ通ジテ一般ニ行ハルル耕地保護法ノ輪作是ナリ、抑々輪作法ハ間接ニ地力ノ消耗ヲ避クルノ便法ナリト雖モ、要スルニ姑息幼稚ノ手段タルヤ言フ俟タザルトコロナリトス、而シテ輪作ヲ行フハ重ニ高粱、粟、小麦、大豆ノ四種ニ限レルガ如シ、即チ第一年ニ於テ高粱ヲ播種シ、第二年ニ於テ粟ニ換ヘ、第三年ニ於テ小麦ニ、第四年ニ於テ更ニ之ヲ大豆ニ換

フ、此輪作法ハ年々循環繼續シテ耕地ノ休閒ヲ行フコトナシ。

第二節 農具

- 一 一般ニ農家ノ使用スル農具ガ極メテ不完全ノモノタルハ前節既ニ説明シタルガ如シ、今左ニ其主要ナルモノ三四點ニ就キ構造并ニ價格ヲ示スコトトスベシ。
- 一 犁ハ形式西洋犁ニ類シ、家畜ヲシテ曳カシメ、熟田ノ鋤起或ハ畦立ニ使用セラル、長約六尺、犁刃ニ大小アリ、形鏑ニ似テ尖頭稍々下方ニ反ス、一挺ノ價三四圓ナリ。
- 一 鋤頭ト稱スルハ頗ル輕便ノモノニテ柄長ク及ノ形ハ杓子ヲ内方ニ曲ゲタルガ如シ、專ラ雜草ヲ採取ルニ使用ス、其價六七拾錢。
- 一 鎬頭我邦ノ唐鍬ニ類シ堅牢ナリ、專ラ荒地ノ開墾ニ使用ス、其價六七拾錢。
- 一 叉子ニ鐵又ト木又トアリ、形熊手ヲ直グニ伸ベタルガ如ク、爪二本乃至三四本ヲ有ス、鐵又ハ重ニ堆糞ヲ切返スニ用キ、木又ハ糞或ハ枯草ヲ反覆スルニ用ユ、木又ノ産地ハ吉林ナリ。
- 一 碾子ハ脱穗ニ用ユ、價壹圓、説明前章ニアリ。
- 一 簸扇風器ハ我邦ノモノニ同ジ、價拾圓以上。

第三節 肥料

五四

當地方一般ニ使用ノ肥料ハ土糞ト稱シ、脱穀後ノ莖稈、厩ノ敷糞等ヲ堆積シ、之ニ家畜ノ糞汁或ハ多少ノ人糞ト土壤トヲ混加シ、好ク腐敗セルモノニテ、其施肥ハ冬期ヨリ播種前ニ滿リ耕地ニ運搬シ來リ、或ハ一面ニ撒布スルカ或ハ處々ニ分配シテ積置キ、鋤起ニ際シ普ク土壤中ニ混入スルモノトス、施肥ノ量ハ各地方土地ノ肥瘠ト農家ノ慣例等ニ依リ多少ノ差アリ、例セバ北團林子附近ノ如キハ一畝ニ對シ土糞七八十車一車ノ積載量二千五百斤ヲ施スノ割合ナルニ、新站ヨリ賓州ニカケテハ一畝ニ對シ四五十車一車ノ積載量一千斤ニ低下ス、以テ其一班ヲ知ルベシ、呼蘭城附近ハ馬糞ヲ燃料ニ使用スルガ故ニ、菜園以外ノ耕地ニハ全ク施肥セズト云フ。

第五 牧畜

第一節 畜産

北滿洲ハ畜産ノ豐富ヲ以テ有名ナリト雖モ、牛馬等ノ大家畜ハ松花江流域中、農業ノ最モ發達セル地方ニアリテハ、重ニ農家或ハ製造業ガ自家ノ必要飼養スルニ止

マルヲ以テ、他ノ需要ニ應ズルガ如キハ殆ンド不可能ナリ、然レドモ若シ伯都訥以西ノ東蒙古地方、又ハ齊々哈爾附近及ビ海拉爾方面等蒙古ニ隣接スル曠原ニ在テハ牧畜業頗ル盛大トナリ、牛、馬、羊等ノ重要畜産ハ數百萬頭ニ上リ、年々南北滿洲ノ各地或ハ極東露領ニ輸出セラル、モノ甚ダ多數ナリ、故ニ所謂北滿洲ノ畜産ト稱スルモノ、中ニハ隣境蒙古ノ產出物ヲ包含スルコトヲ忘ルベカラズ。

地方ノ牧畜ニハ專業的ノモノト副業的ノモノトアリ、而シテ之ヲ專業トスルモノハ概シテ蒙古人ニシテ、吉林省ノ西部ヨリ蒙古ノ内地ニ互リ、黑龍江省齊々哈爾以南ノ蒙古地方及ビ東清鐵道ノ西部線區一帶ノ地、就中海拉爾附近ニ於テ每家數十頭ヨリ數千頭ニ達スル馬、牛、羊ヲ飼養ス、去レド开ハ設備ヲ施セル牧場ニ於テ爲サル、ニアラズ、牧者ハ冬季飼料ヲ與ヘ多少ノ手當ヲ爲スノ外、終日之ヲ山野ニ放牧シ自然ノ發育ニ一任スルモノトス。

副業的牧畜ハ農家或ハ工場等ニ屬ス、其種類或ハ頭數ハ地方ニ由リ、又ハ業務ニ由リテ多少ノ差違アリト雖モ、農家ハ到處牛ヲ養フコト少ク、耕耘其他繫駕用トシテ馬、騾、驢ヲ合セテ一戸平均二三頭乃至八九頭自家ノ食用或ハ賣品トシテ豚二三頭

乃至十一二頭鶏五六羽乃至廿羽ヲ飼育ス、而シテ工場即チ燒鍋燒鍋製造所、油房油房榨製所、磨房磨房製粉所等ニアリテハ粒穀ヲ精白トシ又ハ之ヲ壓搾スルニ際シ巨大ナル石臼ヲ運轉スルガ故ニ之ガ動力トシテ多クハ牛ヲ使用ス去レバ牛ハ此等工場ニ於テ最も重要ナル家畜ニシテ、一工場ノ飼養スルモノ大抵二三十頭ヨリ多キハ百頭以上ニ達スルコトアリ、又豚鶏ノ如キ小家畜モ此等ノ工場ニアリテハ自然飼料ノ豊富ナルヲ以テ、其飼育盛ニ行ハル。

左表ハ今回吾人が經過セル各地方ノ中等農家一戸ニ就キ、其飼育スル家畜ノ平均數ヲ調査シタルモノ固ヨリ精確ヲ保シ難キモ、大勢ヲ知ルニ於テ蓋シ甚シキ過誤ナキヲ得ンカ。

地方	牛	馬	騾	驢	豚	鶏
吉長	少	二	一	二	二	三
石頭城	少	一	二	一	一	一
伯都訥	一	四	一	一	二	三

地方	牛	馬	騾	驢	豚	鶏
雙城堡	四	二	一	一	五	三
呼蘭	少	六	二	一	七	一
北團林子	少	一	一	一	七	五
巴彥蘇	七	一	一	一	二	四
新站	二	七	一	一	五	八
賓州	二	七	一	一	〇	六
阿什河	一	五	一	一	八	六
三什	一	四	一	一	九	〇
齊哈爾	三	五	一	一	八	〇
各地平均	一	五	一	一	八	〇

第二節 家畜ノ種類、品質及ビ價格

家畜ノ種類、牛、馬、騾、驢、豚、羊、鶏、家鴨、鴛、等ニシテ到處之ガ飼育ニ好適セザルコトハナシ。

牛ハ齊々哈爾海、拉爾及ビ蒙古ヲ原產地トシ體格強大ニシテ品質優良ナリ、土人ハ牛肉ヲ食セザルヲ以テ牛ヲ飼養スルハ専ラ勞役ニ服セシムルニアリ、去レバ從來其賣買ハ大規模ニ行ハル、コトナカリシモ、露國ノ滿洲經營以來生肉ノ需要頓ニ

増加シ、年々生牛牛肉ハ東清鐵道ニ由リ哈爾濱其他沿線一帯ノ露人間ニ分配セラ
ル、ノミナラズ、遠ク露領沿海州ニ輸出セラル、ノ盛況ヲ呈シ、價格モ從テ昂騰ノ
傾向ヲ有スルニ至レリ。

馬ハ體軀矮少ニシテ價格整ハズ甚ダ劣等ナリ、然カモ性質柔順ニシテ駕馭ニ易ク、
一人能ク七八頭ヲ使役スルコトヲ得、農耕及ビ交通運輸上重要缺クベカラザルモ
ノタリ、馬ノ產地ハ海拉爾附近ヲ以テ第一ニ推ス。

騾ハ驢馬ノ牡ト牝馬トノ交尾ニヨリ生ズルモノニシテ其骨格馬ニ勝リ、概シテ長
大ナリ、性質柔順ニシテ最モ長時ノ勞役ニ耐ヘ、乘用以外繫駕共ニ可ナリ、價亦廉ナ
ラズ。

驢ハ驅幹矮少ニシテ過度ノ勞役ニ適セズ、故ニ耕作或ハ車ニ駕スルニ當リ馬或ハ
騾ノ補助トシテ用キラル、價ノ廉ナルト、飼料ヲ要スルコト少ナキトノ故ヲ以テ各
地到處ニ於テ盛ニ使用セラル。

羊ハ綿羊毛主トス、肉ハ清人ノ食用ニ供シ、毛皮ハ鞣メシテ衣服ヲ作り、毛ハ絨シテ
帽靴等ヲ製スルニ用フ、牧羊ハ伯都訥附近ニ於テ專業トスルモノト雖モ、規模大ナ

ラズ、其大產地ハ海拉爾地方并ニ蒙古ヲ以テ第一トナス、近年露國ノ三四鉅商ガ海
拉爾ニ於テ盛ニ羊皮羊毛ノ買收ニ從事スルヲ以テ、五、六年前羊毛一布度ニ付キ一
留五十哥ノモノ、現時ハ同量四留ニマデ騰貴スルニ至レリト云フ。
豚ハ清人之ヲ猪ト云ヒ、回教徒ヲ除クノ外、貴賤一般ニ食用トスルトコロナリ、去レ
バ養豚業ハ專業ト副業トヲ問ハズ到處盛ニシテ、各地ノ市場殆ンド之ヲ見ザルコ
トナシト、種類ハ所謂黑猪ト稱シ、黒毛ノモノ多ク品質良好ナリ。
家禽中最モ多數ニ飼育セラル、ハ雞ニシテ、家鴨、鶩等亦之ニ次グ、重ニ農家ノ副業
ニカ、リ專業トスルモノナシ、種類品質、産卵等佳良ト稱スルヲ得ズ。
今各地ニ於ケル家畜ノ價格ヲ表示スレバ次ノ如シ。

地名	牛	馬	騾	驢	豚	羊	雞
吉林	自三〇〇〇 至一五〇〇	自三〇〇〇 至一五〇〇	二〇〇〇 一〇〇〇	三〇〇〇 一五〇〇	二〇〇〇 一〇〇〇	一〇〇〇 五〇〇	七〇〇 三〇〇
長春	自三〇〇〇 至一五〇〇	自三〇〇〇 至一五〇〇	二〇〇〇 一〇〇〇	三〇〇〇 一五〇〇	二〇〇〇 一〇〇〇	一〇〇〇 五〇〇	七〇〇 三〇〇
伯都訥	自三〇〇〇 至一五〇〇	自三〇〇〇 至一五〇〇	二〇〇〇 一〇〇〇	三〇〇〇 一五〇〇	二〇〇〇 一〇〇〇	一〇〇〇 五〇〇	七〇〇 三〇〇
雙城堡	自三〇〇〇 至一五〇〇	自三〇〇〇 至一五〇〇	二〇〇〇 一〇〇〇	三〇〇〇 一五〇〇	二〇〇〇 一〇〇〇	一〇〇〇 五〇〇	七〇〇 三〇〇

第一編 農業及ビ牧畜

海拉爾	巴彥蘇	北團林子	呼蘭城	齊哈爾	新賓州	賓州	阿什河	哈爾濱
	(每百斤)					(同上)		(每一布度)
一五〇元	九元	二〇〇〇	二二〇〇	三〇〇〇	一五〇〇	一六〇〇	至自二五〇〇元	至自二五〇〇元
一〇〇元						一二〇〇	至自一五八〇元	
四〇元						至自三〇〇〇	至自六〇〇元	
		二五		四〇	二〇			(每一布度) 四元
一〇元			一三	三〇	一〇〇〇	至自九八		六〇
至自七四角				一〇〇〇	一〇〇〇	四	四	

第三節 家畜屠場ト生肉需要ノ狀況

完全ナル家畜屠場ヲ有スルハ哈爾濱ニ二箇處、海拉爾ニ一箇處トス孰レモ東清鐵道會社ノ管理スルトコロニ係ル、其他各市邑ニアリテハ別ニ屠場ノ設ケナク、肉舖或ハ一般人民ガ任意屠殺ヲ行フモノトス、今右三箇處ノ屠場ニ於ケル千九百六年中屠殺セル家畜ノ種類及ビ頭數ヲ見ルニ左表ノ如シ。

種類屠場	種別				總計
	牛	牛	羊	羊	
哈爾濱	一七、七三七	六、三一五	五、六五六	二、〇四六	二九、九七七
傳家甸屠場	一、二九四	七〇七	三三五	三六五	二、九九七
舊市街屠場					
海拉爾屠場	二、八六六	四二九	七八	二〇、六五五	二五、一三一
總計	二〇、九六六	一、四四一	一、四四五	一、四四五	六九、一九五

前表中最も注目スベキハ、海拉爾ニ於ケル豚ノ皆無ナルニ反シ、羊ノ甚シク多數ナルコト是ナリ、而シテ該表ハ單ニ一年間ノ屠殺頭數ヲ示シタルニ過ギザルガ、更ニ時季ト需要ノ關係ニ就キ調査スルニ、哈爾濱傳家甸屠場ハ一月ニ於テ牝牛ノ屠殺數二千九百三十七頭、十一月ニ於テ二千七百八十六頭ヲ最多トシ、三月五百十七頭、四月千六百九頭ノ兩月ヲ屠殺ノ最少時季トナス、又海拉爾屠場ニ在テハ十一月ノ

屠牛數千二百二十頭ヲ最多トシ、三月二十一頭ヲ最少トス。
 其他ノ小家畜中、豚ハ哈爾濱屠場ニ於テ一月、二月、十二月ニ多ク、四月乃至十月ニ少シ、羊ハ海拉爾屠場ニ於テ十月乃至十二月ヲ以テ屠殺最盛ノ時季トシ、一月乃至四月ヲ以テ最少ノ時季トナス、而シテ同年度十月ニ於ケル右屠場ノ屠羊數ハ五千四百九十九頭ニ達シタリ。

左ニ掲出スル表ハ東清鐵道ノ調製ニ係ルモノニシテ、最近四ケ年間北滿洲各地間ニ於ケル牛・輸送ノ狀況ヲ知ルニ便ナルモノナルヲ以テ參考ノ爲メ茲ニ錄スルコトトシタリ。

北滿洲各地間ニ於ケル牛ノ鐵道輸送頭數

年 度	通常運賃率ニ據テ輸送セルモノ	軍用品ヲ輸送テ特別運
千九百三年後半期	六八二	一〇、四九五
千九百四年	六、二九九	一二四、一七一
千九百五年	二、〇五二	一四、四六二
千九百六年	一一、五三八	一四九、一二八
合 計	二〇、五七一	

第二編 商業

第一章 概 說

北滿洲ノ商業ハ東清鐵道ノ敷設ニ由リテ第一期ノ變遷ヲ遂ゲ、更ニ戰爭ノ結果ニ由リテ第二期變遷時代ニ入レリ。

抑々東清鐵道ノ敷設以前ニアリテハ、北滿洲ノ産業ハ未ダ今日ノ如ク盛大ナラザリシト雖モ、目下存在スル幾多ノ市邑ハ既ニ當時ニ於テ地方的商業ノ中心トシテ存在シタリキ、而シテ此等ノ市邑ハ直接間接ノ別アリシモ、營口ヲ以テ各々地方生産物ノ唯一ノ吐出口トナシ、又同港ヲ以テ外國貨物清國本土ノ製ノ吸收地トナセリ、然ルニ鐵道ノ開通ト共ニ、南大連ノ經營トナリ、東西露領ノ連絡トナリ、又久シク棄テ、願ミザリシ松花江水路ノ運用トナリテ、從來半身不遂的タリシ滿洲ノ全土ハ、血管縱横生氣脈々タルノ壯觀ヲ呈スルニ至レリ、當時營口ハ其商業的地位ニ對シ、大打撃ヲ受クルニ及バザリシト雖モ、滿洲内地ノ生産物就中北部地方ノ産物ハ到處ニ廣大ナル新市場ヲ發見シ、營口ハ輸出貿易上少カラヌ影響ヲ被ムリ人ヲシ

テ其將來ノ運命ニ就キ疑悞ノ念ヲ懷カシメタリキ、是レ蓋シ北滿洲ノ商業ガ鐵道ノ敷設ニ由リ第一轉機ヲ與ヘラレタルノ時期トスベシ、然ルニ露國ハ鐵道經營ヲ十分ニ實施スルノ餘裕ナクシテ日露ノ戰役トナリ、滿洲南部ハ兩軍角逐ノ巷ト化シ、南北ノ通商關係茲ニ全ク杜絕シタルヲ以テ、北滿洲ハ經濟的獨立ノ地步ヲ占メザルベカラザル運命トナレリ、而シテ同地方ノ物資饒多ナル直ニ露軍一百五十萬ノ兵站基地トシテ起テ、露人ノ工業各地ニ勃興シ、在來ノ物資ハ言フマデモナク南部避難ノ農民ヲ驅リ爭フテ之ガ原料供給ノ途ニ向ハシメ、茲ニ北滿洲ノ產業上大發展ヲ促スニ至レリ、今露國軍事當局者ノ報告書ヲ見ルニ、千九百四年二月十四日ヨリ千九百五年十月十四日ニ至ル全戰役期ヲ通ジテ滿洲露軍ノ消費シタル食糧及ビ馬糧ノ數量ハ總計六千六百四十三萬八千布度^{ブド}ニシテ、內五千六百三十九萬布度即チ全數量ノ百分ノ八十五ハ實ニ其大部分ヲ北滿洲ノ物資ニ依頼シタルモノナリ^{附錄}、其他露領沿海、黑龍兩洲ノ住民モ生活必需品ノ供給ヲ北滿洲ニ仰ギタルハ云フマデモナク、此等ヲ計上スレバ其數量蓋シ極メテ漠大ナルモノアラン、以テ當時ニ於ケル各種產業ノ發展ト商取引ノ如何ニ廣大ナリシカヲ想察スベキナ

リ。
斯ノ如ク戰役中ニ於ケル北滿洲ノ商業ハ前古未曾有ノ盛況ヲ呈シ、露清人ノ間ニ愈々密接ナル通商關係ヲ生ジ廣大ナル販路ヲ開拓スルヲ得タリ、而シテ平和克復セラレ長春以南ノ鐵道我國ノ有ニ歸シ、露國ノ勢囹ハ專ラ北滿洲一帶ノ地ニ限ラレタルノ結果、今ヤ露國ハ從來ノ經濟的關係ヲ維持スルニ努メ、唯一ノ海口タル浦潮斯德ニ通ズル鐵道ト松花江ノ水路トヲ利用シ、且北滿洲各地ニ於ケル露人經營ノ事業ヲ保護獎勵シ、巧ニ物資ノ南方ニ放散スルヲ牽制シツ、アリ、去レバ近來漸ク開始セル我對北滿洲貿易モ南滿洲鐵道ノ設備不十分ナルガ上ニ、彼上ノ如キ露國ノ積極的施設ニ制セラレ、勢其徑路ヲ浦潮斯德ニ執ラザルベカラザルコト、ナレリ。

以上ハ主トシテ北滿洲ニ於ケル輸出貿易ノ狀態ヲ述べタルモノナルガ、輸入貿易ノ狀況ヲ觀察スルニ、輸入貨物ハ依然南方ニ仰ギ、營口、天津、上海、長春ハ其主要ナル仕入地トナス、就中前數者ハ從來取引上ノ關係ヨリ其位置ヲ保ツモノニ過ギズト雖モ、長春ニ至テハ南北滿洲ノ連鎖地トシテ其商業近年著シク發展シタルモ

ノニシテ漸次前者ニ代ラントスルノ勢ヲ示セリ、而シテ露國方面ヨリスル輸入ハ同國製品ノ概シテ高價ナルト、清人向キノ嗜好ニ缺クルトコロアルヲ以テ、僅ニ鐵道附近ニ居住スル露清兩國人ノ間ニ需要セラル、ノミ、深ク内地ノ市場ニ侵蝕シ他ノ外國品ト競争ヲ試ムルガ如キハ目下ノ所殆ンド望ムベカラザルノ觀アリ。以上述ブルトコロニ據リ現時北滿洲ノ對外貿易ガ南方ニ輸入シテ東北ニ輸出スルノ傾向ヲ有スルコト、竝ニ營口ハ其輸入口ニシテ浦蘆斯德及ビ松花江ハ其輸出口ナルコトハ讀者ノ既ニ知ラセルトコロナラン、是レ從來曾テ見ザルノ現象ニシテ而モ將來長ク存続スベキ情態ナリト考ヘラル、吾人之ヲ以テ北滿洲ノ商業ガ第一ノ變遷期ニ入りシモノトナス所以ナリ。

是ニ因テ之ヲ觀レバ南滿洲鐵道及ビ東清鐵道南線區ガ輸入貿易ノ幹線トナリ、東清鐵道東西線區及ビ松花江水路ガ輸出貿易ノ幹線タルベキコトハ自然ノ結果トシテ固ヨリ茲ニ喫々ノ辯ヲ費スノ要ナカルベシ、其他ニアリテ、(一)長春、吉林、五常廳或ハ拉林經由阿什河線、(二)長春、伯都訥線、(三)呼蘭城、北團林子線、(四)北團林子、巴彥蘇々線、(五)阿什河、賓州、南天門、三姓線、(六)吉林、額木索、寧古塔線、(七)吉林、敦化、琿春線、(八)齊々哈

爾、墨爾根、愛琿線等ハ内地商業路ノ主要ナルモノニシテ、其内或モノハ對外貿易上又重要ナル意味ヲ有ス。

今地方商業上ノ關係ヲ見ルニ、輸出品中小麥、麥粉、大豆、豆精、油等ハ其大宗ナルモノニテ、輸入品ハ營口方面ヨリ輸入スル木綿類、其他日用雜貨ヲ主トス、而シテ農産ノ輸出ハ通常路ニ由リ營口ニ仕向ケラル、モノ、外土人ニ於テ直接之ヲ行フモノ少ク、大抵露人或ハ我邦人が地方ニ於テ買收シタルモノヲ更ニ其手ニ依リテ外國ニ輸出シ、或ハ自己ノ製造原料トシテ消費スルヲ多トス、故ニ北滿洲ニ於ケル對外貿易ハ哈爾濱ヲ根據地トナシ、長春、雙城堡、阿什河、寧古塔ノ諸市及ビ松花江ニ瀕スル巴彥蘇々、烏兒河畢州、新站、三姓、呼蘭城呼蘭等ノ各埠頭地ニ及ビ、農産出荷ノ期節ニ至レバ各地間ニ於ケル内外商家ノ往來頗ル頻繁ナリ。

内地商業ハ秋冬兩期ニ於テ取引最モ活潑ニ行ハル、此期節ニ至レバ農産ノ收穫全ク終了シ、道路ハ固結シテ坦々砥ノ如ク、農家ハ休閒ノ馬匹ヲ利用シ、大車ニ由リ農産物ノ過剩數量ヲ市場ニ搬送シ之ヲ販賣シテ自家ニ必要ナル物品ヲ購入ス。

北滿洲ニ於ケル商業ノ情況大略左ノ如シ、乃チ吾人ハ是ヨリ章ヲ分チ内外貿易上

主要ナル市場ヲ各別ニ記述シ、一々其商業上ノ位置、狀況、集散貨物ノ數量及ビ價格、商家ノ資本等ニ就キ説明スルトコロアラント欲ス、而シテ此ニ就キ尙一事ノ注意スベキコトハ、各地輸出入貨物ノ數量ガ往々直接ノ取引ヲ缺クノ場合ニ於テ彼此相重複シテ截然分割シ難キコト是ナリ、去レバ本編讀者ハ各地掲出ノ内外貨物集散ノ數量ヲ計上シテ地方全部ノ輸出入數量ト速斷セザランコトヲ要ス。

備考 北滿洲各地ノ商家ハ其營業科目ニ據リ五行ニ分タル、即チ下ノ如シ、(一)錢行(錢舖ト稱シ銀行業務ノ一部兩替ヲ業トス)、(二)當行(當舖ト稱ス質屋業)、(三)銀行(銀行店ト稱ス雜穀賣買業、(四)雜貨行(雜貨店)、(五)店行(店ト稱シ間屋業兼宿屋業ニ從事ス)、其他商家ノ副業トスル各種ノ工業中ニ、(イ)燒鍋ト稱スルハ燒酎ノ釀造所、(ロ)油房ト稱スルハ大豆及ビ麻種油ノ製造所、(ハ)磨房ト稱スルハ小麥粉其、他製粉業ニ從フモノトス。

第二章 對外貿易幹線ニ於ケル各市場ト、其位置、狀況、集散貨物ノ數量及ビ

價格、重ナル商舖ノ名稱、營業課目及ビ資本金

第一節 中央市場

哈爾濱及ビ傅家甸省

哈爾濱市ハ東清鐵道ノ敷設ト共ニ露國ノ創建スルトコロニ係ル、露國ハ夙ニ松花江流域ノ富源開發ニ志アリ、乃チ南枝線ノ分歧點ヲ選定スルニ當リ大ナル考慮ヲ費セシモノト見エ、其豫定線路圖ニ從ヘバ、最初呼蘭城ヲ以テ之ニ擬シ、後ニ至リ遂ニ松花江畔ノ一寒村哈爾濱ノ地ニ決定シタルモノト察セラル、而シテ露國ノ哈爾濱市經營ノ主眼ハ松花江ノ水路ト鐵道トヲ利用シテ北滿洲ノ富源ヲ開發シ、地方ノ物資ヲ吸收シテ盛ニ工業ヲ起シ、平時ハ以テ極東ニ於ケル露國ノ經濟的基地トナシ、有事ノ日ニ際シテハ沿海洲及ビ關東洲ニ對スル軍事上ノ兵站基地タラシメントスルニ在リシヤニ傳ヘラル。

哈爾濱ノ位置ハ松花江河口ヲ溯ルコト約七百露里我約百浦潮斯德ノ西方鐵路七
百二十八露里我百二南方大連ヲ距ツル八百八十二露里我百五ノ地點ニ在リ、純然
タル歐洲式ノ大都會ニシテ、最近ノ調査ニ據レバ目下市街ヲ形成スル土地ノ面積
五平方露里我五百二人口五萬内外ヲ有シ、新市街、埠頭區及ビ舊哈爾濱ノ三大市區
ニ分割セララル、商工業ハ主トシテ埠頭區及ビ舊哈爾濱ニ行ハレ、前者ハ江岸ヲ埠頭
トナシ船舶ノ繫泊自由ナルガ上ニ、防堤上ニハ鐵道ヲ敷設スルガ故ニ水陸運輸ノ
連絡間然スルトコロナク、製粉所、鐵道工場等何レモ此地ニ建設セラレ、通商活潑ニ
行ハレ、街衢最モ般賑ヲ極ム、新市街ハ土俗秦家崗ト稱スル丘陵ノ上ニ位置シ、東西
南三線路ノ交叉點ナル哈爾濱大停車場、東清鐵道廳、守備隊本部ヲ始メ各國領事館、
諸官衙、銀行、學校、邸宅等皆此市區ニ建設セラレ、露人ノ所謂行政區ヲ形成ス。
前述ノ如ク哈爾濱市ノ位置ガ四通八達ノ要衝ニ當リ北滿洲農産地ノ中心ニ在ル
ヲ以テ、其取引範圍ハ頗ル廣大ナリ、即チ東清鐵道東西南三線區ノ阿什河、寧古塔、浦
潮斯德以上東、齊々哈爾濱、富拉爾、吉林、海拉爾、滿洲里以上西、雙城堡、長春以上南及ビ松花
江沿道ノ吉林、伯都訥、呼蘭、巴彥蘇々、新站、三姓等ヨリ更ニ南方奉天、大連、營口、天津、芝

七〇

罌、上海ニ東北哈巴羅夫斯克、ブラゴウエンチンスクニ、西北後貝加爾州ヨリ遠ク莫斯
科、オデッサ、漢堡、維也納、伯林、ライプチヒ諸市ニ及ブ。
哈爾濱市ノ商業ハ一面露人ノ農産物買收ト一面露人向キ日用品及ビ奢侈品ノ販
賣ト見ルヲ得ベシ、而シテ農産物ノ買收ハ年々頗ル大規模ニ行ハル、トコロニシ
テ、其一部ハ、哈爾濱ニ於ケル製粉所ノ原料トナリ精製シテ鐵道沿線ノ地方ヨリ黑
龍江沿道及ビ後貝加爾ノ各地ヘ輸出セラレ、一部ハ粒穀ノマ、浦潮斯德或ハブラ
ゴウエンチンスク、哈巴羅夫斯克ニ仕向ケラレ、近年我邦商家中ニモ哈爾濱ヲ中心ト
シテ專ラ大豆、豆糟ノ買收ニ從事シ、浦潮斯德ヲ經由シテ敦賀又ハ神戸ニ輸出スル
モノ漸次多キヲ加ヘツ、アリ、而シテ明治四十年四月乃至同年十二月ノ期間ニ於
テ浦港ヲ經由シ右兩地ニ仕向ケタル大豆及ビ豆糟ノ總價格一百六十萬圓ニ達シ
タリ、又露國穀物商中ニモ浦潮斯德ヨリ海路オデッサニ向ケ粒穀小麥ノ輸出ヲ計
畫スルモノアリト雖モ、地方農業ノ幼稚ナル收納ニ際シ人為的乾燥法ヲ缺クヲ以
テ能ク熱帶地方ノ通過運搬ニ耐ユルヤ否ノ危險アリ、尙ホ實際ニ着手セルモノ無
キガ如シ。

歐洲トノ取引ハ前述ノ如ク主トシテ露人向キ日用雜貨及ビ奢侈品ノ輸入トナス、然レドモ其中一般の顧客ヲ有スルモノ無キニアラズ、即チ歐露ノ製品种各種ノ金具類ノ如キハ最モ廣キ販路ヲ有スルモノニシテ、滿洲内地ノ各市場ヨリ、天津、大連等ニモ輸出轉賣セラル、又玻璃器類ハ維也納、伯林、ライプツヒ、漢堡產ヲ主トシ、是亦一般ニ需要セラル、ト雖モ此等ハ海路漢堡ヨリ浦潮斯德ニ揚陸シ更ニ東清鐵道ニ由リ哈爾濱ニ輸入スルモノナルニ、同鐵道ノ運賃甚ダ高率ニ失シ、單ニ右運賃ノミニテモ漢浦兩港間ノ運賃ト殆ド伯仲ノ間ニアリ、隨テ價格ノ高騰ヲ致シ、品質精良ナルモノヲ別トシテ内外人一般ノ使用器具ハ到底上海製品ノ敵ニアラザルガ如シ。

其他、製肉、酒精飲料、製革等ハ哈爾濱ニ於テ製造セラレ多少ノ販路ヲ有スル者ナリ、但其詳細ノ事項ハ本書工業編ニ於テ説明スルトコロアルベケレバ茲ニ贅セズ。哈爾濱市ノ輸出入額ニ就テハ統計ノ完備セザルヲ以テ正確ニ之ヲ知ルコト固ヨリ不可能ナリト雖モ、東清鐵道會社ノ調製ニ係ル同鐵道、哈爾濱三驛中央停車場、埠頭、區停車場及貨停車場ニ於ケル千九百六年度貨物發着ノ計數表ヲ見ルニ、發着貨物ノ總數量ニ

千二百六十三萬六千六百六十布度ニシテ、内到着貨物一千六百九十八萬七千三百八十三布度、發送貨物五百五十五萬三千八百八十五布度、即チ到着貨物ノ發送貨物ヨリ多キコト一千一百三十三萬八千六百〇六布度ナリ、而シテ着荷貨物中其數量ノ第一位ヲ占ムルハ食鹽薪木ニシテ、發荷貨物中ニ在リテハ小麥粉ヲ以テ第一ニ推

ス甲表參照表

又同年度ニ於ケル松花江經由哈爾濱埠頭發着貨物ノ類別計數表ヲ見ルニ總計三百八十一萬〇七百六十二布度ニシテ、内下流ヨリ着埠ノ貨物二百三十五萬七千七百十五布度、上流ヨリ着埠ノ貨物僅ニ二千三百三十布度、合計二百三十六萬〇〇四十五布度、下流ヘ向ケ發埠ノ貨物合計一百四十五萬〇七百十七布度、即チ到着貨物ノ發送貨物ヨリ多キコト九十萬九千三百二十八布度ナリ、而シテ着荷數量ノ中最モ多額ナルハ薪ヲ除ケバ粒穀及ビ木材ニシテ、發荷數量中ニハ製粉第一位ヲ占メ、粒穀及ビ「ビスケット」之ニ次グ乙表參照表

右兩部ノ計數ハ、陸路ニ在テハ鐵道以外通常路ヲ馬車ニ由リ土人ノ直接運搬去來スル農產品其他貨物ノ數量ヲ含蓄セザルハ勿論、水路ニ在テモ右計數ハ單ニ露人

所有ノ船舶ガ取扱ヒシ貨物ノ數量ヲ現ハスニ過ギズシテ、清國人所有ノ汽船或ハ「ジャンク」ニ由リ輸送セル貨物數量ヲ含有セザルモノナレバ、若シ此等ヲ計上スルニ於テハ其數量ノ更ニ著シク増加スベキヤ疑フベキニアラズ、以テ哈爾濱市ニ於ケル物資集散ノ大勢ヲ知ルヲ得ベシ、尙ホ集散貨物ノ内容ニ就テハ左ニ掲出スル甲乙二表ニ據リ、スルヲ可トス。

甲 號

千九百六年度 哈爾濱市三類別數量表

私貨物目	着荷數量			發荷數量		
	哈爾濱市中 央停車場	埠頭區 停車場	舊哈爾濱 停車場	哈爾濱市中 央停車場	埠頭區 停車場	舊哈爾濱 停車場
小麥	一五、七三二	五、八五〇	二、九八八	六〇、三三二	一九七、五三四	五〇
小麥粉	二七、七五〇	三、八二〇	二、三五六	四〇、二八〇	五〇、三九七	七五、四九〇
セメント	三三、七〇二	五、七九〇	—	一〇、四二二	四六、一〇〇	—
板及木材類	四九〇、二四九	九、〇九〇	五、六〇九	二七、八四七	二六、五七三	一一〇〇
薪	四四、二二六	一、八九〇	五、七八、六〇〇	三、八三五	二、三九四〇	八、五八〇
鐵材	二七、八六一	一、八三二	—	一七、三六七	一、四七六	一三〇
單位布度	二二、五三〇	二六、八五六	二二、八八三	一九七、五三四	七五、四九〇	二〇、三六〇
類別小計	—	—	—	—	—	—
單位布度	—	—	—	—	—	—

織物	石油	機械(農具ヲ 不含)	生肉	紅魚	砂糖	鹽	石炭	其他	合計	着荷數量			發荷數量			
										哈爾濱市中 央停車場	埠頭區 停車場	舊哈爾濱 停車場	哈爾濱市中 央停車場	埠頭區 停車場	舊哈爾濱 停車場	哈爾濱市中 央停車場
織物	二九、二八七	—	—	—	—	—	—	—	—	—	—	—	—	—	—	—
石油	二六、八五六	—	—	—	—	—	—	—	—	—	—	—	—	—	—	—
機械(農具ヲ 不含)	二五、〇五四	—	—	—	—	—	—	—	—	—	—	—	—	—	—	—
生肉	一六、八五三	—	—	—	—	—	—	—	—	—	—	—	—	—	—	—
紅魚	二八、一四七	—	—	—	—	—	—	—	—	—	—	—	—	—	—	—
砂糖	五五、〇一七	—	—	—	—	—	—	—	—	—	—	—	—	—	—	—
鹽	二五、六五二	—	—	—	—	—	—	—	—	—	—	—	—	—	—	—
石炭	一、九三、九五九	—	—	—	—	—	—	—	—	—	—	—	—	—	—	—
其他	九、三、七、六九〇	—	—	—	—	—	—	—	—	—	—	—	—	—	—	—
合計	二、三、五、八、四、七、九	—	—	—	—	—	—	—	—	—	—	—	—	—	—	—
單位布度	—	—	—	—	—	—	—	—	—	—	—	—	—	—	—	—
類別小計	—	—	—	—	—	—	—	—	—	—	—	—	—	—	—	—
單位布度	—	—	—	—	—	—	—	—	—	—	—	—	—	—	—	—

乙 號

千九百六年度 松花江經由哈爾濱發着貨物類別數量表

公物私貨物品目	着荷數量	方 向	發荷數量	方 向
粒 穀	五七、一、〇一一	下流ヨリ	二二、五、四二八	下流ヘ
同	二、二〇〇	上流ヨリ	—	—

鐵鋼鑄鐵	二七、三二六	同	四〇、四八九	同
機械材料	二四五	同	七、九八九	同
金具類	五、九〇二	同	五、八三九	同
馬車	四、〇九一	同	四七、九〇四	同
農具	二一六	同	三〇〇	同
郵便物	四	同	八	同
兵器及軍用行李	七六、〇一三	同	二一、三三二	同
小荷物	六二二	同	五、六六〇	同
織物	三、一〇二	同	一六、七四二	同
木材	四五四、一六五	同	七、八四〇	同
木製	七三、〇七〇	同	七、二八〇	同
薪	九九六、五〇〇	同	五四、九四一	同
牛	二、三八四	同	三六、七一〇	同
雜品	二七、〇三五	同	二九、〇三四	同
清國人荷物	二、六一九	同	三七、〇七四	同
品物不明ノモノ	二八、四〇五	同	一、四五〇、七二七	同
合計	二、三六〇、〇四五	同		
發着總計	三百八十一萬七百六十二布度			

製粉	二、六〇〇	下流ヨリ	四三七、三四七	下流
挽割	一七八	同	一三七、五〇二	同
燕麥	六、四二三	同	七、七二四	同
砂糖	一、二〇二	同	一〇、四〇八	同
茶	二、一一三	同	二、六一七	同
酒及ビ酒精	八〇四	同	二、一八四	同
煙草	二八〇	同	一四、〇〇〇	同
鹽	七六八	同	九、二三五	同
鹹魚	五八、七九二	同	一八五、九七七	同
鹽肉	一、九二五	同	六四五	同
罐詰食料	四、四五〇	同	三六、五八九	同
野菜及果物	四、四五〇	同	一五、八七九	同
石油	四、四四〇	上流ヨリ	一〇、九二五	同
植物油	一五	下流ヨリ	一、六三六	同
植物製	二〇二	同	二一、二一〇	同
牛脂	一〇四	同	二一、〇〇五	同
樹脂	七〇三	同	二六五	同
草皮				

哈爾濱市ニ居住營業スル露清兩國人并ニ其他外國人ノ商店數ハ總計一千九百六十七戸ニシテ、露國官憲ノ調製ニ係ル營業分類表明治四十年八月現在ニ從ヘバ次ノ如シ。

第一種 酒類ノ販賣ニ從事スルモノ(料理店旅館等ヲ包含ス)

埠頭區 二一五戸

新市街 二九戸

舊哈爾濱 二二戸

アレクセエフカ 三四戸

小計 三〇〇戸

第二種 雜營業

埠頭區 三九五戸

新市街 一六戸

舊哈爾濱 八戸

軍隊町 二〇戸

其他ニ於テ 一一戸

小計 四五〇戸

第三種 特別營業 二二九戸

鍛冶大工印刷業寫眞業等ヲ云フ

第四種 市場マーケット開店ノ小賣業

埠頭區市場 四〇九戸

新市街 一三二戸

舊哈爾濱 七八戸

其他ニ於テ 六三戸

小計 六八二戸

第五種 飯屋酒樽飲料ヲ販賣シ得ザル 一二戸

第六種 調劑舖及ヒ藥料販賣業 一四戸

第七種 麵麩菓子舖 三四戸

第八種 浴場 一七戸

第九種 旅館下宿屋 二〇戸

第二編 商業

第十種 各種刊行物注文申込所 六月
 第十一種 石油卸販賣 三月
 第十二種 代辯用達業 四月
 第十三種 建築事務所 二月
 第十四種 腸詰製造販賣業 七月
 第十五種 石鹼製造業 二月
 第十六種 生肉舖 九〇戸
 第十七種 裁縫店 三四戸
 第十八種 理髮店 三二戸
 第十九種 洗濯屋 二九戸
 小計 三〇六戸
 總計 一九六七戸
 右各種營業者中ノ重ナルモノヲ舉グレバ次ノ如シ。

商店名或ハ主幹者	種別	營業種目	位
ウオデヤンスキー	第一種	酒類 食料 品	(單)ノウオゴロドスカヤ街
アバヂー	同	同	(單)サマンナヤ街
ペテレツ	同	同	(單)コムメルチエスカヤ街
ウイスネル	同	同	(單)アブテールカルスカヤ街
トバ	同	同	(單)キタイスカヤ街
ハルラーモフ	同	同	(單)ヒルシユワヤ街
ハリゴリンオンチニ商會	同	同	(單)マガヂーナヤ街
チールマン商會	同	同	(單)コムノルチエスカヤ街
ポリツオフロス	同	同	(單)キタイスカヤ街
エメルメル	同	同	(單)ボンタンナヤ街
ミフ	同	同	(單)ウチヤストコーワヤ街
ゲルシエーウイチ	同	同	(單)ウチヤストコーワヤ街
チユーリン商會	第一種	旅館兼料理店	(單)キタイスカヤ街
ソロウエイ	第二種	酒類 食料 品	(新)ノウオトルゴワヤ街(埠分店)
チユバーヒン	同	同上	(新)スنگリースカヤ街(埠分店)
エルワングル	同	同上	(新)グリワルナヤ街
ゾロトリヨフ	第二種	玩具樂器小間物煙草	(新)ノウオトルゴワヤ街

第二編 商業

チ	グ	ス	ア	グ	西	エ	ブ	パ	タ	ロ	ウ	ブ	テ	ウ	ウ
スチ	ロド	カ	ギシ	ルチ	伯利	ミール	ロウ	イ	イ	テン	イス	タシ	イ	エ	エル
ク	ス	ブリ	エ	エル	商	、チ	オ	チ	ロ	ベル	子	ニ	ネ	イ	ガ
コ	キ	ン	ー	コ	會	ン	ド	ー	フ	グ	ル	コ	エ	マ	ゾ
フ	ー	ガ	フ	ペ		ゲ	ク	リ	フ	ス	ガ	ノ	フ	ン	フ
フ	同	同	同	同	同	同	同	同	同	同	同	同	同	同	同
第二種	茶、砂	衣類	金具	小間	革物	木綿	護謄	織物	同	煙草	鐵	織物	同	同	同
粉	糖	軍人用品	家具	物、金	、金	織物卸	物、小	小間	上	食料	具	小間	上	上	上
粉	麥	小間物	小間物	靴	類	賣	物	物	靴	紙	具	物	靴	靴	靴
(新)	(新)	(新)	(新)	(新)	(新)	(新)	(新)	(新)	(新)	(新)	(新)	(新)	(新)	(新)	(新)
ツク	ノ	アン	バリ	同	ア	パリ	ノ	キ	同	マ	ノ	キ	キ	キ	ウ
ザ	ウ	ン	シ	上	ジ	シ	ウ	タ	同	ガ	ウ	タ	タ	タ	チ
ル	オ	エ	ヨ	(埠)	エ	ヨ	オ	イ	同	デ	ウ	イ	イ	イ	ヤ
ナ	ル	ヘ	イ	分	ヘ	イ	ト	ス	同	ン	ゴ	ス	ス	ス	ヤ
ヤ	ゴ	ス	ブ	店	ス	ブ	ル	カ	同	ナ	ロ	カ	カ	カ	ヤ
街	ー	カ	ロ	一	カ	ロ	ゴ	ヤ	同	ヤ	ド	ヤ	ヤ	ヤ	街
(埠)	支	(埠)	支	支	支	支	支	支	支	支	支	支	支	支	支
三	店	一	店	店	店	店	店	店	店	店	店	店	店	店	店

チ	ド	サ	ミ	ワ	ド	テ	カ	ス	ミ	サ	ド	キ	ク	ミ	ウ	ネ
ン	ウ	マ	チ	ス	ナ	イ	ト	カ	ロ	ム	シ	シ	ラ	コ	コ	イ
ケ	シ	ー	コ	カ	エ	ム	イ	ブ	ー	ソ	ノ	ラ	フ	ー	コ	マ
ル	エ	リ	ー	コ	フ	ラ	ク	リ	フ	フ	フ	フ	ス	フ	フ	ン
同	同	同	同	同	同	同	同	同	同	同	同	同	同	同	同	同
織	同	同	同	同	同	同	同	同	同	同	同	同	同	同	同	同
物	上	上	上	上	上	上	上	上	上	上	上	上	上	上	上	上
物	小	小	小	小	小	小	小	小	小	小	小	小	小	小	小	小
物	間	間	間	間	間	間	間	間	間	間	間	間	間	間	間	間
物	物	物	物	物	物	物	物	物	物	物	物	物	物	物	物	物
(単)	(単)	(単)	(単)	(単)	(単)	(単)	(単)	(単)	(単)	(単)	(単)	(単)	(単)	(単)	(単)	(単)
スト	キ	カ	コ	カ	ウ	ウ	ウ	ウ	ウ	ウ	ウ	ウ	ウ	ウ	ウ	ウ
ラ	タ	ー	メ	ー	チ	チ	チ	チ	チ	チ	チ	チ	チ	チ	チ	チ
ホ	イ	ル	ル	ル	ヤ	ヤ	ヤ	ヤ	ヤ	ヤ	ヤ	ヤ	ヤ	ヤ	ヤ	ヤ
ワ	ス	ナ	ナ	ナ	ヤ	ヤ	ヤ	ヤ	ヤ	ヤ	ヤ	ヤ	ヤ	ヤ	ヤ	ヤ
ヤ	カ	カ	カ	カ	街	街	街	街	街	街	街	街	街	街	街	街
街	街	街	街	街	街	街	街	街	街	街	街	街	街	街	街	街

第二編 商業

舖戶ニ列スルモノ十六アリ、頭等商舖ハ資本金六七萬元乃至十六萬元、二等商舖ハ一萬元乃至四萬元ヲ有ス、茲ニ一等商舖十三家ノ名稱、營業種目、資本金、原籍等ヲ列舉スレバ次ノ如シ。

名稱	營業種目	資本金	原籍	位	置	備考
永和棧	洋雜貨	一四〇、〇〇〇	山東	(新) スカヤ街	浦潮新總分店	
成泰義	同上	一三〇、〇〇〇	同上	(埠) 二道街	浦潮分店	店員五十名
雙合成	同上	一六〇、〇〇〇	同上	(埠) 五道街	浦潮分店	店員三十名
華昌泰	同上、日本品	一四〇、〇〇〇	廣東	(埠) アツエヘ	資本主梁氏江省商務公司總理	店員十八名
華隆	同上、雜貨	八〇、〇〇〇	同上	(埠) 十一道街	店員二十餘名	
同泰福	同上、雜貨	一六〇、〇〇〇	山西	(埠) 三道街	浦潮分店	店員三十名
義昌信	同上、雜貨	一一〇、〇〇〇	山東	(埠) 三道街	芝罘分店	店員三十五名
義泰昌	同上、雜貨	一一〇、〇〇〇	同上	(埠) 三道街	浦潮分店	店員二十五名
三盛發	同上、雜貨	七〇、〇〇〇	同上	(埠) 東大街	紀鳳台出資	店員二十名
豐泰義	同上、雜貨	六〇、〇〇〇	同上	(埠) 三道街	店員二十四名	
廣源盛	同上	八〇、〇〇〇	山東	(埠) 同上	店員十八九名	
和成公	同上	六五、〇〇〇	同上	(埠) 二道街	店員二十五六名	

雙盛泰	洋雜貨	七〇、〇〇〇	同上	(埠) 同上	芝罘分店	店員二十餘名
德昌源	洋雜貨	五六〇、〇〇〇	吉林	(埠) モストロフヤ街		

以上ハ主トシテ鐵道租借地ニ於ケル哈爾濱市ノ狀況ナリ、而シテ之ト關聯シ決シテ看過スベカラザルモノヲ傳家甸トナス。

傳家甸

傳家甸ハ鐵道租借地ニ凸入シ該地域外別ニ一區劃ヲナシ、哈爾濱市埠頭區ノ東方ニ隣接シ、松花江ニ瀕シテ埠頭ヲ有ス、面積二十二萬八千平方、サージエン、戶數約一萬、人口約六萬アリ、純然タル支那市街ニシテ、新築道臺衙門、蒙務交涉局、濱江廳稅局等皆其内ニ在リ、光緒三十三年^{明治四十年}新ニ濱江廳ヲ設置セラレ、雙城廳賓州廳ノ一部ヲ割テ其管轄區域トナス。同市ハ元ト露國ノ哈爾濱經營ニ伴隨シテ自然ニ形成發達ヲ遂ゲタルモノナルヲ以テ、之ヲ哈爾濱ノ支那街ト看做スヲ適當ナリトスベシ、其商業範圍ハ爾ク廣大ナラズ殆ド附近地方ニ止マルト雖モ、鐵道租借地ニ隣接シ水陸交通ノ要衝ニ當ルヲ以テ、通過貨物甚ダ多ク市場熱鬧ヲ極ム。

商店ノ大ナルモノ約二十家アリ、即チ左表ノ如シ。

名稱	營業種別	資本金	原籍	備考
敦升慶	衣類	一五、〇〇〇	吉林	
永慶	同上	一二、〇〇〇	同上	
同義慶	同上	一三、〇〇〇	同上	
同順厚	同上	一五、〇〇〇	同上	
天裕昌	雜貨、穀物	一〇、〇〇〇	呼蘭	問屋兼業
通遠達	同上	一〇、〇〇〇	本池	同上
永和棧	同上	五、〇〇〇	錦州	
同興園	雜貨	三五、〇〇〇	山東	
永德堂	藥劑、雜貨	三〇、〇〇〇	河南	
洪盛永	雜貨	七、〇〇〇	山東	
萬德祥	同上	五、〇〇〇	長春	
天豐湧	穀類	六、〇〇〇	雙城	
廣興和	同上	八、〇〇〇	本城	
永興齋	菓子上	一、〇〇〇	直隸	
同義公	錢舖、雜貨	一〇、〇〇〇	同上	

●商品ノ仕入地ハ天津、上海、營口ヲ首トシ、北京、蘇州、芝罘、永平等之ニ次ギ、浦潮斯德經由ノモノハ其數量多カラズ、而シテ右貨物ノ分配區域ハ東北呼蘭、北團林子、新站賓州三姓、西北齊々哈爾墨爾根、愛理、黑河、チニツゴウ、クエン市等トス。
●今土地ノ消費スル外國貨物ノ主要品目、數量、價格等ヲ示シ、バ次ノ如シ。

品目	單位	價數	量	價格	備考
花旗布	一疋	一八、〇〇〇	一、〇〇〇	三四、〇〇〇	一捆二十疋

第二編 商業

品種	單位	單價	集散數量	價格	備考
大尺布	一疋	三、五〇〇	三五〇	四、九七〇	一捆四十疋
大連布	一疋	一、八〇〇	五〇〇	一二七、五〇〇	一捆十五疋
套水布	一疋	一、五〇〇	五〇〇	八二、五〇〇	一捆百十疋
清布	一疋	三、五〇〇	三〇〇	四四、一〇〇	一捆四十二疋
綿絲	一疋	八、〇〇〇	六〇〇		
白砂糖	一箱	五、二〇〇	三、〇〇〇		一包百十斤入
紅砂糖	一箱	一六、〇〇〇	三、〇〇〇		一包百卅斤入
磷寸	一箱	二〇、〇〇〇	三、〇〇〇		一箱二罐入
煙草	一担		五〇〇、〇〇〇		一担十尺
粉連紙	一担		三〇〇、〇〇〇		
鹽	一担		五〇〇、〇〇〇		

穀物ハ重ニ北方呼蘭河域ヨリ集來シ、南方雙城堡、阿什河ヨリ産スルモノ少シ、但シ麥粉、豆油、豆糟ハ右兩地産ノモノ多ク、燒酎ハ雙城堡産多シ、集市穀物中最モ多量ナルハ小麥ニシテ、約五十萬清石一石四斗五升ニ達シ、其大分部ハ露國製粉所ノ原料トシテ賣込マル、農産物ノ取引ハ四時行ハレザルコトナシト雖モ、最モ市況ノ活

潑ナルハ十月乃至十二月ノ時季トナス。今重要農産物及ビ農産製造物ノ集散數量並ニ平均價格ヲ表示スレバ次ノ如シ。

品種	單位	單價	集散數量	價格	備考
小麥	一石	一〇、〇〇〇	五〇〇、〇〇〇	一〇、〇〇〇	大部分ハ露人ノ製粉原料
大豆	一石	一七、〇〇〇	三五〇〇〇	五九五〇〇	土地ノ消費
大豆精	一石	六〇〇	未詳	未詳	ビール原料及馬糧
大豆	一石	一六、〇〇〇	三六、〇〇〇	七五六〇〇	土地ノ消費
粟	一石	一八、〇〇〇	二八、〇〇〇	五〇四〇〇	土地ノ消費
高粱	一石	九、〇〇〇	四三、〇〇〇	三八七〇〇	同上
蕎麥	一石		三四、〇〇〇		
玉蜀黍	一石		二四、〇〇〇		
雜穀	一石		四八、〇〇〇		
豆油	一石	二一、〇〇〇	一〇〇〇、〇〇〇	二一、〇〇〇	外來多ク大部分他地方へ再輸出
燒酎	一石	四五、〇〇〇	一〇〇〇、〇〇〇	四五〇〇〇	全部外來
計				一〇、六九〇、九〇〇	

一、雙城堡^{シユアンチン} 吉林省

九二

雙城堡ハ哈爾濱ノ南方我十二里東清鐵道南部線區ニ屬スル農産物ノ大市場ニシテ、人口二萬五千^{内滿人五分、漢人九十五分}、漢ヲ有ス、雙城堡ノ所在地トシテ通判民政ヲ行ヒ、其管下ニ拉林ノ名邑アリ。

雙城堡ハ元ト三姓營口間ノ國道線ニ位置シ、松花江右岸ニ於ケル農産最モ豐富ナル沃野ノ中心ニ在ルヲ以テ、自然ノ發達ヲ導キ來リシガ、軌道鐵道ノ開通以來、農産物買收ノ爲メ露人ノ入込ムモノ頻繁トナリ、且鐵道停車場附近ニ於テ同國人ノ經營ニ係ル二箇所ノ蒸氣製粉所^{一、廿四夜ノ原料消費力、四、千二百布度}、設置セラル、ニ至リ、商業益々發展シ、最近年度ニ於ケル主要農産物ノ集市高六十萬清石^{我九十一萬八千石}、價格一千一百十七萬吊ニ上リ、其内地方工業ノ原料ヲ控除シ更ニ市場ニ現ハ、ル同製造品ノ價格ヲ加算スレバ約一千一百萬吊トナル、而シテ是レ現時ニ於ケル雙城堡ノ輸出力ト見ルヲ得ベシ、即チ左表ノ如シ。

品	種	單位	單	價	數	量	價	格	備	考
小	麥	一石	二〇、五〇〇	文	一六〇〇〇	石	三二八〇、〇〇〇	元	雙城堡ノ一石ハ我一石五斗三升ニ當ル	

大豆	粟	高粱	小計	燒耐	油	豆	計
同	同	同	同	同	同	同	同
二四〇〇〇	一九〇〇〇	八、五〇〇	二五、〇〇〇	三〇、〇〇〇	七五〇	二〇〇〇〇〇	一〇〇、〇〇〇
四八〇〇、〇〇〇	一、九〇〇、〇〇〇	一、九〇〇、〇〇〇	一、一七〇、〇〇〇	一〇九、二五〇	六四八、〇〇〇	四八〇〇、〇〇〇	一、二五七、二五〇
			雙城堡ノ百斤ハ我八十七				一個ノ重量清二十八斤

輸入ニ就テハ最近ノ材料ヲ有セザルヲ以テ、暫ク露國軍事當局者ノ調査ニ係ル千八百九十九年^{明治三十二年}度ノ統計ヲ引用センニ、當時輸出額五十三萬一千五百七十七吊^{金額ニ對スル歩合ハ製油七割一、對シ輸入額一百三十萬八千三百八十七吊^{布疋}、燒耐、煙草、小麥各八分、其他五分}、最近ノ輸出額ハ千八百八十九年度ノ同額ニ比シ實ニ二倍強ノ増加ヲ示スコトヲ見ルヲ得ベシ、以テ輸入ノ大勢ヲ推知スベキナリ。

雙城堡ノ商業範圍ハ東阿什河^{雙城堡距十一里}、西拉林河^{同十里}、南同河^{同五里}、松花江^{同三十里}等

ニ限ラル、而シテ外國貨物ノ仕入地ハ營口及ビ長春トス。
市中商舖ノ重ナルモノヲ舉グレバ次ノ如シ。

名稱	營業種別	資本金	原籍	備考
鴻興泉	燒鍋、雜貨	七〇、〇〇〇	直隸撫寧	
福恆	同上	一五〇、〇〇〇	同榆樹縣	
大興長	同上	三〇〇、〇〇〇	山西	
裕興成	同上	一五〇、〇〇〇	同上	
大興泉	同上	四〇〇、〇〇〇	同上	
大興湧	當舖、雜貨	三〇〇、〇〇〇	同榆樹縣	
福昌當	同上	一五〇、〇〇〇	本樹地	
萬順成	同上	一五〇、〇〇〇	撫寧縣	
鴻興當	同上	一五〇、〇〇〇	同上	
永興成	同上	一五〇、〇〇〇	山西	

二、長春 吉林省

長春一名寬城子ト云フ、吉林省ノ西南隅、近ク吉奉兩洲及ビ內蒙古三地ノ交界點ニ

位置シ、南北滿洲ノ關鍵ニ當リ、東清、南滿兩鐵道並ニ將來敷設サルベキ吉長鐵道三線路ノ連絡地タリ、戶數約一萬四千、人口約十三萬、長春府ノ府城ニシテ地方官廳ニハ知府衙門、巡警總局、長安營、餉捐總局、各種稅局、交涉分局、哈爾濱鐵道路、外國官衙ニハ日露兩國領事館アリ。

長春ハ前述ノ如ク交通ノ樞區ヲ占ムルヲ以テ、其商業ハ通過貿易的傾向ヲ有シ、北滿洲各地ノ市場ニ對シテハ一大問屋的性質ヲ兼ヌ、去レバ其商業範圍モ自ラ廣大ニシテ北滿洲ノ重ナル市場中殆ンド一トシテ此地ニ關係ヲ有セザルハナク、漸次南方ニ於ケル彼此ノ商勢圈ヲ蠶蝕シ將來益々擴大スベキ運命ヲ有ス。

輸出入貨物ノ内容ハ北滿洲各地通有ノモノニ係リ、輸出ニ於テハ農產物輸入ニ於テハ布疋、綿絲、棉花、砂糖、其他ノ雜貨ニシテ、同市場ニ於ケル最近一年度ノ物資集散高ハ農產物及ビ農產製造品計二千三十萬吊、第一輸入貨物計五千五百萬吊、第二總計五千三十萬吊ナリ、即チ左表ノ如シ。

第一表

農產物及ビ農產製造品市場ノ集散數量及ビ價格

品種	單位	單價	集散數量	價格	備考
大豆	一石七斗五	一七〇〇〇	三〇〇,〇〇〇	五,一〇〇,〇〇〇	內二十萬石外國輸出
小豆	同上	二〇,〇〇〇	六,〇〇〇	一,二〇〇,〇〇〇	全部土地ノ消費
粟	同上	二四,〇〇〇	二〇,〇〇〇	四八〇,〇〇〇	同上
蕎麥	同上	八,〇〇〇	三,〇〇〇	一〇四,〇〇〇	同上
玉蜀黍	同上	八,〇〇〇	一三,〇〇〇	一〇四,〇〇〇	同上
高梁	同上	一四,〇〇〇	九,〇〇〇	一,六八〇,〇〇〇	同上
高粱	同上	二六,〇〇〇	三〇,〇〇〇	七,八〇〇,〇〇〇	內七萬石土地ノ消費
小麥	同上	一八,〇〇〇	三,〇〇〇	五四,〇〇〇	全部土地ノ消費
大麥	同上	一六,〇〇〇	三,〇〇〇	四八〇,〇〇〇	全部土地ノ消費
煙草	二百斤	〇〇〇	六〇〇,〇〇〇	七二〇,〇〇〇	全部輸出
麻	同上	〇〇〇	二〇〇,〇〇〇	二,一六〇,〇〇〇	同上
豆油	同上	〇〇〇	二〇〇,〇〇〇	〇〇〇	同上
計	三十斤	〇〇〇	一,〇〇〇,〇〇〇	〇〇〇	同上

第二表

輸入貨物ノ數量及ビ價格

品目	單位	單價	數量	價格	備考
大尺布	一疋	五,五〇〇	六〇,〇〇〇	一三,二〇〇,〇〇〇	一捆四十疋入
花旗布	同上	二〇,八〇〇	三〇,〇〇〇	一,二四八〇,〇〇〇	一捆二十疋入
大連布	同上	二二,〇〇〇	一〇,〇〇〇	三,三〇〇,〇〇〇	一捆十五疋入
清水布	同上	三,九〇〇	二〇,〇〇〇	三,二七六,〇〇〇	一捆四十二疋入
套布	同上	一,四〇〇	一〇,〇〇〇	一,五四〇,〇〇〇	一捆百十疋入
利鎮布	同上	四〇〇	五,〇〇〇	一九八〇,〇〇〇	山東省產
綿絲	一十六手斤	一一,〇〇〇	五,〇〇〇	一,九八〇,〇〇〇	一包三百六十斤入
同	二十手斤	八,五〇〇	二〇,〇〇〇	九,三五〇,〇〇〇	一包五百五十斤入
棉花	百斤	〇〇〇	二〇,〇〇〇	〇〇〇	一包百十斤入
白糖	同上	〇〇〇	一〇,〇〇〇	〇〇〇	一包百三十斤入
紅糖	同上	〇〇〇	一〇,〇〇〇	〇〇〇	同上
水糖	同上	〇〇〇	一〇,〇〇〇	〇〇〇	同上
石油	同上	〇〇〇	一〇,〇〇〇	〇〇〇	同上
石油	同上	〇〇〇	一〇,〇〇〇	〇〇〇	同上
磷寸	同上	〇〇〇	一〇,〇〇〇	〇〇〇	同上
粉連紙	一担	四,四〇〇	五,〇〇〇	〇〇〇	一箱二罐入

海參	一斤	100
----	----	-----

長春市ニ於テ商家ノ重ナルモノ凡ソ一千餘家アリ此等ハ其資本金及ビ取引高或ハ營業ノ種類ニ據リ一等乃至八等ニ分タル各家ノ資本ハ最大ナルモノ一百万吊ヨリ五六十萬吊ニシテ小ナルモノハ五六萬吊ヨリ二三萬吊ニ至ル今商賈ノ最も有力ナルモノヲ示セバ次ノ如シ。

名稱	營業種別	資本	原籍	備考
公升合	燒鍋、油房、兩營、實、雜貨	五五〇、〇〇〇		資本主牛子厚使用人二百人
福德源	同上	四〇、〇〇〇		同劉揚使用人百名
大成燒鍋	燒鍋、錢舖、雜貨	四〇、〇〇〇		紀鳳台使用人百名
順升合	當舖、錢舖、油房	五〇〇、〇〇〇		牛子厚使用人二百名
同和當	當舖、油房	一〇〇、〇〇〇		劉考振使用人百名
同和號	錢舖、當舖、雜貨	一五〇、〇〇〇		李使用人百名
萬發合	當舖、油房、錢舖、根店、雜貨	一二〇、〇〇〇		劉
東廣順	當舖、雜貨	一二〇、〇〇〇		劉

市内一般ノ取引期日ハ毎月九回三六九ノ日ヲ以テシ取引錢舖ノ帳簿面ニ於テ相互間ニ決算ヲ行フノ仕組ナリ。

第三節 東清鐵道東線區ノ市場

一、阿什河 吉林省

阿什河ハ本稱阿勤楚喀ト云フ北滿洲古城市ノ一タリ副都統ノ駐在地ニシテ賓州廳ノ管轄區ニ屬ス哈爾濱ヲ距ツル我九里東清鐵道東線區中ノ都會ニシテ戶數六千五百人口三萬二千ヲ有シ西南雙城堡ト對峙シテ商況活潑ナリ。

商業範圍ハ南拉林五常廳東蜚克圖阿什河去里七里東北聚源利三里北方七十里内外ニ存
在スル小部落西北哈爾濱香房里同十西雙城堡同二西南拉林河ヲ以テ限ラレ雙城堡ノ商業範圍ト相交錯ス。

阿什河市場ニ於ケル最近一ケ年ノ出入貨物ノ取引高ハ約二千六百萬吊ニシテ、内農産物及ビ農産製造品ノ集散高千九百三十四萬吊露人ノ調査ニ係ル千八百九〇年ノ輸出額ハ四、五三七、〇〇九吊ナリ、右ノ内小麦、大豆、粟等ハ集市貨物ノ重ナルモノニテ、外國品ニ在リテハ布疋ヲ第一位ニ推スベシ第一表及ビ第二表参照

第一表 主要農産物及ビ農産製造品集散高

品種	單位	單價	集散數量	價格	備考
小麦	一石	二二、五〇〇	三〇〇、〇〇〇	七、〇五〇、〇〇〇	
大豆	同	二二、五〇〇	三〇〇、〇〇〇	六、七五〇、〇〇〇	
高粱	同	一一、〇〇〇	一〇〇、〇〇〇	三、五〇〇、〇〇〇	
綠豆	同	三〇、〇〇〇	一〇〇、〇〇〇	一、〇〇〇、〇〇〇	
麻	同	二〇、〇〇〇	五〇、〇〇〇	一、〇〇〇、〇〇〇	
小豆	同	二二、五〇〇	二五、〇〇〇	五、六二〇、〇〇〇	

品種	單位	單價	集散數量	價格	備考
青麻	百斤	一七、五〇〇	五〇、〇〇〇	八、七五〇	
綿草	同	三一、五〇〇	五〇、〇〇〇	一五、七五〇	
煙草	同	五〇、〇〇〇	一〇、〇〇〇	五〇〇、〇〇〇	
藍	同	二〇、〇〇〇	二〇、〇〇〇	二〇〇、〇〇〇	
大豆	一個	一一、〇〇〇	一一五、〇〇〇	一二五、〇〇〇	一個清九十斤
豆油	百斤	三一、五〇〇	八〇〇、〇〇〇	二、三二〇、〇〇〇	豆油麻油等分
製粉	同	九、五〇〇	五〇〇、〇〇〇	四、七五〇、〇〇〇	
燒酎	同	二四、五〇〇	六五〇、〇〇〇	一、五九〇、二五〇	
木耳	一斤	一、六五〇	五〇〇、〇〇〇	八、二五〇	
元蔗	百斤	三三、五〇〇	五〇〇、〇〇〇	一、六七五	
花蔗	一斤	五五〇	二、〇〇〇	一、一〇〇	
計				二〇五、四九、二七五	

阿什河市場ノ工業ハ他ノ諸市ニ比シ發達ノ程度低キヲ以テ、隨テ右集市農産物中其原料トシテ消費セラル、數量甚ダ多カラズ、故ニ其大部分ハ他ニ輸出シ得ルモノト看做スモ妨ゲザルナリ、但シ製粉、燒酎、油等ノ製造品ハ阿什河附近ノ各地方ヨリ搬送シ來リ、更ニ同市問屋ノ手ヲ經テ輸出サル、モノトス。

尙ホ前表ニ就キ注意ヲ要スベキハ、小麥ト大豆ガ各種農産中、數量、價格共ニ第一位ヲ占ムルノ一專ナリ、即チ前者ハ全價格ノ三一・三%、後者ハ三四・九%ニ當リ、兩者ヲ合シテ殆ンド全價格ノ六・七割ニ相當ス、而シテ以上ノ二品ガ北滿洲ノ對外貿易上ノ主體トモ稱スベキモノタルハ前章屢々記述スルトコロノ如シ、以テ阿什河ニ於ケル目下ノ商業ガ那邊ニ向テ發展シツ、アルカヲ推知スベキナリ。

輸入貿易モ最近十年以來著シク發達シタリ、既ニ前項ニモ記入シタルガ如ク、今ヨリ八九年前千八百九十ニ在リテハ、阿什河ニ於ケル外國貨物ノ輸入價格ハ僅々六十萬六千吊ニ過ギザリシトコロ、現時ハ六百八十餘萬吊ノ巨額ニ上リ、彼此相比較スレバ實ニ約十倍ノ増加ヲ示セリ、而シテ其主要ナルモノハ布疋全價格ノ八一・八%ヲ第一トシ、綿絲、棉花八・九%、砂糖其他ニテ九・三%ノ割合トス、即チ第二表ノ如シ。

第二表 輸入外國貨物ノ數量及ビ價格

品目	單位	單價	數量	價格	備考
大尺布	一匹	四・五〇〇	一〇、〇〇〇	一、八九〇、〇〇〇	
大連布	同	二〇、〇〇〇	五、〇〇〇	一、五〇〇、〇〇〇	

花旗布	同	一九、〇〇〇	五、〇〇〇	一九〇、〇〇〇	
清水布	同	三、五〇〇	二、〇〇〇	二四九、〇〇〇	
套布	同	一、四〇〇	一、二〇〇	一、六九六、八〇〇	
棉花	一斤	一、一〇〇	五〇〇、〇〇〇	五五〇、〇〇〇	
綿絲	同	七、〇〇〇	二〇〇、〇〇〇	五六、〇〇〇	
白糖	百斤	二八、〇〇〇	二、〇〇〇	六一、六〇〇	
紅糖	同	二〇、〇〇〇	五、〇〇〇	一三〇、〇〇〇	
冰糖	同	三一、〇〇〇	二、〇〇〇	四三四、〇〇〇	
粉砂	同	一六、五〇〇	二〇〇、〇〇〇	三、三〇〇	
連紙	一扛	一七、〇〇〇	二〇〇、〇〇〇	三、三〇〇	
油	同	一五、〇〇〇	二、〇〇〇	六八、三五七、〇〇〇	
計	同				

市中ニハ大商店三十一家、小商店七十家アリ、其内重ナルモノヲ示セバ次表ノ如シ。

名稱	營業種別	資本	金額	原籍	備考
會昌號	雜貨、當舖	二八〇、〇〇〇	二八〇、〇〇〇	樂亭	
豐外泰	雜貨、油房、磨房	一六〇、〇〇〇	一六〇、〇〇〇	吉林	

世	恒	恒	恒	興	鴻	大	世	益	祥	聚	永	成	廣	慶	源	全	和
一	興	發	盛	順	昌	有	興	發	順	豐	巨	泰	利	源	發	川	順
堂	店	裕	店	東	店	店	號	成	隆	泰	魁	義	成	長	號	號	號
藥	同	同	問	同	同	問	同	同	同	同	同	同	同	雜	雜	同	
舖	舖	舖	上	上	上	上	上	上	上	上	上	上	上	貨	貨	舖	
雜	雜	雜	雜	雜	雜	雜	雜	雜	雜	雜	雜	雜	雜	雜	雜	雜	
貨	貨	貨	貨	貨	貨	貨	貨	貨	貨	貨	貨	貨	貨	貨	貨	貨	
一〇〇、〇〇〇	一〇〇、〇〇〇	一〇〇、〇〇〇	二〇〇、〇〇〇	三〇〇、〇〇〇	三〇〇、〇〇〇	三〇〇、〇〇〇	二〇〇、〇〇〇	四〇〇、〇〇〇	一〇〇、〇〇〇	六〇〇、〇〇〇	三〇〇、〇〇〇	四〇〇、〇〇〇	三〇〇、〇〇〇	三〇〇、〇〇〇	二〇〇、〇〇〇	二〇〇、〇〇〇	
同	吉	同	本	同	同	直	同	同	同	本	浦	樂	吉	山	同	樂	
林	地	地	地	地	地	地	地	地	地	地	地	地	地	地	地	地	

永	世	復	吉	福
德	昌	合	成	泰
堂	永	堂	齋	昌
藥	同	同	菓	同
舖	上	上	舖	上
三五、〇〇〇	六〇、〇〇〇	五〇、〇〇〇	二〇、〇〇〇	一〇、〇〇〇
同	本	同	直	同
地	地	地	地	地

二、寧古塔 吉林省

寧古塔ハ滿洲古城ノ一ニシテ吉林省ノ東北部ニ在リ、牡丹江ノ左岸ニ沿ヒ、東南一帯ハ長白山系ニ屬シ丘陵起伏スルモ、西北ハ廣豁ニシテ地味肥沃ナル平野ヲ形成ス、市ハ東清鐵道東線區海林驛（ハルビン）一モ、距ツル南方七里、西方吉林府、南方琿春ニ通ズル街道上ニ位置シ、戶數五百、人口二萬五千乃至三萬ヲ有ス。

官衙ニハ茲芬廳（日下三岔口ニ在ルモ、答アリテ和州民政ヲ管シ、副都統衙門アリテ軍事及ビ旗務ニ任ズ、外ニ交涉局ヲ設ケ、吉林總局アリ。）

今東清鐵道會社ノ調查（三十九年度）ニ係ル寧古塔市ノ一般狀況ヲ記載スレバ次ノ如シ。

牡丹江ノ谷地ハ寧古塔附近ニ於テ約四十露里ニ互リテ村落到處ニ散點シ、壠畝相連リ殆ンド新ニ鋤犁ヲ容ルベキ餘地ヲ存セズ、其農産ハ地方ノ需要ヲ充タシ優ニ

シ。
 一百萬布度^{一布度ハ我四ノ}一布度ハ我四ノ剩餘アリ、而シテ粒穀ノ總收穫量及ビ價格ハ左表ノ如

品	種	單位	單價	收穫量	價格	備考
小麥	一布度	五五	八〇〇、〇〇〇	四四〇、〇〇〇		
大麥	同	三二	一五〇、〇〇〇	四八〇、〇〇〇		
粟	同	六〇	二〇〇、〇〇〇	二四〇、〇〇〇		
黃豆	同	五〇	七五、〇〇〇	一二、五〇〇		
黑豆	同	五〇	二五、〇〇〇	一二、五〇〇		
綠豆	同	三七	七〇、〇〇〇	二五、九〇〇		
燕麥	同	一、一〇	五、〇〇〇	五、五〇〇		
蕎麥	同	五五	一五、〇〇〇	八、二五〇		
高梁	同	五五	一、七五五、〇〇〇			
計						

右數量中ノ一部分ハ燒鍋及ビ磨房ノ原料トシテ消費セラル、而シテ燒鍋ハ市内ニ三家附近地方ニ十家、磨房ハ市内ノ内外ヲ合テ二百家トナス。

又海林驛附近ニハ清露兩國ノ經營ニ係ル酒精釀造所三、製粉所三アリ、而シテ前者ハ一ケ年七萬五千布度乃至十五萬布度ノ原料ヲ消費シ、哈爾濱及ビ鐵道沿線地ヘ輸出スル酒精毎月十貨車以内ニ限ラレ成績思ハシカラズ、後者ノ調査^{七千九百ニ}據レバ三製粉所ヲ通ジテ原料消費力一晝夜ニ一萬布度ナリトス。製革業及ビ毛氈機業ハ同市ニ於テ最モ發達セル工業ノ一ニシテ、其製品ハ露領ニ輸出セラル、製革毛氈ノ價格次ノ如シ。

- 馬皮
 - 六留二十哥
 - 六留五十哥
- 牛皮
 - 九留
 - 九留五十哥
- 毛氈
 - 長七尺 七八寸 一留六十哥
 - 二尺七八寸 二留四十哥

●商舖中一ケ年中ノ取引高各家約一萬五千留ノモノ三十餘家、五萬乃至十萬留ノモノ十家アリ、其重ナルモノヲ示セバ次ノ如シ。

慶善號 恆盛永 慶盛福 天盛當
 得合當 元集當 福頂貴 福遠當
 遠集號 仁茂隆 仁聚號 四海盛
 永茂號 京泰恆 萬發號 義聚昌
 萬來永 永盛號 福泰昌 恆順昌
 萬新恆 萬集昌 東盛大 通順永
 通興隆 興合慶 通裕盛 萬正成
 輸入貨物ハ布疋、棉花、更紗（浦潮新德ヨリ輸入）砂糖、食鹽等ニシテ、其價格九十萬留（二百萬吊トス）此
 等ハ大抵吉林ヲ經由シテ輸入セラル、モノナリ。
 輸出貨物ハ粒穀、製粉、豆油、豆糟、煙草等ヲ主トス、就中小麥、煙草ハ品質優秀ヲ以テ稱
 セラル。
 千九百三年前半期中東清鐵道海林驛ニ於ケル取扱貨物ノ數量ハ、寧古塔市商取引
 ノ一斑ヲ知ルニ便ナルモノナレバ左ニ引用ス。

品目	發荷數量	着荷數量
麥大	八四、七五〇	五、二六〇
燕麥	三〇、七五〇	一、五〇〇
粟	八、二五〇	七五〇
蕎麥	四、五〇〇	七五〇
大計	一二八、二五〇	八、二六〇
米	七五〇	七五〇
乾物	一四、二五〇	一、五〇〇
葡萄酒類	七五〇	七五〇
革	一、五〇〇	一、五〇〇
織物	三、七五〇	一、五〇〇
豆油	一、五〇〇	五、二五〇
石油	一、五〇〇	二、二五〇
家器	六、〇〇〇	一、五〇〇
畜機	六、〇〇〇	二、二五〇
肉類	六、〇〇〇	二、二五〇

第二編 商業

總計	砂	食鹽	酒	空	其	小
一六四、二五〇	七五〇	七五〇	七五〇	三、〇〇〇	三六、〇〇〇	一六四、二五〇
一〇四、八六〇	四三、五〇〇	一一、八五〇	四、五〇〇	九六、〇〇〇	一〇四、八六〇	

第四節 東清鐵道西線區ノ市場

一、齊々哈爾及齊々哈爾驛 黑龍江省
齊々哈爾城一名ト魁チクイ又ト奎クイト云フ、人口八萬ヲ有シ、黑龍江行政ノ中心ニシテ巡撫衙門在リ、明治三十九年十二月締結ノ日清條約ニ據リ、萬國通商ノ爲メニ開放セラレタル市場トス露國ハ此地ニ領事館ヲ有ス
市ハ松花江ノ大支流嫩江ネンジャン又諾尼河ト稱ス、汽ノ左岸ヨリ約一里ヲ距テ、東清鐵道西部線區齊々哈爾驛チクイノ北方約六里半、墨爾根、愛琿ヲ經テ露領ブラゴウエシチエ

ンスク市ニ通ズル街道上ニ位置シ、南方近ク蒙古科沁部ニ連ナリ水陸交通ノ要衝ニ當ルヲ以テ、露國商賈ハ勿論蒙古人ノ來往甚ダ頻繁ナリ。
市ノ商業區ハ內城都官衙官吏旗正門外即チ外城ノ南部及ビ其外廓ニシテ、豫定外國人居留地ハ其西方ニ並行シ嫩江ニ瀕ス。
抑々齊々哈爾ノ地タルハ四境荒漠ノ原野ニシテ、大興安嶺ノ東方雅爾阿倫兩河ヤルアレン江嫩流ノ支ノ谷地ヲ除ケバ地味一般ニ薄瘠ナルヲ以テ農業發達セズ、地方住民ノ需要スル各種ノ農產物ハ重ニ東方呼蘭綏化兩府燒酎等ヨリ又南方遙カニ農安縣粟高粱ヨリ供給ヲ受クルヲ以テ、其價格ハ他地方ニ比シテ著シク高直ナリトス。
今齊々哈爾ニ於ケル農產物其他日用必需品ノ一ケ年間需要數量及ビ仕入地ニ關シ、同地公議會商會ニ就キ、露國鐵道官憲ノ調査千九百セルトコロヲ表示スレバ次ノ如シ。

品	種	仕入地	備考
小	麥	雙城堡、呼蘭城、北團林子、阿什河、北都訥、哈爾濱	清斗二石、露衡二十一布度
粟	麥		

紅砂	白糖	綿糖	棉花	套花	清大	花大	外國	煙製	麩製	燒粉	麻油	豆油	小豆	高粱
同	同	同	同	同	同	同	匹	百	一	同	同	同	百	同
斤	斤	斤	斤	斤	斤	斤	斤	斤	斤	斤	斤	斤	斤	斤
二七、〇〇〇	四二、五〇〇	一、〇〇〇	二、〇〇〇	四、二〇〇	一九、五〇〇	一九、〇〇〇	七、〇〇〇	五〇、〇〇〇	二、四〇〇	一三、〇〇〇	二四、〇〇〇	三八、〇〇〇	四〇、〇〇〇	五、〇〇〇
〇〇〇	〇〇〇	〇〇〇	〇〇〇	〇〇〇	〇〇〇	〇〇〇	〇〇〇	〇〇〇	〇〇〇	〇〇〇	〇〇〇	〇〇〇	〇〇〇	三四、〇〇〇

大豆	小麥	內地	品	目	單位	價	備	考
同	同	同	同	同	石	四五、〇〇〇		
同	同	同	同	同	石	三五、〇〇〇		
同	同	同	同	同	石	三〇、〇〇〇		
同	同	同	同	同	石	四四、〇〇〇		

尙ホ右農産物其他外國輸入貨物 其數量ニ關シテハノ齊々哈爾市場ニ於ケル平均價格ニ就キ吾人ノ調査スルトコロ次ノ如シ。

食砂	煙糖	燒草	豆耐	高粱	米
計	鹽糖	草	耐	油	梁
一九、五七〇、〇〇〇	五九〇、〇〇〇	二〇、〇〇〇	一六〇、〇〇〇	一、三〇〇、〇〇〇	六、八〇〇、〇〇〇
〇〇〇	〇〇〇	〇〇〇	〇〇〇	〇〇〇	三、五〇〇、〇〇〇
〇〇〇	〇〇〇	〇〇〇	〇〇〇	〇〇〇	六、八〇〇、〇〇〇
〇〇〇	〇〇〇	〇〇〇	〇〇〇	〇〇〇	八〇〇、〇〇〇
〇〇〇	〇〇〇	〇〇〇	〇〇〇	〇〇〇	一、三〇〇、〇〇〇
〇〇〇	〇〇〇	〇〇〇	〇〇〇	〇〇〇	一六〇、〇〇〇
〇〇〇	〇〇〇	〇〇〇	〇〇〇	〇〇〇	二〇、〇〇〇
〇〇〇	〇〇〇	〇〇〇	〇〇〇	〇〇〇	五九〇、〇〇〇
〇〇〇	〇〇〇	〇〇〇	〇〇〇	〇〇〇	一九、五七〇、〇〇〇
營口	小麥、粟	呼蘭城、北團林子	呼蘭城、伯都訥北團林子	吉林、奉天、營口、哈爾濱	海拉爾

内若干數量ハ墨爾根、愛輝、ブラゴウエシチエンスクニ轉送ス
 濟衡百斤ニ露衡三布度二十「フント」

水砂 糖 糖
 粉連 紙 斤
 油寸 箱 箱

五〇、〇〇〇
 二〇、〇〇〇
 一〇、〇〇〇
 二八、〇〇〇

又齊々哈爾市場ヨリ他地方ニ頒配スル物資ノ數量ニ就キ露國鐵道官憲ノ調査九千
 年四セルトコロ次ノ如シ。
 海拉爾へ再輸出ノモノ、

- 燒酎 二〇〇〇、〇〇〇斤
 - 豆麻油 六〇〇、〇〇〇斤
 - 製粉 一〇〇〇、〇〇〇斤
 - 粟 二〇〇、〇〇〇斤
- 右ノ物資ハ一部分鐵道ニ由リ、一部分荷馬車ニ由ル。
 墨爾根へ再輸出ノモノ、
 製粉)

- 米 五〇〇、〇〇〇布度
- 粟 阿片

右ノ物資ハ一部分嫩江ノ水運ニ由リ、一部分荷馬車ニ由ル。
 札蘭屯布哈圖興安へ再輸出ノモノ、

- 製粉 二〇〇〇、〇〇〇斤
- 米 燒酎

右數量ハ各地勞働者ノ減少ト共ニ漸次減少ノ傾向アリ、物資ノ輸送ニハ荷馬車ヲ使用ス。

ガソール 大市へ再輸出ノモノ、

- 製粉
- 米 一〇〇、〇〇〇布度
- 粟

煙草

右物資ハ秋季ニ開催スル同地ノ歳市ニ際シ、荷馬車ニ由リ輸送セラル。

愛瑋へ再輸出ノモノ、

燒酎 二〇〇〇、〇〇〇斤

製粉 二〇〇〇、〇〇〇斤

米 五〇〇、〇〇〇斤

煙草 一〇〇、〇〇〇斤

豆麻油 二〇〇〇、〇〇〇斤

凍魚 數量多大ナ
レドモ未詳 二〇〇〇、〇〇〇斤

右物資ハ北清事變前即チ同地繁盛ノ時代ニ於テ、齊々哈爾ヨリ供給シタルモノニ係リ、現時千九百ハ全體ヲ合シテ僅々一百万斤ニ出デズト知ルベシ。

ブラゴウエシチエンスク市龍江州へ再輸出ノモノ、

豚阿什河

凍魚

豆麻油

米

果物

牛脂伯都訥

生肉

煙草阿片

五〇、〇〇〇、〇〇〇斤

以上露國側調査

其他齊々哈爾地方産出ノ曹達ハ北滿洲各地殆ンド之ガ供給ヲ仰ガザルトコロナシト雖モ、其製法甚ダ單純ニシテ品性精良ナラズ、未ダ同市ノ一大生産品ヲ以テ目スベカラズ。

要スルニ齊々哈爾ノ經濟状態ハ北滿洲各地ノソレトハ大ニ其趣ヲ異ニシ、生産力薄弱ニシテ他ト有無交易スル能ハズ、故ニ其商業ハ輸入ト仲買ヲ兼ネ、問屋業ノ如キ爲替業ノ如キ他ニ比シテ著シク發達スルヲ視ル。

商舖ハ一等ヨリ五等ニ分タル、一等商ニ屬スルモノハ當舖、錢舖、雜貨卸販賣、問屋業

萬 增 店	同	上	一〇〇、〇〇〇	本	地
匯 源 店			八〇、〇〇〇	同	
世 盛 店			一〇〇、〇〇〇	同	

外國商店ハ露清銀行支店、獨乙泰來洋行外一二ニ過ギズ、現時居留ノ我邦人百〇一名内薄資ナル賣藥舖一二家アリ。

齊々哈爾驛

東清鐵道ノ齊々哈爾驛ハ清人ノ所謂昂々溪ニ在リ、四顧茫茫タル荒源ナリ、停車場及ビ附屬舎、寺院、兵舎等ハ線路ノ北側ニ沿ヒ、市街ハ南側ニ設定セラル。新市街ハ線路ニ並行シテ數條ノ大街ヲ劃シ、煉瓦造ノ宏屋街路ヲ挿ミ、疎々散點ス、露清人ノ營業者ハ「ホテル」料理店及ビ酒類ノ販賣ニ從事スルモノ八戸、雜貨商十四戸、通計二十二戸明治四十年八月調査トス。此地駐在ノ露國官憲ニハ鐵道守備隊附武官、警察官、鐵道官憲等アリ、而シテ清國側ニハ黑龍江省鐵路交涉分局員アリ。停車場ト省城齊々哈爾トノ距離ハ前項記載シタルガ如ク我約六里半清四里五ヲ有シ、交

通ノ不便少カラザルヲ以テ、此ノ間ヲ連絡センガ爲メ清國官民ノ合資ヲ以テ齊昂鐵路ナル輕便鐵道敷設ノ議成リ、獨商泰來洋行其材料ノ請負ヲ爲シ、工事ハ取急ギ着手スベキ計劃ナリト傳フ、右竣工ノ上ハ齊々哈爾市ノ商工業上少カラヌ利便ヲ與フベク豫想セラル。

二、海拉爾 黑龍江省

海拉爾ハ新開放地ニシテ哈爾濱ヲ距ル鐵路西北七百露里、大興安嶺ノ西面海拉爾河ノ左岸ニ位置ス、露清兩國人ヲ合シ人口約三千ヲ有シ、新舊ノ兩市街アリ、新市街ハ東清鐵道會社ノ租借地ニシテ停車場ヲ中心トシテ南北ニ展開ス、南部ヲ商業區、北部ヲ行政區トナス、南部ハ專ラ露國商工業者ノ居住營業ノ地トシ、北部ハ鐵道官憲、守備隊等駐在ノ所トス、舊市街ハ即チ在來ノ海拉爾城市ニシテ、新市街停車場ノ東南十二三町ヲ距ツ、官衙ニハ、副都統衙門、交涉局等アリ。海拉爾ノ商業的・生命ハ畜産ニ存ス、同地ノ家畜貿易ハ北滿洲第一ヲ以テ稱スベク、其頒布範圍ハ哈爾濱以來烏蘇里地方ニ、又齊々哈爾ヨリ北方ブラゴウニシテ、蒙古ニ、或ハ滿洲里ヨリ西方後貝加爾地方ニ及ブ、同地ノ家畜ハ重ニ牛羊ニ限ラレ、蒙古

方面ヨリ集來スルモノトス、同地ニハ東清鐵道所屬家畜屠場及ビ檢疫所^{牛檢一疫頭料ニハ}五付^{二十}アリ。

戰役前ニ於ケル露國商人ノ取引高ハ一ケ年一百万留ニ達セリ。

露國鐵道官憲ノ調査ニ係ル畜産ノ相場次ノ如シ。

牛	一頭ニ付	三〇兩—五〇兩
馬	同	二四兩
羊	同	三兩五—六錢
羊毛	一布度ニ付	三留五〇哥
羊毛	一年ノ産額ハ一萬五千布度トス	
家畜脂肪	一布度ニ付	五留二〇哥
羊皮		四〇哥
牛皮		四留
馬皮		一留六五哥
牛肉	一布度ニ付	三留二〇哥

三、滿洲里^{シニ} 黑龍江省

滿洲里ハ新開放地ニシテ、黑龍江省ノ最西端後貝加爾州ノ交界點ニ位シ、東清鐵道西部線區ノ發起點ニシテ、又後貝加爾鐵道ノ終點タリ、露清兩國稅關ノ所在地ナリ。滿洲里市ハ東清鐵道ノ敷設ニ因リ創建セラレタル大市ニシテ、同鐵道ノ租借地五千二、デシヤチンアリ、停車場ハ右租借地ノ中央ニ位置シ、軌道ノ北側ニ沿ヘル五百平方、サージエンヲ二百五十六地區ニ分チ、内四十地區ヲ以テ後貝加爾鐵道ノ用ニ供シ、六地區ヲ以テ寺院及ビ市場トナス、市街ハ停車場ノ北方ヲ商業地區トシ、南方ヲ官設建物ノ敷地トナス、戶數千二百、人口一萬二千ヲ有シ、清國人ハ其内四割ヲ占ム、商業上ノ特質ヨリ云ヘバ、同地ハ海拉爾ニ次グ畜産ノ集散市場ニシテ、獸脂、毛皮革等ノ原料品ヲ輸出スルコト多量ナリ、目下商業ニ從事スルモノ三百二十六戸アリ。

第五節 松花江ノ市場

一、伯都訥^{ボドネ} 吉林省

伯都訥ハ一般ニ新城ト稱ス、松花江ノ右岸、嫩江ノ會流點ヲ距ツル上流約七里ノ沙原中ニ建チ、吉林省ノ最西端ニ位シ、外蒙古郭爾羅斯前後兩旗ノ地ト隣接ス、新城府

所在地ニシテ、知府衙門、副都統衙門、吉林交涉分局等ノ地方官衙アリ、人口三萬餘ヲ有シ、市況繁盛ナリ。
 交通上ノ關係ヨリ視レバ伯都訥ハ北滿洲ニ於ケル重要ナル地點ノ一ニシテ、水路ハ松花江ニ由リ上流遙ニ吉林及ビ下流哈爾濱ト呼應シ、又嫩江ニ由リテ遠ク齊々哈爾濱ヨリ墨爾根ニ連絡ス、而シテ陸路ニ至リテハ南農安ヲ經テ長春ニ至ルモノ、松花江ニ竝行シテ東南五家站ヲ經吉林ニ至ルモノ、或ハ東北長春嶺ヲ經テ雙城堡、哈爾濱、阿什河ニ至ルモノ、更ニ北方嫩江ニ沿フテ齊々哈爾濱ニ至ルモノ、轉ジテ西南蒙古洮南府其他各地ニ至ルモノ等皆此地ニ集結セラレ、所謂四通八達ノ要衝タリ、然リト雖モ現時伯都訥ノ商業ハ露人トノ間ニ小規模ニ農産物ノ取引ノ行ハル、外未ダ大ニ稱スルニ足ルモノナシ、乃チ此地ハ各地方ニ對シテ單純ナル一ノ通過地タルニ過ギザルモノトス。
 商取引ノ中輸入ハ專ラ營口ヨリシ天津亦之ニ次グ、各商賈ハ春季店員ヲ右兩地ヘ派遣シ、直接仕入ヲ爲シ、六七月頃歸伯都訥ヲ常トス、仕入地ニ於ケル決算期ハ一年三回、五月、八月、十一月ニシテ順次前回分ノ支拂ヲ爲ス。

天津ニ於ケル仕入品ハ絹物ヲ主トシ、營口ハ專ラ木綿類及ビ小雜貨ニシテ價格總計九十萬吊ヲ出デズ、而シテ以上ノ貨物ハ凡テ鐵道ニ由リテ長春ニ到リ、更ニ同地ヨリ馬車ヲ以テ陸運セラレ、哈爾濱ハ水運ノ便アリト雖モ新開ノ市場ナルヲ以テ營口天津ノ如ク問屋トノ連絡無ク、且ツ商品ノ種類モ同地ニ仰グモノ甚ダ少キヲ以テ、現時輸入ニ於テ何等ノ關係ヲ有セズ。
 今輸入外國貨物ノ品目、數量、價格等ヲ表示スレバ次ノ如シ。

品目	單位	單價	一ケ年ノ輸入高	價格(單位)
清水布	匹	四、二五〇	二、〇〇〇	三五七、〇〇〇
大連布	同	二、〇〇〇	四〇〇	一三二、〇〇〇
花旗布	同	一、八五〇	五〇〇	一八五、〇〇〇
大尺布	同	六、〇〇〇	一〇〇	二四、〇〇〇
綿絲	包	一〇、〇〇〇	八〇	八〇〇
同	包	八、五〇〇	七〇	五九五
棉花	斤	一、一五〇	一、〇〇〇	六三、二五〇
同	斤	一、〇〇〇	一、〇〇〇	一六、〇〇〇
白糖	箱	一六、〇〇〇	三〇〇	一五、七五〇
白砂	斤	三五、〇〇〇	三〇〇	一五、七五〇

紅砂糖	百斤	二〇、〇〇〇	五〇〇	一五、〇〇〇
冰糖	同	三六、〇〇〇	二〇〇	五、四〇〇
粉連紙	一扛	三三、〇〇〇	二〇〇	六、六〇〇
計				八二一、三九五

二二六

備考 清木布一相 四十二匹入、大連布同 十五匹入、花旗布同 二十四匹入、大尺布同 四十匹入、棉花一包五十斤乃至六十斤入、白糖一包 百五十斤入、紅糖同 百五十斤入、冰糖同七十斤乃至八十斤入、粉連紙一扛 十五刀 十八刀ハ九
 前表以外ノ外來貨物中木材及ビ煙草アリ、木材ハ吉林方面ヨリ筏ニ組ミテ流下シ來ルモノ一ヶ年約三十連、價格約三十萬吊ニ上ル本筏ハ一連ニ付大小丸材六百煙草ハ吉林、阿什河ヨリ來ルモ其額詳ナラズ。
 伯都訥附近ハ地勢既ニ蒙古的トナリ四圍乾燥セル砂土ニシテ農産力薄弱ナリ、市場ニ集來スル穀物ハ大抵百清里我十四五里以內ノ產出ニ係リ、一ヶ年ノ總數量十萬石我十四萬三千石此價格百二十五萬吊、小麥粉三十二萬八千斤我二十八萬五千三百六十斤等トス、即チ左ノ如シ。

小麥	四〇、〇〇〇
青豆	一〇、〇〇〇
粟	三〇、〇〇〇
高粱	一〇、〇〇〇
黃豆	一〇、〇〇〇
計	一〇〇、〇〇〇

右數量ハ土地ノ需要ヲ充タシ其剩餘ヲ哈爾濱、齊々哈爾方面ニ輸出ス、其內露人ノ手ニ由リ哈爾濱ニ輸出セラル、ハ小麥及ビ高粱ニシテ、清商ノ手ニ由リ同地或ハ齊々哈爾ニ向ケ輸出セラル、ハ小麥粉及ビ精白粒穀等トス、而シテ右兩地ヘノ輸出數量ノ比例ハ小麥全數量ノ五〇%小麥粉三〇%ナリ。
 蒙古地方トノ貿易ハ往時繁盛ナリシト雖モ、東清鐵道ノ開通ト南方洮南府及ビ鄭家屯ノ勃興以來、多クハ此等ノ各地ニ吸收セラレ、現今ハ甚ダ振ハザルノ趣アリ、伯都訥ノ鉅商某ノ言ニ據レバ此地ノ對蒙貿易ハ輸出ニ於テ往時ノ約三分ノ一輸入ニ於テ約二分ノ一ニ減少シタリ、而シテ輸出ハ尙ホ未ダ物品交換ノ舊慣ヲ脱却ス

ルコト能ハズ、其數量金額共ニ零碎ノモノニ過ギズト雖モ、輸入ニ至リテハ牧産ヲ
 大宗トシ尙ホ大ニ視ルベキモノアリ、即チ伯都訥ニ於テ集散スル蒙古牧産ノ概況
 ヲ示セバ次ノ如シ。

種類	一ケ年集散頭數	單價	總價格	備考
牛	三、〇〇〇頭乃至 四、〇〇〇頭	一五〇吊乃至 一六〇吊	約 五四二、五〇〇	牛ノ重量平均二百六十斤
馬	一、〇〇〇頭乃至 一、〇〇〇頭	二〇〇吊乃至 二〇〇吊	約 一三五、〇〇〇	
羊	三、〇〇〇頭	二〇、〇〇〇	六〇、〇〇〇	重量平均四十斤
羊皮	一〇、〇〇〇斤	三〇〇	三、〇〇〇	
牛皮	三、〇〇〇枚	一、五〇〇	但シ一斤ニ付	

右ノ内牛ハ大部分、羊ハ八百頭乃至一年頭哈爾濱ニ輸出セラル。
 其他地方ノ産出ニ係ル家畜ノ數量モ甚ダ少カラズト雖モ、之ヲ知ルニ便ナキヲ以
 テ今ハ單ニ其價格ヲ示スニ止メント欲ス、即チ左ノ如シ。
 豚 百五十斤ノモノ 三十吊乃至四十吊

騾 一頭 三百吊乃至五百吊
 驢 同 三十吊
 雞 一羽 七百元
 雞卵 百箇ニ付 三吊五百文
 羊毛 一斤ニ付 三百文

市中ニハ大小ノ商店合テ三百五十家アリ、其内最モ大ナルモノ四家、資本金各十萬
 吊ヲ有シ、一ケ年ノ取引高百萬吊ニ達スト云フ、今其重ナルモノヲ左ニ示ス。

名	稱	營業種別	資本金	原籍
永隆	當	當、雜、油、磨	一〇〇、〇〇〇	山西
萬誠	興	同上	一〇〇、〇〇〇	同
吉發	當	同上	一〇〇、〇〇〇	同
義興	同	同上	一〇〇、〇〇〇	直隸
永盛	同	油、磨、雜	一〇〇、〇〇〇	永平
裕興	同	同上	同上	山西
吉隆	同	同上	同上	山西

同	宏	萬	永	同	大	慶	永	萬	萬	增	協	吉	義
義	升	遠	發	成	太	隆	泉	順	義	太	昇	泰	棧
合	合	發	興	合	店	厚	棧	棧	成	成	玉	義	棧
同	同	同	同	同	問	同	同	同	同	同	同	同	油
					屋								磨
					油								雜
上	上	上	上	上	房	上	上	上	上	上	上	上	上

七八萬吊乃至二三萬吊

同	同	同	同	本	山	本	山	同	本	山	同	同	山
				地	西	地	西	地	東				西

二、巴彥蘇々々 黑龍江省

松花江中部流域ハ北滿洲ニ於ケル農業ノ中樞ニシテ、右岸賓州阿什河雙城堡ノ一

帶ト左岸呼蘭城、北團林子、巴彥蘇々々ヲ連結セル三角形ノ地域トハ共ニ地味肥沃、農產最モ豐富ナルヲ以テ著名ナルコトハ、既ニ前編ニ於テ記述シタルトコロノ如シ、巴彥蘇々々ハ松花江岸ヲ距ツル三十清里我が約ニ在リ、直接水運ノ便利ヲ缺クト雖モ、兎ニ角右三角形地域ニ於ケル東部ノ輸出口ニシテ、西部ニ於ケル呼蘭城ト相對峙シ樞要ノ地タルヲ失ハザルナリ。

巴彥蘇々々ハ呼蘭府ニ屬スル巴彥州ノ州市ニシテ、戶數八百、人口三萬ヲ有シ、知州衙門竝ニ統領衙門アリ、東ハ木蘭縣市ヲ距ツル三十清里、西ハ西集廠同百十清里、南ハ松花江岸、北ハ趙戶窩棚同百十清里ヲ以テ地方商業ノ範圍トナス。

外國貨物ハ營口ヨリ哈爾濱或ハ呼蘭城ヲ經テ輸入シ、其價格一ケ年總計約四百萬吊ニ上リ、内七〇%ヲ市民ノ需要ニ供シ、他ノ三〇%ヲ前記ノ各地方ヘ頒配ス、今主要貨物ノ内容ヲ檢スレバ左表ノ如シ。

品目	單位	單價	輸入數	輸入價格
花旗布	匹	一七、〇〇〇 <small>文</small>	三、〇〇〇 <small>匹</small>	一、〇二〇、〇〇〇 <small>匹</small>
大連布	同	二〇、〇〇〇	一、五〇〇	四五〇、〇〇〇 <small>匹</small>

品名	單位	價	一ヶ年集散數量	同上價格
大尺布	同	四、〇〇〇	三三六、〇〇〇	一、三四四、〇〇〇
套布	同	一、六〇〇	二五二、五〇〇	四〇四、〇〇〇
清水布	同	四、〇〇〇	一二、六〇〇	五〇、四〇〇
綿絲	斤	九二〇	三〇、〇〇〇	平均 二四、一五〇
同上	斤	六九〇	三〇、〇〇〇	
棉花	同	一、〇〇〇	三〇〇、〇〇〇	三〇〇、〇〇〇
白糖	同	三七〇	二〇〇、〇〇〇	七四、〇〇〇
紅糖	同	二九五	三〇〇、〇〇〇	八八、五〇〇
冰糖	同	四二〇	六五、〇〇〇	二七、三〇〇
冰砂	同	一、〇〇〇	九〇、〇〇〇	六、八〇〇
粉連	包	三四、〇〇〇	三〇〇	一一、七〇〇
磷寸	包	一三〇	九〇、〇〇〇	三、八〇〇、四五〇
合計				

巴彥蘇々ノ中心トシテ最近一ヶ年間ニ集散スル農産物穀ノ數量四十七萬五千石、我七十八萬三千七百五十石、我巴彥蘇々ノ一石ハ農産製造品ノ數量五百八十五萬斤、我四十日ニシテ此價格合計一千一百三十四萬一千七百五十吊、我約三百二十四萬圓ニ上ル即チ左表ノ如シ。

品名	單位	價	一ヶ年集散數量	同上價格
小麥	一石	二六、〇〇〇	二〇〇、〇〇〇	五、二〇〇、〇〇〇
高粱	同	二四、〇〇〇	七〇、〇〇〇	一、六八〇、〇〇〇
大豆	同	一一、五〇〇	一〇〇、〇〇〇	一、二五〇、〇〇〇
大豆	同	一一、五〇〇	一〇〇、〇〇〇	一、二五〇、〇〇〇
大豆	同	一一、五〇〇	一〇〇、〇〇〇	一、二五〇、〇〇〇
豆油	斤	七五〇	一二五、〇〇〇	九三、七五〇
豆粉	斤	三二五	一、五五〇、〇〇〇	五〇三、七五〇
麥粉	同	一〇〇	二〇〇、〇〇〇	二〇、〇〇〇
燒耐	同	二五五	一、三五〇、〇〇〇	三四四、二五〇
合計				一一、三四一、七五〇

右數量中約半數ハ哈爾賓三姓地方或ハ露人ノ手ニ由リ露領黑龍江沿道各地ニ輸出セラル、其概數次ノ如シ。

小麥 一〇〇、〇〇〇石 哈爾賓及黑龍江沿道地へ
 二、七〇〇、〇〇〇吊
 粟 七〇、〇〇〇石 黑河口へ
 一、六八〇、〇〇〇吊

高粱	二〇、〇〇〇石	哈爾賓へ
大豆	二五〇、〇〇〇吊	浦潮斯德へ哈爾濱經由
	三〇、〇〇〇石	
	六七五、〇〇〇吊	
燒酎	七〇〇、〇〇〇斤	三姓方面へ
	一五七、五〇〇吊	
豆麻油	五〇〇、〇〇〇斤	哈爾濱、三姓へ
	一六二、五〇〇吊	
豆糟	一二五、〇〇〇個	哈爾濱、露領各地へ
	九三、七五〇吊	

右價格合計

五、七一八、七五〇吊

以上輸出ノ關係ヲ看ルニ外國貨物ノ輸入金額參百八拾萬四千四百五拾吊、農産及同製造品ノ他地方へノ輸出金額五百七拾壹萬八千七百五拾吊ニシテ、輸出ハ輸入總額ノ六〇%ニ當リ、輸出超過額實ニ壹百九拾壹萬四千參百吊ニ上ル、吾人ハ

之ヲ以テ同地方ノ經濟狀態ガ如何ニ好況ニ在ルカヲ察スルニ難カラズトナス。由來巴彥蘇々ハ燒酎製造業ノ中心トシテ、其輸出額ハ他ノ百貨ヲ凌ギ優ニ一頭地ヲ拔キシト雖モ、近來小麥市場ノ活氣頗ル盛ナルニ伴ヒ其播種數量ノ増加トナリ、今ヤ小麥ハ輸出品ノ大宗トナルニ至レルモノトス、去レド從來ノ關係上此地ノ商賈ハ造酒業者ヲ以テ最モ有力ナルモノトシ、其資本ノ如キモ他ニ比シ概シテ大ナリトス、今市内大小商賈一百五十戸ノ内其最モ有力ナルモノヲ擧グレバ次ノ如シ。

名	稱	營業種類	資本	金額	原籍
萬順	成慶	釀造、雜貨	三五〇、〇〇〇	〇〇〇	樂亭
双成	成同	同上、當舖	一二五、〇〇〇	〇〇〇	同齊々哈爾
合公	同釀	同上、雜貨	三五〇、〇〇〇	〇〇〇	齊々哈爾
普升	太釀	同上、雜貨	一二五、〇〇〇	〇〇〇	本齊々哈爾
永發	興當	同上、雜貨	三〇〇、〇〇〇	〇〇〇	山本齊々哈爾
巨發	和油	同上、雜貨	一五〇、〇〇〇	〇〇〇	本齊々哈爾
裕發	源同	同上、雜貨	二〇〇、〇〇〇	〇〇〇	同齊々哈爾
永源	隆同	同上、雜貨	三五〇、〇〇〇	〇〇〇	山齊々哈爾

元豐慶	同隆	同廣	同當	義隆	合和	王成
磁鐵器	雜貨	油舖	油舖	上雜	同問	同問
一五〇、〇〇〇	一〇〇、〇〇〇	一〇〇、〇〇〇	一〇〇、〇〇〇	一五〇、〇〇〇	一〇〇、〇〇〇	一〇〇、〇〇〇
奉天	直隸	吉林	本	同	藥	本
地	地	地	地	地	地	地

三、新站及比柳板站 吉林省

新站 新甸或ハハ賓州廳ニ屬シ、哈爾濱埠頭ヲ距ツル下流三十五里 露里 四十ニ當リ、阿什河及比賓州ヨリ對岸巴彥蘇々或ハ白楊木ニ通ズル街道筋ニ在リテ、松花江右岸ニ瀕スル船舶ノ一大繫泊所タリ、戶數約一百ヲ有ス。

此地ハ元ト江濱ノ一小寒村ニ過ギザリシト雖モ、船舶ノ繫留ニ便ナルト、附近一帶ノ地ハ農産ノ品質佳良ニシテ豐富ナルノ故ヲ以テ、露國ノ滿洲經營ニ伴隨シテ經濟的發達ヲ遂ゲ、今ヨリ七年前即チ光緒二十四年 十四年 以來南方四十清里ヲ距ツル柳板站ヨリ大商賈ノ支店ヲ開設スルニ迫ビテ漸ク現時ノ市街ヲ形成スルニ至

レルモノトス。

市ノ對外貿易關係ハ主トシテ露人ノ間ニ存スルコト言フマデモナク、年々小麥其他粒穀ノ出荷期ニ際シテ露商ノ哈爾濱或ハブラコウエシチエンスク、ハバロフスク等ノ各地ヨリ來埠スルモノ頗ル頻繁ヲ極メ、其輸出數量百五十萬布度ニ達スト云フ。

今新站埠頭ヨリ各地へ輸出スル主要物資ノ數量、價格及ビ輸出先ヲ示スコト次ノ如シ。

品種	單位	單價	輸出數量	價格	輸出先
小麥	一石	一八七、〇〇〇	六〇、〇〇〇	一、〇〇八、〇〇〇	ブラゴウエシチエンスク五萬石、哈爾濱一萬石
大麥	同	一〇、〇〇〇	六、〇〇〇	六〇、〇〇〇	ハバロフスク 全部
大豆	同	二〇、〇〇〇	一、〇〇〇	二〇、〇〇〇	哈爾濱 全部
豆油	一千斤	三七、五〇〇	三〇、〇〇〇	二七、〇〇〇	ハバロフスク 大部分
計	百斤	三〇、〇〇〇	六〇、〇〇〇	二二、五〇〇	哈爾濱 大部分

今柳板站ニ於ケル一ケ年間ニ集散スル貨物ノ價格ヲ檢スルニ農産及ビ同製造品ハ壹百六拾五萬九千四百吊左記甲號外國貨物ハ貳拾五萬五千參百五拾吊左記乙號總計壹百九拾壹萬四千八百四十吊ニシテ前者ハ土地ノ需要スル少許ノ數量ヲ除キ大部分ハ他ニ輸出セラル、モノナレバ右總計ヲ以テ柳板站ノ輸出入總額ト見ルモ妨ゲナシ其内容左表ノ如シ。

農産及ビ同製造品集散表

品	種	單位	單	價	數	量	價	格
小麥	麥	一石	一九、五〇〇	〇〇	六〇、〇〇〇	〇〇	一、一七〇、〇〇〇	〇〇
大麥	麥	同	一七、〇〇〇	〇〇	二、〇〇〇	〇〇	三、四〇〇、〇〇〇	〇〇
粟	麥	同	九、〇〇〇	〇〇	二、〇〇〇	〇〇	一、八〇〇、〇〇〇	〇〇
高粱	麥	同	一七、〇〇〇	〇〇	一、〇〇〇	〇〇	一、七〇〇、〇〇〇	〇〇
豆	精	同	九、〇〇〇	〇〇	六、〇〇〇	〇〇	五、四〇〇、〇〇〇	〇〇
豆	油	同	二、〇〇〇	〇〇	八、〇〇〇	〇〇	七、二〇〇、〇〇〇	〇〇
麻	油	百斤	三六、〇〇〇	〇〇	一〇〇、〇〇〇	〇〇	三、六〇〇、〇〇〇	〇〇

麥	粉	同	一二、〇〇〇	〇〇	七〇、〇〇〇	〇〇	八、四〇〇、〇〇〇
燒	粉	同	二五、〇〇〇	〇〇	一、〇〇〇、〇〇〇	〇〇	二、五〇〇、〇〇〇
計							一、六五九、四〇〇

乙號 外國貨物輸入表

品	目	單位	單	價	輸入數量	輸入價格
花旗布	布	一匹	一六、〇〇〇	〇〇	四、二〇〇	六四、〇〇〇
大連布	布	同	一九、〇〇〇	〇〇	一、五〇〇	二八、五〇〇
大尺布	布	同	五、〇〇〇	〇〇	一、〇〇〇	五、〇〇〇
套布	布	同	一、五〇〇	〇〇	五〇、五〇〇	七五、七五〇
清水	布	同	四、〇〇〇	〇〇	二、一〇〇	八、四〇〇
綿絲	布	同	一、〇〇〇	〇〇	三、六〇〇	三、六〇〇
同	布	同	八五〇	〇〇	一、八〇〇	一、五三〇
棉花	布	二十手	一、四〇〇	〇〇	四〇、〇〇〇	五六、〇〇〇
白糖	糖	一斤	三三〇	〇〇	二〇、〇〇〇	三、三〇〇

第二編 商業

紅砂糖	同	二八〇	二〇、〇〇〇斤包	五、六〇〇
冰糖	同	三八〇	一、〇〇〇斤包	二、四七〇
水砂	同	三〇、〇〇〇	六、五〇〇斤包	九、〇〇〇
粉連	一扛	三〇、〇〇〇	三〇扛	三四〇
磷計	一箱	一七、〇〇〇	二〇箱	二五五、三九〇

甲號表中燒耐ハ重ニ三姓ニ製油ハ阿什河及ビ奉天ニ輸出ス。
 商舖ノ重ナルモノ拾家外ニ小店舖二十餘家アリ、大商舖ノ名稱資本金等次ノ如シ。

名	稱	營業種別	資本金	原籍
德泰	永	雜、當、油、磨、燒	一三五、〇〇〇	法庫
義興	東	同上、當舖ヲ缺ク	九〇、〇〇〇	山門
義泉	泰	雜、油、磨	七〇、〇〇〇	本
二合	號	同上	六〇、〇〇〇	樂
萬發	同	同上	六〇、〇〇〇	本
慶和	永	同上	四〇、〇〇〇	樂
義興	同	同上	三〇、〇〇〇	同
泰增	文	同上	三〇、〇〇〇	本

慶盛	厚油、磨房	四〇、〇〇〇	山	榆	東
福源	同上	三〇、〇〇〇	臨	縣	東

四、賓州 吉林省

賓州ハ松花江ノ右岸烏兒河ニ或ハ密河ニ作ル、船舶ノ繫留所ニ在リノ南四十五清里我六東清鐵道阿什河驛ノ東北百三十清里同二十ヲ距テ、阿什河ヨリ三姓ニ通ズル街道筋ニ位シ、其創基ハ今ヲ去ル二十六年前即チ光緒七年明治四年ニ在リ、現時賓州廳ノ所在地ニシテ廳ノ行政ハ同知駐在シテ之ヲ管掌ス、戶數一千七百、人口二萬ヲ有ス。
 地方的商業範圍ハ南水取拉溝賓州ナ距ツ東南古雜子清里五十西南坨山清里二十西滿家店同四十西北團山同九十及ビ滿井同四十北鳥兒河同四十及ビ房深崗同二十東北海里同二十廣嶺同十二及ビ黑瞎子溝同三十等地方ヲ以テ限界トナス。
 一ヶ年ノ商取引ハ五百〇貳萬四千貳百參拾吊ニシテ、内地方產出物ノ集散額參百〇六萬七千參百吊左記甲號表參照外國貨物ノ輸入額壹百九拾五萬六千九百參拾吊左記表參照ナリ。