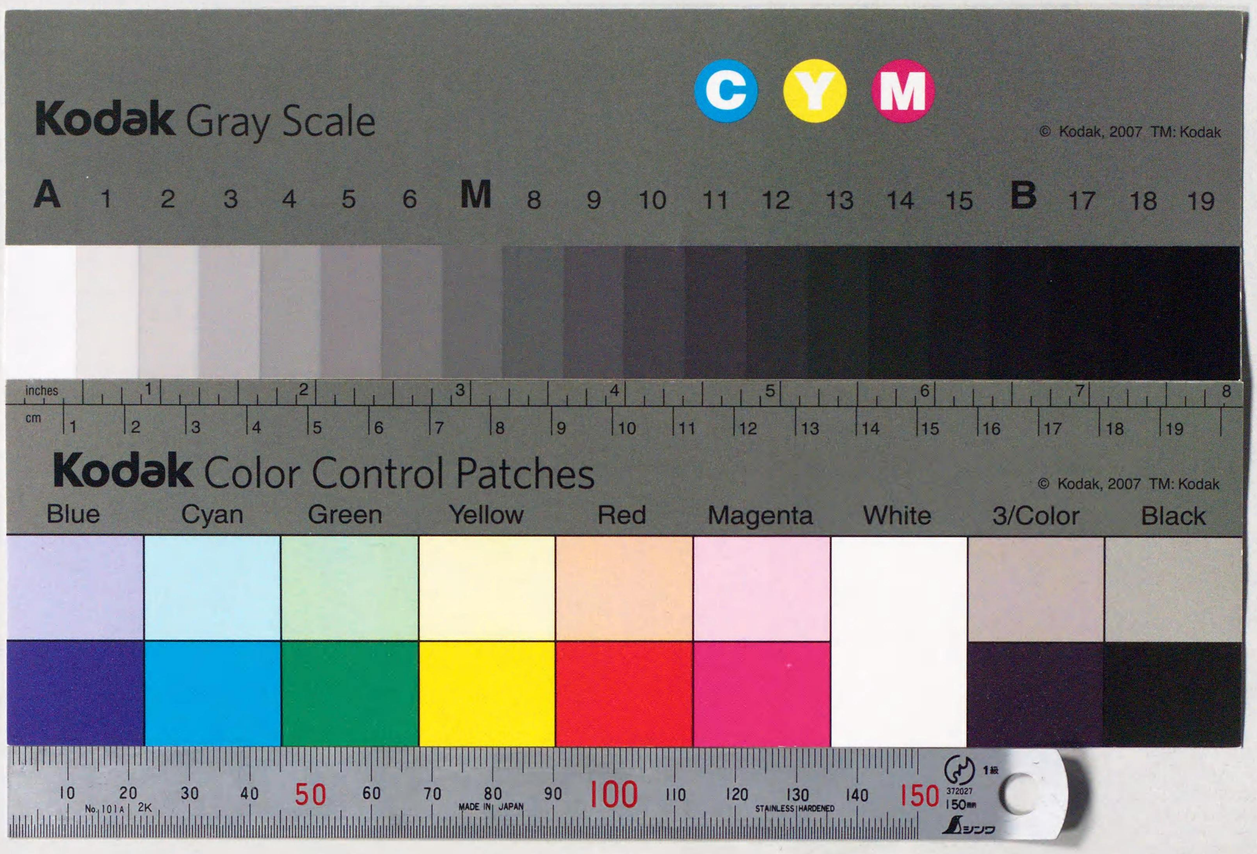
Kodak Gray Scale
C Y M
© Kodak, 2007 TM: Kodak
A 1 2 3 4 5 6 M 8 9 10 11 12 13 14 15 B 17 18 19
inches 1 2 3 4 5 6 7 8
cm 1 2 3 4 5 6 7 8 9 10 11 12 13 14 15 16 17 18 19
Kodak Color Control Patches
© Kodak, 2007 TM: Kodak
Blue Cyan Green Yellow Red Magenta White 3/Color Black
10 20 30 40 50 60 70 80 90 100 110 120 130 140 150
No.101a 2K
MADE IN JAPAN
STAINLESS HARDENED
312027
150mm
シンワ

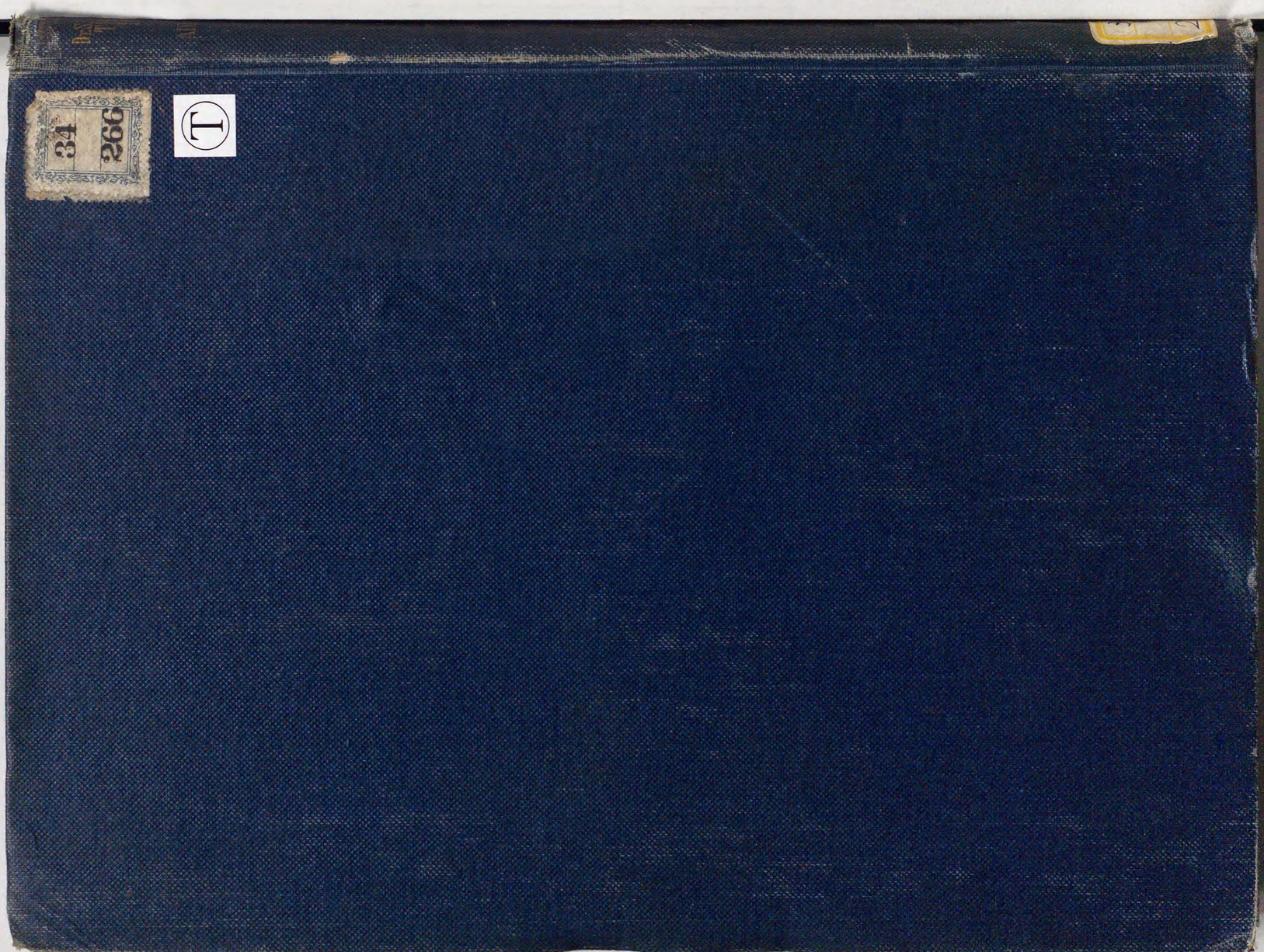
34
266
T

34-266

# 新日本千蟲圖解

巻之四

大正
10 4.11
内交

# 新日本千蟲圖解第四卷

## 凡例

一、本書ニ納ムル昆蟲ハ全部蛾類ニシテ二百六十種アリ、又之レヲ說明スル爲メニ十八枚ノ圖版ヲ以テセリ、

一、圖版ノ內第五十六圖、第五十七圖、第五十八圖及ビ第五十九圖ハ前北海道帝國大學農科大學助手農學士一色周知氏ノ手ニ成リ、第五十五圖、第六十三圖及ビ第六十四圖ハ臺灣農事試驗場技手大國督氏ノ筆ニナルモノナレバ爰ニ其好意ヲ公表ス、

一、圖版第五十四圖、第六十圖、第六十一圖、第六十二圖、第六十五圖、第六十六圖、第六十七圖、第六十八圖、第六十九圖、第七十圖及ビ第七十一圖ハ著者所有標本ノ實物寫眞ナリ、蓋シ實物寫眞ハ最モ眞ニ近キモノニシテ殊ニまつかれはノ變形及ビ變種ヲ說明スルニ最モ適切ナルモノト思ヘバナリ、

一、本書編纂ニ就テハ臺灣農事試驗場技師素木得一、北海道帝國大學農科大學助教授小熊捍ノ兩博士ヨリ得タル助力少ナカラザルヲ以テ爰ニ謹デ其勞ヲ謝ス、尙同敎室澁谷甚七君ハ校正ノ勞ヲ採ラレタルヲ以テ併セテ爰ニ謝意ヲ公表ス、

一、本書ヲ上梓スルノ日ニ當リ海外ニ出張ヲ命ゼラレ最終ノ索引及ビ圖ノ說明ハ充分著者ノ校正シ能ハザリシハ寔ニ遺憾ナリトス、

大正九年十月九日

歐米視察ニ上ルノ日
東京寓舍ニテ
松村松年識





# 新日本千蟲圖解 第四卷

北海道帝國大學農科大學教授 理學博士
農學博士 松村松年著

(772)

## おほしもふりすゞめ

學名 Meganoton scribae Aust.

昆蟲學上ノ地位 天蛾科

第五十四圖(1)(2)

此ハおほしもふりすゞめ(續千蟲圖解第一、第三圖(12)ニ酷似スレドモ其異ナル所ハ左ノ如シ、

一、前翅ノ第二及ビ第三室ニアル黑縱條ハ太クシテ同室ヲ充實スルコト、

二、翅端ニ稍々卵形ノ黑環紋アリテ其環太ク(おほしもふりすゞめニアリテハ稍々楕圓形ヲ呈ス)、其內側ハ前緣ニ直角ヲナス、

三、胸背ノ兩側ニアル黑縱條ハ太ク、胸側ニモ亦同樣ノ黑縱條ヲ裝フ、腹背ノ縱條ハ一層太シ、

開張(♂)四寸乃至四寸三分、余ハ未ダ此雌ヲ捕獲セズ、雄ハ札幌地方ニ稀ナラズ、八月上旬電燈ニ飛來ス、

分布—北海道、本州、

## (773) をびぐろすゞめ

學名 Sphinx (Hyloicus) crassistriga R. et. J.

昆蟲學上ノ地位　天蛾科

前翅ハ灰褐、斑紋ハ黑褐、前緣ヨリ中室ノ末端ヲ橫斷シテ後緣ニ達スル二斜條ヲ具ヘ、尙中央ニ不明瞭ナル細線數多アリ、第二、第三及ビ第四室ニ棍棒狀ノ縱紋アリテ、第三室ノモノヨリ少シク短カク、第ノモノハ第三室ノモノヨリ遙ニ短小ナリ、緣毛ハ灰白ト黑色ト斑ヲナス、後翅ハ暗褐、肩部ニ廣キ黑條ヲ具ヘ、腹背ニ黑線ヲ縱走シ、兩側ニ黑紋ヲ列ス、開張(♀)二寸六分、余ハ未ダ此種ヲ捕獲セシ事ナシ、高椋悌吉氏ハ一頭ノ雌ヲ所有ス、

第五十六圖(3)(♀)

分布―本州、

## (774) まつくろすゞめ

學名 Sphinx (Hyloicus) pinastri L. var. morio R. et. J.

昆蟲學上ノ地位　天蛾科

此ハくろすゞめ(續千蟲、第一、第一圖(9)ニ酷似スレドモ其異ナル所ハ左ノ如シ、

一、前翅ノ第六室ニアル白紋ハ長クシテ其下方ノ黑紋ト同樣ニ內方ニ向テ尖小ス、

第五十四圖(2)(♂)





二、雄ノ尾端(背上)ニ圓形ノ凹陷ヲ缺キ、總狀毛ハ短カク、陰具ノ末端ハ尖リ稍々鉤狀ヲナス、

三、後肢ノ距ハ第一跗節ノ三分ノ二以上ニ達スルモ、くろすゞめニアリテハ三分ノ一ニモ達セズ、開張(♂)一寸九分、之レハ北海道及ビ本州ニ分布スレドモ稀ナリ、

分布―北海道、本州(原種ハ歐洲ニ產ス)、

(附言) 續千蟲圖、第一、第一圖(9)ハ Sphinx caligeneus Butl. ナルヲ以テ爰ニ訂正ス、

第五十四圖(4)(♂)

## (775) ひめささなみすゞめ

學名 Dolbina exacta Stgr.

昆蟲學上ノ地位　天蛾科

此ハささなみすゞめ(續千蟲、一、二圖(12)ニ酷似スレドモ其異ナル所ハ左ノ如シ、

一、前翅ノ斑紋ハ一層判然シ、二前橫線ノ內方ニアルモノハ中室ノ白點ト相近接ス、後橫線ハ三條ヨリ成レドモ中央ノモノハ判然セズ、尤モ雌ニテハ判然ス、中央ノ無紋部ハ遙ニ狹ク、後緣ノ基部ニ近ク黑褐ノ太キ一縱條アリ、緣毛ハ黑白ノ斑ヲナセドモ白色部ノ方多シ、

二、裏面、前翅ニ帶ヲ缺キ、後翅ニ二帶アレドモ內方ノモノハ判然セズ、又第一脈ノ所ニテ餘リ突出セズ、

三、腹面ノ中央ニ小形ノ黑紋ヲ列ヌ、ささなみすゞめニアリテハ黑紋大ニシテ後方ニ至ルニ隨ヒ太キ帶トナル、

四、胸背ニ約十個ノ黒紋ヲ裝ヒ、其内前胸背ニアルモノハ合シテ一大紋トナルコトアリ、

五、雄ノ抱握器ハ小ニシテささなみすゞめノ如ク中央ニ深キ圓柱形ノ刻ヲ有セズ、開張(♂)一寸八分、(♀)二寸―二寸三分、之レハ札幌地方ニ稀ナラズ、八月中旬電燈ニ飛來ス、

分布―北海道、本州青森、岩手)、滿洲、

## (776) ささなみすゞめ

學名 Dolbina parva Mats.

昆蟲學上ノ地位 天蛾科

ささなみすゞめニ酷似スレドモ左ノ諸點ニヨリテ區別シ得ベシ、

前翅ノ基部ニ灰白紋ヲ具ヘ、其外側ニ之レヲ堺スル翅底線アリ、後線ノ基部ニ黒色ノ一縦條ヲ具ヘ、中室ニアル白紋ノ内方ニ二斜條アリテ、内方ノモノハ第二脈ニ、外方ノモノハ中脈ニ達ス、白紋外ニアル三條ノ波狀帶ハ稍々同幅、第一帶ニ劍狀紋ヲ缺ク、翅端ニ近ク第七及ビ第八室ノ中央ヲ貫ク一暗色帶アリテ、之レヨリ不明ナル波狀線ヲ後緣ニ送リ、其外方ノ各脈上ニハ白點ヲ列ス、後翅ノ後緣ハ少シク刳ラル、裏面ニハ暗色ノ一帶アリテ、前翅ニアルモノハ弓狀ニ曲ル、前胸背ノ兩側ハ灰白、之レヲ堺スル黒條ハ太ク、背上ノ兩側ニ各一黒紋ヲ裝フ、腹部ハ短カク、後翅ト稍々同長、腹面ニ三黒紋アリテ中央ニアルモノハ大ナリ、尾端ノ上毛塊ハ下毛塊ヨリモ遙ニ長シ、開張(♂)一寸七分、之レハ昨年七月下旬電燈ニ來リタルモノニシテ余ハ唯ダ一頭ノ雄ヲ有スルニ過ギズ、

第五十四圖(10)(♂)





分布―北海道札幌、

Dolbina parva n. sp. (pl. LIV. fig. 10, ♂)

Closely allied to *D. tancrei* Stgr., but much smaller.

♂. Primaries at the base with a pale grayish spot, bordered outwardly with a fuscous basal line; hind margin near the base with a longitudinal fuscous dash; on the innerside of white discoidal spot with 2 short fuscous oblique lines, the inner one of which terminating at the 2nd and the outer one at the median vein; with 3 distinct postmedial wavy lines, all of them being of nearly the same breadth, and it lacks the dagger-shaped spot at the first line; the 7th and 8th interspaces each traversed by a fuscous line, which becoming faint wavy line, reaches to the hind margin, and on its outerside with a series of white specks. Secondaries at the hind margin distinctly excavated, so that building a quite distinct anal angle. Underside with one fuscous band, that of the primaries being excurved. Thorax on the sides grayish white, bordered inwardly with a broad fuscous stripe, and dorsally decorated with 2 fuscous spots, the middle one of which being the largest. Caudal dorsal cilia much longer than that of the ventral one.

Exp. 52 mm.

Hab.—Hokkaido (Sapporo); one male specimen collected on the latter part of July, 1918, by the author.

第五十四圖(5)(♂)

## (777) へりぐろささなみすゞめ

學名 Dolbina lateralis Mats.

昆蟲學上ノ地位 天蛾科

此ハひめささなみすゞめニ酷似スレドモ其異ナル所ハ左ノ如シ、

一、前翅底ニ白紋ヲ缺キ、唯ダ少シク白鱗毛ヲ裝フ、前横線ノ處ニアル二波狀線ハ第二脈以下ニテ少シク其痕跡ヲ認メ得ベシ、後横線ノ部分ニ二波狀線アリテ遙外方ニ位シ、何レモ犬牙狀

ヲナサズシテ紋列ヲナシ、第三及ビ第四室ニ劍狀ノ長紋ヲ裝フ、
二、後翅ハ暗色、前緣ノ三分ノ一ハ灰色、第一脈ノ末端ニ一黑紋ヲ裝フ、
三、裏面―前翅ニ帶ヲ缺キ、後翅ノ中央ニ太キ端直ノ一帶ヲ裝フ、
四、胸背ハ暗褐ニシテ兩側紋ハ判然セズ、腹部ハ太クシテ暗褐、黑色ノ背線アレドモ餘リ判然セズ、尾節ニ黃褐毛多シ、腹面ハ灰白、黑紋ヲ缺キ、兩側ハ暗褐ナリ、開張(♂)二寸一分、此ハ七月中旬札幌ニテ捕獲セリ、

分布―北海道(札幌)、

### Dolbina lateralis n. sp. (pl. LIV, 5, ♂)

Closely allied to *D. exacta* Stgr., but differs from the latter as follows:

♂. 1. Primaries wants the basal grayish patch; 2 antemedial lines obsolete, scarcely visible only near the hind margin; 2 of the postmedial lines being only visible, placed far nearer to the outer margin, mostly becoming spot-like and not zigzag; in the 3rd and 4th interspaces each with a long fuscous stripe.
2. Secondaries fuscous, at the anterior one third grayish, at the end of the first vein with a black patch.
3. Underside— Primaries wants the band, secondaries with one broad band across the middle.
4. Thorax more brownish, the lateral spots not conspicuous; abdomen fuscous, the dorsal stripe being somewhat deeper in colour, but not conspicuous, the last dorsal segment with fulvous hairs; venter grayish white, lacking fuscous spot, the lateral sides being fuscous. Exp.— ♂ 62 mm.

Hab.—Hokkaido (Sapporo); one male specimen collected in July 11, 1915, by the author.





## (778) ゆみさゝなみすゞめ

學名 Dolbina curvata Mats.

昆蟲學上ノ地位 天蛾科

さゝなみすゞめニ酷似スレドモ其異ナル所ハ左ノ如シ、
一、前翅後橫線ノ內方ニアル一線ハ前緣ヨリ第二脈迄弓狀ニ曲リ、波狀ヲ呈セズ、第二室ニハ短カキ劍狀紋ヲ外方ニ出ス、後緣角ハ明瞭ニ狹シ、
二、裏面―前翅ニ帶ヲ缺ケドモ、後翅ニハ二帶アリテ、之レハ第二脈ノ處ニテ刻ラレズ、
三、胸背ハ褐色ニシテ少シク綠色ヲ帶ビ、斑紋ハ判然セズ、腹部ハ長ク、雄尾端ノ圓錐形ヲナセル總毛ハ抱握器毛ヨリ長シ、後者ノ中央ハ暗色、腹面灰白、黑紋ヲ缺ク、雌ニテハ腹側ノ黑紋大ニシテ後方ニ至ルニ隨ヒ其大サヲ增シ相癒合ス、開張(♂)(♀)二寸六分、此ハ東京及ビ越後ニテ採集セルモノナルガ稀ナルガ如シ、

第五十四圖(7)(♂)

分布―本州、

### Dolbina curvata n. sp. (pl. LIV, fig. 7, ♂)

Closely allied to *D. tamorei* Stgr., but differs from the latter in the following points:

1. The inner postmedial line to the primaries curves from the costa to the 2nd vein, and then becoming wavy, reaches to the hind margin; the 2nd interspace with a short dagger-shaped black marking.
2. Underside—Primaries wants the band, secondaries with 2 bands, which curving outwardly, reach to the anterior

margin.

3. Thorax olivaceous brown, the white spots not distinct; in the male abdomen longer, pygidial tuft somewhat longer than that of the claspers; in the female the lateral fuscous spots becoming larger towards the cauda and mostly united together each other. Exp.—♂♀78 mm.

Hab.—Honshu; one male specimen collected in Tokyo and another female one in Echigo.

## (779) けんもんすゞめ

學名 Kentochrysalis consimilis Rothsch.

昆蟲學上ノ地位 天蛾科

前翅ハ灰色、第二及ビ第三室ニ太キ劍狀紋ヲ具フ、中室紋ハ白色ニシテ其周圍ハ黑色、內方ニ一劍狀紋ヲ出ス、外半ニ判然セザル暗色ノ三波狀線アリテ、內方ノモノハ中室ノ外方ニテ濃色ヲ呈シ、翅端ニハ黑白ノ斑ヲナス、後翅ハ暗色、翅底及ビ後緣ニテ少シク淡色、雄ノ尾節ハ深ク刳ラル、胸背ハ灰色、兩側ニアルモノハ大ナリ、開張(♂)(♀)二寸內外、之レハ日光地方ニ稀ナラズ、

第五十四圖(3)(♂)

第五十六圖(13)(♂)





## (780) こうちすゞめ

學名 Smerinthus tokyonis Mats.

昆蟲學上ノ地位 天蛾科

此ハひめうちすゞめ(續千蟲、一、第三圖(15))ニ酷似スレドモ其異ナル所ハ左ノ如シ、

一、雄、前翅底ニ近ク一暗色紋ヲ具ヘ、其外側ニ灰白紋ヲ裝フ、前橫線及ビ中橫線ハ判然セズ、第二及ビ第三室ニ跨ガル褐色ノ大紋ハ判然ス、翅端第七室)ノ褐色紋ハ小ニシテ、之レヲ堺スル灰白紋ハN字形ヲナス、外緣ニ近キ灰白帶ハ第六脈ヨリ後緣ニ達スレドモ、ひめうちすゞめニテハ第三脈ニ達スルニ過ギズ、

二、後翅ノ紅色部ハ少ナク、肛角ニアル眼狀紋ハ卵形ヲ呈シ、其中央ニ弦月形ノ二青白紋ヲ裝ヘドモ、外方ニアルモノハ細クシテ判然セズ、

三、裏面、前翅ノ中室ニ紅色毛ヲ缺キ、翅端紋ヲ堺スル灰白紋ハ少シク彎曲ス、後翅ノ二灰白帶ハ一層中央ニ位ス、腹面ハ腹背ト同色ナリ、

四、抱握器ハ短カク、基部ハ淺ク刳ラル、開張(♂)二寸、此ハ東京ニテ明治三十六年六月中旬著者ノ捕獲セルモノナルガ稀ナルガ如シ、

分布—本州(東京)、

## Smerinthus tokyonis n. sp. (pl. LVI, fig. 13, ♂).

Closely allied to *S. caecus* Mén., but differs from the latter as follows:

♂. 1. Primeries with a fuscous spot near the base, outwardly bordered with pale grayish white; all the lines not distinct, only the medial and post medial lines being visible, the latter in the middle being filled with grayish white; submarginal grayish white line reaches to the hind angle, while in *caecus* Mén. abruptly ending at the 3rd vein; the apical spot not distinct, outwardly lined with a N-shaped grayish white spot.

2. The rosy-region of the secondaries much reduced, ocellus being oval in form, with 2 pale bluish crescent spots, but that of the outer one being very narrow and is distinct.
3. Underside—Primaries wants the rosy hairs in the discoidal cell, no pale medial line, with much longer grayish white submarginal line, which reaches to the 2nd vein; secondaries with 2 paler lines, which being much nearer each other in the middle; venter concolorous with the dorsum.
4. Claspers much shorter, at the base only shallowly excavated. Exp. 60 mm.

Hab.—Honshu (Tokyo); one male specimen collected in June 18, 1903, by the author.

第五十五圖（7）（♀）

## (781) たいわんひめすゞめ

學名 Cypoides formosanus Wilem.

昆蟲學上ノ地位 天蛾科

體翅褐色、前翅少シク紫色ヲ帶ビ、帶ハ濃色、中室ヲ貫ク二橫線ハ細ク、內方ノモノハ中脈ノ處ニテく字形ニ外方ニ曲リ、第一脈ノ處ニテ更ニ內方ニ曲ル、後橫線細ク、第二脈以上ニテハ餘リ判然セズ、亞外緣線ハ判然シ他ヨリモ太ク、第四脈ノ間ニテ外方ニ弓曲ス、外緣ハ第四乃至第七脈ノ處ニテ弓狀ニ刻ラル、其內方ニ暗色紋アレドモ餘リ判然セズ、後翅ハ少シク淡色、判然セザル濃色ノ一帶ヲ裝フ、肛角附近ノ緣毛ハ灰白、裏面ハ後翅ヨリモ更ニ少シク淡色、外緣ニ近ク濃色ノ一帶ヲ裝フ、胸腹ニ斑紋ヲ缺ク、開張（♂）（♀）一寸五分—一寸六分、此ハ臺灣臺北方ニ稀ナラズ、

分布—臺灣、

（附 言）わいるまん氏ハ此種ヲ Cypa? formosana トシテ發表シタレドモ新屬ナレバ爰ニ其特徵ヲ英文ニテ記スベシ、

Cypoides n. g.—Closely allied to *Cypa* Wk., but differs from the latter as follows:

Vertex in the middle with a conical crest; compound eyes pubescent; vein 6 and 7 to the secondaries from the upper angle of the cell and not branched, middle discocellular (D 2) oblique, D 3 nearly straight, upper angle obtuse, lower angle nearly in right angles; costal margin at the middle somewhat arched.

Genotype—Cypa? formosana Wilem.





第五十四圖（8）（♂）

## (782) いちもじほうじやく

學名 Macroglossum fringilla Boisd.

昆蟲學上ノ地位 天蛾科

くろほうじやく（續千蟲、第一、第四圖(7)ニ酷似スレドモ其異ナル所ハ頭、胸ノ中央ヲ縱走スル黑條ハ太ク、肩部ニ於ケル黑色ノ三角紋ハ判然シ、初メノ三腹節ニ各一白紋ヲ具ヘ、前翅ノ中央ヲ貫ク黑褐帶ハ太ク、之レニ黃褐鱗ヲ混ズ、二本ノ中橫線ハ太ク、黃褐鱗多シ、淡色ノ亞外緣線ヲ缺キ、第六室ノ黑褐紋ハ餘リ判然セズ、裏面ハ暗褐、後翅ハ淡色、中央ニ一濃色帶ヲ裝フ、開張（♂）（♀）一寸九分內外、此ハ沖繩ニ產スレドモ稀ナリ、

分布—沖繩、支那、印度、

（附 言）續千蟲、第一、十一頁ニをきなはくろほうじやくトセシモノハ *M. corythus* Boisd ノ誤ナルヲ以テ爰ニ訂正ス、

## (783) いはさきほうじゃく

學名 Macroglossum iwasakii Mats.

昆蟲學上ノ地位 天蛾科

體ハ鶯色ニシテ少シク褐色ヲ帶ビ、尾端ハ暗褐ナリ、頭胸ニ縱條ヲ缺ク、觸角ハ細シ、第二乃至第四腹節ノ各兩側ニ橙黃ノ大紋ヲ具ヘ、第五及ビ第六節ニハ黃褐紋ヲ裝ヒ、兩側ノ毛塊ハ大ニシテ其末端ハ黃褐、第二及ビ第三腹面節ノ兩側ニ小ナル白毛塊アリ、腹面ハ黃褐、各節ノ後緣ハ濃色、下唇鬚ノ下面及ビ胸面ハ灰白、前翅ハ褐色、帶ハ濃色、中央ニ近ク黃褐ノ大紋アレドモ餘リ判然セズ、前橫線ハ二條ヨリ成リ、少シク斜走シテ相平行ス、中橫線モ二條ヨリ成リ、前橫線ニ稍々平行スレドモ、前者ヨリモ端直ニシテ外緣ノモノハ太シ、後橫線モ亦二條ヨリ成リ、更ニ一層斜走シ、前者ト後緣ニテ相近接ス、外緣ノ中央ニ濃色ノ大紋アリテ、之レハ第六脈ノ處ニテ幅廣ク、第三脈ノ處ニ至ルニ隨ヒ細マリ終ル、翅端ハ淡色、第七室ノ末端ニ濃色ノ三角紋アリ、後翅ハ黑褐、帶ハ美麗ノ橙黃色、前緣ハ全部橙黃色、裏面ハ褐色、前翅ノ外緣ハ濃色、中央ニ細キ一斜條アリ、後翅ニハ三條ノ濃色帶ヲ具ヘ、基部ノ三分ノ一ハ橙黃色、開張二寸內外、此ハ石垣島ノ產ニシテ岩崎卓彌氏ノ捕獲セルモノナリ、

分布—沖繩(石垣島)。

Macroglossum iwasakii n. sp. (pl. LIV, fig. 9, ♂)

Somewhat allied to *M. corythus* Boisd.

Head, thorax and abdomen olivaceous brown, wanting the distinct dorsal stripe, abdomen on each side with 3 large orange spots, the 5th and 6th segments on each side with a rufous patch, lateral tufts of the same segments dark brown, on their apices being paler, but not whitish; anal tuft dark brown, large, somewhat paler at the apex. Primaries grayish brown, with some chocolate brown lines, near the middle with a large indistinct fulvous patch; 2 antemedial lines slightly oblique, parallel, 2 medial lines somewhat straighter than the antemedial, the outer one being much broader; 2 postmedial lines more oblique, nearer to the medial at the hind margin, with a large triangular spot in the 7th interspace. Secondaries chocolate brown, with a broad orange band, which being somewhat constricted in the middle. Underside—Palpi and thorax grayish white, the latter at the sides and the venter being yellowish brown, with 2 or 3 white spots on each lateral side; wings pale brown, at the outer margin deeper in colour; primaries with one narrow, secondaries with 3 somewhat broader brownish bands; secondaries at the basal one third orange yellow. Exp.— ♂ 58-61 mm.

Hab.—Okinawa (Ishigakijima); 2 male specimens collected by Mr. T. Iwasaki.

第五十四圖(9)(♂)





## (784) おほびろづすゞめ

學名 Rhagastis aurifera Butl.

昆蟲學上ノ地位 天蛾科

前翅ハ鶯色、外半ハ淡色、翅底ニ一黑紋ヲ具ヘ、前橫線ハ判然セザレドモ中脈ノ處ニテ少シク外方ニ曲リ、其處ニ稍々判然セル黑點アリ、橫脈上ノ一紋モ亦黑色、其外方ニ暗色ノ四縱條アリテ、內方ノ二條ハ前緣ニ開口シ、他ノ二條ハ翅端ニ開口ス、第三條ハ稍々點線狀ヲナス、外半ノ淡色部ニ暗色ノ小點ヲ散在ス、後翅ハ黑色、前緣及ビ後緣ノ中央紋ハ灰黃色、裏面ハ灰黃色、黑點ヲ散在シ、

第五十五圖(2)(♂)

前翅ノ基部ハ暗色、前角ヲ二等分スル一斜線ハ暗色ナリ、尙後翅ニモ判然セザル二暗色帶アリ、體ハ鶯色、頭胸ノ兩側ニ灰黃ノ縱條ヲ裝ヒ、腹背ニハ一雙ノ暗色點ヲ縱列ス、腹面ハ灰黃ニシテ少シク桃色ヲ帶ブ、開張(♂)三寸二分、此ハ臺灣埔里社ニテ採集セルモノナルガ稀ナリ、

分布—臺灣(埔里社)、

## (785) まだらびろどすゞめ

學名 Rhagastis varia Wilem.

昆蟲學上ノ地位 天社蛾科

第五十五圖(1)(♂)

前翅ハ黃色ヲ帶ビタル鶯色、紋條ハ暗色、前橫線アレドモ餘リ判然セズ、橫脈紋ハ環狀ヲナシ其中部ハ淡色、後橫線ハ三條ヨリ成リ、後緣ニテ紋狀トナル、最モ外方ニアルモノハ分離シ、第二條ハ第七脈ノ處ニテ外方ニ屈折ス、外緣ハ暗色、內方ノ分堺線ハ波狀ヲ呈シ、第四室ノ處ニテ橫脈ニ達スル暗色ノ縱條ヲ出ス、後翅ハ暗色、中帶ハ黃色、裏面ハ淡黃褐、中橫線ハ暗色ニシテ判然シ、前翅ノモノハ鋸齒狀ヲナス、後橫線ハ點線ニテ代表セラル、外緣ハ表面ト同色、但シ第四室ノ處ニテ橫脈迄暗色ノ太キ縱條ヲ延出ス、後翅ノ外緣モ暗色ナリ、體ハ翅ト同色、頭ノ兩側ニ灰白ノ縱條アリ、體下ハ灰黃、腹面ハ少シク淡色ニシテ桃色ヲ帶ブ、此ハ十月上旬故新渡戶稻雄氏ノ臺灣阿里山ニテ捕獲セルモノナルガ稀ナリ、

分布—臺灣、





## (786) みすぢびろどすゞめ

學名 Rhagastis trilineata Mats.

昆蟲學上ノ地位 天社蛾科

第五十四圖(6)(♂)

此ハふたつめびろどすゞめ(續千蟲、第一、第五圖(10))ニ酷似スレドモ其異ナル所ハ左ノ如シ、

一、色ハふたつめびろどすゞめヨリモ寧ロ前種ニ似テ鶯色ヲ帶ブ、

二、前翅ノ後橫線ハ三條ヨリ成リ、其內中央ニアルモノハ第六脈ヨリ前緣ニ渡リテ判然シ、後緣ニテハ稍々合シテ一大紋トナル、暗灰色ノ外緣ヲ分堺スル暗色ノ亞外緣線アリテ、之レハ翅端ヨリ第五脈ニ達ス、尙第二及ビ第三室ニ跨ル所及ビ翅端ニ近ク灰黃ノ各一大紋アリ、

三、後翅ハ暗色ニシテ肛角ノ上方ニ黃色ノ一紋ヲ裝フ、

四、裏面ハ黃色ニシテふたつめびろどすゞめノ如ク赤味ヲ帶ビズ、前翅ニ三黑色條アルコト表面ニ異ナラズ、外緣ノ暗色部ハ第四室ニテ延長シテ橫脈ニ達ス、後翅ノ中央線ハ暗色ニシテ波狀ヲ呈シ、後橫線ハ點線狀ヲナス、開張(♂)二寸、此ハ臺灣ニテ採集セルモノナルガ詳細ノ地名ハ判然セズ、

分布—臺灣、

Rhagastis trilineata n. sp. (pl. LIV, fig. 11, ♂).

Closely allied to *R. binoculata* Mats. (Thous. Ins. Jap. suppl. vol. I, pl. V, fig. 10, ♂ p. 39, 1909), but differs from

the latter as follows:

1. Colours olivaceous brown, in this point more allied to *varia* Wilem.
2. Three dark post medial lines to the primaries distinct, only the middle one at the middle becoming obsolete, all of them at the hind margin being nearly united together; 2 large testaceous spots near the outer margin, one of them near the apex and another abridging the 2nd and 3rd interspaces; outer margin dark grayish, lined on the inner side with a fuscous submarginal line.
3. Secondaries fuscous, near the anal angle with a yellowish patch.
4. Underside.—Body and wings yellowish, not shaded with rosy colour as in *bivaculata* Mats. Primaries with 3 fuscous bands as on the upperside, the grayish part of the outer margin at the middle elongated and reaches to the discocellulars. Secondaries with a fuscous medial and postmedial bands, the latter being broken into spots.

Exp.—60 mm.

Hab.—Formosa; one male specimen collected by the author, the exact locality being not well known.

第五十五圖
(12)
(♂)

(787) たいわんぎんもんすゞめもどき

學名 Tarsolepis taiwana Wilem.

昆蟲學上ノ地位 天社蛾科

此ハぎんもんすゞめもどき(續千蟲、第一、第四圖(11))ニ似レドモ其異ナル所ハ左ノ如シ、

一、雄、前翅ハ灰黃、外緣ハ一層濃色ニシテ內方ノ銀色紋ハ內側ニテ斜ニ截斷セラレタルノ觀ヲ呈シ、其外側ノ基部ニハ稍々同形ノ小銀色紋ヲ裝フ、後翅ノ外緣ニ近ク淡色ノ波狀線アリ、觸角ハ黃褐ニシテ細ク、頭ハ褐色、肩板ニ藍色ノ部分多ク、之レヲ堺スル暗褐條ハ判然セリ、





尾端ノ刷狀毛ハ一層長クシテ淡色ナリ、裏面ハ淡色、前翅ノ前緣ニ太キ暗色ノ波狀線ヲ具ヘ、中室ニ暗褐條ヲ縱走シ、之レヨリ第七室ノ中央ニ向テ弓狀線ヲ送ル、尙同色ノ一橫線ヲ後緣ニ送ル、之レハ第一室ニテ少シク內方ニ曲ル、腹基部ニ紅色ノ長毛ヲ缺キ、脚ハ暗褐ナレドモ他ハ灰黃ナリ、開張(♂)二寸、此ハ臺灣臺北ニテ四月下旬電燈ニ採集シ得ベシト雖ドモ餘リ多カラズ、

分布—臺灣、

第五十七圖
(16)
(♂)

(788) なかぐろもくめ

學名 Cerura lanigera Butl.

昆蟲學上ノ地位 天社蛾科

翅ハ灰白、光線ノ工合ニヨリ少シク紫色ヲ帶ブ、前翅ノ基部ニ六個ノ小黑點ヲ具ヘ、一ハ翅底、他ノ五個ハ一列ヲナシテ中央帶ノ內側ニ平行ス、中央帶ハ黑色ニシテ中央縊レ、其兩側ハ黃色ノ點線ニテ堺セラル、外側ニ三黑紋アリテ一ハ前緣、一ハ中脈上、他ハく字形ヲナシテ第一脈上ニアリ、橫脈上ノ一點ハ黑色、後橫線ノ處ニ細キ暗色ノ三波狀線アリテ其內側ノ二條ハ平行シ、外側ノモノハ第四脈以上ニテ長三角ノ暗色紋トナリ、其內側ハ黑線ニテ堺セラレ、更ニ其內側ハ黃色ニシテ緣取ラル、外緣ニハ八個ノ黑點ヲ列ヌ、後翅ノ中央ニ一暗色帶アリテ前後ノ兩緣ニテ判然スレドモ中央ニテハ判然セズ、橫脈上ニ一暗色紋ヲ裝ヒ、外緣ニハ七個ノ黑點ヲ列ヌ、裏面、前翅ノ大部ハ暗

色、外緣ノ約三分ノ一ハ灰白、表面同樣ノ黑點ヲ列ス、後翅ノ前緣ハ暗色、中帶ハ不明瞭、橫脈上ノ一紋及ビ外緣ノ點列ハ表翅ノモノニ異ナラズ、中胸背ハ暗色、黃紋ヲ散在シ、後胸背ニ藍色毛ヲ混ズ、腹部ハ白色、兩側ニ黑點ヲ列ス、開張(♂)(♀)一寸三分—一寸五分、此ハ札幌地方ニ普通ニシテ電燈ニ飛來ス、幼蟲ハ白楊及ビ柳ヲ食ス、

分布—北海道、本州、朝鮮、滿洲、

## (789) ひろなかぐろもくめ

學名 Cerura bicuspis Bkh.

昆蟲學上ノ地位 天社蛾科

前種ニ酷似スレドモ其異ナル所ハ左ノ如シ、

一、頭及ビ前胸背ハ純白、頭頂ニ一黑點アリ、腹部ハ暗色、各節ノ後緣ハ灰白、尾狀毛ハ長ク尖小シ、白色ナレドモ少シク黃色ヲ帶ブ、

二、前翅ハ細長ク、基部ニ一列ヲナセル四黑點アリ、黑色ノ中央帶ハ太クシテ中央ニテ縊レズ、其外側ニ約同距離ニ排列セル四條ノ波狀線アリテ、後緣ニテ相近接ス、外緣ハ長ク、餘リ弓曲セズ、

三、裏面、前翅三分ノ二ノ處ニ三條ノ波狀線アリテ外方ニアルモノハ第二及ビ第三脈ノ處ニテ犬牙狀ヲナス、開張(♂)一寸六分、之レハ信州及ビ日光地方ニ產スレドモ稀ナリ、

第五十七圖
(17)
(♂)





分布—本州、滿洲、歐洲、

(附言) 本邦ニ產スルモノハ變種ニシテ之レヲ Var. japonica Grünb. ト云フ、

第五十七圖
(18)
(♀)

## (790) おほもくめ

學名 Diraneura erminea Esp.

昆蟲學上ノ地位 天社蛾科

もくめが(續千蟲、第一、第七圖(2))ニ酷似スレドモ其異ナル所ハ左ノ如シ、

一、胸背ハ全部灰白、八個ノ黑紋ヲ二列ニ橫裝シ、中胸背ニアルモノハ最モ小ナリ、腹背ハ黑色、中央ニ一白條ヲ縱走シ、尾端ノ二節ハ白色、之レニ長短アル黑色ノ六線ヲ縱走ス、體下ハ純白、腹側ニ黑點ヲ列ス、

二、前翅ノ第一室($I_b$)ニ一双ヲナセルく字形ノ斑紋ヲ具ヘ、更ニ其外側ニ深ク外方ニ彎曲セル一線アリテく字形紋ヲ冠ス、各室ニアル內方ノ圓錐形紋ハ何レモ室底ヨリ遠ザカリ、外方ノモノハ短カクシテ各室ノ半程ニ達スルニ過ギズ、後翅ノ肛角ニ一暗色紋ヲ具ヘ、外緣ノ黑點ハ小ナリ、

三、裏面、前翅各室ノ圓錐形紋ハ不明瞭、脈ハ大部暗色、開張(♂)(♀)二寸二分—二寸五分、此ハ札幌地方ニテハ七月中旬現ハル、餘リ多カラズ、

分布—北海道、本州、臺灣、朝鮮、支那、滿洲、歐洲、

（附　言）本邦ニ産スルモノハ變種ニシテ之レヲ Var. menciana Moor. ト云フ、

第五十七圖
(19)
（♂）

(791) ひめしやちほこ

學名　Stauropus basalis Moor. (=tanczanowskii Oberth.)

昆蟲學上ノ地位　天社蛾科

雄、前翅底ノ三分ノ一ハ灰白、中央ハ黃白、外半ハ灰褐、其內側ニ褐色ノ二波狀線アリテ何レモ灰白線ニテ緣取ラル、翅底ノ灰白部ハ外側ニテ波狀ノ褐色線ニテ緣取ラル、尙外半灰褐部ノ中央ニ褐紋ヲ列ス、之レハ前角ヨリ後緣ニ向テ斜走ス、尙外緣ニモ褐色紋ヲ列ス、後翅ハ淡灰褐、前緣ニ二褐紋ヲ裝フ、裏面ハ灰白、前翅ハ暗色、緣毛ハ灰白、頭及ビ前胸背ハ灰色、前胸ハ少シク濃色、後胸背ノ毛塊及ビ初メノ三腹節ニアル二紋列ハ褐色、開張（♂）一寸二分—一寸六分、雌ハ頗ル稀ナルモノト見ヘ、余ハ未ダ採集セシコトナシ、

分布—本州、四國、支那、

（附　言）本邦ニ産スルモノハ變種ニシテ之レヲ Var. niphonica Grünb. ト云フ、

第五十九圖
(1)
（♂）

(792) ごまだらしやちほこ

學名　Stauropus obliterata Wilem.

昆蟲學上ノ地位　天社蛾科





雄、前翅ハ灰色、斑紋ハ暗色、前橫線ハ點線ヨリ成リ、前緣ヨリ少シク外方ニ斜走ス、橫脈點ハ判然シ、中橫線ハ橫脈ノ外側ニテ外方ニ弓曲シ、更ニ其外側ニ一双ノ平行セル後橫線アレドモ下方ニテハ判然セズ、亞外緣線ノ部分ニ黑紋列アリテ、之レ外緣ノ黑紋列ト相平行ス、後翅ハ灰色、前緣ニ二暗色紋アリテ、一ハ翅端ニ位シ、他ハ中央ニアリ、中央ニ淡色ノ一帶ヲ裝フ、緣毛ハ灰白、其基線ハ暗色ナリ、裏面、前翅ハ暗灰色、前緣ノ外半ハ灰黃、後翅ハ灰色、斑紋ヲ缺ク、開張（♂）一寸三分內外、此ハ本邦稀ナル種類ニシテ著者ハ三頭ノ雄ヲ有スルノミ、其內ノ二頭ハ八月中旬廣島ニテ採集シ、他ノ一頭ハ七月下旬秩父ニテ採集セルモノナリ、

分布—本州（廣島、秩父）、

第五十七圖
(20)
（♂）

(793) ふたぼししやちほこ

學名　Wilemania bidentata Wilem.

昆蟲學上ノ地位　天社蛾科

前翅ハ灰白、中央ニ近ク黑色ノ大紋アリ、後緣ノ中央ハ弓狀ニ刻ラレ、其兩側ニ齒狀突起ヲ出シ、其外方ノモノハ長シ、前緣ノ外緣ニ近キ所ニ長三角形ノ一黑紋アリテ、其內外ノ兩端ヨリ後緣ニ白色ノ一波狀線ヲ送レドモ餘リ判然セズ、外緣線ハ暗色ノ波狀ヲナシ、緣毛ハ地色ナリ、後緣ノ中央ニ暗色ノ一紋アレドモ餘リ判然セズ、後翅ハ灰白、斑紋ヲ缺キ、外緣ハ前翅ノモノニ似タリ、肛角ニ近ク一暗色紋ヲ裝フ、裏面、前翅ハ暗色、外緣ニ近ク前緣ニ三白紋ヲ列ス、其內方ノモノハ大ナ

リ、後翅ハ灰白、前胸背及ビ肩板ハ暗色、腹部ハ灰黃、下唇鬚、前胸下及ビ脛節ハ黑色、開張(♂)一寸二分—一寸四分、此ハ京都及ビ奈良地方ニ稀ナラズ、

分布—本州(京都、奈良)、

## (794) みどりしやちほこ

學名 Somera viridifusca Wk.

昆蟲學上ノ地位 天社蛾科

前翅ハ綠色、紋條ハ暗色、翅底線及ビ外橫線ハ一條、前橫線及ビ後橫線ハ一條、前橫線ニ達ス、尙後橫線ノ內側ニ暗色紋ヲ列ヌ、緣毛方ニ暗色ノ一大紋アリテ、之レハ前橫線ヨリ後橫線ハ暗色ト灰色ノ斑ヲナス、後翅ハ暗色、裏面ハ灰黃、前翅前緣ノ三分ノ二ハ暗色、末端ノ三分ノ一ハ黃色、頭及ビ胸背ニ綠色鱗多ク、腹部ハ暗色、末端ハ綠色ヲ帶ブ、體下ハ灰黃、開張(♂)一寸八分、此ハ臺灣埔里社ニテ高椋悌吉氏ノ採集セルモノナルガ稀ナルガ如シ、

分布—臺灣、印度、

第五十七圖(14)(♂)

## (795) あをしやちほこ

學名 Stauropus cyanea Leech

昆蟲學上ノ地位 天社蛾科

第五十七圖(13)(♂)





雄、前翅ハ灰褐、光線ノ工合ニヨリ綠色ヲ表ハス、濃色ノ橫紋アレドモ餘リ判然セズ、但ダ翅底線及ビ前橫線ハ殊ニ前緣ニテ判然ス、種類ニヨリ外橫線ノ判然セルモノアリ、後翅ハ灰色、前緣角ニ近ク暗灰色ノ一紋アリ、裏面ハ淡灰黃、斑紋ナシ、頭及ビ胸背ハ前翅ト同色、下唇鬚ノ外側ハ暗色、後胸背ニ暗色ノ一紋アリ、腹部ハ後翅ト同色、尾端ニ暗色紋アリ、開張(♂)一寸四分—一寸五分、雌ハ稀ナルモノト見ヘ著者ハ未ダ捕獲セシコトナシ、

分布—本州(東京、京都)、臺灣、

第五十七圖(12)(♂)

## (796) ぷらいやしやちほこ

學名 Stauropus perdix Moor. (=pryeri Leech)

昆蟲學上ノ地位 天社蛾科

雄、前翅ハ灰色、翅底及ビ前緣ハ灰白、少シク綠味ヲ帶ブ、紋條ハ暗色、翅底線、前橫線及ビ後橫線ハ各二條ヨリ成リ、外橫線ハ一條ヨリ成ル、前緣ノ中央ニ一黑紋アリテ中橫線ヲ代表ス、橫線ハ何レモ波狀ヲ呈シ、殊ニ後橫線ハ第三及ビ第四脈ノ處ニテ外方ニ齒狀突起ヲ出ス、緣毛ニ灰白紋ヲ列ヌ、後翅ハ暗灰色、前緣角ニ近ク一暗色紋ヲ具ヘ、緣毛ハ淡色ナリ、雌ニテハ前翅ハ灰白、前橫線ハ太ク判然スレドモ其內方ノモノハ餘リ判然セズ、後橫線ノ內方ノモノハ判然シ、其外側ニ暗色紋ヲ列ヌ、之レハ第四室以上ニアリテハ合シテ一長紋トナル、開張(♂)(♀)一寸三分—一寸八分、此ハ札幌地方ニ普通ナリ、幼蟲ハ楸(アカ)ノ害蟲ニシテ昨年日光ノ森林ニテ大害ヲ加ヘタリ、

分布―北海道、本州、印度、

（附　言）此ハ變種ニシテ雌ニ限リ前翅ノ後緣ニ大黑紋ヲ有スルモノアリ、之レヲ Var. nigroguttata Mats.（第五十七圖(11)♀）ト云フ、尙續千蟲、第一、五十四頁ニぷらやしやちほこトシテ記載セシモノハくろしたしやちほこ Mesoplalera signata Butl. ノ誤ナルヲ以テ爰ニ訂正ス、

## (797) すぎたにしやちほこ

學名　Stauropus sugitanii Mats.

昆蟲學上ノ地位　天社蛾科

雄、前翅ハ灰色、少シク綠色ヲ帶ブ、前緣及ビ翅底ハ灰白ナリ、紋條ハ綠黑色、翅底線ハ內方ニく字形ヲ呈シ、其內方ニ當リ前緣ニ一環狀紋アリ、前橫線ハ一双ニシテ少シク內方ニ斜走シ、其線ノ間室ハ灰白、中脈ノ下方ニ內側ニ當リ棒狀線アリテ之レハ稍々翅底ニ達ス、後橫線モ一双ニシテ前橫線ト稍々相平行シ、甚ダシク波狀ヲ呈シ、其線ノ間室ハ灰白、其外方ニ當リ第一、第四、第五及ビ第六室ニ劍狀紋アリテ何レモ外方ニ尖ル、尙亞外緣線ハ外緣ニ平行シ、少シク波狀ヲ呈ス、前緣ノ中央ニ二紋アリテ判然セザル一双ノ中央線ヲ代表ス、緣毛ハ地色ト異ナルナシ、後翅ハ暗褐、前緣ハ廣ク灰白、外方ニ二黑紋アリテ外側ノモノハ大ナリ、緣毛ハ地色ヨリ少シク淡色、裏面、前翅ハ暗褐、翅底及ビ後翅ハ白色、下唇鬚ハ暗色、其下面ハ白色、頭頂ハ白色、胸背ハ灰白、腹面ハ灰色、胸面ハ白色、(♂)開張一寸五分、之レハ信州追分ニテ八月中旬理學士杉谷岩彥氏ノ採集セル珍種

第五十九圖(2)(♂)





ナリ、其斑紋及ビ色彩ヨリ見レバ少シクぷらいやしやちほこ(C. perdix Moor.)ニ似タレドモ前翅ハ遙ニ狹ク、後橫線ハ一層斜ニシテ濃色ヲ呈シ判然セリ、

分布―本州(信州追分)、

## (798) ほりしやしろしやちほこ

學名　Cnethodonta horishana Mats.

昆蟲學上ノ地位　天社蛾科

之レハ一見しろしやちほこ(續千蟲、第一、第十圖(13))ニ酷似ス、

前翅ハ灰白、中室ノ中央ニ一暗色紋ヲ具ヘ、少シク綠色ヲ帶ブ、後橫線ハ判然セザル暗色ニシテ、第六脈以上ノ外側ニ更ニ同樣ノ一短線アリテ之レヨリ外方ノ四分ノ一ハ灰色ナルヲ以テ隨テ後橫線ハ餘リ判然セズ、緣毛ハ暗灰色、後翅ハ暗褐、前緣ハ灰白、外側ニ一暗色紋アリ、緣毛ハ暗色、裏面ハ暗色、翅底及ビ後翅ハ灰白、下唇鬚ハ暗色、下面ハ白色、頭及ビ胸背ハ白色、腹背ハ暗灰色、開張一寸三分、之レハ昨年臺灣埔里社ニテ高椋悌吉氏ノ採集セルモノナルガ、余ノ知ル範圍ニテハ恐クハ「うにくむ」ナルベシ、しろしやちほこト異ナル要點ハ前翅ハ遙ニ狹ク、橫脈上並ニ外緣ニ黑紋ヲ缺キ、緣毛ハ兩翅トモ暗色ナリ、

分布―臺灣(埔里社)、

第五十九圖(3)(♂)

## (799) すゞきしやちほこ

學名 Suzukia suzukii Mats.

昆蟲學上ノ地位　天社蛾科

雄、前翅ハ灰色、紋條ハ黒色、前縁ノ基部ニ一點ヲ具ヘ、二條ノ前横線ハ波狀ヲナシ、内方ノモノハ翅底ヨリ出ヅル劍狀紋ト相合ス、後横線ノ處ニ約同距離ニ三波狀線アリテ何レモ後縁ニテ相近接ス、外方二線ノ間室ハ灰白ナリ、第二脈上ニ劍狀紋ヲ具ヘ、第二及ビ第三室ニ白色ノ劍狀紋ヲ裝フ、横脈ハ黒色、亞外緣線ハ點線ヨリ成リ、第六室ノ處ニテ少シク外方ニ彎曲ス、外緣線ハ點線ヨリ成リ亞外緣線ヨリモ判然セリ、緣毛ハ灰色ト黒色ノ斑ヲナス、後翅ハ暗色、裏面ハ灰黄、前翅前緣ノ中央ニ暗色紋アリ、雌ニテハ横線餘リ判然セズ、頭胸ハ前翅ト同色、暗色鱗ヲ混ズ、頸板ハ黒色、腹部ハ後翅ト同色、尾端ハ灰色、黒鱗ヲ混ズ、開張(♂)一寸四分―一寸六分、(♀)一寸四分―一寸六分、之レハ初メ鈴木元治郎氏ノ京都ニテ採集セルモノナルガ、其後竹内吉藏、杉谷岩彦ノ兩氏ハ信州ニテ之レヲ捕獲シ、著者ハ札幌及ビ天鹽ニテ之レヲ採集セリ

分布―北海道、本州、

第五十七圖
(15)
(♂)

Suzukia n. g.—Closely allied to *Cnethodonta* Stgr., but differs from the latter as follows:

♂. Antennae serrated and ciliated. Palpi reach beyond the vertex, with distinct longer naked 3rd joint. Primarie snarrower, with the termen much sloping, at the middle of the hind margin with an inconspicuous tuft; vein 5 given off distinctly above the middle of the discocellulars; upper half of the discocellulars to the secondaries straight and then suddenly oblique to the lower





angle.

Genotype—Drymonia suzukii Mats.

## (800) うぐいすしやちほこ

學名 Suzukia olivacea Mats.

昆蟲學上ノ地位　天社蛾科

之レハ前種ニ酷似スレドモ其異ナル所ハ左ノ如シ、

一、雄、前翅全面ニ多數ノ綠色鱗ヲ散在シ、中脈下ニ黒色ノ棍棒線ヲ缺ク、前横線ハ判然セズ、後横線ハ太クシテ綠色ヲ呈シ、一双ヲナサズ、亞外緣線上ニアル紋列ノ中第六及ビ第七室ニアルモノハ大ナリ、外緣線ハ短ク、緣毛ハ暗色ト白色ノ斑ヲナセドモ暗色毛ノ方多シ、

二、後翅ハ一層濃色、隨テ外緣線ハ判然セズ、

三、裏面ハ後翅ト同色、緣毛ノ末端ハ少シク白色ヲ帶ブ、

四、尾端ニハ灰白鱗アレドモ黒色鱗ヲ缺ク、

五、形明ニ小ニシテ開張(♂)一寸五分、

此ハ京都ニテ鈴木元治郎氏ノ採集セルモノナルガ、今日迄未ダ他ニ此種ヲ發見シタルモノアルヲ見ズ、定メテ「うにくむ」ノ標本ナルベシ、

分布―本州(京都)、

第五十九圖
(4)
(♂)

(801) くろぼししやちほこ

學名 Urodonta branicki Oberth.

昆蟲學上ノ地位 天社蛾科

前翅ハ灰色、眞珠樣ノ光澤アリ、光線ノ工合ニヨリ少シク紫色ヲ帶ブ、斑紋ハ暗色、橫脈上ニ顯著ナル一黑紋ヲ具ヘ、其內側ニ稍々四角形ノ暗色紋アリテ、其內ニ更ニ二條ノ黑線ヲ橫走スレドモ、之レハ中脈以下ニアリテハ餘リ判然セズ、亞外緣線ハ白色、其內側ニ當リ第四室ニ一黑紋アリ、外緣線ハ點線ヨリ成リ、後緣ニ四個ノ黑紋ヲ列ス、外方ニアルモノハ長シ、尙第二脈上ニモ黑紋ヲ裝フ、後翅ハ暗灰色、肛角ニ近ク暗色ノ二短線ヲ橫走ス、裏面ハ灰白、前翅ノ前緣ハ暗灰色、胸背ハ前翅ト同色、前胸ハ褐色ヲ帶ブ、腹部ハ灰黃、第一節ニ褐紋ヲ具ヘ、尾節ハ灰白ニシテ二黑紋ヲ具ヘ、第二乃至第五節ノ兩側ニ暗褐ノ毛塊ヲ裝フ、開張(♂)一寸七分、之レハ稀ナル種類ニシテ著者ハ野平安藝雄及ビ竹內吉藏氏ノ大阪箕面ニテ採集セル三頭ノ雄ヲ所有スルニ過ギズ、北海道ニ產スルノ記事アレドモ余ハ未ダ捕獲セシコトナシ、

分布—北海道、本州、西比利亞、

(802) ひらやましやちほこ

學名 Urodonta hirayamae Mats.

第五十七圖(7)(♂)

第六十圖(7)(♂)





昆蟲學上ノ地位 天社蛾科

形及ビ大サハ前種ニ酷似ス、

雄、前翅ハ灰褐、翅底、前橫線、前緣ノ外半及ビ後緣角ニ黃緣鱗毛ヲ散在ス、翅底線ハ暗色ニシテ細ク、一双ヨリ成リ、少シク波狀ヲ呈ス、其外側ノ後緣ニ接シテ大ナル鉛色紋アリ、前橫線ハ稍々判然スレドモ、前緣ニテ不明ナリ、其內側ノ一圓ニ黃緣鱗ヲ裝フ、中室ノ末端ニ弦月形ノ黑紋ヲ具ヘ、其內側ニ更ニ黑紋ヲ裝ヘ、何レモ判然セザル波狀線ヲ呈スレドモ判然セズ、後緣ニ送ル、後橫線ハ一双ニシテ波狀ヲ後緣ニ送ル、第四室ノ中央ニ近ク黑紋アリテ、其外側ニ弓狀ノ暗色線ヲ橫走シ、之レハ第四脈ノ末端ニ開口ス、其內側ハ白色ナリ、尙翅端ニ近ク前緣ヨリ第七脈ノ處迄暗色ノ一短線ヲ送ル、前緣及ビ後緣ニ判然セザル暗色紋ヲ列ス、後翅ハ暗色、肛角ニ近ク黑色ノ弓狀線ヲ具ヘ、其內側ニ一黑紋アリ、緣毛ハ兩翅トモ暗色ト白色ノ斑ヲナス、裏面ハ暗色、前緣ノ外半ニ黑紋ヲ列ヌ、後翅ハ前翅ヨリモ淡色、中央ニ一双ノ暗色帶アリテ、外方ノモノハ判然シ波狀ヲナス、頭及ビ胸背ハくろぼししやちほこト稍々同色、腹背ハ暗褐ニシテ第一節ニ黑紋ヲ缺ク、開張(♂)一寸五分、此ハ四月中旬平山修次郎氏ノ東京ニ採集シ高椋悌吉氏ニ送附セル珍種ナリ、尙ホ之レハまゆみしやちほこ(C. arcuata Alph.)ニモ酷似スレドモ翅底ニ近ク後緣ニ鉛色紋ヲ有スルコト、稍々全面ニ渡リテ黃緣鱗ヲ散在スルコト並ニ後翅全部ノ暗色ナルコト等ニヨリ容易ニ後者ト區別スルコトヲ得ベシ、甚ダ稀ナルガ如シ、

分布—本州(東京)、

(803) ねぐろほそばしやちほこ

學名 Disparia sordida Wilem.

昆蟲學上ノ地位 天社蛾科

前翅ハ灰色、光線ノ工合ニヨリ少シク紫色ヲ帶ブ、前橫線ハ黑色ニシテ前緣ヨリ外緣角ノ方ニ斜走シ、中脈及ビ第一脈ノ處ニテ少シク內方ニ彎曲ス、內側ハ廣キ暗色帶ヲナシ、其內方ハ黑線ニテ緣取ラレアレドモ餘リ判然セズ、前緣ニ六個ノ暗色紋アリ、一ハ前橫線ノ外側ニ位シ、他ノ五個ハ中央ヨリ外方ニ位シ黃紋ト斑ヲナス、四條ノ後橫線ハ波狀ヲナシ、外方ノ三條ハ後緣ニテ相近接スレドモ內方ノ一條ハ稍々離レテ位シ、第三脈ノ處ニテ外方ニ曲ル、後翅ハ暗色、緣毛ハ淡色、裏面ハ後翅ヨリモ少シク淡色、前翅ノ前緣ハ濃色、胸背ハ前翅ト同色、二黑條アリ、腹部ハ後翅ト同色、尾端ニ灰白毛ヲ裝フ、體下ハ淡色、開張(♂)一寸六分、之レハ吉野ニテ鈴木元治郎及ビ野平安藝雄兩氏ノ採集セルモノナルガ稀ナルガ如シ、

分布—本州(吉野)、

第五十七圖 (6) (♂)

(804) おほねぐろしやちほこ

學名 Disparia niphonica Wilem. (=Drymonia eximia Grünb.)

昆蟲學上ノ地位 天社蛾科

第五十八圖 (19) (♂)





前翅ハ灰白、紋條ハ黑色、翅底線及ビ前橫線ハ何レモ二條ヨリ成リ、其間室ハ暗色、橫脈上ノ一點ハ判然ス、後橫線ハ二條ヨリ成リ、之レハ中室ノ外側及ビ第二脈上ニテ顯著ナリ、其間室ハ灰白、其外側ニ暗色ノ太キ一帶アリテ之レハ前緣ニテ判然ス、第一室ノ皺線上ニ一縱紋アリ、外緣ニハ半環紋ヲ列ヌ、後翅ハ灰色、判然セザル濃色ノ二帶アリ、裏面ハ灰白、前翅ハ少シク濃色、頭及ビ胸背ハ灰白、肩板ハ暗色、中胸背ノ基部ニ一黑紋アリ、腹部ハ灰黃、開張(♂)一寸六分、此標本ハ六月下旬日光ニテ平山修次郎氏ノ採集セルモノナルガ稀ナルガ如シ、

分布—本州(日光)、

第五十七圖 (8) (♂)

(805) あかいろしやちほこ

學名 Gangaridopsis citrina Wilem.

昆蟲學上ノ地位 天社蛾科

前翅ハ赤褐、中室紋及ビ中脈下ノ一圓ハ紅褐、前橫線及ビ後橫線ハ暗褐色、橙黃色ノ部分ニテハ紅褐ヲ呈ズ、中橫線ハ橫脈上ニテ判然シ波狀ヲナス、中脈及ビ第一脈上ニ雪白紋アリテ前橫線上ニ排置セラル、前緣ノ末端ニ近ク灰黃白ノ三角紋アリテ後橫線ニヨリテ二分セラル、後翅ハ淡褐、中央ニ暗色ノ一帶ヲ具ヘ、內緣ニハ紅褐ノ長毛ヲ裝フ、裏面ハ灰黃、各一條ノ暗色帶ヲ具ヘ、後翅毛ハ第五脈ノ處ニテ外方ニ彎曲ス、頭及ビ胸背ハ紅褐、觸角ノ基部ニ白色ノ毛塊ヲ裝フ、腹部ハ後翅ト同色、開張(♂)一寸四分、之レハ京都高尾山ニハ稀ナラズ、

分布—本州(京都、信州)、

(806) くろすぢしやちほこ

學名 Lophocosma atriplaga Stgr.

昆蟲學上ノ地位 天社蛾科

前翅ハ灰色、基部及ビ前緣ハ灰白、前緣ノ基部ニ近ク黑色ノ一縱條アリテ其基部ハ矢の根形ヲ呈シ、横脈上ニ黑色ノ一短線アリテ外方ニ斜走シ中脈ニ達ス、其外方ニ同線ノ判然セザル黑縱條アリテ之レハ後横線ト相合ス、前横線及ビ後横線ハ波狀ヲ呈スレドモ餘リ判然セズ、後横線ノ外方ニ當リ各脈上ニ一暗色紋ヲ裝フ、後翅ハ暗色、裏面ハ灰色、中央ニ一濃色帶ヲ具ヘ、前翅ノ前緣ニ同色ノ二紋アリ、頭及ビ胸部ハ暗褐、中胸背ノ毛塊ハ鷄冠狀ニ隆起シ、肩板ハ灰白ニシテ黑鱗ヲ混ズ、腹部ハ灰色ニシテ雌ニテハ長シ、開張(♂)(♀)一寸七分—一寸九分、爰ニ描ケル標本ハ札幌ニテ捕獲セルモノナルガ、余ハ此他ニ鈴木元治郎及ビ杉谷岩彦兩氏ノ採集セル二頭ノ雄ヲ所有ス、稀ナルガ如シ、

分布—北海道、本州、滿州、

第五十七圖(1) (♂)

(807) こふたをびしやちほこ

學名 Gluphisia crenata Esp.

昆蟲學上ノ地位 天社蛾科

第五十七圖(9) (♂)





前翅ハ暗灰色、紋條ハ黑褐、翅底線ハ長クシテ第一脈ニ達シ、副前緣脈ノ處ニテ內方ニ屈折ス、前横線ハ端直ナレドモ時ニ第一脈ノ處ニテ內方ニ屈折スルモノアリ、後横線ハ波狀ヲ呈シ、其波狀ノ度ニ變化多シ、亞外緣線ハ後横線ヨリ一層波狀ヲ呈シ、其外方ハ暗色ナリ、後翅ハ暗色、翅底ノ半部ハ淡色、濃色ノ一帶ヲ具ヘ、肛角ハ濃色、其上方ニ灰白點アリ、裏面ハ灰色、前翅ニ一條、後翅ニ二條ノ濃色帶ヲ具ヘ、何レモ前緣ニテ判然セリ、頭胸ノ色澤ニ變化多ク、時ニ暗褐ナレドモ多クハ前翅ト同色ナリ、雌ハ淡色ニシテ前横線及ビ後横線ノ間室ハ濃色ナリ、觸角ハ絲狀ナレドモ雄ニテハ甚ダシク羽狀ヲ呈ズ、開張(♂)(♀)一寸一分—一寸三分、之レハ札幌地方ニ普通ナル種類ニシテ電燈ニ飛來ス、

分布—北海道、滿州、歐洲、

(附言) 北海道ニ產スルモノハ變種ニシテ之レヲ var. japonica Wilem. ト云フ、

第五十七圖(10) (♂)

(808) おほごびもんしやちほこ

學名 Nagancca manleyi Leech

昆蟲學上ノ地位 天社蛾科

前翅ハ灰白、紋條ハ黑色、前緣ノ基部ニ一短縱條ヲ具ヘ、中脈下ニハ稍々長キ一縱條ヲ裝ヒ、其兩端ヨリ後緣ニ向テ暗色線ヲ送ル、其外方ニアル前横線ハ太ク、中室ノ處ニテ外方ニ屈折ス、後横線ハ波狀ヲナシ、第五脈ノ處ニテ外方ニ彎曲シ、其外側ニ當リ後緣ニ暗色ノ一短線アリ、尙前緣角ヲ

二分スル一斜條アリテ之レハ第四脈ニ達ス、緣毛ハ暗色ト灰白ノ斑ヲナス、後翅ハ暗色、濃色ノ一帶ヲ具ヘ、外緣線モ亦同樣ニ濃色ナリ、裏面ハ後翅ヨリモ少シク淡色、濃色ノ一帶アリテ三分ノ二ノ處ヲ橫走ス、下唇鬚及ビ其下方ノ一圓ハ暗褐、觸角ノ基部ニ灰白ノ毛塊アリ、胸背ハ暗灰色、前胸背ノ後緣ハ暗色、腹部ハ後翅ヨリモ少シク濃色、開張(♂)(♀)一寸五分—一寸六分、之レハ最モ遲ク羽化スルノ天社蛾ニシテ札幌地方ニテハ九月下旬乃至十月上旬ニ現ハル、中國地方ニテハ十二月上旬ニ現ハルモノアリ、幼蟲ハ楸ヲ食ス、

分布—北海道、本州、九州、

Nagancea n. g.—Somewhat allied to *Drymonia* Hb.

♂. Antennae serrate and ciliated. Palpi porrect, reaching above the vertex, the 3rd joint being very small and naked. Primaries gently curves at the termen, vein 6 given off below the upper angle, 7 much nearer to the cell, its stalk being only one half length of that of 8; 6 and 8 of the secondaries with a very short stalk.

Genotype—Drymonia manleyi Leech

## (809) みつぼししゃちほこ

第五十七圖(2)(♂)

學名 Drymonia trimacula Esp.

昆蟲學上ノ地位 天社蛾科

前翅ハ暗灰色、紋條ハ黑色、翅底、中室外方ノ一圓及ビ後橫線ノ外側ハ白色、翅底線ノ外側一圓ハ暗色ナルヲ以テ其限界判然セズ、二條ノ前橫線ハ前緣ニテ餘リ判然セズ、第一室ノ皺線ノ處ニテ外





方ニ、第一脈ノ處ニテ內方ニ屈折ス、其外方ノ一圓ハ暗色、後橫線ハ暗色ニシテ細ク波狀ヲ呈シ、其外側ノ前緣ニ當リ暗色ノ三角大紋ヲ具ヘ、其脈上ニ黑色ノ二紋ヲ裝フ、尙各脈上ニモ黑紋アレドモ第二脈上ノモノノミ判然ス、外緣線ハ暗色、緣毛ハ灰色ト暗色ノ斑ヲナシ、後緣ノ中央ニ一齒狀突起ヲ出ス、後翅ハ暗灰色、中央ニ淡色ノ一帶アリ、裏面ハ暗灰色、前翅ノ中央ハ淡色ニシテ之レニ暗色ノ一帶ヲ具フ、後翅ハ前翅ヨリモ淡色、前翅同樣ノ帶アリ、頭ハ暗褐、胸背ハ暗灰色、中胸背中央ノ一紋、肩板ノ末端及ビ後胸背ノ二紋ハ暗褐、腹部ハ後翅ト同色、基部ハ少シク黃色ヲ帶ブ、兩側ノ鮮毛ハ少シク濃色ナリ、開張(♀)一寸一分—一寸二分、之レハ本邦ニ稀ナラザレドモ余ハ未ダ雌ヲ捕獲セシコトナシ、

分布—本州、朝鮮、滿州、歐洲、

(附言) 本州ニ產スルモノハ變種ニシテ var. japonica Wilem. ト云フ、尙斑紋ノ判然セザルモノアリ、之レヲ Var. fusca Rbl. ト云フ、

第五十七圖(3)(♂)

## (810) だいせんしゃちほこ

學名 Drymonia daisenensis Mats.

昆蟲學上ノ地位 天社蛾科

前翅ハ灰白色、紋條ハ暗色、翅底線ハ判然シ、前橫線ハ稍々點線ヨリ成リ、第一室ノ皺線ノ處ニテ少シク外方ニ彎曲ス、其外方ニ太キ暗色ノ一帶アリテ前緣ニテ稍々廣シ、其外側ノ一圓ハ外橫線ノ

處迄白色、亞外緣線ノ處ニアル波狀線ハ犬牙狀ヲナシ第一室ノ處ニテ黑線トナル、前緣ノ外側ニハ稍々三角形ノ暗色紋ヲ具ヘ、外緣線ハ暗色、緣毛ハ灰色ト暗色ノ斑ヲナス、後翅ハ暗灰色、中央ニ淡色ノ一帶アリ、裏面ハ暗灰色、前翅ノ中央ニ一淡色帶アリテ少シク外方ニ曲リ外緣ハ帶ト同色、後翅ハ淡色、中央ニ判然セザル二帶アリ、觸角ハ黃褐、頭ハ暗褐、胸背ハ灰色、肩板ハ灰白、其末端ハ暗褐、腹部ハ暗灰色、開張(♂)一寸三分、之レハ初メ伯耆大山ニテ六月下旬野平安藝雄氏ノ採集セルモノナルガ、其後日光ニモ採集セラレタリ、

分布—本州伯耆、日光)、

## (811) のひらしやちほこ

學名 Drymonia basalis Wilem. et South

昆蟲學上ノ地位 天社蛾科

前翅ハ灰白、紋條ハ暗色、翅底線ヨリ前橫線迄ノ一圓ハ暗色、前橫線ハ少シク外方ニ斜迻シ、兩端ニテ內方ニ曲ル、中橫線ハ橫脈上ニ判然スレドモ中脈以下ニテハ判然セズ、後橫線ハ甚ダシク犬牙狀ヲ呈シ、其外側ハ白線ニテ緣取ラル、其外側ノ前緣ニ當リ暗色ノ大ナル三角紋アリテ之レハ稍々翅端ニ達ス、外緣線ハ細クシテ餘リ判然セズ、緣毛ハ灰白、第一、第二及ビ第三脈ノ末端ニ暗色毛ヲ裝フ、後緣ノ齒狀突起ハ暗色、後翅ハ灰色、中央ニ淡色ノ一帶アリ、緣毛ハ灰白、各脈ノ終點ニ灰色毛ヲ裝フ、裏面、前翅ハ暗色、外緣ハ淡色、緣毛ハ灰白ト暗色ノ斑ヲナス、後翅ハ灰白、中央

第五十七圖(4)(♂)





ノ一帶ハ暗色ナレドモ第三脈以下ニテハ餘リ判然セズ、其內側ニ一暗色帶アレドモ之レハ短カク、中室ニ於テノミ判然ス、觸角ハ黃褐、頭ハ暗灰色、胸背ハ灰色、腹部ハ灰褐、尾端ハ灰白、開張(♂)一寸六分、此標本ハ四月下旬大阪箕面ニテ野平安藝雄氏ノ採集セルモノナルガ稀ナルガ如シ、

分布—本州(大阪、岐阜)、

## (812) こびもんしやちほこ

學名 Drymonia chaon Hb.

昆蟲學上ノ地位 天社蛾科

前翅ハ暗灰色、中央ニ暗色ノ太キ一帶アリテ其內側ハ前橫線ニテ堺セラル、前橫線ハ第一脈ノ處ニテ內方ニ屈折シ、其內側ハ灰白線ニテ緣取ラル、中室ノ外側ニ當リ稍々絃月形ノ大白紋アリテ更ニ其外側ニ暗色ノ波狀線ヲ具フ、之レハ第一室ノ處ニテ少シク內方ニ曲リテ後緣ニ達シ、其外側ハ波狀ノ白線ニテ緣取ラル、其外側ハ中帶ト同色、外緣ハ翅底ト同色、後翅ハ暗灰色、末端ニ近ク判然セザル一濃色帶アリ、裏面、前翅ハ暗灰色、中央ニハ波狀ヲナセル淡色帶アリ、後翅ハ淡色、中央ニ暗色ノ一帶アレドモ唯ダ前緣ニ於テノミ判然セリ、觸角ハ黃褐、頭ハ褐色、胸腹ハ暗灰色、肩板ハ淡色、開張(♂)一寸三分、此標本ハ紀伊ニテ一色周知氏ノ採集セルモノナルガ稀ナルガ如シ、

分布—本州、滿洲、歐洲、

第五十七圖(5)(♂)

（附　言）本邦ニ産スルモノハ變形ニシテ ab, lunula Grünb. ト云フ、

## (813) ふたじましやちほこ

第五十八圖 (20) (♂)

學名 Neodrymonia delia Leech

昆蟲學上ノ地位　天社蛾科

前翅ハ灰色、光線ノ工合ニヨリ少シク紫色ヲ帶ブ、紋條ハ暗色、褐色ヲ帶ビ、中央部ハ少シク鉛色ヲ混ヘ、亞翅底線、前橫線及ビ後橫線ハ何レモ二條ヨリ成リ、第一ハ中央ニテ外方ニ屈折シ、第二ハ端直ニシテ少シク外方ニ斜走シ、第三ハ波狀ヲナス、橫脈紋ハ判然ス、後橫線ノ外側ニ前緣ニ近ク判然セザル一暗色紋アリテ、外方ニ向テ脈上ニ齒狀突起ヲ出ス、外緣線ハ波狀ヲ呈シ、各室ニテ稍々半環紋トナル、後翅ハ暗灰色、裏面ハ淡灰色、前翅ニ濃色ノ一帶ヲ具ヘ、外緣ニ近キ前緣ニ三暗色點ヲ裝フ、頭胸ハ灰褐、腹部ハ後翅ト同色、開張（♂）一寸三分——一寸四分、之レハ信州ノ高山地方ニハ稀ナラズ、

分布——本州（信州）、

Neodrymonia n. g.—Closely allied to *Disparria* Nagan, but differs from the latter as follows:

♂. Antennae serrate and ciliated. Primaries broader; discoidal cell distinctly shorter; vein 5 from the center of the discocellulars, and the lower discocellulars (D 3) gently incurving. Genotype—Drymonia delia Leech.





## (814) おほしろじましやちほこ

第五十八圖 (21) (♀)

學名 Pheosia fusiformis Mats.

昆蟲學上ノ地位　天社蛾科

前翅ハ灰色、光線ノ工合ニヨリ少シク紫色ヲ帶ブ、翅底ヨリ第二脈ノ末端ニ向テ黑條ヲ縱走シ、其內側ノ兩端及ビ中央ハ雪白線ニテ緣取ラレ、外方ニアルモノハ紡錘狀ヲナス、第一脈上及ビ後緣ニ黑條ヲ縱走シ、其中央ニハ二條ノ短カキ暗色線アリテ外方ニ斜走シ、前緣ノ中央ニハ二條ノ短カキ暗色線アリテ外方ニ斜走シ、第四、第六、第七室ニアルモノハ紡錘狀ヲ呈シ顯著ナリ、第七室ニアルモノハ紡錘狀ヲ呈シ顯著ナリ、其外側ニ白色ノ太キ一帶ヲ外緣ニ併走セシム、亞外緣線ハ白色、外緣線ハ黑色、緣毛ハ暗色ニシテ一紋ハ灰白、後翅ハ灰白、外緣線ハ暗色、其基線ハ灰色ナリ、後翅ハ灰白、外緣線ハ暗色、肛角及ビ內緣ハ濃色、裏面、前翅ハ暗色、翅端ノ緣ハ黑色、後胸背ハ暗色、腹部ハ暗褐、基部ハ淡色、開張（♀）二寸——二寸一分、之レハ北海道及ビ樺太ニ產スレドモ稀ナリ、

分布——樺太、北海道、

Pheosia fusiformis n. sp. (Pl. LVIII, fig. 21, ♀)

Closely allied to *P. tremula* Clerck., but differs from the latter as follows:

♀. Wings much broader; primaries at the end of the first interspace with a fusiform longitudinal white streak; a broad white

band runs from the apex to the vein 4 parallel to the termen, and the black streaks in the interspaces 6 and 7 being much longer and nearly parallel to each other, not being placed in one line as in *tremula* Clerck; secondaries more infuscated, marginal line and the fringe fuscous; veins 5, 6 and 7 somewhat infuscated at the apices. Underside—Primaries fuscous, at the apex with a large patch; secondaries whitish, a large patch at the middle of the costa, marginal line and the fringe, fuscous; veins 6 and 7 being infuscated. Head and pronotum black, tegulae and mesonotum grayish, both at the base paler. Exp.—60-63 mm.

Abdomen dark brownish, at the base paler.

Hab.—Saghalin (July 23) and Sapporo (July 3); 2 female specimens collected by the author; it seems to be rare.

第五十九圖
(5)
(♀)

## (815) しろじましゃちほこ

學名 Pheosia tremula Clerck.

昆蟲學上ノ地位 天社蛾科

此ハ前種ニ酷似セル種類ナリ、

前翅ハ灰白、幅狹ク、中央ノ灰白帶ハ翅底ヨリ翅端ニ達シ、前種ノ如ク白帶ハ外緣ニ平行セズ、第六及ビ第七室ニ各一條ノ黑線アリテ兩者稍々一直線ヲナス、第一室ノ白縱條ハ亞外緣線ノ處ニテ幅太シト雖ドモ前種ニアリテハ紡錘狀ヲナス、後翅ハ外緣線ヲ缺キ、緣毛ハ地色ヲ呈シ、肛角ニ暗灰色ノ大紋アリ、裏面ハ淡色、前翅翅端ノ灰白部ハ延長シテ第四室ニ達ス、後翅ノ脈ハ地色ヲ呈シ、前緣ニ暗色部ナシ、頭胸ハ暗色ニシテ白毛ヲ混ジ、前種ノ如ク頸板ハ暗色ナラズ、腹部ハ黃褐ニシテ金光ヲ放ツ、但シ雄ニテハ腹部ニ黃褐部少ナク隨テ金光ヲ帶ビズ、雄ニテハ後翅ノ肛角上ニ灰白





ノ一短線ヲ橫走シ、緣毛ハ暗灰色ヲ帶ブ、尙裏面ハ一層前者ニ似レドモ、後翅ハ光澤アル眞珠樣ノ白色ヲ帶ビ、前緣ニ暗色ノ一紋アリ、緣毛ハ暗色、開張(♂)一寸七八分、(♀)一寸六分、此ハ七月下旬信州八ヶ嶽ニテ鈴木元治郎氏ノ採集セルモノナルガ稀ナリ、

分布—本州(八ヶ嶽)、

第五十九圖
(9)
(♂)

## (816) うすすぢしゃちほこ

學名 Neopheosia fasciata Moor.

昆蟲學上ノ地位 天社蛾科

前翅ハ灰黃白、光線ノ工合ニヨリ金光ヲ放ツ、翅底、後緣、翅端、外緣ノ紋列及ビ中央ニ近キ二大紋ハ暗色、第一、第二、第四及ビ第五室ニアルモノハ相合セリ、中央ノ二紋ノ內一ハ中脈ノ末端ニ位シ他ハ橫脈外ノ前緣ニアリテ、之レハ前者ヨリモ少シク濃色ナリ、後翅ハ眞珠樣ノ光澤ヲ有スル灰白、外緣及ビ內緣ハ暗色、緣毛ハ白色ト暗色ノ斑ヲナス、裏面ハ灰白、前緣ノ外半ニ四白點ヲ列ヌ、縱脈ノ末端ハ暗色、後翅ノ前緣ハ黃褐、緣毛ハ白色ト暗色ノ斑ヲナス、雌ニテハ後翅暗灰色、前翅ノ裏面ハ暗色、外緣及ビ後緣ハ灰白、後翅ニテハ灰白、前緣及ビ後緣ニ暗色部アリ、體ハ灰白、肩板ノ末端ハ赤褐、腹基部ニ暗色ノ毛塊アリテ其中央ニ白毛ヲ混ズ、開張(♂)一寸六分、(♀)一寸八分、此雄ノ標本ハ信州ニテ高椋悌吉氏ノ採集セルモノナリ、又雌ハ杉谷岩彥氏ノ熊ケ平ニテ捕獲セルモノナリ、稀ナリ、

分布—本州、印度、

Neopheogia n. g.—Closely allied to *Pheosia* Hb., but differs from the latter as follows:

1. Antennae by the male at the terminal one fourth being short and concealed by the hairs of the 2nd.
2. Both sexes with a large tuft at the base of abdomen.
3. Vein 5 of the primaries given off near the upper angle of cell; 6 from 7 with a long stalk, which being nearly the same length with that of 7 and 8, 9 and 10 branched near the apex; veins 6 and 7 of the secondaries with a short stalk, 3 from the lower angle of cell.

Genotype—Pheosia fasciata Moor.

(817) すぢかばいろもくめ

學名 Hupodonta lignea Mats.

昆蟲學上ノ地位 天社蛾科

かばいろもくめ(續千蟲、第一、第十一圖(13))ニ酷似スレドモ其異ナル所ハ左ノ如シ、

一、(♀)前翅ハ灰色、翅底及ビ後線ハ綠黃ヲ帶ブ、第四室ノ中央ニ黑色ノ細線ヲ縱走シ、淡色ノ亞外緣線ハ第一乃至第四脈ノ處ニテ深ク內方ニ屈折シ、外緣線ハ黑色ニシテ波狀ヲ呈シ、外緣ハ細キ黑線ニテ堺セラレ、各脈ノ處ニテ何レモ遮斷セラル、第一及ビ第二室ノ末端ニ近キ褐紋ハ判然ス、

二、後翅ニアル淡色帶及ビ暗色帶ヲ缺キ、肛角上ノ褐紋ハ判然セズ、黑色ノ外緣線ハ顯著ナリ、

第五十八圖(22)(♂)(23)(♀)





三、裏面、前翅ノ三分ノ二ノ處ニ暗色ノ一斜條アリテ第七脈ノ基部ニ達ス、後翅ノ暗色帶ハ餘リ彎曲セズ、

四、各腹節ノ兩側ニ毛塊ヲ列ヌ、

余ハかばいろもくめノ雄ヲ有セザレバ今爰ニ比較スルコト能ハズト雖ドモ其雌ト異ナル所ハ雄ニテハ波狀ノ後橫線ハ判然シ、中橫線ハ波狀ヲ呈シ、之レハ黑色ニシテ前緣ヨリ中脈迄顯著ナリ、開張(♂)一寸七分、(♀)一寸九分、札幌地方ニ稀ナラズ、

分布—北海道、本州、

(附言) かばいろもくめノ雄ハ未ダ捕獲セシコトナシ、或ハ之レガ雄ナルカモ知レズ、然ラバ雌ニ二形アリト云フベシ、此場合ニハ著者ハ此者ニ ab. lignea Mats. ノ名ヲ與ント欲ス、

第五十八圖(24)(♂)

(818) はいいろしやちほこ

學名 Microphalera grisea Butl.

昆蟲學上ノ地位 天社蛾科

前翅ハ灰白、紋條ハ黑色、中室、第四及ビ第六室ニ一縱條ヲ具ヘ、其內第四室ニアルモノハ少シク弓曲ス、尙前緣ニ四條ノ短線アリテ外方ニ斜走スレドモ餘リ判然セズ、雄ニテハ一双ヲナセル波狀ノ前橫線及ビ後橫線ハ稍々判然シ、後橫線ハ第五脈ノ處ニテ外方ニ彎曲ス、但シ雌ニテハ此線判然セズ、全面ニ黑鱗ヲ散在シ、緣毛ハ暗色ト灰白ノ斑ヲナス、後翅ハ暗色、內半ハ少シク淡色ナリ、

裏面ハ灰色、斑紋ヲ缺ク、頭及ビ胸背ハ前翅ト同色、腹部ハ淡黄褐、開張(♂)(♀)一寸一分―一寸六分、
此ハ北海道ニ稀ナレドモ本州ニハ七月中旬ヨリ八月上旬ニ渡リテ稀ナラズ、
分布―北海道、本州、滿洲、

## (819) こびすちしやちほこ

學名 Notodonta stigmatica Grünb.

昆蟲學上ノ地位 天社蛾科

前翅ハ暗褐、翅底ニ褐色ノ一線アリテ外方ニ斜走ス、前緣ハ青白色ヲ帶ブ、三分ノ一及ビ三分ノ二ノ處ニ褐色ノ一短線アリテ外方ニ斜走シ、內方ノ斜線ヨリハ後緣ニ同色ノ一波狀線ヲ送リ、外方ノモノヨリハ後緣ノ中央ニ向テ一波狀線ヲ送リ、其外側ハ後緣ノ處ニテ黃線ニヨリ堺セラル、中室ノ內半及ビ下方ノ一圓ハ暗色、亞外緣線ハ暗褐、之レハ後緣ニテ太ク、前緣ニテハ第六室ノ同色紋ト相合ス、外緣ハ細ク黑色、緣毛ハ暗色、基部ニ淡色ノ一細線アリ、後緣ノ中央ニアル齒狀突起ハ黑色、少シク青白鱗ヲ裝フ、第一室及ビ中室ニ褐色ノ一縱線アレドモ多クハ餘リ判然セズ、後翅ハ暗灰色、中央ニ淡色ノ一帶ヲ具ヘ、肛角ニ暗色紋アリテ少シク青白鱗ヲ混ズ、裏面ハ表面ヨリモ少シク淡色、中央ニ濃色ノ一斜條アリテ內方ニ向テ少シク斜走シ、後緣ニテ細マル、前緣及ビ外緣ハ淡色、後翅ハ一層淡色、橫脈紋ハ暗色、之レニ連續シテ不明ナル一線ヲ前後ニ送ル、其外緣ニ濃色ノ一帶アリテ、之レハ第五脈ノ處ニテ外方ニ彎曲ス、肛角ノ部分濃色、觸角ハ

第五十八圖 (14) (♂)





黃褐、頭及ビ胸背ハ暗褐、中胸背ノ中央ハ淡色、腹背ハ暗色、尾端ハ灰色、開張(♂)(♀)一寸六分―一寸七分、此ハ札幌地方ニテハ六月下旬乃至七月下旬ニ現ハル、信州地方ニハ七月稀ナラズ、
分布―樺太、北海道、本州、

## (820) たてすちしやちほこ

學名 Notodonta rothschildi Wilem. et S.

昆蟲學上ノ地位 天社蛾科

前種ニ酷似スレドモ其異ナル所ハ左ノ如シ、

一、前翅前角ハ廣ク、暗褐帶ヲ缺ク、內緣及ビ前橫線(中室以下)ノ外側一圓ハ黃色、前緣ノ三分ノ二ノ處ニアル短斜線ハ稍々絃月形ヲ呈シ、其外側ニ黃白ノ大紋ヲ具フ、之レハ第六脈ニ達ス、外緣ハ暗色ニシテ青白鱗ヲ有セズ、
二、後翅ハ灰白ニシテ緣毛モ亦同色、但シ外緣ハ暗灰色ヲ呈シ、肛角ニテ一層濃色ナリ、
三、裏面、前翅前緣ノ中央ニ近ク暗色ノ二紋ヲ具ヘ、外紋ノ外側ニ黃白ノ一紋ヲ具ヘ、之レヨリ不明瞭ナル淡色條ヲ第一脈ノ中央ニ向テ斜走ス、第一室ハ黃白、後翅ハ灰白、脈上ノ一紋ハ獨立シテ前後ノ線ヲ缺キ、其內側ノ前緣ニ不明ナル暗色ノ一短線ヲ斜走ス、又外方ノ前後ニハ褐色ノ一短線アリテ橫脈紋ト相平行ス、
四、腹背ノ基部ハ黃褐、腹面ハ淡色、開張(♂)(♀)一寸六分―一寸七分、此ハ札幌地方ニ稀ナラザレ

第五十八圖 (15) (♂)

ド モ本州ニハ稀ナリ、

分布―樺太、北海道、本州、

（附　言）樺太ニ產スルモノニ變種アリテ之レヲ Var. sachalinensis Mats. ト云フ、之レハ前翅ノ基部ニ黃紋ヲ缺キ、全體ニ黑味ヲ帶ビタリ、

(821)

## ふたなみしやちほこ

學名　Notodonta tritophus Esp.

昆蟲學上ノ地位　天社蛾科

前翅ハ暗灰色、紋條ハ暗色、亞翅底線ハ稍々W字形ヲ呈シ、腎狀紋ハ灰白、其中央ノ一縱紋ハ黑色、後橫線ハ小カキ波狀ヲ呈シ、第五脈ノ處ニテ外方ニ屈折ス、其外方ノ各室ニ暗色ノ短縱線アリテ、第一、第四、第六及ビ第七室ニアルモノハ判然セズ、外緣ハ細ク暗色、緣毛ハ暗灰色ニシテ末端ハ白色、暗色ノ斑ヲナス、後翅ハ灰色、中央ニ灰白ノ一帶ヲ具フ、後緣ニテ少シク細マル、後翅ニ同樣ノ一帶アレドモ少シク淡色、橫脈上ノ一紋ハ暗色ニシテ判然ス、觸角ハ黃褐、頭胸ハ暗灰色、開張(♂)一寸七分―一寸九分(♀)二寸一分、此ハ札幌地方ニ普通ナル種類ニシテ年二回ノ發生ヲナスモノヽ如シ、即チ第一回ハ六月上旬第二回ハ八月上旬乃至下旬、樺太ニテハ七月下旬現ハル、

第五十八圖
(18)
(♀)

分布―樺太、北海道、滿洲、歐洲、





（附　言）拙著昆蟲總目錄第一、p. 37 ニとびまだらしやちほこトアレドモ本邦ニ產スルモノニハ褐色ヲ呈スル部分ナシ故ニ前記ノ通リ改名ス、

第五十八圖
(13)
(♂)

(822)

## あかねしやちほこ

學名　Mesodonta lativitta Wilem. (=moltrechti Oberth).

昆蟲學上ノ地位　天社蛾科

前翅ハ暗灰色、紋條ハ黃褐、前緣ハ灰白、亞翅底線ハ波狀ヲ呈シ、中脈下ニテ外方ニ突出ス、中脈下ノ一圓ハ黃褐ニシテ中央ニ褐色ノ一縱條アリ、其外堺ニ褐色ノ前橫線アリテ、副前緣脈ノ處ニテ外方ニ、第一脈ノ處ニテ內方ニ屈折ス、第一脈ノ上室ハ黃褐、下室ハ暗灰色、橫脈上ノ一紋ハ暗灰色、周圍ハ白色、後橫線ハ濃色、其外側ハ淡色、前緣ニく字形ノ褐紋アリテ、第六室ノ基部ハ黃褐、亞外緣線ハ黃褐ノ點線ヨリ成リ、第一、第四、第五及ビ第六室ニアルモノハ縱置セラレ、第二及ビ第三室ニアルモノハ斜置セラル、外緣ハ暗色、緣毛ハ少シク淡色ナリ、後翅ハ白色、前緣ハ暗色、白色ノ二帶アリ、內緣ハ少シク灰黃ヲ帶ブ、裏面ハ全部白色、觸角ハ黃褐、頭胸ハ灰褐、前胸背ノ後緣及ビ肩板ノ內緣及ビ中胸背ノ二斜紋ハ褐色、腹背ハ灰褐、第二及ビ第三節ハ黃色、第一節ニ黑紋アリ、開張(♂)一寸八分內外、此ハ八月中旬札幌ニ捕獲シタルモノナルガ稀ナリ、野平安藝雄氏ハ六月中旬之レヲ吉野ニテ採集セリ、

分布―北海道、本州、

Mesodonta n. g.—Closely allied to *Notodonta* Oeh., but differs from the latter as follows:

1. Antennae in both sexes serrate and ciliated, its teeth becoming smaller towards the apex.
2. Compound eyes naked.
3. Discocellulars of the primaries obsolete, only the anterior discocellulars (D¹) being visible and gently curved; tuft of the hind margin large and broad, longitudinally semi-oblong; secondaries with a fuscous discal spot.

Genotype—Notodonta monetaria Oberth.

## (823) はねながしやちほこ

學名 Mesodonta moorei Hamp.

昆蟲學上ノ地位 天社蛾科

前翅ハ細長、灰色、紋條ハ暗色、前横線ノ處ニ太キ一帶アリテ、後緣ニアル暗色ノ總狀突起ニ接續ス、前緣ニハ六七個ノ暗色紋ヲ列ス、中横線及ビ後横線ハ稍々相平行スレドモ判然セズ、後角ニ暗色紋ヲ具ヘ、外緣ニハ暗色紋ヲ列ス、尙前翅ノ翅端ニ近キ處ニ一暗色紋アリテ之レニ三個ノ小白紋ヲ列ス、後翅ハるりもんしやちほこノ斑紋ニ酷似スレドモ前緣ノ暗色部ハ小ナリ、裏面ハ灰白、少シク黄色ヲ帶ビ、斑紋ヲ缺ク、觸角ハ鋸齒狀ヲ呈シ、剛毛ヲ簇生ス、體ハ灰色、胸背ハ黑色、開張(♂)二寸三分、此ハ四月中旬臺灣埔里社ニテ高椋悌吉氏ノ採集セルモノナルガ稀ナルガ如シ、

第五十九圖
(12)
(♂)





## (824) せあかしやちほこ

學名 Mesodonta oberthüri Stgr.

昆蟲學上ノ地位 天社蛾科

るりもんしやちほこ(續千蟲、第一、第十圖(12))ニ酷似スレドモ其異ナル所ハ左ノ如シ、

一、中胸背ノ中央ニ近ク赤褐若クハ暗色ノ毛塊ヲ具ヘ、第一腹節ノ背上ニモ同色ノ毛塊アリ、

二、前翅ノ基半部ハ灰白、前横線ハ黑色ニシテ判然シ、亞翅底線ハw字形ヲナシ、前横線ノ內方ニ當リ(中室下)暗色ノ一大紋アリ、腎狀紋ハ淡色ニシテ稍々八字形ヲ呈シ、之レヲ堺シテ外半ハ暗色ナリ、

三、裏面ハ灰白、るりもんしやちほこノ如ク黄色ヲ帶ビズ、前翅ノ斜帶ハ少シク內方ニ弓曲シ、後翅帶ハ一層判然ス、

四、形明ニ小ニシテ開張(♂)一寸五分—一寸六分、(♀)一寸八分—二寸、此ハ札幌地方ニ普通ナル種類ニシテるりもんしやちほこト同時ニ現ハル、中胸背ノ赤褐ナル爲メ容易ニ後者ト區別シ得ベシ、此ハ京都及ビ信州ニモ產ス、

分布—北海道、本州、滿洲、

第五十八圖
(17)
(♂)

(825) まるもんしやちほこ

學名 Mesodonta rotundata Mats.

昆蟲學上ノ地位 天社蛾科

前翅ハ灰色、翅底ニ近ク圓形ノ大黑紋アリテ、其內外兩側ニ弓狀ノ黑帶ヲ具ヘ、之レト黑紋トノ間室ハ灰黃ナリ、中室及ビ前緣ハ灰白、後橫線ハ暗色、小カキ波狀ヲ呈シ、其外側ハ灰色ノ同樣線ニテ緣取ラレ、之レハ後翅ノ中橫線ニ連續ス、前緣ニハ其內側ニ當リ一暗色紋ヲ具ヘ、外緣ニ近キ前緣ニハ灰白ト暗色ノ斑アリ、亞外緣線ハ太クシテ稍々點紋狀ヲ呈スレドモ餘リ判然セズ、外緣線ハ暗色、脈ニテ遮斷セラル、後翅ノ前半ハ灰白、後半ハ暗色、暗色ノ三帶アリテ、最モ外側ニアルモノ太ク、何レモ前半ニテ判然セリ、緣毛ハ灰白、前翅ニテハ少シク暗色ヲ帶ブ、裏面灰色、前翅ノ基半部ハ暗色、前翅ニハ二條、後翅ニハ三條ノ暗色帶アリテ、後翅ノ最モ外側ニアルモノハ餘リ判然セズ、頭胸ハ前翅ト稍々同色、腹部ハ灰黃、基部ハ黃褐、開張(♂)一寸五分、(♀)一寸七分、此ハ稍前種ニ似タリ、平山修次郎氏ハ八月下旬秩父ニテ、ハ七月下旬熊ノ平ニテ採集セルガ、稀ナルガ如シ、

分布—本州(秩父、信州)

第五十九圖(10)

(♂)





(826) たまごしやちほこ

學名 Mesodonta ovata Mats.

昆蟲學上ノ地位 天社蛾科

雄、前種ニ稍々似タル種類ニシテ前翅ハ暗灰色、紋條ハ黑色、翅底ニ稍々卵形ノ灰黃紋アリテ其周圍ハ黑色、前橫線ハ小カキ波狀ヲ呈シ、第一室ノ處ニテ〈字形ヲナシテ內方ニ屈折シ、其內側ハ黃色、橫脈黑色、之レヨリ後緣ニ判然セザル暗色ノ中橫線ヲ送ル、後橫線ハ波狀ヲ呈シ、後緣ニテ判然シ、其外側ハ淡色ノ同樣線ニテ緣取ラル、後緣ノ緣毛ハ褐灰色、後翅ハ灰色、中央ニ判然セザル暗色ノ一帶アリ、裏面ハ灰色、頭胸ハ暗褐、前胸ハ灰白、腹背ハ灰黃、基部ノ毛塊ハ黑色、開張一寸三分、之レハ八月下旬平山修次郎氏ノ秩父ニテ採集セルモノナリ、

分布—本州(秩父)、

第五十九圖(11)

(♂)

(827) まへじろしやちほこ

學名 Mimodonta albicosta Mats.

昆蟲學上ノ地位 天社蛾科

雄、前翅ハ赤褐、前緣ハ基部及ビ外緣ヲ除キ白色ニシテ少シク紫色ヲ帶ブ、中室ノ一縱條、弓狀ヲナセル橫脈、第一室ノ一縱條並ニ第七脈ノ基部ヨリ其中央迄縱走セル一條ハ黑褐、尙第七室ノ中央

第六十圖(1)

(♂)

ニモ暗褐ノ一縦條アリ、一双ノ亞外緣線ハ灰黃ニシテ少シク波狀ヲ呈シ、外緣ニ相平行ス、外緣線ハ暗色ニシテ灰黃ノ脈ニテ遮斷セラル、前橫線、中橫線及ビ後橫線ハ淡色ニシテ波狀ヲ呈シ、何レモ其內側ハ濃色線ニテ堺セラル、後緣ニ黑褐條ヲ縦走シ、其內側ハ灰白線ニテ堺セラル、總狀ノ緣毛ハ暗色ニシテ灰白毛ヲ混ズ、後翅ハ暗褐、外緣ニ近ク灰黃ノ太キ弓狀帶アリテ、緣毛ハ灰白、少シク暗色毛ヲ混ズ、裏面ハ灰褐、前翅中室ノ外方ニ赤褐部アリ、後翅ノ橫脈紋ハ判然シ、中央ニ赤褐ヲナセル波狀ノ一帶アリテ稍々點線狀ヲナス、體及ビ觸角ハ赤褐、翅底鱗及ビ尾端ニ灰白毛ヲ混ズ、開張(♂)一寸七分、此ハ稀ナル種類ニシテ余ハ秩父及ビ日光ニ採集セラレタル二頭ノ雄ヲ所有スルノミ、

分布—本州(秩父、日光)、

Minodonta n. g.—Differs from *Notodonta* Och. as follows:

1. Palpi porrect and much slenderer, the 3rd joint being naked, distinctly reaching beyond the vertex.
2. Vein 6 of the primaries given off nearly from the base of 7, 10 anastomosing with 7 building an areole, from its apex given off 8, 3 given off far below the lower angle of cell; the tuft at the hind margin nearly semi-oval.
3. Vein 3 of the secondaries given off far below the lower angle of cell.

Genotype—Minodonta albicosta Mats.

(828) ねすぢしやちほこ

學名 Fusadonta basilinea Wilem.

第五十八圖 (16) (♂)





昆蟲學上ノ地位 天社蛾科

前翅ハ暗灰色、紋條ハ黑色、翅底ニ短カキ一縦條ヲ具ヘ、V字形ノ翅底線ト下端ニテ相接ス、前橫線ハ細ク、第一室ノ處ニテ外方ニ彎曲ス、其內方ニ暗色ノ一紋ヲ具ヘ、中室ヨリ外緣ニ向テ淡黃褐ノ太キ一條ヲ縦走シ、腎狀紋ハ淡色ニシテ中央ニ濃色ノ長紋ヲ裝フ、前緣ノ中央ニ二短線ヲ外方ニ斜走シ、其末端ヨリ後緣ノ中央ニ向テ各一波狀線ヲ送リ、內方ニアルモノハ第三脈ヨリ第一脈ニ至ルノ間判然セズ、亞外緣線ハ太ク、第二及ビ第三脈ノ中央ニテ判然シ、翅端ニ向テ餘リ判然セズ、外緣ハ細ク黑色、緣毛ハ黑色ト灰色ノ斑ヲナス、後緣ノ毛塊ハ黑色、後翅ハ灰白、前緣ハ暗色ニシテ三個ノ灰白紋ヲ具ヘ、亞外緣線及ビ外緣線ハ暗色、後者ハ細ク判然ス、緣毛ハ灰白、初ノ三脈ノ終點ニ暗色毛アリ、裏面ハ灰黃、前翅ノ中央ニ暗色ノ短帶アレドモ餘リ判然セズ、頭胸ハ前翅ト同色、肩板ハ灰色、腹部ハ灰黃、尾端ハ暗色、觸角ノ羽狀枝ハ長シ、開張(♂)一寸七分內外、此ハ八月中旬鈴木元治郎氏ノ吉野及ビ箕面地方ニ捕獲セルモノナルガ稀ナルガ如シ、

分布—本州、

Fusadonta n. g.—Closely allied to *Notodonta* Och., but differs from the latter as follows:

1. Antennae pectinated nearly up to the middle, the rest being nearly filiform.
2. Compound eyes naked.
3. Primaries with an areole nearly similar to that of the genus *Hyperaeschra* Butl.

Genotype—Notodonta basilinea Wilem.

## (829) うすぐろしやちほこ

學名 Epinotodonta fumosa Mats.

昆蟲學上ノ地位 天社蛾科

前翅ハ暗褐、紋條ハ黑色、翅底ノ中脈下及ビ後緣ニ一縱條ヲ具ヘ、其中間ハ灰黃、前橫線ハ中室ノ處ニテ外方ニ、第一脈ノ處ニテ內方ニ屈折ス、橫脈紋ハ判然ス、後橫線ハ小カキ波狀ヲ呈シ、各脈ノ處ニテ犬牙狀ニ突出シ、其末端ハ灰白點ヲ冠ス、之レヨリ外緣ニ達スル三分ノ一ノ部分ハ淡色ニシテ、第二、第三及ビ第六室ノ部分ニ暗色紋ヲ裝ヒ、外緣ニ灰黃ノ一點ヲ列ス、緣毛ハ暗褐ナリ、後翅ハ暗灰色、帶ハ判然セズ、裏面ハ暗色、兩翅共中央ニ濃色ノ一帶アリテ、其外側ハ淡色線ニテ緣取ラレ、特ニ前翅ノ前緣ニテ判然ス、外緣ニ灰黃紋ヲ列スルコト表面ニ異ナラズ、體ハ暗色、前胸背ハ灰白、開張(♂)一寸五分內外、雌ハ未ダ捕獲セラレズ、信州八ケ岳ニ稀ナラズ、

第五十八圖(7)(♂)

分布—本州信州、

Epinotodonta n. g.—Differs from the *Notodonta* Och. in having (primaries) vein 6 given off from the cell, and long ciliated and short serrated antennae by the male.

Genotype—Epinotodonta fumosa Mats.

This genus superficially resembles much some species of *Hyperaeschra* Butl. in colour and form.





## (830) たかむくしやちほこ

學名 Takadonta takamukui Mats.

昆蟲學上ノ地位 天社蛾科

雄、前翅ハ暗灰色、前橫線及ビ後橫線ハ暗色ニシテ何レモ一双ヨリ成レドモ、內側ニアルモノハ判然セズ、外側ノモノハ後緣ニテ顯著ナリ、橫脈紋ハ黑色ニシテ判然ス、後橫線ノ外方一圓ハ灰色ニシテ前緣ニハ一白紋アリ、第四乃至第七室ニアルモノ最モ顯著ナリ、第一乃至第三室ニハ黑點ヲ裝フ、翅端ニ近キ前緣ノ一縱條ヲ具ヘ、其中間ハ灰黃、後緣ハ灰色、外緣線ハ少シク濃色、緣毛ハ黑色、後翅ハ灰色、外緣線ハ少シク濃色、翅ノ前緣ニ暗色ノ一紋ヲ具ヘ、其外側ニ灰白紋ヲ裝ヒ、後翅ノ中央ニ弓狀ノ一暗色帶アリ、頭及ビ胸背ハ暗灰色、頸ニ白鱗多シ、腹部ハ灰色、開張(♂)一寸五分、此ハ信州上高地ニテ高椋悌吉氏ノ採集セルモノナルガ稀ナリ、

第六十圖(2)(♂)

分布—本州(信州)、

*Fusadonta* n. g.—Closely allied to *Epinotodonta* Mats., but differs from the latter as follows:

1. ♂ Palpi reaching above the vertex, the 3rd joint small and somewhat curved downwardly.
2. Antennae serrate, its teeth becoming gradually smaller towards the apex.
3. Vein 6 and 7 to the primaries branched, with a long stalk, the tuft at the hind margin nearly triangular; vein 3 to the secondaries given off from the lower angle of cell.

Genotype—Fusadonta takamukui Mats.

(831) くぬぎしやちほこ

第五十八圖 (8) (♀)

學名 Hyperaeschra basalis Moor. (=biloba Oberth).

昆蟲學上ノ地位 天社蛾科

前翅ノ內半ハ暗褐、外半ハ灰色、其中間ニ黑色ノ後橫線アリテ前緣ヨリ第三室ノ處迄端直、之レヨリ後緣ノ中央ニ向テ斜走シ、第一室ノ處ニテ內方ニ弓狀ニ刳ラル、其外緣ハ淡色線ニテ緣取ラレ、更ニ其外側ニ判然セザル暗色ノ波狀線アリ、第一室ニ楕圓形ノ判然セザル灰黃紋アリテ其外輪ハ判然シ、其外方ニ更ニ一黑點アリ、橫脈上ノ一紋及ビ其內側ノ一點ハ黑色、後者ノ內側ニ淡色ノ一帶アリテ斷續シテ後緣ニ達ス、亞外緣線ハ暗色、中央ニ於テノミ判然ス、中央部ノ脈ハ暗色、灰白ノ斑ヲナス、緣毛ハ灰色ニシテ暗色ト斑ヲナス、後翅ハ暗灰色、中央ニ濃色ノ一帶ヲ具ヘ、其外側ニ淡色帶ヲ裝フ、裏面ハ灰色、內半ハ暗色、中央帶ハ何レモ濃色、其外側ハ淡色線ニテ緣取ラル、翅端ニ近ク前緣ニ灰白ノ四點ヲ列ヌ、體ハ暗褐、肩板ハ灰白、其內緣ハ暗色、開張(♀)一寸四五分、此ハ七月中旬札幌地方ニ普通ナリ、京都地方ニテハ六月中旬ニ現ハル、

分布—北海道、本州、滿洲、





(832) くびわねぐろしやちほこ

第五十八圖 (9) (♀)

學名 Hyperaeschra nigricollaris Mats

昆蟲學上ノ地位 天社蛾科

前種ニ酷似スレドモ其異ナル所ハ左ノ如シ、

一、前翅ハ明瞭ニ長ク、後橫線ハ前緣ヨリ第四脈迄少シク外方ニ斜走シ、第一室ニ稍々楕圓環アリテ其外側ニ一黑點ヲ裝フ、後橫線ヨリ外緣迄ハ暗灰色、脈ハ白色ト暗色ノ斑ヲナシ、外緣線ハ細クシテ暗色ナリ、

二、後翅ハ暗灰色、濃色帶ヲ具ヘ、淡色帶ヲ缺ク、

三、裏面、外半ノ淡色部ハ一層長シ、緣毛ハ灰白ト暗色ノ斑ヲナサズ、

四、前胸背ハ前翅ノ基部ト同色、他ハ後翅ト同色、肩板ニ白鱗ヲ混ズ、開張(♀)一寸四分、此ハ七月下旬野平安藝雄氏ノ初メテ札幌ニ捕獲セシモノナルガ、其後余モ亦之レヲ採集セリ、

分布—北海道、

(833) すゞきねぐろしやちほこ

第五十八圖 (10) (♀)

學名 Hyperaeschra suzukiana Mats.

昆蟲學上ノ地位 天社蛾科

之レモ亦くぬぎしやちほこニ酷似スレドモ其異ナル所ハ左ノ如シ、

一、前翅ハ狹ク、後横線ハ前縁ヨリ第四脈迄少シク内方ニ斜走シ、第四脈ノ處ニテ少シク外方ニ屈折シ、其後縁ニ終ル處ハ内方ノ二短線ト相平行ス、亞外縁線ハ第三及ビ第四室ノ處ニテ犬牙狀ニ突出シ、第二脈ヨリ後縁角迄ハ端直ナリ、横脈上ノ黑紋及ビ其内側ノ黑點ヲ缺ク、

二、後翅ノ淡色帶ハ判然セズ、

三、裏面ハ全體暗灰色、後翅ハ少シク淡色、中央ノ淡色帶ハ太ク、其内側ニ暗色帶ヲ缺ク、緣毛ハ斑ヲナサズ、

四、頭、胸及ビ腹部ハ後翅ト同色、開張(♂)一寸五分、此ハ京都ニテ鈴木元治郎氏ノ採集セルモノナルガ稀ナルガ如シ、

分布―本州(京都)、

第五十八圖
(11)
(♂)

## (834) はがたねぐろしやちほこ

學名 Hyperaeschra serrata Mats.

昆蟲學上ノ地位 天社蛾科

此種モ亦くぬぎしやちほこニ似タリ、其異ナル所ハ左ノ如シ、

一、前翅ハ暗灰色、外半ハ少シク淡色、後横線ハ細クシテ齒狀ヲ呈シ、前緣ヨリ第四脈迄端直ニシテ後翅ニ向テ稍々直角ヲナス、亞外緣線ハ淡色ニシテ外緣ニ平行シ、外緣線ハ黑色ニシテ





少シク波狀ヲ呈シ、横脈紋ハ灰黃ナリ、

二、後翅ハ前翅ノ基半部ト同色、

三、裏面ハ前翅ニ酷似シ全體暗灰色、淡色帶ノ内側ニ暗色帶アレドモ判然セズ、外緣線ハ少シク濃色、

四、胸背ハ灰白、腹部ハ後翅ト同色、開張(♂)一寸四分、

此ハ京都ニテ鈴木元治郎氏ノ採集セルモノナルガ稀ナルガ如シ、

分布―本州(京都)、

第五十八圖
(12)
(♂)

## (835) ほそばねぐろしやちほこ

學名 Hyperaeschra angustipennis Mats.

昆蟲學上ノ地位 天社蛾科

此種モ亦くぬぎしやちほこニ似タル種類ナリ、其異ナル所ハ左ノ如シ、

一、前翅ハ細ク、第一室ニアル楕圓紋ハ短カク、其内部ニ暗褐ノ棍棒狀ヲナセル二縱線アリテ下方ノモノハ短カシ、横脈紋ヲ缺キ、後横線ハ前緣ヨリ第四脈迄端直、之レヨリ後緣ノ中央ニ向テ斜走ス、第二脈ノ處ニテ少シク内方ニ曲ル、其外方ニ暗色ノ太キ三帶アリテ内方ノ二帶ハ後緣ニテ判然シ、外緣ニ近キ一帶ハ後緣角ニ達ス、外緣線ハ暗色ニシテ波狀ヲナス、

二、前翅ハ前翅ト稍々同色、淡色帶ハ餘リ判然セズ、

三、裏面ハ表翅ヨリ少シク淡色、淡色帶及ビ其內側ノ濃色帶ハ餘リ判然セズ、
四、頭及ビ前胸ノ頸環ハ暗褐、胸面ハ灰白、腹部ハ後翅ト同色、開張(♂)一寸二分、
此ハ京都高尾山ニテ六月中旬鈴木元治郎氏ノ採集セルモノナルガ稀ナルガ如シ、
分布—本州、

## (836) なかぼしねぐろしやちほこ

學名 Hyperaeschra discoidalis Mats

昆蟲學上ノ地位 天社蛾科

此種モ亦くぬぎしやちほこニ似タリ、
雄、前翅ハ暗灰色、前橫線及ビ後橫線ハ濃色ニシテ波狀ヲ呈シ、後者ハ第三乃至第七脈ノ處ニテ犬牙狀ニ突出スレドモ何レモ餘リ判然セズ、中室點及ビ橫脈紋ハ黑色ニシテ判然ス、前線ニ後橫線ノ外側ニ當リ灰白紋アリ、第二脈ノ分支點ノ下方ニ一黑紋ヲ裝フ、外緣線ハ濃色ニシテ脈ノ處ニテ遮斷セラル、後翅ハ灰色、中央ニ一淡色帶アリ緣毛ハ前翅共ニ地色ナリ、裏面ハ後翅ト同色、前翅中央ニ暗色ノ一帶アリテ判然ス、後翅ハ少シク淡色、觸角ノ末端ノ三分ノ一ハ鋸齒狀ヲ呈シ、頭胸ハ前翅ト同色、腹部ハ後翅ト同色ナリ、開張(♂)一寸六分、此ハ臺灣ニテ高椋悌吉氏ノ採集セルモノナルガ其詳細ノ產地ハ判然セズ、定メテ埔里社ナラン、
分布—臺灣、

第六十圖(3)(♂)





## (837) つまじろしやちほこ

學名 Allodonta leucodera Stgr

昆蟲學上ノ地位 天社蛾科

前翅ハ淡褐、前緣ノ末端ニ稍々楕圓形ノ灰白紋ヲ具ヘ、前緣及ビ中央ノ太キ一縱條ハ暗褐、中室ノ二點及ビ橫脈ハ濃色、前橫線ハ二條ニシテ中脈下ニテ判然シ、外方ノモノハ少シク弓狀ニ曲ル、後橫線ハ高キ波狀ヲ呈スレドモ餘リ判然セズ、外緣ニ灰白ノ小點ヲ列ス、外緣ハ波狀ヲ呈シ、緣毛ハ暗褐、後緣ノ突起ハ黃褐、後翅ハ暗灰色、帶ハ判然セズ、裏面、前翅ハ暗灰色、前緣ノ末端ニ灰白ノ部分アレドモ表面ノモノヨリ小ナリ、前緣ニ灰白ノ四點ヲ裝フ、後翅ハ灰白、前緣ハ少シク暗色ヲ帶ブ、頭ハ暗褐、胸背ハ灰白、中胸背ニ褐色ノ長毛塊アリ、肩板ハ褐色ヲ帶ブ、腹部ハ暗褐ニシテ基部ハ少シク黃褐ヲ帶ブ、開張(♂)一寸四分—一寸五分、札幌地方ニテハ七月中旬燈火ニ飛來スレドモ餘リ多カラズ、京都及ビ吉野地方ニモ產ス、
分布—北海道、本州、滿洲、

第五十八圖(1)(♂)

## (838) こびいろえぐりしやちほこ

學名 Rosama (Spatalia) ornatum Oberth.

昆蟲學上ノ地位 天社蛾科

第五十八圖(2)(♂)

前翅ハ灰褐、少シク紫色ヲ帶ブ、前縁ハ灰白、翅ノ一大紋、橫脈下ノ二紋及ビ後緣ノ突起ハ橙黃色、何レモ褐色鱗ヲ密布ス、翅底紋ノ外側ニ褐色ノ一紋ヲ具ヘ、雄ニテハ更ニ其外側ニ小形ノ一銀色紋アリ、中橫線ハ餘リ判然セズ、後橫線ハ少シク波狀ヲ呈シ、第四脈ノ處ニテ少シク外方ニ曲リ、其外側ニ褐色ノ一紋アリ、尙前緣ノ末端ニ近ク同色ノ一紋ヲ裝フ、外緣ハ灰白、亞外緣線ハ波狀ヲ呈シ、褐色、內方ハ灰白線ニテ緣取ラレ、第五室ニ灰白ノ一縱條アリ、緣毛ハ淡褐、其基線ハ細キ黑色、後翅ハ灰白、裏面ハ暗灰色、後翅ハ淡色、中央ニ濃色ノ一帶アリ、頭ハ褐色、胸腹ハ灰白、肩板及ビ中胸背ノ隆起ハ褐色、雄ノ尾端ニ二本ノ尾狀突起アリ、開張(♀)(♂)一寸一分—一寸四分、此ハ本州及ビ四國地方ニ稀ナラズ、

分布—本州、四國、九州、滿洲、

## (839) ぎんすぢしやちほこ

學名 Spatalia argentifera Wk.

第六十圖(4)(♂)

昆蟲學上ノ地位 天社蛾科

前翅ハ黃褐、中央下ニ長三角形ノ銀色紋アリテ、更ニ其外方ニ同色ノ一小紋ヲ裝フ、銀紋ノ下方及ビ內方ニハ暗灰色ノ楕圓形紋アリ、之レハ橫脈ニ至ルニ隨ヒ其太サヲ增ス、中橫線ハ暗色ニシテ一双ヨリ成リ、第一脈ノ處ニテ犬牙狀ニ突出ス、中橫線ヨリ外方ハ後緣ヲ除キ少シク暗色ヲ帶ビ、第二及ビ第三室ニ暗褐ノ各一紋アリテ稍々一線ヲナス、外緣線ハ細キ暗





色、後翅ハ灰色、基部ハ淡色ナリ、裏面ハ灰黃、前翅ハ少シク暗色ヲ帶ブ、下唇鬚ハ黃褐、頭及ビ前胸背ハ暗褐、後胸背ニ白毛塊アリ、腹部ハ後翅ト同色、基部ニ毛塊ヲ具ヘ、末端ニ二個ノ尾狀突起アリ、雌ニテハ前翅少シク淡色ニシテ、銀紋下ノ暗色紋、ハ小形、橫脈ノ外方及ビ其下方ニ暗色紋ヲ具ヘ、外緣ニ暗色紋ヲ列ヌ、第四、第六及ビ第七脈ノ末端ニ黃白ノ縱條アリ、開張(♂)一寸二分—一寸四分、(♀)一寸五分、此ハ札幌ニテハ八月中旬ニ捕獲シ得ベシト雖ドモ稀ナリ、余ハ鈴木元治郎氏及ビ杉谷岩彥氏ノ信州ニ採集セル二頭ノ雄ヲ所有ス、

分布—北海道、本州、印度、

## (840) をーぎやしやちほこ

第五十八圖(3)(♂)

學名 Rosama (Spatalia) cinnamoneum Leech

昆蟲學上ノ地位 天社蛾科

前翅ハ黃褐、紋條ハ褐色、中脈下ノ翅底部及ビ外緣ノ中央部ハ黃色、前橫線ハ細ク、第一室ノ皺線ノ處ニテ外方ニ、第一脈上ニテ內方ニ屈折ス、橫脈紋ハ暗色、其外方ニ後橫線アリテ之レハ後緣ノ中央ニ達シ皺線ノ處ニテ內方ニ彎曲ス、其外方ニ太キ一帶アリテ之レハ少シク內方ニ曲ル、亞外緣線ハ細ク、波狀ヲ呈シ、雌ニテハ此線最モ顯著ナリ、緣毛ハ黃色、其基線ハ暗褐、後翅ハ暗灰色、緣毛ハ灰白、裏面、前翅ハ暗灰色、其外緣及ビ後翅ハ灰白、頭、前胸背及ビ肩板ハ黃褐、中後ノ兩胸背及ビ腹部ハ灰色、ニ胸背ハ少シク黃色ヲ帶ブ、開張(♂)(♀)一寸一分內外、此ハ年二回ノ發生ナルガ

如シ、六月及ビ八月ニ現ハル、東京、京都地方ニ稀ナラズ、

分布―本州、

(841) おほぎんもんしやちほこ

學名 Spatalia doerriesi Graes.

昆蟲學上ノ地位 天社蛾科

前翅ノ前緣ハ灰黃、其中央ニ暗灰色紋ヲ具ヘ、外緣ノ三分ノ一及ビ中脈下ノ一圓ハ黃褐、中脈下ニ三個ノ銀色紋ヲ具ヘ、中央ニアルモノハ大ニシテ三角形ヲ呈シ、外方ニアルモノハ外側ニテ刳ラル、尙第一、第二及ビ第三脈ノ基部ニ近ク小形ノ銀色紋ヲ具ヘ、第一室ノ皺線ニモ同樣ノ一點ヲ裝フ、橫脈上ノ一線及ビ外方ニアル三斜帶ハ暗色ナレドモ餘リ判然セズ、外緣脈ハ灰黃、第一乃至第五室ニ渡リテ灰黃ノ波狀線ヲ具ヘ、其內第五室ニアルモノハ紋狀トナル、後緣ノ中央ニアル突起ハ黃褐、外緣線ハ暗色、翅ハ暗色、緣毛ハ黃褐、各脈ノ終點ニ暗色毛アリ、後翅ハ暗色、緣毛ハ灰黃、裏面ハ灰黃、前橫線及ビ後橫線アレドモ中央ノ暗色ナル爲メ餘リ判然セズ、緣毛ハ暗色、凹陷部ハ灰黃、後翅ニ判然セザル波狀ノ暗色帶アリ、頭胸ハ暗褐、肩板ハ黃褐、腹部ハ灰色、尾狀突起ノ末端ハ黃褐、開張(♂)一寸四分內外、(♀)一寸三分內外、此ハ吉野地方ニ稀ナラズ、

分布―北海道、本州、滿洲、

(附 言) 北海道ニ產スルモノハ變種ニシテ之レヲ Var. jezoensis W. et S. ト云フ、其異ナル所ハ色ハ少シク黑味ヲ帶ビ、前翅ノ三角銀紋ハ長形ナルニアリ、之レハ札幌地方ニ產スレドモ多カラズ、

第五十八圖 (4) (♂)





(842) もんきしろしやちほこ

學名 Leucodonta bicoloria Schiff.

昆蟲學上ノ地位 天社蛾科

翅ハ雪白色、斑紋ハ黑色、翅底ニ一紋ヲ具ヘ、前橫線ノ一紋列ハ少シク內方ニ曲リ、五紋ヨリ成リ、後橫線ノ紋列ハ小ニシテ六個ヨリ成リ、第一室ノ中央ニハ大ナル橙黃紋ヲ具ヘ、其外方ニ更ニ一黃紋ヲ裝フ、後翅及ビ裏面ニ斑紋ヲ缺ク、體ハ白色、觸角及ビ胸背ハ黃色、下唇鬚及ビ其下方ノ一圓ハ黑色、開張(♂)(♀)一寸三分內外、此ハ六月中旬乃至下旬日光ニ稀ナラズ、

分布―北海道、本州、滿洲、歐洲、

(附 言) 北海道ニ產スルモノハ變種ニシテ之レヲ Var. teineana Mats. ト云フ、其原種ト異ナル所ハ前翅ノ前緣ハ黑色、橙黃紋ハ黑鱗ヲ混ズルヲ以テ暗黃色ヲ呈シ、後緣角ニ一黑點ヲ裝フ、一色周知氏ハ六月中旬一頭ノ雄ヲ札幌手稻山ニテ採集セリ、

第五十八圖 (6) (♂)

(843) はすちえぐりしやちほこ

學名 Lophontosia cuculus Stgr.

昆蟲學上ノ地位　天社蛾科

前翅ハ暗褐、紋條ハ濃色、前橫線ハ中室及ビ皺線ノ處ニテ外方ニ曲リ、第一脈ノ處ニテ內方ニ屈折ス、後橫線ハ小カキ波狀ヲ呈シ、第四乃至第六脈上ニテ犬牙狀ニ突出シ、其外側ハ淡色線ニテ緣取ラル、前橫線ト後橫線ノ中間ハ他ヨリモ濃色ナリ、雌ニ限リ後橫線ノ內方ニ濃色ノ波狀線ヲ裝フ、亞外緣線モ亦波狀ニシテ前緣ヨリ第四脈迄ハ判然スレドモ以下ニテハ判然セズ、外緣線ハ灰白、緣毛ハ灰色、中央ハ淡色線ニテ貫カル、脈ノ終點ニ暗褐毛ヲ裝フ、後翅ハ暗色、第一室ニ黑色ノ縱條ヲ具ヘ、其內ニ二白紋ヲ斜裝ス、緣毛ハ翅ト同色、基線ハ淡色、裏面ハ暗色、雌ニテハ前翅ノ中央ハ濃色、後翅ニ二帶アレドモ雄ニテハ判然セズ、頭胸ハ黑褐、肩板ハ雄ニテハ灰黃、開張(♂)(♀)一寸一分—一寸三分、此ハ七月中旬札幌ニ稀ナラズ、本州ニテハ京都、信州、吉野地方ニ捕獲シ得ベシ、

分布—北海道、本州、滿洲、

## (844) くはやまえぐりしやちほこ

學名　Lophopteryx kuwayamae Mats.

昆蟲學上ノ地位　天社蛾科

前翅ハ黃褐、紋條ハ暗褐、皺線下方ノ一圓ハ暗褐、後緣ハ翅底ヨリ約翅ノ中程迄淡色、前橫線ハ高キ波狀ヲナシ、中室ノ處ニテ外方ニ、第一脈ノ處ニテ內方ニ突出ス、後橫線ハ一双ヨリ成レドモ、

第五十九圖(18)(♀)





外方ノモノハ判然セズ、第六及ビ第七脈ノ處ニテ高ク、第四脈ノ處ニテ少シク外方ニ突出シ、後緣ニ至ルニ隨ヒ其太サヲ增ス、亞外緣線ハ太ク、第六脈ヨリ第二脈ニ亘リテ稍々判然ス、緣毛ハ翅ト同色、其基線ハ少シク淡色、後緣ノ突起ハ暗色、其直上ニ二本ノ短カキ灰黃帶アリテ暗褐線ニテ緣取ラレ、上方ニアルモノハ下方ニアルモノヽ約半長ニ過ギズ、裏面ハ灰黃色、前翅ノ前緣角ニ近キ前緣ニ判然セザル灰白ノ點列ヲ裝フ、頭胸ハ褐色、中胸背ハ灰白、後緣ノ兩側ニ褐色ノ一紋アリ、腹部ハ灰黃、開張(♂)(♀)一寸二分—一寸三分、此ハ初メ故桑山茂氏ノ函館ニテ捕獲セルモノナルガ、其後三橋信次氏ニヨリテ札幌ニ採集セラレタリ、

分布—北海道(札幌、函館)

第五十九圖(19)(♂)

## (845) ぷらいやえぐりしやちほこ

學名　Lophopteryx pryeri Butl.

昆蟲學上ノ地位　天社蛾科

此ハえぐりしやちほこ(續千蟲、第一、第十一圖(24))ニ酷似スレドモ其異ナル所ハ左ノ如シ、

前翅後緣ノ基半部ハ黃褐、後橫線外ノ脈上ニ灰白ノ點列ヲ缺キ、不明瞭ナル黃褐線ニテ緣取ラル、暗色ノ亞外緣線ハ判然セズ、後翅ノ肛角ニアル黑色部ハ廣ク、其緣毛ハ暗褐ニシテ他ヨリモ一層濃色ナリ、中後兩胸背ニ跨ガリテ黃褐ノ毛塊ヲ裝フ、開張(♂)一寸四分、(♀)一寸七分內外、此ハ札幌地方ニ最モ普通ナリ、年二回ノ發生ナラン、第一回ハ六月上旬、第二回ハ八月下旬ニ現ハル、

分布—北海道、本州、

## (846) ゑぞえぐりしやちほこ

學名 Lophopteryx jezoensis Mats.

昆蟲學上ノ地位 天社蛾科

前翅ハ暗黃褐、中脈下ノ一圓殊ニ後緣ノ半部ハ暗色、前橫線ハ黑色ニシテ細ク、中脈ノ處ニテ內方ニ屈折シ、中室ノ處ニテ外方ニ深ク彎曲ス、後橫線ハ黑色ニシテ一双ヨリ成リ、內側ノモノハ太ク、少シク波狀ヲ呈シ、外側ニアルモノハ細クシテ餘リ判然セズ、雌ニテハ第五脈ノ處ニテ內方ニ一突紋ヲ出シ、第七脈ノ處ニテ深ク外方ニ屈折ス、外緣ハ後緣同樣ニ暗色、後橫線トノ中間ニ淡色ノ太キ一線ヲ斜走シ、兩端ハ少シク細マル、緣毛ハ黃褐、基線ハ暗褐ナリ、後翅ハ灰色、判然セザル暗色ノ二帶ヲ具ヘ、肛角ノ斑紋ハ前種ニ異ナラズ、緣毛ハ黃褐ニシテ肛角ノ部分ニ紋ヲ缺ク、裏面、前翅ノ中央ハ暗色、之レヲ貫キテ判然セザル濃色ノ一線ヲ斜走シ、後翅ノ同樣帶ト相連續ス、雄ニテハ下唇鬚ハ頭ヨリモ長ク突出シ、第三節ハ稍々卵形ヲ呈ス、頭胸ハ褐色、後胸ハ淡黃褐、開張(♂)一寸四分、(♀)一寸八分、此ハ八月上旬札幌ニテ捕獲セルガ稀ナルガ如シ、

分布—北海道、

第五十九圖
(20)
(♂)





## (847) きえぐりしやちほこ

學名 Himeropteryx miraculosa Stgr.

昆蟲學上ノ地位 天社蛾科

前翅ハ橙黃色、前橫線及ビ後橫線ハ褐色、雌ニテハ判然スレドモ雄ニアリテハ紫褐色ノ大紋ノ爲メ橫線ハ餘リ判然セズ、前橫線ハ第一室ノ處ニテ外方ニ弓曲シ、後橫線ハ波狀ヲ呈シ、縱脈ニヨリテ遮斷セラレ點線トナル、雄ニテハ中室ノ中央紋、橫脈紋及ビ中室下ノ一圓ハ紫褐色、外緣ハ深キ波狀ヲ呈シ、緣毛ノ凹陷部ハ淡色、後翅ハ淡色、觸角ノ部分ハ雄ニテハ甚ダシク羽狀ヲ呈シ、雌ニテハ糸狀ナリ、此ハ札幌地方ニテハ九月、日光ニテハ十月現ハル、稀ナラズ、

分布—北海道、本州、滿洲、

第五十九圖
(21)
(♂)

## (848) たてすぢえぐりしやちほこ

學名 Togepteryx velutina Oberth.

昆蟲學上ノ地位 天社蛾科

前翅ハ灰白、少シク紫色ヲ帶ブ、前緣ノ基部ヨリ第六脈ニ向テ斜走セル一線ハ暗褐、其後方ハ褐色線ニテ緣取ラレ、前方ハ黃白、中央ニ近ク前緣ニ一黑點ヲ具ヘ、外緣ノ三分ノ一ハ褐色ニシテ更ニ之レニ暗色ノ三點ヲ列ス、外緣ハ白色ト褐色ノ斑ヲナス、前橫線及ビ後橫線ハ雌ニテハ判然セザレ

第五十九圖
(22)
(♂)

ドモ、雄ニテハ其痕跡ヲ後半ニ存セリ、後緣ノ齒狀突起ハ白色、後翅ハ暗灰色、暗色ノ不明帶アリ、緣毛ハ白色、脈ノ終點ニ暗色毛ヲ混ズ、裏面ハ灰褐、前翅ノ中央及ビ外緣ハ褐色、暗色ノ一帶アレドモ前緣ニ於テノミ判然ス、後翅ノ帶ハ前翅ト約同樣、胸背ハ灰白、後胸背ノ圓錐形突起及ビ腹部ハ暗褐、後者ノ末端ハ淡色、開張(♂)(♀)一寸四分—一寸五分、此ハ六月上旬札幌地方ニ普通ナリ、日光ニモ稀ナラズ、

分布—北海道、本州、

Togepteryx n. g.—Differs from *Lophopteryx* Steph, as follows:

1. Antennae in the male quite longer pectinated as in *Lophontosia* Stgr., in the female being finely serrated.
2. Anterior legs with much less hairs.
3. Thorax in the middle with a high conical crest; compound eyes with long hairs.
4. Tooth-like tuft at the hind margin of the primaries much smaller and much nearer to the base, and where opens the antemedial band; veins 6 and 7 of the secondaries with a long common stalk, at the anal angle lacking any marking.

Genotype—Lophopteryx velutina Oberth.

## (849) はがたえぐりしゃちほこ

第五十九圖 (23) (♂)

學名 Hagapteryx admirabilis Stgr.

昆蟲學上ノ地位 天社蛾科

前翅ハ赤褐、少シク紫色ヲ帶ブ、斑紋ハ黑色、白色、灰白及ビ褐色ナリ、翅底ノ一紋ハ黑色ニシテ半圓形ヲ呈シ、翅底線ハ黑色ニシテ太ク、波狀ヲ呈シ、前緣ニテく字形ノ灰白紋ヲ具ヘ、前橫線及ビ後橫線ハ褐色、外緣ハ何レモ灰白線ニテ緣取ラル、後橫線ハ甚ダシク波狀ヲ呈シ、第一室ノ中央ニ近ク稍々X字形ノ黑紋アリ、環狀紋及ビ腎狀紋ハ黑色、中央黃色、外圍ハ灰白、外緣ノ一圓ハ暗灰色、此部分ノ各脈ハ灰白、外緣ノ各脈間ハ甚ダシク刳ラレ、緣毛ハ褐色ニシテ基部ニ暗色毛ヲ裝フ、後翅ハ暗褐、中央ニ少シク波狀ヲナセル濃色帶アリ、緣毛ハ灰黃、裏面ハ灰黃、橫脈上ノ一紋及ビ中央帶ハ暗色、前翅ノモノハ波狀ヲ呈シ、後翅ノモノハ第六脈ノ處ニテ外方ニ彎曲ス、各脈末端ノ緣毛ハ暗褐、觸角ハ黃褐ニシテ短カキ羽狀ヲ呈シ、前胸背モ亦同色ニシテ二黑紋ヲ具ヘ、中後胸背ハ暗褐ニシテ黑紋ヲ散在シ、後胸背ノ毛塊ハ低ク、之レニ橙黃色ノ二紋ヲ裝フ、腹部ハ灰黃褐、脛節ニ掃狀ノ毛塊ヲ裝フ、開張(♂)(♀)一寸五分—一寸六分、此ハ七月上旬札幌地方ニ稀ナラズ、

分布—北海道、本州、滿洲、

Hagapteryx n. g.—Differs from *Lophopteryx* Steph. as follows:

Antennae in the male much longer pectinated, but shorter than those of *Togepteryx* Mats.; each tooth except those of the apex being pointed. Eyes naked. Metanotum lacking any crest, provided with a short hair-cluster in the middle. Primaries distinctly narrower, at the outer margin much deeper crenulated; vein 7 opening at the costa, 10 branching near the apex of the areole.

Secondaries at the anal angle lacking any marking; veins 6 and 7 with a long common stalk as in *Togepteryx* Mats.; each wing with a conspicuous discoidal spot.

Genotype—Lophopteryx admirabilis Stgr.

## (850) しろづえぐりしやちほこ

學名 Fusapteryx ladislai Oberth.

昆蟲學上ノ地位 天社蛾科

前翅ハ暗黃褐、前緣ハ黑色、中室中央ノ直上ニ一白點アリ、尙橫脈ノ外方ニモ小白紋ヲ具ヘ、尙翅端ニ近ク白點ヲ列ヌ、前橫線ハ細クシテ波狀ヲ呈スレドモ判然セズ、中橫線ハ黑色ヲ呈シ前橫線ト後緣ニテ相接ス、後橫線ハ犬牙狀ヲ呈シ、其各齒端ニ白點ヲ冠ス、外緣ハ白色、暗色鱗ヲ散在シ、外緣線ハ黑色ニシテ各室ニテ弦月形ヲナス、緣毛ハ白色、各脈ノ末端ニ暗色毛アリ、第四室ニ黑縱條アリテ稍々外緣ニ達ス、後翅ハ灰色、肛角ニ白色ノ二短線ヲ橫走シ、其間室ハ黑色、緣毛ハ灰色ト白色ノ斑ヲナス、裏面ハ暗灰色、前翅前緣ノ末端ニ近ク白紋ヲ列ヌ、後翅ハ灰色、灰白ノ中帶アリテ之レハ少シク外方ニ弓曲ス、外緣線ハ暗色、頭頂及ビ前胸背ハ白色、中胸背ニ鷄冠狀ノ毛塊アリ、雄尾端ノ毛塊ハ擴ガリ、末端ハ截斷狀ニ終ハル、開張(♂)一寸四分、(♀)一寸五分、此ハ信州及ビ秩父地方ニ產スレドモ稀ナリ、

分布—本州、滿洲、

第六十圖
(6)
(♂)

Fusapteryx n. g.—Differs from *Lophopteryx* Steph. as follows:

1. Antennae in the male pectinated, 6-7 apical joints only being serrated; in the female nearly filiform, very finely ciliated.
2. Compound eyes naked.
3. The outer margin of the primaries gradually rounded, at the vein 4 not produced, the fringe not crenulated; the





tuft at the hind margin on the outer side not excavated.

4. The fringe of the secondaries not crenulated, veins 6 and 7 with a long common stalk.

This differs from *Odontosia* Hb. in having longer palpi, the well developed rostrum and wings, and the fringe which being not well crenulated.

Genotype—Fusapteryx ladislai Oberth.

## (851) あをせだかしやちほこ

學名 Euhampsonia splendida Oberth.

昆蟲學上ノ地位 天社蛾科

前翅ハ鶯色、前緣及ビ翅端ニ近キ楕圓紋ハ灰白、橫脈上ニ二白紋アリテ、其外側ニ黃紋ヲ裝フ、尙後緣ニ黃色ノ楕圓紋アリ、前橫線及ビ後橫線ハ綠褐ニシテ後緣ニテ相近接ス、外緣ハ綠褐ニシテ相近接ス、外緣ハ鋸齒狀ヲナシ、其凹陷部ハ白色、後翅ハ暗色、緣毛ハ黃色、裏面ハ灰白、前翅ノ中央ハ暗灰色、前後翅ノ中央ニ暗色ノ一帶アリ、體ハ黃色、頭及ビ前胸背ハ黃白ニシテ少シク綠味ヲ帶ブ、中胸背ニアル圓錐形ノ毛塊ハ橙黃色ニシテ高シ、開張(♂)一寸七分—二寸、(♀)一寸八分—二寸、七月下旬札幌地方ニ稀ナラズ、余ハ未ダ雌ヲ捕獲セズ、之レハ或ハせだかしやちほこノ雄ナルヤモ知レズ、

分布—北海道、本州、滿洲、支那、

第五十九圖
(13)
(♂)

## (852) つまきしやちほこ

學名 Phalera assimilis Brem. et Grey.

昆蟲學上ノ地位　天社蛾科

前翅ハ灰色、後緣ノ半部ハ銀色ヲ帶ブ、翅底線、前橫線及ビ後橫線ハ判然シ、初メノ二線ノ間室ニ暗色點ヲ散在シ、其後緣ニ暗色ノ一紋ヲ裝フ、第二及ビ第三線ノ間室ニ二波狀線アレドモ判然セズ、雄ニテハ橫脈上ニ白紋ヲ具ヘ、雌ニテハ其外側ニアル二波狀線ハ稍々判然ス、翅端ニハ黃色ノ大三角紋アリテ、其內側ハ綠褐線ニテ緣取ラル、之レハ稍々端直ニシテ第八脈ノ處ニテ外方ニ屈折ス、之レニ連續シ弦月形ヲナセル黑紋列ヲ具ヘ、之レハ後緣ニ達ス、其外側ニ太キ暗灰色ノ一帶アリテ、之レニ一黑點ヲ裝フ、外緣ハ黃褐、之レニ〈字形ヲナセル褐色ノ五紋ヲ列ス、凹陷部ニアル緣毛ノ末端ハ白色、後翅ハ暗色、中央ニ判然セザル灰色ノ一帶アリ、緣毛ハ灰白、縱脈ノ各點ニ黃褐色ヲ混ズ、裏面、前翅ハ暗灰色、翅端及ビ外緣ハ黃色、外緣ニハ六個暗灰色ノ〈字形紋ヲ連ヌ、後翅ハ灰白、之レニ暗色ノ一帶アリ、下唇鬚、前頭及ビ咽喉ハ暗褐、頭及ビ前胸背ハ黃色、中胸背ハ暗褐、肩板及ビ後胸背ハ灰白、何レモ其前緣ハ暗褐、腹部ハ灰黃褐、腹面ハ淡色、雄ノ尾節ハ暗色ニシテ末端ノミ黃色ナリ、開張(♂)二寸一分、(♀)二寸六分、

此ハ餘リ多カラズ、幼蟲ハ櫟、椋ノ葉ヲ食ス、

分布―本州、四國、滿洲、

第五十九圖
(14)
(♂)





(附言) 續千蟲圖解、第一、第九圖(4)ニ記載セルモノハほそつまきしやちほこ Phalera angustpennis Mats. ノ誤ナルヲ以テ爰ニ訂正ス、

## (853) ゐぞつまきしやちほこ

學名 Phalera jezoensis Mats.

昆蟲學上ノ地位　天社蛾科

此ハつまきしやちほこニ酷似スレドモ其異ナル所ハ左ノ如シ、

一、雄、前翅ハ灰白ニシテ銀色ヲ帶ビ、翅端ノ大紋ハ黃白ニシテ其內側ハ稍々端直ノ黃褐線ニテ堺セラレ、末端ハ中央ノ幅ト同幅ニシテ圓シ、翅ノ中央部ニ三條ノ波狀線アリテ、何レモ第四脈ノ處ニテ少シク外方ニ曲ル、翅底ニ黑鱗ヲ散在セズ、外緣ニ〈字形ノ紋列ヲ缺キ、後緣ノ基部ニ暗色紋ナシ、

二、後翅ハ灰白、暗色ノ二帶アリテ翅底ニ近ク灰色ノ長毛多シ、緣毛黃白、各脈ノ終點ニ黃褐毛ヲ裝フ、

三、裏面、前翅ノ外緣ニ〈字形ノ暗色紋ヲ缺キ、後翅ノ內緣ハ地色ト同色、外緣線ヲ缺キ、緣毛ハ表面ノモノニ異ナラズ、

四、下唇鬚ハ黑褐、下面ニ少シク黃色毛アレドモ何レモ其末端ハ暗色、頭、前胸背及ビ腹部ハ一層淡色、腹面ハ後翅ノ裏面ト同色、尾節ハ長ク、稍々圓錐形ヲナシ、基部ノ兩側ハ暗色ナリ、

第五十九圖
(15)
(♂)

開張(♀)一寸九分、此ハ六月下旬札幌ニテ捕獲セルモノナルガ稀ナルガ如シ、其後京都高尾山ニテ鈴木元治郎氏ハ一頭ノ雄ヲ捕獲セリ、

分布—北海道、本州、

## (854) つまあかしやちほこもどき

第五十九圖(7)(♂)

學名 Melalopha (Pygaera) curtuloides Ersch.

昆蟲學上ノ地位 天社蛾科

此ハつまあかしやちほこ(續千蟲圖解、第一、第九圖(6))ニ酷似スレドモ其異ナル所ハ左ノ如シ、

一、前翅ハ廣ク、灰褐、五條ノ灰白帶アリテ何レモ其外側ハ暗色線ニテ緣取ラル、翅端ニアル黑褐ノ大紋ハ短カク、其內側ハ白線ニテ緣取ラレ、之レヨリ第四帶トナリテ後角ノ前方ニ達ス、第一及ビ第二室ニ黑紋ヲ缺キ、第五帶ハ其地位ヲ占ム、末端ニ於ケル暗褐紋ノ中ニ濃色ノ一帶ヲ具ヘ、其外側ニ太キ赤褐帶ヲ裝ヒ、其內方ノ前緣ニハ赤褐ノ一紋アリ、

二、後翅ハ前翅ト同樣ニ灰褐、

三、裏面ハ表面ト稍々同色、前翅前緣ノ末端ニ黃褐紋ヲ具ヘ、其內方ニ一白紋ヲ裝フ、

四、前胸背ニアル暗褐紋ハ廣クシテ稍々三角形ヲ呈ス、開張(♂)(♀)一寸一分乃至一寸二分、此ハ八月上旬札幌地方ニ稀ナラズ、

分布—北海道、本州、滿洲、





## (855) よすぢしやちほこ

第五十九圖(8)(♂)

學名 Pygopteryx suava Stgr.

昆蟲學上ノ地位 天社蛾科

前翅ハ黃褐、四條ノ斜帶及ビ前緣ノ外半ハ灰白ニシテ少シク紫色ヲ帶ブ、第四帶ハ前緣ヨリ第四脈迄弓狀ヲナシテ內方ニ曲リ、其外側ハ濃色ニシテ金色ノ光澤ヲ放ツ、外緣ノ各脈間ハ刻ラレ、緣毛ハ濃色ナリ、後翅ハ前翅ヨリモ少シク淡色、中央ニ判然セザル淡色ノ一帶アリ、裏面、前翅ハ紫褐色、二條ノ淡色帶アリテ其內側ハ暗色帶ニテ緣取ラレ、一ハ中央ニ位シ、他ハ其外側ニアリテ弓狀ヲナス、後翅ニ濃色ノ一帶アリテ其內方ニ稍々環狀ノ白色紋ヲ裝フ、觸角ノ基部ハ白色、他ハ前翅ノ色ニ異ナラズ、開張(♀)一寸三分、此ハ九月上旬札幌ニテ捕獲セルモノナルガ稀ナルガ如シ、尙高椋悌吉氏ハ岐阜產ノ一頭ノ雄ヲ所有ス、

分布—北海道、本州(岐阜)、

## (856) おほきしやちほこ

第六十圖(5)(♀)

學名 Pydna magna Mats.

昆蟲學上ノ地位 天社蛾科

雌、前翅ハ灰褐、前緣ノ外半、外緣及ビ後緣ハ黃色、橫脈上ノ一點ハ黑色、翅端角ヲ等分セル一縱

線ハ灰褐ニシテ太ク判然セリ、尙其下方ニモ判然セザル同樣ノ一短線アリ、外緣ニ近ク第一乃至第五室ニ判然セザル一黑紋ヲ列ス、其內第四及ビ第五室ニアルモノハ稍々判然ス、緣毛ハ灰褐ナリ、後翅ハ淡黃、緣毛ハ白色ナリ、裏面ハ灰白、前翅ノ緣毛ハ灰褐ナリ、散在ス、觸角ハ粗ナル羽狀ヲ呈シ、頭胸ハ黃色、腹部ハ淡色、前翅ノ第十脈ハ小室ヨリモ遙カ前方ヨリ出ヅ、開張二寸四分、此ハ五月下旬臺灣埔里社ニテ高椋悌吉氏ノ採集セルモノナルガ稀ナルガ如シ、

分布—臺灣(埔里社)、

(附言) 之レハ印度ニ產スル P. testacea Wk. ニ稍々近似ノモノナリ、

第五十九圖 (17) (♂)

(857) かばいろしやちほこ

學名 Ramesa tosta Wk.

昆蟲學上ノ地位 天社蛾科

前翅ハ黃褐、翅底、前後ノ兩緣及ビ中室ヨリ外緣ニ達スル太キ縱條ハ暗褐、但シ後者ハ外緣ニ近ク三角形ニ擴ガリテ翅端ニ達ス、後橫線ノ處ニ暗色ノ點線アリテ弓狀ニ配置セラル、亞外緣線ノ部分ニ暗色ノ點紋列アリテ、各紋ノ內側ニ黃點ヲ裝フ、緣毛ハ暗色、後翅ハ暗灰色、翅底ハ少シク淡色、橫脈紋ハ少シク濃色ナリ、裏面ハ灰色、後翅ノ橫脈紋ハ表面ノモノヨリモ判然ス、頭及ビ胸部ハ暗褐、腹部ハ後翅ト同色、觸角ハ雄ニテハ鋸齒狀ヲ呈スレドモ雌ニテハ糸狀ナリ、開張(♂)一寸一分—一寸三分、此ハ七月下旬伊豆湯ヶ原ニテ素木博士ノ採集セル珍種ナリ、

分布—本州、印度、

第五十九圖 (6) (♀)

(858) ひなしやちほこ

學名 Micromelalopha trogrodyta Graes.

昆蟲學上ノ地位 天社蛾科

前翅ハ(♀)黃褐乃至(♂)褐色ニシテ紋條ハ濃色、翅底線ハ中脈ノ處ニテ外方ニ〈字形ヲ呈シ、前橫脈ハ第一室ノ皺線ノ處ニテ外方ニ屈折ス、其外側ニ濃色ノ一紋アリ、中室點ハ黑色、後橫線ハ波狀ヲ呈シ、其外側ハ灰白線ニテ緣取ラル、亞外緣線ハ波狀ヲ呈シ、雌ニテハ點線狀ヲナス、緣毛ハ灰白ニシテ褐色ト斑ヲナス、後翅ハ暗色、肛角ニ赤褐紋アリ、緣毛ハ灰白、裏面、前翅ハ暗色、外緣ハ淡褐、判然セザル濃色ノ一帶アリ、後翅ハ灰色、二條ノ暗色帶アリテ、內方ニアルモノハ短カシ、頭胸ハ前翅ト同色、腹部ハ後翅ト同色、雄ノ尾端ニ二個ノ糸狀突起アリ、開張(♂)七分—八分、(♀)八分、此ハ五月下旬乃至六月上旬岐阜地方ニ稀ナラズ、北海道ニテハ八月上旬ニ現ハル、

分布—北海道(北見)、本州(岐阜)、

第六十圖 (8) (♂)

(859) くしひげしやちほこ

學名 Ptilophoroides nohirae Mats.

昆蟲學上ノ地位　天社蛾科

此種ハ從來 Ptilophora plumigera ト鑑定セラレタレドモ別種及ビ別屬ナルヲ以テ爰ニ說明スベシ、

前翅ハ淡黃褐、前橫線及ビ後橫線ハ濃色ニシテ波狀ヲ呈シ、前橫線ニテハ其內側、後橫線ニテハ其外側ニテ淡色、前橫線ハ弓狀ヲ呈シ、後橫線ハ前緣ヨリ第三脈ノ處迄弓狀ニ曲リ、夫レヨリ端直トナリテ後緣ニ斜走ス、橫脈上ニ弦月形ノ淡色紋アリ、緣毛ハ長ク、縱脈ハ黑鱗ヲ有スルヲ以テ判然セリ、後翅ハ半透明、前翅ヨリモ淡色、中央ニ暗色ノ帶アリ、頭及ビ胸部ハ前翅ト同色、觸角ハ灰白、羽狀枝ハ黑色、腹部ハ黃褐ニシテ美麗ナリ、之レハ初メ吉野ニテ野平安蠶雄氏ノ採集セルモノナルガ其後平山修次郎氏ハ十二月下旬東京ニ捕獲シ、高椋悌吉氏ハ十二月上旬之レヲ京都ニ採集セリ、余ハ未ダ此雌ヲ見ズ、

分布—本州東京、京都、吉野)、

Ptilophoroides n. g.—Differs from *Ptilophora* Steph. as follows:

1. ♂. Antennae long plumose, each tooth with some long hairs, all the last 9 joints reaching to the apex, so that they are level at the apex; in the female filiform, very finely ciliated.
2. Palpi hidden by the facial hairs, the 3rd joint being naked and somewhat enlarged at the apex, the 2nd and 3rd joints with long hairs.
3. Primaries wants vein 9, 6 given off from 7.
4. Anterior tibia wants leaf-like appendage.

Type—Ptilophoroides jezoensis Mats.





(860) ゑぞくしひげしゃちほこ

學名　Ptilophoroides jezoensis Mats.

昆蟲學上ノ地位　天社蛾科

之レハ一見枯葉蛾科ノをびかれはニ酷似スルノ種類ナリ、

雄、前翅ハ黃褐、前橫線及ビ後橫線ハ白色、前者ハ判然シ、中室ノ處ニテ少シク外方ニ弓曲スレドモ後者ハ端直ニシテ前者ニ稍々相平行シテ斜走ス、後橫線ノ外方ハ他ヨリモ少シク濃色ナリ、後翅ハ前翅ヨリモ淡色ニシテ半透明、中央ニ白色ノ一帶アリテ、緣毛ハ兩翅共地色ナリ、觸角ハ黑色ニシテ灰白鱗ヲ裝ヒ、羽狀枝ハ淡黃褐、其基部ノ毛塊ハ黃白ナリ、頭胸ハ前翅ト同色ナレドモ腹部ハ多少金色ヲ帶ブ、雌ハ雄ト畧ボ同樣ナレドモ少シク淡色ニシテ前翅ハ細長、觸角ハ糸狀ヲ呈シ、各節ノ接合部ハ黑色ナリ、開張(♀)一寸四分、之レハ十月上旬札幌地方ニ捕獲シ得ベシ、

分布—北海道定山溪、

第六十圖(9)(♀)

第五十五圖(1)(♀)

(861) まだらびろうどすずめ

學名　Rhagastis varia Wilem.

昆蟲學上ノ地位　天蛾科

雄、前翅ハ綠褐、前緣ニ近ヅクニ隨ヒ濃色ヲ呈スレドモ前緣ハ細ク淡色ヲ呈ス、約三分ノ一基部ハ

濃色、前橫線及ビ中橫線ハ黑褐、稍々中央ニテ外方ニ角度ヲナシテ屈折シ、後者ハ內緣ニ至ルニ隨ヒ細ク、前緣ニ近キ處ニテ判然セズ、後橫線ハ二三ノ黑褐ナル波狀線ヨリ成リ、點線トナリテ後緣ニ達ス、中室點ハ黑色、第五及ビ第六脈間ニ黑褐紋ヲ裝フ、後緣角ニ近キ一紋、翅端ニ近キ三角紋等ハ黑褐、後翅ハ暗褐、外緣ハ濃色、前緣ハ淡色、裏面ハ淡黃褐、赤色ヲ帶ブル褐色點ヲ散在ス、翅底ニ暗灰色ノ大紋アリテ前緣ニ達セズ之レハ暗色ノ後橫線ニ達ス、外緣ハ灰褐、翅端ノ處ニテ此灰褐部ハ細小シ、第四及ビ第五脈ノ間室ニテハ延長シテ後橫線ニ達ス、頭及ビ胸部ハ綠褐、兩側ニ白條ヲ縱走シ、之レニ少シク赤褐毛ヲ混ズ、後胸背少シク赤色ヲ帶ブ、腹面ハ灰白、赤色ヲ帶ブ、開張(♂)一寸八分、此ハ臺灣關仔嶺地方ニ產スレド腹節ニ二黑點ヲ裝フ、腹面ハ灰白、赤色ヲ帶ブ、開張(♀)一寸八分、此ハ臺灣關仔嶺地方ニ產スレド毛稀ナリ、

分布—臺灣(關仔嶺)、

第五十五圖(4)(♀)

## (862) むすぢすゞめ

學名 Theretra latreillei Mac.

昆蟲學上ノ地位 天蛾科

前翅ハ灰黃褐、外緣線ハ細クシテ桃色ヲ帶ブ、翅端ヨリ後緣ニ向ヒ暗色ノ判然セザル六條ヲ斜走シ、其內第一及ビ第四ノ兩線ハ濃色、殊ニ第四線ハ翅端ニテ黑色ヲ帶ブ、內方ノ三線ハ上端ニテ、外方ノ二線ハ下端ニテ何レモ不明瞭トナル、中室點ハ小ニシテ暗色、後翅ハ暗色、前緣及ビ後緣ハ灰黃





褐、肛角ニ近ク灰黃紋アリ、裏面ハ灰黃ニシテ少シク桃色ヲ帶ビ、暗色點ヲ散在ス、中後ノ兩橫線ハ黑點ヨリ成ル、前翅ノ基半部ハ暗色、外緣ハ廣ク暗灰色、前緣ノ末端ニ近ク暗色ノ二紋アリ、頭胸ハ灰褐、側緣ニ太キ灰白ノ縱線ヲ具ヘ、腹部ハ稍々淡色、暗色ノ五縱條ヲ具ヘ、其中央ノ三條ハ細ク、微小ノ黑點ヨリ成リ、兩側ノモノハ二倍ノ太サヲ有シ、尾端ニ至ルニ隨ヒ狹細トナリ、末端ニ達セズシテ終ル、腹面ハ灰色、少シク黃色ヲ帶ビ、黑褐ノ小點ヲ散在シ、判然セザル暗色ノ四縱條ヲ具ヘ、其內側ノモノハ稍々判然ス、基部ノ兩側ニ二黑點ヲ裝フ、開張(♂)二寸三分、(♀)二寸五分、此ハ臺灣ノ中部ニ普通ナリ、

分布—臺灣、印度、馬來、

第五十五圖(5)(♂)

## (863) こびもんくちばすゞめ

學名 Marumba cristata Butl.

昆蟲學上ノ地位 天蛾科

前翅ハ褐色、前緣ハ少シク淡色、後緣ハ細ク黑色ヲ呈シ、末端ニ近ク著シク彎形ニ刳ラレ、外緣ハ稍々一直線ヲナス、中橫線ハ暗褐ニシテ細シト雖ドモ判然シ、前緣三分ノ二ノ處ヨリ始マリ、後緣ノ稍々中央ニ終ル、其外方ニ平行セル細キ暗褐ノ二斜條アリテ、何レモ內方ニ彎曲ス、其外方ノモノハ第四及ビ第七脈ノ間ニテ判然ス、內方ノモノハ第三及ビ第八脈ノ間ニテ、尙ホ第二脈上ニ黃褐ノ一圓紋ヲ裝フ、後翅ハ褐色、前緣ハ黃色、內緣ハ暗色ヲ帶ブ、裏面ハ腹面ヨリ淡色、褐色ノ細キ

二橫線アレドモ前翅ニアリテハ其末端不明、前翅ノ外方ハ暗色ニシテ後緣ニ沿ヒ黃白ノ部分アリ、後翅ノ肛角ハ暗色ヲ呈ス、頭、胸及ビ腹ハ灰褐、胸腹ノ中央ニ黑褐ノ一細線ヲ縱走シ、腹部ノ基部ニテ稍々太キ一紋トナル、腹部ハ黃色、腹面ハ赤味ヲ帶ブ、脛跗ノ兩節ハ黑色、開張(♀)二寸九分、此ハ臺灣ニ稀ナル種類ニシテ、從來一頭ノ雄ノ阿里山ニテ捕獲セラレシノミ、

分布—臺灣、支那、印度、

第五十五圖(6)(♀)

## (864) じやめいかすゞめ

學名 Sphinx jamaicensis Drury

昆蟲學上ノ地位 天蛾科

前翅ハ淡褐、基部三分ノ一ハ灰色、其外緣ニ濃褐ノ前橫線ヲ裝ヒ、其中央ニテ外方ニ屈折ス、中橫線ハ淡色ニシテ稍々直線ヲナス、其外方ニ灰色ノ三橫線アリテ波狀ヲ呈シ、其內方ノモノハ判然スレドモ外方ノ二線ハ判然セズ、其間室ハ濃褐、橫脈紋ハ灰褐ニシテ褐色環ヲ有ス、第七及ビ第八脈間ニ外緣ニ接シテ黑褐ノ半圓紋ヲ具ヘ、其周緣ハ灰色ナリ、此紋ハ裏面ニモ認メ得ベシ、後緣角ニ近ク稍々方形ノ暗褐紋ヲ裝フ、後翅ハ淡紅色、前緣ハ淡色、後緣及ビ內緣ノ下方ハ廣ク灰黃ヲ呈シ、肛角ノ眼狀紋ハ黑色。中央ニ二個ノ淡キ藍色紋ヲ有ス、裏面、前翅ノ基半部ハ淡紅、後翅ノ基部ハ濃色、中橫線ト後橫線ハ灰色、頭ハ灰褐、胸ハ濃褐、兩側ハ灰色ヲ呈ス、腹部ハ暗褐ニシテ光澤ヲ帶ビ、第二節ハ褐色ナリ、腹面ハ灰色、暗色ノ鱗毛ヲ混ズ、開張(♀)二寸一分、此ハ臺灣臺北ニテ新





渡戶稻雄氏ノ採集セルモノナルガ、未ダ雄ノ捕獲セラレタルヲ聞カズ、

分布—臺灣、米國、

第五十六圖(2)(♂)

## (865) おほけんもんすゞめ

學名 Kentochrysalis sieversi Alph.

昆蟲學上ノ地位 天蛾科

此ハけんもんすゞめ(K. consimilis Rothsch.)ニ酷似スレドモ形大、前翅ノ外半ニアル波狀線ハ太クシテ判然セリ、中室白點ノ內側ニ太キ黑縱線アリテ、之レヨリ斜ニ太キ一波狀線ヲ後緣ニ送ル、第二、第三及ビ第六室ニ太キ黑縱條ヲ具ヘ、初メノ二波狀線ヲ遮斷ス、尙ホ第七及ビ第八室ニ短カキ黑縱條アリテ、第八室ニアルモノハ前角ヲ二分ス、開張(♂)三寸二分、此ハ朝鮮及ビ滿洲ニ產スレドモ甚ダ稀ナリ、雌ハ未ダ發見セラレズ、

第五十六圖(11)(♀)

## (866) ふさをしやちほこ

學名 Dudusa sphingiformis Moor.

昆蟲學上ノ地位 天蛾科

雌、前翅ハ灰黃褐、中央ニ近ク淡色弓狀線アリテ中央ニテ二回彎曲ス、前緣ニ黑褐ノ三四紋ヲ具ヘ、

外緣ニ近ク各室ニ黑褐ノ波狀紋アリ、外緣ニ沿ヒ淡色ノ三條アリテ、之レハ各室ニテ弓狀ノ細線トナル、尙ホ中央ノ淡色線ノ內側ニ暗褐紋アリテ何レモ淡色脈ニテ遮斷セラル、後翅ハ暗褐、橫脈紋ハ濃色ナレドモ餘リ判然セズ、外緣ニ近ク淡色ノ二帶ヲ具ヘ、肛角ハ普通淡色ナリ、裏面ハ淡色、前翅ノ外緣暗色ニシテ之レニ灰黃ノ半環紋ヲ列ス、後翅ノ中室ニ黑褐紋ヲ具ヘ、其外側ニ黑褐紋ヲ列ス、胸部ハ灰褐、後翅ノ着部ニ近ク各一黑紋ヲ裝フ、冠狀ノ突起ハ黑褐、腹部ハ黑褐、背線及ビ側紋列ハ淡色、尾端ノ毛塊ハ房狀ヲ呈シ黑褐ナリ、開張(♀)二寸九分、此ハ高椋悌吉氏ノ日光ニテ捕獲セルモノナルガ、甚ダ稀ナルガ如シ、

分布—本州日光、支那、印度、

(867) おほかばいろしやちほこ

第五十五圖(8)(♀)

學名 Ramesa (Pydna) albistriga Moor.

昆蟲學上ノ地位 天社蛾科

雄、前翅ハ淡褐ナレドモ、第四乃至第七脈間並ニ中室ハ暗色ヲ帶ビ、翅端ハ少シク黃色ヲ呈ス、第二及ビ第四脈間ハ少シク赤暗ヲ帶ビ、二條ノ判然セザル暗色ノ前橫線ヲ具ヘ、判然セザル四五本ノ橫線並ニ外橫線ハ褐色點ヨリ成ル、中室ノ不正紋、其內方ニテ中室ヲ挾メル二點及ビ翅底ノ二紋ハ黑褐、尙ホ翅端ヨリ判然セザル一條ノ褐色線ヲ斜走ス、後翅ハ暗褐ナレドモ、前緣ハ少シク淡色ヲ呈ス、裏面ハ灰黃ナレドモ前翅ハ大部暗色ヲ呈ス、頭胸ハ淡褐、後胸ハ稍々濃色、腹部ハ暗褐、尾





毛ハ長クシテ淡褐、腹面ハ灰黃、開張(♂)一寸五分、此ハ臺灣ニ產スレドモ稀ナル種類ニシテ、著者ハ今日迄唯ダ一頭ノ雄ヲ知レルノミ、

分布—臺灣、印度、

(868) あさぐろきしやちほこ

第五十五圖(9)(♂)

學名 Pydna metaphaea Wlk.

昆蟲學上ノ地位 天社蛾科

前翅ハ黃色、前緣ハ灰色ヲ帶ビ、後緣ハ少シク暗色ヲ呈シ、全面ニ褐色ノ鱗毛ヲ散在ス、翅端ヨリ中室ヲ縱走セル不明瞭ノ一帶及ビ其下方ニテ之レト相平行セル不明瞭ノ一縱線ハ灰褐、前者ハ稍々濃色ニシテ後者ノ約二倍ノ太サヲ有ス、共ニ末端ハ細シト雖ドモ判然セリ、數個ノ褐色點ヲ散在シ、外緣線ハ七個ノ褐色點ヨリ成ル、後翅ハ暗褐、前緣ハ稍々淡色ナリ、裏面ハ灰黃白、全面稍々灰褐ノ鱗毛ヲ散在ス、頭、胸ハ黃色、少シク褐色ヲ帶ブ、腹部ハ暗褐、尾毛ハ灰白ニシテ長シ、腹面ハ灰黃白、開張(♂)一寸五分半、此ハ臺灣關仔嶺地方ニ捕獲シ得シト雖ドモ稀ナリ、

分布—臺灣、印度、

(869) ねじろきしやちほこ

第五十五圖(10)(♂)

學名 Pydna albifusa Wilem.

昆蟲學上ノ地位　天社蛾科

前翅ハ黄褐、基部ハ少シク白色ヲ帶ビ、外方ハ黄色ヲ呈ス、脈ハ淡褐、翅端ヨリ基部ニ向テ縦走セル太キ一線ハ暗褐ニシテ其兩端ハ細小ス、外緣ニ暗色線アリ、外緣線ハ細ク淡褐色ノ點線ヨリ成リ、緣毛ハ褐色、第一脈ヨリ第四脈ニ至ル各脈上ニ褐色ノ一小點ヲ有ス、後翅ハ白色、少シク黄色ヲ帶ブ、裏面ハ灰白、前翅ノ中央部ハ稍々暗色ヲ呈ス、雌ハ稍々大ニシテ尾端ニ毛塊ヲ有セズ、頭胸ハ白色及ビ淡褐ノ鱗毛ヲ以テ蔽ハレ、少シク桃色ヲ帶ブ、腹部ハ灰白、尾毛ハ淡褐、腹面ハ灰白ニシテ少シク黄色ヲ帶ブ、開張(♂)一寸四分、(♀)一寸六分、此ハ臺灣關仔嶺地方ニ產スレドモ稀ナリ、

分布—臺灣(關仔嶺)、

(870) くろもんしやちほこ

學名 Damata longipennis Wk.

第五十五圖 (14) (♂)

昆蟲學上ノ地位　天社蛾科

雄、前翅ハ白色、翅端ノ外緣ニ接セル部分ハ少シク暗色ヲ帶ブ、全面ニ黑褐ノ小點ヲ散在シ、外緣各脈ノ中間ニ存スル小紋、前緣ニ於ケル二個ノ三角紋及ビ數個ノ小點並ニ後緣ノ二大紋ハ黑褐、緣毛ハ赤褐、脈ノ終點ハ白色、後翅ハ白色、後緣ハ細ク褐色、緣毛ハ銅色ト白色ノ斑ヲナス、肛角紋ハ褐色、其直上ニ褐色ノ一短線アリ、裏面ハ表面ト殆ンド同樣ナレドモ稍々暗色ヲ帶ビ、斑紋ハ外緣紋ヲ除クノ外餘リ判然セズ、頭胸ハ黑褐、肩板ハ白色、其末端ハ赤褐ナリ、觸角ハ黑色、著シク





羽狀ヲ呈シ、腹部ハ頭胸ト同色、腹面ハ背面ヨリ稍々淡色、尾端ノ兩側ニ白毛ヲ裝フ、開張(♂)二寸一分、(♀)二寸三分、此ハ臺灣阿里山地方ニ捕獲シ得ベシト雖ドモ餘リ多カラズ、

分布—臺灣(阿里山)、印度、

(871) なんとしやちほこ

第五十五圖 (16) (♂)

學名 Stauropus alternus Wk.

昆蟲學上ノ地位　天社蛾科

前翅ハ暗灰色、基部ニ近キ一圓ハ黑色ヲ帶ビ、其部ノ脈ハ赤褐ヲ呈ス、弧狀ヲナセル鋸齒狀ノ細キ後橫線ハ黃白乃至灰白ナレドモ餘リ判然セズ、亞外緣線及ビ外緣線ハ赤褐、緣毛ハ白色、後翅ハ灰白、前緣角ハ暗褐、前緣ハ灰黃、赤褐ノ小點ヲ散在ス、後緣及ビ外緣線ハ淡褐、緣毛ハ白色、裏面ハ灰白ナレドモ前翅ノ前緣ハ暗褐ヲ帶ブ、頭胸ハ暗灰色、淡褐毛ヲ混ズ、觸角ハ赤褐、腹部ハ暗褐、尾毛ハ絹樣ノ光澤ヲ有ス、腹面ハ白色ナレドモ少シク黃色ヲ帶ブ、開張(♂)一寸二分乃至一寸五分、此ハ臺灣南投地方ニ普通ナリ、

分布—臺灣(南投)、印度、

(872) あをねしやちほこ

第五十五圖 (15) (♂)

學名 Stauropus viridipicta Wilem.

昆蟲學上ノ地位　天社蛾科

雄、前翅ハ灰褐、翅底ハ綠色ノ鱗毛ヲ密布スレドモ、他ノ部分ニハ同色毛ヲ粗布ス、横脈紋ハ暗色ナレドモ餘リ判然セズ、横線ハ判然セザレドモ唯ダ後横線ノミハ黑色ニシテ波狀ヲナシ、中央ニテ外方ニ彎曲ス、後翅ハ暗色、前緣ハ廣ク濃色ヲ呈シ、綠毛ハ淡色、基線ハ暗色、裏面ハ灰白、少シク褐色ヲ帶ブ、頭、胸ハ暗色、褐色ノ鱗毛ヲ混ズ、腹部ハ暗褐、腹面ハ灰白、開張(♂)一寸二分乃至一寸三分、此ハ五月中旬、關仔嶺ニテ捕獲セルガ稀ナルガ如シ、

分布—臺灣(關仔嶺)、

(873) みみもんしやちほこ

學名　Nötodonta griscopicta Wilem.

第五十五圖(17)(♂)

昆蟲學上ノ地位　天社蛾科

雄、前翅ハ暗灰色、中室ノ末端ニ內方ニ屈曲セル一黑紋ヲ具ヘ、其前方ハ淡灰色ナリ、亞翅底線ハ黑色ニシテ前緣ヨリ翅ノ中央ニ終リ、其處ニ短カキ弓狀ノ黑縱線ト結合ス、前橫線ハ暗色ニシテ緣取ラレ、前緣ニ近ク屈曲シ、短カキ一黑條ニヨリテ遮斷セラル、後橫線ハ暗色ニシテ鋸齒狀ヲ呈シ、前緣ニ近キ處ニテ內方ニ折レ、前緣ニ於テハ淡灰色線ヲ以テ緣取ラレ、後緣ニテハ褐色線ヲ以テ緣取ラレ、各脈上ニ淡灰色ノ一點ヲ裝フ、亞外緣線ハ暗褐ナルガ其內ニ黑紋アリテ波狀ヲ呈ス、後翅ハ暗色、裏面ハ暗色、前翅ノ前緣ハ褐色、前





緣ノ中央ヨリ少シク外方ニ當リ黑色ノ一點アリテ、其兩側ハ灰色ヲ以テ緣取ラル、後翅ノ橫脈紋ハ黑色ニシテ半月形ヲナス、頭胸ハ灰色、腹部ハ褐色、後方ニテ暗灰色ヲ帶ブ、腹面ハ背面ヨリモ淡色、開張(♂)一寸四分、此ハわいるまん氏ノ初メテ臺灣蘭臺山ニテ採集セルモノナルガ其後素木博士ハ之レヲ臺北ニ捕獲セリ、稀ナルガ如シ、

分布—臺灣、

(874) おほうすぐろしやちほこ

學名　Hyperaeschra tenebrosa Moor.

第五十五圖(13)(♀)

昆蟲學上ノ地位　天社蛾科

雌、體翅暗褐、前翅ノ後緣及ビ外緣ハ淡色ニシテ外緣ノ淡色部ハ波狀ノ亞外緣線ニヨリテ堺セラル、尙ホ橫脈外方ノ前緣ヨリ翅端迄ハ淡色、後橫線及ビ亞外緣線ハ少シク濃色ナレドモ餘リ判然セズ、後翅ハ淡キ暗褐、裏面ハ表面ヨリモ少シク淡色、中央ニ暗色ノ一帶アリ、前翅帶ノ兩側ハ地色ヨリモ淡色ナリ、開張(♂)一寸九分、(♀)二寸一分、此ハ臺灣埔里社地方ニ捕獲セラレタレドモ稀ナリ、

分布—臺灣、印度、

(875) たいわんうすきしやちほこ

學名　Pydna testacea Wk.

第五十五圖(11)(♀)

昆蟲學上ノ地位　天社蛾科

雄、體翅灰黃褐、前翅ハ暗色ヲ帶ビ、紋條ハ濃色ナレドモ餘リ判然セズ、翅底ノ一點及ビ橫脈上ノ一點ハ黑色、亞翅底線ハ波狀ヲ呈シ彎曲スレドモ判然セズ、前橫線ハ甚ダシク波狀ヲ呈シ彎曲スレドモ之レモ亦判然セズ、翅端ヨリ判然セザル二斜條ヲ後緣ノ中央ニ送ル、亞外緣線ハ點線ヨリ成レドモ餘リ判然セズ、雌ニテハ前翅長ク、腹部及ビ後翅ハ白色、黃色若クハ黃褐ナリ、下唇鬚ハ黑色、其緣毛ハ白色ナリ、開張(♂)一寸八分—二寸、(♀)二寸—二寸九分、此ハ臺灣關仔嶺地方ニ產スレドモ稀ナリ、

分布—臺灣、印度、

## (876) ながこがりば

學名　Lithocharis maxima Leech

昆蟲學上ノ地位　尖蛾科

前翅ハ灰色、眞珠樣ノ光澤ヲ有ス、翅底ノ太キ一帶ハ灰白ニシテ外緣ハ灰黃線ニテ堺セラル、尙ホ前緣モ細ク灰黃、縱脈上ニ暗色紋ヲ具ヘ、前緣角ヨリ第七脈ノ基部ニ達スル灰黃ノ一細線ヲ縱走ス、外緣線ハ白色、緣毛ハ灰黃、末端ハ黃白、後翅ハ灰黃、外緣及ビ中央ノ太キ一帶ハ暗色、裏面ハ灰黃、頭胸ハ灰褐、前胸背ニ暗色輪アリ、後胸背及ビ腹部ハ灰黃、前者ノ中央ハ褐色ヲ帶ブ、開張(♂)二寸內外、此ハ八月上旬信州碓井峠ニ稀ナラズ、余ハ杉谷岩彥、竹內吉藏及ビ鈴木元治郎氏等ノ採集セル數頭ノ標本ヲ所有ス、北海道ニ產スレドモ余ハ未ダ之レヲ捕獲セシコトナシ、

分布—北海道、本州、

## (877) かはむらこがりば

學名　Thyatira kawamurae Mats.

昆蟲學上ノ地位　尖蛾科

前翅ハ褐色、少シク桃色ヲ帶ビタル灰白紋ヲ散在シ、其紋ノ周圍ハ何レモ白色、前緣ニ近キモノハ一列ヲナシテ五個ヨリ成リ、其內ノ第三紋ハ小カク、翅底ニ尙二紋アリテ、前紋ト稍々三角形ニ配列ス、後角ニモ亦一紋アリテ、其外圍ハ白色ナリ、外緣ニハ小形ノ圓紋ヲ連ヌ、緣毛ハ地色ト暗色ノ斑ヲナス、後翅ハ前翅ト同色、中央ニ淡色ノ一帶アリ、裏面ハ表面ヨリモ少シク淡色、前緣端ノ三分ノ一ニ灰白點ヲ列ヌ、緣毛ハ地色ト暗色ノ斑ヲナス、後翅ニハ外緣ニ近ク太キ暗色ノ一帶ヲ裝フ、頭及ビ胸背ハ淡紫褐、第二及ビ第三下唇鬚節ノ末端ハ白色、開張(♂)一寸三分、此ハ四月上旬熊本ニテ河村英男氏ノ採集セルモノナルガ稀ナルガ如シ、

分布—九州(熊本)、

Thyatira kawamurae n. sp. (pl LX, fig 10, ♂).

♂ Primaries brownish, with large pinkish white spots in the following rows:— 5 at the costal region in a longitudinal row, the 3rd one of which being the smallest; 2 at the base with the costal one placed in a triangle; one at the hind angle, which at

the periphery being pinkish, encircled by a whitish ring; at the termen with a series of smaller spots of the same kind, which becoming smaller towards the apex. The hind margin at the middle with a paler spot. Secondaries concolorous with the primaries, in the middle with a paler band. Underside somewhat paler than the upperside; primaries at the apical one third with a series of whitish speck, fringe with a series of fuscous spots; secondaries near the hind margin with a broad fuscous band.

Head and thorax pale purplish brown, the 1st and 2nd joints of the palpi at eash apex whitish. Exp. 40 mm.

Hab. Kiushiu (Kumamoto); one male specimen collected in the early part of April (1910) by Mr. H. Kawamura.

第六十圖
(11)
(♂)

(878) たかむくりがりば

學名 Thyatira takamukui Mats.

昆蟲學上ノ地位 尖蛾科

前種ニ酷似スレドモ其異ナル所ハ左ノ如シ、

一、雄、前翅ハ細長ニシテ綠色ヲ帶ビ、斑紋ハ小形ニシテ白色勝ナリ、中央ニ半圓形紋アリテ、其第一脈ニ接觸スル部分ハ白色、其內外ニ一双ヲナセル暗色ノ波狀線アリテ、其間室ハ白線ニテ綠取ラル、內方ニアルモノハ中脈下ニテ、外方ニアルモノハ中脈ノ處ニテ彎曲ス、外綠ニアル絃月形ノ斑紋ハ小、其外側ニ同樣ノ黑紋アリ、外方ニ紅褐紋ヲ缺ク、綠毛ハ灰黃、其末端ハ白色、各脈ノ終點ニ暗色毛ヲ裝フ、

二、後翅ハ淡色、第一室ノ末端ニ灰黃ノ一紋アリ、

三、裏面ハ淡色、前翅綠毛ノ末端ハ白色、但シ前種ニアリテハ暗色ナリ、



四、前胸背ハ灰色ニシテ少シク綠色ヲ帶ビ、肩板ハ灰白ナリ、開張一寸三分、此ハ臺灣埔里社ニテ四月中旬高椋悌吉氏ノ採集セルモノナルガ稀ナルガ如シ、

分布—臺灣(埔里社)、

Thyatira takamukui n. sp. (pl LX, fig. 11, ♂)

Closely allied to *T. kawamurae* Mats., but differs from the latter as follows:

1. ♂ Primaries narrower, with a deeper shadow of an olivaceous colour; the roundish spots distinctly smaller and whitish, 2 discal spots separated, at the middle of the hind margin with a large semicircular spot, which being bounded by a snowy white line, above with 2 ante- and 3 postmedial wavy lines, the interspaces between these lines being filled with white; the antemedial line just below the medial vein and the postmedial line at the 5th vein being excurved; at the termen with a series of some whitish lunate spots, 2 of which in the 1st and 2nd interspaces being much larger and each bounded by a lunate greyish spot; fringe greyish, tipped with white, at the end of each longitudinal vein with some fuscous hairs.
2. Secondaries paler, especially at the basal half; a paler spot at the end of the first interspace.
3. Underside paler, primaries with the apex of fringe whitish, while in *kawamurae* Mats. being fuscous.
4. Pronotum greyish, with a light greenish shade, tegulae pale greyish.

Exp. ♂ 40 mm.

Hab.—Formosa (Horisha); one male specimen collected in the middle part of April by Mr. T. Takamuku.

第六十圖
(12)
(♂)

(879) かもだらりがりば

學名 Thyatira flavida Butl.

昆蟲學上ノ地位 尖蛾科

此ハもんとがりば(續千蟲、第一、第十一圖(8))ニ酷似スレドモ其異ナル所ハ左ノ如シ、

一、前翅ノ基部ニアル白紋ハ長形ニシテ內緣ニ達セズ、末端ニ黃色ノ部分アリ、前緣ノ中央及ビ末端ニ各一紋ヲ具ヘ、翅端ニアルモノハ外側ニテ弓狀ニ刻ラレ、其中ニアル紋ハ黃色、後緣角ニアル紋ハ小ニシテ、其中ノ紋ハ黃色、後緣ノ紋ハ後角紋ニ近接ス、全面ニ亘リ數多暗色ノ波狀帶アレドモ餘リ判然セズ、

二、後翅ハ灰黃、中央及ビ外緣ニ近ク暗色ノ細キ一帶アリ、

三、裏面ハ灰黃、前翅橫脈ノ外方ニアル一紋、外緣(末端ノ紋ヲ除キ)並ニ後翅ノ外緣ニ近キ一帶ハ暗色、後者ハ第四脈ノ處ニテ少シク外方ニ彎曲ス、

四、中胸背ノ肩板ハ灰白ナリ、開張(♂)(♀)一寸三分半—一寸五分半、此ハ信州地方ニ稀ナラザレドモ北海道ニハ稀ナリ、

分布—北海道、本州、

(880) ひめうすべにこがりば

第六十圖(13)(♀)

學名 Thyatira aurorina Butl.

昆蟲學上ノ地位 尖蛾科

前翅ハ褐色、紫色ヲ帶ブ、翅底ニ灰褐ノ大圓紋アリテ、其周圍及ビ之レヲ二分スル一橫線ハ淡桃色、環狀紋及ビ腎狀紋ハ判然シ、何レモ周圍ハ淡桃色、後者ハ中央ニ同色ノ一縱線ヲ裝フ、腎狀紋ノ上





方ニ淡桃色ノ一紋アリテ、其內側ニ暗色ノ三線ヲ橫走シ、又其下方ニハ五條ノ波狀線ヲ裝フ、何レモ第二、第三及ビ第四脈ノ處ニテ外方ニ曲リ、綾樣紋ヲナス、後緣角ニ紫褐色ノ一圓紋アリテ、其周圍ハ白色、少シク桃色ヲ帶ブ、前緣ノ末端ニ近ク淡桃色ノ一紋アリテ、稍々絃月形ヲ呈シ、外緣ハ廣ク淡桃色、其中ニ褐色ノ紋列アリテ、之レハ第二乃至第五室ニ位シ、第五室ニアルモノハ細クシテ褐色ノ外緣線ニ合ス、外緣ハ淡褐、之レ亦々同色、暗色ノ二帶ヲ具ヘ、前翅ノ前緣ニ二白紋ヲ裝フ、開張(♂)(♀)一寸一分—一寸三分、此ハ京都地方ニ稀ナラズ、

分布—北海道、本州、

(881) さかはちこがりば

第六十一圖(1)(♂)

學名 Kurama mirabilis Butl.

昆蟲學上ノ地位 尖蛾科

雄、前翅ハ灰褐、前緣ノ半部ハ銀白色、其前緣及ビ逆八字形ノ斑紋ハ暗褐、亞外緣線ハ灰白ニシテ波狀ヲ呈シ、第六室ノ處ニ暗色ノ一斜線アリ、外緣線ハ暗色ニシテ細ク、脈ノ處ニテ遮斷セラル、翅底ニ一黑點アリ、緣毛ハ灰褐、後翅ハ灰白、外緣ハ灰色、緣毛ハ灰白、但シ翅端ニテハ灰白ナリ、裏面ハ白色、但シ前翅ノ前緣及ビ外緣ハ灰色、頭ハ暗褐、下唇鬚ノ下面ハ白色、胸背ハ灰褐、腹部ハ灰黃、開張(♂)一寸五分、此標本ハ京都鞍馬ニテ鈴木元治郎氏ノ採集セルモノナリ、稀ナルガ如シ、

分布—本州(京都)、

Kurama n. g.

Closely allied to *Saronaga* Moor., but differs from the latter in the following points:

1. Primaries distinctly narrower, much acuminated at the apex, secondaries at the ternen distinctly excavated; middle discocellulars of the primaries obsolete, vein 6 with long stalk, 7 given off from 8, with a long stalk and free from the areole.
2. Palpi with the 3rd joint much longer, which at the base not being covered with hairs of the 2nd joint.
3. Eyes covered with long hairs.
4. Secondaries with vein 5 given off much nearer to the lower angle of cell.

Genotype—Saronaga mirabilis Butl.

(882)

## まくにこがりば

學名 Saronaga consimilis Warr.

昆蟲學上ノ地位 尖蛾科

前翅ハ暗灰色、斑紋ハ暗色、前縁ハ廣ク桃色、翅底線ハ太ク、前横線ハ前縁ニテ外方ニ屈折シ、中脈下ノ内側ハ灰白ニシテ黒鱗ヲ散在ス、翅底線ハ少シク外方ニ曲リ、第一脈ノ處ニテ内方ニ屈折ス、環狀紋及ビ腎狀紋ハ癒合シ、灰白ニシテ其周圍ハ黒色、環狀紋ニハ一個、腎狀紋ニハ二個ノ暗色紋アリテ、後者ノ下方ニアルモノハ大ナリ、後横線ハ波狀ヲ呈シ、横脈ノ處ニテ内方ニ弓曲ス、其外方ニモ同樣ノ暗色線アレドモ餘リ判然セズ、波狀線ハ稍々紋列ヨリ成リ、第六脈ノ處ニテ少シク外

第六十一圖(2)

(♀)





方ニ弓曲ス、翅端ニ暗色ノ一斜線アリテ第七脈迄判然ス、外縁線及ビ各脈ノ末端ハ暗色、後翅ハ暗灰色、中央ノ一帶及ビ縁毛ハ淡色、裏面ハ灰黄、横脈絞及ビ亞外縁線ハ暗色、翅端ニモ表面同樣ノ短斜線アリ、下唇鬚ノ下面及ビ前胸背ノ大部ハ桃色、頭、胸背及ビ腹部ハ暗灰色、但シ頭ハ少シク濃色ナリ、開張(♂)一寸三四分、此ハ岩手地方ニテ小笠原貞三氏ノ採集セルモノナルガ稀ナリ、

分布—本州(岩手)、

第六十一圖(3)

(♂)

(883)

## まへじろこがりば

學名 Saronaga albicosta Brem.

昆蟲學上ノ地位 尖蛾科

前種ニ酷似スレドモ形大、前翅ノ翅底線ハ一双ニシテ短カク前縁ニテ判然ス、亞翅底線ヲ缺キ、前横線ハ前縁ヨリ中脈迄頗ル太ク、之レヨリ弓狀ヲナシテ後縁ニ達シ、其内側ニ判然セザル同樣ノ一暗色線ヲ裝フ、後横線ハ一双ニシテ太ク、波狀線ノ外側ハ暗色ナル爲ヌ餘リ判然セズ、其内外ノ脈上ニ白點ヲ列ス、裏面ニ二條ノ暗色帶ヲ具ヘ、横脈紋モ亦暗色ナリ、外縁ニ一灰白紋アリテ少シク青色ヲ帶ビ、其内方ニ前縁ニ沿ヒ三白點ヲ縦列ス、開張(♂)(♀)二寸五分—二寸六分、此ハ七月中旬札幌地方ニ普通ナリ、

分布—北海道、朝鮮、滿洲、支那、

(884) なかじろとがりば

學名 Togaria suzukiana Mats.

昆蟲學上ノ地位 尖蛾科

雄、前翅ハ灰白、翅底ニ近ク三條ノ前橫線アリテ、其間室ハ暗色ニテ充實セラル爲メ中央ノ橫線ハ判然セズ、外側線ハ皺線ノ處ニテ膝狀ヲナシテ外方ニ曲ル、翅底ニハ黑鱗ヲ散在シ、中央ニモ少シク黑鱗ヲ混ズ、外緣ノ四分ノ一ハ暗色ニシテ、黑線ニテ堺セラレ、之レハ橫脈ノ外方ニテ內方ニ弓曲ス、翅端ノ一紋ハ灰白、暗色ノ判然セザル一帶アリテ、外緣線ハ黑色ニシテ斷續ス、後翅ハ灰白、前翅ノ基部及ビ外緣ハ少シク濃色、後翅ハ淡色ナリ、觸角ハ羽狀ヲ呈シ、黃褐、頭及ビ胸背ハ灰白、前胸背ニハ暗色輪アリ、腹部ハ後翅ト同色、此ハ十一月上旬竹內吉藏及ビ杉谷岩彥兩氏ノ大阪箕面ニテ捕獲セルモノナルガ稀ナラザルガ如シ、余ハ尙ホ高椋悌吉氏ノ寄送ニ關ル標本ヲ所有ス、

分布—本州、

(附言) 此ハ昆蟲學雜誌第一卷第四號ニ鈴木元治郎氏ノ *Palimpsestis tanorei* Grães. トナセルモノナリ、

Togaria suzukiana n. sp. (pl LXI, fig. 4, ♂)

Primaries greyish white, near the base with 3 black bands, filled with fuscous, so that the middle band being not distinct; at the base with some black specks and in the middle with a few fuscous scales; the termen (nearly one-fourth part of the wing)

第六十一圖 (4) (♂)



fuscous, at the innerside with a black waved line, which incurving somewhat at vein 5; near the apex with a greyish white patch, from which sending an indistinct concolorous wavy band to the torrus; marginal line black, being broken by the veins; fringe greyish. Secondaries greyish, with a fuscous band in the middle, which curving somewhat outwardly at vein 2. Underside brownish, abdomen concolorous with the secondaries, somewhat suffused; secondaries paler. Head and thorax greyish white, patagia

Exp.—♂ 42—44 mm.

Hab.—Honshiu (Minono near Osaka); 5 male specimens collected in the early part of November by Messrs. G. Sugitani, K. Takeuchi and T. Takamuku; it seems to be not rare.

Togaria n. g.

Near *Nematocerota* Hamp.

♂ Antennae long bipectinated up to the apices, the branches being the longest at the middle. Palpi upturned, reaching the vertex of the head, the first 2 joints hairy, the 3rd naked and short. Eyes with a few short hairs. Primaries with the apex acute and produced; veins 6, 7 and 8 stalked, with a short common stalk, veins 9 and 10 branched and not anastomosing with 7 and 8 to form an areole. Secondaries with vein 5 from the middle of the discocellulars. Abdomen wants the dorsal tufts.

Genotype—Togaria suzukiana Mats.

(885) すゞきがりば

學名 Palimpsestis suzukii Mats.

昆蟲學上ノ地位 尖蛾科

ぎんもんとがりばニ酷似スレドモ其異ナル所ハ左ノ如シ、

第六十一圖 (17) (♂)

雄、前翅ハ暗色ヲ帶ビ、四條アル前橫線ノ相互ノ距離ハ明瞭ニ廣シト雖ドモ、地色ノ暗色ナルタメ餘リ判然セズ、後橫線ト前橫線ノ距離ハ遙カニ狹ク、第一室ノ皺線ノ處ニテ稍々近接ス、腎狀紋及ビ環狀紋ハ相接ス、皺線第一室ノ基部ニ黑點ヲ缺キ、其代リニ白點ヲ有ス、後翅ハ少シク褐色ヲ帶ビ、殊ニ第二及ビ第三室ノ外緣ハ明瞭ニ刻ラル、第三腹節ニ毛塊ヲ缺キ、尾毛塊ノ下方ニアルモノハ上方ニアルモノヨリモ短カシ、前翅ノ第六脈ハ第七脈ヨリ出デ長柄ヲ有ス、體ハ暗灰色、肩板ニ白毛ヲ混ズ、開張一寸六分、此ハ京都ニテ鈴木元治郎氏ノ採集セルモノナルガ稀ナルガ如シ、

分布—本州(京都)、

### Palimpsestis suzukii n. sp. (pl LXI, fig. 17, ♂)

Closely allied to *Parapsestis argentopicta* Oberth.

♂. Greyish, the interspaces between the fuscous antemedial lines much broader, the outer two interspaces being darker than the ground colour, reniform-and ring-spot being united together; the space between the ante-and post-medial lines much narrower, at the longitudinal suture of the first interspace being strongly constricted, the white wavy submarginal line distinct, at the base with 3 white specks, being not encircled with black; at the termen broadly fuscous. Secondaries pale brownish, in the middle with a diffused paler band, termen somewhat darker; fringe paler than that of the primaries. Head dark greyish, thorax greyish, tegulae whitish, abdomen pale brownish. Underside pale brownish; primaries with 2 diffused dusky bands.

Exp. ♂ 46 mm.

Hab.—Honshiu (Kyoto); one male specimen collected by Mr. M. Suzuki.





## (886) うすじろとがりば

學名 Nemacerota albida Suzuk.

昆蟲學上ノ地位 尖蛾科

前翅ハ灰白、二條ノ前橫線ノ間室ハ暗色、其中ニ更ニ判然セザル一暗色線アリテ之レハ前緣ニテ判然ス、環狀紋及ビ腎狀紋ハ判然セズ、後橫線ハ一双ヨリ成リ、前緣ニテ判然シ、第四脈ノ處ニテ外方ニ弓曲ス、之レヨリ外緣迄ハ暗色ヲ帶ビ、脈ハ白色ト暗色ノ斑ヲナス、前緣ニ白點ヲ列ネ、亞外緣線ハ白色ニシテ點線ヨリ成ル、外緣線ハ暗色ニシテ波狀ヲ呈ス、緣毛ハ灰白、脈ノ終點ニ暗色毛アリ、後翅ハ灰色、中央ニ淡色帶アリ、緣毛ハ前翅ト同色、裏面ハ灰色、前翅ニ三條、後翅ニ二條ノ暗色帶アリ、頭及ビ胸部ハ褐色、肩板ハ白色、腹部ハ灰白、開張(♂)一寸二分內外、余ハ丹波ニテ鈴木元治郎氏ノ採集セル二頭ノ標本ヲ所有ス、何レモ雄ナリ、

分布—本州(丹波、日光)、

(附 言) 此種ニテハ前翅ノ第八脈ト第九脈ノ相合シテ小室ヲ造ルモノアリ、五頭ノ內二頭ハ小室ヲ造ラズ、故ニ小室ノ有無ハ種ノ特性トナラザルモノトス、故ニ余ハ之レヲ Nemacerota 屬ニ編入セリ、

第六十一圖 (13) (♂)

## (887) ふたすぢこがりば

學名 Nemacerota bilineata Mats.

昆蟲學上ノ地位　尖蛾科

雄、前翅灰白　少シク紫色ヲ帶ブ、暗色ノ二帶アリテ稍々翅ヲ三等分ス、內方ノモノハ斜走シ、皺線ノ處ニテ外方ニ屈折シ、外方ニアルモノハ第五脈ノ處ニテ外方ニ弓曲ス、此線ノ外側ニ白點ヲ列ネ、其外側ノ前緣ニモ亦白點ヲ列ヌ、亞外緣線ハ白紋ヨリ成リ、翅端ニハ暗色ノ短キ一斜線ヲ裝ヒ前緣角ヲ二等分ス、外緣線ハ細ク波狀ヲナシ、緣毛ハ地色、中央ニ判然セザル暗色ノ一線ヲ貫ク、後翅ハ灰色、中央ニ暗色ノ一帶アリ、頭及ビ胸背ハ褐色、肩板ハ白色、腹部ハ灰白、開張一寸三分、此ハ六月中旬日光ニテ平山修次郎氏ノ採集セルモノナリ、

分布―本州(日光)、

(附　言)　此種モ亦前種同樣ニ前翅ニ小室ヲ有スルモノナリ、

Nemacerota bilineata n. sp. (pl. LXI, fig. 5, ♂)

♂. Primaries greyish white, with a very light shade of purple, traversed equidistantly by 2 fuscous broad bands, one of the inner side being broken outwardly at the suture of the first interspace and again at the vein 1 inwardly; the outer band being somewhat curved outwardly at the vein 3 and lined with a row of white specks on its outer side; the outer costal margin also with a row of white specks; submarginal line replaced by a row of white specks; near the apex with a short fuscous bar, which bisecting the apical angle; marginal line narrow and wavy, fringe greyish white, traversed by a dusky line. Secondaries greyish.

第六十一圖(7)(♂)





in the middle with a diffused dusky band, fringe being white.

Underside greyish, in the middle of each wing with a diffused fuscous band. Head and thorax brownish, tegulae whitish, abdomen greyish white.

Exp.—♂ 40 mm.

Hab.—Honshiu (Nikko); one male specimen collected in the middle part of June (1919) by Mr. S. Hirayama.

This species is provided with an areole in the primaries as in some specimens of *N. albida* Suzuk. Two of albida among the specimens in my cabinet want areole, so the absence of areole may not be the necessary character of this genus.

第六十一圖(8)(♂)

## (888) いつしきこがりば

學名 Palimpsestis isshikii Mats.

昆蟲學上ノ地位　尖蛾科

之レハひとてんこがりばニ酷似セル種類ナリ、

雄、前翅ハ暗色、翅底ノ四分ノ一ハ灰白、基部ニ一黑點アリ、灰白部ノ外側ニ太キ暗黑帶ヲ具ヘ、橫脈ハ黑色ニシテ稍々弦月形ヲ呈ス、其ノ外方ニ暗黑ノ二帶アリテ波狀ヲナス、亞外緣線ハ白色ニシテ波狀ヲ呈シ、外緣ハ暗色ナリ、緣毛ハ灰色、後翅ハ灰黃、中央ニ暗色ノ一帶アリ、裏面ハ灰黃、後橫線ハ淡色ナリ、雌ニテハ前翅中央ノ四分ノ二ハ暗色、其中ニ濃色ノ前橫線及ビ中橫線ヲ認メ得ベシ、後橫線ト亞外緣線トノ間室ハ灰色ニシテ、ひとてんこがりばノ夫レニ酷似セリ、頭胸ハ褐色、頸板及ビ肩板ハ白色、腹部ハ灰黃、雄ノ尾毛ハ長ク、殊ニ下方ニアルモノハ上方ニアルモノヽ二倍長アリ、開張(♂)一寸二分、(♀)一寸三分、此雌ハ一昨年七月中旬信州上高地ニテ一色周知氏ノ採集セ

ルモノナルガ、昨年七月下旬秩父ニテ平山修次郎氏ハ其雄ヲ採集セリ、

分布―本州(上高地、秩父)、

Palimpsestis isshikii n. sp. (pl. LXI, fig. 8, ♂)

Colours and markings closely allied to *Palimpsestis fluctuosa* Hb.

♂. Primaries fuscous, the basal and outer one fourth greyish white, at the base with a black dot, basal line being dark greyish, indistinct and wavy; subbasal, ante-and medial lines fuscous, discocellulars black, crescent-shaped, on its inner side with a black dot, medial and postmedial lines fuscous, wavy; all these lines being not distinct owing to the fuscous ground; submarginal line white, wavy, termen fuscous; fringe greyish. Secondaries testaceous; primaries with 2 indistinct fuscous bands. Head and thorax brownish, collar and tegulae white, abdomen testaceous. In this species veins 7, 8, 9 and 10 to primaries arise from the apex of the areole and not branched.

Exp.—♂ 36 mm. ♀ 40 mm.

Hab.—Honshiu; one male specimen collected in July (1919) in Chichibu by Mr. S. Hirayama and another female specimen in Shinano by Mr. S. Isshiki.

第六十一圖(9)(♂)

(889) ひとてんとがりば

學名 Palimpsestis fluctuosa Hb.

昆蟲學上ノ地位 尖蛾科

前翅ハ灰白、中央ハ暗色、兩端ハ白線ニテ縁取ラル、翅底ニ一黒點ヲ具ヘ、前横線及ビ中央線ハ黒色、何レモ中脈ノ處ニテ外方ニ彎曲ス、横脈紋ハ黒色、後横線ハ波狀ヲ呈シ、中央ノ暗色部ノ外側





ニアレドモ餘リ判然セズ、亞外縁線ハ白色ニシテ稍々犬牙狀ヲナシ、前縁ニハ黒色ノ一短斜線ヲ裝フ、外縁線ハ黒色、縁毛ハ灰白、其基線ハ灰黄ナリ、前横線中央ノ內側ニ褐色ノ部分アリ、後翅ハ灰黄色、三條ノ暗色帶アリテ、中央ニアル二帶ハ稍々相近接ス、裏面ハ灰黄、兩翅共暗色ノ三帶ヲ具ヘ、一ハ太クシテ外縁ニ、他ハ一双ヲナシテ中央ニアリ、前翅ノ末端及ビ前縁ニ各一個ノ淡色紋アリ、頭及ビ胸背ハ灰黄褐、頸板ハ灰白、腹部ハ灰黄、開張(♂)(♀)一寸二分―一寸三分、之レハ北海道ニテハ平地ニ產スレドモ本州ニテハ高山ニ產ス、稀ナラズ、

分布―北海道、本州、歐洲、

第六十一圖(10)(♂)

(890) ねじろとがりば

學名 Mesopsestis undosa Wilem.

昆蟲學上ノ地位 尖蛾科

前種ニ酷似スレドモ其異ナル所ハ左ノ如シ、

雌、形少シク小、前翅底ノ白色部ハ一層廣ク、端直、其內側ニ判然セザル一暗色帶アリ、横脈紋ノ上方ヨリ一短線ヲ前縁ニ送ル、其內側ノ前縁ニ同樣ノ一短線ヲ具ヘ、横脈紋ノ外側ニく字形ヲナセル黒色ノ後横線アリテ之レハ一双ヨリ成ル、外横線ハ弓狀ヲ呈シ少シク波狀ヲナス、亞外縁線ハ灰白、其外側ニ暗色帶アレドモ何レモ判然セズ、第六脈ノ末端ニ黒紋アリ、翅端及ビ前縁ノ外三分ノ一ハ白色、裏面、前翅ニ弓狀ノ一淡色帶アリ、

開張(♂)一寸一分五厘、之レハ稀ナル種類ニシテ余ハ秩父産ノ二頭ノ雄ヲ有スルニ過ギズ、

分布―本州(大和、秩父)、

## Mesopsestis n. g.

Differs from *Palimpsestis* Hb. as follows:

1. Antennae serrated and very finely ciliated.
2. Vein 6 to the primaries given off from near the base of 7, 7 and 8 stalked; discocellulars nearly perpendicular to the subcostal.
3. Discocellulars to secondaries in the middle somewhat rightangularly broken, vein 5 given off far above the lower angle; outer margin (from vein 3 to 7) straight, scarcely excavated.
4. Genital segment of the male somewhat clavate.

Genotype—Palimpsestis undosa Wilem.

## (891) たけうちとがりば

學名 Betapsestis takeuchii Mats.

昆蟲學上ノ地位 尖蛾科

雄、前翅ハ暗灰色、翅底線、亞翅底線、前橫線、中橫線、後橫線及ビ亞外緣線ハ暗色、翅底ノ一點、第一脈ノ基部ニアル二點、中脈及ビ副前脈ノ各基部ニアル一點ハ白色、尙ホ波狀線ノ前緣ニ終ル處ニモ一白紋アリ、亞翅底線ハ副前緣脈ノ處ニテ〈字形ヲナシテ內方ニ屈折ス、他ハ何レモ內方ニ弓曲ス、橫脈上ニ暗色ノ一環紋アリ、後橫線ト亞外緣線トハ稍々相

第六十一圖
(11)
(♂)



何レモ判然セザル白線ヨリ成リ、前緣ニテ判然ス、緣毛ハ灰褐、脈ノ終點ニ暗色毛アリ、後翅ハ前翅ヨリモ少シク淡色、中央ニ淡色ノ一帶アリ、裏面ハ灰白色、尙ホ兩翅ニ淡色ノ一帶アリ、體ハ暗色、肩板ニ白毛ヲ混ズ、第三及ビ第七腹節ニ黑色ノ毛塊アリ、開張(♂)一寸一分、此標本ハ昨年七月二十日信州ニテ竹內吉藏氏ノ採集セルモノナルガ稀ナルガ如シ、

分布―本州(信州)、

## Betapsestis takeuchii n. sp. (pl. LXI. fig. 11 ♂)

♂. Primaries dark greyish, basal, subbasal, antemedial, and medial lines fuscous, postmedial and submarginal lines whitish, which being conspicuous at the costa, and the interspace between these two lines being darker, marginal line also fuscous; fringe dark greyish; a spot at the base, 2 spots near the base of vein 1, a spot at each base of the subcostal and medial veins, white; subbasal line geniculated inwardly at the subcostal vein, the other line being evenly incurved; upon the discocellulars with a fuscous ring-spot. Secondaries dark greyish, somewhat paler than the primaries, in the middle with a paler band. Underside greyish, each wing with a paler band. Body fuscous, tegulae with some white scales, the 3rd and 7th abdominal segments each with a dark tuft.

Exp. ♂ 32 mm.

Hab.—Honshiu (Shinano); one ♂ specimen collected in the latter part of July (1919) by Mr. K. Takeuchi.

Allied closely to *Palimpsestis* Hb., but differs from the latter as follows:

1. Palpi scarcely upturned, the 3rd joint being porrect.
2. Antennae slenderer and very finely ciliated.

3. Abdomen with a tuft on each of the 3rd and 7th segments.
Genotype—Betapsestis takeuchii Mats.

## (892) ぎんもんとがりば

學名 Parapsestis argenteopicta Oberth.

昆蟲學上ノ地位 尖蛾科

前翅ハ灰白、紋條ハ暗黑色、橫線ハ何レモ波狀ヲ呈シ、翅底線及ビ亞翅底線ハ餘リ判然セズ、其內亞翅底線ハ細ク、前緣ニテ稍々判然ス、前橫線ハ三線ヨリ成リ、太クシテ其間室ハ多少暗色ヲ帶ブ、環狀紋及ビ腎狀紋ノ內部ハ白色、後橫線ハ三線ヨリ成リ、第四脈ノ處ニテ外方ニ、第一脈ノ處ニテ內方ニ屈折ス、其外方ノ脈ハ暗色ト白色ノ斑ヲナス、亞外緣線ハ白點列ヨリ成リ、之レヨリ外側ハ暗色ヲ帶ブ、外緣線ハ波狀ヲ呈シ、緣毛ハ暗灰色、中央ニ一暗色線ヲ貫通ス、翅底ニ三白點ヲ具ヘ、第一室ノ基部ニ一黑點アリ、後翅ハ灰色、中央ニ灰白ノ一帶アリテ、其兩側ハ濃色、緣毛ハ白色、裏面ハ灰白、前翅ノ外緣ハ暗灰色ニシテ之レニ淡色ノ一帶アリ、橫脈上ニ一暗色紋ヲ具ヘ、翅端ニ一灰白紋アリ、後翅ハ白色、中央ニ一暗色線ヲ具ヘ、緣毛ハ脈ノ終點ニ暗色毛ヲ混ズ、體ハ灰白、肩板ノ內側ハ黑色ナリ、雄ハ第三腹節ニ黑色ノ一毛塊ヲ裝フ、開張一寸四分—一寸五分、此ハ北海道及ビ本州ニ最モ普通ナル尖蛾ナリ、

分布—北海道、本州、朝鮮、滿洲、

第六十一圖
(15)
(♀)





(附言) ザイツ氏著書ノ記載ニヨレバ此屬前翅ノ第六脈ハ中室ノ前角ヨリ出デ、第七及ビ第八脈ト分支スルニアリ、然レド此ノ雄ハ常ニ第三腹節ニ毛塊ヲ有スルヲ以テ他ノ類似ノモノト容易ニ區別シ得ベシ、又續千蟲圖解、第一卷七十六頁、第十一圖(12)ニ記載セルモノハ Parapsestis plumbea Butl.=latipennis Mats. ニシテぎんもんとがりばトハ別種ナリ、

## (893) ふたてんとがりば

學名 Palimpsestis duplaris L

昆蟲學上ノ地位 尖蛾科

前翅ハ灰色、紋條ハ暗色、翅底線ハ一層濃色、亞翅底線ハ餘リ判然セズ、前橫線ハ一雙ニシテ外側ノモノハ細ク相合シテ一帶トナル、中橫線モ一雙ニシテ波狀ヲナシ、外側ニアルモノハ橫脈ヲ貫ク、其ノ外方ノ一圓ハ灰白、之レハ外側ニテ太キ後橫線ニヨリテ緣取ラレ、其內方ニ當リ各縱脈上ヨリ一犬牙狀ノ突起ヲ出シ、前緣ニテハ暗色ノ大紋トナル、此線ヨリ外緣ニ至ル迄ハ暗灰色、其中ニ灰白ノ亞外緣線ヲ橫走シ、前種ノ如ク波狀ヲナス、外緣ハ黑色、緣毛ハ灰色、暗色鱗ヲ混ズ、橫脈ハ黑色ニシテ其兩端ハ紋狀トナル、後翅ハ灰白、橫脈上ニ一黑色點ヲ具ヘ、中央及ビ外緣ニ暗色帶ヲ裝フ、外緣ハ暗色、緣毛ハ灰白、裏面、前翅ハ灰色、橫脈上ニハ二黑點ヲ具ヘ、其外方ニ暗色ノ一帶アリ、後翅ハ灰白、橫脈上ニハ一黑點ヲ裝ヒ、中央及ビ外緣ニ近ク暗色ノ一帶アレドモ餘リ判然セズ、頭及ビ胸背ハ灰色、灰白毛ヲ混ズ、腹部ハ後翅ト同色、開張(♀)一寸二分內外、此ハ七月中旬

第六十一圖
(12)
(♀)

乃至八月上旬野平安藝雄氏ノ信州本澤ニテ採集セルモノナルガ稀ナルガ如シ、余ハ尚ホ鈴木元治郎氏ノ寄送ニ係ル產地不明ノ一頭ノ雄ヲ有ス、

分布—本州(信州)、

## (894) ねぐろこがりば

學名 Mimopsestis basalis Wilem.

昆蟲學上ノ地位 尖蛾科

前翅ハ灰白、少シク銀色ヲ帶ビ、翅底ハ廣ク暗褐色、其外緣ハ波狀ヲ呈シ少シク外方ニ弓曲ス、橫脈上ノ下方ニ一黑點ヲ具ヘ、其外側ニ暗褐ノ細キ後橫線ヲ出シ、之レハ第四脈ノ處ニテ外方ニ弓曲シ、第二脈ノ處ニテ內方ニ屈折シテ後緣ニ達ス、其外側ニ太キ褐色帶アリテ、之レハ前緣ニテ判然ス、更ニ其內側ハ白色ノ波狀線ニテ堺セラル、波狀線ハ白色、翅端ヨリ第五脈迄黑色ノ一短斜線ヲ送ル、外緣線ハ細キ黑色、緣毛ハ灰白、各脈ノ終點ニ少シク暗色毛アリ、後翅ハ灰白、中央ニ灰白ノ一帶ヲ具ヘ、緣毛ハ灰白、脈ノ終點ニ少シク暗色毛ヲ裝フ、裏面ハ灰色、後翅ハ灰白、何レモ中央ノ二帶及ビ外緣ハ暗色、前翅ノ末端ニ一灰白紋ヲ裝フ、下唇鬚ハ黑色、下面ハ白色、胸背ハ灰黃色、第三、第四及ビ第五腹背節ニ暗褐ノ毛塊アリテ、第三節ニ於ケルモノ最モ大ナリ、開張(♂)(♀)一寸五分—一寸八分、此ハ七月中旬札幌地方ニ普通ナリ、

分布—北海道、本州、

第六十一圖
(18)
(♂)





## Mimopsestis n. g.

Closely allied to *Palimpsestis* Hb., but differs from the latter as follows:

In the male the 3rd, 4th and 5th abdominal segments each with a dorsal tuft, that of the 3rd being the largest. Vein 6 to the primaries given off from the upper angle of the cell, nearly united with 7 at the base, 7, 9 and 10 from the areole, 8 branching from 7; at the base of the first interspace and on the discocellulars with some raised scales.

Genotype—Palimpsestis basalis Wilem.

## (895) おほばこがりば

學名 Palimpsestis ampliata Butl.

昆蟲學上ノ地位 尖蛾科

前翅ハ灰色、紋條ハ暗色、翅底線ハ稍々W字形ヲ呈シ、前橫線及ビ中橫線ハ何レモ皺線ノ處ニテ外方ニ、第一脈ノ處ニテ內方ニ屈折シテ後緣ニ達ス、此二線ノ間室ハ暗灰色、更ニ其中ニ同樣ノ暗色線ヲ並走ス、腎狀紋ハ長ク、其下端ニ一黑點ヲ裝ヒ、其直上ニ一短線ヲ前緣ニ送ル、後橫線ハ波狀ヲ呈シ、第三及ビ第四脈ノ處ニテ外方ニ曲ル、波狀線ハ暗色ニシテ稍々點紋ヨリ成リ、翅端ヨリ黑色ノ一短線ヲ第六脈ノ處迄斜走ス、腎狀紋ハ暗灰色、中央ニ暗色ノ一帶ヲ貫通ス、後翅ハ暗灰色、緣毛ハ暗灰色ナリ、裏面ハ灰黃、暗色ノ二帶ヲ具ヘ、前翅ノ末端ニ灰白ノ一紋ヲ裝フ、頭及ビ頸板ハ灰黃褐、胸背ハ灰白、後胸背ニ暗色ノ一毛塊アリ、腹部ハ後翅ト同色、開張(♀)一寸五分內外、此ハ北海道、

第六十一圖
(16)
(♂)

本州及ビ九州ニ產スレドモ餘リ多カラズ、
分布—北海道、本州、朝鮮、滿洲、
(附言) 此種ニ angustimedia Warr. ト稱スル變種アリ、之レハ中央ノ白帶細ク、原種ヨリ小形ナリ、此種ニハ變種多キ樣ナリ、著者ハ三頭ノ標本ヲ有スレドモ何レモ其斑紋ヲ異ニセリ、

第六十一圖
(19)
(♂)

(896)

## にっくわうとがりば

學名 Polyploca nikkoensis Mats.

昆蟲學上ノ地位 尖蛾科

雄、前翅ハ灰褐色、紋條ハ暗色、前緣ノ基部ハ灰黃、翅底線ハ前緣ニテ稍々判然シ、前橫線ハ第一室皺線ノ處ニテ外方ニ彎曲シ、其內方ノ一圓ハ赤味ヲ帶ブ、橫脈ノ下方ニ暗色ノ毛塊ヲ具ヘ、中室ノ中央ニ同色ノ毛塊アリテ、之レヲ貫キテ前緣ヨリ細キ中橫線ヲ後緣ニ送ル、其外側ニ當リ後緣ノ中央ニ灰白ノ四角形紋ヲ具ヘ、後橫線ハ一双ニシテ前緣ニ於テノミ判然ス、波狀線ハ太ク、內緣ハ濃色ノ波狀線ニテ、外緣ハ灰白ノ同樣線ニテ緣取ラレ、此線ハ第六脈ヨリ斜走シテ前緣角ニ達シ、此角ヲ二分ス、外緣各脈ノ中間ニ小形ナル弦月形ノ紋列ヲ具ヘ、緣毛ハ灰褐、中央ニ濃色ノ一線ヲ貫通ス、後翅ハ暗灰色、外緣ニ近ク濃色ノ一橫帶ヲ具ヘ、緣毛ノ基線ハ灰褐、裏面ハ灰色、中央ノ細キ二帶及ビ外緣ニ近キ太キ一帶ハ暗色、何レモ餘リ判然セズ、前翅ノ末端ニ近ク前緣ニ淡色ノ一大紋アリ、頭及ビ胸背ハ灰黃、但シ前胸背ハ黃褐ヲ帶ブ、腹部ハ後翅ト同色、第三節ニ暗褐ノ毛塊





ヲ裝フ、開張(♂)一寸、此ハ八月下旬日光湯本ニテ採集セルモノナルガ稀ナルガ如シ、
分布—本州(日光)、

Polyploca nikkoensis (pl. LXI. fig. 19, ♂)

♂ Primaries greyish brown, the markings being fuscous; costa at the base testaceous, basal line somewhat distinct, antemedial line curved outwardly, a large space below the medial vein reddish brown, in the middle and at the lower end of cell with a transverse raised fuscous scaling; a very narrow medial line runs from the costa through the raised scaling in the cell and reaches to the hind margin; at the middle of the hind margin with a large quadrate pale testaceous spot; a pair of postmedial lines only visible at the costa; submarginal line broad, reaching to the apex, inwardly with a darker and outwardly with a paler greyish wavy line; at the termen with a series of small lunate spots; fringe greyish brown, traversed by a darker line. Secondaries dark greyish, near the termen with a darker band; fringe at the base paler. Underside greyish, each wing in the middle with 2 narrow darker lines, and near the termen with a broader one; primaries at the costa near the apex with a paler spot. Head and thorax testaceous, pronotum brownish, abdominal tuft fuscous. EXP. ♂ 30 mm.

Hab.—Honshiu (Yumoto near Nikko); one male specimen collected in the latter part of August (1916) by the author; it seems to be very rare.

第六十一圖
(20)
(♂)

(897)

## むらさきがりば

學名 Epipsestis ornata Leech var. unicolor Leech

昆蟲學上ノ地位 尖蛾科

前翅ハ灰色、光澤ノ具合ニヨリ紫色ヲ帶ブ、翅底ニ黑色ノ一毛塊ヲ具ヘ、中央室ニモ同樣ノ毛塊ア

リテ、前毛塊トノ間ニ四條ノ暗色帶ヲ具ヘ、何レモ外方ニ弓曲シ、中脈下ニテハ唯外方ノ二帶ノミ判然ス、第一室ノ基部ニ赤褐ヲ帶ビタル部分アリ、三條ノ中橫線ハ副前緣脈ノ處ニテ內方ニ、第四脈ノ處ニテ外方ニ弓曲シ、之レヨリ不明瞭トナリテ後緣ニ達シ、其內側ハ灰白線ニテ緣取ラル、此外方ノ二線ハ橫脈上ノ毛塊ヲ貫ク、後橫線ハ暗色ニシテ波狀ヲ呈シ、其前緣ニ終ル處ニハ暗色ノ一紋アリ、亞外緣線ハ稍々暗色ノ點紋トナリ、第六脈ノ處ヨリ斜走シテ前角ニ達ス、此ノ外側ノ一圓ハ濃色、外緣ニ暗色紋ヲ列ヌ、緣毛ハ灰白ニシテ少シク暗色毛ヲ混ジ、其基線ハ淡色、後翅ハ暗灰色、中央ニ太キ淡色ノ不明帶アリ、裏面ハ灰色、前翅ノ中央ニ暗色ノ二帶アレドモ餘リ判然セズ、頭及ビ胸部ハ灰色、胸背ニハ暗色鱗ヲ混ズ、開張(♂)一寸一分、此ハ九月上旬札幌定山溪ニテ捕獲セルモノナルガ稀ナルガ如シ、

分布—北海道、本州、

(附言) 原種ハ前翅後緣ノ中央ニ淡ク青白ノ一大紋ヲ裝フ(第六十一圖(6)(♂))

## Epipsestis n. g.

Closely allied to *Polyploca* Hb., but differs from the latter as follows:

♂ Primaries with 3 raised scalings respectively in the middle of the cell, on the discocellulars and at the base of the first interspace; vein 6 to primaries given off from 7 and 8 stalked. Abdomen in the male wants dorsal tuf. It differs from *Palimpsestis* Hb. in having pubescent eyes, raised scalings in the primaries, and vein 8 given off from 7.

Genotype—Polyploca ornata Leech





## (898) まゆみこがりば

學名 Polyploca arctipennis Butl.

昆蟲學上ノ地位 尖蛾科

前翅ハ灰色、暗灰色ヲ呈スルモノアリ、紋條ハ暗色、前橫線ヨリ翅底迄ハ暗灰色、中橫線ハ太ク(雄ニテハ之レニ四黑條ヲ有スルモノアリ)、其外側ハ濃色ノ一線ニテ緣取ラレ、之レハ中室及ビ第一室ノ皺線ノ處ニテ外方ニ屈折ス、後橫線ハ一双ニシテ、中脈ノ處ニテ外方ニ曲リ、橫脈ノ下端ニ一黑點ヲ裝フ、波狀線ハ各脈上ニテ犬牙狀ニ突出シ、亞外緣線ハ灰白ニシテ、其外側ニ黑紋ヲ列ヌ、第七脈ノ處ヨリ前緣角ニ黑色ノ一斜線ヲ送リ、外緣ニ沿ヒ黑色ノ點紋列ヲ裝フ、緣毛ハ灰色、終點ニ暗色毛ヲ混ズ、後翅ハ灰白、外緣ハ廣ク暗色、緣毛ハ白色、裏面、前翅ハ灰色、中央ニ近ク淡色ノ一帶アリ、後翅ハ灰白、頭及ビ胸部ハ灰色、後胸背、頸板並ニ腹部ハ灰白、雄ハ第三腹節ニ黑色ノ毛塊ヲ裝フ、開張(♂)(♀)一寸二分半、此ハ四月及ビ五月中旬、京都ニテ野平安藝雄氏ノ採集セルモノナルガ餘リ多カラザルガ如シ、

分布—本州京都、

(附言) 此斑紋大ニ變化スルヲ以テ多數ノ標本ヲ有スルニアラザレバ確ニ變種ノ價値アリヤ否ヤヲ知ルニ困ム、斑紋ノ餘リ判然セザルモノニ對シテ var. inornata Warr. ノ變種アリ、

第六十一圖 (14) (♂)

(899) ほしばしこがりば

學名 Epipsestis (Polyploca) punctigera Butl.

昆蟲學上ノ地位 尖蛾科

前翅ハ暗灰色、少シク紫色ヲ帶ブ、前橫線ハ暗色ニシテ太ク、稍々弓狀ヲナシテ後緣ノ三分ノ一ノ處ニ達シ、其內側ハ淡色線ニテ緣取ラル、中室ノ中央點及ビ橫脈上紋ハ白色、其外側ノ後橫線ハ前橫線ト同樣ナレドモ端直ナリ、亞外緣線ハ暗色ノ紋列ヨリ成リ、外緣線ハ細ク、各脈ノ處ニテ遮斷セラルヽヲ以テ點列ヲ有スルガ如シ、緣毛ノ中央ニ暗色ノ一線ヲ貫通ス、後翅ハ灰色、外緣ハ少シク濃色、緣毛ハ淡色、裏面ハ灰色、後翅ニテハ淡色、何レモ暗色ノ二帶ヲ裝ヘドモ餘リ判然セズ、頭ハ暗褐、前胸背ハ灰白ニシテ紫褐鱗ヲ混ズ、頸板ハ暗灰色、腹部ハ後翅ト同色、開張(♀)一寸二分、此レハ四月上旬熊本ニテ河村英男氏ノ採集セルモノナリ、稀ナルガ如シ、

分布—本州、九州、

第六十一圖 (7) (♀)

(900) すぎごくが

學名 Dasychira abietis L.

昆蟲學上ノ地位 毒蛾科

第六十二圖 (3) (♂)





雄、前翅ハ灰白、紋條ハ黑色、翅底線ハ副前緣脈ノ處ニテ外方ニ屈折シ、其內方ニ三黑紋ヲ出ス、中橫線ハ太ク、皺線ノ處ニテ少シク內方ニ屈折ス、橫脈紋ハ弦月形ヲナシ、其外側ニ波狀ノ後橫線アリテ犬牙狀ヲ呈シ、第四脈ノ處ニテ外方ニ屈折ス、亞外緣線ハ太ク、其外側ハ同樣ノ灰白線ニテ緣取ラル、外緣ハ細ク黑色、緣毛ハ暗灰色ト灰色ノ斑ヲナス、後翅ハ暗色、末端ハ灰黃、頭胸ハ灰白、外方ニ曲リ餘リ判然セズ、觸角ハ白色、羽狀枝ハ黃褐、下唇鬚ハ暗色、

後胸背ニ暗色毛アリ、腹部ハ暗灰色、開張一寸三分內外、雌、前翅ハ灰白、暗色鱗ハ不規則ニ散在シ、橫脈上ノ一紋及ビ其上ニアル楕圓環紋ハ稍々く字形ヲナス、暗色ノ波狀線アレドモ後緣ニテ少シク判然セルノミ、前緣ノ暗色紋列ハ稍々判然ス、後翅ハ灰色、緣毛ハ灰白ト暗色ノ斑ヲナス、裏面ハ灰色、橫脈上ノく字形紋ハ稍々判然ス、體ハ灰白、腹部ノ兩側ハ暗色、觸角ノ羽狀枝ハ灰色、開張二寸內外、東京地方ニ稀ナラズ、樺太ニモ產ス、幼蟲ハ杉、檜、樅等ノ葉ヲ食ス、東京ニテハ成蟲ハ六月中旬、樺太ニテハ七月下旬現ハル、

分布—樺太、本州、歐洲、

(附 言) 本州ニ產スルモノハ變種ニシテ之レヲ var. pseudoabietis Butl. ト云フ、

第六十二圖 (1) (♂)

(901) すゞきごくが

學名 Dasychira conjuncta Wilem.

昆蟲學上ノ地位 毒蛾科

雄、前翅ハ暗色、紋條ハ黑色、翅底線ハ中脈下ニテ紋狀ニ終ハリ、翅底線ハ第一脈ノ處ニテ終ハル、前橫線ハ一双ニシテ斜走シ、其中間ニ灰白ノ細線アリ、其外方ニアルモノハ中室及ビ第一室皺線ノ處ニテ外方ニ一枝ヲ出シ、第一室ニアルモノハ長クシテ後橫線ニ達ス、後橫線ハ細ク、少シク波狀ヲ呈シ、第四脈ノ處ニテ外方ニ曲リ、之レヨリ內方ニ弓曲シテ後線ニ達ス、波狀線ハ灰色ニシテ太ク、初メノ四室ノ外側ニテ剝ラレ、橫脈ノ內方ニ弦月形ノ白紋ヲ具ヘ、前線ニ白鱗多ク、基部ニ近ク三個ノ黑紋アルコト前種ニ似タリ、第一室ノ中央ニモ白鱗ヲ混ズ、外線ハ灰黃ト暗色ノ斑ヲナス、後翅ハ暗色、緣毛ハ灰色ニシテ、少シク暗色毛ヲ混ズレドモ斑ヲナサズ、裏面ハ灰色、橫脈紋及ビ其外方ノ一帶ハ暗色、後翅ニテハ其外側ニ更ニ一帶アレドモ餘リ判然セズ、觸角ハ暗褐、羽狀枝ハ黃褐、下唇鬚ハ黃褐、基部ハ暗色、頭胸ハ灰褐、後胸ハ暗褐、灰白鱗ヲ混ズ、腹部ハ後翅ト同色、開張一寸四分、此ハ六月下旬京都高尾ニテ鈴木元治郎氏ノ採集セルモノナルガ稀ナルガ如シ、尙吉野ニモ產ス、

分布—本州(京都、吉野)、

## (902) したきごくが

學名 Dasychira strigata Moore.

昆蟲學上ノ地位 毒蛾科

雄、前翅ハ暗灰色、翅底及ビ外緣ノ三分ノ一ハ淡色、紋條ハ暗色、翅底線ハ高キ波狀ヲ呈シ、前橫

第六十二圖(2)

(♂)





線ハ一双ニシテ中脈ノ處ニテ少シク外方ニ弓曲ス、其外方ニ當リ中室ノ一圓及ビ前緣ニハ白鱗多シ、橫脈ハく字形ヲ呈シ、後橫線ハ波狀ヲ呈シ、各脈ノ處ニテ犬牙狀ニ突出シ、後緣ノ中央ニテ終ル、亞外緣線ハ少シク波狀ヲ呈シ、其內初メノ三室ニアルモノハ大ニシテ判然ス、緣毛ハ灰黃ト暗灰色ノ斑ヲナス、後翅ハ暗褐、翅底及ビ內緣ハ廣ク黃褐、橫脈ハ暗色ニシテ判然ス、緣毛ハ灰黃白、裏面ハ灰色、橫脈紋及ビ其外方ノ一帶ハ暗色、後翅內緣ノ半部ハ黃褐、觸角ハ黃褐、下唇鬚ハ黑色、其末端及ビ下面ハ灰白、頭、胸及ビ腹ハ灰白、腹部ハ少シク黃色ヲ帶ビ、第一節ニ暗色ノ毛塊ヲ具ヘ、尉節ニ黑紋ヲ列ヌ、開張一寸六分、此ハ京都ニテ鈴木元治郎氏ノ採集セルモノナルガ稀ナルガ如シ、

分布—本州(京都、吉野)、

## (903) あらかはごくが

學名 Dasychira arakawae Matsumura.

昆蟲學上ノ地位 毒蛾科

此ハりんごごくが(續千蟲、第一、第十圖(18))ニ酷似スレドモ其異ナル所左ノ如シ、

一、雄、前翅ノ中央ハ少シク暗色ヲ呈シ、斑紋ハ判然セザレドモ、弓狀ノ橫脈紋及ビ其外側ノ一短斜條ハ黑色、翅底線、前橫線、中橫線及ビ後橫線ハ細クシテ判然セズ、緣毛ハ翅ト同色、

二、暗色紋ハ餘リ判然セズ、後翅ハ暗色、緣毛ハ灰白ニシテ黑紋ヲ缺ク、

第六十二圖(4)

(♂)

二、裏面、前翅ハ暗色、外緣ノ四分ノ一及ビ前緣ハ灰白、後翅ハ灰白、外緣ニ近ク一暗色帶アリ、緣毛ハ黑點ヲ缺ク、

三、下唇鬚ノ末端及ビ下面ハ白色、頭、胸及ビ腹ハ灰白、後胸背ノ毛塊及ビ尾節ノ掃狀毛ハ暗色ヲ帶ブ、開張(♂)一寸、此ハ五月初旬伊豫ニテ荒川重理氏ノ捕獲セルモノナリ、

分布—四國伊豫、

## Dasychira arakawae n. sp. pl. LXII, (fig. 4, ♂)

Closely allied to *D. putibunda* L., but differs from the latter in the following points:

1. ♂ Primaries in the middle somewhat infuscated; all the lines inconspicuous, only the bow-shaped discal spot and a short inwardly oblique line beyond it, black; fringe concolorous with the primaries, so that the spot-series being not conspicuous.
2. Secondaries black, inner margin and fringe pale greyish, wanting spot-series on it.
3. Underside—Primaries, except the costa and the terminal one fifth, pale greyish; secondaries greyish, discal spot and a submarginal line fuscous.
4. Palpi shorter, beneath white; body greyish white, only a small tuft on the metanotum and the tip of abdomen, somewhat infuscated. EXP. ♂ 30 mm.

Hab.—Shikoku (Iyo); one male specimen collected in the early part of May (1916) by Mr. S. Arakawa.

This species may be an extreme variety of *D. putibunda* L.

第五十六圖
(12)
(♀)

(904)

## おしたみだりぐが

學名 Dasychira flava Mats.





昆蟲學上ノ地位　毒蛾科

前翅ハ灰綠色、腎狀紋ハ大ニシテ其兩側及ビ中央ノ縱條ハ暗色、前橫線及ビ中橫線ハ濃色ナレドモ餘リ判然セズ、後橫線ハ波狀ヲ呈シ、各脈ノ處ニテ齒狀突起ヲ出ス、其外方ニ當リ各室ニV字形ノ細キ一黑紋アリテ、其內第六及ビ第七室ノモノハ判然ス、外緣線ハ黑色ニシテ波狀ヲ呈シ、各脈ノ處ニテ遮斷セラル、ヲ以テ各室ニ半環ヲ有スルガ如シ、後翅ハ橙黃色、橫脈紋ハ黑色ニシテ半月形ヲ呈シ、外緣ニ近ク黑色ノ一帶アリテ第一室ノ處ニテ太ク、第二乃至第四室ニテ細ク、第五室ニテ再ビ太ク、第六室ニテ遮斷セラレ、後大ナル前緣紋トナリテ終ル、緣毛ハ黃色ト暗色ノ斑ヲナス、裏面ハ橙黃色、前翅ノ橫脈上ニ半月形ノ一黑紋アリテ、其中腹ヨリ中室ニ向テ黑色ノ一縱條ヲ出ス、翅端ハ廣ク暗色、前緣ニハ黃色紋アリ、後翅ノ前緣ハ暗色、橫脈紋ハ黑色ニシテく字形ヲ呈シ、外緣ニ近キ黑帶ハ裏面ノモノニ異ナラズト雖ドモ餘リ判然セズ、下唇鬚、頭及ビ前胸背ハ黃色、中後兩胸背ハ前翅ト同色、腹部ハ後翅ト同色、體下ハ淡黃色、開張(♀)二寸、此ハ京都ニテ八月上旬鈴木元治郎氏ノ採集セルモノナルガ稀ナルガ如シ、

分布—本州(京都)、

## Dasychira flava n. sp. (pl. LVI, fig. 12 ♀)

Somewhat allied to *D. catocalaides* Leech from China.

♀ Primaries greyish green, reniform-spot large, darker in its middle, and on each side with a black streak, subbasal, antemedial and medial lines somewhat darker, wavy, which at each vein being tooth-like produced; in each interspace with a narrow v-shaped black marking, those of the 6th and 7th interspaces being distinct, the latter with another v-shaped similar

marking on its inner side; marginal line black, wavy, interrupted by the veins, and building a series of lunules; fringe yellow, checked with fuscous. Secondaries orange yellow, discal-spot black, crescent-shaped, submarginal black line broader in the first interspace, narrower in the 2nd to 4th interspaces, being interrupted in the 6th; fringe pale yellow, checked with greyish, being darker at the apex. Underside orange yellow, each wing with a black discal spot; primaries in the cell and the first interspace at the base each with a fuscous dash; apex broadly fuscous, with a fuscous band as on the upper side, but not very distinct. EXP. ♀ 60 mm.

Hab.—Honshiu (Kyoto); one female specimen collected in the early part of August (1918) by Mr. M. Suzuki.

第六十二圖（8）（♀）

## (905) みかんどくが

學名 Olene (Dasychira) mendosa Hb.

昆蟲學上ノ地位 毒蛾科

雄、前翅ハ暗灰色、紋條ハ暗色、後緣ハ灰黃色、翅底ニ淡黃褐ノ大圓紋アリテ、其周圍ハ褐色、前橫線ハ少シク外方ニ弓曲シ、少シク波狀ヲナス、其外側ニ當リ第一室ノ處ニ灰白ノ一短線アリ、後橫線ハ細ク、第六脈ノ處ニテ外方ニ彎曲シ、之レヨリ甚ダシク波狀ヲナシテ後緣ノ中央ニ達ス、其外方ニ太キ黃褐帶アリテ第二脈ノ處ニテ遮斷セラル、其外側ハ第五脈ノ處ニテ刳ラレ、第七脈ノ處ニテ外方ニ突出ス、亞外緣線ハ點線ヨリ成リ、其兩側ハ灰黃、緣毛ハ灰黃ト暗色ノ斑ヲナス、後翅ハ黃白、裏面ニ斑紋ヲ缺ク、觸角及ビ頭胸ハ灰色、腹部ハ灰黃、第一節ニ暗褐ノ毛塊ヲ裝フ、開張一寸四分內外、雌ハ雄ト異ナリテ、前翅底ノ四分ノ一ハ中脈下ニテ暗色、前橫線ハ甚ダシク波狀ヲ呈シ、第一室ニ當リ其外側ニ灰白ノ一紋ヲ裝フ、前緣三分ノ二ノ處ニアル二短線及ビ第五脈上ニ縱





走スル一條並ニ翅底ヨリ稍々外緣中央ニ達スル一縱條ハ黑褐、後者ハ第二脈ノ處ニテ少シク下方ニ曲リ、斷續シテ外緣ニ達セズシテ終リ、其曲リタル所ヨリハ黃褐線ニテ緣取ラル、外緣線ハ黑褐、下方ニテ判然シ、第二脈ノ下方ニテ內方ニ屈折ス、他ハ雄ト同樣ナリ、開張二寸內外、此ハ臺灣ニ稀ナラズ、幼蟲ハ柑橘、桑、茄等ノ葉ヲ食害ス、分布—臺灣、支那、印度、

第六十二圖（7）（♀）（9）（♂）

## (906) ももどくが

學名 Olene (Dasychira) dudgeoni Swinh.

昆蟲學上ノ地位 毒蛾科

前種ニ酷似ス、雄ハ暗灰色、紋條ハ暗色、前翅ノ翅底線ハ判然シ、其兩側ハ灰黃、其外側ニ黑色ノ一環アリテ其中ハ灰黃褐、其上方ニ亞翅底線ヲ認メ得ベシ、其外方ニ灰白鱗ヲ散在ス、前橫線ハ一双ニシテ端直ナレドモ餘リ判然セズ、橫脈上ニ新月形ノ灰黃紋アリテ、其兩側ハ褐色線ニテ緣取ラル、後橫線ハ波狀ヲ呈シ、第一室ノ處ニテ內方ニ彎曲ス、外方斑紋ハ不明瞭ナリ、後翅ハ灰色、裏面ニハ斑紋ヲ缺ク、觸角ハ灰色、頭胸ハ暗灰色、腹部ハ灰色、基部ニ黑色ノ毛塊アリ、雌ハ灰白、紋條ハ黑色、前翅ノ基部ニ一楕圓紋ヲ縱置シ、其外側ニ弧狀ヲナセル前橫線アリテ、之レハ波狀ヲナシテ前緣ニ達ス、翅底線ヨリ連續シテ稍々翅端ニ達スル太キ一縱條アリテ、之レハ前種ノ如ク第二脈ノ處ニテ少シク下方ニ屈折シ、之レヨリ細線トナリテ第六脈ノ末端ニ遠ス、後橫線ハ甚ダシク

波狀ヲ呈シ、第七脈ノ處ニテ犬牙狀ヲナシテ外方ニ突出ス、横脈上ニく字形ノ褐色紋アリ、亞外緣線ハ點紋列ヨリ成リ、其外側ハ淡色線ニテ緣取ラル、緣毛ハ灰色ニシテ灰黃毛ヲ混ズ、翅底ノ三分ノ一(中脈上)ハ一層白味ヲ帶ブ、後翅ハ白色、外緣ハ細ク灰色ヲ呈ス、裏面ハ灰白、斑紋ヲ缺ク、頭及ビ胸ハ灰白、後胸背ニ黑色ノ毛塊アリ、腹部ハ白色、開張(♂)一寸二分、(♀)一寸七分內外、此ハ臺灣ニ稀ナラズ、幼蟲ハ桃、柑橘及ビ茶ノ害蟲ナリ、

分布—臺灣、印度、

## (907) かんしよどくが

學名 Psalis securis Hb.

昆蟲學上ノ地位 毒蛾科

雄、前翅ハ灰黃、中脈以下ハ暗灰色、中室ヨリ翅端ニ達スル劍狀ノ一線ハ黃白、緣毛ハ暗灰色、末端ニテ灰黃、後翅ハ白色、裏面、前翅ノ縱條ハ表面ノモノト同樣ナレドモ稍々淡色、後緣ハ白色、後翅ニテハ前緣灰黃、肩板及ビ後胸背ノ毛塊ハ暗灰色、腹部ハ白色、雌ノ雄ト異ナル所ハ前翅ノ末端ハ銳角ヲナシテ突出シ、第一室ニ暗色ノ二紋ヲ縱列シ、後緣ハ灰黃、內緣ニ近ク暗色ノ一縱紋アリ、開張(♂)一寸二分、(♀)一寸五分、此ハ臺灣ニ稀ナラズ、幼蟲ハ甘蔗ノ害蟲ナリ、

第六十二圖(13)(♂)(14)(♀)

分布—臺灣、支那、印度、濠洲、





(附言) 之レハ拙者臺灣甘蔗害蟲編ニ Coenosia costalis Mats. トセルモノナリ、

第六十二圖(6)(♂)

## (908) うすじろどくが

學名 Dasychira virginea Oberth.

昆蟲學上ノ地位 毒蛾科

雄、前翅ハ白色、少シク灰色ヲ帶ブ、紋條ハ暗色、翅底線ハ短カクシテ中脈ニ達シ、前橫線ハ波狀ヲ呈スレドモ判然セズ、後橫線ハ同ジク波狀ヲ呈シ、細シト雖ドモ前線ヨリモ判然ス、後翅ハ灰色、周圍ハ灰白、裏面ハ灰白、前翅ノ中央及ビ前緣ハ灰色、光線ノ工合ニヨリ少シク紫色ヲ帶ブ、觸角ハ白色、羽狀枝ハ黃褐、頭胸ハ白色、後胸背ニ暗色ノ毛塊アリ、腹部ハ少シク灰色ヲ帶ビ、初メノ二節ニ暗色ノ毛塊アリ、開張(♂)一寸七分、此ハ鈴木元治郎氏ノ信州ニ採集セルモノナルガ稀ナリ、

分布—本州(信州)、浦鹽、

第六十二圖(16)(♂)

## (909) かばもんどくが

學名 Orgyia antiqua L.

昆蟲學上ノ地位 毒蛾科

雄、翅ハ黃褐、前翅ノ前橫線及ビ後橫線ハ暗色、後者ハ第五及ビ第六脈ノ處ニテ外方ニ彎曲ス、其外方ニ當リ後緣角ニ近ク半月形ノ一白紋ヲ具ヘ、其外側ハ暗色線ニヨリテ緣取ラル、橫脈上ニ褐色

ノく字形紋ヲ具ヘ、緣毛ハ少シク濃色、脈ノ終點ニハ淡色鱗アリ、後翅ニハ斑紋ヲ缺キ、緣毛ハ淡色ナリ、裏面ハ黃褐、前翅外緣ノ三分ノ一ハ淡色、後翅ニ不明瞭ナル濃色ノ一帶アリ、觸角及ビ體ハ灰褐、雌ハ翅脚共ニ退化シ、雄ヨリモ暗色ヲ帶ブ、開張(♂)九分內外、此ハ八月下旬樺太ニテ採集セルモノナルガ稀ナルガ如シ、幼蟲ハ柳葉ヲ食ス、

分布—樺太、滿洲、歐洲、

## (910) こしろもんどくが

學名 Orgyia postica Wk.

昆蟲學上ノ地位 毒蛾科

雄、翅ハ黃褐乃至暗褐、前翅ノ紋條ハ暗色、翅底及ビ亞翅底線ハ稍々判然シ、前橫線ハ第一室ノ處ニテ外方ニ曲リ、中橫線ハ中室ノ處ニテ外方ニ屈折ス、其外側ニ灰白ノ太キ一帶アリテ、中脈ノ處ニテ外方ニ角張リ、其外側ニ二個ノ短線ヲ具ヘ、內方ノモノハ新月形ヲ呈シ、外方ノモノハ點紋ヨリナル、後翅橫線ハ第六脈ノ處ニテ外方ニ深ク彎曲シ、中脈下ヨリ細キ波狀線トナリテ後緣ノ中央ニ達シ、中橫線ト相近接ス、亞外緣線ハ稍々後橫線ニ平行スレドモ後方ニテハ判然セズ、翅端ニ灰白紋ヲ具ヘ、之レヲ貫キテ點紋ヨリ成ル外緣線アリテ、之レハ外緣ト相平行ス、緣毛ハ灰黃ト暗色ノ斑ヲナス、後翅ハ前翅ヨリモ濃色、斑紋ヲ缺ク、緣毛ハ前翅ノモノニ異ナラズ、裏面ハ後翅ト同色、斑紋ヲ缺ク、觸角、頭、胸及ビ腹ハ暗色、雌ハ脚翅共ニ退化シ、暗灰色ヲ呈ス、開張(♂)九分、(♀)ノ體長五分內外、此ハ臺灣ニ普通ナリ、幼蟲ハ柑橘、茶等ノ害蟲ナリ、

分布—臺灣、支那、印度、

第六十四圖 (9) (♂) (10) (♀)

## (911) ぶだうどくが

學名 Cifuna eurydice Butl.

昆蟲學上ノ地位 毒蛾科

前翅ハ暗綠色、紋條ハ黑色、翅底ニ近ク四帶アリテ、中央ノ二帶ハ相近接シテ其限界餘リ判然セズ、外方ニアル二帶ハ中脈ノ處ニテ外方ニ屈折シ、其外側ハ淡色線ニテ緣取ラル、後橫線ハ地色ヨリモ淡色、第一室ノ處ニテ內方ニ弓曲ス、其前緣ニ終ル所ニ黑色ノ三紋アリテ三角形ニ排列ス、亞外緣線ノ處ニ五個ノ黑紋ヲ列ネ、其內第一室ニアル二紋ハ大ナリ、後翅ハ黑色、緣毛ハ灰黃、少シク綠色ヲ帶ブ、裏面ハ黑色、前翅ノ前緣、外緣及ビ翅端ハ灰黃、雌ニテハ地色淡色、前翅底ノ四帶ハ癒合シテ太キ一帶トナリ唯ダ內方ノモノノミ分離ス、後翅外緣ノ五分ノ一ハ前翅ト同色、頭胸ハ前翅ト腹部ハ後翅ト同色、後胸背ニ黑毛アリ、開張(♂)一寸五分、(♀)一寸七分內外、雄ハ八月中旬乃至下旬札幌地方ニ普通ナレドモ稀ナリ、雄ハまいまいト同樣ニ旋轉シテ飛翔ス、幼蟲ハ葡萄ノ害蟲ナリ、

分布—北海道、本州、

第六十二圖 (15) (♂)

## (912) こうすぐろどくが

學名 Cifuna jankowskii Oberth.

第六十二圖 (17) (♂) (10) (♀)

昆蟲學上ノ地位　毒蛾科

雄、前翅ハ灰黄、紋條ハ暗色、前翅ノ翅底線ハ一双ニシテ前縁ニテ判然シ、前横線ハ太クシテ少シク外方ニ曲ル、横脈紋アレドモ餘リ判然セズ、外縁ニ近キ前縁ニ半環紋アリテ、之レヨリ一双ノ亞外縁線ヲ後縁ニ送ルト雖モ、之レハ後縁ニ於テノミ判然セリ、縁毛ハ少シク暗色ヲ帶ビ、基線ハ淡色ナリ、後翅ハ暗灰色、裏面ハ前翅ヨリモ少シク淡色、横脈上ニ暗色ノ一紋ヲ具ヘ、前翅底ノ約半分ハ暗色ヲ帶ブ、觸角、頭及ビ胸ハ前翅ト同色、腹部ハ後翅ト同色、第二腹節ニ暗色ノ毛塊アリ、開張(♂)一寸一分、此ハ臺灣埔里社ニテ五月中旬採集セルモノナルガ稀ナルガ如シ、幼蟲ハ葡萄ノ葉ヲ食ス、

分布―臺灣、支那、

第六十三圖
(26)
(♂)

## (913) もんきうすぐろごくが

學名　Olene (Dasychira) inclusa Wlk.

昆蟲學上ノ地位　毒蛾科

雄、前翅ハ暗褐、紋條ハ濃色ナレドモ餘リ判然セズ、翅底線ハ太クシテ稍々判然シ、前横線ハ細クシテ波狀ヲ呈シ、少シク外方ニ弓曲ス、中横線ハ一双ニシテ波狀ヲ呈シ、中央ヨリ後縁ノ三分ノ一ノ處ニ斜走ス、腎狀紋ハ大ニシテ灰黄ヲ呈シ、其外方ニ後横線ヲ具ヘ、其直下ニテ波狀ヲナシ、後縁ノ三分ノ二ノ處ニ達ス、亞外縁線ハ一双ニシテ點紋ヨリ成リ、各紋ノ外側ハ淡色、外縁ハ





細ク、暗色ノ縁毛ハ暗色ト灰黄ノ斑ヲナス、後翅ハ前翅ヨリモ少シク淡色、外縁ニ近ク濃色ノ一帶アレドモ餘リ判然セズ、縁毛ノ基線ハ灰黄、細ケレドモ判然ス、裏面、前翅ハ後翅ヨリモ淡色、暗色ノ一帶アリテ其外方ハ淡色、後翅ハ前翅ヨリモ淡色、二帶及ビ横脈紋ハ暗色ナリ、體ハ前翅ト同色、腹背ニ黑色ノ三毛塊ヲ裝フ、開張(♂)一寸下旬一寸二分、此ハ五月上旬臺灣埔里社ニテ捕獲セリ、稀ナルガ如シ、

分布―臺灣埔里社、新社、

第六十五圖
(8)
(♂)

## (914) もんあとじろごくが

學名　Pantana seriatopunctata Mats.

昆蟲學上ノ地位　毒蛾科

此ハあとじろごくが續千蟲、一、第十三圖(11)ニ酷似スレドモ其異ナル所ハ左ノ如シ、

前翅ハ灰色、褐色ヲ帶ビズ、中脈ノ直下ニ當リ第一乃至第四室ノ基部ニ暗色ノ各一紋ヲ具ヘ、第一室ニアルモノハ長シ、後縁及ビ翅底ハ淡色ニシテ少シク黄色ヲ帶ブ、翅形ハ狹ク、翅端ハ細シ、後翅ハ白色ナレドモ少シク灰色ヲ帶ビ、翅脈ハ細シ、裏面、前翅ハ表翅ヨリモ一層暗色、横脈紋及ビ後縁ハ灰白、後翅ハ表翅ト同色、前縁ハ灰黄ヲ帶ブ、下唇鬚ハ一層長クシテ黄色ナリ、開張(♂)一寸三分、此ハ臺灣埔里社ニテ捕獲セラレタルモノニシテ高椋悌吉氏ノ寄送ニ係ルモノナリ、稀ナルガ如シ、

分布—臺灣埔里社、

Pantana seriatopunctata n. sp. (pl. LXV, fig. 8 ♂)

Somewhat resembles *P. terminiana* Wk.

♂ Primaries greyish, at the base and hind margin with a shade of pale testaceous; 4 fuscous spots below the medial vein, one of them at the base of the first interspace being longer. Secondaries white, with a light shade of greyish. Underside-Primaries fuscous, discoidal spot and the hind margin greyish white; secondaries white as above, at the costa testaceous, palpi relatively long, with head and thorax yellowish, abdomen whitish. Antennae brownish, much longer bipectinated than those of *P. amyla* Butl.

FXP. 40 mm.

Hab.—Formosa; one male specimen collected in Horisha and sent me by Mr. T. Takamuku.

第六十五圖
(4)
(♂)

(915) うすばうすぐろしくが

學名 Pantana infuscata Mats.

昆蟲學上ノ地位 毒蛾科

雄、翅ハ暗灰色、半透明、前翅中脈ノ下方ニテ一列ヲナセル五紋ハ濃色ニシテ前種ノ紋ニ酷似セリ、後翅ハ稍々前翅ヨリモ淡色ナルガ如シ、裏面ハ表面ト同色、下唇鬚ハ黃色、頭、胸及ビ腹部ハ暗灰色、觸角ハ灰色、羽狀枝ハ暗褐ナリ、開張(♂)一寸一分、此ハ五月下旬臺灣埔里社ニテ捕獲セルガ稀ナルガ如シ、

分布—臺灣埔里社、





Pantana infuscata n. sp. (pl. LXV, fig. 4, ♂)

♂ Wings dark grey, somewhat translucent; primaries below the medial vein with a row of 4 black spots, situated as that of the former species; secondaries scarcaly paler than the primaries. Underside as the upperside, only the spots-series below the medial vein being not distinct. Palpi orange-yellow; head, thorax and abdomen dark greyish; antennae greyish, with long fuscous branches. EXP. ♂ 31 mm.

Hab.—Formosa (Horisha); one male specimen collected by the author in the latter part of April, 1907.

第六十四圖
(11)
(♂)

(916) すかしぐろくが

學名 Redoa (Leucoma) cymbicornis Butl.

昆蟲學上ノ地位 毒蛾科

雄、翅ハ白色、稍々透明、光線ノ工合ニヨリ虹色ヲ現ハス、白色ノ鱗毛ハ少ナク、毛狀ノ鱗片多シ、斑紋ヲ缺ク、裏面ハ表面ト同色ナリ、觸角ハ白色、羽狀枝ノ末端ハ黃褐、下唇鬚ハ白色、末端ハ暗色ヲ帶ブ、頭、胸、腹並ニ脚ハ白色、開張(♂)一寸三分、此ハ四月中旬臺灣阿里山ニテ捕獲セリ、稀ナルガ如シ、

分布—臺灣、支那、印度、

第六十三圖
(21)
(♀)

(917) ひばらまいまい

學名 Lymantria serva F. (obsoleta Wk.)

昆蟲學上ノ地位　毒蛾科

前翅ハ暗黃色、紋條ハ暗色、約七條ノ波狀線アリテ、中橫線ト後橫線ハ中室ニテ相合シ顯著ナリ、亞外緣線ハ太ク、其內方ニ犬牙狀ヲナセル波狀線アリテ、其外側ハ淡色線ニテ緣取ラル、前緣ノ五紋ハ判然シ、後緣ノ內方ニアル紋モ亦顯著ナリ、橫脈上ノ一點ハ餘リ判然セズ、緣毛ハ灰黃、闊室ニ暗色毛アリテ斑ヲナス、後翅ハ灰色、外緣ノ四分ノ一ハ濃色ナリ、緣毛ハ淡色、少シク暗色毛ヲ混ズ、裏面ハ灰白、雄ニテハ橫脈紋ハ暗色、其外方ニ同色ノ二帶アレドモ餘リ判然セズ、外側ノモノハ太シ、外緣ニ暗色點ヲ列ス、雌ニテハ紅色ニシテ腹背ハ橫脈紋及ビ內方帶ヲ缺ク、腹部ハ紅色、雄ニテハ腹背ハ後翅ト同色ナレドモ、雌ニテハ紅色ニシテ腹背ニ黑紋ヲ列ス、開張(♂)一寸七分、(♀)二寸二分、此蛾ハ七月、雄ハ五月中旬臺灣臺南ニ捕獲セテレタルモ稀ナルガ如シ、

分布—臺灣(臺南)、支那、印度、

## (918) あをもりまいまい

第六十二圖(5)(♂)

學名 Lymantria aomoriensis Mats.

昆蟲學上ノ地位　毒蛾科

前翅ハ灰白、紋條ハ暗褐、翅底線ハ短クシテ斜走シ、亞翅底線ト相合ス、前橫線ハ甚シク波狀ヲナシ、副前緣脈及ビ中脈ノ處ニテ外方ニ屈折ス、橫脈上ノ〈字形紋ハ黑色ニシテ判然ス、後橫線ハ一双ヨリ成リ波狀ヲ呈シ、第四脈以下ニアリテハ相近接シテ稍々平行ス、





亞外緣線モ亦甚シク波狀ヲナシ、稍々紋列狀トナリ、其內第四及ビ第五室ノモノ最モ顯著ナリ、各線ノ前緣ニ終ル處ハ判然セル紋狀ヲナス、緣毛ハ灰白、暗色點ヲ列ス、後翅ハ灰色、外方ニ近ク暗色帶アレドモ餘リ判然セズ、後翅ノ中室紋ハ稍々判然ス、觸角ノ羽狀枝ハ暗灰色、末端ハ少シク黃色ヲ帶ブ、體ハ前翅ト同色、腹部ノ兩側ハ紅色ヲ帶ビ、尾端ノ掃狀毛ハ灰色ナレドモ其基部及ビ兩側ニ暗色毛ヲ混ズ、開張(♂)一寸四分、此ハ八月上旬青森ニテ捕獲セルガ稀ナルガ如シ、

分布—本州(青森)、

Lymantria aomoriensis n. sp. (pl. LXII, fig. 5, ♂)

♂ Primaries greyish white, with fuscous markings; an oblique basal line meets to an indistinct subbasal line near the middle; antemedial line wavy, especially below the medial vein; discocellulars black, 〈-shaped and conspicuous, outwardly with a fuscous spot; a pair of somewhat waved postmedial lines, which becoming nearer each other below the vein 4, which curving outwardly at the vein 6; submarginal line also wavy, becoming somewhat spots-like, especially in the 4th to 6th interspaces; fringe concolorous with the primaries, with a row of black dots. Secondaries greyish, with a fuscous submarginal line, fringe paler, with an indistinct fuscous spots-series. EXP, 40 mm.

Hab.—Honshiu (Aomori); 4 male-specimens collected in the first part of August by the author.

## (919) ありかんまいまい

第六十三圖(27)(♂)

學名 Imaus (Dura) albus Moor.

昆蟲學上ノ地位　毒蛾科

雄、翅ハ白色、光線ノ工合ニヨリ少シク紫色ヲ帶ブ、紋條ハ灰色、前翅前緣ノ外半及ビ外緣ニアル點紋ハ黑色、翅底線、亞翅底線及ビ前橫線ハ稍々端直、前橫線ノミ少シク波狀ヲナス、環狀紋及ビ腎狀紋ハ割合ニ判然ス、後橫線ハ一双ニシテ波狀ヲ呈シ、第一室ノ處ニテ深ク內方ニ曲ル、亞外緣線ハ高キ波狀ヲ呈シ、各脈ノ處ニテ犬牙狀ノ突起ヲ外方ニ出ス、後翅ノ外緣ニ近ク一暗色帶アリテ、第一室ニハ此部分ニ三黑紋ヲ裝フ(第一室ノ外緣ハ稍々弓狀ニ刳ラル)、裏面ハ灰白、前緣及ビ外緣ハ少シク灰色ヲ帶ブ、橫脈紋ハ暗色、特ニ後翅ニアルモノハ判然セリ、下唇鬚ハ白色、外側ハ黑色、觸角ハ黃褐、體ハ白色、開張(♂)一寸八分、此ハ七月中旬臺灣阿里港ニテ捕獲セルモノナルガ稀ナルガ如シ、

分布—臺灣阿里港)、

(920) ほそしろごくが

學名　Pteredoa hololeuca Hamps.

昆蟲學上ノ地位　毒蛾科

雌、翅ハ白色、絹樣ノ光澤ヲ帶ビ、前翅ノ前緣及ビ基部ハ少シク汚黃色ヲ帶ブ、頭及ビ胸ハ白色、頸板黃色ヲ帶ビ(殊ニ雌ニテ判然セリ)、腹部ハ白色、腹面ハ稍々汚色ヲ呈ス、下唇鬚ハ白色、上面ハ黑色、肢ハ汚白色、跗節ハ黑色、前中兩肢ノ脛節ニハ黑鱗ヲ混ズ、開張(♂)一寸一分、(♀)一寸二分、

第六十四圖(12)
(♀)





此ハ臺灣阿里山地方ニ產スレドモ稀ナリ、

分布—臺灣(阿里山)、

(921) あかづすげごくが

學名　Laelia striata Wilem.

昆蟲學上ノ地位　毒蛾科

雄、前翅ハ灰褐、脈、中室並ニ各室ノ縱條ハ白色、外緣ニ近ク七個ノ黑點ヲ列ス、其內第四ト第六ハ短線狀ヲナス、緣毛ハ白色、後翅及ビ腹部ハ汚白色、前翅暗色ヲ帶ブ、頭及ビ胸ハ白色ニシテ少シク紫褐色ヲ帶ビ、觸角間ニ赤色ノ部分アリ、下唇鬚ノ上面ハ淡褐、黑色ノ部分アリ、下面ハ赤褐、雌ニテハ體翅暗灰色、開張(♂)一寸、(♀)一寸五分、此ハ臺灣關仔嶺ニ產スレドモ稀ナリ、

分布—臺灣(關仔嶺)、

第六十三圖(14)
(♀)

(922) さがしらすげごくが

學名　Laelia devestita Wk.

昆蟲學上ノ地位　毒蛾科

前翅ハ淡黃白、前緣少シク濃色、外緣ニ近ク六個ノ黑點ヲ列ス、後翅ハ前翅ヨリモ淡色ニシテ裏面

第六十三圖(15)
(♂)

ト同様ナリ、頭及ビ頸板ハ黃色、胸及ビ腹ハ淡黃白、腹面ハ稍々淡色、脚ハ黃色、開張(♂)八分一一寸一分、

分布—臺灣(埔里社)、印度、

## (923) たいわんすげどくが

學名 Laelia formosana Mats.

昆蟲學上ノ地位 毒蛾科

體翅灰黃、前翅ノ橫脈紋ハ暗色ニシテ才、餘リ判然セズ、外緣ニ近ク七個ノ黑紋アリテ、第七室紋ハ餘リ判然セズ、後翅ハ前翅ヨリモ少シク淡色、裏面ハ表面ト稍々同色、前翅前緣ノ基部ハ暗色、其他ノ前緣及ビ外緣ヲ除キ少シク暗色ヲ帶ブ、觸角ハ白色、羽狀枝ノ基部ハ黑色、下唇鬚ノ基部ハ黑色、觸角ノ基部ニ黃毛アリ、腹部ハ後翅ト同色、脚ハ灰色、前脛節ノ下面ハ黑色、開張(♂)一寸一分、(♀)一寸二分、此ハ臺灣埔里社ニテ捕獲セルガ稀ナルガ如シ、

第六十三圖
(16)
(♀)

分布—臺灣(埔里社)、

Laelia formosana n. sp. (pl. LXIII, fig. 16, ♀)

♂ Body and wings testaceous. Primaries with an indistinct fuscous discal spot; near the termen with a curved series of 7 black spots, one of which in the 7th interspace being absolete. Secondaries somewhat paler than the primaries. Underside testaceous, infuscated, the costa at the base being narrowly fuscous. Antennae white, at the base with some yellowish hairs, the bases of the plumose branches being black. Palpi testaceous, at the base black. Abdomen concolorous with the secondaries. Legs greyish, the anterior tibia beneath fuscous.

EXP.—♂ 33 mm.

Hab. Formosa (Horisha); one male specimen collected by Mr. T. Takamuku; it seems to be rare. Closely allied to L. *sanguica* Butl., but differs from the latter in having always 7 black specks to the primaries, nearly concolorous both wings, palpi and head.





## (924) すゞきうすいろどくが

學名 Laelia suzukii Mats.

昆蟲學上ノ地位 毒蛾科

雌、前翅ハ淡灰黃、斑紋ヲ缺ク、後翅ハ灰白、兩翅トモ光澤ヲ缺ク、裏面ハ表面ト異ナラズ、觸角ハ羽狀ヲ呈シ、灰黃、頭及ビ胸背ハ前翅ト同色、腹部ハ後翅ト同色、脚ハ灰白、開張(♀)一寸三分、此ハ京都ニテ鈴木元治郎氏ノ採集セルモノナルガ稀ナルガ如シ、

第六十二圖
(18)
(♀)

分布—本州(京都)、

Laelia suzukii n. sp. (pl. LXII, fig. 18 ♀)

♀ Primaries pale testaceous, lacking any marking.

Secondaries greyish white. Underside as that of the upperside. Antennae testaceous, palpi, head and thorax concolorous with the primaries; abdomen concolorous with the secondaries; the apical half of the venter fulvous. Legs greyish white.

EXP. 39 mm.

Hab.—Honshiu (Kyoto); one female specimen collected by Mr. M. Suzuki.

## (925) のぶながまいまい

學名 Lymantria nobunagae Nag.

昆蟲學上ノ地位 毒蛾科

體翅淡灰褐、前翅ノ中央ニ暗褐色ノ一斜帶ヲ具ヘ、橫脈紋ハ暗色ニシテ弦月形ヲナシ、緣毛ハ暗色ト地色ノ斑ヲナス、後翅ニ斑紋ヲ缺ク、裏面ハ表面ト異ナラザルモ前翅ニ斜帶ヲ缺キ、後翅ノ前緣ハ暗色ヲ帶ビ、少シク紅色ヲ混ズ、觸角ハ黑色、頸板ハ紅色、腹部ノ基半部ハ淡紅色、末端ハ暗褐、脚ハ黑色、開張(♀)二寸六分、此ハ岐阜地方ニ產スレドモ餘リ多カラズ、

分布—本州(岐阜)、

第五十六圖(6)(♀)

## (926) くろあししろごくが

學名 Caragola sericea Moor.

昆蟲學上ノ地位 毒蛾科

雌、體翅白色、前翅ノ處々ニ不明瞭ナル黃色點アリ、尙縱脈ノ末端ハ黃色ヲ帶ビ、緣毛ハ脈ノ終點ニテ黃色ヲ呈ス、後翅ニハ黃色點少ナク、脈ノ終ル處ニテ緣毛ハ黃色ヲ呈ス、裏面ハ表面ト異ナラザレドモ黃色點ヲ缺キ、縱脈ハ一層黃色ナリ、觸角ハ羽狀ヲ呈シ、白色、羽狀枝ハ灰色、下唇鬚ハ黑色、下面ハ白色、脚ハ白色、脛節及ビ跗節ハ暗色、但シ後脛節ハ灰黃ニシテ其末端及ビ距ハ暗色、

第六十五圖(7)(♀)



開張(♀)一寸三分、此ハ臺灣埔里社ニテ高椋悌吉氏ノ採集セルモノナリ、

分布—臺灣(埔里社)、

第六十五圖(5)(♂)

## (927) ちちぶしろごくが

學名 Leucoma chichibense Mats.

昆蟲學上ノ地位 毒蛾科

雄、體翅白色、兩翅ハ絹樣ノ光澤ヲ帶ビ、光線ノ工合ニヨリテ虹樣ノ色彩ヲ放ツ、何レモ半透明ナリ、觸角ハ白色、羽狀枝ハ灰黃、頭及ビ下唇鬚ノ上面ハ淡黃白、後者ノ下面ハ白色、脚ハ白色、前基部ノ外側ニ一黑紋ヲ裝フ、開張一寸一分、此ハ六月上旬秩父ニテ高椋悌吉氏ノ採集セルモノナリ、

分布—本州(秩父)、

Leucoma chichibense n. sp. (pl. LXV, fig. 5 ♂)

♂ Body and wings white. Wings with a silky luster, in a certain light much irridiscent, sublyaline, lacking any marking. Antennae testaceous, with the shaft white, palpi above and head, pale fulvous, underside of the former being white. Legs white, the anterior coxa on the onterside with a black spot.

EXP. 33 mm.

Hab.—Honshiu (Chichibu, in the Prov. Musashi); one male specimen collected in the early part of June (1919) by Mr. T. Takamuku.

(928) うちじろまいまい

學名 Ocneria furva Leech

昆蟲學上ノ地位 毒蛾科

雄、體翅暗色、前翅ノ第四及ビ第五室ニ濃色紋アレドモ判然セズ、後縁ハ少シク白色ヲ帶ビ、之レニ黒紋ヲ有スレドモ判然セズ、雌ニテハ前翅ハ暗色、翅底線、中横線、後横線等ハ判然スレドモ其紋條ノ判然セザルモノモアリ、第四乃至第六室ニ暗色紋アリテ何レモ弦月形ヲ呈ス、後翅ハ暗色、雌ニテハ少シク淡色、雄ノ觸角ハ羽狀ヲ呈シ、雌ニテハ櫛齒狀ヲ呈ス、開張(♂)一寸、(♀)一寸一分内外、此ハ盛岡、信州、日光及ビ京都地方ニ捕獲シタレドモ餘リ多カラズ、

分布—本州、

第六十二圖
(11)(♀)
(12)(♂)

(929) すきばごくが

學名 Perina nuda F.

昆蟲學上ノ地位 毒蛾科

雄、前翅ハ無色透明、第一室ノ基部ハ黒色、脈ハ灰色、後翅ハ黒色、翅端ハ楕圓形ヲナシテ透明、觸角ハ暗灰色ニシテ羽狀ヲ呈シ、頭、胸下、前肢ノ腿節並ニ尾端ハ橙黄色、體ハ黒色、前胸背ハ灰白ニシテ絹様ノ光澤ヲ帶ブ、脚ハ灰黄、開張一寸二分内外、雌ハ黄白、前翅ニハ褐色鱗ヲ散在ス、

續千蟲、第三、第三十三圖
(8)(♂)

第六十三圖
(2)(♀)





但シ前縁及ビ外縁ニハ少ナシ、後翅ニハ褐色鱗ヲ缺ク、裏面ハ表面ニ異ナラズ、唯ダ前縁ハ少シク黄色ヲ帶ブ、觸角ハ灰黄、頭、胸下及ビ前肢ノ腿節ハ淡黄、體ハ灰黄、前胸背ハ灰色ナリ、脚ハ灰黄、開張一寸六分内外、此ハ臺灣ニ稀ナラズ、幼蟲ハ榕樹ノ害蟲ナリ、十月中旬現ハル、

分布—臺灣、支那、印度、

(930) ふたもんごくが

學名 Euproctis bimaculata Wk. var. lutescens Wk.

昆蟲學上ノ地位 毒蛾科

原種ハ白色ニシテ横脈上ニ黒點ヲ具ヘ、尾端ニ橙黄色ノ毛塊ヲ簇生ス、然レドモ ab. lutescens Wk. ニアリテハ頭、胸及ビ前翅ハ少シク黄色ヲ帶ブ、又、ab. bigutta Wk. ニアリテハ原種ニ似レドモ形小ニシテ更ニ一層小ナル黒點ヲ横脈上ニ裝フ、開張(♂)一寸三分、(♀)一寸七七内外、之レハ臺灣ニ産スレドモ餘リ多カラズ、

分布—臺灣、印度、

第六十四圖
(13)
(♀)

(931) たいわんきごくが

學名 Euproctis lutea F.

昆蟲學上ノ地位 毒蛾科

第六十三圖
(3)
(♂)

雄ニテハ形小、觸角、頭、胸及ビ腹ハ黃白、前翅ハ黃色ニシテ斑紋ヲ缺キ、後翅ハ黃白、裏面及ビ體下ハ稍々白色ヲ呈ス、雌ニテハ形大ニシテ頭、胸、尾端及ビ前翅ハ黃色ニシテ斑紋ヲ缺ク、後翅ハ黃白、裏面モ亦黃白、前緣ハ濃色ナリ、腹部ノ毛ハ黃白ナレドモ地色ノ暗色ナルタメ少シク黑味ヲ帶ブ、開張(♂)七分、(♀)一寸內外、此ハ臺灣ニ普通ナルモノニシテ、幼蟲ハ柑橘、桑、茶等ノ害蟲ナリ、

分布—臺灣、印度、

## (932) ちやごくが

學名 Euproctis conspersa Butl.

昆蟲學上ノ地位 毒蛾科

雄、前翅ハ黑褐、黃色ナル不明ノ二橫線アリテ、其中央部ハ何レモ少シク外方ニ屈曲ス、前緣及ビ外緣ハ黃色、前緣角ニ近ク二個ノ黑紋ヲ有スルモノアリ、後翅暗色、緣毛ハ多少黃色、前胸背ニ黃毛ヲ具ヘ、中後ノ兩胸背及ビ腹背ニハ黑毛ヲ密生シ、腹面及ビ脚ハ黃色、雌ノ前翅ハ橙黃色、中央部ニハ多數ノ黑褐鱗ヲ散布シ、前橫線及ビ後橫線ハ黃白、何レモ中央ニテ外方ニ屈曲スルコト雄ニ異ナラズ、翅端ニ二紋稀ニ三紋ヲ裝フ、後翅ハ前翅ヨリモ少シク濃色、斑紋ヲ缺ク、緣毛ハ淡色、裏面ハ橙黃色、緣毛ハ淡色、斑紋ヲ缺ク、雄ト雌ト同色ナルモノアリ、開張(♂)七分五厘、(♀)九分—一寸二分內外、此ハ東京地方ニ稀ナラズ、幼蟲ハ茶ノ害蟲ナリ、

第六十三圖(4)
(♀)



分布—本州、九州、臺灣、

(附言) 此ノ雄ノ黑褐ナルモノヲ ab. choka Strand. ト云フ、

第六十三圖(7)
(♀)

## (933) だんだらきごくが

學名 Euproctis bipunctapex Hampsons.

昆蟲學上ノ地位 毒蛾科

此ハ前種ニ酷似ス、雄ハ暗褐、前翅ノ前緣、前角並ニ後角上方ノ一紋ハ橙黃色、前角ニ二個稀ニ三個ノ黑點ヲ裝フ、前橫線及ビ後橫線ハ濃色、何レモ其中央ニ近ク外方ニ彎曲ス、緣毛ハ橙黃色、暗色部ニアルモノハ暗色ナリ、後翅ハ前翅ヨリモ濃色、緣毛ハ橙黃色、裏面、前翅ハ暗色、前緣及ビ外緣ハ橙黃色、但シ外緣ノ中央紋ハ暗色、後翅ノ外緣ハ肛角ヲ除キ橙黃色、觸角、頭及ビ胸背ハ橙黃色、腹部ハ暗色、基部ハ少シク黃色ヲ帶ブ、雌ハ暗色、前角及ビ後角ハ廣ク黃色、前角ニ二個ノ黑點ヲ裝フ、雄ト同樣ノ淡色橫線アレドモ亦判然セザルモノモアリ、後翅ハ暗色、外緣ハ廣ク黃色、裏面ハ暗色、外緣ノ三分ノ一ハ黃色、頭胸ハ黃色、腹部ハ暗色ヲ帶ビ、尾端ハ黃褐ナリ、開張(♂)八分、(♀)一寸一分內外、此ハ臺灣ニ普通ナル種類ニシテ幼蟲ハ茶及ビ柑橘ノ害蟲ナリ、

分布—臺灣、印度、

## (934) なかをびどくが

學名 Euproctis centrofascia Mats.

昆蟲學上ノ地位 毒蛾科

體翅淡キ橙黄色、前翅ノ前横線ハ黑鱗ヨリ成レル不明瞭ノ帶ニヨリテ代表セラレ、後横線ハ前横線ト稍々同樣ナレドモ一層判然シ、前緣三分ノ二ノ處ヨリ後緣ノ中央ニ向ヘドモ兩端ニテ判然セズ、尙ホ第二、第五及ビ第七室ニ一黑紋ヲ具ヘ、第七室ノモノハ微小ナリ、後翅ニハ斑紋ヲ缺ク、觸角ハ灰黄、腹部ハ少シク褐色ヲ帶ブ、開張(♀)九分、此ハ六月中旬臺灣埔里社ニテ捕獲セルモノナルガ稀ナルガ如シ、

分布—臺灣、

第六十五圖(2)(♀)

Euproctis centrofascia n. sp. (pl. LXV, fig. 2 ♀)

♀ Primaries pale orange yellow; antemedial line represented by some fuscous scales above the inner margin; postmedial line oblique, broad, on both ends obsolete, scarcely curved outwardly at vein 5; near each end of the 2nd, 5th and 7th interspaces with a black spot. Secondaries scarcely deeper in colour than those of the primaries. Underside concolorous with the upperside, lacking any marking. Antennae testaceous, head and thorax concolorous with the wings; abdomen brownish, with an orange anal tuft.

EXP.—♀ 27 mm.

Hab.—Formosa (Horisha); one female specimen collected in the early part of June, 1906, by the author. It resembles somewhat *E. labecula* Wilem.



## (935) こうしゅんどくが

學名 Euproctis koshunensis Mats.

昆蟲學上ノ地位 毒蛾科

此ハちやどくがニ酷似スレドモ其異ナル所ハ左ノ如シ、

一、雄、前翅前横線ノ内方ハ翅底ヲ除キ黑鱗ヲ密生シ、後横線ノ兩側ニモ黑鱗多シ、此兩線ノ間室ハ中脈下ニアリテ遙カニ狹ク、中脈上ニハ黑鱗ヲ缺ク、後横線ハ翅三分ノ二ノ處ニアリテ前横線ト共ニ翅ヲ三等分ス、外緣ハ廣ク橙黄色、第二、第五及ビ第七室ニ黑點ヲ裝フ、後翅ハ前翅ヨリモ濃色ナルガ緣毛ハ淡黄ナリ、觸角ハ灰黄、雌ニアリテハ黑鱗一層多シ、開張(♂)八分、(♀)九分、此ハ七月上旬臺灣恒春ニテ捕獲セルモノナルガ稀ナルガ如シ、

分布—臺灣、

第六十五圖(1)(♂)

Euproctis koshunensis n. sp. (pl. LXV, fig. 1, ♂)

Closely allied to *E. conspersa* Butl. but differs from the latter as follow:

♂ Primaries at the innerside of the antemedial line, except the base, densely scattered with black scales; both sides of the postmedial line also band-like scattered with black scales; the interspace between the ante-and postmedial lines much narrower, especially below the medial vein scattered with black scales, but lacking them above it; postmedial line situated further towards the middle than that of *conspersa* Butl., and with the antemedial line divides the whole surface into 3 subequal dimensions; near the termen with 3 black dots, respectively in the 2nd, 5th and 7th interspaces as in *E. centrofascia Mats.* Secondaries distinctly

deeper in colour than those of the primaries, with pale yellowish fringe. Antennæ testaceous. By the female primaries with more black scales than those of the male.

EXP.—♂ 24—♀ 27 mm.

Hab.—Formosa; one female specimen collected in the early part of July, 1906, by the author. Lately the author received the male specimen from Mr. T. Takamuku, which was collected in Horisha.

第六十五圖(10)(♂)

(936) ふたほしどくが

學名 Euproctis staudingeri Leech

昆蟲學上ノ地位 毒蛾科

雄、翅ハ橙黄色、前翅基部ノ大紋及ビ外緣ニ近キ波狀ノ太キ帶ハ褐色、此部分ニ何レモ黑鱗ヲ散在ス、橫脈紋ハ暗色、後翅ハ斑紋ヲ缺ク、裏面モ亦橙黄色ニシテ斑紋ヲ缺ク、觸角ハ灰黄、頭、胸及ビ腹部ハ黄褐、腹部ノ終ノ三節ハ紫褐色、尾端ニ橙黄色ノ毛塊ヲ裝フ、開張(♂)一寸五分、此ハ京都ニテ鈴木元治郎氏ノ捕獲セルモノナルガ稀ナルガ如シ、

分布—本州、

第六十三圖(6)(♀)

(937) ふたをびどくが

學名 Euproctis varians Wk. (=pusilla Moor.)

昆蟲學上ノ地位 毒蛾科





體翅黄色、前翅ノ前橫線及ビ後橫線ハ黄白、前者ハ中央ニテ、後者ハ中室ノ外方ニテ少シク彎曲ス、外緣線モ亦黄白ナリ、後翅ハ黄白、斑紋ナシ、觸角ハ白色、羽狀枝ハ灰色ヲ帶ブ、尾端ノ毛塊ハ橙黄色、雌ハ斑紋ヲ缺キ、少シク淡色ナリ、開張(♂)七分半、(♀)一寸內外、此ハ臺灣ニ稀ナラズ、幼蟲ハ茶、柑橘等ノ害蟲ナリ、

分布—臺灣、支那、印度、

第六十五圖(3)(♂)

(938) きをびどくが(ほしどくが)

學名 Euproctis flavinata Wk.

昆蟲學上ノ地位 毒蛾科

雄、前翅ハ黄色、前橫線及ビ後橫線ハ褐色、前者ハ唯ダ後緣ノ一紋ニヨリテ代表セラレ、後者ハ太クシテ斜走スレドモ中脈以上ニアリテハ判然セズ、後翅ハ黄白、斑紋ヲ缺ク、裏面ハ淡黄白、斑紋ヲ缺ク、觸角ハ白色、羽狀枝ハ灰色、體ハ黄色、尾端ノ毛塊ハ橙黄色、脚ハ白色、開張(♂)一寸內外、此ハ京都ニテ鈴木元治郎氏ノ採集セルモノナルガ稀ナルガ如シ、

分布—本州(京都)、

第六十三圖(10)(♂)

(939) くろぼしきどくが

學名 Euproctis crocea Wilem.

昆蟲學上ノ地位　毒蛾科

雄、前翅ハ鮮黃色、中橫線ハ太クシテ暗褐ノ鱗毛ヨリ成リ、之レハ中脈ノ處ニテ外方ニ屈折ス、此線ノ兩側ハ淡色線ニテ緣取ラル、其內側ノ後緣ニ接シタル所ニ鱗毛ノ一褐色紋アリ、尙褐色ノ鱗毛ヨリ成ル一後橫線アレドモ餘リ判然セズ、之レハ中橫線ト同樣ニ中脈ノ外方ニテ屈折ス、亞外緣線ノ處ニ黑色ノ五紋アリテ、第一室ニアルモノハ大ニシテ第一脈ニテ遮斷セラル、第三及ビ第四室ニ黑紋ヲ缺ク、後翅ハ黃白、裏面ハ白色ニシテ少シク黃色ヲ帶ビ、前緣ト緣毛ハ黃色、但シ後翅ニアリテハ緣毛ハ白色、體ハ橙黃色、觸角ノ羽狀枝ハ灰黃ナリ、開張(♂)一寸內外、此ハ臺灣關仔嶺ニテ採集セルモノナルガ稀ナラザルガ如シ、

分布—臺灣(關仔嶺)、

(940) へりぼしきどくが

學名　Euproctis insulata Wilem.

第六十三圖
(5)
(♂)

昆蟲學上ノ地位　毒蛾科

雄、前翅ハ灰黃褐、少シク紫色ヲ帶ビ、暗褐鱗ヲ密布ス、橫脈上ノ一紋ハ黃色、其周圍ノ黑鱗ハ他ヨリ多シ、外緣ハ黃色、之レニ五個乃至七個ノ黑紋ヲ橫列スレドモ、前緣ニハ之ヲ缺ク、外緣三分ノ一ノ處ニ紫褐色ノ一條アリテ、黃色ノ外緣ヲ二分ス、後翅ハ黃白、中央部ハ少シク暗色ヲ帶ブ、頭ハ淡褐、胸背ハ赤褐、腹部ハ淡色、尾端ノ毛塊ハ黃色、雌ニテハ前翅ノ外緣ハ濃色、尾端ノ毛塊ハ黃褐ナリ、開張(♀)一寸六分、(♂)二寸、此ハ臺灣關仔嶺ニ產スレドモ餘リ多カラズ、

分布—臺灣關仔嶺、

(941) へりみつもんどくが

學名　Porthesia (Euproctis) scintellans Wlk. var. limbata Butl.

第六十三圖
(17)
(♀)

昆蟲學上ノ地位　毒蛾科

雌、翅ハ褐色、前翅ニハ暗褐ノ鱗毛ヲ散在ス、外緣ニハ橙黃色ノ三紋アリテ、之レハ翅端、中央及ビ後緣角ニアリ、後翅ハ暗色、外緣ハ黃色ナリ、裏面ハ暗色、前翅ノ翅底及ビ外緣ノ三黃紋ハ表面ノモノニ異ナラザレドモ淡色ナリ、觸角ハ淡灰黃、體ハ褐色、尾端ノ毛塊ハ橙黃色、體下及ビ脚ハ黃白、開張(♀)九分、之レハ七月下旬臺灣新社ニテ捕獲セルモノナルガ稀ナルガ如シ、

分布—臺灣、印度、

(942) ひろをびきどくが

學名　Euproctis latifascia Wk.

第六十三圖
(13)
(♂)

昆蟲學上ノ地位　毒蛾科

雄、體翅黃白、前翅ノ中央ニ近ク黃色ノ太キ一帶アリテ、其兩側ハ白色、頭及ビ胸部ハ黃色、腹部

ハ暗色、尾端ノ毛塊ハ橙黄色、基部ハ稍々白色ヲ帶ブ、觸角ノ羽狀枝ハ黄褐、開張(♂)一寸内外、此ハ臺灣ニ産スレドモ稀ナリ、

分布—臺灣、印度、

(附言) 臺灣ニ産スルモノハ變種ニシテ之レヲ var. suisharyonis Strand. ト云フ、

第六十三圖(8)(♂)

(943) ひとをびきごくが

學名 Euproctis unifascia Wilem.

昆蟲學上ノ地位 毒蛾科

雄、體翅黄色、前翅ノ後横線ハ褐色、之レハ前緣ニ近キ處ニテ少シク内方ニ屈折シ、其兩側ハ白線ニテ緣取ラル、後翅及ビ裏面ハ淡色、時ニ前翅ノ暗色ヲ帶ビタルモノアリ、開張(♂)七分、此ハ臺灣ニテ四月頃捕獲シ得ベシト雖ドモ稀ナリ、

分布—臺灣(臺南)、

第六十三圖(9)(♀)

(944) かんしきごくが

學名 Euproctis kanshireia Wilem

昆蟲學上ノ地位 毒蛾科

雄、前翅ハ淡黄ニシテ、暗褐鱗ヲ散布シ(外緣ヲ除キ)、前緣ノ部分ハ灰色ヲ帶ブ、前後ノ兩横線ハ黄





色ニシテ暗褐鱗ヲ缺ク、前横線ハ少シク斜走シ、其前方ニ暗褐鱗ヲ有スル灰色ノ一帶アリ、後横線ノ外側ニ灰色帶アリテ、之レヨリ外緣ニ向ッテ二線ヲ出ス、翅端ニ一黒紋ヲ具ヘ、其上下ニ更ニ一黒點アレドモ、其下方ニアルモノハ餘リ判然セズ、後翅ハ暗灰色、外緣ニ三個ノ黄色紋アリ、後翅ハ白色、基部ニ暗色部アリ、頭、胸及ビ腹部ハ淡黄、尾端ノ毛塊ハ橙黄色、其前二節ハ暗褐、雌ハ淡色、前翅後横線ノ外側ニアル暗灰色ノ一帶ハ暗褐鱗ヲ散在ス、腹部ハ暗灰色、尾端ノ毛塊ハ橙黄色ナレドモ少シク褐色ヲ帶ブ、開張(♂)一寸、(♀)一寸四分、此ハ臺灣關仔嶺ニテわいるまん氏ノ四月及ビ五月ニ採集セルモノナルガ、其後素木博士ハ之レヲ臺北ニテ捕獲セリ、

分布—臺灣、

第六十三圖(12)(♂)

(945) うすをびきごくが

學名 Euproctis pygmaea Wk.

昆蟲學上ノ地位 毒蛾科

前翅ハ黄色ニシテ中室ノ外側ノ一圓、前緣ノ基部及ビ帶狀ヲナセル中紋等ハ濃色、後翅ハ淡色、裏面ハ後翅ト同色、但シ前翅ノ前緣ハ黄色、頭胸ハ前翅ト同色、腹部ハ後翅ト同色、開張(♂)一寸、此ハ臺灣ニ産スレドモ稀ナリ、

分布—臺灣(臺北)、印度、

(946) こまふりどくが

學名 Euproctis pulverea Leech

昆蟲學上ノ地位 毒蛾科

前翅ハ橙黃色、前緣及ビ外緣ヲ除キ褐色ノ鱗毛ヲ散在ス、後緣角ニ近ク少シク鉛色ノ鱗毛アリ、後翅及ビ裏面ハ淡黃色、觸角ハ橙黃色、羽狀枝ハ灰黃、頭胸ハ前翅ト腹部ハ後翅ト同色、開張(♂)七分—八分、(♀)一寸二分、此ハ四月及ビ七月ノ二回發生スルモノニシテ、四國、九州地方ニハ稀ナラズ、分布—本州、四國、九州、朝鮮、

第六十三圖(11)(♀)

(947) をきなはきどくが

學名 Euproctis okinawana Mats.

昆蟲學上ノ地位 毒蛾科

前翅ハ黃色、翅底ノ四分ノ三ハ前緣ヲ除キ暗灰色ニシテ黑鱗ヲ散在ス、後翅ハ前翅ヨリモ少シク淡色、裏面ハ黃白、前翅翅底ノ四分ノ三ハ暗灰色、少シク紫色ヲ帶ブ、觸角ハ黃白、羽狀枝ハ灰黃、頭胸ハ前翅ト同色、腹部ハ後翅ト同色ナリ、開張(♂)九分、此ハ五月中旬沖繩那覇ニテ黑岩恒氏ノ捕獲セルモノナルガ稀ナルガ如シ、

第五十六圖(4)(♂)



Euproctis okinawana n. sp. (pl. LVI, fig. 4, ♂)

♂ Primaries yellow, the basal ⅔ except the narrow costal margin dark greyish, scattered with fuscous scales. Secondaries somewhat paler than those of the primaries. Underside pale yellowish; primaries at the basal ⅔ dark greyish, with a light purplish shade. Antennae yellowish, with testaceous branches. Head and thorax concolorous with the primaries and the abdomen with the secondaries.

EXP. ♂ 27 mm.

Hab.—Riukiu (Naha); one male specimen collected in the middle part of May, 1912, by Mr. K. Kuroiwa.

第五十六圖(9)(♂)

(948) まくろまいまい

學名 Lymantria nigricosta Mats.

昆蟲學上ノ地位 毒蛾科

雄、翅ハ灰白色、前翅底ニ二黑點ヲ具ヘ、前緣三分ノ一ノ處ニ一暗色點ヲ裝フ、中橫線ハ灰褐ニシテ波狀ヲ呈シ中脈下ニテ判然ス、第一室ニハ灰褐ノ二弧線ヲ橫列スレドモ餘リ判然セズ、亞外緣線ハ灰褐ニシテ波狀ヲ呈シ、殊ニ前緣ニ近ク判然ス、外緣線ハ灰褐ナレドモ餘リ判然セズ、裏面、前翅ハ暗灰色、後翅ハ灰白、前緣ハ暗灰色、二條ノ亞外緣線ハ第二脈以上ニテ稍々判然ス、觸角ハ暗色、體ハ白色、頭頂及ビ頸ニ紅色鱗アリ、尙ホ胸面ニモ紅色毛ヲ裝フ、開張(♂)一寸九分、此ハ臺灣埔里社ニテ高椋悌吉氏ノ捕獲セルモノナルガ稀ナルガ如シ、

分布—臺灣、

Lymantria nigricosta n. sp. (pl. LVI, fig. 9, ♂)

♂ Wings greyish white. Primaries at the base with 2 black dots, at the costal one-third with a fuscous spot; medial line wavy, brownish, only distinct below the medial vein, at the outer side of it in the interspaces /ª and /ᵇ each with a crenulate brownish spot; submarginal wavy line dark greyish, being more distinct towards the costa; a series of marginal spots fuscous. Secondaries at the costal one-fourth fuscous, with a wavy fuscous submarginal line. Underside-primaries fuscous; secondaries greyish white, at the costa infuscated, with 2 fuscous submarginal lines, which being distinct above the 3rd vein; discal spot fuscous. Antennae and palpi fuscous; head greyish white, with some scarlet hairs between the antennae. Thorax and abdomen whitish, pronotum at the anterior margin and the sternum with scarlet hairs.

EXP. ♂ 57 mm.

Hab.—Formosa (Horisha?); one male specimen collected by T. Takamuku; it seems to be rare.

第六十三圖
(20)
(♂)

(949) ねぐろまいまい

學名 Lymantria umbrifera Wilem.

昆蟲學上ノ地位 毒蛾科

雄、前翅ハ灰色、翅底及ビ中央ヨリ少シク內方ノ部分ハ暗色、横線ハ黑色ニシテ波狀ヲ呈シ、亞翅底線ハ後緣ニ達セズ、前横線太ク、後横線ハ細クシテ中室ノ外側ニテ內方ニ深ク屈折ス、亞外緣線ハ前緣ニ近ク高キ波狀ヲナス、半月形ノ横脈紋及ビ中室點ハ黑色、外緣ノ脈間ニハ黑點ヲ連ス、後翅ハ暗色、外緣ハ一層濃色ニシテ黑紋ヲ裝フ、裏面暗色ニシテ少シク紫色ヲ帶ビ、前翅ノ中央濃色、





後翅ノ横脈紋ハ黑色ニシテ半月形ヲ呈シ、其外側ニ濃色ノ二帶アリテ弓狀ニ彎曲ス、頭、胸及ビ腹ハ灰色、後者ハ兩側ニ紅色毛ヲ裝フ、開張一寸三分、此ハ臺灣蘭臺山ニテわいるまん氏ノ初メテ採集セルモノナルガ、其後素木博士ハ之レヲ臺北ニテ捕獲セリ、稀ナルガ如シ、

分布—臺灣、

第六十三圖
(22)
(♂)

(950) よつもんあとじろごくが

學名 Pantana simplex Leech

昆蟲學上ノ地位 毒蛾科

前翅ハ淡灰黃ナレドモ後緣ハ黃色ヲ帶ブ、中室ノ下方ニ暗色ノ四紋ヲ縱列ス、時ニ第二脈ノ內方ニ同樣ノ不明紋ヲ有スルコトアリ、又時ニ紋ヲ缺クモノアリ、後翅ハ白色、外緣ニ黃色鱗ヲ散在ス、緣毛ハ少シク黃色ヲ帶ビ、基緣ハ黃色ナリ、頭胸ハ汚橙色、頸板ハ少シク暗色ヲ帶ブ、腹部ハ灰白ナレドモ尾端ノ三分ノ一ハ暗色ヲ呈ス、開張(♂)一寸一分、(♀)一寸三分、此ハ臺灣ニ產スレドモ餘リ多カラズ、

分布—臺灣(恒春、新竹、關仔嶺)、

第六十五圖
(6)
(♂)

(951) しろあしあとじろごくが

學名 Pantana albipes Mats.

昆蟲學上ノ地位　毒蛾科

前翅ハ暗灰色、横脈上ノ一紋ハ灰白、半透明、第二、第三及ビ第四室ノ基部ニ各一暗色紋ヲ装フ、後翅ハ白色、半透明、裏面ハ表面ニ異ナラズト雖モ、前翅ノ横脈紋ハ白色ニシテ判然ス、觸角ハ灰色、羽狀枝ハ暗色、下唇鬚ハ橙色、頭胸ハ灰色、基部灰白、脚ハ灰色、後翅ノ脛節及ビ蹠節ハ白色、開張(♂)一寸一分、此ハ四月下旬埔里社ニテ高椋悌吉氏ノ採集セルモノナルガ稀ナルガ如シ、

分布—臺灣埔里社、

Pantana albipes n. sp. (pl. LXV, 6, ♂)

♂ Primaries dark grey; discal spot greyish white, subhyaline; a fuscous spot at each base of the 2nd, 3rd and 4th interspace. Secondaries white, subhyaline. Underside as that of the upperside, but the discal spot to the primaries white and more conspicuous. Antennae greyish, plumose branches fuscous. Palpi orange yellow, head and thorax greyish, abdomen greyish white. Legs greyish, tibiae and tarsi of the hind legs white. EXP. ♂ 33 mm.

Hab.—Formosa (Horisha); one male specimen collected in the later part of April, 1918, by Mr. T. Takanuku.

第六十二圖
(23)
(♂)

(952) またをびごくが

學名　Numenes patrana Moor.

昆蟲學上ノ地位　毒蛾科

雄、前翅ハ白色、斑紋赤褐、翅底ニ一紋ヲ具ヘ、其外方ノ前緣ニ一紋ヲ裝フ、中央ニY字形ノ廣帶アリテ、其前緣ニアル帶ノ基部ヨリ外緣ノ中央ニ向テ一斜線ヲ送ル、後翅ハ淡黃色、前角ニ近ク暗





褐ノ大紋ヲ裝フ、頭及ビ胸ハ赤褐、腹部ハ黃色ナリ、雌ハ前翅淡紫褐色、前橫線、中橫線及ビ前角ニ近キ一紋、Y字形時ニ圓形ヲ呈ス)ヲ呈スル後緣ノ一紋、並ニ後角ノ一二紋ハ暗色、開張(♀)二寸五分、此ハ臺灣ニ產スレドモ稀ナリ、

分布—臺灣、印度、

(953) つまぐろごくが

學名　Pida postalba Wilem.

昆蟲學上ノ地位　毒蛾科

雄、前翅ハ灰褐、黑鱗ヲ散在ス、淡色ノ前橫線及ビ後橫線アレドモ判然セズ、前角ニ大ナル淡黃白紋ヲ具ヘ、中室ノ外側ニ白色ノ細キ半月紋ヲ裝フ、後翅ハ白色、內緣ニ暗色毛アリ、頭、胸ハ赤褐、下唇鬚ハ黑色、下面ハ黃褐、腹部ハ黑色、各節後緣ハ白色、尾端ノ毛塊ハ黃色、雌ハ前翅ノ前角ニ白紋ヲ缺キ、前橫線及ビ外方ニ屈折セル後橫線ハ灰白ナレドモ何レモ上下ノ兩端ニテ判然セルノミ、此兩端ノ間室ハ綠褐ヲ帶ブ、橫脈紋ハ判然セズ、後翅ハ白色、開張(♂)一寸五分、(♀)一寸七分—二寸、

第六十三圖
(24)
(♂)

(954) きれをびかれは

學名　Malacosoma interruptum Matsumura.

第六十五圖
(11)
(♂)

昆蟲學上ノ地位　枯葉蛾科

雄、體翅ハをびかれはト同色、前翅ノ中央ニ紫褐色ノ一帶アリテ、之レハ中央ニテ細小シ更ニ遮斷セラル、外緣ノ四分ノ一ハ少シク紫褐色ヲ帶ビ、緣毛ハ暗色、末端及ビ中央ニアル緣毛ハ黃白、後翅ニ帶ヲ缺キ、緣毛ハ紫褐色、裏面、前翅ノ中央ニ紫褐色ノ一帶アリテ、之レヨリ翅底迄紫褐色、但シ中脈下ハ灰黃、外半ハ黃色、中帶ノ外緣及ビ前緣毛ハ濃色、翅端ハ廣ク紫褐色ヲ帶ビ、緣毛ハ表面ノモノニ異ナラズ、後翅ハ淡灰黃、紫褐鱗ヲ散在シ、翅底ニ近ク紫褐色ノ大ナル半環紋アリ、體下及ビ頭ハ紫褐色、腹部ハ少シク紫褐色ヲ帶ブ、開張(♂)一寸二分、此ハ昨年七月廿日定山溪ニテ平山修次郎氏ノ採集セルモノナリ、甚ダ稀ナルガ如シ、

分布—北海道(札幌)、

(附　言)　此ハ稍々をびかれはニ似レドモ斑紋殊ニ裏面ノ斑紋全ク異ナルヲ以テ容易ニ區別シ得ベシ、

Malacosoma interruptum n. sp. (pl. LXV, fig. 11, ♂)

Somewhat allied to M. *neustrium* L.

Primaries pale yellowish brown; in the middle with a purplish brown band, which becoming narrower in the middle and interrupted, on the outer one-fourth somewhat darker; fringe darker, near the apex and at the middle pale yellowish. Secondaries somewhat paler than the primaries, fringe purplish brown. Underside—Primaries yellowish, in the middle with a purplish brown band, a space from this band to the base above the medial vein purplish brown, and lined with yellow on the outer side near the costa, and at the costa with a conspicuous yellow spot; a large space of the apex purplish brown; fringe





as that of the upperside. Secondaries testaceous, near the base with a large purplish brown semi-ring-spot, fringe concolorous, at the middle with some fuscous hairs, mixing some paler ones near the apex. Body beneath and the head with palpi, purplish brown; antennae and thorax concolorous with the primaries, abdomen pale purplish brown.

EXP.—♂ 34 mm.

Hab.—Hokkaido (Jozankei near Sapporo); one male specimen collected in the later part of August, 1919, by Mr. S. Hirayama; it seems to be very rare.

第六十五圖
(12)
(♂)

(955)
みやけかれは

學名　Takanea miyakei Wilem.

昆蟲學上ノ地位　枯葉蛾科

雄、翅ハ暗褐、少シク紫色ヲ帶ブ、前橫線ハ黑色、之ヨリ翅底迄ハ灰白、副前緣脈ノ處ニテ銳角ヲナシテ外方ニ屈折ス、其外側ニアル脈ハ後橫線迄白色、後橫線ハ細小ノ波狀ヲナシ、副前緣脈ノ處ト第二脈ノ處ニテ外方ニ彎曲シテ後緣ノ中央ニ達ス、亞外緣線ハ灰白ニシテ高キ波狀ヲ呈シ、稍々後橫線ニ平行ス、外緣線ヲ缺キ、緣毛ハ暗色ニシテ波狀ヲナス、後翅ノ中央ニ近ク判然セザル白帶ヲ具ヘ、外緣ハ少シク淡色、緣毛ハ前翅ノ如シ、翅端ハ深ク刳ラル、裏面ハ表面ヨリモ灰白ヲ帶ビ、前翅ノ中央ニアル黑斜帶ヨリ內方ハ暗色、亞外緣線ハ黃色、其內側ハ暗色帶ニテ緣取ラル、後翅ノ前橫線ハ黑色、第五脈ノ處ニテ外方ニ屈折シ、其外側ニ暗色ノ判然セザル一帶ヲ具ヘ、前翅同樣ニ亞外緣線ヲ裝フ、緣毛ハ前翅ト共ニ表面ノモノニ異ナラズ、頭、胸及ビ基部ハ翅ヨリモ少シク淡色

ナリ、開張(♂)一寸四分—一寸六分、此ハ八月上旬札幌地方ノ山地ニ普通ナリ、尚ホ信州地方ノ高山ニモ稀ナラズ、未ダ雌ヲ捕獲セルモノナシ、

分布—北海道、本州、

(956) たかむくかれは

學名 Selenephera takamukuana Mats.

昆蟲學上ノ地位 枯葉蛾科

雄、前翅暗色、紋條ハ黑色ト白色、前橫線ハ翅底ヨリ起リ弓狀ヲナシテ後緣三分ノ一ノ處ニ出ヅ、中橫線ハ中脈上ニテW字形ヲナシ、第三脈ノ處ニテ後橫線ニ合ス、後橫線ハ前緣三分ノ二ノ處ヨリ起リ、第七脈ノ處迄稍々端直、之ヨリ銳角ヲナシテ斜走シ、稍々後緣ノ中央ニ達ス、亞外緣線ハ波狀ヲナシ、各脈ノ處ニテ犬牙狀ニ突出ス、中室紋及ビ後緣ハ白色、特ニ前橫線ノ內側及ビ後橫線ノ外側ニテ銀色ヲ帶ブ、緣毛ハ暗色ニシテ白毛ヲ混ズ、後翅ハ暗色、斑紋ナシ、裏面ハ暗灰色、中室點ハ白色、之レヲ貫キ暗色ノ一帶アリテ、後翅ノ同色帶ニ連續ス、觸角ハ灰黃、頭、胸及ビ腹部ハ黑褐ナリ、開張(♂)一寸三分、此ハ七月上旬信州夏澤峠ニテ高椋悌吉氏ノ初メテ採集セルモノナルガ、其後平山修次郎氏ハ日光ニテ數多ノ雄、一頭ノ雌ヲ捕獲セリ、

分布—本州信州、日光、

Selenephera takamukuana n. sp. (pl. LXV, fig. 13, ♂)

Somewhat allied to S. *luniger*a Esp.

第六十五圖 (13) (♂)



♂ Primaries fuscous, with black and white markings; antemedial line arising from near the base and curving outwardly, reaches to the one-third part of the dorsum; medial line W-shaped above the medial vein and joins to the postmedial at vein 3; postmedial line arsing from the two-thirds part of the costa and to vein 7 nearly straight, and thence acutely sloping, reaches to the middle part of the dorsum; submarginal line wavy, at each vein producing a tooth-like projection outwardly; fringe fuscous, mixing some whitish hairs; discoidal spot and the dorsum white, especially at the inner side of the antemedial and at the outer side of the postmedial, with a silvery luster. Secondaries fuscous, with no band. Underside dark greyish, discal spot white, through this spot across the wing runs a black wavy band, which continues to the same band of the secondaries. Antenna testaceous, with brownish shaft. Head, thorax and abdomen fuscous, with a silky luster. EXP.—38 mm.

Hab.—Honshiu (Natsuzawatoge and Nikko); at first in 1918 only one male specimen collected by Mr. T. Takamuku in Natsuzawatoge in the Prov. Shinano, and afterwards Mr. S. Hirayama collected many specimens in Nikko in the middle part of July (1919).

(957) もんくろかれは

學名 Metanastria hyrtaca Cram.

昆蟲學上ノ地位 枯葉蛾科

雄、體翅暗褐、前翅ノ翅底線、前橫線、中橫線及ビ後橫線ハ細クシテ灰白、中橫線ト後橫線ノ中間ニ天鵞絨樣ノ黑大紋アリテ前緣ヨリ第一脈ニ達シ、其中間ニ黃褐ノ中室點ヲ裝フ、後橫線ノ外側ハ太キ褐色帶ニテ緣取ラル、亞外緣線ハ黃褐ニシテ波狀ヲナシ、其後緣ノ終點ニ一暗色點ヲ具ヘ、第七脈以上ニテハ判然セズ、緣毛ハ暗灰色、後翅ニハ紋條ヲ缺ク、裏面ハ暗色、中央ハ少シク褐色ヲ帶ブ、脈ハ淡色ニシテ判然ス、下唇鬚ノ下面ハ黑色、開張(♂)一寸四分、此ハ臺灣埔里社ニテ高椋悌

第六十四圖 (♂) (♀)

吉氏ノ捕獲セルモノナルガ稀ナルガ如シ、

分布―臺灣、支那、印度、

## (958) ぎんぼしかれは

學名 Eriogaster argentomaculata Bart.

昆蟲學上ノ地位 枯葉蛾科

前翅ハ黃色、後橫線ヨリ外緣迄ハ灰色乃至灰黃色、橫線ハ褐色ニシテ何レモ小カキ波狀ヲ呈シ、中室紋ハ大ニシテ銀色ヲ呈シ、前橫線、後橫線及ビ亞外緣線ハ稍々同距離ニ斜走シ、前橫線ハ副前緣脈ノ處ニテ外方ニ彎曲ス、緣毛ハ褐色、後翅ハ褐色ニシテ少シク紫色ヲ帶ブ、中央ニ判然セザル濃色ノ一帶ヲ裝フ、裏面ハ灰黃、前翅翅底ノ三分ノ二ハ褐色、中室紋ハ黃白、斜走セル二帶ハ暗褐、外方ノモノハ淡色、何レモ第五脈ノ處ニテ少シク內方ニ曲ル、後翅ニモ同色ノ一帶アリテ、前翅外方ノ帶ニ連續ス、頭及ビ胸ハ金色、頸板ハ紫褐色ヲ帶ビ、腹部ハ後翅ト同色ナリ、此ハ七月中旬札幌地方ニ普通ナリ、尙信州地方ニモ稀ナラズ、

分布―北海道、本州、

（附言）色澤及ビ前翅ノ銀色板ニ變化多シ、殊ニ信州八ケ岳ニ產スルモノハ銀紋稍々圓ク、遙カニ小形ナリ、

第六十五圖 (14) (♂)





## (959) たいわんぎんぼしかれは

學名 Eriogaster formosana Mats.

昆蟲學上ノ地位 枯葉蛾科

前種ニ酷似スレドモ其異ナル所ハ左ノ如シ、

前翅ハ赤褐、翅底及ビ前橫線ト後橫線ノ中間ハ後緣ニテ橙黃色、中室ノ銀色紋ハ小ニシテ後端圓ク、前端尖ル、後橫線ヨリ外緣迄ハ灰色ニシテ少シク紫色ヲ帶ビ、緣毛ハ亞外緣線ヨリモ濃色ナリ、後翅ハ前翅ノ外緣ト同色ナレドモ少シク赤味ヲ帶ビ橫帶ヲ缺ク、裏面、前翅ノ二帶ハ端直ニシテ、第四脈ノ處ニテ內方ニ彎曲セズ、外帶ヨリ外緣迄ハ灰白、後翅ニ二帶アリテ、外帶ハ少シク淡色ナリ、頭、前胸、及ビ腹部ハ紫褐色、中後ノ兩胸背ハ橙黃色、開張(♂)一寸三分、此ハ臺灣糞氣湖附近ニテ六月下旬素木博士ノ捕獲セルモノナルガ稀ナリ、

分布―臺灣、

Eriogaster formosana n. sp. (pl. LXV, fig. 15, ♂)

Closely allied to E. *argentomaculata* Bart., but differs from the latter in the following points:

♂ Primaries reddish brown, base and dorsum between the ante-and postmedial lines, orange-yellow; silvery spot rounded posteriorly and pointed anteriorly; termen broadly greyish, with a purplish tinge; fringe darker than the submarginal line. Secondaries nearly concolorous with the onter part of the primaries, but with more reddish shade. Underside-Primaries with 2 bands, not incurving at vein 4, beyond the outer band termen greyish; secondaries with 2 bands, outer one of which being not conspicuous. Head, pronotum and abdomen purplish brown, meso-and metanotum orange yellow.

第六十五圖 (15) (♂)

EXP. ♂ 36 mm.

Hab.—Formosa (Funkiko in the Arisan District); one male specimen collected in the later part of June, 1917, by Dr. T. Shiraki; it seems to be very rare.

## (960) たいわんたけかれは

第六十五圖 (16) (♂)

學名 Cosmotriche formosana Mats.

昆蟲學上ノ地位　枯葉蛾科

雄、體翅紫褐色、前翅ニ暗褐ノ二帶アリテ、一ハ翅底ノ四分ノ一ノ處ニ位シテ少シク弓狀ニ曲リ、他ハ後緣ノ中央ヨリ前角ニ向テ斜走ス、後者ノ外側ハ靑白線ニテ緣取ラレ、第一室ノ處ニテ少シク內方ニ屈折ス、亞外緣線ハ一双ノ暗色紋ヨリ成リ、第七室以上ニアリテハ判然セズ、斜帶ノ外側一圓、縱脈並ニ外緣線ハ淡色、後翅翅底ノ半部、縱脈及ビ外緣線ハ淡色、中央ハ少シク暗色ヲ帶ブ、裏面ハ表面ヨリモ少シク淡色、外緣ノ三分ノ一ノ處ニ暗色ノ一帶アリテ、前翅ニアルモノハ少シク斜走シ、後翅ニアルモノハ稍々端直ナリ、觸角ハ黃褐、頭及ビ胸ハ暗褐、腹部ハ後翅ト同色、開張(♂)一寸五分、此ハ六月下旬臺灣、蓁氣湖畔ニテ素木博士ノ捕獲セルモノナリ、稀ナルガ如シ、

分布—臺灣

Cosmotriche formosana n. sp. (pl. LXV, fig. 16, ♂)

♂ Purplish brown, primaries with 2 dark brown bands, one of which crosses the one-fourth part of the base, curving outwardly, the other one runs obliquely from the middle of the dorsum to the apex, lined outwardly with a leaden-white band; outer part of the oblique band, longitudinal veins, and marginal line, paler than the ground color. Secondaries somewhat darker





in the middle, the basal half, longitudinal veins, and marginal line, paler. Underside somewhat paler than the upperside, each with a fuscous band, that of the primaries being somewhat oblique and that of the secondaries being nearly straight.

Antennae yellowish brown, head and thorax dark brown, abdomen concolorous with the secondaries.

EXP.—♂ 25 mm.

Hab.—Formosa (Funkiko); one male specimen collected in the later part of April, 1917, by Dr. T. Shiraki.

## (961) そこむらさきたけかれは

第六十五圖 (17) (♂)

學名 Cosmotriche marginalis Mats.

昆蟲學上ノ地位　枯葉蛾科

雄、體翅灰黃色、前翅ノ橫脈紋ハ黑色、前緣ノ基半ハ暗褐ヲ帶ビ、後橫線及ビ外緣ハ紫褐色、前者ハ一双ニシテ斜走シ、前後ノ兩端ニテ合シテ一本トナル、其外側ニ一双ノ暗褐點ヲ列ネ、脈上ノモノハ外方ニ、脈下ノモノハ內方ニ位ス、後緣及ビ後角ノ一圓ニハ白鱗多シ、緣毛ハ紫褐色、其末端ハ濃色ナリ、後翅ハ灰黃褐、帶ヲ缺キ、緣毛ハ灰色、基線ハ淡色ナリ、裏面ハ表面ト稍々同色、前翅ノ前緣ハ黃色、中央及ビ外緣ハ濃色、橫脈點ハ暗色ナレドモ餘リ判然セズ、後翅ノ中央ニ判然セザル濃色ノ一帶アリ、觸角ハ淡黃褐、頭及ビ前胸背ハ腹部ヨリモ少シク濃色、兩側ニ暗色紋アリ、開張一寸五分、此ハ五月上旬臺灣ニテ捕獲セルモノナルガ稀ナルガ如シ、

分布—臺灣(埔里社?)

Cosmotriche marginalis n. sp. (pl. LXV, fig. 17, ♂)

♂ Testaceous, with a purplish shade, primaries at the basal part of costa infuscated, discal spot fuscous; a pair of postmedial

bands and the broad termen purplish brown, the former on both ends being united together; at the onterside of the postmedial band with a transverse row of paired fuscous specks, the outer ones of which being situated above the veins and the inner ones below the veins; fringe purplish brown, at the base paler. Secondaries more brownish than the primaries, with paler fringe. Underside nearly concolorous with the upperside; primaries in the middle and at the termen somewhat infuscated, costa narrowly yellowish; secondaries paler than the primaries, in the middle with an indistinct brownish band. Antennae yellowish, with purplish brown shaft, head and pronotum somewhat deeper in color than that of the abdomen; mesopleura at the base of secondaries with a dark spot.

EXP.—♂ 45 mm.

Hab.—Formosa (Horisha ?); one male specimen collected in the early part of May, 1907, by the author.

第六十五圖
(18)
(♂)

## (962) はらぐろほしかれは

學名 Gastropacha tsingtauica Grünb.

昆蟲學上ノ地位 枯葉蛾科

此ハほしかれは(續千蟲圖解第一卷、第十二圖(4)ニ酷似スレドモ其異ナル所ハ左ノ如シ、

一、雄、體翅ハ一層暗色ヲ帶ビ、前緣ハ黑色、五列ヲナセル黑紋ハ判然シ、中室下翅底ノ一圓ハ黃褐色、

二、後翅ノ前緣ハ廣ク黃褐、第五及ビ第六室ノ處ニ灰色紋ヲ裝フ、

三、裏面ハ稍々表面ト同色、前翅ノ黑紋ハ判然シ、後翅ノ中央ニ暗色ノ一帶ヲ具ヘ、第五及ビ第六室ノ末端ハ廣ク暗色、

四、下唇鬚、頭及ビ胸背上ノ背線並ニ腹背ハ暗色、開張(♂)一寸七分—二寸、此ハ九月上旬札幌地





方ニ稀ナラズ、

分布—北海道、本州(秋田)、支那、

第六十六圖
(2)
(♂)
(4)
(♀)

## (963) つがかれは(うすぐろまつかれは)

學名 Dendrolimus superans Butl.

昆蟲學上ノ地位 枯葉蛾科

雄雌、體翅ニ灰色、灰褐、淡褐、淡黃褐、黃褐、暗褐等ノ諸色アリテ一定セズ、前翅ノ中室紋ハ白色、時ニ此紋ヲ缺クモノアリ、前橫線、後橫線及ビ亞外緣線ハ濃色若クハ黑色、其內側若クハ外側ハ淡色、後翅ハ前翅ト同色ナレドモ時ニ濃色ノ一帶若クハ二帶ヲ裝フモノアリ、亞外緣線ハ點紋ヨリ成リ、後緣ニアル三紋ハ一直線上ニアリ、裏面ハ表面ト稍々同色、兩翅ニ濃色ノ一帶ヲ具ヘ、其外側ハ淡色線ニテ緣取ラル、又全ク帶ヲ缺クモノアリ、開張(♂)二寸五分、(♀)三寸四分、此ハ本州ニ產ス、北海道ニ產セザルガ如シ、

(附言) 此ハまつかれは D. spectabilis Butl. ニ酷似スレドモ其異ナル所ハ前翅亞外緣線上ノ後緣ニアル三紋ハ一直線上ニ位シ、第十脈ノ前端ニ開口スルニアリ、

本邦ニハ此種ニ左ノ二變形アリ、

(1)、どろーさ形 ab. dolosa Butl. (第六十六圖(3♀5)(♂8)體翅淡褐、前橫線ト後橫線ノ間室ハ灰色ナレドモ、後緣ニテハ白色、後橫線ノ外側ハ白線ニテ緣取ラル、尙ホ亞外緣ノ內側モ亦白色ナリ、

開張(♂)二寸五分、(♀)三寸四分、東京地方ニ普通ナリ、

(2)、こんから一た形 ab. concolorata Mats. (第六十六圖(1)♀)雌、體翅黃褐、絹樣ノ光澤ヲ有ス、前翅ニ橫線ヲ缺キ、中室ニ白紋ナシ、開張三寸二分、此ハ京都ニテ鈴木元治郎氏ノ採集セルモノナリ、

(ab. concolorata n.— (pl. LXVI, fig. 1, ♀) ♀ as that of *superans* Butl., but without any marking, only with a silky luster. EXP.—96 mm.

Hab.—Kyoto, collected by Mr. M. Suzuki.)

(964) えぞまつかれは

學名 Dendrolimus jezoensis Mats.

昆蟲學上ノ地位 枯葉蛾科

雌、體翅灰白、前翅ノ橫線ハ暗色、前橫線ハ內側ニ白線ヲ裝ヒ、後橫線ノ外側ハ白線ニテ緣取ラレ、其白線ハ前緣ニテ太シ、亞外緣線ハ黑褐、其內側ハ白線ニテ緣取ラル、裏面ハ灰黃、前翅ノ外緣ニ近ク暗色ノ一帶ヲ具ヘ、尙ホ外緣四分ノ三ノ處ニ暗色ノ一紋アリ、後翅ノ一帶ハ暗色、其外側ニモ同樣ノ一帶アレドモ餘リ判然セズ、觸角ノ羽狀枝ハ暗褐、雄ハ灰褐、中室紋ハ白色ニシテ圓形、其內方ノ一圓及ビ後橫線ト亞外緣線トノ間室ハ褐色、裏面、兩翅ニ各一條ノ暗色帶アリテ其外側ハ灰白、後翅中帶ノ外側ハ灰白線ニテ緣取ラレ、尙ホ中室以上ノ前緣モ灰白ナリ、觸角ノ羽狀枝ハ暗色、開張(♂)二寸二分、(♀)二寸八分、此ハ札幌地方ニ普通ナリ、

分布—北海道、本州、

第六十七圖(6)(♀)(7)(♂)





此ハつがかれは *D. superans* Butl. ニ酷似スレドモ其異ナル所ハ左ノ如シ、

一、前翅ノ前橫線ハ中室紋ノ處迄端直、之レヨリ急ニ斜走シテ遙中室紋ノ內方ニ達ス、前橫線ト後橫線ノ間室ハ前緣ニテ遙ニ廣シ、

二、觸角ノ羽狀枝ハ短カク、殊ニ雌ニテハ其然ルヲ認ム、

三、前翅ノ第九脈ハ前緣ニ開口シ前端ニ達セズ、つがかれはノ幼蟲ノ如クV字形ヲ呈セズ、

四、幼蟲ノ各背上ニ於ケル暗褐紋ハ龜甲狀ヲナシ、

Dendrolimus jezoensis n. sp. (pl. LXVII, fig. 1 ♀, 6 ♂)

♀ Closely allied to *D. superans* Butl., but differs from the latter as follows:

1. Antemedial line to the primaries straight from the costa to the discal spot, then becoming oblique, reaches to the hind margin at the innerside of the discal spot.
2. Plumose branches of the antennae especially by the female shorter.
3. Vein 9 to the primaries opens at the costa and not reaches to the apex (as in *D. pini* L.)
4. Dorsal marking of each abdominal segment of the larva hexagonal, while in *superans* being triangular.

Hab.—Hokkaido, Honshiu.

之レニ多數ノ變形アレドモ先ヅ左ノ十三種ニ區別シ得ベシ、

(1)、ぶるんねあ一た形、ab. brunneata Mats. (第六十八圖(5)(♀)雌、第七十圖(8)(♀)雌、淡黃褐、橫線及ビ外緣ハ赤褐、亞外緣線ハ黑色ニシテ紋列ヨリ成リ、其內側ハ淡黃線ニテ緣取ラル、札幌地方に普通ナリ、

(ab. brunneata n.—(pl. LXVIII, fig. 5, ♂) Pale yellowish brown, transverse lines and ternen reddish brown,

submarginal line black, lined on the inner side with pale yellow.
Hab.—Sapporo.)

(2)、にぐろふあしあーた形、ab. nigrofasciata Mats.（第六十八圖(2)♂）雄、第七十圖(4)♀）雌、前種ニ酷似スレドモ前翅ノ橫線ハ全部黑色、中室點ハ餘リ判然セズ、

(ab. nigrofasciata n.—(pl. LXVIII, fig. 2, ♂ pl. LXX, fig. 4, ♀) Closely allied to *brunneata* Mats., but all the transverse lines black and the discal spot being indistinct.
Hab.—Sapporo).

(3)、てぬりにあ形、ab. tenuilinea Mats.（第六十八圖(3)♂）にぐりふあしあ形ニ酷似スレドモ前橫線及ビ後橫線ハ細クシテ餘リ判然セズ、中室紋ハ灰黃ニシテ餘リ判然セズ、札幌ニ產ス、

(ab. tenuilinea n.—(pl. LXVIII, fig. 3, ♂) Differs from ab. *nigrofasciata* Mats. in having very narrow ante-and postmedial lines and indistinct testaceous discal spot.
Hab.—Sapporo.)

(4)、をぶそれーた形、ab. obsoleta Mats.（第六十八圖(4)♂）前翅ハ暗黃褐、橫線ハ濃色ナレドモ餘リ判然セズ、中室紋ハ灰黃ニシテ餘リ判然セズ、札幌ニ產ス、

(ab. obsoleta n.—(pl. LXVIII, fig. 4, ♂) Primaries dark yellowish brown, transverse lines somewhat deeper in colour, being not very distinct; discal spot testaceous, not very distinct.
Hab.—Sapporo.)

(5)、ぱれせんす形、ab. pallescens Mats.（第六十七圖(2)♂）雄、ぶるんねあーた形ニ酷似スレドモ體色灰黃、前翅ノ橫線ハ何レモ淡褐、前橫線及ビ亞外線線ノ內側並ニ後橫線ノ外側ハ白色ナリ、





(ab. pallescens n.—(pl. LXVII, fig. 2, ♂) Also allied to ab. *brunneata* Mats., but primaries testaceous, transverse lines pale brownish, antemedial and submarginal lines on the innersides and postmedial line on the outerside lined with white.
Hab.—Iwate.)

(6)、のひれーた形、ab. nohirae Mats.（第六十七圖(10)♂）雄、前翅淡黃褐、中室點ハ銀白色ヲ呈シ、三條ノ黑橫線ノ外、後橫線及ビ亞外線線ノ中間ニ更ニ一條ノ黑波狀線ヲ裝フ、後翅ニ判然セザル二條ノ暗色帶アリ、之レハ札幌定山溪ニテ野平安藏雄氏ノ採集セル珍種ナリ、

(ab. nohirae n.—(Pl. LXVII, fig. 10, ♂) Primaries pale yellowish brown, discal spot silvery white, all the transverse lines black, with an extra wavy line between the postmedial and submarginal lines. Secondaries with 2 fuscous bands, but not very distinct.
Hab.—Sapporo.)

(7)、いっしきーい形、ab. isshikii Mats.（第六十八圖(1)♂）雄、前種ニ似レドモ濃褐ニシテ後橫線ハ太ク、亞外線線ハ紋列ヨリ成リ餘リ判然セズ、前後翅ノ裏面ニ暗色ノ太キ中帶アリ、七月中旬上高地ニテ一色周知氏ノ採集セルモノナリ、

(ab. isshikii n.—(pl. LXVIII, fig. 1, ♂) Allied to the former aberration, but primaries brown, postmedial line broad, submarginal line not very distinct. Underside—both wings each with a broad fuscous medial band.
Hab.—Shinano.)

(8)、をりばーせあ形、ab. olivacea Mats.（第六十七圖(7)♂）雄、第七十圖(7)♀）雌、灰色ナレドモ少シク綠色ヲ帶ビ、橫線ハ濃色、中室紋ノ內側ニアル一紋及ビ後橫線ト亞外線線ノ間室ハ黃褐、外緣ハ白線ニテ緣取ラル、此ハ札幌地方ニ產スルモ稀ナリ、

(ab. olivacea n.—(pl. LXVII, fig. 7, ♂ pl. LXX, fig. 7, ♀) Primaries greyish, with a light olivaceous shade, transverse lines darker, a spot on the innerside of the discal spot and the interspace between the postmedial and submarginal lines yellowish brown, outwardly lined with white.

Hab.—Sapporo.)

(9)、いんふすかーた形、ab. infuscata Mats. (第六十七圖(4)(♂)前翅ハ暗褐、横線ハ判然セズ、中央ニ絹様ノ光澤アル灰褐帶ヲ裝フ、亞外緣線ハ濃色、其內側ノ三紋及ビ中室點ノ內方ニアル一紋ハ赤褐ナリ、札幌地方ニ產スレドモ稀ナリ、

(ab. infuscata n.—(pl. LXVII, fig. 4, ♂) Primaries dark brown, transverse lines obsolete, in the middle with a broad silky greyish brown band, submarginal line deeper in colour, a spot on the innerside of the discal spot and 3 large spots in the interspace of the postmedial and submarginal lines, reddish brown.

Hab.—Sapporo.)

(10)、あいの形、ab. aino Mats. (第六十七圖(5)(♂)前種ニ酷似スレドモ前翅ノ横線ハ何レモ判然シ、後横線ト亞外緣線ノ間室ハ赤褐、中央ニ絹様ノ缺褐帶ヲ缺ク、此ハ札幌地方ニ普通ナリ、

(ab. aino n.—(pl. LXVII, fig. 5, ♂) ♂. Allied to ab. *infuscata* Mats., but all the transverse lines distinct, the interspace between the postmedial and submarginal lines reddish brown, lacking the silky greyish brown medial band.

Hab.—Sapporo.)

(11)、あるばふあしお形、ab. albofascia Mats. (第六十七圖(8)(♂)雄、前種ニ酷似スレドモ前横線ト後横線ノ間室ハ白色、此ハ札幌地方ニ產スレドモ稀ナリ、

(ab. albofascia n.—(pl. LXVII, fig. 8, ♂) Allied to ab. *aino* Mats., but the interspace between the ante-and postmedial lines white.





Hab.—Sapporo.)

(12)、ふゆしりにあーた形、ab. fusilineata Mats. (第六十七圖(3)(♂)前翅ハ灰色、中室紋ヲ挾メル暗色ノ一縱條アリテ紡錘狀ヲ呈シ、其下方ニ同樣ノ一線アリテ之レハ第二脈ト相平行ス、後横線ハ中脈以下ニテ餘リ判然セザレドモ、其外側ハ白線ニテ緣取ラル、ガタメ其地位ハ判然ス、外緣暗色、亞外緣線ハ黑色、第一乃至第三室ニテ紋狀トナリ、其內側ハ白線ニテ緣取ラル、此ハ札幌地方ニ產スレドモ稀ナリ、

(ab. fusilineata n.—(pl. LXVII, fig. 3, ♂) ♂ Primaries greyish, in the cell with a fuscous fusiform longitidinal stripe, in its middle with a white discal spot; below it with a fuscous stripe parallel to the vein 2; postmedial line below the medial vein indistinct, lined with white outwardly; ternen broadly fuscous.

Hab.—Sapporo.)

(13)、あるぐせんす形、ab. albescens Mats. (第六十七圖(9)(♂)あるばふあしお形ニ酷似スレドモ前翅ノ翅底及ビ後横線ノ外方モ亦灰色ニシテ、翅底ノ前緣ニ雲様ノ暗褐紋ヲ裝フ、此ハ札幌地方ニ產スレドモ稀ナリ、

(ab. albescens n.—(pl. LXVII, fig. 9, ♂) Closely allied to ab. *albofascia* Mats., but differs from the latter in having greyish white basal part, except a dark brownish nebula near the base at costa, and the same coloured part at the outside of the postmedial line.

Hab.—Sapporo; rare.)

## (965) からふとまつかれは

**學名** Dendrolimus sibiricus Tschtvr.

**昆蟲學上ノ地位** 枯葉蛾科

雄、えぞまつかれは形ニ酷似スレドモ其異ナル所ハ左ノ如シ、

一、前翅ノ横線ハ黒色ニシテ太ク、前横線ハ唯中脈下ノ内側ノミ白線ニテ縁取ラレ、後横線ハ太クシテ前横線ニ相平行ス、亞外縁線ト後横線ノ間室ハ灰白ニシテ、赤褐ノ斑紋ヲ有スルモノ判然セザル一帶アリ、

二、後翅ハ暗色、基半部ハ淡色、中央ニ暗黒ノ判然セザル一帶アリ、

三、裏面ハ暗色、中帶ノ外側ハ灰黄、中帶ハ黒色、表面同樣ノ亞外縁線ヲ有スレドモ餘リ判然セズ、後翅ノ帶ハ前翅ノモノヨリ太シ、

四、體ハ灰褐、肩板ハ灰黄、開張(♂)二寸一分内外、

此ハ七月下旬樺太ニ普通ナリ、

分布—樺太、滿洲、西比利亞、

(附言) 前翅ノ第九脈ハ翅端ニ達セザルコト歐洲產ノ *D. pini L.* ニ均シ、或ハ其變種ナルカモ知レズ、之レニ五變形アリ、

(1)、あるぼりにあーた形、ab. albolineata Mats. (第六十八圖(10)(♂)) 前翅ハ暗色、前横線ハ判然セズ、後横線ハ白色ニシテ波狀ヲ呈シ、亞外緣線ノ內側ハ白線ニテ緣取ラル、此ハ前種ニ混ジテ捕獲シ得ベシ、

(ab. albolineata n.—(pl. LXVIII, 10, ♂) ♂. Primaries fuscous, antemedial line indistinct, postmedial line white, submarginal line inwardly lined with white.

Hab.—Saghalin.)

(2)、ふすこらちふあしあ形、ab. fuscolatifascia Mats. (第六十八圖(7)(♂)) 原種ニ酷似スレドモ前横線ト後横線ノ間室ハ暗色、但シ中脈下ニハ白鱗多シ、後横線ト亞外緣線トノ間室ニ褐色部ナシ、樺太ニ產スレドモ稀ナリ、

(ab. fuscolatifascia n.—(pl. LXVIII, fig. 7, ♂) The interspace between the antemedial and postmedial lines dark fuscous, and the interspace between the postmedial and submarginal lines without brownish markings.

Hab.—Saghalin; rare.

(3)、にぐりばさーりす形、ab. nigribasalis Mats. (第六十八圖(8)(♂)) らちふあしあ形ニ酷似スレドモ前横線ト後横線ノ間室ハ灰白、前横線ヨリ翅底ニ至ル一圓ハ暗色ニシテ少シク灰白鱗ヲ混ズ、樺太ニ稀ナラズ、

(ab. nigribasalis n.—(pl. LXVIII, fig. 8, ♂) Near ab. *fuscolatifascia* Mats., but the interspace between the ante-and postmedial lines greyish white, and the space between the antemedial line and the base fuscous, with some greyish white scales.

Hab.—Saghalin.)

(4)、あるびだ形、ab. albida Mats. (第六十八圖(9)(♂)) にぐりばさーりす形ニ酷似スレドモ前横線ト翅底ノ間室ハ暗色ニシテ黒鱗ヲ混ズ、樺太ニ產ス、

第六十八圖
(6)
(♂)

(ab. albida n.—(pl. LXVIII, fig. 9, ♂) Near *nigribasalis* Mats., but the interspace between the antemedial line and the basis whitish, in its middle with a fuscous marking; the interspace between the ante-and postmedial lines with more fuscous scales.

Hab.—Saghalin.)

(5)、ぶるんねをばりだ形、ab. brunneo-pallida Mats. (第六十九圖(1)(♂)體翅ハ黃褐、橫線ハ暗褐、亞外緣線ハ連續シテ點紋狀ニ見エズ、樺太ニ產ス、

(ab. brunneo-pallida n.—(pl. LXIX, fig. 1, ♂) Yellowish brown, transverse lines to the primaries deeper in colour, submarginal line being not interrupted.

Hab.—Saghalin.)

## (966) まつかれは

第六十九圖(4)(♂)
第七十圖(1)(♀)(2)(♀)(3)(♀)(5)(♀)(6)(♀)

學名 Dendrolimus spectabilis Butl.

昆蟲學上ノ地位 枯葉蛾科

體翅ニ灰白、灰褐、暗褐、黑褐等ノ諸色アリテ一定セズ、前翅ニ濃色ノ前橫線、後橫線及ビ亞外緣線ヲ具ヘ、亞外緣線ハ太ク點紋ヨリ成リ、其內側灰白、後橫線ハ弓狀ヲナシテ內方ニ曲ル、中室紋ハ白色、裏面ノ帶ハ判然セズ、開張(♂)一寸七分—一寸九分、(♀)一寸八分—三寸、此ハ北海道ヨリ九州ニ亘リ普通ナル種類ナリ、幼蟲ハ松ノ害蟲ナリ、

分布—北海道 本州、四國、九州、





(附言) 前種ノつがかれはニ酷似スレドモ亞外緣線ノ後緣ニアル三紋ハ斜置セラレ、第十脈ハ前緣ニ開口ス、雌ノ前翅ハ明瞭ニ細シ、之レニ變形多シト雖モ先ヅ左ノ十一種ニ區別シ得ベシ、

(1)、びふあしあ形、ab. bifascia Grünb. (第七十圖(1)(♀)普通ナル種類ニシテ、前翅ハ暗褐、灰白鱗多シ、內側ニアル二帶ノ白緣判然スルヲ以テ隨テ暗色帶モ亦判然ス、本州、四國、九州ニ產スレドモ北海道ニ產セズ、

(2)、ぞなーた形、ab. zonata Butl. (第七十圖(6)(♀)暗褐、前翅ニ銀白ノ中室紋ヲ具ヘ、白帶ヲ裝ヒ、外側ニアルモノハ甚ダシク波狀ヲナス、前橫線ト後橫線ノ間室ハ黑褐、外緣ハ廣ク暗紫色、此ハ最モ普通ナル形ニシテ札幌地方ニ產スルモノハ皆之レナリ、東京地方ニモ產ス、

(3)、ふすこふあしあ形、ab. fuscofascia Mats. (第六十九圖(6)(♂)前翅ハ黃褐、前橫線及ビ後橫線ヲ缺キ、中室紋ハ小ニシテ灰色ヲ呈スレドモ判然セズ、亞外緣線ハ暗褐、太クシテ相連續シ、外側ハ細キ灰白線ニテ緣取ラル、外緣ハ廣ク灰色、後翅ハ淡色、開張(♂)一寸七分半、此ハ東京ニテ九月下旬捕獲セルガ稀ナルガ如シ、

ab. fuscofascia n. —(pl. LXIX, fig. 6, ♂) Primaries yellowish brown, ante-and postmedial lines indistinct, submarginal line fuscous, broad, lined outwardly with a narrow white lines, termen broadly greyish, discal spot small, greyish. Secondaries paler.

Hab.—Tokyo.)

(4)、せぐれがーつす形(しろまつかれは) ab. segregatus Butl. (第六十九圖(9)(♀)雌、前翅ハ褐色、灰白鱗

多ク、殊ニ前橫線及內側ノ前緣ニ多クシテ灰白紋ヲナス、橫線ハ暗褐、亞外緣線ハ黑色、何レモ白線ニテ緣取ラル、後橫線ト亞外緣線ノ間室ハ赤褐、後翅ハ灰黃、外緣及ビ後緣ハ灰白、(♀)一寸五分—二寸、此ハ本州及ビ九州ニ普通ナレドモ北海道ニ產セズ、

(5)、らてりちあ形、ab. lateritia Mats.(第六十九圖(5)(♀)雌、せぐれがーつす形ニ酷似スレドモ前翅ハ赤褐、前橫線及ビ後橫線ハ白色、亞外緣線ハ黑褐、其內側ハ白線ニテ緣取ラル、前橫線ト後橫線ノ間室ハ濃色、中室紋ハ白色ニシテ小ナリ、外緣ハ灰褐、後翅ハ淡色、開張(♀)二寸七分、此ハ東京地方ニ產スレドモ餘リ多カラズ、

(ab. lateritia n.—(pl. LXIX, fig. 5, ♀) Closely allied to ab. *segregatus* Butl. Primaries tatieritious red, ante-and postmedial lines white, the interspace between these bands being somewhat deeper in color; submarginal lines dark brown, on the innerside lined with white; discal spot white, small; termen broadly greyish brown. Secondaries paler. EXP. ♀ 88 mm.

Hab.—Tokyo.)

(6)、にぐろりにあーた形、ab. nigrolineata Mats.(第七十圖(3)(♀)雌、せぐれがーつすニ酷似スレドモ前翅ハ灰白、橫線ハ黑色、後橫線ト亞外緣線トノ間室ハ地色ニシテ褐色ヲ帶ビズ、東京地方ニ產スレドモ餘リ多カラズ、

(ab. nigrolineata n.—(pl. LXX, fig. 3, ♀) Closely allied to ab. *segregatus* Butl. Primaries greyish white, all the transverse lines black, the interspace between the postmedial and submarginal lines concolorous and not filled with brown.

Hab.—Tokyo.)

(7)、てぬいふあしあ形、ab. tenuifascia Mats.(第六十九圖(8)(♂)雄、前翅ハ金色ヲ帶ベル褐色、中室點ハ小ナリ、橫線ヲ缺キ、中央ニアル紫褐色ノ太キ一帶ハ第一室ノ處ニテ縊レ、前緣ニテ太ク且ツ弓狀ヲナシテ內方ニ曲ル、外緣ハ廣ク紫褐色、後翅ハ前翅ヨリモ赤味ヲ帶ブ、裏面ハ淡色、帶ナシ、開張(♂)一寸六分、之レハ京都ニ產ス、



(ab. tenuifascia n.—(pl. LXIX, fig. 8, ♂) Primaries brownish with golden luster; discal spot small; no transverse line; in the middle with a broad purplish brown band, which being constricted at the first interspace, and curved inwardly near the costa and where much broader than the rest. Secondaries more reddish than the Primaries. Underside without band. EXP. —♂ 48 mm.

Hab.—Kyoto.)

(8)、らちふあしあ形、ab. latifascia Mats.(第六十九圖(7)(♂)雄、てぬいふあしあ形ニ酷似スレドモ其異ナル所ハ前翅ノ紫褐帶ハ廣ク、後橫線ト亞外緣線ノ間室ハ金色ヲ呈セズ、亞外緣線ハ暗色ノ點紋ヨリ成ル、開張二寸內外、札幌地方ニ普通ナリ、

(ab. latifascia n.—(pl. LXIX, fig. 7, ♂) Closely allied to *tenuifascia* Mats., but the central purplish brown band much broader, submarginal line fuscous but not distinct, built of spot-series; the interspace between the postmedial and submarginal lines without golden luster. EXP. 60 mm.

Hab.—Sapporo.)

(9)、ひやしんちな形、ab. hyacinthina Mats.(第六十九圖(4)(♂)雄、前翅ハ淡赤褐、橫線ヲ缺キ、光澤ノ工合ニテ少シク紫色ヲ帶ビ、中央及ビ外緣ハ少シク濃色、裏面ニ帶ヲ缺ク、開張(♂)一寸六分、此ハ札幌地方ニ普通ナリ、

(ab. hyacinthina n.— (pl. LXIX, fig. 4, ♂) Primaries hyacinth-red, no transverse line, in a certain light deeper in

color. Underside without band. EXP. ♂ 48 mm.
Hab.—Sapporo.)

(10)、あるぼまゝーじなーた形、ab. albomarginata Mats. (第七十圖(5)(♀)雌、ぞなーた形ニ酷似スレドモ前翅後横線ヨリ外縁迄ハ灰白色ニシテ亞外縁線ハ餘リ判然セズ、尚ホ後横線ト亞外縁線ノ間室ニ少シク褐色ヲ帶ビタル部分アリ、後横線ハ各脈ノ處ニテ犬牙狀ニ突出ス、開張(♀)二寸九分、此ハ札幌ニ產スレドモ稀ナリ、

(ab. albomarginata n.—(pl. LXX, fig. 5, ♀) Closely allied to ab. *zonata* Butl., but differs from the latter in having broader greyish white (termen nearly one third part of the wing), submarginal line not distinct, the interspace between the postmedial and submarginal lines with some pale brownish space, postmedial line at each vein with a sharper tooth. EXP. ♀ 87 mm.
Hab.—Sapporo; rare.)

(11)、ふえんとにーた形、ab. fentoni Butl.—(第七十圖(2)(♀)雌、ぞなーた形ニ酷似スレドモ其異ナル所ハ左ノ如シ、

一、前翅ハ廣ク、五條ノ濃色帶アリテ、何レモ稍々相平行シ、其內最モ外方ニアルモノハ不明、キ一帶及ビ外緣ハ暗褐、但シ外緣ニハ白鱗ヲ密布ス、中帶ノ外側ハ灰白ノ波狀線ニテ緣取ラレ、亞外緣線ハ黑色ノ點紋ヨリ成リ、其內側ハ灰白線ニテ緣取ラル、後翅ハ淡褐、裏面ハ後翅ヨリモ濃色、帶ハ判然セズ、頭胸ハ暗褐、腹部ハ後翅ト同色、開張(♀)二寸—二寸六分、札幌地方ニ稀ナラズ、

(967) たいわんまつかれは

學名 Dendrolimus punctata Wk.

第六十九圖(3)(♂)(2)(♀)





昆蟲學上ノ地位 枯葉蛾科

此ハまつかれはニ酷似スレドモ其異ナル所ハ左ノ如シ、

一、前翅ハ廣ク、五條ノ濃色帶アリテ、何レモ稍々相平行シ、其內最モ外方ニアルモノハ不明、但シ第四室以上ノ各室ニ暗色點アリテ此線ヲ代表ス、外方ノ三帶ノ間室ハ淡色ナリ、中室ノ白點ハ雌ニテハ判然セズ、

二、前翅ノ第九及ビ第十脈ハ前緣ニ開口ス、

三、裏面、後翅帶ハ端直ニシテ前緣ニ近キ所ニテ弓曲セズ、

開張(♂)一寸八分、(♀)二寸—二寸五分、此ハ臺灣ニテ八月中旬普通ナリ、此ノ幼蟲ハ松ノ害蟲ナリ、

分布—臺灣、支那、

(附言) 此幼蟲モ亦まつかれはノ幼蟲ニ酷似スレドモ亞背線ノ部分ニテ直立セル黑色ノ毛束ヲ並列シ、第三、第四及ビ第五節背上ノ外他ハ橙黃色ノ鱗毛ヲ裝ハズ、尚ホ續千蟲圖解、第一卷、第十圖(10)ニ記載セルモノハ

(附言) まつかれは(しろまつかれは)D. spectabilis Butl. ab. segregatus Butl. ニシテ同ジク(11)ニ記載セルモノハえぞまつかれは、D. jezoensis Mats. ♂ナルヲ以テ茲ニ訂正ス、

(968) ひめたけかれは

學名 Cosmotriche laeta Wk.

昆蟲學上ノ地位 枯葉蛾科

此ハとびいろたけかれは(續千蟲、第十二圖、(8)ニ酷似スレドモ其異ナル所ハ左ノ如シ、雄、體翅一層濃色、前後ノ兩翅ハ細ク、白紋ノ下方ニアルモノハ大ニシテ褐色鱗ヲ散在シ、其上方ノ一紋ハ小ナリ、翅端ヨリ後緣ニ達スル暗褐條ハ端直、其外側ニ雄ニテハ暗褐紋ヲ並列シ鋸齒狀ヲナサズ、開張(♂)(♀)一寸五分乃至二寸五分、余ハ臺灣ニテ一頭ノ雄ヲ捕獲シタレドモ稀ナルガ如シ、

分布—本州、朝鮮、臺灣、支那、印度、

第五十五圖 (19) (♂)

(969) おほかれは

學名 Lebeda nobilis Wk.

昆蟲學上ノ地位 枯葉蛾科

體翅灰褐色、前翅ニ四條ノ灰色帶アリテ、第二及ビ第三帶ノ間ハ暗褐、中室ニ一白斑アリ、第三帶ト第四帶トノ間室ハ淡黃褐、翅端ニ近キ一紋及ビ第四脈ノ中央ヨリ〈字形ヲナシテ後緣ニ達スル一條ハ淡色、後緣角ニ近ク二個ノ褐紋ヲ具ヘ、後翅ニハ二條ノ灰色帶アリ、開張(♂)三寸五分、(♀)四寸內外、此ハ臺灣ニ稀ナラズ、此ノ幼蟲ハ相思樹、蕃柘榴、楓、藤等ニ寄生ス、蛞蝓トシテハ恐クハ

第五十六圖 (1) (♀)
第六十四圖 (2) (♂)



本邦最大ノモノナルベシ、

分布—臺灣、支那、印度、

(970) やまだかれは

學名 Kunugia yamadai Nag.

昆蟲學上ノ地位 枯葉蛾科

雄、前翅ハ灰褐、翅底ニ近ク黃白ノ一紋アリテ、之レハ稍々前緣ニ近位ス、中室點ハ黃白ニシテ微小ナリ、中橫線ハ濃色、其外側ハ淡色線ニテ緣取ラル、之レヨリ內側ハ殊ニ後緣ニ接シテ少シク紫色ヲ現ハス、外緣ノ一圓ハ少シク淡色、亞外緣線ハ褐色ノ點紋列ヨリ成リ、其紋ノ上方ニアルモノハ黃鱗ヲ混ズ、緣毛ハ淡色、後翅ハ前翅ヨリモ少シク淡色、帶ヲ缺キ、緣毛ハ淡色、裏面ハ兩翅トモ灰黃、中央ニ淡褐ノ二帶アリテ其間室ハ淡色、體ハト同色、觸角ハ黃色、開張(♂)二寸、此ハ一昨年十月下旬杉谷岩彥氏ノ東京ニテ採集セルモノナリ、稀ナルガ如シ、幼蟲ハ櫟ノ害蟲ナリ、

分布—本州(東京、岐阜)、

第五十五圖 (20) (♀)

(971) たいわんひめたけかれは

學名 Odonestis pyriformis Moor.



第六十五圖 (19) (♂)

昆蟲學上ノ地位　枯葉蛾科

此ハひめたけかれはニ酷似スル種類ニシテ前翅ハ濃褐、下方ニアル白紋ハ小サク普通梨形ヲ呈ス、斜線灰色、中室ヨリ離レテ一層外緣ニ近ク位シ、後翅ハ赤褐、不明瞭ナル暗色帶ヲ裝フ、裏面ハ黃褐、前翅ノ橫脈紋ハ淡色、其ノ他翅端ヨリ出ヅル暗色ノ斜條及ビ外緣線ハひめかれはニ酷似ス、後翅ニハ判然セザル暗褐ノ一帶ヲ裝フ、開張(♀)一寸五分、(♀)一寸六分、此ハ臺灣大坪ニテ捕獲セラレタルモノナルガ稀ナリ、

分布—臺灣(大坪)、印度、

## (972) もんきたけかれは

學名　Odonestis ochreipennis Wilem.

昆蟲學上ノ地位　枯葉蛾科

雄、此ハとびいろたけかれは(續千蟲、第一、第十二圖(8))ニ酷似スレドモ其異ナル所ハ前翅ノ中央紋ハ小ニシテ淡黃色ヲ呈シ、稍々く字形ヲナス、斜條ハ黑褐、其外緣ハ藍灰色ヲ以テ細ク緣取ラル、亞外緣線ハ暗色ニシテ鋸狀ヲ呈ス、裏面ハ表面ヨリモ淡色、帶ハ濃色部ニヨリテ代表セラレアレドモ判然セズ、雌ハ赤味少ナク、殊ニ裏面ニテハ全ク赤味ヲ帶ビズ、開張(♀)二寸、此ハ臺灣阿里山地方ニ產スレドモ稀ナリ、

分布—臺灣(阿里山)、

第五十五圖(21)(♀)





## (973) なかもんたけかれは

學名　Odonestis plagifera Wk

昆蟲學上ノ地位　枯葉蛾科

前翅ハ濃灰褐、外緣ノ上半ハ廣ク暗色、中央ニ稍々三角形ノ大黑紋アリテ、其外方ハ淡色、其後緣ヲ除クノ外ハ藍灰色ヲ以テ細ク緣取ラル、尙ホ其內緣及ビ外緣ノ兩端ヨリ細キ同色ノ橫線延長シテ後緣ニ達ス、是等ノ細線中、內方ニアルモノハ外方ニ彎曲シ、外方ノモノハ少シク內方ニ彎曲ス、亞外緣線ハ黑褐ニシテ鋸齒狀ヲ呈シ、後緣ニ達スル所ニ黑圓紋ヲ裝フ、緣線ハ暗色、後翅ハ淡灰褐、中橫線アレドモ判然セズ、裏面ハ灰黃褐、前翅ニハ判然セザル濃色ノ二帶アリテ、其內方ノモノハ細シト雖モ稍々判然シ、外方ニ弓曲ス、頭、胸、腹共ニ灰褐、腹面ハ稍々淡色、開張(♀)三寸、此ハ臺灣ニ稀ナラズ、

分布—臺灣、印度、

第五十五圖(18)(♀)

## (974) ありさんかれは

學名　Metanastria arizana Wilem.

昆蟲學上ノ地位　枯葉蛾科

雄、前翅ハ赤褐色ニシテ稍々光澤ヲ帶ビ、外半ハ少シク淡色、前後兩橫線ハ暗褐、其外緣ハ灰黃色

第六十四圖(7)(♀)

ニシテ細ク縁取ラル、前者ハ中央ニテ角度ヲナシ、後者ハ上端ニテ著シク外方ニ彎曲シ、鋸歯狀ヲナス、亞外縁線ハ濃色、波狀ヲ呈スレドモ餘リ判然セズ、兩線ノ間室ニ不正形ヲナセル灰黃ノ二大紋アリ、後翅ハ灰赤褐、裏面ハ淡色、兩翅共不明瞭ナル濃色ノ一帶ヲ裝フ、雌ハ濃色ナリ、開張(♂)一寸六分、(♀)二寸一分、此ハ臺灣阿里山地方ニ產スレドモ稀ナリ、

分布—臺灣(阿里山)、

## (975) すかしかれは

學名 Metanastria subpurpurea Butl.

第五十六圖 (5) (♂)

昆蟲學上ノ地位 枯葉蛾科

雄、前翅ハ栗色、少シク紫色ヲ帶ビ、灰色鱗ヲ散布ス、中央ノ前後ニ細キ黃色ノ波狀線アリテ、前緣ニテハ大紋ヲナス、橫脈紋ハ黑色ナレドモ判然セズ、後緣ハ基部ヨリ外橫線迄黃色ノ長毛ヲ密生ス、後翅ハ淡褐、裏面赤褐、兩翅共灰黃ノ橫帶ヲ有スルモ前翅ニアリテハ唯ダ第四脈ニ達スルニ過ギス、兩翅トモ橫帶ノ內側ハ灰色鱗ヲ以テ蔽ハル、雌ハ雄ニ均シキモ少シク淡色ニシテ鱗毛ハ少ナシ、爲メニ翅ハ少シク透明ナリ、開張(♂)二寸、(♀)二寸四分內外、此ハ七月中旬信州八ケ嶽ニテ高椋悌吉氏ノ採集セルモノナルガ甚ダ稀ナルガ如シ、之レハ七月中旬樺太ニ普通ナリ、

分布—樺太、本州(信州)、西比利亞、





## (976) ごろかれは

學名 Bhima idiota Graes.

第六十五圖 (20) (♀)

昆蟲學上ノ地位 枯葉蛾科

雄、前翅ハ暗色、橫脈上ノ一紋及ビ外緣ハ黃色、前橫線ハ黃色ナレドモ細クシテ判然セズ、後橫線ハ淡色、亞外緣線ハ濃色ニシテ稍々紋列ヨリ成ル、後翅ハ黃色、前緣、內緣及ビ肛角ノ一紋ハ黑色、體ハ灰黃褐、雌ニテハ體ハ暗灰色、橫脈紋ハ灰白、其上方ノ一圓ハ暗色、亞外緣線ハ暗色ノ紋列ヨリ成リ、上方ニ到ルニ隨ヒ其紋ハ大トナル、各紋ノ外側ハ灰白線ニテ縁取ラル、縁毛ハ脈ノ終點ニテ暗色ヲ帶ブ、後翅ハ前翅ト稍々同色、中央ニ判然セザル淡色ノ一帶アリ、其外側ハ帶狀ヲナシテ地色ヨリモ濃色ナリ、裏面ハ表面ト稍々同色、中橫線ハ灰白、前翅ノ亞外緣線ハ表面ノ如ク波狀ヲナス、後翅ノ帶ハ第七脈ノ處ニテ外方ニ彎曲ス、尾端ノ毛塊ハ灰黃、開張(♂)一寸三分、(♀)二寸二分、此ハ滿洲及ビ朝鮮ニ產スレドモ餘リ多カラズ、幼蟲ハ白楊ノ害蟲ナリ、

分布—朝鮮、滿洲、

## (977) くろうすたびが

學名 Rhodinia jankowskii Oberth.

第七十一圖 (1) (♀)

昆蟲學上ノ地位 天蠶蛾科