西湖遊覽指南

商務印書館發行

孔雀髓
美髮
將來美髮美髮
孔雀髓
髮光可鑑
風致翩翩
早晨用一次
光潔到睡眠
各處百貨商店均有出售
上海孔雀化工社製

杭州

抱經堂書局

本堂開創多年專售新舊書籍搜羅諸子百家及名家珍藏之秘籍無不畢備早蒙海內各界稱許茲爲保存國粹起見籌集鉅資廣爲羅致無論宋元舊刻明清精本舊鈔孤稿家藏

願出重價收買舊書

板片不惜重價購集以備諸君之採擇如蒙割愛外埠先寄書目或樣本當派專人接洽本埠面議本堂備有詳細新舊書目函索即寄

本堂主人朱遂翔謹啓

開設城站新福緣路

孔雀牌
美髮水
髮美大腿光
髮光可鑑
風致翩翩
早晨用一次
光潔到睡眠
各處百貨商店均有出售
上海孔雀化工社製

杭州

抱經堂書局

本堂開創多年專售新舊書籍搜羅諸子百家及名家珍藏之秘籍無不畢備早蒙海內各界稱許茲爲保存國粹起見籌集鉅資廣爲羅致無論宋元舊刻明清精本舊鈔孤稿家藏

願出重價收買舊書

板片不惜重價購集以備諸君之採擇如蒙割愛外埠先寄書目或樣本當派專人接洽本埠面議本堂備有詳細新舊書目函索即寄

本堂主人朱遂翔謹啓

開設城站新福緣路

西湖新設

爲謀旅客便於遊覽風景起居清靜安適避去市囂起見商假西湖丁家山腳大劉莊外部花園改設臨湖房舍以安行旅是處園林幽勝風景天然爲全湖之冠

西湖劉莊來賓館

（設備）電燈電話電扇自來水浴室汽車汽船籐轎自車無美不備

（交通）水陸舟車直接可到 ▲經理人 于少甫 馬卓羣

杭州
太平坊大馬路

咸章綢緞局

本局創業四十餘年監製國產
綢緞紗羅葛紡綾縐各種上等
顧繡絲織物品質地優美色樣
新豔惠顧諸君早有定評無待
贅自贊定價從廉劃一無欺如
蒙賜購竭誠歡迎

本局電話一百四十四號

西湖飯店

自建三層
洋房一百
餘幢全湖
風景一覽
在目冷熱
自來水浴
室鋪設精
美房價從
廉中西大
菜球場彈
檯無美不
備如蒙
賜顧曷勝
歡迎

地址　湖濱大馬路

電話
帳房　四字西一
二層樓　四字西二
三層樓　四字西三

電報掛號　六〇〇七

3 2173 8212 0

MLT
K9
22

增訂十八版

西湖遊覽指南凡例

一、杭之西湖。爲吾國第一名勝。近交通益便。遊客驟衆。恆以嚮導無方。致感不便。因思東西各國。名都大邑。必有指導專書。遊歷者既免問煩。復得循途進行之樂。乃師其意以編西湖遊覽指南。

一、關於西湖之著述。舊有田汝成西湖遊覽志。李衞西湖志。翟灝湖山便覽等書。然皆作自清代嘉慶以前。距今年遠。湖山勝蹟。興廢靡常。陳編所述。證之今茲。輒多抵觸。且其體例。亦未足爲游客之指導也。

北京圖書館藏

一、本書分五編。曰名勝叢談。附詩詞及近人遊記曰遊程指南。曰食宿遊覽。曰各種事業名稱地址。曰物產。

一、浙江省政府爲獎勵實業振興國產起見。本年六月。開博覽會於杭州西湖。本書附錄該會重要章則。以便參加者檢閱。

一、西湖公私建築。近益增新。遺漏訛誤。勢所不免。尙祈　閱者賜函訂正。俾下版得以更改。幸甚。

中華民國十八年四月編者識

增訂十八版

西湖遊覽指南目次

◉西湖風景圖

湖心亭

平湖秋月

浙江忠烈祠

中山公園外景

圖書館內景
岳墳
黃龍洞大門
靈峯寺梅園
蓮花峯觀魚
靈隱春淙亭
烟霞洞
雲棲寺山道

◉名勝叢談

西湖概說……一
(一)湖中名勝 堤橋附……四
斷橋　白沙堤……四
蘇公堤　趙公堤　楊公堤　金沙堤……五
西泠橋　外六橋　裏六橋……六
湖心亭　三潭印月……七
阮公墩……八

(二)孤山路……九
孤山　平湖秋月　唐莊　帥公祠……九
陸宣公祠　國立藝術學院　徐陳馬三烈士墓　竺烈士墓　王莊……一〇
王電輪墓　蘇文忠公祠　白公祠　照膽臺　詁經精舍　三忠祠　浙軍昭忠祠……一一
文瀾閣　浙江圖書館……一二
徐文敬公祠　朱文公祠　左蔣二公祠　西泠印社……一三
西湖工程局　郭孝童金科墓……一四

廣化寺　俞樓　盛氏家祠　寂會　林寒碧詩人墓　蘇曼殊墓……一五
雲亭　馮小青墓　宋女馬菊香墓　林典史墓　林和靖墓……一六
巢居閣　放鶴亭　林啓墓……一七
惠興女士墓　南京陣亡將士墓　趙公祠　財神殿……一八
(三)北山路……一九
錢塘門　湖濱公園　摹烟別墅　穠蔭草堂　雲樵書屋……一九
南陽小廬　九芝小築　來音小築　友常別墅　味蒓湖舍　昭慶寺……二〇
張勤果公祠　斷橋殘雪亭　寶石山……二一

留餘草堂　大佛寺　彌勒院　堅匏別墅……二二
陸軍衛戍病院　保俶塔……二三
霍山　葛嶺……二四
初陽臺　西湖療養院　抱青別墅　毓秀庵　王莊　多子塔院……二五
春潤廬　菩提精舍　吳開遠侯祠　孤雲草舍　合肥李氏別墅　顯功廟
靜觀堂　招賢寺……二六
楊莊　孫圃　宋洪忠宣公皓祠　葛蔭山莊　智果寺　瑪瑙寺……二七
寶雲山　寶雲寺　鳳林寺　陶楊沈三烈士墓　龐氏永賴祠……二八

劉果敏公祠　宋武松墓　棲霞嶺　妙智寺　棲霞洞……二九
紫雲洞　雙桐庵　香山庵　古劍關……三〇
宋輔文侯牛臯墓　金鼓洞　蝙蝠洞　黃龍洞　天龍洞　岳鄂王廟……三一
清倪烈婦墓　崇文書院　曲院風荷亭　湖山春社……三二
浙江先烈祠　六臣祠……三三
蘇小小墓　秋瑾墓　清鄭貞女墓……三四
松風上人塔　道村　金沙港　金溪別業　蠶桑館……三五
仙姑山　清漣寺　玉泉……三六

細雨泉　珍珠泉　神霄雷院　宋烈文侯張憲墓　靈峯……三七
靈峯寺　補梅盦　集慶山……三八
九里松濤　集慶寺　靈隱山　雲林寺……三九
飛來峯……四〇
白猿峯　呼猿洞　龍泓洞　理公巖　射旭洞……四一
玉乳洞　壑雷亭　冷泉亭　春淙亭　瞿文愼公鴻禨墓……四二
北高峯　靈順廟　韜光庵……四三
天竺山　下天竺寺　月桂峯……四五

香林洞　日月巖　蓮花峯　中天竺寺　楓木塢　中印峯……四六
上天竺寺　乳竇峯……四七
白雲峯　雙檜峯　雲隱塢　幽淙嶺　捫壁嶺　天門山……四八
(四)南山路……四九
湧金門　新市場　公共體育場……四九
滌塵湖舍　董莊　澄廬　通俗圖書館　柳浪聞鶯……五〇
問水亭　柳州二賢祠　清波門　卜合堤亞氏墓……五一
錢王祠　夏氏宗祠　周元公祠……五二

南屏山　淨慈寺……五三
南屏晚鐘……五四
小有天園　有恆居　童晏墓　兩浙節孝祠……五五
雷峯　雷峯塔　濟園……五六
月下老人祠　今倦還琴樓　閒鋤別墅　紅籟山房　花港觀魚……五七
紅樓山莊　小萬柳堂　陳莊……五八
俞乃謙別墅　方家峪　華津洞　梯雲嶺　慈雲嶺　赤山　浴鵠灣　五九
惠因澗　鐵窗欄洞　法雲講寺　箬箕泉　玉岑山……六〇

九曜山　張蒼水祠　南泠亭　關莊　石屋嶺……六一
大仁寺　石屋洞　乾坤洞　煙霞嶺　煙霞洞……六二
清修寺……六三
聯峯　佛手巖　水樂洞　點石庵　淨梵院……六四
南高峯　最上庵　天池洞　千人洞　無門洞……六五
留餘山居　聽泉亭　榮國寺　五老峯　三台山……六六
袁忠節公墓　法相寺　定光庵　六通寺　華嚴庵　于公祠……六七
俞曲園墓　大慈山　錢糧司嶺　甘露寺　屏風山　白鶴峯　大慈定慧

禪寺……六八
虎跑泉　濟祖廟　樵歌嶺　龔慶寺……六九
丁家山　水竹居　法公埠　八角亭　蕉石山房……七〇
趙撝叔墓　樂天園　大麥嶺　花家山　茅家埠……七一
小麥嶺　靈石山　張居正墓　風篁嶺　龍井……七二
龍井寺……七三
天馬山　獅子峯　九溪十八澗……七四
楊梅嶺　翁家山　滿覺壠　理安山　理安寺……七五

五雲山　眞際院　白沙塢　雲棲塢……七七
雲棲寺……七八
萬松嶺　敬文書院……七九
雙弔墳　鳳凰山……八〇
慈雲洞　八蟠嶺　報國寺　張勤果公墓　迴峯　雙髻峯　月巖　排衙
石……八一
中峯　通明洞　聖果寺　梵天寺……八二
(五)江干路……八三

候潮門外　錢塘江……八三
鐵幢浦　三郎廟　靖江王廟……八四
安濟廟　二涼亭　海潮寺　包家山　三一庵　龍山……八五
玉廚山　桃花嶺　育王山　福星觀　七星臺……八六
靈化洞　上天眞寺　慈雲嶺　天龍寺　月輪山……八七
六和塔　開化寺……八八
秦望山　駕濤仙館　之江大學　定山……八九
徐村　范村　楊村　浮山……九〇

(六)吳山路……九一
吳山……九一
承天靈應觀　省城隍廟　府城隍廟　倉聖祠　藥王廟……九二
梓潼行祠　火德廟　巫山十二峯　趙恭毅公祠　葉公祠　馬葛二公祠
王壯愍公祠……九三
寶月山　省廬　志園　螺子峯　鐵冶嶺　七寶山　大觀臺……九四
坎卦壇　汪王廟　青霞洞　龍神廟　寶奎寺　三茅寧壽觀　通元
觀……九五

白鹿泉　開寶仁王寺　清平山　開元寺　壽春庵　妙峯庵　雲居山……九六
瑞石山　雲居聖水寺　潘氏別墅　雲居莽　祇園庵……九七
西方庵　歸雲洞　紫陽庵　橐駝峯　紫陽洞　丁仙亭……九八
寶蓮山　金星洞　青衣泉　阮達文公祠　寶成寺　瑞石泉　感花巖　石觀音閣……九九
伍公山　伍公廟　海會寺　崧公祠　東嶽中興觀　環翠樓　峨嵋山……一〇〇

峨嵋庵　淺山　崇義祠……一〇一
(七)西溪路……一〇二
西溪　松木場　古蕩　秦亭山……一〇二
法華山　廟塢　東嶽行宮　伴鳳居……一〇三
花塢　眠雲室　散花仙館　夏定侯氏別墅……一〇四
古法華亭　石人塢　安樂山　永興寺……一〇五
夕照庵　梅花泉　丁立誠墓　河渚……一〇六
秋雪庵　交廬庵……一〇七

曲水庵　竹窗　金魚井　雲溪山莊　桂樹山莊……一〇八
風木盦　養福山莊　篤慶山莊……一〇九
王氏山莊　啓秀山莊　留下……一一〇
宋人禁酒牌　白栗山　大青嶺　東穆塢　趙西塢　大嶺　桐塢……一一一
橫山　龍門山　白龍潭　荆山……一一二
西湖十景……一一三
西湖四時……一一九
附詩詞……一二二

附近人遊記……一三九
遊棲霞紫雲洞記……一三九
西湖遊記……一四〇
月湖記……一六四

◉遊程指南

遊客須知……一七一
遊客行程……一七三
小輪船價目表……一八四

滬杭鐵路各站客票價目表……一八五
滬杭鐵路各站開車時刻表……一八七
杭州市永華汽車公司車費表……一八八
杭餘汽車路公司車費表……一九二
浙江省公路局拱三段車費表……一九四
浙江省公路局杭富綫車費表……一九五
協記承辦杭海汽車路公司車費表……插一頁

◉食宿遊覽

飲食處……一九七
酒館（西菜館附）……一九七
飯館……二〇一
麵館……二〇二
茶館……二〇三
酒肆……二〇五
點心店……二〇六
旅館……二〇六

遊覽處（浴室附）……二一七
遊戲場　彈子房……二一七
戲園……二一八
照相館……二一九
浴室……二二〇

◉各種事業名稱地址

官廳局所（公會及公衆性質之事業附）……二二一
學校……二二四

報章……二二九
印刷　書店……二三〇
筆墨　慈善事業……二三一
郵政局　民信局……二三二
電報局　無線電　電話　鐵路　汽車……二三三
輪船　報關行……二三四
過塘行　轉運……二三五
銀行……二三六

錢莊……二三七
保險……二三九
農工商業……二四〇
柴煤炭……二四一
木行……二四二
皮貨　絲行……二四三
綢廠……二四四
棉織布廠　布莊……二四六

軍服廠　衣莊　染廠……二四七
顏料　絲線　皮鞋……二四八
鞋帽　襪　銀樓……二四九
化粧品　扇　京廣貨……二五〇
鐘錶眼鏡　傘　紙匣　剪刀　洋瓶……二五一
紙行紙店　麵粉藕粉……二五二
醬園　南貨……二五三
桂圓　火腿棧　火腿行……二五四

茶食　茶葉……二五五
烟　香烟公司……二五六
藥房……二五七
藥材　參號……二五八
會館……二五九
同鄉會　公所公會……二六一
醫院……二六三
醫生……二六四

金石書畫家……二六六
雜類……二六七

◉物產

絲織品　絲　筆　扇　剪刀……二六九
香粉　煙　藥材　天竹筷　茶……二七〇
菊　火腿　加香肉　藕粉……二七一
蓮房　菱　蕹　梅　筍　枇杷　楊梅……二七二
栗　山核桃　橄欖　香榧　鰣　土鯽　蝦　青鯽……二七三

附西湖博覽會章則摘要

西湖博覽會章程……二七四
西湖博覽會出品審查規則……二七九
西湖博覽會出品寄售規則……二八三
西湖博覽會售賣場規則……二八六
杭州西湖圖
西湖博覽會會場圖

湖心亭

平湖秋月

浙　江　忠　烈　祠

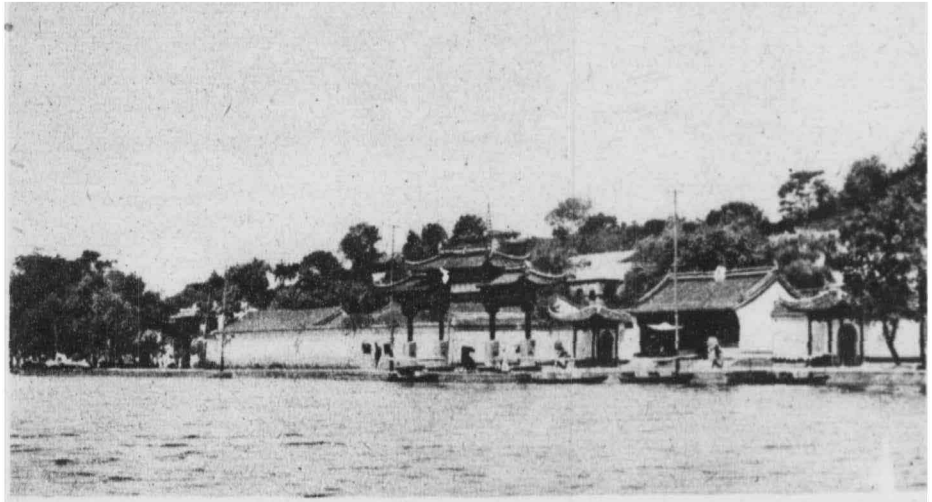

中山公園外景

杭州西湖邊

聚英旅社

開設湖濱花市路拐角高大
洋房一百餘幢面臨湖邊空
氣充足布置精雅
飲食清潔招待周到且有洋
式浴堂價亦從廉如蒙　賜
顧無任歡迎此啓

帳房電話
西字一
〇二號
樓上電話
西字一
〇三號
電報掛號
五一一二

三星老牌

花露水

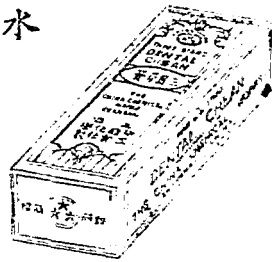

牙膏

殺蚊盤香

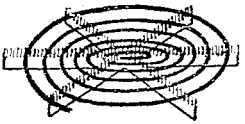

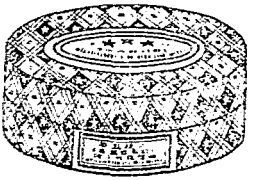

中國化學工業社出品

圖書館內景

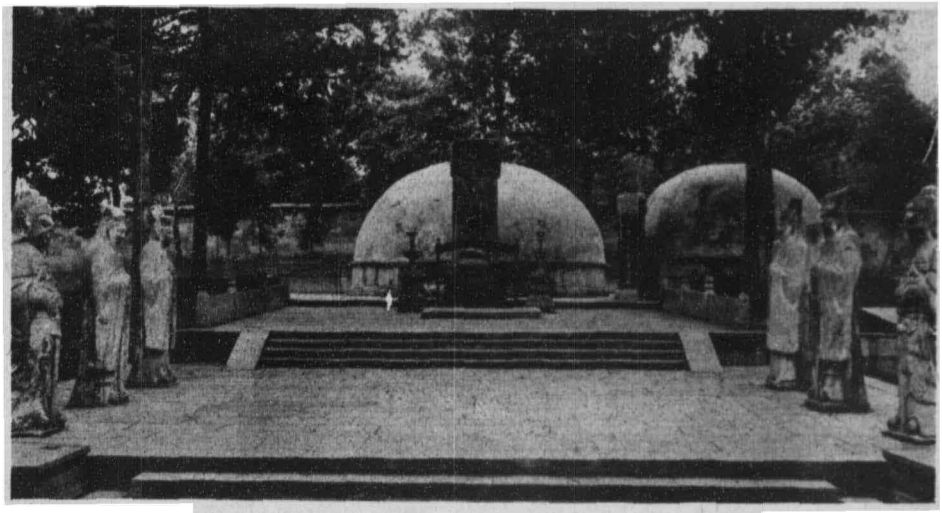

岳墳

黃龍洞大門

靈峯寺梅園

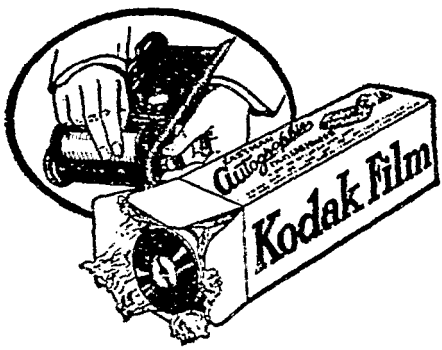

柯達鏡箱

柯達軟片（裝黃匣中）

遊名勝之地而欲留作紀念品舍此二者無以如願

美商柯達公司

上海圓明園路二十四號

天然美的
西湖風景
人工美的

杭州 九綸
綢緞洋貨商店

本店的貨物：綢緞，顧繡，和絲毛織品，都是根據愛美的學識經驗而製備的，所以鮮豔時新，與衆不同；價目尤格外便宜。

諸位到杭州來鑒賞西湖的天然美；同時不可不到本店來買些人工美的絲毛織品。

地址：杭州三元坊大馬路　電話：一零六九號

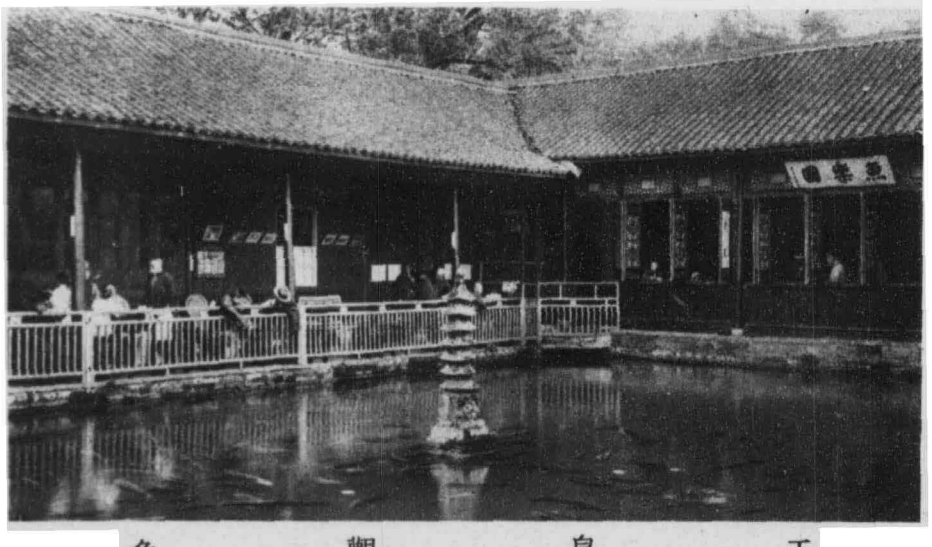

玉泉觀魚

靈隱春淙亭

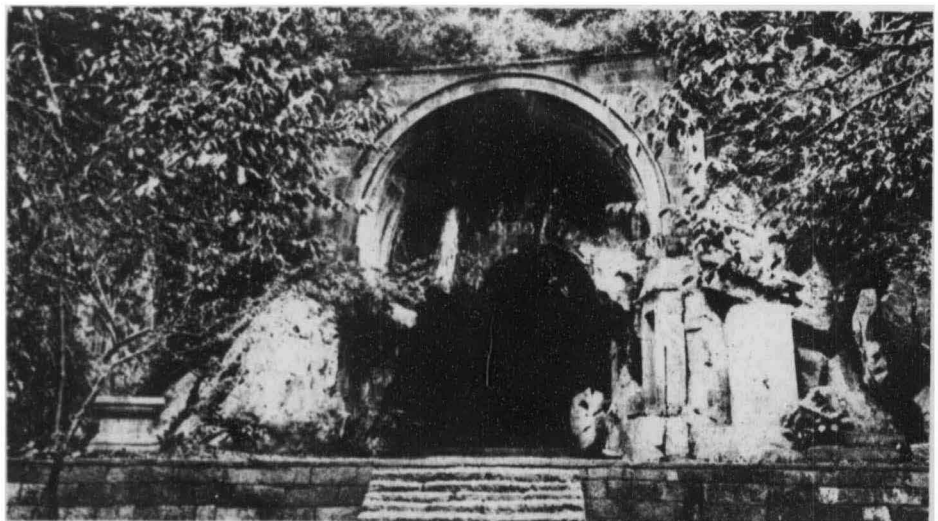

烟霞洞

雲棲寺山道

杭州
保佑坊大馬路
自建五層樓洋房

萬源綢緞局

本局自前清光緒初年開設至今已四十餘載選造各種綢緞出品優美物質精良屢往各國賽會均獲特等優獎經銷全球各埠同聲贊揚定價從廉劃一無欺所售各貨有美必備中外馳名如蒙賜顧無任歡迎

▲電話一百零八號

西湖邊

開設西湖湖濱大馬路第二公園對面房屋寬暢面臨西湖全湖風景一覽在目自來水浴室電扇電爐無美不備如蒙

杭州飯店 西中旅館

惠顧曷勝歡迎

本館自備汽車包車汽船籐轎供客任用

招待週到取價從廉

總經理于少甫號滄洲
經理于崇德 小洲

(電報)無線電報局掛號2635號
(電話)西字九十四號

西湖遊覽指南　名勝叢談　附詩詞　近人遊記

西湖概說

我國之以西湖著稱者。三十一。而屬於浙者六。長興。鄞。永嘉。建德。龍游。并杭而爲六。杭最有名。然唐以前亦寂然無聞也。唐李泌始鑿通湖流。白居易及宋蘇軾出守是邦。築二長堤。復有騷人墨客。高僧名妓。寄跡其間。西湖之名始大著。宋高宗建都臨安。冠蓋雲集。笙歌金粉。繁華甲於一時。世遂有銷金窩之稱。清康熙乾隆間。疊次南巡至此。乃益有聲。其舊名。則有錢塘湖。明聖湖。金牛湖。石函湖。上湖。高士湖。放生池。西陵。西泠。西子湖

等。雖稱謂不一。然以其地在城西。故通稱西湖。湖周三十餘里。三面瑤山。谿谷縷注。下有淵泉百道。瀦而爲湖。蓄潔渟深。圓瑩若鏡。中有孤山。獨峙水心。山前爲外湖。山後爲後湖。西亙蘇堤。堤以內爲裏湖。全湖面積。約占十六方里。湖水視之似淺。然泥鬆。輒不知底之淺深。俗有香灰泥之稱。而遇旱不竭。杭縣及海寧縣清海寧州之田。皆資以灌溉。宋時修治最勤。及元。沒爲菱田荷蕩。屬於土豪。明初。仍不修。六橋之西。悉成池田桑埂。中僅一港。可通酒船。景泰七年。鎮守浙江孫原貞始議開濬。歷弘治正德。毀田蕩。漸復舊規。清初。復失修。淤泥菰葑。充塞瀰漫。兩堤六橋及諸名勝。先後傾圮。康熙二十四年。巡撫趙士麟使工浚之。二十八年以後。清帝屢至其地。駐蹕西湖。御

製詩有長堤十里跨湖波宮柳青青覆軟莎句守土者乃濬之闢孤山以建行宮疏湧金門城河。使達御舟。雍正二年。勅工部濬湖。時李衞督浙。與光祿卿王鈞捐資興工。期年。淤者通之。塞者去之。傾圮者整理之。蒔果種魚。栽花補柳。而名勝頓復舊觀。咸豐洪楊之變。名勝悉遭兵燹。邑人丁申字竹舟丁丙字松生言於大吏。次第規復。恆斥私財。以濟不足。旋設濬湖局。丙與徐恩綬字印香鄒在寅字三典董理之。日事修濬。湖山煥然。漸復本來面目。民國成立。改設西湖工程局。且用機器以濬之。比年以來。益加注意。而新築之園林祠廟。西式樓臺。亦足點綴湖山。自環湖馬路告成。交通愈形便捷矣。

(一)湖中名勝　堤橋附

▲斷橋　宋名寶祐橋。在孤山路口。元錢惟善竹枝詞。有阿娘近住段家橋句。故亦稱段橋。民國十二年。張載陽長浙時。率屬植樹。立紀念表於斷橋西堍。

▲白沙堤　在錢塘門外。自斷橋起。迤邐經孤山。至西泠橋止。可三里餘。堤之北爲後湖。南爲外湖。唐白居易詩。誰開湖寺西南路。草綠裙腰一道斜。言堤在湖之中央。春草綠時。望之如裙腰也。歲久堤圮。明萬歷時修築。雜植花木。又名十錦塘　堤中建望湖亭錦帶橋垂露亭。爲一湖之勝。清雍正二年。堤加廣丈餘。加高二尺。補植花木。年來

桃柳尙盛。比已築成馬路。橋亦改建。行者便之。望湖亭今移淸波路。卽中泠。

▲蘇公堤　宋元祐間。蘇軾浚西湖。因以所積葑草。築爲長堤。俗稱曰蘇公堤。南自南屏山。北接岳王廟前。亙數里。昔多桃柳。今復補種不少。外湖裏湖。卽以堤爲界。

▲趙公堤　宋淳祐中。趙安撫自北新路第二橋至麴院築堤。以通靈竺之路。堤北爲岳湖。堤西爲金沙港。

▲楊公堤　在裏湖西岸。與蘇堤相對。明初。郡守楊孟瑛開西湖。遂於此築堤。

▲金沙堤　在金沙港。淸雍正九年。總督李衞築。以通裏六橋。與蘇堤之東浦橋縱橫相接。廣三丈。長六十三丈。堤半築橋。港中溪流湍激。特設三洞以釃水。狀如帶環。

故名玉帶橋。

▲西泠橋　在白沙堤西北盡處。一名西林橋。又名西陵。進橋卽後湖。昔趙孟堅薄暮艤櫂入西泠橋。指林麓最幽處曰。此眞董北苑得意筆也。

▲外六橋　在蘇堤。一曰映波。通赤山校場。二曰鎖瀾。通赤山麥嶺。三曰望山。通花家山。四曰壓堤。通茅家埠。五曰東浦。通麴院。六曰跨虹。通耿家步港。蘇軾嘗賦詩云。六橋橫絕天漢上。北山始與南屏通。忽驚二十五萬丈。老葑席卷蒼烟空。

▲裏六橋　在楊堤。一曰環碧。西通耿家步。二曰流金。西通麴院。三曰臥龍。西通茅家埠。四曰隱秀。東繞丁家山。五曰景行。西通花家山。六曰濬源。虎跑珍珠二泉之水。

自此出焉。

▲湖心亭　居湖之中。四面臨水。西向正對南北兩峯。翼以雕欄。花木掩映。舊有層樓。憑欄四望。羣山環立如屏。清康熙帝臨幸。爲書靜觀萬類四字。懸亭楣。又書聯曰。波湧湖光遠。山催水色深。又樓上有天然圖畫額。雍正五年重葺。後有敞堂三楹。堂後爲水軒。架於湖面。雕甍畫檻。金碧燦然。湖心平眺。爲佳景之一。後圮。旋經浙鹽運使胡思義捐資修葺。煥然一新。

▲三潭印月　湖心亭之南。爲放生池。三潭印月在焉。放生池繞潭作埂。清康熙帝御碑亭後。石橋曲曲。護以朱欄。亙於魚沼之上。再進爲軒三楹。曰迎翠軒。後爲虛堂。

俯臨池。關帝廟位其前。廟稍北當路側。爲卍字亭。自此或東行竹徑。或北走石橋。曲折以達清彭剛直公玉麟之退省庵。其樓額曰一寄。彭嘗以巡閱長江之隙。釣遊於此。後就其地祀之。今改浙江先賢祠。有峯矗立池心。如美人。清邑人徐琪字花農題曰小孤山。出祠百數武。乃至潭後。臨湖有額曰小瀛洲。夏時池荷甚盛。

▲阮公墩　在湖心亭東北。清阮元撫浙時。濬湖所掘之土棄於此。故名。

(二)孤山路

▲孤山　孤山爲北山樓霞支麓。或曰孤嶼又曰瀛嶼以聳立湖中。旁無聯屬。故名。

▲平湖秋月　在孤山東路口。卽望湖亭故址。據全湖之勝。清康熙帝幸巡。乃題平湖秋月額。亭今尙存。前爲石臺。三面臨水。旁搆水軒。曲欄畫檻。每當清秋氣爽。皓月中天。千頃一碧。恍如置身玉宇瓊樓。不復知爲人世間矣。亭北昔有蓮池庵。今廢。

▲唐莊　在孤山平湖秋月後面路旁。

▲帥公祠　在平湖秋月左。祀清浙撫帥承瀛。

▲陸宣公祠　在孤山路口。祀唐陸贄。明嘉靖時少保陸炳建。清雍正九年重修。清帝題內相經綸額。其西舊爲吟香別業。亦名勾留處今廢。

▲國立藝術學院　在平湖秋月右。舊爲猶太人哈同妻羅迦陵精舍。樓閣參差。曰寰瀛一築。卽俗稱之羅苑是也。

▲徐陳馬三烈士墓　墓在孤山東麓。三烈士者。徐名錫麟。陳名伯平。馬名子畦。皆紹興人。清季之倡導革命者。

▲竺烈士墓　墓在三烈士墓旁。竺名紹康。嵊縣人。亦清季之倡導革命者。

▲王莊　在竺烈士墓旁。爲貴州王伯羣所建。

▲王電輪墓　亦在竺烈士墓旁。

▲蘇文忠公祠　祠在徐陳馬三烈士墓右。祀宋郡守蘇軾。

▲白公祠　祠在蘇文忠公祠左。祀唐白居易。唐絳州刺史樊紹述附祀焉。

▲照膽臺　在白沙堤之北。建於明萬歷間。祀後漢關羽。向貯玉印一。兩面有文。一曰漢壽亭侯。一爲神諱。今已移存於浙江圖書館。臺址現爲國立藝術學院宿舍。

▲詁經精舍　亦在白沙堤北。爲浙士講學之所。今重修。名正氣先覺遺愛祠。

▲三忠祠　祠在詁經精舍西。祀清抗論拳匪被戮之袁昶許景澄徐用儀三人。

▲浙軍昭忠祠　祠在白沙堤北。卽聖因寺舊址。乃清康熙四十四年清帝南巡駐

蹕之行宮。雍正五年。勅改聖因寺。宣統辛亥。民軍起。浙兵攻克江寧。將士之陣亡者。特就寺改祀之。曰南京陣亡將士祠。後改今名。祠前並有紀念碑。

▲文瀾閣　亦在白沙堤北。本爲清乾隆帝行宮。適孤山正中。燬於洪楊之亂。惟門殿尙存。由東偏入。卽文瀾閣。舊藏四庫全書。洪楊亂後。書失。邑人丁申丁丙極力搜訪。十得八九。東南文獻。賴以不墜。閣亦由浙撫譚文勤公鍾麟復建。閣前假山嶙峋。綴雲石在焉。結構殊佳。其西偏今又改爲公園。就山而築。亭欄屈曲。花木參差。於此登眺。全湖在望。

▲浙江圖書館　在公園之右。清光緒朝。城中建藏書樓。今分其書於館內。

▲徐文敬公祠　在浙江圖書館西爲清東閣大學士徐潮家祠。祠旁有壺春樓。可小酌。

▲朱文公祠　祠近徐文敬公祠。祀宋朱熹。盧舍庵在其側。

▲左蔣二公祠　祠在朱文公祠左。祀清左文襄公宗棠蔣果敏公益澧。舊爲蔣公專祠。徐恩綬聯云。神樂應歌楚些曲。明湖可惜蔣山遙。有閣曰柏堂竹閣。

▲西泠印社　在白沙堤北。左蔣二公祠後。爲丁上左丁仁皆立誠子吳隱葉舟王壽祺王同子所剏。中有仰賢亭。嵌清印人丁敬石刻像。又有山川雨露圖書室。歲青巖。漢三老石室。內貯漢三老碑華巖經塔。潛泉。規印崖。小龍泓洞。洞內係日人所贈吳昌碩之石像。

另有印人丁敬身、吳石宗、鄧石如之石像。置諸勝地。尤爲賞目。此外寶印山房。印泉。文泉。小盤谷。貞石亭。還樸廬諸勝。亦皆絕佳。四照閣者。光緒甲寅春所重建。登閣而望。全湖勝景。一覽無餘。閣左爲題襟館。閣右爲觀樂樓。社中更有斯文奠。祀清學政吳存義等。社旁爲數峯閣。祀明崇禎甲申死事倪元璐、凌義渠、周鳳翔、施邦耀、吳麟徵、陳良謨六人。

▲西湖工程局　在西泠印社右。

▲郭孝童金科墓　墓在西湖工程局右。郭。明時人。邑人丁丙表之。其旁爲樓外樓。酒館

▲廣化寺　在西湖工程局右。舊名孤山寺。寺有六一泉。蘇軾所名。以紀念歐陽修者。山之前後。有閑泉、僕夫泉、參寥泉、金沙井等。今不可訪。

▲俞樓　在廣化寺右。爲清德清愈樾字蔭甫別墅。曰小曲園。中有西爽亭、伴坡亭、小蓬萊、瓢池諸勝。

▲盛氏家祠　在俞樓之旁。武進盛氏建。

▲寂盦　在西泠橋堍。爲廣東杜氏孀婦修養之第。

▲林寒碧詩人墓　在西泠橋相近。

▲蘇曼殊墓　在西泠橋相近。曼殊死於滬。汪精衛等葬之於此。

▲雲亭　在馮小青墓左。爲近人許奏雲所建。幷有瑪瑙坡、雲泉、一片雲諸勝。

▲馮小青墓　墓在孤山路之陰。相傳小青爲明末武林馮生姬。有詩才。爲大婦所妒。徙居孤山。以瘵卒。民國二年。與馬菊香墓幷修之。四年夏。吳江柳亞子棄疾爲伶人馮春航立碑小青墓旁。馮善演小青事。又同姓。爲留片石。誌因緣也。

▲宋女馬菊香墓　墓在林和靖墓側。菊香好吟。慕和靖詩。死遂葬此。

▲林典史墓　墓在孤山之陰。洪楊之役。仁和典史林汝霖。以末吏守城。卒殉難。遂葬於此。

▲林和靖墓　在孤山之陰。放鶴亭南。爲宋處士林逋字君復之墓。和靖其謚也。

▲巢居閣　在孤山之陰。卽林和靖隱孤山時所構。手植梅花三百本。昔已多萎。後人補植。花較他處爲晚。有梅名玉蝶者。惟閣旁有之。游人至孤山。若在巢居閣下大呼。輒有迴響。蓋聲浪被山所阻。遂折而返。卽所謂空谷傳聲也。

▲放鶴亭　在孤山北之巢居閣旁。宋和靖處士林逋故廬也。元至元朝。郡人陳子安。以處士妻梅子鶴。不可偏舉。乃持一鶴。放之孤山。遂建放鶴亭於此。歲久亭圮。明嘉靖重修。清康熙帝南巡。題放鶴亭匾額。並書舞鶴賦大字一幅。(實董香光書)勒石亭中。

▲林啓墓　墓在孤山之陰。清光緒間。杭州知府侯官林啓。治績卓著。興學育才。民不能忘。遂留葬孤山。並於墓側建林社以祀之。長樂高鳳歧佐林啓治杭。有聲。杭人

德之。死後亦附祀焉。

▲惠興女士墓　在孤山南西泠廟背。惠興。清杭州旗人。因殉學而死者。

▲南京陣亡將士墓　在孤山南麓。

▲趙公祠　祠在林和靖墓西。祀清浙撫趙士麟。其粉垣上有孤山一片雲五字。

▲財神殿　在趙公祠側。

(三)北山路

▲錢塘門　在湧金門北。城門已拆。朱興武將軍專祠在焉。近築環湖馬路。自錢塘門以訖靈隱。經蘇白二堤。並將由南山路經清波湧金二門。接湖濱路。

▲湖濱公園　在湖濱路。卽城根舊址。

▲摹烟別墅　在錢塘門外。爲海寧徐氏築。

▲穠蔭草堂　在錢塘門外。爲海寧徐氏築。

▲雲樵書屋　在錢塘門外。爲楊善德築。今杭州市市政府及市財政局。均設於此。

▲南陽小廬　在錢塘門外。爲粵人鄧世熾壯烈公世昌弟築。

▲九芝小築　在錢塘門外。爲上海黃楚九築。九福百齡公司設此。

▲來音小築　在錢塘門外。爲曹振聲築。

▲友常別墅　在錢塘門外。爲周氏築。

▲味蓴湖舍　在錢塘門外。卽清王文勤公文韶之停雲湖舍。俗稱王莊是也。今爲吳縣貝潤生所得。

▲昭慶寺　出錢塘門北行。渡聖堂橋。有市集。面湖有昭慶寺。寺爲吳越王建。屢燬屢修。清順治間重建。乾隆十六年。清帝題深入定慧額。寺外有放生池、萬善橋。內有

戒壇、千佛閣、藏經閣、定觀堂、觀音井、看山亭、臥牛石。經洪楊之亂。多荒廢。後由邑人丁氏吳與龐氏張氏捐資修建。

▲張勤果公祠　在昭慶寺前。祀清山東巡撫張曜。左有上善庵。右爲吳杭別墅。設有藥風琴社。上善庵之左。爲寺湖口。有鴻雪廬。卽虞洽卿之別墅也。張公祠西有綠湖柔舍。一曰志水堂　爲清吳興張石銘別墅。今又爲中華聖公會。

▲斷橋殘雪亭　在白堤東。

▲寶石山　一名石甑山。又名巨石山。在錢塘門外。高六十三丈。出錢塘門。過昭慶寺。經臥龍山莊。有日領事府。卽至山下矣。山有石。至奇偉。坊額曰頓開嶺。

▲留餘草堂　在寶石山東。爲吳興劉承幹之別業。

▲大佛寺　在寶石山麓。中奉大石佛。相傳其首爲秦始皇繫船石。或謂爲宋賈似道用以繫纜之石樁。二說未知孰是。寺本名兜率。後改大佛。今復名兜率。其西濱湖處。謂之東泠。與西泠遙對。有夏侯廟。鞋業中人建。廟旁有宋孫花翁墓。丁丙葺表。現已闢爲馬路。

▲彌勒院　在寶石山東。宋時。釋思淨鑱石爲彌勒像。

▲堅匏別墅　在寶石山東南。倚山而建。前臨湖。爲清吳興劉錦藻築。俗稱小劉莊。構造極精雅。

▲陸軍衞戍病院　在堅匏別墅北。民國十五年。孫傳芳盧香亭於寶石山建關帝廟。並樹昭忠祠牌坊於陸軍衞戍病院門前。更刷色於石壁所鐫之諸佛像。

▲保俶塔　在寶石山巔。吳越王建。俶爲吳越王之名。世誤傳爲寡嫂祈叔平安而建。因訛稱保叔塔。或更誤爲寶所塔。塔曾燬。後重建。高倚天外。塔下舊有寺。曰崇壽院。僧寮依山。石壁峭立。今廢。清光緒中。有久僑杭州之英醫梅藤更於其地建樓。號病院。然已納名山於範圍之內矣。杭人議收回。與之交涉。梅索價巨萬。旋由官廳贖還。改建浙江陸軍衞戍病院。塔旁有落星石一。曰壽星石。一名萬歲石　又有看松臺。石側有亭。曰來鳳亭。亦曰西爽亭。清閩浙總督李衞建。清秋木落。巖石瘦削。其風景佳絕。

塔後有石屏風。再進有川正洞。中置石几石櫈。洞左有石峽。徑隘。僅容一人行。石西爲巾子峯。又西爲寶稷山。一曰保稷山　山上有屯霞石、佛足泉、一勺泉。南有寶雲山。

▲霍山　在寶石山北。山形多骨。石筍鱗起。相傳上有慶忌塔。吳公子慶忌葬此。清康熙三年。壞中有小塔數千枚及瓦棺細人數千。山頂有大石枰。相傳上刻棊子。當三十一而缺一卒。

▲葛嶺　在寶石山西。相傳晉葛洪煉丹於此。有煉丹臺故址焉。嶺有葛仙庵。染業及顏料業中人重修。並建復諸景。自山下至此。石磴曲折。綠樹生陰。下視蘇堤。宛如玉帶。有抱璞廬粲霞室諸精築。按其部位。似近宋賈似道半間堂云。山下而上。左進

爲赤壁庵。向喜雨亭右進。有梅宇別墅。爲香港尹葆範之業。

▲初陽臺　在葛嶺巔。平衍可數畝。舊歷十月朔。直望東北海際。日輪乍起。微露一痕。瞬息間霞光萬道。天半俱赤。倏忽變幻。故有東海朝暾之目。

▲西湖療養院　在葛嶺山脚息廬。爲療養肺病之所。

▲抱青別墅　在葛嶺下。爲南潯邢氏所築。

▲毓秀庵　在葛嶺下。

▲王莊　在葛嶺下。舊爲李景曦業。今爲蘇州王德藩所有。故曰王莊。

▲多子塔院　在葛嶺下。

▲春潤廬　在葛嶺下。爲江蘇宋春舫朱潤生之合業。

▲菩提精舍　在葛嶺下。

▲吳開遠侯祠　在葛嶺下。開遠名凱。明馬士英部將也。

▲孤雲草舍　在葛嶺下。爲吳興劉梯青之別業。

▲合肥李氏別墅　在葛嶺下。

▲顯功廟　在葛嶺下。

▲靜觀堂　在葛嶺下。卽間地庵舊址。

▲招賢寺　卽玉佛寺。與顯功廟相近。元末燬。清初重建。

▲楊莊　在葛嶺下瀕湖處。爲清泗州楊士驤士琦之別業。今屬嚴氏。

▲孫圃　與楊莊毗連。爲清紹興孫直齋別業。今設惠中旅館。

▲宋洪忠宣公皓祠　在葛嶺下孫圃後。今漸圮。祠左爲勞氏澣泉之墓。墓上有小茅亭。建築精致。於此登眺。全湖在望。墓道之左。有西泠印人鍾喬申名以敬之墓。再過有畫保暄祠。旁有止園。園後有譚莊及演昌精舍。爲黃富華堂業

▲葛蔭山莊　在葛嶺下孫圃東。爲沈氏別業。

▲智果寺　在葛嶺左。有參寥泉江湖偉觀諸勝。寺旁有女史楊雲友墓。

▲瑪瑙寺　在智果寺西。寺前有停鷹石。佛殿大鐘。名長鳴鐘。寺側有樂園。林莊。爲

閩人所建。

▲寶雲山　在葛嶺左。東北與巾子峯接。亦稱寶雲茶塢。

▲寶雲寺　在寶雲山。爲吳越王所建。今廢。

▲鳳林寺　在葛嶺西。寺建於唐元和二年。爲鳥窠禪師講經地。舊名定業院。明宣德間重建。改今名。有君子泉及明天啓間所鑄大鐘一。

▲陶楊沈三烈士墓　在鳳林寺前。陶名咸章。楊名哲商。沈名由智。祠在墓旁。卽陶社。

▲龐氏永賴祠　在鳳林寺後。

▲劉果敏公祠　在葛嶺西。龐氏永賴祠旁。面臨外湖。今爲鑑湖俠女祠。卽秋社。

▲宋武松墓　在西泠橋堍。其蹟今不可尋。好事者乃負土立石焉。

▲棲霞嶺　又名履泰山。在葛嶺西。昔多桃花。嶺上爲古劍關。有水一道。曰桃溪。越嶺而過。其後有白沙泉。

▲妙智寺　在棲霞嶺巔。宋太尉張公建。內有棲霞井。深丈餘。味極甘冽。

▲棲霞洞　在棲霞嶺妙智寺側。洞穹然如夏屋。兩石相倚爲閉闔。每風從南來。谽谺而出。輒凄神寒骨。故暑遊最宜。出澗。稍西北行。百餘武。有水洞。循澗行。可十餘丈。有水一泓。甘冽而深。

▲紫雲洞　在棲霞嶺。去妙智寺二三百步。峭聳嵌空。石色若暮雲凝紫。陰涼徹骨。從洞下級二十餘。豁然若堂。內外明朗。空中有石樓倒垂。上設峻檻。有階可升。中供觀世音石像。座鐫紫雲洞天四大字。旁有深穴。窺之黑暗。沿壁入。又得一洞。亦敞豁。當天有孔。大如掌。日光下射。壁籐森瘦。皆從裂處上刺。右有削壁。半覆半倚。低至壁根。有泉。方可三尺。水至清澈。洞下半里許。有懶雲窩、香山洞。

▲雙桐庵　在紫雲洞側。

▲香山庵　在紫雲洞下。

▲古劍關　在棲霞嶺上。左寶雲。右仙姑。兩山夾峙。若劍門然。故名。

▲宋輔文侯牛臯墓　在棲霞嶺上。古劍關旁。

▲金鼓洞　在棲霞嶺南。石泉清泓。深不可測。

▲蝙蝠洞　在棲霞嶺東北。

▲黃龍洞　在棲霞嶺後掃帚塢。今重新建築。佈景絕佳。

▲天龍洞　在黃龍洞相近。

▲岳鄂王廟　世稱忠烈廟。在棲霞嶺之陽。祀宋岳飛。廟刻遺像。四壁多嵌飛所書字及高宗手詔。廟旁爲飛墓。俗稱岳墳。子雲祔。明嘉靖朝。巡按御史張景鐫盡忠報國四大字。階下有柏。今號精忠柏。極蒼勁。正德朝。指揮李隆範銅爲秦檜王氏万俟

尚三像。反接跪露臺下。萬歷間。增張俊像。清重修五次。祠前建石坊。乾隆十六年。清帝爲題廟額曰偉烈純忠。年久失修。民國十二年。盧永祥督浙時捐資修葺。重興土木。廟貌巍然。門前食肆果攤。茶樓酒店。悉備。

▲清倪烈婦墓　在棲霞嶺下。

▲崇文書院　卽西湖書院。在岳廟前。清康熙四十四年。清帝題正學闡教額。光緒間。改錢塘學堂。今爲省立高級蠶業中學分校。中有仰山樓。

▲曲院風荷亭　在蘇堤跨虹橋西。後改學圃。今爲汪曼鋒祠。

▲湖山春社　在岳廟前。與浙江先烈祠毗連。前臨金沙澗。社中奉湖山之神。乃花

神也。迤西一隅。清泉從竹徑出。有蘭亭曲水之致。闢地爲園。盛蒔卉木。中構高軒。清康熙帝題曰竹素園。又聯云。花枝入戶猶含潤。泉水侵階乍有聲。右爲溪流。屈曲環繞。臨水建亭。西爲臨花舫。又爲水月亭。後爲樓。曰聚景。最後爲觀瀑軒。爲泉香室。皆李衞建。

▲浙江先烈祠　在岳廟前。爲左公祠舊址。今祀徐錫麟、陶成章、趙膺、葉仰高、陳伯平、董國祥、馬宗漢、楊旭東、虞廷、沈克剛。

▲六臣祠　在岳墳相近之徐達河頭。六臣者。帥承瀛、李鴻章、曾國荃、彭玉麟、劉典、楊昌濬也。浙江昆蟲局附設於此。相近有卍字草堂。爲四明盧鴻滄別業。西有極樂

閣。依仁壽山麓。構造特殊。以玻璃結頂。螺旋而上「宛入極樂土。」而四壁周圍爲海寧陳曉江所繪彌陀經全部。維妙維肖。洵神筆也。

▲蘇小小墓　在西泠橋畔。蘇爲錢塘名妓。南齊時人。死後葬此。

▲秋瑾墓　在西泠橋畔。今他徙。惟墓前風雨亭尚存。秋字璿卿。山陰人。清末爲徐錫麟案株連被逮。官嚴鞫之。秋僅書秋風秋雨愁煞人七字。終被害。年僅三十三也。

▲清鄭貞女墓　在蘇小小墓相近。鄭名淑嫦。副將尊友女。湖南湘鄉人。習書史。工詞翰。字喻某。未幾殤。聞耗號泣。誓奉親以終。遠近聞其才貌。求婚者衆。父將擇婿。女爲絕命詩十餘首。自經死。父悔。以女好遊湖。乃葬之於此。

西湖

佛國照相館

團體照相　化裝照相　美術照相　日夜照相　名勝照相　補景照相

足下偕友人遊覽時藉以留作紀念當得無上興趣更增遊興盡興乎來

代客冲片不取分文

總館　杭州新市場娛園隔壁高大洋房電話西一六六

分館　今日照相明日取片

第一分館　靈隱山門口電話西二四二

第二分館　黃龍洞

第三分館　岳坟杏花天築館內

她想吃酸物

她與他，雖新婚未久，而情好頗篤，是以半載之後，她好像有喜的樣子，很想吃酸的東西，可是想來想去，什麼東西都不合她的口胃，她於是很不自在了，他曉得她的不自在是想吃酸的東西，於是想到冠生園的陳皮梅，是有酸性的，併且具有生津止渴開胃，送給她吃，她醒神的功能，便去買了來，她含到口裏，覺得頗合她的口，而且很自在了，便很高興了

冠生園食品總店上海南京路
公司老店支店上海棋盤街
注意！陳皮梅市上仿冒甚多購者愼防
杭州支店荐橋大街

本莊專製湖筆徽墨選料必精
加工必密開設杭州已歷
數十載久已遐邇聽名
並精製各種禮品
裝璜美麗饋
贈親友洵
稱佳
品

白雪仙文筆專製莊

開設
杭州官巷大馬路
座東朝西三層洋房
電話一千〇〇二號

嘉興城內北門
大街分設支店

備有
價目彙刊
外埠函索
即寄

人造自來血

補血生精
健胃壯身

男女老少
四時宜服

五洲固本皂

原料純淨

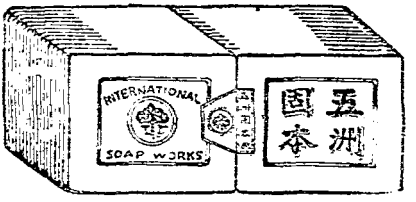

去垢迅速

上海　杭州

五洲大藥房發行

欲使頭髮光潔
柔順終日不致
梦散宜用
錫爾康艷髮霜

各處百貨店均有出售
上海江西路二號A
錫爾康公司出品

▲松風上人塔　在蘇小小墓相近。松風。本白衣寺僧。爲佛教總會發起興辦學校者。

▲道村　在岳廟南。爲皖人劉庚身別墅。村前有鮑莊。爲廣東鮑伯鄰業。

▲金沙港　在靈隱寺側。港水自靈隱一帶繞流而下。過行春橋。由曲院流入湖。又名靈隱浦。在南北兩峯之間。因名兩峯澗。沙皆金色。故亦稱金溪。

▲金溪別業　在金沙港。主人爲唐子久。俗稱曰唐莊。

▲蠶桑館　在金沙堤西北。創辦於清杭州知府林啓。今爲省立高級蠶業中學。西有劍虹別墅。爲楊士驤之五公子瑨山之業。後爲王克敏家祠。現設蠶業中學蠶種部。

▲仙姑山　一名東山。介於棲霞靈隱之間。北有青芝塢。西爲慶化山。

▲清漣寺　在仙姑山北。青芝塢口。舊名淨空禪院。建於南齊天福。元末燬。明宣德重建。清康熙三十八年。清帝幸此賦詩。改名清漣。賜御書金剛經一部。大士像一尊。寺側有西式屋宇三楹。岑春煊所構也。

▲玉泉　在清漣寺中。發源西山。伏流數十里。至此始見。色清味甘。甃石爲池。方廣三丈許。清澈見底。底積綠苔。中蓄五色魚。黑背紫尾。浮沉上下。長或及三四尺。雍正間。李衛建亭泉上。榜曰洗心亭。夾以迴廊。環以曲檻。僧於池上設几。煎茶待客。並常備麵團。供客投餌。魚揚鬐而來。聚吻爭吞。在前者輒爲後者所擠。尾出水面。以下擁

上。則衆魚掀一魚。全出水。忽一躍而入。魚驚散。而水清如故。是以玉泉觀魚。稱爲遊湖勝事之一。

▲細雨泉　在清漣寺後。泉上有晴雨軒。泉眼下通。浮激波面。狀若細雨。因名。每斜風疎點。遊人輒驚雨而去。

▲珍珠泉　在清漣寺後。泉水湧如珍珠。故名。

▲神霄雷院　在慶化山麓。祀雷神。

▲宋烈文侯張憲墓　在仙姑山下。憲爲岳飛部將。元總管夏思忠立石表識其墓。

▲靈峯　介於桃源嶺秦亭山間。履泰仙姑諸山爲之屏蔽。境至清幽。鳴泉琮琤。竹

木清深。爲遊跡所罕及。宋以前晦焉不彰。自蘇軾有詩題壁。靈峯之名始著。

▲靈峯寺　在靈峯山麓。西晉時建。或云東晉。清道光朝。大加興建。光緒中。更復眠雲室容碧軒諸舊觀。寺右有掬月泉。面泉有屋。小如艇。後有長廊。曰羅漢廊。又有來鶴亭。石徑盤旋而上。高二十丈。數石磴七十餘級。

▲補梅盦　在靈峯寺右。靈峯故多梅。後漸凋。吳興周夢坡廣文慶雲補種三百株。搆庵故曰補梅。當清咸豐庚申間。有陸小石所繪靈峯探梅圖。一時題者。有陳春曉魏滋伯及僧諸庵謙谷十數人。

▲集慶山　在仙姑山西南。

▲九里松濤　自行春橋起。至靈隱下竺而止。凡九里。唐開元中。刺史袁仁敬植松於此。故名。

▲集慶寺　在九里松。宋理宗爲貴妃閻氏建。金碧輝煌。過於諸刹。時名曰賽靈隱。

▲靈隱山　一名武林山。或曰靈苑山。亦曰仙居山。本全山之名。今僅指雲林寺後曰靈隱。高九十二丈。周十二里。

▲雲林寺　亦名靈隱寺。在靈隱山麓。晉咸和元年僧慧理建。元明興廢靡常。清順治間。僧宏禮重建。有覺皇殿、直指堂、羅漢殿、金光明殿、輪藏閣、大樹堂、尙鑑堂、聯燈閣、華嚴閣、青蓮閣、梵香閣、玉樹林、紫竹林、蒙堂、萬竹樓諸勝。康熙二十八年。賜名雲

林寺。其後八年間。駕幸四次。屢賜金佛香金及御書經卷等。並題額製詩。雍正八年。李衛倡修大雄殿天王殿及諸樓閣堂宇。乾隆十六年。清帝題覺皇殿曰鷲嶺龍宮。題直指堂曰涌翠披雲。洪楊亂。毀廢殆盡。清末。盛宣懷購巨木於美洲。重建殿閣。寺左有羅漢堂。供羅漢五百尊。高與人齊。並奉宋濟顛僧像。而一像則酷肖清乾隆帝。北山諸地。當以靈隱爲最。靈隱山門照壁。鐫咫尺西天四大字。自此而康莊大道。樹木扶疎。循飛來峯至冷泉亭一帶。澗水溜玉。畫壁流青。尤爲是山之勝。

▲飛來峯　又曰靈鷲峯。在雲林寺前。晉僧慧理嘗登山而歎曰。此是中天竺國靈鷲山之小嶺。不知何年飛來。因駐錫。建寺。號其峯曰飛來峯。峯界靈隱天竺兩山間。

高僅數十丈。而蒼翠玉立。奇突詰曲。上多異木。不假土壤。根生石外。矯若龍蛇。翠蕤蒙冪。冬夏常青。峯下巖扃窈窕。屈曲通明。溜乳作花。若刻若縷。巖鐫佛像。傳爲元僧揚璉眞伽所爲。今漫漶莫辨矣。

▲白猿峯　在飛來峯西。

▲呼猿洞　在白猿峯下。

▲龍泓洞　一名巖石室。又名通天洞。在靈隱山下。

▲理公巖　在靈隱山下龍泓洞口。慧理嘗偃息其下。

▲射旭洞　在理公巖。與龍泓洞通。外視之洞可容百數人。內視之巖可樹百椽屋。

回旋曲折。峯石縱橫。

▲玉乳洞　在理公巖。旭光一線。上透極頂。俗稱一線天。遊客至。僧輒指示以乞錢。

▲壑雷亭　在雲林寺前。飛來峯相近。

▲冷泉亭　在雲林寺前。依澗而立。廣不累丈。高不倍尋。小樹爲蓋。巖石爲屏。雲從棟生。水與階平。洵勝景也。泉自蓮花峯麓而下。旋碧濺白。勢如壯濤。稍渟蓄雲林寺前。乃由迴龍合澗二橋東趨而出。可謂有聲有色。入冬則涸。

▲春淙亭　在飛來峯路口。迴龍橋上。

▲瞿文愼公鴻禨墓　在雲林寺右。過太平橋。循山徑而上。略似岳墳。旁有家祠。可

望湖。按瞿字子玖。淸大學士。謚文愼。

▲北高峯　在雲林寺後。爲靈隱山左支之最高者。與南高峯相對。時露雙尖。望之如鍤。所謂雙峯插雲者是也。自下至頂。九百二十丈。石磴逾千級。曲折凡三十六。羣山屏列。湖水鏡浮。遙望錢江。如匹練之新濯。唐天寶中。峯頂有浮屠七級。今圮。

▲靈順廟　俗稱華光廟。又曰五福廟。在北高峯頂。宋時建。祀五顯神。廟後有平臺。臺前石松一。爲千歲以上物。今廟已殘破。僅餘數椽及僧四五而已。

▲韜光庵　在北高峯南巢枸塢。爲吳越王建。舊名廣嚴庵。唐時僧韜光卓錫於此。遂改名韜光庵。庵多諸賢遺蹟。自靈隱寺左羅漢城而西。經岣嶁山房。上至韜光。石

磴百數級。筠篁夾植。草樹蒙密。晨曦穿漏。如行深谷中。峯高百盤。流泉數十折。山僧刳竹引泉。隨曲折磴道。達於山廚。水聲璁琤。有若絃索。因名曰韜光泉。其徑卽曰韜光徑。援蘿挽葛。可三四里。乃達韜光庵。懸巖結屋。勢若淩空。庵後小軒數楹。山窗礪戶。明淨無塵。泉涓石隙。匯爲深池。金鯽潛躍。微飈暫拂。飛溜寒生。夏不覺暑。寺頂有石樓方丈。正對錢塘江。江盡處爲海。故唐宋之間靈隱寺詩。有樓觀滄海日門對浙江潮句。世稱韜光觀海以此。淸乾隆十六年。淸帝爲題佛堂額曰雲澄日觀。今有呂祖祠。其後爲呂祖煉丹臺。臺有池。產四足蛇。庵後昔有禪師。引水種金蓮。名金蓮池。蓮色黃而小。葉橢圓。莖上下各一葉。異種也。昔惟是池產之。山後有丹厓。可觀江海

盡處。厓下一洞。昔有僧名眞觀者坐其中。得道。故又名頭陀石室。庵左有誦芬室。清浙藩司德馨築。

▲天竺山　自靈隱至天門。周數十里。兩山相夾。巒岫重裹。皆稱天竺山。

▲下天竺寺　在雲林寺南。自飛來峯至此。僅里許。初名繙經院。晉僧慧理建。後屢興廢。明洪武間重修。清乾隆二十七年。清帝爲題法鏡寺額。山石奇俊。唐白居易去杭。嘗攜兩石。歸置里第池上。宋蘇軾去杭時。僧惠潔亦贈以石。寺後有金佛洞、三生石、蓮花泉、瓔珞泉。凡諸巖洞。皆嵌空玲瓏。瑩滑清潤。林木皆自巖骨拔起。不土而生。

▲月桂峯　在飛來峯西。與下天竺寺相對。多桂。花白實丹。

▲香林洞　在月桂峯後。

▲日月巖　在香林洞左。巔旁一臺。爲晉謝靈運繙經臺。

▲蓮花峯　在香林洞右。

▲中天竺寺　坐稽留峯。唐堯時許由隱此名許由峯後訛爲稽留對永清塢。自下天竺至此。路僅逾里。隋開皇間。西僧寶掌從西域來。入定於此。明洪武初。賜號中天竺禪寺。正德燬。嘉靖重建。清康熙四十二年。賜殿額曰靈竺慈緣。乾隆間。賜題法眞寺額。

▲楓木塢　在中天竺寺東北。其地舊多楓木。故名。

▲中印峯　在中天竺寺西。隋開皇間。西僧寶掌入定於中天竺寺。以寶掌乃西域

五印度之中印人。故名。

▲上天竺寺　坐白雲峯。上中天竺行。約二里。乃至。三天竺皆奉大士。而寺宇之宏麗。則以上天竺爲最。乃吳越懿王開路築基。卽地剏佛廬。號天竺看經院。後徙今所。宋孝宗御製大士贊。賜內府寶玉三品。改院爲寺。元燬。淸康熙五年重建。三十八年駕幸四次。迭經修葺。有御製碑文。並法雨慈雲額。又賜御書金字心經金字藥師經。頒內帑。六十一年燬。雍正間重建。卽藏經閣以造御書樓。乾隆十六年。御題門額曰法喜寺。後殿額曰寶院飛觀。寺有肅儀亭經幢及白雲堂。

▲乳竇峯　在上天竺寺南。下有空巖。懸乳如脂。甘和可愛。

▲白雲峯　在上天竺寺北。白雲之陽爲琴岡。陰爲烏石巖。

▲雙檜峯　在白雲峯之右。

▲雲隱塢　在白雲峯之右。

▲幽淙嶺　在雲隱塢後。巉石齒齒。頗不易上。

▲捫壁嶺　俗稱郎當嶺。在幽淙嶺上。左迫峭嶂。右臨深溪。緣木攀蘿。方可舉趾。上爲天門山。爲南北二山分界處。東通龍井。南達五雲。

▲天門山　在北高峯後。雙峯峭立。高與雲齊。故曰天門。爲南北二山之脗。

(四) 南山路

▲湧金門　湧金門亦稱小金門。介於錢塘清波二門之間。當新市場未闢。城垣未拆以前。遊湖者多出此門。近則蕭條已甚。惟專遊南山者。或猶假道於此。現自馬路築成。設有杭富及杭紹拱汽車等站。將來市面。或可仍復舊觀。

▲新市場　在湖之東濱。爲旗營舊址。茶寮酒肆。旅館戲園。多萃於是。

▲公共體育場　在湧金門外。西北沿湖一帶。係宋環碧園址。平沙淺草。清爲校閱之所。

▲滌塵湖舍　在湧金門外。稍西濱湖處。綠窗紅瓦。悉仿歐式。今屬姚江余姓。俗稱余莊。

▲董莊　在湧金門外。滌塵湖舍前。

▲澄廬　在湧金門外滌塵湖舍後。卽武進盛宣懷之別墅也。

▲通俗圖書館　在新市場瀕湖。

▲柳浪聞鶯　舊在湧金錢塘二門間柳浪港。卽南宋聚景園故址。淸康熙帝題柳浪聞鶯。建亭於湧金門南。其地爲靈芝寺顯應觀故址。卽在今之錢王祠側。背負雉堞。面臨方塘。春時柳絲颺風。如翠浪翻空。黃鳥睍睆其間。流連傾聽。不啻與畫舫笙

歌相應答耳。

▲問水亭　在湧金門外瀕湖。明萬歷司禮孫隆建。爲艤舟解維繫纜之所。

▲柳州二賢祠　祠在湧金門外瀕湖。舊名子貢使越祠。清康熙二十六年。以弼教坊仲子舊祠移來合祀。遂改今名。

▲清波門　在湧金門南。俗稱暗門。

▲卜合堤亞氏墓　在清波門外。當杭州拆城時。掘有阿拉伯文碑。爲天方先哲卜合堤亞氏及二從者之墓。當道乃撥門外隙地。付邑紳改葬於此。由隴右馬福祥捐金落成其墓。

▲錢王祠　祠在清波門外稍北。舊名表忠觀。祀吳越武肅王錢鏐。清康熙帝爲題保障江山額。乾隆帝爲題忠順遺庥額。雍正間。李衞重建。祠前表以石坊。曰功德坊。俯臨湖。其間沙岸平堤。垂楊披拂。萬綠中碧殿丹宮。掩映林表。每當旭日初升。霞光絢爛。湖波蕩漾。曉霧迷離。其景絕佳。祠鐫表忠觀碑文。舊爲蘇軾書。後碑折。僅存四。且殘斷。今之全文八幅。乃後人所易石摹刻者也。民國十四年新修。祠外有荷蕩。夏景猶佳。祠後爲錢氏後裔所宅。

▲夏氏宗祠　在清波門外。爲前浙江省長夏超家祠。

▲周元公祠　在清波門外。周鳳岐之家祠也。

▲南屏山　在淸波門外。九曜山之分支也。峯巒聳秀。怪石玲瓏。山頂爲慧日峯。峯旁有羅漢洞。壁鏤十六大士像。叢石蘚蒼。今不可辨。峯下有歡喜巖。兩石離立相對。若老翁邂逅狀。

▲淨慈寺　在南屏山慧日峯麓。寺爲周顯德朝吳越王錢宏俶建。號慧日永明院。屢燬屢築。明正統朝。僧宗妙復之。淸康熙三十八年。淸帝南巡幸此。書淨慈寺額及西峯二字。製由淨慈寺經南屏諸山詩。並題一聯。又賜御書金剛經一卷。四十六年再幸。發帑重修。御製碑文勒石。雍正八年。李衞重修山門。乾隆十六年。御題殿額曰正法眼藏寺。寺故有名。樓閣軒亭。壯麗與雲林寺埒。燬於洪楊之役。後雖稍稍建復。

不能如前之萬一矣。近重建大殿。已落成。大殿前有井。曰雙井。羅漢殿後有匱照井。香積廚旁有神運井。相傳昔建寺時。苦無木材。僧濟顛禱佛。一日。有木自井中出。層出不窮。適足建寺之用。寺成乃止。今餘木尚在井。僧設垣繚之。號古木井。遊客至。納銅幣數枚於僧。僧秉燭至。照之。果有一木。證以物理。固知其說之妄也。寺後有蓮花洞、石佛洞。稍西爲高士塢。有萬峯山房。雨花臺。今皆廢。

▲南屏晚鐘　南屏山淨慈寺門外萬工池。池上有亭。樹一碣。題曰南屏晚鐘。萬工池。以力役萬人。故名。今已改名放生池。寺鐘初動。山谷皆應。逾時乃息。舊稱南屏晚鐘。嘗改南屏曉鐘。蓋夜氣方清。天籟俱寂。鐘聲乍起。響入雲霄。至足發人深省。故清康熙帝仍以晚鐘名

之。近爲開闢馬路。置亭於左。御碑亭在其右。

▲小有天園　在淨慈寺西。昔爲汪氏別業。園有山半亭。乾隆二十七年御題曰勝閣。又有幽居洞。如琴臺丹崖。摩崖石經。南山亭。率破損。

▲有恆居　在淨慈寺南。爲顧浩丁月如女丁丙伉儷別業。月如精繪事。其建築尤合畫理。中有居然亭。絕勝。

▲童晏墓　在淨慈寺東南。童字叔平。清崇明人。善書畫。墓前有梅花環之。今砌石爲垣。鐫有童氏叔平性涵墓七字。

▲兩浙節孝祠　祠在淨慈寺西。新重建。

▲雷峯　在淨慈寺北。雷氏築菴居之。故名。或亦謂之中峯。近雷峯者。有夕照寺。蓬萊泉。珍珠泉。白蓮洲。則皆陳跡矣。

▲雷峯塔　在雷峯上。吳越王妃黃氏建。以藏佛螺髻髮。故亦名黃妃塔。塔始以千尺十三級爲率。然僅成五級。舊有重簷飛棟。窗戶洞達。後燬。惟孤標獨存。每當夕陽西墜。塔影橫空。故有雷峯夕照之稱。清康熙帝改爲雷峯西照。年來遊客。以俗云塔磚辟邪宜男。爭往取磚。民國十三年九月中。塔忽自傾圮。塔東舊爲小蓬萊。瀕湖爲鶴渚。爲藕花書院。今皆廢。

▲濟園　在雷峯西。本名白雲庵。歲久圮。清雍正時。汪氏重葺之。易名慈雲。增搆亭

榭。雜蒔卉木。治堤築橋。以通湖水。乾隆二十三年。清帝幸寺。賜今名。題香雲法雨額。園臨湖。屋數椽。清潔可憩。

▲月下老人祠　在雷峯滸園右。

▲今倦還琴樓　在雷峯下濱湖處。爲安徽汪自新之別墅。俗稱汪莊。建築宏麗。中有中華古物保存社。

▲閒鋤別墅　在雷峯下汪莊旁。爲古吳周姓宅。

▲紅籟山房　在雷峯之巔。爲粵人李茂之築。面湖三楹。題額曰四黏軒。

▲花港觀魚　蘇隄第三橋曰望山。與西岸第四橋斜對。水名花港。通花家山。山麓

舊有盧園。爲宋內侍盧允升別墅。鑿池甃石。引湖水其中。畜異魚數十種。稱花港觀魚。今園久廢。清康熙時。建亭於花港之南。旁濬方池。清可鑑底。揚鬐鼓鬣之狀。鱗萃畢陳。或潛深淵。或跳清波。以泳以游。咸若其性。亭後有高軒。環以曲廊。疊石爲山。栽花作徑。洵湖南絕勝處也。

▲紅櫟山莊　在花港觀魚側。俗稱高莊。爲邑人高雲麟別業。以雅潔勝。

▲小萬柳堂　在映波鎖瀾二橋之間。俗稱廉莊。爲無錫廉泉字惠卿別號南湖與其婦吳芝瑛偕隱所居。今屬江蘇蔣蘇盦氏。曰蘭陔別墅。故亦稱曰蔣莊。

▲陳莊　在蘭陔別墅後。爲陳曾壽別墅。陳字仁先。鄂人。清翰林。工山水。

▲俞乃謙別墅　在陳莊側。

▲方家峪　在南屏山之南。通梯雲慈雲二嶺。

▲華津洞　在方家峪之西南。巖戶靚深。石色秀異。夏亦甚寒。厥境蕭幽。

▲梯雲嶺　在華津洞西。石磴至峻。逾嶺。可出大慈山。

▲慈雲嶺　在方家峪之東。有後唐石刻。由此可達江上。

▲赤山　在蘇隄第一橋（即映波橋）西南。與玉岑山相對。下爲赤山埠。江干旅行必由之要道也。

▲浴鵠灣　在赤山水曲處。元張伯雨結廬於此。顏曰黃篋。

▲惠因澗　在赤山與玉岑山之間。秦少游遊龍井。曾濯足於澗而記之。

▲鐵窗欄洞　在赤山惠因澗。舊傳洞中有蛟龍出入。人畏之。乃鑄鐵窗欄。嵌於石槽以拒之。水自窗欄出。六月如冰。過慧因寺前。折入西湖。大旱不竭。

▲法雲講寺　在赤山與玉岑山之間。卽高麗寺。舊名慧因禪院又名慧因講寺吳越時建。宋元豐朝。高麗國王子入貢。因從僧淨源學。旣歸。以金書華嚴經三百部及建築經閣之費。附貢船。捨於寺。因名高麗寺。淸乾隆二十二年。賜今名。

▲筲箕泉　在赤山之陰。元黃大癡公望嘗卜居泉上。

▲玉岑山　西接三台山。東對赤山。南爲石屋嶺。舊傳此山產玉。秀潤異常。崖上鐫

有玉岑二字。

▲九曜山　在南屏山西。與赤山聯屬。山雖大而勝蹟殊少。其西南卽太子灣。出城來遊南山者輒經此。山之東有仙人洞。

▲張蒼水祠　在九曜山之東。仙人洞相近。祀明東閣大學士兼兵部尚書鄞縣張公煌言。世稱蒼水先生者是也。其墓卽在祠旁。墓碑淸全祖望撰文。梁同書書字。

▲南泠亭　在九曜山張蒼水祠前。民國甲子年重建。

▲關莊　在九曜山張蒼水祠前。

▲石屋嶺　在九曜山南。

▲大仁寺　在石屋嶺下。

▲石屋洞　在石屋嶺下大仁寺內。其粉垣上有湖南第一洞天六字。頗荒寂。洞底有泉。其盡處形如螺。額題曰滄海浮螺。

▲乾坤洞　在石屋洞上。相傳宋高宗嘗至洞小坐。

▲煙霞嶺　在石屋嶺之南。

▲煙霞洞　在石屋嶺之南煙霞嶺。洞舊與石屋齊名。稱南山二洞府。今惟煙霞著稱矣。洞當南高峯下。曲折深杳。晉開運元年。僧彌洪結庵洞口。發見茲勝。時已有石像六尊。吳越王補鐫十二尊。以符十八應尊之數。旋有人補鐫大佛彌勒觀音諸像。

洞前以石作門。刻仙巖二字。入門有石龕。舊鐫財神像。後經陳豪字鑒洲丁立誠字修甫覓匠改鑿東坡像。題曰蘇龕。杭州織造彬格復於洞頂環聳石梁。上建高閣。顏曰呼嵩。近俯諸山。遠吸江海。石壁多名人鐫刻。旁有二巖。曰落石。曰象鼻。再折而上。有臥獅亭。又有吸江亭。石柱石几。幽邃高朗。是洞以幽古勝。鍾乳滴瀝。虛朗清涼。洞中可布几筵。故宜於春夏時往遊。

▲清修寺　在煙霞洞口。舊稱煙霞寺。經洪楊之役。日就荒蕪。光緒間。閩僧學信募資修葺。沿路栽梅數千本。因高就下。鑿山開道。更於山前築短垣。樹楔。額曰煙霞古洞。學信死。由其徒金復山主持。近又多所興築。

▲聯峯　在煙霞洞上。廣高各數丈。董思白、陳眉公、李長蘅等。均有留題。

▲佛手巖　在煙霞洞上。巖石秀麗。勢若倒垂。石筍五枝若指之列。壁上有蘇眉公題刻。

▲水樂洞　在煙霞嶺下。洞內有泉。仰沸有聲。其味清甘。與龍井埒。宋賈似道曾疏理之。洞口有隸書清響二字。

▲點石庵　在煙霞嶺水樂洞左。亦稱水樂寺。中有缸。初嵌於石。久與石併。曰萬年缸。

▲淨梵院　在煙霞石屋間。明蓮池大師。曾駐錫於此。

▲南高峯　南高峯去九曜山北五里許。與北高峯對峙。稱雙峯插雲。高一千六百尺。攬浙江若帶。瞰平湖如杯。舊有塔七級。觸電毀。基礎僅存。山椒有巨石。曰先照壇。蓋日月始升。必先見之。峯上又有穎川泉。法華泉。鮓孟潭等。峯下有劉公泉。

▲最上庵　在南高峯巔。

▲天池洞　在南高峯南山半。石筍林立。有泉味甘。大旱不涸。下卽天池洞。深邃莫測。

▲千人洞　在天池洞右。洞口僅六尺許。漸進漸廣。可容千人。故名。

▲無門洞　在千人洞上百步許。峯峭不可登。

▲留餘山居　在南高峯北麓。亦稱白天窩樓。樓西有流觀臺。臺下洞壑窈窕。得平壤數弓。爲堂三楹。清乾隆帝南巡。題留餘山居額。

▲聽泉亭　在南高峯留餘山居相近。亭旁有瀑布泉。泉從石罅出。匯爲深池。乾隆二十七年。御題今名。

▲榮國寺　在南高峯巔。俯江面湖。險峻甚於北峯。

▲五老峯　在南高峯下。相傳有虎穴。俗稱老虎洞。

▲三台山　爲南高峯之近支。在小麥嶺南。東爲玉岑赤山。三峯儼峙。中尊旁翼。圓秀如畫。俗稱中台、左台、右台是也。其下爲八蟠嶺。又有穎秀塢。

浙江
金華火腿南肉公司

本公司自開慕至今已歷二十年專售本產蔣腿茶腿南肉風肉月腿竹叶燻腿衞生腿等定價劃一童叟無欺信用素著中外馳名如荷

各界惠顧請認明杭州清河坊大馬路三層樓洋房白象商標爲記不勝歡迎

電話九百三十六號

杭州邵芝巖筆莊

本號爲芝巖主人創始於道光年間精製湖穎並善藝蘭爰顏其額曰梨花室至今已垂九十餘年藝苑儒林競相延譽自前清末季以至民國歷赴本國勸業展覽以及東西洋各國博覽等會均得優獎足見本號選毫必精加工必密久已聽名中外近有無恥之徒常以劣貨假冒芝巖字樣私售各埠希圖漁利殊與本號名譽大有妨礙除於民國五年製定梨花室芝蘭圖商標遵章註册呈請官廳嚴禁假冒外並於本號自製毫筆管端一律加鐫邵芝巖字樣以資區別如蒙惠顧務請認明杭州三元坊馬路中國銀行下首坐西朝東洋式門面芝蘭圖商標庶不致誤另備價目彙刊索閱即奉外埠函購原班回件

自製品		兼售品	
精製湖筆	各種水筆	學校儀器	中西文具
湖南名筆	板筆畫筆	端歙名硯	各種墨汁
選烟徽墨	遠年陳墨	北京墨盒	八寶印泥
淨純鷄穎	各種色墨	羅盤日規	牙管筆盒

電話一千〇〇一號

杭州乾泰茶莊

達三植茶場圖

本莊主人向在西湖獅子峰之陽龍井寺北天馬峯購地千畝墾種龍井明前雨前蓮心芽茶特設廠基研求採製出品精良井於杭城薦橋大街設莊發兌兼辦黃白菊花發行以來歷蒙各界贊稱色味兼優民國九年承浙江商品陳列館徵求產品蒙實業廳頒給一等獎證民國十年上海商會陳列所第一次展覽會徵求出品蒙呈農商部頒給最優等獎懋又於民國十五年贊品於美國費城萬國展覽會蒙頒給特等獎證並函嘉獎茲值交通便利各貨均可郵遞不論遠近郵局能代物主收價者可先通信待貨到埠再將貨價交原局代收尤稱便捷倘蒙惠顧無任歡迎

杭城薦橋大街佑聖觀巷口　電話一一〇九號

杭扇

遊湖的紀念品

杭州 仁鑫翔扇莊

供給最新式、最進步、最精緻的摺扇、紈扇。種類多、售價廉。地近湖濱、惠顧極便。

▲▲總店：新市場仁和路
▲分店：新市場延齡路

碧梧軒

紹興陳酒棧

只此一家
並無分設

本軒主人陳白濤在紹研究釀酒有年積陳二三十載始行運杭出售質醇味香早受社會贊美精裝洋瓶送禮最宜確係漸產獨一無二之特品

開設杭州新市場延齡大馬路電話西字一六五號

▲▲袁忠節公墓　在三台山下八盤嶺。公諱昶。清光緒朝。抗論拳匪三忠臣之一。

▲▲法相寺　在三台山頴秀塢。僧法眞遺蛻在焉。法眞耳長九寸。故號長耳和尙。又稱定光佛。寺香火甚盛。婦人爭撫摩遺像。謂爲宜男。

▲▲定光庵　在三台山法相寺西。頴秀塢上。庵旁有泉冷然。飛灑如珠。曰錫杖泉。

▲▲六通寺　在定光庵稍北。吳越王建。

▲▲華嚴菴　在定光庵北。有水一池作半月狀。深廣五六丈。

▲▲于公祠　在三台山下。祀明少保于忠肅公。謙。謙遭誣死。子冕奉喪歸葬於此。冕祔。舊俗每歲仲秋。舉子多往祈夢。故旁有夢神廟。

▲俞曲園墓　在三台山下。俞名樾。清德清人。並築右台仙館於墓之旁。

▲大慈山　在九曜山西南。山色蒼蔚。中峯隆起。旁舒兩翼。松杉密布。圓岡對立。如覆釜然。

▲錢糧司嶺　在大慈山北。

▲甘露寺　在大慈山錢糧司嶺。有甘露泉。爲虎跑餘派。

▲屏風山　在大慈山之東。

▲白鶴峯　在大慈山之南。

▲大慈定慧禪寺　在大慈山。俗稱虎跑寺。寺建於唐。宋時稱之爲法雲祖塔院。

▲虎跑泉　在大慈山定慧禪寺中。泉清洌而冷。雖與龍井玉泉齊名。而實爲諸泉冠。聞昔有二虎。跑地作穴。泉遂湧出。泉質厚。注滿杯中。置百錢不溢。以是得名。清康熙帝南巡。兩次均幸此。題詩。有似恐被人頻汲取。一泓清迴出山坳之句。乾隆帝臨幸。亦有題詩。寺中鑿井三。今改池二。均可取泉。其最上之井。較深廣。樹御書碑於前。光緒中。僧品照且於寺外建山門。頗宏壯。寺有積萃軒。

▲濟祖廟　在虎跑寺右。有濟祖塔院。懸有靈魂照相。由周良才等所攝影。

▲樵歌嶺　在虎跑寺濟祖廟南。

▲龔慶寺　在虎跑寺南。寺內有眞珠泉。

▲丁家山　丁家山爲南高峯支山。在金沙隄西南。與棲霞嶺烏石峯相拱挹。上有岡阜。俯瞰全湖。水天一碧。又名一天山　清雍正間。闢磴道數十級。延緣而登。於山半築亭。爲憩息之所。

▲水竹居　在丁家山前。與望山橋相對。俗稱劉莊。屬香山劉學詢。今已修葺一新。中有花竹安樂齋。面臨湖山。得天然趣。

▲法公埠　在水竹居後。有粵人李氏西式別墅。

▲八角亭　在丁家山上。題小序爲額。亭外懸厓數仞。護以石欄。

▲蕉石山房　在丁家山八角亭後。有舫數楹。舫前奇石林立。狀類芭蕉。題曰蕉石

山房。石根天然。一池水從石罅出。瀧瀧作聲。臨池有小軒。頗靜潔。磴道之南。石壁高丈許。前一石卓立。障如屏風。因稱蕉屏。屏以內。庋有石牀石几。頗瑩潤。偶攜蕉尾琴作梅花之弄。古音疏越。響入秋雲。以是蕉石鳴琴。亦爲勝景之一。

▲趙撝叔墓　在丁家山。趙名之謙。以善書名。

▲樂天園　在丁家山巔。爲南海康有爲別墅。

▲大麥嶺　在丁家山西。地當南北二山之界。

▲花家山　在丁家山大麥嶺後。一名蛇山。下爲花港。

▲茅家埠　在大麥嶺花家山下瀕湖處。凡南山龍井諸泉。及北山分流之水。皆自

此入湖。自新市場過湖入南北山者。輒於此登岸。故爲要道。

▲小麥嶺　在丁家山西。接大麥嶺。

▲靈石山　在小麥嶺西南。山右爲積慶山。其下放馬場。飲馬橋在焉。左爲棋盤山。天馬山。天馬山有達三植茶場。地廣數百畝。爲廣東大埔楊晏初業。下爲雞籠山。

▲張居正墓　在雞籠山麓。居正爲明大學士。邑人丁丙表之。

▲風篁嶺　在靈石山西南。地多竹。林壑深沉。泉聲潺潺。自龍井而下。四時不絕。嶺故叢薄荒密。宋元豐中。僧辨才刪除草木。名曰風篁嶺。

▲龍井　在風篁嶺後。本名龍泓。其流自深山亂石中出。與幽花野草延緣山磴間。

昔人嘗甃小圓池。且下爲方池以承之泉甘且洌石亦秀潤更上嶺背。則崖壑林樾。西湖爲其所蔽。清乾隆二十六年。興復古蹟。堂軒泉石。煥然一新。翌年駕幸。御題前堂額曰篁嶺卷阿。後堂額曰清虛靜泰。又題過谿亭滌心沼一片雲風篁嶺方圓庵龍泓澗神運石翠峯閣八額。號稱龍井八景。

▲龍井寺　在龍井旁。舊名壽聖院。有乾隆二十七年御題寺額。曰不著一相。門外有過谿亭。亦曰二老亭。由亭上山。歷石級數百。而達寺門。寺宇多圮。僧常清乃鳩貲重建大殿。樹坊於門外。額曰龍井。又於客室增置籐椅。茶點頗精潔。龍泓自寺旁延緣而下。層崖壁立。飛瀑傾瀉。對澗爲八角亭。可坐以觀瀑。御題曰振鷺澗。左爲聽泉亭。額

亦御題。旁井有神運石。可六七尺許。石下有玉泓池。左有茶坡。再左有一片雲。有滌心沼。寺右垣外有鉢池。自龍泓涉磴南上。夾道秀石森峭。巒翠欲滴。所謂碧螺峯是也。上建傑閣。曰翠峯閣。閣後一崖如屏。越嶺爲暉落塢。俗呼老龍井。巖壑幽奧。林樾蔽虧。有一水在叢薄間。曰沖泉。其地產茶葉。遠近珍之。呼曰龍井。有雨前明前之別。

▲天馬山　在老龍井前。

▲獅子峯　在老龍井後。有茂記茶樹場。元伯顏曾登此峯。以觀臨安形勢。峯旁過天竺路。爲楊梅塢。有彌陀與福院。

▲九溪十八澗　九溪在煙霞嶺西南。其支流爲十八澗。發源處爲楊梅嶺。

▲楊梅嶺　在煙霞嶺南。山徑甚平坦。可自煙霞嶺直達理安山。

▲翁家山　在南高峰南。與楊梅嶺相連。凡自風篁嶺至九溪者。輒取道於此。

▲滿覺壠　在翁家山楊梅嶺下。一名滿覺弄。或曰滿家弄。多桂。拔萃岑嶺。敷條巖壑。有香雪之稱。每至秋初。綿延四五里不斷。惜今枯折者多。近地有匏庵。

▲理安山　在九溪東北岸。其中峯之高者曰大人峯。左曰迴象峯。右曰獅子峯。大人峯之極頂爲先照臺。稍東爲且住厓。諸峯以迴象爲最勝。

▲理安寺　在理安山麓。舊名法雨寺。宋理宗時。以祝國泰民安。改理安。明弘治四年。龍井山洪水發。寺廢。萬曆重建。清康熙中。以僧衆產薄不支。主僧超徹竟餓死。五

十一年。發帑重建。增寺山千畝。齋田二百餘畝。命僧性音主之。並題理安寺石磬正音二額。賜佛像及巨鐘。又十寶供器。皆內府置造。雍正帝在藩邸時。賜慈悲自在來機亦赴螺髻聳翠曹溪人瑞四額。命僧實慧主方丈。乾隆十六年清帝題最勝幢額。寺內禪堂法雨巖下有法雨泉。巖宛轉覆若洞室。泉自石脈中滴下。灑空成雨。下爲清池。可鑑毛髮。巖石鐫滴歸源四字。旁有精舍。寺方丈後崖上有松巔閣。據全寺之勝。昔人詩云。何當老我松巔閣。煮水蒸藜過此生。近年吳興周夢坡爲其母董太夫人寫經。建塔藏之。塔在寺之山門外。寺東爲宏法隖。東南爲螺整峯。南爲八角峯。爲馬鞍山。溪之西爲百丈塢。

▲五雲山　五雲山。天門山之支也。去城二十餘里。五峯森列。林壑蔚起。自江干盤紆而上。凡六里七十二灣。石磴千餘級。頂有平岡。之江三折。正當其前。相傳舊有五色雲盤旋山頂。故名。地高寒。山半有二亭。

▲眞際院　在五雲山巔。相傳宋僧結蓬於此。乞錢買肉飼虎。故有伏虎禪師之稱。今人奉爲伏虎財神。每屆九十月間。藉祈福之名。會宴於此。名財神會。西泠廟亦如之。

▲白沙塢　在五雲山東北。

▲雲棲塢　在五雲山西北。前繞大江。沿江取路而入。行萬竹中。石徑幽蔽。仰不見

日。高下屈曲。延紆數里。不辨所出。但覺蒼翠滿目。聞啼鳥聲。遊人評爲湖山第一奧區。山半有洗心亭。亭之左右壁。各闢方窗。綠煙傾映。旁有流泉。閒坐片時。塵襟若浣。

▲雲棲寺　在五雲山雲棲塢。爲吳越王建。後燬而復修。外無崇門。中無大殿。惟有法堂以奉經律。禪室以處僧衆。明蓮池大師卓錫於此。清規至整肅。清康熙二十八年。清帝南巡。題詩曰。山徑紆徐合。溪聲到處聞。竹深陰戛日。木古勢干雲。倚檻聽啼鳥。攀崖採異芬。韶華春已半。萬物各欣欣。三十八年再幸。題雲棲松雲閣二額。乾隆十六年南巡。題香門淨土悅性亭修篁深處三額。二十七年。題西方極樂世界安養道場額。每至中宵。梵唄之聲不絕。朝魚暮鼓。與天籟相應。寺在山最深處。石徑兩旁。

編籬界竹。竹皆一尺圍。一二丈乃有枝葉。蒼雪紛紛飄落。寺前大竹一竿。清康熙帝錫名皇竹。因建亭焉。光緒中。僧宏憙建大悲閣。其徒源智成之。寺後爲迴耀峯。東爲壁觀峯。峯下有青龍泉。

▲萬松嶺　在鳳凰山北。其初本夾道栽松。唐白居易詩曰。萬株松樹青山上是也。南宋後。平爲大道。清雍正八年。補植萬株。天風戛擊。時與江上潮聲相應答。歲久。松漸少。

▲敷文書院　在萬松嶺。舊名萬松書院。頗宏敞。清康熙間重修。清帝書浙水敷文額於中堂。遂更名。復增講正誼堂。存誠閣。載道亭。其西又有振衣亭。見湖亭。留月臺。

及書院分建於城中葵巷。日漸荒廢。晚清改駐標營。民國收爲官產。盡毀之。今已闢成馬路。爲杭紹拱汽車之路綫矣。

▲雙弔墳　在萬松嶺西麓。所葬者。姓崔名升。大興人。偕其夫人陳氏至杭。投親不遇。自縊之夫婦也。

▲鳳凰山　在鳳山門外。今城已拆毀。兩翅軒翥。左薄湖滸。右掠江濱。形若飛鳳。跨越甚廣。而與城中吳山分界之處。爲萬松嶺。山東麓爲宋大內所在。今山上有福壽宮。宮門前有慈雲亭。院有井。深四五丈。水至清。井上有橋。橋欄鐫九天瀛洲接音仙池八字。

▲慈雲洞　在鳳凰山巔。

▲八蟠嶺　在鳳凰山後。有鳳門泉。

▲報國寺　在鳳凰山左翼。卽宋垂拱殿。有鳳麓映壁二菴。均早廢。

▲張勤果公墓　在鳳凰山左翼。報國寺相近。公諱曜。爲淸山東巡撫。

▲迴峯　在鳳凰山東。山介亭下有金星洞。

▲雙髻峯　在鳳凰山巔。上有石。如片雲。拔地高數丈。

▲月巖　在鳳凰山巔。嶺有竅。寬尺餘。中秋之月。穿竅而出。十四十六則否。

▲排衙石　在鳳凰山巔。舊傳爲吳越郊臺。俗呼百花點將臺。

▲中峯　在鳳凰山月巖之左。峯後有放光石。

▲通明洞　在鳳凰山中峯下。

▲聖果寺　在鳳凰山中峯上。一作勝果寺。寺創於唐。至宋。規爲苑。後復之。背山臨水。風景殊勝。清乾隆三十二年。清帝題江湖曠覽澄觀堂二額。其地左右多桃。故有聖果桃之稱。寺側有郭公泉。寺後有三佛石。寺右有躍雲石。垂雲巖。其西有歸雲洞。

▲梵天寺　在鳳凰山聖果寺南。吳越王建。今山爲浙江大學林場植樹區。左翼山巔。於民國戊辰植樹節建有紀念塔。

(五)江干路

▲候潮門外　候潮門在城東南隅。城門已拆。門外爲捍海塘。卽江塘。吳越王錢鏐所築也。江干十里。烟火萬家。商旅如雲。帆檣若織。渡江卽爲越境。屬蕭山縣之西區。曰西興。有汽車站。通蕭紹。

▲錢塘江　江舊與湖通自漢築錢塘而江湖隔　江水三折入海。以其屈折而倒流也。故曰浙江。一曰之江或曰曲江或曰浙江或曰淛江　史載吳王夫差投伍胥首於江。胥怒。激爲江潮。故又名伍胥潮。凡江皆有潮。而觀潮獨於浙江者。蓋由海逆流而上。受龕赭二山約束。蹙不得騁。與山爭

勢。洶而爲濤。或言下有沙渾。橫立南北。阻礙洪波。起而爲濤。一日夜再至。四時皆同。而舊歷八月最著。率於望日前後觀之。十八日尤盛。潮初起時。遠望海門。白光一線。少焉。霜戈銀甲。萬馬騰空。雷擊霆砰。震天沃日。流珠濺沫。飛灑天半。大地若爲動搖。潮起時。江中所泊之舟。舟子隨波起伏。不爲所淹。清康熙帝駕幸。製錢塘江潮詩。又題恬波利濟四字。皆建亭樓於臨江高岸。而勒碑懸額焉。

▲鐵幢浦　爲吳越王射潮箭所止處。

▲三郎廟　在候潮門外廟子灣南。渡江碼頭卽建於此。有錢江義渡局。

▲靖江王廟　在三郎廟迤南。

▲安濟廟　俗稱張司封廟。在靖江王廟南。

▲二涼亭　俗稱總管廟。在候潮門外廟子灣北里許。

▲海潮寺　在望江門外。巨刹也。

▲包家山　在鳳山門之東南。浙江鐵路所需道石。胥採於此山。舊多桃。亦名桃花關。有冷水峪。山下爲山川壇。

▲三一庵　今名三一道院。寂眞斗壇。在包家山下。有華藏塔院。

▲龍山　一名臥龍山。去城十里。郭璞所謂龍飛鳳舞者是也。山後石突出如龍首。山之得名以此。其麓曰龍居里。

△玉廚山　一作玉池山。又名伏龍岡。爲龍山南支。

△桃花嶺　在龍山西。舊有表忠觀。吳越王墓在焉。

△育王山　一名天眞山。俗呼玉皇山。爲龍山北支。山後通烟霞洞。惟路隘不易行。山半石皆雄秀。壁立尖鋒。以地近太古海岸多爲水成巖之故

△福星觀　俗呼玉皇宮。在育王山半。觀外多竹。高可蔽天。觀中有日月泉。

△七星臺　在育王山。臺有缸。相傳杭多火災。形家謂育王山爲離龍之祖。乃置鐵缸七。以符北斗星象。缸之外周。鑄符籙祝辭。取用坎祝離之義。深盈丈。埋其半於地。貯水甚滿。自臺俯視。有田縱橫齊整。八卦田也。海寧陳氏之塚在此。卽俗稱陳國志

之墳者是也。

▲靈化洞　亦名登雲洞。在育王山巔。深百餘步。寬十餘丈。

▲上天眞寺　在育王山巔。爲後梁龍德元年吳越王建。天眞寺下院在慈雲嶺東原今廢有宋高宗御坐石。俗稱自然椅

▲慈雲嶺　在育王山半。與鳳凰山分界。自方家峪南上育王山出江口路也。有吳越王四十九字磨崖。

▲天龍寺　在慈雲嶺。崖有太平興國六年所鐫心經。左有洞。上鐫饒雲齋三字。

▲月輪山　乃龍山之支阜。在大慈山南二里。

△六和塔　或稱六合塔。卽舊寧壽觀。在月輪山巔。宋開寶三年。智覺禪師延壽始於錢氏南果園開山建塔。卽其地搆寺。以鎭江潮。凡九級。高五十餘丈。中藏舍利。後燬。紹興十二年重建。二十六年。僧智曇因故基成之。七級而止。闌楯網鐸。面面開敞。有磴道可登。環壁刋經及佛。爲作鎭山川之助。元明以來。屢燬屢修。清雍正十三年。發帑重建。乾隆十六年。清帝巡幸。御製塔記。復於塔之七層。各賜御書匾額。一、初地堅固。二、二諦俱融。三、三明淨域。四、四天寶網。五、五雲扶蓋。六、六鬚負戴。七、七寶莊嚴。登塔頂遙望。隔江峯巒。晴光掩映。

△開化寺　卽六和塔之塔院。舊名壽寧院。僧延壽建。後燬。僧智曇重建。改名開化

教寺。歲久復圮。雍正十三年重建。乾隆十六年。御題淨宇江天額。光緒間。朱智（字敏生）捐資修之。（或謂院爲大和寺又曰月輪寺）寺有金魚池秀江亭砂井山。

▲秦望山　在月輪山南。秦始皇東遊。登此山欲度會稽。故名。

▲駕濤仙館　在六和塔迤北。依山面江而建。爲邑人王錫榮之別墅。

▲之江大學　在駕濤仙館右。

▲定山　一名獅子山。高七十丈。周七里有奇。謝靈運詩所謂定山緬雲霧是也。江濤至此。輒抑聲。過是。則雷吼霆怒。在昔以是爲避潮處。山西有龍門。兩峯壁立如雙牖。上有龍潭。

▲徐村　在定山東北。今通杭富汽車。

▲范村　卽古范浦。在徐村西。今通杭富汽車。

▲楊村　在定山西。有風水洞。博外窪內。積水渟深。其上又有一洞。洞多石子。紅點如丹。迷信者謂袖之出。色卽退。

▲浮山　在定山南江面。與漁浦（俗稱鮎魚口）諸山相望如犬牙。潮來自海門。分二派。東派沿越岸。向富春。西派直抵浮山。怒激而回。諺謂之回頭浪。

(六)吳山路

▲吳山　南山餘脈入清波鳳山二門間。蔓衍於城南隅。總曰吳山。相傳吳浮伍子胥於江。吳人憫之。立祠江上。因亦名胥山。以山多城隍廟。俗遂呼爲城隍山。奇崿危峯。尤多古蹟。凡登吳山。可分五路。自大街城隍牌樓而上。經四牌樓。阮公祠。以造巔。曰東路。自嚴官巷走雲居山而上。經潘氏別墅迤北。曰南路。自十五奎巷西。或大井巷。環翠樓。登山。經海會寺。東嶽廟。右過雷殿敬止亭。及王壯愍公祠太歲藥王等廟。曰北路。自舊藩司前對巷上寶月山。經峨嵋庵。省廬。志園。聖帝殿。雲峯別墅而上。又

經三官殿。關帝諸廟。曰西北路。自淸波門塔兒頭。經四宜亭。有四宜別墅。而上。其旁卽爲楓林。曰西路。

▲承天靈應觀　俗稱三官廟。在吳山巔。其右爲關帝廟。

▲省城隍廟　在吳山趙公祠右。

▲府城隍廟　在吳山。

▲倉聖祠　在吳山府城隍廟左。祀上古倉頡史皇氏。旁以周史籀秦胡毋敬程邈漢許愼蔡邕魏鍾繇配饗。

▲藥王廟　舊名惠應觀。在吳山府城隍廟左。

▲梓潼行祠　在吳山府城隍廟右。

▲火德廟　在吳山府城隍廟右。

▲巫山十二峯　在火德廟前。俊石十二。玲瓏削瘦。如山峯離立。各以形名之。曰巫山十二峯。俗呼十二生肖石。有亭曰巫峽峯青。

▲趙恭毅公祠　在吳山。祀清趙申喬。今爲江蘇常州會館。

▲葉公祠　在吳山。今改雲峯別墅。

▲馬葛二公祠　在吳山。

▲王壯愍公祠　在吳山。祀清王有齡。

▲寶月山　一名天井山。在吳山之北。上有烏龍潭。

▲省廬　在寶月山中。爲王豐鎬之別業。

▲志園　在省廬前。爲黃巖喻長霖別業。

▲螺子峯　俗稱螺蛳山。在寶月山西。峯當吳山之半。高不迕風。低不障景。拾級望湖。猶倚翠屏而臨明鏡也。今廣東高州易知新築易園於此。

▲鐵冶嶺　在寶月山南。元楊維楨讀書於此。因更號鐵厓。嶺側有郭婆井。黃泥潭。

▲七寶山　在吳山南。以山有七寶寺得名。寺後有長沙俞蔭叢別墅。

▲大觀臺　在七寶山巔。石面砥平。清康熙帝題詩云。左控長江右控湖。萬家煙火

接康衢。吳山全景。於此二語盡之。

▲坎卦壇　在七寶山巔。

▲汪王廟　在七寶山大觀臺側。祀唐節度使汪華。

▲青霞洞　在七寶山西麓。

▲龍神廟　在七寶山西麓。

▲寶奎寺　在七寶山西麓。爲宋丞相喬行簡故第。今已毀。

▲三茅寧壽觀　在七寶山東麓。有三仙閣及石龍泉。

▲通元觀　在七寶山東南麓。

▲白鹿泉　在七寶山東。

▲開寶仁王寺　在七寶山東。宋紹興間建。

▲清平山　在七寶山東南。翠石崚嶒。竹木深秀。

▲開元寺　在清平山。唐以來古刹也。

▲壽春庵　在清平山。

▲妙峯庵　在清平山。

▲雲居山　在清平山之陽。與城外萬松嶺接。山西爲楓嶺。以楓葉擅名。爲吳山十景之一。吳山十景曰金地笙歌曰瑤臺萬玉曰紫陽秋月曰三茅觀潮曰鹿邊曲水曰鶴步寒山曰蛾眉夕照曰梧岡飛瀑曰楓嶺紅葉曰雲居聽松

▲瑞石山　在吳山東南。巖石玲瓏。洞穴深窈。湖山之隩區也。元建紫陽庵於此。遂有紫陽山之稱。好事者隨地分立小名。自山麓遵徑而上。曰尋眞路。路壁鐫第一山三字。紫陽洞天四字。近壁高阜。曰採芝巖。下爲滌凡池。

▲雲居聖水寺　在雲居山。宋元祐間。釋了元建雲居庵。元元貞間。釋明本建聖水庵。明初。併聖水於雲居。乃改今名。

▲潘氏別墅　在雲居山。

▲雲居莽　在雲居山。

▲祇園庵　在雲居山。

▲西方庵　在雲居山。

▲歸雲洞　在瑞石山。天將雨。則雲氣自出。故名。

▲紫陽庵　在瑞石山。今名紫陽別墅。又稱丁仙閣。元至元間建。

▲橐駝峯　在紫陽庵側。

▲紫陽洞　在橐駝峯側。傍有巨石嵌空。名飛來石。

▲丁仙亭　在瑞石山。紫陽庵內。丁名元。號野鶴。棄俗。全眞於紫陽庵。一日。召妻王守素入山。付偈云。爛散六十三。妙用無人識。順逆兩俱忘。虛空鎮長寂。抱膝而逝。守素奉其尸漆之。亦束髮爲女冠。亭今廢。

西湖療養院

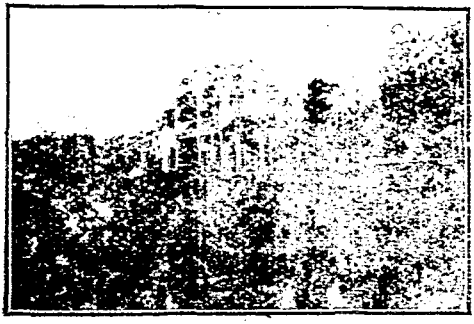

本院設在杭州西湖葛嶺爲療養肺病之所地址高爽樹木暢茂空氣純潔日光和煦廬舍軒敞環境清靜且西北背山可以避風東南面湖足供覽勝實爲理想的休養之所新訂章程函索即寄

院長　丁任生

地址裏西湖葛嶺山脚十五號直上

電話西字三七六

特約醫師

杭州

朱內光　岳王路
黃孟歐　方谷園
朱仲青　林海里二號
汪黃瑛　清波門外學士橋十五號
毛子正　平海路三十一號
江秉南　龍到路
朱德明　大學巷
王吉民　平海路
許朝民　老虎子路四十八號
鄭翠娥　寶民醫院

上海

劉悟淑　南京路三百六十九號
湯書年　利濟藥房
楊叔吉　寶昌路申江醫院
汪元臣　大馬路華英藥房
崔雲史　濟樣藥房

南京

十一間巷二十二號

鎮江

公益醫院

廣州

市政公所

寧波

城內

李素冰
哈南濱
郭致文
壽昌
葉潤石

山光可悅
水塔聽
樓臺全湖
二十亭
為有高人
三竹好
南泠名字
勝西泠

己巳春
人日
邀坐題

三泠

菊

神麯精

每瓶貯十二枚　廉售大洋一角

主治

食滯　氣脹　腹痛　吐瀉　頭痛　發熱　嘔酸　口苦　腹脹　心痛　脾陰
呃逆　肝痛　口臭　胃弱　心燒　不寐　酒醉　多夢　盜船　孕吐　骨酸
（小兒）出牙　吐乳　夜啼　痧積　急癇　下白色糞　綠色糞　痘瘡　疹之初期
（外治）瘰癧風疹　骨節痛　風蛇蠍毒咬　湯火烫傷

▲要言

凡身弱血虛之人或老年穀食難化每飯後呑服神麯精一枚則消化捷速
新血易生抵殊貴重之補品
每瓶貯十枚　廉售大洋二角

午時茶精

主治

頭痛雜忍　大熱不退　全身酸痛　寒熱交作
四時瘴疫　流行傷風　新舊風溼　風火牙痛

【服法】

二藥之服法均按時年齡由半歲至成人詳細列表附載包內用者察之

足趾縫癢藥水

（好）（果）繃　五角　二角半

足趾縫癢俗曰趾縫癢　痒似小蟲遊用此藥水搽之立刻全愈　搽數日可以斷根妙不可言

惟精惟一

鼎足成三

羣稱聖品

產聖湖南

慈禪題

藥者　西醫汪千仞　總發行所　杭州西湖南泠亭前　法華寺前　雙十醫院（原設上海）

外埠函購　郵費加一　無論多少　皆可郵寄

土宜商店

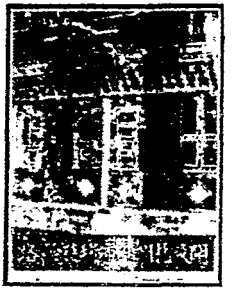

專辦本省各縣土產著名食品
徵集豐富裝潢美麗價目克己餉客
送禮無不相宜

杭州新市場延齡路

商務印書館
精製
紈摺扇

□摺扇□ 五彩石印及珂羅版設色共七十二種每把定價自一角二分至二元不等

□紈扇□ 彩色石印雙絹洋牙柄每把定價五角單絹棕柄二角七分

□女扇□ 彩色石印雕邊全冲牙每柄四角半雕瑁邊冲牙心每把五角

扇面
扇骨
扇式
一律美化

商務印書館之

印刷事業

本館創設三十餘載經營出版印刷及製造事業日求精進即以印刷而論凡各國印刷上之能事本館皆優爲之近如影寫版之增設仿古活字之創製尤爲印刷界放一異彩茲將印刷事業列左

印刷種類

鉛印石印　五彩色印　珂羅版　雕刻版　膠版鎔版　影寫版

承接印件

中西書報　證券股票　印花貼頭　招紙廣告　簿册單據　名片柬帖

承製圖版

鉛版紙版　電鍍銅版　照相銅版　彩色銅版　鋅版木刻

發售用品

印刷機器　中西鉛字　中西銅模　花邊花圖　中西張紙　各色油墨

▲寶蓮山　在瑞石山東。

▲金星洞　在寶蓮山洞前。卽宋韓平原閱古堂址也。

▲青衣泉　在寶蓮山。

▲阮文達公祠　在寶蓮山上。爲重陽庵舊址。祀淸阮元。

▲寶成寺　在寶蓮山。寺壁有元鑿麻曷葛剌佛像。猙惡可怖。

▲瑞石泉　在寶成寺左。

▲感花巖　在寶成寺左。

▲石觀音閣　在寶蓮山。

▲伍公山　在吳山東北。

▲伍公廟　在伍公山。祀吳行人伍員。清乾隆帝題額曰靈依素練。

▲海會寺　在伍公廟後。南宋以後古刹也。

▲崧公祠　在海會寺側。祀清浙撫崧駿。祠今廢。

▲東嶽中興觀　在海會寺西。宋大觀間建。

▲至德觀　俗呼太歲廟。在海會寺西。

▲環翠樓　在伍公山麓。大井在其下。所謂吳山第一泉者是也。

▲峨嵋山　在伍公山西。

▲峨嵋庵　在峨嵋山

▲淺山　俗呼管米山。在伍公山稍東。山側有漾沙坑。與舊藩署相對。

▲崇義祠　在淺山。祀洪楊之亂殉難者。邑人陸檀捨地爲祠基。丁申出資建之。中有宋石幢、止水池、峨嵋山館、夕照樓、葵向亭、金粟、堆梅坡、方竹坪。謂之崇義八景。曩因藩司前失火。均被燬。

(七)西溪路

▲西溪　在西湖北山之陰。自仙姑山西入青芝塢。經法華山而至。若由寶石山背行。經秦亭法華安樂諸山之沿山十八里。則爲宋輦道。建炎時。欲築行宮於此。帝覽圖曰。且留下。今有鎮曰留下。路如砥。與溪平行。故西溪亦曰沿山河。

▲松木場　爲西溪路之起點。俗曰松毛場。春時。進香靈竺者。多泊船於此。

▲古蕩　古蕩當秦亭山下。魚苗多在此出售。

▲秦亭山　在松木場西。俗呼老和山。高逾百丈。周三里。相傳秦始皇曾駐蹕。或曰

秦觀築亭其上。故名。實法華之分脈也。與北山樓霞嶺遙對嶺有廟。再西。過東嶽水口。當法華山麓吳家河頭。以達留下鎮。今杭餘路成。行者便之。

▲法華山　自秦亭山而西。爲法華山。山之陽。卽靈竺諸山也。相傳晉有法華僧靈跡。因名。舊有法華寺。後廢。

▲廟塢　在法華山麓。雲木蔭翳。靈風肅然。塢中有法華泉。

▲東嶽行宮　在法華山麓廟塢旁。祠宇壯麗。香火甚盛。秋時有所謂朝審者。人雜而易滋事。今漸禁阻。

▲伴鳳居　在西溪王家塢口。爲陸墓周德生昆仲之別業也。有品茶樓。憑眺最勝。

▲花塢　法華山之陽也。於開化涼亭前南轉而入。地極幽邈。多古菴。度藕香橋。溪聲淙然。茂林叢竹間。時出小徑如修蛇。中藏園瓢。梵唄清越。

▲眠雲室　在花塢。當法螺一雨兩峯間。舊名美音庵中有柏子堂。香積廚旁有蓑衣泉。相傳中多潛龍。隱現不測。∴齋。在澗菴之中。又有九松精舍。法楞菴。精進林。休庵。天泉菴。梅溪庵。溪飲庵。怡雲庵。肯庵。飲峯菴。樹雪林。錯落凡十餘處。舊日有三十六今存十六至白雲堆而盡。其地叢薄深密。杳靄雲封。不可通矣。

▲散花仙館　在花塢。爲樂清徐氏別墅。自其屋後登山。可達靈竺。

▲夏定侯氏別墅　在法華山花塢。

▲古法華亭　在法華山廟塢西二里。因開化庵在其旁。故俗呼開化涼亭。亭內設茶社。不取茶資。並可閱報。

▲石人塢　在法華亭西二里。俗呼楊家牌樓石人嶺之塢也。嶺半有石如人立。故名。相傳吳大帝石杵在此。逾嶺可至靈竺。塢北爲九沙。

▲安樂山　山近留下鎮。亦曰唐家山。高三十丈。周三里。山下陂塘屈曲。昔多荷。且行舟。曰永興湖。

▲永興寺　寺在安樂山下。今半爲葑田。寺亦早廢。神仙宮山卽在其前。神仙宮。女眞魏無瑕築室處。久廢。

▲夕照庵　在安樂山麓。爲晉慧理禪師退隱處。中有雙松堂。雙松龍鱗斑駁。高入雲霄。殆爲元明間物。

▲梅花泉　西溪夾岸。多植茶竹梅栗。昔時梅花尤盛。而華亭石塢間。有泉一泓。雪漚旋起。作梅花瓣。與溪上梅花相交映。謂之梅花泉。清康熙三十八年。清帝駕幸製詩。有十里清溪曲。修篁入望森。暖催梅竹早。水落草痕深句。

▲丁立誠墓　在西溪梅花泉上。立誠字修甫。丁申子。著有小槐簃詩稿。詩塚卽在其左。

▲河渚　自古蕩而西。溪光杳靄。引人入勝。葭蘆煙水。彌望相屬。微波遠渚。小岫平

林。如行畫圖中。其溪流淺窄處。野柳披麗無次。或烏桕斜出溪岸。每停櫓攀枝以過。南漳湖（即河渚俗稱渦水亦號蒹葭深處）絕勝。曲折幽邃。舟行若窮。忽又無際。

▲秋雪庵　在西溪東蒹葭深處。原名資壽院。宋潼川節度使所立。庵四圍皆水。蒹葭滿目。秋時。曳素百頃。皚若白雪。明陳眉公取唐人秋雪濛釣船句。顏其庵。烏程周夢坡廣文擴而大之。以祀浙中詞人。中有彈指樓。尤勝。

▲交廬庵　在秋雪庵東。明萬曆時。僧如覺自龍歸塢徙此。董其昌題曰交廬。蓋取佛經義也。亦以庵在蘆中。故名蘆庵。秋深多於此看蘆花。清同治初。丁丙重修。復以華秋岳奚鐵生錢叔蓋諸圖卷珍藏其中。旁建水閣。奉厲鶚（字樊榭姬人月上祔祀焉）杭世駿（字堇

栗主。

▲曲水庵　在交蘆庵左。碧溪縈繞。匯爲放生池。惜漸蕪廢。

▲竹窗　在河渚。爲清高士奇別業。清康熙帝南巡。曾臨幸。今廢。

▲金魚井　在西溪東嶽汽車站西二里許。井中產金魚。故名。山泉伏流而湧。雖大旱不涸。

▲雲溪山莊　在龍歸塢。爲海寧徐棣山別業。清溪流響。與山中松濤相贈答。

▲桂樹山莊　在鄭公尖麓。乃蕭山陳光照愛西溪山水清淑。有卜居意。早歲奄逝。其子念祖始經營之。建築瑰麗。

▲風木盦　在神仙宮山麓。咸豐朝。丁申丁丙昆仲廬墓於此。光緒中。申次子立本（字道甫）重葺之。越數年。丙長子立中（字和甫）移建山麓。以舊址爲西園。栽竹種橘。點綴幽雅。有室曰慕陸。新址拓地至廣。前爲宗祠。後爲松夢寮。其右。多植梅竹。闢室曰友梅軒。軒右。爲息影龕。爲長留愛日之樓。其左。依山麓。葱翠欲滴。拾級而升。有品茶處。其旁有泉湛然。曰小龍泓。祠前有鳧戲池。及思親亭。懸聯云。家藏八千卷。門臨七二峯。由亭闢徑以達西溪輦道。松篁夾路。濃陰蔽日。誠西溪最勝之區也。

▲養福山莊　在西溪風木盦北。爲孫寶琦（字蓴韓）別墅。小而潔。

▲篤慶山莊　在留下鎮東。爲餘杭鄭荆伯子惠冠山奉親頤養之所。亭臺池沼。頗

具勝概。

▲王氏山莊　在上埠嶺。爲王文勤公文韶家祠。屋宇至崇。

▲啓秀山莊　在荆山嶺西。面臨七十二賢峯。門庭樸古。樹木葱蘢。一望平疇。春時尤勝。爲何學韓學鄭所建。而胡藻卿仲均今亦營山莊於此焉。

▲留下　留下爲杭劇鎮。西溪最盛處。有杭餘杭富兩汽車站。地特爽塏。其形如簿。方二千畝。居民五六百家。市肆櫛比。東西其宇。劃水相望。自西堰橋至此十八里。宋南渡將建宮於此。後定於鳳凰山。此地獨留。故曰留下。後人訛爲樓下者非。又西溪之源。從分金擔竹二嶺而來。而爲留下鎮河。左轉古蕩。右出閑林。

▲宋人禁酒牌　在留下西南三里卽高宗入村肆喜其供奉精潔御書界牌以賜曰。不爲酒稅處是也。今不可訪。

▲白栗山　在留下鎭西南三里。其前爲百丈里。宋開慶間董氏築以通江道。

▲大靑嶺　在留下鎭西南五里。山田石澗。逕竹巖松。窈然深秀。

▲東穆塢　在白栗山東三里許。

▲趙西塢　在白栗山西三里許。

▲大嶺　在白栗山。與大靑嶺最近。

▲桐塢　在大嶺西南。塢分裏外。山迴路轉。境至幽邃。林木葱翠。溪聲淙濺。山隈水

溪。多茶竹之利。明亡。陸忠節公培於此殉焉。

▲橫山　在大嶺西南。明江元祚築草堂於此。自此而南。達江干之朱橋。

▲龍門山　當焦山之南。西溪之西。俗稱小和山。離城四十里。高百丈。長五里。

▲白龍潭　在龍門山麓。深險異常。僅可側足以步。兩巖中劈。層磊成巖。苔蘚陰鬱。寒飆襲人。毛骨俱悚。大類天台之雙闕。及瞰龍潭。須有人曳遊客之足。乃得縱觀。否則殆矣。澤深千尺。奔流下注。如潑萬斛珠於碧玉峽。誠奇觀也。

▲荆山　在西溪之西北。高二百丈。周五里。中有七十二賢人峯。岡巒圓秀如削。有荆山嶺。兩溪夾山行。匯於西溪。荆山東北。則入餘杭界矣。

西湖十景

西湖十景之名。創自宋畫院祝穆馬遠等。而元時有所謂錢塘十景者。曰六橋煙柳。曰九里雲松。曰靈石樵歌。曰冷泉猿嘯。曰葛嶺朝暾。曰西湖夜月。曰孤山霽雪。曰兩峯白雲。曰北關夜市。曰浙江秋濤。清康熙帝南巡。御題十景。半仍宋人舊作。勒石建寺。歲久摧殘。民國二年七月續葺之。而西湖十景之名。遂不湮沒。若錢塘十景。則鮮有道之者矣。

一蘇堤春曉　隄築於宋元祐間。自南山抵北山。夾道植柳。爲蘇軾所創。故曰蘇

公堤。清康熙帝題爲十景之首。爰建亭於望山橋南。後改岑樓。又搆曙霞亭於後。春時。晨光初啓。宿霧未收。雜花生樹。飛英蘸波。紛披掩映。如列錦鋪繡也。

二雙峯插雲　南高峯北高峯相去十餘里。中間層巒疊嶂。蜿蜒盤結。上多奇雲。山峯高出雲表。時露雙尖。望之如鍤。宋人稱爲兩峯鍤雲。清康熙帝改雙峯插雲。構亭於行春橋側。當兩峯正中。碑亭在後。春秋佳日。憑欄四望。儼如天門雙闕。拔地撐霄也。

三柳浪聞鶯　柳浪橋。宋時在清波門外聚景園。今無可考。清康熙帝所題之碑。在湧金門南。錢王祠側。背負雉堞。面臨方塘。春時柳絲。如翠浪翻空。黃鳥睍睆

其間。與畫舫笙歌相應答。今則此景不可復得矣。

四花港觀魚　望山橋下水。名花港。通花家山。山下舊有盧園。爲宋內侍盧允升別墅。鑿池甃石。引湖水入其中。畜異魚數十種。園久廢。清康熙朝。建亭於花港之南。旁濬方池。清可鑑底。揚鬐鼓鬣之狀。鱗萃畢陳。亭後有高軒。疊石爲山。栽花作徑。後惟康熙御碑亭獨存。民國紀元後重修。業已恢復舊景矣。

五曲院風荷　九里松旁舊有麴院。多荷。宋稱麴院荷風。清康熙帝改曲院風荷。構亭於跨虹橋北。即六橋之首。東建敞堂三楹。又東爲迎薰閣。又東爲望春樓。前臨大堤。其西則複道重廊。夏景絕勝。今惟殘址。荷亦少矣。

六平湖秋月　湖際秋而益澄。月至秋而逾潔。明季。建堂孤山路口。據全湖之勝。清康熙三十八年。構亭於其址。前爲石臺。三面臨水。上懸清帝書平湖秋月額。旁構水軒。每當清秋氣爽。皓月中天。千頃一碧。恍如置身於瓊樓玉宇。非復人間世矣。

七南屏晚鐘　南屏山正對蘇堤。在淨慈寺右。寺鐘聲動。山谷皆應。逾時乃息。舊稱南屏晚鐘。嘗改爲南屏曉鐘。蓋夜氣方清。天籟俱寂。鐘聲乍起。響入雲霄。至足發人清省也。清康熙帝仍以晚鐘題之。築亭寺門之前。面臨萬工池。更勒石於池北。建御碑亭焉。今池改名放生。更置亭於寺之兩側。

八三潭印月　宋蘇軾宦杭。立塔於湖。著令。塔內不許侵爲菱蕩。塔如瓶。浮漾水中。所謂三塔、亭亭引碧流是也。明成化後毀。萬曆間濬取葑泥。繞潭作堰。爲放生池。池外湖心仍置三塔。月光映潭。分塔爲三。故有三潭印月之稱。池上搆亭懸匾。復建清康熙帝御碑亭於池北。高軒傑閣。渡平橋。三折而入。夜涼人靜。孤艇沿洄。誠可濯魄醒心。一洗塵俗也。

九雷峯西照　淨慈寺北有峯。曰雷峯。通白雲庵。吳越王妃黃氏建塔峯頂。每當夕陽西墜。塔影橫空。舊稱雷峯夕照。清康熙帝改雷峯西照。乃於其西築御碑亭。塔磚皆赤色。藤蘿牽引。蒼翠可愛。日光西照。與山光對映。如火珠將墜。金鏡

初開。誠暮色之最佳者也。自雷峯圮後。有重建之議。

十斷橋殘雪　出錢塘門。循湖而行。入白沙堤。第一橋曰斷橋。介於前後湖之間。水光瀲灩。橋影倒浸。凡探梅孤山者。過此。輒值春雪未消。葛嶺一帶。樓臺高下。如鋪瓊砌玉。清康熙帝題曰斷橋殘雪。搆亭橋上。今亭已廢。橋則改建矣。

其後清浙閩總督李衞增列十八景。曰湖山春社。曰功德崇坊。曰玉帶晴虹。曰海霞西爽。曰梅林歸鶴。曰魚沼秋蓉。曰蓮池松舍。曰寶石鳳亭。曰亭灣騎射。曰蕉石鳴琴。曰玉泉魚躍。曰鳳嶺松濤。曰湖心平眺。曰吳山大觀。曰天竺香市。曰雲棲梵徑。曰韜光觀海。曰西溪探梅。

西湖四時

昔人著有四時幽賞錄。謂西湖四時皆有幽趣。惟善賞者得以攬景會心耳。

春　孤山月下看梅。虎跑泉試新茶。保俶塔看曉山。西溪樓啖煨筍。初陽臺望新樹。蘇堤觀桃柳。西泠橋玩落花。天然閣聽雨。

夏　蘇堤看新綠。三生石談月。飛來閣避暑。壓隄橋夜宿。湖心亭採蓴。湖晴觀水面流虹。山晚聽輕雷斷雨。乘露剖蓮雪藕。看湖上風雨欲來。步山徑野花幽草。

秋　滿覺隴賞桂花。北高峯頂觀海雲。六和塔夜玩潮。策杖林園訪菊。西泠橋畔

醉紅樹。乘舟風雨聽蘆。

冬　湖凍初晴遠泛。雪霽策蹇尋梅。西溪道中玩雪。山窗聽雪敲竹。山頭玩賞茗花。除夕登吳山看松盆。

然如春之皋亭看桃花。花園埂選購山茶。夏之煙霞洞避暑。放生池採荷花。平湖亭際乘涼。韜光夾竹小步。秋之南屏山聽晚鐘。公園（清時行宮）前步月。河渚看蘆花。亦極清幽之致。且即四時中之曉色暮色。雨景晴景。勝趣亦各不同。西湖之幽賞。眞無盡也。

曉色　霧截山腰。霞橫樹杪。或淡煙隱隱。搖蕩晴暉。或巒氣浮浮。掩映曙色。峯含旭日。風散溪雲。遙岑迴抹柔藍。遠岫忽生濕翠。

暮色　暗草響泉。叢篁影樹。暝色漸起崖壑。殘陽猶戀芰荷。斷橋水鳥。浮浮欲沒。短棹忽鳴。輕煙亂拖。

夜色　月香度酒。露影溼衣。山靜無聲。水暗若碧。

雨景　山頭煙合。忽掩青螺。樹杪雲蒸。頃迷翠黛。絲絲飛舞。瀰瀰飄搖。少焉。淡日西斜。紅霞照水。林樹零瀼宿雨。峯巒吞吐斷煙。殘雲飛鳥。一望迷茫。水色山光。四照蕭爽。

雪景　水空山沒。雲低樹斷。竹眠低地。山排白雲。玉墮冰柯。沾衣生溼。

月景　滿空孤月。露挹清輝。波光泛灩。衆山靜遠。如千百美人。臨鏡梳頭。

附詩詞

錢塘湖春行

唐白居易

孤山寺北賈亭西。水面初平雲脚底。幾處早鶯爭暖樹。誰家新燕啄春泥。亂花漸欲迷人眼。淺草猶能沒馬蹄。最愛湖東行不足。綠楊陰裏白沙隄。

西湖調寄采桑子

宋歐陽修

輕舟短棹西湖好。綠水逶迤。芳草長堤。隱隱笙歌處處隨。　無風水面琉璃滑。不覺船移。微動漣漪。驚起沙禽掠岸飛。

前題調寄采桑子　　前人

羣芳過後西湖好。狼藉殘紅。飛絮濛濛。垂柳欄干盡日風。笙歌散盡遊人去。始覺春空。垂下簾櫳。雙燕歸來細雨中。

湖晴復雨　　宋蘇軾

水光潋灩晴方好。山色空濛雨亦奇。欲把西湖比西子。淡粧濃抹總相宜。

臘日遊孤山訪惠勤惠思二僧　　前人

天欲雪。雲滿湖。樓臺明滅山有無。水清石出魚可數。林深無人鳥相呼。臘日不歸對妻孥。名尋道人實自娛。道人之居在何許。寶雲山前路盤紆。孤山孤絕誰肯廬。道人

有道山不孤。紙窗竹屋深自暖。擁褐坐睡依團蒲。天寒路遠愁僕夫。整駕催歸及未晡。出山迴望雲木合。但見野鶻盤浮圖。茲遊淡薄歡有餘。到家恍如夢遽遽。作詩火急追亡逋。清景一失後難摹。

泛舟西湖　宋黃裳

俄起谷風斜撼竹。驟來時雨碎敲篷。回頭已見烟雲合。點檢天邊失數峯。

清曉湖上　宋楊萬里

六月西湖錦繡鄉。千層翠蓋萬紅粧。都將月露清涼氣。併作清晨一噴香。

秋山　前人

梧葉新黃柿葉紅。更兼烏桕與丹楓。只言山色秋蕭索。繡出西湖三四峯。

游湖 調寄柳梢青　　宋曾覿

湖岸千峯嵌巖。隱映綠竹青松。古寺東西樓台。上下烟霧冥濛。波光萬頃溶溶。人面與荷花共紅。撥棹歸歟。一天明月。十里香風。

夏日憶西湖　　明于謙

湧金門外柳如烟。西子湖頭水拍天。玉腕羅裙雙蕩槳。鴛鴦飛近採蓮船。

西湖竹枝詞　　清秦保寅

西湖湖水映虛空。一幅鮫綃熨貼工。縱有微風吹不亂。青山織在浪花中。

過湖上風甚不果泛舟沿錢塘門至錢王祠望湖中桃花　清王又曾

今年東風太早計。正月已催黃鳥鳴。紅得桃花遽如許。更將底物作清明。柳邊花下馬輕跑。瞥地紅梢更綠梢。可惜湖船風太急。不然搖到晚鐘敲。

玉泉寺觀五色魚　清汪文楨

聽經撫掌湧清泉。耀日金鱗濯錦鮮。藍尾箇中如卵色。何年擘碎水中天。玉泉相傳爲龍王聽經時湧出中有五色魚其翠藍色者尤佳

裏湖訪荷　前人

波面青銅湧碧螺。隔隄唱徹采蓮歌。見人蕩槳笑相指。船進裏湖華更多。雨湖荷花裏湖較盛

西湖晤袁子才喜贈　　清趙　翼

不曾識面早相知。良會眞成意外奇。才可必傳能有幾。老猶得見未嫌遲。蘇隄二月春如水。杜牧三生鬢有絲。一箇西湖一才子。此來端不枉遊資。

遊九溪十八澗　　高　燮

耳目忽然異。一翠撲眉嫵。清極非人間。此景不可撫。途逕既難分。炊煙無半縷。萬山相隔中。惟有流澌吐。淙淙似鳴琴。我心俱太古。泉冷沙石明。水動蒲藻舞。路窮境更幽。溪回聲轉聚。曲折行復留。前巖白雲補。

觀湖中諸山放雲　　柳亞子

宿露未乾人初起。芒鞋穩踏曉烟裏。湖光約略迎面來。微風吹衣涼似水。舉頭不見湖山青。蓊然但覺雲冥冥。滿湖都是濃烟隔。是山是雲誰能分。烟雲複雜山更沓。何處疏鐘聲縹渺。山吐雲耶雲含山。蒼茫無際失飛鳥。雲山重疊兩不平。雲烟合併氣氤氳。雲中之山尚難辨。何況欲辨烟中雲。我觀此境眞奇幻。佇立徘徊獨凝盼。日出烟消雲亦散。須臾復見青山面。

白隄步雪同閨人　陳樹人

難得西湖三日雪。與君攜手寄沉吟。高峯隱態飛空白。幽鳥銜寒入遠深。在嶼凍梅遲未蕚。壓隄餘靄輒成陰。平時不少清遊客。誰解於茲一探尋。

湖上雜詩　李釋戡

月淡風恬一棹搖。疎鐘零落到中宵。烟波隱隱西泠路。不見當時廿四橋。

嵐影波光翠作圍。柳絲低拂釣魚磯。斜風細雨孤山下。可有詩人一舸歸。

小別西湖倏五年。淡妝留得舊時妍。殘陽不挂雷峯塔。回首南屏一惘然。

平波豔豔碧蕪新。初夏輕陰似晚春。不道頻年行役苦。湖山佳處度生辰。

九溪曲曲水粼粼。萬竹堆雲不染塵。箬笠一肩濃翠裹。幾生修到采茶人。

筍輿漸曉入層嵐。幽勝今茲得縱探。最愛理安庵外路。參天千樹盡香楠。

南高峯上看日出　胡適

七月二十九晨，與任百濤先生曹珮聲女士在西湖南高峯上看日出後二日，奇景壯觀，猶在心目，遂寫成此篇。

時候似乎已很晚了，
我們等的不耐煩了！
東方還只是一線暗淡的紅雲，
還只是一顆微茫的晨星，
還指不定那一點是日出的所在！

晨星漸漸淡下去了，

紅雲上面似乎有一處特別光亮了。

山後的月光仍舊照耀着，

海上的日出仍舊沒有消息；

我們很疑心這回又要失望了！

忽然我們一齊站起來了：

『起來了！』『現在眞起來了！』

先只像深夜遠山上的一線野燒，
立刻就變成半個燦爛的月華了！
一個和平溫柔的初日冉冉地全出來了！

我們不禁喊道，
「這樣平淡無奇的日出：」
但我們失望的喊聲立刻就咽住了：
那白光的日輪裏，

忽然湧出無數青蓮色的光輪，
神速地射向人間來，
神速地飛向天空中去：
一霎時，滿空中都是青蓮色的光輪了，
一霎時，山前的樹上，草上，都停着青蓮色的光輪了！

我們再擡起頭時，
日輪裏又射出金碧色的光輪來了，

一樣神速地散向天空去，
一樣神速地飛到人間來，
一樣奇妙地飛集在山前的樹葉下，和草葉上！

日輪裏的奇景又幻變了：
金碧的光輪過去了，
艷黃的光輪接着飛射出來；
艷黃的光輪飛盡了，

玫瑰紅的光輪又接着湧出來；
一樣神速地散向天空去，
一樣神速地飛到人間來，
一樣奇妙地飛集在樹葉草葉上。和我們的白衣裳上！

玫瑰紅的光輪湧射的最長久。
滿空中正飛着紅輪時，
忽然那白光的日輪裏什麼都沒有了！

那和平溫柔的朝日忽然變嚴厲了！
威積的光針輻射出來，
我們不自由地低下頭去，
只見一江的江水都變成燦爛的金波了。
朝日已升的很高了！

龍井

小小的一池泉水，

胡適

人道是有名的龍井。
我來這裏兩回遊覽，
只看見多少荒涼的前代繁華遺影。
小樓一角，可望見半個西湖，
想當年是處有畫閣飛簷，行宮嚴整。
於今只見一段段的斷碑舖路，
石上依稀還認得乾隆御印。
峥嵘的『一片雲』上，

風吹雨打，蝕淨了皇帝題詩，
只剩得庚子紀年堪認。
斜陽影裏，遊人踏徧了山後山前，
到處開着鮮紅的龍爪花，
裝點着那瓦礫成堆的荒徑。

附近人遊記

遊棲霞紫雲洞記

林舒

棲霞凡五洞。而紫雲最勝。余以光緒己亥四月。同陳吉士及其二子一弟。泛舟至岳墳下。道山徑至棲霞禪院止焉。出拜宋輔文侯墓。遂至紫雲洞。洞居僧寮右偏。因石勢爲樓。周以繚垣。約以危欄。據欄下矚。窈然而深。石級濡滑。盤散乃可下。自下仰觀。洞壁穹窿斜上。直合石樓。石根下插。幽窈莫竟。投以小石。琅然作聲。如墜深穴。數武以外。微光激射。石隙出漏天小圓明如鏡焉。蝙蝠掠人而過。不十步輒中巖滴。東嚮

有小門絕黑。僂而始入。壁苔陰滑。若被重錦。漸行漸豁。斗見天光。洞中廓若深堂。寬半畝許。壁勢自地拔起。斜出十餘丈。石角北向。壁紋絲絲象雲縷。有泉穴南壁下。蓄黛積綠。澹然無聲。巖頂雜樹。附根石竅。微風徐振。掩苒搖颺。爽悅心目。怪石駢列。或升或偃。或傾或跂。或銳或博。奇怪萬態。俯仰百狀。坐炊許出洞。飲茶僧寮。余方閉目凝想其勝。將圖而藏之。而高嘯桐林子忱突至。相見大譁。命侍者更導二君入洞。遂借筆而爲之記。

西湖遊記

我一

己酉三月之晦。佩孚、瑾懷、琳叔、果人集於滬。約爲西湖遊。余欣然諾之。竹莊、練如、亦

同行。公推瑾懷爲會計果人爲書記。集旅費。定行蹤。同人皆欲一觀浙省鐵路。乃於四月朔午後四時。附招商局安利小汽船赴嘉興。五時起輪。溯黃浦江而上。見英、法、意三國兵船六七。錯駐江中。修潔無纖塵。水兵亦糾糾有武夫狀。中國軍艦。僅見鈞和、飛鷹、策電三艘。外觀腐舊。惟鈞和稍整新。一比較間。能不愧悚。十時。有雷雨打窗而入。同人皆臨窗臥。雨溼臥具。呼噪大起。幸雨師不爲惡劇。少頃卽止。余以臭蟲爲患。未得安睡。

初二日。晴。早六時。舟抵嘉興。登岸。雇夫肩行李至東門杭嘉汽車站。購嘉興至閘口二等車票。每人小洋十三角。零物攜入車中。鋪程等均由司行李職員。次第過磅。繫

銅牌。入貨車。另有憑單。到埠後照單取物。上落時並未另索分文。不若滬寧鐵路之寄存行李。每件上落須另給銅元二枚也。車中職員。爲鐵路學堂畢業生。謙和而有禮。卽售物人亦溫溫可親。不若滬寧鐵路車中之職員。動輒辱客。及售物人之蠢野難容也。食物有蛋炒飯火腿諸品。清茶兩人合沽一壺。定價有方。不若滬寧鐵路車中之昂貴。且無下等售物人。往來嘈雜也。惟職員羣集頭等車。殆尙無辦事車故。每站必驗票。乘客未免繁瑣。且遇站俟來車。或上落客貨。耗時常數倍於定章。是皆急宜改良者。八時二十分到王店。八時五十分到硤石。車站在西山之麓。相對爲東山。山均不高。西山有房屋。東山有塔。風景亦佳。王店、硤石、盛產白布。昔時銷行於武陽

者。每年值三十萬。近則武陽已能仿造。銷路頓絕。九時十分到斜橋。九時三十三分到周王廟。守換大機車。車自長安來。十時半始到。卽開行。速力不啻倍於前矣。十時四十分到長安。車站工程已及半。十一時十分到許村。十一時二十五分到臨平。車站在臨平山之東。山綿亙數里。大小數十峯。有就山腰鑿石者。十二時到筧橋。十二時十五分到艮山門。如至拱宸橋。須在此換車。十二時二十五分到清泰門。城洞已開。日後汽車殆將由此穿城。十二時三十七分到南星。十二時四十八分到閘口。下車取行李。職員言。有三件在南星誤落。須三時始來。職員辦事。不應疏忽若是。余等卽登月輪山。入開化寺。寺側有塔。曰六和。外觀凡簷十三級。內實七層。每層必三折

而遞升。登其頂。南臨錢塘江。風帆歷歷可數。塔下有噴月泉。水停而汙。旋下山。經鷲濤植物園。園在山間。入門西式樓房三幢。爲浙江工程師某西人所賃居。未得入。旁復依山爲樓閣。廊下盆花雜陳。豔香撲人眉宇。園後隨山植物。尙未成林。苟善藝之。利可操劵。惜不知爲何人之經營。或謂余言。杭州王某之別墅也。五時回閘口車站。南星誤落之行李已到。復購江墅車票。至拱宸橋。二等每人大洋六角。六時半到拱宸橋。飲於第一春。酒後周覽商埠。殊不繁盛。河濱有石柱。上鐫開埠年月。晚宿於來安旅館。每間容二人。每日賃資大洋一圓。

初三日。陰。晨起。至華英園早餐畢。雇小篷船至松木場。小洋六角有半。距約十五里。

三小時始達。雇夫肩行李隨行。至昭慶寺。知客妙慧出香茗。頗示留宿意。余等志切遊湖。急舍之去。出寺不百步。湖光已滿目矣。湖濱畫舫羅列。舟子環詢所至。乃擇其一往孤山。舟子阿三。知余等初至。某山某隄。某橋某墓。某某山莊。某某別墅。隨處指話。聞者適然。旋泊舟平湖秋月之西。午餐於樓外樓。肆主臨湖剝生魚。醋溜以進。味最佳。蓴羹次之。余偕練如、瑾懷、往觀蘇小墓。青塚一坏。瓦礫叢積。孤亭危立。大有風雨飄搖之感。亭柱題聯殆徧。有謂其下爲丐者遺骸。信否莫辨。後之流連其間者。咸爲蘇小悲。豈暇爲丐者幸。可知名之傳。不能妄竊也。西距百餘步。爲鄭貞女墓。墓右平地一區。獨無尺寸青草。或曰。此卽紹興秋女士墓之遺址。往歲海內傳誦之吳女

士碑銘。徐女士題詩。今罔安在哉。嗚呼。秋女士乃不如一丐者。猶得藉美人之名以妥骸骨。眞有幸有不幸之數在耶。有欲植秋墓遺址四字碑於此者。其悲秋之思亦徒爾已。阿三謂朱文公祠有屋可賃。導之往觀。乃小齋三楹。塵封不可居。比鄰如蘇公祠、廣福寺。均稱客滿。同人均戚戚不能得所。先期聞張君菊生言。孤山有劉果敏公祠。頗適旅居。詢阿三。以亦有客對。乃放舟渡蘇隄之跨虹橋。泛裏湖至孤山後。登放鶴亭、巢居閣。閣下有馮小青墓。讀其碑。哀其遇人之不淑。嘗讀虞初新志有小傳。事跡與此異。而貞操益可哀敬。殆卽此墓之主歟。繞閣而北。謁林和靖墓。其前一縣尉祠。亦有墓在。中興時杭州尉林小巖闔門殉節。杭人哀之而祀於此。西至林社。祀

杭州故太守林迪臣。旁一龕。虛其中。先聞杭人將附祀長樂高嘯桐於此。詢之果信。蓋林知杭州。倡學務。辦實業。有功於杭。而其謀實嘯桐主之。杭人之留此紀念也亦宜。二林皆侯官人。乃得與和靖結死後緣。孤山一角。從此姓林矣。社之外。爲林墓。墓臨湖。林木蓊鬱。同人大聲互呼。須臾迴響。笑亦笑。呵亦呵。清婉無少爽。蓋前爲葛嶺。聲至此。被阻而折。所謂空谷傳聲也。復茗談於巢居閣。閣亦可賃宿。特湫隘不能滿意。一小女持西湖圖求售。每帙小洋二角。各購其一。披圖見劉果敏公祠。與鳳林寺爲鄰。回憶阿三言。或未可信。練如乃約吾試偵之。覓路往。經趙公祠、財神廟、西泠寺之側。由蘇隄渡西泠橋。繞蘇小墓旁。約里許而達劉公祠。門者曾姓。既審來意。欣然

導觀鏡波樓。樓凡七楹。面湖而居。几席咸備。日索房飯資每人大洋三角。價既廉。屋復適用。且鄰比兩宜樓。便於沽飲。急回巢居閣。同人靜候良久。聞之莫不色喜。乃放舟直抵樓頭。布置臥具。時尚早。復泛棹湖中。一登湖心亭。破屋數間。無足以留遊蹤。望阮公墩。亦湖中一小嶼耳。回舟過蠶學館。渡壓隄橋。橋畔一亭。有碑曰蘇隄春曉。時則夕陽欲下未下。映波汎蕩。隨風作彩紋。若改碑文曰蘇隄暮色。則亦此遊之實錄也。由裏湖至左公祠前。登岸。謁岳廟及岳墳。廟前一坊。顏曰碧血丹心。廟貯岳氏父子石像遺筆。及歷代碑碣甚夥。墳在廟旁。顏曰精忠墓。門外有柏二。相傳岳王曾手植二柏於此。今所存乃後人補樹者。遂稱之曰精忠柏。墓門一盲婦守之。給以錢

始啓。墓分內外。外門之隅。四姦像向墓跪列。左爲秦檜、王氏。右爲張俊、万俟卨。皆鐵質。圍以石欄。如囚籠然。而翁仲及石獸。亦侍立兩旁。有栗樹。榦大可兩抱。其發生在數百年前可知。再進卽岳氏父子之塚。巍然完整。徘徊其間。雖百世下猶肅然起敬。則其威德之足以服人者深也。出廟。憩於湖山春社。其東爲錢塘縣學堂。向之崇文書院。校舍臨湖而精邃。所謂曲院荷風。亦在其間。什百學生。當讀書時代。而獲享湖山之勝。是又產錢塘者之幸歟。時已暮。回寓。晚餐畢。戲爲疊字詩。適七人。乃用七絕格。每人塡一字。以齒爲序。後者祇得視前一字。餘均掩之。第一首最通。附錄於此。詩云。湖隄千樓鳥東風。楊柳樓臺曲曲通。漫說當窗雲水綠。遊人且向夕陽紅。

初四日。晴。未曉卽起。倚欄遙望。山耶湖耶。煙耶雲耶。渾茫莫可辨。忽見雲端開一線。微茫之光。橫於半空。射波心。幻成青黃色。而兩三水螢。閃鑠其間。睡魔爲之退避三舍矣。七時同人早餐俱畢。分坐小艇二遊湖。艇垂蓬。首尾坐舟子以掉槳。同人皆助之盪。進行頗速。抵三潭印月。一坊顏曰小瀛洲。有小橋曲折而入。凡三亭。以卍字亭爲最勝。最後瀕湖屋三楹。遙値三石塔。並峙湖心。有碑謂塔下潭深不測。故建此以鎭之。其然豈其然乎。余與琳叔、果人、臨流濯足。羣魚逐隊來。集石磴。若候餌之下投者。旋至關帝廟後之迎翠軒。三面蓮池。暮夏若來。必有青香襲人。廟夥調白蓮粉以餌我。凝細自異於他處。入退省菴。爲彭剛直公頤老之所。遺像猶在。嚴正有餘威。氣

孚等自閑放臺來會卽下舟。至淨慈埠。登南屏山。入淨慈寺。寺前有萬工池。實一小蓮塘耳。其旁有南屏晚鐘之碣。由此循曲徑。達濟園。卽白雲菴。稍憩。出觀雷峯塔。四圍砌以甎。無門可入。蓋以防傾覆也。或謂是塔以無數圓木構成。今已不得見之。塔下有夕照寺。遙望之。敝廬數間。亦未往遊。而所謂雷峯夕照卽此。抑亦虛名之動人矣。復下舟至濟園。爲屋不多。修潔可憩。舟過淸波門。至錢武肅王祠。祠外有柳浪聞鶯之碣。是時遊者皆歎楞腹。乃亟赴湧金門。入城。午餐於湧和館。遂遇山陰金君夔伯。立談數語。出城。茗坐於頤園。短欄迴樹。俯覽荷池。而遠山近湖。錯接吾目。斜陽送客。樂而忘返。遇嘉興富君敏安。返孤山。登平湖秋月。一榭凸居湖濱。綠樹四繞。風景

可與三潭印月相伯仲。謁陸宣公祠。觀照膽臺。入蘇公、白公祠、姚公祠。而聖因寺、舊行宮、文瀾閣。鱗比以居。類皆荒草離離矣。惟文瀾閣在行宮之後。危樓五間。內貯四庫全書。惜封鎖不得觀。樑棟欄檻。皆文以淡綠色。院中假山嶙峋。林木蓊鬱。春秋佳日。苟得大啓藏書。恣目觀賞。則亦罕有之境也。舟渡錦帶橋下。泛北裏湖。至大佛寺。由堅匏別墅登寶石山。欲觀寶叔塔。不知所從。詢一行者。謂自廣濟病院內可徑登。惟外國人常不許遊人出入。蓋西醫梅藤更就山腰建屋三所。以爲養病院。余等盤旋直上。及巔。不見一異言異服者。最高處有樓三楹。樓前草地一方。有所謂萬歲石。一名壽星石。圓博而不甚巨。石側爲來鳳亭。徘徊片時。將下山。忽見有窪地。迹之。得

一洞黝狹可容兩人行。出洞。峭壁雙峙。中一隙道。略有級。側身而上。小不愼。頭左右觸。卽有破碎之患。約數十步。達一峯。其巔可容五人舞。於此俯視。峯腰有階級遞降。自此以西。復層累而高。斯時竹莊、琳叔、在來鳳亭。遙相呼應。卒不得洞口而入。余乃往導之。而琳叔不欲復登。留余爲伴。旋下山。而佩孚鵠候山足已久矣。旋竹莊、練如、瑾懷回述。自余折回處。再越一嶺。乃至石甑山。山有巨石。狀奇險。以其稍類蝦蟆。故俗呼爲蝦蟆石。余在山下。遙望之。其形益肖。自憾未與同登也。下山至抱青別墅。折回。經痲病院。亦梅醫士所建。更見東泠寺。孫花翁墓。碑題宋之詩人。惜不審其里居事實矣。遂下舟。鼓櫂於葛嶺孤山之間。暝色催人。舟子益奮力。渡西泠橋。抵寓。與佩

孚、棟如、痛飲而臥。甚酣。殆遊蹤倦惰故也。

初五日。晴。晨七時皆起。乘輿由岳墳上三天竺、中天竺、上天竺。三天竺有寺曰法鏡。中天竺有寺曰法靜。上天竺有寺曰法喜。自法喜寺側曲折而上。通觀東房。更上爲上白雲房。廟宇以外無佳境。沿途男婦乞丐。指不勝數。盲者啞者爲一類。支體殘廢者爲一類。設破几供小佛以誘人擲香錢者爲一類。而村姑鄉婦之流。方倚門浣衣。或傴僂老嫗。捧滿盌飯。和蔬菜少許。方作午時餐。他若六七齡之孩童。衣履完且潔。是皆山中之居民可知。乃見遊人來。莫不輟其所事。搴裳以乞一錢。相習成風。廉恥澌喪。皆教化未能普及之過也。此遊殊懊悶。亟回輿至靈隱寺前。合餐於小館。有所

謂跑蛋。店使持一碟來。蛋隆起數寸。以箸撥之。鬆而香。是亦所罕得者。餐畢。入雲林寺。卽靈隱之近名。飛來峯突現於門內。有康熙帝所書三大字。塗以朱色。峯之四壁。鑿大小石佛不下千百。而耳鼻皆不完。僧言爲洪楊時所毀者。峯下爲龍洞。亦作龍泓洞。相傳吳赤烏二年。葛仙翁成道於此。黝以深。奔走喘汗之餘。到此驟寒。若不勝衣矣。毘連凡數洞。若天乳、若通天、若射旭、淺深高下。均不一。其石下垂。距地數尺。或數寸而止。石色黃白。間以綠紋。當爲石鐘乳凝結無疑。而壁間水蒸汽。時滴吾面。涼沁皮膚。有因之作驚色者。西行數武。洞頂有小穴。仰視天空。小僅方寸。僧言此爲一線天。出洞。見洞口有東坡所書佛國二大字。墨色燦然。忽聞泉聲淙淙然。自峯側出。

遂縱步迹之。得春淙亭。跨於石門澗上。澗之泉。潺湲而下。清可以鑑。瑾懷俯首而盥。琳叔投手而浣。一再不已。豈愛其清澈之足表同志歟。緣澗而行。又得壑雷亭。殆擬山泉下注聲厲似雷之意。玩此卽知亭前之泉。益大於春淙亭矣。澗上石壁。有兩隙。大各如豆。僧言此爲吹虎洞。以口吹之。嗚嗚作虎鳴。竹莊、瑾懷、屢試屢不成聲。與夫三四迭吹之。響可達百步。或以此爲呼猿洞。僧言非也。更上爲亭。亭爲冷泉亭。同人或坐或臥。倦態迭呈。僧復導遊峯巔。徑狹而險。竹葉滿鋪。滑足難行。下峯至雲林寺茗坐。與知客本蘭暢談。渠言白猿洞在白猿峯下。近於射旭諸洞。余等或實踐之而未審其名。某君旅行記。以吹虎洞當之。非也。更上韜光菴。院中有金蓮池。池不甚大。

是時蓮正開。小如杯。色黃似金葉形橢圓大小無甚差別每莖上下各一葉。似具此以護花者。誠罕見之品也。造其巔。爲丹崖玄洞。相傳呂祖煉丹之所。洞前一小泉。僧言中有龍。四足五爪而鱗。若捉置瓶中。霎時必汨沒不知所之。琳叔憑檻久候。奈緣慳卒不得一見。南望西湖。宛在足下。以遠鏡矚之。湖外錢塘江如匹練。江外波光泛濫。茫無涯涘。殆海口矣。僧言破曉時來此觀日出。景色殊奇。洞間有額曰觀海。有聯曰。樓觀滄海日。門對浙江潮。洵紀實語也。下丹崖之洞。由韜光之旁。經松林山莊。至北高峯。爲武林山左支之最高處。自下達巔。凡九百二十丈。石磴數千級。曲折凡三十六。與人芝香大解人意。爲余等購草履。重縛於足。試之果不滑。乃與瑾懷、竹莊、綠

如、果人、錯雜同行。日光甚烈。幸萬木森森。行於樹蔭者常八九。曲折處。偶有石榻。以息遊蹤。瑾懷先及巔。余次之。拍手歡呼。衆山四應。有一廟。數僧守之。他無可觀。返輶光。琳叔、佩孚、待此久矣。遂出靈隱。至清漣禪寺。觀玉泉。乃三面長廊。繞一方池。水深碧。羣魚什百。色有紅者、藍者、黃若金者。巨鯽長約三四尺。僧言已百有餘年。倚欄而觀。向僧購麵餌投之。輒有數十頭咸來攘逐。餌罄。繼以瓜子皮。又罄。乃以瓜子。樂態亦可概見矣。簷下有董香光所書魚樂國三字橫額。古人品題。良有以也。出寺。經義烈遺阡、張烈文墓、紫竹林寺。即回孤山。喚酒於兩宜樓。擁醉而臥。

初六日。晴。晨餐畢。昨約之乘輿已集。今日行最遠。由環碧橋流金橋至臥龍橋塊。折

而西。行於大麥嶺小麥嶺之間。無百步不曲。無十步不在樹間。枝葉壓頂。蒼然意遠。越棋盤山。登靈石山。而達風篁嶺。入龍井寺。僧常清導觀龍井泉。中亦有龍。常清述其狀。與丹崖洞前無異。泉旁爲龍泓澗。汩汩有聲。澗上有神運石。相傳此石隨大風雷以至者。故曰神運。有一片雲者。亦石也。在崖之前。近有方圓庵遺址。尚可指認。滌心沼在崖之北。而翠峯閣遺址。已不可尋覓矣。寺前爲過溪亭。出溪。盤旋而上。觀九溪十八澗。溪水隨山而行。山曲亦曲。山低亦低。清瀉之聲。山林不能障之。每遇斷徑。則有亂石錯立澗中。藉以渡人。若是者。約一十餘處。此水皆源出楊梅嶺。九溪爲百丈九塢等九水。其支流無數。約倍之爲十八澗云。抵理安山。萬松參天。濃陰夾道。迤

邇而至理安寺。在湖上諸山。別成一種幽勝。寺中客舍。寬廣而雅潔。專爲夏日客來避暑計者。後院一石洞。洞下有泉。水蒸汽上騰洞頂。反落泉中。淅瀝聲無片刻已時。有人題四字於洞口。曰滴滴歸原。由理安越楊梅嶺翁家山。而至煙霞洞。是洞黑暗而奇險。漸入漸狹。必秉燭始得行。四壁皆鑿佛。如飛來峯然。洞口新鐫一蘇老像。顏曰蘇龕。老僧學信。爲余言。此石原刻財神。試工時。爲陳藍舟先生（豪）所見。亟令改鐫。以蘇老曾遊此故也。學信非凡僧之流。嘗於煙霞洞之頂。構屋三楹。以石爲柱。以三合土爲甎。自此鑿石通道。以至左崖。有斷峽。乃架獨木爲橋。其崖正對錢塘江。構一亭於上。名之曰吸江。崖之下有石。狀如臥獅。復構一亭。卽以臥獅名之。洞旁爲

屋若干間。藉供遊人休憩。尤可愛者。除洞壁佛像外。前後廳事。不見一香火供奉之物。學信又以精素菜聞。余等假坐午餐。盤碟十餘。咄嗟可辦。莫不雅潔。下山。過南高峯。而至石屋洞。大而不深。旁一小者。盤旋而入。形如螺紋。有人顏以滄海浮螺四字。繞登石屋之頂。復有乾坤洞。洞口暗陬有小泉。僧言以之浣目。能已目疾。試之。奇冷難堪。過兔兒山。至法相寺。殿供定光佛。僧言爲唐時燃燈和尚之遺骸。後髹以漆。迄今已千有餘年。無稽之談。豈可盡信。而浙中婦女求子者。常至此奉香火惟謹。伸手於佛之裏衣。得其勢。卽爲孕兆。不得。則絕望。是亦陋俗。亟宜禁革者也。出寺不遠。至于忠肅公祠。祠旁爲夢神廟。祠外爲墓。宏壯不下於岳墳。凡七塚。中瘞何人。惜忽促

不及備考。歸途過端友別墅。爲富商宋氏之產。故亦稱宋莊。樓閣之外。徧築假山。本湖山勝境。而爲此建築。亦班門弄斧之類也。五時回鏡波樓。竹莊等復棹艇泛三潭印月。余以倦未與偕。樓下爲蠶業館。某君賃屋行結婚禮。余藉悉此中禮節。與他處不同。晚間就中廳唱南詞。男女分坐兩旁聽之。達曉始已。尤吾鄉所不爲者也。瑾懷今日病腹洩。琳叔以家事。均亟亟欲歸。乃定明日行。聞雲棲寺風景最佳。祇可與山靈結再來緣矣。

初七日。晴。晨。整行裝。八鐘雇小艇二葉。兼載行李。至昭慶寺前。回望西湖。淡煙漠漠。若有餘情。過志冰堂。建築尙未竣工。不知爲誰氏所有。謁張果勤（曜）公祠。登岸。

步行抵松木場。復雇一舟。指拱宸橋而行。及半途。大雷雨驟作。篷破不足蔽。雨積艙中。高數寸。舟子執瓢舀之。傾於河。同人蜷伏。惟聞嘆恨聲。有謂明日作返計。不特雲棲可遊。且無此苦。有謂今晨若以七鐘行。則已抵拱宸橋。有謂若雇得良好之舟。亦何至若是之狼狽。有斥舟子力薄弱。不能速行。以避風雨。幸不及一時。雨已止。十二點半鐘。至拱宸橋。余與佩孚、竹莊、練如、至滬。合定戴生昌大餐間。瑾懷、琳叔、果人、赴蘇返常。故購招商局房艙票。行李布置既妥。同往第一春午餐。四時分道登舟。五時啓輪。至稅關。稅司查艙畢。久泊不開。詢之舟子。乃知有杭紳王某。約定今晚附輪往滬。王有煙癖。晝伏夜行。非晚不起。而局中迫於情勢。不敢不待。同舟聞之。莫不憤然。

以私害公。幾成通習。吾豈僅痛此王某哉。晚八鐘始開行。夜半過石門。有大雨。是夕睡甚酣。

初八日。晴。舟行殊緩。悶坐頗苦。餐罷卽睡。睡起卽餐。暢遊倦還。得此強迫之休養。於實際亦頗佳。是日晨八鐘。過嘉興。十鐘過嘉善。午後一鐘過楓涇。三鐘過松江。五鐘過閔行。八鐘抵滬。越日。果人書來。謂在蘇登岸。遺一書囊。數日遊記。不知爲誰氏所得。抑已棄之敝簏中。書記之責。無以盡矣。余乃走筆誌此。聊補果人之缺憾而已。

月湖記

周二

六月十九。相傳爲觀音誕辰。杭俗前一夕。湧金、淸波諸門皆洞開。若男若女。若老若

少。以水行。以陸進。咸往天竺膜拜大士像。都人士亦於是夕相約泛湖。有轟飲者。有張樂者。有挈眷者。有攜妓者。有掉扁舟逐艷者。西舫東船。繁絃急管。有南宋遺風焉。歲戊申。六月十八。寂居商會。摒擋吾事旣竟。日方晡。俊侶不至。羈愁忽生。手一卷。倚藤牀憊騰假寐。那珈排闥入。笑呼余曰。今夕何夕。衆皆嬉嬉而子獨鬱鬱。是奚爲者。余躍起曰。微子言。幾忘之矣。那珈謂然則從吾遊乎。遂與聯袂向湧金門以行。先是那珈族人少蘭、次蘭。廣交遊。朋好中精音律者。恆會其家。藝或未嫻。則有吳人阿蟠爲之授歌。崑伶邱鳳祥者。以曲鳴於時。挾其藝遊杭。與蟠稔。聞少蘭將出遊。請赴會。從諸曲客後。少蘭知余好遊。屬那珈招致余。那珈於行次爲余述之。比至湖上。遊

人絡繹。朝三竺者沿湖行。南趨如蟻。呼渡聲聒耳。語對面不可聞。那珈舉手招余。啜茗西悅來。以待少蘭之至。遙見雷峯堵頹然夕照中。隔湖映人面俱黃。那珈旋謂余曰。我其歸歟。少蘭行且至。余不可。繼知其體荏不耐夜遊。引余至舟與更新相見。遂別去。更新固曲家。亦少蘭邀與同遊者。夢庚、明庵亦在坐。談頃。少蘭、次蘭至。客亦紛集。惟佑之、載揚爲余舊識。阿蟠亦率其徒。抱樂具而前。余疑一舟何能容多人。少蘭謂吾舟凡二。其一啣尾以隨。過彼可清談。或憩息焉。無何樂作。解纜離岸。回顧湖濱。酒家燈上矣。舟中然巨燭。絲竹並奏。列坐其次。時來小舟。攀舷竊聽。行里餘。聞船頭掉篙聲。水草戰風。蕭瑟作響。余恐雨至。掘衣出觀。已泊湖心亭下。但見繁星滿天。下

與水映。東望吳山。天容淡沱。隱約可辨。月已將依山而升也。乃與夢庚、明庵外坐納涼。聽佑之度強對南風之曲。移時拔篙啓行。約三四里。入於裏湖。泊舟宋莊。由水門進。一廳事東向。設筵其中。余覓莊丁問主人雪玖。答云未來。知少蘭於此假行廚焉。維時湖月已上。光澈几席。廳故面湖。庭畔繚以石欄。明庵攀登其上。余趨視曰。墜矣。乃下。相與同覽湖景。欄外微波鱗鱗。月華搖漾。投以片石。激爲碎銀。水鳥拍拍驚飛。入煙而沒。少蘭呼余入席。聚飲至酣。既而相率下舟。復出外湖。迤邐至行宮前。纔攏岸。有人一躍登舟。視之鳳祥也。爲言適由松木場來。佇候於此。更新拉與唱喬醋。神情雙絕。一坐盡眙。岸上人影散亂。余出步月。見湖船鱗次櫛比。盡泊於是。素桂颺雪。

往來樹陰。華釭列星。明滅水際。微颸出扇。香霧隘隄。蓋是間有廣場。淺草若裀。纖柔適履。故玩月者聯翩至也。余復信步至西泠橋。月色慘淡。闃不逢人。徘徊秋俠墓。有亭翼然。狀類新葺。石柱四。撫之面面有字。爲簷影所蔽。莫辨何詞。吳芝瑛女士集蕭選聯云。一身不自保。千載有雄名。爲時傳誦。意必鐫題其上。俄聞夢庚立橋上。大聲呼余。且笑且至。曰。大索爾不得。在此聽鮑家詩耶。強余同回。途遇星垣、鏡湘。握手甚歡。邀余散步。夢庚恐追尋者繼至。先自歸舟。乃更繞隄迤東。至平湖秋月。余與星垣坐水廊下。仰觀淨宇。平眺行舟。忽有水調起於湖中。鏡湘立外灘。昂首長嘯。聲與遙應。星垣乃謂吾聞山水間樵歌魚唱。若天籟之自鳴。最饒野趣。蹙眉按譜。又奚樂哉。

余疑其言。時則月已漸西。水風動裾。涼沁肌骨。凜乎不可久留。爰尋歸途。星垣、鏡湘覓得來舟。鼓棹竟去。余回舟中。次蘭歌方酣。載揚繼之。終數闋不倦。而鳳林鐘動。催月下山矣。同遊之人。擬觀荷於三潭印月。以殿斯遊。正放舟南行。有船自宋莊載酒至。少蘭復出餉客。並置飲於隨行舟中。席終。泊小瀛洲。東方已白。初陽射水。若傾脂於湖。於是登開網亭。步九曲橋。荷香襲人。廣可三十畝。涼飈颯至。翠捲紅搖。羣葩含露。滴葉上有聲。一花亭亭。呈其素面。不啻楊家姊妹之有虢國夫人也。欣賞既久。乃令棹回。佑之賈其餘勇。復引吭爲燕趙之歌。少焉。仍維舟湧金門外。遂各登岸散歸。後鳳祥沒吳中。其弟某之杭。主少蘭家。那珈謂其精繪事。且工曲。尋引去。余未獲見。

諸幽客亦以聚散無時。輒罷其會。明年。與李子可亭遊。遇次蘭於曲院風荷間。倚舟橫笛。嗚嗚然對月而吹。若不勝其淒抑者。湖山猶是。風景已非。逸響沈煙。舊遊若夢。乃喟然於爲樂之不可以常也。

右遊記三則。皆數年十數年前所作。與現狀已多不合處。然觀此、益足證湖上近年公私建築之增新。及各專業之進步矣。

編者誌

西湖遊覽指南　遊程指南

遊客須知

一、出外遊覽所需之物。爲增訂西湖遊覽指南、西湖圖、日記簿、鉛筆、錶、羅盤針、望遠鏡、行杖、雨具、保溫水瓶、茶食、水果、乾糧。須於先一夕預備完全。臨行。再檢點之。能攜手提照相器。尤佳。沿途可攝風景。

一、乾糧之置備。爲撙節遊費。不在寺院店肆進餐者計耳。如熟火腿、醬肉、醬鴨、薰魚、及各種罐頭食物、淡牛乳、麪包、實心饅首、杭人謂之高裝燒餅等。可酌購之。

一、藤輿雇資如下。遊客之不能步行者。以藤輿爲適。舁者二人。如路遠體重。則須三人。全日酬資以銀幣計。路遠者每人約一元五角。路近者每人約八九角。均另加飯資每人二角。藤轎租費二角。人力車視路遠近而定。包鐘點則每小時二角。

一、乘馬賃資如下。乘馬。全日酬資。約二元至三元。

一、划船汽船雇資如下。划船分大小二等。全日酬資。大者三元五角。小者二元五角。另給飯資。雇半日者照全日八折計算。惟遇春秋香季。價無定。

一、汽車每一小時四元。半日或全日均有定價。汽船。全日五元。以十小時爲限。半日三元。以六小時爲限。夜四元。以五小時爲限。

一、在外午餐、大率臨時可得。孤山有樓外樓壺春樓等餐館。煙霞洞素肴最精。五肴六肴者。約酬銀幣四圓至六圓。雲棲理安昭慶諸寺則稍減。

一、山中寺僧。以茶見款。每碗酬資二角。若以茶點兼款者。須酬一元至二元。有調製藕粉出售。每碗銀幣一角。沿湖各莊茶資。則每碗酬銀幣一角或二角。

遊客行程

遊杭州者。欲覽湖山之勝。必按日分路。循路而行。如北山路南山路等庶無紆繞遺漏之弊。惟山遊必擇晴日。不若湖中泛舟之雖雨無礙也。茲約舉其途徑及宜注意者如下。

第一日　宜舟。即於新市場登舟。泛舟湖中。領略四圍風景。省識西子面目。西南行。遊錢武肅王祠。訪柳浪聞鶯勝蹟。西行。遊三潭印月。由小瀛洲登岸命舟子放舟至三潭印月亭下以待次舟向南。至白雲庵一覽。再西行。經鎖瀾橋。入裏湖。遊高莊。出高莊後戶百步。可至小萬柳堂一遊。且就近訪花港觀魚勝蹟。仍由高莊登舟。遊劉莊。登丁家山。遊康莊。且可訪蕉石鳴琴勝蹟。登舟向北行。入臥龍橋。遊汾陽山莊。至金沙港。觀高級蠶業科中學。遊唐莊。於岳墳前登岸。遊徐公祠。即湖山春社謁岳廟岳墳畢。登舟。經曲院風荷前。出跨虹橋。過阮公墩。至湖心亭一眺。即歸新市場。午餐隨處可進。高莊後有自然居。汾陽別墅側有玉壺春。然至岳墳前。已在下午進點心之時。杏花村

樓外樓小酌。風景殊佳。

第二日　遊北山。宜以輿。足力佳者可乘人力車。遇車不能通處則步行。由錢塘門外。沿寶石山葛嶺下。過岳墳而西。復折而北。至棲霞嶺。遊棲霞紫雲金鼓黃龍諸洞。出而至玉泉觀魚。又西北至靈峯寺。時促可不遊更東南。至靈隱山門。探飛來峯下諸洞。冷泉亭小坐。然後入雲林寺一遊。可在寺之羅漢殿前登韜光。再造北高峯。下北高峯。至下天竺。次中天竺。再次上天竺。歸途仍入錢塘門。可在靈隱寺午餐。而山門前亦有飯肆。其肴葷素皆備。

若買舟可至岳墳。或茅家埠登岸。以遊靈隱天竺諸勝。由岳墳往靈隱。五里弱。至

茅家埠。僅三里。

自錢塘門沿白堤至靈隱。又沿裏西湖均已築成馬路。車行尤爲便捷。

第三日　遊北山及孤山。宜舟步兼之。由新市場放舟。至錢塘門。遊摹煙別墅、穠蔭草堂、南陽小廬、九芝小築、來音小築、友常別墅、味蓴湖舍。登舟。向西北。遊張公祠。至此可命舟子泊船相候又步石函閘。至大路口。向東百餘步即昭慶寺北經寶石山麓。至頓開嶺。拾級而上。爲保俶塔。探是山諸幽。由原路下山。經堅匏別墅至張公祠前登舟。西入斷橋。沿後湖北岸。大佛寺可就近一遊至葛嶺下。上岸。拾級登嶺。茗飲於抱樸廬。造初陽臺。憑眺極勝。循原路下山。不必下舟可命舟子候於楊莊前沿湖西行。遊玉佛寺。葛蔭山莊。楊莊。今爲嚴氏業

登舟。對渡卽孤山。登放鶴亭。訪林和靖馮小青二墓。遊雲亭。登瑪瑙坡。再登舟。西出西泠橋。蘇小墓在望。遊劉公祠。鳳林寺。舟折向東南。廣化寺前上岸。入寺。訪六一泉。可命舟子候於平湖秋月 次遊左蔣二公祠。中有西泠印社。登山有四照閣。次謁朱文公祠。次參觀浙江圖書館。登文瀾閣。次遊公園。旁爲浙江忠烈祠。次遊羅苑。卽藻寰今築爲國立藝術學院 次於平湖秋月登舟而歸。可於新新旅館進西餐。或岳墳前杏花村。或徐文敬公祠旁壺春樓。或廣化寺旁之樓外樓。皆可。若因遊程局促。則公園一帶。俟之於第五日。亦從容也。

第四日　遊南山。宜輿。或自新市場。沿湧金門而淸波門外。若在城站。則出淸波門。

道長橋。遊淨慈寺。北至雷峯塔原址一覽。西行至九曜山下。太子灣前。謁張蒼水祠墓。西踰石屋嶺。遊石屋洞。復前進。遊煙霞洞。次上南高峯。次下穎秀塢。遊法相寺。次踰風篁嶺。遊龍井。品茗小憩。次西南遊理安寺。探九溪十八澗。於是言歸。是日飯於煙霞洞。酬勿過菲。大約銀幣四圓六圓亦惟五六肴而已若盛饌。則須銀幣十餘圓。

第五日　遊江干。至雲棲。宜以輿。出候潮門。沿江行。至閘口。上白塔嶺。遊駕濤仙館。至月輪山開化寺。登六和塔。於是徧歷九龍頭。西南至五雲山。遊雲棲寺。歸途可至大慈嶺虎跑寺一遊。是日飯於雲棲寺。今自杭富汽車通行。如不遊五雲山。可由湧金站乘車。至范村站下車。步行而至雲棲。范村距雲棲僅四五里遊畢。仍回原站。至虎

跑下車。遊畢。再回六和塔。相距二里或遊駕濤仙館。既畢。或乘火車至城站。或乘汽車回新市場。較爲經濟。

第六日　遊吳山。宜步行。亦可乘人力車。至大井巷環翠樓。拾級登山。遊海會寺。次曲折西南行。徧覽諸廟。廟至多。頗費時。登紫陽山憑眺。前江後湖。全城大概。悉在眼底。藉以知杭之形勢。下山數十級。有阮公祠。自此亦可下山下山之孔道極多倘愚歧途不知仍遵原路既下山。可歷覽清河坊太平坊保佑坊大街。且選購品物。可於河坊巷之王潤興。或杭縣路之聚豐園便餐。是日有多餘之時刻。可散步於新市場之湖濱路。并沿東西浣沙路。即泗河兩岸其地風景佳也。

第七日　遊西溪路。舟輿兼行。乘輿出錢塘門。自寶石山後。經秦亭山。至東嶽廟塢一遊。出而至開化涼亭。南轉花塢一遊。眠雲室小坐。即出。由原路至大路（即西溪輦道）口。西行。近楊家牌樓。可遊風木會。及其他山莊。至留下鎮得月館或大興館進午餐。飯後。乘村航。北遊秋雪庵交蘆庵。（可預命輿夫候於吳家河頭或東嶽水口較之回舟留下登輿爲便多矣）既畢。舟南轉。復折東。至吳家河頭。登岸。上輿。逕回。自杭餘汽車通行。往遊益便矣。

外來香客之往西溪者。往往先至秦亭山。（即老和山）次東嶽。次留下。復西南進。至龍門山。（即小和山）

如欲往小和山進香。及遊西溪茭蘆庵。可與留下杭餘汽車站側之茶店內義記

船轎代雇處接洽可也。

茲將轎價列表如下

花場	來回五角	單途三角
小和山	來回一元四角	單途一元
午潮山小和山	來回二元	單途一元三角
上四鄉河山至良河	來回二元	單途一元四角
裏桐塢	來回一元六角	單途一元
龍門坑	來回一元六角	單途一元
轉塘	來回二元四角	單途一元六角

飯資另加

附七日遊程之地名

第一日　舟遊

錢王祠。柳浪聞鶯。三潭印月。白雲庵。高莊。小萬柳堂。花港觀魚。劉莊。蔡莊。焦石鳴琴。汾陽山莊。徐錫麟祠。岳廟。岳墳。曲院風荷。湖心亭。

第二日　輿遊

棲霞洞。紫雲洞。金鼓洞。黃龍洞。玉泉。靈峯。飛來峯。雲林寺。韜光。北高峯。下天竺。中天竺。上天竺。

第三日　舟步兼遊

錢塘門外馬路旁之近人別墅甚多。又張公祠。寶石山。保俶塔。葛嶺。抱樸廬。初陽臺。玉佛寺。葛蔭山莊。楊莊。孤山。放鶴亭。林和靖墓。馮小青墓。雲亭。瑪瑙坡。蘇小墓。劉公祠。鳳林寺。廣化寺。左蔣二公祠。西泠印社。浙江圖書館。文瀾閣。公園。國立藝術院。即濂

實業一　平湖秋月。

第四日　輿遊

淨慈寺。雷峯。張蒼水祠。石屋洞。煙霞洞。南高峯。法相寺。龍井。理安寺。九溪十八澗。

第五日　輿遊

駕濤仙館。開化寺。六和塔。雲棲寺。虎跑寺。

第六日　步遊

吳山諸寺觀。紫陽山。阮公祠。清河坊等大街。

第七日　舟輿兼遊

東嶽廟塢。花塢。眠雲室。桂樹山莊。風木會。秋雪庵。交蘆庵。

小輪船價目表

由杭州至下列地點	大房	小房	官房	客房	煙篷
上海	六元	四元		八角	五角

滬杭鐵路各站客票價目表 民國十六年八月一日重訂

蘇州	四元八角	三元二角	二元五角	一元四角	八角
湖州	三元	二元二角	二元	七角五分	五角
德清			六角六分	五角五分	四角五分
塘棲				三角	
新市	一元八角	一元二角	八角	四角	三角
雙林	二元	一元六角	一元四角	六角	四角
菱湖	二元八角	二元	一元八角	七角	四角

站名	尋常客車頭等票價	尋常客車二等票價	尋常客車三等票價
上海北站	起點	起點	起點
松江	一元五角	一元	五角五分
嘉善	二元六角	一元七角五分	九角五分
嘉興	三元一角五分	二元一角	一元二角
硤石	三元九角五分	二元六角五分	一元四角五分
長安	四元六角	三元〇五分	一元七角
杭州	五元八角	三元八角五分	二元一角五分
閘口	五元九角五分	四元	二元二角

站名	特別快車頭等票價	特別快車二等票價	特別快車三等票價
上海北站	起點	起點	起點
松江	二元一角	一元三角	七角
嘉善	三元二角	二元〇五分	一元一角
嘉興	三元七角五分	二元四角	一元三角五分
硤石	五元一角五分	三元二角五分	一元七角五分
長安	五元八角	三元六角五分	二元
杭州	七元	四元四角五分	二元四角五分
閘口	七元一角五分	四元六角	二元五角

滬杭鐵路各站開車時刻表

站名	特別快車	慢車	特別快車	快車
上海北站	上午八點十分開	上午九點十五分開	下午十二點四十分開	下午五點四十分開
松江	九點三十四分開	十一點零七分開	二點零四分開	七點十分開
嘉善	十點二十一分開	下午十二點十五分開	二點五十一分開	八點零一分開
嘉興	十點五十三分開	十二點五十二分開	三點二十三分開	八點三十五分開
硤石	十一點二十七分開	一點四十五分開	三點五十七分開	九點十三分開
長安	十二點零三分開	二點三十六分開	四點三十三分開	九點五十三分開

杭州	下午一點開	四點零一分開	五點三十分開	十一點零四分開
隔口	一點十五分到	四點二十五分到	五點四十五分到	十一點二十分到

杭州市永華汽車公司車費表

包車車費表

湖濱至靈隱	單程大洋二元五角	湖濱至玉泉	單程大洋二元五角
湖濱至岳坟	單程大洋一元五角	湖濱至公園	單程大洋一元五角
湖濱至松木場	單程大洋一元五角	湖濱至淨寺	單程大洋二元
湖濱至城站	單程大洋二元	湖濱至拱宸	單程大洋五元

湖濱至南星	單程大洋三元	湖濱至虎跑	單程大洋四元
湖濱至閘口	單程大洋五元	靈隱至淨寺	單程大洋二元五角
靈隱至岳坟	單程大洋一元五角	靈隱至公園	單程大洋一元五角
靈隱至城站	單程大洋三元五角	岳坟至城站	單程大洋三元
淨寺至城站	單程大洋三元		

凡僱單程車。中途停頓者。每次加大洋一元。以二十分鐘爲限。逾時照鐘點增加。凡包時間。每一小時大洋四元。一小時起碼。未滿一小時。亦作一小時計算。包全天。大洋二十五元。以十個小時爲度。以杭州市轄馬路爲限。其他官商承築公路。恕不

行駛。

第一路

客車車費表

	湖濱	昭慶寺	公園	岳坟	洪春橋
昭慶寺	二角				
公園	二角	二角			
岳坟	三角	二角	二角		
洪春橋	三角八十	二角	二角	二角	
靈隱	三角八十	三角八十	二角	二角	二角

第二路

	洪春橋	岳坟	淨寺	丁波	湖濱
鹽釋	二角	二角	二角	二角	二角
	二角	二角	二角	二角	二角
			二角	二角	二角
			二角	三角八十	三角八十
			三角八十	三角八十	三角八十

總公司設在西湖新市場仁和路湖濱路口

電話西字三一二號

鹽隧分站電話西字二四二號

杭餘汽車路公司車費表

包車車費表

觀音	餘杭	閑林	留下	東嶽	古蕩	松木	武林	壩子	河埠
六元									
五元	二元								
四元五角	三元五角	一元五角							
三元	五元	三元	一元五角						
一元五角	五元五角	四元	三元	一元五角					
一元五角	六元	五元	三元五角	二元五角	一元				
二元五角	六元五角	五元五角	四元	三元五角	二元五角	一元五角			
三元	七元	六元	四元五角	四元	三元	二元五角	一元五角		
三元五角	七元五角	六元五角	五元	四元五角	三元五角	三元	二元五角	一元	

客車車費表

| | | |

浙江省公路局拱三段車費表

附註

一　本表概以大洋計算

站名	拱宸橋	小河	觀音橋	武林門	西大街	湖濱路	薦金門	清波門	鳳山門	三郡廟
拱宸橋		三分	六分	一角二分	一角五分	一角八分	二角一分	二角四分	三角	三角二分
小河	三分		三分	九分	一角二分	一角五分	一角八分	二角一分	二角七分	三角
觀音橋	六分	三分		六分	九分	一角二分	一角五分	一角八分	二角四分	二角七分
武林門	一角二分	九分	六分		三分	六分	九分	一角二分	一角八分	二角一分
西大街	一角五分	一角二分	九分	三分		三分	六分	九分	一角五分	一角八分
湖濱路	一角八分	一角五分	一角二分	六分	三分		三分	六分	一角二分	一角五分
薦金門	二角一分	一角八分	一角五分	九分	六分	三分		三分	九分	一角二分
清波門	二角四分	二角一分	一角八分	一角二分	九分	六分	三分		六分	九分
鳳山門	三角	二角七分	二角四分	一角八分	一角五分	一角二分	九分	六分		三分
三郡廟	三角二分	三角	二角七分	二角一分	一角八分	一角五分	一角二分	九分	三分	

浙江省公路局杭富綫車費表

附註

一 本表概以大洋計算

站名	杭州	淨寺	閘口	梵村	轉塘	凌家橋	滕村	祝家村	虎嚨杏	高橋	富陽
杭州		五分	一角五分	二角五分	三角	三角五分	四角五分	六角	六角五分	七角五分	九角
淨寺			一角	二角	二角五分	三角	四角	五角五分	六角	七角	八角五分
閘口				一角	一角五分	二角	三角	四角五分	五角	六角	七角五分
梵村					五分	一分	二角	三角五分	四角	五角	六角五分
轉塘						五分	一角五分	二角五分	三角五分	四角五分	五角
凌家橋							一角	一角五分	二角五分	三角五分	四角五分
滕村								一角五分	二角	二角五分	三角
祝家村									五分	一角五分	二角五分
虎嚨杏										一角	一角五分
高橋											五分
富陽											

商務印書館出版

遊記及調查

中外新遊記……一元二角
本國新遊記……五角
丁格爾步行中國遊記四角
全國一週……二角
留美採風錄……一元
德國一週……四角
戰後歐遊見聞錄……一元五角
馬來鴻雪錄……上册六角
臺灣……一元一角
視察教育一週記……八角
東北亞洲搜訪記一元
兩極探險記……七角
華僑志……一元
南洋實地調查記二元
蒙古調查記……一角
東蒙風俗談……三角
西藏調查記……一角
苗荒小紀……三角五分
勞農蘇俄之考察一角

協記承辦杭海汽車路公司車費表

包車車費表

滬寧	大翔	招家兜	石塘頭	老闆倉	麦家墩	鶴龍寺	翁家埠	范家埠	窰樣	超山	小林	德平	楊家橋	需司	高家埠	宽橋	需口	下菩薩	洞埠	慶善	清蓉	江干
一元五角	一元五角	一元五角	一元五角	一元五角	一元五角	一元五角	一元五角	一元五角	一元五角	一元五角	一元五角	一元五角	一元五角	一元五角	一元五角	一元五角	一元五角	一元五角	一元五角	一元五角	一元五角	一元五角
二元	二元	二元	二元	二元	二元	二元	二元	二元	二元	二元	二元	二元	二元	二元	二元	二元	二元	二元	二元	二元	二元	二元
二元五角	二元	二元五角	二元	二元五角	二元	二元五角	二元	二元五角	二元	二元五角	二元	二元五角	二元	二元五角	二元	二元五角	二元	二元五角	二元	二元五角	二元	二元五角
三元	三元	三元五角	三元	三元五角	三元	三元五角	三元	三元五角	三元	三元五角	三元	三元五角	三元	三元五角	三元	三元五角	三元	三元五角	三元	三元五角	三元	三元五角
三元五角	三元五角	四元	四元	四元五角	四元	四元五角	四元	四元五角	四元	四元五角	四元	四元五角	四元	四元五角	四元	四元五角	四元	四元五角	四元	四元五角	四元	四元五角
四元	四元	四元五角	四元	四元五角	四元	四元五角	四元	四元五角	四元	四元五角	四元	四元五角	四元	四元五角	四元	四元五角	四元	四元五角	四元	四元五角	四元	四元五角
四元五角	四元五角	五元	五元	五元五角	五元	五元五角	五元	五元五角	五元	五元五角	五元	五元五角	五元	五元五角	五元	五元五角	五元	五元五角	五元	五元五角	五元	五元五角
五元	五元五角	六元	六元	六元五角	六元	六元五角	六元	六元五角	六元	六元五角	六元	六元五角	六元	六元五角	六元	六元五角	六元	六元五角	六元	六元五角	六元	六元五角
六元	六元五角	七元	七元	七元五角	七元	七元五角	七元	七元五角	七元	七元五角	七元	七元五角	七元	七元五角	七元	七元五角	七元	七元五角	七元	七元五角	七元	七元五角
六元五角	六元五角	七元	七元	七元五角	七元	七元五角	七元	七元五角	七元	七元五角	七元	七元五角	七元	七元五角	七元	七元五角	七元	七元五角	七元	七元五角	七元	七元五角
七元	七元	七元五角	七元	七元五角	七元	七元五角	七元	七元五角	七元	七元五角	七元	七元五角	七元	七元五角	七元	七元五角	七元	七元五角	七元	七元五角	七元	七元五角
七元五角	七元	八元	八元	八元五角	八元	八元五角	八元	八元五角	八元	八元五角	八元	八元五角	八元	八元五角	八元	八元五角	八元	八元五角	八元	八元五角	八元	八元五角
八元	八元	八元五角	八元	八元五角	八元	八元五角	八元	八元五角	八元	八元五角	八元	八元五角	八元	八元五角	八元	八元五角	八元	八元五角	八元	八元五角	八元	八元五角
八元五角	八元五角	九元	九元	九元五角	九元	九元五角	九元	九元五角	九元	九元五角	九元	九元五角	九元	九元五角	九元	九元五角	九元	九元五角	九元	九元五角	九元	九元五角
九元	九元	九元五角	九元	九元五角	九元	九元五角	九元	九元五角	九元	九元五角	九元	九元五角	九元	九元五角	九元	九元五角	九元	九元五角	九元	九元五角	九元	九元五角

客車車費表

	江干	清泰	慶春	河墅	下菅蔭	衙口	筧橋	宣家埠	稽司	楊家橋	臨平	小林	超山	塘棲	范家埠	翁家埠	鷹窩寺	袁家墩	老鹽倉	石塘頭	胡家兜	大荆	海寧
清泰	一角																						
慶春	一角五分	六分																					
河墅	二角一分	一角二分	七分																				
下菅蔭	二角六分	一角七分	一角二分	五分																			
衙口	三角一分	二角一分	一角六分	九分	五分																		
筧橋	三角七分	二角七分	二角一分	一角五分	一角	六分																	
宣家埠	四角五分	三角五分	二角九分	二角三分	一角八分	一角四分	八分																
稽司	五角九分	四角九分	四角三分	三角七分	三角二分	二角八分	二角二分	一角四分															
楊家橋	六角三分	五角五分	五角二分	四角七分	四角二分	三角八分	三角二分	二角四分	一角														
臨平	六角五分	五角六分	五角五分	五角二分	五角一分	四角八分	四角二分	二角四分	二角	一角													
小林	七角六分	七角一分	七角	六角三分	六角一分	五角九分	五角七分	四角九分	三角五分	二角五分	一角五分												
超山	八角九分	七角七分	七角五分	六角九分	六角六分	六角三分	五角九分	五角三分	四角五分	三角八分	二角八分	一角三分											
塘棲	九角二分	八角	七角九分	七角六分	七角四分	七角一分	六角六分	六角二分	五角五分	五角一分	四角二分	二角六分	一角四分										
范家埠	六角六分	五角八分	五角二分	四角五分	四角	三角五分	二角九分	二角一分	八分	一角八分	二角三分	三角六分	四角九分	六角									
翁家埠	七角二分	六角三分	五角一分	五角八分	四角七分	四角二分	三角六分	二角八分	一角五分	二角五分	三角	四角三分	五角六分	六角六分	七分								
鷹窩寺	七角八分	六角九分	六角三分	五角九分	五角五分	四角二分	三角三分	三角一分	一角九分	三角一分	三角七分	五角	七角一分	七角一分	一角三分	七分							
袁家墩	八角五分	七角五分	七角	六角三分	六角一分	五角九分	五角五分	四角九分	三角九分	二角五分	四角四分	五角七分	七角九分	七角二分	六角九分	一角三分	七分						
老鹽倉	九角	八角	八角	六角九分	六角四分	六角一分	五角五分	四角九分	三角九分	三角一分	五角	六角三分	八角四分	七角六分	六角二分	一角九分	一角三分	六分					
石塘頭	九角六分	八角六分	八角一分	七角五分	七角	六角七分	六角一分	五角一分	四角五分	四角九分	五角六分	六角九分	八角八分	九角四分	三角七分	二角一分	一角九分	一角一分	六分				
胡家兜	九角七分	九角八分	八角三分	八角八分	七角六分	七角三分	六角七分	五角七分	四角三分	三角七分	四角二分	七角五分	八角六分	八角五分	三角一分	二角五分	一角九分	一角一分	一角七分	六分			
大荆	九角八分	九角二分	九角	八角四分	八角三分	八角二分	七角六分	六角五分	五角三分	四角一分	五角二分	八角一分	九角八分	一元	四角七分	三角五分	二角七分	二角一分	一角六分	一角			
海寧	九角九分	九角二分	九角	八角六分	八角四分	八角二分	八角	七角五分	五角九分	四角五分	四角	五角三分	九角八分	一元另五分	五角三分	四角一分	三角五分	二角七分	二角一分	一角三分	六分		

西湖遊覽指南　食宿遊覽

飲食處

飲食處者。合酒館、飯館、麵館、茶館、酒肆、點心店、而言之。

◉酒館　西菜館附

小有天　新福緣路。售京肴。便酌殊佳。

青年會餐室　杭縣路。售西餐。座甚清潔。

聚豐園　杭縣路。客座甚精雅。

福利　迎紫路。售西餐。

宴賓樓　延齡路。客座尚寬。肴饌爲京式。

協順興　延齡路。售西餐。

明湖春　延齡路。

三義樓　延齡路。京津菜。神仙雞有名。

新慶園　延齡路。

匯豐園　延齡路。

知味館　仁和路。肴饌頗佳。

福祿壽　仁和路。中西菜均售。

瑪利中西西餐社　仁和路。

西悅來　吳山路。酒肴均美。宜小酌。

功德林　平海路。售素肴。

西悅館　清河坊巷口。教門館。杭人呼之曰羊湯飯。

新樂園　西河坊巷。

太和館　豐家兜。江干。

景和館　金波橋下。包辦酒席。烹調最佳。

壺春樓　公園相近。徐文敬公祠旁。

樓外樓　廣化寺旁。

一壺春　汾陽山莊。

杏花天　西湖秋社。

自然居　高莊內。

杏花村　岳墳前。醋魚魚生杭人呼醋魚帶柄鹽及蕹菜最著。

大興館　留下。春夏食筍。風味殊勝。　江干海月橋。

天樂園　閘口。

得月樓　拱宸橋。

◉飯館

王潤興　河坊巷口。以魚頭豆腐。加香肉。生冬醃菜最著。

王順興　城站。

趙長興　薦橋。以紅燒肉著稱。

郭七斤　高喬巷。卽舊省議會前。魚圓嫩而鮮。全省著名。

蕭大房　靈隱山門口。葷素皆備。素食較佳。

蕭二房　靈隱山門口。葷素兼售。素菜尤佳。

◉麵館

正興館　城站路。延齡路。均蘇式麵館。

新興館　延齡路。

素香齋　延齡路。售素麵素肴。

素馨齋　延齡路。售素麵。

素春齋　延齡路。售素麵。

四豐園　清河坊

新民園　保佑坊。

聚勝館　豐樂橋。

聚興館　菜市直街。

◉茶館

迎輦　羊市路。

武林第一樓　新福緣路。

正興茶樓　新福緣路。

齊雲閣　城站。

湖春茶樓　延齡路。

一壺春茶樓　延齡路。

湖山喜雨臺　延齡路。

西園　延齡路。兼具酒肴。地瀕湖。湖光山色。如列几席。

吳山第一臺　平海路。

樂園　仁和路。

一樂天　仁和路。

龍泉　吳山路。

曲江補經茶樓　江干。

◉酒肆

四美泰　羊市路。

朱恆升西號　仁和路。

留庚社（卽四美泰酒社）　東坡路。

碧綠軒　花市路。

單南安　延齡路。

混混酒店　平海路。

碧梧軒　迎紫路。

金瑞興　保佑橋。

貞昌　童乘寺前。

朱恆升　新宮橋。

◉點心店

五芳齋　城站路。

美味觀　城站路。

旅館

名稱	地址	大餐間	官房	客房
城站旅館	城站	自五元起至五角止		
長發旅館	城站	一元八角	四角	三角二分
全安旅館	城站對面	一元五角至八角	六角	五角至三角
福安旅館	城站對面	一元至八角	五角至六角四分	二角四分
寧紹旅館	城站上首	一元至八角	五角四角	三角二分二角
鼎陞旅館	城站路	一元二角	六角	三角
文明旅館	福緣路	四角四分	三角八分	二角

江浙旅館	福緣路	四角四分	三角八分	二角
江浙旅館	福緣路	六角六分	五角五分	四角四分 二角六分
東興旅館	福緣路	一元二角 八角	六角 四角	二角
福緣旅館	福緣路	六角四分	四角八分	二角八分
鶴鳴旅館	福緣路	六角	四角	二角
正泰旅館	福緣路口	雙房六角單房四角		
同安旅館	新福緣路	八角	六角 四角五分	一角
新華旅館	新福緣路	八角	六角	三角

集恒旅館	新福緣路	一元	四角三角	二角一角五分
華商新旅社	新福緣路	雙房八角單房四角		
清泰第一旅館	下板兒巷	一元至五角六分	四角八分	二角六分一角六分
大通旅館	羊市路	一元八角	六角五角	四角三角
新迎賓旅館	羊市路	四角	三角二角四分	一角六分
滬杭旅館	羊市路	一元八角二元四角	一元二角一元	三角至七角
華英旅館	羊市路	五角六分	四角五分	二角
華洋旅館	羊市路	一元二角	八角六角五分	四角二角六分

華興旅館	羊市路	一元二角	五角六分	四角八分	三角二分
杭州旅館	羊市路	一元二角	六角四分	四角四分	二角八分
新來旅館	金剛寺巷口	六角四分	四角四分	二角	
泰豐旅館	金剛寺巷口	每日三角二分			
伍和旅館	金剛寺巷口	六角六分	五角二分	四角八分	
望江旅館	金剛寺巷	七角二分	四角八分	二角六分	
得陞堂	金剛寺巷	六角	五角二分	三角六分	
兩浙旅館	金剛寺巷口	六角四分	四角八分	三角二分	

仕學旅館	馬坡巷	八角八分	六角四分	二角二分
大方棧	石牌樓	八角	五角	三角二角
永泰旅館	石牌樓	六角	三角	一角
自由旅館	許衙巷	四角	三角四分	一角
一品客棧	靈芝路	五角	三角四角	一角
鴻安旅館	靈芝路	一元二角	一元	二角
浙江旅社	青年路	四角	三角四分	二角四分
聚英旅社	花市路	自五元起至五角		

福英旅館	花市路	七角七分	二角六分	
明湖旅館	花市路	一元起至四角		
湖濱旅館	湖濱路	三元至六元	二元五角至八角	八角
環湖旅館	湖濱路	三元至六元	二元至八角	五角
天然飯店	湖濱路	六元	一元至二元	六角至九角
西湖飯店	湖濱路	八元至四元	三元至一元四角	一元至七角
西湖杭州飯店	湖濱路	三元五角至五元	二元至三元	一元五角至七角
同安旅館	延齡路	八角	五角	二角

大東旅館	延齡路	一元至二元	一元至八角	五角至六角
羣英旅館	延齡路	一元	八角	三角二分
惠通旅館	延齡路	一元四角至二元	一元二角至八角	四角
滬杭西旅社	延齡路	一元八角	一元四角	六角至四角
清泰第二旅館	延齡路	樓上房自四元五角至九角樓下自二元七角至四角五分		
清華旅館	延齡路	五元	二元五角至三元	一元八角至六角
華安旅館	延齡路	六角	四角	二角
西湖新旅社	迎紫路	四元至三元	一元至一元六角	三角至八角

華通旅館	迎紫路	一元二角	六角	三角
西湖華興旅館	迎紫路	二元四角至一元八角	一元四角一元二角	一元六角
西湖寄宿舍	迎紫路	每月十八元	每月七元	每月三元
滄洲旅館	平海路	四元起至四角		
瀛洲旅館	平海路	四元起至四角		
永興旅館	吳山路	一元二角	六角四分五角四分	三角二分一角六分
永安旅館	吳山路	一元四角	八角	二角
避暑山莊	西湖丁家山腳			

聖湖旅館	仁和路	二元六角	一元八角 一元二角	六角至六角四分
湧金旅館	羊壩頭	八角	六角	二角四分
迎紫旅館	井亭橋	雙房六角單房三角六分		
錢塘旅館	昭慶寺	六角	四角	二角
新新旅館	葛嶺下	八元至六元	五元至四元	一元四角至一元
嘉中旅館	西湖裏湖	自三元二角至六角		
杏花村	岳坟前	自一元二角至五角		
大方棧	拱宸橋	六角至一元		

同安棧	拱宸橋	六角	四角	二角四分
錢江旅館	南星橋	一元三角	一元一角	八角二角
通商旅館	南星橋	一元	八角	二角
江干旅館	龍舌嘴	一元二角	七角七分	二角四分
功德林	新市場龍翔橋	四元至三元二角	一元六角至一元二角	八角至六角

旅館價目。分旺月。淡月。旺月均照實洋。淡月較廉。向有小賬一成。今已革除矣。所有飯食。近分三種。二角至五角。光飯每客一角。

遊覽處　浴室附

遊覽處者。合遊戲場彈子房、戲園、照相館、而言之也。

◉遊戲場

西湖娛樂商場（卽大世界）　仁和路。佔地至廣。內有劇場電影場及種種遊戲。布置悉仿上海。門票小銀幣二角銅元六枚。遊覽一切。不另取資。憑高一覽。全湖在目。共和廳有聯云。大千世界。第一湖山。

◉彈子房

西園　新市場。

喜雨臺　新市場。

吳山第一臺　延齡路。

青年會　延齡路。

◉戲園

榮華戲園　拱宸橋。開閉無定。

杭州影戲院　城站。

共舞台　新市場。

⑥照相館

二我軒　城站對過。花市路。

活佛　仁和路。城站。

留芳　延齡路。

顧影　延齡路。

佛國　新市場。靈隱山門口。黃龍洞。岳墳。

月溪　花市路。

就是我　城站。

◉浴室

明湖池　迎紫路。

三星池　延齡路北段。

華清池　延齡路。

沂園　城站大馬路。

怡園　河坊巷。

新發園　吳山路。

沁園　湖墅。

西湖遊覽指南　各種事業名稱地址

◉官廳局所　公會及公衆性質之事業附

浙江省政府　梅花碑
浙江省民政廳　省政府內
浙江省財政廳　梅花碑
浙江省黨部　豐家兜
浙江省公路局　方谷園
財政部浙江沙田局　孩兒巷
浙江省防軍司令部　開元路
特務營　開元路

第二團本部　開元路
學兵營本部　開元路
浙江省特種刑事地方臨時法院　開元路
全浙緝私統部　馬所巷
浙西仁和場　馬坡巷
浙江省監獄　錢塘門路
陸軍監獄　錢塘門路
浙江高等法院　法院路
浙江高等檢察廳　法院路

杭縣看守所	法院路
第一地方審判廳	法院路
地方檢察廳	法院路
杭縣律師公會	法院路
浙江菸酒事務所	法院路
杭縣縣政府	井亭橋東南
杭縣教育局	小亭巷
杭州市政府	聖塘路
杭州市公安局	太平坊巷
杭州市財政局	市政府內
杭州市教育局	市政府內
杭州市工務局	八字橋
浙江造幣廠	西大街
浙江印花稅處	崔家巷

浙江捲菸統稅局	城頭巷
杭縣統捐局	大關
關口統捐局	關口
全浙糖捐總局	三元坊德慶莊內
綢業認捐公所	銀洞橋
絲捐總局	艮山門外
杭屬六縣洋布認捐公所	羊市街及柳翠井巷
郵包稅局	新民路
浙江煤油特稅總局	佑聖觀巷
浙江箔類特稅杭區	木場巷
浙江廣告公所	九曲巷
杭紹人造絲認捐總公所	下板兒巷
認辦杭州市[illegible]席零菜捐	中皮市巷
杭州西湖工務局	白沙堤

杭州西湖佃地繳價辦公處　縣政府
杭縣管理縣公款公產委員會　縣政府　吉祥巷
第一區黃酒公賣局　板兒巷
浙江礦務總局　舊藩署內
浙江陸軍測量局　報國寺
軍械局　柴木巷
陸軍被服廠　小火把街
杭縣警所　候潮門外
浙江第一區管理船舶事務所　長生路
兩浙鹽務稽核所　岳坟
浙江昆蟲局　三郎廟
錢江義渡局　白傳路
杭縣禁烟處　梅東高橋
第二十六軍杭州留守處　梅東高橋

軍醫院　梅東高橋
軍官團　舊杭府署
浙江水利局　金衙莊
第一區戒烟警土代售處　大獅子巷
杭州市統捐徵收處　楊公祠
省會警察偵探隊　護國寺
巡察大隊　大馬街
日本警察署　拱宸橋
日領事府　石塔兒頭
浙江省教育會　平海路
浙江圖書館　西湖公園及大方伯
浙江省立公衆運動場　湖濱路
浙江省立通俗圖書館　湖濱路
杭州市立通俗圖書館　杭縣路

名稱	地址
市立通俗講演所	杭縣路
浙江省國貨商品陳列館（內商店六十七家）	迎紫路
浙江省商民協會	保佑坊
杭州總商會	保佑坊
城北商會	拱宸橋
中華農學會	寶善巷
浙西水利議事會	惠興路
杭州市參議會	聖塘路
儉德儲蓄杭州分會	下板兒巷
杭州新聞記者聯合會	青年路
浙江全省佛教會	昭慶寺
杭州醫學公會	佑聖觀巷
杭州圖書協會	新民路
浙江原蠶場製種場	艮山門外
浙江反省院	橫吉祥巷
流通圖書處	湖墅
浙江國語統一促進會	省教育會
婦女協會	平海路

學校

名稱	地址
浙江大學	蒲場巷
文理學院	蒲場巷
國立藝術院	西湖（即羅苑）
之江大學	開口二龍頭
浙江大學工學院	報國寺
浙江大學勞農學院	寬橋
浙江高級蠶業科中學	金沙港

浙江省立高級商科中學　蒲場巷
浙江省立體育專門學校　羊市街
浙江省立醫藥專門學校　刀茅巷
浙江省立法政專門學校　新民路
浙江警官學校　上倉橋
浙江產科學校　珍珠巷
浙江第一中學第一部　舊貢院
浙江第一中學第二部　橫河橋及西大街
浙江省立女子蠶桑講習所　橫河橋
浙江中醫專門學校　四條巷
浙江省地方自治專修學校　馬坡巷
私立中山職業學校　馬市街
私立安定中學　皮市巷
私立崇文中學　皮市巷

私立慈爾中學　石牌樓
私立正則中學　大塔兒巷
私立兩浙鹽務中學　梅東高橋
私立清波中學(原名清波學舍)　花牌樓底雲居山
私立行素女子中學　田家園
私立惠興女子中學　惠興路
私立弘道女子中學　學士路
私立女子職業學校　奎垣巷
私立馮氏女子中學　紫金冠巷
省立女子蠶桑講習所　橫河橋
省立第一中學第一部附屬小學　橫河橋
省立第一中學第二部附屬小學　橫河橋

私立行素女子附屬小學	田家園
私立惠興女子附屬小學	鐵線巷
私立弘道女子附屬小學	學士路
私立女子職業附屬小學	奎垣巷
私立正則附屬小學	大塔兒巷
省立貧兒院	慈幼路
縣立貧兒院	梅花碑
市立清波小學	南城脚下
市立天長小學	天長寺
市立水亭小學	水亭趾
市立第一小學	白馬廟巷
市立第二小學	佑聖觀巷
市立第三小學	高銀巷
市立第四小學	王馬巷
市立第五小學	馬所巷
市立第六小學	中正橋河下
市立第一初級小學	開元寺
市立第二初級小學	十五奎巷
市立第三初級小學	火藥局弄
市立第四初級小學	平海路
市立第五初級小學	青龍寺
市立第六初級小學	飲馬井巷
市立第七初級小學	車駕橋
市立第八初級小學	西牌樓
市立第九初級小學	東街
市立第十初級小學	姚園寺巷
市立第十一初級小學	華藏寺巷
市立第十二初級小學	定香寺

市立第十三初級小學　烏龍巷
市立第十四初級小學　寶極觀巷
市立第十五初級小學　林司後
私立明敏小學　車駕橋直街
私立禮興小學　回回堂
私立木業小學　彩霞嶺
私立信一小學　未儀巷
私立鹽務小學　下珠寶巷
私立紫陽小學　下珠寶巷
私立觀成小學　忠清巷
私立光明小學　板兒巷
私立粹成小學　枝頭巷
私立時敏小學　運司河下
私立輔仁小學　奎垣巷
私立培英小學　石牌樓
私立端本小學　陸官巷
私立志成小學　花市路
私立惠中女子小學　望仙橋直街
私立育德女子小學　東街戴家弄
私立復新女子小學　東街
私立普成女子小學　彩霞嶺
私立崇一女子小學　清泰門內直街
私立武氏小學　蔡官巷
私立中山小學　佑聖觀
私立農工子弟小學　蒲場巷
私立長慶小學　長慶街
私立大經小學　遙祥寺巷
私立啓明初級小學　廣興巷

私立紹興旅杭同鄉會初級小學　許衙巷
私立潤身初級小學　延定巷
私立雲程初級小學　東公廨
私立日新初級小學　東浣紗路
私立同仁初級小學　寶極觀巷
私立日知第二初級小學　察院前
私立養農初級小學　大福清巷
私立基礎初級小學　吉祥巷
私立輔德初級小學　撫寧巷
私立進化初級小學　十五奎巷
私立啓蒙初級小學　新開弄
私立柏子初級小學　柏子巷
私立楊氏初級小學　姚家弄
私立佑正初級小學　下板兒巷
私立宏文初級小學　慶和弄
私立全敏初級小學　大學士牌樓
私立嵯務第二初級小學　后市街
私立培永初級小學　下板兒巷
私立崇文初級小學　葵巷
私立樂英初級小學　下興忠巷
私立興忠初級小學　下興忠巷
私立培根初級小學　里龍舌嘴
私立慶春初級小學　慶春門
私立羣英初級小學　竹竿巷
私立自強初級小學　柴木巷
私立城西初級小學　三橋址
私立尙志初級小學　瑯家巷

私立三育初級小學　賢巷
私立益新初級小學　東都司街
私立衆安初級小學　衆安橋
私立郁文初級小學　紅門局
私立崇實初級小學　寶善橋西
私立綢業初級小學　東園巷
私立導化初級小學　祖廟巷
私立英才初級小學　紅門局
私立養成初級小學　琵琶街
私立求實初級小學　孩兒巷
私立輔德第一初級小學　苑覺寺巷
私立綢業初級小學　定香寺
私立肥業初級小學　永寧院
私立仁社初級小學　積善坊巷
私立養正初級小學　鼓平巷
私立民志初級小學　王衙前
私立端蒙初級小學　羊壩頭
私立湖州公學附設初級小學　阿彌陀佛弄
私立日志初級小學　花牌樓
私立廣業初級小學　撫橋下
私立競志初級小學　豐禾巷
私立青年初級小學　錢塘路
私立虎林初級小學　萬壽宮

報章

浙江商報　青年路
三五日報　青年路
浙民日報　保佑橋

浙江商報　保佑坊
國民新聞社　尙農里
浙江市報　浙驛公所
上海報分館　均在城站福綠路

◉印刷

興印刷局	清河坊
光華印刷所	清河坊
浙江印刷公司	東羊血衙
正則印書局	豐樂橋
浙江之江印書館	洒坊弄
華興石印局	官巷口
彩華石印局	上塚寶巷
杭州印刷局	太平坊巷
美昇石印局	集禮杆
長興印刷局	關元路
杭州青白鉛石印社	官巷口大街
有益山房	清河坊
競新印務局	許衙巷
宏文印局	金波橋
明明印刷所	城站
弘文	三元坊

◉書店

商務印書館	保佑坊
中華書局	保佑坊
光華書局	保佑坊
興業印書局	保佑坊

世界書局　三元坊
民智書局　積善坊巷口
聞經堂　清河坊
文元堂　灰團巷
文藝書局　城站
抱經堂　城站新福緣路
文明書局　城站路
協和西書局　新民路
六藝書局　湖濱路
杭州書店　湖濱路
經香樓　新福緣路
精古齋　花市路
道古齋　花市路
石渠閣　花市路

西湖一朵花　花市路
武林書店　延齡路
德記書局　童乘祠
案元堂　城隍牌樓
新文化書局　迎紫路
古今書局　迎紫路
瑞瑞經房　同春坊

◎筆墨

邵芝廠筆莊　三元坊
石愛文筆墨莊　官巷大馬路

◎慈善事業

浙江省區救濟院　佑聖觀巷

育嬰堂　梅花碑　舊藩司署
市立貧兒院　梅花碑　舊旗營
武林育嬰堂　湖墅　舊杭府前
婦孺救濟會　候潮門直街
感化習藝所　拱宸橋
濟良所　拱宸橋
國粹字紙會　金波橋
浙江省救火聯合會　金波橋
江干益社　閘口里街
杭州市立女貧民習藝所　水溝巷
浙江貧民工廠　藩署內
普濟堂　武林門頭
救生公所　江干
錢江義渡局　江干

殘廢院　城站
省立貧兒院　三元坊　清河坊
省立貧兒院第一分院　湖墅　江干　拱宸橋　閘口

郵政局

浙江郵政管理局　支局

民信局

全盛　珠寶巷
順成　珠寶巷
正和公記　珠寶巷
永和義記　珠寶巷

老福潤　珠寶巷
永和合記　珠寶巷
馬正源　珠寶巷
老協泰　珠寶巷
正大　新水濂橋
福潤　鼓樓
正和　鼓樓

以上均赴浙東浙西等處惟永和義記專寄徽州

◉電報局

浙江電報總局　金之巖巷
分局　江干　拱埠　莫干山（夏令臨時收發電報）

◉無線電

無線電臺　小教場　舊撫署

◉電話

杭州電話公司　華光巷
分公司　寬橋　西湖　江干　拱宸橋

◉鐵路

滬杭甬鐵路公司　靈芝路
鐵路股款清算處　靈芝路

◉汽車

杭海汽車總公司　新民路

杭餘書道汽車股份有限公司　西大街
中央馬車公司　岳坟
杭州市永華汽車公司　湖濱路
浙江省公路局杭紹拱三段車站　三郎廟
浙江省公路局杭宣綫汽車站　湧金門外
杭海汽車公司(協記承辦分公司)　江干

◉輪船

招商輪船公司　拱宸橋
寧紹商輪公司　拱宸橋
通源公司(即戴生昌)　拱宸橋
長安輪船公司　拱宸橋
錢浦汽輪公司　江干
杭諸汽輪公司　江干
振興商輪公司　江干
中國旅行社(可代購車票)　湖濱路
杭衢快艇公司　江干三郎廟(專走上江)
翔安輪船局　湖班
錢江輪船公司　閘口及南星橋

◉報關行

普源公報關分行　拱宸橋
永發源報關行　拱宸橋
恒義公報關行　拱宸橋
東閩公報關行　拱宸橋

萬豐報關行　拱宸橋
東興源報關行　拱宸橋
豐順永報關行　清泰門直街
雄湘報關行　清泰門直街
普源公報關行　新開街
上海普益公報關支行　福緣路

◉過塘行

何樞臣過塘行　海月橋直街
洪大房過塘行　海月橋
公昌和記過塘行　海月橋
廣大源過塘行　小橋頭
姚大綸過塘行　洋泮橋
公和泰過塘行　南星橋

殺記過塘行　兵馬司
韓大來過塘行　關口
永泰源過塘行　關口
余錦昌過塘行　關口
同豐泰過塘行　關口

◉轉運

愼大轉運公司　艮山門及南星橋
公益轉運公司　關口　拱北
茂新轉運公司　艮山門　福緣路
安泰轉運公司　城站
同利公轉運公司　城站
協濟永轉運公司　城站　關口

裕大濟轉運公司　閘口
公益昌轉運公司　閘口
聯泰轉運公司　閘口
永泰隆轉運公司　閘口
大豐安轉運公司　閘口及拱宸橋
瑞大轉運公司　小諸橋
南星三聯轉運公司　南星橋
元通森記轉運公司　拱埠
振益轉運公司　鑒芝路
三聯轉運公司　福綠路
同運轉運公司　福綠路
三濟轉運公司　福綠路
復新轉運公司　福綠路
愼大轉運公司　福綠路

中華捷運公司　福綠路
毅記轉運公司　福綠路
義興轉運公司　福綠巷
富記轉運公司　金剛寺巷
愼記轉運公司　螺螄埠
全昌公記船行　登雲橋
泰安鑫轉運公司　拱宸橋
萬利裕轉運公司　拱宸橋
宏大轉運公司　拱宸橋

㊁ 銀行

浙江地方銀行東棧　戴家衙
浙江地方銀行南棧　閘口
浙江地方銀行北棧　仁和倉

杭縣農工銀行　上珠寶巷
滬一銀行　木瓜街口
惠通銀行　信餘里
儲豐商業銀行　保佑坊
浙江實業銀行　保佑坊
浙江地方銀行第二北棧　錢塘倉
浙江地方銀行　太平坊
浙江興業銀行北棧　珠兒潭
浙江興業銀行　西蘆橋路
浙江興業銀行　西蘆橋路
交通銀行　西蘆橋路
實業銀行東棧　東街
農工銀行第一堆棧　東街
中國銀行　三元坊

浙江儲蓄銀行　蘆橋路

◉錢莊

豐泰莊　小學前
復泰莊　小學前
瑞和莊　東街
泰康莊　東街
恒裕莊　東街
信安莊　高銀巷
怡源莊　高喬巷
同泰莊　上祠堂巷
永裕莊　上祠堂巷
震和莊　六克巷
瑞康莊　大福清巷

交泰莊
信昌裕莊
元泰莊
大成莊
周益莊
慎康莊
泰生莊
惟康莊
德康莊
開泰莊
介康莊
泰源莊
義昌莊

周公弄
廣興巷
木場巷
候潮門外江干瓦子弄
江干鑄銅巷
忠清巷口
珠寶巷
珠寶巷
保康巷口
大井巷
大井巷
大井巷
保佑坊

衡九莊
誠昌莊
怡泰莊
源昌莊
同昌莊
恒慶莊
德昌莊
友記莊
寅源莊
益昌莊
慶和莊
福泰莊
生昌莊
亦昌莊

保佑坊
上珠寶巷
上珠寶巷
驛橋
驛橋
驛橋
賣魚橋
賣魚橋
清河坊
清河坊
清河坊
清河坊
清河坊
清河坊

龔康莊	清河坊
盈豐莊	清河坊
安孚莊	清河坊
豫裕莊	城隍牌樓
泰恒莊	東山衙口
萬和莊	海月橋
永源莊	海月橋
匯康莊	義井巷口
成康莊	三元坊
同昇莊	三元坊
恒源莊	三聖巷
福源莊	柔市橋
恒潤莊	范妃巷
德昇莊	湖墅
裕源莊	湖墅
裕豐莊	頭營巷口
鴻源莊	官巷口
福源莊	甘露茶亭
恒大昌莊	太平門直街
復裕莊	洋壩頭
萬國儲蓄會	保佑坊

◎保險

友邦人壽保險公司	東杭縣路
華安合羣保壽公司	泗水坊橋
太陽火險公司	扇子巷
華興火險公司	花市路
三中火險公司	小營巷口

百立泰保險公司	新民路
康泰保險公司	青年里
中華煤球怡和保險公司	西薦橋路
保興保險公司	舊藩司前
華嘉慎昌保險公司經理	小獅子巷

◉農工商業

農事試驗場	寬橋
浙江大學植林區	鳳山門外
浙江省立蠶業改良場	艮山門外
曹氏樹牧場	大佛頭
達三茶樹場	龍井天馬山
恒茂樹秧公司	花園岡
茂記菜場	獅子峯
陳列館附設勸工場	理業路
浙江貧民工廠及發行所	藩署內及魚模桿
浙江茂森農林場牛乳廠	蔡官巷
浙江平民工廠及發行所	孩兒巷及保佑坊
杭州甫園農林場牛奶部	孩兒巷
浙江商品陳列館及勸工場	吳山路
駐杭中華工業廠	保佑坊
三友實業社	保佑坊
大利肥皂廠	雄鎮樓
振興肥皂廠	缸兒巷
鼎豐肥皂廠	菜市橋直街
裕通源肥皂廠	菜市橋河下
豐和肥皂廠	馬塍廟
之江鐵工廠	太平門直街

大冶鐵工廠　刀茅巷
武林鐵工廠　刀茅巷
杭州鐵工廠　東街所巷
立成鐵工廠　新橋弄
大同鐵工廠　里仁坊直街
鎮昌機器鐵工廠　同春坊
成泰翻砂鐵工廠　官巷口大街
協昌機器鐵工廠　小學前
應振昌翻砂鐵工廠　清泰門直街
女子職業社（飯食部）（女子理髮部）　青年路
永興鐵翻砂鐵工廠　章家橋石板巷口
大有銅鐵翻砂廠　東街
光華火柴公司　江干

浙江五金銅鐵製造廠　江干太廟灣
武林造紙廠　大關小河
人和玻璃燈罩廠　候潮門直街
大有利電汽公司　板兒巷

◉柴炭煤

浚福興柴炭行　候潮門外
敦裕祥柴炭　關口
張順興柴炭行　法院路井樓
永昌煤號　南星橋瓦子巷
宏泰煤號　靈芝路
義大煤號　太平橋王家河頭
永盛煤號　鹽瀆舡巷
洽昌煤號　福德橋河下

榮昌煤號　花燈巷
信成煤號　銀洞橋
正大煤號　永寧橋西河下
乾泰煤號　金雞嶺
同和煤號　橫河橋
寶順煤號　橫河橋
錫昌煤號　鼈兒河下
裕成煤號　新橋
仁記煤號　新橋
寅盛煤公司　永寧橋
同昌盛煤礦號　壩子橋
杭州製機煤球廠　海月橋
新薪製機煤球公司　下板兒巷
中華煤球公司　西鷹橋頭

◉木行

順記木行　江干化仙橋
厲福興木行　江干化仙橋
協盛木行　江干化仙橋
愼泰木行　江干化仙橋
張萬春木行　江干化仙橋
源盛木行　艮山門
乾大木行　太平橋
乾源木行　下華光巷
聚茂木行　司馬渡巷
恒茂木行　新宮橋下
春茂木行　上與忠巷
元茂木行　皇子巷

公盛木行　鐵佛寺橋
春記源木行　蓋頭巷
春盛木行　大關
公興木行　永寧橋
吳松茂木板行　海月橋
江復興木行　湖墅
江裕興　湖墅涉綠橋
王萃源板行　化仙橋河下

◉皮貨

福生祥皮貨莊　清河坊
徐恒茂皮貨莊　保佑坊

◉絲行

陳勝和絲行　東街
蔡德隆絲行　東街
吳震大絲行　東街
湯元源絲行　東街
長豫絲行　東街
鼎豐絲行　東街
新昌絲行　寶善橋
正元絲行　寶善橋
鼎源絲行　寶善橋
裕成絲行　寶善橋
元和絲行　寶善橋
久大絲行　寶善橋
鼎新紗廠　拱宸橋
王東明春記絲行　天水橋

徐保和絲行　天水橋
義豐絲行　天水橋
愼大絲行　天水橋
老恒泰絲綿行　武林門頭
福泰絲棉行　祿寶巷
周泰興絲行　艮山門口

◉綢廠

普益經緯公司　百歲坊巷
都錦生絲織廠　湖西茅家埠
大成綢廠　東平巷
天章絲織廠　林司後
經成綢廠　寶善橋御筆街
大章絲光廠　寶善橋御筆街
九霞綢廠　皇誥兒巷
新昌泰綢廠　皇誥兒巷
夔章絲織廠　海獅港
大綸綢廠　臥霞巷
蔣廣昌綢莊及織綢廠　積善坊巷
龍華綢廠　積善坊巷
慶成織綢廠　金洞橋普安街
烈豐綢廠　廣興巷
高元泰絲織廠　竹竿巷
綺新綢廠　瑞壇巷
競新織綢公司　瑞壇巷及皇誥巷
文新織綢廠　蒲場巷
虎林織綢公司　中正巷及蒲場巷
震昌綢廠　刀茅巷

綽成織綢公司
華盛電力織綢廠
振興織綢公司
美綸綢莊
九新綢莊
王悅昌綢莊及織綢廠
綸昌綢莊
緯祥綢莊
萬源綢緞局
袁震和綢莊及織綢廠
永裕綢莊
泰和祥綢莊
同泰昌綢莊
義泰豐綢莊

下祠堂巷
下倉橋
烏龍巷
羊壩頭
羊壩頭
駱駝橋
三元坊
三元坊
保佑坊
小福清巷
長慶街
遙祥寺巷
遙祥寺巷
菜市橋大街

鼎豐恆綢莊
升大綢莊
豫豐泰綢莊
乾裕泳綢莊
九成織綢公司
天盛協綢莊
中孚綢莊
錦雲成綢莊及織綢廠
福生昌綢莊
豫昌祥綢莊
錦昌祥綢莊
咸章綢緞局
瑞昌祥綢莊
裕興文綢莊

莫衙營
登雲橋
登雲橋
官巷口大街
五福樓
五福樓
東街知足亭
東街戴家衖
豐樂橋
艮山門內頭營
太平橋七龍潭
太平坊
招寶堂
黃醋園巷

泰源祥綢莊　大東門橫街
九綸綢莊　羊壩頭
文興恒絲織廠　慶春門直街
大成綢莊　東平巷
大經綢緞顧繡呢絨皮貨局　西藏橋路角

◉棉織布廠

三友實業社分公司　清河坊
浙江棉織模範布廠　孩兒巷
九華布廠　孩兒巷
振華布廠　孩兒巷
廣生棉織廠　孩兒巷
上海華東織造廠駐杭經理處　多福街
五豐布廠　登雲橋
大豐布廠　登雲橋
永新布廠　安樂橋
辛豐布廠　大井巷
惠民布廠　仙林橋直街
大豐布廠　小學前
吉生布廠　金澜橋
六一織造廠　里仁坊直街
泰章織造廠　艮山門頭新壩上
義大棉織廠　忠清巷
隆興棉織廠　忠清巷
大同棉織廠　余官巷

◉布莊

元泰布莊　保佑坊

元利布莊	保佑坊
一元布莊	柏子巷口
太和布莊	清河坊
宏裕布莊	清河坊
元昌布莊	甘澤坊巷
開泰布莊	水師前
丁同太布莊	驛橋
舒德大布莊	賣魚橋
舒德裕布莊	賣魚橋
高義泰布莊	洋場頭
汪宏盛布莊	華光巷
高仁大布莊	烏龍巷口

◉軍服廠

恒昌祥軍服公司	保佑坊
大中軍服公司	四條巷
瑞茂祥軍服公司	三元坊
華新軍服廠	太平坊

◉衣莊

裕和衣莊	鼎模杆
鼎和衣莊	鼎模杆
泰和衣莊	鼎模杆大馬路
裕興衣莊	忠清巷口

◉染廠

公大綢業染工場	王石巷口
全大美記染煉廠	官巷口
洪大染色廠	回龍廟

恒瑞昌染整廠	登雲橋
九和染綢廠	通江河下
六吉染工廠	梅東高橋

◉顏料

悅來昌顏料店	清河坊
恒大顏料店	清河坊
豐泰靛油顏料號	焦棋杆
大同昌顏料號	官巷口
裕康恒顏料號	縣橋大街
復興祥顏料號	扇子巷
寶和顏料號	太平坊
致中和顏料店	菜市橋
聚源昌顏料店	賣魚橋
和豐顏料號	賣魚橋
怡生顏料號	南星橋
慎泰顏料號	林司後
同康顏料號	

◉絲線

元升線莊	鷹橋路口
張允升線莊	清河坊
張允升絲綿店	清河坊
文成餘線莊	太平坊
文成絲綿店	太平坊

◉皮鞋

太廷皮鞋公司	太平坊
武林立興皮革皮鞋廠	清泰門外

陳嘉庚橡皮鞋公司　羊壩頭
昇昶皮鞋號　保佑坊
立生皮鞋皮件廠　潤昌昇軍服廠內

鞋帽

天章帽莊　保佑坊
美利鞋號　保佑坊
龍華鞋號　薦橋路
柏祿鞋號　薦橋路
美華鞋號　鼓樓外
爵祿靴鞋莊　洋壩頭
邊福茂鞋號　清河坊
三進鞋號　太平坊

襪

德生織襪廠　壽安坊
華通織襪廠　壽安坊
振興織襪公司廠　保佑坊
豫泰織襪廠　清河坊
湯恭興織襪廠　鼓樓外公牆內
民生織襪廠　十五奎巷
萃隆襪廠　六克巷口
旭記織襪廠　太平坊
華生織襪廠　扇子巷
恒新織襪廠　鐵線巷

銀樓

九華金銀鋪　鼓樓灣
乾源金珠鋪　薦橋路

義源金珠館　鼓樓路
信源金珠館　珠寶巷
金明源金珠館　珠寶巷
天寶銀樓　水師前
九華銀樓　鼓樓前
春天生銀樓　清河坊
永孚銀樓　湖墅賣魚橋
春源金珠館　上珠寶巷

化粧品

廣生行　太平坊
孔鳳春香粉號　清河坊及宣巷口
戴春林香粉號　忠清巷及同春坊
老鳳祥粉號　同春坊

扇

舒蕙記扇莊　太平坊
仁鑫翔扇莊　仁和路　延齡路

京廣貨

于天順洋貨號　三元坊
成裕廣莊　新宮橋
宜盛洋貨號　清河坊
文泰昌記洋廣貨莊　上清河坊
程松茂京廣貨號　鼓教坊
益新公記洋貨號　保佑坊
江順興廣貨號　上板兒巷
恒裕洋貨號　羊壩頭
義泰祥洋貨號　洋壩頭

義豐順號　　柴市橋
協興南北廣貨莊　　新水濠橋
汪公成洋廣貨號　　太平坊

◉鐘錶眼鏡

永明眼鏡公司　　城站樓外樓對門
美華利鐘表店　　城站
惠林登手表公司　　鷺橋路
亨得利鐘表眼鏡公司　　清河坊大街
茂得利鐘表眼鏡公司　　洋壩頭
中南眼鏡公司　　洋壩頭
愛爾琴鐘表眼鏡公司　　水濠橋
毛源昌眼鏡公司　　太平坊
進昌祥鐘表公司　　鼓樓外
大中華鐘表公司　　延齡路
西華眼鏡製工場　　延齡路

◉傘

華強傘廠　　太廟巷直街
新大陸傘廠發行所　　保佑坊
民新傘廠　　太平坊
新亞陽傘廠　　珠寶巷

◉紙匣

楊有隆紙匣號　　望仙橋下

◉剪刀

張小泉剪刀店　　清河坊
張小泉近記剪刀店　　大井巷

◉洋瓶

杭豫泰洋瓶號　靴兒河下
馬益泰洋瓶號　新宮橋下

◉紙行紙店

裕長隆紙行　珠兒潭
公信紙行　珠兒潭
久大紙行　珠兒潭
盈雲潤紙行　下興忠巷
公益紙行　湖墅倉基上
駿康紙行　湖墅霞灣巷
袁隆泰紙行　木場巷
慈興紙號　橫河橋
三泰紙號　清河坊
鄧文泰紙號　清河坊
文芝閣紙號　清河坊
許一大紙號　洋壩頭
裕泰昌紙號　洋壩頭
何仁泰紙號　硯瓦弄口
祥泰昌紙號　儻棋杆
豫泰和紙號　保佑坊
浣花齋紙號　保佑坊
勻碧齋紙號　保佑坊
張廣裕紙號　城隍牌樓
環雲閣紙號　東山弄口

◉麵粉藕粉

茹園裕和麵粉廠　孩兒巷瀧部前
益泰北貨製造麵廠　湖墅倉基上

通和藕粉	湖墅倉基上
穗源麵粉號	湖墅
正豐盛麵廠	登雲橋
茂新麵粉公司	拱宸橋
九豐麵粉公司	拱宸橋大河口
漢成麵粉公司	江干南星橋
仁裕麵粉公司	豐禾巷
福利白蓮藕粉	延齡路

◉醬園

春和醬園	江干
同福泰醬園	大關紫荆橋
惟和醬園	閘市口
鴻吉祥醬園	上板兒巷
乾發醬園	里龍舌嘴
永昌醬園	下祖廟巷口
三陽觀	薦橋路佑聖觀巷口
景陽觀	薦橋路

◉南貨

倪萬仁南貨號	江干南星橋
新順大南貨海味棧	大井巷
方裕和南貨號	清河坊
胡恒昌南貨號	清河坊
徐德昌南貨號	菜市橋東塊
德茂南貨號	菜市橋西塊
永茂南貨號	聯橋直街
徐德昌南貨號	仁和倉橋

泰昌南貨號	佑聖觀巷
徽茂南貨分號	孩兒巷口
益昌南貨號	東山街口
金茂昌南貨號	湖墨
鄭祥泰南貨號	后市街
鶴興南貨公司	新水橋

◉桂園

劉森記桂園棧	水師前
振和桂園棧	甘露茶亭
劉常號桂園棧	打銅巷
劉永茂桂園棧	鼓樓灣
捷成桂園公司	焦祺杆
劉永大桂園棧	太立坊
永大成桂園棧	布市巷
永孚桂園棧	布市巷

◉火腿棧

金華火腿南肉公司	清河坊
萬隆金腿南肉棧	清河坊
和記金華火腿南肉公司	清河坊
方裕和火腿棧	清和坊
大京陽公腿南肉公司	薦橋街
胡恆昌火腿棧	西河坊巷

◉火腿行

正大火腿行	鴻德橋
永大火腿行	元井巷

協大火腿行	察院前
福大火腿行	察院前
謙泰火腿行	察院前
和濟恆火腿行	察院前直街
隆昌火腿行	江干黛同巷
振東火腿行	大學士牌樓

◉茶食

稻香村茶食店	薦橋及延齡路
同福泰茶食號	薦橋
冠生園餅乾公司	薦橋街
薦香齋茶食號	清河坊
誠香齋茶食號	鼓樓灣
異香齋茶食號	延齡路
土宜商店	延齡路
采芝齋茶食糖果號	延齡路
歡樂齋茶食號	同春坊
五味和茶食號	鄭橋大街
乾元糖果餅乾公司	瀾墅梁家橋
協泰隆糖果餅乾公司	金芝蔴巷
馬玉山糖果餅乾公司	太平坊
大蘇茶食	保佑坊

◉茶葉

茂記茶葉發行所	佃林橋直街
吳恆有茶莊	硯瓦街口
大成茶莊	清河坊
翁隆盛茶葉號	清河坊

亨大茶莊	新市場商品陳列館	陳四豐烟號	薦橋路
乾泰茶莊	薦橋大街佑聖觀巷口	榮大烟號	上八戒巷口
方正大茶莊	洋壩頭大街	衛馨萃皮絲烟號	太平坊
永春茶莊	高銀巷口	杭州第一烟廠	江干烏龍廟口
方福泰茶葉店	聯橋直街		
鼎興茶棧	保佑坊		
方恆茂茶葉店	湖墅		

◎烟

◎香烟公司

宓世昌烟號	章家橋	華商烟公司	下板兒巷
華天瑞烟號	賣魚橋	華成烟公司	下板兒巷
宓大昌烟號	清河坊	華昌烟公司	豆富三橋
老益茂烟號	左家橋直街	南洋兄弟烟草分公司	城站
		華達烟公司	城站新開弄
		英美烟公司	拱宸橋
		三興烟公司	拱宸橋
		中和烟公司	許衙巷

復興烟公司　平和里
吉泰烟公司　新民路
駐杭中國昌興菸草公司　新民路
福昌烟公司　板兒巷
杭州花旗烟公司棧房　上板兒巷
星明烟公司　義民巷
和興烟公司　下羊市街
四達義記公司　焦祺杆
元生烟公司　福緣巷

◉藥房

杭州藥房　大方伯
中德藥房　忠清巷大街
公達藥房　延齡路
五洋藥房　清河坊
福林堂廣東藥房　清河坊
美華藥房　洋壩頭
華美藥房　洋壩頭
科發藥房　洋壩頭
中英藥房　太平坊
中法藥房　太平坊
五洲藥房　太平坊
生春堂藥房　下板兒巷
華英藥房　保佑坊
瓣香廬藥房　保佑坊
中西藥房　保佑坊
屈臣氏廣東藥房　保佑坊
九福公司　聖塘路

保合和廣東藥房　鼓樓灣　望仙橋河下
保太和廣東藥房　鼓樓灣　望仙橋河下
中華醫藥公司　壽安坊大街　望仙橋河下

◉藥材

胡慶餘堂藥號　大井巷　廣大藥材行
張同泰藥號　孩兒巷　義成藥材行
朱養心膏藥店　大井巷　三愼藥材行
萬承志堂藥號　豐禾巷口　五昌藥材行
回春堂藥號　西河坊巷　泰山堂藥號
孫泰和義記藥號　忠清巷口　洪大藥材行
熹生堂藥號　聯橋直街　恒豐藥材行
業種德堂藥號　望仙橋直街　阜泰藥材行
元大藥材行　望仙橋河下

◉參號

葆元參號　霸王　蘆橋路
益元參號　望仙橋　蘆橋路
老美大參號　望仙橋直街　蘆橋路
義大參號　望仙橋

立大參號　望仙橋直街
久大參號　望仙橋直街
大昌參號　望仙橋直街
協大參號　大井巷
保大參號　大井巷
大元參號　鼓樓灣
乾元參號　珠寶巷

◉會館

幽燕會館　興武路三元坊巷
奉直會館　興武路
四明會館　鳳山門外
紹興會館　候潮門外
金華會館　候潮門外
四會茶商會館　候潮門直街
茶業會館　江干
木業會館　江干
婺源會館　江干校日巷
新安會館　江干賓福廟
諸暨會館　江干東太平巷
山陝甘會館　管米山
江蘇會館　萬松嶺下
餘姚會館　方谷園
江山會館　岳家灣
蘇州會館　螺蛳山
奉化會館　艮山門內
絲業會館　艮山門內
機業會館　艮山門內

典業會館　西薦橋路
書業會館　吳山
揚州會館　吳山阮公祠
常州會館　吳山趙公祠
徽州會館　十五奎巷
兩廣會館　十五奎巷
茶漆會館　枝頭巷
米業會館　湖墅
箔業會館　湖墅
顧繡會館　殿官巷
柴業會館　望仙橋河下
樂業會館　望仙橋河下
顏料會館　柳翠井巷
錢業會館　柳翠井巷

衣業會館　柳翠井巷
西龍試館　大營前
鎮海試館　大東門
慈谿試館　崇寧街
酒業會館　下板兒巷
山左會館　新開弄
山東新館　陸官巷
湖北會館　金剛寺巷
湖南會館　三元坊
江寧會館　木場巷
江西會館　美政橋里街
新昌會館　運司河下
安徽會館　柴塘橋
全閩會館　關王閣

福建會館　羊市路
雲貴會館　雄鎭樓
溫州會館　杭縣路
綢業會館　銀洞橋
布業會館　布市巷
扇業會館　下與忠巷

◎同鄉會

寧海同鄉會　撫寧巷
湖州學學工會　阿彌陀佛弄
天台同鄉會　慶春門球碧弄
江山旅杭同鄉會　馬市街
紹興同鄉會　許衙巷
永嘉同鄉會　火藥局弄
休寧旅杭同鄉會　扇子巷
台州同鄉會　金洞橋
東陽同鄉會　竹竿巷
金衢處旅杭同鄉會　周公井
寧波同鄉會　吉祥巷
嵊縣同鄉會事務所　皮市巷
海寧同鄉會事務所　下板兒巷

◎公所公會

鞋業公所　夾冷
杭餘繭業公所　大關
雜貨公所　郭通園
鐘表業公所　釘鞋巷
課商公所　候潮門外

茶業公會　候潮門外
染業公所　焦模杆及葛嶺
嘉江煤炭公所　閘口
領江公所　閘口
廣業公所　擔橋
貳泰酒業公所　觀廟巷
印刷公所　高喬巷
金箔公所　金錢巷
醬酒業公所　茅郎巷
珠寶文玩公所　下珠寶巷
飯業公所　后市街
銅業公所　打銅巷
烟業公所　打銅巷
絲業公所　定香寺

江蘇綢業公所　忠清巷
米業公所　木場巷
箔業公所　廣興寺及湖墅
連五公所　下興忠巷
石業公所　下興忠巷
肥料公所　永寧院
頭冕公所　皮市巷
杭州改良織物公所　觀成堂
綢業認捐公所　均銀洞橋
箍桶公所　葵巷
東陽腿業公所　城隍牌樓
雖業公所　茶啾弄
帽業公所　十五奎巷
肉業公所　枝頭巷

米業公所　賈家衖
金箔紙業公所　溯塁光華橋
浙東木業公所　江干洋泮橋
國業認捐公所　候潮門外
天台公所　望仙橋河下
浙鹽公所　薦橋街
淳安公所　海月橋塘上
航業公會　杭州路
捲烟公會　郭通園巷
旅店公會　福慶街

◉醫院

杭州市立病院　福緣巷
濟生產科醫院　金雞嶺
杭州博濟醫院　三橋址
吳山醫院　吳山路
普濟醫院　忠孝巷
同春醫院　同春坊
廣濟醫院　大方伯
保慶醫院　大方伯
壽山醫院　横大方伯
浙江病院（有愛克司光鏡驗病）運司河下
惠孚病院　羊市街
臨安醫院　羊市街水仙衖口
杭州下午醫院　藥市橋直街
江干六和醫院　海月橋塊
杭州醫院　花市路
杭州合組醫院　青年路

東方注射療病院	青年路
西湖醫院	平海路
羅世雄醫院	泉安橋長庚里
巴醫院	管米山
陸軍軍醫院	西湖寶石山
三三醫院	四牌樓
祥林傷醫院	新民路
雲英醫院	泗水坊橋東南宜宜里
西湖肺病療養院	葛嶺山脚
石氏眼科醫院	法院街
中山醫院	新水濼橋
德濟醫院	保佑坊
雙十醫院	淨慈寺前冷亭畔

◎醫生

西醫包金琳	羊市路
西醫阮其煜	下缸兒巷
西醫徐來春	華英藥房
西醫鍾更生	大方伯
西醫風綏之	開元路
西醫都少伯	運司河下新開街
西醫朱綬卿	紅門局
西醫韓濟恒	中板兒巷
西醫張星一	錢塘路
女西醫蘇守眞	尙農里
西醫邵卓如	崇德里
醫學博士江秉甫	法院後龍興路

德醫任仰蘇　吉祥巷
德國醫學博士禧君毅　青年路
德醫沈承瑜　梅花碑長壽街
德醫祝南山　龍翔橋
德醫黃自雄　科發藥房
眼科周錫光　下珠寶巷
中醫陳鼎丞　候潮門直街
中醫內外科陳紹裘　信餘里
中醫內科馮知堃　橫登雲橋
內科葉伯敬　嘉民巷二一號
內科陳公典　東牌樓
內外科謝旦初　忠清巷
內科小兒科錢瀚　吳山路
內外科鄧筱棠　保康醫局

內科施容川　板兒巷
內科沈少山　上城四眼井
兒科滕一青　橫大方伯
內科魏子祥　皇誥兒巷
內科王香巖　比勝廟巷
內科錢正卿　東浣紗路與武路
內科嚴雲樵　鼎棋杆
內科都敬齋　中太平巷二號
兒科李天球　佑聖觀巷
兒科詹子翔　豐樂橋直街
兒科戴鶴伯　南板巷
兒科嚴蕙塵　箭道巷
外科潘子久　江干
內科包晉笙　三橋址

喉科醫少珊　保佑坊元利布莊
牙醫田寶生　新福緣路
牙醫李郁文父子　迎紫路
牙醫田寶永　迎紫路湖山旅社隔壁

◉金石書畫家

古文家吳綺山　灰匯巷
金石書畫家章登庵　園子巷
金石書畫家高繹求　雙陳巷
金石書畫家樓辛壺　東浣紗路
金石書畫家王小匯　直箭道巷
金石書畫家王滑廬　箭道巷
金石家張伯駒　長山門
金石家向金甫　羊市路
金石家焦仲文　羊市路
金石家俞庭甫　石牌樓
金石書畫家陳鼎丞　候潮門直街
書畫家戴鶴伯　菜市橋瓦子巷
書畫家高魚占　馬市街
書畫家申石伽　三角蕩
書畫家鄭石橋　柳翠井巷二十八號
書畫家洪紉秋女士　柳翠井巷二十八號
畫家王展如　儲蓄銀行
書畫家吳肖仙　東山弄口
畫家馮頌陶　學院前道院巷
畫家王竹人　珠寶巷
畫家樊希臣　大塔兒口

畫家陳賁生　尙農里
畫家包蝶仙　岳家灣
畫竹家竺賦筆　宿舟河下
西洋畫家胡亞光　上城姚園寺巷
畫家錢圭臣女士　清吟巷
書家朱暢甫　大井巷朱養心膏藥店
書家朱紳甫　大福清巷
書家范傲文　下華光巷
書家韓靖庵　弱教坊
書家楊雲門　豐樂橋
梅花專家祝芾南　府前街
書家吳淳白　長坦巷
書家周佚生　鹽務學校
書家諸貞壯　東興里
書家胡止安　西浣紗路
書家俞雲展　浙江儲蓄銀行

雜類

湖山教堂長老會　法院路
杭州市基督教會湖山堂　法院路
天主堂　天漢洲橋
仁慈堂　天漢洲橋
內地會學道院　西大街
杭州基督孤兒院　後教場
基督復臨安息日會　開元路
中華基督教女青年會　開元路
中華基督教堂　新民路

中華基督教浙江浸禮議事會　新民路
杭州市中華基督教神佑堂　石牌樓
中華聖公會　永儀巷
杭州市中華基督新民堂　皮市巷
禮拜寺　下板兒巷
城北基督教新民社　湖墅甘露茶亭
天主堂公所　湖墅大兜
耶穌堂　鼓樓灣
福音堂　大塔兒巷及下羊市街
眞神堂　清波門直街及三橋址
湖山基督教堂　同春坊及江干
世界紅卍字協會　十五奎巷

浙江佛化聯合會　昭慶寺
基督教協會　大方伯
杭州基督教青年會　杭縣路
協和講堂　橫大方伯
孔教會　舊杭州府學署
佛教總會　西太平巷

西湖遊覽指南　物產

▲絲織品　綢、緞、紗、羅、紡、是也。有木機與鐵機之別。花色甚多。以庫緞、花緞、春綢、官紗、綢紗、熟羅、杭紡、板紡、羅紡等爲最著。

▲絲　絲綿與絲線。均著稱。

▲筆　出邵芝巖者佳。

▲扇　出舒蓮記者。式新製精。赴各國賽會。均得優獎。

▲剪刀　張小泉近記所製者。馳名海內。人稱之曰杭剪。

▲香粉　出孔鳳春者佳。

▲煙　以元奇、呈奇、白奇等煙爲最著。出宓大昌者。尤佳。

▲藥材　產於艮山門外之寬橋。以元參、麥冬、爲大宗。而胡慶餘堂、葉種德堂、萬承志堂之丸散飲片。亦著名。

▲天竺筷　市上多有之。

▲茶　首推龍井茶葉。產獅子峯天馬山者尤佳。色綠而作豆花香。有雨前明前之二大別。相傳其葉禾自龍井之樹。製葉之水爲虎跑泉。故特清洌。然眞者頗難得。其値以兩計貴至銀幣數角。賤至銅幣數枚。售者皆稱之爲龍井茶。城中各茶葉肆。均

可選購。翁隆盛、乾泰、茂記茶場發行所最佳。

▲菊　有黃白二種。產於北墅板橋者爲尤良。白菊花佳者每斤銀幣二圓左右。次者八九角。與黃菊花同。

▲火腿　胡恆昌、方裕和、萬隆、所售最佳。其最上品曰蔣腿。

▲加香肉　爲杭之名產。肉糯而有香。非他處之醃猪肉。所得而比也。

▲藕粉　西湖藕粉。最稱於時。茶葉店兼售之。色白而細潔。西湖公園。孤山林社。西泠印社。三潭印月。平湖秋月。高莊。均有人調製出售。價以碗計。亦可購以整匣。藕產於北墅。扁孔者尤甘脆。

▲蓮房　產西湖者佳。紅花所結者尤美。

▲菱　產於三橋者曰紅菱。其他尙有小刺菱。產於西湖。夏秋間。有掉舟小童剝殼求沽。遊茶肆者往往遇之。

▲藕　產西湖三潭印月。

▲梅　西湖山中多有之。以產於孤山及西溪者最佳。

▲筍　產西溪。

▲枇杷　產塘棲。

▲楊梅　產半山。

▲栗　產南山。桂花時有之。剝時確有桂花香。故俗呼桂花栗。

▲山核桃　產西湖山中。市上多有之。以椒鹽者味最佳。

▲橄欖　市上多有之。以青鹽者有名。

▲香榧　市上多有之。以雙烘椒鹽榧爲最著。

▲鰣　產六和塔江岸。鮮而腴。

▲土鯪　似河豚而小。其味甚美。產於西湖。

▲蝦　產西湖。味亦美。

▲青鯽　產西湖。味極鮮美。

西湖博覽會章則摘要

西湖博覽會章程

第一條　浙江省政府爲獎勵實業。振興國產起見。開博覽會於杭州西湖。定名曰西湖博覽會。

第二條　本會設會長一人。綜理全會事務。由省政府主席兼任。副會長一人。輔助會長辦理會務。由建設廳廳長兼任。

第三條　本會設參議部。置參議若干人。參贊全會重要事務。由會長聘任之。

第四條　本會設執行部。置委員若干人。秉承會長辦理全會一切事務。由會長委任之。

第五條　本會執行部。置主任委員一人。常務委員三人至五人。均由會長指定之。

第六條　本會參議部執行部會議。由會長隨時召集之。

第七條　本會執行部設左列四股。（一）總務股。（一）陳列股。（一）場務股。（一）交際股。

第八條　總務股職掌如左。（一）關於撰擬文書收發文件保管卷宗及典守關防事項。（一）關於收支款項及編製預算決算事項。（一）關於購備物品及

收發保管事項。（一）關於開會儀式及記錄事項。（一）關於不屬於其他各股事項。

第九條　陳列股職掌如左。（一）關於徵集出品及收管發還事項。（一）關於出品陳列事項。（一）關於編製出品簿册及標籤目錄說明書事項。

第十條　場務股職掌如左。（一）關於會場之布置及修葺事項。（一）關於場內衛生消防及警備事項。（一）關於場內各種營業及其監督指導事項。

第十一條　交際股職掌如左（一）關於招待及答復諮詢事項。（一）關於場內遊藝及各種娛樂運動之布置及指導事項。（一）關於編製遊藝目錄及說

明書事項。（一）關於宣傳事項。

第十二條　各股設股長一人。股員若干人。由會長委任。但股長得以執行部委員兼任之。

各股因事務上之需要。得用事務員及書記。

第十三條　本會設八館。按照出品種類。分別陳列之。

第十四條　各館設主任一人。管理員及雇員若干人。分理各館內一切事務。由會長分別任用之。

第十五條　本會於開會期內。設審查委員會。審查出品。分別等第給獎。

前項審查委員會章程及審查規則。另定之。

第十六條　本會得聘請工商界著有聲望者爲顧問。

第十七條　本會定於中華民國十八年四月一日開會。（按開會日期已改爲六月一日）以四個月爲期。遇必要時。得延長之。

第十八條　本會辦事細則及徵品寄售等規則。另定之。

第十九條　本章程自省政府公布日施行。

西湖博覽會出品審查規則

第一條　依西湖博覽會章程第十五條之規定。由本會聘請審查委員。組織審查委員會。辦理審查出品事宜。

第二條　審查委員會。設常務委員五人。由審查委員互推之。並由常務委員互推一人爲主席。

第三條　主席委員。主持審查事宜。審查委員。分掌各類審查事宜。

第四條　凡各出品。按照品類分組審查之。

第五條　審查委員應各將評點理由彙報主席委員。開全體委員審查會議。評定分數。

第六條　凡出品依照前條評定後。其分數在九十五分以上者。給與特等獎。八十五分以上者。給與一等獎。七十五分以上者。給與二等獎。六十五分以上者。給與三等獎。六十分以上者。給予褒獎狀。不滿六十分者。不給獎。

第七條　凡各出品經西湖博覽會核收後。無論已否陳列。均應審查。

第八條　凡公司商號機關團體或個人出品。一律審查。每一出品人。每一種物品。祇給一獎。

第九條　審查出品。按其性質應用化驗等手續而致有損毀時。對於出品人不負賠償之責。

第十條　在審查中有認爲非國貨或有非國貨之疑義時。應通知出品人不與審查。但由出品人提出證書。經審查委員會認爲確實者。得再付審查。

第十一條　審查委員對於自己出品。不得參與審查。

第十二條　審查委員不得受出品人之請求餽贈。

第十三條　審查委員對於審查之一切意見及事實。於未經正式發表以前。不得洩漏。

第十四條　審查出品委員會主席。對於各類出品審查報告。如認爲有疑義時。得提交該類審查委員再行審查。

第十五條　審查委員會因辦理庶務及繕寫事宜。得酌用雇員若干人。但得由西湖博覽會職員兼充之。

第十六條　關於出品之評定給獎及一切審查報告。交由西湖博覽會於閉會後刊佈之。

第十七條　審查開始日期。由審查委員會主席委員會同西湖博覽會核定之。以各類出品評定終結提出報告之日。爲審查閉會之期。

第十八條　本規則自公佈日施行。

西湖博覽會出品寄售規則

第一條　本規則依西湖博覽會徵集出品規則第十四條之規定。訂定之。

第二條　凡出品寄售時。應先塡具寄售願書。載明數量。標明實價。由會核准後。准予寄售。惟物品售出後。須收售價百分之五爲手續費。

第三條　寄售物品。遇購買時。應先將價洋付清。待至閉會後一個月內取貨。出品人憑收據向本會領取貨款。

第四條　出品寄售願書另訂之。

第五條　本規則自公佈日施行。

附出品寄售願書格式

具願書　年　歲　省　縣人

現住　營業牌號

營業所在地

今願將左列出品　種請託

貴會寄售遵照寄售規則辦理合行填具願書此致

西湖博覽會

中華民國　年　月　日

具願書人

計開

品名	商標	數量	容積	單價	共價	摘要

西湖博覽會售賣場規則

第一條　本會爲推廣國貨起見。劃定餘屋若干間爲售賣場。招商售賣貨品。

第二條　凡欲在本會售賣場售賣貨品者。須於十八年二月十五日以前。來會塡具願書。經本會核准後。再照章繳納保證金及租金。

前項願書格式及保證金租金等級。另定之。

第三條　凡已塡具願書及繳納保證金者。皆由本會掣給收據。及塡發售賣許可證。

第四條　售賣地點。經本會指定後。不得自由遷移。

第五條　售賣商裝置生財器具。均應自行設備。惟不得過於簡陋。致損會場觀瞻。

第六條　在開會期內。非經本會許可。不得任意閉業。

第七條　售賣貨品須照左列之二款規定。方許售賣。一、國貨。二、參國貨。

第八條　售賣貨品如犯左列三款之一者。不得售賣。一、外國貨。二、有礙風化秩序及衛生者。三、有危險及暴烈性者。

第九條　售賣商違反前條規定者。一經查覺。除取消其售賣權外。將其保證金沒收。

第十條　售賣物品。其價目須用標籤註定。不得隨意增減。

第十一條　售賣貨品。分實用奢侈二種。本會依其所售貨價收入數量。酌抽百分之一至百分之五。以充本會經費。

前項貨價抽取成數。另列表定之。

第十二條　售賣貨品所用各項賬簿。均須經本會蓋戳。

第十三條　本會對於售賣商所用賬簿。有隨時查閱之權。

第十四條　售賣商須將其使用人員姓名。開單報明本會。由本會分給符號。以備檢查。除已給符號者外。餘均不得自由出入會場。或在場內歇宿。

第十五條　售賣商或其使用人不遵守本會規則或違背指揮者。本會得酌處罰金。並得停止其營業。

第十六條　本規則自公布日施行。

杭州西湖圖

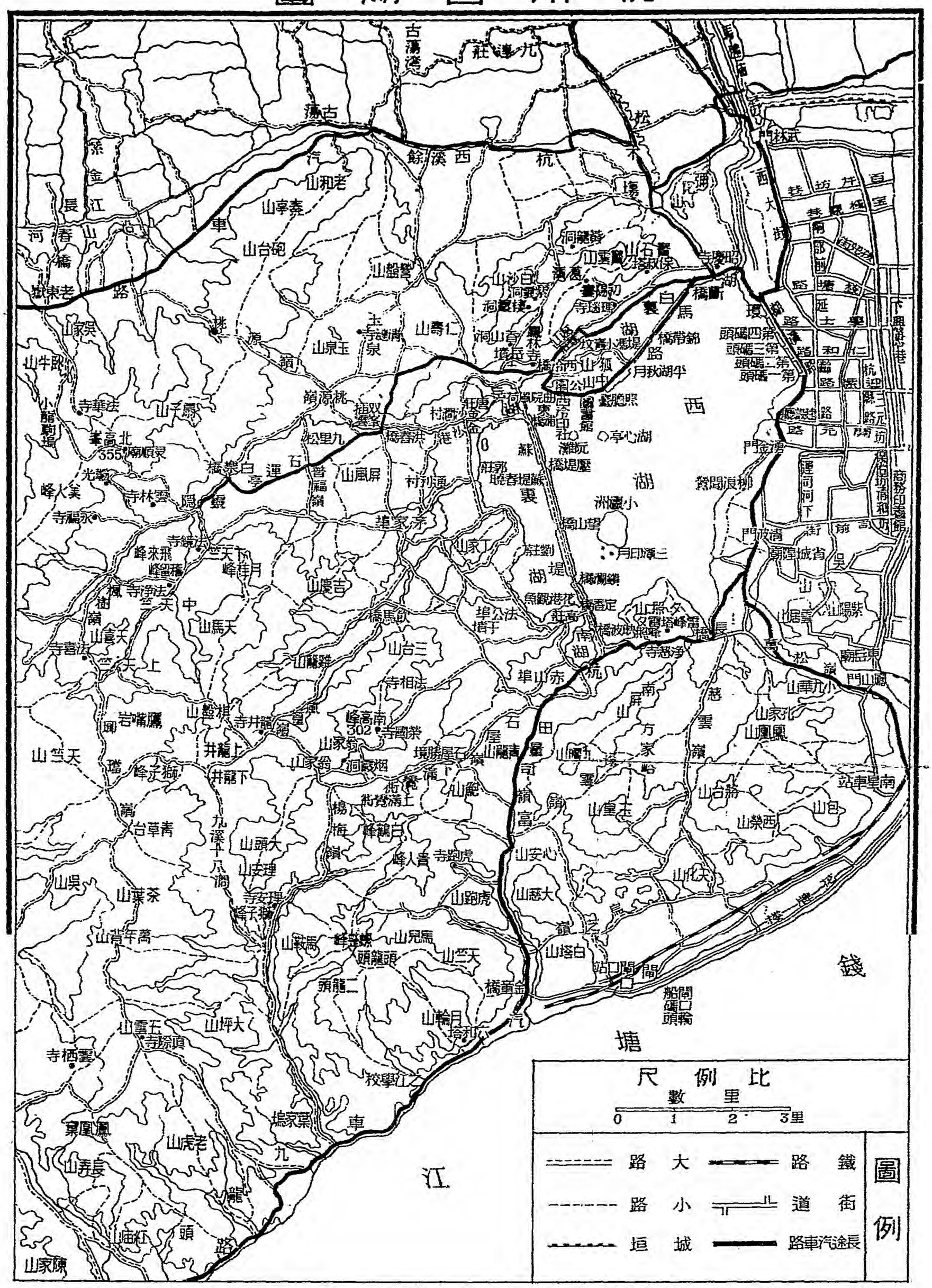

西湖博覽會會場全圖

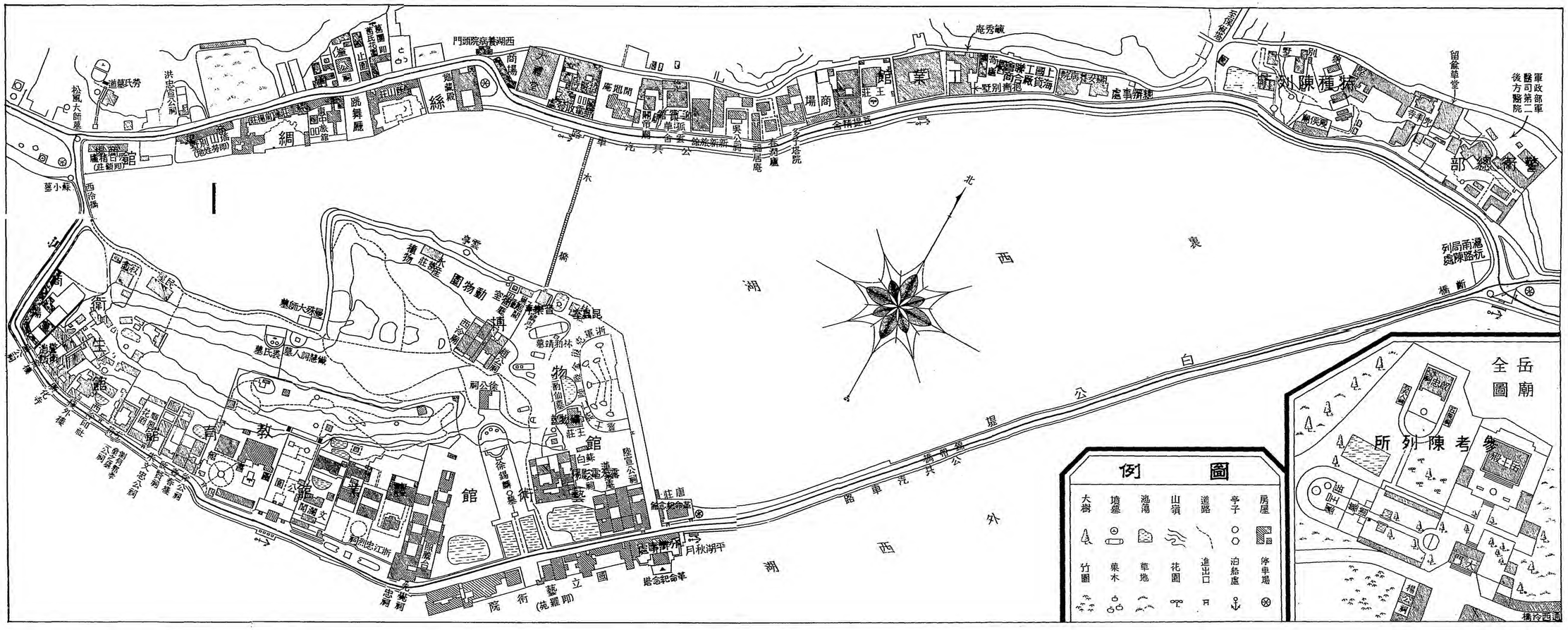

上海商務印書館印

德國蔡司伊康照相器

ZEISS IKON

蔡司伊康照相器係德國著名照相器廠四家之聯合出品，其構造之精緻，鏡頭之精密，裝置之完備，開關之靈速，迥非市上他種鏡箱所可比。尤以同一鏡箱，能兼用乾片與軟片頁，或軟片捲與乾片，實爲蔡司伊康獨有之優點。

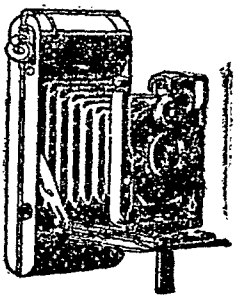

另印目錄贈閱

中國副經理

商務印書館啓

本館分設杭州，凡十餘年，發行中西圖書，自學校課本、各科專籍、以至普通讀物、雜誌小說，一律齊全；發售中西文具、教育用品、儀器、標本、模型、運動用品、風琴樂器、及照相器、打字機、複印器等，無不備貨充足，取價低廉，藉應各界之惠顧。

杭州保佑坊 商務印書館謹啓

商務印書館出版

關於西湖之畫册畫片

下列畫册畫片係本館歷年悉心採集用三色版或珂羅版精印而成名山勝水攝取方寸之間遊杭時固足資爲嚮導歸來貽贈親友尤爲絕妙之紀念品

美術名勝畫册……西湖之一 各一元五角
西湖之二 各一元五角

中國名勝……西湖三册 各一元

西湖風景鏡屏四張……有襯紙 各五角
無襯紙 各四角

西湖風景畫……銅版 四角

西湖風景畫片……三色版三輯各一角八分
珂羅版四輯各一角八分

杭州西湖明信片……六張 各三分

商務印書館

發售

自來水筆

本館經售美國派克、華德門、希爾福、及美國自來水筆公司各名廠自來水筆活動鉛筆，凡百餘種，監製公民牌、進步牌、民國牌三種自來水筆，尤爲廉美。本館總發行所特備電刻西文名字機，凡購筆每支在三元以上者，代在筆桿上刻字，不另取費。

各式風琴

自製「孔雀牌」「樂府牌」各式風琴，簧鍵鏗鏘，式樣新雅，木材乾燥，漆色光亮，歷久如新。定價每座自二十五元至二百六十元。業經財政部批准，運銷免予重徵。

體育用品

本館供給學校體育設備上之一切器械，除設廠自製外，並獨家經售美國迭生公司之出品。種類完備，售價低廉。

商務印書館自製

教育用品及印刷用品

文房用品	西式文具	理化器械	模型標本
測繪器械	風琴樂器	運動用品	教育玩具
幻燈影片	紈扇摺扇	華文打字機	印刷機器
裝切機器	印刷油墨	中西鉛字	花邊花圖

商務印書館發行

各種雜誌

名稱	內容	定價
東方雜誌	評述內外時事介紹最新學術研究國際問題譯述各國現狀	月出二冊每冊一角二分半
教育雜誌	供給教育界研究材料記述國內外教育消息	月出一冊每冊一角
學生雜誌	爲中等學校學生界交換知識的機關	月出一冊每冊一角
少年雜誌	是小學生最好的課外讀物	月出一冊每冊八分

A.B.C.

春光明媚　炎夏避暑，

着ABC的內衣汗衫，襯衫，西裝……

可以增添無窮遊興，減却周身煩熱！

—上海南京路中

—各埠均有經售

西湖游覽指南

此書有著作權翻印必究

中華民國二十五年十二月初增訂十八版

原編者 徐珂

增訂者 林震

發行兼印刷者 上海寶山路 商務印書館

發行所 上海及各埠 商務印書館

GUIDE TO WEST LAKE, HANGCHOW

By

SU KU

Revised by

LIN CHEN

1st ed., Dec., 1913 18th ed., May, 2919

THE COMMERCIAL PRESS, LTD., S'HAI

All Rights Reserved
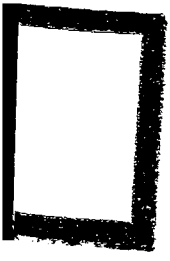
八一六八自