

第十六

王家臺之西曰鄧家淀向多積水今淤為田矣再  
西曰陳家村圖內廟三村三南界曾家臺

鋪戶 二戶

煙戶 一百四十六戶

共一百四十八戶

大口四百六十三口  
小口二百一十七口



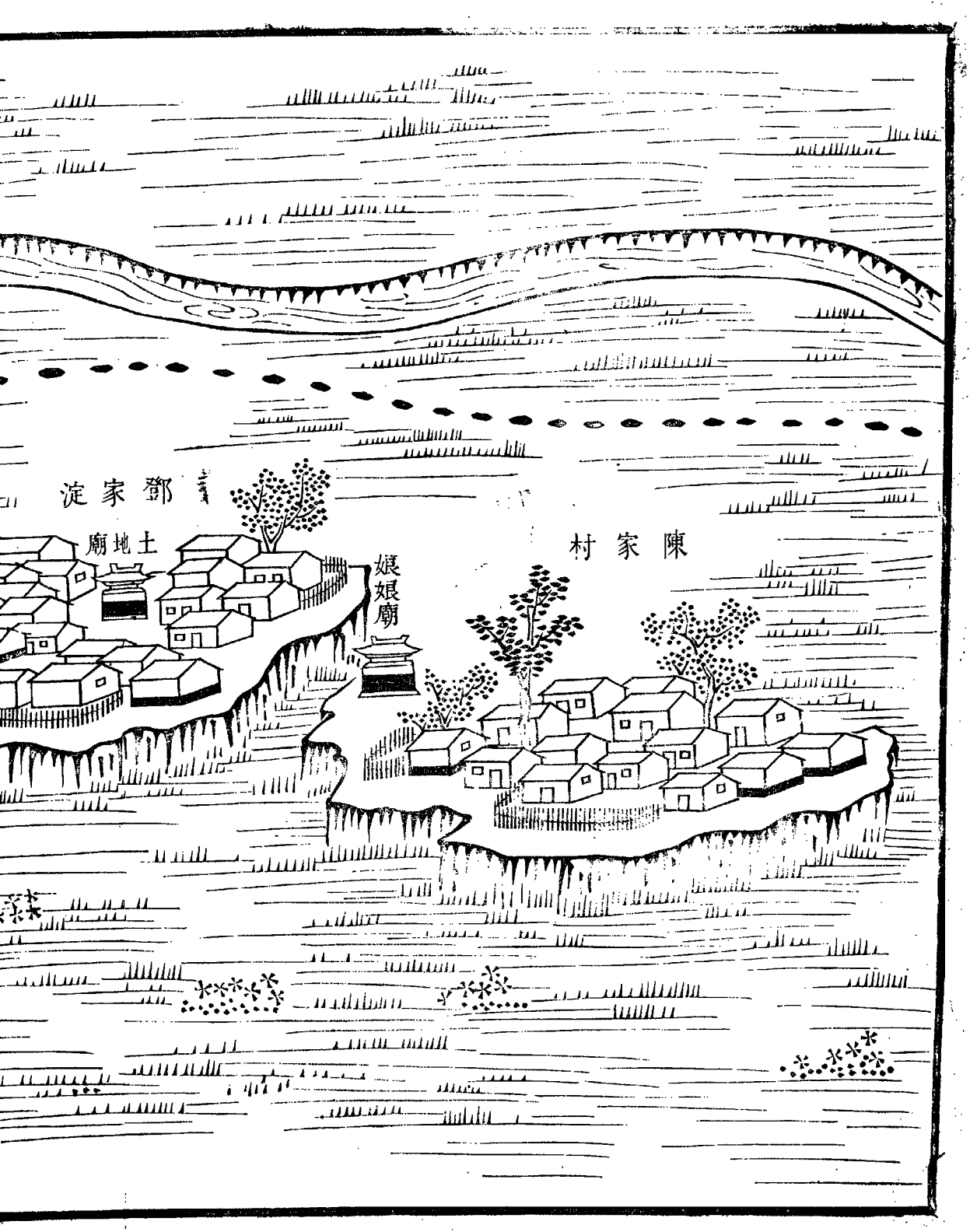

鄧家澗

土地廟

娘娘廟

陳家村

南界連曾家臺

王家臺

娘娘廟

鄧家淀

土地廟

東界連蔡家臺

正南十六

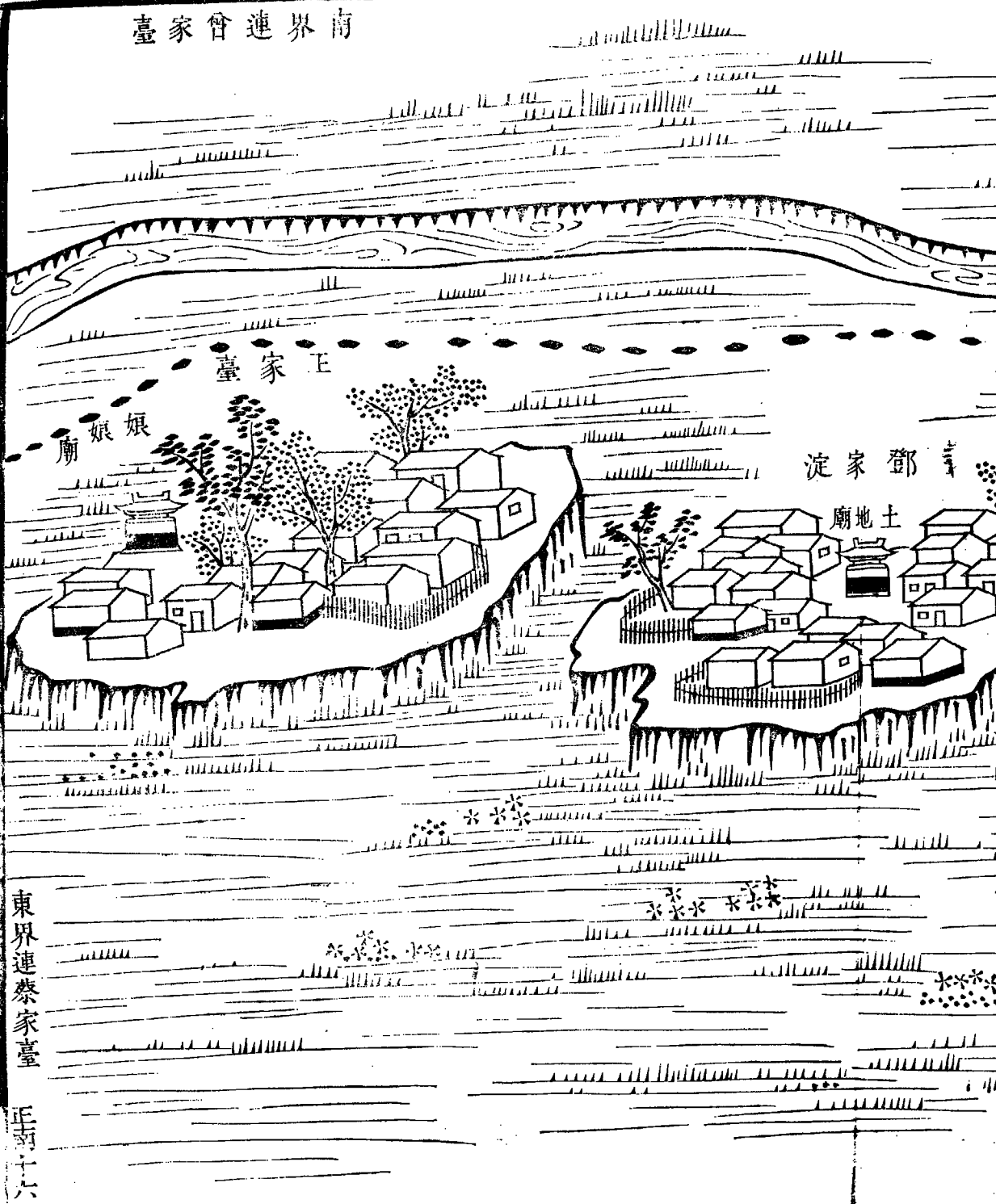

第十七

曾家臺相連之村曰于家臺曰邊家村皆近靜海  
縣界圖內廟一村三東北界小倪莊

鋪戶 二戶

煙戶 一百七戶

傭作 二戶

共一百一十一戶

大口三百一十四口  
小口一百一十八口



靜海縣界

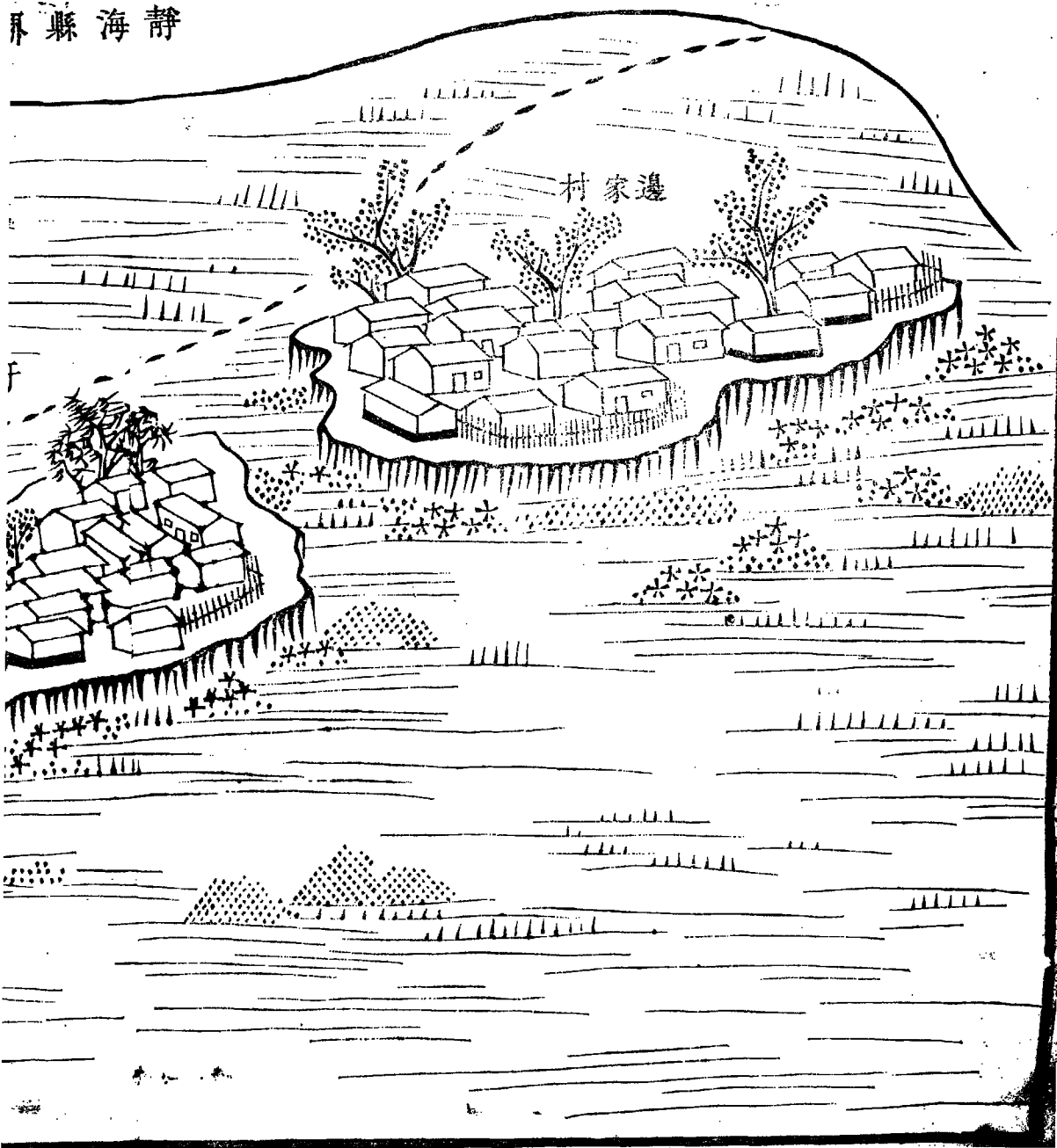

東南界小倪莊

靜海縣界

于家臺

土地廟

會家臺

北界連王家臺

正南十七

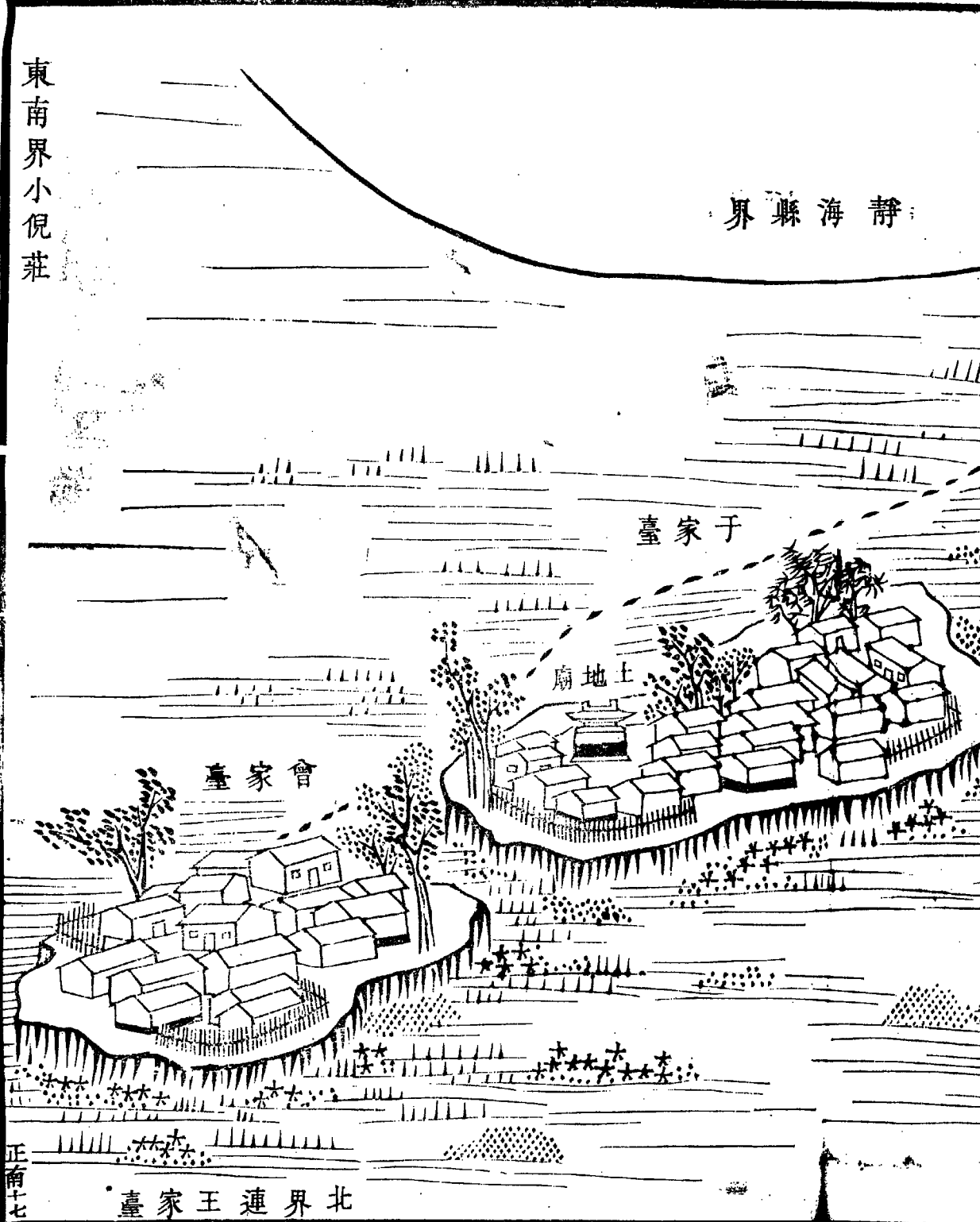



第十八

小倪莊之上曰大倪莊河流經其村旁設兩橋其對河曰高家莊曰王蘭莊圖內廟三村四橋二南界王姑娘莊

煙戶 六三戶

傭作 二十七戶

負販 一十五戶

乞丐 四戶

僧道 三戶

共一百一十二戶

大口三百一口  
小口九十六口

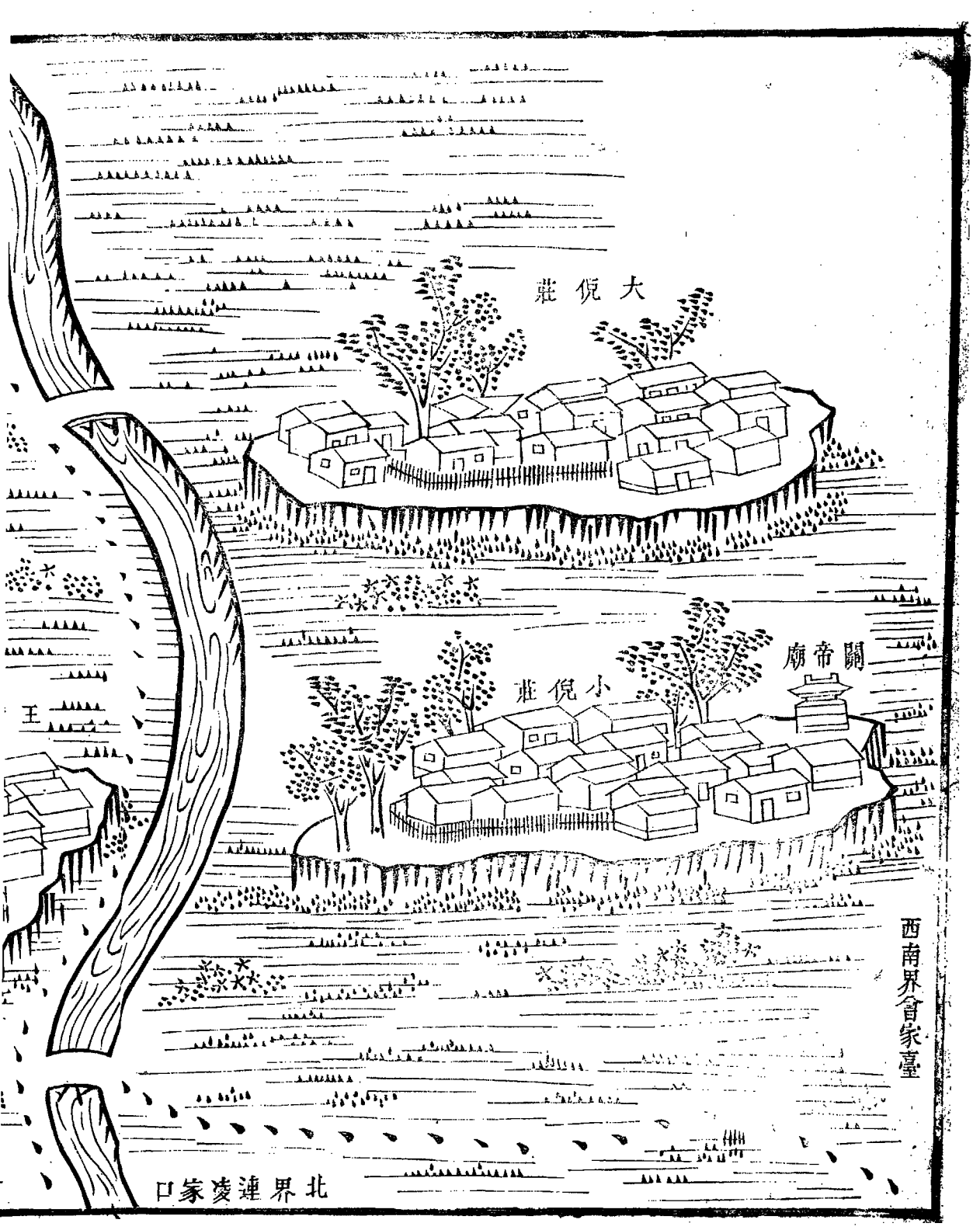

大倪莊

關帝廟

小倪莊

西南界會家臺

北界連凌家口

南界連王姑娘莊

高家莊

善薩廟

王蘭莊

三官廟

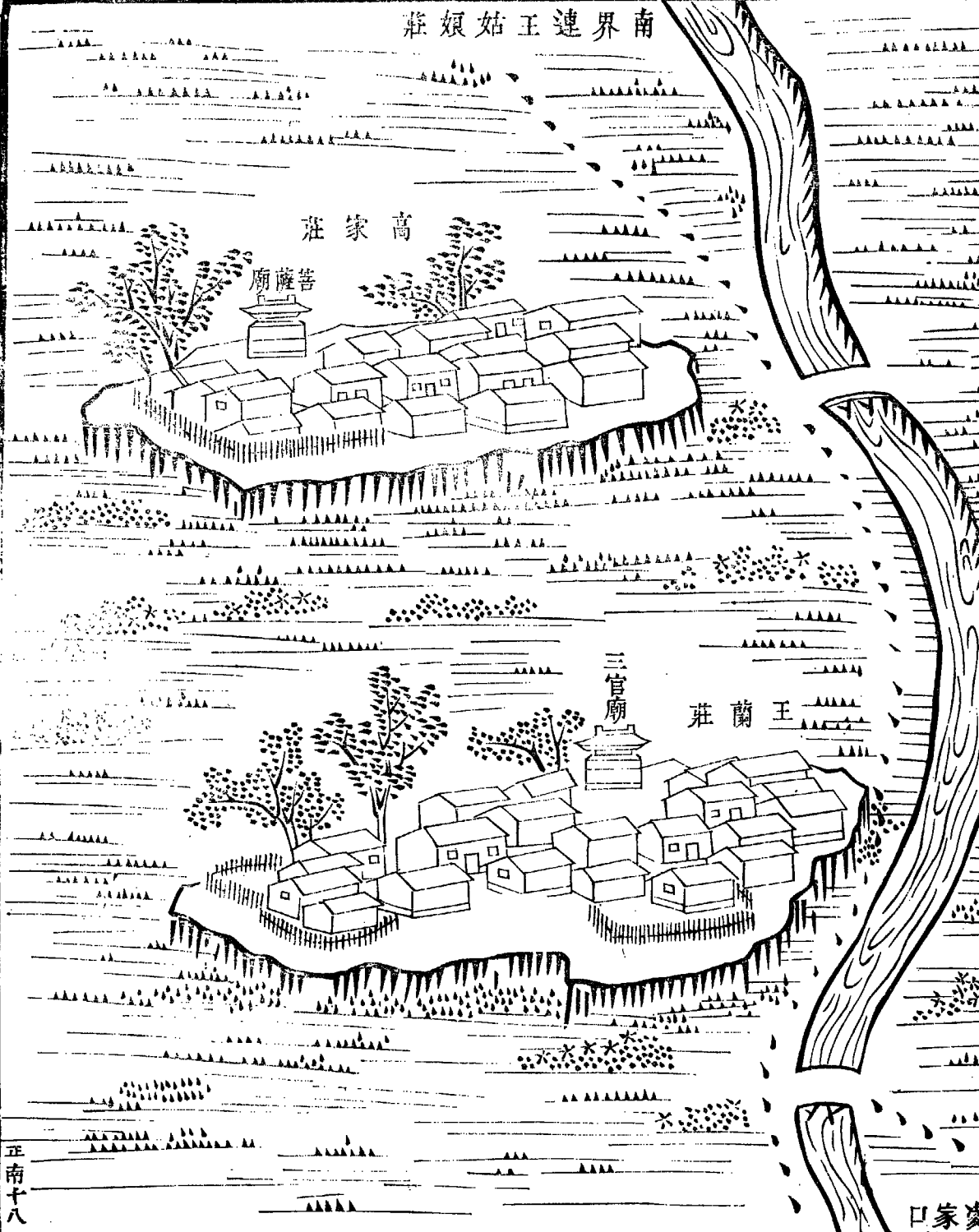

第十九

王姑娘莊村舍無多其連村曰小龐莊對河曰大梨園頭圖內無廟宇村三渡橋二東界小梨園頭

煙戶 六十五戶

傭作 一十六戶

負販 九戶

乞丐 二戶

共九十二戶

大口二百三十口

小口一百二十一口

三三三

小 雁 邑

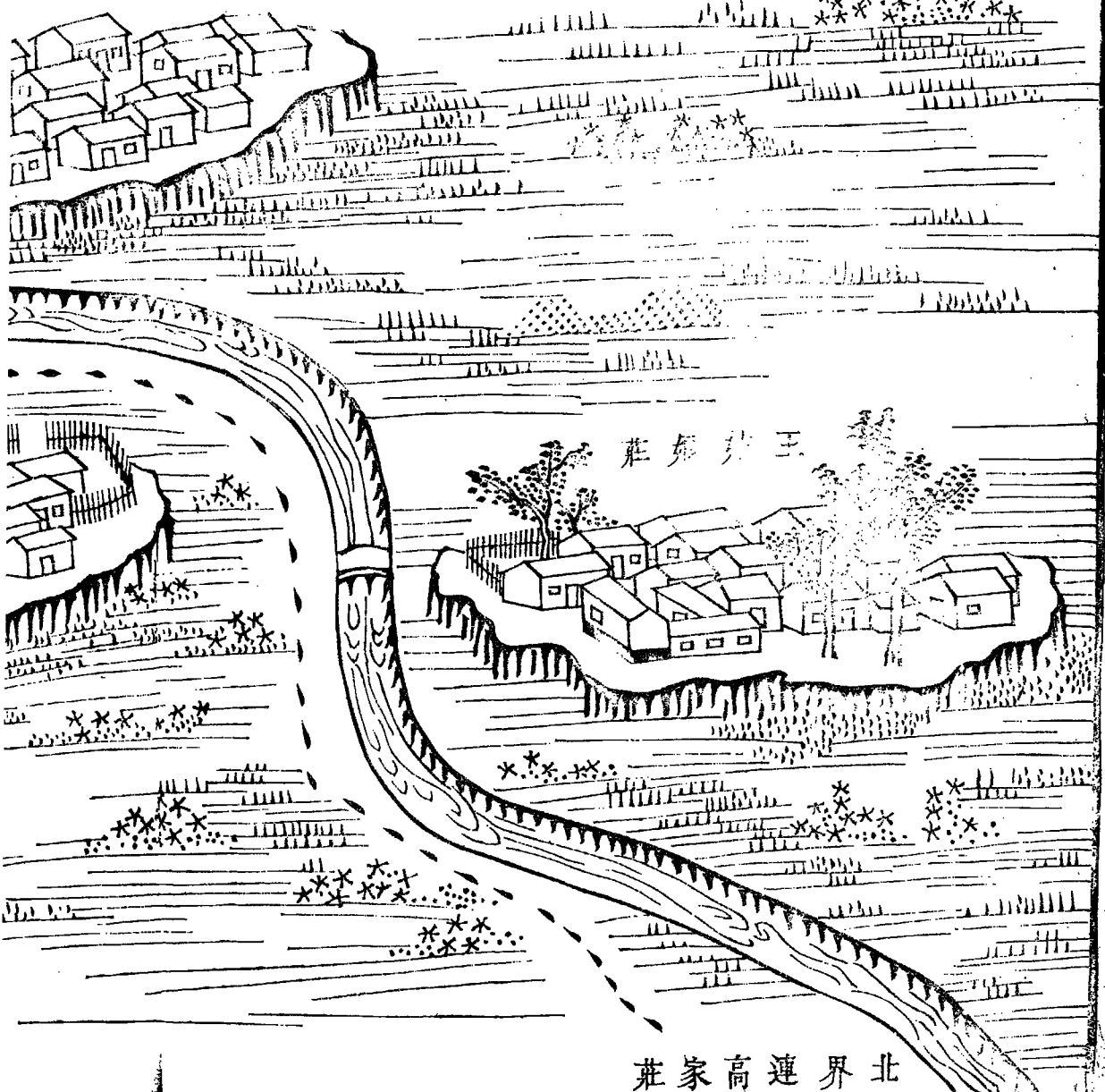

王 莊 莊

北 界 連 高 家 莊

小雁莊

大梨園頭

東界連小梨園頭  
正南十九

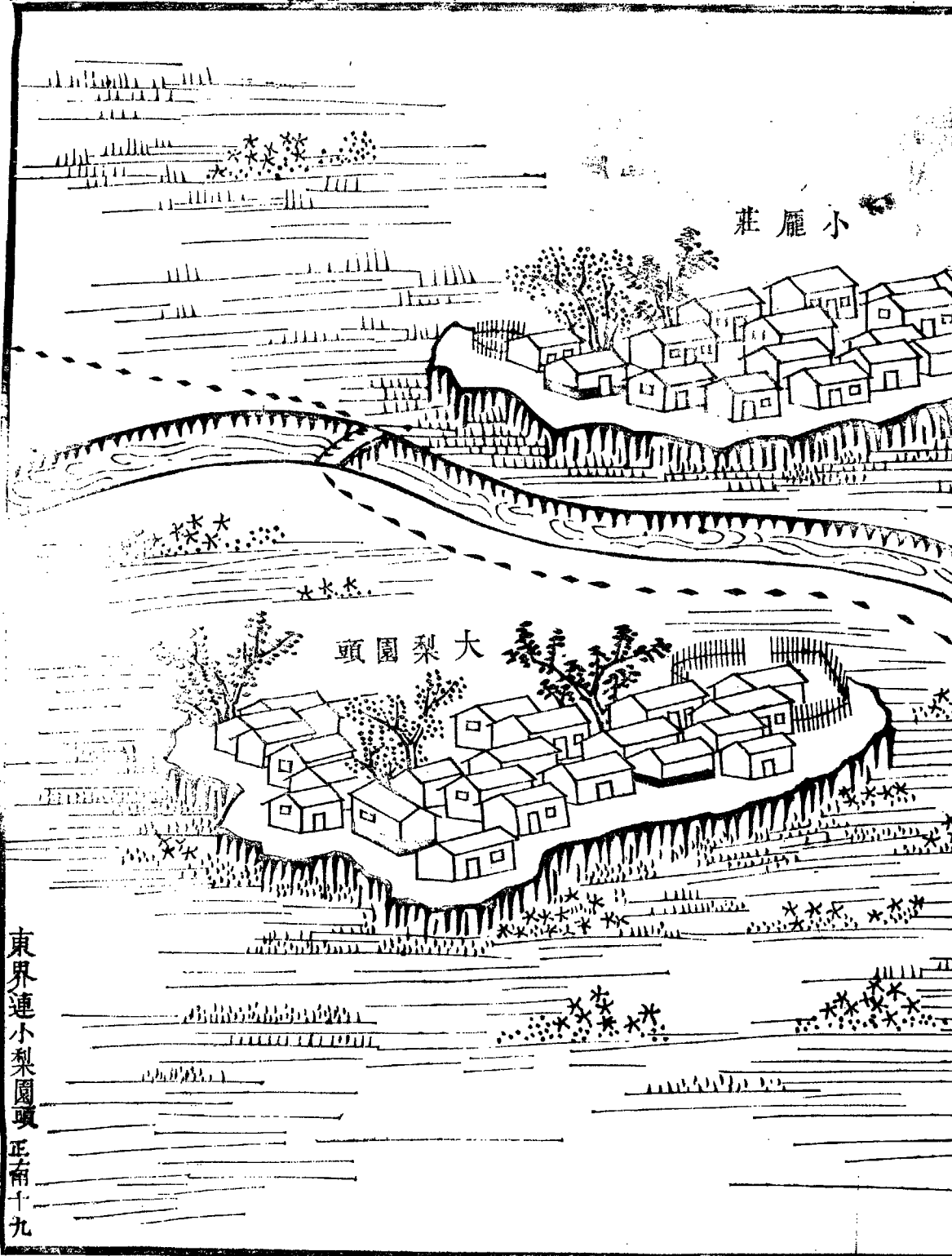



第二十

小梨園頭與門家道口中隔一河廬宇相望無渡  
橋圖內廟一村二東界倪黃莊

紳衿 二戶

煙戶 五十六戶

傭作 一十三戶

負販 五戶

僧人 一戶

共七十七戶

大口一百四十四口  
小口一百六十三口



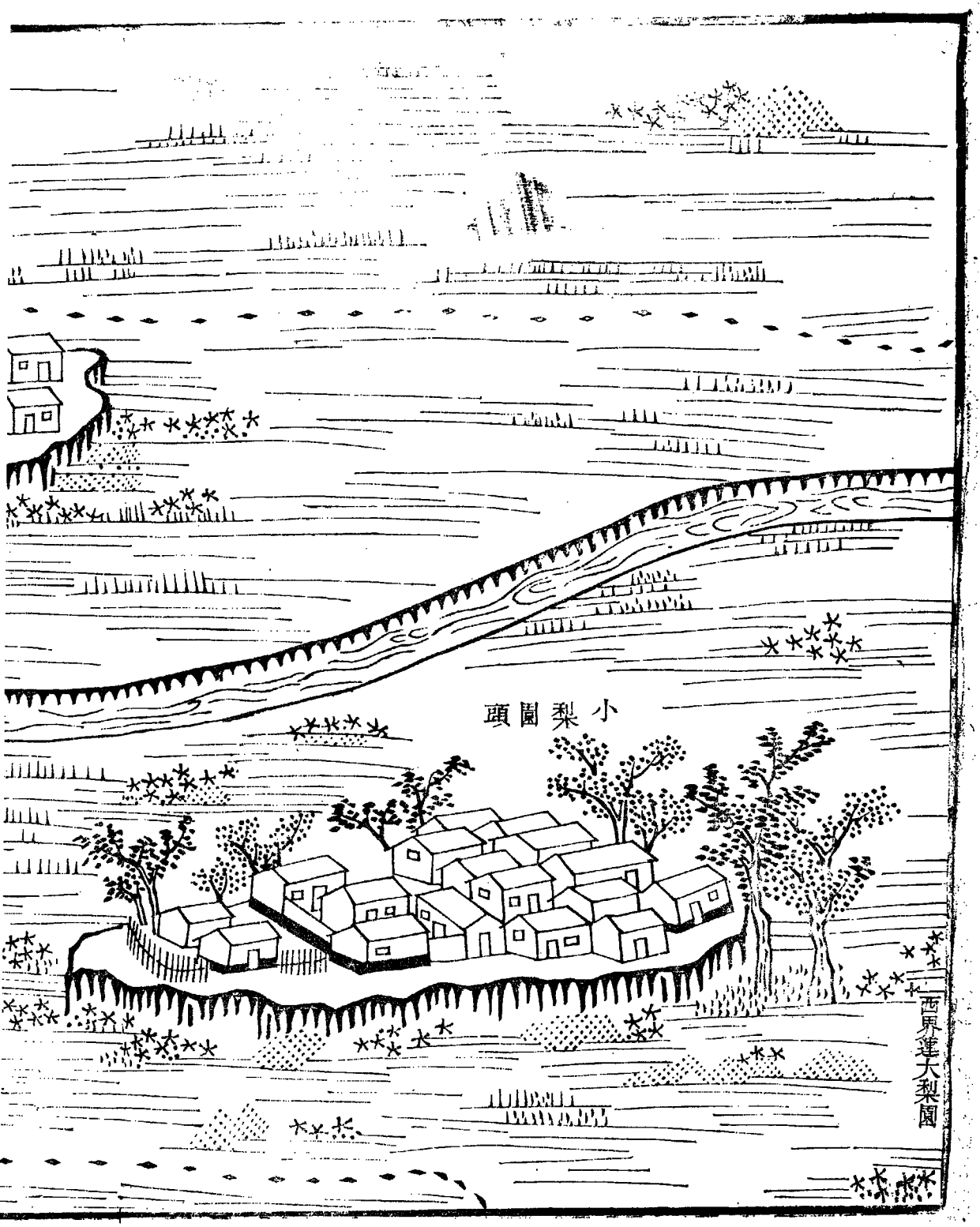

小梨園頭

西界蓮大梨園

娘娘廟

門家道口

東界連倪黃莊  
正南二十

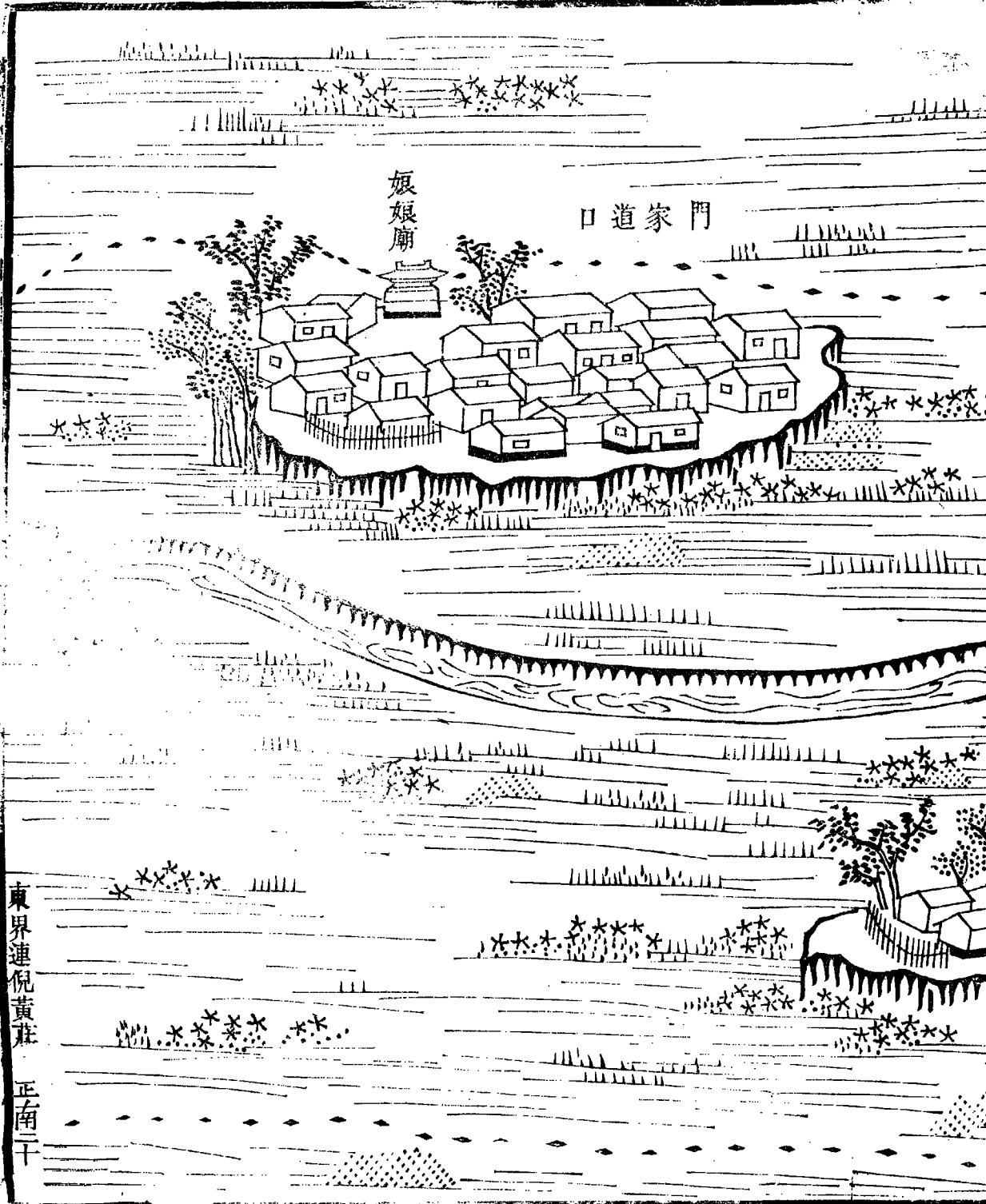

第二十一

倪黃莊之連村曰後張家道口其對河之村曰前張家道口聚落亦相等圖內廟一村三渡橋一東界大任莊

煙戶 一百一十一戶

共一百一十一戶

大口三百五十三口  
小口二百四十六口



前張家道口

後張家道口

土地廟

西界連門家道口

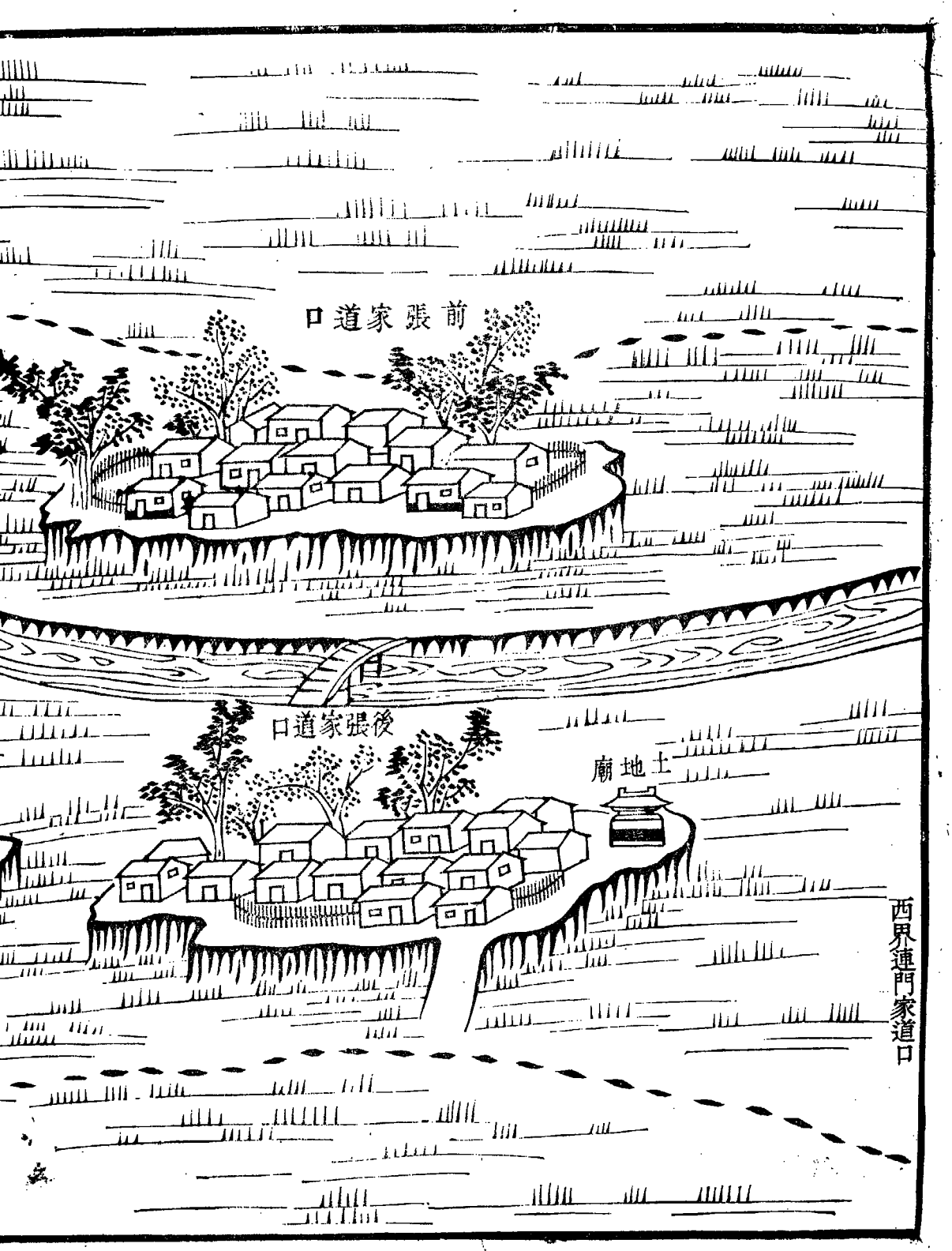

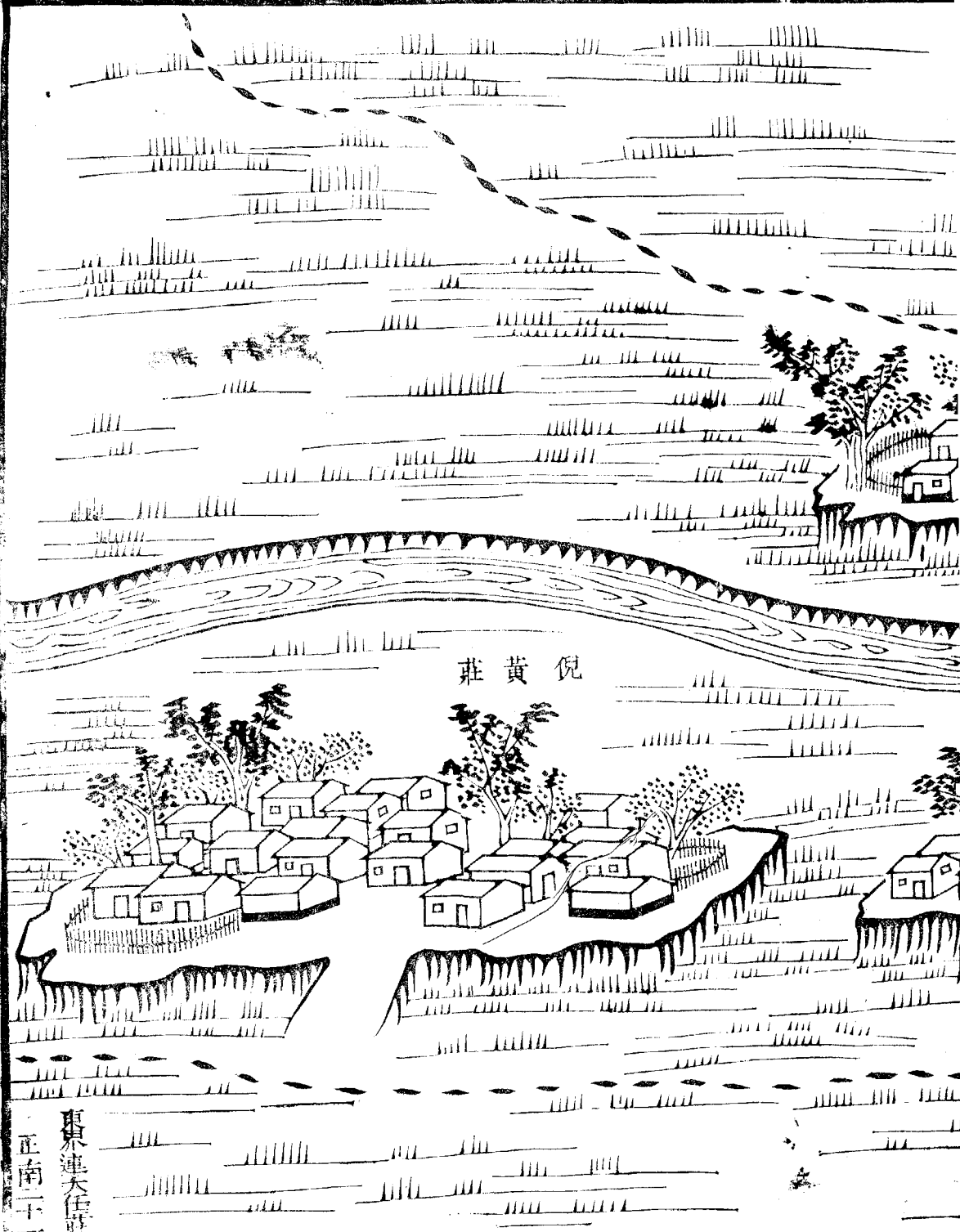

倪黃莊

東泉連大任  
正南二十一



第二十二

河自大任莊外又歧為二其曲處曰周家莊村樹  
茂密兩村畧同中設橋圖內廟三村二橋一南界  
南大寺莊

煙戶 一百零一戶

傭作 三戶

負販 二戶

道人 一戶

共一百六十七戶

大口四百二十七口  
小口一百六十口



南界連南大寺莊

周家莊

土地廟

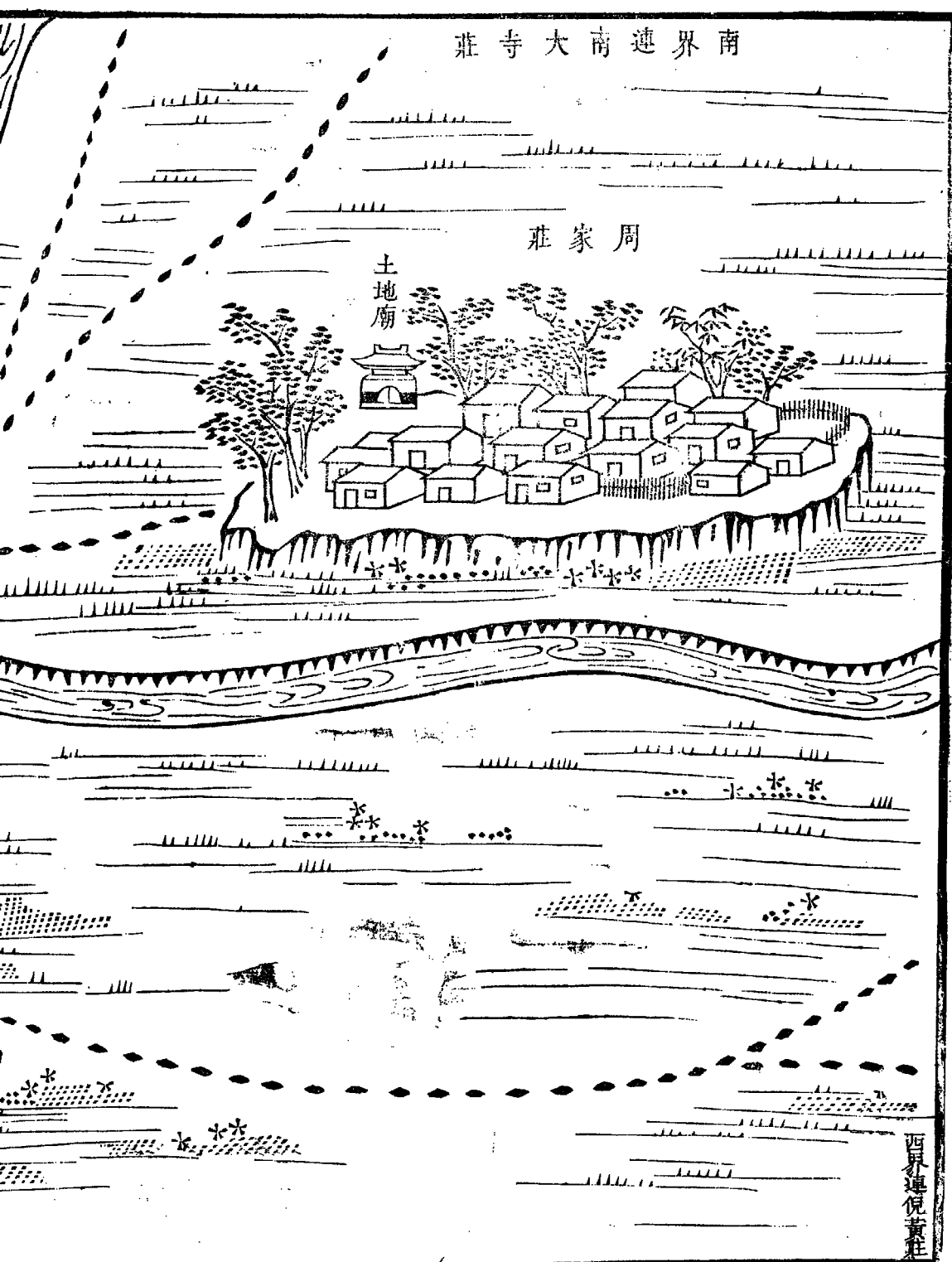

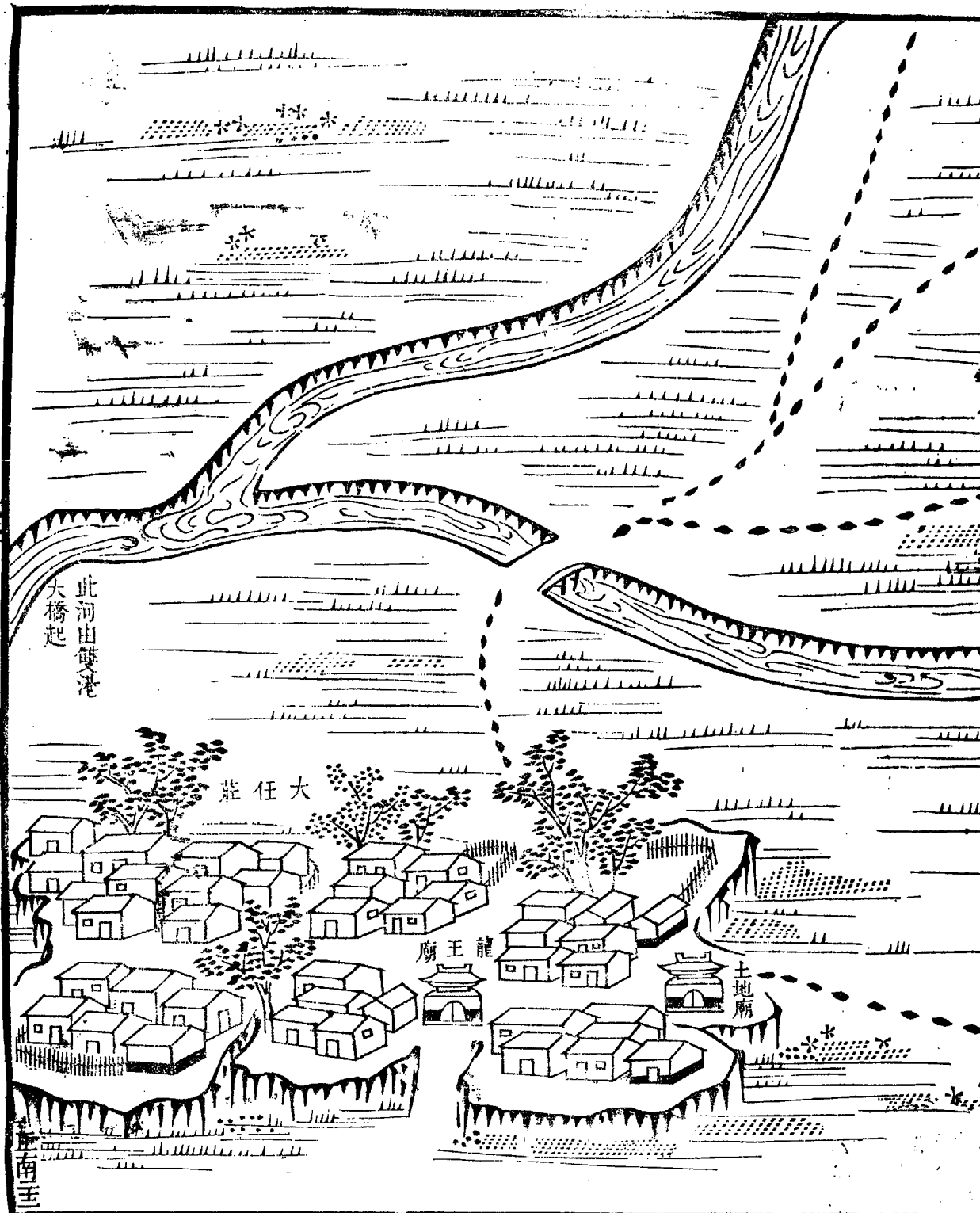

此河由雙港  
大橋起

大任莊

龍王廟

土地廟

第二十三

南大寺莊在河曲村舍頗巨大寺在村外亦津邑之舊刹也設小橋對河曰王家村曰賈家莊圖內廟三村三橋二南界峯山藥王廟

紳衿 三戶

鋪戶 四戶

煙戶 二百三十六戶

傭作 二十戶

負販 二十戶

乞丐 三戶

共一百七十八戶



廟王葉山峯連界南

王家村

大寺

北界連

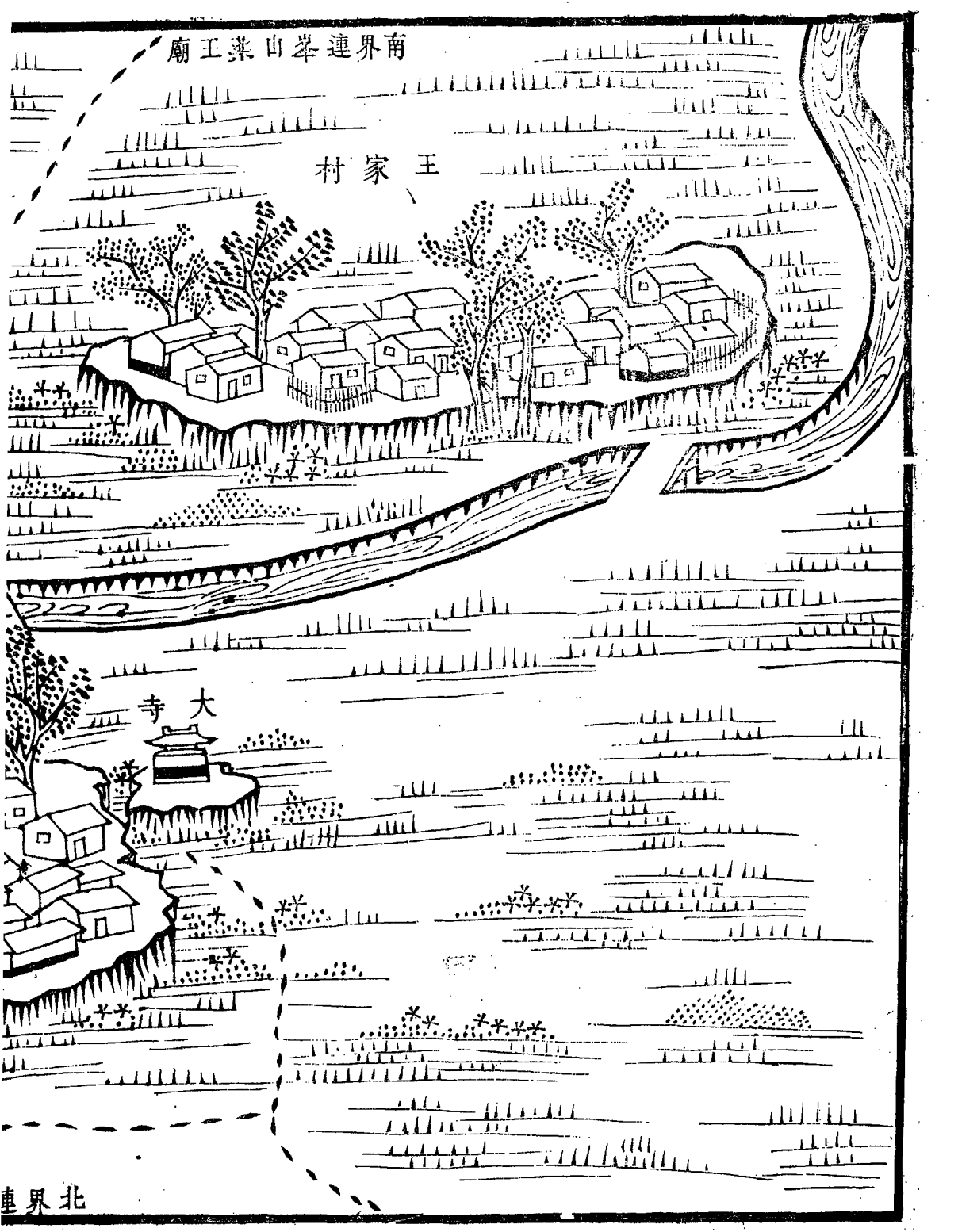

廟

莊家賈

廟地土



莊寺大南

廟地土

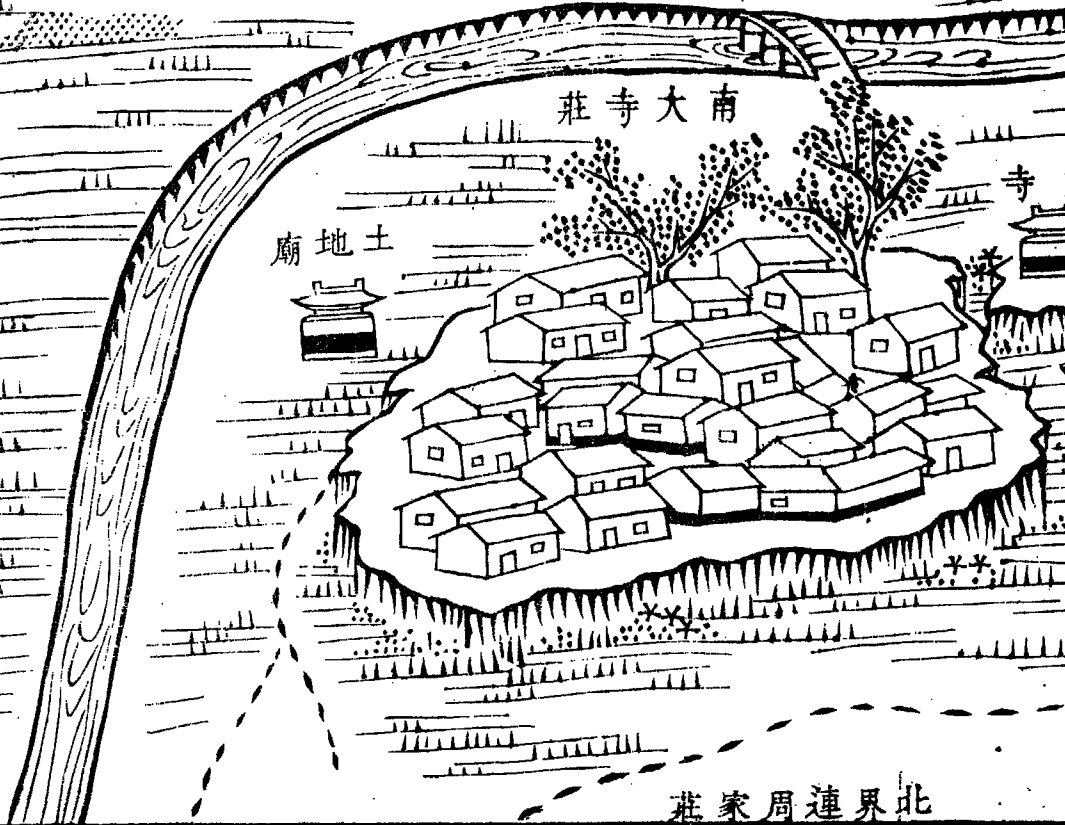

寺大

莊家周蓮界北

正德年



第二十四

藥王廟旁無民舍在河曲處設小橋其對河曰蘆  
北口蘆舍頗稠圖內廟三村一東界王石莊

紳衿 一戶

鋪戶 二十七戶

煙戶 一百四十七戶

傭作 二十一戶

醫士 一戶

乞丐 一戶

道人 一戶

共一百九十九戶

大口四百七十八口  
小口三百四十三口

菩 薩 廟



蘆 北 口

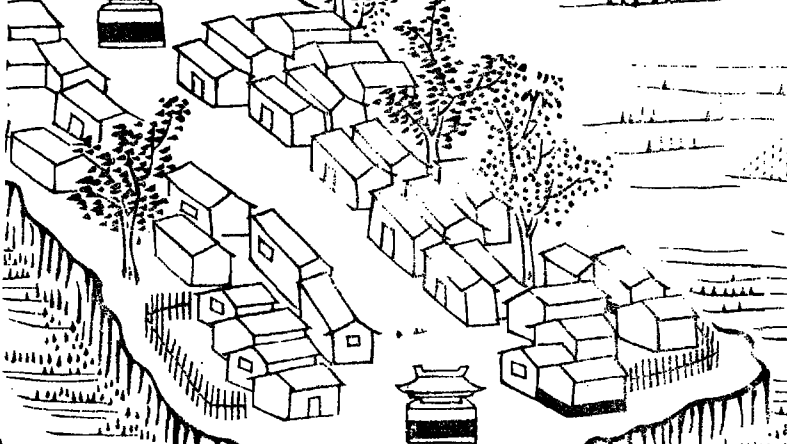

關 帝 廟

峯 山

藥 王 廟



北

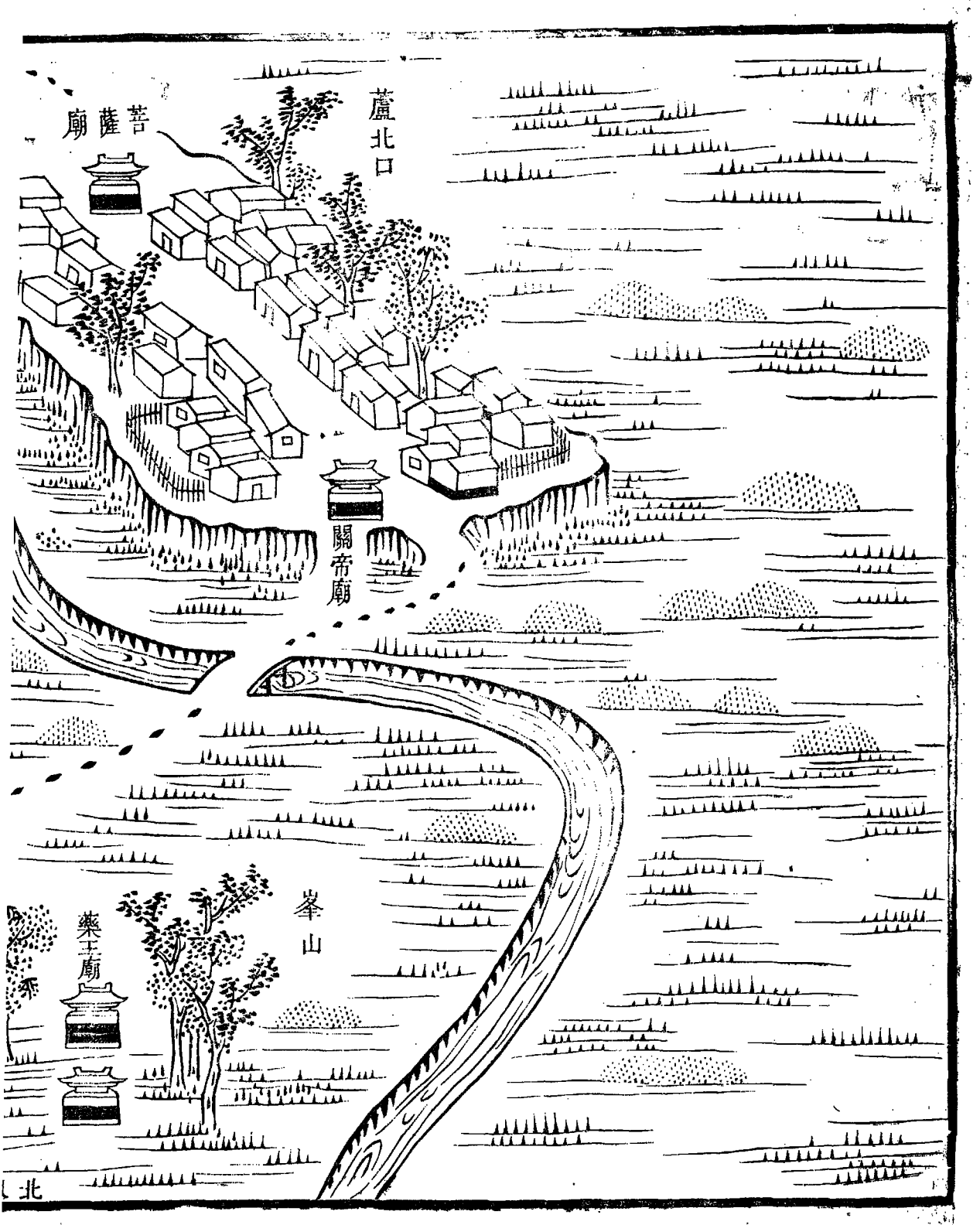

東界連王石莊

菩薩廟

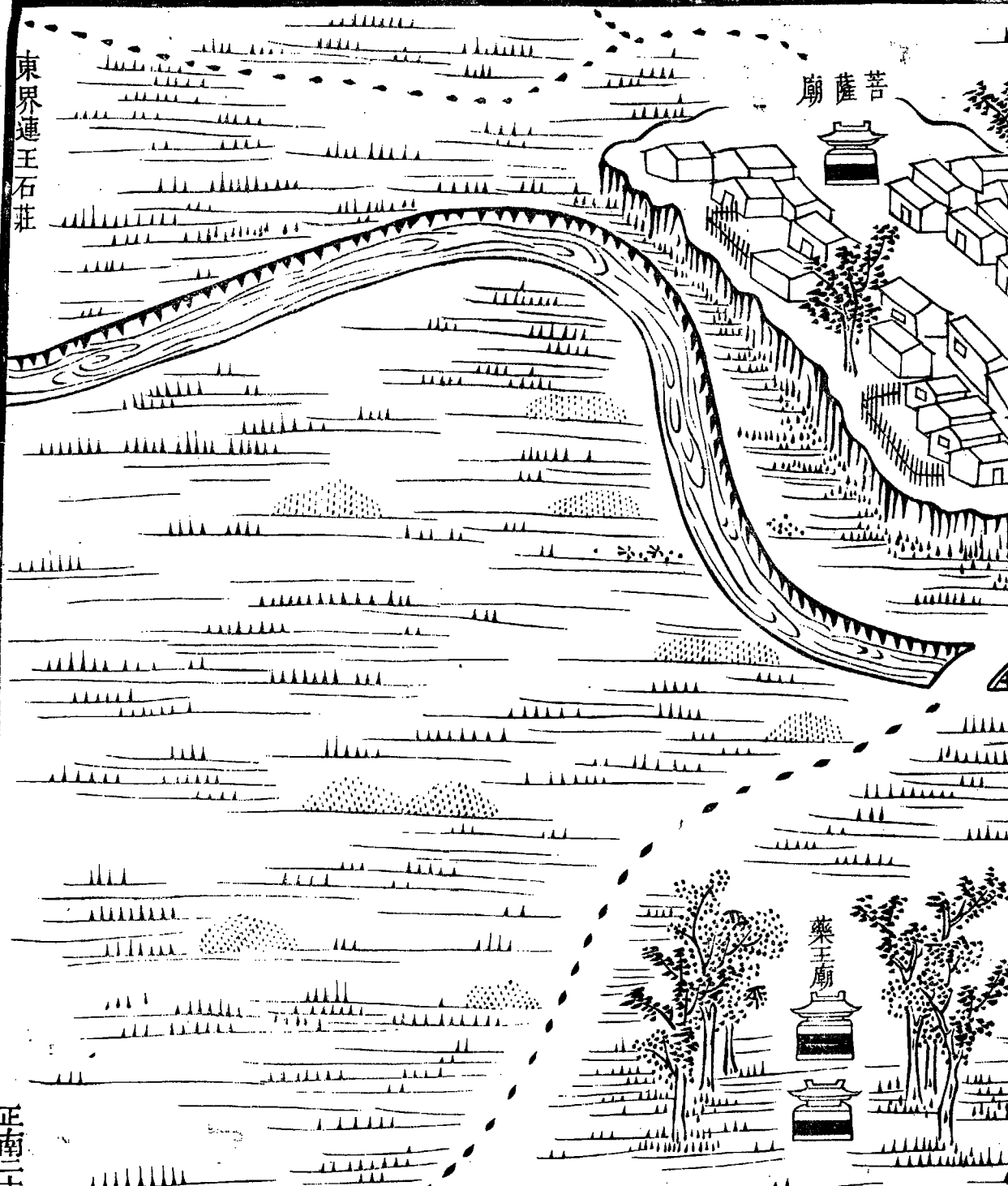

正南二十四

北界連王家村

第二十五

王石莊之連村曰李家莊村舍稍多中設橋圖內  
廟三村二橋二東北界南里八口

紳衿 三戶

鋪戶 二戶

煙戶 六十四戶

傭作 七戶

負販 十戶

僧道 二戶

共八十八戶

小口一百九十六口

西界連蘆北口

莊石王

菩薩廟

廟地土

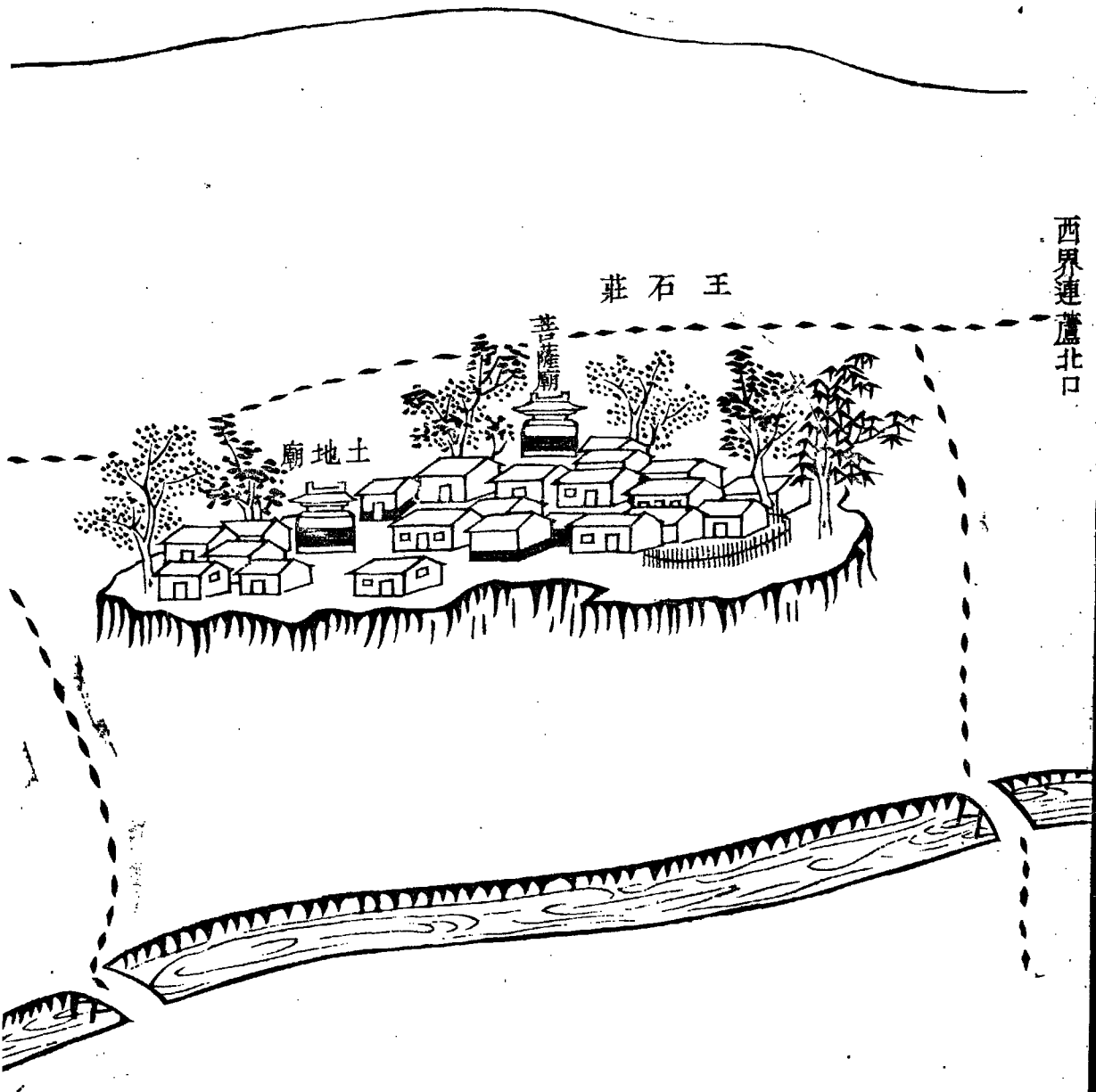

靜海縣界

李家莊

文昌廟

正南二十五

東北界運南里八日

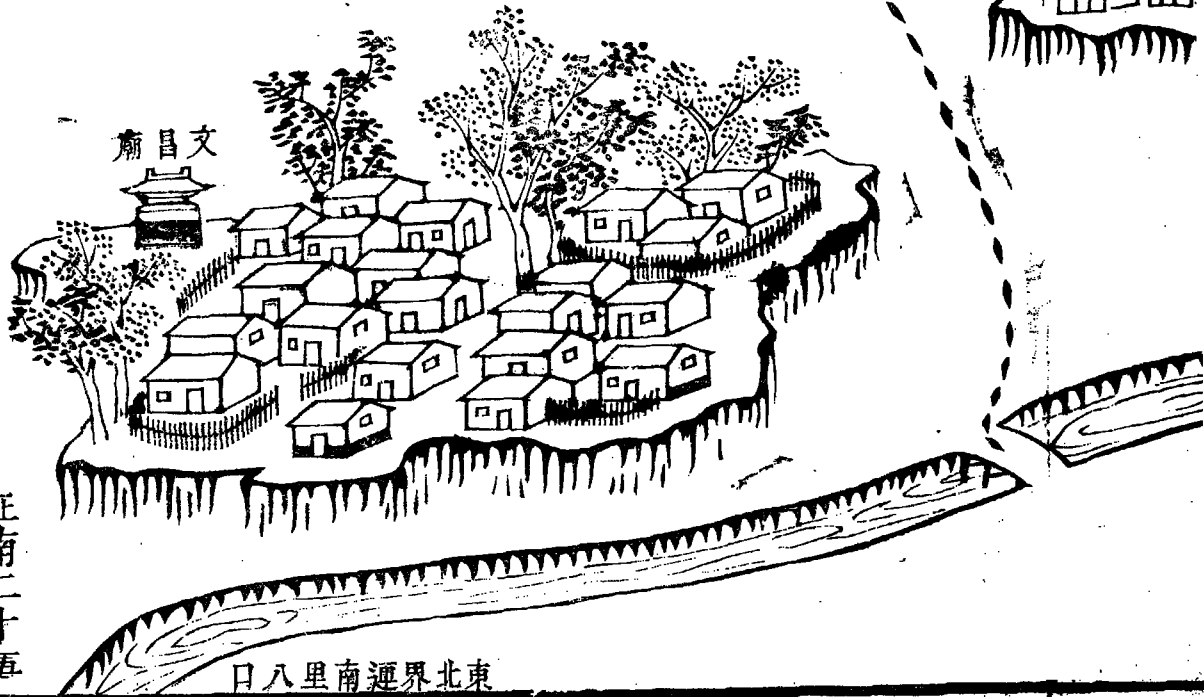



第二十六

南里八口之上曰北里八口兩村相錯林木茂美  
中設橋圖內廟二村二橋一西南界李家莊

紳衿 二戶

鋪戶 一十三戶

煙戶 一百一十九戶

傭作 三十九戶

乞丐 三戶

僧道 二戶

共一百七十八戶

大口五百四十四口

小口二百五十二口

小口二百五十口

西南界連李家莊

廟神火

口八里南

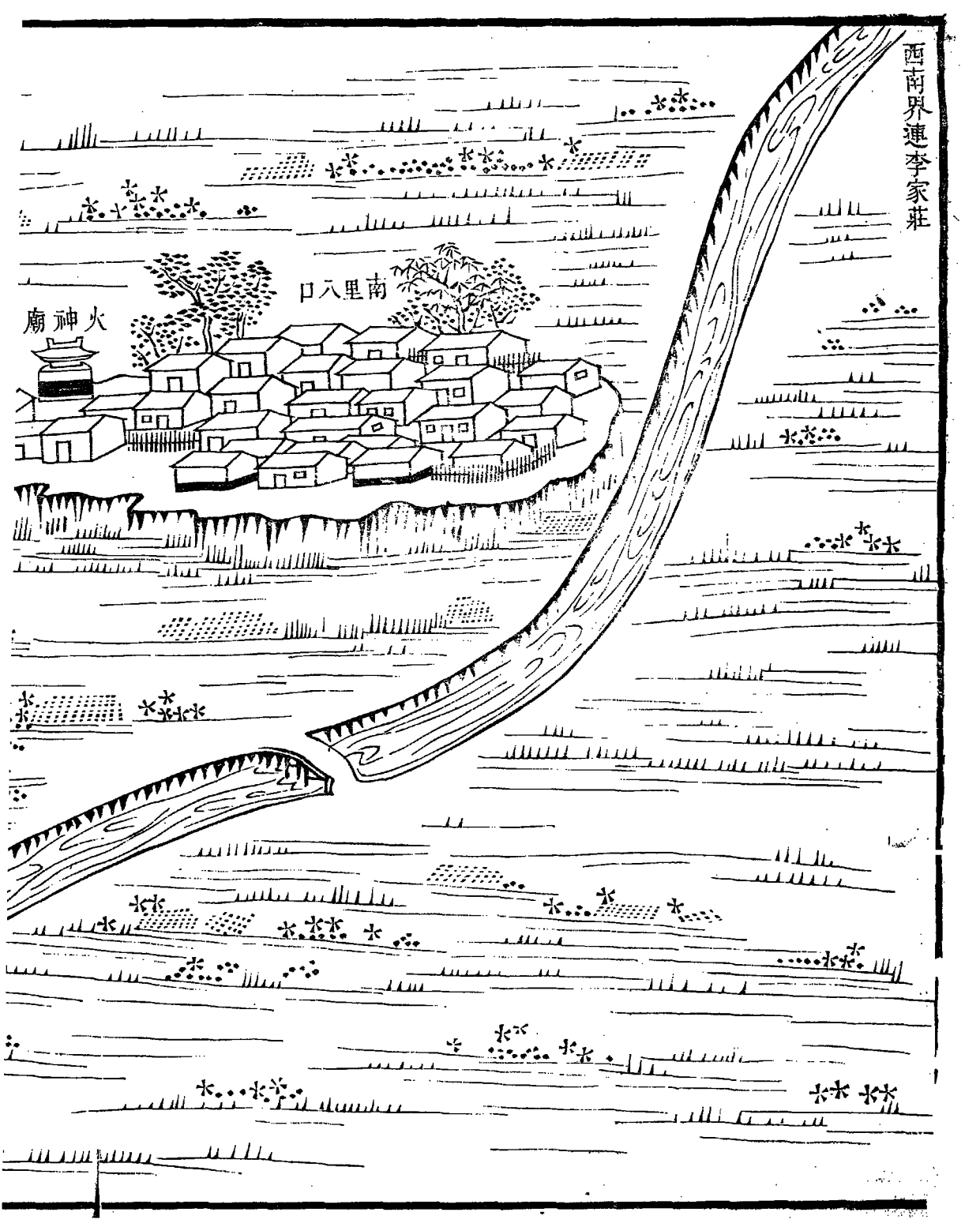

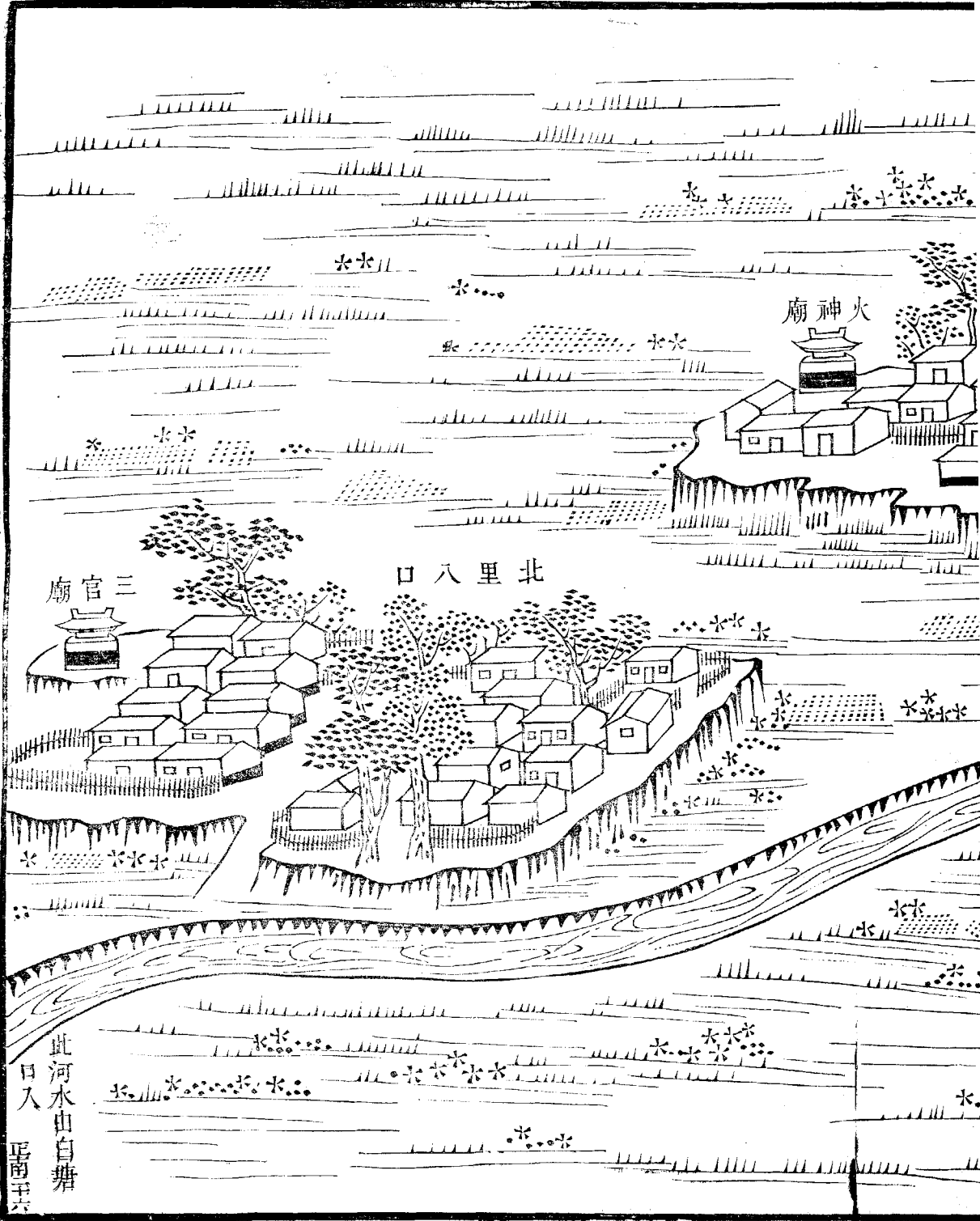

火神廟

北里八口

三官廟

此河水由白塘  
口入  
正南至六

第二十七

李家莊側有小河亦海河之岔由白塘口分者其河上下兩村曰前三合莊曰後三合莊廬宇相望大聚落也圖內廟二村二北界南馬集

紳衿 二戶

鋪戶 三戶

煙戶 一百九十五戶

傭作 一十四戶

負販 二十五戶

僧道 二戶

僧道二戶

共二百四十一戶

大口六百七十八口  
小口三百三十二口

北界連南馬集

後三合莊

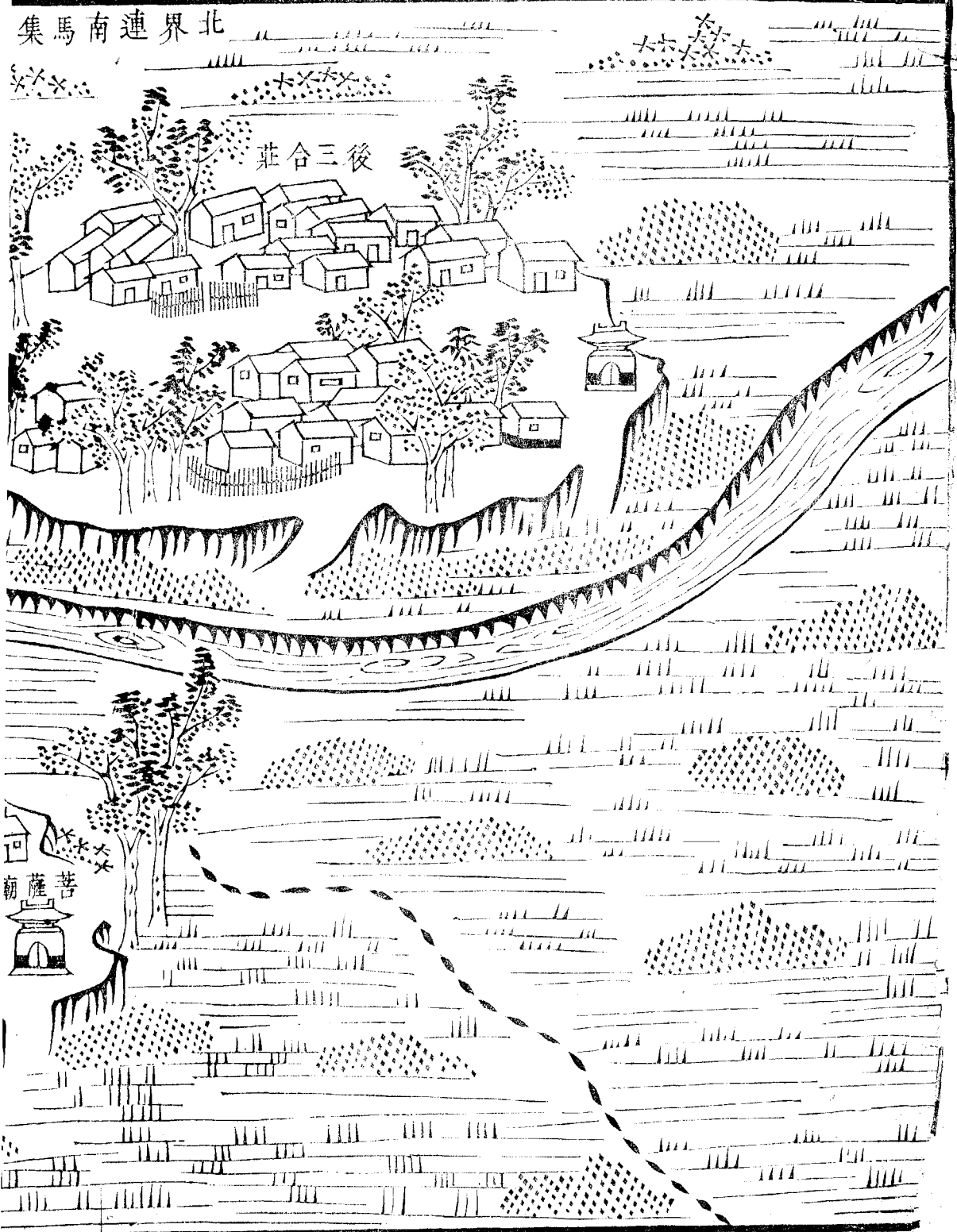

菩薩廟

北界連南馬集

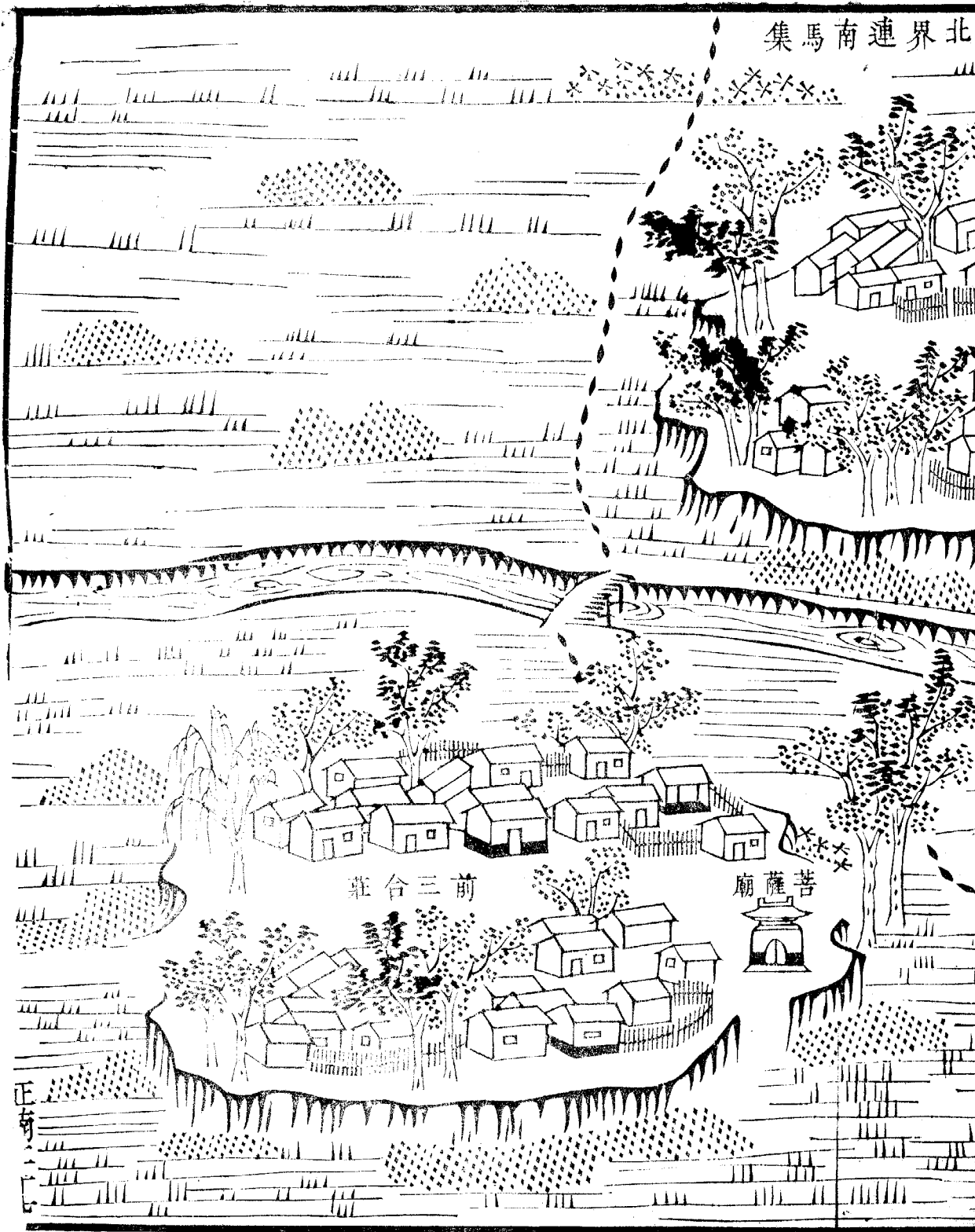

莊合三前

廟薩菩

正奇



第二十八

南馬集之上曰此馬集其稍南曰小劉莊其北與  
灰堆相近為南鄉村路所必經故列於此圖內無  
廟宇村三南界三合店

紳衿 二戶

鋪戶 九戶

煙戶 八十戶

負販 二十八戶

船戶 四戶

寡居 一戶

共一百二十四戶

大口三百二十五口  
小口八十七口

北至灰堆四里

北馬集莊

南馬集莊

南至後三合莊



里六圍上至北西

里四堆灰至北

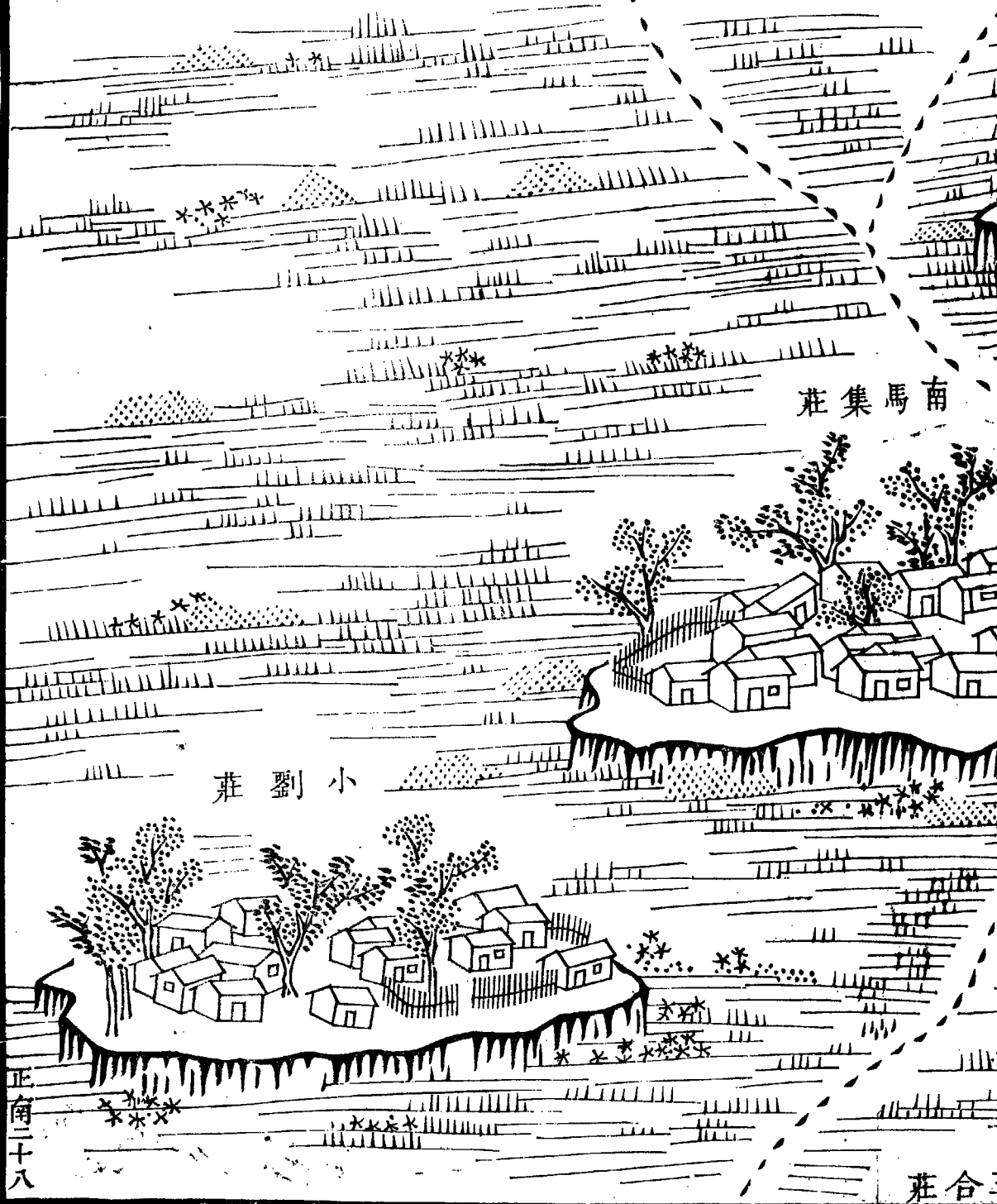

南馬集莊

小劉莊

合莊

正南二十八

第二十九

由三合店而南曰南八里臺其連村曰聚葛莊曰  
大韓家莊地勢微高三村相錯處也村徑歧出圖  
內廟三村三東南界中堂窪

煙戶 五百一十二戶

傭作 二千一戶

負販 三千戶

共五百六十三戶

大口一千五百四十口

小口五百三十二口



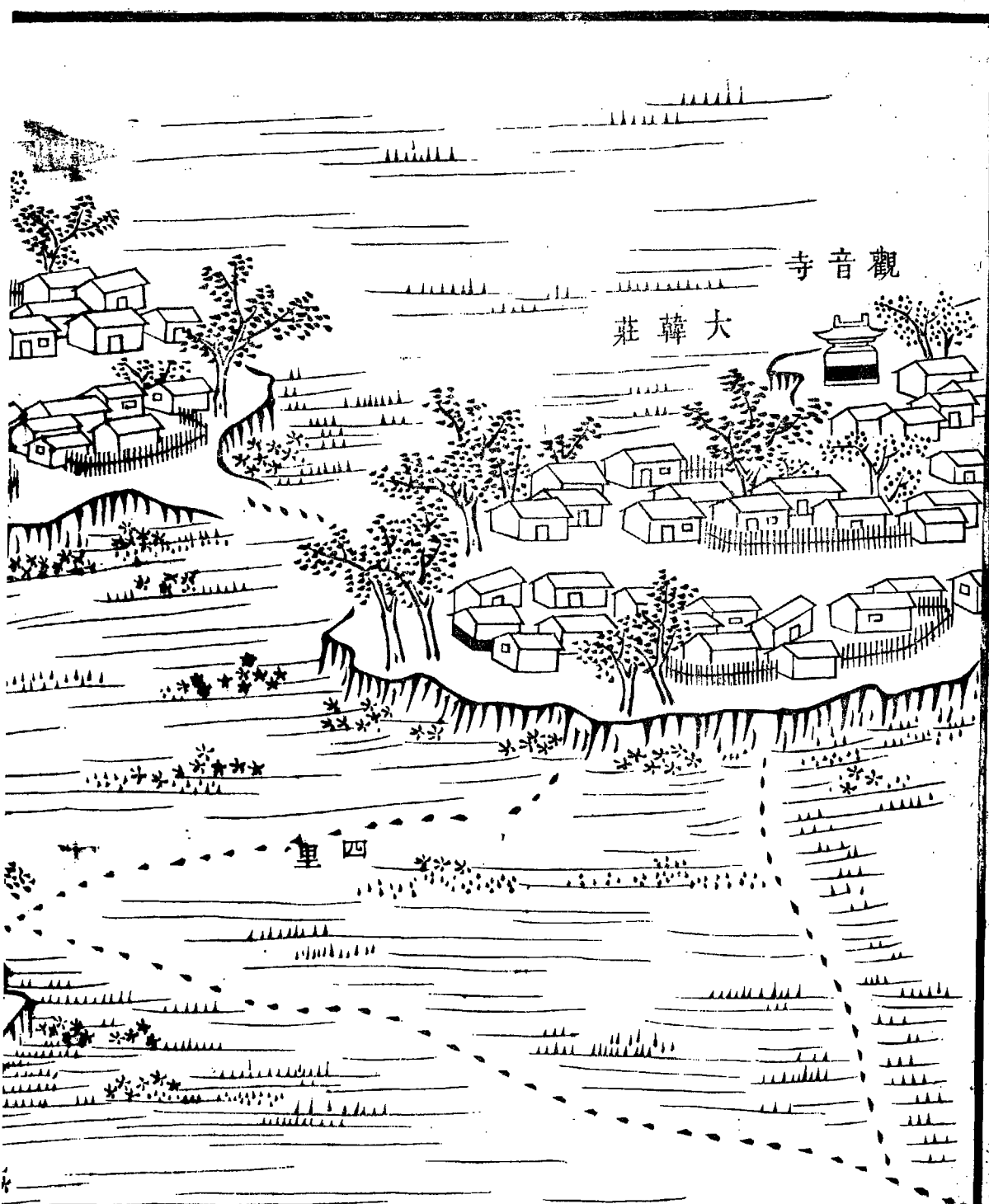

觀音寺

大韓莊

四里

此道西北界連蘆北口十八里

此道東南界連中堂霍十二里

南八里

八里

聚葛莊

土地廟

此道北通白塘口十里

正南五

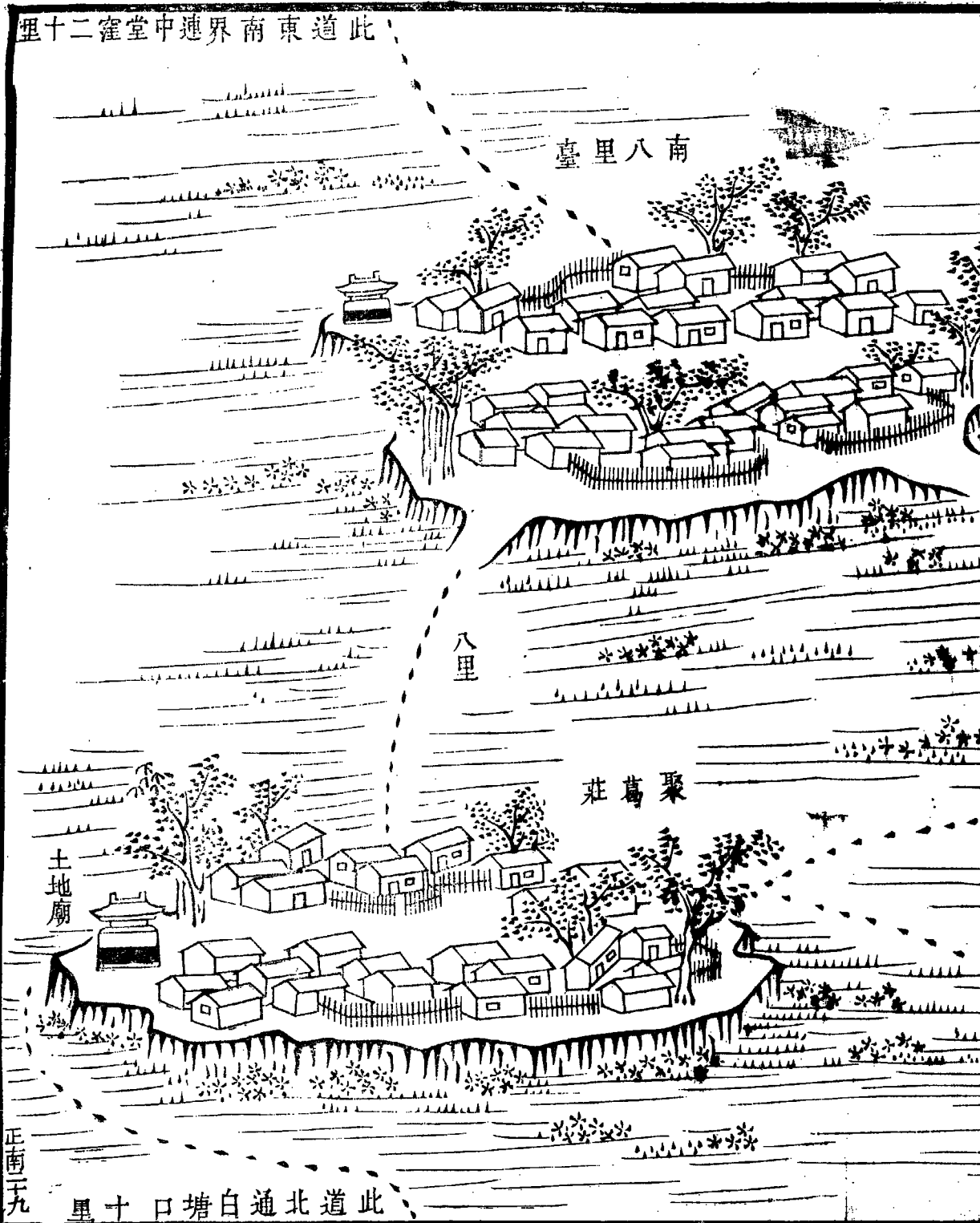



第三十

中堂窪志謂即逆河故道也地勢窪下周圍數十里為水潦所注不成阡陌近亦有墾熟者然夏秋霖雨輒苦之津之葦草取給焉民舍三五成聚曰李家臺曰薛家臺曰張家臺曰花園其實皆村落也其外曰大孫家莊廬宇稍夥其東南曰上沽林為近海巨村圖內無廟宇村六

鋪戶 二十一戶

煙戶 二百三十三戶

傭作 七戶

五戶

捕魚 五戶

共二百五十六戶

大口七百二口

小口二百五十三口

李家臺

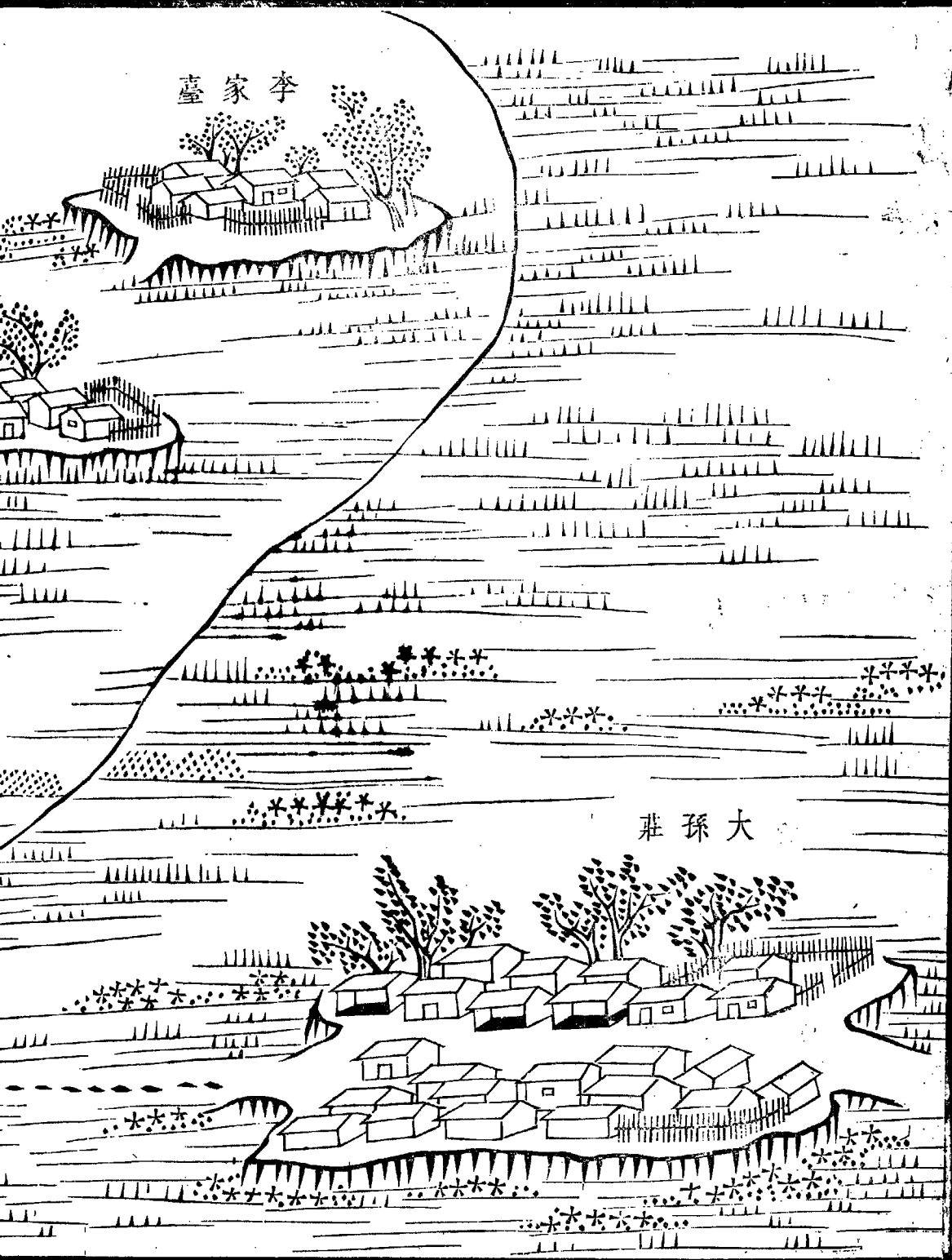

大孫莊

此莊至葛沽  
五十里坐落  
東南

林沽上



臺家薛



窪堂中

臺家張



園花



正南字

里十二臺里八南北西連界道此

南面一帶村莊圖說

津邑南鄉地多窪下亦無經行大道惟由西南折  
赴東南其間村落錯處蹊徑紛歧因繪南面一帶  
村莊

第一

由碾砣嘴而南曰周李吳莊村落不大居民多此  
三姓故名其西靜海縣界圖內廟一村一東界趙  
家莊

紳衿 一十戶

鋪戶 五戶

煙戶 三十二戶

共四十八戶

大口一百八十三口  
小口一百二十四口



西至靜海縣界

莊吳李周

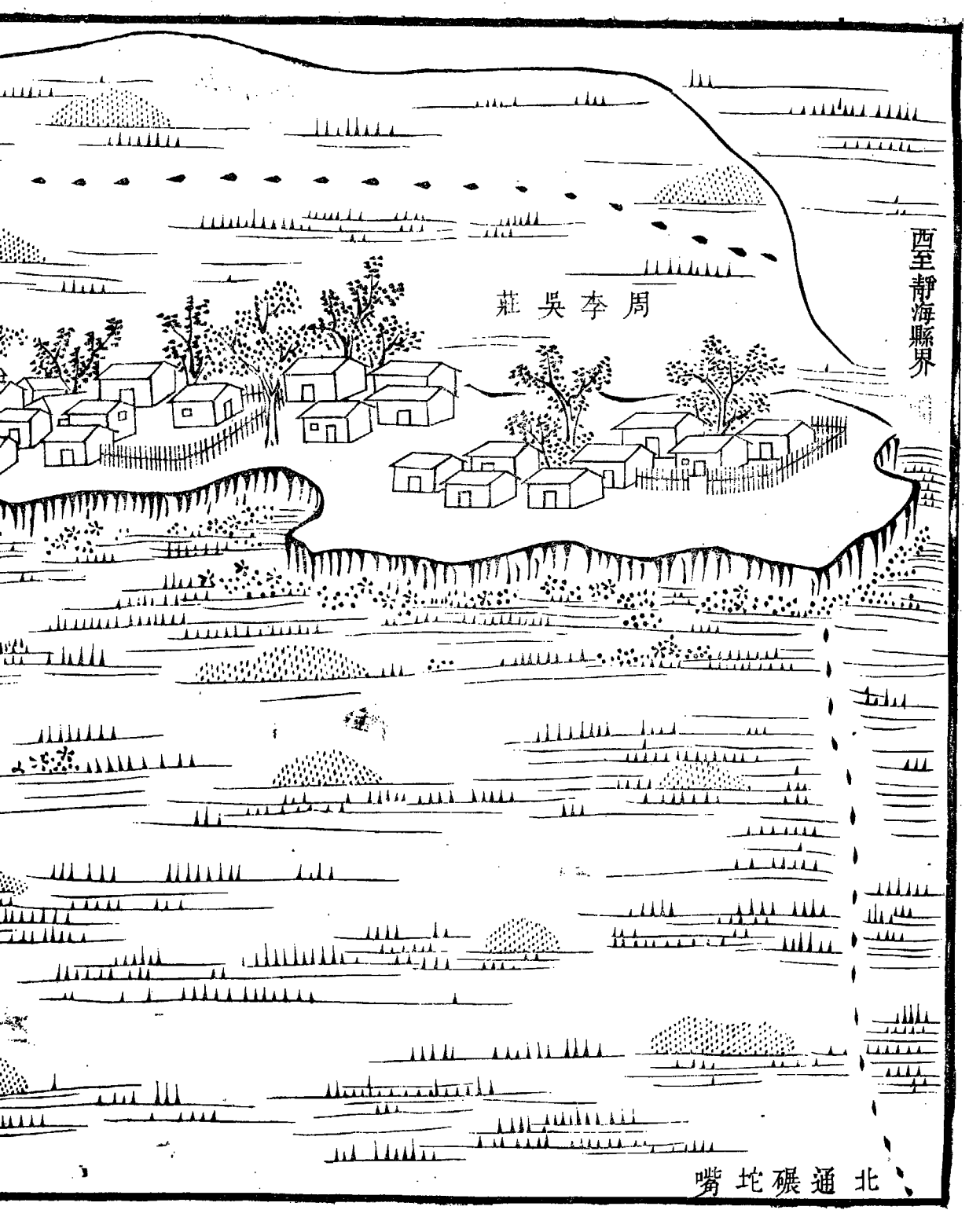

嘴坨碾通北



東界連趙家莊

土地廟

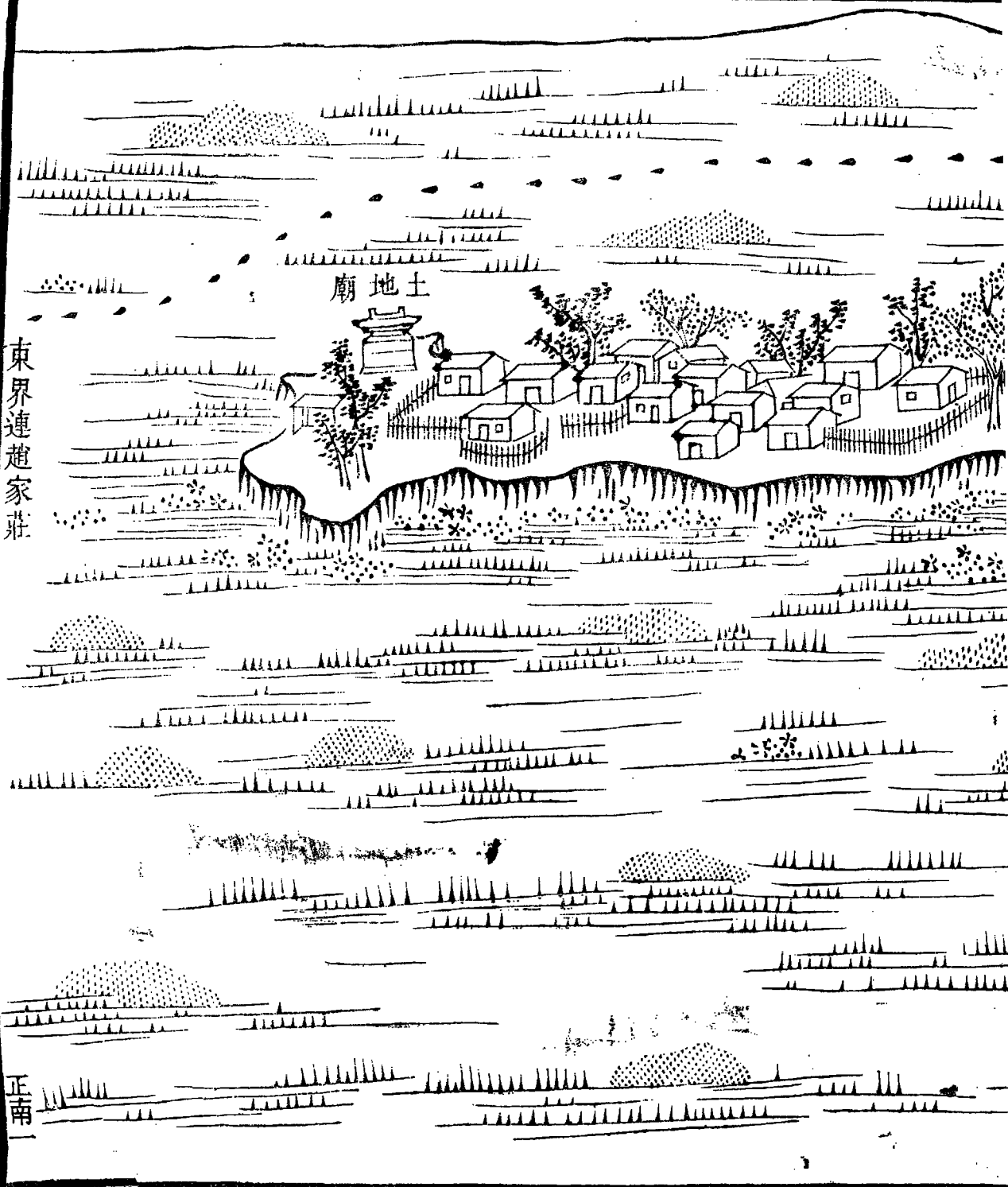

正南

第二

趙家莊之連村曰古佛莊兩村相比民舍畧同圖  
內廟三村二東南界炒米店

紳衿 七戶

煙戶 一百二十一戶

傭作 二十二戶

負販 二十八戶

寡居 一戶

道人 一戶

共一百七十戶

大口五百三十四口  
小口三百三十一口

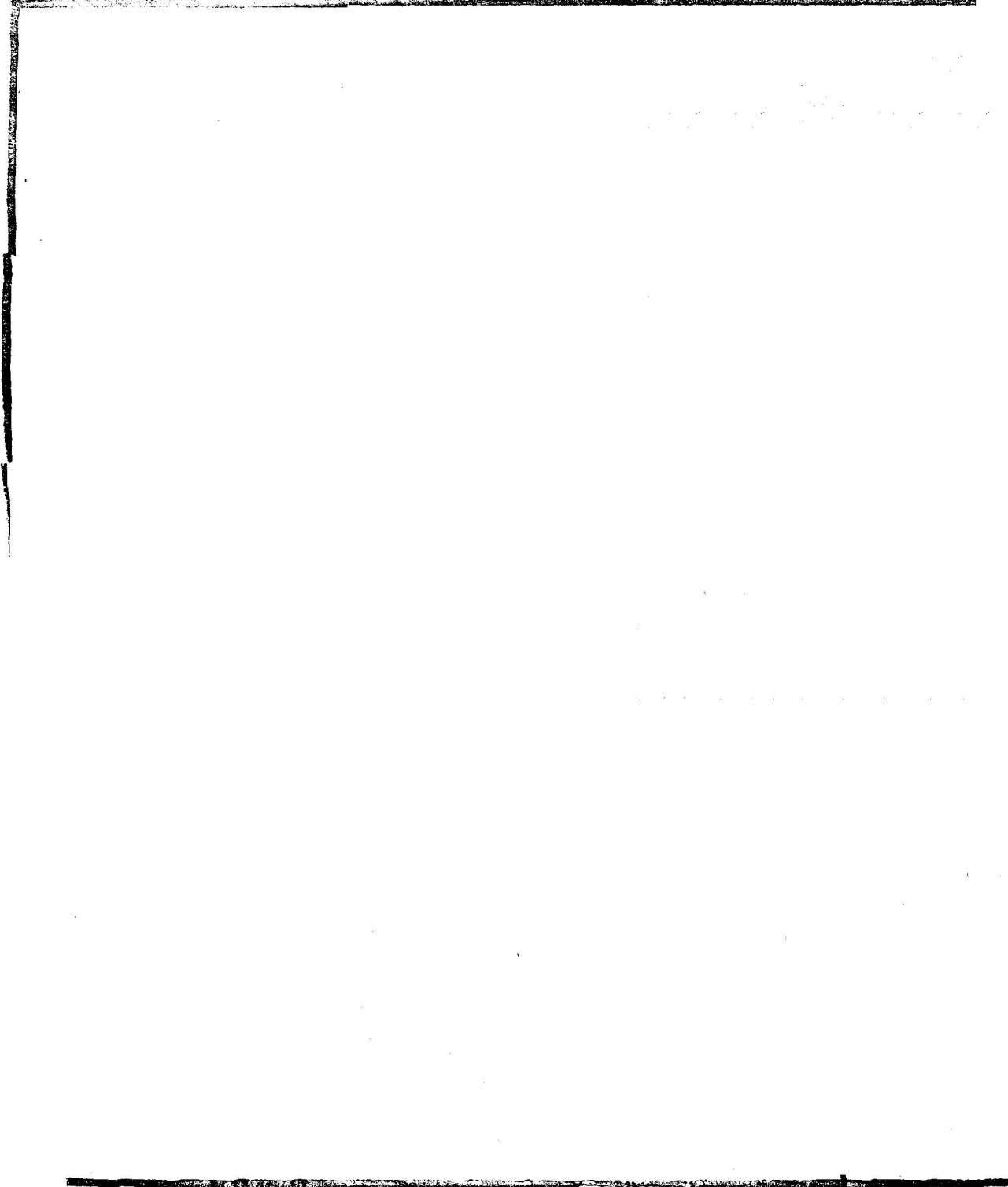

靜海縣界

趙家莊

帝廟

西界連周李吳莊

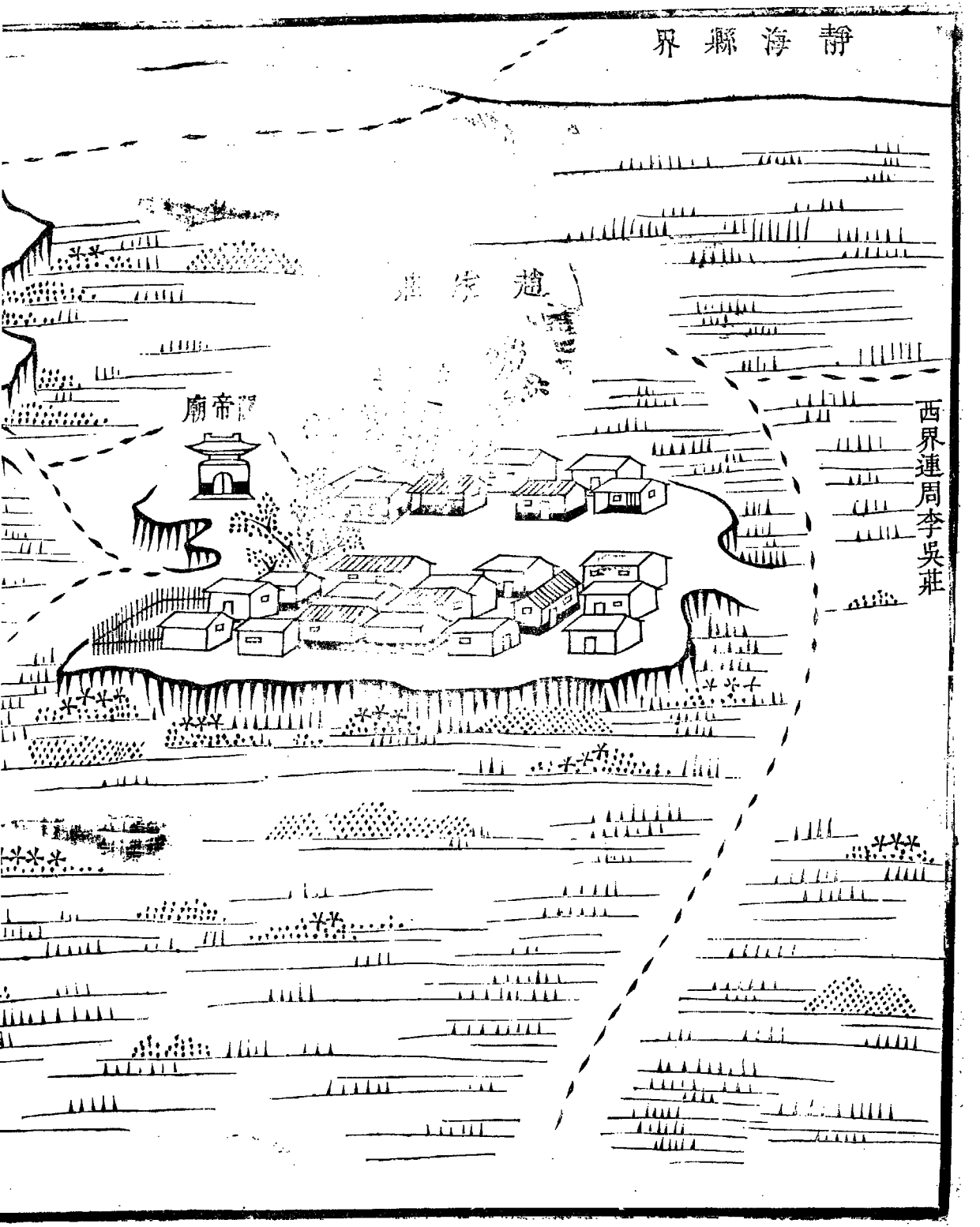

善 薩 廟 古 佛 莊

土 地 廟

帝 廟

東 南 界 運 炒 米 店

正 南 二

北 通 楊 柳 青

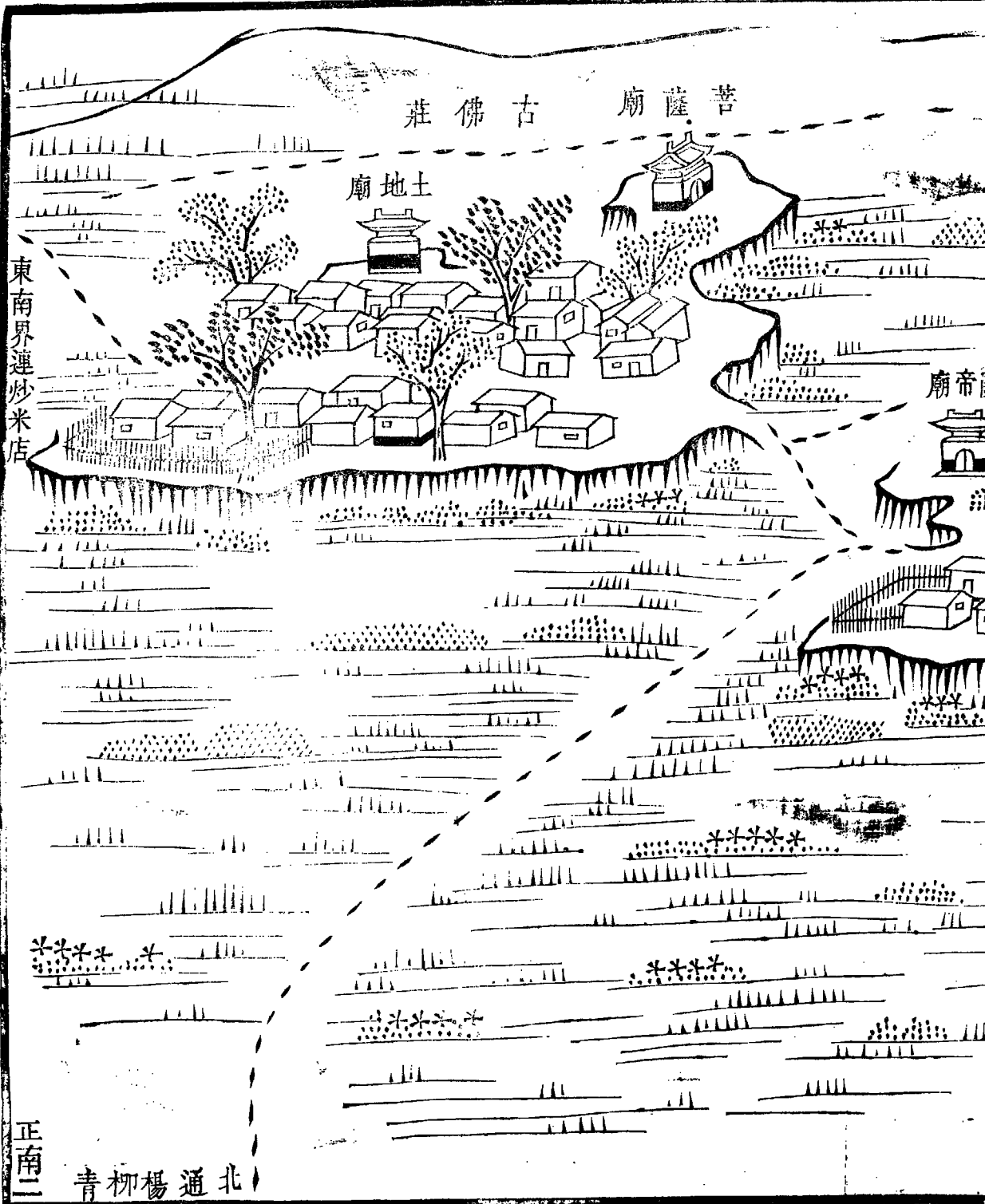

第三

炒米店一 舊村落津西孔道廬舍無多 園內廟一  
村一南界董家莊

鋪戶 九戶

店戶 六戶

煙戶 二十六戶

負販 七戶

道人 一戶

共四十九戶

大口二百五十八口  
小口七十七口



莊家董連界南

靜海縣界

炒米店

關帝廟

莊家趙連界北西

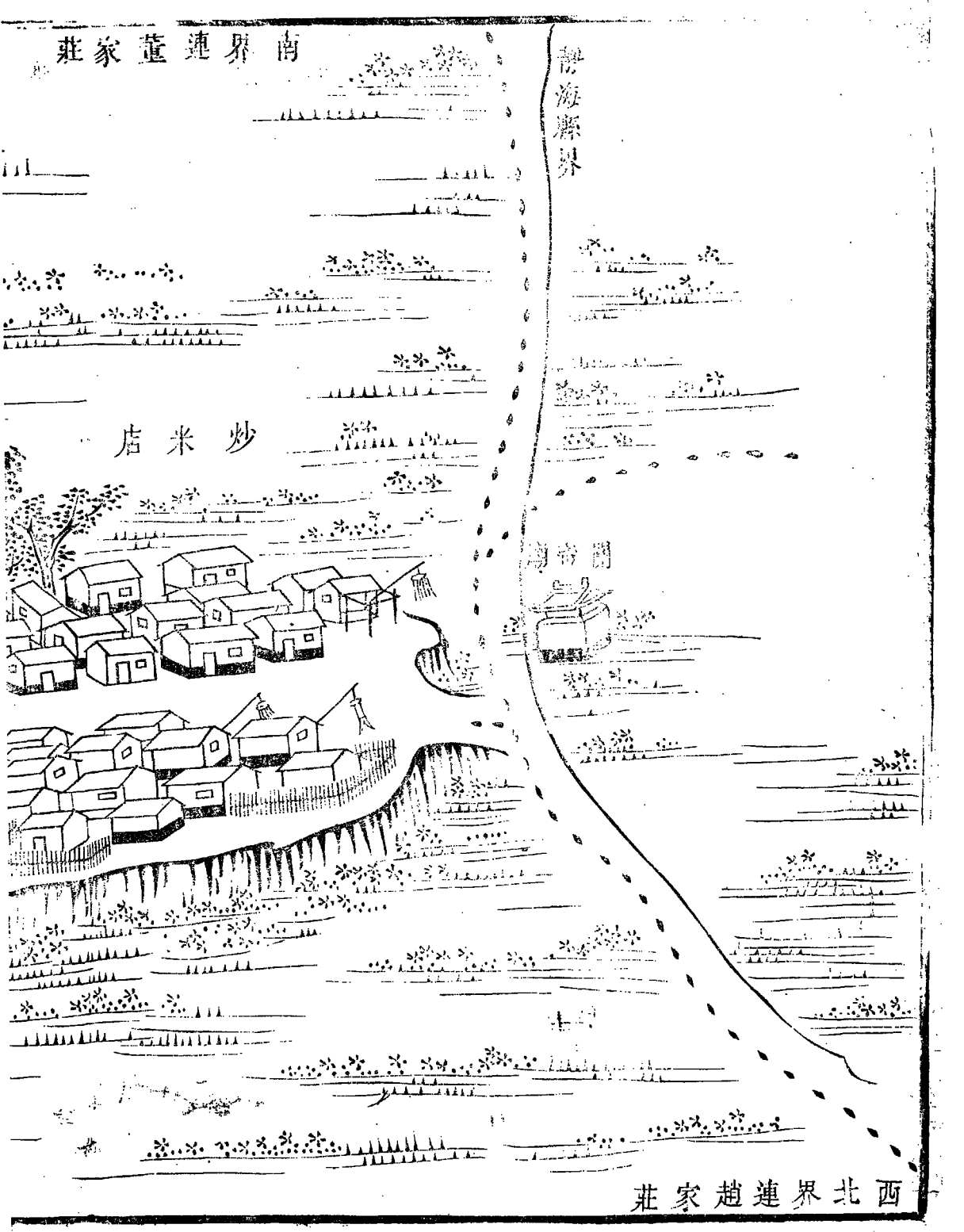



米店

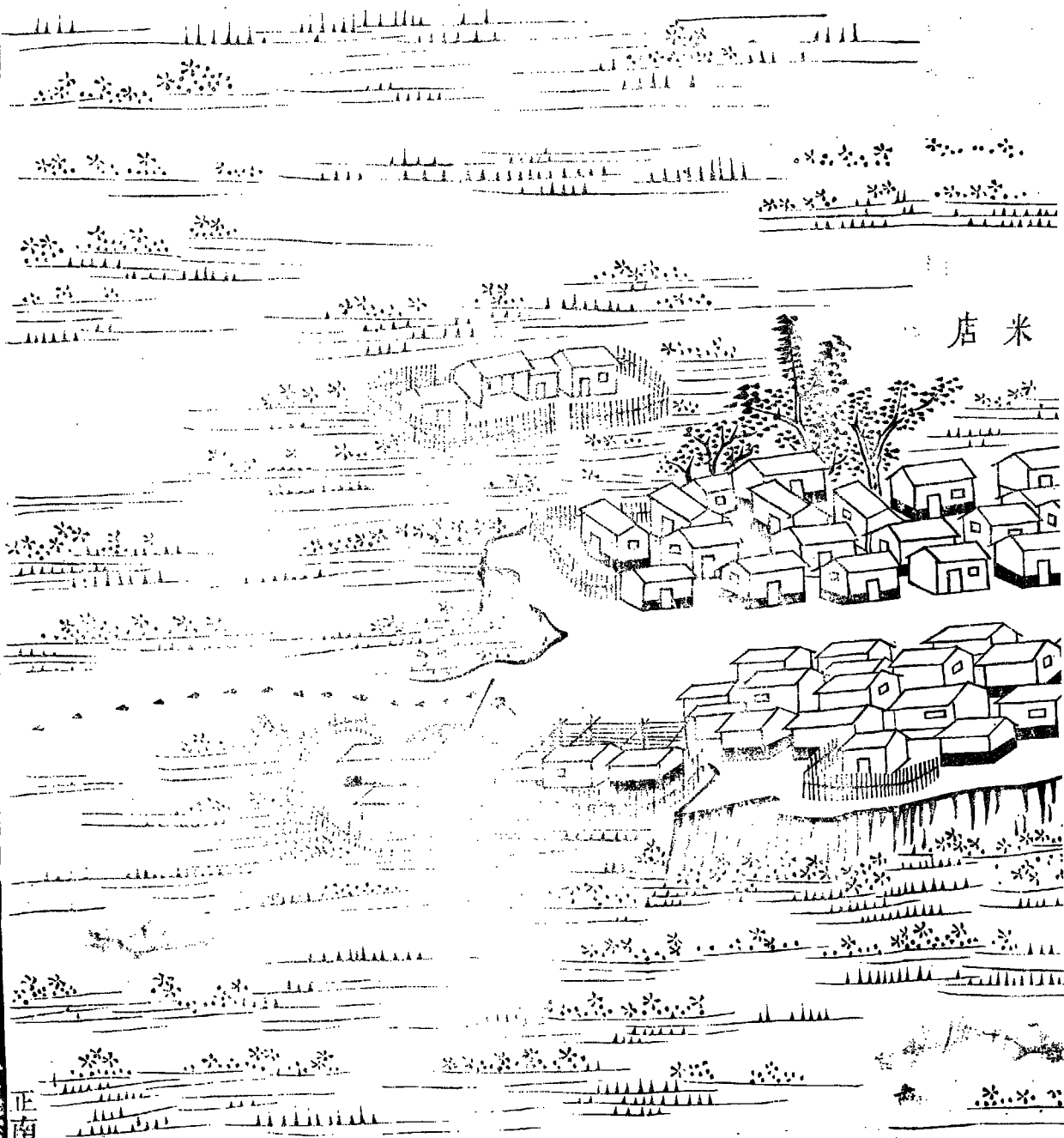

第四

董家莊之連村曰楊家莊兩村民舍相等圖內廟一村二南界張家窩

紳衿 四戶

煙戶 八十六戶

傭作 二十二戶

負販 七戶

僧道 二戶

共一百二十一戶

大口四百五十

小口二百十一口



靜海縣界

董家莊

土地廟

北界連炒米店



南界連張家窩

楊家莊

董家莊

土地廟

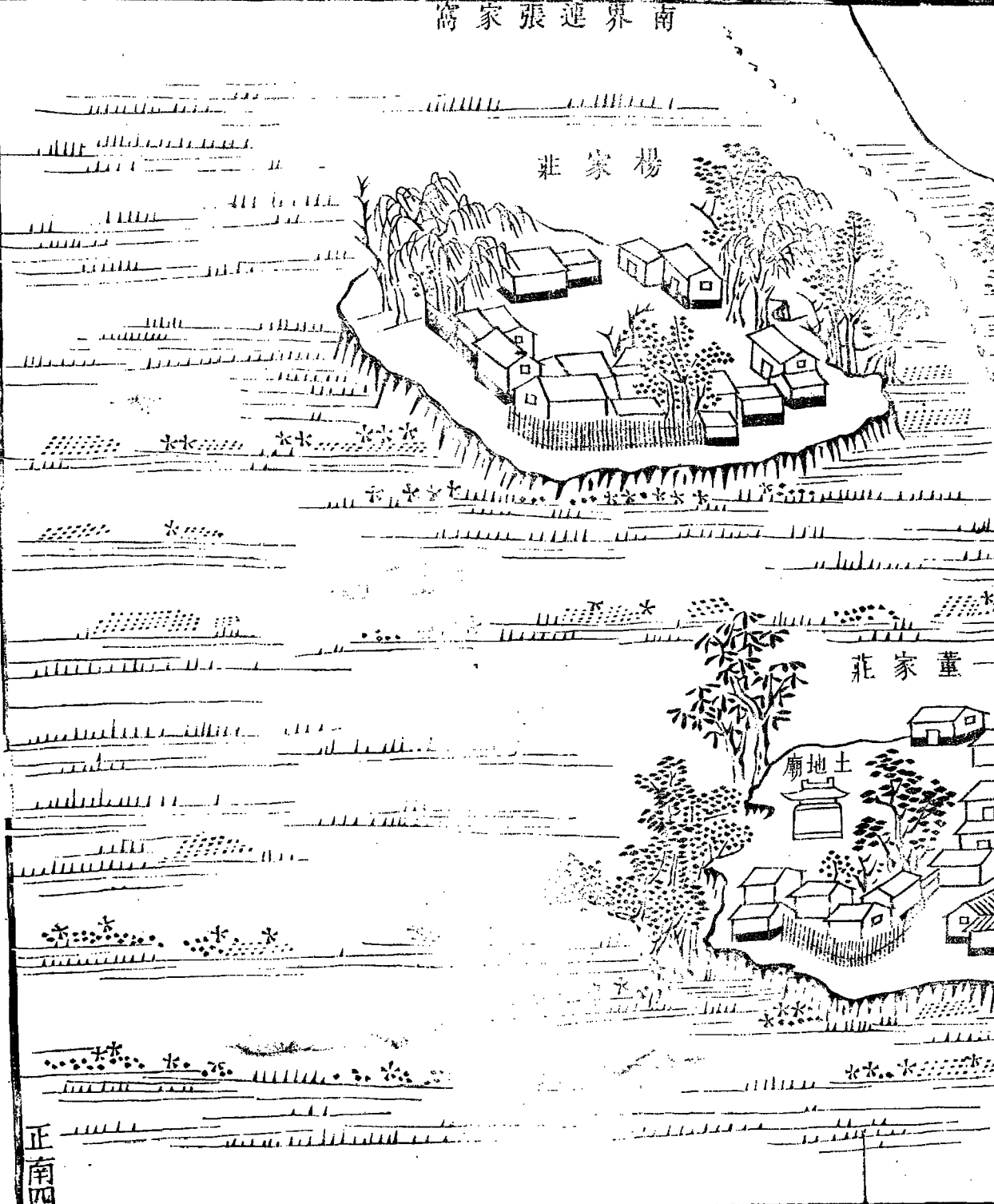

第五

與張家窩相連者曰小張家窩中有歧徑地曠樹  
多民舍小集團內廟三村二南界高家村

紳衿 二戶

煙戶 八十五戶

傭作 六十三戶

負販 五戶

寡居 一戶

僧道 三戶

共一百五十九戶

大口三百三十一口  
小口二百三十八口



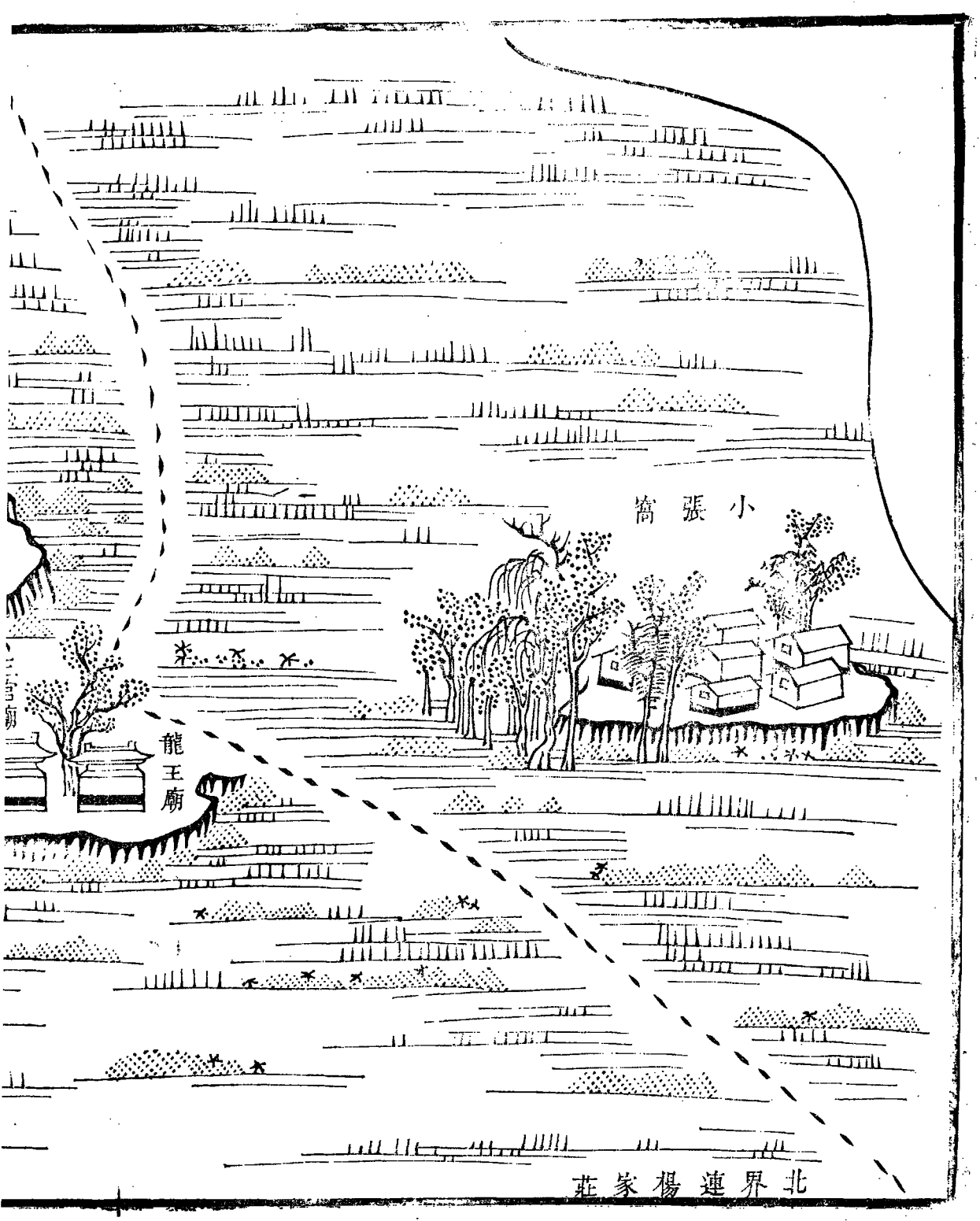

小張窩

龍王廟

北界連楊家莊



南界連高家村

張家窩

土地廟

三官廟

龍王廟

正南五

東北界連楊五莊

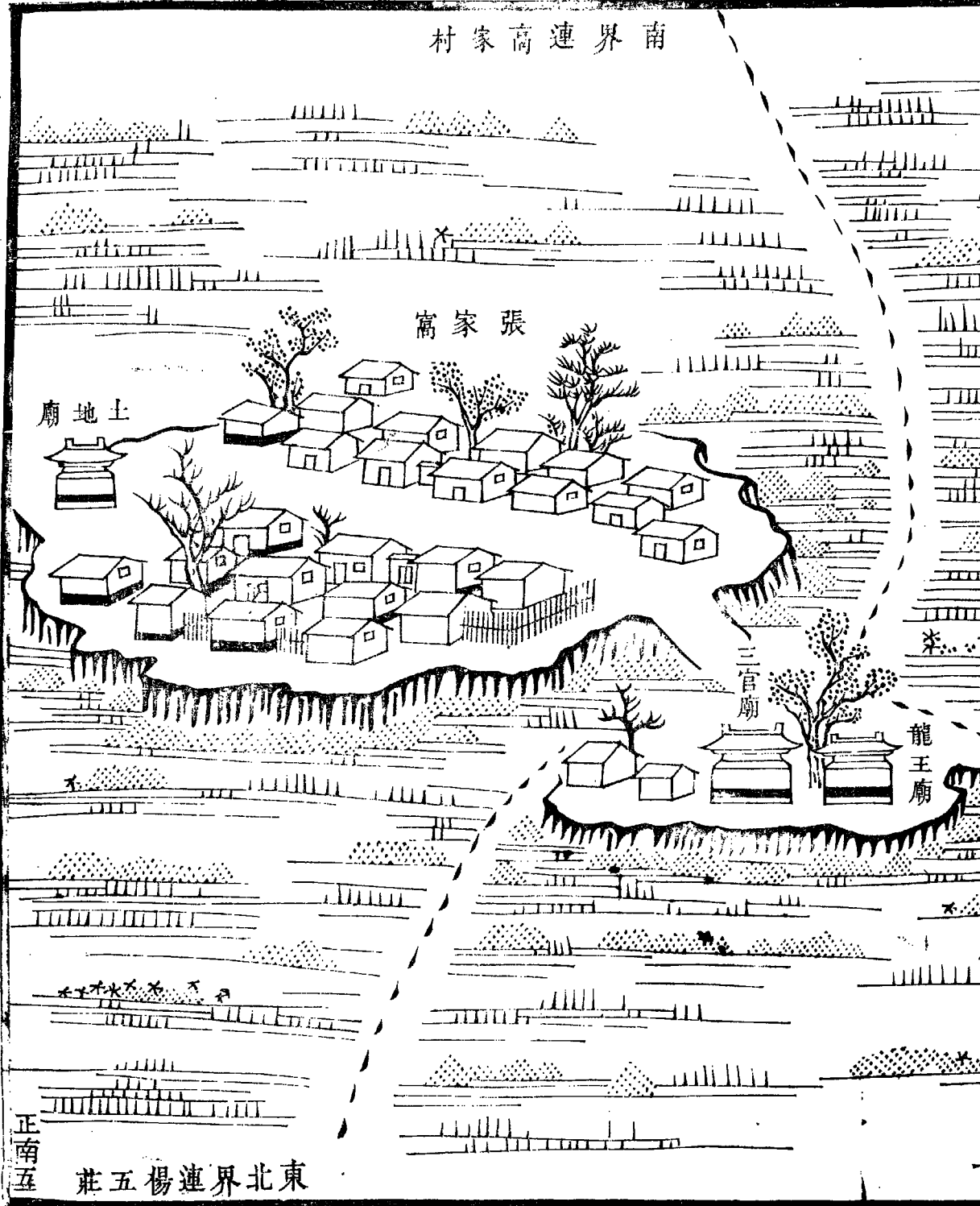

第六

高家村相連之大村曰馬家寺其間曰小高家村  
近靜海縣界民舍頗稠園內廟三村三東界劉家  
臺

紳衿 一十二戶

鋪戶 四戶

煙戶 一百三戶

傭作 一十三戶

負販 四戶

僧道 二戶

共一百三十八戶

大口四百三十三口  
小口二百七十五口

靜海縣界

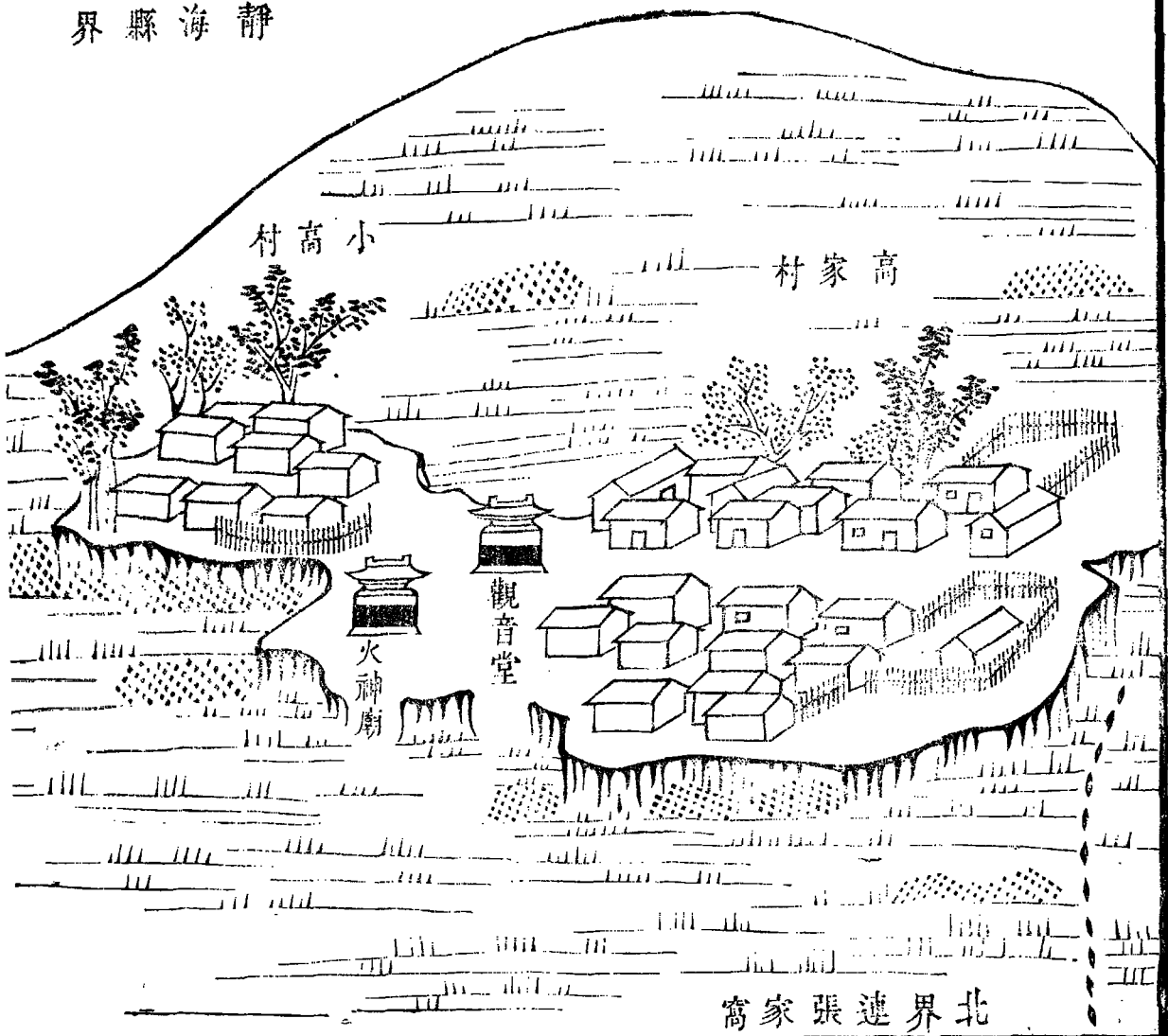

小高村

高家村

火神廟

觀音堂

北界連張家窩

馬家寺

靜海縣界

東界連劉家臺

村

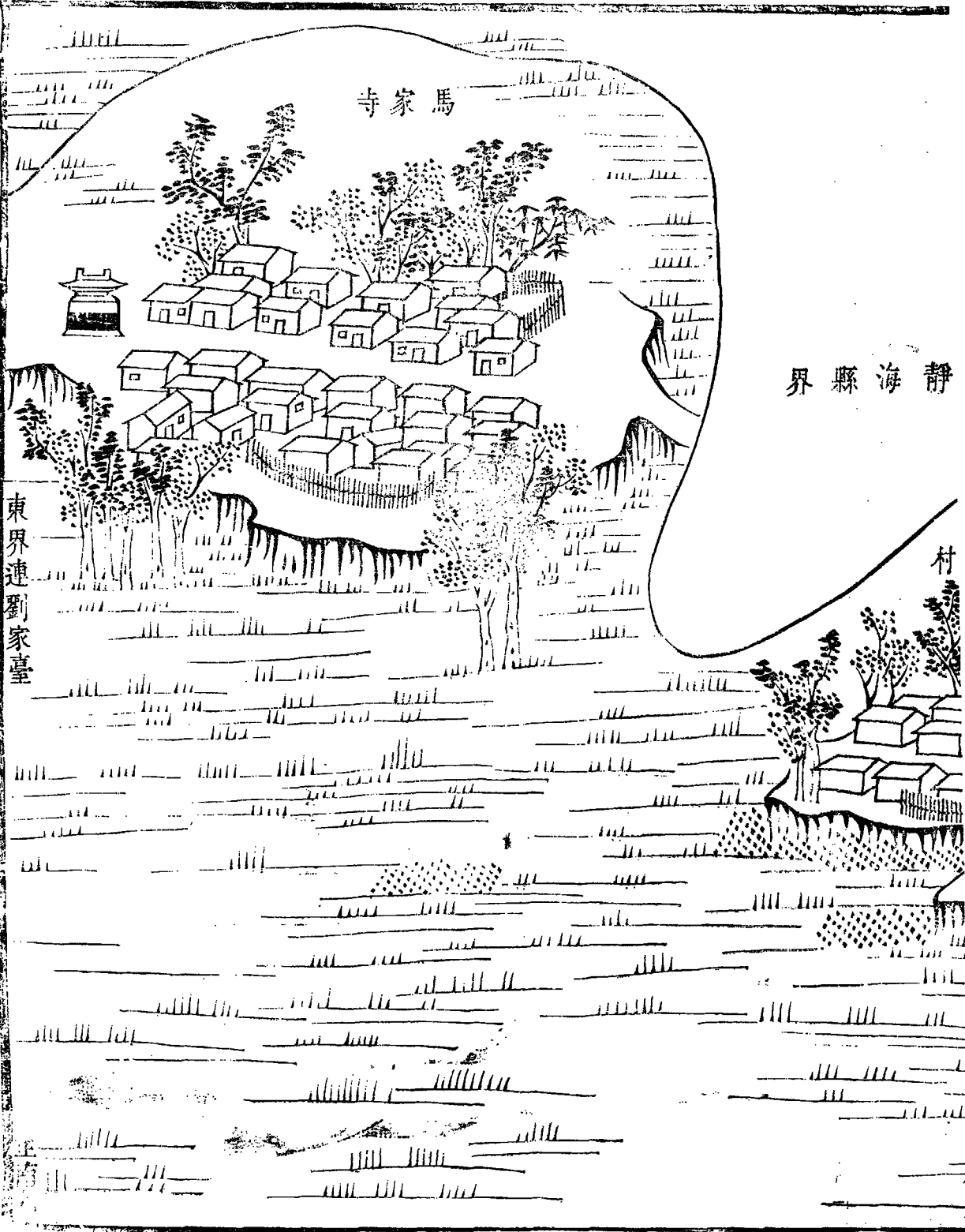

第七

劉家臺之東曰朱家臺再東曰郭家村三村相比地勢閑曠圖內廟一村三東界潘家樓

紳衿 六戶

鋪戶 二戶

煙戶 一百二十二戶

傭作 二十一戶

種園 二十九戶

僧道 二戶

共一百六十二戶

小口三百八十二口

靜海縣界

西界連馬家寺

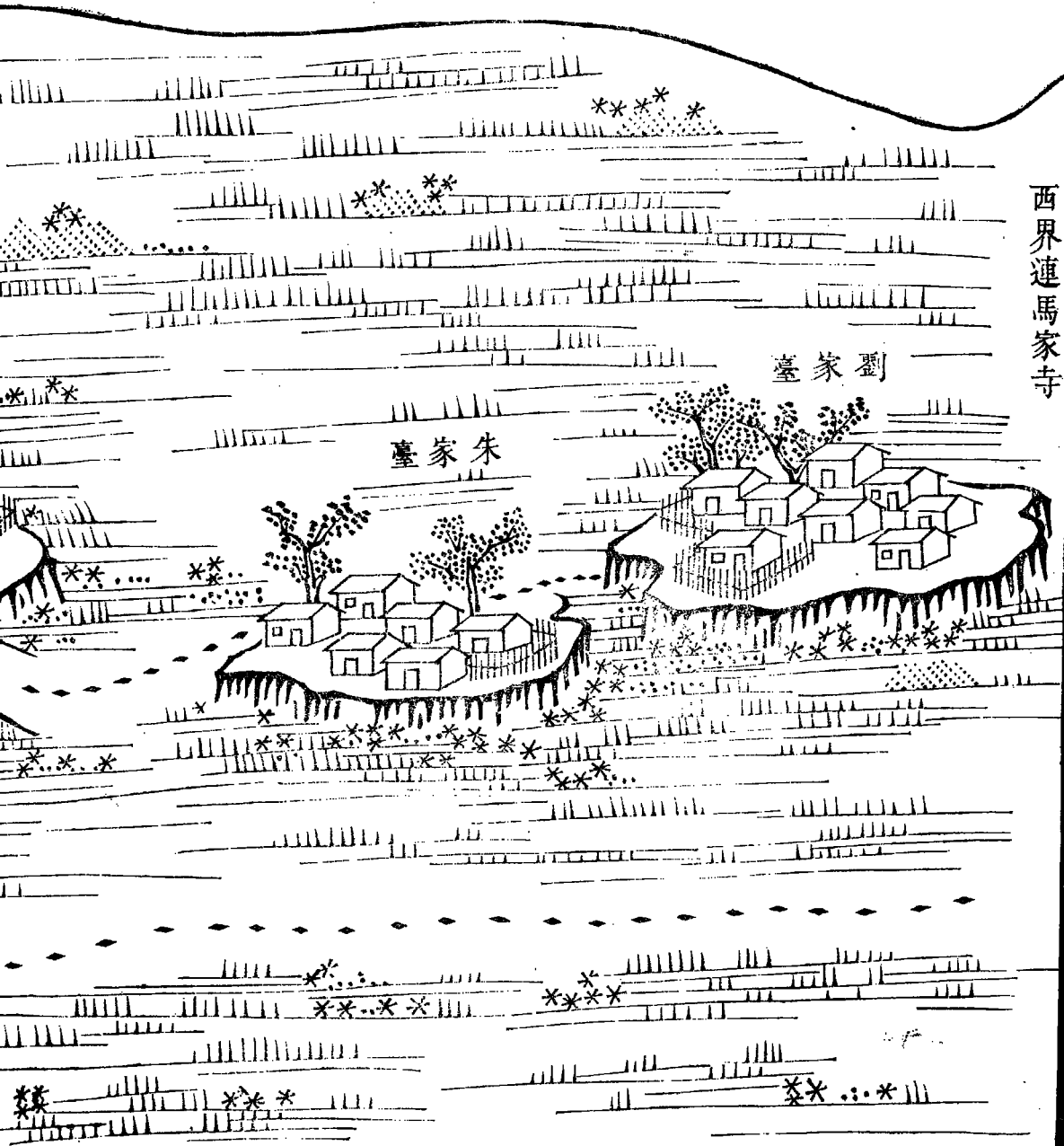

朱家臺

劉家臺

朱家臺



東界連潘家樓

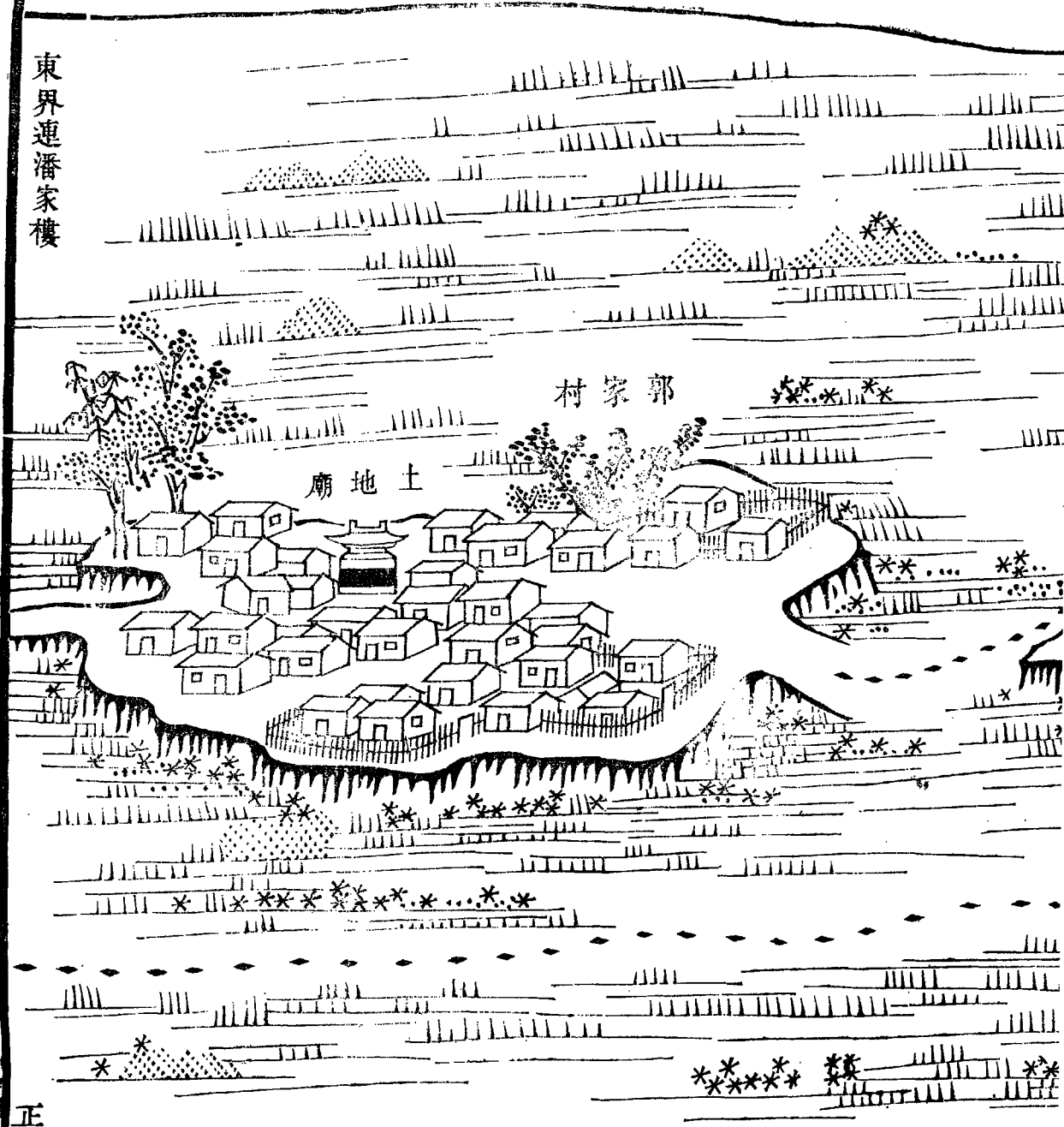

正南七

第八

潘家樓相連之村曰姚家村廬舍微稠形勢相等  
圖內廟三村二西界郭家村

紳衿 四戶

煙戶 八十六戶

僧道 二戶

共九十二戶

大口二百三十二口  
小口一百五十一口



西界連郭家村

潘家樓

土地廟

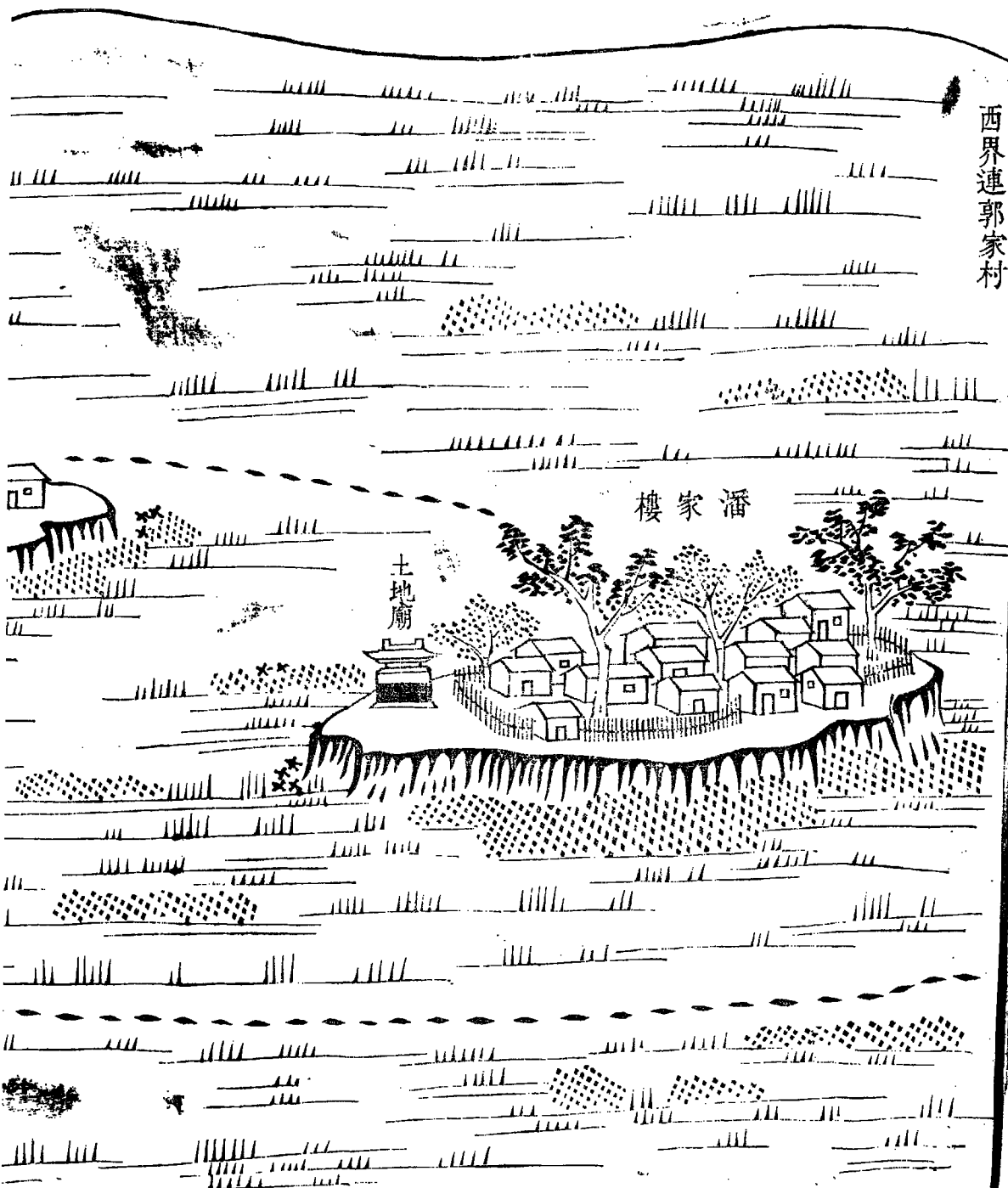

靜海縣界

姚家村

土地廟

菩薩廟

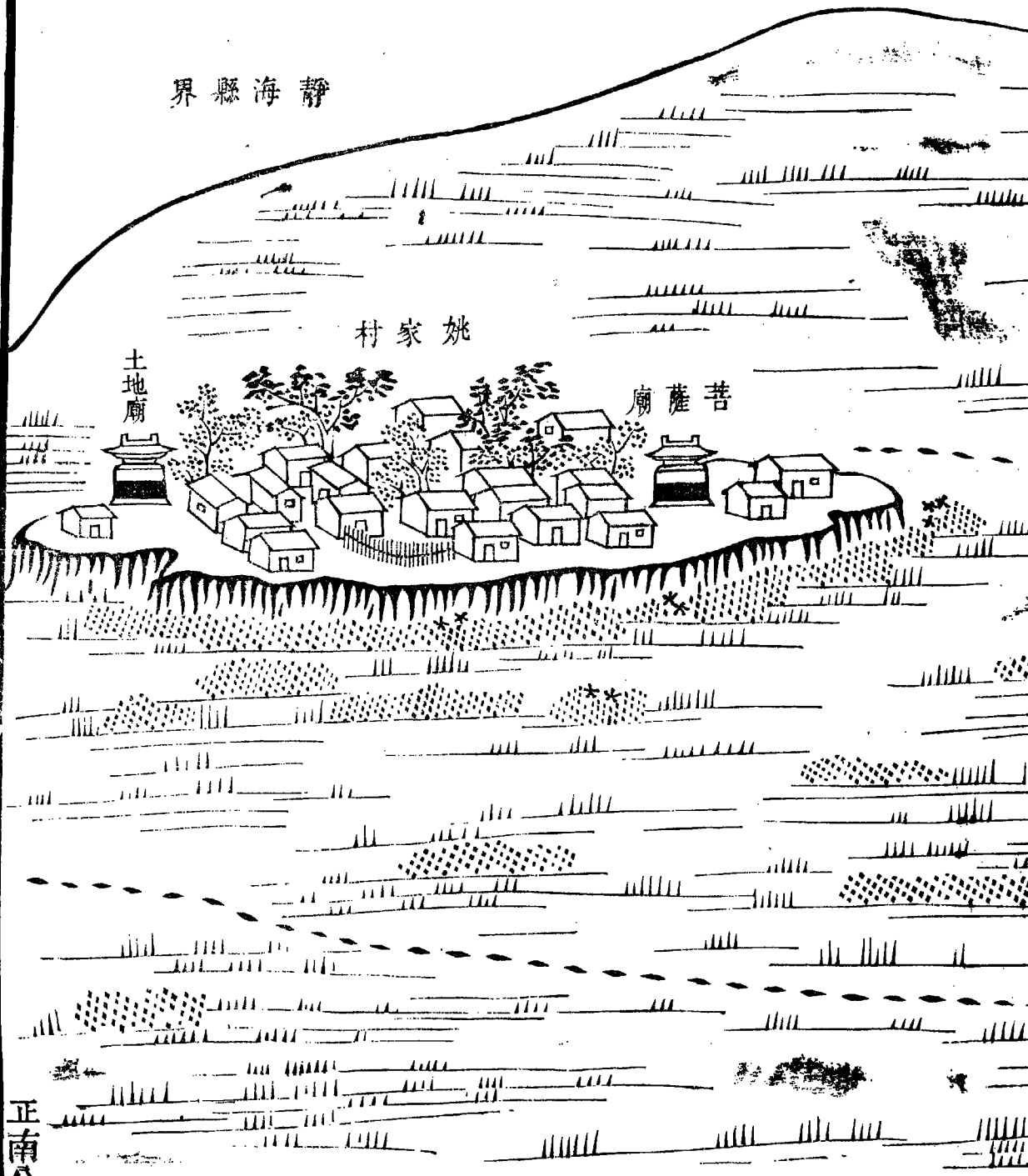

第九

由郭家村而西至張家窩其東北曰楊五莊地勢  
高峻其下村曰華家莊園內廟二村二東界侯家  
臺

紳衿 一戶

鋪戶 一戶

煙戶 九十四戶

傭作 二戶

共九十八戶

大口二百七十二口  
小口一百三十八口



西 南 界 張 家 窩

楊 五 莊

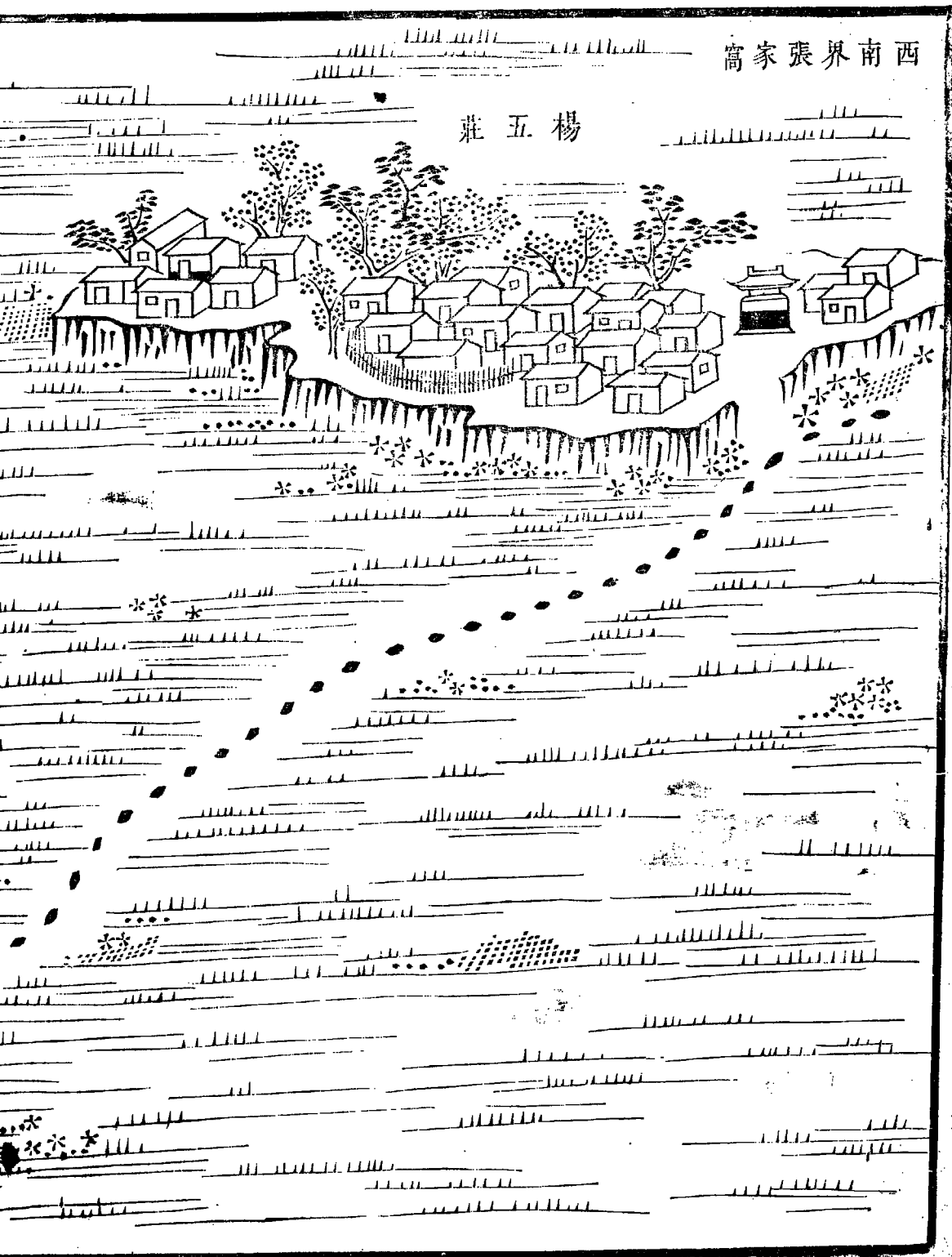



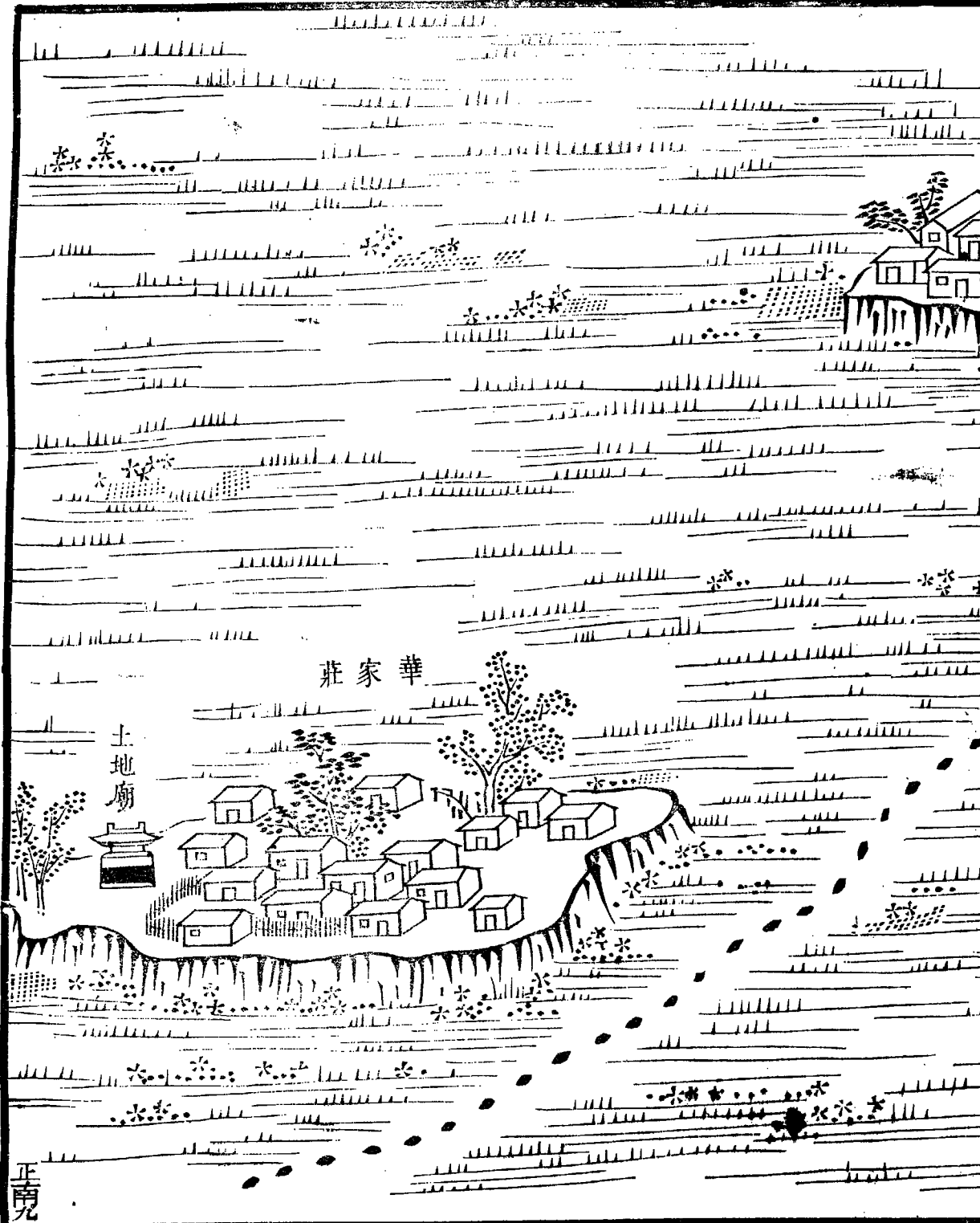

莊家華

土地廟

第十

侯家臺相近之村曰王頂堤地勢皆高塋四圍閑曠塗徑多歧圖內無廟宇村二東界紀家莊

煙戶 七十戶

共七十戶

大百八十六口  
小八十五口



侯家臺

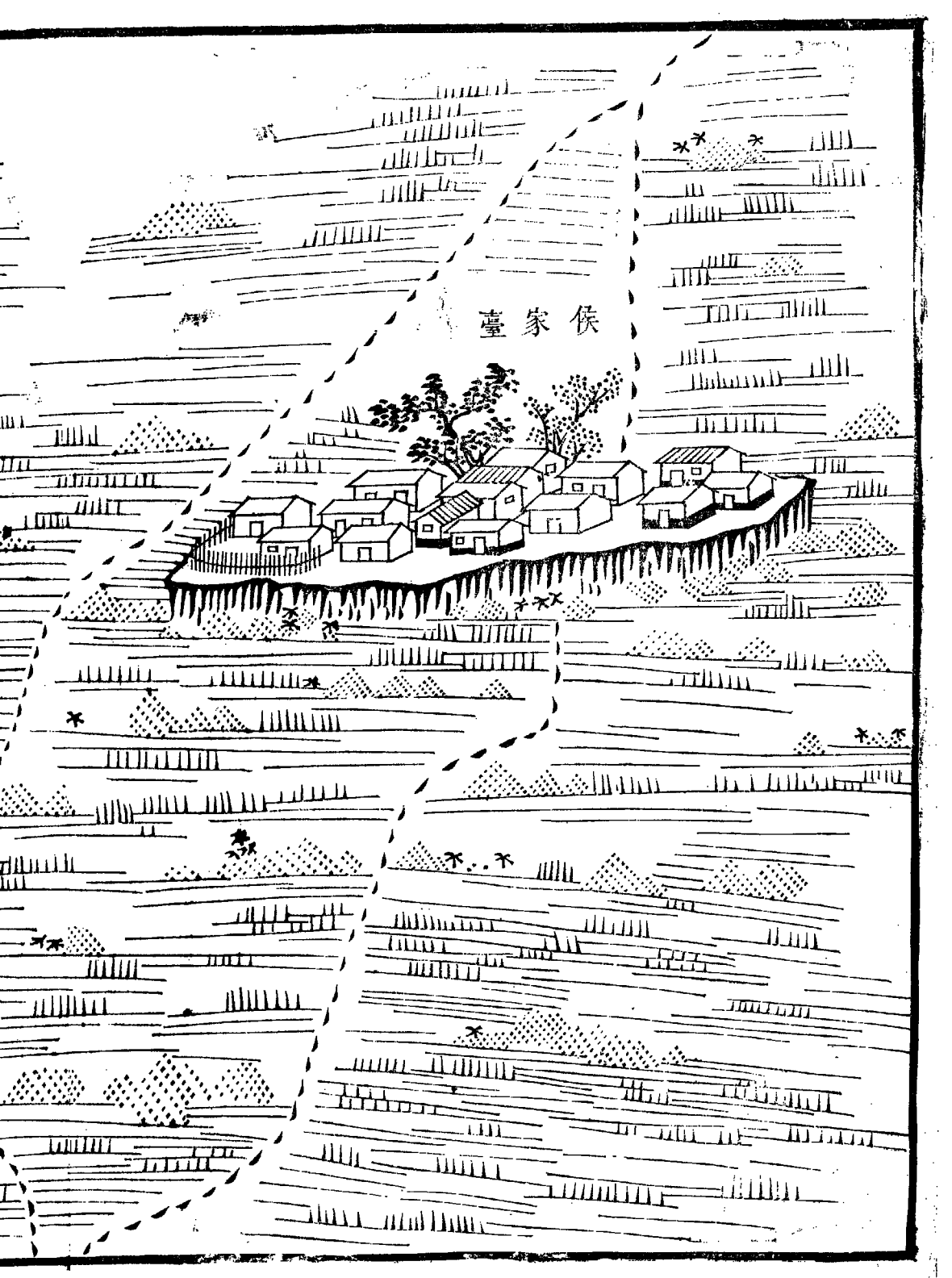

王頂堤

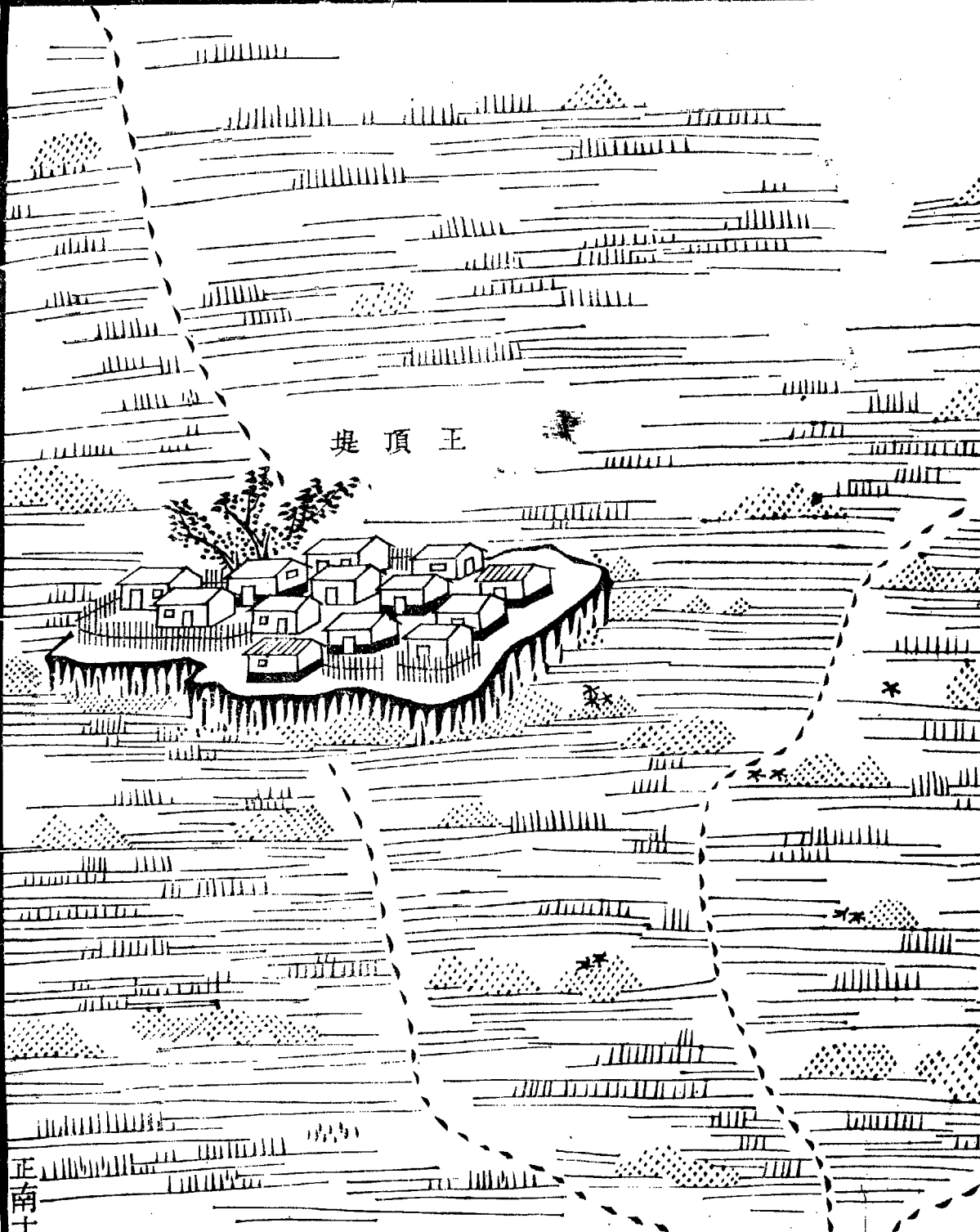

正南

第十一

紀家莊之連村曰黑牛城兩村廬舍稠密勢亦相等各通小徑圖內無廟宇村二西界後李七莊

紳衿 一戶

鋪戶 二戶

煙戶 四十七戶

傭作 四戶

共五十四戶

大口一百七十一口

小口九十四口



西界連後李七莊

紀家莊

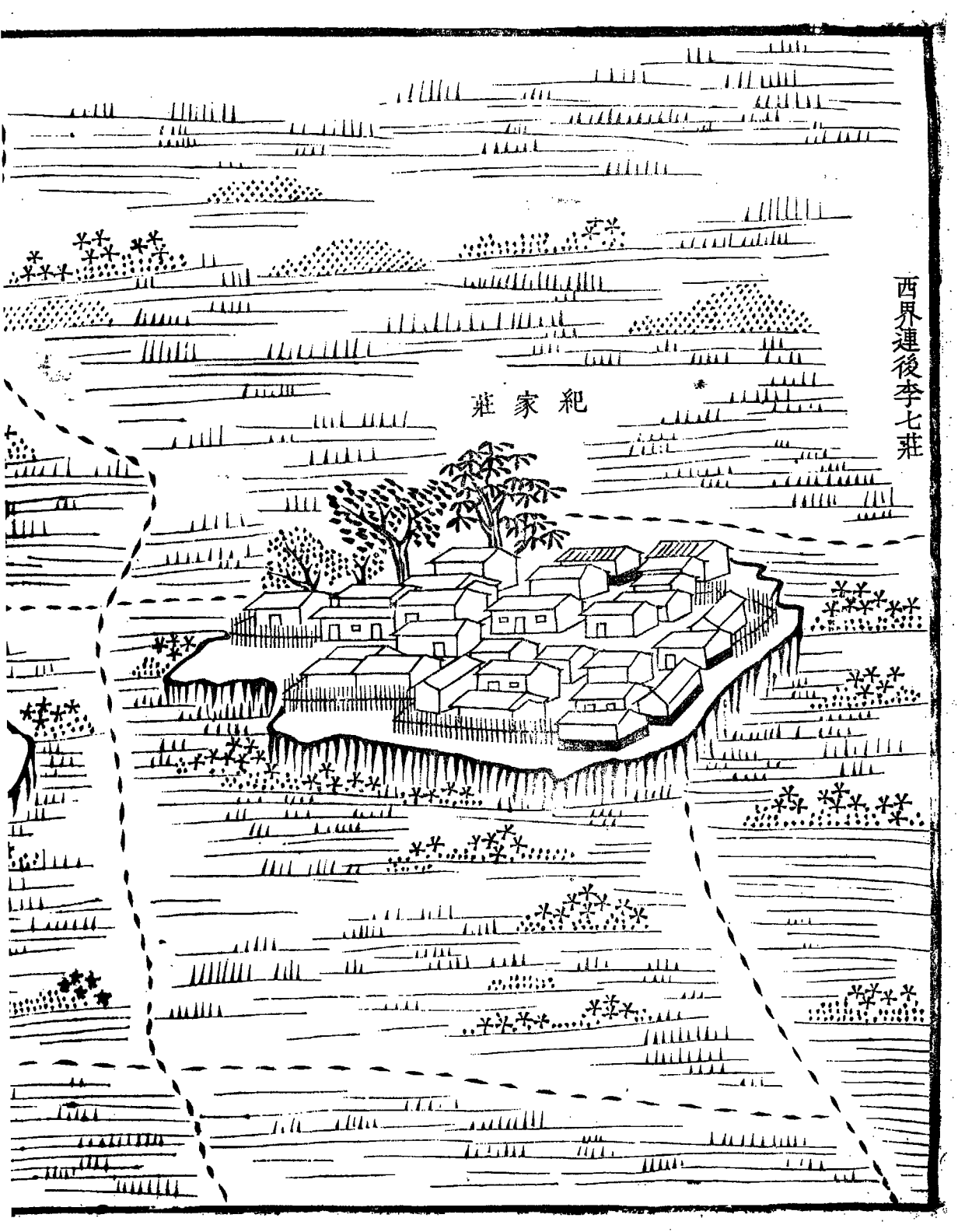



此道通峯山藥王廟

黑牛城



第十二

後李七莊之上有二村曰西樓莊曰王家莊民舍  
相同面臨小河蓋即海河之岔由雙港大橋曲折  
而赴此也圖內廟二村二南界後李七莊

鋪戶 三戶

煙戶 四十六戶

傭作 二十七戶

負販 五戶

僧人 一戶

共八十二戶

小口一百六口

莊家王

廟地土

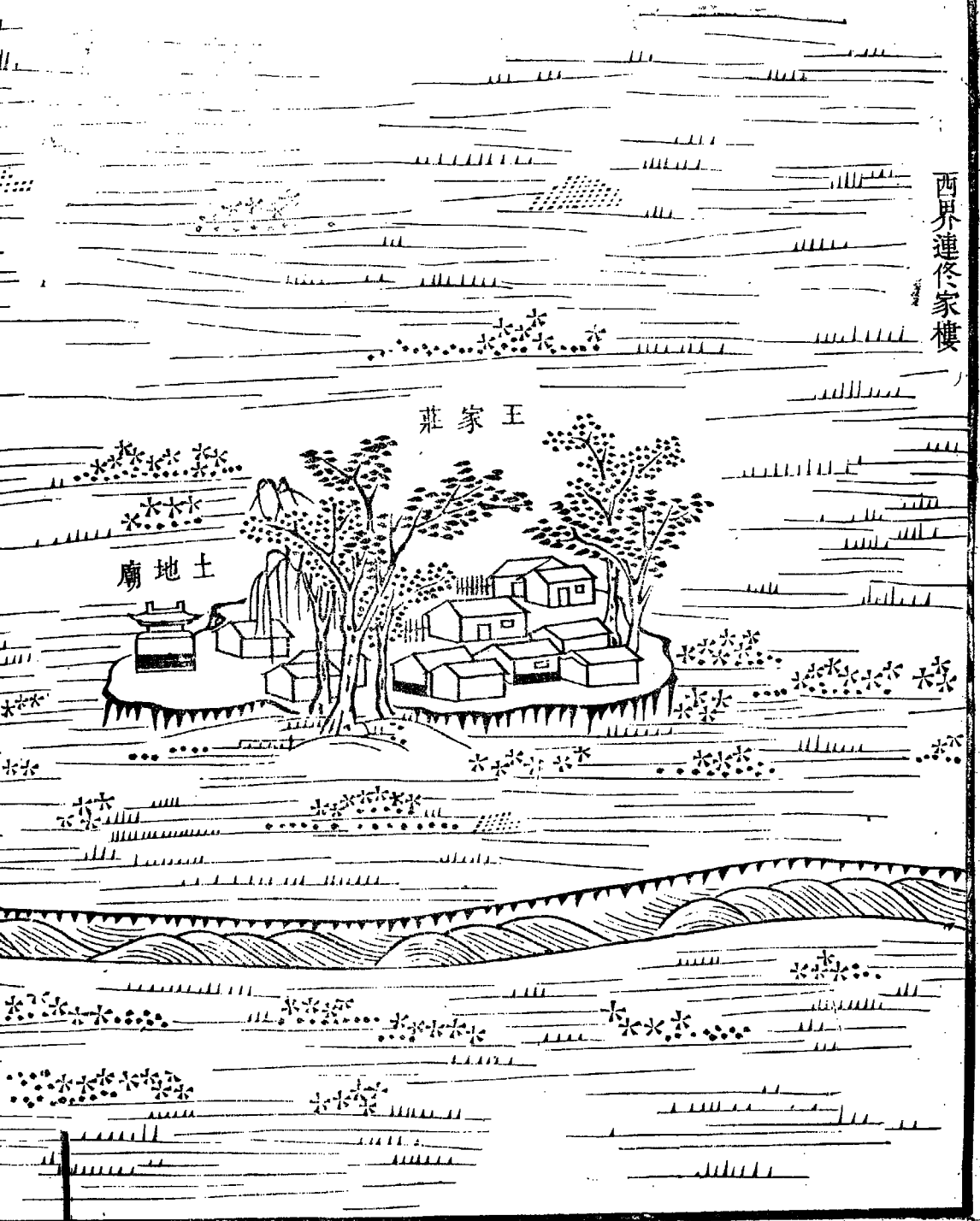

東界連東樓莊

西樓莊

土地廟

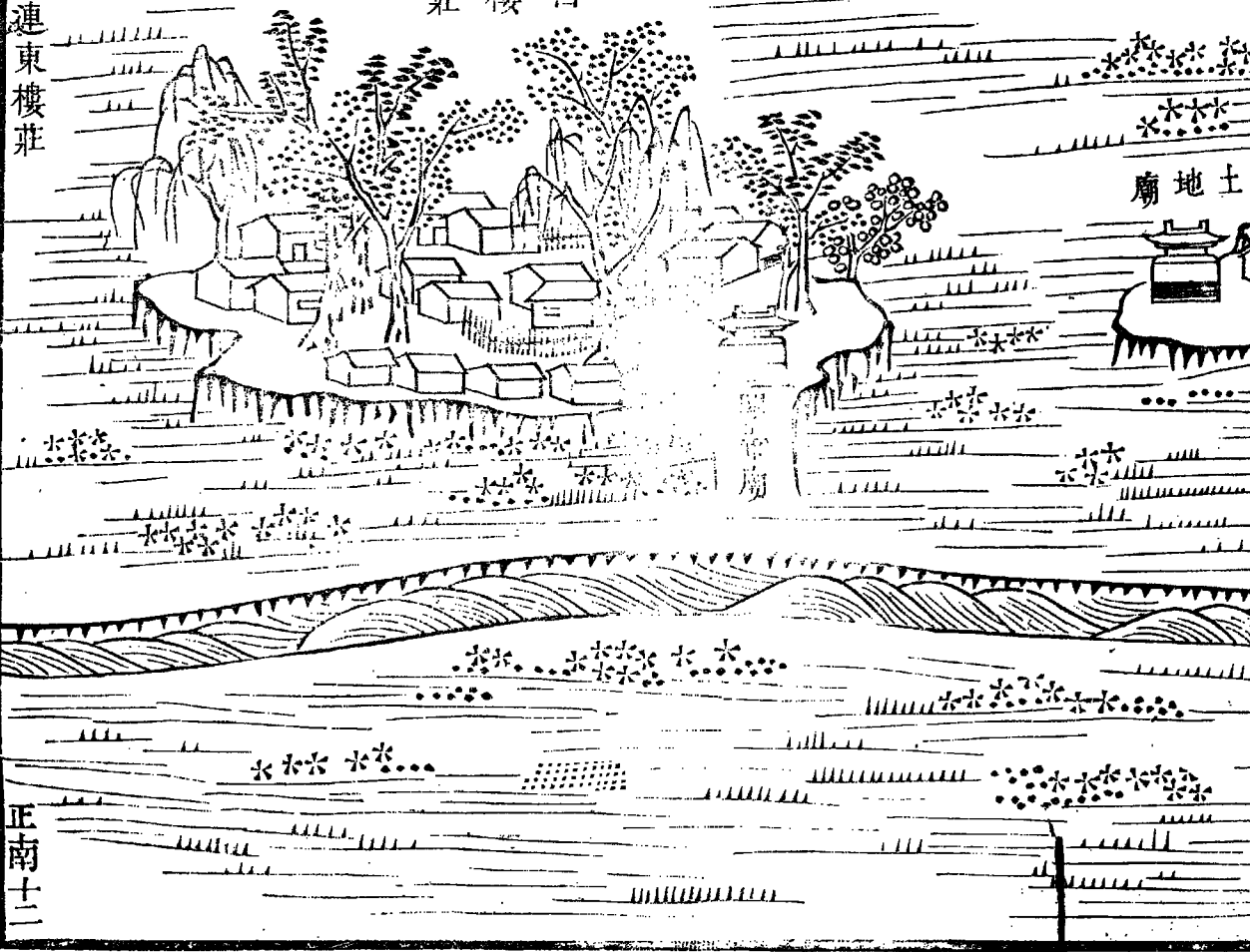

正南十二

第十三

李七莊有三曰後李七莊曰南李七莊曰西李七莊三村相連廬舍亦等岔河環其村外設兩小橋圖內無廟宇村三南界凌家口

煙戶 三十八戶

傭作 九戶

負販 五戶

共五十二戶

大口一百五十三口  
小口八十四口



南界連凌家口

西李七莊

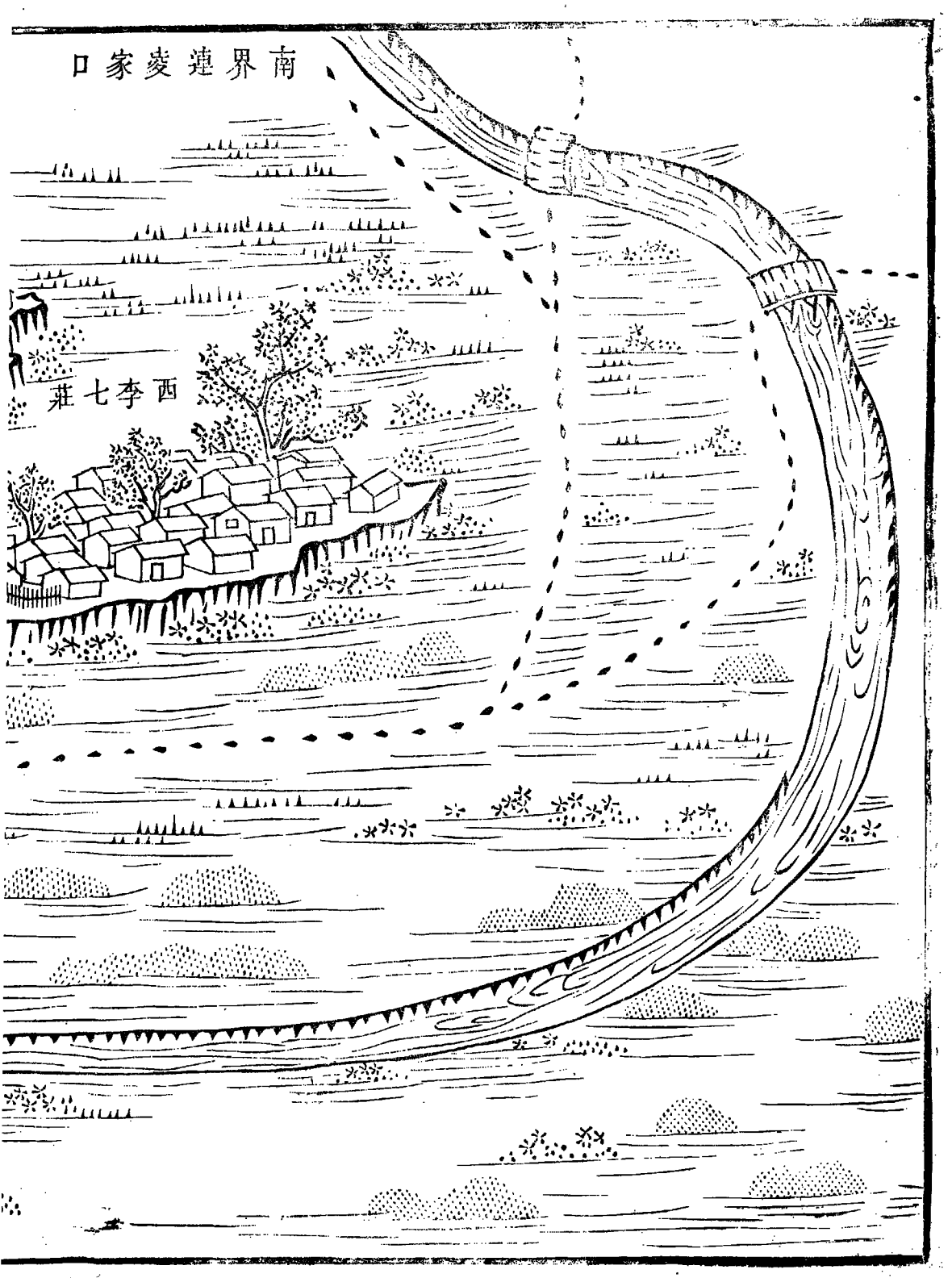



莊七李南

莊七李後

莊七李西

東界連紀家莊

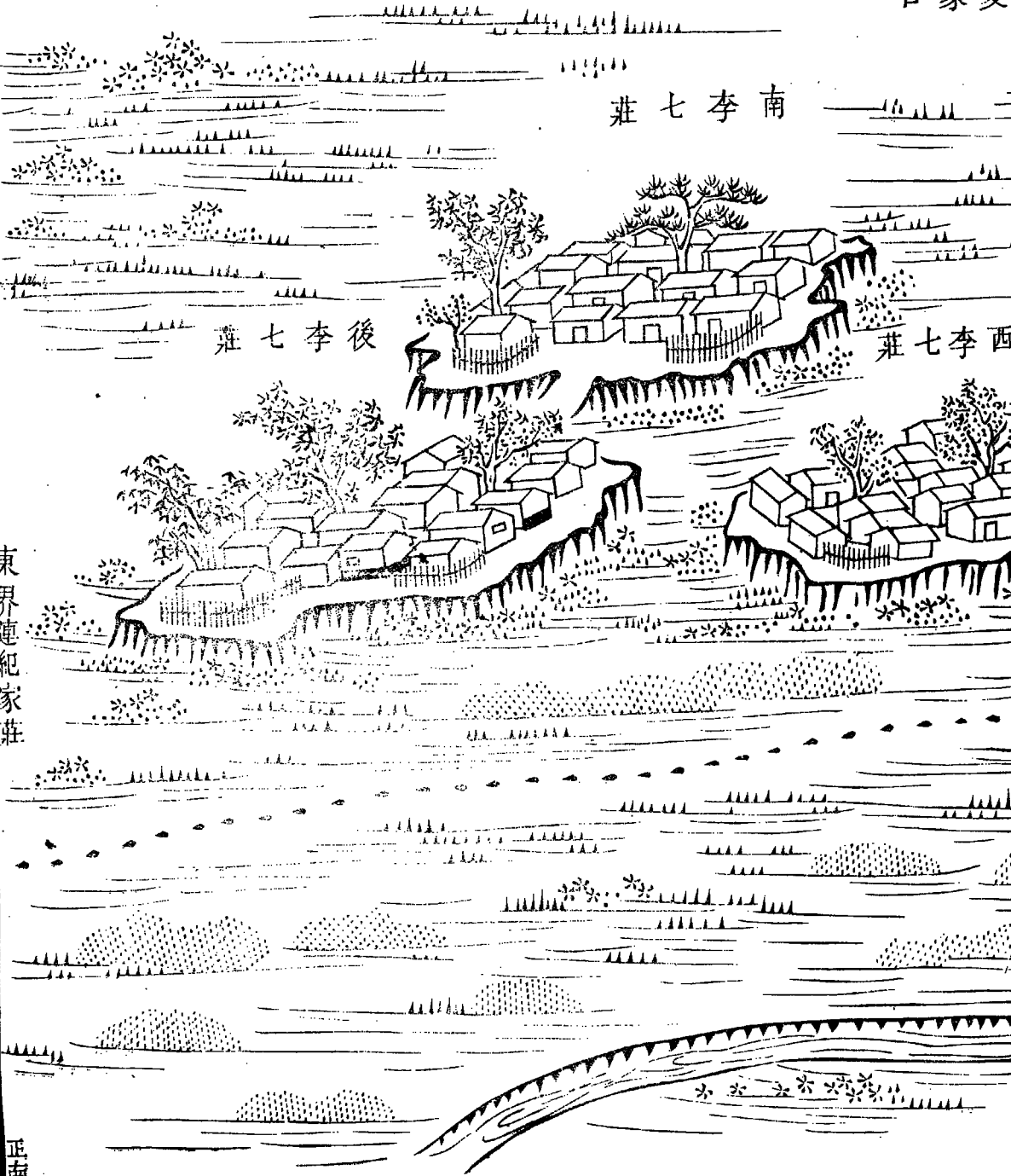

\*\*\*

第十四

凌家口為岔河所由分村在其間連村曰賈家臺  
曰凌家莊相去頗遠而各成聚落旁多間田圖內  
廟一村三西界楊家樓

煙戶 五十七戶

傭作 二十八戶

僧人 一戶

共七十六戶

大口二百四十一口

小口七十三口



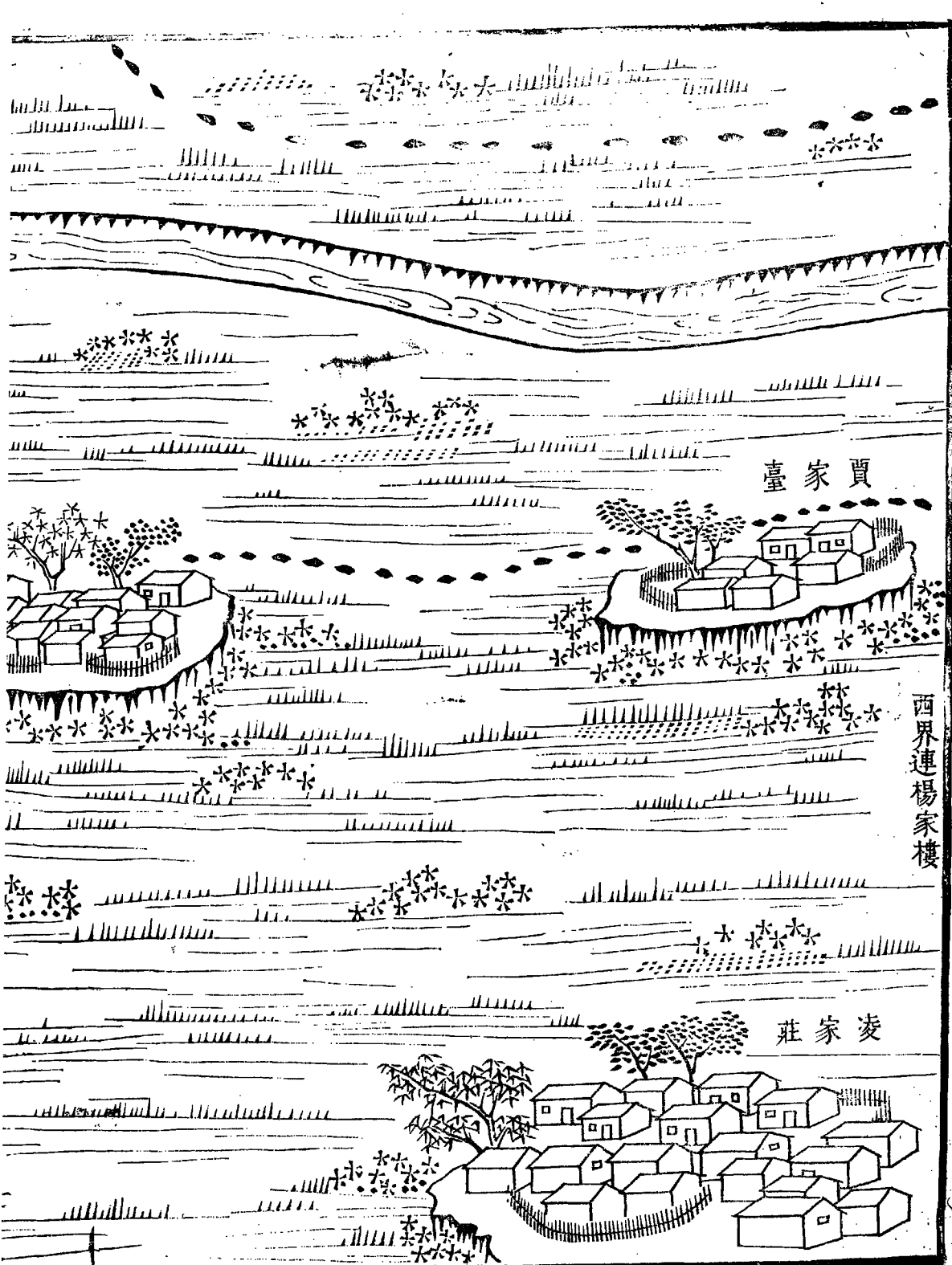

賈家臺

西界連楊家樓

凌家莊

莊蘭王蓮界南

廟地土

口家凌

北界李七莊

正南十四

莊七李前

連界北

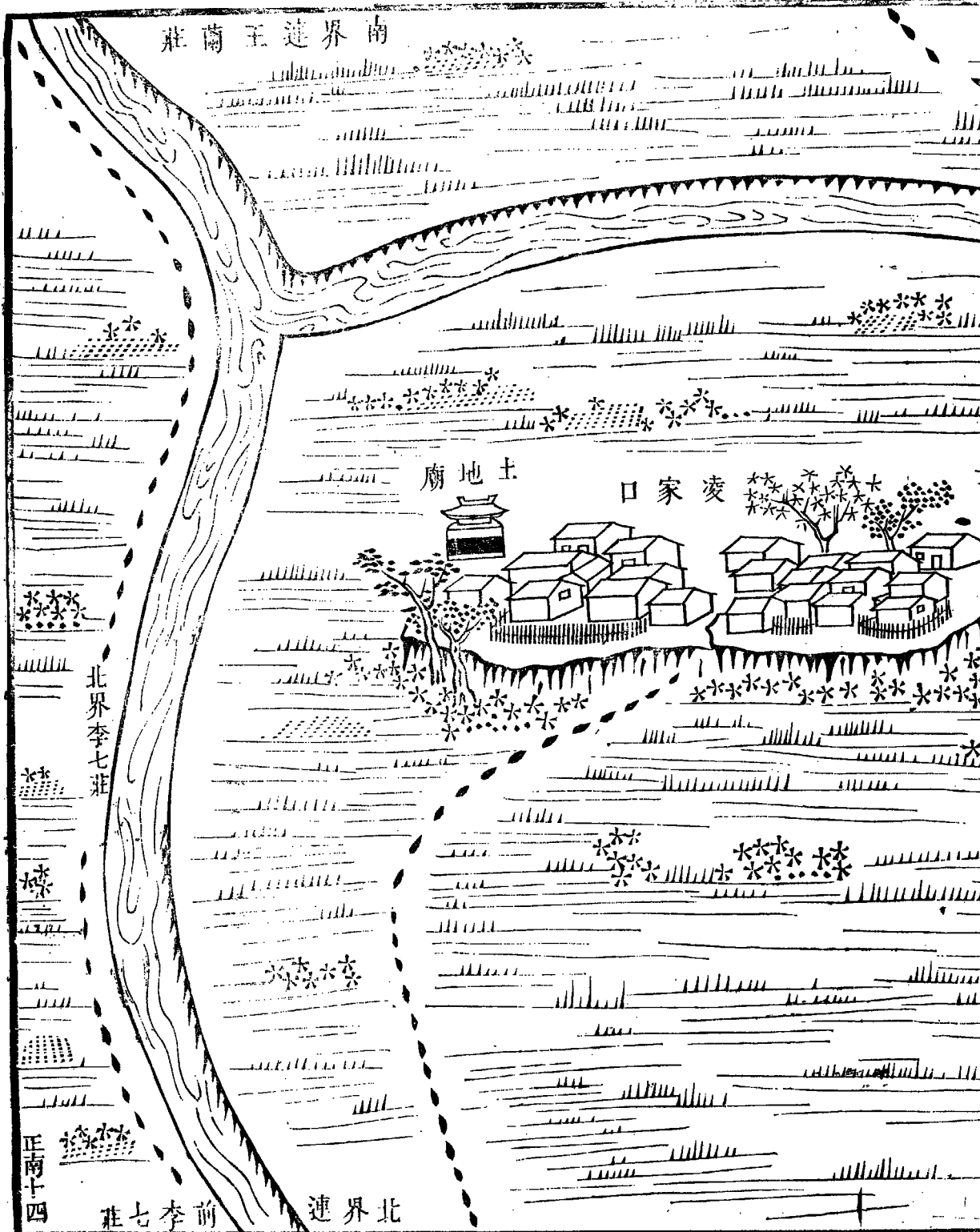

第十五

因河流復折而西有村曰楊家樓連村曰吳家臺  
曰蔡家臺對河曰辛家院中設渡橋圖內廟三村  
四橋一西界王家臺

煙戶

一百一十戶

傭作

三戶

僧道

二戶

共一百一十五戶

大口三百五十六口

小口一百八十五口



辛家院

蔡家臺

吳家臺

西界連王家臺

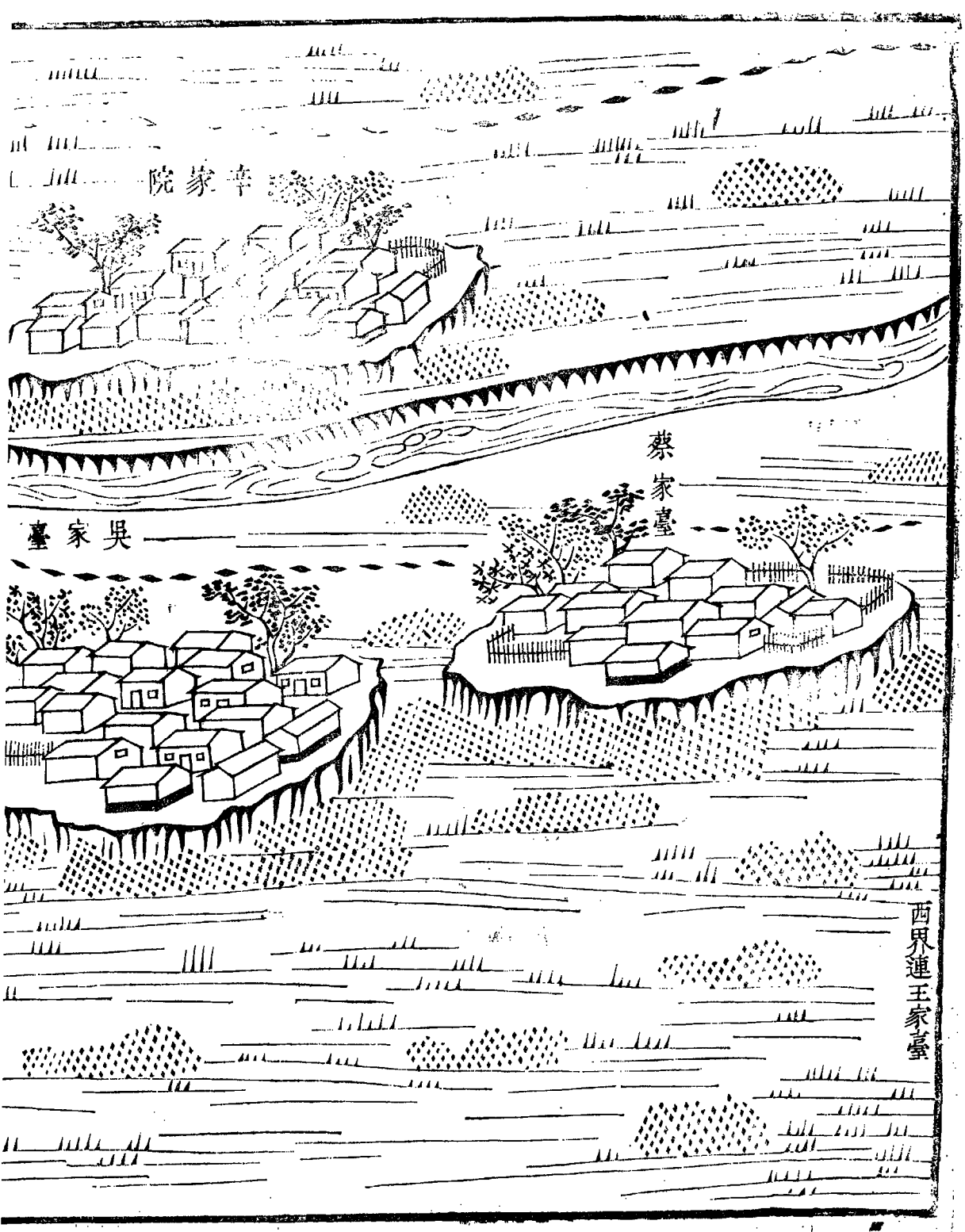



院

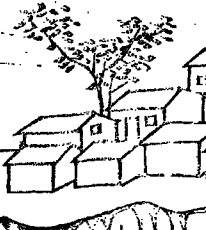

吳家臺

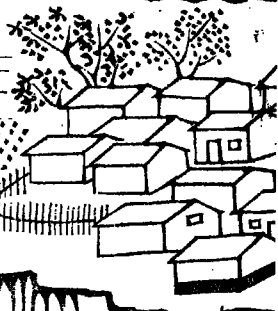

楊家樓

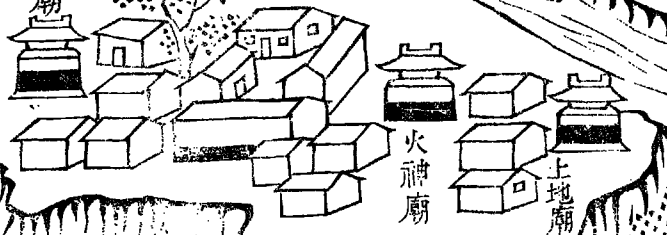

關帝廟

火神廟

土地廟

東界蓮寶家臺

正南十五

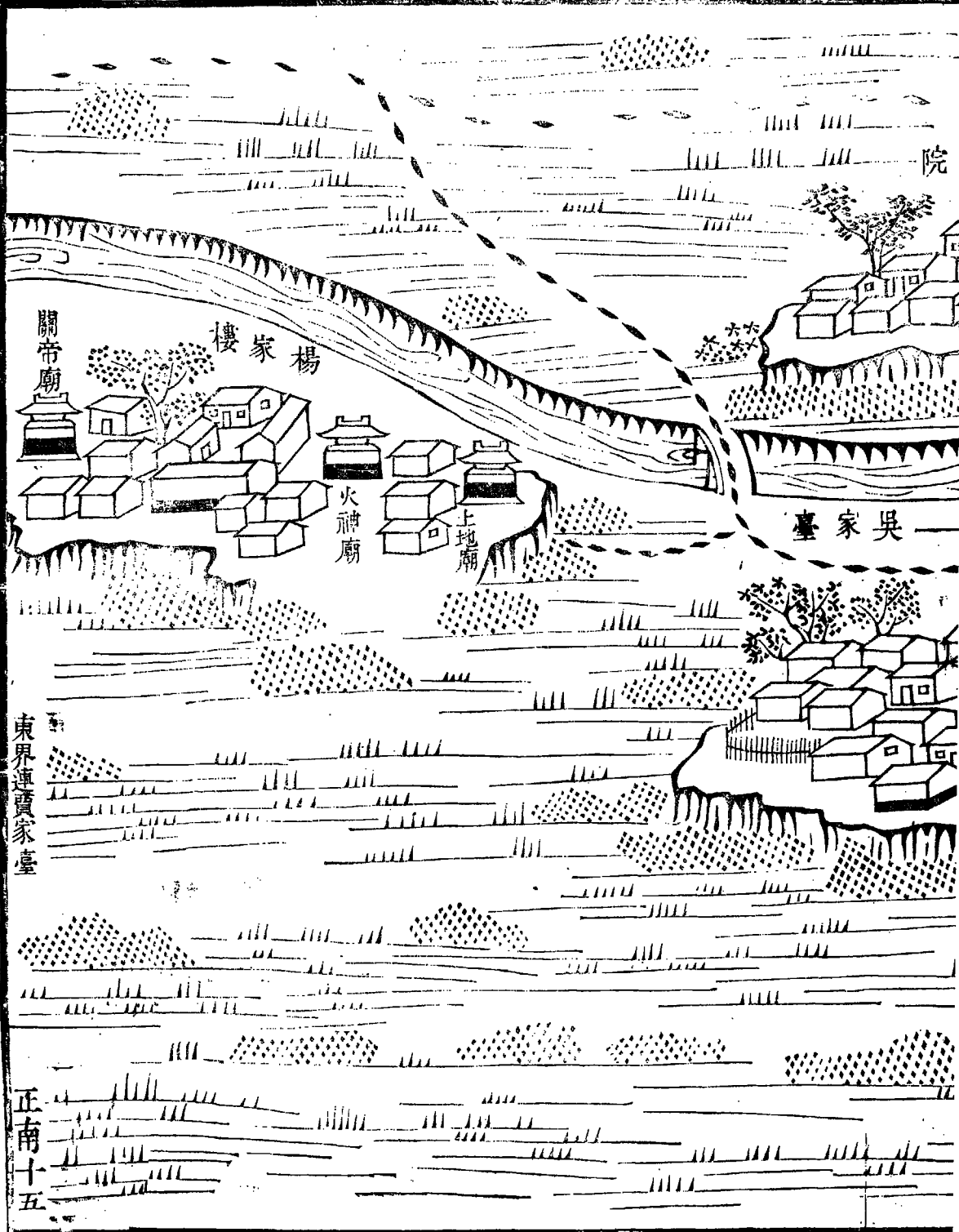

東面一帶村莊圖說

津邑東面多水鄉與塌河淀相近每苦泛溢而人  
煙稠密村落紛如因繪東面一帶村莊

第一

軍糧城者舊志謂元時海運屯糧於此故名或謂五代時劉仁恭所作即寶坻縣之軍糧城後入津界周遭遺址僅存地頗窪夏秋霖雨輒苦潦云其連村曰張貴莊曰貫兒莊曰陳林莊廬舍皆稠圍內廟一村四北界大范莊

紳衿 九戶

鋪戶 四十三戶

煙戶 六百八十九戶

應役 三戶

傭作 七十六戶

負販 一百四十七戶

船戶 三十八戶

乞丐 二戶

僧道 三戶

共一千一十戶

大口三千六十九口  
小口九百三十九口

10  
11  
12  
13  
14  
15  
16  
17  
18  
19  
20  
21  
22  
23  
24  
25  
26  
27  
28  
29  
30  
31  
32  
33  
34  
35  
36  
37  
38  
39  
40  
41  
42  
43  
44  
45  
46  
47  
48  
49  
50  
51  
52  
53  
54  
55  
56  
57  
58  
59  
60  
61  
62  
63  
64  
65  
66  
67  
68  
69  
70  
71  
72  
73  
74  
75  
76  
77  
78  
79  
80  
81  
82  
83  
84  
85  
86  
87  
88  
89  
90  
91  
92  
93  
94  
95  
96  
97  
98  
99  
100

軍糧城

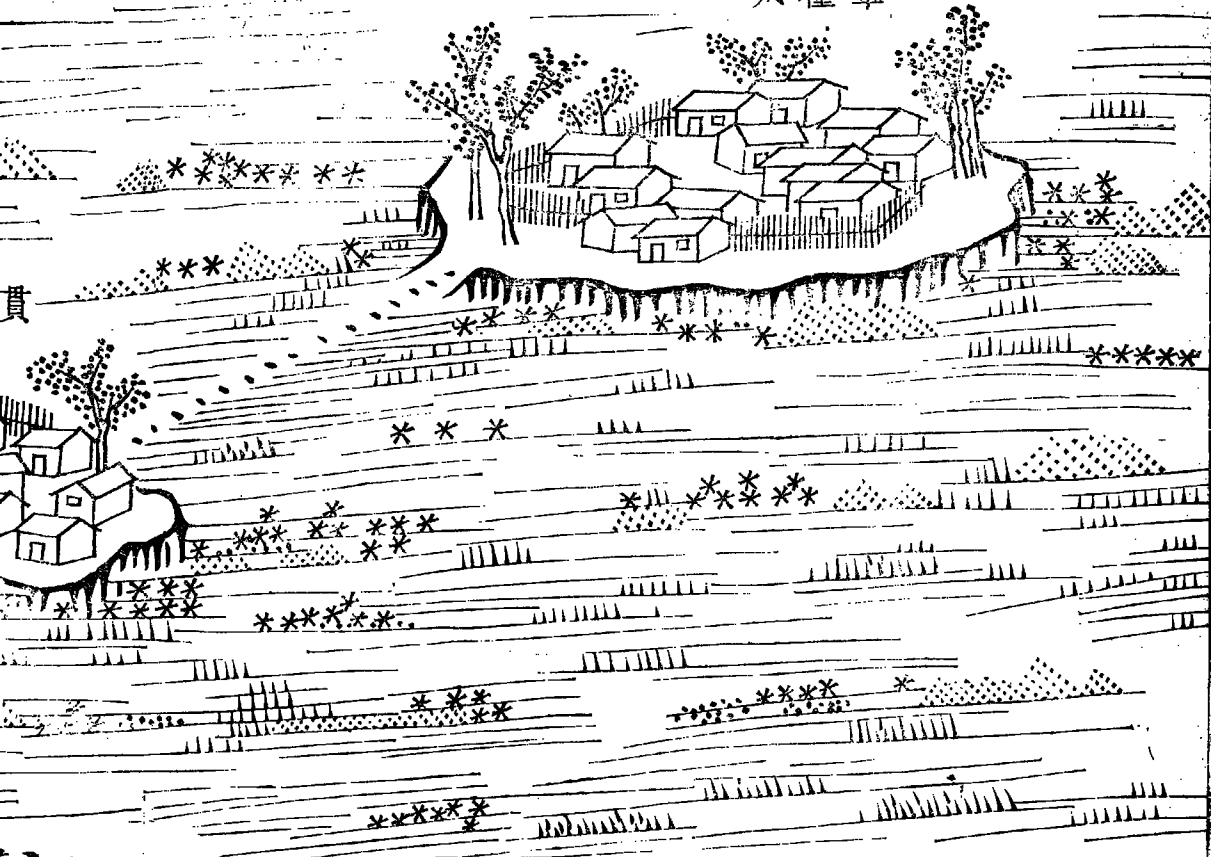

張貴莊

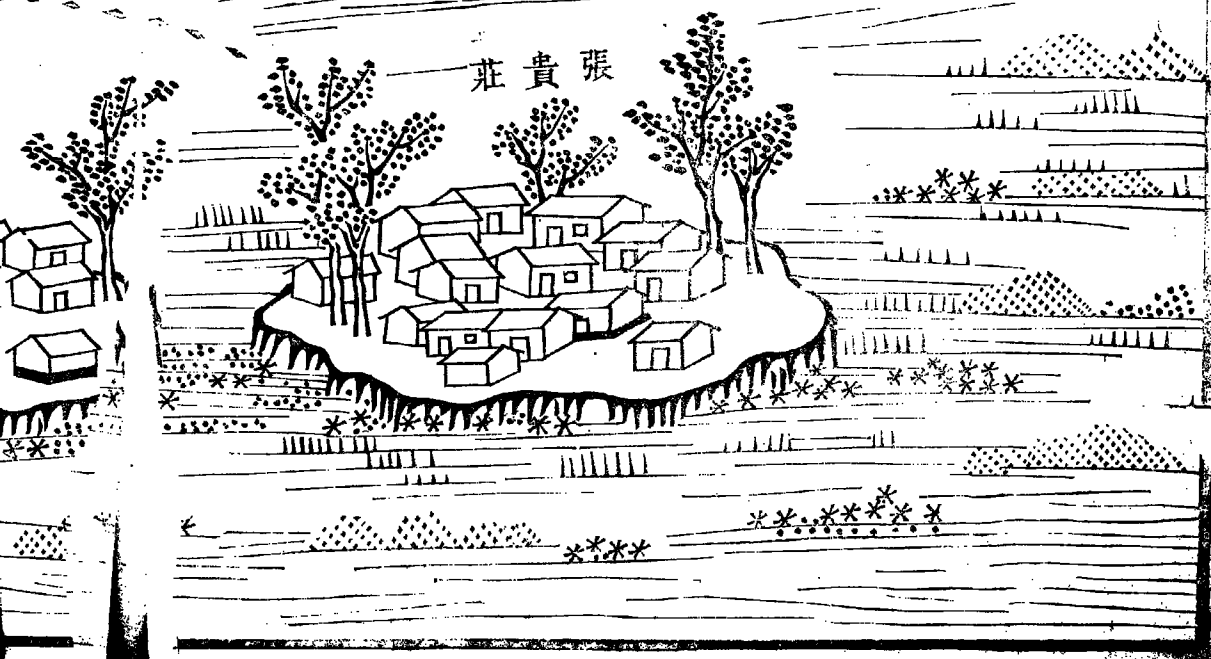

貫兒莊

北界連大范莊

陳林莊

土地廟

東面

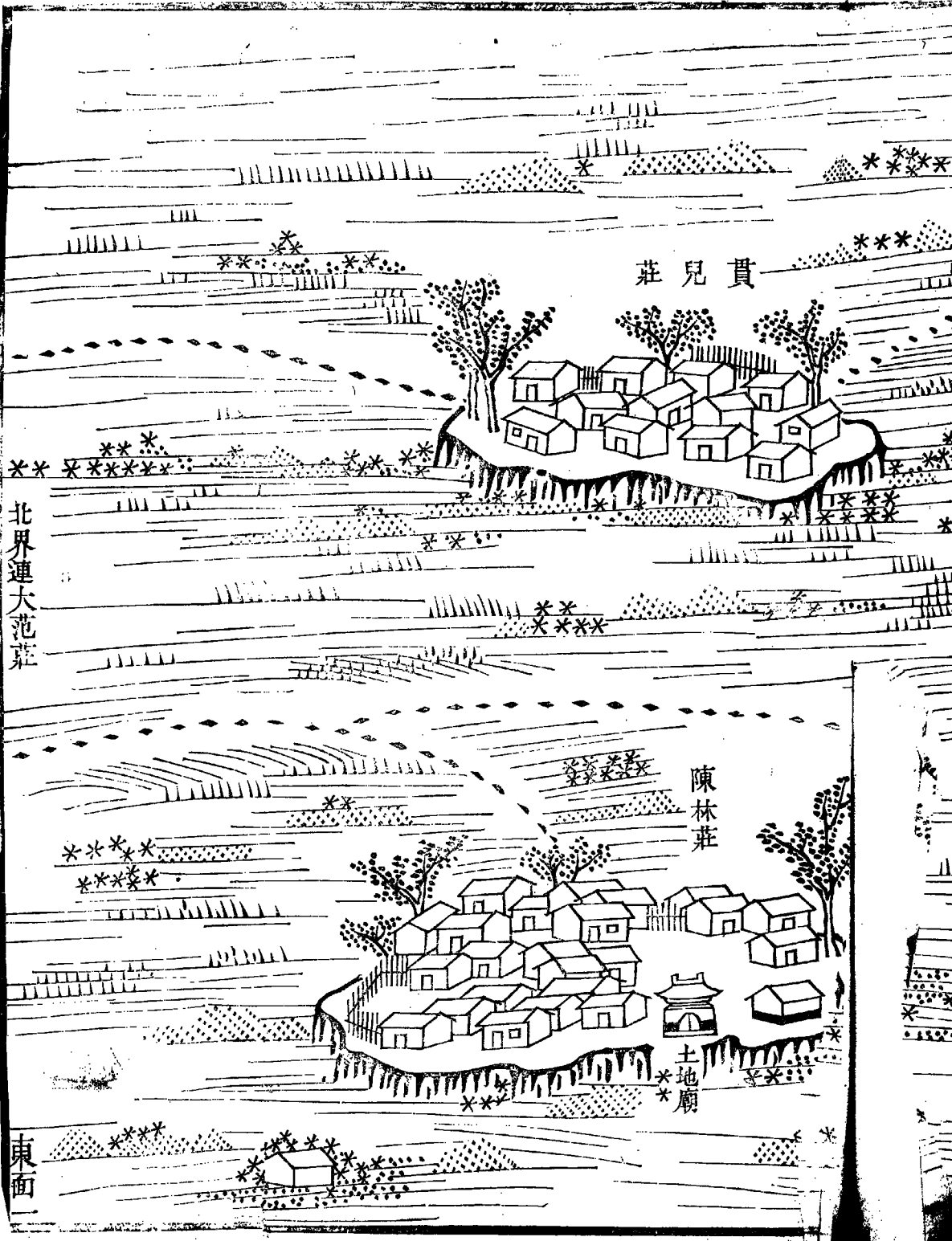

第二

大范莊之西曰歡坨莊與塌河淀相近地勢微高故以坨名其連村曰荒草坨曰孫家莊曰何家莊曰李明莊圖內無廟村五東界趙家莊

紳衿 一十七戶

鋪戶 三十六戶

煙戶 七百六十九戶

應役 六戶

傭作 三十八戶

負販 二十七戶

船戶 四十一戶



寡居 一戸

僧道 二戸

共九百三十七戸

大口二千四百八十口

小口九百九十二口

東界連趙家莊

荒草坨

李明莊

西界連大畢莊

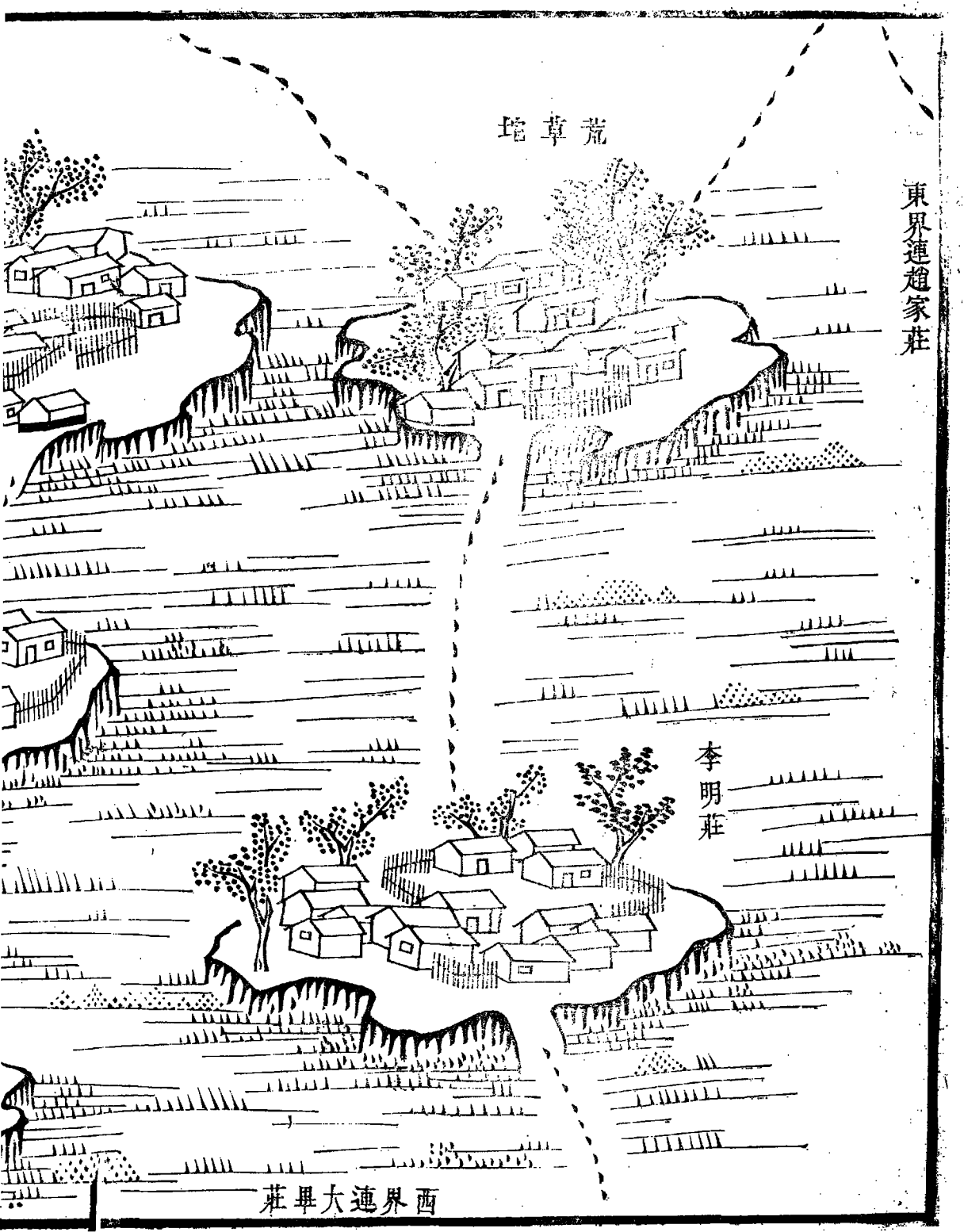

東界連劉快莊

歡坨莊

孫家莊

何家莊

場  
河  
淀

東  
西



第三

趙家莊與于家莊朱家莊三村相錯曲徑回紆四圍多淤田圖內無廟村三北界荒草垞

鋪戶 一千八戶

煙戶 九十五戶

傭作 七十二戶

捕魚 一十五戶

船戶 一十八戶

共二百一十八戶

大口七百七十八口

小口三百四十四口



東界連陳林莊

于家莊

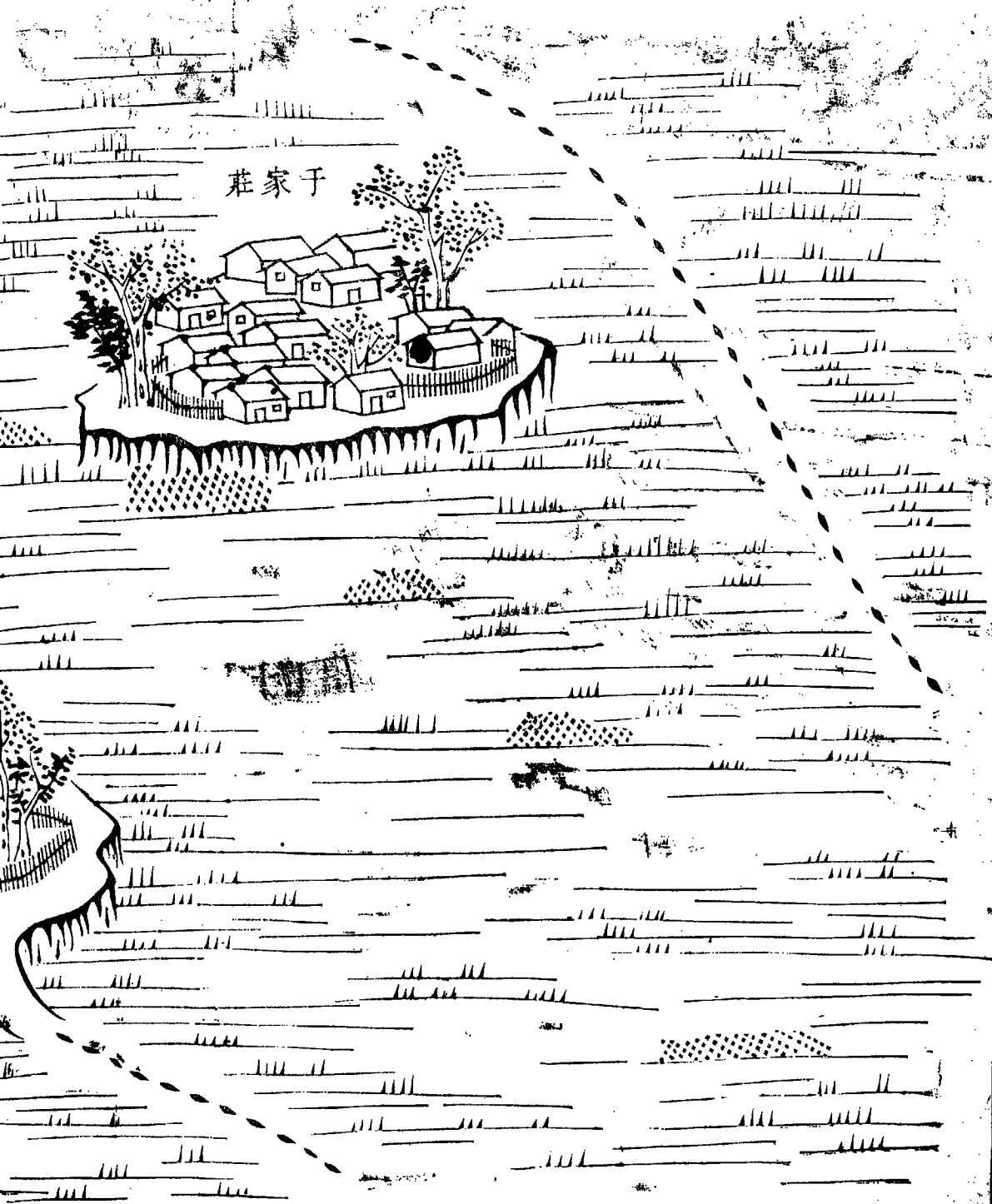

莊林陳連界

莊家趙

莊

北界連荒草坨

莊家朱

東面

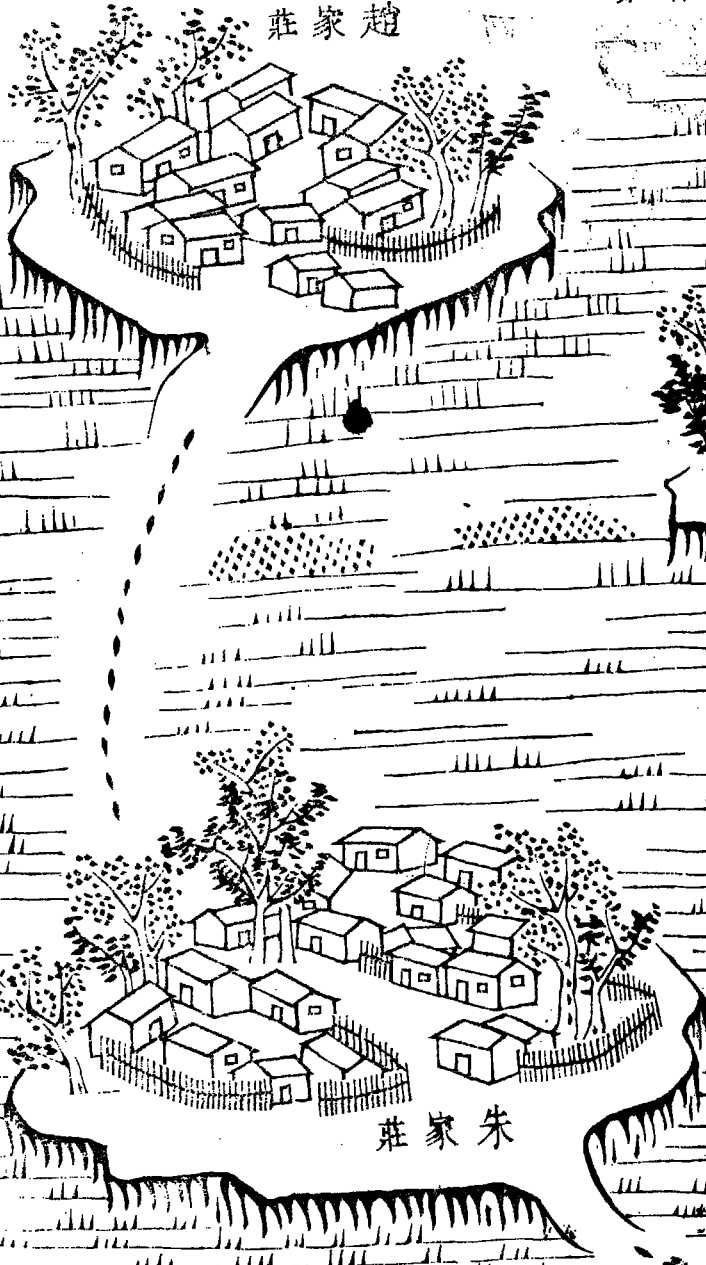

第四

歡坨之東曰大范莊其連村曰劉快莊曰西堤頭亦近塌河淀於西堤頭外疏小河以洩淀水設渡橋圖內無廟宇村三橋一南界貫兒莊

紳衿 二戶

鋪戶 二十三戶

煙戶 六百三十九戶

應役 二十二戶

傭作 二十五戶

船戶 二十九戶

負販 二十八戶



負販 二十八戶

共七百三十八戶

本口二千二百九十二口  
小口一千一百四十二口

南界連貫兒莊



大范莊

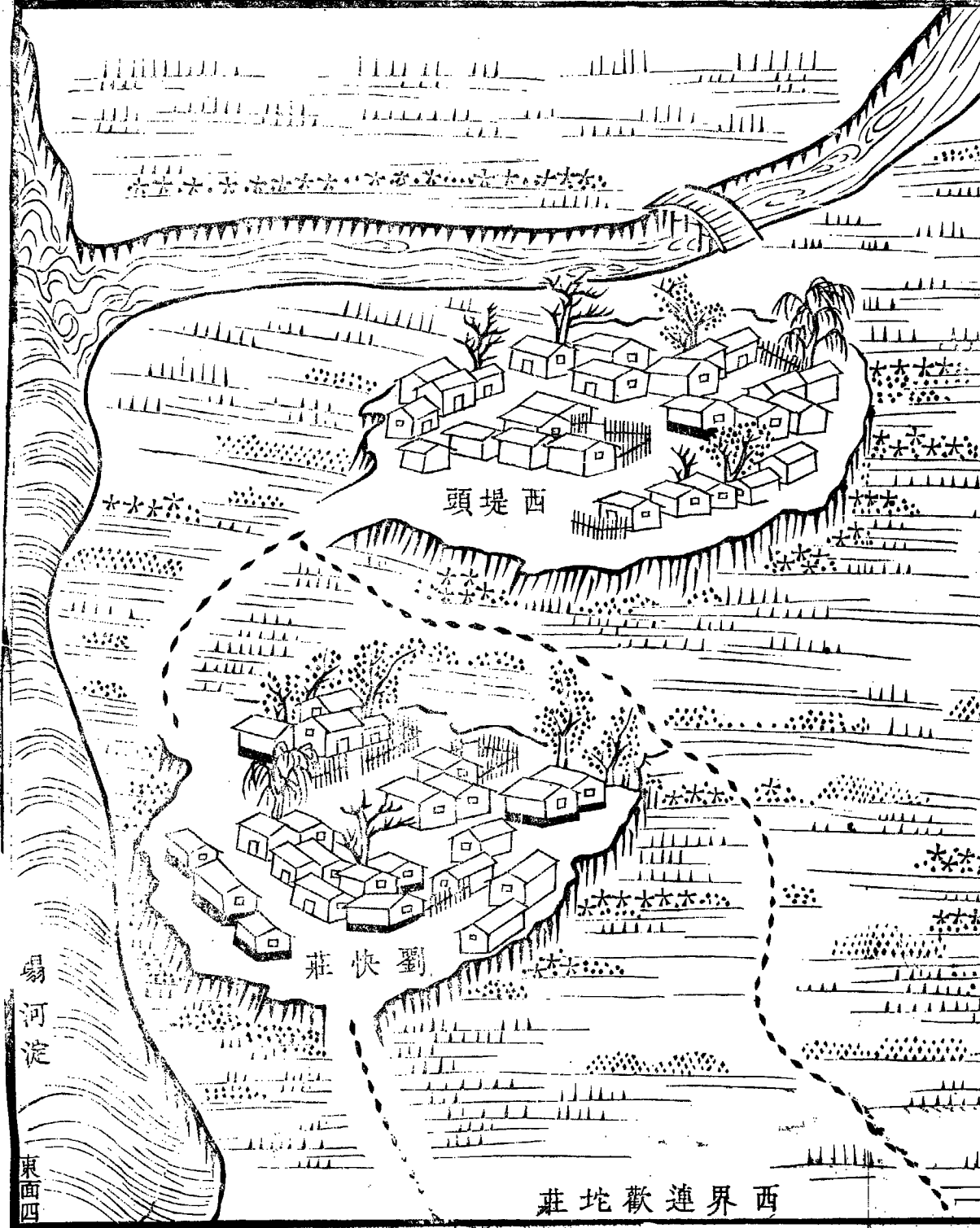

西堤頭

劉快莊

西界連歡坨莊

易河旋

東面四

第五

由何家莊而西曰大畢莊一巨村也淀分兩岔河  
村外設渡橋二處其對河曰徐家莊曰趙李莊兩  
村相比廬舍不多圖內無廟宇村三橋二河西通  
陳家溝

紳衿 三戶

鋪戶 三十二戶

煙戶 四百八十七戶

傭作 七十戶

負販 二十九戶

捕魚 二十七戶

乞丐 四戶

共六百五十七戶

大口二千一百九十七口

小口六百七十一口

東界何家莊

河南賈家沽道

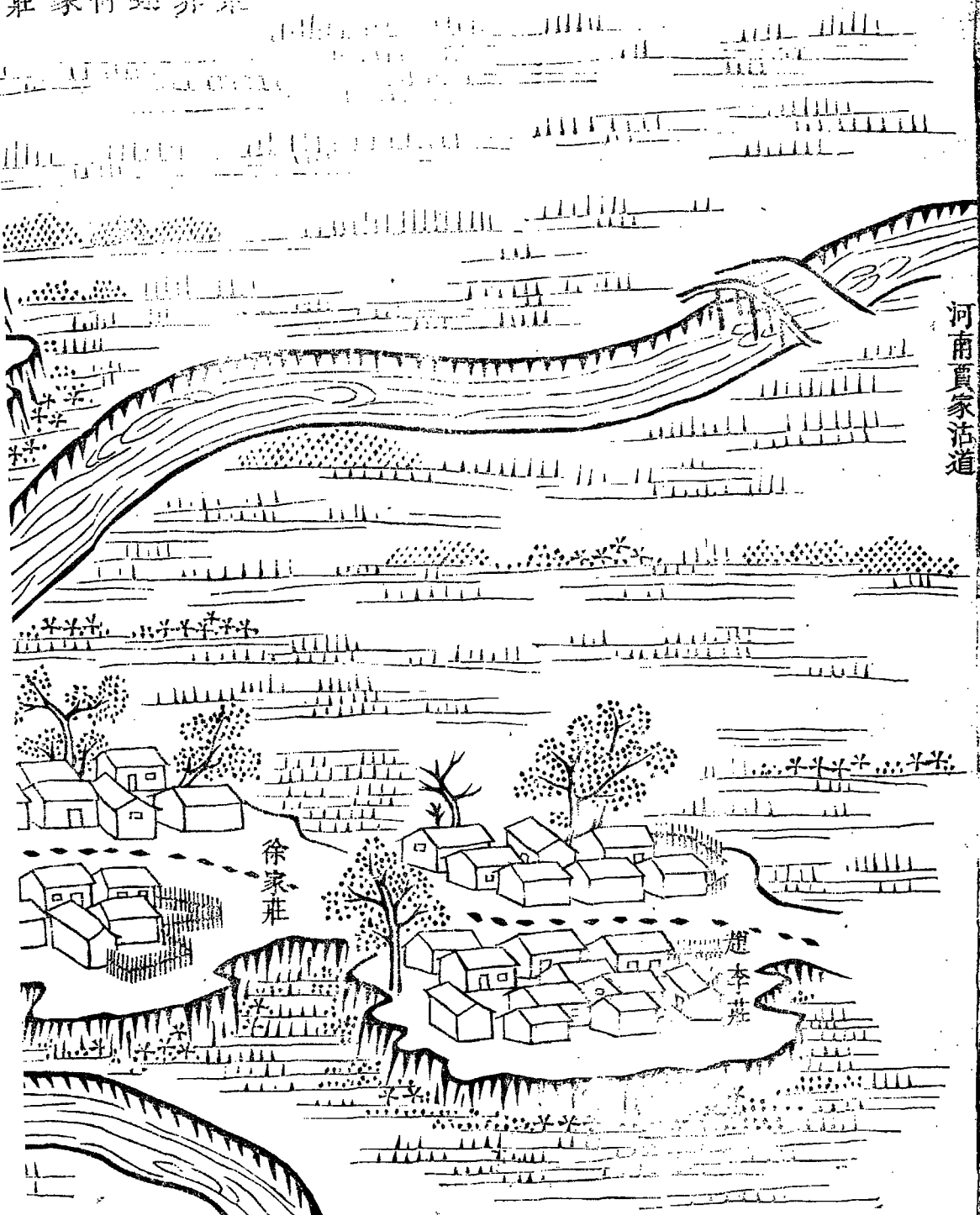

河西通陳家

塌河旋

大里莊

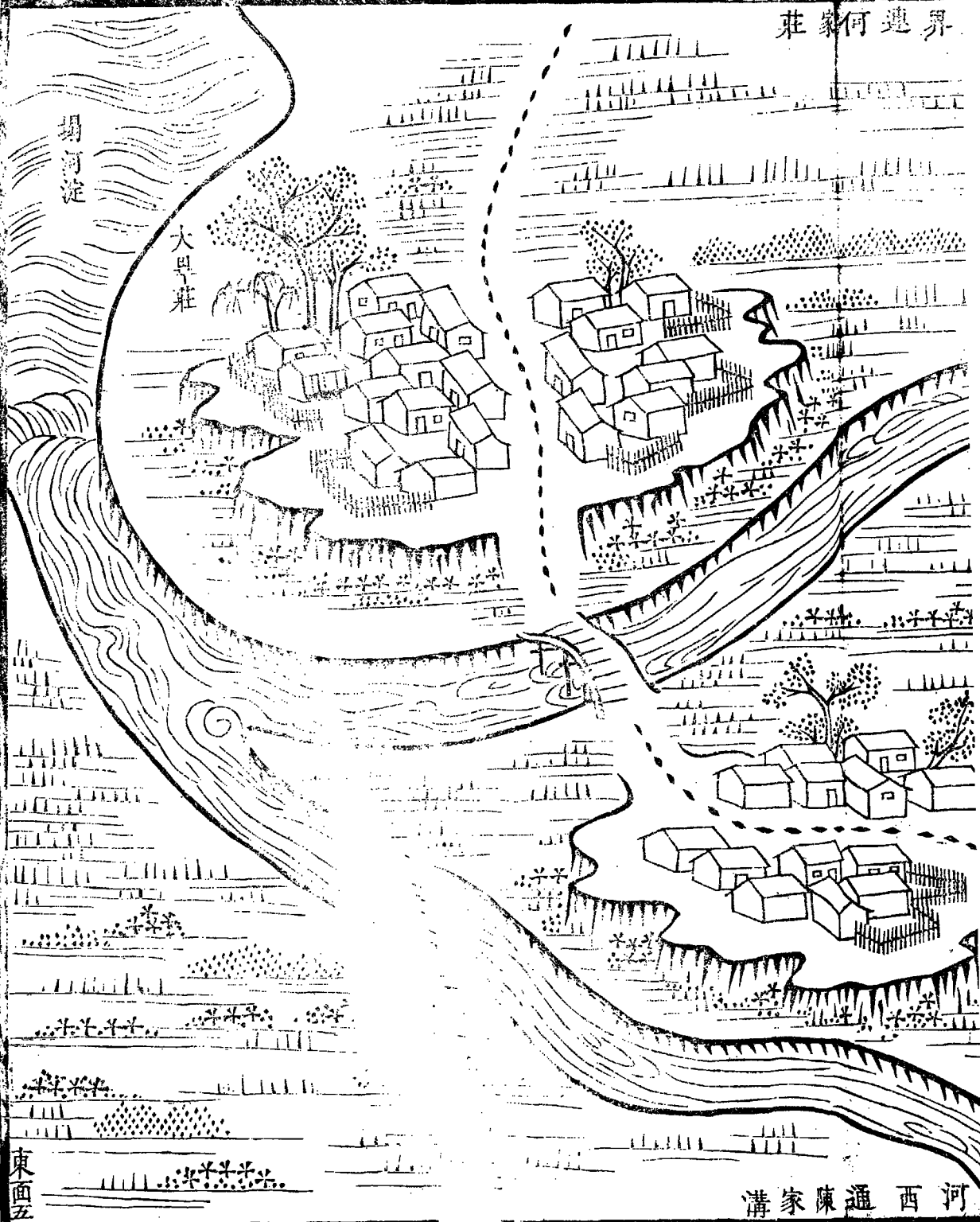

第六

陳家溝之南有四村曰沈家莊曰王家莊曰郭家莊曰汪道莊去淀微遠聚落參差一徑斜聯四圍亦多淤田圖內廟四村四北界陳家溝

鋪戶 一十五戶

煙戶 一百四十一戶

應役 一戶

負販 二十二戶

船戶 三戶

共一百八十二戶

大口五百二十一戶  
小口四百八十八戶





汪道莊

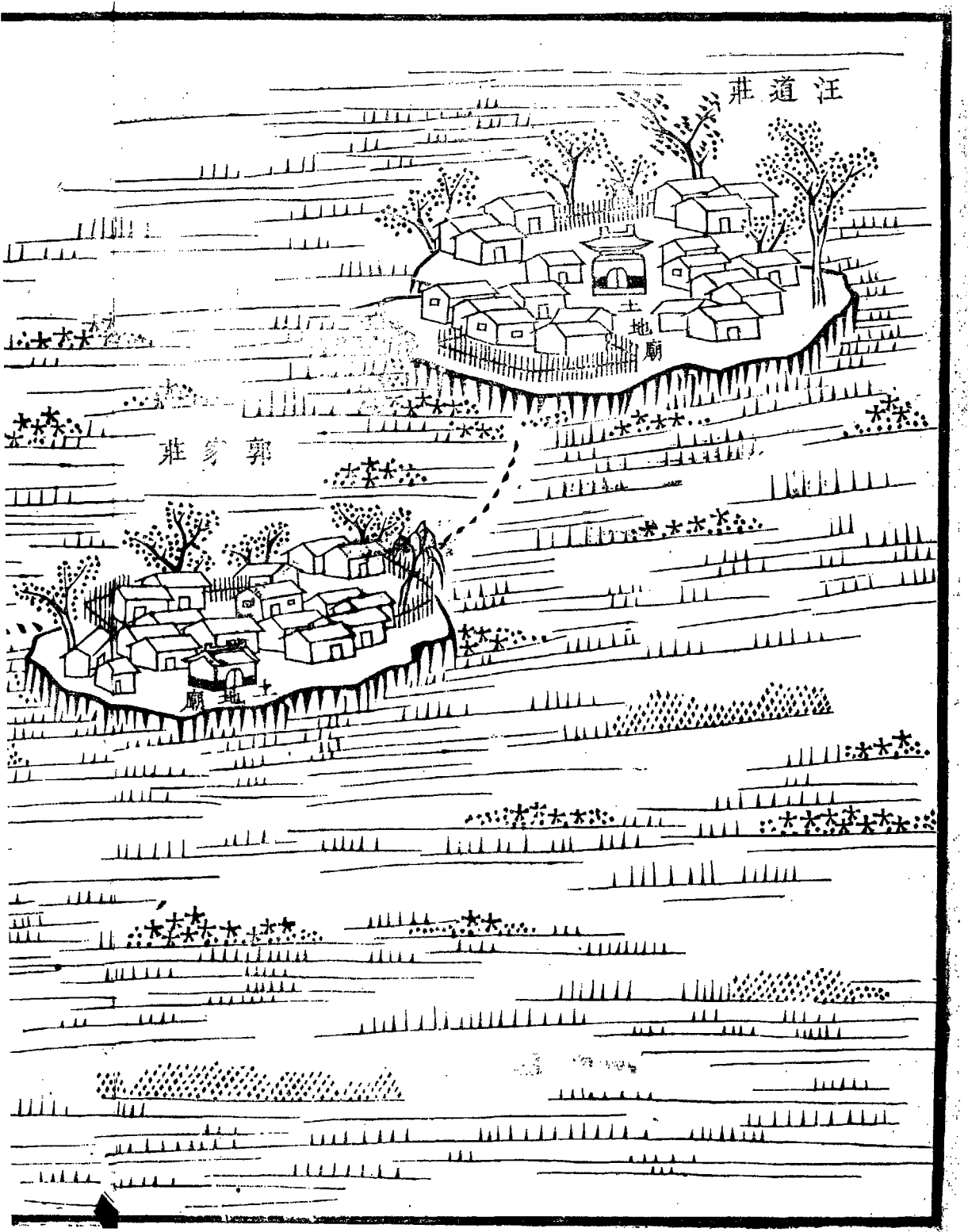

郭家莊

土地廟

土地廟

東界連通東鄉大道

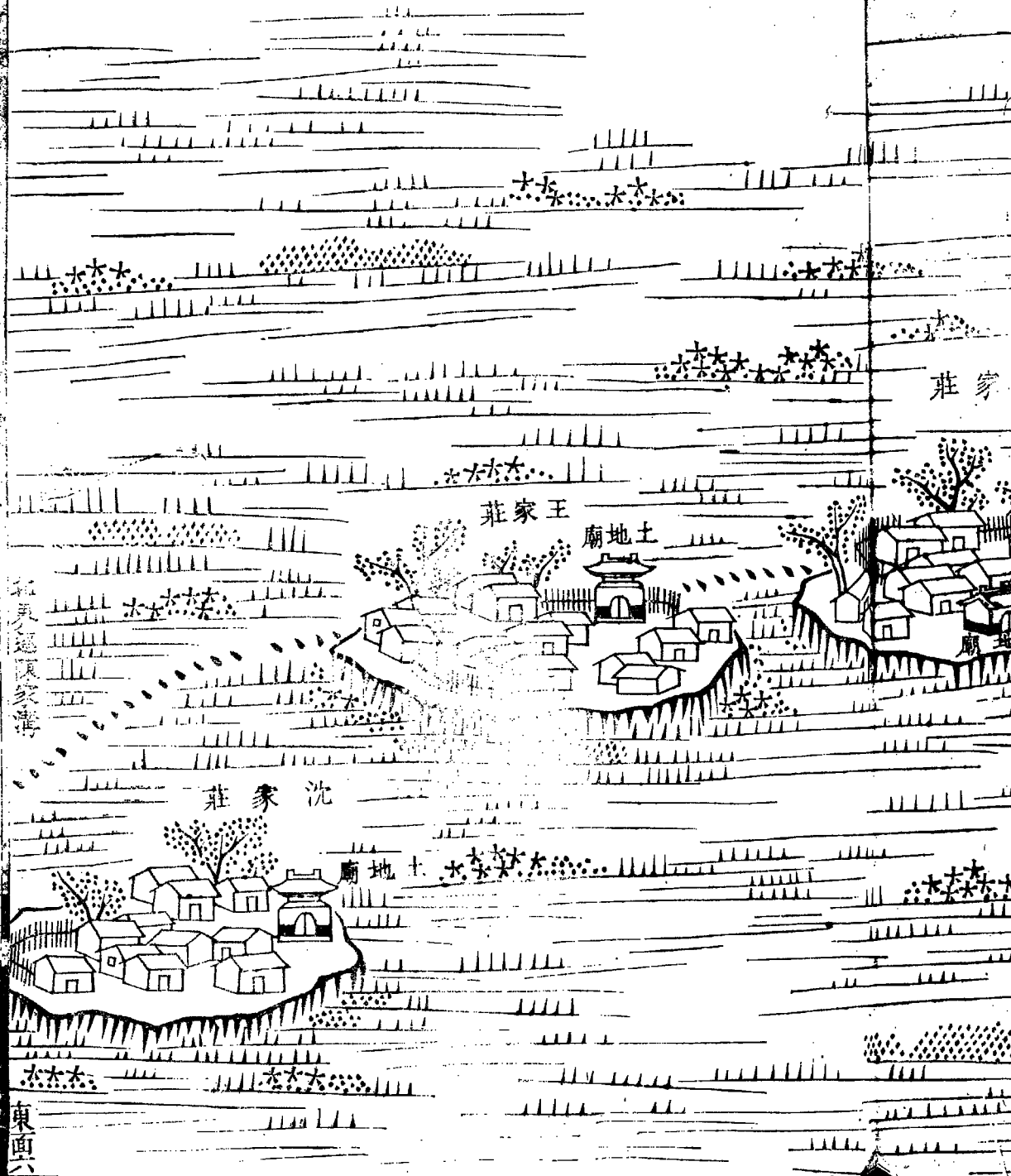

莊家

王家莊

土地廟

沈家莊

土地廟

石美通限家溝

東面六

第七

陳家溝之東有斜河一道引淀水入賈家沽水大  
時可通舟楫其河曲處村曰于家莊河外多樹園  
內廟一村一再西即錦衣衛橋

紳衿 五戶

鋪戶 五戶

煙戶 九十四戶

窯戶 三戶

傭作 二十八戶

船戶 一十五戶

乞丐 三戶

乞丐 三戶

僧道 二戶

共一百五十五戶

大口四百七十七  
小口二百一十八

此河上通揚州河決固始

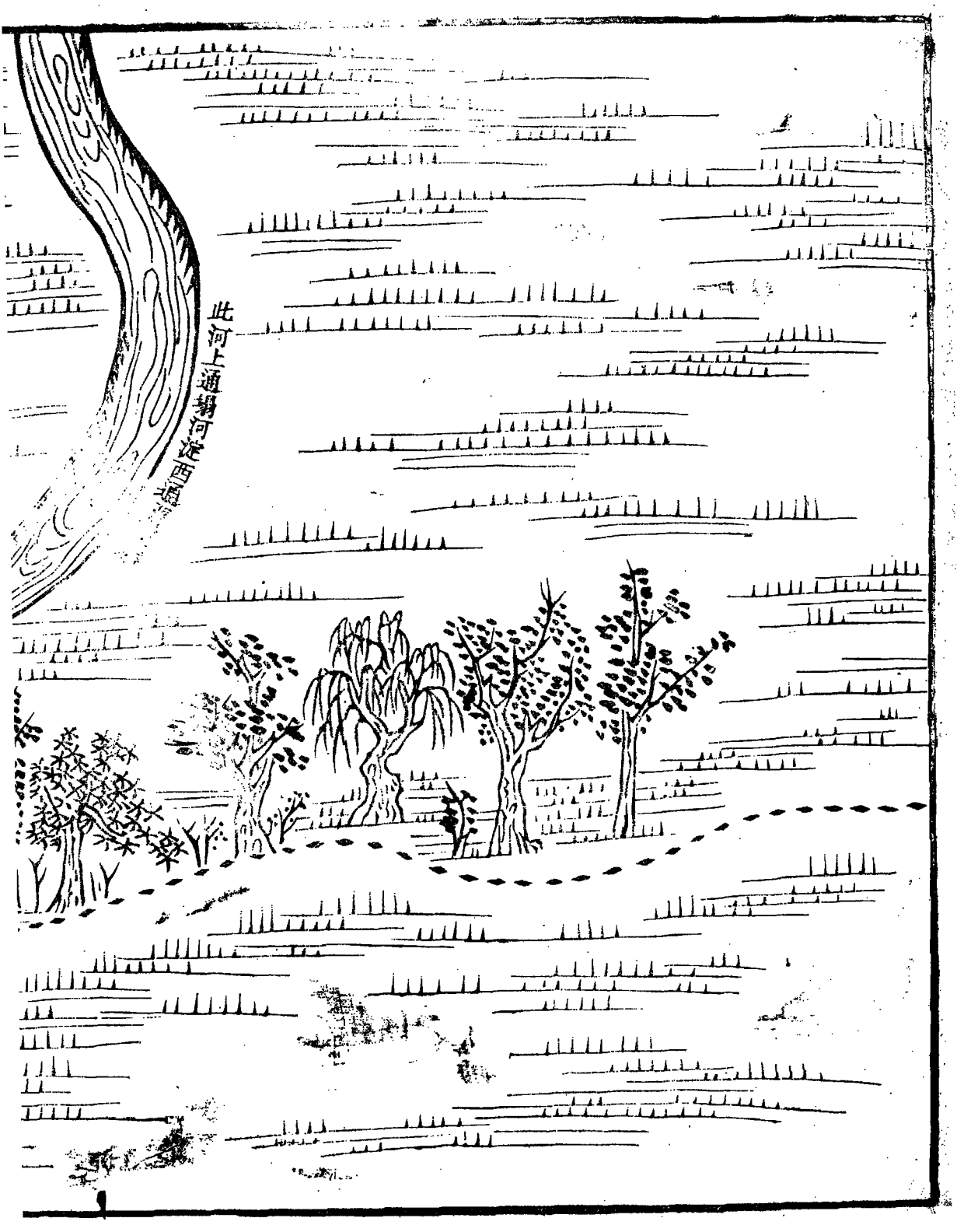

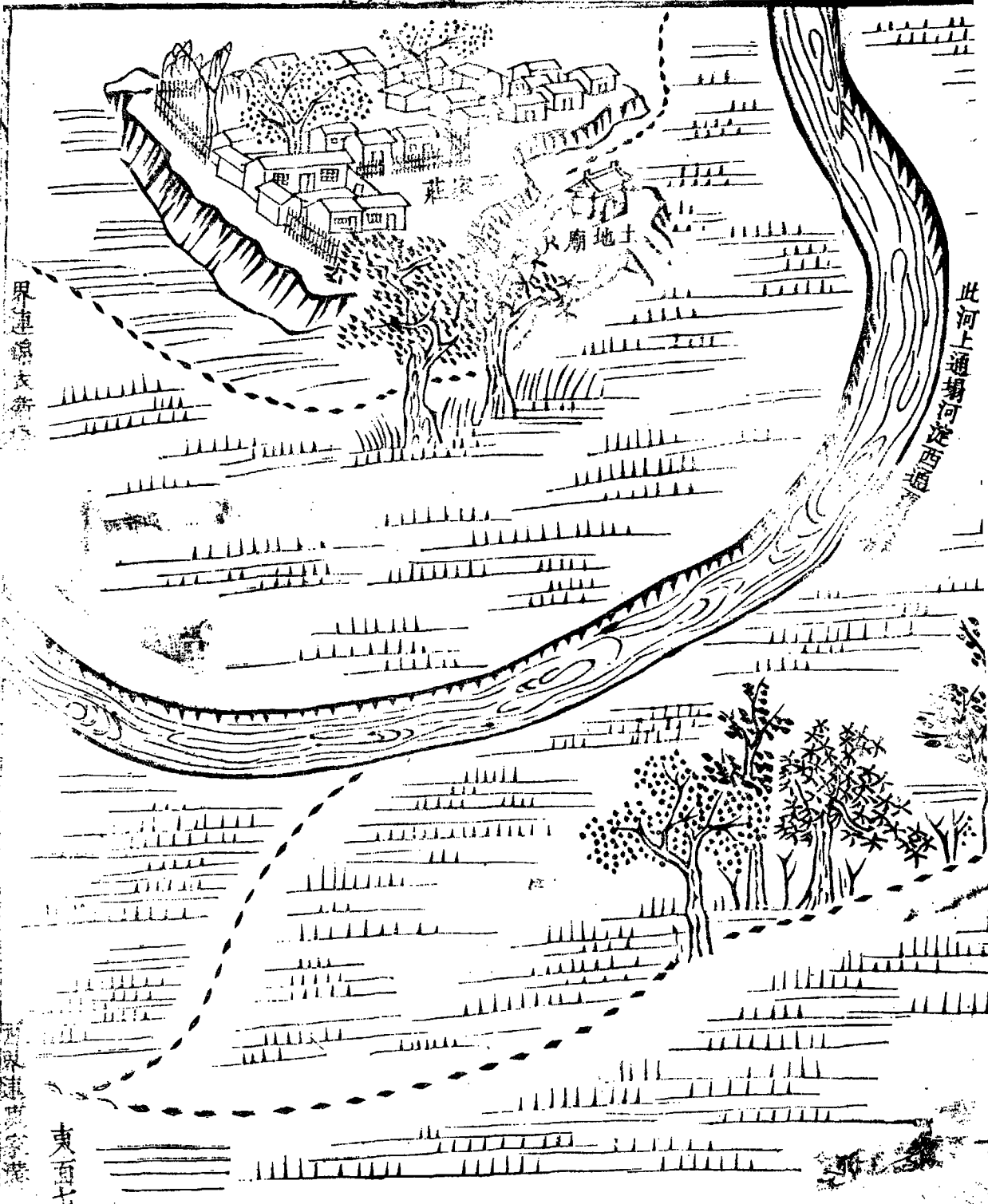

此河上通揚河從西過

界連線衣新

莊家

廟地土

東百七

第八

岔河在錦衣衛橋北又分一河斜通宜興埠其河  
外有小村曰王家場近河多樹園內無廟宇村一  
東面一帶止此

鋪戶 二戶

煙戶 八戶

傭作 八戶

共一十八戶

大口四十六口  
小口四十八口





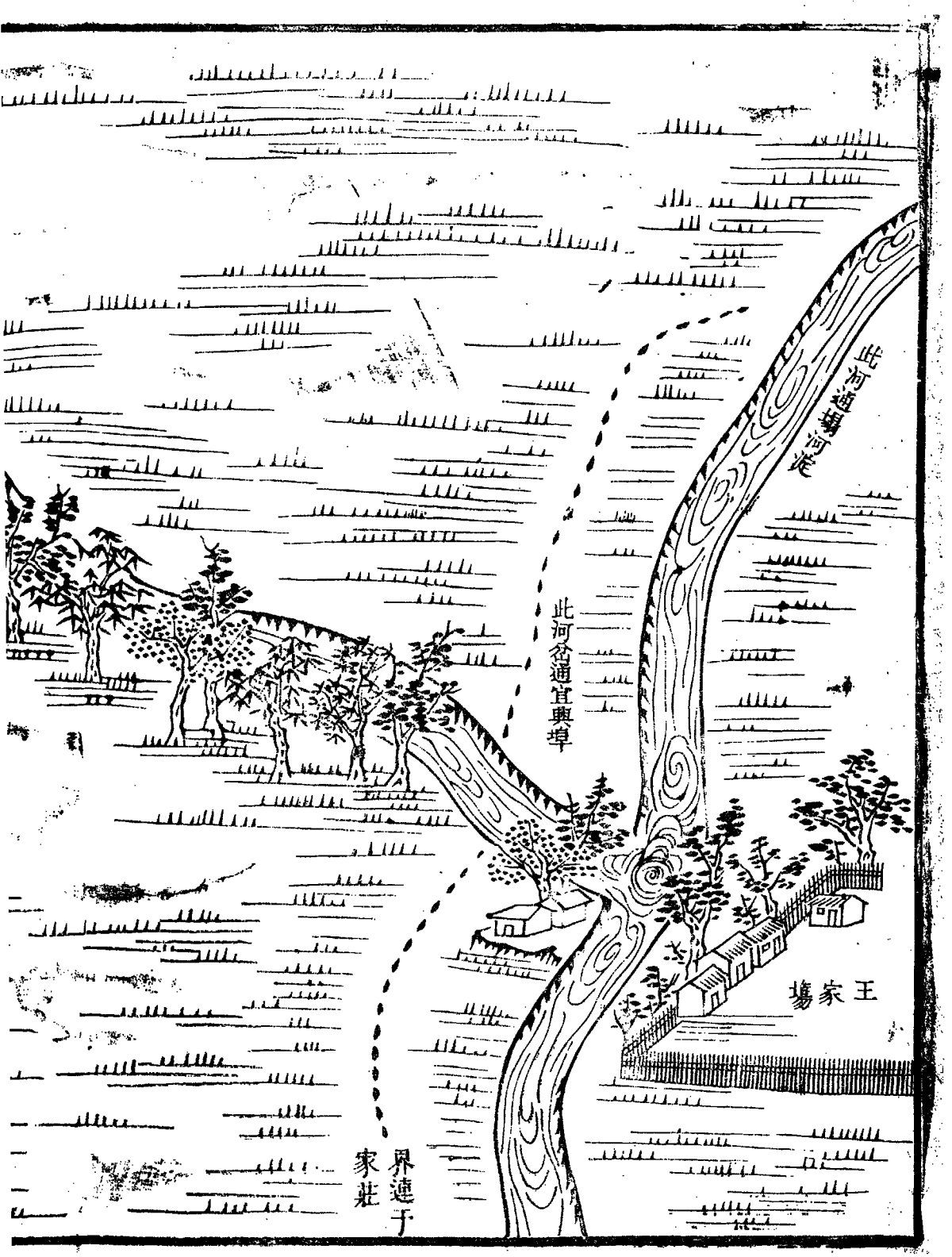

此河通宜興埠

此河谷通宜興埠

王家場

家莊

界連于

西北水連江興埠



南界連錦  
衣衛橋

東面八

東南一帶村莊圖說

按南北運河會流於三岔口赴海曰海河延袤二百餘里志載一百二十里紀陸程也河流湍駛潮沙迫之則逆而上

**聖祖**仁皇帝御製九河故道說天津為同為逆河入海之道故志謂即禹貢之逆河向苦泛溢乾隆時觀察桂林陳公議修壘道由東門外迤南抵大沽捍水災而便行旅至今賴之道之曲折即隨河勢逶迤村落南北相望故繪東南一帶圖



第一

護鹽堤自藥王廟起抵李公樓約互三里餘所以  
護河干之鹽坨也附村之大者曰韓家臺曰辛莊  
圖內廟四南界馬家口

紳衿 二戶

鹽行 九戶

鋪戶 三戶

煙戶 六十二戶

應役 三戶

傭作 二十二戶

負販 二十五戶

船戶 三十九戶

共一百五十五戶

大口四百四十七口  
小口二百五十九口

護鹽坵堤

辛莊

關帝廟

火神廟

小聖廟

海河

南界連馬家口

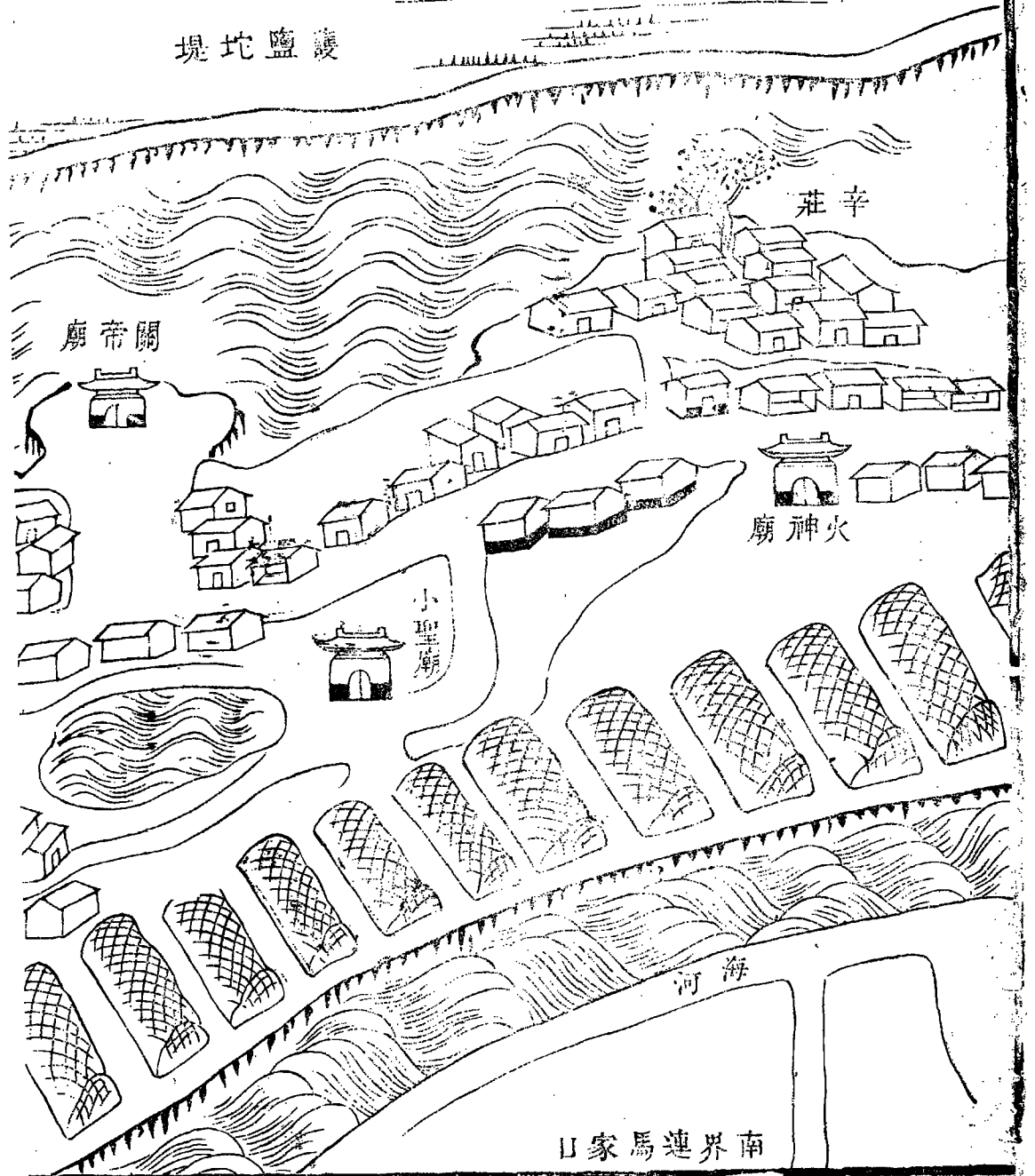



塢

廟帝關

臺家韓

臺殊文

西界連土地廟

東南

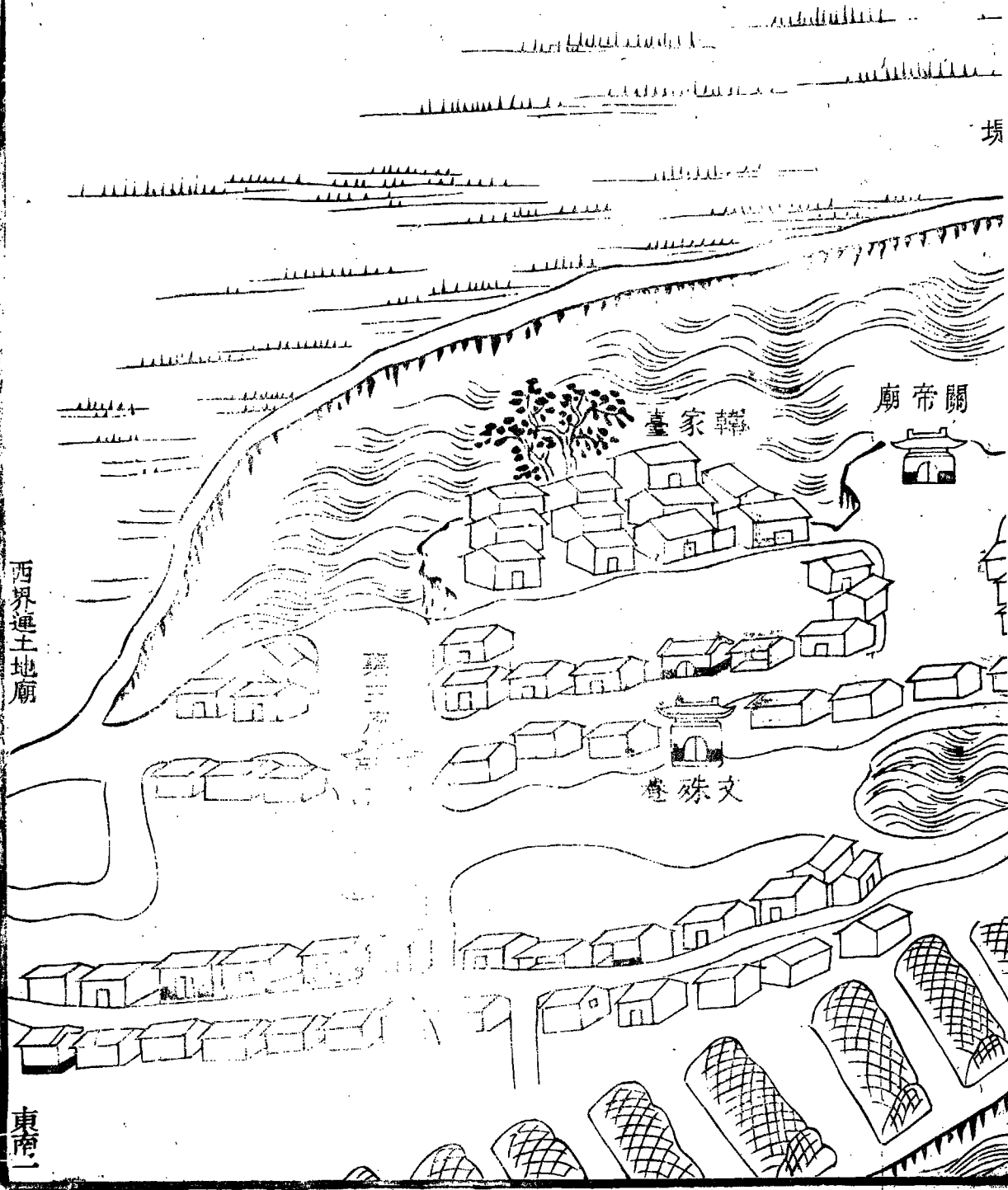

第二

馬家口倚河為聚民舍頗多有閘一座內洩積潦  
外禦強潮土人即因之引水灌畦籬落參差實饒  
瓜蘇之利圖內廟三北界火神廟

紳衿 一戶

鋪戶 二十二戶

煙戶 五戶

應役 五戶

負販 八十戶

船戶 二十三戶

曾道 二戶

僧道 二戶

共一百九十四戶

大口五百四十四口  
小口四百二十一口

北界連火神廟



大德林

五聖廟

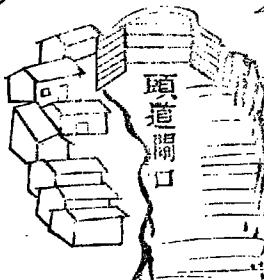

頭道關口

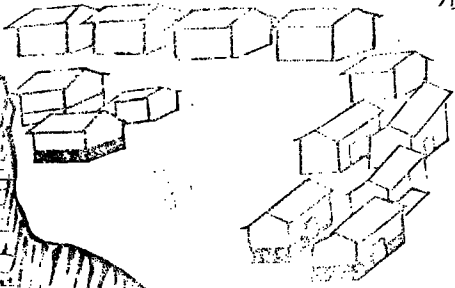

馬家口

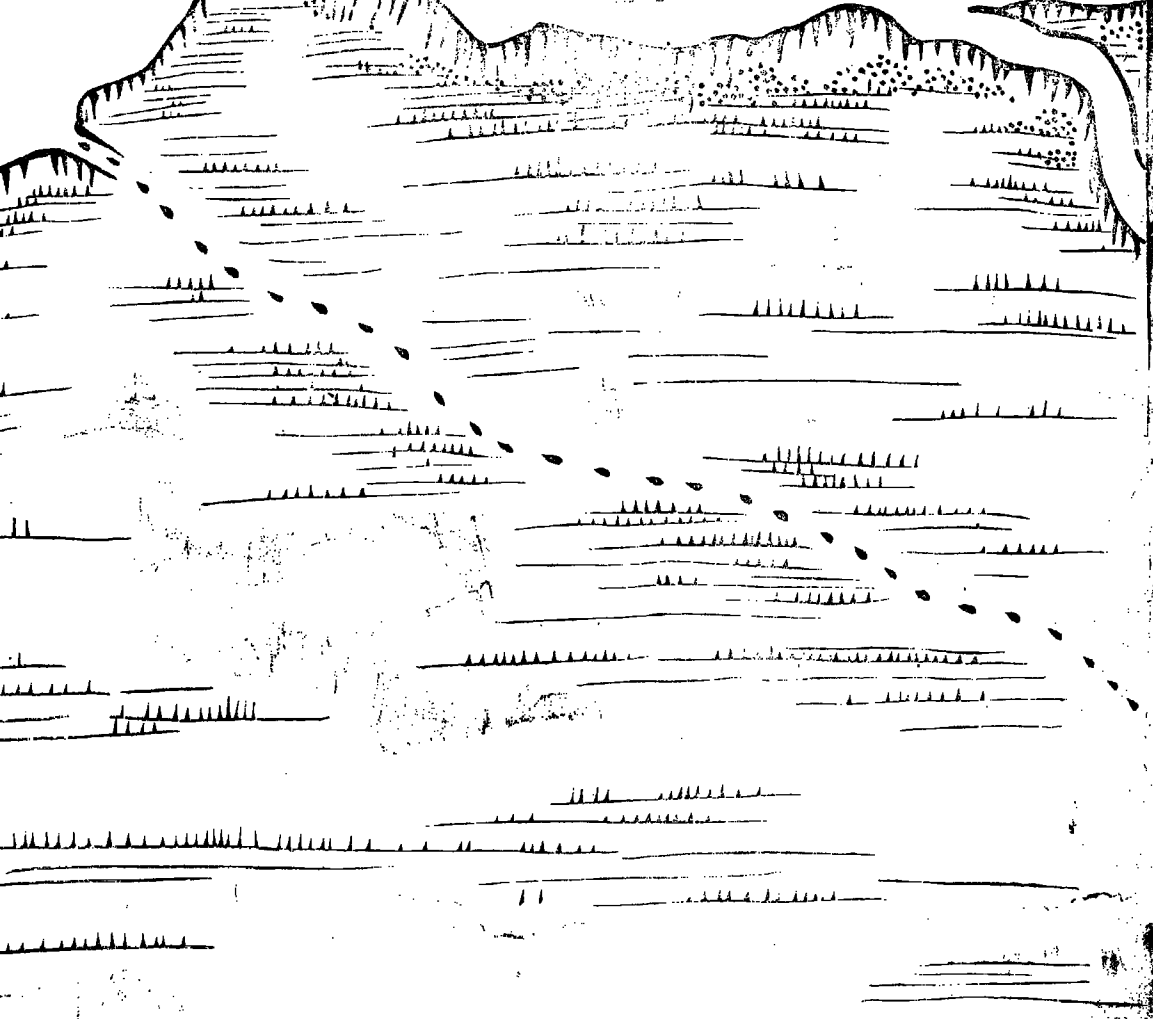
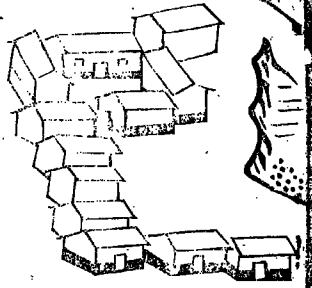

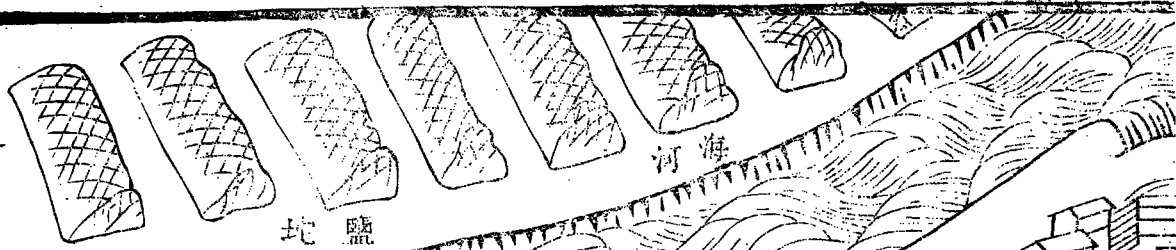

鹽坨

海河

寶林寺

西界連溜米廠

房連開工

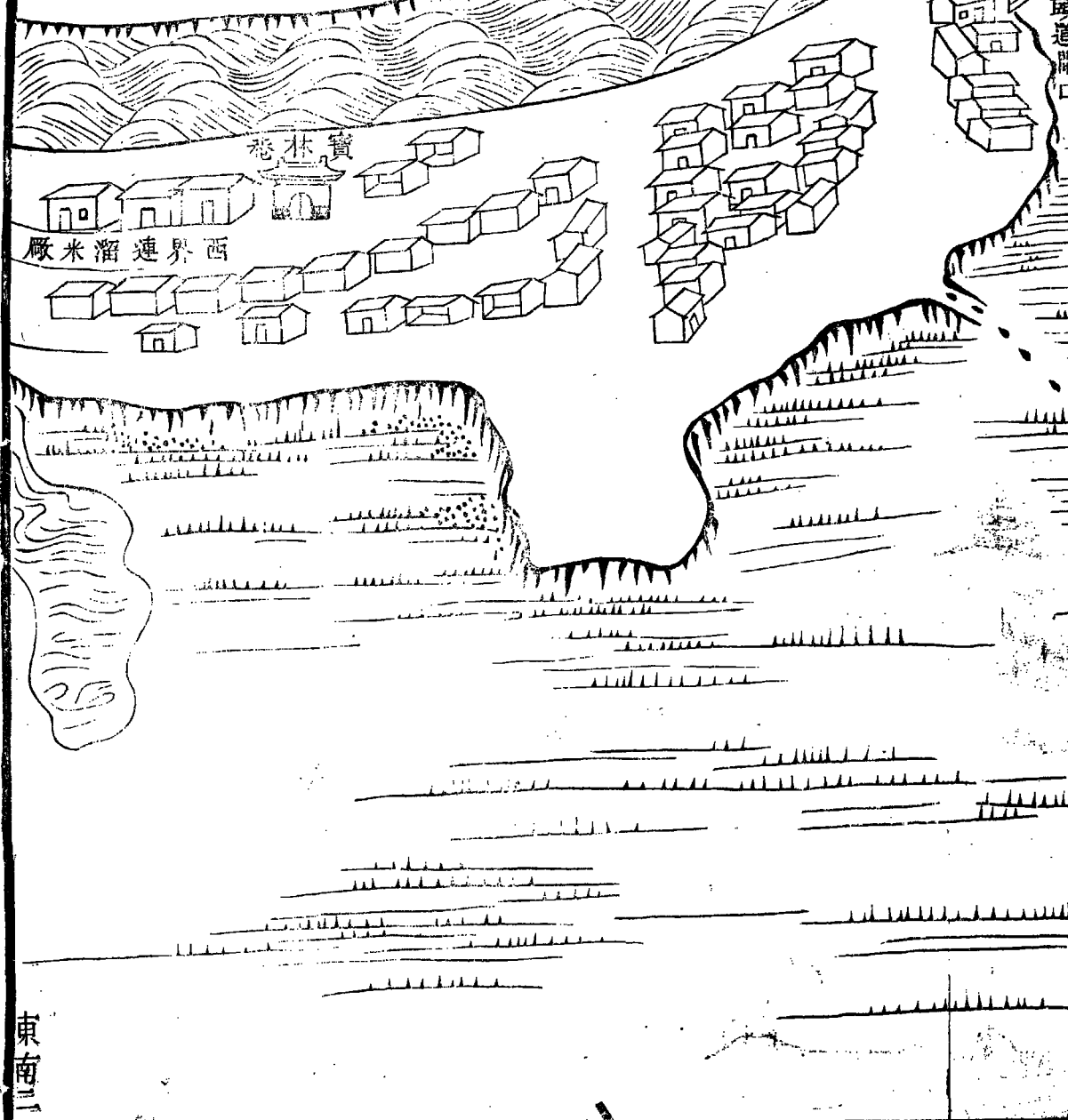

東南

第三

火神廟稍東曰李家樓其對岸曰

皇船塢為恭貯水園

御用舟楫之所昉自康熙時跨流架屋林木青蒼旁有  
礮臺亦舊時所築其上產樹一株土人云已近百  
年矣附近民居即呼為礮臺村園內廟二村四南  
界陸家莊

紳衿 一戶

商人 二戶

鋪戶 二十七戶

西戶 一百七戶

煙戶 一百七戶

應役 三戶

傭作 三十二戶

負販 二十九戶

僧道 二戶

共一百九十三戶

大口六百六十一口  
小口四百三十口

樓家季

巷意善

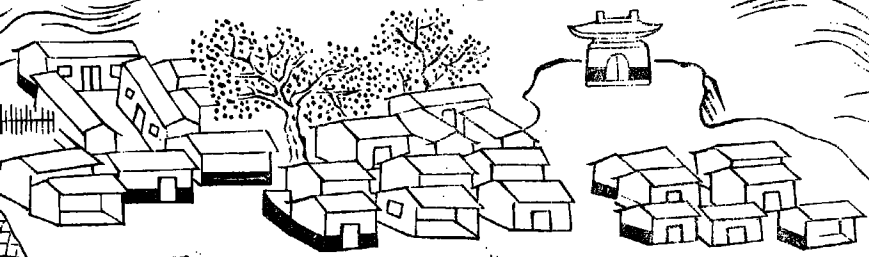

東界連李公樓

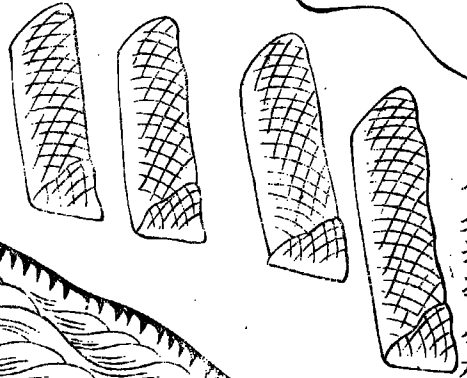

塢船皇

河海

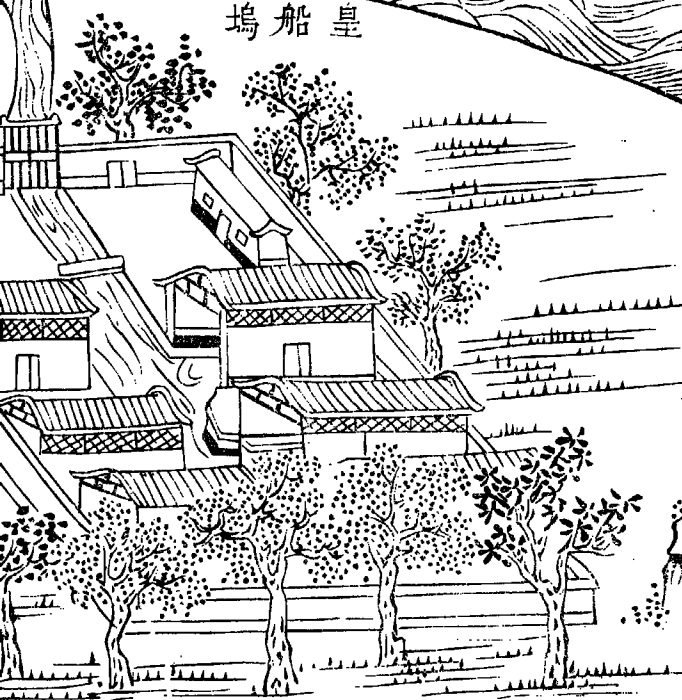

莊小

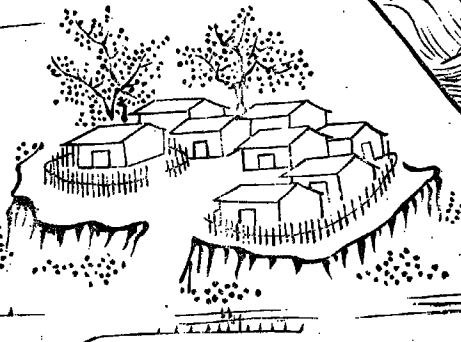



季家樓

白衣巷

渡口

渡口

船塢

砲臺莊

東南三

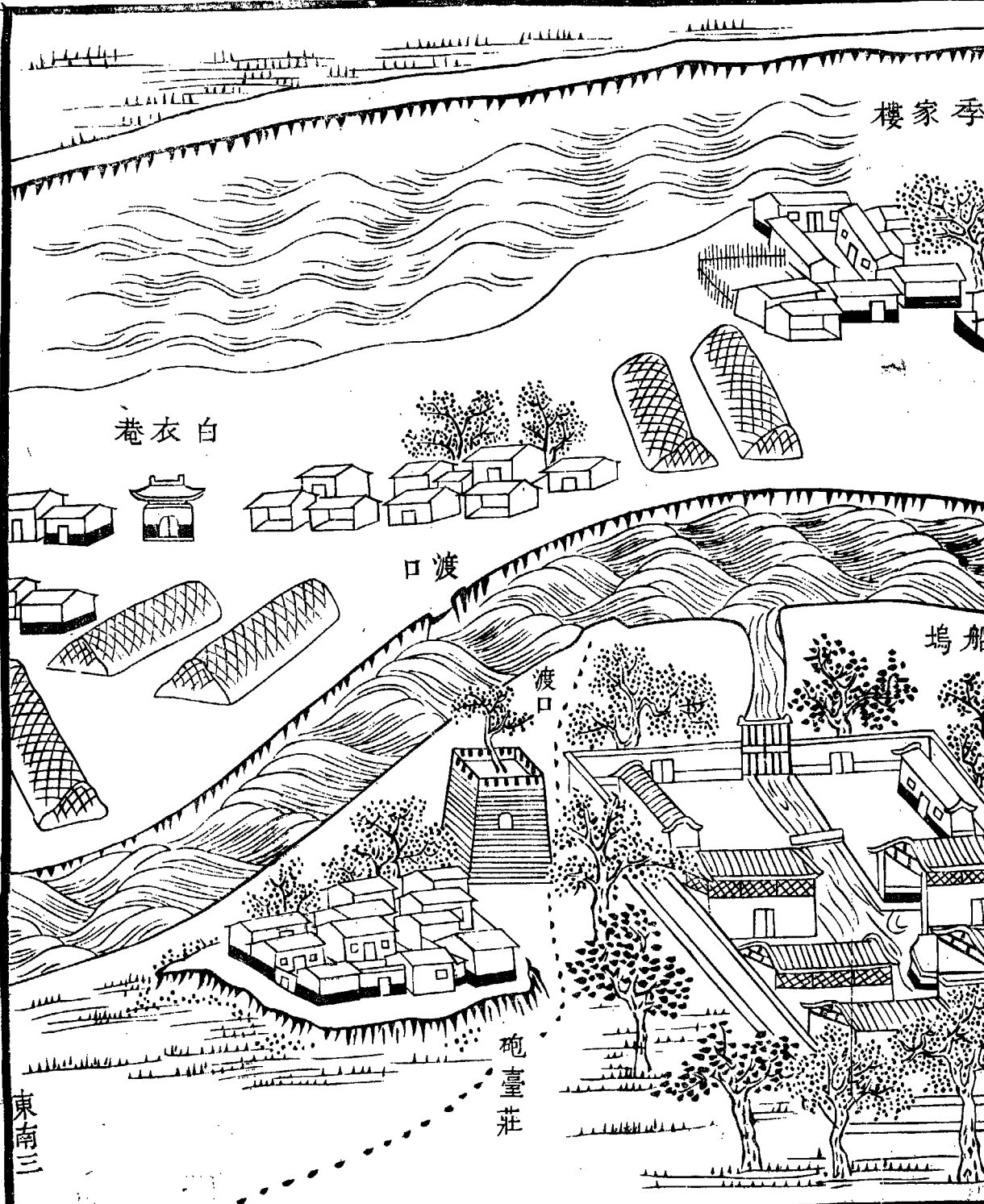

第四

陸家莊相連之村曰郭家莊曰小北莊其西有小  
閘一座圖內廟三村三壇一閘一北界

皇船塢

鋪戶 八戶

煙戶 五十八戶

傭作 一十四戶

負販 九戶

醫士 一戶

船戶 八戶

家戶 一戶

船戶

寡居 一戶

乞丐 二戶

僧道 二戶

共一百三戶

大口二百三十八口  
小口一百一十九口

北界連皇船塢

東界連高家莊

郭家莊

北小莊

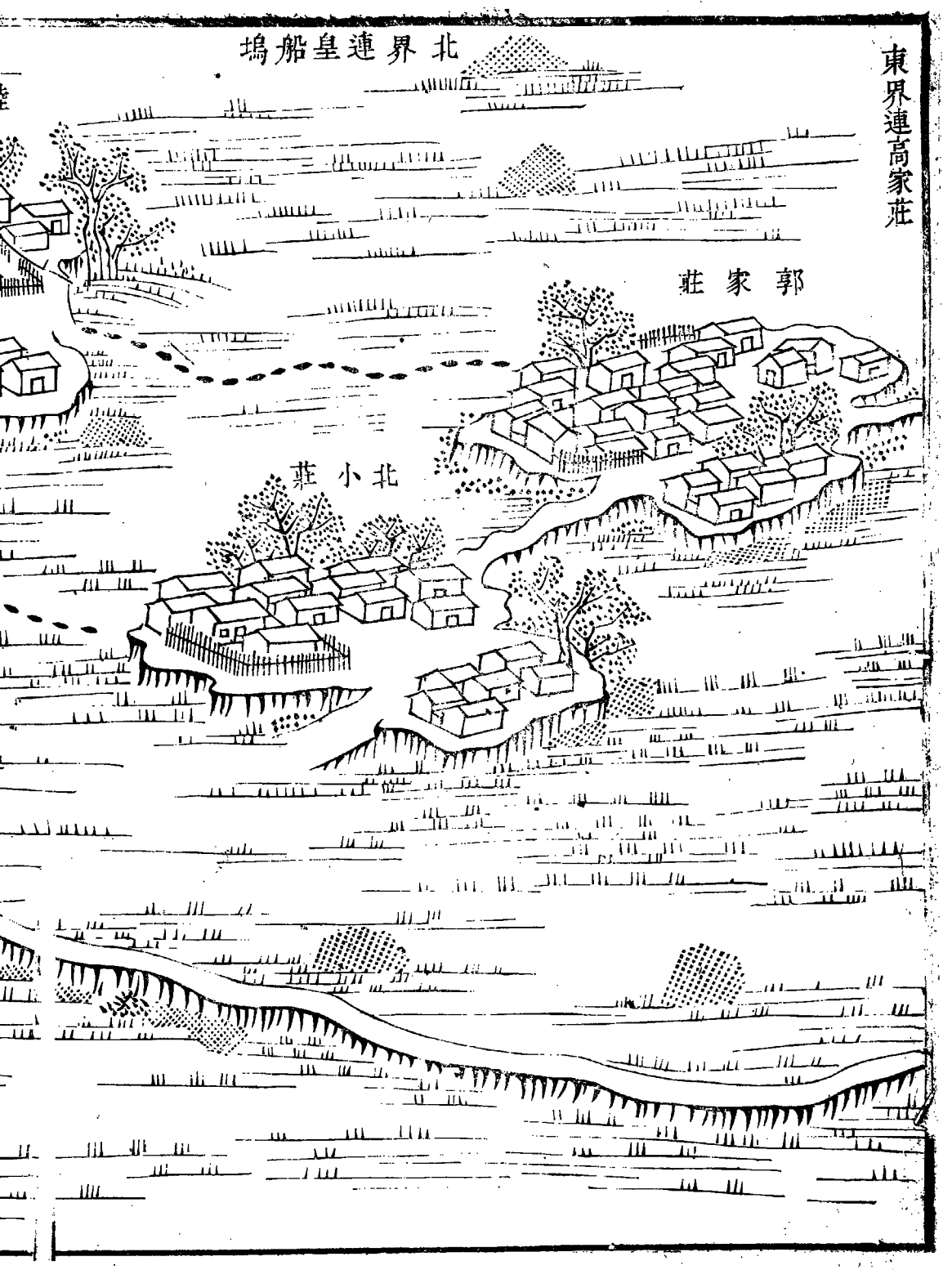

關帝廟

娘娘廟

天壇

陸家庄

韋陀廟

開口

海口

西界連馬家口

東南四

此道李家樓

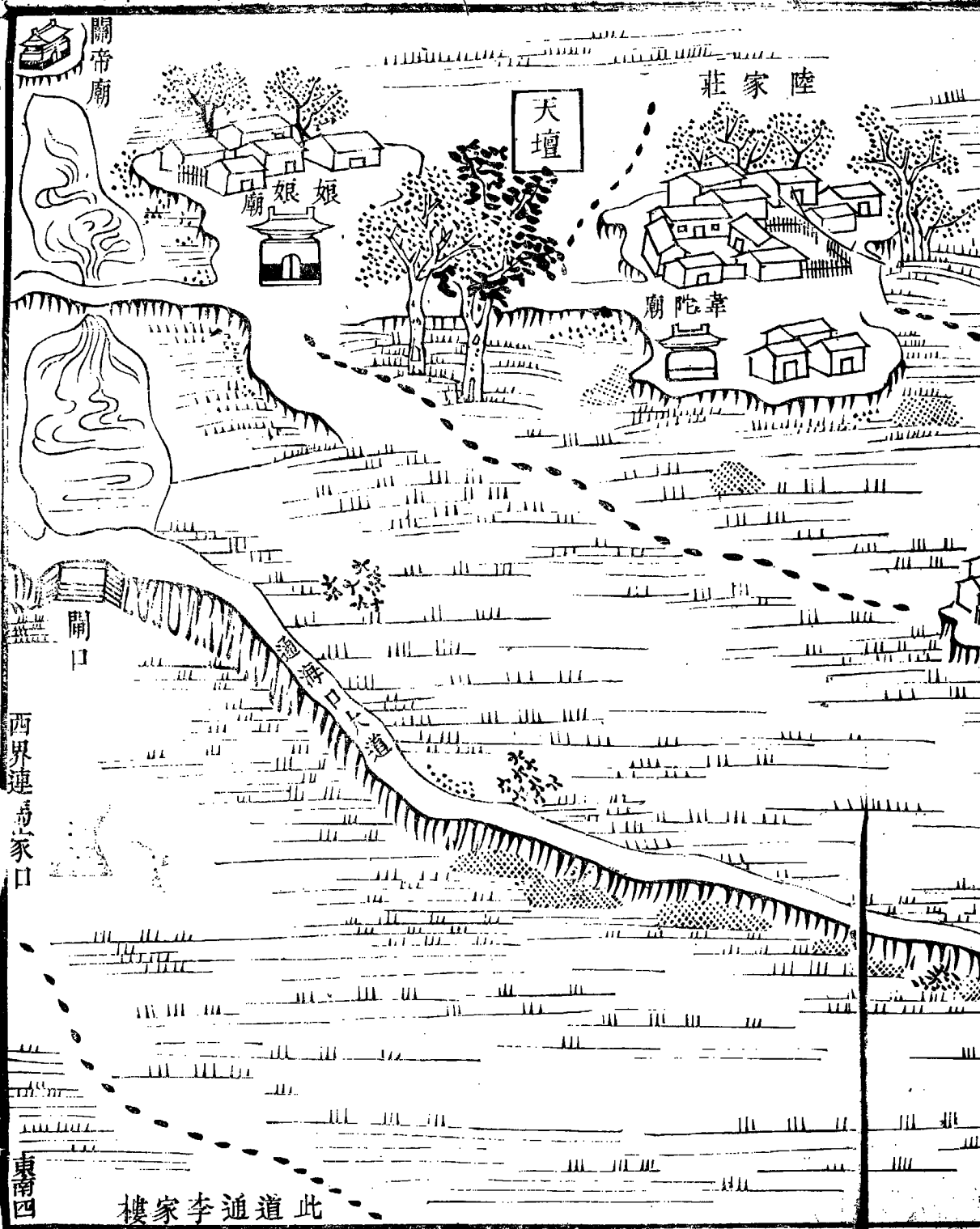

第五

皇船塢之東曰李公樓鹽堤自村外起故多鹽坵  
圖內廟一南界紫竹林

鋪戶 二戶

煙戶 二十八戶

負販 二十一戶

船戶 二戶

共五十七戶

大口二百六十二口

小口九十五口



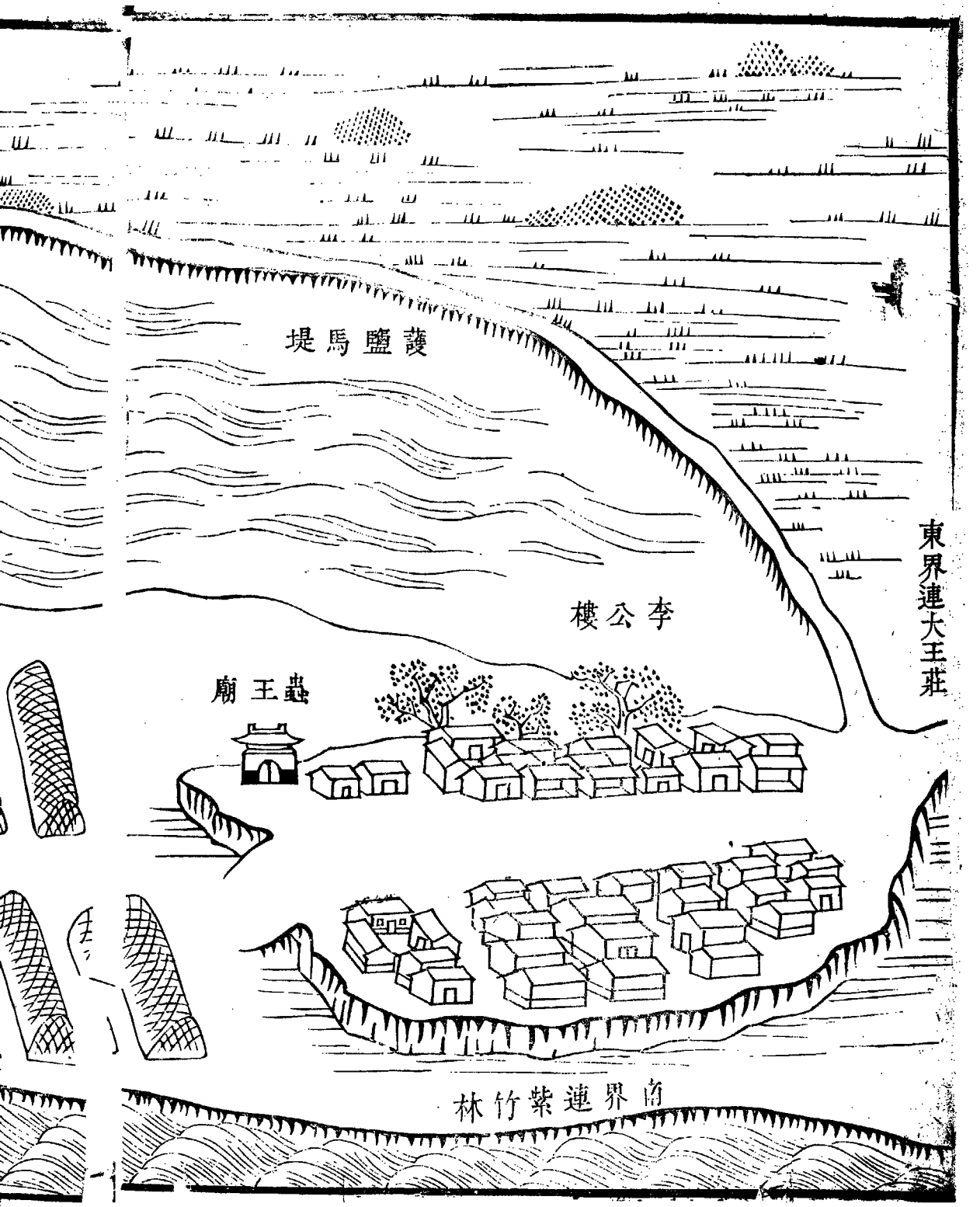

護鹽馬堤

東界連大王莊

李公樓

蟲王廟

南界連紫竹林



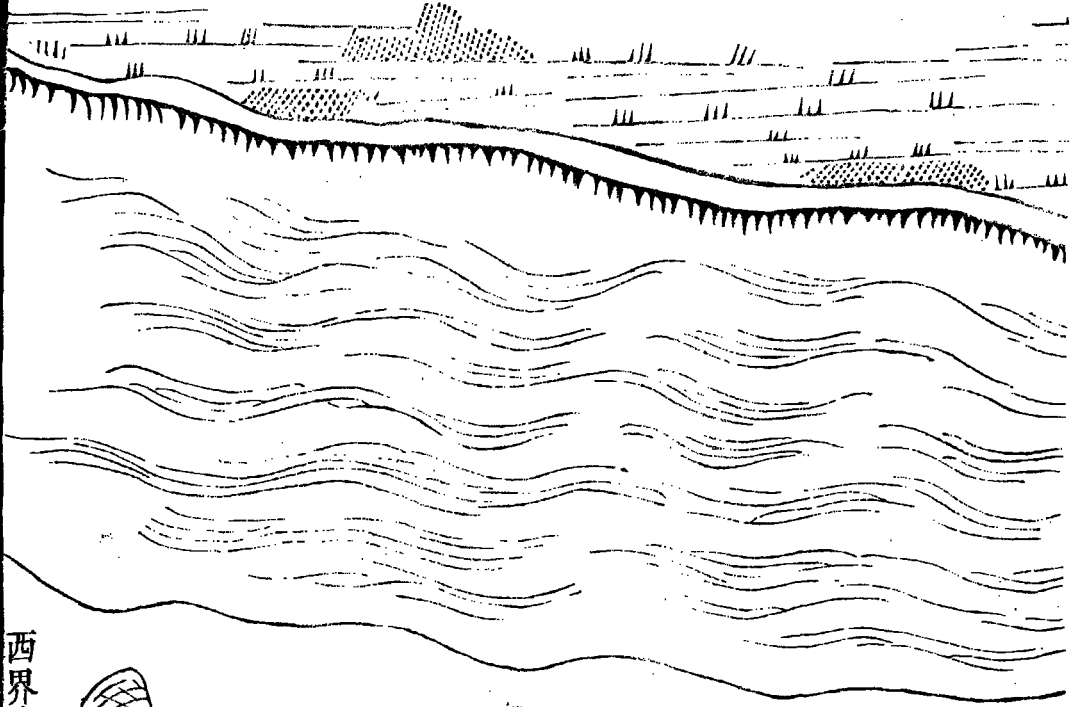

西界連皇船塢

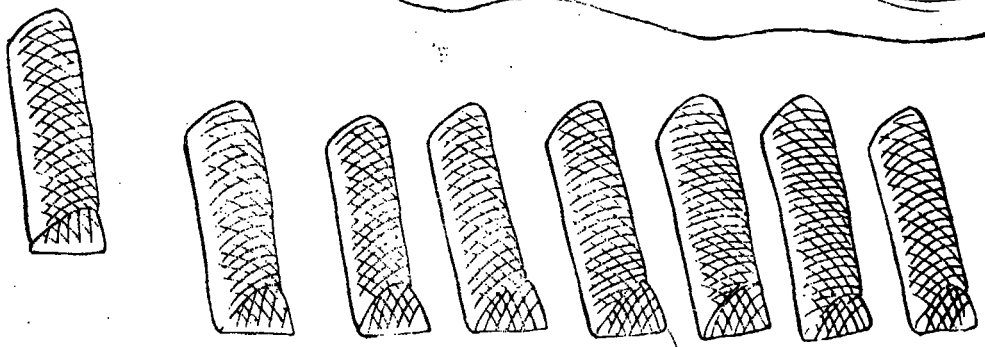

蛇鹽

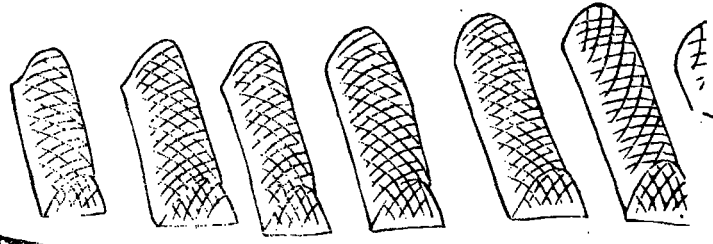

河海

東南五

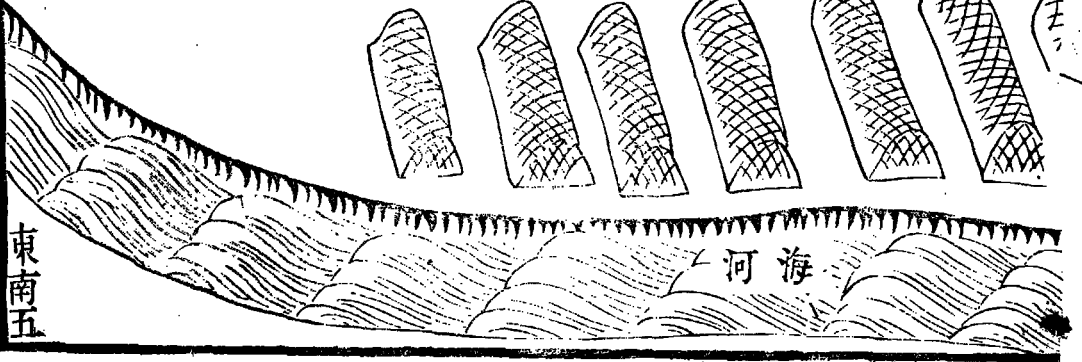

樓公李連界北

莊家葉

林竹紫

東界連段家莊

市菜

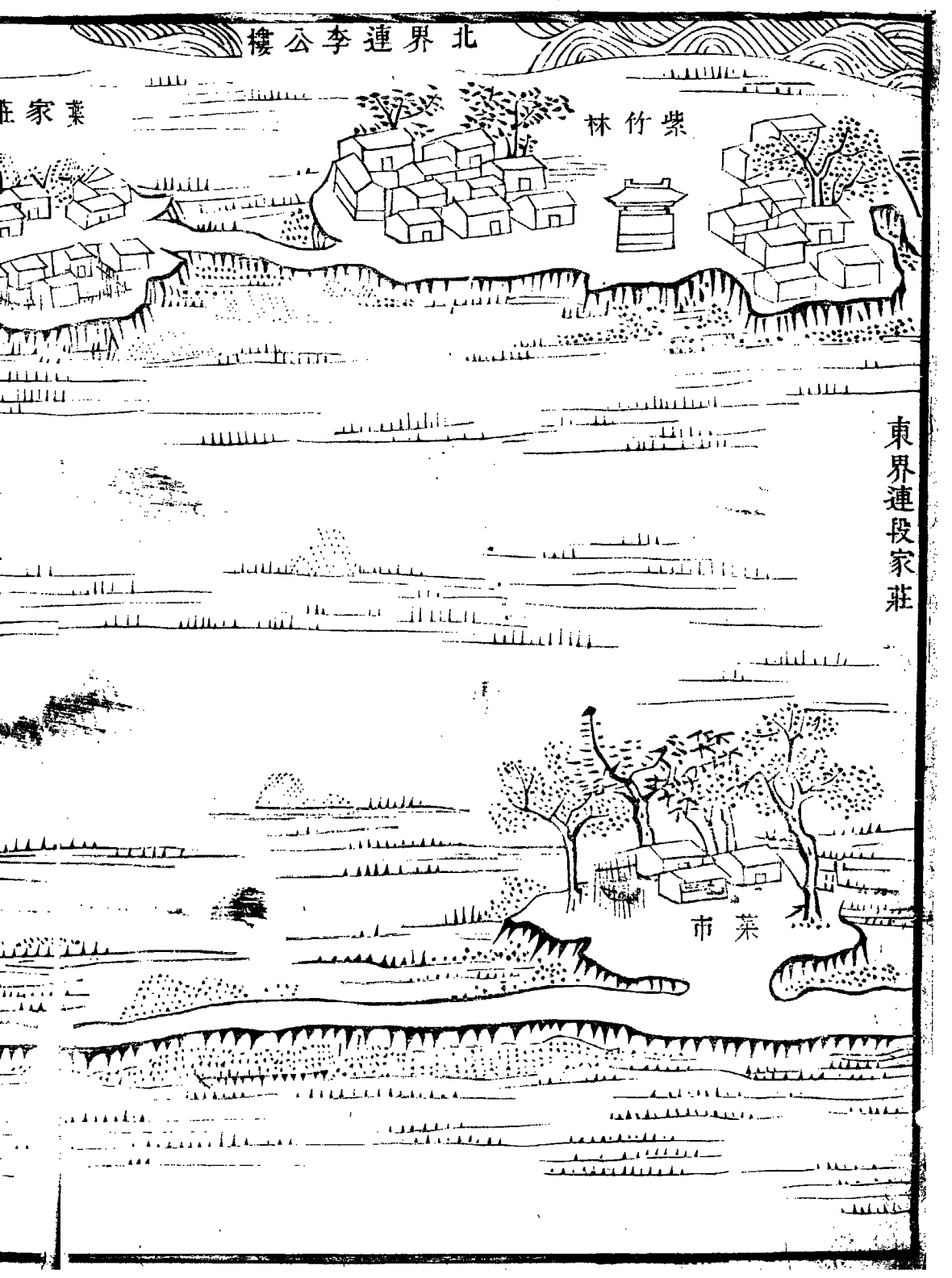

西界連郭家莊

莊家高

莊家葉

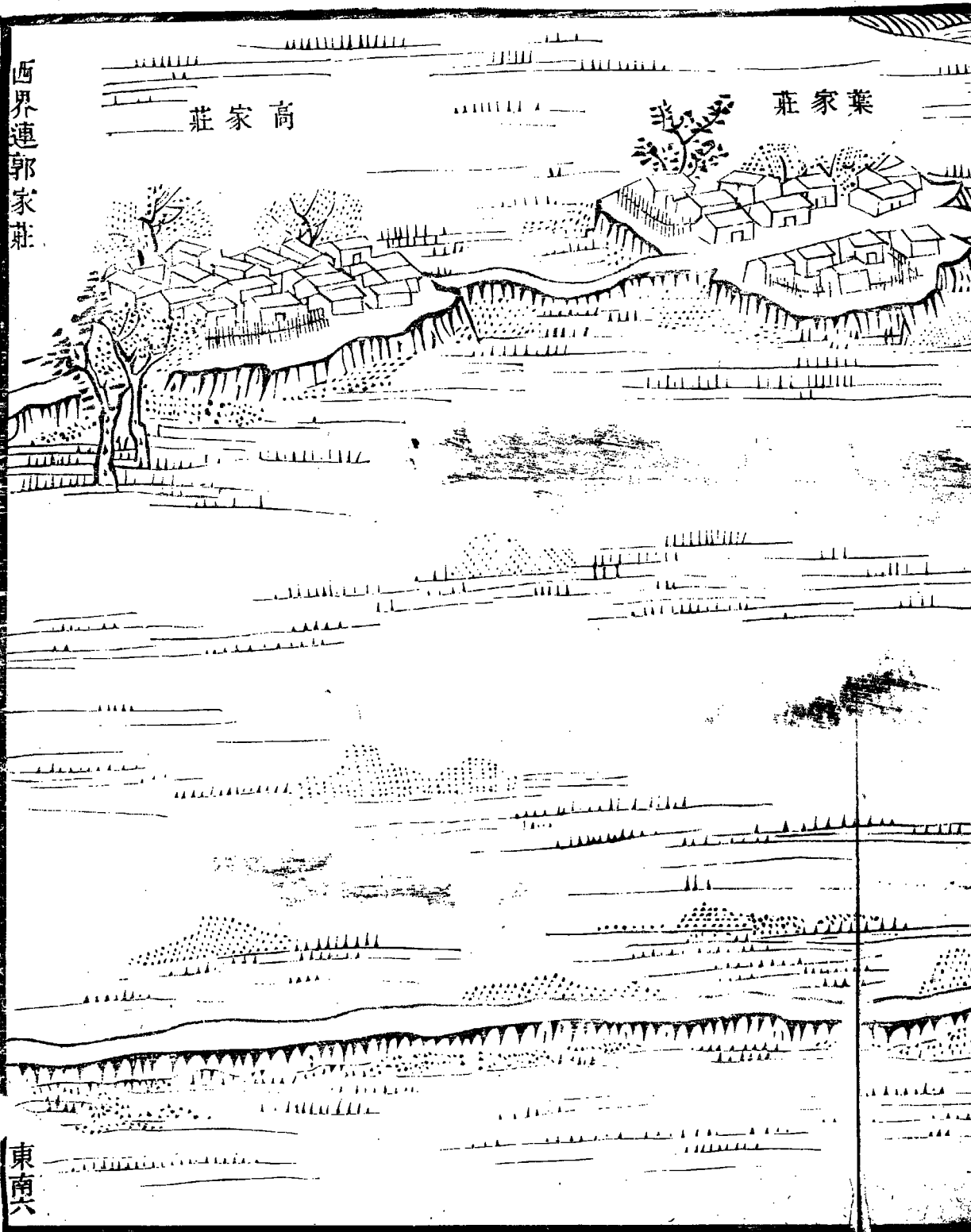

東南六

第七

與段家莊相連者曰小土地廟莊曰碾子盤莊曰前轉角房莊里舍相比在河與道之間望之如櫛圖內廟一北界大王莊

鋪戶 二戶

煙戶 八十三戶

傭作 六戶

負販 九戶

僧人 一戶

共一百一戶

大口三百五十二口

小口一百八十八口



北界連大莊

海河

碾子盤莊

後轉角房莊



通

莊家段

莊廟地土小

土地廟

道大口海通

西界連紫竹林

東南七

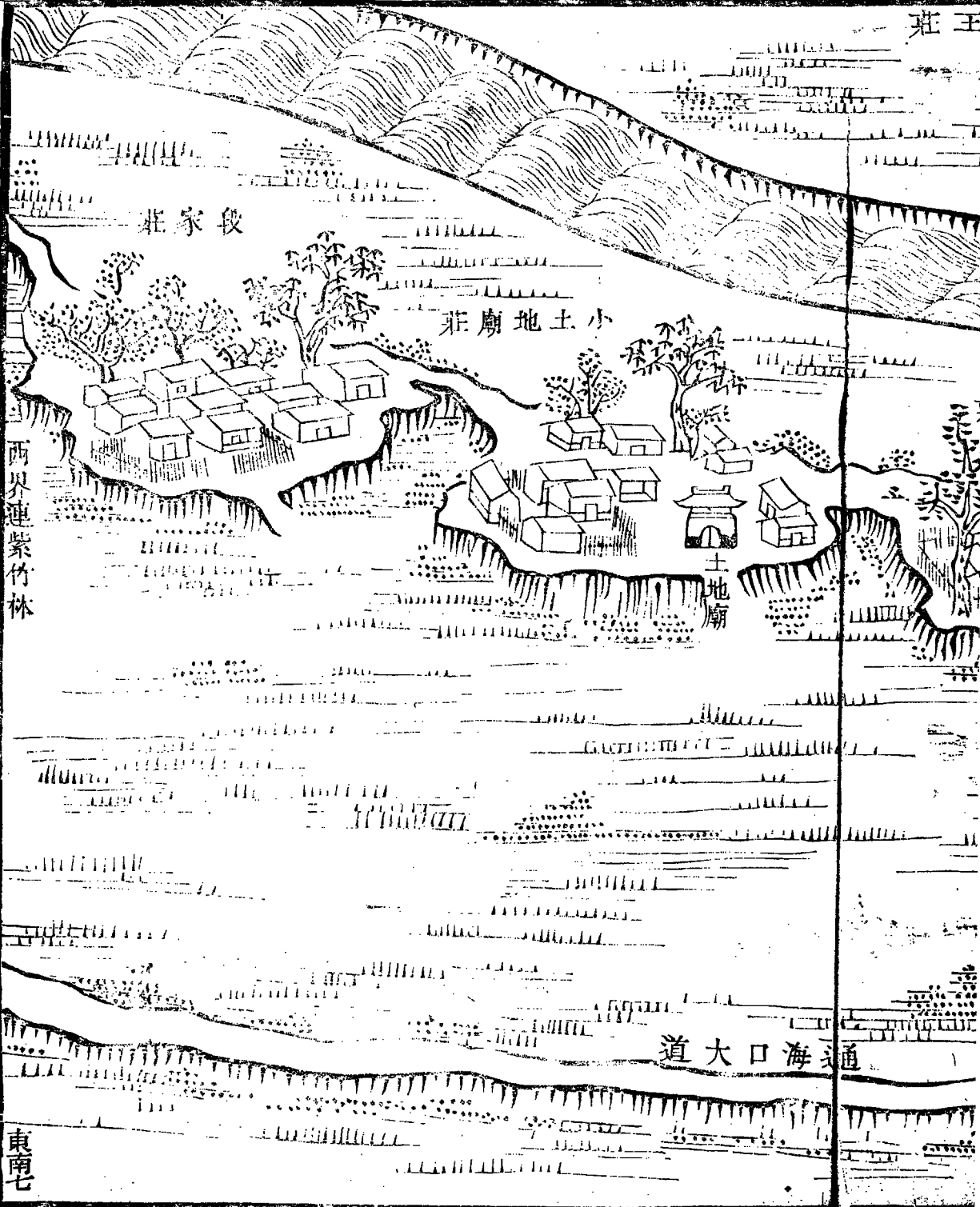

第八

對碾子盤莊曰大王莊人煙稠密廬舍如鱗村路亦復多歧圖內廟一東界唐家口

鋪戶 六十戶

煙戶 四十三戶

應役 二戶

傭作 八戶

負販 三十九戶

船戶 二戶

僧人 一戶

共一百五十五戶



大口四百七十三口  
小口二百五十八口

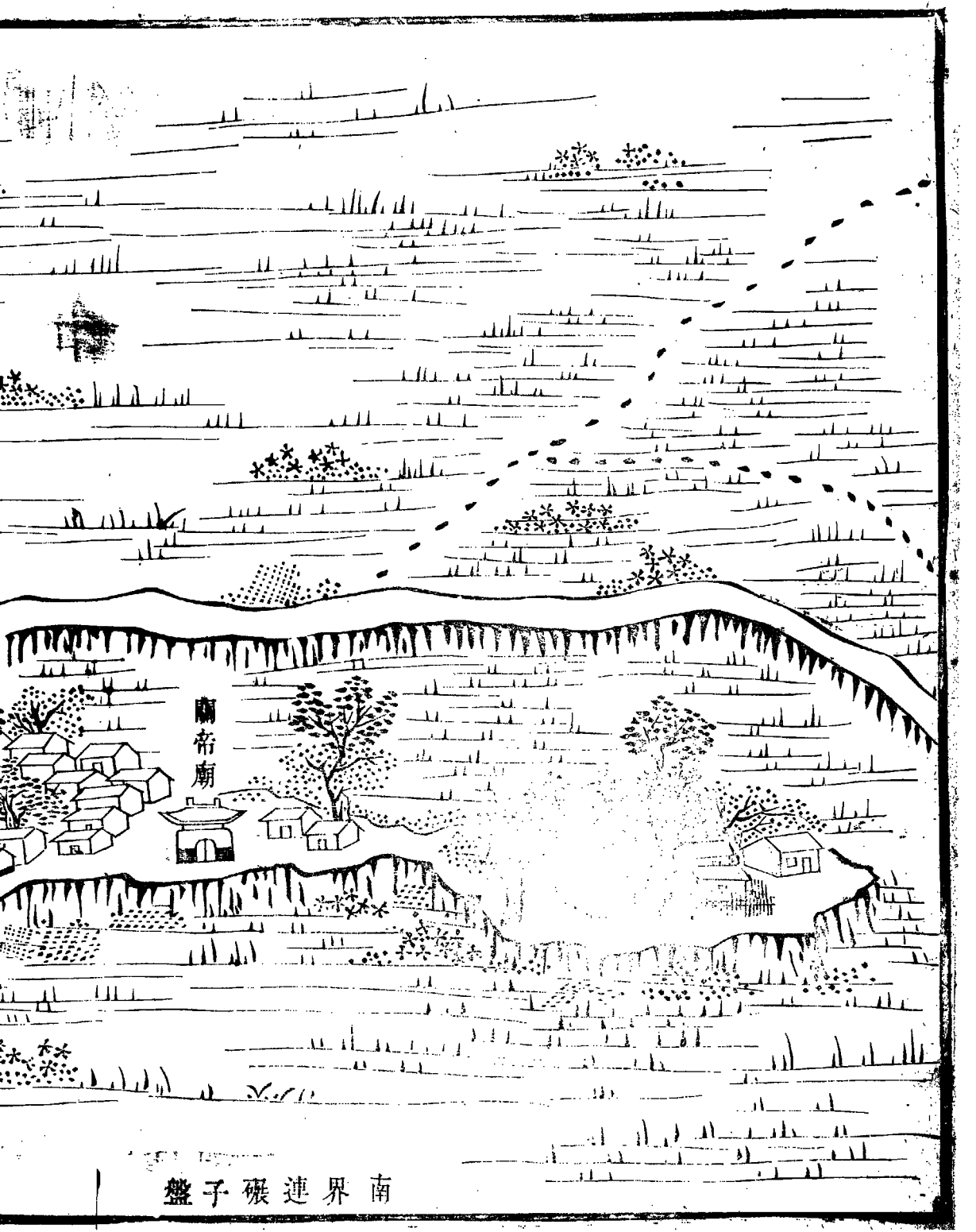

廟帝廟

盤子碾連界南

西界連李公樓

大王莊

東南八

廟

盤

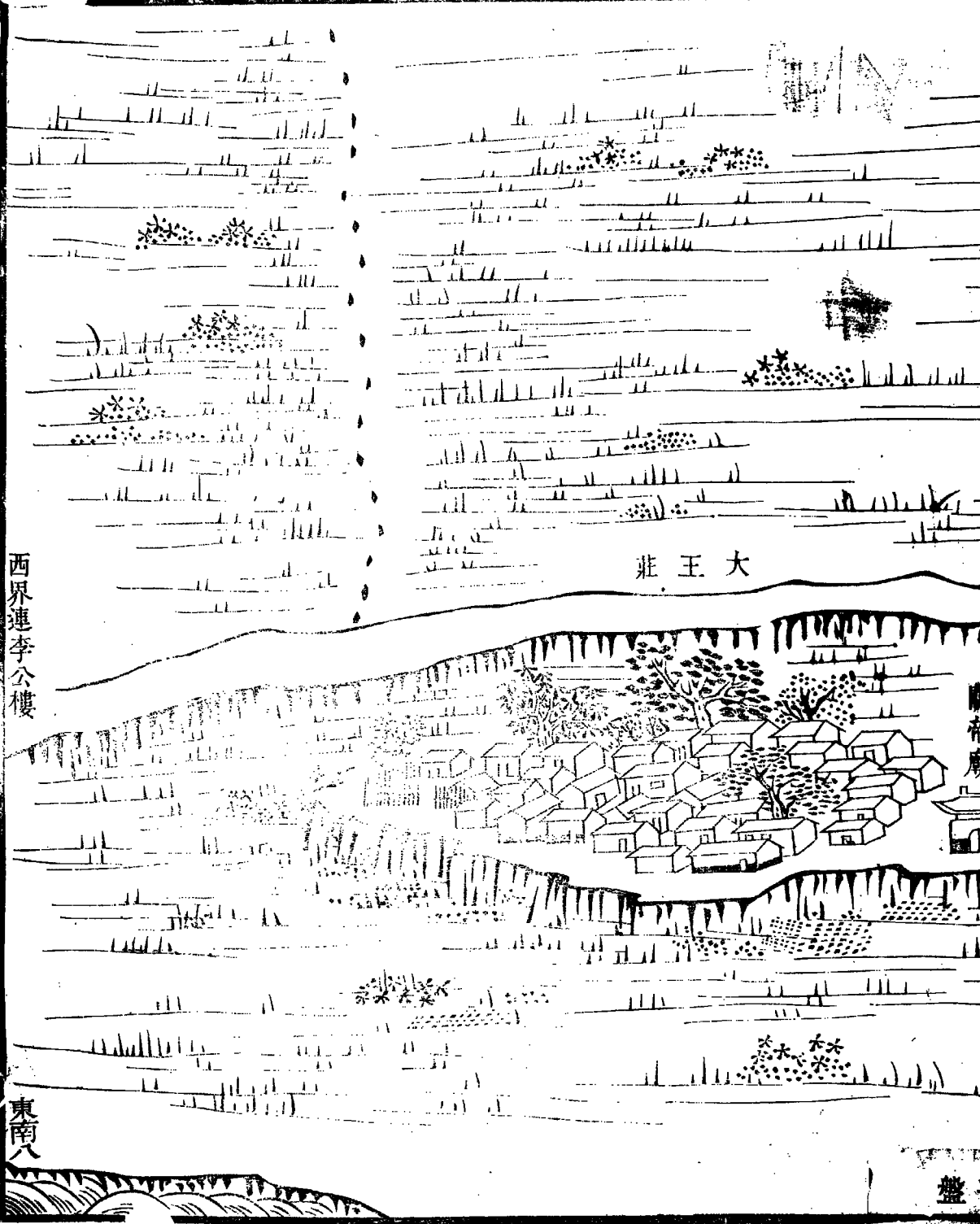

第九

唐家口當堤道之衝其稍北曰小唐家口圖內廟  
二南界花園莊

紳衿 一戶

鋪戶 四戶

煙戶 六戶

傭作 一十戶

乞丐 一戶

共七十八戶

大口二百三十六口  
小口一百八十八口



小唐家口

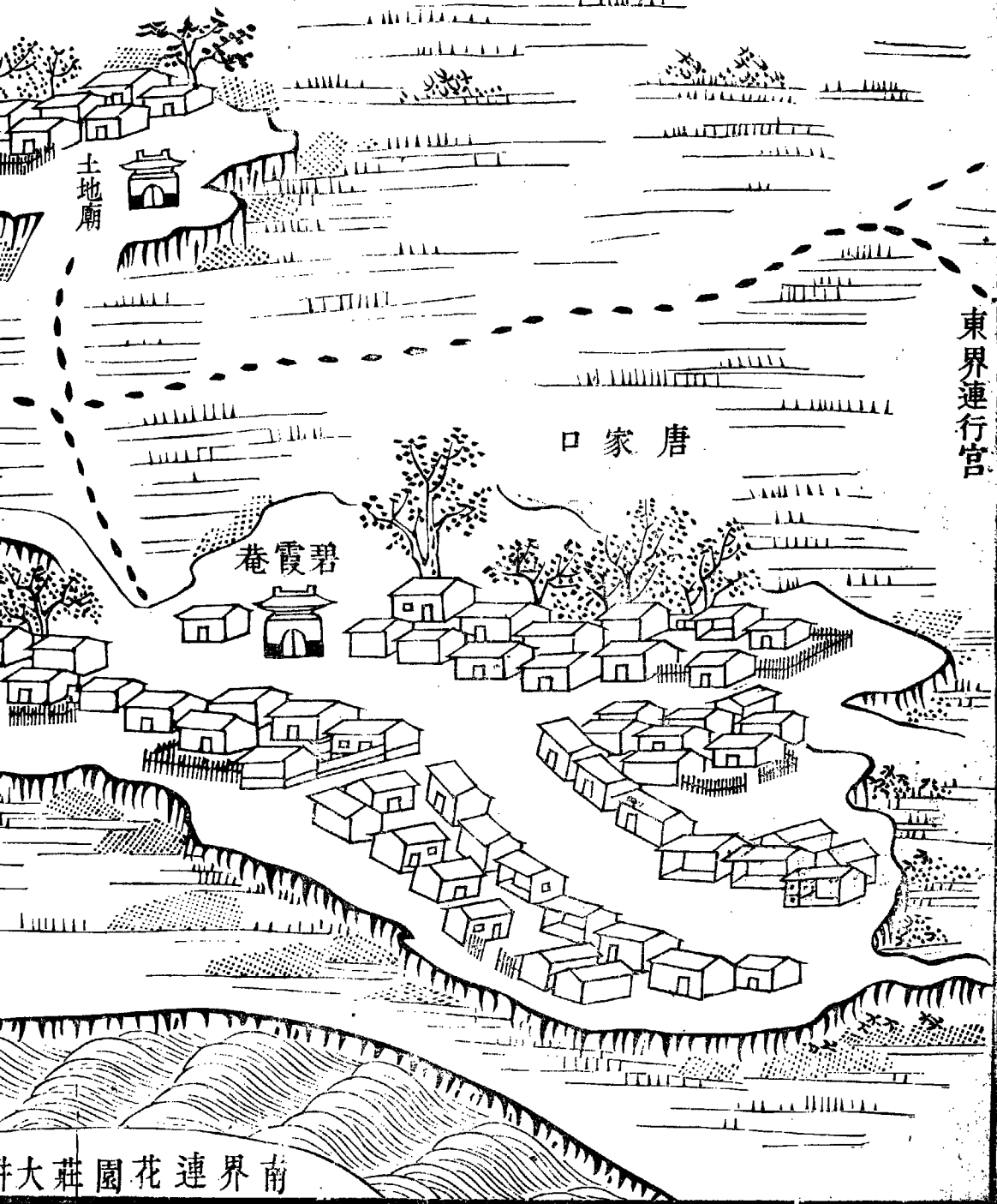

東界連行宮

小唐家口

碧霞卷

土地廟

南界連花園莊大

小唐家口

土地廟

西界連大王廟

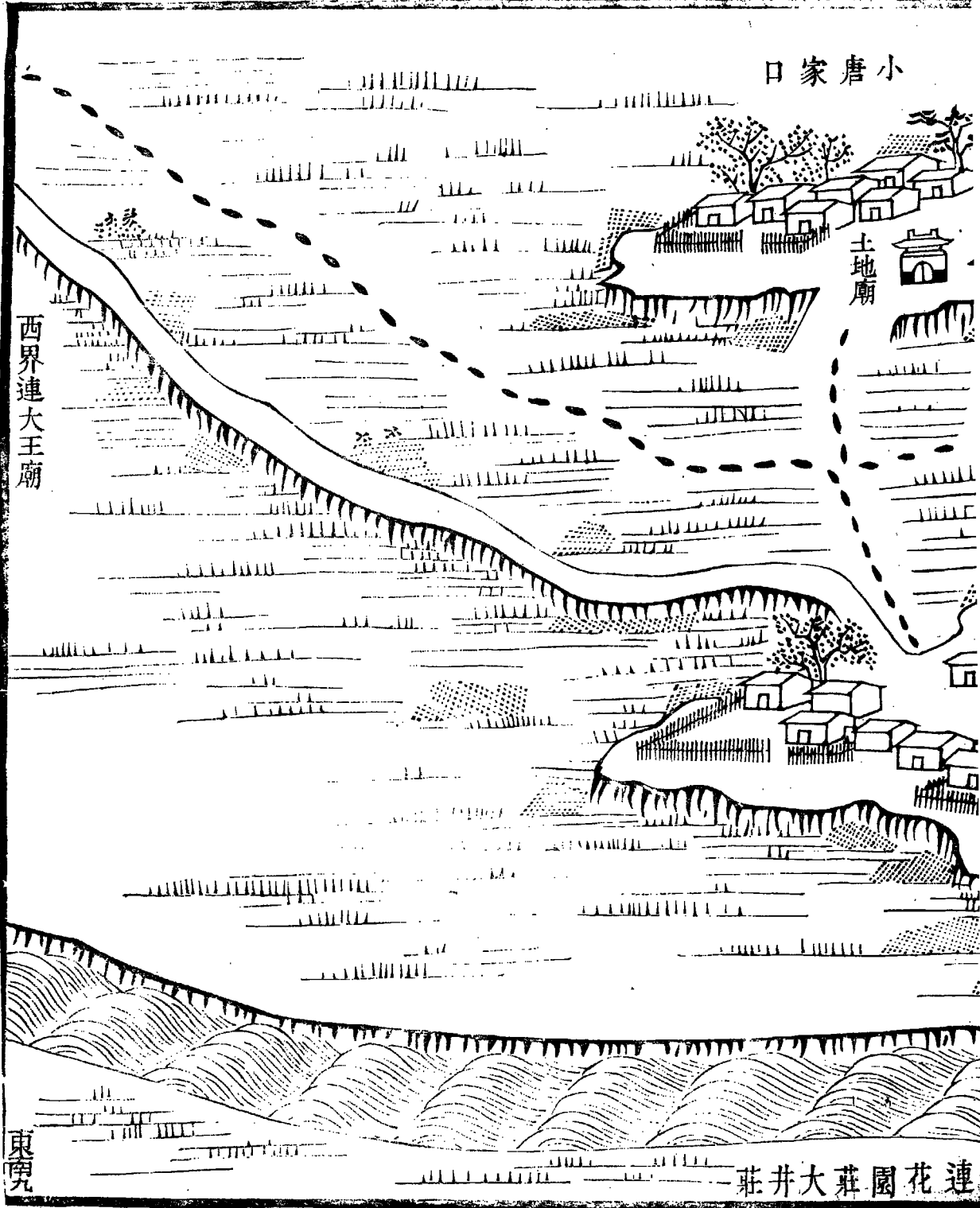

東院

連花園莊大井莊

第十

花園莊之西曰大井莊由大井莊而上抵  
皇船塢俗謂上園其下抵梁家莊俗謂下園村落  
相比也園內無廟東界大土地廟莊

鋪戶 二戶

煙戶 七十二戶

傭作 二十六戶

負販 三戶

船戶 一戶

共一百四戶



小口一百九十八口

口家唐蓮界北

大

莊園花

同胡家朱

道大口海通

八土地廟第

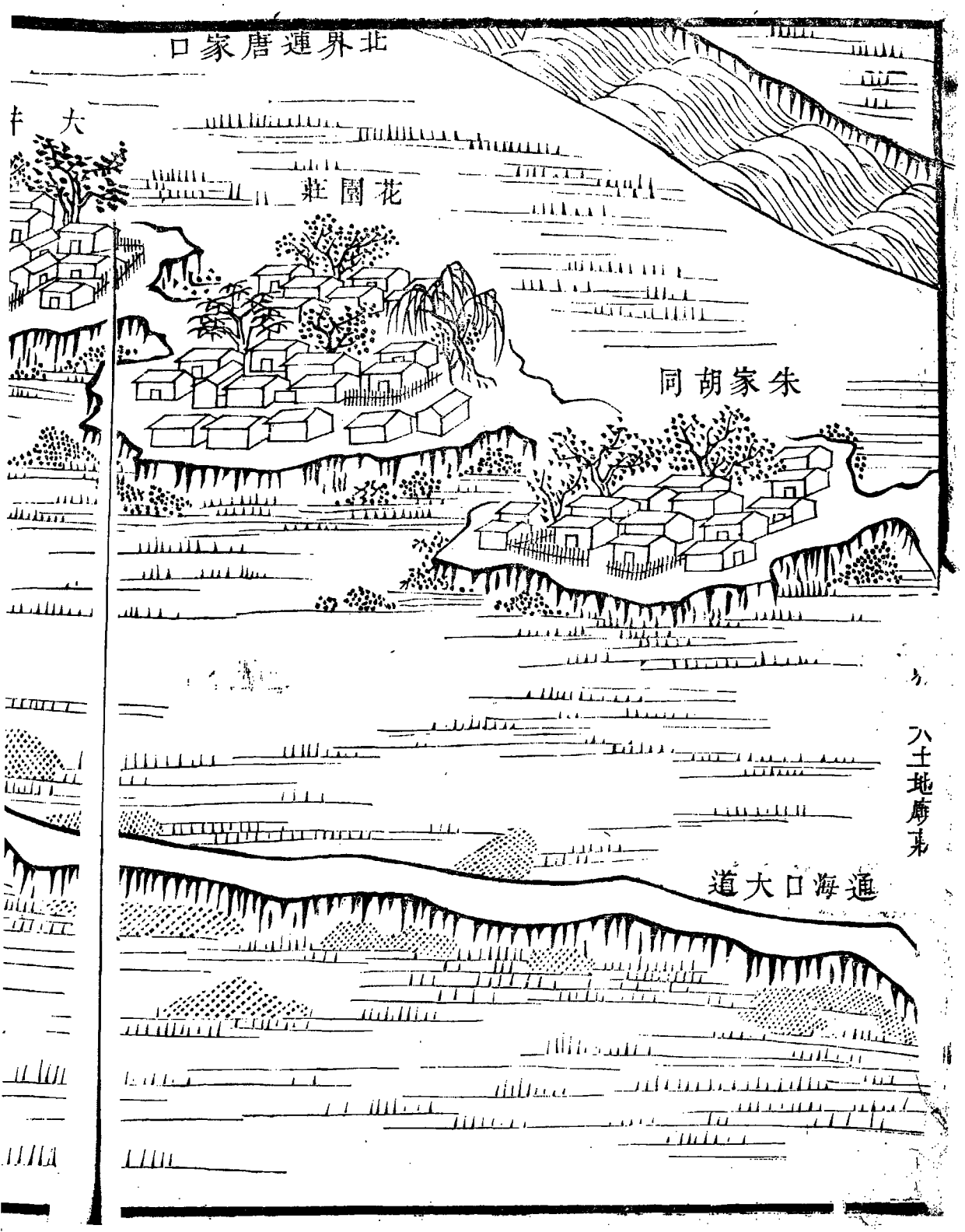

莊房角轉前

莊井大

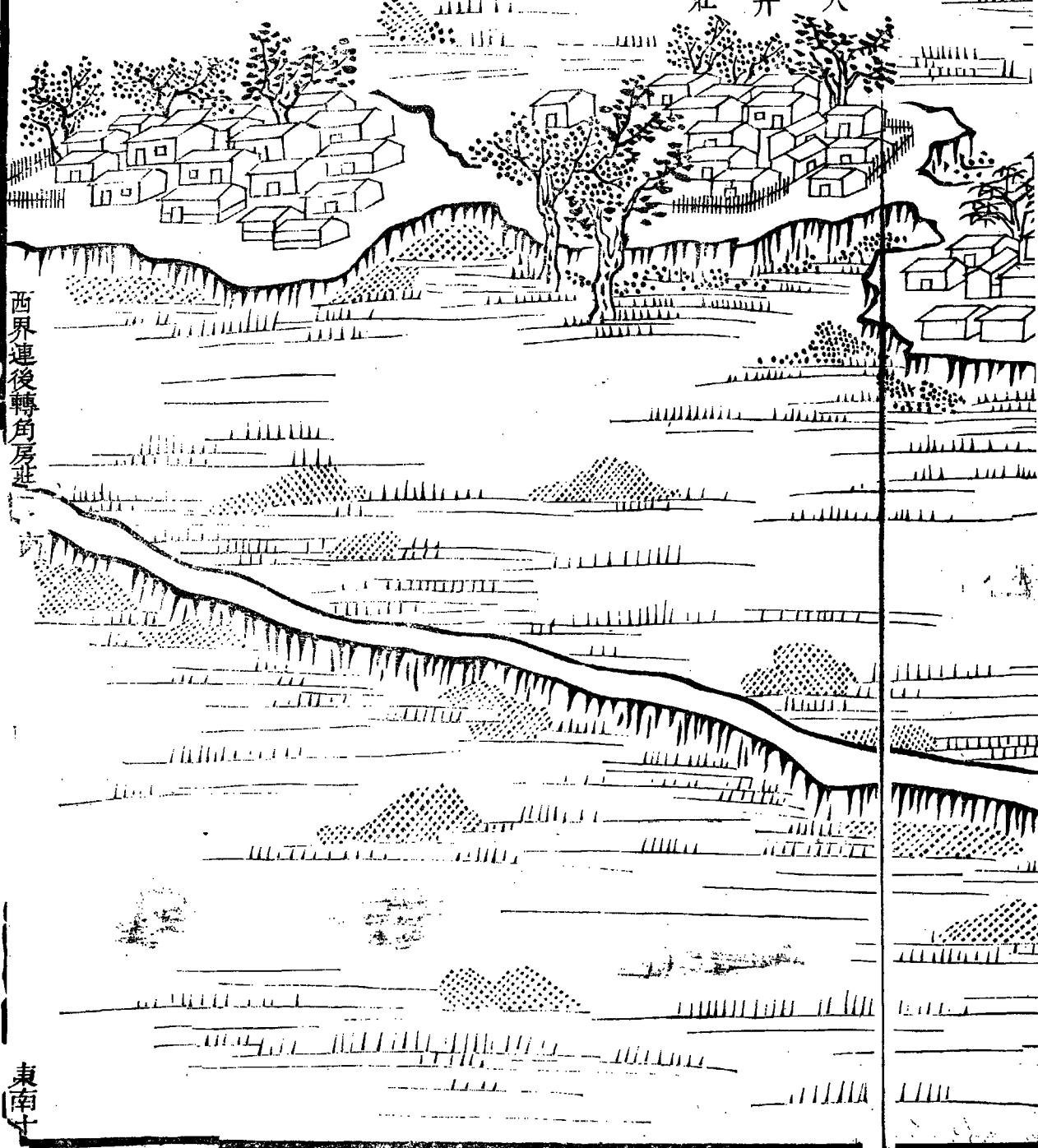

西界連後轉角房莊

東南

第十一

大土地廟莊相連之村曰靳莊子其在道外者曰東樓莊地多閑曠人煙亦密圖內廟二北界

行宮

煙戶

一百六戶

傭作

三十五戶

負販

六戶

僧人

一戶

共一百四十八戶

大口五百二十四口

小口三百四十四口



東界連賀家口

小田莊

北界連田家莊行宮



東樓莊

土地廟

大北地

新莊子

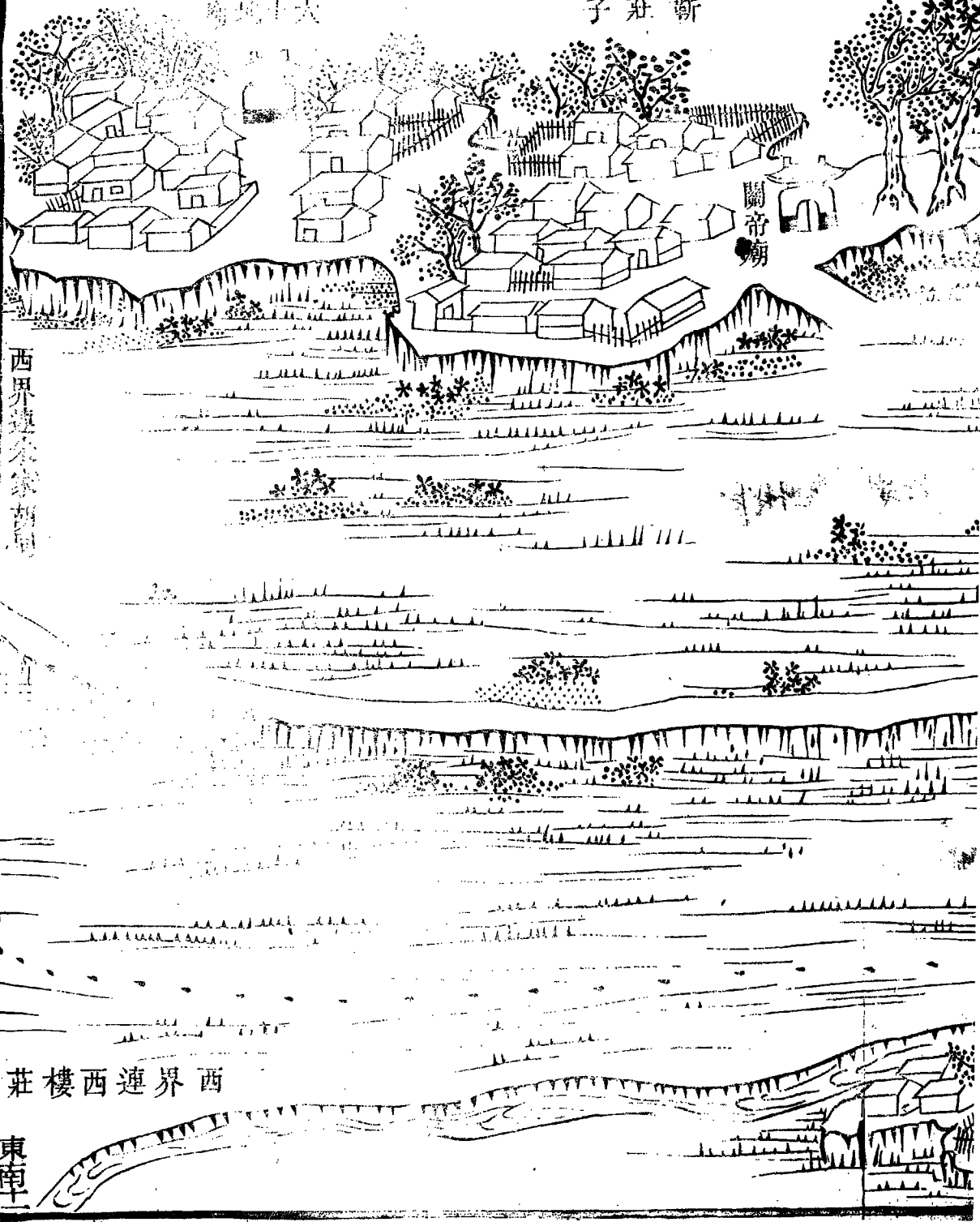

西界連家莊

西界連西樓莊

東南

第十二

行宮為康熙乾隆嘉慶時

巡幸

駐蹕之所面河結構閣宇森然其河南村曰梁家莊曰小  
王莊稍東曰田家莊皆大村也圖內廟三東界大

直沽

鋪戶 一戶

煙戶 五十二戶

傭作 一十戶

僧人 一戶

共六十四戶



大口二百二口  
小口一百二口

莊家

廟帝關

廟地土

莊家梁

小玉莊

廟齊廟

莊家新連界南

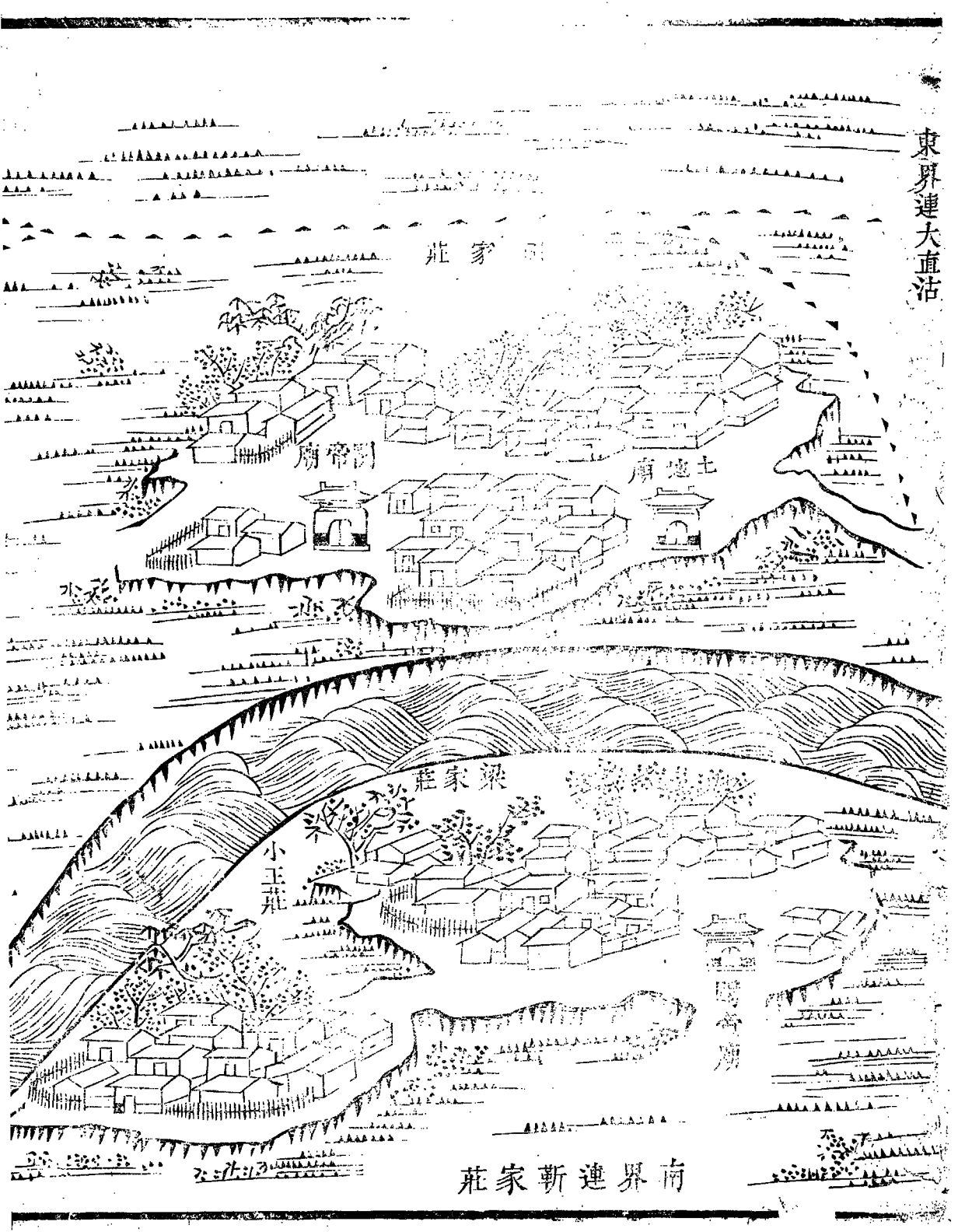

西界連唐家口

官行

河海

東南上

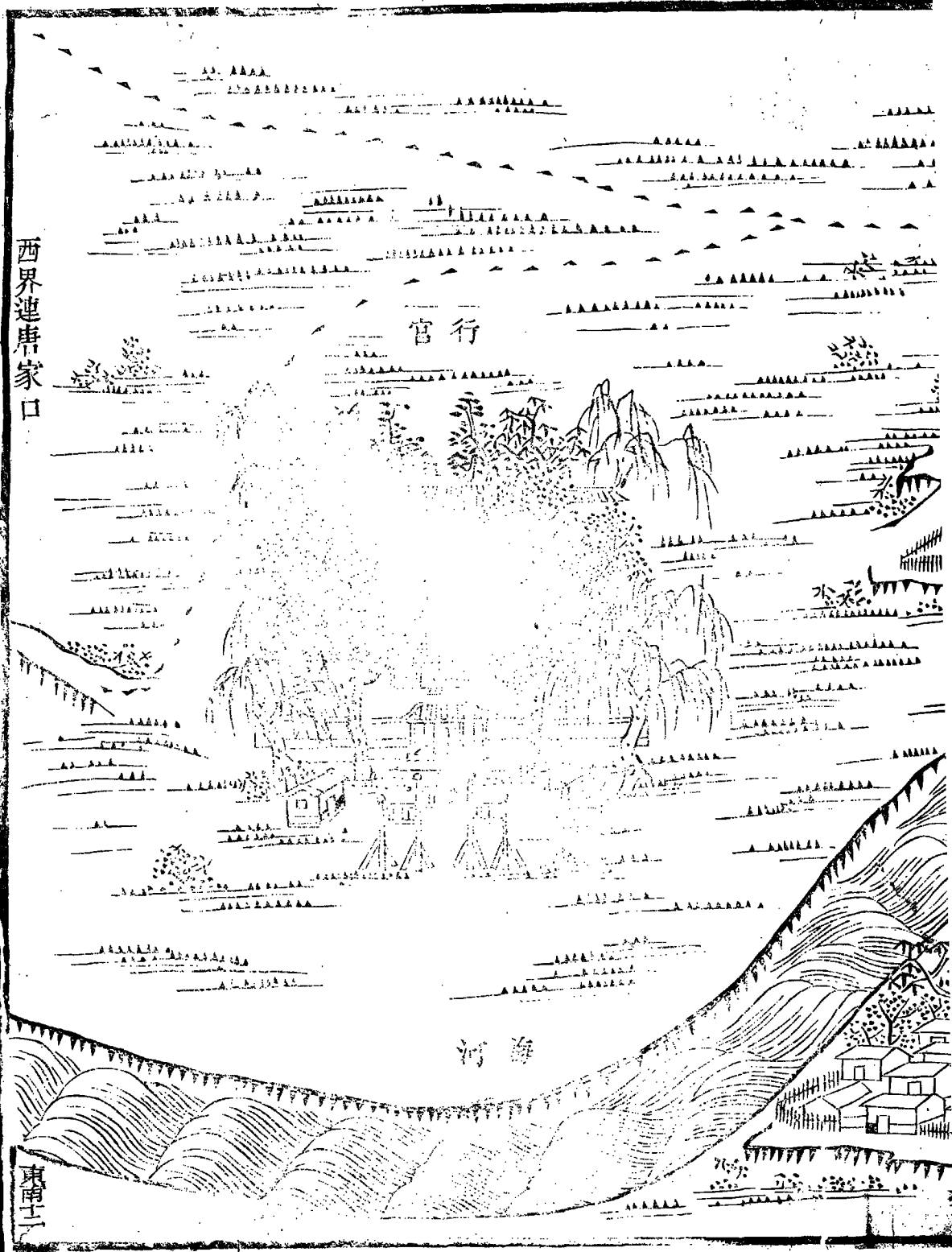

第十三

大直沽受羣川之流按方輿紀要云地勢平行羣  
流漲溢茫無涯涘故有大直沽之名今則旁多淤  
田民廬交錯矣其對岸曰小劉莊圖內廟七南界  
賀家口

紳衿 四戶

鋪戶 一百五十五戶

煙戶 四百五十一戶

傭作 四十戶

負販 二百二十九戶

船戶 四戶

一十一戶

乞丐 二十一戶

僧道 二戶

共八百八十六戶

大口二千八百三十四口  
小口一千五百五十五口

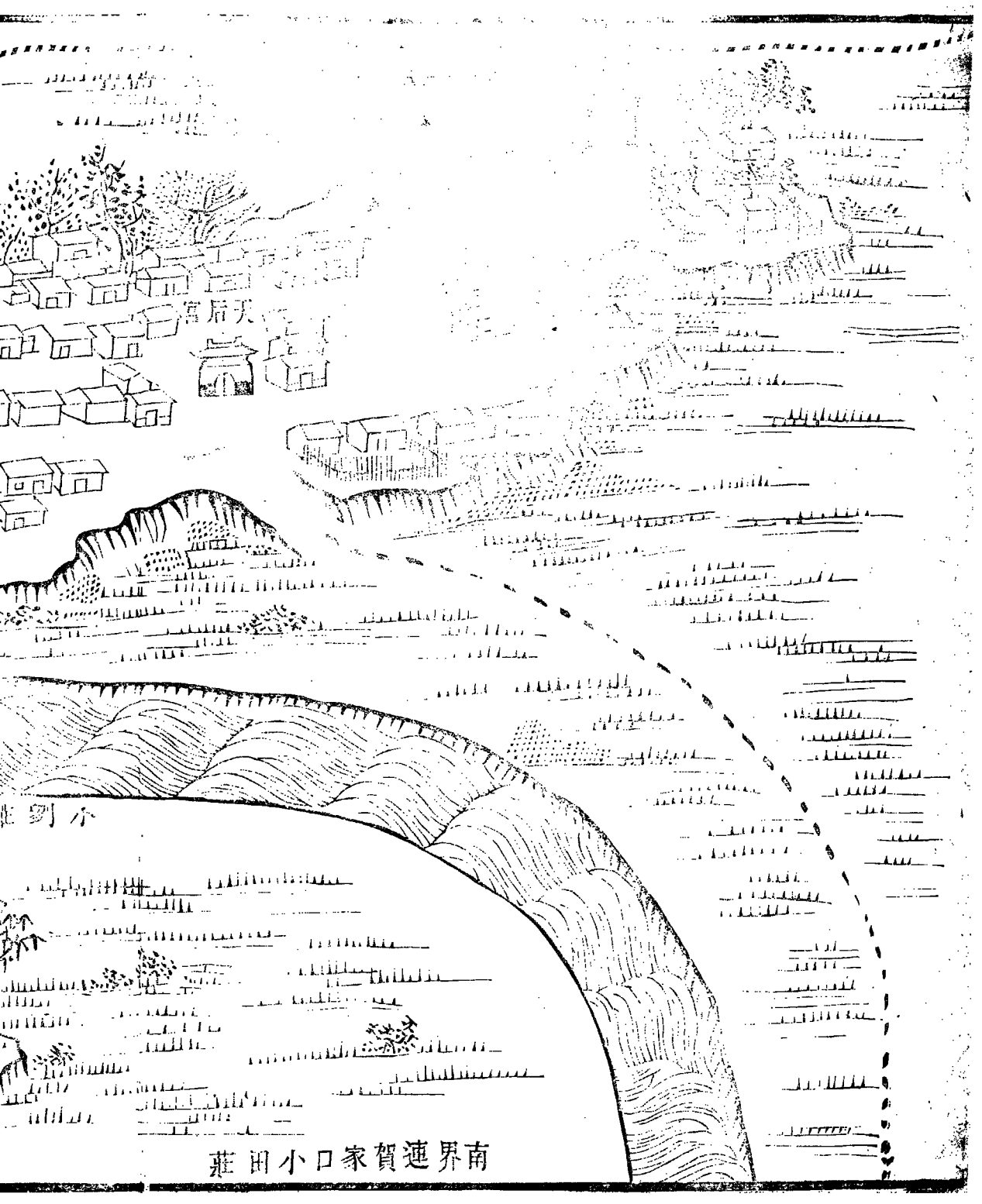

后天

劉小

莊田小口家賀連界南

大直河

鎮海寺

西泉邊回家莊

觀音堂

地藏巷

天后宮

小劉莊

關帝廟

東南土

田莊

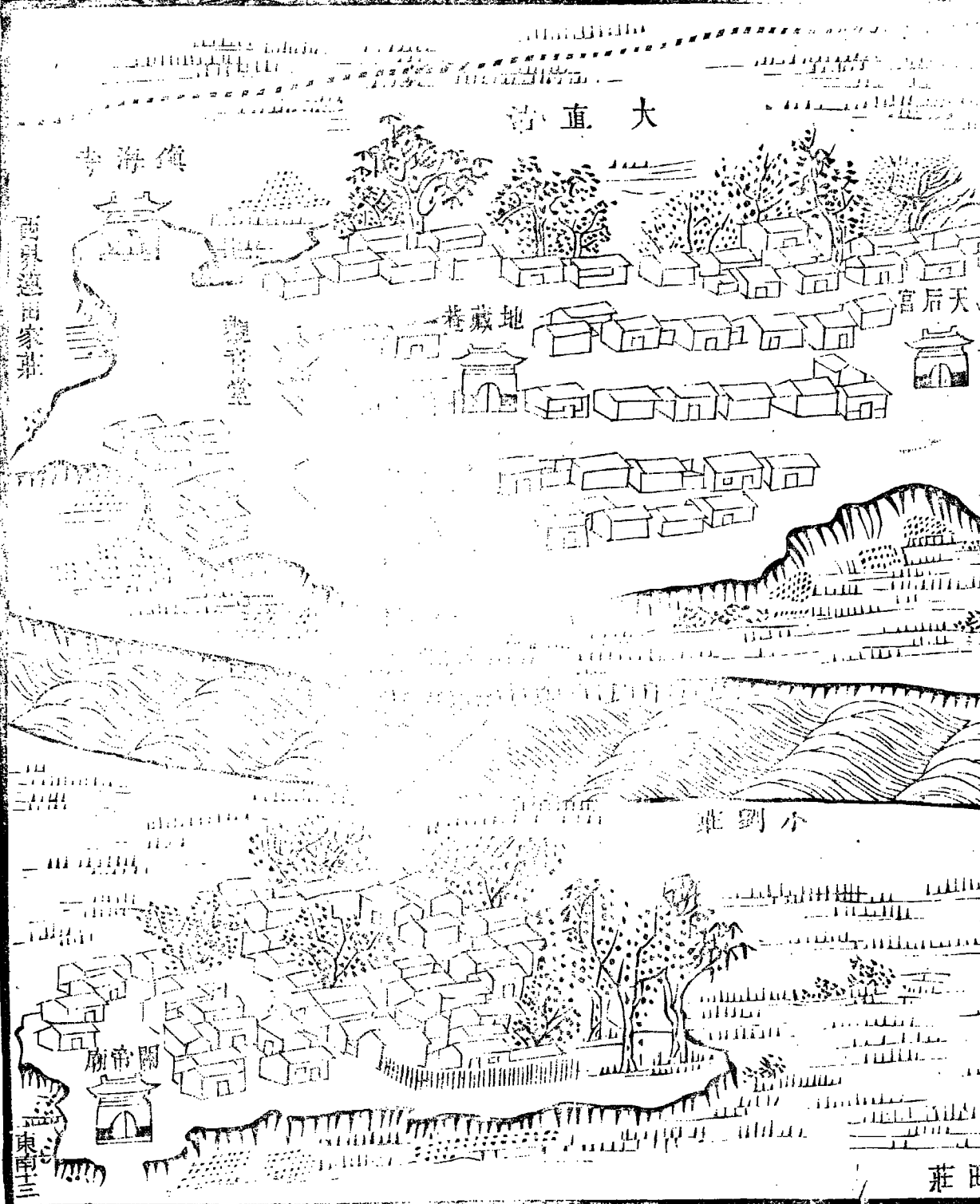

第十四

河流至大直沽為一大曲道隨之而轉其支流穿道過石橋東之賀家口村在橋左大孫莊有挂甲寺津邑刹宇之最古者相傳唐時征遼師旋駐此明張良相討日本取道其間亦矢旋時挂甲實要地也今寺僅存雍正六年營田觀察使黃世發於此營圍田對岸曰小田莊河東曰大孫莊小孫莊其西半藍田也圖內廟三南界土城村

鋪戶 二十九戶

煙戶 二百三十三戶

庸作 二十五戶



傭作 二十五戶

負販 一十四戶

僧道 二戶

共二百九十三戶

大口九百一十七口  
小口四百六十七口

莊劉小連界北

莊孫小

廟薩菩

莊孫大

寺甲挂

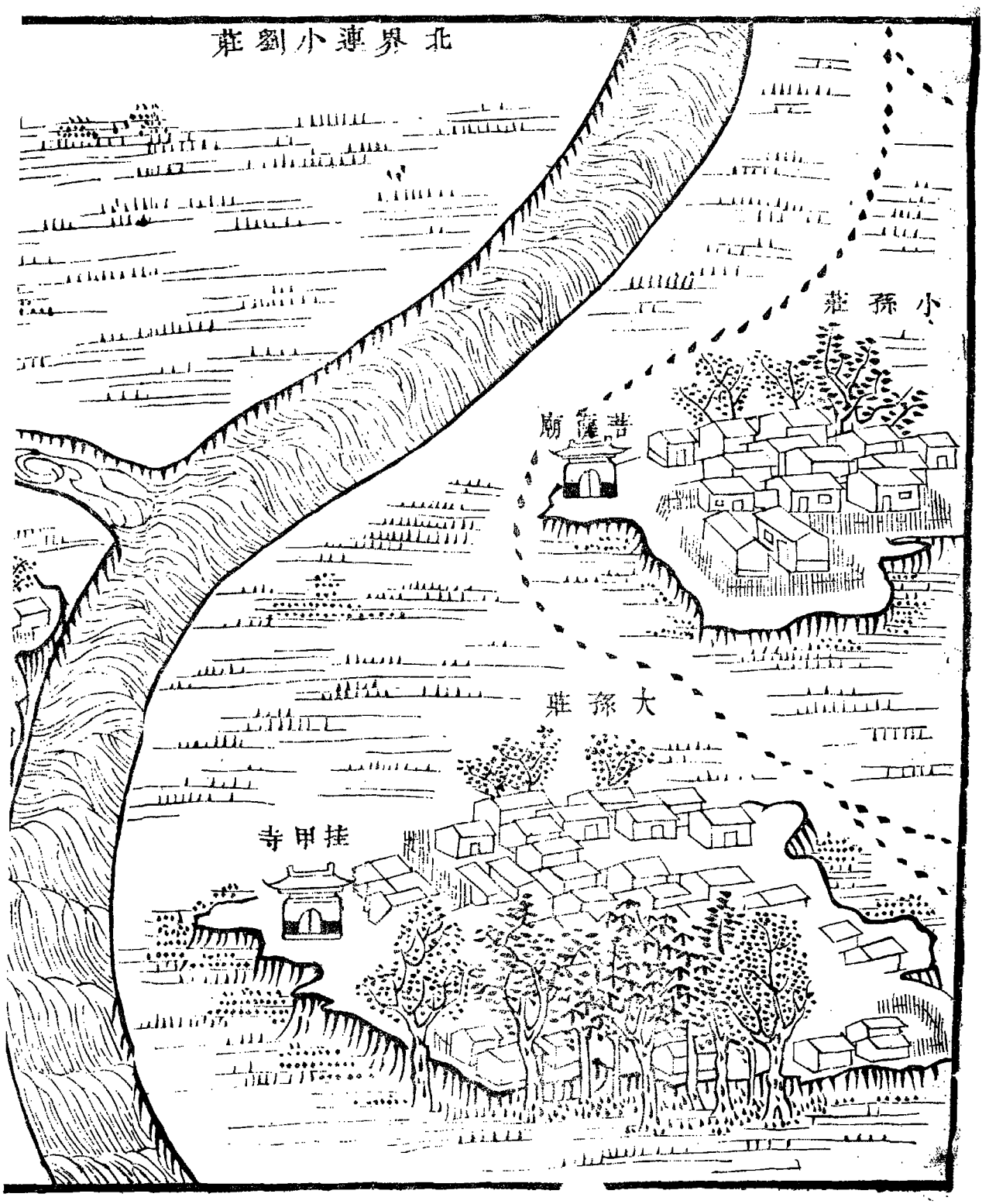

小田莊

西界連新莊子

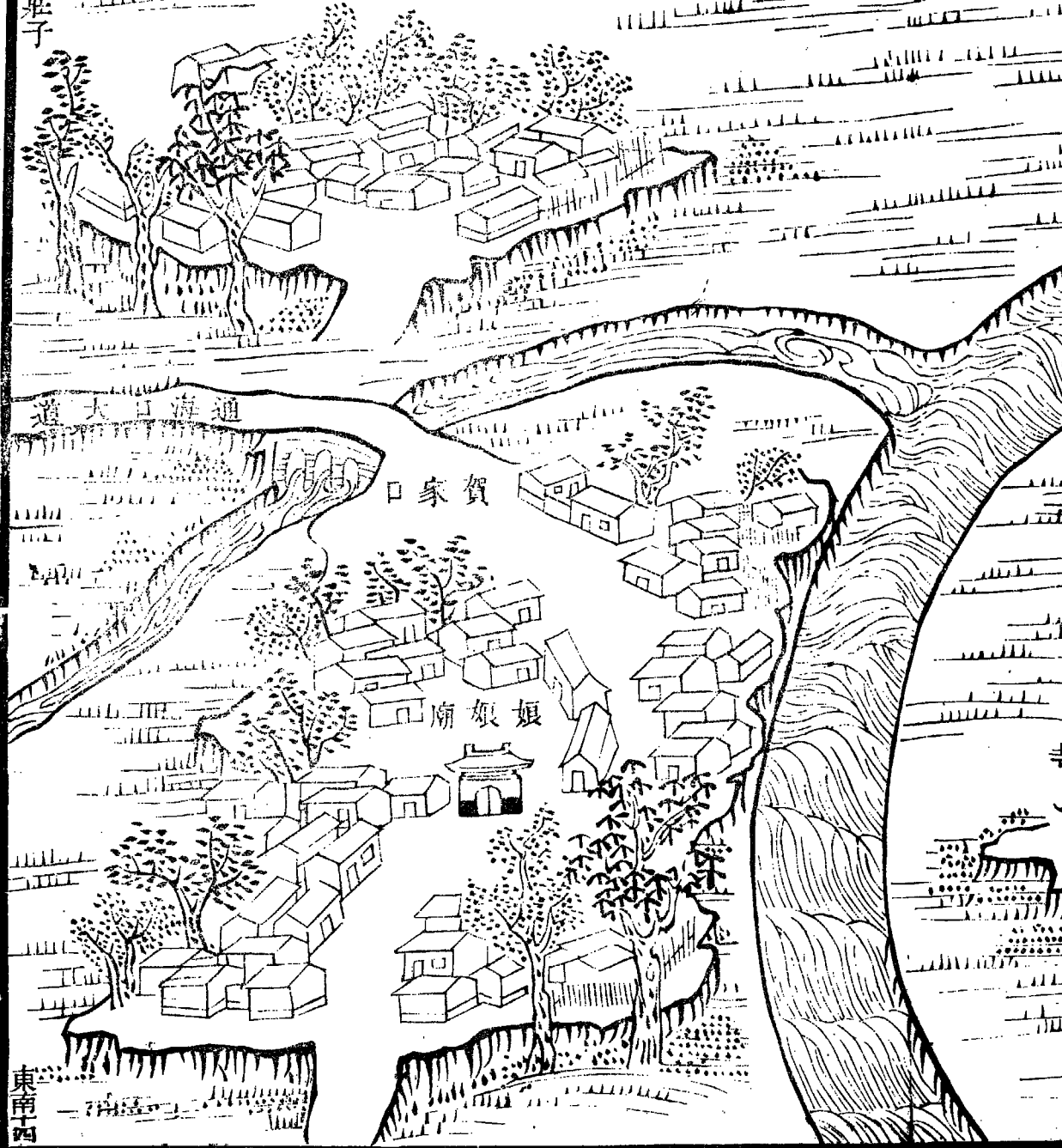

通海大日道

賀家口

娘娘廟

第十五

土城村倚河面道民居頗夥村外有小道南通後  
尖山莊圖內廟一南界後尖山莊

紳衿 八戶

鋪戶 二戶

煙戶 一百七十四戶

傭作 三十四戶

負販 七戶

共二百二十五戶

大口八百二十四口  
小口四百三十三口



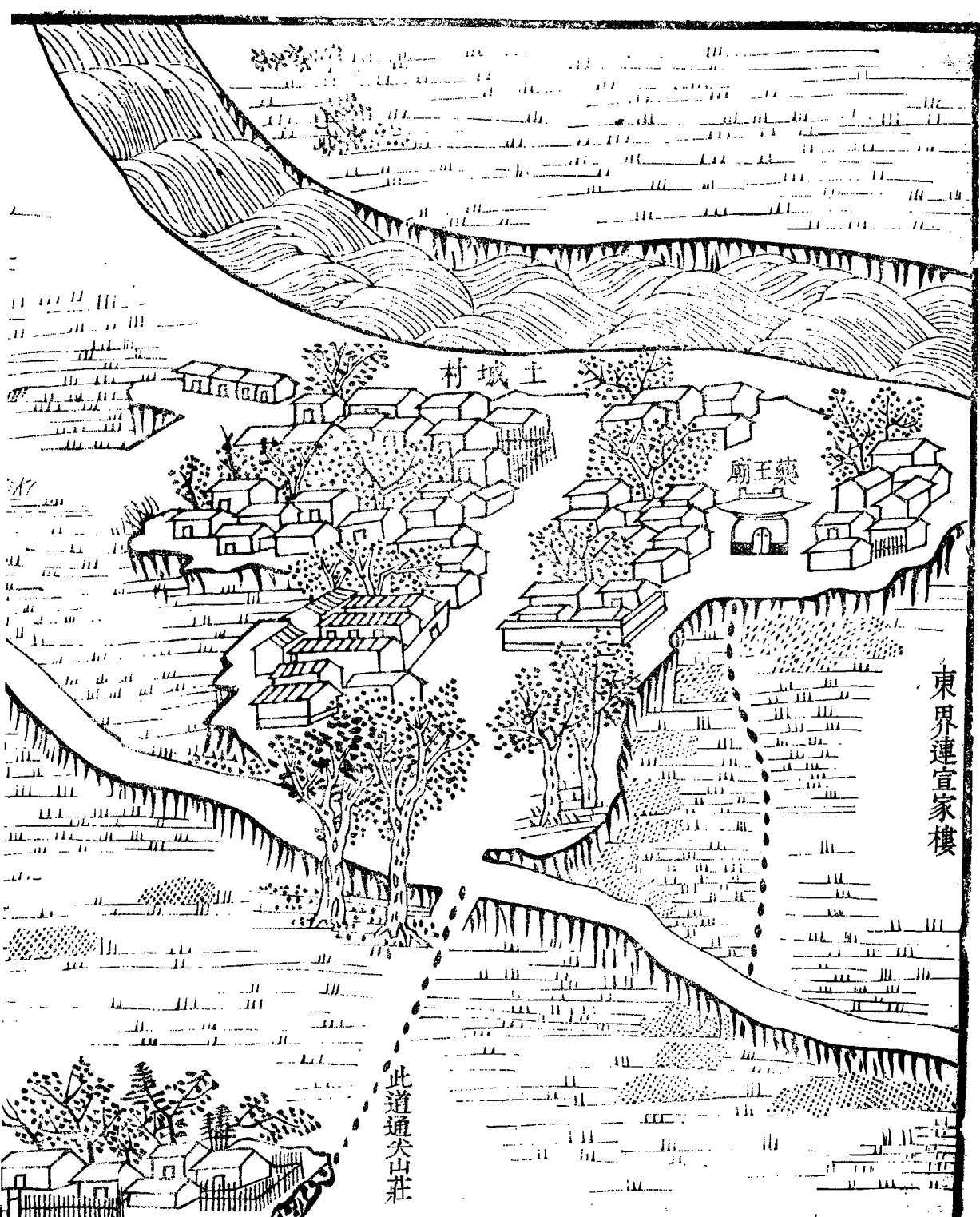

土城村

藥王廟

東界連宣家樓

此道通尖山莊

北界連賀家口

磚瓦窰

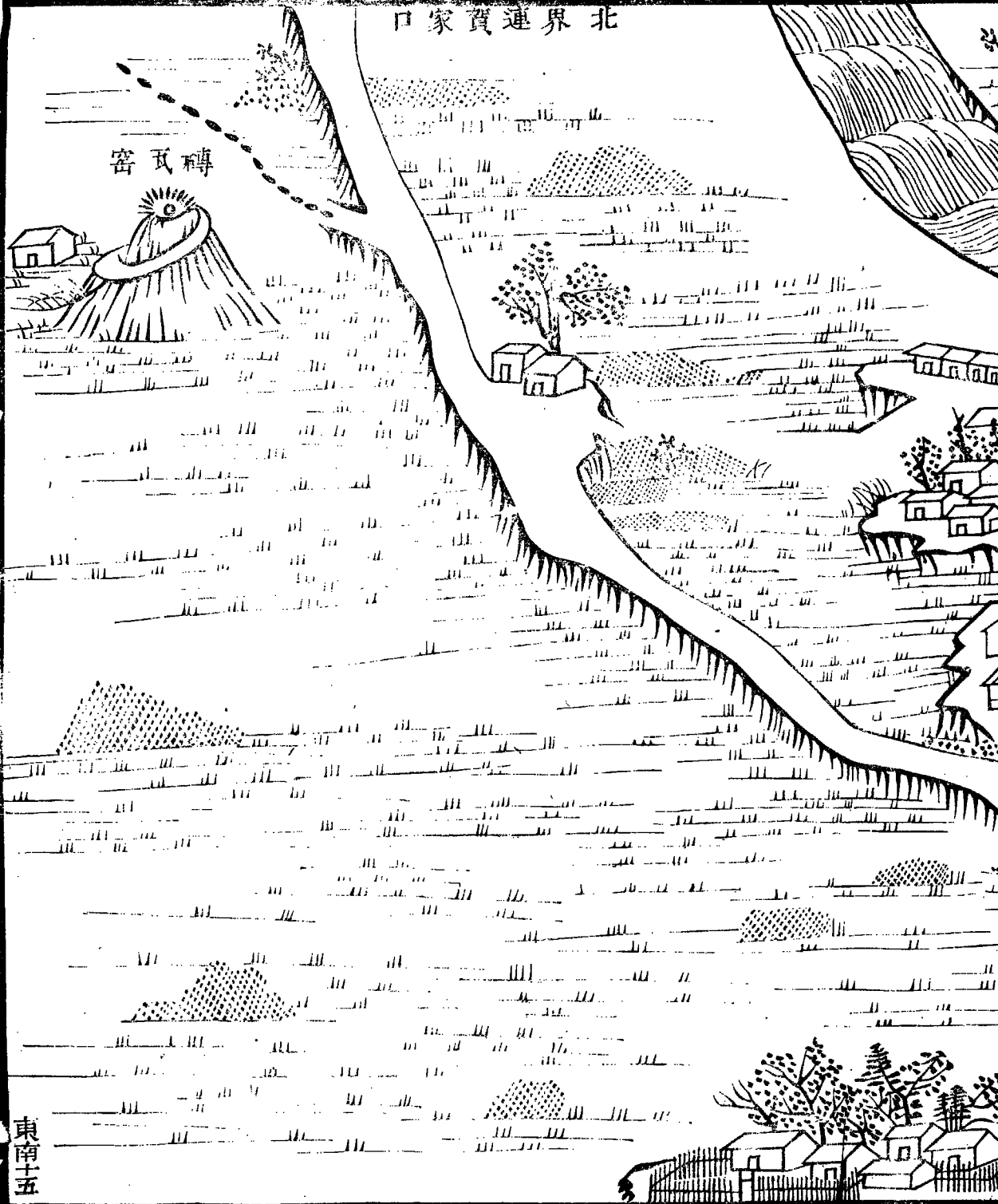
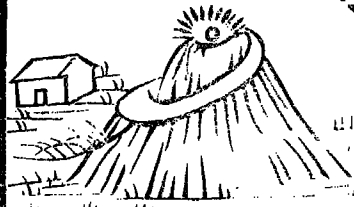

第十六

後尖山莊去大道稍遠而南地勢微高其前曰前  
尖山莊圖內廟一村二北界土城村

煙戶 六十一戶

傭作 一十八戶

共七十九戶

大口二百二十一口  
小口一百六十三口





北界蓮土城村

後尖山莊

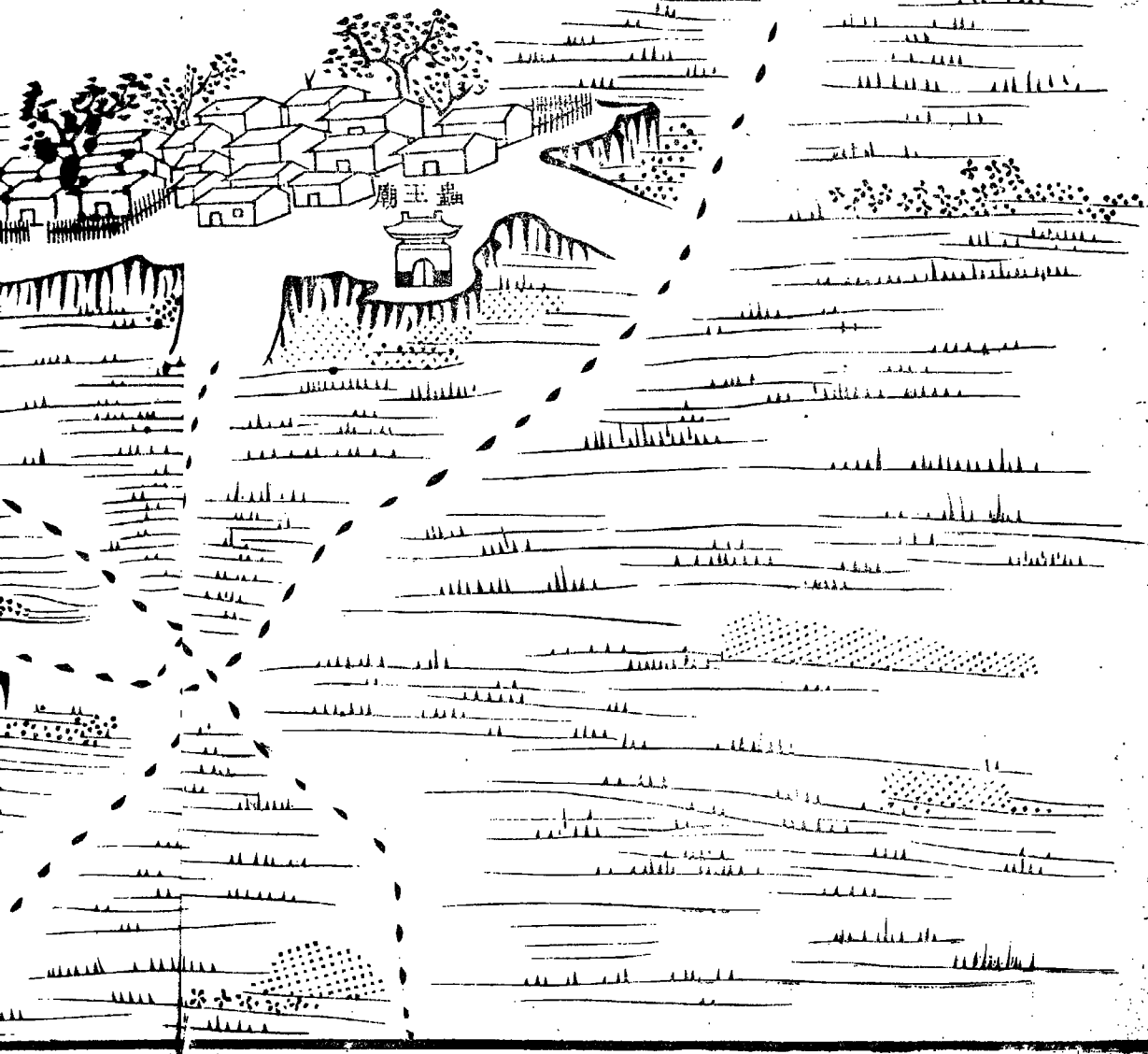

莊山尖後

莊山尖前

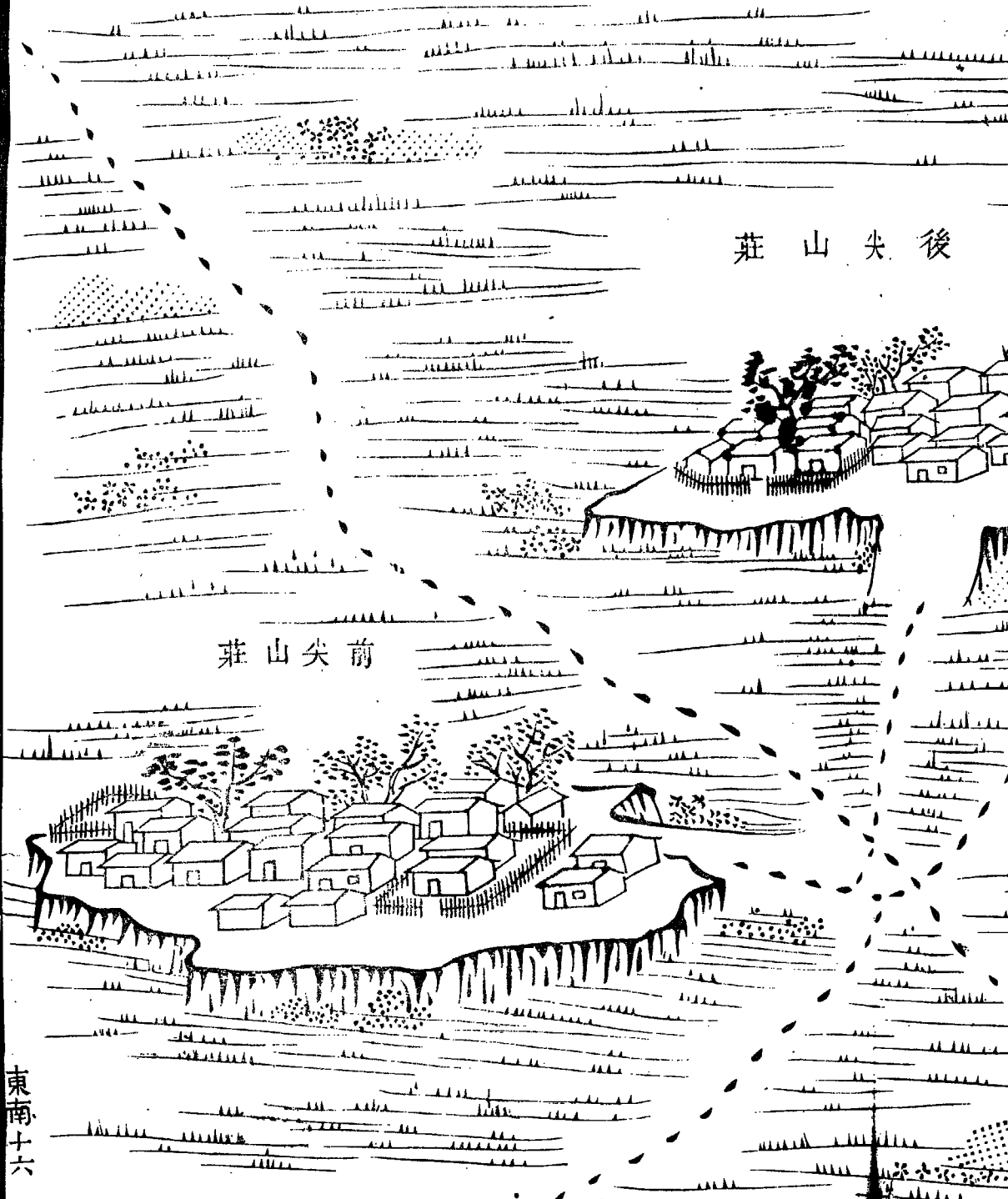

第十七

土城村之東曰宣家樓近河之大村落也煙戶填  
集道旁設墩鋪園內廟一村一北界楊家莊

煙戶 六十一戶

傭作 二十戶

共八十一戶

大口二百五十四口  
小口一百二十七口



北界

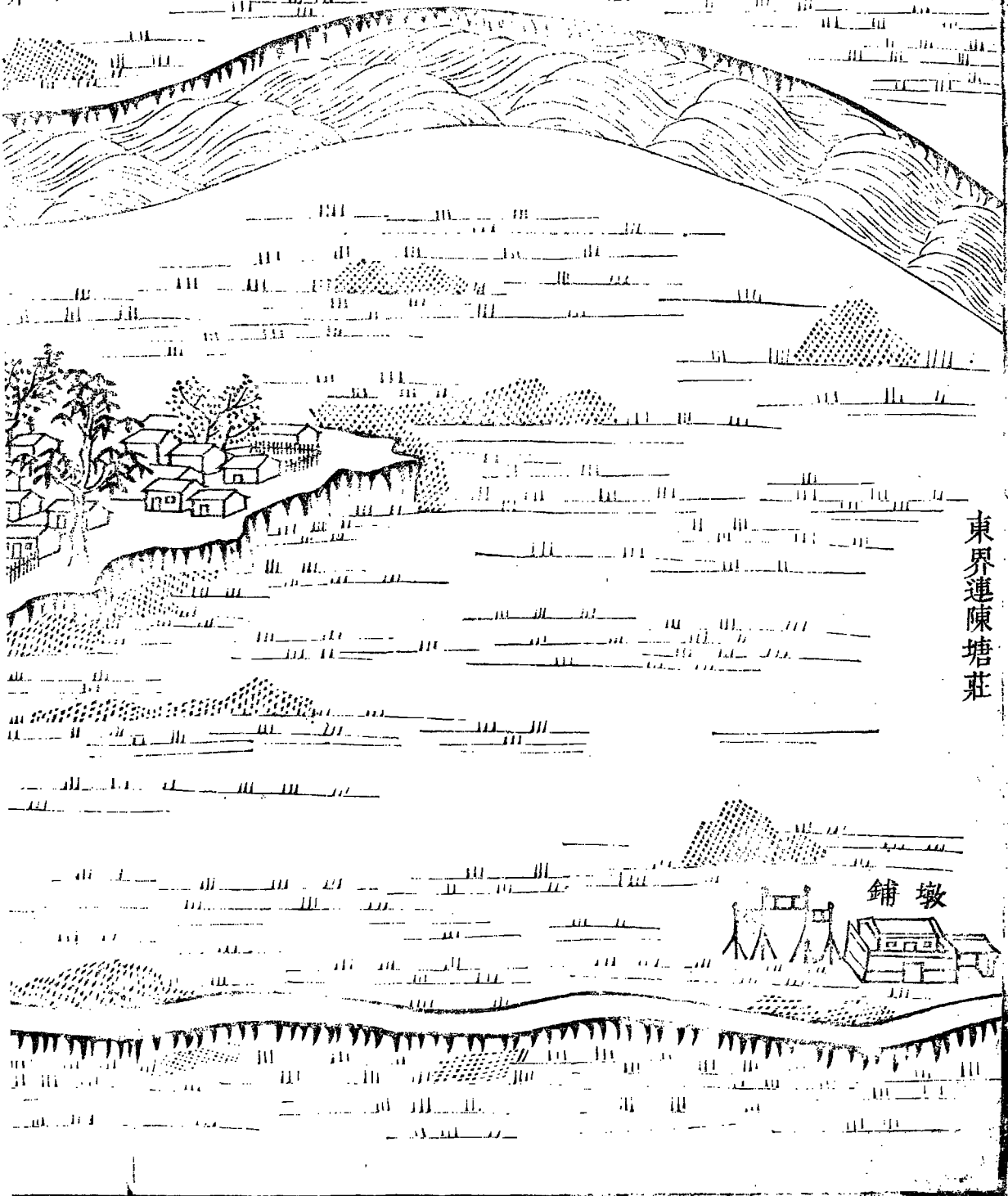

東界連陳塘莊

鋪墩

莊家楊遠界北

樓家宜

廟地土

西界連土城村

東南十七

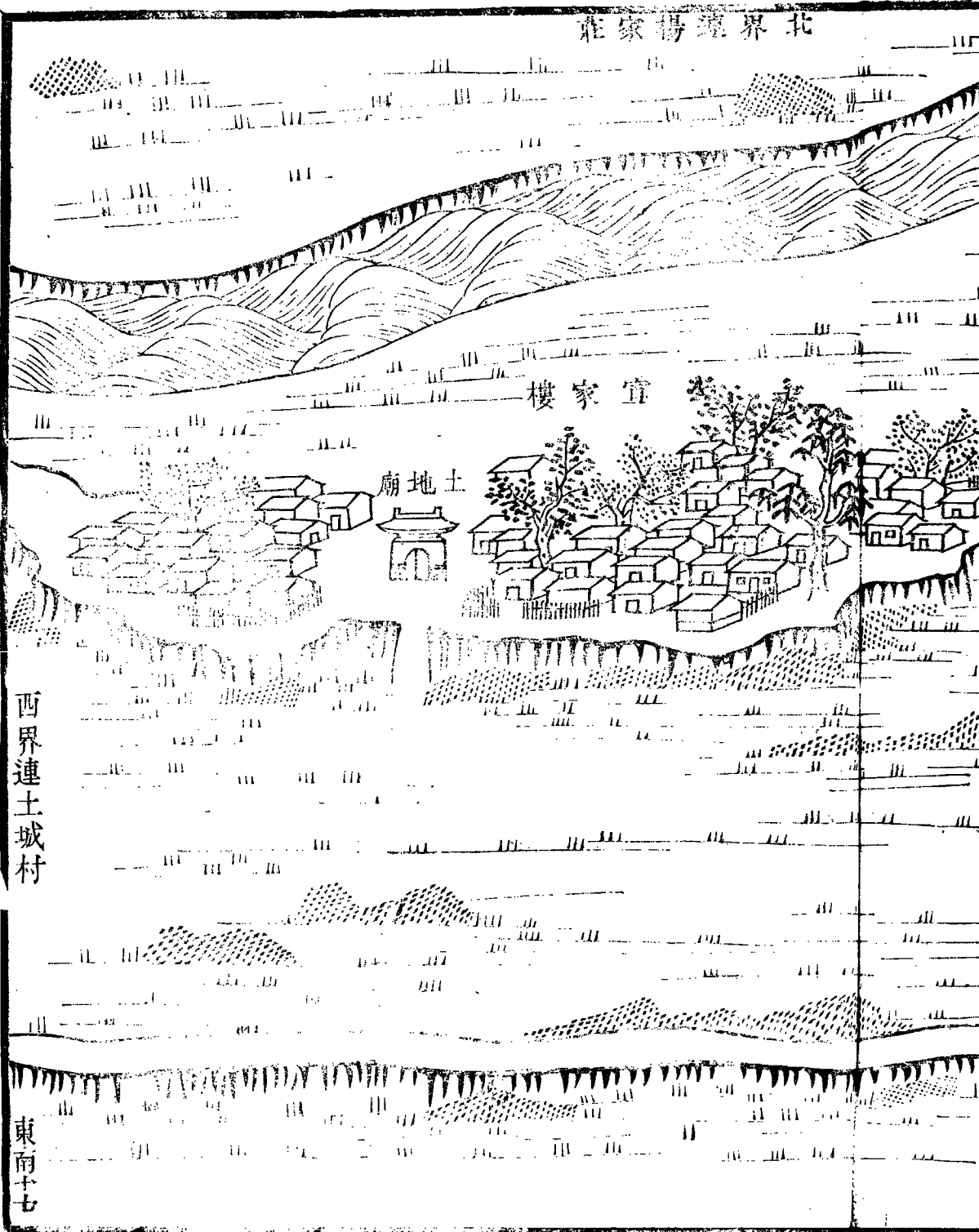

第十八

楊家莊在宣家樓之北相連曰鄭家莊圖內廟二  
村二南界宣家樓

紳衿 一戶

鋪戶 五戶

煙戶 一百四十五戶

負販 一十二戶

共一百六十三戶

大口五百七口

小口三百八口



.....  
.....  
.....  
.....  
.....

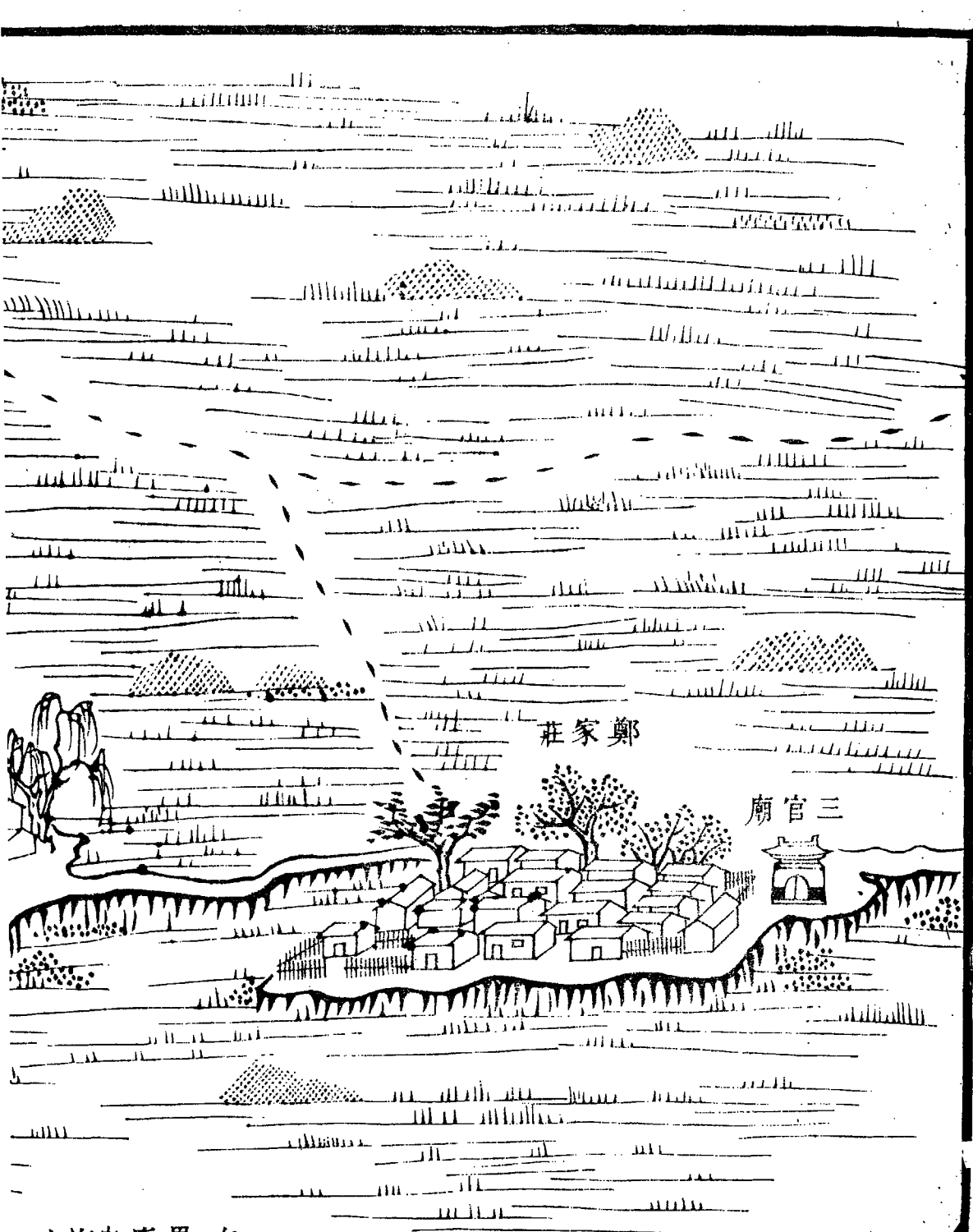

莊家鄭

廟官三

樓家宜運界南

西界連大孫莊

莊家楊

寺音觀

東南十八

樓家直連界南

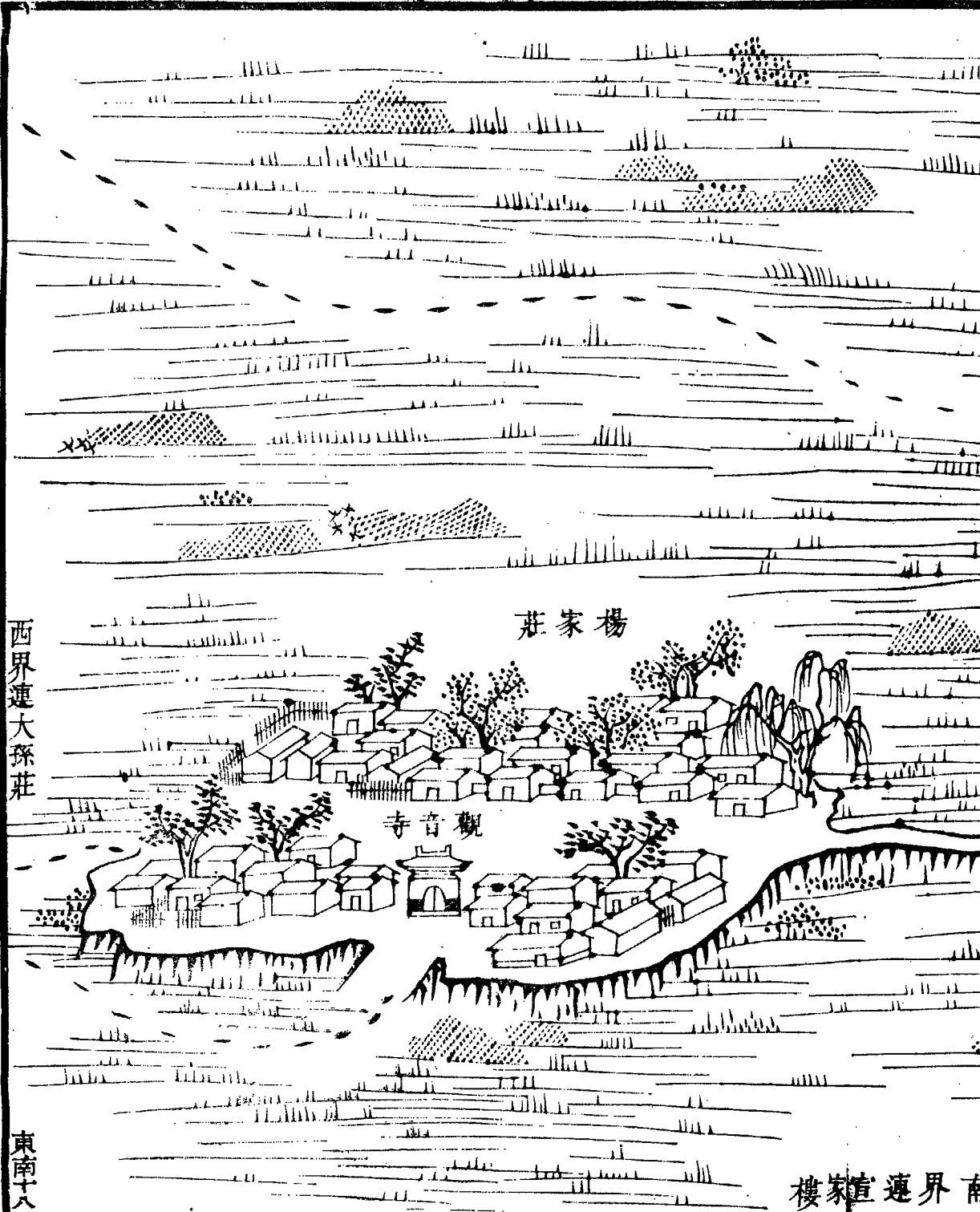

第十九

宣家樓東曰陳塘莊村舍亦稠其對岸曰汪家莊  
稍東曰婁家莊由陳塘東抵茶棚道間舊有涵洞  
以洩海潮今淤圖內廟五村四東界上園

鋪戶 三十五戶

煙戶 三百五十二戶

傭作 七十戶

僧道 三戶

共四百六十戶

大口一千四百一十七口  
小口七百一十四口

東南十苑

莊家婁

土地廟

河海

東界連上圈

廟帝關

棚茶

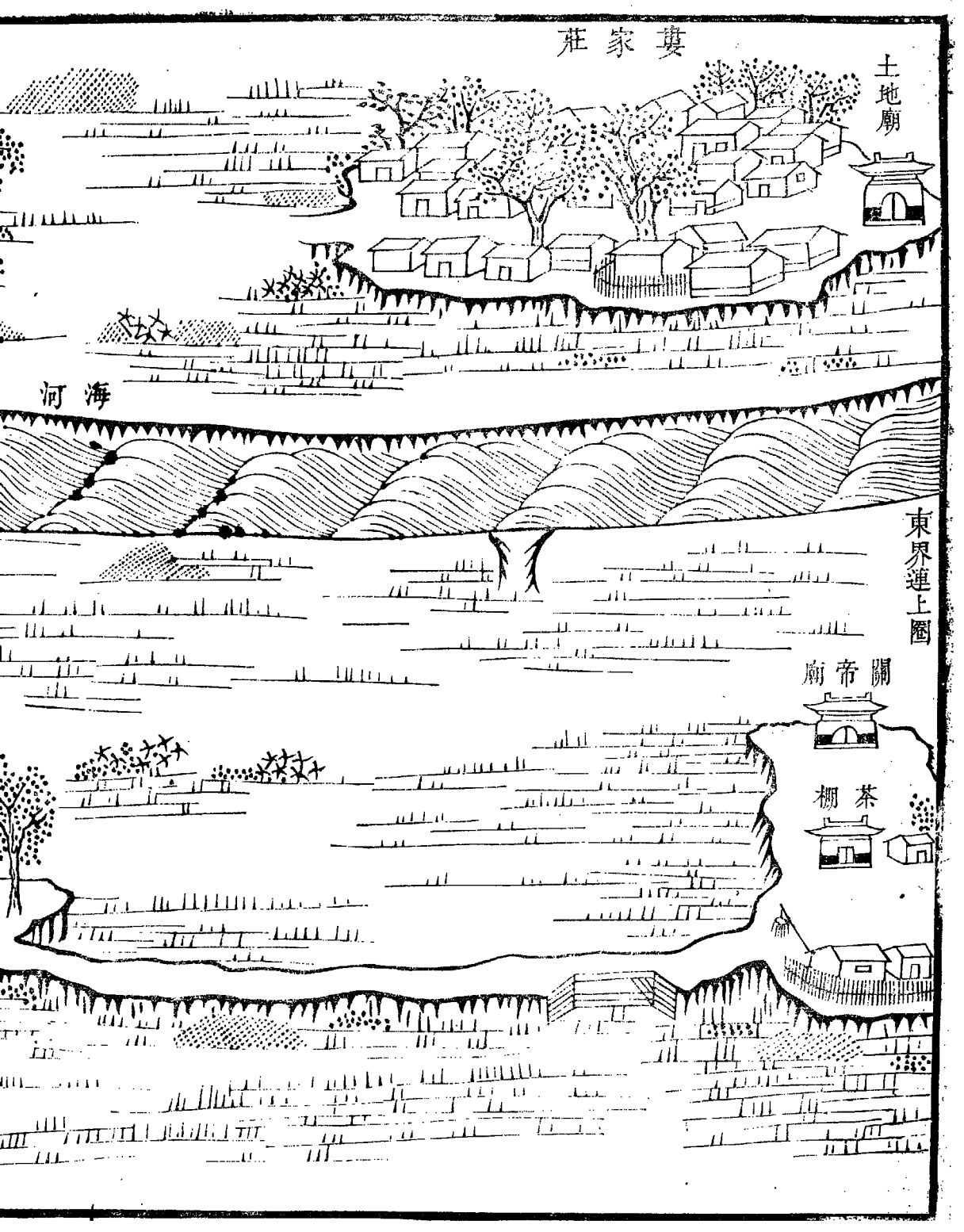

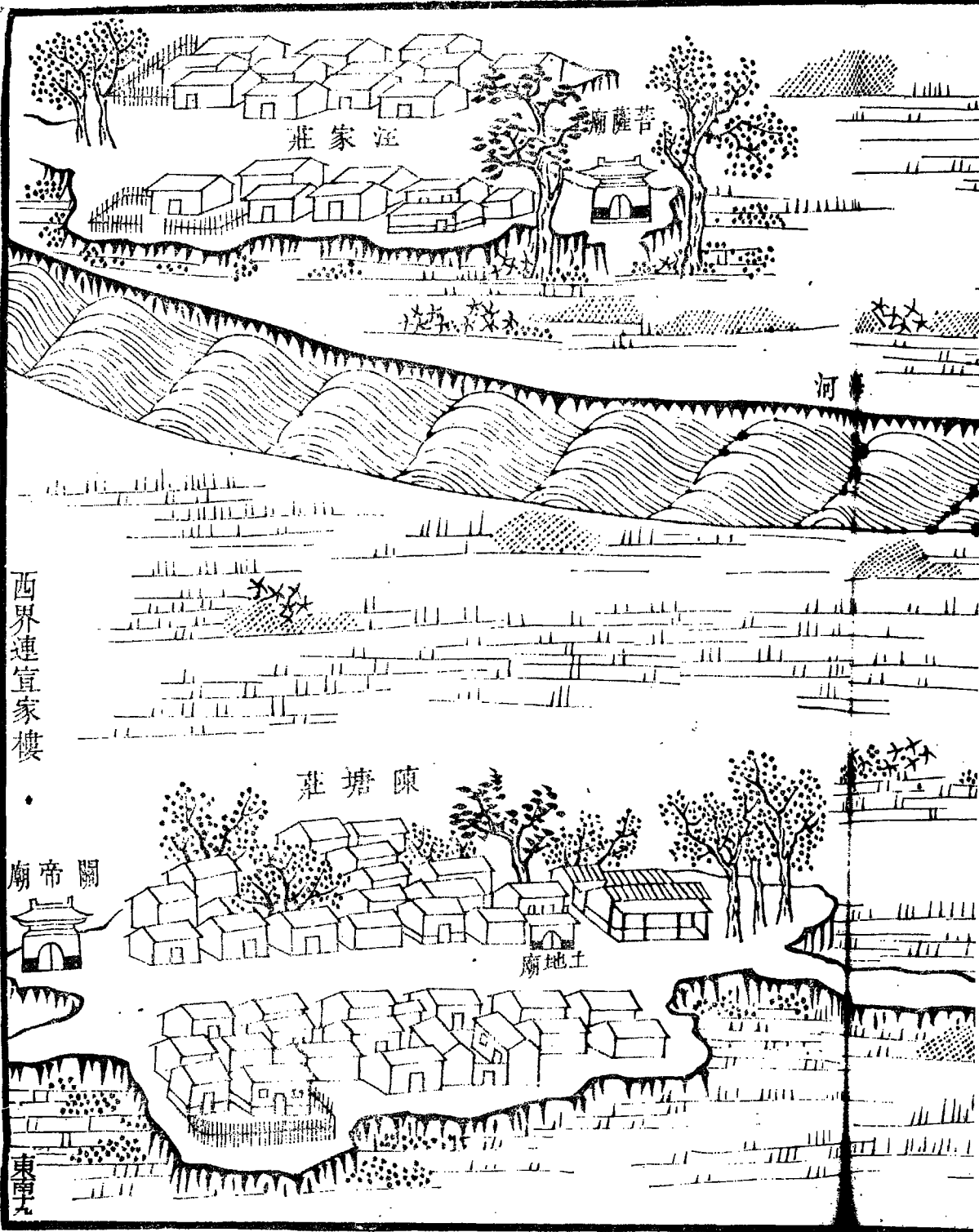

莊家汪

菩薩廟

河

莊塘陳

關帝廟

土地廟

東南

第二十

村以圈名因河流至此稍曲而北形勢回環故俗云爾上圈之北曰下圈兩村相近堤道由村外直赴灰堆圈內廟二村二北界吳家嘴

鋪戶 二戶

煙戶 一百三十一戶

傭作 二十八戶

負販 六戶

共一百五十七戶

大口九百四十九口  
小口五百八十六口





北界連吳家嘴

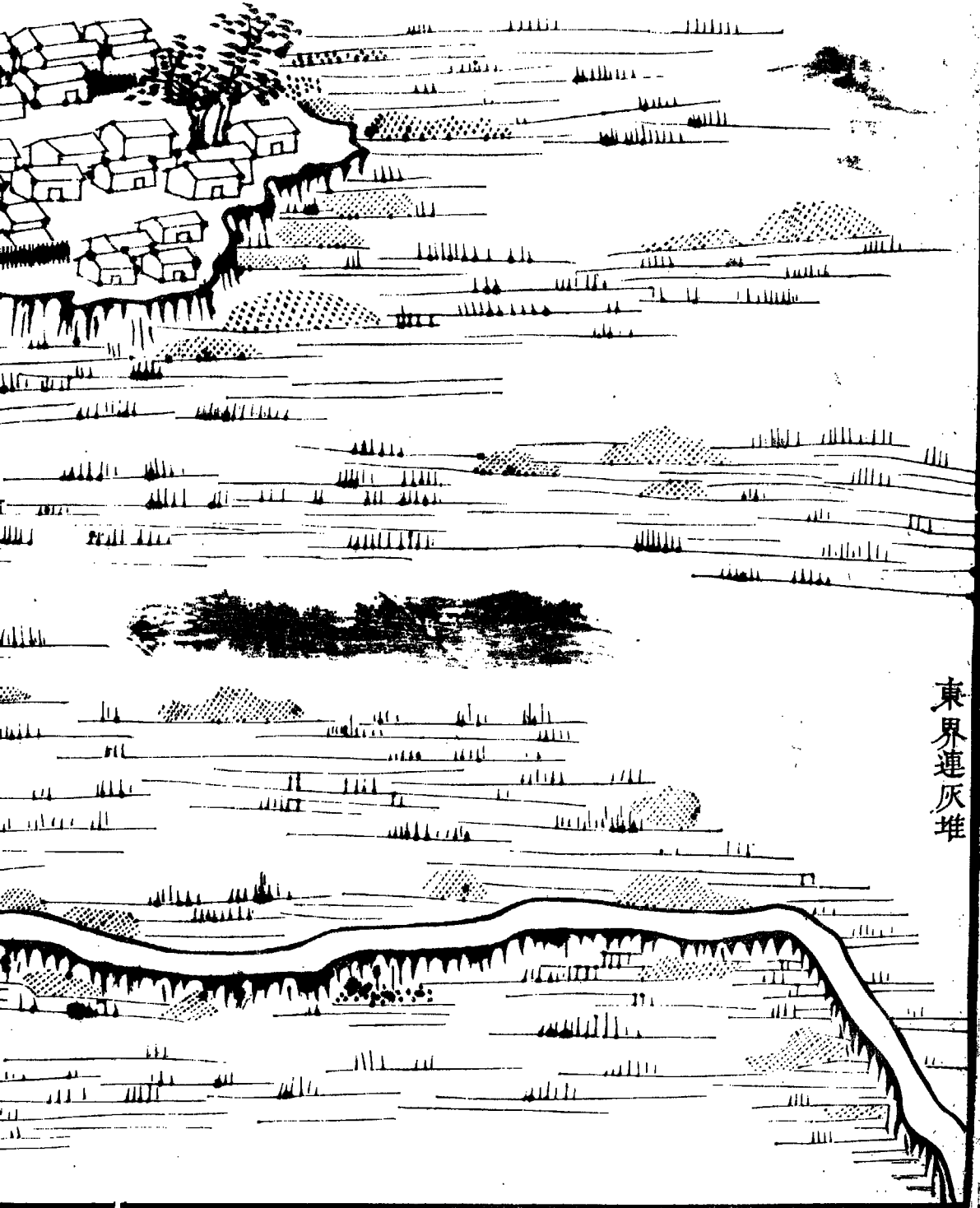

東界連灰堆

莊圈下

廟地土

莊圈上

廟地土

西界連陳塘莊

東南二千

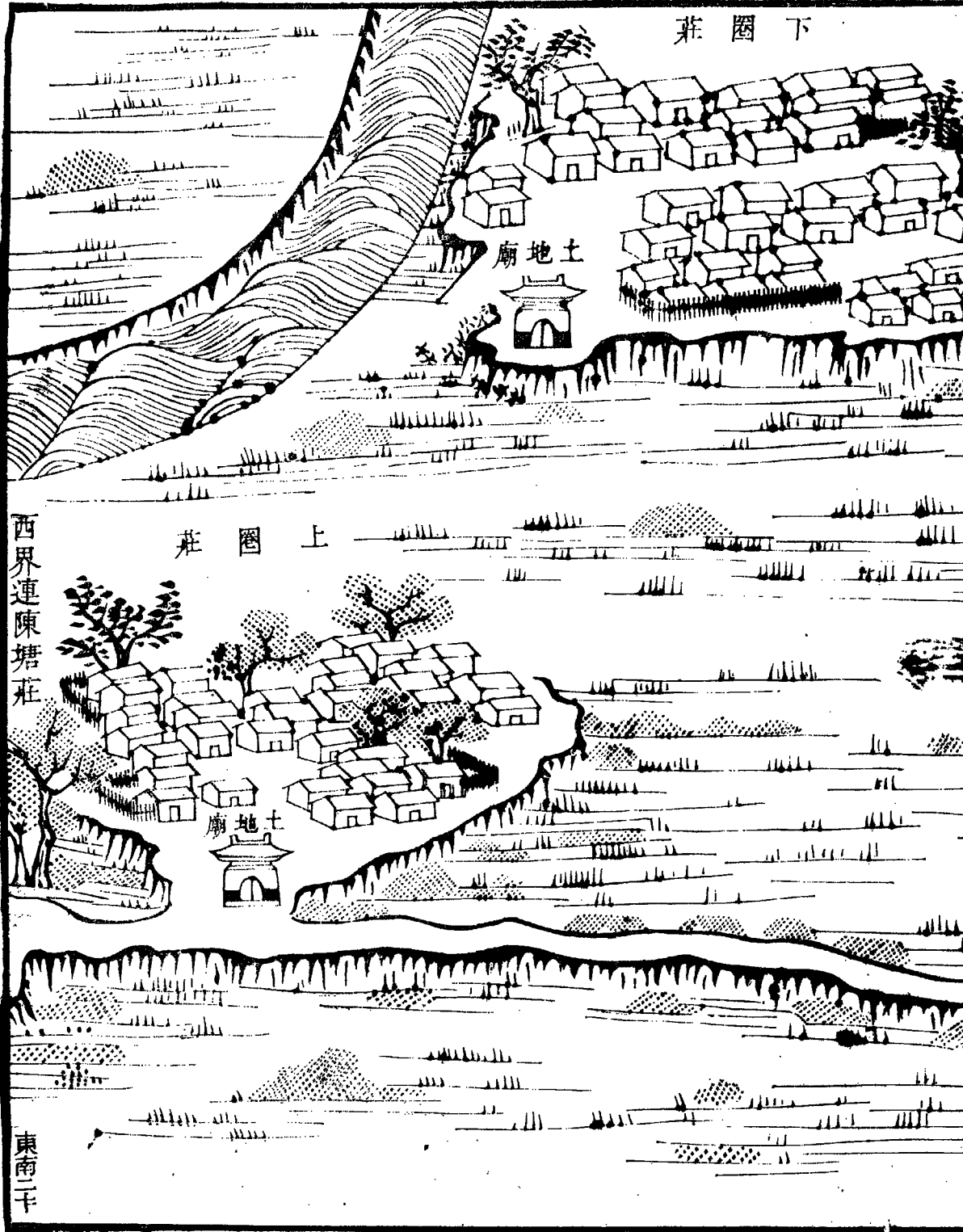

第二十一

吳家嘴倚河巨村其對岸曰張達莊曰賈家沽道  
兩村亦相近也圖內廟三村三北界小飯店大橋

紳衿 一戶

鋪戶 三十三戶

煙戶 二百九十九戶

傭作 一十五戶

負販 五戶

乞丐 二戶

僧道 二戶

僧道二戶

共三百五十七戶

大口一千一百七十五口

小口七百六十口

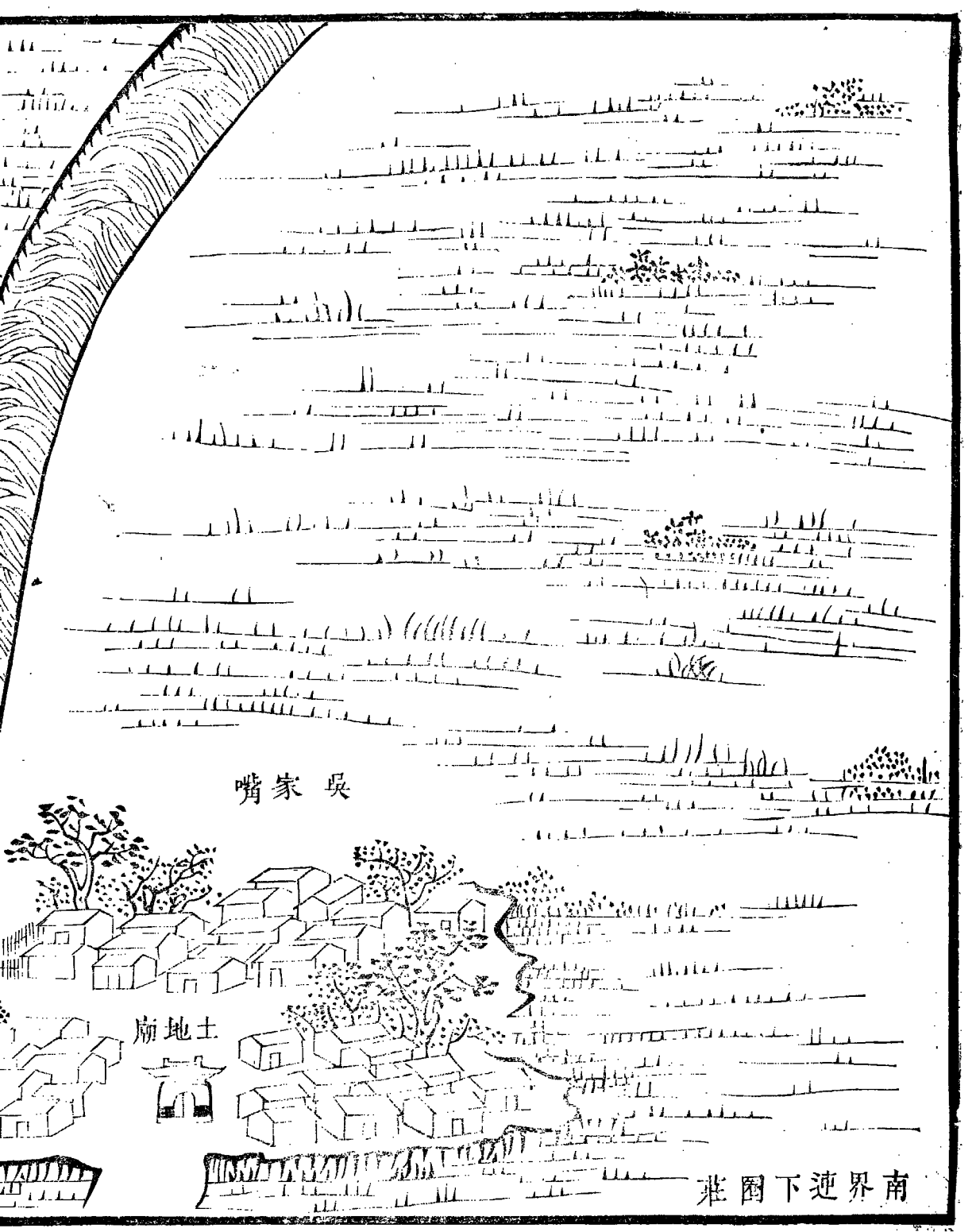

吳家嘴

土地廟

南界迎下園莊

橋大店飯小連界北

道沽家賈

廟音觀



北門廟

張達莊

廟地土

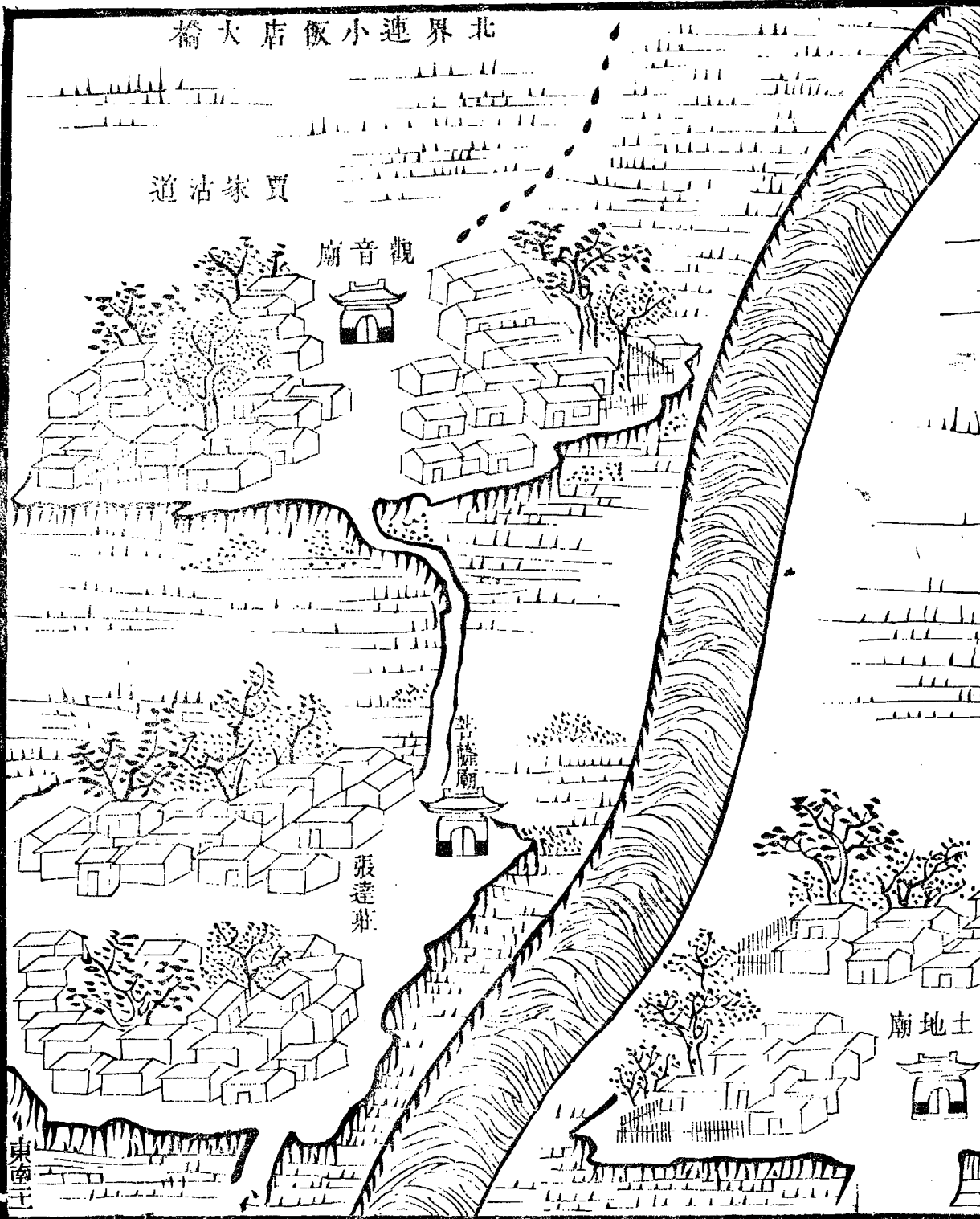

第二十二

小飯店無多民舍而大橋在其側密河一道北通  
塌河淀海河之支流也本河復曲而迤南圖內廟  
一東界潘家莊

民房無





東界連  
潘家莊

小飯店

大橋

海河

此河全北通塌漫

真武廟

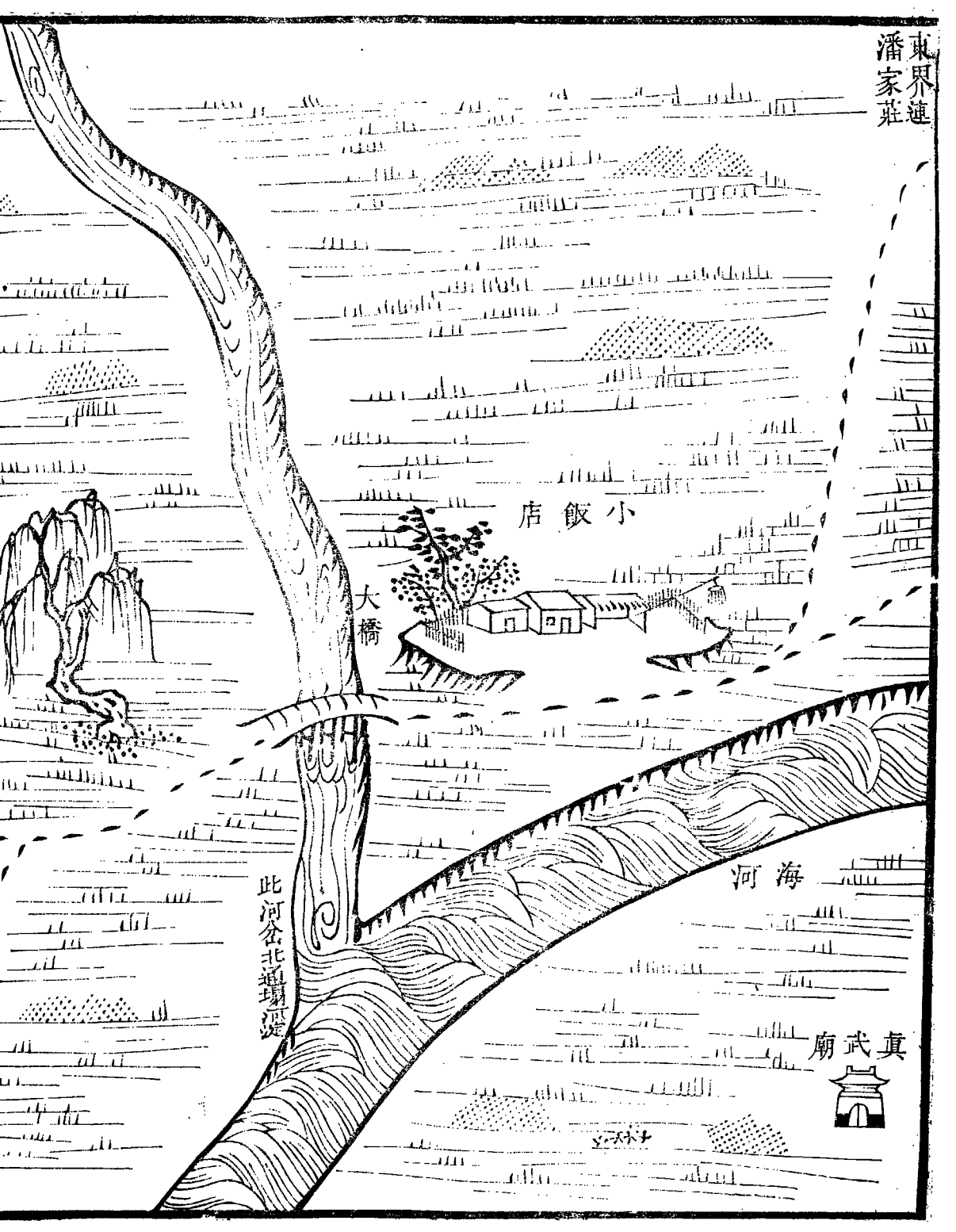

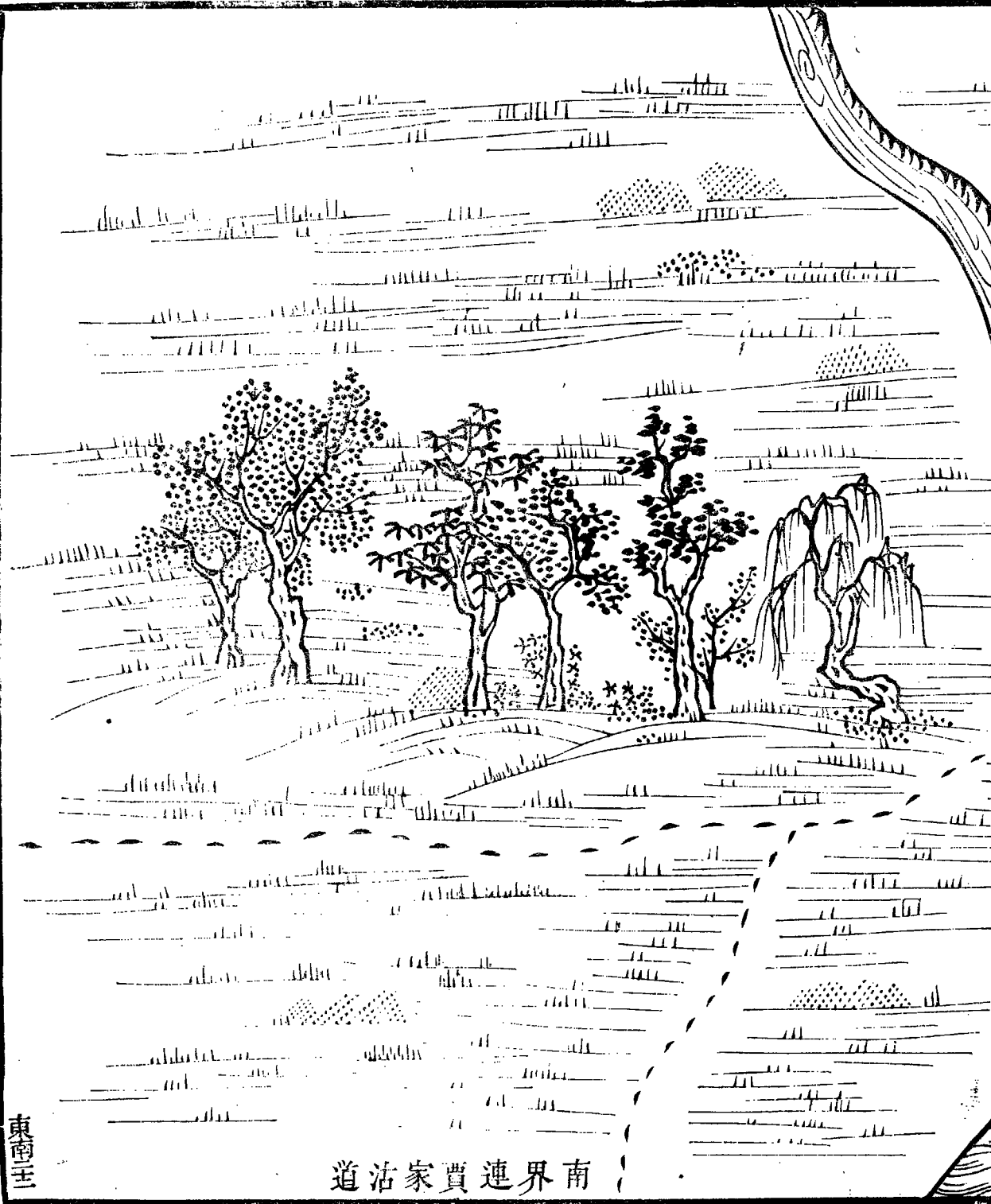

第二十三

潘家莊以西地勢寬濶多磚窰其相連曰小辛莊  
對岸曰杜家莊圖內廟一村三南界詹家莊

紳衿 一戶

鋪戶 三十一戶

煙戶 一百七十三戶

負販 一十二戶

船戶 二戶

道人 一戶

共二百二十戶

大口五百九十九口  
小口三百九十六口



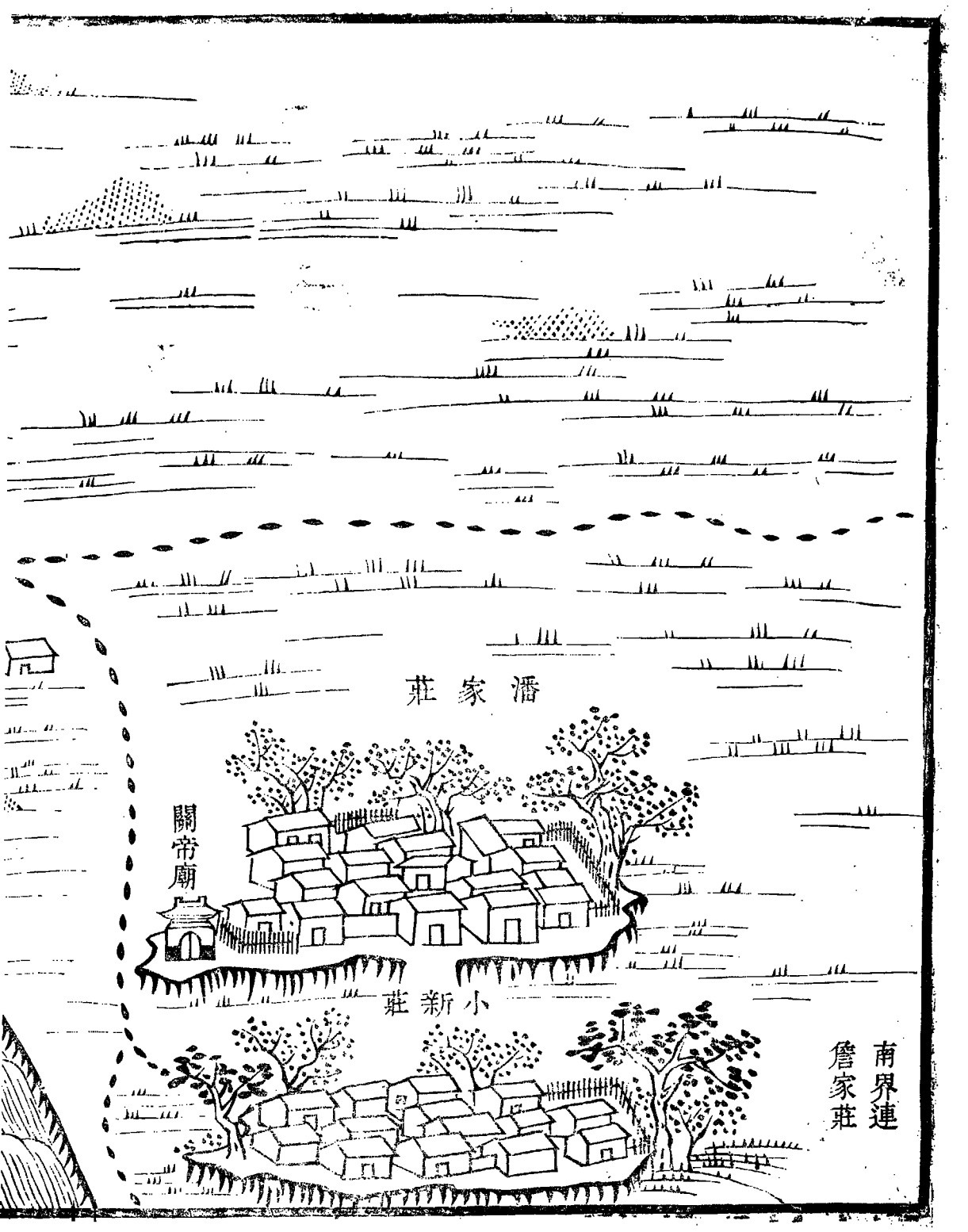

潘家莊

關帝廟

小新莊

南界連  
詹家莊

西界連小飯店大橋

密輒

河海

莊家村

關帝廟

東南王三

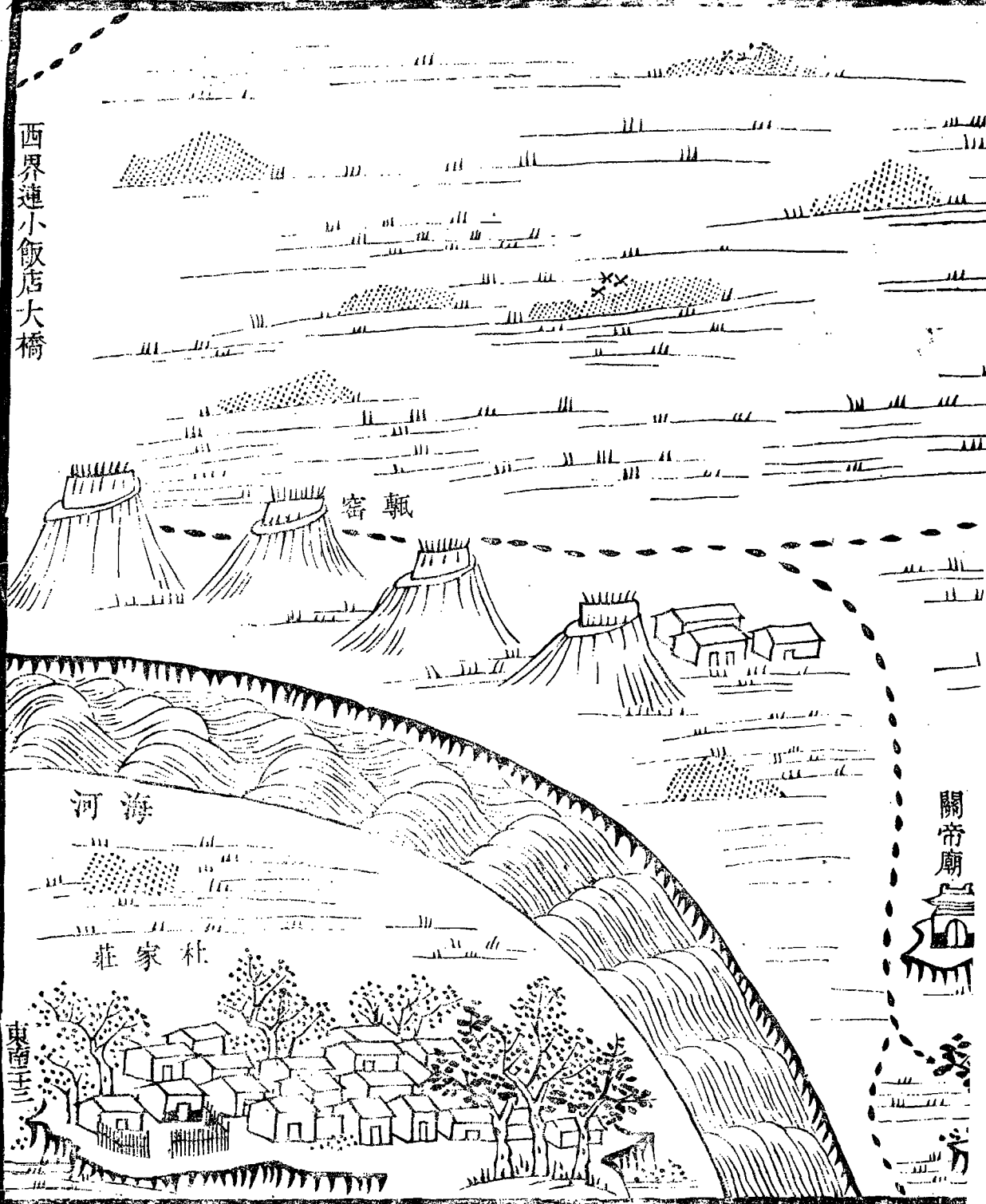

第二十四

詹家莊在河曲其對村曰馮家口曰黃家莊曰宋家莊曰何家莊圖內廟四村五南界灰堆

紳衿 六戶

鋪戶 五十三戶

煙戶 二百六十二戶

種園 一百一十六戶

傭作 一十二戶

負販 二十五戶

船戶 六戶

寡居 二戶



僧道 四戶

共四百八十六戶

大口一千四百二十六口

小口八百二十三口

莊新小連界北

莊家詹

關帝廟

宋

三官廟

莊家何

東界連盧家莊

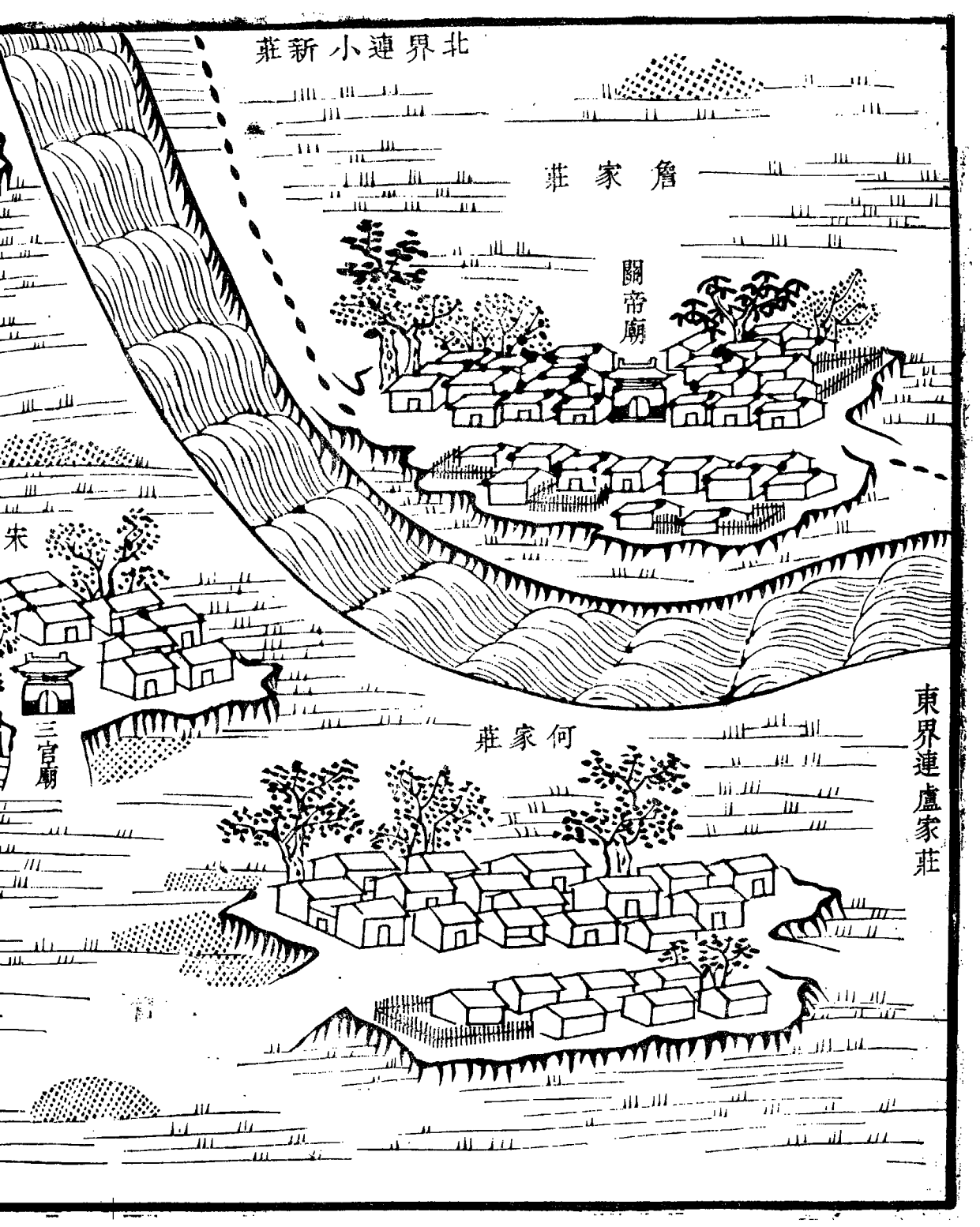

馮家口

黃家莊

關帝廟

土地廟

宋家莊

三官廟

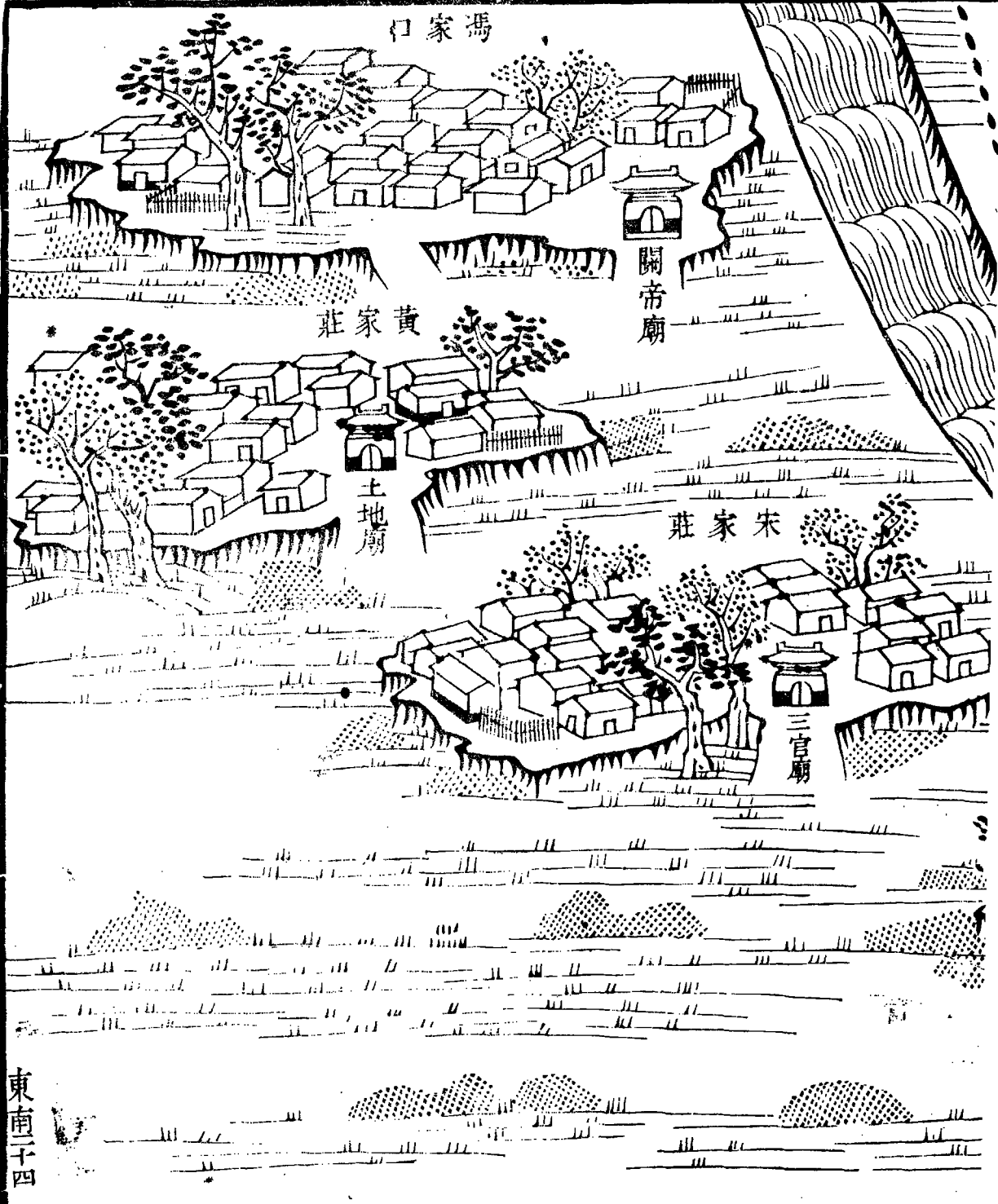

第二十五

灰堆亦名輝德村去河少遠而實扼海道之衝二十二年夏防堵曠夷

欽差大臣駐兵於此以為後援閭井恬然繡壤交錯亦津邑村之富庶者圖內廟二村一北界詹家莊

鋪戶 五戶

煙戶 二百一十八戶

應役 三戶

傭作 二十三戶

負販 八戶

船戶 七戶

僧人 一戶

共二百六十五戶

大口九百三十九口  
小口四百七十六口

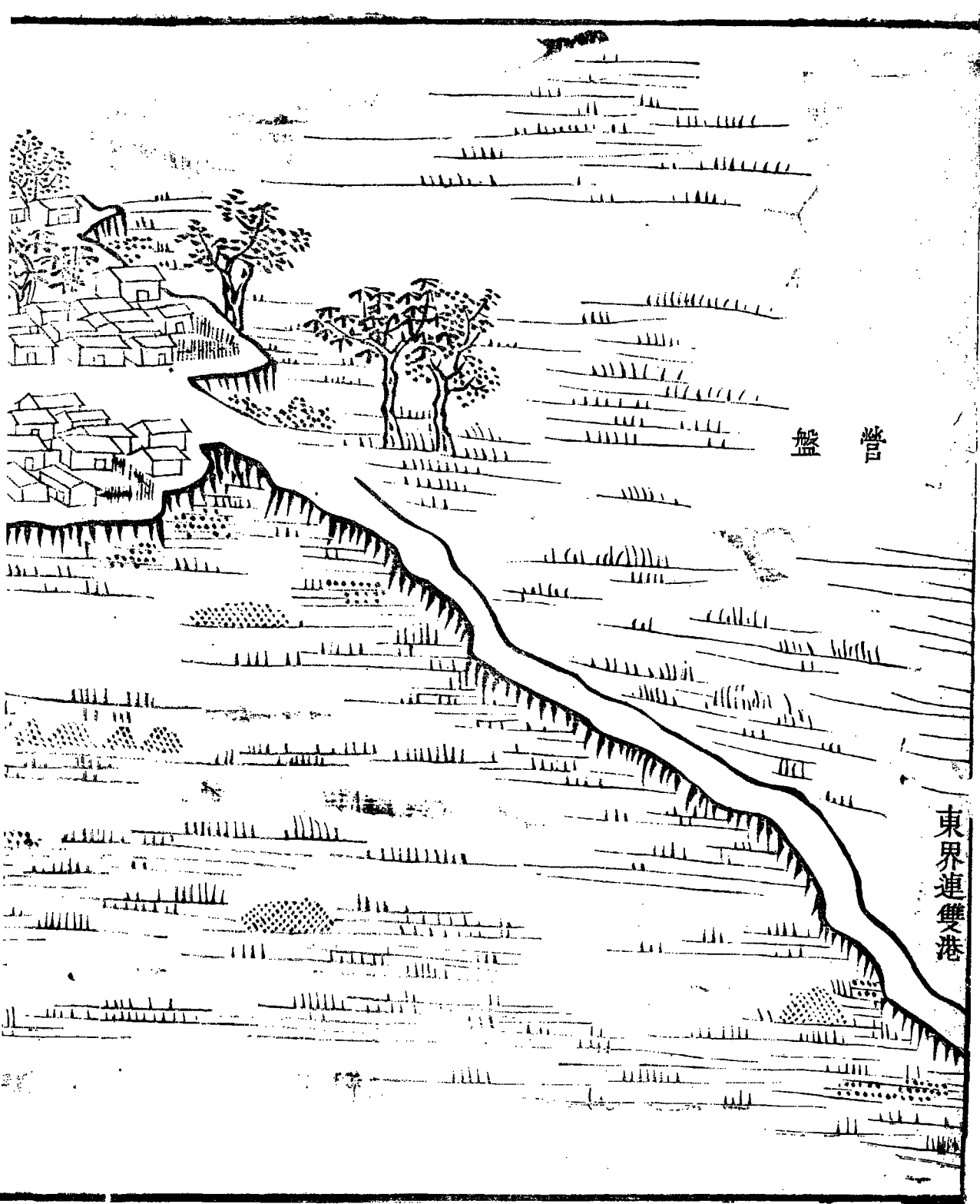

營盤

東界連雙港

堆灰

稅局

觀音堂

關帝廟

西界連上圈

東南二十五

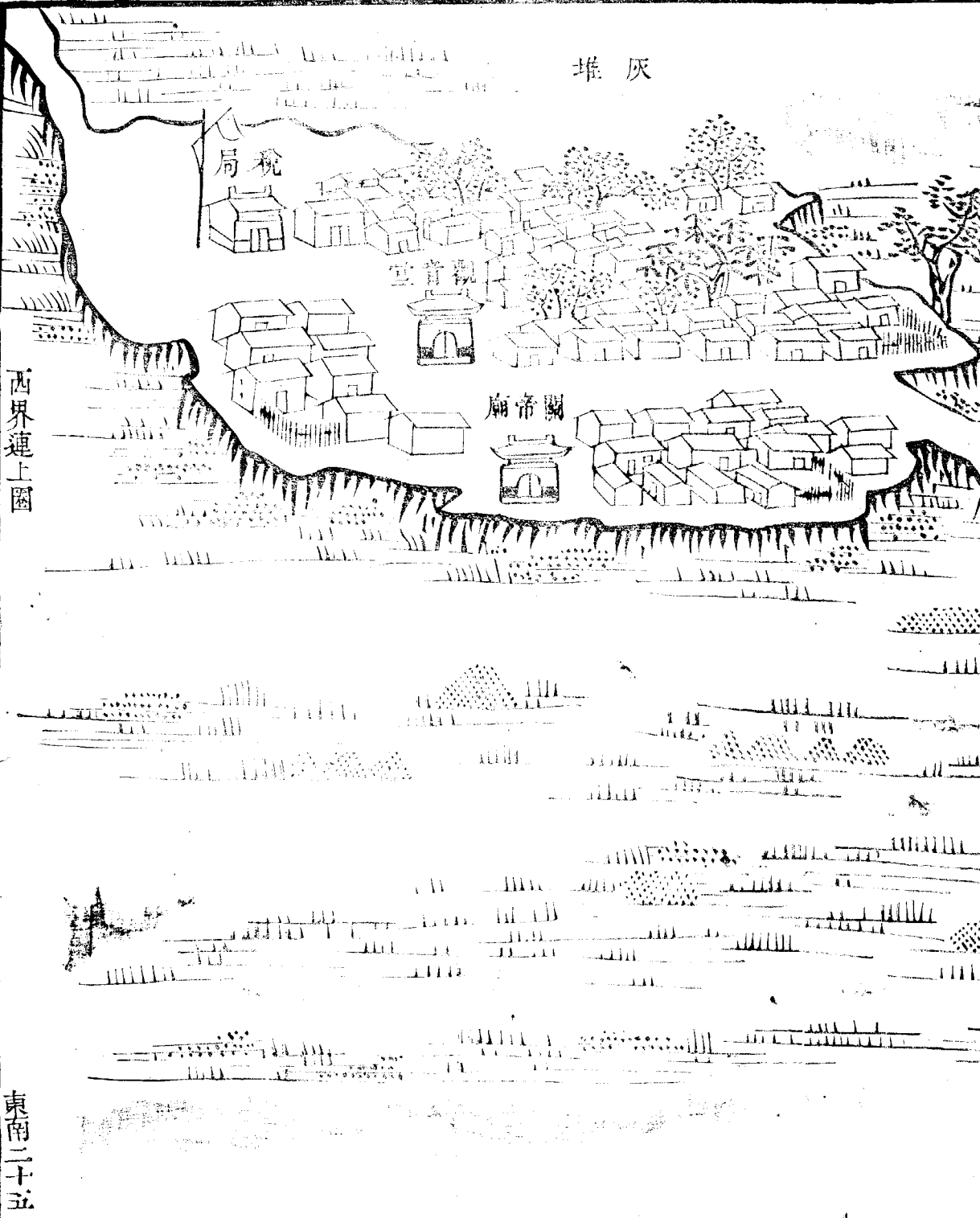

第二十六

由詹家莊而東曰崔家馬頭其對岸曰盧家莊河於兩村間逶迤而南溜勢頗急馬頭有小道亦通大沽連村曰顧家莊圖內廟三村三南界李家樓

鋪戶 一十七戶

煙戶 三百九十六戶

船戶 五戶

僧道 二戶

共四百二十戶

大口一千二百三十六口  
小口八百二十六口





願家莊

土地廟

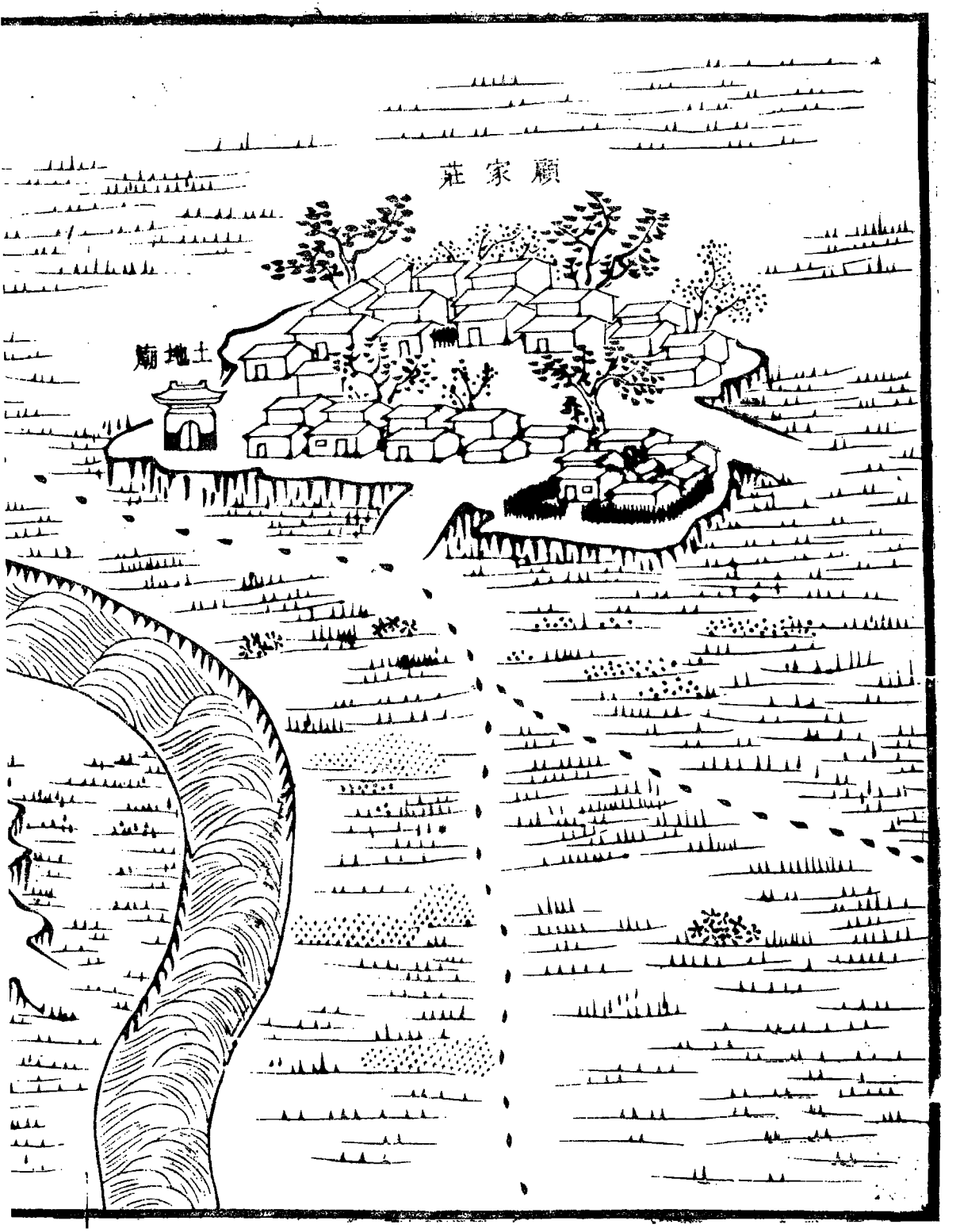

頭馬家崔

廟娘

廟地

莊家盧

廟地土

西界連詹家莊

東南二十六

樓家李連界南

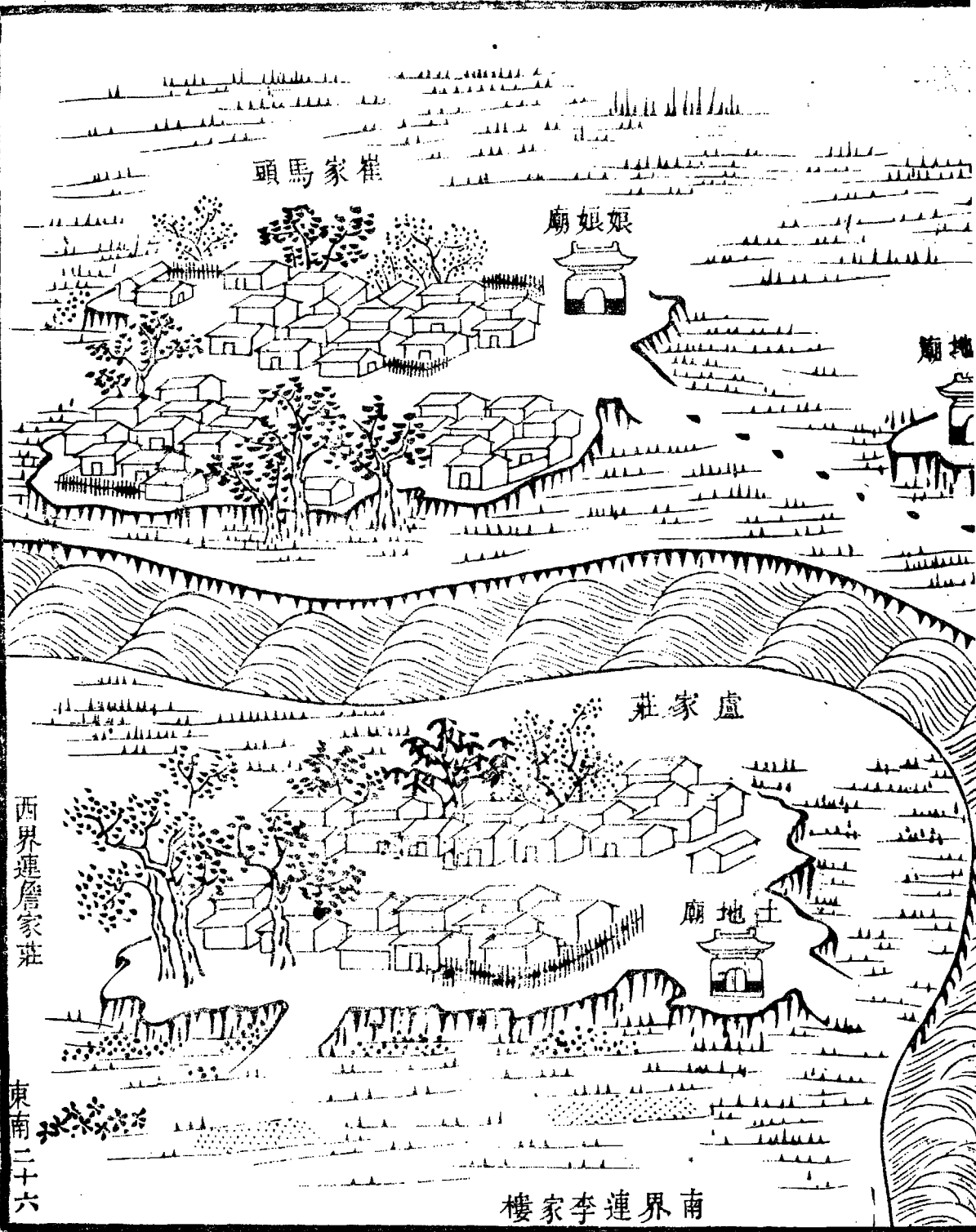

第二十七

李家樓在河東其對村曰翟家莊曰楊家場曰小  
辛莊道即由翟家莊並河而南下也圖內廟一村  
四南界桃源沽

鋪戶 二十四戶

煙戶 二百五十九戶

傭作 五戶

船戶 四十一戶

僧道 二戶

共三百二十一戶

小田百三十一口

北

翟家莊

關帝廟

楊家塢

小辛

南界連桃圖

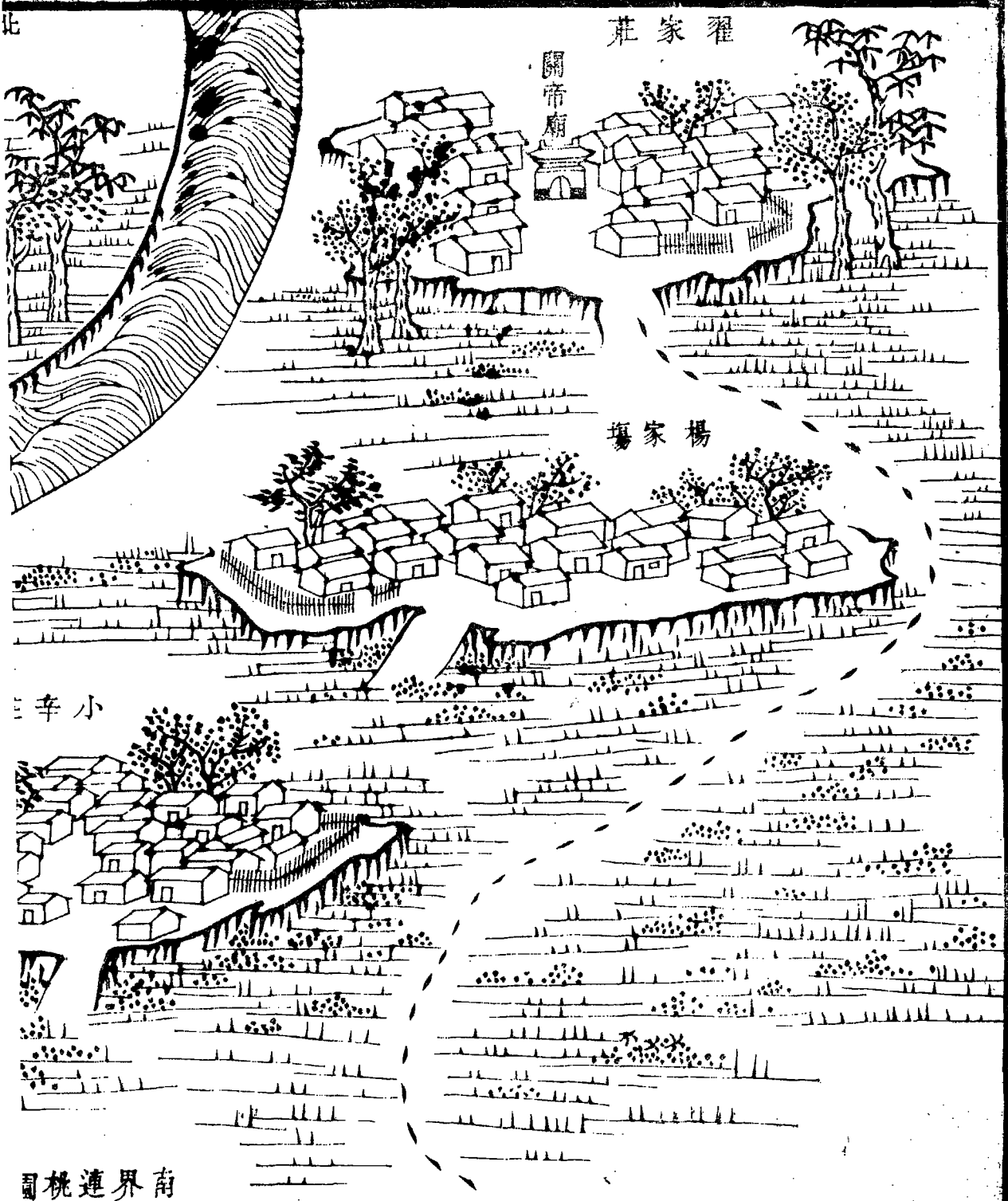

莊家盧連界北

樓家李

莊辛小

沽園桃連界南

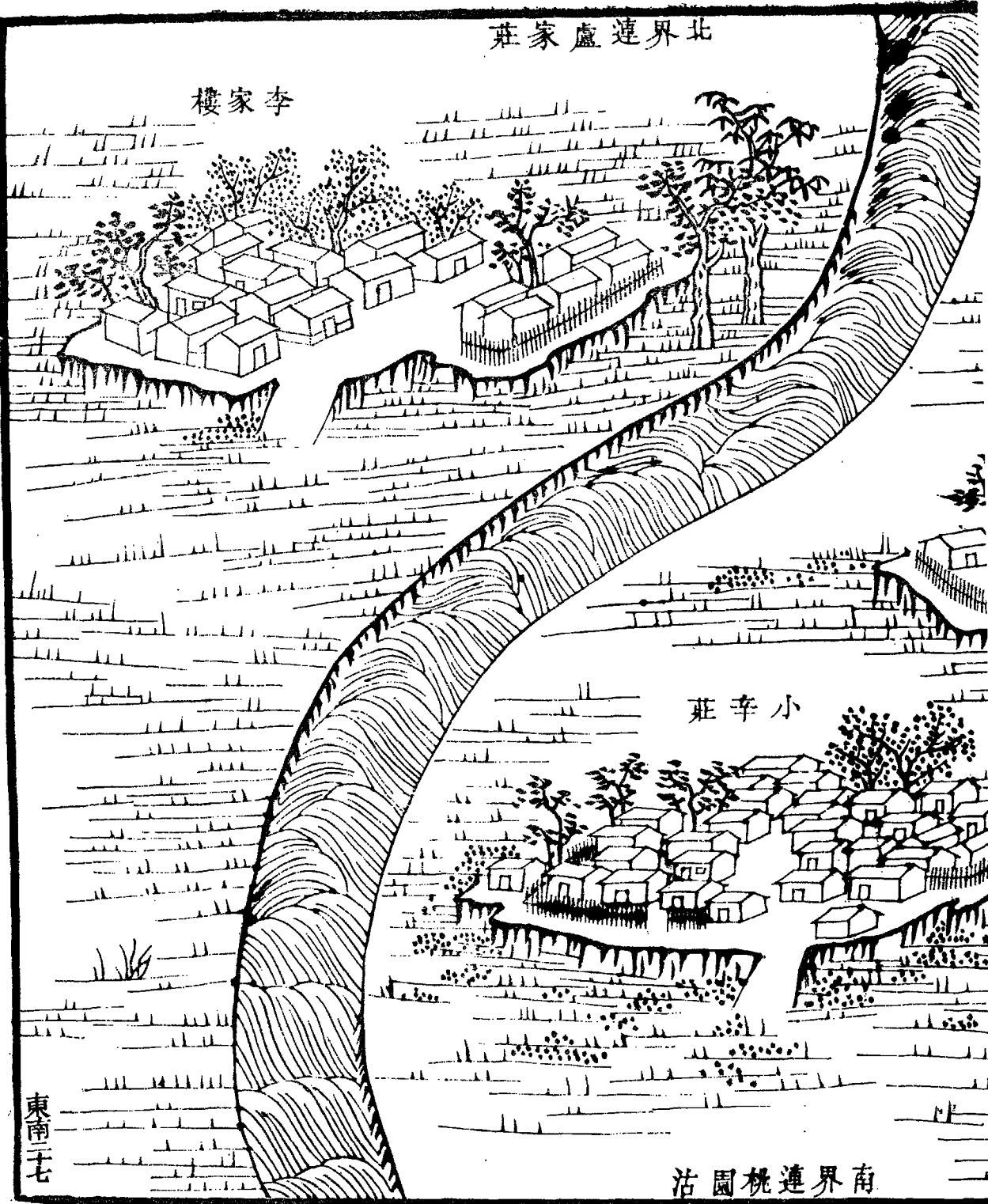

第二十八

桃源沽河流復東小道由村外歧而為二其對岸  
曰雙港西去灰堆二十餘里近倚堤道有引河穿  
出小橋東之民舍頗稠東南曰高家莊圖內廟四  
村三東界蠻子營

紳衿 二十六戶

鋪戶 二十八戶

煙戶 三百二十六戶

傭作 八十八戶

船戶 二十九戶

乞丐 三戶



船戶 二十九戶

乞丐 三戶

僧道 二戶

共四百八十二戶

大口一千七百七十三口

小口五百四十二口

桃園沽

北界蓮小辛莊

菩薩廟

東界蓮蠻子營

海河

娘娘廟

高家莊

關帝廟

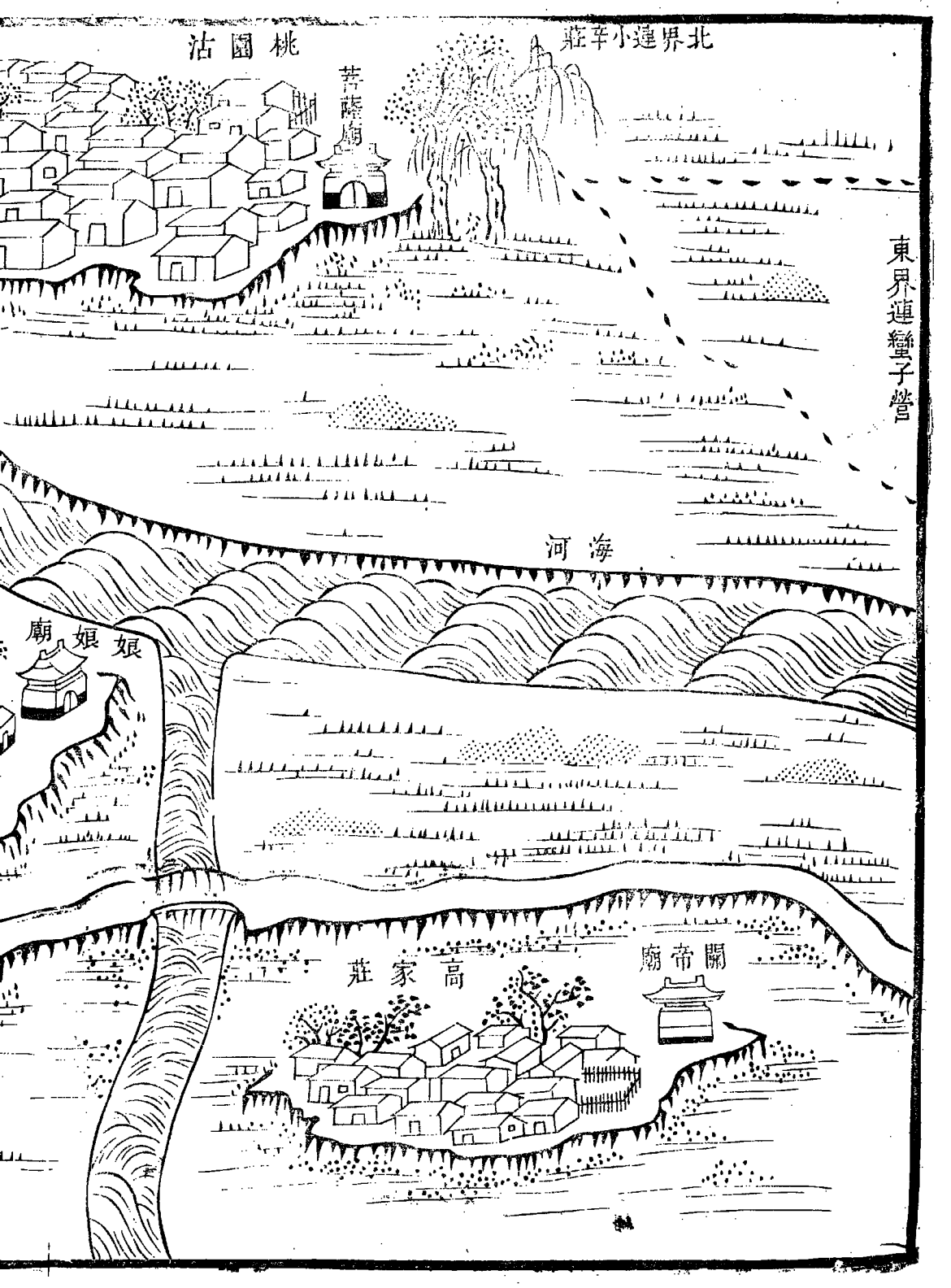

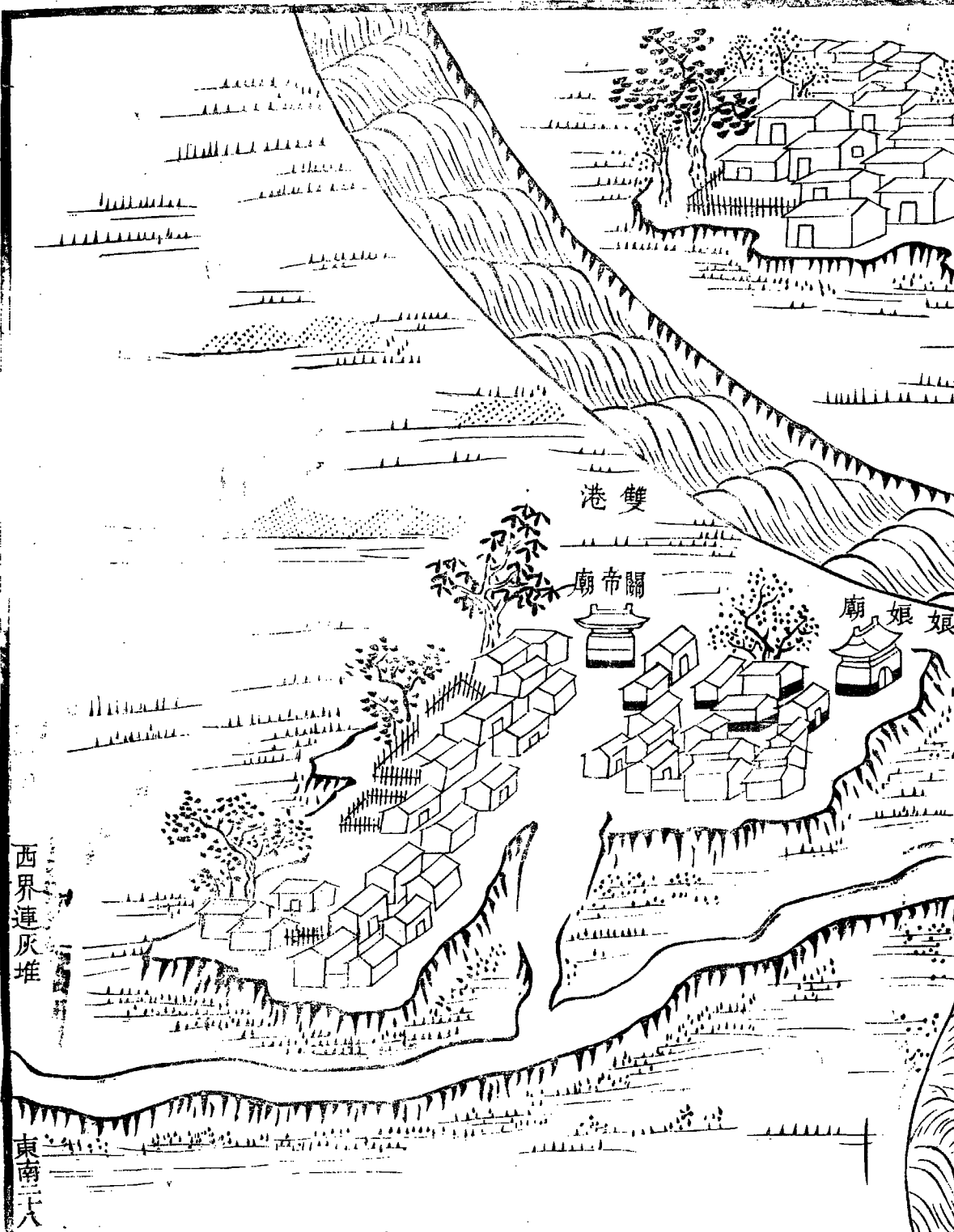

雙港

關帝廟

娘娘廟

西界連灰堆

東南天

第二十九

蠶子營居河道之間其東設閘以引支流地勢閑曠圖內無廟村一間一東界白塘口

紳衿 二戶

煙戶 二十戶

應役 二十九戶

負販 六戶

船戶 四戶

共五十一戶

大口一百九十六口  
小口九十五口



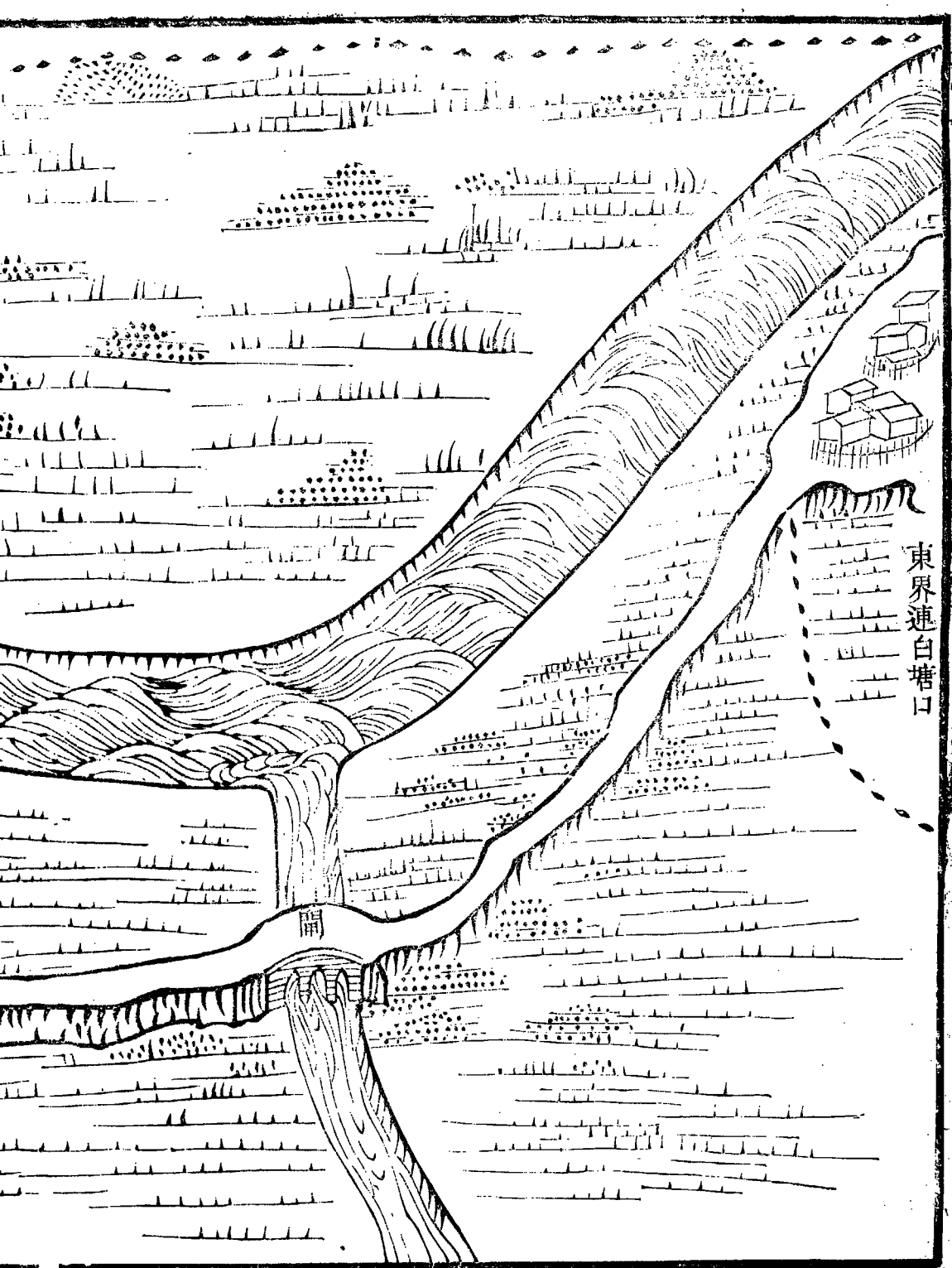

東界連白塘口

開

西界連雙港

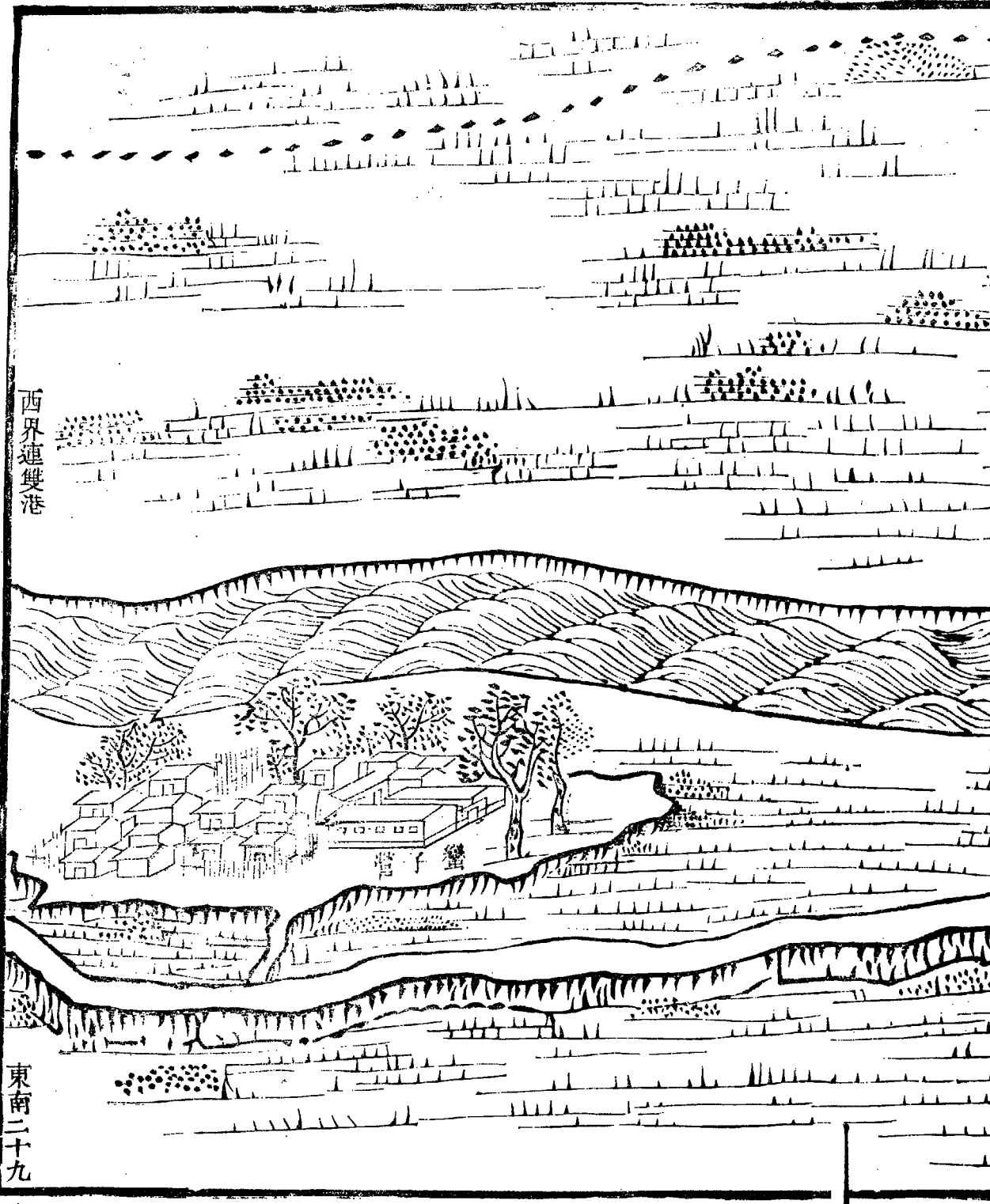

營子蠻

東南二十九

第三十

白塘口為海道會集之所廬井成聚其對岸曰上  
小汀往來以渡不常設圖內廟四村二北界唐家  
莊

鋪戶 九戶

煙戶 二十九戶

船戶 一十八戶

共五十六戶

大口一百八十五口  
小口三十口





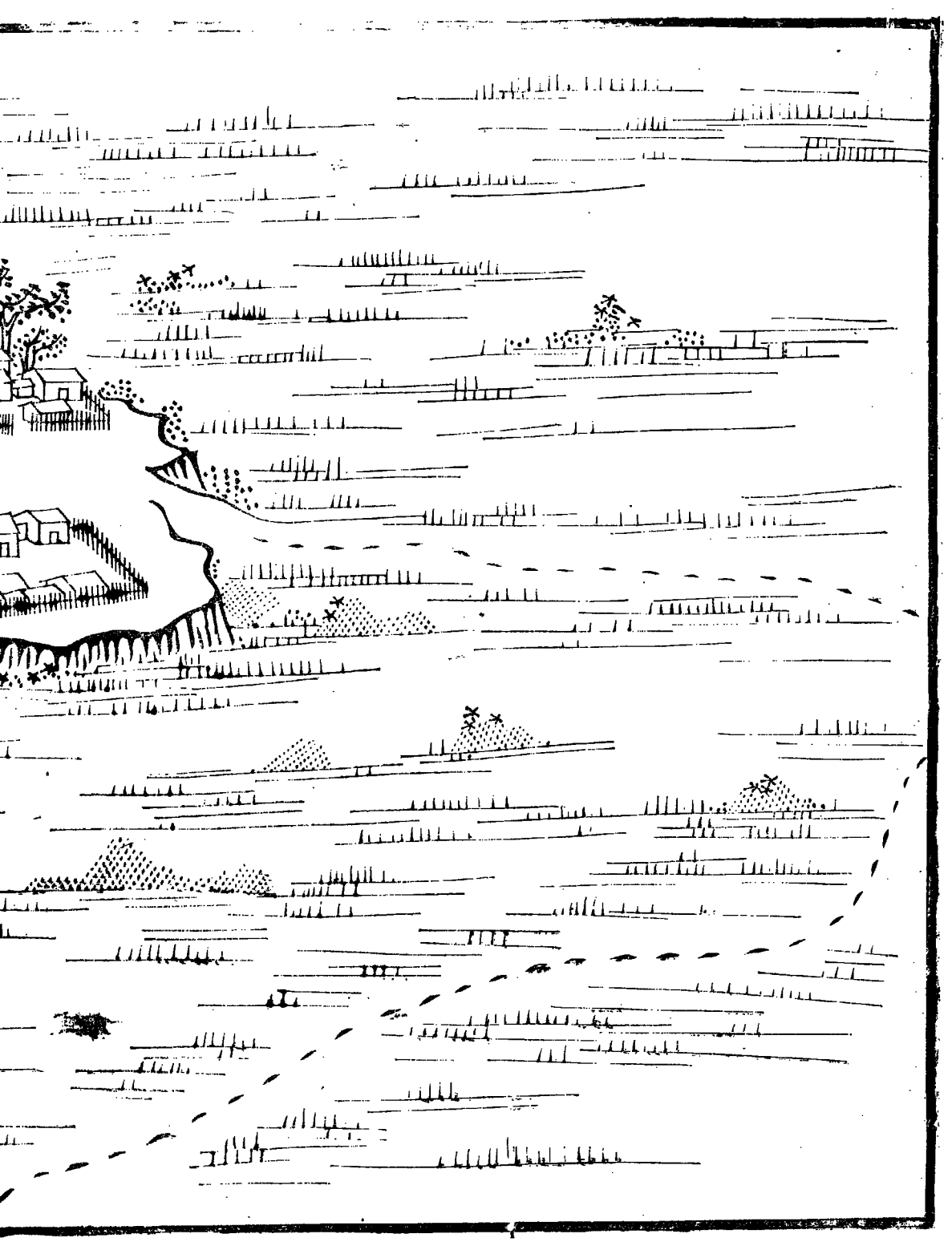

唐家莊

土地廟

此唐莊在  
東北三里

東南三十

西西南界連上小汀

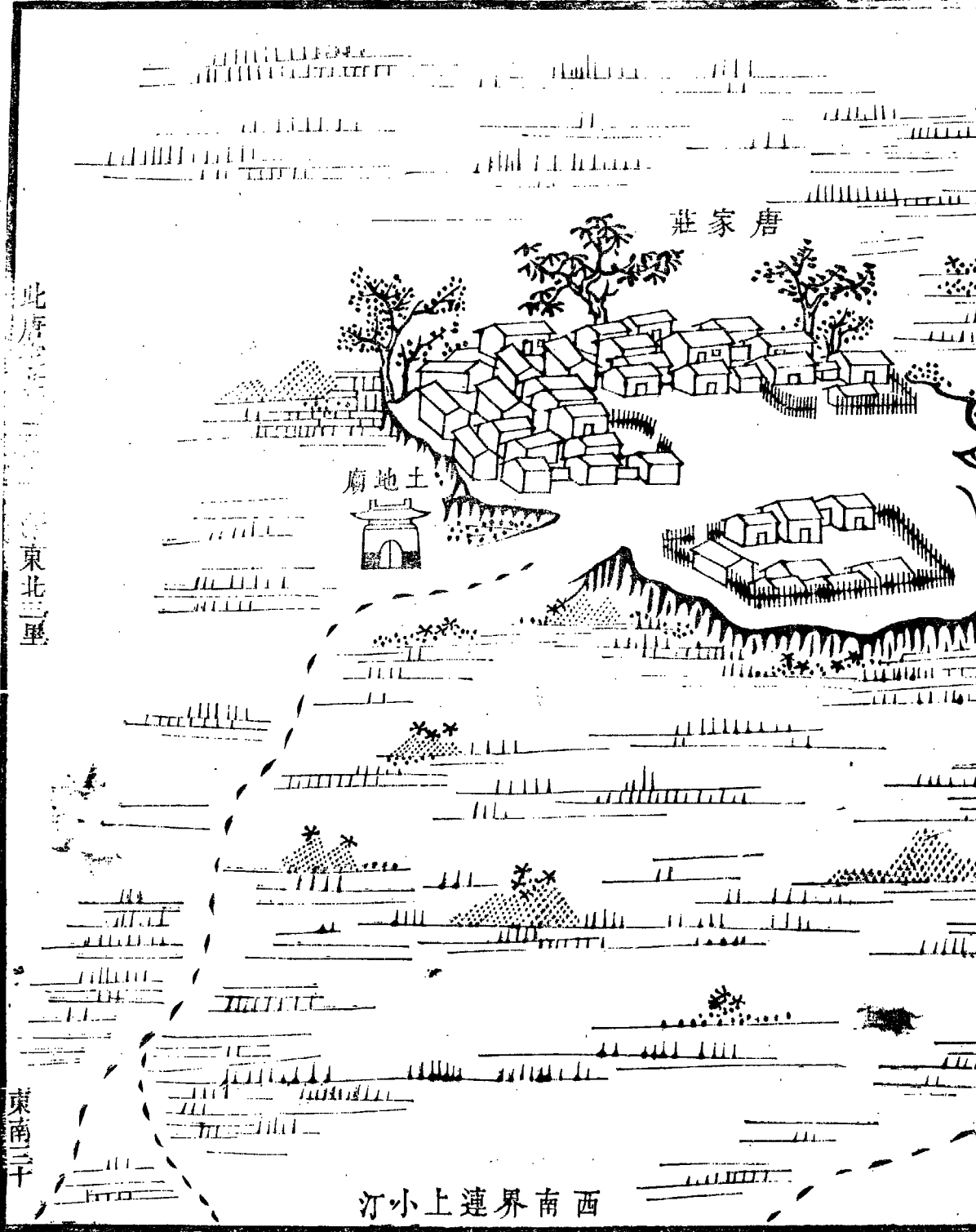

第三十一

唐家莊與上小汀相對孑然一村地頗寬濶而村徑回互歧出田間圖內廟一村一西界下小汀

紳衿 二戶

鋪戶 六十戶

煙戶 二百九十八戶

應役 三戶

傭作 五十三戶

船戶 五十二戶

僧道 三戶

共四百七十一戶

大口一千五百六十七口

小口四百九十五口

北運界唐家庄

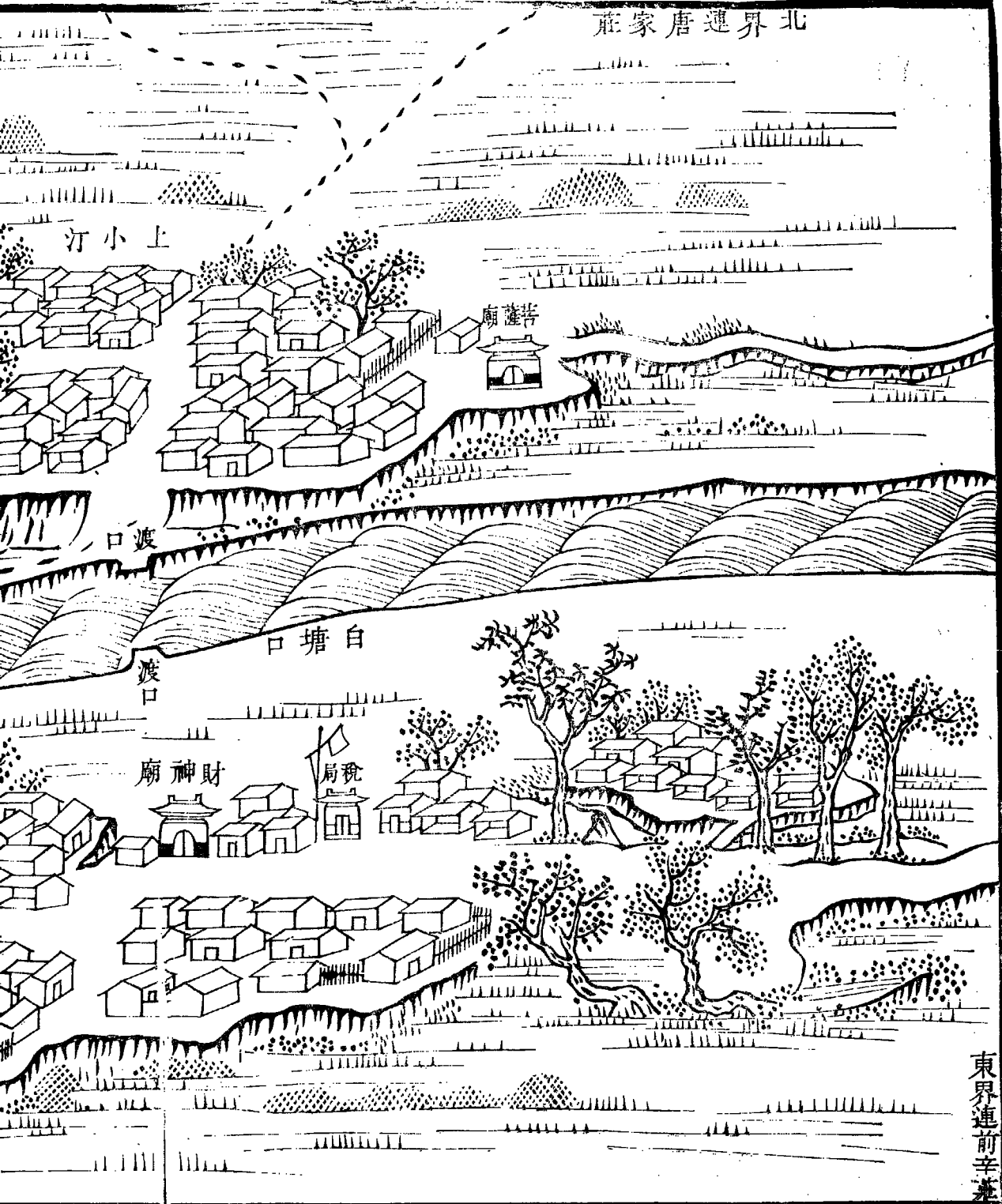

上小汀

菩薩廟

渡口

白塘口

財神廟

稅局

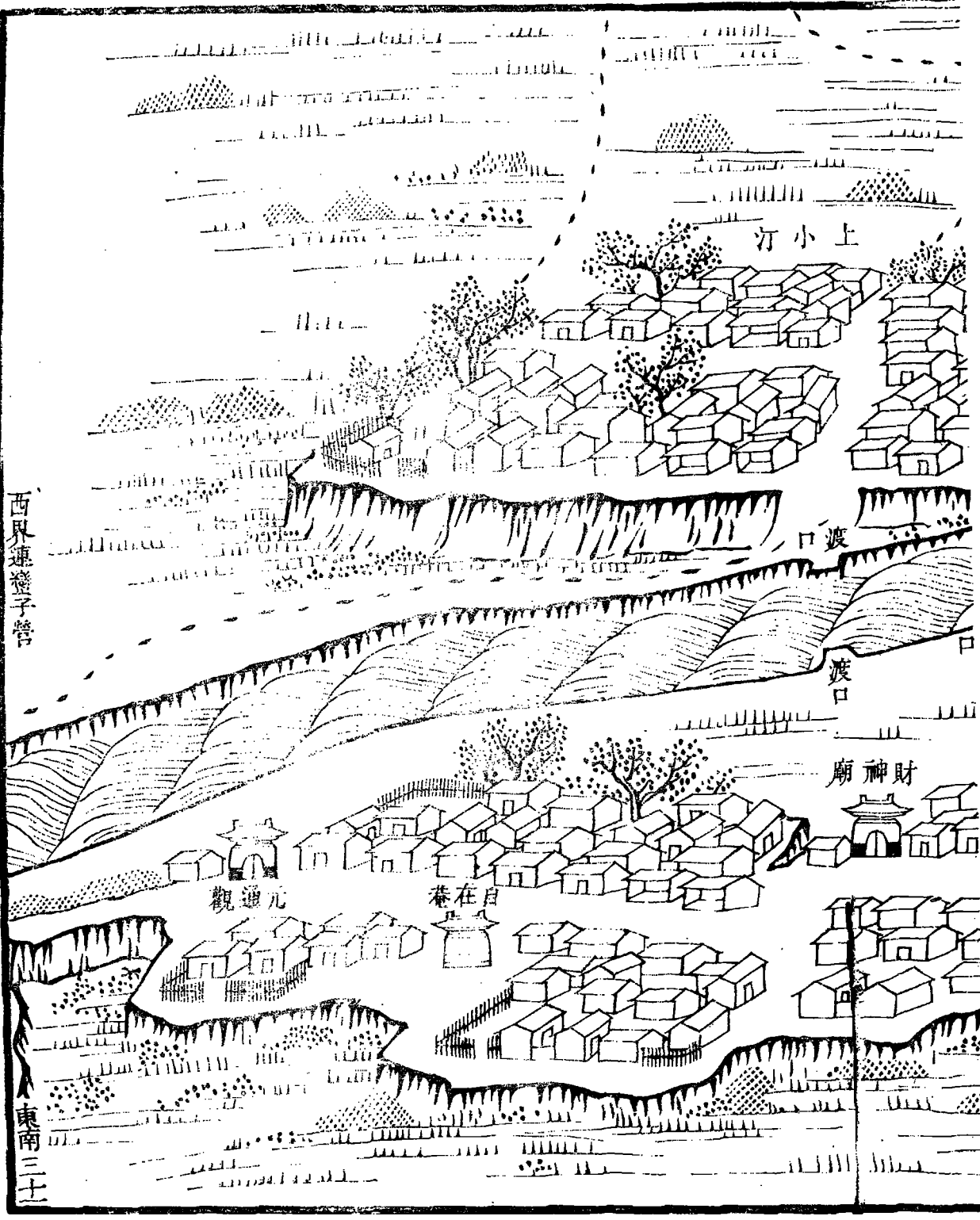

上小汀

渡口

渡口

財神廟

元通觀

自在菴

西界連鑿子營

東南三十二

第三十二

下小汀之東曰張滿莊堤道經其村間林木田廬蔚然相望其對岸曰後辛莊民舍稍稀園內廟二村三南界東小莊

鹽商 二戶

鋪戶 二十八戶

煙戶 八十一戶

應役 二戶

傭作 一戶

負販 三十四戶

船戶 三十八戶



負販 三十四戶

船戶 三十八戶

共一百八十六戶

大口五百六十五口  
小口一百八十七口

東界連高家莊

張滿莊

後辛莊

呂祖廟

小聖廟

南

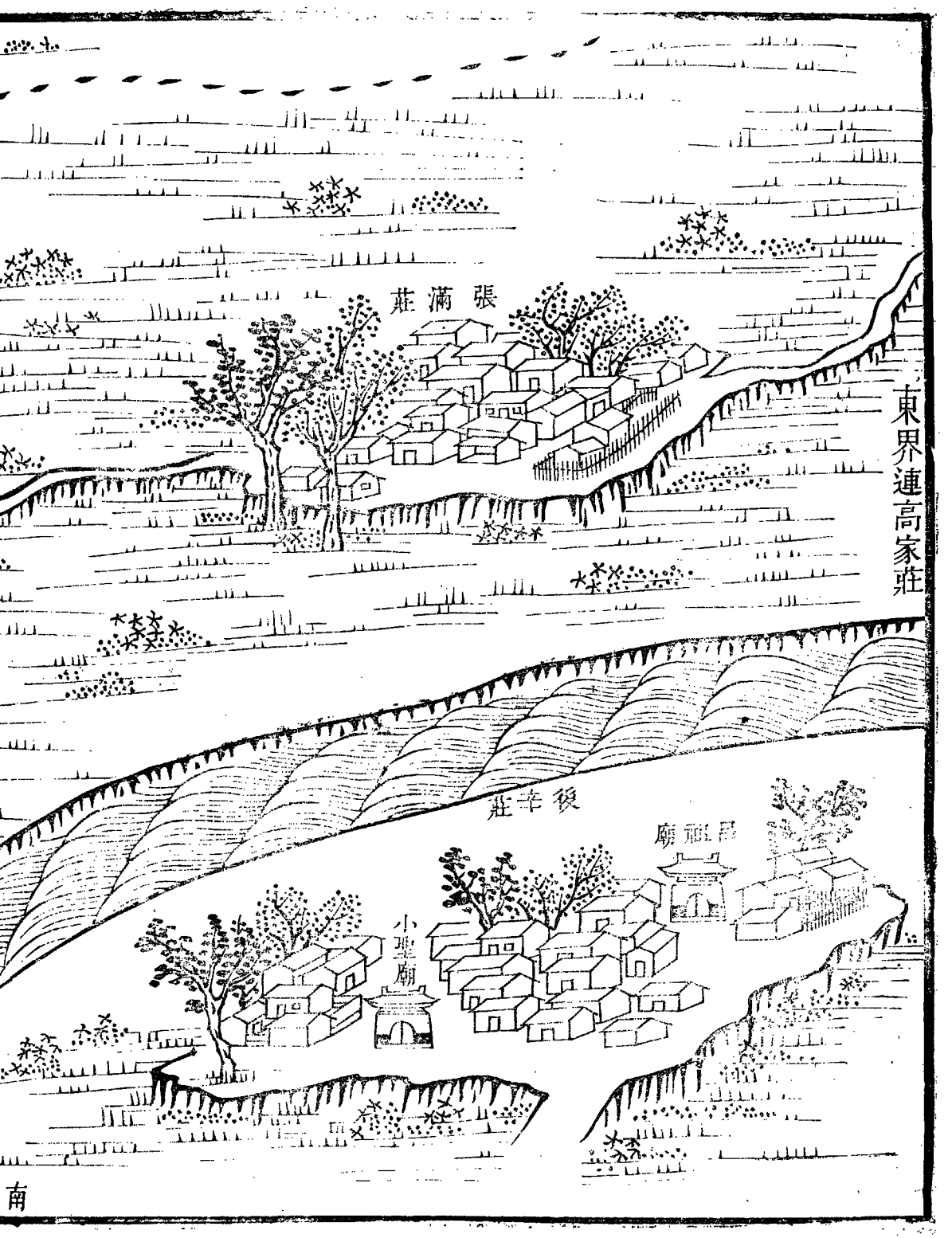

下小汀

西界連上小汀

東南三十二

南界連東小莊

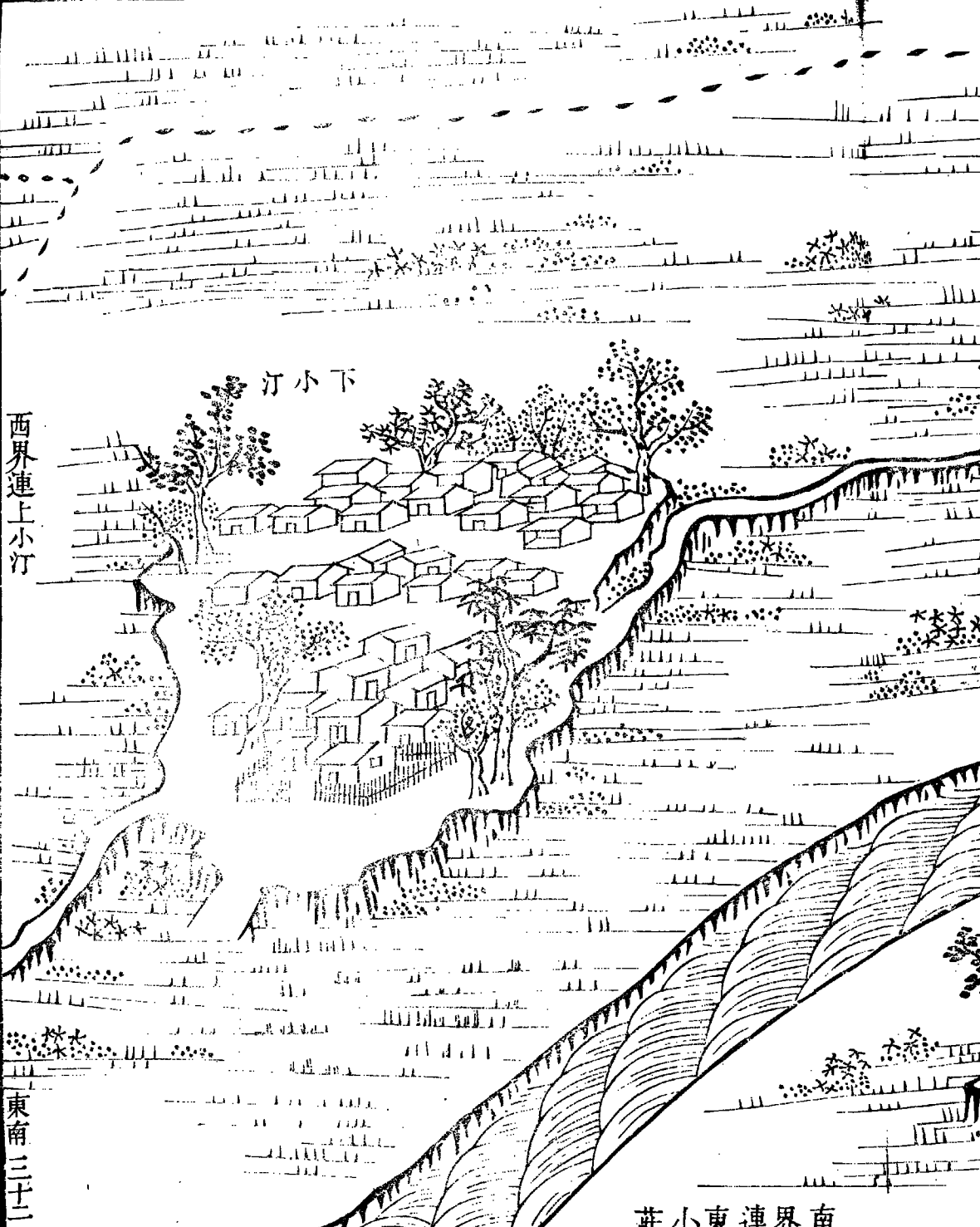

三十三

東小莊之北曰前辛莊與白塘口相近中設墩鋪  
堤道穿村而東圖內廟二村二東界南楊馬頭

紳衿 五戶

鋪戶 八戶

煙戶 四十九戶

傭作 二十戶

負販 二十九戶

醫士 二戶

乞丐 一戶

僧道 二戶

醫士

乞丐 一戶

僧道 二戶

共一百六戶

大口二百五十一口  
小口一百四十二口



廟 娘 娘

前

前新莊

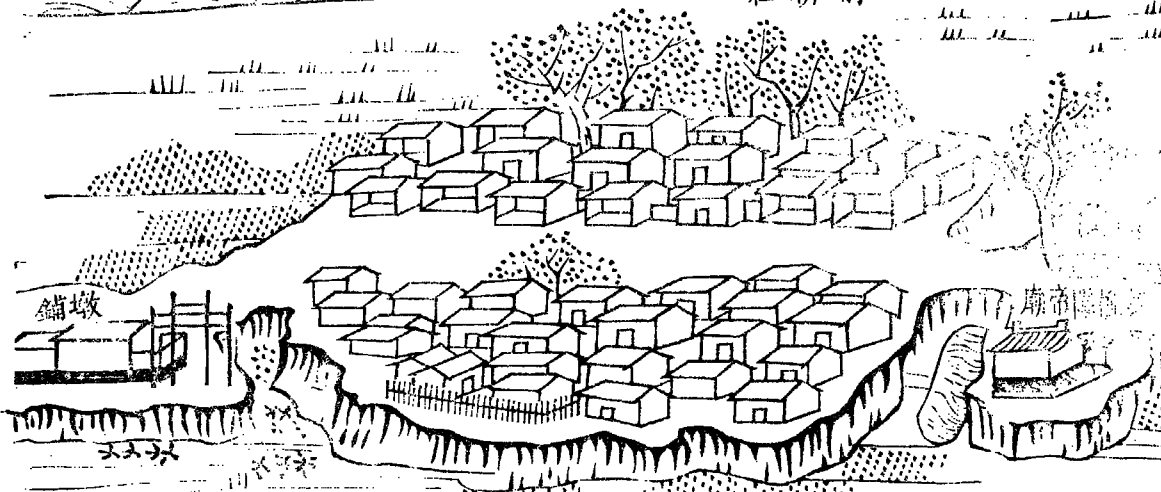

第三十四

南楊馬頭村落與堤近民舍亦密圖內廟一村一  
北界郭家莊

紳衿 三戶

鋪戶 三十一戶

煙戶 二百一十二戶

傭作 九戶

負販 四十八戶

船戶 一十四戶

僧人 一戶

共三百一十八戶



僧人 一戶

共三百一十八戶

大口一千四十九口

小口五百九十二口

北界連

東北界連北場馬頭

南楊馬頭

三官廟

東界連秦家莊

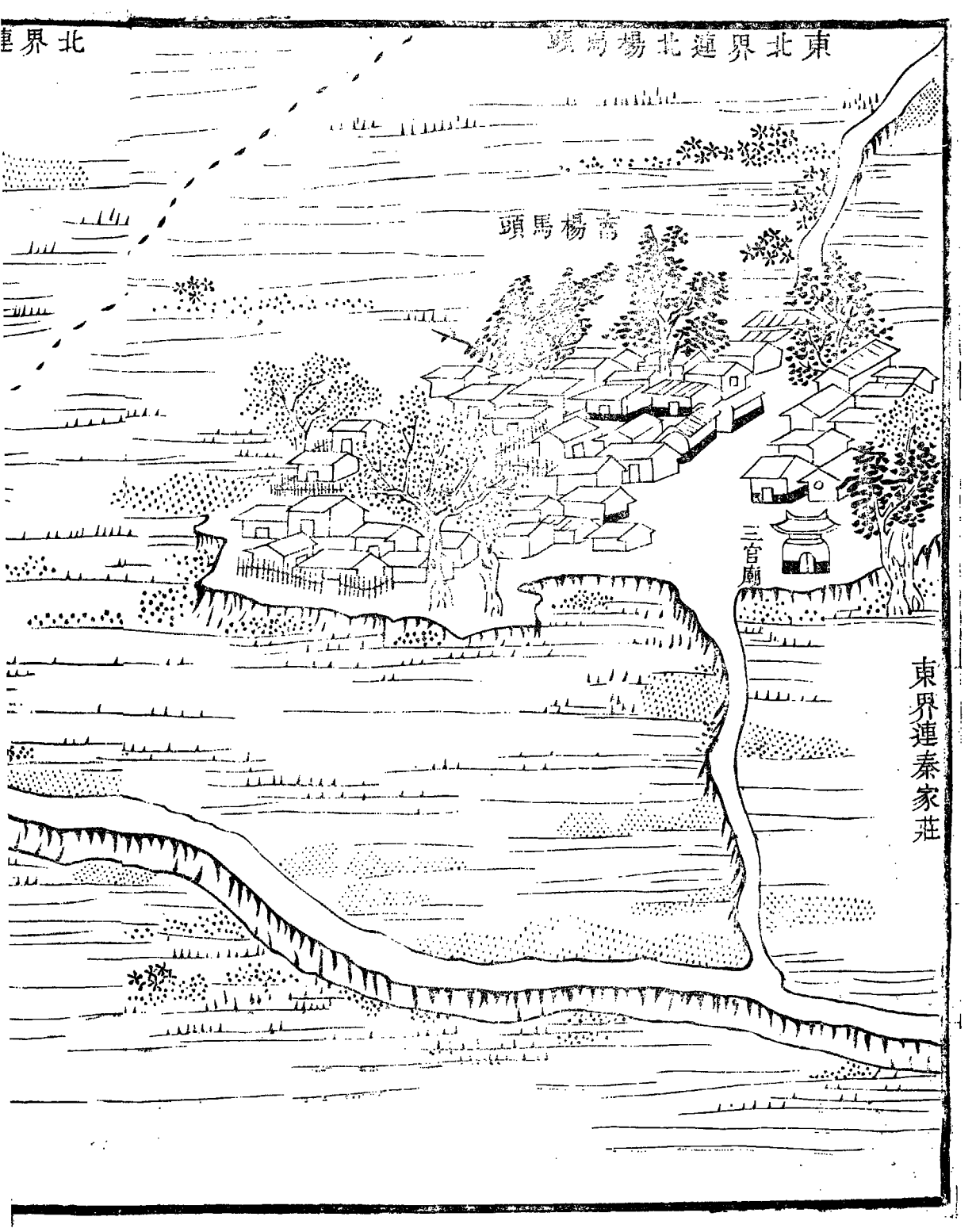

北界連郭家莊

西界連前辛莊

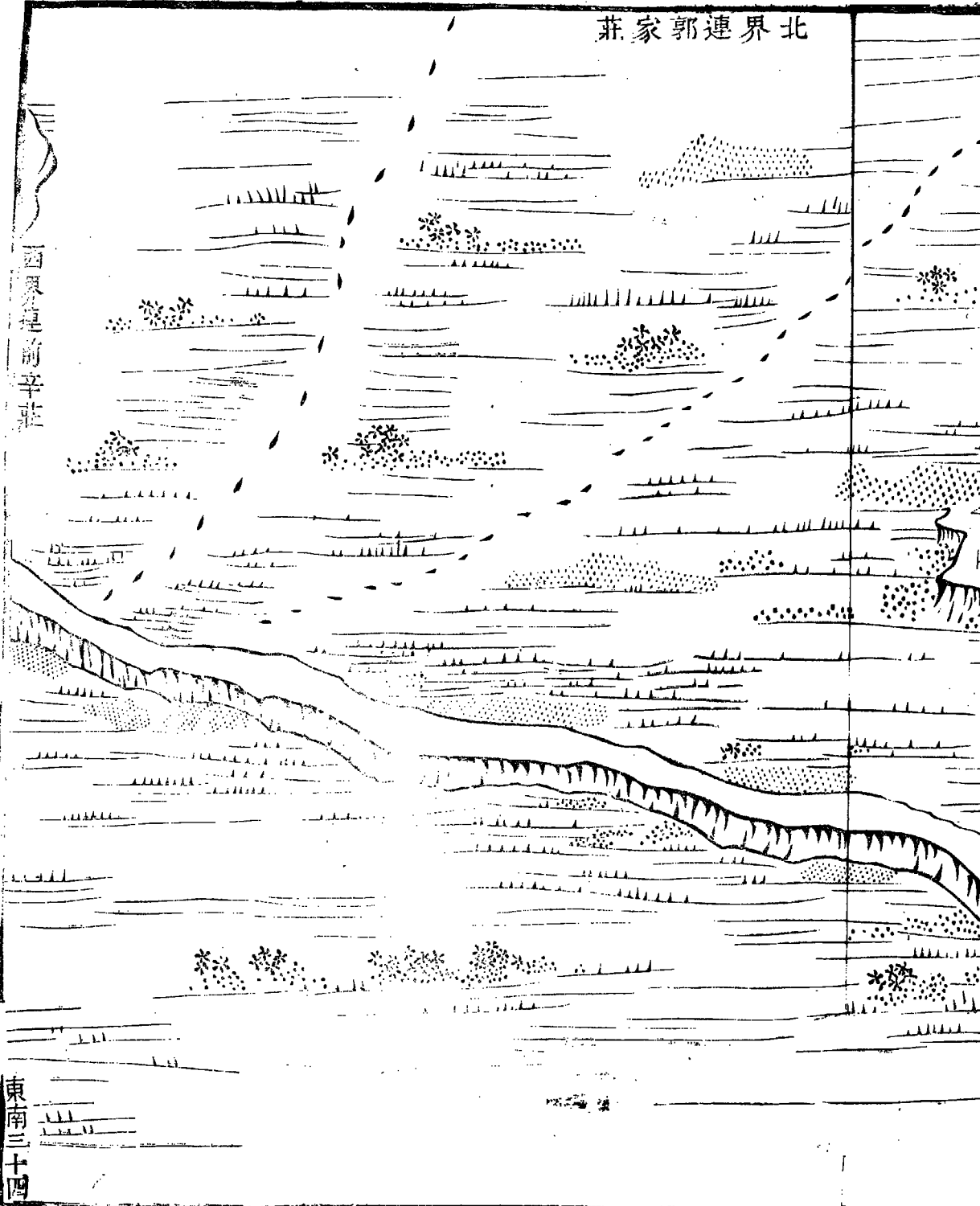

第三十五

郭家莊外河流復曲而北其倚河之村曰高家莊  
其對岸曰王家莊圖內廟三村三北界張家嘴

紳衿 五戶

鋪戶 六十二戶

煙戶 三百六十七戶

負販 二十七戶

密戶 六戶

船戶 一百二十一戶

乞丐 三戶

僧道 三戶

共五百九十四戶

共五百九十四户

大口一千七百三十口  
小口八百一十一口

莊家王

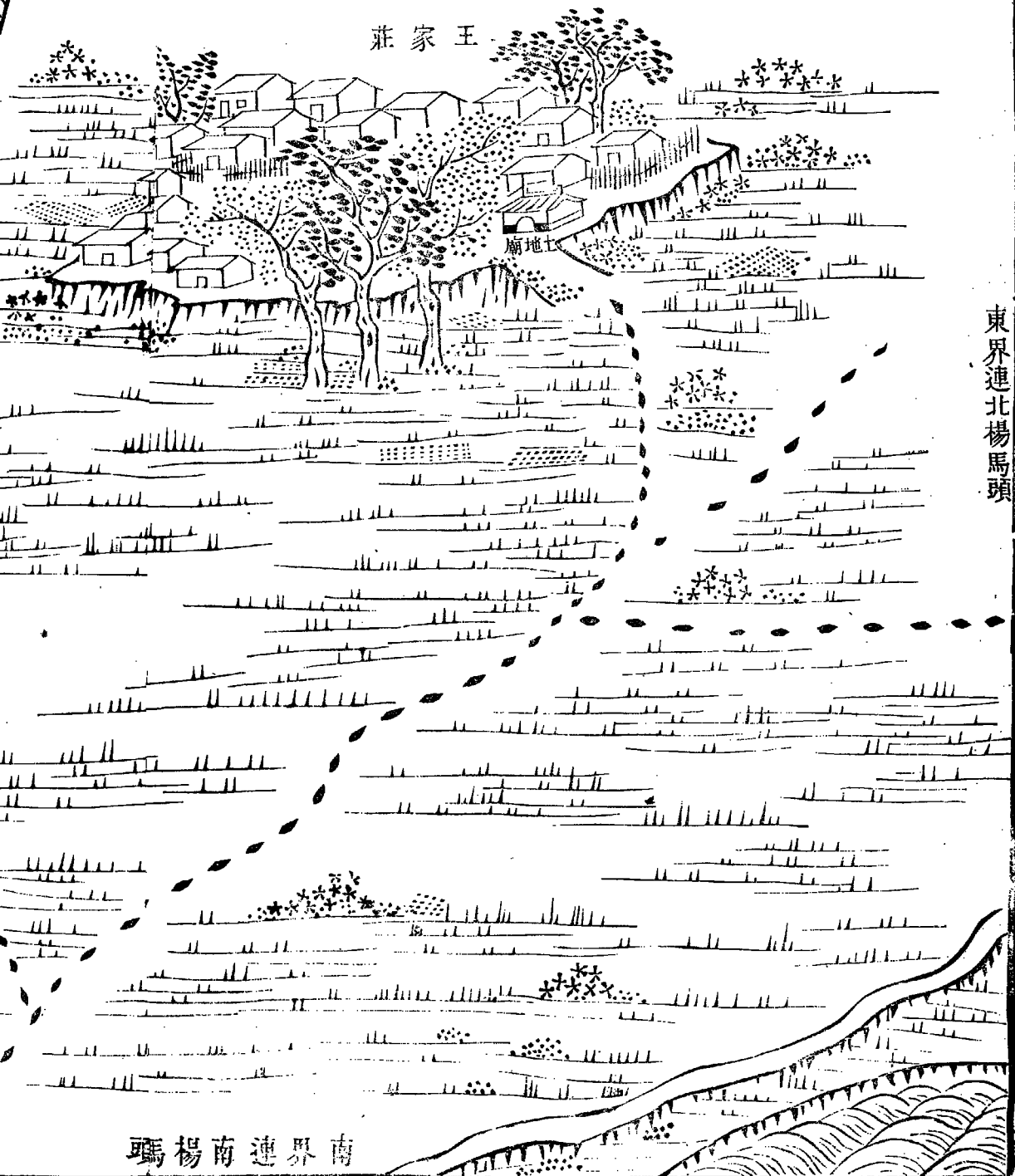

東界連北楊馬頭

南界連南楊馬頭

高家莊

菩薩廟

西界連張滿莊

郭家莊

菩薩廟

東南三十五

馬楊南連界

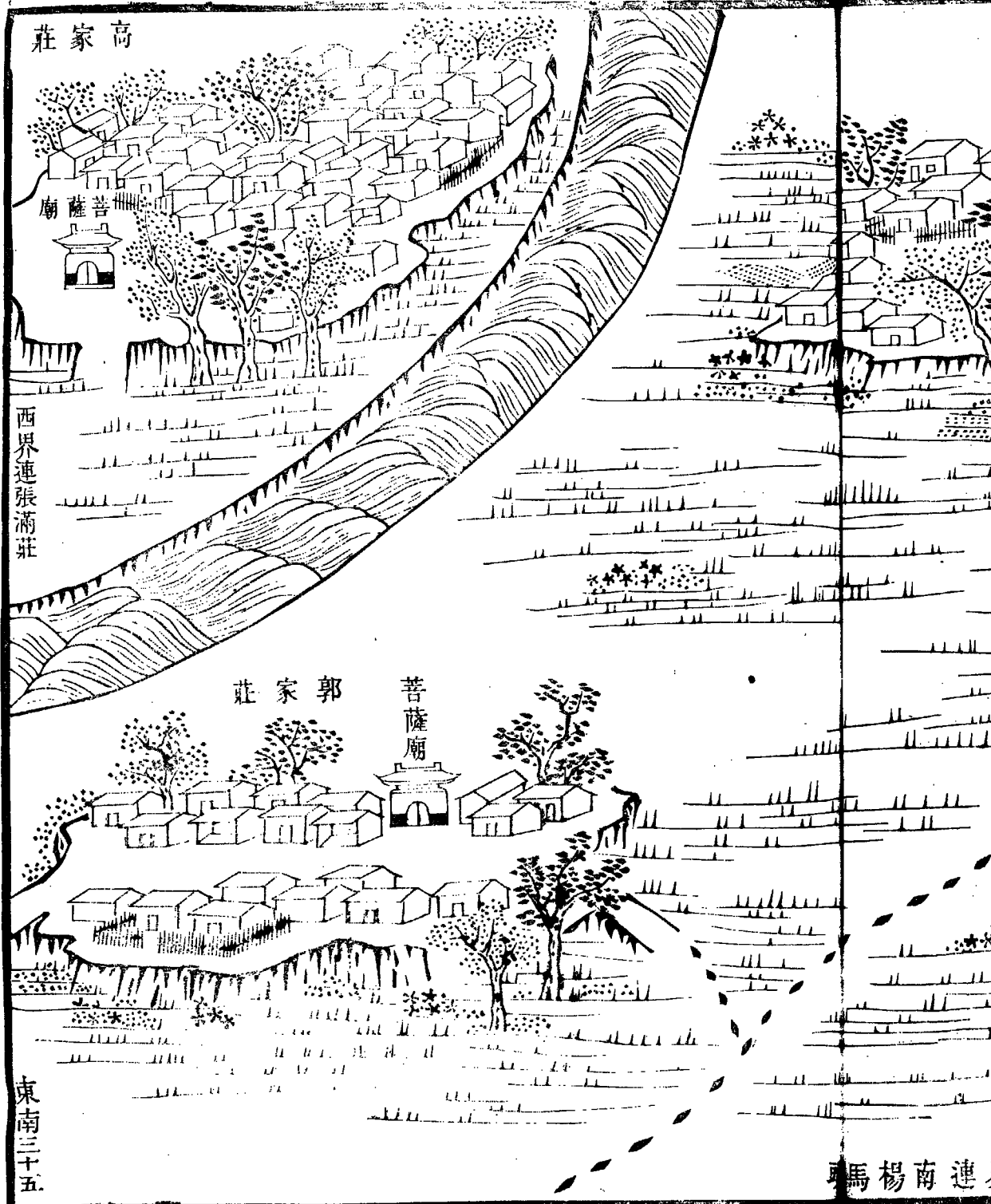

第三十六

張家嘴亦河曲也其對村曰邢家莊稍北曰泥窩  
莊有小道自村外赴大沽圖內無廟村三東界城  
上莊

紳衿 三戶

煙戶 一百二十一戶

傭作 七十戶

負販 四十三戶

窰戶 四戶

船戶 四十二戶

共二百八十三戶

大口八百四十六口



小口三百三十六口

東南三十六

泥窩莊

海河

張家嘴

東界連城上莊

南界連王家莊

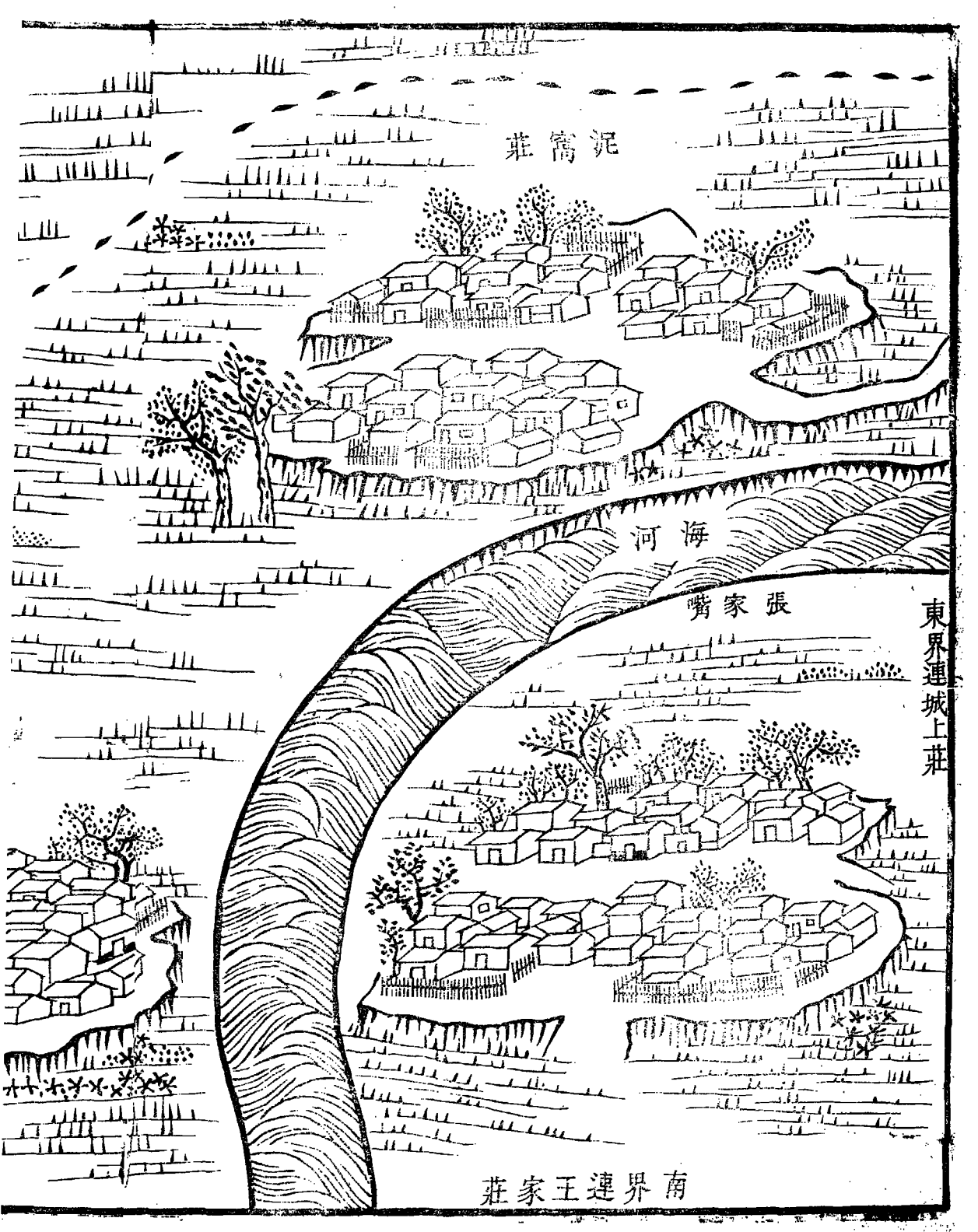

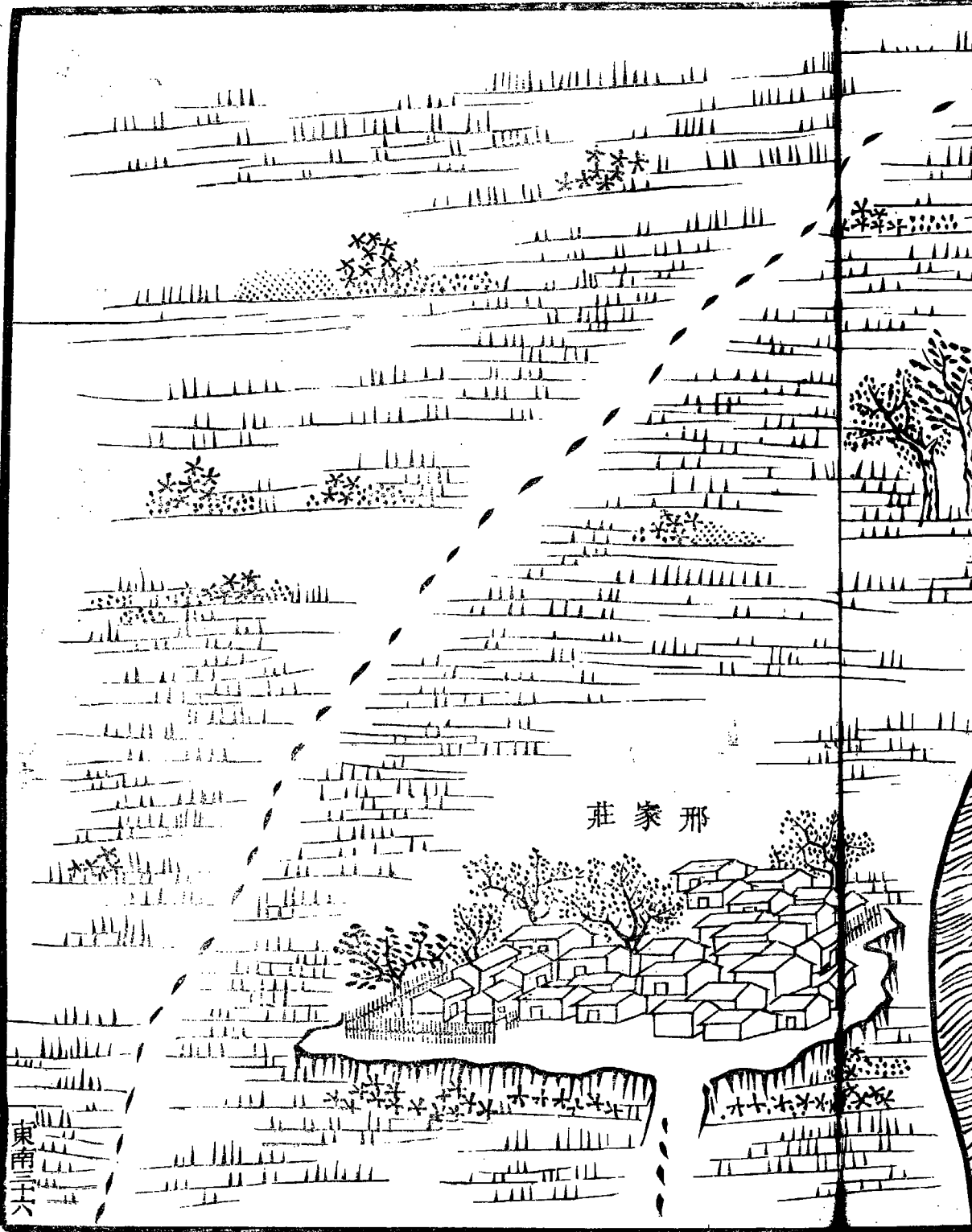

木木木

木木木

木木木

邢家莊

東南五六

第三十七

城上莊之連村曰卧河莊河流稍平其對岸曰于  
家莊圖內廟一村二東界窰上莊

鋪戶

五十七戶

煙戶

一百一十七戶

傭作

三十七戶

船戶

四十四戶

僧人

一戶

共二百五十戶

大口七百五十九口

小口二百三十五口



東界連密上莊

莊河卧

河海

莊家子

娘

南

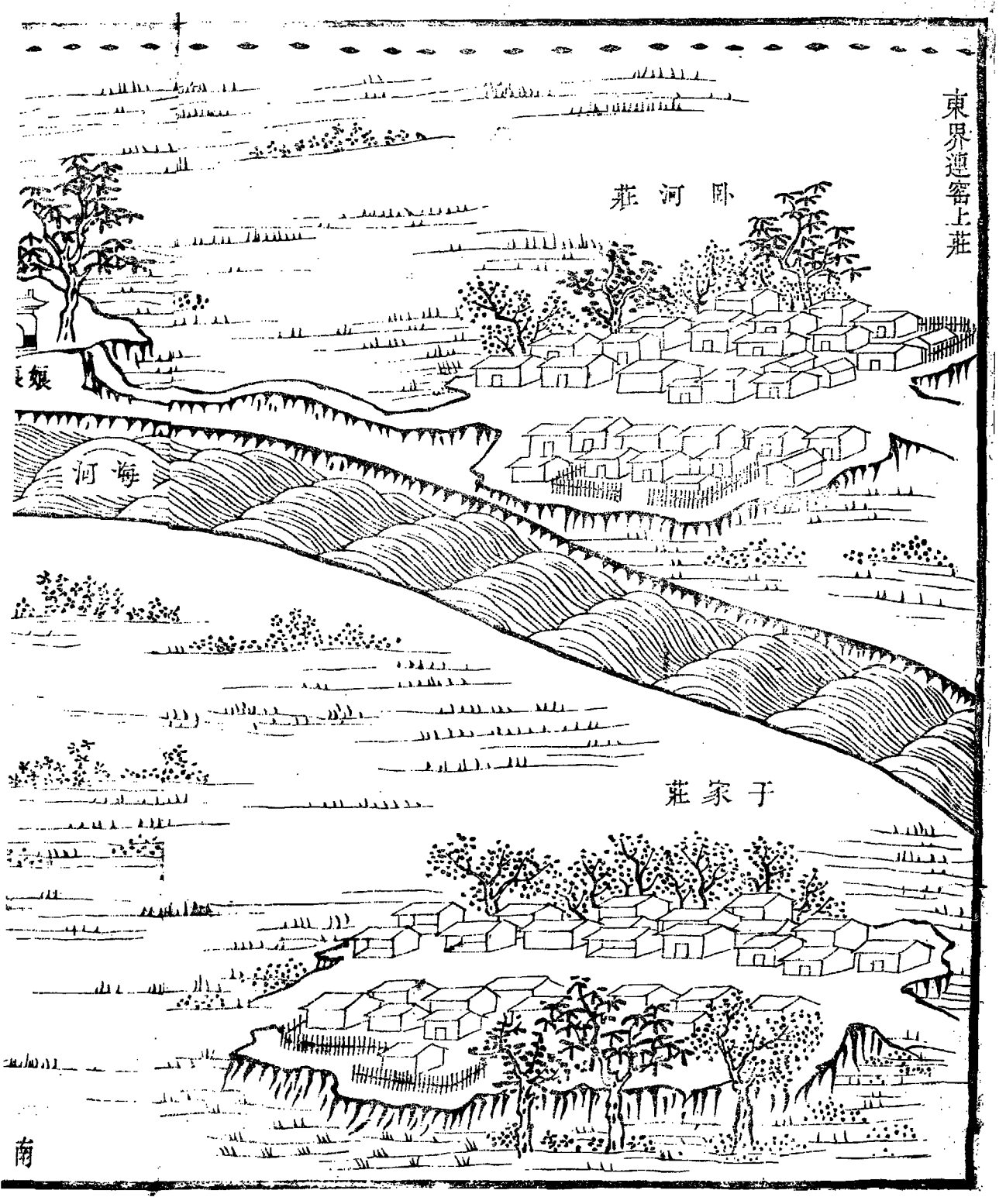

城上莊

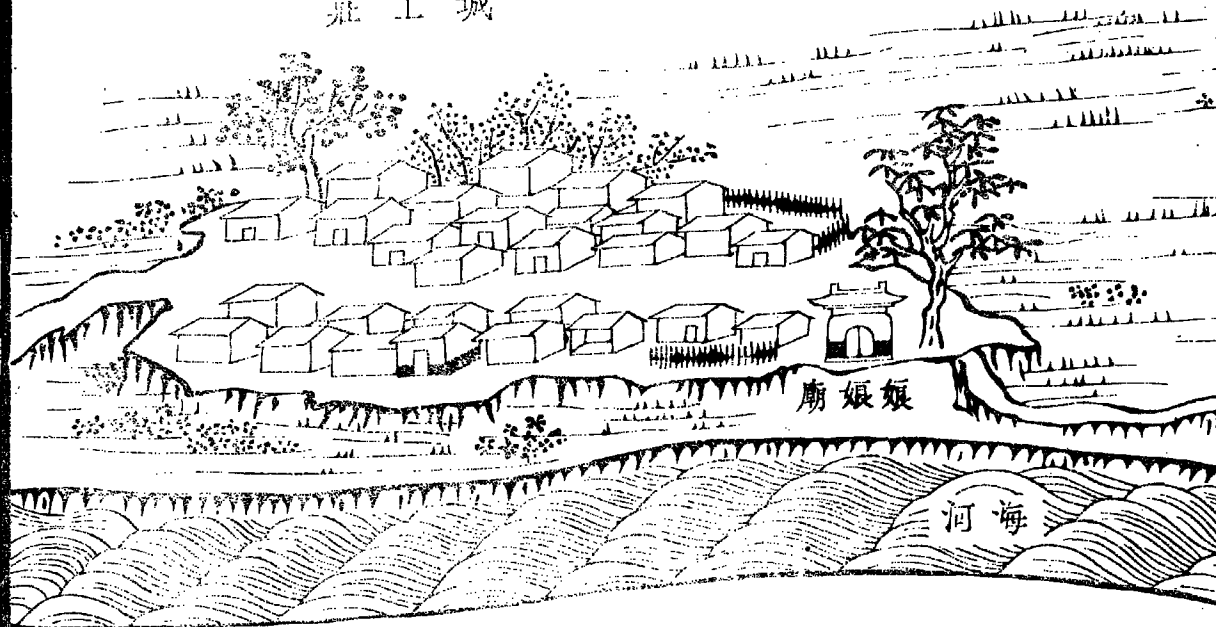

西界連張家嘴

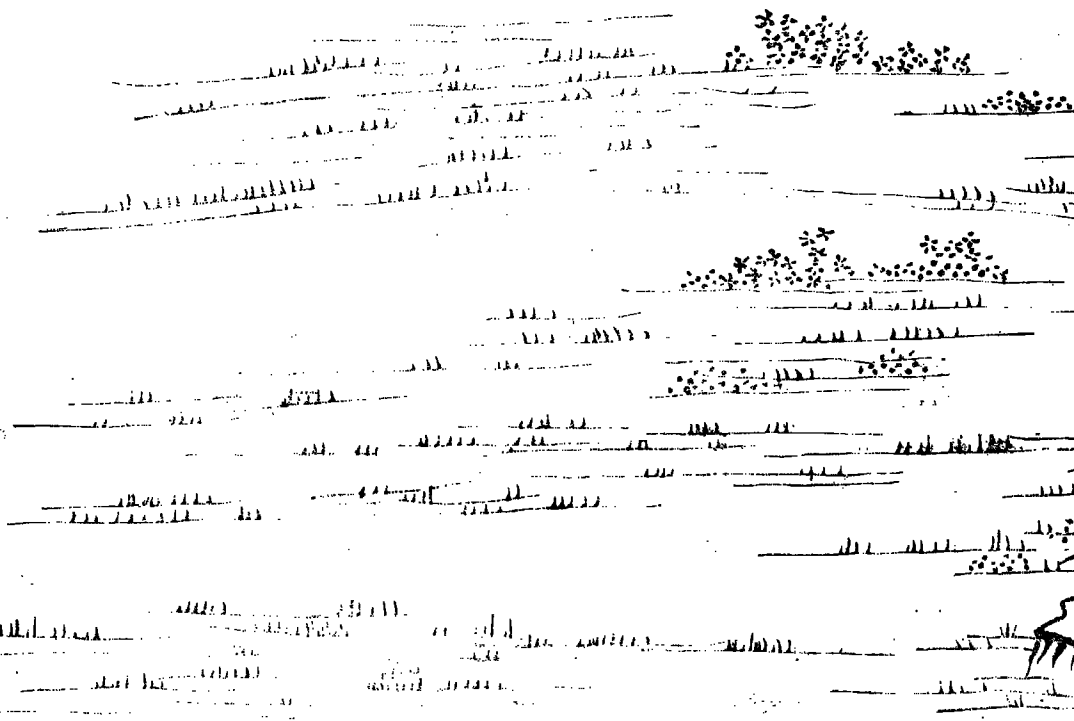

東南三十七

南界連北楊馬頭

第三十八

壑上莊亦孑然一村而林木稠密廬舍頗多小徑復歧出河流自村轉而西園內無廟村一西界于家莊

紳衿 三戶

鋪戶 一十五戶

煙戶 七十八戶

傭作 二十一戶

船戶 六十二戶

乞丐 二戶

共一百八十一戶



船戶

乞巧 二戶

共一百八十一戶

大口六百五十五口

小口一百三十口

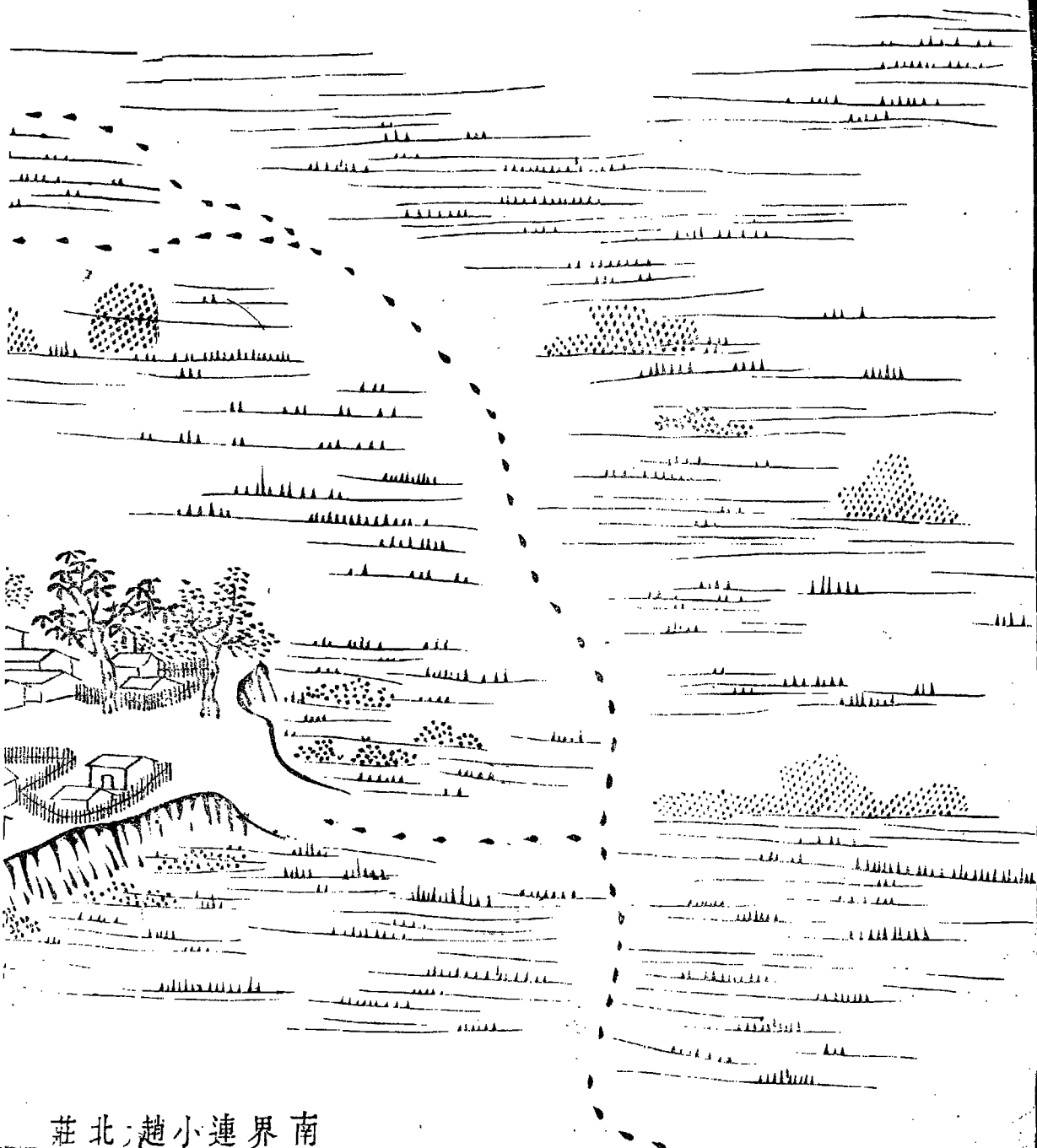

莊北趙小連界南

西界于家莊

莊上窩

東南三十八

莊北趙小連

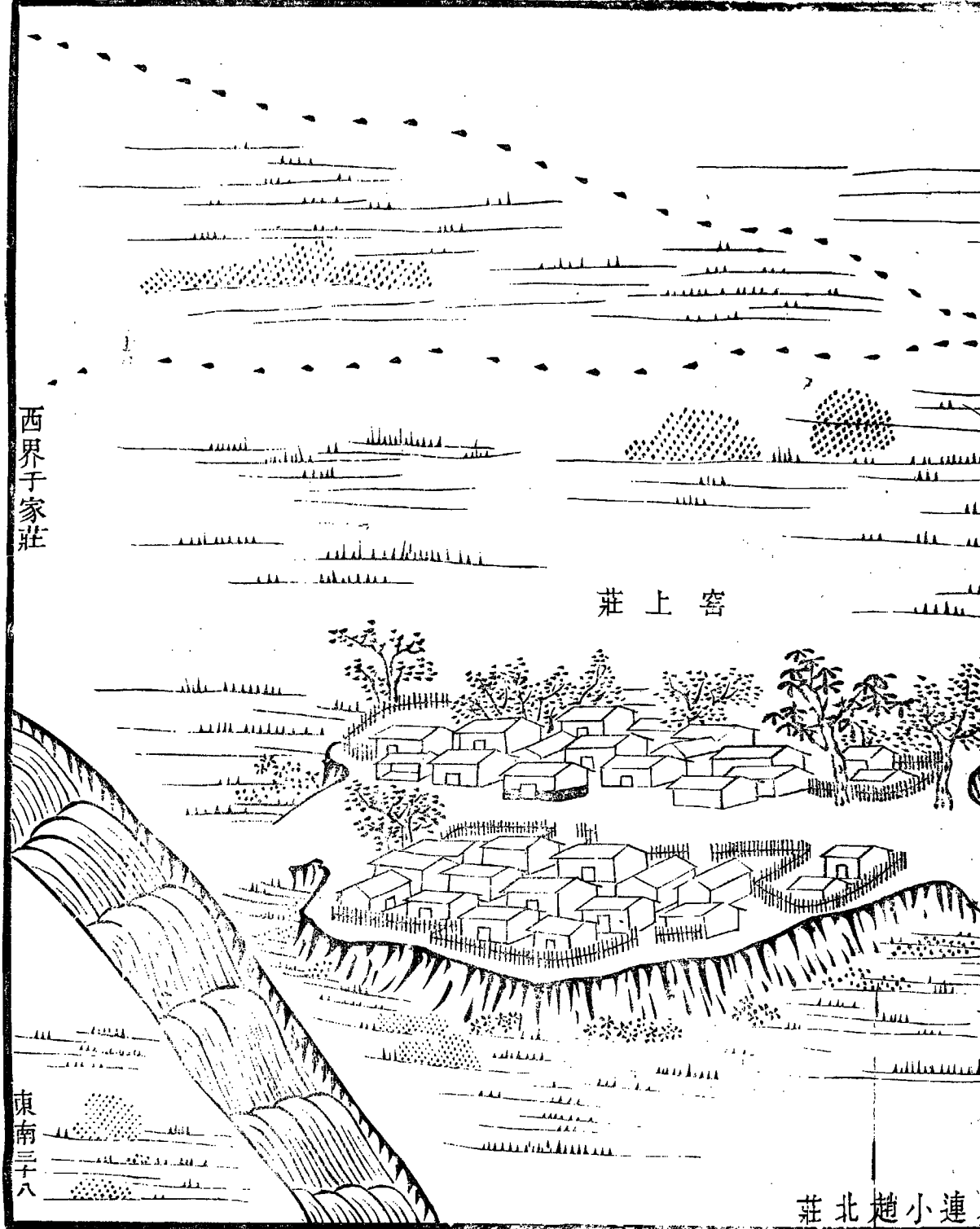

第三十九

于家莊之南曰北楊馬頭廬舍相比一巨村也其對岸曰苑家莊圖內廟二村二南界曰家嘴

紳衿 五戶

鋪戶 六十二戶

煙戶 一百五十戶

傭作 三十一戶

負販 五十六戶

船戶 五十六戶

乞丐 二戶

僧道 二戶

乞丐 二戶

僧道 二戶

共三百六十四戶

大口一千二百三十五口  
小口五百二十八口

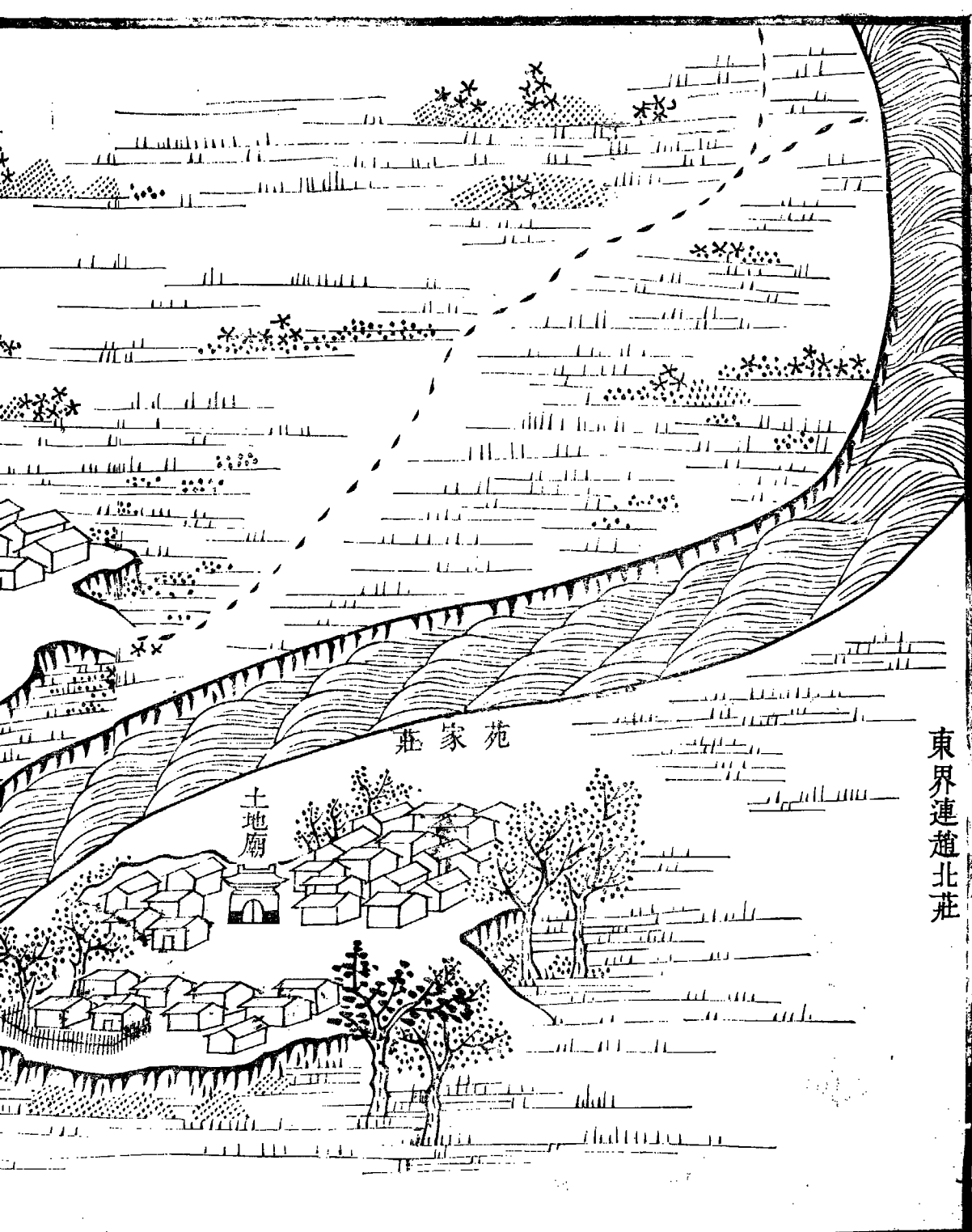

莊家苑

土地廟

東界連趙北莊

北楊馬頭

三聖廟

莊家王連運界西

无圍東

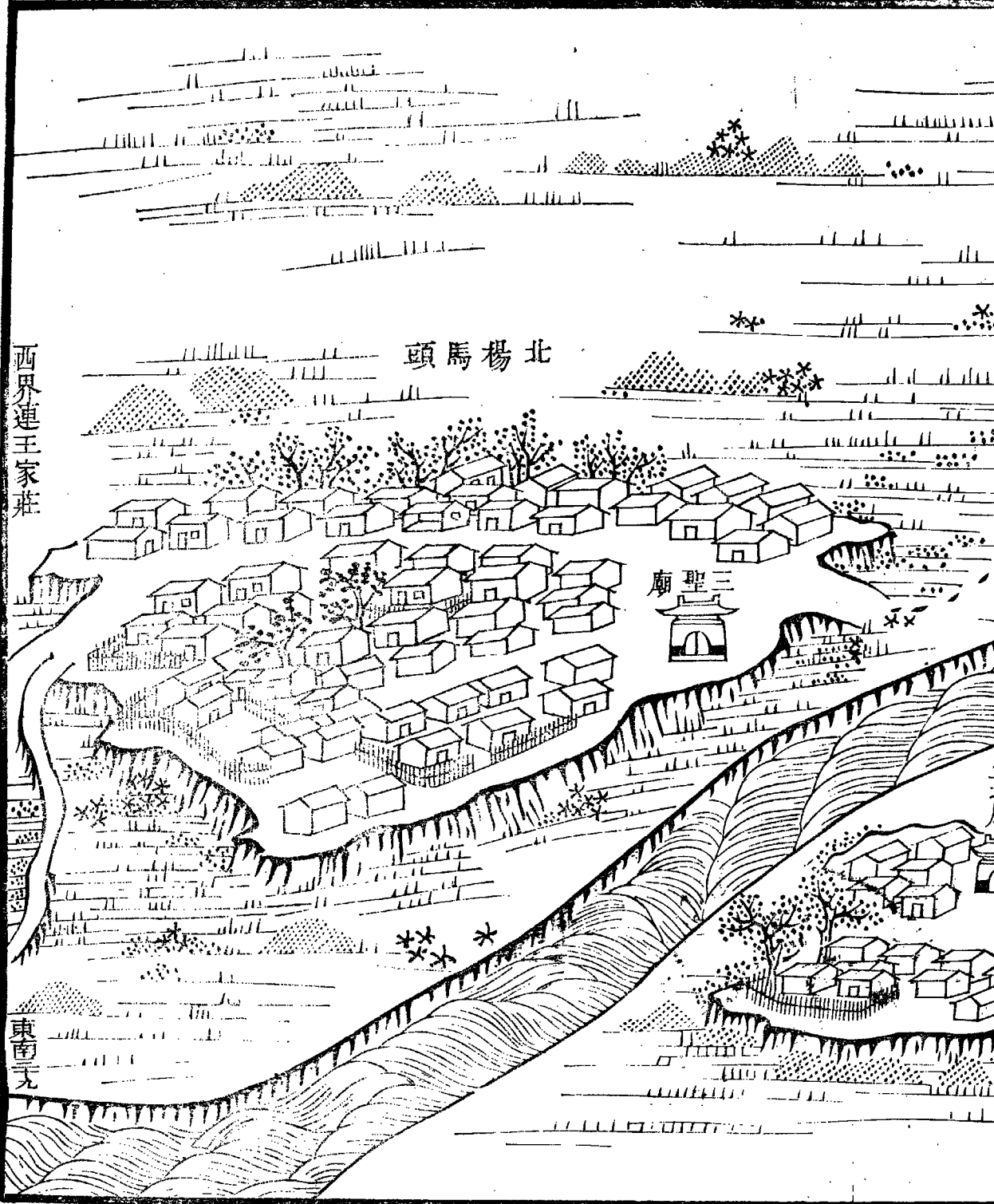

第四十

田家嘴相連之村曰秦家莊曰勺家莊河流自上  
村既西轉至此復南圖內廟二村三東界上劉家  
莊

紳衿 六戶

鋪戶 七十戶

煙戶 二百六十二戶

傭作 六十九戶

負販 七戶

船戶 一百二十六戶

僧道 二戶



舟戶

僧道 二戶

共五百四十二戶

大口一千四百五口

小口二百四十九口

莊家苑連界北

東界連上劉家莊

堂音觀

莊家勺

頭西沽水鹹連界南

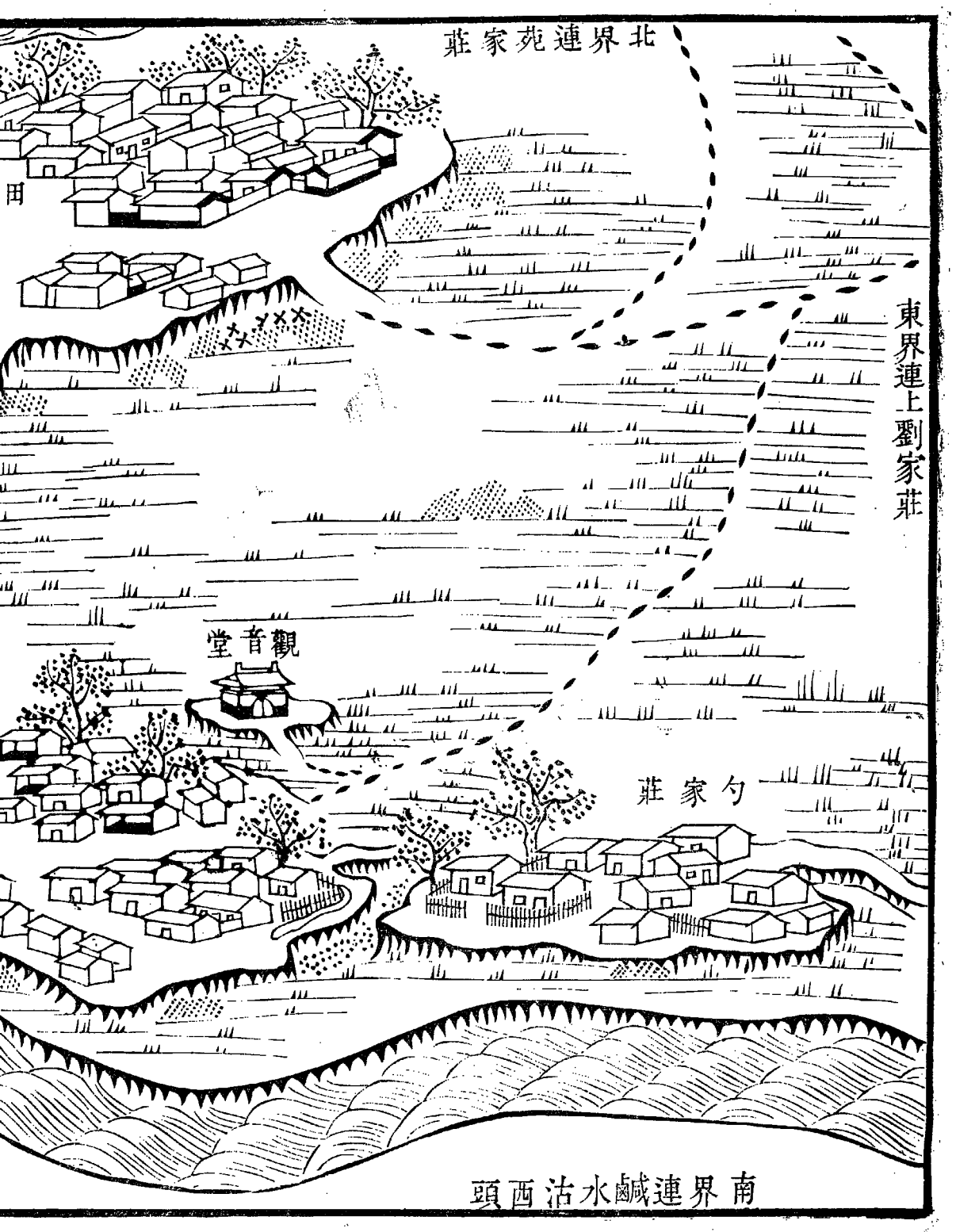

西界連南楊馬頭

東南四十

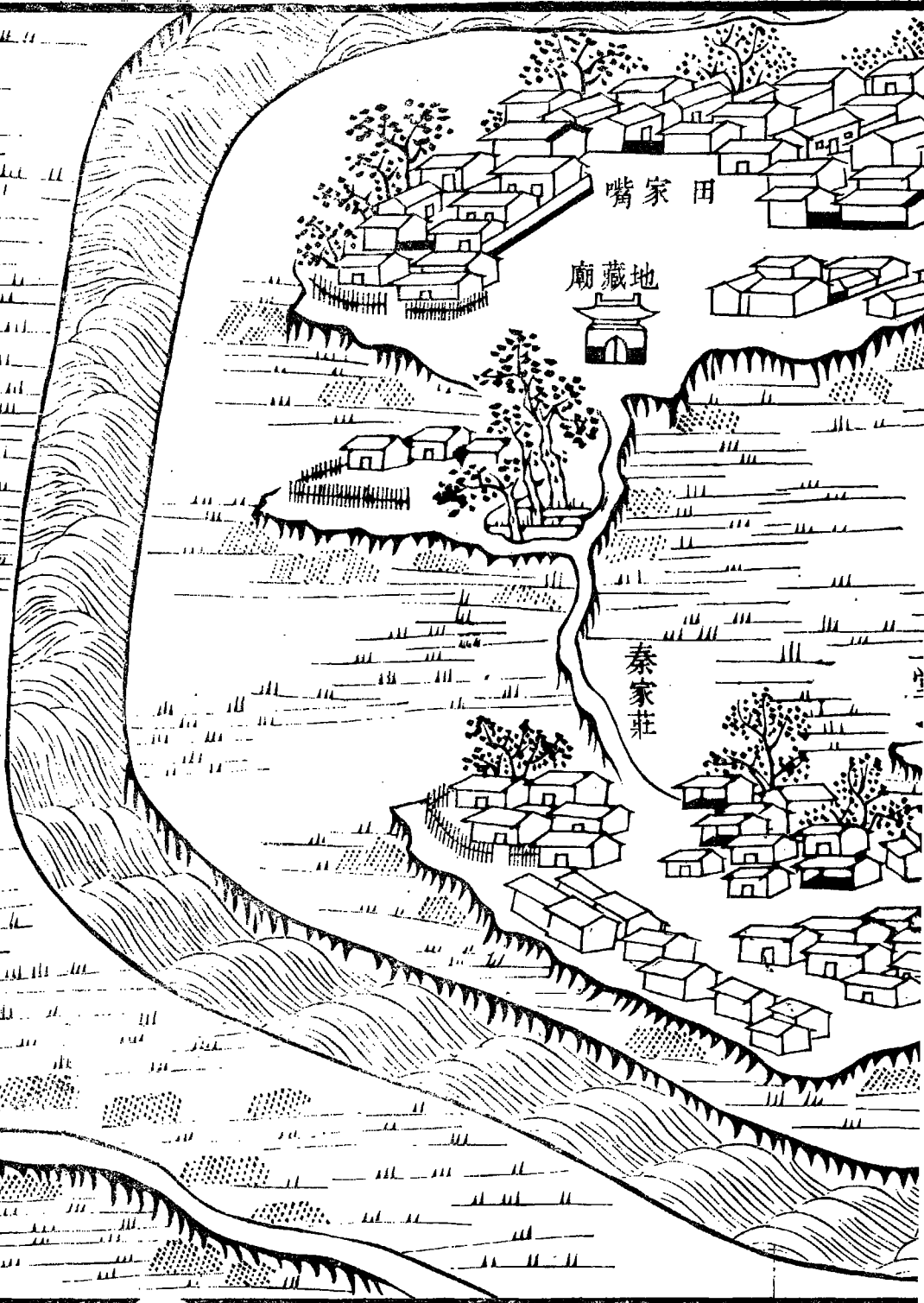

田家嘴

地藏廟

秦家莊

第四十一

上劉家莊之東曰下郭家莊聚落相等圖內廟一  
村二北界大趙北莊

紳衿 五戶

鋪戶 七十七戶

煙戶 五十二戶

傭作 六十三戶

船戶 一百一十四戶

乞丐 五戶

僧道 二戶

共三百一十八戶

僧道 二戶

共三百一十八戶

大口九百八十五口  
小口四百二十九口

東界連四里沛

莊家郭下

財神廟

南界連鹹水活東頭

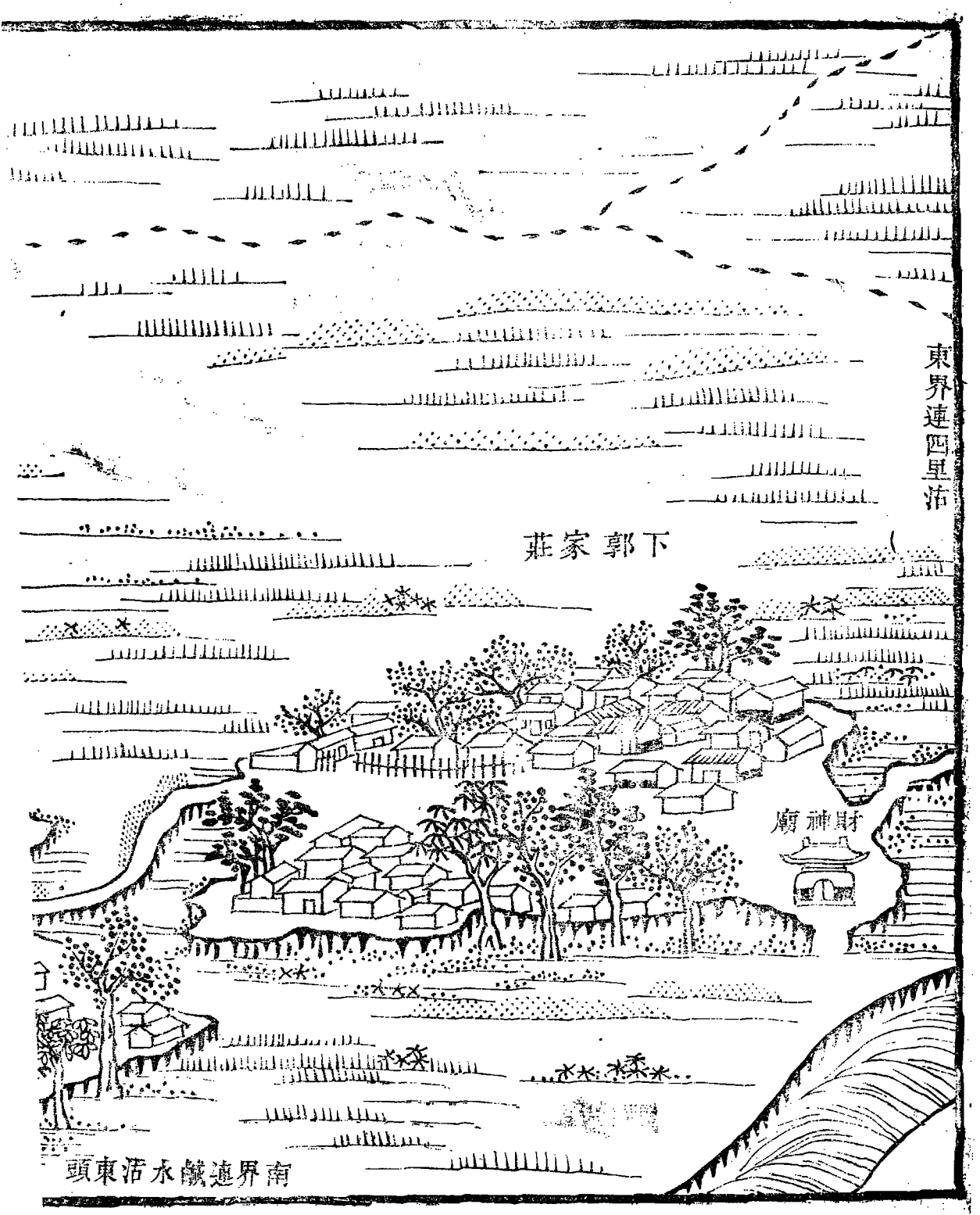

北趙大連界北莊

西界連秦家莊

上劉家莊

東南四十五

界連鹹水活東頭

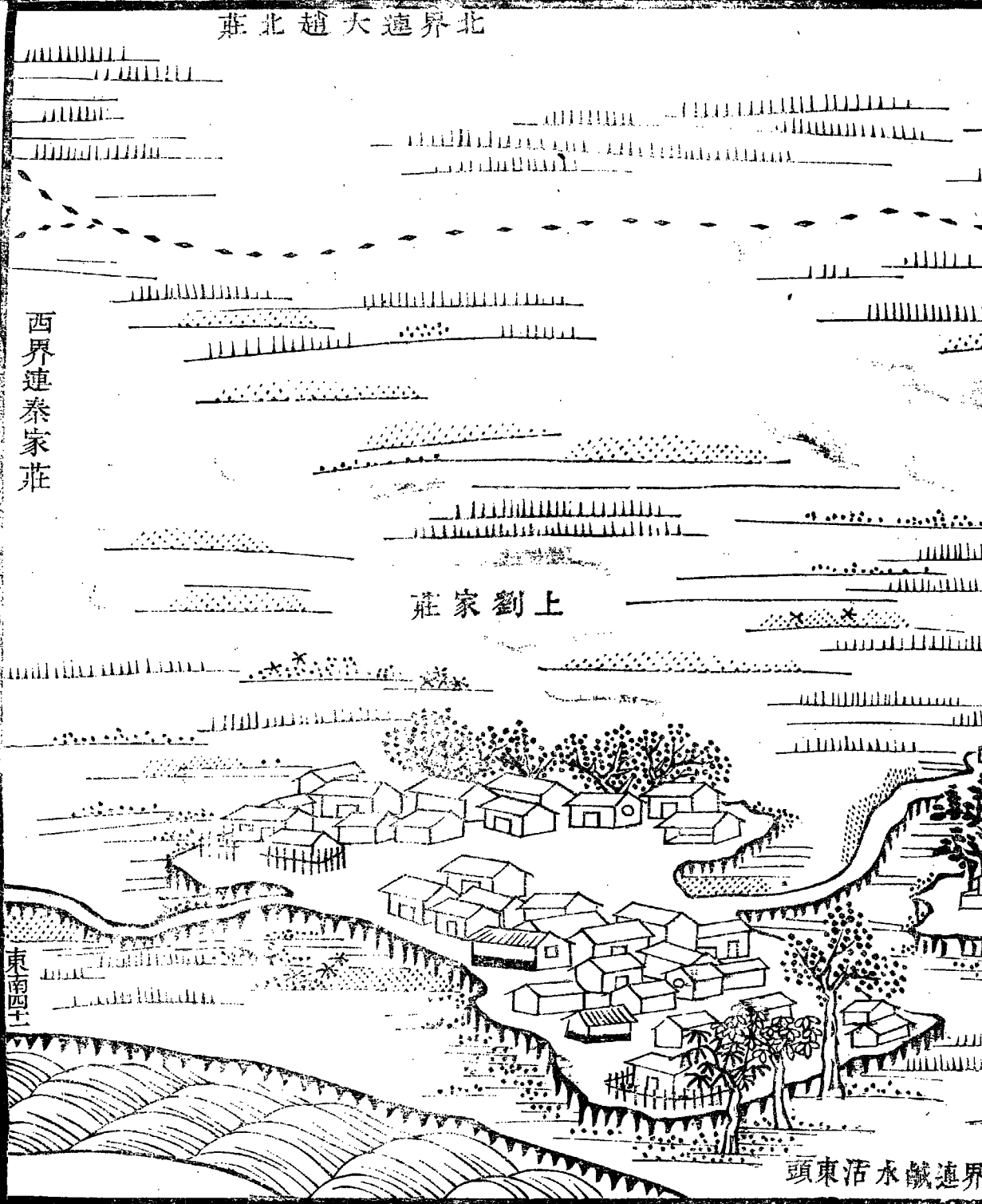

第四十二

大趙北莊之北曰小趙北莊兩村相附蹊徑通窰  
上村圖內廟二村二南界下郭家莊

鋪戶 三十六戶

煙戶 五十戶

傭作 二十九戶

船戶 一百三十七戶

僧道 二戶

共二百五十四戶

大口五百九十八口  
小口七十六口





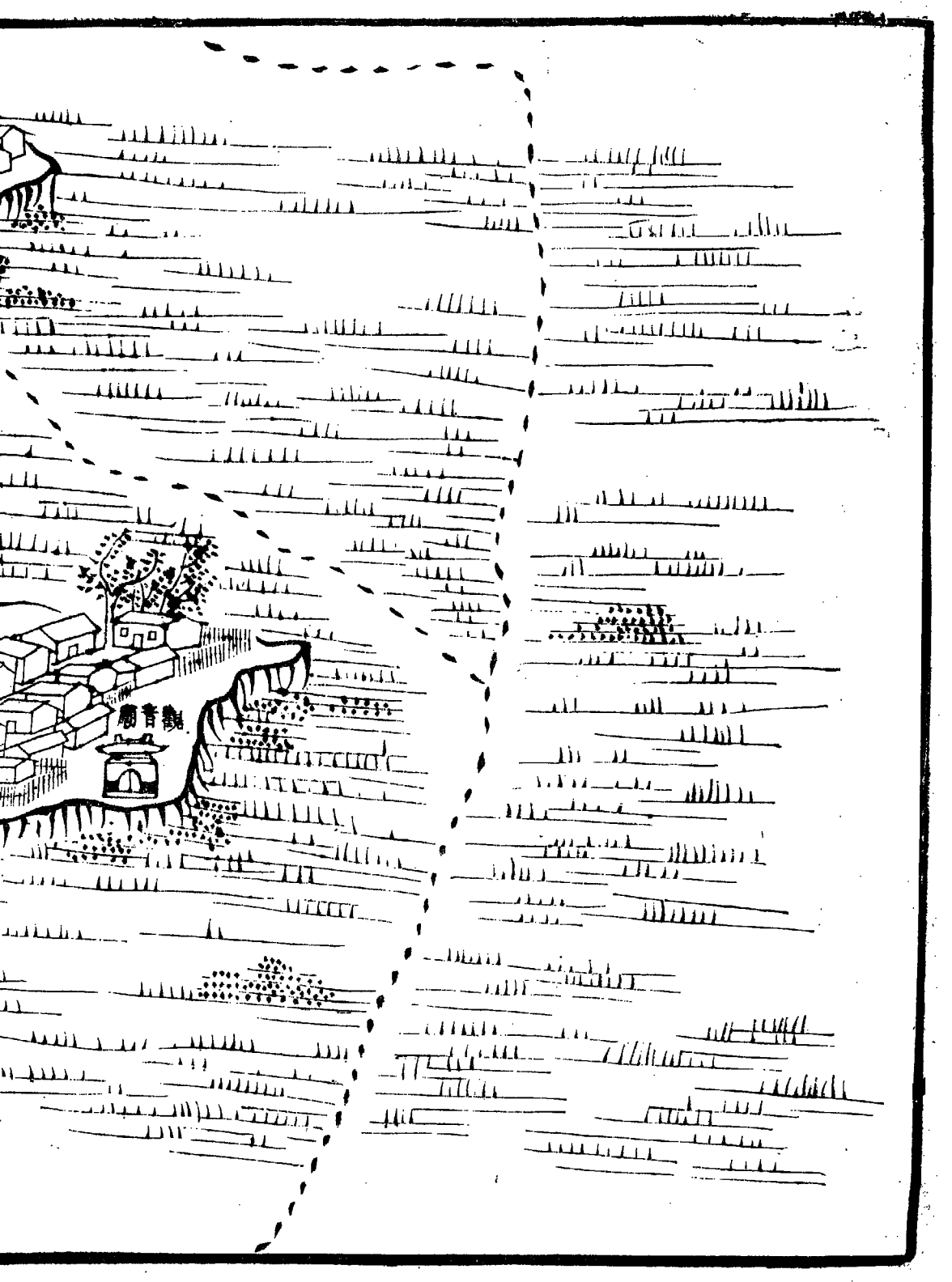

觀音廟

小趙北莊

土地廟

大趙北莊

觀音廟

莊家苑連界西

三聖南東



第四十三

由下郭家莊而東曰四里沽亦近河巨村也地多  
樹形勢開曠其對河曰張家莊圖內廟一村二西  
界下郭家莊

紳衿 二戶

鋪戶 三十五戶

煙戶 九十四戶

傭作 一十七戶

負販 八十三戶

船戶 八十六戶

乞丐 四戶

船戶 八十六戶

乞丐 四戶

共三百二十一戶

大口八百六十九口  
小口四百三十三口

東界連小劉家莊

四里沽

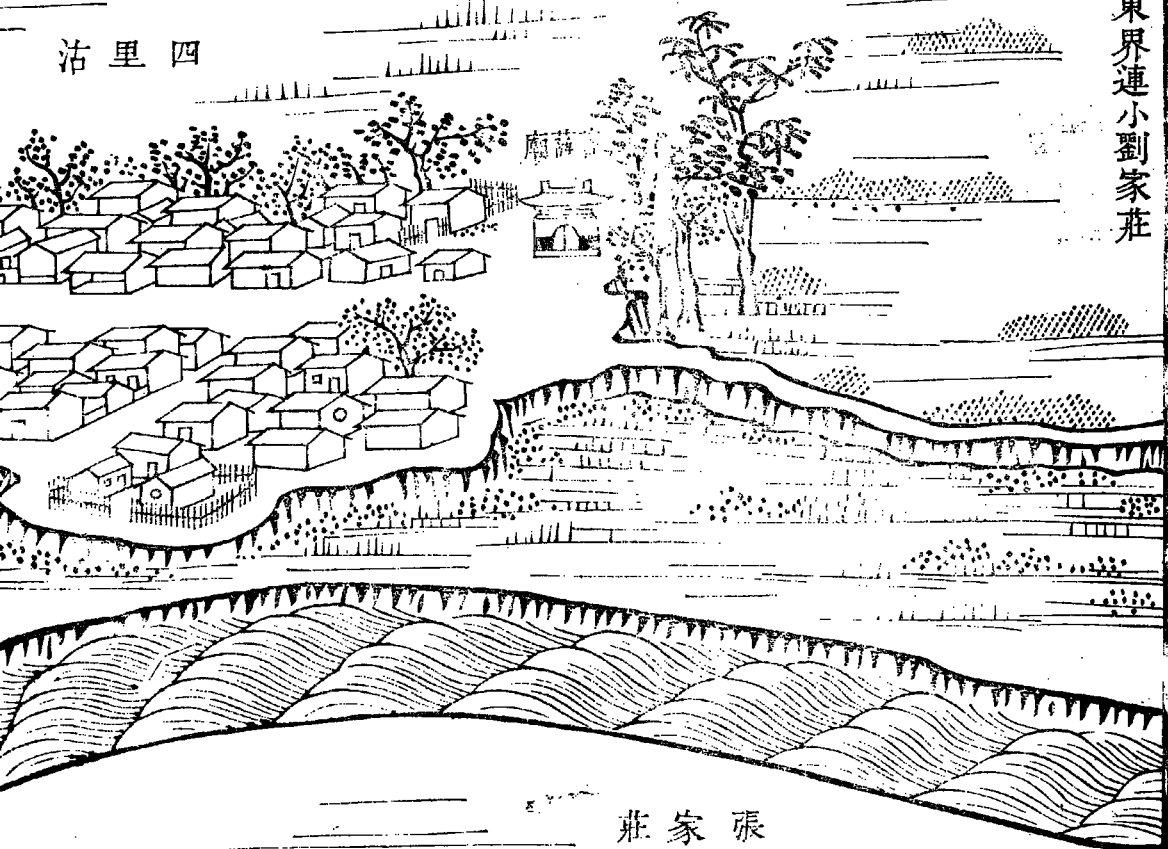

張家莊

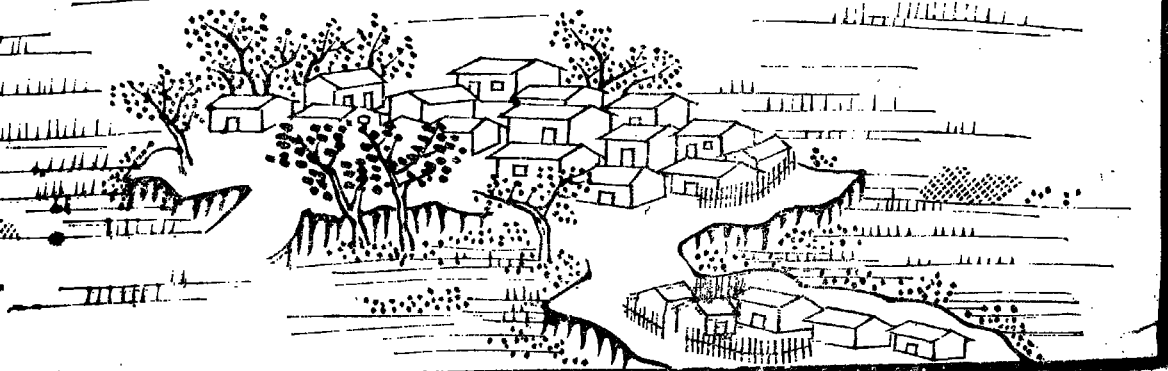

四里沽

西界連下郭家莊

海河

東南

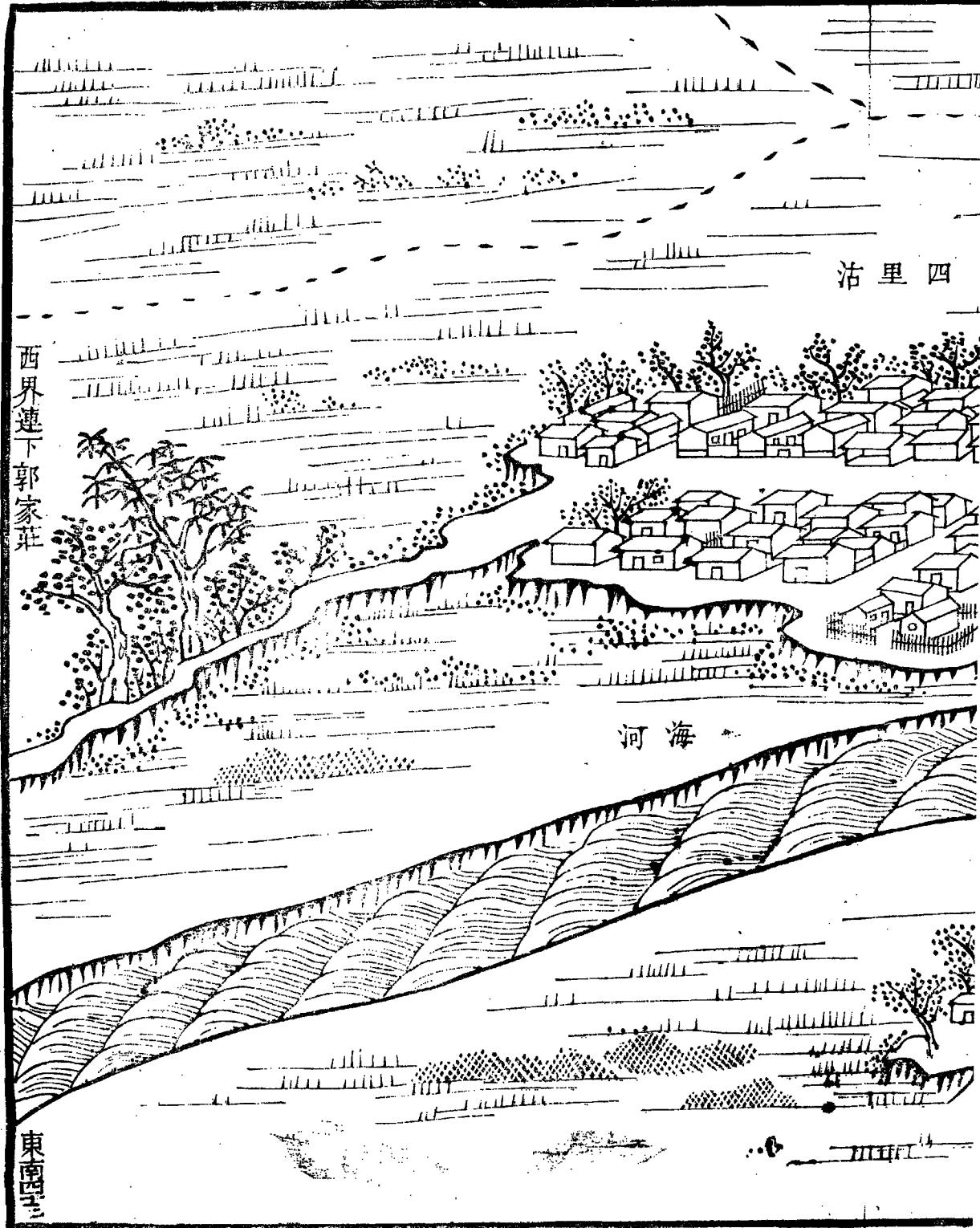





第四十四

下郭家莊之對岸曰鹹水沽畿輔通志云鹹水沽在縣東南六十里即古之豆子航也隋書謂其地形深阻地理通釋云斥鹵廣數十里宋時置戍守於此今按其村廬舍填集街道延長因以橋分為東西二圖圖內廟一西大街一教場一東界橋

紳衿 九戶

鹽商 二戶

鋪戶 五十三戶

煙戶 一百七十四戶

應沒 六戶

燔戸 二戸

應役 六戸

傭作 三十五戸

負販 九十五戸

船戸 一百三十九戸

乞丐 二戸

僧道 二戸

共五百一十七戸

大口一千六百六十四口

小口七百九十三口

鹹水沽西頭

東界連東街大橋

玉皇廟

西大街

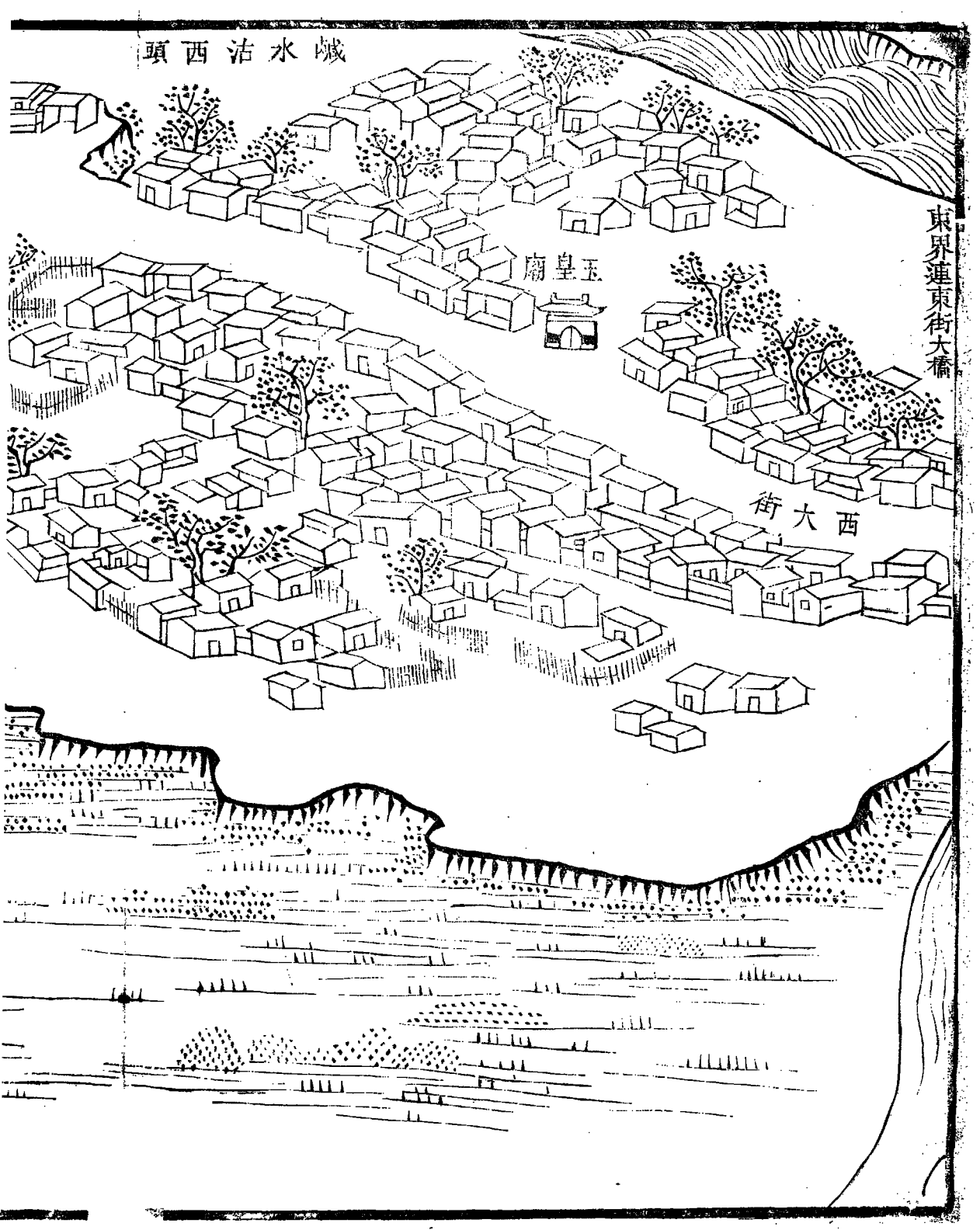

莊家秦連界北

鋪墩

頭西沽

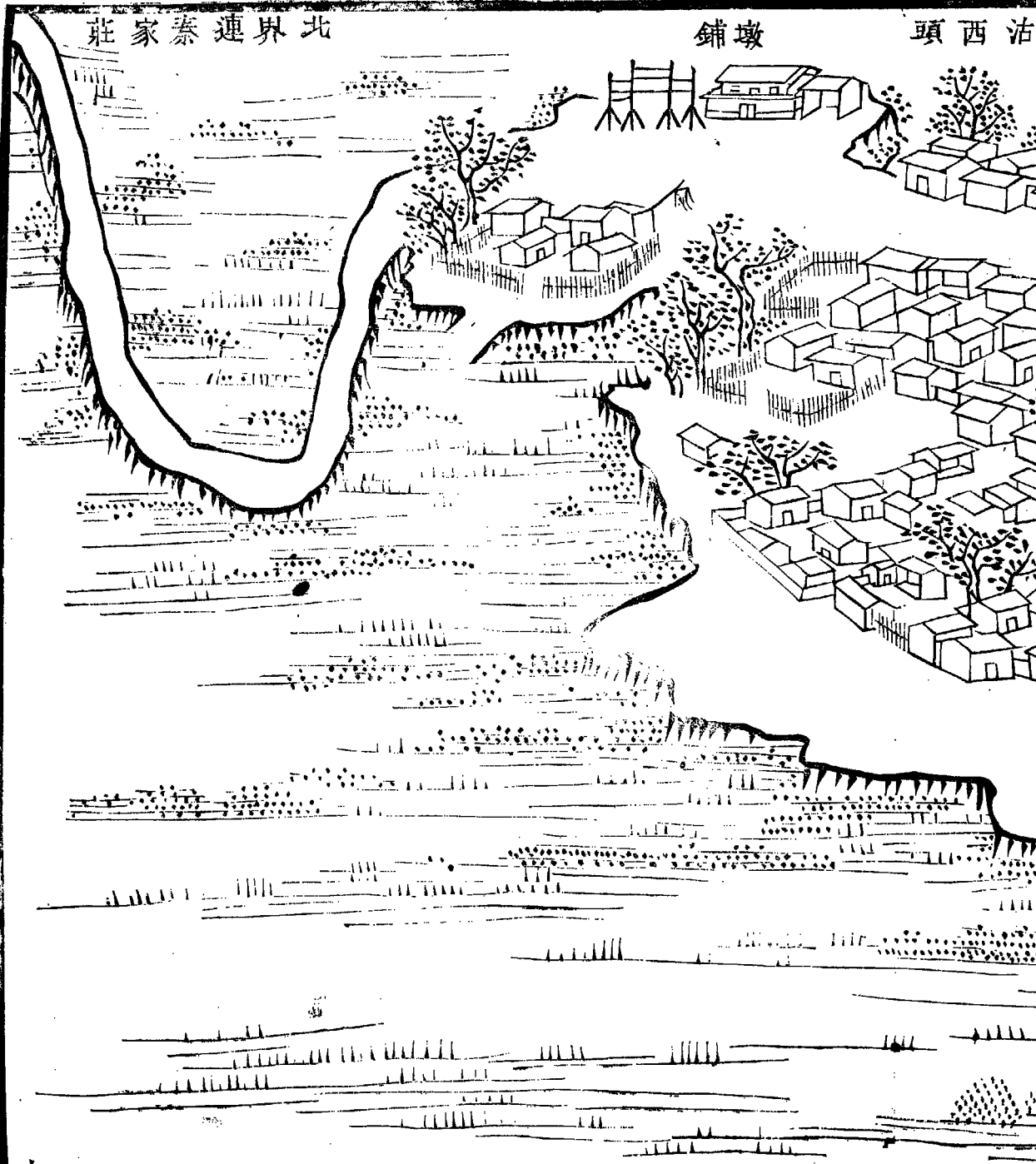

第四十五

橋下引河一道下抵南鄉水勢亦急其東曰東大街民舍較西街尤夥圖內廟三街一橋一東界村街

紳衿 一十五戶

鹽商 五戶

鋪戶 三十六戶

煙戶 一百二戶

應役 二十戶

傭作 八十四戶

負販 七十三戶

傭作 八十四戶

負販 七十三戶

船戶 一百五十戶

乞丐 四戶

僧道 三戶

共四百八十二戶

大口一千四百五十口  
小口八百二十九口

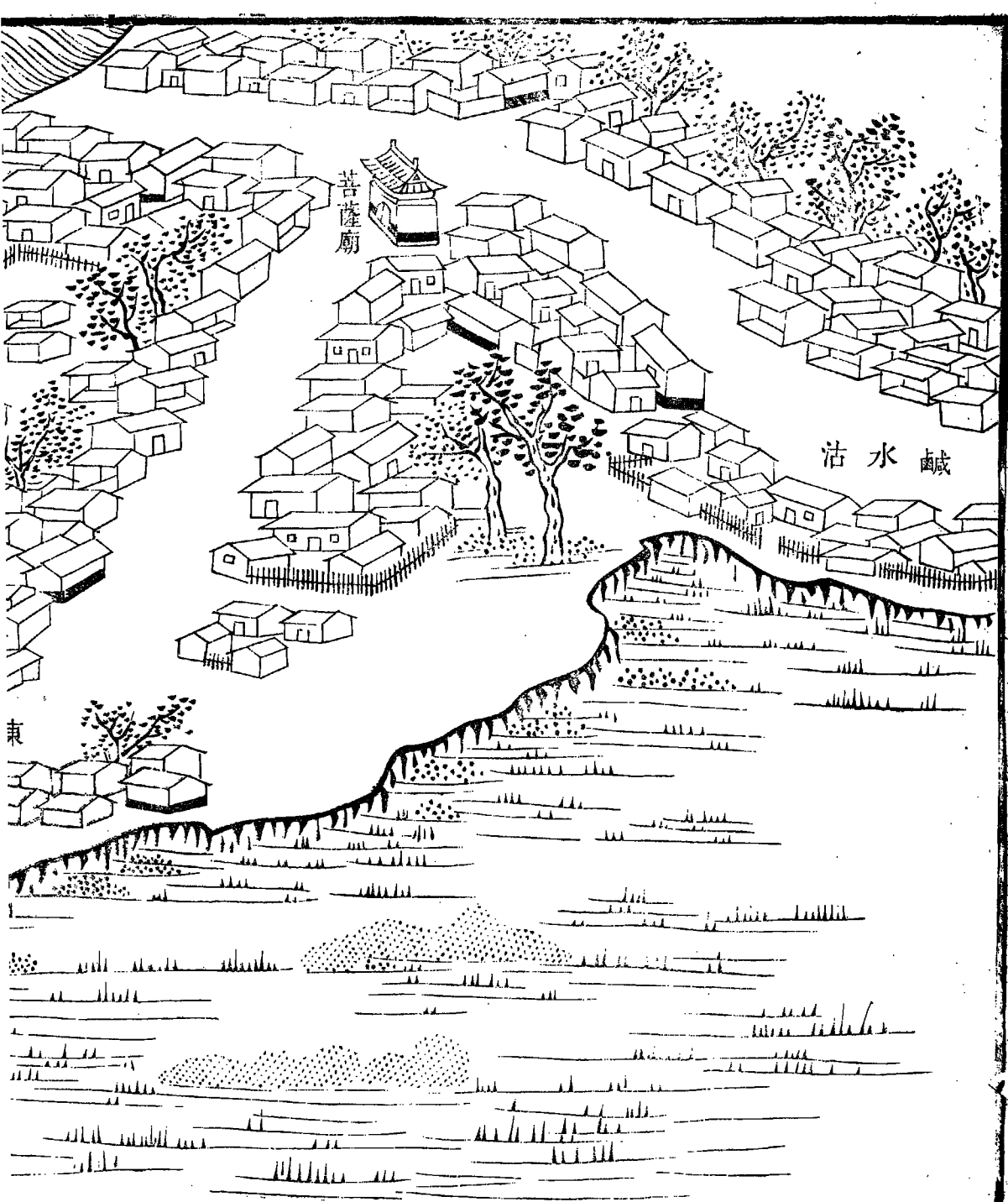

菩薩廟

鹹水沽

東

西界運鹹水沽西街

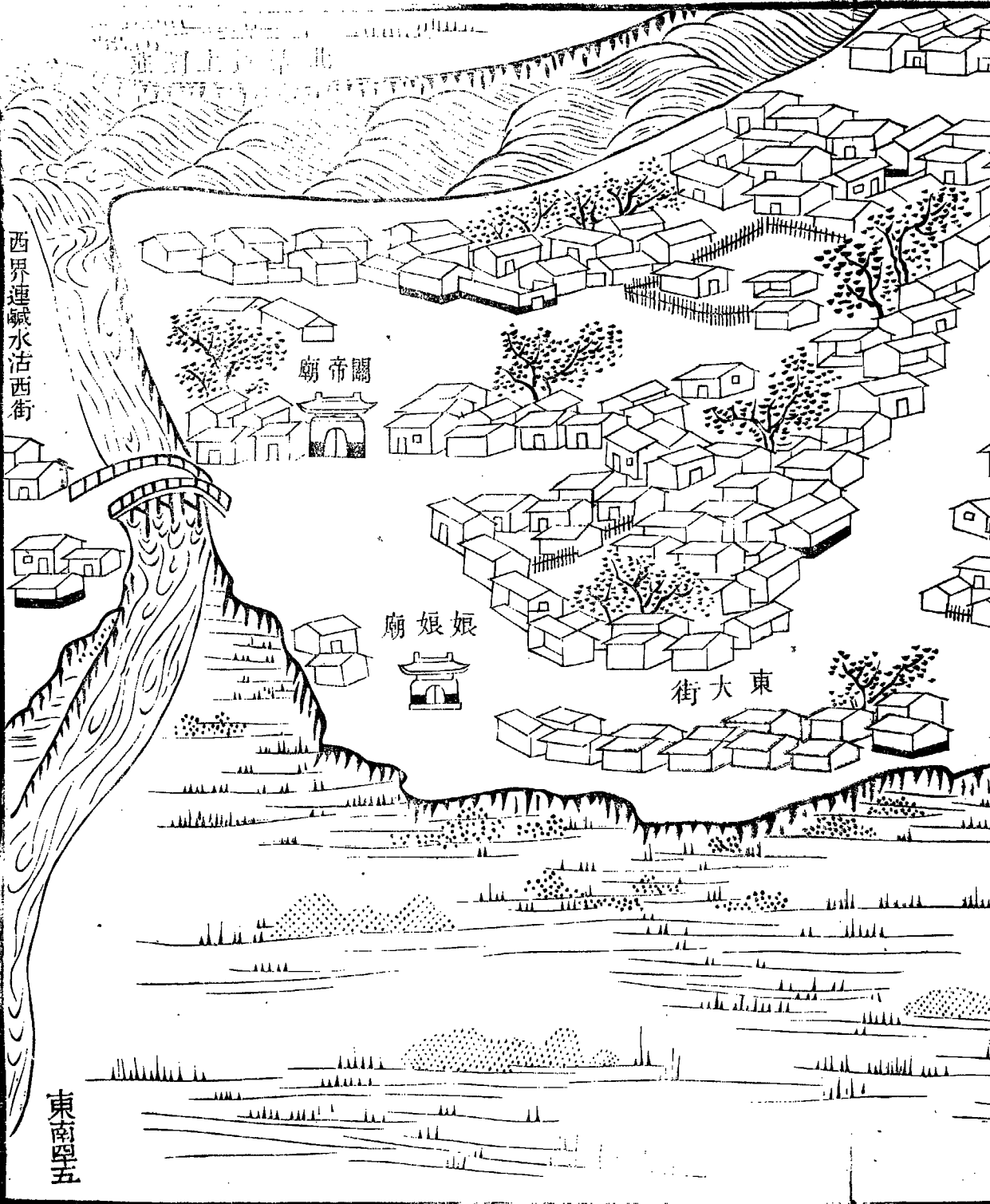

關帝廟

娘娘廟

東大街

東南望



第四十六

鹹水沽之東街盡處堤道形勢如弓曲而東下圖  
內無廟東界老磚窰

紳衿 一十戶

鋪戶 七戶

煙戶 五十四戶

傭作 一十二戶

共一百八戶

大口三百三十三口  
小口一百八十五口

東界連老磚窰



張家莊東頭

西界連鹹水沽東頭

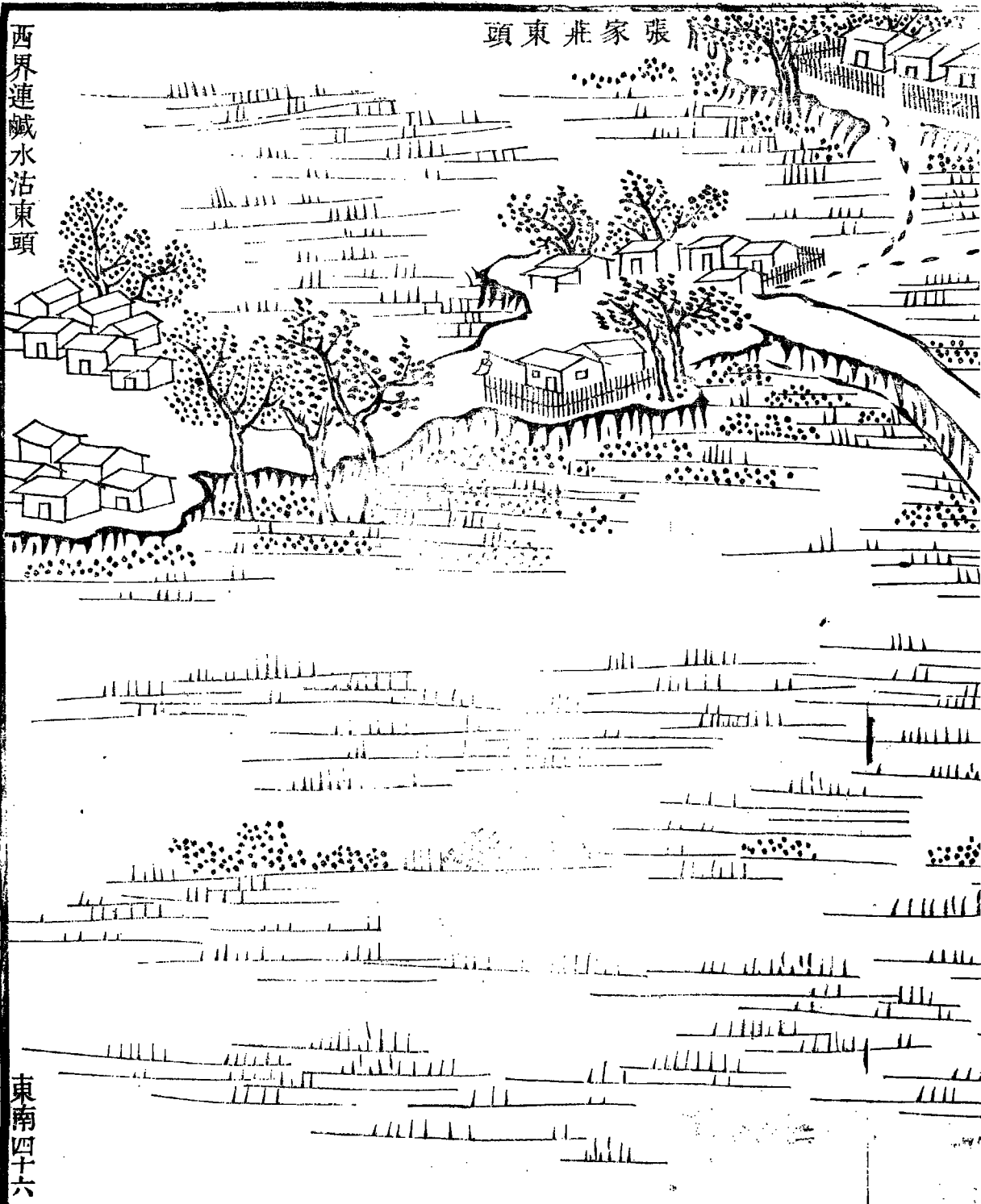

東南四十六

第四十七

老磚窰下舊多稻田町畦交錯地亦膏腴土舍三  
兩皆藝稻者所居也圖內無廟東界西倪沽

民房無

東界連西倪沽

河海

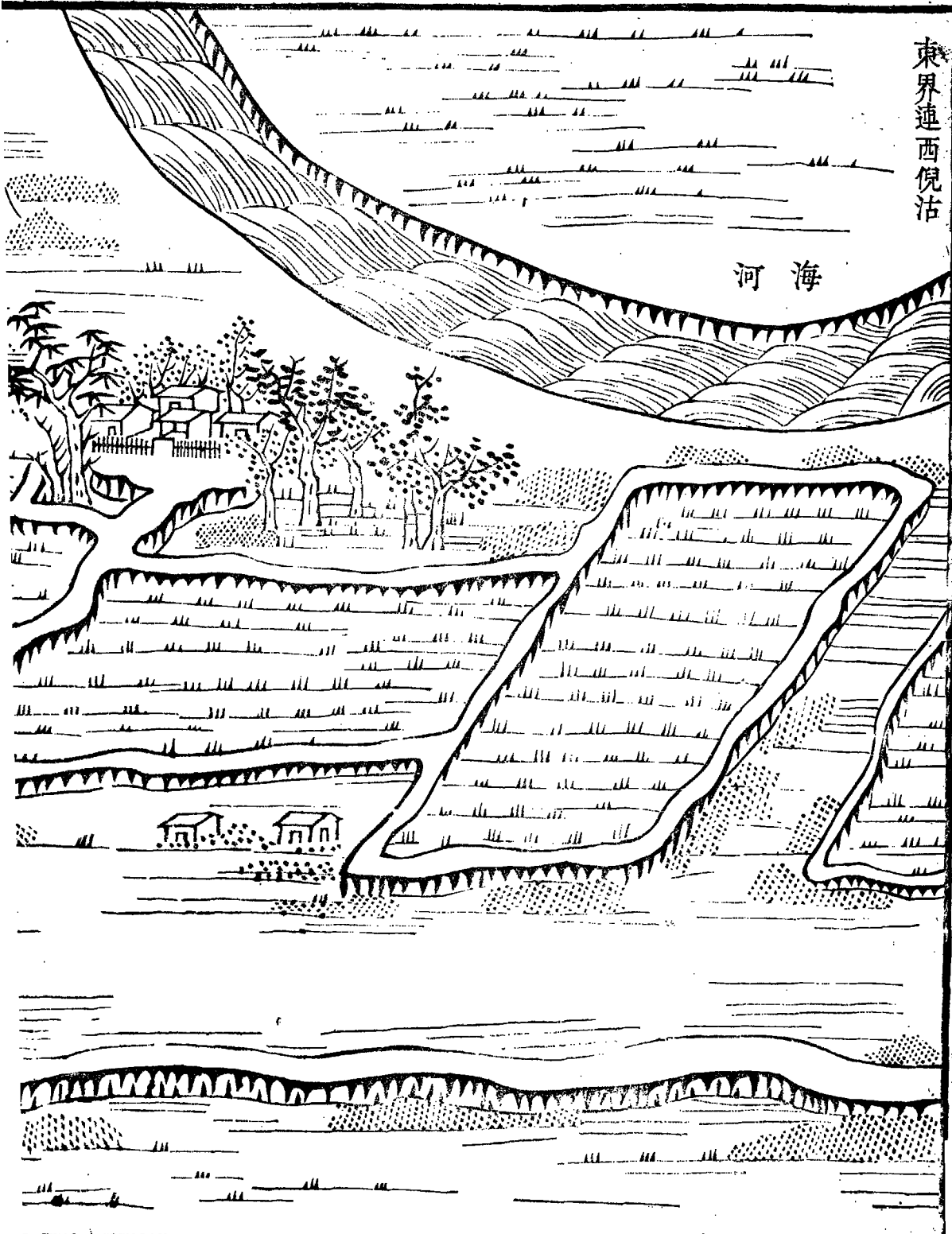

西界連張家莊東頭

老磚窰

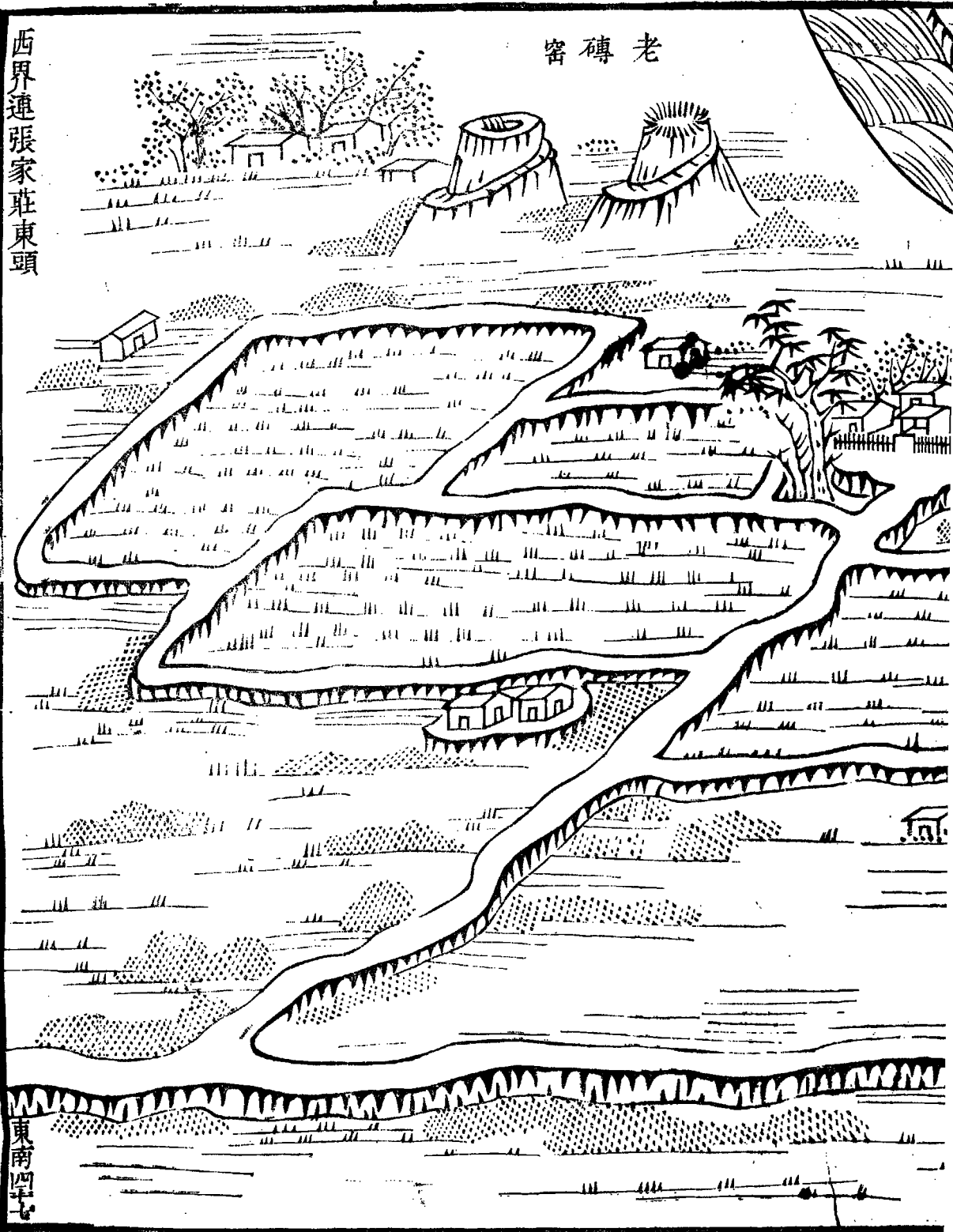

第四十八

西俛沽村亦近河村外設渡口一處圖內廟三村

一西界老磚窰

煙戶 二百一十四戶

應役 一戶

傭作 九十三戶

員販 一十六戶

船戶 六十三戶

僧道 三戶

共三百九十戶

共三百九十戶

大口一千三百一十四口  
小口四百二十口



西倪沽

北界連東倪沽

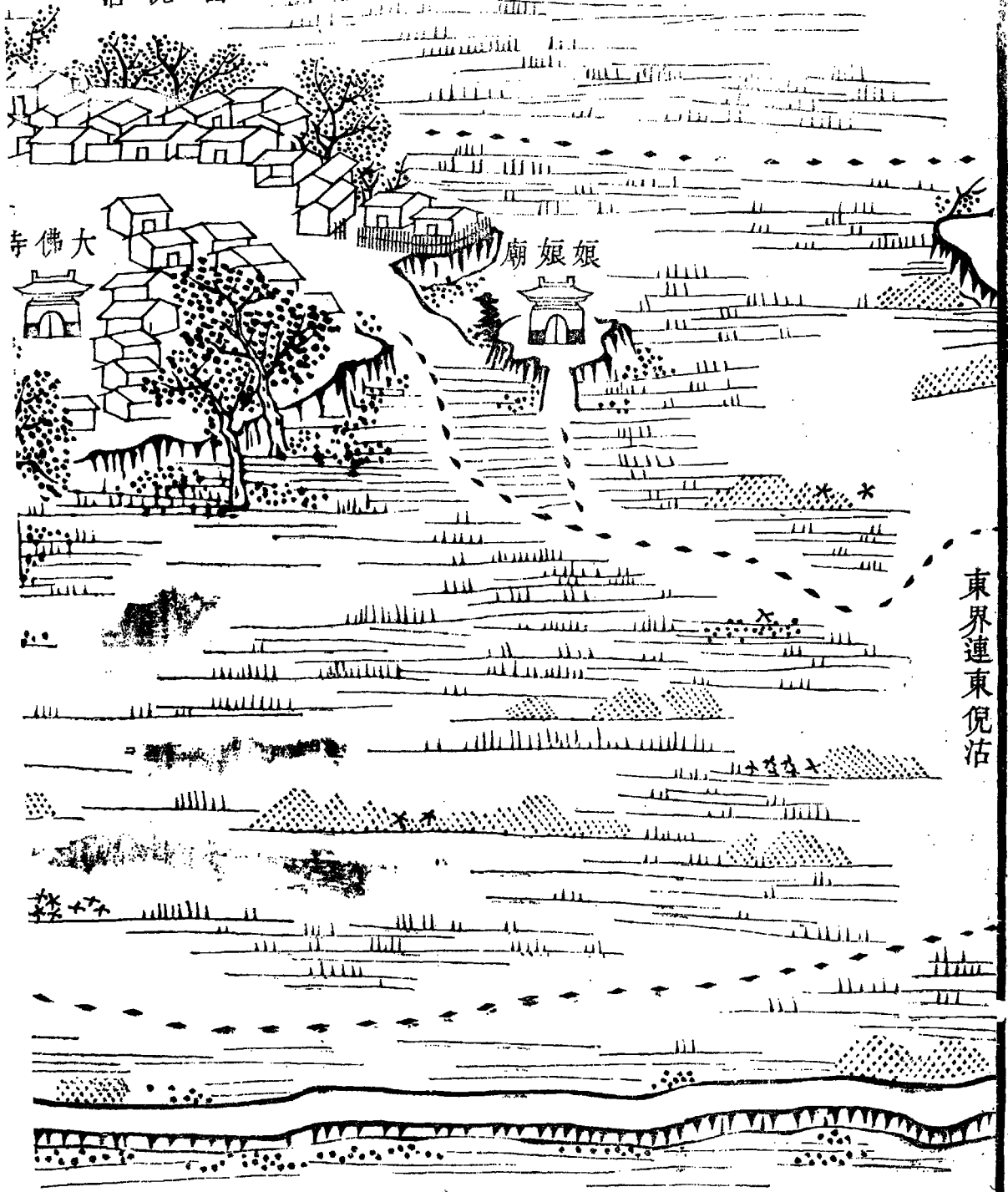

東界連東倪沽

西倪沽

渡口

渡口

三官廟

大佛寺

西界連老磚窰

東南四十八

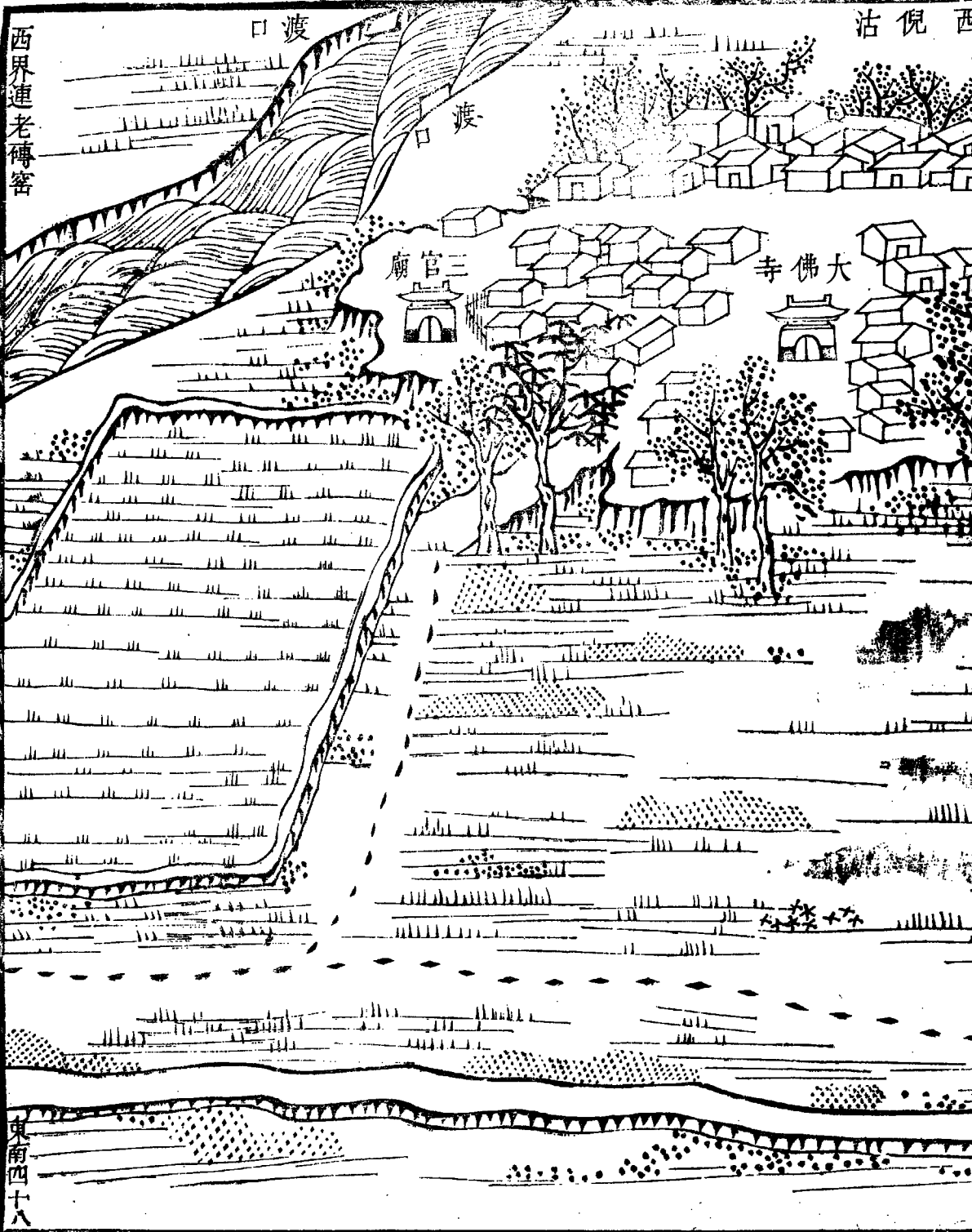

第四十九

老磚窰村連張家莊其對岸稍東之村曰小劉家莊曰潘家莊曰李家莊三村相比民舍畧同圖內無廟村三東界孫家莊

鋪戶 七十八戶

煙戶 七十五戶

傭作 一十三戶

船戶 二十八戶

共一百九十四戶

大口五百八十五口  
小口一百四十一口



東界連孫家莊

潘家莊

李家莊

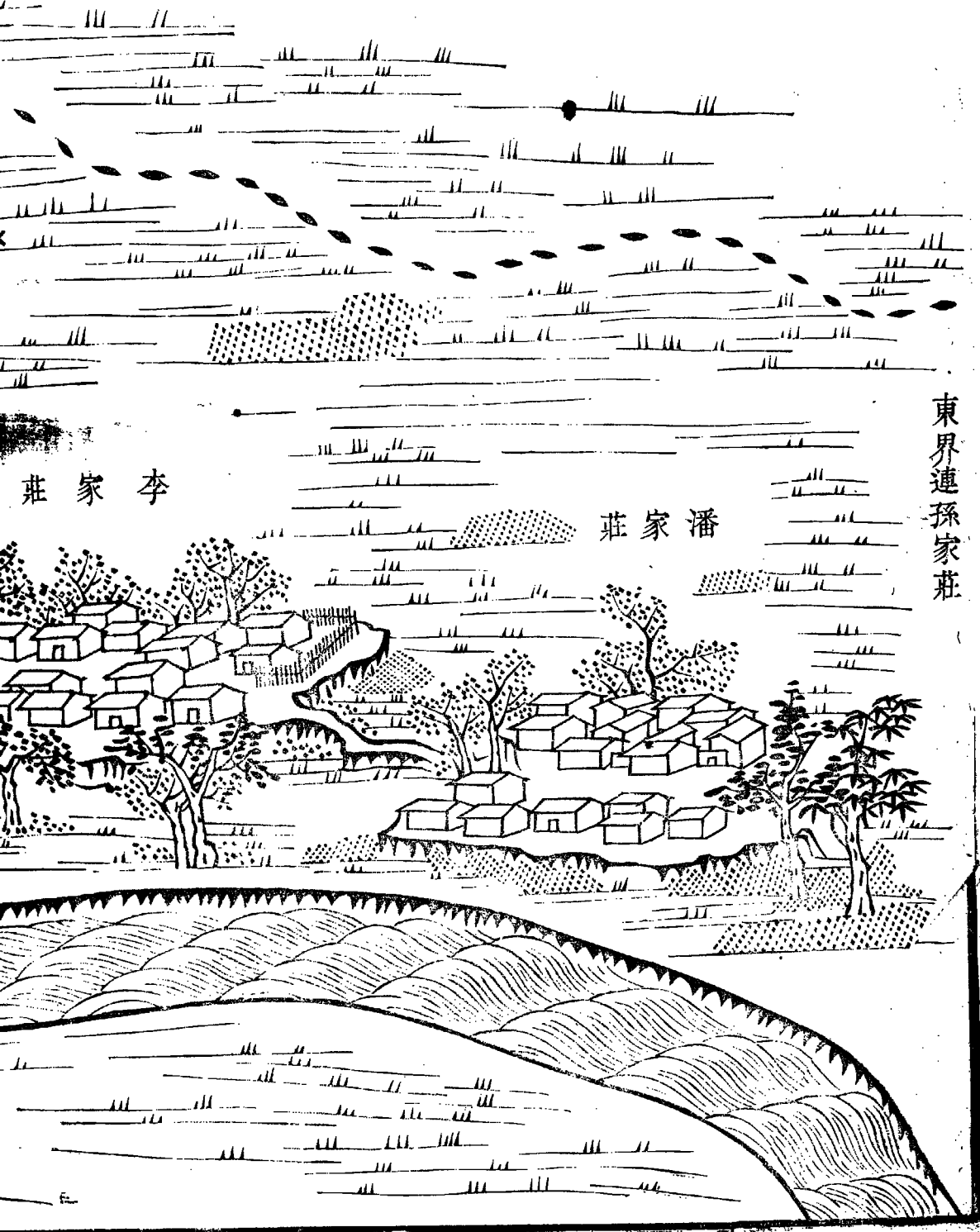

小劉家莊

李家莊

海河

西界連四里沽

東南四十九

東

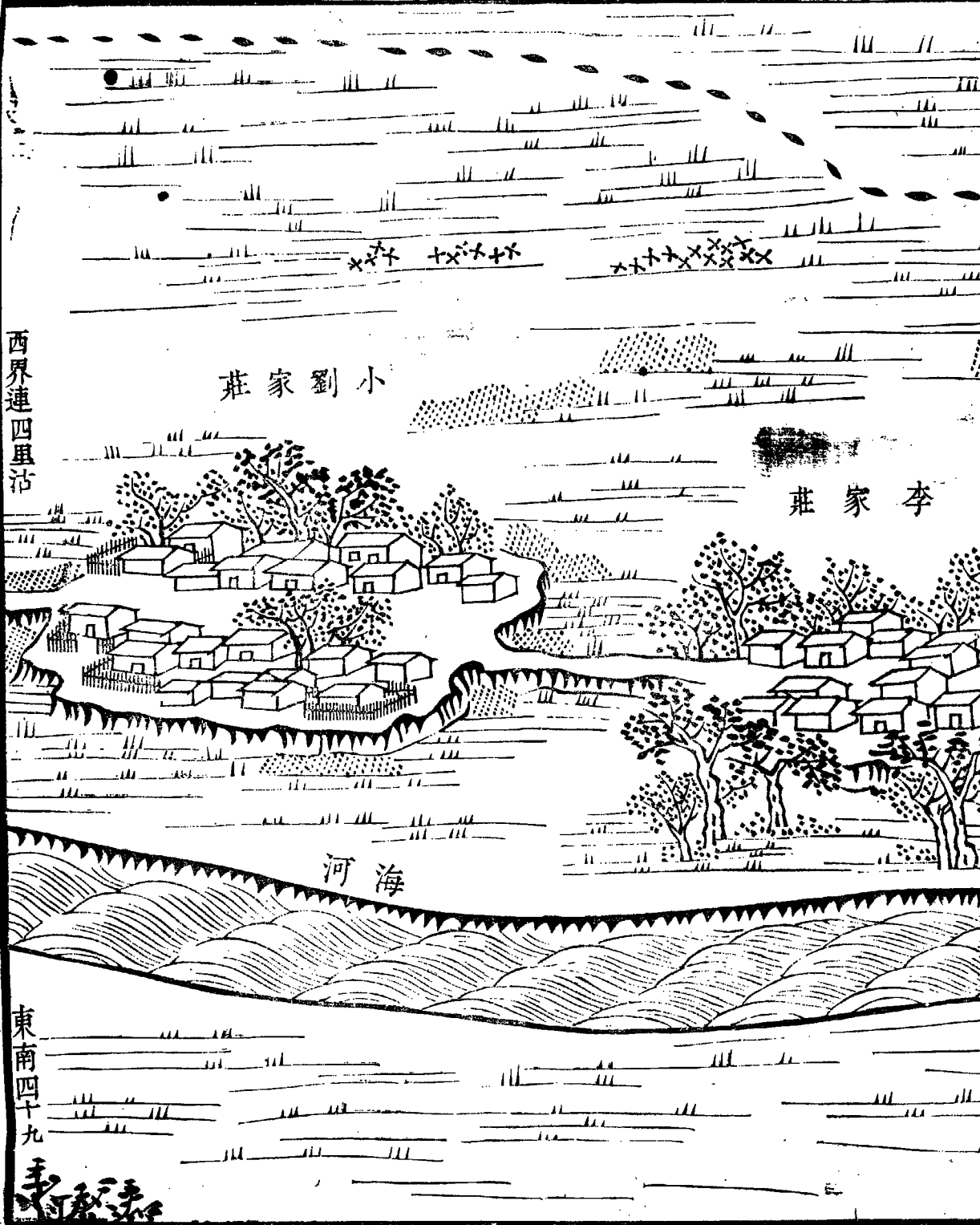

第五十

孫家莊相連之村曰柴家莊地勢寬敞樹木鬱蔥  
圖內廟一村二東界王家樓

紳衿 四戶

鋪戶 三十二戶

煙戶 四十八戶

傭作 三十九戶

船戶 六十二戶

僧人 一戶

共一百八十六戶

共一百八十六戶

大口六百一十三口  
小口一百二十八口



東界連王家樓

柴家莊

海河

南界連西兌沽

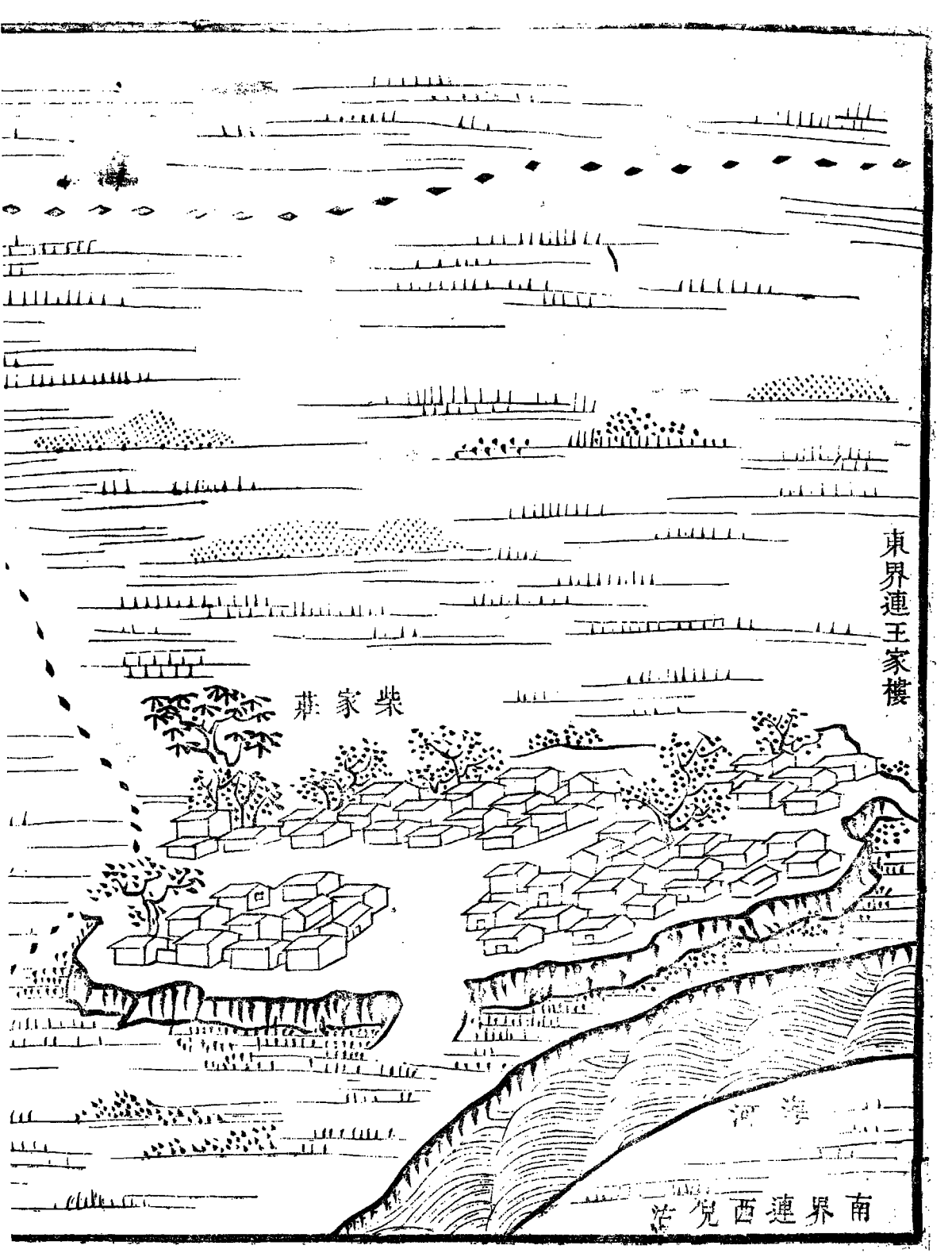

孫家莊

西界連潘家莊

關帝廟

東南辛

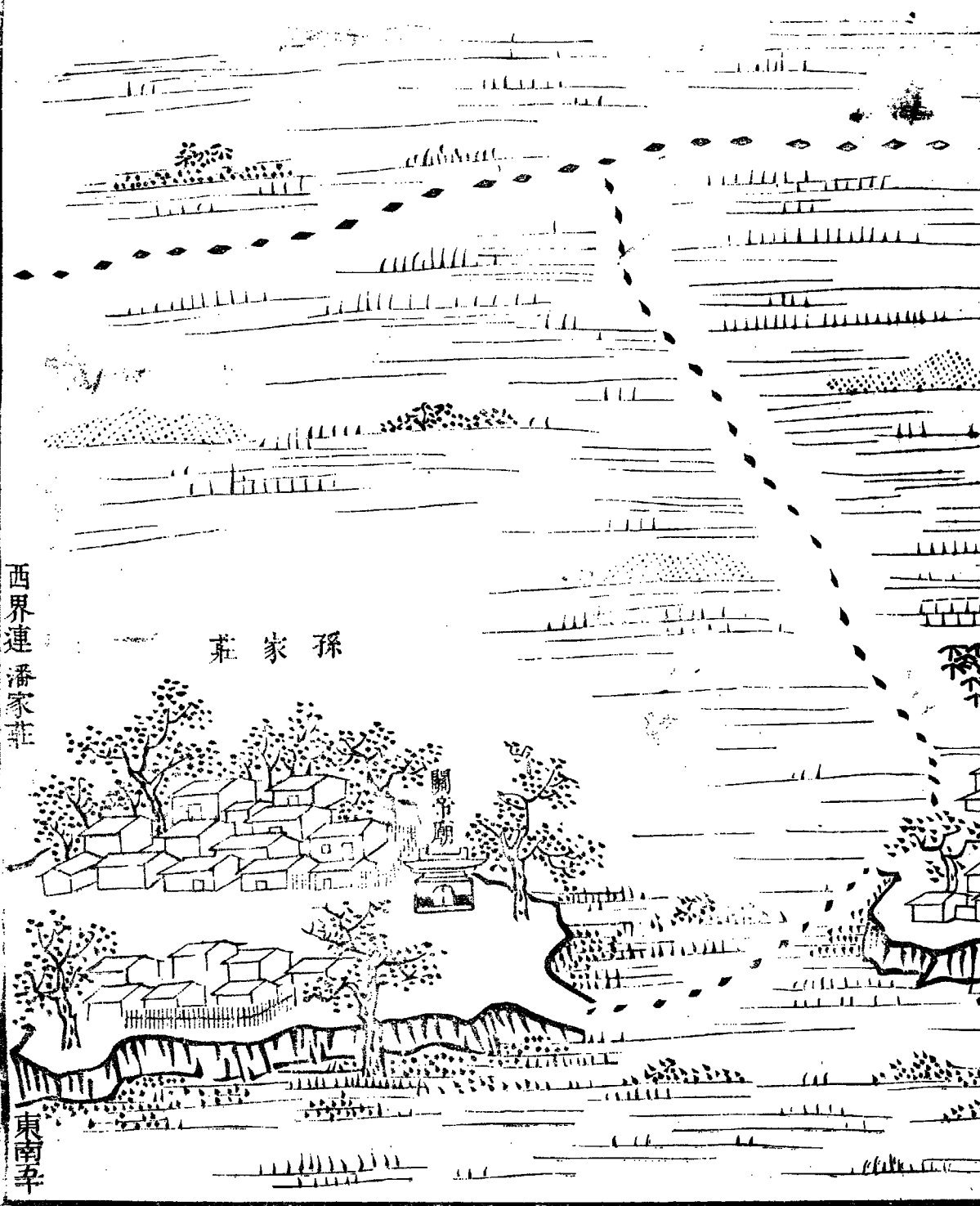

第五十一

王家樓相連之村曰鄭家莊其對岸曰東嘴莊鄭家莊村外河岔一道逶迤北去架橋為渡其東則寧河界也圖內廟二村三南界東倪沽

紳衿 二戶

鋪戶 一十七戶

煙戶 九十八戶

傭作 六十二戶

船戶 八戶

共一百八十七戶

共一百八十七戶

大口五百三十三口  
小口一百一十一口

此道通軍糧城

鄭家莊

藥王廟

土地廟

西天津縣界

東寧河縣界

東嘴莊

南連東倪沿

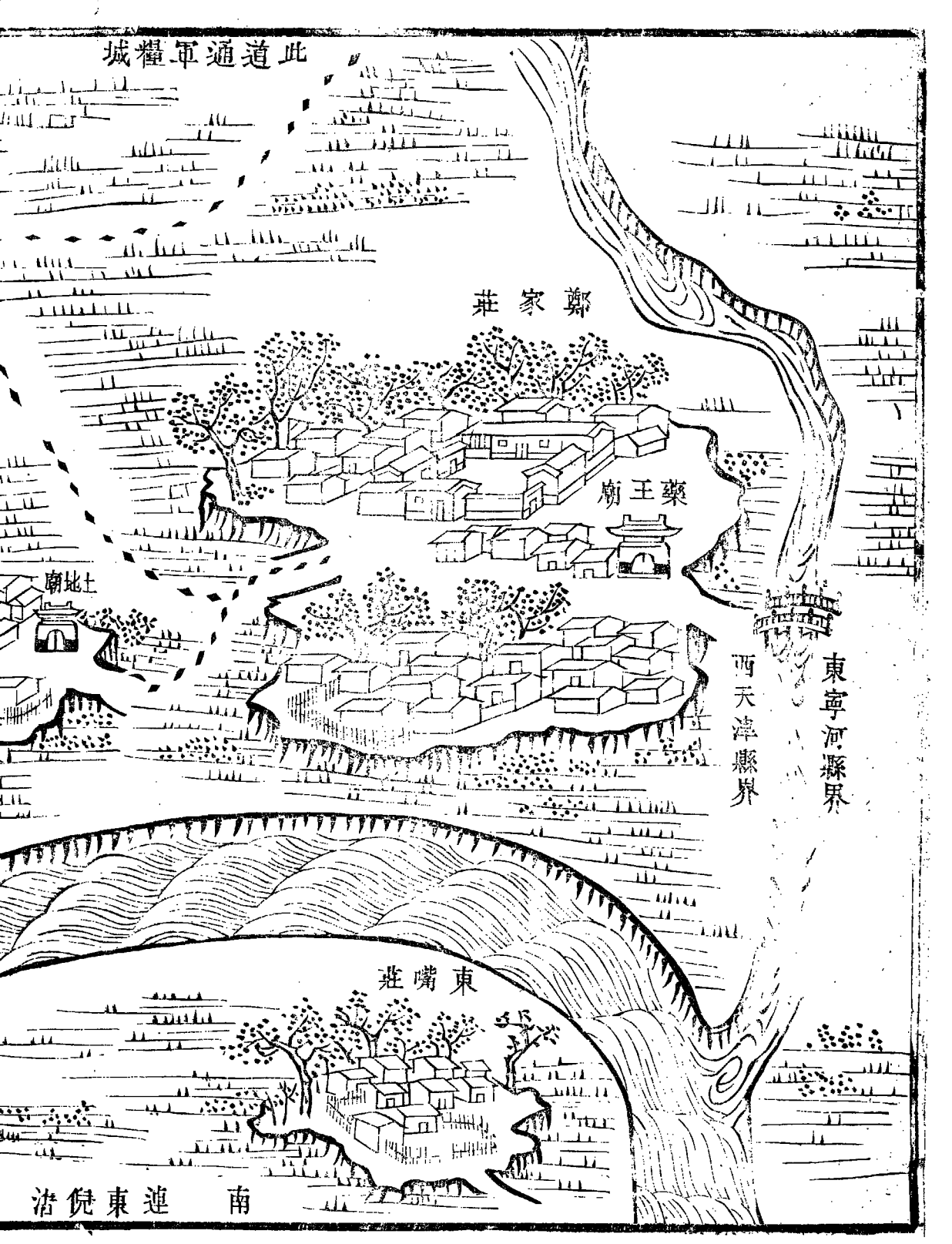

樓家王

廟地土

河海

西界連柴家莊

東南至

沿僂東連界

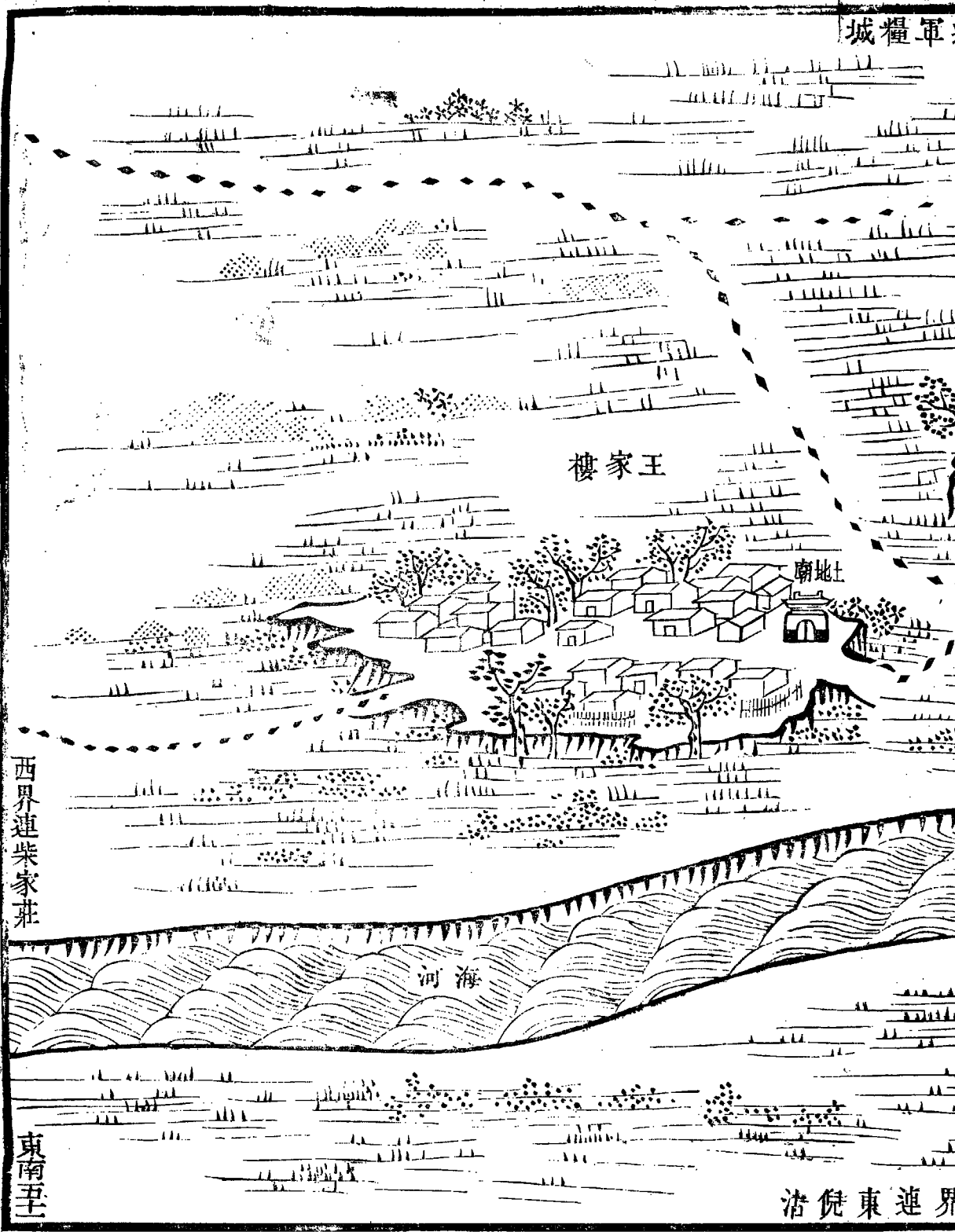

第五十二

東倪沽村在河曲其相連者曰韓家園曰高家莊  
村外復有歧路圖內廟一村三南界茶棚

紳衿 二戶

鋪戶 八戶

煙戶 二百五十戶

傭作 五十六戶

負販 一十八戶

船戶 六十八戶

僧道 二戶

共四百八戶

僧道三戸

共四百八戸

大口一千三百一十口

小口八百五口



寧河縣界

莊家園

高家莊

東界連中盤

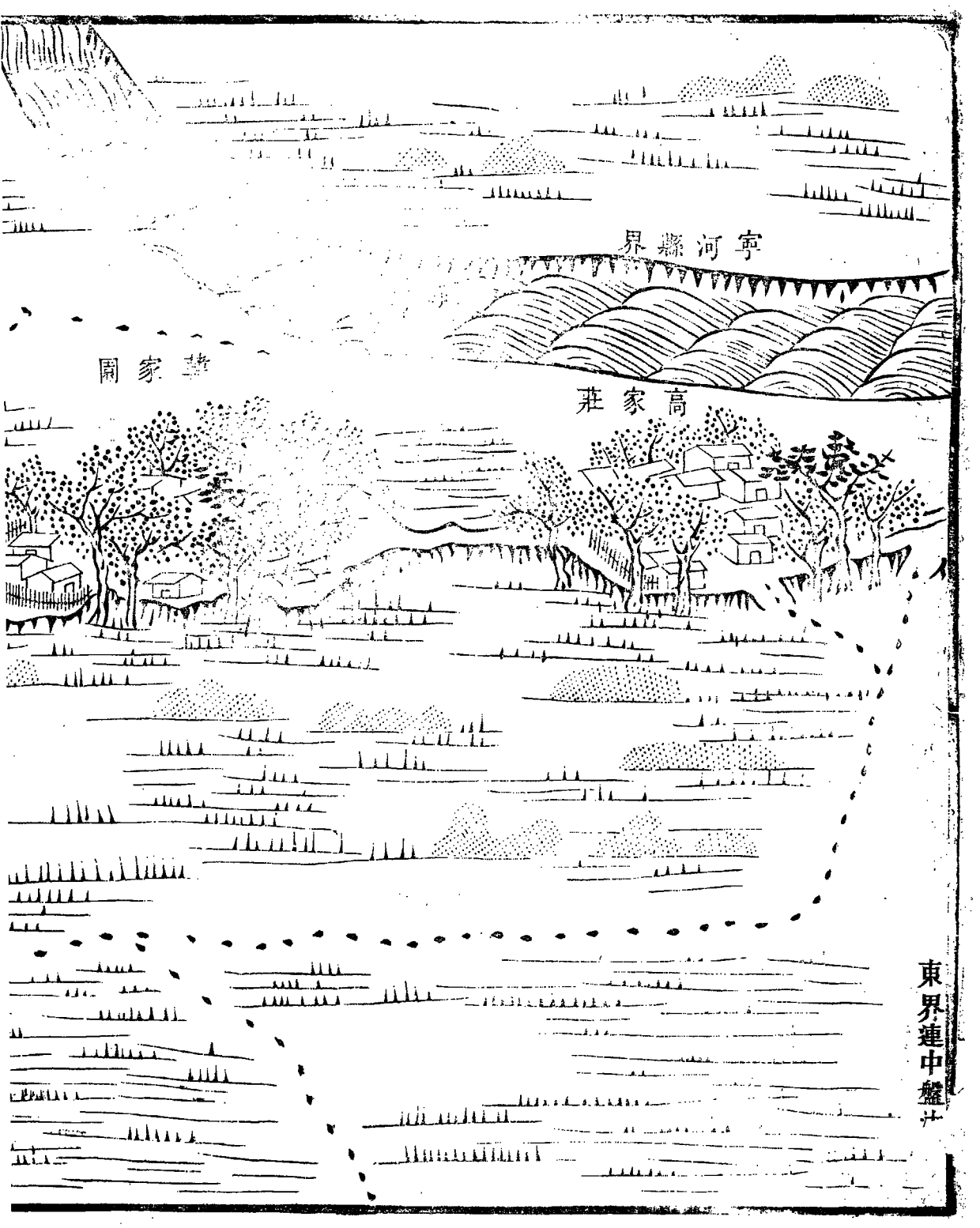

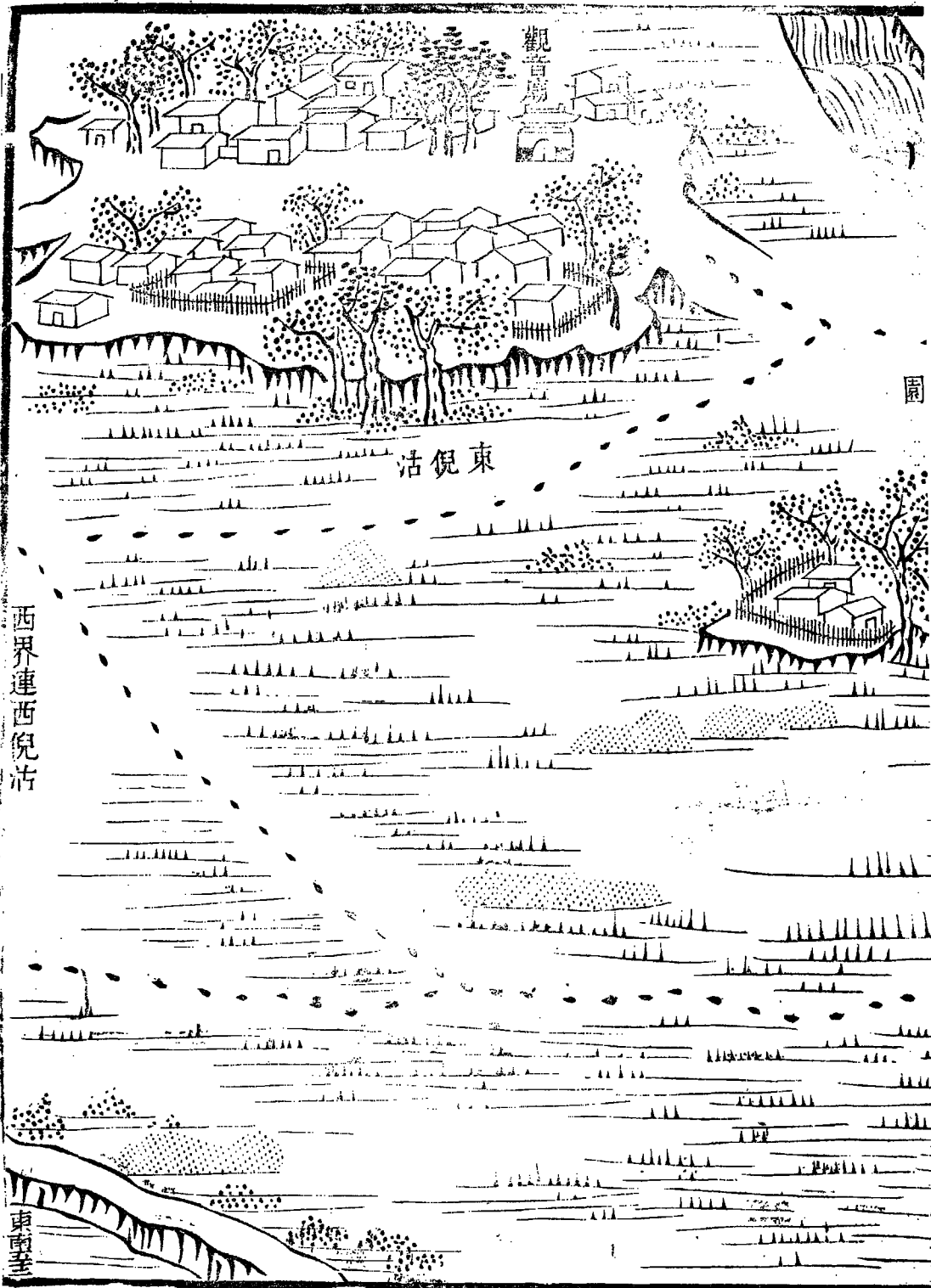

觀音廟

東倪沽

園

西界連西倪沽

東南至

第五十三

茶棚在堤道旁道外多間田其南畔三村曰楊家  
岑曰鄧家岑曰辛莊村以岑名因其處微高故云  
圖內村三東界蘇家園

煙戶 七十四戶

傭作 九戶

負販 二十二戶

打草 八十二戶

共一百八十七戶

大口五百八十三口  
小口二百四十九口



茶棚

北外近中盤住

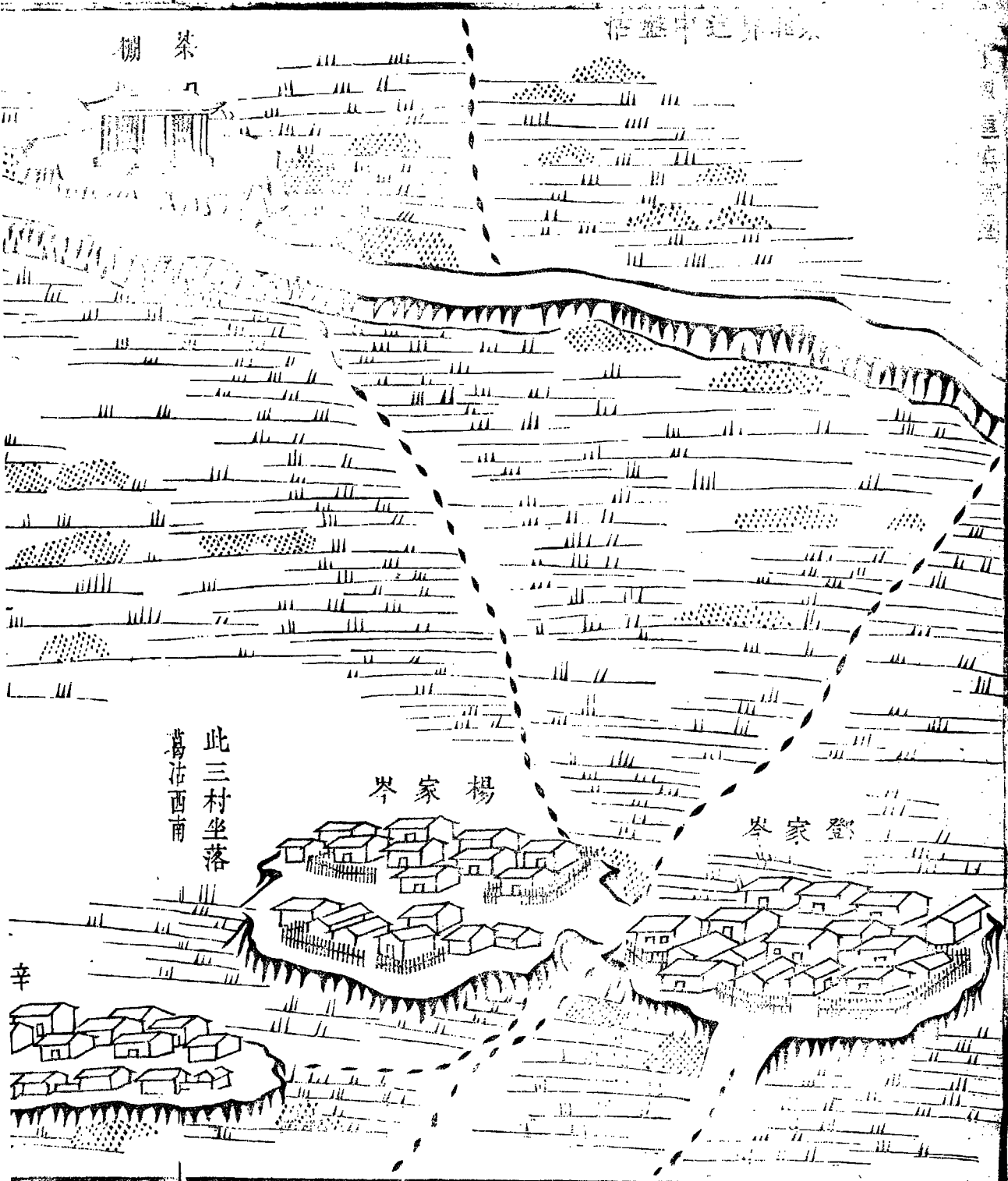

此三村坐落  
葛沽西南

楊家岑

登家岑

辛

北界遼東倪沽

茶棚

此三村坐落  
葛沽西南

辛莊

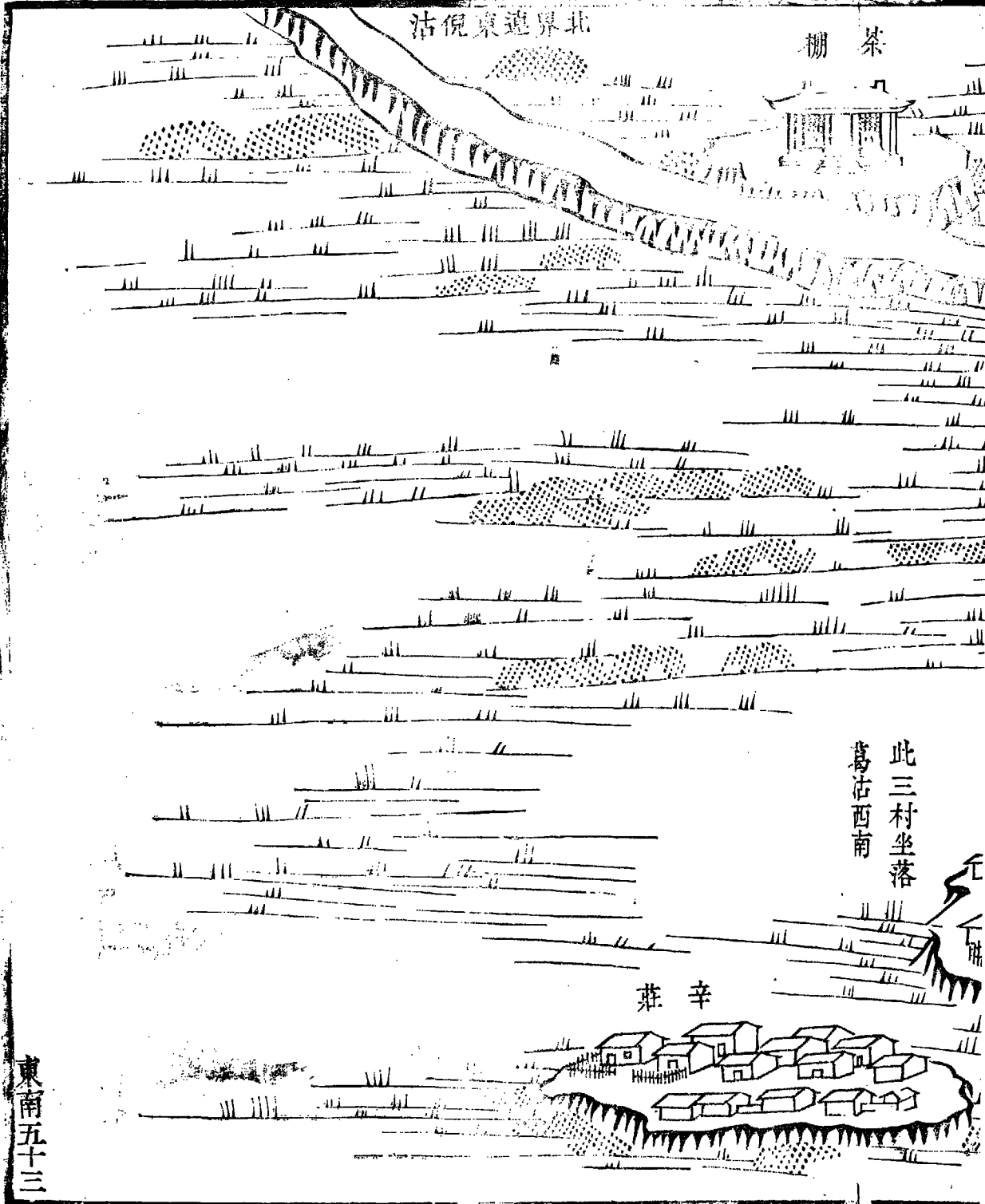

第五十四

蘇家園村不甚大而四圍多稻田即昔之營田也  
堤道旁設墩鋪圖內無廟村一北界東盤沽

煙戶 四十二戶

共四十二戶

大口九十四口  
小口六十五口

北界連東盤活

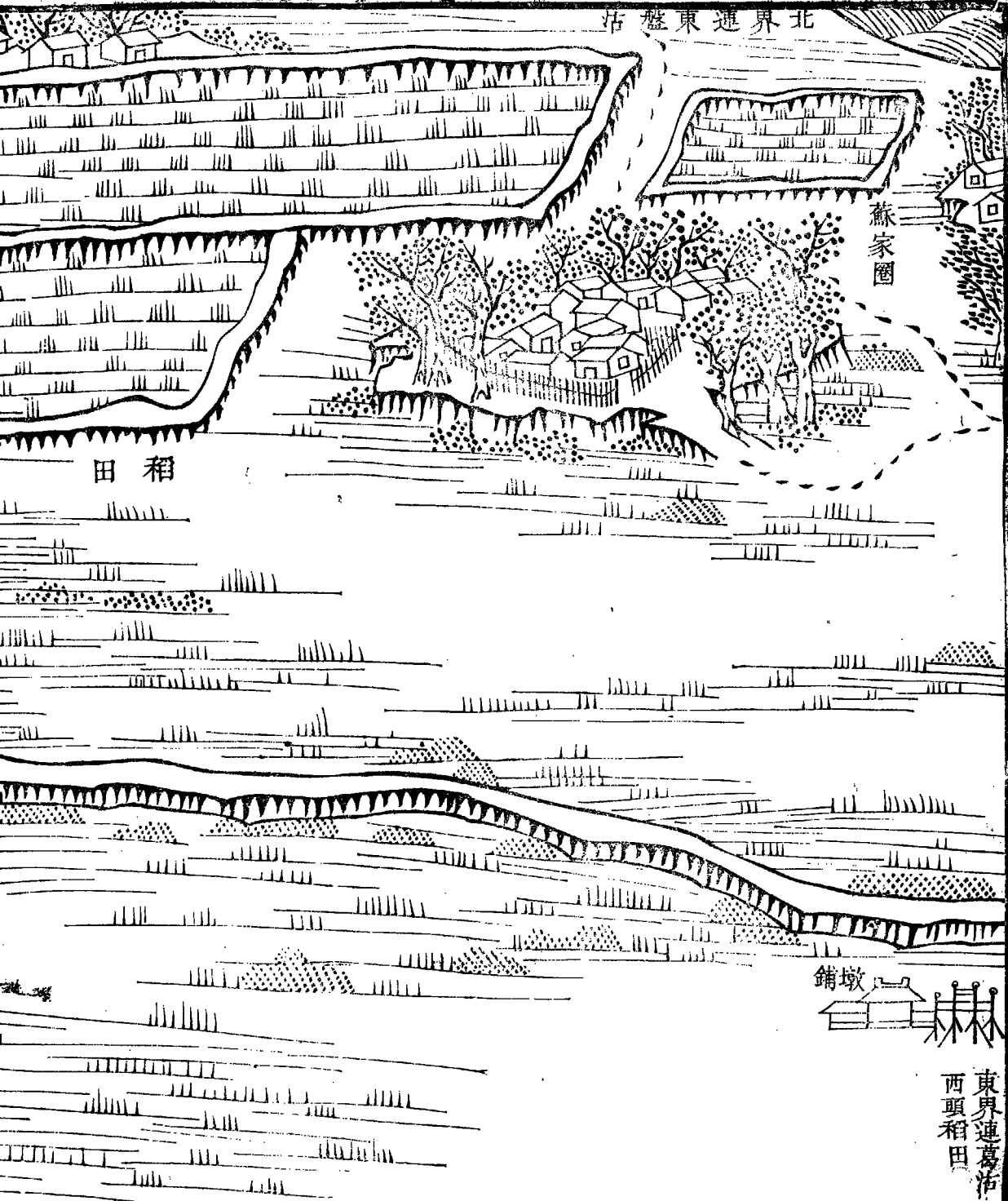

蘇家園

稻田

鋪墩

東界連葛活  
西頭稻田



西界連茶棚



田 稻

田 稻

東南五十四

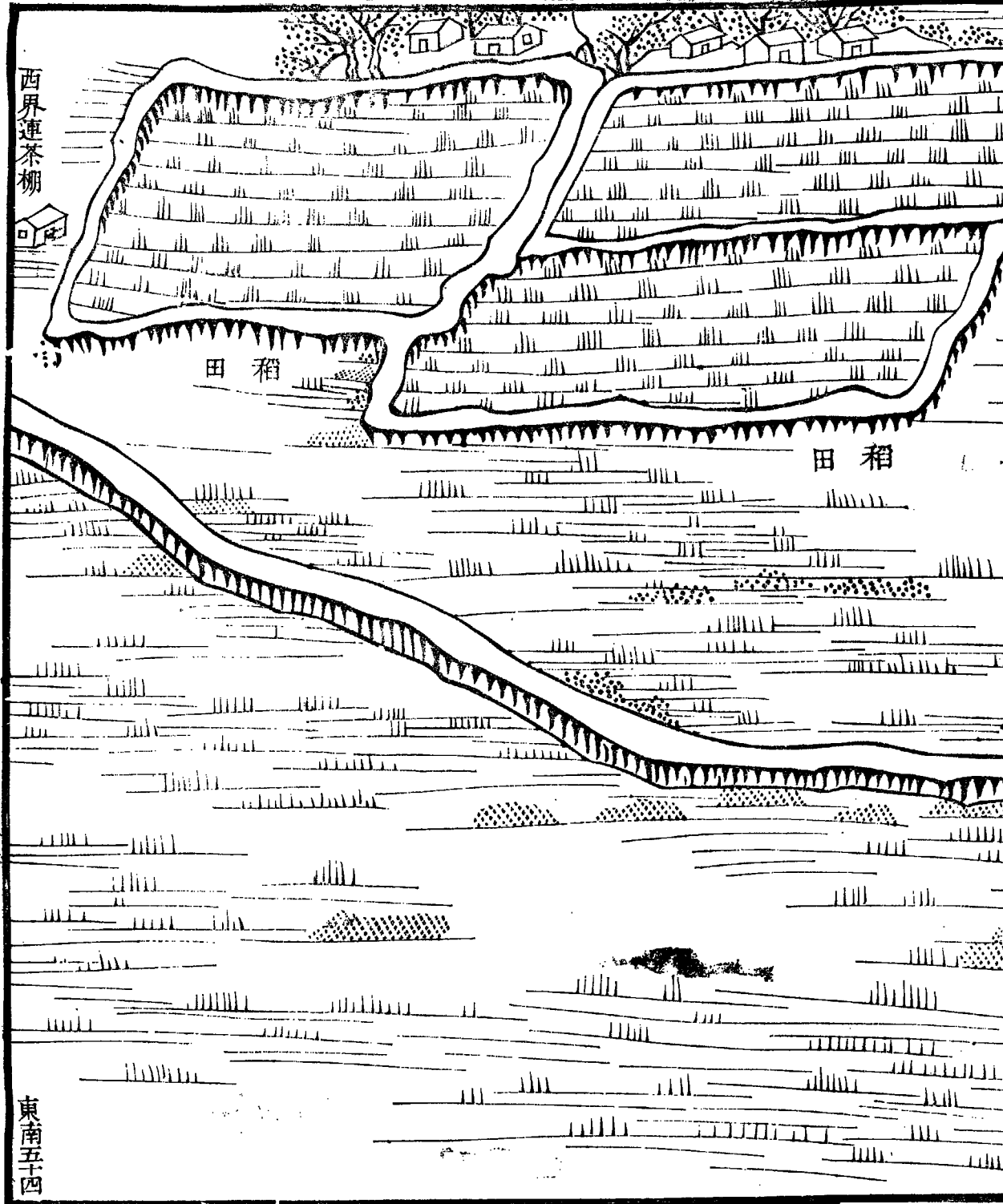

第五十五

東盤沽之上曰中盤沽昔有積水今則堙淤成壤  
林木茂美河流自其村外曲折東下歸海河外為  
寧河縣界圖內廟二村二南界蘇家園

煙戶 七戶

傭作 一千戶

負販 四戶

共二十一戶

大口八十二口

小口三十一口

東南亭

河海

寧河縣界

活盤東

廟地十

圍家蘇連界南

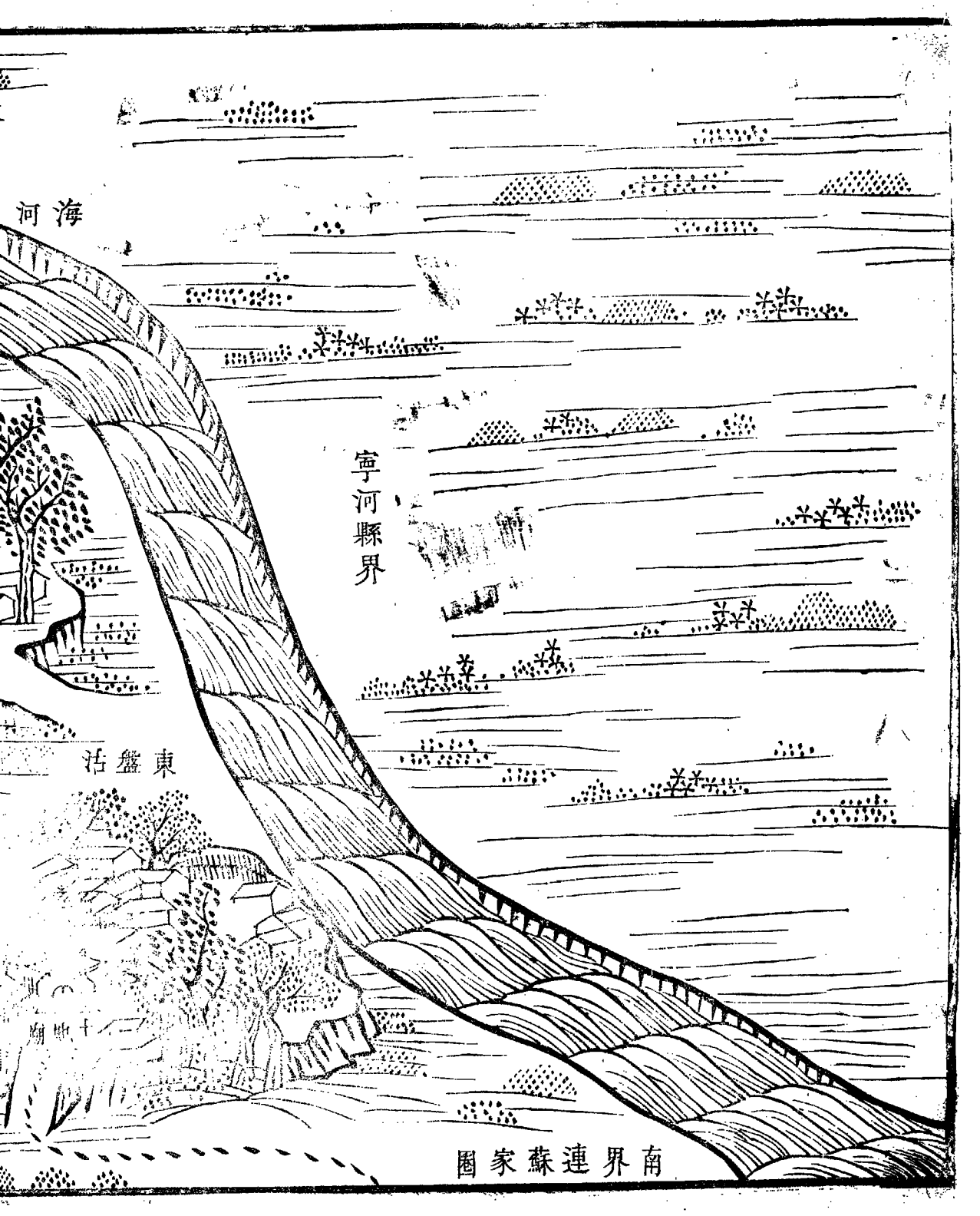

海河

中盤沽

土地廟

東盤沽

土地廟

西界連高家莊  
東南五十里

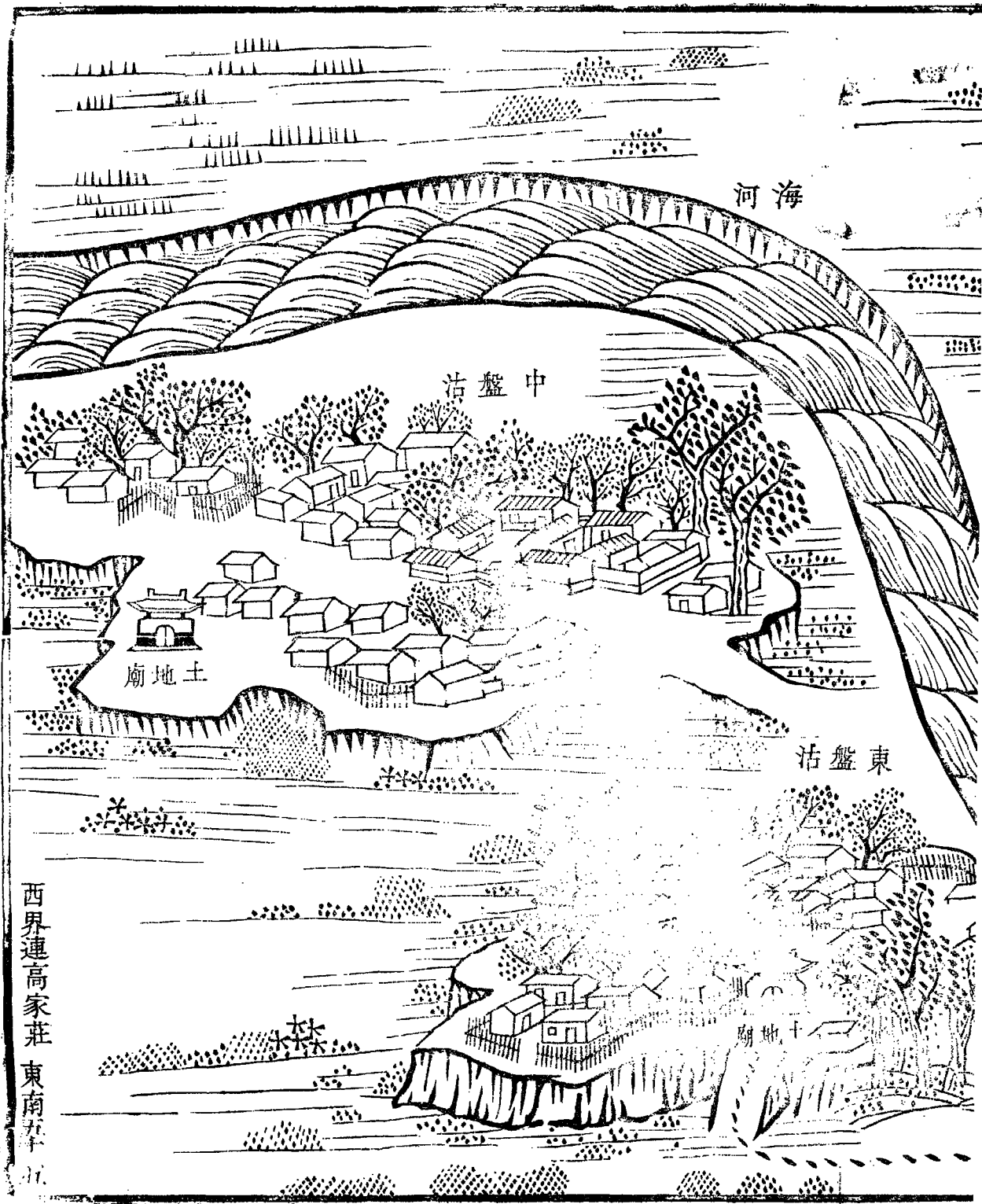

第五十六

蘇家園之東曰曾家莊曰小柴莊河流於小柴莊外分小岔南去灌稻田其南曰財神廟村外又有岔河一道洩潮水之溢各設小橋園內廟四村三橋二東界葛沽

煙戶 一百五十戶

傭作 一十五戶

負販 七戶

船戶 六戶

共一百七十八戶

大口六百二十四口  
小口一百五十口



地西

地西

寧河縣界

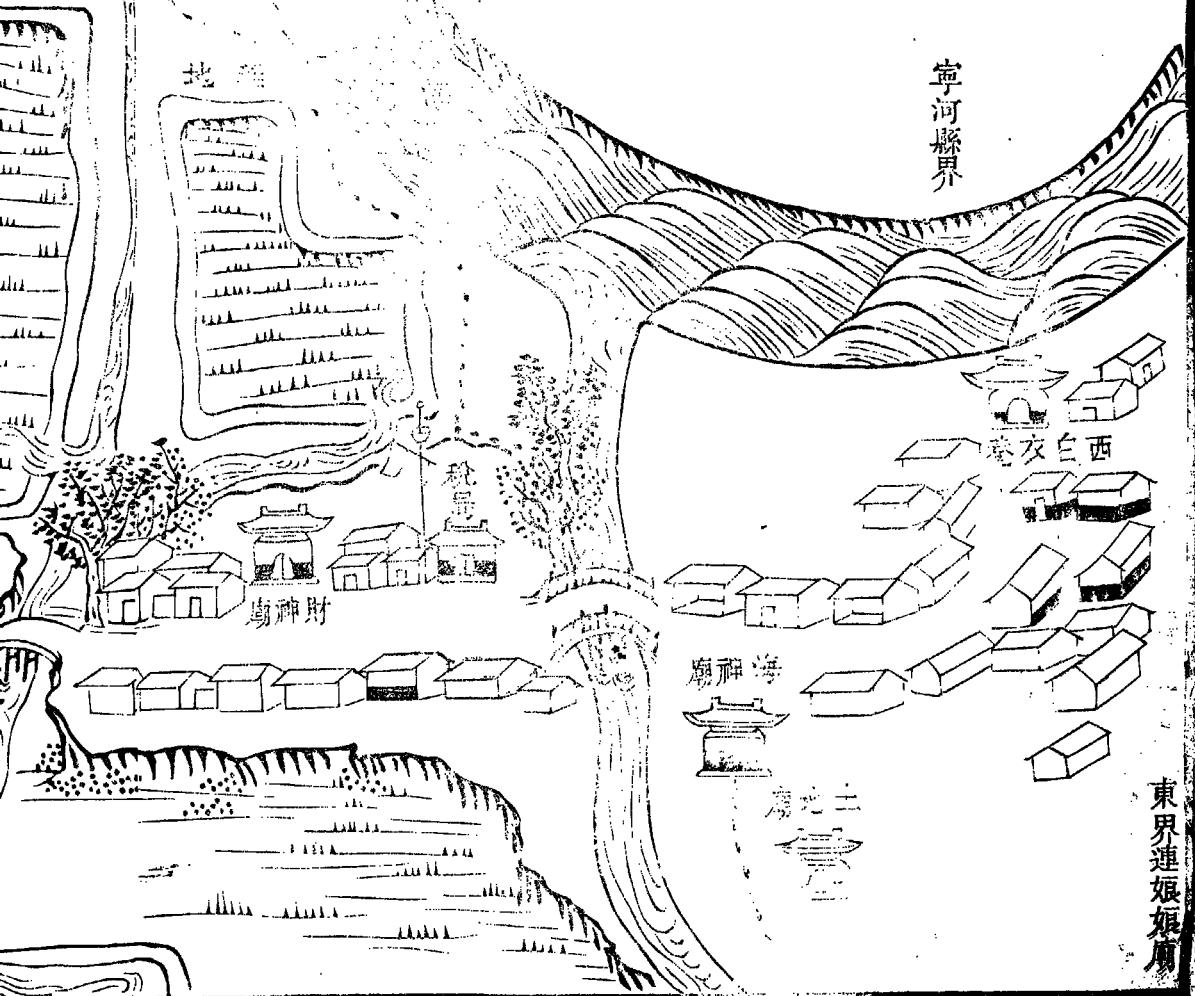

財神廟

西白交

海神廟

三光廟

東界連娘廟



曾家莊

地稻家郭

莊地西

地稻家蘇

地稻

廟神

地稻

西界連蘇家園

東圖五十六

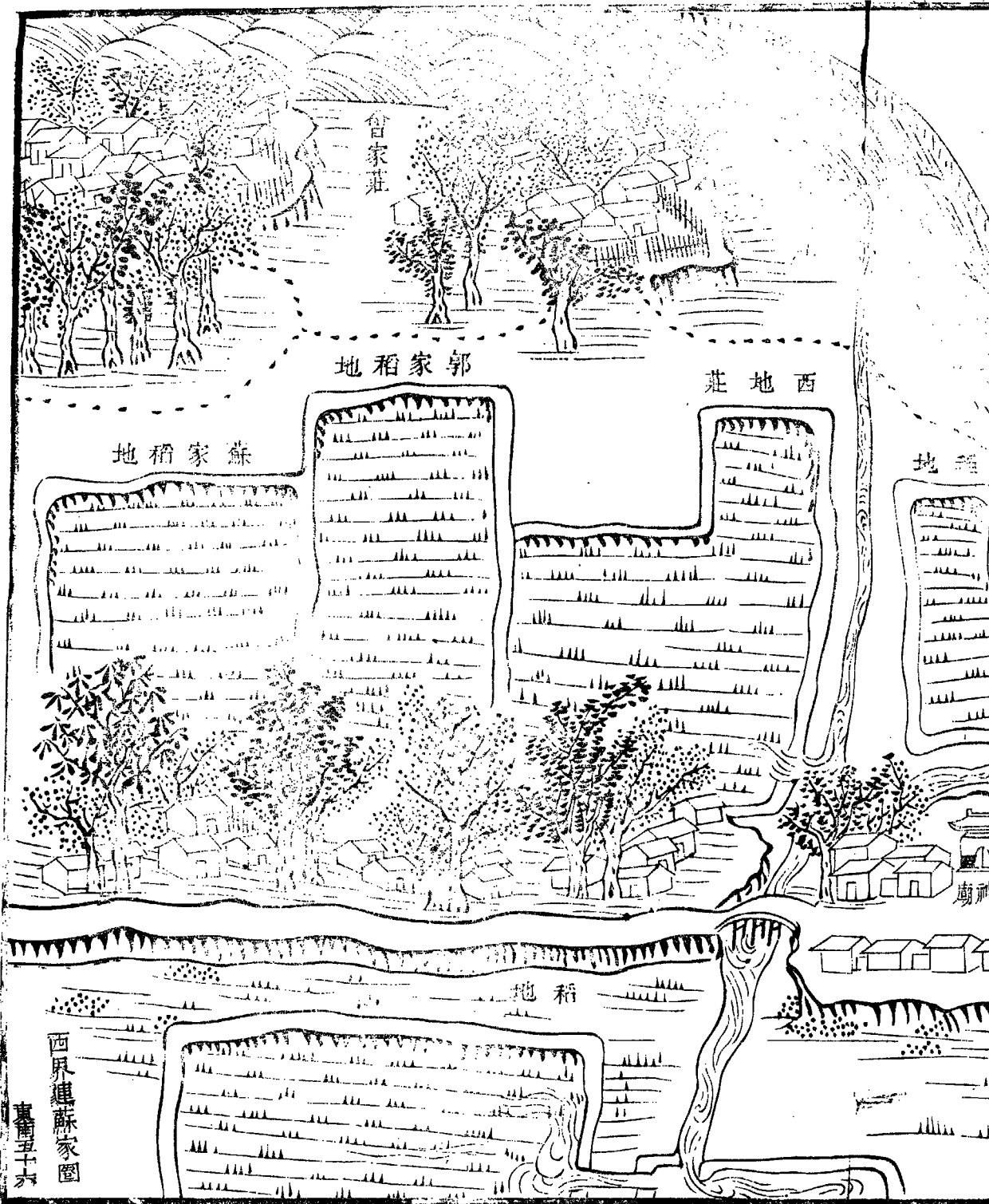

第五十七

葛沽一大聚落海防之內戶也二十一年固原提督胡超奉

命赴津防堵駐兵於此二十二年超移兵寧河縣之新河直隸提督周悅勝繼之因其營村多岔河街巷隨水曲折多橋閘雍正時辦屯田此處最夥郡城食稻每取給云向設巡檢千總豐財場亦在焉今增海防同知一員游擊一員守備一員左哨把總一員經制外委一員額外外委二員右哨把總一員額外外委二員先是閩廣商船進口泝海河直

達郡城連檣東門外之風神廟以下

員額外外委二員先是閩廣商船進口沂海河直  
達郡城連檣東門外之風神廟以下

皇船塢以上水手人雜性悍時有鬪爭且夏秋間  
正值南糧銅鉛挽運北上水手率薄頑不齊兩河  
之間防範頗難周密制府訥公議定善後章程奏  
改商船停泊葛沽兩關就此權稅郡城由是肅清  
圖內廟十三橋七村一西南界稻地東界東園自  
此以東十餘里果木葱蘢每春暮桃李旣開芬芳  
馥郁為一郡之勝

紳衿 二十八戶

鋪戶 一百七十戶

煙戶 八百八戶

應役 一十七戶

傭作 四十七戶

負販 一千九十八戶

船戶 五十八戶

乞丐 一十六戶

僧道 九戶

共二千二百四十一戶

大口七千五百七十口

小口三千五百一十口



葛沽村東頭

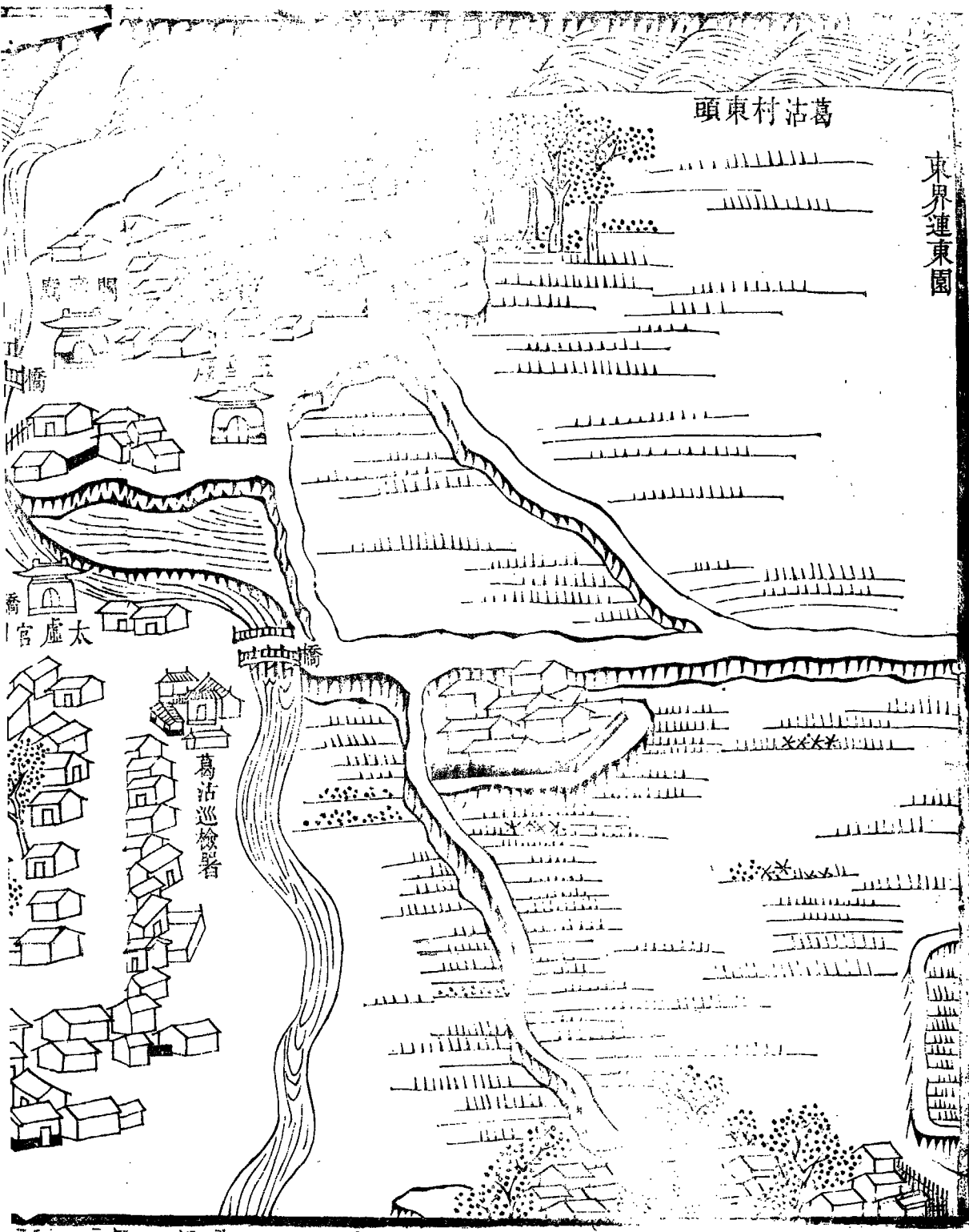

廟

橋

廟

橋 官虛太

橋

葛沽巡檢署

寧河縣界

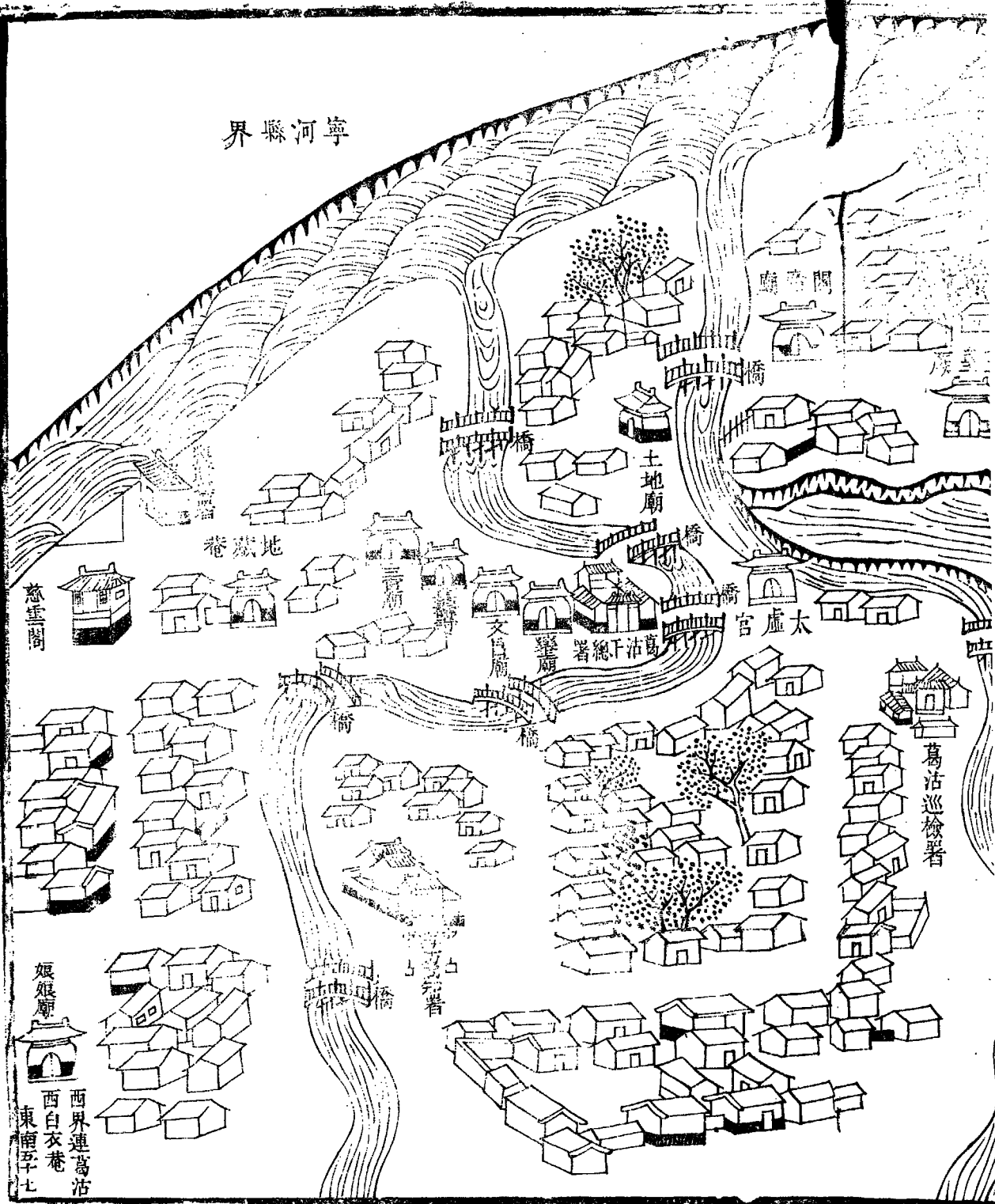

慈雲閣

地藏菴

土地廟

文昌廟

葛沽總署

太虛宮

葛沽巡檢署

娘廟

西界連葛沽  
西白衣菴  
東南孕七

第五十八

東園之連村曰劉家莊曰邢莊三村相比堤道出  
其間於劉家莊外引水灌田穿堤而南小橋東之  
圖內無廟村三東界土地廟

紳衿 三戶

鋪戶 三戶

煙戶 三百八十四戶

應役 二十四戶

傭作 二十一戶

負販 八十五戶

船戶 四戶



11  
負販 八十五戶

船戶 四戶

乞丐 五戶

僧人 一戶

共五百二十戶

大口一千四百七十二口  
小口九百八十二口

寧河縣界

海河

劉家莊

邢莊

東界連楊惠莊



海河

東園

莊

東南  
辛八



第五十九

土地廟側有岔河設小石橋又渡口一處其東曰  
楊惠莊二十年建磚礮臺一座並蘆葭嘴兩岸共  
五座圖內廟一村一東界新城

鋪戶 一十一戶

煙戶 二百二十戶

應役 一戶

道人 一戶

共二百三十四戶

大口六百七十九口  
小口四百七十四口



東界新城

河海

莊惠楊

冰窖

渡口

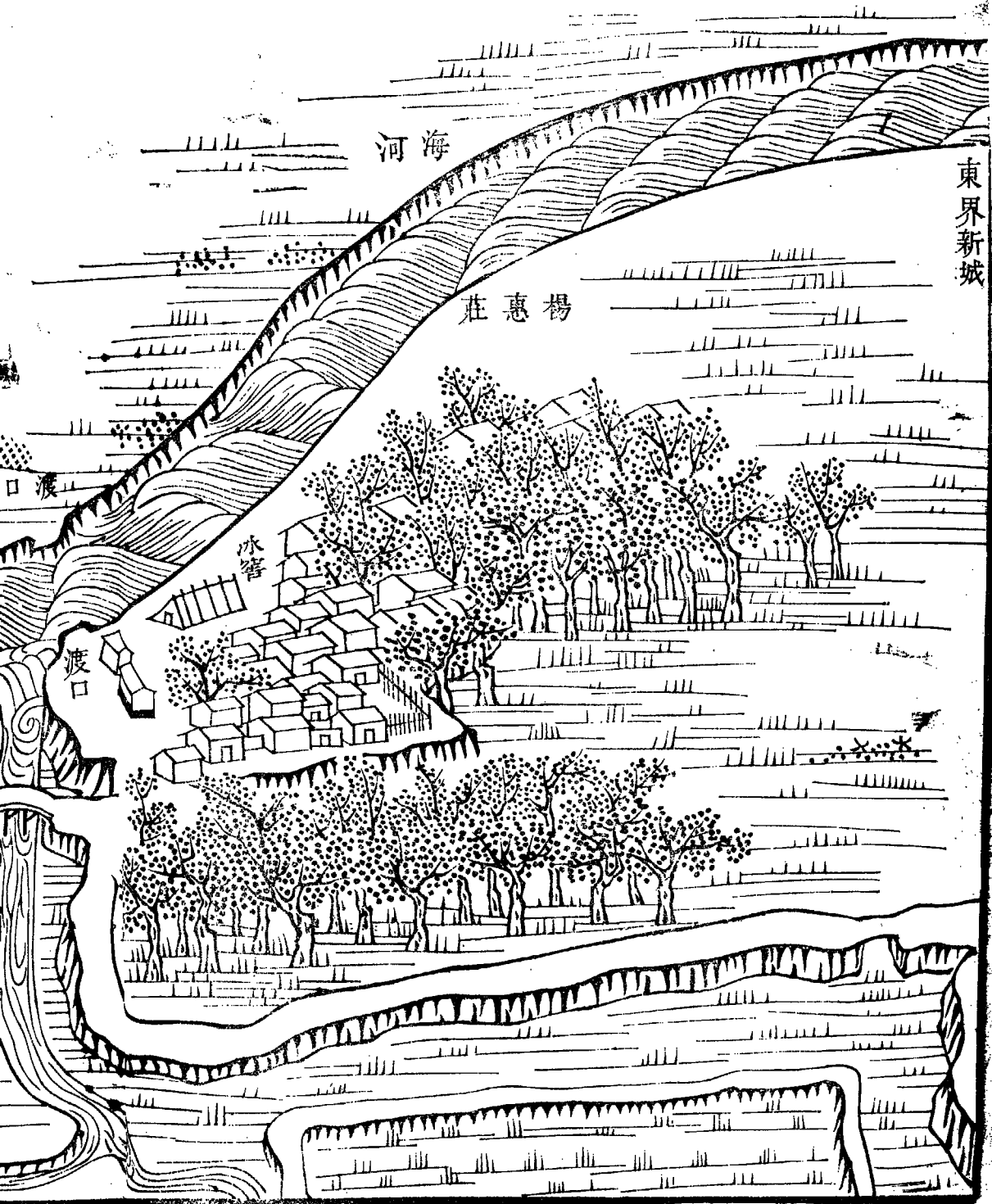

寧河縣界

西界連那家莊

渡口

渡口

土地廟

東南弄

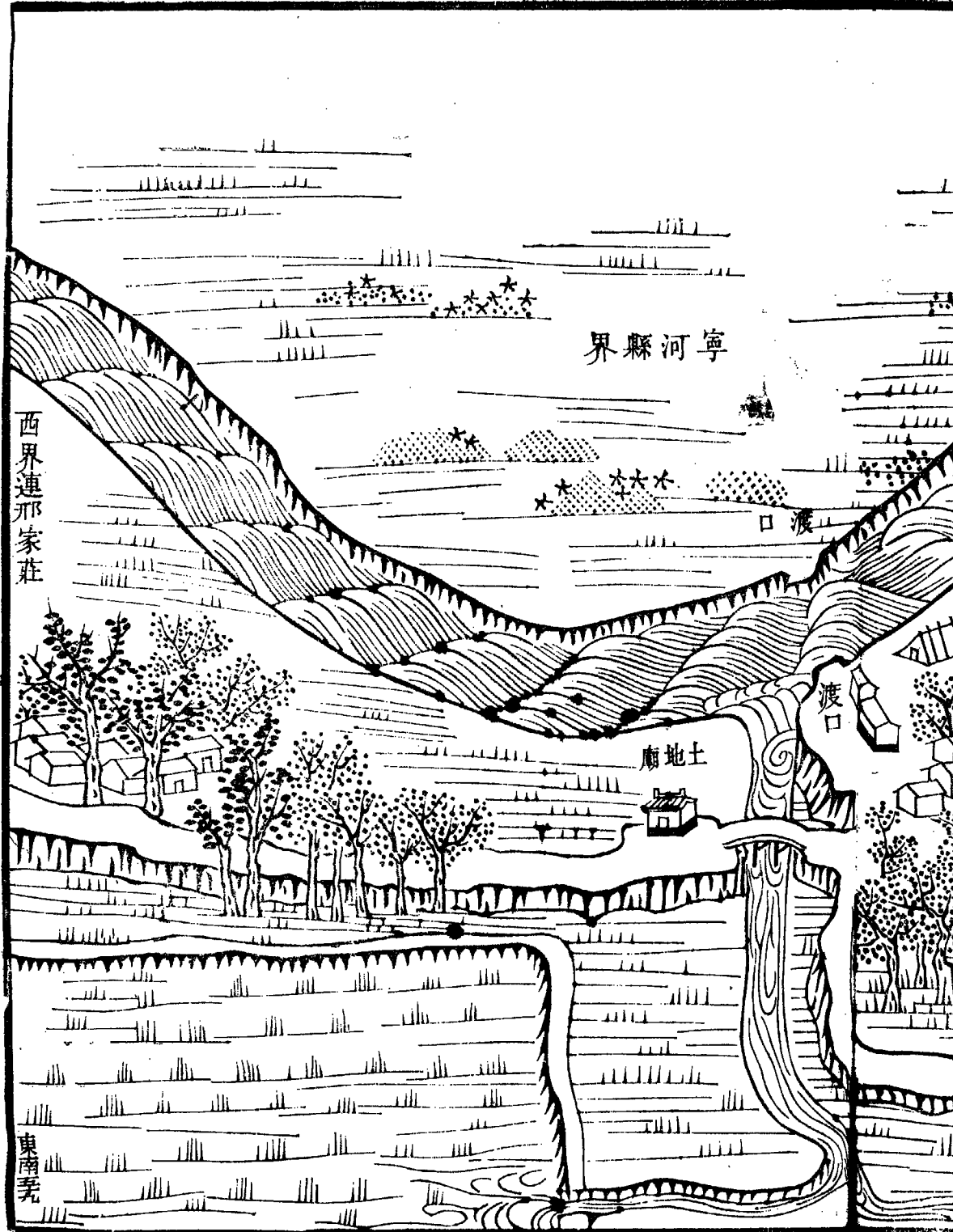

第六十

新城者舊為旗兵駐防之所設水師都統主之後  
撤嘉慶時喫夷使臣三大洋直抵東沽入口朝議  
復設水師總兵道光元年撥設新城汛隸葛沽營  
其地枕河面窪去葛沽八里實為外蔽畿輔通志  
載城牆丈尺甚詳今廢僅存濠河東西各跨以橋  
二十二年

欽差大臣賽公奉

命赴防以

御前侍衛巴清德帶察哈爾馬隊屯焉撤防後葛沽營

游擊守備駐此圖內廟三村二東界蘆葭嘴



御前侍衛巴清德帶察哈爾馬隊屯焉撤防後葛沽營

游擊守備駐此圖內廟三村二東界蘆葭嘴

紳衿 六戶

鋪戶 三十七戶

煙戶 一百八十三戶

當兵 一百五十二戶

傭作 四十五戶

負販 五十四戶

船戶 二十九戶

乞丐 五戶

僧道 四戶

共五百一十五户

大口一千四百六十三口

小口五百五十二口

寧河縣界



新城

舊兵房

舊兵房

守備署

遊擊署

福壽寺

舊兵房

東關

東界連蘆葭嘴

界

河海

城新

房兵舊

房兵舊

房兵舊

房兵舊

署總把

署擊

署委外

房兵舊

房兵舊

房兵舊

西界

藥王廟

關西

東南

清真寺

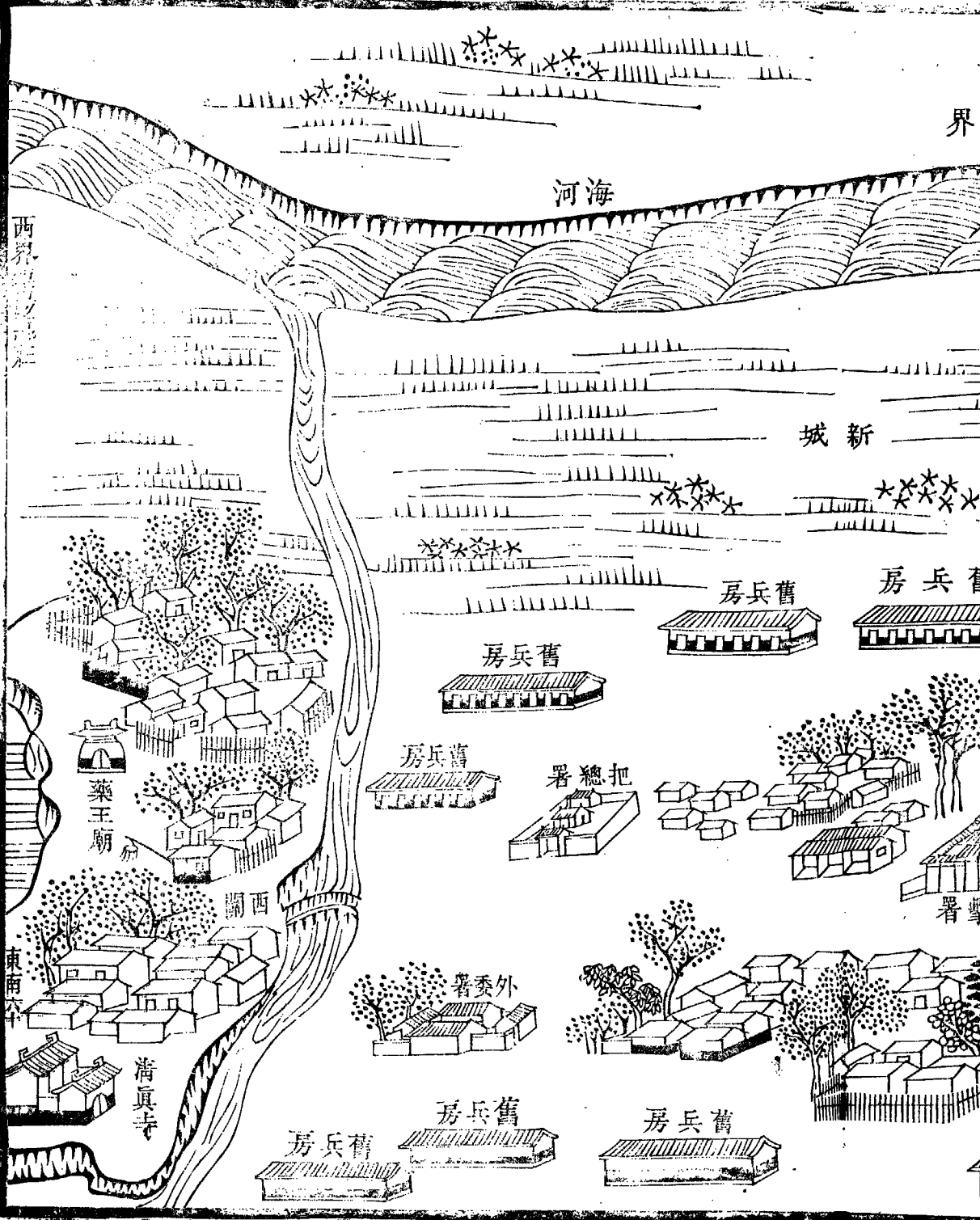

第六十一

蘆葭嘴之東曰蠻子營曰郝家沽岔河二道出其  
村間圖內廟三村三東界黃家圈

鋪戶 五戶

煙戶 五十七戶

應役 九戶

傭作 一十三戶

負販 二十戶

船戶 五戶

乞丐 三戶

僧道

乞丐 三戶

僧道 二戶

共一百一十四戶

大口三百九口

小口一百六十九口

寧河縣界

蠻子營

郝家沽

土地廟

天后宮

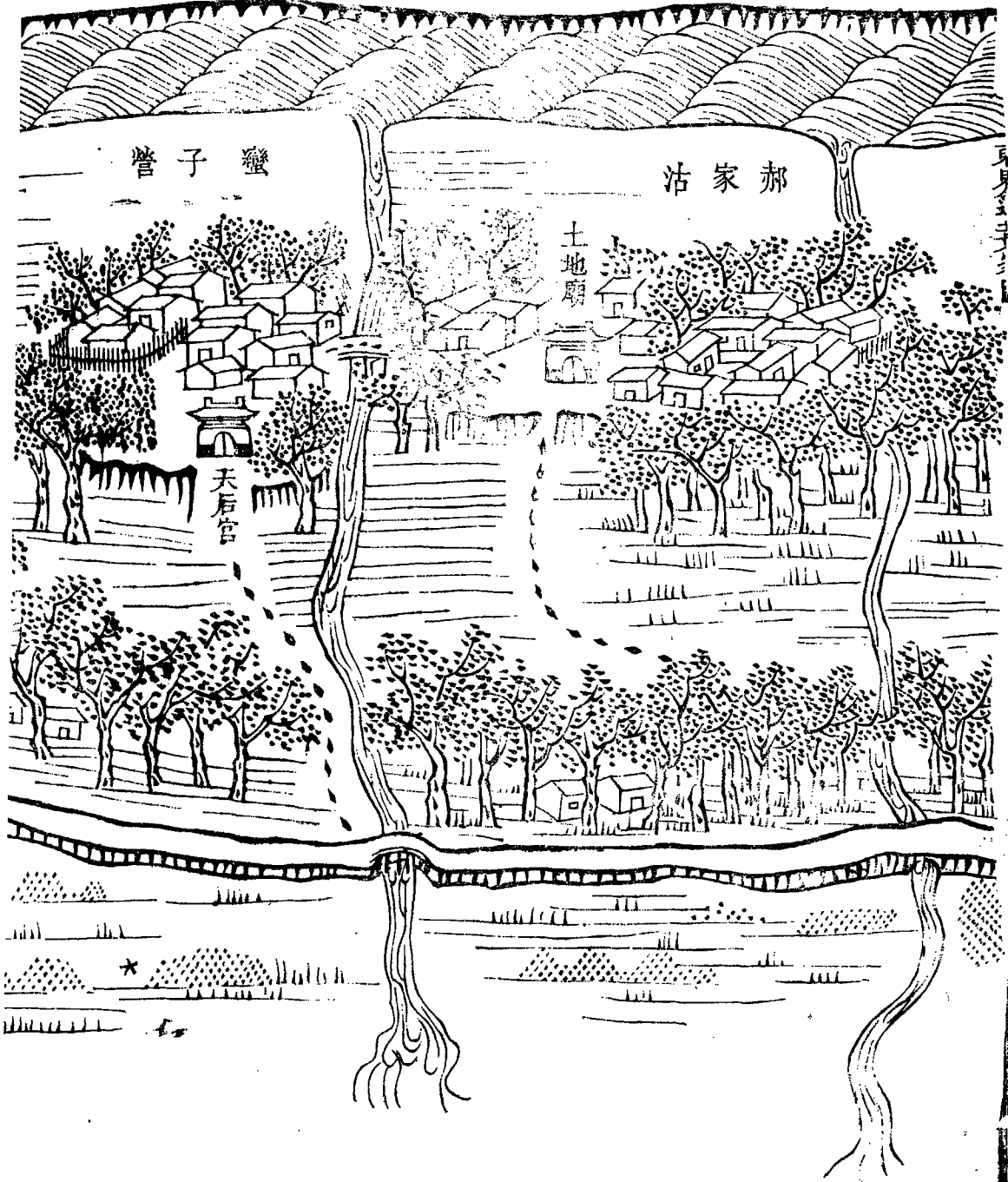

寧河縣界

蠻子營

菩薩廟

天后宮

蘆葦嘴

匹界連新城東關

東南六十二

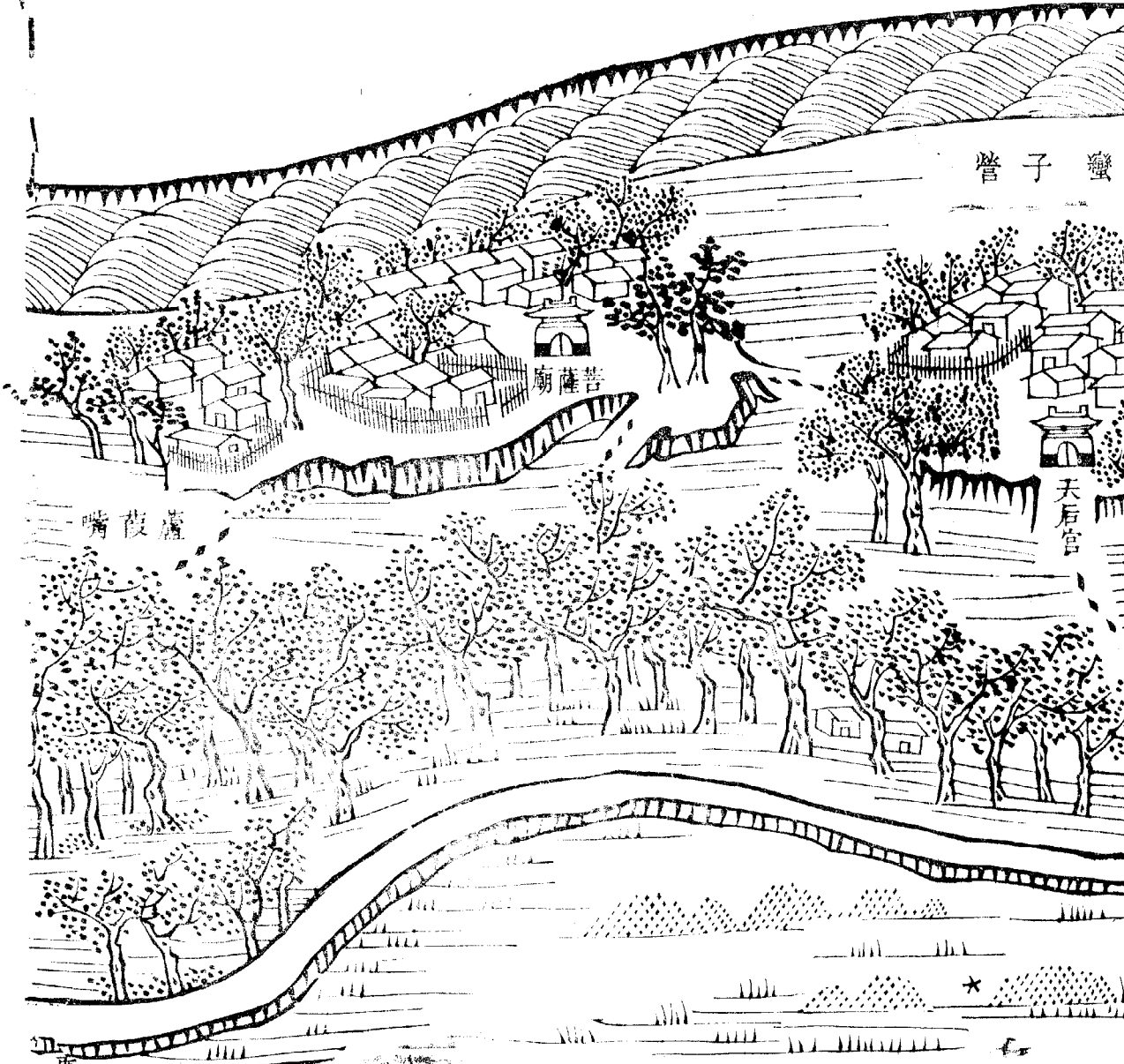



第六十二

黃家園左右岔河迴環抱互村樹亦密道旁設墩  
鋪圖內廟一村一北界南開

煙戶 四十二戶

當兵 九戶

傭作 二十二戶

負販 三十五戶

道人 一戶

共一百九戶

大口二百七十五口  
小口一百八十七口



北界連南

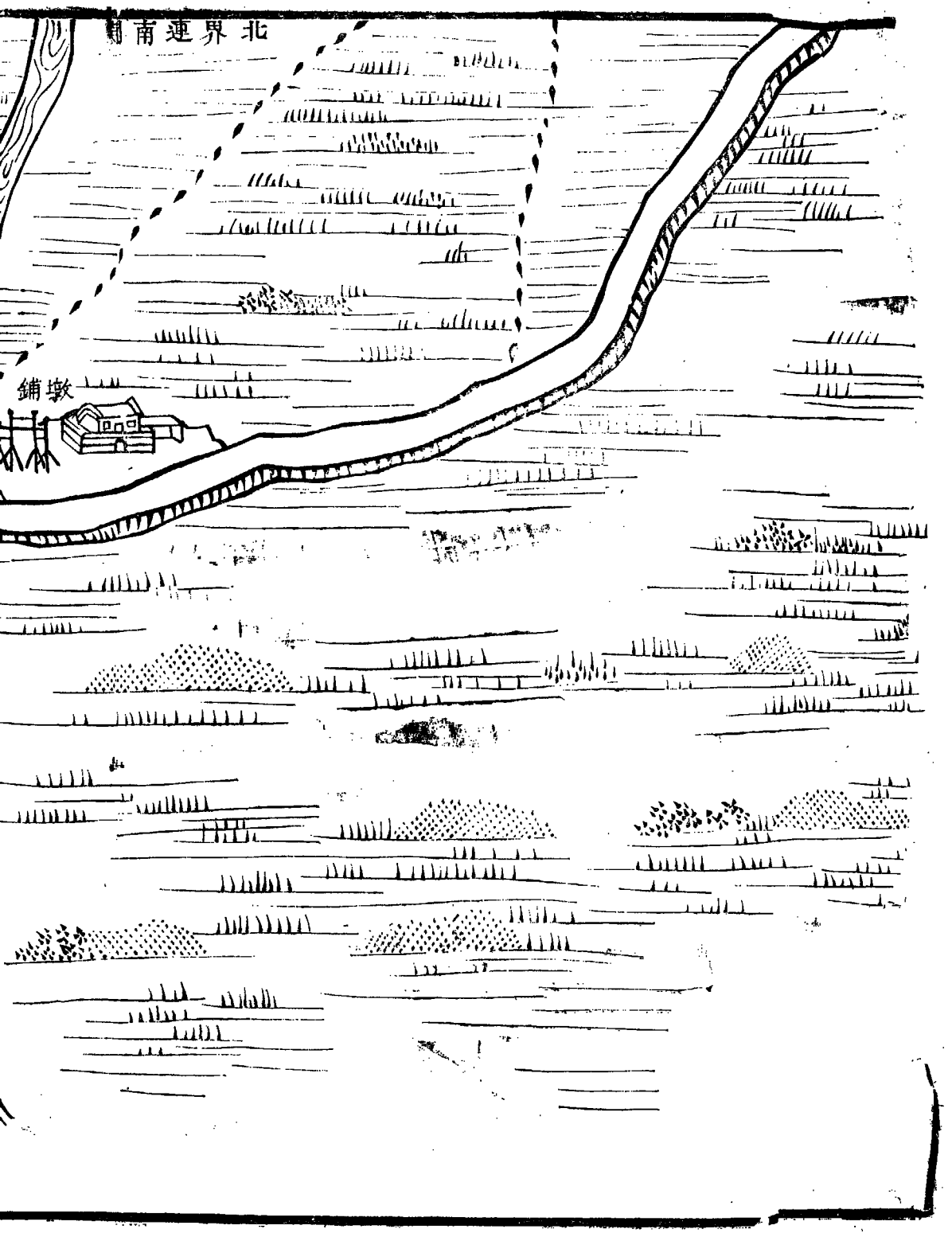

黃家園

土地廟

鋪墩

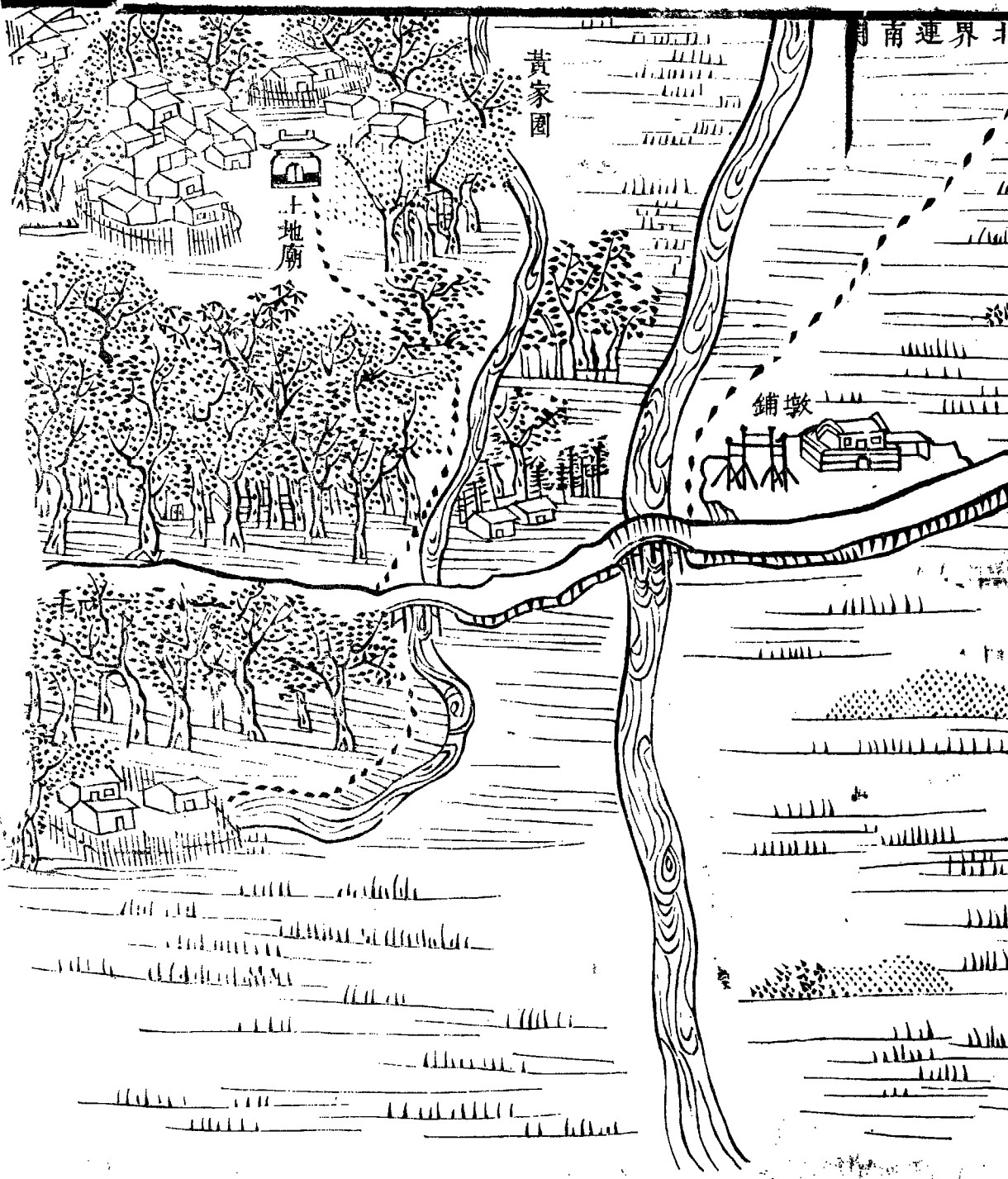

第六十三

河流於此復為大曲由南開之西折而北赴其曲處曰鄧善沽俗名登善岔河一道南去設二小橋圖內廟三村二渡口一處東北界小梁子

紳衿 一十戶

鹽戶 一十戶

鋪戶 一十戶

煙戶 四百六十一戶

應役 二十戶

傭作 二百一十戶

負販 三十三戶

傭作 二百一十戶

負販 三十三戶

船戶 五十六戶

僧道 三戶

共八百二十六戶

大口三千一百五十口  
小口六百六十八口

子梁小連界北東

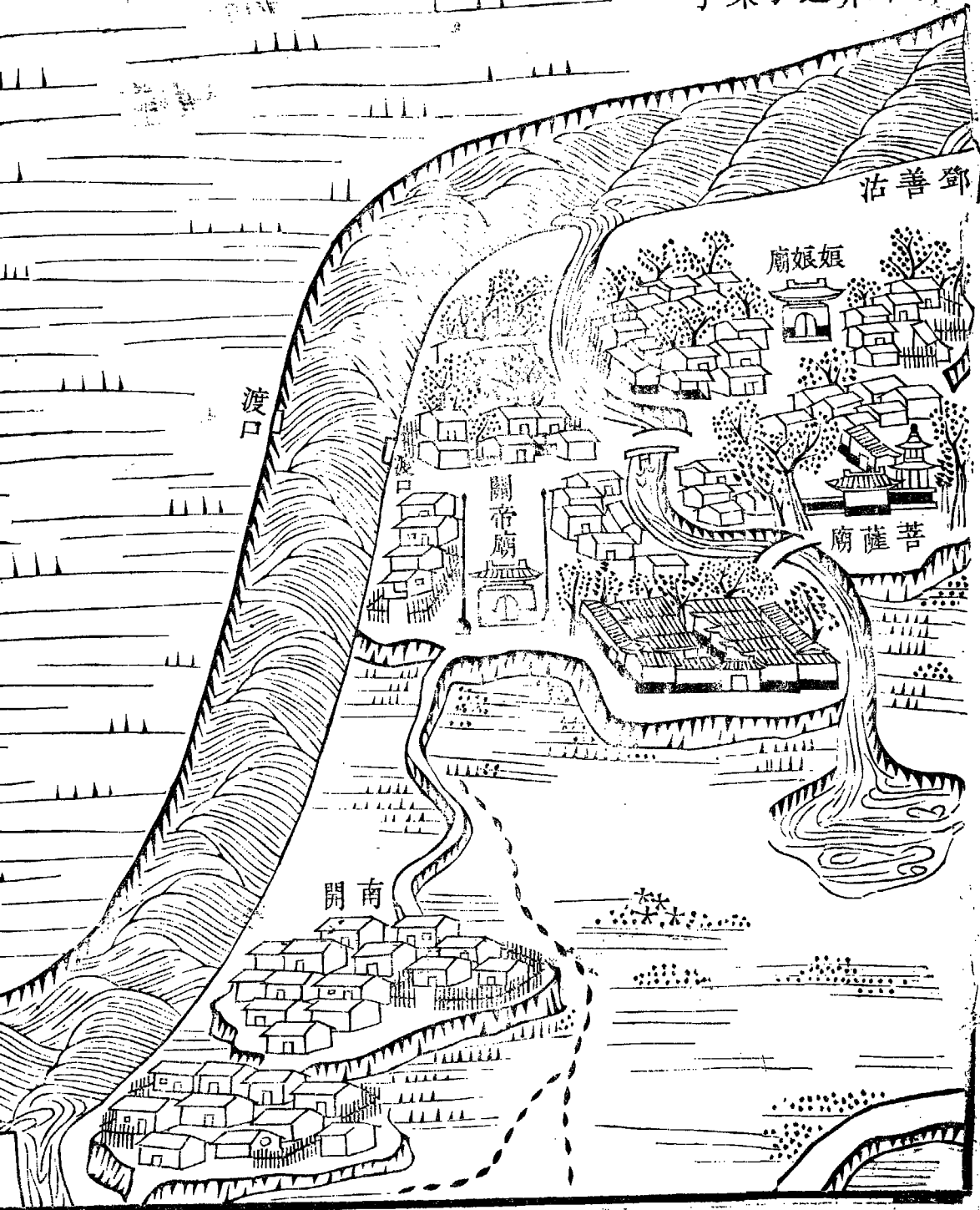

渡口

寧河縣界

海河

南界滄黃家園

東南

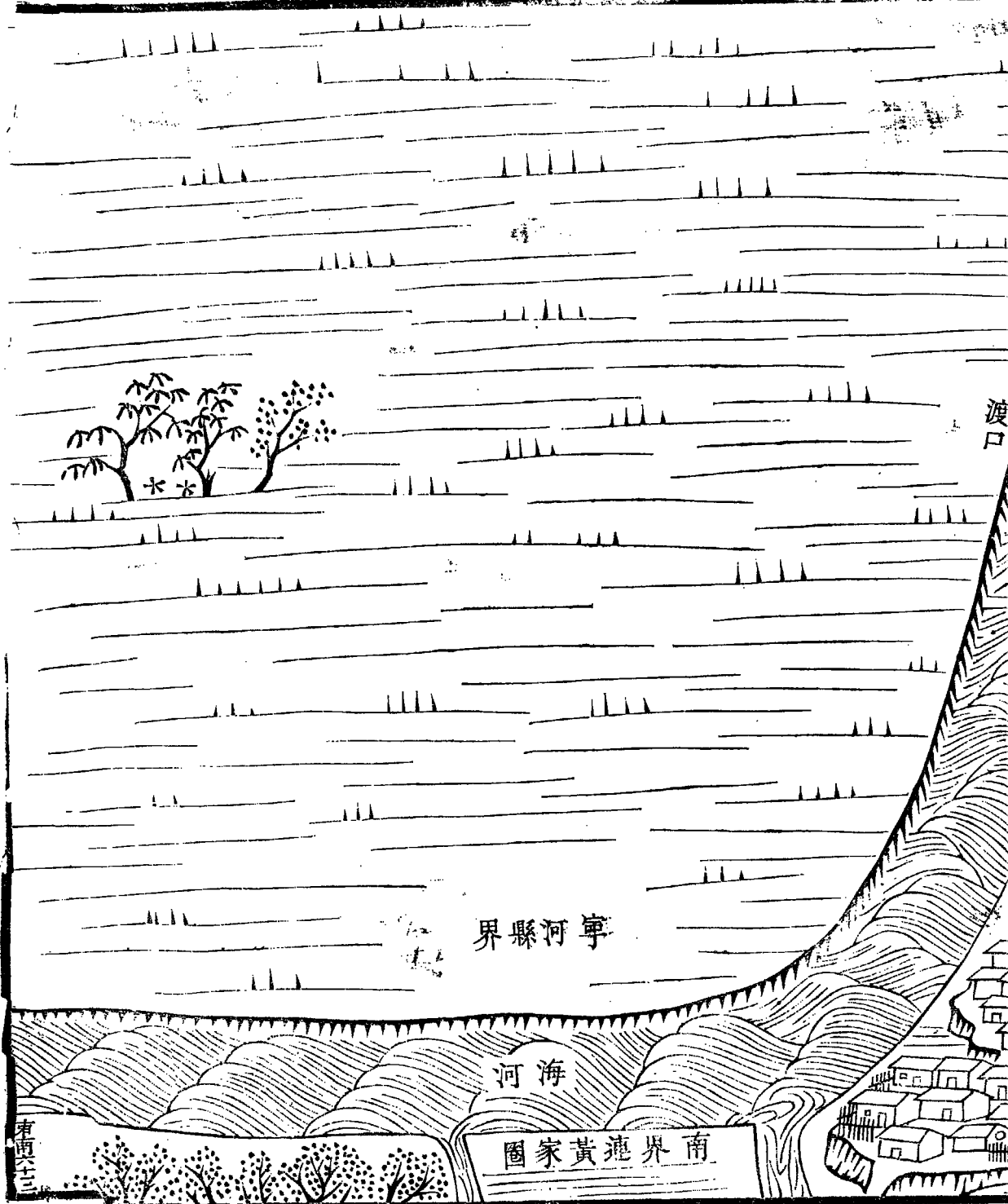



第六十四

小梁子以河於村外復曲而南其形如梁故俗云  
爾圖內無廟村一南界大梁子

煙戶

七十三戶

負販

二十一戶

船戶

三十六戶

乞丐

六戶

共一百二十六戶

大口四百九口

小口二百一十一口

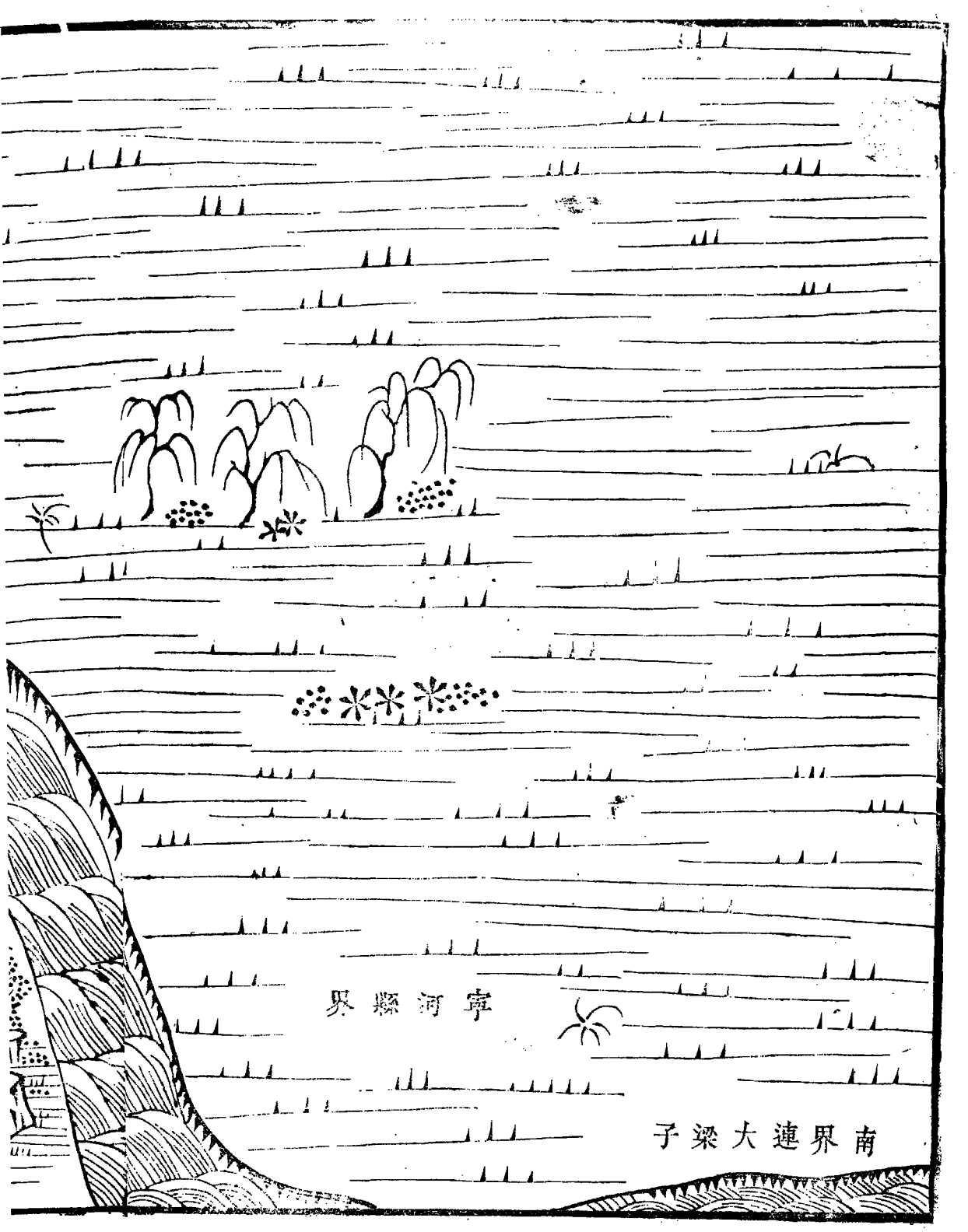

界縣河寧



子梁大連界南

寧河縣界

小梁子

西南界鄧善沽

東南界

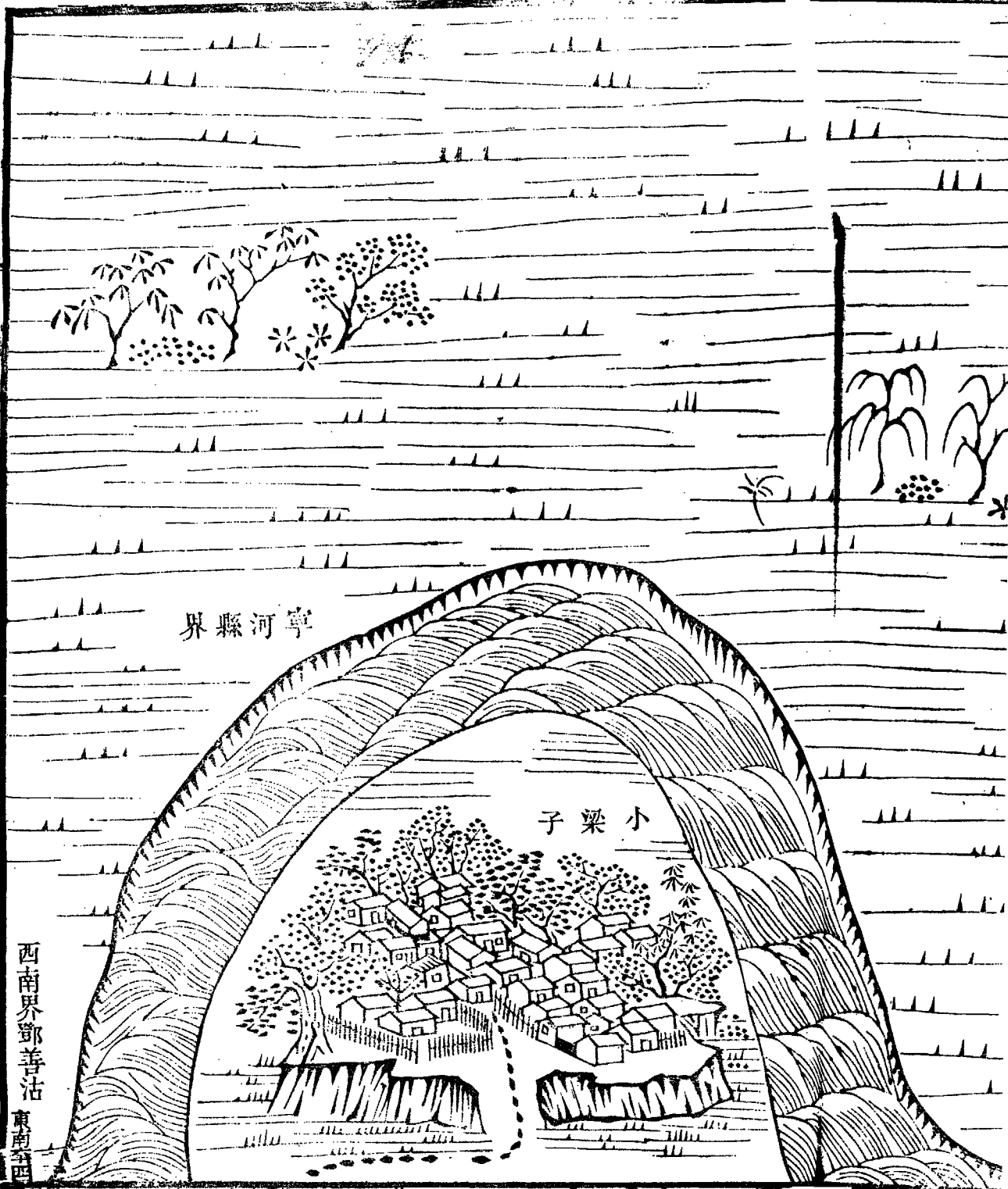

第六十五

大梁子較小梁子村舍稍密河流平而東赴圖內  
廟一村一東界大沽

煙戶 一百一十二戶

應役 一十二戶

負販 四戶

船戶 三十四戶

乞丐 一十戶

共一百七十二戶

大口六百一十六口  
小口二百七十一口



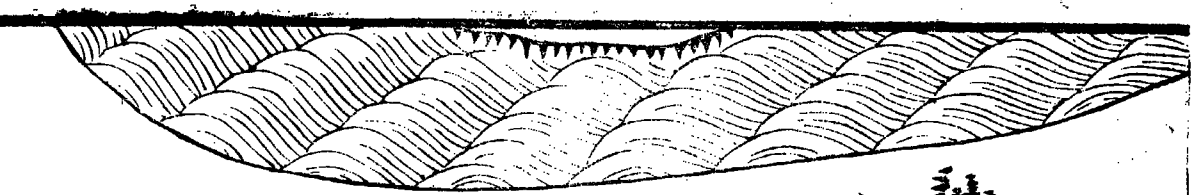

大梁子

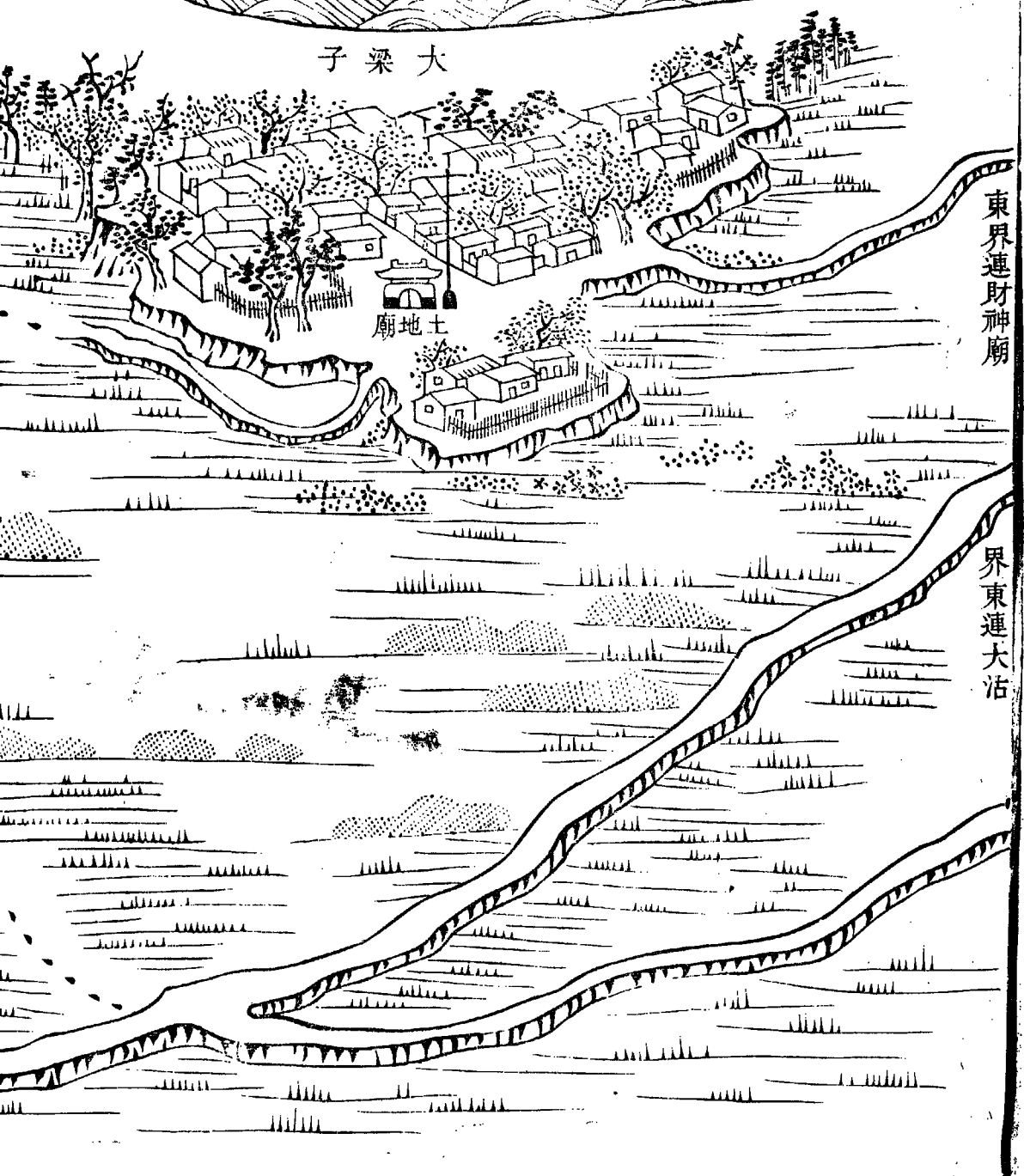

東界連財神廟

界東連大沽

北界連小梁子

海河

茶棚

東南天子

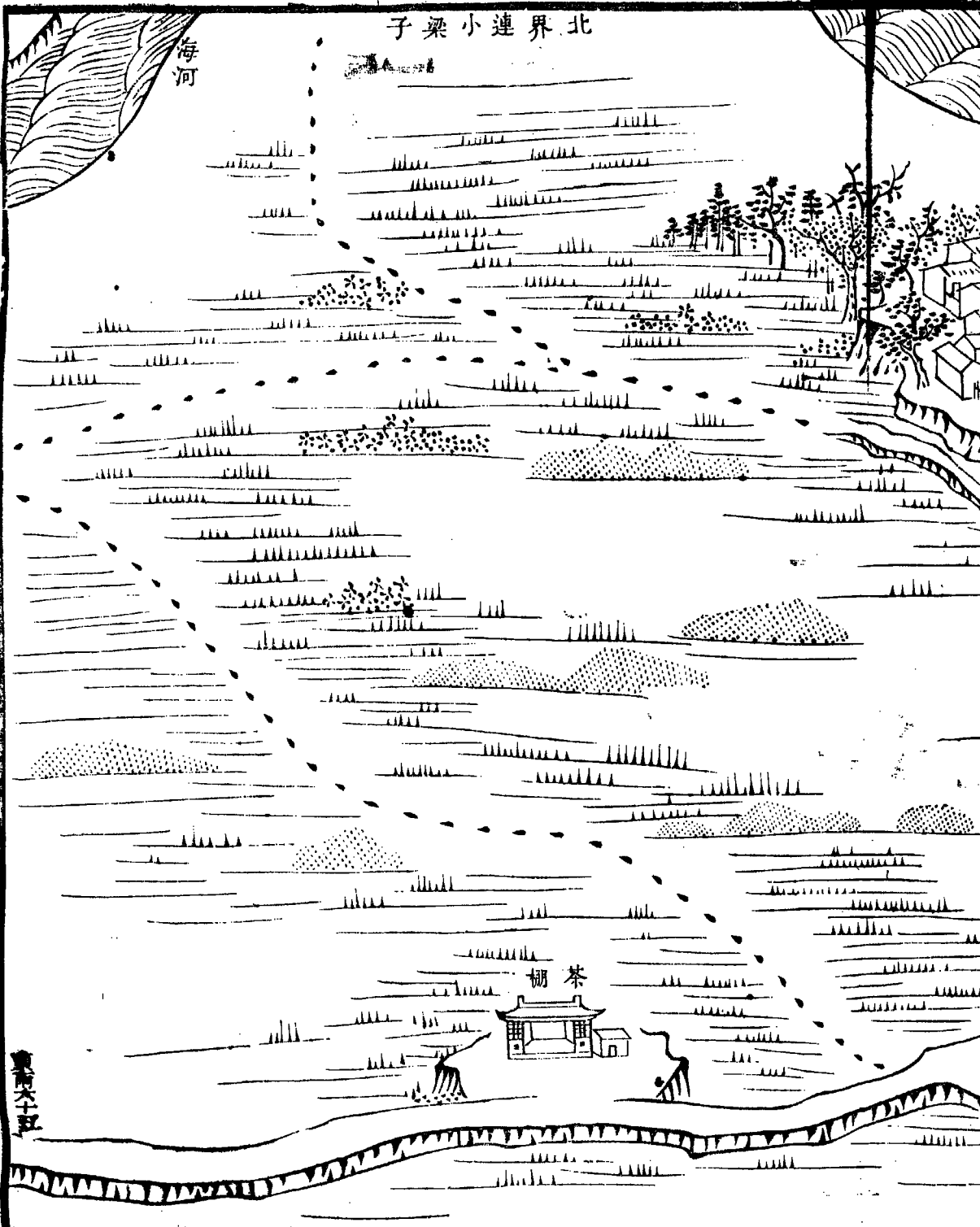

第六十六

大沽為近海要地俗分為三曰東大沽中大沽西大沽明一統志謂兩崖陡絕中橫一區此天設之險所以界中外者海口情形如繪也二十年七月  
倭夷來游奕海上前制府琦公奉

命防堵駐節於此嗣制府訥公行營亦在焉二十二年  
有

旨命移節郡城始設兵於海河扼要之紫竹林圖為中  
沽西沽內關二廟六其一為火神廟重葺

賜額德威海滢東界東大沽



賜額德威海澨東界東大沽

紳衿 七戶

鹽戶 一十七戶

鋪戶 三十一戶

煙戶 六百三十五戶

應役 一百八十三戶

傭作 五十九戶

負販 一百二十戶

船戶 三百七十九戶

乞丐 二十一戶

僧道 七戶

共一千四百五十九户

大口五千四百三十七口

小口二千七百二十九口



寧河縣界

海河

海關

中大街

水密

水坑

大神廟

三官廟

娘娘廟

東界連海神廟

東大街

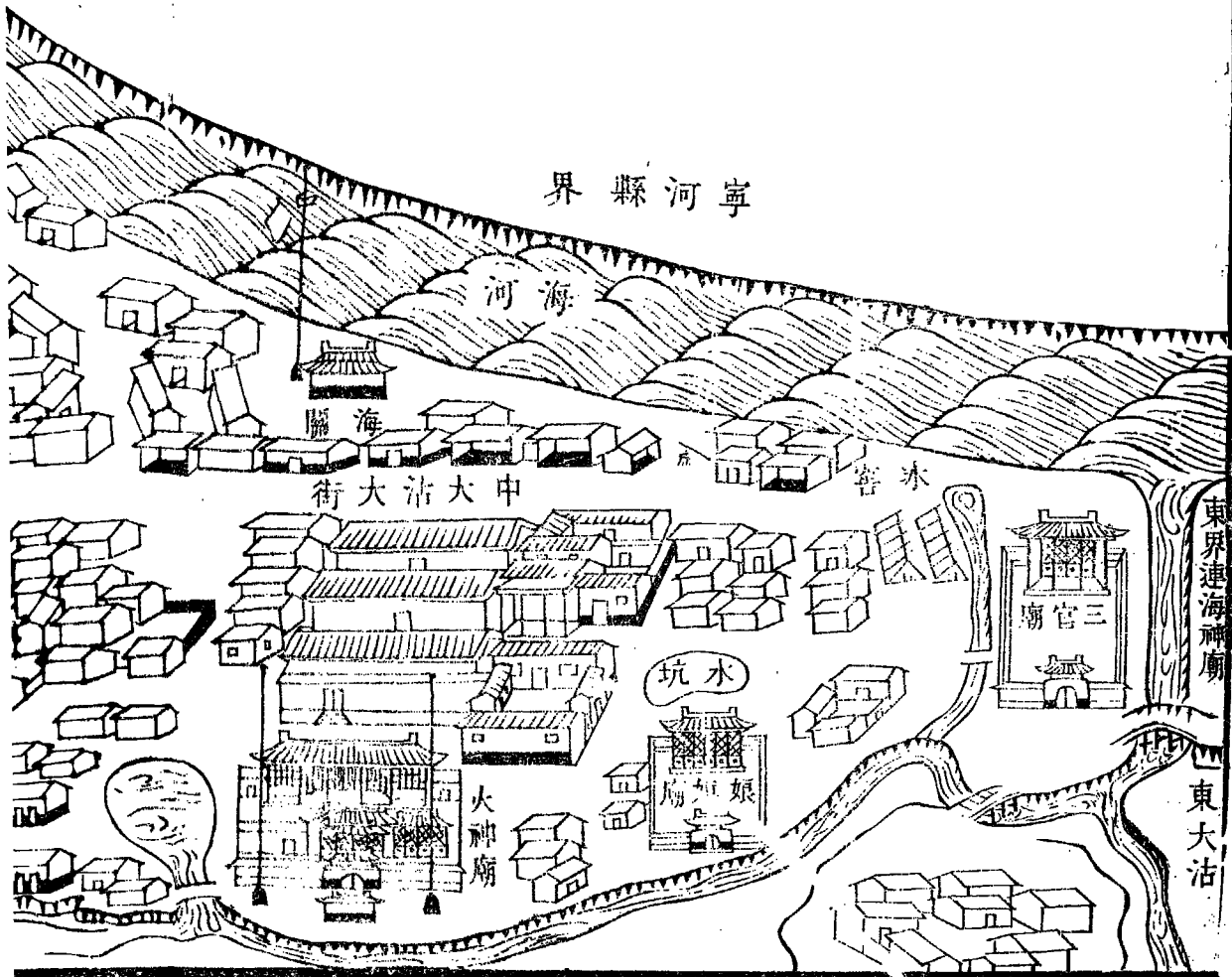

渡口

財神廟

武署

上武關

此道通大寨子

協鎮署

局稅

廟市

街大沽大西

武署

寺音潮

房兵

關海

街大

西界連茶棚葛沽

東南六十大

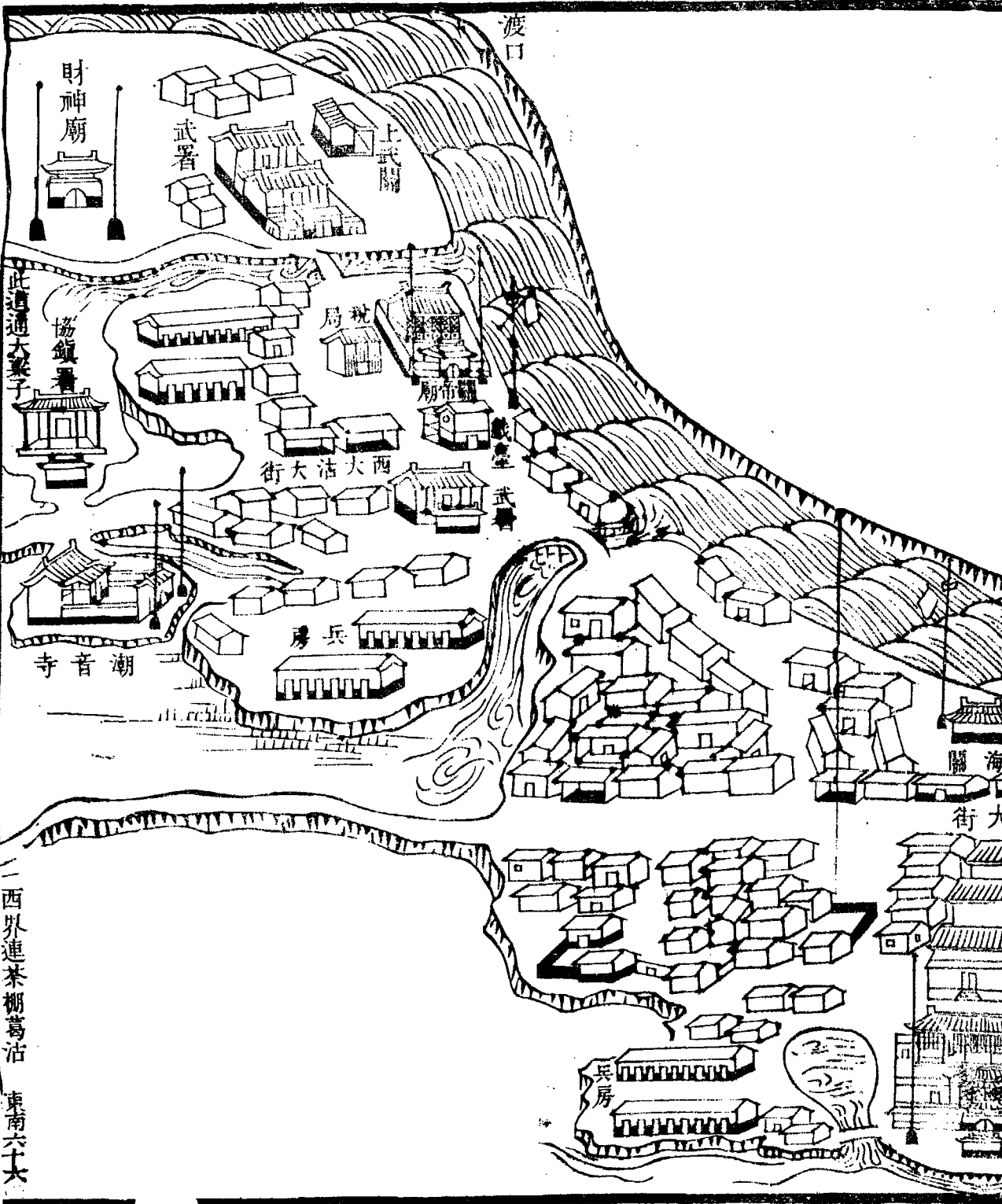

第六十七

東大沽為進口第一村西有海神廟前此

巡幸淀津屢

駐蹕焉康熙時奉錦兩郡歲不登創興海運航內地之粟

由大沽出口三日達

盛京

聖祖御製碑文表揚神功自時厥後代蒙

宸翰制府訥公覩廟宇之就頽令撥礮臺經費委天津  
府同知顧汝壽鳩工葺之與西沽之火神廟同時  
並舉工竣奏請

並舉工竣奏請

賜額曰靈昭析木廟有樓登而望之海天無際形勢皆  
在目前其東曰郝家莊圖內廟二其一為菩薩廟  
南界草頭沽

紳衿 九戶

鹽戶 二十九戶

鋪戶 三十八戶

煙戶 四百九戶

應役 八十八戶

負販 一百二十八戶

船戶 四百六十五戶

乞丐 五戶

僧道 二戶

共一千一百六十三戶

大口三千五百四十九口  
小口二千七百四十五口





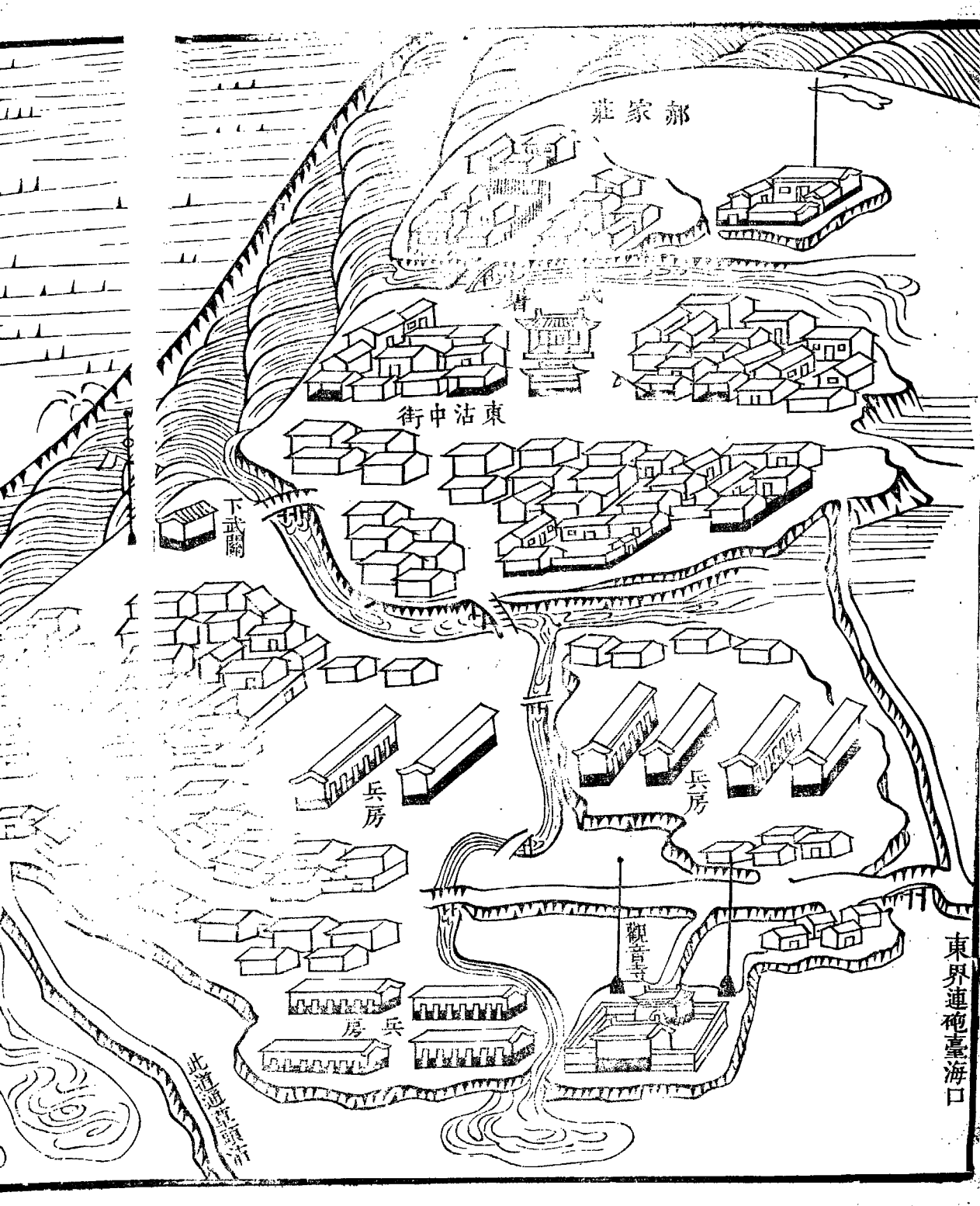

莊家郝

東沽中街

下武關

兵房

兵房

兵房

觀音寺

東界連砲臺海口

光緒二十六年

寧河縣界

下武關

鹽坨

東大街

海神廟

鹽溝

北溝池在鹽坨

西界連中大沽

東南六十七

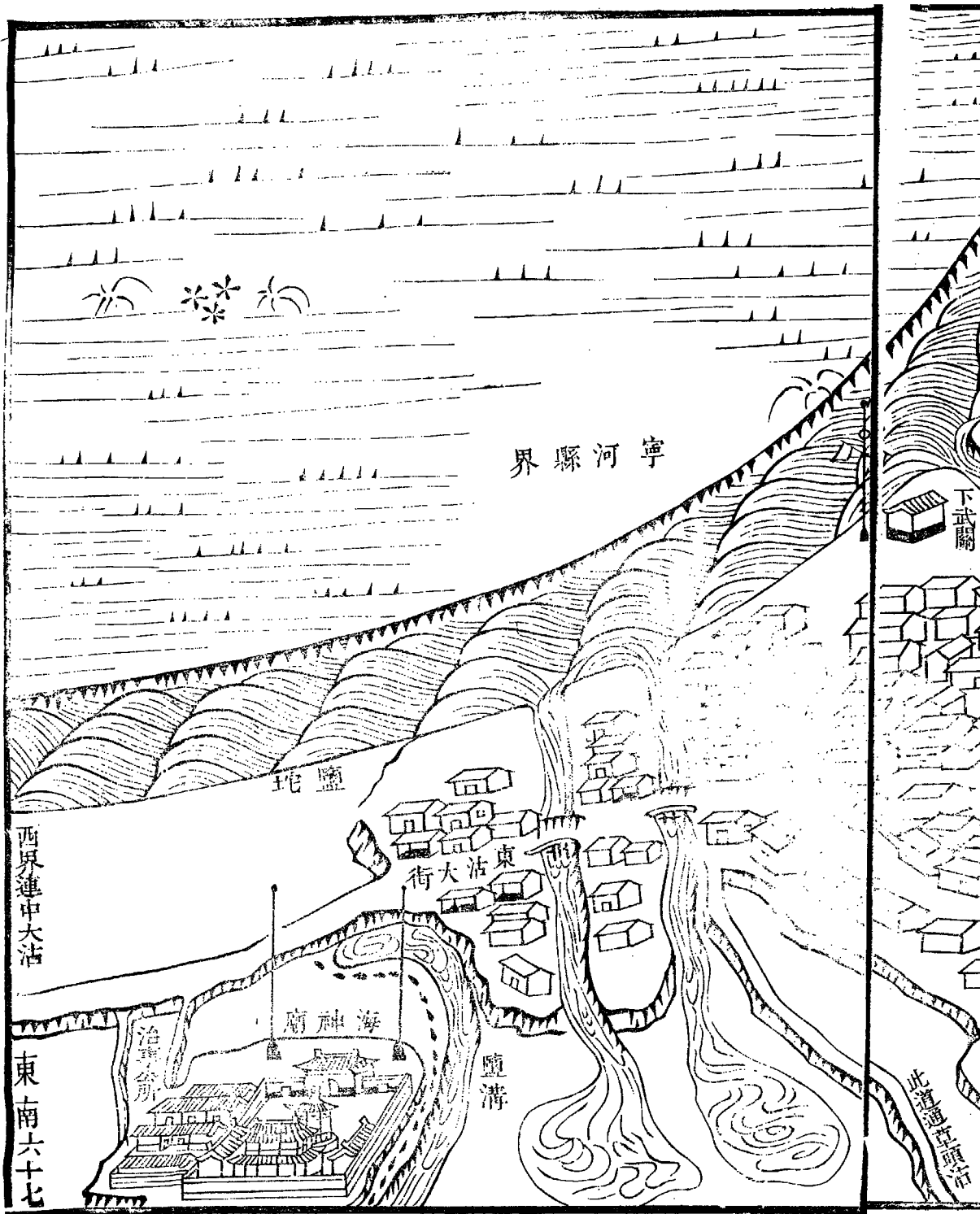

第六十八

草頭沽四面皆鹽灘地勢閑曠亦設兵房一處圖  
內廟一村一東南界道溝

煙戶 一十二戶

傭作 二十一戶

負販 七戶

捕魚 五十戶

共九十戶

大口二百九十七口  
小口九十八口



界鹽東北東大沽

鹽灘

草頭沽 土地廟

兵房

鹽灘

鹽灘

東南道溝界連

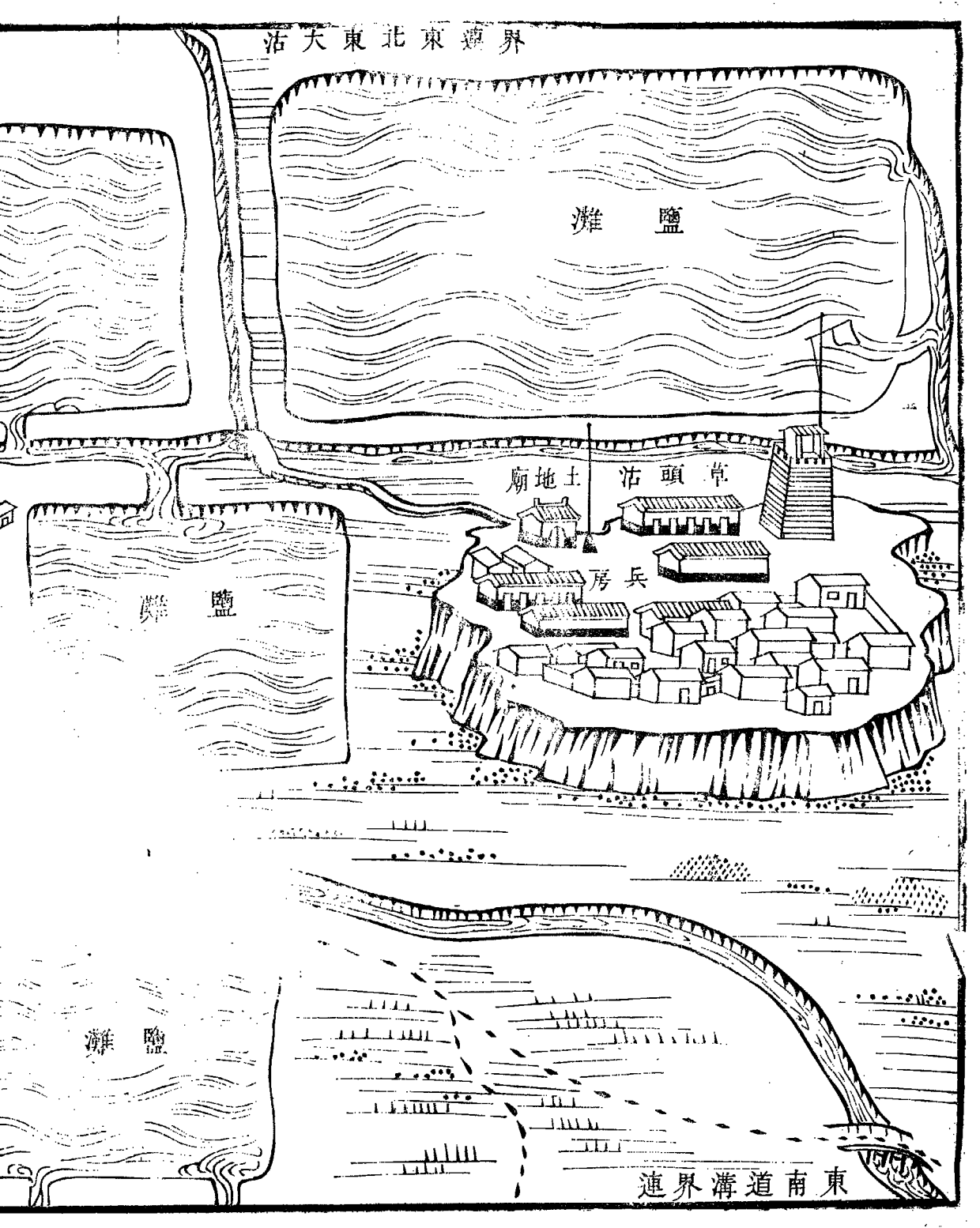

廟神海連界北

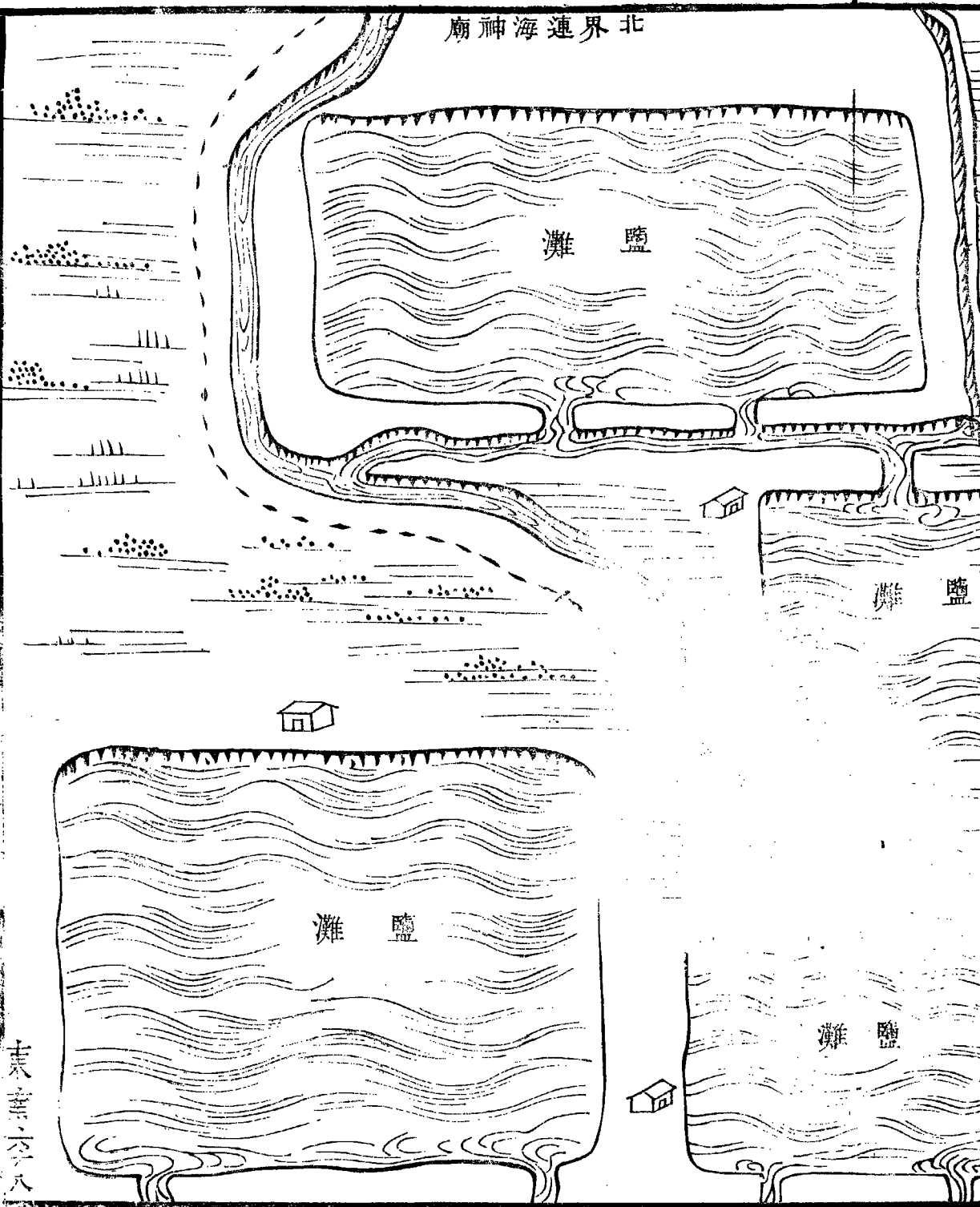

第六十九

道溝村形勢如草頭沽然逼近海壩礮臺防守嚴  
緊此為空虛可乘之隙二十一二十二年以紫荊  
關守備劉朝勇督練鄉勇五百名屯焉其下村曰  
驢駒河亦設營房墩臺備瞭望圍守其村二南  
界高沙嶺

煙戶 七十八戶

傭作 四十一戶

船戶 一戶

捕魚 二十九戶



捕魚 二十九戶

共一百三十九戶

大口四百二十七口  
小口一百九十三口

西西北界連草頭沽

鹽灘

鹽灘

道溝莊

兵房

鹽溝

南界連高沙嶺

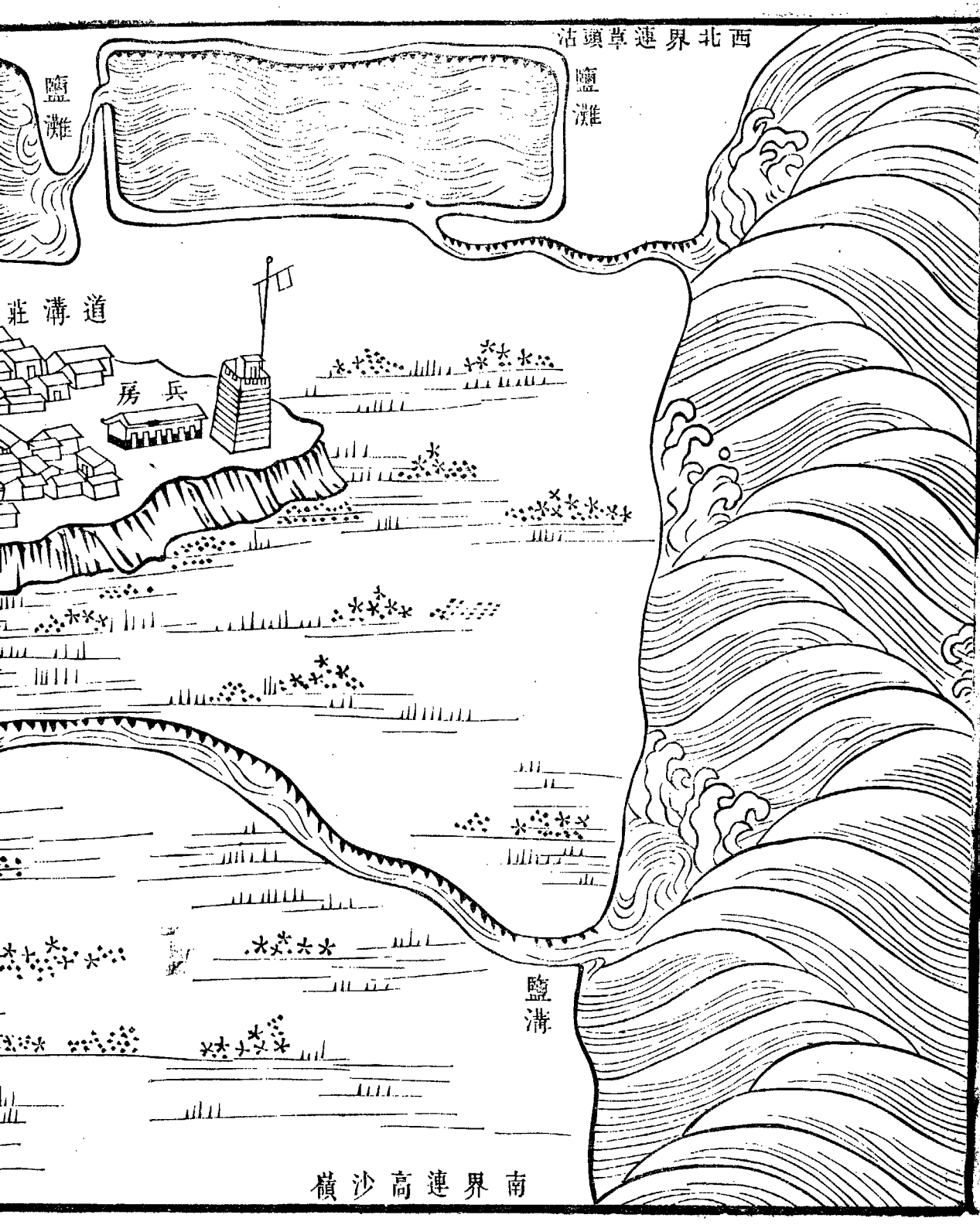

鹽灘

道溝莊

土地廟

兵房

土地廟

驢駒河

兵房

龍王廟

東元

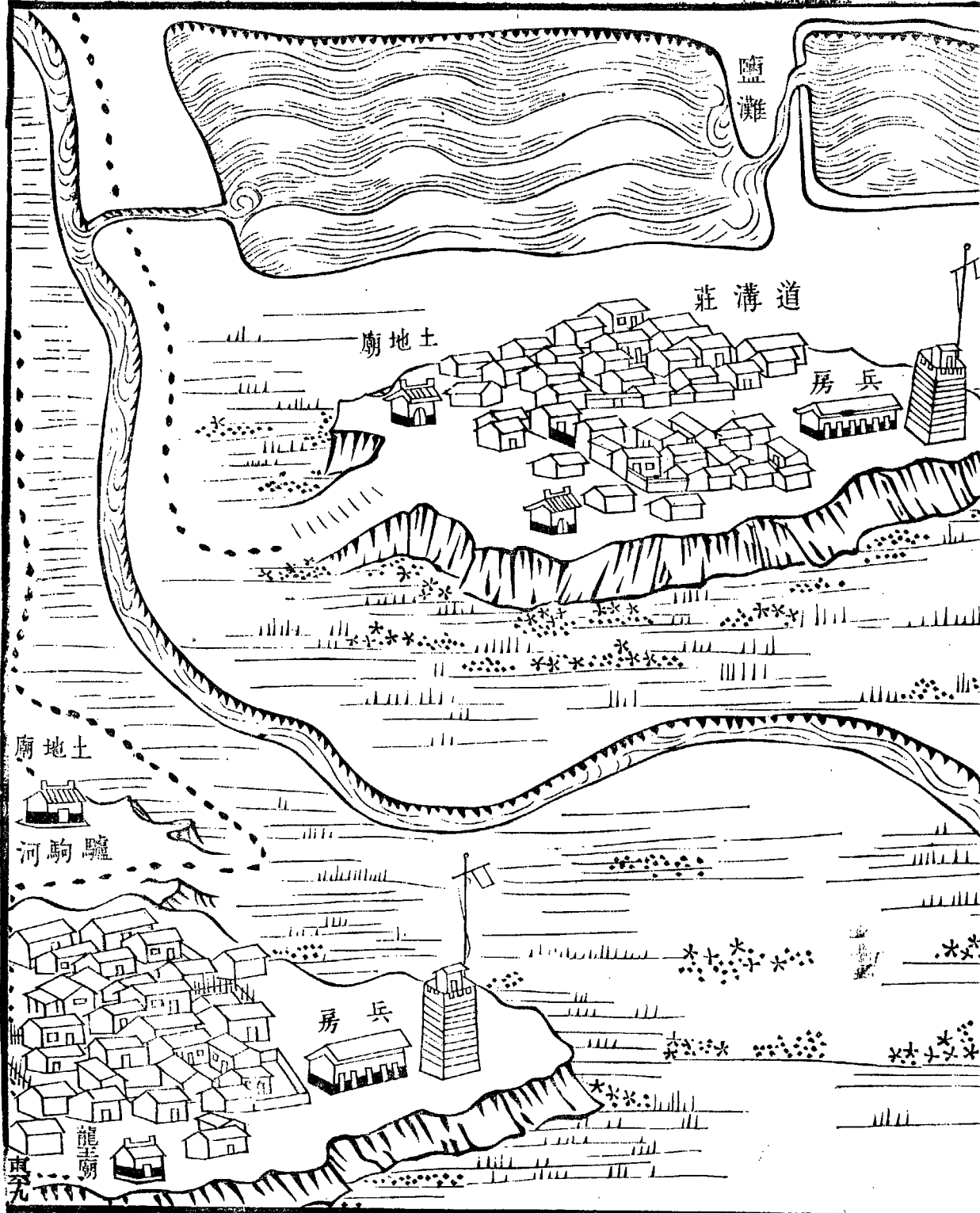

第七十

由驢駒河度鹽溝而南曰高沙嶺其下村曰白沙頭地勢荒僻無多民舍惟近海漁戶間集於此故號漁鋪再南即滄州界兩村皆設營房墩臺東倚海圖內無廟村二北界驢駒河

煙戶

二十五戶

應役

一戶

傭作

二十一戶

捕魚

七十四戶

共一百一十一戶

共一百一十一戶

大口一百七十二口  
小口五十六口

北界

鹽溝

天津縣界

滄州界

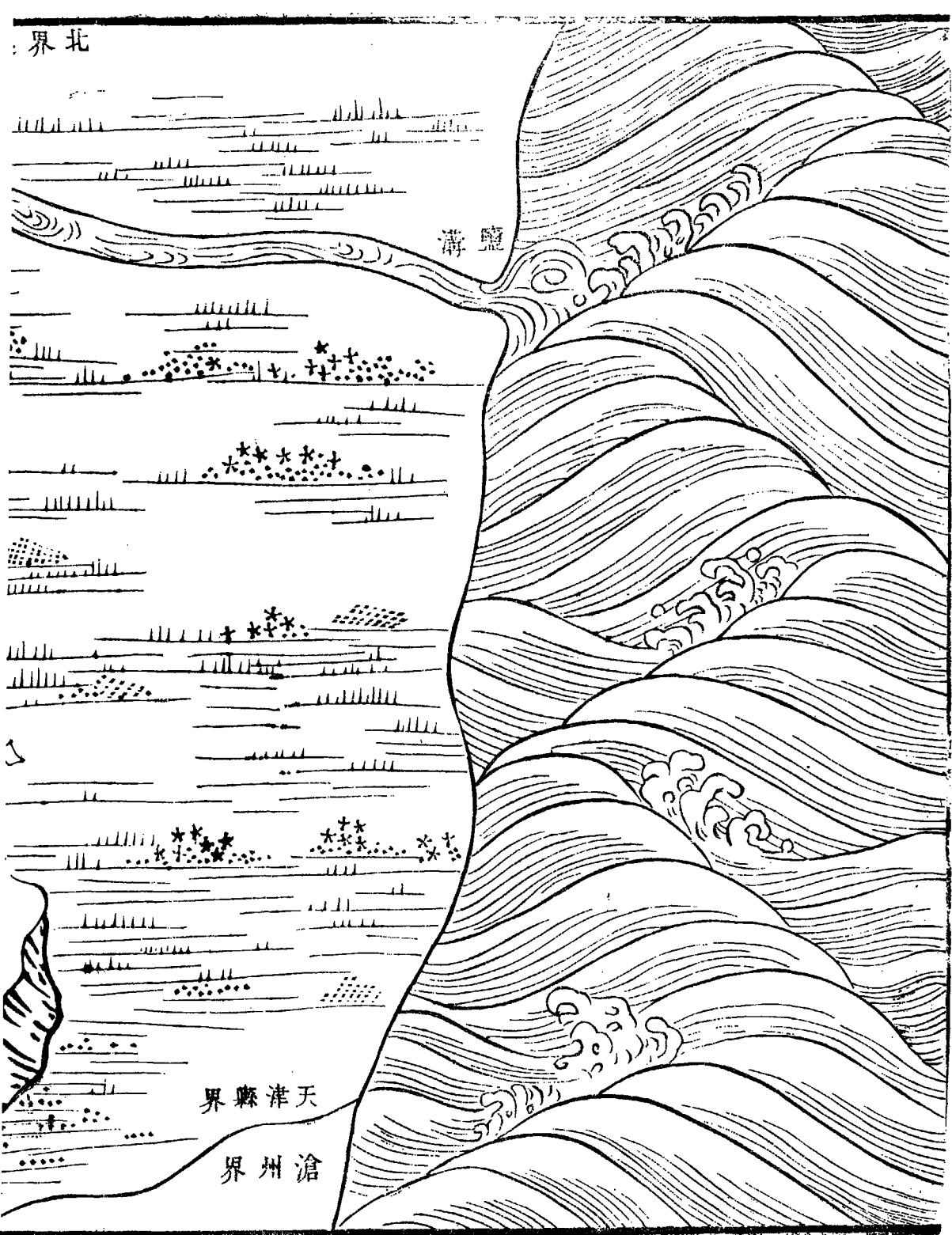

北界連驢駒河

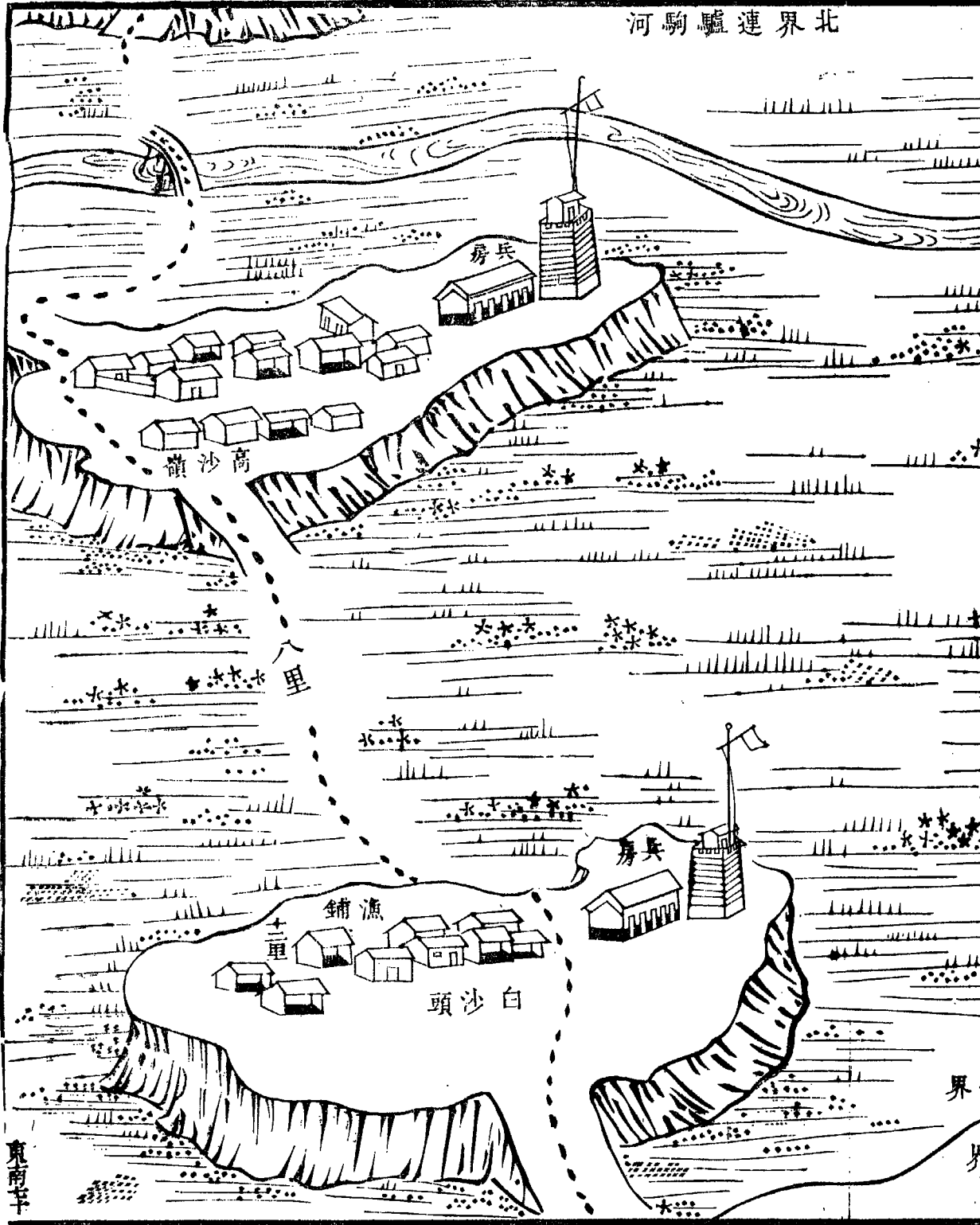

第七十一

由道溝而北為大沽海口東距攔江沙二十餘里  
沙內南曰南江北曰北江再進為海河南岸屬天  
津北岸屬寧河形勢險要大營即設於此向來兩  
岸各有礮臺一座二十年七月十四日暎夷火輪  
船乘潮直達海河總兵陳金綬守南礮臺制府琦  
公令金綬遣游擊羅應鰲往諭夷酋以

天朝法度夷知有備不敢深入夜半隨潮出自是游奕  
海上四十餘日未嘗進攔江沙既去制府訥公奉  
命督直隸周履其地奏請於南岸增礮臺二座北岸一



命督直隸周履其地奏請於南岸增殿臺二座北岸一座得

旨允行次年告成又建瞭遠樓東瞰大海如指諸掌二十三年遵

旨撤去圖內無廟宇村舍

北界連大活

營盤

鹽

溝

鹽

溝

瞭望樓

鹽

南界連道莊

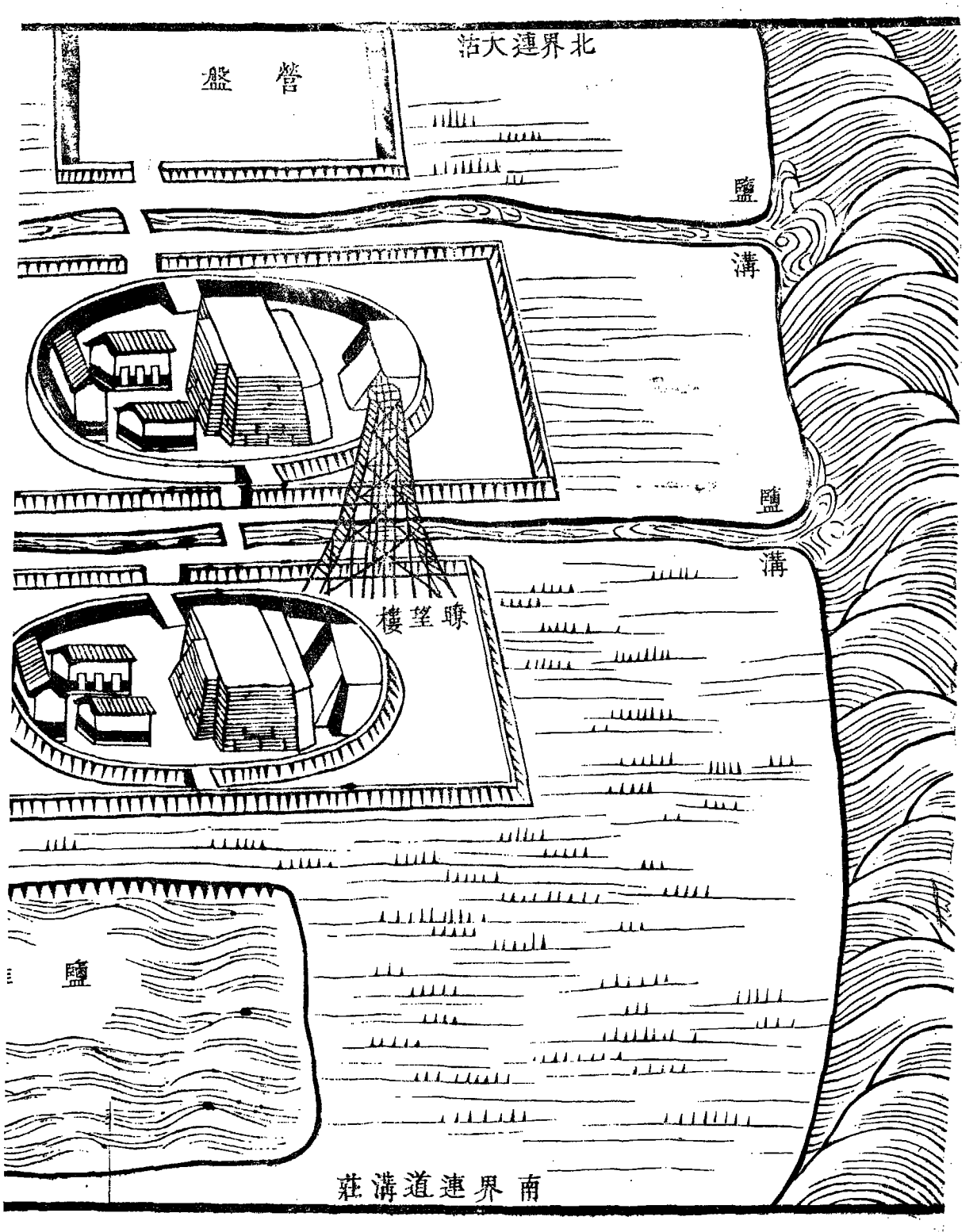

盤

灘 鹽

砲臺營盤

砲臺營盤

灘 鹽

灘 鹽

西界連草頭沽

東南半

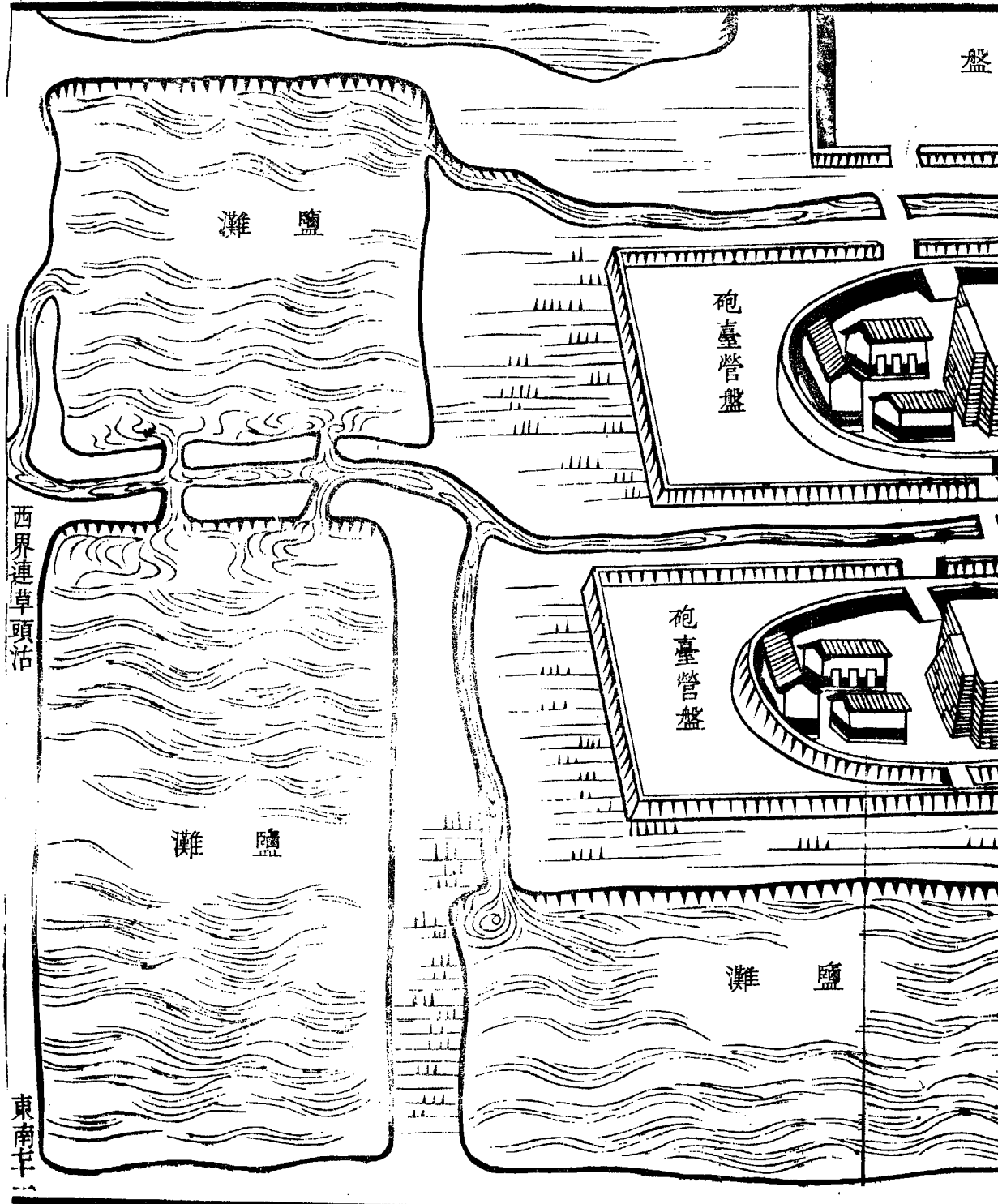

第七十二

礮臺下為營盤營盤外即攔潮壩迤邐設土臺置礮其上窩鋪兵房儼若列城南岸舊礮臺後築壘道一綫長堤營門扃閉出入必加稽察不啻嚴關云



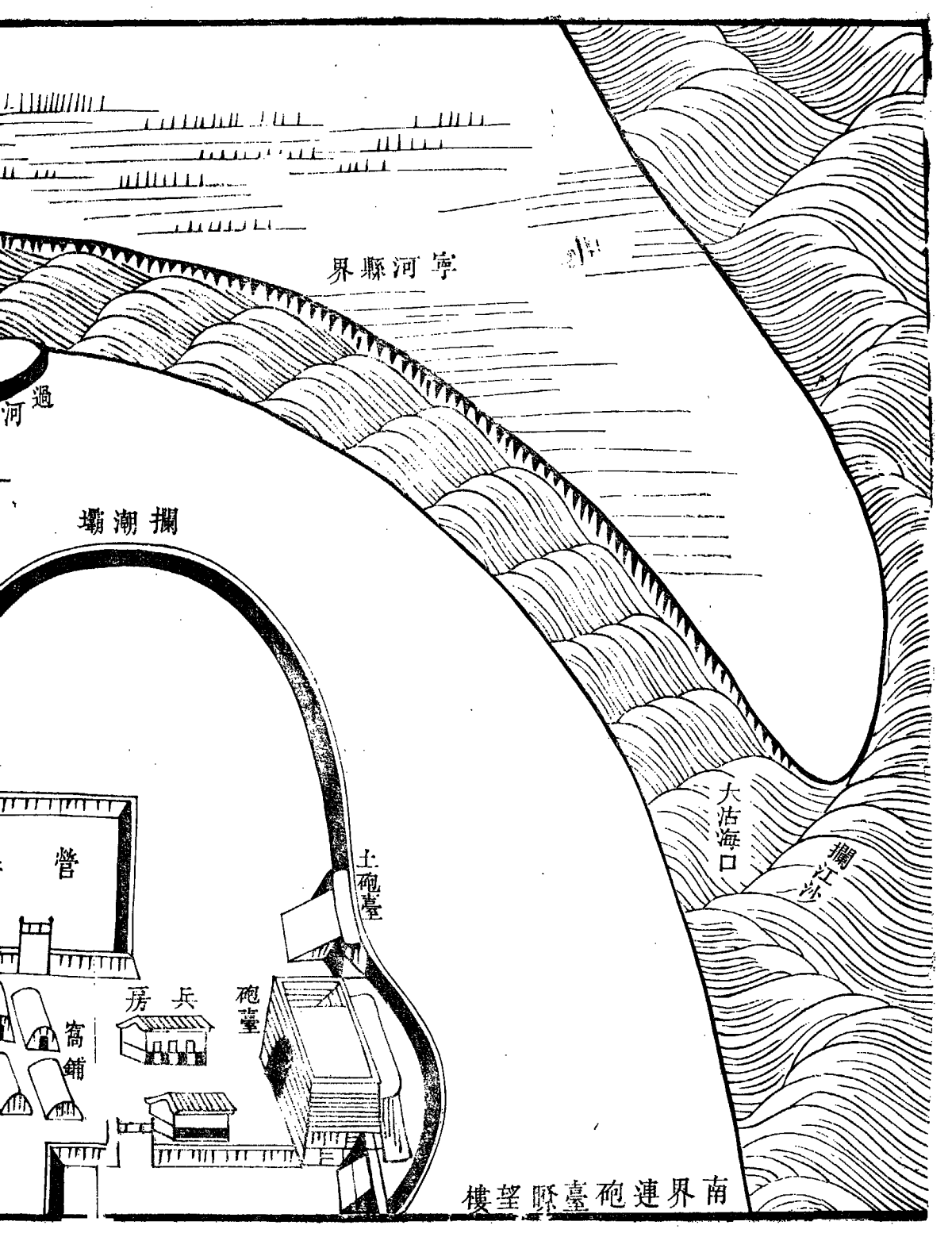

寧河縣界

河過

攔潮壩

營

土砲臺

大沽海口

攔江沙

兵房

砲臺

窩鋪

南界連砲臺瞭望樓

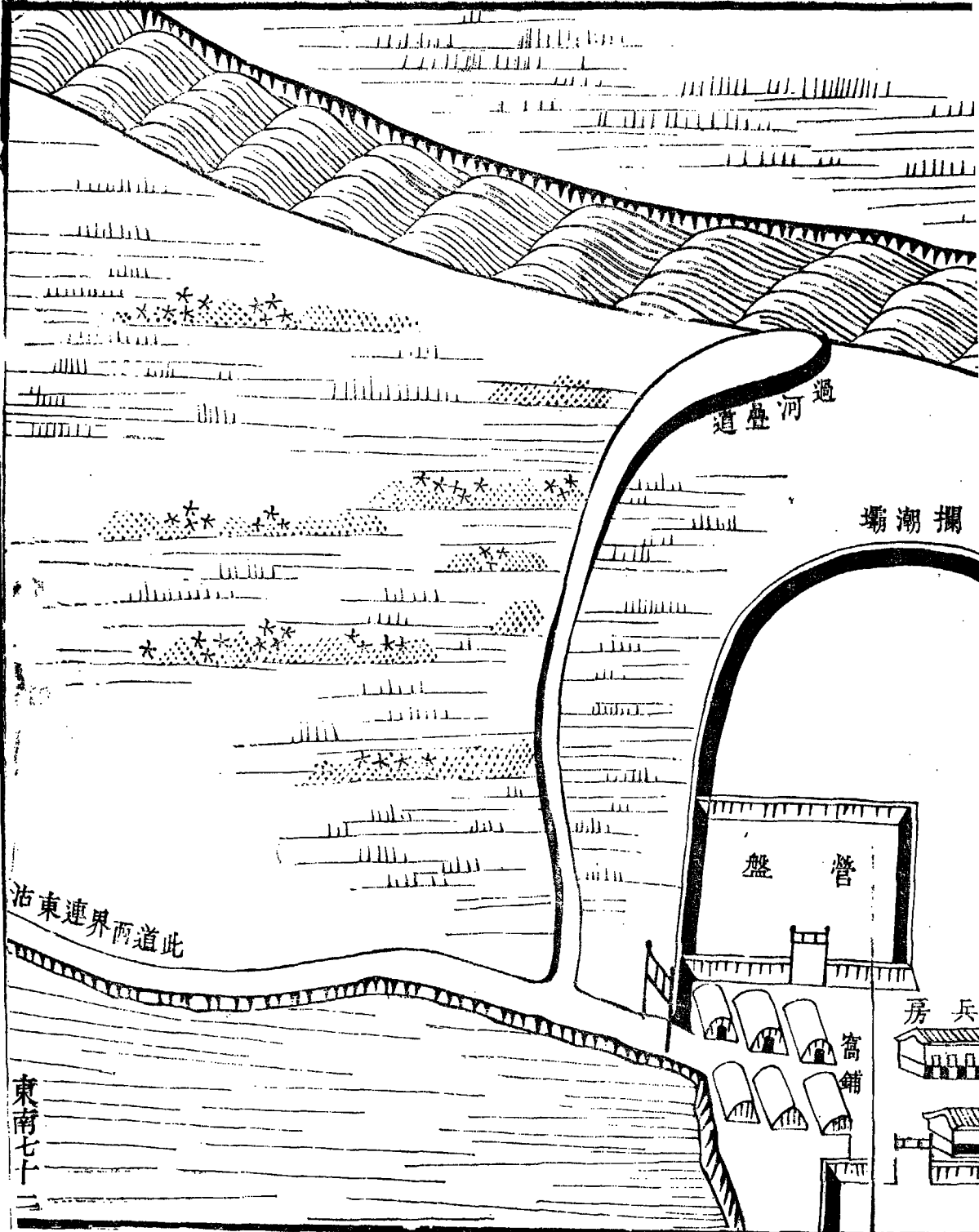

過河壘道

攔潮壩

營盤

兵房

窩鋪

此道西界連東沽

東南七十三