L'Abeille de la Nouvelle-Orléans

BUREAUX No 323 RUE DE CHARTRES

NOUVELLE-ORLEANS.

JEUDI MATIN, 14 JUIN.

Dépêches TÉLÉGRAPHIQUES TRANSMISES A L'ABEILLE.

LA GUERRE EN ORIENT.

La lettre du prince Gortschakoff.

Londres, 13 juin—Le correspondant du Times, à Vienne, dit que la lettre du prince Gortschakoff a été communiquée officieusement à toutes les Puissances. Elle paraît ne pas donner complètement satisfaction, attendu que le sens en est obscur en ce qui regarde l'occupation de Constantinople et des Dardanelles et pourrait bien cacher une arrière pensée.

Opérations en Asie.

Londres, 14—Le Times reçoit de son correspondant à Vienne la confirmation des rapports au sujet de la tactique de Fabius adoptée par les Russes en Asie, et ajoute: Si les Russes se retirent réellement au delà du Penak, sans résistance, cela semblerait indiquer qu'il n'y avait qu'un faible détachement dans cet endroit, et que le gros de la colonne russe est toujours du côté d'Ardahan.

Il peut se faire après tout que les Russes, avant d'avancer sur Erzeroum, fassent une tentative pour bombarder et réduire Kars, pour dégager entièrement leurs derrières.

Opérations dans la Méditerranée.

Constantinople, 13 — Un navire qui était sur le point de décharger mille livres de poudre en Crète a été capturé par un bâtiment de guerre turc.

Dervish Pacha est arrivé à Kars venant de Salonique, pour prendre le commandement de la division de l'armée turque établie à Batoum.

Deux des capitaines russes des bateaux-torpilles récemment coulés à l'embouchure de Sulina (Danube), l'un anglais et l'autre américain, ont été embarqués sur un vaisseau turc à Ismaila, et sont attendus aujourd'hui à Constantinople.

La Grèce menaçante.

Constantinople, 13.—La Porte est inquiète au sujet de la Grèce. Safvet Pacha a interrogé le ministre grec à Constantinople sur les intentions du nouveau ministère de coalition. Le ministre a répondu d'une façon peu rassurante; il a dit qu'il ne connaissait aucune intention hostile, et qu'il ne croyait pas qu'on fit des préparatifs dans un autre but que d'être prêt pour toutes les éventualités, mais que si la Grèce se trouve entraînée dans la lutte elle agira ouvertement.

Cette dernière partie de la réponse a fait appréhender à Safvet Pacha que la Grèce n'envoyât des bandes en Thessalie.

Opérations en Asie.

Londres, 13—Une dépêche spéciale reçue de Vienne par le Guardian de Manchester porte qu'un détachement turc qui est entré dans le district russe d'Achalzich, menace les communications russes avec Ardahan.

Si le général turc réussit il sera très difficile de ravitailler les armées russes.

La Presse Libre de Vienne reçoit une dépêche spéciale d'Erzeroum ainsi conçue: A l'approche des trois colonnes volantes envoyées par Moukhtar Pacha contre l'aile droite des Russes, ceux-ci ont non-seulement évacué Olti, mais encore Pennek, au pied du défilé de la Chaîne Kaney, qui conduit à Ardahan. Olti et Pennek ont été réoccupés par les Turcs, qui se sont mis en outre à la poursuite des Russes.

Vienne, 13—La Correspondance Politique de St. Petersbourg, dans une lettre, dit ce qui suit: Le comte Schouvalof a emporté à St. Petersbourg le détail des intérêts anglais tels qu'ils ont été exposés dans le discours de M. Cross au Parlement anglais. Le comte Schouvaloff a pour instructions à son retour à Londres de déclarer que les Russes n'ont aucun dessein contre le canal de Suez ou l'Egypte. Ses instructions lui recommandent de se borner à cette déclaration.

On ne sait rien à St. Petersbourg d'une note semi-officielle à lord Derby.

La réponse de lord Derby à la circulaire du prince Gortschakoff n'a reçu jusqu'ici aucune réponse, attendu que le cabinet russe la considère comme étant rédigée dans des termes peu ordinaires.

Il peut se faire pourtant encore que la Russie, à l'occasion du passage imminent du Danube, envoie un exposé de ses vues.

FRANCE.

Londres, 13—Une dépêche spéciale de Paris au News au sujet d'un bruit d'après lequel le gouvernement aurait l'intention d'empêcher une réunion générale des sections de la gauche avant l'ouverture de la Chambre, affirme que Gambetta a abandonné l'idée d'encourager une pareille réunion; la gauche étant suffisamment d'accord sur sa ligne d'action pour se dispenser d'une discussion sommaire.

Paris, 13—Le ministre de l'instruction publique a décidé que tout étudiant qui participerait à des manifestations politiques serait immédiatement expulsé du collège.

On dit que le gouvernement se déclarera prêt à discuter l'interpellation que doit présenter Gambetta à la réouverture de la Chambre.

La gauche a décidé que les sénateurs républicains s'abstiendraient de voter sur la question de la dissolution de manière à laisser toute la responsabilité à la droite et au gouvernement.

ANGLETERRE.

La crise en Angleterre.

Londres, 13—Le "Daily News" dit qu'à une réunion des filateurs à Oldham, on a résolu, par suite du mauvais état des affaires, de lancer des circulaires pour connaître l'opinion de tous les manufacturiers et sur l'avis des deux tiers, de réduire le temps de travail à 4 jours par semaine.

Avaries d'un steamer.

Londres, 13 juin—Le steamer Spain, a rencontré le City of Berlin dimanche à 600 milles à l'ouest de Queenstown, avec son principal arbre de couche brisé. Le City of Berlin a quitté Queenstown pour aller à Liverpool, aidé par deux remorqueurs.

Les sauterelles en Afrique.

Londres, 13—L'agence Reuter reçoit de Malte la nouvelle qu'à Tripoli (Etats barbaresques) une surface de cent milles a été ravagée par les sauterelles. Les récoltes sont entièrement détruites et la famine imminente. Il y a déjà de grandes souffrances.

ESPAGNE.

Bilbao, 13—Le gouvernement espagnol a relâché les personnes arrêtées dernièrement, les députations provinciales se portant garantes de leur bonne conduite.

Plusieurs républicains ont été arrêtés sur différents points de Guipuzcoa.

WASHINGTON.

Traité postal.

Washington, 13—Le traité postal international, en ce qui touche Cuba entrera en vigueur le 15 de ce mois.

Le gouverneur McCormick, assistant secrétaire du trésor, a obtenu un congé d'une semaine et se rend à New York.

O. H. Dockey, de la Caroline du Nord, est en consultation avec le Président sur les affaires de son Etat.

Nominations.

Washington, 13—Le secrétaire Evarts a adressé une lettre personnelle à l'Hon. A. H. Stephens pour l'informer de la nomination de Robert T. Claytor, fils du feu col. Philip Clayton, (Georgie) à la place de son père, comme consul à Callao.

La nomination semble avoir été faite à la demande spéciale des sénateurs Hill, Gordon, de M. Stephens, du col. Farron, et du juge Geo. A. Fisher de la Georgie. Wm. T. Clayton part avec le nouveau consul.

Le sénateur Conover, de la Floride, est revenu hier de la Californie, appuyant cordialement la politique du Président.

Il a demandé ce matin la nomination de Mr S. B. Browne comme directeur de poste à Key West (Floride), le représentant comme un démocrate libéral du Sud, et un gentleman d'une haute considération dans l'Etat.

Un révérend faillible.

Dixon, (Illinois) 13 juin—Dans l'affaire du révérend S. H. McGhee, accusé d'avoir empoisonné sa femme, le jury a rendu ce matin un verdict de culpabilité; mais il a abaissé le degré de la peine au minimum de 14 ans de prison, selon la loi. McGhee était le pasteur de l'Eglise chrétienne à Ashton. Son mobile était le désir d'épouser une jeune fille de sa paroisse.

Déclaration de principes du Président.

Washington, 13—Dans une explication avec une délégation républicaine, le président Hayes a demandé si ses nominations étaient approuvées. On lui a répondu que la nomination de Wickersham comme directeur des postes, et de Smith comme collecteur de la douane à Mobile, n'étaient pas considérées satisfaisantes pour la délégation mais pour tout le peuple de l'Etat.

Le président a dit qu'il était heureux de les entendre parler ainsi, et qu'il ne ferait de changements que dans les cas graves qui appelleraient son attention. Il désire étendre au peuple de l'Alabama le même contrôle sur les nominations locales que celui qui est accordé aux habitants de l'Ohio ou de tout autre Etat. [illegible]

La délégation [illegible] Président [illegible] Hayes.

[illegible]

Washington, 13—[illegible]

NEW YORK.

Un discours de Mr Hendricks.

New York, 13—Mr Hendricks, à la réunion du club Manhattan hier soir, après les remerciements d'usage a prononcé un discours dont voici à peu près la teneur:

"Le résultat tel qu'il a été déclaré à Washington en ce qui regarde la Louisiane et la Floride ne sera jamais accepté par le pays par la simple raison qu'il est faux.

Un grand peuple comme celui-ci ne pourrait accepter un jugement final qui [illegible] qu'il est basé sur la vérité et non sur une question de forme et sur des chicaneries d'avocats. En admettant même que le Président et son cabinet jugent nécessaire d'adopter le programme, ou une partie de programme tracé par le parti démocrate et si clairement défini il y a une année, cela ne parviendrait pas à effacer ce qui a été fait et ne diminuerait en aucune façon le mécontentement public.

Les Démocrates ne feront pas d'opposition systématique à l'administration de facto et n'essaieront pas de l'embarrasser. Au contraire, tant qu'elle sera dans le droit chemin, elle sera soutenue par les Démocrates, et cela pour le bien-être général du pays et non parce que l'on doit quelque chose au parti qui a été battu aux élections et qui est condamné par le peuple.

Le peuple ne peut pas permettre que le choix de son premier magistrat dépende du hasard ou d'un tour d'escamotage. Il faut que la fraude qui a triomphé une fois dans l'histoire américaine soit flétrie de telle sorte, qu'un pareil crime devienne si odieux que personne n'ose jamais le tenter de nouveau.

Celui qui a été réellement élu Président doit être inauguré. Jusqu'à ce que cette question ait été définitivement réglée l'appui des démocrates ne saurait être obtenu, ni par les promesses de places, ni par l'abandon de principes reconnus dangereux, ni par l'adoption de mesures plus équitables et de doctrines plus saines.

Les démocrates ne confieront pas leurs principes les plus sacrés à la garde d'une administration qui est arrivée au pouvoir par des moyens illégaux et corrompus. Ils resteront fidèles à leur doctrine que c'est la majorité qui doit gouverner le pays selon la Constitution.

Tous les démocrates se réjouissent de voir un gouverneur républicain et libre établi de nouveau en Louisiane et dans la Caroline du Sud.

Ils se réjouissent de ce résultat parce qu'ils savent que l'ordre et la paix régneront dorénavant dans ces deux Etats; que le capital sera en sûreté et la main d'oeuvre protégée; que le commerce reprendra un nouvel essort, et que le fardeau écrasant d'un gouvernement corrompu ayant été supprimé à jamais, les récoltes seront plus abondantes et la valeur des propriétés augmentera d'autant. Mais, les démocrates savent aussi que dans le langage du gouverneur Morton ce résultat était devenu "inévitable."

Ce n'est pas volontairement que l'administration s'est décidée à donner un gouvernement libre aux Etats du Sud. Depuis des années les Démocrates n'ont cessé d'imposer au Congrès et au peuple la nécessité d'un bon gouvernement dans les Etats du Sud; et la chose est devenue finalement "inévitable," parce que le bon droit et la vérité doivent triompher définitivement.

Les démocrates voient en cela une raison de continuer plus que jamais à être unis, n'ayant pas de patronage à accorder et pas d'argent à débourser, mais étant unis par les principes qui forment la base de nos institutions et inspirés par le droit de *self government* local.

Depuis dix ans le parti démocrate a libéré un à un tous les Etats du Sud; et maintenant on n'entendra plus le roulement du tambour et les pas des sentinelles dans les salles législatives.

Dans chaque Etat le peuple est gouverné maintenant par des lois qu'il a faites, lui-même, mises à exécution par des officiers de son propre choix.

Mr Hendricks a terminé en déclarant que cette occasion prouvait qu'il n'y avait plus d'esprit de section; plus d'Est et plus d'Ouest. L'Ouest, l'Est et le Sud sont maintenant un seul pays, et une politique sage et équitable donnera également la prospérité à chaque section.

Une lettre de Tweed.

New York, 13—La lettre suivante s'explique d'elle-même:

Ludlow street, 13 juin 1877.

John D. Townsend, Esq.,

Cher monsieur,

Je désire que vous preniez, sur le champ, les mesures nécessaires pour me permettre de terminer par des aveux, tous les procès intentés contre moi par la ville, le comté ou l'Etat.

Mes moyens de défense sur tous ces points ont été communiqués par moi à l'attorney général en personne, dans différentes entrevues sur son assurance que si je faisais un tel exposé je serais mis en liberté; je les ai fait connaître aussi à vous-même. Il serait inutile d'interposer une défense si même j'avais le désir de le faire, et j'épargnerais à la ville des dépenses inutiles.

Votre etc., WM. M. TWEED.

Affaires des compagnies de télégraphe.

New York, 13—Le rapport trimestriel de la Western Union Telegraph Company, pour le trimestre finissant le 30 juin vient de paraître; il porte que les bénéfices nets pour le présent trimestre, basé sur les rapports officiels d'avril, sur les rapports presque complets de mai et sur l'évaluation des recettes de juin, seront d'environ $650,327 52, et en y ajoutant le surplus au 1er avril 128 577 10, un total de 778,904 62.

Sur cette somme on a alloué un quart pour payer les intérêts de la dette consolidée soit $113,000, un quart pour le fonds d'amortissement soit $40,000, total $153,000, laissant une balance de $143,804, 83|100 ce [illegible] un dividende de 1 1|2 0.0 sur le capital en actions à rembourser, exigeant $507,212—ce qui laisse, déduction faite de cette somme, un surplus de $133,681 63|100.

New York, 13 juin—S. A. Fogy, directeur des postes à Ashville, (N. C.,) a été suspendu de ses fonctions aujourd'hui sur les accusations portées contre lui par l'agent spécial S. G. Hester; on a nommé D. T. Millard à sa place.

New York, 13 juin—La sous-trésorerie a une balance en or de 80,181,125, en papier de 47,850,314.

La sous-trésorerie a payé 25,000 dollars sur les intérêts et 371,000 pour des bons.

Recettes de la Douane aujourd'hui, $169,000.

BALTIMORE.

Le cimetière des confédérés à Hagerstown

Baltimore, — Le cimetière de Hagerstown où les confédérés tués aux batailles d'Antietam et de South Mountain a été visité hier par une foule de quatre mille personnes à peu près et a été formellement consacré. Un discours a été prononcé par le général Fitzhugh Lee, de la Virginie.

Le cimetière a été incorporé en vertu d'un acte de la Législature du Maryland qui alloue $5,000 par an pour son entretien. Cette allocation a été augmentée du double depuis. Les Etats de la Virginie occidentale ont également fait des allocations à cet effet.

Un beau monument en marbre s'élève au milieu du cimetière et recouvre les restes de plus de deux mille cinq cents soldats confédérés.

Suicide.

Memphis, 13—Un télégramme de Hott Springs, Ark., annonce que le Dr Robert T. Bateman, médecin bien connu dans cette localité, s'est suicidé aujourd'hui.

La circulation est rétablie sur le chemin de fer de Memphis à Louisville; mais on est obligé d'opérer un transfert aux rivières Wolf et Hatchie. On s'attend à voir les dégâts réparés et le service rétabli demain soir.

Parti le Schenck. pour la N. O.

Les pluies dans l'Alabama.

Montgomery, 13 juin—Les pluies ont été générales dans l'Alabama, et ont fait un grand bien aux récoltes. Les avoines ont à peu près manqué. La récolte de froment est la meilleure qu'on ait jamais faite. Le coton fait bien.

Le gouverneur a envoyé des fonds à la banque d'Etat de New York pour payer les intérêts à écheoir le 1er juillet sur les bons d'Etat de l'Alabama.

Incendie.

Détroit, (Mich.) 13 juin—La manufacture de Berger & Co., a été incendiée. Perte 50,000 dollars.

Elections en Georgie.

Augusta, 13 juin—Les retours partiels de 48 comtés donnent une majorité de 2,013 en faveur de la Convention.

Auburn, (N. Y.,) 13 juin—L'anniversaire des Shields Guards d'Auburn sera célébré le 20. Le général Shields, le Gouv. Wade Hampton, l'Hon. Francis Kenner et d'autres personnages de distinction doivent y assister.

BULLETIN MARITIME.

New York, 13—Arrivé, le Herndon, le France; arrivé à destination le Léon.

New York, 13—Arrivé, le Russia. Arrivée à destination: le G. F. Day, le Louis Emma, l'Abb, le Louise, le Rose, l'Australian, le Skinner, le France, le City of Berlin.

Passe Sud-Ouest, 13—Pas d'arrivage. Partie la barque Elliott Ritchie.

Port Eads, 13.—Pas d'arrivage. Parti le steamer Margaret.

Rentes françaises.

Paris, 13, 1 h. 45 P. M.—La rente est à 104 57 1|2.

Marchés étrangers.

Londres, 13 juin, midi—Consols 94 1|16.

Liverpool, 13 juin, midi—Coton ferme; Middling Uplands 6 5|16d., Middling Orleans 6 7|16d.; ventes 12,000 balles, pour la spéculation et l'exportation 2000. Reçu 650, pas de coton américain.

A livrer—acheteurs offrant 1-32d. de plus; uplands, pas au-dessous du low middling, juin et juillet 6 1|4d. juillet et août 6 3|16d.; [illegible] septembre et octobre 6 5|16d, août et septembre 6 1|4 [illegible] Nouvelle récolte, expédiée novembre et décembre par voilier 6 5|16d.

1:30 p. m.—Uplands, pas au-dessous du low middling, à livrer octobre et novembre 6 11|32d.

Long clear middles 30s. 6d.

Liverpool, 13, 2 h. P. M.—Uplands, aux taux de Low Middling, livraison en juillet et août 6 3|8d. Ventes de 20,000 balles américaines.

Liverpool, [illegible] P. M.—Les ventes à [illegible] Uplands aux taux de low middling, [illegible] 6 3|8 à 6 13|32 d. [illegible]

Bourse de New York.

New York, 13—L'argent [illegible]

Les gouvernements anglais et français, les nouveaux 5% à 110 [illegible]

[illegible]

New York, 13—[illegible] ventes 779 balles. [illegible]

New York, 13 au soir—Coton, recettes nettes 128, brutes 5,9[illegible]. Les ventes à terme [illegible]: Juin 11,46 à 11,48, juillet [illegible], août 11,60 à 11,62, septembre [illegible], octobre 11,46 à 11,47, [illegible] décembre 11,36 à 11,[illegible], janvier 11,51 à 11,56, février 11,60 à 11,[illegible], mars 11,82 à 11,85.

BULLETIN FLUVIAL.

Memphis, 13—La rivière a monté de 3 pouces, et a maintenant 28 pieds 1 pouce. Arrivé, le Baron de Cincinnati. Parti le Schenck pour la Nouvelle-Orléans, le Fayher pour Cincinnati.

Cincinnati, 13—L'Ohio a, [illegible] 13 pieds et monte. Arrivé, le Golden City de la Nlle-Orléans. Parti le Thos Sherlock pour la Nouvelle-Orléans.

Pittsburg, 13—Rivière, 6 pieds 1 pouce, baissant.

Louisville, 13—Il y a 7 pieds dans le Canal. Le Dorally n'est pas encore arrivé.

Evansville, 13—Rivière, 8 pieds et demi, baissant.

Cairo, 13—Arrivés, le Rob. Mitchell, Cincinnati, et reparti pour la N. Orléans; le John Means, N. Orléans. Parti le Future City, N. Orléans. Rivière, 30 pieds.

St. Louis, 13—Arrivé, le Ste Genevieve, Vicksburg. Le fleuve monte lentement.

BULLETIN FINANCIER.

Mercredi soir, 13 juin 1877.

Comptoir d'échanges (Clearing-House) de la Nouvelle-Orléans.

	Echanges	Balances
9 Juin	$ 873,784 46	[illegible]
11 Juin	2,404,609 76	[illegible]
12 Juin	[illegible] 61	[illegible]
13 Juin	1,125,[illegible] 87	[illegible] 64
Jusqu'ici cette semaine	$4,[illegible] 38	[illegible]
Même moment la semaine dern.	4,905,421 71	687,249 [illegible]
Total de la semaine dernière	7,777,078 [illegible]	905,707 37
Total de la semaine préc.	8,439,[illegible] 10	1,348,175 [illegible]

Nous continuons de coter les excellents billets de commerce à 8 à — pour cent par an; le No 1, à 10 à —; le No 2, à 12 à 15, les prêts reposant sur des garanties collatérales, à — à 8; le papier hypothécaire de premier ordre, à 8 à 9½, et ceux de second ordre à 10 à 12.

L'or a ouvert à 104 3|4 à 105 contre 105 à New York, et fermé aux taux d'ouverture contre 105 à New York. Les transactions se sont élevées à $95,000, dont $3000 et $7000 à 104 3|4, $5000 à 104 3|4 à 104⅞, $6000 et $10,000 à 104⅞, $6000 et $[illegible] à 105.

Par suite du cours de l'or à New York le Sterling a haussé de ½ cent et les francs de ¼ à ½ pour cent. Les opérations de sterling sont: 2,000 livres connaissement à 505; 2,000 clear No 1 à 505½; 2,000 connaissement à 509, 1000 de banque à 512.—Dans les francs, la seule vente annoncée est de 100,000 en change de commerce, à vue, à 4.98¾.

A la clôture, les traites sterling étaient cotées à 507½ à 509 le connaissement et le clear No 1, — à 512 les traites des banques, — à 512 1|2 le taux des banques aux comptoirs; les francs à 4.95 5|8 à 4.95 les traites de commerce et nominales celles des banques.

Le change, à vue, sur New York, n'a pas varié. On n'a vendu, en tout, que $35,000, dont $25,000, en change de commerce, au pair, $10,000 et $30,000 de banque, à 1|16 pour cent de prime.

Les banques ont continué de tirer des chèques sur New York à 1|4 pour cent de prime. Le change de commerce a encore été coté au pair à 1|16.

Ventes du New Orleans Stock Exchange
13 juin 1877.

Avant le 1er Appel.

$ 5,000 State Consols, à		86¼
7,000 Premium Bonds		36¼

Entre les appels.

5 actions N. O. Gas Light Co	$109 —	
13 actions Peoples Bank	45 —	
10 actions Union Insurance Co	39 50	
$ 5,000 State Consols	86—	
4,000 do	86¼	
$20,000 Premium Bonds,	36¼	
10,000 do	36¼	
10,000 do	36¼	
20,000 do (Buyer to drawing)	36¾	
$ 1,000 Per Diem Warrants	88	
700 do	88¼	

2nd appel à 2 p. m.

$10,000 Premium Bonds	36¼
1,000 City Scrip 1875	37
1,000 Half paid City Coupons	38¼

Après le 2d appel.

$10,000 State Consols	85¾

Les actions ont été en demande et fermes.

La demande s'étant ralentie, les consolidés de l'Etat ont fléchi. Taux de clôture, 85¾ à 86, contre 86¼ à 86½, hier.

Les bons à prime ont acquis plus de force. Taux de clôture, 36¼ à 36½ contre 36 à 36¼ hier.

Le scrip de la ville a été coté à 33 à 35 les émissions de 1874, à 31 à 35 celles de 1876, 37 à 39 celles de 1875.

Les coupons (de la ville) à moitié payés ont été à 38¼ à 37.

Les mandats de l'Etat ont été cotés à 88 à 88.

BULLETIN COMMERCIAL.

Mercredi soir, 13 Juin 1877.

COTON—Les ventes d'aujourd'hui (non compris 400 balles additionnelles d'hier) comprennent 1500 balles à des prix qui n'exigent aucun changement dans nos cours.

BASE DE CLASSIFICATION AMÉRICAINE.

Cotes générales		Cotes de l'Exch.
Inferior	7¼ à 8¼	—
Low ordinary	8¾ à 9¼	9—
Ordinary	9¼ à 9½	9½
Strict ordinary	9¾ à 9¾	—
Good ordinary	9¾ à 10	10—
Strict good ord.	10¼ à 10⅜	—
Low middling	10½ à 10¾	10¾
Strict low mid.	10¾ à 11—	—
Middling	11¼ à 11⅜	11¼
Strict middling	11½ à 11⅝	—
Good middling	11¾ à 12—	11¾
Middling fair	12¼ à 12⅜	12¼
Fair	12¾ à 13⅛	12¾

L'Exchange porte à 30,338 le montant de balles embarquées, dont 11,336 pour Liverpool, 9,781 pour le Hâvre, 2,507 pour la mer du Nord, 4033 pour Brême, 200 pour l'Espagne et 2500 pour les ports de la côte, laissant dans les presses d'après calcul fait à midi, 74,580 balles dont une partie seulement est en vente.

ETAT DU MARCHE AU COTON—

Stock en mains, le 1er septembre 1876, balles		35,277
Arrivé depuis le der. état	65	
Précédemment	1,374,171	1,374,236
Total		1,409,513
Expédié aujourd'hui	2561	
Expédié précédemment	1,298,998	1,307,[illegible]
Stock sur place et à bord non expédié		98,034
Stock, même temps l'an dernier		[illegible]

TABAC—Les ventes d'aujourd'hui embrassent 119 boucauts (44 et 65). Le montant de boucauts en vente est porté à [illegible]. Nous continuons à coter:

Unsound and frosted	2 @ 3½
Inferior lugs	3 @ 4
Low lugs	4½@ 5¼
Medium	5½@ 6
Good to Fine	6½@ 6¾
Low Leaf	7 @ 8
Medium	9½@ 10
Good	10½@ 12
Fine	12½@ 13
Selections	13½@ 15½

Reçu depuis hier soir 70 boucauts. Il n'a rien été exporté. Stock en mains, [illegible] boucauts.

SUCRE — Reçu ce matin 37 boucauts. Vendu 119 boucauts aux prix suivants: Good common 9¼ c. la livre; choix 10¼; inférieur 7 c.; fairly fair 9¾ c.; prime 9¾; strictly prime 10; jaune clarifié 11; blanc par 11½ à 12.

MELASSE — Reçu ce matin 3 barils. Commun non fermentable 30c. le gallon; fair 50 c.; prime 54; strictly prime 57; choix 60.

FARINE—Reçu 245 barils. Vendu 1600 barils à raison de $7,25 à $9,50 le baril. [illegible]

VIANDES SALEES SECHES—[illegible]

JAMBON—[illegible]

GRAISSE—[illegible]

BACON—[illegible]

PORC—[illegible]

WHISKY—[illegible]

MAIS—[illegible]

AVOINE—[illegible]

SON—[illegible]

FOIN—[illegible]

VOLAILLES—[illegible]

OEUFS—[illegible]

[illegible]

POMMES DE TERRE—Les pommes de terre de la Louisiane valent $2.50 le baril; les oignons $3 à 3.50; les choux 6 à 8 [illegible]

CAFE—[illegible]

RIZ—[illegible]

Marché aux Bestiaux.

Opérations depuis samedi.

	Arrivé.	Vendu.	Stock.
Boeufs du Texas	[illegible]	[illegible]	[illegible]
[illegible]	[illegible]	[illegible]	[illegible]
Cochons	[illegible]	[illegible]	[illegible]
Moutons	—	[illegible]	[illegible]
Vaches à lait	—	[illegible]	[illegible]

PRIX DES BESTIAUX

[illegible]

BULLETIN MARITIME.

MERCREDI, 13 JUIN 1877.

EXPEDIES EN DOUANE.

Steamship New Orleans, Dunham, New York
Navire Aderna, Hawkins, Liverpool
Barque (Ital) Alfa, Malatesta, Hull

ARRIVES.

Pas d'arrivées de la mer

BATEAUX A VAPEUR.

St John, Bergeron, de Baton Rouge
Henry Tete, Acosta, de Thibodaux
[illegible], Terrebonne, du Bayou Lafourche
[illegible]
Kate, White, de Greenville
Chas S Church, [illegible], de Cincinnati

EXPORTATIONS.

NEW YORK—Par Steamship New Orleans—[illegible]
LIVERPOOL—Par navire Aderna—[illegible]
HULL—Par barque Alfa—divers à ordre

RECU DE L'INTERIEUR.

BATON ROUGE—Par steamer St John—[illegible]
THIBODEAUX—Par steamer Hy Tete—[illegible]
BAYOU LAFOURCHE—Par steamer [illegible]
BAS DU FLEUVE—[illegible]
GREENVILLE—Par steamer Kate—[illegible]
CINCINNATI—Par steamer Chas S Church—[illegible]

Par les chemins de fer.

MORGAN'S LOUISIANA & TEXAS R. R.—[illegible]
NEW ORLEANS & TEXAS RAIL ROAD—[illegible]
NEW ORLEANS & MOBILE RAIL ROAD—[illegible]
N. ORLEANS, ST-LOUIS & CHICAGO R. R.—divers à ordre

MEMORANDA.
(Par le Télégraphe.)

New York, 13 juin 1877
A A. Moulton, agent.
[illegible]

LISTE DE NAVIRES
En partance pour la Nouvelle-Orléans.

NEW YORK.
Steamship New York, Quick ... parti 9 juin
[illegible]

LIVERPOOL
[illegible]

BORDEAUX
Barque Cora et Maria, ... en charge 9 avril

MARSEILLE
[illegible]

MALAGA
Barque Rosario, Gerardo ... partie 30 avril

AGENTS DE L'ABEILLE

[illegible]

No 37) **LOI**

Pour autoriser la ville de la Nlle-Orléans à émettre des bons à prime, à des conditions spécifiées, en paiement de [illegible] du montant d'un jugement rendu contre la dite ville.

Attendu que le 13 juin 1871, dans le procès No 1605, à la Cour de Circuit des Etats-Unis, un jugement a été rendu en faveur de Myra C. Gaines et contre la ville de la Nlle-Orléans pour la somme de [illegible]

[illegible]

LOUIS BUSH,
Orateur de la Chambre des Représentants.
LOUIS A. WILTZ,
Lieutenant-Gouverneur et Président du Sénat.

Bureau du Secrétaire d'Etat, Etat de la Louisiane.
Reçu aux bureaux du Secrétaire d'Etat, à la Nlle-Orléans, le 13 mars 1877, [illegible]

OSCAR ARROYO,
Sous-Secrétaire d'Etat.
Pour copie conforme:
OSCAR ARROYO,
Sous-Secrétaire d'Etat.

Société Française de Bienfaisance et d'Assistance Mutuelle de la Nouvelle-Orléans.

RAPPORT ANNUEL, 1876.

[illegible]

STATE NATIONAL BANK,

A LA CLOTURE DES AFFAIRES,
Le 1er juin 1877.

ACTIF.

[illegible]

PASSIF.

[illegible]

CHAS. L. C. DUPUY, Caissier.

RAPPORT ANNUEL DE LA Société de Bienfaisance Mutuelle [illegible]

Pour l'année expirée le 2 janvier 1877.

RAPPORT DU TRESORIER.

[illegible]

Louisiana National Bank

DE LA NLLE-ORLEANS.

[illegible]

PASSIF.

[illegible]

DR. ROBACK'S

BLOOD BLOOD PILLS

BLOOD PILLS

BLOOD PILLS

AND

Blood Purifier!

ARE UNEQUALED

for curing

Scrofula, Syphilis, Skin Diseases, Old Sores, Salt Rheum, Dyspepsia or Indigestion,

SICK HEADACHE

Liver Complaints, Rheumatism, Fever and Ague, St. Anthony's Fire,

FEMALE COMPLAINTS,

Erysipelas, Tumors, Eruptions, Fits, Scrofulous Consumption, etc.

[illegible]

THE BLOOD PILLS

[illegible]

BLOOD AND LIVER PILL,

and in conjunction with the

BLOOD PURIFIER!

[illegible]

Headache, Costiveness, Colic Pains, Cholera Morbus, Indigestion, Pain in the Bowels, Dizziness, &c., &c.

DR. ROBACK'S

Stomach Bitters!

[illegible]

PRINCE, WALTON & CO.,
(Successors to Dr. C. W. Roback,)
SOLE PROPRIETORS,
Nos. 56, 58, 60 & 62 E. Third St.,
CINCINNATI, O.

Are Sold by all Druggists and Dealers in Patent Medicines

EVERYWHERE.

[illegible]FELD'S

FRENCH

Cognac Bitters,

FIRST PRIZE

Paris Exhibition 1867.

Purify the blood and strengthen the system, eradicating the effect of dissipation, maintain the human frame in condition of healthfulness, dispel the Blues and all mental distempers, and relieve those whose sedentary habits lay them open to depression. They prevent and cure *Bilious and other Fevers, Fever and Ague, Colic, Diarrhoea, Dysentery, Cholera, Cholera Morbus*, and every complaint incidental to diet or atmosphere. Ladies will find them a sovereign boon, as they eradicate all traces of Debility, Nervousness, Weakness, and Diseases peculiar to the sex.

Thousands of Testimonials can be seen at the office of

E. JACOBSON, Sole Proprietor,

[illegible] Water Street, N. Y.

DEPART DE TRAINS DE CHEMINS DE FER.

[illegible]

Signal d'incendie, par Télégraphe

Les cloches d'alarme [illegible]

Par exemple, lorsque l'alarme est donnée par la boîte No. [illegible], les cloches frappent [illegible] coups, puis, 3 secondes après elles frappent 2 coups, et 3 secondes après, 3 coups [illegible]

Si l'incendie s'étend, les cloches frappent 10 coups; s'il devient général, [illegible] coups. Alors, toutes les pompes de la ville devront se porter au quartier où se trouve la boîte qui a signalé l'incendie.

Les boîtes désignées par une étoile sont [illegible]

[illegible]

L'UNION FRANÇAISE

[illegible]

RAPPORT DE LA CONDITION
— DE —
La Banque Nationale d'Etat.

A la Nouvelle-Orléans, dans l'Etat [illegible], à la clôture des affaires, le samedi, 14 avril, 1877.

RESSOURCES.

[illegible]

PASSIF.

[illegible]

CHAS. L. C. DUPUY, Caissier.

[illegible]

ANNONCES PARISIENNES.

M. H. GAILLARDET, 3, passage Saulnier, à Paris, est seul fermier de nos annonces parisiennes.

C'est à M. H. GAILLARDET, par conséquent que doivent s'adresser [illegible]

HUILE DE FOIE
DE
MORUE PANCRÉATIQUE
DE
DEFRESNE

Admise dans les Hôpitaux et Hospices civils de Paris

La seule soluble dans l'eau, le lait, le chocolat, le café et le bouillon, agréable au goût, facile à digérer et prise sans répugnance par les enfants et les grandes personnes.

Dépôt dans les principales Pharmacies.

VIN DE QUINQUINA FERRUGINEUX
AU MALAGA
de GRIMAULT & Cie, pharmaciens à Paris.

Ce vin contient le Quinquina qui est le plus puissant tonique de la matière médicale, et le Phosphate de fer, le régénérateur des forces épuisées et du sang appauvri. On l'emploie avec succès contre les *Pâles couleurs*, l'*Anémie*, l'*Irrégularité de la menstruation*, le *Manque d'appétit* et les *Douleurs d'estomac* auxquelles les femmes sont souvent sujettes.

Dépôt dans les principales Pharmacies.

Les deux produits ci-dessus se trouvent à la NOUVELLE-ORLÉANS, dans les pharmacies St-Cyr Ferrandé, Carrennel?, Rivet et Wheelock et Co.

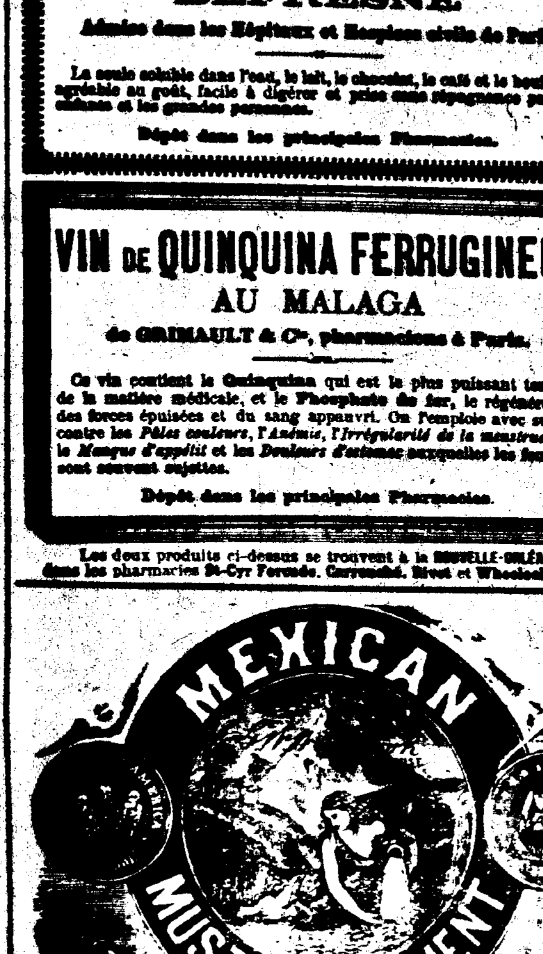
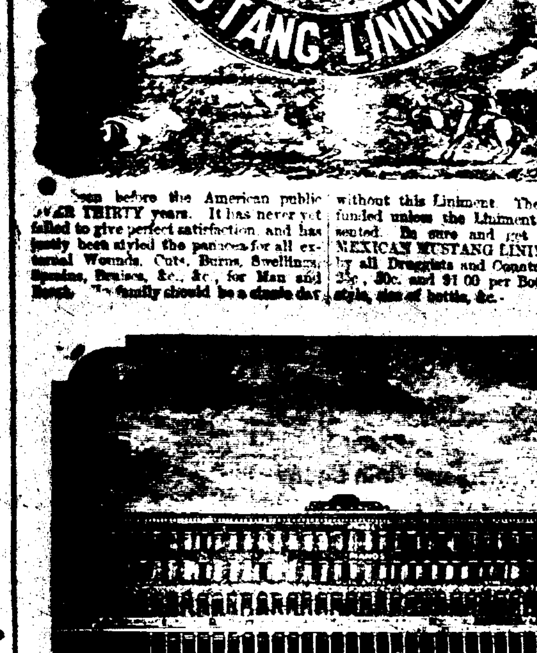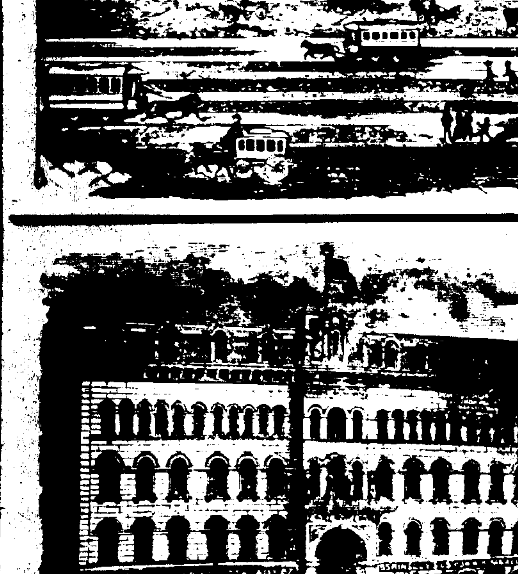
Seen before the American public OVER THIRTY years. It has never yet failed to give perfect satisfaction, and has justly been styled the panacea for all external Wounds, Cuts, Burns, Swellings, Sprains, Bruises, &c., &c., for Man and Beast. No family should be a day without this Liniment. The money refunded unless the Liniment is as represented. Be sure and get the genuine MEXICAN MUSTANG LINIMENT. Sold by all Druggists and Country Stores, at 25c., 50c. and $1 00 per Bottle. Notice style, size of bottle, &c.