



№№ 19--20.--1911 г.
1—15 октября.

ИЛЛЮСТРИРОВАННЫЙ
ЖУРНАЛЬ

ПРОГРЕССИВНАГО ПЧЕЛОВОДСТВА.

СОДЕРЖАНИЕ:

	Стр.	Стр.	
Къ читателямъ <i>М. А. Дерновъ</i>	675	Къ вопросу объ инструкторской дѣятельности. Инстр. пчеловодъ <i>А. Балашевъ</i>	697
Хроника: Вывозъ русскаго меда за границу.—Ввозъ воска въ Россію.—Пчеловодство въ Уфим. губ.—Учебно-показательная пасѣка.—Отказъ въ пособіи пчелякамъ.—Новый пчелов. журналъ.—Складъ Екатериносло-ва Пчелов.—Выписка ульевъ.—Изученіе пчеловодства въ Россіи.—Выставочныя награды.—Отдѣлъ Всероссийск. О-ва Пчеловодства и Садовод.—Бѣда пчеловодовъ.—Въ Казанскомъ О-вѣ Пчеловодства.—Карта по пчеловодству.—Засѣданіе пчеловодной артели.—Ограбленіе пчельника.—Курсы по пчеловод.—Пчеловодныя выставки.—Выставка въ Витебской губ.—Сельско-хоз. выставки.—Открытіе Киевскаго центрально-го О-ва Пчеловодства.—Выставка пчеловодства въ г. Шуѣ, Владим. губ.—Кража меда.—Съѣздъ пчеловод. Пермскаго уѣзда и пчеловодные курсы	678	Краткіи очеркъ возникновеніе и развитія моего пчеловодства, начатаго по совѣту и указаніямъ проф. незабвеннаго <i>А. М. Бутлерова</i> . <i>М. Г. Визгинъ</i>	699
Постановленія перваго Съѣзда пчелов. Вятской губ.	682	Два письма <i>А. М. Бутлерова</i> <i>М. Г. Визгину</i> . (Съ 3-мя рис.) <i>А. Бутлеровъ</i>	710
Первый съѣздъ пчеловодовъ Вятской губ. (Фотографія)	688	Система о. Сребрянскаго и ея видоизмѣненія. <i>В. Чикировъ</i>	712
Губернскій пчеловодъ и его обязанности. <i>М. А. Дерновъ</i>	689	Оплодотвореніе прошлогодней матки. <i>А. Тькоцкий</i>	715
Юбилей проф. <i>Г. А. Кожевникова</i> . <i>М. А. Дерновъ</i>	696	Кое о чемъ. (Съ 2-мя рис.) <i>М. Левенецъ</i>	715
		О переноскѣ пчелами яичекъ. (Съ нѣмецкаго). Пер. <i>К. Р.</i>	725
		Библиографія: „Пчеловодн. Хозяйство“.—Ежем. иллюстр. журналъ. Редакторъ <i>М. К. Новосельскій</i> . <i>М. А. Дерновъ</i>	725
		Вѣсти съ пасѣкъ Москов. г.—Владимир. г.—Рязанская г.—Тамбовская г.—Ярославская г.—Тверская г.—Костромская г.—Вятская г.—Пермская г.—Уфимская г.—Самарская г.—Саратовская г.—Орловская г.—Харьковская г.—Полтавская г.	727
		Изъ дѣятельности пчеловодныхъ обществъ: Томское Обще-	

Годъ изданія 6-й. Редакторъ-издатель *М. А. Дерновъ*

ство Пчеловодства.—Казанское Общество Пчеловодства 736
О товѣриду: О пчельникахъ въ Бакалинской вол., Уфимской губ.—Пчеловодство въ Эриванской губ. 738
Вопросы и отвѣты: № 1898. Гоненіе на пчель.—1899. Утепление голы улья Дадана-Дернова.—1900. Анализъ воска.—1901. Русские пчеловод. журналы.—1902. Вытопка воска.—1903. Адресъ фабрики Рута.—1904. Рогатка или шипалка.—1905. У кого продаются въ Вяткѣ правильно сдѣланныя медогонки?—1906. Статьи объ А. М. Бутлеровѣ.—1007. Садка меда.—1908. Атласъ мелоносныхъ растений.—1909. Медовареніе и акцизъ.—1910. Торговля пчеловод. принагл. Г. В. Парадіева.—1911. Нака-

заніе за кражу съ пасѣки меда.—1912. Назначеніе на должность пчеловода.—Къ отвѣту № 1764: Непонятный вопросъ.—1913. Улей для оплодотворенія матки.—1914. Вылетъ матки при выпусканіи изъ клѣточки.—1915. Участіе на выставкѣ.—1916. Этикеты на баночки съ медомъ.—1917. Экзаменъ на инструктора по пчеловодству.—1918. Верхній летокъ.—1919. Система Чайкина.—1920. Адреса фирмъ, торгующихъ плотничными и столярными инструментами. 740
Смѣсь: Почтовые пчелы. 744
 Поправка 744
 Опечатки. 745
 Извѣщенія г.г. подписчиковъ 746
 Объясненія.

Подписка на 1911 годъ продолжается съ № 17.

(Первые 16 №№ въ разошлись).

(Шестой годъ изданія)

„ПЧЕЛОВОДНАЯ ЖИЗНЬ“

ИЛЛЮСТРИРОВАННЫЙ ЖУРНАЛЪ ПРОГРЕССИВНАГО ПЧЕЛОВОДСТВА

ВЫХОДИТЬ два раза въ мѣсяць (24 №№ въ годъ)

книжками въ 3 листа.

Редакторъ-издатель **М. А. Дерновъ.**

ЦѢНА СЪ ПЕРЕСЫЛКОЮ:

1 годъ 3 руб.—коп.	1/2 года 1 руб. 50 коп.
1 мѣсяць „ 25 „	3 мѣсяца „ 75 „

ОТДѢЛЬНЫЙ № 15 КОП.

Допускается разсрочка по 1 рублю въ теченіе *первыхъ трехъ* мѣсяцевъ года.
 За наложенный платежъ 25 коп.

ПЧЕЛОВОДНАЯ ЖИЗНЬ“ за 1906 г., 1908 г. по 2 руб. за годъ; за 1907 г.

6 р.; за 1906, 1907, 1908 г. вмѣстѣ съ перес. 8 р.

За 1909 и 1910 г. журналъ весь разошелся.

ОБЪЯВЛЕНІЯ ПЕЧАТАЮТСЯ: позади текста: за одинъ разъ: 1 стр. 15 р., 1/2 стр. 8 руб., 1/4 стр. 5 р., 1/8 стр. 3 руб. За 3 раза. уступка 10%, за 6 разъ 20%, за 12 разъ—30%, за 24 раза—50%.

Впередѣ текста и на 2 и 4 страницѣ обложки в д в о е д о р о ж е .

Отдѣльные приложенія: въсомъ не болѣе 1 лота—8 руб. съ тысячи экземпляровъ; за каждый лишній лоть—по 6 руб. съ тысячи экземпляровъ.

Подписку адресовать:

Вятка; журналъ «Пчеловодная Жизнь».

*Первые 16 №№ „Пчеловодной Жизни“
все разошлись, а поэтому подписка при-
нимается только на послѣдніе 4 мѣсяца, на-
чиная съ № 17,—за 1 рубль.*



Настоящій № въ бѣльшей своей части посвящается Первому Съѣзду Пчеловодовъ въ г. Вяткѣ, бывшему съ 28 августа по 1 сентября сего года включительно. Это было крупное событіе въ пчеловодной жизни здѣшняго края! Какъ это ни странно, но тѣмъ не менѣе фактъ, что въ Вяткѣ, за срокъ почти 20-ти лѣтняго существованія пчеловодной помощи мѣстному населенію, это *первый* съѣздъ пчеловодовъ, что служитъ хорошей характеристикой дѣятельности лицъ, или вѣрнѣе—лица, которому были довѣрены судьбы вятскаго пчеловодства. Слава Богу, его владычество миновало!

Отношеніе къ съѣзду со стороны вятскихъ пчеловодовъ было самое доброжелательное, что прежде всего видно изъ того, что на съѣздѣ принимало участіе свыше 150 человекъ. Намъ извѣстенъ такой фактъ, что одинъ крестьянинъ отправился на съѣздъ за нѣсколько сотъ верстъ; въ 150 вер. отъ г. Вятки у него въ вагонѣ желѣзной дороги былъ вырѣзанъ карманъ вмѣстѣ съ находившимися тамъ деньгами и желѣзнодорожнымъ билетомъ. Это обстоятельство лишило его возможности ѣхать далѣе по желѣзной дорогѣ, но онъ не возвращается помой, а рѣшаетъ итти пѣшкомъ въ Вятку подъ дождемъ по грязи, потому что все это время здѣсь стояла

въ высшей степени ненастная погода. И всетаки этот настойчивый въ своемъ стремленіи побывать на съѣздѣ пчеловодовъ крестьянинъ попадаетъ на съѣздъ, хотя и на половину только его засѣданій.

Въ общемъ съѣздъ проходитъ въ высшей степени оживленно, и всѣ участники его относятся къ обсуждаемымъ вопросамъ съ большимъ вниманіемъ. Печатаемая въ этомъ № постановленія съѣзда даютъ полное представленіе объ его работѣ. Можно видѣть, какъ много вопросовъ разрѣшено съѣздомъ, и какъ его постановленія глубоко продуманы и серьезны. При малѣйшемъ сомнѣніи въ возможности дать опредѣленный отвѣтъ на обсуждаемый вопросъ, съѣздъ предпочитаетъ оставить вопросъ открытымъ, предполагая, что его возможно будетъ рѣшить на слѣдующихъ съѣздахъ. Работа этого съѣзда настолько оказалась продуктивной и до очевидности была полезной, что съѣздъ дѣлаетъ постановленіе о необходимости созыва подобныхъ съѣздовъ ежегодно.

Мы лишены возможности подробно остановиться на обсужденіи сдѣланныхъ съѣздомъ постановленій, такъ какъ для этого потребовалось бы слишкомъ много времени и мѣста, хотя это и очень хотѣлось бы сдѣлать, такъ какъ многія постановленія заслуживаютъ большаго вниманія. Отмѣтимъ только постановленія по вопросу объ инструкторахъ по пчеловодству. Въ этомъ вопросѣ съѣздъ прекрасно разобрался и создалъ въ высшей степени стройную и планомѣрную организацію.

Съѣздъ постановилъ, что уѣзднымъ инструкторомъ по пчеловодству должно назначаться лицо, во первыхъ, съ трехгодичной практикой и, во вторыхъ, выдержавшее экзамень на уѣзднаго инструктора пчеловодства. Для того же, чтобы можно было подготовиться къ этому экзамену, съѣздъ призналъ необходимымъ учрежденіе двухмѣсячныхъ курсовъ пчеловодства для лицъ, желающихъ получить званіе уѣзднаго инструктора.

Въ помощь уѣзднымъ инструкторамъ съѣздъ призналъ необходимымъ учрежденіе должностей помощниковъ уѣздныхъ инструкторовъ, при чемъ и относительно этихъ лицъ высказано пожеланіе, чтобы они прослушали шестимѣсячные курсы пчеловодства. Такимъ обра-

зомъ, пчеловодство въ уѣздѣ попадаетъ въ надежныя руки, въ вѣдѣніе лицъ, въ немъ вполнѣ освѣдомленныхыхъ.

Во главѣ же всего пчеловодства въ губерніи съѣздъ призналъ, чтобы стояло лицо, вполнѣ вооруженное необходимыми знаніями и достаточно образованное.

Какъ всѣ эти постановленія далеки отъ таковыхъ же, сдѣланныхъ на Всероссійскомъ Съѣздѣ въ Казани, постановленій скороспѣлыхъ и совершенно непродуманныхъ, хотя надъ вопросомъ объ инструкторахъ и работала особая комиссія!

Теперь остается пожелать только одного, чтобы Вятское губернское земство отнеслось съ должнымъ вниманіемъ къ сдѣланнымъ постановленіямъ съѣзда и пошло имъ навстрѣчу. Работа земству предстоитъ большая и отвѣтственная, но нѣтъ сомнѣнія, что оно можетъ справиться съ ней очень хорошо, такъ какъ теперь въ распоряженіи Вятскаго земства имѣются два лица: губернской пчеловодъ и правительственный инструкторъ по пчеловодству.

Желаемъ имъ силъ и энергіи для совершенія той работы, которая возложена на нихъ съѣздомъ!

Въ заключеніе нельзя не отмѣтить отношенія съѣзда къ дѣятельности молодого еще Вятскаго Общества Пчеловодства. Съѣздъ возлагаетъ большія надежды на него, и можно думать, что надежды эти должны оправдаться, такъ какъ Общество начинаетъ широко развивать свою разностороннюю дѣятельность и съ большой охотой идетъ на всрѣчу всѣмъ тѣмъ начинаніямъ, которыя съѣздъ постановилъ передать въ вѣдѣніе Общества, а именно; организацію союза обществъ пчеловодства Вятской губ., изданіе пчеловоднаго журнала для Вятской губ., вопросъ о сбытѣ меда и нѣкоторые другіе болѣе мелкіе вопросы. Такое отношеніе вятскихъ пчеловодовъ къ Вятскому Обществу Пчеловодства для послѣдняго очень цѣнно, о чемъ, состоя предсѣдателемъ названнаго Общества, мы считаемъ долгомъ своимъ засвидѣтельствовать.

Настоящій № своего журнала мы нашли нужнымъ выпустить двойнымъ въ виду накопившагося большого

количества материала, который желательно сдѣлать возможно скорѣе достояніемъ нашихъ читателей, такъ какъ раздѣленіе нѣкоторыхъ статей на два №№ представляется нежелательнымъ: теряется цѣльность впечатлѣніе и нѣкотораго рода запоздалость въ сообщеніи. Думаемъ, поэтому, что читатели только выиграютъ, получивъ этотъ № двойнымъ.

М. А. Дерновъ.



//// **Вывозъ русскаго меда за границу.**—Агенство министерства финансовъ въ Берлинѣ сообщило справочной части по внѣшней торговлѣ о возможности вывоза меда изъ Россіи въ Германію. По свѣдѣніямъ означеннаго агентства, несмотря на развитіе мѣстнаго пчеловодства (въ Германіи насчитывается около 2,5 милл. ульевъ), ввозъ меда въ Германію достигаетъ довольно крупныхъ размѣровъ. Стоимость ввоза составляла въ 1908 году 1,59 милл. марокъ, въ 1909 г.—2,15 мил. марокъ и въ 1910 г.—2,21 мил. марокъ. Главными поставщиками меда въ Германію являются островъ Куба, а также государства Чили и Мексика. Изъ этихъ странъ приходитъ дешевый медъ; болѣе высокіе сорта производятся въ самой Германіи. Что касается русскаго меда, то, по мнѣнію агентства министерства финансовъ, необходимо, чтобы за это дѣло взялись крупные торговцы, или же какая нибудь крупная организація (напр., общество пчеловодовъ), такъ какъ необходимо поставлять медъ большими партиями. Спросъ на медъ всего сильнѣе осенью, такъ какъ въ это время пряничныя фабрики закупаютъ медъ для изготовленія рождественскихъ пряниковъ. („Правит. Вѣстн.“).

//// **Ввозъ воска въ Россію.**—По даннымъ профессора И. Озерова, сообщеннымъ имъ въ газетѣ „Русское Слово“ въ статьѣ: „Наша торговля за 7 мѣсяцевъ текущаго года“, ввезено въ Россію воска на 4,4 миллионъ рублей.

//// **Пчеловодство въ Уфимской губерніи.**—По послѣднимъ свѣдѣніямъ, разработаннымъ центральнымъ статистическимъ комитетомъ, пчеловодство въ Уфимской губерніи представляется въ слѣдующемъ видѣ: число всѣхъ пасѣкъ въ губерніи 14.151, изъ нихъ 13.812 пасѣкъ крестьянскихъ; число ульевъ 321.499, изъ нихъ 292.638 ульевъ колодныхъ и 28.861 рамочныхъ; собрано со всѣхъ ульевъ за годъ—181.313 пуд. меда и 13.067 пуд. воска; цѣна пуда меда по губерніи въ среднемъ опредѣляется въ 7 р. 75 к. и воска въ 13 р. 20 к. („Уфимскій Вѣстникъ“).

//// **Учебно-показательная пасѣка.**—Войсковому хозяйственному правленію

разрѣшено въ посадѣ Черновскомъ, Кундравинской вол., открыть учебно-показательную пасѣку. („Оренбург. Край“).

/// Отказъ въ пособіи пчелякамъ.—На возбужданное губернской управой ходатайство объ отпускѣ 33.000 р. на выдачу ссудъ пчеловодамъ Вятской губерніи на подкормъ пчелъ въ 1911 году, отдѣлъ сельской экономіи и сельско-хозяйственной статистики увѣдомляетъ управу, что въ распоряженіи главнаго управленія на предметъ удовлетворенія указаннаго ходатайства кредитовъ не имѣется. („Вятская Рѣчь“).

/// Новый пчеловодный журналъ.—Комитетъ пчеловодства возбудилъ ходатайство предъ г. одесскимъ градоначальникомъ о разрѣшеніи комитету издавать самостоятельный періодическій журналъ по пчеловодству подъ названіемъ „Листокъ пчеловода“. („Русская Рѣчь“).

/// Складъ Екатеринбургскаго О-ва Пчеловодства, помѣщавшійся до сихъ поръ въ зданіи уѣздной земской управы, по случаю ремонта этого зданія, перемѣщенъ на территорію выставки. Входъ туда (теперь бесплатный) лежитъ черезъ главныя ворота территоріи. Такимъ образомъ, г.г. врачи, очень часто рекомендующіе своимъ паціентамъ въ пищу чистый пчелиный медъ, будутъ указывать теперь не прежній, а новый вышеуказанный адресъ склада пчеловодства, одна изъ главныхъ цѣлей котораго—борьба съ фальсификаціей меда и желаніе дать широкимъ слоямъ общества чистый пчелиный медъ по возможно дешевой цѣнѣ.

/// Выписка ульевъ.—Въ состоявшемся надняхъ засѣданіи совѣта общества пчеловодства обсуждался детально вопросъ о выпискѣ ульевъ системы Даданъ-Блатта. Онъ былъ поднятъ инструкторомъ пчеловодства г. Шишовымъ, желающимъ участвовать въ приобрѣтеніи ульевъ изъ Тамбова и Вятки. Было предложено внести $\frac{1}{2}$ ихъ стоимости, и ко дню общаго собранія уже было заказано для выписки 300 ульевъ. При фабричномъ производствѣ каждый экземпляръ обойдется съ доставкой въ 5 р. 50 к. Ульи системы Даданъ-Блатта считаются лучшими по своей продуктивности, а машинное производство ихъ гарантируетъ точность размѣровъ, что представляетъ большое удобство при всѣхъ пчеловодныхъ манипуляціяхъ. („Южнныя Вѣдомости“).

/// Изученіе пчеловодства въ Россіи.—Студентъ Л. Туоминенъ ходатайствуетъ о полученіи казеннаго пособія въ размѣрѣ 1.500 мар. для изученія пчеловодства въ Россіи. („Финляндская Газета“).

/// Выставочныя награды.—Свѣтъ Императорскаго общества акклиматизаціи животныхъ и растений назначилъ Уфимскому обществу пчеловодства, садоводства и огородничества одну большую серебряную медаль, двѣ малыхъ серебряныхъ и четыре бронзовыхъ—для выдачи экспонентамъ, принявшимъ участіе на выставкѣ, организованной въ Уфѣ Уфимскимъ отдѣломъ Императорскаго Россійскаго общества сельскохозяйственнаго птицеводства—по отдѣлу пчеловодства. („Уфим. Край“).

/// Отдѣлъ всероссійскаго о-ва пчеловодства и садоводства.—Начальникъ губерніи разрѣшилъ открыть при кишиневскомъ епархіальномъ свѣчномъ заводѣ кишиневскій отдѣлъ всероссійскаго общества пчеловодства и садоводства. („Бессарабская Жизнь“).

/// Бѣда пчеловодовъ.—Въ Шамбулдычанской вол., Тетюшскаго у., Казанск. г., довольно много пчеловодовъ. Въ текущемъ году вслѣдствіе сухолѣтія пчелы не только не оплатили трудъ своихъ хозяевъ, но не запаслись медомъ на зиму для себя. Въ настоящее время очень многіе пчеловоды—крестья-

яне, въ виду голодовки пчель, начали их продавать по весьма дешевой цѣнѣ. („*Камско-Волжская Рѣчь*“).

/// Въ Казанскомъ О-вѣ Пчеловодства.—Въ виду плохого медосбора, обществомъ разосланы по волостнымъ правлениямъ и отдѣльнымъ пчеловодамъ плакаты съ наставлениями о томъ, какъ сохранить отъ гибели зимой пчель, не собравшихъ запаса меду. („*Камско-Волжская Рѣчь*“).

/// Карта по пчеловодству.—Инструкторомъ по пчеловодству П. П. Григорьевымъ составлена интересная карта Ярославской губернии, гдѣ отмѣчены всѣ мѣропріятія правительства и земства по пчеловодству съ 1910 г. Означены пункты, гдѣ есть пчеловодныя общества (Ярославль, Рыбинскъ, Давыдово); пункты, гдѣ устраивались курсы по пчеловодству, выставки и проч. Нѣтъ на картѣ районовъ распространенія типичныхъ медоносныхъ растений, не означены пасѣки рамочныя и колодные. („*Голосъ*“).

/// Засѣданіе пчеловодной артели состоялось при Псковскомъ Пчеловодномъ Комитетѣ 15 сентября. Нынче годъ закончился съ доходомъ въ 15 пудовъ меда. Чистой прибыли, которая подлежитъ дѣлежу между 24 пайщиками, 91 рубль. („*Псковскій Голосъ*“).

/// Ограбленіе пчельника.—Въ ночь подь 6 сентября, на пасѣкѣ Филимона Васильевича Ефремова, напали три грабителя и, пригрозивъ пасѣчнику, 74-лѣтнему старику Акиму Костоголову, забрали 11 колодь съ пчелами, послѣ чего скрылись. Къ розыску похищеннаго и похитителей приняты строгія мѣры. („*Майкопская Газета*“).

/// Курсы по пчеловодству.—12 сентября закончились краткосрочные пчеловодные курсы на Вятской пасѣкѣ, устроенные губернской земской управой на совмѣстныя свои и департамента земледѣлія средства. Курсистовъ было 18 человекъ (16 крестьянъ, 1 учитель и 1 жена священника). Несмотря на короткій срокъ (10 дней), была пройдена вся намѣченная программа, какъ теоретическихъ, такъ и практическихъ занятій, при чемъ познанія курсистовъ можно признать вполне удовлетворительными. По окончаніи экзамена, всѣмъ выдержавшимъ были розданы нѣкоторые предметы рациональнаго пчеловодства, которыхъ, по предварительному о томъ опросу руководителемъ курсовъ, не имѣется у собравшихся пчеловодовъ въ ихъ пасѣчномъ хозяйствѣ. Такихъ предметовъ роздано на сумму 35 рублей. Слушатели курсовъ поднесли своему руководителю г. Бадову адресъ, въ которомъ благодарили его за руководство, и учрежденія, т. е. губернскую управу и департаментъ земледѣлія—за устройство курсовъ. („*Сѣверное Слово*“).

/// Пчеловодныя выставки.—Правленіемъ Нижегород. общества пчеловодства предложено открыть въ будущемъ году пчеловодныя выставки въ с. Лысковѣ, Павловѣ и Балахнѣ. Съ этой цѣлью былъ сдѣланъ запросъ на мѣста о томъ, кто могъ бы взяться за руководство этихъ выставокъ. Изъ с. Лыскова инструкторъ пчеловодства г. Чубъ сообщилъ, что по этому вопросу имъ вносится въ макарьевское земское собраніе докладъ; изъ с. Павлова беретъ на себя организацию выставки учитель ремесленной школы г. Балясовъ, который находитъ устройство тамъ выставки своевременнымъ и крайне желательнымъ. Изъ Балахны пока отвѣта нѣтъ. („*Нижегор. Листокъ*“).

/// Выставки въ Витебской губ.—Земледѣльческими кружками въ губерніи въ сентябрѣ и октябрѣ мѣсяцахъ былъ устроенъ рядъ сельско-хозяйственныхъ выставокъ съ отдѣломъ пчеловодства въ различныхъ пунктахъ губерніи: въ м. Лезно 11 сент.—Юдинскимъ кружкомъ, 14 сентября—Краснополь-

скимъ, Лѣтчинскимъ и Полтавскимъ кружками; 18—сентября Томсинскимъ и Юдинскимъ кружками; 20 сентября—Киселевскимъ и Хвощанскимъ кружками и 10 октября—Храповическимъ земледѣльческ. кружкомъ. („Вит. Губ. Вѣд.“

/// **Сельско-хоз. выставкѣ** съ отдѣлами пчеловодства состоялись: 25 сентября въ г. Гжатскѣ и съ 21 по 23 сентября въ м. Малинѣ, Кіевскаго у.

/// **Открытіе Кіевского центрального О-ва Пчеловодства.**—2 октября въ 4 час. дня, въ помѣщеніи губ. земской управы (Рыльскій пер., 5) будетъ происходить открытіе Кіевского центрального О-ва Пчеловодства. Члены-учредители, а также лица, желающія вступить въ члены о-ва и, вообще, интересующіяся пчеловодствомъ, приглашаются прибыть къ назначенному часу въ губ. управу. Послѣ молебствія будутъ произведены выборы должностныхъ лицъ и заслушаны доклады: А. Е. Титова: „О борьбѣ съ фальсификаціей продуктовъ пчеловодства“ и К. И. Найдено: „О необходимости постановки опытовъ съ различными системами ульевъ, примѣнительно къ условіямъ пчеловодства въ Кіевской губ.“. („Кіевская Мысль“).

/// **Выставка пчеловодства въ г. Шуѣ, Влад. губ.**—24 и 26 сентября здѣсь была устроенная уѣзднымъ земствомъ выставка пчеловодства. Число экспонатовъ 2—3 десятка. Много пасѣчниковъ—любителей. Хорошо была представлена Ключковско-Ивановская показательная пасѣвка уѣзднаго земства. Пчеловоды охотно давали подробныя и очень содержательныя объясненія всѣмъ любопытнымъ и любознательнымъ посѣтителемъ. Для самихъ пчеловодовъ выставка была, видимо, чѣмъ то въ родѣ праздника. Сѣтовали нѣкоторые, что благодаря позднему времени года не весь товаръ можно было показать лицомъ. Оставляло желать лучшаго и помѣщеніе: каменный, темный сарай, освѣжаемый только черезъ открытыя ворота. Въ пять часовъ вечера воцарилась окончательная тьма. Но въ общемъ впечатлѣніе отъ выставки очень благоприятное. („Старый Владимирецъ“).

/// **Кража меда.**—Въ послѣднее время участились въ Могилевѣ кражи денегъ и домашнихъ вещей; стали красть и пчелиный медъ. Такъ, 1-го октября былъ украденъ медъ изъ двухъ ульевъ І. А. Семковскаго на пасѣкѣ въ Юридикѣ, а 4-го октября похищенъ медъ изъ улья Д. Ф. Харькевича въ той же мѣстности. Нельзя при этомъ не отмѣтить, что пасѣки этой мѣстности и въ прошлые годы не разъ посѣщались „любителями“ бесплатнаго меду, похищавшими его. („Могилевскія Вѣсти“).

/// **Сѣздъ пчеловодовъ Пермскаго уѣзда и пчеловодные курсы.**—На засѣданіе экономическаго совѣта Пермской уѣздной земской управы 19 сентября, между прочимъ, разсмотрѣнъ вопросъ о желательности устройства сѣзда пчеловодовъ Пермскаго уѣзда и пчеловодныхъ курсовъ. Сѣздъ предполагено созвать зимой 1912 года, а курсы—въ іюнь—іюль мѣсяцахъ, для чего внесено въ смѣту 220 руб. Однако, окончательное рѣшеніе этого вопроса будетъ зависть отъ очереднаго земскаго собранія, утверждающаго смѣтныя предположенія, вносимыя уѣздной управой. („Пермскія Вѣд.“).

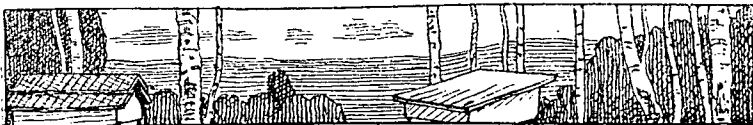

Постановленія

перваго Съѣзда пчеловодовъ въ г. Вяткѣ съ 28 августа по 1 сентября 1911 г.

По докладу г. А. К. Дунаева: „О мѣрахъ по улучшенію пчеловодства въ губерніи“, Съѣздомъ вынесены слѣдующія резолюціи:

1) Просить губернскую земскую управу возбудить ходатайство передъ губернскимъ собраніемъ объ увеличеніи числа стипендій на Вятской и Юскинской пасѣкахъ за счетъ губернскаго земства еще по одной на тотъ уѣздъ, земство котораго съ своей стороны ассигнуеть суммы на одну постоянную стипендію, и вмѣстѣ съ тѣмъ просить губернскую управу довести о настоящемъ постановленіи до свѣдѣнія всѣхъ уѣздныхъ земствъ губерніи, а также просить уѣздныя земства объ уравниеніи стипендій до установленной губ. земствомъ нормы въ 36 р. т. е. не менѣе 6 рублей въ мѣсяць. Шесть стипендій губернскаго земства по ближайшимъ къ Юскинской пасѣкѣ тремъ уѣздамъ: Сарапульскому, Малмыжскому и Елабужскому, считая по 2 стипендіи на уѣздъ, отнести на Юскинскую пасѣку, а остальные 16 оставить на Вятской пасѣкѣ.

2) Просить губернскую управу возбудить ходатайство передъ губернскимъ земскимъ собраніемъ объ устройствѣ третьей учебной пасѣки при Елифановской фермѣ, при ассигнованіи $\frac{1}{4}$ отъ губернскаго земства, $\frac{1}{4}$ отъ Уржумскаго уѣзднаго земства и $\frac{1}{2}$ пособия отъ правительства. Смѣту и проектъ по устройству новой пасѣки просить разработать губернскую управу.

3) Признать желательнымъ устройство десятидневныхъ курсовъ по пчеловодству вездѣ по губерніи въ широкомъ масштабѣ; финансовый же планъ курсовъ просить составить губернскую управу, а также возбудить ходатайство передъ уѣздными земствами объ ассигнованіи суммы съ своей стороны на устройство означенныхъ курсовъ.

4) Просить губернскую управу возбудить ходатайство передъ губернскимъ земскимъ собраніемъ о томъ, чтобы кредитъ въ 33.000 рублей, ассигнованный въ 1910 году на выдачу ссудъ пчелякамъ, былъ слѣланъ постояннымъ и оставленъ въ распоряженіи губернской управы, для выдачи ссудъ пчелякамъ черезъ пчеловодныя и с.-х. общества и кредитныя товарищества, а кромѣ того возбудить ходатайство передъ главнымъ управленіемъ землеустройства и земледѣлія объ ассигнованіи для той же цѣли такой же суммы, т. е. 33.000 руб.

5) Поддержать ходатайство Казанскаго Всерос. Съѣзда пчеловодовъ предъ правительствомъ о выдачѣ ссудъ на прокормъ пчелъ изъ министерскихъ суммъ и просить для Вятской губерніи, въ виду неурожая на медь въ 1911 году, для тѣхъ же надобностей въ безвозвратную ссуду 22 $\frac{1}{2}$ тыс. рублей. Ходатайство возбудить по телеграфу.

6) Просить губернскую управу, совмѣстно съ Вятскимъ Обществомъ Пчеловодства, выяснить подробно злоупотребленія, имѣвшія мѣсто при выдачѣ безакцизнаго сахара, и выработать мѣры, обезпечивающія правильность выдачи этого сахара для болѣе основательной мотивировки ходатайства предъ правительствомъ объ отпускѣ безакцизнаго сахара. Самое же ходатайство въ данное время не возбуждать.

7) Признать желательнымъ учрежденіе повсемѣстно пчеловодныхъ об-

ществъ, артелей и медозапасныхъ магазиновъ, а равно образованіе изъ пчеловодныхъ обществъ губернскаго союза пчеловодовъ, и просить Вятское Общество Пчеловодства взять на себя разработку вопроса о союзѣ пчеловодныхъ обществъ губерніи. Вопросъ же объ открытіи медозапасныхъ магазиновъ просить губернскую управу передать для разработки имѣющимся въ распоряженіи управы специалистамъ по пчеловодству.

8) Просить губернскую управу возбудить ходатайство передъ губернскимъ земскимъ собраніемъ объ увеличеніи пособія пчеловоднымъ обществамъ съ 25 руб. до 50 руб., приравнявъ ихъ къ с.-хоз. обществамъ, а также—объ ассигнованіи въ распоряженіе губернскаго пчеловода на расходы при открытіи обществъ по 10 рублей на каждое.

9) Просить правительство о скорѣйшемъ принятіи мѣръ по изученію гнильца и борьбы съ нимъ.

10) Признать желательнымъ въ борьбѣ съ гнильцомъ прежде всего мѣры предохранительныя, а равно и лѣченіе гнильца въ широкомъ масштабѣ медикаментами, а также просить губ. управу ходатайствовать передъ губернскимъ земствомъ объ увеличеніи ассигновокъ до 50 рублей на уѣздъ для борьбы съ гнильцомъ.

11) Просить департаментъ земледѣлія перевести кредитъ въ 3 тыс. руб. на изученіе гнильца съ Измайловской пасѣки на Тифлисскую шелководственную станцію, гдѣ въ настоящее время производится изученіе гнильца, въ виду того, что Измайловской пасѣкой кредитъ этотъ не использованъ.

12) Передать для разработки вопросъ объ изданіи обязательныхъ правилъ по борьбѣ съ гнильцомъ въ губернскую управу.

13) Просить губернскую управу пересмотрѣть совмѣстно съ мѣстными пчеловодами существующія правила объ отводѣ вѣдомственныхъ земель, выработать новыя и представить ихъ по назначенію для утверждѣнія, а также ходатайствовать отъ имени Сѣзда о безпрепятственномъ отводѣ земель для кочевыхъ пасѣкъ передъ главнымъ управленіемъ землеустр. и земледѣлія, передъ артиллерійскимъ и горнымъ вѣдомствами.

14) Признать желательнымъ рекомендовать крестьянамъ, для болѣе успѣшшаго веденія пчеловодства, переходъ отъ трехполья къ многополью и устройство пасѣкъ на хуторахъ.

По докладу г. Бадова:

15) По вопросу о наблюденіи надъ улучшеніемъ сѣверной породы пчель, путемъ подбора на Вятской и Юсчинской пасѣкахъ, Сѣздъ, согласно предложенію Жирнова и Бадова, постановилъ: признать желательнымъ продолженіе этихъ наблюденій надъ улучшеніемъ породъ не только на означенныхъ пасѣкахъ, а также и на Елабужской и Епифаньевской пасѣкахъ.

16) Признать желательнымъ снабженіе бесплатно пчеловодной литературой народныхъ библиотекъ, библиотекъ школъ, кредитныхъ товариществъ, с.-хоз. и пчеловодныхъ обществъ, для чего просить уѣздныя и губернское земства ассигновать потребныя на это средства.

17) Вести бесплатную раздачу книгъ пчеловодамъ за средства губернскаго земства.

18) Просить земства при бесплатной раздачѣ книгъ с.-х. корреспондентамъ, наряду съ книгами по сельскому хозяйству, снабжать книгами и по пчеловодству.

По докладу М. А. Дернова: „Губернскій пчеловодъ и его обязанности“:

19) Признать, что губернским пчеловодомъ должно быть лицо съ высшимъ образованіемъ или же во всякомъ случаѣ не ниже средняго.

20) Просить губернскую управу внести на разсмотрѣніе губернскаго земскаго собранія вопросъ объ осуществленіи программы дѣятельности губернскаго пчеловода.

21) Признать желательнымъ устройство общеобразовательныхъ курсовъ, а также повторительныхъ курсовъ для инструкторовъ пчеловодства.

По вопросу о распространеніи пчеловодныхъ знаній и о мѣрахъ къ ускоренію перехода отъ колоды къ рамочнымъ ульямъ (по докладамъ—Чистяковой, Атланова, Бадова, Киселева):

22) Признать желательнымъ и необходимымъ скорѣйшее осуществленіе всеобщаго образования, какъ мѣры къ поднятію культурнаго уровня населенія, отъ котораго зависитъ успѣхъ развитія рациональнаго пчеловодства.

23) Просить губернскую управу возбудить ходатайство передъ губернскимъ и уѣздными земскими собраніями о снабженіи школъ коллекціями и учебными пособиями по пчеловодству.

24) Просить губернское земство оповѣстить учителей сельскихъ школъ о томъ, что, при желаніи строить при школѣ пасѣки, управленіе земледѣлія и землеустр. выдаетъ бесплатно натурой ульи и пчеловодныя принадлежности.

25) Просить губернскую управу включить въ составъ совѣта мастерской учебныхъ пособій губернскаго земства губернскаго пчеловода.

26) Просить губернскую управу возбудить ходатайство предъ подлежащимъ начальствомъ объ ознакомленіи учениковъ начальныхъ училищъ съ пчеловодствомъ на урокахъ объяснительнаго чтенія.

27) Поддержать отъ имени Съѣзда ходатайство Казанскаго областного съѣзда передъ епархіальнымъ начальствомъ и попечителемъ округа, передъ департаментомъ земледѣлія и министерствомъ народнаго просвѣщенія, чтобы преподаваніе пчеловодства, какъ обязательнаго предмета, было введено въ курсъ учебныхъ заведеній, находящихся въ Вятской губерніи, подготовляющихъ народныхъ учителей и дѣятелей по сельскому хозяйству, какъ-то: учительскихъ семинарій и школъ всѣхъ вѣдомствъ, въ курсъ духовныхъ семинарій и епархіальныхъ училищъ, второклассныхъ учительскихъ школъ, въ курсъ среднихъ с.-хозяйств. и с.-хозяйств. техническихъ училищъ, въ курсъ татарскихъ учительскихъ школъ и женскихъ гимназій.

28) Поддержать ходатайство VI Всероссийскаго Съѣзда пчеловодовъ передъ М. А. Бутлеровымъ объ оказаніи съ его стороны денежнаго пособія на устройство специальной школы пчеловодства имени А. М. Бутлерова и о передачѣ ея въ вѣдѣніе Казанскаго О-ва Пчеловодства.

29) Издавать для населенія, въ цѣляхъ ознакомленія его съ пчеловодствомъ: плакаты, листы, брошюры и устраивать лекціи по пчеловодству.

30) Признать желательнымъ, чтобы въ кругъ обязанностей уѣзднаго пчеловода было введено устройство чтеній и бесѣдъ по пчеловодству съ туманными картинами и демонстрированіемъ пчеловодныхъ принадлежностей, а равно просить губернское земство ходатайствовать предъ подлежащимъ начальствомъ устраивать такія чтенія при посредствѣ священниковъ и учителей, приурочивая эти бесѣды ко времени стеченія въ данной мѣстности большого количества народа.

31) Признать желательнымъ устройство передвижныхъ музеевъ, легкихъ и приспособленныхъ къ перевозкѣ, а также доступныхъ для пониманія всѣхъ пчеловодовъ, и возбудить ходатайство передъ главнымъ упр. землеустр.

и землед. и губернскимъ земствомъ объ ассигнованіи на этотъ предметъ потребныхъ средствъ и снабженіи музеями инструкторовъ и уѣздныхъ пчеловодовъ.

По докладу Кунилова: „Объ изданіи въ г. Вяткѣ печатнаго органа, обслуживающаго нужды Вятскаго П-ва“:

32) Просить Вятское О-во Пчеловодства сдѣлать издаваемыя имъ „Извѣстія“ общегубернскимъ органомъ вятскихъ пчеловодовъ, съ выпускомъ №№ ежемѣсячно, съ переименованіемъ ихъ въ „Вятское Пчеловодство“ и съ расширеніемъ программы изданія отдѣлами по статистикѣ пч-ва, дѣятельности пчеловодныхъ обществъ и всѣми вообще отдѣлами другихъ пчеловодныхъ журналовъ.

33) Просить вятскую губер. управу возбудить ходатайство передъ губернскимъ земствомъ о назначеніи Вятскому О-ву П-ва ежегоднаго пособія по 500 рублей на изданіе упомянутаго журнала впредь до того времени, когда расходы по изданію будутъ окупаться подписной платой на журналъ.

По докладу г-жи Чистяковой: „О мѣрахъ къ ускоренію перехода отъ колодъ къ рамочнымъ ульямъ“:

34) Рекомендовать уѣзднымъ пчеловодамъ распространеніе во время бесѣдъ улья „Дадана“, какъ наиболѣе цѣлесообразнаго и простаго по своей конструкціи.

35) Возбудить ходатайство передъ губер. земствомъ о томъ, чтобы рамочные ульи и другія пчеловодныя принадлежности изъ земскихъ складовъ и ихъ отдѣленій отпускались въ кредитъ наравнѣ съ с.-х. орудіями и машинами, если покупается инвентаря на сумму не менѣе 10 рублей.

36) Возбудить ходатайство передъ кредитными товариществами Вятской губерніи о томъ, чтобы въ ихъ складахъ имѣлись для продажи ульи и другія пчеловодныя принадлежности.

По докладу г. Киселева:

38) Оставить открытымъ вопросъ объ устройствѣ артельныхъ пасѣкъ, впредь до детальной разработкы настоящаго вопроса въ связи съ кочевымъ пчеловодствомъ.

39) Просить губернскую управу при помощи специалистовъ, имѣющихся въ ея распоряженіи, выработать правила конкурса по вопросу о кочевомъ пчеловодствѣ и объявить конкурсъ.

40) Признать желательнымъ въ лѣтнее время во время выставокъ, чтеній и бесѣдъ демонстрированіе улья съ живыми пчелами.

41) Отклонить вопросъ о желательности, для болѣе успѣшнаго перехода отъ колодъ къ рамочнымъ ульямъ, рекомендовать населенію, вмѣсто рамочнаго улья, разборную колоду.

42) Признать желательнымъ: а) чтобы сѣзды устраивались ежегодно въ зимнее, наиболѣе свободное для крестьянъ и учителей время. б) чтобы къ сѣзду приурочивалось устройство краткосрочныхъ курсовъ по пчеловодству, в) чтобы въ выработкѣ программы сѣздовъ участвовали всѣ пчеловоды.

По докладу г. Киселева: „О зимовкѣ пчель въ землѣ“:

43) Признать желательнымъ производство опытовъ съ зимовкою пчель въ землѣ на земскихъ пасѣкахъ и пасѣкахъ участниковъ Сѣзда по ихъ желанію.

44) Поддержатъ постановленіе VI Всероссийскаго Сѣзда пчеловодовъ по вопросу объ учрежденіи нѣсколькихъ опытно-показательныхъ пасѣкъ въ

въ разныхъ районахъ Россіи и одной или двухъ пчеловодныхъ станцій, при чемъ пчеловодныя станціи должны быть правительственными учрежденіями, а опытно-показательныя пасѣки могутъ быть вручены обществамъ пчеловодства или земствамъ, при наличности ежегодной субсидіи отъ департамента земледѣлія.

По докладу г. Киселева: Отчего пчелы покидаютъ ульи, оставляя матку и дѣтку“:

45) Воздержаться, въ силу возникшихъ разногласій, отъ рекомендаціи пчеловодамъ обрѣзки у матокъ крыльевъ, какъ одной изъ мѣръ, препятствующихъ слету роевъ.

46) Признать желательнымъ въ холодное время для предупрежденія вылета пчелъ рекомендовать подстановку воды, летки же ульевъ не закрывать.

47) Просить губернскую управу, въ виду того, что присутствіе контрольнаго улья на каждой пасѣкѣ весьма желательно, выработать проектъ условій конкурса на устройство дешевыхъ вѣсовъ для пчеловодовъ и объявить конкурсъ.

48) Просить губернскую управу возбудить ходатайство передъ главнымъ управленіемъ землеустр. и земледѣлія объ отпускѣ лѣсныхъ матеріаловъ для постройки ульевъ на льготныхъ условіяхъ.

По докладу г. Дунаева: „Объ организаціи ежегоднаго обслѣдованія пчеловодства“.

49) Въ виду того, что вопросъ о производствѣ ежегоднаго обслѣдованія пчеловодства при посредствѣ волостныхъ попечителей пчеловодства не разработанъ, просить губер. управу разработать этотъ вопросъ и представить свои соображенія слѣдующему сѣзду пчеловодовъ, а впредь до выясненія этого вопроса производить обслѣдованія анкетнымъ порядкомъ, при посредствѣ самихъ пчеловодовъ.

50) Признать желательнымъ произвести основное обслѣдованіе пчеловодства въ Вятской губерніи экспедиціоннымъ порядкомъ. При ежегодномъ обслѣдованіи достаточно получать свѣдѣнія два раза въ годъ.

51) Передать выработку программы обслѣдованія пчеловодства въ комиссію.

Въ комиссію по выработкѣ означенной программы обслѣдованія избраны слѣдующіе члены Сѣзда: Жирновъ, Дерновъ, Дернова, Сысольцевъ, Созиновъ, Ерминъ, Бадовъ, Дунаевъ, Пашкинъ, Заболотскій, Зайцевъ, Ситниковъ и Кожевниковъ.

52) Принимается предложеніе о составленіи адреса С. К. Красноперову и о томъ, чтобы во время засѣданій будущихъ пчеловодныхъ сѣздовъ въ залѣ висѣлъ портретъ Красноперова.

По докладу г. Бадова и Н. Л. Татаурова: „Объ учрежденіи должностей уѣздныхъ пчеловодовъ“:

53) Признать необходимымъ имѣть постоянныхъ уѣздныхъ пчеловодовъ во всѣхъ уѣздахъ съ окладомъ въ 600 рублей, съ двумя черезъ три года періодическими прибавками по 60 рублей до предѣльнаго оклада въ 720 руб.

54) Должности уѣздныхъ пчеловодовъ замѣщать только лицами, выдержавшими экзаменъ на уѣзднаго инструктора по пчеловодству и имѣющими практическую подготовку не менѣе 3-хъ лѣтъ.

55) Просить губернское земство принять содержаніе уѣздныхъ пчеловодовъ исключительно за средства губернскаго земства.

56) Признать необходимымъ учрежденіе должностей помощниковъ уѣздныхъ пчеловодовъ за средства уѣздныхъ земствъ.

57) Просить д-тъ земледѣлія отпустить субсидію губернскому и уѣздному земствамъ губерніи въ половинномъ размѣрѣ тѣхъ средствъ, кои потребуются на содержаніе штата губернскаго и уѣздныхъ пчеловодовъ и помощниковъ уѣздныхъ пчеловодовъ.

58) Желательно устраивать за счетъ губ. земства 2-хъ мѣсячныя курсы по пчеловодству для лицъ, желающихъ получить званіе уѣзднаго инструктора по пчеловодству, поручивъ веденіе такихъ курсовъ губернскому пчеловоду.

59) Желательно, чтобы лица, опредѣляемые на должности помощниковъ уѣздныхъ пчеловодовъ, предварительно прослушали 6-ти мѣсячныя курсы по пчеловодству.

60) Желательно, чтобы на уѣздныхъ пчеловодовъ и ихъ помощниковъ не возлагалось обязанностей, къ пчеловодству не относящихся.

61) Признать необязательнымъ имѣть для уѣздныхъ пчеловодовъ и ихъ помощниковъ познанія и по другимъ отраслямъ сельскаго-хозяйства.

62) Установить окладъ жалованья для помощника уѣзднаго пчеловода въ 300 рублей съ двумя періодическими прибавками черезъ 3 года по 60 руб., до предѣльнаго оклада въ 420 рублей.

63) Просить губернскую управу выработать инструкцію для уѣздныхъ пчеловодовъ и ихъ помощниковъ.

64) Просить губернскую управу, совмѣстно съ мѣстными пчеловодами, разработать вопросъ о курсахъ для уѣздныхъ инструкторовъ и выработать программу испытаній для нихъ.

65) Определить окладъ жалованья губернскому пчеловоду въ 2.400 рублей съ двумя прибавками по 300 рублей черезъ трехлѣтіе, до предѣльнаго оклада въ 3.000 руб., независимо отъ высшаго или средняго образованія губернскаго пчеловода.

66) По вопросу о разсмотрѣніи „Правилъ для пользованія деревьями бортевыми и для подвѣски ульевъ въ лѣсныхъ дачахъ лѣснаго и горнаго вѣдомствъ“, Сѣздъ постановилъ: просить губ. управу, совмѣстно со спеціалистами пчеловодства, разсмотрѣть эти правила, если нужно, измѣнить и доложить слѣдующему Сѣзду пчеловодовъ.

67) Принимается выработанная комиссіей программа ежегоднаго обслѣдованія пчеловодства въ губерніи.

68) Прочитывается и принимается адресъ С. К. Красноперову.

69) По вопросу о чествованіи Изергина, Воронцова и Дерновой, Сѣздъ постановилъ: просить губ. земскую управу присвоить тремъ стипендіямъ при Вятской пасѣкѣ имя Изергина, Воронцова и Дерновой, при чемъ стипендію Дерновой давать уроженкѣ Вятскаго у.

70) Просить также губ. земство назвать вновь проектируемую пасѣку Епифаньевской, а Вятскую—именемъ Шаврова.

По докладу Дунаева: „О мѣрахъ по улучшенію сбыта продуктовъ пчеловодства“:

71) Просить губернскую управу озаботиться скорѣйшимъ учрежденіемъ въ губерніи кассъ мелкаго кредита для выдачи ссудъ подъ медь при пчеловодныхъ и с.-хоз. обществахъ, кредитныхъ товариществахъ и ссудо-сберегательныхъ кассахъ. Часть же этого капитала удѣлить для с.-х. складовъ при уѣздныхъ земствахъ.

72) Отклонить вопросъ объ учрежденіи справочнаго бюро.

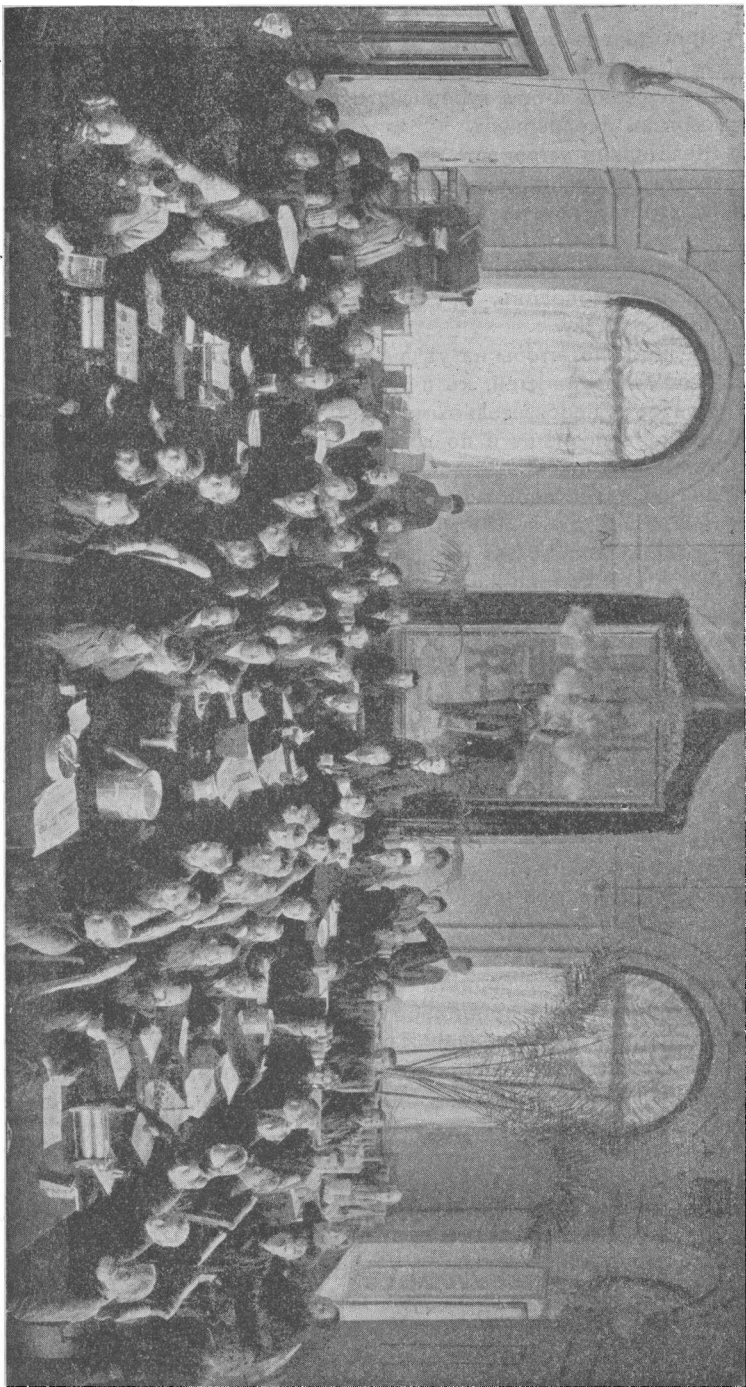

Первый Связь пчеловодов Вологодской губ. 28 августа - 1 сентября 1911 года.

73) Просить губернское земство приступить возможно скорѣе къ организаціи кооперативнаго дѣла въ губерніи, и пригласить для этого специалиста, а вмѣстѣ съ тѣмъ издать брошюру о томъ, какъ учредить пчеловодное общество.

74) Признать желательнымъ просить, чтобы земскіе с.-х. склады имѣли въ продажѣ посуду для укупорки меда и принимали медъ на комиссію.

75) Отклонить вопросъ о желательности ходатайствовать о поощреніи медоваренія путемъ снятія налога съ недорогихъ сортовъ меда—напитка.



Губернскій пчеловодъ и его обязанности.

(Докладъ I-му Съезду Пчеловодовъ Вятской губерніи).

М. А. Дерновъ.

Вятское земство первое изъ всѣхъ земствъ Россіи приступило къ организаціи подачи правильной помощи вятскимъ пчеловодамъ и къ распространенію рациональнаго пчеловодства въ губерніи. Началось это почти 25 лѣтъ тому назадъ, начало же правильной организаціи мѣропріятій по пчеловодству должно считаться съ учрежденія должности губернскаго земскаго пчеловода, каковая должность была учреждена въ 1893 году, т. е. почти 20 лѣтъ тому назадъ. Первоначально обязанности губернскаго пчеловода заключались*) въ завѣдываніи производствомъ пчеловодныхъ принадлежностей для мѣстнаго спроса и поступающихъ запросовъ съ мѣстъ; въ организаціи и устройствѣ образцовой учебной пасѣки; въ чтеніи лекцій на курсахъ по сельскому хозяйству въ г. Вяткѣ и въ непосредственномъ ознакомленіи съ крестьянскими пасѣками въ губерніи; въ сношеніи съ пчеловодами, въ указаніи имъ лучшихъ способовъ къ веденію дѣла и къ устройству дешевыхъ и правильно сдѣланныхъ крестьянскихъ рамочныхъ ульевъ. Къ этимъ обязанностямъ со временемъ прибавились: выборъ предметовъ по пчеловодству и испытаніе на практикѣ пригодности ихъ; пріемъ отъ кустарей изготовленныхъ ими пчеловодныхъ

*) Свѣдѣнія эти мы заимствуемъ изъ брошюры г. Бадова: „Обзоръ мѣропріятій по улучшенію пчеловодства земствъ Вятской губ. съ 1893 по 1910 годъ включительно“. 1911 г.

принадлежностей для склада; исполнение поступающих частных и земских заказов и сопряженное съ этимъ письмоводство и счетоводство и, наконецъ, веденіе курсовъ на земской пасѣкѣ въ теченіе лѣта. Вскорѣ выяснилось, что торговлю пчеловодными принадлежностями необходимо выдѣлить, такъ какъ она въ значительной степени расширилась, почему и было приглашено особое лицо для завѣдыванія складомъ, губернской же пчеловодъ долженъ былъ имѣть только общій контроль за складомъ и завѣдывать пріемкой вещей для него. Но вскорѣ губернской пчеловодъ былъ освобожденъ и отъ этихъ обязанностей. Такимъ образомъ, въ настоящее время обязанности губернскаго пчеловода состоятъ въ слѣдующемъ: 1) Поѣздки по губерніи въ свободное отъ курсовъ время. 2) Завѣдываніе учебной пасѣкой. 3) Веденіе шестимѣсячныхъ курсовъ по пчеловодству. 4) Устройство чтеній и передвижныхъ выставокъ. 5) Переписка съ пчеловодами. 6) Собираніе ежегодно статистическихъ данныхъ и сводка матеріала. 7) Наблюденіе за дѣятельностью пчеловодныхъ обществъ и общее руководство ими. 8) Общее руководство дѣятельностью уѣздныхъ пчеловодовъ.

Какъ видимъ, программа дѣятельности губернскаго пчеловода и теперь довольно обширна. Насколько она удовлетворяетъ своему назначенію,—объ этомъ мы скажемъ далѣе. А теперь невольно возникаетъ вопросъ: съ какой подготовкой и личными качествами долженъ быть губернской пчеловодъ?

Вопросъ этотъ далеко не праздный. А такъ какъ въ Вятской губерніи губернской пчеловодъ существуетъ уже довольно продолжительный срокъ, то прошлое можетъ дать намъ и нѣкоторыя указанія.

Здѣсь въ высшей степени умѣстно отмѣтить заявленіе вятскаго губернскаго пчеловода г. Красноперова, сдѣланное имъ на Всероссийскомъ Съѣздѣ Пчеловодовъ въ г. Москвѣ въ 1905 году. Когда рѣчь зашла о губернскихъ пчеловодахъ и ихъ обязанностяхъ, то г. Красноперовъ совершенно откровенно сознался въ недостаточности образованія нынѣшнихъ губернскихъ пчеловодовъ, отзывающейся на ихъ работѣ, такъ какъ губернскому пчеловоду приходится присутствовать въ различныхъ совѣщаніяхъ, экономическихъ совѣтахъ и т. п. среди лицъ высоко образованныхъ. Услышать это признаніе отъ лица, состоящаго на службѣ губернскимъ пчеловодомъ, было въ высшей степени цѣнно.

Въ самомъ дѣлѣ, обратимся къ дѣятельности губернскаго пчеловода. Это лицо поставлено во главѣ пчеловодства цѣ-

лой губерніи, т. е. области, равной по пространству средней величины государству Европы. Работа его въ томъ видѣ, какъ она идеть въ настоящее время, не что иное, какъ инструкторская, но мы будемъ говорить не о томъ, какъ работа идетъ, а о томъ, какъ она должна бы итти.

И такъ, губернскій пчеловодъ, поставленный, повторяемъ, во главѣ пчеловодства цѣлой губерніи, прежде всего долженъ подробнѣйшимъ образомъ познакомиться съ состояніемъ этой отрасли сельскаго хозяйства со всѣхъ сторонъ. А именно: произвести обслѣдованіе ботаническое, поскольку это касается пчеловодства, т. е., гдѣ какой взятокъ имѣется, насколько обилень, что вліяетъ на его развитіе или сокращеніе, какія мѣры можно принять къ тому, чтобы увеличить медосборъ и улучшить качество его въ извѣстной мѣстности, какіе медоносы можно было бы ввести, предварительно акклиматизировавъ ихъ и т. п. Ничего похожего на это, какъ извѣстно, въ Вятской губ. сдѣлано не было.

Изслѣдованія, относящіяся къ самой пчелѣ, тоже необходимы. Важно бы знать, съ какими пчелами въ Вятской губ. мы имѣемъ дѣло: одна ли это порода или нѣтъ? Отличаются ли эти пчелы по величинѣ, по окраскѣ, по своему характеру и т. п.? Какія породы другихъ мѣстностей могли бы съ пользою быть разводимы въ Вятской губ.; какіе къ этому необходимы способы и т. д.? Ничего подобнаго до сихъ поръ въ Вятской губ. не производилось. Относительно различныхъ способовъ пчеловоденія и приемовъ ухода за пчелами свѣдѣній никакихъ не собрано. Опредѣленіе мѣстностей съ болѣе или менѣе развитымъ пчеловодствомъ, и отчего тамъ пчеловодство достигло большаго развитія, а въ другихъ мѣстностяхъ развито меньше, никѣмъ не сдѣлано. Это въ краткихъ чертахъ то, что касается научной стороны дѣла. Къ этому слѣдуетъ прибавить и обыкновенное статистическое обслѣдованіе. Попытки къ такому обслѣдованію были еще въ началѣ дѣятельности губернскаго пчеловода, и только въ послѣднее время сдѣлано это болѣе или менѣе полно. Но обслѣдованіе пчеловодства должно производиться не спародически, а регулярно изъ года въ годъ; тогда только оно дастъ цѣнные результаты.

Изъ сказаннаго ясно, что мы считаемъ стоящей на первомъ мѣстѣ научную работу губернскаго пчеловода.

Но для того, чтобы эта работа могла итти продуктивно, необходимо штатъ сотрудниковъ. Этотъ штатъ и должны составлять уѣздные инструктора пчеловодства. О подготовкѣ ихъ мы будемъ

говорить въ другомъ своемъ докладѣ*), здѣсь же скажемъ только въ чемъ должна состоять ихъ обязанность.

Уѣздный инструкторъ—это, прежде всего, „инструкторъ“, т. е. специалистъ, обучающій своей специальности, знакомящій съ ней и дающій совѣты. Слѣдовательно, его прямая обязанность—какъ инструктора пчеловодства—обучать пчеловодству лицъ, желающихъ съ таковымъ познакомиться и получить необходимыя свѣдѣнія въ этой области. Дѣлать это инструкторъ можетъ путемъ курсовъ, лекцій, бесѣдъ, выставокъ, посѣщеній тѣхъ лицъ, которыя къ нему обратятся съ запросами и т. д. Но кромѣ того, инструкторъ—это помощникъ губернскаго пчеловода въ той мѣстности, въ которой онъ, если можно такъ выразиться, инструкторствуетъ. И какъ помощникъ, онъ долженъ помогать губернскому пчеловоду освѣдомленіемъ его во всемъ томъ, что послѣдній считаетъ въ данное время нужнымъ изслѣдовать или изучить. Слѣдовательно, при посѣщеніи участка или уѣзда, въ которомъ работаетъ инструкторъ, губернскимъ пчеловодомъ, послѣдній отъ инструктора будетъ получать необходимый матеріалъ, а кромѣ того въ нужныхъ случаяхъ таковой будетъ инструкторомъ высылаться губернскому пчеловоду. Въ свою очередь отъ губернскаго пчеловода инструкторъ получаетъ разъясненія, а также указанія въ своей дѣятельности, пополняя, такимъ образомъ, свои знанія и свой опытъ.

Но кромѣ сказаннаго, губернской пчеловодъ можетъ иногда нести и инструкторскія обязанности, читая лекціи на курсахъ или выставкахъ, имѣющихъ общегубернское значеніе, а также ведя практическіе курсы и занятія и курсы вообще, на которыхъ должны подготавливаться уѣздные инструктора пчеловодства.

Изъ сказаннаго видно, что губернской пчеловодъ, въ силу своихъ обязанностей, долженъ обладать солидной научной подготовкой, не говоря уже о томъ, что долженъ знать въ совершенствѣ пчеловодство, какъ практически, такъ и теоретически. Посмотримъ теперь, какими же знаніями должно обладать лицо, которое претендуетъ на должность губернскаго пчеловода?

Прежде всего, оно должно знать хорошо зоологію и въ особенности зоологію безпозвоночныхъ. Вмѣстѣ съ зоологіей необходимо знать и соприкасающіяся съ ней науки, а именно: гистологію (наука о клѣткѣ и тканяхъ), эмбриологію (наука о развитіи яйца), физиологію животныхъ (наука объ отправленіяхъ организма животныхъ). Только будучи освѣдомленъ въ достаточной степени во всѣхъ этихъ наукахъ, пчеловодъ можетъ сознательно относиться ко всѣмъ явленіямъ пчелиной жизни и, если потребуется

*) Доклада этого представить на Съездъ, къ сожалѣнію намъ не удалось.

произвести необходимыя научныя изслѣдованія, для чего требуется умѣть хорошо владѣть микроскопомъ и готовить микроскопическіе препараты.

По ботаникѣ необходимо знаніе морфологіи растений (ученіе объ органахъ), систематики и географіи растений и физиологіи растений, а также бактериологіи. Необходимо умѣнье приготовить микроскопическій препаратъ растения, а также и бактериологическій.

По химіи необходимы знанія постольку, чтобы сумѣть произвести анализъ меда и воска. По политической экономіи, сельскохозяйственной экономіи и статистикѣ необходима освѣдомленность, чтобы сумѣть правильно учесть значеніе экономическихъ факторовъ и произвести статистическое обслѣдованіе.

Мы не говоримъ, что всѣ эти науки необходимо знать въ совершенствѣ: для этого пришлось бы требовать прохожденіе цѣлаго университетскаго курса, но общее представленіе объ этихъ наукахъ необходимо; безъ этого невысказанная работа.

Наконецъ, необходимо и знаніе агрономіи постольку, поскольку это требуется для умѣнья правильно вырастить растение и сознательно отнестись, слѣдовательно—и объяснить правильно различныя явленія, наблюдаемыя при культурѣ растений.

Никакими подобными знаніями наши губернскіе пчеловоды, за очень немногими исключеніями, не обладаютъ, а поэтому должно признать, что научный цензъ нашихъ губернскихъ пчеловодовъ стоитъ очень низко. И нельзя не пожелать, чтобы онъ тѣмъ или инымъ образомъ былъ повышенъ. Сдѣлать это можно, во первыхъ, предъявляя болѣе строгія требованія къ лицамъ, притязующимъ на полученіе должности губернскаго пчеловода, требуя отъ нихъ, по крайней мѣрѣ, средняго образованія и освѣдомленности въ перечисленныхъ наукахъ. А во вторыхъ, посредствомъ повторительныхъ курсовъ и вообще общеобразовательныхъ курсовъ можно было бы пополнить знанія тѣхъ лицъ, которыя уже занимаютъ должности губернскихъ пчеловодовъ и инструкторовъ пчеловодства.

А поэтому, настоящему Съѣзду слѣдовало бы вынести слѣдующія постановленія:

1) Желательно, чтобы на должность губернскаго пчеловода въ Вятской губерніи опредѣлялось лицо по возможности съ высшимъ и во всякомъ случаѣ не ниже средняго образованіемъ, вполне освѣдомленное въ тѣхъ наукахъ, которыя имѣютъ прямое отношеніе къ пчеловодству.

2) Желательно возбудить ходатайство передъ правитель-

ствомъ объ устройствѣ повторительныхъ и, вообще, общеобразовательныхъ курсовъ для губернскихъ пчеловодовъ и губернскихъ инструкторовъ пчеловодства.

Обращаясь къ работѣ губернскаго пчеловода, считаемъ нужнымъ сказать, что изъ обязанностей такого слѣдуетъ совершенно исключить веденіе болѣе или менѣе долгосрочныхъ курсовъ пчеловодства: курсы эти отнимаютъ у губернскаго пчеловода самое лучшее время, когда онъ могъ бы произвести объѣздъ губерніи, на мѣстѣ познакомиться съ особенностями веденія пчеловодства и состоянія его въ различныхъ частяхъ Вятской губ., увидѣть работу уѣздныхъ инструкторовъ, выяснитъ возникшія у нихъ недоразумѣнія и притти имъ своимъ совѣтомъ на помощь. Во время такого рода объѣздовъ, губернский пчеловодъ могъ бы провести нѣсколько кратковременныхъ курсовъ по пчеловодству, продолжительностью въ 3—4 дня, какъ это практикуется въ сѣверной съ нашей Костромской губ., вступая, такимъ образомъ, въ непосредственную связь съ пчеловодами губерніи. Организация такихъ курсовъ-бесѣдъ въ высшей степени желательна вообще, но объ ней нѣсколько подробнѣе будетъ нами сказано въ докладѣ объ уѣздныхъ инструкторахъ пчеловодства*).

Точно также необходимо освободить губернскаго пчеловода отъ завѣдыванія учебной пасѣкой, оставивъ на обязанности его только наблюденіе за ней. Для завѣдыванія же пасѣкой слѣдуетъ пригласить особое лицо, въ достаточной степени подготовленное, не только завѣдывать пасѣкой, но и вести курсы на ней. Такое лицо, имѣя только одно это назначеніе, само собой понятно, исполняло бы свое дѣло съ достаточной полнотой и успѣшностью.

Но на обязанность губернскаго пчеловода слѣдовало бы возложить веденіе курсовъ для подготовки инструкторовъ пчеловодства и повторительныхъ курсовъ для имѣющихся уже на мѣстахъ. Эти курсы должны быть организованы въ зимнее время, такъ какъ нѣтъ необходимости въ практикѣ на пасѣкѣ, полагая, что работы на пасѣкѣ каждый уѣздный инструкторъ долженъ знать уже въ совершенствѣ. Продолжаться такіе курсы должны мѣсяца полтора—два и служить для пополненія знаній инструкторовъ. Здѣсь излагались бы всѣ новѣйшія теченія въ пчеловодствѣ, изучались бы всѣ открытія въ этой области; инструктора знакомились бы съ новыми приборами, приѣмами въ пчеловодствѣ и т. п.

Такимъ образомъ, обязанности губернскаго пчеловода должны состоять въ слѣдующемъ:

*) Докладъ этотъ, какъ уже указывалось, Съѣзду представленъ не былъ.

- 1) Изученіе и изслѣдованіе мѣстнаго пчеловодства и условій, какъ естественно-историческихъ, такъ и экономическихъ, для существованія и развитія пчеловодства, а также изысканіе способовъ къ послѣднему, т. е. къ развитію пчеловодства.
- 2) Подготовка штата уѣздныхъ инструкторовъ на временныхъ курсахъ, а также пополненіе научныхъ знаній существующихъ инструкторовъ на особыхъ временныхъ курсахъ.
- 3) Письменные сношенія съ пчеловодами.
- 4) Устройство кратковременныхъ курсовъ-бесѣдъ во время объѣздовъ по губерніи.
- 5) Участіе и организація отдѣловъ пчеловодства на болѣе крупныхъ сельскохозяйственныхъ выставкахъ въ губерніи.
- 6) Общее наблюденіе за курсами на учебной пасѣкѣ и за самою пасѣкою.
- 7) Ознакомленіе на мѣстахъ съ дѣятельностью уѣздныхъ инструкторовъ пчеловодства и объединеніе и согласованіе ихъ дѣятельности.
- 8) Консультативное содѣйствіе уѣзднымъ земствамъ и пчеловоднымъ обществамъ въ губерніи.
- 9) Участіе въ экономическихъ совѣтахъ и агрономическихъ совѣщаніяхъ губернскаго земства, а въ случаѣ желанія и необходимости—уѣздныхъ земствъ.
- 10) Ежегодное собраніе возможно полныхъ свѣдѣній о состояніи пчеловодства въ губерніи и сводка ихъ.

Перечисленные обязанности вполне характеризуютъ дѣятельность губернскаго пчеловода, какъ лица, дѣйствительно стоящаго во главѣ всего пчеловодства въ губерніи. Освобожденіе его отъ инструкторскихъ обязанностей и веденія долгосрочныхъ курсовъ даютъ возможность выполнить съ успѣхомъ всю приведенную здѣсь программу его дѣятельности.

Вопросъ же о курсахъ на учебной пасѣкѣ разрѣшается для Вятки довольно легко. Курсы эти могутъ быть поручены или правительственному инструктору по пчеловодству, который въ Вятской губ. имѣется, или же могутъ быть переданы Вятскому Обществу Пчеловодства, которое, какъ извѣстно, устраиваетъ общественную пасѣку и уже организовало свой музей, который общается быть очень полно оборудованнымъ.

Почти 20 лѣтъ Вятское губернское земство работаетъ на помощь вятскому пчеловодству, и нельзя не признать дѣятельность его весьма продуктивной: много сдѣлано, и въ смыслѣ распространенія рациональнаго пчеловодства, и въ смыслѣ раз-

витія производства въ губерніи ульевъ и пчеловодныхъ принадлежностей. Но это не означаетъ, что дѣятельность земства должна застыть въ той формѣ, въ какую она вылилась сама собой за эти 22 года. Пора подумать и объ измѣненіи ея. До сихъ поръ дѣятельность эта шла вширь, т. е. насаждалось пчеловодство тамъ, гдѣ это было возможно, и такъ, какъ позволяли это дѣлать мѣстныя условія. Теперь слѣдуетъ эту дѣятельность углубить, т. е. повліять на самыя условія: изслѣдовать и создать благоприятныя условія тамъ, гдѣ до сихъ поръ нельзя было вести пчелъ. Работа требуется серьезная, а поэтому и къ исполнителямъ ея должны быть предъявлены соотвѣтствующія требованія. Вотъ почему мы считаемъ своевременнымъ поднять этотъ вопросъ на настоящемъ Съѣздѣ, которому предстоитъ рѣшить по предлагаемому вниманію Съѣзда нашему докладу слѣдующіе вопросы:

1) Программа дѣятельности губернскаго пчеловода. Примѣрная программа приведена выше.

2) Съ какими знаніями и образованіемъ должно быть приглашено лицо на должность губернскаго пчеловода? Разрѣшеніе этого вопроса вполне своевременно, такъ какъ въ настоящее время должность эта вакантна, и слѣдуетъ думать, что губернская управа прислушается къ голосу настоящаго Съѣзда при замѣщеніи таковой.



Юбилей проф. Г. А. Кожевникова.

М. А. Дерновъ.

6-го октября текущаго года исполнилось 25 лѣтъ съ того дня, когда директоръ Зоологическаго музея и профессоръ зоологіи Московскаго Университета Григорій Александровичъ Кожевниковъ, еще будучи студентомъ-естественникомъ 3 го курса Московскаго Университета, выступилъ впервые съ научнымъ докладомъ о фаунѣ Crustacea Amphipoda Севастопольской бухты, въ зазданіи Зоологическаго Отдѣленія Императорскаго Общества Любителей Естествознанія, Антропологии и Этнографіи. Вслѣдствіе семейнаго траура, Григорій Александровичъ (онъ лишился въ августѣ мѣсяцѣ своей дочери) отклонилъ какое бы то ни было официальное его чествованіе въ указанный день.

Русскимъ пчеловодамъ имя Гр. Ал. хорошо извѣстно, какъ

научнаго работника въ области научнаго изученія и изслѣдованія пчелы. Имъ выпущены два солидныхъ тома: „Матеріалы по естественной исторіи пчелы; вып. 1 и вып. 2“. Кроме того, перу Гр. Ал. принадлежитъ брошюра: „Породы кавказскихъ пчелъ въ связи съ вопросомъ о породахъ пчелъ вообще“ и цѣлый рядъ статей и замѣтокъ въ періодической пчеловодной печати, въ томъ числѣ и въ нашемъ журналѣ, сотрудникомъ котораго Гр. Ал. состоитъ съ самаго его основанія.

Мы сочли долгомъ своимъ привѣтствовать многоуважаемаго юбиляра слѣдующаго содержанія телеграммой:

Москва.

Университетъ, Зоологическій кабинетъ. Профессору Кожевникову.

Высоко чтя ваши заслуги въ области научнаго изслѣдованія пчелы, шлю поздравленіе съ двадцатипятилѣтнимъ юбилеемъ научной работы.

Дерновъ.

Съ прошлаго года Гр. Ал. принялъ въ свое завѣдываніе Измайловскую пасѣку, гдѣ не мало уже сдѣлалъ въ отношеніи оборудованія ея и постановки дѣла.

По его же докладу на бывшемъ въ февралѣ сего года въ г. Москвѣ агрономическомъ Съѣздѣ поднять вопросъ объ устройствѣ опытной пчеловодной станціи; вопросъ этотъ какъ, намъ извѣстно, въ настоящее время разрабатывается въ департаментѣ земледѣлія.

Все это свидѣтельствуетъ о благотворной дѣятельности и любви къ пчеловодству со стороны Гр. Ал.

Пожелаемъ же юбиляру силъ и здоровья на продолженіе полезной для нашего пчеловодства его работы!



Къ вопросу объ инструкторской дѣятельности.

Инструкторъ-пчеловодъ А. Балашовъ.

В послѣднихъ №№ журнала „Пчеловодная Жизнь“ за текущей годъ въ статьяхъ М. А. Дернова „Къ читателямъ“ и проф. Кожевникова былъ затронутъ давно назрѣвшій вопросъ объ освѣщеніи посредствомъ печати инструкторской пчеловодной дѣятельности въ Россіи и ихъ отчетовъ, которыхъ, какъ видно изъ статьи проф. Кожевникова, не имѣется даже въ департа-

ментъ земледѣлія. Это сообщеніе проф. Кожевникова меня сильно поразило. Я служу въ Самарской губ. 7-й годъ и представляю ежегодно годовой отчетъ, кромѣ сезонныхъ, въ которыхъ отмѣчается, согласно инструкціи: зимовка, выставка пчелъ изъ омшанника, роеніе, главный взятокъ, приготовленіе пчелъ къ зимовкѣ, постановка семей въ омшанникъ, описаніе пасѣкъ, климатическія явленія, благопріятныя и неблагопріятныя для пчеловодства и т. п.

Въ текущемъ году я намѣренъ опубликовать общій годовой отчетъ участковыхъ инструкторовъ по Бузулукскому уѣзду, хотя этотъ годъ, съ его климатическими неблагопріятными для пчеловодства условіями, сильно отразится на зимовкѣ пчелъ, и у многихъ пчеловодовъ можно ожидать отъ зимовки очень плачевныхъ результатовъ—недостатокъ запасовъ унесетъ $\frac{1}{2}$ семей. Взятка не было съ весны, и старики-старожилы говорятъ, что такого года еще не было на ихъ памяти.

Съ каждымъ годомъ департаментъ демледѣлія увеличиваетъ штатъ инструкторовъ, и, по всей вѣроятности, на эти вакансіи будутъ принимать лицъ, выдержавшихъ испытанія при Отдѣленіи Пчеловодства Общества Акклиматизаціи животныхъ и растений, игнорируя спеціально изучающихъ и окончившихъ курсъ въ низшихъ школахъ и училищахъ пчеловодства только потому, что они не имѣютъ средняго образованія. Но я увѣренъ, что окончившій курсъ низшей школы пчеловодства болѣе будетъ полезенъ на инструкторскомъ поприщѣ, чѣмъ выдержавшій испытанія при Отдѣленіи Пчеловодства Общества Акклиматизаціи и пробывшій на какой нибудь пасѣкѣ годъ—два, не больше.

Въ самарскомъ земствѣ съ 1895 года было постановлено: приглашать для распространенія знаній по пчеловодству временныхъ инструкторовъ изъ учителей, бывшихъ на курсахъ пчеловодства. Убѣдившись же въ томъ, что они совершенно не оправдываютъ возложенныхъ на нихъ обязанностей, самарское земство измѣнило свое постановленіе, пригласивъ въ 1903 году постоянныхъ инструкторовъ съ спеціальнымъ образованіемъ по 1 на уѣздъ, а въ 1907 году увеличила штатъ ихъ до 2 на уѣздъ.

Фактъ этотъ даетъ мнѣ право думать, что и съ инструкторами изъ выдержавшихъ экзаменъ при Отдѣленіи Пчеловодства Общества Акклиматизаціи случится тоже, что и съ учителями-курсистами.



Краткій очеркъ

возникновенія и развитія моего пчеловодства, начатаго по совѣту и указаніямъ профессора незабвеннаго А. М. Бутлерова.

(Посвящается дорогой памяти моего учителя А. М. Бутлерова въ 25 годъ со дня его преждевременной кончины).

М. Г. Визгинъ.

Дрослуживъ нѣсколько лѣтъ учителемъ въ городахъ, гдѣ было достаточно много лицъ, имѣющихъ порядочныя пасѣки, я совершенно случайно попалъ зимою 1882 года на службу въ Шадринскъ, Пермской губерніи, гдѣ населеніе города и смежныхъ уѣздовъ совершенно почти не имѣло понятія о пчелѣ. Въ этомъ же году я былъ командированъ въ Москву для ознакомленія съ педагогическимъ отдѣломъ Всероссийской выставки.

Живя въ Москвѣ около двухъ мѣсяцевъ и подробно изучая учебный отдѣлъ выставки, я узналъ что профессоръ С.-Петербургскаго университета, А. М. Бутлеровъ, читаетъ лекціи по пчеловодству, демонстрируя ихъ на устроенной имъ пасѣкѣ. До этого времени я совершенно не интересовался пчелами и пчеловодствомъ, но на этотъ разъ всетаки зашелъ послушать лекціи профессора и при этомъ такъ былъ увлеченъ живымъ словомъ А. М.-ча, что сразу почувствовалъ, какъ будто во мнѣ все переродилось, и я съ величайшимъ наслажденіемъ прослушалъ всѣ лекціи, на которыхъ всѣ желающіе были ознакомлены съ естественною исторіею пчелы, съ поучительнымъ общественнымъ строемъ жизни пчелъ, устройствомъ различныхъ системъ ульевъ того времени; кромѣ того, А. М. показалъ намъ уходъ за пчелами въ ульяхъ разныхъ системъ, при чемъ имъ вынималась и показывалась та или другая рамка изъ стоящихъ тутъ же ульевъ.

Лекціи о жизни пчелъ, изложенныя въ самой простой общедоступной формѣ и прекрасно продемонстрированныя, положительно увлекли меня. Съ горячностью, свойственной молодому юношескому возрасту, я крѣпко полюбилъ пчелъ и страстно занялся чтеніемъ и изученіемъ книгъ по пчеловодству, которыя мнѣ подарилъ А. М., посовѣтовавъ при этомъ мнѣ приобрести тогда только одинъ—два улья пчелъ, когда я основательно изучу его книги—въ числѣ ихъ соч. фонъ-Берлепша „Пчела“—и по возможности мѣстныя климатическія условія, чѣмъ подалъ мнѣ глубоко запавшую и впоследствии приведенную въ исполненіе мысль о веденіи

метеорологическихъ наблюдений въ г. Шадринскѣ. Все это имѣло особенно большое значеніе для Шадринска, гдѣ во всемъ уѣздѣ, какъ и многихъ ближайшихъ къ нему: Камышловскомъ, Ирбитскомъ, Челябинскомъ, Тюменскомъ, Курганскомъ, Ялуторовскомъ и др.), никто еще не занимался пчеловодствомъ, и я оказался, такъ сказать, пионеромъ этого полезнаго занятія въ цѣломъ большомъ районѣ нашего широко раскинутаго отечества.

Вѣроятно всѣ, кому судьба дала счастье встрѣчаться съ А. М., помнятъ его обаятельную личность, мягкость въ обращеніи, особую способность заинтересовать всякаго дѣломъ пчеловодства и сплотить всѣхъ въ одну любящую семью. У него всегда и всѣ находили привѣтъ, ласку и живую, дѣятельную помощь.

Изучивъ основательно, согласно данному обѣщанію, подаренныя мнѣ книги, весною 1886 г. я, отправивъ 25 руб., просилъ дорогаго А. М. выслать два сводчака Гравенгорста, слывшихъ тогда подъ именемъ ульевъ Бутлерова, двухъ кавказскихъ пчелиныхъ матокъ и нѣкоторыя необходимыя пчеловодныя принадлежности. Кромѣ того, въ этомъ же письмѣ я сообщилъ А. М. о своемъ намѣреніи завести первую въ Пермской губерніи рациональную пасѣку и при этомъ просилъ его не оставлять меня совѣтами и указаніями.

А. М. далъ одинъ отвѣтъ изъ Петербурга 15 марта, а другой уже изъ своего имѣнія „Бутлеровки“ 17 іюля. Эти письма выяснили мнѣ, что безъ покупки еще пчелъ въ ближайшей мѣстности никакъ нельзя обойтись, въ противномъ случаѣ погибнуть и высланныя уже кавказянки. Изъ этихъ же писемъ я узналъ, что А. М. знаетъ моего отца, съ которымъ когда то охотился во время обмѣра отцомъ земли имѣнія родителя А. М. Письма эти я храню и до сего времени.

Недолго однако мнѣ пришлось пользоваться совѣтами и указаніями великаго учителя и знатока пчеловодной жизни. Мѣнѣе года успѣлъ поработать А. М. и для своего дѣтища „Русск. Пчел. Листка“: 5 августа 1886 г. А. М. скончался. Не стало могучаго труженика на пользу отечественнаго пчеловодства и неутомимаго перваго редактора перваго и единственнаго въ то время самостоятельнаго пчеловоднаго журнала.

Вѣроятно, еще многіе, какъ и я теперь, хорошо и съ чувствомъ глубокой признательности вспоминаютъ увлекательныя лекціи А. М. на образцовомъ пчельникѣ московской выставки, которыя вызвали любовь къ пчеламъ даже у людей, ранѣе вовсе не интересовавшихся этими полезнѣйшими и трудолюбивѣй-

шими насѣкомыи, а потомъ увлекшихся заразительными лекціями и разъясненіями даровитаго учителя.

Желая купить по совѣту А. М. пчель, я тогда же послалъ нѣсколько писемъ учителямъ Красноуфимскаго уѣзда, славящагося своимъ пчеловодствомъ въ Пермской губ., съ просьбой послать въ Шадринскъ нѣсколько колодъ съ пчелами. Пчеловоды мужички откликнулись, но поздно, а именно—въ декабрѣ мѣсяцѣ того же 1886 года. Первымъ явился Азановъ, крестьянинъ Аванасьевской вол., Красноуфимскаго уѣзда, съ двумя колодами пчель.

Здѣсь интересно вспомнить, какія смутныя понятія и представленія о пчелахъ были въ то время у жителей Шадринскаго и смежныхъ уѣздовъ. Вотъ что писалъ въ Пермскихъ Вѣдомостяхъ за 1895 годъ членъ совѣта Рус. О-ва Пчеловодства К. В. Бѣлевичъ: „Пчеловодство до послѣдняго времени совсѣмъ не было извѣстно въ Шадринскомъ уѣздѣ. Мѣстный піонеръ пчеловодства, учитель М. Г. Визгинъ, рассказываетъ, что когда ему везли два колодныхъ улья съ пчелами, то дорогою на постоянныхъ дворахъ съ нѣкоторымъ удивленіемъ спрашивали: „для чего везутъ такъ далеко гнилые пни?“. А въ городѣ, прося показать пчель, предварительно спрашивали: „а что, пчела то, съ мышъ будетъ, или съ воробья?“

Мои кавказянки, не дождавшись помощи, поздней осенью осыпались, а два улья—привезенныя колоды—перезимовали и были выставлены въ садъ при моей квартирѣ. Вечеромъ же при 9^о R. въ тѣни онѣ хорошо облетѣлись и очистились послѣ дальняго длиннаго своего путешествія. Это были первые ульи пчель въ мѣстномъ краѣ. Обѣ колоды не роились, но дали болѣе 2-хъ пудовъ хорошаго сотоваго меда, такъ какъ лѣто было благоприятное для медосбора.

Лишившись своего учителя и руководителя А. М. Бултерова, я въ 1887 году вступилъ въ переписку со многими пчеловодами того времени ближайшихъ и болѣе отдаленныхъ мѣстностей. Изъ близкихъ пчеловодовъ не оставили меня своими совѣтами: С. П. Болотниковъ, Нечаевъ, Каменевъ, Юрьевъ и проч., а изъ болѣе отдаленныхъ пунктовъ—А. Зубаревъ, презентовавшій мнѣ свое руководство съ надписью, Н. Цвѣтъ,—свои писаные и печатные труды, Г. Кандратьевъ, И. Кулланда (отъ него же получилъ его „Золотой улей“), М. И. Ростовцева, подарившая всѣ свои лекціи и руководства по пчеловодству и садоводству, К. Левицкій, Ѳ. Богдановъ, Ѳ. Мочалкинъ, Амброжевичъ, А. Хохловъ,

О. Братановскій, М. Крыловъ, В. Подольскій, В. Свицерскій, В. Греченко, Л. А. Потѣхинъ и др. Письма этихъ пчеловодовъ сохранились у меня по настоящее время.

Зимой 1887—1888 г. тотъ же крестьянинъ привезъ еще 5 колодь пчель. Весна и лѣто этого года простояли почти безъ дождей, съ сильными сухими вѣтрами, и мнѣ съ большимъ трудомъ удалось сохранить тоже (7) число ульевъ, хотя два болѣе слабые изъ привезенныхъ пришлось кассировать, но зато два своихъ вышедшихъ роя посадилъ въ рамочные ульи.

Чувствуя недостатокъ своихъ практическихъ знаній, я отправляюсь по два лѣта въ Казань пополнить этотъ пробѣлъ, поработавъ на пчельникѣ С. П. Болотникова.

Къ работамъ по пчеловодству и огородничеству, а потомъ и садоводству я всемѣрно старался привлекать и земскихъ стипендіатовъ—учениковъ городского училища изъ крестьянъ, жившихъ въ завѣдуемомъ мною общежитіи, которые разнесли потомъ эти знанія по Шадринскому и смежнымъ уѣздамъ. По окончаніи курса желающимъ дано было съ разсрочкою платежа по 1—2 улья пчель.

Я считалъ, что одной изъ важнѣйшихъ задачъ воспитанія въ школѣ должно быть стремленіе развить любовь, привязанность и даже привычку къ чтенію и труду и особенно труду физическому, куда я относилъ занятія пчеловодствомъ и др. отраслями сельскаго хозяйства, какъ дающими отдыхъ уму, отвлекающими отъ пріобрѣтенія дурныхъ привычекъ и въ тоже время способствующими физическому развитію, безъ чего невозможно полное развитіе и психическихъ способностей.

Въ 1889 г., рассчитывая продать нѣсколько роевъ, согласно сдѣланнымъ мнѣ заявленіямъ, я попросилъ того же Азанова привезти мнѣ еще нѣсколько колодь пчель.

Въ 1890—1893 г.г., купивъ на окраинѣ города песчаный пустырь, развелъ тутъ садъ. Какихъ громадныхъ трудовъ, усилій и денежныхъ затратъ потребовало разведеніе на этомъ пустырьѣ сада, могутъ точно судить только люди, видѣвшіе мѣстность въ то время и знающіе мѣстныя тяжелыя климатическія условія. Недаромъ говорилъ мнѣ тогда хорошій знакомый, врачъ А. Льв. Нагибинъ, имѣющій теперь свое имѣніе въ Уфимской губерніи, что я хочу строить это зданіе на пескѣ и, вѣроятно, это будетъ напрасная затрата денегъ. Въ саду вырастилъ не только мѣстныя породы деревьевъ: березу, сосну и тополь, но мнѣ удалось также акклиматизировать липу, клень и много другихъ деревьевъ и да-

же плодовыхъ и ягодныхъ кустовъ. Сюда же въ садъ перевезъ и своихъ пчелъ. Впослѣдствіи, женившись, построилъ въ серединѣ сада домъ.

Въ началѣ 90 годовъ пріѣзжалъ (2 раза) ознакомиться съ моими начинаніями по пчеловодству С. Л. Сартаковъ изъ Кунгура*), теперъ предсѣдатель Кунгурскаго Общества Пчеловодства и редакторъ послѣ меня журнала его. Тогда же онъ увезъ отъ меня для образца нѣсколько разныхъ системъ линейныхъ и рамочныхъ ульевъ: Богданова, Кулланды и англо-американскій.

Въ 1893 г. я имѣлъ уже до 50 ульевъ пчелъ на пасѣкахъ: одной при домѣ, а другой при земской фермѣ, въ восточной болѣе лѣсистой части уѣзда, главнымъ образомъ, для практическихъ занятій по пчеловодству съ учениками стипендіатами городскаго училища, такъ какъ многіе по окончаніи курса въ немъ опредѣлялись на ферму, гдѣ они принимали участіе въ работахъ по рациональному сельскому хозяйству, знакомясь съ нимъ и теоретически.

Большая часть пасѣки на фермѣ была разрушена въ началѣ осени, когда всѣ были заняты, парнями сосѣдней деревушки, состоящими въ эту осень на призывѣ, съ цѣлью полакомиться похищеннымъ медомъ, который и былъ взятъ неумѣлыми руками, такъ что нѣкоторые ульи значительно обгорѣли. Судъ выдалъ исполнительный листъ на взысканіе стоимости 11 ульевъ съ пчелами, но крестьяне оказались настолько бѣдны, что листъ этотъ лежитъ безъ движенія и сейчасъ.

Осенью 1898 г., рѣшивъ будущимъ лѣтомъ устроить курсы по пчеловодству и получивъ на то разрѣшеніе, я обратился въ земскую управу съ ходатайствомъ объ ассигнованіи средствъ на пріобрѣтеніе ульевъ пчелъ для раздачи ихъ съ разсрочкою платежа лицамъ, прослушавшимъ курсы и желающимъ заняться пчеловодствомъ, пославъ заявленіе въ управу 1 октября.

Въ слѣдующемъ году 23 февраля управа извѣстила меня, что собраніе, рассмотрѣвъ мою записку по вопросу о распространеніи пчеловодства среди населенія, постановило: принять съ признательностью мое предложеніе о сообщеніи на принадлежащей мнѣ пасѣкѣ желающимъ теоретическихъ и практическихъ познаній по

*) С. Л. Сартаковъ, въ бытность у меня, рассказывалъ, какъ иногда совершенно случайно разносятся знанія: крестьяне Кунгурскаго уѣзда торговали въ Нижнемъ на ярмаркѣ, гдѣ въ то время была какая то выставка; они увидали тутъ рамочный улей, сняли его размѣръ и такіе ульи начали дѣлать для себя и знакомыхъ; ранѣе же водили пчелъ исключительно въ колодахъ.

пчеловодству и разрѣшить управѣ израсходовать 150 р. на приобрѣтеніе семей пчелъ и принадлежностей, раздавъ ихъ учителямъ и другимъ лицамъ, желающимъ заняться пчеловодствомъ. Управа же приняла на себя трудъ оповѣстить населеніе о предстоящихъ первыхъ курсахъ по пчеловодству.

Зимою управа оповѣстила населеніе о предстоящихъ будущимъ лѣтомъ для всѣхъ желающихъ курсахъ по пчеловодству. Записалось всего 17 человекъ. Нѣкоторые, особенно изъ крестьянъ, долго медлили своимъ рѣшеніемъ ѣхать на курсы, боясь какого либо налога, повинностей и т. п. Инымъ пришлось писать даже вторично, уже съ обѣщаніемъ каждому прибывшему 1—2 ульевъ съ пчелами по недорогой цѣнѣ и съ большею рассрочкою платежа денегъ.

Наконецъ, курсы состоялись; на нихъ прибыло постоянныхъ слушателей 15 человекъ. Кромѣ того, курсы посѣщались многими изъ горожанъ и жителей ближайшихъ селъ и деревень. Изъ постоянныхъ посѣтителей было: 3 священника, 6 учителей, 5 крестьянъ, одинъ семинаристъ и одинъ отставной солдатъ Е. Журавлевъ 61 года. По окончаніи курсовъ, желающіе получили по жребію 1—2 улья пчелъ, за которыми слушатели сами ухаживали во время курсовъ и затѣмъ увезли ихъ домой, какъ и нѣкоторые необходимѣйшія принадлежности пчеловодства.

При общежитіи, которымъ я завѣдывалъ, была устроена мастерская для изготовленія учениками подъ наблюденіемъ моимъ и приглашеннаго мастера-столяра рамочныхъ ульевъ. Кунгурскій С. Л. Сартаковъ увезъ ульи, приготовленные въ этой мастерской (линеечный Кулланды и соломенный сводчакъ Гравенгорста).

Осенью поѣхалъ навѣстить, съ любезнаго согласія земства, новыхъ пчеловодовъ, чтобы видѣть какъ они устроили свои первые пасѣки, которыя должны были служить образцомъ и нагляднымъ примѣромъ для всего населенія уѣзда и многихъ сосѣднихъ. На разѣзды я употребилъ время съ 12 по 30 августа. Вотъ что я писалъ тогда о своихъ впечатлѣніяхъ по обзору новыхъ пасѣкъ: „На посѣщенныхъ пасѣкахъ наблюдается чистота, порядокъ, выдающееся вниманіе къ очень нравящемуся дѣлу и соблюденіе до мельчайшихъ подробностей всѣхъ выслушанныхъ на бесѣдахъ и прочитанныхъ въ руководствахъ совѣтовъ и указаній, а особенно относительно установки ульевъ и устройства помѣщеній для зимовки пчелъ. Какъ на примѣръ, укажу болѣе подробно постановку дѣла у того же крестьянина—старика Журавлева“.

Журавлевъ, какъ николаевскій еще солдатъ, съ большимъ

вниманіемъ (какъ будто пожирая лектора глазами) слушалъ всѣ лекціи, но, по преклонности лѣтъ, часто дремалъ; казалось, что онъ очень мало понимаетъ или его мало интересуеетъ все сообщаемое. На провѣрку, на дѣлѣ оказалось совершенно иное: его пчелы пользуются той же любовію, тѣмъ же уходомъ и вниманіемъ, какъ и его внучата, но только ухотъ за первыми болѣе разуменъ, чѣмъ за вторыми; самъ онъ сдѣлалъ роевню, сѣтку, маточную клѣточку, ножъ для вырѣзки сотъ; своими же руками построилъ на самомъ высококомъ мѣстѣ своей усадьбы прекрасный омшанникъ ульевъ на 12—15. Изъ своихъ скудныхъ средствъ истратилъ 60 к., во время ярмарки въ ближайшемъ селѣ на покупку книги: „Учебникъ пчеловодства“ Потѣхина и 2 р. 50 к. на покупку запасного рамочнаго улья; для облегченія труда пчелъ, постоянно ставилъ имъ сосудъ съ водою. На тщательно сдѣланныхъ грядкахъ разсѣялъ полученныя отъ меня сѣмена фацеліи; сорныя травы выдергивалъ и собралъ довольно много свѣжихъ сѣмянъ, которыя уже хочеть разсѣять на своемъ гумнѣ и по межахъ близъ лежащаго поля. На фацеліи наблюдалъ самъ и со знакомыми мужичками, какъ его пчелки брали нектаръ и пергу; послѣднее имъ казалось, какъ они выражались, очень забавнымъ. Мѣстность для пчельника вполне хорошая: большой садъ съ разнообразными деревьями и кустами; невдалекѣ—смѣшанныхъ породъ деревьевъ лѣсъ, озера и рѣка. Окрестности этой новой пасѣки, какъ и большинство другихъ, вполне благопріятны для пчеловодства, что доказывается полученными результатами уже въ первый годъ; несмотря на холодные и ненастные іюнь и іюль, всѣ почти ульи имѣли зимній запасъ 25—30 ф. меду; кромѣ того, нѣкоторые изъ пчеловодовъ еще взяли по нѣсколько фунтовъ меду въ свое пользованіе. Медъ вездѣ хорошаго качества: прозраченъ, чистъ и ароматиченъ. У нѣкоторыхъ новыхъ пчеловодовъ увидѣлъ я только одинъ недочетъ: неправильную подрѣзку сотовъ, когда они приготавливали гнѣздо для зимовки.

Оказалось, что и въ Шадринскомъ уѣздѣ, даже въ такое дождливое лѣто пчелки успѣваютъ собрать себѣ запасъ на зиму и еще кормятъ медкомъ своего хозяина.

Проѣзжая по уѣзду, мнѣ пришлось во многихъ мѣстахъ слышать просьбы о томъ, что для нихъ, жителей деревни, лучше бы собираться для выслушиванія теоріи пчеловодства еще и зимою, т. е. въ болѣе свободное для всѣхъ крестьянъ время, на что я всѣмъ имъ выражалъ свое полное согласіе.

Многимъ пчеловодамъ и лицамъ, интересующимся дѣломъ

пчеловодства, совѣтовалъ кромѣ книгъ выписать какой либо пчеловодный журналъ, и стипендіаты выписали компаніей 4 экземпляра разныхъ пчеловодныхъ журналовъ. Желалъ побесѣдовать о пчеловодствѣ еще и зимою 1899—1900 года, но, видимо, какъ и всегда почти—„человѣкъ предполагаетъ, а Богъ уже располагаетъ“.

Осенью этого же года я долженъ былъ, распродавъ все и свою пасѣку, переѣхать на службу и жительство опять въ Кунгуръ. Здѣсь принялъ горячее участіе въ дѣлахъ Об-ва пчеловодства и на собраніяхъ ратовалъ за изданіе своего печатнаго органа, потребность въ существованіи котораго уже давно чувствовалась, а потому и мысль объ его изданіи возникла еще 1896 г. Въ концѣ 1900 г. было возбуждено ходатайство объ изданіи періодическаго печатнаго органа „Журн. Кунгур. О-ва Пчеловодства“, подъ моей редакціей. Около середины марта 1901 г. было получено разрѣшеніе на изданіе журнала по намѣченной программѣ и указаннымъ редакторомъ.

Въ 1-мъ же № журнала, чувствуя непосильную работу редактора по изданію спеціального журнала въ глухой тогда російской провинціи, я былъ странно смущенъ этимъ новымъ для меня дѣломъ, боялся даже взяться за перо, чтобы начать первыя строки журнала и, приглашая возможно большее число сотрудниковъ-помощниковъ, вотъ что писалъ тогда примѣрно по сохранившимся наброскамъ:

„До сихъ поръ въ пчеловодствѣ, какъ и въ другихъ отрасляхъ сельскаго хозяйства и нашей жизни, мы болѣе или менѣе питались заграничною пищею и хотя жили на ней, но плохо преуспѣвали, такъ что необходимо подумать о томъ, какъ бы употребить для питанія себя наши собственные продукты. Мы убѣждены въ томъ, что наше пчеловодство только тогда станетъ на твердую почву и получить послѣдовательное органическое развитіе, когда оно будетъ жить и развиваться не по чужому шаблону, а сдѣлается національнымъ русскимъ, будетъ сообразоваться съ требованіями русской жизни, съ условіями русскаго нашего быта. Сказаннымъ мы, конечно, не думаемъ высокомѣрно относиться къ американскому и западно-европейскому пчеловодству, достигшему высокой степени развитія и совершенства въ интересахъ своего народа“.

„Если мы не дадимъ возможности высказаться маленькимъ людямъ практики—пчеловодамъ, то врядъ ли доживемъ до великихъ. Каждый изъ насъ можетъ внести свою лепту въ общую

сокровищницу знаній, или разъясня установившіеся приемы, или провѣря новыя еще не объясненныя наблюденія. Мы желаемъ, чтобы нашъ журналъ, вызвавъ сознательную дѣятельность, служилъ органомъ заявленія нуждъ, желаній и опытовъ нашихъ пчеловодовъ, далъ бы возможность развиться между ними прямымъ сношеніямъ и распространялъ бы правильныя воззрѣнія и приемы пчеловодства, выработанные наукою и точно провѣренныя практикою. Поэтому, пусть каждый пчеловодъ посредствомъ нашего журнала дѣлится, какъ онъ умѣетъ, мыслями и знаніями съ другими, сообщая ему одно, взамѣнъ чего получитъ отъ него другое“.

Редакторомъ „Журнала Кунгурскаго Общества Пчелов.“ я состоялъ до лѣта 1904 года, когда былъ перемѣщенъ на службу въ Стерлитамакъ, Уфимской губ., гдѣ жилъ не долго и своихъ пчелъ не имѣлъ.

Служа въ Кунгурѣ, я почти не имѣлъ свободнаго времени для занятій со своими пчелами (только развѣ помогаль выносить ихъ изъ воды во время наводненія), и онѣ находились подъ наблюденіемъ жены и покойнаго теперь сына Сережи*), который съ ранняго дѣтства проявлялъ особенную любовь къ природѣ и пчеламъ. Онъ часто говорилъ намъ о желаніи имѣть своихъ пчелъ, свой улей, такъ какъ ему хотѣлось во всемъ подражать Берлепшу, которому отецъ подарилъ первый улей пчелъ, когда ему минуло всего только 7 лѣтъ. Это его желаніе мы выполнили, когда ему было уже 10 лѣтъ, переселясь въ родной Шадринскъ

Сережа постоянно вдохновлялъ и часто подавалъ прекрасныя идеи для передовицъ „Журнала Кунгур. Общ. Пчеловодства“ и настоятельно просилъ украшать (его выраженіе) журналъ поэзіей, хотя бы, конечно, позаимствованной изъ лучшихъ произведеній писателей.

Наконецъ, въ 1906 г., пріѣхавъ опять на службу въ Шадринскъ, стали мы заботиться о разведеніи новой своей пасѣки.

За все продолжительное время занятій пчеловодствомъ я испыталъ массу всевозможныхъ ульевъ, придавая черезчуръ большое значеніе ему, по рекомендаціи пчеловодныхъ журналовъ или руководствъ. Началь, по совѣту А. М. Бутлерова, съ деревянно-соломеннаго сводчака Гравенгорста; затѣмъ, чтобы утилизировать колоды, я сталъ передѣлывать на рамочныя, по размѣру Галиційской, такъ хвалимой въ свое время прекраснымъ проповѣдникомъ протоіереемъ Наумовичемъ. По со-

*) См. некрологъ въ № 17 „Пчеловодной Жизни“.

вѣту изъ родной Казани испыталъ ульи Долиновскаго, Берлепша и т. п. Не оставилъ безъ испытанія и ульи Кулланда, Крылова, Цвѣта, Амброжевича, Левицкаго и много др. и въ томъ числѣ улей, рекомендованный въ свое время А. Э. Зубаревымъ, для 2 семей; но въ концѣ концовъ пришелъ къ твердому рѣшенію, по горькому и очень дорогому опыту, что система улья собственно не имѣетъ того значенія, какое ей придается, судя по массѣ печатнаго по этому вопросу матеріала, *а важно, чтобы на пасѣкахъ были рамки одного размѣра.*

Мы остановились на рамкѣ Дадана-Блатта, но только въ большинствѣ мы всѣ трое нашли болѣе продуктивнымъ ставить рамку по совѣту Якимова, т. е. по діагонали улья, что, какъ показалъ намъ многолѣтній опытъ, въ сильной степени способствуетъ концентрированію тепла въ гнѣздѣ улья особенно весною, а потому матка, при этомъ условіи, червить необыкновенно обильно, даже въ семьяхъ сравнительно слабыхъ, какихъ, собственно говоря, на хорошей пасѣкѣ и быть не должно, такъ какъ на практикѣ вполнѣ оправдывается девизъ Г. Кандратьева: „Въ сильныхъ семьяхъ все спасенье“. Мой личный опытъ и многихъ моихъ учениковъ знакомыхъ пчеловодовъ доказалъ также справедливость этихъ словъ. Теперь я бы по совѣту Серези, что онъ помѣтилъ даже въ своей памятной книжкѣ, и по нашему опыту дополнилъ бы слова Ген. Петр. такъ: „имѣйте только сильныя семьи и *всѣ ульи съ рамкою одного размѣра*“.

За пчелами теперь не пришлось ѣхать куда либо далеко*); я купилъ ихъ здѣсь-же, въ Шадринскомъ уѣздѣ, и уже не въ допотопныхъ колодахъ, а въ рамочныхъ ульяхъ, и, такимъ образомъ, завелъ снова свою пасѣку.

Исполняя свои служебныя обязанности, я разъѣзжалъ по всему пространству большого уѣзда, при чемъ не забывалъ посѣщать и пчеловодовъ, которыхъ стало уже весьма значительное число, какъ въ городѣ, такъ и въ уѣздѣ и даже среди женскаго пола. Чаше ѣздилъ зимою, а потому ульевъ на пасѣкахъ не видалъ и только могъ побесѣдовать о нихъ. Зимою 1909 г. совѣтовались и строили планы со своимъ Серезей, какъ поѣдемъ въ

*) Приходитъ однажды изъ какого то селенія уѣзда женщина и приноситъ для продажи сотовой медъ, при чемъ въ разговорѣ, между прочимъ, общается, что у нихъ дома страшно горькая нужда, хорошо что еще, слава Богу, есть у насъ Божьи мушки, онѣ немного помогаютъ, хотя на дѣтишекъ, хожу сама, а ранѣе меду то было болѣ, потому за мушками то ухаживалъ; самъ, дай Богъ ему царство небесное; и добро научился онъ ходить за пчелами здѣсь же, у какого то Визгина.

первыхъ числахъ августа будущаго года (пока еще у реалистовъ каникулы) по уѣзду, съ цѣлю детально на мѣстахъ ознакомиться съ состояніемъ пчеловодства въ уѣздѣ, почти черезъ 25 лѣтъ по его появленіи; а кромѣ того я рассчитывалъ познакомить Сережу съ пчеловодами уѣзда, хотя многихъ изъ нихъ онъ видѣлъ у насъ въ дому, и съ состояніемъ ихъ пасѣкъ, взявъ съ него слово, что онъ подробно опишетъ состояніе пчеловодства въ Шадринскомъ уѣздѣ для печати.

— Это будетъ твой первый литературный трудъ,—сказалъ я ему.

Сережа завелъ особую тетрадь и намѣтилъ вопросы, на которые ему надо будетъ записать отвѣты, обозрѣвая ту или другую пасѣку. Но, видимо, справедливо подмѣтилъ русскій народъ, что человекъ только предполагаетъ, а другая какая то сила уже всѣмъ располагаетъ.

Долголѣтняя учительская служба и различныя служебныя непріятности не замедлили проявить свое вліяніе на мое здоровье; вскорѣ я настолько серьезно заболѣлъ, что принужденъ былъ оставить любимое свое дѣло, которому отдалъ лучшіе силы и годы своей жизни, разстроивъ здоровье и особенно всю нервную систему, а въ концѣ лѣта 1910 г. случайная неожиданная кончина единственной опоры и цѣли нашей жизни, единственнаго сына Сережи, отняли у насъ все, а въ томъ числѣ и пасѣку—пчелы во всѣхъ ульяхъ погибли, какъ и многое другое (деревья, цвѣты и пр. въ саду).

Несчастный для насъ мѣсяць августъ: въ началѣ августа неожиданно изсякъ источникъ, изъ котораго я получилъ и продолжалъ черпать свѣдѣнія по пчеловодству—скончался А. М. Бутлеровъ; въ началѣ же августа прервалась жизнь того, къ кому держалось наше пчеловодство и все съ нимъ тѣсно связанное—умеръ нашъ сынъ!

Такъ печально закончила свое существованіе первая пасѣка въ Шадринскѣ, получившая свое основаніе и начало по совѣту и указаніямъ великаго знатока пчелиной жизни, гордости России—А. М. Бутлерова!..





А. М. Бутлеровъ.

Два письма А. М. Бутлерова къ М. Ф. Визгину.

1.

С.-Петербургъ, 15 марта 1886 г.

Милостивый Государь,
Михаиль Григорьевичъ!

Деньги ваши 25 руб. получилъ и передалъ И. В. Э. Обществу для выписки вамъ 2-хъ кавказскихъ матокъ, высылки 2-хъ сводчаковъ и быть можетъ (если останутся деньги)—нѣкоторыхъ пчеловодныхъ принадлежностей. Сводчаки я предпочитаю другимъ ульямъ,—поэтому ихъ и выбралъ, но зимовать они такъ же, какъ и всякіе другіе ульи, находящіеся въ И. В. Э. Об-вѣ—должны въ нашемъ климатѣ не иначе, какъ въ омшанникѣ, подвалѣ, подпольѣ и т. п., гдѣ температура держится около 0. Жить въ вашей мѣстности кавказскія пчелы могутъ вполне, но только имѣйте въ виду, что вы получите лишь нѣсколько сотенъ пчелъ, какъ провожатыхъ къ маткамъ, а не цѣлые рои*). Полученныхъ матокъ надо вамъ посадить въ готовыя пчелиныя семьи. Значить, непременно должно съ весны купить 2—3 улья колодныхъ, достаточно сильныхъ; въ июлѣ сдѣлать отъ нихъ отводки, которые и посадить въ сводчаки (навощихъ ихъ). Этимъ отводкамъ и можно будетъ посадить матокъ со всѣми предосторожностями, указанными въ книжкахъ. За покупкой пчелъ вамъ придется

*) Рои (семьи цѣлыя) не пересылаются съ Кавказа.

ѣхать или послать въ ближайшую мѣстность, гдѣ онѣ есть. Лучшее время для перевозки—весна. На пароходѣ или по желѣзной дорогѣ можно ихъ перевезти и очень издалека, положивши бокомъ такъ, чтобы соты приходились отвѣсно, ребромъ къ землѣ, и предохраняя отъ толчковъ.

Не былъ ли отецъ вашъ учителемъ въ Чистополѣ? Будучи еще ребенкомъ, я зналъ тамъ учителя Визгина и звали его, помнится, Григорьемъ. Онъ занимался и межеваньемъ и работалъ когда то въ деревнѣ у моего отца.

Считаю нужнымъ васъ предупредить, что я надняхъ уѣзжаю изъ Петербурга и возвращусь въ концѣ мая. Впрочемъ, къ 10—15 мая вы могли бы написать мнѣ, если понадобится, въ деревню по моему лѣтнему (указанному въ книжкѣ) адресу.

Вашъ покорный слуга *А. Бутлеровъ.*

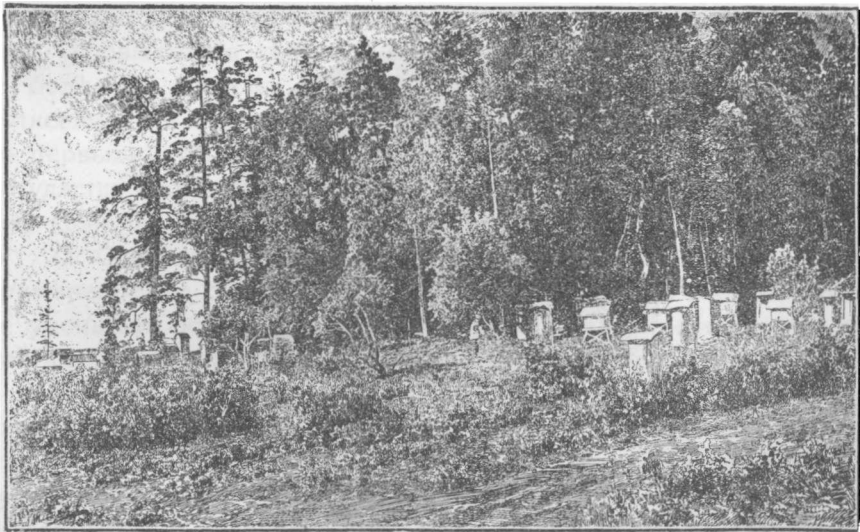

*Пастыка А. М. Бутлерова въ имѣніи Бутлеровка, Спасскаго у., Казанской г.
(Рисунокъ заимствованъ изъ журнала: „Вѣстн. Загр. и Отечест. Пчелов.“)*

II.

Бутлеровка, 17 іюня, 86.

Милостивый Государь,
Михаиль Григорьевич!

Къ большому сожалѣнію, я совершенно лишенъ возможности помочь вамъ остановкой высылки кавказскихъ пчелъ. Не говоря уже объ отдаленности отсюда телеграфа, я не знаю отъ кого

именно пчелы выписаны, так какъ это дѣлается въ И. В. Э. Обществѣ помимо меня. Теперь скоро наступитъ роевая пора, а до главнаго взятка, въ который ульи, наполнившись медомъ, дѣлаются неспособными къ перевозкѣ, осталось еще недѣли 3, и я совѣтовалъ бы вамъ всетаки купить или ульи съ пчелами, или рои, не откладывая этого дѣла. Тогда кавказянки ваши не пропадутъ даромъ. Съ осторожностью пчель теперь еще можно перевезти и издалека.

Я очень радъ слышать, что батюшка вашъ еще здравствуетъ. Ему, вѣдь, должно быть уже за 70 лѣтъ; прошу передать ему мой усердный поклонъ. Я очень помню, что охотился съ нимъ на Островномъ (а не Островскомъ) озерѣ въ Змѣевскихъ лугахъ въ Чистополѣ; о плавающихъ куличкахъ уже забылъ окончательно.

Желая вамъ всего лучшаго, остаюсь готовый къ услугамъ
А. Бутлеровъ.

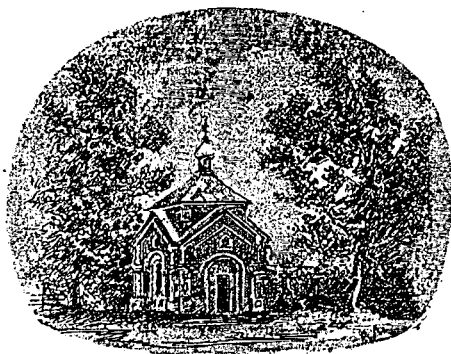

Часовня надъ могилой А. М. Бутлерова
на деревенскомъ кладбищѣ.

(Рисунокъ заимствованъ изъ статьи В. С. Росоловскаго: „А. М. Бутлеровъ“).

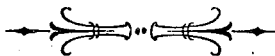

Система о. Сребрянскаго и ея видоизмѣненія.

В. Чикировъ.

Въ № 22 „Пчеловодной Жизни“ за прошлый 1910 годъ о. Василій Сребрянскій помѣстилъ статью—„Къ вопросу о преращеніи роенія“, въ которой описалъ свой способъ борьбы съ роеніемъ—этимъ зломъ нашего пасѣчнаго хозяйства. О. Сребрян-

скій высказывалъ желаніе, чтобы пчеловоды испробовали его способъ, дабы можно было признать за нимъ право гражданства. До послѣдняго 14 № никто изъ пчеловодовъ не сообщалъ объ опытахъ въ этомъ направленіи, и только въ указанномъ № въ отдѣлѣ— „Вѣсти съ пасѣкъ“ г. Краснопольскій пишетъ, что имъ былъ испробованъ „нежелательный способъ прекращенія роенія о. Сребрянскаго безъ всякаго успѣха“.

Почему „нежелательный“—г. Краснопольскій не объясняетъ.

Я же, напротивъ, сказалъ бы, что способъ этотъ очень желателенъ. Большое спасибо о. Сребрянскому за его опубликованіе

Нынѣшнимъ сезономъ я примѣнялъ его съ неизмѣннымъ успѣхомъ.

Передъ каждымъ пчеловодомъ стоитъ вопросъ: куда дѣвать рои, если онъ не желаетъ увеличивать свою пасѣку? Мнѣ скажутъ, что можно бороться съ роеніемъ различными мѣрами, и роевъ не будетъ. Я не спорю, что это возможно, но только не при всякихъ условіяхъ. На сѣверѣ, какъ пишетъ г. Дерновъ, это удастся, въ болѣе же южныхъ мѣстностяхъ, какъ у о. Сребрянскаго и г. Буткевича, всѣ принимаемыя мѣры не приводятъ къ успѣху. Это, во первыхъ. Во вторыхъ, при успѣшной борьбѣ съ роеніемъ, не удастся использовать энергію роя, а что такая существуетъ, мнѣ кажется, никто не будетъ спорить.

О. Сребрянскій указалъ намъ выходъ изъ положенія. При примѣненіи его способа, мы утилизируемъ роевую энергію пчелъ, не уменьшая, какъ при допущеніи роенія, а увеличивая силу семей, сохраняя неизмѣнный комплектъ ульевъ на пасѣкѣ.

Въ прошедшій роевой періодъ, мнѣ, несмотря на всѣ принимаемыя мѣры, не удалось предупредить роенія.

Расширеніе гнѣзда, ранняя надставка магазина, самое тщательное обрываніе маточниковъ и другія мѣры оказались безрезультатными. Оставалось или увеличить пасѣку за счетъ силы старыхъ семей, или поступить такъ, какъ совѣтывалъ о. Сребрянскій. Я выбралъ послѣднее и получилъ самые лучшіе результаты. Семьи уже не роились, а начинали обстраивать гнѣздо съ энергіей роя. При соединеніи роя съ отроившейся семьей драки не замѣчалось. Но одно затрудняло въ системѣ Сребрянскаго. Куда дѣвать рамки съ дѣткой? При наличности слабыхъ семей, возможно устранить это неудобство, подсиливая дѣткой эти семьи, но до извѣстнаго предѣла, когда уже некого будетъ подсиливать. Поступить такъ, какъ совѣтывалъ о. Сребрянскій, т. е. ставить дѣтку въ двойной магазинъ, мнѣ казалось не совсѣмъ удобнымъ

вообще, а въ частности—нельзя этого было сдѣлать у меня при различномъ размѣрѣ гнѣздовыхъ и магазинныхъ рамокъ.

Тогда мнѣ пришло въ голову нѣсколько видоизмѣнить способъ о. Сребрянскаго, а именно: посадить на отроившуюся семью роя съ *неплодной* маткой, не отбирая дѣтки, а лишь оборававъ всѣ маточники. Опытъ оказался очень удачнымъ, и изъ всей пасѣки семья эта дала самое большее количество меда. Я подчеркиваю съ *неплодной* маткой, такъ какъ подобный же опытъ, но только съ плодной маткой, не удался, и рой, просидѣвъ сутки, улетѣлъ, оставивъ зачатки маточниковъ. (Такое различное поведение плодной и неплодной матки, мнѣ кажется, объясняется большей склонностью къ роенію плодной матки).

Оговариваюсь, что способъ этотъ, конечно, можно примѣнять лишь въ тѣхъ случаяхъ, когда имѣются на пасѣкѣ семьи, дающіе втораковъ.

Другое видоизмѣненіе способа о. Сребрянскаго, за прекращеніемъ роевого сезона, мнѣ не пришлось испытать. Идея его принадлежитъ моему знакомому пчеловоду, съ которымъ мы бесѣдовали о системѣ о. Сребрянскаго. Онъ предлагаетъ сажать рой на ранѣе отроившуюся семью, не отбирая дѣтки, а отбирая у сажаемаго роя матку.

Возможно, что и въ этомъ случаѣ получатся хорошіе результаты.

Было бы весьма интересно, если бы пчеловоды примѣнили, какъ способъ о. Сребрянскаго, такъ и предлагаемая мною измѣненія и сообщили въ печати о своихъ опытахъ. Въ сущности видоизмѣненія касаются лишь деталей, а главная мысль—*сажать рой на отроившуюся другую семью*—остается прежней.

Поступая по Сребрянскому, мы много выгадаемъ, ибо используемъ ту силу, которая заставляеть всѣхъ живыхъ существъ, начиная съ челвѣка и кончая пчелой, работать съ удвоенной энергіей, приготавливая себѣ *новое* жилище.

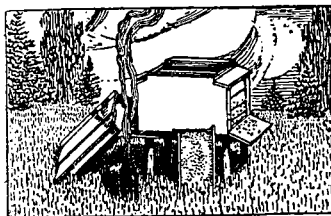

Оплодотвореніе поршлогодной матки.

А. Тыкоцкій.

На моей пасѣкѣ, по выставкѣ пчель изъ омшанника, оказались въ двухъ семьяхъ неоплодотворенныя матки: одна изъ нихъ начала сейчасъ складывать трутневыя яички, а другая не складывала, а только ожидала трутней и, къ моему удивленію, въ концѣ апрѣля оплодотворилась; сначала начала складывать трутневый расплодъ, а потомъ исправилась и стала хорошо червить.



К о е о ч е м ь .

М. Левенецъ.

На этотъ разъ мною руководить желаніе познакомить собратьевъ-пчеловодовъ съ новымъ оптическимъ приборомъ — витаскопомъ, въ пользу котораго рѣшаюсь „бурно“ агитировать.

Приборъ этотъ представляетъ изъ себя нѣчто среднее между микроскопомъ и телескопомъ.



Рис. 1.
Витаскопъ.

Съ своей стороны выражаю полную увѣренность въ томъ, что витаскопъ способенъ оказать пчеловодству неисчислимыя услуги. При витаскопическомъ изслѣдованіи, природа становится доступной нашему глазу „съ точки зрѣнія на-сѣкомаго“, т. е. приблизительно въ такомъ видѣ, въ каковомъ проектируется передъ его глазами. *Это именно то, что намъ нужно и чего недоставало до сихъ поръ.* Микроскопъ далъ намъ детали, но оказался безсиленъ дать частности, а тѣмъ болѣе—общую картину соціальной жизни пчель и всего хозяйственного распорядка. Невооруженный глазъ еще менѣе способенъ былъ служить для этой цѣли, зато теперь можно съ увѣренностью сказать, что витаскопъ является *собою тотъ самый рабочий инструментъ,*

которымъ будетъ возводиться новое зданіе. Витаскопъ долженъ занять первое мѣсто въ инвентарѣ пчеловоднаго дѣла и *безусловно* долженъ находиться въ инвентарѣ каждой экспериментальной пасѣки, во *всѣхъ* музеяхъ, пчеловодныхъ курсахъ, да и вообще у *каждаго* сознательнаго пчеловода, кому по силамъ затратить 30—40 руб.*) Поистинѣ, надо быть только слѣпцомъ, чтобы не признать за этимъ приборомъ огромной важности его значенія въ области, гдѣ насѣкомое культивируется съ промышленной цѣлью, а между тѣмъ, по странному стеченію обстоятельствъ, „лабораторія наша“ до сихъ поръ „безъ микроскопа“ и... по видимому, мы даже не подозрѣвали, что таковой существуетъ...



Рис. 2.

Витаскопъ фирмы Ньютона и К.

Я беру на себя смѣлость утверждать, что мы получали до сихъ поръ лишь *крупницу* того, что могутъ дать пчелы; что весь трудъ, поглощаемый техникой современнаго пчеловодства, сводится почти къ нулю, и это такъ же вѣрно, какъ и то, что бросая тѣсто въ огонь—не испечь хлѣба, хотя всѣ факторы, по видимому, налицо. Мы даже не подозрѣваемъ, сколько чудесъ таитъ въ себѣ дадановскій улей (и ему подобные) и не далѣе, какъ будущимъ лѣтомъ, быть можетъ, вамъ удасться даже практически убѣдиться

въ томъ, что можно *удвоить—удесятерить****) доходность своихъ пасѣкъ, слѣдуя по пути разумныхъ указаній самой природы. И это не химера, господа,—имѣются реальныя данныя. Все это дается при условіи *минимальной* затраты силъ и труда, такъ какъ всѣ функціи (включая даже подборъ и регулярную смѣну матокъ) сливаются, какъ дождевыя капли, въ быстрый, проворный ручеекъ, который *неудержимо* стремится по указанному природой направле-

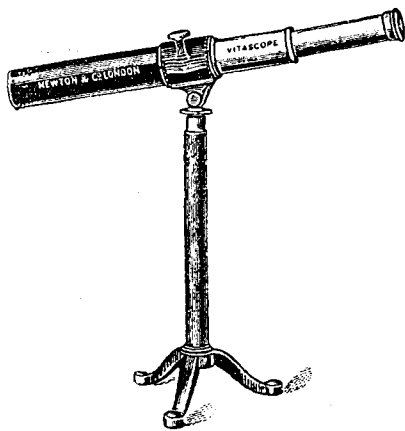
*) Насколько помню, стоимость его колеблется именно въ этихъ предѣлахъ. Болѣе точныя свѣдѣнія можно почерпнуть въ журналѣ „Природа и Люди“ за 1910 г. (вопросы и отвѣты).

**) Послѣдняя величина относится къ тѣмъ пасѣкамъ, на которыхъ не умѣютъ довести всѣ зимовалыя семьи до *полнаго* ихъ развитія. Это, вообще говоря, настолько почтенная задача и столь трудно выполняемая *при существующихъ условіяхъ*, что можно принять почти за норму 30—75% семей, дающихъ доходъ. Возможно, что я и ошибаюсь.

ню—именно внизъ, такъ какъ это *естественный ея законъ*, мы-же до сихъ поръ, не усвоивъ истины, думали, что убѣгаетъ наше добро, наше благополучіе и торопливо стопорили его или пригоршнями отбрасывали обратно: образовалась, конечно, лужа, а мы такъ и остаемся при убѣжденіи, что *чего-то* не достаетъ, и все изобрѣтаемъ разныя плотины, запруды и водочерпалки. Никакимъ насильственнымъ способомъ вы никогда не достигните благихъ результатовъ, и это само собой явствуетъ изъ того, что *трудъ по принужденію не можетъ быть плодотворнымъ*.

Ниже я постараюсь въ немногихъ словахъ описать „естественный методъ пчеловожденія“, который я называю такъ, съ вашего позволенія, въ отличіе отъ насильственного, противоестественного. Въ ближайшемъ будущемъ, беру на себя смѣлость высказать нѣсколько новыхъ положеній и постараюсь дать (въ предѣлахъ, моему разуму доступныхъ) объясненія большинству неизвѣстныхъ явленій. Пора, господа, начать скучный пересмотръ архива, —этого требуетъ время, такъ какъ все прогрессируетъ, мы же до сихъ поръ обходили острые вопросы, изобрѣтали „монстры“ и „старались вѣрить“, что тоже идемъ впередъ. Пробѣлы, которыми пестрила теорія, такъ и остались не заполненными: знаемъ ли мы, *что* такое роеніе? *что* побуждаетъ пчелъ къ роенію?

Мы не разгадали этого, и путь передъ нами попрежнему остается закрытъ, зато мы свернули въ сторону и начали дѣлать „заимствованія“, то у скотоводства, то у птицеводства,—матку уподобляемъ курицѣ, а пчелъ—куринымъ яицамъ; и это стремленіе „обѣхать на кривой“ привело насъ къ довольно страннымъ результатамъ: *главная тугая пружина механизма не двигаетъ его*, а только щелкаетъ насъ, а мы все изворачиваемся, чтобы хоть щелкала не по одному мѣсту. Аналогія эта имѣетъ весьма глубокой смыслъ, въ силу чего даже подчеркиваю нѣкоторыя слова.

Я опасаюсь, однако, что для васъ, дорогой читатель, все это звучитъ болѣе рѣзко, чѣмъ исходитъ отъ меня; въ такомъ случаѣ прошу васъ отнести это къ несовершенству моей техники излагать мысли, а также прошу извинить мнѣ и нѣкоторую страстность, вообще свойственную людямъ замкнутымъ, когда они начинаютъ говорить. Спѣшу также оговориться, чтобы не вводить васъ въ заблужденіе: я рѣшительно ничего не изобрѣлъ—все старое, знакомое, лишь съ новымъ содержаніемъ и обликомъ, въ 2—3 словахъ передать нельзя, въ силу чего прибѣгаю къ аналогіямъ. Да и можно ли изобрѣсти что либо болѣе гениальное, какъ улей Лангстрота-Дадана: пусть сначала пройдетъ извѣстный срокъ

времени—потомки наши будутъ изобрѣтать, а намъ предстоитъ *еще* *знакомиться* съ тѣмъ, что имѣемъ и, дай Богъ, кончить свою работу, чтобы сдать ее дѣтямъ нѣшимъ не въ видѣ сумбура, а въ образѣ стройной, тихой мелодіи, каковой она и должна быть.

Теперь мнѣ придется повторить то, что уже много разъ и на всякіе лады говорилось; я беру на себя смѣлость предложить вамъ, собратья-пчеловоды, слѣдующую формулу: *каждый, кто желаетъ пользоваться трудами другихъ, обязанъ также трудиться на пользу всѣхъ остальныхъ*, не ограничиваясь узкимъ кругомъ интересовъ своего хозяйства, и прежде всего мы позаботились о томъ, чтобы экспериментальныя пасѣки и лица съ научной подготовкой вооружились бы *всѣми необходимыми* снарядами для всякаго рода изслѣдованій и, главнымъ образомъ, для *изученія жизни пчелы* (въ данномъ случаѣ и требуется витаскопъ), такъ какъ теперь болѣе, чѣмъ когда либо, ощущается въ этомъ насущная потребность—именно потому, что прежде, чѣмъ двинуться впередъ, намъ надо будетъ развязать туго затянутый узелъ. Нужно ли повторять, что одного желанія приносить пользу не всегда бываетъ достаточно и, право, какъ обидно слышать, когда раздается жалоба труженика на то, что побочныя обстоятельства служатъ помѣхой его работѣ. Жалобы эти не звучатъ громко, они высказываются косвенно, или сквозятъ между строкъ,—чувство деликатности не позволяетъ ему прямо сказать: господа, вѣдь я же для васъ работалъ, облегчите мнѣ трудъ, чтобы я могъ работать, не переутомляясь, не раздражаясь, не нервничая... а мы съ легкимъ сердцемъ скользимъ глазами по страницамъ разныхъ отчетовъ, головоломныхъ таблицъ и выкладокъ; какое намъ дѣло: трудно ли, легко ли дается вся эта „тарабарщина“, и кто, молъ, просить его возиться—хочетъ-работаетъ,—хочетъ-нѣтъ,—сами же рыщемъ по страницамъ журналовъ: нѣтъ ли чего новенькаго, полезнаго—точно платой за журналъ исчерпываются всѣ наши обязанности по отношенію къ труженикамъ. Конечно нѣтъ! поймите это, братья-пчеловоды, во имя самага дѣла и своего собственнаго интереса. Я не сумѣлъ бы высказать свою мысль иначе и прошу извинить, если она звучитъ рѣзко: мы переживаемъ именно такой моментъ, когда остается только ломать препятствія, не смущаясь трескомъ.

Несите каждый посильную дань отъ трудовъ своихъ пчелъ —они вправѣ купить „свободу труда“).

Далѣе я прошу особеннаго вашего вниманія, читатели, и

*) Быть можетъ, редакціи журналовъ поддержать мой слабый голосъ и возьмутъ на себя инициативу столь важнаго (по моему мнѣнію) дѣла.

пусть вамъ не покажется скучнымъ то, что я имѣю высказать.

Природа лишила пчелъ половой жизни и, *какъ безполуму* существу, внѣдрила „инстинктъ алчности“ (ненасытное стремленіе копить, собирать, *быть можетъ, даже безъ всякой опредѣленной цѣли*), и только въ дни своей юности пчела способна заботиться о молодомъ поколѣніи, но разъ уже „инстинктъ“ пробудился, онъ преобладаетъ въ ея душѣ, и хотя бы улей былъ переполненъ медомъ, она летитъ и бросается въ самую средину посуды съ медомъ, стремится даже въ сосудъ съ кипящимъ сиропомъ, медомъ или воскомъ. Не подавляйте же въ ней этотъ „инстинктъ“, а научитесь еще больше извлекать изъ него пользу; не идите въ разрѣзъ стремленіямъ природы и (пока мы не постигли природу) не забывайте, что мы только „хищнически“ эксплуатируемъ ее—*не для насъ* она создала пчелъ, а для себя*). Для своихъ строго опредѣленныхъ цѣлей она выработала себѣ вѣрныхъ, *„не отвлекающихся личной жизнью“* слугъ, способныхъ *безсознательно* итти даже „въ огонь и воду“, иначе природа ограничилась бы услугами мухи, которая охотно поѣдаетъ и цвѣты и разлагающійся трупъ. Инстинктъ алчности—вторая натура пчелы; ослабить его можетъ только стужа (дождь не удерживаетъ его), а насильничаніе человѣка можетъ совсѣмъ его загасить, и бойтесь, если это случится (тамъ, гдѣ природа опредѣлила быть пчеламъ)—быть можетъ, земля заростетъ плевелами, измѣнится составъ ея, и только тогда мы поймемъ, что пчелы кормили насъ не только медомъ, но и хлѣбомъ**).

*) Въ природѣ, какъ бы, чувствуется „градация вещей“, въ силу которой „права наши“ распространяются на вещь въ большей или меньшей степени. Есть вещи „наши“, но въ другихъ случаяхъ природа категорически опредѣляетъ: „руки прочь“. Мы можемъ лишь отчасти, *бережно* эксплуатировать „не наши“ вещи, но всецѣло пользоваться или уродовать ихъ *безъ вреда для себя* не можемъ.

**) У насъ на глазахъ достаточно яркій примѣръ того, что съ уничтоженіемъ лѣсныхъ богатствъ страны оскудѣвали и водные бассейны, но надо принять во вниманіе, что уменьшалось и количество дикихъ пчелъ (истинныхъ слугъ природы), большую часть которыхъ мы взяли и уже достаточно изнасиловали и „засахарили“. Не оттого ли мы и сами стали недоѣдать? Правильно ли истолкованы всѣ эти „недородъ-недоборы“? какія губерніи болѣе всего недоѣдаютъ—степныя или лѣсныя?—тѣ ли, гдѣ процвѣтаетъ „раціональное“ пчеловодство или первобытное? не существуетъ ли какой либо связи между „недородомъ“ и „недоборомъ“, хотя бы косвенной?

И, вообще, можемъ ли мы быть увѣрены въ томъ, что наше „раціональное“ пчеловодство идетъ не тѣмъ же путемъ, какимъ распространялась культура въ краѣ? Примѣръ лѣсного хозяйства достаточно ярокъ. Задаю, быть можетъ, праздные вопросы, но мнѣ простительно—я не агрономъ.

Обратите вниманіе, если въ ульѣ значительно преобладали старыя пчелы, то съ утратой матки онѣ быстро становятся „застарѣлымъ безматкомъ“; дайте имъ матку, и онѣ отринуть вашу услугу—это ихъ больше не устраиваетъ (безъ молодыхъ пчелъ и дѣтки), но они *продолжаютъ* копить (такіе ульи бываютъ медисты) и защищаютъ свои сокровища отъ расхищенія (*во имя кого и ради чего?*), тогда какъ семья съ преобладающимъ количествомъ молодыхъ неминуемо будетъ разграблена, такъ какъ семья дезорганизована сознаниемъ своего безсилія возмѣстить утрату („инстинктъ“ не преобладаетъ надъ сознаниемъ и чувствомъ „личной жизни“).

Мнѣ, пожалуй, возразятъ, что и старыя пчелы заботятся о молодомъ поколѣніи; да, косвенно, поскольку „нужна рабочая сила“, чтобы „загрести“ съ поля побольше и „сразу“.

Къ этому побуждаетъ ихъ смутное опасеніе, что вдругъ все изсякнетъ или будетъ расхищено (кто давалъ подкормку внѣ улья, тому знакома картина жестокаго соревнованія), и такимъ образомъ „инстинктъ“ прогрессируетъ до степени экстаза. Наступаетъ періодъ, когда пчелы „горятъ стремленіемъ“, имъ начинается „казаться“, что матка не способна удовлетворять ихъ „текущимъ“ потребностямъ, и тутъ то зараждается мысль **имѣть нѣсколь-ко матокъ** (быть можетъ только двѣ, но такъ какъ это невозможно въ силу несовмѣстимости данныхъ, *община дѣлится на группы**).

Раздѣленіе общины отнюдь не выражаетъ стремленія группъ разойтись въ разныя стороны; къ этому ихъ побуждаютъ обстоятельства, и, главнымъ образомъ, „наличіе одной кухни и выхода при двухъ квартирахъ“. Не подавляйте „инстинктъ“, *удовлетворите его*, но устройте общину такъ, чтобы матки не соприкасались на пути своихъ „*личныхъ*“ интересовъ“. Дикія пчелы нашей тайги въ нѣкоторыхъ случаяхъ прямо указываютъ на то, что община *не желаетъ* распадаться, и „рой“ начинаетъ тянуть свои постройки тамъ, гдѣ граничатъ постройки „старика“**). Я лично глубоко

*) Здѣсь подразумевается процессъ нормальнаго роенія. О роевой горячкѣ и др. случаяхъ выскажусь впослѣдствіи. Узкія рамки статьи исключаютъ всякую возможность развивать мысль и комментировать выводы; мало того, приходится выхватывать „моменты“ изъ цѣлой стройной теоріи, и это почти лишаетъ ихъ содержательности, тѣмъ не менѣе, обойти ихъ молчаніемъ въ настоящемъ случаѣ было нельзя, и да проститъ мнѣ читатель за скобки, ковычки и подчеркиванія—все это въ большинствѣ случаевъ недомолвки. Въ ближайшемъ будущемъ я выскажусь болѣе полно и обстоятельно.

**) Весьма возможно, что пчелы, собираясь для зимовки въ общій клубъ, устраняютъ и одну изъ матокъ. Относительно дикихъ пчелъ еще поговоримъ впослѣдствіи.

убѣжденъ, что „пчеловодство будущаго“ выразится только въ *ульяхъ* населять улей 3—4 матками и въ *совершенство* приспособляемости къ условіямъ данной мѣстности (быть можетъ, даже въ ульяхъ регулировать взятокъ); усвоенная же нами техника даетъ возможность населять улей (пока) только двумя матками, при чемъ одна изъ нихъ (по выбору) въ нужный моментъ уничтожается, а также удаляется и ганнемановская рѣшетка, раздѣлявшая улей на 2 гнѣзда.

Ульи у насъ на 18 и 20 рамокъ (Дадана-Блатта) съ 2 магазинами. Число рамокъ, насколько мы убѣдились, находится въ прямой зависимости отъ мѣстныхъ условій и породы пчелъ (но лучше имѣть улей нѣсколько большей вмѣстимости, чѣмъ меньшей). Порядокъ работъ, въ общихъ чертахъ, слѣдующій: практически усвоенными приемами (спеціальными кормушками и т. д.) пчелы побуждаются къ *возможно раннему роенію*. При известной сноровкѣ, можно заставить рой итти прямо въ роевню, благодаря чему собрать 15—20 роевъ въ день почти не составляетъ труда. Въмѣсто удаленія маточниковъ у „старика“ практикуется выпусканіе всѣхъ сформировавшихся матокъ въ улей, это отчасти является естественнымъ подборомъ, но главнымъ образомъ убѣждаетъ пчелъ въ томъ, что процессъ роенія законченъ. Накрывъ гнѣздо клеенкой и листомъ картона, ставимъ (на гнѣздо) сразу 2 магазина (получаемъ вмѣстилище, равное гнѣздовому; при чемъ въ нижнемъ магазинѣ открывается летокъ, имѣющій отъемную прилетную дощечку), затѣмъ ставимъ 8—9 гнѣздовыхъ рамокъ (съ вошиной), изъ которыхъ 1—3 съ готовыми сотами и медомъ (заимствуемъ ихъ у „старика“, замѣщая рамки съ искусственной вошиной, но такъ какъ это не всегда бываетъ удобно, то держимъ запасъ такихъ рамокъ). Всѣ рои подсаживаемъ вечеромъ (стараясь не перепутать ихъ), ссылая пчелъ прямо на рамки. Это, такъ сказать, первый этапъ, второй—водвореніе на прежнее мѣсто жительства. Операция эта производится, когда внизу уже оплодотворилась матка. Убѣдившись въ этомъ (нѣкоторое опозданіе дѣлу на вредить), всѣ рамки въ гнѣздѣ сдвигаемъ къ одной сторонѣ (для каждой данной мѣстности можетъ имѣть значеніе и то: къ солнечной или болѣе затѣненной сторонѣ сдвигается гнѣздо „старика“), ставимъ ганнемановскую рѣшетку (вертикально) и въ свободную половину улья переносимъ рамки съ пчелами изъ „магазиннаго“ гнѣзда.

Съ этого момента мы имѣемъ семью съ двумя матками или групповую общину.

Не могу не выразить и прошу извинить меня за смѣло высказанное чувство глубокой увѣренности въ томъ, что это единственный путь, исключаяющій всѣ абсцессы и допускающій возможность прогресса въ истинномъ смыслѣ этого слова (а не въ видѣ брыкающейся пружины, къ которой нельзя даже дотронуться пальцемъ). Многимъ, быть можетъ, покажется страннымъ и то, что я назову ганнемановскую рѣшетку величайшимъ изобрѣтеніемъ въ области пчеловодства (все дѣло въ томъ, гдѣ и какъ ее примѣнять). На основаніи 2-лѣтнихъ опытовъ могу утверждать, что дѣятельность такихъ общинъ по сравненію съ ульями, въ которыхъ „заколачивались“ рои, или устранялось роеніе, бываетъ *минимумъ* въ 2 раза продуктивнѣе.

Слѣдуетъ принять во вниманіе и то, что столь безхитростнымъ способомъ исключается возможность имѣть на пасѣкѣ слабая семья.

Дальнѣйшія работы касаются отборки меда. При постановкѣ магазиновъ, въ каждый изъ нихъ также ставится ганнемановская рѣшетка. Да не посѣтуютъ собратья-пчеловоды на „естественный методъ“, въ значительной степени осложняющій трудъ около медогонки, но что же дѣлать, съ нытьемъ лопатокъ и локомоторныхъ центровъ приходится мириться во имя идеи и присущей царю природы-человѣку жадности. Но почему, наконецъ, я не обмолвился цифрами, хотите вы сказать?..—изъ чувства „скромности“ и нежеланія вводить васъ, дорогой читатель, въ заблужденіе. Во первыхъ, я могъ бы вамъ солгать, въ силу столь естественнаго желанія „пустить пыль въ глаза“ и, во вторыхъ... вы мнѣ все равно не повѣрите; во всякомъ случаѣ, тому, кто не знакомъ со степенью „сладости“ нашего края, цифры ничего не говорятъ.

При сборкѣ гнѣздъ на зиму (а иногда—при снятіи магазиновъ) одну изъ матокъ уничтожаемъ, въ нѣкоторыхъ же ульяхъ сохраняемъ матокъ въ запасъ, при чемъ рѣшетка замѣняется деревянной перегородкой, чтобы пчелы не могли перейти изъ одной половины въ другую.

Всѣ плюсы „естественнаго метода“ явствуютъ сами собой; излишне было бы перечислять и всѣ тѣ барьеры, о которые неминуемо приходится спотыкаться пчеловоду, „культивирующему“ пчель насильственнымъ способомъ.

Впослѣдствіи система будетъ описана болѣе подробно.

Да не подумаетъ читатель, что практически она проводится столь же плавно, какъ и на бумагѣ: есть и шероховатости, но

основная идея проводится успешно—*въ этомъ вся суть*. Двухлѣтній періодъ опытовъ, разумѣется, не исчерпываетъ всѣхъ возможныхъ случайностей; вообще говоря, система далеко еще не разработана и представляетъ изъ себя обширный матеріалъ для наблюдений и усовершенствованій, и хотя мы уже перешли на почву практическаго ея примѣненія, но пусть примѣръ нашъ не послужитъ источникомъ горькихъ разочарованій для наиболѣе „рьяныхъ“ пчеловодовъ.

Начинать слѣдуетъ съ 2—3 ульевъ, примѣняясь къ условіямъ мѣстности, взятку, породѣ пчелъ и т. д.

Идея*), въ сущности, такова: 1) *исключить* нежелательное роеніе (въ силу извѣстныхъ мытарствъ) и одновременно *соблюсти* принципъ роевой свободы (въ силу разумности принципа);

2) *Создать истинную* (по возможности) *обстановку жизни групповой общины пчелъ*;

3) *Исключить* всякую возможность имѣть на пасѣкѣ слабыя семьи;

4) *Достичь наивысшей мощности и работоспособности общины*;

5) *Ограничиться однимъ комплектомъ ульевъ*;

6) *Сохранить* возможность *деградации* (если можно такъ выразиться) и регулярную смѣну матокъ *не выдѣлять* въ самостоятельную сложную операцію;

7) *Свести до минимума трудъ пчеловода*.

А теперь вспомните заповѣдь: „*Держите на пасѣкѣ только сильныя семьи*“.

Я же добавлю: „*Стремитесь достигнуть этого кратчайшимъ путемъ, указаннымъ самой природой, и не мучьте Божью тварь*“.

Теперь я считаю нужнымъ предупредить собратьевъ-пчеловодовъ, одержимыхъ, такъ сказать, „инстинктомъ“ изобрѣтательности, что гораздо проще будетъ идти уже протоптанной тропой. Напримѣръ, почти сразу возникаетъ недоумѣніе: зачѣмъ сажать рои въ „магазинное“ гнѣздо, тогда какъ можно его тиснуть прямо въ одну изъ половинокъ гнѣздового отдѣленія и больше съ нимъ не возиться; казалось бы, чего проще, а вотъ попробуйте! Мы съ этого начали и, откровенно говоря, готовы были совсѣмъ отказаться не только отъ мысли примѣнить „естественный методъ“, но и вообще отъ пчеловодства, въ силу его полной сумбурности.

*) Идея „2 матки въ ульѣ“ не нова; къ сожалѣнію, до сихъ поръ, насколько намъ извѣстно, она не была правильно истолкована, въ силу чего оставалась мертворожденной. Считаю себя вправѣ такъ отзываться, такъ какъ практически испытывали много способовъ, въ томъ числѣ и способъ Вельса.

Учитесь у дикихъ пчелъ, бросьте всякія „заимствованія“ изъ области, ничего общаго не имѣющей съ пчелами (ибо „не наши“ вещи нельзя мѣрять однимъ аршиномъ съ „нашими“ вещами, хотя бы это были близнецы по виду), всѣ современные „монстры“ — суть чистѣйшій абсурдъ; ни бѣшенной плодовитости, ни длинныхъ язычковъ — ничего этого не нужно (и я постараюсь васъ убѣдить въ этомъ), такъ какъ природа сама позаботилась о пчелахъ, поскольку это было нужно и входило въ ея расчеты; все остальное дается само собой, но не приходится извѣтъ, и наоборотъ малѣйшее извращеніе тотчасъ же создастъ абцессъ.

Неужели мы еще не достаточно убѣдились въ этомъ?

Да не подумаетъ читатель, что я придерживаюсь рутины или узкой точки зрѣнія; напротивъ, я высказываю весьма широкій взглядъ, и когда мнѣ, наконецъ, удастся высказаться болѣе обстоятельно, быть можетъ, станетъ ясенъ и глубокий смыслъ сказаннаго. (Попробуйте вдуматься глубже, и вы сами поймете, что пчелы составляютъ замѣчательное, въ своемъ родѣ, исключеніе).

Природа постигается „чувствомъ“, и чувство всегда стремится итти *впередъ* анализирующаго разума; не осаживайте его, собратья-пчеловоды, и вы всегда будете ближе къ цѣли; не пытайтесь руководить имъ, и оно не станетъ ошибаться, и не бойтесь ошибокъ — позади идетъ анализирующій разумъ. Этимъ путемъ стремится и моя душа: я созерцаю природу въ полной ея прикосновенности и уже привыкъ ей вѣрить. Съ помощью витаскопа мы преобразимся въ такихъ же пигмеевъ, какъ и пчелы, и когда мы начнемъ созерцать природу „сѣ изъ точки зрѣнія“, намъ легче будетъ понять „разумъ улья“, чѣмъ сдѣлать это теперь, съ высоты положенія „царя природы“.

При желаніи, разумѣется, можно было бы организовать и совмѣстную выписку приборовъ, но прежде всего нужно вооружить ими тѣхъ лицъ, со стороны которыхъ мы уже привыкли ждать помощи.

Быть можетъ, редакція журнала „Пчелов. Ж.“ будетъ настолько любезна, что возьметъ на себя трудъ снести *непосредственно* съ фирмой и сообщить намъ: какія существуютъ комбинаціи (ихъ нѣсколько) и какова ихъ стоимость, включая всѣ расходы. Было бы желательно также, если бы редакція взяла на себя трудъ организовать совмѣстную выписку.

Ред.—Прежде всего мы ждемъ, что многоуважаемый Макс. Ал. подѣлится съ нами результатами своей работы съ витаскопомъ, который онъ, насколько намъ извѣстно, уже имѣлъ этимъ лѣтомъ въ своемъ распоряженіи.



О переноскѣ пчелами яичекъ.

(Съ нѣмецкаго).

Въ августовскомъ №-рѣ „Gleanings“ В. Т. Брандъ сообщаетъ про случай переноски пчелами яичекъ. Во время отсутствія взятка, говоритъ онъ, я долженъ былъ подкармливать нѣкоторыя изъ моихъ семей. Такъ какъ я не желалъ расходовать сахаръ на выводъ червы, то я рѣшилъ до появленія взятка заключить матокъ въ клѣточки. Это я сдѣлалъ 15 юня. Осматривая 15 юля одну семью, я былъ очень удивленъ, найдя яички, черву и нѣсколько маточниковъ. Я недоумѣвалъ, что здѣсь происходитъ? Если имѣется другая матка, то зачѣмъ заложены маточники?

Я тщательно разыскивалъ другую матку, прогналъ пчелъ черезъ ганнемановскую рѣшетку, однако второй матки не нашелъ; старая же матка сидѣла въ своей клѣточкѣ. Такимъ образомъ, мои розыски не привели ни къ какимъ результатамъ, и я оставилъ дальнѣйшія изслѣдованія. Но вскорѣ я натолкнулся на второй такой же случай и теперь твердо рѣшилъ добиться разъясненія этой загадки. Вскорѣ, дѣйствительно, все объяснилось: заключенная матка клала яички на сѣтку и дно клѣточки; пчелы подбирали ихъ чрезъ отверстія проволочной сѣточки, относили въ ячейки и выводили черву. На моей пасѣкѣ въ 175 семей я наблюдалъ такое явленіе въ 15 семьяхъ. Часто ли происходятъ подобные случаи—не знаю. Въ продолженіи моей 10-ти лѣтней практики мнѣ удалось наблюдать это впервые.

(„Bienen-Vater“ 1—11 г.)

Пер. К. Р.



БИБЛИОГРАФІЯ

„Пчеловодное хозяйство“. № 2—августъ. Ежемѣсячный иллюстрированный журналъ. Издатель Г. Берсъ. Редакторъ М. К. Новосельскій. Цѣна 2 руб. въ годъ съ пересылкой. Г. Екатеринославъ.

Мы уже дали отзывъ о № 1-мъ этого журнала (см. „Пч. Ж.“ № 15). Теперь вышелъ № 2-ой—августовскій. Запозданіе въ выходѣ этого № объясняется ремонтомъ типографіи, въ которой

печатается журналъ, и владѣлецъ которой является въ тоже время и издателемъ журнала.

Этотъ 2-ой № „Пчеловоднаго Хозяйства“ такъ же интересенъ, какъ и № 1-ый, и такъ же богато иллюстрированъ—въ немъ 7 очень изящно исполненныхъ фотографій и рисунковъ, не считая цѣлаго ряда красивыхъ виньетокъ, такъ что въ этомъ отношеніи онъ даетъ не мало чисто эстетическаго наслажденія. Помѣщенные же въ немъ статьи и замѣтки, въ свою очередь, даютъ интересный и полезный матеріалъ для чтенія. Однимъ словомъ, журналъ этотъ безусловно полезно приобрѣтеніе для нашего пчеловодства. Но значеніе „Пчеловоднаго Хозяйства“ для насъ—пчеловодовъ—еще болѣе увеличивается, такъ онъ предполагаетъ стать на стражѣ нашихъ интересовъ. Вотъ что пишетъ редакторъ его, М. К. Новосельскій, въ своей передовой статьѣ въ № 2-мъ: „Отъ редактора“:

„Мы желали бы, чтобы журналъ нашъ былъ органомъ всѣхъ пчеловодовъ, чтобы каждый пчеловодъ могъ въ немъ свободно высказывать свои радости и печали, свои личные взгляды на вещи; если эти взгляды и не будутъ совпадать съ нашими, тѣмъ не менѣе они найдутъ мѣсто въ журналѣ хотя, быть можетъ, съ нашими личными замѣчаніями. Мы безпристрастно и съ уваженіемъ будемъ относиться къ чужому мнѣнію, и въ случаѣ несогласія съ нимъ, будемъ отстаивать свой взглядъ по данному вопросу, не касаясь личности противника. Вообще въ журналѣ не найдетъ мѣста полемика, задѣвающая личность; въ такихъ случаяхъ редакторскому карандашу будетъ предоставлена полная свобода. Можно горячо спорить и въ мѣстѣ съ тѣмъ быть корректнымъ и вѣжливымъ къ противнику“.

„Но съ другой стороны, всякая неправда, всякая вредная дѣятельность, чья бы то ни была, направленная въ ущербъ дорогого намъ пчеловодства будетъ нами безпристрастно осуждаема и разоблачаема. Тысячу разъ правъ, редакторъ „Пчеловодной Жизни“ М. А. Дерновъ, что въ нашей пчеловодной жизни отрицательныхъ явленій сколько угодно, а отрадныхъ почти нѣтъ („Пчеловодная Жизнь“, № 13 за 1911 г.). Онъ спрашиваетъ читателей и редакторовъ пчеловодныхъ журналовъ: нужно ли говорить объ этихъ отрицательныхъ явленіяхъ? и если нужно, то почему всѣ редакторы умалчиваютъ о нихъ? Что ихъ удерживаетъ, чтобы оказать ему поддержку въ томъ или другомъ вопросѣ, касающемся всего пчеловодства? „Одинъ въ полѣ не воинъ“! говоритъ онъ“.

„Я чувствую себя обязаннымъ дать Мухайлу Александровичу отвѣты на его вопросы“.

„Не менѣе васъ, уважаемый Михаилъ Александровичъ, я болѣлъ душою, глядя на упомянутыя вами многочисленныя отрицательныя явленія въ пчеловодной жизни, и мнѣ не разъ хотѣлось высказаться, но признаюсь чистосердечно, что отъ этого меня удерживало врожденное миролюбіе: разоблачая, наприм., чью либо вредную дѣятельность, тѣмъ самымъ приходится сдѣлать ему непріятность. Я надѣялся, что со временемъ эти явленія сами собой прекратятся. Но мои надежды не оправдались, и я самъ на себѣ испыталъ всю тяжесть злой людской воли. Это тяжелое испытаніе кореннымъ образомъ измѣнило мой взглядъ на вещи: я пришелъ къ убѣжденію, что только разоблаченіемъ всякой неправды можно ее искоренить, что, быть можетъ, страхъ

передь оглаской вредной дѣятельности заставить кое-кого призадуматься, прежде чѣмъ рѣшиться на тотъ или иной поступокъ“.

„Единственная наша задача—стоять на стражѣ интересовъ пчеловодства, хотя редактору при этомъ приходится лавировать между Сциллой и Харибдой: или, указавъ на то или иное отрицательное явление, сдѣлаешь кому нибудь неприятность и наживешь себѣ врага, или, умолчавъ объ этомъ явлении, поощришь виновника его къ дальнѣйшей вредной дѣятельности и этимъ принесешь ущербъ тому самому дѣлу—пчеловодству, интересы котораго всѣми зависящими мѣрами ты обязанъ защищать. Изъ двухъ золъ всегда надо выбирать меньшее, а меньшее зло будетъ тогда, когда интересы частные будутъ принесены въ жертву интересамъ общимъ“.

„Вотъ тѣ принципы, которыми я руководствуюсь съ момента вступленія въ должность редактора „Пчеловоднаго Хозяйства“.

„Пусть эти строки послужатъ отвѣтомъ на вопросы Михаила Александровича Дернова“.

„Сознавая всю тяжесть принятыхъ на себя обязанностей, постараюсь выполнить ихъ добросовѣстно, по мѣрѣ силъ и умѣнья“.

Изъ сдѣланной почти цѣликомъ выписки изъ передовицы М. К. Новосельскаго наши читатели видятъ, что въ лицѣ „Пчеловоднаго Хозяйства“ нашъ журналъ пріобрѣтаетъ добраго союзника.

Уже первые два №№ „Пчеловоднаго Хозяйства“ отлично себя зарекомендовали, а поэтому нельзя не пожелать ему самаго широкаго распространенія среди русскихъ пчеловодовъ. И мы надѣемся, что они поддержатъ это полезное изданіе въ своихъ личныхъ интересахъ: получаютъ хорошій пчеловодный журналъ и въ лицѣ его лишняго защитника интересовъ пчеловодства.

М. . Дерновъ.



Вѣсти сь пасѣкѣ.

Ц е н т р а л ь н ы й р а й о н ъ .

Московская губ., Подольскій у., с. Троицкіе Ордынцы. Изв. Мих. Краснопольскій: Главный взяткъ прекратился 11 іюля. По контрольному улью чистой прибыли 112 фунтовъ. Взято же меда въ среднемъ на улей со всей пасѣки 47 фунтовъ. Гнѣзда сложены. Въ зиму пчелы идутъ при 35 фунтахъ меда и выше средняго по количеству пчелы.

Владимирская губ. („Старый Владимирецъ“): Медосборъ текущаго года въ губерніи очень разнообразенъ. Въ Ковровскомъ,

по слухамъ, онъ очень хорошъ, выше средняго, а въ окрестностяхъ Владимира очень плохой—голодный, какъ его называютъ пчеловоды.

Ковровскій у., с. Вознесенье. Пасъка учителя *А. И. Доброхотова*: Весна была благопріятна для пчелъ. Хорошо взяли съ вербы, ветлы, фруктовыхъ кустарниковъ и деревьевъ. 4 іюня вышелъ первый рой. Роеніе было дружное и закончилось въ 10 дней. Съ 26 іюня по 6 іюля—дни холодные и дождливые, благодаря этому не былъ использованъ пчелами главный здѣшній медоносъ—суръпка въ яровыхъ поляхъ. Годъ оказался ниже средняго. Старики дали меду на кругъ фунтовъ по 10; изъ молодыхъ же сдѣлали достаточные запасы только нѣкоторые рои—перваки (поройковъ не бралъ). По сторонамъ, въ тѣхъ мѣстахъ, гдѣ много сѣютъ гречи, результаты, по слухамъ, другіе: тамъ получено съ улья по пуду и болѣе.

Рязанская губ., Михайлов. у., с. Б.-Коровино. Сергіевская школа садоводства. Преп. *И. М. Осиповъ*: Нынѣшній годъ для пчеловодовъ весьма печальный. Холодная и ненастная погода въ маѣ и въ періодъ главнаго взятка не позволила пчеламъ не только заготовить что либо въ магазинахъ, но и обезпечить себя на зиму необходимымъ запасомъ меда. Запасы пришлось пополнять подкормкой. На 49 ульевъ, имѣющихся при школѣ, израсходовано на подкормку 12 п. сахарнаго песку. Такое явленіе первое за всю мою семилѣтнюю практику. На пасъкахъ, гдѣ хозяйство ведется попросту, положеніе еще печальнѣе: отъ 10 убиваемыхъ семей получается 1—1½ пуда меду, изъ оставшихся же нѣкоторыя уже начинаютъ осыпаться отъ голода. Нужно ожидать, что наступающая зима унесетъ съ собою еще больше, чѣмъ прошлая.

Тамбовская губ., Спасскій у., ст. Пичкиряево. *С. Ф. Чугинъ*: Гречиха, на которую были возложены послѣднія надежды пчеловодовъ, какъ на спасительницу отъ большихъ расходовъ и голодной смерти пчелокъ на нераціональныхъ пасъкахъ, не выдала въ критическую минуту: несмотря на ежедневные почти дожди, туманы и сильные вѣтры, она дала не только пчеламъ хорошіе запасы на зиму, но и пчеловодамъ въ доходъ на роившуюся рачную семью фун. по 13 душистаго меду, который, за отсутствіемъ липоваго, кажется очень хорошимъ, и пчеловоды наши не нахвалятся имъ. И такъ, настоящій годъ въ нашемъ районѣ по доходу очень удовлетворительный, такъ что съ спокойной душою уберемъ своихъ труженицъ на зиму.

Ярославская губ., Даниловскій у., с. Вахтино. *Н. И. Невский*: Пчелъ нынче выставили 18 апрѣля, на 9 дней позднѣе, чѣмъ въ прошломъ году. При ревизіи было обнаружено, что подмора въ ульяхъ сравнительно немного, меду достаточно, но пчелы нѣсколько пострадали отъ сырости. Благодаря теплой апрѣльской погодѣ и обильному, продолжительному взятку съ вербы и ивы, усиленіе семей шло довольно быстро. Наступившая съ 1 по 9 мая дождливая, холодная погода нѣсколько пріостановила развитіе семей; но 14 мая зацвѣла обильно яб-

лона; медъ въ ульяхъ сталъ прибывать, и усиленіе семей снова пошло крайне быстро. Во время яблоневаго взятка, контрольный улей показывалъ дневную прибыль около 3—5 фунтовъ. Спекулятивная подкормка была начата 22 мая. 25 мая появились первые цвѣтки бѣлаго и розоваго клеверовъ—обычные въ нашей мѣстности предвѣстники главнаго взятка. Массовое же цвѣтеніе клеверовъ началось около лишь 6—10 іюня, запоздавъ сравнительно съ прошлымъ годомъ на шесть дней. Роеніе было довольно сильное. Такого роевого года пчеловоды не запомнятъ давно. Наша и окрестныя пасѣки увеличились на 100 и болѣе процентовъ. Выходили перваки, втораки, а на нѣкоторыхъ пасѣкахъ даже и третьяки. Первый рой вышелъ 2 іюня; послѣдній—20 іюня. Замѣчательно то, что нынче рои выходили очень крупные—отъ 6 до 12 фунтовъ. Въ двадцатыхъ числахъ іюня наступила ненастная, холодная погода и продолжалась до середины іюля; нектаръ выдѣлялся крайне слабо, и контрольный улей все это время показывалъ: или 0, или убыль. Послѣ же 15 іюля, хотя и наступила хорошая погода, но поля и луга были уже скошены, и пчелы лишь успѣли внести немного меда съ василька и кипрея. Слабые и поздніе рои собрали всего отъ 5 до 10 фунтовъ. Въ концѣ іюля и августѣ на пасѣкахъ, за отсутствіемъ взятка, развилось воровство. Съ первыхъ чиселъ августа была начата подкормка роевъ для пополненія зимнихъ запасовъ сахарнымъ сиропомъ (на два стакана сахару—одинъ стаканъ воды) съ прибавленіемъ, во избѣжаніе кристаллизаціи, на каждые 12 фунтовъ сахара 1 золотника винокаменной кислоты. При осенней ревизіи, въ первыхъ числахъ августа, было обнаружено, что самый большой сборъ меда сдѣлалъ 12 фунтовый рой-первакъ съ годовалой маткой, посаженный въ улей 11 іюня и отстроившій до низу всѣ 12 рамокъ Дадана—онъ собралъ 69 фунтовъ меда; наименьшее же количество собралъ 3½ фунтовый рой-вторакъ, посаженный 16 іюня и отстроившій всего только 6 рамокъ—онъ собралъ 5 фунтовъ меда. Въ старикахъ меду оказалось отъ 25 до 40 фунтовъ. Въ среднемъ на каждый улей пришлось по 30 фунтовъ меда; въ доходъ не взято ни одного фунта. Большинство семей оставлено зимовать на 8—10 рамкахъ. На сосѣднихъ пасѣкахъ дѣла обстоятъ не лучше. Дупляночки на вопросъ: каковы дѣла—лишь качаютъ головой, жалуясь, что нынче имъ не удалось лизнуть медку и ожидаютъ отъ зимы большихъ потерь. Всѣ пчеловоды сейчасъ заняты одной и той же мыслью: „Что день грядущій намъ готовить“.

Тверская губ., Зубцовскій у., с. Ульяновское. И. Сахаровъ: Сборъ меда получился нынче слабый—по 20 ф. на зимовавшую семью. Относительно взятка годъ небывалый за мое пчеловожденіе. Весна была очень теплая; взяткъ начался съ 10 іюня, но продолжался только до 18. Съ 18 іюня начались дожди и продолжались до 20 іюля попеременно съ ясными днями и холодомъ. За это время травы и клевера были скошены, рожь снята. Взяткъ было кончился. Но съ 20 іюля пчелы опять понесли медъ;

были дни, когда контрольный показывалъ прибыль въ 9 фун., но продолжался взяткоъ только 4 или 5 дней.

Костромская губ. Г. Кострома. Пасѣка А. А. Румянцева: Пчель 38 семей съ зимовки началъ выставлять 28 марта, окончилъ 5 апрѣля. Благопріятная и сравнительно съ прошлыми годами теплая весна хорошо отразилась на цвѣтении плодовыхъ деревьевъ и ягодныхъ кустовъ. Вишни, яблони и смородина дали пчеламъ хорошей взяткоъ. Роеніе началось съ 1 іюня и окончилось 15 іюня. Главный взяткоъ у насъ даютъ малина и липа. Съ малины пчелы брали только 10 дней, такъ какъ въ началѣ и концѣ цвѣтенія малины была ненастная погода. Въ 10 дней пчелы запасли себѣ достаточно на зиму и дали немного хозяину. Липу пчелы не использовали, такъ какъ во время цвѣтенія ея стояла ненастная погода. Отъ 35 зимовиковъ получилъ 10 роевъ и 15 пудовъ меду, а предполагалъ собрать пудовъ 40; медъ дали только нероившіяся семьи. Позднимъ роямъ пришлось осенью скормить отъ 2 до 10 фунтовъ на семью.

Ветлужскій у., Заводская волость, дер. Черепаниха. Пасѣка И. М. Воронцова: Пчелы выставлены 9 апрѣля. Весна холодная. Роеніе началось въ послѣднихъ числахъ мая: рои преимущественно мелкіе; изъ улья выходило роя по два по три, въ виду чего пасѣки увеличились вдвое и даже больше. Въ іюнѣ наступили жары, и молодые посаженные рои начали слетать изъ ульевъ; потребовалось много хлопотъ и труда, чтобы не отпустить на волю. Съ 18 іюня пошли дожди и холода, взяткоъ прекратился. Въ общемъ получается картина очень печальная: пасѣки увеличились, а меду нѣтъ. Въ августѣ, по слухамъ, началось паденіе отъ голода семей. Къ веснѣ, вѣроятно, не останется и половины семей.

С ѿ в е р о - В о с т о ч н ы й р а й о н ъ.

Вятская губ., Яранскій у., Юпшумская вол., пог. М. Отарское. Пасѣка Г. М. Кропотова: Пчель работницъ за все время главнаго взятка на моей пасѣкѣ было только 6 семей; послѣдній изъ 6 ульевъ былъ маленькой нуклеусъ, пришедшій въ самостоятельную силу только къ 4 іюля. Магазины на первые пять ульевъ поставлены были 12 іюня, а на послѣдній, нуклеусъ—4 іюля. Всего на 6 ульевъ поставлено было 8 магазиновъ. 2 іюля въ первыхъ магазинахъ по нѣсколько рамокъ заполнены были свѣжимъ липовымъ медомъ. За все время взятка, съ 29-го іюня по 19 іюля, изъ 190 магазинныхъ рамокъ меда выкачено около 19 пуд. Рой натуральный былъ только одинъ, да и тотъ соединень со старикомъ. Роевъ искусственныхъ, кромѣ двухъ нуклеусовъ, не было. Запасовъ на зиму, какъ въ старыхъ семьяхъ, такъ и въ нуклеусахъ, будетъ достаточно. Да, будетъ памятнымъ для меня пчеловода—калѣки*) этотъ золотой, 1911 года, сезонъ;

*) Я отъ рожденія калѣка, не владѣющий обѣими ногами и правою рукою, вслѣдствіе этого я способенъ только переползати съ мѣста на мѣсто, да кой какъ вкарпкаться на стулъ, на лавку. Всѣ, халатно относящіеся къ пчелѣ и пчеловодству, строго осуждаютъ меня за такое непосильное для меня занятіе, но что дѣлать: вѣдь долженъ же я чѣмъ нибудь добывать есбѣ пропитаніе.

памятенъ потому, что онъ почти на цѣлый годъ обезпечилъ мое бѣдное существованіе:

Уржумскій у., Теребиловская вол. *С. М. Татариновъ*: Взяткоъ нынѣшняго лѣта оказался скуднымъ. Пчеловоды жалуются на іюньскій жаръ, которымъ былъ изсушенъ нектаръ въ цвѣтахъ. Большой процентъ доходности лишь на тѣхъ пасѣкахъ, гдѣ пчелы имѣли возможность брать нектаръ съ гречи. Цѣна на сотовый медъ на уржумскомъ рынкѣ 28 коп. за фунтъ, воскъ 60 коп., вощина 20 коп.

Пермская губ. (*"Пермская Земская Недѣля"*): Урожай меда въ текущемъ году очень обильный; по словамъ пчеловодовъ, нынѣ можно ожидать до 1½—2-хъ пудовъ съ одного улья. Свѣжій медъ поступилъ уже въ продажу на рынкахъ по 26 и 28 коп. фун. (въ Оханскѣ), но въ небольшомъ количествѣ.

Верхотурскій у., Башкарская вол., с. Кайгородское. Пасѣка *М. Д. Красноярова*: Роеніе окончилось 17 іюня. Съ 18 іюня начался главный взяткоъ; медосборъ въ нашей мѣстности средній. Отъ трехъ зимовыхъ семей я получилъ 6 пуд. меду и два роя средней силы.

Верхотурскій у., Меркулинская вол., село Отрадново. Пасѣка учителя *И. Я. Мотусъ*: Пчелы, въ количествѣ 6 ульевъ Дадана, выставлены были 14 апрѣля. Апрѣль былъ безвзяточнымъ, въ маѣ же было всего 8 хорошихъ летныхъ дней. Пчелки ожили; расплодъ увеличился. Іюнь былъ сухой и жаркій. Жара доходила до +40° по Реомюру. Летныхъ дней было 28, хотя взяткоъ былъ скуденъ. Благодаря спекулятивной подкормкѣ, семьи быстро увеличивались и къ 1 іюля были въ большой силѣ. Рой взятъ одинъ искусственно. Естественное роеніе предупреджалъ. Съ 1 іюля наступилъ главный взяткоъ, который продолжался до 20 августа. Всего за этотъ періодъ времени было 32 хорошихъ летныхъ дней. Въ результатъ отъ 6 ульевъ взятъ одинъ рой и 14 пудовъ меду: въ іюлѣ бѣлоклевернаго, а въ августѣ васильковаго. Теперь гнѣзда сложены на зимовку. Пчелки идутъ въ зиму въ наилучшемъ состояніи и съ солидными запасами.

В о с т о ч н ы й р а й о н ъ .

Уфимская губ., Стерлитамакскій у., Архангельская вол., с. Курто-Ключевское. Пасѣка свящ. *Н. Янковичъ*: За время главного взятка (съ липы) съ 21 іюня по 6 іюля контрольный улей показалъ прибыли всего 110⁵/₈ ф. Прибыль меда поступала въ слѣдующемъ порядкѣ: 2+2²/₈+4⁶/₈+8¹/₈+10⁷/₈+12⁵/₈+9⁵/₈+12+15³/₈+12²/₈+1³/₈+2¹/₈+8²/₈+4⁶/₈+3⁶/₈+2²/₈=110⁵/₈. Всѣ ближайшіе пчеловоды, пасѣки коихъ располагаются въ лѣсистой мѣстности, очень довольны нынѣшнимъ пчеловоднымъ сезономъ; было достаточно и роевъ, и меду, тѣмъ болѣе, что липовый медъ получился очень чистымъ, безъ примѣси цвѣточного меда, такъ какъ вслѣдствіе сильной засухи пчелы ни съ чего не брали взятка, какъ только съ липы. Вслѣдствіе той же засухи, медъ получился очень густымъ, зрѣлымъ и ароматичнымъ.

Симбирская г. Карсунскій у., с. Чумакино. Пасѣка учителя *А. А. Демкина*: Тамъ, гдѣ имѣлись порядочные посѣвы гречи, пчелы вполне обеспечили сами себя для зимовки. Нѣкоторые сумѣли получить и маленькій доходъ. Пчелы, находящіяся въ чернолѣсѣ, какъ у меня, и въ сосѣдствѣ малаго посѣва гречи, не вполне могли обеспечить себя кормомъ, такъ что нѣкоторыя семьи пришлось нѣсколько подкормить. Лично я своихъ пчелъ подкормилъ не сахаромъ, а чистымъ медомъ. Съ весны каждый годъ я оставляю нѣсколько рамокъ съ забрушеннымъ медомъ на „случай“; этотъ случай-то какъ разъ нынѣ лѣтомъ и оказался; благодаря ему мои пчелы пойдутъ въ зиму съ прекраснымъ натуральнымъ забрушеннымъ медомъ приблизительно отъ 30 до 40 фун. на семью. Пчелы, находящіяся на заливныхъ лугахъ, по берегу р. Суры, и тамъ, гдѣ не было посѣвовъ гречи, совершенно остались голодными; запасовъ у нихъ очень мало, такъ что подобныя семьи требуютъ уже не подкормки въ видѣ 2—3 ф., а полного кормленія отъ 10 до 15 ф. меда или сахара на семью. При томъ нужно замѣтить, что и греча не вся дала взятокъ: напр., ранній посѣвъ остался не использованнымъ, а поздній—хотя и выдѣлялъ нектаръ, но только по утру и въ очень маломъ количествѣ.

Курмышскій у., Тархановское лѣсничество. Пасѣка *А. И. Ашмарина*: Пчеловодный сезонъ 1911 г. кончился, и въ настоящее время можно подвести ему итоги. Число роившихся семей въ этомъ году на моей пасѣкѣ равно 30%. Меда получено въ среднемъ по 30 ф. на улей. Зимовка вполне обеспечена запасами. На всѣхъ сосѣднихъ, какъ рамочныхъ, такъ и дуплянчныхъ пасѣкахъ, полное отсутствіе меда, и если семьи не будутъ подкормлены, то слѣдуетъ ждать большой убыли пчелъ зимой. Цѣна на медъ въ настоящее время стоитъ довольно высокая: по 10—11 руб. за пудъ средняго сорта, и это—въ сентябрѣ. Нужно предполагать, что цѣна на медъ зимой будетъ значительно выше.

Самарская г. и уѣздъ. М. Смоленцевъ: Въ самарской каз. лѣсной дачѣ, въ 15 вер. на сѣверъ отъ г. Самары полѣвому бер. р. Волги, на площади около 10 верстъ въ квадратѣ разбросано около десятка рациональныхъ пчельниковъ съ пчелами въ ульяхъ Дадана-Блатта, всего въ количествѣ до 1000 ульевъ, отъ которыхъ пчеловоды получали въ доходъ въ среднемъ по два пуда съ семьи липоваго меда. Но въ нынѣшнемъ году, какъ на правомъ, такъ и на лѣвомъ берегахъ р. Волги, отъ Жигулевскихъ воротъ до Самары и близъ лежащихъ районахъ, зелень пострадала отъ жаровъ и бездождія; пчеламъ пришлось скормить по 20 и болѣе фун. на семью за лѣто и на зиму; кромѣ этого семьи ослабѣли, и комплектъ семей поубавился. Лишь только незначительные уголки обезпичили пчелъ на зиму, напр., въ Поймѣ у р. Самарки, куда я съ опозданіемъ вывозилъ 110 ульевъ.

Саратовская г., Хвалынскій у., с. Старое Чирково. Пасѣка *А. Писичкова*: Главный взятокъ продолжался съ 14 іюля почти мѣсяцъ; пчелы сдѣлали хорошіе запасы на зиму: сильныя семьи

около пуда. у слабыхъ же запасы необходимо пополнить. Доходу отъ пасѣкъ не получилъ никто. Медъ темнаго цвѣта, исключительно съ полевыхъ цвѣтовъ, преимущественно съ жабрика.

Камышинскій у., Топовская волость, с. Бобровка. Пасѣка *Д. Н. Попкова*: Главный взяткъ начался съ 3 іюля и продолжался до 7 августа. Ко времени главнаго взятка въ гнѣздахъ всѣ запасы были истреблены, и медъ въ магазинахъ долго не появлялся. 19 іюля пошелъ сильный дождь: стали цвѣсти подсолнухи. Взяткъ продолжался до 1 августа. 7 стало холодно; летъ пчелъ прекратился, и 10 августа я сталъ уже убирать магазины. Меду получилъ изъ 22 ульевъ съ магазинами 38 пудовъ, накругъ по 1½ пуда. Всѣхъ ульевъ у меня 28. У другихъ пчеловодовъ уѣзда, по словамъ земскаго инструктора, меду совсѣмъ нѣтъ, и нѣкоторые уже стали подкармливать пчелъ на зиму. Пчелы въ зиму пошли съ запасами 30—35 фунтовъ и сильными пчелою.

Г. Вольскъ. Пасѣка *С. П. Курганова*: Зимовали пчелы плохо, вслѣдствіе потребленія недоброкачественнаго корма съ медвяной росы. Зимовка эта унесла у многихъ пчеловодовъ до 50% пчелъ. Выставили пчелъ весною съ 1 по 6 апрѣля при 10° въ тѣни. Погода весь апрѣль стояла хороша, теплая, даже жаркая; появился взяткъ съ нѣкоторыхъ цвѣтовъ и плодовыхъ деревьевъ, и пчелы хорошо оправились. 12 іюня началось цвѣтеніе липы, но, благодаря тропической 35° жарѣ, пчелы цвѣтовъ липы совершенно не посѣщали; другого взятка тоже не было — началась голодовка; натурального роенія не было. 18 іюня началось избіеніе и выгонъ трутней. Послышались жалобы пчеловодовъ на отсутствіе взятка, но „бѣдненькій охъ! а за бѣдненькаго Богъ“. 3 іюля зацвѣли подсолнечники—одинъ изъ важнѣйшихъ медоносовъ въ нашей мѣстности; пчеловоды засуетились, спѣша одинъ за другимъ перевозить своихъ пчелъ на поля къ подсолнечникамъ. Іюль поправилъ дѣло. 10 августа начался отборъ меда. Нельзя сказать, что отбирали излишекъ; наученные горькимъ опытомъ зимовки прошлаго года на меду съ примѣсью пади, каковая къ концу августа наблюдалась и въ этомъ году, пчеловоды рѣшили, отобравши дочиста всѣ запасы сомнительнаго корма, замѣнить его сахарнымъ сиропомъ. 20 августа, перекочевавши съ пчелами обратно на постоянныя мѣста, тотчасъ же начали задавать пчеламъ на зиму кормъ въ видѣ сахарнаго сиропа. Теперь вполне выяснилось, что пчелы въ этомъ году за работу своимъ хозяевамъ ничего не дали, а работы было не мало. Собранный пчелами медъ пришлось продать, а на вырученныя деньги купить сахара и скормить пчеламъ. Какова то будетъ зимовка нашихъ дорогихъ пчелокъ? Думаемъ, что ни одинъ пчеловодъ не будетъ спать крѣпко, спокойно зиму. Цѣны на медъ у насъ слѣдующія: центробѣжный 11—12 р. за пудъ, сотовый (секціонный) 16—18 руб., но его почти ни у кого нѣтъ.

Ю ж н ы й р а й о н ѣ .

Орловская губ., Брянскій у., с. Хотылево. Пасѣка свящ.

В. Нагибина: О зимовкѣ въ Орловской г. уже извѣстно: 50%, а то и болѣе убыли. Взятокъ весной средній. Значительно пчелъ поддерживали луга: вслѣдствіе перемѣнчивой погоды начала косить 9 іюля. Гречиху пчелы использовали, — стояла теплая погода. Роились пчелы вѣремя (по нашей мѣстности конецъ іюня—начало іюля) и дружно. Медосборъ хорошъ: Даданы-Блаты дали до 3-хъ пуд. Колоды не роившіяся отъ—1 п. 10 фун. до 30 фун.; роившіяся—15—30 ф. Зимовка обезпечена.

Ст. Березовка, Кіево-Брестскаго шоссе. Пасѣка *И. Л. Шостацкаго:* Въ теченіи зимы 1910—11 г. температура рѣзко и часто мѣнялась. Въ означенную зиму пошла 71 семья; зимой убыло 4 и весной оказалось 11 безматковъ; всего работало 56 семей въ ульяхъ Дадана-Дернова. Въ апрѣлѣ с. г. стояла теплая, сухая погода; пчелы дружно работали, но въ маѣ и іюнѣ шли непрерывно дожди. Грозило уничтоженіемъ пасѣкъ. Съ 29 іюня по 19 іюля—чудная, теплая погода; отцвѣла липа, но греча была въ полномъ цвѣту. И хотя пчелы не успѣли вполнѣ использовать липу и гречу, но всетаки обезпечили себя запасами и дали въ доходъ по пуду на семью, а всего около 60 пуд., и кромѣ того, пасѣка увеличена искусственными и натуральными роями до 100 слышнимъ семей. Съ 19 іюля весь августъ и начало сентября опять дожди.

Харьковская губ., Старобѣльскій у., Пасѣка Г. И. Аверьянова и И. Т. Шамова: Зимой, вслѣдствіе внезапныхъ оттепелей и сильныхъ морозовъ, пчелы истребили много меду, и зимовка въ омшанникѣ не прошла благополучно: осыпь, поносъ и убыль; изъ 25 рамочныхъ и 6 дуплянокъ выставили 5 апрѣля только 14 рамочныхъ и 5 дуплянокъ. Апрѣль былъ теплый и безъ дождей, но зато май наградила насъ дождями и холодами, такъ что пришлось сдѣлать подкормку изъ сахарнаго сиропа, несмотря на то, что пчелы изъ омшанника были выставлены съ достаточнымъ количествомъ меду. У многихъ товарищей по пчеловодству изъ за недосмотра было много осыпи и убыли. Роеніе началось въ первыхъ числахъ іюня, но въ виду непостоянной погоды шло не дружно, и рои малы—самое большее 5 фун., такъ что пришлось соединять по 2 вмѣстѣ. Взяли роевъ 8, а дуплянки всѣ послѣ 2-хъ роевъ переведены въ рамочные, что составило всего 29 рамочныхъ ульевъ. Съ 7 іюня начался главный взятокъ. Пчелы къ главному взятку справились силой, такъ что пришлось сдѣлать на нѣкоторые ульи полныя надставки. Вошину тянули хорошо, и ея на будущій годъ будетъ избытокъ. Выкачку меда произвели 2 раза изъ 20 сильныхъ ульевъ; получили 18 пуд. центробѣжнаго меду, и продали по 8 руб. за пудъ; 3-ю выкачку не пришлось сдѣлать, вслѣдствіе прекращенія главнаго взятка. Щецбрець въ этомъ году послѣ майскихъ дождей зацвѣлъ рано и не былъ использованъ пчелами, въ виду обилія цвѣтовъ на лугахъ и бакчахъ. И такъ, въ этомъ году у насъ взятокъ былъ хорошій. Контрольный улей показалъ слѣдующее: въ апрѣлѣ мѣсяцъ убыло меду 2¹/₄ ф., въ маѣ—2¹/₂ ф., въ іюнѣ+16 ф., въ іюль

+40 ф. и въ августѣ—0. Въ концѣ августа отобрана лишняя вошина, и пчелы приготовлены на зиму съ хорошимъ запасомъ.

Зміевскій у., с. Мотузовка. Пасѣка *И. В. Копьева*: Съ 8 іюля погода рѣзко измѣнилась. Подули холодные вѣтры N и NO. Потомъ обложной дождь, продолжавшійся около недѣли въ перемежку съ холодной и пасмурной погодой. За эти дни погибло масса летной пчелы. Наступившая послѣ этого теплая погода уже не дала такихъ результатовъ, какихъ можно было ожидать, если бы въ ульяхъ сохранилась прежняя сила. Контрольный улей показывалъ рѣдко болѣе 3 ф. прибыли. Взяткъ получился средній, но зато необыкновенно продолжительный. Къ осени пчелы опять развили большую силу. Матки сильно червятъ и въ настоящее время (? *Ред.*) Въ этомъ отношеніи нынѣшній годъ представляетъ прямую противоположность прошлому году, когда, несмотря на обильную осеннюю подкормку, матки, за исключеніемъ тоголѣтнихъ, совершенно не червили. Всего контрольный улей съ 1 іюня по 20 августа прибавилъ 175 ф. На вѣсахъ стоитъ хорошая семья. Нѣкоторые ульи дали болѣе 3 п., и одно семейство въ англо-америк. двухсемейномъ, обращенномъ въ односемейный, дало 5 пуд. Въ ульяхъ Дадана отбирался медъ только изъ магазиновъ. Всѣ гнѣзда на 11 рамкахъ остались совершенно нетронутыми. Семейству, давшему 5 пуд., оставлено не менѣе 2 пуд. Въ общемъ это лѣто надо считать по медосбору очень хорошимъ. Медъ получился почти бѣлый, очень хорошей. Преобладающимъ медоносомъ былъ будякъ. Былъ произведенъ опытъ веденія хозяйства по системѣ Н. А. Соловьева (журналъ „Пчела“ за 1909 г., № 7). Результатами доволенъ. При этомъ въ одномъ ульѣ Дадана пчелы, смѣнивши матку, оставили себѣ двухъ плодныхъ матокъ: одну въ гнѣздѣ, другую въ магазинѣ, отдѣленномъ ганнемановской рѣшеткой. Послѣ снятія магазиновъ 24 іюля, обѣ матки мирно уживаются въ гнѣздовомъ отдѣленіи и по настоящее время.

Полтавская губ. („*Кіевская Почта*“): Холодные и дождливые май и іюнь помѣшали въ Полтавской губ. медосбору съ растений, цвѣтушихъ въ это время и дающихъ высокіе по качеству сорта меда. Зато урожай „гречневаго“ меда оказался хорошимъ, особенно въ Лохвицкомъ, Пирятинскомъ, Лубенскомъ и Переяславскомъ уѣздахъ. Цѣны на гречневый медъ стоятъ отъ 4 до 6—7 руб. за пудъ.

Кобелякскій у., м. Новые-Сенжары. *А. Болюба*: Минувшимъ лѣтомъ въ нашей мѣстности меду собрано пчелами мало, и годятся въ зиму только тѣ ульи, въ которыхъ пчелы не роились. Рои же и старики придется въ зиму кормить. Медосборъ продолжался около 10—12 дней въ іюнь; самый большой сборъ меда былъ 3 фунта въ день на среднюю семью. Въ іюль и августъ была засуха.

(Окончаніе слѣдуетъ).





Изъ дѣятельности пчеловодныхъ обществъ.

Томское Общество Пчеловодства.

3 июля, на пасѣкѣ А. В. Владимирова, состоялось собраніе членовъ Томскаго Общества Пчеловодства во главѣ съ совѣтомъ Общества. Прежде всего членами была основательно осматрѣна пасѣка г. Владимирова, при чемъ фотографомъ-любителемъ г. Колесинскимъ было снято болѣе 20 фотографій съ разнообразныхъ приспособленій пасѣчного хозяйства во время работы.

Затѣмъ подъ предсѣдательствомъ товарища предсѣдателя Общества—инструктора пчеловодства И. А. Дьякова состоялось очередное засѣданіе совѣта Общества, на которомъ единогласно постановлено командировать въ г. Барнауль члена общества Н. Ф. Серебренникова для подготовки почвы для открытія въ Барнауль самостоятельнаго Алтайскаго Общества Пчеловодства, или подотдѣла Томскаго Общества и вмѣстѣ съ тѣмъ снабдить новое общество или подотдѣлъ необходимыми принадлежностями пчеловоднаго хозяйства.

Послѣ этого члены Томскаго Общества произвели новые опыты осаживанія роя выстрѣлами изъ ружья. Для опыта былъ взятъ довольно сильный рой, высоко поднявшійся на верхушку большой сосны.

Послѣ двухъ выстрѣловъ, рой спустился настолько низко, что въ дальнѣйшемъ былъ успѣшно примѣненъ популярный способъ осаживанія роя водой изъ ручного насоса. Въ результатѣ рой былъ почти цѣликомъ заключенъ въ роевню. Въ числѣ участниковъ демонстраціи было нѣсколько молодыхъ и малоопытныхъ пчеловодовъ съ сосѣднихъ пасѣкъ, которымъ все видѣнное показалось поучительнымъ.

Повидимому, пчеловоды стали на вполне рациональный путь практическихъ показательныхъ опытовъ, на путь объединенія и весьма похвальнаго содружества.

Сл. Эк—тъ.

(„Сибир. Жизнь“).

Казанское Общество Пчеловодства.

Изъ молодыхъ обществъ, посвящающихъ свою дѣятельность разнымъ отраслямъ сельскаго хозяйства, Казанское Общество Пчеловодства несомнѣнно является однимъ изъ самыхъ жизнеспособныхъ и популярныхъ въ нашей губерніи.

Въ этомъ насъ убѣждаетъ лишній разъ и годовой отчетъ Общества за 1910 года, вышедшій надняхъ изъ печати. Несмотря на короткій пройденный путь за время семилѣтняго своего существованія, Общество уже успѣло раскинуть свою дѣятельность не только въ Казани и ея окрестностяхъ, но далеко за

предѣлы этого района по всей губерніи, въ которой оно имѣетъ семь отдѣловъ, самостоятельно работающихъ на мѣстахъ.

Дѣятельность Общества многостороння. Общество устраиваетъ курсы пчеловодства, поѣздки съ музеемъ, бесѣды, издаетъ спеціальнй журналъ, обслуживающій интересы пчеловодовъ, пчеловодную литературу, устраиваетъ экзамены для пчеловодовъ-практиковъ, имѣетъ лавку-бюро для продажи меда, вошины, пчеловодныхъ принадлежностей и т. п. Насколько прочно все это привилось и укрѣпилось въ жизни—свидѣтельствуяютъ нижеслѣдующія данныя годового отчета.

Общество имѣетъ 287 членовъ, въ томъ числѣ: почетныхъ—6, корреспондентовъ—5, пожизненныхъ—5, дѣйствительныхъ годовыхъ—271.

Курсы пчеловодства устраивались въ 11 пунктахъ губерніи, при чемъ лекторами выступали, какъ мѣстные силы—опытные и знающіе пчеловоды священники и учителя, такъ и спеціалисты-инструктора Общества. Общее количество лицъ, прослушавшихъ курсы—410. Кромѣ того на курсахъ перебивало не менѣе 100 случайныхъ посѣтителей. Большинство слушателей курсовъ—крестьяне и пчеловоды. Расходы по организациіи курсовъ выразились въ суммѣ 544 р. 69 к. Занятія на курсахъ выражались въ бесѣдахъ, экскурсіяхъ и въ практическихъ работахъ на пасѣкахъ. Кромѣ того, слушатели могли пріобрѣтать на курсахъ необходимыя пчеловодныя принадлежности, вошину и книги.

Поѣздки съ передвижнымъ музеемъ были произведены разѣзднымъ инструкторомъ въ четырехъ пунктахъ Мамадышскаго и Козмодемьянскаго уѣзда. Эти поѣздки и демонстрація пчеловодныхъ принадлежностей сопровождалась бесѣдами по пчеловодству. На устройство и бесѣдъ выставокъ музея инспекторомъ сельскаго хозяйства было отпущено изъ средствъ департамента земледѣлія 70 руб., изъ коихъ израсходовано 51 руб. 74 коп.

Журналъ Казанскаго Общества Пчеловодства выходитъ ежемѣсячно, за исключеніемъ четырехъ лѣтнихъ мѣсяцевъ, въ объемѣ трехъ печатныхъ листовъ. Каждый номеръ съ рисунками печатается въ количествѣ 700 экземпляровъ, подписная плата 50 коп. въ годъ для членовъ, 1 руб. для постороннихъ подписчиковъ. Расходы по изданію и пересылкѣ журнала равнялись 639 р. 57 коп.

Изданія Общества нужно отнести къ наиболѣе полезнымъ его мѣропріятіямъ, главнымъ образомъ, потому, что хорошо, популярно написанная книжка по вопросамъ пчеловодства и въ настоящее время является большою рѣдкостью въ книжномъ рынкѣ. Въ этомъ отношеніи издательство Общества, имѣющее цѣлью популяризировать знанія по пчеловодству путемъ изданія дешевыхъ, общедоступнымъ языкомъ на русскомъ, татарскомъ, чувашскомъ написанныхъ брошюръ, безъ сомнѣнія, дѣлаетъ большое, полезное дѣло. Израсходовано на изданія 747 р. 74 к. Обороты книжной торговли выразились въ суммѣ 4368 руб. 76 коп.; осталось книгъ къ 1 январю 1911 года на 2919 руб. 89 коп.

Дѣятельность лавки-бюро началась при небольших средствахъ: 300 р. общества, 370 частныхъ паевъ, 100 руб. залога приказчика, итого 770 руб. Но отчетный годъ заключенъ уже довольно солидными суммами, въ балансѣ давшего 3749 р. 40 к. актива и 3693 р. 40 к. пассива.

Чистой прибыли получено 56 р. Такие результаты, если принять во вниманіе первый годъ дѣятельности лавки-бюро, требующей много накладныхъ расходовъ на организацію дѣла и новизну начинанія, могутъ быть признаны удовлетворительными.

Столь многостороннюю и плодотворную дѣятельность Общества Пчеловодства могло проявить исключительно благодаря крупнымъ субсидіямъ, получаемымъ имъ отъ губернскаго земства (2175 р.) и уѣздныхъ земствъ (400 р.), принимающихъ весьма живое участіе въ дѣятельности Общества. Финансовый отчетъ Общества сведенъ въ суммѣ 4939 р. 45 к.

(„Казанскій Телеграфъ“).



ОТ
СЮ

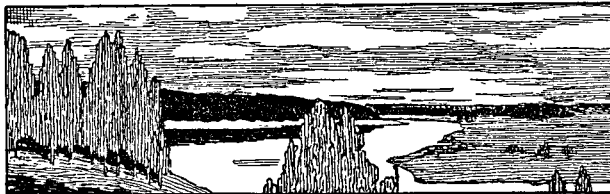

О
В
ДУ

О пчельникахъ въ Бакалинской волости.

(Уфимская г.)

Какъ то грустно и обидно за темное наше крестьянство, которое стремится къ чему то, но не понимаетъ гдѣ польза и гдѣ вредъ. Въ этомъ году у насъ составленъ былъ приговоръ на сходѣ о пчельникахъ; постановили обложить арендной платой каждый пчельникъ по 8 руб. въ годъ. Мѣстный крестьянинъ Шогинъ заявилъ претензію на неправильность приговора земскому начальнику, который провѣрилъ приговоръ и нашелъ его вѣрнымъ. При составленіи, приговора никто не обратилъ вниманія на площадь пчельниковъ. Получилось, что маленькій пчельникъ платитъ столько же, какъ и большой. Понятно, что на этой почвѣ возникаютъ споры, и нѣкоторымъ пчеловодамъ придется убирать пчельники въ ближайшую казенную дачу.

(„Сельскохоз. Листокъ“).

М. Рябашевъ.

Пчеловодство въ Эриванской губ.

Пчеловодство является довольно выгодной отраслью хозяйства, для развитія которой во многих мѣстностях Закавказья имѣются вполне благоприятныя условия. Въ то же время продукты пчеловодства—медъ и воскъ—всегда могутъ найти себѣ обезпеченный сбытъ. Достаточно уже того факта, что въ Россію ежегодно привозится изъ заграницы (преимущественно изъ Германіи) на 4—5 мил. руб. пчелинаго воска. Значитъ, рынокъ для продуктовъ пчеловоднаго хозяйства на лицо. Тѣмъ не менѣе, это хозяйство очень медленно развивается у насъ, въ Закавказьи, гдѣ нагорная растительность даетъ прекрасный по качеству медъ и отличный воскъ. Передъ нами только что вышедшій въ свѣтъ „Обзоръ Эриванской губерніи за 1910 годъ“. Въ Эриванской губ. имѣется, какъ извѣстно, немало мѣстностей, какъ нельзя болѣе подходящихъ для занятія пчеловодствомъ въ широкихъ размѣрахъ. И однако же пчеловодство развито здѣсь довольно слабо. Нѣкоторое исключеніе составляетъ лишь первый полицейскій участокъ Александропольскаго уѣзда, гдѣ эта отрасль крестьянскаго хозяйства ведется рационально. Здѣсь имѣются прекрасныя пасѣки съ рамочными ульями, тогда какъ въ другихъ уѣздахъ дѣло обыкновенно ведется по старинѣ, и населеніе никакъ не можетъ разстаться съ излюбленными дѣдовскими колодами. Всего по Эриванской губ. насчитывается 2.380 пасѣкъ, изъ которыхъ 500 приходится на Нахичеванскій уѣздъ, 481—на Александропольскій, 414—Новобоязетскій и т. д. Количество всѣхъ ульевъ опредѣляется въ Эриванской губ. въ 26.690; изъ нихъ рамочныхъ—5,965 и колодныхъ—20.726. Больше половины всѣхъ рамочныхъ ульевъ, именно—3.547 сосредоточивается въ Александропольскомъ уѣздѣ; затѣмъ сравнительно всетаки много рамочныхъ ульевъ (798) имѣется въ Эчмиадзинскомъ уѣздѣ. Общій сборъ меда (вмѣстѣ съ вошиной) достигаетъ въ Эриванской губ.—10.112 пуд., что при средней продажной цѣнѣ пуда въ 10 р. составляетъ цѣнность примѣрно въ 100 тысячъ руб. Для обширной губерніи съ миллионнымъ населеніемъ это слишкомъ ужъ мизерный доходъ: по гривеннику на человѣка! Слѣдуетъ отмѣтить, что почти половина этого дохода (около 45 тыс. руб.) приходится на долю одного Александропольскаго уѣзда. Въ Александропольскомъ уѣздѣ 6 тыс. ульевъ дали 4.433 пуда меда, и въ то же время 20 тыс. ульевъ всѣхъ остальныхъ уѣздовъ доставили населенію всего только 5.273 пуда, т. е. приблизительно по 10 фун. съ улья. Что значить патріархальное веденіе хозяйства въ прародительскихъ ульяхъ-колодахъ!

(„Тифлис. Листокъ“).

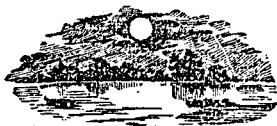



Вопросы и ответы.

Отвѣты даются только на вопросы подписчиковъ.

Письменно отвѣчать редакция не имѣетъ возможности и дѣлаетъ исключеніе только для тѣхъ вопросовъ, которые имѣютъ характеръ срочности. На остальные вопросы, хотя бы и были присланы на отвѣтъ марки, отвѣты даются только въ этомъ отдѣлѣ.

Убѣдительнѣе просимъ писать вопросы отдѣльно отъ писемъ и на одной страницѣ листа.

Рекомендаціи фирмъ редакция на себя не принимаетъ.

№ 1898. *Нѣкоторымъ изъ подписчи-
ковъ.*—Гоненіе на пчелъ. И. Ф. Сахаровъ, помѣстившій въ прошломъ году статью о гоненіи на пчелъ, намъ сообщаетъ, что постановленіе уѣзднаго сѣзда имъ обжаловано въ сенатъ, откуда онъ не имѣетъ пока никакихъ извѣстій. Во всякомъ случаѣ, рѣшеніе сената онъ опубликуетъ въ нашемъ журналѣ.

№ 1899. *Подписчику №* (подъ вопросами подписи не имѣется).—Утепленіе головы въ ульѣ Дадана-Дернова. Вы находите, что сверху надъ гнѣздомъ въ этомъ ульѣ мало защищена голова отъ пронизывающаго холоднаго вѣтра, и предполагаете нѣсколько увеличить внутренней остоуль. Мы ничего противъ такого увеличенія сказать не можемъ. Лично же намъ никогда не приходилась замѣчать, чтобы пчелы страдали отъ такого устройства улья, какое дано въ его описаніи.

№ 1900. *Ему-же.* — Анализъ воска. Помѣстить свою статью объ анализѣ воска, а именно тотъ докладъ, который мы дѣлали на сѣздѣ пчеловодовъ въ г. Казани въ 1909 году, насъ

лишаетъ возможности недостаткомъ свободного времени. Очень извиняемся, что, общавъ ее, мы до сихъ поръ не могли исполнить своего общанія. Признаемъ свою вину въ этомъ отношеніи, но что же дѣлать, если болѣе срочные и интересные вопросы все время отнимаютъ у насъ свободныя минуты. Впрочемъ, оттого, что до сихъ поръ мы не помѣстили своей статьи, посвященной анализу воска, для пчеловодовъ ущербъ получился небольшой, такъ какъ по этому вопросу имѣются отдѣльныя брошюрки, а именно соч. Тутурина и Зарина. Если бы кому явилась необходимость въ нихъ, то стоило только обратиться къ намъ, и мы не замедлили бы отвѣтомъ.

№ 1901 *П. Шостацкому.* — Русскіе пчеловодные журналы перечислены въ нашемъ сочиненіи: „Другъ пчеловода“. Кромѣ указанныхъ тамъ, съ 1 июля въ Екатеринославѣ издается новый журналъ: „Пчеловодное Хозяйство“, отзывы о которомъ помѣщены въ нашемъ журналѣ. Перечислять же здѣсь всѣ пчеловодные журналы мы лишены возможности, такъ какъ для этого

требуется слишком много мѣста.

№ 1902. *Е. Одинцеву.*—**Вытопка воска** самым простымъ способомъ производится просто въ печи, для чего ставятъ воскъ въ горшкѣ, завязанномъ тряпкой и опрокинутомъ надъ другимъ горшкомъ или тазомъ и т. п. посудой. Печь должна быть не жаркой, чтобы воскъ не пригорѣлъ. Если хотять очистить воскъ, то подъ тряпку кладутъ слой пакли, черезъ которую воскъ и фильтруется. Имѣются и специальные приборы для вытопки воска, такъ называемые, воскопрессы или воскотопки. Нѣкоторые изъ нихъ были описаны въ нашемъ журналѣ. Описание ихъ дано въ нашемъ соч.: „Пчеловодныя принадлежности“. Очень хорошій приборъ для вытопки воска—это воскотопка-воскопрессъ Кунаховича. Имѣется отдѣльная брошюра съ ея описаниемъ, которую можете выписать изъ нашей редакціи. Для очистки воска иногда прибѣгаютъ къ химическимъ веществамъ, напр., сѣрной кислотѣ, которая кладется, въ очень небольшихъ количествахъ, въ расплавленный воскъ. Изъ специальныхъ сочиненій можемъ указать на соч. А. М. Кирилова: „Воскъ“.

№ 1903. *Я. А. Фирсову.*—**Адресъ фабрики Рута:** Америка. U. S. A. Medina, Ohio, A. I. Root.

№ 1904. *Ив. Ил. Доморацкому.*—**Рогатка или щипалка**—это не что иное, какъ насѣкомое, называемое обыкновенно ухверткой. Особенно значительнаго вреда пчеламъ она не приноситъ, но создаетъ извѣстнаго рода неряшество въ ульѣ, а поэтому удалять его изъ ульевъ желательно. Специальныхъ мѣръ борьбы съ нимъ не существуетъ, слѣдуетъ только каждый разъ уничтожать ихъ, выметая изъ улья и раздавливая.

Къ вопросу № 1867. Подписчику № 475: Какъ поступалъ сваяцъ В. Сребрянскій съ матками. Въ статьѣ моей: „Къ вопросу о прекращеніи роенія

пчелъ“ дѣйствительно не сказано о маткахъ въ тѣхъ семьяхъ, на которыя садятся рои, по той простой причинѣ, что матокъ въ отпустившихъ перваковъ семьяхъ въ теченіе 8 дней и не бываетъ, за исключеніемъ пѣвчихъ перваковъ, а потому, при моемъ способѣ прекращенія роенія „приходится уничтожать“ не матокъ, а маточники на рамкахъ съ молодью, раздаваемою по другимъ ульямъ пчельника. Впрочемъ, если нѣкоторые семьи, коимъ подставляется молодь, внушаютъ опасеніе, что мѣры предупрежденія роенія по отношенію къ нимъ окажутся недѣйствительными, то съ цѣлію скорѣйшаго (пока есть хорошій взяткъ) использованія ихъ роевой энергіи, при подстановкѣ рамокъ съ молодью, маточники на таковыхъ не уничтожаются для того, что бы семьи эти поскорѣе опустили перваковъ.

№ 1905. *Мих. Попову.*—**У кого въ Вяткѣ продаются хорошія правильно сдѣланныя медогонки?** На этотъ вопросъ мы отвѣтить не можемъ, п. ч. рѣшительно отказываемся отъ какой либо рекомендаціи фирмъ. Васъ не удовлетворила медогонка, выписанная отъ одной вятской фирмы, а между тѣмъ эта фирма продаетъ много медогонокъ, и покупатели, видимо, довольны таковыми. Слѣдовательно, то, что нравится одному и его совершенно удовлетворяетъ, можетъ другому не нравиться; вотъ почему мы и не беремъ на себя какихъ либо рекомендацій: рекомендовать—значитъ брать отвѣтственность на себя, а какъ мы можемъ угадать вкусъ и желанія каждаго заказчика?

№ 1906. *Ө. Корякову.*—**Статьи объ А. М. Бултеровѣ**, напечатанныя въ газетахъ и журналахъ, мы, къ сожалѣнію, лишены возможности помѣстить въ своемъ журналѣ изъ-за недостатка мѣста въ немъ. Письма же его къ пчеловодамъ, какія намъ удастся до-стать, а также личныя воспоминанія

о немъ пчеловодовъ мы съ удовольствіемъ напечатаемъ.

№ 1907. Ив. Ив. Карасеву—Садна меда. Вы пишете, что выкачанный 13 іюня медъ, вылитый въ банку, сѣлъ только въ нижней половинѣ, а верхняя половина до сихъ поръ остается жидкой. Тогда какъ выкачанный 24 іюля совершенно сѣлся. Въ своемъ вопросѣ вы даете и отвѣтъ на него: рано выкачанный медъ, очевидно, незрѣлый, жидкій, содержащій много влаги, отчего онъ и не садится. Медъ же поздней выкачки былъ зрѣлымъ, а потому и сѣлъ такъ хорошо. Кроме того, эти оба меда различны и по происхожденію, такъ какъ пчелы, очевидно, въ іюнѣ собирали медъ съ другихъ растений, чѣмъ въ іюль. А меда различнаго происхожденія имѣютъ различную способность кристаллизоваться: съ однихъ растений собранный медъ хорошо и быстро садится, съ другихъ—наоборотъ.

№ 1908. Нижегородскому Обществу Пчеловодства. — Атласъ медоносныхъ растений Г. В. Парадіева по наслѣдству перешель къ его брату, съ которымъ мы уже вступили въ переписку для того, чтобы выяснитъ судьбу изданій Г. В. Парадіева.

№ 1909. І. Воротицкому.—Медовареніе и акцизъ. Въ отвѣтъ на вашъ вопросъ перепечатаемъ нашъ отвѣтъ изъ журнала „Пчеловодъ“: Согласно ст. 126 „Устава объ акцизныхъ сборахъ, томъ V (1901 года), часть 1“, „Вареніе меда для домашняго употребленія, а не для продажи, и при томъ у себя въ домѣ, а не въ особо устроенномъ для сего заводѣ, дозволяется безъ оплаты акцизомъ“. Въ статьѣ же 124 того же „Устава“ сказано: „въ селлахъ и деревняхъ вареніе пива, браги и меда въ корчагахъ и котлахъ, для домашняго обихода, дозволяется всѣмъ лицамъ, проживающимъ въ селлахъ и деревняхъ, безъ акциза, съ тѣмъ, однако, чтобы для

сего не были возводимы никакія особыя постоянныя постройки, чтобы вывариваемое пиво, медъ и брага не были бы допускаемы для распитія въ другихъ селлахъ и деревняхъ“. Отсюда отвѣтъ на вашъ вопросъ ясенъ: для домашняго потребленія вы медъ готовить можете, приготовленный же медъ для продажи долженъ быть оплаченъ акцизомъ.

№ 1910. Н. Аржит ...—Торговля пчеловодными принадлежностями Г. Е. Парадіева никѣмъ не продолжается. Требуемая вамъ вещи, а именно: улейки для сохраненія матки и сахарометръ, откуда выписать, сказать не можемъ, такъ какъ далеко не отъ всѣхъ фирмъ, торгующихъ пчеловодными принадлежностями, имѣемъ преискуранты.

№ 1911. В. Даниловскому.—Наказаніе за кражу съ пасѣки меда. Вы спрашиваете, какія наказанія несутъ тѣ лица, которыя по ночамъ ходятъ на пасѣки и, стряхнувши предварительно пчелъ, всѣ рамки съ медомъ воруютъ. Такія лица совершаютъ тайное похищеніе чужого движимаго имущества съ цѣлью присвоенія, т. е. совершаютъ кражу, и поэтому по закону и отвѣчаютъ за свой поступокъ, какъ за таковую.

№ 1912. Н. Г. Лысенко.—Назначеніе на должность пчеловода зависитъ отъ того учрежденія, кто таковую должность учреждаетъ, а поэтому и въ интересующемъ васъ случаѣ вамъ слѣдуетъ подать прошеніе въ департаментъ земледѣлія, если должность, какъ вы пишете, учреждена таковымъ.

Къ отвѣту **№ 1764. О. діакону В. Адамову.**—Непонятный вопросъ. Въ поясненіе непонятаго нами вопроса, вы объясняете, что въ переставленномъ для подсливанія пчелой ульѣ матка была убита, и найденъ былъ маточникъ. Совершенно ясно, что пчелы заложили маточникъ, такъ какъ лишились матки. Не понимаемъ, что вы тутъ нашли загадочнаго: все такъ

просто и естественно.

№ 1913. *Ему-же.*—Улей для оплодотворения матки. Это улей, в который помещается матка, пока она не оплодотворится. Самое же оплодотворение происходит на воздух, так как матка может оплодотвориться только вне улья, на воздух.

№ 1914. *Ему-же.*—Вылет матки при выпусканіи изъ клітчки описывался въ печати не одинъ разъ. Вы просите указать, гдѣ именно. Отыскивать подобнаго рода указанія было бы слишкомъ долго, а поэтому мы и не беремъ эту задачу на себя. При болѣе обстоятельномъ знакомствѣ съ пчеловодной литературой, которую вы, видимъ, пока знаете плохо, вы сами не разъ встрѣтите описанія подобнаго рода случаевъ.

№ 1915. *А. М. Сидорову* — Участіе на выставкѣ. У васъ въ Московской губ. ежегодно устраивается пчеловодная выставка въ первыхъ числахъ мая Московскимъ Обществомъ Сельскаго Хозяйства, на которой вы и можете принять участіе. Кромѣ того, вы пишете, что у васъ въ Московской губ. не обращаютъ вниманіе на пчеловодство, а между тѣмъ въ этой губерніи имѣется уже не первый годъ правительственный инструкторъ по пчеловодству, нѣкто г-жа Дьяченко, о дѣятельности которой, правда, что то ничего не слышно.

№ 1916. *М. Доморацкому.* — Этикетокъ для наклеиванія на баночки съ медомъ мы не имѣемъ, но у насъ въ журналѣ не разъ помещались объявленія фирмъ, торгующихъ таковыми этикетками.

№ 1917. *А. Кузовникову.*—Можетъ ли священникъ сдать экзаменъ на инструктора по пчеловодству? Думаемъ, что можетъ, такъ какъ извѣстно, что въ Приморской обл. состоитъ инструкторомъ по пчеловодству священникъ о Сергѣй Лебедевъ.

№ 1918. *Ему-же.*—Верхній летокъ въ ульяхъ съ непроницаемыми потолками будетъ очень полезенъ во время зимовки :челъ, такъ какъ въ ульѣ будетъ хорошо происходить вентиляция гнѣзда, и удаляться испорченный и сырой воздухъ, что необходимо для благополучной зимовки пчелъ. Летокъ слѣдуетъ дѣлать возможно выше чтобы не могъ происходить застой воздуха въ верху гнѣзда. Во всякомъ случаѣ, летокъ долженъ быть сдѣланъ не ниже верхней линейки рамки.

№ 1919. *Ему-же.*—Система Чайкина въ большихъ дадановскихъ ульяхъ на 20 рамокъ, описанная въ „Пчеловодѣ“, на нашъ взглядъ, заслуживаетъ вниманія, такъ какъ все въ ней естественно и просто, нѣтъ никакой искусственности. Но это заключеніе мы дѣлаемъ на основаніи чисто теоретическихъ размышленій надъ этой интересной системой, такъ какъ на практикѣ испытать намъ ея не пришлось, хотя очень хотѣлось бы это сдѣлать.

№ 1920. Подписчику № 2267.—Адреса фирмъ, торгующихъ плотничными, столярными и токарными инструментами, къ сожалѣнію, мы сообщить вамъ не можемъ, такъ какъ въ этомъ вопросѣ сами совершенно не осведомлены. Вамъ съ такимъ вопросомъ слѣдуетъ обратиться къ какому нибудь техническому журналу.

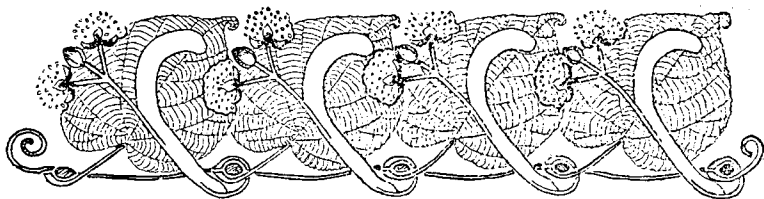



Почтовые пчелы.

Въ виду того, что посланная по беспроволочному телеграфу телеграмма можетъ быть перехвачена, почтовый голубь можетъ быть убитъ, генеральный штабъ американской арміи рѣшилъ использовать для военныхъ цѣлей пчелу. Извѣстно, что пчела, благодаря особенному свойственному ей инстинкту, отлично можетъ ориентироваться и непременно найдетъ свой улей. Малый размѣръ пчелы дѣлаетъ ее неуязвимой. Но эта самая малость

ея чрезвычайно затрудняетъ доведение телеграммы до такого малаго вѣса, который она можетъ нести. Усовершенствованные методы современной фотографіи позволяютъ однако воспроизводить на крыльяхъ пчелы оттиски, которые можно разобрать, сильно ихъ увеличивая.

(„Светъ“).

Ред.—Надо только имѣть въ виду, что пчелы летаютъ не далѣе 3-хъ верстъ.

Поправка.

Прошу извинить за небольшую поправку въ „Программѣ испытанія на званіе инструктора по пчеловодству“, выработанной Всероссийскимъ Съездомъ Пчеловодовъ въ Казани 1911 г. и нѣсколько неточно отпечатанной въ № 17 книжки уважаемаго журнала „Пчелов. Жизнь“, стр. 599. Слѣдуетъ такъ: (Рубрика) 3. Въ примѣчаніи вмѣсто „Лангстрота“ читать Бутлерова, 5. Въ „Организаціи пасѣчнаго хозяйства“, остается все то, что и въ прежде опубликованной программѣ (см. №№ 7—8, стр. 219 „Пчел. Жиз.“), за исключеніемъ ж) „Знакомство съ медоносными растениями“, выдѣленное въ самостоятельную рубрику 12. Считаю необходимымъ указать на послѣднее потому, что нѣкоторые изъ готовящихся къ экзамену могутъ совершенно игнорировать хотя бы требованіе: „Умѣнье сдѣлать улей“, а оно остается въ силѣ..

„Знакомство съ кооперативными учрежденіями по пчеловодству“ а) и б) нельзя относить къ рубрикѣ 5, а слѣдуетъ выдѣлить въ рубрику 6—кооперация. Слѣдуетъ также добавить рубрику 13: „Знакомство съ простѣйшими способами распознаванія фальсификаціи меда и воска“. (Въ объемѣ 2-хъ книжекъ Э. Я. Зарина).

Съ совершеннымъ почтеніемъ имѣю честь быть бывшій членъ Съезда Пчеловодовъ *В. П. Касаткинъ*.



О п е ч а т к и.

Въ статьѣ М. А. Левенца: „Новый родъ укупорки меда“ (№№ 11—12: „Пчелов. Жизни“):

Стр. 367-я, строка сверху:

Напечатано: отстругованы

Слѣдуетъ: отфугованы.

Стр. та-же, 7 строка снизу:

Напечатано: отстругуйте

Слѣдуетъ: отфугуйте.



Содержаніе послѣднихъ №№ журнала „Пчеловодъ“.

№ 8—августъ 1911 г.

Бесѣды пчеловодныя: Бесѣда 9-я: О подготовкѣ пчелъ къ зимовкѣ. *М. А. Дернавъ.*—Мята, какъ средство отъ мышей. *И. С. Артемовъ.*—Моя неудача изъ-за неправильнаго складыванія гнѣздъ на зимовкѣ. *Анат. Михайловъ.*—**Изъ русской печати:** Новая система противороевого хоз. (О к о н ч.). *А. А. Чайкинъ.*—**Отзывы о книгахъ:** А. С. Буткевичъ: Самоучитель пчелов. Проф. *Г. Кожневиковъ.*—**Отвѣты на вопросы:** 63) Сѣтка.—64) Зимовка на волѣ и ульи.—65) Зимовка пчелъ въ наблюдательномъ улейкѣ.—66) Скобочки-аграфы.—67) Предохраненіе вошины отъ моли.—68) Отзывы о книгахъ.—69) Медовареніе и акцизъ.—70) Плата за пользование пчелами нектаромъ.—71) Подвозъ пасѣки подъ чужіе посѣвы медоносовъ.—72) Умышленный нападъ пчелъ.—73) Распространеніе заразы гнильца.—74) Правит. пособие.—75) Улей Малицкаго.—76) Кому принадлежить рой.—77) Красный клеверъ и пчелы.—78) Гоненіе на пчелъ.—79) Поносъ у пчелъ зимой.—Пчелов. жизнь.—**Смѣсь:** Двойныя рамочки.—Ноша пчелы.—Пчелиный улей, какъ инкубаторъ.—Письмо въ редакцію.—Содержаніе послѣдн. №№ журн. „Пчелов. Жизнь“.—Справ. отдѣлъ.—**Безплатныя объявленія г.г. подписчиковъ.**—**Объявленія.**

№ 9—сентябрь 1911 г.

Бесѣды пчеловодныя. Бесѣда 10-я: Послѣднія осеннія работы на пасѣкѣ. *М. А. Дернавъ.*—Опытъ съ кормленіемъ пчелъ на зимовкѣ. *Н. Питеркинъ.*—Мелкія замѣтки: 1) Гдѣ ставить № на ульяхъ.—2) Матеріаль для подкуриванія. *Ф. Рожанковскій.*—О наващиваніи рамокъ. *Михаилъ Захаровъ.*—**Изъ русской печати:** Контрольный улей. (Съ р и с.). *Е. Нейбергеръ.*—**Отвѣты на вопросы:** 80) Засыпка снѣгомъ ульевъ, зимующихъ на волѣ.—81) Боковые раздѣлители у рамокъ.—82) Снимки съ кавказскихъ пасѣкъ.—83) Запираніе матокъ.—84) Клише.—85) Живая изгородь.—86) Постановка ульевъ.—87) Посторонніе вопросы.—88) Потолки на ульяхъ.—89) Вредное растеніе.—90) Улей Рута.—91) Журналъ „Пчеловодный Миръ“.—92) Адресъ А. А. Чайкина.—93) Положеніе пчеловода въ Америкѣ.—94) Дистилляція меда центробѣжнаго.—95) Какъ устроить общество пчеловодства.—96) Пособіе обществамъ пчеловодства.—97) Табакъ.—98) Статья Чайкина.—99) Жалоба на издателя журнала „Пчелов. Миръ“. 100) Тыква.—101) Постройка сотовъ.—102) Воскъ съ клеємъ (узой) для выдѣлки вошины.—Пчеловодная жизнь.—**Смѣсь:** Какъ простымъ способомъ добывать муравьиную кислоту.—Какъ снимать высоко привившіяся рои.—Переноска пчелами яичекъ.—Содержаніе послѣднихъ №№ журнала: „Пчеловодная Жизнь“.—Справочный отдѣлъ.—**Безплатныя объявленія г.г. подписчиковъ.**—**Объявленія.**

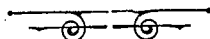

Редакторъ-издатель **М. А. Дернавъ.**

Извѣщенія г.г. подписчиковъ

Каждый *годовой* подписчикъ имѣетъ право въ этомъ отдѣлѣ помѣстить свое извѣщеніе, размѣромъ въ 10 стр., одинъ разъ **бесплатно**, свыше того—по 5 коп. строка.

Прошу лицъ, торгующихъ пчелиными матками и пчелами, искусствен. вошиной ульями и пчеловодными принадлежностями, сѣменами медоносныхъ растений и разными печатными изданиями по пчеловодству, выслать мнѣ свои преysкурранты, а редакціи пчеловодныхъ журналовъ—по экземпляру пробныхъ номеровъ. *Адресъ:* Черниг. г., Городнянскаго у., Добрянка, улица Воробьевка, домъ Арѣшникава, *Димитрію Ильичу Козину.*

Желаю приобрести первые №№ „Пчеловодной Жизни“ до № 17 или даже всѣ за цѣлый годъ. *Адресъ:* Бирзула, Херсон. губ., Юго-Зап. ж. д. *Адрю Андр. Сивѣевскому.*

Прошу выслать мнѣ свои преysкурранты всѣхъ лицъ, торгующихъ ульями, матками, вошиной и др. пчеловодными принадл., по слѣдующему адресу: почт. конт. Новый Бугъ, Херсонской г., село Пелагіевка, учителю *Г. В. Бобровскому-Мойсевичу.* Тутъ же продается пасѣка въ 20—30 ульевъ Дад. Блатта за 400—600 руб. Ульи новые, верхковязъ доска, машинной работы.

Жужка пчеловодка, знакомая съ рациональнымъ пчеловоденіемъ, съ 1 апр по 1 сент. 1912 г. для ухода за пасѣкой и помощи въ хозяйствѣ. Тамъ же желаю приобрести до 30 роевъ въ маѣ 1912 г. въ ящикахъ съ доставкой на ст. Чудово, Никол. ж. д., и просятъ лицъ, торгующихъ матками и пчелами, выслать свои преysкурранты по указанному адресу на имя священ. *Вас. Ив. Судакова.*

Продаю тридцать семей пчелъ въ рамочныхъ ульяхъ Дадана-Блатта и Паленина по 10 р. и 20 пудовъ липоваго меда по 12 р. за пудъ въ липовыхъ кадушкахъ отъ 5 ф. до 2 пудовъ.

Адресъ: Казанская г., Царевкокшайскій уѣздъ, село Кожла-Сола, объѣздику *Ивану Скрябину.*

Медъ чистый центробѣжный цвѣточный предлагаетъ Проскуровско-Летичское пчеловодное общество по цѣнѣ 7 р. и 6 р. 50 к. пудъ; доброкачественность гарантируется. *Адресъ:* г. Проскуровъ, Под. губ.

Желаю продать пчеловодный атласъ Парадіева, цѣна 12 р. Предлагаю журналъ „Пчеловодная Жизнь“ съ 1 года изданія по 2 р. годъ. *Адресъ:* А. М. Кузовникову, с. Бѣлоярское, Челябинскаго у. Оренбург. губ.

Мѣсто пчеловода желаю получить на показательную или промышленную пасѣку, особенно на югѣ. О знаніи пчеловодства имѣю свидѣт. Обращаться: ст. Ракитно, Кіевской г., с. Островъ, *Николаю Гр. Лысенко.* Тамъ же продаются 9 сем. Д.-Бл. съ запасомъ на зиму.

Прошу лицъ и учрежденія, торгующихъ пчеловодными принадлежностями, выслать свои преysкурранты: г. Житомиръ, ст. Березовка, *П. Шостацкому.* Тамъ же продается 60 пудовъ меду хорошаго качества.

Предлагаю искусств. вошину гнѣздовую съ вальцевъ Ломакина по 90 к. ф., 35 р. пудъ; магазинную съ вальц. Рута 1 р. ф., 40 р. пудъ, краинскихъ матокъ съ іюня мѣс. 2 руб. 50 к. шт.; сѣмена фацели, урожая 1911 года, по 8 р. пудъ. *Адресъ:* Ичалово, Нижегород. губ., *Андр. Мих. Орѣшковау.*

Прошу всѣхъ лицъ, торгующихъ пчеловодными принадлежностями, выслать свои преysкурранты по адресу: Гусь заводъ, Рязанской г., псаломщику *Васил. Герас. Рябову.*

Требуйте бесплатный каталогъ на искусств. вошину изъ чистаго воска, на улы, хорошо и правильно сдѣланные, пчеловодн. принадлежности, сѣмена медонос. растений и книги по пчеловодству инструктора И. Кораблева.

Мастерская награждена на выставкахъ большими золотыми медалями.

Адресъ: г. Умань, Киевской г., Уманское среднее училище Садов. и Землед.



Требуйте

новый иллюстрированный бесплатный преис-курантъ на племенныхъ пчелиныхъ матокъ, ро-евъ, вошину и проч.

Адресъ: Кишиневъ, К. А. Боцяновскому. Промышленная пасѣка.

Искусственную вошину предлагать заводъ, вырабатывающій вошину подѣ наблюдениемъ специалистовъ земства, изъ лучшаго натурального пчелинаго воска. Цѣна гнѣздовой $5\frac{1}{2} \times 9$ вер. 36 руб. пудъ, магазинной съ пчелиными сотами (въ фунтѣ около 20 листовъ) 40 р. пудъ, съ трунчаными—40 р. пудъ. Заказы направлять въ Бугульминскую уѣздную земскую управу (Самарск. г.). Условия продажи и образцы вошины высылаются по первому требованію бесплатно.

Важно для музеевъ, школъ и г.г. пчелов.

1) *Новость*.—Натур. рой, прививш. на вѣткѣ, ц. 5, 10 и 15 р. (см. по велич.) 2) Разв. пч. на каждый день—отъ яйца до взр. нас.: однопдневн. апр. въ спир. раб. пч.—25 об.; мат.—22 об.; тр.—27 об.; по 12 р.; 3) Всѣ три особ. въ одномъ цилиндрѣ 24 об.—ц. 10 р. Отд. каждая—по 4 р. (10 об.) 4) Пол. кол. по пчеловодству въ дер. полир. ящ. (14×8 в.) изъ 72 пр.—ц. 10 р.; тоже изъ 40 пр.—5 р.; 5) Враги пчелъ и болѣзнь ц. 5 р.; отдѣльно по 2 р. 50 к.; 6) Микроскоп. препарат. по анат. пч. 10 объект.—ц. 2 р. 50 к. За биологическія работы по пчеловодству награжденъ тремя бол. сереб. мед. Подробности за 7 к. марку М. Братское, Херс. губ. Зав. 2-кл. Мин. Уч. *Ө. А. Цивоварову*.

Гг. пчеловоды! Найдутъ очень много для себя подхо-

дшаго для веденія рамочнаго пчеловодства, изъ пчеловодныхъ принадлежностей, въ только что выпущенномъ новомъ согато иллюстрированномъ преис-курантѣ на 1911—12 г. фабрики *Павла Курьянова* въ г. Вяткѣ, Казанская, 17.

Вышло новое сочиненіе *В. С. Райковскаго: Промысловое Пчеловодство*. Содержаніе: I Устройство пасѣки. II Системы ульевъ: Дадана-Блатта, Дадана-Рута, Лангстрота-Рута, Данценбекера, Кована, Геддона, Хенда, Лаанса, Вельса. III Свѣдѣнія изъ жизни и природы пчелъ. IV Пасѣчныя работы. V Медъ, его добываніе, храненіе и продажа. VI Воскъ. VII Цвѣтвенъ. VIII Прополисъ. IX Борьба съ врагами и болѣзнями пчелъ. Ц. 1 руб., съ перес. 1 р. 20 к Продавцамъ установленная скидка, Любань, Новгор. губ. *В. С. Райковскому*.

Прошу всѣхъ лицъ и фирмъ торгующихъ пчел. прин., матками, ульями и сѣм. мед. растен., прислать свои преискуранты по сл. адр.: г. Нижн. Новг., Ковалиха 49. Губ. истр. пчелов. *Н. Ц. Ламонову*.

Просьба къ фирмамъ и мастерскимъ, изготовляющимъ пчеловодныя принадлежности и торгующимъ сѣменами медоносными, садовыми и огородными—прислать свои преискуранты. Адресъ: Воскресенское почт. отд., Оренбургской губ., Челябинскаго у., Шаламоеской вол., с. Травяного, свящ. *Петру Панкову*.

Садовникъ практикъ семейный ищетъ мѣста; имѣетъ многолѣтнюю практику, знаетъ садоводство, огородничество, цвѣтоводство и пчеловодство; занимался при собственной пасѣкѣ и служилъ при пасѣкѣ. Могу дѣлать ульи разныхъ системъ. Имѣю рекомендаціи, письменныя и личныя. Адресъ: ст. Раздѣльная, въ контору г. завѣдывающаго насажденіемъ Ю.-З. ж. д. *Ивану Петровичу Вязуцу*.

Прошу заведенія, занимающіяся изготовленіемъ ульевъ и пр. пчеловод. принадл., выслать под робные преискуранты, въ м-чко Гудаугты, Сухумскаго округа, *Э. Г. Красильникову*.

Завѣдывающіи учебно-показательными пасѣкой, садомъ и огородомъ, улейной мастерской Оренбургскаго Казачьяго Войска Н. А. Юнинъ проситъ лицъ, имѣющихъ отношеніе по означеннымъ отр. с.-х., прислать свои преискуранты, по адресу: Миасскій заводъ, завѣдывающему пасѣкой *Н. А. Юнину*.

Прошу фирмы, общества пчеловодства и лиц, торгующих кавказскими пчелами, пчелов. матками, ульями и

пчел. принадл., высылать мнѣ свои прейскуранты г. Красный, Смоленской губ. *Н. Б. Архангельскому.*



ОБЪЯВЛЕНІЯ.

ТАКСА НА ОБЪЯВЛЕНІЯ ВЪ ЭТОМЪ ОТДѢЛѢ

РАЗМѢРЪ ОБЪЯВЛЕНІЯ.	1 разъ	3 раза скидка 10%	6 разъ скидка 20%	12 разъ скидка 30%	24раза скидка 50%
Одна страница in 8°	15 руб.	40 р. 50 к.	72 р. — к.	126 р. — к.	180 руб.
1/2 страницы . . .	8 "	21 р. 60 к.	38 р. 40 к.	67 р. 20 к.	96 "
1/4 страницы . . .	5 "	13 р. 50 к.	24 р. — к.	42 р. — к.	60 "
1/8 страницы . . .	3 "	8 р. 10 к.	14 р. 40 к.	25 р. 20 к.	36 "

Впереди текста и на 4 страницъ обложки вдвое дороже.

Отдѣльные приложенія, вѣсомъ не болѣе 1 лота—8 руб. съ тысячи экземпляровъ, за каждый лишній лотъ 6 руб. съ тысячи экземпляровъ.

Кредитъ на объявленія не допускается.

Открыта подписка на собраніе неизданныхъ художественныхъ произведеній

Л. Н. ТОЛСТОГО.

ИЗДАНИЕ АЛЕКСАНДРЫ ЛЬВОВНЫ ТОЛСТОЙ.

Слѣдѹя указаніямъ, даннымъ Львомъ Николаевичемъ Толстымъ, дочь его, Александра Львовна, предпріяла изданіе оставшихся послѣ него, еще не бывшихъ въ печати, его художественныхъ произведеній. Чистый доходъ съ этого изданія будетъ употребленъ издательницей согласно волѣ Льва Николаевича.

Въ это изданіе войдутъ слѣдующія повѣсти, драмы и неоконченныя произведенія:

Хаджи-Муратъ.—Отецъ Сергій.—Дьяволъ.—Фальшивый купонъ.—Послѣ бала.—Что я видѣлъ во снѣ?—Алеша горшокъ.—Живой трупъ.—Ходынна.—Отъ ней всѣ начества.—Записки сумасшедшаго.—Нѣтъ въ мірѣ виноватыхъ.—Кто убійцы?—Записки Федора Кузьмича.—Вступленіе въ исторію матери.—Дѣтская мудрость.—Отецъ Василій

и нѣкоторыя другія произведенія.

Изданіе это выйдетъ въ свѣтъ по подпискѣ, въ ограниченномъ количествѣ экзempl., и будетъ состоять изъ трехъ изящныхъ томовъ большого формата, на лучшей бумагѣ, съ портретами и автографами Л. Н. Толстого.

I томъ выйдетъ 7 ноября 1911 года, II—2 декабря 1911 года и III—5 января 1912 года.

Цѣна за три тома **ШЕСТЬ руб.**, съ пересылкой 6 руб. 50 коп.

Допускается разсрочка: при подпискѣ 3 руб. и при полученіи I тома—остальные 3 руб.

Подписка принимается: Москва, Кузнецкій Мостъ, домъ кн. Гагарина, кв. 5, контора изданій А. Л. Толстой, и во всѣхъ главныхъ книжныхъ магазинахъ.

ИЗДАНИЯ ЖУРНАЛА
ПЧЕЛОВОДНАЯ ЖИЗНЬ
 Г. ВЯТКА.

1.—ВСЕРОССИЙСКИЙ СЪЕЗДЪ ПЧЕЛОВОДОВЪ ВЪ Г. МОСКВѢ (съ 10-го по 16 сентября 1905 г.). Цѣна съ пересылкой 25 копѣекъ.

Издание все разошлось.

2.—БЛАНКИ ДЛЯ КРАТКАГО ОТЧѢТА ПАСѢКИ. 2-е изданіе.

Цѣна	{	1 экз.	„ руб.	7 коп.
съ пересылкой:	{	10 экз.	„ руб.	50 коп.
	{	100 экз.	3 руб.	— коп.

3.—СѢТКИ ДЛЯ ДІАГРАММЪ ПАСѢКИ:

Цѣна	{	1 экз.	„ руб.	7 коп.
съ пересылкой:	{	10 экз.	„ руб.	50 коп.
	{	100 экз.	3 руб.	— коп.

4.—КОНСТРУКТОРСКИЙ ЧЕРТЕЖЪ ТЕЛѢГИ ДЛЯ ПЕРЕВОЗКИ ПЧЕЛЪ. (Въ краскахъ). Составилъ *И. Ивановъ*. Цѣна съ пересылкой 25 коп.

5.—ЦѢЛЕБНЫЯ СВОЙСТВА МЕДА. 4-е изданіе (6 и 7 десятки тысячь) Д-ръ *И. Любарскій*.

Цѣна:	{	10 экз.	— руб.	9 к.	} Перес. по дѣй- ствительной стоимости.
		100 экз.	— руб.	85 к.	
		500 экз.	4 руб.	00 к.	
		1000 экз.	6 руб.	— к.	

6.—ПЧЕЛЫ И ИХЪ ЖИЗНЬ. Соч. *М. А. Дернава*. Съ 55-ью рис. въ текстѣ. Цѣна съ перес. 30 коп.; съ налож. платеж. 47 коп.

7.—ДРУГЪ ПЧЕЛОВОДА. Необходимая записная книжка для каждой пасѣки. Сост. *М. А. Дернава*. 4-ое изданіе. Къ каждой книжкѣ прилагается сѣтка для діаграммы и бланкъ краткаго отчета. Всѣ книжки въ переплетѣ.

Цѣна	{	На 25 семей	„	—	60 коп.	
		„ 50	„	—	80 коп.	
		„ 100	„	1 руб.	—	
		съ пересылкой:	„ 150	„	1 руб.	20 —
		„ 200	„	1 руб.	40 —	

8.—УСТРОЙСТВО УЛЬЯ ДАДАНА. Соч. *М. А. Дернава*. Съ 4-мя таблицами рисунковъ въ краскахъ и 27 рис. въ текстѣ. Изданіе 3-е Цѣна съ перес. 35 коп.; налож. плат. 52 к.

Наложнымъ платежомъ по 2 коп. съ рубля и не менѣе 10 кпо.

Желаемъ приобрести

№№ 14 и 16-ый

„Пчеловодной Жизни“

за 1911 годъ. }

Предложенія просимъ адресовать въ редакцію журнала „Пчеловод. Жизнь“, г. Вятка.

Пчеловод. бр. Ѳедаковыхъ предлаг. г.г. пчелов. ульи собствен. мастерской со сдачей на стан. Шихраны, Москов. Каз. ж. д. 1) Дад. Вл. двухстѣн. въ 10 рам. 4 р. 12 рам. 4 р. 25 к. 2) Дад. Вл. одностѣн. изъ дюйм. дос. въ 10 рам. 3 р. 50 к., 12 рам. 3 р. 75 к. 3) Дад. по Дернаву двст. въ 12 рам. 4 р. 50 к. 4) Дад. по Дернаву одностѣн. изъ дюйм. дос. въ 12 рам. 3 р. 75 к. 5) Руга двухстѣнный въ 12 рам. 4 р. 6) Руга одностѣнный изъ дюйм. дос. въ 10 рам. 3 р. 75 к.; 12 рам. 3 р. 75 к. 7) Ханда изъ 3 ящиковъ по 8 рам. 3 р. 70 к. Веѣ ульи съ магазинами и рамками. При заказѣ прис. 'зъ сгоим., остальные налож. платежомъ. Адресъ: Каз. губ., Цивильск. уѣз., Чуратчинской в. Шварова Григорію Ѳеодюкову.

Съ 1 января 1911 года
ВЫХОДИТЬ НОВЫЙ ЖУРНАЛЪ
ПЧЕЛОВОДЪ
ЕЖЕМЪСЯЧНЫЙ
ОБЩЕДОСТУПНЫЙ

иллюстрированный журналъ практическаго пчеловодства.

ЦѢЛЬ ИЗДАНІЯ—создать такой органъ, который былъ бы доступенъ,—и по цѣнѣ,
и по содержанію,—всѣмъ пчеловодамъ.

ПРОГРАММА ЖУРНАЛА:

- 1) Бесѣды пчеловодныя.
- 2) Статьи оригинальныя, главнымъ образомъ, практическаго содержанія.
- 3) Статьи переводныя, такого-же содержанія.
- 4) Пчеловодная жизнь (хроника).
- 5) Отзывы о книгахъ и вообще о пчеловодныхъ изданіяхъ.
- 6) Вопросы и отвѣты.
- 7) Смѣсь.
- 8) Бесплатныя объявленія подписчиковъ. (Каждый подписчикъ имѣетъ право въ теченіе года помѣстить бесплатно свое объявленіе, размѣромъ не болѣе 10 строкъ).
- 9) Объявленія платныя.

Редакторъ-издатель **М. А. Дерновъ.**

Цѣна съ пересылкою:

1 годъ 60 коп. || Отдѣльный № 7 коп.

1 мѣсяцъ 5 коп. || Заграницу 80 коп.

=====**НАЛОЖЕННЫМЪ ПЛАТЕЖОМЪ**=====
ЖУРНАЛЪ НЕ ВЫСЫЛАЕТСЯ=====

ОБЪЯВЛЕНІЯ ПЕЧАТАЮТСЯ: Позади текста—1 страница 25 руб., $\frac{1}{2}$ стр.—15 руб., $\frac{1}{4}$ стр.—10 руб., $\frac{1}{8}$ стр.—6 руб. и $\frac{1}{16}$ стр.—4 руб. При повтореніяхъ скидка: за 3 раза 20%, за 6 разъ 40% и за 12 разъ 60%.
ОТДѢЛЬНЫЯ ПРИЛОЖЕНІЯ, ВЪСОМЪ: не болѣе 1 лота—**8 руб.**

съ тысячи экземпляровъ; каждый лишній лоть
по **6 руб.** съ тысячи экземпляровъ.

ПОДПИСКУ АДРЕСОВАТЬ:

Вятка, М. А. ДЕРНОВУ, журналъ „Пчеловодъ“.

Врачъ **А. А. Дернова-Ярмоленко.**

БЕРЕГИТЕ ДѢТЕЙ

Советы родителямъ по уходу за дѣтьми.

Цѣна 7 коп. съ пересылкою, наложеннымъ платежомъ 24 коп.

Выписывать можно изъ редакціи „Пчеловодной Жизни“
г. Вятка.



За хорошее качество издѣлій фабрика
имѣть 10 разныхъ наградъ.



Фирма существ.



съ 1865 года.

Паровая пчеловодная фабрика
Петра А. Кирьянова съ **С-ми**
ВЪ ВЯТКѢ

Имѣть на складѣ для оптовой и розничной продажи всѣ
принадлежности рациональнаго пчеловодства.

Цѣны внѣ конкуренціи.

Складамъ и оптовымъ покупателямъ скидка.

Новый иллюстрированный прейсъ-нурантъ высылается бесплатно.

Адресъ: Вятка, Богословская ул. Петру Кирьянову съ С-ми.



Д. Ф. Андроновъ.

Машинное производство ульевъ по систе-
мѣ Дадана-Блатта и др. отъ 3 р. 50 до 4 р. 40.

Ульи Дадана-Блатта, приспособленные для зимовки на-
ружъ, 5 руб

Ульи Дадана-Блатта, конструкціи М. А. Дернова, отъ 4 руб.
50 к. по 5 руб.

Ульи Лангстрота отъ 3 р. 50 к. до 4 руб.

Ульи Ханда.

Секціи изъ липы—9 руб. за тысячу съ упаковкой.

Секціи для ульевъ Ханда съ пропиломъ для навашива-
нія—10 руб. за тысячу.

Разборныя деревянныя изъ липы фунтовыя коробки для меда
—отъ 20 руб. до 25 руб. за тысячу.

Искусственная вошина, съ ручательствомъ изъ чистаго
воска, за пудъ 35 р. съ упаковкой.

Липовый медъ высокаго качества.

Прейсъ-нуранты высылаются бесплатно.

Адресъ: Шалы, Тамбовской губ.

Сочиненія М. А. Дернова.

Высылаются изъ редакціи „ПЧЕЛОВОДНОЙ ЖИЗНИ“, Г. ВЯТКА.

Примѣчаніе: 1) При одновременномъ требованіи нѣсколькихъ книгъ, хотя-бы и одного и того-же сочиненія, пересылка взимается по дѣйствительной стоимости, при чемъ на нее можетъ быть наложенъ платежъ.

2) За наложенный платежъ по 2 к. съ рубля и не менѣе 10 к.

Другъ пчеловода **Необходимая записная книжка для каждой пасѣки.**— Изданіе 4-ое. *Цѣна съ пересылкой:* На 25 семей 10 коп., на 50 семей 80 коп., на 100 семей 1 руб., на 150 семей 1 руб. 20 коп., на 200 семей 1 руб. 40 коп. Къ каждой книжкѣ прилагается сѣтка для диаграммы взятка и бланкъ краткаго отчета пасѣки. Всѣ книжки въ изящномъ коленкоровомъ переплетѣ.

Устройство улья Дадана. Съ 4-мя таблицами въ краснахъ и 27 рис. Изд. 3-е Ц. 35 коп., съ пер. 45 к.

Главныя пасѣчныя работы. Съ 4 рис. Изд. 2-ое **СОДЕРЖ.** I. Общая часть.—II. Выставка пчель.—III. Главная весенняя ревизія.—IV. Чистка ульевъ.—V. Соединеніе и посиленіе семей.—VI. Перегонъ пчель.—VII. Подкормка пчель.—VIII. Частныя осмотры (ревизіи) пчель.—IX. Смѣна старыхъ гнѣздъ въ ульяхъ.—X. Выводъ и смѣна матокъ.—XI. Роеніе.—XII Главныи взятки.—XIII. Складываніе гнѣздъ на зимовку.—XIV. Зимовка пчель.—XV. Главныя болѣзни и враги пчель.—XVI. Порядокъ пасѣчныхъ работъ.—Цѣна 60 коп., съ пересылкой 75 коп.

Пчеловодныя принадлежности Подробн. опис. ихъ устр. и польов. ими. Съ 231 рис **СОДЕРЖАНІЕ:** Отъ автора.—I. Приборы, служащіе для защиты отъ ужаленія пчель.—II. Приборы, служащіе для собиранія и подсаживанія пчель.—III. Ящики рабочіе, для переноски и храненія рамокъ и шкафы для рамокъ.—IV. Приборы для вытопки воска.—V. Навазиваніе рамокъ.—VI. Клѣточки и колпачки для матокъ. Ганемановскія рѣшетки.—VII. Ножи, крючки, скребки и щетки.—VIII. Кормушки.—IX. Медогонки и прочіе приборы, употребляемые при выдѣленіи меда изъ воицнн.—X. Приборы для изготовленія искусственной воицины.—XI. Исключители пчель и трутне. ловки.—XII. Раздѣлители и мѣрки для вбиванія ихъ.—XIII. Веденіе наблюденій на пасѣкѣ и отчетности.—XIV. Заключение.—Цѣна 80 к., съ пересылкой р. 1

Организация пасѣчнаго хозяйства. Краткое руководство къ первона- чальному устройству пасѣки. Съ 23 рис. въ текстѣ.—Цѣна 40 к., съ перес. 55 коп. *Примѣчаніе:* Изданіе все разошлось, готовится 3-ье изданіе.

Омшанники. Подробное описаніе помѣщеній для зимовки пчель съ указаніемъ ухода въ нихъ за пчелами. Съ 17 рис. въ текстѣ. **СОДЕРЖАНІЕ:** Отъ автора.—I. Введеніе.—II. Различныя типы омшанниковъ.—III. Подробности устройства омшанниковъ.—IV. Уходъ за омшанникомъ и пчелами въ немъ.—V. Зимовка пчель въ землѣ.—Цѣна 60 к., съ перес. 75 к.

Всерос. съѣздъ пчеловодовъ въ г. Москвѣ. (Съ 10 по 16 сентября 1905 года). Цѣна съ перес. 25 коп. (*Изданіе разошлось*).

Устройство пчельника. **СОДЕРЖАНІЕ:** I. Право занятія пчеловодствомъ и владѣнія пчелами.—II Кто можетъ и кому нельзя заниматься пчеловодствомъ.—III. Выгодныя условія дл пчеловодства.—IV. Невыгодныя условія для пчеловодства.—V. Доходъ отъ пчеловодства.—VI. Устройство пасѣки.—VII. Система улья.—VIII. Пчеловодныя принадлежности.—IV. Пчелы.—X. Доставка пчель на пасѣку.—XI. Планъ хода и развитія пчеловоднаго хозяйства.—XII. Администрация пчельника.—XIII. Пасѣчныя постройки.—XIV. Переустройство колодной пасѣки.—XV. Различныя роды пчеловодныхъ хозяйствъ.—XVI. Продукты пчеловодства. Цѣна 10 коп., съ перес. 12 коп.

Пчелы и ихъ жизнь. Опытъ краткаго руководства естественной исторіи пчелы. Съ 55 рис въ текстѣ. **СОДЕРЖАНІЕ:** Отъ автора.— Польза пчель.—I. Пчелиная семья.—II. Строеніе тѣла пчелы.—III. Постройки пчель.—IV. Развитіе пчель.—V. Жизнь пчель. *Цѣна 30 коп., съ пересылкой.* Наложеннымъ платежомъ 47 коп.