طبق تصویبنامه هیئت وزیران در مورد سیاست مالی دولت در پنجسال آینده :

مالیات‌های غیر مستقیم کاهش خواهد یافت

برای تأمین کسر بودجه مالیاتهای مستقیم افزایش خواهد یافت واز توسل به قرضه خارجی احتراز خواهد شد

- بنگاهها و دستگاههای اقتصادی که برای دولت نفعی ندارد بتدریج برچیده خواهد شد
- هزینه های فرهنگ و بهداشت وبهداری از بودجه کل کشور جدا می شود وتامین اعتبار آن بعهده شهرها و دهات واگذار خواهد شد
- درآمد های هر منطقه در درجه اول صرف نیازمندی های اساسی همان منطقه خواهد شد

هیئت وزیران در جلسه مورخ ۱۶ر۳ر۴۱ بر حسب پیشنهاد شماره ۸۲۶ - ۱۶ر۳ر۴۱ وزارت دارائی سیاست مالی دولت را در پنج سال آینده بشرح زیر تصویب نمودند . در اجرای برنامه هم‌آهنگ ساختن سیاستهای اقتصادی دولت وبرای کمك به توفیق سیاستهای عمرانی بازرگانی و پولی کشور که از طرف سازمان برنامه وزارت‌بازرگانی وبانك مرکزی ایران دنبال میشوند سیاست مالی دولت در پنج سال آینده بقرار زیر خواهد بود :

۱- بودجه غیر عمرانی دولت‌فقط در حدود مقدورات مالی داخلی تهیه خواهد شدو کسر بودجه در سال های مشکل و کم‌درآمد از محل‌اضافه درآمد سالهای مرفه یا از راه ازدیاد مالیاتهای معقول و منصفانه تامین خواهد گردید و از توسل بوسائل تورمی یا قرضه خارجی برای تامین کسر بودجه مطلقا احتراز خواهدشد.

بقیه در صفحه هفدهم

اطلاعات
سال سی‌وششم - شماره ۱۰۸۱۹
پنجشنبه هفدهم خردادماه ۱۳۴۱ تکشماره ۳ ریال

پس ازمنع ورود مصالح ساختمانی توسط وزارتخانه‌ها فخاران میگویند:

ورود مصالح ساختمانی از خارج باید ممنوع شود

فخاران میگویند تنها ارزش سنگهای تراورتن روسازی کاخ سناو کاخ سربفلك کشیده شرکت نفت بیش ازارزش کارکرد دهها کوره آجر پزی در یك سال است

چند روز پیش آقای احمد نفیسی شهردار تهران ضمن مصاحبه مطبوعاتی خود اعلام داشت که ساختمان بناهای بیش از چهارطبقه ممنوع است و شهرداری بساختمان کنندگان اجازه‌احداث ساختمانهای بلند وعمودی رانخواهدداد .شهردار گفت شهرتهران دارای اراضی وسیعی است که در داخل شهر و در میان خیابانهای مرکزی بایر مانده وبا اینحال مردم میروند و مرتبا ساختمانهای بلند و چندطبقه میسازند در این‌مصاحبه شهردار صریحا گفت که تهران یك شهر افقی است وساختمان بناهای‌عمودی در این شهر عاقلانه نیست .

تهران وزلزله

چندی پیش زمین شناسان

بقیه در صفحه هفدهم

اعدام در پاریس

دوتن از رهبران ارتش سری تیرباران شدند

پاریس - آسوشیتدپرس - ۷ - ژوئن

صبح امروز دو نفر از آدمکشان ارتش سری که باتهام قتل یك افسر پلیس فرانسه در الجزایر محکوم به اعدام شده بودند به نام های آلبردوکار گروهبان سابق لژیون‌خارجی و کلودپیه غیر نظامی در پاریس تیر باران‌شدند. انتشار خبر اعدام این دو نفر در پاریس شایعه اعدام شدن ادموند ژوهو رهبر شماره ۲ ارتش سری را نیز برسر زبانها انداخته است .

امایك وکیل مدافع ژوهو امروز به خبرنگار آسوشیتد پرس اظهار داشت که ژوهو هنوز زنده‌است .

خلبان هواپیمای سمپاش نجات یافت

هنگامی که هواپیماروی مزرعه گندم پرواز میکرد، سقوط کرد

درعکس بالاهواپیمای‌سمپاش که سقوط کرده است و در سمت راست آقای معینی زنده خلبان آن‌دیده‌می شود .

صبح دیروز هواپیمای سمپاش در ارتفاع کمی مشغول سمپاشی مزارع گندم بود که ناگهان قسمتی از خوشه های گندم به بالهای هواپیما پیچید و موجب سقوط آن شد .

خوشبختانه دراین سانحه آقای معینی زندخلبان هواپیما فقط‌مختصر جراحتی برداشته است که اینك تحت معالجه‌قرار دارد و حالش‌خوب است .

در شماره گذشته اطلاع دادیم که یك فروند هواپیمای سمپاش متعلق به وزارت کشاورزی هنگام سمپاشی مزارع گندم بخش ریز اصفهان سقوط کرد و متلاشی شد و خوشبختانه خلبان هواپیما آقای مقیمی زند از خطر نجات یافت و فقط مختصر جراحتی برداشت .

خبرنگارمادر ریز تعقیب گزارش دیروز خوددر این باره اطلاع‌میدهد

رمانی بنام ذوب آهن

این پرونده آدم را بگریه میاندازد . آدم را از همه چیز مایوس میکند . چندصدمیلیون پول این مملکت تلف شده و بجیب خارجی و داخلی رفته در حالیکه صنار فایده عاید ماشده وتازه بعداز بیست و پنج سال هنوز ما طرح روشنی نداریم که ببینیم اصلا ایران ذوب آهن لازم دارد یا ندارد

سرمقاله رادرصفحه‌دوم بخوانید

ده درصد براعتبارات بانك ها اضافه میشود

شرح درصفحه‌آخر

مصاحبه اختصاصی خبرنگار اعزامی اطلاعات با بن خده

نخست‌وزیر حکومت موقت‌الجزایر

- زمین بین دهقانان الجزایر تقسیم میشود
- بزنان الجزایر که دوش بدوش مردها در سنگرها جنگیده‌اند حق رای داده‌خواهدشد
- دولت الجزایر باتمام کشور هائی که دست دوستی بطرف آن دراز کنند روابط دوستانه خواهد داشت

درصفحه۱۹

امروز شهردار گوجه‌فرنگی حراج کرد

بازار روز هدایت تعطیل شد ودورئیس برزن برکنار گشتند

- آلونك نشین های حصیرآباد و خوش نشین‌های شرق و غرب تهران‌به جاهای دیگری منتقل‌می شوند و یك متنفذ محلی خیابان شاهپور که از شهرداری توقع نامشروع داشت‌تحت‌تعقیب‌قرارگرفت

امروز شهردار تهران از سراسر خیابانها و محلات جنوبی و مرکزی و شمال شهر دیدن کرد . شهردار از برنامه کار اسفالت در کلیه خیابانها بازدید کرد و در مورد تسریع در کار ها بمقاطعه کاران دستوراتی داد .

شهردار گفت اسفالت خیابان شاهپور بعلت غرض ورزی و نامه پرانی یك شخص متنفذ محلی‌تعطیل شده‌بود ، این شخص شکایت کرده بود که مقاطعه کار قلابی کار می کند .

باینجهت بمنظور رسیدگی به شکایت اسفالت این خیابان تعطیل گردیدومردم‌از این موضوع‌ناراحت شدند ولی پس از رسیدگی معلوم شد که آقای شاکی توقع داشته تا مقاطعه کار کوچه محل سکونت او را اسفالت کند وچون این کار بر خلاف اصول بود امروز دستور تعقیب شخص مزبور صادر شد و از بامداد روز شنبه اسفالت خیابان شاهپور آغاز میشود .

ادب بی ادبان !

امروز بدستور شهردار تهران بازارروزخیابان‌هدایت تعطیل گردید و مامورین طواف های این خیابان را از بازار خارج کردند .شهردار گفت فروشندگان این بازار با مشتریها بی ادبی کرده بودند وهر فروشنده‌ای که رعایت اصول‌اخلاق‌و نزاکت را نکند همچنین کسبه‌ای که گرانفروشی بکند بهمین سر- نوشت دچار خواهد شد .

بقیه در صفحه نوزدهم

اطلاعات سمینار ذوب آهن تشکیل میدهد

سندیکای صنایع فلزی طی اعلامیه‌ای رسمی نظریات خودرا اعلام میکند

- سازمان ذوب آهن ایران مینویسد: مسئله ذوب آهن دراطاقهای در بسته از دیده اهل بصیرت پوشیده نیست

مقدمات تشکیل‌سمینار بزرك‌ذوب آهن از طرف روزنامه اطلاعات‌فراهم میشود وهم اکنون‌کمیته مخصوصی مشغول تدارك این سمینار میباشد .

در این سمینار مقامات مسئول امور ذوب آهن و همه کسانی که‌در امر ذوب آهن مطلع و صاحب نظر هستند شرکت خواهند داشت ونظر خواهند داد تا از مجموع‌نظرات‌ابراز شده بهترین ومناسب ترین راه‌برای حصول به نتیجه‌انتخاب گرددجلسات سمینار هر چند روز که لازم‌باشد ادامه خواهد داشت و در آن مسئله ذوب آهن از نظر فنی ،اقتصادی ، سیاسی واجتماعی بدقت مورد بحث و بررسی قرار خواهد گرفت . چون همانطور که آقای دکترحائری‌استاد دانشگاه در مقالات خود اشاره کرد موجودیت بیشتر صنایع بخصوص صنایع فلزی بعلت عدم تولید مواد اولیه مصرفی آنان در داخل کشور همیشه در خطر است .

ما معتقدیم که اگر بخواهیم صنایع اساسی مملکت پابر جابمانند وتوسعه یابند بایدموجبات آن‌فراهم شود ،صنایع مملکت باید متکی‌به خود مملکت باشد و اگر روزی دروازه‌ها بسته شدو چیزی از خارج وارد نشد کارخانه ها تعطیل‌نگردد صنایع مملکت ما باید اول پایه محکم و پشتیبان استوار داشته‌باشند تا بعد بتوانند پیشرفت کنند وجلو بروند ودر وسط کار از پای نایستند بطوریکه خبرنگار ماطلاع میدهد موضوع تاسیس ذوب‌آهن‌وامکانات تاسیس آن‌بامشارکت سرمایه های خصوصی‌درسندیکای صنایع فلزی مورد بررسی قرار گرفته واز طرف سندیکاهیات‌مخصوصی مامورمطالعه

بقیه در صفحه نوزدهم

صف آرائی سیاسی در ترکیه

- درسه حزب سیاسی ترکیه انشعاب روی داد و گروههای سیاسی جدیدی تشکیل گردید
- اعضای کمیته‌رهبری حزب عدالت (طرفدار مندرس) دسته جمعی استعفا کردند بدنبال این‌تحولات‌عصمت‌اینونو به گورسل اعلام کرد حزب جمهوریخواه با تشکیل دولت بریاست وی موافقت کرده‌است

درصفحه ۳

برنجکاران گیلان استمداد میکنند

- هزار هکتار از مزارع برنج شلمان طعمه یك آفت نوظهور شده است

خبرنگار ما در شلمان گزارش داد دیروز عده‌ای از برنجکاران شلمان از توابع لنگرود در دفتر نمایندگی اطلاعات اجتماع کردندو اظهار داشتند . چند روز است که یکنوع آفت شبیه کرم ابریشم در مزارع برنج شلمان و قراء این منطقه پیدا شده و محصول ما را بنابودی تهدید میکند .

تاکنون در حدود هزار هکتار از مزارع برنج منطقه شلمان بوسیله این آفت آسیب‌دیده است وچنانچه از طرف مسئولین امور برای مبارزه با این آفت خطرناك اقدام نشود ! احتمال نابودی کلیه مزارع این منطقه میرود برنجکاران شلمان افزودند سال گذشته محصول ما براثر خشکسالی از بین رفت‌وامسال هم‌بااین بلای‌نوظهور مواجه شده‌ایم.

دبیر کمیته ملی المپیك میگوید: درباره اختلاف فدراسیون کشتی و تربیت بدنی

کمیته المپیك درحال‌حاضر نمیتواند دخالتی کند

امروز خبرنگار ما با آقای روح الایمان دبیر کمیته ملی‌المپیك‌ایران تماس گرفت ودر باره جریانات‌اخیر فدراسیون کشتی و نامه‌ای که از

بقیه در صفحه هفدهم

توضیح نخست وزیر درباره مسئله انتخابات

در باره عنوانی که دیروز برای مصاحبه آقای دکتر امینی با رئیس خبرگزاری آسوشیتد پرس گذارده شده بود : (قبل‌از اصلاحات ارضی انتخابات انجام نمیشود) امروز آقای نخست‌وزیر چنین توضیح دادند که این عنوان نشان دهنده این مطلب است که‌تاوقتی اصلاحات ارضی‌پایان نیاید انتخابات انجام نخواهد یافت ، درصورتیکه مقصود من از مطالبی‌که درباره انتخابات اظهار نمودم جلوگیری از اعمال نفوذ کسانی است‌که در انتخابات مداخله داشتند که مسلما فئودال‌ها وملاکین بزرك در آن‌سهم داشتند و نمیگذاشتند انتخابات‌بمعنی حقیقی خودصورت گیرد .

دیشب درمسابقه غولان کشتی‌کج

ریش قهرمان گج ایران بدست حریف افتاده بود

- ریکی والدوچندبارداوران را کتك زد و یکبار از رینگ به بیرون پرتاب شد

از ساعت ۷ بعد از ظهر دیروز مسابقه کشتی کج قهرمانان سه قاره و قهرمانان کشتی کج ایران درحضور قریب چهار هزار نفر تماشاچی در استادیوم محمد رضا شاه آغاز شد و در نخستین شب مسابقه هایك- هوسپیان قهرمان کج ایرانی با جان داسیلوا قهرمان‌کشتی‌کج آسیامساوی کرد . ریکی والد قهرمان کج امریکا از جودج گوری اینگو قهرمان کج اروپا بردودرمسابقه دوبل چهار نفره ایران - امریکا به آسیا - اروپا باخت .

قبل‌از شروع مسابقه بزرگ کشتی‌کج آقایان نجمی سرپرست فنی باشگاه جعفری، علی عبده رئیس فدراسیون بوکس، سرگردآهنچی دبیرفدراسیون کشتی توضیحاتی‌درباره مسابقه‌کشتی کج دادند اولین مسابقه بین سعید عامری و مرتضی حریری قهرمان‌کج باشگاه جعفری انجام شد و سعید عامری با ضربه فنی برنده شناخته شد .

در اولین مسابقه بزرگ کشتی کج جان داسیلوا قهرمان کشتی کج‌آسیا و هایك هوسپیان قهرمان کشتی کج باشگاه جعفری در مقابل همه قرار گرفتند . جان داسیلوا با اندام‌غول پیکر و بدن پرمو و لباس مخصوص محلی اهالی زلاند جدید در حالیکه یك اسکورت مخصوص «دژبان» باا‌و حرکت میکرد وارد صحنه شد . باید یاد آوری کنیم که رسم است همراه قهرمانان کشتی کج که صاحب مقام جهانی هستند همیشه یك اسکورت دژبان حرکت کند .

ریش مرا نکش !

هایك قهرمان ایرانی در حالیکه ریش سیاهی چانه اش را پوشانیده بود وارد رینگ شد . داور شروع مسابقه را اعلام نمود و جان‌داسیلوا اولین ضربه کمر را وارد کرد و هایك را بزمین زد . وقتی هردو از جا بلند شدند هایك سرداور داد کشید . این مرد ریش مرامیگیرد و میکند و تماشاچیان مدتی از این موضوع میخندیدند.طبق‌رسوم معموله این کشتی نیمساعت طول کشید وسر انجام کشتی مساوی بنفع طرفین خاتمه یافت . بعد از آن یك کشتی بین بارونیان و نیك پی انجام شد واین کشتی فوق العاده جدی انجام گرفت وبارونیان ازناحیه دماغ‌بشدت آسیب دید و خون روی صورتش پخش شده بود . این مسابقه نیز مساوی تمام شد .

اروپا - امریکا

در اینهنگام اعلام شد که هیجان انگیز ترین مسابقه کج آغاز میشود. دو غول کج امریکا و اروپا - یکی سیاه بنام ریکی والدو ودیگری سپید بنام جورج گوری اینکو وارد صحنه شدند .هردو قوی - نیرومند ودر حدود ۲۰ کیلو وزن داشتند . داور این مسابقه آقای سعید نوبدی بود. ریکی والدو باجثه سیاه و قوی‌خود

بقیه در صفحه نوزدهم

دکتر امینی پیشنماز شد

وهمراهان باو اقتدا کردند

دنباله رپرتاژهای‌آقای یگانگی‌خبرنگار اعزامی اطلاعات بمکه رادر صفحه‌پنجم مطالعه فرمائید .

- زیبا ...
- عالی ...
- تماشائی ...

همین امروز عصروفرداصبح همه چیز از همه جاتنهامجله بی‌رقیب خاورمیانه

اطلاعات هفتگی

شاداب
آبمیوه صددرصد خالص تبلیغ ۵۱۰۴۱

کانادادرای
فراورده‌های مفیدترین میوه‌ها
برای هرنوع سلیقه

ریالکو
بهترین و بزرگترین‌سازنده لوازم فلزی دفتر
نمایشگاه میدان کاخ تخت جمشید

اپتیما
اپتیما بهترین و مدرنترین وسیله مکاتبات
Optima

چیت جهان‌چیت
بهترین چیت جهان است
فروشگاه خیابان بوذرجمهری غربی نزدیك گلوبندك

یك فرصت فوق‌العاده برای خواربار فروشیها - لبنیاتیها - سقط فروشان و داروخانه‌ها
حراج
شرکت موند نماینده پودر ظرفشوئی اکو
از تاریخ درج این آگهی بمدت ۱۵ روز اجناس خودرا بترتیب زیر حراج مینماید برای خرید های
۱۰۰۰ ریال ۸ درصد تخفیف
۲۰۰۰ ریال ۱۲ درصد تخفیف
۳۰۰۰ ریال ۱۶ درصد تخفیف
برای استفاده ازاین فرصت فوق‌العاده آدرس و مشخصات خودرا هرچه زودتر به تلفن ۶۳۴۹۸ اطلاع دهید مبلغ خرید بصورت حك هم دریافت میشود

روغن نباتی جهان

جهان

پشمبافی جهان
شعبه - طاقه فروشی سرای امیر

آگهی پذیرش دانشجو
دانشکده نفت آبادان
آ-۵۱۴۴ ۲-۴ درصفحه ۶

جریان روز

رمانی بنام ذوب آهن

بحثی اطلاعات شروع کرده‌است درباره ذوب آهن که در اطراف آن مطلعین اظهار نظرمیکنند ، اما از نظر یك آدم غیرفنی هم که در این قبیل مسائل بصیرت‌فنی‌و تخصص نداشته‌باشد این بحث بشکل دیگری قابل تامل است .

سی و پنجسال است کسانیکه عمرشان اقتضا دارد گوششان با کلمه ذوب آهن آشناست و کسانی که کمتر از سی و پنجسال عمر دارند از روزیکه بدنیا آمده‌اند این کلمه را شنیده اند . سی و پنج سال یك‌عمر است و مایك عمر روی مسئله ذوب آهن مطالعه کرده‌ایم، حرف زده‌ایم ، چیزنوشته‌ایم ، پول‌داده‌ایم ، میسیون‌بخارج‌فرستاده‌ایم، میسیون خارجی دعوت کرده‌ایم و از مجموع این‌کوشش و تلاش و صرف وقت و صرف پول امروز غیر از یك رمان گردو خاك گرفته بنام تاریخچه ذوب‌آهن نداریم ، که‌آنراچندروزاست همکاران‌ماازّ زیرخاك بیرون‌کشیده و مفتوح کرده‌اند .

برای آنکه انسان الگوی کاملی از کارهای این مملکت در دست داشته باشد کافی است یکمرتبه داستان ذوب آهن را بخواند . بیست‌و پنج سال پیش اولین صفحه داستان شروع میشود ، اعلیحضرت فقید امر میفرمایند به اداره صناعت که برای ایجاد کارخانه ذوب آهن وارد عمل شوند و اداره صناعت هم‌روی روال آنروز که اصل برسرعت بود سریعا شروع بکار میکند و دراراضی امین‌آباد مقدمات نصب کارخانه ذوب آهن فراهم میشود .

خوبست آقای فرخ رئیس صناعت وقت که بعد هم وزیر صناعت شدند خوشبختانه حیات دارند و شرح قضیه را در شماره های اخیر اطلاعات بتفصیل فرموده‌اند ، فرخ‌میگوید من امین‌آباد را با ملاحظه تمام جوانب مرکز ذوب‌آهن قرار دادم ولی خلف من ، بدون دلیل کارخانه را از امین آباد به کرج‌منتقل‌کرد . البته آقای‌فرخ عقیده دارد این انتقال کاربی‌قاعده‌ای بود ولی مباشر انتقال نیزبرای عمل خود دلائلی دارد و منجمله مدعی‌است درامین‌آباد آب بقدر کفایت تامین نبود . بهرحال چه فرخ‌درست بگوید چه فروهر و چه حق بااو باشد چه حق بااین ، نتیجه عمل این‌بود‌که‌تاسیسات فرخ درامین‌آباد مقداری برای مملکت خرج‌برداشت و مدتی وقت صرف آن‌گشت و بعد هم بفراموشی سپرده شد .

این سرنوشت تا بامروزکه بیست و پنج سال از بنای اولین تاسیسات ذوب آهن و عقداولین قرارداد بادمالکروب میگذرد قدم‌بقدم ذوب آهن ایران را دنبال کرده‌است ، از آنروز ببعدهمینطور پول ریخته شده و همینطور هرکس تصدی امر را بعهده گرفته طبق فورمول‌خاصی یك سلسله اقدامات کرده ولی نفر بعداز او گفته‌است‌هرکاری تاکنون شده عبث‌بوده‌وبایه نداشته‌و باید از امروز کارشروع بشود .

من نمیدانم درسازمان برنامه و وزارت صنایع‌ومعادن ذوب‌آهن چند خروارپرونده دارد ، اما در آرشیو اطلاعات یك پرونده قطوربرای ذوب‌آهن تشکیل شده که یك صبح تاشام ورق زدنش وقت میخواهد . این پرونده آدم رامتاثر میسازد ، آدم را از همه چیزمایوس میکند ، چند صد میلیون پول این‌مملکت تلف شده و بجیب خارجی و داخلی رفته درحالیکه صنار فایده عاید نشده و تازه بعداز بیست‌و پنج سال هنوز ماطرح روشنی نداریم که ببینیم اصلا ایران ذوب آهن لازم دارد یا ندارد .

ذوب آهن از امین‌آباد به کرج و از کرج به ازنا رفته است . اثاث ذوب‌آهن که بقیمت گزاف از خارج تهیه شده یا زنك زده ، یا بحراج رسیده ، یا هنگام اشغال قشون خارجی‌بغارت رفته ، یا بدل به آهن‌پاره گشته است که برای دور ریختن آن بایدمبلغی هم پرداخت . طرحهائی که برای ذوب‌آهن تهیه شده یکی بعداز دیگری مهر باطله خورده و به بایگانی رفته است . فکر هائی که در زمینه ذوب آهن وجود داشته یکی بتوسط دیگری تخطئه شده وازسکه افتاده است ، تنها نقطه مثبت‌این پرونده پولی است‌که پرداخت شده و تنها چهره مثبت این پرونده چهره کسانی است که پول‌گرفته‌اند یا بعنوان مطالعه یا بعنوان‌خرج سفر یا بعنوان فروشنده و غیره ، و تازه بعداز همه اینحرفها کسی نمیداند واقعا دراین ماجرا کی تقصیر کار است‌و کی خورده ، کی نخورده !

همه میگویند ما خدمت‌کرده‌ایم و دیگران اشتباه کرده‌اند ، امانه خادم بر مردم مکشوف است نه خائن .

ما که نمیتوانیم پیشنهاد کنیم یك دادگاه برای رسیدگی به پرونده ذوب آهن تشکیل شود ولی ایکاش دولت ، بعداز اینهمه ماجرا واینهمه صرف‌وقت وصرف‌پول‌لااقل‌یکبار برای‌همیشه بمردم جواب بدهد که اصلا کارخانه ذوب‌آهن برای این مملکت‌لازم هست یانه و آیا ما با این‌شرایط مالی و طبیعی وسیاسی که داریم میتوانیم کارخانه ذوب آهن داشته باشیم یااز اصل آب‌درهاون میسائیم ؟

محل طبع : آلمان

اصلاحات

از کجا باید شروع شود

بقلم
دکتر کاویانی

چاپ سوم

محل فروش : کتابفروشی ابن سینا

آگهی ثبت کل

دفتر خانه اسنادرسمی شماره ۲۵۹ تهران بتصدی آقای علی صدری از تاریخ ۴۱٫۲٫۸ درخیابان فرح آباد اول چهارصد دستگاه مقابل داروخانه فرح افتتاح گردیده است . معاون ثبت کل‌وسرپرست ثبت تهران

آگهی صنف فخار

پیروآگهی مورخ ۴۱٫۲٫۲۷ و ۴۱٫۲٫۲۹ مجددا بعموم همکاران محترم اطلاع داده می شود که چون قریبا انتخابات صنفی انجام خواهد شد و ورود بحوزه انتخاباتی مستلزم داشتن کارت عضویت سال ۱۳۴۱ می باشد بنابراین متمنی است هریك از همکاران که تاکنون کارت عضویت خود را تجدید ننموده اند منتهی تابیست و پنجم خرداد ماه جاری‌به دبیرخانه اتحادیه مراجعه وکارت عضویت خود را تجدیدنمایند

رئیس اتحادیه صنف فخار ـ گورنك

مجالس ترحیم و یاد بود

بمناسبت درگذشت جانگداز و ناگهانی مرحوم**تاروشونو** مدیر عامل بانك بین‌المللی ایران و ژاپن مجلس تذکری از ساعت پنج الی شش‌و نیم بعد از ظهر روز جمعه ۱۸ خردادماه جاری در منزل آقای کوزوهیرا مدیر کل این بانك واقع در خیابان جلال بایار کوی مهاجر کاشی شماره یك منعقداست.

آ ـ ۷۰۲۸ **بانك بین‌المللی ایران و ژاپن**

با نهایت تاسف‌وتالم درگذشت مرحومه **بانو هاجرزهدی** مادر سرلشگر زهدی و اسمعیل زهدی را باطلاع دوستان و آشنایان میرساند مجلس ختم‌مردانه از ساعت ٤الی ٦بعداز ظهر شنبه ۴۱٫۳٫۱۹ در مسجد مجد ومجلس ختم زنانه از ساعت ۵الی ۸بعد از ظهر روزجمعه۴۱٫۳٫۱۸ درمنزل‌شخصی آنمرحومه واقع در خیابان جیحون چهارراه دامپزشکی کوچه سلیمانجاه منزل‌اسمعیل زهدی منعقد است .

اسمعیل زهدی ـ سرلشگر ابراهیم زهدی ـ تقی زهدی سروان احمد خشنود ـ محمد زهدی ـ دکتر سید حسین کوثریان ـ قائم مقامی ـ امیرهادی پرورنده ـ سرهنك سید حسین مبینی ـ مهدی شیراخ ـ کاظم خسرو شاهی ـ هوشنك عبدالرحمن ـ ذوالفقاری ـ بهمن زهدی ـ علی زهدی ـ ابراهیم ملایری ـ سرهنك بیدار بخت ـ محمد جدیدی ـ عباس کورس پرویزی

بخانواده محترم زهدی‌و بازماندگان‌آنمرحومه بویژه‌آقای دکتر کوثریان مصیبت‌واردە را تسلیت می دهیم .

باکمال تاسف و تاثر درگذشت **بانو خانم‌آغا معاونی** مادر آقایان عبدالوهاب و علی وجواد معاونی و بانوان عصمت لطفی وقمر لطفی واقدس معین درباری را باستحضار خویشاوندان و دوستان وآشنایان میرساند مجلس ختم‌مردانه درروز شنبه نوزدهم خرداد ماه از ساعت نه و نیم تا یازده و نیم صبح در مسجد مجد و ختم زنانه در همان‌روز از ساعت چهارتا شش بعداز ظهر در منزل علی معاونی واقع درخیابان شاهرضا نزدیك میدان فردوسی کوچه رفعت‌جاه شماره ۱۵ منعقد است .

سیدحسین ناجی ـ عباس رفعت‌جاه ـ دکتر مهدی آذر ـ عبدالوهاب معاونی ـ علی معاونی ـ جواد معاونی ـ حسن لطفی ـ محمدحسین لطفی ـ ستوان یکم همت لطفی ـ دکتر محمود لطفی ـ دکتر هوشنك فلسفی ـ احمد شمس ـ حسین غفاری ـ مهندس حسن غفاری ـ سید محمود ناجی ـ فتح‌اله کرامت ـ مهندس احمد ناجی .

بعموم بازماندگان آنمرحوم مصیبت وارده را تسلیت میدهیم .

با کمال تاسف وتاثر درگذشت جانگداز **آقای‌مهندس مصطفی زاهدی** معاون پیشین وزارت کشاورزی را در ژنو باطلاع کلیه فامیل ودوستان و آشنایان آنمرحوم میرسانیم . جنازه آن فقید سعید روزشنبه ۱۹خرداد ماه ساعت ۷ صبح ازمسجد مجد تشییع ودر آرامگاه خانوادگی در قم بخاك‌سپرده می شود .

مجلس ختم مردانه صبح روز دوشنبه ۲۱ خردادساعت ۹ـ۱۱ در مسجد مجدوختم زنانه بعداز ظهر همانروز ازساعت ٤در منزل آقای مهندس تشکری دروس خیابان مرودشت شماره٤ برگزار میشود .

خانوادهای زاهدی ـ قاضی نوری ـ وکیلی ـ تشکری ـ تهرانی ـ طالقانی ـ اتابکی ـ قره‌گوزلو ـ الهی ـ یارافشار ـ سیف‌افشار ـ افشار قاسملو ـ درویش ـ جلوه ـ نراقی ـ نایبی ـ سمائی ـ عابدینی ـ زنگنه ـ صفاری ـ کنی ـ قاضی‌زاده ـ اباصلتی ـ فرهود .

بخانواده های محترمی که در این ضایعه عزادارندبویژه بازماندگان آنمرحوم مصیبت وارده را تسلیت میدهیم .

انالله و انااليه راجعون

بانهایت تاسف فوت ناگهانی **بانو پروین دخت شفیعی**و فرزندان خردسالش که در نتیجه یك سانحه دلخراش پیش‌آمد کرده باطلاع اقوام و دوستان میرساند مجلس ختم مرحومه روز جمعه ازساعت ٤ الی ۷ بعد از ظهر در مسجد طالقانی کوچه ظهیرالاسلام شاه آباد منعقد است .

الاحقر یحیی العبادی الطالقانی

مرك‌جانگداز فرزند عزیزم **بانو پروین‌دخت شفیعی** همسر سروان منوچهر شفیعی وفرزندان خردسالش را باطلاع‌فامیل ودوستان میرساند مجلس‌ختم مردانه ازساعت ٤ الی ۷بعداز ظهر روزجمعه ۴۱٫۳٫۱۸ در مسجد آیت‌الله طالقانی کوچه ظهیرالاسلام خیابان شاه آباد و ختم زنانه در منزل شخصی پلاك ۲۷ کوچه‌شفیعی خیابان عشرت‌آباد منعقد است .

مهندس طاهرشفیعی ـ حاجی علیمحمد آقا حسینی ـ خاندان شفیعی ـ آقا حسینی ـ مستوفی ـ افشین ـ طالقانی ـ غفاری ـ هاشمی

حادثه ناگوار را بخانواده محترم شفیعی و بازماندگان تسلیت میدهیم .

خویشان . دوستان . عزیزان . همکاران

بنابه مشیت الهی فرزند ارشد من **مهندس فرخ مستوفی** در نتیجه حادثه اتومبیل دارفانی را وداع گفت . باحترام تصادف با ایام‌سوگواری‌حضرت‌ابا عبدالله‌الحسین‌علیه‌السلام از برگذاری مجلس ختم خودداری می شود .

بزرگواران ، بانوان و آقایانیکه بخواهند با اظهارتفقد قلب داغدیده من ومادر و بستگانش‌را التیام بخشند تا روز دوشنبه هشتم محرم‌الحرام صبح و عصر در منزل آماده‌هستم

خیابان علائی شماره ٦٢ **علی اصغر مستوفی**

حادثه ناگوار را بخانواده محترم آنمرحوم تسلیت‌میدهیم

مظفرالملك (۱۳۴۱)

عصر جمعه فردا در انجمن جوانان اسلامی ایران کوی مدنی سرآسیاب دولاب شرحی از خدمات و فداکاری های **مرحوم غلامرضا مظفر**را بعرض‌واردین رسانیده و تاریخ خدمات مشارالیه در راه مشروطیت و آزادی و علم و ادب در کتاب تاریخ همدان بنظر آقایان خواهد رسید .

خادم مدنیت و اسلام مترجم نظام مدنی

آ ـ ٤٦٤٧

بانهایت تاسف درگذشت **بانو عالیه حاجی قاسمی** والده اینجانبان حاج علی آقا عبداللهی و حاج حسین پورحاجیان و احمد عبداللهی را باطلاع اقوام و آشنایان میرساند مجلس ترحیم آنمرحومه روز جمعه ۴۱٫۳٫۱۸ از ساعت ٤ الی ۷ بعد از ظهر در خیابان خراسان مسجد لرزاده و ختم زنانه در روز شنبه ۴۱٫۳٫۱۹ بعد از ظهر واقع در خیابان شهباز ایستگاه خاقانی کوچه باغ بینش پلاك ۲٤ منزل حاج علی‌آقا عبداللهی منعقد خواهد بود .

حاج‌علی آقا عبداللهی ـ حاج حسین‌پور حاجیان ـ احمد عبداللهی ـ محمد رئوفی ـ اسدالله رئوفی ـ محسن‌پورحاجیان حاج جعفر حاج قاسمی ـ محمود حاج‌قاسمی ـ اسماعیل قاسمی حاج احمد حاج قاسمی ـ حاج‌علیمحمد منشی‌زاده ـ حاج محمد اکبری . حسین‌اکبری . باقرمکری . اصغر عبدالحمیدی . ناصرزینی حسین زینی ـ حاج منوچهر طائب پور ـ حاج رضا طائب پور ـ احمد خستوان ـ رضا سطوت‌منش ـ علی آقا سطوت منش ـ مرتضی‌سطوت منش ـ مجتبی سطوت منش ـ حاج خان خباز ـ حاج‌سید حسن‌کرمانی ـ رحیم دادخواه ـ اخوان یوسفیان مقدم

مصیبت وارده را بعموم بازماندگان آنمرحومه بویژه آقای حاج‌علی آقا عبداللهی تسلیت می دهیم .

رفتی ز دیده و برجان نشسته ای

منصور عزیز

در بهار سال قبل موقعی که بهار طراوت خاصی به طبیعت داده بود تو بجای رفتن به حجله دامادی ناکام سوختی وپرپرشدی و با مرك خودت باقیمانده عمر مارا تیره و تار ك‌نمودی . تا در این جهانیم شکوفه های بهاری و زیبائی های برتر ازآن بی‌روی ماه تو در نظرمان رونقی‌ندارد زیرا نشاط مارا برای همیشه با خود بخاك برده و برباد داده ای .

برادران ماتم زده ات

روز جمعه ٥ محرم برابر هیجدهم خرداد که مصادف‌با شب‌سال‌شهید ناکام‌ستوان‌دوم‌خلبان **حسین(منصور)قاسمی‌راد** می باشد مجلس تذکری از ساعت ٤و نیم الی ٦بعد از ظهردر منزل واقع‌در خیابان سی متری بین چهارراه لشکرو باغشاه ایستگاه علائی کوچه علائی شماره ٥٤منعقد می شود و از ساعت ٦و نیم همانروز نیزدر امامزاده عبدالله مراسم یادبودی برسرمزار آنمرحوم بر گزار می گردد ـ وسیله نقلیه جلوی منزل ذکرشده در بالا آماده است .

علی‌قاسمی ـ عباس قاسمی ـ ناصر قاسمی ـ سید محمد اعتمادی ـ مهندس جعفر مهراز

آ ـ ٦٩٢٨

سیاسگزاری

خاندان اسدی از علماء اعلام و تجارو اصناف و روسای محترم ادارات و همکاران گرام که‌در مراسم تشییع جنازه و مجلس‌ختم وشب هفت روانشاد احمد اسدی در تبریز شرکت وموجب تسلای خاطر بازماندگان آن مرحوم شده و تلگرافا یا بوسیله جراید ابراز همدردی‌فرموده‌اند صمیمانه تشکر نموده چنانچه بعلت تالمات روحی در سپاسگزاری حضوری و عرض پاسخ‌از موالیان ارجمند توفیق حاصل نشده پوزش میطلبد.

از کلیه سروران محترم ـ بانوان و آقایانیکه در مراسم تشییع جنازه و مجلس ختم مرحومه**خانم بزرك جواهری**شرکت نموده ، کتبا وتلگرافا ابراز همدردی فرموده اند صمیمانه متشکر، سعادت و سلامت همگی را از خداوند مسئلت‌مینماید چنانچه بعلت تالمات روحی در سپاسگزاری حضوری وعرض پاسخ تاخیر یا قصوری رخ‌دهد پوزش میطلبد .

خانواده های جواهری ـ افشائی ـ امیر حاجبی ـ اقبال آذر ـ نجفی ـ صادق سعیدی ـ دبیر علائی ـ کراوی ـ مشکوة قیامی ـ موثقی ـ حسامی ـ نوبهار ـ بهجت ثقةالاسلامی ـ شوکت غفاری ـ عزت‌بصیرپور ـ فرمند ـ جان فدا

از تیمسار فرماندهی محترم لشگر روسای ادارات و دوائر دولتی اهالی محترم شهرستان گرگان که در مجلس ختم‌والده اینجانب شرکت‌و کتبا و تلگرافا ابراز همدردی فرموده اند تشکرو چنانچه بعلت‌تالمات روحی درسپاسگزاری قصوری رخ دهد پوزش می طلبم .

رئیس دائره راهنمائی شهربانی گرگان ـ ستوان‌یکم‌قهرمانی

تسلیت

تاسف عمیق خود را از حادثه تصادف اتومبیل و فوت جانگداز آقای **تاروشونو** مدیر عامل بانك بین‌المللی ایران و واپن‌ابراز ، فقدان نامبرده را بروسای بانك مذکور ،دوستان وخانواده آن‌مرحوم تسلیت عرض نموده سلامتی و بهبودی آقایان **چای کراشی ، ایتوه و برومند** را از خداوند مسئلت داریم .

شرکت کاوش ـ شرکت بریجستون ایران ـ شرکت شهریار ـ شرکت پیل

آ ـ ۷۰۲٦

دوشیزه مینو مستوفی

فوت ناگهانی برادر ارجمندتان **مهندس فرخ مستوفی** را به خانواده محترم مستوفی و جنابعالی تسلیت گفته خودرا در غم شما شریك می دانیم .

از طرف شرکت سهامی پخش لاروس ایران ـ احمدی

مصیبت‌وارده‌را بخانم مریم معطری و خانم میهن مظفریان تسلیت عرض می کنیم .

هوجقانی ـ سپهر ـ متقیان ـ محمدی ـ خانسفید

بقیه آگهیهای ترحیم وتسلیت درصفحه ۱۷

درعزای حسین «ع» ـ مجموعهٔاشعار:

باغستان عشق

چهارمین کتاب ازآثار «حسان» در کتابخانه‌های معتبر بفروش میرسد

دفتر اسنادرسمی شماره ۲٤۱ تهران

به تصدی آقای محمد معانی فیض گلپایگانی در تاریخ ۴۱٫۳٫۱۲ به نشانی دروازه شمیران اول خیابان بیست متری روبروی منزل مرحوم سیدالعراقین افتتاح گردید.

۱ـ۳ **اسمعیل هدایتی**

آگهی

انتشار بهترین تفسیر فارسی قرآن‌مجید ازسلسله انتشارات اداره‌کل اوقاف

کتاب تفسیر شریف لاهیجی تالیف شیخ بزرگوار بهاءالدین محمدبن علی‌الشریف اللاهیجی که از علماء بنام قرن ۱۱ هجری میباشد وباهتمام وکوشش اداره‌کل‌اوقاف وتصحیح آقایان ابراهیم آیتی و سید جلال‌الدین محدث استادان دانشکده معقول ومنقول بسرمایه موسسه مطبوعاتی علی‌اکبر علمی درچهار جلد ودر حدود ٤۰۰۰ صفحه چاپ و منتشر ودرتمام کتابفروشیهای شهرستانها و تهران (مخصوصا شاه‌آباد وناصرخسرو موسسه مطبوعاتی علمی) موجود میباشد (بهاء هرجلد ٤۰۰ ریال)

تاریخ ادیان

تالیف :

دکتر علی اکبر ترابی

باحتمال قوی نخستین اثری است درباره ادیان بزرگ و اعتقادات اقوام که باروشی مخصوص درزبان فارسی نوشته شده است

۲۰۰ ریال

اقبال

EQBAL

دفترخانه‌اسنادرسمی شماره ۳۲۹ تهران

بسردفتری آقای **ایرج شجاعی** از تاریخ هفتم خردادماه ۱۳٤۱ در خیابان اکباتان مقابل شرکت تلفن محل سابق دفترخانه اسناد رسمی شماره ۲۹ تهران افتتاح و شروع بکار نموده است. آ ـ ٤۳۷۳ ۱ـ۲

مژده برهبران طریقت خصوصا بخانواده محترم قراگوزلو

دیوان

مجذوبعلی شاه

مولانا محمد جعفر قراگوزلو ! کبودراهنگی همدانی

باچاپ وکاغذ وجلد ممتاز منتشر شد. بها ٦۰ ریال

مرکز انتشار: کتابخانه اقبال خیابان شاه آباد

آ ـ ٦۹۰۰ ۱ـ۲

اطلاعیه

مکتب نوبخت

برای سال تحصیلی ٤۱ و ٤۲ ازتاریخ ۴۱٫۳٫۱۰ لغایت ۴۱٫۳٫۲۰ صبحها بین ساعت ۹ تا ۱۲وبعداز ظهرها بین ساعت ٥تا ۷ شاگردان قبلی خود را نامنویسی می کند .

نامنویسی عمومی از تاریخ ۴۱٫۳٫۲۱ لغایت ۴۱٫۳٫۳۱ خواهد بود.

شهناز نوبخت ـ هوشنك محمودی

آدرس خیابان پهلوی ـ روبروی بولوار کرج ـ انتهای‌خیابان شقاقی ـ دست چپ ساختمان روبرو ـ تلفن ٦۷٦٤۷

دکتر جهانگیر جراح دندانساز

پرکردن دندان‌برای‌اشخاصیکه‌قلب واعصابی‌حساس‌وضعیف دارند‌بدون چرخ‌کردن بوسیله دستگاه‌جدیدارتوربدون کوچکترین دردو ناراحتی دریك یادو جلسه ـ ساختن دندانهای ثابت بصورت پلهای ط لابدون دیده شدن طلا از خارج دهان ساختن پلاکهای کرومه مطابق آخرین متد اروپا .

تخت جمشید چهار راه ویلا جنب ربکا ۳½ الی ۸½

آفشید

کلاسهای تابستانی دبستان و کودکستان آفشید از اول تیرماه درباغچه مصفای دبستان واقع در محمودیه شمیران دایر خواهدبود. علاوه بر تدریس مواد تجدیدی و زبان انگلیسی وسائل‌شنا ـ پینك پونك وغیره فراهم‌است.

تلفن ۸٤٦۰۲ آ ـ ٤٥٦۹ ۱ـ۳

خبر دارید

تاریخ جنایات خاندان بنی‌امیه بسیار شیرین و خواندنی است، این وقایع عجیب باقلم شیرین دانشمند فرزانه آقای شمس گیلانی‌تالیفو درکلیه کتابفروشیهای طهران‌موجود است .

آ ـ ٤٥٤٥ (۱)

دکتر معانی

امراض مقاربتی ـ مجاری ادرار ـ معالجه قطعی سوزاك تازه و کهنه ـ ورم پروستات و سستی و ناتوانی ـ ضیق مجرا امراض زنانه خیابان فردوسی مقابل بانکملی مرکز

صف آرائی جدید سیاسی در ترکیه

● در سه حزب سیاسی ترکیه انشعاب روی داد و گروههای سیاسی جدیدی تشکیل گردید

آنکارا - خبرگزاری فرانسه - اعضای کمیته اجرائیه حزب عدالت (طرفدار مندرس) که بحران کابینه اخیر ترکیه آنها راسخت متاثرساخته از سمت خود استعفا کردند.

بحران اخیر ترکیه از آنجاناشی شد که‌اعضای کمیته رهبری حزب عدالت اصرار ورزیدند دولت محکومین دادگاه یاسی آدا را که ازرهبران رژیم سابق آن کشور هستند مورد عفو قراردهد. عصمت اینونو نخست وزیر دربرابر این فشار از سمت خود استعفا کرد.

دیشب کمیته موسسین حزب‌عدالت تشکیل جلسه دادند تاراههای جدیدی برای مقابله بااوضاع پیدا کنند.

ازطرف دیگر نجمی اوکتن وزیر مشاور و عضو حزب عدالت از این حزب استعفا کرد تادر حزب جدید مستقلی که‌بریاست آن برگزیده شده است شرکت کند.

همین انشعاب نیز در دو حزب‌دیگر ترکیه یعنی حزب دهقانان و حزب ترکیه جدید صورت گرفت.

پانزده تن از اعضای حزب دهقانان نیز ازاین حزب انشعاب کرده وگروه مستقلی را تشکیل دادند.

ازسوی دیگر بعضی از نمایندگان مجلس ترکیه که عضو حزب ترکیه جدید هستند واخیرا روابط آنها با اکرم علیجان رهبراین حزب تیره‌شده است با حزب جمهوریخواه ترکیه برهبری عصمت اینونو که‌ماموزتشکیل حکومت جدید است تماس گرفتند.

● اجازه تشکیل کابینه

آنکارا -رویتر- ۶ ژوئن- عصمت اینونو رهبر حزب جمهوری خلق‌ترکیه ونخست‌وزیر سابق این کشور که‌بار دیگر از طرف رئیس جمهور ترکیه مامور تشکیل کابینه گردیده‌دیشب به ژنرال گورسل رئیس جمهورترکیه اطلاع دادکه حزب جمهوری خلق‌اجازه تشکیل کابینه جدید رابوی داده‌است.

● تدابیر دفاعی

جمال ارکین‌وزیر امورخارجه‌ترکیه امروز گفت همانطوریکه هر کشوری در فکر تامین امنیت میباشد و خود را آماده‌مقابله با هرگونه حمله‌ای میکند ترکیه نیز تدابیر لازم برای دفاع خود و برای مجهز ساختن‌ارتش ترکیه با سلاحهای مدرن‌بعمل میآورد وزیر خارجه ترکیه که بحملات اخیر دبیر کل حزب کمونیست بلغارستان و همچنین خروشچف در سفر اخیر به صوفیه پاسخ میگفت تاکید کرد در حالیکه ترکیه خود را برای مقابله با حمله آماده میکند غلط است اگر آنطور که رهبران بلغارستان مدعی هستند تصور شود که ترکیه خود را آماده جنگ برضد کشور های کمونیست نماید.

وزیر خارجه ترکیه‌سپس تاکیدکرد که قرار داد های سازمان اتلانتیک شمالی و پیمان مرکزی که در آنها ترکیه شرکت دارد صرفا جنبه دفاعی دارد.

وزیر خارجه ترکیه آنگاه گفت که دولت متبوع وی اصرار دارد که حقوق و منافع‌اتباع‌ترک‌در بلغارستان تضمین‌شود.

و ی‌تاکید کرد که دولت ترکیه در ماه سپتامبر گذشته پیشنهادی به بلغارستان کرده بود که قرار داد حسن همجواری میان دو کشورامضاء شود ولی‌پاسخی از رهبران صوفیه در این زمینه دریافت نکرده است.

● وام امریکا

عصر امروز در یك اعلامیه رسمی تاکید شد که دولت امریکا معادل ۵ میلیون وسیصد هزار دلار به صنایع نساجی ترکیه وام خواهد داد. این وام به لیره ترکی پرداخت خواهد شد.

با این وام یك کارخانه نساجی وسیع تاسیس خواهد شد و این کارخانه یك سوم احتیاجات سالیانه ترکیه را مرتفع خواهد کرد.

۶۰ در صد سرمایه این کارخانه امریکائی و ۴۰ در صد دیگر متعلق به‌ترکیه خواهد بود.

ایوبخان رهبری یك گروه پارلمانی را بعهده میگیرد

کراچی - رویتر -۶ژوئن -بموجب گزارشهائی که از راول پندی به کراچی رسیده ممکن است پرزیدنت ایوب خان رئیس جمهور پاکستان شخصا رهبری یك گروه بزرگ رادر پارلمان آینده کشورش بدست‌بگیرد واین گروه ممکن است هیئت رهبری یك حزب سیاسی را تشکیل دهد. سخنگوی رسمی دولت پاکستان‌دیشب اظهار داشت که بهیچوجه گمان نمی رودایوب‌خان حزب‌سیاسی مخصوصی تحت رهبری خود تشکیل دهد.

● شورای دموکراسی

کراچی- رویتر- ۶ژوئن - دیشب پرزیدنت ایوب خان رئیس جمهور پاکستان فرمان مربوط به عضویت اعضای شورا های دمکراسی اساسی پاکستان را در قبال هر نوع اقداماتی که از طرف آنها هنگام اجلاس شورا های مذکور بعمل آید، مشروط به‌آنکه اقداماتشان باقانون تناقضی نداشته باشد، تهدید کرد.

رادیو کراچی گفت که رئیس جمهوری پاکستان این‌تصمیم رابخاطر تسهیل مذاکرات و مباحثات آزادانه و آزادی بیشتر اظهار نظر های صادقانه اعضای شورا های‌دمکراسی اساسی در پاکستان اتخاذ کرده‌است باید توجه داشت که مقررات حکومت نظامی تا تشکیل پارلمان آینده این کشور کماکان در سرتاسر پاکستان مجری خواهد بود و بهمین جهت شورا های دمکراسی اساسی پاکستان بدون اجازه مخصوص پرزیدنت‌ایوب خان قادر به تشکیل جلسات وسیع وانجام مباحثات آن نخواهد بود.

● احساسات ضد امریکائی

مونیخ - خبر گزاری آلمان - ۶ژوئن - روزنامه «سومه کایچه»چاپ مونیخ در شماره اخیر خود ضمن مقاله ای تحت عنوان‌پاکستان ودولت جدید چین کمونیست نوشته است: روابط پاکستان و چین کمونیست با توجه به گرمی محسوسی که در چند روز اخیر پیدا کرده نه‌تنها گرایشی علیه هندوستان بشمار میرود بلکه در عین حال مبین قوت گرفتن احساسات ضد امریکائی در کراچی است.. روزنامه آلمانی اظهارنظر کرده است که تحولات اخیر سیاست خارجی پاکستان زائیده رنجشی‌است که رهبران این کشوراز روش امریکا در سازمان ملل هنگام طرح مسئله کشمیر پیدا کردند.

نماینده امریکا در سازمان ملل متحد اخیرا ازادامه مذاکره شورای امنیت درباره مسئله‌کشمیر جلوگیری کرده بود.

سفیر جدید آلمان غربی در واشنگتن

واشنگتن -آسوشیتد پرس -۶ ژوئن -پرزیدنت کندی رئیس‌جمهور آمریکا روز گذشته رسما انتصاب «کارل‌هنریخ کناپشتین» را بعنوان سفیر کبیر جدید آلمان غربی در واشنگتن قبول کرد. موافقت کندی بوسیله‌سفارت آلمان‌غربی‌درواشنگتن نیز تائید شده است. «کناپشتین»در حال‌حاضر‌عضودائمی‌هیئت‌ناظر آلمان غربی در سازمان ملل متحد است وانتظار میرود تا پایان تابستان‌آینده پست مذکوررا ترك‌کندو به‌واشنگتن برود. در حال حاضر هنوز هم‌امور سفارت آلمان‌غربی‌در آمریکابوسیله ویلهلم‌گرو اداره میشود.

نماینده درناتو

بن-خبرگزاری آلمان -۶ژوئن - امروز در بن‌معلوم شد که‌ویلهلم‌گرو سفیر کبیر آلمان غربی درواشنگتن بیش ازپایان سال جاری پست‌کنونی خود را ترك خواهد گفت و به نمایندگی کشور خود در مرکز سازمان اتلانتیك شمالی در پاریس خواهد رسید.

اعتراض شدید

به‌کتك زدن یك کره‌ای توسط افسران امریکائی

سئول - آسوشیتدپرس - ۶ژوئن- روز گذشته یك‌هزارنفراز دانشجویان کره جنوبی بدون توجه بمقررات حکومت نظامی‌که اجتماعات را ممنوع میکند در خیابان های سئول دست‌به تظاهرات زدند و دسته جمعی بطرف سفارت امریکا براه افتادند تا علیه کتك زدن یك نفر کره‌ای بوسیله دو افسر امریکائی اعتراض کنند.

پلیس و سربازان کره جنوبی با جیپ وکامیون‌به میان تظاهرکنندگان حمله کردند و آن را پیش از آنکه هیئت اجتماع خود را به سفارت امریکا برسانند واداربه عقب‌نشینی ساختند. دانشجویان سپس بدسته های کوچك تری تقسیم شدند وبار دیگر از کوچه ها خود را به‌سفارت امریکا رسانیدند و مجددا دست به تظاهرات ضد امریکائی زدند. دانشجویان چند لحظه بلاکاد بزرگی رادر مقابل سفارت امریکا به معرض نمایش گذاشتند که روی آن نوشته شده بود درمقابل کمك هائی که‌به کره میکنید ارباب کره نیستید. در این تظاهرات قریب ۳۰ نفر از دانشجویان بوسیله نیروهای انتظامی دستگیر شدند. دانشجویان تقاضا میکردند که با افسران امریکائی مقیم کره جنوبی مطابق قوانین این کشور رفتار شود.

بریژیت باردو طلاق میگیرد

پاریس - یونایتد پرس - ۶ ژوئن - نشریه هفتگی فرانس دیمانش چاپ پاریس‌درشماره اخیر خود نوشته‌است بریژیت باردو ستاره معروف‌فرانسوی وژاك شاریه شوهر دوم وی برای طلاق گرفتن از یك دیگر موافقت کرده‌اند.

فرانس دیمانش از قول‌ژاك شاریه‌نوشته‌است که تشریفات طلاق آنهااز یك دیگربزودی انجام خواهد شد. بریژیت باردو که اکنون ۲۷ سال دارد در ژوئیه سال ۱۹۵۹ با شاریه ازدواج کرده بود. اولین ازدواج بریژیت باردوبا روژه‌وادیم تهیه کننده‌معروف فیلم‌های فرانسوی بود که ب.ب را وارد عالم سینما کرد وباعث مشهورشدن وی گردید

شورای کمکهای متقابل کشورهای سوسیالیستی

مسکو -رویتر -۶ژوئن -روز گذشته کنفرانس سران احزاب کمونیست ۸کشور اروپای شرقی‌با شرکت خروشچف نخست وزیر شوروی در مسکو شروع شد. گفته میشود که در این کنفرانس احزاب کمونیست اروپای شرقی‌سعی‌خواهند کرد تا راهی برای مقابله با خطر اتحاد اقتصادی‌اروپای غربی‌پیدا کنند برخی از روزنامه‌های مسکونوشته‌اند کنفرانس مذکورتحت عنوان‌شورای کمك های‌متقابل ممالك‌سوسیالیستی تشکیل گردیده است واین کنفرانس احتمالا تا پایان هفته مسیحی جاری طول خواهد کشید و مذاکرات آن سری خواهد بود.

روزنامه‌پراودا ارگان حزب کمونیست شوروی در شماره‌روز چهارشنبه‌خود بازار مشترك اروپای غربی را یك جبهه خرابکاری علیه جامعه کشور های سوسیالیستی نامیده است. مطبوعات شوروی از شش هفته‌پیش تاکنون حملات شدیدی را به‌بازار مشترك اروپا آغاز کرده‌اند انتظار میرود که دراین کنفرانس‌پیشنهاد خروشچف دایر بر تشکیل سازمان وسیع‌جهانی‌بازرگانی بدون‌تبعیضات گمرکی مورد پشتیبانی قرار گیرد.

تقریبا تمام کشورهای اروپای‌شرقی و مخصوصا لهستان و شوروی و چك اسلواکی علاقه زیادی دارند که در سالهای آینده حجم مبادلات بازرگانی خود را با کشورهای سرمایه داری افزایش دهند، زیرا در غیر این صورت به برنامه های‌پیش آمده اقتصادی آنهالطمات بزرگی خواهد خورد.

بنگاه سخن پراکنی امریکاگزارش داد:

کندی به لائوس نیرو میفرستد

واشنگتن -یونایتدپرس -۶ژوئن- خبرنگار بنگاه‌سخن‌پراکنی امریکائی (ا-بی-سی) امروز گزارش داد که پرزیدنت کندی رئیس جمهورامریکا دراین روزها تحت فشار شدیدی قرار گرفته است تادر صورت وخیم شدن اوضاع لائوس باحرکت نیرو های امریکائی مستقر در سیام‌بداخل خاك لائوس موافقت کند. دولت امریکادر تابستان گذشته تصمیمی اتخاذ کرده بود که‌بموجب آن ارتش امریکا از وارد شدن به جنگل های‌لائوس منع شده بود. خبرنگار بنگاه سخن - پراکنی امریکائی اظهار داشته است که اگر مذاکرات جاری رهبران‌دست چپی وبیطرف لائوس به‌نتیجه‌ای‌ترسد پرزیدنت کندی ناگزیر خواهد شد تصمیم تابستان گذشته را لغو کند و فرمان وارد شدن نیروهای‌امریکائی‌را بداخل خاك لائوس صادر نماید.

کنفرانس فرماندهان

بانکوك- خبرگزاری فرانسه - ۶ ژوئن- فرماندهان نظامی کشور های عضو پیمان آسیای جنوب شرقی که‌به سیام نیروفرستاده‌اند امروز برای‌اولین بار در بانکوك کنفرانسی تشکیل‌دادند. در این کنفرانس ژنرال پل‌هاوکینز امریکائی وهمچنین فرماندهان‌نظامی انگلیس و استرالیا وزلندنو شرکت داشتند. این کشور ها برای مقابله با تهدیدات کمونیستها در لائوس و حفظ مرز های سیام نیرو هائی به‌این کشور وارد کرده‌اند.

در آغاز کنفرانس مارشال ساریت نطقی ایراد کرد وگفت تغییر وتحول اوضاع لائوس هرچه باشد تا زمانیکه کشور های آزاد متحد نشوند وآماده نگردند تهدید کمونیستها به سیام همچنان باقی خواهد بود.

گریس کلی از بازی در فیلم منصرف شد

موناکو- یونایتدپرس - ۶ ژوئن- پرنس گریس ملکه موناکو وستاره معروف سابق هولیوود شب گذشته طی یك مصاحبه به خبرنگار روزنامه «نین‌لاتین»چاپ «ریویرا» اعلام کرد که از تصمیم خود برای رفتن به‌هولیوود وبازی در فیلمی که‌قرار بود باشرکت وی به کارگردانی آلفرد هیچکاك تهیه شود صرف نظر کرده است. پرنسس گریس که‌سابقا‌بعنوان گریس کلی شهرت داشته، دلیل اصلی که‌برای انصراف خود از بازی در فیلم آلفرد - هیچکاك ذکر کرده است‌اینست که‌در تابستان آینده پرنس‌رانیر سلطان موناکو وسه فرزند وی فرصت نخواهند داشت بااو به هالیوود بروند. ثانیا این کار ممکن است موجب تزلزل حیثیت ملکه موناکو در نظر۲۴ هزار نفر اهالی این کشورکوچك گردد.

نماینده شوروی درکنفرانس ژنو گفت:

بمب اتمی شناور امریکا رادیو آکتیویته تولید میکند

ژنو -آسوشیتد پرس-۶ ژوئن- سیمون تساراپکین رئیس هیئت نمایندگی شوروی در کنفرانس‌منع آزمایش‌های اتمی در ژنو امروز اظهار داشت که بمب اتمی غرق شده امریکا در نزدیکی جزیره «جانستون» واقع در اقیانوس آرام اکنون بتدریج آب اقیانوس‌اطلس را با مواد رادیو اکتیویته آلوده میکند. این بمب‌روز ۵شنبه‌گذشته بر اثر انفجار موشك حامل بمب بدون آنکه منفجر شود بدریاافتاده است وکمیسیون‌انرژی اتمی‌امریکا اطمینان داده است که مخزن اورانیوم این‌بمب‌تحت تاثیر تماسهای خارجی زیر آب واکنشی نشان نخواهد داد.

کندی حاضر به قطع کمك یوگسلاوی نیست

واشنگتن - آسوشیتد پرس-۶ ژوئن - کاخ سفید ریاست جمهور امریکا روز گذشته علیه پیشنهادی که در سنای امریکا مطرح شده‌و طی آن در خواست گردیده است تاکمك امریکابه‌کشور یوگسلاوی قطع شود اعتراض کرد. سناتور «مایك مانسفیلد» رهبر جناح دمکراتهای مجلس سنای امریکا نامه‌ای راکه از طرف «مك جورج برندی» مشاور مخصوص پرزیدنت کندی بعنوان اعتراض علیه‌پیشنهاد مذکور نوشته شده بود قرائت کرد.

«برندی» در نامه‌خود نوشته‌است که قطع کمك‌امریکا به‌یوگسلاوی تنها مورد بهره برداری دشمنان امریکا قرار خواهد گرفت.

سناتور دمکرات‌امریکائی‌فرانك لوشن» دیروز پیشنهاد کرده بود کمك امریکا و حتی دادن مازاد محصولات کشاورزی ایالات متحده را به هر کشوری که حکومت کمونیستی‌داشته باشد،ویوگسلاوی نیز یکی از آن‌ها است، بایدقطع کند.

دوشیزه فرانسواز اوتیه یکی ازمهمانداران هواپیمای فرانسوی که در حادثه هوائی اخیر جان سالم بدربرد.دراین حادثه که ازفجیع ترین‌حوادث هوائی بود ۱۳۰ تن از مسافرین و سرنشینان هواپیما کشته شدند وفقط دومهماندار جان سالم بدر بردند. خبر گزاری فرانسه

کندی باوزیر دفاع امریکاگفتگومیکند

واشنگتن - آسوشیتد پرس - ۶ ژوئن - وزارتخارجه امریکا امروز اعلام کرد که پرزیدنت کندی روز جمعه آینده فرانس‌جوزف اشتراوس وزیر دفاع آلمان غربی رادر کاخ سفید خواهد پذیرفت.

اشتراوس که دیشب وارد امریکا شده وامروزبا روبرت مك‌نامارا وزیر دفاع امریکا ملاقات کرد. ظاهراوزیر دفاع آلمان غربی ماموریت دارد درباره استفاده مشترك نیرو های امریکائی و آلمانی از میدان های مشق واحد در اروپا و یانقاط دیگری که بوسیله ارتش امریکا اشغال شده بارهبران دولت امریکا مذاکره کند.

کندی گفت ژنرالهای امریکا باید مردان جنك وصلح باشند

وست پوئینت - یونایتد پرس - ۶ژوئن - پرزیدنت‌کندی رئیس‌جمهور امریکا شب گذشته از واشنگتن به وست پوئینت واقع در نیویورك رفت و ضمن نطقی که در دانشگاه جنگ امریکا ایرادکردگفت که‌نظامیان امریکائی باید بیاموزند که چگونه نیروئی برای جلوگیری‌از جنگ‌باشند ود رعین حال چگونه میتوانند ازهر جنگی که بخاطر مصالح امریکا و جهان آزاد درگیر شود به پیروزی رسند. کندی اظهار داشت که‌منظره جهان با تغییرات عظیم علمی و فنی خود وظائف سربازان و جنگجویان عادی سابق را نیز کاملا تغییر داده است. کندی مخصوصا خطاب به ژنرالهای‌امریکائی‌اظهار داشت‌مسائلی که‌اکنون دنیا با آنها روبرو است با راه حل های نظامی حل و فصل میگردد بهمین‌جهت‌ارتش امریکابعنوان یکی از بزرگ‌ترین ارتش های جهان تنها تدارك برای پیروز شدن دریك جنگ موهوم نیست. زیرا اگر این طور باشد ناگزیر خط مشی ارتش ازخط مشی‌و سیاستی که‌اکنون هدف نهائی آن را جلوگیری‌ازجنگ تشکیل میدهد تصادم پیدا خواهد کرد.

ازدحام برای خرید خواروبار درلهستان

ورشو -رویتر -۶ژوئن - روز گذشته هنگام گشایش سوپرمارکت بزرك ورشو براثر ازدحامی که به وسیله ۷هزار نفر زنان خانه‌دار و مردانی که برای خریدن‌جنس‌هجوم کرده بودند بوجود آمد پای یك‌زن شکست و یك در فولادی از وسط شکست.

کدبانوهای لهستانی از آن می ترسند که سیل های‌زمستان وبهار گذشته آسیب زیادی به محصول غله امسال رسانده باشد وقیمت آرد وخوار بار بالا برود. در شهرهای دیگر لهستان نیز روز گذشته‌ازدحام زیادی‌درمقابل مغازه‌های‌خوا ربـا ر بار فروشی وفروشگاههای بزرك‌به چشم میخورد مردم لهستان برای‌آن که‌پس‌از گران‌شدن خواربارذخائر داشته‌باشند حداقل مایحتاج یك هفته و حداکثر احتیاجات چندماه خوار بار خود را خریداری میکنند.

برنامه آینده سینماهای

رویال - نیاگارا - رگس

وبرنامه‌افتتاحیه‌تراس، مفرح سینما نیاگارا

مرز خونین

سینماسکوپ - رنگی

دوبله بفارسی

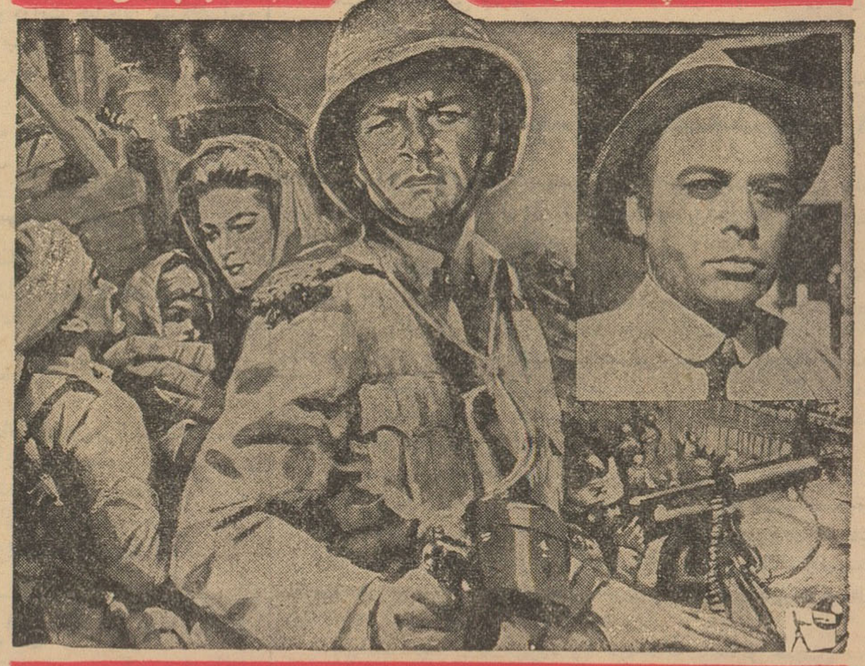

کنت مور - لورن باکال - هربرت لام

بکارگردانی: جی. لی. تامپسون (کارگردان فیلم توپهای ناوارون)

محصول ۱۹۶۲ کمپانی آرتورانك

NORTH. WEST. FRONTIER

ازصبح روزشنبه۲۶خردادماه‌درچند سینمای پایتخت

شیوع طاعون مبارزه پلیس فرار تبهکارانی سنگدل و ترس‌ووحشت‌درروحیه مردمی بیگناه اثریست جالب از (الیاکازان) کارگردان معروف - اتوبوسی بنام هوس - شرق بهشت - دربارانداز

آ-۷۰۲۴

نامه ژنرال ژوهو ارتش سری را متلاشی کرد

در کوهستان، در جنگل، در مزارع، در صحرا جوانان غیور الجزایری بسوی پیروزی گام بر میدارند

پاریس ـ یونایتدپرس ـ ٦ ژوئن ـ ژنرال دوگل رئیس جمهور فرانسه دیشب به اعضای کابینه خود اظهار داشت که وی تنها بر اساس عالیترین مصالح دولت و کشور فرانسه درباره سرنوشت ادموند ژوهو رهبر محکوم به اعدام ارتش سری تصمیم خواهد گرفت .

اگرچه سخنگوی دولت فرانسه در کنفرانس مطبوعاتی شب گذشته خود نگفت که ژنرال دوگل تاکنون درباره سرنوشت ژوهو تصمیم نگرفته است ، معذلك اظهارات دوگل برای محافل فرانسیوی تردیدی باقی نگذاشته است که رئیس جمهوری فرانسه هیچ شتابی برای اتخاذ تصمیم نهائی درباره سرنوشت ژوهو ندارد .

● ضربه بزرگ

پاریس ـ رویتر ـ ٦ ژوئن ـ روزنامه‌های پاریس اظهار نظر کرده‌اند که درخواست اخیر ادموند ژوهو از ژنرال سالان فرمانده ارتش سری دایر بر اینکه دست از جنگ بر ضد استقلال الجزایر بردارد ، ضربه بزرگی به ارتش سری فرانسه در الجزایر وارد آورده است .

روزنامه محافظه کار فیگارو چاپ پاریس نوشته است که نامه ژوهو به سالان باعث ایجاد یك شکاف بزرگ در ارتش سری خواهد گردید و بدون شك عده فراوانی در ارتش سری هستند که نخواهند توانست ندای ژوهو را که از آن خواسته است اسلحه شان را زمین بگذارند نادیده بگیرند .

روزنامه لیبراسیون که متمایل به کمونیستها است نوشته است ژوهو برای نجات جان خود در میان امید و ناامیدی ضربت بزرگی برای ارتش سری زده است .

روزنامه اومانیته ارگان حزب کمونیست فرانسه اظهار نظر کرده است که نامه ژوهو به سالان محصول مصالحه‌ای بین مقامات دولت فرانسه و رهبر شماره ۲ ارتش سری بوده است .

● وجدان راحت

الجزیره ـ رویتر ـ ٦ ژوئن ـ انعکاس نامه اخیر ژوهو به سالان در محافل اروپائی الجزایر توام با استقبال و خرسندی آشکاری بوده است . در محافل اروپائیان الجزایر احساس میشود که اگر سالان به ندای ژوهو جوان مثبت بدهد اروپائیان با وجدان راحت تری خواهند توانست از محظور اخلاقی کنونی خارج شوند و با مسلمانان انقلابی الجزایر آشتی کنند .

مسلمانان الجزایری نیز از نامه ژوهو به سالان استقبال کرده‌اند . جبهه نجات ملی دیروز گذشته اعلامیه هائی خطاب به اروپائیان در شهرهای الجزایر پخش کرده و از آن ها خواسته است که از این کشور خارج نشوند و با اتفاق مسلمانان برای ساختمان یك کشور آزاد و کامیاب آینده همکاری کنند .

پاریس ـ خبرگزاری فرانسه ـ ٦ ژوئن ـ سخنگوی دولت فرانسه عصر امروز ضمن بحث از گفتگو های جلسه هیئت وزیران گفت که هنوز ژنرال سالان رئیس سازمان ارتش سری فرانسه به پیام ژنرال ژوهو پاسخی نداده است .

سخنگوی دولت فرانسه گفت که وی اطلاعی از اینکه ژنرال سالان با نظریات ژنرال ژوهو موافق بوده و این نامه با توافق سالان نوشته شده است ندارد .

● فرحت عباس

لیبی ـ خبرگزاری فرانسه ـ بنظر میرسد که جلسات شورای ملی انقلاب الجزایر تمدید شده است . این جلسات در حکم پارلمان دولت موقت مسلمانان است .

در پایتخت لیبی گفته میشد چند کمیسیون تاکنون تشکیل شده است که پس از پایان جلسات شورای انقلاب الجزایر نیز همچنان بکار های خود ادامه میدهند .

ناظرین امور معتقدند فرحت عباس یکی از فاتحین جلسات اخیر شورای ملی انقلاب الجزایر است .

● لوله گاز

پاریس ـ رویتر ـ ٦ ژوئن ـ شرکت گاز دوفرانس که به دولت فرانسه تعلق دارد دیروز تصمیم گرفت تا هنگامیکه وضع الجزایر روشن نشده اجرای پروژه کشیدن یك خط لوله بزرك حمل گاز از زیر آب دریا را در الجزایر به تاخیر اندازد . شرکت مزبور قبلا تصمیم گرفته بود کارهای آزمایشی خود را در تابستان جاری شروع کند اما سخنگوی شرکت دیروز اعلام کرد که کوچکترین هرج و مرج احتمالی ممکن است تمام زحمات و مخارج این شرکت را برباد دهد . بموجب پروژه‌ای که تهیه شده است قرار است ۱۸۰ کیلومتر لوله برای حمل گاز از زیر دریا بندر اوران را به سواحل اسپانیا در اروپا وصل کند .

● ازطلوع آفتاب

الجزیره ـ آسوشیتد پرس ـ ٦ ژوئن ـ ارتش سری فرانسه شب گذشته ضمن یك پیام رادیوئی اعلام کرد که چون مذاکرات نمایندگان این سازمان با مقامات فرانسوی و مسلمان الجزایر در روشه نوار بن بست رسیده لذا بدسته های مخصوص کوماندو های ترورییست دستور داده شده است تا از طلوع آفتاب روز ٥شنبه بار دیگر با آزادی عمل شروع به کار کنند و مخصوصا خرابکاریهای خود را در زمینه های اقتصادی متمرکز نمایند.

در پیام رادیوئی ارتش سری از زنان و کودکان و تمام اروپائیان پیر و کهنسال خواسته شده که هرچه زودتر خاك الجزایر را ترك کنند تا دست مردان اروپائی در انجام اقدامات خونین باز باشد.

گوینده ارتش سری سپس پیام رادیوئی خود را چنین ادامه داد:

نظر باینکه کسی حاضر نیست به حرف های ما گوش کند لذا طبق قولی که داده بودیم عملیات خود را از سر خواهیم گرفت و آتش بس یکجانبه ما از طلوع آفتاب روز پنجشنبه پایان خواهد یافت برخلاف امید واری کسانی که انتظار تفرقه در داخل سازمان ارتش سری را می کشیدند بین رهبران نظامی و سیاسی ارتش سری هماهنگی کامل وجود خواهد داشت .

● نابودی

گوینده مذکور بدون آنکه اسمی از ادموند ژوهو رهبر شماره ۲ و محکوم به اعدام ارتش سری ذکر کند گفت که سازمان ارتش سری بدون توجه به هر نوع توصیه فرصت طلبانه و تسلیم طلبانه انجام وظایف خود را ادامه خواهد داد .

از این پس شعار: نابودی برای الجزایری که برای فرانسه نیست نصب العین کوماندو های ارتش سری خواهد بود .

گوینده رادیوئی ارتش سری سپس گفت که به تمام اروپائیان ونمایندگان ارتش سری دستور داده شده است تا فورا تماس های خود را با مقامات فرانسوی و مسلمان الجزایر در روشه نوار (محل اقامت هیئت اجرائیه موقت الجزایر) قطع کنند .

گوینده ارتش سری در پایان اظهار داشت که اروپائیان با مسلمانان میتوانند کنار بیایند ولی این کار با مداخله فرانسویان غیر ممکن است . ناظران سیاسی اظهار داشته‌اند که ظاهرا ارتش سری جائی برای آشتی خود با مسلمانان در روز های بعد از اول ژوئیه آینده نگذاشته است . قرار است روز اول ژوئیه آینده رفراندوم عمومی برای اعطای استقلال نهائی به الجزایر در سرتاسر فرانسه و الجزایر برگزار گردد .

● آغاز کشتار

الجزیره ـ خبرگزاری فرانسه ـ پس از آنکه ارتش سری اعلام کرد مجددا سیاست قبلی خودرا اجرا خواهد کرد پنج تن که چهار تن آنها مسلمان بودند درشهر الجزیره بقتل رسیدند و ۷ تن نیز مجروح شدند .

علاوه براین براثر دوسوء قصد سه اروپائی زخمی گردیدند .

از طرف دیگر دو انفجار که در مرکز پست الجزایر صورت گرفت خساراتی ببار آورد .

در شهر اوران نیز دو سوء قصد روی داد که منجر بقتل یك مسلمان و یك اروپائی شد .

همچنین سه تن اروپائی براثر شلیك نیرو های انتظامی مجروح شدند .

در شهر «بون» نیز دو سوء قصد صورت گرفت که منجر به کشته شدن یك مسلمان گردید.

● تلفات ارتش سری

روشه نوآر ـ خبرگزاری فرانسه ـ در زدوخوردی که امروز بین نیرو های انتظامی واعضای ارتش سری درگرفت ۷ تن اعضای ارتش سری فرانسه درشهر اوران کشته شدند. دراین زدوخورد یك تن از نیرو های انتظامی نیز کشته شدند .

یك گزارش دیگر حاکیست که ۱۷ تن از اعضای ارتش سری که ۷ تن آنها نظامی بودند درمزرعه (پنجا) نزدیك دهکده سن ـ فردینان د ۳۰ کیلومتری الجزایر بازداشت شدند .

ازاین عده مقادیر زیادی اسلحه ازجمله ۸ مسلسل ۱۱ طپانچه خود کار وچندین نارنجك و فشنك نیز بدست آمد. این عده براثر گزارش سه تن از اعطای پشیمان ارتش سری لورفتند .

● فرار زندانیان

الجزایر ـ خبرگزاری فرانسه ـ ٤۰ زندانی مسلمان موفق شدند امروز از زندان غیرنظامی «باربرو» نزدیك محله کازبا در الجزایر فرار کنند .

زندانیان پس از سوراخ کردن زندان موفق بفرار شدند و هنوز نیروهای انتظامی نتوانسته‌اند آنها را پیدا کنند .

آموزشگاه پرستاری نمازی

دوشیزگان را دعوت میکند

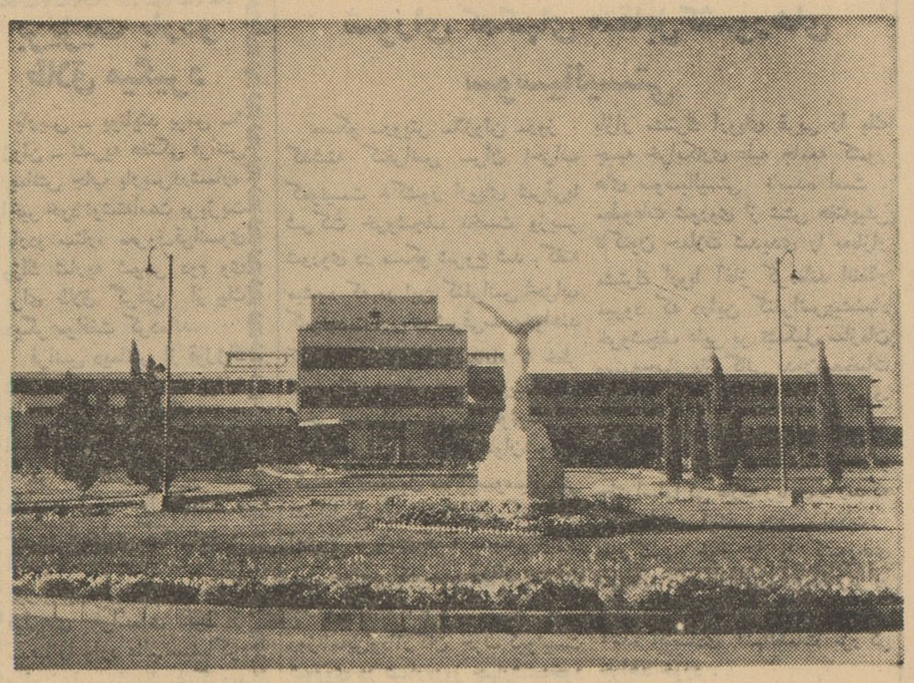

فن شریف پرستاری را انتخاب کرده و در جدید ترین بیمارستان خاور ـ میانه تحصیل نمائید .

این موفقیت فقط برای تعداد محدودی از دوشیزگانی که واجد شرائط زیر می باشند میسر است .

دارا بودن گواهینامه شش ساله متوسطه در رشته طبیعی و یا ریاضی

آشنا بودن بزبان انگلیسی

موفقیت در امتحان ورودی که روز جمعه اول تیر ماه ۱۳٤۱ درساعت ۷ر٥ صبح در محل آموزشگاه عالی پرستاری نمازی در شیراز و در دانشکده پزشکی تهران انجام خواهد شد .

از دانشجویانی که در امتحان ورودی موفقیت حاصل نموده اند یك مذاکره حضوری نیز بعمل خواهد آمد که تاریخ آن بعدا باطلاع خواهد رسید .

برای ثبت نام می توانید در روز های ۲۹ و ۳۰ خرداد در بین ساعات ۱۲ تا ۸ و در تاریخ ۳۱ خرداد از ساعت ٦ تا ٤ بعد از ظهر به آموزشگاه عالی پرستاری نمازی شیراز و یا در تهران بموسسه بنیاد ایران خیابان سعدی مراجعه فرمائید .

جهت ثبت نام یك برك رونوشت شناسنامه و دو قطعه عکس همراه داشته باشید .

۱ـ٦ آـ٦۲۸٤

آگهی دعوت مجمع عمومی عادی سالیانه

مجمع عمومی عادی سالیانه شرکت سهامی بازرگانی و فنی فورماتکس درساعت ٥ بعدازظهر روز دوشنبه ٤ تیرماه ۱۳٤۱ در محل شرکت واقع درخیابان فردوسی ساختمان آفتاب شرق تشکیل میگردد . ازصاحبان سهام دعوت میشود که در روز وساعت مقرر درجلسه مجمع شرکت فرمایند.

دستور جلسه

استماع گزارش هیئت مدیره و بازرس

تصویب بیلان سالیانه شرکت

انتخاب یکنفر بازرس

شور در خط مشی آتیه شرکت

هیئت مدیره شرکت سهامی بازرگانی و فنی فورماتکس

آـ٤٦۱۹

آگهی تشکیل جلسه

مجمع عمومی عادی سالیانه شرکت سهامی بازرگانی خراسانیان در ساعت پنج بعداز ظهر روز یکشنبه سوم تیرماه ۱۳٤۱ در محل شرکت سرای خدائی تشکیل میگردد .

بدین وسیله باطلاع کلیه دارندگان سهام میرساند که در جلسه مزبور شرکت فرمایند .

دستور جلسه

۱ـ استماع گزارش مدیرعامل و بازرس شرکت

۲ـ تصویب ترازنامه و عملکرد سال ۱۳٤۰

۳ـ شور درامور جاری وآتی شرکت

٤ـ تعیین بازرس جدید

هیئت مدیره ـ شرکت سهامی بازرگانی خراسانیان

آـ٤٦۲٥

آگهی تمدید و تجدید مناقصه شماره ۱۰

پیرو آگهی قبلی شرکت سهامی تلفن ایران یکصدوچهل کیلو متر کابل های مختلف را از طریق مناقصه تحویل سی.اند.اف خرمشهر یابندر شاهپور خریداری مینماید .

۱ـ داوطلبان شرکت در مناقصه میتوانند شرایط و مشخصات و یك نسخه طرح قرارداد را از اداره سفارشات وانبارهای شرکت سهامی تلفن ایران واقع در خیابان شاهرضا مقابل دانشگاه شماره ۱۹۸ بلاعوض دریافت وبرابر مقررات وشرایط مربوطه تنظیم وامضاء نمایند ضمنا چون هیچگونه تغییری در مشخصات مربوط باین مناقصه داده نشده است اشخاصیکه قبلا مشخصات وطرح قرارداد این مناقصه را دریافت نموده‌اند میتوانند مجددا از آن استفاده نمایند.

۲ـ پیشنهاددهندگان بایستی مبلغ دویست وپنجاه هزار ریال (۲٥۰۰۰۰) ریال وجه نقد بعنوان سپرده در مقابل اخذ رسید بصندوق شرکت ویا بحساب شماره ۷۹۱ شرکت سهامی تلفن ایران در بانك مرکزی ایران پرداخت وقبض سپرده ویا برك بستانکار بانك را ضمیمه پیشنهاد خود نمایند در صورت تسلیم ضمانتنامه از بانکهای مجاز حداقل مدت اعتبار نباید کمتر از چهارماه باشد .

به پیشنهاداتیکه فاقد سپرده ویا ضمانتنامه باشد و همچنین به پیشنهاداتیکه چك همراه داشته باشد مطلقا ترتیب اثر داده نخواهد شد.

۳ـ شرکت کنندگان باید پیشنهادات خودرا تا آخر وقت اداری روز بیست ویکم مردادماه ۱۳٤۱ در مقابل اخذ رسید بدفتر شرکت واقع در خیابان خواجه نصیر مرکز تلفن خودکار عشرت آباد تسلیم و رسید دریافت نمایند.

پیشنهادات واصله در ساعت ده صبح روز بیست ودوم مردادماه ۱۳٤۱ درداره مرکزی شرکت (مرکز تلفن عشرت آباد) باز وقرائت خواهد شد حضور پیشنهاددهندگان جلسه مناقصه آزاد است .الف۱٥۳۳

۱ـ۲ آـ٦۸٦۲ شرکت سهامی تلفن ایران

قابل توجه دانشجویان و دانش آموزان محترم

برای سرگرمی ایام تعطیلات چه فکری کرده‌اید؟
مادراین مورد شمارا راهنمائی خواهیم کرد
پس فردا به صفحه ٥ مراجعه فرمائید
آـ۷۰۰٤

تبریکات

جناب آقای نفیسی شهردار محبوب تهران

انتصاب آنجناب بمقام شهرداری موجب خوشوقتی عموم بوده انتظار میرود دراثر کفایت و کاردانی و درایت جنابعالی مشکلات امور شهر بالخصوص موضوع حق اشتراك آب که برخلاف قانون و خارج از قدرت و تمکن اکثر مردم بالخصوص ساکنین جنوب شهر میباشد حل و فصل گردد .

انجمن اصلاح امور محلی خیابان شاهپور ضمن عرض تبریك استدعا دارد انتظارات مردم جنوب شهر را در الغاء حق اشتراك آب اولین مادهٔ برنامه اصلاحات امور شهر و مردم قرار داده باشید

باتقدیم احترامات فائقه ـ دبیر انجمن قدوسی

مثل اینکه

ملت ایران دارند امیدوار میشوند ازاین ببعد کارهای وزارتخانه ها وادارات دولتی ماهم مطابق ممالك دیگر دنیا دارد صورت آبرومندی بخودش میگیرد .

خداوند وجود آقای دکتر امینی نخست وزیر محبوب ایران ما را درپناه خودش حفظ فرماید .

همینطور که دعای خیر ملت ایران دائما پشت سر ایشان است سمت ایشان را دوام وبقا بدهد تا ملت ایران به آرزو های چندین ساله خودشان که میل داشته‌اند همیشه مابین دولت وملت صفا باشد برسند اگر بگذارند.

سمت آقای دکتر احمد نفیسی را بشهرداری تهران تبریك میگویم .

احدی مدیر روزنامه سابق احدی

تلفن ۸۲۱۲۷٥ یا ۸۳٥۹۱ آـ٤٦۰۳

آگهی دعوت مجمع عمومی عادی سالیانه

مجمع عمومی عادی سالیانه شرکت سهامی بازرگانی و فنی آفتاب شرق در ساعت ٥ بعداز ظهر روز دوشنبه ٤ تیرماه ۱۳٤۱ در محل شرکت واقع در خیابان فردوسی ساختمان آفتاب شرق تشکیل میگردد . ازصاحبان سهام دعوت میشود که در روز وساعت مقرر درجلسه مجمع شرکت فرمایند.

دستور جلسه

استماع گزارش هیئت مدیره و بازرس

تصویب بیلان سالیانه شرکت

انتخاب یکنفر بازرس

شور درخط مشی آتیه شرکت

هیئت مدیره شرکت سهامی بازرگانی وفنی آفتاب شرق

شرکت رنگ سازی ایران

بشما مشتریان عزیز نوید میدهد

فرآورده‌های شرکت رنگسازی ایران که متکی به

۲۲ سال تجربه وتلاش برای توسعه و پیشرفت صنعت رنك درایران است. با کوشش و مجاهدت کارگران و مهندسین ایرانی بااستفاده ازآخرین تحقیقات علمی و فنی موفق شده دهها نوع رنك محصول ایران برای همه رشته‌های صنعت فراهم کرده و بهموطنان خود تقدیم نماید.

انواع مختلف رنگهای شرکت رنگسازی ایران بشرح زیر دراختیار شماست:

۱ـ رنك سنتولاك بهترین و عالیترین رنك مخصوص اتومبیل وانواع وسائط نقلیه
۲ـ رنك مخصوص برای گرم سوزها
۳ـ رنك مخصوص برای استخر
٤ـ رنك مخصوص برای زیبائی منازل وساختمانها
٥ـ رنگهای ضد زنك
٦ـ رنگهای چکشی
۷ـ رنگهای ترافیك برای خط کشی خیابانها وعبورومرور
۸ـ رنگهای موجی
۹ـ رنگهای لعابی برای نمای دیوار.

خیابان ناصرخسرو تلفن ۳۰۲۳۱۸ـ ۳۰۱۱۷
تلفن کارخانه ۸۱۲٥۲ـ ۸٦۸۱٦

طوطی نو

اطلاعات
۱۳۰٤
صفحه ۵
پنجشنبه هفدهم خردادماه ۱۳٤۱ ـ شماره ۱۰۸۱۹

امام دشره‌المجاهد گفت :

میخواستند نسل مسلمانان را در الجزایر ریشه کن سازند

تا الجزایر مسلمان روی صفحه گیتی باقی نماند

صحنه‌ای از جنایات فاشیستی در الجزایر

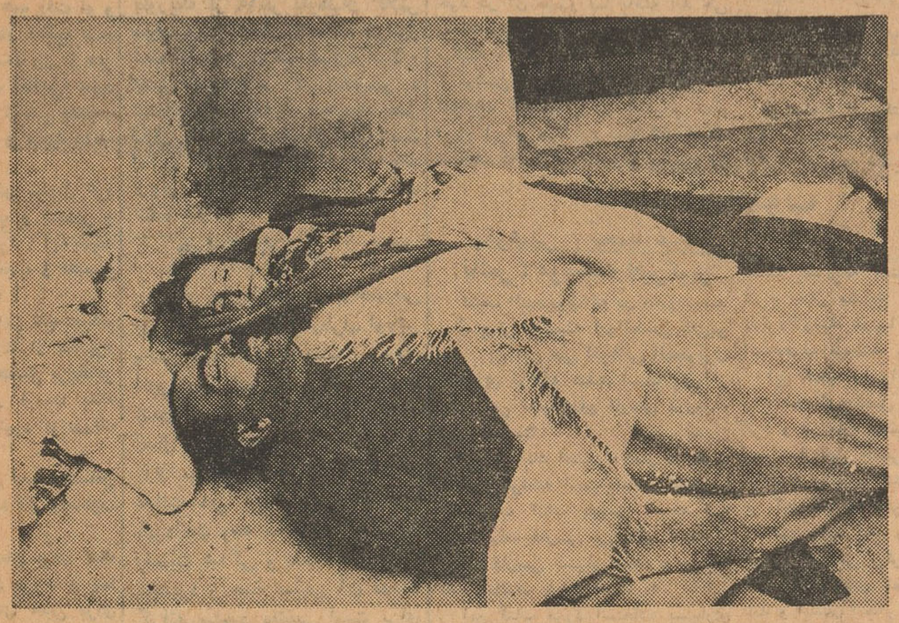

این صحنه تکان دهنده ، بدست فاشیست های ارتش سری در الجزایر ایجاد شده است آنها پدری را با فرزندش جابجا کشته‌اند تافریاد آزادی رادرگلوی پدرها خفه کنند وبفرزندان الجزایر مجال زندگی در الجزایر آزاد ندهند ...

دنباله گزارش منصور تاراجی فرستاده مخصوص اطلاعات به‌الجزایر ازدشره‌المجاهد
دهکده نمونه ملیون الجزایر

از مدرسه بدیدار مسجد شتافتیم . در آستانه مسجد، شیخ‌مختار امام دهکده باروح بشاش از ما استقبال کرد. دستارسفیدی بسر داشت که گوشه آن روی شانه‌هایش آویزان بود . خودش میگفت: دستخط پدرم ، در پشت قرآن اجدادی بمن ۷۰ سال میدهد. اما ،چهره‌اش که از پس‌ریش سفیدش درخشندگی خاصی داشت اورا شصت‌ساله نشان میداد .

کفشهای خودرا از پای درآوردیم وبدرون مسجد راه یافتیم . شیخ مختار خوشحال بود از اینکه برای نخستین‌بار یك‌روزنامه نگارمسلمان بدرون مسجد «دشره‌المجاهد» راه میبابد . او روبمن کرده گفت: نبرد برای استقلال میهن و کمك به پناهندگان بما آن امکن وقدرت مالی رانداده است که لااقل یك گلیم آبرومند زیرپای کسانی که نماز میگذارند پهن کنیم . اهالی دشره‌المجاهد به نماز جماعت‌اعتقاد زیادی دارندوبدینجهت نماز روزانه آنها همیشه در همین یگانه مسجد انجام میگیرد .مسجددشره‌المجاهد راتنها همین سالن بزرك تشکیل میدهد که دیوار های آن‌با خشت خام است .

سقف مسجد را چادر بزرگی پوشانده بود که به سه‌ستون‌چوبی اتکاء داشت . منبری از چوب درختان کاج اطراف دشره درکنار محراب دیده‌میشد . شیخ مختار که در پیشاپیش ما حرکت میکرد در کنار منبر ایستاد و گفت : تا آنجا که قدرت دارم از آن برای آموختن درس شهامت و شجاعت، تقوی ، پرهیزکاری ، اخوت ، نبرد بافساد وجنگیدن‌بادشمنان استقلال سرزمین الجزایر استفاده میکنم. مادر این مسجد آنچه را که در قرآن کریم آمده برای هموطنان خود میگوئیم تابدانند نبردباکسانی که میخواستند الجزایر را ازروی نقشه جغرافیا محو سازند نبرد

بقیه در صفحه ۷

مشکلات ومسائل استخدامی
در جلسه آینده شورای نویسندگان اطلاعات باحضور دبیر کل شورایعالی اداری طرح میشود

خوانندگان عزیز اطلاع دارند که آقای دکتر گودرزی معاون نخست وزیر ودبیرکل شورایعالی‌اداری هفته‌گذشته درجلسه‌شورای‌نویسندگان اطلاعات پیرامون مسائل استخدامی ونقش شورای‌عالی اداری وتصمیمات وبرنامه‌های دولت توضیحاتی ایراد کرد .

قراربود درجلسه‌اخیر شورای نویسندگان ، آقای دکترگودرزی به سئوالات وانتقادات نویسندگان و خبرنگاران اطلاعات درهمین زمینه پاسخ دهد لکن بعلت لزوم شرکت درجلسه مهمی طبق درخواست‌ایشان ادامه مذاکرات به یکشنبه هفته آینده موکول شد .

درباره الجزایر بدانید

دراین رپورتاژ ، آقای منصور تاراجی فرستاده‌اطلاعات بالجزایر بسئوالات شما درباره مسائل مربوط بالجزایر و ارتش سری‌وجریاناتی که‌دراین‌کشور وجوددارد‌پاسخ‌میدهد.

س : او.آ.س یعنی چه؟

ج: حروف اولیه سه کلمه‌فرانسه ارگانیزاسیون ، آرمه ، سکره (سازمان ارتش سری)

س:او.آ.س از چه کسانی تشکیل شده است ؟

ج: اکثرا جوانان ۱۹ الی۲۲ ساله که افکار فاشیستی دارند .

س : از کجا پول میاورند ؟

ج: از طریق مالکین بزرك‌فرانسوی وبعضی متمولین که در فرانسه و الجزایرند . بخصوص فرانسویانی که به‌نحوی از انحاء درچهاول‌ثروت مردم الجزایر شریك‌اند .وشرکت های بزرگی که فعالیت آنها در الجزایر است ،ضمنا او.آ.س‌برای فرانسویان مقیم الجزایر (گاهی مقیم فرانسه) نامه فرستاده وآنها راتهدید به‌پرداخت پول میکند . چنانچه فرانسوی شرافتمندی به آنها کمك نکند هرگز تامین نخواهد داشت .

س: رهبری ارتش سری با چه کسانی است ؟

ج: اکثرا اعضای ارتش سابق فرانسه .

س : اعضای‌او.آ.س که مامور قتل مسلمانان میشوند پولی هم دریافت میدارند ؟

ج: بله ، برای کشتن مسلمانان به‌آنها پول میدهند .

س: هدف او.آ.س از این کشتار چیست ؟

ج: بوجود آوردن یك محیط ترور ووحشت برای روی‌کارآوردن یك حکومت فاشیستی در فرانسه‌و ضمیمه کردن الجزایر به فرانسه.

س : ژنرال سالان روزی همکار نزدیك دوگل بود ، چرا بااو ازدر مخالفت درآمد و رهبری او.آ.س راقبول کرد وبالاخره اینك درزندان

بقیه در صفحه ۷

کپیه از اسناد
تجاری ـ تحصیلی ـ معافی رانندگی در ۲ دقیقه فتو پرسپولیس ـ لاله‌زار نو چهارراه کنت ۳۷٤ تلفن ۳۳۷۵۷
ـ۱ـ آ ـ ۳۱۷۹

دکتر امینی پیشنماز شد

و همراهان برای نماز بوی اقتدا کردند

نخست‌وزیر شبانه در صحرا سنك‌ریزه جمع میکرد تا شیطان راسنگباران کند

دنباله گزارش اسماعیل یگانگی، نماینده‌ا عزامی اطلاعات به‌مکه‌معظمه را درزیر میخوانید :

آفتاب داغی که پهنه بیکران عرفات را بکام خود کشیده بوده روبسردی میرفت ، و قرص آتشین خورشید ـ که امسال از یك‌میلیون زائرخانه خدا در عرفات فقط تعداد انگشت شماری قربانی گرفته بود ـ سردر حبیب افق بیکران مغرب‌فرو برده بود ! و بدین سان صحنه دیگری از عجائب سرزمین عجایب زای حجاز نمایان شد .درعربستان، وقتی گرمی هوا فرونشست‌وآخرین اشعه خورشید بابرج و باروی بنا های بزرك وداع میکند ، نسیم‌دل‌انگیزی که از سطح آرام دریا برمیخیزد چون پرستاردلسوزی‌چهره سوخته و تب‌دار شهر را نوازش میکند .

(اختلاف‌حرارت روز و شب در عربستان بین ۲۰ تا۲۵ درجه‌است!) نزدیکیهای غروب آفتاب عرفات، کاروانها بسوی «مشعر » براه‌افتاد، وامتحان دشوار دیگری در راه دریافت تیتر حاجی شدن شروع می‌شودو ایکاش این یك میلیون شاگردی که‌هرسال‌دراین‌آزمایشات دشوار شرکت میکنند . به‌فلسفه تاریخی و روحانی این برنامه ها پی‌میبردندو بامعرفت کامل به آنها

بقیه در صفحه ٦

منهم حاجی شدم

از اسماعیل یگانگی

کرسی آزاد کارگران در سازمان بیمه‌های اجتماعی
انتقادات تند کارگران به پیشنهادات مفید تبدیل شده است

سیزدهمین جلسه بحث و گفتگو و کرسی آزاد ماهانه کار گران تهران در سالن سازمان بیمه های اجتماعی تشکیل گردید و بیش از ۱۵۰ نفر از نمایندگان کار گران کار گاههای صنعتی ـ کشاورزی ـ صنوف در جلسه مزبور شرکت داشتند و اظهاراتی در موردقامین رفاه بیشتر برادران کار گر خود باز گو نموده و پیشنهاداتی در مورد توسعه برنامه تفریحی کار گران

بقیه در صفحه ٦

دوچرخه سازها و توزیع کنندگان یخ رای دادند

امروز انتخابات اتحادیه صنف دوـچرخه ساز وموتور سیکلت فروش‌در شورایعالی اصناف انجام شد دراین‌انتخابات‌بیش از پانصد نفر ازدوچرخه سازان تهران شرکت کردند . پس‌از اخذ آراء اعضای هیئت نظارت مشغول قرائت آراء شدند تاپس ازشمارش آراء اعضای هیئت مدیره جدید را تعیین نمایند . همچنین‌انتخابات اتحادیه‌صنف پخش‌کنندگان یخ انجام شد و آقایان محمد ایلخانی حسین کاوسی. محمدکمال خانی. بسمت رئیس ونواب رئیس انتخاب شدند.

عریضه عباس شرکت :

به پیشگاه اعلیحضرت همایون شاهنشاهی

ازتلگرافخانه شهرستان اهواز آقای‌عباس‌شرکت‌موسس‌شرکت سهامی کشاورزی جنوب که هم‌اکنون در تلگرافخانه این شهرستان تحصن اختیار کرده است طی گزارش مشروحی نوشته است باآنکه سالهابود از هرطبقه و هرجمعیت مخصوصا از تماس بادوائر دولتی دوری میجستم ودر محیط ساده کشاورزی بسر میبردم سرنوشت مرا بسرزمینی که هیچگاه حاضر به تبعید در آنجاهم نبودم کشاند . باتصمیم قاطع زادگاهم اصفهان رابصوب تهران ترك کردم و باکسب اجازه از پیشگاه اقدس شهریاری برای تاسیس شرکت سهامی کشاورزی جنوب باتشریك‌مساعی علاقمندان وتشویق مردم بعمران و آبادی‌پس‌از دوسال زحمت و فعالیت شبانه‌روزی اراضی بایر عجیرب،قو مات، حویس‌وجائیه‌خوزستان راکه حتی درآنموقع دیمکاری هم نمیشد دائر وآباد کردم. بااحداث سد مستحکمی برودخانه عجیرب و ایجاد کانال انشعابی از رودخانه کرخه‌و بکارانداختن پمپهای آبیاری آب مورد لزوم اراضی را فراهم نمودم و ماشین‌آلات کشاورزی دراین مناطق بکار انداختم ازسال ۳٤آقای حاج محمد حسن‌کمیلی و همکاران وی که‌تاآنروز بکسب و تجارت مشغول بودند باخرید سهام شرکت کشاورزی جنوب کم‌کم امور حساس‌شرکت راکه جنبه فنی داشت بعهده گرفته و بادخالت‌های ناروا و بیجای خوددر امور شرکت برنامه‌های تولیدی وعمرانی شرکت سهامی کشاورزی جنوب رامتوقف نمودند . بامشاهدهٔ اینوضع ناچار اینجانب از عضویت شرکت استعفاء کردم و چون براثر زحمت زیاد دچار بیماری شده بودم‌کسانم مرابتهران انتقال داده در بیمارستان آقای دکتر‌راجی بستری گردیدم ومعالجه شدم .

چندین‌بار تاسیسات کشاورزی جنوب مورد بازدید وزرای کشاورزی واستانداران خوزستان قرار گرفت و سال ۳۸ تیمسار اخوی وزیر کشاورزی وقت این موسسات را مورد بازدید قرار داد و باعرض‌مراتب بحضور مبارك شاهنشاه موضوع تقسیم وافراز تاسیسات شرکت سهامی کشاورزی جنوب بین صاحبان سهام که تنها چارهٔ فیصله‌دادن باینوضع بود مورد تصویب قرار گرفت .

اعضای کمیسیون تقسیم از بین همکاران آقای کمیلی انتخاب شدند وظرف سه‌سال باصرف هزینه‌های سنگین ووعده‌های توخالی اینجانب ودیگر صاحبان‌سهام رابانواع مختلف سرگرم کردند و بیش‌از پیش بروخامت اوضاع شرکت افزودند .

حالا آقای کمیلی از یکطرف درامور شرکت خودرا مختار و مجاز دانسته بااراده ورای ونظر خودوبرادران عمل میکنند واز طرف دیگر بعنوان تقسیم تاسیسات کشاورزی وکیل صاحبان سهام وواضع‌قانون هستند !

اینك بعلت جریان نامطلوب شرکت کشاورزی جنوب که معلول‌عدم توفیق در بهره‌برداری وتضییع بهره‌از طرف آقای کمیلی وعمال ایشان وعدم‌ایفاء تعهدات است سودی عایدنشده ودر آخرین مرحله ناچار از فروش خانهٔ مسکونی خود در اصفهان شده‌ومبلغی‌هم‌مقروض گردیده‌ام درتلگرافخانه شهرستان اهواز تحصن اختیار کرده‌ام تاشاید‌از طرف مقامات مربوطه بوضع شرکت‌سهامی کشاورزی جنوب رسیدگی گردد وبوعده ووعیدهای آقای کمیلی ویارانش پایان داده شود.

قابل توجه مصرف کنندگان اوراق بهادار (سفته . برات)

چون ممکن است اشخاص استفاده جوئی اوراق سفته‌و برات را جعل‌و بقیمت نازلی در دسترس اشخاص وبازرگانان محترم قرار دهند ا زنظر اینکه مصرف این قبیل‌اوراق مجعول قبلاز پرداخت حقوق دولت وجرائم متعلقه اصالت معاملات انجام شده را مخدوش خواهد ساخت علیهذا خواهشمند است اوراق سفته و برات مورد نیاز خود رامنحصرااز باجه های کاخ دارائی یابانکهای عامل فروش تهیه نمایند اا ف۱۲۷۰

اداره کل مالیات های غیر مستقیم

۱ـ۲ آ ـ ۵۸۵۸

آگهی مناقصه

بانك ملی ایران تاسیسات تهویه مطبوع ساختمان شعبه خود واقع‌در شهرستان دزفول را از طریق مناقصه بمقاطعه واگذار می نماید . کسانیکه مایلند در این مناقصه شرکت نمایند می توانند از صبح‌روز ۱۸خرداد ماه ۱۳٤۱ بدفتر فنی مهندسین‌مشاور واقع در خیابان پاریس ساختمان شماره ۵ آپارتمان شماره ٤ مراجعه و اسنادو مدارك مناقصه‌رادریافت دارند و پیشنهاد خود را حداکثر تاساعت ۱۰روز ۱۸ تیرماه ۱۳٤۱ در پاکت لاك و مهر شده بدفتر اداره ساختمان بانك ملی ایران در مقابل رسید تسلیم فرمایند .

پیشنهادات در همان روز باز و قرائت خواهد شدو حضور پیشنهاد دهندگان در جلسه آزاد است بانك ملی‌ایران در رد و قبول هریك از پیشنهادات مختار می باشد .

بانك ملی ایران

۱ـ۳ آ ـ ٤٤٤۱

آگهی مناقصه شماره ۷

نیروی هوائی‌مقدار یکهزارو هشتصدودومتر (۱۸۰۲) کابل ۱۵ زوجی مورد نیاز خودرا از طریق مناقصه خریداری مینماید .

شرایط شرکت در مناقصه و محل تحویل ومدت آن در برك شرائط تعیین ودر دفتر تدارکات ماتریل فرماندهی نیرو موجودو به رایگان دراختیار داوطلبین شرکت در مناقصه گذارده میشود .

پیشنهادات حداکثر باید تاساعت ۹ صبح روز سه‌شنبه۲۹ر۳ر٤۱ به‌دفتر ستاد فرماندهی نیرو تحویل ویك نسخه از آن نیز تاهمان‌موقع بدفتر اداره بازرسی مالی ارتش تسلیم گردد .

پیشنهادات واصله ساعت ۱۰ صبح همان روز در حضور کمیسیون متشکله درستاد فرماندهی نیرو باز وقرائت شده و نیروی هوائی در قبول یارد یك یاکلیه پیشنهادات مختار است .

۱ـ۲ آ ـ ۶۷۳۶ نیروی هوائی

کشاورزان ـ باغداران ـ دامداران
برای خرید بهترین انواع کودهای شیمیائی ـ سموم آفات نباتی ـ سمپاشهای پشتی وموتوری ـ لوازم باغبانی ـ ماشینهای چمن زنی کمستقیماً
ازبزرگترین کارخانجات اروپا وارد شده است
وهمچنین برای واردکردن گمارهای اصیل خارجی ـ ماشینهای شیردوشی
بموسسه کشاورزی و دامپروری دهقان مراجعه فرمائید
خیابان شاهرضای شرقی مقابل بیمارستان زنان تلفن ۷۲۷۵۶

بزودی تراس باشکوه ومفرح سینما نیاگارا افتتاح میشود

درمان روماتیسم
دکتر مهندس
خیابان حافظ مقابل ت ث ث

آشپزخانهٔ ارزان زه در ۱۰ اقساط
نمایشگاه خیابان شمیران ایستگاه عوارضی ۷۱٤۶۰

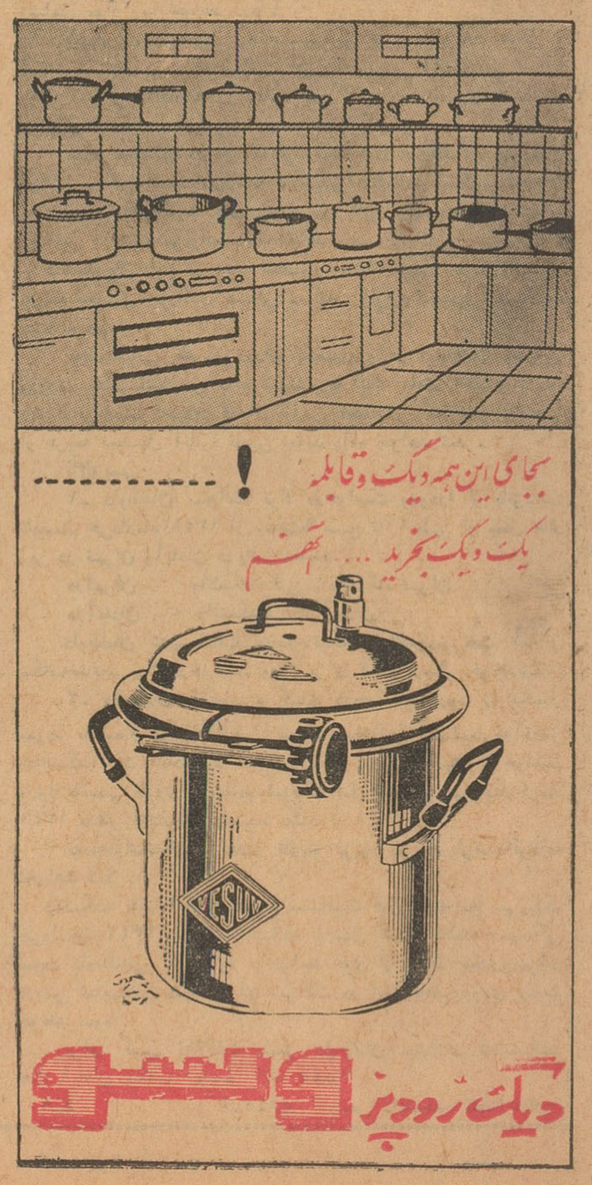

انتقاد

عجیب است !

مرد شیادی باتفاق یکی‌ازدوستانش بموزه‌ای عظیم رفته بود . شیادبانظری اعجاب‌انگیز بتابلوها و مجسمه‌ها و سایر اشیاء نفیس موزه نگاه میکرد و مرتبا زیرلب میگفت : چقدر عجیب است ؟! چقدر شگفت‌انگیز است ؟!

رفیق شیاد از این همه دقت او و اظهار شگفتی خود دچار تعجب شده بود زیرا میدانست دوست وی از هنر وتابلو ومجسمه وغیره اطلاعی ندارد تا از بدایع آنها اظهار شگفتی وتعجب کند وبا حالت تحسین و تمجید‌به‌آنها نظر افکند .

بدینجهت از دوستش سئوال کرد چه چیزی موجب تعجب و شگفتی و تحسین تو را فراهم کرد ؟ آیااینهمه بدایع شگرف هنری تعجب و تحسین تو را برانگیخته است ؟

شیادگفت : من از این تعجب‌میکنم که چطور اینهمه ثروت از دستبرد مصون مانده است و تحسین من‌بخاطر بوجودآوردن این آثار نیست بلکه بخاطر حفظ آنها از دستبرد افرادزرنگ است !

بدیهی است هرکس نسبت‌بمسائل مطابق سلیقه وتفکر خود فکر وقضاوت میکند .

مثلا هروقت مؤسسه‌ای برای کمک بعده‌ای از مردم بوجود می‌آید و یا تشکیلاتی با هدفهای معین برای استعانت بمردم ایجاد میشود عده‌ای بفکر استفاده های شخصی میافتند و درجستجوی راههائی برمی‌آیند که چگونه از تشکیلاتی که بوجود آمده میتوانند سوءاستفاده کنند .

شرکتهای تعاونی در دنیا معمولا برای کمک بطبقات مختلفه مردم از قبیل کارمندان دولت ، کارگران و روستائیان بوجود می‌آید ولی درایران شرکتهای تعاونی بیشماری که ایجاد شده عموما از این هدف منحرف گشته‌اند زیرا شیادها وسوء استفاده‌چی‌ها قبل‌از همه راههای مخصوص سوءاستفاده از این شرکتها را پیدا کرده‌اند .

مدتی است کارکنان دانشگاه‌شکایت می‌کنندکه چندسال پیش مبالغی از آنان برای تشکیل شرکت تعاونی دریافت شده و دوباب مغازه هم بهمین نام تاسیس کرده است . این شرکت مدتی هم اجناس را دوبرابر قیمت‌های معمولی بکارکنان دانشگاه یعنی سرپرستان خود فروخت . اکنون‌بیش از سه‌سال است که مغازه ها تعطیل شده و مبالغ دریافتی از کارکنان نیز مسترد نگردیده است !

چندتن از کارکنان دانشگاه باداره روزنامه مراجعه‌کرده و شکایت خودرا مطرح ساختند . آنها میگویند :

از شرکت تعاونی و استفاده های آن صرفنظر کردیم ، مسئولین محترم لطفی بفرمایند و حق مارا بما باز گردانند .

بسیار جای تاسف است که این موضوع بنام دانشگاه بوجود می‌آید . اگر این جریان دریک شرکت تعاونی روستائی اتفاق افتد شاید زیاد جای تاسف نباشد .

ما بارها متذکر شده‌ایم که تنها با جمع‌آوری پول و تاسیس یك یا دوباب مغازه نمیتوان باری از دوش کارمندان محتاج بکمك برداشت و موجبات تثبیت قیمتها را فراهم ساخت . برای اجرای این منظور باید نقشه صحیح داشت وافرادی باتجربه و بی‌نظر و پاك را مامور تشکیل شرکتهای تعاونی‌ساخت

ما درایران شرکتهای تعاونی بسیار مرتب ومنظم داریم که علاوه برکمك باعضای خود واستعانت آنها به‌تثبیت قیمتها ونرخها نیزکمك مؤثری کرده‌اند کارکنان دانشگاه و غالب کارمندان دولت در وزارتخانه‌های مختلف غالبا ضمن مراجعه بما و تقاضای تشکیل شرکتهای تعاونی بمعنی واقعی اظهار میکنند شرکتهائی تاسیس شود که طرز کار آنها شبیه شرکت تعاونی مصرف ارتش یا چند شرکت تعاونی منظم دیگر که درایران وجود دارد‌باشد

شرکت تعاونی مصرف ارتش در بدو تاسیس با آنکه سرمایه نقدی بیش‌از سی‌هزار ریال نداشته است ولی اکنون کمك های بسیاری باعضای خود مینماید . بطوریکه همه کارمندان آرزومندند دارای چنین شرکتی باشند . جریان معامله دراین دستگاه اقتصادی بقدری تابع دقت و نظم و ترتیب میباشد که مانند یك بانك در هرموقع بصاحبان سهام بابت سود یا اصل سهام مبلغ درخواستی را میپردازد .

کارکنان دانشگاه و کارمندان دولت تقاضا می‌کنند شرکتی باهمین‌ترتیب وبهمین مزایا برای آنها تشکیل شود ویا یك شرکت‌مادر بوجود آید که کارهای تعاونی درآن متمرکز شود و نرخها درتمام شرکت‌های تعاونی ثابت باشد . چه عیبی داردکه ما از شرکت ها و مؤسسات منظم خود سرمشق بگیریم و از طرز کار آنها اقتباس نمائیم . شاید اقتباس از یك‌مؤسسه خارجی بعلت اختلاف شرایط مشکل باشد ولی اقتباس از تشکیلاتی که در کشورما وجود دارد اگر حسن‌نیت‌باشد مشکل نیست .

کفتگوی خبرنگار ما

املاء انگلیسی

آقایان قوچانی ـ ربانی ـ نخعی ـ شمسی ـ آزادیخواه و نصیری از طرف داوطلبان امتحانات سال سوم متوسطه متفرقه شهرستان لاهیجان مینویسند گذشته از آنکه بایکدرجه نمودن امتحانات مشکلاتی برای محصلین متفرقه ایجاد گردیده سخت گیری بعضی دبیران نیز مزید علت شده بطوریکه از ۱۹ نفر داوطلبان کلاس سوم متفرقه لاهیجان فقط یك نفرقبول شده که قبولی او هم مشکوك است و بیشتر این عده در زبان انگلیسی رد شده‌اند در حالیکه در بقیه مواد معدل قبولی داشته‌اند علت هم این است املائی که‌برای داوطلبان طرح کرده‌اند ازروی کتابی که خوانده اند انتخاب نشده بود .

حوادث ناموسی

آقای زوار از مشهد درخصوص چندحادثه ناموسی که‌ازطرف اوباش وحتی مهمانخانه‌دار نسبت بزوار اخیرا رخ داده مینویسد علت‌جری شدن این افراد در ارتکاب اینگونه اعمال که موجب سلب امنیت از زوار میشود این است که اجرای عدالت دیر انجام میشود و غالبا بایرداخت وجه مختصری به عنوان رضایت شاکی و عقد دختر خاتمه میپذیرد و جنبه عمومی آن ندیده گرفته میشود مقتضی است برای آسودگی خاطر زواری که هر روز عده کثیری بمشهد میایند ازطرف مقامات مربوطه ترتیبی داده شود که این نابکاران دراسرع وقت به مجازات برسند و در آتیه هم مراقبت بیشتری بعمل آید تادیگر کسی جرات هتك ناموس رانداشته باشد وبالاخره از کاروانهای‌شبانه جاده کوکاکولا جلوگیری شود.

موضوع اراضی‌مسیل

اداره کل روابط عمومی وانتشارات شهرداری تهران در خصوص شرحیکه بامضای آقای احمد شارق در شماره ۱۰۷۸۹ راجع به غصب اراضی‌مسیل درج گردیده بنابر گزارش اداره کل ثبت اراضی ورسیدگی متجاوز اشعار میدارد: دادخواستی طی شماره ۱۱۵۲ ثبت ۱۲٤۸۸ مورخ ۷ر۹ر۳۹ علیه ایشان ودیگران داده شده که خلاصه آن چنین است (آقای احمدشارق باراضی واقع در خیابان ۱۰ متری شارق در حدود مساحت ۸هزار متر مربع تجاوز نموده که برطبق‌نقشه جغرافیائی ارتش این اراضی جزو مسیل نموداشده است .)

خیابان پامنار

آقای عبدالعلی اعطائی مینویسد خیابانی که چندیست از شمال‌پامنار بخیابان بوذرجمهری کشیده شده چون عرض کمی دارد و پیاده روی آن نامنظم است با آنکه از طرف اداره راهنمائی توقف اتومبیلها در یکطرف خیابان ممنوع شده‌معهذا تمام وقت روز دو طرف خیابان را اتومبیلهاباتوقف خودمسدودنموده‌اند بطوریکه عابرین ناچاراز متن‌خیابان عبور میکنند که‌البته اینکار هم‌خالی از مخاطره نخواهد بود مقتضی‌است برزن مربوط ومسئولین دیگر توجه نمایند ونگذارند پیاده روی این خیابان باینطریق مسدود گردد.

تنها با
۱
بار مراجعه بدفتر
روزنامهٔ
اطلاعات هوائی
و پرداخت مبلغ ناچیزی
۳۱۳
باردرسال
آشنایان ودوستانتان،
شمارا در خارج ازکشور
بیاد خواهند آورد.
برای دانشجویان ۵۰ درصد تخفیف
داده میشود.

تاریخ سمنان

نویسنده : رفیع

چقدرخوبست که می‌بینیم گاهگاه مردان صاحب قلم و صاحب همتی دامن بکمر میزنند و یك شهر را که خود در آن نشوو نما یافته اند طی رساله‌یاکتابی بهموطنان خویش‌معرفی میکنند .

نوشتن تاریخ یك شهر نه تنها ـ اطلاعات گرانبهائی در دسترس تمام مردم ایران میگذارد بلکه گاه اتفاق میافتد که مطالب تازه و بدیعی در اختیار اهالی خود شهر به آنهاعرضه میکند و این خود خدمتی عظیم و ارزنده است .

تاریخ سمنان نیز از جمله اینگونه کتابهاست که بوضوح و تفصیل کامل ازجزئی ترین تاکلی ترین خصوصیات شهر عزیز سمنان در آن سخن رفته است .

نویسنده این کتاب مفید آقای عبدالرفیع حقیقت هستند که زحمات ایشان شایسته تقدیس است

کشف المحجوب

بکوشش : محمد عباسی
ناشر : موسسه امیرکبیر

کشف المحجوب که در حدودنهصد سال پیش بوسیله ابوالحسن علی‌بن عثمان بن ابی علی الهلابی الهجویری الغزنوی نوشته شده است یکی از قدیمترین کتب زبان فارسی درزمینه تصوف است

مرحوم ملك الشعراء بهار در سبك شناسی نوشته است که : «کشف ـ المحجوب کتاب نفیسی است که در ادبیات فارسی بی نظیر است و بزبان فارسی بسیار ساده و بسبك قدیم تالیف شده است .»

این کتاب مورد استفاده بسیاری از نویسندگان نیز بوده است از جمله شیخ عطار در کتاب گرانبهای تذکرة الاولیاء مکرر اقوال و عبارات کشف المحجوب را عینا نقل کرده است بطوریکه میتوان گفت : در شرح حال مشایخ صوفیه متقدمین تذکرة‌الاولیاء تقریبا نسخه بدل کشف المحجوب میباشد .

این کتاب را والنتین ژوکوفسکی با مقدمه ای مفصل بزبان روسی‌چاپ کرد و در باره تجلیات تصوف‌ایرانی بحث تاریخی جالبی نوشت تا اینکه موسسه چاپ و انتشارات امیر کبیر بر آن شد که متن کتاب را بطرز افست چاپ کند و مقدمه آنرا از روسی بفارسی برگرداند و قرعه این فال بنام آقای محمد عباسی زده شد و ایشان انجام این کار را بعهده گرفتند و فهرست های هفتگانه بدان منضم کردند و کشف المحجوب را باچاپی‌نفیس د راختیار فارسی‌زبانان بخصوص طرفداران‌تصوف قراردادند

آئین‌نامه های رانندگی

بتازگی کتابی از طرف قسمت ـ انتشارات و تبلیغات اداره راهنمائی ور انندگی منتشر شده است .

این کتاب که بطرز نفیسی چاپ شده مجموعه مقررات و آئین نامه های اداره راهنمائی و رانندگیست که در آن وظایف راننده و مسافر و سوار و پیاده بزبانی ساده نگاشته شده است .

از انواع جرائم رانندگی ـ علائم راهنمائی مبلغ جرائم و همه گونه خلاف های رانندگان وسائط نقلیه در این کتاب بحث شده است .

بهر حال مطالعه این کتب برای کلیه مردم مفید است و دانستن ـ مباحث آن‌برای‌هر کس که ازخانه‌اش بیرون میآید ضروریست بعقیده من انتشار این کتاب یکی از کار های مفید اداره راهنمائی و رانندگی‌است

زبان

نشریه انجمن دبیران زبان خارجه

بتازگی شماره اول زبان بدست مارسیده است این نشریه که بهمت گروهی از استادان و دبیران زبان تهیه شده مقالات جامعی در مورد اشکالات فرا گرفتن زبان وراهنمائی هائی در راه تحصیل آن دارد .

امیدواریم، این نشریه با موفقیت روز افزون پیش رود تا دوستداران زبان بتوانند از دلالت های آن‌ـ استفاده کنند .

مکتب اسلام

مجله ماهانه دینی و علمی

شماره چهارم مکتب‌اسلام که یك مجله‌ماهانه دینی و علمی است‌بدست ما رسیده است .

این مجله زیر نظر هیئت تحریریه قم اداره میشود و همانطور که از نامش پیداست مجله ایست که از مباحث مختلف دینی گفتگو میکند . آنهم بازبانی ساده و قلمی شیوا که برای همه قابل فهم و قابل استفاده است .

ماتوفیق هیئت تحریریه محترم را در نشر اینگونه آثار دینی از خداوند متعال آرزو میکنیم.

زندگانی حضرت محمد (ص)

نگارش :سیدغلامرضاسعیدی
ناشر : کتابخانه های اقبال و محمدی

نزدیك چهارده قرن تمام است که آوازه محمدی در ربع مسکون و در زیر این گنبد نیلوفری پیچیده است و هر روز ظهر و شب برفراز مناره های رفیع و گلدسته های مساجد کشور های اسلامی و معابد اسلامی جهان صدای اشهدان محمدا رسول الله طنین‌میافکند . این آهنگ خدائی که یکروز از جزیرة‌العرب برخاسته اینك تا قلب افریقا و امریکا و اروپا نفوذ کرده است و در شبانه روز چند بار امواج را میشکافد و همراه فرکانس های رادیو بگوش جهانیان میرسد .

این آوازه مردیست که دست لایزال خداوند او را برای نجات بشریت چون چراغی در دل تاریك ترین‌نقاط‌جهان برافروخت‌تابرسراسر گیتی بتابد .

بلی ... این محمد یتیم بود که به نیروی خداوند پدر خردمند ـ خدا پرستان شد و این نور محبت و عظمت اوست که تا امروز در دلهای پاك لمعان دارد و خواهد داشت .

کتاب‌زندگانی حضرت‌محمدداستان زندگی مردیست که طومار رسالت و نبوت را مهر کرد و خاتم الانبیا لقب گرفت .

این کتاب با قلمی شیوا و ساده نگارش یافته و از طرف کتابخانه‌های اقبال ومحمدی انتشار یافته است و هرکس میتواند باخواندن آن سر دودمان عالم اسلام را بشناسد.

من هم حاجی شدم

بقیه از صفحه ۵

مبادرت میورزیدند .

مشعرالحرام صحرائی است بی‌آب و علف ، نه‌آب دارد ، نه‌برق‌دارد، نه‌تشکیلاتی هست ، نه‌چادر وخرمن وخرگاهی‌نه‌زیرانداز و رواندازی نه دستشوئی و نه مستراحی !در اینجا کثافت بسرحد خود میرسد ؟

دراینجا ، هیچکس به‌هیچکس نیست . اتومبیل‌ها به‌محض‌رسیدن به‌این صحرای عظیم هرجاکه‌خالی بود توقف میکنند و شما مختارید دراین وادی بی‌درو‌پیکر هرطور که میتوانید تا صبح بیتوته کنید .

هنگام عزیمت از عرفات به‌مشعر الحرام بین اهل تسنن وشیعه‌فرقی است بدین معنی که سنی‌ها از بعدازظهر عرفات را ترك میگویند ولی شیعیان فقط بعداز غروب آفتاب صحرای عرفات را بقصد بیابان مشعرالحرام وداع میکنند .

فاصله این دو نقطه از بیابان خدا، پانزده ـ شانزده کیلو متر است ولی همین فاصله اقلا درمدت دوساعت ونیم تاسه ساعت‌طی‌میشود، جالب اینکه دراینجا کلیه ماموران پلیس وراهنمائی مانند سایرحجاج محرم هستند ولی برروی‌احرام‌فانسقه های قشنگ‌بسته‌اند !

بیتوته درمشعرالحرام واقعاطاقت فرساست . دریك بیابان‌وسیع بی‌آب‌و علف ، یك میلیون نفر بدون‌داشتن کمترین وسیله‌ای در ظلمت شب باید تاصبح بیتوته کنند متاسفانه دراینجا برای رفاه حال حجاج هیچگونه فکری نشده و مسلما در چنین وضعی کمترین اثری از بهداشت و نظافت نیز نمیتواندوجود داشته باشد .

حرمسرای سلطان مراکش !

درمشعرالحرام‌آقای نخست‌وزیر وهمراهان در محوطه‌وسیعی که مخصوص ملك سعود ومیهمانان دربارسعودی بود اقامت کردند . دراین محوطه وسیع که نور چراغ ها آنرا چون روزروشن کرده بود چادرهای ملك سعود ، شاهزادگان سعودی ،پادشاه لیبی ، نخست‌وزیر ایران ، روسای جمهوری‌مالی ،نیجر ونیجریه وحرمسرای سلطان‌مراکش در نقاط مختلف برافراشته شده‌بود.

تصادفا چادر نخست‌وزیر ایران در کنار چادر میهمانان مراکشی ملك سعود برپاشده بود .

میهمانان مراکشی عبارت بودند ازسی‌وپنج نفر از خانم های دربار مراکش‌وعده‌ای‌مرد که‌ازشاهزادگان بودند ، بیش از بیست اتومبیل سواری و چندین اتومبیل حامل خدمه و اسکورت در کنار چادر مراکشی ها بود .سروان فؤاد ، افسر جوان گاردملك که بسمت آجودان نخست‌وزیر ایران تعیین شده‌بود بشوخی میگفت :

آجودانی که برای حرمسرای مراکشی‌ها تعیین کرده‌اند یك‌افسر پیراست وماشانس نداشتیم که به آجودانی آنان مفتخر شویم ....

دراینجا نیز نظم و ترتیبی که خاص کشور سعودی است کاملا بچشم میخورد (البته‌درمورد‌میهمانان ملك سعود والا بقیه حجاج‌همانطور که گفته شد در وضعی بسیارتاسف انگیز و کثافت‌بار شب را بیتوته میکنند).

همراه کاروان هریك از میهمانان ملك یك کامیون بزرك «آشپزخانه »حرکت میکند (ولی مراکشی‌ها چهار آشپزخانه سیار دراختیار داشتند)

نخست‌وزیر پیشنماز شد

در بیرون از چادر فرشی گسترده شد و قرار شد قبل از صرف شام نماز بخوانیم .

وقتی وضو گرفتیم همه بالاتفاق رای‌دادیم که دکتر امینی پیشنماز بشود و به‌او اقتدا کنیم نخست‌وزیر که دربن‌بست گیر کرده بود این پیشنهاد را پذیرفت و بخنده‌گفت :

ـ اشکال ندارد بگذارید ماهم درعمرمان یکدفعه پیشنماز بشویم!

در جستجوی سنك ریزه

معمولا در مشعرالحرام حجاج سنك ریزه‌هائی را که باید روز عیدقربان به‌شیطان زد(رمی‌جمره) جمع‌آوری میکنند ، بعد از شام دکتر امینی وهمراهان در بیابان های اطراف چادر مشغول جمع‌آوری سنك شدند و هریك کیفهای مخصوص را مملو ازسنك ریزه هائی کردند که می‌بایست هفت‌تای آن‌برفرق شیطان کوبیده شود ..

ناتمام

انتقادات تند کارگران به...

بقیه از صفحه ۵

مسلول ـ افزایش تعداد پزشکان و کار مندان در مانگاه ها افزایش تخت های بیمارستان ها و توجه و کنترل بیشتربیمارستان های‌قرار‌ـ دادی سازمان تامین آسایش وتوجه بیشتر بوضع کار گران بیمار شهرستانی و همراهان آنها صحبت کردند .

نماینده کار گران فلز کاراظهار داشت : سندیکا های کار گری باید با بیمه های اجتماعی همکاری نزدیك داشته باشند تا قسمت‌اعظم مشکلات فعلی کار فر مایان و سازمان در مورد وصول حق بیمه و ارسال لیست از بین برود .

رئیس هیئت مدیره سندیکای کار گران صنف خباز افزوداجرای تمام مواد قانون بیمه‌های اجتماعی کار گران را در مورد صنف خباز مصرا خواستاریم . نماینده صنف کافه رستورانها اظهار داشت در مورد وصول حق‌بیمه از کار فرمایان کافه رستورانها جدا اقدام شود و لیست ها را مورد رسیدگی قرار دهید تا حق کار گران ضایع نگردد .

آنگاه آقای مهندس زاوش‌مدیر عامل بیمه های اجتماعی پشت‌تریبون قرار گرفته و طی بیانات مبسوطی گفت : خوشوقتم بعد از یکسال‌تمام که این جلسات را با کسب‌موفقیت پشت سرمی گذاریم می بینیم که نحوه صحبت آقایان کار گران از صورت انتقاد های تند و شدید خارج و بصورت راهنمائی‌وپیشنهاد های مفید در آمده است ، باز هم ما سعی می کنیم که پیشنهادات شما را مورد مطالعه و بر رسی‌دقیق قرار دهیم تا روزی فرا رسد که‌بیمه های اجتماعی بمعنی واقعی کلمه تحقق یابد .

سپس مدیر اداره کل بهداری سازمان ضمن ایراد گزارش‌مفصلی اعلام کرد تا بحال ۱۲۰۰ نفر از کار گران بیمه شده رادیستاژ (معاینات مختلف برای جدا کردن کار گران نا سالم از سالم) دقیق نموده‌ایم و سپس از کلیه‌کار گران استمداد نمود که در این کار صد در صد مثبت و نافع با سازمان همکاری نمایند ، جلسه ساعت ۹ شب پایان یافت و جلسه آینده به ۱۹ تیر موکول گردید .

پزشکان و اجتماع ما

واقعه دردناك تصادف پدرم که منجر بدرگذشت آن شادروان گردید بمن‌آموخت که اجتماع مابوجود استاد دکتر ابراهیم‌سمیعی وجراحان باارزشی مانند آقایان دکتر عبدالحسین نراقی جراح مغز واعصاب ، دکتر احمد فلسفی جراح معروف، دکتر علیخانی، دکتردیلمقانی وپزشکانی نظیرآنها نیاز فراوان دارد .

برای من که خود طبیب هستم درعمل مسجل گردید که تلاش پزشکان رابرا ی‌نجات جان بیماران گواینکه منتج به‌نتیجه هم‌نشود باهیچ احساساتی نمیتوان تلافی کرد.

بطور قطع علت این‌عواطف واحساسات انسان‌دوستی در نهاد پزشکان باارزش همان داعی آنان مبنی‌بفراگرفتن علم پزشکی است که در نتیجه بانجات جان انسان هابرای خود درماوراءآنچه که ماتصور میکنیم جائی باز میکنند.

من باآنکه بادردوالم‌همراهم با مسرت فراوان این‌احساسات بشردوستی پزشکان را میستایم وآرزو میکنم که اجتماع ما از وجود این قبیل پزشکان هرچند بیشتر برخوردار گردد.

ضمنا مراتب سپاسگزاری خودرا از جناب آقای دکتر شاهرخ رئیس بیمارستان بازرگانان و خانم خزانه‌و کلیه دوستان وآشنایان وسروارنی که درواقعه تصادف‌ودرگذشت پدرم ابراز مرحمت‌و همدردی نموده‌اند اعلام میدارم .

سرگرد دکترعبدالحسین حفیظی پزشك گارد شاهنشاهی

بندر پهلوی غازیان ـ پانسیون متروپل

دارای اطاقهای حمامدار لوکس درجه۱ میباشد و باغ مشجر با اسباب بازیهای گوناگون در اختیار اطفال‌شماست

۱ـ۹ آ ـ ٦۹۷٤

آگهی سازمان آب

سازمان آب تهران خرید درحدود ۳ر۸۵۰ تن میله وشبکه‌فولادی مورد احتیاج خودرا طبق شرائط ومشخصات مربوطه‌به‌مناقصه‌میگذارد.

داوطلبان شرکت در مناقصه میتوانند دفترچه‌شرائط‌عمومی ـ شرایط تسلیم پیشنهاد ـ مشخصات وجدول‌مقادیر مربوطه‌را در مقابل پرداخت ۲۰۰۰ ریال از تاریخ ۱۹ر۳ر۱۳٤۱ لغایت ۳۱ر۳ر۱۳٤۱ از دفتر اداره فنی‌سازمان واقع در انتهای خیابان میکده‌ـ بولوارکرج دریافت دارند هزینه درج‌آگهی در جراید بعهده برنده مناقصه است .

۱ـ۲ آ ـ ٦۹۱٦ سازمان آب تهران

شرکت ملی نفت ایران
دانشکده نفت آبادان

آگهی پذیرش دانشجو

دانشکده نفت آبادان برای تحصیل در سال اول رشته‌مهندسی نفت ورشته بازرگانی وحسابداری درسال تحصیلی ٤۲ـ۱۳٤۱ عده‌ای درحدود ٤۰ تا ۵۰نفر دانشجو از طریق مسابقه ورودی و مصاحبه حضوری می‌پذیرد .

داوطلبانی که حائز شرایط زیرباشند میتوانند برای‌شرکت درامتحانات ورودی ثبت‌نام نمایند.

۱ـ دارابودن گواهینامه دوره کامل متوسطه (ششم ریاضی برای داوطلبان رشته مهندسی نفت وششم ریاضی یاطبیعی برای داوطلبان رشته بازرگانی وحسابداری)

۲ـ سن داوطلبان بیشتر از ۲۰ سال نباشد (متولدین ۱۳۲۱ وبعداز آن)دانش‌آموزانی که در خردادماه ۱۳٤۱ کلاس ششم متوسطه شعبه ریاضی یاطبیعی رابپایان میرسانند اگر در موقع ثبت‌نام نتیجه امتحانات آخرسال آنان اعلام نشده است می‌توانند برای شرکت در امتحانات رشته مربوطه نام‌نویسی نمایند مشروط براینکه گواهی‌نامه خودرا درموقع شرکت در امتحانات مسابقه ورودی ارائه نمایند .

امتحانات مسابقه ورودی در تهران وآبادان بعمل خواهدآمد وشامل مواد زیر خواهد بود :

۱ـ برای داوطلبان رشته مهندسی نفت امتحانات هوش و استعداد ـ فارسی ـ ریاضیات ـ فیزیك ـشیمی وانگلیسی

۲ـ برای داوطلبان رشته بازرگانی وحسابداری امتحانات هوش واستعداد ـ فارسی ـ ریاضیات وانگلیسی

مدت تحصیل در هریك از رشته های فوق‌الذکر چهارسال میباشد وبفارغ‌التحصیلان‌رشته مهندسی دانشنامه لیسانس باعنوان مهندس وبه‌فارغ‌التحصیلان رشته بازرگانی وحسابداری دانشنامه لیسانس دررشته مربوطه داده خواهد شد .

دانشجویان باید در مدت تحصیل سالیانه بیست هزارریال‌برای هزینه تحصیل خوراك ـ مسکن ـ کتاب ولوازم تحصیل وبهداشت خود بپردازند .

به‌داوطلبانی که در دوران تحصیل و در امتحانات مسابقه ورودی ممتاز تشخیص داده شوند وبه‌کمك مادی احتیاج داشته باشند برحسب احتیاج تعداد بورس تحصیلی که تمام یاقسمتی از هزینه تحصیل آنانرا تامین نماید داده خواهد شد .

نام‌نویسی

۱ـ داوطلبان میتوانند برك درخواست ورودرا از پانزدهم تابیستم خردادماه ۱۳٤۱ از ساعت۹ صبح تا۱۲ ظهر از محل های زیر در تهران وآبادان دریافت نمایند .

درتهران دانشکده فنی ـ دانشگاه تهران
درآبادان دانشکده نفت آبادان

داوطلبان شهرستانها درصورتیکه بادانشکده نفت آبادان مکاتبه‌نمایند برك درخواست ورود برای آنان ارسال خواهدشد.

۲ـ داوطلبان بایستی برگهای درخواست ورود را تکمیل نموده بانضمام دوقطعه عکس باپست سفارشی مستقیما به‌آدرس (دانشکده نفت آبادان ـ آبادان)ارسال دارند.برگهای درخواست ورود بایستی طوری فرستاده شود که قبل ازتاریخ سی‌ویکم‌خرداد ۱۳٤۱ بدفتر دانشکده رسیده باشد .

به‌درخواستهائیکه بعداز تاریخ مزبور برسد ترتیب‌اثرداده نخواهد شد .

دانشکده نفت آبادان بدرخواستهائیکه قبل از تاریخ سی‌ویکم خردادماه ۱۳٤۱ بدفتر دانشکده واصل شده باشد رسیدگی نموده داوطلبانی که علاوه برشرایط فوق از لحاظ معدل‌ونمرات دروس شایستگی دارند برای شرکت در امتحانات ورودی دعوت خواهد نمود .

برای کسب اطلاعات بیشتر داوطلبان میتوانند بادانشکده نفت آبادان مکاتبه نمایند. الف ۱۵۵۵

۱ـ٤ آ ـ ۵۱٤٤ رئیس دانشکده نفت‌آبادان

سه شنبه‌ها
اطلاعات کودکان
مجله‌محبوب
دختران وپسران

با پس انداز در
بانك ایران و خاورمیانه
پول شما تا ۵٪ اضافه میشود
شعبه مرکزی : خیابان فردوسی کوچه برلن تهران
شعب تهران
شعبه بازار : خیابان خیام چهارراه گلوبندك
شعبه تخت‌جمشید : چهارراه تخت جمشید و فرصت
شعبه خرمشهر : خیابان پهلوی

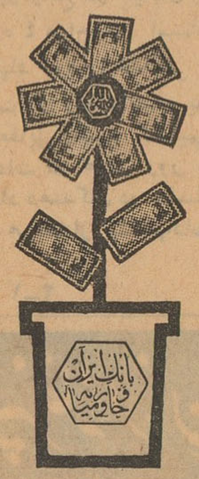

میخواستند نسل مسلمانان را در الجزایر ریشه کن سازند

اعضای شورای شهرداری دشره‌المجاهد. زهره مخلوف تنها زن عضو شورا درعکس دیده میشود .

بقیه از صفحه ۵

مقدسی است . ماازآیات قرآن برای آنها شاهد میاوریم که‌شهید شدن‌درراه‌آزاد ساختن کشورشان یعنی شهیدشدن در راه خدا.

دراینجا امام‌دشره که سخنان اونشان‌میداد از قلبش برخاسته ، لحظه‌ای سکوت کرد و افزود : میدانید هدف دشمنان استقلال الجزایر چه بود ؟ از بین‌بردن‌یك کشور مقتدر اسلامی درمغرب‌عربی ومیدانید چه تاکتیکی بکار می‌بردند: کشتن هرچه بیشترمسلمانان به‌پیروی از همین شیوه بود که آنها ضمن تلاش برای ازبین‌بردن هرچه بیشتر از مجاهدین به زنان وکودکان هم رحم نمیکردند .برای سربازان فرانسوی ، نظامی و غیر نظامی فقط یك چیز مطرح بود : ازبین‌بردن نسل مسلمانان در الجزایر . بدینجهت تنها در طی هفت سال ، توجه کنید تنها در عرض ۷سال یك میلیون ونیم از مردم الجزایر ، اززنان ،از کودکان از جوانان از مردان کهن سال را که همگی مسلمان بودند از بین بردند.

پس‌از آتش‌بس تاکنون چندین چاه مملو از اجساد مسلمانان کشف شده است . ومن مطمئن هستم که پس‌از استقلال یعنی وقتی تمام الجزایر از آن ماشد از این چاهها دردل کوهستانها ودر دل صحراها زیاد کشف میشود .

دشمنان میخواستند باکشتن هرچه بیشتر از مسلمانان نسل اروپائیان را در الجزایر تقویت کنند و فردا بانك برآورند:ای جهانیان،الجزایر سراسر اروپائی است و مسلمانان تنها گروه قلیلی را تشکیل میدهند وبااین خدعه باافکار عمومی مردم الجزایر مراجعه کرده و این سند رابگیرند که الجزایر مایل است جزء فرانسه باشد .

شیخ مختار دستی به محاسن‌خود کشید و گفت : اما جوانان ما دردل کوهستانها آنقدر جنگیدند تاپرچم سبز وسفید را برافراشته نگه داشتند و دشمن‌رابزانو درآوردند.

پس‌از خروج از مسجد دشره‌المجاهد صلاح‌بن‌حامد بمن گفت: میدانید که‌شیخ‌بسیاری‌ازنزدیکانش را درجبهه جنك برای سرفرازی وطنش از دست داده است ؟

از مسجد زیاددور نشده بودیم که رئیس دهکده و سایر مجاهدین مارا بدرون چهار دیواری دیگری دعوت کردند . سقف آن ازنی پوشیده شده بود و میزی بزرك در قسمت شمالی اطاق قرار داشت.

بدور این میز شش تن ازجمله یك زن نشسته بودند ، یکی از آنها سرگرم سخن‌گفتن بود. سایرین به یادداشتهائی که در جلویشان قرار داشت چشم دوخته بودند . سن آنها بین ۵۰ تا ۶۵ سال بود .

صلاح‌بن حامد مرا معرفی کرد، دراینموقع همگی از جابلندشدندو دست مرافشردند ، واوآنگاه گفت: اینجا شهرداری دشره‌المجاهداست واین شش نفر عضو شورای شهرداری میباشند ، زنی که در کنار آنها می‌بینید ۵۰سال دارداو را «زهره‌مخلوف» صدا میکنند .از اعضای فعال دشره است .

همگی دستاری سفیدبرسرداشتند دستهای آنها نشان میداد که تا دیروز در مزرعه به‌کشت و زرع مشغول بوده‌اند ، چهره‌شان رانور شدید آفتاب ترکانده بود، اما مردانی باقدرت بنظر میرسیدند.

صلاح‌بن حامد گفت : زهره مادر ۶فرزند است اما از آنهاخبری ندارد . زنی است که تاقبل ازایجاد دشره باکتاب آشنائی نداشت و تمام عمرخودرا به چادرنشینی گذرانده است . اما امروز نه‌تنها باسواد است بلکه عضو شورای شهرداری میباشد و بخواندن کتاب علاقه زیادی دارد.

دراینموقع زهره‌شخصا بمن‌نزدیك شد وبزبان فرانسه در مورد زنان ایران، عضویت آنها در شورای شهرداری ها و میزان زنان باسواد ایرانی و نقش آنها در اجتماع سئوالاتی مطرح نمود و اضافه‌کرد مارا استعمارگران مانع شدند که باسواد شویم ، آنها موانع‌متعددی درراه باسواد کردن برادران و خواهران مابوجود میاوردند. اما امید است خواهران ایرانی ما که در سرزمین مستقلی زندگی‌میکنند همگی باسواد باشند . مطمئنا در بین زنان ایرانی بی‌سواد کم است وهمه آنها قادرند بمدرسه بروند. زهره اضافه کرد تعلیمات ابتدائی درایران باید اجباری باشد ،اینطور نیست ؟

احساس کردم در موقعیت بدی قرار گرفته‌ام زیرا چگونه میشود بهزنی ۵۰ساله که‌تادیروز چادرنشین بود ولی امروز در شورای‌شهرداری شرکت میکند بگویم نه خواهر، اکثریت زنان ایرانی بی‌سواد هستند !

تلاش من‌در این موقع فراراز تله‌ای بود که در آن افتاده بودم تمام پاسخهای او را باین جمله‌اکتفا کردم : دولت برنامه وسیعی رادر مبارزه بابی‌سوادی شروع کرده‌است وامید است بزودی بی‌سوادی از سرزمین ماریشه‌کن شود. آنگاه برای آنکه در برابر سیل سئوالات آنها قرار نگیریم از رئیس‌شورای شهرداری دشره که اسماعیل نام داشت سئوال کردم : انتخاب شما چگونه صورت میگیرد ؟ وضع کارتان چیست ؟ وظائفی که بشما محول شده است در چه زمینه‌هائی است ؟

اسمعیل باچهره گشاده و بدون آنکه در وضع بدمن هنگام مطرح کردن سئوالات زهره قرار بگیرد گفت: انتخاب ما برای مخفی و آزادانه صورت میگیرد . آنکسی که بیشتر کار میکند ، بیشتربفکر مردم است ووقت خود را وقف‌مردم کرده باشد شك نیست انتخاب او حتمی است . بدینجهت مبارزه بـرای انتخاب شدن تنها در زمینه کار وفعالیت است نه‌درزمینه های نامشروع . جلسات ما روزهای جمعه تشکیل میشود ، حتی‌المقدور از جلسه بازی جلوگیری میکنیم‌و بعمل میپردازیم . وظائف ما تامین بهداشت ، برق و نظافت دشره است

از اسمعیل سئوال کردم آیا شما غیراز شرکت در شورای شهرداری کار دیگری هم انجام میدهید ؟ گفت : بلی، ما کـه عروسك نیستیم . وی در حالی که دستهای قوی خودرا بمن نشان‌می‌داد گفت: می‌بینید فرانسویان‌زمینی راکه بااین دستها درآن بذر می کاشتم از من گرفتند ولی تا فرا‌رسیدن روز استقلال یعنی روزیکه این دستها ، قوی‌تر از همیشه‌بروی همان زمین‌بکار بیفتد در اینجا،در دشره وزمینهای اطراف آن بنفع مردم کار میکند .

بقیه دارد

انقلاب

بوسیله اصلاحات ارضی
بوسیله صنعتی کردن
بوسیله ملی کردن
بوسیله ریشه‌کن ساختن بی‌سوادی
بوسیله آموزش بهداشتی

درباره الجزایر بدانید

بقیه از صفحه ۵

است؟

ج: هنگام محاکمه ژنرال سالان درداد‌گاه گفته شد که در سال ۱۹۵۸ سالان وبعضی‌دیگرازافسران ارتش فرانسه بادو‌گل‌قرارگذاشتند که پس از روی‌کار آمدن وی‌رسما الجزایر را جزء خاك فرانسه اعلام کند ، اما ژنرال دوگل وقتی متوجه شد جهانی حامی الجزایر است با دوستان سابق‌بهم‌زدودرصدد برآمد بالجزایر خودمختاری بدهد . از آنزمان سالان وژوهووسایر ژنرال ها اوراخائن دانسته‌درصددبرآمدند ازراه کودتا وترور وغیره‌بحکومت اوپایان دهند .

س: چگونه اعضای ارتش سری فرانسه کشتار میکنند، اماکسی نیست که آنهارا بازداشت کند؟

ج: سربازان وافسرانی که‌ازخاك فرانسه بالجزایر فرستاده شده‌اند باارتش سری فرانسه همکاری ندارند ، اما آن‌دسته از سربازان وافسرانی که از فرانسویان مقیم الجزایرند علنا باارتش‌سری‌همکاری کرده و هرگونه وسیله‌ای ازاسلحه گرفته تاپناهگاه در اختیار آن‌ها قرار میدهند .

س : چراتاکنون یك عضوارتش سری کـه علنا قتل کرده است حداقل بحبس طویل‌المدت محکوم نشده است ؟

ج: پاسخ این سئوال را باید در ضعف دولت فرانسه جستجو کرد.

س : هیئت اجرائیه موقت که میگویند رئیس آن عبدالرحمان فارس است چه موقعی وبرای چه بوجود آمد ؟

ج: بموجب قرارداد اویان پس از آتش‌بس یك هیئت اجرائیه از ملیون الجزایر و فرانسویان بوجود آمد وریاست آن به عبدالرحمان فارس سپرده شد . قرار بود تمام امور اداری وحفظ‌نظم الجزایربااین هیئت سپرده شود ، اما اینك عملا کریستیان فوشه کمیسرعالی‌فرانسه درالجزایر همه کاره است و هیئت اجرائیه موقت نفوذی ندارد .

س : الجزایر کی‌استقلال‌خواهد یافت ؟

ج: بموجب قرارداد اویان اول ژوئیه یعنی ۲۴روزدیگر درالجزایر رفراندوم میشود ،اگر اکثریت به نفع استقلال رای دادند که «حتما خواهند داد» انتخابات عمومی و سپس مجلس موسسان و دولت الجزایر تشکیل میشود و در مـاه سپتامبر رسما بعضویت‌سازمان ملل متحد در میاید .

س: چرامسلمانان در برابـر کشتار ارتش سری دست بانتقام جوئی نمیزنند ؟

ج: هدف او .آ.س اینست که مسلمانان را تحریك کند و بعد بعنوان اروپائی کشی یعنی هـمان بهانه‌ای که بلژیکیها فردای استقلال کنگو درست کردندسیل نیروهای فرانسه بالجزایر سرازیر شود و آنگاه بعنوان نقض قرارداد اویان از طرف مسلمین استقلال الجزایر پایمال شود . بدینجهت اینك تمام کوشش‌رهبران‌مسلمانان دراینست که خونسردی و آرامش ملت‌خودرادر برابرجنایات‌او.آ.س حفظ کنند.

س : نیروهای محلی که‌بموجب قرارداداویان در انجزایر بوجـود آمده چرا از کشتار جلوگیری نمیکنند ؟

ج: تعداد آنها بسیار کم است

س درچه شهرهائی بیشتر کشتار میشود ؟

ج: شهرهائی که تعداداروپائیان زیاد است شهر الجزایر ، اوران مستغنی، کسنتانتین نوا ، بن .

س: چگونه‌مسلمانان‌کشته‌میشوند؟

ج: شهر الجزایر بچندمحله تقسیم شده است، عده‌ای ازمسلمانان محلات مسلمان نشین روزانه مجبورند برای تامین آذوقه، دارو و سایر مایحتاج زنان و کودکان مسلمان بسایر محلات بروند، از طرفی محل کار عده‌ای از مسلمانان در محلات اروپائی نشین است ویا مجبورند از محلات اروپائی نشین عبور کنند، این عده به محض اینکه در محلات اروپائی نشین ظاهر شدند دیگر ایمنی ندارندواکثرکشته شدگان کسانی هستند که در واقع قبلا از خطری که در سرراه آنهاست مطلع هستند اما برای کمك بدیگران از جان گذشته‌اند .

بیشتر اوقات هم‌اعضای ارتش‌سری باپرتاب خمپاره ازمحلات اروپائی‌نشین به‌محلات مسلمان نشین موجب قتل زنان وکودکان میشوند .

س: آیا در الجزایر نواحی هست که توسط ملیون اداره شود ؟

ج: بله، الجزایر به ۶ ویلا یاکه همان ولایت است تقسیم شده است ۱ـ کنستانتینوا ۲ـ بن ۳ـ کابیلی ۴ـ بلیدا ۵ـ اوران ۶ـ جنوب الجزایر . رئیس ایالت کابیلی‌اینك محمدبالحاج یك مسلمان الجزایری است وتقریبا در امور داخلی مستقل است.

س: آیا تمام اروپائیان الجزایر موافق او. آ. س هستند ؟

ج : نه، بسیاری از اروپائیان شرافتمند اعمال جنایتکارانه ارتش سری را تقبیح میکنند، عده‌ای هم‌از ترس سخن نمیگویند .

س: آیا تاکنون از اعضای ارتش سری فرانسه کسی بازداشت شده است ؟

ج: بله، عده‌ای از آنها بازداشت شده‌اند، اما از محاکمه آنها خبری نیست.

س: مهاجرت اروپائیان هنوز به فرانسه ادامه دارد ؟

ج: بله، این‌اروپائیان اکثرا کسانی هستند که‌استقلال الجزایر دیگربرای آنها حتمی است .

س: جمعیت الجزایر چقدر است؟

ج: ۱۴ میلیون بود که تقریبا ۱ر۵ میلیون مسلمان در طی هفت سال‌جنك کشته شدند ویك میلیون ونیم‌اروپائی در الجزایر بود که عده‌ای از آنها به فرانسه مهاجرت کردند.

آگهی مناقصه

شرکت سهامی نساجی ایران‌وابسته‌بوزارت صنایع ومعادن تعداد شش‌قلم آهن‌آلات چیت‌سازی بهشهر وچهارقلم نساجی شاهی راازطریق مناقصه خریداری مینماید داوطلبان شرکت در مناقصه میتوانند همه روزه تاتاریخ ٢ر٤ر٤١ بدفتر شرکت واقع درخیابان ثریاکاشی ۱۰۶ مراجعه ویك نسخه از شرایط مناقصه رادریافت‌نمایند وجلسه مناقصه در روز بعد درساعت ده صبح دراداره خرید داخلی شرکت تشکیل خواهد شد .الف ۱۴۶۳

۱ـ۳ آـ۶۹۸۶ شرکت سهامی نساجی ایران

خلاصه آگهی مناقصه شماره ۱۱

شرکت سهامی نساجی ایران وابسته‌بوزارت صنایع و معادن بیست‌ویك قلم کانکریت‌موردنیاز کارخانجات تابعه خودرا از طریق مناقصه ازخارجه خریداری مینماید.پیشنهاددهندگان میتوانندشرایط ولیست مشخصات اقلام مورد مناقصه را از اداره دفتر شرکت واقع در چهارراه فرصت خیابان ثریا پلاك ۱۰۶ دریافت نمایند .

موعد قبول پیشنهادات تاآخر وقت اداری روز سه‌شنبه دوم مردادماه ۴۱ خواهد بود .الف ۱۴۶۲

۱ـ۳ آـ۶۹۸۴ شرکت سهامی نساجی ایران

آگهی مناقصه دوخت کلاه

شهرداری تهران دستمزد دوخت کلاه‌تابستانی نفرات لباس‌بگیر رابشرح زیر:

۱ـ دوخت کلاه رفتگری	تعداد	۳۱۸۴ثوب
۲ـدوخت کلاه سررفتگری‌وباقبانها وآبیاران	تعداد	۱۰۲۵ثوب
۳ـدوخت کلاه‌ماموریناداره کل‌موتوری‌وآتش‌نشانی	تعداد	۷۰۲ ثوب
۴ـ دوخت کلاه مامورین‌اداره‌کل اجرائیات	تعداد	۲۹۷ثوب

بمناقصه واگذار مینماید داوطلبان میبایستی قبلابه اداره کارپردازی شهرداری مراجعه وپس از دریافت برك مشخصات وشرائط مناقصه و ملاحظه نمونه های موجود پیشنهاد خودرا تاساعت ده‌ونیم روز شنبه دوم‌تیرماه ۴۱ بصندوق آگهی مناقصه شهرداری تسلیم نمایند . پیشنهادهای واصله در ساعت یازده صبح همانروز در کمیسیون مناقصه باز و خوانده خواهد شد .

پیشنهاددهندگان بایستی‌مبلغ‌ده‌هزار ریـال بعنوان سپرده شرکت در مناقصه وجه‌نقدبصندوق درآمدشهرداری پرداخت و قبض رسید آنراضمیمه پیشنهاد خود نمایند .

حضور پیشنهاددهندگان درجلسه مناقصه‌آزاد بوده وشهرداری تهران دررد وقبول یك ویاکلیه پیشنهادهای واصله آزاد میباشد .

شهردارتهران

آگهی مناقصه خرید گیوه

شهرداری تهران تعداد چهارهزاروهفتصدو شصت‌وشش زوج گیوه جهت استفاده مامورین‌لباس بگیررا بشرح ذیل :

۱ـ گیوه تخت لاستیکی	تعداد	۳۱۸۴ زوج
۲ـ گیوه تخت فرانسیس	تعداد	۱۵۸۲ زوج

ازطریق مناقصه خریداری مینماید داوطلبان فروش میبایستی قبلا باداره کارپردازی شهرداری مراجعه وپس‌از ملاحظه نمونه‌های موجود ودریافت بـرك مشخصات وشرایط معامله پیشنهادهای خودرا تا ساعت‌ده‌ونیم صبح روز شنبه دوم تیرماه ۱۳۴۱ بصندوق آگهی مناقصه شهرداری تسلیم نمایند.

پیشنهاددهندگان بایستی مبلغ بیست هزار ریال وجه نقد بعنوان سپرده شرکت‌در مناقصه‌به صندوق درآمد شهرداری پرداخت و قبض رسید آنرا ضمیمه پیشنهاد خود بنمایند .

پیشنهادهای واصله درساعت یازده صبح‌همان روز باز وخوانده خواهد شد .

حضور پیشنهاددهندگان در جلسه‌مناقصه‌آزاد بوده وشهرداری تهران دررد وقبول یك ویاکلیه پیشنهادهای واصله آزاد میباشد .

شهردار تهران

آگهی مناقصه

شرکت سهامی نساجی ایران وابسته بوزارت صنایع و معادن مقدار هشتاد تن نشاسته گندم (روقرص‌وگل) را از طریق مناقصه خریداری مینماید داوطلبان شرکت در مناقصه میتوانند همه‌روزه‌تاتاریخ ٦ر٤ر٤١ بدفتر شرکت واقع در خیابان ثریا کاشی ۱۰۶ مراجعه ویك نسخه از شرائط مناقصه رادریافت نمایند وجلسه مناقصه درروز بعددر ساعت ده صبح دراداره خرید داخلی شرکت تشکیل خواهدشد.الف ۱۵۳۷

شرکت سهامی نساجی ایران

۱ـ۳ آـ۶۹۸۰

آگهی مناقصه خرید یکدستگاه مولدبرق

شهرداری مینودشت یکدستگاه مولدبرق (دیزل ژنراتور)درحدود ۲۰۰ کیلووات باشرایط زیر خریداری مینماید .

۱ـ قدرت دستگاه در مینودشت ۱۷۰ متر از سطح دریا ۲۰سانتی‌گراد حدود سیصداسب .

۲ـ داوطلبان فروش باید بدفتر شهرداری مینودشت در محل ویابقسمت فنی‌اداره کل امور شهرداریها در تهران مراجعه نموده شرایط شرکت درمناقصه و مشخصات رادریافت نمایند.

۳ـپیشنهاددهندگان‌باید معادل (پنج‌درصد از کل‌بهاءوجه‌نقد) بحساب شماره ۵۰۰۲ سپرده شهرداری مینودشت دربانکملی ایران.نمایندگی مینودشت پرداخت‌یاضمانت‌نامه بانکی یکی از بانکهای‌مجاز ضمیمه پیشنهاد خود نمایند .

۴ـپیشنهادات باید تاآخر وقت اداری روز ٣٠ر٣ر٤١ در مقابل اخذ رسید تسلیم دفترشهرداری مینودشت گردد.

۵ـ به‌پیشنهادات مبهم و مشروط‌ترتیب‌اثر داده نخواهد شد.

۶ـپرداخت مالیات وعوارض متعلقه وبهای چاپ آگهی بعهده برنده مناقصه خواهد بود.

۷ـ محل تحویل مولدبرق مذکور در مینودشت میباشد .

۸ـ پیشنهادات رسیده در ساعت۱۰صبح‌روزبعد در کمیسیون‌مربوطه بازوقرائت‌خواهدشد.

۹ـ حضور پیشنهاددهندگان درجلسه‌مناقصه‌آزاد بوده‌وشهرداری مینودشت دررد‌یك‌یا کلیه پیشنهادات مختار خواهد بود.

آـ۶۹۷۲ شهردارمینودشت‌ولی‌اله قزلسفلو

اطلاعات اقتصادی

صفحه ۸ — پنجشنبه هفدهم خردادماه ۱۳۴۱ ـ شماره ۱۰۸۱۹

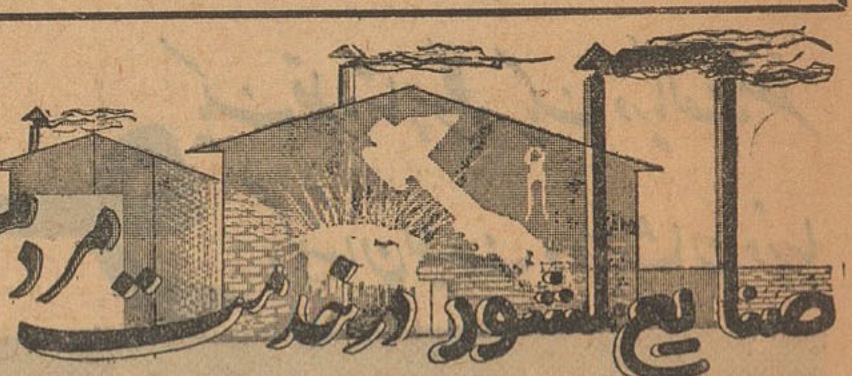

دولت درقضاوت خود

درباره کارخانجات دچار اشتباه شده

وتصور میکند همه کارخانه‌ها از همان قماش چند کارخانه‌ای هستند که وضع سالمی ندارند

شرکت سهامی کار خانجات «اسپید» در سال ۱۳۳۶ بهمت دو تن ازمردان اقتصادی و علاقمند بصنعت کشور پایه گذاری گردید. کار خانجات اسپید در سایه فداکاری و ابتکار مدیران خود راه پیشرفت رابسرعت طی کرد تا جائی که امروز این کار خانه در وسعت پانزده هزارمتر مربع و پنج هزار متر مربع زیربنا بفعالیت خود ادامه میدهد و با تجهیزات مدرن‌خود انواع وسائل دفتری از قبیل میز تحریر ،صندلی گروان،نایل کابینت ،قفسه بندی، انبار و آشپز خانه ، انواع میز و صندلی منزل و آبگرمکن‌وبخاری و سایر لوازم صنعتی را بهموطنان خود عرضه میدارد .

علاوه بر این ها کار خانجات «اسپید» دستگاه‌های‌تهویه وهواکش جالبی میسازد که در ایران کم‌نظیر است مخازن نفت و آب ، تانکر های تحت فشار واسکلت فلزی ودرو پنجره پروفیل نیز از جمله مصنوعاتی است که بوسیله این کارخانه ساخته و پرداخته میشود.

در کار خانجات اسپید که در جاده شهرری(خیابان سپهبدرزم‌آرا) قرار دارد انواع وسائل و لوازم راحتی واستراحت کارگران ازقبیل زمین ورزش فراهم شده است زیرا مدیران این کار خانه قسمتی از پیشرفت صنعتی خود را مدیون بازوان کار گران سالم و علاقمند خود میدانند و بهمین جهت برای پرورش چنین کار گرانی از هیچ‌گونه کوشش خود داری نمیکنند. مدیران شرکت سهامی کارخانجات اسپید برای توسعه و افزایش‌فعالیت کار خانه خود طرح های جالبی دارند و قصد دارند بزودی اولین سری‌یخچالهای جدید وزیبائی‌راکه تهیه کرده است وارد بازار نمایند.

برای ساختمان یخچالهای‌شرکت اسپید یك موسسه عظیم یخچال سازی آمریکائی کمك هائی بعمل آورده و نتایج آن بسیار رضایتبخش بوده است علاوه بر این مصنوع آبگرمکن های ۴۵ گالنی جدید شرکت اسپید در روز های اخیر وارد بازار شده است آقای علی کامکار مدیر عامل کار خانجات اسپید پیرامون مشکلات کار خود بخبر نگارما اظهار داشت :متاسفانه دولت در قضاوت خود نسبت به کار خانجات دچار اشتباه شده‌است زیرا تصور میکند کلیه کارخانجات کشور ازهمان قماش چند کارخانه‌ای هستند که وضع سالمی ندارند ، البته اگر هم چنین قضاوت کلی‌را نداشته‌باشد در عمل رفتارش آنرا تائید میسازد .در حالی که دولت های دیگر برای حفظ صنایع کشور خود در مواقع بحرانی حتی اجناس آنها را بقیمت های زیاد تری می‌خرند وسپس آنرا باقیمت ارزانتر به فروش می رسانند آن وقت دولت ایران برای ورود مواد موردمصرف کار خانه ها اشکالات زیادی‌فراهم میسازد .

آقای کامکار افزود : بعقیده من باید وزارت صنایع و معادن درراه انجام وظیفه بزرگی که بعهده‌دارد کوشش بیشتری بعمل آورد ،باید وزارت صنایع و معادن هر یك از کار خانجات را بشناسد ، طرز کار، انواع محصولات ، میزان‌تولید و سایر اطلاعات لازم را داشته‌باشد تا همواره بتواند اقدامات ضروری و لازم را عملی سازد .

آقای علی کامکار

آقای علی کامکار مدیر عامل شرکت سهامی کار خانجات‌اسپید پس از انجام تحصیلات خود در مدرسه مالی و اقتصادی و ایجادچند شرکت تجارتی و صنعتی باهمکاری آقای «رضا پاك‌نیا» که وی نیزدارای تحصیلات عالی و مطالعات زیادی در رشته مختلف صنعت فلز میباشد اقدام بتاسیس کار خانجات اسپید کرده است .

سه شرکت تشکیل گردید

* شرکت خارجی هاباك اکسپورت اندایمپورت با مسئولیت محدودکه مرکز آن آلمان است با سرمایه یك میلیون مارك برای مشارکت‌در یك شرکت ایرانی تاسیس شد و مدیر آن آقای دکتر محمد حسن لطفی می باشد .

* شرکت باهیر با مسئولیت محدودبا سرمایه‌چهارصد هزارریال برای امور عمرانی و حق‌العمل کاری بمدیریت آقایان هارون و موسی و داود وروبن (رفرا)تشکیل گردید.

* شرکت سهامی نشاسته‌وگلوکز ایران با سرمایه سی میلیون ریال برای تاسیس کارخانه نشاسته و گلوکز و دکسترین سازی و هر گونه اقدام مربوط به آن بمدیریت آقایان گورگین‌و وازگین مارکاری سرکیسیان تاسیس شد .

مزایده و مناقصه

* شرکت تلفن ایران خرید چهل هزار عدد باکلیت تا۱۴ر۴ر۴۱

* اداره حسابداری کل کارخانجات ارتش خرید شش قلم موادشیمیائی خمپاره تا ۱۶ر۴ر۱۳۴۱

تلفن مستقیم قسمت اقتصادی ۳۰۴۵۹۱

دستور نخست وزیر

در زمینه خودداری از مصرف سیگار خارجی درمجالس‌دولتی

برای کمك بکار مبارزه باقاچاق‌سیگارخارجی وافزایش درآمد دخانیات است

موسسه دخانیات برای تهیه سیگارهای‌جدیدباشخصات‌سیگارهای معروف خارجی ماشین‌آلات مخصوص بسته‌بندی وارد کرده و توتون نوع غربی در شمال کاشته واسانس‌های‌لازم را تهیه دیده‌است.

خبرنگار ما اطلاع میدهد که موسسه دخانیات و وزارت دارائی مبارزه وسیعی را علیه سیگارهای قاچاق خارجی شروع کرده‌اند .

در چند روز اخیر باکمك‌ماموربن انتظامی موفقیتهائی در این زمینه بدست آورده ومقادیر قابل توجهی سیگار خارجی کشف نموده‌اند.

بخشنامه‌ای که چند روز قبل از طرف آقای نخست وزیر در موردمنع مصرف سیگارهای خارجی‌درضیافتهای دولتی صادر شد یکی از اقدامات موسسه دخانیات برای جلو گیری‌از مصرف سیگارهای قاچاق خارجی وبه کمك به تقلیل مصرف آن بود .

آقای نخست‌وزیر روی حمایت از سیگارهای داخلی وافزایش در آمد موسسه دخانیات که در بودجه‌کشور جای مهمی را دارد طی بخشنامه‌ای‌از مقامات دولتی خواست که ازمصرف آن خود داری نمایند .

یکی دیگر از راههای مبارزه با مصرف سیگارهای قاچاق خارجی‌تولید سیگارهای مشابه سیگارهای خارجی در کشور است .

موسسه دخانیات از مدتها قبل بفکر این کار بود اما تولید آن‌یك اشکال داشت و آن این بود که سیگارهای خارجی مانند «وینستون»و «کنت» باتوتون غربی ساخته میشود. در حالیکه توتون محصول ایران‌از نوع توتون شرقی است و این‌نوع توتون در ترکیه و یونان وایران و بعضی کشورهای دیگر شرق کشت میشود ونوع آنهم مرغوب بوده و احتیاج به اسانس هم ندارد .

در حالیکه به توتون غربی باید اسانس زده شود و طبعا سیگارهائی که با این‌توتون ساخته میشوداسانس دارد.

برای حل مشکل فوق در سال قبل مقادیری توتون نوع غربی در شمال کشت شد و اکنون موسسه دخانیات مقداری توتون غربی دارد که درحال تخمیر میباشد و تا چند ماه دیگر آماده استفاده برای تهیه سیگار خواهد شد .

موسسه دخانیات بموازات کشت توتون غربی دستگاههای بسته بندی جدیدی هم برای بسته بندی سیگارهای فوق بشکل سیگارهای امریکائی وارد نموده که هم اکنون آماده بهره برداری میباشد علاوه‌بر این در موسسه دخانیات مطالعات سریع در جریان است تا آماده شدن‌توتون وموقع‌بهره برداری‌اسانس ومیزان آن وشکل سیگار طرح‌پشت پاکت وقیمت سیگار مزبور تعیین گردد .پیش‌بینی‌میشودکه سیگارهای داخلی نوع خارجی در اواخر پائیز ببازار عرضه شود ودر آنموقع مبارزه باقاچاق سیگارهای خارجی بهترامکان پذیر خواهد بود .

بدست هر کس نباید دسته چك داده‌شود

بازگشت اعتبار اولیه چك بسته‌برویه بانکها در گشایش حساب جاری‌است

بدنبال بهبود نسبی وضع خیلی از بانکها وشروع کار اداره تهاترچکها در بانك مرکزی‌وفعالیت کانون‌بانکها موضوع اعتبار چك بانکها و باز گرداندن اعتبار اصلی آن در خیلی از محافل بانکی موردتوجه قرارگرفته است .

امروز یکی از مدیران بانکها در همین زمینه بخبرنگار ما گفت :علت عمده کم شدن اعتبار چك آن است که بعضی از بانکها بهرکس که صلاحیت او از لحاظ مالی و اخلاقی محرز نبوده دست چك داده‌اند و متاسفانه بعضی ها هنوز هم میدهند.

اخیرا بمن اطلاع دادند که یکی از بانکهابیك شاگرد نانوا که در روز حداکثر ۸۰ ریال مزد دارد و فاقد سواد هم میباشد دسته چك داده آن وقت این شخص باین عنوان که‌دسته چك ومهراو دست دیگری بوده‌متجاوز از ۴۰ هزار تومان چك بی محل کشیده و حالا بخاطر کشیدن چك بی‌محل در باز داشت میباشد .

از جمله این اشخاص اسانسورچی یك وزارتخانه است که از تسهیلات یکی از بانکها در دادن وام و دسته چك استفاده کرده وبا صدور چکهای بی محل گرفتار زندان شده است.

اگر بانکها بدست هرکسی دسته چك ندهند وکسانی که هم چك بی‌محل کشیده‌اند فورا مجازات‌شوند وحساب کسانی که چك بی محل می‌کشند در بانکها بسته شود و بانکهای دیگر هم بنام وی حساب‌باز نکنند حجم چك‌های بر گشتی به حداقل ممکن تقلیل خواهد یافت اینکار بدست خود بانکهاست .بانکها نباید بدست هر کسی‌دسته چك‌بدهند.

وی بعد گفت ما برای اینکار و برای اینکه مشتریان خود را کاملا در نظر داشته باشیم . اولا هر کسی برای بار سوم چك بی محل کشیده باشد حساب او فورا بسته میشود و دیگر حسابی بنام وی باز نمیشود.

ما حتی نحوه مصرف اعتباراتی را که میدهیم زیر نظر داریم ماموران مخفی بانك بدون آنکه شناخته‌شوند در همه جا حتی کاباره‌ها بدنبال مشتریان بانك هستند و کار واعمال آنها را زیر نظر دارند تا بانك‌مطمئن شود که اعتبارات‌پرداختی صرف امور غیر از منظور تعیین شده نمیرسد.و بجای امور تولیدی خرج عیاشی و خوش گذرانی در کاباره‌ها نمیشود بانك‌ها باید اعتبارات خود را برای کارهائی بدهند که برای مملکت‌مفید است و بعدا در مصرف اعتبارات پرداختی نظارت کنند بانکها اگر میخواهند پس اندازهای کوچك مردم را جلب کنند بجای‌حساب جاری‌خوب است برای مردم حساب **پس اندازباز** کنند.

آئین‌نامه استخدامی کار کنان بانکها

بطور آزمایشی دربانك مرکزی بمرحله اجراگذاشته‌میشود

درصورتیکه اجرای آئین نامه مزبور نتایج رضایت بخشی داشته باشد درسایر بانکها نیز اجرا خواهدشد

دراین هفته هفتمین جلسه کانون کارمندان بانکهای ایران تشکیل گردید .در جلسه مذکور اکثر اعضاء کانون که از کارمندان‌بانك های مختلف میباشند حضورداشتند. دراین جلسه پس از رسیدگی بامور مقدماتی آقای دکتر خسرو حبیبی جریان مذاکرات خودرا باآقای‌دکتر پورهمایون رئیس کل بانك مرکزی بتفصیل باطلاع اعضای کانون رساند و اطلاع‌داد‌که پیرامون‌مسائل مختلف کانون کارمندان بانکها ، بارئیس کل بانك مرکزی مذاکره نموده‌است . دراین ملاقات آقای دکتر پورهمایون آمادگی بانك مرکزی را برای کمك بکانونی که اعضاء آن ، کارکنان بانکهارا تشکیل میدهنداعلام داشته است ، آقای دکتر حبیبی سپس خطاب به اعضاء کانون گفت من به‌این مذاکرات امیدواری زیادی‌دارم‌چون دریافتم که بانك مرکزی که مادر بانکها می‌باشد مصمم است تا آنجائی که مقدور است عملیات‌این کانون را تقویت کند . تامحیط مناسبی در کلیه بانکها برای‌فعالیت بیشتر بوجود آید . بانك مرکزی بکلیه‌مشکلات‌ومسائلی که کارمندان بانکها باآن مواجه هستند آگاهی دارد و منبعد برای رفع آن بااین کانون همکاری خواهد کرد .

بانك مرکزی در نظر داردآئین‌نامه استخدامی جدیدی را بطور آزمایش برای کارکنان خود بمورد اجراء گذارد و چنانچه از این کار نتیجه مثبتی گرفته شود این آئین‌نامه‌به‌تصویب رسیده و درکلیه بانکها بصورت یکنواخت اجراء خواهد شد .

درخاتمه مذاکره آقای دکتر حبیبی‌باآقای دکترپورهمایون قرار شده که کمیته مطالعه آئین‌نامه استخدامی که در کانون مزبور تشکیل شده نتیجه مطالعات خودرا تسلیم بانك مرکزی نماید تاموردرسیدگی قرار گیرد . در این مطالعات از آئین‌نامه های استخدامی بانکهای خارج نظیر آلمان و سویس نیز استفاده می‌شود .

کشتی‌ها

* کشتی «کازاغستان» شوروی روز ۱۵خرداد بامقدار ۴۰تن آهن نبشی و۱۸ تن ماشین آلات ـ۸۱۳ تن شکر از باکو به‌بندر پهلوی‌وارد گردید .

* کشتی «سلبس» هلندی بمنظور تخلیه ۱۱۵تن کالای تجارتی روز ۱۳خرداد از کویت به‌بندر بوشهر وارد گردید .

ارز

دولار امریکا نقد	۸۳
دولار حواله پستی	۸۲ر۵۰
پوندانگلیسی‌نقد (لیره)	۲۳۶
پوند حواله پستی	۲۳۳
مارك آلمان نقد	۲۰ر۸۰
مارك حواله پستی	۲۰ر۶۰
فرانك سوئیس نقد	۱۹ر۵۰
فرانك سوئیس حواله	۱۹ر۴۰
هزار لیر ایتالیا نقد	۱۳۴
هزار لیر ایتالیا حواله	۱۳۲
فرانك فرانسه نقد	۱۶ر۸۰
فرانك فرانسه حواله	۱۶ر۵۰
لیره ترك اسکناس بزرگ	۶ر۴۵
لیره ترك کوچك	۶ر۷۰
روپیه پاکستان نقد	۱۰
روپیه پاکستان حواله	۹ر۷۵
روپیه هندوستان نقد	۱۲ر۵۰
روپیه هندوستان حواله	۱۲

سردخانه‌های مجهز ۲۵۰۰ تنی تهران و ۵۰۰ تنی خرمشهر شرکت سهامی

دانیر

برای حفاظت ونگهداری :

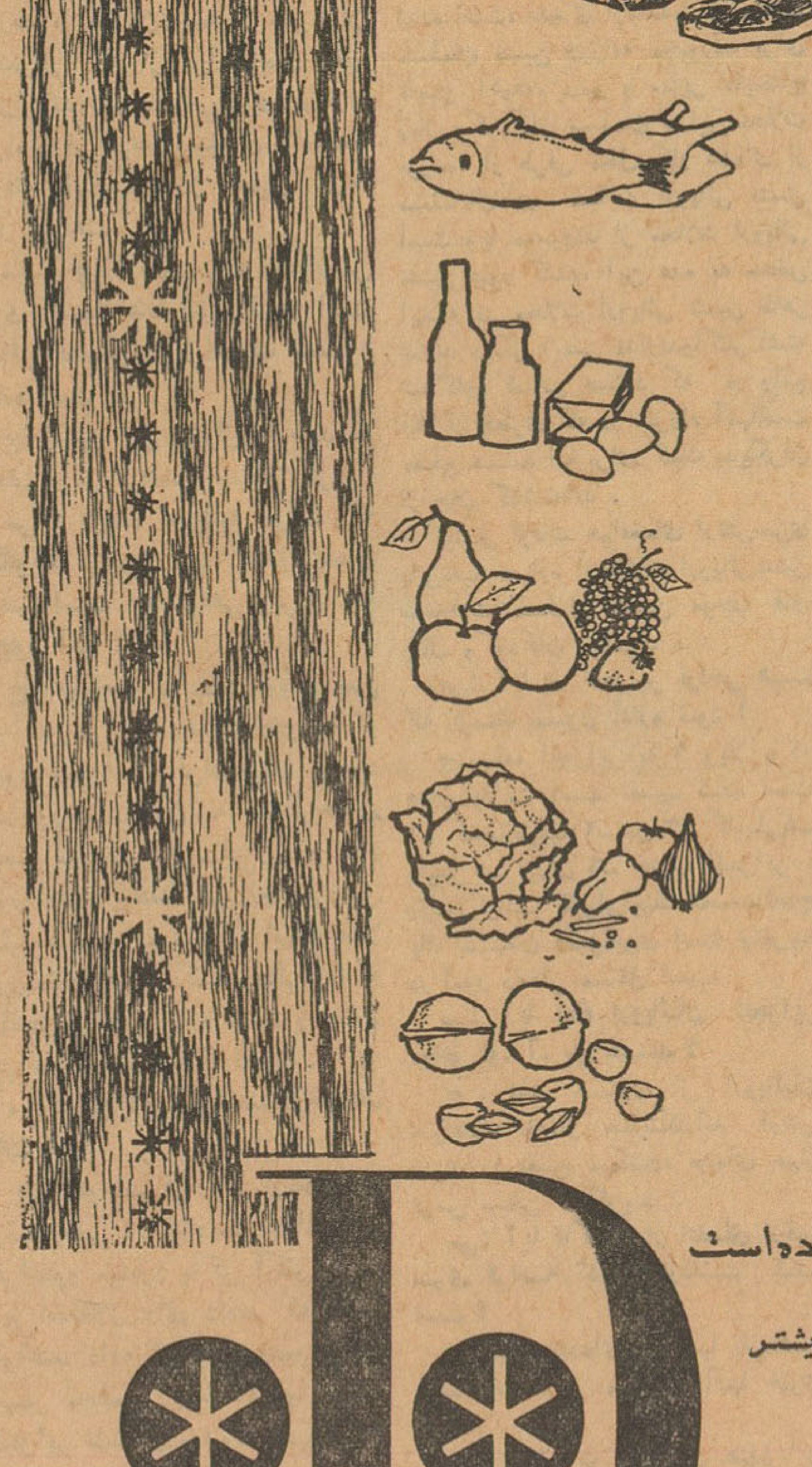

وسایرمواد غذائی آماده است

برای رزروجا وکسب اطلاعات بیشتر باتلفنهای ، ۶۲۶۳۱ و ۶۱۶۶۶ مذاکره فرمائید

گردونه

سردخانه‌های دانیر از مدرنترین سردخانه‌های جهان میباشد

اتومبیلهای سواری‌نو کرایه

اتولوکس

میدان فردوسی ۴۴۱۰۵ ـ ۶۱۲۷۰

ASIACO
HAMBURG 11
HOLZBRUCKE 2

صادرکننده هرنوع کارخانجات وماشین‌آلات ودستگاههای تولیدی واجناس تجارتی با تسهیلات قابل توجه برای ایران میباشد .

مکاتبات فارسی ـ انگلیسی ـ آلمانی ۱ـ۲۰

شن وماسه شسته

(طبق اصول فنی)

خلیج مرکزی ـ خیابان ثبت شماره ۹

تلفن ۳۰۴۳۷۴ـ۳۲۲۹۵

تراشکارهای محترم : سازنده دستگاه های توزوماس یعنی کارخانجات معروف‌اشکودا بهترین‌دستگاه‌های‌تراشکاری را که درنوع خود بی‌رقیب می‌باشد در دو نوع SN55, SN40 ببازارعرضه داشته .

MAS

TOS

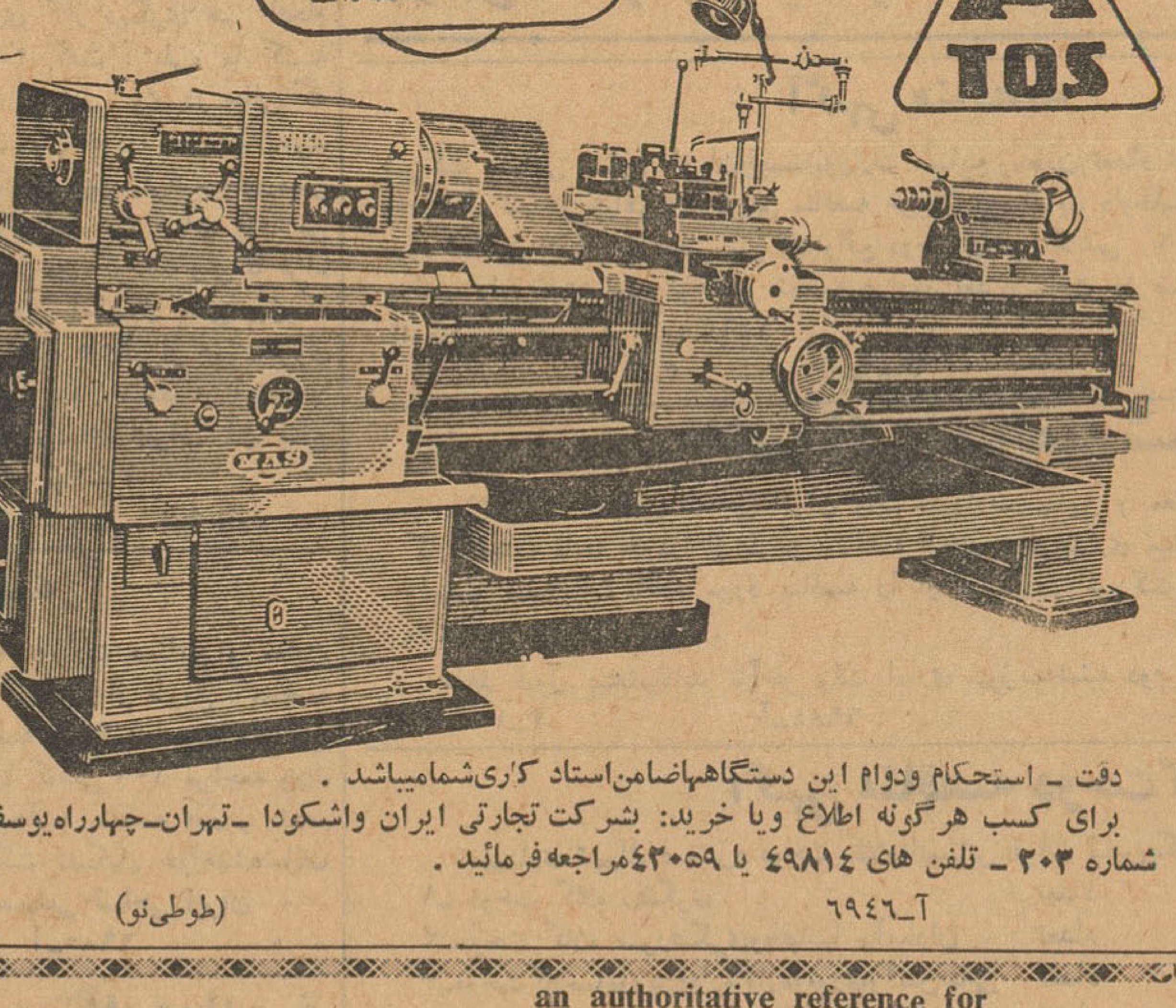

دقت ـ استحکام ودوام این دستگاهها‌ضامن‌استاد کاری‌شمامیباشد .

برای کسب هرگونه اطلاع ویا خرید: بشرکت تجارتی ایران واشکودا ـتهران‌ـچهارراه‌یوسف‌آباد شماره ۳۰۳ ـ تلفن های ۴۹۸۱۴ یا ۴۲۰۵۹مراجعه فرمائید .

(طوطی‌نو) آ ـ ۶۹۴۶

an authoritative reference for
everyone in science and engineering

McGraw-Hill Encyclopedia of Science and Technology

دایرة المعارف مك گروهیل

شما را باگنجینه علوم وفنون جهانی آشنا ساخته‌وآخرین **کشفیات‌علمی و اختراعات‌تکنیکی** را در دسترس شما قرار میدهد

نماینده انحصاری دایرةالمعارف مك گروهیل در ایران

شرکت‌سهامی بریتکو خیابان شاه ساختمان آلومینیوم تلفن۶۱۰۳۴ ـ صندوق پستی ۱۱۳۵

گردونه آ ـ ۶۹۲۶

اطلاعات برای جوانان

نمایشگاه نقاشی

هنرمندان ایتالیائی

از روز گذشته بمدت یکهفته نمایشگاهی از آثار پنج هنرمند ایتالیائی باهتمام هنرهای زیبای کشور در آبادان تشکیل گردید .

نمایشگاه نقاشان جوان ایتالیائی شامل آثاری از خانمهای «ویلما- جیاکالیه» ،«دگراندیس» ،«تورنی» ، «وامیکو»، «چراوولو» میباشد .

این هنرمندان دارای سنین کم می باشند ولی آثارشان اکثرا موردتوجه استادان نقاشی قرار گرفته است هدف این هنرمندان جوان ازتشکیل نمایشگاه در ایران آنست که پیوندی معنوی باهمکاران ایرانی خود بوجود آورند وامید میرود این پیوند نتیجه‌ای پر حاصل داشته باشد .

مربی تیم ملی فوتبال میگوید:

فوتبال فرزند ناخوانده ورزش است

شکست تیم ملی ایران از تیم فوتبال عراق مشعشعانه بود ! کشور ما کشور کشتی است و بقیه ورزشها حرف مفت است...

مقاله سرویس ورزشی روزنامه اطلاعات تحت عنوان «شکست دردناك واشتباه فدراسیون فوتبال» مورد توجه قرار گرفت وما صلاح درآن دیدیم که دراینمورد بیشتر بحث وگفتگو کنیم بهمین جهت بامربی تیم ملی آقای حسین فکری تماس گرفتیم ونظریات ایشانرا در این شماره چاپ میکنیم و بعقیده‌ما این بحثها وگفتگوها بهتر از هرچیز میتواند به‌پیشرفت ورزش کمك کند .

درعین حال یادآوری میکنیم که از آبادان نامه‌هائی رسیده ونسبت بترکیب تیم‌ملی فوتبال ایران‌بفدراسیون فوتبال ایراد گرفته‌اند که درشماره آینده نقل مینمائیم.

سرویس ورزشی

ـ هنوز احوالپرسیمان تمام نشده بودگفت راستی میخواستم از اطلاعات که درباره موحد مطلب نوشت و از حق دفاع‌کرد تشکرکنم .

گفتم منهم دنبال شما میگشتم تا درباره شکست تیم عراق سئوالاتی بکنم .

ـ گفت من همیشه برای خدمتگزاری حاضرم بخصوص درباره مسئله‌ایکه زیاده از حد مورد علاقه‌ام میباشد .

این من این شما .

گفتم خیلی‌ها تلفنا از ما درباره شکست تیم ملی ایران از تیم عراق سئوال میکنند جواب آنها را چی‌بدهیم

ـ گفت ـ جواب بدهید « شکست مشعشعانه» بوده است زیاد ناراحت نشوید .

پرسیدم شکست مشعشعانه دیگر چیست .

گفت یادم هست وقتی انگلیسها در شمال آفریقا از لشکریان مارشال‌رومل شکست میخوردند و عقب می‌نشستند روزنامه‌ها از قول چرچیل مینوشتند که عقب نشینی مشعشعانه ومظفرانه انجام گرفته است .

گفتم منظورتان را از این حرفها نفهمیدم «شکست مظفرانه» در فوتبال حرفم را قطع‌کرد وگفت معلومه‌شکست مظفرانه درفوتبال هم داریم . یعنی ممکنست مسئولین‌ورزشی برك‌غیرتشان بخورد ومنبعد نسبت بفوتبال محبت دیگری داشته باشند .

گفتم ـ امروز خیلی فیلسوفانه‌حرف میزنی . شکست شما به‌محبت‌مسئولین ورزشی چه ربطی دارد ؟

گفت ـ اصل مطلب همین جاست فوتبال یکی از ورزشهائی است که مادر آنرا نزائیده و با ورزشهای‌دیگر امثال کشتی فرق پسرخواندگی دارد گفت‌مثل ملانصرالدین را لابدشنیده‌اید گفتم چی بود ؟ گفت ملا یکزن گرفته بود نه خرجی میداد و نه غذا و مسکن وهرشب هم کتکش میزد ـ رندان سئوال کردند حالاکه خرجی نمیدهی چرا کتکش میزنی ـ گفت برای اینکه فراموش نکند که من شوهر او هستم- حالادرست‌نقل شما روزنامه‌نویسهاست چندسالست که ما اصلا تیم ملی‌فوتبال نداشته‌ایم واساسا کسی سراغ آنرا نگرفت و درباره آن مطلبی ننوشت و مسئولین ورزشی عین خیالشون نبود- حالاکه یك فدراسیونی آمده قدم اول را برداشته یکدفعه همه سئوال‌پیچش میکنند که‌چراتیم شکست‌خورده اول برادریتان را ثابت‌کنید بعد ادعای‌ارث ومیراث کنید .

اول به‌بینید تیم‌ملی داشته‌اید یانه؟ بعد راجع بشکست و پیروزیش‌صحبت بنمائید .

گفتم خوب شماکه مربی تیم‌ملی هستید این مطلب را بفرمائید

گفت حالا پسر خوبی شدید ـ اگر یکسی نگوئید تیمسار ایزدپناه اهل فوتبال نیست او فوتبال را دوست ندارد . او فقط کشتی را دوست دارد . از موقعیکه قرار شد تیم‌ایران تشکیل شود تا بامروزکه نزدیك دوماه از آن میگذرد ایشان با حقوق مربی تیم ملی موافقت نکرده و بیش ازچند نامه از طرف فدراسیون فوتبال رد و بدل شده و هنوز حکمی که تکلیف مربی تیم ایران را روشن کند بدست کسی نداده و منهم تنها روی دوستی با سرودی و علاقه‌ایکه بفوتبال دارم هفته‌ای سه‌روز توی این آفتاب‌سوزان بچه‌های علاقمند و عاشق بفوتبال را که یك پاگیوه و یك پا کفش دارند وناهار و شامشان آبدوغ خیار است باتوپهای کج ومعوج ایرانی درحالیکه چراغهای امجدیه را دستور داده بودند برای تمرین روشن نکنند آماده‌کرده‌ام ـ حالا کسی حق ندارد ناراحت‌بشود ویا سئوالی بکند .

کشورما کشور کشتی است بقیه ورزشها حرف مفت است بهمه‌بگوئید بیخودی ناراحت نشوند ما همین‌اندازه که فوتبال داریم از سرمان زیاد است .

پایان مسابقات ژیمناستیك دانشسرایعالی

«هوشمند» قهرمان قهرمانان ژیمناستیك دانشسرایعالی شد

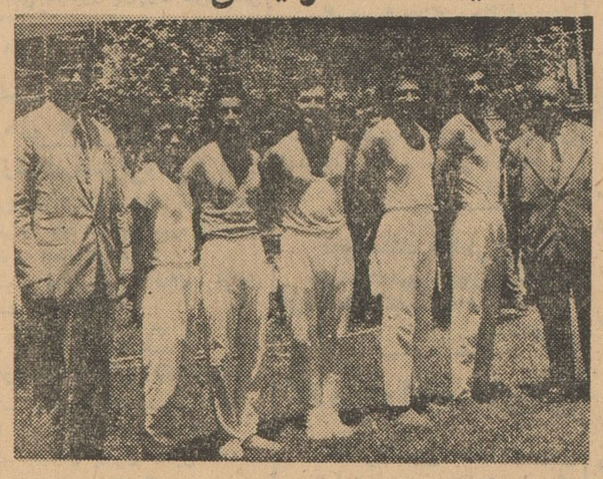

قهرمانان ژیمناستیك دانشسرایعالی

مسابقات ژیمناستیك دانشسرای عالی باشرکت ۱۷ نفر از دانشجویان درسالن ورزش پارك شهر زیر نظر آقایان وصالی و پادگرنی انجام‌گردید ونتایج زیر بدست آمد .

بارفیکس پارالل

درقسمت بارفیکس آقایان‌هوشمند، هوشمند با ۹ر٤ امتیاز اول ، رضازاده با ۹ر۳ امتیاز پایگذار و رضازاده بترتیب اول تا دوم و موسوی سوم شدند .

حلقه و خرك

درقسمت حلقه نیز آقای هوشمند حریری ، موسوی و حمید ظهوری‌اول شدند .

۷ر۵ امتیاز آوردند و دوم شدند .

درقسمت خرك حلقه آقایان‌هوشمند اول ، پایگذار دوم و کیانفر سوم شدند .

حرکات زمینی

درقسمت حرکات زمینی آقای‌هوشمند با ۸ر۸ امتیاز اول ، رضازاده با ۷ر۹ امتیاز دوم و پایگذار ۷ر۵ امتیازسوم شدند .

پرش خرك

درقسمت خرك آقای پایگذار با ۹ر۵ امتیاز اول ، هوشمند با ۹ر٤ امتیاز دوم و رضازاده بترتیب اول تا سوم شدند .

درقسمت پارالل آقای هوشمندنفر اول شد و آقایان رضا زاده وپایگذار دوم و سوم شدند .

در جمع شش اسباب و قهرمان قهرمانان بترتیب غلامرضا هوشمند ، ناصر پایگذار ، رضارضازاده ، پرویز کیانفر ، ناصر چشم خاوری، حبیب‌اله خاوری، حمید ظهوری‌اول و آقایان پایگذار و کیانفر هردوتا هشتم شدند .

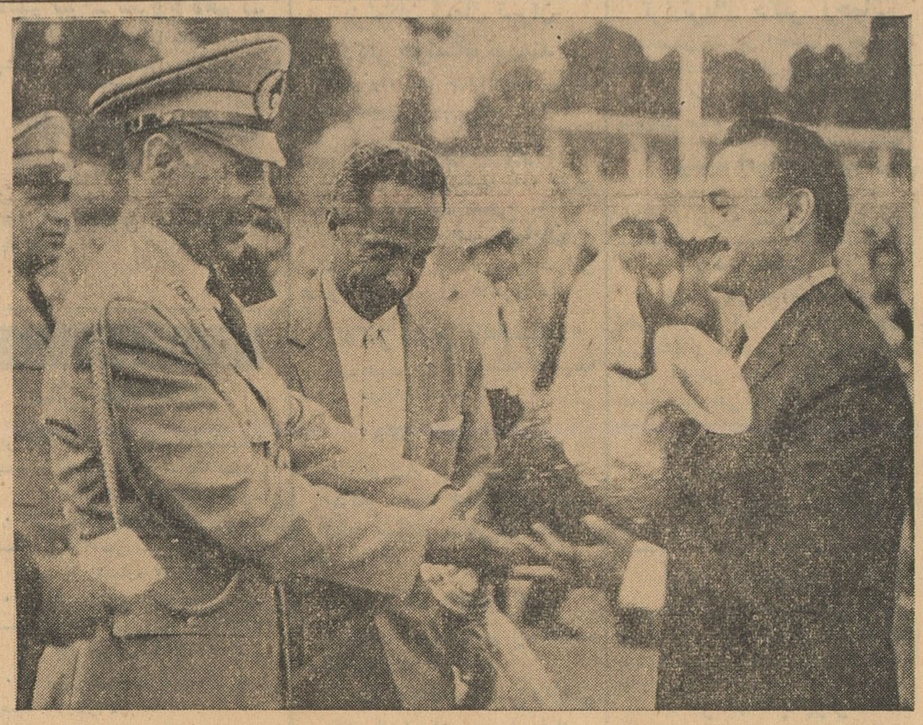

درآخرین بازی تیم ملی عراق وایران بعداز پایان بازی از طرف فدراسیون فوتبال کشور از قهرمانان تیم عراق تجلیل شد وسپس بمناسبت همکاریهای شرکت مسافربری تی‌بی‌تی در مورد آمدورفت تیم ملی‌عراق وجوایزی که‌برای‌تماشاچیان مسابقات‌فوتبال دراختیار فدراسیون فوتبال گذاشته بود گلدان نقره‌ای توسط تیمسار ایزدپناه به‌آقای باقرزاده مدیر شرکت تی‌بی‌تی هدیه شد و آقای باقرزاده در جواب تشکر تیمسار ایزدپناه گفتند: تی‌بی‌تی ازرو ز شروع بکار خدمتگذار مردم بوده‌و همیشه آماده است که خدمتی‌بمردم کشورخود بنماید .

چند خبر کوهنوردی ازسازمان دماوند

صعود به توچال

اخیرا سه‌تن از کوهنوردان سازمان کوهنوردی و اسکی‌دماوند آقایان احمد عالی و محمد وطنخواه ، احمد ضرابیان بسرپرستی آقای اکبر ضرابیان بقله توچال صعود کرده و با موفقیت‌بتهران مراجعت نمودند

کلون بستك وسی‌چال

سه تن از کوهنوردان سازمان کوهنوردی و اسکی دماوند آقایان اسفندیارکیا ، ابوالحسن طوسی و فرامرز کیا به سرپرستی آقای‌طوسی به قله های کلون‌بستك و سی‌چال‌صعود نمودند .

بازدید از غار زر افشان

ضمنا ۸ نفر از کوهنوردان همین سازمان خانم مهری زرافشان وآقایان مومنون ، عماد ، منصور مرشد باشی ،خالقی کلالی بسرپرستی آقای نصرالله حقیقت‌ازغار زر افشان‌بازدید بعمل آوردند .

ورزش

توزیع جوائز کوهنوردان

ساعت هفت بعداز ظهر روز شنبه مراسم توزیع جوائز و گواهینامه های کوهنوردان تهران درباشگاه سازمان تربیت‌بدنی برپا میشود .

وگواهینامه کوهنوردانیکه کلاس کارآموزی را گذرانیده‌اند داده‌میشوددر این‌مراسم‌درباره‌برنامه‌ابتکاری‌سرویس ورزشی روزنامه اطلاعات تحت‌عنوان اطلاعات برفراز بام دنیا نیز بحث میشود .

افتتاح بهداری سالن ورزش دانشگاه

ساعت هشت بعدازظهر جمعه پست بهداری سالن ورزشی دانشگاه‌رسماً از طرف آقای دکتر فرهاد رئیس دانشگاه افتتاح گردید .

این درمانگاه که باهتمام آقای دکتر امامی احداث گردید ومورد‌بازدید مقامات مختلف‌ازجمله تیمسارسرلشکر دکتر میر افضلی نایب‌رئیس‌فدراسیون پزشکی ورزشی قرار گرفته است در نوع خود کم نظیر می باشد وبهمین جهت از طرف فدراسیون پزشکی از زحمات و اقدام آقای دکتر امامی سرپرست پست بهداری سالن ورزش دانشگاه‌کتبا قدردانی و اظهار تشکر شده است .

ما موفقیت آقای دکتر امامی که خود از ورزشکاران ارزنده‌دانشگاه‌بوده ومقام قهرمانی اسکی دانشگاه را دارد تبریك می گوئیم .

آقای دکتر امامی

تجدید آگهی مناقصه شماره ۱۳۴۹

بنگاه شیمیائی مقدار سیصد تن استخوان‌خام‌بدون شاخ‌و سم ومواد خارجی رااز طریق مناقصه خریداری مینماید .

داوطلبان شرکت در مناقصه میتوانندبا مراجعه بدفتر بنگاه شیمیائی واقع درخیابان شاهرضا بین پل چوبی ودرختی شماره ۱۰۵۷ ودریافت برك‌شرایط و مشخصات پیشنهادات خودشانرا منتهی تاآخر وقت اداری روز شنبه ۲۶ر۳ر٤۱ بدفتربنگاه شیمیائی تسلیم و رسید دریافت دارند پیشنهادات رسیده در ساعت ده صبح روز یکشنبه ۲۷ر۳ر٤۱ بازوخوانده خواهدشد حضور پیشنهاد دهندگان در جلسه‌مناقصه آزادو بنگاه در ردو یاقبول یك‌یاکلیه پیشنهادات مختار است الف ۱۳٦۵

۱ـ۲ آ ـ ٦۲۹٤ بنگاه شمیائی

برای اطلاع دارندگان بیمه عمر ازشرکت سهامی بیمه‌ایران شعبه بازار

بدینوسیله باطلاع آنعده از مشتریان محترم بیمه عمر این شعبه که تاکنون نسبت به‌پرداخت‌حق بیمه‌های خود اقدام نفرموده‌اند میرساند . چنانچه‌در اولین فرصت در پرداخت حق بیمه‌های معوقه و سود تاخیر آن از تاریخ این آگهی تایکماه دیگراقدام نفرمایند این شرکت ناگزیر برطبق شرایط عمومی مندرج دربیمه‌نامه عمل خواهد نمود.

شرکت سهامی بیمه‌ایران‌شعبه‌بازار ۱ـ۲ آ ـ ٦۸۱۲

آگهی حراج کالای متروکه‌وضبطی

حراج عمومی کالای متروکه و ضبطی کل گمرك همه هفته روزهای شنبه ـ دوشنبه از ساعت ٤ بعد از ظهر در محل سالن گمرك امانات پستی واقع درخیابان سپه (باغ ملی) و چهار شنبه ها از ساعت ده صبح در محل ادارهٔ گمرك ایستگاه‌واقع در خیابان آرامگاه دایر است .

طالبین میتوانند با مراجعه باداره فروش‌کالا های متروکه واطلاع از مشخصات کامل کالاهای مورد حراج در جلسات حراج عمومی‌شرکت نمایند

۱ـ۱۰ آ ـ ۵۸٤٦ از طرف مدیر کل گمرك ـ بهگو

آگهی مزایده

اداره کل غله محل یکباب مغازه واقع در خیابان جنت در مدخل شرقی درب ورودی ومقابل اطاق مسکونی سرایدار انبار سابق سوخته‌دخانیات راطبق شرائط مزایده موجود در اداره کارپردازی کل غله باجاره واگذار مینماید داوطلبین شرکت درمزایده میتوانند بامراجعه باداره کارپردازی کل غله و اطلاع از مفاد شرائط آن پیشنهادات خودرا بانضمام یك نسخه از شرائط آگهی که بامضاء وقبول پیشنهاددهنده رسیده باشد درپاکت لاك‌ومهر شده بانضمام قبض سپرده مربوطه منتهی تا آخر وقت روز شنبه بیست‌وششم خردادماه ۱۳٤۱ باداره دفترکل غله تسلیم و رسید دریافت دارند . الف ۱۵۳۵

۱ـ۲ آ ـ ٦۹۸۲ مدیر کل غله ـ غفاری

امشب در سینما

تابان

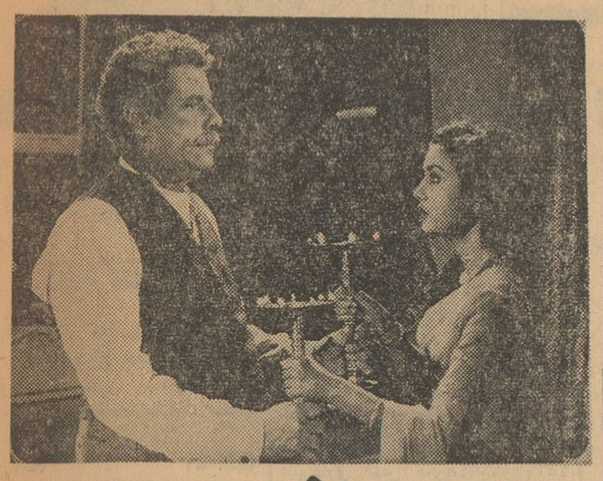

انصاف

دوبله بفارسی

باشرکت هنرمند زیبای هند ینمی

فیلمی تاریخی اقتباس از اثر ویکتور هوگو

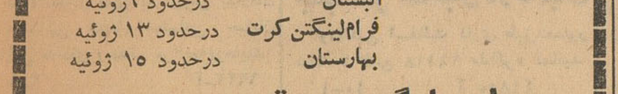

خط کشتیرانی استریك‌والرمن

حالت کشتیهای استریك والرمن در بنادر ایران در تاریخ پانزدهم خرداد ۱۳٤۱

نام بندر نام کشتی تاریخ ورود تقریبی

بوشهر برای تخلیه	البستان	درحدود ۱ ژوئیه
	فرام‌لینگتن کرت	درحدود ۸ژوئیه
برای بارگیری	کوهستان	درحدود ۱۶ ژوئیه
	کرگستان	درحدود ۳۰ ژوئن
بندرشاهپور برای تخلیه	سیتی‌اف کلمبو	درحدود ۱۰ ژوئن
	بهارستان	درحدود ۲۲ ژوئن
خرمشهر برای تخلیه	کرگستان‌دفعه ۲	درحدود ٦ ژوئن
	بردستان	درحدود ۲۲ژوئن
	سیتی‌اف کلمبو	درحدود ۲۲ژوئن
	بهارستان‌دفعه ۱	درحدود ۲۵ ژوئن
	کوهستان	درحدود ۳۰ ژوئن
	البستان	درحدود ٦ژوئیه
	فرام‌لینگتن کرت	درحدود ۱۳ ژوئیه
	بهارستان	درحدود ۱۵ ژوئیه

برای بارگیری بمقصد لندن ـ لیورپول ـ اوونموت

در خرمشهر گلستان دفعه۲ درحدود ٦ ژوئن

تنگستان درحدود اواخر ژوئن

بارگیری بمقصد لیورپول ـ اونموت

کرگستان درحدود ٦ ژوئن

برای کسب هرگونه اطلاعی خواهشمند است به

شرکت گری‌مکنزی محدود

تهران تلفن ۳۰٤۲٦۰ ساختمان امینی ـ خیابان فردوسی

خرمشهر صندوق پستی شماره ۳

مراجعه فرمائید

دلیفلکس

تنها کاشی پلاستیکی نشکن ونسوز

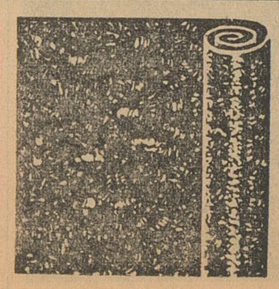

لینولئوم دِ.اِل.وِ زیباترین و بادوامترین پوشش کف

شرکت سهامی پخش لینولئوم ایران:

چهارراه کالج ـ تلفن های : ٤۱۰٤۰ ـ ٤۷۰۷۰

نیازمندیهای اطلاعات

استخدام

به دو نفر ماشین نویس فارسی و لاتین مرد فورا نیازمندیم تلفن ۳۰۳۷۷۴ ـ ۷۱۴۰۲
۱ ـ۲ ۱ ـ ۹۳۷

استخدام نقشه‌کش
کارخانه‌ای که سازنده محصولات فلزی است احتیاج به یکنفر نقشه‌کش باتجربه دارد متمنی است با راهنمای شماره ۶۰۳ روزنامه اطلاعات مکاتبه نمائید.
۱ـ۲ ۱ـ ۶۸۴۳

هنرستان فرح پهلوی
برای رشته های آرایش ـ خیاطی سرامیک ـ عکاسی ـ طباخی شاگرد میپذیرد . نام نویسی از ساعت ۹ صبح الی ۲ بعد از ظهر . نشانی ـ خیابان شهناز کوچه شیرین محل رسومات سابق رئیس هنرستان فرح پهلوی عصمت صادق
۱ـ۲ آ ـ۹۲۸

دو نفر بانو
حداقل تحصیلات پنجم متوسطه
یکنفر حسابدار باسابقه
تمام وقت حداقل سن ۲۳ معاف از خدمت نظام برای حسابداری دوبل شرکت استخدام میشوند .
عصرها بکارخانه تهران‌نو تلفن ۷۹۱۲۲۲ مراجعه فرمائید
آ ـ۴۵۹۱

دانشکده پزشکی تهران
شش تن دستیاریکم بشرح زیر از طریق مسابقه انتخاب مینماید .
۱ـ دستیاریکم بخش چشم‌پزشکی بیمارستان امیراعلم یک‌تن
۲ـ دستیار یکم بخش رادیولوژی بیمارستان پهلوی یک‌تن
۳ـ دستیار یکم بخش گوش وگلو وبینی بیمارستان پهلوی یک‌تن
۴ـ دستیاریکم بخش رادیو تراپی مؤسسه تاج‌پهلوی یک‌تن
۵ـ دستیاریکم آزمایشگاه بیمارستان رازی یک‌تن
۶ـ دستیاریکم بخش داروئی یک‌تن
داوطلبان میتوانند از تاریخ ۱۵ر۳ر۴۱ تا بیست روز با مدارک خود بدبیرخانه دانشکده پزشکی مراجعه و ثبت نام نمایند .
دانشکده پزشکی . دکترفرهاد
۱ـ۲ آ ـ۶۸۷۶

استخدام میشود
یک‌تن مهندس مکانیک ایرانی و مسلمان که سن او بین ۳۰ـ۴۰ سال بوده و بخواندن وتکلم انگلیسی‌آشنا باشد برای کارخانه جدیدالتاسیسی مورد نیاز است . داوطلب باید سابقه کارآموزی دراین رشته و یا لااقل‌تجربه کافی در رشته های زیر داشته‌باشد.
۱ـ تلمبه‌چاه عمیق ودستگاه تصفیه آب .
۲ـ بویلرهای خودکار نفت سوز و دستگاههای کمکی
۳ـ دیزل ژنراتور ۵۰۰ کیلوواتی وفوق آن .
۴ـ تهویه
۵ـ کمپرسهای هوائی وپمپ‌مکنده
۶ـ دستگاه کاریرابسرویشن
۷ـ یخچال فرئون ۱۲
۸ـ ماشین‌های ساخت وساز
داوطلبی‌که تقاضایش مورد قبول واقع گردد موظف بسکونت در محل کارخانه خواهد بود .
داوطلبان واجد شرایط بین ساعت ۲ تا ۴ بعداز ظهر به آدرس سازمان شاهنشاهی خدمات اجتماعی خیابان رفائیل به‌آقای وحدتی مراجعه‌فرمایند
۱ـ۳ آ ـ۶۹۲۲

انتخاب دانشیارجهت‌دانشکده کشاورزی مشهد
دانشگاه مشهد برای هریک از رشته‌های زراعت عمومی ـ دامپروری عمومی ـ خاکشناسی دفع آفات و بیماریهای گیاهی دانشکده کشاورزی جداگانه احتیاج بیک‌تن دانشیار دارد داوطلبانی که دارای درجه دکترا در رشته اختصاصی ویا مدارکی معادل‌آن باشند میتوانند درمدت دوماه (ازتاریخ ۱۵ر۳ر۴۱ تا ۱۵ر۵ر۴۱) با ارسال عین مدارک یا رونوشت تصدیق شده آن باداره‌کل دبیرخانه دانشگاه تقاضای ثبت‌نام نمایند .
دانشگاه‌مشهد پس‌ازپایان مدت‌ثبت نام با مطالعه مدارک واصله از طرف داوطلبان و بررسی سوابق تحصیلی وتجربی آنان نسبت به‌انتخاب‌داوطلبان واجد شرایط برابر مقررات‌دانشگاهی اقدام خواهد نمود .
رئیس‌دانشگاه‌مشهد ـ دکتراسمعیل بیگی
آ ـ۶۹۶۸

جویای کار

یکنفر حسابدار باسابقه
وبامعرفی وثیقه برای تمام یا نصف روز باحقوق نازل آماده خدمت است براهنمای شماره ۶۰۴ اطلاعات مکاتبه فرمائید .
آ ـ۴۵۵۵

فروش اتومبیل

بازرگانی امیر کبیر
اتومبیل دلبخواه شمارا تهیه یا معاوضه مینماید مقابل کوچه میرزا محمودوزیر تلفن۵۸۱۴۹۹مرتضوی یزدی
۱ ـ۳۶ ۱ـ ۹۲۹

بازرگانی حکیمی
اتومبیلهای‌شما را در صورت تمیز بودن به‌بهترین قیمت فوری‌میفروشد یامعاوضه میکند بنفع شماست که‌قبل ازانجام هر نوع معامله با ما مشورت کنید خیابان پهلوی مقابل کافه ـ شهرداری تلفن های۶۸۹۴۸و۶۵۶۰۶
۱ـ۲۰ آ ـ۶۹۹

تعمیرگاه اتومبیل آلمانی
مجهز به آخرین سیستم دستگاه های تعمیرات وسرویس افتتاح شد خیابان شمیران مقابل بی سیم تلفن ۷۱۶۱۶
۱ـ۱۵ آ ـ۷۸۱

لوازم‌یدکی‌اصلی‌جیپ‌وشورلت
اکباتان کوچه‌ناظم الاطباء اتوابزار سیدعباس عمرانی ۳۸۱۲۲

مدل ۵۶ فورد فرانسه
مرتب و تمیز بانازلترین قیمت نقدا بفروش میرسد تلفن ۶۹۳۶۸
۱ـ۲ آ ـ۹۲۱

دودستگاه ماشین‌کمپرسی
شورلت مدل ۵۵ وجمس مدل ۵۷ بفروش میرسد . طالبین بتلفن‌شماره ۳۳۶۵۹ آجر امین مکالمه فرمایند .
آ ـ۶۹۹۰ ۳ـ۱

اتومبیلهای‌زیر بفروش‌میرسد
اوپل رکورد ۶۰ بسیار تمیز
جیپ استیشن ۵۴ بسیار تمیز
فولکس‌واگن بدون‌رادیو ۵۹ مرتب
پلیموت ۵۷ بسیار تمیز
فورد آلمانی ۵۴ دو درب
فروشگاه شهاب خیابان بهارستان مقابل دانشسرا تلفن ۳۵۱۵۲
آ ـ۹۵۳

نمایشگاه اتومبیل سانترال‌نو
خرید و فروش همه نوع اتومبیلهای نقد واقساط انتهای سپه مقابل‌بیست متری شهاب‌السلطنه ۴۲۱۲۰
۱ـ۲۶ آ ـ ۹۴۶

فروشگاه جبهه دار
فروشنده همه نوع لاستیک بطور نقد واقساط
تلفن ۲۱۰۰۲

آگهیهای متفرقه

جرثقیل توکل
میدان شاه تلفن ۵۵۸۲۸ ـ ۵۰۶۹۱
۱ـ۲۶ آ ـ۶۸۸

الکتریکی نور هاشمی
تزئین دهنده مجالس جشن. شهباز جنب میدان خراسان تلفن ۵۳۴۷۷

کامران کوچه برلن
نماینده فروش کالای پاکستان
۱ـ۳ آ ـ۹۱۲

جلب نظر صاحبان‌کارخانجات
ومالکین اسفالت کاری طبق‌دستور شما با تلفن ۲۹۱۱۸ مذاکره نمائید.
۱ـ۱۰ آ ـ۴۱۸۵

تلمبه شناور اطریشی
ساخت فوکل عالیترین کارخانه دنیا برای برق ضعیف رسید .
تهروپ ـ میدان‌فردوسی
۱ـ۱۰ آ ـ ۲۶۲۴

بنگاه عدل جلالی
انبار موتورآلات تلفن۵۹۸۶۰
آ ـ۲۶ آ ـ۵۷۱

دفتر وکالت
علی مشیری یزدی
وکیل پایه یک دادگستری بخیابان چرچیل ساختمان ۱۳ انتقال یافت تلفن ۶۱۲۲۴
۱ـ۵ آ ـ ۹۵۱

پمپ‌شناور یکفاز
پمپهای کمرچاهی تاهفتاد متر ساخت اطریش کارخانه فوکل .
تهروپ‌ـ میدان‌فردوسی
آ ـ۶۰۵۶

مستغلات

نارمک‌ـ تهران‌پارس‌ـ تهران‌نو
بازرگانی امینی ۷۹۰۰۹۰

اراضی نارمک را خریداریم
بازرگانی حمید ـ تلفن ۷۹۱۰۹۴
۱ـ۲۶ آ ـ۷۷۹

چند دستگاه مستغلات
وخانه در شمال شهر نقد و معاوضه بفروش میرسد بازرگانی سایه۷۲۸۹۶ و۷۲۴۱۳
۱ـ۲۶ آ ـ۸۰۵

مورد نیاز
جهت رهن و نصرف و اجاره
چند دستگاه خانه و باغ در شهر و شمیران جهت رهن و تصرف و اجاره مورد نیاز است تلفن ۷۰۲۵۲
۱ـ۶ آ ـ۸۶۶

بورس اراضی عباس‌آباد
برای خرید و فروش عباس آباد بتلفن ۷۳۲۶۵ مراجعه شود .
۱ـ۱۰ آ ـ۸۶۵

اوکازیون
باغ مشجر با آب ملکی و برق که سالی یکصد و پنجاه هزار تومان در آمد دارد در بتهرین محل کرج نزدیک‌میدانگاهی‌برای فروش‌ومعاوضه در اختیار داریم برای ملاحظه محل و مذاکره رجوع فرمائید به تلفن ـ ۳۵۳۱۸ ـ بنگاه استیفانی .
۱ـ۲ آ ـ۴۳۲۳

مستغلات و خانه های بزرگ و کوچک در شمال شهر نقد و معاوضه میشود بازرگانی نخجوانی خیابان شمیران چهارراه حقوقی تلفن۷۲۶۷۸
آ ـ۲۶ ۸۴۰ـ۱

آپارتمان باحیاط لوکس
ومنز لدربست مدرن در شهر جهت اتباع خارجی لازم است به تلفن‌های ۶۲۹۶۴ـ۴۹۷۱۳ مراجعه شود .
۱ـ۶ آ ـ۳۷۳۷

به چند ویلای مدرن درشمیرانات
جهت خارجیان لازم است به تلفن های ۶۲۹۶۴ـ۴۹۷۱۳ مراجعه فرمائید .
۱ـ۶ آ ـ۳۷۳۷

یکقطعه زمین برای اجاره
دراطراف خیابان پهلوی ـ بلوار ناهید وجانسپار مورد نیاز است‌بتلفن ۳۴۴۴۸ آژانس منوچهری مراجعه‌شود
۱ ـ۲ ۱ـ۹۳۰

بفروش میرسد

خانه فروشی و معاوضه
واقع در عباس آباد مساحت ۲۲۰ متر دارای ۵ اطاق با لوازم شمالی قیمت نازل نقد و اقساط و معاوضه جهت انجام معامله بآژانس ۹۰۰ تلفن ۷۰۲۵۲ مراجعه فرمائید .
۱ـ۵ آ ـ۹۲۳

برای فروش و معاوضه‌املاک اجاره دادن خانه مستغلات بهره‌برداری‌پول‌ومعاملات‌پولی
رجوع فرمائید لاله‌زار نزدیک میدان سپه ۳۹۷۸۴ به
بنگاه‌کوشان
آ ـ۵۳۳۴ ۱ـ۱۲

بفروش میرسد
واقع درخیابان ناصرخسرو محل سابق فروشگاه خادم تخلیه شده آماده فروش است برای اطلاعات بیشتر ایستگاه تجریش بنگاه ناطقیان به تلفن ۸۳۸۳۳ مراجعه شود .
۱ـ۱۰ آ ـ۹۴۷

ساختمان

شرکتهای محترم ساختمانی
نصب کاشی فرنگی و ایرانی وهر نوع سرامیک را بدفتر نصب کاشیهای فرنگی واقع در خیابان بهارستان:مقابل کوچه‌دانشسرا یعالی تلفن ۳۴۷۶۳ محمد باقر ابراهیمی رجوع فرمائید از ترتیب انجام‌کار راضی خواهید شد . ۶۴۰

دفتر ساختمانی فرزانه
تهیه نقشه مقاطعه‌کاری نظارت‌پشت شهرداری پاساژ فتوت ۳۰۴۸۳۲

آپاژور سمند.
کارخانه و فروشگاه شماره ۲خیابان تهران‌نو ۱۵ متری سوم شماره ۱۸ تلفن ۳۹۴۸۲

نیازمندیهای روزنامهٔ اطلاعات
تلفن: ۳۱۵۳۳

معاملات پول

پول شرطی
هراندازه بخواهید موجود است آژانس رایت خیابان شاهرضا مقابل سینما رویال تلفن های ۳۱۸۵۳ ـ ۳۲۹۷۱
۱ـ۱۰ آ ـ۷۴۳

معاملات تلفن

هرنوع‌شماره تلفن نقد و اقساط خرید و فروش میشود تلفن۵۶۳۲۹

تلفن ۴و۵و ۶ و ۷ خریداریم تلفن ۵۶۳۲۹

هر نوع شماره تلفن
خریدو فروش میشود تلفن ۶۰۱۸۲

معاملات فوری تلفن بوسیله ۴۴۲۲۰
۱ـ۲۶ آ ـ۹۳۸

تلفن وفیش تلفن خریداریم۶۰۰۲۵
۱ـ۲۶ آ ـ۹۳۹

اجاره داده می‌شود

دو اطاق لوکس
باکلیه لوازم شوفاژ ـ تلفن ـ آب گرم از ساعت ۲ تا ۴ بعدازظهر به تلفن ۴۸۵۷۰ مراجعه فرمائید
۱ـ۲ آ ـ۴۵۷۵

منزلی واقع در قلهک
۲۵۰۰ متر فضا دارای استخرشنا گاراژ ـ اطاق مستخدم ـ هفت‌اطاق خواب ـ هال بزرگ ـ سالن وناهار خوری ـ حمام و سرویس تلفن و برق ۵۰ر۲ تا ۵ر۵ به تلفن ۸۱۴۳۳ مراجعه شود .
۱ـ۲ آ ـ۶۸۵۰

یک خانه ویلائی
بمساحت هزار متر دارای ۴ اطاق وتلفن درخیابان پهلوی مقابل‌ایستگاه تلویزیون اجاره داده میشود بتلفن ۳۴۴۴۸ آژانس منوچهری مراجعه فرمائید
۱ـ۳ ۱ ـ ۹۴۱

ییلاق بی‌سرو صدا
باغو عمارت با آب جاری اول لواسان کوچک اجاره داده میشود تلفن ۷۴۱۱۹
۱ـ۳ آ ـ۴۱۸۹

برای اجاره
محل‌مرغوب‌درخیابان‌شاهرضا جهت شرکتهای بازرگانی در طبقه دوم و سوم‌ساختمان نوساز بزرگ آبرومند۱۲۸اطاق که کلا یک جا یا آپارتمانهای ۴ و ۷ اطاقی مجزا اجاره داده میشود . به تلفن های زیرین مراجعه شود .
۷۲۷۶۴ و ۷۲۷۶۷ و۷۲۷۷۰
۱ـ۶ آ ـ۵۶۵۴

خانه‌اجاره در خیابان قوام‌السلطنه
خانه‌ای دارای ۴ اطاق و۲ زیرزمین آب و برق واقع در روبروی باشگاه افسران کوچه انتخابیه کاشی ۲۳ ماهیانه ۴۰۰ تومان اجاره داده میشود بشماره ۱۷ در همان کوچه مراجعه فرمائید
آ ـ۴۵۶۳

جاده شمیران قدیم خیابان‌مینا
دو دستگاه منزل ده اطاقه باوسائل کامل باجاره داده میشود بتلفن۸۶۷۷۲ و ۸۶۳۷۴ مذاکره فرمائید
۱ـ۵ آ ـ ۹۶۴

ویلای مدرن در دربند
دارای ۷ اطاق و جدیدترین وسایل آسایش عصرها به‌تلفن ۸۵۳۷۶مراجعه فرمائید

یک باغ بمساحت ۳۰۰۰
متر پنج اطاق وکلیه وسائل درنیاوران باجاره داده میشود طالبین به تلفن ۳۹۶۱۲ مراجعه نمایند

رستورانهای خانوادگی

مژده ـ افتتاح شد
چلوکبابی بهارستان(القانطه سابق) پس از تعمیرات اساسی باطرزنوین وبیسابقه ای افتتاح گردید و باکمال اطمینان با غذا های گوناگون سلامتی شما و خانواده تانرا تضمین مینماید تلفن ۳۵۹۲۸
مدیر موسی حاجی صفر نریمانی
۱ـ۲۶ آ ـ۵۶۴

چلوکباب مطبوع
رستوران ژاله
بدون دریافت سرویس
جنب سینما متروپل تلفن ۳۲۲۳۱

سالن مد و آرایش

آموزشگاه‌آرایش‌یلدا
ویژه تعلیم بانوان‌ودوشیزگان
با امتیاز رسمی وزارت‌فرهنگ وزیر نظر متخصصین‌فن‌آرایش هنرجو میپذیرد
آدرس : میدان ۲۴ اسفند‌اول خیابان آیزنهاور تلفن ۴۵۷۷۱

سالن آرایش ایندولا
دونفر دوشیزه یا بانوی هنرجود جهت تعلیم آرایش مو و رنک وتوالت عروس میپذیرد خیابان شاهرضا صبا جنوبی تلفن ۴۴۳۱۷
۱ـ۵ آ ـ۹۵۰

آموزشگاههای رانندگی

هنرستان فنی پرستو
مرکز آموزش صحیح رانندگی و میکانیکی شاهپور چهارراه گمرک تلفن ۲۳۹۱۶
۱ـ۲۶ آ ـ۷۸۰

آموزشگاه رانندگی تهران
منیره زیر نظر کاوه محلاتی ۲۵۸۸۸

آموزشگاه‌رانندگی‌وفنی‌فرهنگ
فن‌رانندگی را تا اخذ گواهی نامه بابهترین متد شمامی‌آموزد شاهرضا پل‌چوبی تلفن ۳۸۲۸۳
شعبه مخصوص بانوان خیابان فرصت تلفن۳۰۰۱۱
۲۶ آ ـ۷۵۱

مؤسسات رانندگی ومیکانیکی‌شهاب
۱ـ شاهرضا بین سینما دیانا و پلازا تلفن ۶۱۲۲۱ ویژه دانشگاه
۲ـ خیابان پهلوی مقابل کافه ـ شهرداری تلفن ۶۵۷۶۳
۳ـ شاهرضا مقابل خیابان بهار تلفن ۳۲۵۰۵
۴ـ میدان تعلیم سنگ چین و پارکینگ شبانه روزی شهاب (موثر ترین وسیله موفقیت در امتحانات)
۵ـخیابان امیر آباد مقابل انتهای دیوار جلالیه تلفن ۶۱۲۲۱
۱ـ۲۶ آ ـ۹۴۱

تعلیم رانندگی
هنرکده فنی بزرگترین ومجهزترین آموزشگاه رانندگی و میکانیکی در خاورمیانه بـا متد جدید و اتومبیلهای آخرین سیستم فن‌رانندگی را تا اخذ گواهینامه رسمی بشما می آموزد سرویس مخصوص جهت تعلیم بانوان افتتاح گردیده . نشانی‌هنرکده فنی بهارستان روبروی چاپخانه مجلس تلفن ۳۸۰۴۶ شعبه ـ خیابان‌شاهرضا روبروی ضلع شمالی کافه شهرداری تلفن ۴۸۶۶۲

خرید اثاثیه

فروشگاه خالقی
قالی
یخچال
تلویزیون
ضبط صوت
رادیوگرام
وسایر لوازمات برقی شمارا
بقیمت عادلانه خریداریم لطفا بفروشگاه خالقی امیرکبیر سه راه امین حضور۵۱۲۷۶ مراجعه فرمائید.
۱ـ۲۶ آ ـ۸۸۸

معاوضه
فرش کهنه و نو
برای معاوضه فرش های کهنه و مستعمل به قالی های نو با قیمت تجارتی بخیابان مهران فرش فروشی رئیسیان مراجعه فرمائیدتلفن۳۰۳۰۵۲
۱ـ۳۰ آ ـ۷۹۱

یخچال ـتلویزیون ـفرش
درمنازل خریداریم پشت شهرداری فروشگاه شاهین تلفن ۳۰۵۲۸۸
۱ـ۲۶ آ ـ۶۳۸

فرش کهنه ونو
درمنزل‌خریداریم ۸۲۱۸۵۵ رضوی

فروشگاه ماه
یخچال ـتلویزیون ـ ضبط صوت گرام‌شمارا خریداریم تلفن ۵۲۵۷۶
۱ـ۱۵ آ ـ۷۸۶

مژده ـ مژده
«در هتل امپایر»
هرروز بهترین جوجه‌کباب‌ـ بره کباب ـ فیله‌کباب ـچلو کباب و انواع غذاهای ایرانی وفرنگی با نازل ترین‌قیمت پذیرائی میشود نشانی بلوار کرج‌ـهتل امپایرتلفن۴۴۹۵۷
آ ـ۹۱۱

آموزشگاههای فنی و فرهنگی

آموزشگاههای‌دخترانه‌پسرانه خزائلی شاه‌آباد کوچه‌ظهیر‌ـ الاسلام .
۱ـ۲۶ آ ـ۸۰۴

کلاسهای ویژه زبان آلمانی و انگلیسی و آموزش‌مکالمه و نگارش این دو زبان دایر است ـ کلاس خزائلی .

گروه فرهنگی مثلث
خیابان قصرالدشت .چهار راه‌هاشمی
همه روزه از ساعت ۳ تا ۸ بعد از ظهر از داوطلبان امتحانات‌متفرقه آبانماه وکلاسهای انگلیسی وتجدیدی ثبت نام مینماید ـ تلفن ۶۸۳۴۱
۱ـ۳ آ ـ۹۰۶

آموزشگاه خیاطی بهارنو
خیابان شاهپور‌ـ چهارراه مختاری کوچه علائی تلفن.۲۷۵۸۰
۱ـ۱۵ آ ـ۸۷۵

کلاس رادیو پاریس
شانزدهمین سال تاسیس
باامتیاز رسمی وزارت فرهنگ نامنویسی شصت و نهمین دوره‌درس علمی و عملی رادیو (در چهار ماه) **تانهم تیر ـ شروع دهم تیر**
برای شهرستانها با مکاتبه تدریس میشودخیابان اسلامبول پاساژ میزبان

کلاس خصوصی آلمانی
بابهترین متد و سهلترین روش درکمترین‌وقت‌میتوانید به‌گرامر ومکالمه زبان آلمانی بخوبی آشنا شوید تلفن ۴۴۶۹۲
۱ـ۲ آ ـ۹۶۶

گمشده

شش قطعه چکهای
زیر واسناد دیگر باکت اینجانب‌مفقود شده واز درجه اعتبار ساقط است :
۱ ـ چک شماره ۸۳۸۹۵۶ بمبلغ ۵۰۰۰ریال‌بانک صادرات‌گمرک‌ازحساب شماره ۲۱۷۴ سررسید ۲۲ر۳ر۴۱
۲ ـ چک شماره ۸۳۸۹۵۷ بمبلغ ۵۰۰۰ریال بانک‌صادرات‌گمرک‌ازحساب شماره ۲۱۷۴ سررسید ۲۵ر۳ر۴۱
۳ـ چک شماره ۵۴۱۴۱۱ بمبلغ ۱۰۰۰ ریال صادرات شعبه سینا سر رسید ۱۰ر۴ر۴۱
۴ـ چک شماره ۵۳۶۰۶۱ بمبلغ ۱۰۵۰۰ ریال بانک صادرات سینا از حساب ۳۷۷۴ وسررسید ۱ر۸ر۴۱
۵ـچک‌شماره ۳۶۴۹۸۲ بمبلغ ۴۲۰۰ ریال بانکملی باجه گمرک از حساب ۲۷۰۲۵۲ سررسید ۳۰ر۴ر۴۱
۶ـ چک شماره ۳۶۴۹۸۴ بمبلغ ۴۲۵۰ریال بانکملی‌باجه گمرک‌ازحساب ۲۷۰۲۵۲ سررسید ۲۰ر۶ر۴۱
از رباینده خواهشمند است بخیابان مولوی مقابل باربری هـدایت‌کشور بلورفروشی اعتماد بفرستد که موجب تشکر است .
رضا وفادار راد
آ ـ۴۵۸۳

کارت کاربنام خانم‌یوتاشولر
تبعه آلمان بشمارهٔ ۹۱۳ر۲۲۷۶ گم شده از یابنده تقاضا میشودبتلفنهای ۱۲ـ۴۶۱۱۱ مراجعه و مژدگانی‌دریافت دارند .
آ ـ۴۶۱۷

فروش اثاثیه

لوازم منزل آمریکائی بفروش
میرسد از قبیل یخچال مبل و میز وصندلی تختخواب ماشین لباسشوئی چراغ‌گاز لباس زنانه و غیره تهران پارس‌مجسمه خیابان اول دست‌راست خیابان خدایار کاشی ۴۹ آقای وارد
۱ـ۲ آ ـ۴۴۰۳

یخچال ادمیرال ۱۳ فوت دو در مقطوع ۲۷۰۰۰ ریال تلفن ۴۹۳۹۰
آ ـ۴۶۲۹

کولر ولباس‌و اثاثیه منزل
به‌جوبری تلفن ۶۹۱۲۴ مراجعه‌شود نشانی منزل ـ اولین‌کوچه دست چپ از تخت‌جمشید به‌ایرانشهر
آ ـ ۴۵۹۵

کلینیک امشب و هرشب

جنوب تهران
دکتر محمد علی نواب
خیابان بوذرجمهری نو بازارچه نایب‌السلطنه کوچه گرمابه قبله
دکتر مرتضی خاکسارفرد
میدان عار انتهای‌خیابان ادیب کوچه پادـت تلفن ۸۱۳۲۷ـ۵۲۱۲۷
دکتر حسین فرهمندی
سه راه امین حصور اول‌خیابان‌ری تلفن ۵۴۰۳۰
دکتر ایرج ناصری سینا
بی‌سیم نجف آباد هشت متری‌خاکی
دکتر علی نصیری
خیابان ری ایستگاه آبشار ۵۴۳۶۵
دکتر ابوالقاسم اخوئیان
مقیم شهر ری میدان مجسمه اول خیابان ۲۴ متری دست راست

شمالشرق تهران
دکتر امینی
خیابان خواجه نظام‌الملک ایستگاه افخمی
دکتر شاه طهماسبی
خیابان ده متری کرگان بالاتر از مسجد کوچه صفا
دکتر نعمت‌الله مقبلی‌ـنیاوران
دکتر داود افتخارمعنوی
انتهای اسفالت خیابان امین‌الدوله نظام‌آباد اول خیابان
دکتر علی اکبر حکمت
نارمک ایستگاه دفتری
دکتر مصطفی فیاض
شهر آرا ـ بلوک ۱۱
دکترعلی‌اصغر اکبری حساس
خیابان صبا جنوبی پلاک ۱۹ تلفن ۶۶۰۹۶

پزشکان شمال تهران
دکتر هوشنک نورمند
چهار راه شاه خیابان پهلوی‌مقابل کافه رستوان گلچین تلفن ۴۵۲۸۵
بانو جودت پیرا
چهار راه کالج جنب پمپ بنزین ساختمان هارونیان شماره ۶۰
دکتر منوچهر شایان
خیابان‌شمیران مقابل میر اشرافی شماره ۱۰۰۳ حوزه کلانتری ۲۵
دکتر علوی آزمایشگاه
سی متری نزدیک مجسمه شاهرضا مقابل خیابان ناهید .
دکتر حسین فامیلی
خیابان شاه بیست متری اول
دکتر سید جعفر امیرحمزه
ژاله ایستگاه بهنام پلاک ۱۶۳ ـ تلفن ۲۲۸۱۰
دکتر محمود عالم
خیابان شمیران قدیم ایستگاه ـ عوارضی کوچه شینتائی
دکتر محمد حسن رازانی
بالاتر از دوراهی یوسف آباد ـ روبروی بیمارستان شماره ۱
دکتر امیر نجم‌آبادی
خیابان ایرانشهر جلال بایار بین چهار راه تخت جمشید و ثریا
دکتر رحیم‌زادگان
خیابان شاه جنب مسجد سجاد ابتدای فخر رازی بیست متری چهار راه تیر تلفن ۴۲۴۶۴
دکتر امان الله‌فتوحی
خیابان نادری کوچه بهار تلفن ۳۳۵۳۲ ـ ۷۳۷۷۷
دکتر محمود علم آموز
میدان ۲۴ اسفند کوچه بهرام تلفن ۶۸۳۸۵
دکتر محمد روحی
خیابان شمیران اول خیابان سلیم
دکتر احمد مافی
خیابان قدیم شمیران ایستگاه ـ سید خندان
دکتر کرامت‌الله‌فرهودی
شاهرضا چهار راه پل چوبی تلفن ۳۸۵۱۰
دکتر حسین احمدی
میدان ثریا کوچه پلیس شماره۱۷
دکتر فضل‌الله رشتی
سرپل تجریش
دکتر علی نقی‌دستگار
خیابان شاه‌آباد اول کوچه ظهیر‌ـ الاسلام تلفن ۳۰۳۱۲۱
دکتر محمد عابدی‌پور
خیابان ژاله ایستگاه آب سردار و بهنام
دکتر موسوی‌زاده
خیابان پهلوی بالای بلوار کرج مقابل سینما امپایر

راهنمای پزشکی اطلاعات

دکتر فضل‌اله معتضدی
استاد دانشگاه متخصص امراض داخلی
شاهرضا مقابل لاله زار نو کوچه فتوحی پذیرائی از ۵ الی ۷ بعد از ظهر تلفن ۸۶۵۷۵

درمان قطعی و کامل سوزاک حادومزمن‌وتقویت‌قوای‌تناسلی
دکترجناب‌زاده دارای گواهی نامه ازدانشکده طب‌فرانسه‌خیابان‌منوچهری مقابل کوچه ژاندارک صبح‌و عصر

دکتر دانشگر
امراض مقاربتی وجلدی وسوزاک تازه و کهنه ورم پرستات ضیق مجرا سستی وبواسیر امراض‌زنانه‌و نازائی خیابان سپه مقابل پستخانه تلفن ۳۰۲۴۱۶

مطب جدید دکتر حکیمیان
متخصص بیماری های غددترشح داخلی و تغذیه چهارراه عزیز خان‌اول سوم اسفند تلفن ۴۶۱۵۸

پلی‌کلینیک
دکتر مجاهدی ـ دکترصدیقی
رزیدنت سابق بیمارستان‌های امریکا پزشک بیمه کارمندان دولت‌وفرهنگیان پزشک سازمان بیمه هـای اجتماعی کارگران بیماریهای داخلی اطفال ـ مقاربتی ـ ترک‌تریاک وسایرموادمخدره ترک‌الکل مجهز بدستگاههای رادیو ـ اسکپی لانتازول‌تراپی ـ آئروسل‌تراپی « بخور پنی‌سیلین و غیره» دیاترمی پذیرائی بعداز ظهرها .
خیابان شاه روبروی مسجد سجاد تلفن ۴۹۵۲۶

دکتر کرامت‌الله فرهودی
بعدازظهرها وهمه شب تاصبح‌شاهرضا پل چوبی تلفن ۳۸۵۱۰

ترک‌تریاک دکتر رحمانی
متخصص امراض اعصاب و روح از دانشگاه لندن خیابان پهلوی‌بالاتر از چهارراه امیر اکرم تلفن : ۴۵۱۱۴ پذیرائی صبح و عصر

کلینیک امراض قلب ریه
زیر نظر پروفسور نجات
شاهرضا کوچه مقابل بیمارستان‌زنان

دکتر معانی
امراض مقاربتی مجاری ادرار‌ـمعالجه قطعی سوزاک تازه و کهنه ـ ورم پروستات و سستی‌و ناتوانی‌ـ ضیق مجرا امراض زنانه خیابان‌فردوسی مقابل بانک ملی مرکز .

دکتر علیرضا میثمی
جراحی عمومی و بیماریهای زنان وزایمان‌اول فرح‌آباد ـتهران نو ـ تهران پارس

دکتر آسایش
بیماریهای آمیزشی ومجاری ادرار خیابان منوچهری ـابتدای کوچه‌ارباب جمشید شماره ۱۱ پذیرائی عصر ها

دکتر در طب پولوسا
متخصص بیماریهای مقاربتی‌ـمجاری ادرار ـ تناسلی امراض زنانه‌ـ نازائی خیابان فردوسی شمالی کوچه صادق پذیرائی ۹تا ۱۲ ـ۵ تا ۸ تلفن۴۶۵۸۹

دکتر محمد دادخواه
کلینیک زیبائی علاج‌لاغری‌و چاقی ورشد و نمو سینه ها خیابان‌لاله زار از طرف میدان سپه پذیرائی صبح‌و عصر تلفن ۳۸۱۷۰

دکتر عباس‌نیک‌نژاد
متخصص‌از دانشکده پاریس‌بیماری های معده ـ روده ـ کبد ـلوزالمعده درمان بواسیر بدون عمل ـ فیستول فیسور با متد موثر دروازه شمیران خیابان گرامی

دکتر خلعتبری
تهران پارس ـ اول خیابان ایرج جنب گرمابه تهران پارس ۷۶۱۸۱۴

دندانپزشکان

بخش دندانپزشکی درمانگاه خصوصی شبانه روزی نارمک همه روزه صبح تاظهر آماده کار است ۷۹۵۵۵

کلینیک دندانپزشکی خصوصی حکیم‌پور
مجهز بدستگاههای مدرن ترین جت ...
دکترهای متخصص دندانپزشکی و دندانسازی
پذیرائی صبح‌ها بطور آزاد ،
بعد ازظهرها باتعیین‌وقت‌قبلی
خیابان شاه‌آباد باغ سپهسالار کوچه مهندس الملک
تلفن ۳۲۴۸۱

آگهی های توجه

Peugeot
SERVICE
سرویس تعمیرگاه ولوازم یدکی
پژو
تهران ـ خیابان قزوین چهارراه عباسی ۴۴۴
تلفن ۵۸۰۱۰۵

کارخانجات صنعتی طلوع
TOLOUA

قابل توجه‌فروشگاههای‌محترم تهران و شهرستانها
کارخانجات صنعتی طلوع
کلیه مصنوعات فلزی مایحتاج‌منازل وتجارتخانه ها از قبیل میز ـ صندلی ـ صندوق نسوز ـ میز تحریر و غیره‌را بقیمت خیلی مناسبتر از سایراجناس مشابه در دسترس شما می گذارد . نشانی ـ خیابان خیام ـ جنب‌وزارت بهداری فروشگاه طلوع تلفن ۵۷۹۳۱

رادیو ـ تلویزیون ـ یخچال
کلاسهای علمی و عملی‌مجهز بتمام وسائل‌مدرن و بهترین شرایط در کانون فرهنگی پارس سعدی شمالی پلاك ۲۳ کاشف

کانون فرهنگی پارس
باامتیازنامه رسمی ازوزارت فرهنگ
کلاسهای علمی وعملی
رادیو ـ تلویزیون ـ یخچال
کلاسهای زبان
انگلیسی ـ آلمانی
خصوصی ـ عمومی
کلاسهای مکاتبه‌ای رادیو ـ تلویزیون برای هموطنان عزیز مقیم شهرستانها
سعدی شمالی ـ چهارراه سید علی پلاك ۲۳ کاشف
آدرس مکاتبه‌ای ـ صندوق پستی ۹۲۸ تهران

بنوشید آل‌پاین بنوشید

فرشهای کهنه شمارا خریداریم
فروشگاه سهیل
جاده قدیم شمیران ایستگاه قصر
تلفن ۷۳۱۹۴

شاداب
آبمیوه صددرصد خالص تلفن ۵۱۰۴۱

جوجه‌کباب ومرغ پرکنده

ماشینهای‌جوجه کشی‌ولوازم‌مرغداری
کشور طیور ـ سه راه امین‌حضور

ماشینهای جوجه کشی کارخانه
کرمانی
بظرفیتهای ۷۴ ـ ۱۰۰ ـ ۱۷۰ ـ ۳۴۰ ـ ۵۱۰ ـ ۱۰۲۰ تخم مرغ ـ تهران ـ خیابان سیروس ایستگاه
کلانتری شماره ۶۸۸ تلفن ۵۶۹۰۴

خضاب جالیه
برای مشکی کردن موها
مورد مصرف میلیونها نفر
با ۳۵ سال سابقه
فروش درتمام داروخانه‌های کشور وخاورمیانه

سرویس رادیوتلویزیون
«مهندس ملیک»
تعمیرگاه کلیه ادوات برقی
سرویس سیار برای منازل
خیابان نادری کوچه گوهرشاد شماره ۱۵ تلفن ۶۳۵۶۱

پسربچه پانزده ساله‌ای بنام‌آندرانیك گراگوسیان (هاروطونیان) روزدوشنبه ۱۴ر۳ر۴۱ از منزل خارج شده وتاکنون از نامبرده خبری در دست نیست از اشخاصیکه از محل طفل مزبور اطلاعی دارند خواهشمند است به آدرس ذیل مراجعه ـ جلفای اصفهان کلانتری بخش ۵ یا درتهران بتلفن ۶۹۲۹۴ مراجعه ومژدگانی دریافت دارند ومادر خانواده‌ای را خوشحال فرمایند .

Current Diagnosis & Treatment
جدیدترین کتاب طبی کارنت دیاکنوزیس اندتریتمنت را از کتابفروشی دانشجو ببهای ۸۵۰ ریال ابتیاع فرمائید. خیابان شاهرضا روبروی دانشگاه تهران تلفن ۴۸۳۶۵
آ ـ ۸۸۱ ۱ ـ ۳

یادداشتهای سروان اریك‌زیگفرید
مأموریت در تهران
ـ۶۹ـ

ـ که هستی ؟ اینجا چه‌میکنی؟

مرد غول پیکری بود . بوی شدید الکل ازاو بمشام می رسید بطوری که در آن وقت صبح نزدیک بود حالت تهوع بمن دست بدهد من بدون این که پاسخی بدهم دست هارا بهم وصل کردم و بابی‌اعتنائی شروع به چرخاندن شست هایم به دور یکدیگر نمودم . سیاه پوست مردد مانده بود . در مبارزه همیشه مرد برهنه در مقابل مردی که لباس به تن دارد احساس‌ضعف می کند و این خود یك امتیاز به نفع من‌حساب می شد . معهذا قدمی جلو گذاشت و دستش را جلو آورد که گریبان مرا بگیرد ولی هنوز جمله اینجا چه میخواهی که بر زبان آورد پایان نیافته بود که مثل برق حمله کردم .برهنه بودن او ودر عین حال تازه ازخواب بیدار شدن و منك بودنش کارمرا تسهیل می‌کرد و بهتر میتوانستم به جای حساسی که می خواستم نشانه بگیرم . ضربه‌ای که بانوك کفش های نسبتا سنگینی که‌دکتر برایم تهیه کرده بود به زیرشکمش وارد آمد اورا در حالیکه آخرین کلمه جمله‌اش را مانند سکسکه‌ای که قورت میدهند بلعید خم کرد ودستهایش بی‌اختیار برای‌محافظت قسمتی که مورد حمله قرارگرفته بود مایل شد . سرش به محاذات سینه من رسیده بودو دو دستم را که درجلو بهم قفل کرده بودم با شدت بالا بردم و با استخوان های شست به زیر گلویش زدم . سرش برگشت و زانوهایش خم شد و در همین اثنا ضربه کاری دیگری که بادست چپ به‌شقیقه‌اش وارد شداو را بکلی از پای درآورد مانند کوهی بزمین افتاد . دری که درانتهای راهرو و مقابل اتاق آنیتا بود باز شد ومن در انتهای راهرو ، آنیتارا که حوله‌ای به دور بدن زیبای خود پوشانده بود ولی شانه ها وپاهایش از رانها به پائین معلوم بود دیدم . از موهایش آب می‌چکید و معلوم بود که از سرو صدای زدو خوردما دوش را رها کرده و بیرون آمده است . من پایم را بلند کردم واز روی بدن برهنه سیاه پوست که وسط راهرو راگرفته بود عبور کردم . آنیتا بفرانسه گفت :

ـ اینجا چه می کنی ؟

من به آلمانی جواب دادم :

ـ فورا برویم وقت تنك است.

آنیتا اشاره کرد که به اتاق اوبرویم‌و خودش بسرعت داخل شد وقتی وارد اتاق آنیتا شدم سیاه پوست دیگری را که لباس نظامی امریکائی به تن داشت ولی ازرو بر زمین کف اتاق افتاده بود دیدم وبا اشاره چشم از آنیتا پرسیدم که این دیگر کیست .

او در حالی که با عجله موهایش را خشك می کرد پرسید

ـ اریك ، وضع خطرناك است؟

ـسخت ممکن است هر لحظه بسراغت بیایند و لذا من احتیاط را جایز ندانستم .

ـ خود من هم خیال داشتم‌همین الان و قبل از بیدار شدن این‌دیو فرار کنم چون ممکن است برایم زحمت ایجاد کند .

ـ این کیست ؟

آنیتا در حالی که بدون‌خجالت ورودربایستی حوله‌را بکناری‌انداخته و مشغول پوشیدن لباس هایش بود گفت :

ـ دیشب دو نفر سیاه امریکائی از کلوپ سربازان همراه یکی از زنان لهستانی به اینجا آمدند . یکی همان بود که تو نعشش را در راهرو انداخته ای و دیگری‌این جناب بود که من دیشب بایك‌ضربه ناك اوتش کردم . خوشبختانه آنقدر مست بود که با همان ضربه اول از پا در آمد و وسط اتاق پهن‌شد. اما بعید نیست حالا بیدار شود من که یکبار ضرب شست آنیتا رادرراهروی همان خانه خورده بودم گفتم :

ـ اگر مست هم نبود تو از پسش بر می آمدی ولی حالا اگر بیدار شد حسابش را من میرسم .

وبالای سر سیاه پوست‌ایستادم اما او چنان خرخر می کرد که گوئی تازه به خواب عمیقی فرو رفته است . بوی الکل در فضای اتاق پیچیده بود و تهوع می‌آورد. آنیتا بسرعت لباس پوشیدوسرش راشانه کرد . من گفتم :

ـ هرچه لازم داری بردار چون تصور نمی کنم دیگر باین خانه بازگردی .

آنیتا کیف دستی بزرگی‌برداشت وبعضی اثاث لازم را در آن گذاشت وگفت :

ـ من حاضرم

سیاهپوست برهنه همچنان در وسط راهرو افتاده بود . وقتی از کنار اتاقی که از آن بیرون آمده بود می گذشتیم من بداخل اتاق نگاه کردم . زن جوان زیبائی که موهای طلائیش از لبه تختخواب پائین‌ریخته بود روی تخت پشت‌به ما خوابیده بود و درآن‌سایه روشن اتاق منظره دلپذیری را در برابر دیدگان من بوجود می آورد . لباس های سربازی سیاهپوست با لباس های زنانه او در کف اتاق این سر و آنسر ریخته بود و دو بطری نیمه کاره ویسکی هم در کف اتاق سرنگون بود . آنیتا گفت :

ـ هر وقت تماشای فیلم هیجان انگیز تمام شد می توانیم برویم .

بعد با طعنه افزود :

ـ افسوس که من نه دل و دماغ مست کردن ونه‌حوصله عشق بازی داشتم وگرنه ممکن بودامروز صبح دراتاق منهم چنین منظره‌ای به بینی .

معلوم بود که می خواهدحسادت مرا تحریك کند . اورا بی اختیار در آغوش کشیدم ودر حالی که لبهایش را می بوسیدم گفتم

ـ آنیتا ، آنیتای عزیز ،خیلی برایت نگران بودم .

آنیتا بوسه مرا با بهترین و شیرین‌ترین بوسه ها جواب دادو بعد خودش را از آغوش من‌بیرون آورد و گفت :

ـ اگر واقعا وضع خطرناك است باید زودتر برویم . من باسر تصدیق کردم و دررا باز کردیم و بیرون رفتیم . مدتی راه پیمودیم تا توانستیم درشکه‌ای پیدا کنیم .در این مدت من جریان را بطوراختصار ولی بطور کامل برایش گفتم . آنیتا گفت :

ـ خیلی بد شانسی آوردی ولی بدشانسی منهم از تو کمتر نیست

ـ چطور ؟

ـ همه را برایت تعریف می کنم . فعلا به راننده بگو به‌کجا برود .

ـ بی سیم تهران .

راننده خواست سر کرایه‌چانه بزند ولی با اشاره ای که به او کردم فهمید که هرچه بخواهد می دهم و حوصله چانه زدن ندارم . ساعت نزدیك ۸ بود که ما به‌جلوی میله های آهنی دیوار بیسیم تهران رسیدیم .

اتومبیلی که قرار بود مرا به نزد بنتیس یعنی همان‌رئیس شبکه بزرك ما در تهران و مدیر قلابی پانسیون خانوادگی ببرد در انتظارم بود . علامت رمز را به راننده دادم و به اتفاق آنیتا سوار شدم . اتومبیل با سرعت به طرف شمال که حومه مصفای تهران‌بنام شمیران در آن منطقه قرار دارد حرکت کرد و نیم ساعت بعد پس از عبور از چندین کوچه پردرخت که‌دو طراف آن‌باغهای بزرگی قرار داشت وارد باغ مصفائی‌گردید ودر برابر یك عمارت قدیمی ولی مجلل توقف نمود . وقتی به اتفاق آنیتاوارد عمارت‌شدم متوجه‌گردیدم که غیر از اثاثیه مختصری که در این خانه بزرك هست مبل و وسائل دیگری نیست و معلوم بود که‌این باغ وخانه غیر مسکون بوده و سرویس های ما آنرا برای‌پیشامد های اتفاقی محفوظ کرده بودند . بنتیس‌درسرسرای عمارت باستقبال من‌آمد واز این که نقشه قبلی من مواجه با شکست شده ابرازتاسف کردودر عین حال از این که مرا سالم و آزاد می دید تبریك گفت

ناتمام

یادداشتهای سروان اریك‌زیگفرید
مأموریت در تهران
هفته آینده بصورت کتاب منتشر میشود

جشن پنجاهمین سال تاسیس کمپانی فیلمبرداری یونیورسال انترناشنال

جمعه ۱۸ خرداد ماه ۴۱ مصادف با پنجاهمین سال تاسیس کمپانی معظم‌یونیورسال میباشد بمناسبت اینروز درتمام سینماهای مجلل دنیا فیلمهای برجسته‌ای از آثار بزرك سینمائی این کمپانی در روی پرده میباشد .سینماهای پلازا و ایفل مفتخراند که در این روز همزمان‌با پنجاهمین سال تاسیس کمپانی‌مذکور فیلم(تقلیدزندگی)را به‌دوستداران سینما تقدیم میدارد.

برنامه سینماها

سینما آسیا تلفن ۴۲۹۰۹
جستجو ـ واید اسکرین ـ دوبله بفارسی با شرکت پدرو آرمنداریز شروع ۱۰ر۳۰ صبح ۳ـ ۵ ـ ۷ ـ ۹ بعد از ظهر

سینما ادئون (تلفن ۳۸۱۱۸)
لازم نیست دربزنید ـسینما سکوپ رنگی ـدوبله بفارسی باشرکت ریچارد تادالکه زومر شروع ۱۰ر۳۰ صبح ۲ر۳۰ ـ۴ر۳۰ ـ۶ر۳۰ ـ۸ر۳۰ بعد از ظهر

سینما امپایر ـ تلفن ۴۹۰۸۱
غرور ونفرت ـ دوبله بفارسی با شرکت ویلیام هولدن ـ دبوراکر . شروع ۱۱صبح ـ ۳ر۳۰ ـ ۵ر۳۰ ـ ۷ر۳۰ ـ ۹ر۳۰ بعدازظهر

سینما ایران (تلفن ۳۶۳۵۴)
نصیب وقسمت ـفارسی باشرکت ملکه رنجبر ـتاجی احمدی ـفرانك ـ والامقام شروع ۱۰ر۳۰ صبح ۲ر۳۰ ـ ۴ر۳۰ ـ۶ر۳۰ ۸ر۳۰ بعد از ظهر بعد ازظهر

سینما اسکار تلفن ۴۵۷۹۷
جهنمی صورتی پوش ـ رنگی ـ دوبله‌بفارسی باشرکت سوفیالورن ـ آنتونی‌کوئین شروع ۱۰ر۳۰ صبح ۲ر۳۰ـ ۴ر۳۰ـ ۶ر۳۰ـ ۸ر۳۰

سینما ایفل تلفن ۳۷۲۷۷
تقلید زندگی ـ رنگی ـ دوبله بفارسی باشرکت لاناترنر ـ جان‌گاون شروع ـ ۱۰ر۳۰ صبح ـ ۲ر۱۵ـ ۴ر۳۰ ـ ۶ر۴۵ ـ۹بعدازظهر

سینما پلازا تلفن ۴۴۲۵۵
تقلید زندگی ـ رنگی ـ دوبله بفارسی باشرکت لاناترنر ـ جان‌گاون شروع ۱۱صبح ـ ۲ر۴۵ ـ ۵ـ ۷ر۱۵ ۹ر۳۰ بعداز ظهر

سینما تخت جمشید تلفن ۴۳۵۵۰
طعم ترس ـدوبله بفارسی باشرکت سوزان استراسبرك شروع ۳ ـ ۵ ـ ۷ ـ ۹ بعد از ظهر

سینما چارلی تلفن ۶۸۴۶۱
روح ـ دوبله بفارسی با شرکت آنتونی پرکینز ـ جانت‌لی ، جان‌گاوین شروع ۱۰ر۳۰ صبح ۳ـ ۵ ـ ۷ ـ ۹ بعد از ظهر

سینما حافظ تلفن ۳۴۰۷۴
پانسیون مرگ ـ دوبله بفارسی با شرکت لینوونتورا شروع ۱۰ر۱۵ صبح ۲ر۳۰ ـ ۴ر۳۰ ـ ۶ر۳۰ ـ۸ر۳۰ بعد از ظهر

در ایوین سینما (تهران پارس تلفن ۷۹۱۵۴۳)

سینما درایوین تلفن ۷۹۱۵۴۳
جستجو ـ واید اسکرین ـ دوبله بفارسی با شرکت پدرو آرمنداریز شروع ۷ر۳۰ ـ ۹ر۳۰ بعدازظهر

سینما دنیا(تلفن ۳۳۸۱۳)
نصیب وقسمت‌فارسی باشترك‌فرانك‌ـ والامقام ـ همایون شروع ۱۰ر۳۰صبح صبح ۲ر۳۰ ـ۴ر۳۰ ـ۶ر۳۰ ـ۸ر۳۰ بعد ازظهر

سینما دیانا تلفن ۴۲۰۱۰
هفتمین راه بغروب ـسینماسکوپ رنگی ـ دوبله بفارسی با شرکت ادی مورفی شروع ۱۰ر۳۰ صبح ـ ۳ ـ ۵ ـ ۷ ـ ۹ بعد از ظهر

سینما رادیو سیتی (تلفن ۴۳۳۲۰)
لازم نیست دربزنید ـسینما سکوپ رنگی ـدوبله بفارسی باشرکت ریچارد تاد ـالکه زومر شروع۱۱صبح ۳ـ ۵ـ ۷ـ ۹ بعد از ظهر .

سینما رکس تلفن ۳۴۱۶۹
کاپیتان ـ سینما سکوپ ـ رنگی‌ـ دوبله بفارسی با شرکت ژان ماره الزامارتینلی شروع ۱۰ر۳۰ صبح ـ ۲ر۳۰ ـ ۴ر۳۰ ـ ۶ر۳۰ ـ ۸ر۳۰

سینما رویال تلفن ۴۹۷۸۵
پانسیون مرگ ـ دوبله بفارسی با شرکت لینوونتورا شروع ۱۰ر۳۰ صبح ۳ ـ ۵ ـ ۷ ـ ۹ بعد از ظهر

سینما سعدی (تلفن ۳۶۴۶۸)
ترانه قزاقها ـ رنگی‌ـ دوبله‌بفارسی باشرکت‌زینایداکریانکوشروع۱۰ر۳۰ صبح ۲ر۳۰ ـ۴ر۳۰ ـ۶ر۳۰ ـ۸ر۳۰ بعدازظهر

سینما سهیلا تلفن ۳۶۴۲۴
هفتمین راه بغروب ـسینماسکوپ رنگی ـ دوبله بفارسی با شرکت ادی مورفی شروع ۱۰ر۳۰صبح۲ر۳۰ ۴ر۳۰ ـ ۶ر۳۰ ـ ۸ر۳۰ بعدازظهر

سینما کریستال (تلفن ۳۷۶۷۵)
جهنمی صورتی پوش ـ رنگی ـ دوبله‌بفارسی باشرکت سوفیالورن ـ آنتونی‌کوئین شروع ۱۰ر۳۰ صبح ۲ر۳۰ـ ۴ر۳۰ـ ۶ر۳۰ـ ۸ر۳۰ بعد از ظهر

سینما متروپل تلفن ۳۹۴۱۰
پانسیون مرگ ـ دوبله بفارسی با شرکت لینوونتورا شروع ۱۰ر۳۰ صبح ۲ر۳۰ ـ ۴ر۳۰ ـ ۶ر۳۰ ـ ۸ر۳۰ بعد از ظهر

سینما مولن روژ تلفن ۷۳۹۳۹
جهنمی صورتی پوش ـ رنگی ـ دوبله‌بفارسی باشرکت سوفیالورن ـ آنتونی کوئین شروع ۱۱ صبح ۳ـ ۵ـ ۷ـ ۹ بعد از ظهر

سینما مهتاب تلفن ۴۷۷۷۷
جهنمی صورتی پوش ـ رنگی ـ دوبله‌بفارسی باشرکت سوفیالورن ـ آنتونی کوئین شروع ۱۱ صبح ۳ـ ۵ـ ۷ـ ۹ بعد از ظهر

سینما میامی (تلفن ۷۴۳۳۹)
نصیب وقسمت‌فارسی باشترك‌فرانك‌ـ منصور والامقام شروع سانس ۱۰ر۳۰ صبح ۲ر۳۰ ـ۴ر۳۰ ـ۶ر۳۰ ـ۸ر۳۰

سینما مونت کارلو (تلفن ۷۹۷۴۱)
نصیب وقسمت‌فارسی باشترك‌فرانك‌ـ جمشید مهرداد شروع‌سانس ۱۰ر۳۰ صبح ۲ر۳۰ ـ۴ر۳۰ ـ۶ر۳۰ ـ۸ر۳۰ بعد از ظهر

سینما نیاگارا (تلفن ۶۵۳۷۰)
مرد بی آرام ـدوبله بفارسی با شرکت ژراربلن‌شروع ۱۰ر۳۰صبح۳ـ ۵ـ ۷ـ ۹ بعد از ظهر

سینما همای (تلفن ۳۰۲۱۶۹)
هفتمین راه بغروب ـسینماسکوپ رنگی ـ دوبله بفارسی با شرکت ادی مورفی شروع ۱۰ر۳۰صبح۲ر۳۰ ۴ر۳۰ ـ ۶ر۳۰ ـ ۸ر۳۰ بعدازظهر

سینما فری (تلفن ۲۷۸۹۳)
جزیره اسرار آمیز ـ رنگی ـ دوبله بفارسی با شرکت هربرت لوم شروع۳ـ۵ـ۷ـ۹ بعد از ظهر

سینما آریا تلفن ۳۹۸۸۴
هیولای شب ـ واید اسکرین ـ دوبله بفارسی شروع ۱۰ر۳۰ صبح ۲ر۳۰ ۴ر۳۰ ـ ۶ر۳۰ ـ ۸ر۳۰ بعد از ظهر

سینما المپیا تلفن ۶۵۷۹۸
بگیر که آمدم ـ دوبله بفارسی با شرکت ادی کنستانتین شروع ۱۰ر۳۰ صبح ـ ۲ر۳۰ ـ۴ر۳۰ ـ ۶ر۳۰ ـ۸ر۳۰ بعد از ظهر

سینما برلیان تلفن ۳۳۵۴۵
جهنمی صورتی پوش ـ رنگی ـ دوبله‌بفارسی باشرکت سوفیالورن ـ آنتونی کوئین شروع ۱۰ صبح ۲ـ ۴ـ ۶ـ ۸ بعد از ظهر

سینما تهران (تلفن ۳۸۱۶۵)
پسر روبن‌هود ـ سینما سکوپ رنگی ـدوبله بفارسی با شرکت آل‌هولیون شروع ۱۰ر۳۰ صبح ۲ر۳۰ ۴ر۳۰ـ ۶ر۳۰ـ ۸ر۳۰ بعد از ظهر

سینما پارك تلفن ۴۵۰۴۷
جادوی شیطان ـ دوبله بفارسی باشرکت مهی پال ـ چیترا شروع ۱۰ر۳۰ صبح ۲ر۳۰ ـ ۴ر۳۰ ـ ۶ر۳۰ ۸ر۳۰ بعد از ظهر

سینما پرسپولیس (تلفن ۵۸۱۰۸۳)
پسر روبن‌هود ـ سینما سکوپ رنگی ـدوبله بفارسی با شرکت آل‌هولیون شروع ۱۰ـ۱۲ صبح ۲ـ۴ـ۶ـ۸ بعد از ظهر

سینما پردیس
پیشتازان مرك ـ ویستاویژن ـ دوبله بفارسی باشرکت استانلی‌بیکر شروع ۱۰ر۳۰صبح ـ ۲ر۳۰ ـ ۴ر۳۰ ۶ر۳۰ ـ ۸ر۳۰ بعدازظهر

سینما رامسر تلفن ۵۲۰۶۰
اسکورت غرب ـ دوبله بفارسی با شرکت ویکتور ماتیور شروع ۹ ـ ۱۱ صبح ۱ ـ ۳ ـ ۵ ـ ۷ ـ ۹ بعدازظهر

سینما زهره (تلفن ۳۰۴۸۰۸)
جهنمی صورتی پوش ـ رنگی ـ دوبله‌بفارسی باشرکت سوفیالورن ـ آنتونی کوئین شروع ۱۰ صبح ۲ـ ۴ـ ۶ـ ۸ بعد از ظهر

سینما رزیتا تلفن ۸۲۰۱۳۸
شرق بهشت ـ سینما سکوپ‌رنگی باشرکت ـ جمس دین شروع سانس ۳ـ۵ ـ ۷ ـ ۹ بعد از ظهر

سینما سیلوانا (تلفن ۳۳۷۷۷)
نصیب وقسمت‌فارسی باشترك‌فرانك‌ـ جمشید مهرداد شروع ۳ـ ۵ـ ۷ـ ۹ بعد از ظهر

سینما شهناز
تازا پسرکوچیز : رنگی ـ دوبله بفارسی شروع ۱۰ر۳۰صبح ـ ۲ر۳۰ ۴ر۳۰ ـ ۶ر۳۰ ـ ۸ر۳۰ بعداز ظهر

سینما نیوز ـ تلفن ۳۰۳۹۰۸
مالا ـ دوبله بفارسی شروع ۹ـ۱۱ صبح ۱ـ۳ـ۵ـ۷ـ۹ بعدازظهر

سینما فیروزه (تلفن ۷۴۲۱۹)
پسر روبن‌هود ـ سینما سکوپ رنگی ـدوبله بفارسی با شرکت آل‌هولیون شروع ۹ـ۱۱ صبح ۱ـ ۳ ۵ـ۷ـ۹ بعد از ظهر

سینما فردوسی‌تلفن ۳۵۷۸۴
اسکورت غرب ـ دوبله بفارسی با شرکت ویکتور ماتیور شروع ۹ر۳۰ ۱۱ر۳۰ صبح ـ ۲ر۳۰ ـ ۴ر۳۰ ـ ۶ر۳۰ ـ ۸ر۳۰ بعد ازظهر

سینما فلور تلفن ۲۸۰۹۶
گولیات ـ سینما سکوپ ـ رنگی دوبله بفارسی با شرکت برادرهاریس شروع ۱ ـ ۳ ـ ۵ ـ ۷ ـ ۹ بعدازظهر

سینما مشعل تلفن ۲۳۸۲۶
بماکلك نزن ـ دوبله بفارسی با شرکت ادی کنستانتین شروع ۱۰ر۳۰ صبح ۲ـ ۴ ـ ۶ ـ ۸ بعد از ظهر

سینما مراد تلفن ۷۳۳۸۲
کنیز سفید ـ دوبله بفارسی ـ رنگی ـ با شرکت ماریون میشل ـ شروع ۱۰ صبح ۲ر۳۰ ـ ۴ر۳۰ ـ ۶ر۳۰ ـ ۸ر۳۰ بعد از ظهر

سینما کارون ـ تلفن ۴۰۰۶۵
گولیات ـ سینماسکوپ ـ رنگی ـ دوبله بفارسی باشرکت برادهاریس شروع ۱۰ر۳۰ صبح ـ ۲ر۳۰ـ ۴ر۳۰ ۶ر۳۰ ـ ۸ر۳۰ بعداز ظهر

سینما ونوس (تلفن ۳۵۱۱۵)
پسر روبن‌هود ـ سینما سکوپ رنگی ـدوبله بفارسی با شرکت آل‌هولیون شروع ۱۰ر۳۰ صبح ۲ر۳۰ ۴ر۳۰ـ۶ر۳۰ـ۸ر۳۰ بعد از ظهر

تئاتر ها

تاتر دهقان (تلفن ۳۰۲۳۹۹)
آخرین شب آتش بازی باشرکت خانم‌مورین ـچهره آزاد شروع۸ر۳۰

تاتر نصر (تهران‌سابق تلفن۳۷۳۵۱)
قهوه خانه ماه اوت ـ با شرکت وحدت شروع ۸ر۳۰ بعد از ظهر

تاتر پارس (تلفن ۳۸۸۱۱)
توتو دختر کاباره ـ کارگردان شفیع بانضمام کنسرت بانوآفت‌شروع ۸ر۳۰ بعد از ظهر

تاتر تفکری (تلفن ۳۵۸۶۳)
دزد جوانمرد ـباشرکت عده‌ای از هنرپیشگان توام با رقص عربی بانو نجمه شروع ۸بعد از ظهر

آخرین تغییرات برنامه سینماها را در صفحه ماقبل آخر ملاحظه فرمائید

تعمیرات

رادیو تلویزیون مامبو
تعمیرات‌رادیو و تلویزیون درمنازل ونصب رادیو گرام اتومبیل اکباتان سه راه وزارت فرهنگ تلفن ۳۳۲۰۷
آ ـ ۹۴۰ ۱ ـ ۲۶

تعمیرگاه یخچال اردشیر ـ
متخصص‌ازایتالیاخیابان شمیران‌تلفن ۷۳۳۶۰
آ ـ ۸۹۴ ۱ ـ ۳۰

لوله‌کشی ، تعمیرات ،نصب آب گرم کن ، شوفاژ، نصب سرویس بهداشتی . تلفن ۸۲۲۸۵۶
آ ـ ۴۹۱۰ ۱ ـ ۲۶

لطفاً یادداشت فرمائید

برنامه امشب محافل و مجالس
درانجمن ایران وآمریکا
کلوپ بریج
از ساعت ۵ بعداز ظهر

برنامه فردا
درباشگاه نفت
نمایش فیلم سینمائی برای‌کودکان از ساعت ۷ بعدازظهر

تلفنهای اطلاعات

تلفنخانه : ۳۰۰۱۱ الی ۳۰۰۱۹
شعبه آگهی‌ها : ۳۰۲۶۳۳
شعبه آگهی‌های مجلات و آبونمان ۳۰۰۱۰
نیازمندیها ۳۱۵۳۳
سازمان شهرستانها ۳۰۵۰۶۷ ـ ۳۱۵۳۲
سرویس حوادث و کشیك شب ۳۰۳۵۶۹
سرویس اقتصادی ۳۰۴۵۹۱
اطلاعات کودکان ۳۰۳۳۱۳
اطلاعات هفتگی ۳۰۴۸۷۸
اطلاعات بانوان ۶۹۷۱۵
مجله الاخاء ۳۱۰۷۹
کانون آگهی طوطی‌نو ۳۰۴۵۹۳

تقویم اطلاعات

پنجشنبه هفدهم خرداد ۱۳۴۱
پنجشنبه چهارم محرم ۱۳۸۲
پنجشنبه هفتم ژوئن ۱۹۶۲
اذان صبح ساعت ۲ و ۵۷ دقیقه
طلوع آفتاب ساعت ٤ و ٤٧ دقیقه
غروب‌آفتاب ساعت ۱۹ و۲۰دقیقه

صاحب امتیاز و مدیر مسئول : عباس مسعودی
جای اداره خیابان خیام چاپخانه اطلاعات

گفتگو با استالین ـ نوشته میلوان جیلاس ـ ۱۲

ماجرای سرگردی که بدست استالین از مرگ نجات پیدا کرد

مقالات سیاسی

از : اکسپرس ـ چاپ پاریس

فرانکو

باید تسلیم شرایط زمان شود

مسافری که اولین بار قدم به بارسلون میگذارد و از بین ردیف مغازه های گل فروشی می گذرد و بتماشای عابرین آراسته و مودب دکانهای پر از لوازم و اثاثیه مختلف، هتل ها و کافه هائی که پر ازمشتری های رنگارنگ میباشند مشغول می‌شود و باتماشای زوج هائی که برقص «ساردانا» مشغولند سرگرم‌میگردد و صدای مستانه ملوانان را از درون کافه ها و میخانه ها میشنود ، فکر می کند که اسپانیا سر زمین راحتی و آسایش است ، کشوری است که تمام مردم آن با هم متحد میباشند، در این مملکت از زرق و برق خبری نیست ولی در عوض نظم و آرامش ظاهری همه جا بچشم میخورد ، در کوچه ها و خیابان های بارسلون و شهر های دیگر ، اتومبیل خیلی کم دیده‌میشود وبجای عکس های‌سیاسی عکس هائی از گاو باز ها و اکیپ‌های فوتبال بچشم میخورد . ولی این آرامش کم‌کم در حال از بین رفتن است . روزنامه های محلی ، برای اولین بار در باره اعتصابی که در آستوری وسرزمین باسك ایجاد شد، مقالاتی منتشر کردند .

پس‌از اعتصاب عده ای از کارگران دستگیر شده اند . روز دوشنبه کارگران بافریاد «زنده باد آستوری» مدت‌نیمساعت درکوچه های بارسلون گردش کردند و در یکی از خیابان ها زنی در حال گریه خود را بمیان بازوان آنها که «سرود آستوریا» را میخواندند انداخت .

باین ترتیب است که میتوان گفت آرامش اسپانیا در حال نابودی است

محله کارگرنشین

روز یکشنبه ، مردم اسپانیا از خود می پرسیدند : فردا چه پیش خواهد آمد ؟ آنها بدرستی ازاوضاع اطلاع نداشتند . فرانکو پس از سالها تصمیم گرفته بود که با وضعیت دنیا همگام‌بشود و بهمین جهت از کارفرما ها‌خواسته بودکه قانون‌جدیدی برای کارگران وضع کنند در همین اوقات کنگره بین المللی ناشرین که در بارسلون تشکیل یافته بود ، سانسور را در اسپانیا محکوم کرد و بهمین جهت روز یکشنبه مردم در باره حوادثی که قرار بود در روز دوشنبه بوجود بیاید فکر میکردند : «مردم بخیابان ها ریخته شده و دست به تظاهر خواهند زد ؟» آیا سیصد هزار کارگر بارسلون دست از کار خواهند کشید ؟ آیا ...»آنها نگاه خود را به محله کارگر نشین «اوبروبلیه» دوخته بودند ، در این محله هزار ها کارگر ، با حال فقر و بینوائی ،در سخت ترین شرایط جان می کنند . سینما ، تآتر ، رادیو ، تلویزیون و خوشی و تفریح برای آنها مفهوم و معنائی ندارد . این عده که اغلب از مسلمانان اسپانیا میباشند ، در اطاق های تنگ و تاریك بهم میلولند و امید خود را از همه جا بریده‌اند .

خشم و عصبانیت

این عده در عین حال که امیدی ندارند ،خشمگین و عصبانی میباشند و بهمین جهت خود را برای یك مبارزه طولانی آماده میسازند ، و اکنون در کلبه های آن ها فقط در باره اعتصاب گفتگو میشود . روز دوشنبه پیش بینی مردم بحقیقت پیوست ،و کارگران صدا به اعتراض بلند کردند افراد پلیس ، در حالیکه طنابچه لخت بدست گرفته بودند وارد محله های کارگری شده وپنجاه و یکنفر را توقیف کردند ولی هیچ کس‌از سرنوشت کارگرانی‌که اعتصاب کرده بودند ، اطلاعی نیافت زیرا ، روزنامه ها که گرفتار سانسور می باشند و در این باره هیچ چیز ننوشتند . در این روز در مطبوعات اسپانیا چهارده مقاله در باره‌ازدواج دون ژوان شاهزاده اسپانیائی با ـ سوفیا شاهزاده خانم یونانی منتشر شدولی‌درباره‌اعتصاب وحبس‌کارگران کلمه‌ای نوشته‌نشد . اما این‌سانسور و فشار ، جز افزودن خشم کارگران «ابروبلیه» و دانشجویان بارسلون نتیجه دیگری ببار نخواهد آورد و فرانکو مجبور است که دیر یازودبا وضعیت کنونی دنیا همگام شود .

لیمولاکس
Limolax

استالین، ناگهان بمیان حرف من دوید و گفت :

ـبله،طبعانوشته‌های «داستایوسکی» را خوانده اید ؟ میدانید که مسئله روح وروان شناسی چه مسئله بغرنج و پیچیده ای است ؟ بسیار خوب ! حالا مردی رادر نظر بگیرید که از استالین گراد تا بلگراد در طول هزاران کیلو متر اراضی ویران‌شده در میان اجساد عزیزترین رفقای خود جنگیده باشد ! چنین شخصی چگونه میتواند رفتار و عکس العمل یك‌فرد عادی را داشته باشد او اگر پس از تحمل‌این همه‌مصائب هولناك بخواهد خود را با زنی سرگرم کند کجای این عمل را میتوان وحشتناك نام نهاد ؟

شما خیال کرده‌اید که ه‌ارتش‌سرخ یك ارتش «ایدآل» است . ولی تصور شما باطل است حتی اگر عده ای جنایتکار هم در صفوف آن نبودند باز هم ارتش «ایده‌آلی» نبود . اینکه میگویم عده جنایتکار ، برای آن‌است که پ‌س‌از جنگ ما، در های زندان ها را باز کردیم و تمام جنایتکاران زندانی را به جبهه جنگ روانه ساختیم. چندی پیش حادثه ای روی داد که بد نیست برای شما تعریف کنم :

یك سرگردارتش سرخ بازنی‌مشغول تفریح و خوشگذرانی بود ولی یك مهندس جوانمرد بطرفداری وحمایت از آن زن برخاست . سرگرد بدون

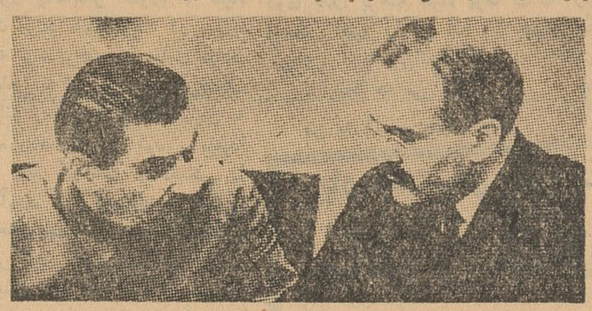

استالین و مولوتف مرتب در نامه های خودبمسئله توهین بارتش سرخ اشاره میکردند

معطلی اسلحه کمری خود را کشید و فریاد زد : احمق بیشعور ! وبیدرنگ مهندس جوانمرد را کشت .

بدنبال این حادثه سرگرد محکوم باعدام شد . وقتی جریان امر بمن گزارش داده شد شخصا در اطراف این ماجرا تحقیقاتی بعمل آوردم و دستور دادم بیدرنگ اورا آزاد کرده وبه جبهه جنگ روانه اش کنند ـ زیرا من بعنوان فرمانده کل قوا در زمان جنگ چنین حقی را داشتم . این افسر امروز یکی از قهرمانان جنگی ما است . بله ، سرباز رابابد شناخت باز تکرار میکنم که ارتش سرخ یك ارتش «ایدآل» نیست اما مهم اینست که‌باآلمانیها میجنگد و خیلی هم خوب میجنگد دیگر بقیه مهم نیست .

نمونه حسن نیت

چندی بعد هنگام باز گشت از مسکو با کمال وحشت به نمونه‌دیگری از رفتار و «حسن نیت» استالین نسبت به جنایات افراد ارتش سرخ اطلاع یافتم .

واحد های زره پوش ارتش سرخ هنگامیکه از پروس شرقی عبور میکردند کلیه پناهندگان غیر نظامی آلمانی را از زن و کودك قتل عام کرده وزیر چرخهای زره پوشها له کردند . هنگامی که گزارش این واقعه هولناك به استالین داده شد و ازاو دراین‌مورد کسب تکلیف کردند جواب داد :

ما تاکنون بسر بازانمان تعلیمات زیادی داده‌ایم . اکنون کمی هم‌آنها را بحال خود بگذاریم که از خود ابتکار عمل بخرج دهند !»

در مهمانی آن شب استالین باز از من پرسید :

ـنظرتان نسبت به ژنرال کورنیف رئیس هیئت نظامی مادر یوگسلاوی چیست ؟ بعقیده شما او چگونه شخصی است ؟

من با اینکه دل پری داشتم اما از گفتن هرگونه مطلبی که ممکن بود برای کورنیف وهیئت نظامی شوروی خوش آیند نباشد خود داری کردم . ولی استالین خودش جواب سئوالش راداد :

ـبیچاره کورنیف‌آدم احمقی‌نیست اما عیبش این است که دائم الخمر است و این بیماری او علاج پذیر نیست .

جیلاس آلمانی است !

پ‌س‌از آن استالین باز سربسرم گذاشت و هنگامیکه فهمید غیر از آبجو مشروب دیگری نمیخورم ـ در اینجا باید بگویم که از آبجو هم‌زیاد خوشم نمیآید ـ گفت :

ـجیلاس مثل آلمانیها آبجو می ـ نوشد . بله ، مانند آلمانیها . باین ترتیب جیلاس آلمانی است . یك‌نفر آلمانی !

این شوخی بمذاق‌من‌سازگار نبود، درآن هنگام مردم مسکو از آلمانها حتی چند نفر کمونیست آلمانی که به شوروی مهاجرت کرده بودند کینه شدیدی‌بدل‌داشتندباهمه اینها،شوخی استالین را بدون خشم و بغضی پذیرفتم ، وچیزی نگفتم پس از این توضیح استالین ، بنظر میرسید که مجادله درباره ارتش سرخ پایان‌یافته و روابط بین من و استالین مثل‌اول صمیمانه شده است . اما ناهنگامی که روابط میان کمیته های مرکزی احزاب کمونیست یوگسلاوی وشوروی قطع شد حوادث دیگری پشت سرهم رویداد .

استالین و مولوتف همچنان درنامه های خود بماجرای کهنه «توهین» به ارتش سرخ اشاره میکردند .

(ناتمام)

کیم ایمپورت
مؤسسهٔ بازرگانی بلغارستان
Chimimport
مواد شیمیائی زیر را عرضه میکند

نیترات آلومینیوم	۳۴ - ۳۴/۵٪	نیتروژن
نیترات سدیم	۱۶/۱٪	نیتروژن
اوره	۴۶/۳٪	

برای کسب اطلاعات بیشتر و بدست آوردن قیمت ها به :
برادران رستگار ـ تهران ـ خیابان بوذرجمهری ـ سرای مولوی
تلفن : ۲۳۷۵۶ - ۵۵۶۳۵ ـ مراجعه ویا مستقیماً بانشانی زیر مکاتبه فرمائید

CHIMIMPORT
State Commercial Enterprise
2, Stefan Karaja, Sofia, Bulgaria.

بقلم: کنداد فینك ـ مفسر آسوشیتدپرس

آمریکا از ((سئول)) نیز ناامید است

سئول ـ یکسال از روزیکه رهبران دولتی ممالك خارجی لازم است . خوش‌بازرگانان ژاپنی در سئول‌بیشتر خیلی جاه طلبانه ای در سر می ـ پرورند و حرفهای گنده ... گنده ای میزنند ! همین امریکائی اضافه می کرد که مثلا پروژه احداث کارخانه بزرگ ذوب آهن در «اولسان» واقع در جنوب سئول فوق العاده جاه ـ طلبانه است . ساختمان این کارخانه حتی در صورتیکه رهبران کره‌جنوبی واقعا نیت آن را داشته باشند ـ شاید تا ۱۵ سال طول خواهد کشید، اما کره ایها میخواهند تا همین فردا این کارخانه را بسازند . گمان میکنم که سرمایه گذاران امریکائی دست و بالشان در اینجا بند شود .

بسیاری ازسرمایه داران امریکائی که حاضر نیستند بآسانی اطمینان کنند و بهمین علت حکومت ظاهرا ـ

بقیه در صفحه ۱۳

جوش‌بازرگانان ژاپنی در سئول‌بیشتر از همپالگی های امریکائیشان است: چون خود کره ایها که ظاهرا چهره میلیتاریسم بیست سال پیش ژاپنی و تجاوزپیشگان نیرومند جنگ دوم جهانی را فراموش کرده اند ـ حالا نسبت به ژاپنی ها اعتماد و علاقه بیشتری نشان میدهند . بدیهی است که عامل قرب جوار ژاپن باکره‌دست بدست‌فراموشکاری‌کره‌ای ها میدهد و موقع آنها را در سئول بهبودمیبخشد . اما بازرگانان‌امریکائی که به سئول میآیند ، چنانکه تاکنون مکررا دیده شده آنطور که باید تحت تاثیر برنامه های عریض و طویل ـ اقتصادی‌میزبانان خود قرارنگرفته‌اند

یك بازرگان امریکائی اخیرا می‌ـ

ترازنامه بانك ایران و انگلیس

در تاریخ ۲۹ اسفند ۱۳۴۰ بیستم‌مارس (۱۹۶۲)

۲۹اسفند ۱۳۳۹	دارائی	۲۹اسفند ۱۳۴۰	۲۹اسفند ۱۳۳۹	بدهی	۲۹اسفند ۱۳۴۰
ریال		ریال	ریال		ریال
۴۶٫۵۷۵٫۸۸۸	نقد	۳۹٫۶۴۶٫۷۵۷	۲۰۰٫۰۰۰٫۰۰۰	سرمایه ثبت شده (۲۰۰۰۰ سهم‌ده‌هزار ریالی) که تماما پرداخت شده	۲۰۰٫۰۰۰٫۰۰۰
۲۰۴٫۹۴۵٫۵۴۹	موجودی نزد بانکها (شامل سپرده‌قانونی نزد بانك مرکزی)	۳۳۶٫۶۶۳٫۹۹۹	۱٫۵۸۳٫۹۴۷	ذخیره قانونی	۳٫۱۶۱٫۴۹۳
۴۳٫۲۹۲٫۳۷۹	موجودی نزد کار گزاران خارجی	۵۲٫۹۹۷٫۸۹۶	۹۷۵٫۷۰۲	حساب سود و زیان	۱٫۹۱۵٫۱۲۹
۴۲۳٫۸۷۸٫۳۳۵	بروات نزولی	۵۰۳٫۵۱۹٫۲۵۸	۲۰۲٫۵۵۹٫۶۴۹		۲۰۵٫۰۷۶٫۶۲۲
۳۵۸٫۶۰۱٫۷۹۶	پیش پراخت ها ـ وامها وحسابهای‌دیگر	۵۰۶٫۲۰۲٫۷۰۶			
۱٫۰۷۷٫۲۹۳٫۹۴۷		۱٫۴۳۹٫۰۳۰٫۶۱۶		حسابهای جاری و سایر حسابهامتضمن حسا ب‌ذخیره جهت هزینه های پیش بینی نشده	
	سرمایه گذاری بازرگانی در شرکت سهامی انبار های‌عمومی‌ایران سهام به بهای تمام شده ـ۲۰ سهم‌یکصد هزار ریالی که پنجاه در صد آن پرداخت‌شده	۱٫۰۰۰٫۰۰۰	۴۶٫۶۴۲٫۸۹۹ ۵۰۴٫۱۳۰٫۴۱۸	حسابهای جاری : بانکهای محلی مشتریان	۴۶٫۲۷۲٫۸۵۰ ۷۴۳٫۹۰۹٫۶۷۶
۱ ۱۸٫۱۱۳٫۸۲۴	اثاثه اداری به بهای تمام شده پس‌از کسر مبالغ استهلاك شده اموال غیر منقول به بهای تمام شده‌پس از کسر استهلاك	۱٫۱۳۶٫۷۵۰ ۱۵٫۷۹۰٫۱۸۰	۲۹۳٫۰۴۱٫۸۸۹ ۴۰٫۸۱۴٫۲۳۰	سپرده های ثابت بدهی بکار گزاران خارجی	۷۹۰٫۱۸۲٫۵۲۶ ۴۰۴٫۱۶۰٫۸۸۳
۲۷٫۱۴۸٫۰۴۵	هزینه تاسیس پس‌از کسر استهلاك	۱۸٫۰۹۸٫۶۹۷	۲۷٫۳۶۶٫۷۳۲	حسابهای دیگر	۱٫۹۴۲٫۵۱۷
۱٫۱۲۲٫۵۵۵٫۸۱۷		۱٫۴۷۵٫۰۵۶٫۲۴۳	۸٫۰۰۰٫۰۰۰	سود سهام پیشنهادی	۶۵٫۶۹۳٫۶۹۵
			۱٫۱۲۲٫۵۵۵٫۸۱۷		۸٫۰۰۰٫۰۰۰
۱۰۰٫۴۳۰٫۸۲۸ ۴۶۰٫۶۸۴٫۹۵۸	بدهی مشتریان بابت : اعتبارات اسنادی ضمانت نامه ها	۴۱۳٫۲۸۴٫۰۴۳ ۲۶۳٫۱۱۶٫۲۴۳	۱۰۰٫۴۳۰٫۸۲۸ ۴۶۰٫۶۸۴٫۹۵۸	بدهی مشتریان بابت : اعتبارات اسنادی ضمانت نامه ها	۴۱۳٫۲۸۴٫۰۴۳ ۲۶۳٫۱۱۶٫۲۴۳
۱٫۶۸۳٫۶۷۱٫۶۰۳		۲٫۱۵۱٫۴۵۶٫۵۲۹	۱٫۶۸۳٫۶۷۱٫۶۰۳		۲٫۱۵۱٫۴۵۶٫۵۲۹

توضیح . دارائی و بدهی های‌ارزی بنرخ رسمی جاری در تاریخ ۲۹ اسفند ۱۳۴۰(۲۰ مارس۱۹۶۲)تسعیر گردیده است .

رئیس هیئت مدیره
عباسقلی نیساری
دبلیو . جی . پولن

مدیران :
محمد مهدی لاری
آ ـ ۶۹۱۸

رئیس‌کل
رئیس حسابداری
اسمعیل دهلوی

نایب‌رئیس کل
ج.ه . غنیك
ئی.ئی. پرایس

اجتماعی

گفتگوی تلفنی مردم

به شماره ۳۰۰۱۰

همه روزه غیر از روزهای تعطیل بین ساعت ۶تا ۷ونیم بعد از ظهر تلفن کنید وباما مشکلات ودرد دلهای خودرا درمیان بگذارید مادر همین ستون حرفهای شما رابگوش مسئولین امور میرسانیم .

فریاد العطش دربی‌سیم نجف آباد

* آقا لطفا از قول ما ازشهرداری و برزن بی‌سیم نجف‌آباد سئوال فرمائیدکه مسئول بی‌آبی بیسیم نجف‌آباد کدامیک هستند با اینکه چاه عمیق درپانصد قدمی اهالی میباشد معذالك امور تقسیم آبرا بدوسه‌نفر افراد بی‌سواد داده‌اند که هیچگونه مسئولیتی سرشان نمیشود . خانه های چهل‌متری آب‌انبارهای کوچك یك‌متر ونیمی ، آنوقت چهل روز یکمرتبه شبی دوساعت بکوچه‌ها آب میدهند و آنهم باعث زدوخورد و جنك و جدال ساکنین کوچه‌هاست ! یاشهرداری و یا برزن یکیشان باین بدبختی مردم رسیدگی کنند .

ح ـ روزبهانی

چرا از پرداخت عوارض منصرف شدم ! شهرداری ۶۰ تومان پول زور میگیرد

* بنده رفتم شماره اتومبیلم را عوض‌کنم . صدوهشتاد تومان‌هم برای پرداخت عوارض شهرداری حاضرکرده بودم ، وقتی باسماجت مامور شهرداری درمورد اخذ ۶۰ تومان بابت عوارض پارکینك روبرو شدم ، صدوهشتاد تومان را گذاشتم جیبم و فعلا از تعویض شماره اتومبیلم نیز صرفنظر کرده‌ام ، گذاشته‌ام تا روزیکه پولم احیانا از پارو بالا رفت و ۶۰ تومان پول اضافی داشتم بروم باج سبیل‌شهرداری را بدهم و شماره اتومبیلم را عوض کنم . ای آقا ! اینکه نشد کار ، شهرداری مملکت زورش میرسد پول زور از مردم میستاند یك گردن کلفت هم پیدا نمیشود و مردم را از دست این باج‌بگیرها خلاص کند !

حسن نورالدینی کارمند بانك

گرفتاری مردم از دست بقالها

* عدم رعایت بهداشت وسیله بقالها درخیابان ولیعهد بیسیم نجف‌آباد هم برای مردم اینجا نوعی گرفتاری شده چون بچه‌ها ویاخود بزرگترها ازاین بقالیهاآذوقه میخرند و وقتی‌مورد استفاده قرار میگیرد، مصرف‌کننده را مریض میکند

شاه طاهری

ناله من از برق‌شهرداری بلند است

* همه از برقهای اختصاصی شکایت میکنند و بنده ناله‌ام ازبرق دولتی به‌آسمان بلند است ، مکررهم شکایت کرده‌ام اما کمترین‌نتیجه‌ای نگرفته ام .

خانه‌ما دربازارچه قوام‌الدوله واقع است ، اوایل شب بقدری نور چراغ کم میشود که روشن‌کردن یخچال غیرمقدور واستفاده از لوازم برقی غیرممکن میشود .

نواب

نور برق‌درپرتو شمع وکله‌تاس !

* برای دیدن روشنائی برق وثوق باید شمعی روشن کرد و روی کله تاسی گذاشت تا از انعکاس نور شمع درکله تاس نور برق وثوق دیده شود ! کسی‌که توی این مملکت بدادما مردم نمیرسد . بازهم خدا پدر روزنامه اطلاعات را بیامرزد که این ستون را اقلا برای بازکردن عقده دل مردم باز کرده است .

باقیان

شعرا و فضلا راکجا میتوان یافت ؟

روزهای یکشنبه ساعت ۶ بعد از ظهر در انجمن ادبی نصر خیابان شاهپور جنب خیابان ارامنه دفتر انجمن ادبی نصر

یادداشتهائی درباره اصلاحات ارضی در مراغه ـ ۱۱

ضرورت اصلاحات اداری وقانونی

داریوش همایون

قانون اصلاحات ارضی را دروزارت کشاورزی یك متن تغییر ناپذیر نمی‌شمارند . بر عکس در پی استفاده از سهولت قانونگذاری هستند که وضع سیاسی خاص کشور برای دستگاه اداری فراهم کرده استوهر جا بنقایصی بر خوردند در پی تعدیل قانون برمی آیند. از جمله در مسئله ارث که می‌کوشند جلوی تقسیم شدن بیش از حد زمینها را پس از مرك رئیس خانواده بگیرند.

از این گذشته موفقیت برنامه اصلاحات ارضی‌نیازبه بعضی‌اصلاحات اداری وقانونی دارد که خود ناشی از توجه بیشتر به این برنامه در سراسر دستگاه اداری کشور خواهد بود . اصلاحات ارضی تنها یك مسئولیت وزارت کشاورزی نیست.این مهمترین وظیفه‌ای است که رهبری سیاسی کنونی مملکت ،اگر چه ندانسته و نخواسته ، برای خود قرار داده است وباید پای آن بایستد .

در مقیاس مملکتی

مخالفتهائی که درداخل هیئت‌دولت ودر سازمان برنامه ودر بعضی دیگر از مراکز مهم قدرت نسبت به‌برنامه اصلاحات ارضی ابراز میشود باررا یکسره بر دوش قسمتی از دستگاه حکومتی افکنده است که اگر چه تاکنون کار خود را خوب انجام داده معلوم نیست در مقیاس مملکتی نیز بتواند وسائل وکادرها واعتبارات‌لازم را بدست آورد .

محدود ماندن اصلاحات ارضی به وزارت کشاورزی وعدم شرکت فعال تمام دستگاه حکومتی ممکن است‌به بهای گزافی برای کشور تمام شود. در غیاب پشتیبانی پر شوری از ناحیه روشنفکران شهری ،عدم تمرکز تمام منابع دولتی در این راه نتایج‌مصیبت آمیز خواهد داشت .

شیوهٔ اجرای قانون اصلاحات‌ارضی ومقررات خود آن ممکن است بهترین وعملی ترین راه نباشد . ولی اصل کار آنقدر اهمیت دارد که اختلاف سلیقه‌ها را در موارد فنی تحت‌الشعاع قرار می‌دهد .

در عمل می‌توان قانون را اصلاح کرد و تغییر داد . بشرط آنکه عمل دوام یابد . برخورد بین دستگاههای مختلف دولتی برسر اصلاحات‌ارضی، ناچار به کار شکنی وایجاد موانع ونیز «دو باره کاری» وتفریط خواهد انجامید .

در برنامه سوم‌توجهی به‌اصلاحات ارضی نکرده‌اند ،زیرا از امکان آن نومید بوده‌اند . اکنون عملی بودن این اصلاحات به ثبوت می‌رسد و سازمان برنامه اگر پس از اختلافات‌و اشکالات اخیر چیز مهمی‌از آن‌بماند، وظیفه دار است اصلاحات ارضی رادر راس طرحهای خود قرار دهد و هر اعتباری می‌تواند در اختیار آن‌بگذارد.

کمك سایر دستگاههای دولتی بهمین اندازه مغتنم خواهد بود . کارمندانی را می‌توان بابودجه‌هایشان از وزارتخانه‌های دیگر به وزارت کشاورزی منتقل‌کرد تاکمبودکادرهای آن تا حدودی جبران شود . و به مامورین دولتی در شهرستانها باید دستور داد که هرگونه همکاری با سازمانهای عمران منطقه‌ای بعمل آورند.

در مراغه لشکر زرهی مقیم آن شهرستان در کار اجرای برنامه‌جاده سازی وسیعی است که اهمیت آن از تقسیم زمین بین دهقانان کمتر نخواهد بود ومعلمین دهکده‌هاآمادگی خود را برای همکاری بانمایندگان اداره کشاورزی اعلام داشته‌اند.

در مقیاس کوچك مراغه هماهنگی که بین دستگاههای مختلف دولتی سر انجام حاصل شد قابل ملاحظه بود. ولی حتی در آنجا سازمان‌عمران مراغه برای تسریع کار خریددهکده‌ها و تقسیم آن بین زارعین سه مامور خود رابه اداره ثبت و سه ماموردیگر را به اداره دارائی فرستادتا توانست از کندی معمول جریان اداری‌بکاهد.

یك مامور برای ده

وجود مامورین مختلف دولتی ،که تقریبا وظایف مشابهی انجام‌می‌دهنددر یك ده‌بر سرگردانی خود آن‌مامورین وروستائیان می‌افزاید و تحمل بار آن از عهده بودجه فقیر کشور برنمی‌آید.

بنگاه عمران وزارت کشور و مامورین‌آن که به نام دهیار خوانده می‌شوند وظایفی غیراز آنچه مامورین ترویج نیز می‌توانندانجام دهندندارند. امروز در دهکده‌های تقسیم شده که تحت نظر سازمان عمران مراغه‌قرار گرفته‌اند دهیاران عاطل مانده‌اند.آنها بهانه می‌آورند که وسیله ندارند . ولی وقتی وسیله ندارند چه اثری بر وجودشان خواهد بود ؟

صرفه جوئی در پرداخت حقوق به یك مامور در یك ده امر مهمی است. از آن مهمتر هزینه تربیت چنین مامورین است برای ۵۰ هزارده یا بیشتر ایران نمی‌توان در چند سال هم دهیار و هم آموزگار و هم مامور ترویج و هم سرپرست شرکت‌تعاونی تربیت کرد . اما اگر قرار باشد بیشتر یا همه این کارها را یك‌مامور انجام دهد شاید بتوان در طول چند سال بهر ده‌ماموری فرستاد که‌زندگی آن را دگرگون سازد و برکت شهر را بدان بیاورد .

در آن صورت از تصادمهای غیر لازم ودستورها وتوصیه‌های متناقض جلوگیری خواهد شد ودستگاههای دولتی بجای مبارزه با یکدیگر در خدمت به روستائیان خواهندکوشید.

متمرکز ساختن اداره امور بنگاه عمران وبانك کشاورزی واداره‌ترویج کشاورزی ودیگر قسمتها در یکجا، در سازمانهای عمران منطقه‌ای ،قدمی است که اگر برداشته شودنگرانیهای زیاد را در بارهٔ عدم کفایت کادرهاو اعتبارات از میان خواهد برد.

ناتمام

جدول کلمات متقاطع شماره ۲۱۲۰

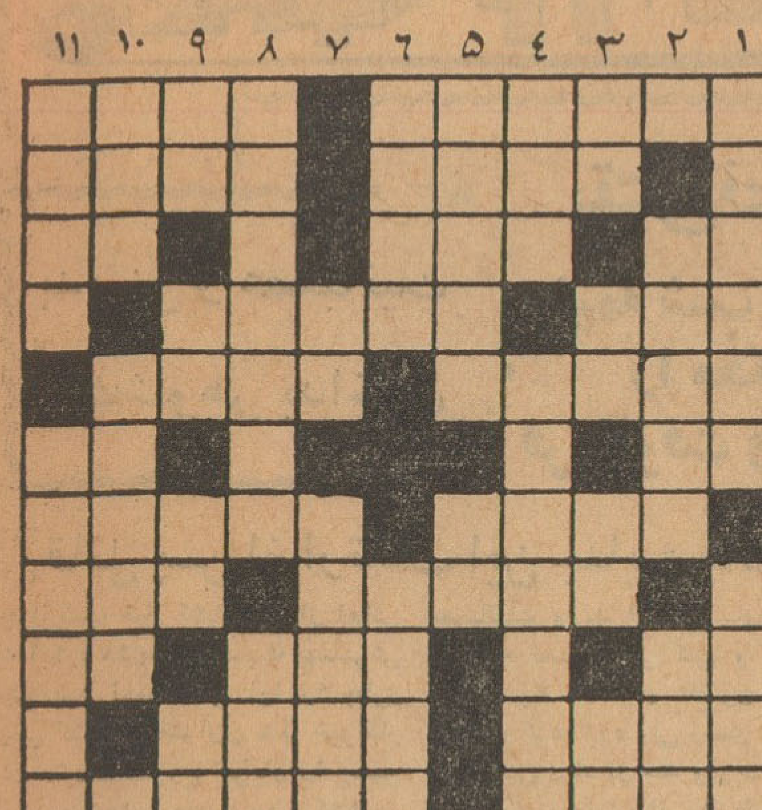

افقی : ۱ـ ازشاعران‌معاصر ـ پیکر بی جان ۲ـ اگر مرد نیست متاسفانه زن هم‌نیست ـ ازکشورهای خاك شده ۳ـ راه بی‌پایان‌ـپدران‌ـ دخترش فتنه ها به پاکرده ٤ـروضه رضوان ـ در قدیم کار اتوبوس و اتومبیل را میکرد ۵ـ شجاعت بسیار ـ آنچه براستی بزرگی می آورد ۶ـ فاصله را میرساند ـدست نگهدار ! ۷ـ از پولهای محکم اروپا ـ خوابگاه نوزاد ۸ـ سابقا از مخلفات لباس سربازی بود ـدر جام زندگی باشرنك آمیخته است ۹ـ اخوی ابوی ـ اشتر زاده !ـ لنگه ۱۰ـ کاری که حتما بایدانجام داد ـاز صادرات سینه‌سرماخورده!ـ ۱۱ـاگربجان‌چوب بیفتدهی‌میتراشد ـ ازپیانیستهای معروف عصرحاضر.

عمودی :۱ـ ازدواهای پرخاصیت قدیم که‌این روزها تقریباز اصلش اثری نیست ـ درولایت کوران دعوی سلطنت‌دارد ۲ـ آنچه هنرمندان میجویند تا اثری خلق کنند ـ ضمیر متصل ۳ـ قلعه شطرنج ـبلی بزبان خارجی ـ دهان نوزاد ـ کوشش ٤ـ ازشهر های آلمان که دانشگاه قدیمی و معروفی نیز دارد ـ از سبزیهائی که همه نمی خورند ۵ـ نقطه مقابل نفی ـ مادر بزرك بطری باشکم آبستن ۶ـ حیف که آخرش خراب شدوگرنه واحد عزیزی بود ـ فرمان ۷ـ آدم بی پا ـ از هنر های بنائی که د رسابق رونق بیشتری داشته است ۸ـ شاعر میخواسته بدست بگیرد ووسط میدان پایکوبی کند ـ غالبا همراه لعاب می‌آید ۹ـ بله بزبان خارجی ـ درخستگی بیشتر میزنند ـ مانند ـ شامل همه میشود ۱۰ـ اهل منقل میزدند ـ اگر بسیار باشد موجب اشتباه میشود ۱۱ـبه آدمهای ولگرد وبی معنی هم میگویند ـ از لباسهای دراز قدیم .

حل جدول شماره ۲۱۱۹

بقیه از صفحه ۱۲

مقتدر ژنرال پارك رئیس کمیته‌نظامی کره جنوبی را هم حد اکثر بیشتر از یك شیر برفی نمیدانند ترجیح می‌ـ دهند که مسئولیت هر نوع کمك ـ «برادرانه» را دولت پرزیدنت کندی راسابعهده بگیرد.یك بازرگان‌امریکائی با نگرانی میگفت : گمان میکنم حرف بدبین ها زیاد هم بیربط نباشد چون درواقع چراآدم خل‌شود وسرمایه‌اش را در کشوری بکار اندازد که معلوم نیست همین فردا یك انقلاب دست چپی حالش را بجا نیاورد ؟

اما خوش‌بین ها سخن ژنرال پارك را قبول دارند که از این به بعددیگر هیچوقت چیزی بنام بی ثباتی‌اوضاع سیاسی در کره جنوبی پیدا نخواهد شد .

معهذا با کمال تاسف باید گفت که حرف ژنرال پارك هر قدر هم از بیخ حلق ادا شود نمیتواند ناظر ـ بیطرف را بیاد اظهارات ماه مه گذشته‌سناتورفلبك (دمکرات)نیاندازد که گفته بود:«ما «امریکائی ها» مثل پدران بیچاره ای هستیم که روزی صد دلار به فرزندانشان پول توجیبی میدهند و جلوی دوست و آشنا بادبه غبغب میاندازند و از بلوغ فرزندان برومندشان داد سخن میدهند ،اما دست آخر معلوم می شود که‌این فرزند برومند یا خل است و یا بکلی دیوانه است !»

دولت امریکا که بخاطر تعهدات فراوان خود و از آن مهمتر بعلت وضع‌استراتژیکی کره جنوبی تاکنون در اعطای انواع کمك های نظامی و اقتصادی به زمامداران سئول سنگ تمام گذاشته ، به تمام دولت هائی که بعد از جنگ کره در این کشور برمسند قدرت تکیه زدند توصیه‌نمود تا بکلی از ذوب آهن و اینطور چیز ها صرف نظر کنند و فقط به فکر بهبود شرایط زندگی روستائیان‌کشور خود باشند . یك هیئت وزارت ـ کشاورزی امریکا که اخیرا مطالعات طولانی در اوضاع کره جنوبی بعمل آورده بود در گزارش خود به کنگره توصیه میکرد که هر قدر پول بنام اجرای برنامه های توسعه صنعتی کره جنوبی خرج شود توی چاه ویل خواهد رفت و بدون شك فزونی قروض کره جنوبی تیره روزی ـ دهقانان کره جنوبی یعنی بیش از ۸۵ در صد تمام نفوس این کشور عقب مانده را افزایش خواهد داد .

کنگره امریکا این گزارش را قبول کرد و اگر لااقل دولت امریکا باآن مخالفت میورزید شاید کنگره می ـ توانست دل خود را با توپیدن و بد و بیراه گفتن به دولت خوش کند اما زهی تاسف که مقامات کاخ سفید نیزاین نظر غم انگیز را قبول‌داشتند.

برخلاف نظر بدبینان که اعتقاد به امکان توفیق یك رژیم دمکراتیك تر در سئول ندارند مردم این کشور ضرورت دمکراسی را بخوبی درك می کنند . کودتای اخیر کره جنوبی که برهبری حزب منحله دمکراتیك خلق بوقوع پیوست اخطاری‌بودکه نه‌ژنرال پارك و نه پشتیبانان وی را در کاخ سفید بیدار نکرد . این کودتای غم‌ـ انگیز که در نطفه آنرا خفه کردند باتمام ضعف و خامی آشکار خودنشان داد که طرفداران آزادیهای فردی و اجتماعی در کره جنوبی میتوانند تا دست زدن به یك کودتا نیز تصمیم بگیرند و متشکل شوند .

انجمن های محلی

درانجمن محلی شمال بهار

اسفالت خیابانها شروع میشود

جلسه هفتگی انجمن محلی شمال خیابان بهار با حضور تیمسار سرتیپ دبیر وآقایان سرهنك‌اسفندیاری . سرهنك پهلوان ، کریمیان ، سرهنك حمزه‌لو ، آرام ، سرهنك اخگر ، طلاچیان ، مرعشی ، ثقفی و عیلامـــی در منزل آقای ثقفی تشکیل شد پروانه ثبت انجمن که از طرف شهربانی کل صادر شده بود قرائت گردید . آقای سرهنك پهلوان اطلاع داد که آقای شهردار جدید تهران باین منطقه آمده و برای تسریع در کار اسفالت‌خیابانها دستوراتی به پیمانکار داده است . پیرامون‌گرانی خواربار، تره‌بار و گوشت گوسفند مذاکرات مفصلی بعمل آمد .

درانجمن قطعه ۳ نارمك

آبها در نارمك هدر میرود

جلسه هفتگی انجمن محلی عمران‌قطعه سه‌نارمك باشرکت آقایان اصغریان‌ـ دکتراحمد کلباسی‌ـ نجات‌همدانی‌ـ انصاری ـحسینی‌ـ شهاب‌قریب‌ـ حاج‌آقارضا عباسی ـنیکپور‌ـ بحرانی‌ـ شهریاری ـاطائبی در منزل آقای حاج رضاعباسی تشکیل شد.

در مورد برنامه اسفالت وجدول سازی شهرداری در قطعه سه‌نارمك مذاکرات مفصلی بعمل‌آمدو چون برطبق صورتجلسه تنظیمی درشهرداری نارمك قراربراین بودکه درقطعه سه‌جدول سازی خیابانهای کامران ولادن که‌از شمال بجنوب نارمك امتداد دارد و آب چاه قطعه‌سه‌که فعلا درجدولهای خاکی جریان دارداز طرف شهرداری احداث شود ازنظراینکه تاکنون‌اقدامی نشده بنابراین تصمیم گرفته شده‌که دراین مورد نامه‌ای بشهرداری تهران نوشته شود تاطبق برنامه تنظیمی ووعده‌ایکه شهرداری تهران درانجام این تقاضا بادرج‌آگهی درجراید داده هرچه زودتر انجام پذیرد تااز هدررفتن آب‌در مسیرهای خاکی وآلوده شدن آن جلوگیری شودو همچنین درمورد احداث مسجد دراین قطعه‌قرارشد که‌ازبانك ساختمانی تقاضای یك قطعه زمین بشود سپس برای‌تاسیس وافتتاح شهربانی و کلانتری قرار شد که نامه‌ای بآقای وزیرکشور ارسال گردد وازبانك ساختمانی نیز درخواست‌شود تا خانه‌مسکونی استوار یکم پزشکیار رجبعلی شهریاری که‌از طرف شرکت ساختمانی لانداساخته شده ودرموقع ساختن آن بتفاوت سطح زمین خانه مورد بحث باخیابان مجاور توجه نشده ودر نتیجه خانه مزبور درگودی‌افتاده مورد رسیدگی قرار دهند تارفع معایب ازخانه مزبور بشود .

درانجمن محلی جوادیه

شرکت تلفن پول میگیرد وتلفن نمیدهد

جلسهٔ هفتگی انجمن جوادیه باحضور آقایان‌شربیانی ، ستوده، رضائی ،هیئتی ،نگارش ،محمودی ، خطیبی ، مهدیزاده ، موزعی ، شمشیری ،محسن دبیری ،ابراهیمی ،عامری ، علوی ، کلاهی ، کاتب ، جوکار ،علیزاده وعده‌زیادی دیگر در منزل آقای حاج عابدی تشکیل‌شد آقای حاج عابدی از تشریف فرمائی اعلیحضرت همایون شاهنشاهی به جوادیه اظهار مسرت کرد و حضار به‌آقای مینوچهر شهردار جوادیه که خدماتش موردتائید شاهنشاه قرار گرفته ‌بود تبریك گفتند .آقای‌ستوده درمورد تلفن هائی که سه‌سال پیش شرکت تلفن پول گرفته و تاکنون‌هیچ اقدامی ننموده‌است صحبت نمود و تصمیم گرفته شد که از طرف انجمن نامه‌ای دراین‌مورد بشرکت نوشته شود تا اقدام‌فوری بعمل‌آید.

درکوی فرح‌آباد

ازنخست‌وزیر ووزیر راه تشکرکردند

جلسه رسمی انجمن محلی کوی فرح‌آباد غرب سیلو بریاست‌آقای ففاری وبا حضور کلیه اعضا تشکیل شددراین جلسه هریك از اعضاء درباره واگذاری خانه‌های کوی فرح‌آباد بکارگران مطالبی گفتند و از آقایان نخست‌وزیر و وزیرراه دراین مورد تشکر کردند اعضای انجمن هریك پیشنهاداتی مبنی بر عمران و آبادی کوی فرح‌آباد و تامین نیازمندیهای مردم بیان داشتند.

آگهی دعوت صاحبان سهام

از سهامداران محترم شرکت سهامی برق‌الوند همدان خواهشمند است برای تشکیل مجمع عمومی عادی سالیانه درروز پنجشنبه ۳۱خرداد ماه ۱۳۴۱ ساعت پنج بعدازظهر (بارعایت‌اول‌وقت)خودیاو کلاءصلاحیت‌ـ دارشان در محل کارخانه برق واقع در انتهای خیابان داریوش حضور بهمرسانند .

دستورجلسه :

۱ـ استماع گزارش هیئت مدیره وبازرس شرکت راجع به‌عملیات ومحاسبات سال ۱۳۴۰

۲ـ تصویب ترازنامه وسود وزیان سال ۱۳۴۰

۳ـ تصویب اعتبار برای هزینه‌های اداری‌وفنی سال ۱۳۴۱

٤ـ شور دراطراف برنامه سال۱۳۴۱

نایب‌رئیس هیئت مدیره شرکت سهامی برق‌الوند همدان.حسین‌سجادی

متن گزارش مدیر عامل بنگاه حمایت مادران و نوزادان درمجمع‌عمومی سالیانه

بقیه از شماره قبل

قسمت چهارم از تشکیلات فعلی بنگاه زایشگاه آنست که همانطور که‌بعرض رسید زایشگاه جدیددر خردادماه سال ۱۳۳۸ گشایش‌یافته وبخدمت مشغول است وقبل از افتتاح زایشگاه جدیدبنگاه‌زایشگاه کوچکتری با ۷۵ تختخواب در اختیار داشته واداره مینموده است زایشگاه فعلی دارای بخش هـای زایمان طبیعی ، غیرطبیعی ، جراحی های مربوط به زایمانهای‌غیرطبیعی «بخش نوزادان نارس و نوزادان سالم ـ بخش آزمایشگاه » بخش رادیولژوی و همچنین قسمت‌داروئی ضمیمهٔ آن میباشد ـ این‌زایشگاه دارای چهارصد تختخواب است‌که دویست تختخواب آن برای‌مادران ودویست تختخواب آن برای‌نوزادان اختصاص داده شده درسال اول تاسیس یك بخش‌از زایشگاه و در سال دوم بخشی دیگر ازآن و در سال گذشته تمام بخشهای مربوطه زایشگاه مورد استفاده قرارگرفت واکنون تمام قسمتهای مختلف و بخشهای مربوطه بزایشگاه درتمام مدت بیست‌وچهارساعت شبانه روزو ایام تعطیل بخدمت وکارمشغولند. علت‌اینکه در روز گشایش‌زایشگاه جدید تمام بخش‌ها و تختخواب‌های آن مورد استفاده قرار نگرفت عدم وجود پرستاران تحصیلکرده و کمبود آنها بودزیرا در نظر بود که این زایشگاه فقط باپرستاران تحصیلکرده اداره شود و اکنون بافارغ‌التحصیل شدن سه دورهٔ بهیار از آموزشگاه بهیاری این منظور عملی گردیده و تمامی‌قسمت های زایشگاه مورد استفاده قـرار گرفته است .

زایشگاه بکلیهٔ وسائل جدیدفنی پزشکی وغیر پزشکی مجهز و در تمات مدت ۲٤ ساعت به خدمت مشغول است وسه‌دستگاه‌آمبولانس نیز دراختیار دارد و تقریبا تـمام زایمانهای غیر طبیعی و قسمت‌اعظم زایمانهای طبیعی طبقهٔ بی‌بضاعت‌و کم‌پول‌باین زایشگاه مراجعه می‌ـ نمایند .

در تمام ساعات روز وشب وایام تعطیل ماما ـ پزشکان متخصص‌در جراحی و بیماریهای زنان و متخصصین بیهوشی دهنده بدون هیچگونه تعطیلی بشکل نگهبانـی درآن آماده بخدمت‌وحاضر برای انجام وظیفه هستند و چون اکثر اوقات بعلت کثرت مراجعه زیـاد تخت خالی در زایشگاه وجود ندارد ناچار زایمان هائی هم دربخش‌فوری مخصوص انجام میگیرد که دراین بخش ناچاراً پس از اینکه‌عمل‌وضع حمل انجام شد وماما از وضع مزاجی بیمار اطمینان حاصل کرد آنهارابوسیله آمبولانس بمنازلشان میفرستند وتاآنجا که میسرباشد پس‌از فرستادن آنها به‌منازلشان بعدا از آنها عیادت میگردد.

از آنجائیکه وضع این‌زایشگاه از هرجهت آبرومند و درضمن مجهز بکلیه وسائل ولوازم مربوطه میباشد مورد توجه ذات اقدس ملوکانه وعلیاحضرت شهبانوی‌ایران قرار گرفت که افتخار تولـد والاحضرت ولایتعهد ایران درنهم آبانماه سال ۱۳۳۹دراین زایشگاه نصیب بنگاه حمایت مادران و نوزادان گردید وبمناسبت همین افتخار اعلیحضرت همایون‌شاهنشاه اجازه فرمودند که زایشگاه بنگاه بنام زایشگاه (فرح) و آموزشگاه بهیاری بنگاه‌بنام آموزشگاه‌بهیاری فرح رسما نامگذاری وشناخته شوند واز آن روزاین‌دوقسمت ازتشکیلات بنگاه بنام شهبانوی محبوب‌ایران شناخته شده است .

درسال ۱۳۴۰ تعداد ۲۱۰۵۵نفر بیمار درآن بستری گردیده که‌از این عده ۱۶۸۸۶ نفر در آن زایمان نموده‌اند .

درسال ۱۳۴۰ تعداد ۱۶٤٤۶نفر نوزاد متولد شده که تعداد۸٤۷۲ نفر پسر و تعداد ۷۹۹٤نفر از آنها دختربوده‌اند .

دراین زایشگاه در ظرف‌دوسال وچندماه گذشته‌جمعا تعداد٤۱۵۶۱ نفر بستری‌گردیده آنچه که قابل ملاحظه وتوجه است آمار ۲٤ساعته زایمان هادر این زایشگاه است‌که تاکنون حداکثربه‌۶٤ زایمان در ۲٤ساعت رسیده والبته غیر از این ۶٤ زایمان سایر بیماران مبتلا به بیماریهای مختلف که شایستهٔ‌توجه ورسیدگی بوده و مبتلا به عوارض حاملگی وزایمانی بوده‌اند غیر از این ۶٤نفر در ۲٤ساعت میباشند.

قسمت پنجم از تاسیسات بنگاه در تهران آموزشگاه شبانه روزی بهیاری است که کمبود پرستاران تحصیل‌کرده در دستگاه هـــای بهداشتی و درمانی و نبودن تعداد کافی آموزشگاه ها برای تربیت پرستار توجه هیئت مدیره رابلزوم انجام کمك بیشتر وموثرتری درراه کارهای عام‌المنفعه ودرمانی و بهداشتی که وظیفه سنگین ایـن بنگاه جلب وبه تاسیس آن‌واداشت تاسیس این آموزشگاه هم مستقیم وهم بطور غیر مستقیم حمایت از مادران وبانوان است زیرافارغ ـ التحصیلان این آموزشگاه عـلاوه براینکه در قسمت‌های بهداشتی و درمانی چه مربوط به بنگاه و چه مربوط به‌سایر دستگاههابه کمك‌و مساعدت مادران میشتابند خود نیز بنوبهٔ خود در جزو مادران خوب و فهمیده در میایند واز هرجهت تاسیس این آموزشگاه در حقیقت هم تربیت مادر را بعهده دارد وهم حمایت از مادر را انجام میدهد.

ناتمام

نماینده انحصاری : حاج محمد توکلی پور : تهران ـ خیابان بوذرجمهری ـ تلفن ۲۳۷۶۶

خبرنگاران ما از شهرستانها اطلاعات میدهند

بقتل فجیعی منجر شد !

بدبینی و عصبانیت یك شوهر بداخلاق

نیمه شب هاون بزرك سنگی را محکم برسر همسرش فروکوفت وشکمش راباکاردرید!

قاتل پس از ارتکاب این جنایت چادر بسر کرد و متواری شد

چند شب قبل کشاورزی از اهالی قریه آبکوه مشهد که نسبت بهمسرش بدبین بود نیمه شب اوا را بطرز فجیعی کشت و متواری شد خبرنگار ما در مشهد مشروح جریان را چنین گزارش میدهد : محمد رضا کشاورز ٤٥ ساله قریه آبکوه مشهد مـردی عصبانی و کج خلق بود و همین ـ عصبانیت و بد اخلاقی سبب شده بود که نسبت بهر کس و هر چیز بدبین باشد . او تاکنون سه بار ازدواج کرده بود ولی رفتار وحشیانه و بدبینی زیاد از حد وی سبب‌میشد که‌هر بار زنهایش از وی طلاق‌بگیرند و جان خود را از شر کج خلقی های وی راحت سازند . محمد رضابعلت عصبانیت و بدبینی زیاد طی‌اختلاف جزئی خانوادگی پستان اولین‌همسرش را بطرز فجیعی برید و او را طلاق داد . دوباره همسر دیگری اختیار کرد و پس از مدتی زندگی توام با دعوا و جنجال همیشگی او را نیز طلاق گفت این سومین زن محمد رضا بود که نیمه شب بدست وی بقتل رسید . سرنوشت سومین‌همسر این‌مرد بداخلاق ناگوارتراز سرنوشت دوهمسر قبلی محمد رضا بود .بانو سرور امینی از آنهنگام که با محمد رضا ازدواج کرد پیوسته ناراحت و معذب بود و از عصبانیت و بد اخلاقیهای شوهرش بجان آمده بود. زیرا محمد رضا از هر کوچکترین‌کار وی ایراد میگرفت و تمام حرکات و رفتار او بدبین بود . این بدبینی بجائی کشید که نیمه شب چند شب قبل محمد رضا بسراغ همسرش بانو سرور امینی رفت و بضرب یك هاون بزرگ سنگی مغز زن بیچاره را متلاشی ساخت . جنون عصبانیت در وجود محمد رضا بحدی رسیده بود که مرد وحشی پس از ارتکاب این جنایت از فرط عصبانیت باکاردشکم زن بیچاره را نیز درید و هنگامیکه از قتل همسرش اطمینان یافت از آبکوه به قریه احمد آباد رفت وهمان شبانه چادری بسر انداخت ومتواری شد . صبح روز بعدهمسایگان از قتل فجیع زن مزبور بدست شوهرش‌مطلع شدند و جریانرا بمقامات انتظامی و قضائی اطلاع دادند . مامورین پس از تحقیقات فراوان از چگونگی قتل بانو سرور امینی و فرار قاتل مطلع شدندو هم اکنون مشخصات این قاتل فراری را بمامورین انتظامی اطراف داده اند و برای دستگیری وی از هر طرف فعالیت ادامه دارد .

گرما در خوزستان بیداد می کند

گرمای ٤٧ درجه توام باشرجی محیط خفقان آوری‌ایجادکرده

خبرنگار ما در اهواز گزارش داد بیش‌از یکهفته است که هوای خوزستان فوق‌العاده گرم و خفقان‌آور شده استو وجودشرجی‌ناراحتی مردم را زیادتر کرده است.

این روزها هوای اهواز آنچنان داغ است که از ظهر تاساعت هفت‌بعدازظهر کمتر کسی قادراست در خیابانها وکوچه‌ها و معابر رفت‌وآمد کند و عجیب‌تراینکه بعلت وجود بخار آب زیادپنکه‌ها از کار می‌افتد. ظرف یکهفته اخیر درجه هوای اهواز متناوبا از ٤٤درجه تا ٤٧ درجه‌رسید.

تیم قهرمان

اعضای تیم والیبال دبستان رازی قهرمان شدند

خبرنگارما درهمدان گزارش میدهد مسابقات والیبال دبستانهای پسرانه همدان باشرکت قهرمانان کلیه دبستانهای پسرانه این شهرستان زیر نظر آقایان جعفر منصور ، امامی ، دزفولیان و شمس‌نژاد درسالن ورزشی تربیت بدنی انجام شد . دراین مسابقات تیم والیبال دبستان رازی با ۳۶ درجه امتیاز رتبه‌اول را احراز کرد و تیمهای دبستانهای علیرضا پهلوی ومحمدرضاشاه پهلوی رتبه‌های دوم و سوم را حائز شدند درعکس بالا اعضای تیم والیبال دبستان رازی تیم قهرمان والیبال دبستانهای همدان باتفاق مدیر دبستان و مربی ورزش دیده میشوند .

چندخبرازآشتیان

* مدت یکماه است که رئیس درمانگاه سازمان شاهنشاهی خدمات اجتماعی در آشتیان منتقل شده و متاسفانه تاکنون جانشین وی‌اعزام نگردیده است اهالی در این مورد تقاضای اقدام فوری دارند .

*دانش آموزان کلاس اول‌دبستان خاقانی آشتیان بسرپرستی آقای ـ حمیدی نماینده فرهنگ این منطقه برای گردش بقریه خوش آب و هوای آهو عزیمت کردند آقای محمد خواه آموزگار مربوطه دانش آموزان نیز همراه آنان بود .

* مدتی است از طرف سازمان برنامه مقدمات حفر چند حلقه چاه عمیق‌آب در آشتیان فراهم شده‌است ولی متاسفانه هنوز در این مورد اقدامی بعمل نیامده است .

یکشب با چراغ موشی

خبرنگار ما در کرمان گزارش می دهد پریشب عده ای از اهالی‌کرمان بعنوان اعتراض نسبت به گرانی بهای برق از مصرف برق و استفاده از رادیو و سایر وسائل برقی خودداری کردند باینجهت پریشب در بیشتر خانه های کرمان چراغ موشی روشن بود .

انتخابات انجمن شهر در شهرستانها

لنگرود ـ انتخابات اولین دوره انجمن شهر کومله از توابع لنگرودانجام شد و اخذآراء در مسجد آن محل انجام‌گردید پس‌از قرائت آراء آقایان‌حسین نعمتی ، سید فاضل فاطمی ، محمد جوادی میرآقا حسینی و سید حسین تقوی‌بعضویت انجمن شهر کومله انتخاب شدند .

بندرشاهپور ـ برای انتخاب اعضای انجمن شهر ربندر شاهپور در محل دبستان رهنما اخذآراء بعمل آمد و پس‌از قرائت آراء آقایان سیف‌الله بقائی ، عطاءالله رامشهری ، عباسقلی مظاهری ، احمد دمستانی و حاج محمد حسین پدرام بعضویت انجمن شهر بندر شاهپور انتخاب گردیدند .

جعل گواهینامه تحصیلی ،

در اینمورد پای عده‌ای از فرهنگیان بمیان است

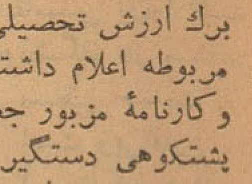

خبرنگار مادر مسجد سلیمان گزارش میدهد طبق معمول گواهی‌نامه‌های تحصیلی اشخاص را هنگام استخدام در ادارات مختلف برای تائید و تصویب باداره فرهنك ارسال میدارند تاارزش تحصیلی صادر شود چندی پیش شرکت نفت مسجدسلیمان کارنامه سال پنجم دبیرستان بنام علی‌عسگر پشتکوهی را برای صدور برك ارزش تحصیلی باداره فرهنك ارسال داشت ولی متصدیان‌دبیرستان مربوطه اعلام داشتند که چنین شخصی دراین دبیرستان تحصیل‌نکرده وکارنامه مزبور جعلی میباشد . جریان بدادگاه احاله شد و علی‌عسگر پشتکوهی دستگیر گردید طی تحقیقات اولیه جعل گواهینامه‌مزبـور محرز شد وعلی عسکر پشتکوهی و قاسم ارزانی یکی از فرهنگیان مسجد سلیمان باتهام جعل کارنامه پنجم دبیرستان روانه زندان‌شدند دراینمورد پای عده‌ای دیگر از فرهنگیان نیز در میان است وتحقیقات از آنها ادامه دارد . بناباظهار رئیس دادگاه کارنامه‌های جعلی دیگری نیز دردست اشخاص مختلف است که‌گویا اعضای یك‌باندکه‌گواهینامه تحصیلی‌جعل میکرده‌اند تهیه نموده وباشخاص مختلف فروخته‌اند.

طوفان در سنندج

خبرنگار ما در سنندج طی‌گزارشی اطلاع‌داد پریروز هوای سنندج طوفانی بود وبارندگیهای متناوبی درشهر وقراء تابعه رویداد . این بارندگی بارعد وبرق توام بود و کثرت گرد وغبار در خیابانها و کوچه‌ها باعث ناراحتی‌عمومی شد.

قهرمانان سرعت و استقامت

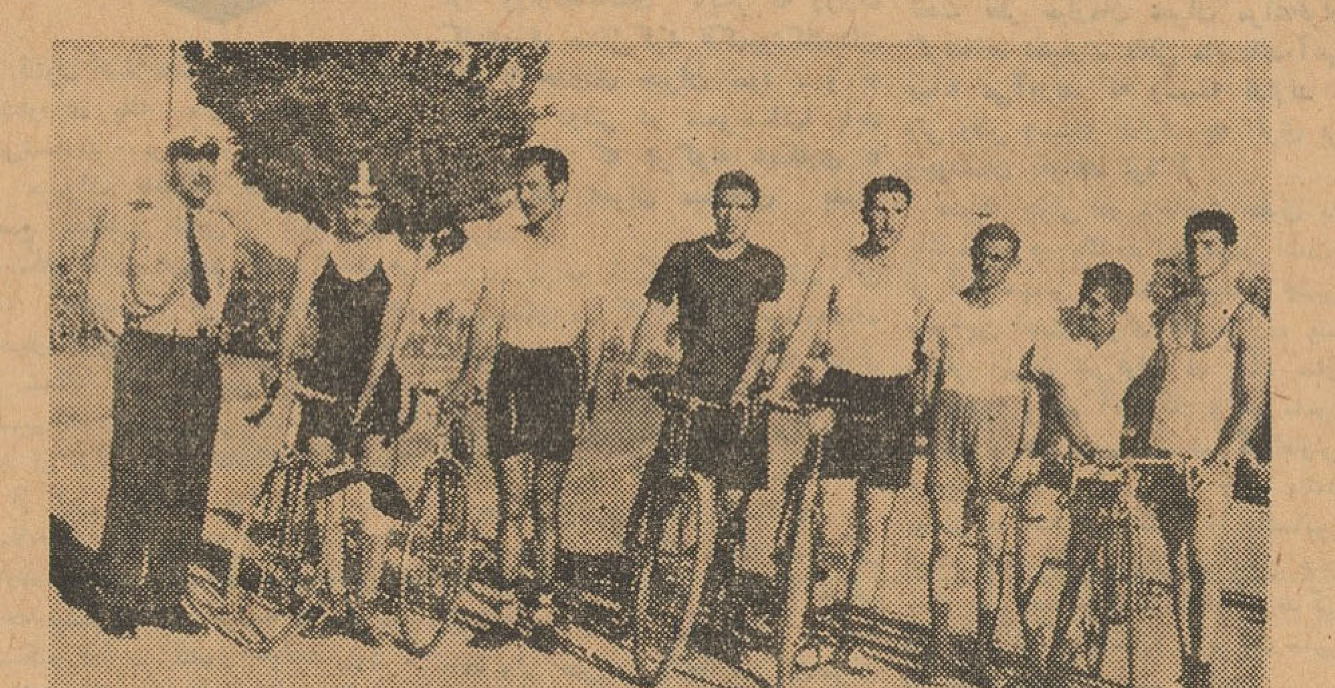

بنابگزارش خبرنگار مادر شیراز بمنظور تشویق قهرمانان دوچرخه‌سواری شیراز مسابقات‌دوچرخه‌سواری بمسافت یك کیلومتر سرعت و صد کیلو متر استقامت زیرنظر هیئت دوچرخه‌سواری فارس انجام گردید و این نتایج حاصل‌شد.

درمسابقهٔ یك کیلومتر سرعت آقایان امامی وکیهان رتبه اول را احراز کردند و آقایان هنردار وهمت مقام بترتیب حائز رتبه‌های دوم وسوم‌شدند درقسمت یکصد کیلومتر، آقای کیهان نفر اول شناخته شد وآقایان بزمی و همت به‌ترتیب رتبه‌های دوم وسوم را احراز کردند . درعکس‌بالانفرات‌اول تاسوم‌قهرمانان دوچرخه‌سواری باتفاق آقای سروان قهرمانی رئیس هیئت دوچرخه‌سواری استان فارس دیده میشوند ،

یك زن حامله ویك دختر در استخر غرق شدند

هفتگل ـخبرنگار اطلاعات ـپریروز که هوای هفتگل و حومه فوق‌العاده گرم و خفقان آور بود ، زن‌حامله‌ای بنام شاه‌نساءیکی از اهالی قریه «گزین»واقع در بین راه‌هفتگل و نفت سفید برای آب تنی بداخل استخری رفت ولی چون شنا نمی دانست غرق شد ،دوست شاه‌نسا که دختر ۱۷ساله‌ای بنام خدابس بود بامشاهده دستو پازدن‌شاه‌نساءبرای نجات او وارد استخر شد ولی اونیز بسرنوشت شاه نساء دچار گردید و غرق شد جنازه‌های مغروقین‌بوسیله عده‌ای از اهالی از استخر گرفته‌شد

سرباز وظیفه مامور درژبان هنگام شنا در رودخانه غرق شد

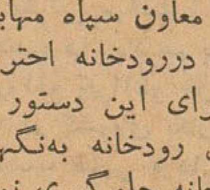

خبرنگار مادر مهاباد گزارش میدهد این روزها هوای شهرستان مهاباد بشدت گرم شده وآب‌تنی‌در رودخانه ایـن شهرستان رواج یافته است.متاسفانه هرسال‌رودخانه مهاباد چندین‌نفر قربانی میگیرد و اکثر قربانیان نیز افرادی هستند که بوضع رودخانه این‌شهرستان ناآشنا میباشند .

چندروز پیش معاون سپاه مهاباد درسربازخانه بسربازان تاکید کرد که ازشناکردن دررودخانه احتراز جویند زیرا امکان‌غرق‌شدن آنان میرود برای اجرای این دستور از افراد دژبان استفاده شد وعده‌ای دژبان درسواحل رودخانه به‌نگهبانی مشغول شدند تاز شناکردن سربازان دررودخانه جلوگیری نمایند .ولی چندروز پیش حسین ریاضی سرباز وظیفه‌دژبان که خود مامور جلوگیری از شناکردن سربازان دررودخانه‌بود از شدت گرما طاقت‌نیاورد وبرای آب‌تنی وفرار ازگرما بشناکردن‌در رودخانه‌مهابادپرداخت ولی‌چون بوضع رودخانه آشنانبود جریان آب اورا غرق کرد. جنازهٔ ویرارفقایش از آب بیرون کشیدند وباانجام تشریفات قانونی دفن شد .

قربانی اختلافات خانوادگی ،

داماد بیعاطفه مادر زن خودرا بضرب‌دسته بیل‌ازپای‌درآورد

مادرزن بیچاره جانسپردو داماد به‌اتهام‌قتل دستگیر شد

خبرنگار ما در سبزوار مینویسد چند روز قبل از آقای دکتر بدیعی پزشك بیمارستان حشمتیه سبزوار دعوت شد که زن بیماری بنام بانو عزیزگل را در قریـه «هلاك آباد» از توابع سبزوار عیادت نماید . پزشك بقریه مزبور رفت و اقدامات اولیه را برای معالجه بانوعزیزگـل بعمل آورد . طی معاینات اولیه معلوم شد زن مزبور براثر ضربه ای که بپهلویش وارد شده دچار خونریزی داخلی گردیده است هر چه از او راجع‌به علت درد سئوال میشدجوابی نمیداد آقای دکتر بدیعی پس از مراجعت بشهر چون نسبت بوضع زن مزبور مشکوك شده بود جریان را باطلاع مقامات مربوطه رسـانید بلافاصله بازپرس و پزشك قانـونی بقریه «هلاك آباد» رفتند و در این باره تحقیقاتی بعمل آوردند . طی بازپرسیهای اولیه ابتدا بانو عزیزگل از افشای علت ضربه وارده بپهلویش خودداری میکرد ولی سرانجام‌اعتراف کرد که :

چند روز قبل بمنزل دامادم رفتم و پس از ساعتی صحبت از اختلافات خانوادگی بمیان آمد و دامادم که از اینموضوع سخت عصبانی شـده بود با دسته بیل ضربه محکمی بـه پهلویم نواخت که از این ضربه‌بیهوش شدم‌ووقتی بهوش‌آمدم پهلویم بشدت درد میکرد و پزشك ببالینم آمده بود ....

بدستور بازپرس بانو عزیزگل را برای معالجه به بیمارستان حشمتیه سبزوار انتقال دادند ولی زن مزبور قبل از معالجه کامل براثر شدت ضربه وارده و خونریزی داخلی ـ جانسپرد . داماد وی بنام علی فرزند عظیم باتهام قتل مادر زن خوددستگیر شدفعلا قضیه از طرف آقای مرتضوی بازپرس دادسرای سبزوار تحت ـ تعقیب است .

قهرمانان وزنه‌برداری

چندروز قبل مسابقات قهرمانـی وزنه‌برداری شهرستان قزوین زیر نظر آقایان ستوان معدنی رئیس فدراسیون وزنه‌برداری‌این‌شهرستان وآقایان حاج سید جوادی مربـی تیم‌وزنه‌برداری و موذنی دبیر فدراسیون در سالن ورزشی قزوین انجام گردید . دراین مسابقات که در چهار وزن انجام شد . آقایـان غلامحسین ملکی ، عظیم بابائی ، نصراصفهانی وصمد فاروقی بـه ترتیب در دسته‌های مگس‌وزن ، خروس‌وزن ، سبك‌وزن و میان‌وزن رتبه‌های اول را احراز کردند . آقایان سلمان‌شیخی و کریم‌حاج سیدجوادی نیز در دو دسته میان وزن رتبه‌های دوم وسوم را حائز شدند.

انتصابات در شهرستانها

بنادرجنوب ـ آقای صدرگلشن ،کفیل ادارهٔ دارائی بندربوشهر وبنادر جنوب ـ آقای نوربخش ، رئیس دادگستری بندربوشهر و بنادر جنوب ـ آقای عباس نیکفرجام معاون دارائی بندربوشهر ـ آقای سرهنك منوچهر وقار فرمانده هنك ژاندارمری

با استفاده از شناسنامه‌های مختلف

درخانه‌ها استخدام میشد و دزدی می‌کرد !

خبرنگارما درشمیران مینویسد پریروز در دادگاه جنحه شمیران پروندهٔ سارقی بنام عزیزاله صادقی رسیدگی شد و سارق مزبور بجرم ۸فقره سرقت به۱۳ماه زندان محکوم گردید . عزیزاله سه‌سال پیش درخانه شخصی بنام محبوبی بعنوان نوکر و آشپز استخدام شد ویکشب که صاحبخانه و همسرش بمهمانی رفته بودند با استفاده از فرصت اشیاء سبك‌وزن و سنگین قیمت را برداشت و متواری گردید . چندماه پیش آقای محبوبی ، عزیزاله را دریکی‌از خیابانهای تهران دید او را بکلانتری برد و پرونده‌اش بکلانتری تجریش‌ارحال شد وی درادارهٔ آگاهی تجریش بسرقت اشیاء منزل آقای محبوبی و چندین سرقت دیگر اعتراف کرد . درجیب لباسهای عزیزاله چندین شناسنامه‌باسامی مختلف کشف شدکه میگفت : این شناسنامه‌هارا از جیب‌برها خریده‌ام و هرچندماه یکبار بایکی‌از آنها درخانه‌ای بعنوان نوکر و آشپز استخدام‌میشدم وبا استفاده از فرصت اشیاء منازل را بسرقت میبردم ولی در دادگاه وقتی از او سئوال شدکه تومرتکب این سرقتها شده‌ای عزیزاله میگفت : گناه شمر صحرای کربلا را بگردن من بگذارید اما . من سارق نیستم !

جوان گمشده

خبرنگار مادر پلشت ورامین گزارش میدهد پریروز شخصی‌بنام نعمت‌اله عرب یکی از اهالی قریـه حاجی‌آباد ورامین بدفتر نمایندگی اطلاعات در پلشت مراجعه کرد و اظهار داشت که دوسه روز است که فرزند بیست‌ودوساله‌ام عزت‌اله در حوالی رودخانه جاجرود گمشده است . نعمت‌اله برای پیداکردن فرزند گمشده‌اش از عموم اهالـی قراءتابعه ورامین استمداد میکند.

پایان امتحانات

بنابگزارش خبرنگار ما در مامونیه زرند پریروز امتحانات نهائی ششم ابتدائی بخش زرند در دو حوزه انجام گردید . امتحانات حوزه ـ امتحانی مامونیه مرکز بخش زرندبا مراقبت‌آقای پرویز بهاربور سرپرست نمایندگی فرهنگ و نظارت آقای محمد کازرانی ناظر اعزامی فرهنگ ساوه و امتحانات حوزهٔ زاویه زرند زیرنظر آقای حسن نگارشی انجام‌شد هم‌اکنون رسیدگی باوراق امتحانی دانش آموزان ادامه دارد .

شیربچگان در کاخ شاهان صفوی

گزارش خبرنگارما در اصفهان حاکیست : چند روز قبل جمعی از شیربچگان یهودی اصفهان بسرپرستی خانم ایران بخششیان و خانم‌منیره یروشلمی کدبانان مربوط از کاخ عالی‌قاپوبازدید کردند.در اینبازدید آقای منوچهر نجمائی سرپرست‌پیش آهنگان کلیمیان وخانم شموئلیان یکی از اعضای کمیته حضور داشتند ودرهرقسمت توضیحات لازم وسیله مسئولین مربوط باستحضار شیربچگان رسید . در عکس بالاشیربچگان یهودی اصفهان باتفاق کدبانان خود در کاخ تاریخی عالی‌قاپو دیده‌میشوند.

نمایندگان اطلاعات درخدمت مردم

مردم شهرستانها بوسیله نمایندگان اطلاعات خواسته‌های خود را شرح میدهند

نشتارود

عده‌ای از بازرگانان وکسبه و اهالـی نشتارود بامراجعه بدفتر نمایندگی اطلاعات گفتند: بااینکه نشتارود دارای سازمانهای متعدد اداری است وجمعیت این‌منطقه هم قابل توجه میباشد هنوز پست وتلگراف در این‌منطقه تاسیس نشده است بارها دراین‌باره تقاضا کرده‌ایم و جواب مثبتی نشنیده‌ام وقت آن نشده است که برای ایجاد پست وتلگراف درنشتارود اقدام شود ؟

ابهر

نمایندگان اهالی‌و کسبهٔ ابهر بامراجعه بدفتر نمایندگی اطلاعات اظهار داشتند از مدتها پیش در ابهر نمایندگی‌بانك ملی تاسیس شده است افزایش جمعیت وگسترش‌شهر وافزایش دادوستد ایجاب میکند که نمایندگی بانك این منطقه تبدیل بشعبه شود آیا این تقاضای اهالی مورد توجه قرار خواهدگرفت ؟

ضمنا عده‌ای دیگر از اهالی ابهر بدفتر نمایندگی اطلاعات‌آمدند وگفتند : چندروز قبل درجراید خبری درج شد مبنی براینکه‌متصدیان سدسفیدرود درنظر دارند رشته برقی از سد سفیدرود بشهرستان قزوین بکشند تادر امور کشاورزی مورد استفاده قرار گیردقزوین درفاصله ١٤ فرسنگی سد سفیدرود است وبخش ابهر تاسد سفیدرود شش فرسنك فاصله دارد باتوجه باینکه ابهر نیز یکی‌ازمناطق کشاورزی‌است نمیشود یك رشته سیم برق از سدسفیدرود تاابهر کشیده شود ؟

بروجن

عاملین فروش قند وشکر بروجن با مراجعه بدفتر نمایندگی اطلاعات گفتند : از طرف ادارهٔ قند وشکر برای حمل هریك تن قندوشکر مبلغ شصت ریال کرایه دریافت میشود درصورتیکه سهمیهٔ قندوشکر بروجن را پس از خریداری خودمان بوسیلهٔ باربرهای محلی باگاری دستی حمل میکنیم وکرایه‌حمل جداگانه‌ای میپردازیم زیرا ادارهٔ قند وشکر وسیلهٔ حمل ندارد . وقتی بمتصدیان فروش ادارهٔ قندوشکر میگوئیم بابت‌کرایه‌ای که‌دریافت مینمائید لااقل سهمیهٔ قندوشکر مارا تامحل مغازه هایمان حمل کنید میگویند : وسیله نداریم ! ولی از بابت دریافت کرایه‌حمل میگویند : دستور داده شده است بابت‌حمل‌هریك‌تن‌قندوشکردرشهر شصت ریال وبرای خارج‌شهر هریك تن دویست ریال کرایه دریافت کنیم ! کسی نیست بپرسد شماکه سهمیهٔ قندوشکر مارا حمل‌نمیکنید چرا کرایه دریافت میکنید !؟

سیاهکل

جمعی از کشاورزان قریهٔ «لیش» ازتوابع سیاهکل بدفتر نمایندگی اطلاعات مراجعه کردند وگفتند : بیش‌از دوسال است صندوق تعاونی روستائی وابسته به‌بانك کشاورزی در قریهٔ لیش تاسیس گردیده ولی تاکنون دیناری وام بمااهالی وکشاورزان قریه مزبور پرداخت نشده است . پس فایدهٔ این صندوق تعاونی چیست ؟

این‌عده تقاضا داشتند حالا که فصل کشت وزرع است از صندوق تعاونی به‌آنان وام پرداخت شود.

الیگودرز

نمایندگان اهالی شهرستان الیگودرز به دفتر نمایندگی اطلاعات آمدند و گفتند : خیابان پهلوی الیگودرز که در مسیر راه شوسه‌ازنا ـ اصفهان قرار گرفته است طبق تعهد وزارت راه باید اسفالت شود ولی‌تا‌کنون‌وزارت راه بتعهد خوددر این‌باره عمل نکرده و تقاضاهای مکرر اهالی در این مورد تاکنون بی‌جواب مانده است . این‌عده میگفتند : بازهم تقاضا داریم برای اسفالت خیابان پهلوی الیگودرز هرچه زودتر اقدام لازم بعمل آید زیرا گردوخاك ناشی از رفت‌وآمد اتومبیلها ووسائل نقلیه دراین خیابان بهداشت عموم اهالی را در خطر انداخته است .

یزد

عده‌ای از ساکنین خیابان ایرانشهر شهرستان یزد بدفتر نمایندگی اطلاعـات آمدند و گفتند : ا زمیلیونها تومان پولی که‌سازمان برنامه برای‌عمران شهرستان یزد اختصاص داده ومیبایستی صرف ایجاد شبکهٔ برقو تزئین‌خیابانها شود بطور دلخواه وبدون رعایت وتوجه بزیبائی خیابانها بیهوده مصرف شده است صدها تیرفلزی برق در بیابانهای خارج شهر نصب گردیده ودر دوطرف خیابانهای اسفالته و مهم شهر از محله‌خیابان ایرانشهر تیرهای چوبی سیاهرنك نصب شده‌وباین‌ترتیب بزیبائی خیابان ها لطمه‌فراوان وارد آمده است .

این عده تقاضا داشتند برای رسیدگی باین‌موضوع و نظارت‌بیشتر وحفظ زیبائی شهر بازرسی اعزام گردد.

کشف چای قاچاق

ماموریـن مبارزه با قاچاق هنگ ژاندارمری بهبهان ضمن گشت و بازرسی از کامیون شماره ۳۲۲۳ به رانندگی حاج باباراستی مقدار۲۰۷۹ کیلو چای ومقداری برنج قاچاق‌کشف کردند .

اجناس‌قاچاق ضبط شد و راننده کامیون تحت تعقیب قرار گرفت .

غفلت ، آتشی برپا کرد

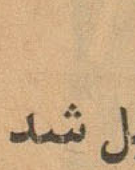

خبرنگارما درساری گزارش داد بعداز ظهر پریروز درمحله‌تیرتکیه‌مهدی ساری منزل دونفر باسامی شمشیری وابوالقاسم معلم کلاهی‌بعلت سرایت آتش چراغ خوراك‌پزی طعمه حریق شد و اگر فعالیت مامورین کلانتری یك و دو و سربازان تیپ سه رضاپور و مامورین شهرداری نبود احتمال‌داشت حریق بسایر ساختمانهای مجاور نیز سرایت‌کند .

دراین آتش‌سوزی درحدود یکصدهزار ریال خسارت وارد آمد .

کلاسهای فصلی ترویجی بمدت یکهفته در بروجرد تشکیل شد

بنا بگزارش خبر نگار ما در بروجرد ، اخیرا کلاس های فصلی ترویج کشاورزی و ترویج‌خانه‌داری حوزه بروجردبمدت یکهفته درداداره ترویج کشاورزی این شهرستان تشکیل شد و امور مربوطه باحضور آقای مهندس مرادی رئیس اداره ترویج کشاورزی بمروجین تعلیم داده شد و مشکلات مروجین تحت بر رسی و رسیدگی قرار گرفت. برنامه فصلی مروجین کشاورزی عبارت بود از پرورش زنبور عسل، استفاده ازکندو های فرنگی‌ومبارزه با بیماری های زنبور عسل که به‌وسیله آقایان مهندس شفیعی متخصص‌زنبورداری‌ترویج کشاورزی آذربایجان شرقی و دکتر ترکمان متخصص و سر پرست ترویج کشاورزی ملایر تدریس گردید . در کلاس فصلی خانه داری ،آقای دکتر نبوی رئیس بهداری و خانم سلطانی دبیر کار های دستی‌دخترانه و متخصصین خانه داری در باره بهداشت عمومی ، طباخی ، خیاطی و کار های دستی ، تعلیمات لازم را بمروجین دادند .

عبور از جهان هنر

کارل مای

آثار این نویسنده معروف آلمانی بیشتر مربوط بخاورمیانه و آمریکاست و خواستاران فراوان دارد

شاید در دنیا کمتر کسی باشد در جهان ادبیات بااسم کارل‌مای-نویسنده معروف آلمانی -سرو کار نداشته و نامبرده را نشناسد .این شخص که تقریبا پنجاه سال پیش فوت شده است در حدود هفتاد جلد داستانهای مختلفی نوشته که اغلب آنها مربوط به‌کشور های خاورمیانه وسیاه‌پوستهای آمریکا میباشد

دراینجا صحنه‌ئی از نمایش یکی از آثار کارل‌مای را مشاهده میفرمائید . تصویر خوداودرگوشه‌عکس‌دیده‌میشود

کارها اغلب بادادگاهها سرو کله‌پیدا مینمود ولی از آنجائیکه باعلوم تاریخ وجغرافیا آشنائی کاملی داشت بکار خود ادامه داده وداستانهائی از خود تهیه کرده است که امروز بهترین داستانهای ادبی جوانان برای آموزش کشور های خاورمیانه وآمریکا میباشد ازمعروفترین آثار کارل مای «اولد- شاتر هاند» و «وینتو» میباشد که تقریبا تمام آلمانیها آنها رامیشناسند وبعلاوه بطوریکه گفته شد آثار نامبرده در حدود هفتاد جلد میباشد که معمولا در تمام کتابخانه های خانوادگی آلمانیها موجود میباشد . در تمام نوشته های نامبرده قهرمانانی دیده میشوند که تشنه آزادی بوده وهمیشه هم فائق شده اندو برای‌اینکه این آثار محو نگردد همه ساله در فصل تابستان در شهر «بادزگبرگ» - تقریبا در پنجاه کیلو متری شهر هامبورگ -نمایشاتی از داستانهای کارل مای تشکیل میگردد که بهترین تفریح دماغی جوانان میباشد .

مثلادر سال ۱۹۶۱ عده تماشاچیان این نمایشها که در فضای آزادتشکیل میگردد بیش از یکصد هزار نفربوده است وبطوریکه ذکر شد کارل بدون اینکه کشورهای خارجی را ببیند این داستانها را نوشته و هنوز هم میلیونها نفر خواننده دارد .البته نامبرده در زندگی خود مخالفین زیادی داشت که او را خلافکار ومجرم میخواندند ولی گویا ادبیات باجرم وحبس سرو کاری ندارد ..

خبرگزاری آلمان

آمریکائی میباشد واغلب آنها حاکی از دلاوریهای هستند که « زورگوئی » را قبول نکرده و در مقابل‌آن‌همواره‌مبارزه نموده وفاتح در آمده اند .نویسنده مشهور آلمانی که هنوز هم میلیونها نفر خواننده دارد هرگز در خارج از آلمان نبوده واولین کتاب خودرا در سن پنجاه سالگی بنام «اولد شاتر- هاند» در زندان شروع کرده است . بطوریکه شایع است «کارل‌مای » در دهکده «رادبویك» نزدیك شهردرسدن در تاریخ ۳۰ مارس ۱۹۱۲ وفات‌کرده وهفتاد جلد نوشته های او به سی‌زبان مختلف ترجمه شده که تاکنون بیش از هجده میلیون نسخه آن بفروش رفته است .

کارل مای در عنفوان جوانی سرو کار زیادی با دادگاهها داشته ومدتها در زندان بسر برده است مثلا درموقع تحصیل خود میخواسته در روز عید نوئل هدیه ای بدهد که گویا پول نداشته است وساعت جیبی یکی از همکلاسها را دزدیده بود .یکی دیگر از خلافکاریهای نامبرده این بود که بخود عنوان دکتری داده‌بوددرصورتیکه هرگز دکتر نبوده است وبا این نوع

بزرگترین گروه باله جهان آخرین روزهای عمر خود را میگذراند

بزرك ترین گروه باله جهان‌که توسط مارکی دو کوواس فقید بنیانگذاری شده بود در ماه آینده منحل خواهد شد.این گروه‌آخرین برنامه خود را از ۲۷ تا ۳۰ژوئن در پاریس اجرا می نماید .

مارکی دو کوواس که ثروتمند هنر دوستی بود در بحبوحه جنك یعنی در سال ۱۹۴۳ این گروه‌باله را در مونت کارلو ایجاد کرد . چندین بار بگرد جهان مسافرت بالرین های مشهوری چون «مارجوریت نالشیف»و «زیزی‌ژان‌مر» عضویت گروه مزبور را داشتند و شهر تی جهانی برای آن‌دست‌و پا کردند . دو برنامه این گروه‌یعنی موسور گسکی و«کنستانیتا»ازشوپن بعنوان بزرك ترین دقایق تاریخ هنر باله تلقی گردید .

گروه باله مارکی دو کوواس نمرد و هنر خود را بمردم کشورهای مختلف عرضه داشت .

بعد از مرك مارکی دوکوواس همسر او اداره امور گروه باله را بر عهده گرفت .ولی مخارج و مسئولیت های اداره این گروه‌عظیم چنان بزرك بود که همسرمارکی‌فقید مجبور شد دست از ادامه فعالیت بدارد و اکنون هنر دوستان سراسر جهان با تاسف شاهد زوال این کانون هنری هستند .

فیگارو

همبازی دوگلاس فربنکس (پدر) بعد ازسی سال بعالم سینما باگشت

«من زندگی زناشوئی را با زنـدگی دختران آزاد فرق میگذاشتم و بهمین جهت پس‌از ازدواج وارد زندگی‌آرامی شدم».

«بیل‌داو» بدین ترتیب شرح میدهد که چطور سی سال قبل از عالم‌سینما کناره‌گرفت اودر یك‌صحنه‌واقعی‌هیجان انگیز با روبرت کناستون ازدواج کرد واز آن لحظه به‌بعد دیگر درفیلم‌بازی نکرد تا حالا ...

سی سال قبل که جوانان با سینما سرو کار داشتند بیل‌داو زیبا را به خوبی می‌شناختند او همبازی هنر- پیشگان‌معروفی مانند دوگلاس‌فربنگس (پدر) بود بیل‌داو هنوز زیبائی خیره کننده خودرا حفظ کرده وبا اینکه موهایش تا اندازهٔ سفید شده ولی صورت شفاف وهیکل خوش‌تراش او جذابیت خاصی باو می‌بخشید.

طریق بازگشت او بعالم سینما نیز عجیب است ولی بیل‌داو میگوید با اینکه این داستان باور کردنی نیست ولی من روی آن قسم‌میخورم وموضوع ازاین قرار است که بیل‌داو با یکی از دوستانش در منزل خود مشغول صحبت بود ودوستش باوتوصیه مینمود که بعالم سینما باز گردد ولی بیل‌داو عقیده داشت کسی که‌خودش ازسینما کناره میگیرد صحیح نیست که‌مجددا برای شرکت درفیلم شخصا باستودیو مراجعه نماید دوستش از او پرسید که اگر از طرف کمپانی‌بتو پیشنهادی برسد می‌پذیری داو گفت این‌موضوع خیلی بعید است هنوز چند لحظه از این گفت‌و شنود نگذشته بود مادرش با نامهٔ از کمپانی کلمبیا وارد شدکه از اوبرای شرکت در فیلم دعوت شده بود واین موضوع بقدری برای داوغیر مترقبه بود که تا چند لحظه متحیر مانده بود وچون تصور میکرد که در اسم ومشخصات نامه اشتباه شده به وسیله تلفن با کمپانی کلمبیا تماس گرفت ولی باو جواب داده شد که منظور همان بیل‌داو هنرپیشه سی‌سال قبل میباشد وبدین‌ترتیب بیل‌داو برای شرکت در فیلم (نوك الماس) ازطرف کمپانی کلمبیا یکبار دیگر دعوت و شروع بکار کرده است .

اسوشیتدپرس

حادثه دردناك برای‌شاهزاده خانم زیبا

شاهزاده خانم لامیلاهمسر شاهزاده مولای عبدالله برادر پادشاه‌مراکش درشمار زیباترین شاهزادگان‌جهانست. شاهزاده خانم لامیلا این هفته در یك حادثه اتومبیل که در حوالی رباط برایش روی داد بشدت مجروح شد . شاهزاده خانم را بلافاصله بایك هواپیمای مخصوص بپاریس‌فرستادند و دریك بیمارستان معروف این شهر بستری گردید .

خبرگزاری‌فرانسه

درنیوزلند اگر هوس ماهی بکنید باید خودتان‌آنرا صید نمائید

جهانگردی هستید که به نیوزلند وارد و هوس خوردن ماهی قزل آلا را نموده‌اید اشکالی ندارد ،هرتعداد که بتوانید ماهی‌قزل آلا از رودخانه ها و دریاچه صید نموده و میل نمائید و یا اینکه میتوانیدبا خودتان ببرید ولی قادر نخواهید بود حتی باندازه یك وعده غذا از بازار ماهی قزل آلا بخرید .

اهالی نیوزلند خرید و فروش ماهی قزل آلا را مردود و ناپسند میدانند و با توجه بعقاید مزبور دولت نیز خرید و فروش آنرا ممنوع نموده .

ماهی گیران برای اینکه‌ازماهی برای غذای خود استفاده نمایند ویا اینکه بدوستان خود هدیه نمایند ماهی قزل آلا را صید می نمایند . ماهی قزل آلا برنگهای قهوه‌ای و مختلط در تمام دریاچه هاورودخانه های پر برکت نیوزلند بطور فراوان وجود دارد مثلا در دریاچه «تاوپو» در قسمت جنوبی جزیره سالیانه ماهی گیران در حدود ۲۴۰ تن‌ماهی صید می نمایند ولی در کنارهمین دریاچه شما اگر ماهی صیدنکنید نمیتوانید حتی یك وعده غذای‌ماهی داشته باشید مگر اینکه با غذای دیگران شریك شوید چون ماهی بشما فروخته نخواهد شد .

اندازه ماهی‌قزل آلا درودخانه‌های نیوز لند در حـدود ۱۰ الی ۱۴ اینچ می باشند که با آب و هوای جزیره عادت دارند و در هیچ سر- زمین جز در آبهای نیوز لند نمی توانند زنده بمانند .

آسو شیتد پرس

ازاین گوشه وآن گوشه

شهری که روبه آسمان میرود

معلوم شده است که خالاشهر سپیتزبرگن درسوئد درهرهزار سال دومتر ورم میکند ! خانم دکتر اینگریداولسون بطریقه ث-۱۴که برای کشف عمر اجسام میباشد پی‌برده است که درهشت‌هزار سال گذشته زمین شهر مزبور بسرعت دومتر درهزار سال رو به آسمان حرکت کرده است ! سرعت حرکت خاك این منطقه از حرکت سطح‌زمین در دوره‌ای که معروف به دوره شمالی میباشد ده برابر بیشتر است .

در جستجوی گم شدگان

جمعیت صلیب سرخ آلمان پس‌از سپری‌شدن هفده سال از پایان جنك بین‌المللی دوم هنوز هم دست‌از جستجوی سربازان گم‌شده جنك نکشیده است . مقامات صلیب‌سرخ آلمان هم‌اکنون پرونده‌های مربوط بیك‌میلیون و هشتصد وسی‌هزار سرباز گم‌شده آلمـانی را در دست دارند و دائما آنها را بررسی میکنند وامیدوارند بالاخره بتوانند رد پای عده‌ئی از آنها را بیابند . هزاران‌خانواده آلمانی‌بصبرانه درانتظار بثمر رسیدن این کاوشها میباشند .

جنایتکار پشیمان

از: پل گوردو

-۲-

انیز بی‌آنکه خود بخواهد با چشم دو شاگرد مغازه‌را که چندقیقه پیش با او هم صحبت شده‌بودند دنبال نمود و چشم‌بارابه آنها نیز دوخت . در همین حال متوجه‌شد که آنها بسمت خیابان «گریت‌هودارد» رفتند وبعدبراست پیچیدند تا بخیابان شروود بروند . این‌خیابان

بزمین متروکی منتهی می‌شد که یکی از راههای کانال لیدز در آن قرار داشت .

***

مغازه‌براولی که این دو در آن کار می کردند تحت مدیریت گریستین برادفیله‌خواهر بزرك صاحب مغازه بود . آقای جون‌برادفیلد صاحب اصلی مغازه بیشتر وقت خودش‌را در کارخانه میگذراند .

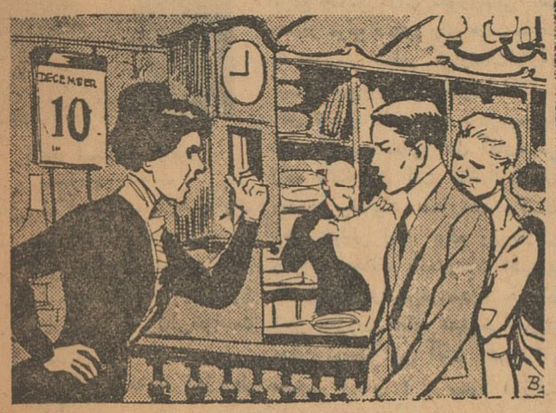

گریستین پیردختری چهل ساله بود که با قدرت مغازه‌را اداره می‌کرد. همان روز دهم دسامبر ۱۹۱۴که این ماجرا عصرآن‌اتفاق افتاد موقعی‌که دو جوان شاگرد مغازه بسرکار خود رفتند میس‌گریستین به آنهاگفت: «آقای‌جرج‌سانتر» وشما آقای توفل الان ساعت نه است و شمامیبایستی ساعت ۸ر۵ سرکار حاضر شوید و تا ساعت شش‌بعد از ظهر بانجام وظایف خود مشغول‌باشید .» جرج‌سانتر مسن‌تر از دوستش بود وبسیار

شیك لباس‌می پوشید . توفل دوست جوانتر او همان بود که شب‌هنگام ارابه مرموزرا بسوی مقصد نامعلومش میبرد .

صبح آنروز این دو دوست در مقابل اخطار میس گریستین یك کلمه هم حرف نزدند .ساعت شش و پنجدقیقه آنروز مغازه از مشتری ها خالی‌شد وفقط میس‌گریستین ومنشی او میس‌و نابل و دو شاگرد مغازه در آن بودند .

درساعت شش‌و ده دقیقه میس‌و نابل هم از مغازه بیرون رفت‌در این موقع میس‌گریستین مشغول رسیدگی بحسابهای روزانه بود . قاعدتا اوآخرین‌کسی‌بود که مغازه‌را می‌بست و بکار خاتمه میداد .

فردای آنروز ، یعنی روز یازدهم دسامبر وقتی میس و نابل‌ساعت هشت و پنجاه دقیقه بسرکار خود آمدجرج‌سانتروسام توفل‌راسرگرم

تمیزکردن پرده‌ها و شیشه ها دید . موضوع عجیب برای او عدم‌حضور میس‌گریستین‌بود . جرج‌باو گفت : «دیشب میس‌گریستین کلید مغازه را بمن داد وگفت که‌امروز تاساعت نه بمغازه‌نمی آید .»واین‌کار بی سابقه ئی بود ....

ناتمام

زندگی دیزرائیلی

نوشتهٔ آندره موروآ ترجمهٔ صدرالدین عراقی

-۲۸-

زمان درخشان وروزهای طلائی که‌نام امپراطوری مصداق داشت ایام امپراطوری های بزرك آنتونن ها بود (آنتونن ها نام هفت تن از امپراطوران مشهور روم در سالهای ۹۶ الی ۱۹۲ میلادی مترجم).

در مورد عنوان ملکه در تمام اسناد و مدارك موجود ومتداول در انگلستان ودر آرشیوهای دول اروپائی این لقب قرنها سابقه داشته است. در عهدنامه ها و قرار دادهای‌بین انگلستان و هندوستان وهمچنین‌درفرامین مربوط‌به افسرانی که‌مامور هندوستان بوده‌اند بعد از جمله«مدافع پیمان» نام امپراطریس هندوستان گاهی بدون مجوز ذکر میشده‌است. ملکه ویکتوریا ازاین جنجالی‌که ملت د رمخالفت بااین تصمیم پیش گرفته بود بسیار اندوهگین شده بهیچوجه مایل نبود دیزرائیلی عزیزش این چنین مورد حمله مخالفین قرار گیرد . درهرحال نهایت پشتیبانی را از نخست‌وزیر خود مرعی میداشت .

سرانجام پس‌از آنکه دیزرائیلی موفق‌شد قانون لازم را تصویب و نتیجتا ملکه را صاحب این عنوان نماید نامه‌ای تشکر آمیز از طرف ملکه وبا امضای «ویکتوریا ملکه وامپراطریس» دریافت‌داشت »

وحشت و خونریزی

در ژوئیه سال ۱۸۷۵ در ایالت «بوسنی» و «هرز گوئین» (بوسنی ناحیه کوهستانی که سابقا جزو کشور های اروپائی ترکیه فعلی بود . م) (هرز گوئین ناحیه کوهستانی اروپای شرقی واقع در یو گسلاوی.م) با تعدادی از روستائیان مسیحی نهایت بدرفتاری میشد تا جائیکه عاقبت این ایالات بر علیه ترکها اقدام بشورش کردند .بدوا این واقعه بنظر بی‌اهمیت مینمود لکن این قیام متدرجا جدی تر شد وبرای مقابله با شورشیان تعداد ۲۰۰۰ نفر بنواحی «بوسنی» اعزام شدند . اوضاع و احوال ایجاب میکرد اقدامات نظامی مجدانه ای صورت گیرد اما بعلت فقدان بودجه این اقدامات صورت نگرفت .در مقابل این سهل انگاری ترکها تشکیلاتی منظم از طرف روسها متوالیا در این نواحی مشغول فعالیت بودند . درتمام دهات وقصبات کشورهای بالکان کمیته های‌مخفی از طرف جمعیتهای خیریه ارتود وکسهای «سریل» و«متود» تشکیل شده تحریکاتی انقلاب آمیز علیه ترکها بعمل میآوردند .

(سیریل ومتود دو برادربودند که در قرن نهم میلادی مروج اسلاو ها در دین ارتدو کس بودند الفبائی اختراع کردند که حروف الفبای روسی و صرب از آن تقلید شده است مترجم .)

دو موضوع موجب تقویت روسها در کشور های بالکان میشد . یکی جنبه احساسات را داشت که‌از وجود یك اکثریت نژادی ومذهبی سر چشمه میگرفت واین هماهنگی نژاد ومذهب همواره بین روسها باکشور های بلغارستان وصربستان ورومانی وجود داشت . دیگر از لحاظ سیاسی ونظامی بود -اصولا دست یافتن بدریای مدیترانه یکی از خوابهای طلائی واز نخستین آرزوهای روسیه بود که برای نیل باین مقصود تصمیم داشتند یااز طریق تصرف قسطنطنیه وبغازهای آن بمدیترانه داخل‌شوند ویا آنکه بکمك پرنس نشینهای تحت حمایت خود که در آن هنگام در بلغارستان وصربستان با نفوذی فراوان بسر میبردند سایر مراکز و نواحی را تحت تیول خود در آورده نتیجتا با نفوذ در کشورهای بالکان وتحت قیمومت در آوردن آنها راه مورد نظر را بدریای مدیترانه در اختیار در آورند

در این هنگام هیچ موضوعی تااین حد موجب ترس ووحشت دیزرائیلی نمیشد که به‌بیند روسها موفق خواهند شد بدریای مدیترانه نفوذ کنند.

بزرگترین نفع سیاسی بریتانیا در این بود که همواره راه مبادلات کالا و خطوط ارتباطی را بسوی هندوستان و استرالیا حفظ کند . نگاهداری این ارتباطات از راه‌دریا به وسیله کانال سوئز وا ز طریق خشکی جز با یك ترکیه دوست و هم پیمان میسر نمیشد . بنا براین ناراحتی انگلستان‌این بودکه خطو ط سوق‌الجیشی مورد بحث بدست یك دشمن سر سخت میافتاد رفتار روسها در این میان فوق‌العاده مشکوك و نقشه و مقاصد بیاندازه وسیع و خطرناك بنظر میرسیدند لذا دولت انگلستان را بر آن میداشت که از ابتدای امرنهایت درایت و فطانت خود را برای حل این مشکل بکار برد . دیزرائیلی تجربیاتی صریح و روشن از علل بروز جنگهای کریمه در خاطر داشت .

آیا برای دولت انگلستان شایستگی داشت تا برای انهدام دولتی دوستی اش بیاندازه مورد لزوم بود با آقای گروچا کوف پرنس الکساندر سیاستمدار معروف‌روسیه ۱۸۸۳- ۱۷۹۸) دشمن معروف وبیسمارك دوست غیر قابل اعتماد انگلستان‌از دردوستی در آید.بنابر این اتخاذ سیاستی روشن ومستدل از هر چیز لازمتر بود .دیزرائیلی‌به لیدی براد فورد نوشت «هر چه می خواهد پیش آید این بار نخواهیم گذارد بطرف جنگی کشانیده شویم که خود نخواهیم مگر آنکه خود خواسته باشیم یا بعلت وجود نفعی در این مبارزه شرکت کنیم»

امیدواریم دولت روسیه که خود بوجود آورنده این اوضاع وصحنه هاست روشی را اتخاذ کندتا مگر موفق شویم صلح اروپا را حفظ نمائیم.

***

سیاست روشن واستوار دولت مورد تصویب همگان واقع شد واقلیت آزاد یخواه هم سکوت را رعایت میکرد تا روزیکه روزنامه معروف «دیلی نیوز» یکی از فدائیان گلادستون مقاله ای منتشر کرد .این مقاله سراسر وحشت حاکی از خونریزی وسفاکی وظلمهای بی‌پایان ترکها در بلغارستان از قبیل قتل عام کودکان - بی عفتی نسبت بزنها - فروش دختران جوان بعنوان برده -حبس ده‌هزار تن از مسیحیان وغیره بود - آری این وقایع شمه‌ای از عملیات دولت دوست ومتفق آقای نخست وزیر میباشد .دیزرائیلی این مقاله نفرت آور را باتمسخر میخواند . نخست وزیر هیچ نوع گزارشی از سفیر خود در بلغارستان دریافت نکرده بود. خوب میدانست که گلا دستون و دوستانش از بزرك جلوه دادن موضوع چه نظریاتی دارند .از طرفی ،انجام این سفاکی هارا هم از طرف دولت ترکیه بعید میدانست

در گذشته موقعیکه شورشهائی در هندوستان بوقوع پیوست، دیزرائیلی با توجهی خاص ضمن ملاحظه احساسات عمومی موضوع را کاملا بررسی کرده باین نتیجه رسیده بود که قبل از وصول گزارشات دقیق از مراجع رسمی نمیتواند در چگونگی امر قضاوت کند .هنگام مسافرت خود به ترکیه با پاشاهای این سر زمین بکرات صرف شام کرده وباآنان بکشیدن قلیان مبادرت ورزیده وبافکار وروحیات فرد فرد آنان آشنائی کافی داشت . با این تجربیات قتل عام کودکان و این چنین سفاکیها رااز این مردان مهربان بعید میدانست . ممکن است گروهی ماجراجو وافرادی خود سر اغتشاشاتی کرده صدماتی وارد آورده باشند اما غیر ممکن است که از طرف اولیای امور دولت، دستور اجرای چنین بیرحمی هاصادر شده باشد . برای دیزرائیلی کافی بود که‌رنج‌و بی‌عدالتی را تنها باو گوشزد کنند چه در گذشته ظلم بسیار دیده بود. وبخوبی به مفهوم مظلوم واقع شدن ورنج دیدن وقوف داشت .

متن کامل مدافعات آقای اسماعیل زاهد وکیل مدافع سپهبد کیا در دادگاه دیوانکیفر

آقای اسمعیل زاهد در دادگاه اظهار داشت : موکل‌من گر میخواست از مقام خود سوء استفاده کند برای پسرش که اکنون خدمت سربازی می‌کند معافی میگرفت .

آقای اسماعیل زاهد

بشرحی که گذشت پس‌درهیچ جای پرونده های ثبتی حوزه دماوند ویا ورامین نامی از (جاده شوسه قدیم خراسان) برده نشده واین‌موضوع (قدیم) متاسفانه در کیفرخواست ساختگی است .

موضوع دیگر ی‌که از روز اول دستاویز اداره ثبت ورامین بوده‌و بنظر بنده در دفتر مخصوص آقای وثیقی واقع درخیابان سعدی‌مقدمات آن پی ریزی شده این ادعا است که دوحد شرقی‌و غربی‌مندرج درصورت مجلس تحدید حدود وسندمالکیت جنت آباد اگر تصور شود که حد شمالی جاده شوسه فعلی‌باشدخودرا بجاده شوسه نمی رسانند وکسانیکه این القاء شبهه رابوجود آورده‌اند پس از این بیان ناصحیح نتیجه گرفته‌اند پس جاده حد شمالی‌جنت آباد باید جنوبی‌تر از جاده شوسه باشد که بنده بطلان این ادعاو کمال دو حدشرقی و غربی جنت آباد را اختصارا تشریح می کنم .

لازمست مقدمة تذکر دهم که بشرح محتویات پرونده ثبتی جنت آباد حد فاصل بین جنت آباد و اراضی شرقی و غربی آن حدطبیعی است یعنی از انتهای حد جنوبی تا ابتدای حد شمالی در قسمت غرب لات بهشت آباد است (لات در اصطلاح محلی بشیارعمیقی‌درسطح زمین اطلاق می‌شود که درنتیجه‌عبور سیل بمرور ایام ایجاد می‌شود و لغت متعارف معمول ما دراین مورد مسیل است) و در قسمت شرقی نیز از انتهای حد شمالی تا ابتدای حد جنوبی لات دیگری است بنام لات گلستانك یالات کروس بنابراین وقتی ما مالکین مستدعیان ثبت‌جنت آباد حدود شرقی وغربی ملك‌خود رالات معین کردند دیگر ضرورتی نداشته است که تعیین نمایند ورای لات چه ملکی وجود داردوآن ملك متعلق بچه کسی میباشد .

صرفنظر از اینکه این امراصل کلی است بعملی که‌آقای عباس‌زاده در موقع تحدید حدود پلاك ۹۴۰ فرعی از ۱۶۴ اصلی ایوانکی‌نموده است استفاده مینمایم .

ریاست محترم دادگاه‌و مستشاران معظم ! استدعا دارم بپرونده ثبتی قطعه ۹۴۰ فرعی از ۱۶۴ که‌اکنون درمحضر دادگاه است توجه فرمائید آقای عباس زاده وقتی د راسفند ماه سال ۱۳۳۹ جهت تحدیدحدودزمین ۹۴۰ بمحل میرود (که‌اصولا ازاین تحدید حدود نیز قصد سوئی‌داشته ومیخواسته است باانجام این عمل جاده‌ای راکه سالیان دراز بنام‌جادهٔ شتر معروف بوده به‌آن نام (جاده قدیم خراسان) بدهد)وحدغربی‌این زمین راچنین تعیین می کند «غربا از انتهای حد شمالی در امتداد لات کروس محدود است بلات‌مذکور) اگر عدم ذکرورای لات نقص درحد است پس چرا این استدلال راآقای عباس زاده نسبت بعمل خود تسری نمیدهد بهر تقدیر مسلم است که مالکین وقت جنت آباد تکلیفی نداشته‌اند که نام اراضی و شماره پلاك‌مربوطه املاك‌واقع درورای‌لات‌را ذکر نمایند .

بنده شبهه را قوی می‌گیرم و فرض می کنم که لازم بود ه‌است این مطلب در صورت مجلس‌تحدید حدود تصریح گردد حال توجه فرمائید که‌از جهت حدشرقی نقصی وجود دارد یانه .

ورثه حاج علی دادگر در دیماه ۱۳۲۱ تقاضای قطعه زمین پلاك۹۴۰ فرعی از ۱۶۴ ایوانکی رامینمایند و در استشهادیه قید مینمایند شمالا بجاده شتر و این قطعه درسالهای مورد بحث یعنی نه د رموقع صدور سند مالکیت جنت آباد و نه در موقع صدور رای شورایعالی ثبت ونه در موقع صدور رای هیئت‌نظارت ونه‌درزمان تنظیم گزارشات‌ادارات ثبت‌ورامین ودماوند وامور املاك‌ثبت کل تحدید نشده بود . دربهمن‌ماه سال ۳۹ براهنمائی های آقای‌عباس زاده متقاضیان ثبت تقاضای‌تحدید حدود مینمایند مامورتحدید کننده آقای عباس زاده بوده وبرخلاف واقع و مخالف بامندرجات اظهاریه حد شمالی را می‌نویسد « به جاده شتر معروف بجاده قدیم‌خراسان » معلوم نیست این آقای رشید ! و صحیح العمل ! و مقاوم ! (البته بتصورناصحیح آقای‌نماینده‌دادستان) چه حقی داشته‌اند این جمله‌معروف بجاده قدیم را باصل موضوع که‌جاده شتر بوده اضافه نمایند .ولی یك نکته در این صورت مجلس‌هست که بنده از آن بنفع موکل و بمنظور اثبات اینکه تنها جاده‌قدیم خراسان همان جاده معروف بذوالفقار خانی است استفاده مینمایم و آن اینکه در قسمت سوم حد جنوبی قطعه۹۴۰ ذکر شده‌است‌بجاده مالرو کهریزك نوکان (این جاده مالرو کهریزك نوگان همان است که آقای بازپرس وآقای شجیعی دادیار با جیپ آنرا از ورامین وامامزاده‌جعفر پیمودند ودر قرار مجرمیت‌هم جاده قدیم‌خراسان‌رااین‌جاده‌میدانسته‌اند) وبا این تعبیر جاده قدیم‌خراسان هم حد شمالی قطعه ۹۴۰ بوده است و هم حد جنوبی و بقاعده عقلی با این تعبیر قطعه ۹۴۰ معدوم بوده است نه موجود .

این نکته که‌مفروغ عنه است که حد شرقی در فاصله ؟۱و۲ گلستانك معین و مشخص است وقتی بعد از آن قید شده باراضی حاجی علی دادگر و غیره پلاك ۱۶۴ (درصورت مجلس تحدید حدود)و با توجه باینکه قطعه ۹۴۰ که‌متعلق بورثه حاجی علی دادگر است ششدانك متعلق به آنها است ومالك‌دیگری ندارد از قید کلمه «غیره » مقصود این بوده که بالاتر از حد شمالی زمین ورثه علی دادگر که جاده شتر است قطعه یا قطعات دیگری‌هم از پلاك ۱۶۴ ایوانکی موجودبوده که بعلت مجهول المالك بودن در زمان تحدید حدود یابایر بودن‌آن نام مالکین باقید کلمه غیره عنوان شده والا مقصود ازذکر کلمه غیره چه بوده ؟

لازم بتذکر است که قطعات‌واقع درشمال قطعه ۹۴۰ تا برسد به‌جاده شوسه همان پلاکی‌است که‌موکل از مالکین ایوانکی خریداری‌نموده و پس از حفر چاههای عمیق‌واحداث مزرعه نمونه پنبه کاری با اسلوب آبیاری‌بوسیله باران‌مصنوعی‌تقاضای ثبت نموده واداره ثبت هم تقاضای ثبت آنرانپذیرفت‌وفعلا‌موضوع‌بطوری که‌طبع آنست دردادگاه‌حقوق شعبه ۲۵ شهرستان تهران بموجب‌پرونده شماره ۱۱۳٫۴۰ درجریان‌رسیدگی است‌و چند روزدیگرهم وقت‌محاکمه آنست که‌مسلما بعلت اشتغال‌بنده باین محاکمه تجدید وقت‌خواهدشد

اما در قسمت غربی بنده بهمان نقشه یاکروکی آقای بابا مقدم استناد مینمایم اگر ادعا شود که‌حد شمالی بهشت آباد از امتداد کوره راه موسوم بجاده شتر بالاتر نمی رود ویابفرض بااختراعی که آقای کاردان کرده و گفته بنظر میرسد که قبل یابعد از کلیه‌عمرعلی‌آباد جاده‌ای از جاده شوسه فعلی جدا میشود و بطرف جنوب شرقی‌میرفته و پس از اینکه حد شمالی اسدآباد و حدشمالی بهشت آباد وحدشمالی جنت آباد را تشکیل میداده بطرف مشرق ممتد شده واز قلعه یاری گذشته به ایوان کی میرفته است گرچه این فرض اصولا باآنچه‌قبلا بنام جاده قدیم تصور کرده بودند و می گفتند از امامزاده جعفربطرف شمال شرقی می‌آمده مغایرومعارض است‌ولی بااینوصف بشرحی که‌در نقشه‌مشخص است قریه حسین‌آباد بهیچوجه‌نمیتواند بابهشت آباددو حد غربی مجاورت داشته باشددر حالیکه بشرح صورت‌مجلس‌تحدید حدود باطله حسین آباد مجاورت غربی بهشت آبادبرای‌حسین آباد تصریح و تاکید شده است وباتوجه باینکه این مجاورت لااقل بایدمورد قبول مالك حسین آباد باشد وبا عنایت باینکه حد جنوبی قریه گنداب مجاور دیگر غربی حسین آباد جاده ذوالفقار خانی است فرضی جز این قابل قبول نیست که حد شمالی قریه بهشت آباد تا جاده ذوالفقار خانی ادامه دارد و باالتفات باینکه حد شمالی‌جنت‌آباد جنوبی‌تر از جاده ذوالفقار خانی یعنی جاده شوسه است دیگر تصور کسری‌حد غربی عنوان نابجائی است .

خاصه آنکه آقای مرتضی گلبرگی مالك قریه‌بهشت آباد بکرات‌باداره ثبت و آقای‌مدیر کل ثبت درموقعی که‌پرونده درآستانه طرح در شورای عالی ثبت بوده‌و به آقای بازپرس نوشته است که حد ملك او جاده ذوالفقارخانی‌است‌و دلیل‌دیگراینکه حد شمالی بهشت آباد آن کوره‌راه نمیتواند باشد اینست که درصورت مجلس تحدید حدود بهشت آباد عبور جاده ورامین و امامزاده جعفر بایوانکی بصورت حقوق ارتفاقی‌قید شده است و دلیل دیگر اینکه در سند مالکیت بهشت آباد که‌گمان می کنم درسال ۱۳۲۵ صادر شده است قید شده که چاه های مبداء ومظهر قنا بهشت آباد در موردثبت است و هم اکنون‌آن چاهها دربالای کوره راه ادعائی‌وبالای جاده شوسه هم وجود دارد.

حال که در مورد دو حد شرقی و غربی جنت آباد ابهامی باقی‌نماند و حد شمالی آنهم صریحا جاده شوسه قید شده و معلوم شد که جاده شوسه دیگری هرگز وجود نداشته‌بلکه گواهی‌موجوددر پرونده ثابت میداردکه ازسال ۱۳۱۵ همین جاده شوسه فعلی در محل وجود داشته و تغییری نکرده است آیا میتوان ادعا نمود که تفکیك قطعه مورد انتقال بشرکت ملی نفت در محدوده سند مالکیت نبوده ؟مسلما جواب این سئوال منفی است .

ریاست‌محترم دادگاه ومستشاران معظم چه ایرادی بر حد شرقی و غربی وارد است و چه تجاوزی به حقوق دولت شده که آقای دادیار محترم روی اسم زاهد تکیه میکنند ایکاش ایشان با آشنائی که به روحیه‌من داشتند تشریف‌می‌آوردند و در خدمت ایشان میرفتیم بمحل و من قطعه‌مورد تقاضای‌ثبت وهمچنین محدوده سند مالکیت جنت آباد را بایشان نشان میدادم .

ریاست محترم دادگاه استدعادارم بمحتویات پرونده ثبتی علی آباد توجه فرمائید که حد شمالی خود را جاده قدیم خراسان معروف به جاده ذوالفقار خانی تعیین نموده و حد شرقی را در شش قسمت از ابتدای حد شمالی تاحد جنوبی در همه جا به بهشت آباد محدود کرده است و این خود دلیل دیگری است بر اینکه حد شمالی بهشت آبادکه در صورت مجلس تحدید حدود آن صراحتا جاده قدیم خراسان قید شده‌همان‌جاده قدیم معروف‌بذوالفقار خانی و در امتداد حد شمالی کله عمر است .

ریاست محترم دادگاه استدعا دارد به پرونده ثبتی حسین آباد که در محضر دادگاه است توجه فرمائید . حسین آباد یك اظهارنامه ثبتی دارد که در سال ۱۳۱۷ تقدیم شده‌و حدجنوبی خود راجاده شوسه و حد غربی را گنداب و کله عمر معرفی کرده است ولی متقاضیان ثبت در موقع تحدید حدود که قانونا نمیتوانسته‌اند از حدود مندرج در اظهار نامه تجاوز نمایند (و همین تجاوز سبب صدور ر ای از هیات نظارت ثبت بر بطلان صورت مجلس تحدیدحدودشده) حد جنوبی را تغییرداده و بنام جاده قدیم خراسان که از قلعه باری میگذرد خوانده‌اند و در حد غربی نیز بجای کله عمر قریه بهشت آباد را مجاور خود دانسته‌اند .

ریاست محترم دادگاه این چه نوع رسیدگی بیطرفانه است که با آن سفسطه عجیب سند مالکیت جنت ـ آباد را بدعوی دروغ قصور دو حد شرقی و غربی باوجود تصریح به جاده شوسه معتبر نمیدانند ولی صورت مجلس تحدید حدود باطله حسین آباد را که کاملا یا حدود مندرج در اظهار نامه اش مغایر است دلیل‌بربی اعتباری سندمالکیت موکل میدانند ! پس کجاست ، حکومت ماده۲۲قانون ثبت واعتبار اسناد مالکیت .

یك نکته اساسی در این پرونده از نظر محو شده‌وبا وجود تذکراتی که داده‌ام به‌آن توجه نشده است و آن اینکه موکل بنده تیمسار سپهبد کیا که با یك پرونده‌حساب شده ویك‌تزدنیا پسنددر نظر گرفته بود کویری راآباد نمایدمسلما‌محلی را برای انجام این منظور در نظر گرفته بود که در کنار جاده شوسه قرار گرفته باشد و اگر این‌مطلب ازفروشندگان ملك‌به‌تیمسار سپهبد کیا سئوال میشد که در آن روز که ملك را فروختید حد شمالی آن را کجا معرفی کردید آیا جاده‌شوسه یابقول آقای دادیار کوره‌راه مالرو ادعائی قدیم .

من از آقای دکتر محمودی‌خواهش کردم که‌این‌فروشندگان رابخواهید و از آنها تحقیق نمائید همکارمحترم بنده (به‌بخشید بنده قاضی و وکیل را همکار میدانم چون وظیفه هر دو کشف‌حقیقت است) فرمودند تیمسار موکل بنده مالکین سابق و رعایا را از محل بیرون کردند و برای اعراب دلسوزی فرمودند خاطرشان آسوده باشد که اعراب مالکین اولیه بشرح سند مالکیت خانه‌های قدیمی آنهامورد تصدیق قرارگرفته و قبل از صدور سند مالکیت جنت آباد چندین هزار متر از اراضی تفکیك‌شده وبرای عرضه خانه های مدرن برعایا واگذار شده .

تذکر یك نکته نیز در اینجا لازمست و آن این که در تنها پرونده‌ای که بغیر از پرونده جنت آباد و در تاریخ مقارن با تحدید حدود جنت آباد نام جاده شوسه ایوانکی به تهران برده شده پرونده پلاك ۱۶۱ فرعی از ۱۶۴ ایوانکی است که اصل پرونده در دادگاه

بقیه در صفحه ۱۹

مصرف یکسال
روغن نباتی
سرمابخش ترین
کولر
جادارترین
یخدان و ترموس
خوش کارترین
چرخ خیاطی
دقیق ترین
دوربین عکاسی
عالیترین
سماور نفتی
مدرنترین
ریش تراش برقی
برازنده ترین
لباس دوخته

لوکس ترین
یخچال برقی
قوی ترین
پنکه
کاملترین دستگاه
رادیو
زیباترین
انگشتر طلا
قشنگ ترین
ساعت مچی
شیک ترین
ساعت دیواری
مستحکمترین
صندوق نسوز
یک توپ
پارچه فاستونی اعلا

نخستین
خوشبخت کیست؟
مرد است یا زن؟

از روز ۱۴ تیر

هر هفته برنده خوشبخت جایزه ممتاز بلیط های اعانه ملی علاوه بردریافت ۱۰۰ هزار تومان پول نقد با این جوائز ارزنده و بیشمار به آغوش خانواده باز خواهد گشت.

طبق تصمیماتی که اتخاذ گردیده است ازروزچهاردهم تیرماه سال جاری برنده خوشبخت بلیط های فوق العاده اعانه ملی بایك اتومبیل کروکی بسیار زیبا در حالیکه حلقه‌های گل آنرا پوشانیده است در میان استقبال همشهریان وارد شهر خود خواهد گردید وکامیون های حامل جوائز نیز بدنبال این اتومبیل در حرکت خواهد بود.
ضمنا برای آنکه هیچگونه تحمیلی باین برنده‌خوشبخت نشود واو بی هیچ دغدغه خاطر بخوشبختی خود ادامه دهد سور او نیز مجانا داده خواهد شد و بدین ترتیب برنده خوشبخت بدون پرداخت هیچگونه وجهی می تواند پنجاه‌نفر از دوستان و خویشان خود را بیك سور مجلل و فراموش نشدنی دعوت نماید.

حالا باید منتظر بود و دید نخستین خوشبخت کیست و کجاست ؟ زن است یا مرد ؟ و .....
پاسخ همه پرسشهای شما ساعت ۴ بعد از ظهر روز چهارشنبه بیستم تیر معلوم خواهد شد .
شاید این برنده خوشبخت شما باشید ، باتهیه بلیط فوق العاده اعانه ملی خود را در دائره شانس باین بزرگی قرار دهید

مصرف یکسال
برنج و بنشن خانواده
مصرف یکسال
خمیر دندان خانواده
مصرف یکسال
صابون خانواده
مصرف یکسال
قند و چای خانواده
مصرف یکسال
محصولات غذائی
مصرف یکسال
شکلات خانواده
مصرف یکسال
بیسکویت خانواده

در مساجد برای الجزایر اعانه جمع آوری میشود

جمع کل کمك بمردم الجزایر تاظهر امروز وسیله روزنامه اطلاعات ۹۷۹۸۰ ریال است

نمایندگان جمعیت یاران درموسسه اطلاعات

انتشار حقایق تلخ و وقایع کشتار های بیرحمانه ارتش سری درالجزایر درروزنامه اطلاعات موج‌خشم‌و نفرت وتاسف مردم را بصورت های‌متفاوت برانگیخته است .

دیروز غروب عده ای از کارگران کارخانه های چرمسازی میشن ، بدفتر کمیته ملی کمك بمردم‌الجزایر مراجعه کردند و ضمن تسلیم مبلغ ۸۵۰ ریال که‌از میان خودشان جمع‌آوری کرده بودند اظهار داشتند .

دستمان تهی است ولی قلوب ما سرشار از حس بشر دوستی است،و آرزو داریم با ایثار خون خود دین بزرگی‌راکه در مقابل برادران‌مسلمان خود برگردن داریم ادانمائیم. اینعده از کارگران که عبارت بودند ازآقایان عزت‌الله خدائی ـ محمد تقی پشوتن‌ـ اسدالله انصاری ـنوروز امراه‌نژاد‌ـ نوروز مطلواعی ـ علی رضائی پور‌ـ عبدالله خدائی ـ نصرت اسدی ـ حسین پناهی ـ عباسقلی شهیدی‌ـ ناد علی رحیمی ـ حجت دهکانی ـ محسن غلامی ـ قاسم سرشارزاده‌ـ نورالله کریمی آمادگی خود را برای پیکار با افراد ارتش سری اعلام داشتند .

جمعیت یاران

همچنین آخر وقت دیروز ۱۶نفر ازکارمندان دولت بنمایندگی ازطرف جمعیت یاران بدفتر کمیته مراجعه کردند و ضمن اعلام انزجار وتنفر ا زاعمال وحشیانه ارتش‌سری درقتل و کشتار بیرحمانه مردم بی سلاح الجزایر ، آمادگی خودشان را برای انجام هرگونه خدمتی اعلام داشتند.

آقای هاشمی‌بعنوان‌دبیر وسخنگوی جمعیت اظهار داشت ما همیشه دیده‌ایم که در تمام امور خیر بشر‌ـ دوستانه تنهاروزنامه‌اطلاعات پیشقدم بود و ما با اعتماد کاملی که باین دستگاه داریم همیشه آمادگی خودرا برای خدمت در برنامه هائی که‌این روزنامه پیشنهادمینماید اعلام‌کرده‌ایم این عده ۱۶ نفری عبارت بودند از: آقایان فامیلی رئیس تعلیمات اکابر مرکز ـامیرضرابی عضو سازمان تبلیغات ـ ابراهیم هاشمی مدیر دبیرستان مسعود ـ گلچین رئیس دبیرستان فرهمند ـ غلامحسین‌برقی بازرگان ـ علی اصغر مشاور معاون برزن ۲۱ ـ متکلمی رئیس بازرسی درآمد شهرداری ـ عباس پیراسته کارمند شهرداری ـ میر بهاءالدین مجابی دبیر فرهنگ ـ آذری‌نماینده دانشجویان عضو جمعیت ـ محوی کارمند شهرداری ـ روحانی از ورزشکاران باشگاه تهران ـمراد خانی قهرمان ورزشی‌باشگاه‌تهران ـمهندس رحیم تیز هوش شهردار عباس آباد و مدیر باشگاه ورزشی تهران

سخنگوی جمعیت ضمن تسلیم‌مبلغ دو هزار ریال که بعنوان کمك از اعضای جمعیت جمع‌آوری گردیده‌بود اظهار داشت‌ماانتظار داریم‌همانگونه که روزنامه اطلاعات بااین اقدام بشر دوستانه گام‌بزرگی‌درراه خدمت بمردم الجزایربرداشت مقامات‌دولتی ایران نیز اقدامات مقتضی مبذول دارند تا حیثیت و نام ایرانی‌مسلمان بلند گردد .

همکاری با کمیته

آقایان سید هادی خسرو شاهی و علی حجتی کرمانی ازروحانیون قم ضمن ابراز تاسف از این واقعه هر یك مبلغ ۱۰۰ ریال به دفتر کمیته تسلیم داشتند ، این آقایان برای اعلام آمادگی جهت همکاری با کمیته از قم بتهران آمده‌اند .

کمك سندیکای دارو سازان

امروز سخنگوی سندیکای دارو ـ سازان ایران که یك هزار دکتردارو‌ـ ساز عضو دارد بخبر نگا رما اظهار داشت ، که از طرف این سندیکا یك نفر دکتر داروساز برای حرکت به الجزایر بروزنامه اطلاعات معرفی خواهد شد .

سخنگوی مزبور گفت :سندیکا کمکهای لازم را در این مورد بکلیه دارو سازان و مدیران داروخانه ها که اکثرا عضویت سندیکا را دارند توصیه کرده و این کمکها بوسیله مدیران داروخانه ها ولابراتوار های سازنده بصورت بسته های داروئی بموسسه اطلاعات تحویل خواهد شد.

آقای توکلی در نامه‌ای که از کرمانشاه برای‌ما فرستاده‌اند ،چکی بمبلغ ده هزار ریال برای کمك‌بمردم الجزایر ارسال داشته‌اند .

آقای‌توکلی ضمن اظهار تاسف‌از اینکه برای آخرین ملت مسلمانی که از استعمار به استقلال میرسد، چنین حوادث ناگواری پیش آمده، درخواست کرده است هرچه زوتردر اعزام پزشك و کمك برادران و خواهران الجزایر اقدام شود .

چراغ خوراکپزی

صبح امروز شرکت سهامی ریالکو تعداد پنج دستگاه چراغ خوراك‌پزی برای کمك بمردم الجزایر بدفتر کمیته ملی کمك بمردم الجزایر فرستاد تا همراه اولین گروهی که بالجزایر میرود این هدیه کوچك یك شرکت‌ایرانی به خانواده های آواره الجزایری تحویل شود .

کمك میکنند

اتحادیه صنف کاشی ساز شب گذشته برپاست آقای‌خاك‌نگار مقدم تشکیل شد .

دراین جلسه آقایان باوفا نائب رئیس صنف محمد کشمیری‌عباس باستانی ،حاج باقر صنعتی ، رضالاله حاج حسین گوهر زاد ، علی‌کلهر حاج حسین یزدانی و جمعی دیگر از افراد صنف کاشی ساز حضور داشتند .

آقای علی‌باوفا گفت اقدام‌روزنامه اطلاعات مینی بر اعزام خبرنگار بالجزایر وانتشار رپرتاژ های‌مربوطه در میان تمام طبقات و افراد مملکتی اثرات عمیقی در برداشته است .

وی افزود که ما در دعوت‌روزنامه اطلاعات بمنظورکمك بمردم‌الجزایر شرکت میکنیم وسپس تصمیمات لازم برای کمك نقدی‌اتخاذشد وسه نفراز اعضای‌اتحادیه داوطلب شدند هر نوع ماموریتی را که کمیته کمك بالجزایر به آنها محول نمایدانجام دهند .صنف کاشی ساز کمك‌نقدی خود را در ظرف دوروز آینده به کمیته تسلیم خواهد داشت .

سومین پزشکیار

آقای علی احسان پزشکیار صبح امروز بدفتر کمیته مراجعه نموده و آمادگی خودرا برای عزیمت بالجزایر اعلام نمودند باین ترتیب تاکنون سه نفر پزشکیار آمادگی خودرا برای اعزام بالجزایر اعلام داشتند .

واگذاری اطاق

آقای محمدفراهانی وکیل پایه یك دادگستری ومشاور حقوقی صبح‌امروز بدفتر کمیته مراجعه نموده و ضمن ابراز تاسف از وقایع اخیر الجزایر مبلغ یکهزار ریال برای کمك بمردم الجزایر تسلیم نموده واظهار داشتند که‌من‌پنج اطاق دفترم رادراختیار کمیته کمك‌بمردم الجزایر قرار میدهم که‌تا پایان کار از آن استفاده نمایند .

دبیرستان نمونه

از طرف دبیرستان نمونه دختران، خانم فخری نوربخش رئیس دبیرستان طی نامه‌ای مبلغ ۱۵۰۰ ریال برای کمك بمردم زجر دیده الجزایر ارسال داشته‌اند .

کمك اهالی سنندج

خبرنگار ما در سنندج گزارش‌داد پریروز سه‌نفر ازاهالی سنندج بمنظور کمك به مسلمانان الجزایر بدفتر

ورود مصالح ساختمانی

بقیه از صفحه اول

جالب است که اجرای صحیح آن در درجه اول با اقتصاد مملکت‌وعدم خروج میلیونها تومان ارز ازکشور ارتباط داشته وموجب بهبود وضع زندگی صد هزار نفر کارگران کوره‌های تهران میگردد .

امروز آقای گورنك رئیس‌صنف فخار گفت‌اگربخشنامه نخست‌وزیر صددر صد اجرا شود صنف ما و صاحبان سیصد کوره آجر پزی و یکصد هزار نفر کارگران کوره ها که‌در سخت ترین شرائط‌زندگی میکنند از بن بست خارج میشوند.

رئیس صنف فخار گفت‌ساختمان های بلند و باتیر آهن و احداث بنا‌ـ های عظیمی که بدون استفاده و خالی مانده مشکل بزرك اقتصاد کشور ما است .

وی گفت‌اساسا باید ورود‌مصالح ساختمانی خارجی ، کاشی خارجی، سنك تراورتن آجر و سایر انواع مصالح بکلی ممنوع گردد تا تولید‌ـ کنندگان داخلی‌کوره‌ها ، کاشی سازان ،کارخانه‌های سنك بری بتوانند برای گردش چرخهای اقتصادی مملکت اقدام کنند .

فخاران امروز گفتند که هم‌ـ اکنون هزاران کارگر و استادکار بنا و شاگرد بنا و فخار و کارگر کوره پزی و رانندگان کامیون‌های حمل مصالح بر اثر سیاست غلط دولت های گذشته و بعلت آزادی ورود مصالح ساختمانی از خارجه و تقلید مسخره احداث بنا های آهنی بیکارند و دروضع بسیار بدی بسر میبرند قسمتی از کوره های آجر پزی بکلی‌تعطیل شده وعظیم‌ـ ترین قشراصناف‌و بزرگترین‌تولید‌ـ کنندگان مصالح ساختمانی در حال ورشکستگی هستند .

فخاران گفتند که قیمت سنك های تراورتن مصرف شده در رو‌ـ کار سازی مجلس سنا و ساختمان سر بفلك کشیده شرکت نفت و سایر ساختمان های دولتی برابر باارزش کار کرد یکساله دهها کوره آجرپزی شهر تهران است که هم اکنون دست بر روی دست گذاشته و از کار و زندگی رانده شده‌اند .

فخاران‌در پایان درخواست کردند که دولت بطور کلی ورود مصالح ساختمانی خارجی را منع نماید تا فخاران بتوانند‌باتولید آجر وفروش مصالح ساختمانی داخلی اقتصاد مملکت رااز بحران برهانند .

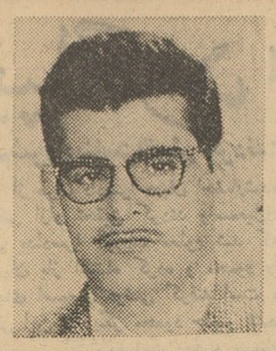

آقای دکتر خطیبی متخصص امراض اطفال آماده برای اعزام به الجزایر

نمایندگی اطلاعات دراین شهرستان مراجعه کردند و کمکهای خود را باین شرح‌در اختیار نمایندگی‌اطلاعات گذاشتندتا بطهران ارسال گردد .

آقای مظفر زاده ۵۰۰ ریال
آقای علی‌وزیری ۳۰۰ ریال
آقای ناشناس ۱۰۰ ریال

تشکیل کمیته محلی

خبرنگار مادرگزارش خود مینویسد ازطرف عده‌ای از اهالی سنندج‌بمنظور متمرکز ساختن کمکهای اهالی این شهرستان کمیته محلی کمك بمردم آسیب‌دیده الجزایر تشکیل شد و اولین جلسه آن عصر دیروز باحضور عده‌ای ازسرشناسان شهرستان‌سنندج جهت جمع‌آوری کمکهای نقدی و جنسی مردم تشکیل گردید .

بقیه در صفحه نوزدهم

مالیاتهای غیر مستقیم

بقیه از صفحه اول

همچنین سعی خواهد شد متدرجا سهم بیشتری از درآمد دولت از منابع نفتی فقط بمصرف طرحهای عمرانی برسد .

۲ـ همگام با توسعه فعالیتهای خصوصی ازدیاد رشد اجتماعی و بهبود دستگاههای‌وصولی قسمت‌عمده بودجه‌جاری دولت تدریجا بر اساس مالیاتهای مستقیم متناسب با وضع اقتصادی و درآمد سرانه هزینه و مالیاتهای غیر مستقیم بر مصرف احتیاجات ضروری‌عامه بتدریج‌تقلیل خواهد یافت .

۳ـ همگام با ازدیاد فعالیتهای اقتصادی و درآمد سرانه هزینه خدمات عمومی از قبیل فرهنگ و بهداشت و پهداری و شهرداری شهرستانها از بودجه کل کشور جدا وتامین اعتبار عمده‌آن تدریجابعهده شهر هاودهات واگذار خواهدگردید.

۴ـ در تقسیم اعتبارات عمومی میان مناطق جغرافیائی سعی خواهد شد درآمد هر منطقه در درجه اول صرف نیازمندیهای‌اساسی همان‌منطقه گردد و در موارد ضروری بمصرف فعالیتهائی برسد که حد اکثرنتیجه از آن عاید کلیه افراد کشور گردد.

۵ـ فعالیتهای مستقیم دولت در امور تولیدی جزدر مواردیکه بجهات دیگری لازم‌تشخیص‌داده شودتدریجا روی اصول بازرگانی استوار خواهد شد و بنگاهها و موسسات و دستگاه های اقتصادی که برای دولت نفعی ندارند بتدریج برچیده خواهند شد. تصویبنامه دردفتر نخست وزیراست.

از طرف نخست وزیر

امروز آقای دکتر جهانگیر آموزگار وزیر دارائی‌طی‌یك مصاحبه‌مطبوعاتی در مورد سیاست مالی پنجساله‌آینده دولت که تصویب نامه آن دیشب از هیات وزیران گذشت‌توضیحاتی‌داد.

آقای دکتر آموزگار گفت .

ازوقتی که بنده ماموریت این‌وزارت خانه را بعهده گرفتم سه کاررا بنا بود انجام دهم یکی تصویب برنامه سیاست پنجساله مالی بود که‌دیشب تصویب شد مورد دوم پرداخت‌طلب مقاطعه کاران ساختمانی که ازدولت های گذشته برای ما بارث‌مانده بود که آنهم انجام گرفت نصف مبلغ طلب آنها تا امروز پرداخت گردید. ونصف کارکرد امسال آنها را هم خواهیم پرداخت قسمت سوم درمورد بودجه بود که آنرا هم تا حدی‌انجام دادیم .

در مورد سیاست مالی باید بطور خلاصه بگویم که از این پس‌بودجه جاری دولت فقط در حدود «مقدورات مالی» تهیه خواهد شد . دیگر به هیچ کار دیگری مثل نشراسکناس یاازدیاد اعتبارات یا قرضه خارجی دست نخواهیم زد .

دولت معتقداست که سهم بیشتر ازدرآمد نفت را باید در اختیار کارهای عمرانی گذارد .

افزایش مالیات مستقیم

در نظراست تدریجا قسمت عمده بودجه جاری دولت براساس‌مالیات مستقیم باشد ، مالیاتهای غیرمستقیم را از خوراك و پوشاك و مسکن‌مردم برمیداریم‌باازدیاد فعالیت‌های‌اجتماعی بودجه امور فرهنك و بهداشت و شهرداریها را از بودجه جاری‌حذف و بدست مردم میسپاریم . این‌صحیح نیست که کسی برای اموری که شخصا منتفع نمیشود مالیات بدهد. مخارج این نوع تاسیسات بعهده مردمی است که‌از آنها استفاده‌می کنند این وضع در حد کاملش این خواهد بود که ما در آینده کوشش میکنیم که‌قسمت اعظم مالیاتهای مردم هر استان را در همان استان مصرف کنیم.

آقای دکتر آموزگار در مورد شرکتها و کارخانه هائی که دولت‌در حال حاضر آنهارا نگهداری می کند توضیح داد که این شرکتها وکارخانه ها را بطریق بازرگانی اداره خواهیم کرد اگر ضرر می دهند از بین میبریم دیگر ما تحمل ضرر این دستگاهها را نداریم .

بعد وزیر دارائی در مورد کسر بودجه توضیح داد و اظهار داشت . در مورد کسر بودجه تا کنون قدم های‌بزرگی‌برداشته‌شده میزان کسری که ۱۲۰۰ میلیون تومان بود اکنون به نصف تقلیل یافت تازه این کسر بودجه هم فرعی خواهد بود . یعنی بودجه هسته ای کسری‌ندارد در بودجه هسته ای آنچه که تعهد شد خزانه داریکل پرداخت خواهد کرد .

۱۵در صد کسر شد

آقای دکتر آموزگار در مورد کسر بودجه وزارتخانه ها اظهار داشت در این مورد سهمیه وزارتخانه ها بدون استثناء دستور داده شد که ۱۵ در صد از هزینه هائی‌که در بودجه سال ۱۳۴۰ ذکر شد تقلیل دهند در درجه اول خود آنها مختارند که این ۱۵ درصد ر ا از محلهای مختلف تقلیل دهند در درجه دوم خود ما این‌کار را خواهیم کرد هیچ اداره‌یا وزارتخانه ای هم مستثنی از این دستور دولت نیستند وزراء همه‌نسبت باین دستور متفق‌الرای اند راههای مختلفی هم برای انجام آن وجود دارد اداره های مشابه ادغام خواهند شد و کارمندان زائد و مفت‌خور و تنبل از دستگاه برکنار خواهند شد ، وازاین طریق مبالغ قابل توجهی صرفه‌جوئی می شود .

فدراسیون کشتی

بقیه از صفحه اول

فدراسیون بعنوان اعتراض نسبت‌به ترکیب اکیپ ورزش ایران بکمیته ملی المپیك فرستاده شده است سئوالاتی کرد .

آقای روح‌الایمان اظهار داشت‌که فدراسیون کشتی پیشنهاد شرکت تیمهای‌کشتی فرنگی وآزاد را به کمیته ملی المپیك ایران داده و تصویب شده است درمورد اعضای تیم وهیئت سرپرستی آقای‌سرلشکر ایزد پناه رئیس سازمان تربیت‌بدنی راسا اقدام کرده است وکمیته‌ملی المپیك نمیتواند در حال حاضر باین موضوع رسیدگی کندمگراینکه اعضای هیئت رئیسه المپیك ایران تشکیل جلسه داده و به‌اینمورد رسیدگی نمایند .باتوجه‌باینکه‌هیئت رئیسه المپیك والاحضرت شاهپور غلامرضا پهلوی ،تیمسار سپهبد جهانبانی وتیمسار سرلشکر ایزدپناه درتهران حضور ندارند فعلاتشکیل هیئت رئیسه نیز امکان پذیرنیست

اعتراض کشتی گیران

امروز کشتی گیران عضو تیم‌ملی ایران آقایان سلطانی نژاد ،سیف پور، خادم ،صنعتکاران ،حبیبی ، مهدیزاده ،تختی ، کیانی ،خدابنده، عبدالله موحد ومربی تیم ملی‌عباس زندی نامه‌ای امضاء کرده وبروزنامه اطلاعات فرستادند .

در این نامه نوشته شده است که «ما قهرمانان تیم ملی کشتی آزاد که جهت مسابقات جهانی ۱۹۶۲ امریکا انتخاب شده‌ایم تقاضا داریم آقای سرگردآهنچی دبیرفدراسیون کشتی ،که‌مدت یکسالست باکمال صمیمیت و صداقت خدمت نموده است بسمعیت اینجانبان امضاء کنندگان زیر اعزام شود چون این عمل باعث‌موفقیت ودلگرمی‌قهرمانان خواهد بود وضمنا خادمین حقیقی ورزش را برای ادامه خدمت امیدوار خواهد ساخت .

ساعت ده صبح امروز آقای‌امامعلی حبیبی قهرمان کشتی جهان در ـ موسسه اطلاعات با مسئولین‌سرویس ورزشی روزنامه اطلاعات ملاقات‌نمود واظهار داشت :بحران فعلی‌ورزش کشتی جزایجاد تشنج بین قهرمانان و ناراحتی عصبی برای آنان ثمر دیگری ندارد و قهرمانان کشتی ایران مایل هستند بارعایت حق و انصاف باین بحران خاتمه داده شود آقای حبیبی اظهار نمود که‌شاهنشاه همیشه برای تشویق کشتی گیران دستورات اکید صادر فرموده‌اند و اینجانب نیز از حضور شاهنشاه استدعا نموده‌ام که با اعزام کشتی گیر وزن چهارم عبدالله موحد که‌در مسابقات قهرمانی کشور با آقای صنعتکاران مساوی نموده‌موجبات دلگرمی بیشتر قهرمانان فراهم گردد

سردفتر شماره ۵ شیراز خودکشی کرد

طبق گزارش خبرنگار ما در شیراز دیروز آقای‌مجتبی مرتضوی سردفتر شماره۵ اسناد رسمی شیراز دارفانی را وداع گفت .

پس از انتقال آقای مجتبی مرتضوی به بیمارستان و انجام معاینات دقیق معلوم شدکه وی خود را مسموم کرده است .

تسلیت

با اندوهی فراوان درگذشت مرحوم سلیمان یظهری را بخانواده های یظهری و اریه تسلیت می گویم .

آ ـ ۷۰۵۶ **ژینوس افشار**

فوت دلخراش بانو پروین دخت شفیعی و فرزندانش‌را بجناب آقای مهندس شفیعی و بانو شمیمه آقا حسینی و سروان منوچهر شفیعی تسلیت عرض می نمایم .

آ ـ ۴۶۴۳ **محمد تقی شمیرانی**

جناب آقای علی اصغر مستوفی

با قلبی آکنده از اندوه مصیبت تاسف آور وارده را از طرف خود وکلیه کارمندان کانون کار حضور جنابعالی و فامیل محترم تسلیت عرض می نمایم .

جواد رضاعی ـ محمد حسن‌قریب

سرکار سرهنك اسدی معاون محترم اداره زندان

با قلبی مملو از تاثرو تاسف درگذشت نابهنگام‌برادر عزیزتان را تسلیت عرض نموده سلامتی و بقاء جنابعالی و خاندان محترم‌را از خداوند متعال خواستاریم افسران زندان شماره ۱ **سرگرد رازانی ـ ستوان یکم فتاحی‌ـ ستوان یکم نایب زاده‌ـ ستوان یکم ذوالمجد‌ـستوان دوم حسنی‌ـستوان دوم صفوی ـستوان دوم صدیقی ـ ستوان دوم حقیقی طلب**

درگذشت نابهنگام مرحوم مهندس مصطفی زاهدی معاون پیشین و صاحبمنصب عالیقدر وزارت کشاورزی راکه موجب‌نهایت تاثرو اندوه قاطبه دوستان و همکاران آنمرحوم است‌ازطرف خود و عموم‌همکاران‌بخاندان جلیل‌زاهدی‌تسلیت عرض می نماید .

مهندس کاظم مشیر فاطمی ـ معاون وزارت کشاورزی

تیمسار سرلشگر زهدی

اینجانب از طرف افسران و درجه داران افراد هنك ۱۶ بانهایت تاسف و تاثر فوت مادر عزیز تیمسار فرماندهی را تسلیت عرض نموده ودر این مصیبت‌خود را شریك وسهیم دانسته و سلامتی کلیه بازماندگان آنمرحومه را از درگاه الهی خواستاریم. **سنندج‌ـ سرهنك ستاد پرویز مهدوی**

تیمسار دریابان فاطمی فرماندهی مناطق دریائی و ناوگان خلیج فارس

افسران و درجه داران و ناویان منطقه دریائی شمال‌با کمال تاسف و تاثر مصیبت‌وارده را تسلیت عرض‌مینمایند.

آ ـ ۷۰۰۲ **دریادار منشی**

کارمندان ریشه کنی مالاریای شهرستان شهسوار

مصیبت‌وارده را بخانواده شریفی منفرد مخصوصاجناب آقای محمود شریفی تسلیت عرض می نمایند .

از طرف کارمندان ریشه کنی مالاریای شهسوار ـ

آ ـ ۷۰۴۲ **امیر چوپانی**

بانهایت تاثرو تالم مصیبت جان گداز را به آقای‌مهندس طاهر شفیعی و خاندان محترمشان تسلیت عرض نموده‌بقاء وسلامتی آن فامیل را از درگاه متعال خواستاریم .

مهندس رضوی ـ مهندس اوانسیان

سرور گرام جناب آقای‌انوشیروان حسینعلی صنیعی

مصیبت‌وارده‌را بشما و خانواده تسلیت عرض نموده و خودرا در این مصیبت بزرك شریك میدانم .

کارخانه سیمان لوشان‌ـ مهندس‌شاهپور ازکومی

همکار محترم خانم سمیعی

کارکنان دبستان دولتی تیرداد با قلبی مملو از تاثر و تالم مصیبت‌وارده را به همکار عزیز تسلیت عرض نموده بقای عمر بازماندگان را از خداوند متعال خواستارند .

از طرف کارکنان دبستان تیرداد‌ـ قزوینی

درگذشت آقای علی شریفی منفرد

فراموش نشدنی است از پروردگار صبر این مصیبت را برای فامیل و بازماندگان عزیز آرزو دارم . **بهرام‌پور**

پورشریعتی عزیز

فوت برادرت را از صمیم قلب تسلیت می گویم .

آ ـ ۷۰۴۶ **بیژن امامی**

کارکنان کارخانه سیمان لوشان مصیبت وارده را بدوست وهمکار خود آقای مهندس محمود حسینعلی صنیعی تسلیت گفته بدینوسیله اظهار تاسف می نماید .

کارخانه سیمان لوشان‌ـ مهندس اوشیدر

جناب آقای علی اصغر مستوفی

در مصیبت تاسف انگیز و جانگداز جنابعالی شریك هستم و صمیمانه تسلیت می گویم و برای شما صبر و بردباری بسیار مسئلت دارم . **مصطفی‌سمیجور**

کارکنان بهداری کل وزارت راه با کمال تاسف واقعه‌مولمه درگذشت جوان ناکام شاهپور پورشریعتی‌را بعموم بازماندگان مخصوصا همکار محترم آقای احمد پور شریعتی تسلیت می گویند . **از طرف کارکنان‌ـ دکترلواسانی**

بانهایت تاسف فوت نابهنگام بانو احترام الملوکی سمیعی را بفامیل‌محترم‌سمیعی‌خصوصا بجناب‌آقای‌انوشیروان سمیعی برادر ارجمند آن مرحوم تسلیت می گوئیم .

عباس ساجدی ـ مهدی ساجدی ـ احسان ساجدی ـنعمت شوقی ـ محمد علی فیاض ـ محمود صفر خانی

تیمسار سرلشگر زهدی فرماندهی محبوب لشگر ۶کردستان

افسران ودرجه داران افراد لشگر ۶ کردستان با تاثرو تاسف فراوان‌درگذشت مادر تیمسار‌را بحضور عالی وخانواده های محترمی که در این مصیبت شریك هستند تسلیت‌عرض نموده سلامتی و بقای عمر جنابعالی و خانواده های محترم‌را از خداوند متعال خواستارند . **سنندج‌ـ سرتیپ الوند پور**

تیمسار سرلشگر زهدی فرماندهی لشگر ۶کردستان

فوت‌والده تیمسار را از صمیم قلب تسلیت عرض نموده سلامتی و بقای عمر حضرتعالی و بازماندگان محترم‌را از خداوند خواستارم .

سنندج ـ نمایندگی روزنامه اطلاعات ایازی

افسران و درجه داران لشگر ۶ کردستان

با کمال تاسف و تاثر درگذشت مادر بزرگوار سرهنك ستاد پرندوش را تسلیت گفته از خداوند متعال صبر جمیل وسلامتی‌و بقای عمربرای‌بازماندگان‌آنمرحومه مسئلت دارد.

آ ـ ۷۰۶۸ **سنندج‌ـ سرلشگر زهدی**

تیمسار سرلشگر زهدی

مصیبت‌وارده را به تیمسار سرلشگر زهدی و خانم‌و کلیه خانواده های محترم زهدی ـ کوثری ـ پرورنده ـ تسلیت عرض‌سلامتی بازماندگان آنمرحومه‌را از خداوند متعال‌مسئلت دارد . **سنندج‌ـ سرهنك ستاد مهدوی و بانو**

تیمسار سرلشگر زهدی فرماندهی محبوب لشگرکردستان

افسران ودرجه داران و افراد لشگر ۶ کردستان با تاثر و تاسف‌فراوان درگذشت مادر تیمسار‌را بحضور عالی وخانواده های محترمی که در این مصیبت شریك هستند تسلیت‌عرض نموده سلامتی و بقای عمر جنابعالی و خانواده محترم‌را از خداوند متعال خواستارند .

سنندج ـسرهنك ستاد محمد علی سلیمی

تیمسار سرلشگر زهدی

درگذشت‌تاثر انگیز والده ماجده را تسلیت عرض‌بقای عمر و عزت بازماندگان را مسئلت می‌نمائیم .

سنندج ـسرهنك ستاد خشار و بانو

جناب آقای علی اصغر مستوفی

واقعهٔ فوت جانگداز جوان ناکام مهندس فرخ مستوفی که بر اثر سانحهٔ دلخراشی صورت گرفته است قلب دوستان شما را داغدار ساخت . اینجانب با تمام احساس خود این مصیبت بزرك را بجنابعالی و خانواده محترم مستوفی تسلیت عرض می کنم . **کمال‌الدین مستجاب‌الدعوه**

یک اشتباه جنجالی در اتوبوس بپا کرد!

وقتی تعریف دربان اداره تمام شد خانم چند سیلی آبدار بشوهرش زدو بدنبال اوسایر مسافرین هم شروع بناسزاگوئی کردند!

دیروز میان زن و شوهری دریکی از اتوبوسهای شهر برسر مطالبی که دربان اداره‌ای میگفت نزاعی روی داد وکار آنها بکلانتری ودادسرا کشید.

زن وشوهر محمود و منصوره نام دارند و هردو کارمند هستند .

محمود در دادسرا میگفت: باخانمم سوار اتوبوس شده بودیم تا باداره برویم ادارات ما نزدیك یك دیگر قرار دارد و درمیان راه، دربان اداره مانیز سوار شد این دربان مرا باسم کارمند دیگری بنام اسمعیل میشناسد، بااینکه چند بار باو گفته‌ام من محمود هستم معذلك هر وقت کسی سراغ اسمعیل می‌آید مرا صدا میکند .

تحقیقات یك خانم

صبح امروز نیز وقتیکه چشمش بمن افتاد گفت: عصر دیروز یك خانم خوشگل باداره آمده‌بود و شمارامی‌خواست ، گفتم نیستند ، و صبحها اداره میایند . این خانم ده تومان بمن دادو گفت دلم میخواهد هرچه میپرسم راست بگوئی ، قبول کردم. پرسید اسمعیل چطور آدمی می‌باشد . گفتم جوان برازنده ایست، درآمدش خوب است و دخترهای اداره هم برایش میمیرند، بعدازاو پرسیدم چرا اینسئوال رااز من کردی آن خانم گفت : اسمعیل از من خواستگاری کرده‌است وحالا آمده‌ام تحقیق کنم ببینم آدم شایسته‌ای است یانه ؟

کتك کاری در اتوبوس

محمود سپس گفت : در مدتی که دربان حرف میزد خانم من چشمش‌را از دهان اوبرنمیداشت و من منتظر بودم وقتی حرفش تمام شد بگویم اشتباه میکنی زیرا آن خانم اسمعیل را میخواسته است در حالیکه من محمودهستم .ولی صحبت دربان‌طولانی شده‌و موقعی خاتمه یافت که‌اتوبوس بایستگاه آخر رسید ودربان پیاده‌شد، هنوز من از اتوبوس پیاده‌نشده بودم که زنم چند کشیده بگوشم زد و مردم هم فکر کردند من مرد غریبه‌ای هستم ومزاحم او شده‌ام، لذا هرکدام ازآنها نیز ناسزائی نثارم کردند . وزنم نیز که موقعیت خوبی بدست‌آورده بود تا میتوانست کتکم زدو بطوریکه بیك قهوه خانه پنا هنده شدم وحالا هم دست بردار نیست و علیه من شکایت کرده است .

از طرف دادسرا دربان احضارشد، وقتی ازاو تحقیق کردند واسمعیل‌را هم بدادسرا آوردند معلوم شد که دربان باز اشتباه کرده و محمود را بجای اسمعیل عوضی گرفته است ، ولی این‌بار دیگر محمود حاضر نشد از دست زنش رضایت دهد و بهمین جهت منصوره‌باتهام کتك زدن‌شوهرش تحت تعقیب قرار گرفت .

فروشنده روغن تقلبی ، بیکسال زندان وهزار تومان جریمه محکوم شد

شعبه ۲۱ دادگاه جنحه بریاست آقای فدائی پرونده علی مهدی نژاد فرزند عزیزاله را که‌باتهام تهیه و فروش روغن تقلبی تحت‌تعقیب‌قرارگرفته بود مورد رسیدگی قرار داد . دادگاه این شخص رابیك‌سال زندان وپرداخت ده‌هزار ریال جزای نقدی ومحرومیت از کسب محکوم کرد .

همین‌دادگاه مرد دیگری‌بنام محمد صبوحی فرزند سیدعلی را باتهام‌تهیه وفروش روغن تقلبی به سه مامزندان وپنجهزار ریال جزای‌نقدی‌و محرومیت ازکسب محکوم کرد .

عاشق ومعشوق دست بخودکشی ، زدند

زن و مرد جوان که از مرك نجات‌یافته‌اند دربازجوئی گفتند چون درراه ازدواج ما موانعی بود تصمیم بخودکشی گرفتم

دیشب ماموربن ژاندارمری ناحیه یك مرکز که با اتومبیل جیپی در یك جاده فرعی حوالی جاده جنوبی کرج مشغول بازرسی بودند متوجه شدند یك اتومبیل سواری فورد در جاده بطرزعجیبی حرکت میکند و گاهی بکنار جاده‌می‌آید و زمانی به وسطجاده میرود و مثل اینست که راننده آن از حال طبیعی خارج است . در همین موقع اتومبیل به سنگی شد و جیپ ژاندارمری به آن رسید ماموربن در داخل اتومبیل سواری یك زن و مرد جوان را دیدند که بحالت مسمومیت افتاده‌اند ماموربن این زن ومرد را به بیمارستان رسانیدند وپس از معالجات لازم‌ازخطرنجات یافتند و حالشان خوب شد . آنها در بازجوئی گفتند مادو نفر عاشق هم هستیم ولی برای بازکردن درمنزلی‌بودند دستگیرشدند. درباز جوئیهائی که بعمل آمد این‌سه نفربه‌سیزده سرقت مهم‌ازمنازل‌مختلف اعتراف کردند وگفتند اموال دزدی‌را درمقابل پول ناچیزی در اختیار دونفر از خریداران مسروقه گذاشته‌اند .

در کنار جاده‌برخورد کرد ومتوقف ازدواجمان موانعی در پیش‌است که رفع این موانع ممکن نیست. بهمین جهت امشب تصمیم به خودکشی گرفتیم و مقداری سم در مشروب مخلوط کردیم و خوردیم به بیابان آمدیم تابمیریم چون این دو نفر از کسی شکایتی نداشتند و کسی نیز از آنها شکایتی نداشت ظهرامروز از بیمارستان مرخص شدند .

سه دزد هنگام دزدی دستگیر شدند

موسی دانشمند، رشید عبدی واسمعیل طالبی‌سارقینی که توسط ماموربن دستگیر شده‌اند

ماموربن شعبه ۶ اداره آگاهی با دستگیری سه نفراز سارقین سابقه‌دار پرده ازسیزده سرقت بزرك برداشتند.

این سه‌نفر موسی دانشمند ،رشید عبدی و اسمعیل طالب نام‌دارند و هنگامیکه در خیابان زرین‌نعل مشغول

۹۸۴۵ نفر

فروشندگان مواد مخدره در سراسر کشور دستگیر شده‌اند

خبرنگار ما اطلاع میدهد که در سال گذشته ماموربن مبارزه با موادمخدره‌شهربانی در سراسر کشور موفق به کشف ۱۸۴۸ کیلو و ۳۵۰ گرم تریاك ، ۴۱ کیلو و۲۳۷ گرم شیره ، ۴۹ کیلوو۳۷۸ گرم سوخته ، ۲۴۵۴ گرم و ۷۹ سانتی گرم هروئین، ۲۱ کیلو و۸۱۹ گرم حشیش، ۳۵ گرم کوکائین و ۴۵۰ گرم مرفین شده‌اند .

گزارشی که در این باره بدست آمده حاکی است که‌در سال ۱۳۴۰ جمعا ۹۸۴۵نفراز فروشندگان مواد مخدره در تهران و شهرستان‌ها دستگیر شده و بموجب قرار قانونی بازداشت گردیده‌اند

دختر گمشده

*دختر ۱۵ ساله‌ای‌بنام صغری، باریك اندام با چشم و ابروومووی سرمشکی از روز سی ام اردیبهشت گم شده‌است. بستگان‌اودرخواست دارند چنانچه کسی خبری از او دارد بنزدیکترین کلانتری اطلاع دهد .

حال مجروحین جاده قزوین

بطوریکه اطلاع‌دادیم دریك‌حادثه اتومبیل در جاده کرج ـ قزوین آقای تارو شونو مدیر عامل بانك بین‌المللی ایران و ژاپن کشته شد و سه نفر از اعضای عالیرتبه بانك که دو نفرشان ژاپنی و یك نفر ایرانی میباشند مجروح‌شدند ودربیمارستان پهلوی بستری هستند .

امروز خبرنگار ما با جراحان بیمارستان پهلوی پیرامون وضع مزاجی مجروحین صحبت کرد .

آنها گفتند :حال آقای ایتومعاون شعبه مرکزی بانك مزبور که در ابتدا وخیم بود کمی بهتر شده‌است چشمانش را باز میکند واطرافیانش را میشناسد .

حال چی‌کارائی شی مدیر شعبه مرکزی‌بانك خوب است وامروز از بیمارستان مرخص میشود.حال آقای برومند رئیس اداره خارجی بانك‌نیز خوب است ولی بعلت شکستگی پا باید بستری باشد .

یك صحنه از تصادفی که ۶۹ کشته داشت

امروز جنازه های مرحوم فرخ مستوفی۴۰ساله‌وسیمون گرداژوزفین ۲۵ ساله همسر آلمانی‌وی وپریدخت طاهر ۲۵ساله ، بیژن‌شفیعی ۱۰ساله نادر شفیعی ۵ساله ،جهانگیرشفیعی ۴ماهه که در حادثه‌جاده ملایر کشته شده بودند وسیله آقای دکترخلعت بری مورد معاینه قرار گرفت وجواز دفن آنها صادر گردید .

درشماره پیروز اطلاع داده شد که اتومبیل‌سواری‌شماره۳۸۶۴۶ برانندگی آقای مهندس مستوفی و ۵نفردیگر از سرنشینان اتومبیل سواری کشته شدند درعکس بالا صحنه‌ای ازاین تصادف خونین دیده میشود .

۶۰ ساله‌ها! از گرما فرار میکردند که بااتومبیل تصادف کردند

دیروز چهارزن و مرد شصت‌ساله که‌برای فرار از گرماز وسط خیابان میدویدند در اثر تصادف بااتومبیل زخمی شدند .

این چهار نفر که رقیه فرزند غلامعلی، حاجیه کریمی فرزند محمدعلی، زرین‌تاج چینی فرزند محمدعلی ومحمد تقی ،غفاری فرزند محمدعلی نام دارند اکنون در بیمارستان سینا بستری هستند .

محمد تقی ورقیه دربخش ۲۴ ، حاجیه دربخش ۷وزرین‌تاج درنازی‌آباد بااتومبیل تصادف کرده‌اند .

هرچهار نفر در حدود ساعت ۱۲ دیروز بااتومبیل تصادف کرده وهمه آنها میگفتند ازفرط‌گرما سعی‌داشتند هرچه زودتر بخانه برگردند که در میان خیابان‌بااتومبیل تصادف کرده‌اند وبهمین جهت از رانندگان شکایتی ندارند .

دشیزه هلندی دریك حادثه اتومبیل درجاده چالوس مجروح شد

ساعت ۸ و نیم دیشب اتومبیل فولکس واگن شماره ۳۲۷۰۶ برانندگی غلامرضا مظهری که یك زن و یك مرد نیز سر نشین آن بودند در یازده‌کیلو متری جاده کرج ـ چالوس با اتومبیل سواری ۵۳۱۲۵ برانندگی کورش شریف‌زاده که‌سه‌نفر سرنشین باسامی علیرضا و شهره و دوشیزه هلندی «ریفی» داشت تصادف کرد .

دراین‌حادثه راننده اتومبیل فولکس واگن‌و دوشیزه‌هلندی ریفی فرزند آلبرت مجروح شدند .

چند حادثه

*دیشب مرد ۴۱ ساله‌ای بنام حسن خلیل‌تفرشی فرزندفضل‌اله که‌در اثر تصادف با اتومبیلی در یوسف آباد مجروح شده بود در بیمارستان سینادرگذشت .

*دیشب زنی بنام گلی ، چون شوهرش اتومبیلی خریده بود بقصد انتحار گردن‌خود رابرید. گلی میگفت میترسم شوهرم‌با اتومبیل آدم‌زیر بگیرد و بزندان بیفتد زیرا شوهر خواهرم نیز بهمین جرم‌زندان است وخواهرم اکنون سربار پدرم شده ست.

*عصر دیروز سه کارگر باسامی جعفر شیرازی‌و علی‌مددوعلی میرجلیلی که در نزدیکی وحیدیه مشغول کاربودند بعلت خراب شدن ساختمان زیرآوار ماندند و اکنون در بیمارستان بستری هستند .

قاچاقچی ۱۱۶ کیلو تریاك به ۵ سال زندان و پرداخت۵۸ میلیون ریال جریمه محکوم شد

امروز جوانی بنام عبدالله‌پوده‌ای معروف بعبدالله سبیل باتهام قاچاق صدوشانزده کیلو تریاك درشعبه سوم‌دادگاه جنائی محاکمه شد و به‌پنج سال زندان و پرداخت ۵۸ میلیون و ۱۸۵هزارریال جریمه‌نقدی محکوم گردید. رفیق عبدالله بنام محسن قاسم زاده فرزند عبدالله‌نیز در این پرونده باتهام معاونت بدو سال محکوم گردید .

عبدالله از قاچاقچیان معروف تهران است واکثر ماموربن پلیس و ژاندارمری اورا میشناسند . چندماه قبل بماموربن اطلاع‌داده شد که عبدالله بامقدار زیادی تریاك‌بتهران آمده ودر صدد پیدا کردن‌مشتری است . ماموربن انتظامی مدت ده‌روز اورا تحت نظر داشتند تااینکه‌عبدالله را باتفاق محسن با ۱۱۶ کیلو تریاك دستگیر کردند .

۱۰ نفر دراثر حوادث‌رانندگی مجروح شدند

در۲۴ ساعت گذشته ۱۰ نفرباسامی رقیه فرزند غلامعلی ۶۰ساله ، کبری قربانی فرزند جهانگیر ۱۱ساله ، زرین‌تاج حسینی فرزند محمدعلی ۶۰ ساله، حاجیه کریمی فرزند محمدعلی ۶۰ساله ، محمد فروزانفر فرزندعلی ۲۱ ساله ، اسمعیل محجوبی فرزند فیض‌اله ۳۰ ساله ،محمد تقی غفاری فرزند محمدعلی ۶۰ساله ، سکینه کریمی فرزند رجبعلی ۲۵ساله ،محمد مختارانی فرزند محمد رضا ۳۰ساله و فرخ‌ابراهیمی فرزند عباس ۲۲ساله‌در اثر حوادث رانندگی مجروح شدند .

تشییع جنازه جوان دانش‌آموز

امروز خبرنگار ما در شاهرود بدنبال گزارش قبلی خود در باره‌خودکشی مرحوم‌شاپور پور شریعتی اطلاع داده است دیروز ساعت ۶صبح جمع کثیری از اهالی و دانش آموزان دبیرستانها و فرهنگیان برای تشییع جنازه مرحوم شاپور پورشریعتی دانش آموز کلاس پنجم طبیعی دبیرستان شاهپور که‌ساعت ۴بعداز ظهر عصر روز پانزدهم خرداد باچند ضربه‌چاقو در محل دبیرستان خودرا مجروح ودر ساعت ۸ عصر همانروز در بیمارستان فوت کرده‌بود ، جلوی بیمارستان اجتماع کردند کثرت اجتماع در خیابان مانع‌عبور وسایط نقلیه شده بود . تشییع جنازه در ساعت ۸ صبح از بهداری شروع شدوبا اینکه مسافت بهداری تاقبرستان بیش از دوکیلومتر نبود دوساعت طول کشید .اهالی ازاین واقعه اظهار تاثر میکردند .

پدرشاپور کارمندبهداری وزارت‌راه است که در اداره‌راه‌شاهرود انجام وظیفه مینماید وحال او پس ازمرك فرزندش بسیارناراحت‌کننده می‌باشد.

فروشنده مدارك جعلی دستگیر شد

امروز ماموربن پلیس راه آهن مردی بنام علی کارمندسابق وزارت فرهنك‌راباتهام فروش‌مدارك‌تحصیلی جعلی دستگیر کرد .

ازاین شخص مقداری اسناد تحصیلی جعلی ، مهر ومدارك‌دیگر بدست آمد ضمن تحقیقات معلوم‌شد که علی بادریافت ۷۵۰ تا ۸۰۰تومان به‌متقاضیان تصدیق ششم ابتدائی میداده است !

دراسم شب هفت درسید ملك خاتون

*بمناسبت شب‌هفت فوت همسر یکی از روزنامه ـ فروشان ، مراسمی درسید ملك خاتون برپاشد

از ساعت دو و نیم بعد از ظهر دیروز بمناسبت شب هفت درگذشت همسر آقای مظفر آذری یکی از فروشندگان جراید مراسمی در سید ملك خاتون باحضور بیش از صد نفر از فروشندگان‌جراندمرکز برگزار شد ابتدا آقای حسن معارفچی برای شادی روح آن مرحومه یك دقیقه سکوت اعلام کرد و از طرف شرکت سهامی پخش مطبوعات از این ضایعه اظهار تاسف و تاثر شد سپس آقای شریف زاده‌رئیس‌هیئت مدیره‌شرکت سهامی پخش مطبوعات مصیبت‌وارده رااز طرف شرکت وعموم فروشندگان جراند تسلیت گفت و ازاین‌پیش‌آمد ناگوار اظهار تاسف کرد و گفت امیدواریم در آینده بتوانیم به خانواده فروشندگان جراند کمك کنیم .

کشیك خبرنگار وعکاس

کشیك‌روز جمعه (فردا)خبرنگاران‌اطلاعات‌باینشرح‌میباشد

آقای عنایت‌الله گلستانه : خبرنگار

آقای فرویدن ابراهیم زاده : عکاس

تلفن مستقیم ۳۰۳۵۶۹

از ۱۷ سال قبل

ابوالقاسم فرزند غلامرضا شهرت مردانه شناسنامه ۲۶ در ۱۷ سال قبل ازمحل‌سکونت خود (قریه‌مرق) واقع در بخش ۵ شهرستان ساوه بعلت اختلال حواس از زادگاه خود دوری نموده تمنی دارد هرکس‌اطلاع از زنده بودن و تا فوت نامبرده‌دارد بنشانی زیر مرقوم ویگانه فرزندوی را که آرزوی‌دیدن پدرخود رادارد شاد نماید .

تهران چهارراه حسن‌آباد ثبت اراضی شهرداری ـ فیروزی

در۲۲ سال اخیر فقط سه فیلم بزرك عشقی و پرحادثه اول «بربادرفته» دوم «وداع بااسلحه» واینك

ششمین کلبه خوشبختی

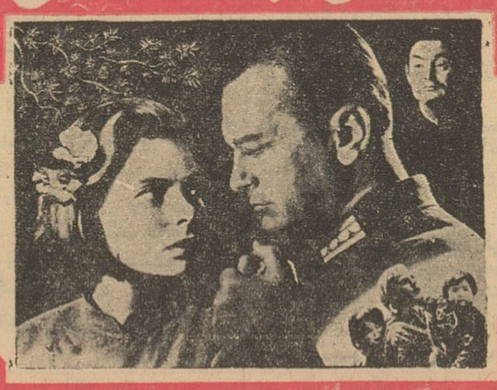

اینگرید برگمن ـ گورت یورگنس

سینماسکوپ ـ رنگی ـ دوبله بفارسی

بکارگردانی: مارك روبسون قسمتهائی ازاین‌فیلم بااجازه دولت چین درخاك آن کشور فیلمبرداری شده‌است

بزودی تراس باشکوه ومفرح سینما نیاگارا افتتاح میشود

گی گز

شیرخشك گی‌گزو غذای‌گی‌گز ـ خوراك شاهان وشاهزادگان است

پیروگار

برموان اوانس (الکزیربرموالریان) آمپول نئوهیاتکس اوانس قرص پور گویدس اوانس

فنوباربی‌تون ـ فنازون ـ امید فنازون و ....

ورمیفوژ اسمیت SMITH VERMIFUGE

تونی مالت بهترین و خوشمزه ترین صبحانه

TONIMALT مقوی ومغذی ترین عصرانه

سولفوبیس

(سولفوگوانیدین بیسموته ...)

مصاحبه خبرنگار اطلاعات بابن خده

د رخیابان نیمه روشن نوکار در برابر خانه محقری که باغچه کوچکی باگلهای سرخ آنرا زینت داده بود از تاکسی پیاده‌شدم . سه جوان‌تنومند که هریك مسلسلی بدست داشتند بدورم حلقه زدند . ساعت ۹ شب‌بود. اولین سئوال یکی از آنها این‌بود : باکی کار دارید ؟

با یوسف‌بن خده نخست وزیر حکومت موقت جمهوری الجزایر

ـ شما همان روزنامه نگار ایرانی هستید که قبلا وقت ملاقات گرفته‌اید؟

ـ بلی !

ـ خواهش میکنم کمی صبر کنید. در اینموقع یکی از جوانان بداخل خانه رفت .

من قبلا چند بار از برابر این خانه عبور کرده بودم و آقای فرزانه‌وابسته مطبوعاتی ایرانی در تونس گفته بود که خانه پرزیدنت بن‌خده است .

روز قبل برای دیدار کریم بلقاسم به وزارت کشور حکومت موقت‌الجزایر رفته بودم . در آنجا با جوانی بنام آید سعید آشنا شدم که بعدادریافتم یکی از کارمندان برجسته‌وزارت‌کشور حکومت مرقت الجزایر است . من که ضمنا مایل بودم با رئیس سازمان زنان الجزایر تماس بگیرم بااو دراین زمینه سخن گفتم .

آید سعید شماره‌ای را گرفت و گفت :

ـ منزل پرزیدنت بن خده وسپس افزود : با خانم پرزیدنت بن خده کار داشتم . وقتی گوشی را گذاشت با تعجب پرسیدم : شما با منزل نخست وزیر تماس گرفتید ؟ گفت : بله ، چطور ؟

گفتم : باین سادگی ؟

آید جواب داد : مگر باید چکار میکردم ؟

گفتم : ممکن است برای منهم‌وقت ملاقات بگیرید ؟

مجددا گوشی تلفن را برداشت و پس از چند لحظه مکالمه بزبان عربی گفت : شما میتوانید هم اکنون‌بخیابان ستیف ، منزل سابق فرحت عباس نخست وزیر سابق ما مراجعه کنید ، اما فراموش نکنید باید تاساعت ۱۸ خود را بدانجا برسانید . ده دقیقه به ساعت شش بعداز ظهر مانده بود و من که بزحمت تاکسی پیدا کردم وقتی به منزل فرحات عباس رسیدم متاسفانه ساعت شش گذشته بود . در آنجا مرا راهنمائی کردند که به خیابان دیزلی رفته و باشوشلی منشی یوسف بن خده تماس بگیرم .

شوشلی مردی بود با حرارت و بمحض آنکه دریافت من ایرانی‌هستم درد دلش باز شد و گفت : آه ! من تهران‌را دیده ام .

ابتدا خوشحال شدم اما وی در حالی که سیگاری آتش میزد گفت : اما متاسفانه دوروز بیشتر نماندم ، در سال ۱۹۵۹ برای گرفتن کمك به پناهندگان الجزایری به تهران قدم گذاشتم ولی دولت شما فقط دو روز بمن اجازه اقامت داد و مرا دست خالی روانه میهنم کرد .

شوشلی که تازه یك ایرانی پیدا کرده بود که بااو دردل کندافزود: ولی ماکسانی نیستیم که‌حساب‌خصوصی تصفیه کنیم سپس به دفتر کوچکی نظر دوخت و گفت : فرداساعت ۲۱ میتوانید با یوسف بن‌خده ملاقات کنید. اگر این ساعت را برای شماتعیین کردم بدانجهت است که پرزیدنت بن خده تمام روز مشغول کاراست و تنها در آن ساعت میتواند به چنین ملاقاتهائی بپردازد .

باشوشلی خدا حافظی کردم ، در حالیکه از من میخواست آنچه را که گفته بود در روزنامه ای که من‌فرستاده مخصوص آن بودم منعکس سازم .

***

جوانی که بدرون خانه بن خده‌رفته بود بازگشت و باروی گشاده مرا به درون خانه پرزیدنت بن خده برد . در آستانه در نخست وزیر حکومت‌موقت جمهوری الجزایر با چهره گشاده و تبسمی که بر لب داشت از من استقبال کرد .

بن خده متواضع‌ترین و آرام ترین مردی بود که من در طول سفرم‌میدیدم ابتدا نامه‌ای را که شخصا برای او داشتم بوی دادم ، آنرا گرفت و پس از قرائت گفت :

ـ سفر بزرگی کردید ، حتما چیز های زیادی مشاهده نمودید .

بن خده افزود:هدف اصلی‌شما ازاین سفر چه بود؟. گفتم :

آگاه کردن ملت ایران‌نسبت به نبرد ملت الجزایر اما عمیقا و بدرستی .

نخست وزیر حکومت موقت‌الجزایر سپس بخنده گفت : حتما سئوالاتی دارید چون کار اصلی روزنامه‌نگار جز سئوال کردن چیز دیگری‌نیست.

گفته‌او را تائید کردم وسئوالات خود را مطرح نمودم .

س : در زمینه اصلاحات ارضی پس از استقلال چه اقداماتی صورت میگیرد ؟

یوسف بن خده : دهقانان‌الجزایری انقلاب کردند تا آنچه را که از آنها بزور گرفته شده بود باز ـ ستانند .

روشن است پس از انقلاب زمین بین دهقانان توزیع خواهد شد و کسیکه روی آن کار میکند مالك آنست و در زمینه اصلاحات ارضی مابرنامه مفصلی داریم که دقیقا به مورد اجـرا گـذاشته میشود کـه یکی از آنها تشکیل کئوپراتیوهـا است .

س : آیا پس از استقلال فعالیت احزاب سیاسی آزاد خواهد بود ؟

یوسف بن خده : تمام احـزاب سیاسی باستثنای احزاب فاشیستی اجازه فعالیت خواهند داشت . رژیم مادموکراتیك خواهد بود .مطبوعات آزاد خواهند بود . تنها از انتشار جرایدی‌که افکار فاشیستی راتعقیب میکنند جلو گیری میشود .

س : آیا بزنان الجزایر حق رای داده میشود ؟

یوسف‌بن خده : زنان الجزایری در طول نبرد برای کسب استقلال دوشا دوش مردان الجـزایـری جنگیدند . کمك آنها به کسب استقلال الجزایر انکار ناپذیر است. بدیهی است هرگز نمیتوان چنین طبقه عظیمی را که از هر گونه فداکاری و جانبازی در راه استقلال الجزایر کوتاهی نکرد از حق رای محروم ساخت . زنان الجزایر می توانند در تمام فعالیت های سیاسی و اجتماعی شرکت کنند .

س : همکاری با فرانسه چگونه خواهد بود ؟

یوسف بن خده : در کادر قرار داد اویان ، ما جزئیات قرار داد اویان را محترم خواهیم شمرد و اروپائیانی‌که مایل‌باشند درالجزایر باقـی بمانند و ملیت الجزایـر را بپذیرند از تمام حقوق سیاسی و اجتماعی بهره‌مند میشوند .

س : در زمینه ملی کردن‌صنایع بـرنامه حکـومت موقت جمهوری الجزایر چیست ؟

یوسف بن خده : شك نیست که تمام صنایع وموسسات بـزرك در الجزایر مستقل ملی خواهند شد .

س : درث.ن.ر.آ (شورای ملی انقلاب الجزایر)که‌در شرف‌تشکیل است چه مسائلی مطرح میشود ؟

یوسف بن خده : نمیتوانم‌در این زمینه مطلبی بگویم .

س : در زمینه سیاست خارجی الجزایر مستقل چه راهی را بر- میگزینید ؟

یوسف بن خده : دوستی باتمام مللی که بسوی ما دست دوستی‌دراز میکنند و عدم شرکت در پیمان های نظامی و تعقیب سیاست بی‌طرفی .

س : چه کمك هائی را الجزایر مستقل می‌پذیرد ؟

یوسف بن خده : کمك هائی که برای ما تعهدات سیاسی و نظامی بدنبال نداشته باشد .

س : در زمینه بهداشت برنامه حکومت آینده الجزایر چیست ؟

یوسف بن خده : بهداشت برای عموم . بیمه کردن افراد و طبقات مختلف .

س : در زمینه فرهنك برنامه الجزایر مستقل چیست ؟

یوسف بن خده : تعلیمات‌مجانی و اجباری ، ریشه کن کردن بی سوادی ، فرستادن با سوادان در کوهستان ها و دهات برای باسواد کردن همه مردم با در نظر گرفتن سن آنها .

س :آیادر الجزایر مستقل‌فعالیت گروه های مذهبی آزاد خواهد بود.

یوسف بن خده : تمام اقلیت های مذهبی آزادی عمل خواهند داشت.

س :عضویت الجزایر درسازمان ملل متحد چه تاریخی عملی خواهد شد ؟

یوسف بن خده : اگرهمه کارها همانطورکه پیش‌بینی شد الجزایر در سپتامبر آینده بعضویت‌سازمان ملل متحد در خواهد آمد .

س : ممکن است مواد مهم قانون اساسی الجزایر را تشریح کنید ؟

یوسف بن خده : عجله نکنیدیك ماه دیگر مطلع خواهید شد

احساس کردم پرزیدنت‌بن خده زیاد خسته است با او خدا حافظی کردم و درحالیکه تادم‌در مرا بدرقه کرد او را ترك گفتم .

در بیرون خانه‌سه جوان همچنان مراقب بودند آنهابمن نزدیك شده دستم را فشردند یکی‌از آنها گفت: برادر یکی از عوامل پیروزی مـا هوشیاری است‌تادوستی کسی برای ماثابت نشده ما مجبوریم احتیاط را از دست ندهیم .

مدافعات آقای اسماعیل زاهد

بقیه از صفحه ۱۶

حاضر است و سالها قبل چندین فقره سند مالکیت‌نسبت به آن‌صادر شده و مورد ثبت جنوبا محدود است به جاده شوسه ایوانکی به تهران و این سند به تنهائی دلیل قطعی است بر اینکه نه تنها اراضـی جنوب جاده شوسه در منطقه ورامین قرار گرفته بلکه در منطقه ورامین اسنادی صادر شده که حد جنوبی آن جاده شوسه است حال اجازه بفرمائید در باره گزارش اصلاحی دادگاه دماوند بعرض برسانم . ریاست دادگاه ! بگذارید بـرای فردادر جلسه روزیك شنبه‌سیزدهم خردادماه آقای‌اسمعیل زاهدبدفاعات خود از آقای سپهبد کیا بدنبال مطالب جلسات گذشته ادامه داد و اظهار داشت :

من امروز سعی میکنم مطالب‌خود رابطور اختصار عرض کنم ـ یکی دیگر از دلائلی که البته در ادعانامه بصورت دلیل به آن اشاره شده موضوع‌دادنامه دادگاه دماوند است که‌آقای‌وکیل‌عمومی دیوان‌جزاآنرا بدست گرفته و بصورت یك دلیل محکم وقطعی و غیر قابل انکار ازآن یاد نمودند اولا طبق اصول کلی قانونی بفرض‌که این گزارش داد- نامه قطعی تلقی شود احکام دادگاه های‌حقوق درمحاکم جزاموثر نیست بلکه دادگاه‌های حقوق ملزم‌بمتابعت از احکام قطعی جزائی هستند .

آقای حاجی خان اشتری درسال ۱۳۱۷ طبق دادخواست تقدیمی به دادگاه دماوند که خوشبختانه تمام آن پرونده در محضر دادگاه حاضر است به‌تحدید حدود حسین‌آباد اعتراض‌نمودندودرطول‌محاکمه‌آقای عزت‌اله اشتری هم به پرونده وارد شد و پس از یك سلسله رسیدگی دادگاه دماوند قرار تحقیق و معاینه محلی صادر نمود و بدادگاه ورامین نیابت قضائی داده شد که در اجرای قرار اقدام نماید .

آقای هوشنك اشتری در جلسه اجرای قرار نامه‌ای عادی ابرازنمود و ادعا کرد که طرفین‌اختلاف خودرا صلحا خاتمه داده‌اندودر این‌نوشته عادی قید شده بود که از اداره ثبت دماوندتقاضا داریم سندمالکیت حسین آباد را بدهند و از اداره ثبت ورامین تقاضا داریم که سند زمین آقایان اشتری را بدهند با توجه بانیکه‌تنظیم کنندگان‌ادعانامه معترف هستند که این قطعه در شمال کوره راه ادعائی که آنها آنرا جاده‌قدیم خراسان میدانند واقع شده از این نوشته و از صلاحیت دادگاه ورامین و اداره ثبت ورامین استفاده‌میکنم که اراضی شمال این کوره راه در منطقه ورامین قرار دارد نه دماوند. وخود اعطاء نیابت قضائی بدادگاه ورامین دلیل دیگراین مدعی است. بهر تقدیر دادگاه ورامین اقدامی ننموده‌پرونده‌رابدماوندفرستاده‌قاضی وقت دستور داده است که اصحاب دعوی برای اقراربصبح حاضر شوند به‌حکایت پرونده حاضر نشده‌اندو بعدقاضی‌دیگری‌آمده وبدون‌رعایت تشریفات‌قانونی برخلاف ماده ۶۲۹ قانون آئین دادرسی‌مدنی گزارش اصلاحی صادر کرده است آیاچنین نسبت به اراضی جنوب جاده شوسه گزارش دلیل مالکیت حسین آباد است مسلما خیر .

بنا براین‌گزارش اصلاحی‌فرق- الذکر اگرتاثیری در موضوع‌داشته باشد از جهت اینکه اراضی جنوب جاده شوسه‌وشمال کوره راه‌ادعائی در منطقه ورامین است‌لـه موکل دارد ولاغیر .

موضوع دیگری که‌تذکر آن لازمست موضوع آگهی‌های مادتین ۹ و ۱۰ ورامین ودماوندداست و تعبیر نادرائی که از آن بابتکار آقای کاردان شده است و عینا مطالب اظهارشده ازطرف این شخص درکیفر خواست بعنوان دلیل قیدشده است استدعا دارد به پرونده‌اداری‌جنت‌آباد‌متشکله‌دراداره‌ثبت ورامین‌توجه فرمائیدوقتی بنده تقاضای ثبت‌قطعه زمین واقع‌در شرق جنت‌آباد وزیرجاده شوسه رانمودم اداره ثبت ورامین باستناد آگهی ماده ۹ و ۱۰ دماوند به‌بنده پاسخ میدهد که‌این قطعه زمین درحوزه دماوند قرارگرفته. مگرحق این‌نیست که‌اداره‌ثبت ورامین ازحدود مندرج درآگهی ماده۹ورامین گفتگو کند. جناب آقای نماینده دادستان. این مقدمات است که بنده رانسبت باعمال واقدامات امثال‌عباس- زاده مشکوك نمود. آقای عباس زاده وآقای پیرزاده‌که‌مامورین ثبت ورامین بودند از کجا حدود مندرج در آگهی ماده ۹دماوند رامیدانستند چیست . بعلاوه برای تشخص واقعی جاده‌قدیم خراسان که حدشمالی منطقه ورامین است ودر ۶سال قبل از صدور آگهی منطقه دماوند آگهی آن منتشر شده راه بسیار صحیح ودقیقی وجودداشت وآن ملاحظه پرونده های ثبتی شریف آبادو عباس آباد و علی‌آباد واسدآباد وبهشت آبادوغیره بود نه‌اینکه‌مراجعه باداره ثبت‌حوزه‌دیگری(البته‌محتویات) پرونده نشان میدهد که‌این مراجعه از طریق اداری باداره ثبت دماوندنشده بلکه در جلسات مشورتی که‌در بنگاه آقای وثیقی شبها تشکیل میشده مورد بحث قرار گرفته است)حال بنده برای سهولت تشخیص‌واقع‌نقشه ثبتی‌مصوب سال ۱۳۰۸ یعنی ۳۳سال قبل قراء عباس‌آباد و شریف‌آباد و خسروآباد که‌هرسه از دهات ورامین هستندتقدیم مینمایم وباتوجه بنقشه ثبتی قریه‌علی- آباد که‌در محضر دادگاه است وبا توجه باینکه درماده مربوطه قیداست که حدشمالی منطقه ورامین بخط مستقیم درامتداد جاده قدیم خراسان تاباراضی ایوانکی ممتداست ودرشمال اسدآباد وبهشت آباد تیز ازجاده‌قدیم خراسان نامبرده شده میتوان تصور جادهٔ دیگری را بعنوان جاده قدیم خراسان نمود یاخیر مسلماخیر .

آقای‌نماینده دادستان اظهار فرمودند که جاده ذوالفقار خانی غیر از جاده قدیم خراسان است باستناد پرونده های ثبتی فوق الذکر که در اکثر آنها در مقابل جاده قدیم خراسان پرانتزی باز نموده و نوشته شده جاده ذوالفقار خانی گمان نمی کنم پاسخ دیگری باین مطلب لازم باشد عرض شود .

ناتمام

امروز شهردار

بقیه از صفحه اول

شهردار گفت : از بیست محل برای این طوافها سفارش و توصیه شدولی شهرداری سفارش و توصیه هیچکس را نمیپذیرد .

برکنار شدند

امروز روسای دو برزن معروف و مهم شهرداری در شمال شهر بعلت عدم اجرای‌دستورات شهردار ازکار برکنار شدند شهردار گفت هر یك از روسای برزنها که در کار خود سستی و اهمال کنند فورا از خدمت شهرداری مرخص خواهند شد .

فقط نرخ

شهردار گفت امروز دستور دادم کـه کلیه رو وسای بـرزنها سوای کنترل نرخ و قیمت ها کاردیگری انجام ندهند و اعلام کرد که هریك از خریداران و اهالی تهران از فروشنده‌ویامامور شهرداری‌شکایتی داشته باشند فورا مراتب رابشخص شهردار اطلاع دهند و در اسرع‌وقت مامور از کار بر کنار وفروشنده از کسب محروم خواهد شد .

حراج شهردار

امروزشهردار در میدان صندوقهای گوجه فرنگی یکی از بار فروشان را شخصـا حـراج کرد و به نرخ شهرداری فروخت این‌اقدام شهردار موجب اجتماع مردم گردید و در چند لحظه گوجه ها بفروش رفت .

خبر مهم

شهردارامروز بخبرنگاران گفت بنویسید و بمردم خبر بدهید که تا پایان ماه خرداد سازمان شهرداری را بهم خواهم ریخت . آقای نفیسی گفت من میدانم که مردم از این خبر خوشحال‌میشوند و من باتشکیل هفت شهرداری مستقل و خودمختار در تهران بتمام این ناراحتی کنونی مردم پایان خواهم داد .

جاده اوین

شهردار در پایان گفت دستور داده‌ام برای تسهیل عبور و مرور مردم خیابان سی متری بین جاده مازندران و جاده فرح آباد را در شرق و جاده تجریش اوین را در غرب اسفالت نمایند و افزود که‌این دو خیابان شاهراه ، اساسی تهران است و در عبور و مرور اتومبیلها تسهیلاتی روی خواهد داد .

شهردار تهران امروز دستور داد تاضمن تهیه جا و مکان برای‌آلونك نشینها نسبت بانتقال آنان اقدام شود .

اداره امور شهر شهرداری براثر شکایت مـردم و دستور شهـردار اقدامات لازم را در این مورد آغاز کرد ساکنین حصیر آباد و آلونك نشینها و خوش نشینهای‌شرق وغرب بکوی جدیدی منتقل خواهند شد .

درمساجد

بقیه از صفحه هفدهم

امروز تعداد زیادی نامه تماما حاکی از تاسف‌وناراحتی مردم کشور ماازوقایع اخیر الجزایر و همچنین اظهار همدردی آنان بارنج‌دیدگان الجزایر باداره روزنامه رسیده‌است.

مات کرد

آقای سید کاظم فیلی نژاد ازقم طی نامه‌ای چنین نوشته ،پیروزی بزرگی که بافرستادن خبرنگار شجاع خود به الجزایر نصیب آن روزنامه شد جریده دیگر را مات کرد .من‌اقدامات‌شمارادرجمع آوری کمك برای‌ملت شجاع‌الجزایرتبریك میگویم. وی ضمن اشاره به وضع رقت‌بار مردم الجزایر و لزوم کمك فوری آمادگی خود را برای اعزام بالجزایر اعلام داشته است .

نامه‌های آقایا، نادرقلی‌ستار زادم (از تهران) عبدالحسین بغیری(از- همدان) هوشنك فتوت (از مسجد سلیمان) حسن عایش (از خرمشهر) ناصرامانت (از اهواز) رسید نسبت‌به خواستهای آقایان از طرف کمیته ملی کمك بمردم آسیب دیده الجزایر اقدام خواهد شد و نتیجه بعدا باطلاع عموم میرسد .

کمك های نقدی

آقایان‌توکلی‌از کرمانشاه باچك ۱۰۰۰۰ ریال .

نمایندگان جمعیت یاران ۲۰۰۰ ریال .

سید هادی خسرو هاشمی ۱۰۰ریال

علی مجتبی کرمانی ۱۰۰ ریال

از طرف کارگران چرمسازی‌میشن ۸۵۰ ریال

آقای صمصامی ۵۰۰ ریال .

دبیرستان نمونه‌دختران ۱۵۰۰ ریال

آقای‌محمدفراهانی و کیل‌دادگستری ۱۰۰۰ ریال .

آقای‌محمدحسن‌موتمنی ۱۰۰۰ریال.

آقای موسی تاج بخش ۵۰۰ ریال

آقای احمد مرزوقی ۵۰۰ ریال .

جمع وجه تا امروز ـ۱۸۰۵۰

جمع اعانات‌وصولی تا ظهردیروز ۷۹۹۳.

جمع کل‌اعانات واصله تا ظهرامروز ۹۷۹۸۰

امروز جوانی که‌چهره‌اش حاکی از عزمی راسخ و اراده ای محکم بودبدفتر روزنامه‌آمدو اظهارداشت: من‌ایرانی هستم (مسلمان) ومیخواهم خونم را برای برادران مسلمانم در الجزایر فدا کنم .

هوشنك همایون اضافه نمود که من سابقا افسر شهربانی بوده‌ام و آماده‌ام‌که درمقابل وحشیگری های ارتش سری اسلحه بدست بگیرم و در صف مقدم جبهه بجنگم ، چه افتخاری از این بالاتر که خون من لکه‌خاکی از سر زمین آزاد ـ مردان و پیکار جویان الجزایر را رنگین نماید و نامی از یك‌ایرانی در آن سرزمین باقی بماند .

در مساجد و تکایا

بمنظور جمع آوری کمك های بیشتری برای مردم الجزایر وبرای آنکه تسهیلاتی در این امر فراهم گردد و تمام مردم ایران که مایل به کمك هستند بتوانند کمك های خود را ببهر میزان تسلیم نمایند امروز تصمیم گرفته شد در مساجد وتکیه‌های عزاداری در نقاط مختلفه تهـران صندوق هـای اعانه نصب گردد .

پس‌از ایام عزاداری این‌صندوقها جمع آوری شده و تحت نظر کمیته ملی کمك بمردم الجزایر گشوده خواهد شد .

با نصب صندوق های اعانه در تکیه ها و مساجدی که بمناسبت‌ایام محرم مراسم عزاداری برپا خواهند کرد عموم مردم خواهند توانست هر مبلغی که مایل باشند در صندوق های اعانه بریزند .

دفتر کمیته ملی کمك بمردم آسیب دیده الجزایر نیز برای‌قبول هرگونه کمك نقدی و جنسی از ساعت ۹ صبح تا ۲ بعد از ظهر همه روز آماده است .

اطلاعات سمینار

بقیه از صفحه اول

در این زمینه شده است‌وبزودی‌یك اعلامیه‌رسمی‌دراین‌باره‌ازطرف‌سندیکا صادر خواهدشد. گزارش‌خبرنگار ما حاکی است که در جلسه گذشته هیئت مدیره سندیکای مزبورمسئله ذوب آهن‌و ارزش واهمیت آن مورد بحث‌و مذاکره قرار گرفته است

در جلسه مزبور پس از بررسی اطراف وجوانب کاردوب آهن و تائید روش روزنامه‌اطلاعات درمطرح ساختن مسئله‌ذوب آهن‌و چاپ‌نظرات افراد صاحب نظردر باره مادرصنایع قرار شد که با مطالعات وبررسی های دقیق تری در مورد ذوب آهن اظهار نظر قطعی بشود .

متخصصان و مهندسان هیئت‌مدیره سندیکای صنایع فلزی ایران که‌هر یك بیرامون کارخانجات ذوب‌آهن مطالعاتی‌دارند در نظر نهائی‌خود که بصورت اعلامیه‌ای انتشار خواهد یافت با در نظر گرفتن امکانات‌فنی ونیروی انسانی و جنبه اقتصادی این صنعت راه عملی تاسیس کارخانه ذوب آهن را نشان خواهند داد .

نامه سازمان ذوب آهن

امروز این نامه از سازمان ذوب آهن ایران بروزنامه رسید که برای اطلاع خوانندگان از نظرات سازمان مزبور چاپ میشود .

اداره روزنامه محترم اطلاعات

جای نهایت خوشوقتی است که‌از طرف آن جریده «ایجاد صنعت ذوب آهن» بمعرض بررسی و قضاوت‌افکار عمومی گذارده شده و هموطنان ضمن ابراز علاقه واشتیاق فراوان‌خود باین صنعت نظریات خودرا در این مورد اظهار میدارند .

سازمان ذوب آهن که‌پیوسته اخبار قابل توجه رادر اختیار جرایدمیگذارد تصمیم داشت پس ازخاتمه این‌مقالات واطلاع از نظریات کلیه مردم گزارشی متضمن کارهای انجام شده ونظریات کلی سازمان ذوب‌آهن باستحضارمردم برساند مع‌الوصف برای اینکه افکار عمومی روشن بشود دونکته ذیل را خواهشمند است امربدرج فرمائید :

۱ـقسمت فنی سازمان ذوب آهن آماده است هرگونه اطلاعاتی که‌عموم مردم لازم دارند در دسترس آنها بگذاردتا هموطنان محترم پس ازوقوف بواقعیات واخبار صحیح اظهار نظر نمایند و امور مربوط بذوب آهن‌بهیچ وجه در «طاقهای دربسته» ازدیده اهل بصیرت پوشیده نیست .

۲ـ باتوجه‌بافزایش تدریجی‌مصرف آهن‌آلات وباتوجه باینکه کارخانه بظرفیت ۲۵۰ـ۵۰۰ هزار تن مقرون بصرفه واقتصاد می‌باشد سازمان ذوب آهن کاملا امیدوار است‌که پس از اطمینان ازمواد اولیه کارخانه رابنحوی برپا سازد که‌هم یك پروژه اقتصادی تحویل داده وهم امیال وطن پرستانه ملت را جامه عمل بپوشاند . درحالی که مشاهده میشود تمام صنایع‌ساده وحتی کوچك که‌بدون مطالعه کامل قبلی ایجاد گردیده ضرر میکنداین سازمان بهیچوجه مایل نیست‌در وضع بدمالی فعلی یك پروژه ۲۰۰ الی ۳۰۰ میلیون دلاری را بنحوی اجرا کند که برضرر های سالیانه دولت یك‌رقم سنگین را بیفزاید بنابراین معتقد است راهی راکه‌انتخاب کرده بهترین راه‌و توام بامنافع اقتصادی صنعتی کشور است .

ریش قهرمان کچ

بقیه از صفحه اول

چون کوهی برسر قهرمان کچ اروپا فرود آمد . فریاد تحسین تماشاچیان بلند شده بود ، ریکی والدو چندبار حریف را آرنج کرد و محکم بزمین کوبید و هربار که اندام ۱۲۰کیلوئی قهرمان اروپائی بروی رینگ میخورد صدای عظیمی بگو ش‌میرسید ومردم فریاد میزدند .

داور کتك خورد

دراین‌موقع «جورج»حملات سنگین خودرا بامشت های بسته شروع‌کردو ریکی را با چند ضربه بزمین کوبید ولی این بار ریکی بلند شد وآرنج رادر حلقوم جورج گذاشت داور خطا اعلام کرد و ریکی با عصبانیت بطرف جورج حمله کرد و بجان داورافتاد داور نیز متقابلا بطرف ریکی حمله کرد وناچار عده‌ای ازداوران اطراف بکمك داور صحنه دوبدند و اورا از زیر حملات ریکی نجات داند .

تما م‌شد ولی ...

سی دقیقه مسابقه تمام شد ولی امتیازات مساوی بود . ریکی والدو اعلام کرد که‌از رینگ خارج نمیشود مگر اینکه رقیب خود را شکست‌دهد ده دقیقه بازی تمدید شد و اینبار ریکی والدو باحملات برق آساجورج را شکست داد .

بعد از پانزده دقیقه استراحت مسابقه دوبل چهار نفره بین‌ایران ـ امریکا و آسیا ـ اروپا شروع شد طبق رسوم مسابقه ازهر طرف یکنفر داخل رینگ میشود و چنانچه هریك از آنها موفق شدند دست رفیق‌خود را بگیرند آنکس که خارج از صحنه است وارد رینگ میشود .

ابتدا هایك و جان داسیلوا وارد صحنه شدند . جان داسیلوا که‌قبلا با هایك مساوی کرده‌بود اینبارهایك را ضربه کرد و در همانموقع ریکی بکمك قهرمان ایرانی وارد رینگ شد و جان داسیلوا وارد صحنه شد و در یکزمان چهار قهرمان بجان یکدیگر افتادند . ریکی از فن سراستفاده کرد و باچند ضربه سر قهرمان‌اروپا را گیج کرد و سپس بداور ایرانی آقای آرارات حمله کرد . آرارات با جثه ضعیف نزدیك بود‌از رینگ‌پرتاب شود . جان داسیلوا قهرمان آسیا بطرف ریکی حمله کرد با یك ضربه ناگهانی اورا از رینگ بیرون‌انداخت وریکی از ارتفاع سه متری با جثه ۱۲۰ کیلوئی سقوط کرد . وسرانجام پس از یك نبرد سی دقیقه جورج وجان داسیلوا قهرمانان اروپا وآسیا بریکی‌والدوو‌هایك قهرمانان‌امریکائی و ایرانی پیروز شدند .

برائر بارندگی وجریان سیل دربخش وسیع زرند

کودك۸ساله‌ای طعمه‌سیل شد

● بیش از ده رشته قنات منهدم گردید و محصول کشاورزی از بین رفت ، دو دهکده براثر جریان‌سیل بکلی منهدم گردیده است

خبرنگار ما در مامونیه زرند بدنبال گزارش روز گذشته خوددر مورد ریزش تگرك وجریان سیل‌و خرابی قنوات قراء تابعه بخش‌زرند صبح امروز تلفنی گزارش داد در جریان سیل پریروز قنات قراء فکل‌دره ،حمزه آباد ، ملك آبادو عبدل آباد بکلی منهدم شده‌است لاشه‌های چندین راس گاو ویك گله گوسفند ازاهالی مامونیه‌مرکز بخش زرند که پریروز طعمه سیل شده بود در بیابانهای اطراف این منطقه پراکنده گردیده وبوی تعفن لاشه‌ها مشام را آزار میدهد .هنگم ریزش تگرك و جریان سیل‌چندین پسر بچه در بیابانهای اطراف‌بوده‌اند که یکی از آنها بنام اسد فرزند۸ ساله حسین یکی از اهالی‌فیض‌آباد طعمه سیل شده وجنازه‌اش را هنوز بدست نیاورده‌اند .

هم اکنون اهالی قراء گلیکرد و زرند کهنه که خانه و کاشانه‌آنها براثر جریان سیل بکلی خراب‌شده است با زحمت زیاد مشغول‌بیرون آوردن بقایای اثاثیه خود از زیر آوار خرابه‌ها میباشند در این دو دهکده بر اثر جریان سیل تمام خانه‌ها ویران گردیده است‌دیروز عده زیادی از اهالی قریه زرندکهنه از زن ومرد وکوچك و بزرك بتلگرافخانه مامونیه مرکز بخش زرند آمدند وبا مخابره تلگرافاتی بنخست وزیری‌وشیر وخورشیدسرخ تقاضای کمك داشتند .

خسارات سیل

تمام محصول کشاورزی قریه حمزه آباد زرند بکلی از بین رفته وسیل قنات این قریه را بطوری خراب کرده استکه حتی مالکین آن قادر بتعمیرمجدد قنات‌نمیباشند در مامونیه مرکز بخش زرند نیز تگرك وسیل بمحصول گندم وجو خساراتی وارد آورده است روی‌ـ همرفته بر اثراین بارندگی وجریان سیل بیش از ده رشته از قناتهای قراء تابعه مامونیه زرند بکلی‌ویران شده است که بایدقناتهای جدیدی حفر نمایند . دو رشته قنات قریه مهدی آباد بطوری منهدم گردیده استکه حتی یك‌قطره آب هم در این قریه پیدا نمیشود واهالی آب آشامیدنی ندارند .

کشاورزان واهالی بخش شصت هزار نفری زرند بلاتکلیف ونگران میباشند واز مقامات‌مربوط تقاضای کمك فوری دارند.

مسابقه رالی کمیسیون ورزش کانون جهانگردی‌ایران

که‌قرار بودروزجمعه هیجدهم‌خرداد‌بعمل‌آید‌بروزجمعه بیست وپنجم‌خرداد موکول گردید .

آ ـ ۷۰۵۴ کانون جهانگردی ایران

شماره ۱۴۷۷
۱۴ر۳ر۴۱

آگهی رسمی

مجمع عمومی عادی سالیانه شرکت سهامی پخش بافت ایران‌ساعت پنج بعد از ظهر روز دوشنبه بیست‌و هشتم خرداد ماه ۱۳۴۱ در محل شرکت واقع در خیابان سعدی شمالی کوچه بدایعی تشکیل میگردداز صاحبان سهام شرکت دعوت میشود بارعایت ماده بیست اساسنامه در روز و ساعت مقرر در جلسه حضور بهمرسانند :

دستور جلسه

۱ـ استماع گزارش هیئت مدیره وبازرسان شرکت وتصویب ترازنامه و تقسیم سود :

۲ـ انتخاب بازرسان و علی البدل آن :

شرکت سهامی پخش بافت ایران

آ ـ ۴۴۷۹

برنامه امشب

تلویزیون ایران

ساعت ۵ر۳۰ـ برنامه موزیك با تصویر

ساعت ۶ر۰۰ـ برنامه‌سرود شاهنشاهی واعلام برنامه

ساعت ۶ر۰۱ـ برنامه خردسالان (برنامه اختصاصی دبستان صفی‌نیا)

ساعت ۶ر۳۰ـ برنامه شماوسینما

ساعت ۷ر۰۰ـ برنامه جوانان

ساعت ۷ر۳۰ـ برنامه پیشه من‌چیست

ساعت ۸ر۰۰ـ برنامه هنرهای زیبا

ساعت ۸ر۳۰ـ برنامه اخبار

ساعت ۸ر۴۵ـ برنامه تشخیص و سرعت

ساعت ۹ر۰۰ـ جدول تلویزیونی

ساعت ۹ر۴۵ـ برنامه فیلم

ساعت ۱۰ر۰۰ـ برنامه فیلم‌سینمائی

ساعت ۱۱ر۳۰ـ پایان برنامه

برنامه امشب

تلویزیون آمریکا

ساعت ۴ر۵۸ـ اعلام برنامه

ساعت ۵ر۰۰ـ فیلم کارتون

ساعت ۵ر۳۰ـ فیلم دوبی‌گلیس

ساعت ۶ر۰۰ـ تئاتر زین‌گری

ساعت ۶ر۳۰ـ تئاتر علوم فضائی

ساعت ۷ر۰۰ـ میعاد والی‌دیس

ساعت ۷ر۳۰ـ وعده مك‌کرو

ساعت ۸ر۰۰ ـ محافظت جاده

ساعت ۸ر۳۰ـ مکوئیهای حقیقی

ساعت ۹ر۰۰ـ بابیج‌آواز بخوان

ساعت ۱۰ر۰۰ـ فیلم سینمائی‌بنام: «هتل هولیوود»

باشتراك: دیك‌پاول وروزماری‌لین

ساعت ۱۱ر۵۰ـ پایان برنامه

بمناسبت ایام سوگواری

تلویزیون ایران و امریکا تعطیل وبرنامه‌های‌موسیقی رادیوئی حذف میشود

ازفردا بمناسبت ایام سوگواری‌ماه محرم تلویزیون ایران و امریکا بمدت ده‌روز برنامه نخواهند داشت .

بهمین مناسبت برنامه های‌موسیقی رادیو های ایران، تهران ، صدای امریکا وتمام رادیو های‌استانها نیز از ساعت ۲۴ امشب حذف خواهد شد.

پیش بینی وضع هوا

پیش بینی وضع هوای‌ایران تاظهر فردا بدینقرار است :

هوای شهرستانهای شمالی‌خراسان نیمه‌ابری گاهی همراه با رگبارهای محلی وبارعدوبرق خواهد بود .هوای شهرستانهای شمالی و شمالغربی و دامنه های البرز و سواحل دریای مازندران کمی ابری است گاهی قسمتی ابری‌همراه‌بارگبار های‌پراکنده ویا رعدوبرق در ارتفاعات می‌باشد هوای تهران صاف گاهی کمی ابری و در بعداز ظهر همراه باباد نسبتا شدید درسطح زمین خواهد بود هوای بقیه نقاط صاف پیش بینی میشود .

گرمترین نقاط‌درج۳۴ساعت گذشته آبادان باحداکثر ۴۴ درجه و خنك- ترین نقاط زنجان و همدان باحداقل ۵ درجه بالای صفر گزارش شده است .

حداکثر درجه حرارت تهران ۲۹ و حداقل آن ۱۸ درجه‌بوده است . درجه حرارت آب دریا دربندرپهلوی ۲۰ درجه بوده است .

اطلاعات

پنجشنبه
چهارم محرم‌الحرام ۱۳۸۲
هفتم ژوئن ۱۹۶۲
سال سی وششم
شماره ۱۰۸۱۹

متن طرح اصلاحات دانشگاههای ایران

● سازمانی بنام هماهنگی تعلیمات عالیه امور دانشگاهها را زیر نظر می گیرد و در تشکیلات قوانین ـ برنامه ها و استخدام استادان تجدید نظر میشود

● اساتیدی که‌دارای تالیفات معتبر علمی نباشند از ترفیعات محروم میگردند

امروز خبرنگار دانشگاهی ماموفق شدمتن طرح‌اصلاحات‌دانشگاههای ایران که دربرنامه سوم عمرانی کشور مطرح و تصویب شده وبه وزارت فرهنگ ابلاغ گردیده است بدست آورد .خبرنگار ما اطلاع میدهد این طرح از اول مهر ماه‌قابل اجراست . ضمنا درسال ۱۳۳۶ که آقای دکتر فرهاد بریاست دانشگاه تهران انتخاب شد طرحی مشابه همین طرح فعلی پیشنهاد کرد که معو ق‌مانده بود در طرح پیشنهادی آقای دکترفرهاد مسئله‌بوجودآمدن یك مرکز همکاری و هماهنگی‌بین دانشگاهها عنوان شده بود که در طرح جدید نیز عنوان گردیده است

مسئله حیاتی

درنامه‌ای که از طرف‌سازمان برنامه بوزارت فرهنگ فرستاده‌شده قید گردیده‌است که اجرای این طرح از مسائل مهم حیاتی بشمار میرود .

متن طرح

این طرح شامل ۱۰ اصل مهم میباشد .

۱ـ اصلاحات در سازمان و تشکیلات دانشگاهها .

۲ ـاصلاحات در قوانین ومقررات آنها .

۳ـ اصلاحات در مورد برنامه های درسی .

٤ـ اصلاحات در مورد روش تدریس

٥ـ اصلاحات در موارد کتب و انتشارات

٦ـ اصلاحات در مورد انتخاب‌و استخدام دانشیاران ووضع آنها و اساتید دانشگاه

٧ـ اصلاحات درمورد رشته‌های تحصیلی‌ولوازم‌وتجهیزات‌دانشگاههای

٨ـ اصلاحات در مورد روابط استاد ودانشجو .

٩ـ اصلاحا ت‌در مورد انتخاب دانشجو وامور مربوط بدانشجویان

١٠ـ اصلاحات درسازمان و تشکیلات دانشگاهها .

الف‌ـ تشکیل یك سازمان هم‌آهنگی تعلیمات عالیه کشوربمنظور ایجاد هماهنگی میان دانشگاههای مختلفه ـ مبادله اساتید و دانشجو ـ همکاری در امور علمی ـ احتراز از تکرار رشته ها و تنظیم‌رشته ها به صورتی که این دانشگاهها مکمل یکدیگر شود و هر دانشکده و دانشگاهی در شعب و زمینه های علمی مخصوصی‌تخصص حاصل کند وفی‌المثل بعضی از دانشکده های شهرستانها تبدیل به«جونیور کالج» شده‌تکمیل‌تحصیلات‌برای‌دانشجویان مستعد در دانشگاههای تهران انجام پذیرد . همچنین هماهنگ کردن قوانین و مقررات توزیع اعتبارات‌بین دانشگاهها و همکاریهای این نوع، هدف سازمان هماهنگی‌تعلیمات‌عالیه کشور خواهد بود .

ب‌ـ متدرجابجای تقسیم‌هردانشگاهی بیك عده دانشکده دروس مشترك‌و بین دانشکده ها در قسمت واحدی تمرکز داده خواهد شد وهماهنگی درون هر دانشگاهی هم تحقق‌خواهد پذیرفت

ج‌ـ دانشگاه‌منحصرا برای‌دانش‌جویان نبوده‌مرکز مطالعه واطلاع برای عامه مردم‌محلی خواهد شد بدین منظور سخنرانی‌هادر رشته‌های کوتاه شبانه در دانشگاه پایه گذاری خواهد شد بطوری که عموم ازاین مرکز دانش بهره مند گردند .

دـ در برنامه سوم درباره‌استقلال دانشگاهها بحث شده ولی باید این اصل موردبررسی دقیقتری‌قرار‌گیرد

هـ اعزام‌چندنفر دانشگاهی‌بخارج برای‌مطالعه‌بهترین‌سازمان‌دانشگاهی بمنظور تطبیق آن در ایران

وـدانشگاه باید مرکز تحقیقات خصوصا تحقیقات‌مفید عملی‌برای‌رفع احتیاجات خاص فنی و اقتصادی مملکت گردد.

۲ـاصلاحات در قوانین و مقررات دانشگاهی

الف‌ـتجدید نظردر قوانین مربوط بانتخاب‌ـاستخدام‌وترفیع‌دانشگاهیان (رجوع بعنوان ٦)

پـ اجرای قانون تمام وقت‌شدن استادان و دانشیاران که اعتبار آن در برنامه سوم پیش بینی شده (برك بعنوان٦)

ج‌ـ مقرراتی برای‌تمام وقت کردن دانشجویان و تادیه کمك تحصیلی‌به دانشجویان مستعد محتاج بکار(برك

دـمطالبه کتب اصولاب‌ثؤقبج‌ش عنوان ٩)

علاوه بر جزوه تقریرات استادو یا یك کتاب درسی مطالعه فهرستی از کتب در هر یك از دروس ورشته‌ها از دانشجویان خواسته شود .

هـفارغ‌التحصیلان متوسطه‌رابابد در کلاسهای مقدماتی وتهیه‌دانشگاه برای ورد بدانشگاه آماده نموده بطرز کار دانشگاهی وروحیه علمی آگاهی فزونتری داد .

وـدوره های کوتاه مدت حرفه‌ای تخصصی برای‌آماده کردن دانشجو بااحتیاجات بازار کار باید در همه رشته ها متدرجا ترتیب داد .

٤ـاصلاحات‌درمورد روش‌تدریس

الف‌ـ بجای تحمیل نظر استادباید بحث‌ومطالعه‌دانشجویان معمول گردد

بـروش امتحانات طوری شود که بجای تاکید برحفظ طوطی وار مطالب درسی و پذیرفتن بی چون وچرای‌گفته‌های استاد مطالعات و افکار وابتکارات‌شخصی دانشجویان خواسته شود .

ج‌ـ کارهای عملی ـتحقیق‌و مطالعه تعدادی کتب‌در هردرس‌منظور گردد (برك‌عنوان٣)

دـ تشکیل گاه بگاه کنفرانسهاو سمینارهای علمی برای استفاده‌استاد ودانشجو .

٥ـ اصلاحات در مورد کتب و انتشارات

الف ـبجای نشر جزوه تقریرات اساتید مطالعات و تحقیقات جدید آنها درزمینه‌های‌علمی منتشر گردد.

بـ ترجمه کتابهای عالی علمی تشویق شود .

جـ بهترین مطالعات وتحقیقات دانشجویان و دستیاران زیر نظر دانشیاران واساتید منتشر گردد

٦ـ اصلاحات در مورد انتخاب‌و استخدام دانشیاران ووضع آنها و اساتید دانشگاه .

الف ـاجرای قانون‌تمام وقت‌شدن دانشیار واستاد .

بـکادر تعلیماتی با فرا خواندن فارغ‌التحصیلان خوب ایرانی از خارجه و اعزام دانشیاران جوان برای تکمیل تحصیلات بخارج تقویت گردد .

جـ هرچهار سال یکبار استادان بخرج دانشگاه برای مطالعه بیشتر در قسمت های علمی جدید بخارجه اعزام شوند بمدت یکسال .

دـ بجای امتحانات فعلی جهت استخدام دانشیاران مصاحبه با آنهاو ملاحظه مدارك و کار های تحقیقی و تجربیات علمی آنها اساس قرار گیرد.

هـ استادانی که بکار دانشگاه نپردازند و مسامحه نمایند واستادانی که بتالیف آثار معتبر علمی اهتمام نکنند از ترفیعات محروم گردند . ترفیعات نباید بصورت «اتوماتیك» باشد ،

وـ شرکت دادن اساتیـد در کنفرانسها و سمینارهای علمی و ترتیب دوره های کار آموزی برای‌کادر آموزشی و فنی دانشگاه‌جهت‌بیشرفت های علمی .

۷ـاصلاحا ت‌در مورد رشته های تحصیلی‌ولوازم‌وتجهیزات دانشگاهها .

الفـ توسعه بیشتر دانشکده های حرفه ای چون فنی . کشاورزی . پزشکی در مقابل دانشکده های ادبی و فلسفی ـ حقوق و مانند آن .

بـ ایجاد کتابخانه مرکزی‌و مرکز اسناد و مدارك در هر دانشگاه .

جـ تجهیز دانشکده ها برای کار های علمی و تحقیقی .

وـتقویت‌و توسعه کتابخانه‌های اختصاصی در هر رشته ای .

هـ علاوه بر رشته های عمومی دوره های کوتاه مدت تخصصی دایرگرددو دانشجویان را آمادگی بیشتری برای تصدی مشاغل آینده بدهد .

٨ـ اصلاحات در مورد روابط‌استاد و دانشجو .

الف ـ روش مباحثه و مطالعه‌بجای تحمیل نظر استاد معمول گردد .

بـ هر استادی بسرپرستی و راهنمائی تعدادی دانشجو در مسائل درسی‌و اخلاقی مامور گردد .

جـ دانشجویانی که در رشته ای استعداد کافی ندارند بکمك تشخیص سرویس راهنمائی شغلی برشته‌های دیگر هدایت شوند .

٩ـ اصلاحات در مورد امور دانش‌ـجویان .

الفـ ایجادسرویس های‌راهنمائی (برك عنوان ٨) برای دانشجویان .

بـ اعطای بورس تحصیلی‌وتکمیلی تحصیلات بدانشجویان مستعد غیر مرفه .

جـ ایجاد سرویس های رفـاه دانشجویان مانند باشگاه ورزشی و تفریحی ـغذاخوری ـخانه بـرای دانشجویان ـ تقویت و توسعه دستگاههای‌سرپرستی ـترتیب‌مسافرت ها وبازدید های علمی و مطالعاتی .

رـ کمك اساتید به راهنمائی و پیشرفت دادن امور تحصیلی و زندگی دانش جویان (برك عنوان ۸)

۱۰ درصد براعتبارات بانکها اضافه میشود

بانك مرکزی بااجازه شورای‌پول واعتبار اجازه داد بانك ها ده درصد باعتبارات خود اضافه کنند .

آقای عقیلی‌دبیرکل شورای پول‌و اعتبار بخبرنگار ماگفت جمع اعتباری که‌بانك‌ها میتوانستند بدهند تاچندی پیش حداکثر بمیزان آخر شهریور ۳۹ بود .

این قاعده یك قاعده صحیحی نبود لذا قرار شد هرگاه‌نسبت دارائی‌های آنی به بدهی های دیداری بانك ها بیشتراز ٥٠ درصد باشد ، بانك ها اجازه دارند تارسیدن این‌نسبت به٥٠ درصد اعتبار بدهند. اخیرا برای‌آنکه گشایشی بیشتر دروضع بانك‌ها وبازار پیدا شود اجازه داده شد که‌نسبت دارائی های آنی نسبت به‌بدهی‌دیداری به٤٠ درصد برسد یعنی‌بانك ها اجازه داشته باشند ده درصد بیشتر اعتبار بدهند .

***

خبرنگار ما اضافه میکند که‌باین ترتیب اعتبارات اضافی در عین آنکه بطور متناسبی افزایش پیدا میکندبانك مرکزی، هم نظارت خواهد کرد این اعتبارات از طرف بانك ها از روی اصول صحیحی توزیع گردد و بانك‌ها نیز قسمت‌زیادی ازاین اعتبارات‌کوچك اصنافی که‌اغلب درمقابل وثیقه غیر منقول است خواهند کرد .

میهمانی وزیرخارجه بافتخار سفیراردن‌ووزیرمختارا ندونزی

شب گذشته بمناسبت پـایـان ماموریت آقـایـان ثابت الخالدی سفیر کبیر اردن هاشمی و احمد شیخان بحمید وزیر مختار اندونزی ضیافت شامی از طرف آقای آرام در وزارت امور خارجه ترتیب داده شد .

در این ضیافت ،اعضای عالیرتبه وزارتخارجه و گروهی از سفـرای کبار و دیپلمات ها ، حضور داشتند.

خلاصهٔ خبرها

بلگراد ـ خبر گزاری فرانسه ـ ٦ژوئن‌ـ دکتر حسن ارسنجانی وزیر کشاورزی ایران پس از چهار روز بازدید رسمی از یوگسلاوی امروز با هواپیما بلگراد را ترك کرد .

●

خبرنگار ما درشهر ری گزارش میدهد طبق اظهار آقای مهندس شمس نیا رئیس هیئت نظارت بر انتخابات انجمن شهر شهر ری از ساعت هشت صبح فردا اخذ رای انتخابات انجمن‌شهر در محل‌دبستان عظیمیه این شهرستان شروع‌خواهد شد .

●

امروز آقای انصاری معاون فنی وزارت بازرگانی بخبرنگار ما گفت : برای امضای‌یك موافقت‌نامه‌پرداخت بین ایران و شوروی جهت‌الحاق به موافقت‌نامه مبادله کالای دو کشور ، بزودی سه‌نفر از کارشناسان مالی شوروی بایران خواهند آمد .

●

خبرنگار ما اطلاع میدهد که‌خزانه داریکل تا امروز ۲۳۰ میلیون ریال از بدهی خودرا بمقاطعه کاران‌پرداخت کرده است .

●

قسمت اول‌برنامه جدیدتعلیمات‌ابتدائی کـه یك دوره چهار سالـه است بتصویب شورایعالی فرهنك رسیده‌و قرار است‌در جلسه آینده شورا که روز یکشنبه هفته آینده خواهد بود نسبت به دوره دوم چهارساله تعلیمات ابتدائی تصمیمات لازم اتخاذ شود

بدین ترتیب هنوز برنامه جدید تعلیمات ابتدائی بتصویب نهائی‌شورای عالی فرهنك نرسیده است .

●

خبرنگار فرهنگی‌ماگزارش میدهد امروز امتحانات کتبی سالهای ششم رشته های ادبی ،ریاضی ،طبیعی و خانه‌داری دبیرستانهای پایتخت پایان یافت و امتحانات شفاهی در سه‌روز انجام میگیرد .

در حدود ۲۰ درصد از دانش آموزان بعلل مختلف در جلسات امتحانات حاضر نشده وامتحانات‌خودرا بشهریور ماه موکول ساخته‌اند .

●

سفارت عربستان سعودی اعلام کرد که خبر مندرج در یکی از روزنامه های عصرمبنی بر تغییر ماموریت آقای حمزه غوث سفیر کبیر عربستان سعودی در تهران تکذیب می شود .

پیام شاهنشاه

به‌کنگره مؤتمراسلامی بغداد

در پایان کنگره موتمر اسلامی مفتی اعظم فلسطین ،ضمن اظهار تشکر از شرکت کنندگان در کنگره واعلام اینموضوع که‌بعضی از سلاطین وروسای دول‌تلگرافهائی بکنگره فرستاده‌اند عین اظهار اشتیاق شاهنشاه را نسبت بوحدت مسلمانان و اعتلای اسلام وعظمت شریعت محمدی که بوسیله سفارت کبرای شاهنشاهی در بغداد ، بکنگره ابلاغ شده بود قرائت کرد . بعد از ظهر دیروز پس از پایان کنگره‌مؤتمر اسلامی اعضای هیئت ایرانی از بغداد بتهران باز گشتند ریاست این هیئت راآقای بدیع الزمان فروزانفر و عضویت آنرا آقایان دکتر ناظر زاده ،کرمانی ، دکتر زرکوب و فرهنك عهده دار بودند .

آزادی فرود ورشیدیان

امروز تیمسار سرلشگر خسروانی رئیس اداره دادرسی ارتش بخبرنگار ما اظهار داشت بعداز ظهر دیروز آقایان فتح‌اله فرود واسدالله‌رشیدیان طبق قرار بازپرس نظامی آزادشدند .

هفده هزار تومان اضافه بار برای سوغاتی و حمل آب زمزم

آخرین دسته حجاجی که‌بزیارت مکه معظمه مشرف شده بودند سه‌روز قبل بوسیله‌دودستگاه هواپیمای‌شرکت ملی هواپیمائی فرودگاه جده را ترك نمودند .

بایکی ازاین‌دو هواپیما که‌مستقیما بسوی تهران پرواز کردتیمسار سرتیپ دکتر اسفندیاری سر پرست هیئت پزشکی نیز با آخرین دسته حجاج عازم گردید که‌باتفاق سرنشینان‌هوا‌ـپیمای مزبور که‌اغلب آنها ساکنین گرگان وترکمن صحرا بودند بتهران وارد شدند .

باهواپیمای دیگر آقای دکترجزایری امیرالحاج که‌باتفاق قسمت دیگر از آخرین دسته حجاج مراجعت‌میکردند عازم بغداد شدند تا بزیارت عتبات عالیات مشرف شوند، در آن هواپیما هم اهالی ترکمن صحرا بودند .

نکته جالب توجه اینکه مردمان ترکمن صحرا معادل یکصدو هفتاد هزار ریال اضافه بار خود راپرداختند واین مبلغ‌برای سوغاتی های‌خریداری شده تراکمه وحمل آب زمزم بود‌که در ظرف های مخصوصی‌در مکه معظمه خریداری شده وبرای هدیه به‌دوستان واقوام خود همراه آوردند .

مجالس سوگواری

یاباعبد .... الحسین

چون‌از طرف جمعیت عزاداران حسینی اصفهانیان‌مقیم مرکز طبق معمول سنواتی ازاول ماه‌محرم الی دهم از ساعت ۸تا۱۰ شب مجلس عزاداری جامس آل‌عبا (علیه‌السلام) در مسجد سلطانی برپاست خواهشمند است با حضور خود در آن‌مجلس شریف از بیانات واعظ محترم آقای حاج سیدجمال صهری‌و حجة‌الاسلام آقای حاج میر سید حسن طباطبائـی (میرجهانی)استفاده فرمائید .

محمد حسن کمیلی اخوان ـ کاشانی اخوان ـ حبیب‌اله مفید ـ عبدالحسین کتابی ـ حاج حسین حسنی پور

(عظم‌الله اجورنا واجورکم)

طبق معمول مجلس سوگواری خامس آل عبا از طرف جمعیت شاهرودی های مقیم مرکز در دهه محرم از ساعت ۷ونیم تا ۹ونیم‌بعد از ظهر در خیابان امیریه کوچه ثقفی‌منزل آقای حاجی علی اکبر طبسی منعقد است . از عموم مسلمین بخصوص شاهرودی های مقیم مرکز دعوت می نمائیم .

جمعیت شاهرودی های مقیم مرکـز

طبق‌معمول سنواتی مجلس سوگواری خامس آل عبا (ع) از طرف ساکنین جنوب شهر در شب ششم محرم‌الحرام ازساعت۸الی۱۲بعدازظهربرقرارو از عموم‌دعوت‌میشود کـه در این مجلس سوگواری شرکت فرموده و از بیانات جنـاب حجت‌الاسلام آقای حاج صدراء اراکی استفاده فرمائید .

آ‌ـ٤٦۲۳ **حسین ـ اسمعیلی پور**

طبق معمول سنوات قبل‌از روز شنبه ٦ محرم ۱۳۸۲ تا ۱۰روزاز ساعت ٤ الی ۸بعد از ظهر در منزل آیت‌الله حاج شیخ‌ابوالحسن نجم آبادی مجلس عزاداری حضرت سیدالشهدا علیه السلام تشکیل می شود البته مومنین خاصه علماء اعلام شرکت خواهند فرمود ضمنا آیت‌الله نجم آبادی‌از سفر مکه و مدینه مراجعت فرموده اند‌ـ

کمال‌الدین‌نجم آبادی ـ محمد نایب حسین

برحسب معمول سنواتی مجلس عزاداری خامس آل عبا در چهارراه مولوی بنگاه موسویان از شب ششم تاشب‌هفدهم محرم‌الحرام‌منعقد است از عموم اهالی محترم تهران تقاضا می شود در این مجلس عزا شرکت فرمایند .

مدیر هیئت ناصر حسن خانی ـ قدرت‌الله طاهری‌ـحسن حجازی

آ‌ـ٤٦٦٩

اعظم‌الله اجورنا واجورکم بمصائب الحسین علیه‌السلام

طبق معمول سنواتی از سوم محرم‌الی ۱۲مجلس سوگواری خامس‌آل‌عبا در بازار بزرك پاساژ اردیبهشت از ساعت ۸و نیم صبح الی ۱۲منعقد است و از عموم طبقات محترم دعوت می شود که از بیانات واعظ محترم‌آقای مناقبی استفاده فرمایند.

صنف جواهری و جواهر ساز تهران

باکمال تاثروتاسف فوت نابهنگام شادروان **اسماعیل اتحادیه** فرزند مرحوم حاج رحیم آقا اتحادیه را باستحضار کلیه دوستان و آشنایان میرساند :

مجلس ترحیم‌و تذکر آنمرحوم روز یکشنبه بیستم‌خرداد ماه ازساعت ۹ الی ۱۱صبح در مسجد مجد و مجلس ختم زنانه نیز همانروز از ساعت ٥ الی ۷ بعد از ظهر در منزل آنمرحوم باغ اتحادیه واقع در خیابان لاله زارکوچه اتحادیه برگزار خواهد شد .

جعفر اتحادیه ـعلی اتحادیه‌ـمهندس عطاءالله‌اتحادیه‌ـمهندس یحیی اتحادیه ـ یوسف اتحادیه ـ عبدالحسین اتحادیه‌ـ مسعود اتحادیه ـ دکتر حسن افشار ـ دکتر محمد لقمان‌ادهم دکترولی‌الله معظمی‌ـ دکتر نصرالله مژدهی ـ سرهنـك کریم زاهدی ـ عبدالله معقول ـدکتر قاسم طاهباز ـ حاج احمد مصطفوی نسب‌ـ لسانی

آ‌ـ٦٩٤٢ ۱ـ۲

بخانواده محترم اتحادیه بویژه بازماندگان آنمرحوم مصیبت‌وارده را تسلیت می دهیم .

بمناسبت اولین سالگرد مرحوم **حاجی کرمعلی کانجی** ازطرف هیئت مکتب جعفری درشب یکشنبه هفتم ماه محرم ازساعت ۸ الی ۱۰ بعدازظهر در زوارخانه آنمرحوم‌درخیابان بوذرجمهری کوچه شریف‌الدوله منعقداست از دوستان و ارادتمندان خامس آل‌عبا علیه‌السلام تقاضا میشودازشرکت خود دراین مجلس عزا دریغ نفرمایند.

آ‌ـ٤٦۹۷ **هیئت مکتب جعفری‌ـ زنجیرزنان**

زیارت ایام عاشورا در مشهد

باهواپیمای چهارموتوره همه‌روزه

برای تهیه بلیط به آژانس مسافرتی آسمان خیابان سوم اسفند تلفن ۳۷۷۷۷ مراجعه فرمائید.

آ‌ـ۷۰۱۰ **شرکت سهامی آسمان**

شماره‌های برنده بلیط های اعانه ملی

سری ٥۹۸

درساعت چهار بعدازظهر دیروز قرعه‌کشی بلیطهای اعانه‌ملی سری ٥۹۸ انجام شد و شماره‌های برنده بدین‌ترتیب‌اعلام‌گردید:

٤	پنجاه ریال
۱۷	یکصدریال
٦۸۷	یکهزارریال
۹۷۹۷	پنجهزارریال
٤۳۱۳۲	سیصد هزارریال
۰٦۱٥٤٦٥	یك میلیون ریال

ضمنا دارندگان شماره‌های ماقبل ومابعد بلیطهای برنده جوائز ممتاز برنده جوائزی بشرح زیر میباشند :

شماره‌های ٤۳۱۳۱ و ٤۳۱۳۳ هریك برنده ده هزارریال

شماره‌های ۰٦۱٥٤٦٤ و۰٦۱٥٤٦٦ هریك برنده‌یکصدهزارریال

قابل توجه اولیای دانشجویان ایرانی مقیم امریکا واروپا

موسسه ایمپکس تهران باموافقتی کـه باشرکت هواپیمائی لوفت هانزا بعمل آورده است‌حاضراست دانشجویان ایرانی مقیم خارجه رابرای‌تعطیلات‌تابستان باتخفیف مخصوص کلی بوسیله هواپیمای جت۷۰۷ بتهران آورده و معاودت دهد .

قبول‌تقاضا تاروز آخرخردادماه جاری

ساعات مراجعه صبح ۹ تا۱۳ عصره تا۷ تلفن٦۳۲٥٦ اول خیابان ویلا شماره ۱۳ طبقه چهارم موسسه ایمپکس تهران. آ‌ـ٤٦۸۷ ۱ـ۲

کولر «آنتار» ساخت امریکا

تعداد ۲۷ عدد کولر بظرفیت یک و ۱/٥ تن که هوای اطاق راتهویه وتصفیه وسرد وگرم مینماید یکجا به بهای مناسب بفروش میرسد طالبین به تلفن ۲۲۷٦۷ مراجعه فرمائید

شماره سوم

کتاب آلفرد هیچکاك

صبح شنبه در دست روزنامه فروش‌هاست

درشماره سوم علاوه بر ۹ داستان جالب پلیسی و جنائی ، آلفرد هیچکاك مقاله جالبی پیرامون زندگی نویسندگان‌داستانهای جنائی نوشته است همچنین باچاپ مسابقات پلیسی جوایز گرانبهائی برای خوانندگان درنظرگرفته شده است دارندگان کتاب آلفرد هیچکاك عضو کلوب فیلم های جنائی و پلیسی نیز هستند ـشرایط شرکت در این کلوپ و استفاده از فیلم‌های جالب آن‌درشماره‌سوم کتاب آلفرد هیچکاك درج شده است

صبح شنبه اول وقت کتاب آلفرد هیچکاك راتهیه‌فرمائید

روزنامه فردا

فردامنتشر میشود .

شمع و باطری **بوش**

BOSCH

شرکت سهامی بوشش خیابان امیرکبیر تلفنهای دفتر ۳٤۰۱٦ و ۳٤۰۱۷ فروشگاه ۳٤۰۱۸

صبح جمعه ۱۸ خردادماه

مدعوین محترم واعضاء گرامی شرکت تعاونی پ‌ت‌ت مجمع عمومی شرکت را در استادیوم ورزش‌محمدرضاشاه پهلوی (شمال پارك شهر) فراموش نفرمائید.

هیئت مدیره شرکت

کبریت ممتاز تبریز ۱۳۴۰ ۱۳۰۰ ایران

بی‌خطر باتعداد چوب‌بیشتر

آماده باش

تخفیف ویژه سالگرد الفی و کهن

فروشگاه الفی و کهن بمناسبت سالگرد خود یك‌تخفیف ویژه‌و استثنائی در مورد اجناس فروشگاه درنظر گرفته است .

خیابان شاه ـ چهار راه کاخ

آ‌ـ۷۰۳٤ ۱ـ۲

تاریخ قرعه‌کشی حساب ذخیره بانك اصناف ایران

واستفاده از جوائز آن روز ۱٦ تیرماه۱۳٤۱ است

آ‌ـ٦۹٤۰ ۱ـ٥

شماکه باهواز میروید

هتـل قـو تلفن ٤٤۸٤

بهترین محل برای اقامت شماست

آ‌ـ٦۸۷۲ (۱)